اطلاعات

جریان روز

سال سی‌وششم ـ شماره ۱۰۵۹۵ — سه شنبه چهاردهم شهریور ماه ۱۳۴۰ — تکشماره ۳ ریال

آلمانها جابازمیکنند

سرمقاله را درصفحه دوم مطالعه فرمائید

برای نخستین بار سربازان امریکائی با گاز اشك آور به‌پلیس آلمان شرقی پاسخ دادند

برلن ـ ۵ سپتامبر ـ رویتر ـ پلیس برلن غربی گزارش داد که بامداد امروز نیرو های امریکائی بطرف‌پلیس آلمان شرقی بمب گاز اشك آورپرتاب کرد .

این اولین بار بود که نیرو های امریکائی به طرف پلیس آلمان شرقی گاز اشك آور بکار میبردند . گزارش های رسیده حاکی است که دو سرباز امریکائی در مرز برلن غربی و شرقی مشغول نگهبانی بودند ، ولی ناگهان پلیس آلمان شرقی بدون جهت ، بطرف آنها آب پاشی کرده امریکائی ها که یك افسر و سرباز بودند با انداختن چند بمب گاز اشك آور ، پلیس آلمان شرقی پاسخ دادند ودر نتیجه آنها مجبور شدند که به عمارتی پناه برند .

هنگامی‌که جهان درانتظار پاسخ مثبت‌خروشچف به پیشنهادکندی و مکمیلان‌درمورد قطع آزمایشهای اتمی بود:

شوروی دومین بمب اتمی را در آسیای‌مرکزی‌منفجر کرد

قدرت این‌بمب هسته‌ای معادل ۲۰ هزار تن ماده منفجره ت.ان.ت است

سفیرکبیر فرانسه بخبرنگار ما گفت:

اعلیحضرتین‌ماه آینده‌میهمان رسمی فرانسه خواهندبود

بافتخار شاهنشاه و علیاحضرت فرح پهلوی ضیافت های باشکوهی در پاریس وورسای برپا میشود

خبرنگارما‌امروزبا آقای((هانری‌رو)) سفیر کبیر فرانسه در تهران که اخیرا از پاریس بازگشته است ـ مصاحبه ای بعمل آورد .

سفیر کبیر فرانسه بخبرنگار ما گفت : مسافرت من بپاریس برای استفاده از مرخصی بود و مدت شش هفته طول کشید .

سفیر کبیر فرانسه افزود : طی این مدت در پاریس پیرامون‌مسائل مربوطبه‌روابط میان‌دو کشوربامقامات کشورم مذاکراتی بعمل آوردم .

سفیر کبیر فرانسه سپس خاطرنشان ساخت که دولت‌و محافل فرهنگی و اقتصادی فرانسه به تحکیم روابط میان دو کشور علاقه فراوان دارند و در صدد توسعه و تقویت بیش از پیش این روابط میباشند .

آقای «هانری رو» در باره سفر آینده اعلیحضرتین بفرانسه اظهار داشت : البته در مدت اقامت خود در پاریس راجع به سفر رسمی ـ اعلیحضرت همایونی و علیاحضرت فرح پهلوی که در ماه اکتبر (مهرماه) صورت خواهد گرفت مفصلا مذاکره کردم .

بقیه در صفحه نوزدهم

دولت شوروی درپاسخ اعتراض دولت‌ایران میگوید:

حمله بایران ازطرف رادیو مسکو نیست

ازیادداشت دولت شوروی چنین‌برمیآیدکه احتمالا رادیوی‌دیگری بنام‌جعلی رادیومسکو به‌پخش مطالب تحریك آمیز علیه ایران پرداخته‌است!

یادداشت شوروی که خبروصول آن در شماره دیروز درج گردیددر پاسخ یادداشت اعتراضیه ایست که از طرف ایران تسلیم مقامات‌شوروی شده بوددر یادداشت اعتراضیه‌ایران نسبت به مطالب تحریك آمیزی که روز ۳۰تیر برخلاف‌اصول ومناسبات ایران و شوروی از طرف رادیو مسکو پخش‌شده بود شدیدااعتراض بعمل آمده بود و بطور کلی راجع به حملات خلاف نزاکتی که از طرف رادیو مسکو بایران میشود اعتراض شده بود .

بقرار اطلاع دولت شوروی در یادداشت جوابیه خود منکر این حملا ت‌از جانب رادیو مسکو شده و ادعا کرده است که رادیو مسکو هیچوقت‌چنین‌حملات خارج‌ازنزاکتی

بقیه در صفحه هفدهم

نخست‌وزیر گفت:

مابارروسها مشاعره نداریم !

فردا کمیسیونی درمورد انتخابات‌تشکیل میشود

خبرنگار ما قبل از عزیمت آقای دکتر امینی نخست وزیر به شمال‌با ایشان مصاحبه کوتاهی بعمل آورد و پیرامون مسائل مختلف سئوالاتی نمود .

انتخابات

آقای نخست وزیردرمورد مسئله انتخابات و چگونگی شروع آن اظهار داشت : فردا کمیسیونی در

بقیه در صفحه هفدهم

مدیرکل برق امروزاعلام کرد :

تهران فقط یکهفته خاموشی خواهدداشت

امروز واحد سوم کارخانه آلستوم‌بکارافتاد

کسر برق به ۶ هزار کیلووات تقلیل یافت

* بارفع کمبود برق، بنگاه مجددا مشترك جدید می‌پذیرد
* برج سوخته در مدت دو ماه تعمیر خواهد شد

امروز آقای دکتر اسکندانی مدیر کل بنگاه برق در مورد حریق کارخانه آلستوم ووضع مولد های این کارخانه که در وضع برق و روشنائی شهر تهران حائز کمال اهمیت است اطلاعات جدیدی در اختیار خبرنگار ما قرار داد.

علت حریق

مدیر کل بنگاه برق گفت در

بقیه در صفحه هفدهم

قاسم

کمپانیهای نفتی را تهدیدکرد

نخست‌وزیر عراق گفت اگر شرکت نفت پیشنهادهای ماراقبول نکند ازدرآمد نفت صرفنظر میکنیم

درصفحه ۳

طبق تصمیم‌کنفرانس دولتهای بیطرف

دوهیئت باخروشچف‌وکندی مذاکره‌میکنند

نهرو

سوکارنو

نکرومه

تیتا

* «نهرو» و«نکرومه» برای ملاقات باخروشچف و «سوکارنو» ، و رئیس ـ جمهوری «مالی»برای‌ملاقات باکندی تعیین شدند تا رهبران دو بلوك‌مهم‌جهانی را برای مذاکره پیرامون رفع بحران کنونی جهان آماده سازند

بقیه درصفحه ٤

نقاضای طبقات مختلف مردم‌پیشگاه‌شاهنشاه

برای شرکت دریکی‌از جشن های ملی

تلگرافهاو نامه‌های زیادی‌در ۲٤ساعت اخیررسیده وطی آنها طبقات مختلف تقاضاکرده اند شاهنشاه‌را دریکی از جشن های ملی زیارت کنند . متن این تلگرافها در صفحه دوازدهم و تلگرافهای سپاسگزاری طبقات مردم درمورد جشن ۲۸ مردادد صفحه دهم چاپ شده است .

محافل‌سیاسی‌انفجار دومین بمب شوروی را مقدمه ردپیشنهاد غرب تلقی کردند

* انفجار اتمی اخیرشوروی نیز با اظهار تاسف و اعتراض محافل مختلف در بسیاری از نقاط جهان روبرو شد

درصفحه ۳و٤

آتشفشان‌خاموش دریای‌خزر

ناگهان شروع به آتشفشانی کرد

سکو‌ـرویتر ـ ۳ سپتامبر ـ خبرگزاری‌تاس گزارش داد‌که یك کوه آتش‌فشان در اعماق بحرخزر که از یك قرن پیش خاموش بود دیروز ناگهان شروع به آتش‌فشانی کردوگاز های مشتعل تا ارتفاع ششصدپا از سطح آب بهوا متصاعدشد. این کوه آتش‌فشانی زیردریائی در ٤۰کیلومتری شهرنفت خیز باکو قرار دارد .

خبرگزاری‌تاس‌افزود که‌بنظر زمین‌شناسان شوروی این آتش فشانی وجود منابع عظیم نفت‌و گاز را در زیر دریا ثابت‌میکند.

مقامات نفتی میگویند :

درآمد امسال ایران ازنفت حداقل ۱۰۵ میلیون لیره خواهد بود

* تولید نفت ایران ۱۶٫۲ درصد افزایش یافته
* مسئله میزان حق تصفیه باید تا دیماه حل شود
* مقامات کنسرسیوم‌حاضر بپرداخت ۱۲ درصد حق تصفیه نیستند

امروز خبرنگار ما اطلاع یافت‌که طبق گزارش دفتر اطلاعات نفت در لندن تولید نفت در کشورهای خاورمیانه در ششماهه اول سال ۱۹۶۱ (۱۰ دی ۳۹ تا ۱۰ تیر ٤۰) ۹ در صد افزایش یافته است

میزان تولید نفت ایران نسبت به ششماهه اول سال ۱۹٦۰ بطورنسبی بیشتر از همه کشورهای خاورمیانه افزایش یافته و افزایش آن ۱۶٫۲ درصد بوده است .

عربستان سعودی‌پس‌از ایران‌قرار داشته ومیزان تولید نفت آن نسبت بششماهه اول سال گذشته ۱٤٫۹ درصد افزایش داشته است .

با این همه میزان تولید نفت ایران‌هنوز از کویت کمتر است

میزان تولید نفت درخاورمیانه در ششماهه اول سال ۱۹٦۱ برابر با ۱۳۲ میلیون تن بوده در حالیکه این رقم در مدت مشابه درسال ۱۹٦۰ برابر با ۱۲۷ میلیون تن بوده است

امروز یکی از مقامات نفتی به خبرنگار ما گفت باآنکه در سال جاری در دوماه بواسطه مسدود بودن

بقیه در صفحه هفدهم

برای بررسی مسائل نفتی ایران

جلسه‌مهمی باشرکت‌نمایندگان‌ایران درلندن‌تشکیل‌میشود

ایران باتقلیل درآمد خود ازمحل‌حق‌تصفیه‌موافقت نخواهدکرد

* درجلسه نمایندگان شرکت های عضوکنسرسیوم‌نفت‌ایران آقای انتظام شرکت خواهد کرد
* موارد اختلاف ایران و کنسرسیوم از۲۲ مورد به ٦ مورد تقلیل یافته که مهمترین آن حق تصفیه است

مسافرت آقای انتظام رئیس هیئت مدیره شرکت ملی‌نفت به‌اروپاموجب شده که مسائل مختلفی که‌بین ایران وکنسرسیوم مورد اختلاف است مورد بحث‌محافل نفتی قرار گیرد .

امروز خبرنگار ما اطلاع حاصل کرد که‌دوهفته دیگر درلندن جلسه مهمی مرکب از نمایندگان شرکت های عضو کنسرسیوم تشکیل‌میگردد دراین جلسه‌نمایندگان‌شرکت‌های‌عامل امریکائی وانگلیسی‌وفرانسوی وهلندی حضور خواهند داشت .

معمولاهرشش ماه یکبار چنین‌جلسه‌ای تشکیل میشود ودراین جلسه ازایران

بقیه در صفحه نوزدهم

درجلسه دیشب شورایعالی اقتصاد

چگونگی وصول مالیاتها بررسی شد

یك‌کمیسیون پنج نفری‌مامور رسیدگی بمشکلات صنایع‌گردید

«سمپوزیم»نفت اواخر تابستان سال آینده درتهران‌تشکیل خواهد شد

ساعت چهار و نیم بعد از ظهر دیروز جلسه شورایعالی اقتصاد به ریاست آقای نخست وزیر تشکیل

در این جلسه وزرای اقتصادی عضو شورا و روسای بانکهای مرکزی، ملی و کشاورزی ،قائم مقام نخست وزیر در سازمان برنامه و دبیر کل شورایعالی اقتصاد و سایر اعضای شورا حضور داشتند .

در ابتدای جلسه مذاکرات مفصلی راجع به مشکلات صنایع و احتیاج به‌تنخواه گردان وهمچنین تاثیر رکود فعلی در بفروش نرسیدن اجناس‌آنها صورت گرفت تعویق افتادن اقساط برخی از کارخانه ها به بانك های دولتی نیز مورد بحث قرار گرفت و قرار شد برای اتخاذ تدابیر لازم

بقیه در صفحه نوزدهم

جناب آقای مهدی میثاقیه

موفقیت بیسابقه فیلم فریاد نیمه شب را بجنابعالی و کلیه‌کارمندان‌استودیومیثاقیه صمیمانه‌تبریك میگوید.

شرکت سینما استودیو سانترال

آ ـ ۱۹۲٤٦

چهارونیم بعدازظهر فردا

وبلیطهای بخت آزمائی ملی را فراموش نفرمائید

چهارشنبه‌روزخوشبختی‌است

از پنجشنبه شب ۱٦ شهریورماه

افتتاح کلبه‌دربند

همه شب شام با رقص

ازساعت هشت ونیم بعدازظهر

۱ ـ ٤ آ ـ ۱۹۱۳٤

آگهی استخدام دونفر دبیر لیسانسیه

اداره فرهنك شهرستان گنبد کاوس بوجود دو نفر دبیرلیسانسیه رشته های (زبان انگلیسی ـ طبیعی) احتیاج دارد بداوطلبان خدمت در محل علاوه بر پرداخت حقوق و مزایا به نسبت ٦۰ در صد و مسکن ماهانه مبلغ یکهزار ریال بطور مقطوع پرداخت خواهد شد .

رئیس اداره فرهنك شهرستان گنبد کاوس ـ تلارمی

یك مژده جالب

بجوانانیکه باسرمایه‌کم در بهترین نقطه تهران مایل به‌کسب وکارهستند. بازار لوکس پارس در پرجمعیت‌ترین نقطه تهران (میدان فوزیه) باقریب یکصد میز مدرن باتلفن و مانکن‌های متحرك برای نمایش البسه قریبااافتتاح‌میگردد.

طالبین برای اجاره بدفتر بازار پارس میدان فوزیه تلفن ۳۳٦٦۱ و ۷۰۸٦٦ مراجعه فرمائید.

۱ ـ ۵ آ ـ ۱۹۲٤۸

اریون؟

محل فروش انواع منسوجات

جهان چیت

۲۷۰۷٤

تهران ـ خیابان بوذرجمهری مقابل میدان ارك برای دلگشا نمبر

پنجشنبه ۱٦ شهریورماه

افتتاح فصل پائیز

مهمانخانه ونك

درمجلل‌ترین و جدیدترین هتل‌تهران از ساعت هشت شب به‌بعد شام ورقص باارکستر مشهور ایتالیائی

سزار و مارچینی

رزرو میز توسط تلفنهای ۸۲۲٦۷۰ـ ۸۲۲۵۱۳

۱ ـ ٤ آ ـ ۱۹۱۳٦

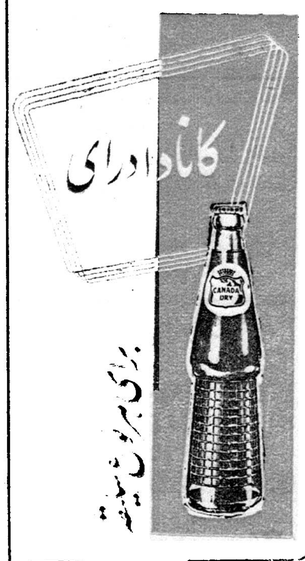

پتوهای جهان

بازدید جناب آقای دکتر امینی از فروشگاه کارخانه

وطن کازرونی اصفهان

پارچه‌های کارخانه وطن کازرونی مورد توجه دقیق آقای نخست‌وزیر قرار گرفت درهرقسمت آقای کازرونی درمورد پتوپارچه‌های‌این کارخانه وهمچنین پارچه‌های پرده‌ای کارخانه زاینده رود توضیحات لازم‌رامیدادند شرح این بازدید در صفحه ۱٦ چاپ شده است در عکس بالا آقای نخست‌وزیر و آقای سراج حجازی استاندار هنگام خروج از فروشگاه کارخانه وطن کازرونی دیده میشوند .

جریان روز

آلمانها جا باز میکنند

آشفتگی که‌چندی‌پیش ازراه تبلیغات غلط درمملکت مابراه افتاد ودست آویزی به‌خبرنگاران ومفسرین خارجی‌داد تاوضع‌ایران رادر مطبوعات خود وخیم واعتبارات بازرگانی‌را ضعیف و مارا ورشکسته نشان بدهند سبب‌شدکه صاحبان بعضی کارخانجات خارجی ازکشور های مختلف ترس‌و نگرانی پیدا کردند مبادا سرمایه های‌آنها دراین‌ازبین برود بدین سبب برای تحصیل اطمینان بیشتری درمقام سست کردن قراردادهای خود بابازرگانان وصاحبان صنایع ایران شدند ومعاملات خودرا موکول بگرفتن تضمین وتجدید نظردر قراردادهای خودساختند.

درآنموقع‌مامقاله‌ای نوشتیم وباین کارشدیدا اعتراض نمودیم واز یك کارخانه آلمانی که‌تحت‌تاثیر تبلیغات مزبور قرارگرفته بود گله کردیم واز وزارت امورخارجه خواستیم نمایندگان سیاسی خودرادر خارجه مامور سازند دربرابر تبلیغات سوء ناروای مطبوعات خارجی عکس‌العمل نشان بدهند ومطالبی دراختیار سرمایه‌داران وصاحبان‌صنایع خارجی بگذارندکه نمودار حقیقت وضع کشورمابا‌شد، چون هم‌امن و آرامش وثبات درکشور ماوجود داردوهم اعتبارات مملکت ماازمیان‌نرفته است‌ودر آمدهای ارزی مابرجای خود مستقر می‌باشد، حالااگر دولت‌در مقام‌جمع‌وجور کردن مخارج‌بیهوده است وجلوی خروج‌ارز کشور را می‌گیرد پیش‌بینی آنست که‌اعتبارات ایران درخارجه متزلزل نگردد ، خوشبختانه وزارت‌خارجه پیشنهاد مارا پذیرفت و بصدور بخشنامه‌ای مبادرت نمود ورفته رفته سرو صداها خوابید واطمینان واعتماد وتوجه سرمایه داران خارجی بایران معطوف گردید .

زودتراز هر کشوری آلمان هاتوجه باین‌مسئله نمودند ،مامورین اقتصادی سفارت آلمان با اطلاعات بسیطی‌که‌ازوضع عمومی ایران‌داشتند توانستند استحکام وثبات‌سیاسی ومالی واقتصادی ایران رادر محافل صنعتی وسرمایه گزاری آلمان منعکس کنند وتوجه دولت ومؤسسات مالی واقتصادی آلمان‌را بایران جلب نمایند تا جائیکه می‌بینیم صفحه تازه‌ای در روابط اقتصادی وصنعتی میان ایران وآلمان باز میشود .

خوشبختانه روابط ملت‌ایران باآلمانها همیشه برپایهٔ دوستی و صمیمیت استوار بوده و تمایل مردم بفرهنگ و صنعت‌آلمان وایجادروابط بازرگانی ومبادلات‌تجاری بسیاراست که‌این مناسبات دوراز شائبه و خلل، سالیان درازی است موجودیت یافته‌و ریشهٔ تاریخی بخود گرفته است .

اگرامروز می‌بینیم که‌هیئت‌های اقتصادی ایرانو آلمان درراه‌بدست آوردن اعتبارات بمنظور انجام کارهای عمرانی درایران توفیق حاصل کرده‌اند باید این موفقیت هارا معلول حسن رابطه دیرین میان‌ملت ایران و آلمان دانست .

بدنبال همین احساسات محبت آمیزبود که‌اعلیحضرت همایونی‌در مسافرت‌خود به‌آلمان مورد استقبال وپذیرائی شایسته‌ای قرار گرفتند و ملت آلمان نسبت بایشان مهر وعلاقهٔ فراوان مبذول داشت .

همینطور وقتی دکتر‌آدنائر صدراعظم آلمان بایران آمد مورد محبت مخصوص ملت‌ایران‌قرار گرفت .

مسافرت‌دکتر ارهارد وزیراقتصاد آلمان بایران وتماس مستقیم بین هیئت‌های اقتصادی دوکشور ونیز برپاساختن نمایشگاه صنعتی آلمان‌در تهران‌همه عوامل مؤثری‌است که‌مناسبات دوستی وروابط بازرگانی و سرمایه گزاری میان دوکشور را افزایش داده است‌تاحال حاضرکه می‌بینیم احساسات وعواطف موجودمیان دوملت ونهال هائی که‌بدست زعامداران دوکشور غرس گردیده روزبروز بارور میشود وثمر بخش میگردد .

طبق‌اطلاعی‌که بدست آمده،علاوه‌برده‌ویست میلیون مارك اعتبارات عمرانی مبلغی درحدودسیصد وپنجاه میلیون مارك‌هم ازمحل اعتبارات صنایع‌غیردولتی آلمان بمنظور سرمایه گزاری واعتبارات تجارتی برای ایران اختصاص داده شده است .

صرف‌نظراز جنبه‌مادی وقتی بتاثیرحسن مناسبات میان دو کشور توجه کنیم می‌بینیم همین تماس‌های مستقیم ودوستانه وهمین سابقه‌نیکو ومستحسن تاریخی میان دوملت موجب شده‌است که‌دولت آلمان حاضر شود کمك‌های معنوی وهمکاری های‌فرهنگی بامقامات ایرانی معمول دارد که بسیار ذی قیمت است از جمله :کمك رایگان برمدارس‌حرفه‌ای تاسیس دانشگاه بخرج خوددر هر نقطه‌ای از کشور که‌دولت ایران مصلحت بداند .

***

آلمان‌شکست خوردهٔ جنك‌بین‌الملل دوم‌که هیچکس تصور نمیکرد بتواند قدعلم‌کند وتوفیق‌یابد حتی خانه‌های ویران شدهٔ خودرا تعمیر کند، درسایهٔ همکاری مردم وفعالیت بی‌نظیر ملت، امروز کارش‌بجائی رسیده‌که‌اعتبارمارك ارزش ومقام اول‌راددنیا بدست‌آورده واین کشور بدنیا کمك‌مالی وفنی میکند .

کمك‌های‌مالی که‌دولت فدرال‌آلمان به‌ممالك همجوار ماازجمله‌ترکیه، افغانستان، هند ،پاکستان، سوریه‌و مصر نموده بمراتب بیش‌ازآنست که‌در اختیار ایران‌گذارده شده ولی‌مسرت وخوشوقتی ماایست که‌کمك های‌مالی واعتباری آلمانها بایران باهمکاریهای فرهنگی وصنعتی و فنی توام می‌باشد واین‌خود بهترین تدبیری است که‌در مورد استفاده ازکمك های‌خارجی بکار برده میشود .

دراین شرایط وباپیدایش چنین محیط مساعدی‌درروابط اقتصادی و فرهنگی وصنعتی‌دو کشور جای آن‌دارداز تخصص واطلاعات دستگاه های صنعتی آلمانی‌که سالهای متمادی دراین کشور منشاء اثرو خدمت بوده‌اند نیز استفاده شود، چه، صاحبان صنایع آلمان‌و نمایندگان موسسات فنی وساختمانی‌آلمان در تخصیص اعتبارات خصوصی تاثیر دارندودر کمیته‌های مرکزی که برای سرمایه‌گزاری در کشورهای خارج معمولا درپایتخت آلمان (بن) تشکیل میشود شرکت میکنند ،بدین سبب استفاده‌از سرمایه توام بافنون صنعتی آلمان ها هردو مورد کمال توجه میباشد وزمینهٔ همکاری بیشتری راباموسسات فنی آلمانی درایران فراهم می‌آوردو دراجرای طرحهائی که سابقا نیز باکمك کارشناسان آلمانی برای بهبود اقتصاد وپیشرفت امور عمرانی کشور مفید تشخیص داده شده‌است میتوان بیشتر وبهتر اشتراك مساعی‌نمود.

ماتوجه خاص دولت رابااین موضوع جلب می‌نمائیم واعتقاد داریم که هرچه درراه نزدیکی روابط دوکشور که تمام موجبات آن فراهم است قدم برداشته شود و مناسبات بازرگانی وصنعتی میان‌دو کشور افزایش یابد واز تجربیات فنی و تخصص کارشناسان وموسسات آلمانی‌استفاده شود مابهتر خواهیم توانست در مسائل عمرانی کشور پیشرفت حاصل نمائیم خاصه‌اینکه امتحانات گذشته نیز شایسته توجه بوده‌است .

ممکن‌است سیاست های خارجی ورقابت های اقتصادی کشورهای بزرك جهان عائقی برای پیشرفت مناسبات صنعتی وفنی وبازرگانی میان ما وآلمان باشد، لکن اولیای امور برمبنای مصلحت جامعه وکشور باید قدم بردارند ، هر مملکتی که‌بامابرپایه واصل صداقت وهمکاری بیشتر وشرایط بهتر پیش‌می‌آیدباید استقبال کنیم خاصه کشورو‌ملتی که‌سالیان درازاست باما روابط نزدیك ودوستانه دارد.

پس ،میتوان‌گفت‌آلمان هاجای خودرا درایران بازمی‌کنند ودائره فعالیت اقتصادی وفنی‌خودرا باپیدایش عواملی که ذکر شدتوسعه میدهند ومانسبت باین جریان اظهار خوشوقتی می‌کنیم وآرزوداریم همکاری و اشتراك مساعی دولت نتایج مستحسنی دربرداشته باشد، ما میتوانیم باتوسعه کشاورزی محصول ومواد خام‌مورد نیاز آلمانها رابه آنجا صادر کنیم وروابط بازرگانی خودراوسعت دهیم و آنها نیز از فنون جدیدخود وسرمایه گزاری ودادن اعتبارات صنعتی و ساختمانی مارابهره‌مندسازند وبدین ترتیب مبادلات صنعتی وبازرگانی دوکشور توسعه پذیرد .

امتحانات‌تجدیدی شهریورماه برای دانشجویان گواهینامه مقدماتی

دانشجویان گواهینامه های مقدماتی که در امتحان خردادماه۱۳۴۰ دردرس یادروسی نمره کافی نگرفته‌اند و یادر امتحان شرکت ننموده‌اند می‌توانند در امتحانات تجدیدی که از ۲۵ تا۲۸ شهریورماه انجام خواهد شد شرکت نمایند داوطلبان میتوانند تاآخر روز ۲۲ شهریورماه باداره امور دانشجویان و برنامه‌ها مراجعه و برای دروس مزبورنام‌نویسی‌نمایند.

معاون موسسه علوم اداری و بازرگانی دانشکده حقوق وعلوم‌سیاسی و اقتصادی ـدکتر محمد سام

آـ۱۹۲۲۲ ۱ـ۳

چراعاقل کند کاری که بازآرد پشیمانی

چرا جگرگوشه‌های بااستعداد خودرا بدست کسانی می‌سپارید که براثر نداشتن (متد) و روش صحیح، بمغز آنهافشار وارد آورند و پس از سه یاچهار سال اطفالی مغز خسته و پژمرده و مایوس‌به شما تحویل دهند. گذشته‌ها گذشته آینده را دریابید.

بیژن مه‌داد

تنهاکسی‌است‌که می تواند جگر گوشه‌های با استعدادشمارا ازگرداب جهل وناامیدی نجات دهد.

چو کرده ابتکاری جاودانه نظیرش نیست درشرق‌میانه

حال اگر ازهمه‌جا مایوس شده‌اید به ایشان مراجعه فرمائید تافرزندانتان را ازگرداب جهل وناامیدی ونیز شمارا ازاین غم واندوه رهائی‌بخشد.

نشانی: امیریه بین‌مهدیه ومنیریه کوچه سهیلی تلفن۴۹۱۸۶ صبحها از۸ صبح تایکساعت بعدازظهر و عصرها از ٤ تا٦ مراجعه فرمائید.

اتومبیل پیداشده

دیشب مامورین ژاندارمری درجاده ورامین اتومبیل دوج شماره ۲۵۶۳را که از تهران بسرقت رفته است‌پیدا کردند . این اتومبیل در همان محل نگهداری میشود تا صاحبش پیدا شود .

درمانگاه خصوصی شبانه روزی نارمك

دارای بخشهای طبی ـ جراحی ـ زایمان وزنان ـ چشم پزشکی ـ حلق و گوش و بینی ـ دندانپزشکی ودندانسازی ـ مسمومین ـ سوانح و اتفاقات ـ آئروسل ـ اکسیژن ترابی ـ تزریقات و پانسمان (ثابت‌وسیار) واکسیناسیونهای مختلف (مخصوصا فلج اطفال)درکلیه‌ساعات‌شبانه‌روز درخدمت شماست وسیله حمل بیمار درتمام ساعات شب آماده است چهل‌وشش‌متری غربی تلفن ۹۱۵۵۵

آـ۱۸۹۰۸ ۱ـ٤

دار العلوم العربیه

علاوه برکلاس جدیدی که شمارا بتکلم وترجمه (عربی بفارسی و فارسی بعربی) و کلیه قواعد عربی درمدت کوتاهی آشنا میسازد، **کلاس فوق‌العاده‌ای نیز مخصوص امتحانات عربی پنجم وششم‌ادبی(آبان‌ماه)** دائر نموده‌است. تاوقت نگذشته برای نام نویسی اقدام‌کنید.

دروازه شمیران ـ ابتدای فخرآباد ـ دارالعلوم‌العربیه

۱ـ۲ آـ۱۹۱۳۸

شهاب

دردبستان ـ کودکستان وشبانه روزی شهاب اطفال‌شما **زیرنظر مربیان انگلیسی** تربیت میشوند سال اول دبیرستان دخترانه وکلاسهای زبان ونقاشی وطباخی نیز برای بانوان ودوشیزگان دائر است.

نشانی ـ خیابان صبای شمالی جنب کتابخانه آبراهام لینکلن

کاشی ۱۳۶ تلفن ۴۲۰۳۸ ۱ـ۱۰ آـ۱۳۴۸۱

کودکستان رستم آبادیان

همه‌روزه از ساعت۸ صبحالی۱۱ ونیم نام‌نویسی مینماید.

کودکان سال‌قبل باید مجددا نام‌نویسی نمایند . وسائل آمد ورفت برای حدود معینه فراهم است .

نشانی ـ چهارراه قوام‌السلطنه خیابان مارشال استالین شماره ٤١

تلفن ٤٦٨٥٢ ۱ـ۳ آـ۱٤۱۳۷

آینده

کودکستان ـ دبستان ـ تلفن ٦٧٣١٣ خیابان کاخ کوی آذر **زیر نظر توران اشتیاقی** متخصص تعلیم و تربیت ازآمریکا همه روزه نام نویسی مینماید.

وسیله ایاب وذهاب آماده است .

۱ـ۲ آـ۱۳٦۸۷

نیایش بدرگاه خدای یگانه

תפילה ראש השנה - כפור

درباغ مصفای محل جدید باشگاه کوروش کبیر واقع درخیابان شاهین بین چهارراه امیراکرم و کاخ (مقابل شرکت تلفن) شماره ۱۷ تلاوت میشودو قسمت اعظم‌ادعیه ترجمه میگردد ـ وسایل آسایش وآرامش‌کاملافراهم است.

آـ۱٤۳۷۹ ۳ـ۱ **۱ـ خیرخواه**

مراسم چهلمین روزدرگذشت شادروان

بانو صدیقه دولت آبادی ازساعت ٥روز سه شنبه ١٤ شهریور چهل برسرمزار آن فقید در قبرستان زرگنده‌برگذار خواهد شد با احترام بسیار ازدوستان وبستگان‌ارجمند برای شرکت در مراسم مذکور دعو تمی شود .

خاندان دولت آبادی

۲ـ۲ آـ۱٤۱٤٥

جمعیت دینی شاهرودی های مقیم مرکز

باطلاع علمای اعلام ووعاظ وبرادران ایمانی و همشهریهای محترم میرساند که بمناسبت درگذشت مرحومه مغفـــوره **حاج علویه غروی** والده جنابان آقایان حاجی سید رضا غروی واعظ محترم‌و سید بهاءالدین وسید محمد اسمعیل غروی در مشهد مجلس ختمی از ساعت ٤تا شش بعد از ظهر روز پنجشنبه ١٦شهریور جاری در مسجد ایروانی واقع‌درخیابان امیریه چهارراه مختاری منعقد است .

آـ۱٤۳۸۳

بخانواده محترم آنمرحومه مصیبت واردهرا تسلیت‌میدهیم

آگهی های تسلیت

بانو مهین شهبازیان ـ منوچهر خان شهبازیان ـ آقای دکتر هوشنك شهبازیان‌ـسرکارستوان‌یکم جمشیدشهبازیان

ماهم در غم شما شریك و سهیم‌بوده وبقای عمر همگی و بازماندگان را از خداوند متعال خواهانیم .

آـ۱۹۳۱۰ **علی آل‌آقا و بانو**

فوت جناب‌آقای‌حاج‌محمدقاسم‌ارگانی‌را به **جناب آقای محمد علی خبیری وجناب آقای یعقوب بهبهانی** تسلیت‌عرض می نمایم

علی‌آل‌آقا

آـ۱۹۳۰۸

باکمال تاثر فوت ناگهانی مرحوم حاج محمد قاسم‌ارگانی را به خانواده های محترم ارگانی ـ بهبهانی ـ خبیری تسلیت عرض نموده خودرا در این مصیبت ناگوا رهمدرد میدانم .

آـ۱٤۳۸۷ **محمد حسین یاسینی**

جناب سرهنك بیوك ساعدی

بانهایت تاسف و تاثردرگذشت ابوی عزیزتان را بشما وخانواده محترم ساعدی تسلیت عرض‌وبقاء و عزت آن‌دوست محترم‌را ا زدرگاه ایزد یکتا خواستاریم .

حسین ضرابیان ـ حشمت‌الله روحی‌ـمجید نصیری

آـ۱٤۳۳۳

جناب آقای هاشمی ریاست محترم شعبه بازار شرکت بیمه‌ایران

مصیبت‌واردهرا صمیمانه تسلیت گفته خود را در این ضایعه کاملا شریك و سهیم میدانیم . **شبان نمایندگی‌بیمه**

آـ۱٤۳۲۱

از ذوات محترم‌و خویشان و دوستانیکه در مراسم ختم مرحومه **پروین دستمالچی** شرکت فرموده بودند صمیمانـه سپاسگزارم چنانچه در عرض تشکر حضوری قصوری شود امید عفو دارم .

آـ۱۹۳۰٤ **اکبر دستمالچی**

خانواده‌های **حاجی‌علی اکبری ـ گودرزی ـ ابوالقاسمی‌ـ محمودی** فوت مرحوم **حاجی میرزا محمد حاجی علی اکبری**پدر حاجی محمد علی حاجی علی اکبری و علی اکبر حاجی علی اکبری راباطلاع دوستان میرساند مجلس ختم آنمرحوم روز پنجشنبه ١٦ر٦ر٤٠ ازساعت پنج تا هفت بعد از ظهر در مسجد فخریه خیابان امیریه برقرار است .

حاجی محمد علی حاجی علی اکبری ـعلی اکبر حاجی علی اکبری ـ یدالله گودرزی ـ قربانعلی ابوالقاسمی‌ـ محمد علی محمودی

آـ۱٤۳٦۷

بعموم‌بازماندگان آنمرحوم مصیبت‌واردهرا تسلیت می دهیم

خانواده‌های مافی‌ـ نظام مافی ـبدیع مسعود باکمال تاسف و تاثر فوت‌ناگهانی مرحومه مغفوره بانو **مهراعظم‌مافی** همسرمرحوم‌محمدحسن‌بدیع‌مسعودرا باستحضارخویشاوندان و دوستان میرسانند مجلس ختم مردانه روزچهارشنبه ـ ۱۵ شهریور ماه از ساعت ۱۰ الی ۱۲ صبح در مسجد مجدوختم زنانه همان روز از ساعت ٥ تا ۷ بعد از ظهر در منزل شخصی مرحومه مغفوره واقع‌درخیابان پهلوی اول حشمت‌الدوله‌منعقد میباشد ـ **تاج مافی ـزهرا فرمانفرمائیان(عزت‌السلطنه) ـ فخرالسلطنه مافی ـفخر علاء ـمحترم‌السلطنه‌فرزانه‌ـمیمنت شاهین‌پور ـمحمد علی نظام مافی(نظام‌السلطنه)ـمحمد تقی نظام مافی ـ محمد حسین بدیع مسعود ـمهندس حسین شقاقی ـ غلامحسین مافی ـحیدر قلی مافی‌ـ عباسقلی مافی سرهنك‌اسماعیل رفعت‌جاه‌ـعلی مافی ـمصطفی مافی ـ سرهنك محسن مافی ـ سرهنك نبیلی ـفتح‌الله مافی ـ اسمعیل مافی ـدکتر صادق نظا مافی ـمهندس‌جهانگیر کیا ـ مهندس حسینقلی مافی**

آـ۱٤۲٦٥

انالله و انااليه راجعون

بمناسبت فوت طوبی مقام مرحوم **حاج محمد قاسم‌ارگانی بهبهانی** که از اخیار و از تجار متدین بوده اندمجلس ترحیمی در مسجد ارك ازساعت ۹الی ۱۱ روز چهارشنبه بیست و پنجم ربیع‌الاول مطابق پانزدهم شهریور ماه منعقد است انشاءالله عموم طبقات شرکت نموده با تلاوت کلام الله روح آنمرحوم‌را شاد نمایند .

العبد محمدالموسوی البهبهانی عفی عنه

با کمال تاسف و تالم فوت ناگهانی مرحوم **حاج محمد قاسم ارگانی‌بهبهانی** را باطلاع اقوام و دوستان وآشنایان محترم میرساند مجلس ترحیم آنمرحوم ازساعت ۹ الی ۱۱ صبح روز چهارشنبه پانزدهم شهریور ماه در مسجد ارك و مجلس‌ترحیم زنانه عصر همانروز ازساعت ٤ الی۷ بعداز ظهر در منز لآنمرحوم واقع در خیابان بهار کاشی شماره ۲۰٦ منعقد م ی‌باشد

حاج یوسف بهبهانی ـ اسماعیل بهبهانی ـ محمد حسین ارگانی ـبهبهانی ـعبدالخضر ارگانی بهبهانی ـ عبدالغفار ارگانی بهبهانی ـ محمدکاظم ارگانی بهبهانی ـمحمد جواد ارگانی‌بهبهانی ـیعقوب بهبهانی ـ سعید حمید بهبهانی‌ـمراد بهبهانی ـمحمد صالح بهبهانی ـ عیسی بهبهانی ـ حاج سید احمد ـ مصطفوی ـ مهدی سرهنك زاده خبیری ـ محمد علی خبیـــری ـ سرهنـك محمـود خبیـــری ـ عبدالله فسائـــی ـ صـادق سروش ـ محمد علـــی ربیعی احمد علی خبیری ـ مهندس کریم خبیری ـحاج سید حسن بهبهانی ـحاج‌سید ابوطالب بهبهانی ـحاج میرزا حسین منعم ـحاج محمود حیات‌ـ ناصر صادقی ـحاجی رفیعیان

آـ۱٤۲۲۷

بانهایت تاسف مصیبت وارده را بخانواده اولیائی بخصوص به آقایان عبداله و ناصر اولیائی تسلیت‌میگوئیم.

محمد پرنیان ـ محمود ساویزی‌ـ سلیم هرتصل

آـ۱٤۳۹٥

سرکار سرهنك ستاد ساعدی

بانهایت تاسف مصیبت‌وارده را به آندوست عزیز تسلیت عرض مینمائیم.

سرگرد محمد سلطانی ـ سرگرد اعلانور

آـ۱٤۳۹۳

مصیبت وارده را بخانواده اولیائی بخصوص به‌آقایان عبداله وناصراولیائی تسلیت میگوئیم.

مهدی رادفر‌ـ محمود شیرازیان‌ـ حسین افتخار

آـ۱٤۳۹۹

با نهایت تاسف‌فوت ناگهانی حاج محمد قاسم ارگانی‌را بخانواده های محترم ارگانی ـبهبهانی ـخبیری ـفسائی ـ سروش تسلیت عرض می نمائیم .

عباس‌سروش

آـ۱٤۳٥۹

افسران و کارمندان دارائی ارتش با نهایت تاثروتاسف درگذشت شادروان آقای رحیم یوسفی‌را بخانواده محترم یوسفی بویژه بجناب آقای حسین یوسفی مدیر کل دارائی ارتش تسلیت عرض صبر وشکیبائی‌بازماندگان را از خداوند متعال مسئلت دارند .

سرتیپ شایانفر

کارکنان و دبیران دبیرستان شهرزاد فوت بانوی نیکوکار شمس‌الملوك رکنی‌را بعموم بازماندگان آن مرحومه بویژه **تیمسارسرلشگرکنی‌و جناب آقای عزت‌الله والا** صمیمانه تسلیت عرض می نمایند .

از طرف دبیرستان شهرزاد‌ـسرور بنکدار

آـ۱٤۳۳۷

دوستان ایران جوان مصیبت وارده را بخاندان محترم افشار قاسملو و شریف امامی مخصوصا به آقای حسین افشار قاسملو تسلیت می گویند .

هیئت مدیره کانون ایران جوان

آـ۱٤۳٥۷

دوستان ایران جوان مصیبت وارده را بخاندان محترم امیرسلیمانی مخصوصا به آقای مهندس علیرضاامیرسلیمانی تسلیت می گویند .

هیئت مدیره کانون ایران جوان

آـ۱٤۳٥۷

دوستان ایران جوان مصیبت وارده را بخاندان محترم ثقفی مخصوصا به آقای جلال ثقفی تسلیت می گویند .

هیئت مدیره کانون ایران جوان

آـ۱٤۳٥۷

جناب آقای محمد هاشمی

فوت ابوی جنابعالی باعث تاسف و تاثر اینجانبان‌گردید بدینوسیله این ضایعه را از صمیم قلب به آن دوست عزیز تسلیت عرض می‌نمائیم .

همایون پیرزاده‌ـ حسن پروین‌ـ غلامحسین تهرانی ـ مصطفی شریفی ـ محمد صفاکیش ـبرهان‌الله صحت ـ ابوالقاسم طاهری‌ـ کاظم طباطبائی ـمهدی نیازمند

آـ۱٤۳۷۳

درحالیکه پایتخت برزیل برای استقبال ازگولارت‌آماده میشد گزارش رسید:

گولارت ازسفر بپایتخت منصرف شده‌است

* رئیس جمهوری برزیل تصدی‌مقام‌خودرا‌موکول‌باستعفای فرماندهان نیروهای سه‌گانه ارتش کرد

ریودوژانیرو ـ یونایتدپرس ـ آسوشیتد پرس ـ گزارشهای رسیده از ریودو ژانیرو حاکی است که «گولارت» معاون ریاست جمهوری برزیل روزسه شنبه به پایتخت برزیل پرواز نخواهد کرد.

قبلا قرار بود وی برای تصدی‌پست ریاست جمهوری سوگند یادکند.

بنابر گزارشهای‌قبلی ظاهرا گولارت باتغییر قانون‌اساسی برزیل وتفویض قدرت اجرائیه به یك نخست وزیر منصوب کنگره موافقت کرده بود.

فرماندهان‌ارتش برزیل دیشب اطمینان دادند که هرگاه گولارت‌با تغییر قانون اساسی موافقت‌نماید ریاست جمهوری وی را تضمین می نمایند.

آنها تاکید کرده‌اند که مایل به پایان یافتن بحران ده روزه برزیل میباشند.

اگر گولارت پست ریاست‌جمهوری را باشرایط آن بپذیرد در آینده کنگره برزیل تنها از نخست وزیر منتخب خود مسئولیت خواهد خواست ورئیس جمهور تنها یك مقام تشریفاتی خواهد بود.

اوضاع تیره

در حالیکه باتوافق حاصله بین «گولارت» وفرماندهان دست راستی ارتش برزیل اختلافات سیاسی این کشور در پایتخت فرومی‌نشیند درجنوب برزیل که مرکز طرفداران قانون اساسی حاضر میباشد اوضاع‌سیاسی ونظامی تیره وتار است.

عده‌ای از طرفداران «گولارت» در «لانگا» که یکی از پایگاه‌های دریائی بزرك جنوب برزیل است دست به تظاهراتی زدند وافراد نیروی‌دریائی به‌آنها اخطار نمودند که از نزدیك شدن به تاسیسات نظامی خودداری نمایند.

کارگران بارانداز چند بندر بزرك جنوب برزیل و از جمله «ریوگرانده» و«جرمول» در حال نیمه اعتصاب‌هستند

منصرف شد

بدنبال تظاهرات مخالف در مناطق جنوبی برزیل «گولارت» از پذیرفتن تغییرات تازه در قانون اساسی و قبول ریاست جمهوری تشریفاتی

گولارت معاون رئیس جمهوری برزیل (نفرسمت‌چپ) چند لحظه پس از ورود به پرتورالگره .در سمت راست ژنرال لویز فرمانده لشکر سوم برزیل دیده‌میشود.

گولارت که قرار بود امروز برای اشغال پست ریاست جمهوری‌به برازیلیابرودراعلام کردتا هنگامیکه سه‌وزیر نظامی کابینه از پس ت‌خود استعفاء نکنندبه‌پایتخت بازنخواهد گشت

منصرف شد.

«کارلوس‌لاسروا» فرماندار ایالت «گولونوبارا» که یکی از سرسخت ترین مخالفان‌ریاست‌جمهوری«گولارت» میباشد امروزاظهار داشت که‌کمونیسم بین‌المللی به‌کمك عمال‌داخلی خود موفقیت بزرگی در بهم زدن آرامش برزیل بدست آورده‌است.

«پرایکوتا» که یکی از نمایندگان متنفذ کنگره برزیل ودارای شانس فراوانی برای نخست وزیری میباشد امروز اظهار داشت که فرماندهان‌ارتش تنها بشرط اینکه «گولارت» کابینه قابل قبولی را به کنگره پیشنهادنماید باریاست جمهوری وی موافقت‌خواهند کرد.

بنابر اظهار شخص «گولارت»،چندتن از فرماندهان ارتش برزیل از کنگره درخواست کرده‌اندکه مراسم‌سوگند «گولارت» چندروز به تاخیر بیافتد و «گولارت» نیز با این تاخیر موافقت

عکس رادیوئی اطلاعات

کرده‌است.

اکنون در برازیلیا وریودو ژانیرو فعالیت های زیادی در محافل‌سیاسی وجود دارد تابطور قطع نخست وزیر آینده برزیل تعیین گردد.

طبق آخرین گزارشهای رسیده از ریو دوژانیرو، «گولارت» از تصمیم خود برای وارد شدن به پایتخت برزیل برای یاد کردن سوگند ریاست جمهوری صرفنظر کرده است.

«گولارت» این تصمیم را علیرغم تضمینی‌که از طرف فرماندهان نیروهای مسلح برزیل برای‌اجرای مراسم سوگند طبق برنامه قبلی داده شده اتخاذ کرده‌است.

بموجب گزارشهائی که از محل اقامت گولارت درایالت جنوبی‌پورتو «پورتو آلگر» رسیده حاکی است که «گولارت» به نزدیکان خود اظهار داشته است که قصد دارداز پست کنونی خود یعنی پست‌معاونت ریاست جمهوری استعفا نماید.

«گولارت» گفته است که اقدام کنگره برزیل برای تغییر قانون اساسی و سلب اختیارات قانونی رئیس جمهوری بدان معنی است که وی در پست ریاست جمهوری قادر به انجام هیچ خدمتی برای ملت برزیل نخواهد بود و قدرت دفاع از کشور و ملت رانخواهد داشت.

معد لك باوجود تمام‌این گزارشها دیشب کنگره برزیل بمدت ده دقیقه تشکیل جلسه داد تا پیام «مازیلی» قائم مقام ریاست جمهوری برزیل راکه بوسیله نایب رئیس مجلس سنای آن کشور قرائت گردید استماع نماید.

مازیلی دراین پیام بار دیگر تاکید کرده است که فرماندهان نیروهای سه گانه برزیل انجام مراسم سوگند را بوسیله گولارت تضمین مینمایند.

وی در کنگره اظهار داشت که گولارت درساعت ۲۰ر۵ (بوقت تهران) وارد ریو دوژانیرو خواهد گردید.

نایب رئیس مجلس سنای‌برزیل از اعضای کنگره ـ قضات دیوان عالی برزیل اسقف بزرك و مردم برزیل دعوت کرد که درفرودگاه حضور یابند واز «گولارت» بعنوان رئیس جمهوری قانونی برزیل استقبال نمایند.

وی‌افزود که گولارت تاریخ آغاز ریاست جمهوری خودرا بعدا اعلام خواهد کرد.

اما گولارت که هنوز در «پورتو آلگر» بسر میبرد اظهارداشت‌که حتی باوجود تضمین فرماندهان نیروهای مسلح برزیل تصمیمی برای وارد شدن به ریو ـ دوژانیرو ندارد.

دو نفر از پشتیبانان عمده«گولارت» قبل زدر ایالت «پورتوآلگر» بموجب گزارش های رسیده مخالف سفر گولارت به پایتخت میباشند.

«ژنرال خوزه ماچادو» فرمانده لشکر سوم برزیل در پورتو آلگر و «لیونل بریزولا» فرماندار این ایالت اظهار داشته اند که اگر گولارت بطرف ریو دوژانیروحرکت نماید آنها و نیرو های طرفدارشان تنها خواهند ماند و در معرض‌حمله ارتش برزیل قرار خواهند گرفت.

طبق همین گزارشها لیونل بریزولا به گولارت اندرز داده‌است که از شتابزدگی خودداری کند زیرا هر اقدام شتابزده‌ای که از طرفی موجب بروز اغتشاشات خونین در ایالات پورتوآلگروریوگراندگردد.

محافل نظامی برزیل امروز گزارش دادند که بعداز آغاز بحران کنونی برزیل در میان فرماندهان نظامی این کشور نیز اختلاف نظرهائی پیداشده‌وبمنظور پایان یافتن بحران تغییر پاره‌ای‌از بست های ارتش ضروری‌خواهدبود.

مشتهای پولادینی که ازآتش جهنم‌نیرومیگرفت
سرنوشت راگی گراتسیانو قهرمان میان وزن بوکس‌جهان

برنامه آینده سینماهای

آسیا ـ سهیلا

آ ـ ۱۹۲۲۰

از صبح پنجشنبه

یك فیلم بی‌سابقه وبیش از انتظار درسینماهای

رویال ـ نیاگارا ـ رکس

تراس سالن

آ ـ ۱۹۲۲۴

شوروی‌بمب اتمی‌جدیدی آزمایش کرد

واشنگتن ـ خبرگزاری فرانسه ـ رویتر ـ آسوشیتدپرس ـ یونایتدپرس ـ امروز کمیسیون انرژی اتمی امریکا اعلام کردشوروی‌آزمایش‌اتمی دیگری انجام داده است.

دراعلامیه گفته‌شده است که‌پس‌از آنکه‌دولت شوروی رسما اعلام کرد که آزمایشهای اتمی خود را تجدیدمیکند این دومین بمب هسته‌ای شوروی‌است که‌در آسیای مرکزی‌آزمایش میشود.

اولین‌بمب هسته‌ای شوروی روز جمعه آزمایش گردید.

وزارت‌امور خارجه امریکا و کاخ سفید هنوز تفسیری در مورد آزمایش دومین بمب هسته ای شوروی‌نکرده‌اند

این بمب درست ۲۴ساعت پس از ارسال پیشنهاد مشترك کندی و مك‌میلان به خروشچف برای قطع آزمایشهای اتمی در دشتهای آسیای مرکزی منفجر گردید.

رئیس کمیسیون انرژی‌اتمی‌امریکا اعلام‌کرد قدرت دومین بمب‌هسته ای شوروی‌معادل۲۰ هزارتن ماده ت.ان.ت بوده است.

دنبال میکند

کمیسیون انرژی اتمی امریکا در پایان اعلامیه خود خاطرنشان ساخته است که انفجار دومین بمب اتمی شوروی نشان میدهد که شوروی قصد دارد بطور سری آزمایش های اتمی خود را دنبال کند.

محافل رسمی امریکا پس‌ازدریافت خبر دومین انفجار اتمی در شوروی نسبت به قبول پیشنهاد مشترك کندی ومك‌میلان توسط خروشچف اظهار بدبینی کرده اند.

انفجار دومین بمب اتمی شوروی شب‌گذشته به پرزیدنت کندی اطلاع داده شد.

کندی‌که درهیانیس‌پورت در کشتی شخصی خود «مارلین» مشغول گردش بود حاضر نشد کوچکترین تفسیری پیرامون دومین آزمایش اتمی شوروی بعمل آورد. وقتی این خبر را به‌کندی دادند او دستور داد که «مارلین» فورا بساحل هیانیس پورت مراجعت کند.

هنوز امیدوار است

اندریو هچر منشی مطبوعاتی کاخ سفید بروزنامه نگاران اظهار داشت که امریکا هنوز امیدوار است که شوروی پیشنهاد غرب‌را دائر برقطع آزمایش های اتمی پذیرفته و تاقبل‌از ۹سپتامبر به پیشنهادکندی ومك‌میلان پاسخ گوید.

محافل نزدیك به کمیسیون‌انرژی اتمی امریکا خاطرنشان می سازندکه قدرت تخریبی دومین بمب‌اتمی‌شوروی تقریبا ۲۰هزار تن بوده و به قدرت بمبی است که امریکا روی‌هیروشیما پرتاب کرد.

باید خاطرنشان گردد بمبی راکه هفته گذشته شورویها منفجر کردند در ردیف متوسط ۱۰۰ تا ۵۰۰ هزار تن بود. این‌رقم خیلی دور تر ازبمب یکصد میلیون تنی‌است که خروشچف متفقین غربی را با آن تهدید نمود.

گفته می شود در این صورت بنظر میرسد که شوروی حس میکند در مورد قدرت اتمی از امریکا عقب است و بدین جهت تصمیم گرفته است به بمبهای هسته ای با قدرت های مختلف‌و کمتر از یك میلیون‌تن را آزمایش کند تا قورخانه اتمی‌خود را با سلاحهای اتمی مختلف مجهز سازد.

مقدمه رد پیشنهاد

نمایندگان کشورهای شرکت کننده در مذاکرات مربوط به‌منع آزمایشهای اتمی در ژنوامروزاظهار عقیده کردند که انفجار دومین‌بمب اتمی شوروی در جوزمین ممکن است مقدمه‌ای برای رد پیشنهادغرب در مورد منع این قبیل آزمایش‌ها از طرف دولت شوروی باشد.

دولت شوروی اول وقت صبح دیروز دومین بمب خودرا در جو زمین آزمایش کرد و باین ترتیب پیشنهاد کندی رئیس جمهوری امریکا وهارولدمك‌میلان‌نخست‌وزیر انگلستان را برای‌قطع‌فوری‌آزمایش های اتمی درجو زمین ندیده‌گرفت.

خبرمربوط به‌آزمایش دومین بمب شوروی دیشب‌به‌واشنگتن‌رسید اما «چارلز استیل» نماینده امریکا و «سرمیچل رایت» نماینده‌بریتانیا در مذاکرات منع آزمایشهای اتمی ژنو تاکنون اظهار نظری د راین‌باره نکرده‌اند.

منابع موثق ژنواظهار میدارند که امریکا و بریتانیا حتی پیش از آزمایش دومین بمب شوروی نیز خوش‌بینی زیادی‌نداشتند که‌شوروی پیشنهاد کندی ومك‌میلان‌را بپذیرد.

ژست جدید

ناظران سیاسی در مسکو امروز اظهارداشتند که انفجار دومین‌بمب اتمی شوروی نشانه دیگری است که انجام آزمایشهای اتمی از طرف شوروی راحتی پیش از اعلام رسمی انجام‌این آزمایشها بوسیله‌خبرگزاری تاس ثابت میکند.

ناظران غربی اظهار نظرمیکنند که باتوجه باین موضوع دو نکته روشن می‌شود نخست‌آنکه شوروی قصددارد یك سلسله آزمایش‌های پی‌درپی را ادامه دهد و ثانیا ژست جدید شوروی بطور آشکار نشانه تصمیم کرملین برای رد قطعی پیشنهاد کندی و مك‌میلان‌در مورد قطع آزمایشهای اتمی شوروی تا تاریخ نهم‌سپتامبر است.

دومین آزمایش اتمی شوروی قریب ۲۴ ساعت بعد از انتشار یادداشت کندی و مك‌میلان‌بدولت شوروی انجام گرفته است.

خبرگزاری تاس هنوز اعلامیه‌ای درباره دومین آزمایش اتمی‌شوروی انتشارنداده‌است.

ناظران غربی اظهار میدارند که انتظار میرود تاپایان سلسله‌آزمایش های جاری دولت شوروی از انتشار اعلامیه‌رسمی خودداری کند.

محافل غربی اطمینان دارند که دومین آزمایش شوروی نمیتواند بعنوان پاسخ غیر مستقیم شوروی به یادداشت های مك‌میلان و کندی تلقی گردد.

باحتمال زیاد روسها برنامه انجام آزمایشهارا درهمان ساعتی که‌انجام گرفت پیش بینی کرده بودند و دلیلی‌نداشت که از اجرای‌این‌برنامه صرف نظر کنند.

حداقل دلیلی که میتوان برای این موضوع آورد آن‌است که خروشچف و یاوزارت‌خارجه‌شوروی تحرك لازم را برای مطالعه کامل پیشنهاد مك‌میلان و کندی نشان نداده‌اند و در نتیجه به‌ماموران آزمایش بمب ابلاغ نشده است که از اجرای برنامه خودداری نمایند.

انتظار میرود که پاسخ رسمی شوروی به‌مك‌میلان و کندی‌تاپایان این هفته داده‌شود.

بقیه در صفحه چهارم

یك امریکائی درشوروی
باتهام‌جاسوسی دستگیر شد

لندن ـ یونایتد پرس ـ رادیومسکو دربرنامه دیشب خود بزبان انگلیسی اطلاع دادکه یك نفر آمریکائی به اتهام جاسوسی در اوکرائین دستگیر شده است.

هویت این شخص «ماروین ویلیام مك‌کنیون» معرفی شده و طبق‌گزارش رادیو مسکو روز ۲۷ ژوئیه مشغول عکسبرداری از یك مرکز نظامی بوده است.

این شخص طبق گزارش رادیو مسکو اعتراف کرده است که باگرفتن عکس از مراکز نظامی‌و دفاعی‌اوکرائین مقررات این کشوررا زیر پا گذاشته وطبق قوانین اوکرائین محاکمه و مجازات خواهد گردید.

رادیو مسکو اظهار داشت که وی دانشجوی دانشگاه برلن غربی بوده وبا اتومبیل از برلن وارد خاك شوروی شده‌است.

هنگامی که «مك کنیون» دستگیر شد مدارکی به همراه داشت که‌ظاهرا ورود ویرا از لحاظ قانونی به خاك اوکرائین توجیه میکرد اما این‌مدارك از طرف مراکز جاسوسی فراهم شده بود.

رادیو مسکو گفت که وزارت‌خارجه شوروی ضمن ارسال یك یادداشت به سفارت آمریکا در مسکو نسبت به اقدامات دولت آمریکا در برلن غربی که تحت عناوین جهانگرد و مسافر، جاسوسان تربیت شده‌را برای‌خراب کاری به خاك‌شوروی میفرستد اعتراض کرده‌است.

نزد «مك کنیون» چند حلقه فیلم نیز که مشخصات آنها ذکر نشده و یك کتابچه رمز کشف گردیده است.

سفرادنائر باردن

بن ـ خبرگزاری‌فرانسه ـ وزارت‌امور خارجه‌آلمان اعلام کردکه ازدکتر آدنائر صدراعظم آلمان غربی دعوت‌شده است که‌از اردن دیدن کند و صدراعظم آلمان این‌دعوت راپذیرفته‌است.

دو هیئت مامور مذاکره با خروشچف و کندی شدند

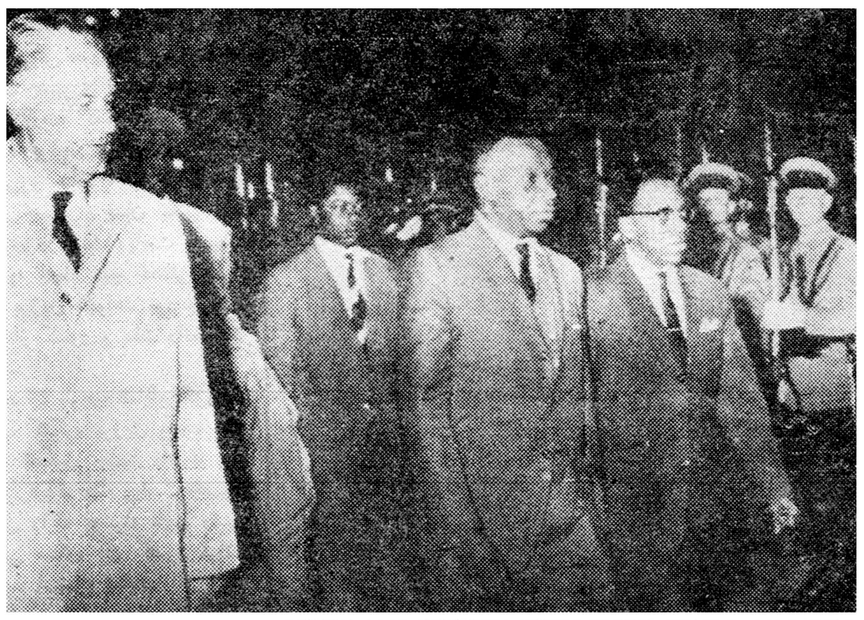

هیئت نمایندگی کنگو دیروز برای شرکت در کنفرانس سران کشورهای بیطرف وارد بلگراد شد در فرودگاه رودلف کولاکووی معاون رئیس جمهوری یوگسلاوی باعضاء هیئت خوش آمد گفت .
دراین عکس از چپ براست معاون رئیس جمهوری یوگوسلاوی، بومبوکو وزیر امورخارجه ،سیریل آدولا نخست وزیر وآنتوان گیزنگا معاون نخست‌وزیر کنگو دیده میشوند . عکس رادیوئی اطلاعات

بلگراد - خبرگزاری فرانسه - یونایتد پرس - منابع موثق خاطر نشان می سازند که امروز (سه شنبه) کنفرانس کشور های بی طرف پیامی برای خروشچف و کندی ارسال خواهد داشت .

متن این پیام که توسط کمیته تحریریه مامور تهیه قطعنامه نهائی کنفرانس تهیه شده در جلسه محرمانه دیروز بعد از ظهر کنفرانس به تصویب رسیده است .

کوام نکرومه رئیس جمهوری غنا روز ششم سپتامبر (فردا) عازم مسکو میشود . او درست روزی بمسکو میرسد که نهرو نیز برای یك مسافرت رسمی وارد پایتخت شوروی میگردد.

منابع موثق خاطر نشان می سازند درجلسه محرمانه کنفرانس بی طرفها تصمیم گرفته شد نکرومه و نهروبمسکو وسوکارنو رئیس جمهوری اندونزی و«مودیبو کیتا » رئیس جمهوری مالی به امریکا بروند تا به ترتیب با خروشچف و کندی مذاکراتی پیرامون مسئله برلن و تخفیف بحران کنونی جهان انجام دهندو مقدمات مذاکرات آنان را فراهم سازند .

قطعنامه نهائی

روسای هیئت های نمایندگی کشور های غیر متعهد که اولین جلسه محرمانه خود را دیروز بعد از ظهر تشکیل دادند فردا صبح نیز مجددا جلسه خصوصی تشکیل میدهند.

بحث و نطق های عمومی در کنفرانس بلگراد پایان یافته است و اینك کمیسیون تحریریه مشغول تهیه قطعنامه نهائی است.

این قطعنامه در جلسه عمومی مطرح خواهد شد .

دو مسئله مهم صلح واستعمار اساس قطعنامه را تشکیل میدهد در مورد صلح مسائلی از جمله برلن ، خلع سلاح و مذاکرات بین دول بزرك مورد توجه قرار گرفته و به آن اشاره خواهد شد .

آزمایشهای اتمی

« بن یوسف بن خدا » نخست وزیر جدید و ٤١ ساله الجزایر احراز پست‌نخست وزیری در دیشب اولین نطق خود را بعد از کنفرانس سران‌ممالك غیر متعهد ایراد کرد و اظهار داشت که از تمام منابع و امکانات قدرت نهضت آزادی بخش الجزایربرای استقلال این کشور و اعمال حق حاکمیت آن به صحرا استفاده خواهد کرد .

بن یوسف بن خدا گفت که دولت موقتی انقلابیون الجزایر در عین حال تا آنجا که دولت‌فرانسه برای‌انصراف ازحکومت‌استعماری خود در الجزایر آمادگی نشان دهد برای مذاکره با مقامات پاریس حاضر است .

نطق بن خدا هنگامی ایراد گردید که عده‌ای از رهبران ممالك غیر متعهد خود را برای ملاقات با خروشچف و کندی‌به منظور اقناع آنها به مذاکره با یکدیگر آماده میکردند.

دو ناطق دیگر جلسه دیروز کنفرانس که یکی «لانسانا »وزیر خارجه گینه و دیگری عبدالله عثمان رئیس جمهوری سومالی بودند درخواست کردند که آزمایش های اتمی هر چه زودتر قطع شود.

سخنرانان از ذکر نام‌شوروی خودداری نمودند .

شوروی بمب اتمی جدیدی آزمایش کرد

بقیه ازصفحه سوم

ضرورت خلع سلاح

کندی رئیس جمهوری امریکا امروز ضمن پیامی که برای هفتمین کنفرانس (علم وامور جهانی) فرستاد تاکید کرد که تجدید آزمایشهای اتمی شوروی ضرورت انجام فوری برنامه خلع سلاح همگانی را مسجل میسازد .

کنفرانس مذکور امروز در «ستوه» واقع در «ورانت» آمریکا گشایش خواهد یافت و عده‌ای از دانشمندان شوروی نیز در آن شرکت خواهند داشت .

کندی در پیام خود به‌دانشمندان گفته است که با وجود عقب‌نشینی های سیاست در عرصه خلع سلاح همگانی که براساس قابل اعتمادی استوار باشد نفی نشده است .

رئیس جمهوری امریکاازدانشمندان سرتاسر جهان خواسته است تا بیش‌از همیشه دانش را به خدمت اجتماع بگمارند واز اصول‌اخلاقی که در دوران پرآشوب و ناراحت کنونی مخصوصا نفوذ بیشتری در سیاست پیداکرده دفاع نمایند.

اظهار تاسف

شرکت کنندگان در کنفرانس ممالك غیر متعهد بلگراد امروز بطور غیررسمی ازدومین آزمایش اتمی شوروی درجوزمین اظهارتاسف کردند . معذلك رهبران ممالك غیر متعهد باوجود آنکه دومین آزمایش اتمی روسیه رسما در واشنگتن اعلام و تائید گردیده از اظهار نظر مستقیم خودداری کرده‌اند.

جواهر لعل نهرو نخست وزیر هندوستان و جمال عبدالناصررئیس جمهوری متحده عرب تنها به‌ذکر این جمله اکتفا کردند که‌آزمایش جدید شوروی آنها را تکان داده است . معذلك هنوز هیچکدام از شخصیت های شرکت کننده در کنفرانس بلگراد بطور رسمی اعتراضی به‌روسیه نکرده‌اند.

رویهمرفته دومین آزمایش‌اتمی شوروی بیش‌از آنچه رهبران‌بیطرف راتکان دهد باعث تعجب آنها شده است .

نظریه دوگل

سخنگوی کاخ سفید درکیپ گود«امروز گزارش داد که کندی بزودی یك گزارش خصوصی از ژنرال دوگل رئیس جمهوری فرانسه که حاوی نظریات دوگل درباره آزمایشهای اتمی میباشد دریافت خواهد داشت .

مقامات امریکائی امروز اظهار داشتند که انتظار میرود با وجود سابقه طولانی آزمایشهای اتمی فرانسه در صحرا ژنرال دوگل در پیام خصوصی خود به کندی اطلاع دهد که دولت فرانسه حاضر است مفاد یادداشت روز گذشته مکمیلان وکندی را به دولت شوروی کمطی آنها درخواست شده تا آزمایش های اتمی درجوزمین ممنوع گردد، بطور محدود استقبال خواهد کرد

بایدتوجه داشت که آزمایش‌های اتمی فرانسه در صحرا نیز از نوع آزمایشهای جدید شوروی است.

ناظران امریکائی اظهارکرده‌اند که‌اگرچه فرانسه دریادداشت‌دیروز غرب به شوروی شرکت نداشته معذلك انتظار میرود که درصورت قبول یادداشت مذکور از طرف خروشچف ، ژنرال دوگل نیز اجرای مفاد آنرا بپذیرد.

درغیر اینصورت بیم آن وجود دارد که فرانسه باتوجه به تجدید آزمایشهای اتمی شوروی دست به انجام یك سلسله آزمایشهای تازه‌ای در صحرا بزند.

فیلم را تماشانکرد

وحشت از تظاهرات وسیع مردم انگلستان برضد آزمایش های اتمی شوروی موجب گردید که الکساندر «سولداتوف» سفیرشوروی در لندن برخلاف برنامه‌ای که از قبل‌تعیین شده بود در نمایش فیلم «همراه گاگارین بسوی ستارگان» حضور نیابد وبه‌این ترتیب از ظاهر شدن در میان مردم عادی‌لندن خودداری نماید .

یکی از مقامات شرکتی که‌مسئول نمایش فیلم مذکور میباشد امروز به‌خبرنگاران اظهار داشت که لغو برنامه بازدید سفیر شوروی با موافقت این کمپانی صورت گرفته است زیرابیم آن میرفت که تظاهراتی علیه سولداتوف صورت گیرد و موجبات دردسر تماشاچیان بیگناه فراهم آید.

سولداتوف ناچار گردید فیلم مسافرت گاگارین به فضا را در سینمای خصوصی سفارت شوروی تماشا کند.

حمله سیاسی وتبلیغاتی

امروز آمریکا حمله سخت‌سیاسی وتبلیغاتی خودراعلیه‌روسیه‌درکنفرانس ژنو آغاز کردتا آن دولت رابه‌تجدید مذاکرات قطع آزمایشهای اتمی و تسریع‌در عقد قرارداد منع این‌آزمایش ها وادارسازد .

«چارلن استیل» معاون نماینده آمریکا در کنفرانس اتمی ژنو امروز درجلسه مذاکرات اتمی سه کشور شوروی و آمریکا وانگلیس شدیدا روسیه رامورد حمله قرار دادو «بنام بشریت» خواست که آزمایشهای اتمی تحریم شود.

وی‌گفت‌همچنانکه دریادداشت‌دیروز دودولت بزرك غربی گفته شده است باید هرچه زودتر آزمایش اتمی در جومنوع شودو قرارداد مربوط به آن که نیازی به نظارت ندارد منعقد گردد .

آمریکا پیشنهاد کرده‌است که‌قبل از ۹ سپتامبر (شنبه آینده) مذاکرات اتمی ژنو در یك جلسه دیگر نیزادامه یابد ۹ سپتامبر آخرین روز مهلتی است که کندی ومك‌میلان برای‌قطع آزمایش اتمی روسها تعیین کرده‌اند.

«تساراپکین» درهمین جلسه بیانیه دولت شوروی راراجع‌به تجدیدآزمایش های اتمی به کنفرانس تسلیم کرد .

درانتظار جواب

یك سخنگوی دولت انگلیس‌اعلام کرد که آمریکا وانگلستان اکنون منتظر پاسخ روسها هستند واگرجواب مساعدآنها تا۹سپتامبر نرسدمذاکرات اتمی قطع خواهد شدولی اگر جواب مساعد بدهند دنیا میتواند اطمینان داشته باشد که دیگر آزمایش اتمی صورت نخواهدگرفت .

این سخنگو اظهار داشت‌انگلستان صمیمانه مایل است بخاطر بشریت آزمایشهای اتمی تحریم شود .

اما‌اگر روسها باینکار ادامه دهند انگلستان نیز در روش خود تجدیدنظر میکند .

درپاریس نیز اعلام شدکه‌انگلستان وآمریکا نظر خودرا در موردارسال پیام اخیر برای تجدید مذاکرات اتمی باروسها به فرانسه اطلاع داده بودند .

یك سخنگوی وزارت خارجه فرانسه اشاره کرد که فرانسه در جریان تصمیمات دودولت غربی است اما حاضر نشد درباب شرکت فرانسه در اقدام انگلیس وآمریکا برای قطع آزمایش اتمی توضیحی بدهد.

ناو هواپیمابر غرق‌نشدنی

روسها در پاسخ یادداشت‌اعتراض اخیر ژاپن درمورد تجدید آزمایش اتمی این کشور اعلام کردند که‌وجود پایگاههای آمریکا در سراسر جهان صلح‌رابخطر انداخته‌است .

خبرگزاری تاس طی یك اعلامیه رسمی اشعار داشت که ژاپن‌بصورت یك«ناو هواپیمابر غرق نشدنی»آمریکا درآمده‌است .

در اعلامیه خبرگزاری تاس گفته شده است اقدامات آمریکا شوروی‌را به‌خطر انداخته‌است و شوروی مجبور است بمب‌اتمی خودرامنفجر کند.

کمیته مخالفین بمب‌اتمی‌انگلیس باشرکت صدتن از اعضای خود امروز طی قطعنامه‌ای از کنفرانس دول‌بی‌طرف دربلگراد تقاضا کرد که کمیته‌ای‌برای رفع اختلافات شرق و غرب از سران دول غیر متعهد تشکیل شود .

این کمیته باید ماموریت داشته باشد درحال عادی روابط شرق وغرب رازیر نظر بگیرد وهرگاه این روابط خطرناك شودبه میانجی گری پردازد.

درقطعنامه اشاره‌شده‌است که‌تجدید آزمایشهای اتمی روسها خطر بزرگی برای صلح بوجود آورده وباید درحال حاضر ازآن جلوگیری شود .

آزمایشهای طرفین

کمیته انرژی اتمی آمریکا اعلام کردکه تاکنون این‌کشور ۱۵۳ آزمایش اتمی که آخرین آنها دراکتبر سال ۱۹۵۸ بعمل آمده،انجام داده‌است .

روسها نیز تا نوامبر سال ۱۹۵۸ جمعا ۵۵ آزمایش اتمی انجام داده وانگلیسها تا۱۹٤۸ رویهم به ۲۱ آزمایش اتمی دست زده بودند .

فرانسویها که‌آزمایشهای‌خود رادر ۱۹٦۰ آغاز کردند تاکنون چهارآزمایش اتمی انجام داده‌اند که‌آخرین آنها در آوریل سال جاری صورت گرفت .

امشب در سینماهای همای-متروپل امشب

بزرگترین شاهکار مهیج جنگی و قهرمانی

بنام:

جشن شیر

داستانی پرماجرا

از جدال پلیس سواران رشید

با سرخ پوستان قبایل خونخوار

دوبله بفارسی

تکنی کالر

باشرکت: رد استیگر - ساریتا مونتل - بریان کیت

شوروی هدایت خطوط هوائی برلن با آلمان شرقی خواهد سپرد

برلن-رویتر - یونایتد پرس - آسوشیتد پرس - سرهنك ایوان سولویف فرماندار نظامی شوروی در برلن روز دوشنبه یادداشت اعتراض فرماندهان غرب رادرباب محدودیت نقاط عبور میان دوقسمت شهر رد کرد.

وی دریادداشت خود گفته است این امور در اختیار مقامات رژیم آلمان شرقی است و به اوربطی ندارد.

ضمنا وی تهدید کرده‌است که ماموربن شوروی از مرکز نظارت و هدایت هواپیماها در برلن خواهندرفت واینکار رابه مقامات آلمان شرقی میسپارند .

قبلا ژنرال «واتسن» فرماندار نظامی آمریکائی برلن به فرمانده شوروی درباب محدودیت‌مناطق عبور اعتراض کرده بودو گفته بودممکن است این محدودیتها تصادمات خطرناکی ایجاد کندووضع جهان رابحرانی سازد.

سرهنك«رالوان‌سولویف»دریادداشت جوابیه خود میگوید غربیها در برلن غربی برای عبور اتومبیلهای نظامی شوروی اشکالاتی بوجود آورده‌اند .

وی‌اشاره میکند که‌اینکار مغایر توافقهای مربوط به اشغال برلن‌است

براساس توافق

فون‌برنتانووزیر خارجه آلمان روز دوشنبه اعلام کرد که هرمذاکره‌ای‌در باب برلن باید براساس توافق زمان جنك چهاردولت بزرك صورت گیرد و ووضعی که رژیم کمونیست آلمان شرقی دربرلن ایجاد کرده‌باید غیر قانونی شناخته شود .

وی اطمینان‌دادکه اگر هرمذاکراتی برسر برلن میان غرب و شرق صورت گیرد، باتوجه به حفظ آزادی مردم برلن صورت خواهد گرفت ، وامتیازی به کمونیستها داده نخواهد شد .

اواشاره کرد که هرگونه اقدام برای بستن راه برلن غربی به دنیای آزادباقدرت نظامی‌غرب روبرو خواهد شد.

«برنتانو» به مخبرین گفت وزرای خارجه چهار کشور بزرك غرب‌منجمله خوداو در ١٤ سپتامبر درواشنگتن ملاقات و گفتگو خواهند کرد .

فون برنتانو اعلام کردهریك از رژیمهای غیر متعهدی که درکنفرانس بلگراد شرکت دارند ،اگر رژیم‌آلمان شرقی را بشناسند ، بلافاصله آلمان مانند قضیه یوگسلاوی باآنها قطع رابطه خواهدکرد .

سناتور «وین‌مورس» عضو حزب دمکرات آمریکا اعلام کردکه برلن ازنقاطی بشمار میرودکه بحران آن ممکن است میان دنیای آزاد ودنیای کمونیست یك جنك اتمی برپاکند.

این سناتور اشاره کرد که در صورت وقوع‌جنك اتمی چین‌کمونیست ارباب بلامانع دنیا خواهد شد. زیرا چین سرخ تنها کشور جهان است‌که دراین جنك نابود نمیشود و جمعیت انبوه آن باوجود هر تلفاتی بزرگترین جمعیت دنیاخواهند ماند .

«سناتورورین مورس» اشاره کرد که باتشکیل هرکنفرانس سران‌شرق وغرب خارج‌ازسازمان ملل متحدمخالف است‌زیرا این اقدام سازمان ملل متحد را تضعیف خواهد کرد .

بااجازه کمونیست‌ها

«گرماد آیسلر» رئیس تبلیغات‌رژیم آلمان شرقی اعلام کرد در صورت عقد معاهده صلح‌پیمان آلمان شرقی وروسیه رفت‌وآمد نیروهای آمریکابه برلن غربی باید با اجازه رژیم کمونیست آلمان شرقی صورت گیرد.

وی‌متذکر شد که در ٢٠ اوت آلمان شرقی مانع عبور ١٥٠٠ سرباز اعزامی آمریکا به برلن نشد زیرا نمیخواست وضع بین‌المللی راوخیم سازد.

«آیسلر» اشاره کردکه برای‌رفتن به‌برلن غربی ، پس‌از عقد معاهده صلح ازراه هوا و آب وخشکی باید ازرژیم آلمان شرقی اجازه گرفته‌شود

امروز چون برلن شهر آزاد نیست براساس توافقهای زمان جنك دول غرب باآن ارتباط دارند اما پس‌از عقد معاهده صلح مقررات بعد ازجنك باطل میشودواین حق ازمیان میرود.

قاسم شرکت های نفتی را تهدید کرد

*** نخست وزیر عراق گفت طرح قوانینی تهیه شده تااگر شرکت های نفتی تقاضاهای ما را نپذیرفتند آنرا بمورد اجرا بگذاریم .**

بغداد -٤سپتامبر -یونایتدپرس- آسوشیتد پرس -رویتر - نخست وزیر عراق دیروزاعلام کرد که‌طرح قوانینی از هم اکنون آماده‌شده است تا اگر شرکتهای نفتی حاضر نشوند تقاضای عراق را در مورد شرکت در سهام خود بپذیرندبمورد اجراء گذاشته شود وی درمصاحبه بامخبر روزنامه «الثوره» اعلام کرد عراق از هیچ یك از ادعای خود در مورد شرکتهای‌فعال‌نفتی این کشور صرفنظر نمیکند.

قاسم گفت اگر این شرکتها ملایمت پیش گیرند ما نیزسخت نمیگیریم .

اما برای حفظ حقوق ومنافع مردم عراق‌وسایل متعددی داریم .

در آمد نفت

رهبر عراق اشاره کرد که شرکتهای نفتی باید بدانند که عراق تنها به در آمد نفت‌متکی نیست و در صورت از دست رفتن این در آمد تعادل امور این‌کشور بر هم نخواهد خورد .

در مورد سیاست خارجی عراق قاسم اشاره کردعراق‌اولین‌کشوری بود که سیاست عدم تعهد ، پیش گرفت .

روزنامه «الثوره» از قول او نوشته است عراق از پیوستن به «بلوك سوم »کشورهای بیطرف‌که نهرو پیشنهاد کرده بود خود داری کرده است .

سیاست عراق سیاست عدم تعهد کامل است .

مسئله کویت

قاسم به مسئله کویت اشاره کرد و گفت هنوزهم درصدد الحاق کویت به عراق میباشد اما باوسایل مسالمت آمیز.

وی به اعزام قوای اتحادیه‌عرب به کویت اشاره کرد و گفت‌آنها قسمتی از خاك ما رااشغال کرده‌اند وباید باز گردند .

او گفت اتحادیه‌عرب‌بامپریالیسم کمك کرده است .

قاسم در این مصاحبه اشاره‌کرد که عراق از هیچ یك از حقوق‌خود صرفنظر نخواهد کرد .

پیشنهاد کاوش نفت

رادیوبغداد- خبرگزاری عراق کسب‌اطلاع کرده است که دو کمپانیهای بزرك نفتی پیشنهادهائی برای کاوش نفت درآبهای خلیج فارس تسلیم دولت عراق‌کرده‌اند.

حمید قنبری - آقا کوچول در فیلم «انسان پرنده» بزودی درسینماهای پارك - ونوس - مراد - کارون

اطلاعات ۱۳۰۴

جلسه بحث آزاد دانشجویان در باشگاه اطلاعات

یکی ازدانشجویان گفت :

نهال آزادی فقط با فداکاریهای انسانی برومند میشود

نباید منتظر باشیم که دستی از غیب بیرون آید وبرای ما آزادی را بارمغان آورد

کرسی آزاد اطلاعات در خدمت مردم

بدنبال افتتاح کرسی آزاد دانشجو

اصناف و طبقات مختلف مردم وانجمنهای محلی تقاضای استفاده از کرسی آزاد اطلاعات کردند

بزودی کرسی آزاد اصناف برای بحث پیرامون مالیاتها تشکیل میشود

افتتاح اولین جلسه کرسی آزاد دانشجو در باشگاه اطلاعات در محافل و مجامع مختلف مورد استقبال قرار گرفت و ظرف ۲۴ ساعت اخیر عده کثیری از طبقات مختلف بدفتر روابط عمومی موسسه اطلاعات مراجعه کرده واظهار داشته‌اند تشکیل کرسی آزاد دانشجو برای اینکه این طبقه بتواند عقاید خود را آزادانه ابراز کند و همچنین انعکاس نظریات آنان در روز نامه اطلاعات کار بسیار بجاوارزنده‌ای بوده است اما در شرایط واوضاع واحوال فعلی سایر طبقات واصناف مختلف نیز احتیاج باستفاده از چنین کرسی آزادی را دارند تا مشکلات کار خود را با استفاده از این کرسی بیان کنند و حقایق را باطلاع مسئولین امور برسانند.

مراجعین بدفتر روابط عمومی موسسه اطلاعات مصرا تقاضا داشتند که از هفته آینده کرسی آزاد مخصوص سایر طبقات نیز در باشگاه اطلاعات افتتاح شود.

این پیشنهاد بلافاصله مورد توجه موسسه اطلاعات که همیشه مبین خواسته‌های مردم و در خدمت آنان بوده قرار گرفت و بزودی باهمکاری سرویس روابط عمومی موسسه اطلاعات وسرویس اجتماعی روزنامه اطلاعات از طبقات مختلف دعوت خواهد شد تا از کرسی آزاد برای ابراز مطالب خود و سئوال از مقامات مسئول استفاده کنند.

کرسی آزاد اصناف

نخستین اقدام موسسه اطلاعات تشکیل کرسی آزاد اصناف در محل باشگاه اطلاعات میباشد.

اصناف تهران مرکب ۸۶ اتحادیه صنفی از کرسی آزاد اطلاعات برای ابراز نظریات خود پیرامون مسئله مالیاتها وسایر مشکلات خود استفاده خواهند کرد.

در این جلسه مقامات دولتی نیز برای پاسخ به پیشنهادات و نظریات اصناف حضور خواهند یافت.

و همچنین ۲۰۰ انجمن محلی تهران برای اظهار نظر در مورد اقدامات شهرداری و عمران وآبادی شهر تهران از کرسی آزاد بنوبت استفاده خواهند کرد.

عبداله شکری

همانطور که در شماره دیروز باطلاع خوانندگان عزیز رسید از امروز مرتبا صورت مذاکرات اولین جلسه کرسی آزاد دانشجو در این صفحه منتشر میشود.

اولین ناطق

طبق تصمیمی که قبلا درجلسه کمیته موقت دانشجویان گرفته شده بود می‌بایست در هر جلسه دو نفر از دانشجویان بترتیب حروف تهجی اداره جلسه کرسی آزاد دانشجو

بقیه در صفحه ۶

پسر بچه ۱۱ ساله‌ای علیه مادرش اعلام جرم کرد

این کودك مدعی است که مادرش از ادامه تحصیل او جلوگیری میکند

مادر کاظم میگوید: کسی بشکایاتم توجهی ندارد منهم مجبورم بادرو دیواردرد دل کنم

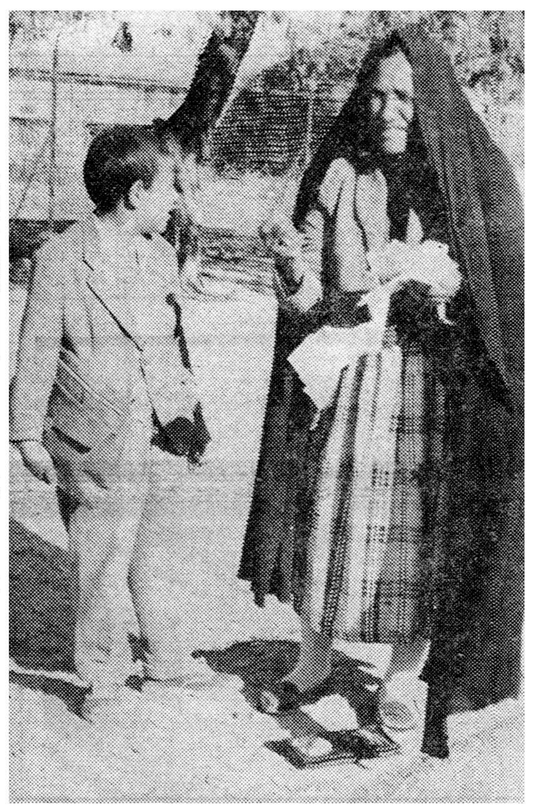

. . .حالا کارت بجائی رسیده که علیه من اعلام جرم میکنی .؟

پریروز پسر بچه یازده ساله‌ای از اهالی آبادان بنام سید کاظم در حالی که مادرش نفرین کنان و ناسزا گویان بدنبالش میدوید سراسیمه وارد دادسرای آبادان شد و دوان دوان خودرا باطاق آقای رفیع جاه دادستان آبادان رسانید.

دادستان که از بازشدن ناگهانی در وقیافه و سر ووضع پسرك و بخصوص زنی که مرتب باو نفرین میکرد و می خواست کودك را ازانجام کاری که در نظر دارد ممانعت کند متعجب شده بود پرسید:

ـ چه میخواهی .

پسرك همانطور که نفس نفس میزد گفت :

ـ آقای دادستان من از دست مادرم شکایت دارم می خواهم علیه او اعلام جرم کنم ...

دادستان که مطلب برایش جالب شده بود به طفل شاکی اجازه داد که کنارش به نشیند و مطالبش رابگوید.

سید کاظم در حالی که ورقه شکوائیه خودرا به دادستان می داد بالحن شیرین کودکانه‌ای گفت :

ـ آقای دادستان من از روزی که عقلم رسیده است پدری بخودندیده‌ام و این طور هم که حدس می زنم شاید چندی بعد از تولدم پدر نداشته‌ام . پدر من در واقع همین شوهر مادرم می باشد . و ازابتدا که خودرا شناخته‌ام با او بعنوان پدر روبرو بوده‌ام.

در خانه شوهر مادرم هم کار های منزل را انجام میدادم و هم تحصیل می کردم ولی اخیرا بعلت دیوانگیهای مادرم شوهرش اورا طلاق داد.

حالا مادرم روزها چادر بسر می کند و رو بدیوار می نشیند و با

بقیه در صفحه ۱۳

نیکو کاران بدرمان بانوی نابینا کمك میکنند

پیرو خبری که چند روز قبل در باره استمداد یك بانوی جوان نابینا در روزنامه چاپ شده بودعده زیادی از افراد نیکو کار و خیر به روزنامه مراجعه و آمادگی خود را برای پرداخت هزینه معالجه چشم این زن جوان اعلام داشتند که ما با عرض تشکر از این حس بشر دوستی اسامی آنان را به نظر خوانندگان گرام می رسانیم .

تیمسار جعفر قلی ب ۲۰۰۰ ریال خانم الف ۱۰۰۰ ریال آقای ناشناس ۱۰۰۰ ریال بانوی ناشناس ۱۰۰۰ ریال آقای ناشناس ۱۰۰۰ ریال آقای کمال حاجیانی ۱۰۰۰ ریال تیمسار خ ۱۰۰۰ ریال ضمنا آقای دکتر مجید فروغ استاد بیماری های چشم که از اطباء با سابقه می باشد طی نامه ای اعلام نمود حاضرند مجانا عمل جراحی چشم بانوی نابینا را انجام دهد . بنا براین قرار شده است بیمار مزبور ابتدا از طرف آقای دکتر فروغ تحت معاینه قرار گیرد ودر صورت لزوم عمل جراحی اقدام به عمل شود ودر تمام مدت درمان و بستری شدن نیز کمك های نقدی نیکو کاران برای امرار معاش و زندگی بانوی مزبور اختصاص داده شود .

ضمنا خانم شرافت اویسی همسر تیمسار اویسی فرمانده گارد نیز به اداره روزنامه مراجعه وباعلاقمندی

بقیه در صفحه ۱۳

اولین پرواز بین نیویورك و کالیفرنیا

کال راجرز اولین کسی بود که بایك هواپیمای یك موتوره درسال ۱۹۱۱ فاصله بین نیویورك و کالیفرنیا را طی کرد . در آنزمان همان استقبالی که امروز ازمردان فضا پیما به عمل می آید از اوبعمل آمد . کال راجرز یك سال بعد در یك سفر هوائی خطرناك کشته شد وامروز که پنجاه سال از تاریخ اولین سفرهوائی اوبین نیویورك و کالیفرنیا می گذرد مردم امریکا بیاد بوداین مرد قهرمان مراسمی بر پا کردند

هلند آماده است تا گینه نو را تخلیه کند

لاهه ـ ٤ سپتامبر ـ یونایتد پرس ـ وآسوشیتد پرس ـ دو روزنامه مهم هلند امروز خبر دادند که دکتر سوکارنو رئیس جمهوری اندونزی بدولت هلند اطلاع داده است که برای مذاکره در باب انتقال مقامات حکومتی گینه جدید از هلند باندونزی آماده است این جراید از قول یك وزیراندونزی اعلام کرده اند که حکومت اندونزی اظهار تمایل کرده است روابط خودرا با هلند تجدید کند .

همین جراید خبر میدهند که به نظر مقامات دولتی هلند این اقدام اخیر سوکارنو بیشتر جنبه تبلیغاتی دارد .

وزیر خارجه هلند دکتر ژوزف لونز به پارلمان این کشور اطلاع داده است که اگر سازمان ملل متحد گینه جدید را تحت حمایت خود بگیرد و به آراء عمومی اهالی آن جزیره که از قبایل پاپوآ هستند توجه کنند دولت هلند آنجا را تخلیه خواهد کرد .

بلانش ؟
Blanche

بلانش در نمایشگاه بین‌المللی کابل ـ افغانستان فوق‌العاده مورد توجه قرار گرفت

بزودی بلانش در سراسر ایران

۳ـ۱۰ آـ۱۸۹۱۰

شرکت یك پزشك ایرانی در کنگره پزشکی پامبلون

طبق دعوت قبلی ، آقای دکترسید محمد ابراهیم سراج پیشوائی در کنگره پزشکان فرانسه و اسپانیا با موفقیت کامل شرکت کرد .

بقرار اطلاع اخیرا درشهر «پامبلون» اسپانیا یك کنگره بزرك طبی باشرکت حاذق ترین پزشکان فرانسه واسپانیا بمدت سه روز تشکیل شد که یکی از پزشکان جوان ایرانی بنام آقای دکترسید محمد ابراهیم سراج پیشوائی نیزدر این کنگره پزشکی مهم شرکت داشت

این پزشك جوان ایرانی چند سال است که رشته طب را در فرانسه به پایان رسانیده ودر سال ۱۳۳۷ موفق باخذ درجه دکترا از دانشگاه بزرك مونت‌پلیه فرانسه شده است و فعلا انترن بیمارستان «سن‌الوا» در رشته تخصصی جهاز هاضمه می باشد

تجاوز قوای فرانسه به خاك تونس

تونس ـ ٤ سپتامبر ـ یونایتد پرس ـ امروز خبر گزاری تونس ادعا کرد که نیرو های فرانسوی وارد خاك آن کشور شده یك شهر را تصرف کرده‌اند .

در اعلامیه مختصر خبر گزاری رسمی تونس گفته شده است که دویست نفر سرباز فرانسوی بیك شهر کوچك ریخته پس از تیر اندازی وتهدید اهالی به خاك الجزایر عقب نشینی کرده‌اند . وقتی قوای تونس به محل حادثه رسیدند اثری ازنیروهای فرانسوی دیده نمیشد .

از صبح پنجشنبه — از صبح پنجشنبه

در مولن روژها

ویکتور ماتیور ـ سوزان هیوارد

ارنست بورگنین

دبرا پاجت

مایکل رنی

ان بانکرافت

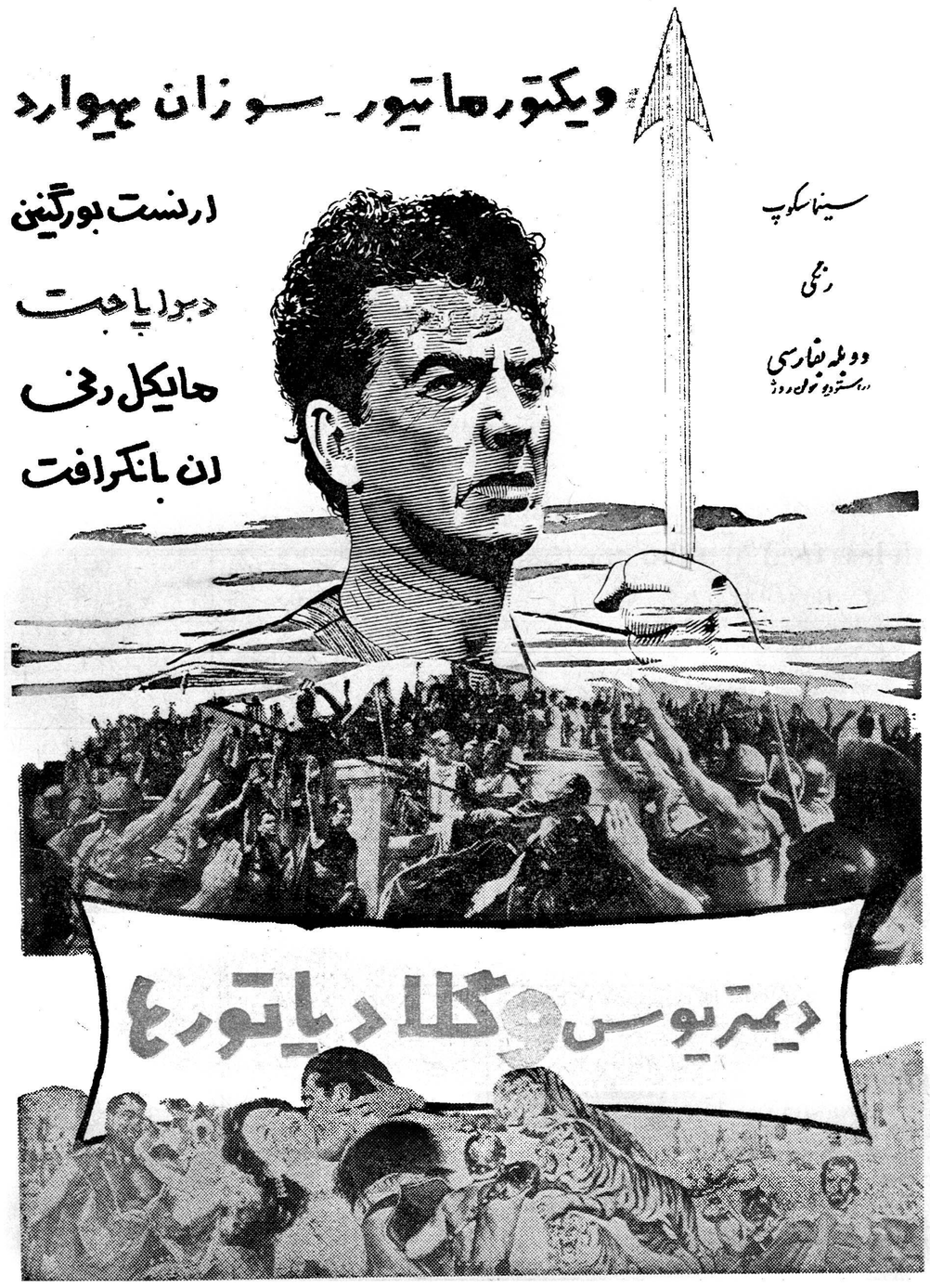
سینماسکوپ
رنگی
دوبله بفارسی
در استودیو مولن روژ
دیمتریوس و گلادیاتورها

مناظر رنگی ایران

بقطع ۱۶×۱۰ با پشت نویس فارسی ولاتین بیش از سیصد تم آماده برای فروش است فتوپرسپولیس لاله‌زار نو چهار راه کنت ۳۷٤ تلفن ۳۳۷۵۷

اریون؟

آشپزباشی

دوپا را در یک کفش کرده

که من جز در آشپزخانه فلزی زه کار نخواهم کرد

از حق نباید گذشت راست میگوید !

نمایشگاه :جاده قدیم شمیران ـ ایستگاه عو ارضی ـ ۶۲۹ ـ تلفن ۷۱٤۶۰

آـ۱۹۱۸۲

سرمقالات امروز روزنامه‌های جهان

رد پیشنهاد قطع آزمایش اتمی اشتباه است

هرالد تریبون

روزنامه نیویورك هرالد تریبون سرمقاله خودرا بتفسیر پیرامون درخواست امریکا و انگلیس از روسیه برای قطع آزمایشهای اتمی اختصاص داده و مینویسد : این درخواست یك ابتکار خوب غرب و موثر ترین پاسخ ممکن باتحاد شوروی بوده‌است .

هرالد تریبون میگوید : متاسفیم که کمتر احتمال میرود شوروی باین پیشنهاد موافقت کند . لکن دادن پیشنهاد درست است ورد آن ازطرف مسکو اشتباه

یك مادر در خواست صلح دارد

روزنامه های امروز انگلستان عموما به مسئله تجدید آزمایشهای اتمی شوروی و انعکاس آن در کنفرانس کشور های بیطرف توجه کرده‌اند . اغلب روزنامه ها در سرمقاله خود بااستناد به اظهارات رهبران کشور های بیطرف اقدام شوروی را در آغاز یك جانبه آزمایشهای اتمی محکوم کرده و آنرا مورد انتقاد قرار داده‌اند .

روزنامه های انگلیسی مخصوصا باظهارات بانو باندرانائیك نخست وزیر سیلان و اولین زنی که در یك کشور عضو گروه مشترك‌المنافع نخست وزیر شده است توجه خاصی مبذول داشته و آنرا در سرمقاله های خود با حروف درشت چاپ کرده‌اند .

دیلی میل محافظه‌کار عنوان سرمقاله خودرا «یك مادر درخواست صلح‌دارد» گذاشته و بتفصیل‌درباره جنبه های‌مختلف نطق‌بانو باندرانائیك سخن گفته است .

دیلی هرالد ارگان حزب کارگر انگلیس به جمع منتقدین‌پیوسته و عنوان سرمقاله خود را « مادری بخاطر فرزندش التماس میکند » نهاده است .

خروشچف برسر دوراهی قرارگرفته‌است

نیویورك تایمز

روزنامه نیویورك تایمز در سرمقاله خود تحت عنوان بشریت و مسکو مینویسد : پرزیدنت کندی و مك میلان هنگامیکه از مسکو درخواست قطع آذمایشها را کردند ازطرف جامعه بشری و از جمله کسانی که زیر رژیم کمونیستی زندگی میکنند سخن گفتند .

مادران و پدران شوروی نیز علاقمندند که مسکو بدرخواست مك‌میلان و کندی پاسخ مثبت بدهد . نیویورك تایمز اظهار عقیده‌میکند که خروشچف برسر دوراهی خطیری قرار گرفته و مسئولیت بزرگی در برابر تاریخ دارد .

اگر خروشچف درخواست قطع آزمایشها را رد کند مسئول‌آغاز مسابقه‌ای در زمینه آزمایش سلاحهای اتمی خواهد بود که براستی اثرات مرگباری برنژاد انسان خواهد داشت .

فرصت گرانبها برای دول غربی

هفتگی‌ابزرورمستقل تحت‌عنوان «فرصت» میگوید : آقای‌خروشچف مرتکب اشتباه عظیمی شده‌است . اعلامیه غیر موجه شوروی مبنی بر آغاز آزمایشهای اتمی و آزمایش فوری یك‌سلاح هسته ای فرصت گرانبهائی به غرب داده‌است که ممکن است هرگز تکرار نشود .

زیرا برای اولین بار تمام کشور های بیطرف در جبهه غرب قرار گرفته و چنان تکان خورده‌اند که مسکو نیز وضع آنها را احساس میکند . کنفرانس بیطرفها طی یك شب‌تغییر شکل داد . فقط یك‌چیز میتواند وضع دشوار روسها را تغییر دهد و آن این است که امریکائیها تصمیم بگیرند آزمایشهای اتمی خودرا تجدید کنند .

اکنون غرب باید دست باقدامات جسورانه ای بزند تا ابتکار عملیات را بدست گیرد .

کشور های بیطرف بواشنگتن مینگرند

روزنامه کومبا چاپ پاریس سرمقاله امروز خود را به بحث در اطراف کنفرانس بلگراد اختصاص داده است و مینویسد : تصمیم دولت شوروی دائر بر تجدید آزمایشات اتمی از نظر کشور های شرکت کننده دراین‌کنفرانس اهمیت‌بسیاری دارد و همین‌جهت این‌دول‌از این‌پس واشنگتن را بیش‌از مسکوخواهان منع آزمایشهای‌اتمی میدانند و دول غرب باید از این فرصت استفاده کند . تمام سخنرانان کنفرانس بلگراد از عمل شوروی اظهار تاسف کرده‌اند از سوی دیگر دول غیر متعهد بمسائل داخلی کشور های شرکت کننده نیز اهمیت بسیار قائل شده‌اند و تمام آنها بدولت موقت الجزایر قول پشتیبانی داده‌اند .

نهال آزادی فقط با فداکاری ها

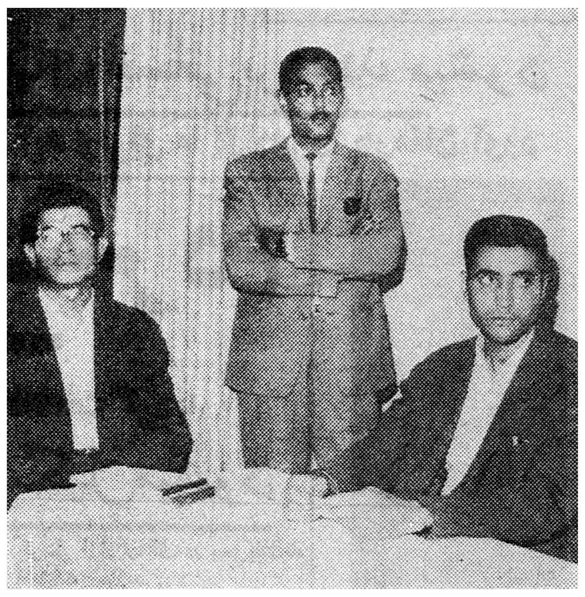

در این عکس آقایان علی اخباری رئیس و حسن آیت منشی جلسه دیده میشوند

بقیه از صفحه ٥

را عهده دار شوند .

زیاست اولین جلسه کرسی‌آزاد بعهده آقای علی اخباری دانشجوی سال دوم دانشکده فنی بود وآقای حسن آیت دانشجوی سال آخر فوق لیسانس علوم نیز منشی جلسه‌بود.

در ساعت ۷ جلسه رسمی شد و آقای عبداله شکری دانشجوی‌سال دوم فلسفه که قبلا برای صحبت‌نام نویسی کرده بود بعنوان اولین‌ناطق شروع بصحبت کرد .

آقای شکری ابتدا چنین گفت : من از موسسه اطلاعات که مبتکر تشکیل جلسات کرسی آزاد دانشجو است ومحلی برای ابراز عقاید و نظریات دانشجویان‌اختصاص داده است تشکر میکنم . ناطق‌سپس

هفت شهرعشق راعطار گشت
ماهنوز اندر خم یك کوچه‌ایم

دراواسط قرن نوزدهم فیلسوف شهیر انگلیسی ، جان استوارت‌میل درکتابی بنام (راجع‌به آزادی) می نویسد:«امیدوارم آن زمان گذشته باشد و دیگر لازم نباشد که‌ازآزادی مطبوعات» بعنوان‌تامینی که‌درمقابل دولت فاسد یاستمگر موجود است دفاع شود». وامروز پس ازیکصدو اندی سال ،دوستان دانشجو توصیه میکنند وبیکدیگر تذکر میدهند که درجلسه کرسی آزاد باید مطالبی گفت که امکان درج آن برای روزنامه‌نگار وجود داشته‌باشد لابداین تذکر برای آنست که آزادی مطبوعات بهیچوجه وجود ندارد و خطر بزرگی هم که‌اکنون برای آرامش اجتماع ما وجود دارد مبین میزان محدودیت آزادی است وهرچه آزادی محدودتر گردد خطر روزافزون تر خواهد گشت .

البته مامعتقد نیستیم که آزادی نامحدود ولایتناهی است و گفتهٔ «لافر» را دراین معنی قبول‌داریم که گوارا و لذیذتر از شراب آزادی شرابی نیست اما برای اینکه‌انسان دراین میگساری مست نشود و عربده نکند بمزهٔ اعتدال محتاج است وبهمین دلیل ما خواهان‌همان آزادیهای مشروع و قانونی که پایه واساس اولیه تشکیل جامعه و حکومت است میباشیم . زیرا همانطور که نهرو میگوید :شرط اول حکومت قانون در جامعه آزادی است جامعه‌ای که در آن آزادی حکمفرما نیست قانون وجود ندارد درجامعه‌ای که آزادی نیست‌اغراض ومنافع افراد باسم قانون تحمیل‌و اجرا میشود و نتیجهٔ آن اضمحلال قوای معنوی و انحطاط فکری و هرج ومرج وبیعدالتی است .

متاسفانه براثر سوء استفاده حکمرانان از قدرت خود این‌توهم برای مردم بوجود آمد که آزادی مردم باقدرت حکمران نسبت معکوس دارد یعنی هرچه آزادی محدودتر شودقدرت حکومت‌زیادتر خواهد شد وبرعکس هرچه قدرت حکومت کم شود آزادی مردم‌زیاد تر میشود وبدست آوردن آزادی را ایجاد حدودی‌برای‌اقتدارحکمران دانستند وبرای عملی ساختن آن بدواصل زیرتوسل جستند.

اول ایجاد مصونیتهائی برای‌افراد که آزادی یاحقوق سیاسی خوانده میشود.

دوم مداخلهٔ هیئتی از مردم در امور مهمه مملکت

اصل اول راقرنها پیش حکومت های ملل راقیه پذیرفتند و اصل دوم نیز توسط مردم به‌آنان‌قبولانده شد وباین علت است که میگویند حق وآزادی دادنی نیست بلکه‌باید آنرا گرفت و باید درراه بدست - آوردن آزادی‌مجاهدت ها وکوشش ها نمود وخونها برزمین ریخت این خونی که نهال آزادی را آبیاری وبار ورمیسازد گاهی خون دشمنان آزادی است وگاهی خون شیفتگان وعاشقان آن زیرا حیات‌بدون‌آزادی برای کسانیکه بمفهوم آن پی‌برده اند موجودیت بدون ارزش است و بشری که حق اظهار عقیده و بیان فکر خودرا نداشته باشد یك‌موجود زنده بشمار نمیرود.

گذشته از آزادی فکر و بیان وعقیده ومطبوعات ، آزادی پیشه وهنر وتعلیم وتربیت را نیز ،عموم دول جهان پذیرفته و اعلامیهٔ حقوق بشر نیز آنهارا تائید کرده است وبقول گاندی هدیهٔ خداوند راحق همه کشورها دانسته است . اغلب ممالك‌دنیاآزادی راتاآن‌حدگسترش ووسعت داده‌اند که چنانچه شخصی بسن رشد رسیده باشد حتی اگر اعمالش بزیان خودش نیز باشد او رامجبور نخواهند کرد که دست‌از رفتار و کردار خویش بردارد وتنها محدودیتی که برای افراد قائل شده‌اند اینست‌که به‌آزادی‌دیگران لطمه وارد نسازد .

اکنون بدنیست نظری بوضع مملکت خودمان ، یعنی گاهواره سابق‌تمدن ، بیندازیم و به‌بینیم که‌کدامیك از آزادیهای برشمردهٔ بالارامیتوانیم مشاهده کنیم بدون هیچگونه مبالغه به همان نتیجه‌ای خواهیم رسید که روسو رسید ودر آخرین لحظه گفت :«آزادی‌رافقط در مجسمه آن یافتم »آری ما هم آزادی رادر قالب کلمات و جملات وروی کاغذ میتوانیم بیابیم . ما ظاهرا عضو سازمان ملل متحد هستیم واعلامیهٔ حقوق بشررا نیز قبول‌کرده‌ایم گذشته از آن قانون اساسی مانیز آزادیهائی را برای ما برسمیت شناخته است .صحبت از آزادی بیان و عقیده در ایـن مملکت گناه نابخشودنی است و هنوز زندانهای ما بجای اینکه پر از چاقوکشان وقاتلین ودزدان‌اموال عمومی و دشمنان آزادی ملت‌باشد جایگاه راد مردان آزاده است که دم از عدم آزادی زده‌اند . آزادی انتخاب کردن وانتخاب شدن را بدانگونه تعبیر و تفسیر فرموده‌اند که‌باید کاندیداهای نمایندگی را بزندان فرستاد و کسانی را که‌می خواهند بکاندیداهای غیر دولتی‌رای دهند مجرم بحساب آورد بهمین علت است که هم‌اکنون از دانشجو گرفته تااستاد پس‌از چندین ماه‌که از آن انتخابـات مقتضحی کـه مجبور بابطال آن شدند میگذرد هنوز هم بجرم خواستاری‌انتخابات آزاد در زندان بسر می برند تفسیر بعقیده خودشان صحیح است و زندانی شدن آنان نیزطبیعی ، زیرا اگر آنان دم از عدم آزادی وقلابی بودن انتخابات نمیزدند کسی‌مجبور نبود مجلس را منحل کند بلکه همان نمایندگان فرمایشی برای مدت چهارسال در اطاق اجاره‌ای خود ، آنهم به‌آن قیمت گزاف(در این مورد گفته شد که از هرکس ۲۰۰تا۷۰۰ هزارتومان گرفته شده وتکذیب هم‌نشد)رحل اقامت‌افکنده برمقدرات ملت حاکم میشدند زیرا آنان نه‌بوئی از انسانیت و شرافت برده‌ونه دربرابر هیئت حاکمه‌قدرت ابراز شخصیت داشتند واقعا اگر کسی بوئی از شرافت برده بود بهیچوجه حاضر نمیشد ازشهرستان بزرگی چون کرمان بایکهزاروصد رای بمجلس برود و برکرسی نمایندگی ملت تکیه بزند.

در روی کاغذ

اما آزادی بیان وعقیده رابنحو دنیاپسندی‌درروی چند صفحه کاغذ بنام قانون اساسی داریم و اصل بیست‌ویکم متمم قانون اساسی کلیه انجمن ها واجتماعات راجایز میشمرد مگر اینکه مولدفتنه دینی و دنیوی باشد که متاسفانه دولت ها این‌مگر را هرطور بخواهند تعبیر وتفسیر میکنند.

ازعدم آزادی مطبوعات نیز نباید ناراحت باشیم زیرا آزادی آنراهم درقانون اساسی‌بامرحمت‌فرموده‌اند واصل بیستم متمم قانون اساسی مطبوعات‌راآزاد دانسته‌وحتی چنانچه مطلبی خلاف‌قانون طبع‌و نشر گردد با طابع وناشر و موزع کاری‌ندارد فقط بسراغ نویسنده‌میرود این‌اصل از قانون را تا آنجا رعایت میکنند که یك روزنامه ای از یکنفر از سیاستمداران برای یکی از دستگاه های انتظامی بردم بااینکه این نامه هم امضاء داشت و هم فرستنده آن معروف و مشهور بود معذلك پس‌از دوساعت توقیف و یك بازجوئی بلند بالابجرم آوردن نامه آزاد شدم فکر نمیکنم احتیاجی باشد که بگویم بانامه ها و تلگرافات که طبق‌اصول بیست و دوم و بیست‌و سوم متمم قانون اساسی از ضبط و کشف و افشاء و توقیف مصون هستند چه معامله‌ئی میکنند .

تعلیم و تربیت خصوصی

آزادی تعلیم و تربیت البته با افزودن یك کلمهٔ‌خصوصی‌وجوددارد یعنی برای فرزندان اغنیا وتوانگران در فراگرفتن دانش‌آزادی کامل هست و موقعیت نیز بهرترتیب که مایل باشند موجود است ولی‌برای تهی‌دستان و بینوایان‌چون هنوز اصول فئودالیته و بورژوازی برسر توشت مملکت حاکم است و آنان نباید از طبقه خود بیرون آیند و بطبقهٔ بالاتری راه یابندطبعا موقعیتی نباید پدید آید.درمملکت ماتعلیمات ابتدائی ظاهرا اجباری است ولی گذشته‌از اینکه نه‌تنها درهر۱۰ یا ۲۰ـده‌یك مدرسه چهار کلاسه آنهم بایك یادو معلم بندرت پیدا می‌شود بلکه در شهرستانها و حتی در جنوب همین شهر تهران‌پایتخت کشور ششهزار ساله بعلت کمبود مدرسه اطفال مردم باید در کوچه و خیابان بوسیلهٔ مردمان عامی و جاهلهای محل تربیت شوند ولی‌در این مورد نیز غمی نیست زیرا در شمال شهرتهران برای هریکصد هزار مترزمین و انواع وسایل‌تفریح و بازی وده‌ها معلم وجود دارد ولی همواره دولتها دم از برابری وتساوی میزنند اما این برابری را گویا در خواب باید دید درسال ۱۳۲۲قانون تعلیمات اجباری تصویب شد وبا فرض لزوم شش سال فرصت هم اکنون نباید هیچ‌جوان‌هیجده‌ساله‌ای بی‌سوادباشد دراینجا گذشته از اینکه تعلیم و تربیت وجود ندارد یکی از آزادیهای دیگر که‌زائیدهٔ تعلیم و تربیت است یعنی آزادی کوشش برای بدست آوردن‌موقعیت بهتر نیز از افراد سلب شده‌است .

مصونیتهای فردی نیز سرنوشت بهتری از آزادیهای اجتماعی‌ندارد هیچ‌کس در هیچ‌لحظه‌اطمینان از عدم هجوم قوای انتظامی بخانه و یا محل کارش و روبرو شدن باتهمت ها وافتراها ندارد زیرا دستگیری‌و مجازات افراد گویا مجوزی لازم ندارد هروقت هردستگاهی اراده‌کند میتواند مردم را ببهانه‌های پوچ و مبتذل و یاحتی بدون بهانه دستگیر و زندانی نماید تا آنجا که زندانی پس از آزاد شدن نیز نمیداند چرا گرفتار شده چرا بزندان رفته و چرا آزادگردیده است هم‌اکنون مدتی است عده‌ای‌ازاستادان‌دانشگاه و دانشجویان را زندانی کرده‌اند و تنها درمورد یکنفر از آنها آقای دکتر بقائی محکمه‌ای بی‌صلاحیت تشکیل دادند و بدون توجه باصول قانون اساسی و سایر قوانین‌جاری اورا محکوم نمودند ومدتها است که از زندانی بودنشان میگذرد ودادگاه تجدید نظر ایشان را هم تشکیل نمیدهند برای سایرین نیز که‌اصولا احتیاجی به‌تشکیل پرونده ومحاکمه ندیدند .

(دنباله بحث کرسی آزاددانشجو در شماره آینده)

«قابل‌توجه وارد کنندگان‌جوجه‌یك روزه»

HYBRO

With HYBRO you will obtain broilers of excellent quality with less feed in a shorter time.

HIGH VITALITY

Numerous experiments and official tests pointed out that the feed consumption of the HYBRO stock is very low in proportion to growth-rate, which proves their excellent feed conversion.

FAVOURABLE FEED CONVERSION

Extensive selection work: numerous experiments on crossings and the constant use of the best strains constitute the basis of a long and expensive breeding program, which justifies to consider HYBRO stock as the strongest and the most vigorous broilers.

EXCELLENT DRESSING QUALITY

HYBRO broilers are specially in demand by consumers owing to the following outstanding characteristics:

BROAD BREAST — WHITE PLUMAGE — WELL FLESHED RAPID FEATHERING, therefore not any risk of skin damage at picking.

Favourable rate of meat in proportion to bones. Broiler meat of superior quality. White plumage. Yellow-skinned variety and White-skinned variety.

AS SUPPLIED AND EXPORTED BY:—

BROEDERIJ "SCHOONOORD"

VEENENDAAL — HOLLAND.

YOUR enquiries and orders will receive immediate attention. Broederij "SCHOONOORD" will be only too pleased to quote competitive prices for you for —

* DAY OLD CHICKENS FOR MEAT — DAY OLD CHICKENS FOR EGGS —

آ—۱۹۱۷۰

زحمتکشان روسیه شوروی بفساد در دستگاههای دولتی روسیه‌اعتراض‌میکنند

روزنامه پراودا در شماره ۱۵۵۰۸ (۱۸) مورخ ۱۸ژانویه ۱۹٦۱ نوشته است :

ازطرف ۱۰٤۸ کارگر وزحمتکش اتحاد شوروی نامه‌هائی به‌دفتر روزنامه رسیده که زحمتکشان ـ پیشنهاد ها ومسائل خودرابرای طرح دربیست و دومین کنگره حزب کمونیست اتحاد شوروی ارسال داشته‌اند . درقسمتی از نامه‌ها نوشته شده که باید از بی‌بندو باری‌و نقض مقررات وسیله مسئولان امور جلوگیری شود .

دریکی از نامه‌هانوشته شده که‌در سال گذشته کارخانه آلومینیوم‌سازی تاشکند فقط معادل ۲۵ هزار روبل محصول‌داشته درحالی‌که رؤسای آن ادعا کرده‌اند که‌برابر ۳۰۰ هزارروبل تولید داشته است. دریکی ازنامه ها کارگرذوب‌مس شهر ماگینتا گورسك ازروش رؤسای کارخانه کراسنی تیگل انتقاد کرده ونوشته است :مواد مس بطورکلی خوب‌نیست ونواقص زیادی در تکنیك کاروجوددارد‌بطوریکه‌مقداری ازمحصول مس بهدرمیرود .

روزنامه پراودا اضافه نموده که بعضی از خوانندگان مانند رفیق بلاشچیتسن وبلایف وپولفوزوبوفسکی ازمقاله روزنامه‌پراودا درباره حیف‌ومیل اموال‌دولتی استقبال کردندو لزوم یك مبارزه جدیدراعلیه حیف‌ومیل اموال دولتی ودزدی و فسادی که دستگاه های روسیه رافرا گرفته است تائید میکنند .

نویسندگان نامه همگی معتقدند که‌در یك اجتماع سوسیالیستی که زحمتکشان همه چیزرا بقیمت ازکف‌ دادن سلامت وجان خودبدست‌میآورند هرگز نباید چنین وضعی حکمفرما باشد. کارگران کارخانه ساراتف مینویسند رفیق‌تسینوفکین رئیس کارگاه باکارگران بدرفتاری میکند و نسبت به‌اصول حزبی وسندیکائی‌بیقید است‌وباید موضوع بی‌توجهی نامبرده درجلسه عمومی‌شورای کمیتهٔ کارگران مطرح شود وتسینوفکین را از کار برکنار ومورد توبیخ قراردهند .

در نامه های دیگری زحمتکشان روسیه شوروی شدیدا دولت وحزب کمونیست رامورد انتقاد قرار داده‌اند.

فلوکوت

بهترین رنگ پلاستیکی واقعا قابل شستشو

برای رنگ کاری داخل ساختمان

کاملا بی بو

بفاصله چند ساعت خشک میشود

فروشنده انحصاری آ. حکیم و شرکاء

خیابان صفی‌علیشاه ۳٦۱۲

«DU PONT» DUCO DULUX

هرجا این علامت را دیدید ضرر بدارخی فرمائید

آ—۱۹۱۱٦

هروقت احتیاج بانواع لوله‌های آهنی‌پیداکردید به

سومیتومو

SUMITOMO

سفارش دهید

انواع :

لوله‌های ساده پیچی وروپوش‌دار
لوله‌های پس زنی
لوله‌های دیك بخار
سرپوش لوله‌ها
لوله‌های گاز وآب
لوله‌های ساختمانی و چوب بست
ظروف‌مایع‌وسیلندر باگازفشارمخصوص
سلندر گاز

SUMITOMO METAL INDUSTRIES, LTD.

SUMITOMOMETAL. OSAKA :آدرس تلگرافی —OSAKA—JAPAN

NEW YORK OFFICE: 420 LEXINGTON AVE.. NEW YORK 17 N.Y.

آ—۱۹۰۷٦

انتقاد

دکتر حسن صدر حاج‌سیدجوادی

مزایای عقیم‌بودن

داستان تاثر آور پدری که چهار فرزندش را مسموم کرده آنقدرشگفت انگیز است که باورکردنی نیست .

این داستان در آبادان اتفاق‌افتاده و قهرمان آن کارگر بازنشسته‌ایست که پس از یکعمر کار و زحمت جز یازده فرزند چیزی در بساط ندارد و حتی خانه کوچك و اطاقی نیز برای سکونت خود و فرزندانش نساخته است .

او مجبور بود با عائله زیاد خوددر اطاق اجاره ای بسر برد . ولی وجود یازده فرزند مسئله اجاره اطاق رابرای او بصورت مسئله مشگل و لاینحلی در آورده بود .

هیچ صاحبخانه ای حاضر نبود اورا با یازده فرزند بخانه اش راه دهد . زیرا نه در آبادان بلکه در تهران و همه شهرستانها صاحبخانه ها درصدد تحقیق برمی‌آیند ، اگر مستاجردارای فرزند یا فرزندانی باشد از معامله بااو صرفنظر مینمایند .

بعضی ها که‌در منزل خوداطاق‌دارند و آنرا باجاره برگذار می کنند میگویند ما حوصله سرو صدای بچه را نداریم . آنهائی هم که خانه های مستقل و باصطلاح دربست برای‌اجاره دارند ترجیح میدهند که منزل خودرا بخانواده های بدون بچه بسپارند تاخانه از خرابیهائی که بچه ها ببار میاورند مصون بماند .

بدینترتیب عقیم بودن برای افراد خانه بدوش نعمت و مزیتی محسوب میشود ! و افراد صاحب اولاد گاه در آبادان و تهران و غالب شهرستانهای ما آرزو میکنند که کاش عقیم بودند و صاحب فرزند نمیشدند تا بچنان مشقت و زحمتی‌دچارنمیگردیدند .

باری یوسف کارگربصاحبخانه‌ای برای اجاره دو اطاق مراجعه میکرد و تعداد فرزندانش را باطلاع صاحبخانه میرساند جواب یاس میشنید .

سرانجام چاره‌ای‌اندیشید . یکی از فرزندان خود را بعنوان میهمانی به منزل دوستی بخرمشهر فرستاد . از یازده فرزند ده فرزندباقی ماند .مشگل حل نشد ، ده با یازده تفاوت فاحشی ندارد .

ناچار دو فرزند کوچکتر خوداهم بخانه آشنایان روانه کرد .

تازه هشت تای دیگر باقیمانده‌بود. کسی او را با هشت بچه بخانه‌اش راه نمیداد . آشنای دیگری نداشت که بچه های او را حتی برای دو روز هم بعنوان میهمان بپذیرد . پس چه باید کرد ؟ حداقل چهار تای دیگر را هم باید از سر باز کرد ! چطور و بچه وسیله ؟

در فکرفرو رفت ، پیش‌خوداندیشید کاش مریض میشدند و دربیمارستان بستری میگردیدند . اما بدبختانه همه صحیح و سالم هستند و مرضی ندارند.

خیر ، چاره‌ای نیست ، بایدمریض شوند ، باید آنها را مریض کرد .

یوسف تصمیم‌گرفت آنها را مریض کند و روانه بیمارستان سازد . در غذای چهارتای آنها سم ریخت و وقتی آثار مسمومیت در آنان ظاهر شد هر چهار تا را به بیمارستان برد و آنگاه دست چهار فرزند باقیمانده راگرفت و در محله احمد آباد دو اطاق بقیمت ۱۴۰۰ ریال در ماه اجاره کرد .

چهار فرزند مسموم در بیمارستان معالجه شدند و پس از دو سه روز باتفاق سه تای دیگر که از میهمانی بازگشته بودند بخانه جدید آمدند و صاحبخانه را در بهت و حیرت گذاشتند .

واقعا چقدر باید زندگی‌بانسان‌سخت شود که جگر گوشه های خودرا با دست خویش مسموم سازد وباستقبال مرگ بفرستد .

در حقیقت او کاردیگری‌نمیتوانست بکند ، آیا چاره دیگری وجودداشت؟ آیا میتوانست خود و همسرش و یازده فرزندش در وسط خیابان زندگی کنند؟ بسیار عجیب است که اغلب صاحبخانه ها از مستاجر تعهدمحضری میگیرندواو را ملزممیسازندکه درموقع ترك خانه آنرا مرتب و منظم ونقاشی کرده تحویل‌دهندولی‌بااینحال مستاجر صاحب فرزند را قبول نمیکنند . و عجیب ترآنست که بعضی‌ازصاحبخانه‌ها حتی تعداد ساکنین را هم در اجاره نامه ها قید میکنند !

مسئله خانه و اجاره آن و هزارها مردمی که‌مجبورهستند درخانه‌اجاره‌ای سکنی گزینند مشگل بزرگ‌ولاینحلی شده که در تهران بیش از هر شهر دیگری موجب زحمت گردیده است.

در تهران نتیجه بورس بازی زمینها آن شد که قیمت زمین بطور سرسام آور ترقی کند ، عده‌ای ازاین زمینها خانه ساختند که‌در مقابل مال‌الاجاره هنگفت بمستاجرین بسپارند .

عده‌ای ازخارجیها هم که ریال‌برای آنها ارزشی نداشت مال‌الاجاره های سرسام آور پرداختند ، نتیجه آن شد که نرخ اجاره در تهران غیر قابل تحمل گردید .

اکنون کارمندی که هفتصد تومان حقوق دریافت میدارد باید چهارصد تومان کرایه خانه بدهد . تازه اگر صاحب‌فرزند یا فرزندانی باشد او را در هیچ خانه‌ای راه نمیدهند .

گفتگوی خوانندگان با خوانندگان

ترس از مجازات

آقای‌رضا اطمینانی مینویسد علت جری‌شدن خطاکاران وجنایتکاران که حتی‌باروی گشاده‌ولبخند زنان خود را مقابل دوربین مخبرین قرار میدهند ارفاق‌بیش‌از حدی است که‌درباره آنها مرعی میشود وچون ترس وپروائی از مجازاتیکه برایشان پیش‌بینی میشود ندارند گذشته‌از آنکه‌اصلاح نخواهند شد نسبت باعمال ورفتار سوءخود نیز اظهارندامت وپشیمانی‌نمیکنند شایسته است مجازات‌مجرمین‌شدیدا اجراگردند تاازاشاعه فسادو تقلب وجنایات‌بطور محسوسی جلوگیری شود .

کارمندان اسناد رسمی

آقای سید اصغر توسلی حقیقی مینویسد کارمندان دفاتر اسناد رسمی مشمول هیچیك از مزایای اداری و کارگری نیستند وباآنکه هرروزبیش‌از ۱۲ساعت کارمیکنندااگرعایدی‌شخصی سردفتر بیش‌از دویست هزارریال‌باشد بجزهمان حقوق مختصری که‌از سیصد تومان ماهیانه تجاوز نمیکند چیزی عایدشان نمیشود مقتضی‌است برای این عده که‌باداشتن اطلاعات قضائی وحقوقی درتنظیم وانشای اسناد زحماتی را متحمل میشوند مقرراتی وضع‌گردد که‌پس‌از سالها تلاش یومیه آخرالامر دچار سرگردانی وبلاتکلیفی نباشند.

پاشکسته

آقای حسین‌گودرزی مینویسدبرای امرار معاش هشت سرعائله خودمدتی استدر شرکت‌تسا مشغول رانندگی هستم بدبختانه چندی قبل‌در کارگاه موقع انجام وظیفه سنگی از زیرماشین به‌پای چپم خورد وازسه‌جا پایم را شکست دربیمارستان‌شماره ۳کارگران تحت معالجه قرار گرفته‌چهارماه پایم درگچ‌بود اینك که‌یکماه است گچ پا را برداشته‌اند قادر بانجام کاری نیستم دردو ناراحتی پابحال خودباقی است تقاضای عطف توجه مینمایم .

باوجود ۵ کابل تلفن

آقای‌افسر رازقی مینویسد چندماه پیش شرکت تلفن وعده‌داده بود در صورتیکه کارکنان وزارت فرهنگ‌مبلغ ده‌هزار ریال‌بپردازند شرکت بلافاصله درصورت وجود کابل‌تلفن آنهارانصب میکند اینجانب که‌دبیر فرهنگم در تاریخ ۱۸ر۴ر۴۰ مبلغ فوق‌را پرداختم وبااینکه دراین منطقه ۵کابل موجود است معلوم نیست بچه علت شرکت‌از انجام این تعهد قانونی واخلاقی خود شانه خالی میکند .

نام نویسی

آقای‌محمدحسینی دانش آموزکلاس پنجم ریاضی مینویسد چندروز قبل که‌برای ثبت‌نام بدبیرستان مربوطه مراجعه کردم باکمال تعجب مشاهده نمودم که‌برای نام نویسی باید مبلغ ۱۶۰۰ ریال پرداخت نمایم موضوع‌را باپدرم درمیان نهادم جواب شنیدم‌که خود بهتر میدانی قدرت پرداخت چنین پولی‌را ندارم وچون عمری رابا عزت نفس وآبرو گذرانیده‌ام امکان اعلان افلاس راهم‌درخودنمی‌بینم بااین‌کیفیت محصلینی امثال من‌چه کنند .

رسیدگی بشکایت

آقای شکرالله سیاکوهی ساکن عباس‌آباد رفسنجان مینویسد همسرم راکه هشت‌سال بامن‌زندگی کرده‌بود ناچار شدم سال گذشته مطلقه کنم‌و نسبت بجریانی که منتهی بطلاق‌شده بود شکایتی تنظیم نموده بدادستان استان ۸تقدیم داشتم‌وبرای رسیدگی بدادگاه فرستاده‌شد تقاضا میکنم‌باین شکایت رسیدگی واحقاق حق‌گردد .

مزایده شیلات

رعایا وصیادان فریدونکنار تلگراف میکنند آگهی مزایده اداره شیلات بجای آنکه پانزده روز قبل‌برای‌اطلاع عامه درنقاط پرجمعیت شهر الصاق گردد روز انقضاء مزایده فقط دربازار منتشر شده عده‌ای که ممراعاشه آنان باکشت زراعت‌سال جاری وبا کثرت عائله فقط صیدماهی درربودخانه بوداز مضمون آگهی بی‌اطلاع ماندند تقاضا میشود برای جلوگیری از ضرر دولت‌و زیان صیادان فریدونکنار مقرر گردد دراینخصوص آگهی مزایده مجددا منتشر ودر نقاطی که‌در دسترس عامه باشد الصاق گردد ضمنا نسبت‌بعملیات قبلی رسیدگی شود .

آقای ابوالقاسم معتقدی

انتخاب جنابعالی را بعضویت انجمن شهر بابل صمیمانه تبریك عرض مینمایم

بابل‌ـ‌خبرنگارروزنامه‌اطلاعات

کرسی آزاد

مواد ۱۰و ۱۳و ۶۵ قانون جدیداستخدام کشور باید اصلاح شود
در سایر مواد نیز تجدید نظر بعمل‌آید

چندی قبل با شرکت دراقتراح جریده شریفه اطلاعات نظریات خودرا در باره قانون جدید استخدام کشوری ابراز و خوشبختانه یکی از پیشنهادات مفید به حال کارمندان آماده بازنشستگی که عبارت از تشکیل بانك بازنشستگی باشد مورد توجه واقع شد و در ماده ۴۶ فصل نهم قانون جدید تاسیس‌این بانك پیش بینی و موجبات دلگرمی کارکنان شاغل دولت و بخصوص افراد بازنشسته شده است.

ولی بطور کلی در قانون جدید به بعضی نکات اساسی توجه نشده که اینجانب سعی می نماید تاآنجا که‌در گنجایش ستون آزاداست بموارد مذکور اشاره نماید .

ماده ۱۰ فصل سوم قانون‌جدید مشعر براین است که توطئه‌بمنظور اخلال در نظم اداری و اعتصاب و یا اقدامات مشابه آن از طرف مستخدمین ممنوع است .

توسل به اعتصاب که در واقع اعتراضی به بی عدالتی های مشهود و عکس العمل نارضایتی از وضع موجود است وقتی پیش می آید که موجبات آن در اثر تساهل کارفرما و یا آمر فراهم گردد وقتی دولت ادعا دارد با قانون جامع جلو هر گونه‌نارضایتی طبقه‌بخصوص‌ویا تبعیضات‌و بی عدالتی های موجوددر دستگاه های‌مربوطه راخواهدگرفت معلوم است که دیگر موردی برای توسل به اعتصاب باقی نخواهد بود

منظور از تغییر قانون استخدام کشوری این است که نواقص‌قبلی بر طرف و از هر گونه تبعیض و بی‌عدالتی احترازشودو اگرامتیازاتی بکارمندان داده میشود شامل عموم بوده و خاصه خرجی ها و اشل‌های متعدد و نابجای فعلی متروك گردد ولی متاسفانه در قانون جدید نیز کمتر به این موضوع توجه شده است .

در ماده ۱۳ قانون ضمن‌گروه بندی حقوق طبقات پائین حد اکثر تا بیست در صد اضافه ولی ازگروه پنج به بالا یکمرتبه این افزایش‌به شصت در صد ترقی کرده که‌معقول ومنطقی نیست این در واقع همان در باغ سبز و مدینه فاضله است که چندین سال کارمندان را با آن دلخوش کردند و بنام تعادل اشل که متناسب باوضع معیشت کارمند باشد این وضع را پیش آوردندکه بکارمندان سابقه دار ولی فاقد مدارك تحصیلی عالی چیزی ازاضافه وتعدیل اشل تعلق نخواهد گرفت. افزایش حقوق باید بمیزان مساوی شامل عموم کارمندان گردد .ارزش انجام وظایف مشابه خواه شاغل آن دارای مدارك تحصیلی عالی‌باشد وخواه در اثر استعداد و تجربه و لیاقت و مداومت در کار اداری (که این‌سوابق بایدنوعی طی‌مدارج تحصیلی در رشته به خوبی تلقی گردد) باید یکی باشد مگر اینکه دارنده مدرك تحصیلی عالی دررشته فنی و تخصصی خود کاری انجام دهد که از یك کارمند با سابقه ساخته نیست .

در ماده ۶۵ قانون جدید فقط‌به تجربه و تحصیل امتیاز قائل‌شده‌اند و کلمه تجربه در آن گنك ومبهم بوده وحق این است که نحوه ونوع کار کارمندان شاغل فعلی درنظر گرفته و به آن امتیاز داده شود دراین ماده بهیچ وجه اشاره به اطلاعات صنفی (از قبیل‌حسابداران آمار گران و غیره) نشده است‌این ماده گرچه برای آیندگان که‌بعدا استخدام خواهند شد مفید فایده است ولی‌حق مکتسبه آن‌عده‌ای‌را که فعلا سالهای متمادی است در خدمت دولت بوده و متاسفانه یا خوشبختانه بدون داشتن مدارك تحصیلات عالیه در اثر مرور زمان وممارست و مداومت بکار خود مسلط می باشند و معلومات‌عمومی آنها در اثر مطالعات مداوم هم سطح دارندگان مدرك تحصیلی عالی است تضییع و مورد اعتراض تمام آنها گردیده است .

قانون استخدام کشوری قبلی با معایبی که به آن نسبت میدهند حقوق مکتسبه کارمندان را محترم می شمارد ولی این جنبه در قانون جدید خیلی ضعیف بوده ورعایت حق کارمندان شاغل که اکثریت آنها وارد و مسلط بکار خودهستند نگردیده است . خستگی مغز و اعصاب کارمندان فعلی که چرخ دستگاه های اداری را به گردش در می آورند بااین موضوعات که به ظاهر به آن جنبه امتیاز و رجحان داده‌اند جبران نمی شود ، درصورتی که‌اگر فی المثل این عده کارمندان در بدو ورود به خدمت دولت‌باسمت کارگر در کارگاه هابکار مشغول بودند حالا هر کدام یك سر کارگر یك متخصص وحتی مهندس‌رو کمك مهندس گردیده واز حقوق‌ومزایای خیلی بیشترو بهتر استفاده‌میکردند

در هر حال به نظر اینجانب تجدید نظر کامل در قانون‌استخدام جدید ضروری بوده و موادی که متضمن‌حفظ حقوق‌و منافع کارمندان شاغل وباسابقه باشد باید ضمن جرح‌وتعدیل موادآن گنجانیده‌شود

کریم ماهوتچی ازخزانه‌داریکل

دوشیزه نیره اعظم زرگرباب‌الدشتی درکلاس دوم دبستان مازیارباامعدل ۱۸بین ۳۴ نفر دانش‌آموز رتبه‌اول رااحراز کرده است .

اُریون؟

آگهی نوبت دوم

چون در جلسه مورخ نهم‌شهریور ماه جاری حدنصاب قانونی برای تشکیل جلسه موضوع انحلال شرکت سهامی فلاح حاصل نشد لذا از صاحبان سهام شرکت مزبور مجددا دعوت بعمل می‌آید که برای روز ۱۴مهرماه ۴۰ ساعت ۵بعدازظهر در منزل آقای یعقوب ساعدی‌خیابان سپه کوچه مبین شماره ۲۸حضور بهمرسانند .

دستورجلسه ـ‌انحلال شرکت وتعیین مدیران تصفیه

۱ـ۲ آ ـ۱۴۳۰۷ هیئت مدیره

آگهی مناقصه شماره ۱۱۶

اداره سررشته‌داری ارتش بسته‌بندی درحدود یکصدو بیست تن چای مصرفی سالیانه رابمنصاقه میگذارد.

۱ـ داوطلبان معامله برای ملاحظه نمونه و مشخصات جنس مورد معامله ودریافت برگ‌شرائط معامله و نمونه قرارداد بدائره خرید وپیمان ها اداره سررشته‌داری ارتش واقع در فیشرآباد مراجعه وپیشنهاد خودرا دردوپاکت لاك ومهرشده یکی محتوی سپرده ودیگری پیشنهاد مربوطه تاساعت آخراداری روز دوشنبه ۶ر۲۷ ر۱۳۴۰ بدفتر اداره تسلیم ورسید دریافت دارند .

۲ـ پیشنهاددهندگان یك نسخه دیگر از پیشنهاد خودرا بایدلاك‌و مهرنموده وقبل از تاریخ مناقصه باداره بازرسی مالی ارتش واقع در خیابان سوم اسفند ارسال ورسید دریافتی راضمیمه پیشنهادی که‌باداره سررشته‌داری ارتش تسلیم میدارند بنمایند .

۳ـ کمیسیون مناقصه درساعت ۱۰ صبح روز سه‌شنبه ۲۸ر۶ر۴۰ تشکیل و پیشنهادات واصله راباز و قرائت خواهد نمود.

۴ـ به‌پیشنهاداتی که برخلاف برگ‌چاپی شرائط معامله تسلیم شده باشد ویارسید پیشنهاد ارسالی باداره بازرسی مالی ارتش را ضمیمه نداشته باشد مطلقا ترتیب اثر داده نمیشود .

رئیس اداره سررشته‌داری ارتش سرتیپ گوهری

یادتون نره که دارم راجع‌بمحصول جدیدی باشما صحبت میکنم ...

میخی رو که کوبیدم هیچ. نفس زنون تابلوی گنده‌ای هم با خودم دیروز آوردم وحالا میخوام اونو به میخ آویزون کنم. قد منهم که قد نیست، معلوم نیست موقعی که قدپخش میکردند من دنبال چی کاری رفته بودم. بهرحال سرتون رو درد نیارم تا امشب‌برای‌آویزون کردن تابلو فکری خواهم کرد .

این‌کار امروز من.

تافردا خدا نگهدار

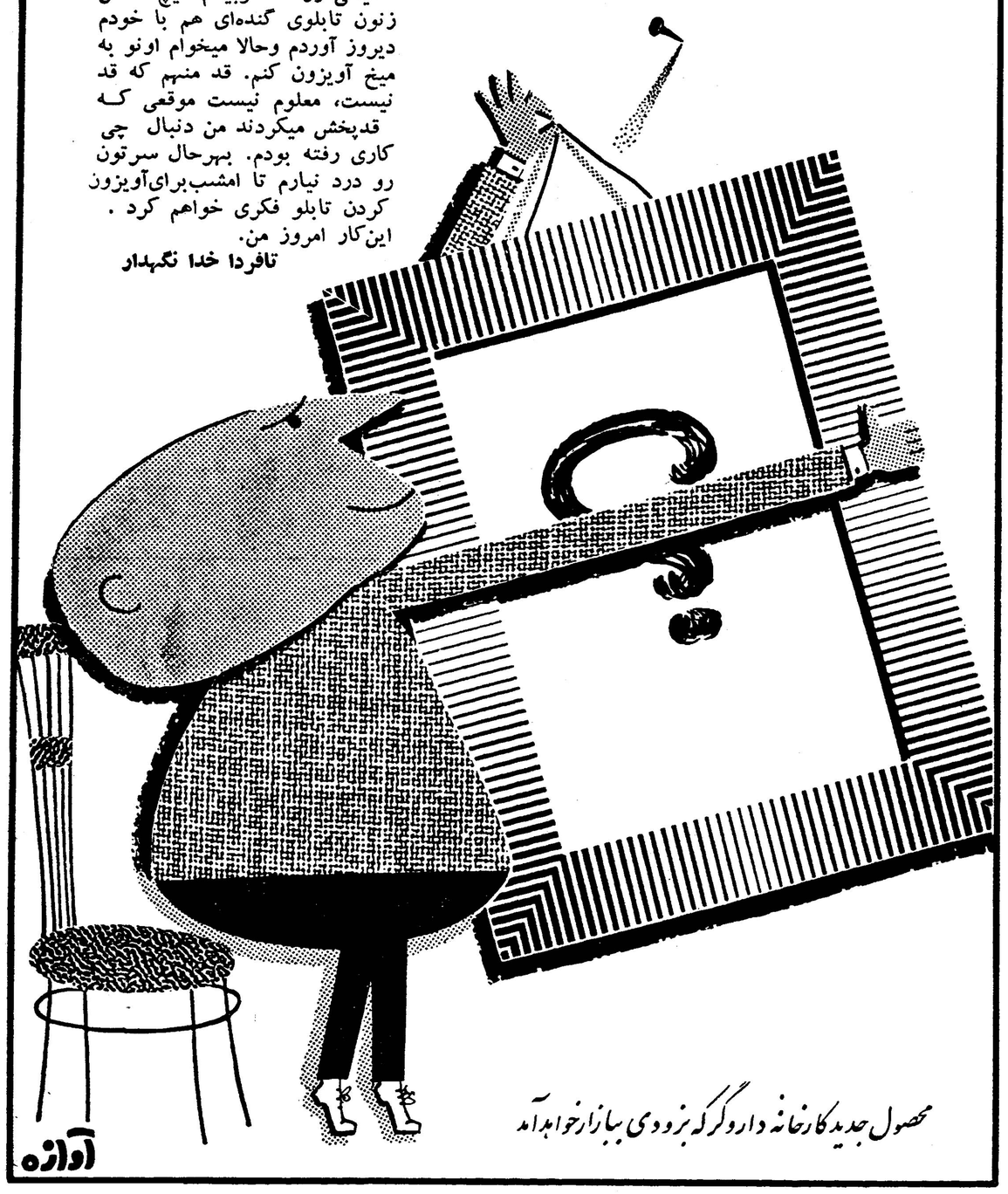

محصول جدید کارخانه دارو گرکه بزودی ببازار خواهد آمد

آوازه

بدینوسیله از جناب آقایان دکتر حمید صادقی و دکتر شرقی پزشکان معالج خودکه درعمل جراحی اینجانب مراقبت کامل مبذول فرموده‌اند کمال تشکر را دارم .

حسن لاری

آ ـ۱۴۱۵۵

آگهی حراج‌اشیاء مرهونه

گروگانهائیکه در بهمن واسفند ماه ۱۳۳۸ دراین بانك و شعب تابعه خیابان ری ـ شاهپور ـ امیریه ـ رشدیه برهن قبول شده وموعد قانونی آنها منقضی گردیده و همچنین باقیمانده مرهوناتیکه درروزمعین عمل حراج آنهاصورت نگرفته است روز جمعه ۲۴شهریورماه ۱۳۴۰ ساعت ۹صبح و جمعه‌های بعد در محوطه بانك کارگشائی خیابان‌فردوسی درحراج عمومی فروخته خواهند شد .

بانك کارگشائی

آ ـ۱۹۱۵۸

آگهی مناقصه آماده نمودن‌زمین فوتبال

۱ـ نیروی هوائی عملیات مربوط به‌آماده‌نمودن زمین فوتبال‌انجمن ورزشی خودرا واقع در پادگان شمالی دوشان‌تپه طبق مشخصات‌وشرائط موجوده به‌مناقصه واگذار مینماید.

۲ـ داوطلبین میتوانند بامراجعه به دایره مهندسی معاونت‌ماتریل ستاد فرماندهی نیرو واقع در خیابان آیزنهاور (جاده کرج)چهارراه بیمارستان مشخصات مزبوررا برایگان دریافت و در صورت تمایل پیشنهادات خودرا تنظیم و تسلیم نمایند.

۳ـ تاریخ قبول پیشنهادات تاساعت ۹ صبح روز شنبه ۲۵ر۶ر۴۰ خواهد بود.

۴ـ نیروی هوائی درقبول یارد یك یاکلیه پیشنهادات مختاربوده وبه‌پیشنهاداتی که برخلاف شرائط شرکت در مناقصه باشد بهیچوجه ترتیب‌اثر داده نشده و پیشنهادات واصله برطبق آئین‌نامه معاملات‌دولتی ومفاد شرائط شرکت در مناقصه مورد بررسی قرار خواهد گرفت.

نیروی هوائی

آ ـ۱۹۱۵۴

گالاکول

ماده رنگی مخصوص رنگ کردن منوجات

مواد شیمیائی مخصوص صنایع نساجی

برای کسب اطلاعات بیشتر به:

واسطه بازرگانی سفارت مجارستان خیابان رودسر شماره ۷۶ مراجعه

صادر کننده انحصاری:

کمول ایمپکس

مؤسسه بازرگانی خارجی برای مواد شیمیائی

CHEMOLIMPEX

Hungarian Trading Company for Chemicals

Budapest, 62. P.O.B. 248. Hungary

کارخانجات شیمیائی

آ ـ۱۹۰۷۰

شرکت سهامی لوازم ساختمان
بانك رهنی ایران

انواع‌لوازمات تولیدی خودرا ازقبیل آجرفشاری ـ آجر ماشینی وسنگ های روکار ساختمانی بنازلترین قیمت دراختیار مشتریان محترم قرار میدهد . برای متقاضیان تسهیلات قابل توجهی درپرداخت ایجاد شده است به‌خیابان فردوسی ساختمان جدید بانك رهنی‌ایران طبقه چهارم مراجعه فرمائید .

آ ـ۱۳۹۱۵ ۱ـ۲

هنرستان ملی باله ایران

وابسته به

هنر های زیبای کشور

همه روزه باستثنای روز های پنجشنبه و جمعه تا اول مهر ماه جاری صبح ها از ساعت ۹ تا ۱۲ و بعد از ظهر ها از ساعت۵ تا۷نام نویسی میکند .

داوطلبانی که سن آنان از ۸ تا ۱۵ سال میتوانند با د ردست داشتن دو قطعه عکس و یك رونوشت شناسنامه بدفتر هنرستان (خیابان ارفع پشت پمپ بنزین کالج نمره ۵۳ تلفن ۴۷۴۰۶) مراجعه و ثبت نام نمایند .

۱ـ۱۰ آ ـ۱۸۹۹۶

شرکت ملی نفت ایران
آگهی مزایده

شرکت ملی نفت ایران تعداد شانزده دستگاه خودروهای مستعمل راکه درانبار شرکت در منطقه کرمانشاه موجود است از طریق‌مزایده عمومی بفروش میرساند .

۱ـعلاقمندان میتوانند برای دریافت برگ مشخصات وشرائط پیشنهاد مزایده درتهران به‌اداره سرویسهای تدارکات سازمان مهندسی‌وخدمات فنی واقع در خیابان شاه‌ـ کوچه‌لاله ودر کرمانشاه به امور اداری منطقه مراجعه نمایند.

۲ـسپرده جهت شرکت در مزایده فوق برای هردستگاه ازخودروها ده‌هزار ریال است که درتهران بصندوق حسابداری سازمان مهندسی وخدمات فنی‌ودر کرمانشاه بصندوق حسابداری منطقه بایستی پرداخت گردد بجای سپرده نقدی تضمین نامه بانکی مورد قبول شرکت‌معادل مبالغ بالاباعتبارسه‌ماه تاتاریخ ۴ر۱۰ر۱۳۴۰ پذیرفته میشود.

۳ـ کلیه پیشنهادات باید روی برگ مخصوص شرکت درمزایده تنظیم وبانضمام رسید صندوق یاتضمین نامه بانکی در پاکت های لاك‌و مهرشده باقید عبارت «مربوط به مزایده شانزده دستگاه خودروهای مستعمل کرمانشاه» حداکثر تاساعت یك‌ونیم بعداز ظهرروز ۴ر۷ر۱۳۴۰ درتهران بسازمان مهندسی وخدمات فنی شرکت ملی نفت‌ایران و در کرمانشاه به‌امور اداری منطقه تسلیم ورسید دریافت گردد.

۴ـ به‌پیشنهادات مبهم ـ مشروط وپیشنهاداتیکه مشرائط مندرج درآگهی وبرگ‌مشخصات وشرائط مزایده مغایرت داشته ویابعداز مدت مقرر در آگهی برسد مطلقا ترتیباثر داده نخواهد شد .

۵ـشرکت مورد ویاقبول یانه یاکلیه پیشنهادات واصله بدون‌آنکه محتاج بذکر دلیل باشد مختار است .

۱ـ۲

شرکت ملی نفت ایران
آگهی مزایده

وضع اعتبارات بانك ملی تغییر میکند

باتقلیل دادن میزان اعتبارات بزرك اعتبارات کوچك افزایش میيابد

امروز اطلاع حاصل شد که دروضع اعتبارات بانك ملی تغییرات تازه‌ای داده خواهد شد .. این تغییرات هم اکنون تحت مطالعه میباشد.

بانك ملی در نظر دارد حتی‌المقدور در نحوه توزیع اعتبارات تجدیدنظر کند واین تجدید نظر از دو جهت است .

اولا اعتباراتی که جنبه غیرضروری و غیر تولیدی و غیر بازرگانی دارد قطع میشود .در گذشته نیز این قبیل اعتبارات تا اندازه‌ای قطع‌شده واین رویه ادامه دارد از جمله اینکه بانك‌ملی ازدادن اعتبارات‌ساختمانی خود داری میکند واین کار یکباره به عهده بانك رهنی گذاشته شده است واعتباراتی هم از طرف بانك ملی در اختیار بانك رهنی گذارده شده تا بمصرف وامهای ساختمانی برسد دوما سعی میشود اعتباراتی که بطور کلی لازم تشخیص داده‌میشود داد.

ولی مقدارآن زیادمیباشدتااندازه‌ای اقدام اخیر بانك ملی در زمینه تقلیل داده شود تا از این راه اعتبارات اصناف قدمی درهمین‌زمینه بتوان اعتبارات کوچك راافزایش میباشد .

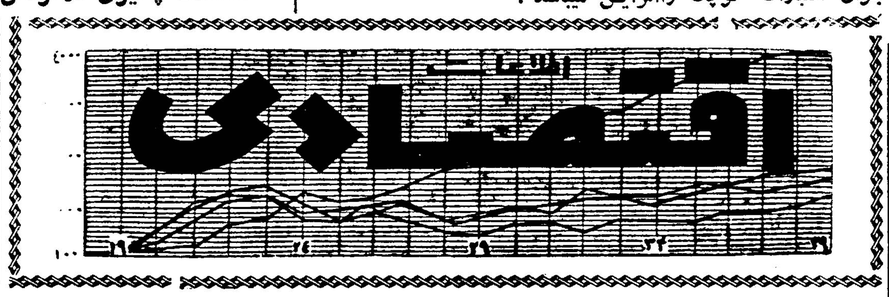

بابازگشت اعتماد ببازار

پول‌ها دربازار بجریان میافتد

حجم معاملات باسفته‌افزایش یافته و ازواخواست سفته‌ها ونکول بروات کاسته‌شده

معاملات پائیزی درگردش معاملات وایجاد اعتماد بازرگانان بوضع یکدیگر ووصول مطالبات تاثیر اساسی خواهد داشت

مطلب دیروز ، تحت عنوان بازار منتظر مورد توجه قرار گرفت امروز یکی از بازرگانان عمده بازار ضمن صحبت تلفنی باسرویس اقتصادی‌اظهار داشت . یکی از انتظارات مهم بازار بدست آوردن پول کافی است که بتواند متناسب با حجم معاملات‌پائیزی باشد . دراین خصوص هم امیدواری زیادی وجود دارد زیرا شرط اصلی ارائه پول به بازار که وجود اعتماد و اطمینان باشد کم و بیش به بازار برگشته است و کسانی که پولشان در معاملات بازار گردش میکرد مرتبا و بتدریج پول های خود را که برای احتیاط جمع کرده بودندوباره‌بجریان میگذارند . چون عدم اعتماد و اطمینانی که دربازار بوجود آمده بود مربوط به «اشخاص »نبودبلکه‌نسبت‌بجریان‌عمومی بازار و بخاطر حفظ پول بود .

تسهیلات اعتباری امیدواری گردش معاملات و پرداخت تعهدات را افزایش داده و ارائه پول نشانه وجود اعتماد عمومی تلقی میگردد و ایندو کافی است که گشایشی در وضع‌بازاربوجود آورد و معاملات بازار را بجریان‌اندازد. باین نکته باید توجه داشت که هیچ وقت باندازه معاملاتی که در بازار انجام میگیرد پول در بازار وجودندارد و نمیتواند هم وجود داشته باشد قسمت مهمی از کار پول را امضاء و اعتبار انجام میدهد .

با فرارسیدن فصل‌برداشت محصول باید برای معاملات پائیزی آماده شد اگر قبول کنیم که امسال محصول فراوان است و وضع زارعین ومالکین و کشاورزان خوب است در اینصورت این تجار هستند که برای رساندن جنس ازشهرستان ها و دهات‌به‌سراسر ایران و بازار های داخلی و بازار های خارجی باید اقدام کنند . اینکاراگر مثل دو ماه قبل فقط با معاملات نقدی باشد ممکن نیست چون پول کافی‌برای اینمقدار معاملات وجود ندارد .

طبیعی است که تجار بخاطربدست آوردن نفع و گردش معاملات خود و فروش رفتن جنس مطابق معمول بازار قسمت عمده معاملات را بوعده وبوسیله سفته و چك انجام خواهند داد و بدین ترتیب دوباره رد و بدل کردن سفته‌ها و بروات تجاری و سفته های دوستانه برقرار خواهد شدوبرای گردش‌معاملات کمی پول و معاملات نقدی را معاملات نسیه و سفته و برات جبران خواهد کرد .

بعبارت دیگر معاملات پائیزی بازار و بازرگانان را خواهی نخواهی به‌سوی اعتماد و اطمینان بوضع یکدیگر ووصول مطالبات که گره عمده مشکل بازار است سوق خواهد داد .

د ربازار این قدم اول برداشته‌شده و حجم معاملات سفته افزایش یافته و مهمتر اینکه در بانکها هم‌از نکول بروات و واخواست سفته ها کاسته شده‌است .

باتاسیس انبارهای رسمی

تشکیل سازمان پنبه منتفی میشود

قبل از احداث انبارهای رسمی کارخانه ها برای خرید پنبه اعتبار لازم دارند

مسئله تشکیل سازمان پنبه هنوز بطور قطع‌روشن‌نشده‌است اما ازجریان کار اینطور استنباط میشود که دولت پس از تشکیل انبار های رسمی وظیفه خود را در مورد کمك بکارخانه های نساجی خاتمه یافته تلقی خواهد کرد. زیرا تجار میتوانند احتیاجات خود را مستقیما از بازار آزاد تهیه و بانبار های رسمی تحویل دهند و قبض رسمی آنرا برای گرفتن پول به بانك ارائه دهند باین ترتیب مواد اولیه را همیشه در موقعیکه جنس ارزان است بدست می‌آورند و در ضمن ناچار نیستندپول لازم برای‌گردش امور کارخانه را به صورت مواد اولیه راکد بگذارند و بعد معطل بمانند .

روی این نظر گفته میشود که دولت با بکارافتادن انبار های رسمی خود را موظف بایجاد سازمان پنبه نخواهدید مگر آنکه در عمل اشکال‌جدیدی پیش آید .

امروز یکی از مدیران کارخانه بافندگی در مورد احداث انبار های رسمی بخبرنگار ما اظهار داشت .

این کار یك کار اصولی استولی متاسفانه در کشور ما مدتی است‌به تاخیر افتاده است . اما آنچه معلوم است اینست که تشکیل شرکت و تاسیس انبار و شروع کار آن مدتها طول دارد و حداقل انبار ها وقتی‌آماده کار خواهند بود که قسمتی ازمحصول پنبه سال نو مورد معامله برای داخل و خارج قرار گرفته است .

بهمین جهت این توقع وجود دارد که بانك ملی وبانکهای خصوصی‌برای خرید پنبه بایداعتباری بصورت‌تنخواه گردان در اختیارکارخانه ها بگذارندتا آنها قادر بخرید کافی در اول فصل محصول باشند البته پنبه ها را ممکن است بعداز آماده شدن انبار های رسمی تحویل انبار داد و قبض‌رسمی آنرا هم به بانك های وام دهنده‌داد تا با اساس آن وام بدهند و وام قبلی را تصفیه و باطل کنند .

برای چنین کاری ممکن‌است‌تدابیر خوبی اتخاذ نمود تا بانکها مطمئن به وصول پول خود باشند بهر حال یك مسئله وجود دارد و آن اینست‌که کارخانه ها فعلا تا حاضر شدن انبار های رسمی قادر بخرید پنبه نیستندو مثل سابق باید بقدر احتیاج روز و هفته و حداکثر هرماه پنبه خریداری کنند .

تشکیل شرکتهای جدید

یك شرکت سرمایه خودرا افزایش داد ویك‌شرکت‌منحل‌شد

* شرکت زرین نئون بامسئولیت محدود برای ایجاد کارخانه‌مجهز برای تهیه تابلو های نئون و هرگونه امور تبلیغاتی دیگر و سایر کارهای‌تجارتی باسرمایه ششصد هزار ریال به مدیریت آقایان ارتون امیریانس قراچه داغی و بینك امیریانس قراچه داغی تاسیس شد .

* سرمایه شرکت سهامی یدك از مبلغ پانصدهزار ریال به یك‌میلیون ریال افزایش یافت .

* شرکت تولید نیرو بامسئولیت محدود منحل شد و آقای موسی میر قمی زاده بسمت مدیر تصفیه آن‌تعیین گردید .

مزایده و مناقصه

*راه آهن دولتی ایران خرید ۲ هزار عدد قوه نیمویك ونیم‌ولت‌وبولار- یزاسیون هوائی بزرك بظرفیت ۲۰۰ الی ۳۰۰ آمپر ساعت تا ۳۰ر۶ر۱۳۴۰

*ریشه کنی مالاریا خرید ۵۳قلم لوازم نوشت افزار تا ۱۶ر۶ر۱۳۴۰

۳۰۴۵۹۱ تلفن مستقیم سرویس اقتصادی

کارخانجات قندبرای‌بهره برداری آماده میشوند

محصول قند امسال کارخانجات قند کشور بیش از سال گذشته خواهد بود

امروز کسب اطلاع شد که ازمهر ماه آینده بهره برداری ازکارخانجات قند کشور آغاز می شود و اکنون مدتی است که کارخانجات قنددرحال مرمت وتعمیر هستند تا خودرا برای بهره برداری سال جدید آماده‌کنند.

مدیر عامل شرکت کار خانجات قند دولتی‌در مورد میزان محصول و بهره برداری از آن بخبرنگار ما اظهار داشت اکنون کلیه بذر کشت شده چغندر رشد نموده و با شروع کار کارخانجات در ماه آینده بتدریج جمع آوری چغندر قند صورت میگیرد. یامحاسباتی که شده پیش بینی می شود محصول سال‌جاری کارخانجات دولتی و خصوصی به نسبت زیادی بیش از سال گذشته باشد.

در سال گذشته بعلت کمی باران و سایر عوامل ـ میزان محصول‌چندان رضایت بخش نبود. ولی در سال جاری با افزایش میزان کشت‌وتوسعه مصرف و بذر چغندر قند و استفاده بیشتر از کود های مختلف و آبهای جدید و همچنین با بارندگیهای‌بموقع و فعالیت بیشتر چغندر کاران مقدار محصول چغندر قند و قندی که بدین ترتیب بدسته میآید ازسال‌گذشته بمقدار زیادی فزونی خواهد داشت و چنانچه بارندگیهای دیگری درنقاطی که به باران نیاز دارند صورت گیرد میزان محصول افزایش بیشتری‌خواهد یافت .

چون نقاطی هستند که در آنجابذر لازم کشت شده ولی باران به اندازه کافی در این مناطق نبارید است.

بهای انواع ارز و مسکوك طلا در بازار ازادتهران

قیمت بریال

ارز		طلا	
دولارنقد	۸۳ر۵۰	پهلوی	۷۱۶
دولارحواله پستی	۸۲	نیم‌پهلوی	۳۶۳
پوندنقد	۲۳۴	ربع‌پهلوی	۱۸۳
پوندحواله پستی	۲۳۱	ژوژ قدیم	۷۹۰
مارك نقد	۲۰ر۳۵	ژوژ جدید	۵۸۰
مارك حواله پستی	۲۰ر۵۰	لیره عثمانی قدیم	۶۷۰
فرانك فرانسه نقد	۱۷ر۵۰	لیره عثمانی جدید	۵۳۰
فرانك فرانسه پستی	۱۷ر۳۰	پانزده مناتی	۱۵۰۰
مزار لیرایتالیا نقد	۱۳۴	ده مناتی	۱۰۰۰
مزار لیرایتالیا پستی	۱۳۰	پنج مناتی	۴۱۰
فرانك سویس نقد	۱۹ر۵۰	بیست دلاری	۲۴۵۰
فرانك سویس پستی	۱۹ر۲۵	دولار مکزیکی	۴۰۰۰
لیره ترك‌اسکناس بزرك	۷	طلای شمش	۴۳۵
روپیه پاکستان نقد	۹ر۲۰	نقره قدیم	۱۰۳
روپیه هندوستان نقد	۱۲ر۲۵	نقره جدید	۲۲

بتون‌ریزی سدسفیدرود

تا پایان امسال خاتمه میيابد

کار های بتون ریزی سدسفیدرود تا اسفند ماه امسال پایان خواهد یافت و اولین سیلاب بهاری سال ۱۳۴۱ در دریاچه عظیم پشت سد انباشته خواهد شد اکنون مهندسین و متخصصین مشغول‌نصب‌دو دستگاه توربین بقدرت‌سی‌وپنج هزارکیلووات میباشند در ساختمان سد سفیدرود پنج توربین پیش بینی شده است برای استفاده از آب سد سفیدرود از یك شبکه آبیاری که آب رابطور منظم به تمام نقاط زیر سد میرساند استفاده خواهدشد .

گنجایش مخزن سد سفیدرود یك میلیارد و ششصد میلیون متر مکعب آب‌است با ایجاد شبکه آبیاری‌سد سفید رود علاوه بر یکصد و یازده هزارو چهار صد و هفتاد و پنج‌هکتار اراضی فعلی‌یکصد و سی و دو هزار و هشتصد و هشتاد هکتار اراضی قابل کشت مشروب خواهد شد .

آمار فعالیت هاو وامهای بانك رهنی

در اداره‌ای تهیه و متمرکز خواهد شد

امروز آقای ویشکائی رئیس‌هیئت مدیره و مدیر عامل بانك رهنی در مورد ایجاد اداره آمار و انتشارات بانك بخبر نگار ما اظهار داشت چون تاکنون این بانك دارای مرکزی که بتواند آمارفعالیت هاومیزان مبالغ وامهای پرداختی‌وسایر امورانتشاراتی بانك را زیر نظر داشته باشد نبود بدین جهت پس از مطالعات زیاد در ظرف چند روز آینده اداره ای‌جهت محاسبه آمار و بررسی فعالیت‌های بانك تشکیل میشود .

با ایجاد این مرکز ـ نموداری از تعداد وامهای پرداختی و مبالغ آن و نیز میزان مراجعین و کسانیکه موفق بدریافت وام میشوند و آمار سایر فعالیت ها تهیه میشود و متقاضیان و مقامات مسئول نسبت بامور بانك رهنی بیشتر در جریان خواهند بود

مذاکرات هیات ایرانی در ایتالیا

بعد از ظهر دیروز خاتمه یافت

هیئت اقتصادی‌ایران بریاست‌آقای دکتر خداداد فرمانفرمائیان معاون اقتصادی و مالی سازمان برنامه بعد ازظهردیروز بمذاکرات خود بامقامات کشور ایتالیا پیرامون طرح برنامه عمرانی سوم‌ایران پایان داد .

قرار است دوتن أعضای این‌هیئت آقایان دکتر مصطفی علم و دکتر راسخ پس از پایان کار خوددر ایتالیا بتهران مراجعت کنند ولی‌آقای دکتر فرمانفرمائیان تایك هفته دیگر در اروپا اقامت خواهد کرد .

احتمال داده می شود معاون اقتصادی و مالی سازمان برنامه برای ترتیب دادن اخذ وام ۲۰۰ میلیون مارکی ایران از آلمان با مقامات آنکشور ملاقات کند .

مطابق موافقتنامه ایران و آلمان ۲۰۰ میلیون مارك وام دولت آلمان بمصرف ساختمان شبکه آبیاری سد سفید رودو خط فشار قوی منجیل- بندر پهلوی و اتمام سد سفید رود خواهد رسید .

سازمان برنامه مقدمات کار و استفاده از وام آلمان را از هر جهت فراهم کرده است .

ورود و خروج

کشتی ها

* کشتی های تجارتی سوانف‌جل نروژی روز ۱۳ شهریور ماه استارآرك تروس ـ پاناماثی روز ۱۱ شهریور الکتر ـ هلندی روز دوازدهم شهریور- و سیردانا ـ انگلیسی روز دوازدهم شهریور به بندر خرمشهر وارد شدند.

* کشتی سیردانا روز دوازدهم شهریور از بندر خرمشهر خارج گردید .

*کشتی اورال ـ شوروی‌روز‌دوازدهم شهریور ماه با مقدار ۱۰۴ر۸۵۱ تن کاغذ روزنامه و ۹ر۴۸۳ تن کیف و ۳ر۴۹ تن متفرقه از بادکوبه به‌بندر پهلوی وارد گردید .

* کشتی سوانف‌جل ـ نروژی روز ۹ شهریور بامقدار ۵۰ تن کالای وارداتی به بندر بوشهر وارد و همان روز از آن بندر خارج گردید .

* کشتی هرفورد بیکن ـ هلندی حامل ۴۰ تن کالای تجارتی روزدهم شهریور ماه به بندر شاهپور وارد و همان روز باسکله پهلو گرفت .

* کشتی رولون فرانسوی روزنهم شهریور ماه با مقدار ۱۱۳ تن کالای وارداتی به بندر بوشهر وارد و همان روز از آن بندر خارج گردید .

STRICK & ELLERMAN LINE

خط کشتیرانی استریک والرمن

حالت کشتیهای استریك‌والرمن‌در بنادرایران در در تاریخ ۵ سپتامبر ۱۹۶۱

نام‌بندر	نام‌کشتی	تاریخ‌ورودتقریبی	تاریخ‌پهلوگرفتن
بندر عباس	آلبستان	درحدود۱۹سپتامبر	برای تخلیه به بندر میرسد
بوشهر	بهارستان	درحدود۳۰اوت	برای تخلیه به بندر میرسد
	افغانستان	درحدود ۱۲سپتامبر	» » » »
	نگارستان	درحدود۱۶سپتامبر	» » » »
	فارسیستان	درحدود۱۶سپتامبر	» » » »
	شهرستان	درحدود۲۶سپتامبر	» » » »
بندرشاهپور	نگارستان	درحدود۱۰سپتامبر	برای تخلیه به بندر میرسد
	فارسیستان	درحدود۱۲سپتامبر	» » » »
خرمشهر	افغانستان (برای بارگیری)	درحدودماه‌سپتامبریا۱اکتبر	برای بارگیری به‌بندرمیرسد
	ارمنستان (برای بارگیری)	درحدودماه‌سپتامبریا۱اکتبر	برای بارگیری به‌بندرمیرسد
	بهارستان	درحدود۹سپتامبر	برای تخلیه به‌بندر میرسد
	مورستان	د رحدود۱۰سپتامبر	» » » »
	ارمنستان	درحدود۱۷سپتامبر	» » » »
	ترکستان	درحدود۲۰سپتامبر	» » » »
	افغانستان	درحدود۲۲سپتامبر	» » » »
	شهرستان	درحدود۱۷اکتبر	» » » »
	فارسیستان	درحدود۱۸اکتبر	» » » »
	نگارستان	درحدود۱۱اکتبر	» » » »

برای سایر مشخصات به‌آدرس زیر مراجعه فرمائید

فرانك‌س‌استریك‌وشرکاء (بصره) محدود

تهران-خیابان‌فردوسی شماره ۷۵و ۷۷ تلفن شماره ۴۵۳۵۷ و۴۰۴۱۹

خرمشهر صندوق پستی شماره ۲ تلفن شماره ۲۸۴۶

آ-۱۹۱۴۸

به اطلاع بازرگانان محترم میرساند

کشتی آگنت هرسك که قرار بود در اوائل سپتامبر از ژاپن بارگیری نماید بسفر فوق‌العاده ای رفته و بجای او کشتی هرتامرسك از نهم سپتامبرتاتاریخ ۲۰ سپتامبردر بنادر ژاپن بمقصد بنادر ایران بار گیری میکند برای کسب اطلاعات بیشتر به‌شرکت سهامی دلتاخرمشهر یاشعبه تهران‌خیابان سعدی سرای‌صدقی‌نژاد شرکت سهامی دلتا تلفن ۳۵۵۳۶ مراجعه نمایند

کالای بلور

کارخانجات صنایع شیشه ایران

انواع لیوانهای شش پایه و ترکی‌کوتاه وترکی‌بلندو نعلبکی بلوروفنجان‌نعلبکی بلور وزیرسیگاری تهیه نموده‌است که بقیمت ارزان در اختیار خریداران محترم میگذارد.

لطفا بدفتر کارخانه واقع در نازی آباد خیابان سیلو- تلفن ۲۸۷۷۲ و۵۶۴۵۳ مراجعه‌فرمائید

آگهی تشکیل مجمع عمومی عادی نوبت دوم شرکت سهامی میزان مطلق

پیرو آگهی مندرجه درروزنامه رسمی شماره ۴۷۹۶ـ ۹ر۵ر۱۳۴۰ وروزنامه اطلاعات شماره ۱۰۵۶۶ـ ۷ر۵ر۱۳۴۰

چون درجلسه مجمع عمومی عادی روز ۱۲ر۶ر۱۳۴۰ طبق مواد (۵۰و۵۵) اساسنامه اکثریت لازم حاصل نشدبدینوسیله مجدداباستحضار سهامداران محترم میرساند که برطبق‌مفاد ماده ۵۱ اساسنامه جلسه مجمع عمومی عادی نوبت دوم درسالن اداره کل گمرك واقع در وزارت بازرگانی خیابان داور ساعت ۵بعدازظهر روز سه‌شنبه ۲۸ شهریورماه جاری منعقد خواهد شد دستور جلسه همان دستور آگهی قبلی میباشد جلسه مزبور برطبق ماده ۵۱باهر تعداد صاحب سهم رسما تشکیل‌واتخاذ تصمیم خواهد نمود.

مدیر عامل-سیدمجید معتمدی -نایب رئیس‌هیئت‌مدیره ابراهیم‌نیك‌سیر

آ-۱۴۲۸۱

آگهی تشکیل مجمع‌عمومی‌عادی سالیانه سال ۱۳۳۹

نظربااینکه در مجمع عمومی عادی سالیانه سال ۱۳۳۹ منعقده در تاریخ دوازدهم شهریور ماه ۱۳۴۰ دارندگان سهام بمیزان مقرر درماده ۴۴ اساسنامه حضور نیافتند لذا برای مرتبه دوم طبق ماده ۴۵ قانون تجارت باستحضار دارندگان سهام شرکت سهامی ساختمانی شهرآرا میرساند که مجمع عادی مزبور درتاریخ روز پنجشنبه بیستم مهرماه ۱۳۴۰ ساعت پنج عصر در محل شرکت واقع درکوی شهرآراتشکیل میگردد.

دستور جلسه

۱ـ استماع گزارش هیئت مدیره وبازرسان

۲ـ تصویب وتصحیح بیلان وترازنامه

۳ـ انتخاب سه‌نفر اعضاءاصلی ودونفر علی‌البدل برای مدت ۴سال

۴ـ انتخاب دونفر بازرس برای مدت یکسال

دارندگان سهام بارعایت ماده ۴۳اساسنامه میتوانند همه‌روزه غیر از ایام تعطیل صبح وعصر بمحل شرکت مراجعه و برگ ورودی درمجمع مزبور را دریافت دارند این آگهی درمدت یکماه دودفعه متوالی‌بفاصله هشت روز منتشر میگردد.

۱ـ۲ آ-۱۹۱۴۴ شرکت سهامی ساختمانی شهرآرا

پایان کلاس شنای بانوان ودوشیزگان

در این مراسم که بعد از ظهر دیروز دراستادیوم ثریا انجام گرفت جوایز دوشیزگان قهرمان باشگاهها توزیع شد

ساعت سه‌و نیم بعد از ظهر روز گذشته مراسم پایان کلاسهای شنای استادیوم ثریا با حضور تیمسار عمیدی رئیس سازمان تندرستی جوانان اعضاء شورای ورزشی بانوان رؤسای فدراسیونها باشگاهها با بانوانشان وعده‌ای ازاولیاء دوشیزگان در استادیوم ثریا برگزار گردید ابتدا گزارش سه ماهه استخر شنا و همچنین کلاسهای فنی ونجات غریق توسط آقای خموش سرپرست استخر داده شد .

سپس برنامه های شنای تشویقی و تفریحی توسط قهرمانان دررشته های مختلف انجام گردید که مورد توجه حضار واقع شد ضمنا در این کلاس ۱۰ نفر بانوی خانه داربرای اولین سال شرکت داشتند که دوره این کلاس را بخوبی گذرانیده و عملیاتی در حضور تماشاچیان انجام دادند .

در این هنگام تیمسار سپهبد عمیدی رئیس سازمان مطالبی پیرامون اهمیت ورزش بین بانوان و

دوشیزگان و مخصوصا موفقیت‌هائی که بانوان خانه دار در امر ورزش بدست آورده بودند اظهار داشت سپس جوائز قهرمانان مسابقات باشگاههای تهران که چندی قبل انجام گردیده بود بدین شرح توزیع گردید .

۱۰۰ متر کرال سینه

دوشیزگان پگی ابراهامیان ، هدی رنجبر

۱۰۰ متر کرال پشت

دوشیزگان زاغوش آراطون ، گی ابراهامیان ، ماریا نجومی

۳۰۰ متر قورباغه

دوشیزگان آیدا تجددی ، مینا کاوسی ، مهوش جم پور

٦٦ متر پروانه

دوشیزگان بتا مارتین ، نرگس علی‌اکبر زاده ، ویولت حداد

٤۰۰ متر آزاد

دوشیزگان پگی ابراهامیان ، آیدا تجددی ،نرگس علی اکبرزاده ماریا نجومی ، فریده صدر

امدادی مختلط چهار در یك‌طول

دوشیزگان زاغوش آراطون ، زرگیس کلانتر ، نرگس علی‌اکبر زاده فرزانه صوفی

امدادی چهار در یك طول آزاد

دوشیزگان پگی ابراهامیان ، بتا مارتین ، آیدا تجددی ، هدی رنجبر

شیرجه

دوشیزگان مینا کاوسی ، نرگس علی اکبر زاده

جوائزی نیز از طرف سازمان تندرستی تهیه شده بود که توسط تیمسار عمیدی ریاست سازمان به بانوان دل آراء ، پرتوی سرپرست استادیوم ثریا ،بازرگانان ، خردمند و آقایان خموش سرپرست استخر، سرابی ، سکاکی و اصغر تهرانی داده شد و همچنین جوائزی ازطرف همسران بانوانیکه در کلاسهای‌فنی و نجات غریق استادیوم ثریاشرکت کرده بودند بدین شرح به آنها اهداء گردید .

بانوان مهین مینا ، زرین تاج چهره گشا ، مهین بهادری ،صهبا

این مراسم درساعت هفت‌بعداز ظهر خاتمه یافت

سومر و مصر

آقای سرهنك نفیسی رئیس انجمن خانه ومدرسه توضیح میدهد که‌در اظهارات ایشان «سومر» به«مصر» تبدیل شده است وایشان گفته‌اند بموجب الواحی که از شهر های قدیمی سومرکشف شده در شش هزار سال قبل مردم بمقام معلم احترام میگذاشتند.

کوهنوردان تاج به علم کوه صعود کردند

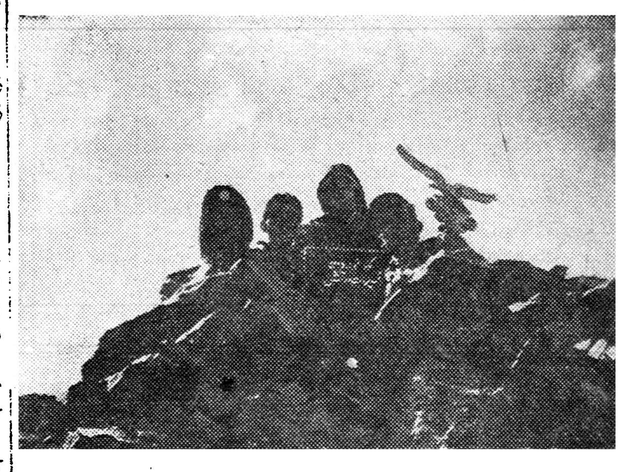

هفته گذشته شش نفر از کوهنوردان سازمان کوهنوردی باشگاه های ورزشی تاج آقایان خلیل عباسی ، مختار مهدی‌زاده ، نصرت‌اله‌نوری احمد خندان ، واهه میناسیان، رضا شاهین پور به سرپرستی آقای‌خلیل عباسی باموفقیت به‌قله‌علم‌کوه صعود کرده و پس از نصب آرم باشگاه برفراز قله‌به‌تهران مراجعت نمودند.

ازاین پس

کشتی گیران ده‌دقیقه کشتی میگیرند

همانطوریکه قبلا اطلاع دادیم در مقررا ت‌کشتی تغییراتی ایجاد شده است،یکی از این مقررات مربوط به وقت کشتی‌است که از دوازده دقیقه‌به ده دقیقه تبدیل گشته است .

برای اطلاع علاقمندان و کشتی گیران انتخاب این ده دقیقه و طرز کشتی در زیر درج می شود :

در پایان پنج دقیقه اول چنانچه کشتی در خطر نباشد داور وسط کشتی‌را قطع نموده و اعلام رای می نماید واین اعلام رای فقط بخاطر تماشاچیان‌و کشتی‌گیران است که‌از نتیجه پنجدقیقه اول اطلاع‌پیدا‌کنند، بعد از یکدقیقه استراحت مجددا پنج دقیقه سرپا کشتی می گیرندو در پایان پنجدقیقه دوم طبق مقررات سابق‌اعلام رای‌شده‌وبرنده‌ویابازنده تعیین می‌گردد .چنانچه در پایان پنجدقیقه اول یکی‌از کشتی گیران‌در خطرباشد مقررات سابق اجرامیگردد یعنی کشتی قطع نخواهد شد وتارفع خطر کشتی ادامه پیدا می کند وهر مدتی که به پنجدقیقه اول‌اضافه شود از مدت پنجدقیقه دوم کسر خواهد شد .

آریون؟

هدیهٔ داروگر

کارخانهٔ داروگر به مصرف کنندگان وفادار خود زیر صابونی زیبا هدیه میکند !

از این تاریخ هر دو صابون از نخل و زیتون - سونژ - پالم ساون یک زیر صابونی زیبا ضمیمه دارد که مجانی است و برای آن پولی اضافه بر بهای صابون نخواهید پرداخت .

آ-۱۹۱۰۶

امیری ، ساغر

دو نوع از فرآورده های جدید کارخانه باختر کرمانشاه که

بامدرنترین دستگاه اتوماتیک وبدون دخالت دست تهیه میشود .

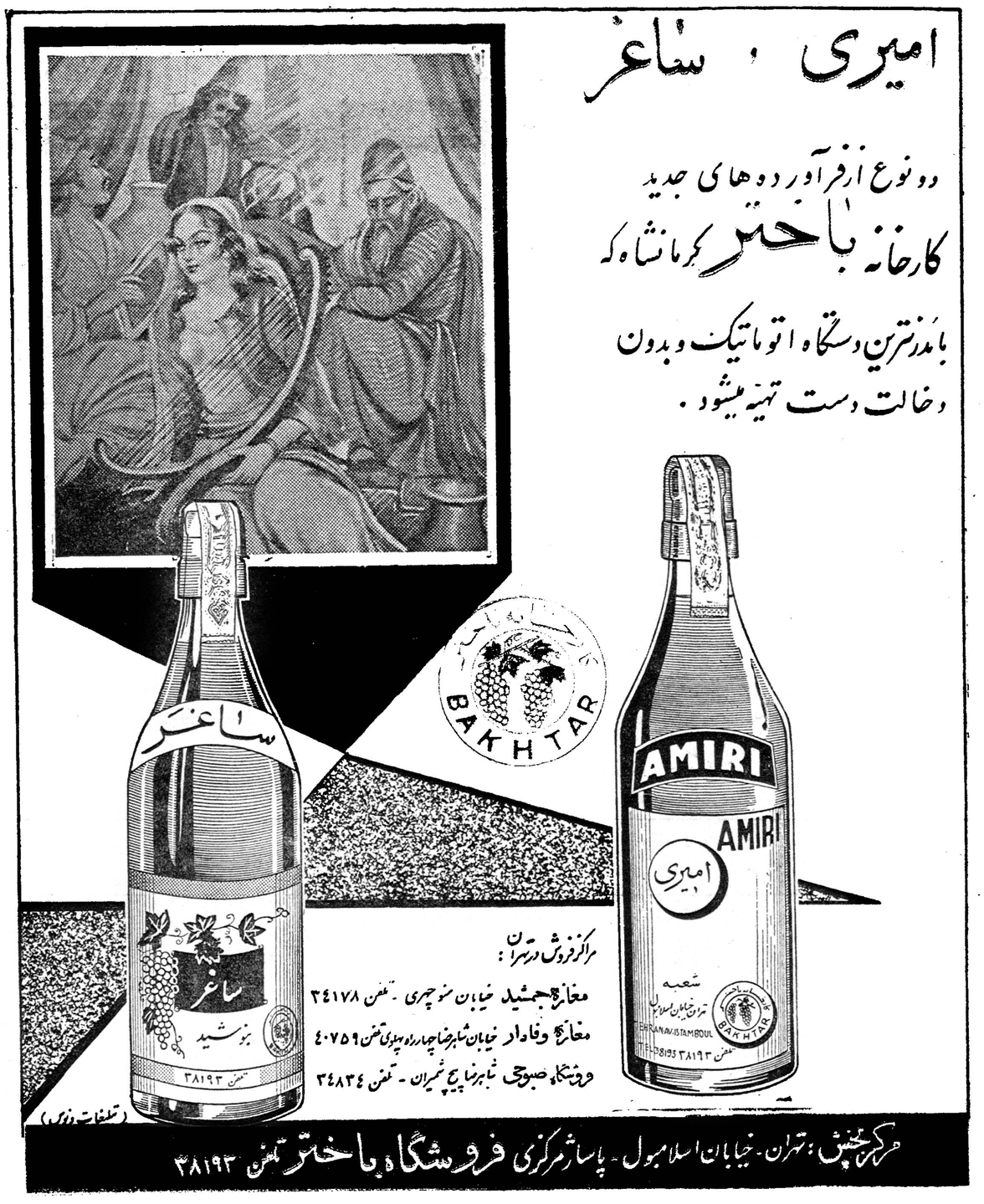

مراکز فروش در تهران :
مغازه جمشید خیابان سنوچهری - تلفن ۳۴۱۷۸
مغازه وفادار خیابان شاهرضا چهارراه پهلوی تلفن ۴۰۷۵۹
فروشگاه صبوحی شاهرضا پیچ شمیران - تلفن ۳۴۸۳۴

(تسلیمات فوری)

مرکز پخش : تهران - خیابان اسلامبول - پاساژ مرکزی فروشگاه باختر تلفن ۳۸۱۹۳

آگهی مناقصه خرید ملبوس

اداره حسابداری کل کارخانجات ارتش ۵فقره ملبوس افراد آتش نشانی مورد احتیاج اداره تسلیحات آرتش رابشرح زیر :

۱ـ شلوار از نوع پارچه زمستانی پشمی ۱۹۸ ثوب
۲ـ پیراهن باسردوشی ۱۹۸ ثوب
۳ـ کفش ۱۹۸ زوج
٤ـ زیرشلوار ۱۹۸ زوج
۵ـ جوراب سرمه‌ای ۱۹۸ جفت‌باشرایط زیر از طریق مناقصه خریداری مینماید .

۱ـ شرکت کنندگان در مناقصه میتوانند بامراجعه قبلی باین اداره نمونه‌های موجوده را در دائره تدارکات ملاحظه وسپس مبادرت به‌تسلیم پیشنهاد نمایند .

۲ـ سپرده مورد مناقصه پنج درصد بهای پیشنهادی است که‌باید یانقدا بصندوق این اداره واقع درانتهای خیابان ژاله پرداخت و قبض رسید ویاتضمین بانکی ضمیمه پیشنهاد خود نمایند .(چك بجای سپرده قبول نمیشود) درصورتیکه برنده‌مناقصه از پیشنهاد خود عدول نماید سپرده مزبور بنفع دولت ضبط خواهد شد .

۳ـ برنده مناقصه ملزم است برای حسن انجام کار معادل صدی‌ده مورد مناقصه رابنام تضمین بصندوق این اداره بسپارد و این مبلغ پس از خاتمه تحویل جنس وواریز حساب قابل استرداد است .

٤ـ هزینه ثبت قرارداد وپرداخت مالیات وسایر عوارض مربوطه که طبق مقررات بمعامله تعلق بگیرد و همچنین هزینه نشر آگهی‌بعهده برنده مناقصه است .

۵ـ اداره مجاز خواهد بود تاصدی بیست‌وپنج از میزان جنس یا کار مورد معامله را کسر ویا اضافه‌نماید .

٦ـ به‌پیشنهادهای مشروط و مبهم وپیشنهادهائیکه بعداز مدت مقرر برسد ویافاقد سپرده باشد مطلقا ترتیب‌اثر داده نخواهد شد .

۷ـ پیشنهاددهندگان بایستی پیشنهاد خودرا که‌محتوی‌قبض‌سپرده ویاتضمین بانکی باشد درپاکت لاك ومهرشده بدفتر این اداره به‌نشانی فوق تحویل نمایند.

۸ـ حضور پیشنهاددهندگان درجلسه مناقصه بادردست داشتن معرفی نامه کتبی آزاد است .

۹ـ جنس مورد مناقصه باید حداکثر درظرف بیست روز درمحل کادر آتش‌نشانی تحویل گردد .

۱۰ـ مدت قبول پیشنهادات تاآخر وقت اداری روز ۴۰ر۶ر۲۵ خواهدبود.

۱۱ـ پیشنهادات واصله درساعت ۱۰ صبح روز ۴۰ر۶ر۲۶ باز و قرائت خواهد شد .

۱۲ـ اداره دررد یاقبول هریك از پیشنهادات مختار است.

آ-۱۹۱۲۰ اداره حسابداری کل کارخانه های آرتش

آگهی مناقصه نوبت اول

مناطق دریائی جنوب تعداد ۱۱۳قلم لوازم پل‌وپرچم را برابر مشخصات موجود در سررشته‌داری مناطق دریائی جنوب واقع در خرمشهر ازطریق مناقصه خریداری مینماید .

۱ـ محل تحویل جنس درب انبار مخازن کل فنی مناطق‌دریائی جنوب.

۲ـ مدت تحویل جنس از تاریخ انعقاد پیمان بمدت‌سه‌ماه

۳ـ مدت قبول پیشنهادات از تاریخ ۴۰ر۶ر۱ الی ۴۰ر۶ر۲۸

٤ـ پیشنهاددهندگان بایستی صدی‌پنج کل معامله راکه در حدود ۹۰۰۰۰ ریال میگردد بعنوان سپرده بحساب شماره ۶۰۳٤ دارائی‌مناطق دریائی جنوب به‌بانك ملی خرمشهر پرداخت و قبض رسید را ضمیمه پیشنهاد درپاکت لاك و مهرشده خود نموده وروی پاکت موضوع‌مناقصه کتبی لوازم پل وپرچم رابانشانی صحیح خودنوشته تاآخر وقت اداری روز ۴۰ر۶ر۲۸ بدفتر سررشته‌داری مناطق دریائی جنوب تحویل ورسید دریافت دارند وضمنا پیشنهاددهنده میتواند بعوض سپرده‌تضمین بانکی ضمیمه پیشنهاد خودنموده تسلیم نماید.

۵ـ به‌پیشنهادات مشروط و مبهم وپیشنهادهائیکه بعداز مدت مقرره در آگهی برسد ویافاقد سپرده باشد ترتیب اثر داده نخواهد شد

٦ـ جهت حسن انجام معامله صدی ده ارزش کل تضمین نقدی از پیمانکار اخذ وبطور امانی درشماره ۷۷۰ خزانه‌داری کل کشور نگهداری وپس‌از خاتمه پیمان عینا مسترد خواهد شد .

۷ـ سررشته‌داری مناطق دریائی جنوب دررد یاقبول یك یاکلیه پیشنهادات مختار است

۸ـ سررشته‌داری مناطق دریائی جنوب مجاز است صدی‌بیست‌وپنج کسر یا اضافه از هرنوع جنس مورد معامله دریافت نماید.

۹ـ درصورت استنکاف برنده مناقصه از انعقاد پیمان سپرده او به‌نفع ارتش ضبط خواهد شد .

۱۰ـ داوطلبین برای اطلاعات بیشتر از شرائط معامله میتوانند به‌بخش خرید سررشته‌داری مناطق جنوب مراجعه و یك نسخه ازشرائط معامله را دریافت وامضاء کرده به‌پیشنهاد خود ضمیمه نمایند.

۱۱ـ پیشنهادات رسیده درساعت ۱۰صبح روز ۴۰ر۶ر۲۹ دردفتر سررشته‌داری مناطق دریائی جنوب باز وقرائت میگردد حضور پیشنهاد دهندگان در جلسه مناقصه کتبی آزاد است .

۱۲ـ داوطلبین میتوانند برای تمام یاقسمتی از جنس موردمناقصه مناطق دریائی جنوب پیشنهاد نمایند بدیهی است سپرده هم به‌نسبت مقدار پیشنهادی تغییر خواهد کرد.

۱۳ـ مدت رسیدگی به‌پیشنهادات وتعیین حائز حداقل مناقصه حداکثر ۱۰روز خواهد بود.

۱٤ـ پیمان ثبتی بوده و هزینه ثبت وانتشار آگهی و هرنوع‌مالیات متعلقه بعهده پیمانکار و مالیات‌متعلقه از قرار صدی۲خواهد بود.

۱۵ـ سپرده برندگان اول ودوم نگهداری وسپرده سایر پیشنهاد دهندگان بلافاصله پس‌از ختم جلسه مسترد وسپرده دوم پس از انعقاد پیمان پرداخت خواهد شد .

رئیس سررشته‌داری مناطق دریائی جنوب ـ سرهنگ۲ کاظم‌زاده

آ-۱۹۱۲٤

شهرستانها

آبادان . اهواز شیراز . خرمشهر .

مغازه خوزستان
مغازه بابل پور
خیابان زند مغازه خان بابازاده
پسران فولادی

۱ـ۳ آ-۱٤۱٤۳

تفسیرهای مهم مطبوعات جهان

در راه مذاکرات شرق و غرب

آغاز آزمایشهای اتمی روسیه ، موجب پیدایش تردید های بیشتری درانجام مذاکرات عقلائی میان شرق وغرب شده است

ما سران بیطرف با نطق و کنفرانس و صورت جلسه مانع انفجار بمب میشویم!

هیچ کس نمیتواند با اطمینان بگوید که مذاکرات ، مشکل برلن را حل خواهد کرد . آغاز آزمایش های اتمی روسیه موجب تردید های بیشتری در باره انجام مذاکرات عقلائی میان شرق و غرب شد .

با این حال چیزی که میتوان گفت اینست که اگر مذاکراتی آغاز نشود غرب با وضعی دشوارتر از وضع کنونی در برلن ، روبرو خواهد گشت .

حد اقل چیزی که ممکن است روی دهد ، انعقاد قرار داد صلح جداگانه بوسیله خروشچف باآلمان شرقی است .

در صورت انعقاد این قرار داد ، دول غربی یا باید در صدد بدست آوردن تضمین هائی برای رفت و آمد آزاد ، دربرلن از والتر اولبریخت بر آیندو یامجبور خواهند شد یك دوران خطرناك بی ثباتی را ادامه دهند که طی آن حضور غرب در شهر ،بر اساس هیچ قرار دادی نخواهد بود .

بد ترین احتمال اینستکه کمونیستها شروع بمداخله در رفت و آمد غرب بهشهر کنند . در اینصورت متحدین با تسلیم یا جنك روبرو خواهند شد .

این احتمال زیاد است که اگر اوضاع بخود گذاشته شود ، بدتر شود از اینرو دشوار است که سستی کنونی غرب در روبرو شدن با مذاکرات ، مورد علاقه و پشتیبانی قرار گیرد .

در حال حاضر غرب این فکر را که یك دعوتنامه رسمی مذاکره برای روسیه بفرستد ، اساسا بر اساس مقاومت فرانسه، کنار گذاشته است . آنهادر عوض تصمیم گرفتند آقای تامپسون سفیر آمریکا را بهمسکو بفرستند تانظریات خروشچف را «کشف» کند .

راه پیمائی لاك پشتی

با این حال روشن نیست که آیا به تامپسون اجازه داده شده است که پیشنهاد مذاکره را بدهد و اگر تامپسون پیشنهاد کند و روسها بپذیرند معلوم نیست فرانسویها ، هنگامی که کنفرانس وزرای خارجه غرب در ۱۴ سپتامبر تشکیل میشود، با مذاکرات موافقت کنند .

بنظر میرسد که اتخاذ تصمیم اساسی ، حد اقل برای مدت ۱۴ روزدیگر بهتعویق انداخته شده است.

این راه پیمائی لاك پشتی ، ممکن است در نهایت امر ،به مذاکرات منتهی شود. لکن اگر حتی بمذاکره منتهی شود ، هیچ دلیلی در دست نیست که غرب پیشنهاد های متقابل خود را در برابر پیشنهاد خروشچف مبنی بر تضمین آزادی برلن ،تهیه کرده باشد .

گزارش هائی که از واشنگتن میرسد حاکی است که ایالات متحده هنوز مایل نیست پیشنهاد هیچ نوع شناسائی آلمان شرقی را حتی بطور «دوفاکتو» بدهد .

این نکته نیز روشن نیست که آمریکائی ها که تصمیم آنها دراین مسئله وزن بیشتری در میان متحدین دارد، آماده تعدیل نظریات غرب در برلن بنحوی باشد که بعضی از علل ناراحتی کمونیست ها بر طرف گردد ،بدون این که قدرت غرب برای حفظ شهر در برابر هضم آن بوسیله اولبریخت از میان برود .

نتیجه اینست که آمریکائیها ، با آنکه آماده مذاکره پیرامون برلن با روسها هستند ، بنظر میرسد تردید دارند مذاکره مفید باشد و این روحیه از طرف محافل گوناگون منعکس شده است .مذاکره سهل و آسان نخواهد بود . لکن اکنون که پرزیدنت کندی بنفع انجام مذاکره شرق و غرب تصمیم گرفته است ، او بایددو نکته را نیز کاملا روشن ، مورد توجه قرار دهد .

نکته اول اینست که آمریکا در ادامه راهی که مایل است در پیش گیرد ،بعلت مخالفت یکی ازمتحدین آن یعنی فرانسه ، محدودیت هائی دارد .

اگر لازم باشد ، روش هائی وجود دارد که میتوان با توسل به آنها ،مذاکرات شرق و غرب را فقط میان آمریکا و شوروی آغاز کرد و چرا این کار را نباید کرد ؟

نکته دوم اینست که منافع غرب در برلن نباید موجب نگرانی و آشفتگی رژیم آلمان شرقی شود، بلکه باید سبب حفظ و باقی ماندن برلن غربی تا زمانی که این شهر بتواند مرکز هر دو آلمان شود ، گردد .

افکاری که طبق آن باید از برلن مانند سلاحی برای تضعیف ، حمله ویا تخفیف سیستم کمونیستی در اروپای شرقی استفاده کرد ، نظر عمومی را بیش از حد از هدف های معتدل مزبور که خیلی مفید تر است منحرف ساخته است .

(اکونومیست)

بقلم : ادلای استیونسن

قدرت اجرائی سازمان ملل متحد باید افزایش یابد

سازمان ملل متحد تا چند سال پیش در سیاست جهانی تنها رل ریش سفیدی بر عهده داشت و به توصیه بدولی که قوانین بین المللی رانقض میکردند اکتفا مینمود .ولی دول عضو سازمان متوجه گردیدند که این جنبه در بسیاری موارد نتیجه مثبتی ندارد و سازمان ملل متحد بایستی روش عملی تری در پیش گیرد .اکنون نیز اگر قرار باشد که دنیا از گرداب کابوسها دور بماندودر کام نیستی فرونرود تشکیلات سازمان ملل متحد بایستی قابلیت آنرا پیدا کند که تصمیمات دول عضو را بمرحله اجرا بگذارد و از اقدامات هر دولتی که باعث تهدید صلح و تجاوز بقوانین بین المللی گردد جلوگیری نماید یکی از مهمترین مسائلی که در پیش روی سازمان ملل متحد قرار دارد مسئله خلع سلاح است در این مورد بایستی یك تشکیلات منظم بین المللی برای نظارت بر مسئله خلع سلاح بوجود آید .

بعداز پانزده سال گفتگو و کشمکش اینك دیگر همه مردم جهان در یافته اند که مسابقه تسلیحاتی بخصوص در زمینه سلاحهای اتمی نتیجه ئی مرگبار برای بشریت بوجود میآورد.

این مسابقه تسلیحاتی آنچه را که فکر و نیروی بشر در طی قرنها ایجاد کرده بنا بودی تهدید میکند .

این صحیح است که همه مردم جهان بضروری بودن پایان بخشیدن به مسابقه تسلیحاتی ایمان دارند ولی بایستی با کمال تاسف اذعان کرد که هیچ اقدامی برای تحقق بخشیدن باین خواسته بعمل نیامده است .

برای چه ؟ علت این است که بدگمانی و اختلاف عقاید در بین دول جهان بمقیاس بسیار زیادی از هر نوع توافق جلو گیری میکند .گروه های مختلف در تلاش هستند تا به هدف های خود برسند و چون این هدفها یکسان نیستند اختلاف بین آنها از حل بحرانهای جهانی جلو گیری میکند .

در مورد مسئله خلع سلاح اشکال بر سر مسئله کنترل میباشد واینکه کنترل بر تسلیحات تاچه پایه باید پیش برود ؟مشکلی است که تاکنون راه حلی برای آن یافت نشده است .

اگر صمیمیت و صداقتی وجود داشته باشد دول بزرك جهان باید بیك سیستم کنترل عملی گردن نهند . هم اکنون بیش از سه سال است که در ژنو برسر مسئله کنترل بحث

بقیه در صفحه ۱۲

عجب او تنها پرواز میکند ؟

نه اینطور نیست ! چونکه مهماندار ، کارکنان هواپیما و خلبان تمام همچون دوستان نزدیک او میباشند و نهایت سعی خواهند کرد که باو خوش بگذرد

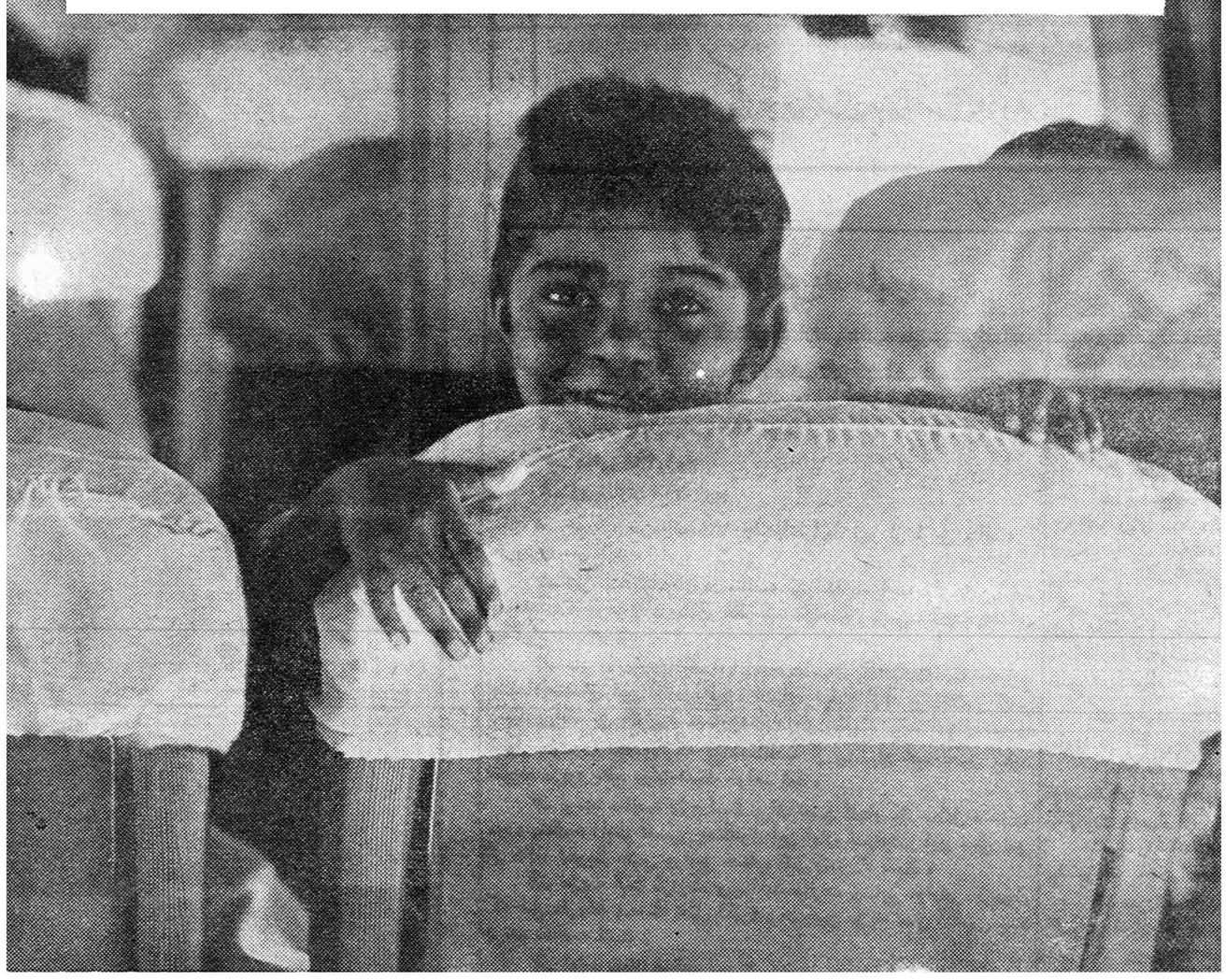

میدانید چرا ؟ ... برای اینکه شرکت هواپیمائی پی . آی . ا مهماندار اوست .

همه هفته ۶ سرویس منظم با هواپیماهای بوئینگ ۷۰۷ استارجت به :

نیویورك لندن . ژنو . رم . بیروت . تهران . کراچی

شرکت هواپیمائی بین المللی پاکستان

برای کسب اطلاعات بیشتر و تهیه بلیط بآژانس مسافرتی و مخابرات و یا شرکت ایران اکسپرس تخت جمشید ۳۲۴ تلفن ۴۹۶۱۵ ۴۶۰۹۶ مراجعه فرمائید

آ-۱۹۱۴۰

تلگرافهای طبقات مختلف

به پیشگاه شاهانه

در باره جشن های ۲۸ مرداد

پیشگاه مبارك بندگان اعلیحضرت همایون شاهنشاهی بزرك ارتشتاران محبوب ارواحنا فداه

کلیه افسران ودرجه داران بازنشسته ارتش ژاندارمری وشهربانی مقیم فارس که عمرخویش رادرراه اعتلای کشورتحت اوامر اعلیحضرت فقیدزنده کننده ایران وتحت توجهات آن شهریار تاجدارصرف حفظ حدود وثغور میهن عزیزنموده اندپشتیبانی خود را از برنامه مترقیانه آن شاهنشاه عظیم الشان معروض وچاکر افتخار دارد بشرف عرض همایونی برساند همگی باایثار آخرین قطره خون حتی جان فرزندان واقربای خوددر اجراء اوامر پدرتاجدار گوش بفرمان و مهیای جانبازی میباشیم.

رئیس کانون افسران بازنشسته شعبه سه شیرازغلام جان نثارسرتیپ صارم

پیشگاه مقدس اعلیحضرت همایون شاهنشاهی

فدویان امضاء کنندگان زیر به نمایندگی از طرف کلیه بازرگانان واصناف کردستان پشتیبانی خودرا دراجرای نقشه های مترقیانه ودلیرانه آن شاهنشاه معظم که بخیر و صلاح ملك و ملت است اعلام مینمائیم وتاپای جان حاضر برای اجرای منویات همایونی میباشیم .

حاج مصطفی پنجونی -حاج یحیی بزرگی - عبدالرحمن صابونی علی بزرگی -حاج صلاحی -نبی فرشچی -حاج حبیب اله زندی -محمد قاسم زمان -رئوف پنجونی -محی الدین آریا -حاج صیف اله دمتی - جمال پنجونی -عباس اسکندری -محمد حسام الدینی -حاج احمدزرگری احمدراه حق - عارف بزرگی - محمد زرگری - ایوب بزرگپور - علی صفری -جعفر اکبری -اللهمراد فرزانه - نعمت اله صفری - علی اصغر ایمانی -لطف اله لاهوری -عبداله آقاجانی -محی الدین فردمند

پیشگاه مبارك بندگان اعلیحضرت همایون شاهنشاه ارواحنافداه

ماافراد ایل ریگی بخداوند بزرك و خاك مقدس وطن عزیز خود ایران سوگند یاد میکنیم که در اجرای منویات ترقیخواهانه و دلیرانه شاهنشاه عظیم الشان خود ودفاع شرافتمندانه از مصالح ملت غیور و قهرمان ایران چه در خلیج فارس و چه دربرابر خطرات احتمالی ازمرز های شمال که ممکن است کاخ پرافتخار پدران قهرمان مارا موردتهدید قرار دهد آماده جانبازی وفداکاری میباشیم سیاست های منفور بیگانه ودشمنان ایران از هردسته که باشند باید بدانند که محال است بتوانند سریك ایرانی شاهدوست و میهن پرست را به بندگی و بردگی فرود آورند .

پاینده ایرادن . جاوید شاه - حبیب اله ریگی مهراله ریگی سید علی حسینی خلیل ریگی حاجی غلام محمد ریگی حسین ریگی

پیشگاه مبارك اعلیحضرت همایون شاهنشاهی

مفتخرا جان نثاران از طرف خود وبنمایندگی صنف رزاز وبنکدار شیراز بشرف عرض میرسانیم که فرمایشات حساس و صریح ملوکانه که توام با برنامه ترقیخواهانه بوده است باعث خشنودی همه ایرانیان میهن پرست گردیده ودر قبال فرمایشات پدر تاجدار خود که ضامن حفظ استقلال میهن عزیز میباشد ازهیچگونه فداکاری و جانبازی دریغ ننموده واز خداوند بزرك دوام عمر وبقای سلطنت شاهنشاه محبوب خود راخواستاریم.

جان نثاران حاج قنبرعلی بیات پور حاج محمد هادی ماکولائی

پیشگاه مبارك اعلیحضرت همایون شاهنشاهی

درپیرو منویات اعلیحضرت همایونی پشتیبانی خودرا در راه استقلال میهن عزیز وحفظ تاج وتخت اعلام میداریم .

ازطرف جوانان علمدار وجلفا ابراهیم رضائی رضاکریمی یونس ناصری میرعلی اکبر طالبی خبرنگارروز نامه اطلاعات در جلفاالهوردی حمزه زاده .

پیشگاه مبارك بندگان اعلیحضرت همایون شاهنشاهی

صنف زرگر شهرستان آبادان که پیوسته افتخار جان بازی درراه سلطنت مشروطه و میهن عزیز را داشته ودر مقابل یاوه گوئیهای بیگانه وبیگانه پرستان از جان بازی مضایقه نداشته و نخواهند داشت ودشمنان وطن بخوبی میدانند که ایرانی تاجان دربدن دارد در تحت رهبری پادشاهان باعظمت خود بویژه شاهنشاه محبوب و عدالت گستر محمدرضا شاه پهلوی ازنثار جان درراه بقاء و عظمت سلطنت و میهن مضایقه نداشتند وفرصت بدشمن داده نخواهد شد که بتواند نیات پلید خود را احرانماید باردیگر بدین وسیله جانبازی خودمان رادر راه میهن عزیز وبقاء سلطنت به پیشگاه مبارك عرضه میداریم.

علی ثقفی حاج سید مرتضی صناعی حاج سید مصطفی نوربخش میرچیان کریم اخوان رحیم هفت برادران سیروس خاکپور حسن خرمیم حاج محمد حسن فلفلانی حسن میرآبادی فرج اله مستقل ابراهیم صمد زاده اکبر مظنون زاده حسین بهادرانیان هادی ابوالقاسم درگزمتضی خداداد خسرو خداداد علی انصاری زرگر ابراهیم ابتین غلام علی جاودانی مرتضی نرحین سرباز علی طوسی موسی مهر عباس ساوج احمد کریمیان نباز رسول مشیرزاده رسول سعیدی پور محمد صالح جواهری باشی آقائی

جان نثاران که همیشه باقلبی آکنده بمهرشاه درکنار مرقد حضرت رضا گوش بفرمان هستیم فرمایشات تاریخی و شجاعانه رهبر منویات ملوکانه علی رقم بیگانگان جان درکف نهاده بازن و فرزند خود عالیقدر .ایرانرا مورد تائید و پشتیبانی خود قرار داده ایم وبه پیروی از برای حفظ مقام شامخ آماده جان بازی هستیم.

اتحادیه تاکسیرانی فیض اتحادیه اتوبوسرانی محمدمزار

پیشگاه مبارك بندگان اعلیحضرت همایون شاهنشاهی

قاطبه مردم مرزنشین میهن پرست وشاهدوست خرمشهر ضمن عرض تبریك جانبازیها و فداکاریهای آن پدر تاجدار را در دوران پرافتخار سلطنت برای حفظ استقلال وتمامیت ارضی کشور اعتلای نام ایران بزرك درجهان ایجاد زندگی مرفه عمومی ستایش وتائید مینماید برای فداکاری وجانبازی درراه میهن عزیز وشاهنشاه عظیم الشان آماده ایم سلامتی و طول عمر ذات اقدس شهریاری دوام خاندان جلیل سلطنت را از خداوند متعال مسئلت داریم .

رئیس انجمن شهر خرمشهر سید محمد کلانتر نایب رئیس شهر خرمشهر کوکب زاده حاج محمد دورقی عضو انجمن شهر منصورزعیر انجمن شهرسید نورالدین مستوفی انجمن شهرحاج عبداالزهرائی عضو انجمن شهر هادی شایسته عضو انجمن شهر

اعلیحضرتا

از اینکه بندای ملت شاهدوست ایران پاسخ مثبت عنایت فرموده و درروز ۲۸ مرداد بافرمایشات پرمعز ودل نشین ملت را ارشاد و راه نمائی فرمودید جان نثار از طرف خود واز طرف اقلیت آشوریها وکلدانیان آذربایجان تشکرات بی پایان باستان مبارك تقدیم وضمن تائید فرمایشات ملوکانه اینك آمادگی خودرا درراه اجرای منویات شاهنشاه برای حفظ تاج وتخت شاهنشاه از جانبازی وفداکاری درراه استقلال وطن عزیز ایران اعلام میداریم .

جان نثار خلیفه دکتر زیعادشتو

آگهی مناقصه شماره ۲۳ر۱۳۴۰

بنگاه برق تهران لوازم انشعابات مشترکین جدید خود را از طریق مناقصه خریداری مینماید داوطلبان شرکت در مناقصه میتوانند با مراجعه بدایره کار پردازی و اخذ شرایط و مشخصات پیشنهادات خود را تاظهرروز ۲۷ر۶ر۱۳۴۰ بصندوق هیئت نظارت بنگاه بیندازند

آ-۱۹۱۵۶ بنگاه برق تهران

عبور از پنج قاره

فرانسه فاتح فستیوال سینمائی ونیز

بیست‌ودومین فستیوال بین‌المللی سینمائی‌ونیز پایان‌یافت. وجایزه‌شیرزرین به‌یك کارگردان فرانسوی تعلق گرفت

دلفین سپریك ستاره فیلم «تابستان‌گذشته در مارین باد» در صحنه‌ای از این فیلم

بیست ودومین فستیوال‌سینمائی‌ونیز پایان یافت وفیلم فرانسوی «سال گذشته در مارین باد» بکارگردانی آلن رونه جایزه شیرطلائی راربود. هنگام اعلام نتایج فستیوال ونیز آلن رونه‌کار گردان جوان‌سینمای فرانسه در پاریس بود.

فیلم «هیروشیما عشق من» که در سال ۱۹۵۹ در فستیوال سینمائی کان موفقیت بیسابقه‌ای بدست‌آورد نیز توسط آلن رونه کارگردانی‌شده است.

سناریوی فیلم «سال گذشته» در مارین باد» توسط «آلن روبگریله» تهیه شده است.

آلن رونه در دوم ژوئن ۱۹۲۲ در بروتاین (فرانسه)بدنیا آمدوهنگامی که دهسال بیشترنداشت اقدام‌بتهیه فیلم کرد. آلن رونه پس از پایان تحصیلات متوسطه خود بپاریس‌آمد وفعالانه وارد کار سینماشد. در سال ۱۹۴۸ فیلمی را که باشرکت دانیل ژلن ودانیل دلون تهیه‌نموداو را بشهرت رساند.

اما شهرت جهانی آلن رونه با تهیه فیلم «هیروشیما عشق من» که در سال ۱۹۵۸ فیلم برداری گردید آغاز شد.

ستاره اصلی فیلم «سال گذشته در مارین باد» دلفین سیریك است‌که اخیرا شهرت‌زیادی درفرانسه‌بدست آورده است. سایر هنرپیشگان‌فیلم سال گذشته در مارین بادعبارتنداز: جیور جیو آلبرتازی وشاساپیتواف. صحنه‌های فیلم‌سال گذشته‌درمارین باد دریکی از تفریح گاههای بین المللی میباشد در آنجازنی ثروتمند بابی علاقه‌گی خاص‌در تمام‌تفریحات شرکت میکندو معلوم نیست‌بدنبال چه میگرد دناشناسی نیز لاینقطع باغها وکریدور های تفریح گاه را زیر پا میگذارد. زن ثروتمندباین ناشناس‌علاقمند میشودولی‌نمیخواهد دنیای مطمئن خود را ترك گوید و در زندگی نا آشنای این‌ناشناس وارد شود سرانجام خود را بدست این ناشناس میسپرد دنباله این داستان چه خواهد بود این چیزی است که فیلم بما نشان میدهد ....

بهترین‌بازیکن مرد

«توشیرومیفون» هنرپیشه ژاپنی‌برای بازی در فیلم «یوجیمبو» موفق‌بدر یافت جایزه بهترین بازیکن مرد شد. «فیلم ژاپنی یوجیمبو» توسط اکیرا کوروساوا، کار گردانی‌شده است.

«اکیرا کوروساوا» کار گردان‌این فیلم ۵۱ ساله است و درسال۱۹۵۱ برای‌فیلم «راشوموند» موفق‌بدریافت جایزه شیر طلائی شد. از فیلم های مشهوری که اکیرا کوروساواتهیه کرده است میتوان «زندگی فقط یکروز- مردی که روی دم‌ببر راه میرود» - را نام برد.

بهترین بازیکن زن

بهترین جایزه بازیکن زن فستیوال ونیز به سوزان فلوند برای بازی در فیلم «تونخواهی کشت»تعلق گرفت این فیلم توسط کلوداوتان‌لارا کار گردان مشهور فرانسوی تهیه شده است.

جایزه مخصوص

جایزه مخصوص هیئت داوران فستیوال ونیز بفیلم شوروی«صلح برای کسیکه بدنیا می آید» تعلق گرفت این‌فیلم توسط آلباندرالوف وولا دیمیر نوموف‌کار گردانی‌شده است.

فیلم «باد» نیز که شهرتی زیاد در جها ن‌پیدا نمود توسط این دو کارگردان جوان تهیه گردیده‌است. داستان فیلم مربوط به جنك جهانی دوم است یك ستوان روسی بسیار جوان باید مجروحین را بعقب‌جبهه ببرد وبرای این امر کامیونی در اختیاردارداماا‌و ضمن‌آنکه‌مجروحین روسی رابعقب جبهه میبرد قبول‌می کند یك زن آلمانی را که حامله است در کامیون خودجاداده و به بیمارستان ببرد. در حین حرکت کامیون‌او باسربازان اس.اس‌روبرو میشود وستوان روسی برای نجات مسافرینش کشته‌میشود امامسافرین نجا ت‌یافته وبه بیمارستان میرسند در بیمارستان زن آلمانی کودك خود را بدنیا می آورد.

به فیلم «راهزنان اورگوسلو» بکار گردانی ویتوریو دسیکا جایزه بهترین اثر تعلق گرفت.

خبر گزاری فرانسه

از فستیوال ونیز چه خبر؟

برندگان فستیوال ونیز

فرانسه : فیلم فرانسوی سال گذشته در مارین‌بادبکارگردانی آلن رونه جایزه شیر طلائی

ژاپن : توشیرومیفون هنرپیشه ژاپنی جایزه بهترین بازیکن مردرا ربود.

فرانسه : سوزان فلوند ستاره فرانسوی برنده جایزه بهترین بازیکن زن.

شوروی: جایزه‌مخصوص ژوری بفیلم شوروی «صلح برای کسیکه بدنیا می‌آید» تعلق گرفت.

ایتالیا : جایزه اولین اثر بفیلم «راهزنان اروگوسلو» به کارگردانی ویتوریو دسیکا تعلق گرفت.

ایتالیا : جایزه سازمان جهانی سینمائی مسیحی‌بفیلم«ایلوسدو» داده شد. این فیلم ضمنا جایزه منتقدین شهر ایمولا را دریافت داشت.

روانپزشکی ۶۰ سال ازجراحی عقب‌مانده‌است

دربزرگترین کنفرانس روانپزشکی‌جهان بزرگترین بیماری قرن مورد بررسی قرارمیگیرد

ششمین کنگره بین‌المللی‌بهداشت روانی از سی ام اوت تا پنجم سپتامبر هفته آینده در دانشگاه سوربن فرانسه تشکیل میشود. دو هزار نفر از کارشناسان روانی‌جهان‌دراین کنفرانس شرکت خواهند کرد تا درباره طب روانی بحث و مشاوره کنند. در میان شرکت کنندگان اطباء روانشناس و مردم شناسان مشهوری حضور خواهند داشت. این کنفرانس اهمیت بسیار زیادی دارد. تعداد بیماران روانی در سالهای اخیر دائم‌التزاید بوده است و روانپزشکان اظهار میدارند که‌علیرغم پیشرفتهای زیادی که در دهسال اخیر نصیب آنها شده هنوز معما های بسیاری وجود دارد.

پروفسورسیاودون‌یکی از معروفترین روانپزشکان جهان میگوید: روان‌پزشکی اکنون در همان‌مرحله‌ای است که جراحی در سال ۱۹۰۰ طی‌میکرد. پروفسور مزبور میگوید: باید تلاش بسیار انجام دهیم تا میلیونها نفر را که بانواع مختلف بیماریهای روانی دچارهستند درمان کنیم.

باید در نظر داشت که بیماریهای روانی یکی از مسائل مهم تمدن‌جدید را تشکیل میدهد و روز بروز برتعداد بیماران روانی افزوده میشود.

پروفسور سیاو دون عقیده دارد که عدم توجه دولتها بمسئله بیماریهای روانی تاسف آور است. وی میگوید تنها در آمریکا باین مسئله توجه میشود بعقیده پروفسور روانپزشك مزبور دولتها بخاطرپیشرفت اقتصادیات خود باید بمسئله بیماریهای روانی‌توجه کنند. چون این بیماریها نیرو های فعاله را فلج میسازند.

در کنفرانس سوربن چهار صد مسئله مورد بررسی قرار میگیرد که مهمترین آنها عبارتند از: کودکی وپرورش شخصیت آواگیری بیماریهای روانی — رابطه بین بهداشت روانی و آموزش عمومی ...

امید بسیار هست که دراین کنفرانس قدم های بزرگی در راه کشف علل و درمان این بیماریها برداشته شود.

فیگارو

یك موفقیت بزرك علمی :

پاد زهر عمومی برای مار گزیدگی و زهر حشرات

تا چند سال دیگر هرکس میتواند به آسانی مار وعقرب و انواع حشرات گزنده را بدون ترس بگیرد.

هونولولو - دکتر هیوکگان‌دردهمین کنگره علمی کشور های‌ناحیه‌اقیانوس کبیر اظهار داشت که موفقیت های مهمی در راه ساختمان یك پادزهر عمومی برای انواع مارگزیدگی ها، بدست آمده‌است،

وی طی گزارش خود به کنگره گفت که دو دانشمند آسیای جنوب شرقی، جدا از یکدیگر، پادزهرهای موثری بر ضد گزیدگی های ناشی‌از مارهای زهر آگین دریائی ساخته‌اند.

این مارها اغلب صیادانی را که آنها راهمراه ماهی از طورمیگیرند، در آبهای گرم اقیانوس‌کبیر می‌گزند. یکی از پادزهر ها بوسیله یك دکتر مالایائی و دیگری وسیله یك پزشك اهل ویت نام ساخته شده‌است.

دکتر هیوکگان گفت پیدا کردن پادزهر های مزبور، قدم مهمی درعلوم بوده است: زیرا سالیان دراز بودکه کوشش میشد پادزهری‌یافت شود که برای انواع مار گزیدگی هاموثرباشد. تاحال پادزهر هائی ساخته میشد که برروی زهر دو یا سه نوع مار موثر بوده.

درحال حاضر تحقیقات برای‌ساختن پادزهری که بتواند بر زهرتمام‌حشرات نیز موثر شود ادامه دارد.

وی افزود که فقط طی پنجسال در آمریکا، ۲۵۰ نفر از زهر حشرات و مار ها مرده‌اند و دراین رقم سهم عمده را مار ها داشته اند. در حالی که هر ساله تعداد زیادی از مردم‌براثر نیش مار یا عقرب و زنبور های‌مهلك، در آمریکای جنوبی، خاور میانه و آفریقا جان میسپارند. گروهی ازاین اشخاص خاصه در هند و آفریقا مارگیران هستند.

بدین ترتیب بنظر میرسد که تا چند سال دیگر، هرکسی میتواند بدون ترس از خطر، انواع عقرب ها و مار ها و حشرات گزنده را در دست بگیرد.

یونایتدپرس

این‌خواهر وبرادرپس‌از۵۱ سال یکدیگر راپیدا کردند

یك خواهر و برادر که مدت ۵۱ سال همدیگر را ندیده بودند پس از گذشت نیم قرن در اثر یك حادثه یکدیگر راشناختنداین خواهرو برادر که محل تولد آنهادر ترکیه است از سال ۱۹۱۰ از یکدیگر دور بودند

در سال ۱۹۱۰ «آلکسی ماتالن» خانواده خود را ترك گفت و عازم امریکا شد دوسال بعدخانم «کاتالینا» خواهر آلکسی نیز عازم امریکا گشت و پس‌از پایان تحصیلات خود بایك تاجر امریکا ازدواج کرد. در سال ۱۹۵۹ هنگامی‌که «کاتالینا»و شوهرش عازم ترکیه بودند شوهر «کاتالینا» در بین‌راه درگذشت و او مجبورشد بموطن اصلی خود مراجعت کند.

هنگمیکه «کاتالینا» بموطن اصلی خود یعنی ترکیه رسید هیچیك از اعضای خانواده او در قید حیات نبودند اینجا بود که «کاتالینا»بسیار ملول و افسرده شد و درصددبرآمد مجددا بامریکا مهاجرت کند.

«کاتالینا» طی دو سال اقامت خود درترکیه دریکی ازروز هاطی نامه‌ایکه بیکی از همکاران شوهر سابق خود نوشت واز او تقاضا کرد که وسیله مسافرت آورا بامریکا فراهم سازد و این نامه اشتباها بدست «آلکسی ماتالن» براد راو افتاد اینجا بودکه الکسی از مکان خواهر خود مطلع گشت و در اسرع وقت خود را به خواهرش رساند.

«آلکسی» در یك مصاحبه گفت من‌برادر دیگری نیز بنام «آمانوئل» دارم که در سانتیاگوست واکنون من وخواهرم «کاتالینا» عازم‌سانتیاگو هستیم تامشترکا آزاو دیدن نمائیم.

۱۵ کیلومتر دراعماق زمین

دانشمندان آمریکائی‌وشوروی برای تحقیقات زمین شناسی چاههائی حفر میکنند که‌عمق آنها تا ۱۵ کیلومتر خواهد رسید.

مسکو - دانشمندان شوروی، پنج نقطه را برای حفر چاه هائی به عمق ۱۵ کیلومتر در زیر زمین در نظر گرفته‌اند تا ارتفاع سنك هائی را که قسمت عمده پوسته زمین راتشکیل میدهند آزمایش کنند.

خبرگزاری تاس گفت چاه های مزبور در اطراف دریای خزر، کارل، اورال. آذربایجان و جزایر گوریل خواهد بود.

عمق چاه کنار دریای خزر به ۱۲ تا ۱۴ کیلومتر خواهد رسید.

تاس میگوید که مهندسین‌شوروی چاههائی حفر می کنند که عمق آنها تا ۲۰ کیلومتر میرسد. عمیق ترین حفره‌ای که در روی زمین ایجاد شده ۲۵ کیلومتر است.

در حال حاضر دانشمندان امریکائی نیز مشغول حفریاتی دراعماق‌اقیانوس و آزمایش قشرهای پائین‌زمین‌هستند، ولی تاس گفت که طرح روسها با نقشه آمریکا، کاملا فرق دارد.

«رویتر»

پول ایران در خدمت صلح

این‌دوزنك صلح که ازپول۹۹ کشور جهان از جمله ایران درست شده برای کندی و خروشچف فرستاده میشود

«شیوجی ناکاوا» شهردار شهر اوواجیما «ژاپن» این دو زنك صلح را ساخته است و میخواهد یکی را برای‌کندی و دیگری را برای خروشچف بفرستد تا آنها یك راه حل مسالمت آمیز برای مسئله برلن پیدا کنند. هر یك از این زنگها چهار کیلو وزن دارد واز پول ۹۹ کشورجهان از جمله ایران ساخته شده است.

جدول کلمات متقاطع شماره۱۸۹۹

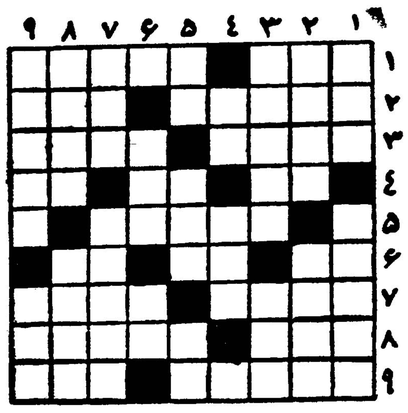

افقی: ۱-معروف است که مال ظلم زودتر سرنگون می‌شود - رنگش مثل گل میماند۲- قفل‌ساز و کلید پرداز! - این روز ها سخت به‌خطر افتاده است ۳- از گلهاست و البته خیلی شیك هم نیست- لاینقطع۴- ضمیری است -اگر باخوش نیایدباشش شاید بیاید-مخالف ۵- موفق نشده و کام نیافته ۶- از خود راضی تهی مغز بیشتر باد میکند- بالای سی و هفت درجه - بگذار ۷! - از کشور های آسیائی - سنگین است امانه از حیث وزن وترازو ۸-از الهه‌های عالم طرب وتصنیف - شاه میوه‌است اما انگور نیست ۹- از به عرض رساندنی‌ها - قسمتی از ماشین بخار.

عمودی: ۱- میگویند خوش آواز درمی‌آید - طایفه‌ای از گیاهان دریائی ۲- دردها- بعد از خوردن چوب ودادن جریمه خوردن آن خیلی مزه‌دارد ۳- پسته لب گشوده - مقابل ۴- به‌آهی گناهی شود -آفتابی دردل هرذره‌ای ۵- موریخته - مناسب - خطی از سرش بردارید ودنبال خود بکشید تابیاید و برگردد۶- خون از نافه برون آمده - شراب ۷- شاخ حجامت نیز باین منظور بکار میرفت - آفتاب شب! ۸-همین الساعه را عرض میکنم - کشور افریقائی ۹ - از اقسام گل سرخ - درازترین رودخانه.

حل جدول شماره ۱۸۹۸

افقی: ۱- می - التماس ۲- درك - بلد ۳- قلمه - نطفه ۴-وار- عقل ۵- لف - ثقل- ما ۶- بند- شال ۷- صحرا - گوته ۸- برن - سرخ ۹- آبگینه -دم.

عمودی: ۱- منقول- صبا ۲- لاف- حرب ۳- دمر- برنك ۴- اره - ثنا ۵- لك - عقد - سن ۶- نقل -گره ۷- مبطل- شوخ۸-الف- مات ۹- سده - الهام.

-۷۰-

نوشته: نوراللہ لارودی

خورشید بی غروب

بدستور استاد وسائل بادکش راآماده نمودند و پزشك جوان نسخه‌ای نوشته بدست ابوالفتح داد که‌شخصا آنرا گرفته بیاورد درانتظار بازگشت ابوالفتح استاد دوبار بیماررا بادکش کرد و بااجرای این عمل حال بیمار اندکی بهتر شد. تنفس تدریجا بوضع عادی‌برمی‌گشت واز شدت دردکاسته میشد. رفته‌رفته درچهرهٔ بیمار نور امیدی درخشیدن گرفت وزن بینوا احساس مینمود که تمام دردهای او تخفیف می‌یابد. وقتی حال اواجازه صحبت داد بوعلی از وی باخوشروئی احوالپرسی کرد. بانوبادیدگانی که یکدنیا تشکر وحقشناسی از آن مشهود بودبه‌پزشك جوان نگریست وبحال ضعف آمیخته‌بامسرت‌ورضایت خاطر گفت:

-آه ... خداوندا ... حالم کمی بهترشد. داشتم خفه میشدم.

دراینهنگام ابوالفتح وارد شدو داروو‌شربتی همراه آورد. پزشك کاسه‌ای خواست و دارو راباشربت‌درهم آمیخته بهمزد بعد مسحوق گیاه خشکی رانیز به‌آن افزود وبه‌بیمار خورانید. آنگاه مقداری خردل درظرف آب‌گرم ریخت وبیمار راباآن پاشویه داد وچون پاشوبه تمام شدگفت:

-از این دقیقه بخواست خداوند حال شما روبه‌بهبود خواهد رفت. ضمنا بایدبگویم که‌درنتیجه مداوای غلط وتشخیص نادرست وضع وخیمی پیش آمده بود که بحمدالله بخیرگذشت وزود از وخامت حال شماجلوگیری شد. پزشك معالج بانوچه‌کسی بوده؟

-احمد مشتاق.

-عجب. مثل اینست که این پزشك ابدا اطلاعی ازطب ندارد. چه تشخیص داد؟ آیا نگفت بیماری بانو چیست؟

-۷۱-

-چرا ... میگفت سرماخوردگی ساده‌ای بیش نیست. بایدبیماردر بستر محفوظ بماند واستراحت کند. درهای اطاق هم بسته باشد. اما معالجات شما کاملا برخلاف‌دستورهای این پزشك است.

-باید هم باشد. بیمار شما مبتلا به ذات‌الریه سختی شده و تنگی نفس -دردشدید ستون فقرات خروج خلط قهوه‌ای رنك از سینه -سرفه زیاد - یبوست مزاج -سردرد شدید نشانهٔ این بیماریست. بنظر من بانوبی‌احتیاطی کرده واگر اشتباه نکرده باشم باتن‌عرقدار در جریان هوای سردقرار گرفته‌اند. آیا اینطور نیست؟

خورشید بانوبحال تعجب پاسخداد:

-کاملا صحیح است. وقتی از گرمابه بمنزل آمدم هنوز عرق داشتم ودر همانحال لباسم را عوض کردم. موقع تعویض لباس هم درهای اطاق از شمال وجنوب باز بود. برای اینکه خنك بشوم چنددقیقه لخت شدم وبعد احساس کردم که سرمای سختی خورده‌ام.

-ولی بانوی عزیز. باید در اینگونه مواقع خیلی احتیاط کرد. هوای این فصل سردنیست اماباتن‌عرقدار حتی درگرمای تابستان نباید لخت‌شد و معرض هوای سرد یاجریان هواماند.

وضع شما درآن ساعت درست مانند آهن گداخته‌ای بوده که درآب سردفرو برده شود. متاسفانه معالجاتی که پزشك اولیه کرده با این بیماری ارتباطی نداشته واگر خدای نخواسته یکساعت دیگر شما در اطاق‌دربسته وهوای خشك وخفهٔ اینجاباقی میماندید برای شما چنان خطرناك بودکه‌جز ذات پروردگار هیچ‌قدرتی نمیتوانست سلامت ازدست رفته راباز گرداند. من متحیرم این پزشك چگونه قبل از تشخیص قطعی بیماری دست بکار مداوا و تجویز داروهای بی‌اثر شده واگر شخصا از تعیین نوع بیماری عاجز بوده چرا باپزشکان دیگر مشاوره وتبادل‌نظر نکرده واین رویه درفن پزشکی جنایت است زیرا چیزی‌نمانده بودکه براثر همین سهل‌انگاری واشتباه وضع خطرناکی پیش آیدکه جلوگیری از عواقب آن امکان ناپذیر شود.

بانوی همسایه گفت:

-استاد محترم وقتی من حال بحرانی وسخت بانورآدیدم فوراگفتم باید بسراغ شمابروند. خدا نخواست زن بیگناهی قربانی تازهٔ این‌پزشك

-۷۲-

نمای‌بی‌اطلاع شود. شما شاید ندانید این شخص چه‌خانواده‌هائی را براثر این‌قبیل اشتباهات عزادار کرده واز همین راه هم صاحب ثروت ومکنت شده است.

مردم این شهر باین پزشك لقب«شیطان یکچشم» داده‌اند. من‌نمیدانم چه‌کسی باین پزشك نمای پرمدعا ولی بی‌اطلاع اجازهٔ نامه طبابت داده و چه‌بدبختی گریبانگیر این خانواده شده بوده که چنین طبیب نادانی رابرای عیادت بیمار خودشان دعوت کرده‌اند. اصولا چرا باید اختیارجان مردم بدست این مرد وامثال اوباشد.

بوعلی سری حرکت داد وگفت:

-بانوی عزیز در نظر است از عملیات واقدامات زیان‌آوراینگونه پزشکان جلوگیری شود. اینکار بزودی انجام خواهد گرفت. فعلا شما باید کاملا مراقب حال بیمار باشید. غذای بانو باید تنها شوربای رقیق وبدون نمك باشد. درهای اطاق بدون ایجاد جریان هوا همیشه بازباشد. هرروز صبح وعصر باید بادکش بگذارید و اینکارراآنقدر ادامه دهید که تمام آثار دردپشت وپهلوها ازبین برود وتنفس بحال عادی برگردد. برای خروج اخلاط سینه نسخهٔ دیگری مینویسم. این دارو شربتی موثر است وباید هرروزچهارنوبت به‌بیمار خورانده‌شود. مدت بیماری قریب ۲۰روز طول خواهد کشید. در۱۵روز اولیه که دورهٔ بحران آنست بایدکاملا از بیمار مراقبت بعمل آورید و چون از این مرحله گذشت خطر مرتفع میگردد وبیمار بخواست خداوند بهبودکامل خواهد یافت. بجز این سفارشی ندارم واگر احتمالا حال بیماردستخوش تغییراتی شد بلافاصله بمن خبر بدهید و هروقت روز یاشب باشدبعیادتش خواهم آمد.

بعداز این توصیه‌ها استاد قصدعزیمت‌نمود. ناهیدبایکدنیا حقشناسی به‌پزشك جوان خیره‌شده‌بود. دوقطره اشك مانند شبنم بهاری که روی گلبرگی بدرخشد دردیدگان دختر جوان برق‌میزد. از طرز نگاه اوتحسین وحقشناسی و اعجاب ویکنوع احساسی که قلم قادر به‌توصیف آن‌نیست مشهود بود. دخترك باشارهٔ پدر باطاق مجاور رفت و بسرعت بازگشت. وقتی خواست چهارسکهٔ زرجعفری را به‌پزشك تسلیم نماید بوعلی با تبسمی شیرین سری جنبانیده گفت:

تلگرافهای طبقات مختلف مردم

به پیشگاه شاهنشاه

برای شرکت دریکی‌ازجشن‌های‌ملی

ریاست محترم دفتر مخصوص
شاهنشاهی
تلگراف از سرو آباد

عشایر غیور و میهن پرست مرز نشین اورامان وطایفه بهرام بیگی‌از پیشگاه مبارك اعلیحضرت همایون شاهنشاهی استدعام‌داریم اجازه فرمایند که در روز میلاد مسعود والاحضرت ولایتعهد مراسم جشن تولد برگذا روشاهنشاه معظم وملت پرور با تشریف فرمائی خود بین ملت ایران عموم هموطنان را قرین مباهات وافتخار فرموده بنمایندگان طایفه بهرام بیگی نیز اجازه حرکت بتهران جهت‌زیارت شاهنشاه‌محبوب ومعظم داده شود.

جان نثاران عبداله وزلی ـ محمدعلی آزاد وارـعزت بهرامی ـ فرج‌اله آزاد وار ـ احمد آزادوار

از مهاباد
پیشگاه مبارك اعلیحضرت همایون شاهنشاهی

روز نهم آبانماه که تاریخ تولد با سعادت والاحضرت ولایتعهد و نور چشمی ملت ایران میباشد برای عشایر کردخاصه‌طایفه‌خدمتگذاروفدا کار ایل قهرمانی روز فرخنده وامید بخش میباشدجان نثار به نمایندگی از طرف ایل قهرمانی از پیشگاه مبارك ملوکانه استدعا دارد اجازه فرمایند جشن مزبور با سعادت وبا شکوه هر چه تمامتر برپاو هم‌چنین اجازه فرمایند عشایر این منطقه برای شرکت در این جشن بزرك و زیارت‌اعلیحضرت‌همایون‌شاهنشاهی به تهران آمده واز نزدیك درسرور وشادمانی‌شرکت نمایندومانندسایر برادران تهرانی از این‌موهبت‌عظمی بهره مند گردند غلام جان نثار ابراهیم قهرمانی

ازمهاباد
پیشگاه مبارك اعلیحضرت‌همایون شاهنشاهی

فرهنگیان ودانش آموزان‌شهرستان مهاباد با کمال مباهات مراتب جان نثاری خود را اعلام از پیشگاه پدر تاجدار خود استدعا دارند که اجازه فرمایند که‌نمایندگان‌آنان درجشن فرهنگی مهرگان جهت پابوسی به پایتخت و از نزدیك مفتخر بزیارت شاهنشاه محبوب خود گردند محمد محسن محمد حبیب رحیم لشگری رحیمی لشگری شقاقی علی شقاقی محمود مولوی‌مصطفی‌از طرف‌سیصد امضاء دیگر

از آبادان
پیشگاه مبارك اعلیحضرت همایون شاهنشاهی

مفتخراوبیاد بودروز تاریخی ۲۸ مرداد و قیام دلیرانه مردم وطن پرست وشاهدوست که مملکت عزیز را از سقوط نجات داده اکنون که شهریار معظم روز بزرك مزبور را با شرکت کلیه‌طبقات مردم‌جشن گرفته جان‌نثاران که در این‌شادی و جشن بزرك شرکت داشته اندواین موهبت بزرك شاهانه را مغتنم‌شمرده ضمن ابراز خوشحالی وامتنان و تشکر از این عطیه شاهنشاه عرض تبریك استدعا داریم اوامرشاهانه‌در مورد شرفیابی نماینده مردم‌آبادان برای شرکت در جشن روز چهارم آبان صادر و مفتخر فرمائید که دوام عزت وبقاء سلطنت شهریار معظم را از خدای توانا خواستاریم حاج غلام علی خرمی ـ حاج‌نادعلی عطاآبادی ـ علی‌اکبر کیارشی یاسین جهان بك ـ حاج‌علی عسگر پور سلطان ـ حسن سلطانپور معتمدحاج حبیب‌مرشدی ـ حاج‌محمدحسن نمازی عبدالرزاق ترکمن دهدشتی ـ علی‌مراد جعفرزاده ـ حاج محمد احمدی ـ ماجدی‌ابوالحسن دهقان ـ حاجی‌عزیز زارع حاذق غلام حسین مرادی

از زوزن

نطق‌مهم تاریخی ملی۲۸ مردادروشن که در اجتماع بیش از پانصدهزار نفر شاهدوست‌و میهن پرست‌تهران ابراز فرمودندنشانه پیوندنه گسستنی شاهنشاه محبوب‌وملت نجیب‌ایران باستانی میباشد فرمایشات حکیمانه پدرتاجدار و عدالت گستر ماچنان شورو هیجان بقلوب ماپدید آورده که اثرات عمیق وثمربخشی‌آن‌چون ستاره فروزان در خشان همیشه راهنمای ماخواهد بودماعشایرزنگنه مرزی نیازآباد که شاهدوستی و میهن پرستی را از مشاغل ملی و مذهبی وسنن باستانی خودمیدانیم یك باردیگرآماده‌گی‌وجان بازی خود را در راه‌فداکاری‌وجان‌نثاری بشاهنشاه عظیم الشان و میهن عزیز وافتخارات ملی عرضه داشته طول عمر پدر تاجدار وشاهنشاه معظم و بقای سلطنت دودمان پهلوی را از قادر متعال مسئلت داریم و بصدای بلند با اجانب وبیگانه و مزدوران یاوه سرایان صریحا اعلام میداریم که‌هر گونه تشبث‌مکتوب‌خواهدشد بانتهای آرزو از پیشگاه مبارك ذات همایونی‌اجازه‌میخواهیم که‌بنمایندگی ماجان نثاران در روز چهارم آبان که مصادف با مولود باسعادت شاهنشاه معظم میباشد به آستان بوسی پدر تاجدارخود افتخارحاصل نماید جاوید شاهنشاه پاینده ایران حسین علی زنگنه ـ محمد زنگنه ـ حیدر زنگنه ـ غلامعلی زنگنه ـ علی رضا زنگنه ـ سلطانعلی‌زنگنه ـ احمد زنگنه ـ اکبر زنگنه ـ فاروق زنگنه ـ حسین زنگنه ـ محمدامیر زنگنه ـ محمد علی زنگنه ـ محمودزنگنه ـ صفدرزنگنه ـ اسد زنگنه ـ علی زنگنه ـ سید محمد زنگنه ـ یارمحمد زنگنه

از شیراز
پیشگاه بندگان اعلیحضرت
همایون شاهنشاهی

جان نثار از طرف طایفه دره ـ شوری استدعا داردمقرر فرمائید روز مولود با سعادت والاحضرت ولایت عهد رضا پهلوی‌را در سراسر کشور مانند روز بیست و هشتم مردادجشن گرفته و نماینده ایل شاه پرست دره‌شوری‌دراین جشن خجسته‌افتخار شرکت داشته باشد .

زکی فرهنك دره شوری

پیشگاه مقدس بندگان اعلیحضرت همایون‌شاهنشاه محبوب ارواحنافداه

افراد فدائی و جان‌نثار و شهپرست ایل‌بارك زائی‌از روی جان‌آرزومندند که در ماه میمون آبان ۴۰ بحکم قدرتی ازلی برای ملك وملت‌ایران مایه سعادت و خوشبختی و ماه تولد شخص شخیص ذات همایونی و والا حضرت ولایت‌عهد شاهزاده‌رضا پهلوی میباشد جشن سروری مانند جشن رستاخیز ملی ۲۸ مردادمنعقد گشته و سران ایلات و عشایر برای پابوسی ذات مبارك همایونی و عرض تبریکات عالی خود بمناسبت میلاد مسعود همایونی و والاحضرت ولایت عهد محبوب ایران‌به پیشگاه مبارك شرف حضور یابند رجا عواثق داریم که‌ذات همایونی‌با بذل چنین‌موهبتی عظیم منتی بر سران عشایرارزانی فرموده و با انعقاد جشن و تشریف فرمائی ذات مبارك در آن‌ما را از اصغاء فرمایشات ملوکانه و زیارت ذات اقدس همایونی مباهی و مفتخر فرمایند .

آرزومندان جان‌نثار ـ ایوب بار کزائی ـ محمد امین بار کزائی ـ بهرام بار کزائی ـ امان‌اله اسدی ـ امان اله بارکزائی ـ بهمن بارکزائی

از بلوچستان
پیشگاه مبارك اعلیحضرت
همایون شهریاری ارواحنا فداه

جان نثاران کارمندان فرهنك ، معلمین ، دانش آموزان شاهدوست و افراد عشایری فرهنگی بلوچستان و سیستان فرمایشات حکیمانه‌شاهانه رادر مراسم ۲۸ مرداد از صمیم‌قلب تائید نموده و برای جانبازی وفدا ـ کاری در اجرای منویات ملوکانه اعلام آمادگی مینمایند و برای برخورداری‌ازدیدار شاهنشاه‌محبوب خود استدعادارندامر همایونی‌شرف‌صدور یابد . نمایندگان آنها برای جشن مهرگان افتخار شرفیابی‌پیدا کرده‌وازموهبتی‌که شاهنشاه‌محبوب باشرکت در جشن فرهنگی نصیب آنان خواهندفرمود بهره‌مند گردند.

خوردی ـ زارع پور ـ کوزه کنانی مظفری ـ رفقا ـ اردلانی ـ علی زاده سبزواری ـ توفیق ـ فتحی زاده ـ بلالی ـ هرمزی ـ خرم نژاد ـ کاظری رخشانی ـ حسین پور ـ طباطبائی ویکصد امضای دیگر

شرکت سهامی ماشین آلات ایران
خیابان شاهرضا نبش ...
تلفن ...

محصولات کارخانجات
PAUL OTT
Festo
BÄUERLE
GEGRUNDET 1855
STANDARD
KNOHOMA
VEB Elma
JONSDORF
WMW
EXPORT

از کارخانه‌های مبل سازی و درودگری و آقایان نجارها و علاقمندان تهران و شهرستانها خواهش میشود که این کوپن را قطع و ارسال دارند.
اسم کامل ...
آدرس کامل ... شهر ...
تا با کمال میل کاتالك و مشخصات را تقدیم نمائیم . ۲

آ ـ ۱۹۰۶۸

قدرت اجرائی سازمان ملل متحد

بقیه از صفحه ۱۰

و گفتگو میشود بی آنکه‌نتیجه مثبتی بدست آید .

کسانی که در راه بثمررسیدن این مذاکرات مشکل تراشی میکنند باید قبول کنند که مسئله خلع سلاح‌در صورتی جنبه عملی بخود میگیردکه با یك کنترل بین‌المللی و دقیق توام باشد .

امریکا همیشه آماده بوده است تامرزهای خود را بروی یك هیئت کنترل بگشاید ودر این مورد از حق وتو استفاده نکند. سازمان‌ملل متحد در این مورد وظیفه‌ای حیاتی بر عهده دارد وباید هر چه‌زودتر قابلیت نظارت بر خلع سلاح را در خود ایجاد کند وبتواند در صورت بروز بحران‌های شدید پادر میان بگذارد. هم اکنون سازمان ملل متحد دارای موقعیتی است که میتواند آنرا درراه امضای یك‌قرار دادبین‌المللی خلع سلاح بکار اندازد.

اگر ضرورت این امر از طرف دول عضوسازمان‌ملل متحدپذیرفته شود میتوان امید وار بود که سر انجام مسئله خلع سلاح‌وقطع‌مسابقه تسلیحاتی جنبه واقعی پیدا کند و کابوسی که زندگی را بر بشرتلخ کرده است از میان برود .

کمیسیون فروش فرسوده

آگهی حراج

اداره سر رشته داری ارتش‌وسائل فرسوده از قبیل «زیلو ، پتو، دم قپچی ، ملبوس و ساز برگ ایرانی وامریکائی و وسایل متفرقه» بشرح مشخصات وشرایط موجود ، در کمیسیون فروش فرسوده رااز طریق حراج بمدت سه ماه هر هفته یك روز بفروش میرساند .

۱ـ محل فروش انبار فرسوده واقع در بادگان فیشر آباد خیابان فرصت میباشد .

۲ـ حراج در ساعت ۸الی ۱۲ روز دو شنبه هر هفته شروع و اجناس فرسوده بفروش میرسد در صورتیکه روز دو شنبه مصادف با تعطیل بود حراج انجام نخواهد شد وبه هفته دیگرموکول میگرددفروش اولین‌بارتی در روز دو شنبه ۴۰٫۷۳ خواهد بود .

۳ـ پس از تعیین برنده حراج خریدار بایستی یك‌سوم ارزش جنس خریداری شده‌رأفی المجلس‌بپردازد وبقیه وجه را حد اکثر تا ۴۸ ساعت بدارائی شماره ۲ پرداخت و جنس خود را خارج نماید .

۴ـ چنانچه برندگان اجناس پس‌از ۴۸ ساعت بقیه وجه را پرداخت ننموده باشند وجه پرداختی بنفع ارتش ضبط میگردد و اگر پس از پرداخت کلیه ارزش جنس خریداری شده جنس خودرا تا سه روز ازانبار خارج ننمایند اداره سررشته داری ارتش مسئولیتی در مورد حفاظت ونگهداری اجناس نخواهد داشت .

۵ـ کلیه مالیات و عوارض وحق الدرج جراید بعهده خریداران‌خواهد بود .

رئیس اداره‌سر رشته داری‌ارتش ـ سرتیپ گوهری

آ ـ ۱۹۲۶

آگهی مناقصه خرید کابل

اداره کل هواپیمائی کشوری مقدار شش کیلو متر کابل فشار قوی روغنی زیرزمینی ۶۰۰۰ ولت ۳×۳۵جهت مصرف برق‌فرودگاه آبادان ومهرآباد ومقدار دوکیلو متر کابل فشار ضعیف ۶۰۰ ولت مسلح روغنی زیرزمینی ۳×۵۰+۳۵ جهت کوی کارمندان درمهرآباد بانضمام چهارعدد کلیه روغنی اتوماتیك فشار قوی ۲۴۰۰ ولت از ۴۰ تا ۱۵۰ آمپر سه‌فاز از طریق مناقصه خریداری مینماید .

۱ـ پیشنهاد دهندگان بایستی معادل ۵٪ از بهای پیشنهادی خودرا بعنوان ودیعه دربانك مرکزی ایران بحساب ۱۱۶۳ پرداخت نموده و فیش و یا ضمانت نامه بانکی را ضمیمه پیشنهاد خود نموده‌ودر پاکت لاك‌مهرشده که روی آن جمله(مربوط‌بمناقصه کابل مهرآباد وآبادان) نوشته شده‌باشد تاآخر وقت اداری روز شنبه ۴۰٫۶۲۵ بدفتر اداره کل‌تسلیم نموده و رسید دریافت نمایند.

۲ـ پیشنهادات واصله در ساعت ۱۰ صبح‌روز یکشنبه ۴۰٫۶۲۶ در حضور کمیسیون مناقصه باز وقرائت خواهد شد و حضور پیشنهاددهندگان درجلسه آزاد خواهد بود.

۳ـ به‌پیشنهادات فاقد سپرده و مشروط و پیشنهاداتی که پس‌از وقت مقرر برسد ترتیب‌اثر داده نخواهد شد وبرنده مناقصه چنانچه از امضاء قرارداد خودداری نمود سپرده آن بنفع صندوق دولت ضبط خواهد شد .

۴ـ هزینه درج آگهی و مالیات وسایر عوارض دولتی بعهده برنده مناقصه خواهد بود.

۵ـ اداره در رد وقبول یك یاکلیه پیشنهادات مختار است .

۱ـ۲ آ ـ ۱۹۱۶۲ اداره کل هواپیمائی کشوری

عمده فروشی: تجارتخانه حاج سید محمود حریری
عباس تقی زاده ـ سرای امیر تهران تلفن ۲۲۷۷۹
مراکز فروش: کلیه فاستونی فروشیهای معتبر تهران وشهرستانها

برای اطلاع از شرایط نمایندگی با مرکز پخش مکاتبه‌فرمائید
آ ـ ۱۹۱۴۶

ریون؟

اجتماعی

گفتگوی تلفنی مردم

به تلفن شماره ۳۰۰۱۰

همه روزه بعد از ظهر ها غیر از روز های تعطیل از ساعت ٦ تا ۷٫۳۰ تلفن کنید و با ما مشکلات ودرد دلهای خود را در میان بگذارید ما حرفهای شما را در همین ستون بگوش مسئولین امور میرسانیم

یا اصلاح کنید و یا ببندید !

روز دوشنبه ٤٠٫٦ بچه ها را برای تزریق واکسن ضد دیفتری کزاز و سیاه سرفه بدرمانگاه شهرداری واقع‌درمحل‌برزنهای ۱٤و۱٦ بردم خانم متصدی درمانگاه اظهار داشتند که واکسن نداریم و روز چهارشنبه ٤٠٫٦۸ مراجعه نمائید در روز مذکور مجددا رجوع کردم و این بار هم خانم متصدی باهمان رویه ناراحت کننده اصولا منکروعده دو روز قبل خود شدند و گفتند که اول مهرماه رجوع کنید البته روشن است که باین وعده نیز چگونه وفا خواهد شد .

بهر حال بهتراست مسئولین بهداری یا وضع رفت‌باراین‌درمانگاه‌ها راسرو سامانی دهند و یااصولا آنها را برچینند و خیال مردم را راحت کنند .

بانوپرسی رازقی

دهن کجی سایبان ایستگاه!

مسافرین خطوط ۱۹ ، ۳۰ ، ٤۱ ، ٤۳ ،و ٤۳ باین خوش بودند که شرکت واحد دلش سوخته و درایستگاه‌سعدی برایشان سایبان ساخته است ولی بعدا معلوم شد جایگاه برای انگور فروشها و شکلات‌فروشها درست کرده‌اند ! و فقط کسانی که از سایه اش‌بهره‌ای ندارند ،مسافرین اتوبوسها هستند ! ... راستی معلوم نیست بچه علتی ایستگاه این اتوبوسها را که دارای سایبان بود به ایستگاه بدون سایبان خط ۴۷ انتقال داده‌اند ؟ .. بهر جهت درایستگاه سعدی مسافرین کماکان آفتاب میخورند و تامین ویتامین « د » می‌نمایند ! درحالیکه در چند قدمی بالاتر سایبان رنگ و روغن زده‌ای به آنها دهن کجی میکند . شایدهم از اینکه چند نفر دوره گرد ولگرد از آن بهره‌برداری میکنند بمسافرین میخندد ! ؟

پرویز غفاری

جواب شرکت واحد

ـ مدیر عامل شرکت واحد در پاسخ اظهار میدارد بمنظور رفاه مسافران شرکت واحد برای ایستگاههای اول خیابان سعدی سایبان ساخت اما متاسفانه اداره راهنمائی و رانندگی ایستگاه مزبور را عوض کرد ، مسافران محترم شرکت واحد باید باین نکته توجه داشته باشند که تعیین ایستگاهها ی‌اتوبوس باشرکت واحد نیست بلکه اداره‌راهنمائی ورانندگی حدود و محل آنرا تعیین‌میکند چه بسا‌ایستگاهی بعداز چندماه تغییر کند و از همین روشرکت واحد در کار ساختمان سایبان برای تمام ایستگاهها دچار مشکل شده‌است والا اگر شرکت واحد در خیابانها ایستگاه ثابت داشت و اختیار آنها دست خود شرکت بود تاکنون برای کلیه ایستگاهها سایبان و سرپناه میساخت .

حقوق دهیاران را بدهید

* میدانید که بنگاه عمران یکعده از جوانان را آموزش داده و فعلا بعنوان دهیار در دهات اطراف طوالش این جوانان بکار مشغولند من هم یکی از آنها هستم دو ماه است حقوق مارا نداده‌اند ،

شما بگوئید ما از کجا بیاوریم دراین ولایات غربت خرج کنیم انصاف هم خوب چیزی است .

دهیار تازه کار

دبستانی که ساختمان ندارد!

* از عجائب روزگار اینکه در حوالی سارو‌کلاشاهی دبستانی‌وجود دارد که این دبستان معلم دارد شاگرد هم دارد اما ساختمان ندارد ، این موضوع لازم‌است مورد توجه وزارت فرهنگ قرارگیرد .

یزدان زارعی

اعتمادی که به‌شك تبدیل میشود

* دوستی بمن توصیه کرده بود که هیچگاه از یك قطعه تمبر ۱٤ ریالی برای نامه های بمقصد فرانسه و سویس و غیره‌استفاده نکن‌چون کش رفتن آن درباجه های پستی امری عادی شده‌است متاسفانه نشنیدم و چوب آنرا خوردم از ٥ نامه‌ای که در دو ماه اخیر وسیله باجه نزدیك فرستنده رادیو ایران در جاده قدیم شمیران و باجه دروازه شمیران پست کردم فقط یك‌نامه که ۱٤ ریال تمبر خورده داشت به فرانسه‌رسیده در صورتیکه کلیه نامه هایم دراین مدت از پستخانه مرکزی باهرجور تمبر بمقصد میرسیده ولی طولانی بودن راه مانع مراجعه به پست مرکزی است . خواهش میکنم به مقامات مسئول یادآور شوید که حداقل‌نگذارید که اعتماد مردم از هر جهت نسبت بدستگاه دولتی سلب شود .

تهران دروازه شمیران عزیز محبوبی

کارگری سه‌ماه‌است که‌حقوق نگرفته

در همسایگی من خانواده ای زندگی میکند نه من بلکه آنهائی که آنانرا می‌بینند تاسف میخورند واقعا آدم متاثر میشود زیرا بطوریکه شنیده‌ام وی در شرکت اسفالت راه کار میکند حال نمیدانم این شرکت دولتی است یا ملی در هر حال آنچه‌معلوم است این کارگر مدت سه ماه واندی است کار میکند درحالیکه هنوز حقوق اینمدت رادریافت نکرده شما فکر کنید سه ماه است‌بدون داشتن دیناری زندگی میکنند دیشب باز سرکرایه خانه صاحبخانه اش جنك و مرافعه راه انداخته بود و نزدیك بود جل‌و پلاس آنها را بیرون بریزد بالاخره باوساطت چند نفر فعلا ازاین عمل خودداری نمود .

شما این حرف رابنویسید تاشاید شرکت مزبور رحمی بحال این گونه خانواده ها بکند.

نیکوکاران بدرمان بانوی نابینا

بقیه از صفحه ٥

فراوان اظهار داشتند که علاوه بر هزینه معالجه بانوی نابینا حاضرند پس از بهبودی نیز مدتها از بانوی نامبرده نگاهداری نمایند . ضمن سپاسگزاری از این بانوی نیکوکار پس از معالجه بانوی مزبور ازکمك های ذیقیمت خانم اویسی تا بهبود کامل بیمار استفاده خواهد شد . همچنین آقایان تمجیدی و قاسم دریانی و اکبریان نیز بوسیله تلفن اطلاع داده‌اند که تا کمال میل حاضرند هزینه مداوای او را تقبل کنند .

عده‌ای دیگر از آقایان اطباء از جمله آقای دکتر محب‌اله‌آزاده نیز آمادگی خود را برای معالجه رایگان بانوی نابینا اعلام نموده‌اند اداره روابط عمومی باشگاه لاینز نیز آمادگی خودرا برای هرگونه کمکی دراین باره اعلام داشته‌است

با عرض تشکر از بانوان و آقایان خیر و نیکو کار از سایر کسانی که مایل هستند در این امر بشر دوستانه مساعدتی‌بنمایند تقاضا داریم روز های دو شنبه و چهار شنبه از ساعت ۱۱ الی یك بعد از ظهر باتاق شماره ۲٤ بانو سپهر خادم مراجعه نمایند .

در حاشیهٔ اخبار

شماره های از ۱ تا ۲۰۰۰ در راهنمائی و رانندگی گم شده است !

آیا اتومبیلها هم مانند افراد دربرابر قانون یکسان هستند ؟

تبعیضی که راهنمائی میکند

دیروز آقای «م» یکی‌ازخوانندگان روزنامه باحال عصبانی میگفت:

چندروز بود که برای پرداخت مالیات اتومبیل و تعویض شمارهٔ آن‌فعالیت میکردم تاآنکه بالاخره پس‌از چند روز دوندگی واز کاربازماندن ، موفق‌شدم مالیات وعوارض اتومبیل را بپردازم و اجازه تبدیل شماره اتومبیل بسال ۱۳٤۰ کسب کنم . وقتیکه بدایره شماره‌گذاری راهنمائی مراجعه کردم چون شمارهٔ اتومبیل من پائین‌تراز۳۰۰۰بودگفتند باید شمارهٔ جدید بگیرید زیراشماره های از ۱ تا ۲۰۰۰ از طرف راهنمائی«رزرو» شده . پرسیدم برای چه «رزرو» شده . گفتند برای اتومبیلهای فلان وزارت‌خانه وفلان دسته . من ازاین تبعیض سخت عصبانی شدم و بدون اینکه شمارهٔ اتومبیلم را عوض کنم راه افتادم وآمدم.

آن خواننده میگفت علت عصبانیت من این نبود که چرا شماره اتومبیل مرا میگیرند و شمارهٔ دیگری میدهند . بلکه علت عصبانیت من این بودکه چرابایدبین مردم تااین‌حد تبعیض قائل شوند وحتی در مورد شماره اتومبیلهاهم فرق قائل شوند.

شماره های ۱ تا ۲۰۰۰ چه شده

بطوریکه تحقیق شد متاسفانه اظهار آن خواننده صحت دارد و راهنمائی ورانندگی شماره های از یك تا ۲۰۰۰ را «رزرو» کرده‌است.

البته درضمن تحقیق اینهم معلوم شد که رئیس راهنمائی و رانندگی قصد داشته است که کلیهٔ شمارهٔ اتومبیلهارا یکسان ویکنواخت کند وبهمین جهت قرار شده است که اتومبیلهای افراد ارتش‌هم از شماره‌های عادی استفاده کنند ، معذلك باز دوهزار شماره را اختصاصی کرده‌اند.

بنظر من اینگونه تبعیضات ناشی از کوتاه‌فکری است و لازم است‌که ادارهٔ راهنمائی و رانندگی برفع آن اقدام کند واصولا هیچ‌ضرورت ندارد برای هردسته‌ای شماره ورنك پلاك مخصوصی اختصاص داده شود، زیرا همهٔ جداکردن‌و متمایزنمودن اتومبیل های‌وزارتخانه هاوکارمندان‌وصنوف از یکدیگر هیچ دلیلی نمیتواند داشته باشد جزاینکه بعضیها میخواهند بااستفاده ازشماره های متمایز از پیروی از مقررات راهنمائی خودداری کنند وازکنترل مامورین راهنمائی خارج‌باشند وحال آنکه همه میدانیم که‌مقررات عبور و مرور برای حفظ نظم و همچنین جان عموم است وبنابراین همه باید این مقررات را رعایت کنند و کسی و یا دسته‌ای اصرار نداشته باشد که از این مقررات مستثنی گردد .

اتومبیل ها در مقابل قانون

اداره راهنمائی ورانندگی باید کلیه پلاکهای اتومبیل های‌شخصی رایکسان ویکنواخت کنند ، وفقط برای اتومبیلهای دولتی و کرایه پلاك نوع‌دیگر صادر کند . برای اتومبیلهای سیاسی نیز،همانطور که‌اخیرا عمل شده نوشتن کلمه «سیاسی» روی زمینهٔ سفیدپلاك کافی است وردیف شمارهٔ آنها نیز باید جزو ردیف معمولی اتومبیل های‌شخصی باشد .

تاکنون اتومبیلها دارای پلاکها و شماره های رنگارنگی بوده‌اند بنحویکه تشخیص آنها از یکدیگر کار مشکلی بوده‌است دراینموقع که ادارهٔ راهنمائی میخواهد وضع‌عبور و مرور شهررا اصلاح و منظم کند لازم است که در مورد شماره اتومبیلها هم اقدام صحیحی بنماید وبخصوص هرگونه تبعیضی را در اینمورد ازبین ببرد وشماره های از یك تادوهزار رانیز از انحصار دستهٔ خاصی خارج‌سازد ، زیرا اگر همهٔ افراد مردم در مقابل قانون یکسان هستند اتومبیلهای آنهاهم در مقابل قانون یکسان‌میباشد!

هتل جدید و هتل قدیم رامسر

نوشته‌بودند که هتل جدید رامسر روز ۱٥ مهر افتتاح خواهد شد و «این‌مهمانخانه طبق آخرین سبك معماری بناشده است»

اتفاقا چندروز پیش گذرم از رامسر افتاد و بچشم دیدم که هتل جدید رامسر «طبق آخرین سبك معماری‌بناشده‌است»معذلك این هتل‌باهمهٔ زیبائی و عظمتش ، یك عیب اساسی بوجود آورده است .

این هتل را درست در کنار هتل قدیم و وصل به آن ساخته‌اند .اما در همان نظر اول ساختمان آن در کنار جاده قدیم بارنگهای تندو آخرین سبکش‌جلب توجه میکند وعدم تناسب نمایانی رابچشم میرساند . از این عدم تناسب زننده شخص‌ناگهان متوجه میشود که رامسر را روز اول از روی یك نقشه و سبك معینی ساخته‌اند بنحویکه همه‌چیز این شهر کوچك و زیبا ازروی قاعده وهم‌آهنگی خاصی بوجود آمده است . هتل رامسر درمیان انبوه درختان و مجسمه هاو دیوار ها و نرده ها و حتی چراغها همه هم میخوانند اما هتل جدید گر چه زیبا و بسبك جدید است‌این هم آهنگی رامسر را بکلی بهم زده و زندگی خاصی بوجودآورده است .

این سئوال پیش می‌آید که اگر میخواستندهتل رامسررا توسعه دهند چه اشکالی داشت که آنرا بهمان سبك سابق توسعه میدادند ویا اگر قصد داشتند هتل جدیدی بناکنند هیچ اشکالی نداشت که آنرا در نقطه دیگری میساختند . . .

نزدیك بود بازار کور شود !

اهل بازار وبخصوص بازارکفاشان باید سپاسگزار شهرداری باشند. زیرا اگر شهرداری نبود بازار از هردوچشم نابینا میگردید !

توضیح آنکه پیشنهاد کرده‌اندکه یك ساختمان هشت طبقه مخصوص پارکینك درسبزه‌میدان ، سبزه‌میدانی که از سبزه و یاسبزی درآن خبری نیست بسازند . ولی شهرداری بااین‌پیشنهاد مخالفت کرده باین دلیل که چنین ساختمان مرتفعی‌بازار را «کور» میکند !

البته من کاری بمخالفت و یاموافقت شهرداری ندارم بلکه آنچه جالب است «استدلال» شهرداری میباشد .

بهرحال مخلص نیز بنوبه خود از اینکه شهرداری مانع‌کور شدن بازار گردیده وازاحداث ساختمان پارکینك جلوگیری کرده سپاسگزار میباشم !

حاشیه‌نشین

پسر بچه یازده ساله

بقیه از صفحه ٥

دیوار شروع بصحبت میکند.

سید کاظم باحال گریه بدادستان اظهار داشت علاوه براین ، مادرم حالا مرا باهرچه که بدستش میرسد کتك می زند و مهم ترا از آن از ادامه تحصیل من جلوگیری می ـ نماید .

خبرنگا رما در آبادان که این جریان را اطلاع داده است اضافه می کند که سید کاظم با اصرار زیاد از دادستان تقاضا می کرد که او را به عنوان نوکر بخانه‌ای بفرستند و ترتیبی بدهند که او فقط بتواند به تحصیل خود ادامه بدهد ..

هنوز صحبت های پسر بچه یازده ساله تمام نشده بود که مادرش بنام صفیه خرسند خود را به میان صحبت انداخته و فریاد کنان گفت:

آقای دادستان ! شمابکارم‌رسیدگی نمی کنید و حالا هم می خواهیدفرزندم را از من بگیرید؟ زن مزبور با حالت عصبانیت گفت: چند ماه است‌روزها بدادسرا می آیم و به شکایتم‌رسیدگی نمی شود منهم پدر و دیوار دادسرا درد دل خودرا می گویم و در خانه هم با دیوار های اطاقم درد دل می کنم. بودجه ام اجازه نمی دهد بچه‌ام را به مدرسه بفرستم و حالا که مدارس در شرف افتتاح است پسرم میگوید مرا بمدرسه بفرست و من‌هم قبول نمی‌کنم. میدانم که او بر ضد من اقداماتی نموده است .

سید کاظم با شنیدن‌این اظهارات مادرش گفت : مادر جان تابحال هر چه مراکتك زده‌ای و شکنجه داده‌ای حرفی نزده‌ام ولی بگذار لااقل‌بمدرسه بروم .

دادستان هم صفیه را راضی کرد که از کتك زدن فرزندش خود داری کند ولی سید کاظم دیگر راضی نشد بخانه برگردد و در اطاق دادستان متحصن شد . قرار است چنانچه مادر سید کاظم باز هم اورا شکنجه کند و از تحصیل کردن او جلوگیری‌نماید سید کاظم به پرورشگاه‌شیروخورشید سرخ آبادان تحویل گردد.

آغاز هفته‌دوم نمایش فیلم «اسب جادو» باموفقیت بی نظیر درسینماهای پارك ـ ونوس ـ مراد ـ کارون ادامه دارد

یك‌شاهکار پر حادثه حیرت‌انگیز مملو از صحنه های با عظمت قهرمانی و جادو گری ـ توام‌بارقص وآواز های‌دلپذیر که برای اولین مرتبه درایران نمایش داده میشود

اطلاعات هوائی

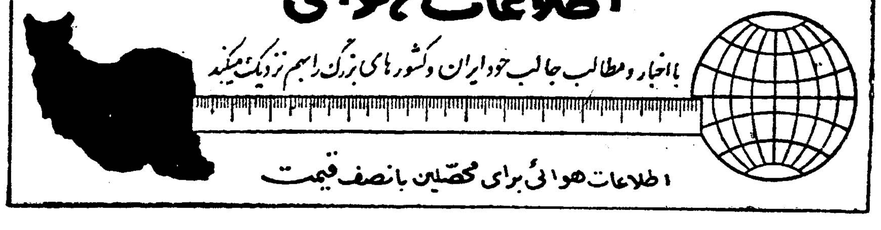

با اخبار و مطالب جالب خوایران وکشورهای بزرگ راهم نزدیك میکند

اطلاعات هوائی برای محصلین بانصف قیمت

برنامه سینما ها

سینماهای درجه یك

سینما آسیا (تلفن ٤۳۹۰۹)
۱۳شبیح (دوبله‌بفارسی ـنیمه‌رنگی) باشرکت چارلزهربرت‌ـجومارو ،شروع ۱۰٫۳۰ صبح ۳ـ٥ـ۷ـ۹ بعداز ظهر

سینما امپایر (تلفن ٤۹۰۸۱ـ٦۷۲٥۳)
سریوژا (دوبله فارسی)باشرکت سرگی باندار چوك ـ ایرنیااسکوبترا شروع ۱۰٫۳۰ صبح ـ۲٫۳۰ ـ٤٫۳۰ ـ٦٫۳۰ ـ۸٫۳۰ بعد از ظهر
(تراس) سریوژا شروع ۷٫۳۰ ـ۹٫۳۰ بعد از ظهر

سینما ایران (تلفن ۳٦۳٥٤)
آس‌وپاس با شرکت ملك مطیعی ـ آرمان شروع ۱۰٫۳۰ صبح ـ ۲٫۳۰ ـ٤٫۳۰ ـ٦٫۳۰ ـ۸٫۳۰ بعدازظهر

سینما پلازا (تلفن ٤٤۲٥٥)
با ماهم شوخی ؟ (دوبله بفارسی) با شرکت ادی‌کنستانتین شروع: ۱۱ صبح ۳دربع ـ ٥ و ربع ـ۷و ربع ـ ۹دربع بعد از ظهر

سینما تخت‌جمشید (تلفن ٤۳٥٥٥)
زن اونجوری (دوبله بفارسی) با شرکت سوفیالورن ـ تبهنتر ـشروع ۱۰٫۳۰ صبح ۳ـ٥ـ۷ـ۹ بعد ازظهر

سینما چارلی (تلفن ٦۸٤٦۱)
برهنه و سرگردان (رنگی ـ دوبله بفارسی با شرکت ارنست‌بورگنایز جینالولوبریجیدا ـ شروع ۱۰٫۳۰صبح ۳ـ٥ـ۷ـ۹ بعد از ظهر

سینما حافظ (تلفن ۳٤۰۷٤)
سریوژا (دوبله فارسی)باشرکت سرگی‌باندارچوك ـ ایرنیا اسکوبترا شروع ۱۰٫۳۰ صبح ـ۲٫۳۰ ـ٤٫۳۰ ـ٦٫۳۰ ـ۸٫۳۰ بعد از ظهر

درایوین سینما (تهران پارس)تلفن ۹۱۱٥٤۳
کشیك‌دائم ـ دوبله بفارسی با شرکت نینومانفردی ـمارتسیو آرنا شروع ۷٫۳۰ ـ۹٫۳۰ بعد از ظهر

سینما دنیا (تلفن ۳۳۸۱۲)
سرنوشت یك‌زن ـ محصول شوروی دوبله بفارسی شروع ۱۰ و ربع صبح ـ ۸٫۳۰ بعدازظهر

سینما دیانا (تلفن ٤۲۰۱۰)
سالن آ س‌و پاس
تراس سرنوشت یك زن دوبله بفارسی شروع ۷٫۳۰ ـ ۹٫۳۰ بعد از ظهر

سینما رادیوسیتی (تلفن ٤۳۳۲۰)
فریاد نیمه شب با شرکت آرمان ـ پروین غفاری ـفردین ـویدا قهرمانی شروع ۱۱ صبح ۳ـ٥ـ۷ـ۹ وربع بعد از ظهر

سینما رکس (تلفن ۳٤۱٦۹)
۱۳شبح (دوبله‌بفارسی نیمه رنگی) باشرکت :چارلزهربرت ـ جوماروشروع ۱۰٫۳۰ صبح۲٫۳۰ ـ ۴٫۳۰ ـ٦٫۳۰ ـ ۸٫۳۰ بعداز ظهر .

سینما رویال (تلفن ٤۹۷۸٥)
با ماهم شوخی ؟ (دوبله بفارسی) با شرکت ادی‌کنستانتین شروع: ۹٫۳۰ ـ ۱۱٫۳۰ صبح ـ ۲٫۳۰ ـ ٤٫۳۰ ـ ٦٫۳۰ ـ ۸٫۳۰ بعدازظهر

سینما سعدی (تلفن ۳٦٤٦۸)
فریاد نیمه شب با شرکت آرمان ـ پروین غفاری ـفردین ـویدا قهرمانی شروع ۱۰٫۳۰ صبح ـ ۱۲٫۳۰ ـ ۲٫۳۰ ٤٫۳۰ ـ ٦٫۳۰ ـ ۸٫۳۰ بعد از ظهر

سینما سمیلا (تلفن ۳٦٤۲٤)
با ماهم شوخی ؟ (دوبله بفارسی) با شرکت ادی‌کنستانتین شروع: ۱۰٫۳۰ صبح ۲٫۳۰ ـ٤٫۳۰ ـ٦٫۳۰ ـ۸٫۳۰ بعد از ظهر
(تراس) با ما هم شوخی شروع ۷٫۳۰ ـ۹٫۳۰ بعد از ظهر

سینما کریستال (تلفن ۳۷٦۷٥)
تارزان دلاور(رنگی ـدوبله‌بفارسی) باشرکت گوردن‌اسکات.شروع۱۰٫۳۰ صبح ۲٫۳۰ ـ٤٫۳۰ ـ٦٫۳۰ بعد ازظهر
(تراس) تارزان دلاور . شروع ۷٫۳۰ ـ۹٫۳۰ بعد از ظهر

سینما متروپل (تلفن ۳۹٤۱۰)
جهش تیر ـ رنگی دوبله بفارسی با شرکت رداستیگر ساریتا مونتل شروع ۱۰٫۳۰ صبح ۲٫۳۰ ـ ٤٫۳۰ ـ ٦٫۳۰ ـ ۸٫۳۰ بعد از ظهر

سینما مولن‌روژ (تلفن ۷۲۹۲۹)
تارزان دلاور(رنگی ـدوبله‌بفارسی) باشرکت گوردن‌اسکات . شروع ۱۱ صبح ۳ـ٥ـ۷ـ۹ بعد از ظهر

سینما میامی (تلفن ۷٤۳۲۹)
آس‌وپاس با شرکت ملك مطیعی ـ آرمان شروع ۱۰٫۳۰ صبح ـ ۱۲٫۳۰ ـ۲٫۳۰ ـ٤٫۳۰ ـ٦٫۳۰ ـ ۸٫۳۰ بعد از ظهر

سینما نیاگارا تلفن ٦٥۳۰۷
کشیك دائم ـ دوبله بفارسی با شرکت نینومانفردی ـ مارتسیوآرنا شروع سالن ۱۰٫۳۰ صبح ۲٫۳۰ ـ ٤٫۳۰ ـ٦٫۳۰ ـ۸٫۳۰ بعد از ظهر تراس ۷٫۳۰ ـ۹٫۳۰ بعد از ظهر

سینما همای (تلفن ٤۲۱٦۹)
جهش تیر رنگی دوبله بفارسی با شرکت رداستیگر ساریتا مونتل‌شروع ۱۰٫۳۰ صبح ۲٫۳۰ ـ ٤٫۳۰ ـ٦٫۳۰ ـ۸٫۳۰ بعد از ظهر

سینما آریا
فریاد (پانورامیك دوبله بفارسی) شروع‌سالن ۱۰٫۳۰ صبح ۲٫۳۰ ـ ٤٫۳۰ ـ٦٫۳۰ بعد از ظهر
تراس ـرا م‌کننده ببرها ـ رنگی شروع ۷٫۳۰ ـ۹٫۳۰ بعداز ظهر

سینما اسکار (تلفن ٤٥۷۹۷)
سرنوشت یك زن محصول شوروی دوبله بفارسی شروع ۱۰ صبح ۲ـ٤ ـ٦ـ۸ بعد از ظهر

سینما برلیان (تلفن ۳۳٥۳٥)
تارزان دلاور(رنگی ـدوبله‌بفارسی) باشرکت گوردن ادی‌کنستانتین شروع ۱۰ صبح ۳دربع ـ ٥ و ربع ـ۷و ربع ـ ۹دربع بعد از ظهر

سینما تخت‌جمشید (تلفن ٤۳٥٥٥)
زن اونجوری (دوبله بفارسی) با شرکت سوفیالورن ـ تبهنتر ـشروع ۱۰٫۳۰ صبح ۳ـ٥ـ۷ـ۹ بعد ازظهر

سینما چارلی (تلفن ٦۸٤٦۱)
برهنه و سرگردان (رنگی ـ دوبله بفارسی با شرکت ارنست‌بورگنایز جینالولوبریجیدا ـ شروع ۱۰٫۳۰صبح ۳ـ٥ـ۷ـ۹ بعد از ظهر

سینما حافظ (تلفن ۳٤۰۷٤)
سریوژا (دوبله فارسی)باشرکت سرگی‌باندارچوك ـ ایرنیا اسکوبترا شروع ۱۰٫۳۰ صبح ـ۲٫۳۰ ـ٤٫۳۰ ـ٦٫۳۰ ـ۸٫۳۰ بعد از ظهر

درایوین سینما (تهران پارس)تلفن ۹۱۱٥٤۳
کشیك‌دائم ـ دوبله بفارسی با شرکت نینومانفردی ـمارتسیو آرنا شروع ۷٫۳۰ ـ۹٫۳۰ بعد از ظهر

سینما دنیا (تلفن ۳۳۸۱۲)
سرنوشت یك‌زن ـ محصول شوروی دوبله بفارسی شروع ۱۰ و ربع صبح ـ ۸٫۳۰ بعدازظهر

سینما دیانا (تلفن ٤۲۰۱۰)
سالن آ س‌و پاس
تراس سرنوشت یك زن دوبله بفارسی شروع ۷٫۳۰ ـ ۹٫۳۰ بعد از ظهر

سینما رادیوسیتی (تلفن ٤۳۳۲۰)
فریاد نیمه شب با شرکت آرمان ـ پروین غفاری ـفردین ـویدا قهرمانی شروع ۱۱ صبح ۳ـ٥ـ۷ـ۹ وربع بعد از ظهر

سینما رکس (تلفن ۳٤۱٦۹)
۱۳شبح (دوبله‌بفارسی نیمه رنگی) باشرکت :چارلزهربرت ـ جوماروشروع ۱۰٫۳۰ صبح۲٫۳۰ ـ ۴٫۳۰ ـ٦٫۳۰ ـ ۸٫۳۰ بعداز ظهر .

سینما رویال (تلفن ٤۹۷۸٥)
با ماهم شوخی ؟ (دوبله بفارسی) با شرکت ادی‌کنستانتین شروع: ۹٫۳۰ ـ ۱۱٫۳۰ صبح ـ ۲٫۳۰ ـ ٤٫۳۰ ـ ٦٫۳۰ ـ ۸٫۳۰ بعدازظهر

سینما سعدی (تلفن ۳٦٤٦۸)
فریاد نیمه شب با شرکت آرمان ـ پروین غفاری ـفردین ـویدا قهرمانی شروع ۱۰٫۳۰ صبح ـ ۱۲٫۳۰ ـ ۲٫۳۰ ٤٫۳۰ ـ ٦٫۳۰ ـ ۸٫۳۰ بعد از ظهر

سینما سمیلا (تلفن ۳٦٤۲٤)
با ماهم شوخی ؟ (دوبله بفارسی) با شرکت ادی‌کنستانتین شروع: ۱۰٫۳۰ صبح ۲٫۳۰ ـ٤٫۳۰ ـ٦٫۳۰ ـ۸٫۳۰ بعد از ظهر
(تراس) با ما هم شوخی شروع ۷٫۳۰ ـ۹٫۳۰ بعد از ظهر

سینما کریستال (تلفن ۳۷٦۷٥)
تارزان دلاور(رنگی ـدوبله‌بفارسی) باشرکت گوردن‌اسکات.شروع۱۰٫۳۰ صبح ۲٫۳۰ ـ٤٫۳۰ ـ٦٫۳۰ بعد ازظهر
(تراس) تارزان دلاور . شروع ۷٫۳۰ ـ۹٫۳۰ بعد از ظهر

سینما متروپل (تلفن ۳۹٤۱۰)
جهش تیر ـ رنگی دوبله بفارسی با شرکت رداستیگر ساریتا مونتل شروع ۱۰٫۳۰ صبح ۲٫۳۰ ـ ٤٫۳۰ ـ ٦٫۳۰ ـ ۸٫۳۰ بعد از ظهر

سینما مولن‌روژ (تلفن ۷۲۹۲۹)
تارزان دلاور(رنگی ـدوبله‌بفارسی) باشرکت گوردن‌اسکات . شروع ۱۱ صبح ۳ـ٥ـ۷ـ۹ بعد از ظهر

سینما میامی (تلفن ۷٤۳۲۹)
آس‌وپاس با شرکت ملك مطیعی ـ آرمان شروع ۱۰٫۳۰ صبح ـ ۱۲٫۳۰ ـ۲٫۳۰ ـ٤٫۳۰ ـ٦٫۳۰ ـ ۸٫۳۰ بعد از ظهر

سینما نیاگارا تلفن ٦٥۳۰۷
کشیك دائم ـ دوبله بفارسی با شرکت نینومانفردی ـ مارتسیوآرنا شروع سالن ۱۰٫۳۰ صبح ۲٫۳۰ ـ ٤٫۳۰ ـ٦٫۳۰ ـ۸٫۳۰ بعد از ظهر تراس ۷٫۳۰ ـ۹٫۳۰ بعد از ظهر

سینما همای (تلفن ٤۲۱٦۹)
جهش تیر رنگی دوبله بفارسی با شرکت رداستیگر ساریتا مونتل‌شروع ۱۰٫۳۰ صبح ۲٫۳۰ ـ ٤٫۳۰ ـ٦٫۳۰ ـ۸٫۳۰ بعد از ظهر

سینما آریا
فریاد (پانورامیك دوبله بفارسی) شروع‌سالن ۱۰٫۳۰ صبح ۲٫۳۰ ـ ٤٫۳۰ ـ٦٫۳۰ بعد از ظهر
تراس ـرا م‌کننده ببرها ـ رنگی شروع ۷٫۳۰ ـ۹٫۳۰ بعداز ظهر

سینما اسکار (تلفن ٤٥۷۹۷)
سرنوشت یك زن محصول شوروی دوبله بفارسی شروع ۱۰ صبح ۲ـ٤ ـ٦ـ۸ بعد از ظهر

سینما برلیان (تلفن ۳۳٥۳٥)
تارزان دلاور(رنگی ـدوبله‌بفارسی) باشرکت گوردن ادی‌کنستانتین شروع ۱۰ صبح ۳دربع ـ ٥ و ربع ـ۷و ربع ـ ۹دربع بعد از ظهر

سینما المپیا تلفن ٦٥۷۹۸
یکه بزن مونت کارلو رنگی دوبله بفارسی با شرکت ادی کنستانتین ـ ماریون میشل شروع ۱۰٫۳۰ صبح ـ ۲٫۳۰ ـ ٤٫۳۰ ـ٦٫۳۰ ـ ۸٫۳۰ بعد از ظهر

سینما پارك (تلفن ۳۹٦۳۷)
اسب‌جادو (دوبله بفارسی) با شرکت مهیی‌پال ـ چیترا شروع۱۰ صبح ۳ـ٥ـ۷ـ۹ بعد از ظهر

سینما تهران (تلفن ۳۸۱٦٥)
آس‌وپاس با شرکت ملك مطیعی ـ آرمان شروع ۱۰٫۳۰ صبح ـ ۱۲٫۳۰ ـ۲٫۳۰ ـ٤٫۳۰ ـ٦٫۳۰ ـ۸٫۳۰ بعدازظهر
(تراس) آ ـ س‌و پاس شروع ۷٫۳۰ ـ۹٫۳۰ بعد از ظهر

سینما زهره (تلفن ۳۰٤۸۰۸)
تارزان دلاور(رنگی ـدوبله‌بفارسی) باشرکت گوردن‌اسکات.شروع۱۰٫۳۰ صبح ۱۲٫۳۰ ـ۲٫۳۰ ـ٤٫۳۰ ـ٦٫۳۰ بعد از ظهر
(تراس) تارزان دلاور شروع ۸٫۳۰ بعد از ظهر

سینما سیلوانا تلفن ۳۳۷۷۷
حمله گوریل آغاز می گردد سینما سکوپ دوبله بفارسی با شرکت لین‌واتورا ـشارل‌وانل‌دلاداروی شروع سالن ۱۰٫۳۰صبح ـ۲٫۳۰ ـ٤٫۳۰ ـ٦٫۳۰ بعد از ظهر
تراس ۸٫۳۰بعد از ظهر

سینماکارون (تلفن ٤۰۰٦٥)
اسب‌جادو (دوبله بفارسی) با شرکت مهیی‌پال ـ چیترا شروع ۳ـ٥ بعد از ظهر
(تراس) اسب‌جادو شروع۷٫۳۰ ۹٫۳۰ بعد از ظهر

سینما مراد (تلفن ۳۹٦۳۷)
اسب‌جادو (دوبله بفارسی) با شرکت مهی‌پال ـ چیترا شروع ۱۰ صبح۲ـ٤وربع ٦٫۳۰ـ۸۳۰بعدازظهر

سینما البرز (تلفن ۳۳٤٤۰)
بزن بریم‌هولیوود(دوبله بفارسی) باشرکت دین مارتین ـجری‌لوئیس شروع ۱۰صبح۱۲٫۳۰ـ۲٫۳۰ـ ٤٫۳۰ ٦٫۳۰
(تراس) بزن بریم هالیوود شروع ۷ـ۹بعد از ظهر

سینما فری تلفن ۲۷۸۹۳
گوژپشت‌نتردام سینماسکوپ‌رنگی دوبله بفارسی باشرکت آنتونی‌کوئین جینالولوبریجیدا شروع سانسس۳ـ ٥ـ۷ـ۹ بعد از ظهر

سینماهای درجه دو

سینما رویا (تلفن۳۰۲۲۹۹)
وایکینگها سینماسکوپ ـرنگی ـ دوبله بفارسی باشرکت کرك‌داگلاس ـ تونی‌کرتیس .شروع ۱۱٫۳۰ صبح ـ ۲ـ٤وربع ـ٦٫۳۰ ـ۸٫۳۰ بعد ازظهر

سینما مشعل تلفن ۳۳۸۲٦
مردیکه زیاد میدانست (رنگی دوبله‌بفارسی)باشرکت جمس‌استوارت دوبس دی شروع ۱۰٫۳۰ صبح ۲٫۳۰ ـ ٤٫۳۰ ـ ٦٫۳۰ ـ ۸٫۳۰

تئاترها

تئاتر پارس (تلفن ۳۸۸۱۱)
کلاهبرداران باشرف (بانضمام کنسرت بانو آفت)شروع ۸٫۳۰بعد از ظهر .

جامعه باربد تلفن ۳۳۳٦٥
نمایشنامه : عشق هرگز نمیمیرد
شروع ۸٫۳۰ بعد از ظهر

آخرین تغییرات برنامه سینما ها را در صفحه ماقبل آخر ملاحظه فرمائید

چندخبراز قزوین

* چند روز قبل آقای صادقی رئیس اداره پستو تلگراف وتلفن قزوین عده‌ای از کارمندان خود را د راختیار مرکز گذاشتو دونفر دیگر را بدفاتر پست های تابعه منتقل کرد .

* چند شب قبل اتومبیل‌فولکس واگن شماره ٤١٦٣٨ برانندگی محمد خلیقی که از قزوین بطرف لوشان در حرکت بود با کامیون شماره۲۱٦۲۸ برانندگی تیموریان تصادف کرد . در نتیجه این‌حادثه از دو نفر سرنشینان فولکس که هویت آنها معلو ‌نیست یکنفر مقتول و دیگری مجروح گردید ، رانندگان مزبور دستگیر شدند و قضیه تحت رسیدگی قرار گرفت.

* چند روز قبل بدادستانی قزوین اطلاع داده شد که عده‌ای دندان پزشك غیر مجاز در شهر مشغول مداوای بیماران هستند به همین جهت آقای ایمن شهیری دادستان به معیت بازپرس شعبه‌اول و رئیس بهداری قزوین ضمن رسیدگی از محلهای دندانپزشکی شهر چند نفر از آنها را که فاقد گواهینامه مربوطه بودند بازداشت نموده و اثاثیه مطب آنها توقیف کردند .

* چند روز قبل شخصی بنام حمید از اهالی قزوین هنگامی که در یکی از باغات انگور ضیاء آباد از توابع قزوین مشغول راه رفتن بود هدف گلوله شخص ناشناسی قرار گرفتو مجروح شد ، مجروح به بیمارستان بوعلی قزوین‌منتقل گردید و تحت معالجه قرار گرفت فعلا شناختن و دستگیری ضارب ناشناس فعالیت میشود .

قدحهای ششصدساله کشف‌شد

هنگام خاکبرداری در یکی از مزارع نکاء

این قدحهای فلزی را کاشفین‌بین خود تقسیم کرده‌بودند !

عینا به اداره باستانشناسی ازسال شود.وحفار.ان ناشی‌هم‌بداد‌گستری شهرستان ساری معرفی گردیدند.

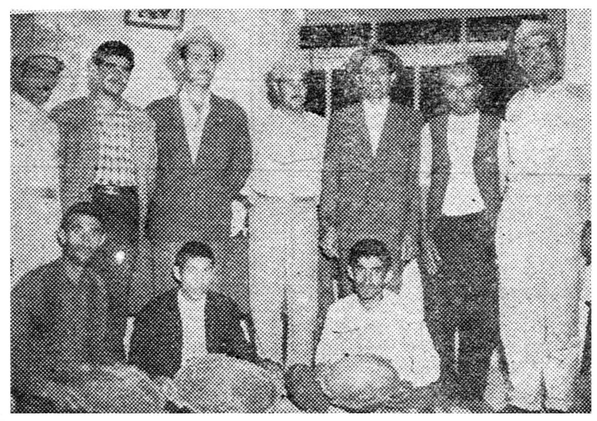

قدحهای فلزی عتیقه در دست سه نفر اشخاصی که آنها را تصاحب کرده بودند

چند روز قبل به پاسگاه ژاندارمری نکاء اطلاع داده شد که در قریه قلعه سر واقع در ۷ کیلو متری نکاء چندین قطعه اشیاء عتیقه‌کشف شده وکاشفین‌دوراز چشم‌مامورین آنهارا برای خود ضبط کرده‌اند.

رئیس ژاندارمری و رئیس‌فرهنك نکاء با اطلاع براین جریان بقریه مزبور عزیمت کردند وبا تحقیقاتی که به عمل آوردند معلوم شد چند نفر ا زاهالی قریه قلعه سر بنام محمد جان و حسین خوش برش، سید عیسی ابوالحسنی وسید رضا رضائی هنگامی که در مزرعه ای مشغول خاکبرداری بودند سه قدح بزرك عتیقه کشف کرده‌اند و سه نفر آنها هر کدام یکی از قدحهارا تصاحب کرده و به نفر چهارمی هم مبلغ نا چیزی حق‌السکوت‌داده‌اند.

در بازرسی از خانه های آنان سه قدح مکشوفه بدست آمد .این قدحها فلزی است و بر روی هریك از آنها عبارات و کلماتی منقوش می باشد . به نظر می رسد که قدح های مزبور مربوط به پنج یا شش قرن پیش باشد . پس از تنظیم صورت جلسه قدحهای عتیقه به اداره فرهنك تحویل گردید تا

ارتباط‌تلفنی میناب‌ـ‌بندرعباس‌ـ تهران

خبرنگار ما در میناب گزارش میدهد پریروز ارتباط تلفنی میناب طی مراسمی بوسیله آقای شاکری کفیل فرمانداری این شهرستان افتتاح شد . در این مراسم روسای ادارات دولتی و معتمدین و معاریف حضور داشتند .

اهالی از برقراری ارتباط بین میناب و بندر عباس و تهران اظهار خشنودی می‌کنند .

ضمنا باین مناسبت از طرف اداره پست و تلگراف بندر عباس نیز مراسمی برگزار شد .

فرهنگیان مهاباد اضافه‌حقوق گرفتند

خبرنگار ما در مهاباد گزارش میدهد اداره فرهنك مهاباد اضافات‌حقوق فرهنگیان این شهرستان را تاآخرمردادماه پرداخت‌کرد .

شاید ادارهٔ فرهنك مهاباد اولین اداره فرهنگی باشد که اضافات حقوق کارمندان خود را پرداخت نموده است و بهمین جهت فرهنگیان این شهرستان از مساء یو توجه مسئولین امور اظهار سپاسگزاری میکنند نکته قابل توجه اینجاست که تاکنون کمك جنسی فرهنگیان مهاباد حواله نشده است و فرهنگیان در این مورد نیز تقاضا دارند که اقدامات موثری بعمل آید .

مثانه این بیمار دندان داشت!؟

۸ عدد دندان طبیعی چندین قطعه استخوان و یك سنك بزرك باندازه یك تخم مرغ

در مثانه این بیمار بود

خبر نگار ما در شیراز گزارش میدهد پریروز در بیمارستان مسیحیان شیراز بیماری بنام‌ناصرشریفی که‌دچار سنك مثانه شده بود تحت عمل جراحی حیرت انگیزی قرار گرفت و در داخل مثانه وی اشیاء مختلفی مشاهده شد . بیمار مزبور مدت دو ساعت تحت عمل جراحی بودو به وسیله آقای دکترازلی جراح بیمارستان عمل می شد ولی بعلت وخامت حال بیمار پس از دو ساعت‌عمل جراحی متوقف گردید و انجام آن به تعویق افتاد . هنگامی که کیسه مثانه ناصر شریفی باز شد در داخل آن ۸عدد دندان طبیعی دو ریشه ، مقدارزیادی موی سر ، چندین قطعه استخوان ویك قطعه سنك باندازه یك تخم مرغ کوچك دیده شد که‌بامتوقف شدن عمل جراحی بیرون آوردن این اشیاء ازداخل مثانه بیمار هم به تعویق افتاد . آقای دکتر ازلی اظهار داشت : بایك عمل جراحی دیگر اشیاءمزبور از داخل مثانه بیمار مزبور خارج می شود هم‌اکنون ناصر شریفی در بیمارستان مسیحیان شیرازبستری می باشد .

در یکی از دهات نزدیك بروجرد

زمین‌دهان‌بازکرد و یك‌باغ میوه را بلعید!

مساحت این باغ شش جریب است و بعمق پنج متر در زمین فرو رفته است

بعد از ظهر پریروز درقریه قلعه شمسا واقع در نزدیکی شهرستان بروجرد بدون آنکه زلزله ای رخ دهد ناگهان زمین دهان باز کردو یك باغ میوه بمساحت شش جریب را بلعید !

خبر نگار ما در بروجرد مشروح جریان را چنین گزارش میدهد عصر پریروز جوان کشاورزی سراسیمه بدفتر نمایندگی اطلاعات آمد و با حالتی آشفته گفت :

ـ آقا ! نیمساعت پیش بدون آنکه زلزله‌ای رخ دهد زمین قریه قلعه شمسا دهان باز کرد و باغ میوه‌شش جریبی‌مرا بلعید!خواهش می کنم بیائید به بینید وعکسش را بگیرید و خبرش را بنویسید تا لااقل اداره کشاورزی بمن که در این جریان ۲۰ هزار تومان‌خسارت دیده‌ام کمك کند .

به اتفاق جوان مزبور بادوچرخه به طرف قلعه شمسا براه افتادم و وقتی بمحل باغ میوه او رسیدم مشاهده کردم باغ او که در یك سراشیبی قرار داشته بعمق پنج متر در زمین فرو رفته است ، جوان کشاورز می گفت : تا موقعی که پیر مردان ومعمرین این محل به خاطر دارند این قطعه زمین که در این سراشیبی است باغ میوه بوده است . پنجسال پیش من این باغ را خریداری کردم و درخت های سیب و گلابی آنرا پیوند زدم . انگور های این باغ زدو رس بودو امسال با توجهی که باین باغ می کردم هیچ عیب و نقصی نداشت ولی یکساعت پیش‌موقعی که در خانه‌ام کِه نزدیك باغ است استراحت می کردم صدای مهیبی از طرف باغ شنیدم و همین که سراسیمه ازخانه به باغ آمدم با کمال تعجب دیدم که باغ میوه ششش جریبی من به عمق پنج متر در زمین فرو رفته و زمین دهان باز کرده و تمام درخت های باغ را بلعیده است .

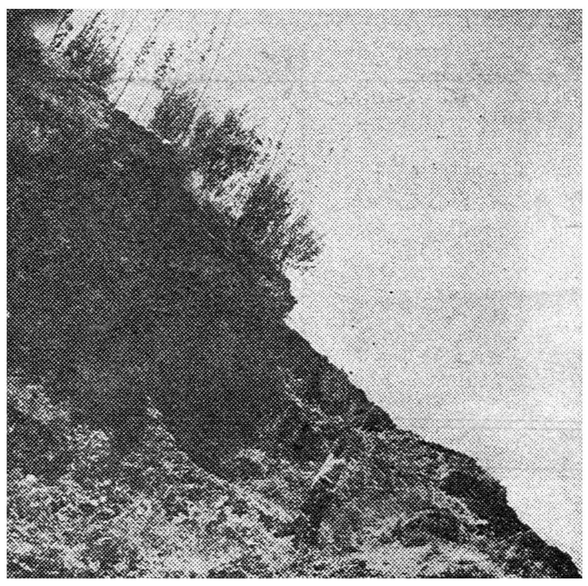

منظره‌ای از باغ میوه آقای موسوی که در زمین‌فرورفته‌است

خبر نگار ما اضافه می کند شکافهای بزرگی در سرتاسر زمین این باغ دیده میشد و فقط سر شاخه های درختان باغ از زیر خاك پیدا بود درخت زردآلوی کهنسالی که در وسط باغ بود وهمه اهالی می گفتند شاخه های او ن‌درخت در یکصد متر مساحت روی زمین سایه می انداخت آنچنان درزمین فرو رفته بود که اثری از آن باقی نبود . جوان کشاورز بنام آقای موسوی می‌گفت ارزش درخت های باغ میوه من بیش از پنجهزارتومان بودو حالا حداقل ۱۵ هزار تومان هم باید خرج کرد تااین باغ به صورت اولش درآید .

انتخابات انجمن شهر در شهرستانها

جهرم ـ آقایان محمد سعدائی ، جعفرپیمان، جلال هنری ،حاج بزرك کاظمی، حاج‌امین‌ذوالقدر و محمود سعدبنی‌احمدی بسمت اعضای انجمن شهر جهرم انتخاب شدند .

بابل‌ـ اخذ رای انتخابات انجمن شهر در بابل بعمل آمد وآقایان کاظم اسلامی ، محمد حسین قنبرزاده ، محمد مقیمی ، ابوالقاسم معتقدی ، محمد علی حسین‌زاده ، حاج سید عبدالله میری و نورالدین علامه‌زاده بسمت‌اعضای انجمن شهر این‌شهرستان انتخاب گردیدند .

***

محلات ـ آقایان حاج‌آقاحسین شریف ، سید نعمت‌الله عرب ، مرتضی غضنفری ، علی‌اکبر بخشی ، علی‌اکبر قدس ، ابوالفضل نیکوئی و محمدرضا رضائی بسمت اعضای انجمن شهر محلات انتخاب شدند .

هشتپر طوالش ـ آقایان نجفقلی حسین‌پور، میرعلی اطهری ،جلال‌جعفری، رحیم اردبیلی ، ابراهیم زنجانی ، میرزاقلی‌پور وعباد فرهادی بسمت اعضای انجمن نظارت بر انتخابات انجمن شهر هشتپر طوالش انتخاب‌شدند .

کشف تریاك

خبر نگار ما در کلاسه گنبد کاوس می نویسد چند روز قبل مامورین پاسگاه ژاندارمری کلاسه گنبد کاوس از منزل دو نفر به اسامی برات محمد و صفر علی قیاسی ساکنین قریه بانیال مقدار یك کیلو و ششصد و پنجاه گرم تریاك کشف کردند تریاکهای مکشوفه ضبط شد و قاچاقچیان تحت تعقیب قرار گرفتند .

صید قاچاق

از مدتی پیش چندنفر از صیادان متنفذ بومی که در سواحل دریای خزر زندگی میکنند از نفوذ و محلی بودن خوداستفاده کرده مبادرت به صید ماهی قاچاق می نمودند ، تا این که چند روز قبل یکی‌از آنها بنام اسدالله‌جلالوند هنگام حمل چهار صندوق ماهی سفید قاچاق به وسیله مامورین شیلات دستگیر شد .

اقدامات فرهنگی

خبر نگار ما در جویبار شاهی گزارش میدهد . براثر مساعی آقای فرماندار شاهی و فعالیت آقای متولی علی آبادی رئیس فرهنك این شهرستان دو دبستان به آموزشگاه های جویبار شاهی‌اضافه شدو قریبا یك دبیرستان نیزشروع بکار خواهد نمود . باگشایش دبیرستان مزبور یکی دیگر ازآرزو های اهالی شاهی جامه عمل‌میپوشد

پیرمرد ۱۳۵ساله هشتگرد

ازصدای رادیو متنفر است ! ؟

وعلاقهٔ عجیبی بزن دارد

حاج رضا گفت :اگرعکسم چاپ‌شود مرا چشم میزنند

خبر نگار ما در هشتگرد می نویسد در هشتگرد پیر مردی وجود دارد که بنا به گفته خودش‌یکصد وسی و پنجسال از عمرش گذشته است .

اسمش حاج رضا ضرابی است اصلا اهل قزوین می باشد وسالها است در هشتگرد میهمان یکی‌از فرزندان خویش است حاج رضا می گوید: دراوائل سلطنت‌ناصرالدین شاه در قزوین مغازه سراجی‌داشتم و در آن زمان جوان ۳۵ ساله‌ای بودم .

روزی که شاه می خواست به روسیه مسافرت کند ما تا دروازه شهر به استقبال آمدیم تا کنون دو همسر عقدی اختیار کرده‌ام واز آندو نفر جمعا ۱۳ اولاد دارم . فرزند ارشدم هفتاد سال دارد و کوچکترین آنها ۱۷ ساله است حاج رضا افزود من در زندگی‌فقط از یك چیز بیزارم و آنهم صدای رادیو است !؟ وهر کجا که رادیو باشد من از آنجا می گیریزم من علاقه عجیبی به زن دارم و روی همین علاقه هروقت زنهای عقدی با من به زیارت نمی آمدند من زنی را صیغه می کردم و همراه خود می بردم حاج رضا افزود من‌هرگز راضی نیستم که شرح حالم در روزنامه چاپ شود برای این که می ترسم مبادا مردم چشمم بزنند! ترا بخدا آقای خبر نگار اگر می خواهی عکس مرا در روزنامه چاپ کنی طوری چاپ کن که مراچشم نزنند ؟!

از صدای رادیو متنفر است

۱٦نفر دریك نزاع‌مجروح شدند

خبرنگار ما در شهر ری گزارش میدهد پریروز در قریهٔ رئیس آباد فشاپویه بین دو دسته از کشاورزان بطرفداری امیرعزیزی و حاج وثوقی زدو خورد شدیدی رویداد .

در این زدو خورد که طرفین با کارد و چاقو بجان هم افتاده بودند ۱٦ نفر مجروح شدند .

نزاع با دخالت مامورین ژاندارمری خاتمه یافت و مجروحین به‌بیمارستان های سینا و فیروز آبادی منتقل گردیدند .

وعده مساعدت

پریروز آقای مهندس زاوش مدیرعامل سازمان‌بیمه های‌اجتماعی کارگران باتفاق عده‌ای ازهمراهان برای رسیدگی به خواسته ها و شکایات کارگران اصفهان با هواپیما باین شهر وارد شدند و مورد استقبال قرار گرفتند نمایندگان کارگران خواسته های کارگران را به استحضار آقای مهندس زاوش رسانیدند و آقای مهندس زاوش برای تامین نظرآنها وعده مساعدت داد .

نمایندگان اطلاعات درخدمت مردم

ردم شهرستانها بوسیله نمایندگان اطلاعات خواسته های خودرا شرح میدهند

بابل

اخیرا عده‌ای از اهالی و معتمدین بخش کیاکلا بدفتر نمایندگی اطلاعات در بابل مراجعه کردند واظهار داشتند : کادر پزشکی بهداری بخش امیرکلا تکمیل نیست وساختمان بهداری نیز مناسب نمی‌باشد .

علاوه بر این در بهداری داروی کافی وجود ندارد و اهالی از این لحاظ سخت در مضیقه قرار گرفته‌اند .

ضمنا بخش وسیع امیرکلا از داشتن مامای تحصیلکرده محروم است حالا ما باینجا آمده‌ایم تا بوسیلهٔ روزنامهٔ اطلاعات از مسئولین امور تقاضا کنیم که هرچه زودتر برای تامین احتیاجات بهداشتی بخش امیر کلا اقدام گردد .

بندر شاه

عده‌ای از اهالی و معتمدین بندر شاه ،در دفتر نمایندگی ، اطلاعات حضور یافتند و چنین گفتند :

بطوریکه محسوس است بهداری بندر شاه داروی کافی در اختیارندارد و مسئولین بهداری علت جریان را تاخیر در ارسال سهمیه داروی ششماهه اول سال جاری می‌دانند که متاسفانه هنوز به بهداری این شهر نرسیده‌است.

ضمنا بخش وسیع بندر شاه که با حومه خود متجاوز از پنجاه هزار نفر جمعیت دارد از داشتن قابله تحصیلکرده محروم است و بانوان حامله این شهر هنوز هم با ماماهای محلی که از اصول بهداشتی بی‌اطلاع ،می‌باشند سرو کار دارند .

تقاضای ما از مسئولین امور اینست هرچه زودتر برای ارسال سهمیه داروی بهداری و اعزام یکنفر مامای تحصیلکرده به‌بندر شاه اقدام‌گردد.

دلیجان

جمعی از اهالی و معتمدین دلیجان بدفتر نمایندگی اطلاعات آمدند و ضمن ابراز خشنودی از دائر شدن ستون نمایندگان اطلاعات در خدمت مردم اظهار داشتند :

در بخش وسیع و پر جمعیت دلیجان که دارای اهمیت فوق‌العاده‌ای نیز می‌باشد متاسفانه هنوز دفتر تام‌الاختیار ثبت اسناد تاسیس نشده است و اهالی از لحاظ انجام معاملات سخت در ناراحتی و مضیقه قرار گرفته‌اند و برای انجام کار های خود با تحمل هزینه سنگین بشهرستان محلات میروند .

از مسئولین امور تقاضا داریم که برای تاسیس دفتر ثبت اسناد تام الاختیار در دلیجان اقدامات موثری بعمل آید تا اهالی از این لحاظ آسوده‌خاطر گردند .

پلیس آبادان و خرمشهر در تعقیب یك زن ربوده شده

جوانی بااتومبیل کرایه‌ای شماره ۲۰۸۸ همسر دوستش را از آبادان ربوده‌است

خبرنگار ما در آبادان تلفنی گزارش داد از عصر دیروز پلیس آبادان و خرمشهر در تعقیب‌جوانی بنام مجتبی است که با اتومبیل سواری کرایه‌ای شماره ۲۰۸۸خانم « ز » همسر یکی از کارمندان شرکت نفت آبادان را ربوده و متواری شده است :

بعد از ظهر دیروز شوهر این خانم به آقای کاوه دادیار دادسرای آبادان مراجعه نمود و با اظهاراین جریان دستگیری مجتبی را تقاضا کرد .

امروز صاحب‌اتومبیل بنام‌ابراهیم دریسی به آگاهی احضار شد وی گفت مجتبی برای مدت یکروز اتومبیلم را کرایه کرد ولی دیروز از او نامه‌ای داشتم که نوشته بود من برای مدتی آبادان را ترك می کنم و روزانه ۵۰۰ ریال کرایه اتومبیل برایت منظور میدارم .

جریان ربودن خانم مزبور به کلانتری ها و ژاندارمری های آبادان و خرمشهر اطلاع داده شد و چون حدس زده میشود که‌مجتبی بطرف تهران رفته باشد جریان بوسیلهٔ بیسیم شهربانی آبادان به شهربانی تهران اطلاع داده شد .

بقرار اطلاع مجتبی از دوستان شوهر این خانم بوده و طبق اظهار شوهر خانم مزبور مجتبی باجباراو را با خود برده است . خانم ربوده شده و شوهرش ارمنی می باشندو دو فرزند دارند . تاکنون‌اقدامات پلیس برای پیدا کردن زن مزبور بجائی نرسیده است.

کشف حشیش

خبرنگار ما در ساوه گزارش میدهد چند روزقبل مامورین‌پلیس راه آهن «کوپنك» ساوه از شخصی بنام نقی قمری‌مقدار سه‌کیلوحشیش کشف کردند .

حشیش مکشوفه ضبط شد ونقی شیخ ساوه فروخته است .

پس از تشکیل پرونده از طرف دادسرای ساوه تحت تعقیب قرار گرفت.

نقی مدعی شد که حشیش راشخصی بنام علی اوسط یکی از اهالی باغ بنام علی اوسط یکی از اهالی باغ

انحلال انجمن شهر

خبر نگار ما در آذر شهر می نویسد انجمن شهر جدید آذر شهر به علت اعتراضات عده‌ای از اهالی‌این منطقه پس از رسیدگی انجمن نظارت منحل شد و انحلال انجمن نظارت نیز اعلام گردید . پرونده انتخابات آذر شهر از طرف‌رئیس‌دادگاه توقیف شد .

اهالی یك قریه بجان هم افتادند و درنتیجه

یکنفر مقتول و عده‌ای مجروح شدند

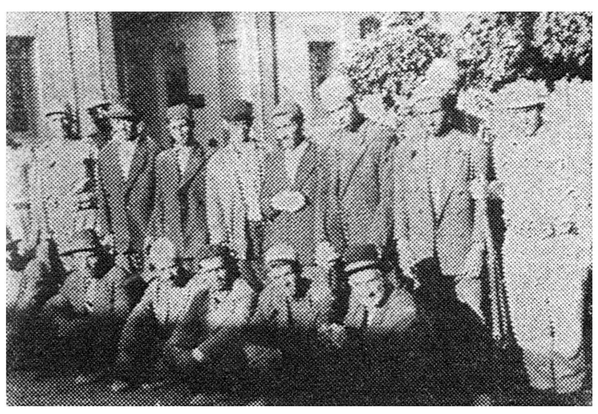

خبرنگار ما در قزوین مینویسد چند روز قبل براثرنزاعی که بین عده‌ای از اهالی قریهٔ «قرقیسن» واقع در ۲٤ کیلو متری قزوین رویداد شخصی بنام علی میرزا آقا بضرب گلوله بقتل رسید و ٦ نفر بسختی مجروح شدند بااطلاع جریان بمقامات انتظامی و قانونی قزوین برای‌دفن جنازهٔ مقتول و معالجه مجروحین اقدام شد و ده نفر از مسببین واقعهٔ دستگیر وزندانی شدند در عکس بالا عده‌ای از دستگیر شدگان درکنار یکدیگر دیده میشوند .

نیازمندیها و آگهی‌های کوچک

استخدام میشود

آگهی انتخاب دانشیار

دانشکده پزشکی تبریز در سال تحصیلی ۴۰-۴۱ احتیاج به یك نفر دانشیار جراحی برای کرسی جراحی نظری به بخش بوعلی دارد داوطلبان می‌توانند از تاریخ نشر آگهی در روزنامه اطلاعات و کیهان تا مدت سه ماه بادر دست داشتن مدارك لازم بشرح زیر :

۱- دانشنامه دکتری ازایران یا از کشور هائیکه دانشنامه‌آنرا شورای عالی وزارت فرهنگ پذیرفته باشد.

۲- گواهی پنجساله خدمت رئیس دورمانگاهی یادستیاری رسمی‌در رشته مربوطه .

۳- دفترچه خاتمه خدمت ویر پرچم یا معافی دائم .

۴-گواهی عدم‌سوء پیشینه‌کیفری

۵- گواهی حسن اخلاق ورضایت از موسسه ایکه داوطلب در آنجا کار میکرده‌است .

۶- عکس ۴×۶ شش قطعه

۷- رونوشت شناسنامه شش برگ

۸- تقاضای دانشیاری .

۹- گواهی شش ماه کار کرد در بخش آسیب شناسی .

داوطلبین در تبریز بدبیرخانه دانشکده پزشکی ود رتهران باداره کل تعلیمات عالیه مراجعه و ثبت نام نمایند استخدام قبول شدگان در مسابقه با رعایت کامل مقررات استخدامی موکول بوصول اجازه استخدام خواهد بود .

رئیس دانشکده‌پزشکی وداروسازی تبریز - **دکتر جهانشاهی**

۱-۳ آ-۱۸۸۶۰

یکنفر ماشین‌نویس‌فارسی

که تا اندازه‌ای بحسابداری و زبان انگلیسی آشنائی داشته باشد برای تمام روز مورد احتیاج است تلفن ۶۹۷۹۹

۱-۲ آ-۱۹۰۵۸

استخدام نقشه‌بردار

شرکت ساختمانی بتون‌ریز دو نفر نقشه‌بردار مجرب که ازآموزش فرهنگ فارغ‌التحصیل باشد نیازمند است . تلفن ۶۹۴۹۵

۱-۲ آ-۱۹۰۵۶

آگهی استخدام

واندارمری کل‌کشور بمنظورتکمیل کادر گروهبانی ژاندارمری افرادرا که واجد شرایط زیرین باشند برای دوره مهر ماه ۴۰ استخدام مینماید.

۱- تابعیت ایران

۲- در دست داشتن گواهی عدم‌سوء سابقه از دادسرای محل تولد و اقامت و همچنین عدم سوءپیشینه از شهربانی محل .

۳- داشتن گواهی نامه شش ساله ابتدائی(کسانیکه‌دارای‌مدارك‌تحصیلی بالاتری باشند واولاد افسران‌و درجه داران در صورت تساوی شرایط حق تقدم دارند .

۴- علاوه بر در دست داشتن گواهی صحت مزاج و عدم‌اعتیاد بافیون ومواد مخدره از مراجعین دربهداری ژاندارمری وبهداری ارتش نیز معاینه دقیق بعمل خواهد آمد.

۵- حد اقل سن ۱۸ و حد اکثر ۲۵ سال تمام و حد اقل قدداوطلبان ۱۶۵ سانتیمتر

۶- داوطلبان باید ضامن معتبری‌را معرفی نمایند که اعتبار او (لااقل بارزش ۱۵ هزار ریال بوده) و مورد گواهی مقامات‌صلاحیتدار (شهربانی- ژاندارمری باشد)

۷- داوطلبان متعهد میگردند دوهر کجای کشور که ژاندارمری صلاح دانست خدمت مقرر خود را انجام دهند .

۸ -از تاریخ استخدام بداوطلبان حقوق و مزایای یکنفر دانش آموز برابر قانون استخدام‌نیرو های‌مسلح پرداخت میگردد. (حقوق هزار ریال وکلیه‌هزینه تحصیلی‌بعهده‌ژاندارمری است)و داوطلبان پس‌از طی‌آموزشگاه گروهبانی و موفقیت در آزمایشات بدرجه گروهبان سومی مفتخر و استخدام نیز وهای مسلح ارتش وترفیعات بعدی آنان تابع قانون شاهنشاهی خواهد بود .

۹- داوطلبان با در دست داشتن مدارك فوق همه روزه غیر از روز های تعطیل از ساعت ۸ الی ۱۱صبح بواحد فرهنگی ژاندارمری واقع در انتهای خیابان شاهپور مراجعه وثبت نام نمایند .

ژاندارمری کل کشور

بچند نفر دوشیزه

یا بانو جهت دوزندگی زنانه نیازمندیم بازار لاله زار - دوزندگی فرشته نو تلفن ۳۰۳۲۴۰

۱-۳ آ - ۱۹۱۷۴

بیك نفر کمك داروساز

نیازمندیم داروخانه‌توسل تلفن۳۲۹۷۲

آ - ۱۴۲۶۱

فروش اتومبیل

قابل توجه بیمارستانها

یکدستگاه آمبولانس شورلت ۵۴ بسیار تمیز- ترانزیت با اطاق‌فابریك ولوازم مخصوص حمل بیمار بفروش میرسد تلفن ۳۴۷۰۷

۱-۳ آ-۱۴۰۵۹

فروشگاه و بورس اتومبیل ۴۰

از ۱۰۰ دستگاه انواع اتومبیلهای امریکائی و اروپائی ارزان قیمت و متناسب همیشه ۱۰ دستگاه برای مشاهده خریداران‌محترم موجوددارد میدان ۲۴ اسفند اول جمشید آباد شمالی کاشی ۴۰ تلفن ۴۹۶۳۳

فروشگاه اتومبیل‌مقدم تلفن۶۱۳۲۳

شورلت مدل ۵۷

سواری بلر چهار دوب با ستون کاملامرتب فروشنده‌ایم، تلفن۷۰۴۱۶

خرید اتومبیل

خریدار اتومبیل

از هرنوع وهر مدل که‌باشدمشتری داریم فروشگاه اتومبیل ۴۰-جمشید آباد شمالی کاشی ۴۰ تلفن ۴۹۶۳۳

یك شرکت انگلیسی بماشینهای

۶۰ و۶۱ مدل آمریکائی نیازمند است به خیابان شاه شماره ۴۲طبقه پنجم روبروی انجمن ایران وامریکا اطلاع دهند .

۱-۳ آ-۱۴۱۹۷

خریدار بافروشنده‌هر نوع‌اتومبیل

هستید بازرگانی گوهر تلفن ۶۶۲۰۳

۱-۳۰ آ-۱۹۱۶۶

رستورانهای خانوادگی

رستوران ژاله

مخصوص خانواده ها است

دارای چلو کباب مطبوع وسالم اغذیه لذیذ ومتنوع ایرانی - فرنگی .

اول لاله‌زارنو جنب سینما متروپل تلفن ۳۳۳۳۱

آگهی استخدام

شهربانی کل بمنظور تکمیل کادر افراد در مرکز در نظر دارد تعداد ۲۰۰۰ نفر پاسبان که حائز شرایط زیر ،

۱- تابعیت ایران

۲- داشتن بنیه قوی و صحت مزاج و تناسب اندام که در اداره بهداری شهربانی کل کشور گواهی شود .

۳- نداشتن پیشینه کیفری و سیاسی .

۴- داشتن دفترچه دو ساله خانمه خدمت سربازی .

۵- داشتن گواهینامه شش ساله ابتدائی .

۶-عدم معروفیت بفساد اخلاق و عقیده

۷- میزان قد کمتر از ۱۶۴ سانتی متر نباشد .

۸- سن داوطلبان کمتر از ۲۱ و بیشتر از ۳۴ سال نباشد .

۹- سپردن تعهد سه ساله خدمت در شهربانی .

باشند استخدام نماید -داوطلبان می توانند همه روزه بشهربانی کل کشور (اداره‌کار گزینی) مراجعه‌نمایند و داوطلبانیکه واجد شرایط شناخته و پذیرفته شوند بآموزشگاه‌پاسبانی اعزام که دوره آموزشگاه سه ماه و شبانه روزی خواهد بود ونیز بکار آموزان آموزشگاه علاوه بر هزینه سه ماه مدت کار آموزی ماهانه ۵۰۰ ریال حقوق داده می شود . و پس ازپایان دوره آموزشگاه بسمت‌پاسبان درجه ۳ استخدام و حقوق مصوبه پاسبانی (ماهیانه ۳۰۰۰ ریال و۶۰۰ ریال جیره نقدی) بآنان پرداخت می شود و ترفیع بعدی آنها طبق قانون استخدام افرادوردیف افرادشهربانی کل کشور میباشد .

رئیس شهربانی کل کشور

آ-۱۹۱۶

چند نفر دوشیزه یابانو

که به فن دوزندگی آشنائی داشته باشند مورد نیاز است . نشانی : خیابان شمیران - ایستگاه باغ‌صبا- خیابان دانش پلاك ۸۱ تلفن ۷۰۴۶۵

آ-۱۴۲۰۳

آگهی استخدام

کارخانه چیت سازی تهران چند نفر از فارغ التحصیلان رشته برق هنرستان تهران را از طریق آزمایش استخدام مینماید . واجدین شرائط می توانند همه روزه بین ساعت ۷ تا سه بعد از ظهر بکار گزینی کارخانه واقع در جاده آرامگاه روبروی سیلو مراجعه نمایند .

کارخانه چیت سازی تهران

آ-۱۴۲۶۳

مستغلات

نارمك - تهران پارس تهران نو - نیروی هوائی

برای خرید و فروش نقد و اقساط زمین - خانه

بیازرگانی امینی

اول سی متری نارمك

تلفن ۹۱۰۰۹۰ مراجعه‌فرمائید

۱-۲۶ آ-۱۶۴۱

مالکین محترم خانه های شمال‌شهر

وشمیران را جهت اجاره به آژانس ۹۰۰تلفن ۷۰۲۵۲ معرفی فرمائید .

۱-۱۰ آ-۱۸۶۸۴

بیك منزل با باغ مشجر و استخر

جهت اقامت یك خانواده خارجی مورد نیاز است به تلفن های ۶۲۹۶۴ و ۴۹۷۱۳ مراجعه شود .

۱-۵ آ-۱۸۷۶۴

شرکت ساختمانی تونیا

نقشه ساختمان ، نقشه برداری

خیابان شاهرضا دروازه دولت جنب ب ۰ ب ۰ کا تلفن ۶۰۸۱۷

۱-۳۰ آ-۱۷۰۸۸

برای معاملات‌خانه‌وزمینهای ارزان واجاره اتومبیل به تلفن ۲۵۸۰۰

۱-۳۰ آ-۱۷۷۲۲

برای خرید خانه و زمین های ارزان قیمت تهران پارس و تهران‌نو نارمك و حومه به بنگاه وحدت تلفن ۹۱۹۸۲ مراجعه فرمائید .

۱-۲۶ آ-۱۶۹۰۴

۴۰۰متر زمین ثاقب

در کیلومتر ۳۰ جاده کرج نقدا ۷۵۰۰۰ ریال بفروش یا با اتومبیل مرتب معاوضه می‌شود تلفن ۴۷۰۸۹ ظریفیان .

۱-۲ آ-۱۴۱۱۳

بنگاه کوشان ۳۹۷۸۴

برای معاملات ملك وپول

۱-۴ آ-۱۶۸۲

اجاره میشود برای مستاجرین اروپائی و سفارتخانه ها خانه و آپارتمان تلفن ۴۲۳۸۲

یك منزل مبله در شمال شهر

برای سکونت یك خانواده انگلیسی اجاره داده میشود توریست ایران شماره۶۸خیابان‌فردوسی تلفن۳۲۳۶۸

جویای کار

جوانی با اجرت جزئی

باداشتن سیکل اول آماده هرنوع کار قبل از ظهر ها است مراجعین با صندوق پستی شماره ۱۷۳۴مکاتبه فرمایند .

جوانی ۲۲ ساله باگواهینامه

پایه دوم رانندگی جویای کار است بتلفن ۸۵۲۷۰۳ مراجعه فرمائید

راننده دوجه ۲ شخصی باضامن معتبر و باسواد جویای کار است به راهنمائی شماره ۳۰۷ مراجعه‌فرمائید

معاملات پول

پول شرطی موجود است بدفتر معاملات پول شاهرضا مقابل کافه شهرداری ۴۲۵۱۲ مراجعه فرمائید

۱-۳۰ آ-۱۸۵۱۴

پول دارید . . .؟

اگر پول دارید با تلفن ۳۴۶۸۷ رضوان تماس بگیرید تا با وثیقه معتبر ازبهره آن استفاده فرمائید

آ-۱۷۴۴۸ ۱-۱۵

پول موجوداست

هر مبلغ پول بخواهید به تلفن ۳۴۶۸۷ رضوان

دومیلیون تومان پول در مقابل پنج میلیون مبیع مرغوب لازم است بدفتر پول تلفن ۴۲۵۱۲ رجوع نمایند

اجاره داده میشود

سر قفلی مغازه

خیابان قوام السلطنه بازیر زمین برق شیر آب فاضل آب‌قفسه‌طالبین عصر ها بتلفن ۴۰۴۵۹ مراجعه نمایند .

۱-۲ آ-۱۸۹۴۰

خانه‌ای بمساحت هزار و چهارصد

متر دارای چهارده اطاق در یکمرتبه برق و تلفن -آب لوله‌کشی مقابل پارك شهر بر خیابان شاهپور مناسب برای بنگاه های دولتی و مدرسه‌به اجاره واگذار میشود طالبین به‌تلفن ۸۲۱۳۳۵ مراجعه نمایند .

۱-۲ آ-۱۴۱۷۹

پنج دستگاه آپارتمان

۶اطاقه باشوفاژ ،تهویه وآسانسور در بهترین محل شاهرضا اجاره داده میشود . بتلفن ۴۵۸۸۸ مراجعه فرمائید .

۱-۳ آ-۱۹۰۴۰

هفت دستگاه آپارتمان

چهار اطاقی باسرویس کامل واقع در خیابان سپه خیابان استخر نبش کوچه خواجوپلاك ۱۲۲ باجاره‌واگذار می شود طالبین بمحل مراجعه یا با تلفن ۳۳۶۵۹ مکالمه فرمایند .

۱-۵ آ-۱۹۱۷۶

خانه‌ای نزدیك سینما نیاگارا

۲۵۰ متر هفت اطاق با آب و لوله کشی و برق و تلفن ۴۱۶۴۸

۱-۲ آ-۱۴۳۰۹

آپارتمان اجاره

خیابان پهلوی چهار راه امیر اکرم طبقه دوم ساختمان نمایشگاه هند ۴ اطاق مناسب برای دفاتر تجارتی و شرکتها به محل یا تلفن ۲۴۶۳۸

گم شده

دوشیزه زینب فرزند رحمان

از خلجستان قم برای پیدا کردن کار و کلفتی بتهران آمده سلطب آسایش مادرو کسانش رانموده‌کسانی که از او اطلاعی دارند برای‌خشنودی خداوند بخیابان شهباز روبروی ورزشگاه به آقای حمیدی در دفتر گاراژ سعادت اطلاع دهند .

چمدان گمشده

چمدان محتوی مقدار لباس زنانه و دفترچه شناسنامه در حوالی‌خیابان نشاط در یکی از خانه ها توسط‌پیر زنی خدمتکار بامانت گذاشته شده‌و چون مشارالیها محل خانه‌را فراموش کرده لذا خواهشمند است امانتدار محل خود را به تلفن ۴۵۷۰۳ اطلاع فرماید .

دسته چك حساب جاری

۷۹۱۲ اینجانب ازشماره ۲۱۶۵۸۵ الی ۲۱۶۶۰۱ مفقود گردیده و از درجه اعتبار ساقط میباشد .

سروان احسان‌اله نوروزی

کیفی محتوی کارت شناسائی

شرکت‌واحد و ورقه کفالت یکساله باچند قطعه عکس بنام غلامعلی‌قاینی در حوالی میدان فوزیه مفقود شده از جوینده تقاضا می شود بتلفن ۴۵۱۹۱ صبح وقت اداری اطلاع‌داده و مژدگانی دریافت‌دارد .

آ-۱۴۳۱۱

مدو آرایش

سالن آرایش آنتونیو

زیر نظر متخصصین آزموده

میزامپلی ۵۰ریال

فری تونی ۳۰۰ریال

رنگ مو ۳۰۰الی۴۰۰ریال

خیابان شاهرضا کوی کندوان کوچه مهرانی پلاك ۱۱

۱-۲۶ آ-۱۶۵۴۴

تالار آرایش ویشی

زیر نظر

متخصصین دیپلمه اروپا

فقط ۲۰ نفر هنر آموز آرایش‌مو میپذیرد آرایش عروس پذیرفته میشود - خیابان شاهرضا بعد ازکالج شماره ۱۰۱ تلفن ۶۴۶۹۶

۱-۱۰ آ-۱۷۲۸۲

معاملات تلفن

هرنوع شماره تلفن بنقد و اقساط معامله می شود ضمنا فیش بانکی نیز خریداریم بتلفن ۲۲۶۵۶ مراجعه فرمائید .

آ-۱۸۸۱۶ ۱-۲۶

هرنوع شماره تلفن نقد و اقساط معامله میشود . دستگاه تلفن هم خریداریم آدرس میدان مجسمه شاه رضا جنب بانك بازرگانی طبقه دوم سازمان فنی نوکار تلفن ۴۰۶۸۰

بفروش میرسد

چهار راه بهارتخت‌جمشید

مغازه خرازی فروشی (بانو) شماره ۵۲۹ بامدرن ترین دکوراسیون (۲ طبقه) بفروش میرسد طالبین بتلفن ۷۱۱۵۸ مراجعه نمایند .

۱-۵ آ-۳۳۶۱ ۱

فروش فوری

خانه جدید شخصی ساز یك‌طبقه عرض ۱۲ مساحت ۲۶۵ متر چهار اطاق هال سرویس ۷۰۰۰۰ تومان دو راهی قلهك خیابان توچ‌تلفن ۷۲۹۰۱

۱-۳ آ-۱۸۶۰۲

آپارتمان خانه وزمین بزرگ‌و کوچك اول ویلا دفتر فخیم تلفن۴۵۸۸۸ مراجعه فرمائید .

مختاری سلیمانخانی شمالی -

کوچه باغ صفا کوچه قره داغی خانه ۴۱ با روح ۶ اطاق لوازم برق آب تلفن بدون‌مشرف‌قیمت فروش‌مناسب طالبین برای بازدیدو مذاکراه‌صبحها ۸تا۹ و عصر ها۴تا۵ مراجعه‌فرمایند تلفن ۵۶۵۶۲

نزدیك خیابان شمیران

خانه ۳۵۰ متر دو طبقه ۸ اطاق دو هال باسرویس و حمام کامل و تراس شمال خیابان ده متری اسفالت با برق و آب تلفن ۷۰۴۱۶

آ-۱۹۱۹۴

دفاتر اسناد رسمی

دفتر خانه ۱۳۹ عاصم

شاهرضا نزدیك میدان شهناز تلفن ۷۴۹۵۳ - ۷۴۹۵۴

دفتر خانه اسناد ۱۷۵ سید عبدالعلی واحدی

خیابان بهار نزدیك تخت جمشید تلفن ۶۲۷۴۲ و ۶۳۷۴۳

۱-۲۶ آ-۱۶۴۲۸

آموزشگاههای فنی

آقایان دیپلمه ها

شما که هنوز موفق نشده‌اید به دانشگاه راه یابید میتوانید باهر معدل وهر نوع دیپلم در دانشگاههای امریکا و اروپا در هر رشته ای که مایل باشید

بوسیله مکاتبه

مشغول تحصیل شوید با صندوق پستی ۲۲۸۸ مکاتبه نمائید

۱-۱۰ آ-۱۸۹۱۲

کلاس تلویزیون

دوره کلاسهای مقدماتی و عالی رادیو تلویزیون زیر نظر مهندسین فارغ التحصیل از امریکا و مهندس آلمانی تحت نظارت کمپانی های وستینگهاوس امریکا و بلاپونکت‌آلمان و با استفاده از مدرن ترین لابراتوار از روز شانزدهم شهریور ماه تشکیل میشود . پس از پایان دوره با اجازه رسمی وزارت فرهنگ و با امضاء کمپانیهای وستینگهاوس و بلاپونکت بفارغ التحصیلان گواهینامه داده خواهد شد .قبل از شانزدهم‌شهریور نامنویسی کنید .

کاخ دانش

۱- خیابان‌فرانسه کوچه مرجان

۲- خیابان نادری پاساژ معتمد

آ-۱۹۱۵۲

واگذار میشود

یك مطب باسابقه بعلت مسافرت واگذار‌میشود

بعد از ظهر ها به‌قسمت فوقانی مسجد لولاگر بخش تزریقات شفا مراجعه شود .

۱-۲ آ-۱۴۲۱۷

سر قفلی مغازه

خیابان قوام‌السلطنه بازیر زمین برق شیر آب فاضل آب‌قفسه‌طالبین عصر ها به تلفن ۴۰۴۵۹ مراجعه نمایند.

آ-۱۹۱۸۸

واگذار میشود

۱- محلی در خیابان لاله زار پائین طبقه فوقانی مشتمل بر دو اطاق آبدارخانه .

۲- محلی در خیابان فردوسی نزدیك میدان سپه مشتمل بر سه اطاق ولوازم با تلفن یابدون تلفن واگذار می‌شود .

باتلفن ۳۵۴۹۲ مذاکره فرمائید.

آ-۱۹۱۱۰

احتیاجات زندگی

سوپر مارکت **بن آهی** نیشآباد

همه نوع مایحتاج زندگی در مجهزترین سوپرمارکت تهران

مجانا خانه های شما بر ضد حشرات سمپاشی میشود

سازمان تهران تعمیر که توسط عده‌ای آرشیتیکت - (مهندس‌معماری) بمنظور تعمیرات . ساختمانی تاسیس شده با داشتن شخصیت حقوقی آماده برای اجرای همه نوع تعمیرات- تزئینات تغییرات وتهیه پروژه‌ساختمان می‌باشد .

ضمنا مکان های تعمیر شده هم مجانا‌سمپاشی میشود تلفن ۴۸۳۲۸

۱۱-۱۲ آ-۱۷۰۸۴

اتو ویلا

دکتر ماشین شماست

تعمیرات خیابان ویلا - تلفن ۴۰۸۴

جرثقیل جاسب

نشانی :جاده شهر ری - سه‌راه فرح‌آباد تلفن ۲۷۸۱۸ و ۲۵۷۶۳

۱-۱۵ آ-۱۸۸۷۴

کتب سنتور ملك

هر روزه برای ثبت نام و تعلیم انواع سازها آماده و کارگاه ملك بهترین سنتور و تار را با ارزانترین قیمت تحویل میدهد - نشانی دروازه دولت

آ-۱۸۸۸۶

چند دستگاه کامیون کمپرسی

برای کار در شهرتهران مورد نیاز است - ابتدای خیابان ثبت شماره ۹مراجعه شود .

۱-۳ آ-۱۴۰۳۵

ارساگاز

فردوسی شمالی شماره ۶۳

انستیتو پاراپاك

معالجه رماتیسم‌نقرس ،سیاتیك، فریبی و پاره‌ای امراض زنانه و بیماریهای غدد مترشحه داخلی زیر نظرمتخصص خارجی و پرستاران کار آزموده .

نشانی -تهران‌خیابان‌ویلا- کوچه خسرو کاشی ۲۸ساعت‌پذیرائی ۱۶ الی ۱۹

۱-۱۹۰۹۶

آموزشگاه های رانندگی

هنرستان فنی و رانندگی ادیب بوذرجمهری نو تلفن ۵۵۰۷۵

آگهی فقدان سند مالکیت

طبق استشهاد تقدیمی ر اظهارسه نفر گواه آقای عبدالله فروتن‌نژاد مدعی فقدان سند مالکیت ششدانك زمین شماره دو فرعی ۳۸۴ اصلی بخش یك سنندج کوچه حمام آقاپاشا شده و تقاضای المثنی سند مالکیت زمین مزبور کرده بدینوسیله آگهی می شود و چنانچه هر کس نسبت بزمین مزبور اظهاری دارد ویا معامله انجام داده است ظرف (شصت روز) از تاریخ نشر اولین آگهی مدارك خود را باداره ثبت استان کردستان ارائه والا پس از گذشتن مدت‌قانونی المثنی سند مالکیت زمین مرقوم بنام عبدالله فروتن نژاد صادرخواهد شد .

نوبت اول ۱۵ر۰۴

نوبت دوم ۰۴ر۶۰۴

نوبت سوم ۲۰ر۶ر۰۴

رئیس اداره ثبت استان کردستان

واعظ زاده

آ-۱۶۰۷۸ ۱-۳

راهنمای پزشکی اطلاعات

دکتر آسایش

بیماریهای آمیزشی مجاری ادرار خیابان منوچهری - ابتدای کوچه ارباب جمشید - شماره ۱۱

دکتر دو طب پولوسا

متخصص بیماریهای مقاربتی - مجاری - ادرار - تناسلی - امراض زنانه - نازائی - خیابان فردوسی‌بالا کوچه صادق پذیرائی ۹ تا ۱۲ -۵ تا۸ تلفن ۴۶۵۸۹

معتادین تریاك الکل‌مرفین هروئین

دکترپزشك زاد از سفر برگشته معتادین را با تقویت بنیه معالجه مینماید خیابان وی کوچه آبشارتلفن ۵۱۵۴۱

در مان قطعی سوزاك تازه

و کهنه و تقویت قوای تناسلی دکتر جناب زاده دارای گواهینامه از دانشکده طب فرانسه صبح و عصر خیابان منوچهری‌مقابل‌کوچه ژاندارك

دکتر رحمانی

متخصص امراض اعصاب و روح‌از دانشگاه لندن خیابان پهلوی بالاتراز چهار راه امیر اکرم تلفن ۴۵۱۱۴ پذیرائی صبح و عصر

دکتر دانشگر

امراض مقاربتی و جلدی و سوزاك تازه و کهنه ورم پرستات ضیق‌مجرا سستی و بواسیر امراض زنانه و نازائی خیابان سپه مقابل پستخانه تلفن ۳۰۲۴۱۶

متخصص معده کبد ، روده

دکتر رفیعی از دانشگاه پاریس پذیرائی ۴ تا۸ بعد از ظهر خیابان جامی اول کوچه پاریس تلفن ۶۳۰۶۰

دکتر محمد رضا مسدد

رزیدنت سابق بیمارستانهای‌امریکا دارای گواهینامه از بروك مدیکال امریکا- درمان‌قطعی‌بیماریهای مقاربتی دروازه دولت‌روبروی ساختمان فیت تلفن ۳۰۲۵۴۸ پذیرائی عصر ها از ساعت ۵ الی ۸ بعداز ظهر

دکترحسام‌الدین‌مبرهن

دارای دیپلم تخصصی از بورد جراحی سینه «قلب ، ریه ، عروق) و از بورد جراحی عمومی امریکا - خیابان شاهرضا - اول خیابان کاخ شمالی -پذیرائی ۴ تا ۸ عصر ها - تلفن : مطب ۶۹۳۲۲ -منزل ۵۱۴۴۵

پلی کلینیك دکترمجاهدی - دکتر صدیقی

رزیدنت سابق‌بیمارستانهای‌امریکا بیماریهای داخلی اطفال مقاربتی ترك ترياك و سایر مواد مخدره ترك الکل مجهز به دستگاه های رادیو سکپی نروسل‌تراپی (بخورپنی‌سیلین وغیره) دیاتر می پذیرائی بعد ازظهر ها وایام تعطیل و شب تا صبح خیابان شاه روبروی مسجد سجاد شماره تلفن ۴۹۵۲۶

دکتر عباس نیك نژاد

متخصص ازدانشگاه پاریس در بیماریهای‌معده-روده-کبد-لوزالمعده درمان بواسیر بدون عمل فیستول- فیسور بامتد موثر دروازه شمیران خیابان گرامی

وجاهت غیر منتظره

باگذاشتن دندانهای جدید زیبائی صورت تامین میگردد .

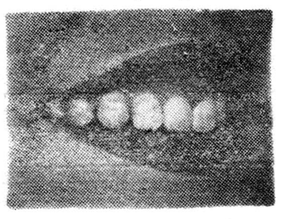

ردندانهای مصنوعی جدید

باپیدایش توربین های ۳۰۰ هزار دور در دقیقه با اسرع وقت دندان فاسد شما بدون هیچگونه درد درمان و پر میگردد و رضایت کامل خواهید داشت اشخاصی که فکشان پر شده و دندانهای بدون لثه کرم کوبالت بویژه (بانوان) که‌بزیبائی خوداهمیت میدهند بوسیله دندانهای جدید دوباره زیبائی از دست رفته خود را باز خواهند یافت .

بخش دندان پزشکی‌خصوصی حکیم پور

اوقات پذیرائی . قبل از ظهر بطور آزاد - بعد از ظهر با تعیین وقت

قبلی خیابان شاه آباد باغ سپهسالار کوچه مهندس الممالك تلفن ۳۲۴۸۱

۱-۱۳ آ-۱۶۳۸۶

صاحب نیازمند مدیر مسئول وحقوقی محبوس برای اداره خیابان خیام چاپخانه اطلاعات

کشیك امشب پزشکان

آقایان دکتر حسین احمدی میدان ثریا کوچه پلیس شماره ۱۷ - دکتر اسلام دوست خیابان حشمت الدوله چهار راه گلشن تلفن ۶۳۰۶۷ - دکتر محمود انگچی دروازه دولت مقابل پمپ بنزین تلفن ۳۵۱۴۴ - دکتر خلیلیل رسولی(جراح)امیر آبادخیابان نصرت کاشی ۹۵ - دکتر کرامت‌الله فرهودی خیابان شاهرضا چها راه پل چوبی تلفن ۲۸۵۱۰ - دکتر مهرداد پاك نیا خیابان آذربایجان چهارراه خوش تلفن ۶۵۰۷۳ - دکترحسین منشی زاده خیابان مولوی بازارچه قنات‌آباد- دکتر محمدتقی اسفندیاری شاهپور چهار راه مختاری تلفن - ۲۹۰۱۸ - دکتر غلامحسین مهرعلی خیابان سلسبیل چهار راه - تلفن ۶۶۶۶۰ - دکتر سید علی میر احمدی خیابان میر هاشمی بین‌چهار راه قصر دشت تلفن ۶۳۶۸۵ - دکتر کریم خسرو شاهی خیابان شوش شرقی روبروی گرمابه لطفی پور دکتر عطاء الله نیری خیابان شاهپور چهار راه مختاری‌تلفن ۳۸۷۶۰ -دکتر سید جعفر امیر حمزه خیابان ژاله ایستگاه بهنام پلاك ۱۶۳ تلفن۳۲۸۱۰ دکتر محمود عالم خیابان شمیران مقابل سینما مولن روژ تلفن ۳۴۸۳۵ دکتر مسعودلاهیجانی‌خیابان امیرآباد کوچه مهرتلفن ۶۲۴۳۶ - دکتر حسین فرهمند سه راه امین حضور خیابان ری - دکتر شاپور سیاهپوش خیابان امیریه ایستگاه البرز جنب مسجد فخریه - دکتر علی نصیری شاهرضا جنب سینما دیانا کوچه انوار تلفن ۶۲۱۷۶ - دکتر علی اصغر سعادت منیریه ۱۴۳ تلفن ۲۵۶۴۳ - دکتر حسین گلستانیان خیابان نظام المالك ایستگاه مدرسه - دکتر صانعی‌دندان پزشك (مجاز) تخت جمشید انصاری تلفن ۴۵۰۲۹ - دکتر نعمت الله‌مقبلی نیاوران - دکتر حسن فامیلی خیابان شاه بیست‌متری اول - دکتر علیرضا طیاری‌خیابان امیریه‌چهارراه مختاری دکتر بیژن ریاحی نواب چهار راه اناری تلفن ۵۲۱۳۷ -بانو دکتر فاطمه آریا نواب‌چهار راه‌اناری تلفن۵۲۱۳۷ آقای دکتر محمود علم آموزمیدان۲۴ اسفند کوی بهرام تلفن ۶۸۳۸۵ - دکتر حسن داروگر خیابان نیاوران نوسیده‌به‌کلانتری‌نیاوران‌کوچه‌داروگر تلفن ۳۵۸۵۱۵ -دکتراکبر امین‌هنجی حشمت‌الدوله غربی‌نرسیده بچهارراه گلشن تلفن ۶۵۳۲۰ بانو کبری سلیمی ماما خیابان شهباز ایستگاه کلانتری درمانگاه اوروژانس شاهرضا روبروی بیمارستان‌زنان تلفن۲۰۳۶۲۴ دکتر ناصر شجاع میدان تجریش‌جاده نیاوران - دکتر عبدالمجیدی خیابان شاه جنب مسجد سجاد تلفن۶۵۱۵۵ دکتر فخر موسوی خیابان‌خوش پائین چهار راه هاشمی جنب کوچه نظام بانو دکتر فخر موسوی خیابان خوش پائین چهار راه هاشمی جنب کوچه نظام - دکتر علی‌نقی رستگار شاه‌آباد اول کوچه ظهیرالاسلام تلفن ۳۰۳۱۳۱ دکتر رحیم نظریان‌خیابان ری‌دوبروی کوچه آبشار - دکتر کاظم فراهانچی خیابان قدیمی شمیران ایستگاه‌سید خندان تلفن ۸۱۹۵۰ - دکتر محمد روحی خیابان شمیران اول خیابان سلیم - دکتر کمال پرتوی خیابان نواب چهار راه گلکار تلفن ۲۸۲۹۰ دکتر فرهادی دروازه دولت - دکتر سید جواد قهاری خیابان امیریه اول‌خیابان منیریه دست راست‌کوچه اول - دکتر کمال الدین لاجوردی شمیران ایستگاه جاله هرزکوی لاجوردی دکتر محمد علی کازرونی خیابان نواب ۴۰ متری چهار راد شهرداری روبروی دار وخانه - آزمایشگاه دکتر علوی‌سی متری‌نزدیك مجسمه شاهرضا مقابل خیابان‌ناهید دکتر امیر نصر الدین منصور خطیر عباس آباد خیابان تکش کوچه پیروز کاشی ۱۲

درمانگاه خصوصی نارمك

۴۶ متر غربی تلفن ۹۱۵۵۵

تلفنهای اطلاعات

تلفنخانه ۳۰۰۱۰ تا ۳۰۰۱۹

سرویس حوادث ۳۰۳۵۶۹

سرویس اقتصادی ۳۰۴۵۹۱

اطلاعات هفتگی ۳۰۴۸۷۸

سازمان شهرستانها ۳۰۵۰۶۷

مجله کودکان ۳۰۳۳۱۳

شعبه آگهیها ۳۰۵۱۰۸ -۳۰۲۶۳۳

طوطی نو ۳۰۴۵۹۲ تا ۳۰۴۵۹۳

دفتر چاپخانه ۳۰۳۹۶۵

راهنمای تلفن ها

آتش نشانی ۴۴۴۴۴

اداره راهنمائی ۳۰۳۶۱۴

سازمان آ ب‌تهران ۵۱۰۰۰

سرکلانتری ۴۹۱۶۱

اطلاعات راه آهن ۵۱۰۵۱

شرکت تلفن ۳۰۵۵۱۱

وزارت بهداری ۳۰۰۷۱

گالج باربارکشی شهروحومه ۶۱۱۱۱

در مسافرت اخیر آقای نخست‌وزیر

فروشگاه بزرگ کارخانه وطن کازرونی مورد بازدید آقای نخست‌وزیر و همراهان قرار گرفت

ضمن ملاقات مدیران کارخانجات در عمارت چهلستون از نخست وزیر از طرز عمل و چگونگی فعالیت و کار آقای کازرونی تقدیر بعمل آوردند

پارچه های کارخانه وطن صددرصد ازپشم مرینوس تهیه میشود

پارچه های نخی کارخانه زاینده رود مخصوصا پارچه‌های پرده‌ای و کودری این کارخانه از نظر رنك آمیزی و استحکام و ارزانی با پارچه های مشابه خارجی قابل مقایسه نیست

کارخانه وطن کازرونی با تجربه چهل ساله توانسته است پارچه هائی تهیه نماید که از هر حیث با مشابه خارجی برابری نماید

انواع و اقسام پارچه و پتو های کارخانه وطن کازرونی مورد بازدید آقای نخست‌وزیر قرار گرفت

همانطوری که قبلا باستحضار خوانندگان عزیز رسید در مسافرت اخیر آقای دکتر امینی نخست‌وزیر و آقای درخشش وزیر فرهنك باصفهان فروشگاه کارخانه وطن کازرونی مورد بازدید قرار گرفت - در ساعت ۱۱ صبح روز جمعه دهم شهریور بود که آقایان مدیران کارخانجات اصفهان در عمارت چهل‌ستون با آقای دکتر امینی ملاقات نمودند دراین ملاقات صحبت هائی در اطراف عوارض ووام شدومخصوصاموضوع تعطیلی سه کارخانه مطرح گردید که آقای نخست وزیر به یك یك مطالب پاسخ دادند

اتیکت پتوهای کارخانه وطن کازرونی که ازقیمت‌سابق تقلیل پیدا نموده مورد توجه خاص آقای نخست‌وزیر میباشد.

دراین‌ملاقات آقای نخست‌وزیر از یکی دو مدیر کارخانه مخصوصاآقای کازرونی درمورد اداره‌نمودن کارگاهها تعریف و تمجیدنمودندساعت ۱۲ونیم پس از خاتمه جلسه آقای نخست‌وزیر وهمراهان باتفاق آقای سراج حجازی استاندار به فروشگاه کازرونی تشریف آوردند .

ابتدا آقای کازرونی خیر مقدم گفته‌وآقای دکترامینی و همراهان را به طبقه تحتانی فروشگاه هدایت نمودند در این طبقه شاید بیش از ۷۰ قسم پتوهای کارخانه کازرونی که از پشم مصنوعی تا کرك شتر بافته شده و برنك‌ونقش های مختلف دردسترس اهالی قرار دارد مورد بازدید قرار گرفت آقای کازرونی برای هر نوع پتو ازحیث جنس وقیمت و رنك توضیحات لازم رامیداد و آقای دکتر امینی بابصیرت کاملی که‌دارامی‌باشد دراطراف قیمت تمام شده و موضوع صادرات آنها سئوالاتی میکرد آقای کازرونی ضمن توضیح با اشاره به اتیکت نصب‌شده روی پتو ها گفت به تازگی در قیمت‌آنهاتخفیفی قائل‌شده‌ایم که مردم‌باهربودجه‌ای بتوانند پتو های کازرونی را مورد استفاده قرار دهند

بعدا بقسمت دوم فروشگاه آمدنددراین‌طبقه‌انواع واقسام لباسهای‌دوخته (زنانه‌ومردانه) که‌با ماشین های مخصوص کار خانه دوزندگی کازرونی تهیه گردیده جلب نظرآقای- نخست‌وزیر را نمودمخصوصا بارانی های زنانه‌وکت وشلوار های‌مردانه وبچه‌گانه که‌بقیمت های خیلی ارزان تهیه شده است نظر مدعوین را جلب‌می کرد در اینجا آقای کازرونی اظهارداشت‌شایدباور نفرمائید که یك دست کت و شلوار دوخته آنهم با این پارچه از پشم مرینوس تهیه شده بااین قیمت در دسترس اهالی گذارد ه‌می شود پس‌از بازدید این قسمت‌آقای نخست‌وزیرو همراهان از طبقه بالاکه‌بیش از۹۰ رقم پارچه های بافت کارخانه زاینده رود که‌بطرح ونقشهای مختلف تهیه شده بازدید بعمل آوردندمخصوصا پارچه‌های‌پرده‌ای‌اینکارخانه‌که با نقشهای آثار تاریخی اصفهان و شیراز با رنك ثابت تهیه می‌شودجلوه‌خاصی به این‌قسمت داده بود یکی‌از مدعوین در این مورد سئوال نمود وآقای کازرونی اظهار داشت چون‌رنك این پارچه ها خارجی است و همچنین عمل گل زنی و طرح زیر نظر متخصصین آلمانی تهیه می شود می توانم اطمینان دهم که رنگهای این پارچه ها کاملا ثابت است .

چنانکه طرحهای کوبیسم‌این پارچه هارا برای مبل درنظر گرفته ایم که تهیه شده آنرا ملاحظه می فرمائید بعدا به طبقه دیگر فروشگاه تشریف آوردند در این قسمت که مخصوص فروش محصولات کارخانه وطن و باصطلاح‌طبقه ایست‌که برای مراجعین در نظر گرفته شده است انواع واقسام پارچه های پشمی کارخانه وطن و پارچه های نخی کارخانه زاینده رود موجود است آقای‌دکتر امینی و همراهان از کودری وپارچه های پیراهنی زنانه و ملافه و رو میزی و غیره بافت کارخانه زاینده رود دیدن نموده و در خصوص‌ملافه هاکه هر ۵عدد آن بطرززیبائی بسته بندی شده سئوال می نمودند و آقای انصاری مدیر فروشگاه برای هر نوع‌پارچه توضیحات لازمی بعرض می رسانید مخصوصا در قسمت پارچه های پشمی که‌حاشیه نویسی شده گفتند این‌پارچه ها صد در صد از پشم های مرینوس تهیه شده ومیتواند با پارچه های مشابه خارجی برابری‌نماید .

فراموش نمودم این‌مطلب را که در خلال‌بازدید در هر نقطه نظر آقای دکتر امینی‌و همراهان‌را جلب‌می نمود به عرض برسانم آن علامت ضربدری بود که روی قیمت اتیکت های پارچه ها بارنك قرمزده‌شدوپهلوی آنقیمت دیگری‌نوشته شده‌بود .

آقای کازرونی در این باره توضیح دادند ما همیشه‌سعی نموده‌ایم این نرخ محصولات کارخانه را تا حدی که ممکن است تقلیل دهیم چون نظرما اینست‌که مردم را بپوشیدن پارچه های وطنی که با دست هموطنان خودمان تهیه می شود عادت دهیم درست‌قیمت هرپتو یا هر متر پارچه از ۵ تا ۵۰ ریال ارزان شده بود ساعت بعد از ظهر بازدید به پایان رسید و آقای‌دکترامینی آقای نخست‌وزیر در اینمورد با ابراز خشنودی و مسرت ابراز خشنودی نمودند یك از طرز عمل وچگونگی فعالیت آقای کازرونی‌و همچنین نظم فروشگاه با آقای کازرونی خداحافظی نموده و فروشگاه را ترك نمودند .

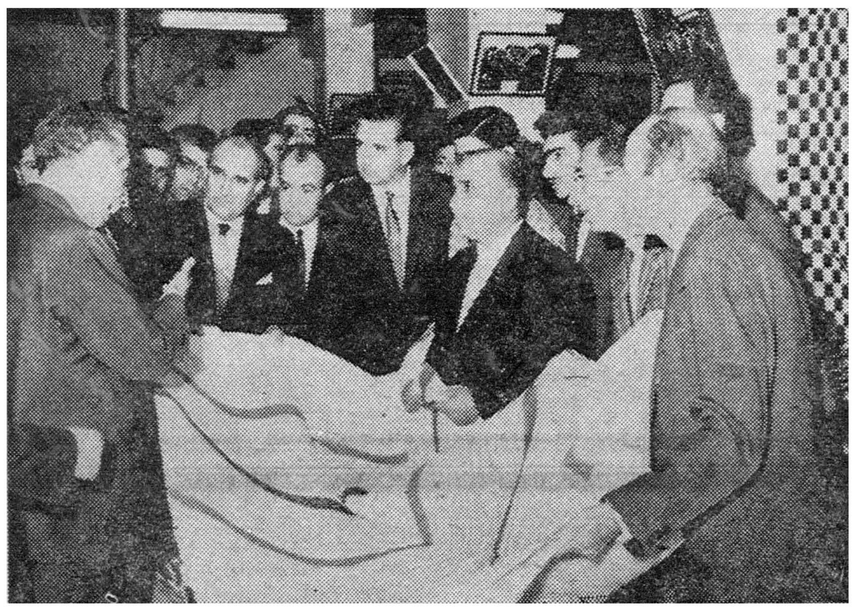

پتوهای کارخانه وطن کازرونی مورد بازدید آقای نخست‌وزیر قرارگرفت

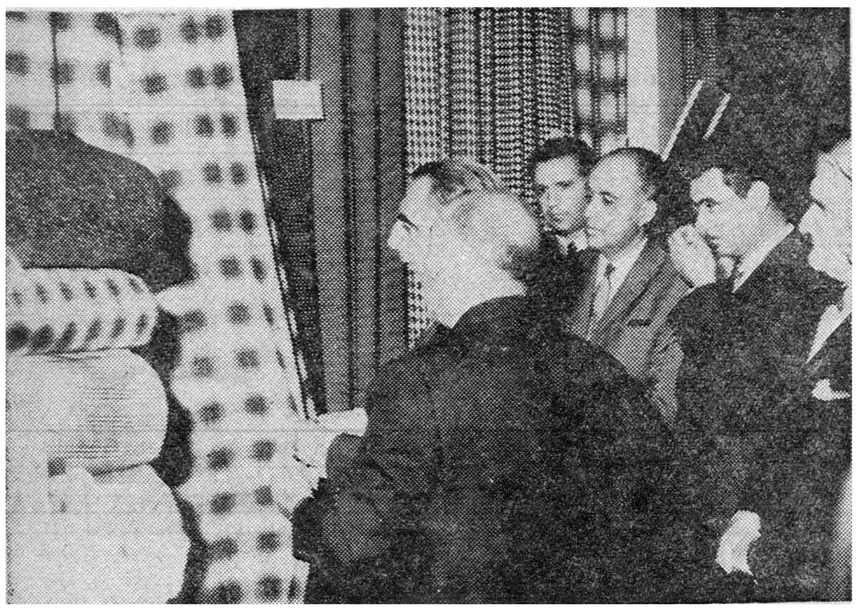

پارچه‌های کارخانه وطن‌کازرونی‌مخصوصا پارچه‌های زنانه‌موردتحسین‌قرارگرفت

نقش پتوهای کارخانه وطن کازرونی نظر مدعوین و مخصوصا آقای نخست‌وزیر را جلب نمود.

لباسهای دوخته فروشگاه وطن‌کازرو نی توجه آقای دکتر امینی را جلب نمود

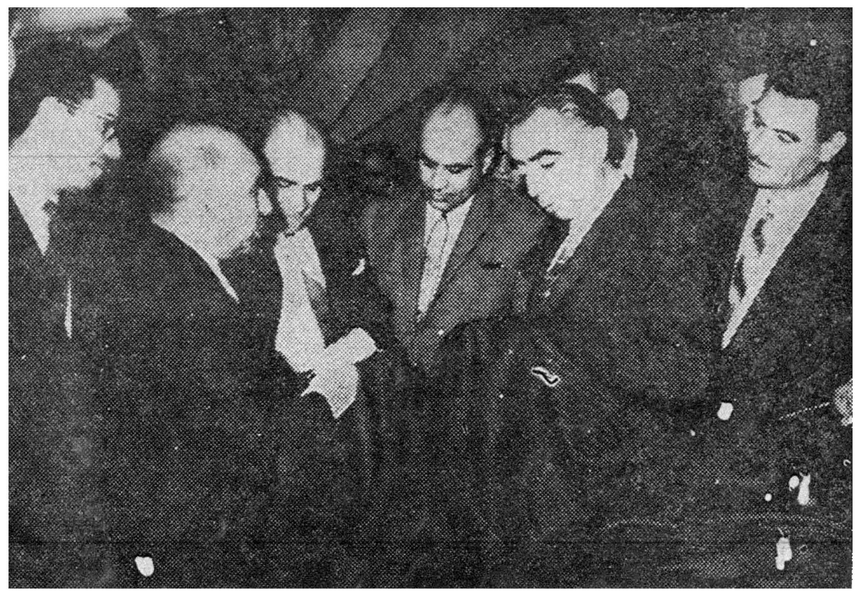

آقای نخست‌وزیر پارچه‌های کارخانه وطن راکه صددرصد ازپشم مرینوس تهیه شده ملاحظه مینمایند

رئیس شیلات ایران میگوید :

ثروت عظیمی درخلیج فارس نهفته است

ایران‌میتواند ازصادرات ماهی درآمدسرشاری‌داشته‌باشد

امروز آقای دکتر چوبین رئیس هیات مدیره شرکت شیلات ایران بخبرنگار ما گفت تصویب نامه - واگذاری شرکت ماهیگیری خلیج - فارس‌به سازمان برنامه بشرکت‌شیلات ابلاغ شد . بموجب تصویب نامه هیات وزیران بنا به پیشنهاد وزارت دارائی و موافقت سازمان برنامه تصویب نمود که شرکت - ماهیگیری‌خلیج‌فارس باکلیه‌تاسیسات آن بشرکت سهامی شیلات ایران - واگذار گردد .

ما هم اکنون مشغول تعیین اعضای هیاتی هستیم که قرار است برای تحویل گرفتن تاسیسات شرکت - ماهیگیری خلیج فارس بجنوب‌عزیمت نماید . این هیات علاوه بر آنکه تاسیسات را تحویل خواهد گرفت بررسی هائی نیز در زمینه وضع ماهیگیری ازخلیج فارس‌بعمل خواهد آورد .

مطالعاتی که قبلا شده نشان داده که خلیج فارس از نظر صید ماهی منبع در آمد سرشاری میتواندبرای دولت باشد و اصولا ثروت عظیمی در خلیج فارس نهفته است چون در این دریا بیش از ۷۰ تا ۸۰ نوع‌ماهی وجود دارد و در سال میتوان بین سی تا پنجاه هزار تن ماهی صید کرد بخصوص صید «میگو» اهمیت فراوان از نظر صادراتی دارد .

باداشتن کشتی‌های صید سردخانه دار و سردخانه های مجهز درسواحل خلیج فارس میتوان علاوه بر تامین احتیاجات داخل مقادیر زیادی ماهی وکنسرو ماهی صادر کرد .

رئیس شیلات ایران اضافه کردبهر حال برنامه ما در آینده این خواهد بود که با کمك واگن ها و کامیون کنیم . درجزایروشیخ‌نشین خلیج فارس و نواحی دیگر خریداران خوبی در انتظار ماهی های صید شده خلیج فارس هستند و ما از این حیث - اطمینان کافی داریم .

رفع محدودیت از کرسیهای دانشگاه

بقیه از صفحه آخر

امر کلی نبود ،اگر در نظربگیریم که یك دانشیار با حقوقی کمتر از پانصد تومان در دانشگاه خدمت‌می کند تصدیق میکنید که خدمت او مسلما ارزشش خیلی زیادتر ازاین حقوق می باشد ، من مجبورم بنام دانشگاه از تمام اساتید ودانشیارانی که در این مدت باوجود کمی حقوق چرخهای‌دانشگاه‌را گرداندند‌تشکر کنم .

آنها که وارد خدمت میشوند

اصل دیگری که در این لایحه رعایت شده اینست که برای اشخاصی که وارد خدمت دانشگاه نبودند یك دوره آزمایشی برای رسیدن به استادیاری در نظرگرفته شده است .

قبلا اشخاصی که وارد کار می شدند و در حین کار و عمل اگر نمی توانستند بکار خود ابرازعلاقه کنند و یا گرفتاریهای دیگری برایشان پیدا میشد ما مجبوربودیم که آنها را بطور دائم نگهداریم برای رفع این اشکال یك دورهٔ آزمایشی چهارساله برای‌استاد یار در نظر گرفته شده که اگر وی در این مدت وظائف خود را خوب انجام داد میتواند ارتقاء مقام پیدا کند.

محدودیت کرسیها

موضوع دیگری که پیش بینی شده رفع محدودیت کرسی است که مورد عدم رضایت جوانانی بود که‌می خواستند وارد دانشگاه‌شوند و خدمت کنند و امیدوار نبودند که بمقام استادی‌برسند . برای‌اینکه‌راه پیشرفت جوانان باز باشدمحدودیت کرسیها حذف شده‌است ، بطوریکه هر کسی وقتی که در یك مقامی ابراز لیاقت کرد راه برایش باز باشد تا بحد اعلای مقام دانشگاهی یعنی مقام استادی برسد.

برای آینده

موضوع دیگری که لازم است عرض کنم اینست که این قانون توجه به آینده دارد باین معنی‌که منظور از این قانون تهیه یك‌کادر آموزشی برای دانشگاه است ، بزرگترین مشکل هر دانشگاه تهیه یك کادر آموزشی صحیح است ، تهیه پول و ساختن ساختمان‌ممکن است بسهولت حاصل شود اما آنچه اشکال دارد و محتاج مدت و رنج بسیار است تهیه یك کادر آموزشی است ، برای تهیه‌این کادرقدم‌اول‌با تصویب لایحه‌تمام‌وقت برداشته شد بطوریکه امیدوارم اگر این قانون‌بطور صحیح اجرا شود و مجریان آن‌باین اصل مومن و معتقد باشند ۰در مدتی بالنسبه طولانی‌شاید در حدود ده یا پانزده سال آینده قادر خواهیم‌بود که یك‌کادر تعلیماتی وآموزشی‌خوب‌برای دانشگاه تهیه کنیم ، این‌کار البته ، فوق‌العاده‌پر زحمت و مشکل است‌ودر ظرف چند روز و چند سال میسر نیست .

در هابروی همه باز است .

من همیشه معتقد بوده ام و سعی کرده ام که راه ورود به دانشگاه‌بروی تمام جوانانیکه د رخودشان احساس استعدادمی‌کنند و حس میکنندکه می توانند وظیفه سنگین آموزشی‌را انجام دهند بازباشد .بنابراین می‌توانم‌بتمام جوانانیکه در اروپا و امریکا تحصیل می‌کنند و میخواهند به مملکت خود برگردند و در دانشگاه خدمت کنند اعلام کنم که تمام تصورات آنها در اینکه سدی در جلوی پای آنها وجود دارد از بین‌میرود، تمام‌اشخاصی که دردانشگاه هستندومن‌شخصا می‌کوشم که راه برای‌پیشرفت آنها بازشود ، ماباوجودپیشرفت سریع علم‌در دنیا شاید امروزوظیفه سنگین آموزش در دانشگاه‌را بنحو احسن نتوانیم انجام دهیم‌ولازم‌است که‌از جوانان تحصیل کرده استعداد بجوئیم و حد اعلای استفاده را از وجود آنها خواهیم‌کرد البته‌آنهم باید تقاضاهائی متناسب باوضع مملکت‌خود ووضع ما داشته باشند ،وبدون شك‌اگر همکاری باشد این اشکال در آینده مرتفع خواهدشد جوانها در مدتی که خیلی طولانی نخواهد بود تمام امور دانشگاه‌را در اختیار خواهند داشت‌و ماهم تمام‌سعی خودرا خواهیم‌کرد که‌راه‌برای آن ها صاف وآماده باشد و در آینده نزدیك عده ای زیاد از جوانان در دانشگاه بامر تعلیم و تربیت مشغول‌باشند .

همه‌باید تمام وقت شوند ...

آقای رئیس‌دانشگاه افزود : در دانشگاه‌هیچ رشته ای‌نیست که‌احتیاج به تمام‌وقت شدن نداشته باشد، چون بعضی‌ها ایراد می گیرند که فعلا فلان درس که‌درهفته د وساعت است احتیاج‌به تمام وقت شدن‌استاد ندارد در حالیکه هرموضوعی که در دانشگاه تدریس شود لازم‌است یکنفر درتمام وقت‌آنرا مطالعه و تحقیق‌وتدریس کند ووقت آزاد خودرا هم‌صرف‌مطالعه وتحقیق‌نماید .

همه یکسانند ...

نکته دیگری که بایستی عرض کنم اینست‌که تمام دانشکده هائیکه در دانشگاه هستند نه فقط بنظر من که رئیس دانشگاه هستم بلکه بنظر عموم مردم دارای اهمیت واحد میباشند مثلادانشکده پزشکی بر دانشکده هنر های‌زیبا برتری ندارد . زیرا دانشگاه باید تمام علوم راتحت نظر بگیرد وتعلیم دهد و سعی کند همه علوم جلو بروند . در یکی از جرایدبا کمال تاسف دیدم که نسبت به دانشکده معقول و منقول بی مهری شده‌بود، دانشکده معقول و منقول‌ازدانشکده هائیست که امیدوارم درآینده بحد کمال برسد بطوریکه‌تمام اشخاصی که در این مملکت میخواهند بامور مذهبی بپردازند در دانشکده معقول و منقول تعلیم یابند و در تمام‌دنیا هم این ترتیب معمول است ،بنظر من این دانشکده یك وظیفه‌سنگینی دارد و آن تربیت علمای مذهبی با تقوی و دانشمند است .

نظر اساتید

در این‌هنگام طرح سئوالات آغاز شد ، سئوال شد که آیا درتدوین لایحه تمام وقت نظر استادان رعایت شده و این لایحه مورد رضایت استادان هست یانه ؟

آقای دکتر فرهاد گفت : بعد از آنکه فکر این کار پخته شد از یك‌عده اشخاص‌صاحب‌نظروصاحب تجربه برای این کار دعوت کردیم. بجرات میتوانم بگویم که دراین مملکت هیچ طرحی باین دقت‌تهیه نشده است ، این طرح درکمیسیون های مختلف مورد بحث قرار گرفته و بتصویب شورای دانشگاه نیز رسیده است ، البته دولت خودش راسا میتوانست در این خصوص اقدام کند اما با نظر و مشورت دانشگاه عمل کرد ، باین ترتیب تصور میکنم این قانون موردقبول اکثریت استادان و دانشیاران دانشگاه و جوانانی است که‌آرزوی اینرا دارند که تمام وقت خود را صرف تعلیم و تربیت کنند .

مغایر قوانین است ؟...

سئوال شد : در مورد تصویبنامه دولت ایراد میشود که قسمتی ازآن مغایر قوانین موجود استوتصویب نامه نمیتواند ناسخ‌قوانین باشد در این خصوص نظر شما چیست ؟

آقای رئیس دانشگاه جواب داد: در مورد قوانین من اطلاعی ندارم ، در این خصوص باید از مقامات مسئول بپرسید . اظهار شد :ایراد دیگری که به تصویبنامه میگیرند اینست که طرح تمام وقت درحالی که مملکت دچار کمبود متخصصین و استادان عالیمقام است باجرای طرحهای عمومی و عمرانی لطمه می زند زیرا استادان نمی توانند دراین مسائل صرف وقت کنند ، در این خصوص نظر شما چیست ؟

آقای دکتر فرهاد گفت : دراین خصوص که دولت وحتی‌موسسات خصوصی حق‌داشته باشند ازاساتید استفاده کنند این امر مورد قبول ما هم هست و پیش بینی هم شده‌است که هر وقت موسسه دولتی یا غیر دولتی احتیاج به کمك علمی و فنی یك نفر استاد داشته باشد میتواند از دانشگاه بخواهد و دانشگاه آن استاد را در اختیار آن موسسه میگذارد و حتی اگر ممالك دیگر نیز احتیاج بمشورت این اساتید داشته باشند دانشگاه اقدام خواهد کرد و حق الزحمه‌ای که از این‌راه عاید دانشگاه میشود بین همان اساتید و دانشیاران تقسیم خواهد شد .

چقدر بودجه لازم است

پرسیده‌شدبودجه لازم جهت اجرای این طرح چقدر است و لایحه از چه وقت قابل‌اجراست ؟ آقای دکتر فرهاد اظهار داشت : بطوریکه کارگزینی اظهار داشته ۱۵ میلیون تومان برای اجرای این قانون‌لازم است اما با توجه باینکه ممکن است عده‌ای از اساتید طرح تمام وقت را قبول نکنند وکناره بگیرند این مبلغ کمتر میشود ما با یك مبلغ کم این کار را شروع‌میکنیم و بتدریج آنرا تعمیم میدهیم و امیدواریم مبلغ کافی در اختیار ما گذاشته شود .

آقای دکتر فرهاد افزود : از امروز هر شخص تازه‌ای که وارد دانشگاه شد باید تمام وقت‌باشد و بعد که اعتبار زیادتری تامین‌شد عده‌ای دیگر تمام وقت میشوند .

دانشسرایعالی و تربیت معلم

سئوال شد : آیا تاسیس رشته علوم ترتیبی در دانشکده ادبیات عملی خواهد شد یانه و در این صورت وضع دانشسرایعالی چه می شود ؟ آقای رئیس دانشگاه گفت: وقتی که قانون استقلال دانشسرا تصویب میشد ما سعی کردیم‌دولت را متقاعد کنیم که یکی ازوظایف دانشگاه تربیت معلم است وصلاح دانشگاه و فرهنك و مملکت نیست که این حق از دانشگاه سلب شود اما توجه نشد و بهمین جهت ماده مربوط به تاسیس رشته علوم‌ترتیبی در لایحه گنجانده شد ، برنامه این رشته با کمك وزارت فرهنك تهیه خواهد شد تابعد هم فارغ‌التحصیلان باستخدام وزارت فرهنك درآیند.

در مورد کا ردانشسرایعالی هم، چون معلم مورد احتیاج مملکت است صلاح نیست که این کار فقط در انحصار یك موسسه باشد و رقابت بین موسسات مختلف سبب خواهد شد که معلمین بیشتر و بهتری تحویل وزارت فرهنك داده شود .

بازنشستگی استادان

درخصوص بازنشستگی‌ومستمری اساتید دانشگاه آقای دکتر فرهاد گفت :در این خصوص لایحه‌ای همراه لایحه تمام وقت تقدیم مجلس شده بود که بسرنوشت همان قانون دچار نشد و بتصویب نرسید، دراین خصوص‌قانونی بزودی بهیئت دولت خواهیم داد .

شهریه دانشگاه

آقای دکترفرهاد سپس در خصوص دریافت شهریه از دانشجویان گفت : تاکنون ازطرف دولت دستوری دراین باره بماداده نشده و بهمین جهت ماهم مثل‌معمول بدون دریافت شهریه دانشجویان راتبت‌نام کرده‌ایم

کمك بدانشجویان

آقای دکترفرهاد سپس‌در باره‌مسئله کمك بدانشجویان صحبت‌کرد ومتذکر شدکه کمکهائیکه درگذشته میشد کمکهای موثری نبود، باایجاد موسسه اعتباری دانشگاه ، این موسسه وظیفهٔ فوق‌رابعهده گرفت‌وبه‌تشخیص‌دانشگاه بصورت وام بدانشجویان کمك میکند تاهروقت توانستند مسترد کنند .

آقای دکترفرهاد افزود :نظراینست که بتدریج باافزایش سرمایهٔ‌موسسه اعتباری هرکس استعداد داشت بتواند تحصیل کندو تمام جوانان مستعد با کمك دانشگاه بتوانند درس بخوانند

آقای دکترفرهاد سپس در خصوص ایجاد یك آئین نامه انتظامی برای دانشگاه متذکرشد که نظر براینست آئیننامه های انتظامی دانشکده های مختلف که‌قبلا وجودداشت دریك جا متمرکز شودودراین‌آئیننامه که‌تدوین هم‌شده است‌مطلب‌جدیدی وجودندارد. پرسیده‌شد آیا تظاهرات دانشجویان دراین آئیننامه ممنوع شده است ؟

آقای رئیس دانشگاه باخنده گفت: درسابق هم‌ممنوع‌بودو آقایان تظاهرات خودرا میکردند وبعدهم شاید بکنند .

حمله بایران از طرف

بقیه از صفحه‌اول

نمیکند ودرین یادداشت تلویحا چنین اطلاع داده که ممکن است ایستگاه فرستنده دیگری باعنوان جعلی رادیو مسکو بپخش این مطالب مبادرت کرده باشد.

مفاد یادداشت جوابیه شوروی در محافل سیاسی تهران مورد توجه و بحث واقع گردیده و درباره آن چنین اظهار نظر شده که چون شورویها دریافته‌اند حملات بی‌رویه ونامناسب اخیر انعکاس و اثر بسیار نامطلوبی درملت ایران‌بخشیده است مبادرت به‌دادن این یادداشت کرده‌اند ومنکر این حملات ازرادیو مسکو شده و آنرا بیك فرستنده دیگری نسبت داده‌اند .

در آمد امسال ایران

بقیه از صفحه اول

شط العرب نفت تصفیه شده صادر نشده معهذا سعی برآن است که درآمد ایران نه تنها از راه تولید نفت خام بلکه از راه صدور نفت تصفیه شده هم اضافه شود .

لذا ایران درسال جاری حداقل ۱۰۵ میلیون لیره درآمد نفت‌خواهد داشت .

یکی دیگر از مقامات نفتی اظهار داشت چنانچه تا پایان سال ۱۹۶۱ یعنی دهم دی ایران پاسخی به نامه کنسرسیوم درموردحق تصفیه ندهد و توافقی در مورد حق تصفیه صورت نگیرد کنسرسیوم در پایان سال فقط ۵ در صد بعنوان حق تصفیه در بالایشگاه بدولت ایران خواهد پرداخت .

با مذاکراتی که اکنون بین‌آقای انتظام و مقامات کنسرسیوم درلندن انجام میشود بعید بنظر میرسد که مسئله حق تصفیه تاچهار ماه دیگر حل نشود ولی مقامات کنسرسیوم میگویند حق تصفیه بهرحال بمیزان ۱۲ درصد که درسال ۱۹۶۰ پرداخت شد نخواهد بود .

ما باروسها

بقیه از صفحه اول

مورد کار های انتخابات تشکیل‌می شود و آقای وزیر کشور در آن شرکت خواهد کرد .

اعتراض به شوروی

از آقای نخست وزیر سئوال‌شد: آیا دولت در نظر ندارد در مورد تجدید آزمایش های اتمی شوروی که طبق اظهارات متخصصین در ایران اثر فوق‌العاده‌ای میگذارد ، به آن دولت اعتراض کند ؟اظهار داشت : دولت های بزرك اعتراض کردند و اگر اعتراض اثری‌داشته باشد اعتراض آنها کافی است ، ما دیگر چرا اعتراض بکنیم ؟

مشاعره با روسها !

سئوال شد : گفته میشود دولت در نظر دارد بمناسبت تشدیدروش تبلیغاتی شورویها علیه ایران مجددا به آن دولت اعتراض کند ؟ نخست وزیر خندید و گفت :ما که با روسها مشاعره نداریم هر روز آنها اعتراض کنند ما جواب بدهیم ،ما اعتراض کنیم ، آنها جواب بدهند!

کوشش برای افزایش تعداد کارشناسان ایرانی درصنعت نفت

سفیرکبیر جدید ایران درشوروی‌پایان‌این هفته از آبادان بتهران باز میگردد

قبل‌از ظهر امروز خبرنگار ما مصاحبه‌ای باآقای علی معتمدی قائم مقام جدیدرئیس هیات مدیره شرکت ملی نفت در حوزه قرارداد نفت با کنسرسیوم بعمل آورد.

آقای معتمدی اظهار داشت من‌باید شش هفته بمطالعه پرونده های مختلف که‌مربوط بوظایف جدید من‌است بپردازم .

بطوریکه میدانید کلیه عملیات‌غیر صنعتی درحوزه قرارداد باشرکت ملی نفت‌است و مرتبا این وظایف اضافه میشود.

من ضمن تماس باروسای قسمت‌های مختلف شرکت ملی نفت‌باید بکلیه جریانات مربوط وارد شوم و سپس به حوزه قرارداد عزیمت کنم .

آقای معتمدی درمورد کوشش‌برای افزایش تعداد کارشناسان ایرانی در صنعت نفت گفت آنچه که وظیفه‌دارم دراین مورد انجام خواهم داد و البته برای سرعت هرامور اگر پیشنهادی داشته باشم برای تصویب هیات مدیره بتهران خواهم فرستاد.

آقای علی‌معتمدی پس‌از این‌مصاحبه کوتاه باخبرنگار ماکه در محوطه‌بانك ملی‌انجام شد رهسپار شرکت ملی‌نفت گردید.

تهران فقط یکهفته خاموشی خواهد داشت

بقیه از صفحه‌اول

روز وقوع حادثه مهندسین فرانسوی بایك ماده شیمیائی بنام اکسیلون الوارهای برجهای خنك کننده را اشباع میکردند و چون برای آنکه این ماده در چوب بخوبی رسوب کرده‌وزود خشك‌شودآنرا با بنزین هواپیما آغشته میکنند وسپس‌بروی الوار میپاشند و خواه ناخواه ازآن گازهائی متصاعد میشود .

مدیرکل برق گفت تااین‌لحظه کاملا روشن است که چه عاملی سبب بروز حریق گردیده وازآن به‌بعد رانیز باید تحقیقات مامورین روشن سازد و گرچه علتی موجب انفجار گاز و اشتعال الوار شده است.

تعمد نبوده

مدیرکل برق گفت برای بنگاه کاملا روشن است که تعمدی در کار نبوده وی گفت بنظر من در میان کارگران ایرانی بطور اعم‌و کارگران بنگاه برق بطور اخص بهیچوجه چنین قصدی نمیتواند وجود داشته باشد .

دوواحد کار میکنند

مدیرکل برق گفت فعلادوواحد کارخانه آلستوم مشغول به‌کار شده‌اند ویك دستگاه دیگربزودی آماده کار میشود وازآن‌بهره‌برداری خواهد شد .مامورین و مهندسین بنگاه برق با جدیت در ظرف مدت کوتاهی و در همان روزبروز واقعه واحد اول کارخانه آلستوم رابکار انداختند ولی چون‌خرده‌های چوب و زغال از برجهای سوخته دائما باجریان آب بداخل توربین هامیرفت مامورین ناچار شدند که بمنظور رعایت احتیاط حداقل بارزا ازتوربین‌ها گرفته وقسمتی ازشهر راروشن سازند . مدیرکل بنگاه برق توضیح داد که در روزهای‌اول ودوم نصف قدرت توربین ها از کارخانه بار گرفتیم وامروز میزان بارتوربین‌هارا به‌نه هزار کیلووات رسانیدیم‌وبتدریج از حداکثر قدرت مولد ها استفاده خواهد شد .

واحد سوم

مدیرکل بنگاه برق گفت‌واحد سوم کارخانه آلستوم امروز به‌کار افتاد و مساعی مهندسین وتکنیسین ها وکارگران واستادکاران ایرانی موجب‌آن گردید که این واحد با وجود فعالیت فراوان در کمترین مدت ممکن بکار افتد . مدیرکل برق گفت از واحد سوم اکنون بهره‌برداری میشود و چون درمورد این توربین نیز باید رعایت‌احتیاط بشود باندازه نصف قدرت ماشین ازآن‌بار گرفته میشود.

واحد چهارم

درمورد وضع واحد چهارم کارخانه برق آلستوم مدیرکل بنگاه برق گفت مرمت برج سوخته حداکثر درمدت دوماه تعمیر خواهد شدوی گفت مردم باید بدانند که همین واحد چهارم در تمام مدتی که کارخانه بشهرنیرو میداد بعنوان ذخیره کارخانه نگاهداری میشد و کارنمیکرد بنگاه برق اکنون سعی دارد که از سه واحد برق آلستوم حداکثر نیرو را بگیرد و در این صورت شهر تهران گذشته ازاینکه باکمبود برق روبرو نخواهد بود بلکه بنگاه مشترك جدید نیزخواهد پذیرفت .

خاموشی

مدیرکل برق گفت شب اول وقوع حادثه تاساعت ده‌شب کارخانه ژاله بشهرتهران نیرو داد و ازآن ساعت به‌بعد دوواحد آلستوم شروع بکار کرد واز آنموقع تاکنون‌مرتبا ازدوواحد آلستوم بهره‌برداری‌شده است .

تعمیر نیمه‌شب

مامورین بنگاه برق اکنون‌بعداز نیمه‌های شب توربین ها را تعمیر کرده و خرده زغال ها را از صافی ها خارج میسازند زیرا دراین‌ساعت بار شهر بحداقل میرسد و توربین هارا از کار میاندازند.

یك هفته

مدیرکل برق گفت تایك‌هفته دیگر بنگاه قادر است که از تمام قدرت واحدهای سه‌گانه آلستوم بهره‌برداری کند وبااین ترتیب خاموشی شهربکلی از میان میرود وبنگاه از هم‌اکنون مشترك جدید خواهد پذیرفت .

۶۰۰۰ کیلووات

اکنون بنگاه برق فقط ۶۰۰۰ کیلووات کسر برق دارد و این کمری ناشی از احتیاط مامورین مبنی‌برعدم استفاده از قدرت‌ماشین هااست واین نقص تا یك هفته از بین رفته وتمام مشکلات مرتفع خواهد شد .

بنگاه برق امروز اعلام کرد که تایك هفته مردم تهران در مصرف برق‌صرفه‌جوئی نمایند تا خاموشی نصیب سایر افراد نگردد .

خسارت

کارخانه آلستوم در مقابل پنج میلیون تومان بیمه است و علاوه براین کمپانی آلستوم هنوزکارخانه را رسما به‌بنگاه تحویل نداده‌است

کندی‌لایحه‌کمك خارجی را امضاء کرد

هیانیس‌پورت‌آسوشیتدپرس- کندی رئیس جمهوری آمریکا امروز بودجه کمك خارجی را بمبلغ چهار میلیارد وبیست وپنج میلیون دلار بصورت لایحه قانونی امضاء کرد و اظهارداشت که در لحظات خطرناك کنونی هرنوع کاهشی دربودجه کمك‌های خارجی آمریکا خطرناك خواهد بود .

کندی گفت که‌حریفان مافشارخود رابرای اغوای ملل ممالك کم رشد افزایش داده‌اند و در چنین شرایطی امیداست که کنگره آمریکا ضرورت حیاتی کمك‌های خارجی را احساس نماید.

قراراست روزپنجشنبه آینده کنگره آمریکا مذاکرات خودرا د رباره‌بودجه کمك‌های خارجی از سر بگیرد .

کندی ضمن‌پیامی از کنگره‌خواسته است که مبالغ کسر شده را باردیگر ببودجه کمك های خارجی اضافه کند.

پایان‌کار مجلس مؤسسان ترکیه

درآخرین جلسه مجلس موسسان ترکیه قانونی به تصویب رسید که بموجب آن تاشروع انتخابات ترکیه آنکارا ـخبرگزاری فرانسه ـمجلس موسسان ترکیه امروز بکار خودخاتمه داد .

کار مجلس موسسان ترکیه هشت ماه طول کشیدو ناظرین معتقدند که پایان کار پارلمانی شکست بزرگی برای افسران جوان انقلابی بود که خواب ایجادترکیه‌جدیدی رامیدیدند. زیرا مجلس موسسان ترکیه‌مذاکره پیرامون لایحه‌مربوطبه‌اصلاحات‌ارضی، شناسائی حق‌اعتصاب محدود وغیره‌را رد کرد .

هرکسی که‌برضدامنیت کشور اقدام کند مجازات او مرك و یازندانهای طویل‌المدت وپرداخت غرامت سنگین خواهد بود .

تجدیدنظر درآئین نامه امور نمایشی

امروز سخنگوی وزارت کشور اعلام داشت که در آئین‌نامه بازدید فیلم ها وامور نمایشی تجدید نظر خواهد شدو آئین نامه جدیدی برای امور نمایشی تهیه‌و تنظیم میگردد.

سخنگوی وزارت کشور اضافه کرد برای انجام اینکار کمیسیونی تعیین خواهد شد .

در آئین نامه‌ای که تهیه خواهد شد نسبت بسانسور فیلمها- وضع سینماها - کاباره‌ها و ورود هنرپیشگان خارجی و تهیه فیلم های فارسی - ایجاد هنرستانهای بالت و رقص مقرراتی وضع خواهد شد

طبق آئین نامه فعلی نمایش در حال حاضر امور نمایشی زیر نظر کمیسیونی مرکب از نمایندگان وزارت کشور - فرهنك - سازمان امنیت - شهربانی کل و انتشارات ورادیو انجام میشود

دروزارت دادگستری

آقای بهاءالدین انتقامی رئیس کارگزینی اداره‌کل تصفیه و امور ورشکستگی بعلت ابراز شایستگی و لیاقت‌درامور محوله از طرف وزیر دادگستری مورد تشویق قرار گرفت .

ایران ازشرکت درنمایشگاه چکسلواکی معذرت‌خواست

امروز آقایان دامیل هروشتسکی وابسته بازرگانی و ولنی‌وابسته مطبوعاتی چکسلواکی در ایران اطلاعاتی درباره بازار مکارهٔ بین‌المللی جرایدگذاشتند .

دربازار بین‌المللی مکاره برنو که‌امسال برای سومین‌بار تشکیل میشود محصولات صنعتی و بخصوص ماشین آلات کشورهای مختلف به نمایش گذارده شده‌است .

دربازار امسال علاوه بر کشورهای بلوك شرق اغلب کشورهای اروپائی و آمریکا نیز شرکت دارند .

از کشورهای آسیائی ، افغانستان ، ژاپن ، لبنان ، جمهوری متحده عرب نیز شرکت کردند .

برای شرکت درنمایشگاه مزبور از ایران نیز دعوت شده بود ولی ایران از شرکت درنمایشگاه مزبور معذرت خواست .

رئیس خبرگزاری آلمان بتهران می‌آید

خبرنگار ما امروز کسب اطلاع کرد که رئیس خبرگزاری آلمان در این هفته وارد تهران میشود .

دادستان استان‌گفت:

زندانها را اززندانیان خالی میکنیم

امروز خبرنگار ما کسب اطلاع‌کرد که دستور آزادی چندنفر زندانی که مشمول عفو ملوکانه شده بودند به زندان شهربانی داده شد .

آقای دکتر مجتهدی دادستان‌استان که‌از طرف وزیر دادگستری مامور نظارت دراجرای فرمان ملوکانه میباشدبخبرنگارما گفت‌بافرمان‌شاهنشاه مازندانهارا از زندانیان خالی خواهیم کرد. البته بااجرای صحیح‌قانون‌بدون اغماض بمجرمین واقعی عمل خواهیم کرد .

آقای دکتر مجتهدی در مقابل سئوال خبرنگار ماکه میپرسید آیا صدنفر زندانی سری اول از زندان آزاد شده‌اند یانه گفت : دستور آزادی آنها داده شده در صورتیکه رضایت شاکیان خصوصی را جلب کرده ویا غرامتهای خودرا پرداخته باشند مسلما آزاد شده‌اند و من از میزان دقیق زندانیانی که پیش‌خانواده خود برگشته‌اند اطلاعی ندارم آقای دکتر مجتهدی افزود پرونده سه‌هزار زندانی استان تهران در کمیسیون مخصوص عفو تحت رسیدگی است‌و میتوان گفت اکثریت آنها مشمول عفو ملوکانه خواهند شد و بعضی ها اززندان هم آزاد خواهند شد .

دادستان استان سپس اظهارداشت صورت تمام زندانیان استانهای‌کشور از طریق شهربانی کل کشور بوزارت دادگستری رسیده‌است .

کمیسیون مخصوص عفو هرروزاز ساعت یازده تاآخروقت اداری دراطاق آقای شهاب فردوس معاون پارلمانی وزارت دادگستری تشکیل میشود و اعضاء کمیسیون اسامی صدنفری‌که باید دستور آزادی یا عفو وبخشودگی درمجازات آنها صادر شود صادرمی کنند .خبرنگار ما گزارش میدهد اقدامات این کمیسیون اکنون به نتیجه رسیده ودر همین هفته دستور آزادی زندانیان شهرستانها هم داده خواهد شد .

لیست افسران مشمول مقررات بازنشستگی در دست تهیه است

امروز کسب اطلاع‌شد که کارگزینی ارتش مشغول تهیه لیست‌افسرانی است که طبق تصویبنامه‌اخیر دولت میتوانند بافتخار بازنشستگی نائل‌شوند.

بقرار اطلاع تهیه این لیست تایکی دو ماه دیگر طول میکشد و باین مناسبت از طرف ارتش‌به افسرانی که مشمول مقررات تصویبنامه اخیر می شوند اعلام‌شده است درصورتیکه‌داوطلب بازنشستگی باشند مراتب را اطلاع دهند که حق تقدم آنها حفظ شود .

تغییر اعضای هیئت مدیره بانك ساختمانی

طبق اطلاع بنابه پیشنهاد وزارت دارائی و تصویب هیئت وزیران آقایان سید محمد باقر نیری مدیر کل اسبق وصول تهران و نماینده سابق مجلس شورایملی و ناصر فرهاد معتمد بسمت اعضای هیئت مدیره بانك ساختمانی انتخاب شدند ، آقایان مزبور بجای آقایان معظمی و گیتی مهر مشغول کار خواهند شد ،بعدا این انتصاب از طرف مجمع عمومی بانك ساختمانی بتصویب‌خواهد رسید .

زندان ثبت‌خراب میشودو تجدیدبنا میگردد

ساعت ده و نیم صبح امروز آقای امین مدیر کل ثبت اززندان‌ثبت بازدید کرد. دراین بازدید بازداشت شدگان تقاضاهائی داشتند که مدیر کل ثبت ,نسبت بانجام درخواستهای‌آنان وعده مساعد داد.

ضمن این بازدید چون محل زندان ثبت بعلت فرسودگی ساختمان مناسب تشخیص داده نشد قرار شد این محل خراب شده بجای آن زندان جدیدی ساخته شود .

برای رفع بن بست مالیاتی اصناف

نمایندگان اصناف درانتظار ملاقات ومذاکره بانخست‌وزیر هستند

امروز رئیس شورایعالی اصناف اعلام کرد که اصناف تهران‌منتظر ملاقات بانخست‌وزیر می‌باشند تا درباره رفع‌بن‌بست مالیات اصناف بارئیس دولت مذاکره کنند .

رئیس شوری گفت‌روسای‌اتحادیه هاهمه روزه بشوری مراجعه کرده و تقاضادارند که‌هرچه زودتر تکلیف پرداخت مالیات معلوم شود .

راه‌حل

اصناف میگویند بهترین راه‌حل مالیات اصناف آنست که‌برای‌پرداخت مالیات سال جاری‌سه‌ماه‌مهلت‌بدهند و بقایارا نیز در دوازده قسط‌دریافت دارند البته نظر اصناف اینست که مجموع‌سه‌سال مالیاتی را ازسال۳۵ ببعدقسمت برسه بکنندواین معدل مالیات مودی شناخته شود .

استدلال میکنیم

روسای اصناف امروز گفتند که ماضمن مذاکره باآقای نخست‌وزیر استدلال خواهیم کرد که مالیات سال ۳۹اصناف براثر بدی اقتصاد مملکت و بحران عمومی‌قابل‌پرداخت نیست زیرامالیات بردرآمداست و اصناف دراین سال اصلا درآمدی نداشته‌اند ولی اصناف‌ازنظرهمکاری و کمك بدولت آماده پرداخت‌مالیات حقه می‌باشند .

اصناف تهران امروز گفتندمایه تاسف فراست که‌برخی از ماموربن‌از حسن‌نیت‌ما‌استفاده نمیکنند و طرق صحیحی راکه ارائه میدهیم انتخاب نمیکنند در صورتیکه قبلا این نظریات باستحضار شخص‌نخست‌وزیر نیز رسیده و دستور رسیدگی داده‌است .

اصناف تهران گفتند که وزارت دارائی اصرار دارد که ارتباط بین مامور و مودی حفظ شود و ما میگوئیم این کار بضرر دولت و اصناف است و اگر این سیستم وصولی صحیح بود تابحال این‌همه پرونده‌و مالیات بعهده‌تعویق‌نمیافتاد بنظر اصناف در وزارت مالیه فقط عده معدودی از ماموربن باتزارتباط مامورمالیه ومودی موافق هستند و این افراد پافشاری میکنند تااین رویه حفظ شود .

اصناف اعلام کردند که اگر برعلیه اصناف اجرائیه صادر شود این وضع برای صندوق دارائی پول نخواهد بود و از این گذشته‌خود وزارت‌دارائی بهتر میداندکه‌بزندان رفتن گروه کثیری ا زاصناف غیر ممکن ومحال است .

اجرائیه

اصناف تهران میگویندکه‌صدور یك اجرائیه برعلیه یکی ازاصناف درحکم آنست که‌برای کلیه‌افراد اتحادیه‌ها اجرائیه صادر گردد و همین‌امر موجب کشمکشی بین اصناف‌ووزارت‌دارائی‌شده وضرر مستقیم آن عاید صندوق دولت خواهد شد و چون اصناف طرفدار دولت بوده وهرگز نمیخواهند محظوری برای سازمان‌های‌دولتی پیش‌آید یکبار دیگر بااراءه پیشنهاد خود مبنی بر وصول مالیات مقطوع حسن‌نیت‌خود را اعلام‌میدارند .

در این محل روزی یك تن روغن حیوانی تقلبی میساختند

روغن‌های تقلبی‌که ازروغن نارگیل، آردسیب زمینی، پیه‌گاو وروغن پنبه دانه و پارافین ساخته میشد بنام روغن‌کرمانشاهی فرداعلا فروخته میشد

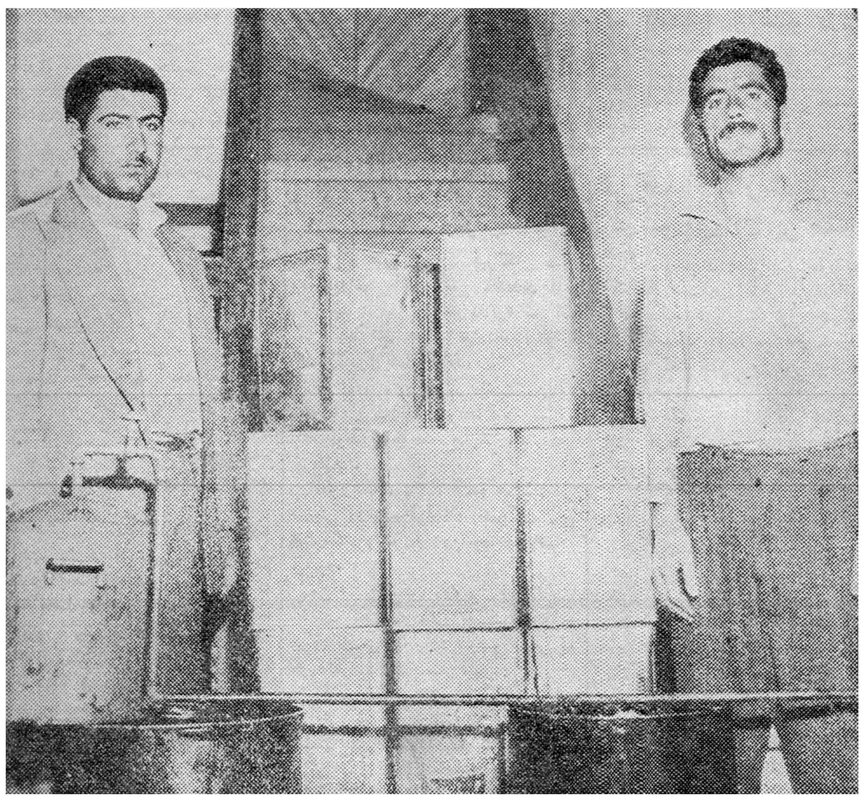

روغن‌های تقلبی و دستگاههای‌ساختن وسازندگان آنها

دیشب یك مرکز تهیه‌روغن حیوانی تقلبی که در دروازه‌غار دایر شده بود کشف شد دراین مرکز روزانه قریب یك تن‌روغن تقلبی ساخته میشده. این‌روغن ها از ترکیب روغن نارگیل‌روغن تخم پنبه دانه وپیه گاو ویك‌مایع معطر بدست می‌آمد.

اخیرا اهالی خیابان غارمتوجه بوی‌بدی که‌از داخل انبار یك مغازه عمده فروشی روغن‌می‌آمد، شده بودند. آنها جریان رابه مامورین پلیس اطلاع دادند و دیشب مامورین کلانتری ۱۵ با دردست داشتن‌نمایندگی‌دادستان تهران وارد مغازه‌روغن فروشی شدندو پس‌از عبور از چند انبار تودرتو به محل کثیفی که‌بادود اندوده شده بود رسیدند دراین محل چند پاتیل بزرك روی‌کوره هائی کار گذاشته شده بودچهار نفر مشغول مخلوط کردن مواد لازم جهت تهیه روغن حیوانی (فرداعلا!) بودند.

باچه موادی روغن میساختند

آنها طبق یك فرمول روغن نارگیل راباآرد سیب زمینی و سپس ماده حاصله را با پیه‌گاو مخلوط کرده وپس‌ازجوشانیدن آن‌رویش روغن پنبه‌دانه وپارافین ویك مایع معطر وسفید رنك که خاصیت سفت وسفید کردن را دارد اضافه میکردندو مخلوط حاصل راسرد نموده در پیت‌های تمیزی میریختند و سرآنرا با سرب وقلع‌لحیم میکردندورویش مینوشتند «روغن کرمانشاهی‌فرد اعلا خالص»

شبها میساختند وروزها میفروختند

مامورین پس از اینکه طرز کار آنها راتماشا کردند هرچهار نفررا دستگیر نمودند. آنهادر این انبار ۲۵ پیت روغن تقلبی بدست آوردندکه محصول چند ساعت کار، کارخانه تقلب کاران بود.

مامورین این عده‌را همراه باروغنهای تقلبی به کلانتری محل بردند. درآنجا از آنها بازجوئی بعمل آمد. دونفر از آنها گفتند ماکارگر هستیم و گناهی نداریم واز مدتها قبل کارمان این بوده شبهاروغن‌می ساختیم وروزها به بازار میبردیم وتوزیع میکردیم و هرکیلو ۱۶ تا۱۸ تومان میگرفتیم.

دونفر دیگر که سازندگان اصلی ومبتکرین فرمول روغن تقلبی هستند قاسم زارع معروف به‌قاسم شکری وعابد عظیم زاده معروف به عابد روغنی نام دارند آنها امروز پس از بازجوئی به دادسرای تهران فرستاده شدند.

آیافرداامیرزندی اعدام میشود؟

مادروخانواده محکوم باعدام ازوزیرداد گستری تقاضای سه‌هفته تعویق اجرای اعدام راکرده‌اند

وزیرداد‌گستری ودادستان استان‌ورئیس‌اداره پزشکی قانونی درباره اجرا یاعدم اجرای این‌حکم‌چه‌گفتند

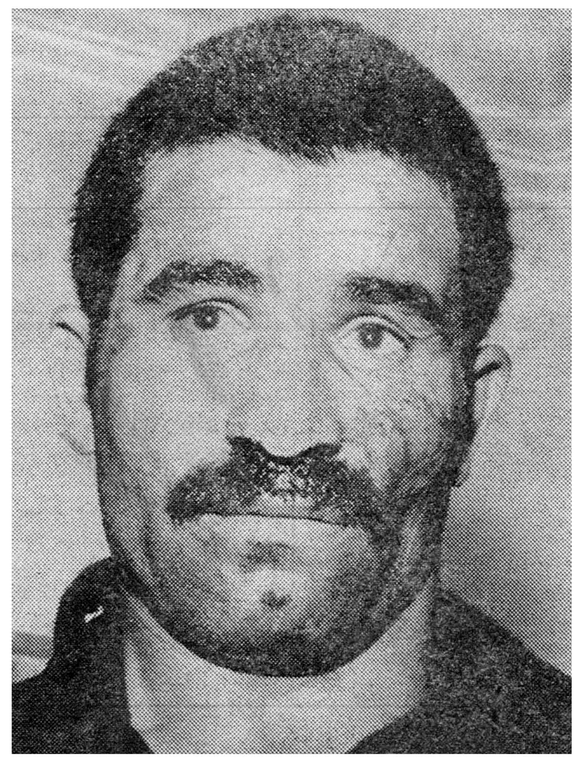

قرار است فردا حکم اعدام امیر زندی در میدان سپه بمرحله اجرا درآید.

امیرزندی در تیرماه‌سال گذشته زن ۲۵ ساله‌ای بنام لیا طوطی‌معروف به هایده راکه از ساکنین محله بد نام است کشته و سه زن دیگر را نیز مجروح کرد.

امیر از مدتها قبل باهایده‌آشنا بود تااینکه بجرمی زندانی شد ودر طول مدتی که‌وی در زندان بسر می برد هایده به ملاقات وی نیامد. هنگامی که امیر اززندان آزاد شد به منزل هایده در محله بدنام رفت واو را باچاقو کشت و سه زن دیگر راکه میخواستند مانع فرار اوشوند مجروح ساخت.

تقاضای مهلت

امیر در دادگاه جنائی محکوم به اعدام شد و حکم نیز ابرام گردید دادستان استان‌روز چهارشنبه(فردا) را برای اجرای حکم دادگاه تعیین کردو به زندان دستور آنرا صادر نمود.

از دیشب فعالیت مادر وسایر بستگان محکوم برای نجات امیر زندی شروع‌شد. زیرا بموجب‌فرمان همایونی‌درباره‌یکدرجه عفومحکومین چنانچه امیر میتوانست رضایت شاکیان خصوصی قتل را فراهم کند حکم اعدام به حبس ابد تبدیل می شد.

صبح امروزمادرو بستگان‌محکوم تلگرافی به آقای الموتی وزیر دادگستری مخابره کرده درخواست نمودند که برای سه هفته دستور تاخیر در اجرای حکم اعدام راصادر نماید تاآنها بتوانندرضایت شاکیان خصوصی را فراهم کنند.

حکم اجرامیشود

امروز خبرنگار ما درباره قبول یارد این درخواست از آقای وزیر دادگستری سئوال کرد.

آقای الموتی اظهار رداشت: متاسفانه تااینساعت محکوم نمیتواند ازفرمان عفو استفاده کند زیرا بطوریکه‌چند دقیقه قبل اطلاع پیدا کردم هنوز رضایت شاکی خصوصی جلب‌نشده استودر این مورد من با آقای‌دکتر مجتهدی دادستان استان که دستور اجرای حکم را صادر نموده تماس گرفتم وی گفت که مقدمات اجرای حکم فراهم شده استولی تاآخرین دقایق قبل از اجرای حکم اگر رضایت «صاحبان دم» فراهم شود محکوم از اعدام نجات خواهدیافت

دادستان استان چه گفت؟

ظهر امروز خبرنگار ما با آقای دکترمجتهدی دادستان استان‌درباره اجرا یا عدم اجرای حکم اعدام‌امیر زندی که قرار است بامداد فردادر میدان سپه بدار آویخته شودتماس گرفت.

دادستان گفت دادستان اجرا کننده حکم استو چنانچه رضایت شاکی خصوصی فراهم گرددمحکوم مشمول یك درجه عفو فرمان‌همایونی خواهد شد ولی تااین ساعت رضایت شاکی خصوصی از طرف بستگان محکوم ارائه نشده است و از این‌رو مقدمات اجرای حکم فراهم گردیده است.

خبری نداریم

در تماسی که ظهر امروزخبرنگار ما باآقای دکتر طباطبائی رئیس‌اداره پزشکی قانونی گرفت معلوم شداز چند روز قبل جریان اجرای حکم طبق معمول از طریق دادسرای‌استان باداره مزبور اطلاع داده شد تاطبق قانون یکی از پزشکان قانونی در مراسم اجرای حکم اعدام شرکت کند.

آقای دکتر طباطبائی درباره‌اینکه آیا دستور جدیدی مبنی بر تعویق و عدم شرکت پزشك قانونی دراجرای حکم رسیده است یانه؟ بخبرنگار ما گفت تا این ساعت خبری بما نرسیده است وطبق معمول یکی از پزشکان قانونی برای معاینه‌محکوم هنگام اجرای حکم تعیین شده است

فقط رضایت لازم است

باین ترتیب قرائن نشان میدهد که چنانکه بستگان محکوم نتوانند رضایت شاکیان خصوصی را فراهم کنند امیر زندی که قرار است فردا بدار آویخته شود

طلبکار بچه‌بدهکار رابجای پولهایش گرو گرفت!

دیروز مردی بنام امیر بکلانتری ۹شکایت نمود کەشخصی بنام سیدمحمد، پسر۶ ساله‌اوجهانبخش رابجای طلبش ربوده و با خودبرده است.

سید محمد بکلانتری جلب شد ولی او دربازجوئی اظهارات امیررا تکذیب کرد وگفت من ۱۰ هزار تومان از امیر طلبکارم و امروزبرای وصول طلب خود باورجوع کردم او ۳۵۰۰ تومان بمن داد وقرار شدکه بقیه آنرا بعدا بپردازد، و روی‌این اصل چنین اتهامی رابمن وارد ساخته است تاقرض خودرا ندهد!

تلافی می‌کنم

شاکی در جواب اظهارات محمد گفت محمد پس‌از اینکه ۳۵۰۰ تومان را گرفت بمن اظهار داشت من رفتم ولی تلافی را خواهم کرد پس‌از مفقودشدن بچه‌ام چند نفراز همسایه ها بمن گفتند که سید محمد دست جهانبخش را گرفته‌و باو میگفت همراه او بیاید قابرایش شیرینی بخرد و دیگر از آن به‌بعد از پسرم خبری نشد.

بچه‌را پس داد

دراین موقع سید محمد کەساکت درمقابل میز افسر نگهبان ایستاده بود بحرف آمد و گفت: جناب سروان حالا که کار باینجاکشید من پسر امیررا گروپولهایم گرفته بودم و حالا حاضرم پسرش را پس بدهم بشرطی که امیر ۱۸۰۰ تومان دیگر از طلب هایم رابدهد. امیر موافقت کرد وچکی باین‌مبلغ در وجه محمد کشید و سپس درحالی که یك مامور همراه آنهابود باوی سوار تاکسی شد وبالاخره پس از چندبار رفت‌وآمد بنقاط‌مختلف‌شهر کودك گروگان بەپدر و مادرش تحویل داده شد.

پس‌از تحویل کودك سیدمحمد توسط مامورین مجددا بکلانتری جلب شد وباپرونده بدادسرا اعزام شد.

یك جوان ویك بچه گم شده‌اند

(عکس بالا) محمد حسینی داورانی ۱۴ساله از ۹ شهریورماه گمشده است کسانی که اطلاعی از وی دارند خواهشمند است‌بنشانی‌خیابان هزارتختخواب کوچه محمدی اطاق گلی داورانی اطلاع دهند.

عکس بالا نبی‌اله بختیاری فرزند قاسم ساکن یوسف‌آبادشهریار در تاریخ ۳ر۶ر۴۰ بدون اطلاع پدر و مادرش رفته و تاکنون اثری ازوی نیست هرکس اطلاعی‌داردخواهشمند است بنشانی‌یوسف‌آبادشهریارقاسم بختیاری اطلاع دهد.

چند حادثه

* دیشب کامیون ارتشی شماره ۱۱۹۴۹ برانندگی سرباز وظیفه هوشنك نصیری در چهار راه گلوبندك با موتوسیکلت سواری بنام سید علی طبسی تصادف نمود

در این حادثه پسر چهار ساله راننده موتوسیکلت بنام سیدمهدی که‌پشت‌موتوسیکلت سوار بود به گوشه‌ای پرتاب شد وجان سپرد.

راننده کامیون وسیله‌مامورین دژبان بخش ۹ دستگیر شد و باپرونده‌بدادسرای تهران‌اعزام گردید.

* زن ۳۵ ساله‌ای بنام حلیمه قربانی فرزند یعقوبعلی ساکن خیابان امین‌الدوله که به‌بیماری صرع مبتلا بود در آب افتاد و خفه شد.

* مرد ۴۰ ساله‌ای بنام پرویز فرزند حسن در نتیجه شکستگی جمجمه و زن ۴۰ ساله‌ای بنام صدیقه فرزندکاظم بعلت ضربه مغزی وخونریزی فوت شدند.

* دیروز مرد ۳۳ ساله‌ای بنام بابا از فرط بیکاری بقصد انتحار ۷ جای بدن خود را با کارد پاره کرد. ولی قبل از اینکه بمیرد سلاخی او را از مرگ نجات دادو به بیمارستان سینا رسانید. بابا فعلا در بیمارستان بستری میباشد

کمك راننده‌دردریای نوشهر غرق شد

خبرنگار ما د رنوشهر تلگرافی ـ گزارش داد بعد از ظهر دیروز چند نفر راننده از اهالی بابل برای آب تنی بکنار دریای این شهرستان رفتند کمك راننده ۵ای بنام شعبان نیز همراه این چند نفر بود این عده هنگام شنا در دریا دچار امواج شدند و نزدیك بود غرق شوند ۰۰ولی آنها توانستند بهر ترتیب بود خود را از میان امواج بساحل برسانند اما شعبان کمك راننده طعمه امواج دریا شد و هنوز جنازه وی بدست نیامده است.

یکی ازاعضای هیئت مدیره‌شرکت‌پخش مطبوعات‌درشمیران

ازطبقه‌دوم‌عمارت‌سقوط کرد

خبرنگارما درشمیران گزارش‌میدهد ساعت ۹ دیشب آقای سید محسن خادم باشی عضو هیئت مدیره شرکت‌سهامی پخش مطبوعات شمیران موقعیکه می‌خواست دستگیره پنجره منزل خودرا کەخراب شده بود درست کند ازطبقه بالای منزل بداخل حیاط سقوط کرد ویا کەراستش شکست و پای چپش‌نیز مجروح شد. مصدوم بوسیله مدیر عامل شرکت سهامی پخش مطبوعات شمیران برای معالجه به بیمارستان رضاپهلوی تجریش منتقل گردید. با فعالیتها و کمکهای ذیقیمت متصدیان بیمارستان پس‌از عکسبرداری و گچ گرفتن پای شکسته‌اش بستری شد.

آقای سید محسن خادم‌باشی یکی از اعضای فعال هیئت مدیره شرکت پخش مطبوعات درشمیران میباشد و ما امیدواریم هرچه زودتر بهبود و سلامت کامل خودرا بدست آورد.

در۲۴ ساعت گذشته:

۸ نفر دراثر تصادف ونزاع مجروح شدند

در۲۴ساعت گذشته ۶نفر باسامی علی‌عزیزی فرزندیداله، حلیمه‌حسینی فرزند آقابالا، صفرعلی رحمتی فرزند امیرحمزه، فاطمه باریکانی فرزندعزت تیمور قدیمان ویدالله نعمتی فرزند عباس دراثر حوادث رانندگی ودو نفر باسامی عبدالحمید مشك‌افشان فرزند عبداله دربخش ۲۱وبابا شاه کرمی فرزند مجید دربخش ۲۶بعلت زد و خورد زخمی شده‌اند.

زنی دستگیر شد

دیشب مامورین‌تجسس ژاندارمری در حوالی کمپ روسها در مهر آباد زن زیبائی بنام علویه را دستگیرکرده و به پاسگاه خود بردند و دربازرسی نزد او مقداری مواد افیونی بدست آوردند.

اقدام مامورین در دستگیری این زن بعلت گزارشهائی بود که در باره اقدامات او گرد باره توزیع تریاك و شیره بژاندارمری رسیده بود.

سرباز فراری سارق هم از آب درآمد!

خبرنگارمادر شمیران گزارش‌داد دیروزشخصی‌بنام تقی خسروانی نانوا بکلانتری قلهك اطلاع دادکه‌شاگردش بنام غلامعلی تیموری یك دست کت‌و شلوار بانضمام دوچرخه و مبلغی‌پول از او بسرقت برده است.

مامورین کلانتری قلهك غلامعلی را دستگیر و بکلانتری جلب کردند. پس‌از تحقیقات معلوم‌شد وی سرباز فراری میزمی‌باشد وبرای فرار از خدمت نظام وظیفه شاگرد نانوا شده است. فعلا غلامعلی از طرف دژبان‌هم تحت تعقیب است.

وزش‌بادموجب گرفتاری‌دزدشد

وقتی نیمه شب محمود ازخواب‌بیدارشد و دید ده هزار تومان پولش‌گم شده از حال رفت

یك جوان اسباب و اثاثه‌اتومبیل مردی را به قیمت ده هزار تومان که بیش‌از قیمت حقیقی آنها بود خریداری کرد باین نیت که پول هائی که به فروشنده میدهد ازوی بدزدد. این جوان‌نقشه خودرابخوبی عملی کرد ولی در نتیجه یك‌حادثه رانندگی گرفتار شد.

خبرنگار ما ماجرا را چنین شرح میدهد:

محمود چند روز پیش تصمیم گرفت بافروش اثاثیه خانه و اتومبیل‌خود پولی تهیه کند و به اصفهان برود ودر آنجا باشرکت مرد دیگری کارگاهی درست کند، او دیروز اتومبیل، فرش و تمام اثاثه خانه‌و ساعت و لباسش را به ده هزار تومان به‌جوانی فروخت و پول آنرا گرفت و به‌خانه خواهرش که در جنوب نازی‌آباد قرار دارد رفت وشب را همانجا خوابید نیمه شب محمود از خواب بیدار شد وبرای آنکه مطمئن شود پولش سرجای خود میباشد چراغ را روشن کرد وبطرف لباسش که پول در جیب‌آن بودرفت ولی باحیرت دید که از کتش اثری نیست محمود که از این موضوع بشدت ناراحت‌شده‌بود یکسر به‌پاسگاه ژاندارمری محل رفت وجریان را گفت و همانجا از غصه گم شدن پولش از حال رفت.

وزش باد و بسته اسکناس

در همین موقع مامورین جوانی راکه بااتومبیلش مردی را زخمی کرده بود به‌پاسگاه آوردند این مرد که حسن نام دارد همینکه چشمش به محمود که بی‌حال روی نیمکتی دراز کشیده بود افتاد وارد محوطه پاسگاه شد و بی‌آنکه کسی متوجه شود، یك بسته اسکناس و چك تضمین شده را از جیبش در آورد و بخارج از پاسگاه پرتاب کرد. اتفاقا دسته پول در اثر وزش باد بخارج پرت نشد. وبداخل حوض پاسگاه افتاد ژاندارمی که‌در آن نزدیکی بود بخیال اینکه‌سیبی از درخت میان حیاط پاسگاه بداخل حوض افتاده به حوض نزدیك‌شدو دسته اسکناس را که اغلب آن چك تضمین شده بود دید و آنرا برداشت و به‌رئیس خود داد. در این موقع محمود که به‌حال آمده بودحسن را دید و گفت من ماشین واثاثه خانه‌ام رابااین شخص‌فروختم محمود هنگامیکه‌چشمش روی‌میزبه پولها افتاد بطرف آن پریدو گفت این پولهای گمشده مال من است!

سوابق مختصری داشت!

حسن اعتراف کرد وگفت من از دزدی سوابق مختصری دارم و علت خرید اتومبیل و اثاثیه محمود به‌مبلغ ده هزار تومان نیز باین علت‌بود که شب بتوانم پول رابدزدم دیشب پس‌از اینکه اتومبیل‌واسباب واثاثه محمود را خریدیم و پول را باو دادم و فهمیدم که او به خانه خواهرش میرود نیمه شب واردخانه شدم و کت اورا دزدیدم و پول را برداشتم و کت را بدور انداختم و موقعیکه درمیان راه، داخل‌اتومبیل مشغول شمردن پول ها بودم با پیرمردی تصادف کردم.

صبح امروزحسن باتهام تصادف منجر بجرح وسرقت پول بدادسرا اعزام شد.

مهریه‌ها زیاد شده است!

دیشب زن جوانی بنام مینا بکلانتری ۱۳ آمد و گفت: ۱۲ سال پیش موقعی که من با مسعود ازدواج کردم سطح مهریه‌ها پائین بود و از این جهت شوهرم مهریه مرا ۵۰ هزار تومان قرارداد، ولی حالا سطح آن بالا رفته بطوریکه دختر خاله‌ام که سه روز پیش شوهر کرده مهریه‌اش ۵۰ هزار تومان است. دیشب به مسعود گفتم مهریه‌ام را زیاد کن تاپیش فامیل آبرویم‌نرود ولی او قبول نکرد و وقتی اصرار کردم کیفش رابرسرم کوبید و چون در کیفش‌دواتی بود سرم را شکست و حالا از دست او شکایت دارم.

مسعود بکلانتری احضارشد و بدادسرا اعزام گردید.

مردی ۵۰ ساله کشته شد

دیشب موسی بهرامی نانوا پدر زن ۵۰ ساله‌اش محمد علی عبدی فرزند رحیم را که در اثر کتك خوردن زخمی شده بود به‌بیمارستان سینا آورد و گفت پدر زنم رازده‌اند و ضارب در کلانتری ۲۵ است.

یکساعت پس ازرفتن موسی‌محمد علی درگذشت و جنازه‌اش باداره پزشکی قانونی منتقل شد.

پرونده این حادثه به دادسرای ناحیه یك تهران ارسال شد و بدستور دادیار این دادسرا پرونده بدادسرای مرکز احاله گردید تا در شعبه‌اول بازپرسی تحت‌رسیدگی قرار گیرد.

پیش‌بینی وضع هوا

پیش‌بینی وضع هوای‌ایران تا ظهرفردا طبق گزارش اداره پیش‌بینی کل‌هواشناسی بدین‌قرار است.

هوای‌تهران صاف گاهی کمی ابری وباد نسبتا شدید وغبار آلود پیش‌بینی می شود.

هوای‌سواحل دریای مازندران نیمه ابری همراه با باران. شهرستان های‌شمالی صاف‌گاهی کمی ابر وباد نسبتا شدیدو غبار آلود.

ضمنا هوای شهرستانهای شمالی وشمال‌غربی وتهران کمی خنکتر می شود. حداکثر درجه حرارت هوای‌تهران درروز گذشته ۳۱ر۵درجه وحداقل آن ۲۳ر۵درجه بالای صفر بوده است.

گرمترین نقاط در ۲۴ساعت گذشته دزفول باحداکثر ۴۲وخنکترین نقاط کرمانشاه‌با حداقل ۸درجه بوده است.

برنامه آینده سینما پلازا

قوی ترین درام جنائی محصول کمپانی یونیورسال

میعاد در ظلمت

سینما سکوپ ـ دوبله فارسی

باشتراك: جورج نیدر ـ جوانامور

بریان کیت ـ ویرجینیا فیلد

تاآخر این هفته

مطالعه طرح پزشك آزاد پایان میيابد

امروز آقای دکتربهارنوری‌مدیرکل بهداری سازمان بیمه های اجتماعی کارگران بخبرنگار ما گفت :

تا آخر هفته جاری مطالعه اداره کل بهداری روی طرح پزشك آزاد و نحوه اجرای طرح مزبور پایان می یابد و ظرف هفته آینده این طرح بمورد اجرا گذاشته میشود .

مدیر کل بهداری سازمان افزود برا ی‌اجرای طرح پزشك آزاد هفته آینده نام کلیه پزشکان که همکاری با سازمان را با تسلیم تعهدنامه - پذیرفته اند اعلام میگردد و پس از آن کارمندان سازمان میتوانند بهر طبیب و داروخانه ایکه مایلند برای معالجه و مداوا مراجعه کنند .

خبرنگار ما میافزاید تاکنون‌متجاوز از هشتصد پزشك و صاحب داروخانه برای همکاری با سازمان بیمه های اجتماعی تعهد سپرده اند .

گزارش کمیسیون تحقیق حادثه‌فروداجباری‌هواپیما

خلبان‌کابین خودرا ترك گفته بود

قبلا اطلاع‌داده‌بودیم که کمیسیون تحقیق حادثه فرود اجباری هواپیمای شرکت هواپیمائی ایران در جنوب بحرخزر بکار خود خاتمه داده و گزارش امر را باطلاع مقامات مسئول خواهد رسانید.

خبرنگار ما امروز موفق‌شدنکات تازه‌ای در باره علل انحراف‌هواپیما از مسیر اصلی خود و پروازدر مرز ایران و شوروی بدست آورد .در گزارش گفته شده که چون‌پرواز در شب صورت میگرفته است طبعا هواپیما دید نداشته و میبایستی با کمك دستگاههای رادیو براه‌خود ادامه داد اما دقت لازم‌بعمل‌نیامده است که هواپیما از روی مناطق صعب‌العبور عبورنکندازطرفی‌درهنگام پرواز روی مناطق دشوار کوهستانی کاپیتان «شلی» خلبان اول‌هواپیما، مدتی برای استراحت کابین‌خلبانی راترك کرده همین دو علت باعث انحراف هواپیما از مسیر اصلی‌خود گردیده است باید توجه داشت هنگامیکه هواپیما پشت کوههای مرتفع قرار گیرد دستگاههای رادیوئی کارشان با اشکال مواجه میشود .

در خصوص اینکه چرا هواپیما در فاصله ساعت یازده شب که راه را گم کرده تا ساعت یك بعد از نیمه شب بیهوده در کرانه جنوبی بحرخزر پرواز میکرده است‌گفته شده که خلبانان هواپیما این‌منطقه را نمی شناخته‌اند و مدتی‌سرگردان بودند تا ده یا محلی را پیدا کنندو باشناختن آن مسیر خود رایابند در مورد ادامه کار خلبانان و یا جلوگیری از کار آنها هنوز تصمیم قاطعی گرفته نشده است ، اما یك مقام مطلع اداره هواپیمائی کشوری در این خصوص بخبرنگار ما گفت: چون خلبان هواپیما فرود اجباری‌را بسیار ماهرانه انجام داده و محل آینده نام کلیه پزشکان که همکاری با سازمان را با تسلیم تعهدنامه - پذیرفته اند اعلام میگردد و پس از آن کارمندان سازمان میتوانند بهر طبیب و داروخانه ایکه مایلند برای معالجه و مداوا مراجعه کنند .

خبرنگار ما میافزاید تاکنون‌متجاوز از هشتصد پزشك و صاحب داروخانه برای همکاری با سازمان بیمه های اجتماعی تعهد سپرده اند .

همکاری سازمانهای بهداشتی دربهبود وضع درمانی اهالی تهران

خبرنگار ما کسب اطلاع کرد که ساعت هفت بعد از ظهر امروز کمیسیونی بمنظور ایجاد همکاری بیشتر بین دستگاههای بهداشتی در اداره کل بهداری شهرداری تشکیل میگردد .

برای شرکت در این کمیسیون از وزیر بهداری ، شهردار تهران رئیس دانشگاه ، معاون دانشکده پزشکی ، مدیر عامل سازمان شیرو خورشیدسر خ، مدیر عامل سازمان بیمه‌های اجتماعی کارگران دعوت بعمل آمده‌است .

خبرنگار ما میافزاید در کمیسیون مزبور پیرامون تلفیق فعالیتهای بهداشتی‌و درمانی سازمانهای مختلف مذاکراتی صورت میگیرد و تصمیماتی اتخاذ میگردد .

چگونگی وصول مالیاتها بررسی شد

بقیه از صفحه اول

و ضروری و گردش وضع کارخانه ها کمیسیونی با شرکت آقایان وزیر صنایع و معادن ، وزیر کارورو‌سای بانکهای ملی و مرکزی و دبیر کل شورایعالی اقتصاد در وزارت صنایع و معادن تشکیل شده و راههای لازم را برای بهبود وضع کارخانه ها به دولت پیشنهاد نمایند .

سپس گزارش دبیرخانه شورای عالی اقتصاد راجع به نتایج اقداماتی که در باره تشکیل «سمپوزیوم» - بین‌المللی نفت دراواخر تابستان سال آینده در محل - ساختمان جدید شرکت نفت ایران‌که تا آن تاریخ پایان خواهد یافت - تشکیل گردد .

باین ترتیب به نماینده ایران در سازمان ملل متحد اطلاع داده شد تا قبولی ایران را برای تشکیل - سمپوزیوم در تهران باطلاع سازمان ملل متحد رسانده و اقدامات لازم را در این زمینه بعمل آورد .

ضمنا مقررشد که اقدامات مربوط به تشکیل انستیتوی بین المللی‌نفت در تهران همچنان تا تحصیل نتیجه نهائی ادامه پیدا کند . این انستیتو وابسته به سازمان ملل متحد میباشد و برا ی‌استفاده کلیه کشور های‌عضو کمیسیون اقتصادی آسیا و خاوردور خواهد بود .

در پایان جلسه مذاکرات مفصلی راجع بمسائل مختلف اقتصادی از جمله طرز وصول مالیات و نحوه وصول آن و مشکلاتی که در این راه وجود دارد مورد بحث قرار گرفت جلسه شورایعالی اقتصاد ساعت۷بعد از ظهر پایان یافت .

توضیح درباره کارخانه ممتاز

درشماره دیروز خبرنگار ما در شهر ری‌پیرامون وضع کارخانه‌های چیت بافی ممتاز و اطلس توضیحی داده بود که متاسفانه بعلت‌اشتباهی که درمطبعه رخ داد یك جملهٔ اشتباه باین توضیح اضافه شد که حتما خوانندگان عزیز متوجه‌آن شده‌اند بهر حال ،کارخانه چیت بافی ممتاز هم اکنون بصورت آبرومندی اداره میشود و ۲۲۰۰ نفر کارگران این کارخانه بطور مرتب در تمام مدت شبانه روز طی سه سرویس مشغول کار میباشند .

داوطلبان آزمایش رانندگی

فقط یکماه برای مراجعه فرصت دارند

این اطلاعیه امروز از طرف اداره راهنمائی ورانندگی انتشار یافت :

بعلت عدم مراجعه عده زیادی از متقاضیان صدور گواهینامه رانندگی از سنوات گذشته تاکنون و تراکم اوراق ازتاریخ پانزدهم شهریور ماه سال جاری بکلیه کسانیکه تقاضای خودرا بشعبه آزمایش اداره راهنمائی ورانندگی تسلیم داشته وتاکنون‌جهت گذرانیدن مراحل آزمایش مراجعه ننموده‌اند مدت‌یکماه مهلت‌داده میشود تادرصورت تمایل شخصا جهت انجام کارویادر غیراینصورت برای دریافت مدارك خود مراجعه نمایند و چنانچه‌در مدت مهلت مراجعه ننمایند تقاضای قبلی آنان کان‌لم‌یکن فرض‌ودر صورت داوطلب بودن ومراجعه بعدی بایستی مجددا مدارك لازم راارائه دهند .

اداره راهنمائی ورانندگی

ورود

آقای دکترناظرزاده کرمانی استاد دانشگاه از کرمان

* آقایعلی‌ثوق معاون نخست‌وزیر از فرانکفورت
* آقای مرتضی نامدار از آلمان
* آقای مهندس مختار معصومی از وین

خروج

* آقای مهندس هوشنك صانعی استاد دانشگاه به‌ترکیه
* آقای جلال‌الدین عقیلی رئیس بررسیهای بانکملی بامریکا
* آقای محمدمهدی سمیعی معاون بانك توسعه صنعتی ومعدنی ایران بانگلستان
* آقای دکتر یداله طوسی مشاور دبیرخانه سازمان عالی اقتصاد بدهلی

برنامه بازدید ازموزه ایران باستان

اداره کل باستان شناسی برنامه‌ای جهت بازدید افسران -درجه‌داران - سربازان- کارگران -دانش آموزان دبستانها ودانش‌آموزان کلاسهای‌شبانه اکابر ازموزه ایران باستان تنظیم نموده است .

طبق‌این برنامه، بازدید کارگران روزهای یکشنبه -سه‌شنبه و پنجشنبه هرهفته ازساعت ۳تا۶ بعدازظهر وبرنامه بازدید افسران ودرجه داران وسربازان روزهای شنبه‌و چهارشنبه خواهدبود.

ضمنا دانش‌آموزان کلاسهای اکابر که‌روزها وقت ندارند شنبه‌ها وچهار- شنبه ها از۶تا ۷بعداز ظهرازموزه‌ایران باستان دیدن خواهند نمود .دانش- آموزان مدارس نیزطبق برنامه‌ایکه‌از طرف بخشهای فرهنگی تنظیم میشود میتوانند صبحها ازموزه ایران باستان دیدن نمایند. این‌برنامه اززوز اول‌مهر اجرا خواهد شد .

مزایده فروش جیپ

پیرو آگهی‌مزایده ۷۲۸-۲۱د۲د۴۰ اداره اردناس ارتش تعداد نه‌دستگاه جیپ از بقیه ۸۷ دستگاه جیپ‌جنگی فرسوده که قبلا در نتیجه انتشار آگهی فوق ۷۸ دستگاه آن بفروش رسید در یك پارتی بشرح زیر از طریق مزایده کتبی بفروش میرساند جیپ‌جنگی شماره ۱۶۴۷۸ -۱۶۴۵۶- ۱۶۸۴۶ -۱۶۲۶۷ -۱۵۵۴۲ ۱۶۹۳۷ - ۱۶۶۱۶ - ۱۵۲۱۴

۱- داوطلبان میتوانند همه روزه از وسایل فوق در بخش حراج اداره اردنانس واقع در مهر آباد بازدید وپس ازکسب اطلاع کامل پیشنهادات خود را بشرح زیر تسلیم نمایند .

۲- پیشنهاد دهندگان میتوانند یکجا برای نه دستگاه جیپهای فوق پیشنهاد دهند .

۳- پیشنهادا ت‌باید در پاکات بسته و لاك ومهر شده تاآخر روز اداری سه شنبه ۲۸ شهریور تسلیم دفتر اداره اردنانس ارتش گردد و هر یك از پیشنهادات بایستی باداره بازرسی مالی ارتش واقع در خیابان سوم اسفند ارسال گردد

۴- پیشنهادات واصله در ساعت۹ صبح چهار شنبه ۲۹ شهریور در حضور کمیسیونی با زوقرائت میشود

۵- حضور پیشنهاد دهندگان در جلسه مزایده آزاد است و اداره دردو یا قبول یك یاکلیه پیشنهادات مجاز است

۶- سپرده برای هر دستگاه جیپ دو هزار ریال خواهد بود که بایستی بحساب۱۲۲۷ بانك‌ملی(شعبه فردوسی) ریخته و رسید پیوست پیشنهاد باشد .

۷- به پیشنهاد فاقد سپرده ومبهم و مشروط و یا اینکه دیرتر از ساعت مقرر واصل گردد و همچنین وجه نقد یا چکهای جاری بهیچ‌وجه ترتیب اثر داده نخواهد شد .

۸- پرداخت مالیات و گمرك و عوارض و حق آلدوج آگهی وهرگونه هزینه دولتی که باین مزایده تعلق میگیرد بعهده برنده مزایده میباشد

۹- نتیجه تصمیم کمیسیون کتبا به‌برنده مزایده ابلاغ و در ظرف یکهفته موظف است کلیه ارزش‌جیپ های خریداری را بحساب یاد شده بالا واریز و اعلامیه بانکی و برگ تسویه حساب با ادارات ذینفع را ارائه نماید .

اداره اردنانس ارتش

۲ - ۱۹۱۱۸

آگهی

بطوریکه آقای یداله شهبندی رئیس دادگستری های استان آذربایجان‌شرقی مرقوم داشته‌اند با شخصی بنام(یداله شهبندی) که‌ذیل نامه صاحبان سهام شرکت‌شهرآراء بعنوان جناب آقای نخست‌وزیر را امضاء و درشماره آن جریده بچاپ رسیده هیچگونه نسبتی نداشته و مطلقا در شرکت مذکور سهمی ندارند .

سخنگوی‌وزارت‌دادگستری-

آ-۱۹۲۹۰ رضامجد

بارندگی شدید درطوالش

براثر بارندگی سیلاب‌در کوچه‌ها و خیابانها جاری شده است

گزارش خبرنگار ما در هشتپر - طوالش حاکی استکه از دو روز پیش بارندگی سیل آسائی در منطقه‌طوالش آغاز گردیده و هنوز هم ریزش‌باران ادامه دارد . براثر این بارندگی‌شدید سیلاب در کوچه ها و خیابانهای هشتپر طوالش جاری شده و عبور و مرور اهالی با اشکال صورت می گیرد . این بارندگی سیل‌آسا برای محصول مزارع برنجکاری که‌هم‌اکنون موقع برداشت آن فرا رسیده است زیان فراوان دارد و کشاورزان ازاین لحاظ نگرانند .

اداره اوقاف هم دوسره شد

اداره کل اوقاف اطلاع میدهد به چون پرداخت اضافه کار در مقابل کار اضافی است که در خارج از ساعت اداراى انجام شود ، بنابراین کارمندان اداره کل اوقاف باید همه روزه بعد ازظهر ها در ادارات‌مربوطه حاضر شده و دفتر را امضاء نمایند و لااقل دو ساعت کار های خود را انجام دهند .

انتصابات وزارت‌خارجه

این‌انتصابات دروزارت‌خارجه صورت گرفت :

آقای جلال‌الدین داودی بریاست اداره روابط فرهنگی وآقای منوچهر عظیما بسمت رایزن سفارتکبرای شاهنشاهی ایران درواتیکان منصوب شدند .

آقای دکتر فریدون دیبا رایزن سابق سفارتکبرای شاهنشاهی‌ایران در دربار واتیکان بسمت ریاست اداره اول سیاسی‌وزارت امورخارجه منصوب شد

رئیس دبیرستان بدر

آقای عیسی الوند دبیر دبیرستان ها بریاست دبیرستان بدر منصوب و مشغول کار شد .

دانشسرایعالی بضرابخانه میرود

امروز یك مقام مطلع‌بخبرنگار ما گفت : از محل پنج میلیون تومان اعتبار ساختمان دانشسرایعالی که در اختیار وزارت فرهنگ قرار دارد درزمینی بمساحت بیست هزار متر در ضرابخانه‌محل جدیددانشسرایعالی ساخته خواهد شد .این زمین‌که ازطرف وزارت‌دارائی در اختیار فرهنگ گذارده شده برای ساختمان شیلات درنظر گرفته شده بود همین مقام افزود: طرح لازم برای گرفتن ۲۰ هزار مترزمین دیگر درهمین نقطه به هیئت دولت تسلیم گردید تاپس‌از تصویب هیئت وزیران بلافاصله شروع بساختمان محل جدید دانشسرایعالی بشود .

کمیته طرح و برنامه‌های وزارت کشوربکار خود پایان‌داد

سخنگوی وزارت کشور امروز گفت کمیته طرح وبرنامه‌های وزارت کشور بکار خود خاتمه دادو برنامه کلی‌وزارت‌کشور وسازمانهای وابسته به‌آن‌را تهیه و تصویب وبرای آقای نخست‌وزیر ارسال داشت طبق این برنامه ها قرار است درسال جاری در سازمان تقسیمات کشور و بسیاری از آئین نامه‌های آن‌وزارتخانه تجدید نظر بعمل آید .

جلسه مهمی باشرکت

بقیه از صفحه‌اول

نیز هیئتی شرکت خواهد کرد که‌در راس‌آن آقای انتظام خواهدبود .

درمحافل نفتی گفته‌میشود اعضای هیئت هنوز انتخاب نشده‌اند وتاده‌روز دیگر معلوم شده و به‌لندن عزیمت خواهند کرد .

مورد اختلاف

موضوعاتی که‌در کنفرانس مزبور مورد مذاکره قرار خواهدگرفت‌شش موردا‌ست که‌بین شرکت‌ملی نفت و کنسرسیوم مورد اختلاف است .این شش مورد هم مسائلی است‌که در حدودروابط شرکت‌ملی‌نفت‌وکنسرسیوم می‌باشد، درحالیکه قبلا موارد اختلاف به۲۰ تا ۲۲مورد میرسد امااز همه‌این اختلاف‌ها فقط ۶مورد باقی مانده‌است که‌در جلسه آینده کنسرسیوم ازطرف هیئت‌اعزامی‌ایران بامقامات‌کنسرسیوم مورد مذاکره قرار خواهد گرفت و احتمال داردکه قسمتی ازمسائل مورد اختلاف حل‌شود .

حق تصفیه

درمورد حق‌تصفیه بعضی ازمحافل نفتی معتقدند مطالعه در این مورد هنوز در ایران تمام نشده است و احتمال دارد تاحرکت هیئت مطالعه دراین‌مورد هم‌تمام شود درآنصورت یکی ازموارد مهم‌اختلاف که‌بایددرجلسه کنسرسیوم روی‌آن مذاکره شود حل خواهدشد.

تنهامورد ازموارد اختلاف که‌وزارت دارائی درآن دخالت دارد همین‌موضوع حق‌تصفیه می‌باشد .

درمحافل نفتی گفته میشود دولت باهیچگونه کاهش درآمدازمحل تصفیه موافقت نخواهدکرد.این امردرمسافرت اخیر یکی‌از مقامات مهم کنسرسیوم که‌بایران آمدمو ده‌روز قبل با آقای وزیردارائی ملاقات‌کرد بطورضمنی تذکرداده شده‌است .

احتمال میرود کنسرسیوم باتوجه بوضع مالی‌دولت وکسری بودجه از دنبال کردن نظریات خود صرف نظر کند ویاحداقل طرح دیگری که‌مورد موافقت دوطرف قرار گیردو درضمن بدرآمد ایران ازاین محل صدمه‌ای نخورد تسلیم ایران کند .

آنچه‌مسلم‌است دولت‌در حفظ‌درآمد مزبور جدی ومصمم است .

برنامه امشب

تلویزیون ایران

ساعت ۶ر۰۰پخش آهنگهای غربی رادیوئی
ساعت ۶ر۳۰برنامه خردسالان
ساعت ۷ر۰۰ اردوی کار
ساعت ۷ر۳۰جهان سینما
ساعت ۸ر۰۰هنرهای زیبا
ساعت ۸ر۳۰ اخبار
ساعت ۸ر۴۵راهنمائی ورانندگی
ساعت ۹ر۰۰مارگرت استور
ساعت ۹ر۳۰- فیلم سینمائی(سوفیای دوره‌گرد دوبله‌بفارسی)
ساعت ۱۱ر۳۰-پایان برنامه

رئیس حسابداری دانشسرایعالی

ازطرف وزارت دارائی آقای مهدی معالی‌زاده بسمت ذیحساب و رئیس حسابداری دانشسرایعالی منصوب‌شد.

قائم مقام مدیرعامل سازمان کاره بایران می‌آید

آقای فرانسیس کوفیو قائم مقام مدیر عامل سازمان کمکهای کاره امشب وارد تهران میشود .

وی‌درمدت اقامت خوددر تهران در بارهٔ طرح‌عمومی عمران جزایرو بنادر جنوب باآقایان‌نخست‌وزیر،وزیردربار، وزیرامور خارجه ومقامات دیگر درباره طرح‌عمومی عمران جزایر وبنادر جنوب ملاقات ومذاکره خواهد کرد .

نتایج‌امتحانات کلاسهای‌ششم‌دبیرستانها

خبرنگار ما اطلاع میدهدکه‌کلیه امتحانات‌سالهای ششم‌دبیرستانها بپایان رسیده و ممتحنین مشغول اوراق هستند و در برخی‌از مدارس تصحیح اوراق بپایان رسیده است .

امروز در دبیرستان شاهدخت نتایج امتحانات اعلام گردیدوخانم ممقانی رئیس دبیرستان نتایج امتحانات را بشرح ذیل در اختیارماقرار داد در رشته طبیعی ۳۲ نفر قبول -۱۰ نفر غائب و مردود در رشته‌ریاضی ٤نفر قبول -مردود نداشت در رشته ادبی ۳ نفر قبول -مردود نداشت نتایج امتحانات کلاسهای ششم سایر دبیرستانها نیز در هفته آینده‌اعلام خواهد شد .

تلگرافهای رسیده درباره آقای دریانی

از مرند

جناب آقای دکتر امینی نخست‌وزیر محبوب ایران

رونوشت وزیر محترم دادگستری

خبربازداشت آقای دریانی تمام اهالی شهرستان مرند مخصوصاقریه لیوار را متاثر و متاسف ساخته آقای دریانی یکی از افراد شاهدوست ووطن پرست نوع دوست می‌باشد که در زمان قحطی نان در آذربایجان‌و ایجاد بنای دبستانها و بیمارستانها و سایر کمك‌های عام‌المنفعه‌وازبدبختی مردم را نجات داده از مقام معظم تقاضای آزادی نامبرده را می‌نمائیم .

خداوردی -علی‌کاظم طلی اکبر کریمی -محبوب قربانی - علی دانائی علی اکبر واعظی محمد اردبیلی -محمد علی -حسین‌زاده-عبدالرحیم- محمدی- محمدعلی . علی‌مردانی .

ازخامنه

جناب آقای دکتر امینی

رونوشت آقای وزیر دادگستری

دراین موقع که مردخیر و نیکوکار آذربایجان دربازداشت‌میباشد اهالی قراء شندآبادومرادآباد که پیوسته از کمکهای فوری ایشان در مواقع قحطی گندم‌بهره‌مند گردیده‌فلافرزندان‌مادردبستان‌جدیدالاحداث ایشان مشغول تحصیل هستند بدین‌وسیله از نخست‌وزیرمحبوب خود تقاضای آزادی فوری ایشان را داریم .

از طرف پنج‌هزار نفر اهالی شندآباد ومرادآباد بیگدلی - حاج ملك محمدزمی

ازمیانه

جناب آقای دکتر امینی نخست‌وزیر محترم

سال‌ها است جوان‌مردی و نیکوکاری و علاقه به‌میهن و علاقه خاصی که آقای مهدی دریانی در کشور دارند مورد تقدیر و تشکرعموم است خصوصا درمورد کمك بحریق زدگان بازار تعمیر مساجد و بقعه امامزاده میانه ابراز داشته‌اند خداپسندانه بوده و این‌گونه شخصیتهااثر بخصوصی بوجود کشور و سلطنت دارد بازداشت اخیر مشارالیه موردتاثر و تاسف‌عموم و روحانیون میانه‌بوده از پیشگاه مقدس استخلاص نامبرده مورد استدعااست .

الاحقر سیدعبدالستار . محمدی امام جمعه -الاحقر هادی نیری - الاحقرابومحمدی - حجتی - الاحقر علی‌کسائی - الاحقر رستمی -زنوزی- الاحقرمحمدعلی واعظ احمدی- الاحقر سیدسجاد حجتی -الاحقرعبدالصالح واعظی - الاحقر احمدی

از قره‌ضیاءالدین

جناب‌آقای دکترامینی نخست‌وزیرمحبوب

خبربازداشت آقای مهدی دریانی که خدمات عام‌المنفعه ایشان در ایجاد دبستان و دبیرستان و بیمارستان و حمام و مساجد و قنوات و کارخانه برق در پیشرفت قراء آذربایجان و مساعدت بلاعوض بحریق زدگان سیل‌زدگان و آسیب‌دیدگان زلزله و رسانیدن آذوقه فراوان درموقع قحطی و گذاشتن آن برایگان در اختیار عموم مردم قلوب ما امضاکنندگان کسبه و تجار و اصناف بخش قره‌ضیاءالدین آذربایجان بی‌اندازه متاثر گشته اینك تقاضای عاجزانه ما این است که بادستور آزادی به‌نامبرده مارا مسرور فرمایند .

حاج‌حسینقلی ابراهیمزاده - حاج‌امام علی‌قربانزاده - حاج یوسف سلطان بیگی چورسی کربلای ابراهیم ابراهیمزاده الهوردی جوادی- علی غفاری جبرائیل حیدری - مشهدی‌بایرام علیزاده - کربلای احمد اشرفی -میرجعفر هاشمی -احمداحمدنژاد- عزیزفیض‌الهی-حسین‌صدیقی، علی‌اکبر زیکالی - حاج‌یوسف قربانی عزت‌اله‌محرم‌محمودی- اصغرزاده

از تبریز

جناب آقای نخست‌وزیر

رونوشت اطاق بازرگانی

خبربازداشت آقای مهدی ابراهیمی دریانی که به‌نیکنامی وامانتداری مشهور و یکی از بازرگانان درستکار و درکارهای خیر و کمك به‌آسیب دیدگان پیشقدم بوده‌اند دریك موضوع حقوقی بدون اثبات جرمی در مقامات صالحه باعث تعجب‌عموم بازاریان شهرستان‌تبریز گردیده‌است‌از اعلیحضرت همایونی که‌همه وقت حامی قانون می‌باشند استدعا می‌شود امر فرمایند که از آقای مهدی دریانی رفع‌بازداشت شود تامقامات‌قضائی در پرونده ایشان اظهار نظر نمایند .

محمدفخری -سیدخسروشاهی - اسرافیل سلیمانی - حاجی محمد تقی‌حسن‌زاده - جعفر سلیمانی-حاج‌محمود کوزه‌گر-اصغررضائی-یوسف دخانچی - مجیدقاسمیه - حاجی حسین دیزجی - حاجی محمد هرندی- حسین شریبانی - رسول اسماعیلی -داودخیری - حسین ابراهیمی - حاجی کریم سراجزاده - حسین قنادیان - جلیل فرشچی - حاج حسن مسگرزاده - عباسعلی قنادیان - حسن غزنوی - حسین شکیبا-حسن‌عطار- احمدغزنوی -حسین نصیرین - مجیدجوادی - محمدعلی‌مسگرزاده-حاجی میرزاممقانیان-محمدصلح‌صحبت- عبدالغفار نیشابوری-حسن بادامچی‌زاده حاجی اکبر مقدمیان - حسن کلاجاقی - حسین سلیمی -میرباقر طباطبائی میرابوالفضل‌نظم‌آذر - جواد برق لامع -علی‌اصغر جلیلی - باقر پارسیان تقی‌فیض‌زاده - حاجی غلامحسین عظیمی - حسن صالحی-محمدعلی‌تنهائی

آ-۱۹۲۵۲

تبریکات

جناب‌آقای مهندس گنجی وزیر محترم راه

انتصاب آقای‌دکترحسن‌شفیعیان‌رادراکه‌یکی‌ازپزشکان‌عالیقدر اینکشورمیباشند بمعاونت‌بهداری‌راه آهن به‌آنجناب تبریك میگوئیم. **محمد جعفر رضازاده - محمدعلی‌رضازاده-مصطفی رضازاده-مجتبی رضا زاده**

جناب آقای مهندس گنجی وزیر محترم راه

انتصاب دانشمند محترم جناب آقای دکتر حسن شفیعیان راد را بسمت معاونت بهداری کل راه‌آهن به‌آنجناب تبریك گفته امید است درخدمت بمیهن‌و خلق موفق باشید .

مصطفی بنکدار - اسمعیل بهفرور

آ-۱۴۳۱۷

فرهنگیان نوشهر و چالوس انتصاب شایسته آقای انوش صوفی را بنمایندگی فرهنك رامسر بجناب آقای درخشش وزیر محترم فرهنك و آقای بزرگزاده ریاست فرهنك شهنسوار تبریك عرض مینمایند .

صفری -مقصودزاده - هادی سهرابی - مهدی سهرابی - مافی- منصوری - حشمتی‌پور- سعادتمند - افراسیاب فقیه- داوری -کیهان- عسگریان

آ-۱۹۱۶۸

ارتقاء سرکار سرهنك اصالت معاونت محترم اداره پلیس راهبریاست اداره دفتر کل شهربانی تبریك عرض موفقیت‌های بیشتری را برای معظم‌له‌آرزومنداست

سرگرداسماعیلی

آ-۱۴۳۰۵

جناب آقای غلامحسین آزرم معاون بانك سپه

انتصاب شایسته جنابعالی را بمعاونت‌بانك‌سپه تبریك‌عرض‌مینمایم.

منصور . زرنگین

آ-۱۹۲۳۶

سرکار سرهنك پیروز فر

انتصاب آنجناب را بمعاونت اداره آگاهی صمیمانه تبریك عرض میکنیم

محمد مولوی- هادی رضی

۱-۱۴۳۷۱

جناب آقای ناصرقلی رضوان

حسن انتخاب‌و انتصاب آن جناب را بریاست اداره کل‌کارگزینی بانك ملی ایران صمیمانه تبریك عرض نموده موفقیت روز افزون‌جنابعالی را از خداوند متعال خواستاریم .

محمد اصلانی- امیررجبی- احمد رجبی -علی رجبی

آ-۱۹۲۶۶

آگهی شهرداری بندرپهلوی

شهرداری‌بندر پهلوی قطعه زمین بایری بمساحت ۱۲۹۵ر۴۳متر مربع واقع در انتهای خیابان ناصر خسرو (جنب بیمارستان محمدرضاشاه پهلوی باشرایط زیر بمزایده واگذار مینماید .

۱- پیشنهاددهندگان باید صدی پنج بهای زمین پیشنهادی خودرا بعنوان سپرده بصندوق شهرداری تسلیم و قبض سپرده را پیوست‌پیشنهاد خود نمایند تادرصورت اصابت مزایده وعدول از آن سپرده بسودشهرداری برداشت گردد.

۲- خریداران باید پیشنهادخودرا باتعیین آخرین قیمت برای هر مترمربع تاآخرساعت اداری روز شنبه ۱۸ شهریورماه ۱۳۴۰ بدفتر شهرداری تسلیم و رسید دریافت‌دارند .

۳- پیشنهادات رسیده ساعت ده صبح روز بعد باحضور کمیسیون مربوطه باز وخوانده خواهدشد .

۴- در صورتیکه د راثر وصول پیشنهادات قیمت تعیین شده از حدود اعتدال خارج و یاپیشنهادهای رسیده کمتر از سه فقره باشد و کمیسیون مربوطه تشکیل مزایده حضوری را مقرون بصرفه و صلاح شهرداری بداند ممکن است معامله از طریق مزایده حضوری انجام گردد روز مزایده حضوری بعدا باطلاع خواهد رسید در آنصورت‌شرکت پیشنهاد دهندگان در مزایده حضوری بلامانع بوده و سپرده آنان‌تاخاتمه عمل مزایده نگهداری خواهدشد .

۵- به‌پیشنهادات مبهم و یادارای قید و شرط و یافاقد قبض‌سپرده و بااینکه بعد از موعد مقرر برسد مطلقا ترتیب اثر داده نخواهدشد .

۶- پشت پاکت باید جمله (راجع‌بمزایده ۱۲۹۵ر۴۳ متر مربع زمین شهرداری) قید شود .

۷- پس از تعیین حائز حداکثر مزایده سپرده سایرین مسترد و سپرده برنده مزایده تاپرداخت بهای زمین بصندوق شهرداری‌نگهداری و بعدادر استرداد آن اقدام‌خواهدشد .

۸- شهرداری درمقابل فروش زمین وجه نقددریافت خواهد کرد و خریدار می‌بایست در ظرف پنج‌روز وجه زمین مورد مزایده رابپرداخت نماید و چنانچه پس از انقضای مدت مقرر از پرداخت بهای زمین خودداری نماید شهرداری میتواند سپرده برنده مزایده را بنفع خود ضبط ودر صورت صلاح در فروش مجدد آن اقدام نماید در این‌صورت هیچگونه ادعائی برای خریدار (عدول کننده مزایده) باقی‌نخواهدماند.

۹- هرگونه مالیات و عوارض و هزینه نشر آگهی در روزنامه و هزینه ثبتی و غیره که باین مزایده تعلق گیرد بعهده خریدارخواهدبود.

۱۰- شهرداری در رد و قبول هریك یاتمام پیشنهادها مختاراست.

شهردار بندر پهلوی - محمد تقی مرتضوی

آ-۱۹۳۰۲

آگهی مناقصه حمل شیر

انجمن ملی ایرانی حمایت کودکان حمل مقدار تقریبی یکهزار و دویست تن شیر خشك مورد نیاز برنامه تغذیه درمدارس کشور رااز خرمشهر و تهران بنقاط مشروحه زیر :

۱- ازخرمشهر به‌اهواز - دزفول -خرم‌آباد- ملایر - همدان - کرمانشاه - اراك - اصفهان - قم - بهبهان - شیراز - تهران.

۲- از تهران به‌ساری - رشت -تبریز - رضائیه - سنندج کرمانشاه- شیراز - کرمان - زاهدان - مشهد - اصفهان - بمناقصه میگذارد.

۳- داوطلبان میتوانند پیشنهادات خودرا ضمن دریافت برك‌شرایط همه روزه تاظهر ۴۰ر۶ر۲۰ بدفتر انجمن واقع در خیابان پهلوی‌پلاك۲۷ (شمال خیابان شاهرضا) تسلیم نمایند.

۴- پیشنهادات واصله درساعت ۱۰روز ۴۰ر۶ر۲۱ قرائت وحضور پیشنهاددهندگان آزاد است .

مدیرعامل - دکتر دفتری

۱-۲ آ-۱۹۲۳۲

آگهی دعوت مجمع عمومی فوق‌العاده

بدین‌وسیله از صاحبان سهام شرکت سهامی صنایع پارس و امریکا تقاضادارد روز شنبه اول مهرماه ۴۰ ساعت پنج بعدازظهر در مجمع‌عمومی‌فوق‌العاده‌صاحبان‌سهام که‌درمحل‌شرکت‌خیابان شاه‌ساختمان آلومینیوم طبقه سوم تشکیل می‌شود حضور بهمرسانید.

دستور جلسه

۱-ازدیادسرمایه
۲-اصلاح و تغییر مواد اساسنامه

هیئت‌مدیره شرکت سهامی صنایع پارس وامریکا

آ-۱۴۳۴۳

نخست‌وزیر بشمال رفت

نیم‌ساعت بعداز ظهر امروز آقای دکترامینی نخست‌وزیر جهت شرفیابی بحضورشاهنشاه باهواپیما به نوشهر عزیمت کرد .

آقای نخست‌وزیر عصرامروز بتهران مراجعت می کند.

سفیر ایران درامریکا شرفیاب شد

آقای مهندس اردشیر زاهدی سفیر کبیر ایران در امریکاکه پریشب باتفاق والاحضرت شهناز بوسیله اتومبیل عازم نوشهرشده‌بود به حضور شاهنشاه بار یافت و گزارش خود را تقدیم‌نمود .

آقای مهندس اردشیر زاهدی در جواب خبرنگار ما که‌علت‌مسافرت ایشان را سئوال کرده بود گفت :

ـیك مورد فوری پیش آمده بود که لازم شد بتهران بیایم‌وگزارش دهم .بهمن مناسبت اقامتم در تهران کوتاه است و بزودی بازمیگردم.

رئیس روتاری‌کلوب بحضور شاهنشاه شرفیاب شد

ساعت ۳ بعداز ظهر دیروز آقای «جوزف ابی» رئیس کل روتاری بین‌المللی وارد تهران شد.در فرودگاه هیئت رئیسه کلوب روتاری تهران ازوی استقبال نمودند .

آقای ابی ساعت ۹و نیم صبح امروز باتفاق آقای دکتر جهانشاه صالح نخستین رئیس کلوب روتاری در ایران برای شرفیابی به‌پیشگاه اعلیحضرت همایونی رهسپار نوشهر شدند .

ودرپایان‌شرفیابی آقای ابی‌نشان‌عالی‌روتاری راتقدیم اعلیحضرت همایونی کردوشاهنشاه ریاست‌عالیه روتاری ایران‌را پذیرفتند.

رئیس کل روتاری بین‌المللی یك ساعت بعد ازظهر امروز درپارك هتل حضور یافت و در ضیافت ناهاری که بافتخار وی ترتیب داده بودند شرکت کرد .

قرار است آقای ابی ساعت ۵ بعدازظهر امروز دریك جلسه‌مصاحبه مطبوعاتی در پارك هتل شرکت کند .

همچنین شب گذشته بافتخار وی ضیافتی در هتل دربند ترتیب داده شده بود .

در این ضیافت آقای ابی و آقای شیوا نایب رئیس کلوب روتاری تهران درباره فعالیت‌های این کلوب صحبت کردند .

نامگذاری پرورشگاه علیاحضرت فرح‌پهلوی

از جمعیت شیروخورشید سرخ اطلاع‌دادند :

برحسب استدعای والاحضرت شاهدخت شمس پهلوی ریاست‌عالیه جمعیت شیروخورشیدسرخ ایران از پیشگاه اعلیحضرت همایون‌شاهنشاه و تصویب ذات مبارك شاهانه پرورشگاه حرفه‌ای جمعیت شیروخورشید سرخ ایران واقع درجاده پهلوی که از بزرگترین ومجهزترین‌پرورشگاه های حرفه‌ای کشور می‌باشد بنام علیا حضرت فرح پهلوی شهبانوی‌ایران نام گذاری شده‌است .

امروز کمیسیون بررسی مشکلات صنایع تشکیل شد

امروز جلسه بررسی‌وضع کارخانه‌ها در اطاق آقای مهندس غلامعلی فریور وزیرصنایع و معادن تشکیل گردید .

دراین جلسه وزیرکار ، دبیرکل شورایعالی اقتصاد ، مدیر کل بانك ملی‌ایران حضورداشتند وبدنبال مذاکرات دیروز شورای عالی اقتصاد مذاکرا ت‌مفصلی در بارهٔ وضع کارخانه ها ورکود فروش کالاهای آنهادر بازاروهمچنین عدم قدرت درپرداخت اقساط‌بدهی های این کارخانه ها به بانکهای دولتی صورت گرفت .

رئیس دانشگاه در مصاحبه امروزخود گفت:

بارفع محدودیت ازکرسیهای دانشگاه

راه پیشرفت جوانان باز شده است

دانشجویان ایرانی مقیم خارج‌میتوانندبایران برگردند ومدارج را طی‌کنند

ساعت ده ونیم صبح امروز یك جلسه مصاحبه مطبوعاتی از طرف آقای دکتر فرهاد رئیس دانشگاه تهران در باشگاه دانشگاه تشکیل شد، دراین جلسه آقای دکترفرهاد اطلاعاتی در خصوص لایحه تمام‌وقت استادان و سایر مسائل دانشگاهی در اختیار خبرنگاران گذاشت .

دکترفرهاد

چند اصل مهم

آقای دکتر فرهاد درابتدای‌جلسه اظهار داشت :تصورمیکنم‌توضیحات زیادی درخصوص لایحه تمام وقت ضرورت نداشته باشد چون چهار سال است که این لایحه موردبحث جراید و محافل است و مقالات مفصلی درخصوص آن انتشاریافته است .

امروز درتمام دانشگاههای دنیا چنداصل مهم و کلی وجود داردکه ماهم خواستیم آنهارا رعایت کنیم ، یکی از این‌اصول موضوع تمام‌وقت بودن‌استاددانشگاه‌است‌واینکه‌استاد باید کار دیگری نداشته باشدجز اشتغال به‌تعلیم و تحقیق دردانشگاه این اصلی است که مورد قبول همه دانشگاه‌های دنیااست ودانشگاه‌هائی که روی سوابق خود هنوز این کار رااجرانکرده بودندمتوجه‌شدند که و در آینده هم اگر تغییری درسطح زندگی عمومی حاصل شودبتناسب آن حقوق استادان ترمیم‌خواهدشد.

فداکاری میکردند ..

شایع است که نسبت باساتید دانشگاه در گذشته ایراد میکردند، دراین خصوص لازم میدانم عرض کنم که‌اساتید دانشگاه در گذشته بایك فداکاری فوق‌العاده وظائف خود را در دانشگاه انجام دادند و اگر احیانا یکی دو نفر بودند که تصور میکردند این

بقیه در صفحه هفدهم

درسال تحصیلی آینده

وزارت فرهنك ۳۸۳۱ نفر آموزگار و ۶۰۰ دبیر استخدام میکند

امروز آقای زمانی معاون ثابت وزارت فرهنك به‌خبرنگارما گفت :

امسال برای خدمت آموزگاری فقط فارغ‌التحصیلان دانشسرا های مقدماتی (عادی ، کشاورزی ، عشایری) وکلاس‌یکساله‌تربیت‌معلم استخدام خواهند شد و دستور استخدام امروز بکلیه استانها و شهرستانها داده‌شد .

تعداد این فارغ‌التحصیلان‌مجموعا ۳۸۳۱ نفر می‌باشند از این عده‌باین شرح دراستان‌های مختلف استخدام خواهند شد :

گیلان ۱۳۰نفر مازندران ۱۶۰ نفر ،آذربایجان شرقی ۲۲۰ نفر ، آذربایجان غربی ۱۳۰نفر،کرمانشاه وهمدان ۱۶۱ نفر ، خوزستان ۳۵۵ نفر، فارس ۲۳۰نفر ، کرمان ۱۰۰ نفر ، خراسان ۲۶۸ نفر ،اصفهان ۲۶۴نفر ،بلوچستان۸۷نفر کردستان ۱۵۰نفر ، شهرستانهای تابعه‌استان مرکزی و شهر تهران جمعا۱۵۴۵ نفر .

دستور داده‌شد فارغ‌التحصیلان دختران که کلاس تربیت معلم را طی‌کرده‌اند درمرکز استان و یا هرشهرستانی که‌مایل باشندخدمت کنند بخدمت گماشته شوند اما مجل خدمت فارغ‌التحصیل پسر را درشهرستانها تعیین خواهند کردو اگر درشهرستانها احتیاجی بوجود آنها نباشد ودرمرکز استان‌احتیاجی بوجودشان احساس شود در مراکز استان به‌خدمت اشتغال خواهند یافت ، ودرهرحال‌محل‌خدمت‌پسران از روی معدل امتحانی آنها تعیین خواهد شد کمااینکه همین رویه درباره فارغ‌التحصیلان‌دانشسراهانیز اجرا میشود .

آقای زمانی درمورد استخدام‌دبیران برای دبیرستانها گفت : برای استخدام دبیران‌نیزازفارغ‌التحصیلان دانشسراهای عالی تهران و تبریزو لیسانسیه های آزاداستفاده خواهد شد درسال جاری در حدود ۶۰۰ نفر دبیر از فارغ‌التحصیلان‌دانش‌سراهای عالی و لیسانسیه های آزاد استخدام‌خواهند شد وپس‌ازاستخدام بادرنظر گرفتن احتیاجات شهرستان ها بین مراکز استانها تقسیم‌خواهند شد تابمحل خدمت اعزام شوند.

آقای زمانی درپایان اظهارداشت: وزارت فرهنك در تقسیم‌آموزگاران بین‌شهرستانهای‌کشوربمناطق عقب افتاده سهم بیشتری داده است .

وزیرخارجه درشمال شرفیاب میشود

امروزخبرنگار ما کسب اطلاع کردکه احتمال دارد آقای قدس نخعی وزیر امورخارجه ظرف دوروز آینده برای عرض گزارش وهمچنین کسب اجازه مرخصی درشمال بحضور شاهنشاه شرفیاب شود.

خواهدگفت .

آقای قدس نخعی درراس هیئت‌نمایندگی ایران در شانزدهمین دوره اجلاسیه مجمع عمومی سازمان ملل شرکت خواهدکرد

وام تشکیل‌سرمایه بانك عمران

بانك‌عمران برای توسعه یاایجاد کسب وکار ـ خانه سازی ـ توسعه‌کشاورزی وادامه‌تحصیلات باشرایطی وام واعتبارمیدهد

برای‌اطلاع ازشرایط مربوطه درتهران باداره وام تشکیل سرمایه بانك‌عمران واقع درخیابان‌اسلامبول ودرمشهد ـ گنبدکاوس وتاکستان به شعب بانك عمران مراجعه فرمائید.

آ ـ ۱۸۹۳۸ ۱ ـ ۱۵

دیروز آرامش

دردادگستری حاضر شد

ساعت پنج‌وسی دقیقه بعداز ظهر دیروز آقای احمد آرامش که‌ازطرف بازپرس شعبه ۲ احضار شده بود بدادسرای تهران مراجعه کرد .

احضارآقای آرامش‌از طرف‌بازپرس جهت اخذ توضیحات‌بود .

تحقیقات از ایشان درحدود دو ساعت بطول انجامید .

آگهی دانشسرای عالی

۱ـ همه‌داوطلبان ورودبدانشسرای‌عالی که برای شرکت در امتحانات مسابقه ورودی ثبت‌نام کرده‌اندبایدبلااستثناء داوطلب هررشته که‌باشند در کلیه امتحانات یکی ا زدوگروه علمی وادبی که درساعت ۷ونیم صبح روز جمعه ۱۷شهریورماه در دانشگاه تهران انجام خواهدشد شرکت کنند.

۲ـ داوطلبانی که بادیپلم‌خانه‌داری ثبت‌نام کرده‌اندمیتوانندبا انتخاب‌خود در یکی از دونوع امتحانات (گروه علمی یاادبی) شرکت کنند.

کسانیکه تاکنون گروه خودرا تعیین نکرده‌اند باید روز چهارشنبه ۱۵شهریورماه جاری از ساعت ۸ تا۱۲ صبح بدانشسرای عالی مراجعه کنند

آ ـ ۱۹۳۰۰ ۱ـ۲ دانشسرای عالی

بانوباندرانائیك اولین نخست‌وزیرزن درجهان،درکنفرانس کشور های بیطرف ، بعنوان‌یك مادر ونخست‌وزیر درخواست کرد که آزمایشهای اتمی هرچه‌زودتر قطع‌شود .

درعکس‌بانو باندرانائیك نخست‌وزیر سیلان ، قبل ازآغاز سخنرانی‌و هنگامی‌که میخواهد موهایش‌را برای گذاشتن عینك بچشم کنار بزند ، دیده می‌شود .

کندی وخروشچف تا ۲۰ روز دیگر ملاقات میکنند؟

واشنگتن‌ومسکو ـ ۵سپتامبر ـ خبرگزاری آلمان ـ ناظران سیاسی در واشنگتن ومسکواظهارمیدارند که وخامت اوضاع جهان بدرجه ای رسیده‌است که کاملا احتمال دارد کندی‌و خروشچف درنیمه دوم ماه سپتامبر یعنی برای بیست‌روزدیگر، بایکدیگر ملاقات کنند ناظران اموراظهارمیدارند که احتمالامحل ملاقات خروشچف‌وکندی درجلسات مجمع عمومی‌سازمان ملل‌متحداست که از ۱۹سپتامبر درنیویورك تشکیل‌خواهد شد .

پیام دول بیطرف به‌کندی و خروشچف امروز تسلیم میشود

بلگراد ـ ۵سپتامبر ـ رویتر ـ امروز متن‌درخواست کنفرانس کشور های بیطرف‌به کندی و خروشچف بمنظور ملاقات برای‌تخفیف‌تشنجات‌جهان، تسلیم سفرای‌شوروی‌و امریکا مقیم بلگراد خواهدشد . پیام بسیار کوتاه خواهدبودو تاهنگامی‌که بدست کندی وخروشچف نرسیده ، متن‌آن منتشرنخواهدشد.

تمرکز واحدهای شوروی درمرز لهستان وآلمان

لندن ـ ۵سپتامبر ـ خبرگزاری فرانسه ـ روزنامه دیلی‌تلگراف از قول مسافرینی که اخیرا از لهستان آمده اند نوشته است که واحد هائی از تانکها وارابه‌های جنگی‌شوروی درناحیه «سلوبیس»واقع درمرز لهستان و آلمان شرقی مستقرشده‌اند .این‌ناحیه در ۶۴کیلومتری‌برلن قراردارد .

این‌نخستین‌باراست که‌تانکها ونیروهای شوروی بناحیه سلوبیس فرستاده شده اند.

قاسم گفت انگلیسها رابیرون میکنیم

بغداد ـ ۴ سپتامبر ـ خبرگزاری فرانسه ـ سرلشگر عبدالکریم قاسم نخست‌وزیرعراق دریك مصاحبه مطبوعاتی پس‌از حمله شدید به سلطان‌کویت گفت ماانگلیس‌هارا از پایگاه جبانیه بیرون راندیم و بهمین ترتیب آنهارااز سایرقسمت‌های‌وطن‌عربی ،قطر ،عمان ، مسقط وعدن بیرون خواهیم‌کرد .

وزیر کشاورزی عازم تهران شد

گزارش خبرنگار ما حاکی‌است که آقای دکتر ارسنجانی وزیر کشاورزی بعد از چند روز توقف‌در شمال‌وبازدیداز جنگلهاوسازمانهای جنگلبانی شمال‌امروز رهسپارتهران شد .

چند خبر از دیوان کیفر

از طرف آقای ساکت بازپرس‌دیوان کیفر علیه علی اکبر نوروزعلی تحویلدار بانك ملی‌بازار که چندی قبل پس‌از مفقود شدن پانصد هزار تومان تحت تعقیب قرار گرفته بود قرار مجرمیت صادر شد .

همچنین از طرف آقای ساکت علیه دونفراز کارکنان شرکت‌واحدباسامی حسن خرازیان و رحیم مرزوقی قرار مجرمیت صادر گردید وپرونده‌ثبت گروس‌که باتهام سوءاستفاده‌تحت تعقیب قرار گرفته بود به آقای خلیقی بازپرس دیوان کیفر ارجاع شد .

دستگاه تصفیه آب

استخر کلوب‌شنای‌تهران‌پارس‌توسط

شرکت هیدرولیک

تهیه و نصب شده است شرکت هیدرولیك :

کلیه امور مربوط بتصفیه آبرا توسط مهندسین‌باتجربه خود بنحو رضایت بخشی انجام میدهد .

شرکت هیدرولیك‌ـخیابان ایرانشهر ـ شماره ۲۰۰ ـ تلفن ۴۹۰۵۶

اُریون؟

روزنامه دیپلمات ناشر افکار آزادیخواهان کشور ـ مطالب واخبار بکر و تفسیر سیاسی فردای آقای آرامش خواندنی است .

آ ـ ۱۴۳۴۹

(اهالی بخش ۳ تهران)

بنا بتمایل مودیان محترم ساکن منطقه ۳تهران وبمنظور تامین رفاه آنها وبدستور جناب آقای بهنیا وزیر دارائی.

اداره دارائی منطقه ۳ تهران

از عباس آباد به دروازه دولت ـ اول خیابان بهار ـ پلاك ۱۲۰ (تلفن موقت ۶۷۹۳۱) انتقال یافت

ازساکنان محترم منطقه تقاضادارد برای‌پرداخت مالیات ـ تسلیم اعتراض به پیش آگهیها شرکت در کمیسیون مالیاتی وسایر کارهای مالیاتی خود بمحل جدید رجوع نمایند.

مدیرکل وصول تهران ودارائیهای‌حومه.

فضل‌الله گرکانی

۱ـ۵ آ ـ ۱۸۹۹۰

غرفه محصولات شرکت سهامی‌نفت پارس درکابل موردبازدید وتوجه‌اعلیحضرت‌محمد ظاهرشاه پادشاه افغانستان قرارگرفت

خوانندگان گرامی اطلاع‌دارند سال پیش یك شرکت عظیم نفتی‌درایران تاسیس شد که اینك ازنظر صنایع تولیدی سنگین یکی از مفا خر ملی کشور ایران بشمار میرود انواع مشتقات نفتی که در پالایشگاه بزرك و مجهز شرکت‌سهامی نفت پارس تولید میشوداز هر حیث قادر بر قابت با بهترین محصولات شرکتهای بزرك نفتی‌جهان میباشد.

در عکس بالا اعلیحضرت محمد ظاهر شاه پادشاه افغانستان بادقت کامل به توضیحات سفیر کبیر ایران راجع به مرغوبیت جنس و پیشرفتهای شرکت سهامی نفت پارس توجه میفرمایند.