اطلاعات

سال سی‌وچهارم ـ شماره ۹۹۹۰ — چهارشنبه بیست‌وهفتم مردادماه ۱۳۳۸ — تکشماره دوریال‌ونیم

صفحه ۲۰

فردا بیست‌وهشتم مرداد و مصادف باروزقیام ملی است ولی طبقات مختلف مردم از دیروز باستقبال این جشن رفته وبه‌برگزاری مراسم یادبود این روزبزرك که خود ساختند ، پرداختند. ارتش ، احزاب ، اصناف ، انجمنها وجمعیتها ، ورزشکاران و سایرطبقات برنامه‌های وسیعی برای برگزاری این جشن ترتیب داده‌اند که از امروز اجرای قسمتهائی از آنها آغاز گردید بسبب تبلیغات سوء بیگانگان تظاهرات ۲۸مرداد امسال شور وهیجان خاصی دارد زیرا مردم درضمن آن پیروزی درمبارزه با این تبلیغات مغرضانه وناروا را نیز جشن میگیرند

قیام ملی ۲۸ مرداد

بمناسبت قیام تاریخی ملت ایران

خاطره این قیام بنحوی بیسابقه تجلی میکند

پیروزی‌درمبارزه باتبلیغات بیگانه بجشن امسال شوروهیجان خاصی بخشیده‌است

ارتش ، احزاب ، اصناف ورزشکاران و طبقات‌مختلف مردم جشن ۲۸ مرداد را باشکوهی فوق‌العاده در سراسر کشور برپاکرده‌اند بازی با آتش احساسات ملی مردم ، اتش‌بازیهای جالب امشب را بوجودآورده مصرف برق تهران بعلت چراغانیهابمیزان فوق‌العاده‌ای بالا رفته

اکنون در سراسر کشور یادبود خاطره قیام‌ملی بیست‌وهشتم‌مرداد ۱۳۳۲ بنحوی باشکوه و بی سابقه جلوه‌گر میباشد . در ودیواروسر درادارات وموسسات ومغازه‌ها از پرچم سه رنك ایران و چراغهای رنگارنك جلال خاصی پیدا کرده است .دیروز ودیشب طاقهای‌نصرت مجللی در خیابانهای تهران بسته شد وملیونها تراکت واعلامیه‌بدرو دیوار نصب .گردیده است .

مراسم جشن وچراغانی امسال تاکنون در ایران سابقه نداشته است .

احزاب ـ اصناف ـدستجات‌ـ ورزشکاران ـ ارتش ـ شهربانی ـ ژاندارمری واهالی وانجمن‌های‌محلی دراین مراسم باشکوه شرکت دارند وقالی و قالیچه بدیوارها نصب گردیده بلندگوها به پخش‌آهنگ‌های نشاط‌انگیز ودادن شعارهای شاه دوستانه مشغول‌میباشنددرخیابانهای

بقیه درصفحه هفدهم

نمودار همکاری ارتش و مردم درقیام ملی

پیام شاهنشاه و سخنان نخست‌وزیر

ساعت چهار بعد از ظهر فردا ، مقارن همان ساعتی که قیام ملی مردم ایران بثمر رسید شاهنشاه پیامی خطاب به ملت ایران ایراد خواهند فرمود که از رادیوایران پخش خواهد شد .

سپس چون آقای نخست‌وزیر کسالت دارند پیام ایشان از رادیو پخش میگردد .

جالبترین اخبار در ۲۴ ساعت گذشته

مارلون براندو بارفت وآمد مکرربه‌منزل «آناکشفی» همسر سابق خودبرای دیدن فرزندش سبب اعتراض وبرانگیختن

خشم‌آناکشفی گردید واین ستاره زیبا رامجبور نمودکه بوکیل خود مراجعه ودرباره جلوگیری ازآمد ورفتهای نامرتب و بدون اطلاع قبلی شوهر سابقش‌باوی مشاوره نماید .

آناکشفی‌سال گذشته‌ازمارلون براندوهنرپیشه مشهور طلاق گرفت وضمن طلاق مقررشد که‌نیم ملیون دلار ازدرآمدهای آینده‌خودرابه‌آناکشفی بدهد وبعلاوه هرماه یکهزار دلار بابت مخارج فرزند خود به آناکشفی بپردازد .

آناکشفی که‌ازرفت‌وآمدهای بدون اطلاع قبلی‌براندو سخت ناراحت شده گفت من‌باید بدادگاه شکایت کنم تاترتیب ملاقات های آینده براندورا بدهد واونتواندهر وقت دلش خواست بدون اطلاع وخبر بمنزل من‌بیاید .

●●●

یك جراح شوروی منام ومیخوف‌موفق‌به‌پیوند یك قلب اضافی بامبگی شده و سك مزبور تامدت یکماه‌زنده مونده است . ومیخوف در گزارش خود که‌متن آن‌درمجله علمی شوروی هنتشر شده مینویسد «سك‌دوقلب» پس‌از ۳۰روز براثر ابتلا به ذات الریه مرد

جشن دانشکده‌افسری درحضور ملوکانه

بعدازظهردیروزمراسم جشن فارغ‌التحصیلی و تجلیل از خدمات استادان‌و مسابقات‌شنای دانشجویان دانشکده افسری‌در پیشگاه‌شاهنشاه در اردوگاه آقدسیه انجام گردید .

از ساعت ٤ بعد از ظهر بتدریج تیمسار ارتشبد هدایت رئیس ستاد بزرك ارتشتاران وعده‌ای دیگر از امراء ارتش شاهنشاهی و روسای فدراسیونهای ورزشی بابانوانشان در محوطه اردوگاه اجتماع کرده منتظر تشریف فرمائی شاهنشاه بودند .

در مراسم جشن‌دیروز آقای‌نخست‌وزیر بملت کسالت حضور نداشتند.

بقیه درصفحه نوزدهم

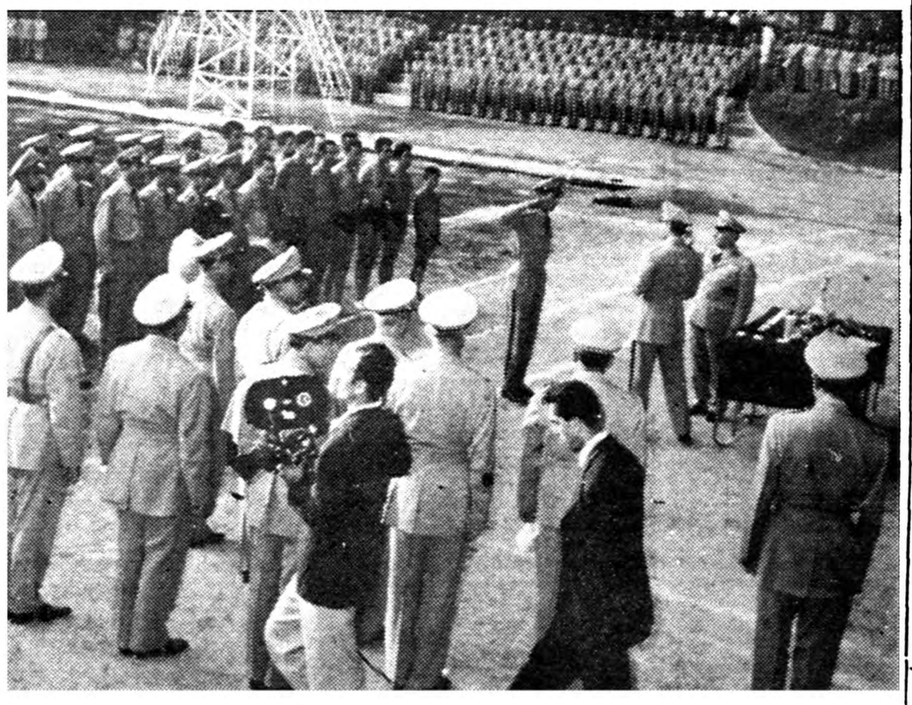

این عکس هنگام اعطای جوائزقهرمانان وشاگردان اول برداشته شده‌است .

دعوت حزب ملیون

حزب ملیون روز خجسته قیام ملی را در تهران وشهرستانهاجشن میگیرد‌وافرادسازمان‌حزبی‌تهران وحومه‌روزپنجشنبه۲۸مردادازساعت ۹ صبح تایك‌بعدازظهردرصفوف‌متشکل باشعار وپرچم ازخیابانهای سپه ـ امیر کبیر ـ بهارستان ـ شاه‌آباد عبور میکنند و در میدان ۲۸ مرداد باحضور رهبر ارجمند حزب ازبرابر تمثال مبارك‌شاهنشاه بزرك‌نگهبان استقلال مملکت و عظمت ملت رژه میروند وبعداز خیابانهای‌اسلامبول‌ـ نادری ـشاه ـ پهلوی گذشته درمحل حزب اجتماع میکنند ازعموم مردم محترم تهران دعوت میشود که برای مشاهده قدرت تشکیلاتی حزب‌دراین مسیر حضور بهمرسانند .

آ ـ ۱۷۹۸٤ دبیر کل حزب ملیون ـدکتر کاسمی

فردا اطلاعات منتشر میشود

شرکت ملی نفت‌ایران برای خدمت‌در تهران یا شهرستانها ماشخاص مشروحه درزیر احتیاج دارد :

۱ ـ مهندس ساختمان ۲ ـمهندس سویل ۳ـ مهندس مکانیك ٤ ـمهندس برق ٥ـ مهندس برآورد ٦ـ مهندس نقشه کش ۷ـ مهندس تعمیرات ماشین ۸ـانباردار فنی دیپلمه باحداقل دوسال سابقه کار .

۹ـماشین نویس فارسی ولاتین دیپلمه (زن) که‌بتواند لااقل ۳۱ کلمه بدون غلط ماشین نماید .

۱۰ـ تند نویس SHORT HAND TYPIST

۱۱ـ حفار و کمك حفار

داوطلبان میتوانند هر روز از ساعت ۸ صبح الی ۱۲ بادر دست داشتن مدارك تحصیلی وسابقه کار وبرك معافی از خدمت نظام وظیفه یامرك خاتمه خدمت باداره استخدام شرکت ملی‌نفت ایران واقع در خیابان پهلوی نزدیك بلوار مراجعه فرمایند .

۱ـ۲ آ ـ ۱۷۸۵۲

شادباشهای روزتاریخی ۸ ۲مرداد و بیانیه جمعیت خوئینی‌های زنجان را

درصفحات ٤ ـ ۱۳ ـ ۱۹ مطالعه فرمائید

لانکاستر به بغداد میرود

امروز خبررسید که لانکاستر از ترکیه بعراق رفته و پس‌از دو روز اقامت دربغداد بسوی ایران حرکت خواهد کرد .

اطلاعاتی درباره

کارخانه‌پنجاه‌هزار کیلوواتی برق‌طرشت «آلستوم»

از کشتارگاه تا شمیران از برق این‌کارخانه استفاده‌میشود

۵۷۵کیلومتز کابل فشار قوی و ۱۱۰۰کیلومتر کابل‌فشار ضعیف و۱۰۰ترانسفورماتور

فردا بزرگترین کارخانه مولد نیروی برق ایران بدست شاهنشاه گشایش می‌یابد . این کارخانه‌که توسط کمپانی آلستوم ساخته‌شده است در زمان دولت سپهبد زاهدی تشریفات خرید آن انجام شد و قرار داد لازم منعقد گردید .

هنگام عقد قرار داد آلستوم‌بنگاه برق مشترکینی که تاآخر شهریور وام داده باشند وصل خواهد شد

برق تهران مقدار یك میلیون متر مربع از اراضی بانك ساختمانی‌را که در ضلع شمالی جاده کرج و در

بقیه درصفحه نوزدهم

برنامه سخنرانیهای

جمعیت دفاع ملی

بمنظور تنظیم برنامه سخنرانیهای جمعیت دفاع ملی در ساعت پنج و نیم عصر دیروز یك جلسه مشورتی با حضور عده‌ای از شخصیت های صاحب نظر و با تجربه و نمایندگان طبقات مختلف‌درمنزل آقای‌ابوالفضل حاذقی مسئول کمیسیون سخنرانیها تشکیل گردید .

پس از رسمیت جلسه هریك از حضار نظر خودرا در مورد نحوه تشکیل مجامع سخنرانی‌ها درتهران وشهرستانها د رمحل های‌متناسب ودعوت سخنرانان و خطباء درهر اجتماع فضای مجلس و مدعوان وحضار جلسه و تنظیم برنامه های سخنرانی مبنی بر گفتگوی‌مطالب مفید و حقایقی از سر بقای ایران وتحصیل عظمت های تاریخی با روح وحدت وهم آهنگی وآمادگی برای دفاع از حیثیت و شرف ملی وقومیت ایرانی و محکوم کردن حملات مغرضانه بیگانگان‌اظهار داشتند .

بیانات آقایان احمد سعیدی ـ فتح‌اله نوری اسفندیاری‌ـغلامحسین مسعود ـابوالحسن‌معینی ـهدایت‌اله اسلامی ـ رضا هدایتی‌ـافراسیابی وشاهین‌فر زمینه روشنی برای‌این برنامه فراهم‌نمود.از طرف‌شهرداری

بقیه درصفحه نوزدهم

پسران وهمدستان یاغی دشتستان سپیده دم امروز تیرباران شدند

روز گذشته اطلاع داده شد که فردا چهار نفر از همدستان غلام رزمی یاغی دشتستان در میدان‌باغ تخت شیراز تیرباران خواهند شد امروز خبر نگار ما از شیراز بدنبال گزارش روز گذشته خود اطلاع‌داد که‌ساعت چهار صبح امروز چهار نفر از همدستان غلام رزمی که دونفر آنها فرزندان یاغی دشتستان بودند طبق مقررات نظامی تیرباران شدند .

جریان اعدام یاغیان از اینقرار است :

سه ساعت بعداز نیمه شب نماینده دادستانی ارتش باتفاق نماینده دادستانی سپاه پنج جنوب ،پزشك قانونی و قاضی عسکر در زندان

دونفر از معدومین سابقا ژاندارم بودندکه بااسلحه دولتی فرار کرده وبا غلام رزمی مسلحانه راهزنی می‌کردند

انفرادی باغ تخت حضور یافتند ابتدا بهر یك از محکومین تاکید شد که وصیت کنید وپس‌از ادای وصیت محکومین از طرف قاضی

بقیه در صفحه هیجدهم

بانك بین المللی ایران وژاپن

درشرف تاسیس

به چند نفر حسابدار مجرب ـ تحویلدار ـ مترجم انگلیسی ـ ماشین‌نویس فارسی ولاتین وکارمندانی که ازامور مختلفه بانکداری تجربه واطلاع‌کافی داشته باشند نیازمند است .

اشخاصی که سوابق خدمت در بانکها داشته وبه زبان انگلیسی‌آشنائی داشته باشند حق تقدم‌خواهند داشت. ازواجدین شرایط خواهشمند است ازساعت هشت صبح الی ۱۲ بدفتر هیئت مؤسسین بانك بین المللی‌ایران وژاپن درشرف تاسیس واقع در خیابان سعدی جنوبی شماره ۷۵۰ مقابل کوچه بوشهری مراجعه فرمایند .

آ ـ ۱۷۸۰٤ ۱ـ۳

نسکافه

قهوه فوری

در این شماره

کنگره سازمان بین‌المللی معلمین درواشنگتن صفحه ٦

ازدهان فرانسه‌نفت سرازیر میشود صفحه ٦

لاتوس: کشور برنج و ذرت صفحه ۷

تفسیر دیگری ازمسابقات دوومیدانی (بقلم اسپهانی) صفحه ۷

ازدواج یك ستاره سیاه پوست بامرد سفید پوست صفحه ۹

فیلسوفی که خیال میکرد امپراتورشده صفحه ۹

مردی که باقلب آهنین‌زنده است صفحه ۱۱

فرمانروای مطلق آسمان اقیانوس اطلس صفحه۱۱

مطالب جالبی ازسقوط هوا پیماهای جت صفحه ۱۲

سرنوشت درد ناك تجار ایرانی دربادکوبه صفحه۱٤

تقاضا های انجمن های محلی بی سیم وچهار صد دستگاه صفحه ۱۵

۳۵ میلیون تومان عوارض وصول نشده شهرداری صفحه ۱۵

جریان روز

۲۸ مرداد

در مرداد سال ۱۳۳۲ ملت ایران‌روز های سخت وپراضطرابی رامیگذراند. جهت وروش سیاست خارجی وداخلی کشور بکلی مغشوش ومبهم بود .

وضع اقتصادی و اجتماعی با هرج و مرج غریبی آمیخته بود در خیابانهاو کوچه هادرمدارس ودانشگاه درادارات حتی در خانه ها وخانواده ها جنك اعصاب و نفاق وکینه عجیبی مردم را بجان هم‌انداخته بود .

تبلیغات‌مضر ومداوم بیگانگان یك نوع تعصب کورکورانه و بسیارخطرناکی درمیان طبقات مختلف مردم بوجود آورده بود ودرحالی که‌ملت ایران احتیاج شدیدی برای اصلاح و عمران کشور واجرای برنامه‌های عمرانی و کار آمیخته باآرامش وهماهنگی‌داشت تبلیغات‌سیاست های‌بیگانه هرج‌ومرج برسابقه‌ای درمیان جامعه بوجودآورده بود .

عده‌ای ازجوانها فریب حرفهای خوش آب ورنك اجانب راخورده وعده دیگر از نوکران آنهاازروی نقشه روح‌مردم رامسموم میکردند .اکثریت مردم که‌زندگی روزانه و کسب وکار آنهاتحت الشعاع زدوخوردها وفریادها وعربده های‌نوکران بیگانه قرار گرفته و بکلی فعالیت وکارآنهافلج شده‌بود بانگرانی واضطراب شدیدی بآینده مینگریستند .

کار و تحصیل وفعالیت و رفت وآمد وخلاصه زندگی مردم درزیر سلطه آنارشیسم و تهدید و تجاوز نوکران بیگانه واغتال شدگان آنهادرآمده بود . خلاصه معلوم نبود سرنوشت کشوربکجا میرود وعاقبت این بازار آشفته چه‌خواهد شد .

درچنین موقعی شاهنشاه‌چاره‌منحصر بفردرادراین دیدند که‌کشور را ترك گویند تا ملت هرراهی راکه صلاح میداند انتخاب نماید .این مسئله محرز بود که ملت‌ایران همانطور که‌در حساسترین حوادث‌تاریخی ثابت نموده هیچگاه دربرابر حوادث‌ساکت نمی نشست در ۲۸مرداد بالاخره ملت قدم درراه‌سرنوشت خود گذاشت و درحالی که‌بیگانگان خود رادرآسمانه پیروزی میدیدند باقیام خود تمام نقشه‌ها رادرهم ریخت وباردیگر دراثر اراده وایمان مردم بآزادی واستقلال کشور کهنسال ایران ازخطر سقوط‌و تلاشی قطعی نجات یافت در چنین‌موقعی بود که‌سرباز رشید وفداکار ایران نیمسار سپهبد زاهدی قدمردانگی‌علم کردو پیشا پیش مردم شرافتمند تهران قیام ملی رارهبری نمودو صداقت خویش را بحفظ استقلال وحاکمیت میهن عزیز به ثبوت رسانید .

شاهنشاه همانطور که تمایل قلبی مردم بود به‌میهن مراجعت کردند . از آن روز جنبش ونهضتی عظیم برای آبادی وعمران کشور و تحول در کلیه رشته‌های اجتماعی شروع شد. حل مسئله نفت خزانه تهی کشور رابارديگر برای اجرای برنامه‌های عمرانی‌کشور آماده ساخت مطالعه و بررسی بی‌سابقه‌ای‌برای طرح‌نقشه‌های اصلاحی در کلیه شئون کشورشروع گردید هرج‌ومرج وآشوب جای‌خود رابآرامش وسکون عمیقی داد . صحن مدارس دومرتبه ازمیدان جنك وزد و خورد به‌محل‌درس ومطالعه تبدیل گردید . کارخانه‌ها وتاسیسات عمومی که‌مرکزمیتینك و کشمکش‌و نزاع بود بکار افتاد .کارگران و بعضی ازاصناف و پیشه‌وران مختلف که ملعبه دست این وآن گردیده بودند ویاکار و کسب آنهابکلی فلج شده‌بود باردیگر زندگی آرام خود راشروع کردند .همه امکانات همه قدرت‌هابرای‌احیای وضع اقتصادی و اجتماعی کشور بکار افتاد .اگر آماری ازکارها و نقشه‌های انجام شده دراین هفت‌سال راجع ازنظر کمیت وچه‌از نظر کیفیت مورد مطالعه قراردهیم رآنها راباکارهای قبل مقایسه کنیم خواهیم دید که ثمره قیام ۲۸مردادبرای ملت ایران چه‌بوده‌است .

درحالی‌که‌مقدار زیادی ازاوقات‌همین هفت ساله تازه صرف ترمیم‌خرابی های دوران گذشته شده‌است ودرسال های آینده بدون شك بادوام استقرار وآرامش کنونی سطح کارهای عمرانی واصلاحی بمقدار فراوان بالا خواهد رفت .

این جنب وجوش بی‌سابقه‌ای که امسال برای برگذاری جشن یادبود ۲۸مرداد مشاهده میشود مخصوصا نشانه شوروعلاقه مردم بآرامش و استقرار کنونی و تنفر و بیزاری‌از هرج ومرج گذشته است . این جنب وجوش دربرابر اتهاماتی که‌رادیو مسکو پخش میکند خود بهترین‌دلیل وفاداری وعلاقه مردم ایران به‌شاهنشاه ورژیم سلطنتی استوهیچ جوابی به‌این یاوه‌سرائی هابنظرما بلیغ تروفصیح تراز سین استقبال عظیم مردم‌ازجشن۲۸مرداد نیست .

آوارگان عرب

کنفرانس کارشناسان عرب که برای رسیدگی به مسئله فلسطین ومشکل آوارگان عرب د ربیروت تشکیل شده بود دیروز بکار های خود پایان داد .

تصمیمی که در این کنفرانس گرفته شد در نوع خود بیسابقه‌می‌باشد و نشان میدهد که کشور های عربی مصمم اند برای حل مسئله فلسطین مبارزه شدیدی را آغاز کنند .

کارشناسان عرب در گزارشی که برای شورای وزیران اتحادیه عرب تهیه کرده اند پیشنهاد نموده اند که ارتشی از آوارگان عرب‌فلسطین تشکیل شود . هزینه نگهداری این ارتش از طرف دولتهای عربی‌تامین میشود و گویا از هم اکنون فرماندهی نیز برای آن در نظر گرفته شده است .

مسئله آوارگان عرب که با تقسیم فلسطین و تشکیل دولت اسرائیل در سال ۱۹۴۸پدید آمد درسال های بعد از جنك منشاء بسیاری از ناراحتی ها و زدوخورد های‌خاورمیانه بوده است .

پس از پایان دوران قیمومت انگلستان درفلسطین‌وتاسیس دولت اسرائیل صد ها هزار نفر از اعراب ساکن این سر زمین از خانه های خود آواره شده و در کشور های عربی همجوار مسکن گزیدند . این آوارگان هنوز هم در شرایط بسیار ناگوار ،در زیر چادر ها و ساختمانهای موقتی با کمك‌سازمان ملل متحد و سازمانهای خیریه دیگر زندگی رقت باری را می‌گذرانند و هر روز درانتظاربازگشت بسر زمین اجدادی خود می‌باشند متاسفانه سازمان ملل متحد که درسال ۱۹۴۷ با تشکیل دولت اسرائیل موافقت کرد هنوزنتوانسته است مشکل آوارگان عرب را حل کند ،گزارشی که اخیرادبیر کل سازمان ملل متحد در مورد پناهندگان تهیه کرده امید آنهارا ببازگشت بوطن اصلی خود مبدل بیاس نموده و کشور های عربی‌را سخت نگران ساخته است .

در گزارش هامر شولد در باره آوارگان عرب فلسطین باید‌بین کشور های عربی تقسیم شوند وهر دولت عرب که مهاجرین را در خاك خود مسکن دهد از کمك مالی سازمان ملل متحد برخوردارخواهد شد .

بنظر دولتهای عربی این طرح نه تنها مشکل آوارگان‌را حل‌نمیکند بلکه بطور کلی باقبول آن مسئله بازگشت پناهندگان بمساکن اصلی خود منتفی میشود و حال آنکه اعراب تنها راه حل این مسئله را در بازگشت آوارگان بخانه های اصلی خود میدانند .

«فلسطین خانه اعراب است .» این شعاری است که کشور های عربی پس از تشکیل دولت‌اسرائیل برای مبارزه در راه آزادی این سرزمین انتخاب کرده اند و اتفاقا با وجود اختلافات و کشمکش های سیاسی شدیدی که درسالهای اخیر بین اعراب روی داده همیشه در باره فلسطین وحدت نظر خودرا حفظ کرده اند .

تصمیم بایجاد ارتش آوارگان عرب‌نشان میدهد که جهان عرب در مبارزه خود با اسرائیل روش تازه ای در پیش گرفته است .

از گزارشهای جسته وگریخته‌ای که پیرامون گفتگو های سری نمایندگان کشور های عربی بدست آمده‌معلوم‌میشود که‌اعراب تصمیمات مهم دیگری برای‌ادامه مبارزه خود علیه اسرائیل اتخاذ کرده اند که هنوز از ماهیت آنها اطلاعی‌بدست نیامده است ولی در روز های اخیر مقامات نیمرسمی در قاهره وبیروت تلویحا اظهار داشته اند که‌اعراب تصمیم گرفته اند برای‌همیشه‌حساب خود را با اسرائیل پاك‌کنند .

از طرف دیگر سیل مهاجرین یهودی که از چندی پیش بسوی اسرائیل سرازیر شده موجب نگرانی شدیددولتهای عربی‌گردیده است وبا وجود اعتراضاتی که دراین باره شده است همه روزه کاروانهای بزرگی از یهودیان کشور های اروپای شرقی مخصوصاچکوسلواکی ورومانی بسوی اورشلیم رهسپار میشوند .

گزارش هامر شولد در باره آوارگان عرب وسیل‌روز افزون مهاجرین یهود باسرائیل سبب‌شده است که کشور های عربی برای مقابله باخطر صهیونیسم باقدامات شدیدی‌دست بزنند وتصمیم نهائی آنها در این باره در کنفرانسی که بزودی در شهر «کازابلانکا» تشکیل میشود گرفته خواهد شد .

درسال‌گذشته بیست‌هزارنفر به دسته قاچاقچی‌ها وهروئین فروش‌ها پیوستند

درشماره پس فردای «اطلاعات هفتگی» بضمیمه یك تفسیر سیاسی جالب وآموزنده

اهالی محترم خیابانهای نواب ـ اسکندری ـ گل کار

دبستان ملی احمدیه با رعایت کافی از نظر تهیه محل وباغ مشجر دو هزار متری و فراهم ساختن وسایل آموزش مربیان آزموده همه روزه صبحها از ساعت ۷٫۵ و عصر ها از ٤ الی ۷ برای ثبت نام فرزندان شما آماده است . تاوقت باقی است از فرصت استفاده فرمائید.

آ‌ـ۱۷۹۱٤ دبستان ملی احمدیه

باکمال تاسف وتاثر درگذشت ناگهانی **آقای‌آشر نفیس‌پور** رادر اروپا باطلاع کلیه فامیل دوستان وآشنایان‌آن مرحوم میرساند. مجلس ترحیم آن مرحوم درروز جمعه ۲۹ مرداد ۱۳۳۸ ازساعت ۱۰ صبح الی ۱۲ درکنیسه حشیم خیابان قوام السلطنه کوچه سیمی برقرار خواهد بود .

بانو گلین نفیس پور ـ عزیزاله نفیس پور ـ سعید نفیس پور ـ رحیم نفیس پور ـ عبداله گلشن ـ دکترعنایت‌اله منتخب ـ نصرت اله منتخب ـ فامیل خداداد ـ داودسپیورن ـ نعمت‌اله مسنن ـ ایران یشعیا ـ فامیل مطلوب ـ فامیل الی ـ رستگار ـ صافانی ـ مختاریان ـ سوفر مقتدر

آ‌ـ۱۷۸۸۰

بعموم بازماندگان آنمرحوم تسلیت میدهیم .

بمناسبت فوت ناگهانی **جناب سرهنك رضا میزانی** مجلس فاتحه‌مردانه درروز شنبه ۳۰مردادماه جاری ازساعت پنج الی هفت بعداز ظهر درمسجد مجد ومجلس فاتحه زنانه درروز پنجشنبه ۲۸ مردادماه جاری ازصبح تاغروب درمنزل شخصی خیابان فرهنك مقابل مسجد شریعت سنگلجی کوچه میزانی منعقد میباشد .

خانواده های میزانی ـ علوی ـ دارائی ـ قاجار مظفری ـ نبوی نوری ـ عضد ـ دولتشاهی ـ صدری ـ عباسیان ـ صادقی ـ دستمالچی

خانواده های ـ فاضلی ـ موسوی زاده ـ کشفی پور ـ صلحی زاده ـ دکتر ایزدی ـ وحید ـ میر جلیلی ـ ملکزاده ـ کوشیار ـ نوابـ‌آثاری‌زاده ـ هراتی ـ اهرامیان ـ استادان ـ رضوانی ـ محیط پور ـ بهادری باکمال تاسف وتاثردرگذشت **آقای سید عباس فاضلی** نماینده اسبق مجلس شورای ملی رادر یزد باطلاع اقوام ودوستان وآشنایان میرسانند. هزینه مجلس ترحیم آن مرحوم بمصرف امور خیریه خواهد رسید.

آ‌ـ۱۳٦٤٥ ۱ـ۲

بعموم‌بازماندگان‌آنمرحوم مصیبت‌وارده راتسلیت میدهیم.

بانهایت تاسف درگذشت مرحومه **آسیه حسینی** همسر مرحوم آقای سید محمود حسینی ووالده اینجانبان راباطلاع اقوام ودوستان میرساند مجلس ختم‌آن مرحومه از ساعت ٥ تا ۷ بعداز ظهر روز پنجشنبه ۲۸ مرداد درتکیه دزاشیب وختم زنانه درهمانروز وهمان ساعت درمنزل شخصی آن مرحومه برقرار است .

رضا ـ محمد ـ علی ـ حسین ـ جواد حسینی ـ حبیب اله قاسمی

آ‌ـ۱۷۹۰۰

بعموم بازماندگان آنمرحومه تسلیت میدهیم .

چون روز شنبه سی‌ام مردادماه مصادف باهفته درگذشت شادروان **سرگرد همردیف حاج علی بجنود معمار** (کارمند اداره مهندسی ارتش) میباشد مجلس تذکری ازساعت ٥ تا ۷ بعداز ظهر درآرامگاه خانواده بجنود واقع درخاك فرج وادی السلام نوقم برگذار خواهد شد .

آ‌ـ۱۳۷۸۷ **خانواده بجنود**

بمناسبت درگذشت مرحوم همردیف سرگرد **معمارحاج علی بجنود** ازطرف هیئت گرکانیهای مقیم تهران مجلس یادبودی ازساعت ٥ الی ۷ بعداز ظهرروز جمعه ۲۹ر٥ر۳۸ درمسجد فاطمیه واقع درشهباز خیابان ناصری برقرار از آشنایان محترم تقاضای شرکت درمجلس مذکوررا دارد .

آ‌ـ۱۳٦۸۷ **هیئت گرکانیهای مقیم تهران**

بمناسبت درگذشت والده اینجانب سروان **افشارمجلس** فاتحه مردانه درمسجد غفوری خیابان نواب چهارراه سالار ازساعت ٥ الی۷ بعداز ظهر روزجمعه ۲۹ مرداد برقرار میباشد .

آ‌ـ۱۳۷۷٥ **خانواده افشار**

بعموم بازماندگان آنمرحومه تسلیت میدهیم .

بمناسبت شب هفته درگذشت شادروان **فریدون‌روانبخش** مجلس‌یادبودی روزپنجشنبه ۲۸ مردادازساعت٤الی ٦ونیم برسر مزار آنمرحوم درامامزاده عبداله منعقد است .

آ‌ـ۱۳۸۳۳ **خانواده روان بخش**

چون روز جمعه ۲۹خرداد ۳۸ مصادف باچهلمین روز درگذشت جوان‌ناکام **بهروز اعتماد** میباشد لـذا مجلس یادبودی ازساعت ٥ الی ۷ بعداز ظهر درامامزاده عبداله برسر مزار آن ناکام برقرار است لذااز کلیه خویشان و آشنایان تقاضا میشود برای شادی‌روح‌آنمرحوم درمراسم مزبورحضور بهمرسانند.

رخشنده نوا آ‌ـ۱۳۷۳۳

سپاسگزاری

از ذوات محترم ، علماء اعلام ، نمایندگان محترم مجلس ،استادان دانشگاه ،فرهنگیان ، کارمندان دولت ، بازرگانان، کسبه ،همشهری های گرامی ، دوستان، وآشنایان که‌در مراسم تشییع و تدفین درقم و مجلس ترحیم و شب هفت فوت مادر عزیزمان شرکت فرموده و یا بوسیله نامه وتلگراف و جرائد ابراز همدردی نموده‌اند نهایت تشکر وامتنان را داریم چنانچه بواسطه تالمات روحی ومسافرت در شرفیابی قصوری شود امید عفو داریم . **خانواده موحد و هنسوین**

آ‌ـ۱۳۷۱۹

اظهار قدردانی

از دوستان وآشنایان و بستگان محترمی که در مراسم تشییع‌جنازه ومجلس ختم و شب هفت مرحومه بانو بتول هادیان قدم رنجه فرمودند کمال امتنان و تشکر را داریم .

آ‌ـ۱۳۷۳۷ **علی اکبر رجبی ـ محمد باقر وحبی**

مونسا‌ون چیست؟

MONSAVON
PARIS

اگر توانستید بگوئید مونسا‌ون چیست به تریکو بل سنادری چهار راه یوسف آباد بنویسید واز جایزه مونساون استفاده کنید .

۱ـ۳ آ‌ـ۱۷٦۳۸

تودیع و اعتذار

چون برای معالجه بخارج از کشور مسافرت می نمایم با اشتیاقی که به زیارت سروران و دوستان داشتم بعلت ضیق وقت این سعادت نصیبم نشد وبدینوسیله پوزش طلبیده ازهمگی خدا حافظی میکنم .

آ‌ـ۱۳٦٦۷ **جوادنوبخت**

بانهایت تاثر درگذشت **بانو زرین تاج علی آبادی مادر دکتر محمد حسین علی آبادی ـ شایسته ـ منصور زاده کردستانی ـ دکتر مسعود علی آبادی ـ سودابه فاتحی ـ بدیعه میر شمسی ـ دکتر تقی علی آبادی وخواهر محمد آجودانی ـ تاج ملك فرزانه ـ فرنگیس سعید وفا ـ زرین ملك آجودانی ـ سرتیپ‌قاسمعلی آجودانی ـ سرتیپ احمدآجودانی و دکتر مرتضی آجودانی** باستحضار میرسد مجلس ختم مردانه روزشنبه ۳۰ مرداد ازساعت ۱۰ تا۱۲ در مسجد مجد ومجلس ختم زنانه درصحن حیاط مسجد فخرالدوله درهمان روز ازساعت ۹ تا۱۱ منعقد خواهد بود .

آ‌ـ۱۳٦٤۳ ۱ـ۲

مصیبت وارده رابخانواده های‌محترم عزادار تسلیت‌میدهیم.

فوت نابهنگام والده خودرا باطلاع عموم دوستان و آشنایان میرسانم مجلس ترحیم‌آن مرحومه روز پنجشنبه ۲۸ مرداد ازساعت ٤ الی ٦ بعداز ظهر درمسجد لولاگر برگزار خواهد شد .

آ‌ـ۱۳۷۲۷ **حاج حسین گلزار**

بعموم بازماندگان آنمرحومه تسلیت میدهیم .

باطلاع فامیل ودوستان میرساند

مراسم شب هفت مرحوم **حسینعلی معمارزاده** عصرروز جمعه ۲۹ر٥ر۳۸ درآرامگاه ابدی آن شادروان دراین‌بابویه برپا میباشد باشرکت دراین مجلس روح آن مرحوم را شاد و بردل ریش بازماندگان مرهمی خواهید نهاد .

خانواده های **معمارزاده ـ اعرابی ـ علیقلی ـ صادقی ـ سپهری ـ اکبری**

آ‌ـ۱۳۷٦۱

بمناسبت ششمین سال‌شهادت سرگردسیدمحمودسخائی

هزینه مراسم مزبور به شیروخورشید سرخ‌واگذارشد که بمصرف‌امور تحصیلی دانش‌آموزان بی‌بضاعت‌شهرستان کرمان برسد.

آ‌ـ ۱۳۷۰۹ **سخائی**

ازاقوام وهمقطاران ودوستان مرحوم **سرهنك نصراله افشار قاسملو** تقاضا میشود برای شرکت درمراسم هفته وشادی روان آن مرحوم روز جمعه ۲۹ مرداد ساعت ۲ بعداز ظهر برای عزیمت بمزارآن فقید بمنزل آن مرحوم واقع در جنوب پارك سنگلج تشریف بیاورند .

عصمت افشار قاسملو ـ اقدس افشار قاسملو ـ جمشید افشار قاسملو ـ سرهنك حبیب اله افشار قاسملو ـ عبداله قاسملو ـ وخانواده های شه پرست ـ عابدی ـ معظمی ـ دشتی ـ ابراهیمی ـ هراتی ـ پاکزاد ـ کبیر ـ کلانتری ـ مهین پور ـ افشار صاحب اختیاری ـ افشار طوس .

خانواده های‌**جهانبگلو ـ شاهرخی ـ فاطمی ـ قریشی ـ معدل ـ علی آبادی ـ میرسپاسی ـ نوربخش ـ مصطفوی ـ جهانی ـ طبیبی ـ زردوز ـ زندی ـ کمالی ـ تابش .**

بانهایت تاسف وتاثرفوت **مرحومه زینت الملوك جهانبگلو** (همسرمرحوم‌سرهنك‌غلامرضاجهانبگلو)راباطلاع‌عموم‌دوستان وآشنایان میرسانند ختم زنانه روزپنجشنبه ۲۸ مرداد از ساعت ٥ بعداز ظهر درمنزل شخصی واقع درقلهك انتهای کوچه نوبهارروبروی دبیرستان بهمن برگذار میشود بنابر وصیت آن مرحومه مخارج مجلس ختم مردانه صرف امور خیریه میگردد ونیز شب هفت روز یکشنبه ۳۱ مرداد از ساعت ٤ بعداز ظهر درامامزاده قاسم شمیران برگذار خواهد شد .

آ‌ـ۱۳۸۲۳

بخانواده های محترمی که دراین حادثه عزادارند بویژه بازماندگان آنمرحومه تسلیت میدهیم .

چون روز جمعه۲۹ مرداد مصادف باشب هفت شادروان مرحوم **محمد شاهین قایم مقامی** میباشد مجلس یادبودی‌بر مزار آن مرحوم (درامامزاده عبداله) ازساعت ٥تا۷ بعداز ظهر برگذار خواهد شد.

آ‌ـ۱۳۸٤۷ **محمد شاهین قایم مقامی**

باکمال تاثر وتاسف فوت بانو **خدیجه نیکروانی** خامنه مادر بزرك رادر تبریز باطلاع دوستان وآشنایان میرساند مجلس ختم آنمرحومه روز پنجشنبه ۲۸ر٥ر۳۸ در منزل رخشانی واقع درجوادیه ده متری اول کوچه عسگری از ساعت ۳ الی ۷ بعداز ظهر وروز جمعه ۲۹ر٥ر۳۸ درمسجد علوی واقع درخیابان رباط کریم روبروی بانك پارس از ساعت ٥ الی ۷ بعداز ظهر برگذار خواهد شد .

خاندان جبار رخشانی ـ جواد وجمشید خوش خبری

آ‌ـ۱۳۸۳٥

بعموم‌بازماندگان‌آنمرحومه مصیبت‌وارده راتسلیت میدهیم.

چون شب شنبه ۳۰مرداد مصادف با شب هفتم مرحوم **سرهنك افشار** میباشد باستحضار کلیه اقوام ودوستانی که مایل بشرکت‌درذکر فاتحه می‌باشند میرسانیم وسیله عزیمت ساعت ۱٤ روز۲۹ مردادنزدیك منزل آن‌مرحوم (سنگلج ـ کوچه شریف‌الدوله ـ کوچه باغ) برای رفتن سرخاك حاضر خواهد بود .

اقدس افشار قاسملو ـ جمشید افشار قاسملو

درگذشت شادروان محمد شاهین قائم مقامی رابا قلبی مملو ازتاثر به خانواده های شاهین‌قائم مقامی ـ مجللی ـ قائم مقامی تسلیت میگویم .

آ‌ـ۱۳۷۱۱ **سرهنك منعم**

باقلبی مملو ازتاثر درگذشت شادروان سرهنك‌قاسملو رابه فامیل محترم افشار قاسملو بویژه سرکار سرهنك حبیب اله قاسملو وبانو تسلیت عرض مینمائیم .

مهندس شاپوری ـ سرهنك دوم شاپوری

آقای سروان حسین افشار

مصیبت وارده راتسلیت عرض نموده سلامتی وطول‌عمر بازماندگان مرحومه رااز درگاه احدیت خواستاریم .

آ‌ـ۱۳۷۷۳ **حسین گلشناس راد ـ ناصرذوالفقاری**

دکتر محمدعلی‌اکبری

از مسافرت مراجعت و کمافی‌السابق از بیماران محترم پذیرائی مینماید .

آ‌ـ۱۳۷۲۹

آگهیهای تسلیت

مصیبت وارده رابجناب آقای زین العابدین سلامت رئیس محترم دبیرستان فیروز بهرام تسلیت عرض نموده وبقای عمر آن خانواده معظم راازخداوند متعال خواستاریم .

احمد تراب انصاری ـ محمود تراب انصاری

کارکنان دبستان ملی احمدیه بانهایت تاسف و تاثر مصیبت وارده به جناب‌آقای قریب رئیس محترم بخش یك فرهنگی وخانواده محترمشان راتسلیت عرض نموده واز خداوند متعال صبر و شکیبائی این خاندان ارجمند را خواستارند .

آ‌ـ۱۷۹۱٤ **احمد زاده ـ اقوامی**

سرکار سرهنك ستاد احمد ریاحی فرماندهی دانشکده توپخانه

افسران‌ودانشجویان وافراددانشکده توپخانه درگذشت شادروان بانو قمرالسلطنه دانشور (حکمت) والده همسر آن فرماندهی رابه سرکار تسلیت عرض نموده سعادت و سلامت آن‌خاندان جلیل راازخداوند متعال مسئلت مینمایند.

مدیر آموزش وعملیات دانشکده توپخانه سرگرد صمصامی

باقلبی مملو ازاندوه وتاثر مصیبت وارده رابسرکار خانم دکتر میرشمسی تسلیت عرض میکنیم .

آ‌ـ۱۳۷۱۷ **مهندس فرهنك نیا وبانو**

مصیبت وارده رابه خانواده میرهادی مخصوصابدوست عزیزم آقای پرویز میرهادی تسلیت عرض و بقای وجود بازماندگان رامسئلت مینمایم .

آ‌ـ۱۳٦۷۳ **امیر هوشنك مهریان**

بانهایت تاسف وتاثر درگذشت شادروان سرهنك نصراله افشار قاسملو رابه خانواده محترم افشار قاسملو خصوصا به جناب سرهنك حبیب اله افشار قاسملو تسلیت عرض میکنیم .

سرهنك دشتی ـ حسین دشتی ـ مهندس حسن دشتی ـ عباس کتابیان

آ‌ـ۱۳٦٤۷

بانهایت تاثر درگذشت شادروان دکتر حسن رازپوش رابه خانواده های رازپوش ـ عقیلی تسلیت عرض مینمایم .

آ‌ـ۱۷۸٦۸ **گرگان ـ دکتر ابوالقاسم مقبل**

مصیبت وارده رابه خانواده محترم رسولی بخصوص همکار عزیزمان آقای دکترکاظم رسولی تسلیت میگوئیم .

دکتر ارسطو ـ دکتر جواهری ـ دکتر منظرپور ـ احترام نیری ـ طاهری ـ رستمی

آ‌ـ۱۷۸٦٤

اینجانب وافسران ودرجه داران نیروی دریائی مصیبت وارده رابه همقطار خودمان سرکار ناوسروان محمود علوی بمناسبت فوت ناگهانی سرکار سرهنك بازنشسته رضا میزانی تسلیت میگوید .

آ‌ـ۱۳٦٥۷ **دریابان شاهین ـ فرمانده نیروی دریائی**

همکار عزیز آقای دکتر میرشمسی

ازطرف خود وعموم کارمندان وکارکنان موسسه رازی وخانواده آنها مصیبت وارده رابه جنابعالی وبانوی محترم تسلیت عرض مینمایم .

آ‌ـ۱۳٦۷٥ **دکتر عزیز رفیعی**

مصیبت وارده رابجناب سرهنك مهندس فاتحی و خانواده محترمشان تسلیت میگوئیم .

کارکنان‌کارخانه تعمیرات کارخانجات مهمات سازی ارتش

افسران ودرجه داران‌هنك آموزش‌تیپ تعلیمات‌نیروی‌هوائی

باقلبی مملو ازاندوه شهادت سرکار سروان حسن مرادبختی همکار عزیز خودرا بخاندان آن فقید سعیدتسلیت عرض مینماید .

سرهنك ۲ غفاری ـ سروان خلبان مصطفی زند ـ ستوان ۱ رضوی ـ منفرد نیاکی ـ علی آبادی ـ گرو هبان یکم طریحی ـ قدیمی ـ عرب صوفیان

آ‌ـ۱۳۷٤۷

تیمسار احمد آجودانی مقام محترم مدیریت کل بنگاه برق تهران

باکمال تاثر مصیبت وارده رابمناسبت درگذشت خواهر گرامیتان به‌آن خانواده معظم بخصوص آنجناب وتیمسار قاسمعلی آجودانی تسلیت عرض نموده دوام وبقاءآن سرور عظیم‌الشان راازخداوند متعال مسئلت مینمایم .

آ‌ـ۱۳۷۲۱ **محمود شاکرین**

سرکار علیه سرور خانم قائم مقامی

باقلبی مملو ازتاثر وتالم فوت جانگداز همسر عزیزت راتسلیت عرض وبقای عمر بازماندگان راازخداوند متعال مسئلت میدارم .

آ‌ـ۱۳٦٥۹ **عطیه شهبازی**

سرکار سرهنك ستاد احمد ریاحی فرماندهی محبوب دانشکده توپخانه ـ افسران کمیته نقشه برداری مصیبت وارده رابجنابعالی صمیمانه تسلیت عرض مینمایند .

آ‌ـ۱۷۸٦٦ **سروان دانا**

افسران کمیته قوانین تیر مصیبت وارده را به حضور سرکار سرهنك ستاد احمد ریاحی فرمانده دانشکده توپخانه صمیمانه تسلیت عرض مینمایند .

رئیس کمیته قوانین تیردانشکده توپخانه ـ سرگردمکری

بانهایت تاسف مصیبت وارده رابدوست کرام جناب آقای مسعود موسوی زاده تسلیت عرض میکنم .

آ‌ـ۱۳۷۸۹ **سرهنك ضرابی**

جناب‌آقای اسرافیل مباهات وکیل پایه یك دادگستری

مصیبت وارده به خانواده محترم مباهات رابعموم فامیل مخصوصا جنابعالی تسلیت عرض مینمائیم .

عبدالحسین تمدنی ـ محمد جعفری ـ محمود جعفری

بانهایت تاثر درگذشت بانو زرین تاج علی آبادی رابه خانواده محترم آن مرحومه خصوصا تیمسار معظم سرتیپ احمد آجودانی مدیریت کل بنگاه برق تهران تسلیت عرض کرده بقاء وسعادت بازماندگان آن مرحومه را از خداوند متعال خواهانم .

آ‌ـ۱۳۸۱٥ **سرهنك مومن زاده**

بقیه آگهیهای ترحیم وتسلیت درصفحه ۱۷

دوگل برای پایان جنك الجزایر میکوشد

درمجمع‌عمومی گذشته کشورهای آسیائی و آفریقائی برای طرح مسئله الجزایر فقط یك‌رای کم داشتند - دوگل میگوید اول آتش‌بس بعد مذاکره ملیون میگویند اول استقلال بعد آتش‌بس

پاریس - آسوشیتدپرس - دوگل کوشش جدید خود را برای حل مسئله الجزایر آغاز نموده است. از جزئیات این طرح اطلاعی در دست نیست ولی بقول نزدیکان دوگل طرح جدید وی انعقاد پیمان «صلح دلیرانه» باسران ملیون میباشد.

ظاهرا طبق این طرح ابتداء ملیون الجزایر باید آتش بس را بپذیرند ملیون میگویند اگر فرانسه اصولا استقلال الجزایر را بپذیرد آنگاه برای مذاکره در باره جزئیات این امر، حاضر خواهند بود آتش بس را بر قرار نمایند.

اما امروز دو عامل مهم فوریت برقراری صلح را در الجزایر ایجاب میکند. یکی آنکه در مجمع‌عمومی آینده سازمان ملل متحد که‌بزودی در نیویورك تشکیل خواهد شد موضوع الجزایر از طرف گروه آسیائی - افریقائی مطرح میشود. کشور های آسیائی و آفریقائی‌در مجمع عمومی قبلی نتوانستنداکثریت یك سوم برای طرح مسئله الجزایر را بدست آورند و این نکته بسیار جالب آنستکه فقط یك رای کم داشتند.

فرانسه با طرح موضوع مخالف است ودوگل میخواهد باپیشنهاد صلح خود پیش از افتتاح مجمع عمومی روحیه مجمع رانسبت به فرانسه مساعد سازد تا گروه‌آسیائی افریقائی اکثریت لازم را بدست نیاورد.

افکار عمومی

عامل دوم این است که دوگل بوسیله فرانسویهای الجزایر قدرت رابدست گرفت وآنها متوقع هستند او تکلیفشان را روشن نماید. حکومت دوگل تاکنون خدمات زیادی به فرانسویها نموده است. تقریبا به وضع معجزه آسائی وضع مالی فرانسه را از استحکام‌برخوردار ساخته و حکومت فرانسه راکه‌از زمان جمهوری سوم دچار عدم‌ثبات بود استوار نموده است. ولی در الجزایر با وجود قولی که داده بود تاکنون تقریبا کاری از پیش‌نبرده است. هر چه جنك الجزایر بیشتر ادامه یابد عکس العمل فرانسویها نسبت به وی شدید تر و رژیم‌دوگل دچار ناراحتی خواهد شد. دوگل نمیخواهد بهر قیمتی‌شده باالجزایری ها کنار بیاید زیرا هر گذشت اودر برابر ملیون منجر به خشم یك میلیون ونیم مهاجر فرانسوی مقیم الجزایر خواهد شد.

دوگل به مسلمین گفته است که میخواهد سطح زندگی جماعت‌نه میلیون نفری آن ها را بالا برده به سطح زندگی اروپائیان برساند و به آنها حقوق مساوی با فرانسویها اعطاء کند ولی ملیون در برابر این پیشنهاد دست از مخالفت‌برنداشته‌اند

شهر نیویورك باشمع روشن بود

نیویورك- خبرگزاری فرانسه- براثر قطع برق‌قسمتی از شهر نیویورك دیشب پانصدهزار نفراز مردم نیویورك شب‌را باشمع به صبح رساندند بیش از ۲۴۰۰ نفر پلیس اضافی در آن‌قسمت از شهر نیویورك‌که دچار خاموشی شده بود تاصبح به‌گشت پرداختند تااز خطرات‌احتمالی جلوگیری کنند زیرا دراین قسمت از شهر بیش از قسمتهای دیگر قتل وجنایت روی میدهد.

سلطان و رئیس جمهور

ملك‌سعود در مسافرت اخیر خود بآلمان با تئودورهس رئیس‌جمهور آلمان غربی ملاقات نمود. اکنون ملك‌سعود برای معالجه درآلمان بسر میبرد

واشنگتن استار مینویسد:

متفقین غربی نمیتوانند به تمایلات فرانسه تسلیم‌شوند

شومان اظهار داشت آمریکا مسئول طولانی‌شدن جنك الجزایر است

واشنگتن - واشنگتن استار در سرمقاله خود مینویسد اگر واقعا میشل دبره نخست وزیر فرانسه‌از امریکا میخواهد که در مسئله الجزایر از سیاست آن کشور پشتیبانی کند تقاضای بیش ازحد مینماید.

روزنامه مزبور ضمن‌تفسیراظهارات دبره مینویسد بارها در گذشته امریکا و سایر متفقین هم پیمان درناتو نسبت به اقدامات فرانسه برای برقراری صلح در الجزایر احساسات موافق نشان دادند و حتی‌ازدادن کمکهای‌اقتصادی‌وسیاسی بفرانسه خود داری نکرده‌اند.

رضایت طرفین

مسئله الجزایر مسئله بسیارحساس است زیرا باید بنحوی حل گردد که هردو طرف به آن رضایت‌دهند واحساسات ملل آسیائی وافریقائی عرب جریحه دار نگردد.

روزنامه مزبور سپس مینویسد با توجه به اظهارات تند و انتقاد شدید دبره از متفقین فرانسه در پیمان اتلانتیك این فکر بوجود می‌آید‌که بدولت وی گفته‌شود«هر جاکه میخواهدبرود» زیرا متفقین غربی نمیتوانند به تعادلات‌فرانسه تسلیم شوند. فرانسه دراتحادیه غرب هم پیمان قدیم میباشد و هرگونه تظاهر به جدائی ازمتفقین آن کشور مانند آنچه میشل‌دبره بیان نمود، فقط دلیل برناسیونالیسم افراطی ویاس دولت فرانسه از جنك الجزایر میباشد در حالیکه جنك الجزایر احتیاج به مشاوره دارد نه ابراز خشم و غضب.

مسئولیت آمریکا

موریس شومان رئیس کمیته‌روابط خارجی در مجمع ملی فرانسه‌اظهار داشت که ژنرال دوگل در ملاقات خود با پرزیدنت آیزنهاور امریکا را مسئول طولانی شدن جنك‌الجزایر معرفی خواهد کرد.

وی گفت انقلابیون الجزایر هرگاه مورد تشویق فرانسه قرار نمیگرفتند و امیدواربه جدا کردن فرانسه از نظر سیاسی از متفقین خود نبودند با پیشنهاد های صلح ژنرال دوگل موافقت میکردند.

وی گفت متفقین فرانسه مرتب میگویند که بایدباین جنك‌احمقانه پایان داد و همین حرف موجب امیدواری انقلابیون گردیده است موریس شومان گفت امریکا باید از فرانسه هنگام طرح مسئله‌الجزایر درسازمان ملل متحد حمایت کند. علائم و آثار موجود نشان میدهد که امریکا این‌بار نیزرای ممتنع خواهد داد بلوك آسیا و افریقا امیدوار است که این بار بتواند اکثریت کافی برای تصویب قطعنامه مربوط به تقبیح فرانسه در مورد خود داری از دادن استقلال به الجزایر بدست آورد.

آسوشیتد پرس- یونایتدپرس

ارنست لیندلی مینویسد:

آمریکا درآسیا مرتکب اشتباهاتی‌شده‌است

گذشت زمان بکشورهای آسیائی ثابت‌کرد که آمریکا خواهان استقلال وبهبود وضع زندگی آنهاست

نیویورك - یونایتدپرس - ارنست لیندلی‌مفسر معروف‌وسر دبیر مجله نیوز ویك که اخیرا درکشور های آسیائی گردش نموده مینویسد گرچه امریکا مرتکب اشتباهاتی در آسیا شده است ولی رویهمرفته صرفنظر از اشتباهات مزبوروسیاست آمریکا خوب وسالم بوده است. لیندلی مینویسد گذشت زمان به کشور های بزرك آسیائی ثابت کرد که امریکا واقعا خواهان استقلال و بهبود وضع زندگی مردم کشور های آسیائی میباشد.

کمکهای فنی و نظامی سبب‌ایجاد حس اعتماد و ثبات در بین‌این کشور ها وامتناع آنان از شناسائی رژیم پکن گردیده است. لیندلی معتقد است که پیاده شدن نیرو های امریکائی در لبنان و دفاع ازجزائر ساحلی چین ملی در برابر حملات چین کمونیست تاثیر خوبی در روحیه مردم کشور های آسیائی داشته است.

دیشب شمال غربی آمریکا میلرزید

بیش‌از ۱۵۰نفر دریك منطقه‌کوهستانی محصور شده‌اند وبرای نجات آنها فعالیت شدیدی میشود - بیك سدعظیم آسیب وارد شده واگر بشکند منطقه وسیعی زیر آب خواهد رفت

نیویورك - خبر گزاری فرانسه- دیشب زمین لرزه بسیار شدید و مهیبی در شمال غربی امریکاروی داد.

زمین لرزه مزبور از مرز کانادا تا ایالت «ویومینك» را دربرگرفت وتنها در ایالت مونتانا ۱۶ نفر کشته شدند سه پل عظیم خراب شده‌و به سد عظیم «هیگن» که درچند کیلو متری پارك ملی «یلوستون» قرار دارد لطمه شدیدی واردآمد بیش از ۵۰ اتومبیل در یك جاده کوهستانی بین‌سد «هیگن» وبهمن عظیمی که‌فرود آمده، بدام‌افتاده‌اند. چندین هیلکوپتر جهت نجات این عده که خطر مرك هر لحظه جان آنها راتهدیدمیکند فعالیت‌میکنند.

تخلیه اطراف

پلیس ایالت «مونتانا» به تمام سیاحان و اهالی دهکده های اطراف سد «هیگن» که شکاف برداشته دستور داده است که بدون فوت وقت اطراف سد را تخلیه کرده وبهر وسیله ممکن است خودرا به نقاط دور دست برسانند زیرا هر-لحظه امکا ن‌دارد دریاچه‌مصنوعی سد تمام مناطق اطراف خود را زیر آب بگیرد.

مقامات ایالت مونتانا خاطرنشان ساخته‌اند که چنانچه سد عظیم «هیگن» شکسته شود میلیونهادلار خسارات به نواحی اطرافسد وارد آمده و تمام جاده ها و دهکده‌های اطراف سد زیر آب خواهند رفت و ۱۵۰ نفری که در جاده نزدیك سدمزبور محصور شده‌اندهیچگونه راه خروج نخواهند داشت. فرماندار ایالت مونتانا جهت نجات جان ۱۵۰ نفری که هرلحظه مرك آنها را تهدید میکند از مقامات‌نظامی استمدادطلبیده‌و باوجودآنکه‌چندین هیلکوپتر به نقطه مزبور فرستاده شده است هنوز محصورین نجات پیدا نکرده‌اند زیرا فرود آمدن هیلکوپتر دراین‌ناحیه بسیارمشکل است.

در سایر ایالات

زمین لرزه در سایر ایالات واز جمله «اوتا»و «آیداهو» نیزخساراتی وارد آورده است زلزله سنج‌دانشگاه کالیفرنیا شدت زلزله مزبور را ۸ درجه ذکر کرده است که‌نمودار شدت‌زلزله‌میباشد. متصدی‌زلزله‌سنج دانشگاه کالیفرنیا تاکید نموده است که زلزله مزبور تنها محدود به ایالات شمال غربی امریکانبوده بلکه سراسر سواحل غربی امریکا را در برگرفته منتهی شدت آن در بعضی نقاط کمتر بوده است.

دوپیام و دوپاسخ

نهرو میگوید تصمیم آیزنهاور مایه تقویت صلح است

آیزنهاور : علاقه بمرفع تشنجات هدف هند وآمریکا بوده است
خروشچف : دیدوبازدید ما اقدام مثبتی در راه صلح است.

دهلی نو- خبر گزاری فرانسه - جواهر لعل نهرو نخست وزیر هند طی پیامهائی که‌برای پرزیدنت‌ایزنهاور ونیکیتا خروشچف فرستاده رضایت وخرسندی خودرا از تماس سران دو دولت امریکا و شوروی ابراز داشته است. نهرو در پیام خود خاطر نشان ساخته است که چنین ملاقاتی سبب تخفیف‌تشنج کنونی جهان خواهدشد.

پیام نهرو توسط «چاگلا» سفیر کبیر هند در امریکا به ایزنهاور رئیس جمهور امریکا تسلیم گردید. سفیر کبیر هنددر امریکا به مخبرین جراید اظهار داشت که جواهر لعل نهرو ملاقات آینده خروشچف و ایزنهاور را برئیس جمهوری امریکا تبریك گفتند و خاطر نشان نموده است که تصمیم ایزنهاور سبب‌تقویت صلح جهانی خواهد شد.

پیام ایزنهاور

رئیس جمهور امریکا در پاسخ پیام نهرو ضمن اظهار تشکر از نخست

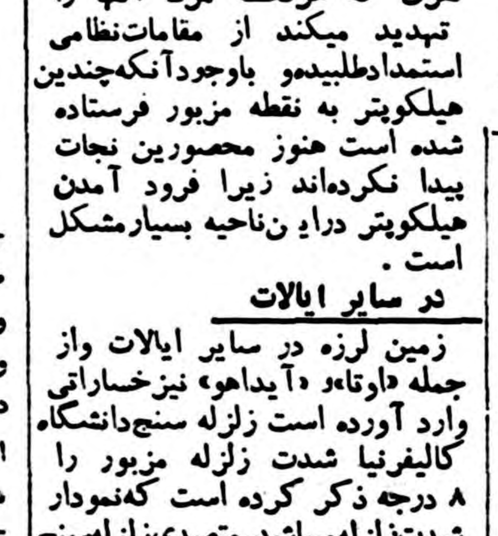

وزیر هند تایید نموده است که «من کاملا به تمایلات صلح طلبانه شما واقف می باشم و بدین جهت پیام‌شما مورد توجه خاص قرار گرفت. رئیس جمهور امریکا سپس اظهار امیدواری کرده که این ملاقاتها به ایجاد یك محیط حسن تفاهم بهتر بین اتازونی و شوروی کمك کند زیرا با تخفیف تشنج در دنیا کمك بزرگی به صلح جهانی خواهد شد. ایزنهاور در این مورد اضافه کرده است که علاقه به حفظ صلح و تخفیف تشنج جهانی همیشه هدف هند وامریکا بوده است

پاسخ خروشچف

خروشچف نیز به پیام نهرو نخست وزیر هند پاسخ گفت. خروشچف در پاسخ به پیام نهرو اظهار داشته است «من هم مانند شما معتقدم که دیدو بازدید من وایزنهاور اقدام مثبتی در جهت تخفیف تشنج جهانی بشمار می رود خروشچف سپس خاطر نشان‌نموده که شوروی ازاینکه دولت هندسیاست شوروی را درك کرده و کوشش دولت شوروی را در جهت حفظ صلح در نظر دارد خوشحال بوده وبرای این امر اهمیت زیادی قائل است.

نخست وزیر شوروی سپس کوشش نهرو را در زمینه ببهود روابط بین دو دولت وتخفیف تشنج جهانی‌ستوده است.

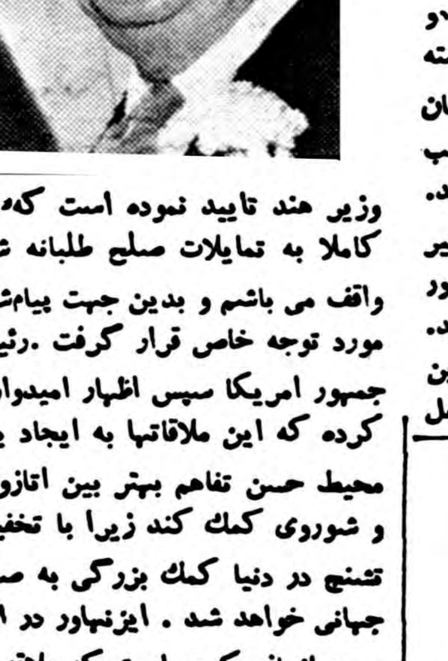

اختلاف سرهنك مهداوی وفرماندار نظامی عراق

صائب‌سلام گفت قاسم حاکم براوضاع عراق نیست - عراق درپکن سفارتخانه‌ای دائر میکند

بیروت -آسوشیتدپرس - دیروز صائب سلام یکی از سیاسیون‌درجه اول لبنان اظهار داشت که دیگر قاسم حاکم بلامنازع عراق نیست. صائب‌سلام که ازسران شورش‌سال گذشته لبنان علیه کامیل شمعون میباشد در مصاحبه دیروز خودگفت قاسم نیروی خود را از دست داده است وبازیچه دست کمونیستها وسایر عوامل‌قدرت در عراق‌میباشد. وی گفت‌من هرگز این مطلب را باور ندارم که قاسم تیغ خودرا برای کمونیستها بلند کرده باشد. او نمیتواند آنها را سرکوبی کند: من فکر میکنم که حوادث روزهای گذشته نشان داده که وی قدرت‌و اراده لازم را برای غلبه‌بر کمونیست ها ندارد. قاسم باکوبیدن ناسیو-نالیسم عرب در عراق در واقع بخود خیانت نموده ولی ناسیونالیست‌های عرب هنوز هم در عراق نیرومند هستند. کمونیستهای عراق‌اقلیتی بیش نیستند فقط تشکیل زیادآنها را مقتدر ساخته اس ت.

اظهارات مهداوی

مطبوعات دست چپ عراق‌اظهارات اخیر فاضل المهداوی رئیس دادگاه نظامی عراق را با آب و تاب در صفحات اول خود درج کرد ه اند. فاضل المهداوی در طول محاکمه ژنرال طبق جلی گفته بود کسانی که تصور میکنند ژنرال قاسم‌موافق عقب نشینی نیرو های دموکراتیك است در اشتباه اند. مطبوعات قاهره همچنین بیانات سرهنك‌فاضل المهد اوی را که من غیر مستقیم اخطاری به ژنرال احمد صالح - العبدی فرماندارنظامی بغدادمیباشد درج کرده اند.

اقدامات شدید

ژنرال عبدی پس از حادثه کرکوك تصمیمات شدیدی علیه سازمان های دست چپ و از جمله سازمان دانشجویان و سازمان مقاومت‌ملی و بعضی سندیکا های کارگری اتخاذ نمود.

رئیس دادگاه نظامی بغداد ضمن بیانات خود به این موضوع اشاره کرده و خاطرنشان نموده و گفته است اتخاذ تصمیمات ضد میهن-پرستانه توطئه واقعی علیه جمهوری بشمار میرود.

کارگاه تعمیر کشتی

بموجب قراردادی که اخیرا بین شوروی و عراق بامضاء رسیده‌است بزودی کارشناسان روسی جهت تاسیس یك کارگاه تعمیر کشتی واردبصره خواهند شد تا مقدمات ساختن کارگاهی را فراهم سازند. ضمنا طبق خبر یکی از روزنامه های عراق، شورای وزیران این کشور تصمیم گرفته است که در پکن سفارتخانه ای دائر نماید.

آسوشیتدپرس -خبرگزاری فرانسه

ستاره کوچك پیروز شد

یورك - انگلستان - آسوشیتدپرس - دیروزاسب «ستاره کوچك» متعلق به پرنس علیخان در مسابقه‌یك میل و نیمی مسابقات اسب دوانی یورك پیروز شد و برنده ۸۹۰۹ دلار گردید پرنس علیخان گفت «ستاره کوچك» بهترین و عجیب‌ترین اسبی است که من تاکنون داشته ام.

دیپلماتها بادندان حمله کردند

مونت کارلو -یونایتدپرس - دیروز بین دو رقیب سیاسی ونزوئلائی کتك کاری سختی در یك رستوران مونت کارلو درگرفت و منجر به زدن ۲۰ بخیه روی صورت (آکایا) نماینده مخصوص وزیر خارجه ونزوئلا گردید. پیشخدمتهای رستوران خیلی کوشیدند که گریبان (آکایا) را از دست «لوره ناتو» وزیر سابق کشور ونزوئلا که فعلا بحال تبعید بسر میبرد برهانند.

هر دو سیاستمدار با دندان و ناخن ودر بطری بازکنی تمام صورت و بدن یکدیگر را مجروح و غرقه بخون نمودند.

دختران فراری ومادران گریان

مادران تهرانی در «اطلاعات‌هفتگی» این هفته درباره دختران فراری اظهارنظر کرده‌اند
شما دختران ومادران هم میتوانید نظر خودتان را برای «اطلاعات هفتگی» بفرستید
اطلاعات هفتگی پس‌فردا ..

تلویزیون جلوسو
با
تصویر روشن
بی‌لرزش و
صدای صاف «های فیدلیتی»
مخصوص ایران - ۲۲۰ ولت - ۵۰ سیکل
نماینده انحصاری رادیومینو خیابان فردوسی ۲۶۲ تلفن ۳۰۴۳۰۳

فیلم هاف Hauff

قابل‌توجه عکاسان محترم
بافیلم هاف عکس بگیرید زیرا فیلم هاف احتیاج برتوش ندارد.
نماینده انحصاری و فروشگاه فتومتروپل از شهرستانها نماینده فعال میپذیریم.
آ- ۱۷۸۳۶

آگهی فروش اتومبیل
کارخانه سیمان تهران واقع در غنی‌آباد شهر ری سه دستگاه ماشین های مستعمل مشروحه زیر را:
۱- استیشن فولکس واگن مدل ۵۴ یکدستگاه
۲- وانت استودبیکر مدل ۵۴ یکدستگاه
۳- استیشن شورلت مدل ۵۶ یکدستگاه
بفروش میرساند طالبین میتوانند جهت مشاهده ماشینهای مزبور باین کارخانه مراجعه و پس از بازدید پیشنهاد خودرا در زمینه خرید بدفتر کارخانه تسلیم نمایند.
آ-۱۳۶۶۱ ۱-۳

سردخانه بزرگ اطاقی
که بآسانی میتوان درآن داخل وخارج شد
مخصوص نگاهداری گوشت، نوشابه، اغذیه، میوه‌جات، سبزی و مواد دوائی
در دو اندازه:
۱- مدل RR1 گنجایش ۵/۰ره متر مکعب فضای داخلی
۲- مدل RR2 گنجایش ۹/۵۰ متر مکعب فضای داخلی
قطعات قابل جدا شدن وحمل ونقل است
ساخت کارخانجات وستینگهاوس آمریکا
شرکت سهامی ایران تکنو - خیابان سعدی تلفن ۲۹۵۶۳ ۲۹۵۶۴
YOU CAN BE SURE... IF IT'S Westinghouse

لیوان نشکن
ساخت چکسلواک
در چهار رنگ مختلف
بایکبار خرید لیوان نشکن
همیشه از خرید لیوان بی‌نیاز خواهید بود
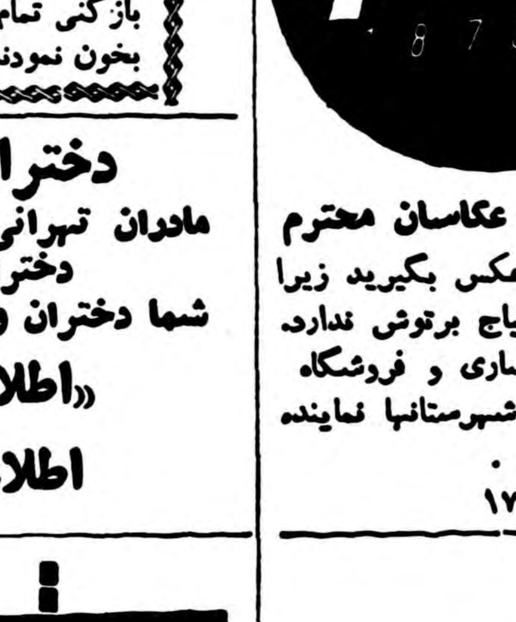
مراکز فروش: تیمچه حاجب‌الدوله احمد میرمعزز وجواد نیلی و بلورفروشی های معتبر تهران و شهرستانها

از امشب درسالن خنك سینما رویال
عالیترین شاهکار بی‌نظیر پلیسی

درجستجوی بمب
باشرکت: گلن فورد - آن ورنون

عکس‌العمل پیشنهاد

آلمان غربی باخروج نیروها از برلن مخالف است

خروشچف میخواهد کشورهای غرب را فریب‌داده و برلن را بلادفاع کند

برلن ـ آسوشیتدپرس ـ مطبوعات برلن غربی عکس العمل خشم آلودی نسبت به گزارش های واصله از واشنگتن مبنی به امکان توافق بین آمریکا و شوروی نشان دادند .

گزارش های واصله حاکیست که خروشچف نخست وزیرشوروی بطور ضمنی گفته است که مایل به واگذاری کنترل راههای ارتباط برلن غربی به مقامات آلمان غربی میباشد و در مقابل تقاضا خواهد کرد که نیرو های متفقین غربی از برلن خارج شوند .

روزنامه مستقل « مورگن پست » تحت عنوان شایعات جنون آمیز در واشنگتن مقاله شدیدی نوشته و اظهار امیدواری کرده است که این شایعات صحیح نباشد. روزنامه مزبور مینویسد خروشچف میخواهد کشور های غرب را فریب داده و وادار نماید که از برلن غربی خارج شده و این شهر را بلادفاع گذارند .

منطقه بیطرف

ویلی برانت شهردار برلن غربی و مقامات دولتی این شهر باخروج نیرو های متفقین غربی از برلن تا موقعیکه آلمان متحد نشده مخالف میباشند .

سال گذشته برانت پیشنهاد نمود که راه عبور به برلن آزاد گردد و تحت کنترل هیچ دولتی نباشد معذلك قوای کشور های غربی باید در شهر بمانند .

اما روزنامه های آلمان شرقی این اخبار و گزارش ها را نادیده گرفته‌اند . روزنامه «نیوزدویچلند» ارگان حزب کمونیست به حمله خود به متفقین غربی ادامه می دهد که چرا برلن غربی را ترك نمی‌کنند و پیشنهاد میکند که برلن یك منطقه بیطرف شناخته شده و خلع سلاح گردد .

زنان کوهنورد براه افتادند

کاتماندو ـ آسوشیتد پرس ـ بقیه زنان هیئت ۱۲ نفری کوهنوردان که برهبری کلود کوگان عازم یکی از قلل مرتفع هیمالیا بودند وبعلت طوفان نتوانستند به راه خود ادامه دهند دیروز وارد کاتماندو شدند .

هیئت زنان کوهنورد که از کشورهای مختلف اروپائی می باشند تصمیم دارند مجددا به کوهنوردی خود ادامه دهند وامیدوارند که در اوایل ماه اکتبر بقله برسند .

خلاصه اخبار

بغداد ـ دیروز در بغداد اعلام شد که معادن نفت جدیدی در شمال آن کشور کشف شده است. محصول این ناحیه روزانه هزار بشکه خواهد بود .

***

قاهره ـ کنفرانسی ازنمایندگان کشورهای آسیائی وافریقائی در ماه سپتامبر در قاهره تشکیل میشود .تامردم هر دو قاره را علیه آزمایش اتمی فرانسه در صحرا تجهیز نمایند

***

واشنگتن ـ پرزیدنت ایزنهاور روز جمعه آینده رسما الحاق هاوائی رابه اتحادیه فدرال بعنوان پنجاهمین ایالت امریکا اعلام خواهدکرد .

***

بیروت ـ هفتمین کنگره مهندسین عرب دیروز باشرکت ۱۵۰۰ نفر از مهندسین وکارشناسان کشورهای عربی در بیروت گشایش یافت .در این کنگره مسئله توسعه صنایع وموضوع منابع نفتی کشورهای عربی مورد بررسی قرار خواهد گرفت .

***

قاهره ـ سخنگوی هیئت اقتصادی انگلیس در قاهره دیروز اطلاع داد که به پیرو توافق مالی دو کشور در تحویل اموال وموسسات انگلیسی که توسط مقامات مصر ضبط شده بود ، تسریع خواهد شد وروزانه میان ۲۰ تا ۴۰ موسسه تحویل میگردد .

***

بغداد ـ طبق جلی فرمانده سابق لشکر دوم عراق دیروز مجددا وکلائی را به «دیوان خلق» معرفی نمود زیرا دادگاه وکلائی را که قبلا معرفی کرده بود نپذیرفت .

دیروز طبق جلی را به تنهائی محاکمه کردند ولی قبل از آن متهمین بطور دسته‌جمعی محاکمه میشدند.

***

کانساس ـ دیروز آتش از یك بمب بنزین به یك مخزن بنزین سرایت کرد و سبب انفجار آن گردید تاکنون جنازه ٤ نفر بدست آمده است وبیش از ٤٠ نفرمجروح شده‌اند .

درلائوس جنگهای پارتیزانی ادامه دارد

انگلستان ازشوروی درخواست نمود بااعزام ناظرین سازمان ملل به لائوس موافقت کند .ولی شوروی عقیده دارد که راه حل لائوس تشکیل کمیسیون بین‌المللی آتش بس است

واشنگتن ـ آسوشیتد پرس ـ سخنگوی وزارت دفاع امریکا اعلام داشت ادعای کمونیست ها مبنی بر اینکه امریکا ارتش لائوس را تحت کنترل قرار داده و خلبانان امریکائی در جنگ کمونیست ها با نیرو های دولتی همکاری می کنند کاملا بی اساس و موهوم است .

سخنگوی وزارت دفاع گفت ادعای خبر گزاری تاس در این مورد فقط جنبه تبلیغاتی دارد مقامات رسمی می گویند که درلائوس ۱۰۰ کارشناس امریکائی وجود دارند که همگی تحت نظر هیئت نظامی کارشناسان فرانسه کار می کنند و وظیفه آنان آشنا ساختن ارتش وپتنام بسلاحهای امریکائی است که تحویل آن کشور گردیده است . مقامات مزبور خاطر نشان می کنند که هیچیك از کارشناسان امریکائی در جنگ علیه کمونیست ها شرکت ندارند. تصمیم باعزام کارشناس به لائوس در ۲۵ ژوئیه اعلام شد .

کمیسیون بین المللی

دولت انگلستان از شوروی درخواست کرده که با پیشنهاد مبنی بر اعزام ناظر سازمان ملل متحد به لائوس موافقت کند . در حال حاضر نبرد در لائوس تشدید می شود . سخنگوی وزارت خارجه انگلستان افزود دولت بریتانیا بااظهارات اخیر «سر فرانسیس فستینگ» رئیس ستاد ارتش امپراطوری دائر براینکه دلیلی بر مداخله دامنه‌دار ویتنام شمالی در لائوس وجود ندارد موافق است . در ملاقات دیروز بین جان بروفومو معاون وزارت خارجه انگلستان و یاکوب مالیك سفیر شوروی در لندن طرفین پیشنهاد های خود را دادند . هنوز از متن پیشنهاد شوروی ها اطلاعی در دست نیست ولی ناظرین تصور می کنند که شوروی ها پیشنهاد کرده باشند کمیسیون بین المللی مرکب از نمایندگان کشور های کانادا ـ لهستان ـ هند ـ مجددا تشکیل شود .

دسته های کوچك

دولت لائوس اعلام داشت که نیروی شورشی به واحد های متعدد تقسیم شده و مجددا بطرف شمال لائوس بحرکت درآمده‌اند .هدف کمونیستها ظاهرا محاصره ایالات «سام نیوا» و «فونگسالی» میباشد ژنرال «دوین راتیکون» فرمانده ارتش لائوس گفت تعداد نیروهای کمونیستها در ایالات شمالی به ۲۵۰۰ نفر بالغ میگردد .

این عده به مرزها رفته و درآنجا پس از دریافت تجهیزات کافی مجددا باز گشته‌اند . نیرو های کمونیستها به دسته های ۱۳۰ تا ۱٤۰ نفری تقسیم شده‌اند . فرمانده ارتش لائوس گفت انقلابیون و نیرو های دولتی فقط به جنگهای پارتیزانی مشغول هستند و زدو ـ خورد های مختصری بین طرفین بوقوع پیوسته است .

تفسیر مسکو

رادیو مسکو گفت امریکا آماده شده است تا از لائوس بعنوان یك وسیله برای دست زدن بعملیات نظامی در آسیای جنوب شرقی استفاده نماید . مفسر مزبور سپس اظهارات اخیر دریاسالار «برك» رئیس عملیات نیروی دریائی امریکا را مورد انتقاد قرار داده و گفت تهدید به اینکه امریکا حاضر است نیروی دریائی خودرا برای حفظ این کشور کوچك اعزام دارد نشان میدهد که آمریکا آماده عملیات نظامی در آن منطقه گردیده است .

مذاکره آیزنهاور ـ خروشچف

«والیا» وزیر خارجه لائوس دیروز اظهار داشت که هرگاه هامرشولد دبیر کل سازمان ملل متحد قادر به فرستادن ناظر به لائوس بعلت مخالف شوروی نباشد ما ناچار بمجمع عمومی مراجعه خواهیم کرد زیرا در آنجا مطمئنا یك سوم اکثریت را بدست خواهیم آورد تا موضوع مورد بحث قرار گیرد .

وزیر خارجه لائوس افزود عملیات آینده نظامی از طرف کمونیستها در لائوس منوط به مذاکرات واشنگتن بین آیزنهاور وخروشچف خواهد بود .

احضار کاردار معترض

پاریس ـ رویتر ـ محافل موثق اظهار داشتند که دولت افغانستان از دولت فرانسه درخواست نموده که کاردار سفارت فرانسه را از کابل احضار نماید. محافل مزبور میگویند علت احضار کاردار سفارت فرانسه آنستکه وی نسبت به نمایش یك فیلم مصری راجع به یك دوشیزه الجزایری بنام «جمیله» که از طرف فرانسویان محکوم باعدام و سپس اجرای حکم بعهده تاخیر افتاد ، اعتراض نموده بود .

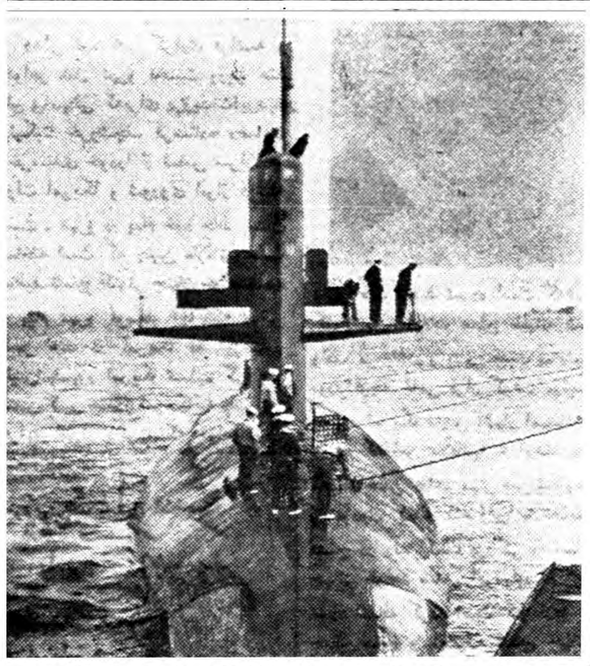

یکی از زیردریائیهای اتمی آمریکا که باموشك «پولاریس» مجهز خواهد شد دراین عکس دیده میشود . برد موشك پولاریس دوهزار کیلومتر است

فیدل کاسترو میگوید :

قدرت من روی مسلسل نیست

من کمونیست نیستم وتقسیم اراضی بین ۳۰۰ هزار دهقان عمل کمونیستی نیست

میلان ـ خبرگزاری فرانسه ـ فیدل کاسترو نخست وزیر کوبا ضمن مصاحبه با مجله هفتگی «اروپو» چاپ میلان خاطر نشان ساخته است «من دیکتاتور نبوده وهرگز بآن فکر نمیکنم » فیدل کاسترو سپس خاطر نشان نموده «قدرت من برروی مسلسل بنا نشده است »

فیدل کاسترو سپس گفته است برخلاف انچه که دشمنان من میگویند من کمونیست نیستم تقسیم زمین بین دویست یا سیصد هزار دهقان عمل کمونیستی نیست بلکه اقدامی از روی عقل سلیم است.

انتخابات

فیدل کاسترو اضافه نموده انتخابات کوبا بزودی شروع خواهد شد ومحققا من پیروز خواهم شد نخست وزیر کوباسپس اظهارداشته است ما مشغول ساختن ده هزار مدرسه بیمارستان پل وغیره هستیم وقتی من میگویم ترجیح میدهم که یکنفر مثل «ژوزف‌گاریبالدی» باشم تاموسولینی این نیات مرا درك میکنند .

فیدل کاسترو سپس اضافه نموده مامایل هستیم از عموم کشورهای خارجی کمك دریافت کنیم بخصوص ازامریکا ، فرانسه ،انگلستان ،و همچنین کوبا باید باکشورهای دیگر از جمله شوروی روابط بازدگانی داشته باشد .

امام ازشاهزاده پشتیبانی میکند

قاهره ـ رویتر ـ نماینده امام یمن در قاهره گفت «امام احمد باسیاست پسرش پرنس بدرولیعهد یمن هیچگونه مخالفتی ندارد وشایعه اختلاف آنها از ناحیه امپریالیستها منتشر میشود . »وی گفت امام طرفدار جدی وحدت اعراب است و کماکان به اتحاد خود با جمهوری متحد عرب وفادار میباشد . قبلا خبرگزاری عرب اطلاع داده بود که چند تن از طرفداران وحدت یمن و جمهوری متحد عرب به عدن گریخته اند . ضمنا امام احمد سلطان یمن فرمان داد دادگاه مخصوصی تشکیل شود وبه جرائم آنهائیکه در غیاب وی در کشور شورش بپا کرده بودند رسیدگی نماید .

پلیس عراق بیطرف است

بغداد ـ خبرگزاری فرانسه ـ ندیم رشید رئیس پلیس عراق در یك مصاحبه مطبوعاتی اظهار داشت که نیروی پلیس یك سازمان بیطرف بوده ودارای هیچگونه ایده‌ئولوژی سیاسی نیست زیرا نیروی انتظامی کشور بالاتر ازهرگونه مرامواید‌ئولوژی است .

وی گفت پس از انقلاب ژوئیه ۱۹۵۸ از میزان قتل و جنایت ودزدی بطور قابل ملاحظه‌ای دراین کشور کاسته شده است وتنها ربودن دختران جوان در عراق همچنان رایج است زیرا اغلب پدران ومادران درخواست ازدواج جوانان را بادختران خود رد میکنند .

دراستالین‌گراد سیمان پیدا نمیشود

مسکو ـ خبرگزاری فرانسه ـ روزنامه پراودا چاپ مسکو مینویسد ساختمان مرکز عظیم برق استالین‌گراد براثر نرسیدن سیمان وفولاد وتجهیزات الکتریکی لازم متوقف مانده است . روزنامه پراودا مینویسد مسئول این امروزیر برنامه ووزیر ساختمان هستند که هردو براثر غفلت سبب توقف کار ساختمانی باین مهمی شده‌اند . روزنامه پراودا مینویسد وزیر ساختمان و وزیر برنامه نتوانستند در موعد مقرر وظائف مربوط بخودرا انجام دهند مرکز برق استالین‌گراد که اینك در دست ساختمان است یکی از مهمترین مراکز برق شوروی میباشد .

چرا متفق آلمان شده‌اید ؟

پاریس ـ رویتر ـ روزنامه‌های فرانسه درباره نامه اخیر خروشچف برای ژنرال دوگل به بحث پرداخته‌اند اگر چه متن نامه مزبور منتشر نگردیده است ولی هریك بنحوی درباره آن شرحی نوشته‌اند روزنامه لوموند مینویسد نامه خروشچف باخط خروشچف بالحن ملایم نوشته شده بود روزنامه فرانس سوار برعکس مینویسد نامه خروشچف شدید بوده ونظریات قبلی شوروی رادر مورد برلن وسایر مسائل جهانی تکرار نموده است روزنامه محافظه کار فرانس سوار مینویسد در یادداشت مزبور خروشچف از ژنرال دوگل سئوال میکند «شما چرا متفق آلمان شده‌اید ؟»

شادباشهای روز تاریخی ۲۸ مرداد و ابراز احساسات مردم

پیشگاه مبارك بندگان اعلیحضرت همایون شاهنشاه ارواحنافداه

تاریخ شش هزار ساله شاهنشاهی ایران جانبازی مردان غیور این سرزمین برای حفظ تاج و تخت خصوصا قیام تاریخی ۲۸ مرداد مشت محکمی است بر دهان یاوه سرایان بیگانه که هر روز باحملات ناروای خود بمقدسات ملی احساسات ملت ایران را جریحه دار ،خشم و نفرت کارگران اصیل ایرانی را نسبت بدستگاه ضد دینی و ملی کمونیزم عمیق‌تر میسازد .

کارگران شاهدوست و وطن پرست قندساز تهران و توابع بدینوسیله تنفر و انزجار خودرا از اظهارات رادیوی مسکو ابراز و آماده هرنوع فداکاری در راه آن پدر تاجدار وعظمت ایران تاآخرین قطرهٔ خون خود میباشند .

پاینده ایران ـ جاویدشاه

از طرف هیئت موسسین صندیکای کارگران قندساز تهران و توابع در شرف تشکیل :

مرتضی سحر خیز ـ حسن جلالی ـ میرزا لنجنیان

پیشگاه مبارك بندگان اعلیحضرت همایون شاهنشاه
محمد رضا شاه پهلوی شاهنشاه محبوب ایران

اهالی شاهدوست ومیهن پرست بخش ۱۸ یادبود قیام ملی و تاریخی ۲۸ مرداد را که‌برای رهائی کشور ازقیدو بند اسارت بیگانه پرستان انجام گرفت بحضور مبارك تبریك عرض نموده دوام سلطنت و بقای خاندان جلیل سلطنتی را از خداوند متعال مسئلت مینمایند .

پیشگاه مبارك بندگان اعلیحضرت همایون شاهنشاه ارواحنافداه

باکمال افتخار فرارسیدن روز فرخنده و خجسته ۲۸ مرداد را که مظهری از شاهپرستی ایرانیان است به پیشگاه همایونی شادباش عرض سلامت وعزت قاهنشاه مفخم ومحبوب خودرا از خداوند خواهانیم

از طرف کسبه خیابان خراسان بخش ٦

آ ـ ۱۳٦۷۱ رضا حداد

هیئت مدیره شرکت سهامی شادفر

درنهایت سرور وشادمانی قیام ملی ۲۸ مرداد را به پیشگاه شاهنشاه معظم و ملت شاهدوست ایران صمیمانه تبریك میگوید .

پیشگاه پدر تاجدار ملت ایران اعلیحضرت شاهنشاه جوان بخت
محمد رضا شاه پهلوی

ازاجیف وياوه سرائی رادیو های بیگانه موجب کمال انزجار و در ملتی که روز ۲۸ مرداد ۳۲ با خون سرخ فام‌خود سند شاهدوستی و میهن پرستی را در تمام نقاط کشور به ثبت رسانیده وهمیشه آماده جانبازی میباشد تاثیری ندارد و شاهد آن هم این است که تقاضا دارد امر مطاع مبارك صادر شود تا ماموزین انتظامی با مردم تشریك مساعی و کمك نمایند .

بخش۳ خیابان لاله‌زارنو ـ پاساژ داروگر ـ بلیارد ورزشی تشان

پیشگاه مبارك بندگان اعلیحضرت همایون شاهنشاه

در این موقع که روز بزرك و تاریخی قیام ملی ۲۸ مرداد فرا میرسد کلیه طبقات مردم واصناف مقدم این روز ملی را باشعف و شادمانی استقبال نموده مراتب شادباش خودرا بعموم هموطنان شاه پرست ایرانی معروض واز درگاه خداوند سلامت و عزت و جلال خاندان سلطنت‌را مسئلت می نماید .

آ ـ ۱۳۷۲۵ از طرف اصناف بخش ٦ حسین خوش لهجه

پیشگاه مبارك بندگان اعلیحضرت همایون شاهنشاهی ارواحنافداه

از یاوه سرائی های مغرضانه رادیو مسکو مراتب انزجار و تنفر افراد صنف بدین وسیله تقدیم و یقین دارد این گونه گفتار وتبلیغات سوء بیگانه‌گان کوچکترین تاثیری درطن‌پرستی وشاهدوستی ایرانیان نخواهد نمود . جاویدباد ایران ـ پاینده و برقرار باد سلطنت مشروطه

غلام جان نثار ـ ابوالقاسم اخلاقی فرد ـ رئیس اتحادیه صنف بستنی فروش و کافه های بدون نوشابه الکلی تهران وتوابع

آ ـ ۱۳۷۹۳

پیشگاه مبارك بندگان اعلیحضرت همایون شاهنشاه
محمد رضاشاه پهلوی شاهنشاه محبوب ایران

اهالی شاهدوست ومیهن پرست بخش ۱۸ یادبود قیام ملی و تاریخی ۲۸ مرداد را که‌برای رهائی کشور ازقید وبند اسارت بیگانه پرستان انجام گرفت بحضور مبارك تبریك عرض نموده و دوام سلطنت وبقای خاندان جلیل سلطنتی را از خداوند متعال مسئلت می نمایند .

از طرف ساکنین و تعمیرگاه ها وتوقف‌گاه‌های خیابان سلسبیل

مدیر اتو سرویس سلسبیل و کارازلشکری

آ ـ ۱۳٦۹۹ سید عباس اشرف واقفی

پیشگاه پدرتاجدار اعلیحضرت همایون شاهنشاهی ارواحنافداه

انجمن محلی بخش ۲۰ جنوب دخانیات خیابان های نوروزی و فرشید از طرف کلیه اهالی محل تنفر وانزجار خودرا از یاوه سرائی های بیگانه ابراز و استدعا دارد اجازه فرمایند به کوری چشم دشمنان شاهنشاه وملت ایران عزیز جشن ۲۸ مرداد هرچه باشکوه تر برقرار گردد .

رئیس انجمن محلی جنوب دخانیات ـ علی احمدیان

شورای همکاری برزن ۱۷

بشکرانه سلامتی ذات اقدس همایون شاهنشاهی نهضت ملی ۲۸ مرداد رابعموم‌هموطنان عزیز صمیمانه تبریك عرض مینمایند .

رئیس شورای همکاری برزن ۱۷ ـ حسنعلی حکمت

پیشگاه مبارك اعلیحضرت همایون شاهنشاهی

بدینوسیله اتحادیه صنف درشکه‌داران ازیاوه سرائی رادیوهای بیگانه ابراز تنفر وانزجار نموده واستدعا دارد اجازه فرمائید جشن ملی ۲۸ مرداد رابااشکوه هرچه تمامتر برپانمائیم .

اتحادیه صنف درشکه داران ـ سید صادق میرعرشاهی

آ ـ ۱۳٦۹۳

پیشگاه مبارك بندگان اعلیحضرت همایون شاهنشاهی

جان نثاران بازداشتیهای ثبت کل بانهایت افتخار رستاخیز ۲۸ مرداد راکه روز قیام ملی و نجات ایران عزیز میباشد به خاکپای ملوکانه تبریك عرض نموده وتنفر وانزجار شدید خودرا از اراجیف رادیو های بیگانه بعرض شاهنشاه عزیز رسانیده و بقاء عمر و دوام ذات شهریاری را ازدرگاه باری تعالی مسئلت داریم .

آ ـ ۱۳۷۰۳ ازطرف بازداشتیهای ثبت کل ـ علی اصغر نوری

پیشگاه مبارك بندگان اعلیحضرت همایون شاهنشاهی ارواحنافداه

بمناسبت روز مسعود قیام ۲۸ مرداد ۱۳۳۲ جان‌نثاران صنف عطار وسقط فروش تهران و توابع تبریکات صمیمانه خودراتقدیم داشته و توفیق وسلامتی آن پدرتاجدار وسعادت ملت ایران و شکست‌بدخواهان و پایه سرایان را از خداوند متعال مسئلت مینمائیم .

آ ـ ۱۷۸۹۸ اتحادیه صنف عطار وسقط فروش‌تهران‌وتوابع

پیشگاه مبارك اعلیحضرت همایونی شاهنشاهی

اتحادیه صنف مسافر بری کل کشور رستاخیز ۲۸ مرداد را به پیشگاه همایونی تبریك عرض نموده تنفر وانزجار شدید خودرا از گفتار بیهوده و اراجیف رادیو های همسایه شمالی بعرض شاهنشاه عزیز وملت غیور ایران رسانیده آمادگی خودرا برای هرگونه جانبازی در راه میهن و شاهنشاه ابراز میدارد .

آ ـ ۱۳۷٤۱ هیئت رئیسه اتحادیه صنف مسافربری کل کشور

پیشگاه مبارك بندگان اعلیحضرت همایون شاهنشاهی

روز پرافتخار و تاریخی قیام ملی ۲۸ مرداد راضمن تنفر و انزجار از یاوه سرائیهای رادیو بیگانه تبریك عرض ودوام وبقاء خاندان جلیل سلطنت را ازدرگاه حضرت قادر متعال مسئلت مینماید .

غلامجان‌نثار . فضل‌اله منطقی . رئیس انجمن محلی جنوب پارك شهر

فـ ۱۳۷٤

پیشگاه مقدس اعلیحضرت همایون شاهنشاهی

انجمن محلی کوی کارمندان دولت (باغشاه) شاهنشاه رعیت‌پرور خودرا مظهر استقلال میداند و از یاوه سرائیهای رادیو دشمنان ایران ابراز تنفر و انزجار مینماید و آمادگی خود را از خرد و کلان در جان بازی و نثار خون خود در راه شاهنشاه معظم و میهن عزیز اعلام‌میدارد واز درگاه خداوند متعال بقاء عمر و دوام سلطنت همایونی واستقلال وتمامیت میهن گرامی را تحت حمایت و رهبری شاهنشاه عظیم الشان خود مسئلت دارد .

هیئت عامله انجمن محلی کوی کارمندان دولت (باغشاه)

پیشگاه مبارك اعلیحضرت همایون شاهنشاه ارواحنافداه

جان نثار مفتخر است که بنمایندگی از طرف کارگران کارخانجات صنعتی تهران از پیشگاه شاهانه استدعا نماید اوامر ملوکانه شرفصدور یابد که اولیاء محترم دولت موافقت نمایند کارگران در جشن قیام ملی ۲۸ مرداد شرکت نموده ضمن ابراز تنفر از تبلیغات زهر آگین وناروای بیگانگان مراتب وطن پرستی و شاهدوستی خودرا بثبوت‌رسانند .

جان نثار نماینده کارگران کارخانجات صنعتی تهران

آ ـ ۱۳٦٦۹ جعفر الیاس ون

پیشگاه مبارك بندگان اعلیحضرت همایون شاهنشاه محمد رضا
شاه پهلوی شاهنشاه محبوب ایران

اهالی شاهدوست و میهن پرست بخش ۱۸ خیابان شاهرخ سه راه سلسبیل یادبود قیام ملی و تاریخی ۲۸ مرداد را که تحت رهبری شاهنشاه محبوب وتاجدار برای رهائی کشور از قید وبند اسارت بیگانه‌پرستان انجام گرفت بحضور مبارك تبریك عرض‌نموده ودوام سلطنت و بقای خاندان جلیل سلطنتی را از خداوند متعال مسئلت مینمایم .

از طرفساکنین خیابان شاهرخ سه راه سلسبیل دولت عدالت و چند امضاء دیگر

آ ـ ۱۳٦۸۹

پیشگاه بندگان اعلیحضرت همایون محمد رضا شاه پهلوی
شاهنشاه محبوب ایران

انجمن محلی پرواز بنمایندگی از طرف کلیه اهالی محل وکسبه شاهدوست ومیهن پرست قیام ملی ۲۸ مرداد را که روز رستاخیز وعظمت ملت ایران است به پیشگاه مبارك شاهنشاهی تبریك عرض نموده مراتب جانبازی وفداکاری خود را معروض بقاء عمر ودوام سلطنت شهریاری را از خداوند متعال مسئلت دارد .

آ ـ ۱۳٦۸۵ از طرف رئیس انجمن محلی پرواز ـ وصال

پیشگاه مبارك بندگان اعلیحضرت همایون شاهنشاه

جان نثار بنمایندگی از طرف هیئت مدیره شورای محلی بخش۱۲ و کلیه ساکنین محل فرا رسیدن روز تاریخی ۲۸ مرداد را که‌روز قیام ملی‌میباشد بپیشگاه خاکپای ملوکانه اقدس اعلیحضرت همایون محمد رضا شاه پهلوی شاهنشاه محبوب ایران عرضه میدارد .

آ ـ ۱۷۹۰۸ رئیس شورای محلی بخش ۱۳ ـ نبی‌الله همایون

پیشگاه مبارك بندگان اعلیحضرت همایون شاهنشاه
محمد رضاشاه پهلوی شاهنشاه محبوب ایران

اهالی شاهدوست ومیهن پرست بخش ۲۲ جوادیه یادبود قیام ملی و تاریخی ۲۸ مرداد را که‌برای رهائی کشور ازقیدوبند اسارت متجاوزین انجام گرفت بحضور مبارك تبریك عرض نموده سلامتی و موفقیت رهبر عزیز و بزرك خودرا از خداوند متعال مسئلت داریم .

سید محمد میر صدری ـ ابراهیم غایب ـ ابراهیم مستخدمی ـ قدرت جعفر دوخت سرایدار .

آ ـ ۱۳٦۶۳

پیشگاه مبارك اعلیحضرت همایون شاهنشاهی

بانهایت افتخار روز فرخنده و خجسته هفتمین سالگرد قیام ملی ۲۸ مرداد را که روز پیروزی ملت شاه پرست ایران است به پیشگاه همایونی شاد باش عرض نموده سلامت و عزت و جلال خاندان عظیم الشان پهلوی را از خداوند متعال مسئلت می نماید .

جاوید باد شاهنشاه پاینده ایران

آ ـ ۱۳٦۷۹ از طرف بار فروشان میدان انبار غله بخش ٦ طیب‌حاجی‌رضائی

پیشگاه اعلیحضرت همایون محمد رضا شاه پهلوی پدر تاجدار
ملت ایران

عید ملی و قیام تاریخی ۲۸ مرداد به پیشگاه بندگان اعلیحضرت همایون شاهنشاهی وهم‌میهنان وطن دوست تبریك گفته انزجار خودرا نسبت به گفتار خائنین و دشمنان ایران ابراز واز هیچگونه فداکاری در راه عظمت ایران و شاهنشاه دریغ نداریم .

آ ـ ۱۳۷۹۵ بخش ٤ ازطرف جوانان چهارراه ملك ـ عباس اکرمی‌فرد

پیشگاه مبارك اعلیحضرت همایون شاهنشاهی

کسبه شاهدوست ومیهن پرست بخش ۱۸ خیابان سلسبیل چهار راه هاشمی روزفرخنده قیام‌ملی ۲۸ مردادرابه پیشگاه مقدس اعلیحضرت همایونی وملت نجیب ایران تبریك عرض نموده بقای سلطنت رهبر عظیم الشان ایران را از درگاه ایزد متعال مسئلت می نماید .

آ ـ ۱۳۷٦۷ جان نثاران ـ ولی‌اله ولی‌کرد ـ فیض‌اله بنی اسدی

پیشگاه مبارك بندگان اعلیحضرت همایون شاهنشاه محمد
رضا شاه پهلوی شاهنشاه محبوب ایران

اهالی‌شاهدوست‌ومیهن‌پرست‌بخش۱۸ یاد بودقیام‌ملی‌وتاریخی۲۸ مردادراکه رهائی کشور از قید و بند اسارت بیگانه پرستان انجام گرفت بحضور مبارك تبریك عرض نموده دوام سلطنت و بقای خاندان جلیل سلطنتی وااز خداوند متعال مسئلت می نمایند .

آ ـ ۱۳۷۷۱ رضا سیف‌نوریان ـ از طرف اهالی سلسبیل مرتضوی

پیشگاه مبارك بندگان اعلیحضرت همایون شاهنشاه محبوب‌ومنعم

مفتخرا قیام دلاورانه ملت ایران را در نهضت پر افتخار ۲۸ مرداد ماه که باخون پاك شهدای راه میهن ثمربخش گردید به پیشگاه مبارك تبریك عرض وبقای ذات مبارك وسلطنت پرمعدلت آن شهریار دادگستر را از خداوند متعال مسئلت داریم .

از طرف نمایندگان انجمن های محلی .امامی ـ ابوالقاسم ذاکری شمیرانی ـ محسن ذاکری تجریش ـ جواد فرشچی ـ ابوالقاسم

آ ـ ۱ ۷۸۹٦

پیشگاه مبارك بندگان اعلیحضرت همایونی

متصدیان کارخانه بلور سازی سلاه تاز طرف خود و کارگران وابسته بخود روز ۲۸ مرداد راکه روز آزادی واستقلال ملت ایران میباشد به پیشگاه مبارك تبریك عرض نموده تمنی دارد برای اینکه مشت محکمی بدهان یاوه‌گویان کوبیده شودا جازه‌فرمایندجشن‌فرخنده ۲۸ مرداد باشکوهی بیش از سالهای پیش برپا شود .

جان نثاران ـ نصرالله دامغوسوز ـ عباس زجاجی

انتقاد!

مردم میلیونر

بیشتر ازدوماه ونیم است که‌حرفه‌من جستجوی خانه است بی‌آنکه دلال‌بنگاه های معاملاتی‌باشم .

اگر یکروز راننده تاکسی شدم بی تردید بهرنقطه ایکه بخواهید ازنزدیک ترین‌راهها شمارا می‌رسانم ،پاهای من در کفشهایم لهیده‌است .ورم کرده است درهمه عمرم رو‌یهمرفته اینهمه راه نرفته بودم ،اینهمه تاکسی ننشسته بودم ،اینهمه در صف اتوبوس نه ایستاده بودم ،دوماه‌ونیم هرروز صبح زود برمیخاستم تادو بعدازظهر انجام وظیفه میکردم وعصرها هم‌فوق‌العاده کارمیکردم ،درهمه عمرم‌آنقدر وظیفه شناس نبوده‌ام ، اگر این‌مدت را فقط بخواندن شعرپرداخته‌بودم حتی دیوان وتذکره گمنامی‌هم نبود که نخوانده باشم واگر میخواستم زبان چینی‌هم بیاموزم امروز چهارصد حرف والفبای آنرا آموخته‌بودم ، اگرزمین این حیاط لعنتی‌مان راهم حفرمیکردم قطعا دراین‌مدت به‌نفت رسیده‌بود.دیگر فرصت دیدن‌بچه‌ام راهم‌نمی‌کردم.خواب بود که‌من ازخانه بیرون می‌رفتم و خواب بود که باز میگشتم. از بس شتابزده وسرپائی غذا بلعیده‌ام ،زخم معده گرفته‌ام .خیال می‌کنید دنبال یکخانه که‌واجد همه شرایط راحتی باشدمی‌گشتم .مقید بودم که‌حتما تلفن حمام، باغچه، صندوقخانه، لوله‌کشی داشته باشد ؟ نه .یك‌خانه کاملا معمولی میخواستم ،خانه‌ئی که‌بشوددر آن فقط سرکرد ،اطاق هائیکه فقط سقف داشته‌باشد ویابقول دلالها خانه «مجهز»ی باشد .

خانه مجهز در قاموس آنها یعنی خانه‌ایکه آشپزخانه ،مستراح ودر ورودی دارد . دلالی درشرح ووصف خانه‌ئی آنطور داد سخن می‌داد که قاآنی حاکم قادر ومستبد ویاسخی و کریم ولایت راچنان مدح نکرده‌است واگر احتمالا راه طویلی رابرای‌دیدن خانه‌ها می‌پیمودیم ، دوری آن از اتوبوس وآبادی البته مزایائی برای آن خانه بودکه مستاجر باید غنیمت بداند اگر احتمالا آن خانه را اجاره داده وبدلال خبر نداده بودند دریك لحظه ناگهان عقیده دلال چنان تغییر مییافت‌که آن خانه عالی‌بصورت یك زباله دان درمی‌آمد .

فکر میکنید من حتما میخواستم خانه‌ای که‌بدنبالش‌بودم ارزان‌باشد؟ نه‌پانصد تومان به‌اینکاراختصاص‌داده‌ام اینپول یك‌چهارم درآمد من وعیالم است . یك‌چهارم : مگرمی‌توانم بیشتر ازاین هم‌بدهم ؟ درآمد مادوهزار تومان است بهربنگاهی رجوع‌میکردم می‌گفتم خانه‌ئی میخواهم که‌درحدود پانصد تومان درماه‌کرایه آن‌باشد ، پوزخندمی‌زد ،پوز خنداو مثل کاردتوی دل من فرومی‌رفت ، مثل اینکه‌باو گفته‌ام خانه‌ئی‌درمرکز شهر میخواهم که اجاره‌اش درماه مثلا ۵۰ تومان باشد ،همینقدر مضحك بنظرمی‌آمد. ازآن به‌بعد اگر اشخاصی دربنگاه نشسته بودند سعی میکردم آهسته مبلغ‌اجاره رادرگوش صاحب بنگاه بگویم که‌او هم آهسته جواب بدهد وجلو مردم آبرویم نریزد خانه‌ها عموما هشتصدبالا بود ، پانصد تومان که‌خانه نمی‌دهند ، حقوق یك عضو عالیرتبه دولت درماه بیشتراز هزار وپانصد تومان که‌نیست اوهم که‌قادر نیست خانه‌ای بمبلغ ۸۰۰تومان اجاره کند من هم که درآمدم از او بیشتر است نمی توانم اجاره کنم پس این خانه‌ها را کی اجاره میکند ؟ اگر دراین شهر منحصرا ده‌تا خانه بودکه اینطوربود من‌چنین ادعائی‌نمی‌کردم ،امادراین شهرشاید فقط‌ده‌تا خانه‌است که‌ازاین ارزان‌تر می‌توان یافت بقیه کرایه‌های هشتصد ببالا دارد ، قطعا اینهارااجاره میکنند صاحبخانه که‌نمی‌گذارد خانه‌اش خالی بماند پس کی‌اجاره میکند ؟ اگر بتعداد این‌خانه هامردمی باشند که هشتصدتومان ببالادرآمدداشته باشند شهرما درهمه جهان بینظیر است ...

من که‌نمی‌توانم بادوهزار تومان درآمدخانه‌اجاره‌کنم ،مردم دیگر چه میکنند ،آنها که‌همه درآمدشان‌ازپولی که‌من به‌کرایه خانه اختصاص داده‌ام کمتراست ،آنها چه میکنند ،تراخدا بمن بگوئید ، من‌که عقلم بجائی نمیرسد .

این یك حساب ساده است ،بیائید بحساب در آمد اکثریت کارمندان و طبقه متوسط برسید ، ما کاری به طبقات پائین و بالای جامعه نداریم. همین طبقه متوسط را بگیریم ،چقدر در ماه در آمد دارد و چقدر آنرابابد خرج زندگی و خوراك و پوشاك ودوا و درمان خود و خانواده‌اش بنمایدو چقدر از این در آمد باقی میماندکه بکرایه خانه برسد ؟ مگر یك کارمند دولت بیشتر از هفتصد هشتصد تومان حقوق میگیرد در صورتی که‌اکثریت کارمندان از این مبلغ هم کمتر می گیرند بنا براین من نمیدانم این مردم از کجا پول بدست می آورند که این کرایه ها را میپردازند .

خوانندگان

صندوق پست

اداره روزنامه اطلاعات

عطف بشرحی که در شماره ۹۹۷۹ـ۱۴ر۵ر۳۸ آنروزنامه‌درمورد صندوق پستی خیابان خاکباز وسینا درج شده بود باستحضار میرساند بقرار تحقیقی که بعمل آمده چون فاصله خیابان خاکباز تا چهارراه سالار که صندوق پست نصب شده بیش‌از یکصد متر نمی‌باشدبنابراین صندوق خیابان مذکور زائد بوده و برداشته شده است .

رئیس اداره اطلاعات وآمار وزارت پست تلگراف و تلفن ـنوروزی

اتومبیل های تهران

آقای«آلك‌تامرازیان» نامه‌ای‌فرستاده است بدین مضمون که‌چندروز پیش روزنامه ها مرقوم فرموده‌بودند که دولت قصد دارد بعلت کثرت روز افزون وسایط نقلیه از ورودااتومبیل جلوگیری‌نمایدو علت‌آنراچنین‌نوشته بودند که ماشین های گوناگون و رنك برنك‌تهران‌را تبدیل بیك‌شهر عجیب کرده است .در صورتی که اختلاف رنك اتومبیلها دلیل آن‌نمی شود که وسایط نقلیه کثرت‌پیدا بکنند وانگهی رئیس دولت قصد دارد ماشینها را از این هرج ومرج رنك نجات بدهد کم کم باید ازورود تاکسی ها با مارك های مختلف جلوگیری بکند وتاکسی هارافقط بیك فرم وشکل واز یك کارخانه خریداری نماید والا با جلوگیری از ورود اتومبیل مشکل کار مردم دوبرابر خواهد شد زیرا مردم‌وقتی که اتومبیل نداشتند بتاکسی هارو خواهند آورد وآنوقت باید عده تاکسی ها را بیفزایند وباز همان حساب پیش خواهد آمد .عده‌ای که در خارجه بوده‌اندمیگویند درتهران علاوه براینکه ماشین زیاد نیست بلکه برعکس کم است واین‌تصادف ها در نتیجه کثرت ماشینها نیست بلکه سرعت آنهاست .

درخت های خیابان پهلوی

آقای رحمت‌حیدری طی‌نامه‌موثری می‌نویسد خیابان پهلوی که در طول ۱۴کیلو مترفاصله بین‌تهران و تجریش را طی میکند یکی‌از خیابانهای با شکوه وپرارزش پایتخت شاهنشاهی بود ماست‌که در عصر درخشان رضا شاه کبیربا عزمی راسخ در ظرف مدت شانزده ماه احداث ودر پایان هیجده ماه مشجر ومصفا برای عبور آماده شد زیبائی وجلال خیابان مزبوربخصوص هنگامیکه از تهران به تجریش‌عبور میشد بقدری نشاط انگیز بود که انسان بی‌اختیار در مقابل روح‌بزرك وپرفتوت شاهنشاه فقید سر فرود می آورد چه درختان سرسبز در طول مسافتی که دامنه رنگین البرز را باتمام زیبائی های‌بیدریغ درمنظر عابرین قرار میداد سزاوار چنین تحسین واقعی وباطنی از روح بانی احداث آن بود .(در عین حال‌نباید فراموش کرد که‌شش سال است بحث وگفتکو وکمیسیون وبالاخره قوانین مجلسین هم نتوانسته است موضوع‌جاده سوم را عملی سازد ؟) بهرحال اکنون این خیابان پهلوی‌با آنهمه عظمت و نشاطی که داشت روی مسامحه کاری‌مسئولین بصورت جاده متروك قبرستانی درآمده ،منکه همه روزه بحکم اجبار ازاین خیابان عبور میکنم دچار چنان تحسر و تاثری میشوم که قابل وصف نیست

اشجار خیابان پهلوی که در طی مدت بیست سال رشد ونمو کرده بود مسامحه کاری وعدم علاقه مامورین مسئول‌در ظرف سال‌آنهارااز بی آبی‌سوزانده‌اند .من روی علاقه‌ای‌که به‌نسبت حق‌عمومی‌به اشجار وآبادی این خیابان دارم تحقیق کردم که چرا اشجار پرارزش خیابان پهلوی را از بی آبی خشك وبدینصورت اسف‌انگیز درآورده‌اند. گفتندبیست روز است بعلت سوختن ترانسفور موتور برق وعدم امکان استفاده از آب چاه عمیق اشجار بیست ساله‌از بی آبی سوخته است !

عجب است که شهردار محترم ما آنکه به‌ذوق‌وزیباپسندی مشتهرندو آثار زیبائی‌را در میادین تهران ما نصب فواره های کثیر وحتی نصب چتر های الوان آفتابگیر در خیابان شاهرضا بمردم عرضه کرده‌اند چه بوده که آنهمه زیبائی موجود خیابان مجلل پهلوی را نادیده گرفته و بهیچ فروخته‌اند .

از اینجا و آنجا

فیل عظیم

در انستیتو تاریخ طبیعی اسمیت بزرگترین حیوان روی زمین‌نگاهداری می شود ، این حیوان فیل عظیم الجثه ای است که اخیرا شکارشده‌و طول قامت اوبه ٤ متر می رسد واز بلند ترین حیوانی که‌تاکنون بوده، یك متر بلندتر است .

تلویزیون برای اعتصابیون

اتحادیه کارگران امریکا درمحوطه جلو کارخانجات بزرك فولاد سازی سه دستگاه ، تلویزیون نصب کرده است تا کارگران در موقع اعتصاب بتوانند از برنامه های تلویزیون استفاده نموده و سر گرم باشند .

بعداز جنك دوم جهانی تاکنون ٦ بار کارگران فولاد امریکا اعتصاب عمومی کرده‌اند ودر هر بار بیش از پانصد هزار نفر کارگر دست از کار کشیدند .

حساسیت درمقابل سرما

براثر مطالعه معلوم شده است بعضی از مردم در مقابل سرماحساسیت فوق‌العاده‌ای دارند بطوری که حتی با استفاده از دوش آب سر ضعیف ولاغر می شوند و براثر شنا در آب سرد ممکن است برای آنهااتفاقات ناگواری روی دهد . علت این امر کاملا روشن نیست بعضی ازپزشکان آنرا مربوط به نقص دستگاه تنظیم حرارت بدن میدانند و عده‌ای هم‌عقیده دارند حساسیت عصبی علت اصلی آنست بهر صورت توصیه شده است آنهائی که حس می کنند در مقابل سرما حساسیت زیاد دارند مراقب‌خود باشند .

سقوط هواپیما

کاپیتان اسمیت هنگامی که بر فراز شهر اوکیناوا به وسیله یك هواپیمای جت پرواز می کرد ناگهان متوجه شد هواپیما آتش گرفته و بزودی منفجر خواهد شد . ابتدا سعی کرد که هوا پیما را ازنواحی پر جمعیت‌شهر دور سازد و سپس به وسیله چتر نجات هواپیما را ترك کرد ولی‌بلافاصله پس‌از خروج اسمیت از هواپیما انفجار بوقوع پیوست وهواپیما با سرعت‌به طرف زمین آمد و به ساختمان یك مدرسه اصابت کرد و چند خانه‌چوبی بعداز آنرا نیز منهدم ساخت .

۱۳۰٦ نفر شاگردان مدرسه مشغول خوردن غذا بودند که‌براثر اصابت هواپیما وحشت زده شدند . دراین حادثه ۱٦ نفر مقتول و ۱۳۱ نفر مجروح گردیدند .

تقلیل ساعات کار

ساعات کار ٦ میلیون نفر از کارگران روسی از اکتبر سال جاری از ٤٥ ساعت در هفته به ٤۲ ساعت تقلیل خواهد یافت . قبلا ساعت کار یك میلیون نفر کارگران معدن تقلیل پیدا کرده بود و رهبران روسیه برای جلوگیری از عدم رضایت بیشتر کارگران وعده داده‌اند ساعت کار کلیه کارگران را تا سال ۱۹٦۰ به ٤۲ ساعت در هفته تقلیل دهند .

عضو هیئت منصفه

چندروز قبل وقتی اسامی هیئت منصفه در شهر ویسکنسین انتشار یافت خانم ریسلر به فرمانداری محل مراجعه نموده و نسبت بصورت منتشره اعتراض نمود . علت اعتراض نامبرده این بود که نام پسرش را جزو اعضاء هیئت منصفه ذکر کرده بودند .

بدنیست بدانید پسر خانم ریسلرفقط شش هفته از سن مبارکش میگذرد

وجه مشترك زنها

خانم (جوزفین آندروز) از مجله نیوزویك سئوال کرده است که خیلی مایلم بدانم ملکه الیزابت اموری را که اختصاص به خانم ها دارد چگونه انجام میدهد و به خصوص طرزآرایش مو ـ توالت صورت وبالاخره بکاربردن ماتیك ملکه انگلستان چگونه است... مجله نیوزویك‌در پاسخ عکسی از ملکه الیزابت چاپ کرده است که‌در آن ملکه مشغول مالیدن ماتیك به لب های خود می‌باشد و اضافه نموده است که خانم هادراین مسائل وجه مشترك دارند و ملکه انگلستان هم به‌نوبه خودازاین گرفتاری هاواشتغالات دارد .

بزرگترین ساعت الکتریکی

در نمایشگاه بزرگی که اخیرا در انگلستان دایر گردید بزرگترین ساعت الکتریکی جهان بمعرض‌نمایش گذارده شد . قطر صفحه ساعت مزبور ۳۰ متر و طول عقربه دقیقه شمار آن در حدود ده متر می باشد و بهای آن به دو میلیون ریال بالغ می گردد .

ملکه زیبائی مکزیك

«لیلی کمال» بیست‌و چهار ساله به سمت ملکه زیبائی مکزیك انتخاب شد . پدر لیلی از لبنانی های مهاجر می باشد و دارای گواهی نامه خلبانی می باشد .

وی هنگامی که روی تخت ملکه زیبائی نشست اظهار داشت آرزویم این است که به لبنان وآنهم باهواپیما سفر کنم وسعی خواهم نمود که‌خودم این هواپیمارا هدایت نمایم .

لاك ناخن مشکی

آخرین ابتکار جدیدی که‌در امریکا شیوع یافته یکنوع لاك ناخن مشکی است که به ناخنهای پا میزنند .

اولین مرتبه «آوا کاردنر» ازاین لاك استفاده کرد وبا برهنه درجشنی رقصید .

از آنروز به بعد لاك مشکی مد شد وپا برهنه‌ها برقص در آمدند .

چاقی فاروق

وزن فاروق پادشاه سابق مصربالغ بر یکصد و چهل وهفت کیلو شده واین موضوع باعث ناراحتی او گردیده است .

فاروق تصمیم گرفته است برای کم کردن وزن خود رژیم بگیرد و بهمین جهت ویلائی که متعلق به امپراطوریس «اوجینی» بوده ودر کنار سواحل لاجوردی قراردارد. خریداری کند .

فاروق ضمن اقامت دراین ویلارژیم خواهد گرفت و بخوردن سبزیجات اکتفا خواهد نمود .

جدول کلمات متقاطع شماره ۱۲۹۸

۹	۸	۷	۶	۵	۴	۳	۲	۱	
				■					۱
			■						۲
		■				■			۳
							■		۴
■				■				■	۵
	■								۶
		■				■			۷
					■				۸
				■					۹

افقی :۱ـطولانی ـ مال آلوی آن درعین شهرت ازهمه بی خریدار تر است ۲ـ تصدیق بفرمائیدکه چنین لبی‌بوسیدن‌دارد خلق‌خدا۳ـ بلای‌زائه ـجادوگر میخوانند‌ ازشهر ها٤ـ به بچه های شیطان‌میگویند ٥ـبعضی ها همینقدر که دمش را بدست بیاورند دیگر شمر جلودارشان نیست ـ جدا٦ـ درتشکیلات مالیه قدیم صاحب مقامی بود ۷ـآب بر آتش میزند ـوسیله زندگی ـبند آهنی گردن زندانی ۸ـضمیری است ـاز چیزهائیکه به چشمان خواب می‌آورد ۹ ـ می‌کشند که تند تر بروند ـشجاع وبزرگوار .

عمودی :۱ـ مشق خط میدهد ـ شراب ۲ـ تیر کشتی ـ در کتاب بوف‌کور بدست پیرمرد خنزرپنزری‌داده اند ۳ـشهر ویران و واژگون مناسب ـبوی نم ٤ـامعاء و احشاء بزبان عامیانه تر ٥ـ سیم پیمای کاشانه‌افروز ـدم در کشیدن ٦ ـبه شیوه دوستان ۷ـ از رودخانه های اروپا ـغالبا بدترکیب هم در می‌آید ـصدای مرد ۸ـدر رشت قاتقش را میسازند ـقحطی و گرانی ۹ـمعروف است که از آسمان نزول‌میکند‌ـ ازآب بیرون کشیدنی.

حل جدول شماره ۱۲۹۷

افقی : ۱ـ کلام ـ مردم ۲ـ تیرکمان ۳ـ ام ـ بنه ـ یا ٤ـ بوق‌ـ تخم ٥ـ طالبی ٦ـ طرب ـ غنج ۷ـاه ـ حوا ـ می۸ـ خانه‌دار ۹ـ محلل ـ کوزه .

عمودی : ۱ـ کتاب ـ طارم ۲ـلیموـره۳ـار ـ قطب ـخل ٤ـمکبـ حال ٥ـ مندلسون ٦ـ ماه ـ اهك ۷ـ رن ـ تیغ ـ دو ۸ـ یخ ـ نماز ۹ـ مقام ـ جیره .

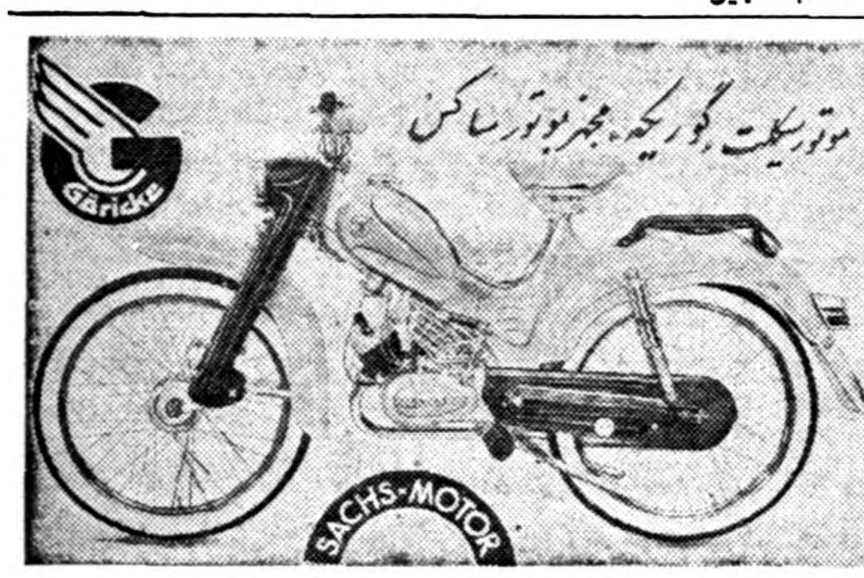

نمایندهٔ‌انحصاری :شرکت‌الکترون‌ـ شاه‌آباد باغ سپهسالار شماره ۸۹ـ ازشهرستانها نماینده فعال میپذیریم.
آگهی‌مودت آـ۱۷۷۸۲

ماشین‌های چاپ اوزالید

نماینده انحصاری درایران
شرکت ناربه خیابان حافظ شماره ۸۸
تلفن ٦۷۵۷٦

افتتاح‌رستوران هتل پرنس
دربهترین نقطه خیابان پهلوی ـ بالای بلوارکرج
تلفن ٦۸۳٦۵
باغ مصفا بااستخر بزرك وسالن شیك
هرروز نهار وشام باسرویس عالی
آـ۱۲۵۰۵ ۱ـ۱۵

آدامس طوطی نشان
بهترین آدامس آمریکائی
آـ۱۷۸۳٤

آبجو ز.د.هاش.ب، هلندی بنوشید

نمایندگی : تهران صندوق پستی ٤٤۷ تلفن ۲۲٤۱۹
آـ۱۷۷۵۲

میهمان ما باشید
تهران پارس
بابك بوفه مجلل و صدهانوع‌اغذیه‌ومشروبات مختلف وهوائی لطیف ومناظری شاعرانه‌هر روز آماده پذیرائی شماست
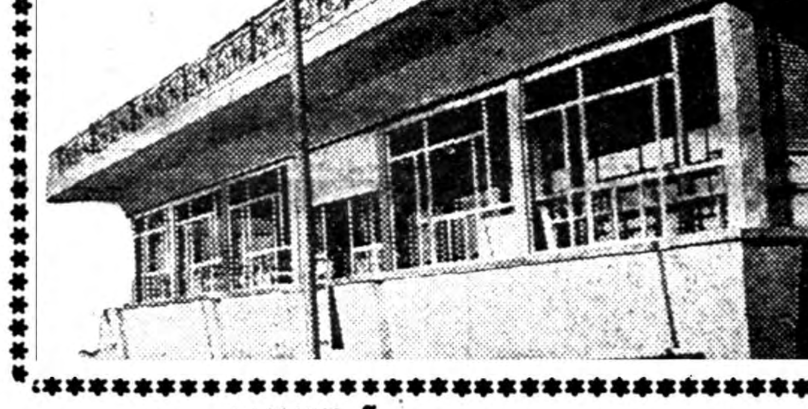
آـ۱۷۸۳۲

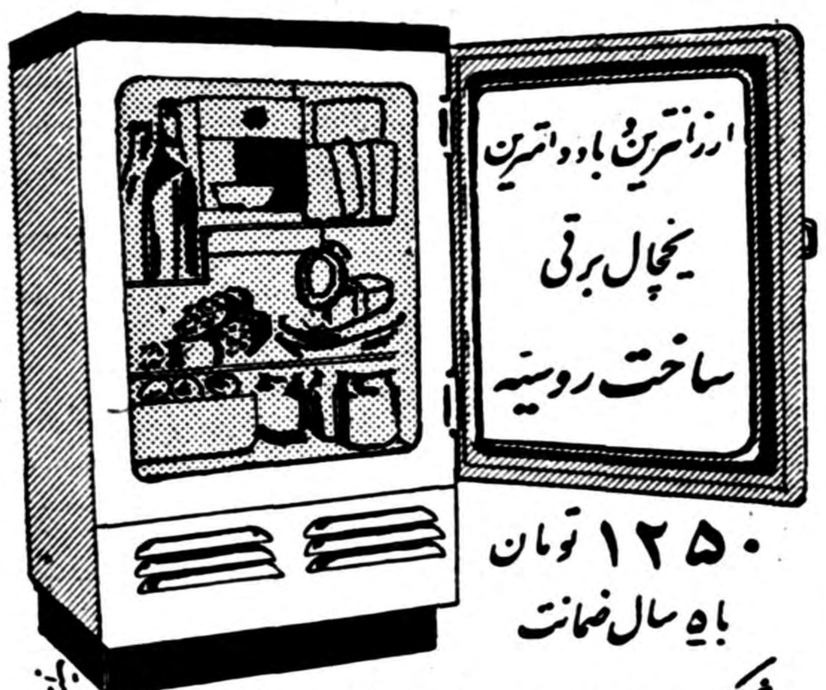

۱۲۵۰ تومان
با ۵ سال ضمانت
شرکت سهامی ب ب اس خیابان شاهرضا
نزدیک سینما رویال ـ تلفن ٦۹۱۲۹
آـ۱۷۸٤۲

آگهی تشکیل دادگاه بخش
درتفرش دادگاه بخش تشکیل واز تاریخ ۲ر۵ر۳۸ رسما افتتاح شده ودفتر دادگاه از تاریخ مذکور قبول دادخواست مینماید.
آـ۱۷۸۵٦ ۱ـ۳ وزیردادگستری

قبل ازخرید هرگونه مبل، صندلی وتختخواب سری
بفروشگاههای کارخانه‌های صنعتی آزمایش بزنید

۱ـ نمایشگاه وفروشگاه درتهران‌نو محل کارخانه تلفن ۹۱۷۵۱ـ۹۱٦۸۱
۲ـ نمایشگاه وفروشگاه نادری پاساژ ایفل تلفن ٦٦٤۲٦
۳ـ نمایشگاه وفروشگاه میدان ژاله جنب کلانتری‌تلفن ۳٤۲۸٦ـ۳۷٤٤۱
آـ۱۷۷۹۲ «آگهی وگا»

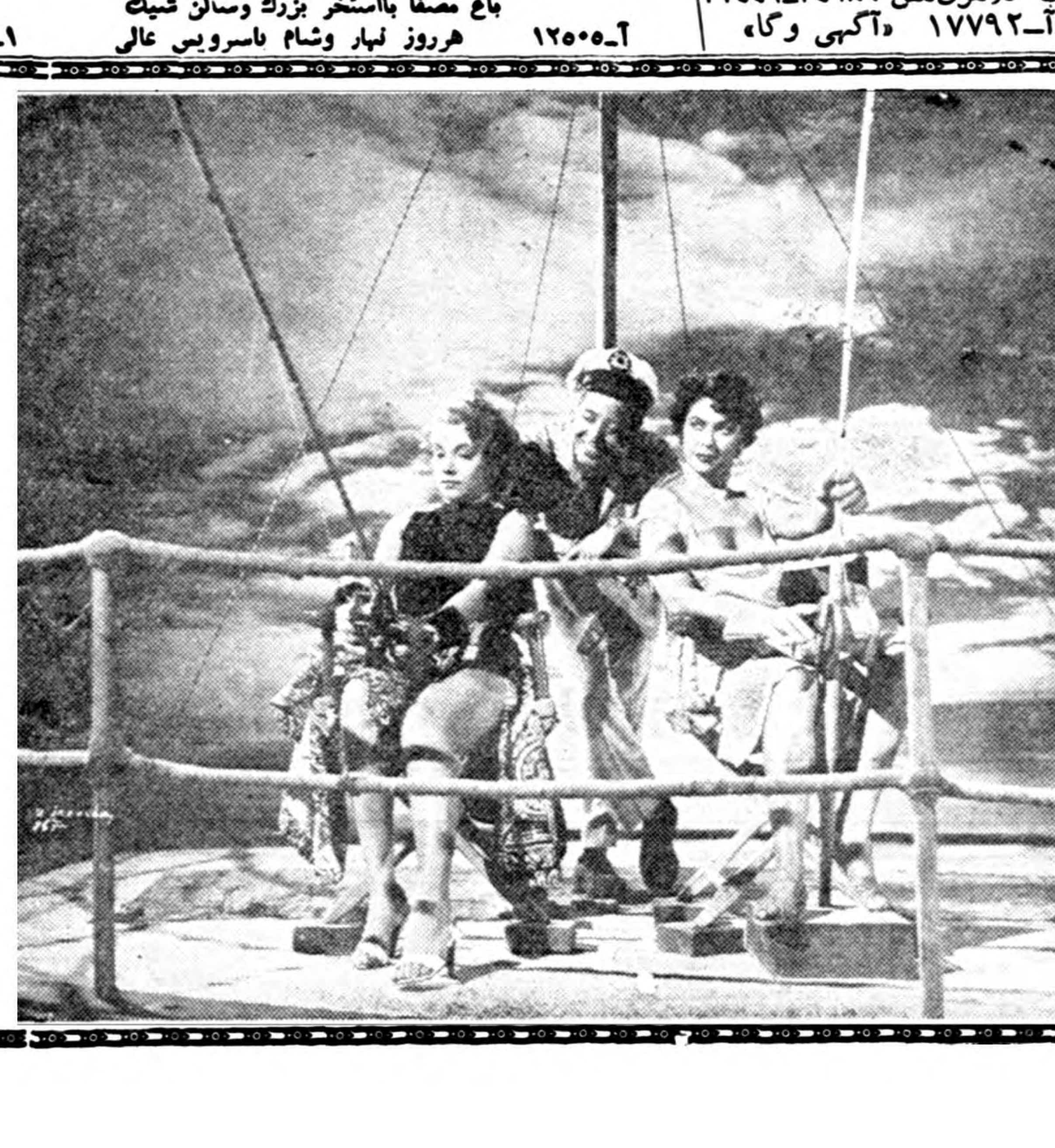
ازامشب زیبایان ساحل دوبله بفارسی
تراس نیاگارا ـ سهیلا وسالن سهیلا ـ نیاگارا
دراین فیلم کمدی ـ انتقادی ـ موزیکال مکزیکی دوستاره
طناز و عشوه‌گر
ماریا آنتو نیتایونز ـ اوانجلینا الیزوندو
باهم برسر عشق خواننده مشهور آمریکائی آندی راسل
حسادت میورزند وحرکات کودکانه آنهاست که این فیلم
ارزنده را درنظر شما شیرین‌ترین فیلم جلوه داده است

مقالات وگزارشهای خارجی

The Economist

اگر دالس هم زنده بود سیاست خود را تغییر میداد

وقتی میان دوکشور اختلاف اساسی وجود دارد هراقدامی برای بهبود روابط ایجاد سوء تفاهم میکند

وقتی میان دو کشور مانند آمریکا وشوروی از جهات سیاسی و رفتار و عقاید و منافع و روشزندگی اختلافات شدید و آشکار وجود دارد هر اقدامی که برایبهبود روابطا صورت گیرد بدون شك ایجاد سوء تفاهم خواهد نمود. همیشه نسبت به چنین اقداماتی با دیده خوشبینی نگریسته نمیشود و عده‌ای عقاید مخالف ابراز میکنند که شاید تا حدی بیمورد هم نباشد. دالس وزیر خارجه فقید آمریکاهمیشه نظر مخالف نسبت باین قبیل اقدامات برای بهبود روابط آمریکا و شوروی داشت و این عقیده در آن زمان بلا منازع بود. تا وقتی دالس زنده بود بستگی متفقین غربی مانع از آنمیشد که کسی بفکر تغییر روابط شرق و غرب بیفتد اما دالس نیز در اواخر زندگی خود بتدریج احساس میکرد که دیپلماسی خشن متفقین خسته کننده شده است و صداهائی مبنی بر طرفداری از نظریه تماس باشوروی ها بر خاسته بود که بتدریج وسعت میبافت با این ترتیب کسی نمیتواند بگوید که دالس هم اگر زنده بود. باز همان سیاستسخت‌و خشونت آمیز خودرا دنبال میکرد و بفکر تغییرروش نسبت به شوروییها نمی افتاد.

ابتکار آیزنهاور

آیزنهاور که اکنون ماههای آخر دوران ریاست جمهوری خودرا. طی میکند ابتکار سیاست خارجی آمریکا را بدست گرفته و با دعوت خروشچف به واشنگتن و موافقت با رفتن به مسکو مایه اعجاب جهانیان گردید. اولین سوء تفاهم هنگامی ایجاد شد که اعلامیه مربوط به سفر سران دو کشور صادر گردید و همگان از خود سئوال کردند «این ملاقاتها بچه‌منظور است ؟»

در ماه ژوئیه‌که مذاکرات و مکاتبات سری از طرق عادی دیپلماسی دد مورد دعوت از خروشچف میان مسکو و واشنگتن در جریان بود آیزنهاورطی مصاحبه مطبوعاتی بصراحت تمام اعلام داشت که کنفرانس سران در صورتی تشکیل خواهد شد که وزرای خارجه چهار کشور در ژنو سریعتر پیشرفت نمایند.

اما وقتی در مصاحبه مطبوعاتی ماه بعد یعنی روز سوم اوت از آیزنهاور در این باره سئوال شد که چگونه از نظر قبلی خود عدول کرده است جواب داد : من در نظر خود تغییری ندادهام بلکه منظورم‌ازکنفرانس سران‌مذاکره رسمی برای انعقاد قرار داد بود وهنوز هم بر این عقیده هستم که چنین کنفرانسی در صورتی قابل تشکیل است که بتوان به نتایج آن امیدوار و مطمئن بود. در حالیکه مذاکره با خروشچف در باره سیاستی مشترك بیشتر جنبه تحقیق مقدماتی دارد تا مذاکره بمنظور انعقاد قرارداد.

از این گفته آیزنهاور چنین استنباط گردید که ملاقات سران دو کشور آمریکا و شوروی در درجه دوماست نسبت به کنفرانس سران مورد نظر یعنی کنفرانسی شبیه کنفرانس ۱۹۵۵ در ژنو قرار دارد.

عقیده خروشچف

آیزنهاور ضمنا تاکید نمود که حق ندارد بعنوان‌سخنگوی‌غرب‌با خروشچف صحبت کند.

اما این نظر با عقیده خروشچف به کلی مغایر است زیرا بعقیده نخست وزیر شوروی درست یك کنفرانس بسته به تصمیماتی است که شرکت کنندگان قادر باتخاذ آنها میباشند و حال آنکه شرکت سران کشورهای دیگر به کنفرانس دو نفره نه تنها سبب توسعه دامنه و اهمیت تصمیمات نخواهد شد بلکه از حدود آن خواهد کاست. در سال گذشته چه بسا فرصتهائی برای خروشچف بدست آمد که کنفرانسی با حضور مك‌میلان وژنرال دوگل و مشاورین آلمانی شرکت نماید و کنفرانس سران معبوددرا تشکیل دهد اما در دو ماهه اخیر خروشچف مصرا اظهار تمایل نمود که میخواهد در کنفرانس بزرگتری شرکت کند. وحال به آرزوی خود رسیده است.

خروشچف مرد فرصت طلبی است و بدون تردید به آیزنهاور تلقین خواهد کرد که اگر تصمیماتی از طرف ان دو اتخاذ شود دارای‌ضمانت اجراخواهد بود وهر دو کشور قدرت اعمال واجرای آنهارا دارند. درست بر عکس نظر آیزنهاور خروشچف کنفرانس سران دو کشور را مهمتر از کنفرانس‌سران معبود میداند.

نگرانی آیزنهاور

آیزنهاور اکنون‌نگرانی زیادی‌نسبت به عقاید و نظریات متفقین خود که در کنفرانس غائب خواهند بود نشان می دهد واین موضوع برای خروشچف قابل تحمل نیست زیرا وی فاقورا مخلوق آمریکا میداند وبرای سازمان اتلانتیك شمالی «دلیل وجودی» نمی شناسد. بایددرنظرداشت که‌خروشچف نیز متحدینی مانند چین کمونیست و آلمان شرقی دارد که با متفقین غربی روابط خصمانه دارند و در اغلب موارد اختلاف با غرب، نظرشان با شوروی یکی میباشد و اینان نیز ممکن است نگران شوند که نزدیکی آمریکا و شوروی بضرر ایشان تمام شود.

آدنائر ودوگل

از طرف دیگر ادنائر به چند دلیل و ژنرال دوگل بدلائل‌بیشتر همین‌نگرانی را دارند. این سوء ظن در ژنرال «فرانکو» و«سینکمان‌ری» نیز موجود است. حتی بسهولت میتوان اقرار کرد که دولت بریتانیا نیز دچار چنین بد گمانی شود. مك‌میلان و سلوین‌لوید نگرانی خودرا آشکار نکرده‌اندزیرا اینگونه نتایج مفیدی که از این مذاکرات در مورد پایان جنك سرد بدست خواهد آمد بمراتب مهمتر از مضار احتمالی آن میباشد.

بطور تحقیق قدم خوبی بر داشته شده است و ظاهرا میتوان انگاشت که اثر این ملاقات در مورد منع آزمایشهای اتمی آشکار خواهد شد و اگرتوافق حاصل شد بریتانیا نیز که از توسعه سلاحهای اتمی نگران است به‌آنان خواهد پیوست. اختلافاتی که دو بلوك شرق وغرب را از یکدیگر دور نگاه داشته‌است معضل و غیر قابل حل نیستند و بلکه با بر قراری اعتماد نسبت بیکدیگر میتوان بر مشکلات فائق آمد.

انجام تعهد

هر وقتی موافقتها با حسن نیت جامه عمل پوشیدند و طرفین تعهدات‌خودرا انجام دادند ممکن است طرفین موافقت نمایند که در اروپای مرکزی و نواحی چین وهندوچین و خاورمیانه دست بعملیاتی نزنند که اوضاع را وخیمتر نمایند و عملاازخود«سلب حق مداخله» نمایند و اگر برای خروشچف قبول این پیشنهاد گران آمد ممکن است آیزنهاور مسئله توسعه‌روابط بازرگانی آمریکا و شوروی را مطرح کند تا برای نخست وزیر شوروی قابل قبول باشد. بهر حال موفقیت و مذاکرات بسته به شخص آیزنهاور و خروشچف است.

ازمخبر مخصوص اطلاعات درواشنگتن

کنگره سازمان بین‌المللی معلمین در واشنگتن

دراین کنگره ششصد نماینده ازهفتادودوکشور جهان شرکت کرده بودند درآینده فرهنگهای کشورهای مختلف با یکدیگر هم‌آهنگی ووحدت کلی خواهند داشت

آقای محمددرخشش بنمایندگی ایران دراین کنگره شرکت داشت

کنفرانس سالیانه سازمان بین‌المللی معلمین هفته گذشته (ششم اوت)، باتمام رسید. نمایندهٔ ایران در این کنفرانس آقای محمد درخشش بود. دریك مصاحبه که بعد از کنفرانس باآقای درخشش بعمل آمد در جواب مخبرین ما این اطلاعات را در اختیار خوانندگان عزیز اطلاعات قرار داد :

موضوع بحث امسال کنفرانس :

رابطهٔ فرهنك شرق وغرب وتأثیر این دوفرهنك در یکدیگر بود. علاوه بر این مسائل مختلف فرهنگی مطرح شد. ضمنا با نمایندگان فرهنگی کشورهای دیگر آشنا شدیم. ششصد نفر نماینده از هفتاد ویك کشورجهان در این کنفرانس شرکت داشتند.

نتیجه مباحثات:

رامیتوان به این ترتیب خلاصه کرد. عقیدهٔ عمومی نمایندگان این بود که درآینده باید راه وروشی درپیش‌بگیریم که‌فرهنگهای کشورهای مختلف یك هم آهنگی ووحدت کلی داشته‌باشند. اساس تعلیم‌وتربیت تا آنجا که میسر وممکن است باید بر پایهٔ وحدت فرهنگی باشد.

همکاری بین جوامع مختلف

معلمین بعد از پایان کنفرانس هم ادامه خواهند داشت «مثلا نمایندهٔ ایران توانست همکاری جوامع را در راه کمك به انجام مسابقهٔ‌بین‌المللی عکاسی که در ایران بر پا خواهدشد جلب نماید. این مسابقهٔ‌بین‌المللی عکاسی در نیمهٔ دوم‌آبانماه درایران انجام خواهد شد. بانی این مسابقه جامعهٔ معلمین ایران است وتمام ارباب فرهنك از هر کشور جهان میتوانند درآن شرکت کنند. به سه کشور برنده جوائز گرانبهائی داده خواهد شد.

کمیسیون همکاری خانهٔ ومدرسه:

یکی از کمیسیونهائی بود که‌نماینده ایران‌برای اهمیتی که برای این‌امر قائلست در آن شرکت کرد. در این کمیسیون شصت نفر نماینده شرکت داشتند مذاکرات‌مفیدی دربارهٔ‌همکاری خانه ومدرسه وموفقیت‌هائیکه در کشورهای مختلفه بدست آورده‌بعمل آمد که خلاصه‌ای از آن باضافهٔ جریان تمام کنفرانس چاپ شده در اختیار همکاران محترم در سراسر کشور ایران قرار داده خواهد شد.

فعالیت‌های معمولی جامعهٔ معلمین ایران : که مورد علاقهٔ همکاران ماازکشورهای دیگر بود از اینقرار است:

برپا کردن‌نمایشگاه‌نقاشی که‌هنرمندان ایرانی در آن شرکت میکنند هفته‌ای یکبار سخنرانی از طرف یکی از شخصیت‌های بزرك فرهنگی.جلسه هفتگی کمیسون بحث وانتقاد که‌مسائل فرهنگی واجتماعی روز را مورد بحث قرار میدهد. کمیسیونهای علمی و ادبی وهنری که فعالیت‌آنها بخصوص مورد تقاضا وکمك بزرگی به معلمین شهرستانها محسوب میشود. معلمین از هر کجای کشور سئوال یا مشکلی داشته باشند آنرا به کمیسیونهای مربوطه میفرستند واین کمیسیونها در اسراع وقت جواب آنها را میدهد. این فعالیت بمنزلهٔ اینست که تمام کتابخانه‌های بزرك تهران در دسترس معلمین شهرستانها باشد.

فعالیت های آیندهٔ جامعهٔ معلمین‌ایران:

نیز مورد توجه نمایندگان کنفرانس بین‌المللی معلمین بود. یکی از این فعالیتها تشکیل کنگرهٔ بین‌المللی نویسندگان است که درنظراست در تهران تشکیل شود طرحهای مقدماتی این امر نیز تهیه شده واز شخصیتهای بزرك علمی وهنری وادبی کشورهای جهان‌دعوت خواهیم کرد که بتهران بیایند ودر این کنگره شرکت کنند. تشکیل یك چنین کنگره‌ای در تهران از لحاظ خدمتی که به تنویر افکار جامعهٔ تحصیلکردهٔ ایران‌میکند حائز اهمیت بسیار است.

کنفرانس بین المللی معلمین و تبلیغات شوروی علیه ملت ایران:

اوضاع اجتماعی امروز ایران موضوع پرسش سئوالات گوناگون از طرف نمایندگان کشورهای دیگر از نمایندهٔ ایران شد. جواب نمایندهٔ ایران این بود. امروزه مردم ایران هم مانند سایر ملل جهان طالب زندگی بهتر هستند وتحت توجه‌شاهنشاه مشغول ترقی هستند. در یك چنین موقعی هر گونه تبلیغات خارجی بحال مردم‌ایراز وترقی وپیشرفت آنها مضر است. گر چه هیچ نوع تأثیری جز تأثیر سوءمعکوس در ملت ایران‌بخصوص طبقهٔ منوره وروشنفکر ندارد.

منکه میتوانم تا اندازه‌ای ادعا بکنم که نمایندهٔ طبقه روشنفکر ویکی از افرادان هستم میدانم که اینگونه تبلیغات در این طبقه که به‌ملیت و قومیت واستقلال واز همه بالاتر به ثبات اوضاع وپیشرفت بدون انقطاع آن علاقمند میباشند تأثر بسیار نامطلوب خواهد داشت.

Warszawa, Czackiego
15/17, POLAND
تلگرافی :
ELEKTRIM WARSZAWA

الکتریم

شرکت بازرگانی خارجی برای لوازم الکتریکی

تقدیم میکند :

بهترین لوازم الکتریکی ازجنس چینی و باکلیت ارقبیل :

لوازم قطع جریان برق - لوازم تغییرجهت جریان برق - لوازم محرکه برقی - ترانسفورماتور زنگ - پریز - فیش‌های دوسر - دوشاخه‌های چراغ وغیره.

برای کسب اطلاعات بیشتر :

به وابسته بازرگانی سفارت لهستان

تهران - خیابان بهار - کوچه سمنان - مراجعه فرمائید

بزودی از دهان فرانسه نفت سرازیر خواهد شد

ذخایر نفت صحرا اروپارا بی‌نیاز خواهد ساخت- تا ٦ سال‌دیگرتولید سالیانه نفت درصحرا میان ۳٦ تا٥٠ میلیون تن خواهد بود

تاپایان جنك دوم جهانی صحرا واقعا ارزش نداشت در سال ۱۹۳٤ یك پزشك فرانسوی که آن روز در ارتش بود بنام کنراد کیلیان برای نخستین بار به صحرا رفت تا پایگاه کوچك نظامی «تیندوف» را ایجاد نماید. او در بازگشت گزارشی داد که «در صحرا همانقدر نفت وجوددارد که دراوقیانوس اطلس‌درخت!»

اما در ۱۹۵۰ که فرانسویها منابع عظیم صحرا را کشف نمودند کیلیان خودرا بدار آویخت. مقارن مرك وی نخستین هیئت زمین شناسی فرانسوی به صحرا آمد و پنجسال بعد نخستین چاه نفت حفر شد و به ناحیه عجیله معروف گشت. سپس‌بزرگترین مخزن گاز طبیعی جهان در «حسی‌رمل» کشف گردید.

ذخیره گاز طبیعی این ناحیه را ۲۸ میلیارد فوت مکعب (هر هزار فوت مکعب ۲۷ متر مکعب است) تخمین زده‌اند. حسن این منطقه نزدیکی آن به مرز الجزایر ودر نتیجه دریای مدیترانه میباشد.

گرچه آب وهوای نواحی نفت خیز و میدانهای گاز صحرا غیر قابل تحمل و بسیار گرم میباشد ولی کارگران فرانسوی از فاصله دوازده هزار کیلو متری احتیاجات صنعتی خودرا به حسی مسعود و «حسی‌رمل» و«عجیله» می‌آورند. هر هفته فقط باید ۲٤۰۰ تن خواربار به حسی مسعود وارد نمود. جز آب که منابع زیر زمینی عظیم آن موجوداست درصحراهیچ چیزنیست و باید همه چیز را آورد. راه صحرا برای اتومبیلها دشوار و پراز درد سر میباشد با این وجود شب و روز رانندگان فرانسوی در حال رفت وآمد هستند و بکمك قطب‌نما و هلی کوپتر در میان دریای شن راه خودرا میپابند

پنجهزار اروپائی

در نواحی ثروتمند صحرا امروزپنج هزار اروپائی و بیست هزار تن از اهالی صحرا به کار مشغولند. حقوق‌ماهیانه یك مهندس ۷۰۰ دلار میباشدودستمزد کارگران نیز بطور نسبی بد نیست

فعلا سالیانه فرانسویها ۲۰۰ میلیون دلار در صحرا خرج میکنند. گرچه نفت صحرا غلیظ و سنگین است ولی برای فرانسویها که‌سالیانه‌بیست‌میلیون تن نفت میخرند و سیصد میلیون دلار ارز بخارج میفرستند صرفه دراستفاده از آن میباشد.

اما نفت و گازی که در صحرا نهفته آن اندازه زیاد میباشد که بقول مجله معروف «پترولیوم‌ویك» «بزودی ازدهان فرانسه نفت سرازیر خواهد شد»!

شرکتهای خارجی بعلت جنگهای الجزایر جرات نکردند پول خودراوارد صحرا کنند و همین امر به دولت و موسسات بازرگانی و صنایع خصوصی فرانسه اجازه داد سیل پول خودرا در صحرا جاری سازند. البته امروزبعضی شرکتهای نفت خارجی مانند شرکت «شل» در گوشه وکنار صحرا برای خود جا دست وپا کرده‌اند ولی مراکز اصلی در اختیار سرمایه های فرانسوی است.

فرانسویها ابتدا یك لوله نفت‌کوچك به «نوگوت» در تونس کشیدند و به وسیله واگنهای نفتکش نفت‌را بساحل مدیترانه بردند تا باکشتی حمل کنند

امن وآرام

پانصد هزار مسلمان ساکن صحرا هنوز هم «طرفدار» فرانسویها میباشند زیرا چنانکه میگویند: «برای مخالفت باید جمعیت داشت و متشکل بود» ولی این گروه معدود در سرزمینهای‌پهناور صحرا پراکنده‌اند و حتی باهم‌ارتباطی ندارند.

لذا صحرا آرام وامن میباشد. اما در خود الجزایر نیز فقط شورشیان یکبار موفق به قطع راه نفت شدند و از چهارصدو هشتادهزار تن نفت‌ارسالی به فرانسه فقط پانصد تن آن از دست رفت.

فرانسویها لوله ٤۱٥ میلی خودرا که چهل سانتی متر قطر دارد در عمق نو متری زمین فرو برده‌اند تا در مرابر خرابکاری تامین داشته باشد و حمله اخیر بیست هزار نیروی فرانسه در ساحل مدیترانه به ملیون برای آن بود که هیجده میل آخر این خطلوله را تا کنار مدیترانه از شورشیان پاك سازد.

فعلا ازاین منطقه چهارصد و پنجاه هزار تن نفت ارسال شده، تا پایان سال ۱۹٥۹ این رقم به ٤٥۰۰ میلیون تن و تاپایان ۱۹٦۰ به ۱٤ میلیون تن خواهد رسید.

بعدا تا شش سال آینده رقم تولید سالیانه نفت صحرا میان ۳٦ و ٥۰ میلیون تن خواهد بود که نه فقطنیاز های داخلی فرانسه بلکه احتیاجات سراسر بازار مشترك را تامین مینماید وبرای این منظور لوله نفت مارسی - هامبورك وسیله مهمی است.

تغذیه اروپا

سوستل میگوید باید صحرا «فقط الجزایر و فرانسه بلکه ۱٦۸ میلیون سکنه بازار مشترك را تغذیه کند. ذخیره آهن این ناحیه را دو هزار میلیون تن سنك آهن ٥۰ در صد تخمین زده‌اند و از آنجا میتوان سالیانه ٥۰ هزارتن منگنز صادر نمود سوستل میگوید وقتی برنامه من اجرا شود صحرا بزرگترین منبع مواد اولیه واز مراکز بزرك صنعتی فرانسه و جامعه مشترك المنافع او خواهد بود. فعلا شرکتهای مالی فرانسه برای عمران کامل صحرا یك نقشه سی‌ساله طرح کرده‌اند.

این نقشه ها وسیله ایجاد فرانسه کبیر خواهد بود و سوستل مامور اجرای آنهاست بقول خودش !! لفظ «مامور» دو معنی دارد یکی بمعنی آن است که شما آدم احمقی را بکاری گماشته‌اید و معنی دوم اینکه مردی نقشه های آینده را عملی میسازد و من بمعنای دوم «مامور» بشمار میروم.»

تایم

امشب در سالن مجلل سینماهای پلازا و متروپل (مجهز بدستگاه تهویه مطبوع وجریان هوای خنك)

باشکوهترین ومجلل‌ترین شاهکارکمپانی معظم پارامونت آمریکاکه نمایش آن در کلیه کشورهای جهان باموفقیت عجیب وبیسابقه‌ای مواجه‌گشته ورکورد پرفروش ترین فیلم‌ها را درسراسر گیتی شکسته است.

شجاع ولگرد

ویستاویژن دوبله بفارسی دراستودیو پلازا تمام رنگی

باشرکت:

کاترین گریسون بلبل‌خوش‌الحان جهان سینما ارست‌ریتامورنو

وهزاران هنرپیشه دیگر- بکارگردانی هنرمند معروف: مایکل‌کورتیز شروع دربلازا: ۱۰ر۳۰ صبح- ۳-٥-۷ و۹ بعدازظهر- در متروپل ۱۰ صبح -۲ر۳۰ -٤ر۳۰-٦ر۳۰ و۸ر۳۰ بعدازظهر. آ-۱۷۸۷۲

لائوس: کشور برنج و ذرت

* درهر کیلومترمربع «لائوس» فقط پنج نفر زندگی میکنند
* در «لائوس» فقط دوجاده اتومبیل رو وجود دارد.
* جنگل‌های لائوس مملو ازببروپلنك وسوسمار ومارکبراست.

این روزها مجددا «لائوس» وضع بحرانی پیداکرده وگزارشهائی‌که میرسد حاکی‌است‌که ممکن است این وضع بحرانی منجر بدخالت دول بزرك شده و لائوس وضعی نظیر کره پیداکند. این رپورتاژ شمارا بوضع لائوس آشنا میکند.

رپرتاژ امروز ما

کشور لائوس «جزئی از خاك» هندو چین ،سابق فرانسه است‌که درجنك بین الملل دوم‌توسط نیرو های ژاپن تسخیر گردید و بصورت پایگاه نظامی آن کشور درحمله به متفقین در آمد ولی پس ازپایان جنك وشکست ژاپن و استیلای متفقین ،این منطقه باز بدست فرانسه افتاد . تا اینکه شورش نیرو های ملی دران کشور باعث شد که‌در ۱۹٤٦ «فرانسه» خود مختاری کشور های هندوچین منجمله «لائوس» را برسمیت به شناسد . «هندو چین» فرانسه نامی است که برسه کشور مستقل اطلاق میگردد .

این سه کشور عبارتند از: لائوس کامبوج، وویت نام.

موقعیت جغرافیائی

لائوس محدود است از طرف‌شمال به «چین کمونیست» از طرف «شرق» و شمال شرقی به «ویتنام شمالی و جنوبی» از طرف جنوب به «کامبوج» از طرف غرب به «تائیلاند» واز سمت مغرب به «برمه»

مهمترین شهر های لائوس شهر های «وین تاین» ،«مکونك» ،«لاونك بارباتك» ،«تاك نك» ،«ساراوان» و«هاکس» میباشد که هریك بیش از ۵۰هزار نفر جمعیت دارند واز شهر های مهم مرزی آن «ناپ»، «چیون» ،«پاکس»، «تاك نك» ، «پاك» ، «لای» ، «مونك سنك»، «هونك هوتای» و «مونك هونرا» میباشند که‌از نظر موقعیت نظامی ازاهم شهر های لائوس محسوب میشوند .

خاك لائوس درحدود ۲۳٦ هزار و۸۰۰ کیلومتر مربع میباشد ودر هرکیلو متر آن بطور متوسط«۵» نفر زندگی میکند .

لائوس دربین ماههای تیر وآذر بارندگی زیاد دارد و حد اقل بارندگی در این فصل ۹۰۰ میلیمتر است. دربین ماههای آذر تاخرداد بادهای موسمی تندی در آنجا میوزد که هوارا سرد وغیر قابل تحمل مینماید . این بادها معمولا شمال غربی و شمال شرقی می باشند .لائوس ازنظر طبیعی کشوری جنگلی بشمار میرود و قسمت اعظم خاك آنرا جنگل های سر درهم انبوه پوشانیده اند. عمده درختان جنگل های لائوس درختهای میوه گرمسیری میباشد ودر داخل آن انواع واقسام حیوانات وحشی ازقبیل ببر، پلنك، خرس وبزهای وحشی یافت میشوند .

درلائوس انواع واقسام سوسمار، سنك پشت، مار بوآ مار کبری یافت میگردد واز حیوانات اهلی: گاو، گاو میش واسب و فیل، یافت میشوند که ازآنها استفاده غذائی وسواری وبار بری میکنند .

در لائوس فیل ارزش فراوانی دارد زیرا در حمل ونقل مورد استفاده زیاد دارد و بکمك آنمی توانند درختان عظیم جنگلی رااز ریشه بیرون آورده .وبمراکز چوب بری برای کوچك نمودن انتقال دهند .

محصولات عمده کشاورزی لائوس برنج،ذرت، پنبه، نیشکر، و تنباکو است که برنج وتنباکو از صادرات مهم آن بشمار میآید

مرکز عمده تجارتی لائوس،شهر «مکونك» میباشد که صادرات از آنجا به سایر نقاط جهان حمل میگردد .

درلائوس ،دو جاده اتومبیلرو سرتاسری وجود دارد که یکی «وین» رابه «تاکهك» و دیگری «کوانگ تری» رابه «ساواناکت» وصل میکند

معادن مهم لائوس ،طلا، مس، قلع وسنگهای گران قیمت است که بحد وفور درآن یافت میگردد.در آنجا رودخانه مهمی جریان ندارد. وتنها رودخانه قابل ذکر آنرود «هو» میباشد که در کامبوج به رودخانه های دیگر پیوسته وبه دریای چین جنوبی میریزند .

مردم لائوس

لائوس در حدود یك میلیون و یکصد وشصت هزار نفر جمعیت است وشغل عمده مردم آن شکار وماهیگیری است، حکاکی ونقاشی ومجسمه سازی از صنایع مستظرفه مردم لائوس بشمار میرود .

اهالی آن‌کشور اختلاطی ازریشه نژادی «تائیس» میباشند که بطور پراکنده در سراسر خاك چین و هندوچین زندگی میکنند مردم لائوس ازنظر فرهنگی ترقی چندانی نکرده اند وبیش از ۵۰در صد آن‌بیسواد میباشند .

ورزشی

تاج باانرژی جدیدی شروع بکار مینماید

امروز آقای مهدی نجم نماینده مخصوص آقای سرهنك خسروانی رئیس سازمانهای تاج کشوربخبرنگار ما گفت باشگاه ورزشی تاج وکلیه سازمانهای وابسته به‌آن باتنظیم برنامه جدیدی بزودی شروع‌بکار خواهد نمود. کلیه قسمتهای مختلف باشگاه تاج مرکز تقویت خواهد شد، بابرنامه جدیدی که‌طرح‌خواهد شد همه ماهه نماینده مخصوصی از مرکز بکلیه فعالیتهای ورزشی شهرستان رسیدگی خواهد نمود.

تشکیلات جدید

آقای نجم افزود برای بهبود سازمانهای پرورش اندام ،پینك‌پنك فوتبال، بسکتبال، والیبال بزودی تصمیمات جدیدی گرفته خواهد شد.

وی افزود بنابه‌تصمیم آقای سرهنك خسروانی رئیس سازمان‌های تاج کشور کلیه سازمانهای تاج‌موظفند باتمام انرژی دراجرای منویات ملوکانه وپیشرفت امور ورزشی در سراسر کشور بکوشند.

باشگاه تاج مرکز مصمم است با انرژی جدیدی شروع بکار نماید. وتانهایت قدرت درتقویت جوانان تعلیم وتربیت آنها بکوشند.

مجلس تودیع

بمناسبت عزیمت آقای پرویز کوزه‌کنانی قهرمان فوتبال تیم‌ملی ایران وعضوباشگاه تاج به‌آمریکا مجلس‌تودیعی‌باحضور قهرمانان‌فوتبال کشور تشکیل ودراین ضیافت آقای سرهنك خسروانی مدیر سازمانهای ورزشی تاج‌کشور یادآور شد که وجود جوانان تحصیل‌کرده برای خدمت بشاهنشاه محبوب ومملکت ارزشی فراوان دارد وهدف باشگاه تاج‌تربیت جوانان باین امرمیباشد. آقای کوزه‌کنانی درآمریکا در رشته پزشکی تحصیل خواهد نمود.

فعالیت درباشگاه‌تاج

بقرار اطلاع آقای عبدالمنعم‌کمال قهرمان تیم ملی والیبال فعالیت ورزشی خودرا درباشگاه تاج‌آغاز نموده است.

بمناسبت فعالیتهای آقای کمال درپیشرفت ورزش دختران دانشگاه از مشارالیه بوسیله آقای دکتر فرهاد رئیس دانشگاه تقدیر بعمل آمده است.

مسئول تبلیغات باشگاههای دارائی وتهران جوان

بقرار اطلاع ازباشگاههای دارائی وتهران جوان آقای محمدعلی‌قهرمانی سرپرست سازمان اسکی تهران جوان بسمت مسئول تبلیغات دوباشگاه تعیین شده است، آقای قهرمانی از قهرمانان باسابقه‌رشته اسکی وکوهنوردی میباشد.

از : اسپهانی

ازمسابقات دوومیدانی کشور

قسمت دوم مقاله

عدم موفقیت فدراسیون دوومیدانی در مسابقات قهرمانی کشور دلایل وعوامل مختلفداشت. البته همه مطلعین ورزش اذعان دارند که‌در شرائط فعلی امکان فعالیت کم نقص نه فقط برای مسئولین دوومیدانی بلکه برای کلیه مسئولین ورزش‌ایران مقدور نمی‌باشد . ولی این شرائط ناهموار دلیل آن نمی‌شود که مسئولین ماهراندازه هم مختصر باشد قدمهای مثبت بر ندارند .

فدراسیون دوومیدانی ایران‌بدون اینکه‌از مطلعین دوومیدانی کمك بطلبد میخواهد فقط بامارك «حسن‌نیت» بکار سنگین‌خود ادامه دهد .در کشور ما هستند کسانی که در راه دوومیدانی زحمت کشیدند ، جان کندند واکنون فدراسیون بجای اینکه به آنها دست دوستی دراز کند بعکس باخونسردی موجبات دوری آنهارا فراهم کرده است .

فدراسیونی که فاقد کمیته فنی ، کمیته مسابقات ، کمیته نشریات بوده وبالاخره سازمان وسیع و صحیح‌نداشته باشد بالبطع نمی‌تواند پاسخ علاقمندان دوومیدانی را بافعالیت مثبت بدهد .

ورزشکار دوومیدانی یك سال زحمت میکشد ، خون‌دل میخورد که لااقل در مسابقات قهرمانی کشور نتیجه جالب عاید اوبشود .مقدرات هرورزشکار دوومیدانی بستگی دارد به یك‌دهم ثانیه وسانتیمترها . حسن‌خدمت مسئولین وداوران مسابقات است که این واقعیت حساس رادر نظر بگیرند و نحوه فعالیت خودرا طوری تنظیم نمایند که یکسال تلاش‌و کوشش ورزشکار بهدر نرود .

وقتی که‌استارتر ناشی هفت‌تیررا بی موقع بصدادرمیآورد وباداوران کرونومتر مانند یك علاقمند ذینفع برای پیروزی ورزشکار مورد نظر احساسات شخصی را ابراز نمایند چگونه میتوان فقط بخاطر «حسن‌نیت» از پایمال شدن حق ورزشکار صرف نظر کرد .

اگر در مقابل «امتیاز طلبی» بعضی از سرپرستان‌شهرستانی فدراسیون رضایت دهد که «شاهخوره» قهرمان ورکورددار دوهای ۱۰۰ و ۲۰۰ متر ایران چهارصدمتر بدود دیگر چه مرجعی باقی میماند به این‌امور ناصحیح ومضر رسیدگی‌نماید. فدراسیون بمناسبت مسابقات قهرمانی کشور اردو تشکیل نداده ودر نتیجه ورزشکاران شهرستانها مجبور شدند در مهمانخانه‌های درجه سه باوضع نامناسبی زندگی نمایند . دراین شرائط قوای ورزشکاران بدون اینکه وارد مبارزه شوند قبل از مسابقات ازبین رفته است .

فدراسیونی که‌در لحظات حساس در حضور همه‌سرپرستان وشرکت‌کنندگان «بی‌اطلاعی از مقررات بین‌المللی» نشان دهد چگونه میتواند قدرت مشروع خودرا بدیگران بقبولاند.

چون ما در سری مقالات «مسائل دوومیدانی» مفصل صحبت خواهیم کرد ازاین جهت بحث رادر اینجا خاتمه میدهیم . امیدواریم فدراسیون دوومیدانی مادر نحوه کار خود تجدید نظر کند وبرای تعمیم وپیشرفت دوومیدانی ایران بیش ازپیش تلاش نماید .

پایان

مسابقه تنیس بانوان

روز دوشنبه پنجم شهریورماه مسابقه‌های تنیس بانوان زیرنظر شورای ورزشی بانوان درباشگاه دانشگاه انجام خواهدشد.

بانوان ودوشیزگان شرکت‌کننده میبایست برای ثبت‌نام بدفتر استادیوم ثریا پهلوی نزد دوشیزه دل‌آراء پرتوی رجوع نمایند.

مسابقه فوتبال تاج واصفهان

بنابدعوت هیئت فوتبال اصفهان تیم فوتبال باشگاه تاج باستثنای چندنفر از قهرمانان ملی که‌جهت مسابقات قهرمانی ارتش کشور به مشهد عزیمت نموده‌اند. درروز پنج شنبه برای انجام مسابقه فوتبال به اصفهان اعزام خواهندشد.

مسابقات پینك‌پنك دستجات آزاد

مسابقات پینك‌پنك دستجات آزاد شورای ورزشی بانوان ایران ازروز شنبه سی‌ام‌مردادماه دراستادیوم ثریا آغاز خواهد شد ونیزمسابقات پینك‌پنك دختران باشگاههای تهران ازروز بیستم شهریورماه زیر نظر شورای ورزشی بانوان آغاز میشود.

زندگانی حضرت سیدالشهداء حسین‌بن‌علی علیه آلاف‌التحیة‌والثناء

یکی‌از بهترین آثار دانشمند ونویسنده فقیدابوالقاسم سحاب دوجلد دریك مجلد باکاغذاعلا توسط کتابفروشی ابن‌سینا منتشر گردید ۲-۳ آ-۱٦۸٤٦

اطلاعات هوائی

نشریه مخصوص ایرانیان خارج از کشور

عریضه سرگشاده

به‌خاکپای بندگان اعلیحضرت همایون شاهنشاهی ارواحنا فداه

هشتصدوپنجاه نفر کشاورزان وباغداران قریه یوسف‌آباد اسفین شهریار که‌در اثرتجاوزات مه‌نفر از مالکین جزء قریه مزبور بکلی از هستی ساقط شده‌اند چاره جزپناه وتوسل به‌آستان مقدس شهریاری نداشته وبدینوسیله درآخرین رمق‌حیات خود عرض تظلم به‌خاکپای مبارك همایونی نموده وازآن‌پدر تاجدار استرحاماً بذل عنایت شاهانه رانسبت به‌هشتصدوپنجاه‌نفرخردو کلان رعایای یوسف‌آباد اسفین استدعا مینمایند آقای فصیحی وقندی دونفر مالکین جزء قریه مزبور که‌از مراجعه بمقامات قضائی واهمه دارند شهردار علیشاه عوض آقای حسین اخباری را باخود همدست نموده وبایکصدنفر ماجراجو ومجهول‌الهویه شبانه‌قریه یوسف‌آباد رامحاصره‌و چندنفررا مضروب وحتی موجب سقط جنین‌زنان باردار وحامله شده اند‌دراثر این‌حمله شبانه که‌در ٦مردادماه صورت گرفت‌به‌آستان معدلت‌پناه شهریاری متحصن شدیم خاطرخطیر همایونی براین قرارگرفت که‌هیئتی ازوزارت کشور وژاندارمری بموضوع رسیدگی نمایند متاسفانه مامورین اعزامی دراثر اشتباهکاری آقای خواجه‌نوری فرماندار سابق‌کرج که‌خودرا مستاجر قریه‌یوسف آباد معرفی میکند گزارشی برخلاف واقع وحقیقت تسلیم نموده‌اند.

اعلیحضرتا مامورین اعزامی دریك جلسه باحضور وکیل رعایا که‌در استانداری تهران تشکیل شد حقانیت کشاورزان راتائید وتصدیق نمودند وحتی آقای سرهنك الفت‌پور اعمال مالکین‌را حضورا تنقید کردند لیکن عملیات آقای خواجه‌نوری کارمند وزارت کشور وحامی مالکین یوسف‌آباد مانع‌از احقاق حق‌ورسیدگی کامل گردید وبعنوان تجدید جلسه رعایا را اخراج وگزارش خلاف واقع‌تسلیم نمودند.

اعلیحضرتا فعلا وضع رعایا دراثر تشبثات مالکین قریه یوسف‌آباد وآقای خواجه‌نوری بنحوی است که‌بهرجا مراجعه میکنند به‌آنهاجواب ردمیدهند حتی وزارت کشورهم از قبول شکایت کشاورزان خودداری میکند واگر اعمال خلاف رویه مالکین وایادی آنها مانند آقای خواجه‌نوری وغیره بهمین‌نحو ادامه‌پیدا کند بطور کلی تمامی رعایا سائل‌به‌کف شده‌ومالکین تمامی دسترنج‌آنانرا تصاحب مینمایند ازآن‌پدر تاجدار عاجزانه استدعا دارند دستخط همایونی شرف‌صدور یابد که‌هیئتی بدون اطلاع ایادی ومالکین دروزارت کشور باین قضیه رسیدگی وتعیین تکلیف‌جهت‌یك‌مشت رعیت‌بیچاره بی‌خانمان بنمایند.

ازطرف رعایای قریه یوسف‌آباد شهریار عباس اسفندیاری- حاجی قاسم بختیار-علی‌اصغر بختیار -رمضانعلی قوامی- محرم خورشیدی -مرتضی‌خوش‌نشین- غلامعلی قوامی- محمد هاشم قوامی- جواد حسینی- غلامعلی بختیاری- محمدحسین قوامی- عباس تندرست -ابراهیم‌فلاح

آ-۱۳٤۳۵

نماینده فروش: داروئی‌بهنام- خیابان ناصرخسرو تلفن ۵۲۵۳٦ آ-۱۷۸۳۸

گل سرخ

اثر: موریس دوکبرا

فصل اول

-۲-

گارسون ها وقتی او را میدیدند بیکدیگر اشاره‌ای میکردند و می گفتند :

-عاشق ناتاشا آمد !

وپیشخدمت باستقبال اومیدوید :

-آقا ، امشب چه میل دارند ؟

وقبلا سفارش اورا میدانست زیرااین مرد هرشب بدون اینکه تغییری در برنامه خود بدهد دو بطری شامپانی را آرام آرام میخورد . همیشه یك میز مخصوص را که روبروی محل ناتاشا قرار داشت برای او نگه میداشتند . آیا واقعا عاشق بود ؟ . . .. معلوم نبود از او چه می خواهد ؟

ناتاشا از نگاه این مرد معذب بود . حتی یکشب او را بخواب دید بود که سعی میکرد لبهایش را ببوسد و در مقابل مقاومت او خنده ترسناکی را شروع کرده بود . ناتاشا از خواب پریده بود . از آنشب چهره این مرد او را بیاد کابوسش می انداخت و ترجیح میداد چشمها را ببندد . بدون شك مردهای دیگر هم در سالن بودند که با همان میل و شهوت تند او را میخواستند ولی دختر جوان بی اعتنا به آنها بدن زیبایش را هدف کارد های برنده قرار میداد زیرا از مردن نمی ترسید .

آخرین کارد میان پاهای او بر تخته نشست .

ارکستر جاز آهنك تند و نشاط انگیزی را شروع کرد با روشن شدن چراغهای سالن صدای دست زدن و «آفرین» های تماشاچیان قطع شد . پابلو تعظیم کرد و تبسم بر لب آورد . زنها در جستجوی نگاه او بودند ولی پابلو بی اعتنا به آنها از صحنه خارج شد .

مشتریها برای رقص از جا برخاستند .

پابلو با عجله باطاق گریم پیش «ناتاشا» برگشت .دختر جوان‌مشغول پاك کردن توالت خود بود .

-دیدی چقدر دست زدند ؟ .. .امشب هم عده‌ای در سالن جا پیدا نکردند . .. . همیشه یك عده مشتریهای معین میز ها را میگیرند... آن آمریکائی تو هم بود ! . . . او را دیدی ؟. . .همه میدانند این مرد بخاطر چه کسی اینجا می آید . . ..بااین‌طرز نگاه کردن تو معلوم است که . . .

ناتاشا حرف او را برید :

-کدام امریکائی ؟. . .کجا ؟

-خونت خوب میدانی .

-خیال میکنی من حوصله نگاه کردن مشتریهای کاباره را دارم!

-آن مردی که همیشه سر میز شماره ۵ سمت چپ می نشیند . . ..

خیال میکنی من بچه هستم .. . .تو او را نگاه نمیکردی ؟

- طفلك پابلو !

-طفلك پابلو آدم احمقی نیست جرئت میکنی بگوئی او را نمی شناسی ؟. . . .بمن گوش نمیدهی ؟ . .. .

شما زنهاهمه مثل هم هستید!..... باپول شمارا میشود خرید .!

-چه گفتی ؟

-قیافة دختر معصوم بخودت نگیر . فقط یك تبسم باین مرد کافی است که رابطه گرم بشود !

ناتاشا خندید و گفت :

-آدم ساده‌ای هستی . پابلو

-حق داری بخندی .. . .هر قدر میخواهی بخند . تکرار میکنم : تو هم مثل همه زنها هستی . . . .مثل همه این . . ..

-کافی است !

-باید حرفم را بزنم ! . ..یك نصیحت بتو میکنم . اگر نمیخواهی از ریخت آدم بر گردی سر بسر من نگذار . میدانی که خیلی آسان است !. . ..اگر کارد نیم میلمتر آنطرف تر بخورد این جمال بی نظیر بیك صورت ترسناك مبدل میشود .

ناتاشا ناگهان بر گشت و فریاد زد :

-بیغیرت !. . ..بیغیرت !

پابلو برای اینکه از سیلی او فرار کند سر را خم کرد .

-پابلو ، باید از من عذر بخواهی !. . .من نمیتوانم بیش از این‌کلمات زشت ترا تحمل کنم . . .تو مرد ترسو و بیغیرتی هستی ! . ..

-میخواهی بگوئی که با چشمهای بسته راه میروی و هیچکس را نمی بینی ؟ خیال میکنی این مرد که هر شب اینجا می آید اگر از طرف تو . . ..

دستی بدر خورد و حرف پابلو را قطع کرد .

پابلو با نگرانی پرسید :

-بله ، چه خبر است ؟

صدای دربان کاباره شنیده شد :

-یك دسته گل‌و یك کاغذ برای مادموازل ناتاشا آورده‌اند .

«پابلو» لای دررا باز کرد و دسته گل و پاکت را گرفت .

«ناتاشا» با لحن تندی گفت :

-پابلو ، مراقب رفتارت باش !

سپس در حالیکه نگاه خود را بچهره او دوخته بود تکرار کرد :

-مراقب رفتارت باش !

پابلو لحظه‌ای مردد ماند ناتاشا با لحن آمرانه‌ای گفت :

-اینها را بمن بده !

پابلو با خشونت دسته گل را بطرف او پرت کرد و پاکت را گشود .

-پابلو رفتار تو فوق‌العاده زشت و زننده است !

-برای یك موضوع بی اهمیت چرا اینطور ناراحت میشوی !

-تو هیچ حقی بر من نداری . .. اگر این کاغذ را فورا بمن‌ندهی...

-عجیب است!. . .ایندفعه گل از طرف آن امریکائی نیست !صبر کن اسم عاشقت را بخوانم :

آقای «استانیسلاس پلیمو» مدیر شرکت «پلیمو» !اسم و عنوان قشنگی است ! از این یکی چیزی بمن نگفته بودی !

-من این آدم را نمی شناسم ! ولی کارتش را بمن بده .. .این آقا برای من گل فرستاده است و ادب حکم میکند که از او تشکر کنم .

-میدانم این تشکر بکجا ختم میشود !

-پابلو ، کارت را بمن بده !

چشمهای ناتاشا از غضب برق میزد . با کلمات شمرده‌ای گفت :

-من نه زن تو هستم و نه معشوقه تو . . .

-اینقدر فریاد نکش !. . .. بگیر . .. . .

و با حرکاتی تند و عصبی کارت را به قطعات ریزی مبدل کرد:

-حالا برو بگرد و او را پیدا کن !

ناتاشا ناگهان خود را روی او انداخت و با دست بسرو روی او کوفت پابلو از شدت خشم او ترسید و عقب نشینی کرد .

-چرا اینقدر سرو صدا میکنی ! . ..مگر نمیشود با تو شوخی‌کرد ! من نمیخواستم ترا ناراحت کنم . .. .آرام بگیر ، ناتاشا !

-برو بیرون !

نیازمندیها و آگهی‌های کوچک

استخدام میشود

استخدام میشود

یکنفر مهندس‌نساجی‌برای سرپرستی کارخانه در کاشان با حقوق مکفی استخدام میشود داوطلبین مشخصات‌و سوابق خودرا با یك قطعه عکس به صندوق پستی شماره ۱۵۱۹ ارسال فرمایند .
آ-۱۳۲۸۹ ۱-ه

یك نفر دارو ساز یا دارو فروش مجاز برای شهرستان کاشان با حقوق مکفی استخدام میشود ناصر-خسرو سرای طوسی داروئی خرم
آ-۱۳۴۵۹

استخدام میشود

یك نفر مترجم و ماشین نویس انگلیسی برای پیش از ظهر ها در یکی از تجارتخانه. ها استخدام می شود حق تقدم باکسانی است که بامور تجارتی وارد باشند بشماره ۸۰۱ راهنمای روزنامه اطلاعات مکاتبه شود .
آ-۱۳۵۶۷

پزشکیار

دو نفر پزشکیار جهت انجام تزریقات شبانه روزی و پانسمان مطب شخصی مورد احتیاج است .
تهران دکتر هوشنك نور مند خیابان شهباز ایستگاه سپهر
۱-۲ آ-۱۳۶۰۹

وزارت بازرگانی

به یکنفر مترجم زبان انگلیسی که از عهده ترجمه انگلیسی‌بفارسی و بالعکس بخوبی بر آید نیازمند میباشد .
واجدین شرایط میتوانندبا در دست داشتن مدارك لازم باداره کارگزینی وزارت بازرگانی واقع در خیابان نادری جنب خیابان قوام السلطنه مراجعه نمایند .
از طرف وزیر بازرگانی
آ-۱۷۸۵۴

آگهی‌استخدام

شرکت تعاونی مصرف ارتش برای توسعه سازمان خود چند تن دوشیزه و یا جوان غیر مشمول با ضامن‌معتبر که تحصیلات آنان نیز لااقل در حدود شش ساله‌ابتدائی باشد استخدام مینماید داوطلبانیکه‌سابقه فروشندگی داشته و یا زبان خارجی بدانند حق تقدم دارند .
۱-۲ آ-۱۷۸۰۲

گراور سازی زانیچ خواه به چند نفر که حداکثر سن آنها ۱۴ سال بوده وگواهی نامه کلاس ششم‌ابتدائی را داشته باشند برای قسمت های‌فنی گراور سازی احتیاج دارد لالهزار گراور سازی زانیچ خواه
۱-۲ آ-۱۷۷۷۶

داروساز استخدام میشود

یکنفر دکتر داروساز یا مجاز برای شهرستان مورد احتیاج است بداروئی نور ناصر خسرو تلفن ۵۰۰۲۸ مراجعه شود .
آ - ۱۳۱۰۹ ۱-۲

جویای کار

جوانی دارای دیپلم فنی که مدت ۴ سال در کشور امریکا بوده وانگلیسی رایفوبی تکلم میکندبعداز ظهرهابرای مترجمی حاضر است .بشماره۳راهنمائی اطلاعات مراجعه شود .

شخصی که در امور اداری‌وارد و مجرب است و زبان فرانسه راهم میداند مایل است بعد از ظهر هادر یکی از شرکتها وموسسات تجارتی کار کند طالبین بشماره ۸۰۰ دفتر راهنمای اطلاعات مراجعه فرمایند .
۱-۲ آ-۱۳۴۴۱

واگذار میشود

یك باب مغازه بزرك

واقع در اول‌خیابان‌شمیران که برای نمایندگی - فروشگاه کاملا مناسب است با برق و تلفن و روشوئی و سایر لوازم احتیاج با یکصد تومان اجاره در ماه بقیمت مناسب واگذار میشود از ۵ تا ۸ بعد از ظهر به‌تلفن ۳۳۸۵۳ مراجعه فرمائید .
۱-۳ آ-۱۳۴۹۷

آموزشگاههای فنی

دوره کامل نقشه کشی

را در کلاسهای بی نظیر
آموزش فرهنگ
زیر نظر مهندسین مجرب بیاموزید- دروازه دولت روبروی خیابان سعدی
۱-ه آ-۱۷۷۰۲

مستغلات

پول داریم

سیصد هزار تومان بدون واسطه بمدت‌دوسال درمقابل تضمین‌ملکی تلفن ۴۹۵۱۵
آ-۱۳۲۹۳ ۱-۲

برای معاملات پولی
باوثیقه ملکی
خرید یا فروش
املاك
رجوع فرمائید لاله زار ۳۹۷۸۴ به بنگاه کوشان
۱-۱۰ آ-۱۷۲۳۴

مستغلات جلو بلوار

تخلیه یا با پنجهزار تومان اجاره یك‌سوم پول دو سوم ملك معاوضه میشود آژانس رایت شاهرضا تلفن ۳۱۸۵۳
آ-۱۳۱۶۷ ۱-۳

به تعدادی آپارتمان

یا ویلای مدرن در شهر وشمیرانات برای اتباع خارجی نیازمندیم تلفن ۶۶۷۲۹
۱-۲ آ-۱۳۴۸۷

مستاجرین محترم مستغلات

منازل و مستغلات اجاره‌ای درشمال جنوب شرقو غرب شهر موجوددارید با حق‌الزحمه مختصری مستغلات مورد احتیاج شما را برایتان اجاره میکنیم. نشانی -لاله زارنزدیك کوچه مهران تلفن های ۳۹۹۵۳ و۳۹۲۹۳ سازمان تهیه مسکن ۹۴۰
آ-۱۷۷۲۰

مورد احتیاج است

یك ساختمان که دارای ۷ تا۱۰اطاق بزرك و حیاط وسیع باشد که بدرد مدرسه بخورد مورد احتیاج‌فوری‌است ساختمانهای نواحی قلهك وداودیه‌حق تقدم دارند .
نقشه ساختمان ومحل‌رامرقوم‌فرمایند به شماره ۷۷۰ دفتر راهنمای‌روزنامه اطلاعات مراجعه شود .
۱-۴ آ-۱۳۴۵۳

فروش اتومبیل

بازرگانی ممتاز
خرید و فروش فوری هر نوع
فولکس واگن
و سواری
شاهرضا دروازه دولت روبروی‌خیابان سعدی طبقه دوم تلفن ۶۹۴۹۵
۱-ه آ-۱۷۷۰۴

اتومبیل ولگا

ساخت اتحاد جماهیر شوروی رسید .
ماشین کار -خیابان قزوین - مقابل خیابان مخصوص تلفن۲۰۲۰۲-۵۲۲۲۹
۱-ه آ-۱۷۷۵۰

اتومبیل شورلت ۱۹۵۹ مدل ایمپالا دو رنك با رادیو و بخاری و کنك فنر های فوق‌العاده قوی باسایرلوازمات اضافی کاملاتوبفروش‌میرسدخریداران به سفارت امریکا تلفن ۴۹۰۰۱ اداره حسابداری شماره داخلی ۵۰ مراجعه و مذاکره فرمایند .
۱-۲ آ-۱۳۶۳۷

فروش یکدستگاه بلدوزر کاترپیلار بابیل

مخصوص خاکبرداری و راهسازی‌و کشاورزی
آدرس -کمرك خیابان شیروخورشید چهار راه مسجد مهدوی بنگاه توکل- محمدعلی‌خان‌حسنی تلفن ۲۷۱۸۴
آ-۱۳۵۸۱

فروش ماشین شورلت

دودستگاه‌ماشین شورلت‌سواری۵۴و۵۳ فروخته میشود تلفن ۵۱۰۴۸
آ-۱۳۴۶۳

یکدستگاه فوردامریکائی۴۹

با رادیو و یکدستگاه وانگارد۵۲ بفروش میرسد طالبین به سفارت امریکا تلفن ۴۹۰۰۱و۴۸۰۰۱ اداره حسابداری شماره داخلی ۵۰ مراجعه و مذاکره فرمایند .
۱-۲ آ-۱۳۶۴۱

بازرگانی آسیا

انواع و اقسام اتومبیلهای سواری خریداریم چهار راه شاه تلفن ۶۷۷۹۳
آ-۱۷۷۸۴

بنز۱۸۰ گازوئیلی ۵۹ با باربند ورادیو ۳۸۷۰۰ تومان تلفن ۴۱۶۴۸
آ-۱۲۹۹۵

آگهی های کوچك

شرکت سهامی
مرتب
به یکدستگاه تلفن در منطقه مرکز (۶) برای نصب در کارخانه«لندرور» واقع در جاده مخصوص کرج جنب پمپ بنزین خیابان خوش شمالی‌احتیاج فوری دارد داوطلبین برای فروش به تلفن های ۳۰۲۵۲۲و۳۹۶۵۷ مراجعه فرمایند
۱-۴ آ-۱۳۴۰۳

تذکر لازم

کلیه لوازم عکاسی و سینمارا از نماینده مستقیم کارخانه ببهای ارزان خریداری فرمائید شرکت نیالاخیابان شاه‌تبش بهرامی ۱۱۱ تلفن ۶۹۰۳۷
۱-۲۰

سمعك
سمعك- سمعك
سمعك روی دسته عینك برای‌بانوان و آقایان سمعك روی‌گل‌سروسمعك جیبی .
سمعك به هر اندازه هر مدل
لوازم سمعك را همیشه و همه وقت فقط میتوانید از شرکت عینك‌سازی تهران خیابان نادری خریداری‌فرمایند مترو
آ-۱۷۸۴۶

معاوضه لاستیك

شما آقایان رانندگان میتوانید لاستیکهای کهنه خود را با نصف قیمت با لاستیك های نو معاوضه‌کنید. برای تامین این منظور لطفا با آدرس های زیر تماس بگیرید شرکت‌سهامی روکش جنرال خیابان‌تخت‌جمشید جنب فروشگاه تلویزیون - دفتر کارخانه -نارمك جنك کارخانه برق تلفن ۹۱۳۸۸ -۹۱۳۸۷
آ-۱۷۵۹۸

گم شده

چك شماره
۳۶۰۰۷۴ مربوط بحساب شماره ۳۹۱۹۴ بانکملی مرکز که متن آن بنام حبیب‌اله مجیدی نوشته وظهر نویسی شده به مبلغ ۱۸۴۰۰ ریال صبح ۲۴ر۵ر۳۸ مفقود گردیده بدینوسیله به اطلاع عموم میرساند که چك مزبور از درجه اعتبار ساقط استاز جوینده تقاضا میشود بتلفن شماره ۲۸۴۴۸ اطلاع دهند .
آ-۱۳۴۴۳

کیف محتوی سه جلدشناسنامه

بنام محمد هرندی ،احمد هرندی ، بتول امیر حسینی و یك دسته کلید و مبلغی وجه‌چند روز قبل در اتوبوس خط ۳۰ مفقود گردیده از یابنده تقاضا میگردد فقط شناسنامه ها را با کلید به آدرس بافت کرمان با پست سفارشی ارسال فرماید .
محمد هرندی
آ-۱۳۴۹۹

مزدگانی

در ساعت هشت تانه بعد از ظهر روز یکشنبه بیست و چهارم مرداد یك قطعه چك بانك اصناف مرکز بشماره ۸۲۶۵۵۲ بمبلغ ۴۹۰۰۰ریال و مقداری اوراق دیگر مفقود شده اولا چك نامبرده از درجه اعتبار ساقط میباشد . ثانیا از یابنده تقاضادارد چك و سایر اوراق را به آدرس‌سرای سینا طبقه سوم شماره ۲۰ تحویل و یا بوسیله تلفن ۲۸۹۷۱ محل خود را تعیین و مژدگانی دریافت نمایند.
آ-۱۳۵۹۵

بفروش میرسد

دو باب مغازه لبنیات
و خوار بار با تمام لوازم بفروش‌می رسد تلفن ۴۶۲۶۸
۱-ه آ-۱۳۲۹۷

یك ویلا با مساحت تقریبی

دو هزار متر واقع در داودیه شمیران با استخر و گل کاری بسیار زیبا . چاه آب . تلفن . برق بفروش‌میرسد طالبین بشماره ۸۱۷۵۷مراجعه فرمایند.
آ-۱۷۵۵۶ ۱-۳

یکباب خانه نو ساز شیك

صدو پنجاه‌متر شش اطاق و کلیه لوازم نزدیك سینما مولن‌روژ صد هزار تومان نصف پول نصف ملك آژانس رایت شاهرضا تلفن ۳۲۹۷۱
آ-۱۳۱۶۹ ۱-۳

یکعدد ماشین چاپ یك‌ورق‌تونم

کار کرده ساخت آلمان بفروش میرسد طالبین بتلفن ۳۴۰۵۳ مراجعه کنند . آ-۱۶۰۹۶ ۱-۸

یك قطعه زمین

واقع‌درخیابان‌شمیران‌خیابان‌تورج‌توراه دوم از خیابان تورج بمساحت۱۶۶ر۵ متر ۲۴ هزار تومان بفروش میرسد خیابان شمیران -خیابان آمل‌دست راست درب پنجم منزل مهندس ابوالفتحی تلفن ۳۱۸۹۰
آ-۱۳۵۰۹

شماره ۵۸۱۷ عباس آباد

یکهزار متر بلاواسطه بفروش می رسد مواقع اداری به تلفن ۴۰۱۹۶ مراجعه شود .
آ-۱۳۵۰۳

یك بوفه بمبلغ

۹ ششهزار ریال و یك ساعت‌زنك دار با موزیك بفروش میرسد تلفن ۴۹۰۹۴
۱-۲ آ-۱۳۵۸۹

تلفن ۱۴اول خیابان‌نادری
تلفن ۳ پل چوبی
میفروشیم به ۸۶۶۶۵ مراجعه شود
۱-۳ آ-۱۳۶۳۳

اعلان

مقداری ظروف چینی از قبیل بشقاب و دیس و فنجان و نعلبکی و گیلاس در سفارت کبرای هلند واقع دردروازه شمیران خیابان فخر آباد شماره ۴۳ بفروش میرسد . علاقه مندان می توانند از ساعت ۹ صبح تا ۱ بعداز ظهر بجاستثناء یکشنبه به آدرس فوق‌الذکر مراجعه نمایند .
آ-۱۳۶۵۵

هتل های درجه یك تهران

هتل پانسیون شهریار

خیابان سوم اسفند کوچه ابرا مجهز بتمام وسایل راحتی تلفن ۳۳۹۵۰
آ-۱۳۴۶۷

آموزشگاههای ملی

پانسیون کودکان
انجمن فرهنگی پروین
نام نویسی مینماید . خیابان شاه چهار راه یوسف آباد تلفن ۴۲۴۵۱
آ - ۱۷۴۰۴ ۱-۲۰

آموزشگاهها

میدانید اسلوب صحیح رانندگی ومیکانیکی را در کجا میآموزند فقط در هنرستان فنی پرستو گمرك

آگهی مناقصه خرید شش قلم سیم انتی کرون

شرکت سهامی کارخانجات قندایران ۶قلم‌سیم‌انتی‌کرون مورد نیاز کارخانه های‌تابعه راازطریق مناقصه خریداری مینماید شرایط و مشخصات مربوطه دراداره معاملات‌داخلی‌شرکت واقع‌درخیابان شاهرضا نزدیك میدان فردوسی موجود بوده وکلیه پیشنهادات واصله تاروز ۹ر۶ر۳۸ پذیرفته میشود ودرساعت ده‌صبح‌روزبعد باز ورسیدگی‌خواهدشد
شرکت درمناقصه بمنزله قبولی کلیه شرایط مناقصه‌است.

بازرگانان گرامی

از چندی باین طرف عده بیشماری از بازرگانان قسمت بازار درخواست توزیع روزنامه تهران جورنال را کرده بودند ولی در آنوقت این امر میسر نبوده است. اینك ما کمال خوشوقتی ماطلاع ایشان میرساند که اداره توزیع روزنامه تهران جورنال میتواند روزنامه مزبور را هر روز صبح به تجارتخانه ها و ادارات قسمت بازار وخیابان بوذرجمهری‌میرساند. برای آبونمان شماره ۳۰۰۱۱ تلفن بفرمائید .
روزنامه تهران جورنال اینك بصورت یکی از کاملترین روزنامه های صبح دنیا در آمده‌علاوه‌بر اخبارمهم‌داخلی و خارجی و مقالات متعدد ، گوناگون ، اخبار اقتصادی ایران‌و خارجواخباربورس‌نیویورك ولندن و وضعیت کشتیرانی در بنادر جنوب روزانه در این روزنامه بچاپ میرسد قیمت تکفروشی ۲ر۵ ریال آبونمان‌شش ماهه ۳۶۰ ریال وسالیانه ۷۰۰ ریال است .
-۱-

کشیك امشب پزشکان

آقایان دکتر کاظم نجم ابادی شاهرضا غربی چهار راه بیمارستان پهلوی تلفن ۴۷۳۲۳ - دکتر محمد حسن رازانی دوراهی یوسف آباد دکتر خلیل نصرت جنب کلانتری ۱۹ تلفن ۴۵۳۲۵ - دکتر غلامحسین مهر علی چهار راه سلسبیل تلفن ۶۶۶۶۰ - دکتر کرامت‌الله فرهودی خیابان شاهرضا پل چوبی تلفن ۳۸۵۱۰ - دکتر حسین حمید زاده قلهك خیابان دولت چهارراه رستم‌آباد دکتر هوشنك بیضائی : قلهك خیابان دولت ایستگاه‌قنات‌تلفن۸۱۹۱۰ دکتر حسن فامیلی تلفن ۴۸۳۲۸ خیابان شاه بیست متری اول دکتر علی اکبر شفا نژاد :تهران‌نو فرح‌آباد تلفن ۹۱۶۲۰ - دکترمحمود علم آموز : میدان ۲۴ اسفند کوی بهرام تلفن ۶۸۲۸۵
آقایان دکتر ابراهیم شیلی: انتهای خیابان بهار جنب دارو خانه خوشنویسان دکتر مهرداد رواقی : خیابان شاهرضا - خیابان نظام آباد بهرام تلفن ۶۸۳۸۵ - دکتر محسن صادقی : جوادیه کوچه مسجد - دکتر عبدالحسین فراقی : خیابان ایرج بین خیابان شمیران و بهار - طبیب مخصوص شیرو خورشید سرخ شمیران از ساعت ۹ شب تا ۶ صبح (کشیك دائم)
آقایان دکتر عطاالله نیری : خیابان اردیبهشت مجسمه شاهرضا . کوی نوروز دست چپ درب دوم .
پزشك سید جلال یزدانی : خیابان شهناز - ایستگاه کلانتری

کشیك امشب داروخانه‌ها

داروخانه امریکائی : چهارراه پهلوی
داروخانه میر انتهای شهباز
داروخانه سیما خیابان نواب چهارراه شکوفه
داروخانه شریعت : خیابان سیمتری
داروخانه شبانه روزی حشمت: خیابان شهباز روبروی در مانگاه دریفوس
داروخانه شبانه روزی امریکائی مقابل درمانگاه دریفوس
داروخانه شبانه روزی فرزاد خیابان قلهك نزدیك داودیه مقابل ثبت‌قلهك
داروخانه و آزمایشگاه دکتر امینی (بیمه کارمندان دولت وفرهنگیان) تلفن ۹۱۹۸۸ نارمك ایستگاه دفتر بازار مرکزی
داروخانه زیبا خیابان ویلا چهار راه پهلوی تلفن ۴۵۲۹۰
داروخانه کاخ خیابان کاخ جنب کوچه مشتاق
داروخانه سعادت کشور خیابان اسکندری چهارراه اسکندری

کشیك امشب بیمارستانها

بیمارستانهای مسمومین بیمارستان های‌شفا یحیائیان خیابان ژاله‌تلفن ۳۷۶۳۱ لقمان الدوله ادهم‌خیابان مخصوص‌پشت باغشاه تلفن ۲۳۲۲۳ مجروحین بیمارستانهای رازی در خیابان شاهپور وامدادی شیر و خورشید خیابان مولوی باغ‌فردوس زایمان وعوارض زنانه بیمارستانهای زنان پیچ شمیران وزیری خیابان شیخ هادی و زایشگاه حمایت‌مادران ونوزادان خیابان پاستور ودرمانگاه جنوب بنگاه حمایت مادران‌خیابان مولوی در مورد احتیاج‌فوری به پزشك مقابل وزارت بهداری به وسیله آمبولانس به پزشك کشیك هدایت میشوند تلفن ۴۰۰۷۱

تلفنهای مورد نیاز

تلفنهای مورد نیاز

تلفن شهریانی	۳۰۰۸۴تا۳۰۰۸۹
آتش نشانی	۴۴۴۴۳
اداره راهنمائی	۴۴۴۴۴
نگهبانی پلیس تهران	۳۰۳۶۱۴
راهنمائی تصادفات	۳۰۲۱۵۰
فرودگاه مهرآباد	۳۰۲۸۲۵
شرکت تلفن	۴۱۱۷۳
سازمان آب تهران	۳۰۵۵۱۱
	۵۱۰۰۰

تلفنهای اطلاعات

تلفنخانه ۱۱۰ ۳ تا ۳۰۰۱۹ شبانه
آگهی ها ۳۰۲۶۳۳ ۳۰۵۱۰۸
سازمان شهرستانها ۳۰۵۰۱۷
سرویس حوادث ۳۰۳۵۶۹
ونوزادان خیابان پاستور ودرمانگاه کانون طوطی ۳۰۴۵۹۲
اطلاعات هفتگی ۳۰۴۸۷۸
اطلاعات بانوان ۳۰۳۳۱۳

صاحب امتیاز و مدیر مسئول: جاسم مسعودی
جای اداره خیابان خیام چاپخانه اطلاعات

احتیاجات زندگی

فرش نقد واقساط
شرکت فرش رضا خیابان شاه جنب مسجد سجاد تلفن ۴۰۹۸۴
شمارا فریب ندهند
محصولات کارخانه علاء الدین‌در دنیا معروف وبی رقیب استبدر موقع خرید سماور های نفتی‌چراغ های توری بدون تلمبه -بخاری و سایر محصولات علاءالدین بمارك کار خانه توجه فرمائید .
فروشگاه "لادن - خیابان نادری
تلفن ۴۳۰۰۷

آگهی گشایش دادگاه شهرستان

دادگاه بخش کمره بدادگاه شهرستان تبدیل‌وداد گاه شهرستان مزبور ازتاریخ ۱۰ر۵ر۳۸رسماافتتاح وشروع بکار نمود ماست .
وزیرداد گستری
آ-۱۷۷۱۶ ۱-۳

دکترهای متخصص‌دربیماری اعصاب

دکتر رحمانی
از دانشگاه لندن خیابان پهلوی بالاتر از چهارراه امیر اکرم تلفون ۴۵۱۱۴ پذیرائی صبح و عصر

دکترهای متخصص درامراض پوست

دکتر محققی
دانشیار دانشکده پزشکی
پذیرائی از ۴ تا۸ بعدازظهر نشانی دروازه دولت روبروی پمپ‌بنزین تلفن ۴۳۰۰۹

دکترهای متخصص‌درمجاری ادرار و تناسلی

دکتر محمدرضا مسند
رزیدنت سابق بیمارستانهای امریکا درمان قطعی بیماریهای مقاربتی دروازه دولت روبروی فیات

دکتر ا - پولوسا
متخصص بیماریهای مقاربتی مجاری ادرار ، تناسلی خیابان فردوسی شمالی کوچه صادق تلفن ۴۶۵۸۹

پزشکان متخصص‌درجراحی پلاستیك

دکتر بحری
دانشیار دانشکده پزشکی
متخصص جراحی زیبائی و پلاستیك خیابان سعدی روبروی پمپ بنزین تلفن ۳۰۲۴۸۹

دکترهای متخصص‌درامراض زنان

دکتر مسعود امینی
معالج بیماریهای - داخلی - زنان و کودکان با بیست و دوسال سابقه طبابت - معالجه قطعی بیماری های روماتیسم - سیاتیك - چاقی مفرط درد اعصاب - فلج و سستی اعصاب بوسیله الکترو فیزیو تراپی باوسائل مدرن آلمانی اشعه ماوراء بنفش و مادون قرمز وماساژ های طبی - شاهرضا چهار راه کاخ تلفن ۴۴۷۱۴
تلفن ۴۴۷۱۴

دکترمجاهدی -دکترصدیقی پلی‌کلنیك

رزیدنت سابق بیمارستان های‌امریکا بیماریهای داخلی - اطفال - مقاربتی ترك تریاك و سایر مواد مخدره - ترك الکل
مجهز بدستگاههای رادیوسکپی - اثروسل تراپی (بخورینی سیلین و غیره) دیاترمی
پذیرائی بعداز ظهر ها و ایام تعطیل و شبها تا صبح
خیابان شاه روبروی‌مسجد سحاد شماره تلفن ۴۹۵۲۶

دکترهای متخصص در بیماریهای قلب

دکتر مرتضی شریفی
متخصص بیماریهای قلب از دانشگاه پاریس با بیست سال سابقه طبابت وجدیدترین دستگاه های آزمایش و تشخیص بیماری های قلب نشانی - خیابان استخر حسن آباد - اول کوی خواجو
پذیرائی مصرها - صبح باتعیین وقت قبلی تلفن ۴۹۷۴۸

دکتر رفیعی

از دانشگاه پاریس معده - کبد - روده - پذیرائی ۳ تا ۸ بعد از ظهر خیابان جامی اول کوچه پاریس

هتل های درجه یك

سینماها - تآترهای
امشب تهران نمایش میدهند

آخرین تغییرات برنامه سینماها را هر روز درصفحه ماقبل آخرملاحظه فرمائید

سینماهای درجه یك

سینما آسیا
کولی و آقا (رنگی -ویستاویژن - دوبله بفارسی)باشرکت:ملینامرکوری- کیت میچل - شروع :۱۰ر۳۰صبح- ۵ - ۷ و ۹ بعد ازظهر تلفن ۴۳۳۲۰

سینما سعدی
اومرد خطرناکی است (دوبله‌بفارسی) باشرکت : ادی کنستانتین -کولت دورآل - شروع : ۱۰ر۳۰ صبح- ۱۲ر۳۰ - ۲ر۳۰ - ۴ر۳۰ - ۶ر۳۰ و ۸ر۳۰ بعداز ظهر - تلفن ۴۲۹۰۹

سینما ایران (سالن)
قمار و عشق (رنگی-دوبله بفارسی) باشرکت : تونی کرتیس -کلین میلر شروع :۱۰ر۳۰ صبح-۳- ۵ - ۷ و ۹ بعد از ظهر تلفن۴۲۹۰۹

سینما ایران (تراس)
عروس فراری (فیلم فارسی)شروع: ۷ر۳۰ و۹ر۳۰ بعد از ظهر

سینما ایفل
عشق بهاری (رنگی- سینماسکوپ) باشرکت :شرلی جونز -بت‌بون - شروع: ۱۰ر۳۰ صبح-۲ر۳۰-۴ر۳۰- ۶ر۳۰و ۸ر۳۰ بعد از ظهر -تلفن ۴۰۱۱۶

سینما اسکار
زن طناز مرد حقه باز (دوبله‌بفارسی) با شرکت سیلواکوشینا -شروع : ۱۰ر۳۰ صبح-۲ر۳۰ -۴ر۳۰ -۶ر۳۰و ۸ر۳۰ بعد از ظهر تلفن ۴۵۷۹۷

سینما آریا (تراس)
نعره انتقام -(رنگی -سینماسکوپ) با شرکت :دان‌موری -حایان‌وارمی - شروع :۷ر۳۰و ۹ر۳۰ بعد از ظهر تلفن ۳۷۹۵۶

سینما برلیان
افسانه گشتدگان (دوبله‌بفارسی‌رنگی) باشرکت :جون وایین- سوفیالرن - روسانو براتزی -شروع: ۱۰ر۳۰صبح ۲ر۳۰- ۴ر۳۰- ۶ر۳۰- ۸ر۳۰ بعد از ظهر -تلفن ۳۳۵۳۵

سینما پلازا
شجاع‌ولگرد (رنگی -ویستاویژن- دوبله بفارسی)باشرکت :کاترین گرینسون - اورست - شروع:۱۰ر۳۰ صبح-۳- ۵- ۷-۹ بعدازظهر -تلفن ۴۴۲۵۵ .

سینما پارك
اولین بوسه (دوبله بفارسی)باشرکت الکساندروپانورا -ماریو جیروتی - شروع: ۱۰ر۳۰ صبح -۲ر۳۰-۴ر۳۰- ۶ر۳۰و ۸ر۳۰ بعد از ظهر - تلفن ۳۹۶۳۷

تهران (تراس- سالن)
عشق ممنوع(سینماسکوپ) باشرکت: الویس پرسلی -شروع: ۱۰ر۳۰ صبح -۳ر۳۰-۵ر۳۰- در تراس ۷ر۳۰و ۹ر۳۰ بعد از ظهر -تلفن ۳۸۱۶۵

سینما تخت جمشید
مرد بازو طلائی - با شرکت : کیم نواك - فرانك سیناترا - شروع: ۱۰ صبح- ۳-۵ -هفت وربع ونه‌ونیمه بعداز ظهر - تلفن ۴۳۵۵۰

سینما دیانا (سالن)
هردمبیل (دوبله بفارسی) باشرکت ماریزاآلاسیو -شروع :۱۰ر۳۰ صبح- ۲ر۳۰-۴ر۳۰-۶ر۳۰و ۸ر۳۰ بعد از ظهر -تلفن ۴۲۰۱۰

سینما دیانا (تراس)
جنایت در ریویرا -با شرکت : استوارت گرینجر -دونارید -جینا ماریا کاناله -شروع: ۷ر۳۰ و۹ر۳۰

سینما رویال
در جستجوی بمب -با شرکت : کلن فورد -آن‌ورنون -شروع۱۰ر۳۰ صبح- ۳-۵-۷و۹ بعد از ظهر -تلفن ۶۸۲۰۶

سینما رکس
کولی و آقا (رنگی -ویستاویژن - دوبله بفارسی)باشرکت:ملینامرکوری- کیت میچل - شروع :۱۰ر۳۰صبح ۲ر۳۰-۴ر۳۰-۶ر۳۰و ۸ر۳۰ بعداز ظهر تلفن ۳۴۱۶۹

تقویم اطلاعات

چهارشنبه بیست‌و هفتم مرداد۱۳۳۸
چهارشنبه سیزدهم صفر ۱۳۷۹
چهارشنبه نوزدهم اوت ۱۹۵۹
اذان صبح : ساعت ۴ر۴۶ دقیقه
طلوع آفتاب : ساعت۵ر۲۵ دقیقه
غروب آفتاب : ساعت ۱۸و۴۷ دقیقه

سینما هما
آقای ایکس (دوبله بفارسی)شروع: ۱۰ صبح- ۲ر۳۰- ۴ر۳۰- ۶ر۳۰ و ۸ر۳۰ بعداز ظهر تلفن ۴۲۱۶۹

سینماهای درجه دو

سینما پردیس
همه برادران شجاع بودند (رنگی) با شرکت : رابرت‌تایلور- استوارت گرینجر -شروع :۱۰ر۳۰ صبح - ۲ر۳۰-۴ر۳۰-۶ر۳۰و ۸ر۳۰بعد از ظهر - تلفن ۴۳۵۵۰

سینما دیانا (سالن)
صندان (سینما سکوپ -رنگی - فیلم فرانسوی) شروع : ۱۰ر۳۰صبح- ۲ر۳۰-۴ر۳۰-۶ر۳۰و ۸ر۳۰بعد ازظهر تلفن ۳۷۶۷۵

سینما کارون
زیبای زیبایان (دوبله بفارسی)با شرکت : جینالولو بریجیدا - شروع: ۳ر۳۰ - ۵ر۳۰ درتراس ۷ر۳۰ و ۹ر۳۰بعداز ظهر - تلفن ۶۰۰۶۵

سینما متروپل
شجاع‌ولگرد (رنگی -ویستاویژن- دوبله بفارسی)باشرکت :کاترین گریسون - اورست - شروع:۱۰ر۳۰ صبح-۲ر۳۰ - ۴ر۳۰ - ۶ر۳۰ و۸ر۳۰ بعدازظهر -تلفن ۳۹۴۱۰

سینما مولن روژ
بعلت تعمیرات تعطیل است

نیاگارا (تراس- سالن)
زیبایان ساحل (دوبله بفارسی) با شرکت :ماریا آنتونیتا یونز -شروع دوسالن ۱۰ر۳۰ صبح-۲ر۳۰-۴ر۳۰- ۶ر۳۰و ۸ر۳۰ در تراس :۷ر۳۰و۹ر۳۰ بعد از ظهر -تلفن ۶۵۳۰۷

سینما همای
آقای ایکس (دوبله بفارسی)شروع: ۱۰ صبح- ۲ر۳۰- ۴ر۳۰- ۶ر۳۰ و ۸ر۳۰ بعداز ظهر تلفن ۴۲۱۶۹

سینما مشعل
عشوه‌گر بی‌عاطفه (بزبان ترکی) شروع : ۱۰ر۳۰ صبح - ۲ر۳۰ - ۴ر۳۰ - ۶ر۳۰ و ۸ر۳۰ بعدازظهر

سینمامراد
بی ستاره‌ها (فیلم فارسی) با شرکت : ژاله - مصدق - شروع: ۲ر۳۰- ۴ر۳۰- ۶ر۳۰ و ۸ر۳۰ بعداز ظهر - تلفن ۳۷۳۸۹

تئاترها

تئاتر تهران (تابستانی)
مسافری از آن دنیا -با شرکت : نفکری -حورین -حمد زاده -شروع: ۸ر۳۰ بعد از ظهر -تلفن ۳۷۳۵۱

عبور از پنج قاره

جهان ادب

نیچه و معاصرانش

فیلسوفی که خیال میکرد امپراطور شده ومرتبا غذا میخورد و زن میخواست !!

نام«نتیچه» همیشه با عبارات«اراده» «قدرت» «نیهیلیسم» «بازگشت‌ابدی» «مرد برتر»همراه‌است‌وفریادی که از گلوی نیچه درآمده نسل‌متفکر پنجاه سال اخیر اروپا را بخود مشغول داشته است ودر واقع ، اعتراض اساسی او واعتلائی که‌در جستجویش بوده است معیار هائی برای فرهنگ جدید اروپائی‌تشکیل داده است .

اخیرا «ژنویو»بیانکی نظر عده‌ای از خویشان و نزدیکان و دوستان نیچه را درباره زندگی خصوصی نیچه گرد آوری کرده و تحت عنوان ، نیچه و معاصرانش .انتشار داده است . خواننده‌ای که‌این‌کتاب را میخواند باتضاد عجیبی روبرو میشود زیرا برای اولین بار پی میبرد صاحب آن افکار عظیم و عالی ، یعنی مردی که دو هزار سال تمدن مسیحی را تحلیل و انتقاد کرده استاد زبانشناس بزرگی بوده است و درواقع پیشوای‌طغیان فکری قرن بیستم شمرده میشود در زندگی خصوصی مرد متواضعی بوده است که در مهمانخانه ها همه دوست داشتند او راسرمیزشان بخوانند .

با بچه ها دوستی میکرد و آنها را سرگرم میساخت . پیرز نان را مراعات میکرد و حتی با نکته گوئی آنها را بخنده می انداخت . خلاصه نیچه محور عجیبی بود برای همه تضاد ها .

ساده لوحی پر عظمت

این مرد در زندگی خصوصی خودش نقابی از سادگی بصورت زده بود . زیرا نه زرتشت بود ، نه استاد زبا نشناس مغرور و پر مدعا و نه یک شناس مغرور و پر مدعا و نه‌یک دیوانهٔ ساده . زندگی این شاعر فیلسوف نیز مانند سقراط‌ودکارت تا حدی در پرده معما پوشیده بود. اکنون بهتر است از روی‌مدارکی که در کتاب «نیچه و معاصرانش » گردآوری شده است کمی‌درباره زندگی او مطالعه کنیم :

زندگی نیچه تقریبا نیمه دوم قرن نوزدهم را در برداشته است (۱۸۴٤ ۱۹۰۰) خواهرش « الیزابت - فورستر نیچه» که میکوشدبرادرش رانابغهٔ معمولی و قابل قبولی‌معرفی کند او را بچه ای بسیار « باتقوا و جدی و متفکر بارفتاری عجیب و در عین حال مودبانه » معرفی میکند. ومیگوید :

«در دوازده سالگی عبارات‌کتاب مقدس و سرود ها را با چنان‌تاثری میخواند که اشك در چشمان هر شنونده ای حلقه میزد »

یکی از همکلاسان او در مدرسه متوسطه «فورتا» میگوید که نیچه از نظر فکری در همهٔ رفقا و همکلاسانش نفوذ داشت . درجوانی سرشناس شد . شعر میگفت ، در ریاضیات بسیار ضعیف بوداما بطور معجز آسائی بدون تمرین قطعاتی را باپیانو اجراء میکرد

درسال ۱۸٦٤ هنگامیکه نیچه‌در بن مشغول تحصیل بود علاقهٔ شدید به «شوپنهاور» پیدا کرد اما بزودی او را انکار کرد . بعد به «واگنر» علاقمندشد طولی‌نکشید که از واگنرهم‌رو گرداند .درهمین دوره بود که آن تحول فکری عظیم در او روی داد و خودفیلسوف هم بعدها ازاین دوره‌بعنوان دوره‌ای یاد کرد که آن درد عظیم‌باوروی آورد وتمام‌عمربخودمشغولش‌داشت.

ازسال ۱۸٦۹ تا۱۸۷۹ معلم زبان یونانی شهر «بال» بود . خانم «اووربك» که دراین دوره با او آشنائی داشته است میگوید :

«مرد تودار‌ی بنظر میرسید و گوئی همیشه از چیزی رنج‌میبرد : ملاقات وصحبت‌مردم گریزان بود اماوقتیکه کسی‌موفق میشد باونزدیك ... ازصمیمیت و علاقه‌او تعجب‌می‌کرد .

سالهای سرگردانی

ازسال ۱۸۷۵ تعطیل های‌پی‌درپی دروس یونانی‌اورادچاروقفه میساخت تااینکه در سال ۱۸۷۹ رسما از دانشگاه بال‌استعفادادو ازآن‌پس - سالهای سرگردانی اودر ایتالیا و سویس وجنوب فرانسه آغازشد . درظرف ده‌سال تقریبا دربیشتر از شصت مهمانخانه وخانهٔ مختلف ساکن شد ودرهمین سالهابود که آثاربزرك وپرارزش اوبوجودآمد.

درژانویه سال ۱۸۸۹ در شهر «تورن» بودکه فاجعه بزرك جنون نیچه پیش‌آمد «اووربك» دوست صمیمی اوباعجله‌برای کمك‌به‌دوست خود آمد. نیچه را در بیمارستان «تورن» وسپس دربیمارستان «بال» برای‌معالجه اختلالات مغزی بستری کردند.نیچه‌فریادمیزدو آوازمیخواند. خیال میکرد امپراطور شده‌است مرتبا غذامی‌خورد وزن‌میخواست . شخصیت قبلی‌او بکلی درهم‌ریخته بود. بالاخره درسال ۱۸۹۰ پس‌از اینکه ازبیمارستان «نیا» آزادشد مادرش به‌پرستاری ازاو پرداخت . مادرش درنامه‌ای چنین نوشت : «قیافهٔ‌خوبی دارد. نگاه‌هایش‌حالت سابق راپیداکرده است .مخصوصا حافظه سابقش راباز یافته‌است و دیگراز فاجعه‌ای‌که روی داده‌بود وروزهای تلخ‌بعداز آن چیزی‌بیاد ندارد ومثل‌اینکه چنین حادثه‌ای درزندگی او نبوده‌است »

اما «اووربك »درسال ۱۸۹۵چنین نوشت :«چه‌تغییر وحشت‌آوری از سال ۱۸۹۰ دردرون اوروی داده است ! درنظر من‌اوشبیه جانور عظیم وبرجسته‌ای است‌که ضربهٔ کشنده‌ای خورده باشد ،و برای مردن بگوشه‌ای پناه ببرد.... »

همانطور هم‌شد و«نیچه» روز۲٤ اوت ۱۹۰۰در «ویماد»چشم ازجهان بست .

درحاشیه زندگی ستارگان سینما

ستاره «ارفه سیاه» مخفیانه ازدواج کرد

ماریسا دان‌ستاره فیلم «ارفه‌سیاه»مخفیانه بادژرژاریك‌واندرواست» هنر پیشه بلژیکی ازدواج کرد .

ماریسادان ضمن‌اجرای پیسی‌درپاریس با « ژرژ دریك واندروراست » آشنا شد و بدون آنکه قبلاروابط آنها باطلاع مخبرین جرایدبرسد ناگهان خبرازدواجشان درجراید مهم دنیا درج شد. ماریسادان‌ازاهالی برزیل بوده و فیلم «ارفه‌سیاه» اولین فیلم‌وی‌میباشد این فیلم‌که‌برنده جایزه «نخل‌طلا» در فستیوال سینمائی کان شد مورد استقبال شدید مردم اروپا قرار گرفته ومابطور مفصل درشماره‌های قبل راجع به‌آن مطالبی درج کرده‌ایم .

«ماریسادان» در فستیوال کان گفته بود که باین زودیها ازدواج نخواهد کرد ولی نتوانست بقول خود پایدار بماند .

این ستاره سیاه پوست تنها بابازی دریك فیلم استعدادی ازخودنشان داد که هرروز جراید مهم دنیا مطلبی درباره وی درج میکنند .

بچه را میپرستم ، حسود و مغرور هستم ودرفستیوال سینمائی کان چرت میزدم !

یکی‌از مجلات‌هفتگی فرانسه اخیرا مصاحبه جالبی باپاسکال پتی‌ستاره سینمای فرانسه بعمل آورده است که‌در ذیل خلاصه قسمتهائی ازآن را برای شما درج کرده‌ایم .

پاسکال پتی اخیرا شهرت زیادی درفرانسه و جهان کسب کرده‌است و هنر وزیبائی او ویرا درردیف بهترین ستارگان سینمائی قرارداده است .از پاسکال پتی تاکنون چند فیلم در تهران نمایش داده شده است

س: آیاذوق هنرپیشگی را ازاول داشته‌اید ؟

ج:هرگز !میل داشتم سیرك باز یاپیانیست و یانقاش بشوم .

س: آیا درمدرسه شاگرد ساعر بودید ؟

ج:درادبیات اول ودرریاضیات آخر بودم

س: چه‌نوع کتابهائی رامیخوانید

ج: کتابهای مربوط به فلسفه هند

س:آیا ترسو هستید ؟

ج: ترسو نیستم ولی محتاطم؟

س:از مرك میترسید ؟

ج: مرك برای من وجود ندارد ، مرك عبارت ازیك تغییرحالت‌است.

پاسکال‌پتی

س:آینده خودرا چطور ترسیم میکنید .

ج:هرگز خودرا باآینده مشغول نمیکنم .

س: در فستیوال کان چه کردید؟

ج:همیشه درحالت چرت زدن‌بودم

س: مسافرت شما بمسکو چگونه بود ؟

ج:فقط مسافرت ساده‌ای بود؟

اینگرید برگمن درسواحل سوئد

آخرین عکس اینگرید برگمن همسر سابق روسیلینی کارگردان سینمای ایتالیا که بالارس‌اسمیت شوهرجدیدش درسواحل سوئددیده‌میشود.

ستاره فیلم جدید روسیلینی

چندروز قبل درمقاله ای تحت عنوان «بازگشت روسیلینی بسینمای ایتالیا» خاطرنشان شدکه وی مشغول تهیه فیلمی است .

فیلم جدید روسیلینی سرو صدای زیادی درایتالیا برپا کرده و مربوط بدوران جنك اخیر میباشد .

روسیلینی برای آنکه بتواند فیلم جدید خودرا درفستیوال ونیزنمایش دهد روزانه ۲۰ ساعت کار میکند.

هنرپیشه اصلی فیلم کارگردان ٥٦ ساله ایتالیائی ویتوریو دوسیکا بوده ونقش مقابل‌آن بعهده ستاره جوانی بنام جیووانارالی سپرده شده

نجات غریق

هجوم بطرف دریاسال بسال‌تعداد مغروقین را زیادتر میکند. امابیشتر این مغروقین فدای نادانی اطرافیان خود میشوند . هرکس از تنفس مصنوعی سخن میگوید ولی راه‌انجا صحیح آنرا نمیداند و کار هائیکه برای نجات غریق انجام میدهد برعکس سبب مرك او میشود .

ما در مقاله ذیل سعی کرده ایم راه صحیح نجات غریق را بشمانشان دهیم که با اجرای صحیح آن جان عده ای از دوستان خودرا نجات خواهید داد .

در دهان غریق بدمید

وقت را تلف کنید و مطابق دستور زیر عمل کنید:

۱ـغریق را روی شکم بخوابانید تاآبی که خورده است برگرداند.

۲ـبلافاصله بعد از این عمل او را به پشت بخوابانید وسرش رابعقب بکشید تا جهاز تنفس کشیده وآزاد شود .

۳ـدهان غریق را باز کنید و به بندید .

٤ـپس از انجام اعمال‌فوق دهان خودرا مقابل دهان او قرارداده و در دهانش بدمید وباگرفتن بینی‌او از خارج‌شدن نفس جلوگیری کنید تا هوا وارد شش های غریق‌شود وپس از تازه کردن نفس خوددوباره این عمل را انجام دهید و ۱۵ تنفس در دقیقه کافی است . با این عمل تنفس خود بخود غریق را ممکن میسازید .

هوائیکه بدینطریق به غریق‌میدهیم البته دارای مقدار کمتری اکسیژن میباشد ولی همین مقدار هم برای بکار انداختن جهاز تنفس غریق کافی میباشد .

غریق را ماساژ بدهید

اگر تنها مشغول نجات غریق‌می‌باشید فقط اعمالی که فوقا گفته‌شد انجام دهید در صورتیکه چند نفر باشید فورا لباسهای غریق را خارج میکنید که مانع تنفس او نشود و سپس بشدت شروع به ماساژدادن واجرای اعمال قسمت اول نمائیدکه در تنفس غریق تسریع شود .

فورا پزشك را مطلع کنید

با وجود اینکه طرق گفته شده

غریق را به‌پشت بخوابانید وسرش را بعقب بکشیدتادستگاه تنفس آزادشود.

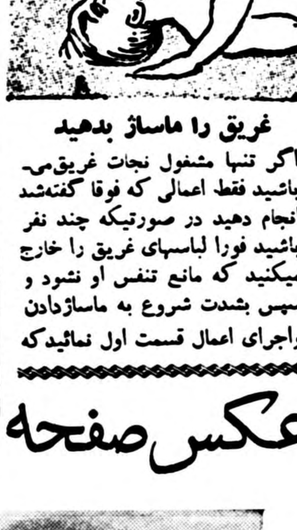

دهانتان را نزدیك دهانش گذاشته وبدمید.

دهانش را بازکنید وبه‌بینید قابتواند نفس بکشد.

همه‌چیز از همه‌جا

سیار موثرمیباشد ولی فورا پزشك را مطلع کرده وغریق را تحت داوای او قرار دهید تابا دارو های یگری شروع بمعالجه غریق‌نماید.

در این‌موردطبیب‌داروهای‌مخصوص رکامفر به غریق تزریق مینماید و باادوات مکانیکی عمل‌تنفس‌مصنوعی را انجام داده و به غریق امکان تنفس مستقل را میدهد .بطوریکه ملاحظه میشود این‌یك‌طریقه‌ساده‌ای میباشد که بوسیله آن میتوانید مطمئن باشید در مورد لزوم جان غریقی را میتوان نجات داد .

دشمنان سرسخت ماهیها!

زالو های عجیب و غریبی که در ته دریاچه های بزرك بجان ماهیها میافتند واقعا شگفت انگیزند . این‌موجودات موذی و خون آشام دسته جمعی‌بسوی ماهیها حمله ور میگردند و تاآخرین قطرات خون آنها را میمکند

(مایتون کرتیس)از اهالی(واکیگان) ایالت (ایلنویس) آمریکا دلبری از این زالوهای آبی دارد زیرا معتقد است این موجودات خونخوار تعداد ماهیهای دریاچه را بطرز سرسام‌آوری تقلیل میدهند . وی سابقا برای ماهیگیری ، که ناگفته نماند شغل اوست ، و زندگی خویش را ازآنراه اداره میکند ، بیست و پنج قایق برای ماهیگیری در دریاچه بکارمیبرد و لیکن بمناسبت کم شدن تعداد ماهیها ، اکنون بیش از دوازده قایق در اختیار ندارد .

ماهیگیری یکی از عایدات سر شار در آن نواحی محسوب میگردد ، و نقصان تعداد ماهیها در تقلیل این عایدات رل مهمی را بسهم خود ایفاء میکنند .وهمین امر باعث شده است که دوازده میلیون دلار در سال از عایدات ماهیگیری در (دریاچه های بزرك) کم شود .

سالهای متمادی است دانشمندان‌روی این شیطان های آبی که شباهت خاصی بمار های دریائی دارند ،مطالعه میکنند و قامت آنها را بقطعه‌ای از یك شیلنك مستعمل و قدیمی تشبیه نموده‌اند ، و سرانجام پس‌از هفت‌سال‌مطالعه‌وبررسی‌درلابراتوارهای اطراف دریاچه (هورون) دانشمندان موفق بکشف دو داروی شیمیائی گشتند که ممکن است بوسیله آنها این زالو های زیانبخش را برای ابد از صفحه گیتی معدوم ساخت .

عکس صفحه

زیباترین زن جهان

کرنل‌لوکاس همسر سابق بلیندالی عکسی‌از فای‌گریك تهیه کرده است که در بیشتر مطبوعات جهان چاپ شده است .

کرنل‌لوکاس مدعی است زیباترین زن‌جهان فای‌گریك میباشد .

فای‌گریك از اهالی جاماتیکا مستعمره انگلستان بوده ورقاصه مشهوری است .فای‌گریك اینك مشغول بازی در فیلمی بکارگردانی پاسیل ویردین است که سناریوی آن توسط ژانت‌گرین نوشته شده .

پاسیل دیردین نیز معتقد است این دخترك سیاه پوست زیباترین زن جهان بوده وبزودی در عالم سینما مرقیب خواهد شد .

زنگها بصدا درآمدند

روز ششم اوت بمناسبت‌چهاردهمین سال بمباران اتمی شهرهیروشیما مراسمی در این شهر صورت گرفت و۴۳۰هزار جمعیت شهر یك دقیقه دعا برای آمرزش روح کسانیکه قربانی انفجار نخستین بمب اتمی در جهان گردیدند خواندند . درست سر ساعت ۸ یعنی زمان پرتاب بمب در ۱٤ سال قبل تمام زنگهای کلیسا ها وسوت کارخانجات به صدا در آمد و مراسم دعا دریارك صلح یادبود شهر انجام شد و یك هزار کبوتر در پارك صلح آزاد شدند .

اطلاعات اقتصادی

جریان معاملات خشکبار

معاملات سلفی روی کشمش شروع گردید

بازار تهران امروز وضع عادی داشت .معاملات خشکبار کم وبیش بجریان افتاد .

از جنس نو برگه و قیسی ومغز هسته تلخ و شیرین ومغز بادام قمی به‌بازار آمدمغزبادام‌آذربایجانی هنوز عرضه‌نشده و قریب یکماه دیگر عرضه طول میکشد .روی کشمش معاملات سلفی شروع شد. کشمش شسته سلفی جعبه‌ای۲۳۰ ریال و ناشور آن ۱۹۰ریال‌است. برگه نو درجه یك جعبه‌ای۲۵۰ تا۳۶۰ریال می‌باشد .خریدسفارش خارجی برگه نو رضایت بخش‌است قیسی‌جعبه‌ای ۵۰۰ریال است .مغز هسته شیرین بازار گرم و خوب داخلی وخارجی دارد و قیمت آن کیلوئی ۳۲ر۵ریال است. مغز هسته تلخ کیلوئی ۲۰ریال خرید وفروش میشود ومغز بادام‌نوقمی حیدریه ۱۰۰۰ریال بالعکس۷۵۰ ۸۵ریال مغز بادام تبریز ۵۸ ریال است. بازار میوه از هفته گذشته دوره انتظار را میگذراند ومعاملات تند وگرمی روی آن انجام‌نگرفت. معاملات فعلی هم روی سفارشات قبلی و تعهدات‌سلفی آن می‌باشد قیمت زیره امروز کیلوئی ۳۹ریال است .بازار نیل عادی بود و قیمت و سویسی ۱۲۸۰۰ریال می‌باشد . نیل آلمانی صندوقی ۱۱۶۰۰ریال

حمل مصالح ساختمانی ازتهران بمراغه

نرخهای حمل‌ونقل از تهران بشهرستان‌ها وبالعکس

بازار حمل و نقل همچنان درورونق است دراین هفته از تهران بمرغه مصالح ساختمانی حمل میشد ودر جلفاتراورس قماش- آهن‌آلات بتهران حمل میگردید. از خرمشهر کالاهای وارداتی وارد تهران‌میشود و مظنه حمل و نقل از تهران به شهرستانها و بالعکس بشرح‌زیر. می‌باشد :

تهران به‌تبریز کتی ۵۰۰ریال‌بالعکس ۶۵۰ریال برضائیه ۱۰۰۰ ریال بالعکس بارنیست بخوی ۹۰۰ریال بالعکس ۹۰۰ریال بشاهپور ۹۵۰ ریال بالعکس بارنیست بمراغه ۵۵۰ ریال بالعکس بارنیست بمخرمشهر ۴۰۰ریال بالعکس ۱۵۰۰ریال‌به جلفا بار نیست بالعکس ۸۵۰ ریال باهواز ۴۰۰ریال بالعکس۱۳۰۰ریال بشاهی ۴۰۰ریال بالعکس ۶۰۰ریال به‌بابل ۴۵۰ریال‌بالعکس ۶۵۰ریال‌به ساری ۴۵۰ریال بالعکس ۷۰۰ریال بگنبد ۷۵۰ریال بالعکس ۹۰۰ریال به‌بندرشاه ۶۵۰ریال بالعکس۷۰۰ ریال به‌بهشهر ۵۰۰ریال بالعکس ۶۵۰ ریال به گرگان ۷۰۰ ریال بالعکس ۸۵۰ریال بمشهد ۹۵۰ریال بالعکس ۸۰۰ ریال سبزوار ۷۰۰ ریال . بالعکس ۶۰۰ریال بقوچان ۸۰۰ریال بالعکس ۶۵۰ریال بجنورد ۹۰۰ ریال بالعکس ۷۰۰ریال به‌تربت ریال .

برنج نو بدست آمد

نزول یك باران مفید موجب بهبود وضع محصول امسال بندرپهلوی شده است

گزارش اطاق بازرگانی بندر پهلوی حاکی است که برنج های زودرس عموما رسیده وآماده درو میباشد . دربعضی ازقسمتها هم اقدام بدرو شده‌اما‌درهمین‌ایام باران‌مفیدی باریده واژیکطرف برای درو مانع فراهم شده وازطرف دیگر برای برنجهای دیر رس بسیار مفیدواقع شد زیرا خشکی هوا درهفته های اخیر مختصر ضرری به برنجکاری زده وتقریبا ده الی پانزده درصد صدمه به‌برنج زارهای حومه بندر پهلوی وارد آورده بود.

بهرحال بارندگی شدید و آمدن سیل درآینده ممکن است به‌برنج های زودرس که وقت درو آنها رسیده صدمه بزند والاوضع برنج درسال جاری خوب ونسبت به‌سال گذشته موفقیت آمیز میباشد . مظنه برنج درماه گذشته روی‌برنج های‌درشت دانه ثابت بود اما برنج های زودرس از قبیل چمپا بعلت‌دست آمدن محصول تنزل قیمت داشت . شلتوك چمپا ازقرار هرکیلو۴۰ره ریال شلتوك فریبه ۶ر۶۰ ریال برنج چمپا تازه کیلوئی ۹ر۵ ریال شلتوك گرده‌کهنه ازقرار کیلوئی ۶ر۵۰ ریال شلتوك صدری کهنه کیلو۱۰ ریال برنج چمپا کهنه ۱۱ ریال گرده ۱۵ تا۱۷ ریال وصدری ۱۵ تا۲۴ ریال بود. وضع برنج مثل اقلام دیگر خواربار درماه گذشته بمناسبت زیادی مسافر رضایتبخش‌بود.

مونسانتو کمیکال کمپانی مقیم میسوری کشورهای متحده آمریکا

صاحب اختراع مربوط به‌اصلاحات مربوط‌به‌اصلاح‌خاك‌ومواد سودمند وخاك تثبیت‌شده که مواد مزبور درآن بکار برده میشود وطریقه اصلاح خاك که‌درایران بشماره ۲۰۶۳ به‌ثبت رسیده‌است بهره‌برداری‌ازاختراع مزبور راباشخاص ذینفع پیشنهاد مینماید. برای کسب اطلاع بیشتر بدفتر وکالت ر.آقابابیان خیابان نادری کوچه نوبهار مراجعه فرمائید.

آ-۱۷۸۱۴

پترولیت کورپوریشن لیمیتدمقیم‌ویلمینگتون ـدلاوار آمریکا صاحب اختراع راجع بطریقه جهت تجزیه وتفکیك

امولسیونهای نفت ومواد امولسیون کننده اصلاح شده که‌در ایران بشماره ۱۹۵۱ ثبت شده بهره‌برداری از اختراعات نامبرده راپیشنهاد مینماید. برای کسب اطلاع‌بدفتر وکالت وفائیل آقابابیان خیابان‌نادری کوچه نوبهار مراجعه نمائید. آ-۱۷۸۱۴

آمریکن هوم پرودوکتس کورپوریشن مقیم نیویورك ـ نیویورك آمریکا

صاحب اختراع راجع به‌اصلاحات مربوط به مواد غذائی که درایران بشماره ۲۱۴۸ به‌ثبت رسیده است. بهره‌برداری از اختراع مزبور رابه اشخاص ذینفع پیشنهاد مینماید. برای کسب‌اطلاع‌بیشتر بدفتروکالت وفائیل آقابابیان خیابان نادری کوچه‌نوبهار مراجعه‌فرمائید.

آ-۱۷۸۱۴

از اول شهریور سهام بانك بزرك صنعتی بمعرض فروش گذاشته میشود

بیست مؤسسه خارجی در ده‌کشور سهامی‌راکه تعهد خرید کرده‌اند خریداری خواهند نمود ـ مساعده پانزده ساله دولت بیانك توسعه صنعتی

ازروز دوشنبه هفته آینده که‌اول شهریوراست۱۶ میلیون‌ریال‌سهام‌غیر ایرانی بانك توسعه صنعتی و معدنی ایران بوسیله بیست بانك و موسسه خصوصی و صنعتی خارجی در کشور های آمریکا ، آلمان ، فرانسه ، انگلیس ، ایتالیا، هلند ، بلژیك رسما خریداری می‌شود موسسات مزبور قبلا تعهد خرید سهام بانك رانموده بودند .

۲۴۰ میلیون ریال هم در شعبهٔ مرکزی بانك ملی ایران وشعبات شهرستان های آن بمعرض فروش عمومی گذارده خواهد شد .علاوه براین مبلغ ۶۰۰میلیون ریال هم دولت به‌بانك. خصوصی مزبور مساعده میدهد که از ۱۵سال‌دیگر بمدت ۱۵سال مستهلك میشود درحقیقت بانك پس‌از سی‌سال‌دیگر پول دولت را بدون کوچکترین‌بهره پس میدهد بانك مزبورعلاوه‌بر۱۰۰۰ میلیون ریال سرمایه غیراستقراضی فوق‌درحدود ۷۸۰ میلیون ریال‌هم از دوبانك لترسم و توسعه و صندوق وامهای عمرانی امریکا قرض‌کرده که وام بانك ترسم ازسال سوم تا سال ۱۵بابهره پنج‌ونیم‌ربع درصد مستهلك خواهد گردید ووام‌صندوق عمرانی که‌از سال هشتم تاپانزدهم یعنی‌درمدت ۷سال مستهلك خواهد شد آقای سمیعی قائم‌مقام مدیر عامل بانك درمورد اینکه آیاهس دادن این وام ها سرمایه اصلی‌بانك را تقلیل‌خواهد داد اظهارداشت مسلما تاآن مدت باسودی که بانك تقسیم کند واز آن سودی نبرد تحصیل خواهد نمود جای این سرمایه‌های خالی پرخواهد شدنیز اگر بانك بخواهد سرمایه خودرا استقراضی ومساعده دولت رذخایر خود ماجای این سرمایه‌هاپرمی‌کند. هدف اصلی ازبین رفته‌است لذا مامطئنیم که تاآن‌موقع بجای‌سرمایه

یك‌شرکت ساختمانی باهشت‌میلیون ریال‌سرمایه‌تشکیل‌شد

تشکیل یك شرکت واردات فیلم باسرمایه دویست‌هزار ریال ـ سرمایه شرکت افزایش یافت

شرکت هائیکه اخیرا تشکیل شده عبارتند از شرکت چرخ با مسئولیت محدود که بمنظور واردات و صادرات کالا های مجاز و فیلم در شهرستان یزد تشکیل شده است سرمایه این شرکت دویست هزار ریال بمدت نامحدود است ومدیریت شرکت به عهده آقایان دکتر علی‌اکبرمجتهدی‌و گریگورمیناسیان می‌باشد .شرکت جدیدالتاسیس دیگر شرکت ساختمانی‌تلارم‌بامسئولیت‌محدوداست که برای انجام کلیه عملیات ساختمانی و راه سازی و نقشه برداری و نقشه کشی و اسفالت کاری وشهرسازی و عملیات عمرانی تشکیل شده سرمایه این شرکت مبلغ هشت میلیون ریال بمدت نامحدود است ومدیریت شرکت بعهده آقایان منصور علائی واحمد ارجمندی میباشد . شرکت سهامی محدود ریسندگی و بافندگی شهرضای اصفهان۱۲ میلیون ریال بسرمایه خود افزود و سرمایه شرکت به چهل و نه میلیون دویست هزار ریال‌رسید و همچنین سرمایه شرکت سهامی معادن خمین‌ازهشتاد میلیون ریال به دویست و چهل میلیون ریال افزایش یافت .

اخطاروزارت بازرگانی ببازرگانی‌شوروی

شورویها بدنبال اخطار وزارت بازرگانی شروع بخرید جنس کردند

چون شورویها در سال گذشته بیش از صادرات ایران بایران کالا وارد کرده بودند لذا از طرف وزارت بازرگانی باداره بازرگانی شوروی تذکر داده شد که هر چه زودتراداره مزبور پولهائی راکه‌از طریق فروش کالا در ایران بدست آورده صرف خرید جنس در ایران کند . اداره بازرگانی شوروی نیز بدنبال اخطار وزارت بازرگانی شروع بخرید سنك سرب کرده است تا تعادل برقرار شود .

مسئله ذوب آهن

علت تاخیر جریان کارها ـ پیشنهادهای جدید

جریان کارهای ذوب‌آهن مجددا مدتی است دچار تاخیر شده‌وبطوریکه خبرنگار ما گزارش میدهد مقامات مسئول ازاظهار هرگونه مطلبی خود- داری میکنند واین امر ظاهرا نشانه آن است‌که طرح احداث کارخانه ذوب‌آهن‌درازنا مجددا‌باموانعی‌روبرو شده است .

ازقرائن اینطور استنباط میشودکه این اشکال مربوط به تامین‌اعتبار ساختن کارخانه میباشد و وزیس صنایع ومعادن درمراجعت خود از انگلستان هنگام توقف درآلمان دراین باره مذاکره کرده است . گفته‌میشود دولت‌آلمان‌برای اعطای۳۶۰ میلیون مارك اعتبار قابل افزایش تا ۸۰۰ میلیون مارك برای ایجادصنعت ذوب آهن درایران شرایطی تعیین کرده وتضمین هائی خواسته است. گزارش کاملی نیز ازوضع ذوب آهن و آخرین وضعیت آن تقدیم مقامات عالیه شده وتحت بررسی قرار گرفته است .

امسال واردات‌لوکس‌اضافه خواهدشد

این واردات ازمحل ارزهای موجود درخارج صورت میگیرد ـ واردات لوکس برای واردکنندگان باصرفه‌تراست

امروز یك مقام مطلع بهخبرنگار ما اظهار داشت که واردات ۳۸بیشتر از واردات سال ۳۷ خواهد بود و حتی احتمال داده میشود که مقادیر زیادی کالای لوکس بکشور وارد وذخیره شود.

علت اینکه واردات لوکس زیاد وارد خواهد گردید اتخاذ سیاست محدودیت درسال آینده است . زیراگفته میشود واردات لوکس وغیر ضروری مشروط به صادرات خواهد گردید.

خبرنگار ما بمقامی که‌این خبر رادر اختیار وی گذاشت گفت با توجه به‌تضییقاتی که اخیرا دربانك ملی برای گشایش اعتبار ایجاد شده واینکه برای کالاهای لوکس وبانك ملی وسایر بانك‌های مجاز باشرایط سخت‌تری نسبت‌بگذشته گشایش اعتبار می‌کند وبا توجه باینکه امسال ارزکمتری عایدایران خواهدشد چگونه وازچه محل واردات لوکس اضافه خواهد گردید وی پاسخ داد که‌در خارج‌ازکشور عده‌ای مقادیری ارز دارند که‌ازمحل صادرات بدست نیامده است. واین وجوه که‌سابقا صرف واردات همه کالاها میشد امسال صرف وارد- کردن کالاهای لوکس خواهد گردید زیرا آینده آن‌ازنظر تجار وواردکنندگان وداروندگان ارز در خارج کاملا خوب بنظر میرسد، وخلاصه اینکار بدون انتقال ارز صورت خواهد گرفت.

مراتع مملکت به‌ترتیب قرق وبذرپاشی میشود

مراتع مملکت سالهاست بدون بذرپاشی وقرق مرتبا مورد استفاده دام‌هاست

وزارت کشاورزی بزودی برنامه‌ای تهیه خواهد کرد که‌بموجب آن‌هر سال قسمتی ازمراتع کشور که‌بالغ بر ۶۵۰میلیون هکتاراست قرق و بوسیله هواپیما‌بذرپاشی وباین‌وسیله احیاء گردد .

این‌مراتع که‌بیشتر درخراسان و آذربایجان کرمانشاهان ولرستان و کردستان واراضی قشقائی واقع است سالیان دراز بدون‌رعایت اصول فنی‌مورد استفاده احشام قرار گرفته وابدانه قرق‌شده‌مونه‌بذرپاشی گردیده است .

بموجب برنامه‌مزبور مراتع قسمت بندی میشود بطوریکه بغذای دامها لطمه‌ای نرسد وهرسال قسمتی ازآن درنقاط مختلف مرکزقرق وسپس بذرپاشی خواهد گردید .

این عمل قسمتی از برنامه تامین گوشت است .

نظارت به نرخها ادامه دارد

تذکرات مامورین وزارت بازرگانی کوچکی که جرم نبوده برخورد کرده‌اند . دستور رفع آنرادادهاند

تاکنون مامورین وزارت بازرگانی بعضی ازفروشندگان کالا های وارداتی مختلف ازقبیل فروشندگان پارچه- رادیو- تلویزیون -یخچال ولوازم مختلف الکتریکی رجوع نموده وفروش را بازرسی کرده‌اند دراین رسیدگی‌ها اگرباشتباهات بعضی ازفروشندگان وفعلارسیدگی ادامه دارد . در ضمن بمحض آنکه داروی جدیدی بکشور وارد میشود ،نرخ آن فورا تعیین وبوسیله واردکننده چاپ وبوسیله‌وزارت بازرگانی‌بتمام داروخانه‌های کشور ابلاغ‌میگردد.

مزارع دیم زیرنظرگارشناسان سازمان خواربارجهانی

بزودی در آذربایجان کشت غلات بطریقه دیم مورد مطالعه قرار می گیرد .

اولین منطقه‌ای که این پروژه در آن جا اجرا میشود مراغه است وامور مقدماتی و تهیه زمین انجام گرفته و بزودی زیر نظر دکتر مودرا کارشناس خواربار جهانی اینکار عملی خواهد شد .

شرکت ملی نفت ایران

قبول کارآموز برای مؤسسه

تجسس پتروشیمی

سازمان بهره‌برداری شرکت ملی نفت ایران برای کارآموزی درموسسه تجسس پتروشیمی که‌ازاول سال تحصیلی ۳۹ـ۱۳۳۸ در یکی از ساختمانهای دانشگاه تهران تاسیس خواهد شد درحدود ده‌نفر کار آموز باشرایط زیر واز طریق مسابقه می‌پذیرد .

۱ـداشتن درجه مهندسی شیمی یالیسانس شیمی از دانشکده فنی ـهنرسرایعالی آموزشگاه فنی آبادان و یادانشکده های‌مشابه خارجی .

۲ـآشنائی کامل بزبان انگلیسی .

۳ـسن حداکثر ۲۶سال (متولدین۱۳۱۲ ببعد)

بهریك از کارآموزان ماهیانه دوازده‌هزارریال هزینه تحصیل از طرف شرکت ملی نفت پرداخت خواهد شد.

دوره تجسس ازیك‌تادوسال خواهدبود .کار آموزان‌بایدتعهد کنند که پس از پایان دوره مذکور چنانچه شرکت ملی نفت بوجود آنان احتیاج داشت خدمت این شرکت را قبول نمایند ودرهرنقطه کشور که لازم باشد اقلا سه‌سال بکار بپردازند .

داوطلبان میتوانند برای گرفتن برگه تقاضای ثبت‌نام وورقه اطلاعیه در تهران به‌اداره آموزش شرکت ملی نفت واقع درخیابان پهلوی نزدیك بولوار ـدرآمادان به‌آموزشگاه عالی فنی ـدرمناطق نفتخیز به‌اداره آموزشی یااداره روابط کارکنان محل ودر سایر شهرستانها شعب شرکت ملی نفت مراجعه نمایند .

تقاضانامه ها باید پس‌از پرشدن تاروز سه‌شنبه دوم شهریورماه ۱۳۳۸ به‌اداره آموزش تحویل گردد واز شهرستانها نیز بایست‌سفارشی طوری فرستاده شود که تاتاریخ فوق‌به‌اداره آموزش در تهران‌برسد. پس‌از این تاریخ تقاضانامه پذیرفته نخواهد شد .

اسامی انتخاب شدگان و تاریخ ومحل مصاحبه باطلاع آنان خواهد رسید . آ-۱۷۴۷۹ ۱-۳

برای توجه اهالی محترم مشهد

از علاقمندان و خوانندگان نشریات اطلاعات خواهشمند است‌برای اشتراك تجدید آبونمان .درج آگهی وتوابع خصوصی و سایر امور مطبوعاتی بدفتر نماینده‌گی اطلاعات‌در مشهد واقع‌در خیابان تهران مقابل مسجد جنائی مراجعه فرمایند

تلفن منزل ۴۴۷۸۹ (۱)

رونق تره‌بار

نرخ بعضی کالاها ترقی پیداکرد

امروز بازارتره بار نسبتا رونق‌داشت ولی مظنه گوجه فرنگی وبیشتراقلام تره بار ترقی داشت. مظنه تره بار درمیدان عمده فروشی بشرح زیر میباشد :

خیارده‌ماوند ۷۰تا۸۰ دینار خیار متفرقه ۶۰تا۷۰ دینار کدو ۲۵ر۱تا ۵۰ر۱ ریال بادنجان ورامینی ۴۰تا ۵۰ دینار بفدادی ۲۵ر۱تا۵۰ر۱ ریال فلفل ۶۰تا۷۵ دینار گوجه فرنگی کیلوئی ۲تا۳ ریال سیب قرمز ۱۵تا ۲۵ ریال لوبیای گرج ۹تا۱۰ ریال امریکائی ۸تا۹ ریال هویج ۲تا۳ریال فلفل سبز ریز ۵۰ر۳ تا۶ ریال‌فلفل دلمه‌ای ۸تا۱۰ ریال سیب زمینی پشندی ۶تا۸ ریال اسلامبولی ۶تا ۷ ریال آمریکائی ۶ تا ۷ ریال آلو سیاه ۶ تا ۷ ریال پیاز ۵۰ر۲ تا۳ ریال غوره ۱۲ ریال هندوانه۳تا۵۰ر۳ ریال چغندر فرنگی ۴تا۵ ریال انگور عسگری ۵۰ر۲ تا۳ریال صاحبی ۷تا۸ ریال یاقوتی ۶ تا۷ ریال سفید ۵تا۶ ریال صدیخالی ۷تا۸ ریال لخود سبز ۱۰تا۱۵ ریال بامیه ۱۰تا۱۲ ریال هلو انجیری ۶ تا۷ ریال هلو ۷تا۱۰ ریال انجیر ۵۰ر۲ تا ۳ ریال انجیر بیدانه ۸ تا۹ ریال لیمو ترش ۸ تا۱۰ ریال شلیل‌قرمز ۷تا۸ ریال گلابی ۱۰ تا۱۵ ریال‌طالبی ۸ تا۱۰ ریال خربزه ۵۰ر۳ تا۴ریال خربزه مشهد ۵۰ر۶ تا۸ ریال خربزه زرد ورامینی ۵ تا۶ ریال کلم ۸ریال

پایان ششمین دوره

مراسم خاتمه دوره ششم گاردمسلح جنگل در بندر گز در حضورامستاندار انجام شد و برنامه های جالبی ضمن آن اجرا گردید .

سپرده‌های ثابت مردم کم وسپرده‌های دولت اضافه شده‌است

سپرده های ثابت دولت نزدبانك ملی اضافه شده واین وجوه دربایان خرداد ۱ر۳۱۰ر۸۶۶ر۹۷۶ ریال بوده ودربایان تیرماه به: ۱ر۳۱۱ر۳۸۶ر۷۲۶ ریال رسیده است. برعکس سپرده های‌ثابت‌مردم نزدبانك ملی کم‌شده واز : ۱ر۴۵۰ر۸۲۹ر۷۴۲ ریال دربایان خرداد به۴۲۲ر۹۳۵ر۱۸۶ ریال دربایان تیرماه رسیده است .

اطلاعیه

برای رفاه وآسایش ساکنین دهملاوهمجوار شرکتی باسم‌شرکت عمران برق آبدهملاوتوابع

درشرف تاسیس است چون مقصد این شرکت برای آسایش‌عموم آن حدود است لذاازتمام علاقمندان دعوت میشود درتهران یکشنبه ۳۱ر۵ر۳۸ سه‌بعدازظهر منزل محمد حسین نوری بهار ایستگاه ۲۸ مرداد ودرروز چهارشنبه دهم شهریورماه ۱۳۳۸ درده ملامنزل عبدالغفور نوری برای شور ومشورت بایکدیگر حضور بهمرسانند.

آ-۱۳۶۰۵ عبدالغفور نوری-محمدحسین‌نوری

آگهی مجمع عمومی عادی

مجمع عمومی عادی شرکت سهامی برزگر بطور فوق‌العاده روز دوشنبه پانزدهم شهریورماه ۱۳۳۸ درمحل شرکت تشکیل میگردد از کلیه سهامداران تقاضا میشود درساعت ۹صبح روز نامبرده در محل شرکت خیابان شاهپور کوچه آذریان حضور بهمرسانند.

دستور جلسه

انتخاب هیئت مدیره وبازرس

آ-۱۳۶۱۱ شرکت سهامی برزگر

بقلم مهندس ناصر معتمدی

باوجود آزادی واردات هزینه‌زندگی روبترقی است

دوچندسال‌گذشته دنیا رکود شدیدی را میگذرانده واجناس بقیمت‌های بسیار ارزان ازخارج خریداری شده ومعذلك قیمت‌ها ۱۵ درصد بالارفته ـ شش عامل تورمی درااقتصاد ایران ـ هیچیك ازاین عوامل ارتباطی باآزادی یا محدودیت تجارت ندارد ـ آیا ماآنقدر ثروتمندیم که بجای محصول ارزان کارگرایرانی محصول کارگر آمریکائی‌واروپائی‌رابخریم؟

سال‌پیش‌ما ۹۵۰میلیون دولاراز خارج جنس وارد کرده ایم. دویست‌میلیون آن شاید اجناس ضروری وماشین وآلات تولیدی بوده است بقیه‌آن سیگار مشروب ،کادیلاك وتلویزیون سنك مرمر و خرج سفر ۱۰۰۰ دلاری مسافران اروپا و امریکا، کمپوت کالیفرنی و دنبلان نمیدانم کجائی بوده است . ۴۰۰ میلیون دولار یعنی سه میلیارد تومان ، اگر ماآمدیم واین ۳۰ میلیاردریال را برای خرید اجناس مصرفی داخله صرف کردیم واز محصول کارگر ایرانی خرید کردیم ودولار وپوند مان را خرج واردات ماشین وآلات تولیدی نمودیم، صنایع و معادن خودرا توسعه دادیم، اگر برای جوانان «بی زن وخانه» کار تهیه کردیم وبرای آدمیزادگان‌علف خوار در بعضی نواحی و جاسك وچاه بهار نشینان ساحلی کار تهیه نمودیم آیا بهتر نیست تا محصول کارگر روزی ۵تا ۲۰ دولار اروپائی وامریکائی را بخریم و استفاده بکنیم ؟آیا ما آنقدر ثروتمندیم؟ عده ای میگویند این حرفها همه صحیح ،ماهم آنهارا قبول داریم ولی جلوی تورم را در اجرای سیاست تجارت محدود چگونه بگیریم ؟بحث این عده بسیارمنطقی ووارد است ، اینها حق دارند مضطرب باشند ولی حقیقت چیز دیگریست . اولا درچند سال اخیر باوجود سیستم فعلی وبا اینکه‌دنیا رکود سختی را طی میکرد واجناس وارداتی در پائین ترین قیمتهای ممکنه وارد شد معهذا سطح قیمتها تنها درسال گذشته ۱۵ر۰ ترقی داشته اند. بااینکه اذعان میکنیم که اجرای سیاست ارشادی تجارت خارجی برروی قیمتها بی تاثیر نیست ولی خیال میکنم دود کلی راهایستی جای دیگری جستجو نمود، سیستم حمایت صنایع داخلی وسیستم کنترل واردات از لحاظ اقتصادی اساسا صحیح است‌واگر خطر تورم را دراذهان بوجودمی آورد بایستی جلوی دردرا ازجای دیگر گرفت، در اینجا چند نمونه ازعلل وسبب تورم را که رابطه چندانی با سیستم تجارت خارجی مملکت ندارد شرح میدهیم .

۱ـ وقتی بودجه مملکت ۷۰۰ میلیون کسری دارد واین کسری ازاعتبارات کار های تولیدی سازمان برنامه واکتشاف نفت و غیره‌تامین میشود وتازه ۳۴۰ میلیون آن صرف اضافه حقوق یك عده‌محدود ومخصوص میشود تاثیر تورمی‌آن غیر قابل انکار است .

۲ـ وقتی جلوی معاملات خانه وزمین بصورت تجارت، بورس و سفته بازی باز است بیخود نیست قیمت زمین وخانه درایران تقریبا ازهمه جای دنیا گرانتر است .

۳ـوقتی تمام اعتبارات وذخائر مالی مملکت صرف واردات و مخصوصا صرف اعتبار برای فروش آنها باقساط چهار ساله میشود تاثیری جز بالا بردن قوه خرید مردم ندارد آنهم بطور مصنوعی‌که باعث تورم است. (اصولادر مملکت ماقسط فروشی معنی اقتصادیش رااز دست داده است) اعتبارات وذخائر ملی بایستی صرف کار های تولیدی شود نه صرف توسعه قدرت خرید مردم آنهم برای اجناس خارجی .

۴ـچاپ اسکناس با پشتوانه و بی پشتوانه وآنرا بصورت وام بین مردم پخش کردن نتیجه ای جزتورم ندارد. اعتبار برای وامهای صنعتی و کشاورزی بایستی از راه های دیگر تامین شود .

۵ـ در طرز ارز مملکت بایستی تجدید نظر شود که انشاالله خواهد شد. اگر ما آمدیم وارز راکه ازنتیجه تولیدی ما بدست نیامده

آ-۱۷۸۲۴

حواشی اخبار و مقالات متنوع جراید مهم جهان

مردی که با قلب آهنین زنده است

بزودی بیماران قلبی یك قلب مصنوعی درجیبشان خواهند داشت

قلب مصنوعی فعلی کوچك است ودرحدود دوپوند(کمتراز یك‌کیلو) وزن دارد ـ دانشمندان‌کوشش میکنند که‌وزن قلب مصنوعی را کمترکرده وقیمت آنرا هم ارزانترنمایند

خود نیسوتهوف هم آنرا احساس نمی نماید و وی‌دراین باره میگوید: «من‌موقعی‌احساس‌میکنم که‌صندوقچه قلب‌همراهم می باشد که ضربان قلبم مانند ضربان قلب مردی که مسافتزیادی دویده بالابرود . ودر غیراینصورت احساس هیچگونه ناراحتی نمی نمایم .من اکنون پس از یکسال می‌توانم بدون هیچگونه ترسی‌در خیابانها راه بروم . همه‌روزه صورت خودرا اصلاح میکنم و با اسفنج شستشو می نمایم زیرا باوجود این سیمها گرفتن‌حمام معمولی‌برایم مقدور نیست . »

طول سیم بین قلب مصنوعی وبدن این مرد دو متر می باشد شبها هنگام خواب آنرا روی میز کوچکی که‌در کنار تختخواب او قرار دارد می گذارد .وی میتواند باکمال راحتی در رختخواب خود بغلطد بدون‌اینکه سیمهای مزبور قطع شود .

مرض نیسوتهوف از هشتم مارس ۱۹۵۸ شروع شد .وی در آنروز با همسرش در باغچه منزل نشسته بود که ناگهان رنگش کبود شد واز هوش رفت. پزشکان‌روی این‌شخص مطالعات زیادی بعمل آوردند و بالاخره نظر دادند که قلب مصنوعی اختراع شده به بدن او وصل شود. بالاخره‌قلب مصنوعی ببدن وی‌وصل وبقول خود نیسوتهوف بقدری این قلب اورا راحت کرد که نیمه شب از خواب بیدار میشد و به بیماران دیگر کمك میکرد .

نوع مرض

مرض نیسوتهوف نزد پزشکان امریکائی بمرض ستوکسی آدامس معروف است .در این مرض ، قلب ناگهان از کار میایستد و شخص

دکتر کانتروفتس هنگام آزمایش ترانزیستور روی سك

بیهوش میشود .در حدود دو هزار نفراز مردم امریکا باین مرض‌مبتلا هستند وانتظار میکشند که روزی از این صندوقچه قلب جهت ادامه زندگی استفاده کنند .

این قلب‌مصنوعی در ابتدای امر خیلی سنگین بود زیرا بیش‌از سیزده پوند وزن داشت .در آزمایشهای بعدی مرتبا حجم آن کوچك شد ولی قیمت آن هنوز گران است زیرا یك صندوقچه مصنوعی ۵۸۵ دلار هزینه دارد .

دکتر بیلیت مخترع این دستگاه اظهار امیدواری میکند که روزی‌خواهد رسید که‌تمام پزشکان‌از این‌دستگاه ها با خود خواهند داشت تا درمواقع لزوم وفوق‌العاده از آن استفاده‌کنند واین دستگاه مانند گوشی یکی‌از وسائل ضروری پزشکان خواهدشد

دکتر بیلیت اولین کسی نبود که بفکر اختراع قلب مصنوعی افتادبلکه قبل‌از او هم‌عده‌زیادی دست باینکار زدندولی او جلوترازهمه گام‌برداشت و قلبی‌را که بیش‌از تمام قلبهای مصنوعی قابل استفاده بود ساخت .

اولین اقدام

در سال ۱۷۷۱ یك دانشمندایتالیائی بنام«لویجی جالوانی» پیرامون قلب مصنوعی مطالعاتی کرد ونتایجی از انعکاسات اتمی کهاز قلب بیرون می آید بدست آورد .سپس چندی پیش‌دو پزشك در بروکلین بنام‌دکتر کانروفیتس و دکتر ماکینون‌مطالعات دانشمند ایتالیائی را دنبال کردند .

این دو پزشك آزمایشهای اولیه خودرا روی یك سك یکساله آلمانی انجام دادند ودر این آزمایش یك دستگاه الکترونی بنام صندوق‌سیگار بکار بردند .در این صندوق یك دستگاه ترانزیستور نصب شده‌بود که مانند گیرنده و فرستنده امواج را از ایستگاه قلب میگیرد وامواجی به آن میفرستد .ترانزیستور مزبور امواج قلب را میگیرد و بهمان‌نسبت ضربه میزندوهرموقع که‌نسبت‌ضربان قلب طبیعی پائین آمد ،ترانزیستور مزبور بکار می افتد و ضربان قلب را به نسبت‌اولیه بالا می برد .

برای انجام آزمایش سگی را روی تخت‌عمل‌خواباندندودکتر کانروفیتس قلب سك‌را باز کرد ودورشته سیم به قلب‌سك وصل نمود ودوباره آن را بست . سپس کلید ترانزیستور را زد ودستگاه ضربانی مساوی با ضربان قلب زد ویك چهارم زحمت قلب راکاست وبدین ترتیب آزمایش با موفقیت مقرون گشت .

این دو پزشك امیدوار هستند که تعداد زیادی ازدستگاههای مزبوررا ساخته ودر اختیار مبتلایان امراض قلبی گذاشته‌شود.اینگونه اشخاص ترانزیستور رادرقلب خودمیگذارند وهمینکه احساس‌ناراحتی‌قلبی کردند فوری کلید ترانزیستور را میزنند وناراحتی قلب برطرف میگردد .

البته‌هنوز کانروفیتس وماکینون موفق نشده‌اند که دستگاه‌ترانزیستور رادر وی انسان آزمایش کنند .بلکه هنوز آزمایش آنها روی سك‌انجام میگیرد وهم اکنون تعداد ده سك در بیمارستان«میموند» بروکلین‌وجود دارد که صندوقچه ترانزیستور به آنها وصل است .

این پزشکان در صدد هستند قبل از رسیدن به پیروزی قطعی ،مشکلاتی را که وجود دارد از میان بردارند. مهمترین‌این مشکلات مسئله‌جراحی پس‌از وصل سیمهای ترانزیستور به قلب حیوان ویا انسان می باشد . مشکل دیگر هماهنك‌ساختن ضربان قلب مصنوعی باضربان قلب طبیعی است زیرا ممکن‌است درغیراینصورت (همانطورکه در بعضی‌از آزمایشها رخ داد)ضربانها هماهنك نشود و در نتیجه قلب مصنوعی ضربانی‌سریع تر از ضربان قلب طبیعی داشته‌باشد

فرمانروای مطلق آسمان اقیانوس اطلس

هواپیماهای سریع‌السیر جت شده‌اندکه باسرعت سرسام‌آور حرکت میکنند

مسافرین آمریکائی میتوانند ناهار خودرا درپاریس خورده‌و دوباره برای شام درآمریکا باشند ـ رقابت عجیب‌شرکت های هواپیمائی برسر هواپیماهای جت که بین اروپا و آمریکا پروازمیکنند ـ ازهم‌اکنون‌طرح ساختمان هواپیماهائی در دست تهیه است که ساعتی پنجهزارکیلومترسرعت‌دارند

هرروز عصر ساعت هیجده بسیاری ازمردمان کنجکاو پاریس دراطراف فرودگاه معروف بورژه» جمع و به تماشا مشغول میشوند.

آنها تماشا میکنندکه در میان فرودگاه هواپیمای عظیم الجثه ای که به بلندی یك خانه دوطبقه‌است بزمین نشسته است واین هواپیما پس ازاینکه یکصد وبیست نفرمسافر سوار کرد درطویلترین نوار های اسفالته فرودگاه حرکت میکند و پس ازطی سه کیلومتر در میان صدای راکتورها یکصد وپانزده تن وزن خودرا اززمین بلند کرده وپس ازچهار صدوچهل وپنج دقیقه پرواز درنیویورك بزمین مینشیند .

این هواپیمای عظیم الجثه‌که همان «بوئینك ۷۰۷ـ ۱۲۰» است چنان مردم را بخود جلب کرده که‌عده زیادی ازمردم اروپا وقتی سهولت مسافرت بامریکارا تا این اندازه می‌بینند هوس مسافرت بدنیای‌جدید بسرشان میافتد .

این قبیل هواپیما ها چنان باسرعت خود دوقاره رابهم متصل ساخته‌اند که مردم میتوانند ساعت هشت‌صبح فرودگاه بورژه واقع در فرانسه‌شده باین هواپیماها ازامریکا وارد ودرساعت شش همانروز با همین هواپیما بامریکا برگردند، یعنی از امریکا بیایند ناهار خودرا درپاریس بخورند وموقع شام باز در امریکا باشند!.

این هواپیماها باسرعت نهصد و پنجاه کیلومتر در ساعت حرکت میکنند درصورتیکه درسال ۱۹۳۰ هواپیماها بزحمت ساعتی یکصد و شصت کیلو متر حرکت‌میکردند و البته این پیشرفت بیشتر براثررقابت تجارتی شرکتهای هواپیمائی نصیب بشر شده است. ناگفته نماند که همین پیشرفت هم تعادل اقتصادی کارحمل ونقل هوائی رابهم زده‌است.

تاامروز هشتاد وپنج شرکت هوائی باسه هزار وپانصد دستگاه هواپیما درخط پردرآمد اروپا ـ امریکا کار میکرده‌اندولی امروزاینهادچار رقابت شرکتهای بزرك وسرمایه دارهواپیمائی شده‌اند که میخواهند صاحب‌اختیار مطلق خط هوائی اروپا ـ امریکا باشند .

یکی ازاین شرکتهای بزرك درسال ۱۹۵۵ یکمرتبه چهل وهشت هواپیمای بزرك ازنوع (دـس ـ ۸) و(بوئینك ۷۰۷) سفارش داده وبرای پرداخت بهای آنها چکی بمبلغ یکصد وبیست وشش میلیارد فرانك امضاء کرد و تقاضا کردکه هواپیماهای مزبوریك ساله ساخته وتحویل شوند. سایر شرکتهای هواپیمائی که تازه تعدادی هوا پیما های ویکونست و سوپر ـ کنستلاسیون خریده بودند وامیدوار بودند دهسال بااین هواپیما ها کار کنند بوحشت افتادند، زیرا بایکار افتادن هواپیماهای جت دیگرمسافرین تاهواپیمای جت هست هواپیمای دیگری سوار نمیشوند .

سایر شرکتهاهم ناچار بفکرتهیه جت ورقابت باآن شرکت افتادند.

ازجمله شرکت دیگری هفده هواپیمای جت بوئینك بمبلغ‌چهل‌وهفت میلیارد فرانك سفارش داده است.

یك هواپیمای بوئینك ۷۰۷ دریك مسافرت کار بیست هواپیمای داکوتا یانه هواپیمای اسکای ماستر ویا پنج کنستلاسیون راانجام میدهد و پیشرفت عجیب این هواپیماهاشرکت های اروپائی رابفکر انداخته که هواپیماهائی باسرعت دوهزار کیلو متربسازند وبعضی از مهندسین‌آنها نقشه هواپیماهائی راکه باسرعت ساعتی پنجهزار کیلومتر درارتفاع یکصدوبیست کیلومتری پرواز می نمایند درسر میپرورانند .

۱۷۷۶ـ۲

زیبانوشتن بامرکب کوئینك آغازمیشود
کوئینك تنها مرکبی است که حاوی ماده سلواکس SOLV-X بوده هنگام نوشتن قلم را تمیزمیکند
آ ـ ۱۷۸۲۲

آگهی مزایده اجاره ممتد موقوفه

بانظارت اداره اوقاف تهران درمورد مقدار هشتاد هزارمترمربع اراضی موقوفه علی‌آباد قاجار واقع‌در اول بلوك غار۶ کیلومتری تهران باحداقل اجاره‌بهای ۶۰ساله به‌مبلغ ۱۴۴۰۰۰ریال نقد از طریق‌مزایده اجاره داده میشود داوطلبان اجاره بایستی مبلغ ۱۵۰۰۰۰ریال برسم سپرده به‌صندوق اوقاف به‌حساب شماره ۹۴۰۲۸ بانك ملی‌بازاربسپارند وپیشنهاد خودرا باقبض سپرده درپاکت سربسته تاپایان وقت اداری‌روز یکشنبه ۲۸شهریور بدفتر کل اوقاف تسلیم ورسید دریافت دارند. پیشنهادهای رسیده درروز سه‌شنبه ۳۰شهریور ساعت ۱۰صبح دراداره اوقاف تهران خوانده میشود برای کسب اطلاع ازشرایط مزایده به آگهی تفصیلی یابدفتر کل اوقاف مراجعه نمایند .متولی ششدانگ‌قریه علی‌آباد قاجار قزل‌اباغ

ازطرف رئیس اداره اوقاف‌ـ‌ذوالقدر

آ ـ ۱۳۵۴۱

آگهی مناقصه شماره ۸ر۳۸

وزارت راه ساختمان دیوارهای ساحلی مابلسر رابمناقصه میگذارد داوطلبان ازتاریخ شنبه ۳۰مرداد ۳۸تاآخر وقت‌اداری روزچهارشنبه ۱۰ر۶ر۳۸ باداره کل‌راه مراجعه ودرخواست خودرا تسلیم وازروزشنبه ۱۳ر۶ر۳۸ تاآخروقت اداری دوشنبه ۲۲ر۶ر۳۸ همه‌روزه باداره کل‌راه واقع درمیدان فردوسی مراجعه نموده وباپرداخت مبلغ ششصد ریال اسناد مناقصه دریافت دارند کمیسیون مناقصه درروز سه‌شنبه ۲۳ شهریور ۱۳۳۸ ساعت یازده صبح تشکیل ونتیجه راتعیین خواهدنمود هزینه آگهی بعهده برنده مناقصه میباشد .

اداره کل‌راه

آ ـ ۱۷۷۲۰ ۱ـ۲

دکتر جمال‌الدین نوربخش
متخصص دربهداشت وبیماریهای کودکان
ازدانشگاه پاریس
معتادین به‌الکل، تریاك، مرفین، کوکائیر وهروئین
را باآخرین متد درمدت‌کوتاهی بدون هیچگونه عارضه درمان مینماید
نشانی خیابان شاهرضا چهارراه پهلوی
پذیرائی ٤ تا ۸ بعدازظهر تلفن مطب ٦٥٥٥٧

آ ـ ۱۷۸۱٦

موتورسیکلت سی سی ساخت معظم‌ترین کارخانجات اطریش دارای SISSY ۱٤۰ SISSY سال سابقه درخشان
موتورسیکلت سی سی محکم ـ زیبا ـ قوی ـ کم‌مصرف ـ ارزان
باتمام لوازم یدکی وارد شد. ازشهرستانها نماینده فعال میپذیریم

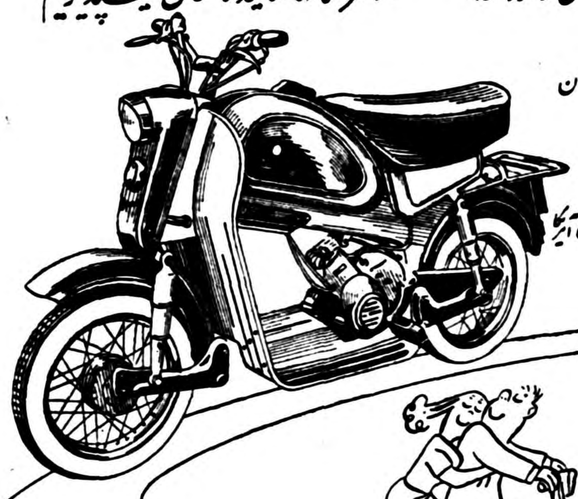

نماینده انحصاری درایران
فروشگاه امپریال
خیابان شاه‌تقاطع انجمن ایران و امریکا
تلفن ٤٩٨٤٨

آ ـ ۱۷۷۸۰

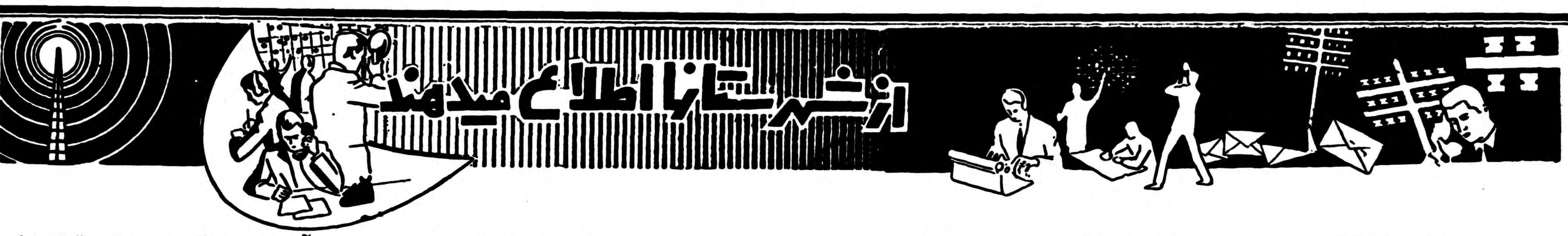

مشهد هنوزهم بخاطرشهدای سانحه هواپیماهای ارتشی غمگین‌است

هواپیمای استوارجواد غلامی در فاصله صدوپنجاه متری‌خانه‌اش سقوط‌کرده بود

مقامات ارتشی خراسان‌هنگام‌مسافرت‌هوائی‌ازوجودسروان‌مرادبختی‌استفاده‌میکردند

مراسم تشییع‌جنازه قربانیان سانحهٔ‌هوائی‌مشهد باتشریفات نظامی انجام شد

مرحوم سروان مرادبختی ۷نفر اولاد داردکه بزرگترین‌آنها ۲۵ ساله وکوچکترین آنها ۲۴ روزه است

درشماره‌های گذشته باستحضار خوانندگان عزیز رسید که دو هواپیمای ارتشی هنگام پخش‌اوراق تبلیغاتی ورزشی‌درآسمان شهرستان مشهد بایکدیگر تصادف نموده و سقوط کردند دراین حادثه سروان مراد بختی واستوار جواد غلامی خلبانان دوهواپیمای مزبور وهمچنین سرباز وظیفه یوسفی سرنشین یکی ازهواپیماها که‌دوروز بیشتربه‌پایان خدمتش باقی نمانده بود شهید شدند.

اینك خبرنگار ماازمشهد بدنبال گزارشهای قبلی درباره مراسم تشییع جنازه قربانیان تصادف دو-هواپیما ووضع خانواده خلبانان آن چنین اطلاع میدهد.

عزای عمومی

باوقوع این حادثه درشهرستان مشهد کلیه اهالی این شهرستان ازجریان اطلاع یافتند ومانندآنکه مصیبت بزرگی بمردم روی آورده باشد غمواندوهی زایدالوصف بر شهر مشهد سایه افکند پس‌ازآنکه جنازه متلاشی‌شده سرنشینان دو-هواپیما بهبیمارستان لشکرمنتقل گردید مقدمات تشییع جنازه آنان فراهم گردید وصبح روزبعد برای دفن جنازه‌هااقدام شد. از صبح‌زود مردم شهر مشهد اززن ومرد در دوطرف خیابانهائی که مسیرجنازه‌ها بود بانظم وترتیب درپیاده‌روهاصف کشیدند اجتماع مردم از میدان‌سوم اسفند وخیابانهای پهلوی ،ارك ، خسروی وبالاخیابان تافلکه‌مرکزی شهر ادامه داشت.

شهر مشهد درآنروز عزادار بود زیرا دونفر ازبهترین وورزیده‌ترین خلبانان خودرا ازدست داده بود و مردم بهحالت عزاچشم براه‌عبورجنازه شهیدان این حادثه بودند.

مراسم تشییع جنازه

تشییع جنازه قربانیان سانحه هواپیما بطور رسمی وبی‌سابقه‌ای باشرکت افسران ودرجه‌داران‌لشکر شهربانی ،ژاندارمری وروسا و کارمندان دوایر دولتی کشوری و لشکری وعده زیادی از اهالـی و محترمین شهر انجام گردید.

جنازه شهدای مزبور ازبیمارستان لشکر درداخل آمبولانس که بـا دسته‌های گل پوشیده شده بودقرار گرفت ودرحالیکه باتشریفات نظامی ورسمی موزیك مارش عزا مینواخت وتشییع کنندگان بدنبال آن‌حرکت میکردند بطرف باغ رضوان‌حرکت کرد صدای تلاوت قرآن ومارش عزا، وضع تاثرانگیز خانواده‌شهدا که‌همراه باجنازه‌ها حرکت میکردند باحالت افسرده وغم‌انگیز افسران وسربازانی‌که اطراف آمبولانس حامل جنازه‌هارا احاطه کرده بودند درموقع تشییع ،تاثر وتاسف مردم این شهر راچندین برابر کرده‌بود بطوریکه عده‌ای باصدای بلندگریه میکردند.

پس‌از اینکه جنازه‌ها به‌باغ‌رضوان منتقل گردید برای دفن آماده‌شد جنازه‌های سروان حسن مرادبختی وسرباز وظیفه یوسفی بعلت‌سوختگی زیاد قابل تغسیل نبود وتیمم‌داده‌شد وپس‌از غسل‌دادن جنازه استوار غلامی جسد آنان مدفون گردید.

خانواده‌های شهدا

خبرنگار مااضافه میکند پس از اینکه جنازه‌های قربانیان سانحه هوائی بخاك سپرده شد بـرای مشاهده وضع‌خانواده‌های آنان‌بمنزل آنها رفتم ابتدا عازم منزل مرحوم استوار غلامی شدم. خانه‌اودرکوچه حوض حاج‌محمد «تپه‌محله» واقـع شده بود ودرست درحدود ۱۵۰متر بامحلی که هواپیمای اوسقوط‌کرده بود فاصله داشت بطوریکه از پشت بام منزل مرحوم غلامی محل سقوط هواپیمای او وجزئیات آن بخوبی پیدا بود.

پس ازورود بمنزل مشاهده کردم دروسط محوطه خانه استوار غلامی خانواده وفامیل اونشسته وبیش‌از یکصدنفر اززنان شهر نیز که‌برای تسلیت به‌خانه‌آنان آمده‌اند گـرد آنها حلقه زده‌ومشغول عزاداری میباشند.

پدر مرحوم استوار غلامی نیز در اطاق نشسته بود وعده‌ای ازافسران ودرجه‌داران وهمقطاران مرحـوم غلامی که‌برای تسلیت گوئی‌آمده بودند دراطاق دیده میشدند.

استوار جواد غلامی مدت ۲۷سال درنیروی هوائی ارتش خدمت کرده بود که‌از این‌مدت ،بیست‌سال در تهران وهفت سال درمشهد بود .

همسر مرحوم سروان مرادبختی درمشهد کودك ۲۴ روزهٔ خودرا بدامن گرفته ودوکودك دیگر را نیز درکنار خود نشانده ودر مرك شوهرش اشك میریزد

وی متکفل هزینه هشت نفر عائله بود، که عبارت از پدر ومادر ودو برادر وسه‌فرزند وهمسر وی می-باشند وهم‌اکنون این عائله هشت نفری سرپرست خودرا ازدست‌داده‌اند پدر استوار غلامی که‌باشنیدن‌خبر مرك فرزندش پیراهن خودرا پـاره کرده بود به‌حالت بهت وحیرت فرورفته بود ولحظه‌ای گریه‌اش‌قطع نمیشد وی میگفت فرزندان پسرم بحدی باو علاقمند بودند که تـا پدرشان سرسفره حاضر نمیشد غذا نمیخوردند وحالاهم یکشبانه‌روز است غذانخورده وبانتظار پدرشان هستند.

خانواده سروان مرادبختی

خانه مرحوم سروان مراد بختی درکوی افسران‌قرارداشت وهنگامی که وارد شدم عده‌ای از همقطاران آن مرحوم برای تسلیت بخانواده‌اش آمده‌بودند .یکی‌از همقطاران‌سروان مراد بختی شرح‌مفصلی درباره‌سابقه پرواز ومهارت آن مرحوم در کار خلبانی بیان داشت واضافه کرد که‌مهارت سروان مراد بختی بحدی بود که‌تمام مقامات ارتشی درهنگام مسافرت هوائی دراستان خراسان از وجود اواستفاده میکردند.

همسرسروان‌مرادبختی درموردمهارت شوهرش خاطره‌ای نقل کردوگفت دوسال قبل ماموریت سروان مراد بختی باصفهان افتاد ودرآنموقـع منهم‌باصفهان رفتم در یك پـرواز مسافربری ارتشی هواپیمای مراد بختی در هنگام فرودآمدن دچـار نقص مهمی‌شد باین ترتیب کـه چرخهای هواپیما باز نشد. سروان بوسیله بیسیم جریانرا بمرکز هنك گزارش‌دادازطرف‌بیسیم هنك‌هوائی به سروان مراد بختی دستور داده‌شد که‌تاآخرین قطره بنزین به‌پرواز خود ادامه دهد وسپس بهرترتیب که‌شد فرودآید. باتمام شدن‌بنزین هواپیما سروان مرادبختی بدون آنکه چرخهای هواپیما باز شود بامنتهای مهارت فرودآمد. وجان یکعده مسافر رااز مرك حتمی‌نجات داد.

خبرنگار مامینویسد مرحوم‌سروان مرادبختی دوهمسر داشت که‌یکی از آنها درتهران ودیگری درمشهد بسر میبرد واز این دوهمسر هفت فرزند دارد که‌سه‌فرزند او با یك همسرش درمشهد وچهار فرزند و همسر دیگرش درتهران بسرمیبرند بزرگترین فرزندان سروان مراد بختی ۲۵ساله وکوچکترین آنها ۲۴روزه میباشد.

پدر استوار غلامی‌که از مرك فرزندش سخت غمگین است کودکان پسرش را دلداری میدهد

تشییع جنازه قربانیان سانحهٔ هواپیماهای ارتشی مشهد باتشریفات نظامی درمیان تاثر واندوه عموم مردم انجام شد

باتامین ۴ میلیون ریال اعتبار

آسایشگاه مسلولین تکمیل میشود

آقای دکترراجی وزیربهداری درسفر اخیر خود به‌شهرستان کرمان ضمن افتتاح درمانگاه مسلولین این شهر ازساختمان نیمه‌تمام آسایشگاه مسلولین نیز بازدید کرد.

آقای وزیربهداری ضمن اظهار قدردانی از آقای دکتردادگر رئیس بهداری استان هشتم برای تکمیل ساختمان آسایشگاه اعتباری بمبلغ چهارمیلیون ریال تامین نمود. قرار است‌ساختمان آسایشگاه مسلولین کرمان از محل این‌اعتبار تافروردین‌ماه آینده تکمیل گردد وازهم‌اکنون مقدمات تکمیل‌ساختمان آسایشگاه مزبور فراهم میشود.

تهیه مقدمات جشن‌قیام ملت

بطوریکه خبرنگاران مااز شهرستانهای کشوراطلاع داده‌اند درکلیه شهرستانها از چندروز قبل فعالیت و جنب‌وجوش زیادی شروع گردیده ومردم باعلاقه فراوانی مشغول‌تهیه مقدمات برگزاری جشن روز بیست‌وهشتم مرداد میباشند.مقدمات این‌جشن بزرگترا مردم‌شهرستانها باآزین‌بندی خیابانها وسردرمغازه‌ها وبنگاهها وموسسات دولتی فراهم آورده‌اند وبانتظار فرارسیدن روز قیام ملت میباشند تاافتخاری‌راکه‌در چنین روزی نصیب ملت‌ایران گردیده است جشن بگیرند. خبرنگار ما اضافه کرده‌اند که‌مردم شهرستانها تصمیم‌دارند ضمن برگزاری جشن قیام ۲۸مرداد باجوابگوئی به‌تجاوزات تبلیغاتی‌رادیوهای روسیه شوروی مشت محکمی بدهان یاوه‌سرایان بکوبند.

توصیه فرماندار

از کرمان خبرنگار ما مینویسد آقای ملك مدنی که‌اخیرا به سمت فرماندار کرمان منصوب شده‌است همه‌روزه از نقاط مختلف شهربازدید نموده وبرای رفع نقائص شهـر دستوراتی بشهرداری صادرمیکند.

آقای فرماندار از مغازه‌های این شهرستان نیز بازدید مینماید وبرای تامین رفاه وآسایش اهالی بـه فروشندگان شهرکرمان ارزان-فروشی راتوصیه میکند.

شهرداریکه استیضاح شده بود

بجای پاسخ باستیضاح استعفاکرد

دراردیبهشت‌ماه سال جاری دونفر ازاعضای انجمن شهر شاهرود شهردار این شهرستان رابعلت عدم فعالیت در انجام امور محوله استیضاح کردند وقرار شد آقای عاطفی شهردار دریکی از جلسات انجمن‌شهر باین استیضاح پاسخ‌دهد. چون تاکنون آقـای شهردار برای پاسخ باستیضاح نمایندگان انجمن

شهر حاضر نشد واین استیضاح‌بلاجواب مانده‌بود استیضاح‌کنندگان شهردار رابازخواست نمودند وباشکایات واعلام‌جرمهائی که‌علیه‌شهرداراز طرف اهالی رسیده بود آقای عاطفی ازسمت خود استعفا کرد. هم‌اکنون معاون شهرداری کارهای محوله‌را انجام میدهد.

شیوع بیماری‌دامی

از بهبهان خبرنگار ما گزارش میدهد مدت چندروز است بیماری نامعلومی بین احشام منطقه«صیدان» از توابع بهبهان ودیگر مناطق‌تابعه شیوع یافته است براثر این‌بیماری نامعلوم روزانه بیش‌ازیکصد راس احشام دامداران تلف میشود.

اهالی از مقامات مربوطه تقاضای بذل توجه دارند.

درانتظار لوله‌کشی آب

هنوز ازشروع لوله‌کشی آب خبری نیست

با اینکه مناقصه لوله کشی آب شهر چهار ماه قبل انجام شده و مقداری از وسائل مورد نیاز نیز خریداری گردیده است ولی متاسفانه از شروع لوله کشی آب این شهرستان خبری نیست .

گفته میشود که علت این تاخیر خلع یدنمودن کار ها از شرکت مقاطعه کاری کوکس است که نظارت برلوله کشی آب مشهد را نیز بعهدی داشت اهالی‌مشهد تقاضا دارند که باتعیین مقاطعه کار جدید برای لوله کشی آب این شهر اقدام گردد .

بتصویب انجمن شهر درشیروان

ازوسائل نقلیه عوارض گرفته میشود

چند روز قبل جلسه انجمن شهر شیروان برای تعیین نرخ گوشت و مذاکره در باره دریافت‌عوارض در عمارت شهرداری تشکیل گردید . در این‌جلسه پس‌ازمذاکرات‌ومشورتهای‌لازم تصمیم گرفته‌شد که نرخ گوشت از قرار کیلوئی ۳۵ ریال برای اطلاع اهالی اعلام گردد . ضمنا در این جلسه در باره دریافت عوارض از سیمان ووسائل نقلیه تصمیمات لازم گرفته شد و برای اجرا بشهرداری ابلاغ گردید .

قربانی دریا

خبرنگار ما از رود سرد اطلاع می دهد دو روز قبل شخصی بنام‌حسینعلی یکی از اهالی قریه «چینیجان» واقع در چند کیلو متری رود سر هنگام آب تنی در دریا بعلت عدم آشنائی بفن شنا غرق شد .

جنازه حسینعلی‌پس از انجام‌تشریفات قانونی تحویل همسرش گردید تا برای دفن وی اقدام شود .

ناظر آبیاری

خبرنگارما از فومنات مینویسد اخیرا بدستور آقای مبین‌استاندار گیلان ،آقای کلاردشتی فرماندار فومنات مامور نظارت در امور آبیاری این شهرستان شده‌است.

اهالی مخصوصا کشاورزان‌فومنات ازاین تصمیم سودمند اظهارخشنودی می‌نمایند .

کنگره دانشگاهها امروز بکارخود خاتمه داد

کنگره دانشگاهها که‌باقرائت‌پیام‌شاهنشاه بوسیله آقای مزینی معاون وزارت فرهنك در شهرستان مشهد افتتاح شده‌بود بلافاصله پس از افتتاح هیئت رئیسه خودرا انتخاب کرد ومشغول کار شد.

دراین کنگره که‌برای مدت پنج‌روزتشکیل گردیده جهت توسعه دانشکده‌ها ورفع نقائص آنها فعالیت میشود وتبادل نظربعمل‌می‌آید. کنگره دانشگاهها امروز بکار خود خاتمه‌داد.

درعکس بالا هنگامیکه پیام شاهنشاه درکنگره دانشگاهها قرائت میشود شرکت کنندگان برای ادای احترام به‌پا خواسته‌اند.

افتتاح درمانگاه شماره ۲ شیراز

این دومین درمانگاهی استکه درجنوب شهرافتتاح شد

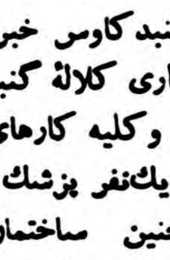

دوروز قبل درمانگاه شماره ۲ شیراز که در جنوب شهر تاسیس شده است طی‌مراسمی بوسیله‌آقای‌دکتر پیراسته استاندار فارس افتتاح گردید .

دراین مراسم آقای دکتر علامه رئیس بهداری‌استان فارس و رؤسای ادارات دولتی وجمعی از محترمین و معتمدین شیراز حضور داشتند . ابتدا آقای دکتر علامه گزارش وضع این درمانگاه را باستحضار رسانید وسپس آقای استاندار درمانگاه را بنام‌شاهنشاه افتتاح نمود .

درمانگاه مزبور دومین درمانگاهی استکه در جنوب شهر شیراز تاسیس گردیده است

نقائص بهداری

از کلالهٔ گنبدکاوس خبرنگارما مینویسد بهداری کلالهٔ گنبدکاوس پرستار ندارد وکلیه کارهای‌بهداری فقط بوسیله یك‌نفر پزشك انجـام میشود وهمچنین ساختمان قبلی بهداری از لحاظ بهداشتی مناسب نیست .اهالی از مسئولین امورتقاضا دارند برای رفع نقائص بهداری این منطقه اقدام گردد.

بجای پلاژ سوخته افسران گیلان

پلاژ دیگری درساحل دریا ایجادشد

بطوریکه خوانندگان عزیز استحضار دارند اخیرا پلاژ افسران گیلان واقع درساحل دریای بندرپهلوی بعلت اتصال سیم‌برق طعمه حریق شد وبکلی سوخت .

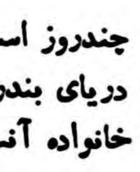

اینك خبرنگارما از بندرپهلوی درتعقیب خبر قبلی اطلاع میدهد که‌براثر اقدامات تیمسار خدایگان فرمانده تیپ مستقل رشت هم‌اکنون چندروز است که‌پلاژ جدیدی برای استفاده افسران گیلان در ساحل دریای بندر پهلوی ایجاد شده وپلاژ مزبور مورد استفاده افسران و خانواده آنها قرار گرفته است این‌پلاژ مجهزتراز پلاژ قبلی میباشد .

گرمای طاقت‌فرسا وکمبودیخ

مردم آباده را بستوه آورده است

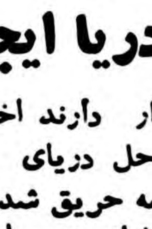

خبرنگار مااز آباده مینویسد چندروز است که‌هوای آباده بشدت گرم شده‌واهالی ازگرمای طاقت‌فرسا به ستوه آمده‌اند. ضمنا علاوه برگرمی هوا دراین منطقه یخ نیز کمیاب شده ومردم از لحاظ تهیه یخ مصرفی سخت درمضیقه قرار گرفته‌اند.

جادارد مسئولین شهرداری برای تامین یخ مورد نیاز اهالی آباده اقدام نمایند تالااقل مردم آباده دراین هوای‌گرم از لحاظ یخ‌درمضیقه نباشند وبتوانند بادسترسی به‌یخ درمقابل گرما مقاومت کنند.

سرقت شبانه

خبرنگار مااز بندر بوشهر گزارش میدهد چندشب قبل دربخش اهرم ازتوابع بندربوشهر منزل یکی‌از آموزگاران‌مورددستبرد قرارگرفت و مقداری ازاثاثیه منزل‌وی بسرقت رفت .جریان بـماموریـن انتـظامی اطلاع‌داده شد واینك مامورین برای دستگیری سارقی که‌اثاثیه منزل آموزگارمزبور راسرقت‌کرده است فعالیت می‌کنند .

خلاصه اخبارآذربایجان

تبریز -از طرف شرکت ابیاری آذربایجان تعداد ۲۵ دستگاه شیرآب عمومی در نقاط مختلف تبریز نصب شده است.

اردبیل -رئیس دائره در آمد اداره دارائی اردبیل بعلت عدم فعالیت در انجام وظیفه از سمت خود برکنار شد .

رضائیه -از طرف ادارات ترویج کشاورزی‌استانهای آذربایجان غربی و کردستان کـلاس کار آموزی مشترکی در رضائیه تشکیل گردید .

خوی -دوازده حلقه از چاههای آب لوله کشی شده خوی ریزش‌کرد و در نتیجه جریان آب در لوله ها قطع شد .

چندخبرخلاصه ازشهرستانها

بخاطر تاسیس شعبهٔ سازمان مقاومت ملی

شیروان بمنظور تاسیس شعبه سازمان مقاومت ملی در شیروان جلسه‌ای در بخشداری تشکیل گردید ودر این مور دمذاکرات لازم بعمل آمد.

نصب موتور برق

اردکان اخیرا در قریه عقدا از توابع اردکان یکدستگاه موتور برق بقدرت ۶۲ اسب از طرف اهالی‌خریداری‌ونصب‌گردیدموبهره‌برداری‌ازآن شروع شده است

تلفن خودکار نصب میشود

کرمان بنا باظهار آقای مشیری رئیس شرکت تلفن کرمان بزودی در این شهرستان تلفن خودکار نصب خواهد شد.

پاداش انجام وظیفه

سنندج آقایان زمانی رئیس اداره پست و تلگراف ، اسمعیل طالبعلی رئیس دفتر استانداری ، سرهنك حشمتی رئیس شهربانی و همچنین آقایان‌سرگرد محمود آریا رئیس پلیس و سروان رجحانی کلانتر و مامورین پلیس سنندج بمناسبت جدیت در انجام وظیفه از طرف وزیر کشور مورد تقدیر قرار گرفتند

مبارزه بابیماریهای آمیزشی

همدان اخیرا آقای دکتر محمد رضا حکیم زاده سر پرست اکیپهای مبارزه با بیماری های آمیزشی وارد همدان شده و برای معالجه بیماران آمیزشی این منطقه اقدام نموده است .

سخنرانی برای رانندگان

اصفهان چند روز قبل آقایان سرهنك افضلی و سرگرد البرزی معاون شهربانی اصفهان در محوطه شهرداری برای رانندگان پیرامون وظایف آنها سخنرانی نمودند ضمنا یك حلقه فیلم جالب نیز برای استفاده رانندگان نمایش داده شد.

تاکسی قاتل

اصفهان در خیابان هاتف اصفهان تاکسی شماره ۱۰۵۲۴ برانندگی حسن بدیعی بازن عابری تصادف کرد و زن مزبور فوت نمود راننده بوسیله پاسبان شماره ۳۱۶ دستگیر شد و هویت متوفی هنوز معلوم نشده است .

تنزل نرخ یخ

اصفهان با اقدامات استاندار اصفهان اخیرا قیمت یخ در این شهرستان به کیلوئی یکریال تنزل داده شدمو از حمل‌یخ بشهرهای اطراف نیز جلوگیری بعمل آمده است .

سهمیه دارو رسید

بروجن سهمیه داروی شش ماهه اول سال جاری بروجن از طرف وزارت بهداری ارسال گردید و با حضور نمایندگان فرمانداری ، شهرداری ودارائی به آقای دکتر منافی رئیس بهداری تحویل داده شده

دواتومبیل تصادف‌کردند

وسرنشینان آن بسختی مجروح شدند

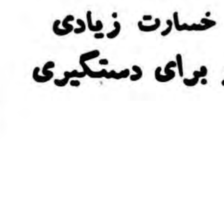

چند روز قبل اتومبیل شماره ۲۷۹۱۳ برانندگی سعید منجم واتومبیل شماره ۱۵۸۸برانندگی عزت جوینده که از رامسر عازم بازار صفا بودند بشدت با یکدیگر تصادف کردند .

در این تصادف دو نفر از سر نشینان اتومبیل شماره ۱۵۸۸ بسختی مجروح شدند و بهر دو اتومبیل خسارت زیادی وارد آمد . مجروحین به بیمارستان رامسر انتقال یافتند و برای دستگیری رانندگان اتومبیلهای مزبور اقدام گردید .

شادباشهای روز تاریخی ۲۸ مرداد و ابراز احساسات مردم

پیشگاه مبارک اعلیحضرت همایون محمدرضاشاه پهلوی

شاهنشاه محبوب و دادگستر ایران

انجمن زرتشتیان‌بنمایندگی جماعت زرتشتیان شاهدوست و میهن پرست کده‌های سلامتی و پایندگی و فیروزمندی ذات‌اقدس شاهنشاه دادگستررا جزو فریضه مذهبی‌وملی خود میدانند بانهایت‌شکرگذاری روز فرخنده و تاریخی بیست وهشتم امردادرا که‌روزقیام‌ملی وروزی است که‌ملت غیور و قدرشناس ایران بافداکاری و جانبازی مراتب شاهدوستی ومیهن‌پرستی خودرا به‌جهانیان ثابت واعلام نموده به‌پیشگاه شاهنشاه جوانبخت والاتبار شادباش ودرود فراوان تقدیم‌داشته پایندگی تاج‌وتخت‌شاهنشاهی ودوام و بقای خاندان جلیل‌پهلوی‌را ازپروردگار یکتا خواستارند.

ازسوی انجمن زرتشتیان جان‌نثار ـ رستم گیو

آ ـ ۱۳۶۰۱

پیشگاه مبارک بندگان اعلیحضرت همایون شاهنشاهی

قیام تاریخی ۲۸مردادکه روز رستاخیز ملت ایران است فرصت میدهد که باردیگر مراتب جان بازی وفداکاری وشاه دوستی‌خودرا درراه بقاء ودوام سلطنت مشروطه‌ایران بخاکپای همایونی معروض داشته توفیق‌و عظمت ایران عزیزرا ازدرگاه قادر متعال مسئلت‌دارد.

انجمن محلی بازار عباس آباد بخش ۸تهران

آ ـ ۱۳۵۵۱

اعلامیه اتحادیه صنف اتوشوئی و تعمیرگاه وتوقفگاههای تهران‌وحومه

پیرو اعلامیه شورایعالی اصناف بدین‌وسیله باطلاع‌کلیه آقایان اعضاء محترم صنف میرساند درساعت هفت ونیم صبح روز پنجشنبه ۲۸مرداد جهت شرکت در مراسم جشن روز ۲۸ مرداددر محل‌شورای عالی اصناف واقع‌درمیدان بهارستان حضور بهم‌رسانند.

رئیس صنف ـ محمدعلی مینوئی

آ ـ ۱۳۵۵۳

پیشگاه‌مبارک‌اعلیحضرت‌همایون‌شاهنشاهی

بانهایت افتخار از طرف کارکنان هتل لوزان روز فرخنده ۲۸مردادرا بحضور شاهنشاه عظیم‌الشان تبریک عرض نموده و باردیگر مراتب وفاداری خودرا بذات اقدس شهریار جوانبخت اعلام میداریم.

از طرف ۴۰ نفر کارکنان هتل لوزان ـ محمدعلی مرتضوی

آ ـ ۱۳۵۴۹

پیشگاه مقدس بندگان اعلیحضرت همایون شاهنشاهی‌ارواحنافداه

دراین موقع که رادیوهای بیگانه علیه مقدسات ملی و میهن مقدس ماداٸما یاوه‌سرائی نموده و خون پاک ایرانی را بغلیان درآورده وخشم مردم شاه‌پرست این کشوررا علیه خودشان برانگیخته‌اند بنابرا بهوا بشرفعرض ملوکانه میرساند که هتاکیها واسائه‌ادبهای آنها عقاید اهالی شاهپرست بخش ۱۰را راسخ‌تر نموده و بدون کمترین مبالغه آماده جان‌بازی درراه شاهنشاه محبوب واستقلال میهن‌میباشند ودرثانی از پیشگاه شاهنشاه خود اجازه میخواهند درروز قیام ملی و تاریخی ۲۸مرداد اهالی این بخش پاسخ این ناسزاگوئی هارا بادادن شعارهای ملی داده واعمال ضدانسانی آنان را بدنیای آزاد بیشتر معرفی نماید.

از طرف اهالی بخش ۱۰ ـ درخشنده ـ دبیرعلائی ـ آذری

آ ـ ۱۳۵۰۵

پیشگاه مبارک شاهنشاهی ارواحنافداه

جان‌نثار احمد مقدم از طرف اهالی امامزاده حسن وشاه‌آباد جنوب عیدملی فرخنده ۲۸مرداد را بخاکپای همایونی تبریک عرض کرده و نفرت‌وانزجار اهالی‌را از یاوه‌گوئیهای رادیوبیگانه‌اعلام‌ومراتب جان بازی وآمادگی خودرا برای هرگونه فداکاری بعرض‌میرساند.

چاکراحمدمقدم رئیس‌انجمن‌شاه‌آبادنوشاه‌آباد جنوب‌وعضوحزب‌ملیون

آ ـ ۱۳۵۶۹

پیشگاه مبارک اعلیحضرت همایون شاهنشاهی

بمناسبت روزتاریخی قیام ۲۸مرداد که‌ملت‌وطن‌پرست وشاهدوست ایران برهبری‌شاهنشاه محبوب‌معظم‌خود ایران عزیز را از بزرگترین خطرمتصوره نجات‌داد و بامشتی آهنین‌دهن اهریمنان دشمن ملک و ملت را کوبید این واقعه فراموش نشدنی راازصمیم قلب به‌پیشگاه مبارک تبریک عرض می‌نماید.

ازطرف اتحادیه کارخانجات سنگ بری ـ جان‌نثار غلامحسین‌محلاتی

آ ـ ۱۳۵۷۳

پیشگاه بندگان اعلیحضرت همایون شاهنشاهی

جان‌نثاران کمیته و اعضاء پیش‌آهنگی یهودایران (رسد۳۱) قیام ملی ۲۸ مردادرا به‌شاهنشاه رعیت‌پرور وملت غیور ایران صمیمانه‌تبریک عرض نموده و بدین‌وسیله انزجارخودرا از اراجیف رادیوهای بیگانه ابراز می‌دارد.

کانون پیش‌آهنگی یهود ایران

آ ـ ۱۳۵۰۱

پیشگاه مبارک بندگان اعلیحضرت همایون شاهنشاهی

بانهایت افتخار از طرف کارکنان رستوران کوروش(نیویورک سابق) روز فرخنده ۲۸مردادرا بحضور شاهنشاه عظیم‌الشان تبریک عرض نموده وباردیگر مراتب وفاداری خودرا بذات‌اقدس شهریاری جوانبخت اعلام می‌داریم.

از طرف کارکنان رستوران کوروش ـ عبداله شمالی

آ ـ ۱۳۵۴۷

پیشگاه مبارک بندگان اعلیحضرت همایون شاهنشاهی

بانهایت افتخار روز خجسته سالگرد قیام ملی ۲۸ مردادرا که‌مظهر و نموداری از وطن پرستی وشاهدوستی مردم ایران است به‌پیشگاه شاهانه تبریک عرض نموده شوکت روزافزون شاهنشاه محبوب‌خودرا از خداوند مسئلت و آمادگی خودرا برای جانبازی درراه حفظ تاج‌و تخت‌سلطنت بدنیا اعلام‌میداریم.

از طرف موسسات‌باربری‌بخش۶ ـ باربری‌یزد شیرازیان

آ ـ ۱۳۵۸۳

پیشگاه مقدس بندگان اعلیحضرت همایون شاهنشاهی

محترما افتخاردارد که روز فرخنده ۲۸ مردادرا تبریک گفته‌سعادت و بقای ذات مبارک شاهانه راازخدای بزرگ مسئلت نماید.

کیان هاوانا

آ ـ ۱۳۵۴۵

پیشگاه مبارک اعلیحضرت همایون شاهنشاهی

جان نثاران کسبه خیابان تخت‌جمشید وویلاواقع‌در بخش ۱۲روز فرخنده قیام ملی ۲۸مردادرا به‌پیشگاه اعلیحضرت‌همایونی وملت‌عزیز ایران تبریک عرض نموده و سلامتی‌ذات‌اقدس‌ملوکانه وخاندان‌جلیل سلطنتی‌راازدرگاه خداوند متعال خواستاریم.

واهان طوروسیان ـ شیرام‌آقاجانیان ـ میشاآقاجانیان ـ پطروس ـ پطروسیان ـ سارسین‌میرزایان ـ خاچیک‌ساهاکیان ـ سیروس‌نهواری ـ مهدی‌سروری.

آ ـ ۱۳۵۸۷

پیشگاه مبارک بندگان اعلیحضرت همایون شاهنشاه

اتحادیه صنف فروشندگان رنگ تهران و توابع ضمن اظهارتنفر ازیاوه‌سرائیهای‌رادیو بیگانه که‌منشاءآن تنگی‌نظر وحسادت همسایه شمالی از پیشرفتی‌است که برای ملت مسلمان ایران تحت قیادت آن شاهنشاه حاصل گردیده است جشن ۲۸مرداد راکه روز قیام‌ملی است به‌پادشاه معظم وملت غیور ایران تبریک عرض وآمادگی خودرا برای هرگونه جان بازی درراه میهن‌وشاهنشاه اعلام‌میدارد.

اتحادیه صنف فروشندگان رنگ تهران و توابع

آ ـ ۱۳۵۹۱

پیشگاه مبارک بندگان اعلیحضرت همایون شاهنشاهی

هیئت مدیره اتحادیه صنف سازندگان یخ‌مصنوعی بیاد بود قیام بیست‌وهشت مردادماه ۱۳۳۲وفداکاریهای ملت ایران که نمونه‌بارزی ازشاه دوستی ومیهن‌پرستی میباشد انتظاردارد اجازه فرمائیدبکوری چشم یاوه‌سرایان مراتب‌شاه‌دوستی ومیهن پرستی خودرا دربیست‌و هشت‌مردادامسال نیز برای باردیگر باشکوه و جلال بیشتری‌ابرازدارند.

هیئت مدیره اتحادیه صنف سازندگان یخ‌مصنوعی تهران

آ ـ ۱۳۶۰۳

پیشگاه مبارک اعلیحضرت همایون شاهنشاه

بااستجازه واستیذان و تمنای رخصت‌از پیشگاه مبارک اعلیحضرت همایون شاهنشاه ناچیزدوشیزه‌مریم مطیعی که بیش‌از دهسال از سنین عمرم نمیگذرد ودر تمام انجمنهای ادبی تهران عضویت دارم به‌پیروی ازروش پسندیده دیرین پدرم‌آقای حسین مطیعی مدیرروزنامه کانون وبتاسی ازدیگرافراد خانواده خود که هریک بسهم خویش درراه شاهدوستی ومیهن خواهی گامهای بلندی برداشته و فداکاریهائی‌بجا وبموردی نموده‌اند، باکمال خلوص آمادگی خودرا برای شرکت‌در جشن قیام ملی ۲۸مردادماه اعلام وافتخار دارم که پاسخهای دندان شکنی‌را که پدرم به‌یاوه‌گویان مسکو داده‌اندمشخصا خوانده و هم آهنگی و خلوص ذاتی‌خودرا دراین مبارزه مقدس بمنصه ظهوروبروز برسانم.

بنابراین از بامداد ۲۷تاشامگاه روز ۲۸مردادماه دراختیار تمام مجامع و حیئتها خواهم بود و بمجرد اینکه باتلفن ۲۹۱۰۹ اطلاع‌داده شود باجان ودل وازروی کمال اشتیاق‌و رغبت‌درانجام این خدمت مهم ملی واجتماعی شرکت خواهم جست.

عضو انجمنهای ادبی :آذرآبادگان ،ایران ،تهران، دانشوران‌ایران، ناهید ،نصر ، معدل .

مردادماه ۲۸ ـ مریم مطیعی

آ ـ ۱۳۶۳۳

پیشگاه مبارک شهریار جوانبخت وملت‌خواه محمدرضاشاه‌پهلوی

دنیا ویاوه سرایان رادیوهای همسایه شمالی بدانند که‌ملت‌ایران بزودی جشن دوهزاروپانصد ساله شاهنشاهی خودرا بکوری چشم دشمنان برپاخواهد ساخت تاایران وایرانی زنده‌است ازسنت‌شاه‌پرستی دست نخواهد کشید. زنده‌بادشاهنشاه ایران

رئیس اتحادیه صنف سرایداران و بنگاه‌داران تهران ـ حاج‌محمد حسین شیخ‌الاسلامی

آ ـ ۱۳۶۱۵

پیشگاه مقدس اعلیحضرت همایون شاهنشاهی

دراین روزهای پرافتخار که ملت نجیب ودلیرایران پیروزی درخشان خودرا علیه یاوه‌گوئیهای دشمنان استقلال میهن‌همراه‌با خاطره قیام تاریخی ۲۸مرداد جشن میگیرد اعضاء و کارکنان و دانش‌آموزان کانون‌فرهنگی کورش‌کبیرازطرف کلیه‌فرهنگیان‌وجوانان تحصیل‌کرده وروشنفکر یهودی تهران همصدا باذیگر هم میهنان عزیز خود این جشن بزرگ را به‌پیشگاه مقدس مظهر استقلال و عظمت‌ایران،اعلیحضرت‌محمدرضاشاه پهلوی تبریک عرض کرده‌ترقیات سریع‌مملکت‌ورفاه‌وسربلندی‌ملت‌راتحت‌سرپرستی‌شهریارمردم‌دوست‌و محبوب خود ازدرگاه خداوند مسئلت دارند.

آ ـ ۱۳۶۱۹ **کانون‌فرهنگی کورش کبیر**

پیشگاه‌مبارک‌بندگان‌اعلیحضرت‌همایون‌شاهنشاهی

بانهایت افتخار بشرفعرض میرساند کارکنان کارخانه قندریزی موسوی باکمال شعف وسرور مقدم روز بزرگ و تاریخی قیام ملی۲۸ مردادرا گرامی داشته مراتب شادباش خودرا به‌پیشگاه مبارک‌معروض عزت و شوکت روز افزون شاهنشاه عظیم‌الشان خودرا از خداوند خواهانند.

آ ـ ۱۳۶۲۱ **جان‌نثارمیرعباس‌موسوی از بخش ۶**

پیشگاه مبارک بندگان اعلیحضرت همایون محمدرضاشاه پهلوی شاهنشاه محبوب ایران

اهالی شاهدوست و میهن‌پرست بخش ۲۲جوادیه یادبود قیام‌ملی وتاریخی۲۸مردادرا که برای رهائی‌کشوراز‌قیدوبندواسارت متجاوزین بیگانه انجام گرفت به‌پیشگاه آن پدر تاجدار تبریک عرض نموده دوام سلطنت و بقاء خاندان پهلوی راازخداوند یکتا مسئلت‌می‌نمایند

جان‌نثاران‌اکبر قیامی ـ علی‌اوسط قیامی ـ سیدعبدالهسیدین علی‌زکریازاده

آ ـ ۱۳۶۲۵

پیشگاه مبارک اعلیحضرت همایونی انجمن‌محلی شمال

ساکنین بلوار (نهرکرج) افتخار دارند روز ۲۸مردادرا که‌روزپرافتخار ملت ایران است بحضور شاهنشاه عظیم‌الشان تبریک عرض نموده و بقاء ذات ملوکانه را از ایزد متعال خواستارشوند.امیدواست در ظل توجهات و رهبری خردمندانه شاهانه ملت نجیب ایران روزبروز مدارج عالی ترقی را بپیماید درضمن تنفر وانزجار شدید خودرا نسبت به‌یاوه‌سرائیهای بیگانگان‌اعلام‌میدارد.

رئیس‌انجمن محلی شمال‌بولوار نهرکرج ـ علی‌احمدی

آ ـ ۱۷۸۵۰

بیانیه جمعیت خوئینیهای زنجان

قیام ملی ۲۸مرداد

درتاریخ ملل‌واقوام روزهای برجسته‌ای بچشم‌میخورد که‌این‌روزها نشانه رشدملی آن‌قوم‌وملت است .برقراری وبرگذاری جشن‌های‌ملی بدان منظوراست‌که ازفداکاری وجانبازی افراد درراه‌آرمانهای ملی‌خود ضمن‌یادآوری درس آموزنده‌ای نیزبه‌نسلهای بعدداده شود. پس از شهریور شوم‌هزاروسیصدو بیست‌که‌این‌پیش‌آمد شوم‌نیز نتیجه‌جنگ خونین جهانی‌بود ثبات‌وضع کشورمانیزدرهم‌ریخت‌ومطامع‌دیگران موجد وموجب بروز وظهور وقایعی‌درکشور عزیزماگردید که اگر تدبیر ودوراندیشی ومتانت وخردمندی شخص‌اعلیحضرت همایون محمدرضا شاه‌پهلوی نبودبه‌یقین امروز وضع‌رقت‌باری داشتیم وازآزادی وآسایش درکشور ماأثری نبود. تاریخ هیجده‌ساله اخیررااگر بدقت‌ورق زنیم و برصحایف‌آن‌بنگریم درهرماه، وهرسال آن‌وقایع‌شگفت انگیزی می‌بینیم که‌به‌تحریک بیگانگان برای درهم‌نوردیدن استقلال ایران بوجودآمده بود. لکن‌تدبیرشاهنشاه خردمند نقشه‌های اهریمنی بیگانه‌وبیگانه پرستان‌را نقش برآب ساخت .

متاسفانه همه فداکاریها وازخود گذشتگی هائیکه بمنظور پیروزی متنفقین ،ملت ایران برخود هموار ساخت بجای قدردانی اززحمات و محرومیت های‌ملت‌ایران دولت‌شوروی باطرق مختلف به‌تضییع حقوق و اخلال امورکشور ماپرداخت .

ملت‌ایران تحت‌رهبری شاهنشاه خردمند خودبرای (احقاق حق و تامین منافع‌خویش از نفت یکدل ویک‌زبان‌دست برستاخیز بزرگ‌زد لکن‌بیگانه پرستان که‌قیام ملت‌ایران را بزیان وضرر خود میدانستند غافل‌نه‌نشسته وبااستفاده ازحسن جاه‌طلبی افرادمنحرف کوشیدند که‌از طغیان احساسات پاک ملی‌بنفع خودسوء استفاده‌کنند وچون تنهاحافظ منافع‌ملی واستقلال ایران‌را شخص شخیص‌اعلیحضرت همایون محمد رضاشاه پهلوی میدانستند کوشیدند که‌وسیله عمال مزدور خودعلیه‌این ملجاو پناهگاه ملی‌اقداماتی کنند .

ملت‌ایران که‌از بازیهای پشت‌پرده ونقشه‌های شومی که‌برای‌بندگی واسارت اوکشیده میشد بی‌اطلاع‌بود بامسافرت ناگهانی اعلیحضرت همایون شاهنشاه در۲۵مرداد ماه‌بخارج کشورناگهان ازوقایع هولناکی که‌درشرف تکوین بود مستحضرگشت .مسافرت ناگهانی وبدون‌سابقه اعلیحضرت شاهنشاه دسایس خائنین رابرملاساخت وچون‌چنین‌پیش‌آمدی راپیش بینی نکرده بودند متحیر ومتوحش گردیده به‌تلاش افتادند وکوشیدند که‌در غیاب شاهنشاه برای‌انجام نقشه‌های شیطانی حداکثر استفاده راببرند. دوسه روزمردم رادر غفلت وبی‌خبری نگاه‌داشتند چون سیل اعتراض ملت‌روزافزون بودناچار سکوت‌را شکستندوبه‌جعل اخبار پرداختند .ملت‌هوشیار ازمحمولات آنان پی‌به حقایق تلخی بردومصرانه شاه خودراطلب کرددرروز های پرهیجان از ۲۵ـ۲۸ مرداد .عوام فریبان ومنفی‌بافان کوشیدند که باعنوان کردن‌مجدد حفظ منافع‌ملت ازدرآمد موهوم‌نفت افکار ملت‌ایران رامنحرف سازند، لکن قاطبه مردم‌ایران یک دل‌ویک‌زبان فریاد برآوردند که‌اول شاه بعد منافع وچون درقبال خواسته‌های مردم نتوانستند پاسخ مثبت‌دهندروز ۲۸ مردادقیام ملی‌ایران باشدت وهیجانی بی‌نظیر وشگفت‌انگیز آغازشد وازمحلات‌مختلف‌شهر سیل جمعیت عصبانی چون سیل‌خروشانی بمراکز واماکن که‌منتسب بعوام‌فریبان بود سرازیر گشت ومراکز فسادوتوطئه علیه منافع‌واقعی ملت‌ایران وشاه محبوب اورادرهم فروریخت وباسینه های‌باز وسپرشده در برابر گلوله‌وتانک ومسلسل پیشرفت وتاساعت چهاربعدازظهرروز۲۸ مرداد دستگاه ریاوسالوس وعوام‌فریبی ومنفی‌بافی‌وتوطئه سازی رابرسر گردانندگان آن واژگون ساخت و درسراسر کشور تمثال اعلیحضرت همایون محمدرضاشاه پهلوی زینت بخش‌منازل ومساکن گردیدوسرود ملی ایران‌درفضای کشور ماردیگر طنین‌انداز گشت .

آنچه نوشتیم یک‌نمای بسیار مختصری ازوقایع وقیام‌ملی روزتاریخی ۲۸مرداد سال ۱۳۳۲بود آنچه‌دراین واقعه تاریخی بیش‌ازهرچیز بچشم میخورد و اثرتوجه‌واهمیت استاینکه درتاریخ هیچیک ازملت‌ها یک چنین‌قیامی نظیرومانند ندارد .

درهرقیامی ،محرکین ومسببین وجود داشته وعده وگروهی و دسته‌ای آنرا هدایت‌ورهبری می‌کرده‌اند. درقیام۲۸مرداد به‌نفع‌شاهنشاه ایران نه‌تشکیلاتی وجود داشت‌و نه‌گروهی آن‌رارهبری میکرد ونه‌شخص شاهنشاه درایران بود از همه مهمتراینکه طرفداران بنام اعلیحضرت همایونی در خفابسرمی‌بردند وحکومت‌وقت درصدد دستگیری آنان‌بود

هیچ قیامی مانندقیام ملی۲۸مرداد بی‌شائبه وصددرصد ملی‌والهام‌گیرنده ازملت نبوده است.درقیام ۲۸ مرداد که‌شاهنشاه‌دوراز میهن بسرمی‌بردند تنها احساسات وخواسته ملت‌ایران آن را رهبری میکرد .

ملت ایران دراین قیام یک هدف داشت و آن بازگشت شاهنشاه و تحکیم مبانی سلطنت مشروطه ایران بود. ملت ایران با نظر دوراندیشی و تجربیات هزاران ساله بخوبی باین حقیقت غیر قابل انکار و تردید واقف بود که ،عظمت و استقلال او تنها بستگی به شاهنشاهی او دارد و بس وباید این سنت مقدس ملی محفوظ و مصون بماند تا موجودیت او هم دستخوش حوادث و اتفاقات و دسایس که برای بندگی و بردگی او در کار است در امان بماند.

ملت ایران شاه را مظهر استقلال و آزادی خود میدانسته و میداند و معتقد است که اگر باین رکن اساسی حاکمیت و ملی او تجاوز شود تجاوز مستقیم بحقوق وحاکمیت و استقلال اوست.

این رکن و اصل مقدس باید از هر گونه تجاوز مصون و محفوظ‌بماند تا در سایه او استقلال و آزادی و وحدت ملی او محفوظ و مصون بماند. ملت ایران با ایمان به این اصل مقدس چون در وقایع ۲۵ـ۲۸ مرداد استقلال وحاکمیت و آزادی وموجودیت خودرا در خطر دید یک صدا وهم آواز ـ یک دل و یک زبان قیام کرد و چنان دلیرانه قیام خودرا شروع و موفقیت آمیز بانجام رساند که تصور آن هم برای دشمنان ملت ایران غیر ممکن بود .

ملت ایران با قیام ملی ۲۸ مرداد بر سرنوشت و حاکمیت خود مسلط و چیره گشت و مملکت را از سراشیب سقوط نجات بخشید.

قیام ملی ۲۸ مرداد بزرگترین آزمایش ملت ایران است و ملت‌ایران در این قیام دلیرانه که بسرعت عجیبی اوضاع مخالف را واژگون ساخت نشان داد که با چه صمیمیت و علاقه به علائق و شعائر ملی خود دل بسته است و تا پای جان در این راه حاضر بفداکاری است.

قیام ملی ۲۸ مرداد ازروح ناسیونالیستی ملت ایران سرچشمه گرفت و سیراب شده و برای همین و باتکای همین نیروی لایزال برخیانت گران پیروز شد و دیگر به آنان مجال جولان نداد و دکه های میهن فروشی را یکی پس از دیگری بست .

قیام ملی ۲۸ مرداد که در آن طبقات مختلف ملت شرکت داشتند چنان عمیق و ریشه دار بود که توانست امکان هر گونه اصلاحی را بر چیدن بساط اخلالگری فراهم سازد .

قیام ملی ۲۸ مرداد پایه واساس ایران نوینی را تحت رهبری شاهنشاه بزرگ و دل آگاه اعلیحضرت همایون محمد رضا شاه بنیان گذاشت و طی سالهای آینده اثرات معجزآسای آن بیش از پیش مشهود خواهد گشت. با اصلاحات اساسی که در شئون مختلف پایه گذاری شده است و با سرعت پیشرفت دارد آینده امید بخشی در انتظار ملت ایران است.

از مرداد ۱۳۳۲ تا کنون که شش سال میگذرد اصلاحاتی‌انجام یافته وموسساتی بوجود آمده است که میتواند بهترین شاهد ارزنده و مشهود نتایج مثبت این قیام ملی گردد.

بیگانگان که با قیام ملی ۲۸ مرداد نقشه های شیطانی خودرا نقش‌بر آب دیدند و امکان هر گونه خودنمائی و تظاهر و اخلال گری را محال دانستند بر آشفته‌اند واز اینکه شاهنشاه خردمند ما فرصت هر گونه تحریک و اخلال را از دستشان گرفت و آنان را در پیشگاه ملت رسواو مفتضح ساختند خشمناک و عصبانی‌اند و نظائر این خشم و ناراحتی یاوه هائی‌است که نشخوارمیکنند و عربده هائی است که سر میدهند .

خوشبختانه ملت ایران حقیقت این یاوه سرائی ها را دریافته و هرچه برین عربده جوئیها میگذرد اجرا کنندگان و گردانندگان آن مفتضح تر ورسوا تر میشوند.

افتضاح این یاوه سرائی ها تا به آنجا کشیده است که یاوه سرایان در یاوه گوئی خود درمانده‌اند.

برگذاری جشن قیام ملی ۲۸ مرداد با اینهمه جلال و شکوه از طرف طبقات مختلف ملت بهترین پاسخ دندان شکن‌به این یاوه سرائیها است.

امروز نمایندگان ملت های آزاد جهان به چشم می‌بینند که ملت‌ایران نسبت به شاهنشاه و رهبر خود چگونه سوگند وفاداری یاد می‌کنند و با خون خود ضمانت بقای سلطنت را امضاء می‌کنند .

جمعیت خوئینی های زنجان که در قیام ملی ۲۸ مرداد ۱۳۳۲ شرکت داشت واز دسته های موثر بود با ابراز افتخار از این پیروزی جشن ملی قیام ۲۸ مرداد را بملت شاه دوست ایران صمیمانه شاد باش میگوید و با سایر هم میهنان هم صدا و هم آواز شده ومیگوید .

پیروز باد ملت شاه دوست ایران

برقرار وپاینده باد شاهنشاه پر افتخار ایران

زنده وپاینده باد اعلیحضرت همایون محمد رضا شاه پهلوی

جاوید باد استقلال و آزادی ملت ایران

رهبر جمعیت خوئینی های زنجان حاجی مهدی اسکندری

پیشگاه مبارک بندگان اعلیحضرت‌همایون شاهنشاهی

اینجانبان ساهاک وهاکوب خالاتیان فرزندان سوغومون ساکنین بخش ۱۲خیابان ویلا قیام ملی ۲۸مردادرا به‌پیشگاه مبارک ملوکانه تبریک و بقای خاندان جلیل پهلوی وسلطنت مشروطه ایران راازدرگاه قادر متعال خواستاریم .

ساهاک خالاتیان ـ هاکوب‌خالاتیان ـ باقرات‌آواکیان ـ تیمورتیلمیان ـ واهان‌استپانیان ـ ماناک‌اواگیان .

آ ـ ۱۳۵۸۵

پیشگاه مبارک اعلیحضرت همایون شاهنشاهی ارواحنافداه

جان نثاران اصناف و بازرگانان خیابان ناصرخسرووبخش۹ روز پرافتخار و قیام ملی ۲۸مردادرا به‌پیشگاه همایونی تهنیت عرض و استدعای عاجزانه داریم اجازه فرمایند‌دراین‌روزخجسته که‌روزاضمحلال خائنین بوطن وروز تجدید عظمت واستقلال میهن گرامی است .ملت شریف وشاهدوست ایران بااجرای جشنهای پرشکوه و مجللی‌مشت محکمی بدهان یاوه‌گویان رادیوهای بیگانه کوبیده ورشد ملی‌خود را ابراز دارند .

قاسم حاجی هاشم ـ حاج محمد فایقی ـ حاج‌میرزاعلی‌اصغرقاوی ـ حاج‌یداله حاجی هاشم ـ علی فاتقی و۳۶۰امضای دیگر .

آ ـ ۱۳۶۲۷

جشن قیام ملی ۲۸مرداد درباشگاه کیان

بمناسبت‌هفتمین سال گردقیام تاریخی ۲۸مردادوبشکرانه‌سلامتی ذات اقدس شهریاری ریاست عالیه ورزشکاران کشور فردا مجلس جشنی ازساعت ۱۹الی ۲۲درمحل باشگاه ورزشی‌کیان خیابان‌منیریه بریاست بدین‌وسیله از عموم ورزشکاران واهالی محترم امیریه و منیریه دعوت میشود که باشرکت دراین جشن ملی ورزشکاران‌باشگاه کیان را مفتخر فرمایند .

مدیرروزنامه آزادگان شرق ومدیرباشگاههای ورزشی بیر ـ کیان ـ البرز فدائی و نمک‌پرورده شاهنشاه ـ غلامرضا مجید

آ ـ ۱۳۶۴۹

از حضور سرباز وطن تیمسار معظم ریاست شهربانی کل کشور

سپهبد علوی مقدم تمنا دارد ازپیشگاه بندگان اعلیحضرت‌همایون شاهنشاه ارواحنافداه استدعا نمایند به‌ملتی که درروز ۲۸مرداد ۳۲ باخون سرخ‌فام خود سندشاهدوستی ووطن پرستی خودرا در نقاط مختلف کشور به‌ثبت‌رسانیده وهمیشه آماده جان بازی‌و فداکاری است اجازه فرمایند تاجشن روزملت را باشکوه و جلالی که‌در خوروشایسته کشور شاهنشاهی است منعقد ودراین روز فرخنده باابراز انزجار و تنفر نسبت به‌دشمنان میهن‌وملت وهمسایه پیمان‌شکن‌وفاداری خودرا به‌شاهنشاه محبوب ووطن بدنیا اعلام‌داریم .

زنده‌باد شاهنشاه پاینده ایران

مغازه کفاشی کامبل و کفش پرسپولیس خیابان شاه بخش۲

آ ـ ۱۳۶۱۳

بررسی تاریخ روابط ایران و شوروی

سرنوشت دردناك تجار ایرانی در بادکوبه

شوروی‌بهاچطور موجب نابودی سفاین تجارتی‌ایران شدند

ازسال ۱۹۲۱ تاأکتبر ۱۹۲۷ که قرارداد بازرگانی وکمرکی وترانزیت بین دولتین ایران واتحاد جماهیر شوروی مطابق فصل نوزدهم وبیستم معاهده‌فوریه ۱۹۲۱ منعقد گردید دولت شوروی وعمال بازرگانی و گمرکی اودمار ازروزگار تجار ایرانی درآوردند وهرچه بیشتر ممکن بود ضربات‌خرد کننده‌ای به‌پیکر تجارت ضعیف ایران که‌درآن‌روزگارتقریبا راه‌منحصر بفردآن‌ببازارهای اروپا راه روسیه‌بود وارد کردند ما مختصری ازبیدادگری آنان رادر یادداشتهای سابق نقل کردیم وباز بهتر میدانیم که‌قسمت‌های دیگری ازمندرجات روزنامه ایران را که‌دریادداشت گذشته نقل کردیم ذکر کنیم .

روزنامه ایران درشماره ۳۱سنبله (شهریور)۱۳۰۲ مینویسد:« . . . از آنهمه تجار ایرانی مقیم بادکوبه اثری باقی نگذارده اند حتی کار رابجائی رسانده‌اند که‌باچند نفرانگلیسی (!) همدست شده ،اموال ایرانیان را باسلامبول وسایر ممالك فرستاده‌در موسسه‌ای‌باسم ونشتورك انگلیسی که صورتا انگلیسی وباطنا روسی است نهاده بفروش میرسانند . چنانکه چندی قبل محکمه نظامی دراسلامبول صریحا حکم دادکه این‌موسسه تقلب ودزدی است وآنها چندین هزارلیره اموال تبعه‌ی ایران رابرده وبایدمسترد دارند . .»

مامیدانیم که‌مامورین تجارتی‌روسیه همه تابع وپیرودستورات‌دولت متبوعه‌ی خود اتحاد جماهیرشوروی‌بودند ومطابق آنچه که‌روزنامه ایران درآن تاریخ نوشته است معلوم میشود که‌اینجور تقلبها رامیکردند وبرای سرپوش گذاشتن روی تقلب خودآنرا بصورت انگلیسی‌درمی‌آوردند !

روزنامه ایران ادامه میدهد :«درهمه شهرهای روسیه هرکجا یکنفر ایرانی تمولی داشت خود و فامیل ایشان را سفسطه وناتوان کردند بطوریکه غالب آنها از فقر هلاك شدند یکدفعه هم حمله بایالات شمالی ایران نموده مقداری که‌ممکن بود بروسیه حمل کرده بالاخره چون دیگر وسیله نداشتند طرح‌بازار مکاره راریختند..»

ازاین گفته هم معلوم میشود ایجاد بازار مکاره‌برای توسعه‌وبسط‌مناسبات بازرگانی واقتصادی بین ایران وروسیه شوروی نبود بلکه دراصل واساس برای غارت وچهاول بازرگانان ایرانی وتضعیف باز هم بیشتر نیروی اقتصادی ایران وبخاك سیاه نشاندن تجار نجیب ومحترم ایرانی بوده‌است .

روزنامه ایران پس‌از بحث درموضوع تعرفه گمرکی که‌خودنیازمندبیادداشت اساسی دیگر است ، درخصوص وسائل حمل ونقل مینویسد :

«قافله‌گیلان داشت تمام میشد که رونشتین وزیر مختار بتهران آمدچند ماهی نگذشت که بقوت نظامیان‌ایرانی تمام سواحل بحرخزر منظم گردیدو دیگر برای‌روابط تجارتی باروسیه مانع موجود نبود .چون بموجب قرار داددولت ایران میتواند دربحر خزر دارای سفاین گردد ایرانیان‌هم ازخود کشتی ساخته وازنقطه نظرآنکه تصورنمیکردند روسها باکشتیهای ایرانی مخالفت کنند ، کمر همت بتهیه سفاین شراعی و تجاری بسته تجارتخانه اسداله فتح‌اله زاده دو فروند کشتی بخاری خرید وازدولت ایران اجازه خواست بیرق شیرو خورشید بر فراز آن‌برافرازد شهر کشتی تهیه یك بندر تجارتی شد و تراکمه که‌درساختن کشتیهای بادی تخصص دارند شروع بساختن کشتی های بادی نمودند .

«آقایان بالشویکها هیچ میل نداشتند ایرانیان وسائل نقلیه داشته‌باشند این بود که اسباب فنای این‌سفاین را فراهم آوردند کشتی‌های جمعی‌از تراکمه رادربادکوبه و پتروفسك و حاجی ترخان متوقف‌کرده مال التجاره آنهارا ضبط نموده حتی بدریا ریختند

سپس روزنامه ایران درباب مخابرات پستی و تلگرافی از لحاظ تسهیل امور بازرگانی بین دو کشور بحث کرده که‌مامورین شوروی حتی یك فقره از تلگرافهای تجارت‌ایرانی‌بمقصد نرسانده بودند موضوع پول محل بحث وتوجه قرارداده ونمونه‌ی دیگری ازستمگری وسیاست غارت‌وتاراجگری روسیه‌شوروی رادرآن تاریخ سند بدست میدهد و چنین مینگارد:

«مسئله دیگر که خیلی مهم است تنزل پول است واضح است که‌اگر تاجر جنس رابده تومان بخرد وبه۱۲ تومان بفروشد درصورت ظاهر منفعت برده ولی‌هرگاه درموقع خریدارزش ده‌تومان دولیره انگلیسی باشدولی‌در وقت فروش دولیره معادل پانزده تومان گردد‌تاجر منفعت نبرده و ضرر خواهد کرد زیرا که‌دولیره داده و کمتر از دولیره پس گرفته‌است روسها دربازار مکاره این‌تدبیر رابکار بردند ابتدا که‌وارد شدند قیمت پول کاغذی روسیه از قرار هر ۲۱میلیون منات یك لیره انگلیسی بود همینکه اجناس رافروخته خواستند پول رامعاودت‌داده یاجنس روسی ابتیاع نمایند یکدفعه از ۲۱میلیون منات به ۳۶میلیون منات تنزل کرد بنا براین ۷ تومان آنها - تجار ایرانی چهار تومان شد.

مسئله دیگر اینکه در تعهدات کتبی وشفاهی سفارت وونشتورك (موسسه بازرگانی رسمی روسیه شوروی)مطابق ماده یك از قسمت اول تعهداتشان مقرر بود که در بازار مکاره هیچنوع مالیاتی از ایرانیان مطالبه ننمایند ولی باین تعهد وفا نشده در بازار کمیته‌ای از روسای بالشویك و یك ایرانی تشکیل داده یکروز کمیته حکمی مزبور را تحریم کردند و لیکن دولت شوروی که شرکت تجار ایرانی برای او در آن دوره گنج باد آور محسوب میشد «مالتیف» رئیس بازار مکاره‌را به تهران گسیل‌داشت که با بازرگانان ایرانی تماس بگیرد وآنان را برای شرکت در بازار مکاره متقاعد سازد مالتیف به تهران آمد و در وزارت فوائد عامه با حضور وزیر مختارشوروی ونمایندگان تجار کمیسیونی کردندو تعهداتی کردند که بخلاف سابق‌دیگر پیمان شکنی نکرده بحقوق تجارتعدی روا ندارند و موجبات آسایش و رفاه حال آنان را در آنجا فراهم کنندباز هم تجار محترم ایرانی بنا بفطرت نجیب خود قبول کردمو رفتند وشرکت کردند وبازهم بیشتر از پیشتر مواجه با پیمان شکنی و تعدی و تجاوزشدند وبازهم‌صفحات‌جرایدآنروزمنعکس کننده شکایات عدیده و آه وناله‌ی آنهابود. و امروز رادیو مسکو نعره میکشد که دولت شوروی کمك اقتصادی بکشور های کوچك و در حال توسعه مینماید! وحال آنکه او کمك نمیکند بلکه غارت میکند و دشمن بزرك اقتصادملی هر کشور آزاد و مستقلی‌است وبهمین سبب ملاحظه میشود که لبه تیز تیغ تبلیغات دستگاه شوروی علیه ایران متوجه اقتصاد ملی ملت ایران‌است

آگهی قبول دانشجو

دردانشکده پزشکی درسال تحصیلی ۳۹-۳۸دوره دوم‌آموزشگاه تربیت کمك‌آزمایشگاه دایر میگردد و ۳۰نفردانشجو ی‌آزاد نصف پسرونصف دختر باشرایط زیرپذیرفته میشوند

۱-مدت دوره آموزشگاه که‌اول مهرماه سال‌جاری شروع میگردد دو سال است .

۲-داوطلبان باید اقلادارای گواهینامه تحصیلات دوره پنج ساله متوسطه بوده وخدمت نظام‌وظیفه راانجام داده‌یامعاف باشند سن‌آنان از ۱۸سال کمتر واز ۲۵ سال بیشتر نباشد .

۳-داوطلبان دراول هرسال‌تحصیلی بایدمبلغ ۵۰۰۰ ریال‌بپردازند.

۴-داوطلبان باید ازروز ۲۵مرداد تا۱۵شهریور ماه ۱۳۳۸ از ساعت ۴تاهفت بعدازظهر بدبیرخانه دانشکده پزشکی مراجعه وباتسلیم دوقطعه عکس‌ویکبرك رونوشت‌شناسنامه ومدارك تحصیلی ثبت‌نام‌نمایند.

۵- چنانچه عده داوطلبان ازعده مقرر تجاوزنماید برای‌انتخاب عده مورد احتیاج مسابقه ای شامل‌فیزیك- شیمی -طبیعی- زبان خارجه (فرانسه -انگلیسی -آلمانی) انجام میشود وکلیه داوطلبان باید درمسابقه شرکت نمایند .

رئیس دانشکده پزشکی -دکتر فرهاد

آ-۱۷۷۲۴ ۱-۲

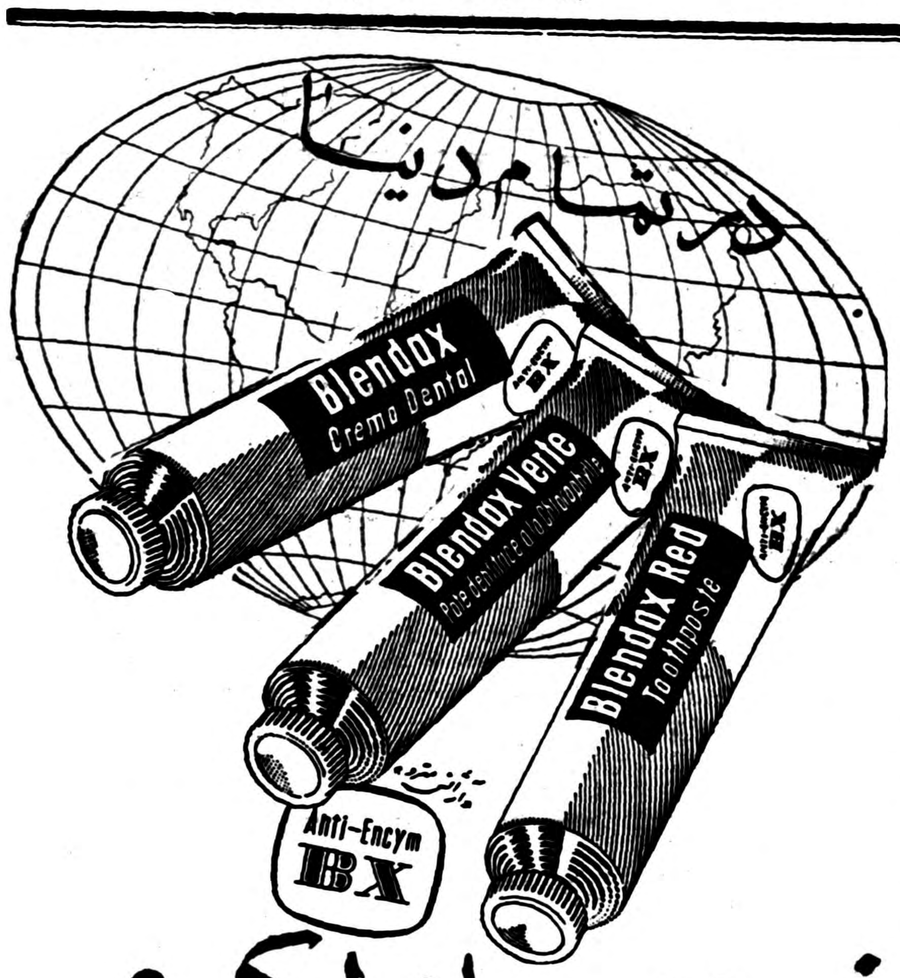

خمیردندان بلنداکس

بخاطرداشته باشید درمقابل لوله خالی خمیردندان بلنداکس- شامپو بلنداکس - خمیرریش بلنداکس- قوطی خالی کرم بلنداکس وشیشه خالی‌ادوکلن بلنداکس در تهران بشرکت لاجوردی باب‌همایون سرای همایون ودر شهرستانها بنمایندگی بلنداکس مراجعه نموده وشماره مخصوص قرعه‌کشی بلنداکس را گرفته وازصدها جایزه نفیس آن استفاده‌کنید.

شاید شمماهم یکی ازچهارنفر مسافرین مجانی باروپا باشید.

آ-۱۷۷۱۰ (مترو)

اعلان مزایده فروش کارخانه کمپوت‌سازی‌مشهد

سازمان برنامه کارخانه کمپوت سازی مشهد راواقع‌درشهر مشهد خیابا ن‌بهار جنب کوچه‌حجار باشی به مساحت درحدود ۵۰۰۰ مترمربع طبق سندمالکیت‌بشماره‌ملك۱۴۴۴-۲۳۲ اصلی مجزا شده از ۳۶۰ فرعی باکلیه ماشین آلات - ساختمانها - ابزار و یدکیها - تجهیزات و وسائل و لوازم اداری طبق صورت موجوده‌در قسمت صنایع خشکبار و کنسرو سازمان برنامه باکلیه حقوق قانونی آن از طریق‌مزایده‌با شرایط زیر بفروش میرساند .

۱- مزایده نسبت به مجموع کارخانه وقسمت های فوق الذکر به عمل خواهد آمد و برنده مزایده کسی است که بالاترین قیمت ها راپیشنهاد نموده باشد .

۲- فروش بصورت ۳۰ در صد نقد وبقیه۵ ساله باقساط مساوی سالیانه خواهد بود به پیشنهاداتی که اقساط آن طویل تر باشدو یا میزان نقد آن کمتر از ۳۰ در صد باشد ترتیب اثر داده نخواهد شد .

۳- پیشنهاد دهندگان باید مبلغ ۵۰۰۰۰۰ پانصد هزار ریال سپرده به حساب شماره ۵۹۴ بانك اعتبارات صنعتی (بنام وجوه حاصله از فروش کارخانجات) تودیع ورسید آنرا ضمیمه پیشنهاد لاك و مهر شده نموده باذکر عبارت(مربوط به مزایده کارخانه کمپوت سازی مشهد) روی پاکت تا آخر وقت اداری یکشنبه ۲۱ شهریور ماه ۳۸ به دبیر خانه کل سازمان برنامه خیابان دانشکده تهران تسلیم نمایند بهرگونه پیشنهاد - نامه - تلگراف - اعتراضیه که بعد ازساعت فوق به سازمان برسد ترتیب اثر داده نخواهد شد .

۴- پیشنهادات در ساعت ۱۱ صبح روز دوشنبه ۲۲ شهریور ماه ۳۸ در تهران - سازمان برنامه قسمت کشاورزی‌باز و قرائت خواهدشد. حضور پیشنهاد دهندگان در جلسه مزایده آزاد است .

۵- پیشنهاد دهنده باید نام و نشانی صحیح خود ومبلغ پیشنهادی را منجزآدر پیشنهاد خود قید و تصریح نماید به پیشنهادات فاقدسپرده یا پیشنهاداتی که چك ضمیمه داشته باشد و هم چنین به پیشنهادات مشروط وغیرصریح یا بدون تعیین مبلغ ترتیب اثر داده نخواهد شد .

۶- کلیه هزینه های مربوطه از قبیل مخارج دفترخانه و مالیات معامله و عوارض و غیره بعهده خریدار است .

۷- هرگاه برنده مزایده از تاریخ ابلاغ‌اخطار سازمان برنامه بمدت یکماه از انجام معامله و پرداخت پیش قسط خودداری نمایدسپرده او به‌نفع سازمان برنامه ضبط خواهدشد.

۸- سازمان برنامه در ظرف یکماه پس‌از تنظیم اسناد رسمی و امضاء قرارداد معامله کارخانه را به خریدار تحویل خواهد داد .

۹- هرگاه خریدار از تحویل گرفتن کارخانه مورد معامله خودداری نماید سازمان برنامه هیچگونه مسئولیتی برای حفظ و حراست یازیان های احتمالی کارخانه مورد معامله نخواهد داشت .

۱۰- کارخانه تا اتمام پرداخت کلیه‌اقساط در گرو سازمان برنامه خواهد بود و چنانچه در پرداخت اقساط بیش از یکماه تاخیر افتد کارخانه محددا به سازمان برنامه منتقل خواهد شد و خریدار حق هیچگونه اعتراض و یاتقاضای‌وجه وزیان نخواهد داشت .

۱۱- علاقمندان میتوانند همه روزه درساعات اداری عین دارائی های کارخانه را در محل ملاحظه نمایند و یا اینکه مشخصات وصورت ریز ماشین آلات را از قسمت صنایع و خشکبار و مواد غذائی سازمان برنامه کوچه‌رامسر - خیابان شاهرضا تهران دریافت دارند .

۱۲- سازمان برنامه در رد و یا قبول‌هر کدام یا کلیه پیشنهادات مختار است.

۱-۳ آ-۱۷۰۲۰ سازمان برنامه

آگهی حراج ازشرکت سهامی تلفن ایران

شرکت سهامی تلفن ایران اجناس زیررا ازطریق مزایده حضوری بفروش میرساند.

۱- اجناس مورد حراج عبارت ازآهن فرسوده. سرب باطری. کابل مختلف وسیم سرب . پولك‌برنجی، پیچ‌آهن .مهره ریز وغیره

۲- اشخاصیکه مایل بمشرکت هستند میتوانندتاقبل‌از روز حراج همه‌روزه باستثناء ایام تعطیل صبحها ازساعت ۷تا۱بعدازظهر وعصرها ازساعت ۵تا۸بعدازظهر باداره کارپردازی‌شرکت واقع درخیابان اکباتان مراجعه وصورت اجناس فرسوده را ملاحظه نمایند.

۳-عین اجناس فرسوده درانبارهای شرکت واقع درانتهای خیابان خانی‌آباد وخیابان سعدی موجود است وشرکت‌کنندگان میتوانند همه‌روزه باستثناء ایام تعطیل درساعات اداری به مراکز مذکور مراجعه وعین‌کالای مورد مزایده رابازدید نمایند.

۴-حراج اشیاء مذکور درمحل انبارخانی‌آباد ازروز دوشنبه پانزدهم شهریور ۱۳۳۸ساعت ۸صبح تاختامه‌کلیه اجناس همه‌روزه ادامه خواهد داشت.

۵-اجناس مذکور درمقابل وجه‌نقد باشخاص برنده حراج فروخته خواهد شد چك وسفته قبول‌نخواهد شد.

۶-هرگونه عوارض بعهده خریدار است.

آ-۱۷۸۵۸ شرکت سهامی تلفن ایران

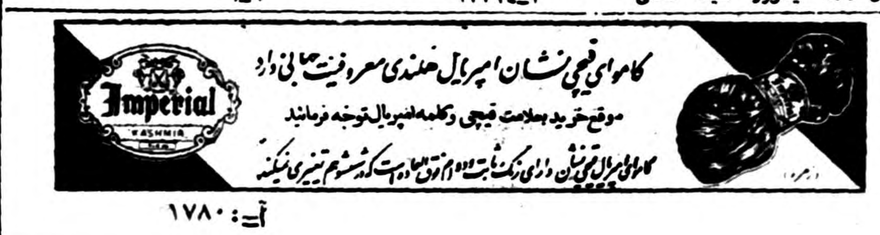

آ-: ۱۷۸۰

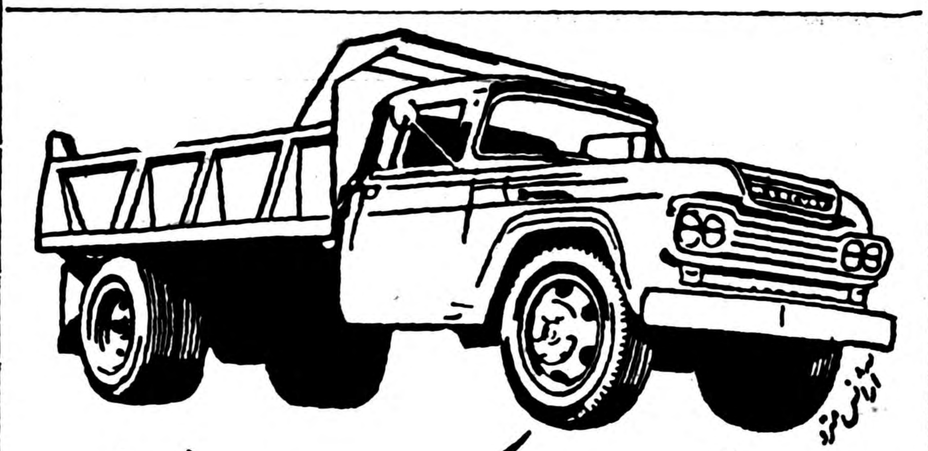

مرکوری کمپرسی دیزلی وبنزینی

ساخت کارخانهٔ فوردامریکا

نماینده انحصاری شرکت سهامی شبدیز خیابان سعدی تلفن‌های ۳۶۸۰۵ / ۳۶۲۷۱

ایطالیدن ساندوز را فقط درکاغذهای زروفی که دارای علامت مخصوص ساندوز است خریداری فرمائید

آگهی تجدید مناقصه

شرکت سهامی مواد غذائی و شیمیائی ایران وابسته بسازمان برنامه تعداد بیست هزار (۲۰۰۰۰) برك آهن ورق سیاه ½ میلیمتری ۷۰ × ۱۴۰ سانتیمتر تحویل در تهران مورد نیاز خودرا از طریق مناقصه خریداری مینماید . داوطلبان شرکت در مناقصه میتوانند همه روزه در ساعات اداری برای دریافت برك شرایط ومشخصات مناقصه بدفتر شرکت واقع در خیابان آمل کوچه دقت مراجعه نمایند پیشنهادات تا آخر وقت اداری روز یکشنبه چهاردهم شهریور ماه جاری پذیرفته شده ودر ساعت ده صبح روز بعد باز و خوانده خواهد شد.

مدیر عامل شرکت سهامی مواد غذائی و شیمیائی ایران

مهندس اسمعیل صفیعی

۳-۱ آ-۱۷۲۹۰

در چهارگوشه اجتماع

انجمن‌های محلی

کمی پاسبان ومزاحمت اراذل واوباش موضوع مذاکره انجمن محلی خیابان بهار بود

جلسه انجمن محلی‌خیابانهای بهار ،سراب ،شیروخورشید ،عسگری، باحضور آقایان اخلاقی ،مولائی ،فلاحت زاده، ابراهیمی ،دستمزد ، قنبری، معینی، مجیدیان ،لطفی ،توحید، شهرابی، بیضائی ،کرمی تشکیل شدابتدا رئیس‌انجمن درباره روزتاریخی۲۸مرداد سخن گفت و سپس انجمن‌تصویب کردکه‌درروز مزبورمجلس جشن‌باشکوهی بمنظور پاسخ گوئی بمطالب رادیوهای خارجی تشکیل شود دراین جلسه تلگرافات متعددی بوزرای‌دربار، کشور،رئیس‌سازمان امنیت،رئیس کل شهربانی، اداره انتشارات ورادیو مخابره شد .

آقایان معینی وقنبری اظهارکردند کهشب گذشته نزاعی درمحل واقع‌شد وساکنین‌محل پس‌ازیکساعت تلاش موفق‌شدند پاسبانی در سرقاس خیابان سراب پیداکنند وپس‌از آنکه‌به کلانتری ۲۳ مزاجعه کردند افسر کشیک‌بآنان گفت‌پاسبان کم‌داریم. وبالاخره، ماموری‌بهمراه شاکیان به‌محل‌آمد رئیس‌انجمن وعده‌داد که‌درباره تقویت کادر انتظامی شرحی بتیسار سرتیپ شاه‌خلیلی خواهدنوشت وانجمن مجدانه‌اقدام‌خواهد کرد تاشراوباشان ومزاحمین محل‌ازاین حدودکنده‌شود دراین‌جلسه آقایان اخلاقی. مولائی. قنبری. مجیدیان. ابراهیمی .ماموریت‌یافتند که ازطرف انجمن بارئیس کلانتری ۲۳موضوع رامورد‌بحث قرارودسپس نتیجه راباطلاع انجمن برسانند .آقای مجیدیان درباره‌آلودگی قطعه زمین غیرمحصور که‌بزباله دان‌مبدل شده‌سخن گفت‌وافزود که‌کثافت این محل‌موجب بیماری کودکان گردیده است وازانجمن تقاضا نمود که‌دراین مورد اقدامی بنماید تامالکین آن‌موظف‌به‌محصور نمودن اراضی خود بشوند .

افتتاح فرستنده‌های گرگان وزاهدان

از وزارت پست وتلگراف وتلفن اطلاع میدهند

دستگاههای یك کیلواتی موج متوسط‌بخش‌صدای‌شهرستانهای گرگان وزاهدان روز ۲۸ مرداد ماه جاری بنام شاهنشاه طی مراسمی بوسیله آقایان مهندس‌ارین معاون فنی وزارتخانه و مهندس پارسا رئیس اداره کل‌پست افتتاح خواهد شد امروز مهندسین نامبرده بگرگان وزاهدان میروند تا در مراسم افتتاح دستگاهها که توسط آقایان استانداران محل انجام میگیرد شرکت نمایند پیام آقای وزیر پست وتلگراف وتلفن هنگام افتتاح پخش خواهد شد .

در باشگاه اطلاعات

تقاضاهای انجمنهای محلی بی سیم و چهارصد دستگاه

دربازدیدی که اعضای دوانجمن محلی تهران ازمؤسسه اطلاعات‌کردند احتیاجات محلات خودرا اعلام‌کردند رئیس انجمن محلی کوی بی‌سیم احتیاجات محل خودرا دردرجه اول آب ودردرجه دوم اسفالت دانست کوی بی‌سیم احتیاج به‌حفر چندحلقه چاه عمیق دارد

روز گذشته‌باشگاه‌موسسه‌اطلاعات‌ازدو انجمن محلی تهران پذیرائی کرد در جلسه معارفه دیروز اعضای‌انجمن های کوی کارمندان بانك کشاورزی (بی‌سیم) و کوی بوعلی سینا (چهارصددستگاه) حضور داشتنددر حدود ساعت پنج بعداز ظهر که کلیه مهمانان باشگاه اطلاعات حضور یافتند سناتور مسعودی‌مدیر موسسه اطلاعات طی بیاناتی ازاینکه معتمدین محلات تهران به‌بازدید موسسه اطلاعات‌می‌آیندسپاسگزاری کرده و اظهارامیدواری نمود که رابطه مستحکمی که بین موسسه اطلاعات وانجمن های محلی تهران بوجود آمده است موجب توسعه و پیشرفت عمران و آبادی محلات مختلف تهران گردد

بیانات رئیس انجمن محلی بی‌سیم

آقای بهرام سلطانی رئیس انجمن محلی بی‌سیم و کوی کارمندان بانك کشاورزی پشت تریبون قرار گرفت پس‌از تشکر ازهمکاری‌های صمیمانه موسسه اطلاعات باانجمن های محلی اظهارداشت به‌پیروی‌از منویات شاهنشاه دائر برفاه حال کارکنان دولت بانك کشاورزی زمین‌هائی درخیابان شمیران مقابل بی‌سیم به‌کارمندان خود باقساط نازل واگذارنموده که خانه ساخته ودرآن سکونت نمایند ماکارمندان نیز بطرق ممکنه باقرض وسایر مشکلات زندگی بناهائی درآن اراضی احداث نمودیم اکنون ما ساکنین این محل باید بگوئیم که متاسفانه از قسمت اعظم وسایل زندگی دراین کوی محروم هستیم ماراه نداریم آب نداریم .اسفالت نداریم .جدول نداریم علاوه‌براینها نهرخاکی هم‌درحدود زندگی ما احداث‌نشده‌است مامیگوئیم‌شهرداری درمقابل وصول عوارض‌برای کوی‌ما چه کرده‌است در چندی قبل از آقای سهام شهردار تهران دعوت نمودیم وبه‌محل آمدند وعده همه‌گونه کمك و مساعدت رابماساکنین کوی‌عباس آباد دادند بااینکه شایستگی و کاردانی شهردار تهران محرز است‌معلوم نیست‌بچه‌علت‌احتیاجات عمومی ساکنین کوی‌بدست‌فراموشی افتاده محل سکونت مابیش‌از هرچیز بحفریك حلقه چاه عمیق نیازمند است زیرا از لحاظ آب آشامیدنی و مصرفی درزحمت است از طرف شهردار تهران دستور جدول‌سازی وسایر اصلاحات چهار خیابان اساسی این کوی داده شده ولی تاکنون هیچیك ازاین دستورات بموقع اجرا گذارده نشده است کلیه ساکنین این محل امروزآماده بودند که به‌موسسه اطلاعات‌بیایند ولی چون از لحاظ کمبود جاباشکال برخوردیم ناچارا مامعتمدین و اعضای انجمن بصورت نمایندگان جمعیت فوق‌به‌باشگاه اطلاعات‌آمدیم

آقای بهرام سلطانی رئیس انجمن محل بی‌سیم دربا‌شگاه اطلاعات احتیاجات محل را شرح میدهد

درظرف فصول مختلف سال بطور کلی کوی‌ماازلحاظ‌آب‌درمضیقه است و حتی از آب باران وسیلاب نیز درصورت ضرروت‌استفاده‌میکنیم ماامروز به‌موسسه اطلاعات آمدمایم تاتقاضا کنیم که تقاضای ساکنین کوی بی‌سیم بسمع اولیای امور برسد آنگاه ناطق‌از اسفالت خیابان ها صحبت کرد وافزود که‌در عباس آباد برای نمونه حتی یك خیابان اسفالت وجوددارد وی خاطرنشان ساخت که چندی قبل اقداماتی‌درباره اسفالت چهارخیابان اصلی این کوی شده‌است وحتی آقای سهام شهردار تهران نیز دراین مورد دستوراتی صادر کرده‌اندمتاسفانه‌تاز اسفالت خبری شده ونه‌از سایر اقدامات عمرانی رئیس انجمن محلی‌بی‌سیم اعلام کرد که وقتی ساکنین‌قسمتی از شهر تهران از لحاظ وسایل زندگی و عمران و آبادی خیابانها و کوچه ها بطرز فاحشی باسایر محلات وخیابانها اختلاف دارند بدیهی‌است از لحاظ پرداخت‌عوارض نیز نباید یکسان و یکنواخت‌باشند و پیشنهاد نمود که شهرداری‌تهران به‌نسبت عوارضی که‌ازاین منطقه دریافت می‌نماید بهمان نسبت‌در عمران و آبادی آن نیز اقدام نماید.

پس‌از بیانات آقای بهرام‌سلطانی آقای دکتر خزائلی رئیس انجمن محلی‌کوی‌بوعلی‌سینا که‌ازشخصیت های‌ارزنده‌فرهنگی‌واجتماعی‌کشوراست دراطراف خواسته‌های آن انجمن صحبت کردند و سپس آقایان عبدالعظیم‌رافتی وسرهنك‌پورمنصور نیز از طرف‌دوانجمن بیاناتی ایراد کردند که‌متن کامل این مطالب درشماره های بعدی بترتیب چاپ خواهدشد .

طرح جدید عوارض شهرداری
مطابق حساب دقیق درچند سالهٔ اخیر

۲۵میلیون‌تومان‌عوارض‌وصول نشده

واین مبلغ نزد مالکین عمده اراضی تهران وحومه باقیمانده است

این آخرین قسمت از سلسله مقالات آقای‌امیرابراهیمی مدیرکل اسبق مالی شهرداری دربارهٔ عوارض‌شهرداریست

اماطرح‌عوارض اراضی‌غیر محصور میدانید دچار چه سرنوشت شد ؟ عده‌ای به تکاپو افتادند و موضوع وارد جار و جنجال شد وبالاخره طرح پیش‌از آنکه بمرحله اجرا برسد از طرف وزارت کشور مسکوت گذارده شد .

وبالاخره بناچار تغییراتی‌در این‌طرح داده شد ومجددا تقدیم گردید.

در جلسه ۷ شهریور ۱۳۲۸ بموجب این‌طرح‌اراضی غیرمحصور یا بایر دارای دونوع عوارض شد .

۱ـاز تاریخ ۱۱ر۱۰ر۲۳ تاتاریخ اول مهرماه ۱۳۲۸ از اراضی غیر محصور واقع در حدودیکه از طرف شهرداری حوائج آنها بر آورده میشود متر‌مربعی یکریال درسال .

۲ـاز تاریخ اول مهرماه ۱۳۲۸ از اراضی بدون ساختمان بایر واقع‌در داخل حوزه شهر تهران خواه‌محصور باشد خواه‌غیرمحصوراز‌متری ۲۰ر۰ ریال تا متری ۳ ریال در ماه مطابق تقسیمات وطبقه بندی خاصی که در متن تصویب نامه تصریح شده‌که کمیسیون مربوطه نقشه آنرا‌در‌سیم وامضاء وحدود آنرا در گزارشی مبسوطی معلوم کرده‌اند.این عوارض بمراتب کمتر از عوارض تصویب‌نامه قبل بود .

بااین وصف لازم است حساب کنیم به بینیم اگر عوارض غیر محصور بهمین ماخذوصول میشد شهرداری تهران چه مبلغ می‌بایستی از این محل درآمد داشته باشد .

آنوقتی که‌حساب میکردند وسعت شهر تهران چهل کیلومتر مربع است برآورد میشد که یك دهم‌از شهر تهران بایر وغیر محصوراست و حساب میشد طبق تصویب‌نامه‌سال ۱۳۲۳ شهرداری تهران ازاین محل سالی چهار میلیون ریال درآمد خواهد داشت که‌اگر این ماخذ را اکنون که میگویند وسعت شهر تهران به هشتاد کیلومتر مربع‌رسیده ومیزان اراضی بایر بالارفته بازثابت بدانیم باین معنی که فرض کنیم بهمان نسبت که‌بروسعت شهرتهران افزوده شده اراضی غیر محصور و بایر سابق ساخته شده باشد باز در حال حاضرچهار میلیون متر اراضی غیر محصور وبایر در حوزه شهر تهران باقی است که مشمول وصول عوارض است و شهرداری تهران بطور خلاصه ازاین محل باید این عوارض را د راین مدت وصول کرده باشد .

۱ـبموجب تصویب‌نامه ۱۶ر۱۰ر۳۳ ماخذ متری ۱ ریال در سال تقریبا درمدت چهارسال وقیم برای چهار میلیون متر مربع ۱۸ میلیون ریال

۲ـبموجب تصویبنامه ۱۲ر۶ر۳۸به ماخذ نرخ متوسط یکریال در ماه در مدت‌نه‌سال وقیم بازهم برای چهار میلیون متر‌مربع بقرارسالی چهل وهشت میلیون ریال جمعا۴۵۶ میلیون ریال که جمع کل آن۴۶۴ میلیون ریال شده باشد وحال‌اینکه دراین مدت‌طبق‌حساب دقیقی که شده فقط ۱۰۹ میلیون ریال وصول شده است .

ومطابق این‌حساب‌تقریبی وباصطلاح سر انگشتی در حدود سی وپنج میلیون وقیم‌تومان ازعوارض‌اراضی غیر محصور وبایر وصول نشده و نزد مالکین‌اراضی ومحتکرین زمین باقی است و پیش بینی میشود اگر دقیق‌تر و روی نقشه صحیح وممیزی قطعی حساب شود شاید از پنجاه میلیون تومان هم تجاوز کند .

در صورتی‌که منظور ومقصود از وضع این‌عوارض این‌بود که‌مالکین اراضی بایر مستمرا و پی گیرتحت تعقیب قرار گرفته ومامورین وصول همه روزه وبلا انقطاع برای وصول این عوارض مراجعه میکردند و ایجاد مزاحمت می نمودند تا مالکین به سنگینی بار عوارض خودبی‌برده واراضی بایر وغیر محصور خود را ساخته وایجاد مسکن میکردند یا تقطیع نموده ومیفروختند تادیگران بسازند واستفاده نمایند . برقراری عوارض ماهیانه خود بالاترین دلیل وصول مستمر ومراجعه پیاپی است و حال آنکه دستگاه شهرداری اهمیت وعظمت این طرح را درك نکرده و بمیزان واقعی این درآمدبی‌نبرده نه ممیزی کرده و نه آماری برداشته ونه اخطاری کرده‌و نه‌تعقیب وتوقیف نموده است بلکه صبر کرده و تامل نموده تا قیمت اراضی بالا برود و مالکین زمین خودرا به قیمت‌سرسام آوری بفروشند ودر موقع معامله در محضر مطالبه‌مفاصاحساب شهرداری بشود آنوقت مالك بصرافت بیفتد که باید بشهرداری مراجعه کرده ومبلغ ناچیزی از سود هنگفتی که برده بعنوان عوارض بپردازد .

عوارض متری ۱ریال تا سه ریال برای زمین هائی بود که بین صدتا سیصد ریال ارزش داشته‌باشد و اگر در همان هنگام و بموقع خود مطالبه میشد مالك متوجه میشد که اگر درمدت دوسال‌زمین‌خودرا دایر نکند باید صدی بیست قیمت زمین را عوارض بپردازد ولی‌وقتی زمین را متری یکهزار تاپنجهزار ریال‌فروخت واستفاده خودرا برد متری ۳ ریال حداکثر نرخ را هم اگر از اومطالبه نمائید برای او سنگین و غیر قابل تحمل نبوده و نیست .

تصور میکنم توضیح کافی بوده و موقع آن باشدکه‌از این‌بحث نتیجه بگیریم حال آیاشهردار ی تهران میتواند توضیح‌بدهدچرا این‌عوارض را که‌اساسا به نسبت ازدیاد درآمد تصویب نشده بلکه عنوان تهدیدو تخویف داشته و برای اخافه وارعاب مالکین اراضی‌بایر ومحتکرین‌زمین وضع شده میتواند لغو واز بودجه خود حذف کند ؟

پایان

آگهی مناقصه

ساختمان ـ کشتارگاه ـ حمام ـ فلکه ـ باشگاه ـ مستراح عمومی ـ گلخانه

در شهر جلفا

شهرداری جلفا ساختمان ۹ باب (کشتارگاه ـ حمام ـ فلکه. باشگاه ـ گلخانه ـ ٤ باب مستراح عمومی را درشهر جلفا بطریق مناقصه وباشرایط زیرین بمقاطعه واگذار مینماید.)

۱ـ پیشنهاددهندگان بایستی برای مقاطعه وانجام ساختمانهای مورد نظر با گواهی استانداری‌معظم آذربایجان‌شرقی (تبریز) دارای‌صلاحیت فنی ومالی‌بوده‌باشد.

۲ـ پیشنهاددهندگان باید قبلا بامراجعه بدفتر استانداری معظم آذربایجان ویا شهرداری جلفا نقشه ساختمانها وصورت مشخصات کار وواجد بهاء عملیات ساختمانی را باپرداخت مبلغ ۵۰۰ ریال برای هریك ازساختمانها دریافت و با ملاحظه آنها ومطالعه کامل راجع بمقتضیات محلی ازحیث تهیه مصالح و کارگر و غیره بطورکلی به تنظیم پیشنهاد اقدام نمایند.

۳ـ کسانیکه واجد شرایط فنی ومالی ومایل بمقاطعه ساختمانهای فوق‌الاشعار هستند پیشنهاد خودرا دردو پاکت الف وب (اولی الف حاوی گواهی ومدرك‌صلاحیت مالی وفنی پیشنهاددهندگان ـ دومی ب حاوی پیشنهاد وواجد بهاء عملیات ساختمانی ونقشه مربوطه) سربسته ولاك ومهر شده که روی پاکتها جمله (مربوط بمقاطعه ساختمانی جلفا) درج شده باشد تاآخر وقت اداری روز پنجشنبه ٤ شهریور ماه ۱۳۳۸ درجلفا بدفتر شهرداری ودر تبریز بدفتر استانداری معظم تسلیم و رسید اخذ نمایند.

٤ـ پیشنهاددهنده بایستی مبلغ ٤۰۰۰۰۰ ریال بعنوان سپرده بحساب شماره ٤۹۱ سپرده شهرداری دربانك ملی ایران نمایندگی فرید تسلیم ورسید بانکی را ضمیمه پیشنهاد خود نمایند. به پیشنهاداتی که فاقد سپرده وبامبهم ویا مشروط بشرط باشد ترتیب‌اثر داده نخواهدشد وچنانچه برنده مناقصه در تنظیم ومبادله قرارداد وانجام کارهای ساختمانی استنکاف نماید سپرده نامبرده بنفع صندوق شهرداری ضبط خواهدشد.

۵ـ پیشنهادات واصله روز شنبه ٦ شهریور ماه ۳۸ دردفتر استانداری معظم آذربایجان شرقی باز وقرائت خواهدشد.

حضور پیشنهاددهندگان درجلسه مناقصه آزاد وشهرداری دررد ویاقبول یك یاکلیه پیشنهادات واصله مختار ومناقصه حضوری مطلقا ممنوع وهزینه انتشار آگهی مناقصه آنچه تاکنون پرداخت شده وهرچه تا انعقاد قرارداد پرداخته‌خواهد شد وهکذا هزینه تنظیم قرارداد ومالیات دولتی وغیره بطور کلی بعهده برنده‌مناقصه (مقاطعه‌کار) خواهد بود.

٦ـ سایر شرایط ازهرقبیل اعم ازمدت انجام ساختمانها وبرآورد تقریبی‌آنها وغیره درطرح قرارداد مربوطه مندرج میباشد وقرارداد فیمابین شهرداری ومقاطعه کار طبق طرح مزبور تنظیم خواهدشد لذا پیشنهاددهنده قبلا بایستی با مراجعه بدفتر استانداری معظم آذربایجان شرقی ویا شهرداری جلفا طرح مزبوررا مطالعه واز مواد آن اطلاع کامل حاصل نماید.

بخشدار وکفیل شهرداری جلفا ـ احسانی

آ ـ ۱۷۷۹٦

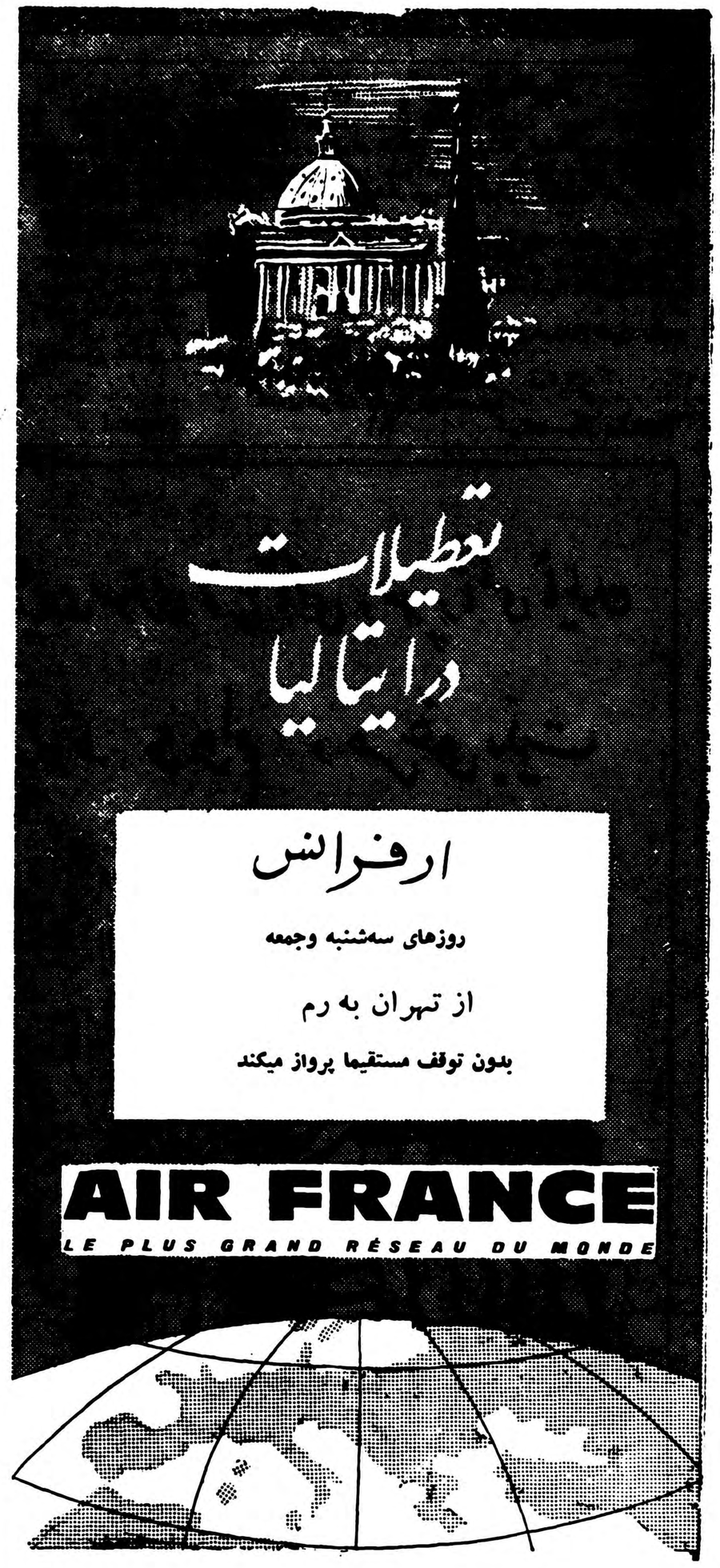

برای‌کسب اطلاع وتهیه‌جا به آژانس مسافرتی خود ویا به نماینده کل ارفرانس شرکت موند اکسپرس خیابان فردوسی شمالی ساختمان ارفرانس تلفنهای ٤۹۱۷٤ تا ٤۹۱۷۸ مراجعه فرمائید.

آ ـ ۱۷۸۲٦

کتابهای تازه

تفسیر القرآن
بخش سوم

آقای سیدمحمد تقی فخر داعی گیلانی که‌دارای تالیفات وترجمه های ذیقیمت میباشند اخیرا توفیق یافته‌اند که‌بخش سوم‌تفسیر قرآن کریم تالیف عالم جلیل سیداحمد خان هندی رانیز اززبان اردوبفارسی ترجمه کنند این تفسیر مشتمل بر سه سوره مبارکه آل‌عمران ـ نساء ومائده میباشد وباهتمام‌آقایان حسن عنایت وکورس اخوان در۲۲۸صفحه درچاپخانه صبح‌امروز بطبع‌رسیده است .

کسانیکه بخش‌اول ودوم این تفسیرنفیس‌رامطالعه‌نموده‌اندبمساعی‌قابل تقدیر مفسر ومترجم محترم‌بخوبی واقف میباشند والبته این بخش‌هم نظیرآن دوبخش ازهرجهت قابل استفاده است مزیدتوفیق مترجم ناشرین محترم رامسئلت داریم .

راهنمای معلمین خانه‌داری

ازنشریات اداره تعلیمات خانه‌داری وزارت فرهنگ قطع‌بزرك در۴۲۳ صفحه این‌کتاب کهشامل فصول ومباحث بسیار سودمندی است که معلمین خانه‌داری را باروش های کارشناسان تعلیم وتربیت‌ومطالعات تحقیقات دانشمندان آشنا مینماید.

فرهنك مابرنامه‌ای برای آشنا ـ کردن‌شاگردان‌بازندگی‌عملی تندرستی وکوشش‌درس وزندگی ازهم‌جدا بود ولی بتدریج‌این‌روش غلط‌دارد از بین میرود وامروز در مدارس مخصوصا درمدارس دخترانه‌برنامه هائی برای‌آشنا کردن محصلین با اصول زندگی تنظیم گردیده است.

کتاب راهنمای معلمین خانه‌داری ازاین نظرارزش فراوانی دارد ودر آن راهنمائی‌های مفیدی بمعلمین خانه‌داری برای شناسائی روحیه شاگردان ومسائل ومشکلات‌زندگی آنها وارزیابی استعداد وکارآنان شده است .

این کتاب بتوسط شش نفراز بانوان دانشمند تهیه و تدوین گردیده‌است طرز تنظیم ونگارش کتاب ومطالب‌آن فوق‌العاده جالب ومفید میباشد .امیدواریم بانوان تحصیل کرده کشور با انتشار کتب سودمند وهمکاری با دستگاههای فرهنگی شایستگی خودرا برای همکاری های اجتماعی ثابت نمایند.

آ ـ ۱۷۸۰۶

امتنان و تشکر

مفتخرم که‌بتوانم از فعالیت‌جناب آقای دکتر خشایار ریاست‌محترم ژایشگاه شهرستان اهواز درباره مراجعین وازخودگذشتگی کارکنان آن محل باکمال میل تشکر کنم موفقیت آن‌جناب رادرامور خیر از درگاه احدیت مسئلت مینمایم.

محمدویسی‌نامه رسان‌پست‌وتلگراف‌رامهرمز

آگهی مناقصه عملیات روشنائی وآبنمای میدان باغ ملی

شهرداری قزوین خرید لوازم روشنائی میدان باغ ملی‌را از قبیل پایه‌های فلزی چراغهای فلورسنت پرورکتور کابل کلید وفیوزهای مربوطه بانضمام الکتروپمپ شناور وغیره ولوله‌کشی فواره وآبنما وکلیه لوازم وتکمیل عملیات ساختمانی حوض آبنما راطبق مشخصاتی که دردفتر شهرداری قزوین ویااداره فنی کل امور شهرداریها میدان۲۴ اسفند موجود است بشرایط زیر بمناقصه برگزار مینماید.

۱ـ سنگاهها ویاشرکت‌هائیکه دارای صلاحیت اینگونه کارهارادارند پس‌از مراجعه به‌شهرداری قزوین وملاحظه مشخصات میتوانند پیشنهاد خودرابارعایت شرایط مقرر تاآخر وقت‌روز ۳۸ر۶ر۶ بدفتر شهرداری قزوین‌یا اداره‌کل امور شهرداریها تسلیم ورسید دریافت دارند.

۲ـ مبلغ کل‌کار که‌شامل تهیه لوازم وکابل‌کشی ـ پایه‌گذاری ـ لوله‌کشی وغیره تامرحله آزمایش میباشد درحدود پانصدهزار ریال است وپیشنهاددهندگان بایستی مبلغ بیست‌وپنجهزاریال به حساب ۱۴۸۱ بانک‌ملی قزوین حساب سپرده شهرداری یابه‌حساب سپرده‌اداره کل‌امور شهرداریها درتهران پرداخت ورسید آنرا ضمیمه پیشنهاد خود نمایند.

۳ـ پیشنهاددهندگان بایستی یکبرگ تعهدنامه مربوط به قانون منع مداخله کارمندان دولت درمعاملات دولتی رااز دفتر شهرداری دریافت خواهند نمود (باقید عبارت قرائت شدومورد قبول است) امضاءوضمیمه پیشنهاد خود نمایند.

۴ـ ۵٪ کل‌کار موقع امضاء قرارداد بایستی بعنوان سپرده حسن انجام کار ازطرف برنده مناقصه به‌شهرداری تقدیم ومبلغ‌مذکور تامدت سه‌ماه دراختیار شهرداری خواهد بود.

۵ـ به‌پیشنهادات فاقد سپرده یامشروط ومبهم وپیشنهاداتیکه بعداز موعد مقرر برسد ترتیب‌اثرداده نخواهد شد.

۶ـ هزینه‌های متعلقه از قبیل مالیات وعوارض وهزینه انتشارآگهی وغیره بعهده برنده مناقصه است.

۷ـ پیشنهادات واصله درساعت ده‌صبح روز ۳۸ر۶ر۷ درجلسه صلاحیت‌دار قرائت وحضور پیشنهاددهندگان درجلسه اختیاریست و شهرداری دررد وقبول یك یاکلیه پیشنهادات مختار است.

آ ـ ۱۷۸۶۰ — شهردار قزوین ـ ثابتی

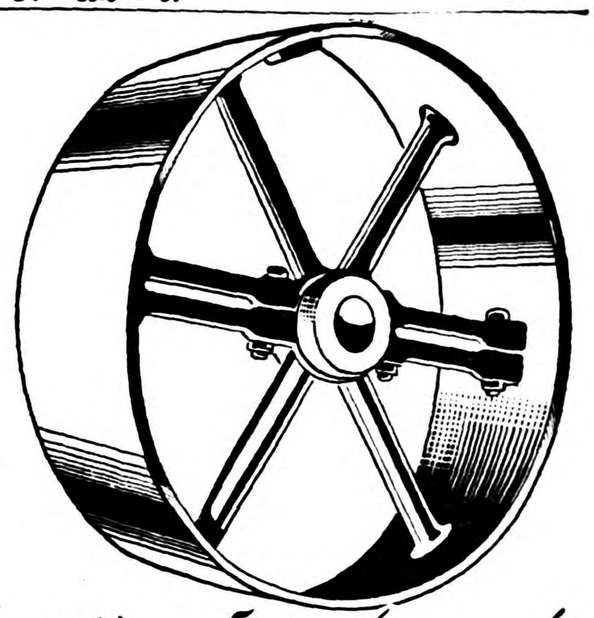

فلکه‌های چدنی دوتکه ساخت آلمان «فلندر» باندازه‌های مختلف موجوداست.

شرکت ایرانمدین ـ خیابان سعدی، ۴۲۱ تلفن ۲۱۸۴۹

آگهی شرکت سهامی برق اهواز

پیرو آگهی شماره ۳۸ر۴ر۱۴ نظربعدم حصول اکثریت درجلسه مورخه ۳۸ر۱۴ بدینوسیله ازشرکاء محترم‌دعوت میشود که‌برای تشکیل مجمع‌همگانی فوق‌العاده درساعت شش بعدازظهرروز پنجشنبه مورخه هیجدهم شهریور ماه۱۳۳۸شخصا یابوسیله وکیل ثابت‌الوکاله خود بارعایت ماده(۵۱) اساسنامه که ذیلا باستحضار میرسد درمحل اطاق‌بازرگانی اهواز حضور بهمرسانند.

ماده(۵۱) اساسنامه ـ صاحبان سهام به‌نسبت هرپنج سهم دارای یك رای خواهند بود هرگاه صاحب سهمی بخواهد درمجمع عمومی حاضر شود بایدپس‌از نشر آگهی تاسه‌روز قبل ازجلسه عین سهام یاتصدیق بانکی رابدفتر شرکت ارائه وپس‌از ثبت مبلغ وعده سهام تصدیق ورود به جلسه رادریافت دارد.

تذکر: نظربااینکه جلسه نامبرده برای سومین‌بارتشکیل میگردد طبق‌ماده(۷۴) قانون تجارت اخذتصمیم باحضور صاحبان یك‌سوم سهام قانونی خواهد بود.

دستور جلسه

انحلال شرکت وتعیین هیئت تصفیه

آ ـ ۱۷۸۶۲ — ۲ـ۱ — شرکت سهامی برق‌اهواز

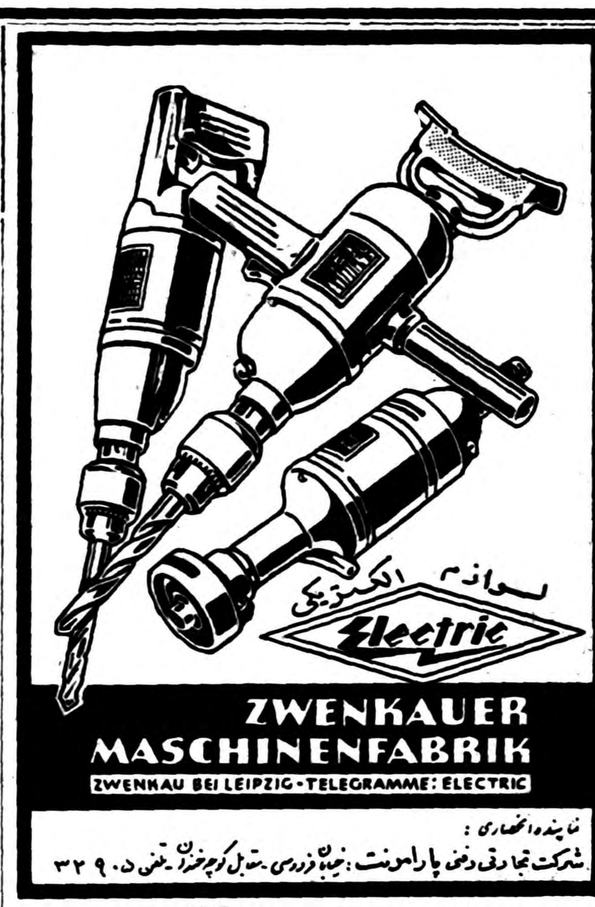

نماینده انحصاری:
شرکت تجارتی وفنی پارامونت: خیابان فردوسی ـ مقابل کوچه خسرو ـ تلفن ۳۲۹۰۵

۱ـ ۱۷۷۶۲

آگهی قبول داوطلب

درسال تحصیلی جاری پنجمین دوره تربیت کارمند فنی رادیولوژی که‌مدت آن‌دوسال است دردانشکده پزشکی دایر میگردد .و۳۰نفراز داوطلب‌آزاد(ده نفرپسر و۲۰نفر دختر) باشرایط زیرپذیرفته‌میشوند .

۱ـ دارابودن گواهینامه سه‌ساله اول متوسطه

۲ـ سن‌داوطلبان از۱۸کمتر واز ۲۵سال زیادتر نباشد

۳ـ داوطلبان باید مبلغ ۵۰۰۰ریال برای تامین مخارج کلاس‌بدانشکده بپردازند .

۴ـ چنانچه عده داوطلبان بیش‌از مورد احتیاج باشدعده‌لازم به‌طریق مسابقه که عبارت‌خواهدبود ازفیزیك وزبان‌خارجه (فرانسه ـ انگلیسی ـ آلمانی) انتخاب خواهدشد .

۵ـ کلاس دراول مهرماه سال‌جاری تشکیل خواهد گردید .

۶ـ داوطلبان بایداز ۲۵مرداد الی ۱۵شهریور ماه‌از ساعت۴ تا۷بعد ازظهر بادردست داشتن‌دو قطعه عکس ویك‌برگ رونوشت شناسنامه و مدرك تحصیلی برای ثبت‌نام بدبیرخانه دانشکده پزشکی مراجعه‌نمایند.

رئیس دانشکده پزشکی ـ دکتر فرهاد

آ ـ ۱۷۷۲۲ — ۲ـ۱

آگهی دعوت صاحبان سهام

بدینوسیله از صاحبان سهام شرکت سهامی تهرانموتور دعوت میشود که‌درجلسه مجمع عمومی فوق‌العاده شرکت که‌درروز ۳۸ر۶ر۲۲ ساعت پنج‌بعدازظهر درمحل شرکت واقع درخیابان اکباتان تشکیل میگردد حضور بهمرسانند.

دستور جلسه

۱ـ انتخاب بازرسها .

۲ـ گزارش هیئت مدیره

آ ـ ۱۳۵۷۱ — شرکت سهامی تهران موتور

دفترفنی اتلانتیك

زیرنظر متخصصین فن

تهیه طرح برای تاسیس دهات جدید مطابق اصول نوین‌کشاورزی ـ تسطیح اراضی ناهموار اطراف تهران بوسیله ماشین‌های‌سنگین ـ نقشه برداری تفکیك و قطعه بندی اراضی ـ تهیه طرح قنوات و پروژه‌های آبیاری تلفن ۲۶۹۲۵

آ ـ ۱۲۷۴۹ — ۲ـ۱

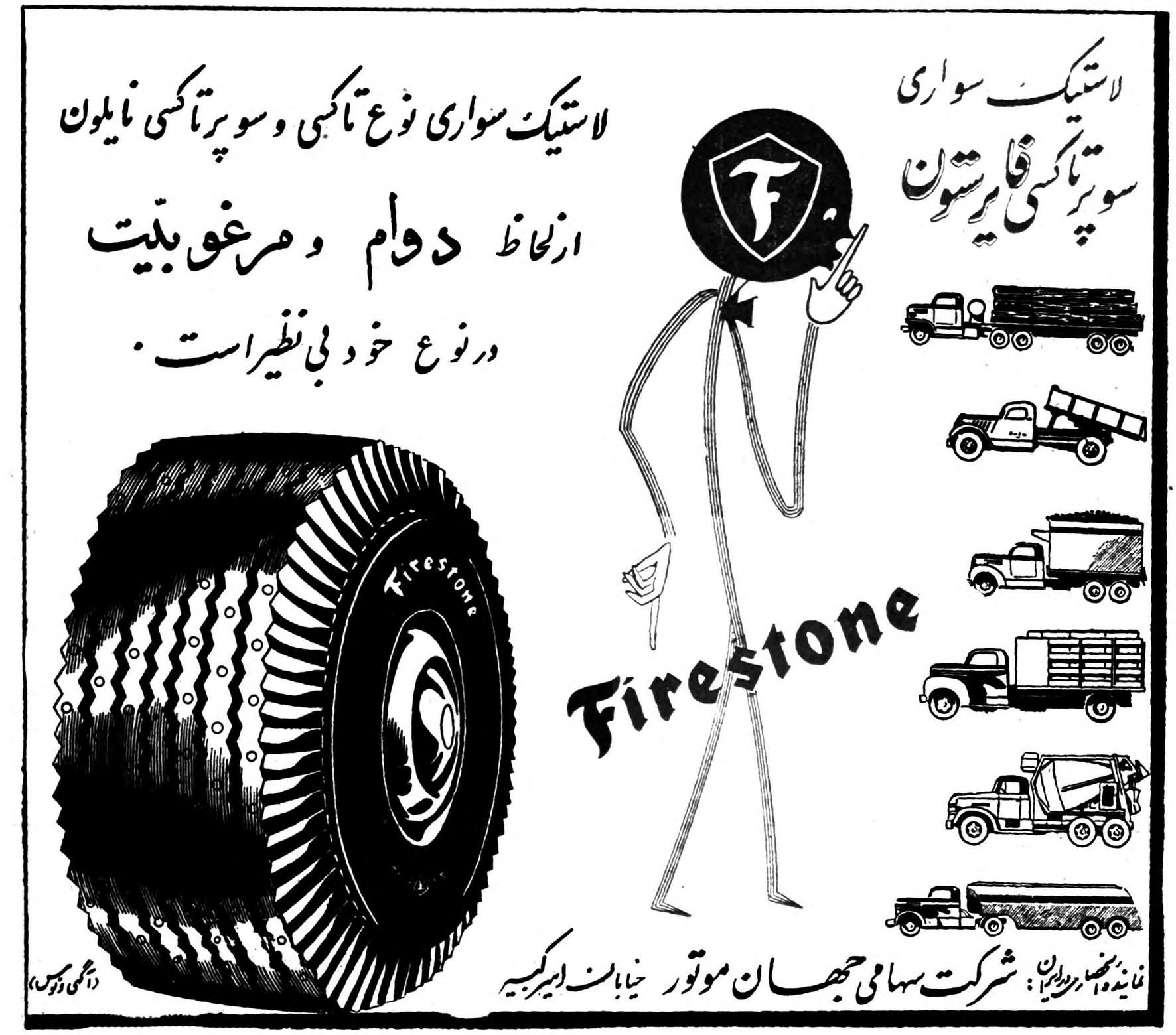

شاهنشاه در شرفیابی دیروز اعضای

بقیه ازصفحه اول

خود می ترسیدم ولی یك حس بخصوصی همیشه نسبت به آنها احساس میکردم و بهر وسیله‌ای که می توانستم سعی میکردم تا رضایت آنهارا جلب نمایم این‌جنبه شخصیت دارد یعنی میترسیدم از لحظه وآنی که آن معلم درنظری که نسبت بمن داشت میتوانست‌آنی تردید پیدا بکند .

پس برای مدت زیادی که تحصیل میکردم و با معلمین در تماس‌بودم قطعا اثر روحی روانی‌زیادی درمن باقی میگذاشت . فکر میکنم که همین حس را هر دانش آموزی که برای خودش کوچکترین شخصیتی قائل باشد دارد وسعی میکند که معلم اورا همیشه با یك نظر باشخصیتی نگاه کند وبزرگترین تنبیه این است که احیانا اورا با نظر حقارتی نگاه کنند .

آینده مملکت

شاهنشاه سپس فرمودند :

موضوع‌تنبیه مهم نیست حتی نمره بد آنهم آنقدر ها مهم‌نیست که‌از دست دادن شخصیت دانش آموز است . پس وقتی که شما دارای چنین قدرت روحی واخلاقی هستید اثر شما در جامعه بی‌اندازه زیاد است واگر بخواهیم باانصاف صحبت بکنیم اثر شما حتی از اثر پدر ومادر بیشتر است وچقدر جای خوشوقتی است که می بینیم شما فرهنگیان این کشور که‌دارای چنین قدرت روحی هستید ضمنا دارای سلامت فکرو احساسات وطنخواهی و فرهنگ پروری نیز می باشید .

شاهنشاه افزودند میتوانیم قدری فکر بکنیم که برای آینده مملکت چه نوع جوانهائی باید تربیت‌بشود ودر نظر بگیریم وضع مملکت ما در آینده چه خواهد بود .

بخواست خداوند پس از برطرف شدن بزرگترین‌خطراتی که ممکن بود حیات یك‌جامعه‌ویك ملت ومملکتی را تهدید بکند ومن دراین‌مقامی که‌بودم‌دراین هیجده سال اخیر میتوانم بشما بگویم که مواقع خطر برای مملکت‌ازیکدو تابیشتر بوده‌است‌که هردفعه باتوجهات الهی این‌خطرات‌درپشت سر گذاشته شد و با یك‌استحکام بیشتری روبه آینده‌قدم برداشتیم تا اینکه خوشبختانه دوره‌خطرات ما بالاخره سپری شد و توانستیم آینده این مملکت رابی ریزی بهتری خواهیم گرفت .

شاهنشاه سپس فرمودند :

پس مملکتی که‌برنامه‌آینده اش‌بر اساس ترقی اجتماعی ، عدالت اجتماعی و استفاده از ثروت های بیکران مملکت قرار داشته باشد باید بوسیله افراد لایق ومتخصص آن برنامه های مترقی اجرا گردد و این کار کارسیاست و اما وقتی که چنین مملکت متمدن و مترقی وخوشبخت و سعادتمندی داشتیم این مملکت را باید حفظ کرد زیرا چنین مملکتی که‌دارای این منابع بیکران ثروت زمینی و ثروت نفر باشد طبیعتا موردطمع قرار خواهد گرفت پس باید این مملکت حراست بشود وبازدراینجا وظیفه شما بیش از پیش نمایان میشود که چطور مردم این‌مملکت را حتی از طفولیت وبدو جوانی برای حفظ میراث تاریخی وبرای آینده آن تربیت بکنید و این همان روح وطن پرستی بر مبنای ناسیونالیزم مثبتی است که ما ارائه کرده‌ایم و خوشبختانه تا بحال به‌نتایج خوبی رسیده است. دفاع مملکت همیشه فقط‌بوسیله سلاحو اسلحه مخرب و کشنده نیست بلکه دفاع از منافع مملکتی چند نوع است که یکی از آن سلاح گرم و سرد است و یکی دیگر سلاح روحی است .

وظیفه بزرگ

شاهنشاه در خاتمه بیانات خود فرمودند :

خوشبختانه در این قسمت میبینم که شما فرهنگیان باین سلاح روحی مجهز هستید و خواهید توانست افراد این مملکت ، و کسانی که در زیر دست شما پرورش می یابند تربیت کنید تا آنها نیز بهمین سلاح روحی مجهز بشوند این ترقیاتی که در امر فرهنگ تا بحال انجام گرفته است مقدمه کار است و من‌مطمئن هستم که هر سال شاهد پیشرفت های بیشتری خواهیم بود و این مملکت کهنسال در آتیه نیز مثل گذشته کانون علم و دانش و هنر و مردانگی و شایستگی‌خواهد شد .

باز هم تکرار می کنم در تنظیم و در برقرار کردن اساس ایران آینده یعنی ایران سعادتمند وبا اقتخار بزرگترین وظیفه به عهده شما است و از حالا می دانم و مطمئن هستم که خواهید توانست این وظیفه سنگین را به بهترین وجهی انجام دهید .

قیام ملی ۲۸ مرداد

بقیه از صفحه اول

تهران هزاران شعار بزرگ‌بارچهای تعداد زیادی اتومبیل جیپ که در بالای آنها بلندگو نصب شده است‌در حال حرکت در خیابانهای شهر میباشند .

این بلندگوها ضمن اشاره‌بقیام تاریخی ملت ایران در روز۲۵و هشتم مرداد نسبت به یاوه‌سرائیهای بیگانگان اظهارتنفر وانزجارمیکنند. ملت ایران بااین تظاهرات نشان میدهد که نسبت بمقدسات ملی خود تاچه حد پای‌بند ووفادار است .

جریان برگزاری‌مراسم ۲۸مرداد که‌از امروز اجرای قسمتهائی از آن‌آغازگردید ذیلا از نظرخوانندگان میگذرد .

دربادگانهای نظامی

ارتش ونیروهای پلیس‌وانتظامی کشور برنامه‌های جشن ونمایشات خودرا از امروز آغاز کردند واین برنامه تا ۲۴ساعت ادامه خواهد داشت .

از بعدازظهر امروز ، مراسم جشن وچراغانی‌واجرای نمایشات‌در کلیه پادگانها و سربازخانه‌ها شروع شد وفردا مراسم سان ورژه کلیه نیروهای مسلح کشور دربادگانهای مربوطه انجام خواهد گرفت .

درتسلیحات ارتش

از ساعت یك بعدازظهر امروز گروه زیادی از کارگران اداره‌اسلحه سازی ارتش بمنظور اعلام وفاداری به شاهنشاه و آمادگی جانبازی در راه شاه ومیهن در محوطه اداره اسلحه سازی اجتماعی‌کرده بودند. بدوا تیمسار سرتیپ علوی مقدم رئیس کارخانجات طی سخنرانی مشروحی اهمیت این روز تاریخی رابیان داشت آنگاه آقای محمد سمنانی‌پور از طرف کارگران‌اسلحه سازی مراتب شاهدوستی ومیهن پرستی کارگران را اعلام داشت

دربارچین و پادگان جی

از بعدازظهر امروز مراسم‌جالبی در بارچین ، سلطنت‌آباد و پادگان جی و سایر پادگانهای نظامی‌تهران وشهرستانها انجام‌گردیدکه مشروح آنرا در شماره آینده چاپ خواهیم کرد .

حزب ملیون

حزب ملیون در تمام شعبات خوددر تهران وشهرستانها چراغانی کرده است .

ازطرف حزب‌تعداد زیادی‌جیپ بابلندگو در شهر مشغول یادون‌شعار میباشند .

میدان مخبرالدوله بوسیله‌حزب تزئین شده وبالکن شمالی میدان برای اجرای برنامه‌های سخنرانی میتینگ فردا صبح آماده گردیده است .

تعداد زیادی دسته گل بوسیله دستجات حزب در پای مجسمه‌های میادین مخبرالدوله وارك و شوش گذارده شده است .

حزب مردم :

از ساعت چهاربعدازظهر امروز دسته دسته افراد ودستجات ، دانشجویان ، اصناف ، واتحادیه‌های حزبی در محل میدان بهارستان اجتماع کردند .

هزاران نفر از اعضای حزب در حالیکه شعار میدادند باوسائط نقلیه مختلف بمیدان بهارستان آمدند وتظاهرات دسته جمعی‌حزب مردم آغاز گردید .

درشورایعالی اصناف

افراد صنوف ۸۴ گانه وابسته به شورایعالی اصناف در متینگ‌عمومی اصناف که‌بدوا در میدان‌بهارستان اجتماع نموده وبعد از طریق میدان ۲۸ مرداد برای‌تجدید خاطرمستون یاد بود اول خیابان کاخ میروند شرکت مینمایند .

در این مراسم آقایان کوشانفر رئیس شورایعالی اصناف وقبادیان وسبوحی سخنرانی خواهند نمود.

تظاهرات صنف نانوا

صنف فرین نانواها روز ۲۸ مرداد را تعطیل عمومی اعلام کرده است وسایر دکاکین نانوائی نیز بملت اشکالاتی که در صورت تعطیل دکاکین پیش می‌آید پس از پخت خمیر نوبت اول تا ظهر فردا دست از کار کشیده ودر تظاهرات‌عمومی اصناف شرکت مینمایند افراد این صنف مجددا در ساعت ۱۲ ظهر همان روز به مغل کار خودمراجعت ومشغول پخت نان خواهند شد .

در کوره‌ها

امروز در ساعت چهار بعداز ظهر متینگ عمومی صنف‌فخار وکارگران کوره‌پز خانه‌ها آغاز میشود .

در این متینگ از کارفرمایان‌آقای کورنگ وسایر اعضای‌هیئت مدیره واز طرف کارگران نیز نمایندگان آنان صحبت خواهند نمود .

باربردوش برق

امروز خبرنگار ما کسب اطلاع کرد که بعلت چراغانی بیسابقه جشن ۲۸ مرداد امسال‌از روز گذشته ۵۰۰۰ کیلووات بربار بنگاه برق و۱۰٫۰۰۰ کیلووات بر بار برق سایر کارخانجات اضافه شده‌است.

پسران وهمدستان

بقیه از صفحه اول

عسکر مقررات مذهبی در باره‌آنها انجام گردید . آنگاه در حالی‌که محکومین بوسیله افراد انتظامی احاطه شده بودند به‌میدان تیر باغ تخت منتقل شدند .

دراین هنگام که ساعت چهار بعد ازنصف‌شب‌بودهس‌از اجرای‌مقررات قضائی ارتش چهار نفر ازهمدستان غلام رزمی بنام احمد فرزند غلام شهرت رزمی ـ عبدالرسول فرزند غلام شهرت‌رزمی ـ کرم‌فرزندمحمد شهرت قائدی و عالی فرزند محمد شهرت قائدی بارگبار گلوله تیر باران شدند .از این چهار نفردو نفر آنها بنام احمد و عبدالرسول فرزندان غلام رزمی بودند ودو نفر دیگر دوبرادر بودند که طی یافی گریها وراهزنی های متعددی بهمدستی غلام‌رزمی درآمده‌بودند .

پس‌از تیرباران شدن این چهار نفر صبح امروز اعلامیه مفصلی از طرف سپاه پنج جنوب منتشر گردید در پایان اعلامیه تصریح شده بود که :

«باینوسیله بعموم هم میهنان عزیز منطقه استحفاظی سپاه پنج جنوب اعلام میگردد که تمام نیرو های انتظامی به پیروی از منویات شاهنشاه باقیمت جان خود اوامر ملوکانه‌را در مورد برقراری امنیت کشور وآسایش هم میهنان اجرا میکنند » .

خبرنگارما درگزارش خود اضافه

بقیه در صفحه هیجدهم

ششمین سال مجله سپیده فردا

ساعت شش و نیم بعد از ظهر دیروز به منا سبت پا یان ششمین سال مجله دانشسرای عالی (سپیده فردا) مجلس جشنی از طرف رئیس دانشسرای عالی‌وهیئت تحریریه مجله‌درسالن‌باشگاه دانشگاه برپا گردید .

دراین جشن استادان دانشگاه،رجال وفرهنگیان نیزشرکت داشتند .

پس ازاظهارات رئیس دانشگاه در پیرامون اهمیت مجله مزبوردرپرورش نسل جوان رئیس دانشسرای عالی‌نیز مطالبی بیان داشت ومجلس جشن با پذیرائی گرمی که ازمدعوین بعمل آمد پایان یافت .

در مراسم رکوردگیری از وزنه‌برداران برای شرکت درمسابقات جهانی

قهرمانان دو رکورد جهانی خود را شکستند

مسابقات انتخابی وزنه برداری تیم ملی ایران جهت اعزام تیم به مسابقات جهانی ورشو ساعت ۶ بعدازظهر دیروز در سالن دانشگاه تهران باحضور جمع کثیری‌از روسای فدراسیونهای ورزشی ومدیران باشگاههای تهران انجام گردید

در خروس وزن آقای علم‌خواه باجمع رکورد ۳۰۵ کیلو (۹۰ کیلو پرس ۹۲٫۵ کیلو یکضرب ۱۲۲٫۵ کیلو دوضرب)

در پروزن رقابت بین آقایان سنبلی ومنزوی در گرفت ،درنتیجه صفاسنبلی ۳۲۵ کیلو رکورد آورد (۹۵کیلو پرس ۱۰۰ کیلو یکضرب ۱۳۰ کیلو دو ضرب) منزوی ۹۵ کیلو پرس و ۹۲٫۵ کیلو یکضرب زدو موفق بردن وزنه دوضرب‌نشد

درسبك وزن آقای هنریك‌امیری با جمع رکورد ۳۶۵ کیلو (۱۱۰کیلو پرس ۱۱۰ کیلو یکضرب و ۱۴۵ کیلو دوضرب)

در میان وزن نیز رقابت جالبی بین آقایان پیروی وعامی تهرانی درگرفت در نتیجه آقای پیروی ۲۸۲٫۵کیلو (۱۲۰ کیلوپرس۱۱۷٫۵ کیلو یکضرب و ۱۴۵ کیلو دوضرب) و آقای عامی تهرانی ۳۷۰ کیلو (۱۱۰ کیلو پرس ، ۱۱۷٫۵ کیلو یکضرب و ۱۴۲٫۵ کیلو دو ضرب رکورد آوردند .

در دسته نیم سنگین امیری منگشتی از مسجد سلیمان رکورد ۲۹۲٫۵ کیلو (۱۲۷٫۵ کیلو پرس ۱۲۰ کیلو یکضرب و ۱۴۵ دوضرب) رابدست آورد .

در دسته میان سنگین رقابت جالبی بین آقایان هاماراسب و برومند در گرفت این دو رقیب وزنه‌های خودرا نزدیك بهم‌انتخاب می‌نمودند درنتیجه پرومند ۴۰۵ کیلو (۱۲۰ کیلو پرس ۱۳۰کیلو یکضرب ۱۵۵ کیلو دوضرب) و هاماراسب ۴۰۲٫۵کیلو (۱۲۷٫۵کیلو پرس ۱۲۵ کیلو یکضرب ۱۵۰ کیلو دوضرب رکورد آوردند .

سنگین وزن

در دسته سنگین وزن آقایان جواد صفائی از آبادان با فیروز پژهان از تهران شرکت داشتنددر نتیجه پژهان ۴۲۵ کیلو (۱۴۷٫۵ کیلو پرس ۱۴۷٫۵ کیلو یکضرب و ۱۶۰ کیلو دوضرب) و صفائی ۳۹۰ (۱۳۰ کیلو پرس ۱۰۷٫۵ کیلو یکضرب و ۱۵۲٫۵ کیلو دوضرب) رکورد آوردند .

رکوردهای شکسته شده

دراین مسابقات در دسته خروس وزن علم‌خواه ۲٫۵ کیلو رکورد‌پرس خروس وزن مسابقات سوئد را شکست .

در دسته پروزن آقای سنبلی ۵ کیلو در پرس و ۲٫۵ کیلودر جمع رکورد مسابقات سوئد خود را شکست .

در دسته سبك وزن آقای هنریك تمرز ۲٫۵ کیلو در پرس و ۵کیلو در جمع رکورد مسابقات سوئد خودرا شکست ورکورد ۳۶۵ کیلو از رکورد قهرمان دوم جهان در مسابقات سولدگیلو بیشتراست

البته بایستی خاطرنشان ساخت که‌در مسابقات‌سوئد قوانین‌جدیدی برای وزنه پرس بوجود آمد که رکورد پرسهای کلیه قهرمانان جهان بمیزان قابل ملاحظه‌ای پائین آمد وپائین آمدن رکورد پرس در جمع رکوردها نیز موثر بود .

نظریه دبیر فدراسیون

آقای سرهنك رحیمی درمسابقات دیروز اظهار داشت در حال حاضر قهرمانان ایرانی‌بسیار آماده‌میباشند وامیدشگستن‌وبجای‌گذاردن‌رکوردهای بهتری تاآخر اردو برای آنان‌پیش بینی میشود البته هنوز ماازوضع پیشرفت وزنه برداران جهان‌اطلاعی نداریم که بتوانیم قدرت خودرا در مقابل آنها بسنجیم ولی نهایت کوشش میشود که‌در کسب‌عنوان جهانی خود کوشا باشیم .

مسابقات وزنه برداری جهانی ۱۹۵۹در تاریخ ۵ تا ۱۱ مهر ماه در ورشو انجام میگردد تیم ملی ایران مرکب از ۷ قهرمان دراین مسابقات شرکت خواهند نمود .

کارخانه پنجاه هزار کیلوواتی برق

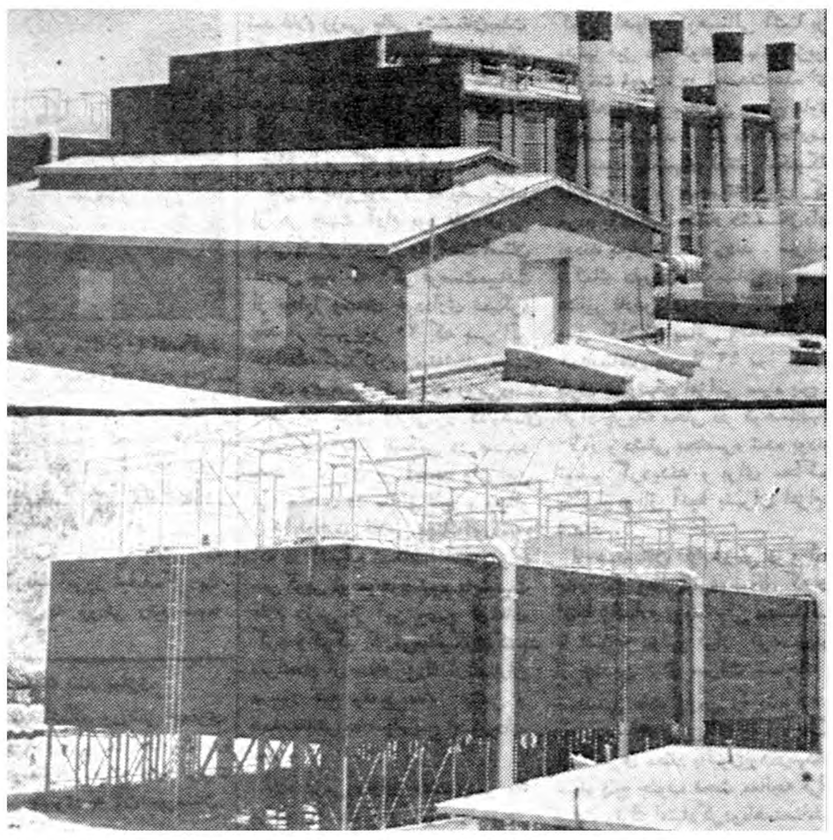

دومنظره از ساختمان و تاسیسات کارخانه برق آلستوم

بقیه از صفحه اول

پانصد متری‌بیمارستان‌پهلوی قرار دارد خریداری کرد . این اراضی را بانك از قرار متری ده ریال به بنگاه فروخت و اکنون ساختمان مدرنی که هزینه آن بالغ بر ۱۵ میلیون تومان گردیده در همین محل احداث شد ماست .

برای این کارخانه پنجاه میلیون تومان هزینه صرف گردیده است.

قدرت کارخانه

کارخانه برق آلستوم مرکب از چهار واحد است . هر یك از این واحد ها۱۲۵۰۰کیلووات‌نیرو تولید مینماید و جمع کل نیروی محرکه کارخانه پنجاه هزار کیلووات‌است. نیروی مزبور صرف روشنائی‌تهران وحومه خواهد شد و از جنوبی‌ترین منطقه تهران که کشتار گاه است تا شمالی ترین کوی این شهر در شمیرانات از نیروی برق آلستوم استفاده خواهند کرد .

از هنگام بکار افتادن واحد اول کارخانه عملیات کابل کشی برای آغاز بهره برداری از کارخانه نیز شروع شده است و اکنون نیروی کارخانه بوسیله چهار نوع کابل در تمام نقاط شهر وحومه توزیع می‌گردد .

کابل فشار قوی

این کابل که میتواند فشار نیروی ۶۲هزار کیلوولت را تحمل کند فقط ۳۹ کیلومتر طول دارد و قسمت اعظم آن در مناطق جنوبی و شمال وشرق و غرب کارخانه کار گذارده شده است و پس از آن کابل‌بیست کیلوولتی است که آنهم در حدود پانصد کیلومتر در قسمتهای مختلفه شهر پراکنده شده و از این کابل خطوط هوائی جریان فشار ضعیف منشعب میگردد ودر سرتاسر محلات مختلف تهران ۵۷۵ کیلو متر از این خطوط کشیده شده است .

۱۱۰۰ کیلو متر کابل فشارضعیف با وجود این همه کابل که نیروی برق آلستوم را در نقاط مختلف شهر می‌برد کند قسمت عمده جریان برق توسط یك رشته کابل‌فشار ضعیف و بطول ۱۱۰۰ کیلومتر در کوچه ها و محلات شهر توزیع میگردد و از این کابل است که قسمت اعظم منازل و کارگاه ها جریان های انشعابی خود را جدا می‌سازند .

یکصد ترانسفور ماتور

در تمام نقاط شهر تهران وحومه تعداد یکصد ترانسفور ماتورتقویت کننده کار گذارده شده است . نقش این مراکز نگاهداری ولتاژ ثابت ۲۲۰ ولت در تمام ایام شبانه روز است و چون شدت جریان بعلت مصرف زیادی که در مسیر خطوط و شبکه ها انجام میگیرد تنزل مینماید با استفاده از تقویت کننده ها مانع میشوند که ازشدت جریان کاسته شود . اکنون کلیه تقویت کننده ها در نقاط مختلف شهر آماده است و پس از آغاز بهره برداری از کارخانه فعالیت این مراکز نیز شروع‌خواهد شد .

برق مشترکین

فعلا هر چهار واحد کارخانه آماده بکار است ولی فقط از واحد اول آن برای تامین برق تهران استفاده خواهد شد زیرا محلات تهران بتدریج بر اثر افزایش تقاضا و مشترکین از برق بیشتری استفاده مینمایند و روی همین افزایش مصرف نیز بنگاه برق بتدریج‌سایر واحد های کارخانه را بکار خواهد انداخت . اکنون بنگاه برق‌مقدمات وصل برق مشترکین را که تاآخر شهریور امسال وام مربوطه را پرداخته اند بترتیب‌نوبت‌فراهم‌ساخته است واین کار پس از بهره برداری از آلستوم انجام خواهد شد .

طرز نصب کارخانه

کلیه ماشین آلات و توربین های کارخانه بوسیله مهندسین فرانسوی وایرانی نصب گردیده اند متوسی از آغاز بهره برداری با همکاری مهندسین فرانسوی و ایرانی این کار ادامه خواهد یافت .

نام کارخانه

تاکنون مرکز برق جدید را بنام آلستوم نامیده اند .

امروز مقامات بنگاه‌برق‌اعلام کردند که کارخانه مزبور را بنام(کارخانه پنجاه هزار کیلوواتی جدید طرشت) نامگذاری خواهند کرد .

بانهایت تاثرفوت نابهنگام مرحوم محمد شاهین را به آن فامیل محترم وآقایان سهیل وامیر وبهمن قائم مقامی تسلیت عرض نموده سعادت وسلامتیشان رااز خداوند آ ـ ۱۷۹۶۶ خواستارم . اراك ـ امیر بیات

درگذشت مرحوم عبدالسلام معتمدی رابعموم خانواده محترم معتمدی ـ معرفت ـ اعتمادی مخصوصا حضور آقایان عطاله معتمدی ـ ابوالوفا معتمدی ـ تیمسار سرتیپ معتمدی وآقای اعتمادی تسلیت عرض مینمائیم .
آ ـ ۱۷۹۶۴ طاهره معرفت ـ سرهنك ۲ مهندسی

مصیبت وارده رابه خانواده محترم میزانی بخصوص آقای دکتر میزانی وخانم‌ایشان صمیمانه تسلیت‌گفته وبقای عمر بازماندگان رااز خداوند متعال خواستار است .
ازطرف استادان وکارمندان دانشکده دندانپزشکی ـ
آ ـ ۱۸۰۱۶ دکترمحسن سیاح

کارشناسان عرب طرح هامرشولد را رد کردند

کارشناسان ممالك عربی عقیده دارندکه آوارگان باید به فلسطین بازگردند ـ فلسطین خانه آوارگان عرب است

قاهره ـ یونایتدپرس ـ دیروز کنفرانس کارشناسان عرب طرح هامرشولدرا برای تثبیت وضع موجود آوارگان فلسطین رد نمود طرح متخصصین عرب پندیه پندوجمله به جمله در پاسخ طرح‌دگ هامرشولد دبیر کل سازمان ملل تهیه شده است .

هامرشولد درطرح خود پیش بینی نموده است‌که هردولت عرب‌مهاجرین رادر خاك خود مسکن دهد از کمك مالی زیادی برخوردار خواهد شد . ولی کنفرانس کارشناسان عرب معتقد است که تثبیت وضع آوارگان درحکم برسمیت شناختن وجود اسرائیل میباشد. کارشناسان می‌گویند آوارگان باید به سرزمین خود باز گردند وپیوندهای مهاجر باید فلسطین رانرك گویند. قسمار کنفرانس این بود فلسطین خانه آوارگان عرب است. یهودی ها به خانه های خود برگردیدند.

طرح مقابل

یکی ازکمیته های اتحادیه عرب دیروز سوکمیسیونی رامامورمطالعه وضع آوارگان عرب نمودتصمیمات این‌سوکمیسیون‌سری‌خواهد بود و فقط باطلاع مقامات رسمی دول عضو اتحادیه عرب خواهد رسید. گزارش های این سوکمیسیون در کنفرانس وزیران عرب درکازابلانکا (قصر البیضا) مطرح می شود . دراواقع این گزارشها مبنای طرح متقابلی است در برابر طرح هامرشولدبرای سروسامان دادن بکار آوارگان‌عرب.

مرك چهار کوهنورد

سالزبرك ـ اطریش ـ آسوشیتدپرس ـ جنازه‌چهار کوهنورد جوان در دامنه کوه های «دویو یافهورن» پیدا شد . این کوهنوردان در سرمای سخت گرفتار شده و تلف شدماند در بین این عده یك دختر ۱۹ ساله بود . هنوز دو نفر از هیئت کوهنوردان ناپدید می باشند که با هلیکوپتر در جستجوی آنان هستند .

دنیا خبرهای خارجی

نیروی اتمی وتولید برق

واشنگتن ـ یونایتد پرس ـ آزمایشگاه تحقیقاتی نیروی دریائی‌امریکا اعلام نمود که قدم اساسی و مهمی در راه کنترل انرژی بمب ئیدروژنی برداشته شده‌است که می توان ازاین وسیله برای‌تولید برق بمیزان نامحدود استفاده کرد . دکتر پیچ رئیس قسمت تحقیقات آزمایشگاه بعدا گفت ۲۰ تا ۴۰ سال طول می کشد تا بتوان از نیروی بمب ئیدروژنی برای تولید برق استفاده نمود .

اعتراض زنان به‌کمبود لوبیا وگوشت

سائوپولو ـ خبرگزاری فرانسه ـ دیروز از طرف انجمن بانوان سائوپولو میتینگ بزرگی برای اعتراض به کمبود گوشتو لوبیا که خوراك اصلی ساکنین این شهر را تشکیل میدهد بر پا گردید رئیس انجمن بانوان سائوپولو طی نطق خود یك گردن بند ویك جفت‌گوشواره ویك سنجاق به جمعیت نشان داد که روی آنها بجای قطعات جواهر شکل زیبائی بالوبیا زینت داده شده بود .

رئیس انجمن بانوان سائوپولو گفت این هدایای قیمتی را به‌گروهی از نمایندگان که برای تنزل نرخ گوشت و لوبیا فعالیت کرده اند تقدیم خواهند نمود تابعنوان یادگاری به همسران خود بدهند .

امریکانباید آزمایشهای‌اتمی‌را تجدید کند

واشنگتن ـ رویتر ـ سناتور هوبرت هامفری رئیس سوکمیسیون خلع سلاح سنای امریکا دیشب گفت اگر امریکا پیش از پایان مذاکرات اتمی ژنو آزمایشهای اتمی را تجدید نماید مورد اعتراض بسیاری از ملل واقع میشود . حتی خود اهالی امریکا نیز ناراحت‌خواهند شد . هامفری گفت در کنفرانس اتمی ژنو فقط یك مورد اختلاف مانع توافق نمایندگان شرق و غرب شده است و آن تعداد مراکز نظارت بر قطع آزمایشهای اتمی میباشد .غرب اگر اجازه نداشته باشد مراکز کافی نظارت در روسیه برقرار کند نخواهد توانست زلزله را از انفجار اتمی تشخیص دهد .

شکاف در سقف اطاق ملکه

ویندسور ـ انگلستان ـ آسوشیتدپرس ـ سقف اطاق مخصوص ملکه انگلستان در قصر ویندسور، دچار خرابی شده و مرتب شکافی آن توسعه میابد . در این اطاق تزئینات و گچ بریهای بسیار عالی روی دیوار ها و سقف بکار رفته است .

آرتش آوارگان فلسطین تشکیل میشود

رباط ـ آسوشیتدپرس ـ یکی از جراید مخالف حکومت دیروز خبر داد که دول عرب بزودی ارتشی مخصوصی از مهاجرین عرب‌فلسطین تجهیز خواهند نمود تا با اسرائیل به مبارزه جدی بپردازد . روزنامه ـ العلم نیز مینویسد هزینه این ارتش را دول عرب تامین خواهند نمود و آن را مسلح خواهند ساخت . دو افسر سابق اردن که اکنون درجمهوری متحد عرب هستند یعنی سرهنك تل و سرهنك علی ابونوار فرماندهی و ریاست ستاد این ارتش را برعهده خواهند داشت .

تشکیل این ارتش پس از کنفرانس وزرای کشور های عربی در کازابلانکا قطعی میشود .ضمنا در همین کنفرانس نخست وزیرجدیدی برای دولت آزاد فلسطین تعیین میشود .

جوائز فستیوال فیلم مسکو

مسکو ـ خبرگزاری فرانسه ـ فستیوال سینمائی مسکو پایان یافت و جوائزی‌که به‌فیلم‌های کشورهای مختلف تعلق گرفت ازاینقرار است شوروی سرنوشت انسان «جایزه بزرگ طلا» ـ آلمان‌غربی «کودکان اعجوبه» اولین جایزه طلا «پاکستان» روزمیدمه» دومین جایزه طلا «جنگ‌اسلواکی «فرار از برابر سایه» سومین جایزه طلا «بوان سولورن» ستاره مغولی برای بازی در فیلم «فرستاده خلق» مدال نقره گرفتو بعنوان بهترین ستاره زن‌شناخته‌شد . جایزه بهترین هنرپیشه مردبه‌سه‌نفر ازهنرپیشگان لهستانی تعلق گرفت . لوئیس ویلبر کارگردان انگلیسی نیز برای فیلم «انتشکیهای یتیمان» موفق به دریافت جایزه شد. «جوان دالس» کارگردان فرانسوی فیلم «اندرز» موفق بدریافت دیپلم ژوری شد .

کریستیان ژاك کارگردان مشهور فرانسوی درباز گشت ازسفر مسکو به‌متجرین جراید گفت من عضو هیئت داوران فستیوال بودم ، از یازده نفر اعضای هیئت داوری فقط ۲ نفراز روسیا بودند .

در خیابان نادری مردم یك جوان مزاحم را ادب کردند

ساعت یازده ونیم صبح امروز واقعه‌ای در خیابان نادری رویداد که‌از هر جهت قابل توجه می‌باشد خبرنگار ما که‌در محل حاضر بود جریان را چنین تعریف کرده‌است جوانی که سوار دوچرخه بود در خیابان نادری به‌تعقیب‌سه‌زن جوان برداخته به آنها «متلك» میگفت . خانمها ابتدا بوی توجهی نمیکردند تا بالاخره کاسه صبر یکی‌از آنها لبریز شد وبرگشته همانطور که جوان سوار دو چرخه بود سیلی محکمی بگوشش نواخت .

جوان مزاحم‌از دوچرخه پیاده شد وباه‌پنجه‌بکس» که‌ازجیبش‌درآورده بود ضربه‌ای بصورت این خانم زد ودور این‌موقع عابرینی که‌از خیابان میگذشتند اطراف آنهارا گرفته و جوان مزاحم را بشدت کتك زدند چند دقیقه بعد مامورین کلانتری این جوان را که فرار کرده بوددر چهار راه کنت دستگیر کرده به کلانتری بردند .

پس‌از اینکه جوان مزاحم کتك‌خورد بکلانتری جلب شد

خانم‌وزیری که‌دراین واقعه‌مجروح شده بود ببهداری شهربانی معرفی شد تا پس‌از پانسمان در صورت لزوم بیکی‌از بیمارستان ها منتقل گردد .

جوان مزاحم که احمد شهلاپور خودرا معرفی میکند (وباحتمالی‌این نام حقیقی وی نمی‌باشد)ازکلانتری بابرونده بداد سرا فرستاده شد .

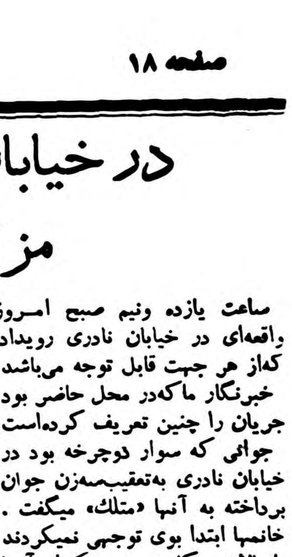

خانمی که جوان مزاحم را ادب کرد درنتیجه‌ضربه «پنجه‌بکس» مجروح شد

رفع توقیف تهران‌مصور

مجله تهران مصور که هفته گذشته توقیف شده بود پس از رفع سوء تفاهم دیروز از توقیف خارج گردید.

توقیف آژنك

باکمال تاسف اطلاع یافتیم که روزنامه آژنك امروز توقیف گردید میدوارم هرچه زودتر رفع سوء تفاهم بشود .

عزیمت به بندر پهلوی

تیم بکس باشگاه ورزشی جعفری مرکب از ۸ وزن برای انجام‌یکدوره مسابقه دوستانه بدعوت اداره تربیت بدنی بندر پهلوی به آن‌شهرستان عزیمت کرد .

توضیح فدراسیون فوتبال

بطوریکه از فدراسیون فوتبال و رکبی کشور اطلاع میدهند هواپیما هائی که درمشهد سقوط کرده اند مشغول پخش اعلامیه های اخذ داوطلب برای خدمت درنیروی هوائی بودند که درخبر مربوطه اشتباها اعلامیه مسابقات فوتبال قهرمانی ارتش نوشته شده بود.

مردی که شیرها را میدزدید!

امروز شعبه ۲۹ دادگاه‌جنحه بریاست آقای شاهمیری بپرونده مردی‌بنام سیدعلم رسیدگی کرد .

سید علم‌از سارقینی است که‌کارش دزدیدن شیرهای آب خیابانها می‌باشد وقتی امروز پرونده‌موی‌مورد رسیدگی قرارگرفت معلوم شد تابحال هفت‌بار باین عمل کرده ودرآخرین‌باردستگیر شده‌است .

دادگاه پس‌ازرسیدگی بسوابق‌متهم اورا به‌هفت فقره شش‌ماه زندان محکوم کرد

حوادث و وقایع

جوانی با شنیدن خبر مرك نامزدش خود را در چاه عمیقی انداخت

ساربانی افتادن رضا را درچاه دید وبمامورین ژاندارمری خبر داد

امروز جوانی که خبر مرك نامزدش را شنیده بود به قصد انتحار خودرا در چاه عمیقی در حوالی مسگر آباد انداخت .

ساربان دید

هنگامی که این جوان در چاه افتاد ساربانی متوجه عمل او شد و جریان را به ژاندارمری اطلاع داد، مامورین دو ساعت بعد با زحمت جوان را ازچاه بیرون کشیدند و چون آب چاه زیاد بود این‌جوان نمرده‌وفقط‌از ناحیه‌کمر به سختی آسیب دیده بود که به وسیله مامورین‌ژاندارمری به‌بیمارستان منتقل گردید .

خبر مرك نامزد

درباز جوئی این جوان خود رارضا جهانبخش ۲۲ ساله معرفی کرد و گفت من‌در حجره تاجری کار می کنم ، دو ماه قبل در سفری که به شیراز کردم‌دختر عمویم را خواستگاری نمودم بااو نامزد شدم وبعد برای‌تهیه مقدمات عروسی به تهران بر گشتم. دیروز نامه ای از شیراز بمن رسید که در آن بمن خبرداده بودند که نامزدم در اثر ابتلا به بیماری حصبه در گذشته است . ازاین خبر بشدت ناراحت شدم ودیشب کلیه حسابهای اربابم را تحویل دادم واثاثیه‌ام را به آدرس مادرم درشیراز بارنامه کرده وبه گاراژ سپهردم و صبح امروز بایز حوالی آمدم تا با تریاك خودرامسمو. کنم ولی بادیدن چاه خودرا در آن انداختم.

پرونده این حادثه جهت اطلاع ا ژاندارمری بداد سرا فرستاده شده.

زنی که‌درجنك «سومنات» شرکت کرده!

از مسافرخانه بکلانتری واز پزشکی‌قانونی بتیمارستان تحویل داده شد

دیشب محمد تقی ارفعی مدیر مسافر خانه خراسان در خیابان ری زن جوانی را بکلانتری شش آورد و اظهار داشت که دردوازده روز قبل این زن بمسافرخانه من آمد و چون کسی را نداشت من یکی از اطاقهای مسافرخانه رادر اختیارش گذاشتم ولی از دیروز رفتار این زن بطور غیر مترقبه‌ای عوض شده و اسباب مزاحمت من وسایر کسانی که در مسافرخانه من بسر میبرند فراهم ساخته‌است اورا بکلانتری آوردم تا تکلیف‌او را تعیین نمائید دراینموقع زن جوان‌که درکنار میز افسرنگهبان ایستاده بود و چند مدال قدیمی بسینه خود نصب کرده بود گفت:

آقای افسر نگهبان اینمرد دروغ میگوید و من کاری بکار اوندارم من تابحال آزارم به «سوسکی» هم نرسیده است چه رسد بانسان !

افسر نگهبان‌سپس از این زن که‌بی‌بی سلیمانی‌نامداشت‌پرسید. این مدالها چیست که بسینه‌خود زده‌ای بی‌بی جواب داد :

آقا یاد آن روزها بخیر که در رکاب نادرقلی می‌جنگیدم بی بی سپس اشاره بیکی از مدالهائی که بسینه‌اش زده بود کرد و گفت:

براثر فعالیتی که‌در جنك‌سومنات از خود نشان دادم این مدال را نادرشاه بمن داد و سایر مدالها را نیزدر جنگهای مختلف گرفته‌ام.

پس‌از اینکه «بی‌بی» حرفهای‌خود را گفت برای مامورین شکی‌باقی نماند که وی اختلال حواس دارد از اینرو اورا باداره پزشکی‌قانونی فرستادند و از آنجا زنی که‌مدعی بود درجنك سومنات شرکت داشته روانه تیمارستان گردید .

اولین تصادف اتوبوس دوطبقه

دیروز برای اولین بار در تهران یك اتوبوس دوطبقه باعابری تصادف کرد .

عصر دیروز اتوبوس دو طبقه خط ۲۵ بشماره ۱۲۱۷ برانندگی هادی لاجوردی در چهار راه عزیزخان باعابری بنام رضا حلاجی‌کارگر مصالح فروشی که از محل خط‌کشی شده عبور میکرد تصادف کرد واورا بسختی مجروح ساخت .

بلافاصله مجروح بوسیله مامورین کلانتری ۳به بیمارستان سینا منتقل یافت ودر بخش جراحی بیمارستان یك پای اورا کمی بالاتر از مچ قطع کردند ورانندہ اتوبوس دوطبقه نیز دستگیر وباپرونده بدادسرای تهران فرستاده شده است .

در دادگاههای جنحه چه خبر ؟

این جیب‌بر فقط شهرستانی‌هارا «شکار» میکرد- دزدی که کارش دریك‌محل بود - فروشنده‌ای که دزد از آب درآمد

امروز شعبه ۲۹دادگاه جنحه پرونده حسن‌شکریان‌فرزندغلامحسین کرده وبزندان‌فرستاده‌بودند . امرو دادگاه حسن را بجرم جیب بری‌به سه ماه حبس محکوم کرد .

●آوانس صادقیان هنگامیکه در یکی از خیابانهای تهران مشغول فروش مقداری لوازم نقاشی وابر کفاشی بود توسط مامورین انتظا دستگیر شد و پس از تحقیقات معه شد که آوانس از سارقین سابقه‌د است .

امروز شعبه ۳۸ دادگاه جنحه بریاست آقای ضیائی آوانس را به ماه زندان تادیبی محکوم کرد .

●سید احمد فرزند سید حسین طباطبائی نیز از سارقینی است که فقط در یك محله «کار» میکرد . سید احمد هر شب که در زندان نبود از دیوار خانه های محله کلیمی ها مشغول بالا رفتن بود . وقتی مامورین او را دستگیر کردند معلوم شد که چهار بار مرتکب سرقت شده وتنها مرتبه‌پنجم‌دستگ شده است .

شعبه ۲۹ دادگاه جنحه متهم راب ●فقره هفت ماه زندان محکوم کرد.

فیل و فنجان باهم تصادف کردند!

فیل و فنجان تا به حال یك ضرب المثل بیش نبود ولی از وقتی که این اتوبوس دو طبقه واین فولکس واگن یعنی بزرگترین وکوچکترین اتومبیل تهران با یکدیگر تصادف کردند ضرب المثل مزبور مصداق واقعی پیدا نمود .

خوشبختانه دراین تصادف ، فیل خیلی زود متوجه شد و برجای خود ایستاد والا فنجان زیر دست‌و پایش خرد شده بود .

این تصادف عجیب در چهار راه حسن آباد اتفاق افتاد .

اتومبیلی درفلکه نارمك واژگون شد

ه نفر سرنشینان آن که اعضای یك خانواده هستند مجروح شدند

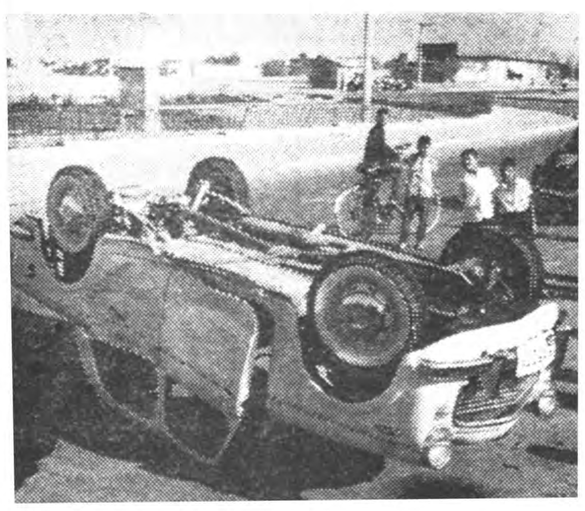

اتومبیلی‌که درفلکه نارمك واژگون شده

عصر دیروز دراثرواژگون شدن یك اتومبیل سواری درفلکه نارمك پنج نفر مجروح شدند .

مجروحین اعضای یك‌خانواده بودند که ازنارمك بتهران می‌آمدند و رانندگی اتومبیل بعهده آقای‌اکبر حقانی بوده که دراین حادثه مجروح شده است .

سایر مجروحین پروین ۲۸ ساله - سعید ۱۲ ساله، مجید ۱۰ ساله و مریم سه ماهه میباشندکه بلافاصله پس ازوقوع حادثه به بیمارستان‌سینا منتقل شده اندکه پس از پانسمان مرخص شده اند .

صبح امروز کاردان فنی اداره راهنمائی اتومبیل شماره ۲۹۹۹۱ را درمحل فلکه نارمك معاینه کرد وپرونده امر جهت اطلاع بداد سرا ارسال شد .

پسران و همدستان یاغی دشتستان

بقیه از صفحه ۱۸

میکند همانطورکه قبلا اطلاع داده شد غلام رزمی یاغی دشتستان‌بعلت کبر سن‌با یکدرجه تخفیف بزندان ابد محکوم شد وهم‌اکنون باسایر همدستان وفرزندانش در زندان تهران بسر می برد .

غلام رزمی که بود ؟

قبل از شهریور۲۰ که وضع کشور از هر جهت آرام بود غلام رزمی یکی از افرادشرور وناراحت استان فارس بود که اگر فرصت‌میبافت از تجاوز وتعدی خودداری نمیکرد بعد از شهریور ۲۰ که بر اثر حوادث گوناگون زمینه‌تجاوزوتعدی برای وی هموار شد غلام رزمی‌دست باقدامات خلاف قانونی زد که‌ازهمان هنگام مقامات انتظامی درصدد دستگیری وی بر آمدند ولی این فرد متعدی در مناطق لاور و سیناو رزم‌آبادفارس قلاعی بجنك‌آورده‌بود که در آنموقع امکانات کافی برای سرکوبی او موجود نبود باینجهت غلام رزمی از این وضع استفاده کرد وکم کم کارش‌بیاغیگری‌کشید سرانجام از ستاد بزرك ارتشتاران دستور قلع وقمع غلام رزمی و همدستانش به سپاه پنج جنوب‌داده شد .

غلام رزمی دارای هشت پسر ،۷ برادر زاده ،دو پسر عمو ،دو خواهر زاده ویك مادر بود که کلیه این افراد تفنگچیان ورزیده ای بودند وغلام رزمی با کمك افراد مزبوردر برابر قوای انتظامی سپاه‌پنج‌بمقاومت برخاست ومدتها در قلاع‌خود در برابر افراد انتظامی مقاومت کرد هنگامی که نتوانست د رمقابل مامورین اعزامی سپاه پنج مقاومت کند با همدستانش بکوهستانهای دشتی ولاور پناه برد وچون بکلیه کوره راههای کوهستانی آشنا بود مدتها نیز در کوهستانهای مزبور مقاومت نمود . در اینمدت عده ای از راهزنان و سارقین مسلح باوی همدست شدند و کار به آنجا رسید که بمب افکنهای ارتش مخفیگاه غلام رزمی و همدستانش را که مردم بوی لقب کفتار دشتستان‌داده بودند بمباران کردند . سرانجام باکمك دلیران تنگستانی و افراد عشایر فارس در روز ۲۴ خرداد ماه سال گذشته یاغی دشتستان و همدستانش پس از ۴۲ روز که از طرف ستونهای اعزامی سپاه پنج و افراد چریك محلی در کوهستانهای لاور و دشتی محاصره شده بودند تسلیم گردیدند و برای محاکمه بشیراز و از آنجا بتهران اعزام شدند .

از همدستان غلام رزمی دو برادر بنام کرم وعالی‌قائری بودند که در ابتدا ژاندارم بودند ولی مدتها قبل با اسلحه دولتی فرار کرده وپس از چندین سال سرقت مسلحانه همدستی غلام رزمی را پذیرفته بودند ، غلام رزمی که خود درهنگام دستگیری معتاد بافیون‌بوددربهداری سپاه پنج جنوب تحت معالجه قرار گرفت وترك اعتیادکردوباهمدستانش بتهران اعزام گردید پس ازمحاکمه یاغی دشتستان و همدستانش همانطور که گفته شد «کفتار - دشتستان» بعلت کبر سن‌بایکدرجه تخفیف بزندان ابد ودو نفرازفرزندان او همراه با دو نفر از همدستانش که همان ژاندارمهای فراری‌بودند صبح امروز در میدان باغ تخت شیراز اعدام شدند .

دو جوان در قهوه‌خانه ناهارخوردند وساعتی بعد مردند

امروز از کلانتری ۶ به اداره پزشکی قانونی‌اعلام شد که دو جوان بیست ساله پس‌از صرف ناهار دریکی‌ازقهوه‌خانه های واقع در سه راه سیروس دچار مسمومیت شدمودر بیمارستان های‌شفا و لقمان الدوله در گذشته‌اند .

جنازه این دونفر که هویت آنان زیدی قاسمی‌فرزند طیب و شیرین آغا جمشیدی اعلام شده بود در اداره پزشکی قانونی به وسیله آقای دکتر میرحقانی مورد معاینه قرار گرفت وجواز دفن صادر شد .

علت مرك مسمومیت غذائی اعلام گردید و برای روشن شدن نوع سم و چگونگی مسمومیت اقدامات لازم در آزمایشگاه به عمل خواهد آمد.

از طرف کلانتری شش صاحب این قهوه‌خانه که‌در جنب آموزشگاه نمونه حرفه‌ای واقع در سه راه سیروس قرار دارد به کلانتری احضار و بازجوئی‌لازم از وی به عمل آمد . پرونده مرك این دو نفرنیز از طریق کلانتری بداد سرای تهران فرستاه شد .

رشته هائی که بی‌علت پاره میشود

خوب‌بعکس ،نگاه کنید .پدری درحالیکه فرزند ٤ماهه‌اش رادرآغوش گرفته بآینده اووضع زندگی خود فکر می‌کند ونمیداند اینك که‌همسرش ازکودك خوددست کشیده وازخانه وی‌قهر کرده ،این بچه شیر خواررا چگونه نگاهداری کند .

این‌روزها دراغلب کلانتری‌های تهرانو ناحیه های دادسرا ازاین مناظرزیاد دیده میشود بعضی‌از زن‌وشوهرها براثر کوچکترین اختلافی راه‌کلانتری ودادگستری راپیش میکشند وبا نست خود رشته پیوند زناشوئی‌را پاره‌میکنند ودراین میان سرنوشت اطفال‌خودرا بآینده نامعلومی میسپارند حبیب که‌در عکس‌بالا پسر٤ماهه خودساسان رادر درآغوش دارد ،بدنبال نزاعی که‌شب پیش باهمسرش کرده‌بود باتفاق حاجیه از کلانتری بناحیه یك‌دادسرا آمده بود جیب میگفت .زنم بابهانه‌های مختلف زندگی مراسیاه کرده و میخواهد کانون خانوادگی مارا ازهم بپاشد ،بالاخره امروز کارمان‌بکلانتری کشید وقرار شد درداسرا بحرفهای مادونفر رسیدگی کنند .اما چند دقیقه پیش قبل ازاینکه بازپرس مارابخواهد «حاجیه مساسان رادرگوشه‌ای رها کرده وبیرون رفته ومن‌باشنیدن‌صدای گریه بچه متوجه غیبت‌اوشدم ووقتی‌هم بخانه برگشتم درآنجا هم اززنم خبری نبود وحالا من‌مانده‌ام واین بچه‌شیر خواره حبیب درحالیکه ناراحت بنظر میرسید میگفت : ازیکطرفی میخواهم این زن‌راکه زندگی رابرمن حرام کرده طلاق بگویم ولی چون میدانم این عمل آینده بچه‌ام راخراب میکند ناچار بساختن هستم ،اما حالاکه زنم ازمنزل قهر کرده نمیدانم تکلیفم چیست .

حبیب هنگامیکه میخواست ازناحیه یك‌دادسرا خارج شود میگفت :اگر زنم بمنزل برنگردد وبخواهد باین وسیله مرامستاصل کند ناچار بچه شیرخوارم راباطاق‌مدعی‌العموم میبرم تاتکلیف مادونفرراروشن کند .

۲۰۳۵۶۹

تلفن مستقیم سرویس حوادث اطلاعات

مرك دوچرخه‌سوار

عصر دیروز کامیون شماره ۱٤۳۷۳ دانشگاه نظامی برانندگی استوار حسین میرآخور درحوالی قلهك با دوچرخه سواری بنام عباس صفدری تصادف ودرنتیجه دوچرخه سوار در لحظات اول جان سپرد راننده بوسیله مامورین کلانتری قلهك همراه پرونده بدادسرا اعزام شد جنازه دوچرخه سوارنیزبرای معاینه باداره پزشکی قانونی منتقل گردید .

هشت‌نفر دراثر تصادف و ۱٤نفر دراثر سایر حوادث مجروح شدند

در ۲٤ ساعت گذشته هشت نفر باسامی رضا عامری . رضا مداحی. شعبان محمدیان. رحمت‌اله امانی . شعبان خطیب. ماشاءاله حیدری. خداداد رحیمی . سلام‌اله حسن زاده دراثر تصادف و دو نفر باسامی حمدی خوانساری وآندرانیك آرام دراثر نزاع و هشت نفر دراثر سقوط از بلندی و چهار نفر در نتیجه سوختگی در شهر تهران مجروح شده‌اند .

بازداشت مدیرگل خواربار شهرداری تائید شد

امروز خبر نگار ما کسب اطلاع کرد که شعبه سوم دیوان کیفر بریاست آقای طباطبائی باعتراض آقای شریف صادقی مدیر کل خواربار شهرداری رسیدگی کرد مدیر کل خوار بار شهرداری‌پریشب بدستور بازپرس پرونده گوشت بازداشت شد و چون نامبرده بقرار صادره اعتراض کرده پرونده‌جهت‌رسیدگی بدادگاه ارسال گردیده‌بود شعبه سوم دادگاه دیوان کیفر پس‌از رسیدگی پرونده اعتراض مدیر کل خواربار شهرداری را کرده قرار باز داشت ویراتائید نمود

بانك توسعه صنعتی و معدنی ایران

(شرکت‌سهامی‌درشرف‌تاسیس‌بموجب‌قوانین کشورایران)

باطلاع عموم میرساند

تعداد ۲٤۰٫۰۰۰ سهم ثبت‌شده از نوع الف (هزارریالی) از تاریخ اول شهریور تا۱٤ شهریور ماه ۱۳۳۸ از قرار سهمی یکهزارریال درشعب مشروحه زیر بانك ملی‌ایران.

اصفهان	رشت	شیراز	مشهد
اهواز	رضائیه	کاشان	همدان
تبریز	زاهدان	کرمان	یـزد
خرمشهر	ساری	کرمانشاه	تهران-شعبه‌مرکزی

که نماینده فروش سهام مزبور است باشرایطی‌که در اطلاع‌نامه ذکرگردیده‌که نسخ آنها درشعبه‌های فوق‌الذکر در اختیار عموم است بمعرض فروش گـذارده میشود . رونوشت شرکت‌نامه واساسنامه بانك توسعه صنعتی و معدنی ایران نیز درشعب فوق جهت بازدید دراختیار عموم خواهد بود . بانك توسعه صنعتی ومعدنی‌ایران

خبرنگار اطلاعات هفتگی درآمریکا فاش‌کردکه

ملکه زیبائی بلژیك یك دختر ایرانی بود

عکسهای جمیله محمود دختر زیبای ایرانی وملکه‌زیبائی جهان وجالبترین گزارش درباره انتخاب ملکه زیبائی

پس فردا در «اطلاعات هفتگی»

مراسم جشن دانشکده افسری

بقیه از صفحه‌اول

آماده باش شیپورچیها

مقارن ساعت پنج بمداز ظهر شاهنشاه به اقدسیه تشریف فرما شدند در محوطه اردوگاه پس از انجام احترامات نظامی تیمسار سرلشکر فولادوند فرمانده‌دانشکده افسری گزارشی پیرامون وضع تحصیلی دانشجویان بعرض‌رسانید وشاهنشاه در جایگاه مخصوصی که در جلوی استخر بزرك‌اقدسیه بطرز جالبی تزئین شده بودجلوس نمودند .

دراین وقت سه شیپورچی بطرز جالبی شروع برنامه جشن رااعلام داشتند .

مسابقات و نمایشات

آنگاه مسابقات شنا و نمایشات جالب دانشجویان در استخر انجام گردید و نمایشاتی که باتجهیزات انجام شد بسیارحمورد توجه قرار گرفت‌پس از پایان مسابقات شاهنشاه قهرمانان را بحضورپذیرفته وجوایز آنان را اعطاء فرمودند .

دراین وقت فرمانده دانشکده افسری پنج نفر از إستادان‌دانشکده رابحضور شاهنشاه معرفی کرده‌و پس از تجلیل از خدمات آنان از شاهنشاه تقاضا نمود که‌هدایائی راکه از طرف دانشکده برای این استادان تهیه گردیده به آنان اعطا فرمایند .

پس از توزیع نشانها و جوایز استادان و قهرمانان شاهنشاه در مورد وضع‌دروس دانشکده‌سئوالاتی از اساتید مربوطه نمودند .

بازدید از سالن‌ها

بعد از پایان مسابقات وانجام برنامه های نمایشی شاهنشاه از قسمت های مختلف اردوگاه‌دقیقا بازدید نمودند .

هنگام بازدید از آشپزخانه وسالن پذیرائی دانشجویان‌شاهنشاه‌مرتبا وضع‌غذاووسائل‌استراحت‌دانشجویان سئوالاتی مینمودند تاساعت ۶ونیم بعد از ظهر بازدیداز اردوگاه‌ادامه داشت .

در مراسم شامگاه

ساعت شش و نیم بعداز ظهر شاهنشاه در محوطه وسیع جلوی درورودی اردوگاه حضور یافتند کلیه دانشجویان در جایگاههای خود صف کشیده بودند دراین هنگام مراسم شامگاه در پیشگاه شاهنشاه انجام گردید و وقتی‌مراسم نیایش بدرگاه پروردگار و دعابه پیشوای سربازان ایران ، در میان سکوت سنگینی که برمراسم آن محوطه وسیع سایه افکنده‌بود انجام میگردید و صدها سربازرشید وفداکار وطن ، یکدل و یکزبان، جانبازی خودرا درراه «شاه‌ووطن» اعلام میداشتند که حضار را تحت تاثیر قرار داده بود .

پس ازپایان مراسم شامگاه‌مقارن ساعت ۷ ونیم بعد از ظهر شاهنشاه مکاخ سعدآباد بازگشت فرمودند.

برنامه سخنرانیهای

بقیه از صفحه‌اول

قلهك و فرهنك تجریش وبعضی روسای انجمن های محلی‌تهران آمادگی برای کمك در تشکیل مجامع سخنرانی اعلام گردید .

چنین پیش بینی شدکه مجامع سخنرانی درتجریش‌قلهك ویوسف‌آباد و مراکز دیگر شمیرانات وبخش های تهران‌با همکاری‌انجمن های محلی متوالیا تشکیل گردد وهدف جمعیت دفاع ملی باهمکاری عمومی اجرا گردد و نیز در جلسه آینده از آقایان رئیس و دبیر شورای عالی انجمن های محلی تهران و افراد باتجربه دیگری برای همکاری در اجراء برنامه تنظیمی کمیسیون سخنرانیهای جمعیت دفاع ملی که همه افراد و طبقات ملت ایران اعم از اعضاء هرحزب و انجمن و جمعیت درآن متحدند دعوت بعمل آید .

شادباشهای روز تاریخی ۲۸ مرداد و ابراز احساسات مردم

پیشگاه مبارك بندگان اعلیحضرت همایون شاهنشاهی ارواحنا فداه

امروز که یکبار دیگر روز پرافتخار تاریخی ملت ایران جلوه وجلال خودرا ظاهر ساخته و طلیعه آرزوهای پر عظمت کشور کهن سال در رستاخیز ۲۸ مرداد ۱۳۳۲ در نتیجه مقاومت مدبرانه ودلیرانه آن شاهنشاه عظیم الشان در مقابل عوامل ناپاك آشکار وایران عزیز از پرتگاه سقوط نجات یافته ودر ظل توجهات و عنایات خاصه آن شهریار محبوب تجدید حیات نموده و جهانیان را به احترام وتکریم واداشته - ملت شاه دوست ایران صمیمانه سپاسگذارو به آستان مبارك سر تعظیم فرود می آورد .

جان نثار نیز به نوبه خود افتخار دارد از طرف اهالی پایتخت به مناسبت تجدید و تجلیل این روز تاریخی ادعیه خالصانه و تبریکات صمیمانه رابه پیشگاه مبارك شاهنشاه تقدیم سلامت ودوام عمرو بقاء سلطنت خاندان جلیل پهلوی رابرای عظمت کشور ورفاه ملت از درگاه خداوند متعال مسئلت نماید .

آ_۱۷۹۷۸ جان نثار - مهام . شهردار تهران

پیشگاه مبارك اعلیحضرت همایون شاهنشاهی

این اتحادیه مفتخر است رستاخیز بیست‌و هشتم مرداد را به پیشگاه همایونی تبریك عرض نموده باردیگر مراتب جانبازی وفداکاری خودرا معروض بقاء عمر ودوام سلطنت ذات اقدس شهریاری را از خداوند بزرك مسئلت دارد آ_۱۳۸۰۹ اتحادیه تعمیرکاران وسائط نقلیه

پیشگاه مبارك بندگان اعلیحضرت همایون شاهنشاهی ارواحنا فداه

چاکر افتخار دارد که بنمایندگی از طرف صنف خرازی وعلاقبند وکلاه فروش ورزین‌جات‌بمناسبت عید بزرك ملی قیام ۲۸ مرداد ۳۲ تبریکات صمیمانه وادعیه خالصانه خود وتمام افراد وطن پرست و شاهدوست صنف رابه پیشگاه مبارك ملوکانه معروض داشته و از خداوند بزرك همیشه اوقات سلامتی و دوام سلطنت آن پدر تاجدار را مسئلت داشته واطمینان میدهد که‌ملت‌نجیب ایران به پیروی از منویات شاهانه فداکار بوده ونغمه های رادیو های بیگانه در او هیچگونه تاثیری نداشته و باتمام قوا پشتیبان کشور وشاهنشاه بوده ودر موقع لزوم جانا ومالا دفاع خواهند کرد .

رئیس اتحادیه صنف خرازی وعلاقبند وکلاه فروش ورزین جات

آ_۱۷۹۶۲ محمد رضا خرازی

پیشگاه مبارك اعلیحضرت همایون شاهنشاه

انجمن کلیمیان از طرف کلیه انجمن ها . کانونها . وباشگاه های تابعه تهران و شهرستانها و عموم کلیمیان ایرانی روز تاریخی ۲۸ مرداد را به پیشگاه مبارك همایونی تبریك عرض نموده سلامتی ذات مقدس شاهنشاهی واستقلال وطن عزیز را برهبری آن شاهنشاه عظیم‌الشان از درگاه خداوند متعال خواستار است .

آ_۱۳۸۲۵ انجمن کلیمیان تهران

پیشگاه مبارك بندگان اعلیحضرت همایون شاهنشاهی

با کمال افتخار بشرفعرض میرساند اخوان نظری احمد و حسن وکلیه کارکنان این موسسه درنهایت شعف و سرور مقدم هفتمین سالگرد روز خجسته وپیروزقیام ۲۸مرداد را که مظهر یگانگی وشاه پرستی ایرانیان است به پیشگاه مبارك همایون شاهنشاه بزرك‌شادباش عرض‌نموده سلامت و عزت روزافزون پدر تاجدار و قائد عظیم الشان خودرا از خداوند متعال مسئلت و آمادگی خودرا برای جانبازی اعلام میدارد .

آ_۱۳۸۴۱ اخوان نظری - احمد وحسن از بخش۶تهران

پیشگاه مبارك بندگان اعلیحضرت شاهنشاه

ساکنین شاهدوست ومیهن پرست خیابان سپه غربی بخش ۱۸ یادبود قیام ملی وتاریخی ۲۸ مرداد راکه‌عبرت بزرك وتودهنی برای یاوه‌گویان رادیو بیگانه میباشد به‌پیشگاه پدر تاجدار معظم تبریك عرض نموده دوام سلطنت بقای عمر خاندان سلطنتی را از خداوند بزرك مسئلت مینمایند .

ازطرف ساکنین سپه غربی - روح‌اله طوفانی - اسد مقدسی - شحنه‌ای - اختراعی - اوصانلو فرد - فخاری .

خدا - شاه - میهن

پیشگاه مبارك‌بندگان اعلیحضرت همایون شاهنشاهی‌ارواحنافداه

جان‌نثار محمد متقی دفتریار دفتر ۱۳۸ تهران به نمایندگی از طرف جامعه دفتریاران ایران بانهایت افتخار روز خجسته ۲۸ مرداد را که مصادف باروز قیام ملی ونجات ایران عزیز است به خاکپای یگانه رهبر ملت ایران تبریك عرض نموده دوام سلطنت و بقاء خاندان جلیل پهلوی را از خداوند یکتا مسئلت مینماید .

جاوید باد شاهنشاه محبوب - مرك بر دشمنان ایران

آ_۱۳۷۵۵ جان‌نثار - محمد متقی

پیشگاه مبارك بندگان اعلیحضرت همایون شاهنشاهی ارواحنافداه

جان‌نثار افتخار دارد بنمایندگی از طرف کارگران کارخانجات ونك جشن قیام ملی ۲۸ مرداد رابه پیشگاه مبارك بندگان اعلیحضرت همایونی تبریك عرض نموده بقای سلطنت وسلامت ذات اقدس شاهانه را آرزو نموده و ضمن‌ابراز تنفر از تبلیغات زیان بخش بیگانگان علیه استقلال ایران مراتب آمادگی کارگران راجهت هرگونه جانبازی در راه شاهنشاه ومیهن بعرض میرساند .

جان‌نثاران حسن هاشمی . نماینده کارگران کارخانجات ونك

آ_۱۳۷۶۳

پیشگاه مبارك بندگان اعلیحضرت همایون شاهنشاهی ارواحنا فداه

جان نثاران نمایندگان کنگره اصناف بازار وظیفه ملی و وجدانی خود میداند که‌به‌پیشگاه مبارك‌معروض دارد که‌هرروز ازقیام ملی ۸ ۲ مرداد ۳۲ بیشتر میگذرد آثار نجات بخش و نتایج سودمند آن قیام تاریخی برای کشور وملت‌ما بیشتر واضح و روشن میشود و نتیجه اساسی آن اقدام امنیت وآرامشی است که در کشور ما حکمفرما میباشد و ملت ایران‌آرامش کنونی‌را رهین رهبری های خردمندانه آن پدر تاجدار دانسته و یقین دارد که یاوه سرائیهای رادیو های بیگانه فقط بمنظور جدائی و تفرقه ملت‌ایران و شاهنشاه معظم خود میباشد ملت‌مسلمان ایران سلامتی‌شاهنشاه محبوب و سعادت ملت و عمران و آبادی کشور را از خداوند بزرك مسئلت داشته و شکست‌تفرقه اندازان و یاوه سرایان را خواهان است .

محمد رضا خرازی - حاج محمد منصوریان - حاج‌رضا جعفری - حاج محمد علی جواهری - حاج عباسعلی اسلامی - حاج حسینعلی جواهریان - حاج سیدحسین لاجوردی - حاج ابوالقاسم عظیمی - حاج حسن صالحین - حاج‌علی‌اکبر لطفی - حاج محمد علی نعیمی - حاج حسین شریفی راد - حاج مرتضی وصال - حاج محمد حسین اکباتانی - حاج سید قاسم افجه - حاج سید احمد سجادی - حاج مرتضی‌منصوریان- حاج محمود کتانچی - حسین ناصری گیوچی- حاج محمد حسین شیخ الاسلامی - محمود جواهری - حاج احمد ناظم زمردی - محمد علی کوپائی .

آ_۱۷۹۶۲

بمناسبت روزتاریخی ۲۸ مرداد ۳۸ با اظهار تنفر و انزجار از یاوه سرائی های دستگاه تبلیغاتی بیگانگان مجلس جشنی روزهای ۲۷ و ۲۸ مرداد بسلامتی و میمنت شاهنشاه عظیم الشان از ساعت ۵ بعداز ظهر درمحل خیابان سی متری روبروی پاسگاه کلانتری ۲۰ منعقد و برقرار میباشد هم‌وطنان عزیز جوانان غیور ۲۸ مرداد دورهم جمع شوید وبرای سلامت ذات‌اقدس شاهنشاه عزیز وپدر تاجدار و عدالت پرور ایران مجلس جشن مفصلی برپا نمائید بدین مناسبت ازهموطنان گرامی دعوت‌میشود برای ابراز حس ملیت و شاه دوستی در این جشن فرخنده شرکت فرمایند .

زنده و جاوید باد شاهنشاه محبوب ایران

جان‌نثاران برادران بهروزی - زکی‌اله بهروزی - علی بهروزی - زین‌العابدین بهروزی - محمدعلی بهروزی .

آ_۱۳۸۰۳

پیشگاه مبارك بندگان اعلیحضرت همایون شاهنشاهی

فرا رسیدن روز فرخنده ۲۸ مرداد را به پیشگاه شاهنشاه محبوب تبریك می گوئیم از طرف ساکنین و کسبه خیابان‌نایب‌السلطنه

آ_۱۳۷۹۹ حاج اصغر حاجی آدینه

پیشگاه مبارك بندگان اعلیحضرت همایون شاهنشاه محمد رضا شاه پهلوی شاهنشاه محبوب ایران

اهالی شاهدوست ومیهن پرست بخش ۱۸ یادبود قیام ملی وتاریخی ۲۸ مرداد که‌برای رهائی کشور از قید وبند اسارت بیگانه پرستان انجام گرفت بحضور مبارك تبریك‌عرض نموده دوام سلطنت و بقاء خاندان جلیل سلطنتی را از خداوند متعال مسئلت می نمایند .

مهدی امیری بنمایندگی از طرف اهالی سلسبیل چهارراه وثوق

آ_۱۳۷۵۱

پیشگاه مبارك بندگان اعلیحضرت همایون شاهنشاهی

کلیه کارکنان گاراژ ایران ری بخش ۷ افتخاردارند روز ملی۲۸ مرداد را تبریك عرض نموده و سلامتی ذات اقدس همایونی را از خداوند متعال مسئلت دارند .

آ_۱۳۷۷۹ بخش ۷ -سید مصطفی گرامی

پیشگاه مبارك اعلیحضرت همایون شاهنشاهی محمد رضا شاه پهلوی شاهنشاه ایران

جان‌نثار از طرف اتحادیه صنف دباغ و پوست فروش تهران رستاخیز ملی ۲۸ مرداد را به پیشگاه شهریار اسلا پناه تبریك عرض نموده تنفر و انزجار خود را نسبت به یاوه گوئی های رادیو های بیگانه بعرض شاهنشاه و ملت غیور ایران رسانده آمادگی خودرا برای جانبازی ایران وشاهنشاه ابراز میدارند .

بخش ۶ -رئیس اتحادیه صنف دباغ و پوستفروش تهران

آ_۱۳۷۸۳ حاج حسین سرشار

پیشگاه مبارك اعلیحضرت همایون شاهنشاه

بمناسبت سالگرد جشن فرخنده ۲۸ مرداد ماه استدعا دارد اجازه فرمایند مراتب وفاداری و علاقه سرشار عموم کارکنان کارخانه را بمقام شامخ سلطنت که‌در قلب یکایك ملت ما ریشه های استوار و عمیق دارد به پیشگاه آن شاهنشاه محبوب تقدیم دارد و پیشرفت و ترقی عموم هموطنان را در راه تامین زندگی بهتر و رفاه بیشتر در سایه نیات عالیه شاهنشاه مسئلت نماید .

آ_۱۳۷۷۷ محمد امین محمدی کفیل کارخانه روغنکشی‌ورامین

پیشگاه مبارك بندگان اعلیحضرت همایونی

صنف قهوه‌چی مراتب وفاداری و جانبازی خویش را در راه میهن و شاهنشاه عظیم الشان ابراز ومراتب تنفر خودرا ازیاوه سرائیهای رادیو های بیگانه اظهار و روز ۲۸ مرداد رابه‌پیشگاه شاهنشاه تبریك عرض مینماید .

آ_۱۳۸۱۹ اتحادیه صنف قهوه چی

روز فرخنده و تاریخی قیام ملی ۲۸ مرداد رابه‌شاهنشاه عظیم‌الشان و پدرتاجدار تبریك عرض نموده و بقاء وسلامتی ذات اقدس شهریاری را از درگاه خداوند متعال خواستارم .

آ_۱۳۸۱۷ لطف‌اله زیادلو

پیشگاه اعلیحضرت همایون شاهنشاهی محمد رضا شاه پهلوی

جان نثار حاجی اسمعیل بانکی ساکن چهار راه خاکباز مراتب نهایت انزجار خودرا از یاوه گویان بیگانه ابراز و از صمیم قلب روز فرخنده قیام ۲۸ مرداد را تبریك و تهنیت عرض مینماید .

آ_۱۳۸۵۱ غلام‌جان‌نثار - حاجی اسمعیل بانکی

پیشگاه مبارك بندگان اعلیحضرت همایون شاهنشاهی ارواحنافداه

غلام جان‌نثار عباس کاوسی بانهایت‌افتخار روز خجسته ۲۸ مرداد راکه مصادف باروز قیام ملی ونجات ایران عزیز است بخاکپای مبارك ملوکانه تبریك عرض نموده سلامتی وبقاء دوام سلطنت ذات اقدس شهریاری را از درگاه خداوند متعال مسئلت مینمایم .

آ_۱۳۷۵۹ چاکر جان‌نثار - عباس کاوسی

روز ۲۸ مرداد راکه طلیعه آزادی و نجات ایران عزیز از دست مشتی ماجراجو وبی وطن است بعموم هم‌میهنان عزیز شادباش میگوئیم

کارکنان شرکت تضامنی . ساعتچی

آ_۱۳۷۵۷ خیابان سعدی - خیابان ری

عرض شادباش

حلول ۲۸ مرداد روز مبارك رستاخیز ملت قهرمان ایران را که نمونه بارزی از ابراز وفاداری و جانبازی نسبت بمقام شامخ سلطنت و رژیم کهن شاهنشاهی ایران میباشد به‌پیشگاه مهر اعتلای شاهنشاه جوانبخت شادباش عرض وباردیگر مراتب فدویت وآمادگی خودرا برای هرگونه جانبازی در راه اعتلای ایران عزیز و اجرای منویات شاهنشاه رعیت نواز ابراز داشته ازدرگاه قادر متعال بقای عمر و سلامت ذات مبارك‌شاهنشاهی و دوام سلطنت را درخاندان جلیل پهلوی استدعا مینماید .

هیئت مدیره

آ_۱۳۸۴۹ شرکتهای سهامی کیم وفرنام

پیشگاه مبارك بندگان اعلیحضرت همایون شاهنشاهی

انجمنهای محلی کوی یوسف آباد بنمایندگی از جانب کلیه اهالی بمناسبت جشن فرخنده قیام ملی ۲۸ مرداد مهمترین و محترم ترین شادباشهای خودرا به پیشگاه پدر تاجدار عرضه داشته و همواره دوام و بقای تاج و تخت سلطنت وسلامت ذات مبارك اعلیحضرت همایون شاهنشاهی راکه مایه قوام واستقلال مملکت است ازخداوند متعال خواستار بوده باردیگر تنفر وانزجار قلبی خودرا نسبت بیاوه‌گوئی های رادیو بیگانه ابراز نموده و معروض میداریم که:

پلید می نشود ازدهان سك دریا فشرده‌می نشود ازوجود خس‌پستان

ز طعنهٔ زغنی زشت کی شود طاوس زنفرت جعلی خوارکی شوددریحار

از طرف انجمنهای محلی یوسف آباد

چاکران - علی‌اصغر پاکدامن - مصطفی افتخار - جبل عاملی

آ_۱۳۷۶۵

روز فرخنده وتاریخی قیام ۲۸ مرداد را بشاهنشاه عظیم‌الشان و پدر تاجدار تبریك عرض نموده بقاو سلامتی ذات اقدس شهریاری‌را ازدرگاه یزدان پاك خواهانیم .

از طرف اهالی و کسبه خیابان خوش بخش ۱۸ .

تیموری - پیشوائیان - مرشدی - طباطبائی - صداقت‌نیا حاجی‌ناصری

پیشگاه مبارك‌بندگان اعلیحضرت‌همایون شاهنشاهی ارواحنا فداه

بانهایت افتخار هفتمین سالگرد بزرك قیام ملی ۲۸ مرداد را به پیشگاه همایونی شادباش عرض و عزت و جلال روز افزون شاهنشاه محبوب خودرا از خداوند متعال خواستاریم .

از طرف مدیران‌و کارکنان اتوبار اصفهان حسن طباطبائی-باقرخیام

پیشگاه مبارك اعلیحضرت همایون شاهنشاهی محمد رضا شاه پهلوی ارواحنا فداه

باکمال افتخار قیام ملی ۲۸ مرداد راکه روز سعادت و فیروزی وعظمت ملت ایران است به پیشگاه مبارك شاهنشاه محبوب تبریك عرض نموده مراتب جانثاری و فداکاری خودرا معروض بقاء عمر و دوام سلطنت ذات اقدس شهریاری را از خداوند تبارك و تعالی مسئلت داریم

اتحادیه صنف دلال تهران

آگهی دعوت مجمع عمومی فوق‌العاده

هیئت مدیره شرکت‌سهامی بازرگانی صدیق بدینوسیله از کلیه صاحبان سهام دعوت مینماید تا در جلسه مجمع عمومی که بطور فوق‌العاده در تاریخ چهارشنبه ۳۱ شهریورماه ساعت ۵ بعداز ظهر در دفتر مرکزی شرکت تهران چهارراه گلوبندك سرای فردوس تشکیل میشود حضور یابند .

دستور جلسه :

۱- ازدیاد سرمایه .

۲- شور در تغییر ماده ۷اساسنامه .

هیئت مدیره شرکت سهامی بازرگانی صدیق

آ_۱۳۸۱۳

جناب آقای عبدالوهاب اقبال

انتصاب آنجناب را بسمت استانداری کرمان صمیمانه تبریك عرض مینماید .

آ_۱۳۶۵۳ مهندس اسکوئی - مقدم -عاملی

انجمن دانشوران ایران

بمناسبت شرکت اعضای انجمن دانشوران و سندیکای مطبوعات ایران در جشن بزرگ‌قیام ملی ۲۸ مرداد جلسه این هفته انجمن‌تشکیل نمیشود .

دبیر خانه انجمن دانشوران ایران

آگهی دعوت مجمع‌عمومی فوق‌العاده شرکت سهامی انتشار کتب درسی

بدینوسیله ازصاحبان سهام شرکت سهامی انتشار کتب درسی دعوت میشود که برای تشکیل‌مجمع عمومی فوق العاده شرکت درساعت ۵ بعد ازظهر روزشنبه ۱۳ شهریور ماه ۱۳۳۸ درمحل شرکت واقع در خیابان‌شاه آباد پاساژ علمی حضور بهمرسانید .

دستور جلسه : کسر سرمایه

شرکت سهامی انتشارکتب‌درسی

آ_۱۷۹۳۶

آگهی تمدید مناقصه احداث تاسیسات پارك‌کودکان (درمحل رسومات)

تاریخ تسلیم پیشنهادات مربوط به مناقصه احداث تاسیسات پارك کودکان (در محل سابق رسومات) از روز دوشنبه اول شهریور ماه ۳۸ بتاریخ چهارشنبه دهم شهریور ماه ۳۸ ساعت ده ونیم صبح تمدید میشود ضمنا مدت انجام کار مذکور چهارماه از تاریخ مبادله پیمان است .

آ_۱۷۹۱۲ شهردار تهران

آگهی دعوت مجمع عمومی

بدینوسیله از صاحبان سهام شرکت سهامی فارو دعوت میشود که در مجمع عمومی فوق‌العاده شرکت که در تاریخ دوشنبه ۸شهریور ماه ۱۳۳۸ ساعت ۱۷ در محل شرکت واقع در خیابان تخت جمشید تشکیل میشود حضور بهمرسانند .

دستور جلسه

۱- ازدیاد سرمایه .

۲- تغییر بعضی از مواد اساسنامه .

۳- تعیین هیئت مدیره شرکت .

مدیر عامل - چنگیز عمواوغلی

هنرستان دختران امین‌الدوله دانشجو می‌پذیرد

امروز اعلام شد که : هنرستان دختران امین الدوله که ساختمان و تاسیسات آن از طرف خانم فخرالدوله به وزارت فرهنك اهدا شده است در سال تحصیلی جاری تعدادی هنرجو برای سال اول خود خواهد پذیرفت .

داوطلبان می توانند با ارائه کارنامه قبولی سوم متوسطه صبح روز های وشنبه و چهار شنبه بمحل هنرستان در دروازه شمیران پارك امین‌الدوله مراجعه ونام نویسی کنند .

در صورت افزایش داوطلب مسابقه ورودی انجام خواهد شد .

نمایش فیلم فوق‌العاده ((او مرد خطرناکی است)) باموفقیت همچنان ادامه دارد

در سینمای سعدی از فردا هفته سوم ادی کنستانتین- او مرد خطرناکی است (دوبله بفارسی)

ASH.N.A. CO.
آ_ ۱۷۸۸۶

همواره بزرگترین و بهترین آثار سینمائی را در ((سینما کریستال)) ملاحظه خواهید فرمود

درسالن زمستانی کریستال

لابیگورن «سندان» LA BIGORNE

سینماسکوپ رنگی باشرکت: روسانا پودستا - فرانسواپریه

درتراس سینما کریستال

ونوس رب النوع عشق

ONE TOUCH OF VENUS

باشرکت: آواگاردنر - روبرت والگر - ریك هایمس

ASH.N.A. CO.

اطلاعات

بازگشت والاحضرت شاهپور غلامرضا پهلوی

ساعت شش بامداد فردا والاحضرت شاهپور غلامرضا پهلوی ریاست عالیه کمیته ملی المپیك ازمسافرت اروپا بتهران بازگشت مینمایند .

امروز دفاتر حضور وغیاب مجددا بازرسی شد

امروز بازرسان نخست وزیر مجددا دفاتر حضور وغیاب کلیه وزارت خانه ها وادارات تابعه رامورد کنترل و بازرسی قرار دادند .

قرار است بازرسان نخست وزیر گزارش کار خودرا به اداره بازرسی نخست وزیری بدهند تاگزارش آن بنظر آقای نخست وزیر برسد و تصمیمات لازم گرفته شود .

بقرار اطلاع درموردکارمندانیکه برای بار دوم غیبت یا تاخیر کرده باشند تصمیمات شدیدتری اتخاذ خواهد شد .

امروز گفته شد که برای بهبود وضع حضور و غیاب کارمندان دولت طرحی در دست تهیه است و برای این منظور در شورای معاونین ،کمیسیونی مامور اینکار شده است .

در بازرسی امروز رویهمرفته وضع کلیه وزارت خانه ها و ادارات تابعه نسبت به بازرسی اول صبح بهتر بوده و بخصوص سازمان برنامه در بازرسی امروز از نظر مرتبودن کارمندان در حضور سر کار در درجه اول قرار داشت.

وزارت خارجه نیز یکی از وزارت خانه های مرتب و منظم بوده و دربازرسی اول نیز نسبتبه‌بعضی ازوزارت خانه های دیگر وضع‌بهتری داشت .

نقل وانتقالات ارتش

بطوریکه خبر نگار ما کسب اطلاع کرده است از روز اول مهر کلیه نقل وانتقالات ارتش عملی خواهد شد و ۱۱۰۰ نفر افسرانی که باید به ماموریت های خارج از مرکز اعزام شده و یا از ماموریت خارج به مرکز باز میگردند باید در رأس موعد مقرر در محل خدمت جدید خود حاضر باشند .

انتصابات و بازنشستگی های ارتش نیز در اواخر شهریور اعلام خواهد شد .

ضافات مستخدمین فرهنك پرداخت‌میشود

امروز از فرهنك استان کسب اطلاع شد که بدنبال دستور مدیر کل فرهنك تهران ابلاغ اضافات ۱۸۳۱نفرازمستخدمین فرهنك تهران وحومه صادر گردیده و بزودی اضافات مستخدمین مزبوربرداخت خواهد شد .

ساعت هشت دیشب آقای «بیدل‌دوك» رئیس کمیته بین‌المللی پناهندگان و یکی از اعضای موثر حزب دمکرات آمریکا باتفاق خانم خود وارد تهران شد .

در فرودگاه سفیر آمریکا و آقای عبدالحسین حمزاوی رئیس اداره اطلاعات ایران در آمریکا از وی استقبال نمودند .

آقای «بیدل‌دوك» فردا تهران رابقصد رم ترك میگوید .

ظهر امروز آقای حمزاوی بافتخار وی ضیافتی به ناهار در کاخ ییلاقی وزارت خارجه برپا نمود که در آن وزیر خارجه و سفیر آمریکا و عده‌ای از رجال شرکت داشتند .

پیش‌بینی وضع هوا

پیش‌بینی هوای ایران تاظهر فردا طبق گزارش اداره پیش‌بینی کل هواشناسی بدینقراراست :

هوای شهرتهران صاف ودرجه حرارت آن تغییر قابل ملاحظه نخواهد نمود

هوای سواحل بحر خزر ابری گاهی همراه‌بابارندگی

ملایمی‌باشد هوای سایر نقاط صاف که‌گاهی توام بالکه‌های ابر ودر نواحی شمال غربی بامقدار بیشتری ابرپیش بینی میشود .

حداکثر درجه حرارت هوای‌شهر تهران درروز گذشته ۳۷ وحداقل آن ۲۴درجه سانتیگراد بالای صفر بوده‌است .

گرمترین نقاطی که‌ایستگاه هواشناسی دارند دربیستوچهار ساعت گذشته شهرستان های آبادان وبم باحداکثر ۴۳درجه وخنکترین نقاط شهر همدان باحداقل ۱۳درجه سانتیگراد بالای صفر بوده‌است .

حداکثر میزان بارندگی ازرامسر با۸میلیمتر باران گزارش‌داده شده است .

بازداشت شهردار باتهام اختلاس

امروز سخنگوی وزارت دادگستری بخبرنگار ماگفت: عزیز حبیبی بخشدار کرمی ازتوابع اردبیل که باتهام اختلاس مبلغ سیصد وپنجاه ونه هزار وهفتصد وبیست وهفت ریال ازصندوق شهرداری کرمی درزمان تصدی شهرداری آنجا تحت تعقیب بود ازطرف دادسرای دیوان کیفر بازداشت و پس ازرسیدگیهای لازم قرار مجرمیت وی صادر وپس ازتنظیم‌کیفرخواست پرونده مربوطه برای دادرسی بدادگاه دیوان کیفر ارسال گردید.

اظهارات دادستان ارتش درباره اعدام یاغیان دشتستان

بدنبال اعدام چهارنفر از همدستان غلام رزمی در شیراز امروز قیمسار سرلشکر آزموده دادستان ارتش طی مصاحبه‌ای اطلاعات زیر رادر اختیار خبرنگاران گذاشت .

دادستان ارتش پس از ذکرمطالبی درباره شرارتها و قتلها و جنایات بیشمار این راهزنان در منطقه دشتستان چنین‌اظهار داشت :

غلام رزمی و۳۸ نفر از همدستان وی در دادگاه بدوی به مجازات اعدام و حبس های مختلف محکوم ولی دادگاه تجدید نظر بعضی از آراء بدوی‌را نقض کرد .

درمیان محکومین باعدام غلام رزمی بعلت‌اینکه سنش‌از ۶۰ سال متجاوز است و۵ نفر دیگر باسامی ۱ـ مظفر رزمی ۲ـ حیدر راشدی ۳ـ کاکاخان ملکی ۴ـ احمد منصوری ۵ـ محمد اسکندری‌مورد مراحم شاهنشاه قرار گرفته و مجازات اعدام آنها به حبس ابد با کار تبدیل شد .

اسامی تبرئه شدگان

محکومینی که در دادگاه بدوی به‌حبس های مختلف محکوم شدمولی در دادگاه تجدید نظر تبرئه شدند عبارتند از : محمد فرزند عبدالرضا عباسی ـ علی فرزند حسین رزمی ـ علی ومختار فرزندان عباس رزمی ـ محمد فرزند عداله رزمی ـ پولاد فرزند حیدر محمودی‌ـ علی وعبدالحسین وحسین و کریم فرزندان غلام رزمی‌ـ کریم فرزند محمد علی رزمی علی فرزند مظفر رزمی‌ـ مهدی فرزند سردار رزمی ـ حسن فرزند عبدالحسین پور.

سایر محکومین

سایرمحکومین‌دادگاه بدوی‌که‌درداد گاه تجدید نظر در باره آنان رای مقتضی صادر گردید ازاین قرارند : ۱ـ بابول فرزند عبدالحسین رزمی حبس ابد ـ ۲ـ حمید فرزند غلام رزمی حبس ابد ۳ـ علیرضا فرزند عبدالحسین رزمی حبس ابد ۴ـ شیرزادفرزند علی کرم وردستانی حبس ابد ۵ـ احمد فرزند نجف اهرمی نژاد حبس ابد ۶ـرمضان فرزند محمد زارع حبس ابد ۷ـ محمد فرزند مظفر رزمی ده سال ۸ـ صفدر فرزند حسین امینی نژاد ده سال ۹ـ حیدر فرزند حسین توکلی ده سال۱۰ـ محمد علی فرزند عبدالحسین رزمی ده سال ۱۱ـ نامدار فرزند حسین رزمی ده سال ۱۲ـ حسین فرزند عبدالحسین رزمی ۵سال ۱۳ـ غلامعلی سردار رزمی ۵سال ۱۴ـ ابراهیم‌رسول رزمی ۵ سال ۱۵ـ سردار حسن‌رزمی ۵سال .

شهرداران جدید

امروز از طرف آقای اقابکی وزیر کشور آقایان مهندس ملکی و محمد حسین‌نصیری‌بسمت‌شهرداران اصفهان وآمل منصوب شدند .

توضیح وزارت بهداری

جریده شریفه اطلاعات ـعطف به خبرمندرج‌درشماره ۹۹۸۸ـ۲۵ر۵ر۳۸ آن روزنامه تحت عنوان بازدید وزیر کشور وشهردار از محل جدید کوره ها بطوریکه کارشناسان وزارت بهداری اظهار میدارند راجع به پخش دود کوره آجر سازی‌که در آن روزنامه نوشته شده (دود کوره ها در خلاف جهت فضای‌شهر پخش میشود) نه تنها مورد تائید نیست بلکه جدا تکذیب و چنین نظریه ای از طرف کارشناسان مذکور داده نشده لذا خواهشمند است مراتب را در اولین شماره درج فرمایند .

رئیس اداره انتشارات و اطلاعات

دکتر ناوی

فرماندار نظامی عراق استعفا داد

قاهره ـ رویتر ـ خبر گزاری خاور میانه که‌از طرف دولت مصر اداره می شود اطلاع داد که سر لشکر عبدی فرماندار نظامی عراق استعفا داده است . این خبراز قول محافل موثق منتشر گردید .

سر لشکر عبدی پس‌از کودتای ۱۴ ژوئیه ۱۹۵۸ به سمت فرماندار نظامی عراق منصوب گردیده بود .

خروشچف به مك‌میلان گزارش داد

لندن ـخبرگزاری فرانسه‌ـ مفسرپارلمانی روزنامه‌دیلی‌اسکچ درشماره امروز روزنامه مزبور اطلاع میدهد که‌خروشچف گزارش کامل مذاکرات خودرا باریچارد نیکسون معاون رئیس جمهوری امریکا برای مك‌میلان فرستاده است.

خروشچف بیك‌عمل بدو نسابقه درتاریخ‌دیپلماسی دست زده‌است و این امرنشان میدهد که‌روسها به‌نقش مهمی که‌بریتانیا می‌تواند در تامین صلح وآرامش جهان ایفاءکند پی‌برده اند.

آمریکا و شوروی تهدید میکنند

مسکو-رویتر ـروزنامه نیروی دریائی شوروی به‌امریکا اخطار کرده است که اقیانوس منجمد شمالی یك‌دریاچه داخلی امریکا محسوب نمیگردد روزنامه مزبور مینویسد برخی ازشخصیتهای نظامی امریکا بتدریج متوجه میشوند وبدین حقیقت پی‌میبرند .

شخصیت‌های مزبور میگویند زیردریائیهای شوروی قادر خواهند بود که‌زیر یخهای اقیانوس منجمد شمالی حرکت کرده وخودرا به‌خلیج هودسن برسانند واز آنجا موشکهای خودرا بطرف هدفهای صنعتی امریکا منجمله «اترویت» رها نمایند .

مجلات آمریکا نیز مینویسندکه‌زیردریائیهای اتمی امریکا میتوانند هدفهای صنعتی رادر شوروی باموشك از اقیانوس منجمد شمالی بمباران نمایند .

خلع سلاح یك مسئله جهانی است

واشنگتن ـ رویتر ـ شورای مشورتی حزب دموکرات ازایزنهاور خواست که‌در مذاکرات آینده خود درباره خلع سلاح سازمان ملل متحد رانادیده نگیرد . زیرا ملل آسیاوافریقا وامریکای لاتین کمك بزرگی میتوانند به مذاکرات خلع سلاح بنمایند .

شوری در اعلامیه خود میگوید گزارشهای موثق از لندن واخبار منتشره در واشنگتن حاکی است که ایزنهاور قصددارد درمذاکرات آینده راجع به خلع سلاح توجهی به سازمان ملل متحد ننماید .

ماامیدواریم که این موضوع صحیح نباشد وهرآینه چنین تصمیمی گرفته شده باشد در آن تجدید نظر بعمل آید زیرا خلع سلاح یك‌مسئله جهانی است .

افسران یمنی محکوم شدند

عدن‌ـ رویتر‌ـ عده‌ای ازافسران ارتش یمن باتهام شرکت دراغتشاشات‌اخیر آن کشور درداد‌گاه صحرائی محاکمه شده وبه حبسهای طویل المدت محکوم گردیده اند .

عده زیادی افسر وسرباز درزندان شهر صنعا بازداشت ومنتظر فرا رسیدن نوبت محاکمه خود میباشند .

روز۱۵ ژوئن بودکه گزارش رسید عده‌ای ازارتشیان یمن شهرهای طائز وهذیده راتصرف‌کرده‌اند واوضاع وخیم‌گردیده است .

آخرین خبر تا ۴ بعدازظهر

برسر تقسیم آب یکنفر بقتل رسید

بنا بگزارش آخر وقت امروز خبرنگار ما ازنیشابور بین کشاورزان قراء «گرینه» و«دولت‌آباده» نیشابور برسر تقسیم آب رودخانه زدوخوردی رخ‌داد ودراین زدوخورد حسین صدیقی یکی ازاهالی قریه گرینه جان سپرد وعده‌ای نیز مجروح شدند .

هم اکنون مامورین ژاندارمری بقراء مزبور وارد گردیده ومسببین این واقعه رادستگیر میکنند .

پنجمین قربانی دریای بابلسر

آخروقت امروز خبرنگار ماازبابلسر اطلاع داد منوچهر احمد پور یکی ازدانش آموزان سال پنجم یکی ازدبیرستانهای بهشهر که باتفاق یکی از دوستانش جهت شنابه بابلسر آمده بودهمراه بادوستش بدریارفت ولی امواج دریا آنانرا بکام کشید دوست منوچهر بوسیله یکی از شناگران نجات یافت ولی منوچهر احمد پور درمیان امواج ناپدید گردید .

این پنجمین قربانی دریای بابلسر درسال جاری میباشد .

میخواستند بقم برود سر از ساوه درآورد

گزارش آخروقت امروز خبرنگار ماازساوه حاکی است‌که ظهرامروز کلنل‌بیکلن‌مستشار ژاندارمری کل کشور که‌از اراك قصد عزیمت به‌قم را داشت براثر اشتباه راننده وارد ساوه شد .مشارالیه چندروز قبل برای‌بازدید ژاندارمری ساوه باین شهرستان آمده‌بود واین باربلافاصله پس‌از ورود به صوب تهران حرکت کرد.

رئیس‌کل پالایشگاه نفت تغییر میکند

بطوریکه شرکت های عامل نفت ایران امروز اطلاع داد آقای «هال‌ـ ئی‌ـ کول» رئیس کل پالایشگاه و عضو هیئت مدیره شرکت سهامی تصفیه نفت ایران تصمیم گرفته است بشرکت اصلی خود (شرکت استاندارد ـ نیوجرسی) مراجعت نماید وبهمین جهت تقاضا کرده است پس از پایان دوره فعلی هیئت مدیره ازخدمت معاف گردد .

آقای «جـ جوشم» قائم مقام فعلی بسمت رئیس کل پالایشگاه و عضو هیئت مدیره شرکت سهامی تصفیه نفت‌برگزیده شد و قرار است از تاریخ ششم مهرماه آینده پس از عزیمت آقای کول بجای وی انجام وظیفه نماید .

ضمنا آقای فرانك ـئی گریفین معاون سابق مدیر عامل شرکت «لاگوـاویل ـاندترانسپورت محدود» بسمت قائم مقام رئیس کل پالایشگاه مشغول کار خواهدشد .

محدودیت استفاده از مرخصی استحقاقی دروزارت‌کشاورزی

امروز وزیر کشاورزی طی دستوری استفاده ازمرخصی استحقاقی کارمندان وزارت‌کشاورزی رامحدودکردودستورداد‌که مدت استفاده از مرخصی استحقاقی برای جلوگیری از توقف برنامه‌های وزارت کشاورزی هربار بیشتر از دوماه نباشد.

بستنی معمولی نخورید

این اطلاعیه ازطرف وزارت بهداری انتشار یافت :

چون ازخوردن بستنی های معمولی که‌با اصول بهداشت تهیه نشده است امکان پیدایش مسمومیت غذائی وبعضی ازبیماریها میرود بکسانیکه‌علاقمند بسلامت خود وخانواده خویش هستند توصیه میگردد.که بجز بستنی‌محصول کارخانه شیر پاستوریزه مصرف ننمایند واگر درمنزل بستنی تهیه میشود باید شیرآنرا قبلا جوشانیده وبعد بمصرف بستنی برسانند .

پارك‌نو ـ دروس

رقاصه مشهور کوباذولما

دوئو بارژاك هنرپیشگان فرانسوی

خواهران آکروبات ریگولیس

رقاصه مشهور اینز

برنامه جدید را تشکیل میدهند

اعلان از طرف شرکت سهامی منحله کارخانه ابریشم

از صاحبان محترم سهام‌شرکت‌متمنی است‌برای‌گرفتن‌حق سهام و تصفیه کامل حساب خویش تاتاریخ ۱۵ شهریور ماه همه روزه باستثنای ایام تعطیل بدفتر موقت شرکت واقع در خیابان سعدی شماره ۵۲۲ مراجعه فرمایند .

آ ـ ۱۷۸۲۸ هیئت تصفیه‌شرکت

سپید و سیاه

هزارویك خبر و هزار ویك نکته

درسومین شماره هفتمین سال مجله

سپید وسیاه

گنجائیده شده است

تاجگذاری (نادرشاه) مرد بزرك تاریخ ایران بقلم : نویسنده مشهور دکتر میمندی نژاد ـ داستان پاورقی میچ (چشمهای زیبا درکمینند) و رپورتاژ جالبی از(کنفرانس بین‌المللی جادوگران دنیا) درشماره روز جمعه

سپید وسیاه

روز جمعه ، همه‌جا ، مجله سپیدوسیاه

آ ـ ۱۷۹۰۶

باآشامیدن شیر پاستوریزه تهران

سلامتی خود واطفالتانرا بیمه فرمائید

آکاپولکو

ACCAPULCO

برای تهیه‌میز و سیله

تلفن شماره ۸۲۲۸۸۰

داربست‌فلزی

با قیمت مناسب به اجاره داده‌میشود طالبین به خیابان کاخ کوچه شیران دفتر پیمانکاری یزدانی و شرکا مراجعه فرمایند .

تلفن ۴۹۶۸۹

آ ـ ۱۳۴۳۳

حزب ملت

تجدید خاطره روز ۲۸مرداد برای کسانیکه بعداز یك سلسله مبارزات چند ساله خطرناك بنتیجه رسیدند بیشتر ارزش و معنی دارد.

حزب ملت ، پیش‌آهنگ مبارزین واقعی تجدیدخاطره این روز را بهم مسلکان‌خود تبریك میگوید و خاطرات همکاریهای صمیمانه‌گذشته را تجدید میکند ...

دبیر مسئول حزب ملت‌ـ جهانبخش جمهری

آ ـ ۱۳۷۲۳

بالاخره پس از مدتها انتظار کارخانه آبجو سازی‌مجیدیه با ماشین‌های اتوماتیك‌پیلزن که معروفیت جهانی دارد مجهز گردید و زیر نظر متخصصین مجرب‌خارجی بهترین آبجو را در شیشه های خارجی کوچك در روز ۲۸ مردادتقدیم مشتریان گرامی مینماید .

آبجومجیدیه تنها رقیب آبجو های خارجی است با نوشیدن‌یك بطر از این محصول‌جدید کارخانه مجیدیه صدق گفتار ما ثابت میشود .

تنهاآبجوسالم و مفید که نوشندگان می توانند به آن اعتماد داشته باشند آبجو پیلزن مجیدیه است بنوشید و قضاوت کنید اگر موردپسند بود بدیگران توصیه‌نمائید.

MEDJIDIEH

PILSENER BEER

شرکت آبجوسازی مجیدیه اول خیابان فرصت(شاهرضا)

آ ـ ۱۷۸۸۸ تلفن ۶۹۲۵۶

پرواز با سوئیس ایر مطمئن است ...

اطمینان مهمترین نکته در پرواز است و بموغ و دقت سوئیسیها و دستگاههای فنی و تجهیزات راداراین اطمینان را در کلیه هواپیماهای سوئیس ایر تامین میکنند

هر جمعه ساعت ۱۰٫۱۰ از تهران بکلیه نقاط جهان ...

برای اطلاعات وتهیه جا به آژانسهای مسافربری یا لوان تور مراجعه فرمایید

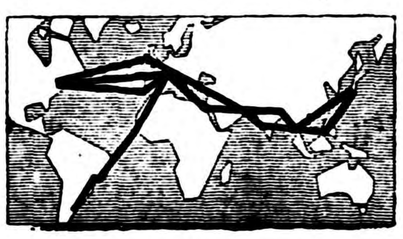

سوئیس ایر

تلفن ۳۶۷۳۴

SWISSAIR