در کنفرانس بزرگ سرمایه‌گذاری که امروز در تهران تشکیل شد اعلام گردید :

ایران بزرگترین بازار منطقه خواهد شد

اطلاعات

سه‌شنبه ۲۹ اردیبهشت‌ماه ۴۹
شماره ۱۳۱۹۴
سال چهل و چهارم
تکشماره ۴ ریال

۲۰ صفحه

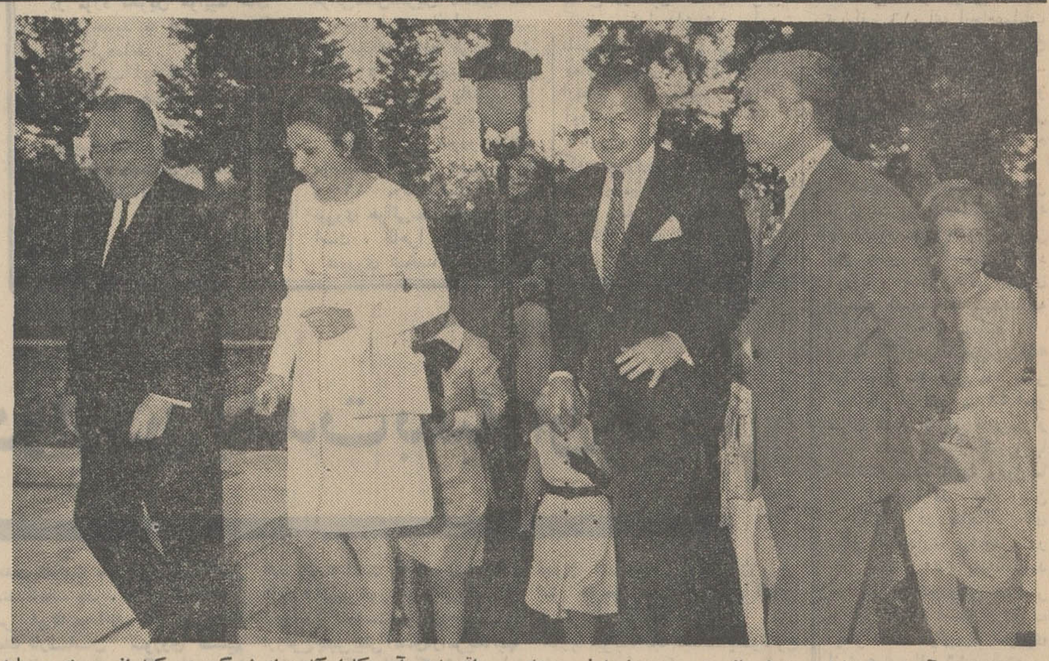

شاهنشاه آریامهر و علیاحضرت شهبانو عصر دیروز شخصیت‌های مهم اقتصادی آمریکارا که برای شرکت در کنفرانس بزرگ سرمایه گذاری بتهران آمده‌اند بحضور پذیرفتند . در عکس بالا شاهنشاه هنگام گفتگو با «دیویدراکفلر» دیده میشوندو علیا حضرت شهبانو نیز با«لی‌نن» رئیس موسسه تایم‌ولایف مشغول صحبت میباشند.

صادرات معدنی ایران بسرعت افزایش خواهد یافت و بالاترین رقم درآمد را پس از نفت تشکیل خواهد داد

سرمایه‌گذاران خارجی که در ایران سرمایه‌گذاری کنند بسایر بازارهای همسایه نیز راه پیدا میکنند

نخست‌وزیر: فرصت کم‌نظیری برای شرکت در سرمایه‌گذاری در ایران وجود دارد

«لی‌نن» : مادراین مدت کوتاه دریافتیم که ایران در راه پیشرفت واقعی است

در صفحه هفدهم

ارتش ویتنام جنوبی به لائوس حمله کرد

نیکسون اعلام کرد : امریکا به لائوس نیروی زمینی نمیفرستد

علت حمله به لائوس‌ورود سربازان ویتنام شمالی باین کشور بوده است

نبرد میان نیروهای ویتنام جنوبی وواحدهای ویت‌کنگ وویت‌نام شمالی در کامبوج در ۱۲ جبهه ادامه دارد .

واحدهای ناوگان ویت‌نام جنوبی که در عملیات تصفیه سواحل‌رود مکونگ از وجود کمونیست ها شرکت داشتند عده زیادی از پناهندگان ویت‌نام جنوبی‌ازدهکده های اطراف راباخود حمل کرده‌و در منطقه «ناتوک‌لونگ»پیاده کردند.

در عکس پناهندگان ویت نام جنوبی هنگام سوارشدن به یك کشتی ویت‌نام جنوبی دیده‌میشوند

درصفحه ۳

دستور انحلال پارلمان انگلیس صادر شد

* انتخابات پارلمانی انگلیس ماه آینده صورت میگیرد

پیش بینی شد که حزب کارگر درانتخابات پیروز میشود

درصفحه ۲

مصاحبه وزیرفرهنگ وهنر درباره جشنواره‌فیلمهای ایرانی

طی مراسمی که درپیشگاه شاهنشاه ترتیب می‌یابد

به ۳ فیلم برگزیده ایرانی جایزه سلطنتی اعطاء میشود

- جایزه سلطنتی به فیلم‌هائی داده میشودکه از لحاظ موضوع و توجه به سنن ملی باارزش باشند
- به بهترین ، هنرمند زن‌و مرد، فیلمبردار، آهنگساز وسناریو نویس‌هم‌نشان افتخار اعطا میگردد.
- جایزه اول سلطنتی ، مجسمه طلای بز بالدارو ۱۱۰۰ سکه‌پهلوی‌میباشد
- وزارت فرهنگ و هنر از فیلمهای با ارزش ملی‌با کمکهای مالی وراههای دیگر حمایت میکند

در صفحه هفدهم

جایزه سلطنتی جشنواره سینما علاوه بر سکه های پهلوی مجسمه هائی از طلا و نقره و برنز از بز بالدار است که از مجسمه های باستانی ایران و دارای معروفیت جهانی می باشد .

برای پرداخت دستمزد عادلانه

مشاغل در کارگاههای صنعتی طبقه بندی میشود

* از تیرماه کلاس‌هائی جهت تدریس فن طبقه بندی تشکیل میگردد

بموجب برنامه‌ای که اینك در وزارت کار و امور اجتماعی تحت بررسی و مطالعه کارشناسان این وزارتخانه میباشد کلیه مشاغل‌در کارگاههای صنعتی‌از نظر دستمزد طبقه‌بندی خواهند شد.

اجرای این تصمیم که دراجرای قانون کار صورت‌میگیرد از طریق راهنمائی و کمك‌های فنی وزارت کار به کارفرمایان و صاحبان صنایع از صنایع بزرك آغاز و بتدریج به‌سطح صنایع کوچکتر تعمیم خواهد یافت.

کارشناسان و مقامات وزارت کار که اینك سرگرم مطالعه و ارزیابی جوانب وامکانات اجرای این تصمیم‌هستند‌به‌این‌نکته‌معتقدند که تحقق هرچه زودتر این اقدام بطور مستقیم موجب افزایش‌مهارت وتوسعه تفاهم میان کارگر و کارفرما که صنایع مملکت بدان نیازمبرمی دارند خواهد شد.

قانون کار کارفرما را مکلف میسازد که شخصا در راه اجرای این ماده از قانون کار قدم‌بردارد،

بقیه درصفحه هفدهم

باگرم شدن هوا

تعداد مسمومین موادغذائی افزایش‌یافت

باافزایش درجه حرارت هواوزارت کشور به کلیه شهرداریهامراقبت دقیق ازاماکن عمومی را یادآوری کرد و امروز این موضوع طی بخشنامه‌ای بوسیله دفتر وزیر کشور به کلیه شهرداریها اطلاع داده شد .

طبق آماری که ازطرف‌بیمارستان های مسمومین انتشار یافته تعداد آمار مسمومین از گوشت ، تخم مرغ و غذاها و شیرینی‌ها طی‌روز های گذشته افزایش یافته وروی این اصل کارشناسان‌وزارت کشور در این مورد بمردم‌وشهرداری ها

بقیه در صفحه چهارم

تهران احتیاج به ۶۰۰ هزار تلفن دارد

مزاحمین تلفنی کم شده‌اند

مزاحمت تلفنی در تهران کم شده وواحد بازرسی شرکت با انتشار آمار این موضوع را تائید کرد و یادآوری کرد که اقدامات سریع ماموران در تعقیب‌مزاحمین موثر بوده است .

در سالهای پیش هرروز جمعی از مردم بسبب مزاحمت‌های‌تلفنی به شرکت تلفن مراجعه وشکایت می‌کردند و امسال آمار این شکایات فوق‌العاده کاهش یافته ومردم بسبب کثرت کارواشتغالات کمتر مورد مزاحمت‌قرارمیگیرند.

طی چند سال گذشته بااجرای برنامه‌ای تلفن های «روند» به موسسات عمومی انتقال داده شده و طی دوسال گذشته تعداد زیادی از تلفن های «روند» در موسسات عمومی و بیمارستان ها و مراکز درمانی نصب شده‌است .

شرکت تلفن اعلام کرد که‌در اول برنامه چهارم تهران یکصدو ده هزار شماره تلفن داشت و اکنون یکصد وچهل هزار شماره

بقیه در صفحه هفدهم

نحوه برگزاری کنکور سراسری

در هیئت‌اجرائی مرکز آزمون شناسی مورد بررسی قرارمیگیرد

* مرکز آزمون شناسی طرح ادغام کنکور با امتحانات ششم متوسطه را تهیه میکند

فیروز مجللی

هیئت اجرائی مرکز آزمون‌شناسی طی جلسات متعددی ، کلیه شرایط و مقررات و نحوه برگزاری کنکور سراسری و مدارس عالی کشور را بررسی‌می کنند تااین کنکور که در روز های ۲۰ تا ۲۳ تیر ماه در تهران و شش شهرستان برگزار می‌شود بدون اشکال باشد.

ساعت هشت صبح روزشنبه بیستم تیرماه گروه طبیعی ، روزیکشنبه بیست‌و یکم گروه ریاضی و روز دوشنبه بیست و دوم گروه ادبی امتحان خواهند داد و داوطلبان دانشکده های معماری‌تهران‌و ملی ایران روز سه‌شنبه و بیست وسوم تیرماه امتحان اختصاصی در محل دانشکده معماری دانشگاه تهران خواهند داشت.

* حذف کنکور

همچنین‌در مرکز آزمون‌شناسی هیئتی سرگرم بررسی هستند تا ببینند چگونه میتوان کنکور را بطورکلی از بین برد و ضوابط خاصی‌برای انتخاب دانشجودرسال های آینده بوجود آورد.

اعضای این هیئت کارشناسان وزارتخانه های علوم و آموزش‌عالی و آموزش و پرورش میباشند واز طرف وزارت علوم ماموریت‌یافته‌اند نحوه ادغام کنکور را با امتحانات ششم متوسطه بررسی کنند.

بقیه درصفحه هفدهم

چهره برنده

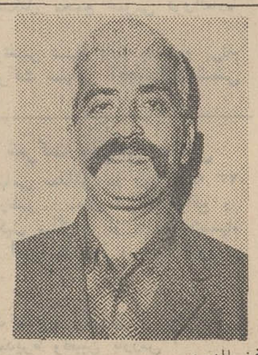

فخرالدین

نام	اردلان
نام فامیل	خواربارفروش
شغل	سنندج
محل سکونت	خوشبختی برای خود و خوشبختی برای دیگران
انگیزه خریدبلیط‌اعانه‌ملی	یکصد هزارتومان
مبلغ‌جایزه	خرید خانه ـ توسعه مغازه ـ پس اندازبه‌نفع فرزندان
چگونگی استفاده‌ازجایزه	این هفته نوبت شماست که باخرید بلیط اعانه ملی‌برنده جوایز بزرك شوید .
پیام‌برای‌خوانندگان‌روزنامه	

بقیه در صفحه ۱۶

امریکا رکورد طلاق را شکست!

در امریکا ، بیشتر از همه کشورهای روی زمین ، طلاق صورت میگیرد. سه‌چهارم طلاق‌ها هم به تقاضای خانم‌ها و بسود آنها انجام میشود . بااینهمه ،شهری در این کشور وجود دارد که مخصوص ازدواج‌و طلاق فوری است ...

اطلاعات بانوان

در این باره یك رپورتاژ جالب و خواندنی تدارك‌دیده که در همین شماره بچاپ رسیده است . این شماره «اطلاعات‌بانوان» با دهها مقاله و رپورتاژو خبر در زمینه‌های علمی ، عشقی ،هنری، سینمائی، زیبائی و خانوادگی ، داستان‌های جذاب و تابلوها و عکس‌های ٤رنك در دست روزنامه فروش‌هاست.

گردش وآموزش

ابتکار سودمند و مفید

ایرانین اکسپرس

را درصفحه پنجم مطالعه فرمائید

اطلاعیه سازمان تربیت‌بدنی ایران

باکمال تالم و تاسف درگذشت قهرمان نامدار کشتی جهان مهندس توفیق جهانبخت را در لندن باطلاع عموم میرساند . تاریخ برگزاری تشییع جنازه و نیز مجلس ترحیم آن شادروان طی اطلاعیه دیگری باطلاع همگان خواهد رسید .

آ ـ ۱۱۰۱۸

شب نشینی مشترك ایران‌وترکیه پنجشنبه سی‌ویکم اردیبهشت۴۹ درده سالن مجلل باشگاه افسران

برجسته‌ترین هنرمندان رادیو وتلویزیون ترکیه درکنار برگزیده ترین هنرمندان رادیو تلویزیون‌ایران‌و وزارت فرهنك وهنر تا صبح برای شما هنرنمائی خواهند کرد .

این شب‌نشینی بمنظورکمك بزلزله زدگان کشور دوست ما ترکیه برگزار میشود .

کارگردان: کمال‌الدین مستجاب الدعوه

محل فروش بلیط : انجمن دوستی ایران‌و ترکیه خیابان حافظ شماره ۸۲ تلفن ٦٤٨٩٦

فروشگاه فردوسی ـ فروشگاه بزرك‌ایران ـ انجمن ایران وامریکا .

معافیت ازپرداخت عوارض درتجدید بنا

چون بموجب تبصره ۲ از ماده ۱۰ قانون نوسازی و عمران شهری ساختمانهای اساسی که بجای ساختمانهای کهنه و قدیمی نوسازی و تجدید بنا بشود بمدت سه‌سال از تاریخ اتمام بنا مشخص شده درپروانه ساختمانی از پرداخت عوارض معاف خواهند بود لذا مراتب بدینوسیله آگهی میشود تاچنانچه اشخاصی بخواهند از معافیت‌مقرر درقانون استفاده نمایند لازمست قبل از خراب کردن ساختمان کهنه باداره کل شهرسازی شهرداری واقع‌در خیابان ایرانشهر مراجعه نموده و تحصیل گواهی نمایند ،والادرغیر اینصورت نمیتوان بمتقاضی برك معافی اعطا نمود.

شهردار پایتخت

آگهی شهرداری

باطلاع ساکنان محترم پایتخت میرساند که مهلت پرداخت عوارض نوسازی تاپایان تیر ماه سال جاری تمدید گردیده است مودیانی که در مدت مقرره عوارض خودرا بپردازند از ده درصد جایزه قانونی استفاده خواهند کرد لیکن بعداز انقضاء مهلت قانونی علاوه بر محرومیت از جایزه مذکور پرداخت نه‌درصد جریمه و قطع برق وسایر جرائم پیش‌بینی شده در قانون تحقق پیداخواهد کرد.

سازمان ممیزی در میدان ۲۵ شهریور و کلیه نواحی شهرداری آماده دریافت عوارض هستند. ضمنا مودیان میتوانند راسا فبزیدهی خودرا براساس‌مندرجات دفترچه‌های ارزش معاملاتی که در تمام نواحی برای فروش موجود است محاسبه نموده و بدهی خود را بحساب ۱۵۰۰۰ در کلیه شعب‌وباجه‌های بانك‌ملی پرداخت نمایند .م‌الف۱۲۲۲

شهردار پایتخت

اطلاعیه شهرداری پایتخت

بموجب اصلاحیه ماده سه قانون نوسازی و عمران شهری مهلت معافیت جرائم عوارض سطح شهر تاپایان شهریور ماه سال جاری تمدید گردیده است اندسته از مودیان این قبیل عوارض که در مهلت‌های گذشته موفق به‌پرداخت بدهی قانونی خود نشده‌اند میتوانند با مراجعه بنواحی شهرداری از این آخرین فرصت و مهلت‌قانونی استفاده نموده اصل بدهی عوارض سطح شهر خود را پرداخت نمایند . م‌الف ۱۲۲۱ .

شهردار پایتخت

آگهی مناقصه شهرداری تویسرکان مربوط به عملیات آب‌نما سازی میدان شاهنشاهی

شرح درصفحه ۱۱

آگهی مزایده سازمان آب یزد

شرح درصفحه ۱۱

آگهی مناقصه شهرداری تویسرکان مربوط به عملیات اسفالت خیابان‌نادرشاه

شرح دصفحه ۱۱

آگهی‌مناقصه شهرداری اردکان

شرح درصفحه ۱۷

باطلاع بانوان و آقایان محترمی که در مجالس ختم‌منعقده در مسجد مجد شرکت میفرمایند میرساند که پارکینك سپه به ظرفیت ۳۰۰ دستگاه اتومبیل درجنب مسجد مذکور افتتاح گردید .

بانك مرکزی ایران

بانك مرکزی ایران‌باطلاع میرساند، بمناسبت‌تغییر فصل ساعت بازدید خزانه جواهرات از دوم خرداد ماه ۱۳۴۹ ـ تا اطلاع ثانوی ساعت ٤½ الی ۷ بعد از ظهر میباشد .

جهنم شجاعان

علاوه برسینماهای‌نمایش دهنده ازصبح ۵ شنبه درسینما

رنگین کمان

میدان شهناز خیابان شهرستانی

دانشکده خلبانی نیروی‌هوائی‌شاهنشاهی‌دانشجو می‌پذیرد

داوطلبان برای کسب اطلاع همه‌روزه بغیر از پنجشنبه‌ها و ایام تعطیل می‌توانند صبحها بمرکز آموزشهای نیروی هوائی واقع در خیابان تهران‌نو ایستگاه فرودگاه و عصرها بمرکز آموزش فنون هواپیمائی کشوری ایران در خیابان شاهرضا ـ جنب سینما بلازا مراجعه نمایند. م‌الف ۱٦۱۱

سرمقاله

اعتراف و عبرت

اعترافات دکتر سیاوش پارسانژاد ، پزشك جوانی که در اروپا به‌سازمانهای تخریبی پیوسته و برای آنها ماموریت‌هایی انجام داده است ، صرفنظر از جنبه‌های سیاسی و کلیات قضیه ازجهات دیگری نیز عبرت‌آموز بنظر می‌آید.

یك جنبه مهم و قابل طرح قضیه اینست که ما می‌بینیم‌عنصری مثل پارسانژاد، مردی که‌سالها تحت‌آموزش سازمانهای کمونیستی بوده وبی‌تردید القائات سازمانهای افراطی تاثیر زیادی بر تفکرات ونمایلات وجهان بینی‌او گذارده است ، وقتی بعنوان مامور گروههای مزبور وارد ایران میشود و بالباس مبدل بمطالعه در اطراف وضعیت اجتماعی‌واقتصادی ایران میپردازد پرده‌های فریب وریا از جلوی چشمش بکنار میرود و حقایقی را در مقابل خود می‌یابد که باعث میشود راه خودرا عوض کند.

دکتر پارسانژادمیگوید: «من درایران بالباس دهقانی‌بشهرهای مختلف مسافرت کردم . در دهات اطراف شیراز ، در نزدیکی اصفهان ، درشمال .. این دهقانان علاوه برآنکه صاحب زمین شده بودند دارای شرکت‌های تعاونی بودند و دیگر اثری از فئودالیسم در کشور مشاهده نکردم .. در اروپا محیطی وجود دارد که ما نمیتوانیم‌بطور کامل در باره ایران مطالعه کنیم . حتی آمارهای معمولی هم در دسترس مانبود و نمیتوانستیم بررسی وتحقیق کنیم‌و باآنکه درباره اصلاحات ارضی در ایران چیزهایی بگوشم میخورد نمیتوانستم باور کنم که مسئله اصلاحات‌ارضی در کشور حل شده و فئودالیسم ازبین رفته است ... بعلاوه در مورد رشد اقتصادی عقیده داشتم که این رشد اقتصادی‌مستقل وملی نیست و اقتصاد ایران یك اقتصاد وابسته بسرمایه داران خارجی است.. واما درین مدت سه ماه‌ونیم متوجه شدم که‌اقتصاد ایران برروی اصول صحیحی پایه‌گذاری شده است».

امروز در جمیع شئون ومقامات‌مملکت‌ما عناصری‌دیده میشوند که روزگاری مثل سیاوش پارسانژاد از نابرابریهای اجتماعی و دوام نظامات کهنه طبقاتی رنج میبردند و بتصور اینکه حکومت ایران طرفدار این سیستم است هرجا علم مخالفت با دولت و بانظامات موجود اجتماعی افراشته میشد طبعا گروهی ازین‌جوانان اصلاح‌طلب بدان روی میبردند و تصور میکردند راهی بجز این قبیل فعالیت‌ها برای از میان برداشتن قراردادهای کهنه و تعدیل روابط طبقاتی وتصحیح سیستم اقتصادی ایران وجودندارد.

انقلاب سفید ایران که بهمه آرمانها وانتظارات طبقات اصلاح طلب پاسخ میداد، در داخله کشور موجبات رشد و فعالیت این قبیل سازمانهای منفی را از میان برد و قشرهای جوان ازهرسوبا این انقلاب اصیل ملی هماهنك و همراه شدند.

اما در خارج‌کشور ، هنوز هم معدودی جوانان ایرانی باقی مانده‌اند که مثل پارسانژاد با تصوراتی موهوم در باره ایران‌و اوضاع اجتماعی ایران زندگی میکنند. اکثر آنها سالها پیش، وقتی هنوز انقلاب ششم بهمن در ایران آغاز نشده و بثمرنرسیده بود ، وقتی روستاهای ایران هنوز تحت‌سلطه جابرانه فئودالیسم فرتوت ولی مقتدر قرار داشت، وقتی جامعه ایرانی در قید نظامات پوسیده ونابرابریهای طبقاتی دست‌وپا میزد ، وقتی هنوز مشکلات اقتصادی و بیکاری و بیماری وبیسوادی و فقر وعقب‌ماندگی بر زندگی عمومی مردم احاطه داشت ایران را ترك گفته‌اند وتحت تاثیر احساسات نومیدانه مجذوب تبلیغات سازمانهای تخریبی شده‌اند . آنها از تحولات ایران اطلاع چندانی ندارند و آنچه‌را که جسته وگریخته میشنوند نیزباور نمیکنند. آنها باورشان نمی‌آید یك سیستم ریشه‌دار چندقرنی بدون انقلاب خونین از میان رفته و سرنوشت زمین‌بدست دهقان‌افتاده‌و نظامات کشاورزی واجتماعی واقتصادی کشور ـ براساس یك برنامه اصیل ملی ـ ظرف مدت کوتاهی بکلی دگرگون شده باشد .آنها همان تصویر سیاهی را از ایران‌درذهن خود دارند که دکتر پارسانژاد ضمن اعترافات خود منعکس میسازد.

درین خصوص روانیست که مابی‌تفاوتی اختیار کنیم وبگذاریم جوانهای پاك‌نهاد ایرانی تحت تاثیر تصورات غلط آلت مقاصد بیگانگان وجاه‌طلبان سیاسی و سازمانهای مخرب بین‌المللی‌شوند وزندگی خودرا بخاطر امر موهوم تباه سازند.

پس چکار بایدکرد ؟ بنظر مایك وظیفه‌یی خانواده‌ها دارند که وقتی فرزندان خودرا برای تحصیل بخارج میفرستند رابطه خود را باایشان حفظ کنند و ضمن‌مکاتبات منظم اطلاعات‌امیدوار کننده صحیح و دقیقی نیز در خصوص اوضاع واحوال مملکت به‌اختیار وی بگذارند . بعلاوه گاهگاهی ، تحقیق‌کنند ببینند فرزندشان کجاست ، چه میکند ، باکدام فرقه و دسته مربوط است، کجاها میرود ، بچه‌کار مشغول است، وضع تحصیلش از چه قرار است تااگر اشکالی بنظرشان رسید آنراباکمك‌مسئولان امر حل وفصل کنند ونگذارند فرزندشان تاگلو در غرقاب‌فرو برود و بجائی برسد که نجاتش مشکل باشد.

یك تکلیف هم بعهده دستگاههای مملکتی است. واقعا چرا باید علیرغم اینهمه وسایل وامکانات که دراختیارداریم دانشجوی ایرانی‌دراروپااطلاع کافی‌ازاوضاع مملکتش نداشته‌باشدو تحولاتی‌را که در ایران میگذرد باور نداشته باشد ؟ چرا بقول پارسانژاد حتی آمار و اطلاعات ابتدائی هم راجع به وضع زندگی درایران بدست جوانان ایرانی نمیرسد؟ آیا این اعترافات عبرت‌آموز کافی نیست که مارا به اهمیت اینگونه اقدامات و فعالیت‌ها توجه‌دهد.

سفر شگفتی آور چائوشسکو به مسکو

مسکو ـ خبرگزاری فرانسه ـ «نیکلا چائوشسکو» رئیس‌جمهوری رومانی و رهبر حزب کمونیست آن کشور درراس یك‌هیئت نمایندگی مهم پانزده نفری بطور غیرمترقبه وارد مسکو شد و در فرودگاه از طرف لئونید برژنف دبیر کل‌حزب کمونیست شوروی مورد استقبال قرار گرفت.

سفر ناگهانی رهبر حزب کمونیست رومانی در محافل سیاسی غرب با شگفتی فراوانی تلقی شد.

بعقیده ناظران سیاسی هیئت مهمی که همراه چائوشسکو به مسکو رفته نشان میدهد که مذاکرات فوق‌العاده مهمی بین رهبران دو کشور روی خواهد داد.

گفته میشود که چائوشسکو از طرف مقامات کرملین برای‌مذاکره در باره مسائل مهم به مسکو «احضار» شده است.

برای تحویل اسلحه بین مصر وشوروی پل هوائی ایجادشد

واشنگتن خبرگزاری فرانسه ـ روزنامه‌های‌واشنگتن در شماره های امروز خود گزارش یك روزنامه‌فرانسوی در مورد تحویل هواپیما های میك جدید به ارتش مصررا نقل کرده‌اند .

بموجب این‌گزارش جمال عبدالناصر هم‌اکنون یکصد فروند از جدیدترین نوع هواپیما های میك ۲۱ شوروی را که مخصوص‌عملیات در صحراساخته‌اند دریافت‌داشته است .

مجله هفتگی «آوییشن ویك» از قول یك منبع وابسته به سرویس های اطلاعاتی‌امریکا نوشته است که‌شوروی‌تصمیم گرفته است‌تعداد هواپیماهای «میك ۲۱ ژ» را که بارتش هوائی‌مصرتحویل داده‌بیکصد و پنجاه فروند افزایش دهد. این مجله اضافه کرده است که ۲۵۰ تا سیصد خلبان شوروی ماموریت یافته‌اند از قلمرو هوائی مصر دفاع کنند.

علاوه‌بر این شوروی‌هشتاد موشك‌اندازازنوع «سیپ گوآ» و ۱۶۰ موشك ضد هوائی‌به نیروی هوائی‌مصر تحویل‌داده است . ظاهرا کارشناسان شوروی شخصا اداره عملیات موشك‌انداز های جدید را بعهده خواهند گرفت .

طبق نوشته این مجله اکنون پانزده «سیلو»از بتون مسلح در طول ساحل شرقی کانال سوئزاحداث شده واین تاسیسات خطر بزرگی برای حملات هوائی اسرائیل از ارتفاع کم بوجود خواهد آورد .

این مجله‌اضافه‌کرده است که شوروی‌بمنظور نفوذبیشتر در خاورمیانه بیست هواپیمای میك مشقی به دولت لیبی فروخته و تصمیم گرفته‌است تعداد کارشناسان هوائی و زمینی خود را در مصر به ۵۰۰ نفر افزایش دهد .

علاوه براین شورویها در ناحیه «اسوان» چهارهواپیمای اکتشافی استراتژیکی از نوع توپولف ۱۶ برای انجام‌عملیات شناسائی برفراز دریای سرخ مستقر کرده و یکی از ناو ـ شکن های خود را برای‌جلو گیری از عملیات هوائی اسرائیل به ساحل سیناعزام داشته است .

همچنین مقامات کرملین برای تسریع دررسانیدن مواد جنگی به مصر یك پل هوائی بین مصر و شوروی بوجود آورده و کشتی های شوروی پیوسته اسلحه و مهمات به بنادر مصر حمل میکنند .

بنا به گزارش «اوییشن‌ویك» هم‌اکنون سه فرودگاه مصر که یکی از آنها در ۴۸ کیلو متری شمال شرقی قاهره‌قرار دارد تحت اختیار شورویها گذاشته شده است وهواپیما های شوروی در تمام این فرودگاه‌ها در پناهگاه های مخفی نگهداری میشود و در حال حاضر ۴۵۰ پناهگاه‌ضد هوائی‌توسط‌شورویها درمصر بوجود آمده است از طرف دیگر هفت هواپیمای شوروی از نوع توپولف ۱۶ پیوسته بر فراز کشتی های ناوگان‌ششم امریکائی در مدیترانه‌عملیات اکتشافی انجام میدهند . این هواپیماها عموما دارای علامت نیروی هوائی مصر بوده ولی خلبانان شوروی‌آنها راهدایت میکنند.

بمحض آنکه‌یك هواپیمای اسرائیلی وارد قلمرو هوائی مصر میشود کلیه ناوگان هوائی و دریائی مصر بحال آماده‌باش در می‌آیند .

شوروی همچنین طی چند روز اخیر۱۶ هواپیمای‌شکاری بمب‌افکن از نوع سوخوی ۷ تحویل مصر داده‌باین ترتیب مصر اکنون ۸۶ هواپیما از این نوع دراختیار دارد .

سخنگوی وزارت امور خارجه امریکا از هرگونه تفسیری درباره گزارش مطبوعات دائر بر اینکه شورویها مشغول‌ساختمان یك خط دفاعی موشکی در امتداد کانال سوئز هستند خودداری کرد و همین قدر گفت ما گزارشی درتایید این‌شایعات دریافت نکرده‌ایم .

سخنگوی وزارت امورخارجه امریکا درپاسخ سئوال‌دیگری گفت که‌ایالات متحده‌همچنان مسئله تحویل هواپیما های جدید «فانتوم» به نیروی‌هوائی اسرائیل را بررسی میکند و هنوز تصمیم قطعی در این‌باره نگرفته است .

درجریان حملات دیروز هواپیماهای اسرائیل باردن

اسرائیل مواضع ارتش عراق رادراردن بشدت بمباران کرد

عمان ـ خبرگزاری‌فرانسه ـ پس‌ازحمله‌واحدهای زرهی اسرائیل به لبنان ونبردهای شدیدی که بدنبال‌آن درمنطقه کانال سوئز روی داد اینك میدان پیکار به جبهه اردن واسرائیل انتقال‌یافته و دربیست‌وچهارساعت اخیرجنگهای خونین در این منطقه جریان داشت وطبق اظهار سخنگویان نظامی اردن وعراق اسرائیل دراین نبردها شش هواپیمای خودا از دست داده است . در عمان سخنگوی ارتش اردن اظهارداشت که‌هواپیماهای اسرائیل بعد از ظهر دیرور دو منطقه « ام فیض» و « زمال » را در شمال کشور با موشك وبمب مورد حمله قراردادند ودوهواپیمای دشمن هدف گلوله آتشبارهای ضد هوائی قرار گرفت و درمنطقه جولان سرنگون شد .

وی افزود که در تمام مدت بعدازظهر توپخانه سنگین اردن مواضع دشمن را در«حمان» زیر آتش گرفته بودند .

در جریان حمله هوائی اسرائیل یك زن ویك سرباز اردنی کشته شدند دو غیرنظامی زخمی گردیدند وبدوازده خانه آسیب‌وارد آمد .

در بغداد سخنگوی نظامی‌عراق اظهار داشت که در حمله هوائی دیروز اسرائیل بمواضع توپخانه عراق در جبهه شرق‌چهار هواپیمای اسرائیل (دو فانتوم و دواسکای هاوك) هدف گلوله‌آتشبارهای‌ضد ـ هوائی عراق قرار گرفتند ودرحالی که شعله‌های آتش ازبدنه آنها خارج می‌شددر سرزمین‌های‌اشغالی در منطقه جولان سرنگون شدند.

خبرنگاران جنگی اسرائیل از جبهه‌اردن گزارش داده‌اندجنگنده های اسرائیل دریك حمله هوائی که سه ساعت و نیم طول کشید مواضع توپخانه‌های اردن وعراق‌را بشدت بمباران کردند وبدنبال آن ستونهای دود که ازفاصله زیاد دیده می‌شد بهوا بلند شد .

رادیو «تل‌اویو» اعلام داشت‌که از سی‌ودو ساعت قبل نیرو های اردن وعراق و کماندوهای فلسطین مواضع نیروهای اسرائیل را با توپخانه سنگین خود زیر آتش گرفته بودند پس از بازدید ژنرال «دایان» از جبهه جنك دستورحمله انتقامی هوائی صادر گردید .

سخنگوی نظامی اسرائیل اظهار داشت کلیه هواپیماهائی که در این حمله شرکت کرده بودند به مواضع خود بازگشتند .

مفسران سیاسی غربی اظهار عقیده می‌کنند نبرد جبهه های اردن، لبنان ومصر از آغاز یك « تابستان داغ » در منطقه غربی خاورمیانه حکایت می‌کند و باید انتظار داشت که در روزهای‌آینده حوادث خونین جدیدی درجبهه‌های شرق وغرب روی دهد .

در منطقه کانال سوئز نیزدرتمام مدت دیروز نبرد واحدهای توپخانه دوطرف بطور پراکنده ادامه داشت وبین جتهای‌جنگنده مصرواسرائیل نبرد هوائی شدیدی درگرفت طبق اظهار سخنگوی نظامی اسرائیل یك هواپیمای مصری درجریان‌این نبرد هدف گلوله قرار گرفت ولی توانست خود را ازمیدان نبردخارج کند .

سخنگوی نظامی اسرائیل‌افزود که جنگنده های اسرائیل دوبار مواضع نیروهای مصری رادرساحل غربی کانال سوئز بمباران کردند ودومین حمله بیش از یك ساعت طول کشید .

در قاهره ستاد فرماندهی نیرو های مصر اعلام داشت که‌جنگنده های اسرائیلی دوبار درصددبمباران مواضع نظامی مصر درشمال‌ومرکز کانال سوئز برآمدند ولی شکاریهای مصری بیدرنك راه را بروی‌هواپیماهای مهاجم بستند .

دراعلامیه گفته شده است که شکاریهای مصری و آتشبار های ضد هوائی یك سد آتشین دربرابر نیروهای اسرائیل بوجود آورده و آنها را ناچار به بازگشت کردند تنها یك‌سرباز مصری در جریان این‌حمله هوائی زخمی گردید .

مقدمات حمله بزرك مصر

روزنامه‌های «تل‌اویو» گزارش داده‌اند که مصرمقدمات حمله بزرگی‌را علیه اسرائیل فراهم می‌کند . از چند روز قبل مصریها به ساختن یك خط دفاعی ضد هوائی بطول‌سی کیلومتر درامتداد کانال سوئز پرداخته اند و عده زیادی از کارگران مصری درساختن این استحکامات شرکت‌دارند . ظاهرا این‌خط‌دفاعی جدید با موشك های زمین‌بهوا ازنوع«سام۳»مجهزخواهد شد و مصریها برای تامین امنیت جانی کارگرانی که در ساختن‌این خط دفاعی شرکت دارند‌تعدادزیادی توپهای ضد هوائی در اطراف‌آن‌کار گذاشته‌اند .

تکمیل این‌خط دفاعی و بکار افتادن موشکهای سام ۳موقعیت نیروهای اسرائیل را سخت بخطر انداخته وبه برتری هوائی اسرائیل درجبهه کانال پایان‌خواهد داد باین ترتیب توپخانه سنگین مصر که هم‌اکنون قدرت آتش آن بمراتب بیش از توپخانه اسرائیل است تمام نیروهای خودرا برای درهم کوبیدن مواضع نظامی شرق کانال بکار خواهد انداخت ودر این صورت مصرمی‌تواند عده زیادی‌از سربازان خودرا در مناطق اشغالی اسرائیل پیاده‌کند .ازاین‌رو بمب‌افکن های شکاری اسرائیل طی چند روزاخیر شب وروز صدها بن بمب روی مواضع نظامی ـ در امتداد سوئز فرومیریزند و تاکنون توانسته‌اند

تاحدی فعالیت مصریها رادرساختن استحکامات جدید خنثی کنند ولی اسرائیلی‌ها میدانند که مصریهابا کمك‌کارشناسان شوروی تصمیم گرفته‌اند بهر قیمت که باشد خط دفاعی جدید را به پایان برسانند .

در چنین شرایطی بیم آن میرود که خلبانان شوروی مستقیما در عملیات شرکت کنند اما شورویها میدانند که اگر خلبانان آنها درنبرد شرکت کنند اسرائیلیها در حمله به هواپیماهائی که توسط خلبانان‌روسی‌هدایت‌میشوندتردیدی بخود راه نخواهند داد .

روزنامه «یدیوت‌آهارنوت»دراین باره نوشته است که اسرائیلی هااز نتایج وخیم‌برخورد مستقیم‌باخلبانان شوروی‌آگاه‌هستندوبرای‌جلوگیری ازوقوع‌چنین‌پیش آمدی‌ازامریکائیها درخواست کرده‌اند که شورویهارا ازمداخله مستقیم درجنك مصر و اسرائیل برحذردارند . دولت های عضو پیمان آتلانتیك شمالی نیزامریکا را وادار خواهند کردکه بشوروی شدیدا اخطار کند که از مداخله‌درنبردهای‌خاورمیانه‌خودداری کند .

از طرف دیگر اسرائیل‌تصمیم گرفته‌است بار دیگر مسئله خرید هواپیما های فانتوم را از امریکا مطرح کند وبدون شك‌ابابان وزیر امور خارجه اسرائیل در مذاکراتی که فردا ویلیام راجرز وزیر امور خارجه‌امریکاانجام‌میدهداینموضوع را عنوان‌خواهد کرد .

«ابابان» در مدت توقف خوددر واشنگتن با پرزیدنت نیکسون نیز ملاقات خواهد کرد و مسئله‌مداخله روزافزون کارشناسان شوروی رادر مصرباوی درمیان خواهد گذاشت.

اسرائیل عقیده‌دارد که تحویل «موشکهای سام۳» و هواپیما های جدید میك‌به ارتش مصر موازنه قوارا در خاورمیانه سخت بخطر انداخته است .

هروئین را درتابوت مرده به امریکا حمل میکنند

واشنگتن ـ بیشتر لابراتوارهای مخفی که در آنها مرفین خام به هروئین تبدیل میشود در خاك فرانسه قرار دارد . این مطلب را «جان اینگرسول» رئیس سازمان مواد مخدر امریکا اعلام کرد .

وی گفت : «اگر ما بتوانیم ترکیه را که اکنون مرکز صدور تریاك است از تجارت مواد مخدر حذف کنیم ، مقدار هروئینی که هرسال به آمریکا واردمیشود کاهش بسیارخواهد یافت . ما امیدواریم در عرض دو سه سال به این هدف نائل شویم.»

وی در مصاحبه‌ای با مجله «اخبار و گزارشهای جهان» گفت : در ترکیه معمولا خشخاش در ماه ژوئن برداشت‌میشود و دولت نمیتواند تریاك را تا دو سه ماه بعد تحویل بگیرد ـ یا خشخاش را تیغ نزند ـ در این مدت در حدود ۵۰ درصد شیره خشخاش که بعد تبدیل به تریاك میشود به دست قاچاقچیان میافتد که از آن مرفین می‌گیرند .

این وضع معمولا در ترکیه یا یك‌کشور دیگر خاورمیانه شایع است . بعد این مرفین خام به اروپا برده میشود و تبدیل به هروئین میگردد . اکثر لابراتوارها در فرانسه‌اند و یك سندیکای بزرك قاچاقچیان این هروئین را به نیمکره غربی میرساند و از راه‌های مختلف به آمریکا وارد میشود .

از جمله در دومورد در تابوت مردگان آمریکائی که به این کشور حمل میشد هروئین گذاشته بودند . مقداری از کانادا و مقداری از مکزیکو نیز به امریکا حمل میشود .

ملکه الیزابت به قتل تهدید شد

لندن ـ تلفن یك تهدیدکننده‌ناشناس که گفته بودملکه الیزابت‌دوم را با تیر خواهدزد سپس‌شد که‌پلیس به فرودگاه لندن بشتابد تا هواپیمای ملکه را که از «ساندرینگهام»میامد محافظت کند .

تلفن‌کننده گفت : در ماه آینده که ملکه عازم بازدید از شهرهای انگلیس میشود او را با تیر خواهد زد . تهدید کننده گفته بود که ما عضو یك سازمان مخفی هستیم و از هم‌اکنون تفنك تلسکوپی تهیه کرده‌ایم و در مراسم مسابقات تیم کریکت افریقای جنوبی این کار را خواهیم کرد . عده‌ای میگویند این کار برای تبلیغ مسابقات مزبور بوده است .

بن‌گوریون استعفا کرد

اورشلیم ـ دیویدبن‌گوریون که در سال ۱۹۴۸ استقلال و تاسیس اسرائیل را اعلام کرد و ۱۵ سال نخست‌وزیر آن کشور بود از عضویت‌در «پارلمان» اسرائیل استعفا داد .

بن‌گوریون ۸۳ ساله دراستعفانامه خود نوشته است من دیگر وقت کافی برای شرکت در جلسات پارلمانی ندارم . او در سالهای اخیر نیز کمتر به‌پارلمان می‌آمد وتماما وقت خودرا صرف تحقیقات تاریخی و نوشتن تاریخ اسرائیل میکرد .

نیکسون حاضر بملاقات باسیاهپوستان نشد

واشنگتن ـ پرزیدنت نیکسون حاضر به ملاقات با ۹ نماینده سیاهپوست کنگره برای بحث در مسئله سیاهپوستان نشد .

ویلیام کلی عضو سیاهپوست کنگره اعلام کرد که او و هشت نماینده دیگر از نیکسون تقاضا کرده بودند با آنها ملاقات کند ، اما او مسئولیت در برابر جماعت سیاهپوستان آمریکا را نپذیرفته است .

وی گفت : سیاهپوستان آمریکا از لحاظ اقتصادی و اجتماعی یکی از عقب‌افتاده‌ترین جماعات جهان را تشکیل میدهند ، اما دولت نیکسون توجهی به حل مسائل ومشکلات آنها ندارد .

چین قرار مذاکرات خودرا باامریکا بهم‌زد

پکن ـ خبرگزاری فرانسه ـ خبرگزاری چین کمونیست گزارش داد که صدوسی‌و هفتمین جلسه مذاکرات‌نمایندگان سیاسی‌امریکا وچین کمونیست که قرار بود تا چند روز دیگر در ورشو تشکیل شود برای مدت نامعینی بتعویق افتاده است.

خبرگزاری چین کمونیست در گزارش خودافزوده است که‌اوضاع وخیمی که ایالات متحده بااعزام نیروهای خود به کامبوج و توسعه دامنه جنك در هندوچین بوجود آورده برای مذاکرات نمایندگان دو کشور بهیچ وجه مناسب نیست.

در اعلامیه گفته شده است که تاریخ بعدی مذاکرات آینده‌ورشو بعدا با مشورت نمایندگان دو کشور تعیین خواهد شد.

اقدام دولت چین در موردبتاخیر انداختن‌تاریخ مذاکرات‌نمایندگان دوکشور در واشنگتن موجب شگفتی نشد ولی سفارت امریکا در ورشو تاآخرین لحظه امیدوار بود که مذاکرات در همان تاریخی که قبلا تعیین شده بود انجام‌شود.

سخنگوی وزارت امور خارجه امریکا از اقدام دولت چین اظهار تاسف کرد و گفت نمایندگان دو کشور بعدها بایکدیگر تماس خواهند گرفت‌تاتاریخ‌مذاکرات را تعیین کنند.

آخرین جلسه مذاکرات‌نمایندگان امریکا و چین روز ۲۰ فوریه در ورشو تشکیل شد.

حزب کارگر در انتخابات ماه آینده انگلیس پیروز میشود

لندن ـ هارولد ویلسون نخست‌وزیر انگلیس انتخابات عمومی کشور را برای روز پنجشنبه ۱۸ ژوئن (ماه آینده) اعلام کرد. وی دیروز به کاخ باکینگهام رفت و از ملکه الیزابت خواست که پارلمان‌رامنحل کند .

« ادوارد هیث » رهبر حزب محافظه‌کار که آماده مبارزه‌سختی علیه‌حزب حاکم کارگر است گفت: این خبر خوبی است. این همان است که ما امید آنرا داشتیم .

بعد اعلام شد پارلمان انگلیس روز ۲۹ ماه جاری منحل می شود و سه هفته بعد انتخابات انجام می‌شود وروز دوم ژوئیه یعنی در حدود یك ماه بعد مجلس جدید تشکیل جلسه می‌دهد .

هارولد ویلسون احساس میکند که انتخابات جدید به دولت او امکان خواهد داد وارد مذاکرات بسیار مهم درباره ورود انگلیس به بازار مشترك شده، این مذاکرات در ۳۰ ژوئن یعنی دوهفته پس از انتخابات شروع خواهد شد . سه حزب محافظه کار، کارگر ولیبرال در انتخابات شرکت خواهند کرد. در لندن گفته میشود که‌حزب کارگر به‌نسبت دوبریك‌درانتخابات پیروز خواهد شد. مراجعه اخیر به‌آراء مردم نشان‌داده که‌محبوبیت ویلسون و حکومت۵ر۵ ساله‌حزب کارگر افزایش می‌یابد .

این اولین انتخاباتی است که ۱۸ سالگان در آن حق دادن‌رای دارند. تا انتخابات‌قبلی سن‌انتخاب کردن ۲۱ سال بود.

ویلسون نخست‌وزیر انگلیس که‌از موقعیت حزب خود درمیان مردم کشور اطمینان یافته تصمیم گرفت که انتخابات عمومی کشور را ماه آینده انجام‌دهد ، این عکس‌ویلسون‌و همسرش را هنگام اعلام تصمیم‌خود به مردمی که در اطراف خانه‌اش گرد آمده‌اند نشان میدهد .
عکس رادیوئی اطلاعات

کلاسهای حسابداری
آموزشگاه خزائلی

مژده

از خردادماه کار خود را آغاز مینماید . صبحها و بعد از ظهرها دفتر آموزشگاه آماده ثبت نام میباشد . نشانی شاه‌آباد ـ کوچه محمودی ـ آموزشگاه خزائلی
تلفن ۳۳۴۸۸۱

گروه فرهنگی
جاویدان
آموزشگاه جاویدان
کلاسهای
کنکور فنی و پزشکی ششم ریاضی و طبیعی
متفرقه ـ تجدیدی
باهمکاری اساتید
دکتر اناری — بهنیا — پیرا
تهوری — ثابتی اشرف — مهندس محمودخوئی
رهبر — صیمی — فضیحیان
مهدی منتصری — قراگزلو — قلی‌پور
گلباباپور — مجدی — محمدی
میرحسینی — نصیری — نوبر
شروع از هفدهم خردادماه
شعبه ۱ ـ خیابان سپهبد سپهبد چهارراه وثوق آموزشگاه سپهبد تلفن ۹۵۵۴۶۳
شعبه ۲ ـ خیابان شاهرضا چهارراه سپهبد کوچه کاشانی جنب دانشگاه هنرهای تزئینی پلاک ۴۷ آموزشگاه نقش جهان تلفن ۴۴۳۲۹

آگهی دعوت

ازکلیه سهامداران شرکت سهامی آبجوسازی شمس دعوت میشودکه در روز دوشنبه ۲۵ خرداد ماه سال ۱۳۴۹ ساعت۱۰ صبح در محل شرکت برای تشکیل مجمع عمومی فوق‌العاده حضور بهمرسانند .

دستور جلسه‌ـ ازدیاد سرمایه وتغییر سهام بانام به‌سهام بی‌نام
هیئت مدیره شرکت سهامی آبجوسازی شمس
آ ـ ۵۹۰۷

آگهی دعوت مجمع عمومی شرکت سهامی سداش

مجمع‌عمومی عادی شرکت سهامی سداش در روز شنبه ۲۳ خردادماه ۱۳۴۹ درساعت ۵ بعدازظهر درمحل شرکت واقع در خیابان فخررازی شماره ۷۵ تشکیل میگردد. از دارندگان‌سهام یاوکلای قانونی آنان خواهشمند است در روز وساعت مقرره‌در جلسه مزبور حضور بهمرسانند .

دستور جلسه
استماع گزارش سالیانه هیئت مدیره وبازرس
تجدیدنظر در انتخاب هیئت مدیره وتعیین بازرس
بحث درباره خط‌مشی آتی شرکت
آ ـ ۵۹۰۱ هیئت مدیره

آگهی مجمع عمومی

مجمع عمومی فوق‌العاده و مجمع‌عمومی عادی شرکت سهامی شبرنك روز ۱۰ خردادماه ۱۳۴۹ ساعت‌نه صبح در محل شرکت شبرنك خیابان‌تخت‌جمشید شماره۳۶۷ تشکیل‌می‌شود. ازصاحبان سهام تقاضا میشود درساعت وروز مزبور درجلسه حاضر شوند.

دستور جلسه: ۱ـ ازدیاد سرمایه
۲ـ استماع گزارش هیئت‌مدیره وتصویب ترازنامه
۳ـ انتخاب یکنفر بازرس
آ ـ ۱۰۹۶۶

انجمن دوشیزگان و بانوان

دوره‌های جدید :

کلاس‌های خیاطی

دوره های جدید ۳ماهه و ۴ماهه و ۹ماهه کلاس های خیاطی انجمن زیر نظر ۴ دبیر خیاطی تشکیل شده است . دراین کلاس ها انواع رموز خیاطی آموخته‌میشود ودر پایان دوره بهنرجویان دیپلم تعلق میگیرد .

چرخ خیاطی

در ضمن کلیه دوشیزگان و بانوانی که از تاریخ ۱۵ اردیبهشت تا ۱۵تیرماه در این کلاس ها ثبت‌نام کنند، در میان آنان روز ۳شنبه ۱۶ تیرماه قرعه‌کشی میشود و یك چرخ‌خیاطی بعنوان جایزه دریافت میدارند .

ازمجموعه ایران شناسی
بنگاه ترجمه و نشر کتاب
تاریخ ملل و دول اسلامی
تألیف : کارل برکلمان
ترجمه : دکتر هادی جزایری
انتشار یافت
مراکز فروش: نمایشگاه شماره ۱ سازمان فروش بنگاه ترجمه و نشر کتاب خیابان پهلوی ساختمان بنیاد پهلوی
نمایشگاه شماره ۲ خیابان سپهبد زاهدی شماره ۱۰۲
تلفن : ۶۱۲۷۳۷-۶۶۱۷۷
نمایشگاه شماره ۳ مقابل دانشگاه تهران

نفوذ زردشت بر فکر
آناگذاگوراس و سقراط و نمایشنگاران یونان
دو رشته فکر در فلسفه وجودیت
قسمت اول رشته الحادجان پل‌سارتر
قسمت دوم . رشته فکر مسیحی گبریل‌ماسل
تالیف : روجی محسن‌افغان
در خانه کتاب مقابل دانشگاه تهران بفروش میرسد .
آ ـ ۵۵۸۳ ۱ـ۲

جاسوسی که از اسرائیل آمده بود
یاسر گذشت الی کهن
برای اولین بار اسرار جاسوسی اسرائیل فاش میگردد
چاپ دوم منتشر شد بها ۶۰ ریال
آ ـ ۱۰۵۰۲ ۱ـ۲

کلاسهای انگلیسی انجمن ایران وامریکا
ثبت‌نام برای ترم آینده کلاسهای فشرده که روزی دوساعت پنج روز در هفته دایر می‌باشند در روزهای سه‌شنبه ۲۹ چهارشنبه ۳۰ وپنج‌شنبه ۳۱ اردیبهشت صبح‌ها از ساعت ۹الی ۱۱ وبعداز ظهرها از ۲الی ۴ بعمل خواهد آمد.
نشانی خیابان وصال شیرازی ـ تلفن ۴۷۴۳۸
آ ـ ۱۰۲۸۸ ۱ـ۳

ارتش امریکا در جنگ لائوس شرکت کرد

واشنگتن- رویتر- آسوشیتدپرس- وزارت دفاع آمریکا برای اولین بار افشا کرد که‌نیروهای‌امریکائی بعنوان مستشار برای قوای‌ویتنام جنوبی در لائوس عمل کرده‌اند.

ملوین لرد وزیر دفاع‌در گواهی دربرابر کمیته روابط خارجی‌سنا زیر موج سئوالات قبول کرد که نیروهای امریکائی بعنوان مستشار قوای ویتنام جنوبی‌وارد خاك‌لائوس شده‌اند.

کاخ سفید فلوریدا (که اکنون محل اقامت نیکسون است) اعلام کرد : «آمریکا در لائوس‌نیروی زمینی ندارد و تغییری در فعالیت های ما دراین سرزمین ـاده‌نشده است .»

اندکی قبل از این وزیر خارجه ویت‌نام جنوبی‌در کنفرانس‌جاکارتا اعلام کرده بود که قوای ویت‌نام جنوبی گاهگاهی وارد لائوس می‌شوندو قصد آنها دنبال کردن‌قوای ویت‌کنك است.

ملوین‌لرد گفت : ورود قوای ما به خاك لائوس گاهگاه صورت میگیرد و چند ساعتی بیشتر طول نمی کشد.

سناتور «ویلیام‌فولبرایت» دولت امریکا را متهم کرد که برخلاف روح قطعنامه سال گذشته کنگره که هرگونه مداخله در خاك‌لائوس را ممنوع کرده اقدام کرده است.

بعد که جنجال ماجرای دخالت آمریکا در لائوس بلند شد ، سخنگوی ویتنام جنوبی حرف‌وزیر خارجه خود را تصحیح کرد و گفت : قوای ما هرگز بیش از ۳٫۲ کیلومتر در خاك لائوس‌پیش نرفته‌اند وهرگزبه جاده هوشی‌مین درلائوس حمله نکرده‌اند.

خطر ندارد

ملوین‌لرد وزیر دفاع آمریکا دیروز گفت : حمله آمریکا به کامبوج مذاکرات محدود کردن سلاح های هسته‌ای را که دروین با شوروی انجام میشود بخطرنمی اندازد.

وی که در کمیته روابط‌خارجی شهادت میداد گفت : حمله به کامبوج برای‌تامین موفقیت‌ویتنامی کردن جنك‌ویتنام‌و خروج‌سربازان آمریکا و کاستن از تلفات آنها لازم بود.

فولبرایت رئیس کمیته به او گفت : درباره اثر این حمله بر روی مذاکرات وین توضیح بدهید وی افزود : در مصاحبه مطبوعاتی بی‌سابقه کاسیگین‌نخست‌وزیرشوروی راجع به جدی بودن آمریکا در این مذاکرات اظهار تردید شده بود- ملوین‌لرد جواب داد بنظر او حمله به کامبوج خطری برای‌این مذاکرات نداشته‌وسیاست آمریکا درمورد محدود کردن سلاحهای استراتژیك تغییر نکرده است.

یك سناتور دیگراز «لرد»سئوال کرد : آیا در ماه گذشته نیروهای ویتنام جنوبی وارد لائوس‌شده‌اند؟ ملوین‌لرد جواب داد : نه‌به‌میزانی که مقررات فعلی را نقض کند ، بلکه بمنظور حمایت از نیروهای خود که زیر آتش بوده‌اند ، چند بار وارد خاك لائوس شده‌اند و این کار با مقررات کنگره در مورد لائوس و تایلند منافات ندارد.

«ملوین‌لرد» در پاسخ سئوال دیگری گفت : نیروی هوائی آمریکا در کامبوج ملزم به رعایت حد ۳۵ کیلومتر نیست ، بلکه پرزیدنت نیکسون این حد پیشروی را برای سربازان نیروی زمینی پیش‌بینی کرده است.

این جلسه دو ساعت طول کشید و سناتورها وزیر دفاع را بشدت سئوال پیچ کردند. ملوین‌لرد گفت: لایحه محدود کردن بودجه جنگی کامبوج بمنظور پایان دادن جنك آن با تصمیم نیکسون کاملا جور در می‌آید ، اما با تصویب این لایحه از جانب سنا مخالفت کرد ، زیرا آنرا مداخله قوه مقننه درکار قوه مجریه میدانست .

عده‌ای از هواداران نیکسون در سنا قصد دارند بحث در باره این لایحه را آنقدر به درازا بکشانند که ۳۰ ژوئن فرا برسد و نیرو ـ های آمریکائی از کامبوج خارج شوند .

پیام چین بمردم هندوچین

توکیو ـ چین کمونیست باردیگر از مردم کامبوج ، لائوس ، ویتنام خواست که جنك علیه امپریالیسم آمریکا را علیرغم قربانی‌ها و دشواریها تا پیروزی کامل ادامه‌دهند.

این مطلب در پیامی که از طرف رهبران چین بمناسبت هشتادمین‌سالگردتولد هوشی‌مین فرستاده شده آمده‌است.

در پیام گفته میشود : ۷۰۰ میلیون نفر مردم چین پشتیبان شما مردم هندوچین هستند . امپریالیسم به دنبال شکست‌های پی‌درپی بر تجاوز خود افزوده است و باید این تجاوزهای جدید نیز درهم شکسته شود .

ماهی‌گیران کوبا درامریکا آزاد شدند

میامی ـ یازده ماهیگیر کوبائی ، که توسط سازمان آلفا ـ۶۶ که سازمان ضد کاستروئی است ربوده شده بودند دیروز آزاد شدند .

آنها را در یك جزیره متروك اقیانوس اطلس گذاشتند تا کسی بیاید و آنها را ببرد . این جزیره ویلیامز در ۳۶۰ کیلومتری میامی است . حکومت باهاما(از جزایر اقیانوس اطلس) اعلام کرد که با پروازهای اکتشافی این کوبائیان را که در جزیره سرگردانند دیده است .

مخالفان کاسترو پیشنهاد کرده بودند که این یازده ماهیگیر ، با کوماندوهای سازمان آلفا ـ۶۶ که توسط قوای دولتی کوبا دستگیر شده‌اند مبادله شوند اما دولت کوبا این پیشنهاد را نپذیرفت و محاصره چهارروزه سفارت سابق‌آمریکا توسط کوبائیان سبب شد که مخالفان کاسترو این عده را آزاد کنند .

در آمریکا گفته شد به گروه آلفا ـ۶۶ دستور داده شد از تکرار اینگونه عملیات برضد کوبا خودداری کنند .

مینی ژوپ درمصر پیروزشد

قاهره ـ صرفه‌جوئی ممکن است باعث نجات مینی‌ژوپ در مصر شود. در سال پیش که این مد در مصر شروع شد سروصدای والدین و معلمان و مقامات‌دولتی و مردان‌غیرتی درآمد .

از موقعی که ماکسی‌ژوپ درمصر مد شد روزنامه‌ها و برخی از مقامات از آن دفاع کردند . از جمله یك مجله مصر نوشت : ماکسی‌ژوپ با شب‌های قاهره جورتر است ، زیرا در اثر محدود بودن نور ، برای‌جلو- گیری از خطر حمله هوائی مینی‌ژوپ چیزی رانمایان نمی‌کند ، علاوه‌براین در آفتاب گرم و سوزان قاهره پاها را بهتر محافظت میکند . اما چون مینی‌ژوپ پارچه کمتری می‌برد و به صرفه‌جوئی نزدیکتر است ، ممکن است ماکسی‌ژوپ نتواند دوام بیاورد.

حمله شدید شوروی به چین

مسکو ـ روزنامه پراودا دیروز چین را متهم کردکه نخستین قمر مصنوعی خود رابصورت جزئی از تبلیغات جنك طلبانه و ضد شوروی درآورده است . از این‌قمر مصنوعی بجای آنکه‌اطلاعات علمی و جوشناسی پخش‌شود سرودها و شعارهای تحریك آمیز پخش میشود .

پراودا نوشته است که‌با توسعه تجاوز آمریکا در هندوچین ، دولت شوروی لزوم وحدت اردوگاه ضد امپریالیست و همبستگی سوسیالیزم را در مقابله‌علیه تجاوز خاطرنشان کرد .اما باروشی که حکومت پکن‌در پیش گرفته ،این تقاضا بی‌جواب ماند .

در مقاله کلمات «ترو ـ تسکیست » و «فاشیست»علیه رهبران چین بکار رفته‌است.

جوانان منتشر شد

شیرعلی ۱۶۵ ساله شد

مسکو ـ شیرعلی مسلم‌اوف پیرترین فرد شوروی امروز صدوشصت‌و پنج ساله شد. شیرعلی در آذربایجان شوروی اقامت دارد و هنوز هم روزهابه کارهای کشاورزی می‌پردازد . در سال گذشته ۲۱ نفر به اعضای خانواده شیرعلی اضافه شدوخانواده او اکنون ۲۰۹ عضو دارد.

کنفرانس برهنه‌ها

آلبوکرك ـ نیومکزیکو- اعضای جمعیت برهنگان که «کلوب ناتورالیست‌ها » نام دارد ، طی مراسمی در کنفرانس سالانه خود لباس های خودرا به یك سازمان خیریه بخشیدند .

همه آنها در ناهارسالیانه مجمع بدون لباس شرکت کردند و استدلال میکردند که یك آدم معتقدبه‌برهنگی احتیاجی به لباس ندارد .

الیزابت تیلور عمل جراحی شد

هالیوود ـ عمل جراحی الیزابت تیلور روز دوشنبه انجام شد و سخنگوی بیمارستان گفت : حال وی رضایتبخش است . ستاره ۳۸ ساله هالیوود تا روز پنجشنبه در بیمارستان خواهد ماند . دکتر «کنامر » متخصص زنان در هالیوودعمل جراحی را انجام داد . الیزابت و شوهرش «ریچارد برتون » بعد عازم تعطیلات تابستانی در اروپا خواهند شد .

رهبر کودتای اندونزی اعدام شد

جاکارتا ـ ژنرال «سوپارجو» که سه‌سال پیش باتهام شرکت در یك کودتای ناکام کمونیستی در اندونزی محکوم به اعدام شده بود، دیروز توسط جوخه آتش تیرباران شد .

تاکنون ۸نفر از رهبران این کودتا توسط‌جوخه‌آتش تیرباران شده‌اند . گفته‌می شود ژنرال سوپارجو نقشه‌ـ کش و استراتژیست کودتا بوده است .

آرمسترانك کارمند دفتری شد

واشنگتن- نیل آرمسترانك نخستین انسانی که پا به کره ماه گذاشت ، از گروه فضا- نوردان خارج شد و در مرکز فضائی واشنگتن به کار اداری پرداخت .

وی که قبل از فرود در کره ماه و در دو پرتاب فضائی‌دیگر شرکت داشت ۳۹ سال دارد و دیگر در پروازهای فضائی شرکت نخواهد کرد ، بلکه معاون قسمت تحقیقاتی‌فضانوردی در واشنگتن شد و مسئول هماهنگی تحقیقات فضائی بین دولت و بخش خصوصی است .

تلویزیون پلر
جام جهان نما
اطلاعات دختران و پسران روزهای یکشنبه منتشر میشود

ایرانا
میراث صنعت کاشی سازی
ایران

فقط ۲ روز فرصت دارید
که باحداقل ۲۰۰۰ ریال موجودی در حساب پس‌انداز
بانک تجارتی ایران و هلند
درقرعه‌کشی سالانه شرکت واز
یک میلیون ریال
جایزه اول
و میلیونها ریال جوایز بزرگ دیگر استفاده کنید

توشیبا
پرقدرت و بی صدا
امتیازات بادبزن توشیبا
● چهارپرهٔ یکپارچه، با زوایای مخصوص، جریان هوای بیشتر وطبیعیتری ایجاد میکند.
● به گرافویل مجهزاست وهرگز احتیاج بروغنکاری ندارد.
● پره‌ها برای تمیزکردن به آسانی وبادست جدامیشود.
● دارای لامپ مخصوصی است که جریان برق رادر دستگاه نشان میدهد.
Toshiba
توشیبا سازنده بیش از ۶۰۰۰ نوع لوازم الکتریکی والکترونیکی

امروز برای فردا
شما کارگران
آیا تمام آرزوهای شما عملی میشود؟ آیا مشکلات شما بدون دردسر برطرف میشود؟ آیا هیچ فکرکرده‌اید که دل‌انگیز ورؤیائی بود اگرمشکلات ازبین میرفت وآرزوها عملی میشد؟ مهم نیست ...
امروز بخواهید تا فردا بتوانید
هرمشکلی باپول حل میشود و ما این پول را به شما میدهیم

بابل آپ
بابل آپ بنوشید
بابل آپ، لذت بخش وگوارا

درجلسه امروز مجلس شورایملی گفته شد :

جاده قزوین، جاده مرگ است

* روزی بین ۸ الی ۱۲ هزار وسیله نقلیه در جاده قزوین رفت‌وآمد دارد

مجلس‌شورای‌ملی امروز جلسه علنی‌داشت ریاست این جلسه که‌در ساعت نه‌بامداد تشکیل گردیدباآقای عبدالله ریاضی بود .

* جاده مرگ

آقای‌دکتر موسی درودی نماینده قزوین‌اولین ناطق قبل‌از دستور بود که‌ضمن تشریح وضع‌ترافیك‌اتوبان گفت :

درحدود دو سوم ترافیك مملکت را این جاده قزوین تحمل می کندو اکثرهمکاران محترم درآن‌سهیم می‌باشند بهمین مناسبت کراراچه دراین مجلس وچه در مجلس سنا درباره این جاده که به جاده مرك موسوم شده بحث گردیده است

درمهرماه گذشته بنده در فراکسیون پارلمانی‌حزب‌ایران‌نوین با یك محاسبه سرانگشتی عرض کردم که‌طبق آماری‌که ازشهربانی قزوین گرفته‌ام روزانه بطورمتوسط ده هزاروسیله نقلیه‌ازاین‌جاده‌رفت وآمد می کند واگر حد متوسط استهلاك‌مربوط به خرابی جاده‌را برای‌هراتومبیل دویست ریال درنظر بگیریم روزانه دومیلیون وسالانه ۷۳۰ میلیون ریال خسارت استهلاك اتومبیل خواهیم داشت‌که بصورت ارز از کشور خارج می شود :در صورتی که هزینه ساختمان‌جاده :رداخل کشور مصرف می گردد .

خوشبختانه وزارد راه شروع به اسفالت راه به ضخامت‌پنج‌سانتیمتر وتعریض آن‌به میزان‌چهارمتر نمود که اینکارادامه دارد . امید است هرچه زودتر طرح ارسالی بسازمان برنامه تصویب وابلاغ گردد تا در انجام اینکار تسریع شود واز این بابت‌جای نهایت‌تشکروسپاسگزاری است ولی در برنامه‌هائیکه اخیرا ازطرف وزارت راه و سازمان برنامه برای بنده فرستاده‌شده گویاامتداد جاده‌اتوبان‌مورد موافقت‌قرارنگرفته است . بنظر میرسد که تقویت جاده موجود برای مدتی که ممکن است ساختمان اتوبان تا قزوین‌تمام شود باتوجه به‌خسارت سالانه ۷۲۰ (میلیون)ریال ضرورت داشته باشد ولی‌این جاده به تنهائی برای تامین منظور کافی نیست زیرا :

۱ـجاده زیرسازی محکمی ندارد وهرچند هم سطح جاده اسفالت اساسی بشود در مدت کوتاهی از زیر میلغزدوخراب‌می‌شود کمااینکه همین ۳٦ کیلومتری که اسفالت اساسی شده است‌دراین مدت‌کوتاه موج پیدا کرده .

۲ـ ۷۲۰ میلیون ریالی که محاسبه شدخسارت‌استهلاك‌اتومبیل بودولی اگرامکان داشت استهلاك جانی مسافران را هم محاسبه کرد رقم آن بسیار جالب‌توجه‌می‌شدزیرا مسافرین این جاده بعلت مستقیم بودن جاده و اینکه رانندگان‌شبها غالبابانور بالا حرکت می کنند هر آن‌خودرا مواجه با مرك می بینندو این‌مطلب موقعی‌محسوس‌میشودکه انسان بجاده اتوبان میرسد و در آنجااحساس امنیت می کند و از تگرانی وهراس ودلهره رهائی می‌یابد .

۳ـدرحدود ۱۳۵ واحد صنعتی در آتیه نزدیکی درشهر صنعتی قزوین شروع بکارخواهد کرد و محمولات این‌واحد هابه‌میزان قابل‌توجهی بر ترافیك جاده خواهد افزود .

٤ـپیش‌بینی‌شده است که‌تاآخر سال ۱۳۵۱ محصولات کشاورزی سازمان عمران قزوین به بیش از ۱۰۰هزار تن برسد که از این رقم درحدود ۵۵هزار تن‌میوه‌میباشداین رقم غیراز فرآورده های دامی‌وطیور مانند گوشت ، تخم‌مرغ و لبنیات‌می باشد بازار فروش این محصول بخصوص میوه تهرانست وباتوجه‌به آن پیش‌بینی ترافیك آینده این جاده محسوس‌ترمی‌شود .لذااگرچه تقویت‌جاده موجود بسیار ضروری می‌باشد ولی نمی توان‌ازامتدادجاده اتوبان غافل شد استدعا دارم دولت دراین مورد توجه مخصوص مبذول دارد .

* سفر به مشهد

بعد آقای‌محمدحسن عباس‌میرزائی نماینده تهران در باره سفر خود به‌خراسان‌و تشکیل اولین شورای استانی حزب ایران‌نوین گزارشی داد وطی آن گفت علیا حضرت شهبانو بدون هیچگونه تشریفات از جذامخانه مشهد بازدیدفرمودند وبرای انجام‌تقاضای بیماران‌جذامی ورفاه وآسایش آنان اوامرموکدی صادر کردند.

ناطق از توجهی که به رفاه کارگران خراسان میشود تشکر کرد و گفت در این سفر برای اسفالت خیابان بین جاده اصلی‌تا منزل کارگران و ایجاد ساختمان سرپوشیده برای ورزش کارگران ٤۰۰هزار تومان بودجه تخصیص داده شد.

* رفاه کارگر

آقای عباس میرزائی‌افزود امیدوارم آن دسته از کارفرمایان که هنوز خواسته‌های انقلاب رادرك‌نکرده‌اند ودرصددرفاه‌وآسایش‌زندگی کارگر نیستند بوظایف اساسی خودتوجه بیشتری نمایندوبدانند که‌شاهنشاه آریامهر همراه با پیشرفت صنعت در اندیشه رفاه کارگران نیز هستند.

ما کارگران بوجود شاهنشاه که دائم در اندیشه تامین زندگی همه طبقات هستندافتخارمیکنیم ودعاگو هستیم .

* کنفرانس ملی کار

آقای سیدعلی صائب نماینده اصفهان به کنفرانس ملی کار اشاره کرد و هدف و نتایج آنرا مورد بررسی قرار داد و گفت خوشبختانه نتایج حاصله این کنفرانس که‌در حکم‌پارلمان‌جهانی مسائل کارگری است بسیار امیدبخش است و نشان میدهدکه در اکثریت موارد توصیه‌ها و پیشنهادهای کنفرانس را وزارت کار بمرحله اجرا درآورده است و امیدوارم ، در اجرای توصیه‌ها وپیشنهادهای مندرج در قطعنامه کنفرانس نیز موفقیت کامل‌حاصل گردد .

* جوانان

ناطق ار اقدامات دولت درمورد جوانان یادکرد و گفت : دولت‌با توسعه انستیتوهای تکنولوژی و مدارس عالی در اجرای نظریات شاهنشاه آریامهر در زمینه‌انقلاب آموزشی گامهای موثری برمیدارد اما بایدیك سلسله فعالیتهای‌جهت آشنائی جوانان به مسائل مملکتی ترتیب داده شود.

ناطق گفت در تحصیلات‌دانشگاهی وتکنولوژی باید از منابع علمی کشورهای دیگر استفاده کنیم و نیروئی که آینده کشور نیازدارد تامین کنیم تا احتیاجی به کارشناس بیگانه احساس نشود. اکنون ۸ هزار جوان ایرانی در یکی از کشورهای‌خارجی به‌تحصیل مشغولند ولی فقط چند نفر ازآنها بدانشگاهها راه یافته‌اند و بقیه‌بنام «به‌تحصیل مشغولند»در دیاربیگانه روزگار میگذرانند و یك کارگر ساده هستند.

دولت باید اجازه خروج بی‌قیدو بند جوانان را باسم درس خواندن وتحصیل صادر نکند و برای‌اقامت در خارج کشور حدود و شرایطی قائل شود ونگذارد جوانان وطن تحت عنوان محصل سالیان‌متمادی عمر خود را در کشورهای بیگانه به عبث بگذرانند .

* کارگر ساده

آقای سیدعلی صائب اضافه‌کرد باید برای جوانان عزیزما تشریح شود که دانشگاههای کشور در ردیف بهترین دانشگاههای دنیا هستند ضروری است با جلب استادان و توسعه ساختمانهای دانشگاهها واجرای انقلاب‌آموزش دانشگاهی نگذاشت جوانان برای تحصیل به بنام تحصیل بخارج از کشور بروند و بعنوان کارگر ساده به‌کار مشغول شوند.

* امنیت درایران

آقای مصطفی الموتی نماینده رودبار الموت از تشکیل کنفرانس بزرك سرمایه‌داران آمریکائی در ایران ابراز خوشوقتی کرد وگفت در شرایط کنونی جهان متشنج وناامن ، در کشور ما در سایه سیاست مستقل ملی از هرسوی جهان برای سرمایه گذاری، ایران انتخاب میشود . زیرا در جهان امروز ایران امن‌ترین نقطه است و اگر چنین نبود سرمایه‌دارانی‌چون راکفلر بایران نمی‌آمدند .

آقای الموتی گفت در ایران همه‌گونه امنیت برای هرفرد وجود دارد و همه‌افراد به حقوق خود رسیده‌اند . متاسفانه نه سال‌قبل نخست‌وزیری آمد و این کشور ثروتمند را ورشکسته‌اعلام کرد و امروز همین کشور ورشکسته در سایه رهبری شاهنشاه آریامهر چنین موقعیتی کسب کرده است. امروز ریربنای اقتصادی کشورما محکم است و برای تضمین و حمایت از سرمایه داران خارجی‌و داخلی دارای قوانین کافی هستیم .

* کرمان امروز

آقای عبدالوهاب عترت نماینده جیرفت گفت :روز چهارشنبه‌هفته پیش بنده و چند نفراز نمایندگان استان کرمان بدعوت جناب آقای منصور وزیر کاردان‌و فعال‌اطلاعات بشهر کرمان رفتیم و در مراسم افتتاح‌فرستنده‌ده کیلواتی‌رادیوئی این استان که در محل بسیار مناسب نصب شده است شرکت کردیم.

در محل مردم نسبت‌به‌شاهنشاه خود ابراز احساسات بی‌نظیری مینمودند بنحویکه صدای جاوید شاه از مسافت خیلی دور شنیده میشد .

خوشبختانه این فرستنده بدست متخصصین ایرانی نصب شده و صدای این فرستنده به‌تمام‌استان های همجوار و بخصوص ممالك عربی وامارات خلیج فارس بنحو بسیار مطلوب شنیده میشود ، بطوری که ایرانیان مقیم‌این‌نقاط درموقع پخش برنامه‌های‌آزمایشی این فرستنده صدای کرمان را بخوبی و صاف شنیده بودند وبا ارسال نامه‌هائی به رادیوی کرمان تبریك گفته بودند .

عرض دیگر آنکه در هفته گذشته بنابدعوت وزارت کشاورزی از موسسه اصلاح و تهیه بذر ونهال دیدن کردم.این موسسه بوسیله یك عده جوانان دانشمند در امر بررسی و پژوهش بذر اصلاح‌شده و نهالهای مرغوب کوشش میشود ونتایج بزرگی برای ازدیاد سطح تولید کشور بدست آمده‌است .

در دستور

آنگاه مجلس وارد دستورشد و پس از تقدیم لایحه‌ای بوسیله معاون وزارت امور خارجه ،برای انتخاب نظار مجلس شورای ملی در هیات اندوخته اسکناس اخذ رای بعمل آمد و آقایان‌محمدعلی رشتی و نادر ادیب با ۱۳٦و ۱۲٦ رای انتخاب شدند و ۲٦ نفر نیز رای ممتنع دادند .

سپس شور اول لایحه اصلاح ماده ٤ قانون‌مشمول‌قانون‌استخدام نیروهای مسلح شاهنشاهی به افسران و درجه‌داران و افراد شهربانی کل کشورمطرح گردید و به‌تصویب رسید و لایحه‌پرداخت فوق‌العاده سختی خدمت‌بماموران زندانهای نیروی مسلح شاهنشاهی از تصویب نهائی گذشت وبرای اجرا بدولت ابلاغ شد .

در پایان جلسه امروز آقای رهبری معاون وزارت تولیدات کشاورزی به سئوال آقای پردلی نماینده زابل در مورد کارخانه شیرپاستوریزه پاسخداد .

سرمایه گذاران امریکائی شرفیاب شدند

عصر دیروز هشتادتن ازسرمایه گذاران آمریکائی و بانوانشان‌در کاخ نیاوران بحضور شاهنشاه و شهبانو شرفیاب شدند.

در این شرفیابی آقایان علم وزیر دربار شاهنشاهی، اصفیانایب نخست‌وزیر در امور عمرانی و اقتصادی ، انصاری وزیر اقتصاد، گلسرخی وزیر منابع طبیعی ، وحیدی وزیر کشاورزی ، روحانی وزیر آب و برق، یگانه وزیر آبادانی و مسکن ، گودرزی وزیر تولیدات کشاورزی و موادمصرفی، سمیعی مدیر عامل سازمان برنامه، خداداد فرمانفرمائیان رئیس کل بانك مرکزی ایران‌و چندتن دیگر از مقامات اقتصادی با بانوانشان حضور داشتند.

در این شرفیابی صاحب‌موسسه معروف مطبوعاتی «تایم ولایف» سرمایه‌گذاران‌امریکائی‌وبانوانشان را به پیشگاه اعلیحضرتین معرفی کرد و شاهنشاه‌وشهبانو، بایکایك سرمایه‌گذاران و بانوانشان دست دادند و باچندتن از آنان در باره مسائل اقتصادی گفتگو کردند .

راکفلر : همکاری اقتصادی ایران و امریکا آینده روشنی دارد

* راکفلر درقسمت صنایع تصفیه شکر در ایران سرمایه‌گزاری می کند

* ایالات متحده بایران‌بعنوان منطقه‌آرامش درآسیا نگاه می کند

«دیوید راکفلر» سرمایه‌دار بزرك و متنفذ آمریکائی امروز در آستانه تشکیل کنفرانس‌اقتصادی تهران در یك‌مصاحبه اختصاصی‌به خبرنگار اطلاعات گفت که وی برای همکاری‌های اقتصادی ایران و ایالات متحده آینده روشن و تابناکی پیش‌بینی میکند و معتقد است که ایران میتواند با تحولات وسیع اقتصادی و صنعتی بادامه ثبات و صلح در این‌منطقه‌از جهان یاری کند .

راکفلر گفت که وی نزدیك هشت سال قبل بایران آمده و دیگر تحولات ایران در این مدت برای او اعجاب‌انگیز است .

راکفلر اعلام داشت که‌وی بدون تردید علاقمند به سرمایه گذاری در حد وسیع بخصوص در قسمت صنایع تصفیه شکر در ایران میباشد .

سرمایه‌دار مشهور آمریکایی گفت ، در ایران همه چیز از امیدواری به آینده حکایت میکند و برنامه های‌توسعه‌و تحولات‌ایران و ثبات بی نظیریکه ایران از آن برخوردار است مسلما عامل‌بزرگی در جلب بیشتر سرمایه های بزرك غرب باایران خواهد بود .

در گفتگو با سرمایه داران و صاحبان صنایع ایالات متحده‌آقای «لی‌ئن» مدیر موسسه مطبوعاتی عظیم تایم و لایف آمریکا گفت که تحکیم و برقراری مناسبات و همکاریهای اقتصادی میان ایران و ایالات متحده نقش ارزنده‌ای در توسعه تفاهم و تحکیم صلح‌جهانی خواهد داشت و ایالات متحده به ایران بعنوان نقطه ثبات و آرامش در آسیا نگاه میکند .

نخستین جلسه کنفرانس بزرك سرمایه‌گذاران آمریکاصبح‌امروز در «بال‌روم» هتل هیلتون‌باشرکت وزیران و مقامات عالیرتبه‌اقتصادی ایران گشایش یافت . در عکس بالا سخنرانان امروز کنفرانس‌در جایگاه مخصوص کنفرانس و پشت تریبون از راست به چپ آقایان ابوالقاسم خردجو مدیر عامل بانك توسعه صنعتی ایران ، منصور روحانی وزیر آب و برق، هوشنك انصاری وزیر اقتصاد ، منوچهر گودرزی وزیر تولیدات کشاورزی و مواد مصرفی، مهدی سمیعی مدیر عامل سازمان‌برنامه و عبدالعلی فرمانفرمائیان نماینده بخش خصوصی و هم‌چنین‌درقسمت دیگر سایر اعضاء کنفرانس‌دیده میشوند .

دنباله حوادث تهران و شهرستانها

بعلت بد اخلاقی همسایه زنی‌خود را آتش‌زد

زنی‌بنام «کبری معتمدی» ساکن مسجد سلیمان ، که ازبدرفتاری همسایه‌اش بستوه آمده بود خود را آتش‌زد. این‌زن‌را به‌بیمارستان شیرو خورشید سرخ مسجدسلیمان انتقال دادند ، ولی بعلت شدت سوختگی در بیمارستان جانسپرد.

خبرنگار ما در مسجد سلیمان گزارش داد: گفته میشود «کبری» همیشه باهمسایه‌اش که بعقیده‌وی زن بداخلاقی بود ، اختلاف داشت و همین امر باعث خودسوزی او گردید.

درنتیجه تصادف دو موتور یک نفر کشته ، ۳ نفر مجروح شدند

روز گذشته ، دوموتورسه‌چرخه در جاده کپورچال با هم تصادف کردند. این حادثه منجر به مرك راننده یکی‌از موتورها بنام مهدی «غزل‌جو» گردید و دوزن که از سرنشینان موتورها بودند سخت مجروح شدند .

خبرنگار ما در کپورچال گزارش داد: این‌حادثه براثر سرعت زیاد یکی‌از موتورها که رانندگی آن را«بهمن یاری» بعهده داشت،پیش آمد، بهمن دراین حادثه مجروح شداووسایر مجروحین به‌بیمارستان بندرپهلوی منتقل گردیدند . هنگامیکه جنازه «مهدی غزلجو» راننده مقتول‌یکی‌از موتورسه‌چرخه ها را بمنزلش آوردند ، همزمان‌با این واقعه ، زنش وضع حمل کرد و یك نوزاد پسر بدنیا آورد !

از مهدی پنج فرزند دیگر هم بجا مانده است.

مرك در زیرغلطك اسفالت

روز گذشته یکدستگاه غلطك اسفالت صاف‌کنی متعلق به شرکت «پرژام» به رانندگی شخصی به نام سیدنوری دریائی بندرعباس با جوان۱۷ ساله‌ای به نام «امامقلی» فرزند«غلام» تصادف کرد و در نتیجه باعث مرك وی گردید .

کلاهبردار دستگیر شده مدعی است که مأمورین او راعوضی گرفته‌اند !

* این کلاهبردار در یزد و تهران به چندین فقره کلاهبرداری متهم است

* این متهم در پاسگاه ژاندارمری باشوخی‌وخنده بمامورین گفت : «مرا عوضی گرفته‌اند !»

مردی که خود را تاجر یزدی معرفی کرده بود ، در تهران ۱۸ هزار تومان از یك مغازه لباس فروشی کلاهبرداری کرد.این شخص که چند فقره دیگر نیز کلاهبرداری کرده است‌دیروز دستگیر شد و در پاسگاه نارمك با خنده و قهقهه موارد جرم‌خود را تکذیب کرد !

چندی قبل شخصی بنام «محمد حسین حاج احمدی» که خود را «حاج حسین احمدزاده» معرفی میکرد ، به سرای تو کل دربازار مراجعه کرد و ازمغازه شخصی‌بنام احمد افشار حدود ۱۸ هزار تومان پوشاك خریداری کرد و در مقابل چك و سفته پرداخت .

پس از چندی وقتی صاحب‌مغازه فوق‌الذکر به بانك مراجعه کرد، مسئولین بانك اطلاع دادند که امضای چك و سفته‌ها جعلی است. و اصولا چنین کسی را نمیشناسند بدین ترتیب «احمدافشار» که از وصول چکهای‌خود نتیجه‌ای‌نگرفت و ازتاجر یزدی نیز در تهران‌اثری ندید ، به شهرستان یزد مسافرت کرد تا وی را پیدا کند .

در یزد پس از تحقیقات معلوم شد که «تاجر قلابی» در سرای گلشن این شهرستان حجره‌ای دارد ولی از خودش اثری‌نیست . صاحب کالا شکایتی در این زمینه بدادسرای یزد تسلیم کرد و حکم توقیف اموال کلاهبردار را گرفت ازطرفی پس ازتحقیقات کافی معلوم شد که «حاجی احمدی» دختری را در یزد بعقد خود درآورده رپس از ۱۲ روز متواری شده است .

شاکی نامبرده از یزد به تهران بازگشت و برای پیدا کردن کلاهبردار به‌مقامات انتظامی مراجعه کرد .

در نتیجه پس از چند روزتحقیق و بررسی روز گذشته‌حاجی احمدی وسیله مامورین پاسگاه ژاندارمری شماره ۲ نارمك دستگیر شد . این شخص که هم‌اکنون بازداشت‌است در پاسگاه با مامورین‌به شوخی و خنده پرداخت و درحالیکه قهقهه میزد ،همه اظهارات شاکیان را تکذیب کرد و اظهار داشت‌اصولا من اهل اینکارها نیستم وبروید کلاهبردار اصلی را دستگیر کنید!

جنجال وهیجان درداد گاه کرمانشاه

متهمان و وکلای مدافع آنها درجلسه دادگاه

رئیس دادگاه به تماشاچیان اخطار کرد که درصورت اخلال آنها را از جلسه دادگاه اخراج میکند !

اولین روزی‌که بزرگترین باند تهیه وتوزیع مواد مخدر در دادگاه عالی جنائی استان پنجم برگزار شد،قرائت کیفر خواست و مفاد پرونده پرده از راز فعالیت وسیع وعجیب این باند وقدرت عمل‌بیسابقه رئیس آن برداشت .

رئیس واعضای این باند بااستفاده از تمام نکات ارفاقی قانون‌محاکمه خودرا تاکنون سه‌بار به تعویق انداخته‌اند ودیروز که بالاخره رسیدگی به‌پرونده آنها آغاز گردید معلوم‌شد که‌آنهابزرگترین شبکه وارد کردن، ساختن وتوزیع مواد مخدر را دایر کرده بودند .

در جلسه دیروز ابتداء رئیس دادگاه کیفرخواست راخواند که هر شش متهم آنرا رد کردند ، سپس مفاد اوراق قطور پرونده‌این باند وسیله رئیس دادگاه قرائت شد. قرائت مفاد پرونده از جانب گروه کثیر وبیسابقه تماشاچی این محاکمه چندین‌بار با جنجال‌و هیجان وحیرت روبرو شد، بطوری که رئیس دادگاه اخطار کرد براساس اختیارات خود تماشاچیان متخلفی راکه مخل نظم دادگاه تشخیص داده شوند اخراج خواهد کرد .

براساس آنچه در اوراق‌پرونده ضبط است ودیروز بوسیله رئیس دادگاه قرائت شد خلاصه جرائم باند مورد بحث بشرح‌زیر میباشد.

رئیس باند

ـ حاج باقر نجفی رئیس‌قدرتمند ومتنفذ این‌باند اقدام بدایر کردن چهار لابراتوار هروئین سازی در نقاط مختلف کرده بود. از این چهار لابراتوار دو دستگاه‌درمراغه، یك دستگاه در نهاوند ویکدستگاه نیز در کرمانشاه نصب گردیده بود .

از خارج وارد می‌کرد

رئیس باند بوسیله ایادی خود تریاك مصرفی این لابراتوارها رااز خارج وارد می‌کرد. وی فقط پنجاه نفر خدمه اسب‌سوار داشته که به وسیله آنها تریاکهای وارداتی را در ٦۰ کیلومتری کرمانشاه‌تحویل می‌گرفت وبه کرمانشاه و به‌خانه شماره ۲۸ واقع درچهارراه اجاق ومتعلق بسید موسی رضوی حمل می‌کرد .

بعد از حمل‌تریاکها به‌این‌خانه رئیس باند بوسیله ٥نفر همکاران درجه اول خود تریاکها را بمراکز تهیه هروئین انتقال داده و پس‌از تهیه هروئین آنهارا در سراسر کشور توزیع می‌کرده است. این پنج نفر که درکنار رئیس باند تحت محاکمه قرار دارند عبارتند از: علی جاویدان، محسن عمران ، سید کاظم سیدی، جعفر دیوانیان وسید رضا موسوی .

موضوع جالب توجه اینکه‌هنگام بدام افتادن اعضای باند فقط مقدار ۱۸ کیلو مرفین وهروئین از آنها کشف شد واین‌غیر از مقدارزیادی تریاك است که بجنك مامورین افتاد .

این مقدار مرفین وهروئین در مراحل مختلف تولید وبشرح زیر بدست مامورین ویژه شهربانی کل کشور افتاده است: هروئین‌خالص چهار کیلو وسیصد وبیست گرم، مرفین دوکیلو و چهارصد وپنجاه گرم، هروئین خشك شده پانصدو پنجاه گرم، هروئین محلول شش کیلو وچهارصد گرم وهروئین‌بسته بندی شده چهارکیلو ودویست و پنجاه گرم .

نخستین جلسه رسیدگی‌به‌پرونده این شش‌تن تاساعت نیم بعدازظهر دیروز ادامه داشت ودنباله محاکمه آنها ازامروز صبح آغاز شد .

دنباله اخبار خارجه

ارتش ویتنام جنوبی به‌لائوس حمله برد

سایگون ـرویترـ وزیر خارجه ویتنام جنوبی امروز فاش کرد که نیرو های زمینی این کشور برای مقابله با پیشروی کمونیست ها از مرز لائوس عبور کرده و واردخاك این کشور شده‌اند . وزیر خارجه ویتنام جنوبی گفت پس از آنکه اخیرا کمونیست‌ها یك شهرلائوس را تصرف کردند حمله به آنهادر خاك لائوس ضروری بود .

وی گفت سال‌های متمادی است که نیروی هوائی امریکا جاده هوشی‌مین را بمباران کرده ونیرو های زمینی ما نیز همچنین بارهااز مرز لائوس گذشته‌اند تا این جاده را برروی ویت‌کنك ها و سربازان ویتنام شمالی مسدود سازند .

درعین حال وزیر خارجه ویتنام جنوبی تائید کرد که در حال‌حاضر نیرو های ویتنام جنوبی بطور دائم در خاك لائوس مشغول فعالیت نبوده و علاقه‌ای هم ندارند که در خاك این کشور فعالیت مداوم داشته باشند . اظهارات تران‌وان‌لام در سایگون باشگفتی تلقی شد .

درعین حال که سخنگوی نظامی ویتنام جنوبی از اظهار نظر درباره اظهارات وزیر خارجه ویتنام جنوبی خودداری کرد . منابع دیپلماتیك در سایگون اظهارنظر کردند برای نخستین‌بار است که ویتنام جنوبی فرستادن نیرو به خاك لائوس را می پذیرد .

شکار در مناطق حفاظت شده آزاد شد

شکار در مناطق حفاظت شده آزاد شد و سازمان شکاربانی‌اعلام کرد شکارچیان با پروانه ویژه‌می توانند در این پارك ها به شکار بروند ، مناطقی که طبق تصمیم سازمان شکاربانی شکار در آنجا آزاد شده عبارتند از جزیره‌قویون‌داغی ، البرز مرکزی‌و مراکزدیگر که بارعایت اصول‌ومقررات مربوط به حفظ و حمایت نسل حیوانات قابل شکاراجازه شکار داده‌خواهد شد .

مقررات مربوط به تصمیمات جدید سازمان شکاربانی در مرکز این سازمان‌موجوداست‌و شکارچیان می توانند با مراجعه باین سازمان و دریافت پروانه ویژه در مناطق اعلام شده شکار بروند .

حریق درکارخانه برق

ساعت ٥ر٤بعداز ظهر دیروز کابل برق کارخانه نورد اهواز براثر نقص فنی دچار آتش‌سوزی شد ومامورین آتش‌نشانی پس از یکساعت ونیم کوشش موفق به اطفاء حریق شدند، در این آتش‌سوزی کابل برق و دستگاههای مربوط به آن به‌کلی سوخت .

تعداد مسمومین

بقیه از صفحه اول

توصیه کرده‌اند که‌مراقبت‌بیشتری هنگام مصرف غذاها بعمل آید .

دراین مورد از وزارت بهداری و اداره بهداشت خواسته شده است که صورت اسامی افراد متقلب و کسانی که‌غذاهای‌مسموم وفاسد بمردم میفروشند‌بشهرداری ها اعلام گردد تا فورا برای‌تعطیل محل کسب آنها اقدام گردد .

خبرهای روز

شرفیابی بحضور شاهنشاه

قبل از ظهر امروز شاهنشاه آریامهر آقای پهلبد وزیر فرهنك و هنر را در کاخ نیاوران بحضور پذیرفتند .

در این شرفیابی وزیر فرهنك و هنر اعضای خارجی مجمع سیاست فرهنگی را به پیشگاه شاهنشاه معرفی کرد.

شرفیابی سفیر نپال

شاهنشاه آریامهر ساعت۱۰ امروزآقای«آلیس‌وارمی‌راج‌ـ میسرا» سفیر جدید نپال در دربار شاهنشاهی را در کاخ نیاوران بحضور پذیرفتند .

سفیر جدید نپال در این شرفیابی طی تشریفات‌خاصی استوارنامه خود را تقدیم داشت .

در این شرفیابی آقای علم وزیر دربار شاهنشاهی، قائم‌مقام وزیر امور خارجه ، رئیس دفتر مخصوص‌شاهنشاه رئیس کل تشریفات‌شاهنشاهی رئیس تشریفات وزارت امور خارجه‌و آجودان های کشوری و لشکری شاهنشاه حضور داشتند .

وزیر دارائی پاکستان به‌تهران آمد

بدعوت آقای جمشیدآموزگار وزیر دارائی آقای مظفرعلی خان قزلباش وزیر دارائی دولت دوست وبرادرپاکستان بامداد امروز برای‌یك‌بازدید یك‌هفته‌ای واردتهران شد و مورد استقبال آقای‌آموزگار شهنوازخان سفیر پاکستان‌و جمعی از مقامات‌وزارت‌دارائی و تشریفات وزارت‌خارجه‌قرار گرفت .

شخصیت پاکستانی‌درمدت اقامت در تهران به حضور شاهنشاه بار می‌یابد وباآقای هویدا نخست‌وزیر و اردشیر راهدی وزیر خارجه ملاقات میکند وبا همکارایرانی خود آقای آموزگار مذاکراتی صورت خواهد داد .

وی بامداد امروز پس از ورودبه‌تهران تاج گلی نثار آرامگاه رضاشاه کبیر کرد وسپس در دفتر کار آقای آموزگار با ایشان ملاقات و مذاکره نمود .

امشب از طرف‌وزیردارائی ضیافتی بشام بافتخار وزیر دارائی پاکستان برپامیگردد. وزیر دارائی پاکستان‌بامداد فردا رهسپار شیرازواصفهان میشودو روز پنجشنبه‌بتهران بازخواهد گشت.

معاون دانشکده داوسازی

آقای دکتر ابراهیم انگجی به معاونت دانشکده داروسازی دانشگاه تهران منصوب شد.

سخنرانی پیرامون «اوپك»

سخنگوی شرکت ملی‌نفت ایران اظهار داشت : طی برنامه‌ای که از طرف روابط عمومی صنعت نفت ایران‌قبلا تهیه و تنظیم شده‌بود ،ساعت ۸ بامداد امروز با حضور ۸۰ نفر از دانشجویان دانشگاه بدافند ملی‌درسالن کنفرانس آن‌دانشگاه ،وظایف واقدامات سازمان کشور های صادر کننده نفت (اوپك) تشریح گردید .

در این برنامه آقای حسن ایزدی معاون قسمت بازاریابی و صادرات شرکت ملی نفت ایران پس از ایراد سخنرانی درباره «اوپك» به سئوالاتی که در این باره مطرح گردید پاسخ داد .

درکلوب شاهنشاهی

دیروز شاهنشاه آریامهر باتفاق علیاحضرت شهبانو بدون اطلاع قبلی به کلوب شاهنشاهی تشریف‌فرما شدند و ناهار را درآنجا صرف کردند.

تلگرام تسلیت بمناسبت حادثه سیل در رومانی

بمناسبت حادثه سیل‌اخیر رومانی ازطرف جمعیت شیرو خورشیدسرخ‌ایران تلگرام تسلیتی بعنوان صلیب سرخ آن کشور مخابره شد و در طی‌آن‌آمادگی شیروخورشید سرخ برای ارسال کمك‌های جنسی و نقدی لازم اعلام گردید.جمعیت شیروخورشید سرخ ایران‌بزودی کمك‌های خود را ارسال خواهدداشت.

بازدید وزیر اصلاحات ارضی

بامداد امروز آقای ولیان وزیر اصلاحات‌ارضی وتعاون روستائی باتفاق معاون فنی آن وزارتخانه‌به مشهدعزیمت کرد.

وزیر اصلاحات ارضی پس از ورود بمشهد باتفاق آقای پیرنیا استاندار خراسان و نیابت تولیت آستان قدس رضوی جهت بازدید ازفعالیت های شرکتهای‌سهامی زراعی فرحنازوتربت‌جام عازم‌نیشابور وتربت‌جام شد.

آقای ولیان در این سفر ترتیب اجرای بیمه درمانی روستائیان عضو این شرکتها را خواهد داد و به امور اصلاحات ارضی وشرکتهای تعاونی و خانه‌های فرهنك روستائی رسیدگی‌خواهد کرد و از بانك تعاون کشاورزی استان بازدید میکند .

تیم‌های قهرمان‌مسابقات کشتی کارگران

ساعت چهار بعدازظهر در حضور خانم معارفی معاون امور اجتماعی وزارت کار و امور اجتماعی مسابقات فینال کشتی کارگران بین ۳۹۸ نفر کارگر از ۹۳ واحد مختلف کارگری‌در استادیوم کارگران جنوب تهران‌انجام شد که بعلت کثرت شرکت کننده بجای ۳ روز که‌مدت همیشگی این مسابقات‌است ظرف چهار روز پایان یافت ودر نتیجه تیم‌های دخانیات‌ـ برقو سازمان آب بترتیب مقام اول تا سوم را بدست آوردند.

پیش‌بینی هوا

هوای استان گیلان نیمه ابری گاهی تمام ابری همراه با بارندگی مازندران کمی تاقسمتی‌ابری‌ـ هوای استان های آذربایجان قسمتی ابری که بتدریج بر تعداد ابرهاافزوده شده‌همراه با بارندگی خواهد شد،هوای شهرستان های عربی صاف که بتدریج بیمه ابری‌میشود، هوای تهران صاف که در اواخر وقت همراه با مقداری ابر وهمراه با باد نسبتاشدید در سطح زمین ، هوای بقیه نقاط صاف پیش بینی میشود، ضمنادرجه‌حرارت امروزتهران نسبت بروز گذشته تغییر محسوسی نخواهد کرد و از فردا ۲ تا ۳ درجه گرمتر خواهد شد .

گرمترین نقطه در۲٤ ساعت گذشته زابل با حداکثر ٤٤ و حداقل ۲٦ و خنك‌ترین نقطه کرمانشاه و شهر کرد با حداکثر ۲۷ و حداقل ٥، تهران با حداکثر ۳۰وحداقل ۱۸ درجه بوده است .

پیوند عضو قطع شده بدن ...

... آرزوئی که تحقق می‌یابد

نظر ۴ جراح تهران درباره پیوند عضو قطع شده بدن

موضوع پیوند مجدد اعضای قطع شده بدن ، باتوجه به نتایجی که در آلمان بدست آمده است اینك از مسائل مورد بحث‌جراحان تهران است . یك هیئت پزشکی در آلمان غربی مرکب از ۵ جراح به اسامی: پرفسور ناصری ، دکترفوس، دکتر ایزله ،دکتر موس و دکتر ویته گزارش جامعی درباره پیروزی دو عمل پیوند اعضای بدن به کنگره جراحی مونیخ تسلیم داشت که در حال حاضر مورد بحث و بررسی جراحان سراسر جهان است . این جراحان پای یك مرد ۵۴ ساله را که بین قطار و سکوی ایستگاه راه آهن مانده وقطع شده بودپیوند کردند.این مرداینك سلامت کامل خود را بازیافته است . پای این‌مرد از زانو قطع شده بود . جراحان برای پیوند دو قسمت قطع شده هشت ساعت فعالیت کردند . آنها توانستندارتباط‌آناتومیك (تشریحی) استخوانها عضلات و اعصاب قطع شده را برقرار سازند و خون را به جریان اندازند این هیئت بازوی یك پسر ۸ ساله را که بعلت سقوط از قطار راه‌آهن قطع شده بودپیوند زدند. بازوی این کودك در جریان حادثه ناپدید شد که پس از چند دقیقه تجسس آنرا یافتند .پیوند بازوی این پسر بچه ظاهرا یك امر محال بود ولی او اینك از برکت پیشرفت تکنیك و علم جراحی با همبازیهایش سرگرم بازی است . ذکر این نکته که کودك شش ماه بستری بود لازم است .

یك عمل دیگر ازاین نوع روی یك دختر ۶ ساله که بازوی او براثر ماندن لای آسانسور قطع شده است صورت گرفته است . این کودك هنوز بستری است و نمیشود از هم اکنون در باره‌او قضاوت کرد .

در این زمینه نظر چند جراح تهران را پرسیدیم واین است خلاصه‌ای از نظر آنها:

دکتر قاسمی

پروفسور پویان

دکتر امیرکیا.

یك جراح :قد مردی راکه تصادف کرده بود ۵سانتیمتر کوتاه کردم

*** اشکال کار**

پرفسور انوشیروان پویان جراح معروف و رئیس دانشگاه ملی‌ایران اظهار داشت :

گزارش مربوط به پیوند مجدد اعضای قطع‌شده بدن راکه بوسیله جراحان آلمانی انجام شده است مطالعه کردم این قبیل اعمال بسیار مشکل و غامض است ، زیرا علاوه برپوست ، عضلات واستخوان که به‌اصطلاح چسبانیدن‌آنها بهم‌تقریبا آسان است ، باید عروق - شریان وورید - واعصاب را هم به‌هم پیوند داد و مشکل کار همینجا است مخصوصا پیوند اعصاب موضوع مشکل و حساسی است و احتیاج به ظرافت و سرعت دارد سرعت از این لحاظ که عضو قطع شده رادر کوتاهترین مدت و قبل از مرك سلول بقسمت اصلی وصل کنند . آقای پرفسور پویان که باوجود کثرت مشغله اداری مرتب به‌اطاق عمل جراحی میرود گفت: توفیق در عمل پیوند اعضای قطع شده بدن هنوز دشوار است ممکن است‌پیوند بگیرد ولی این احتمال که عصب آن خوب کار نکند وجود دارد، اما این امیدواری وجود دارد که با پیشرفت تکنیك این مشکل نیز آسان شود .

*** امکان‌پذیر**

آقای دکتر محمد قاسمی مدیر مجله مکتب عدل در برابر سئوال ما گفت :

بعقیده من پیوند عضو قطع شده بدن امری امکان پذیر است . در این‌قبیل‌اعمال جراحی مشکل‌اصلی پیوند عصب است تازه اگر هم عصب خوب پیوند شود بیمار باید ۵-۶ ماه بستری باشد تاعصب حال عادی خود را بدست آورد . البته عضو قطع شده باید سریعا باطاق عمل برسد ، زیرا تاخیر در انتقال عضو قطع شده سبب فاسد شدن انساج میشود .

آقای دکتر قاسمی گفت که پیوند عروق مشکل بزرگی نیست، زیراجریان خون‌فورا برقرارمیشود.

*** سرعت**

آقای دکتر امیر کیا استاد دانشگاه تهران و رئیس‌بیمارستان امدادی حکیم‌الملك (شیروخورشید سرخ) نظر خودرا به‌این شرح بیان داشت :

سالها است که عمل پیوند عضو قطع شده روی حیوانات آزمایش میشود .

چند ماه قبل در کنگره بین المللی اورتوپدی که در مکزیکوسیتی تشکیل شده بود شرکت کردم . در آنجا یکی از جراحان فیلمی را نشان داد که حاکی بود وی یك عمل جراحی موفقیت‌آمیز روی عضوقطع شده‌ای انجام داده است.

در همین تهران اعمال جراحی مشکلی انجام میدهیم . سال‌گذشته دربیمارستان امدادی شیروخورشید - که بیمارستانی مجانی ومخصوص سوانح تهران است - قد یك مرد رابایك عمل‌جراحی‌جالب ۵سانتیمتر کوتاه کردیم . پای این مرد دریك حادثه‌رانندگی شدیدآنچنان‌آسیب دیده بود که قسمتی از استخوانش که ۱۰ سانتیمتر طول داشت‌بیرون پریده بود . ما ازران‌دیگراومعادل ۵ سانتیمتر استخوان درآوردیم و در جای استخوان قطع شده قرار دادیم. باین ترتیب قد او ۵سانتیمتر کوتاه شد ، ولی نجات یافت .

آقای دکتر کیا اضافه کردبرای پیوند عضو قطع شده ، ما احتیاج به تیم جراحی داریم هر تیم باید از اطباء مختلفی از جمله جراح اعصاب ، جراح استخوان و جراح عروق وقلب ونیز یك جراح عمومی تشکیل‌شود به‌عبارت دیگر همیشه جراحیهای مهم‌باید بوسیله تیم جراحی صورت گیرد .

درمورد پیوند عضو قطع شده، باید با مواظبت کامل و سرعت فوق‌العاده ،بیماروعضوقطع‌شده‌اش رابه‌بیمارستان رسانید . این نکته راهم بگویم که‌در مورد مجروحین حوادث حمل مریض به‌بیمارستان امر مهمی‌است در هرصورت پیوند استخوان وعضله و پوست اشکالی تولید نمی کند ومشکل پیوندعروق واعصاب است، البته اهمیت کار هم درهمین‌جااست زیرااگراعصاب کار نکند نتیجه‌ای که مطمح نظر ماست بدست نمی‌آید. استخوان‌را پس‌از ۶ ماه‌قطع‌شدن به‌شرط‌اینکه در سرمای ۳۰ درجه زیر صفر نگهداری کرده باشند قابل پیوند زدن است ،ولی باقی ماندن آثار حیات درسلولهای دیگر به این اندازه نیست مثلا سلولهای مغزی ظرف ۳یا۴ دقیقه می‌میرند وسلول های دیگرنیزمدت قابل ملاحظه‌ای نمی‌توانند باقطع کامل و یاقطع خون زنده بمانند، پس حداکثر فاصله زمانی عضو قطع شده ،تا اطاق‌عمل بایده۱۵تا ۲۰ دقیقه‌باشد.

*** فعلا عملی نیست**

آقای دکتر نصیرپور استاد جراحی دانشکده پزشکی دانشگاه تهران که سالها در قسمت سوانح بیمارستان سینا رئیس بخش بوده است گفت :

پیوند عضو قطع‌شده را من در شرایط فعلی عملی نمی‌بینم ، زیرا مسائل غامض بسیار در آن‌وجود دارد . یکی ازاین مسائل پیوند اعصاب ، دیگری مردن سلولهابه علت فاصله زمانی میان تاریخ‌وقوع حادثه‌وورود باطاق‌عمل جراحی‌است. عمل پیوند عضو قطع شده شایداز عمل پیوند قلب هم مشکل‌تر باشد زیرا عمل‌پیوند قلب باتهیه‌مقدمات صورت میگیرد،ولی‌عضو قطع‌ناشی از حادثه است واصولا پیوند عصب قطع‌شده اولا مشکل است و ثانیا درحدود ۶ماه طول می‌کشد ،ولی این راهم بگویم که‌علم تاکنون بسیاری ازاموری‌را که بشر محال می‌دانسته امکان‌پذیر کرده است. باتوجه به اظهارات این ۴ جراح، پیوند اعضای قطع شده بدن‌آرزوئی است که تحقق می‌یابد .

نوشیروان کیهانی‌زاده

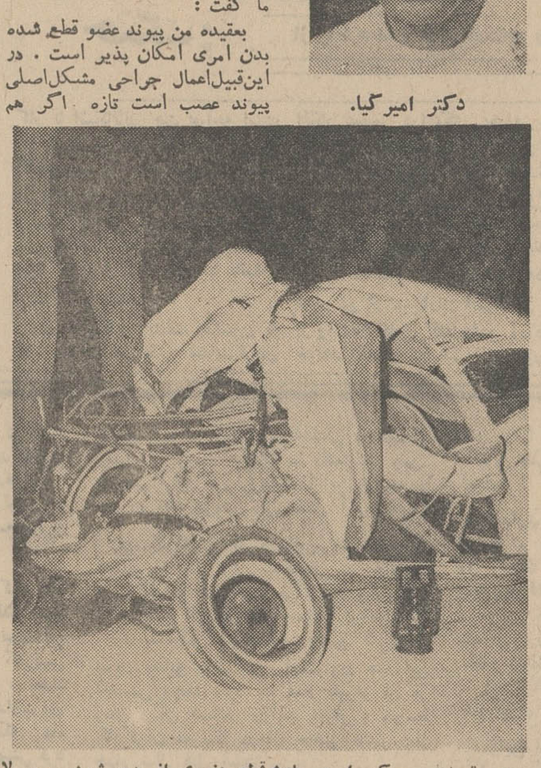

هر تصادفی ممکن است باعث‌قطع عضوی از بدن شود . معمولا در حوادث دست و پا یااجزاءآنها مثل انگشتان قطع میشود.تاکنون ترمیم اعضای بدن امکان پذیر نبود ، ولی با آزمایش هائی که بعمل آمده است این آرزو نیز درشرف تحقق یافتن است .

پیوند عضو قطع شده بدن مشکل تراز اجرای پیوند قلب است

گردش وآموزش

ایرانین اکسپرس اولین برنامه «قسمت آموزش» خود را زیرعنوان «گردش وآموزش» برای فراگرفتن زبانهای زنده امروز درکشورهای مختلف جهان ، طبق جدول زیرتقدیم میدارد:

جدول برنامه‌های آموزشی «ایرانین اکسپرس» باهمکاری بنیاد «اروسنتر»

نوع‌زبان	شماره دوره آموزشی	نام‌شهری که دوره آموزشی‌را درآن میگذرانید	مدت آموزش	قیمت بریال	اضافه پرداخت برای استفاده‌از اطاقهای انفرادی بریال	تاریخ حرکت از تهران
انگلیسی	۱۵ر۰ر۳۱	برایتون	سه‌هفته	۳۹۹۰۰	۷۷۰	۴۹ر۴ر۱۹
انگلیسی	۱۵ر۰ر۳۲	برایتون	سه‌هفته	۳۹۹۰۰	۷۷۰	۴۹ر۵ر۹
انگلیسی	۱۲ر۰ر۳۳	لندن	چهارهفته	۴۲۹۴۵	۱۰۸۴	۴۹ر۵ر۲
انگلیسی	۱۲ر۰ر۳۲	لندن	چهارهفته	۴۲۹۴۵	۱۰۸۰	۴۹ر۴ر۵
انگلیسی	۱۱ر۰ر۳۲	برنموس	چهارهفته	۴۴۵۲۰	-	۴۹ر۴ر۱۲
انگلیسی	۱۱ر۰ر۳۳	برنموس	چهارهفته	۴۴۵۲۰	-	۴۹ر۵ر۹
اسپانیولی	۴۱ر۰ر۲۴	بارسلون	چهارهفته	۳۸۵۳۵	-	۴۹ر۳ر۸
اسپانیولی	۴۲ر۰ر۳۳	مادرید	چهارهفته	۴۰۷۴۰	-	۴۹ر۵ر۹
ایتالیائی	۳۴ر۰ر۳۱	تودین	سه‌هفته	۳۶۳۳۰	-	۴۹ر۴ر۵
ایتالیائی	۳۲ر۰ر۳۲	تورین	چهارهفته	۴۰۲۱۵	-	۴۹ر۴ر۲۶
ایتالیائی	۳۱ر۰ر۳۱	فلورانس	چهارهفته	۴۰۹۵۰	-	۴۹ر۴ر۲
ایتالیائی	۳۱ر۰ر۳۲	فلورانس	چهارهفته	۴۰۹۵۰	-	۴۹ر۵ر۹
فرانسوی	۲۳ر۰ر۳۲	پاریس	چهارهفته	۴۲۰۰۰	۲۸۳۰	۴۹ر۴ر۱۲
فرانسوی	۲۳ر۰ر۳۳	پاریس	چهارهفته	۴۲۰۰۰	۲۸۳۰	۴۹ر۵ر۹
فرانسوی	۲۳ر۰ر۳۵	پاریس	چهارهفته	۴۲۰۰۰	۲۸۳۰	۴۹ر۶ر۶
فرانسوی	۲۱ر۰ر۳۲	لوزان	چهارهفته	۴۲۳۱۵	۱۲۳۰	۴۹ر۴ر۱۲
فرانسوی	۲۱ر۰ر۳۳	لوزان	چهارهفته	۴۲۳۱۵	۱۲۳۰	۴۹ر۵ر۹
آلمانی	۵۱ر۰ر۳۱	کلن	چهارهفته	۴۳۸۰۰	۱۰۸۰	۴۹ر۴ر۱۲
آلمانی	۵۴ر۰ر۳۱	زوریخ	چهارهفته	۳۹۹۲۵	۱۳۰۰	۴۹ر۴ر۱۹

خواهشمند است باتوجه به جدول بالا داوطلبانیکه سن آنان از ۱۶سال تمام متجاوز باشد، زبان مورد علاقه وشهر مورد نظر را تعیین نموده وبه ایرانین اکسپرس مراجعه فرمایند تاپس از انجام یك مصاحبه بامسئولان «قسمت آموزش» وسائل اعزام آنان برای شرکت دراین برنامه فراهم گردد .

ایرانین اکسپرس تهران . خیابان ویلا . شماره ۶ تلفن : ۴۵۷۹۴-۴۵۵۱۲-۶۸۷۲۳-۶۴۶۲۷

آبادان . خیابان شاهپور شماره ۷۶ تلفن ۴۲۴۳ — اصفهان . خیابان چهارباغ . ایران‌تراول . تلفن ۳۰۱۰

مشهد . خیابان پهلوی . هتل پارس تلفن ۹۱۱۶۶ — شیراز . خیابان شاهپور . مرکز جهانگردی پارس . تلفن ۵۷۵۱

آگهی تشکیل مجمع عمومی عادی

مجمع عمومی شرکت سهامی ستایش درساعت ۶ بعداز ظهر روز چهارشنبه ۲۰خرداد ماه ۴۹ در دفتر شرکت واقع درخیابان سعدی کوچه بهرامی پاساژ صدقی‌نژاد تشکیل میشود .

از صاحبان سهام یا نماینده رسمی ایشان تقاضا میشود درروز وساعت مقرر برای شرکت در جلسه در دفتر شرکت حضور بهمرسانند .

دستور جلسه .

۱- تصویب ترازنامه سال ۱۳۴۸ .
۲- انتخاب هیئت مدیره و بازرسان .

هیئت مدیره شرکت سهامی ستایش
آ-۵۷۹۹

انجمن دوستیرگان باتوان

برای دوره جدید این کلاسها نام‌نویسی میشود:
خیاطی ، آشپزی ، آرایش‌وزیبائی ، انگلیسی ، ماشین‌نویسی ، منشیگری ، زبان فارسی
برای نام‌نویسی بدبیرخانه انجمن (خیابان بهار شمالی شماره ۲۵۶) تلفن ۷۵۶۸۳۱ مراجعه فرمائید .

ازفرداصبح درسینماهای

ب.ب - بولوار - کریستال

وازفرداشب افتتاح فصل سینمائی

درایوین سینماونک

نمایش دردرایوین‌سینما ورستوران سینما (سالن سرپوشیده) ونك بزبانهای فارسی و انگلیسی در یك زمان

جدیدترین فیلم‌کمدی سال ۱۹۷۰ سینمای فرانسه باشرکت دوتن ازمحبوبترین هنرمندان عالم سینما

لوئی دوفونس و ژان گابن در فیلم سینماسکوپ و رنگی

درالباشی

از فرداصبح فقط در سینماهای

کاپری - حافظ - الوند

وحدت کتایون

بهمنیار . فروهر . مهرداد
خواجوی . گیتی جعفری
جنتی شیرازی و علیمحمد رجائی

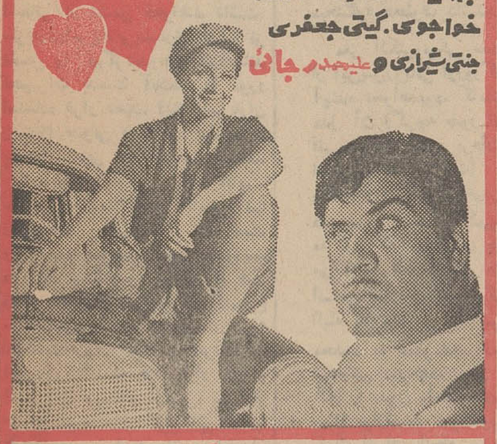

در فیلم **تاکسی عشق**

کارگردان: نصرت‌الله وحدت

مسائل استودیو میناتور

از صبح پنجشنبه درسینماهای

ری - کیهان - فردوسی

پرسپولیس - مراد - پانوراما

کارون - قصرطلائی

مأموریکه بزن

رنگی . ایستمن کالر

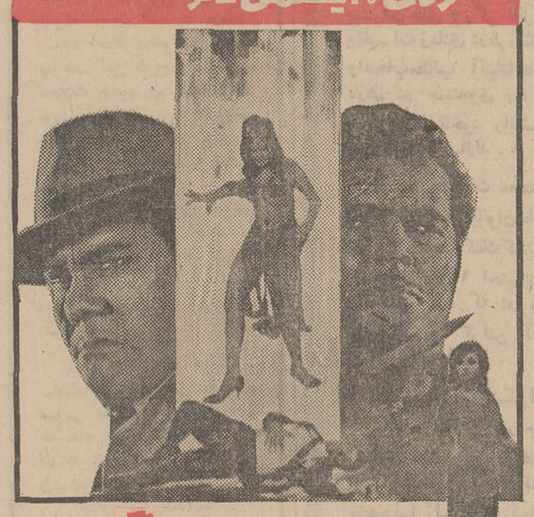

باشرکت: دارا سینگ
هلن . آجیت
شیخ مختار

هفت مرد از جان‌گذشته ، هفت کوماندوی شجاع و بیباك به پشت جبهه و قلب ستاد ارتش آلمان‌نازی رخنه میکنند وبافداکاری خود حماسه‌ای تابناك و جاودان بوجودمی‌آورند.

از صبح پنجشنبه درسینماهای

رویال - ادئون

رادیوسیتی - نیاگارا

جهنم شجاعان

رنگی باشرکت: کاس مدیسون
رافائلا کارا . استان کوپر
جولی گار . کارل کوئینی

گزارش از: اکونومیست (چاپ لندن)

ترجمه: شاهین شهیدی

امریکا در کامبوج به هدف نرسید

نهضت «اعتراض» درامریکا تولدی دیگر یافت

سربازان امریکائی بسیاری از مراکز کمونیستها را گم کردند

خروج سربازان امریکائی از کامبوج سرانجام با پرواز تعدادی از آنها بسوی ویت‌نام جنوبی وتخلیه نسبی «سه‌سان» و «متقار طوطی» آغاز شد و اینك نیکسون با تکیه براین عقب نشینی میتواند بگوید که در ادعا های خوددائر بر خروج کلیه سربازان متحدان تاپایان‌ماه ژوئن ، صادق بوده است .

اعلامیه رئیس جمهوری در این باره دو هفته پیش انتشار یافت تا افکار عمومی راآرام کند ولی کشته شدن جوانان طی تظاهرات موجی‌از خشم و کین درامریکا بوجودآورد ونیکسون رامجبور کرد برای‌یافتن راه حلی دراین زمینه یعنی تعدیل خشم وجدان آگاه ملت سریعتر اقدام کند .

تولدی دیگر

باوجود این رئیس جمهوری نمیتواند هرگز با اطمینان کامل اظهار نظر کند که قادر به ازبین بردن بحران داخلی امریکا است چرا که نهضت اعتراض تولدی دیگر یافته است. نیکسون‌پشتیبانی کسانی را از دست داد که آماده برای قبول سیاست ویت‌نامی کردن جنك ویت‌نام‌بودند وآنها بهیچوجه نمیتوانند عملیات جنگی‌در کامبوج را در خدمت این هدف بدانند .

سیاست نیکسون در کامبوج کابینه امریکا و سنای این کشور را دچار تفرقه و تجزیه کرده‌است. بحث راجع به آن مرتبا بیشتر میشود وهمه امریکا را در خودفرو میبرد ، در این میان گروه های مختلف‌مخالف جنك نیروئی تازه میگیرند و دسته هائی نظیر قدرت سیاه وپیروانشان‌به تظاهراتی‌شدید و سخت علیه‌سیاست فعلی‌نیکسون دست میزنند .

نیکسون برای اطمینان یافتن بیشتر به آینده سیاسی باید دو عمل را در کامبوج انجام دهد . نخست اینکه بهمان‌سرعتی که گفته سپاهیان امریکا رااز کامبوج‌خارج کند چرا که این بمنزله آزمایشی در جهت صحت ادعاهای او راجع به جنك ویت‌نام است . او ازسنا درخواست کرده که به رئیس جمهوری اطمینان داشته باشد و وزیر کابینه یعنی«ملوین‌لرد» اظهار داشته که در هر فرصت مناسب تعدادی از سربازان امریکائی از ویت‌نام خارج خواهندشد از این‌رو حیثیت واعتبار رئیس جمهوری بستگی تام و تمام به اقدامات وی درهندوچین خواهد داشت .

* ازاله دلیل پیروزی

در عین حال پرزیدنت نیکسون مجبور است ثابت کند که نتایج عملیات جنگی در کامبوج ارزش تلفات و مخارج آنرا داشته‌است- زیرا بهمانگونه که «کلوسوتیز» گفته ، گردانندگان و رهبران دموکراسیها باید بهر نحو که‌شده دلیلی برای پیروزی به مردم کشور خود ارائه دهند .

رئیس جمهوری امریکا میگوید که امریکائیها به مهماتی بیش از آنچه کمونیست ها در سال گذشته در جنك بکار برده‌اند ، دست یافته‌اند . ولی بدون شك آنها وقت کافی برای پاك کردن مناطق اشغالی از دشمن نخواهند داشت. سربازان‌امریکائی‌بسیاری ازمراکز دشمن را گم کردندوحتی نتوانستند تجهیزات بدست آمده را مورد استفاده قرار دهند. اینك سربازان ویت‌نام جنوبی و نه امریکائیها ، بناچار در پی این مهمات هستند.

نیکسون با تعیین مدت اقامت سربازان امریکائی در کامبوج‌آنها را در فشار بیشتری قرار داده است ولی‌ویت‌نام‌جنوبیها‌از این محدودیت در رنج نیستند و میتوانند تا هر زمان که «لازم باشد» در کامبوج بمانند واین گفته پرزیدنت «تیو» است.معاون‌وی«کی» ،به‌خبرنگاران اطمینان داد که ۱۵ هزار تن از لشکریان ویت‌نام جنوبی پس از خروج نیرو های امریکائی ماهها در کامبوج خواهند ماند . شایداو خیلی خوش‌بین باشد ، زیرا که اگر حمایت هوائی امریکا درپایان ماه ژوئن قطع شود به تحقیق مشکلات بسیار برای سربازان ویت‌نام جنوبی بوجود خواهد آمد. حمله وسیع و همه جانبه کمونیستها وویت کنگها نیزمزیدبرعلت خواهد شد .

* در قرن نوزدهم

ویت‌نام جنوبی کریدوری را بسوی کامبوج پاك کرده است . عملیات نیروی دریائی ویت‌نام‌جنوبی یادآور خاطرات عملیات جنگی بریتانیا در سرزمین های دور در قرن نوزدهم است.برخی‌از کشتیها و قایق هائی که تحت نظر ژنرال «نگودزو» بعملیات‌مختلف پرداختند وظیفه‌ای جز جمع‌آوری ویت‌نام جنوبی ها و بازگرداندن آنها به ویت‌نام جنوبی نداشتند . پس از جنگها و کشتار های اخیر همگی آنها از بازگشت بوطن خوشحال بنظر میرسیدنددر حالیکه‌مهمترین هدف نظامی پاك کردن جاده‌ها و رودخانه‌هائی که به پنوم‌پن‌منتهی میشود از دشمن ،و وارد آوردن ضربات‌متعددبرپست های کمونیستها بود . بعلت حمایت هوائی ازکشتی های امریکائی و ویت‌نام جنوبی ، کمونیست ها نتوانستند مقاومت چندانی نشان دهند و فقط درناحیه «نیك‌لونك» قوای متحدان بااشکال مواجه شد .

ویت‌نام جنوبیها با گشودن راه آبی ۲۲۰ مایلی قصد دارند ازاین راه علیه قوای ویت‌نام شمالی و ویت‌کنك استفاده کرده مانع از رسیدن مهمات به آنها شوند . گروهان های مهندسی‌و واحد های مسلح ویت‌نام جنوبی اینك مشغول بازکردن جاده‌یك‌هستند واین‌جاده اصلی است که‌سایگون وپنوم‌پن‌را بیکدیگروصل‌میکند . بنظرمیرسد متحدان دراین اقدامات تا حدودی موفق شده باشند .

هدفها

ویت‌نام جنوبیها امیدوارند به چه هدفهائی دست یابند ؟ آنها قادرند برخی شهر های مهم و راه های ارتباطی را در دست داشته باشند و دست‌کم در آینده نزدیك ازرژیم فعلی پنوم‌پن حمایت کنند هرچند وضع کمونیستها و ویت - کنگها در روز های اخیر بهبود قابل توجهی یافته است ،ولی بهر حال ابتکار عمل‌هنوز در دست نیرو های متحدان‌است . حملات‌متحدان به کامبوج شاید مانع از حمله وسیع و همه جانبه کمونیستها شود و یالااقل آنرا به تاخیر اندازد .

هنوز کاملا معلوم نیست که ویت‌نام شمالیهادرآینده چه‌خواهند کرد . بعقیده جنوبیها هانوی هدف بعدی خود را پنوم‌پن قرار خواهد دادولی این امر بسیار بعید بنظر میرسد .

ویت‌نام جنوبیها میخواهند با تقویت رژیم فعلی کامبوج ازاین کشور متحدی قوی در جنك‌ویتنام برای خود بوجود آورند ولی این کار با اشکالاتی چند مواجه است که مهمترین آن خصومت دیرینه کامبوجیها با ویت‌نامیها است . در واقع حتی برخی از روستائیان و سربازان طرفدار ژنرال «لون‌نول» نیز مخالف اتحاد با سایگون‌هستند چرا که از ویت‌نام جنوبیها باندازه ویت‌کنگها متنفرند .

در امریکا پرزیدنت نیکسون به حل مساله‌داخلی‌یعنی متقاعدکردن افکار عمومی دراینکه حمله به کامبوج ضروری‌وپیروزی‌آور بوده، موفق نشده است . بدست آوردن مقداری اسلحه و مهمات نمیتواند دلیل کافی برای این حمله بشمار آید . اگر نیکسون‌تا آوریل‌آینده بتواند همانطور که قول داده ۱۵۰ هزار تن از سربازان امریکائی را از ویت‌نام خارج کند وضع آرامتر خواهد شد و در غیر اینصورت بحران همچنان باقی خواهد ماند. با توجه باین مسائل باید گفت امریکا در کامبوج به هدف‌نرسید.

کسی که از حمله به کامبوج استفاده زیادی برده نیکسون یا رئیس‌جمهوری ویت‌نام‌جنوبی نیست او ژنرال«لون‌نول» جانشین‌سیهانوك است که اینك رژیم خودرا بسیار کمتر از پیش در خطر سقوط می‌بیند .

جنگ: از پاتا دندان غرق اسلحه و در زیر آتش

مسائل روز و مفسران جهان

از: تایم

ترجمه: اسداله آقائی

اقتصاد امریکا نیازمند تحرک تازه‌ای است

* تعداد بیکاران نسبت به گذشته افزایش‌یافته است

بدبینی نسبت باقتصاد امریکا در هفته گذشته بچنان نقطه‌ای از اوج رسید که‌نظیر آن درچندین سال اخیر دیده نشده بود . نگرانی دراین باره بیشتر متوجه تورم و رکودی بود که باتوسعه جنك وضع‌بدتری پیدا کرده است .

نیکسون داروئی بهتر ازآنچه که قبلا وبارها تجویز کرده ندارد وباید گفته شود که این داروها اقلا تاحالا کارگر نبوده‌اند.

میزان بیکاری سریع‌تر ازآنچه که‌رئیس جمهور فکر می‌کرد ، بالا می‌رود ، تعداد بیکاران در ماه مارس ۴٫۴ درصدازنیروی کار را تشکیل می‌دادند وحال آنکه ماه گذشته بیك‌باره به ۴٫۸ درصد جهش کرد یعنی سریعترین افزایشی که طی ده سال دیده شده است .

امید رئیس جمهور بگرفتن بودجه اضافی مبدل بیاس میشود . زیرا علاوه‌بر نقصان در جمع‌آوری مالیاتها درنتیجه حمله‌بکامبوج پرداختها نیز بالا رفته است .

نیکسون کوشش کرد بابعضی اقدامات تهدید کننده وضع بورس را بهبودبخشد و بهره را کاهش داد. ولی هنوز بورس در همان سطح پائینی که پس از قتل کندی در سال ۱۹۶۳ رسیده بود، قرار دارد .

چنانکه «هوارداستین»رئیس بنیاددریفوس اظهارداشت: «آنچه در «وال‌استریت» اتفاق میافتد در واقع چیزی است که‌در جهان‌روی می‌دهد. ما در زمینه‌های اخلاقی ، اقتصادی وسیاسی توسعه فوق‌العاده داشته‌ایم ومی- خواهیم اولین بهره‌برداری ازاین توسعه را بعنوان یك نیروی ملی بعمل آوریم.»

درست است که دربرابربورس نیویورك عده‌ای از کارگران ساختمانی در حالی‌که پرچم امریکا را حمل می‌کردند بگروهی‌از تظاهر کنندگان‌ضدجنك حمله کردند.بااین وجود بسادگی آشکار است وضع کارگران نسبت بسابق بدتر شده است ودر همه این احساس وجود دارد که فعلا فقیرتر از هر زمان دیگر هستند. درآمد حقیقی و متوسط کارگران امریکا درحال حاضر کمتر از چهار سال قبل است .

دستمزد متوسط هفتگی اکنون ۱۱۷ دلار است، یعنی‌دلاری بافدرت خریدسالهای ۵۹-۱۹۵۷ درحقیقت دستمزد کنونی ۷۷ دلار می‌باشد درحالی‌که ٤ سال قبل میزان متوسط‌دستمزد یك کارگر ۷۸ دلار بوده است .

وضع شرکت های بزرك بسیار نامساعد است. دارائی، پول نقد واعتبارات دولتی متعلق باین شرکت‌ها ۷۰ بیلیون دلاراست، درحالی‌که بدهی‌های کوتاه مدت آنها از ۱۵۳ بیلیون دلار در سال ۱۹۶۰ به ۳۳٤ بیلیون دلار در اوایل سال جاری ، افزایش یافت. بانکهای بزرك تجارتی تحت فشار شدیدی قرار گرفتند. ۸٦ درصدازسپرده- های آنها بانسبتی بطور استثنائی زیاد و بالقوه خطرناك، بمصرف پرداخت وام‌رسیده است .

خزانه‌داری باانتشار ٤٫۹ بیلیون دلاراوراق قرضه در هفته گذشته روزهای بسیار بدی را ازلحاظ فروش پشت‌سر گذاشت زیرا بابازاری فقیر ازلحاظ سرمایه مواجه شد .

برای کمك بفروش این اوراق بانك «فدرال رزرو» مجبور شد علیرغم تمایل‌خود مقدار زیادی پول بسوی سیستم بانکی کشور سرازیر کند، امری که ازمبارزه علیه تورم جلوگیری خواهد کرد .

دراین اوضاع و احوال رئیس جمهور نیکسون کوشش می‌کند نسبت به اقتصاد امریکا خوشبینی پدید آورد واز مشاوران اقتصادی خود می‌خواهد درهرجا ظاهرشوند وبگویند که سرانجام همه‌چیزدرست‌خواهد شد .

بااینحال بنظر می‌رسد که نیکسون‌توجه چندانی باین مشاوران اقتصادی ندارد. حتی او بهنگام حمله بکامبوج مشاوران درجه اول‌اقتصادی خودرا درجریان نگذاشت. در دستگاه اداری ازهم پاشیده نیکسون‌بعضی را عقیده برآن است که مشاوران سیاسی رئیس جمهور حتی در مسائل تجارت و بازرگانی نفوذ بیشتری دارند تا مشاوران اقتصادی. نیکسون دارد خود را از کمك بهترین منابع مشاوره در امور اقتصادی محروم می‌کند .

نوشته: جیمز رستون

ترجمه: ایرم

تئوریهای نیکسون

همکاران نیکسون در توضیح‌علت تصمیم ناگهانی‌نیکسون برای حمله به کامبوج به سه‌نکته‌ای‌اشاره میکنند که نیکسون معتقد است برای طرف شدن با دنیای کمونیست بطور اعم و دولت شوروی بطور اخص باید مورد توجه قرار گیرد .

تئوری اول نیکسون اینست که اگر امریکا در یك نقطه جهان ضعف نشان دهد ، شوروی معتقد میشود که امریکا در نقاط دیگر جهان که ممکن است خطرناکتر هم باشد ضعیف و آسیب‌پذیر است .

نظریه دوم نیکسون اینست که هنگام معامله با شورویها غیرقابل پیش‌بینی بودن نتایج کار یك حقیقت لازم است .

زیرا اگر شورویها بتوانند از روی محاسبه و منطق بدانند که عکس‌العمل امریکا در برابر آنها چه خواهد بود در اقدامات خود علیه امریکا و متحدین آن احتیاط بیشتری خواهند کرد .

تئوری سوم نیکسون اینست که اقدامات ناگهانی و جسورانه بیشتر از اقدامات کوچك که به کمونیستها امکان میدهد خود را با آن تطبیق دهند موثر واقع میشود .

اینها تئوری‌های جسورانه و خطرناکی هستند ولی در عین حال حاوی نکاتی میباشند مثلا درمورد اولین تئوری مبنی بر نشان دادن ضعف میتوان بحران موشکی کوبا را مثال زد. کندی متقاعد شده بود که مسکو به خاطر حمله امریکا به خلیج خوکها ، در کوبا خطر استقرار موشك را استقبال کرده است معذلك سرانجام از تصمیم خود منصرف شد .

نیکسون در کتاب خود تحت عنوان «شش بحران» که در سال ۱۹٦۲ منتشر شده به این تئوری اشاره کرده است .

پوکرباز

نیکسون مینویسد : «خروشچف پوکرباز عالی است و اولین هدف او بردن است . هدف دومش اینست که برگهای برنده به دست آورد . او دوست دارد بلوف بزند . اما خوب میداند که اگر بلوف‌های کوچك بزند و بعد هم مرتبا نتواند برگهای برنده را رو کند ، حریف برگهای برنده‌اش را رو می‌کند .

این همان اتفاقی است که در لائوس و کوبا روی داد. امریکا در این دو نقطه بلوف‌های بزرك زد اما در عمل کار بزرگی انجام نداد .

در طرف شدن با آدمی مثل‌خروشچف‌هیچ کارخطرناکتر از این نیست که ما حرفهائی گنده‌تر از آنچه میخواهیم عمل کنیم بزنیم .. آنچه در لائوس و کوبا اتفاق افتاد سبب شد که خروشچف خیلی جسورتر از آنچه بود بشود ...»

این بود نظریه نیکسون درباره ماجرای کوبا . حالا سخت شایع است و بعضی همکاران نیکسون هم این شایعه را تقویت میکنند که نیکسون هنگام صدور دستور حمله به کامبوج براساس همین اصل رفتار کرده است .

از هنگام شروع تخلیه ویتنام ، نیکسون تقریبا در هر نطقی به کمونیستها‌اخطار کرده که‌اگرآنها درصدد بهره‌برداری از تخلیه ویتنام برآیند او چنین و چنان خواهد کرد و چون هانوی به اخطارهای قبلی او توجهی نکرد و به ساختن پناهگاه های خود ادامه داد و شورویها هم خلبان های خود را به‌مصر فرستادند تا دفاع هوائی از این کشور را به عهده بگیرند نیکسون ناگهان تصمیم گرفت به کامبوج حمله کند .

این حمله با تئوریهای دوم وسوم او هماهنك است .

اقدام قاطع

او سیاست قابل پیش‌بینی خروج سربازان از ویتنام را تعقیب نکرد بلکه با حمله به کامبوج و شروع مجدد بمباران ویتنام شمالی نه‌تنها هانوی بلکه مسکو و بسیاری از نزدیکان بخود را هم به حیرت انداخت . نیکسون بعدا در کنفرانس مطبوعاتی خود توضیح داد و گفت : فرق سیاست من‌با جانسون اینست که جانسون «قدم‌به‌قدم» علیه دشمن قدم برمیداشت درحالیکه من با حمله به کامبوج یك «اقدام قاطع» به عمل آوردم .

اشکال عمده این تئوریهای نیکسون اینست که‌همیشه‌با حقیقت وفق نمیدهند . مثلا حمله ناگهانی او به کامبوج ، کنگره امریکا را به حیرت انداخت اما ویتنام شمالی وشوروی زیاد حیرت نکردند. بهمین دلیل هنوز نمیتوان گفت حمله‌به کامبوج آیا یك «اقدام قاطع» بوده است یا نه . رهبران کرملین ممکن است حمله نیکسون به کامبوج را «غیرقابل پیش‌بینی» بدانند اما رهبران مسکو همچنین ممکن است به‌این فکر بیفتند که درمقابل مردی که آنهمه قدرت دارد ومایل است که این قدرت عظیم را علیرغم نظر کنگره امریکا و کابینه خود مورد استفاده قرار دهد بیشتر محتاط باشند .

درمورد تئوریهای نیکسون به دو نکته باید اشاره کرد، اول اینکه هنگام هجوم شوروی به چکسلواکی امریکا عکس- العمل نشان نداد اما ساکت ماندن امریکا سبب نشد که شورویها خیال کنند میتوانند در برلن یا اروپای غربی هم‌علیه امریکا اقدام کنند و موازنه قدرت را بهم بزنند .

نکته دوم اینکه وقتی به دنبال اخطار پرزیدنت کندی ، خروشچف موشکهای خود را از کوبا جمع کرد و برد امریکا این اقدام را به پای «ضعف» شوروی نگذاشت ودرصددبرنیامد که در جاهای دیگر هم علیه شوروی اقدام کند .

نکته سوم اینکه صرفنظر از صحیح یا غلط بودن تئوریها نیکسون ، بحث مهم اینست که آیا نیکسون میتواند طبق این تئوریها ، در خفای کامل و فقط با اطلاع چند نفر از نزدیکترین دوستان خود به کشور مستقلی حمله کند ؟

اگر نیکسون میتواند چنین کاری بکند چرا ویتنام شمالی نتواند ؟

چرا کشتی‌های شوروی نتوانند اسلحه به آنجا حمل کنند ؟ درحالیکه این اقدام شوروی جسورانه‌تر و غیرقابل پیش‌بینی‌تر هم هست ؟

این دیگر رویانیست!

مغز الکترونیکی که حرف میزند

* هرسئوالی ازاین دستگاه بکنید، پاسخ شمارا باصدای رسا میدهد .

کنگره اخیر تحقیقات‌نظام ارگانیك وتکنیکی در برلن غربی به‌امکان‌ساختن کمپیوتور سخنگو (مغزالکترونیکی که حرف بزند) اختصاص داشت. قریب به ٤۰۰ نفر ازکار - شناسان برجسته اروپا در کنگره نامبرده ، توجه‌زیادی به‌اظهارات مهندس «مانفرد- کراوزه» در باره متدهای نوین‌برای ساختن «کمپیوتور سخنگو» معطوف داشتند .

مغز الکترونیکی سخنگو از این‌پس‌رویائی ازروزگاران آینده نخواهدبود. کاملترین مدل آن (گرچه هنوز ازنظر فنی بمرحله بهره برداری - نرسیده است) در دانشگاه فنی برلن غربی در دسترس است . کمپیوتور مذکور که معجزه‌ای بشمار می‌آید، قادر است بزبان انسانی اطلاعات‌لازم رابگوید. البته اطلاعاتی را که میدهد محدود به معلومات ذخیره شده‌اش میباشد، ولی این کار را بدون واسطه‌های فنی (مثلا نوارضبط صوت)وبدون کمك انسانی انجام میدهد .

بصدای انسان

مغز الکترونیکی برلن‌غربی، پاسخها را خودش تنظیم مینماید. اطلاع خواسته شده را از ذخایر وسیعش بر می‌گزیند و پاسخ را بزبان وبصدای انسانی، ادا می‌کند.

در این کمپیوتور نیزضربان های الکترونیکی بکار گرفته میشوند، با این تفاوت که ضربانها دریك ژنراتورویژه، صدادار شده و کمپیوتور به حرف می‌آید . تولید صدا و مکالمه بکمك تعداد زیادی «عضوهای مخرجی» در ۱٦ کانال مترادف عملی میگردد واین تعداد کانال ، بهرحال برای زبان آلمانی کفایت می‌کند.

ولی در همین جا ، نقاط ضعف کمپیوترمذکور برملا میشود : گاهگاه کمپیوتور دچار اشتباه در تشخیص و برگزیدن صداهای مشابه میگردد . دانشمندان معتقد هستند که ، بزودی در رفع این نقیصه توفیق خواهند یافت. اشکال دیگری که پیش می‌آید در مورد صدای پرسش کنندگانی است که، نحوه ادای کلامشان واضح نیست . براین نقیصه نیز دانشمندان بزودی چیره خواهند گردید و کمپیوتور سخنگوی کامل بزودی‌ببازار خواهد آمد. کمپیوتور مزبور قادر خواهد بود بسهولت اطلاعات دقیق را بصدای‌قابل فهم بخواستاران تقدیم‌بدارد. در زمینه‌تقدیم اطلاعات‌روزانه در باره بورسها و تجزیه و تحلیلی‌از وضع‌بازار وشرائط هوا، کمپیوتور سخنگوبزودی نقش مهمی ایفاء خواهد کرد.

شهرسازی مدرن

خیابانهای دوطبقه

پرفسور کوئه ارشیتکت شهیر آلمانی‌طرح نوینی‌برای محلات مسکونی شهرهاتهیه نموده است که ، درهانور بمورد اجرا درخواهد آمد . بموجب این طرح، خیابانهای محلات جدید دو طبقه‌خواهد بود. طبقه زیرین خیابانها برای عبور و مرور و توقف و پارکینك وسائط نقلیه پیش- بینی شده است، در حالیکه طبقه بالا یعنی سطح خیابان به امدورفت‌عابرین اختصاص خواهد داشت. ارتباط بین‌دو طبقه خیابان‌بوسیله آسانسور وپله‌های متحرك تامین‌خواهد گردید.

در طرفین سطح خیابان ، ساختمانهای‌مسکونی واماکن عمومی مانند کافه ورستوران، جایگاههای استراحت ، استخر شناوغیره قرارخواهند داشت.

د-آ-ه

مجله بانوان چه باید داشته باشد؟

تلویزیون وسیله تبلیغ مطبوعات است نه رقیب آن

مجلات وروزنامه های مخصوص‌بانوان در جهان با اینکه درسال های اخیر به پیشرفت های بزرگی نائل‌شده وتغییرات زیادی درطرزنگارش وانتخاب‌مطالب آنهاداده‌شده بازهم در جستجوی راه های نوینی‌هستندتاخود راباشرایط زمان‌هماهنك سازند .

امروز مطبوعات مخصوص بانوان باید به بانوان‌خانه‌دار در اداره امور کمك کنندزیرا کدبانوی ۱۹۷۰ احتیاج به معلوماتی دارد که در محیط خانوادگی فرا گرفتن آن ها امکان پذیر نیست .

پیشرفت‌های تکنیکی آنقدر سریع‌است که زن در چهار- دیواری خانه نمی تواند با آنها آشنائی پیدا کند . مخصوصا زنی که به نسل‌قبل از عصرانم تعلق داشته‌باشد زیرا بکار بردن دستگاه‌های مختلف و پیچیده لوازم خانه، مواد خوراکی وتگهداری آنها مستلزم آشنائی کامل بااین امور است . ازاین‌رو جای شگفتی‌نیست که‌مجلات‌بانوان امروز وظیفه یك مربی را به عهده گرفته و زنان را در اداره‌کار های خانه راهنمائی می کنند .

رقابت

دراین صورت مجله وبطور کلی مطبوعات زنان راچگونه باید تهیه کرد ؟

این مسئله‌ای‌است که اخیرا دریك کنگره بزرك‌بین‌المللی که ازروزنامه‌نگاران‌زن ومرد در «لوزان» سویس تشکیل شده‌بود مورد بررسی قرار گرفت .

دراین کنگره مسئله‌رقابت تلویزیون‌بامطبوعات‌مخصوص بانوان نیزمورد بررسی قرار گرفت و نتیجه‌ای که بدست آمد این‌بود که‌تلویزیون‌نه تنها رقیبی‌برای‌مطبوعات‌بشمار نمیرود بلکه یك‌وسیله تبلیغ می‌باشد . وقتی که تصویراز صفحه تلویزیون محوگردید چیزی جز یك‌خاطره مبهم باقی‌نمی‌گذاردوتماشاگربیشتر به مطالعه و بدست‌آوردن اطلاعات کامل درامور خانه رغبت پیدا می کند .

ازاین‌رو مجلات ونشریه های مخصوص‌بانوان باید اطلاعاتی را که مورد توجه خوانندگان است‌در دسترس آنها قراردهد .

مجلات و نشریه های بانوان باید چشم وروح راراضی کند. بهترین مقاله اگر روی کاغذ بد وبا حروف ناخوانا چاپ شود ویا صفحه بندی‌وتصاویر آن مطابق ذوق‌و سلیقه خوانندگان خوش ذوق قرار نگیرد هیچگونه‌تاثیری‌نخواهد داشت .

امروز مجلات بانوان با انتشار مطالب متنوع علاوه بر خیاطی ، آشپزی ،مورد توجه مردان وکودکان‌خانواده ها نیز قرار گرفته و جنبه نشریه خانوادگی را پیداکرده است .

سرویس مخصوص
خبرگزاری فرانسه

منشی‌ها توجه کنند

میزکار شما درسال ۲۰۰۰

رئیس موسسه‌ایکه‌چنین میز مجهزی‌در دسترس‌منشی خصوصیش بگذارد ، مسلما نگرانیهای پرسنلی نخواهد داشت. یکی از کارخانه‌های آلمان فدرال با تعبیه «میز کار سال۲۰۰۰» معتقد است که، مرحله نوینی بروی‌کار مقرون بصرفه در موسسات، گشوده شده است . بروی این میز زیبا همه گونه وسائل مدرن کار ، از جمله دستگاه ضبط،دیکته نامه‌ها، ماشین تحریر، تلفن ،بلند گوی اداری، همچنین جای سیگاری ، جای کاغذهای باطله ویك‌کشوبرای وسائل شخصی نصب گردیده است. جای کافی برای نوشت افزار وگلدان و فنجان چای یا قهوه ، نیز در دسترس‌است. صندلی ویژه با چرخهای گردان ، حرکت منشی مخصوص را سریع و آسان میسازد . «میز کار سال ۲۰۰۰» در بازار مکاره‌هانور امسال مورد توجه فراوان قرار گرفت.

دیدارهای نهائی در ششمین دوره مسابقات بسکتبال قهرمانی جهان

تیم امیدوار شوروی، در نخستین روز مغلوب برزیل شد!

دیدار شوروی و برزیل در حالی ۶۴ـ۶۶ بسود برزیل بپایان رسید که تافاصله ۳۰ ثانیه به‌پایان وقت امتیازها ۶۴ـ۶۴ مساوی بود!

امریکا و برزیل تاپایان دومین روز بازیهای نهائی با ۲ پیروزی درصدر رده‌بندی قرار دارند.

ورزش

لوبلیانا (یوگسلاوی) ـ مرحله نهائی مسابقات بسکتبال قهرمانی جهان که با شرکت هفت تیم یوگسلاوی، برزیل، آمریکا، شوروی، چکسلواکی، اروگوئه و ایتالیا از روز شنبه گذشته در استادیوم سرپوشیده و چهار هزار نفری «تیوولی» در «لوبلیانا» نزدیك بلگراد پایتخت یوگوسلاوی آغاز شده همچنان ادامه دارد ودو تیم برزیل و آمریکا تاکنون در صدر جدول مسابقات قرار دارند.

در نخستین روز مسابقات مرحله نهائی که در حضور پرزیدنت تیتو رئیس جمهور یوگوسلاوی آغاز گردید، دیدار اول را دوتیم آمریکا و چکسلواکی که هردو از یك گروه بمرحله نهائی مسابقات راه یافته‌اند، انجام دادند.

آمریکا و نخستین پیروزی د رمرحله نهائی

آمریکائیها که دردیدار نخست خود با چکسلواکی دردورمقدماتی مسابقات بانتیجه «۸۶ـ۹۹» پیروز شده بودند، در این مسابقه نیز باردیگر برچکسلواکی غلبه کردند. در حالیکه فاصله امتیازات این دوتیم این بار خیلی بیشتر از دیدارنخست بود. نتیجه وقت اول این دیدار «۲۴ـ۳۹» ونتیجه پایان وقت «۶۰ ـ ۸۸» بسود امریکا بود.

دومین دیدار روز نخست را تیم میزبان مسابقات، یوگوسلاوی با تیم ایتالیا انجام داد. یوگسلاوی که بخاطر میزبانی مسابقات، معاف از مرحله مقدماتی بازیها، در مرحله نهائی شرکت کرده است. در برابر تیم ایتالیانخستین دیدار خود را انجام می داد.

نبرد یوگوسلاوی. ایتالیا با یك رقابت بسیار نزدیك از همان دقیقه نخست آغاز شد. لیکن تیم میزبان با پشتیبانی بسیارتماشاگر وقت اول را با دو شوت اختلاف و با نتیجه «۲۴ـ۲۸» به‌پایان رسانید. واین برتری یوگوسلاوی در نیمه دوم تا پایان مسابقه همچنان حفظ شد و دیدار نخست چکسلواکی «۶۳ـ۶۶» بسود این تیم بپایان رسید.

پر هیجانترین دیدار روز نخست

پرهیجان ترین دیدار نخستین روز مسابقات مرحله نهائی رابرزیل و شوروی انجام دادند. درحالیکه تیم دیگر مرحله نهائی، اروگوئه در این روز استراحت داشت. هر دو تیم باوحشت عجیبی ازیکدیگر مسابقه را آغاز کردند. ولی برتری برزیلیها که تا بحال دوبار در سال های ۱۹۵۹ در سانتیاگو «شیلی» و ۱۹۶۳ در ریو «برزیل» فاتح مسابقات شده‌اند خیلی زود در نیمه اول مشهود شد و نتیجه این نیمه «۲۷ ـ۳۸» بسود این تیم به ثبت رسید.

تلاش شوروی ها در نیمه دوم مسابقه برای جبران یازده امتیاز عقب مانده خود در برابر برزیل واقعا حیرت‌انگیز بود، ولی با وجودیکه شوروی موفق برسیدن امتیاز مساوی «۶۴ـ۶۴» گردید، لیکن با یك شوت درآخرین ثانیه بازی برای برزیل، مسابقه با نتیجه «۶۴ـ۶۶» بسود این تیم پایان یافت و تیم امیدوار شوروی دچار نخستین شکست خود شد!

* آرامش در روز دوم

در دومین روز مسابقات، قرعه استراحت نصیب تیم یوگوسلاوی شد و تقریباسه بازی بدون هیجان بوجود آمد. امریکا در برابر اروگوئه و شوروی در برابر چکسلواکی.

پیش بینی میشد دیدارشوروی، چکسلواکی هم از نقطه نظررقابت های سیاسی که همیشه به‌مسابقات ورزشی تیمهای این دو کشور کشیده می شود و هم از جهت باخت هر دو تیم در روز اول مسابقات، دارای رقابت و هیجان بسیاری گردد. ولی شورویها از همان لحظه نخست آغاز بازی حملات عجیبی را پایه نهادند. و پس از پیروزی «۳۴ـ۵۱» در وقت اول در پایان مسابقه بانتیجه «۷۲ـ۹۸» چکسلواکی را مغلوب کردند.

چکها با این شکست پس از دو مسابقه هنوز نا امید هستند!

دیدار دوم‌دومین‌روز بین‌امریکا و اروگوئه انجام شد و امریکائی ها به آسانی بدومین پیروزی خود رسیدند. نتیجه وقت اول (۱۷ـ۳۳) و نتیجه پایان‌وقت (۳۹ـ۷۶) بسود آمریکا بود.

ایتالیا یك نیمه با برزیل مساوی شد

برزیلیها دیدار خود را با ایتالیا یك دیدار تقریبا تشریفاتی پیش ـ بینی میکردند. ولی ایتالیائیها که در شب اول‌فقط با سه امتیازاختلاف مغلوب یوگوسلاوی گردیدند، پا بپای برزیلیها در وقت اول مسابقه را به پایان رساندند و نتیجه این نیمه (۲۹ـ۲۹) مساوی بود.نتیجه‌ای غیرقابل پیش بینی برای برزیلیها واگر ایتالیا در وقت دوم نیز این چنین قادر به برابری با برزیل‌می‌ـ بود، بدون شك، خطر یك شکست در انتظار برزیل بود!

ولی در پایان وقت دوم، برزیلی ها (۵۹ـ۶۷) حریف پر تلاش خود ایتالیا را مغلوب کردند و برزیل نیز چون آمریکا صاحب دومین پیروزی شد، «منون» بازیکن سیاه پوست، وبلند قد برزیل با بدست آوردن ۲۱ امتیاز بهترین چهره تیم برزیل طول این دیدار بود. در حالیکه بهترین نفر ایتالیا «منگین» تنها صاحب ۱۳ پوئن گردید!

* برزیل وآمریکا درصدر

د رپایان دومین روز مسابقات مرحله نهائی، دوتیم برزیل‌وامریکا هریك با دو بازی و دو پیروزی در صدر جدول مسابقات قرار دارند در حالیکه شوروی با دو مسابقه و یك پیروزی، یك باخت و بدنبال آن یوگوسلاوی با یك بازی، یك پیروزی و دوامتیازچهارم و تیمهای ایتالیا، چکسلواکی و اروگوئه در مقامهای بعدی قرار دارند.

در کنار مسابقات هفت تیم فینالیست، شش تیم مغلوب دردور مقدماتی مسابقات رده‌بندی را نیز انجام می دهند که نتایج آن ها تاکنون ا زاین قرار است.

کوبا ۸۹ـ کانادا ۶۵، استرالیا ۹۵ـ جمهوری متحده عرب ۸۱، پاناما ۹۱ـ کره ۸۸.

دراین دوره از مسابقات بسکتبال قهرمانی جهان که ششمین دوره‌این مسابقات است جمعا ۱۳ تیم‌شرکت کرده بودند که هفت تیم برگزیده مسابقات فینال را بطور دوره‌ای انجام می دهند.

در حالیکه مسابقات بسکتبال قهرمانی جهان در قسمت مردان در یوگوسلاوی در جریان است، در بخارست نیز مسابقات مرحله مقدماتی بسکتبال قهرمانی بانوان اروپا نیز در حال انجام است که نتیجه دو مسابقه انجام شده ازاین قرار است:

اتریش ۶۷ـ سوئد ۲۶، رومانی ۷۴ـ اتریش ۳۷.

تیم فوتبال «کلن» امشب وارد تهران میشود

تیم اف‌ـث کلن میهمان این‌هفته فوتبال تهران که بدعوت سازمان های ورزشی تاج ساعت دوتیم امشب وارد تهران خواهد شد، در روز های چهارشنبه ۳۰ اردیبهشت و جمعه‌اول خرداد ماه به ترتیب مقابل تیمهای پاس وتاج «تیم میهماندار» دو دیدار خواهدداشت.

میهمان تیمی است صاحب نام‌از فوتبال «ژرمن» که فصل گذشته در مسابقات قهرمانی باشگاه های آلمان جای چهارم را بدست آورده است، ضمن آنکه در سالهای ۱۹۶۲ و ۱۹۶۴ دوبار فاتح جام باشگاه های این کشوربوده است ودرمسابقات جام حذفی سال ۱۹۶۸ عنوان قهرمانی آلمان را بدست آورده.

اف ـث کلن یکی از تیمهای محبوب کشور خود می باشد و فصل گذشته در دیدار این تیم‌با «هرتا ـ برلین» در استادیوم‌المپیك برلین بیش از ۷۵ هزار تماشاگر از مسابقه این تیم دیدن کرده‌اند و این رقمی است که دربازیهای باشگاه های آلمان خیره کننده می باشد، در تیم کلن چهره‌های سرشناس و ملی‌پوش فراوان‌وجود دارد که‌درمیان آنهااوورات ـلوور، وبرو دروازه‌بان باارزش این تیم «مانفردمانگلیتس» محبوبیت بیشتری از دیگران دارندولی به‌علت‌حضور تیم ملی آلمان در مسابقات جام جهانی مکزیك، گروهی از چهره های ملی پوش این تیم در بازیهای تهران غایب خواهند بود، با این همه میهمان بدون تردید، باسابقه فراوانی که از آن می دانیم‌و در خدمت داشتن سایر مهره های با ارزش خود، نمایش دلپذیری از فوتبال آلمان ارائه خواهد کرد، تیم اف‌ـث کلن که‌بعد ازبر گزاری چند دیدار دراسرائیل وارد ایران خواهد شد، در آخرین بازی بر گزاری تیم «ناتانیامکابی» را که از چهار چهره صاحب‌نام سایرتیم های اسرائیل نیز کمك گرفته‌بود با نتیجه ۱ـ۲ مغلوب کرده‌است، عکس بازیکنان این تیم‌رادر کنار مربی و کمك مربی‌تیم در استادیوم شخصی کلن که‌چهل‌هزارتماشاگر می پذیرد نشان می دهد.

آگهی مزایده فروش سودمحرق

سازمان آب منطقه‌ای تهران مقدار ۵۰۰ تن سود محرق را درسال ۱۳۴۹ برابر برك مشخصات وشرائط جداگانه به فروش میرساند داوطلبین شرکت در مزایده همه‌روزه میتوانند درساعات اداری جهت کسب اطلاعات و دریافت برك شرائطو مشخصات بدفتر کارخانه تهیه مواد شیمیائی سازمان واقع در بولوار الیزابت دوم ـ خیابان فرح مراجعه نموده و در صورت تمایل شرکت در مزایده مبلغ ۲۰۰٫۰۰۰ ریال وجه نقد بعنوان سپرده بصندوق سازمان پرداخت ورسید آنرا پیوست پیشنهاد خود تاساعت ۱۲روز ۱۰٫۳٫۱۳۴۹ بدفتر سازمان‌تسلیم نمایند. پیشنهاد های رسیده درساعت ۱۴ همانروز در دفتر مدیر امور مالی سازمان بازو قرائت خواهدشد و به‌پیشنهاد های فاقد سپرده و مبهم ومشروط و ناقص ترتیب اثر داده نخواهد شد. حضورپیشنهاد دهندگان در جلسه مزایده آزاد و سازمان‌در قبول یك ویا رد کلیه پیشنهاد ها مختار است. شرکت در مزایده بمنزله آگاهی از تمام شرائط و مشخصات مزایده می‌باشد.

سازمان آب منطقه‌ای تهران (شرکت‌سهامی)

آ ـ ۱۰۷۴۴ ۱ـ۲

خبرهای کوتاه

بوگونا ـ کلمبی

تیم ملی فوتبال شوروی‌در راه آمادگی برای مسابقات فوتبال جام جهانی با نتیجه ۰ـ۱ تیم‌فوتبال باشگاه‌ایندیا ـ ندیانت کلمبی رامغلوب کرد. تنها گل روسها در وقت اول زده شد.

بوینوس‌آیرس ـ آرژانتین

نیکولینولوچ بوکسور آرژانتینی دسته میان وزن جوانان که دارنده عنوان قهرمانی جهان‌در دسته خود می باشد، شب پیش پیروزمندانه از عنوان خوددر برابر حریف امریکائی‌آدولف پرویت دفاع کرد. وی در این مسابقه با امتیاز پیروز شد.

سندای ـ ژاپن

کویچی اوکادا بوکسور ژاپنی دسته پروزن جوانان جهان که چندی پیش عنوان قهرمانی جهان را ازدست‌داده بود، شب گذشته مدعی‌عنوان خود را که چندی قبل دریك مسابقه رسمی عنوان خود را دربرابر او از دست داده بود شکست داد. حریف او یك ژاپنی دیگر بنام یوشیونا کانه بود. این مسابقه با امتیاز بسود اوکادا پایان یافت.

پراك ـ چکسلواکی

در مرحله نیمه‌نهائی مسابقات فوتبال جام میتروا، دو تیم فوتبال و اساس بوداپست‌از مجارستان و اسلاویا پراك چکسلواکی پس از نود دقیقه مبارزه با یکدیگر مساوی کردند. نتیجه وقت اول ۰ـ۱ بسود اسلاویا بود.

مکزیکو ـ مکزیك

تیم ملی فوتبال مکزیك در راه‌آمادگی‌جهت مسابقات فوتبال جام جهانی در دیدار دوم خود با تیم اسکاتلندی، داندی با نتیجه ۰ـ۲ پیروز شد. چند روز قبل‌مکزیکی ها همین تیم را ۰ـ۶ مغلوب کرده بودند.

کاباره لیدو

از امشب تقدیم میکند

گلوریا روحانی

خواننده محبوب همه

رامین ـ خواننده جاز

مهتاب ـ خواننده رادیو و تلویزیون

قاسم جبلی ـ خواننده بی‌رقیب

ناهید ـ خواننده محبوب جوانان

برادران تقدسی دو کمدین معروف

سوزی یاشار رقاصه‌مشهور عرب

شهرزاد ـ رقاصه شهیر

سامیه ـ رقص شرقی

چینی‌لاك ـ شعبده‌باز معروف

استریپ‌تیز ـ ورا آیدالی از اندونزی و ده ها برنامه‌جالب و دیدنی تلفن های رزرو.

۳۳۴۷۷۱ ـ ۳۳۵۲۲۰

مجله جوانان دوشنبه‌ها

منتشر میشود

کنسرت

گروه هنرمندان ارمنستان شوروی

(رقص و آواز و موسیقی)

پنجشنبه ۳۱ اردیبهشت ساعت ۸ بعد از ظهر در انجمن روابط فرهنگی ایران و شوروی.

خیابان وصال شیرازی ۱۸۹ ـ تلفن ۶۵۵۲۳

مدلهای خیره کننده ساعتهای

سیتی زن

موجب حیرت همه مردم دنیا است

سیتی زن یکی از بزرگترین کارخانجات ساعت سازی درجهان

Quality at Realistic Prices CITIZEN

نمایندگی و نمایشگاه مرکزی تهران اول بازار بزرگ شماره ۷ تلفن ۲۰۶۹۷

مجلهٔ وحید

شماره پنجم ـ سال هفتم مجله وحید در ۱۵۰ صفحه‌وبا مطالب زیر منتشر گردید:

دیوجنك (دکتر کاسمی) شاهانوی ماه (دکتر حریری) تلگرافات وزارت امورخارجه (وحیدنیا) یاد ـ داشت های صدرالاشراف و قرار توده‌ایها ـ روزنامه خروج‌و دخول افراد به‌باغ شاهی ـ روانشناسی فلسفی ـ نوروز در ادبیات وتاریخ ـ مدرسه مریم‌بیگم‌صفوی ـ پروفسور ریپکاو شعاع‌الدوله دیبا ـ افسون فضا ـ قرارداد رویتر ـ نمونه های نظم ونثر فارسی دردو قرن‌نخستین هجری ـ هنرمندان آواره ـ پیشگوئی مدت سلطنت ناصرالدین شاه ـ نظام‌الدوله ها ـ دیارافغانستان ـ در محافل تهران و دهها مطالب متنوع دیگر.

آ ـ ۱۰۶۹۸

سوزان

خواننده بی‌رقیب اهنگهای نمیشه ـ سفر ـ گلایه ـ دوستت دارم ـ می‌بخور ـ و چندین آهنك جدید از هنرمند نامی ایران

امیر پازوکی

وآهنك های جدید آره واله و دیوانه ازساخته‌های اسداله باقری.

امشب و هر شب با استقبال بی‌نظیر در

کاباره مولن روژ

تلفن رزرو ۳۳۹۳۳۷

عجب گرم کرده!

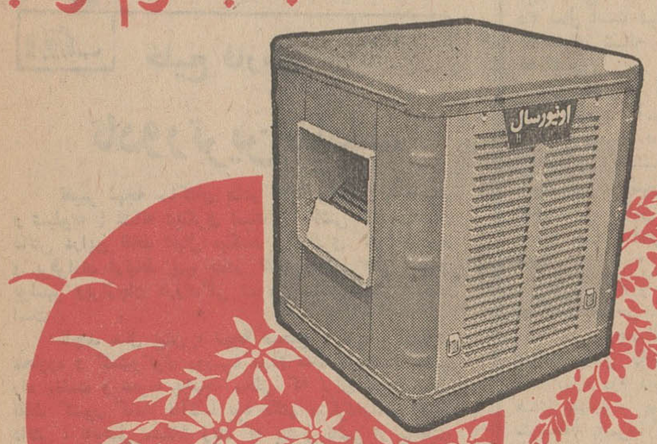

بهار آفرین

کولر اونیورسال

دردومدل ۳۵۰۰ و ۴۰۰۰ شاهکار صنایع کولرسازی درایران، موتوربی صدا ـ رنگ مقاوم‌وثابت ـ بوشال بی‌بو مجهز به‌موتور نیرومند وستینگهاوس آمریکا باامتیازات برجسته و منحصر بفرد

با کولر اونیورسال هوای مطبوع ییلاق رادراختیاردارید

شرکت سهامی اونیورسال

تلارمک خیابان ۴۰ تلفن ۹۱-۷۹۴۸۸۹

Universal

فروش درکلیه فروشگاههای معتبر وشرکتهای تعاونی

وزارت جنك

آگهی مناقصه

شماره ۲۰ — تاریخ ۲۲٫۲٫۴۹

سررشته‌داری نیروی‌زمینی شاهنشاهی جهت مصرف دو قلم اجناس مشروحه زیر را:

جوراب‌نخی‌ساقه بلند طبق‌نمونه‌و مشخصات مربوطه، جوراب پشمی (کرکی) طبق نمونه و مشخصات مربوطه بمیزانی که در برك شرائط معامله قیدگردیده است از طریق مناقصه خریداری می‌نماید.

پیشنهاد دهندگان میتوانند با مراجعه بدائره خرید و پیمانها اداره سررشته‌داری نیروی زمینی شاهنشاهی و ملاحظه نمونه و مشخصات اجناس و دریافت برك‌شرائط و مشخصات معامله پیشنهاد خودرا طبق مفاد مندرج در شرائط معامله تنظیم و تا ساعت ۹صبح روز شنبه ۱۶٫۳٫۴۹ بدفتر اداره سررشته‌داری نیروی زمینی شاهنشاهی تسلیم نمایند.م‌الف ۱۸۹۳

اداره مناقصه گذار

اداره سررشته‌داری نیروی زمینی شاهنشاهی

آ ـ ۱۰۸۹۸ ۱ـ۲

داستانی خشن و حقیقی از نبرد پنهانی جاسوسان در دنیائی سرد و بیرحم.

از صبح پنجشنبه درسینماهای

ایفل ـ متروپل ـ سانترال

پولیدور ـ سیلورسیتی (قلهك)

کریستوفرجونز ـ پیادگرمارك

رالف‌ریچاردسن

در فیلم پاناویژن ورنگی

نبرد جاسوسان

THE LOOKING GLASS WAR

باشرکت: پل‌راجرز ـ انتونی‌هاپکینز

محصول کمپانی کلمبیا

تغییر وضع کنکور دانشگاهها

از سال آینده براساس یک برنامه اصولی عملی میشود...

وزیر علوم وآموزش عالی دررضائیه گفت:

نمرات درسی دورهٔ دوم دبیرستان، در معدل گیری نمرات کنکور داوطلبان تاثیر خواهد داشت

سال آینده، دیپلمه های بالاتر از ۲۵ سال نمیتوانند در کنکور کلاس های روزانه دانشگاه‌ها شرکت کنند

فقط دیپلمه‌هائی میتوانند در کنکور دانشگاهها برای کلاسهای روزانه شرکت کنند که سن آنان کمتر از بیست‌وپنج سال باشد. دیپلمه‌هائی که سنشان بیشتر از ۲۵ سال است میتوانند درکنکور کلاسهای شبانه دانشگاهها ثبت نام کنند.

این مطلب را آقای مجیدرهنما وزیر علوم و آموزش عالی که برای بازدید از فعالیتهای دانشکده کشاورزی رضائیه به‌این شهر آمده بود، اظهار داشت. وی اضافه کرد: این تصمیم از سال آینده بمرحله اجرا گذاشته می‌شود.

وزارت علوم و آموزش عالی هم‌اکنون طرحی در دست اجرا دارد که بموجب آن ازسال آینده نمرات درسی دانش‌آموزان کلاس های دوره دوم دبیرستان (کلاس های چهارم، پنجم، و ششم متوسطه) بانمره کنکوردانشگاهی آنان جمع و معدل گیری میشودو داوطلبانی که معدل بیشتری‌داشته باشند در دانشگاه پذیرفته‌خواهند شد.

بنابراین وزارت علوم از هم‌اکنون به دانش‌آموزانی که درکلاسهای دورهٔ دوم دبیرستان تحصیل می کنند، هشدار میدهد که برای بدست‌آوردن نمره بیشتر، ازحالا فعالیت کنند تا در آینده معدل بهتری بیاورند.

وزیر علوم اضافه کرد: ازسال آینده طرح دیگری به‌مرحله‌اجرا گذاشته خواهد شد که فارغ ـ التحصیلان رشتهٔ طبیعی نتوانند‌در رشته‌های ریاضی و ادبی کنکور دانشگاهها شرکت کنند و ضمنا دیپلمه‌های ادبی و ریاضی نیز نخواهند توانست در کنکور رشته طبیعی دانشگاهها، شرکت‌نمایند و هر دانش‌آموز باید رشتهٔ‌مربوط به‌خودرا امتحان دهد.

آقای رهنما در تعقیب سخنان خود، به سیستم جدید آموزشی اشاره کرد و گفت:

سیستم فعلی آموزش وپرورش تغییر میکند و دانش‌آموزان دبیرستانی بجای دوازده سال تحصیل، فقط دهسال تحصیل خواهند کرد. در اغلب ممالک مترقی جهان، دانش‌آموزان ده سال تحصیل میکنند و دوسال دیگر را برای آمادگی بیشتر جهت ورود بدانشگاه ها، در کلاسهای مخصوص «آمادگی کنکور» میگذرانند.

خبرنگار ما در رضائیه گزارش داد: آقای مجید رهنمادرپایان سخنان خود افزود: از این پس دانشگاه های ایران برحسب احتیاجات داخلی کشور، توسعه خواهند یافت. مثلا در دانشکده کشاورزی رضائیه، رشته های کشاورزی و دامپروری گسترش خواهد یافت. چه، استان آذربایجان غربی به مهندس کشاورزی و دامپروری نیازفراوان دارد.

تشکیل انجمن استادان یکی دیگر از برنامه‌های وزارت علوم‌و آموزش عالی است که پیرامون آن مطالعه میشود.

دراین انجمن، استادان دانشگاه های سراسر کشور میتوانند عضو شوند و ضمن آشنائی بایکدیگر از تجربیات هم جهت پیشبرد امور آموزشی استفاده کنند.

از یك اتومبیل در جاده کوچصفهان ـ رشت
۲۳۰ کیلو تریاك کشف شد

بامداد دیروز، ستوان یکم رضائی رئیس پلیس راه گیلان، باتوقیف اتومبیل شماره۱۶۷۳۲در جاده کوچصفهان ـ رشت، از داخل آن دویست‌وسی کیلوتریاك کشف کرد!

خبرنگار ما در رشت گزارش داد: ستوان یکم رضائی که در جاده سرگرم گشت بودبامشاهده اتومبیل ۱۶۷۳۲ به آن مشکوك شد به راننده اتومبیل «محمد یعقوبی» فرمان‌ایست‌داد اما او بدون توجه به فرمان ایست براه خود ادامه داد. ستوان رضائی ناچار به‌تعقیب اتومبیل مزبور پرداخت و پس از تلاش زیادموفق شد، اتومبیل را از جاده‌منحرف و متوقف نماید. وی سپس به بازرسی اتومبیل پرداخت و از داخل آن دویست‌وسی کیلوتریاك کشف کرد. راننده همراه تریاك های مکشوفه به پاسگاه‌مرکزی رشت تحویل شد.

سیمای شهرستانها

از: پاورنگ

۳۶۸

خلیج فارس
تادورترین نقاط...

تغییر لهجهٔ ساکنان بنادر ثلاث (کنگان، طاهری و عسلویه) نشانه دیگری است از تلاشی که سپاهیان دانش دراین نقاط دنبال میکنند و تاثیری که ایجادراه و برقراری ارتباط بین بنادر ثلاث و شهرهائی چون بوشهر وبرازجان درزندگی عمومی ساحل‌نشینان داشته است.

تاچند سال پیش، لهجهٔ صحیح فارسی، کمتردر محاوره و گفت‌وگوی روزمرهٔ مردم نقاط دوردست خلیج راه داشت و عموما بالهجهٔ محلی که برای مردم سایر نقاط کشور کاملا ناآشنا بود تکلم میکردنداماسپاهیان دانش، باتحمل مشقات زیاد که بیشتر ناشی از موقعیت جغرافیائی و بدی آب و هوای این مناطق بود، به‌نیروی ایمان و عشق بخدمت عمومی عازم این‌نواحی شدند، کتاب و قلم و روزنامه را تادورترین نقاط سواحل‌خلیج نفوذ دادند و نتیجه این شده‌است که امروز مثلا در مرکز «بندردیر» حدود یکهزاروپانصد نفر سوادداردند و خواندن و نوشتن را بخوبی میدانند.

من بندر کنگان را قبل از بازدید «بندر لنگه» دیدم منطقه‌ای است که بااحتساب ساکنان قراءتابعه‌اش‌حدود دوهزار نفر جمعیت دارد و در فاصله ۲۰۰ کیلومتری شرق بوشهر قرار گرفته است.

همانطور که قبلا گفتم «کنگان» جزو بنادر ثلاث است که زندگی مردم آن بیشتر از طریق ماهیگیری، زراعت و مبادلات مرزی تامین میشود، باجاده شوسه‌ای که ساخته شده هرروز سه‌بار اتوبوس بین بوشهر، برازجان و کنگان رفت‌وآمد میکند و همین امر موجب شده است که مردم این نواحی بتوانند با ساکنان‌شهر های مجاور اختلاط وآمیزش بیشتری داشته باشند و فکر واندیشه شهرنشینان که بلحاظ برخورداری از مزایای شهرنشینی در سطح بالاتری‌نسبت به آنان‌قرار دارد در آنان نفوذ کند. این خود عامل موثری است در تغییر لهجه و دگرگونی وضع زندگی آنها که من همهٔ آنرا طی اقامت در کنگان وبنادر طاهری وعسلویه بچشم دیدم.

آنچه در کنگان بیشتر محسوس و غرورانگیزاست، بازگشت افرادی است که سالها پیش به بعضی شیخ نشینها و نقاط دیگر حاشیه خلیج کوچ کرده‌بودند و اکنون بتدریج بدیار آباواجدادی خود باز میگردند ودر توسعه و ترقی بیشتر زادگاهشان میکوشند.

توجه به بالارفتن سطح معلومات عمومی مردم‌کنگان و گسترش پیکار با بیسوادی در این مناطق بسیار چشمگیر است. بندرکنگان ۳دبستان و یك دبیرستان دارد و کلاسهای سپاه دانش و پیکار بابیسوادی نیز روزبروز توسعه مییابد. احداث درمانگاه، قدم مهمی بوده که برای توسعهٔ امور درمانی و بهداشتی مردم این سامان برداشته شده است و در گفت‌وگوئی که‌باچند تن از مسئولان اداری کنگان داشتم معلوم شد که‌برای گسترش امور درمانی وآموزشی این‌بندراقدامات‌دیگری انجام خواهد شد.

در «عسلویه» که خلیجی است بسیار زیبا و بقول یکی از ظرفای محلی این بندر بشکل نعل اسب‌است، شخص مطلعی میگفت: اگر راهی از طریق فیروزآباد بطرف شیراز ساخته میشد، فاصله «عسلویه»تا شیراز از سیصد کیلومتر تجاوز نمیکرد. او اصرار داشت‌که لزوم ایجاد چنین راهی در ستون سیمای شهرستانهابه مقامات مسئول یادآوری شود و معتقد بود که درصورت احداث این جاده، به پیشرفت «بنادر ثلاث» تاحدزیادی کمك خواهد شد.

در بیشتر نقاط ساحلی جنوب، افرادبومی‌بی‌هیچ چشم‌داشت وتوقعی باماموران برای راهسازی کمك و همکاری میکنند.

شهرها و نرخها

نرخهای رشت

سیب درختی محصول خراسان:
هرکیلو ۵۴الی ۶۹ ریال.
گوجه‌فرنگی بندری:
کیلوئی ۹الی ۱۹ ریال.
بادمجان بندری درجه یك:
یك کیلو ۲۹ ریال
پرتقال ترکیه:
هرکیلو ۲۳الی ۳۴ ریال.
طالبی درجه یك:
کیلوئی ۱۶٫۵۰ ریال.
برنج صدری دنگی:
هرکیلو ۱۹٫۵۰ الی ۲۶٫۴۰ریال
برنج صدری ماشینی:
یك کیلو ۱۸٫۲۵ تا ۲۱٫۷۵ریال
برنج بینام دنگی:
کیلوئی ۱۷٫۲۵ ریال.

اخبار شهرستانها

هنرمندان پاکستانی در اصفهان برنامه اجرا کردند

سی‌تن از هنرمندان پاکستانی که برای اجرای چند برنامه هنری شامل رقص و آواز، به اصفهان آمده بودند در سالن نمایش خانه جوانان این شهر برنامه‌های هنری اجرا کردند که مورد توجه قرار گرفت.

بنابه گزارش خبرنگار مادر اصفهان: سرپرستی این گروه هنری را آقای احمدحسین به عهده داشت وکارگردانی‌برنامه‌هابعهده‌آقای«رقیع‌الور» بود.

در عکس بالا هنرمندان پاکستانی قبل از اجرای برنامه‌های هنری، در خانه‌جوانان‌اصفهان دیده میشوند.

در «گاوگان» آذربایجان
آب از کف باغها میجوشد!

در منطقه «گلستان» واقع در گاوگان آذربایجان آب از کف باغ‌ها میجوشد و در بعضی نقاط تاپنجاه سانتیمتری دیوارباغ‌هاآب بالا آمده است!

خبرنگار مادر گاوگان گزارش‌داد: جوشش آب از دوروز قبل در باغ‌های منطقه «گلستان» آغازشده و درختان میوه در معرض نابودی قرار گرفته‌اند. چون‌احتمال دارد بانفوذ آب باغها به مناطق مسکونی خطراتی برای‌اهالی ایجاد شود لازم است‌هرچه زودتر برای رفع این خطر اقدام‌گردد.

جلسه‌شورای
جشنهای شاهنشاهی

کمیسیون شورای جشنهای ۲۵۰۰ ساله شاهنشاهی ایران در شمیران با حضور آقای‌شمس ملك‌آراء فرماندار این شهر در سالن فرمانداری شمیران تشکیل گردید.

در این کمیسیون در مورد نصب مجسمه برنزی شاهنشاه آریامهر در میدان پل تجریش، انجام مجالس‌جشن، شب‌نشینی‌ونمایش تئاتر و سینما مذاکره و گفتگو شد.

خبرنگار مادر شمیران گزارش داد: دراین جلسه همچنین مقرر گردید، روسای کمیته های‌جشن های شاهنشاهی بیلان کار خود را در جلسه آینده که در روز ۲۸ خردادماه آینده تشکیل‌می‌گردد به اطلاع فرماندارشمیران برسانند.

جمع‌آوری
حوله و لنك

اداره کل بهداری اصفهان به گرمابه‌داران اصفهان، یکماه مهلت داد تا کلیه وسایل‌عمومی استحمام از قبیل: حوله، لنك کیسه، صابون، لیف، سنك‌پا و ... را جمع‌آوری کنند.

بنابگزارش خبرنگار ما در اصفهان: این اقدام بمنظور جلوگیری از اشاعه بیماری در اصفهان صورت میگیرد.

نمایندگان اطلاعات در خدمت مردم

«گرگر» آذربایجان
خیابان آسفالته ندارد

«گرگر» آذربایجان خیابان آسفالته ندارد و بهمین‌علت تابستانها گرد و غبارخیابان ها اهالی را بزحمت می‌اندازد و زمستانها و مواقع بارندگی، خیابانها پرازگل ولای میشود، شهرداری گرگر میبایست اعتباری برای آسفالت خیابان های این بخش اختصاص دهد و اگر این امر فعلا مقدور نیست، مامورین شهرداری باآب‌پاشی خیابان ها مردم را ازشر گرد وخاك نجات دهند. مطالب بالا راعده‌ای از اهالی گرگر در دفتر نمایندگی اطلاعات مطرح کردند.

سیه چشمه
و خیابان نیمه تمام آن

بخش سیه‌چشمه یك خیابان نیمه‌اسفالته داردودر آن قسمت که آسفالت‌است مغازه‌داران تجمع کرده‌اندو در قسمت دیگر از دکان و محل کسب اثری نیست. در نتیجه ساکنان ناحیه اسفالت نشده باید برای خرید مایحتاج خود به‌محل اسفالت شده بروند وکسبه نیز از این امر سوءاستفاده کرده و با ملاحظه صف مشتریان اجناس را به‌بهای گران میفروشند، قیمت خانه‌ها و املاك نیز در این دوقسمت تفاوت فاحش دارد اهالی سیه‌چشمه میگویند: هفت سال است این خیابان بهمین صورت باقیمانده و این همه مشکلات پدید آورده است. مقامات‌مسئول باید برای پایان دادن این وضع، هرچه زودتر برای تکمیل خیابان نیمه‌تمام سرچشمه اقدام کنند.

بازرسان شاهنشاهی درگرگان
تاپنجشنبه آینده بشکایات مردم رسیدگی‌میکنند..

*** در ملایر عده‌ای برای‌همکاری با بازرسان انتخاب شدند**

اعضای هیئت بازرسان شاهنشاهی اعزامی باستان مازندران‌بریاست تیمسار سرتیپ صدرائی بمنظور رسیدگی‌بشکایات و نیازمندیهای اهالی گرگان وارد این شهر شدند.

هیئت مذکور پس از ورود در جلسه معارفه‌ای که با حضور دکتر خطیر فرماندار گرگان و جمعی از روسای دوائر دولتی و مردم تشکیل شده بود شرکت کردند. دراین جلسه‌رئیس‌هیئت هدف و منظور بازرسان‌شاهنشاهی را تشریح کرد.

قاتل، محکوم شد

علی‌حسین خیری «قاتل»

شعبهٔ دوم دادگاه جنائی‌استان آذربایجان شرقی، پس ازدوروز رسیدگی به پروندهٔ مرد ۳۵ سالهٔ بنام علی‌حسین فرزند ابراهیم خیری، اورا قاتل شناخت وپس از محاکمه وی را به‌حبس ابدبا اعمال شاقه محکوم کرد.

علی‌حسین متهم بود که چند شب پیش جوانی بنام محمدزراقی رادر خانه مسکونی‌اش واقع در قریه «ایده‌لو» هشترود به قتل رسانده و «مارال» ـ مادر مقتول راکه در مقام دفاع از فرزندخود برآمده بود، باضربات کارد مجروح ساخته است.

بنابگزارش خبرنگار ما در تبریز بموجب مندرجات کیفرخواست و شهادت شهود قبلا از طرف دادستان تبریز برای متهم، تقاضای اعدام شده بود.

سپس چندتن از حضارسخنانی ایراد کردند و ۱۲ نفر اعضای کمیته‌های رسیدگی به شکایات از بین‌مردم تعیین شدند.

هیئت بازرسان شاهنشاهی تا روز پنجشنبه این هفته درگرگان اقامت خواهند نمود و به شکایات و خواسته‌های مردم رسیدگی خواهند کرد.

*** در ملایر**

هیات بازرسان شاهنشاهی اعزامی به ملایر وارد این شهر شد و مورد استقبال قرار گرفت.

اعضای این هیات در سالن شهرداری ملایر مستقر شدند و کار خودرا آغاز کردند.

خبرنگار ما در ملایر گزارش داد: بازرسان شاهنشاهی در جلسه‌ای که با حضور روسای سازمان های اداری و نمایندگان طبقات مختلف مردم در سالن دبیرستان «پهلوی» ملایر تشکیل شده بود، حضور یافتند وآمادگی خودرا جهت رسیدگی به‌شکایات مردم این شهر، اعلام داشتند.

دراین جلسه چندتن از معتمدین شهر برای همکاری با اعضای هیات بازرسی شاهنشاهی انتخاب شدند. سرپرستی این هیات بعهده تیمسار سرلشگر فرجادی است.

عقرب
کودکی راکشت

در محلهٔ حصیرآباد اهواز یك عقرب درشت ۳نفر از ساکنان‌یك خانه را گزید و باعث مرك یکی از آنان بنام فرحناز دستیاره‌ساله گردید.

گزارش خبرنگار مادر اهواز حاکیست: عجب‌ناز دلبری وناصر دلبری دونفر دیگری که مورد حمله عقرب قرار گرفته بودند در حال بیهوشی به بیمارستان انتقال یافتند و باکوشش پزشکان از مرك نجات یافتند.

سوغات ولایت

گربه، بالای تیر!

سوغات رضائیه

توضیح سوغاتچی ـ ولایت رضائیه علاوه براینکه یکی از حاصلخیزترین ولایات کشور است، یکی ازسوغات‌خیزترین ولایات نیز بشمار میرود، و لازم است در کتابهای درسی‌سال‌آینده این نکته به مبحث‌رضائیه اضافه‌شود.

آخرین سوغاتی که از رضائیه‌رسیده بدون هیچگونه دخالت و اظهار فضل سوغاتچی، تقدیم حضور میشود:

پس از سلام، چند روز پیش در یکی از محلات رضائیه، گربه‌ای مدت دو روز بالای تیرچراغ‌برق رفته بود وپائین نمی‌آمد! اتفاقا من هم بااجازه شما آنجا بودم! (البته معلوم نیست منظور از «آنجا» بالای تیر است یا محلهٔ مربوطه!)

در حدود بیش از صدنفر دور چراغ برق راگرفته بودند و از گربه محترم خواهش میکردند که لطفا پائین بیاید. ولی مگر آقای گربه حرف سرش میشد؟

یکی میگفت ـ بابا بیا پائین، دستور میدهم دست‌اندازهای شهر رضائیه را درست کنند تا موقع قدم‌زدن‌توی کوچه و خیابان‌ها ناراحت نباشی! جواب‌آمد میومیو!

دیگری میگفت بابا بیاپائین دریاچه های کوچك را ازتوی کوچه‌های‌رضائیه خشك می‌کنیم. (جواب ـ میو.میو)

هرکس برای اغفال گربه وپائین ـ آوردن او چیزی میگفت. من برای ترساندنش گفتم از اینکه رفته‌ای‌بالای تیرچراغ‌برق، سربرج برایت قبض مصرف برق می‌آورند. باید پولش را بدهی. (همان میومیو!)

یکی از حاضران راکه سالها دربلاد فرنك به‌تحصیل علم و دانش پرداخته‌و اخیرا به رضائیه مراجعه کرده گفتیم «میومیو» بزبان فرنگی چه معنائی دارد گفت به فرانسه یعنی ـ «نمیشه.نمیشه» به‌انگلیسی یعنی «اولماز ـ اولماز»!

دیدیم واقعا راست میگوید چون گربه دربالای تیر مرتب میگوید‌نمیشه نمیشه و حقیقتا نشد که نشد و هرچه کردند پائین نیامد. ولی صاحب گربه که آنجا حضور داشت علت اعتصاب گربه را برای ما شرح داد و میگفت این گربه عاشق صدای سوسن است و هروقت توی خانه صدای سوسن خواننده کوچه و بازاری را از رادیوو گرام می‌شنود، کنار رادیو و گرام می‌نشیند و سراپا گوش میشود و سرش راتکان میدهد!

اگر رادیو و گرام را ببندیم ناراحت شده و دیگر موش‌های خانه‌مان رانمی گیرد و در حقیقت بکلی اعتصاب می‌کند و مادر خانه مجبوریم‌روزانه‌چندین بار صفحات سوسن را از روی گرام پخش کنیم تا این شنونده گرام! که آقای گربه باشد، حالش جا بیاید و اتفاقا دوروز پیش در حالیکه آقای‌گربه در حال شنیدن صدای سوسن ازگرام بود گرام را بستیم و گربه عصبانی‌شد جهید، گرام را خراب کرد و من هم مجبور شدم گرام را بفروشم و چون میدانسته که در خانهٔ ما دیگر صدای سوسن شنیده نخواهدشد، برای‌همین رفته بالای تیر چراغ‌برق!وهرچه‌التماس و تمنا می‌کنیم پائین نمی‌آید.

چون اهالی محله دانستند که‌این‌آقای گربه عاشق صدای سوسن است،رفتند ویك گرام با چند صفحه از سوسن آوردند. وچون آقای گربه صدای سوسن را شنید، به‌آرامی پائین‌آمده و در کنار صاحب گرام جای گرفت و سراپا گوش شد و سرش را تکان‌داد! و مردم محله راحت شدند!

راستی آقای سوغاتچی. اولا علت علاقهٔ شدید این گربه به‌صدای‌سوسن چیست. دوما اگر او بداند که برای سوسن خوانندهٔ مورد علاقه‌اش رقیبی بنام سوزان پیدا شده بجای رفتن به بالای تیرچراغ‌برق، بکجا خواهد رفت؟

«ن.ی.ك»

جواب:

۱ـ در مورد علاقهٔ این آقا گربه به صدای سوسن، باید گفت چنین‌چیزی اصلا صحت ندارد و جناب گربه، با این عمل تظاهرآمیز میخواهد خود را باروشنفکران تهرانی قاطی کند ومیان آنها بریخورد.

۲ـ واما در مورد اینکه اگر بداند برای سوسن رقیبی پیدا شده بجای‌تیر چراغ‌برق کجا خواهد رفت، نیز بنده فکر می‌کنم جناب گربه منتظر است روشنفکران تهرانی عکس‌العملی نشان بدهند، تا ایشان تقلید کند.

اژدها

-۱۰۳-

نوشته: احمداحرار

عباسقلی حس میکرد که حالش دگرگون شده است. دردی شدیدمهره های پشتش را درهم میفشرد و شقیقه ـ هایش داغ شده بود. تبدار و خسته‌بنظر میرسید. دیگر تردیدی برایش نمانده بود که به توطئه خونینی علیه‌قورچی ـ باشی و خاندان وی کشیده شده است. مردی که صفای صوفیانه و دولتخواهی از درنظرش مثل‌روز روشن‌بود.

اندیشید که باید کاری بکند. باید پای خودرا از آن ماجری کنار می کشید. اما پیش از آنکه تصمیمی‌بگیرد گروه مردان باشاره چراغ‌خان دهانه اسبها را کشیدندومتوقف‌شدند،چراغخان آنها راگرد خودجمع کرده گفت:

ـاراده واجب الاطاعه مرشد کامل برآن قرار گرفته است که اولادقورچی باشی از دارالخلافه اصفهان دور و بنقاط بعیده تبعید شوند ... ما وظیفه داریم فرمان همایون را ابلاغ کرده این نیت را بمرحله عمل درآوریم. اگر قورچی باشی و پسران او پاس حدود نوکری و نمك خوارگی نگهداشته بتکلیف ذات شریف گردن نهادند باری، زیاده از همراه کردن اولاد قورچی باشی و خارج ساختن ایشان وظیفه‌یی نخواهیم‌داشت... اما هرآینه آثار نافرمانی و عدم تمکین بظهور رسانیده یا حرکتی دائربه‌طغیان و سرکشی ظاهر ساختند مقرر است‌که لامحاله ایشانرا از تکلیف هستی فارغ‌و ملك وجود را از وجودشان پاك سازیم... بهمین ملاحظه البته باچشم باز و گوش شنوا مراقب احوال خواهیدبود!

سخنان چراغ‌خان عباسقلی راآندکی آرامتر ساخت. اوکه تصور میکردپای قتل‌و کشتار خاندان قورچی‌باشی‌در میان است بعداز آن توضیحات، وقتی‌اطمینان یافت چنان قصدی وجود ندارد و تنهابه نفی‌بلد و اخراج پسران قورچی باشی‌از پایتخت اشاره شده است خود را قانع کرد که بدون تمرد وتظاهری‌دیگران را همراهی کند. هرگز در خاطرش نمی ـ گذشت که چراغخان دروغ گفته‌باشد. بعلاوه عقیده داشت تبعید پسران‌قورچی باشی بصلاح آنهاست، زیرا تازمانی‌که در اصفهان اقامت داشتندهرلحظه‌جانشان در معرض تهدید بودو حال آنکه در تبعید چنان خطری کمتر وجود داشت و امید آن باقی بود که روزی شاه صفی باقورچی باشی بر سر عنایت آمده اولاد او را نیز که پسر عمه هایش بودند به پایتخت بازگرداند.

جلوی خانه قورچی باشی از اسب پیاده شدند. چراغ‌خان چندنفری از ماموران فراشخانه را بر در خانه‌گماشت و عده‌یی رائیز در اطراف خانه مستقر ساخته دستور دادمراقب باشند تاهیچکس داخل‌وخارج نشود. سپس به اتفاق‌باقی‌مانده نفرات که عباسقلی نیز جزو آنها بود داخل خانه شد.

در عمارت بیرونی منزل قورچی ـ باشی، قاپوچی و سایر خدمه وحشت‌زده از اطاقها خارج شده در کناری‌به‌نظاره حوادث ایستادند و یکی از غلامان به اندرون رفت تا قورچی باشی را خبربدهد. چندلحظه بعد عیسی خان قورچی ـ باشی در حالیکه یکنفر فانوس کش او را همراهی میکرد به حیاط بیرونی آمد. عبائی بخود پیچیده بودو شبکلاهی بسر داشت. عباسقلی متوجه شد که‌چهره قورچی‌باشی بطرز دردناکی درهم ریخته‌و شکسته شده است، از آن صلابت، از آن استحکام، از آن جذبه و نگاه نافذی که پیوسته در چشمان قورچی‌باشی میدرخشید اثری برجای نمانده بود. چشمهای گود افتاده‌اش ازبیخوابی‌مفرط و طولانی حکایت میکرد. سبیل های بلندش که چند ماهی رنك‌و حنا به‌خود ندیده و تار های سپید آن‌بطورنامانوسی بارنگهای سرخ و سیاه آمیخته بود، بخلاف عادت آویزان بنظر میرسید. همانطور قامت بلندش که هرگز کسی آنچنان گوژو خمیده ندیده بود.

عباسقلی سرش رابزیر افکند و کوشید تاثری راکه از مشاهده قورچی باشی بوی دست داده بود پنهان دارد. اول بار بود که میدید مردی بفاصله چند ماه تابدان حد خردشده و ازپای درآمده است. حتی یك بیماری سخت قادر نبود به‌آن سرعت ارکان‌وجودمردی را ازهم بپاشد، آنهم مردی چون‌عیسی خان قورچی‌باشی.

عیسی خان بانگاهی کند و دیر گذر میهمانان خودرا از نظر گذراند و سپس نگاهش روی چهره صامت و بی احساس چراغخان ثابت ماند:

ـبفرمائید سرکار خان ... شماکه راه‌و چاه این خانه را میشناسید ... چرا تشریف نبرده‌اید داخل تالار؟ ... شما در اینجا صاحبخانه‌اید ...

قورچی باشی باکلمات کشیده و طنین‌دار حاضران را بتالار دعوت میکرد و چراغخان از این که به سوابق‌آشنائی وی نسبت به وضع خانه اشاره و تاکید شده بود خشمگین بنظر میرسید:

ـ همینجا خوبست ... زیاده مزاحم نخواهیم شد... اوامری هست که ذات اشرف مقرر فرموده‌اند ابلاغ و اجرا شود ...

بدنبال این سخنان چراغ‌خان‌دست در بغل بردو فرمان سر بمهری را بیرون آورده بطرف قورچی‌باشی دراز کرد. عیسی خان دستها را از زیر عبا بیرون آورد. با دو دست فرمان راگرفت. بردیده نهاده و بوسید ولی پیش از آن که مهر از آن برگیرد دوباره گفت:

ـما نوکران قدیمی عادت نداریم اینطور سرپا مناشیر و فرامین همایون‌را دریافت و قرائت کنیم ... بفرمائیدداخل اطاق ... آب خنکی در خانه پیدا می ـ شود ... تا میهمانان عزیز ما گلوئی‌تازه کنند مانیز از قرائت فرمان فارغ شده حسب اوامر مطاع مبارك بهرگونه‌خدمتی که مرجوع داشته باشد عمل خواهیم کرد

قلب عباسقلی لرزید و دندانهایش را از روی خشم بهم فشرد. آن شیر مرد ملك ارادت و اخلاص، حتی درزیر زنجیر های گران اندوه و در حالی که دامانش بانواع اتهامات آلوده شده بود هنوز هم از رعایت قواعد ادب و احترام فروگذار نمیکرد و اظهاراتش نشان می داد که برای پذیرفتن هرگونه‌سرنوشتی آماده است.

نسخه‌های شفابخش

از سبزیها و میوه‌ها

ترجمهٔ مهدی نراقی

خشخاش

فارسی: خشخاش فرانسه: LE PAVOT
ولاتین: Papaver somniferum

خشخاش یا کوکنار گیاهی است که ازمشرق زمین به جاهای دیگر پراکنده شده است ساقه آن محکم برنك سبز آبی است و ارتفاع آن تا یکمتر هم می رسد برگهای آن سه گوش و بریده بریده به شکل اره است گلهای آن بزرك برنگهای سفید و صورتی تند زرد یاقرمز است در ماه خرداد باز شده تاماه مرداد دوام می‌آورد.

شما باید کپسولهای خشخاش را وقتی‌رسید وزرد شد بچینید و دانه های آنرا بادقت خالی کنید و درسبدی بریزید و در جایی که هواعبور می کند بگذارید تا خشك شود و هروقت احتیاج داشتید آنرا مورد استفاده قرار دهید.

* کمی از تاریخ

خشخاش را قدیمی ها خیلی خوب می‌شناختند هومر شاعر معروف یونانی که در ۸۵۰ سال قبل از میلاد مسیح می زیست در کتاب ایلیاد نوشته‌است که خشخاش بامیوه های‌بزرگش کاشته میشد.

هراکلید دوتارانت، که در چهار قرن قبل از میلاد مسیح می زیست خشخاش رابرای‌معالجه هیستری، اسهال، وبا وبی‌خوابی تجویز می‌کرد.

پاراسلز که در سالهای هزارو چهارصد و نود تا هزارو پانصد و چهل‌ویك میلادی میزیست میگوید خشخاش یکی از منابع‌بی‌اندازه گرانبهای مواد طبی است.

سیدنهام که در سالهای هزارو ششصدو بیست‌و چهار تا هزارو ششصدو هشتاد ونه می‌زیست در کتاب خود اینطور نوشته است:

بعقیده من بدون خشخاش طب و پزشکی بی‌دست وپا و علیل خواهد شد.

* پوست یاکپسول خشخاش چه دارد؟

کپسول‌خشخاش‌وقتی‌برسد وزردشودسرشاراز موسیلاژ، تانن، و همچنین رگه هایی از موادآرام کننده‌و بی حس کننده است.

برای استعمال خارجی شماآنرا در مورد درد دندان، ورم لثه های دندان و یا برای‌درمان ترشحات مواد سفید در خانمها بکار خواهیدبرد.

برای مصارف داخلی شما خشخاش رابرای درمان سرفه های عصبی زکام و برنشیت‌و همچنین برای درمان قولنج و بی‌خوابی طبق نسخه هایی‌که خواهیم داد آنرا مصرف خواهید کرد.

نسخه‌های پوست خشخاش

۱ـ برونشیت

دو تا ده گرم پوست خشك خشخاش را که موقع چیدن خوب رسیده باشد در دویست گرم آب‌جوش بیندازید وظرف محتوی آنراروی‌آتش بگذارید تا پنج دقیقه بجوشد و بعد ده‌دقیقه آنرا دم کنید سپس آنرا صاف کنید و با عسل‌شیرین سازیدو در طول روز کم‌کم آنرا بنوشید.

جوشانده پوست خشخاش به‌ترتیبی که‌تهیه آنرا شرح دادیم برونشیت را معالجه می کند و اگر مبتلا به عفونت های مجاری تنفس بودیدحتی اگرمبتلا به ورم قصبةالریه حنجره هم شدید نوشیدن این جوشانده آنرا درمان می کند.

۲ـ قولنج

جوشانده پوست رسیده خشخاش که خشك شده باشد برای انواع قولنج های معده و روده‌و اسهال موثر است بشرطی که این عوارض فقط دراثر سوء هضم غذا تولید شده باشد.

برای تهیه جوشانده پوست خشخاش باید ده گرم پوست خشك خشخاش را در دویست گرم آب جوش روی آتش بگذارید تا پنج دقیقه بجوشد و بعد ده دقیقه آنرا دم کنید و سپس صاف کنید و با عسل شیرین کنید و بنوشید.

۳ـ در د دندان

یك پوست خشخاش را که خوب رسیده و خشك شده باشد در یك لیتر آب‌جوش بیندازید وظرف محتوی آنرا روی آتش بگذارید تا پنج دقیقه بجوشد و سپس ده دقیقه آنرا دم کنید و بعد آنرا صاف کنید و سپس دهان خود را باآن روزی دو یا سه بار حمام دهید.

دنباله دارد

مقالات تندرستی وزیبائی دکتر گیلوردهاوزر

دکتر «گیلورد هاوزر» در زمینه تندرستی وزیبائی مقالات تازه وجالبی تدارك دیده‌که آقای «مهدی نراقی» آنها را ترجمه کرده است هرهفته، یکی از این مقالات مفید وآموزنده در «اطلاعات بانوان» چاپ میشود.

۲ خرداد خیلی دیر است

شنبه ۲ خرداد برای تکمیل موجودی تا یکهزار ریال و شرکت در اولین قرعه‌کشی حساب پس‌انداز بانك سپه در سال ۱۳۴۹ آخرین فرصت است.

وشما آخرین لحظه را انتخاب نکنید

وازهم اکنون برای خود حساب پس‌انداز بازکنید و اگر موجودی شما کمتر از یکهزار ریال است موجودی خودرا تکمیل نمائید تادر قرعه‌کشی شرکت‌کنید واز جوائز با ارزش حساب پس انداز بانك سپه استفاده نمائید.

جوائز سالانه بانك سپه

۳ جایزه	۲٫۵۰۰٫۰۰۰	ریالی
۷ جایزه	۳۰۰٫۰۰۰	«
هزاران جایزه	۵٫۰۰۰	«

شنبه ۲ خرداد آخرین فرصت است

هواپیمائی ملی ایران «هما»

تهران به شهرهای اروپا نزدیکتر شد

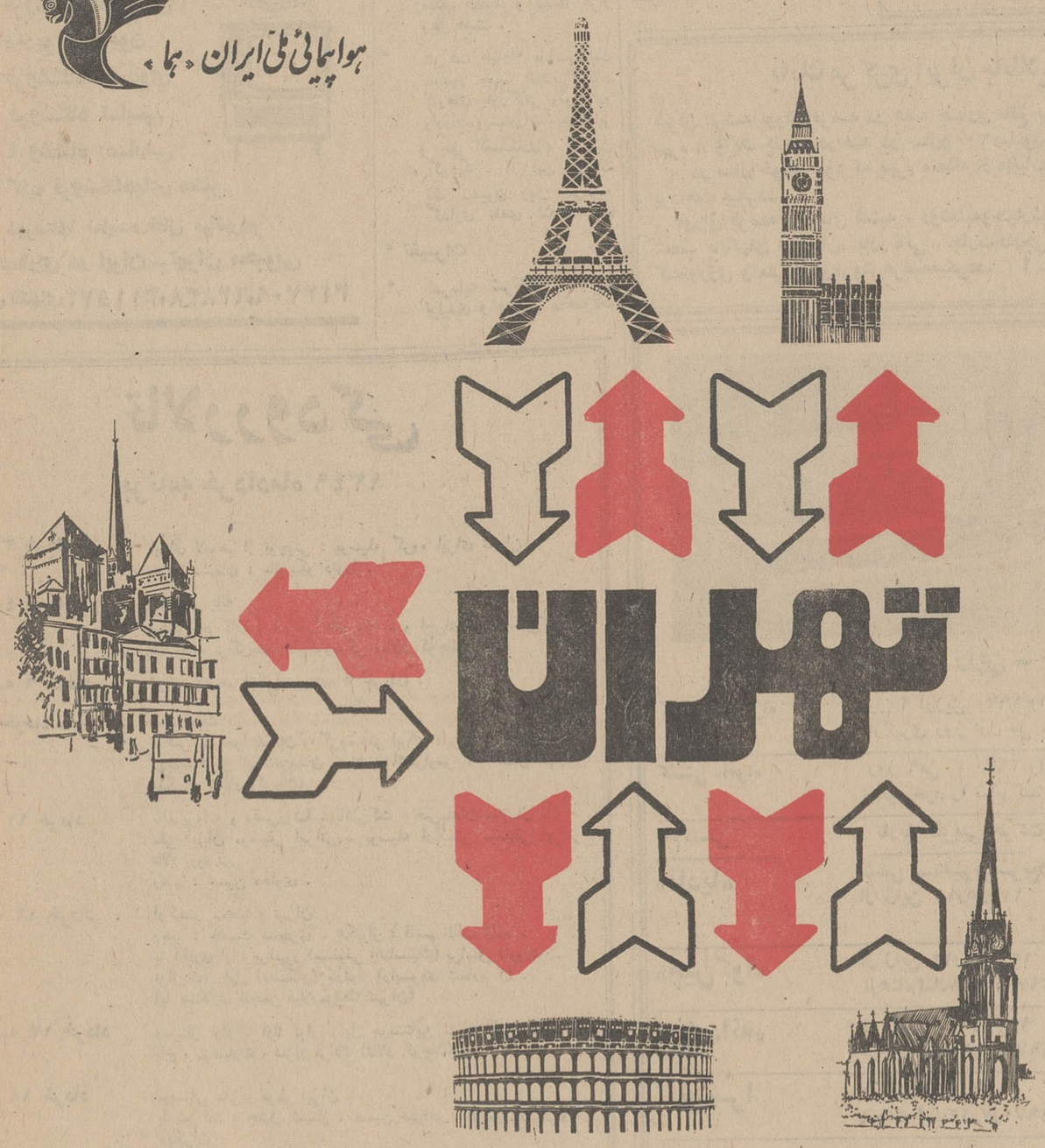

هر هفته رفت وبازگشت مستقیم وبدون توقف از تهران به:

لندن ـ پاریس ـ ژنو ـ فرانکفورت ـ رم

با هواپیماهای مدرن جت هواپیمائی ملی ایران «هما»

مقصد	روز حرکت	ساعت حرکت	ساعت ورود
○ تهران ـ لندن	شنبه	۱۲۳۴	۱۱۲۰
○ لندن ـ تهران	یکشنبه	۱۴۴۵	۲۲۴۵
تهران ـ پاریس	شنبه	۱۲۳۴	۱۶۰۰
پاریس ـ تهران	یکشنبه	۱۱۳۰	۱۹۲۰
تهران ـ فرانکفورت	دوشنبه	۰۷۳۰	۱۰۲۵
فرانکفورت ـ تهران	سه‌شنبه	۱۶۴۵	۲۳۵۹
تهران ـ ژنو	چهارشنبه وجمعه	۱۲۳۴	۱۶۰۰
ژنو ـ تهران	پنجشنبه	۱۳۲۵	۲۰۰۰
	شنبه	۱۳۴۵	۲۰۰۰
تهران ـ رم	پنجشنبه	۱۲۳۵	۱۵۵۰
رم ـ تهران	جمعه	۱۶۲۵	۲۰۲۰

ساعت بوقت محلی ذکر شده است.

○ پروازهای رفت و بازگشت لندن از ۱۷ خرداد ماه شروع خواهد شد.

طبق گزارش بانك مرکزی درسال گذشته

فعالیتهای ساختمانی درمناطق شهری کاهش یافت

درحالیکه سرمایه گذاری در امور ساختمانی بالا رفت تعدادساختمان های جدید و سطح زیربنای آنها کم شد

در سال ۴۸ سرمایه گذاری در ساختمان های جدید در تهران ۱۴ میلیارد ریال بود

اقتصادی

در سال ۱۳۴۸ بخش خصوصی ۲۲٫۳ میلیارد ریال‌در ساختمانهای جدید مناطق شهری کشور سرمایه گذاری کرد که به قیمت جاری ۷٫۷ درصد از رقم مشابه سال ۱۳۴۷ بیشتر است. از این مبلغ ۶۲٫۸ در صد سهم تهران،۱۴٫۹ درصد متعلق بشهرهای بزرك و ۲۲٫۳ در صد مربوط بسایرمناطق شهری کشور بوده است .

* تهران

گزارش بانك مرکزی حاکیست که طی سال گذشته بخش‌خصوصی معادل ۱۴میلیارد ریال درساختمان های جدید تهران سرمایه گذاری کرده که ۱۶٫۷ درصد بیش از مبلغ مشابه سال ۱۳۴۷ است .

* شهرهای بزرك

در سال مورد گزارش درشهرهای بزرك کشور مبلغ۳٫۱ میلیاردریال توسط بخش خصوصی درساختمان های جدید سرمایه‌گذاری شدکه ۸٫۸ درصد کمتر از رقم مشابه سال ۱۳۴۷ بوده است .

* شهرهای کوچك

در این سال بخش خصوصی معادل ۵٫۲ میلیارد ریال در ساختمانهای جدید شهرهای کوچك سرمایه‌گذاری کرد که ۲٫۳ درصد کمتر ازرقم مشابه سال ۱۳۴۷ است.

* ساختمان های شروع‌شده

طی سال مورد بررسی در حدود ۴۸٫۳۵۰ ساختمان جدید باهزینه پیش‌بینی شده‌ای معادل ۱۹٫۳ میلیارد ریال در مناطق شهری کشور شروع شد، این ساختمانها از لحاظ تعداد ۱۰٫۵ در صدو از نظر سطح زیربنا ۵٫۰ درصد کمتر از ارقام مشابه سال ۱۳۴۷ است ، ولی هزینه پیش‌بینی شده برای آنها ۱٫۵ درصد افزایش داشته است.

* ساختمان جدید

طی دوره مورد گزارش‌در حدود ۱۲٫۱۰۰ ساختمان جدیدباهزینه‌پیش‌بینی‌شده‌ای معادل۱۱٫۵ میلیارد ریال در تهران شروع شد . برای‌این ساختمانها در حدود ۴٫۴ میلیون متر مربع سطح زیر بنا در نظر گرفته شده‌است. ساختمانهای شروع شده در تهران از نظر تعداد ۳۶٫۱در صد واز لحاظ سطح زیر بنا ۱۰درصد کمتراز ارقام‌مشابه سال ۱۳۴۷ است. ولی‌هزینه پیش‌بینی شده برای آنها نسبت بسال ۱۳۴۷ ، ۱٫۰در صد افزایش یافته است .

* کاهش

طی سال مورد بررسی درحدود ۸۲۵۰ ساختمان جدید با هزینه پیش‌بینی شده‌ای‌معادل۲٫۹ میلیارد ریال‌در شهر های بزرك کشور شروع شد که در مقایسه باارقام سال ۱۳۴۷ از لحاظ تعداد ۲۵٫۴ درصد وازلحاظ سطح زیربنا۱۳٫۲ درصد کاهش داشته است ولی از لحاظ هزینه پیش‌بینی شده ۴دهم درصد افزایش نشان میدهد .

* افزایش

طی سال ۱۳۴۸ درحدود ۲۸۰۰۰ ساختمان جدید با ۵ میلیارد ریال هزینه پیش‌بینی‌شده و ۲٫۵ میلیون‌متر مربع سطح زیر بنا در شهر های کوچك شروع شد که بامقایسه با ارقام سال ۱۳۴۷ از لحاظ تعداد ۱۶٫۴ درصد واز نظرهزینه پیش‌بینی شده ۳٫۱ درصد وازنظر سطح‌زیر بنا ۷٫۳درصد افزایش‌داشته

توزیع گوشت

در فروردین‌ماه سال‌جاری مقدار ۳ هزار و ۹۵۰ تن گوشت گوسفند در دسترس مصرف کنندگان‌شهرتهران قرار داده شده که حدود۹۰ درصد آن گوشت گوسفند داخلی و تازه بود .

مقدار گوشت عرضه شده در فروردین ماه سال جاری نسبت به‌مقدارگوشت توزیع شده درماه مشابه سال قبل حدود۵۰درصد افزایش‌داشته است . همچنین از اول تا بیستم اردیبهشت ماه جاری مقدار ۲هزاروو۳۷۴تن‌گوشت در اختیار مصرف کنندگان بابتخت گذاشته شده‌است . از مجموع‌گوشت توزیع‌شده طی این مدت حدود ۸۰ در صد گوشت گوسفند داخلی وتازه بوده است .

ساختمان پالایشگاه نفت شیراز

رم . خبرگزاری فرانسه . امروز کسب اطلاع‌شد که شرکت «سنام پروجتی »شعبه شرکت نفت ایتالیائی «انی» بزودی کار ساختمانی یك پالایشگاه را بحساب شرکت ملی نفت ایران در شیراز آغاز خواهد کرد .

این پالایشگاه ظرفیت تصفیه یك میلیون و هشتصد هزار تن نفت خام را درسال خواهد داشت .

مبلغ قرارداد بالغ بر ۲۸ میلیون لیر ایتالیائی است .

پالایشگاه جدید ،نفتی را که‌از معادن گچساران استخراج شده و بوسیله لوله به شیراز انتقال خواهدیافت تصفیه خواهد کرد .

گزارش وضع ماهانه بانك مرکزی

موجودی ارزی کشور بالا رفت

سپرده های دیداری دولت افزایش یافت

دو میلیارد ریال اسکناس طی دو ماهه اسفند سال گذشته و فروردین سال جاری منتشر شده است.

گزارش وضع ماهانه بانك مرکزی ایران حاکی‌است : میزان اسکناس منتشر شده‌از ۴۳میلیارد و۸۴۰ میلیون ریال در پایان‌بهمن ماه سال گذشته به ۴۵ میلیاردو ۸۴۰ میلیون‌ریال در پایان‌فروردین ماه سال جاری افزایش یافت.

طی همین مدت پولهای فلزی منتشر شده نیز از یك میلیاردو ۴۵۲ میلیون و ۴۳۰ هزار و۳۶۶ ریال ، به یك میلیارد و ۴۷۷ میلیون و ۳۹۰ هزار و ۳۷۶ ریال افزایش یافته است.

طی مدت مذکور موجودیهای نقدی نیزاز ۶ میلیاردو۳۵۴میلیون و ۱۱۳ هزار و ۶۶۲ ریال ، به۹ میلیاردو ۵۰۷ میلیون و ۳۶۸ هزار و ۹۶۵ ریال افزایش پیدا کرده است.

در قسمت موجودیهای نقدی ، موجودی ارز کشور نیز یك‌میلیارد و۴۲۸ میلیون و ۸۶ هزار و۷۲۴ ریال طی دو ماهه مورد گزارش افزایش نشان میدهد.

» افزایش اوراق قرضه

طی مدت مورد گزارش‌اوراق قرضه از ۸ میلیاردو ۶۹۰میلیون‌و ۷۸۱ هزار ریال به ۹ میلیارد و ۷۷۳ میلیون و ۴۵۹ هزارو ۴۷۲ ریال افزایش یافت، ولی طی این مدت اسناد خزانه ۱۷۹ میلیون و ۶۴۰ هزار ریال به ۱۷ میلیون ریال کاهش یافت.

گزارش وضع ماهانه بانك مرکزی ایران همچنین حاکی‌است که سپرده‌های دیداری دولت نیز سه میلیاردو ۱۹۳ میلیون و ۷۴۴ هزار و ۴۷۷ ریال افزایش یافته است. ضمنا سپرده‌های مدت‌داری ودیداری‌بنگاههای‌دولتی‌وشهرداری ها وسازمان برنامه نیز طی مدت مذکور از ۲۵ میلیاردو۳۶۶میلیون و۳۰۷ هزار و ۷۷۳ ریال ، به۲۶ میلیارد و ۵۱ میلیون و ۳۵ هزار و۶۴ ریال افزایش یافت.

سپرده‌های مدت‌دار و قانونی‌و دیداری بانکهانیزنزد بانك‌مرکزی ایران از ۲۹ میلیاردو ۱۳۴میلیون و۱۳۳ هزار و ۶۵۶ ریال در پایان بهمن ماه سال گذشته به ۳۱ میلیارد و ۷۳۵ میلیون و ۹۵۶ هزار و ۲۰۳ ریال افزایش پیدا کرده است.

خبرنگار ما توضیح میدهد که بانك مرکزی ایران با توجه به وضع بازار و معاملات و پول در گردش در مواقع ضروری مقداری اسکناس منتشرنموده وسپس‌هنگام رونق آنراازگردش خارج‌مینماید.

شرکتها

چهار شرکت جدید تشکیل گردید

* شرکت «ناشکار» با مسئولیت محدود با سرمایه پانصد هزار ریال تشکیل شد . موضوع شرکت انجام کلیه کارهای ساختمانی و مشاور فنی ساختمان میباشد .

* جهت آزمایشگاه تشخیص طبی و انجام خدمات‌بهداشتی شرکت آزمایشگاه «فلینك تهران» به‌ثبت‌رسید.سرمایه این شرکت ۸۰۰هزار ریال است که مبلغ ۷۱۰ هزار ریال آن جنسی و ۹۰هزار ریال نقدی میباشد .

* برای‌فعالیت درامورکشاورزی، عمرانی و تهیه و نظارت و اجرای طرحهای کشاورزی و آبیاری ، بخصوص در اراضی جنگلی جلگه‌ای شمال شرکت «کایر» با مسئولیت محدود تشکیل گردید . سرمایه‌این‌شرکت مبلغ یکصد و بیست هزار ریال است .

* شرکت «چارا» با مسئولیت محدود جهت انجام فعالیت کارهای بازرگانی وتولیدی‌و واردات و صادرات وبازاریابی و حق العملکاری تشکیل گردید . در این شرکت یك میلیون ریال سرمایه گذاری نقدی شده‌است .

* تغییرات

* سرمایه شرکت سهامی تولیدی و صنعتی محصولات لاستیکی «نوم‌کو» از مبلغ پنج میلیون ریال به‌مبلغ هفت میلیون ریال افزایش یافت .

* انحلال

شرکت صادراتی «هورفر» منحل گردید و مدیر تصفیه آن انتخاب شد .

کولر گازی

وکولینك یونیت

ساخت کارخانه معظم کلمن آمریکا بظرفیت یك الی ۸ تن موجود است به شرکت‌لمك‌با مسئولیت‌محدودمراجعه‌فرمائید خیابان امیر کبیر پلاك ۱۲۲ تلفن ۳۳۵۱۴۲

قابل توجه اهالی محترم مازندران

بمناسبت میلاد حضرت رسول«ص»و تولد امام جعفرصادق«ع» جشنهای باشکوهی در بهشهر برگزار خواهدشد و دانشمندمحترم و مدیر مجله مکتب اسلام آقای ناصر مکارم شیرازی سخنرانی خواهندکرد . از۸ تا۱۰ بعداز ظهر پنجشنبه ۴۹٫۲٫۳۱ درمسجد نصیرخان بهشهر و از ۸ تا۱۰ بعداز ظهر جمعه ۴۹٫۳٫۱ درمدرسه علمیه ملاصفر علی بهشهر. انجمن جوانان مسلمان بهشهر

ژاپن/خرمشهر
یکسره ۱۶ روزه
کشتی «نیانزا»
S.S. "NYANZA"

قرار حرکت‌ازژاپن۹٫۷٫۱۹۷۰
ورودبه‌خرمشهر۲۵٫۷٫۱۹۷۰

شرکت گری مکنزی محدود
نماینده بی .آی

بانك مرکزی ایران باطلاع عموم‌میرساند

میزان عرضه اوراق قرضه در هفته جاری بالغ بر۲۰۰ میلیون ریال اوراق یکساله با بهره ۸ و یك چهارم در صد در سال‌و۳۰۰ میلیون ریال اوراق دو ساله‌بابهره۹درصد در سال خواهد بود که بهره متعلقه از مالیات بردر آمد معاف و هر ششماه یکبار پرداخت میگردد .

اوراق قرضه روزهای شنبه ، دوشنبه‌وچهارشنبه در بانك مرکزی ایران و کلیه شعب بانکهای ایرانیان، بازرگانی ،تجارت‌خارجی ، رفاه کارگران ، سپه ، صادرات ، کشاورزی و ملی برای‌فروش‌عرضه‌میگردد. آ - ۱۰۲۸۴

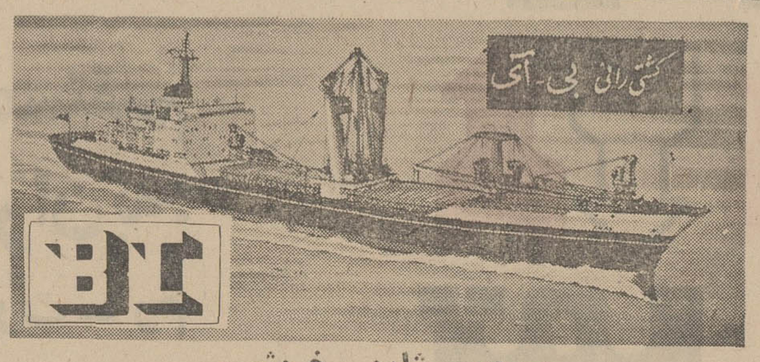

سرویس ژاپن - خرمشهر

کشتی «نیانزا»	روز۲۰ آوریل ۱۹۷۰ وارد خرمشهر شد وبعداز تخلیه و بارگیری روز اول می حرکت کرد .
کشتی «آمرا»	روز ۹می ۱۹۷۰ وارد خرمشهر شد وقرار است‌تا۲۴می تخلیه خود را تمام کند

نام‌کشتی	تاریخ تقریبی حرکت	تاریخ تقریبی ورود
«نادیا»	کشتی مستقیم و سریع‌السیر : ژاپن - خرمشهر ۱۶ روز از ژاپن ۱۵٫۵٫۱۹۷۰	خرمشهر ۳۱٫۵٫۱۹۷۰ بوشهر ۱۳٫۶٫۱۹۷۰
«چین کوا»	از ژاپن ۱۲٫۵٫۱۹۷۰ ازهنك‌کنك۱۸٫۵٫۱۹۷۰	خرمشهر ۷٫۶٫۱۹۷۰
«ناردانه»	از ژاپن ۱۰٫۶٫۱۹۷۰ ازهنك‌کنك۱۵٫۶٫۱۹۷۰	خرمشهر ۲٫۷٫۱۹۷۰
نوشرا	اززاپن ۷٫۷٫۱۹۷۰ ازهنك‌کنك۱۲٫۷٫۱۹۷۰	خرمشهر ۴٫۸٫۱۹۷۰
نیانزا	سرویس مستقیم و سریع‌السیر ژاپن - خرمشهر ۱۶ روزه اززاپن ۹٫۷٫۱۹۷۰	خرمشهر ۲۵٫۷٫۱۹۷۰

شرکت گری مکنزی محدود
تهران تلفنهای ۳۱۴۱۵۶٫۵۹ خرمشهر تلفن ۲۷۵۰

خط کشتیرانی استریك و- الرمن

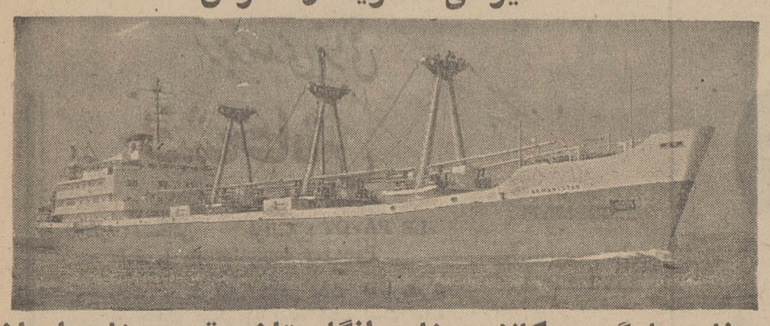

برنامه بارگیری کالا دربنادر انگلستان بمقصد بنادر ایران

	نام کشتی	تاریخ تقریبی حرکت	تاریخ تقریبی ورود
شهرستان	کشتی سریع‌السیر لندن - خرمشهر	ازلندن ۶٫۶٫۱۹۷۰	خرمشهر ۱۲٫۷٫۱۹۷۰
بلوچستان		از لندن ۲۱٫۶٫۱۹۷۰	خرمشهر ۷٫۸٫۱۹۷۰
ارمنستان		از لیورپول۲۱٫۶٫۱۹۷۰	بوشهر ۲۸٫۷٫۱۹۷۰ بندرشاهپور ۳٫۸٫۱۹۷۰ خرمشهر ۵٫۸٫۱۹۷۰

نام‌کشتی بعدا باطلاع خواهدرسید کشتی‌مستقیم وسریع‌السیرلندن-خرمشهر
حرکت از لندن ۶٫۷٫۱۹۷۰ خرمشهر ۱۵٫۸٫۱۹۷۰

توجه : کشتیها در بنادر عمده انگلستان‌تا یك‌هفته قبل از حرکت بار می‌پذیرند .

شرکت گری مکنزی محدود
تهران تلفنهای ۳۱۴۱۵۶٫۵۹ خرمشهر تلفن ۲۷۵۰

گازسوز «مشعل» گازوئیل‌سوز
آکمه ساخت آمریکا باندازه های مختلف

جهت شوفاژ،حمام،نانوائی،کرمخانه،آشپزخانه.

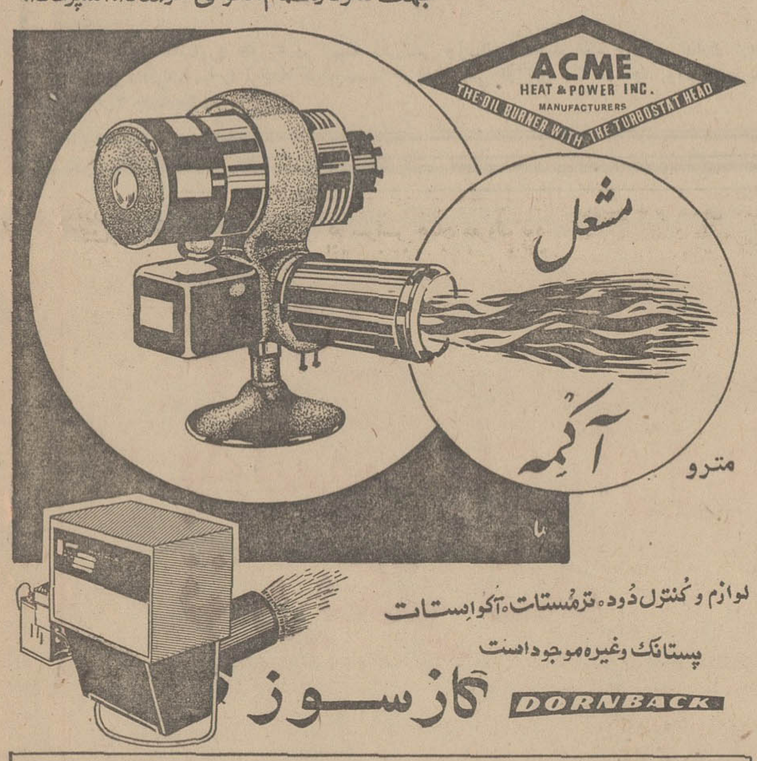

لوازم و کنترل دود، ترمستات، آکواستات
پستانك وغیره موجوداست
گازسوز DORNBACK

نماینده انحصاری . شرکت تهرانشهر محدود خیابان سعدی تلفنهای ۳۰۲۱۱۵ ۳۳۴۳۵۳

تلویزیونهای آگا پانوراما
شاهکار صنایع سوئد

مراکز فروش :

اصفهان : فروشگاه نورسته
شیراز : فروشگاه مهتاب
اهواز : فروشگاه مرکزی
رشت : فروشگاه فردوسی
شهسوار : رادیو تلویزیون
چالوس : فروشگاه حیدری
بابل : فروشگاه تابی
گرگان : فروشگاه عارفی
تهران : کلیه فروشگاههای معتبر

AGA TELEVISION

برای سایر شهرستانها نماینده فعال میپذیریم
نماینده انحصاری در ایران - تهران محبوبی
خیابان نادری تلفنهای ۳۱۱۵۷۲،۶۴۸۳۸،۳۱۳۷۰۹

Mitsui O.S.K. Lines

خط کشتیرانی میتسوئی او - اس - کی

کشتی «ممباسامارو» سفر ۳۳

به‌بندر خرمشهر وارد و در ضمن‌تخلیه‌برای بنادر ذیل بکالای صادراتی بارگیری مینماید

بمبئی - سنگاپور - کوبه - یوکوهاما - ناکویا

کشتی «میشومارو» سفر ۶۰

در حدود نهم خرداد بخرمشهروارد ومشغول تخلیه خواهدشد .
برای‌کسب اطلاع بیشتر و تامین‌جا بنمایندگی کل درایران

شرکت سهامی
لوانت‌اکسپرس ترانسپورت (ایران)

تهران : خیابان سعدی شماره ۴۴۷-تلفن ۳۰۵۳۱۳- ۳۰۵۳۱۴- ۳۰۵۳۱۵ ۳۳۲۱۵۴ و یا شعبات این شرکت در
خرمشهر - خیابان فردوسی‌شماره۱۹۴ تلفن ۲۸۱۴ -۲۸۱۵ -۳۹۳۵
تبریز - خیابان فردوسی تلفن ۲۳۷۰- ۴۶۹۰.
آبادان - شماره ۱۶ سان شاین‌بریم تلفن ۲۱۵۱ .

تالار رودکی
برنامه خردادماه ۱۳۴۹

یکشنبه ۳ خرداد	اپرای لابوهم از پوچینی : بوسیله گروه اپرای تهران رهبر میهمان : مانریکو دتورا .
دوشنبه ۴ خرداد	شناسائی باله نمایش حرکات و تمرین های باله - و اجرای چند بخش از باله های برگزیده چایکووسکی (تالار کوچك) .
چهارشنبه ۶ خرداد	اپرای لابوهم (تکرار برنامه ۳ خرداد) .
شنبه ۹ خرداد	شب اپرت : با شرکت خوانندگان و گروه کر اپرای تهران با آثاری از برجسته‌ترین اپرت‌نویسان جهان ، اشتراوس - گالمان لهار و دیگران (تالار کوچك) .
دوشنبه ۱۱ خرداد	باله پروانه و رقص‌رونما - باشرکت : هنرمندان سازمان باله ملی ایران موسیقی ایرانی - بوسیله ارکستر موسیقی ایرانی تالار رودکی . رهبر : حسین دهلوی .
سه‌شنبه ۱۲ خرداد	ارکستر سنفنیك تهران رهبر : حشمت سنجری - تکنواز : قاسم طالب زاده . با آثاری از : برلیوز (سنفونی فانتاستیك) برامس (اوورتور- تراژیك) راول (تسیگان) بارتوك (راپسودی شماره ۱) . (با همکاری انجمن فیلارمونیك تهران) .
چهارشنبه ۱۳ خرداد	رسیتال ارك - ارك نواز : پل هونستاین - با آثاری از : باخ ، موتسارت ، سزار فرانك (تالار کوچك) .
دوشنبه ۱۸ خرداد	موسیقی ملی و بومی ایران با شرکت : جلیل شهناز ، حسین تهرانی ، فرامرز پایور و دیگران
چهارشنبه ۲۰ خرداد	شب اپرت ، (تکرار برنامه ۹ خرداد) ، (تالار کوچك).
سه‌شنبه ۲۶ خرداد وپنجشنبه ۲۸ خرداد	برنامه «مارسل مارسو» بزرگترین هنرمند میم جهان .

(هرگونه تغییر در برنامه «مارسل مارسو» در وقت خود در این روزنامه آگهی خواهد شد .)

سازمان عظیم شکار ارواح

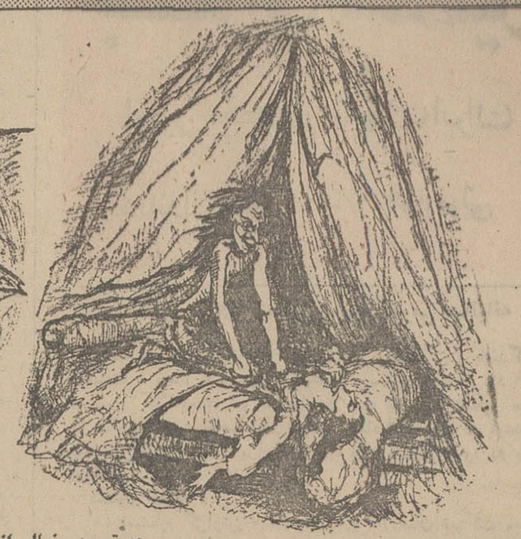

دو تصویر خیالی از اشباح

اگر «پدیده های ماوراء‌الطبیعه» عموما برای ترسانیدن اکثریت مردمی که زندگی یکنواخت و خسته کننده‌ای را دارند خلق شده در مورد بعضی از دوستداران «فنومن» های ماوراءالطبیعه «که سیریل نوبورك» از آنها بعنوان «شکارچیان فانتوم» نام‌می‌برد این موضوع صدق نمی کند.

شکار اشباح فصل معینی ندارد . در تمام کشور هاچه شب و چه روز میتوان باین کار پرداخت . اما لوازمی که برای شکار بکار می رود بسیار گران تمام می شود. کسانی که به شکار اشباح اشتغال دارند باید در درجه اول یك دستگاه ضبط‌صوت دقیق ، دوربین های مختلف عکاسی ورادار همراه داشته باشند بعضی شکارچیان از جدید ترین وسائل تکنیکی برای «بدام انداختن» اشباح استفاده می کنند .

۱۰۰ عضو

مشهور ترین شکارچی‌اشباح بدون تردید «هاری پرایس» بود که چند سال قبل بدرود زندگی گفت . او مدتها بطور خستگی ناپذیر باین کار هیجان‌انگیز اشتغال داشت‌و از صرف مال وتحمل زحمات طاقت فرسادر این راه‌مضایقه نکرد . او همه ساله در حدود ده هزار تومان در این راه خرج میکرد و نتیجه‌ای را که از کار خود بدست می آورد در روزنامه ها ومجلات انتشار میداد :

«بیك عده داوطلبان جدی، باهوش که دارای روح‌انتقاد وفرصت کافی باشند نیازمندیم. وظیفه این عده عبارت از بررسی درباره اشباح خواهد بود .»

سازمانی که «هاری‌پرایس» برای شکار ارواح و اشباح بوجودآورد یکصد عضوداشت. همه روز از اطراف و اکناف جهان بخصوص از انگلیس نامه های‌متعددی درباره‌اشباح به این سازمان می رسید که بعضی از آنهابسیار جالب‌بود. «هاری پرایس» مضمون نامه ها را بدقت مطالعه می کرد و اگر ماجرای‌جالبی توجهش را جلب می کرد بیدرنك بسراغ اشباح در اقصی‌نقاط جهان میرفت ولی معمولا از هرصد مورد یك مورد این ماجرا ها قابل اعتماد بود .

چند سال بعد شکارچی معروف‌اشباح‌ساختمان کلیسای کوچکی را که معروف بود محل اجتماع اشباح است کرایه کرد . پس از ۱۴ ماه یقین کرد که در این‌کلیسا وضع کاملا غیرعادی وجود دارد . او اغلب صدا های پا می‌شنید ،صدا هائی بگوشش میرسید و زنك کلیسا خود‌بخود بصدا درمی آمد .درها بازو بسته میشد بدون‌آنکه کسی در این کار ها دخالت داشته باشد و از همه مهمتر این که پیام هائی بوسیله دست های نامرئی روی دیوار ها نقش میشد یاآنکه محتوی بطری شراب به مرکب سیاه تبدیل میشد . ...

باین‌ترتیب‌در نتیجه کوشش های«هاری‌پرایس»خصوصیاتی که به کلیسای «بورلی» نسبت داده میشد تائید گردید .

معذلك چندسال بعد«انجمن تحقیقات فیزیکی» لندن که ادعای «هاری‌پرایس» را پوچ میدانست درصدد برآمد تحقیقاتی‌دراین ساختمان‌بعمل آورد و پس از آن «پرایس» را متهم کرد که در آزمایش های خود راه مبالغه پیموده نزدیك بود براثر انتشار این گزارش شهرت «کلیسا» که در سراسر جهان معروف بود ازبین برود . در این هنگام بود که گروهی ازعلاقمندان بشکار اشباح تصمیم گرفتند به «بورلی» نقل‌مکان کنند . «جان‌هیل» ، «ارتورکن» و «دیك‌مارتین» از شخصیت‌های معروف انگلیسی در این آزمایش شرکت داشتند .

جان‌هیل پس ازآنکه مدتی در این ساختمان بسر برد مشاهدات خود را بعنوان‌یك مصاحبه مطبوعاتی در روزنامه «رینولدنیوز» انتشار داد :

او در این مصاحبه گفته بود :

«در یکی از شب ها باد سردی‌وزیدن گرفت. ناگهان در حیاط کلیسا سایه مردی که لباس بلند مشکی بتن داشت نمودار شد . پس‌ازآن یك نور سبز عجیبی در یکی از پنجره های کلیسا ظاهر گردید ...داخل کلیسا کاملا خالی بود ، هیچگونه چراغ یا لامپ برق آنجا را روشن نمی کرد ... در خارج صحن کلیسا یك‌لامپ کوچك‌سوسو میزد ... پس از دو دقیقه ، صدای پابگوش‌مان رسید . پس‌از آن صدا ها شدید تر و شدید تر شد و دو سایه نمودار گردید .

«جان‌هیل»در پایان‌اظهارات خود اضافه کرد جای تردید برای من باقی نماند که این کلیسا محل آمدو رفت‌اشباح است .

* دستگاه های دقیق

پس از آن شب فراموش نشدنی یك انجمن «شکار ارواح» که در «ساکسس» تشکیل شده بود چند نفر از اعضای خود را برای تحقیقات درباره صحت وسقم شایعاتی که درباره این ساختمان برسر زبان ها افتاده بود به کلیسا اعزام داشت . ریاست این هیئت را یك افسر سابق پلیس بعهده داشت و سیزده نفر زیر دست او کار می کردند .

این آماتور با دستگاه‌های دقیق میکروسکوپ ، رادار ، ضبط‌صوت وانواع و اقسام دوربین ها و ماشین های‌علمی مجهز بودند . علاوه بر این رئیس هیئت شکارچیان یك «باندول» رادیو مغناطیسی همراه داشت که می توانست سن شبح و سایر مشخصات آن را تعیین کند ولی آنها نتوانستندادعای «هاری‌پرایس» و هیئت قبلی را تائید کنند. بازهم مردم درباره صحت و سقم این شایعات دچارتردید شدند .

این‌بار خبرنگار روزنامه «نیوز کرونیکل» تصمیم‌گرفت یك آزمایش دیگر درمحلی که معروف‌بود محل‌رفت‌وآمد ارواح است یعنی در «عباس‌هال» در «سوفوك» دست‌بزند. داشت مدتها با صبروحوصله او که یك‌تفنك شکاری‌همراه عجیبی درانتظار ظاهر شدن شبح بسر برد . شبحی که‌در این مکان رفت‌و آمد میکند به «تون سیاه» معروف است وهروقت‌او ظاهر میشودصدای چنك و ناقوس برمیخیزد ...

البته تفنك شکاری برای کشتن شبح‌نبود بلکه‌خبرنگار انگلیسی‌میخواست‌جنبه‌هیجان انگیز تری به گزارش خود بدهد ولی متاسفانه مثل‌اینکه «تون‌سیاه» از تفنك خبرنگار زرنك ترسیده بود و خودش را نشان نداد .

در فوریه ۱۹۶۳ دوربین های تلویزیونی‌در «هال‌پالیس» در حومه لندن که به محل رفت‌وآمد ارواح شهرت دارد نصب شد ... پنج میلیون علاقمندان اشباح و آماتورها شاهد نمایش عظیمی بودند... بنظر میرسید که این بار ادعای«هاری‌پرایس» ثابت‌شده و او سرانجام توانسته است عقیده خود رادر موردساکنان دنیای دیگر بمنصه ثبات برساند . هنگام نمایش این صحنه ها از تلویزیون فریاد های عجیب و غریبی بگوش می رسید ، دستگاه های تلویزیون بوسیله فرستنده سیار بمرکز پخش وصل‌شده بود و عده‌ای مامور در اطراف در خارج از ساختمان به نگهبانی گمارده شده بودند.

بدنبال این فریاد ناگهان سایه زنی‌درصفحات تلویزیون ها نمودار شد . بدنبال این زن مردی که پدرش بود در حالی که جمجمه‌ای را بدست داشت روان بود . سپس ناگهان وسائل و لوازمی که در تالار بزرك‌کاخ وجودداشت ازجای خود بلند شدند ودر هوا بطور عجیبی به «رقص» درآمدند ...

اما لزومی ندارد بگوئیم که این صحنه را هفت نفر از بهترین جادوگران لندن روی پرده تلویزیون آورده‌بودند که فوق‌العاده موردتوجه قرار گرفت !

سرویس مخصوص‌خبرگزاری فرانسه

مبارزه باسیگار در هواپیماها

یك شرکت هواپیمائی محل مخصوصی برای مسافران معتاد به سیگار درداخل هواپیماها تعیین خواهد کرد .

معاون شرکت هواپیمائی مزبور گفته است از این‌پس هنگامیکه مسافران هواپیما می خواهند برای خود جا «رزرو» کنند از آنها درباره اعتیاد یا عدم اعتیاد به سیگار سئوالاتی بعمل خواهد آمد و این‌اطلاعات به‌مغزهای‌الکترونیکی‌داده‌خواهد شد تا صندلی مسافر را در هواپیما در قسمت «سیگار کش» ها یا کسانی که معتادبه‌سیگار نیستند تعیین کند .

این تصمیم علاوه بر آنکه جنبه امنیتی دارد تا حدی به مبارزه بر ضد سیگار نیز کمك می‌کند . از جنبه امنیتی‌باوجود اقدامات احتیاطی زیادی که تاکنون بعمل آمده و مخصوصا در انتخاب موادی که هواپیما از آن ساخته میشوددقت‌فوق‌العاده زیاد مبذول میشود با اینحال خطر آتش سوزی در هواپیما های مسافربری هنوز هم وجود دارد .

این مسئله در هواپیماهائی که‌مسافر زیاد با خود حمل می‌کنند دارای اهمیت زیادی است ولی همانطور که گفته‌شد این تصمیم جزئی از مبارزه‌ای است که دولت امریکا علیه استعمار سیگار آغاز کرده است .

« رالف‌نادر » یکی ازوکلای دادگستری معروف امریکا به دولت پیشنهاد کرده است که اصولا استعمال دخانیات را در هواپیماها ممنوع کند . درحال حاضر فقط در مدتی که‌هواپیما میخواهد در فرودگاه فرودآید یا از آن پرواز کند سیگار کشیدن مسافران ممنوع است.

وی در پیشنهاد خود یادآور شده است که آتش برای هواپیماها و دود برای افراد خطرناك است و از این دود کردن سیگار در وسائط‌نقلیه حتی اتوبوسهای شهری هم‌باید ممنوع شود ، زیرا دود سیگار علاوه بر اینکه مسافران دیگر را ناراحت می کند خطر آتش سوزی را در بر دارد .

باید گفت که امریکا از پانزده سال قبل مبارزه علیه دخانیات را آغاز کرده است. آماری که اخیرا تهیه شده نشان میدهد که نتایج این مبارزه بتدریج آشکار میشود زیرا بین سالهای ۱۹۶۶ و ۱۹۶۸ از شماره معتادان ۵ در صد واز میزان تولیدسیگار سه در صد کاسته شده است.

کارشناسان میگویند که مبارزه علیه دخانیات باید با شدت بیشتری ادامه پیدا کند و همانطور که‌مبارزه‌برضد آلودگی هوا یك مسئله وظیفه ملی شده است در موردسیگار نیز باید بهمین نحو عمل شود.

اکنون به ماموران مبارزه علیه سیگار اجازه داده شده است در برابر آگهی های تبلیغاتی که ازرادیوو‌تلویزیون پخش میشود پیوسته زیان‌توتون این ماده مهلك را بمردم یاد آور شوند .

اما هنوز کسانی که جنك‌با سیگار را آغاز کرده‌اند برای رسیدن بسر منزل مقصود باید یك راه طولانی‌رابه‌پیمایند زیرا بدبختی در اینجاست حتی کسانی که شش ماه یایکسال عادت سیگار کشیدن را ترك میکنند دوباره خود را به این سم مهلك آلوده میسازند .

اورور

چهارمین قسمت از «سومین حادثه» بزرك برای کندیها — ترجمه : شاهین‌شهیدی

برای اولین بار جزئیات «حادثه‌شوم» برای کندیها فاش میشود

ماری جو: پایان راه کندیها

ادوارد کندی در شب حادثه

هنگامی که سگها مجددا شروع به عوعو کردند او به خواب رفته بود . با بی حالی و تنبلی چشمهایش راباز کرد می دانست که این حیوانات تربیت شده بیهوده سروصدا براه نمی اندازند و از اینرو در شگفت بود که‌چرا آن شب‌جاده تا این اندازه‌شلوغ است . سگها را به زحمت خاموش کرد و هنگامی که به بستر میرفت ساعت را نگریست : یك‌و سی‌و پنج دقیقه .

***

درآن هنگام شخص‌دیگری نیز در «چاپاکیدیك» دلائلی برای نخوابیدن‌داشت .این شخص «راس پیچی»صاحب قهوه‌خانه «شایرتاون» بودکه سناتور جوان از غذاهای او در میهمانی استفاده کرده بود «راس‌پیچی» امیدوار بود که بدینوسیله بتواند‌اعتباری کسب کند و حتی‌الامکان‌در سالهای‌بعد نیزغذاهای‌میهمانی کندی را خود تهیه کند .

اهالی «ادگارتاون » از انتخاب سناتور کندی غرق‌در تعجب‌شده بودند چرا که قهوه‌خانه«شایرتاون» هیچ‌چیز مخصوص وعالی نداشت.حتی در صورت غذای آن نام چند خوراك بیشتربه‌چشم نمیخورد در حالی که هتلهای بهتری در این شهر وجود داشت که کاملا بر «شایر تاون»برتری داشت .

در آن شب جمعه ـشنبه «پیچی» تا دیر وقت در دفتر خود کار میکرد .اوازبسیاری ازمیهمانها خواهش کرده‌بود که کمتر سرو صدا کنند و اکنون صدای دیگری از ایوان جلو «می‌بری‌هاوس » می شنید . به خود گفت«اوه خدای من چه شده؟» وبعدبا صدای بلندی گفت : آیامی توانم کمکی کنم ؟

صدائی که ازمیان سایه‌ها باو پاسخ داد بدون شك از آن ادوارد کندی بود . چه کسی می توانست‌صدای اورا بالهجه بوستونی‌اش فراموش کند . «پیچی» خیلی مطمئن نیست ولی می گوید که در آن هنگام کندی لباس کامل بر تن داشت ، شلوار و ژاکت . به آرامی صحبت‌می کرد واثری از خواب‌آلودگی در صدایش وجود نداشت.

***

«کندی» گفت:«من‌خوابیده بودم و صدائی مرا از خواب بیدار کرد. گمان میکنم که سروصدا از میهمانی کوچك خانه مجاور باشد.» پیچی به دقت گوش کرد و صدای میهمانی کلبه « کولونیال» را شنید. فورا یادداشتی نوشت‌و برای آنها فرستاد تاکمترسر وصدا کنند .

صدای نرم و صاف مجددا گفت :

ـ گمان میکنم که ساعتم خوابیده است ، ممکن است بمن بگوئید ساعت چنداست؟

«پیچی» نگاهی به ساعت دیواری دفتر انداخت و پاسخ داد :

ـ خواهش میکنم، ساعت دو وبیست و پنج دقیقه است، سناتور .

کندی تشکر کردو بطرف پلکان رفت . «پیچی» که از هم صحبتی بااین میهمان عالیقدر لذت میبرد پیشنهاد کرد :

ـ مایلید تلویزیون تماشا کنید؟ من یك سونی کوچك دارم واگر بخواهید آنرا در اختیار شما میگذارم .

ـ نه متشکرم ، شب بخیر.

حدود هفت ساعت بعد یعنی ساعت ۹صبح، هنگامی که «جان‌فارر » در زیر پل مشغول کاربود، «دیك‌هویت» و دستیار شانزده ساله‌اش « استیو اوینك» قایقرانان معبر، آماده برای کار بودند سناتور کندی‌و دومرد دیگر‌ـ یکی بلندقد با مو های تیره رنك و دیگری کوتاه‌تر، هر دوبسن ادوارد کندی‌ـ بطرف آنها می آیند.

آنها برای رفتن به «چاپالیکریك» ۱۵ سنت به قایقران پرداختند و هنگامی که سفر کوتاه بپایان رسید، بایك جست از قایق به بیرون پریدند و بسرعت بطرف خانه رفتند .

«هویت» و «اوینك» گمان کردند که آنها منتظراتومبیل هستند.

نزدیك پل، « جیم آرنا » خسته و فرسوده‌به کیف دستی نگاه میکرد که شناگر آنرا از اتومبیل خارج کرده بود .

این کیف دستی بسیار به جعبه غذای یك کارگر شبیه بود ولی روی آن گلهائی که با دست ساخته شده بود به چشم میخورد . « آرنا » محتویات آنرابدقت‌نگریست. دو کلید مربوط به یکی از کلبه های واقع در دو مایلی «ادگارتاون» در آن به چشم میخورد ، کلبه‌ای‌بنام « کاتاما‌ـ شورز موتور». چند کاغذ در کیف او وجود داشت که از جمله یکی هم کارت اجازه ورود به مجلس سنا بود .

«آرنا» با دیدن این اسناد گفت :

« خوب، دست‌کم فهمیدیم که او کیست،نامش«روزماری‌ـ کوچ » است و برای سناتور کار میکند .»

دنباله دارد

تادوماه‌دیگر اهالی بندرلنگه‌ازآب لوله‌کشی استفاده‌خواهندکرد

* نصب یکدستگاه شیرین کننده آب در این‌شهراغاز شده است

لوله کشی آب آشامیدنی بندرـ لنگه در کرانه خلیج فارس خاتمه یافت واینك نصب دستگاه شیرین کننده آب در دست اقدام است .

بدین ترتیب مردم این بندر که تابحال آب مورد نیاز را چه برای آشامیدن و چه برای مصارف‌دیگر از انبار کردن آب باران تامین میکردند، از دو ماه دیگر آب آشامیدنی سالم وبهداشتی کافی‌در اختیار خواهند داشت .

* بندر لنگه که در ۲۵۰ کیلو متری بندرعباس و ۵۰۰ کیلومتری بندر بوشهر قرار گرفته باحومه‌در حدود ۱۵ هزار نفر سکنه دارد.

خاتمه عملیات لوله‌کشی

یك مقام مطلع در وزارت‌آبادانی و مسکن در مورد طرحی که به‌این منظور در دست‌اجراست به‌خبرنگار ما گفت: برای‌تامین‌آب آشامیدنی ومصرفی اهالی بندر لنگه در سال پیش قراردادی باپیمانکار به امضاء رسید وسازمان برنامه ضمن‌تصویب این طرح ،اعتباری‌معادل سی‌میلیون ریال برای حفر چاه عمیق و ایجاد شبکه لوله کشی ازاعتبارات عمرانی کشور تخصیص داد .

علاوه برین،بمنظور خریدونصب یك دستگاه شیرین کننده آب ، اعتبار دیگری در حدود ۱۰ میلیون ریال از تصویب هیئت عامل برنامه گذشت که‌دراختیار وزارت‌آبادانی ومسکن قرار گرفت .

عملیات اجرائی بلافاصله پس‌از انعقاد قرارداد با پیمانکار آغاز گشت ، تاآنکه در هفته گذشته کار لوله گذاری پایان یافت و نصب دستگاه شیرین کننده آب شروع شد .

آب شیرین و سالم

برای تامین آب موردنیاز اقدام به حفر چهار حلقه چاه عمیق در ۳۶ کیلومتری‌بندرلنگه شده‌است. آب این چاهها بوسیله دستگاه مخصوص از گچ و آهك تصفیه میگردد ، اما هنوز شیرین و قابل شرب نیست.بهمین جهت گذراندن آن از دستگاه شیرین کننده آب ضرورت دارد .

تاسیسات مزبور در داخل شهر بوجود می‌آید واین دومین دستگاه از این نوع است که در جزائر و بنادر خلیج فارس نصب میشود .. نخستین دستگاه اینك در جزیره «لاوان » مورد استفاده کارکنان صنایع نفت قرار دارد .

آب آشامیدنی بندرلنگه با یك لوله به قطر ۲۰۵ میلیمتر به شهر انتقال می یابد و با ۳۶ هزار متر لوله‌کشی که انجام گرفته، تمام سکنه آن منطقه قادر به استفاده‌از آب لوله‌کشی خواهند بود .

در محل حفر چاههای عمیق سه واحد مولد برق به‌قدرت ۱۲۸ کیلو وات و ۶ تلمبه شناور و دو تلمبه فشار قوی به قدرت ۹۶ کیلو ولت آمپر نصب شده که آب چاهها را بافشار بالا میکشد ودر یك منبع فلزی هوائی به ظرفیت ۱۵۰ هزار لیتر جای میدهد .

انشعاب خصوصی

لوله گذاری در تمام سطح شهر انجام شده و بنابراین کسانی که بخواهند آب لوله کشی در داخل منازل خویش‌داشته باشندباپرداخت حق انشعاب به شهرداری، میتوانند از انشعاب اختصاصی استفاده کنند. در غیر اینصورت با برداشت از شیر های عمومی که درنقاط‌مختلف نصب شده ،آب مورد نیاز راتامین خواهند کرد .

بهره‌برداری از آب لوله‌کشی بندرلنگه از دو ماه دیگر که کار نصب دستگاه شیرین کننده آب به انجام میرسدامکان پذیر خواهد بود.

ظرفیت شیرین کردن دستگاه مخصوص بندرلنگه ۸۰ متر مکعب در روز است که در صورت لزوم میتوان آنرا به هر مقدار که مورد احتیاج باشد توسعه داد .

شماره ۱۰۵۱
تاریخ ۴۹/۲/۲۶

آگهی مناقصه
شهرداری تویسرکان

شهرداری‌تویسرکان بموجب موافقت فرمانداری معظم کل‌همدان و تصویب انجمن شهر از محل دو میلیون ریال کمك بلاعوض مقام وزارت کشور عملیات آب‌نماسازی میدان شاهنشاهی را طبق نقشه و مشخصات تهیه شده در دفتر مهندسی موجود درشهرداری را از طریق واحد بهاءکه کل کار تقریبا مبلغ نهصدوپنجاه و پنج هزار ریال (۹۵۵۰۰۰) برآورد شده با شرائط زیر به مناقصه میگذارد.

۱ـ نوع کار ساختمان آب‌نما و جدول بندی داخل میدان شاهنشاهی.

۲ـ مدت انجام کار از تاریخ عقدقرارداد حداکثر چهل روز و کسانی میتوانند در مناقصه شرکت نمایند که صلاحیت آنها از طرف دفتر مهندسی مورد تائید باشد.

۳ـ صدی پنج از مبلغ کل کار باید بصورت اسناد خزانه یا ضمانت نامه بانکی یانقدا بحساب شماره ۹۳۱ سپرده شهرداری در بانك ملی شعبه تویسرکان واریز و اسناد یافیش مربوطه پیوست پیشنهاد باشد.

٤ ـعلاقمندان میتوانند تاساعت ده‌صبح روز سه شنبه پنجم‌خرداد ماه ۱۳۴۹ بشهرداری تویسرکان مراجعه و نقشه و مشخصات فنی و واحد بهاء از شهرداری به بهاء پانصد ریال خریداری پیشنهاد دهندگان باید پیشنهادات خودرا در دو پاکت «الف» محتوی مدارك صلاحیت مالی‌و فنی و مشخصات گواهی شده و واحد بهاء امضاء شده‌و پاکت «ب» که فقط محتوی برك‌پیشنهاد باشد تاساعت یازده صبح همان روز بدفتر شهرداری تسلیم ورسید دریافت دارند.

۵ـ پیشنهادات در ساعت ۱۲ صبح‌روز سه‌شنبه پنجم‌خردادماه ۴۹ باحضور نماینده دفتر مهندسی و کمیسیون مربوطه در شهرداری بازو قرائت خواهدشدو برنده اعلام خواهد گردید هرگاه برنده اول از عقد قرارداد پنج روزپس ازاعلام شهرداری خودداری نمود سپرده او بنفع شهرداری ضبط وبانفر دوم یاسوم قرارداد منعقد میگردد و هرگاه نفر دوم یاسوم نیز خودداری نمودند سپرده آنان نیز بسود شهرداری ضبط‌خواهدشد.

۶ـ شهرداری در ردیاقبول یك‌یا کلیه پیشنهادات واصله‌مختار است و میتوان تا میزان صدی بیست‌و پنج بکل کار به هزینه افزوده یاکسر نمود.

۷ـ به پیشنهادات مبهم و مشروط ویافاقد سپرده یاضمانت‌نامه بانکی یا اسناد خزانه ترتیب‌اثرداده نمیشود .

۸ـ کلیه هزینه نشر آگهی یا هرگونه مالیات و عوارض‌بعهده برنده میباشد.

۹ـ پیشنهاد دهندگان باید برطبق قانون منع‌مداخله کارمندان در معاملات دولتی کارمند دولت نباشد . پس از انجام قسمتی از کار بگواهی دفتر مهندسی می توان بهاء سه چهارم کار را پرداخت نمود.

شهردار تویسرکان ـ فرهی

آگهی مناقصه شماره ۴۹/۲۲۶

راه‌آهن دولتی ایران دوازده قلم کابل پرتودور زمینی مختلف مورد نیاز را برطبق مشخصات و شرایط واوراق مربوطه از طریق مناقصه تحویل تهران انبار مرکزی د تهران‌خریداری می‌نماید داوطلبین شرکت در مناقصه میتوانند درساعات اداری جهت دریافت اسناد مناقصه باداره کل کارپردازی مراجعه فرمایند شرکت کنندگان در مناقصه باید مبلغ یکصدوسی و دوهزار ریال بعنوان سپرده‌شرکت‌در مناقصه بصندوق راه‌آهن پرداخت و رسید صندوق یا معادل همان مبلغ ضمانت‌نامه بانکی صادره یکی از بانکهای مجاز که‌لااقل یکماه اعتبار داشته‌باشد به‌ضمیمه پیشنهاد خود تاساعت ۹صبح روز ۴۹/۳/۱۶ درصندوق پیشنهادها واقع‌در اداره کل کارپردازی بیاندازند پیشنهاد های واصله ساعت ۱۰روزمزبور بازو قرائت خواهدشدحضور پیشنهاد دهندگان یانمایندگان مجاز آنها در جلسه مناقصه آزاداستو راه‌آهن دررد ویاقبول هریك یاتمام پیشنهاد ها مادامیکه‌قرارداد مبادله نشده است جزاو کلا مختار می‌باشد به پیشنهاد فاقد سپرده ومشروط ومبهم و پیشنهادیکه بعداز موعد مقرر برسد ترتیب‌اثر داده نخواهد شد سپرده برنده اول ونفردوم مناقصه نگهداری و در صورت استنکاف ازانجام معامله بدون هیچگونه تشریفات بنفع راه‌آهن ضبط خواهدشد مالیات متعلقه وهرگونه عوارض دیگر بعهده برندگان مناقصه می‌باشد . راه‌آهن‌می‌تواند تاصدی بیست‌و پنج از میزان معامله راکسر یا اضافه نماید .م‌الف ۱۸۸۹

راه‌آهن دولتی ایران
۲ـ۱

آـ۲۰۹۰۸

شماره ۵۳۰۰ — تاریخ ۴۹/۲/۲۳

سازمان آب یزد

آگهی مزایده

سازمان آب‌یزد مقداری لوله‌و لوازم اتصال گالوانیزه در حدود شصت و دو (۶۲) تن ولوله و قطعات لوله های چدنی وقطعات لوله‌های پولیکا وایرانیت و یکدستگاه موتور دیزل مستعمل ،ویك دستگاه موتور دیزل بصورت قطعات منفصله ودودستگاه پمپ شناور ۶ اینچی و دو دستگاه پمپ توربینی ۶ اینچی و لوازم‌مستعمل مازاد براحتیاج‌خود را بطور یکجاو با شرایط زیر از طریق‌مزایده بفروش میرساند .

۱ـ علاقمندان بشرکت در مزایده باید قبلاجهت دریافت مشخصات و ملاحظه لوازم‌موردفروش در ساعات اداری بسازمان آب مراجعه پس‌ازملاحظه لوازم پیشنهاد خود را تنظیم نمایند .

۲ـ داوطلبان شرکت در مزایده بایستی ۵٪ مبلغ کل پیشنهادی وجه نقد (تضمین بانکی‌پذیرفته نمیشود) بعنوان سپرده بحساب شماره ۱۵۱۶۱ سازمان آب دربانکملی شعبه یزد پرداخت و فیش آنرا ضمیمه پیشنهاد خود نمایند .

۳ـ داوطلبان باید پیشنهاد خود را در پاکت‌سربسته و لاك و مهر شده که روی آن جمله (مربوط به مزایده لوازم مازاد) قید شده باشدتاساعت ۹/۳۰ روز ۴۹/۳/۱۶ بدفتر سازمان آب تحویل و رسید دریافت دارند پیشنهادات واصله درساعت ۱۰ صبح همان روز درحضوراعضاء کمیسیون باز وقرائت خواهد شد . حضور پیشنهاد دهندگان‌و یا نماینده تام‌الاختیار آنان با دردست داشتن معرفی‌نامه در جلسه مزایده آزاد است .

٤ـ شرکت در مزایده بمنزله قبولی کلیه‌مفاد آگهی‌و آئین‌نامه معاملات دولتی است .

۵ـ به پیشنهادات فاقد فیش بانکی سپرده و مخدوش و مشروط و مبهم و پیشنهاداتیکه با شرایط مندرج در آگهی و برك مشخصات مغایرت داشته باشد و یا فاقد امضاء و یا بیش از یکنفر امضاء نموده و یا در اوراقی غیر اوراق دریافتی از سازمان آب تنظیم شده باشد و یا پس از موعد مقررواصل گردد ترتیب اثر داده نخواهد شد .

۶ـ برنده مزایده موظف است ظرف ۷ روزاز اخطار کتبی سازمان بهای لوازم مورد معامله و هزینه های متعلقه را نقدا پرداخت و نسبت بخروج آنها از انبار سازمان اقدام نماید و در صورت‌تاخیر برای هر روز تاخیر مبلغ دو هزار ریال هزینه نگهداری و انبارداری ازمحل سپرده تامین خواهد شد .

۷ـ درصورتیکه نفرات‌اول‌ودوم ازانجام‌معامله استنکاف ورزند سپرده های آنان بدون هیچگونه تشریفات قضائی بنفع سازمان آب ضبط خواهد شد .

۸ـ کلیه هزینه های متعلقه از قبیل مالیات‌وعوارض و هزینه نشر آگهی و غیره بابرنده‌مزایده خواهد بود .

سازمان آب یزد

آـ۱۰۶۵٤

توجه کنید :

هم‌اکنون بیماری نیازمند خون شماست
حادثه‌خبر نمیکند، شاید شما هم روزی محتاج خون بشوید
مرکز انتقال خون شیر و خورشید سرخ آماده است
بشما خون بدهد و یا خون شما را در اختیار نیازمندان بگذارد
تلفن ۳۱۱۵۵۵

شماره ۱۰۵۵ — تاریخ ۴۹/۲/۲۶

آگهی مناقصه شهرداری تویسرکان

شهرداری تویسرکان بموجب موافقت فرمانداری معظم کل همدان و تصویب انجمن محترم شهر از محل دو میلیون ریال کمك بلاعوض مقام وزارت کشور عملیات آسفالت کاری خیابان نادر شاه راطبق نقشه و مشخصات تهیه شده در دفترمهندسی موجود در شهرداری را از طریق واحد بهاءکه کل کار تقریبا مبلغ هشتصد و سی‌و هفت هزار ریال «۸۳۷۰۰۰ ریال»برآورد شده باشرائط زیر بمناقصه میگذارد.

۱ـ نوع کار آسفالت کاری خیابان نادرشاه‌افشار «پائین‌محله»

۲ـ مدت انجام کار از تاریخ عقدقرارداد حدشرکت نمایند که صلاحیت آنها از طرف دفتر اکثر چهل «٤۰» روز و کسانی میتوانند در مناقصه مهندسی مورد تائید باشد.

۳ـ صدی پنج از مبلغ کل کار باید به‌صورت اسناد خزانه یاضمانت نامه بانکی یانقدا به حساب شماره ۹۳۱ سپرده شهرداری در بانك ملی شعبه تویسرکان واریز و اسناد یافیش مربوطه پیوست پیشنهاد باشد.

٤ـ علاقمندان میتوانند تاساعت ۱۰ صبح‌روز سه شنبه پنجم خرداد ماه ۱۳۴۹ به‌شهرداری تویسرکان مراجعه و نقشه و مشخصات فنی وواحد بهاء از شهرداری به بهاء پانصدریال‌خریداری نمایند پیشنهاد دهندگان باید پیشنهادات خود رادر دو پاکت «الف» محتوی مدارك صلاحیت مالی و فنی و مشخصات گواهی شده و واحد بهاء امضاء شده و پاکت «ب» که فقط محتوی برك پیشنهاد باشد تاساعت یازده صبح همانروز بدفتر شهرداری تسلیم و رسید دریافت دارند.

۵ـ پیشنهادات در ساعت ۱۰ صبح‌روز سه‌شنبه پنجم خرداد ماه ۴۹ باحضور نماینده دفتر مهندسی و کمیسیون مربوطه در شهرداری بازو قرائت خواهدشدو برنده اعلام خواهد گردید هرگاه برنده اول از عقد قرارداد پنج روزپس ازاعلام شهرداری خودداری نمود سپرده او بنفع شهرداری ضبط وبانفر دوم یاسوم قرارداد منعقد میگردد و هرگاه نفر دوم یاسوم نیز خودداری نمودند سپرده آنان نیز بسود شهرداری ضبط‌خواهدشد.

۶ـ شهرداری در ردیاقبول یك‌یا کلیه پیشنهادات واصله‌مختار است و میتوان تا میزان صدی بیست‌و پنج بکل کار به هزینه افزوده یاکسر نمود.

۷ـ به پیشنهادات مبهم و مشروط ویافاقد سپرده یاضمانت‌نامه بانکی یا اسناد خزانه ترتیب‌اثرداده نمیشود .

۸ـ کلیه هزینه نشر آگهی یا هرگونه مالیات و عوارض‌بعهده برنده میباشد.

۹ـ پیشنهاد دهندگان باید برطبق قانون منع‌مداخله کارمندان در معاملات دولتی کارمند دولت نباشد . پس از انجام قسمتی از کار بگواهی دفتر مهندسی می توان بهاء سه چهارم کار را پرداخت نمود.

شهردار تویسرکان ـ فرهی

آگهی مناقصه فاسدشدنی

شماره ۲
تاریخ ۴۹/۲/۱۶

دانشکده افسری جهت مصرف ۱۶ قلم اجناس فاسد شدنی طبق ظهر برك شرایط برابر حواله روزانه از طریق مناقصه خریداری مینماید.

پیشنهاد دهندگان میتوانند با مراجعه‌به‌سررشته‌داری‌دانشکده افسری و ملاحظه نمونه و مشخصات اجناس و دریافت برك‌شرایط و مشخصات معامله پیشنهاد خودرا طبق مفاد مندرج در شرایط معامله تنظیم و تاساعت ۹ صبح‌روز ۴۹/۳/۱۶ به سررشته‌داری دانشکده افسری شعبه اعتبارات تسلیم‌نمایند .م‌الف ۱۸۰۹

اداره مناقصه گذار
سررشته‌داری دانشکده افسری

۲ـ۳ — آـ۱۰۳۲۲

آگهی دعوت لیسانسیه ها و مهندسان داوطلب استخدام در وزارت کار و امور اجتماعی

پیرو آگهی استخدام مورخ ۴۹/۱/۲۲ باطلاع لیسانسیه ها و مهندسان داوطلب استخدام که‌قبلاتقاضای‌خودرا ارسال‌داشته‌اند میرساند که برای دریافت کارت ورود به‌جلسه‌امتحان ومسابقه ازتاریخ ۴۹/۳/۲ لغایت ۴۹/۳/٤ از ساعت ۸/۵ تا یك بعد از ظهر بدفتر کارگزینی وزارت کارو امور اجتماعی مراجعه نمایند .

تاریخ و محل امتحان در کارت ورود به‌جلسه‌امتحان قیدگردیده است .

م‌الف ۱۸۸۵

دفتر کارگزینی
آـ۱۰۹۱۲ — ۱ـ۳

جنرال استیل
اولین یخچال ساخت ایران
دراندازه‌های ۵-۶-۷-۹ و ۱۱ فوتی

آگهی برای تشکیل مجمع عمومی سالیانه

مجمع عمومی سالیانه شرکت سهامی ریسندگی و بافندگی‌ری درساعت ۵ بعداز ظهر روز چهارشنبه بیست و هفتم خرداد ۱۳۴۹ در محل کارخانجات شرکت واقع‌درجاده شهرری تشکیل میشود از صاحبان سهام تقاضا دارد بارعایت مفاد اساسنامه در موعدمقرر بدفتر مرکزی شرکت مراجعه و برك ورود برای حضور در مجمع دریافت نمایند .

دستور جلسه :
۱ـ استماع گزارش هیئت مدیره و بازرسان شرکت .
۲ـ تصویب ترازنامه و حساب سود و زیان سال ۱۳۴۸
۳ـ انتخاب بازرسان برای مدت یکسال .

هیئت مدیره شرکت سهامی ریسندگی و بافندگی ری
آ ـ ۵۴۵۵ ۱ـ۲

آگهی تشکیل مجمع عمومی عادی

ازصاحبان سهام شرکت سهامی پارس ـسرام دعوت میشود که برای تشکیل مجمع عمومی عادی ساعت شش بعداز ظهرروز یك‌شنبه ۲۴ خرداد ۱۳۴۹ در محل شرکت‌تهران خیابان‌دامغان شماره ۲۵ حضور بهمرسانند .

دستور جلسه
۱ـ تصویب بیلان سال ۱۳۴۸
۲ـ انتخاب هیئت مدیره جدید .
۳ـ انتخاب بازرس برای سال ۱۳۴۹

شرکت سهامی پارس سرام
آ ـ ۵۸۴۹

آگهی تشکیل مجمع عمومی عادی

ازصاحبان سهام شرکت سهامی ایران سب دعوت میشود برای تشکیل مجمع عمومی عادی شرکت ساعت شش بعداز ظهر روزپنجشنبه ۲۸ خرداد ماه ۱۳۴۹ درمحل شرکت تهران خیابان شاه ساختمان آلومینیوم طبقه ۸ حضور بهمرسانند .

دستور جلسه
۱ـ استماع گزارش هیئت مدیره و بازرسان شرکت .
۲ـ رسیدگی و تصویب ترازنامه و حساب سود وزیان .
۳ـانتخاب هیئت مدیره جدید .
۴ـ انتخاب دونفر بازرس برای سال ۱۳۴۹

هیئت مدیره شرکت سهامی ایران ـسب
آ ـ ۵۸۴۷

آگهی دعوت

دومین جلسه مجمع عمومی کانون متولیان استان مرکز در ساعت چهارونیم بعداز ظهر روز شنبه دوم خرداد مصادف باولادت باسعادت حضرت ختمی‌مرتبت (ص) در دبستان منتظمی واقع در چهارراه پهلوی وشاه کوچه سیمرغ شماره ۴ تشکیل میگردد . ازعموم آقایان متولیان استان مرکز دعوت مینماید که در آن جلسه حضور بهمرسانند .

برنامه جلسه :
۱ـ استماع گزارش هیئت مدیره
۲ـاستماع گزارش مالی و تصویب آن
۳ـ انتخاب اعضاء جدید هیئت مدیره

هیئت مدیره کانون متولیان استان مرکز
آ ـ ۵۸۳۹

شماره ۶۴۵ تاریخ ۲۰ر۲ر۴۹

آگهی مزایده فروش آهن‌آلات وچدن وقطعات مختلف اسقاط ماشین‌آلات‌وغیره

شرکت سهامی‌سازمان آب منطقه‌ای جنوب شرقی در حدود هفتصدتن آهن‌آلات و پنج تن چدن اسقاط و هفتاد و شش قلم قطعات مختلف ماشین‌آلات و غیره موجود در اسکله بندرعباس (کمپ سابق پامروی) را که محل تحویل خواهد بود از طریق مزایده کتبی بفروش میرساند داوطلبان خرید میتوانند در ساعات اداری منتهی تا روز چهار شنبه سوم تیر ماه ۱۳۴۹ برك مشخصات و شرایط شرکت در مزایده را در تهران خیابان میکده‌ساختمان امیرکبیر طبقه دوم دفتر نمایندگی این‌شرکت و دربندرعباس اسکله بندر (کمپ‌سابق پامروی) ازآقای جمال خالصی ودر زاهدان ازدفتر مرکزی شرکت خیابان‌پهلوی دریافت وپیشنهادات خود راباتوجه بشرایط شرکت درمزایده وامضاءصورت‌مشخصات و شرایط آگهی مزایده و برك سپرده به‌ضمیمه پیشنهاد خود در پاکت لاك‌ومهر شده بدفتر نمایندگی تهران‌به تاریخ وآدرس فوق تسلیم ورسید دریافت نمایند . ضمنا شرکت دررد یاقبول یك‌یاکلیه پیشنهادات مختار است .

شرکت سهامی سازمان آب منطقه‌ای جنوب شرقی
آ ـ ۱۰۶۶۰ ۱ـ۲

شماره ۴۲۷ تاریخ ۲۰ر۲ر۴۹

آگهی مناقصه شهرداری محلات

شهرداری محلات طبق تصویبنامه شماره ۳۸ـ۱۰ر۲ر۴۶ انجمن شهر جدول و زیر سازی و اسفالت قسمت خاکی دنباله خیابان پهلوی را بر طبق نقشه باشرایط و مشخصات مربوطه بمناقصه واگذار مینماید.

۱ـمدت انجام کار ۵ماه از تاریخ انعقاد قرارداد خواهد بود.

۲ـ داوطلبان شرکت در مناقصه باید بدوا مبلغ ۲۰۰۰ریال بحساب ۴۰۰۰۳ شهرداری نزدبانك ملی شعبه محلات پرداخت نموده و بدفتر مهندسی استان‌مرکزی واقع در خیابان حقوقی مراجعه و پس‌از احراز صلاحیت فیش‌مربوطه راارائه ونقشه‌وواحد بهاو مشخصات و شرایط عمومی مورد مناقصه را دریافت دارند.

۳ـ پیشنهاد دهندگان بایستی بمنظور رعایت آئین‌نامه مالی شهرداری ۵درصد هزینه‌پیش‌بینی‌شده کل کار را که بالغ بر۵ میلیون ریال میباشد اسناد خزانه ضمیمه پیشنهاد خود نمایند تا در صورت اصابت مناقصه وخودداری از انجام آن‌سپرده مزبور به نفع‌شهرداری ضبط گردد.

۴ـ هرگاه برنده مناقصه از انجام معامله‌خودداری نماید یاپس از ابلاغ‌قانونی حداکثر تاهفت روز حاضربه انعقاد قرارداد نشود سپرده او به نفع شهرداری ضبطو قرارداد بانفر بعدی منعقدخواهد شدو در صورتی‌که برندگان دوم و سوم‌نیز ظرف مدت هفت‌روز نفع شهرداری ضبط خواهدشد .

پس از ابلاغ حاضر به انعقاد قرارداد نشوند سپرده آنان‌نیز. به کسر نماید و مقاطعه‌کار حق اعتراض نداشته و ملزم باجرای آن خواهدبود.

۶ـ پیشنهاد دهندگان باید پیشنهاد خود را در دوپاکت الف و ب که پاکت الف محتوی صلاحیت فنی و اسناد خزانه ومشخصات و واحد بهاو شرایط عمومی که تماما به‌امضای پیشنهاد دهنده رسیده باشدو پاکت ب محتوی برك پیشنهادخواهدبود که روی هردو پاکت جمله (مربوط بمناقصه اسفالت دنباله خیابان‌پهلوی محلات)نوشته باشد تاساعت ۱۰صبح روز دوشنبه ۲۵خرداد۱۳۴۹ در پاکات لاك‌ومهر شده بدفتر شهرداری تسلیمو رسید دریافت دارند.

۷ـ پیشنهادات واصله‌در ساعت ۱۱ صبح همانروز در جلسه هیئت عالی معاملات شهرداری درحضور آقایان اعضا انجمن شهر بازو قرائت خواهدشد.

۸ـ به پیشنهادات فاقد سپرده‌و مشروط‌و مبهم و مخدوش‌ترتیب اثر داده نخواهدشد.

۹ـ کارمندان دولت و شهرداری و وابسته به آنها حق شرکت در مناقصه نخواهند داشت.

۱۰ـ شهرداری بابت‌هزینه کل کار انجام شده بر طبق ستواسیون که بتائید مهندس ناظر دفتر مهندسی استان رسیده باشد فقط مبلغ دو میلیون ریال آنرا درسال ۴۹و بقیه را در سال ۱۳۵۰ به‌اقساط متساوی پرداخت خواهدنمود .

۱۱ـ هزینه نشر آگهی و عوارض و عشریه دولتی بعهده‌برنده مناقصه‌است.

۱۲ـ هنگام تنظیم قرارداد معادل ۱۰درصد مبلغ مورد پیمان بمنظور تضمین حسن انجام کار از پیمانکار تضمین نامه بانکی با اسناد خزانه بعنوان سپرده دریافت میگردد بدیهی است بدین ترتیب سپرده ردیف ۳بالا آزاد خواهدشد .

۱۳ـ شهرداری دررد یاقبول یك‌یاکلیه پیشنهادات واصله مختار بوده پیشنهاد دهندگان حق هیچگونه اعتراض نخواهند داشت و حضور پیشنهاد دهندگان‌درجلسه رسیدگی به‌پیشنهادات آزاد خواهدبود.

۱۴ـ سایر اطلاعات و جزئیات مربوط‌بمناقصه در اسناد مناقصه ذکرگردیده که پیشنهاد دهندگان میتوانند برای اطلاع از آن بدفتر مهندسی استان مرکزی مراجعه کنند.

شهردار محلات ـهاشمی
آ ـ ۹۱۶۸ ۱ـ۲

با پمپ آب اشتاد میتسوبیشی
یک رودخانه پرآب برای مزارع خود بوجود آورید
باندازه‌های ۲ اینچ - ۳ اینچ و ۴ اینچ
کوپله مستقیم باموتورهای دیزل معروف
میتسوبیشی
شرکت سهامی اشتاد ایران - تهران خیابان وصال شیرازی - ساختمان اشتاد - تلفن : ۴۶۶۹۷ ۶۹۹۹۰

صنایع فیلیپس همگام باتسخیرفضاپیش میرود
PHILIPS

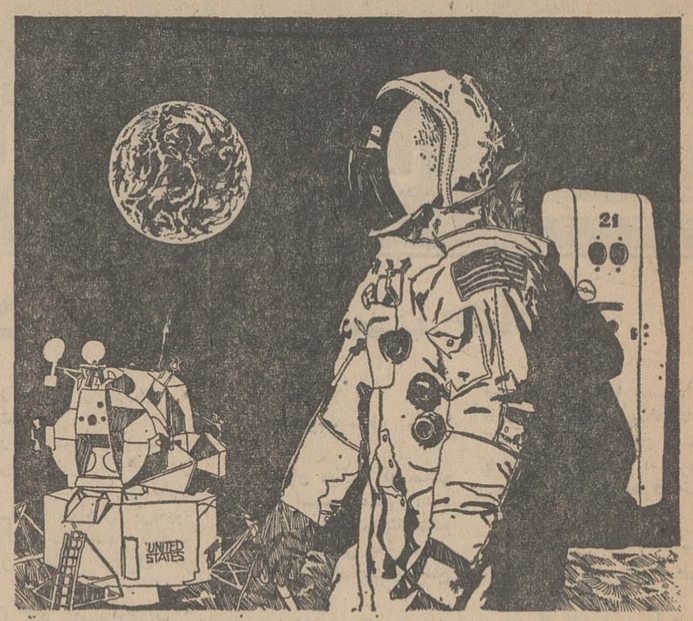

PHILIPS
ضبط صوت قابل حمل و برق و باطری با سیستم کاست یك نوع جدید وشگفت‌انگیز ازسری ضبطهای کوچک‌مجهز به تسهیلات کامل برای ضبط و پخش.
باطری‌های فیلیپس قویتر ، باعمر طولانی‌تر
برای راهنمائیهای فنی وتعمیرات به سرویس مجاز فیلیپس مراجعه نمائید.
SERVICE

آگهی مناقصه

شماره ۱۲۷۳۳

تاریخ ۲۴ر۲ر۴۹

اداره سررشته‌داری ژاندارمری جهت مصرف یك قلم اجناس مشروحه زیررا

ردیف	نوع	میزان‌جنس
۱ـ چراغ بادی		۳۰۰۰ شعله

از طریق مناقصه خریداری مینماید .

پیشنهاد دهندگان میتوانند بامراجعه به اداره سررشته‌داری ژاندارمری واقع‌درمیدان ۲۴اسفند اول سی‌متری ملاحظه نمونه مشخصات اجناس ودریافت برك شرایط ومشخصات معامله پیشنهاد خود را طبق مفاد مندرج در شرایط معامله تنظیم وتاساعت ۹صبح روز ۲۰ر۳ر۴۹ به دفتر کل ژاندارمری واقع در ستاد ژاندارمری تسلیم نمایند . م‌الف ۱۸۹۲ .

اداره سررشته‌داری
آ ـ ۱۰۹۲۰ ۱ـ۲

آگهی احضار

به تیمور بختیار فرزند فتحعلی ابلاغ میگردد که باتهام جاسوسی. خیانت بمملکت . توطئه و اسباب چینی باعمال بیگانه علیه امنیت کشوربمنظوربهم‌زدن‌اساس‌حکومت تحریك افسران و افراد نظامی بمنظور ایجاد تزلزل صمیمیت‌آنان نسبت بمملکت و اقدام بمنظورلطمه وارد آوردن باستقلال و تمامیت کشور در دادگاه عادی شماره ۲ تهران تحت پیگرد میباشد چنانچه ظرف دو ماه ازتاریخ نشر آخرین آگهی که سه نوبت متوالی در روزنامه کشور شاهنشاهی و یکی از جراید کثیرالانتشار مرکزدرج خواهد شد خود را معرفی ننماید برابر مقررات ماده ۲۶۰ قانون دادرسی و کیفر ارتش غیابابپرونده امر رسیدگی و رای مقتضی صادر خواهد شد .

م‌الف ۱۸۷۸

رئیس دادگاه عادی شماره ۲تهران
آ ـ ۱۰۵۸۲ ۱ـ۳

THE ONAN
portaweld
WELDS ANYWHERE — IT'S PORTABLE!
200 AMP
DUAL SERVICE WELDER
ماشین جوشکاری اونان ساخت آمریکا
بقدرت ۱۴ اسب موتور بنزینی ۲۰۰ آمپر جوشکاری D.C و ۲½ کیلوات برق ۲۲۰ ولت ۵۰ سیکل جهت روشنائی و سنگ سمباده - ابزارهای برقی و دریل :
لوازم یدکی ماشینهای جوشکاری اونان همیشه موجود است
ماشین جوشکاری اونان ساخت امریکا
Performance Certified!
GASOLINE OR DIESEL
FOR CONSTRUCTION • SHOPS
UTILITIES • MINES • QUARRIES
GARAGES • FARMS • RANCHES
MARINE REPAIR • OIL FIELDS
Onan
نماینده انحصاری: شرکت ترانشر محدود خیابان سعدی
تلفن ۳۳۴۳۵۳ - ۳۰۲۱۱۵
LITHO IN U.S.A.

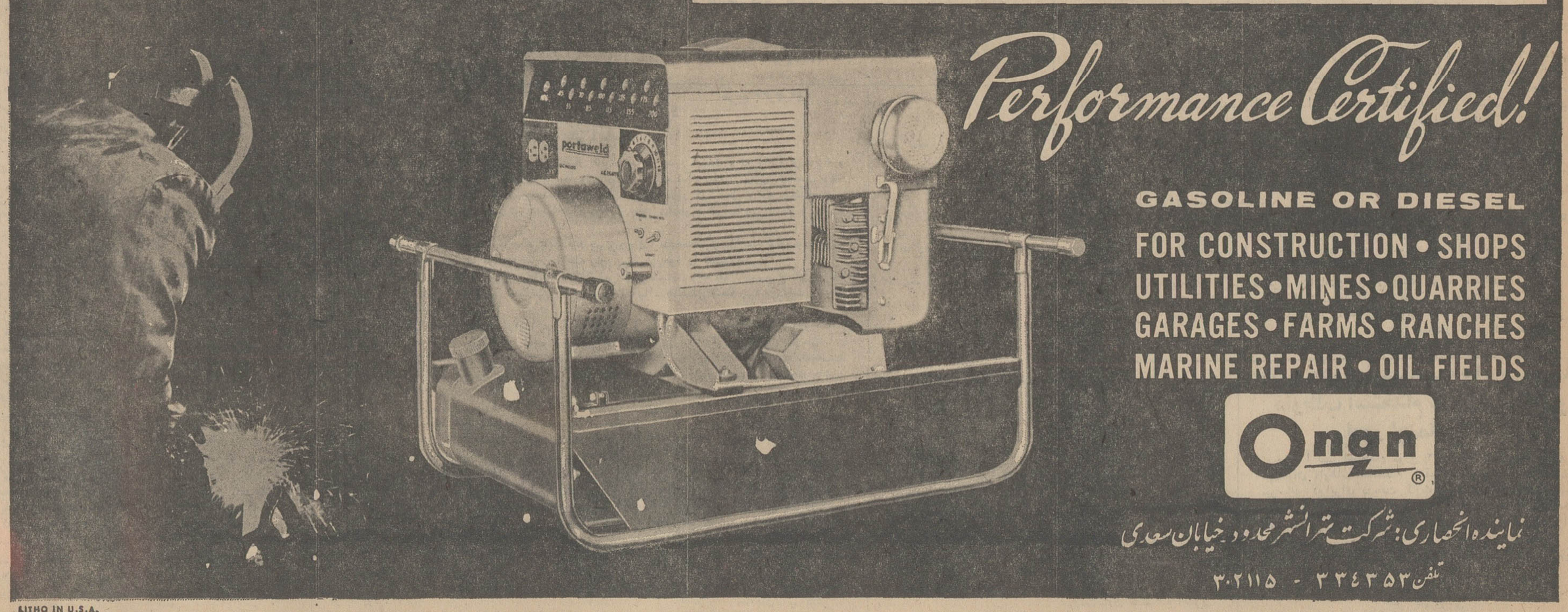

دستور بروسای معارف راجع به امتحانات نهائی

چهل سال قبل در همین روز

متحدالمال ذیل از طرف وزارت معارف بکلیه ادارات معارف ایالات وولایات صادر گردیده است:

یك ورق از اوراق امتحانات نهائی برای امتحان هردوره تحصیلی منضما ارسال میدارد و البته باید نکات ذیل را در این اوراق امتحانات کاملا رعایت نمود.

کلیه نمرات امتحانیه را باید درین اوراق چاپی که ازمرکز فرستاده‌شده نوشته وارسال دارید، باید دقت‌نمود که اسامی داوطلبان واولیاء آنان و تاریخ ومحل تولد ونام خانواده محصلین قید شود و نمرات داوطلبان هرمدرسه علیحده دریك نسخه تنظیم ودر ظهر ورقه اسم مدرسه قید گردد بطوریکه در سنه ماضیه معمول بود درهذه‌السنه باید ازهر یك ازداوطلبان دوره دوم متوسطه دوقطعه عکس برای الصاق تصدیق نامه‌ها بمرکز ارسال شود.

برطبق رای شورای عالی معارف امتحانات سال سوم متوسطه ذکور مانند سایر کلاس‌ها مطابق نظامنامه داخلی مدارس در خود مدارس بوسیله معلمین بایدشروع‌شودولی شاگردانی که بخواهند ترك تحصیل متوسطه کنند امتحانات نهائی آنان بر طبق نظامنامه امتحانات نهائی دوره اول آمد و امتحانات نهائی دوره اول متوسطه اثاث بقوت خودباقی‌است.

تغییرات در بلدیه طهران

بلدیه طهران تصمیم گرفته است که در هذه‌السنه معارف شهری را توسعه وبسط دهد واعتبار لازم جهت اجرای این منظور در بودجه ۱۳۱۰ پیش‌بینی کند، لذا اداره‌ای بنام‌اداره معارف و احصائیه تاسیس گردید و آقای سعدالملك‌مافی‌بسمت‌این اداره منصوب گردیدوآقای میرزا علی‌خان آشتیانی بریاست‌اداره تفتیش وآقای اسدالله خان ملك‌زاده رئیس‌تفتیش سابق‌بریاست سرویس‌ارزاق واصناف منصوب شد و پست اداره مرکزی منحل گردید.

انتقال بعمارت هند و اروپ

اداره کل پست ودوایر تابعه آن‌از عمارت وزارتی پست‌وتلگراف بعمارت سابق تلگرافی هندواروپ منتقل گردید.

اعتبار صدی دودربانك‌پهلوی

صدی دو از اعتبار بودجه‌های بلدیه ولایات از طرف وزارت داخله برای مخارج مهندسین اعزامی‌از طرف آن وزارتخانه بولایات‌برای امورساختمانی اختصاص داده شده که مقرر بود در بانك ملی گذارده شود در نتیجه مذاکراتی که با بانك پهلوی بعمل آمده اعتبار مذکور از تاریخ اجرای قانون بلدیه‌ها در بانك پهلوی ودیعه گذارده شده که بر حسب دستور وزارت داخله پرداخت میشود.

شهرصد دروازه در حدود دامغان

هیئتی از دانشمندان امریکائی برای تحقیقات شهر صد دروازه و حفریات علمی در حدود دامغان تحصیل‌اجازه نموده‌اند ، این هیئت در مرکزانتظار ورود دکتر اشمیت متخصص خودرا داشته لکن متخصص مزبور از بغداد وارد و مجددا مراجعت نموده وضمنا چون حفریات علمی حدود دامغان احتیاج به‌آلات و ادوات لازمه داشته وباید از خارجه وارد شود ، اجازه ورود اشیاء مزبور ازطرف هیئت‌دولت بدون تعهد صدور صادر گردید و مراتب بوزارت اقتصاد ابلاغ شد که موجبات ورود اشیاء و لوازم حفریات را فراهم آورند .

باشکوه‌ترین گاردن‌پارتی

برای خانمها و آقایان روز یکشنبه هفته آینده ازساعت ٦ بعد از ظهر در باغ آقای‌سهم‌الدوله خیابان‌لاله‌زار داده خواهد شد، صدی ده عایدات فروش بلیط بمنفعت شیروخورشید سرخ میباشد .

زبان عمومی اسپرانتو

زبان اسپرانتوودفترداری بطرزجدید را شب‌های جمعه وسه‌شنبه تعلیم میدهیم . بوسیله مکاتبه هم ممکن است تدریس نمود . کتاب تحصیلی اسپرانتو در ۲۰ درس در مطبعه فردوسی کتابخانه‌های مهم طهران‌و نزد خود من چاپ بقیمت یك تومان‌با پست سفارشی فروخته میشود .

بهمن شیدائی ـ خیابان فرهنك (شاهپور)

حفریات در شمال استرآباد

نماینده موزه ملی کالیفرنی اجازه حفریات علمی برای تخمان تپه واقع در منطقه شمال استرآباد تحصیل نموده و به محل حرکت کرده و مقدمات حفریات را فراهم آورده با نظارت نماینده وزارت معارف این تحقیقات علمی صورت خواهد گرفت.

در مدرسه حصارك

دکتر دلبی متخصص امور بیطاری به موسسه حصارك منتقل گردید و یك دستگاه لابراتوار هم قراراست جهت آن موسسه تهیه‌شود تاواکسن برای جلوگیری از تلفات حیوانی ساخته شود.

اپرت تیره بختان

اپرت‌تیره‌بختان شاهکاروکتورهوگو بانضمام یك پرده کمیك ویك پرده رقص با مزایای دیگر براثر تمایل عناصر هنردوست برای بار دوم در سالون گراندهتل بمعرض نمایش گذارده میشود.

(نقل ازاطلاعات ۲۹ اردیبهشت ۱۳۱۰)

ممنوع داریم تاممنوع!

م.ع. نجفی

انتقاد

سالهای سال این بنده نگارنده درباره خیابانهای یکطرفه تصور غلطی داشت و خودش نمیدانست زیرا اینطور به نظرش میرسید که وقتی سر یك خیابان تابلویی کوبیدندو رویش نوشتند «ورود ممنوع ـ خیابان یکطرفه» دیگر از آن طرف کسی حق ندارد وارد خیابان شود و اگر کسی وارد شد پلیس او را متخلف می شناسد و جریمه میکند . بخصوص آندسته از پلیس‌های راهنمائی و رانندگی که برای «مچ گیری» ابتدا و انتهای خیابان‌های یکطرفه را بهترین کمین‌گاه میدانند .

تا چند سال‌پیش هروقت می خواستند خیابانی را یکطرفه اعلام کنند تابلویی در مدخل خیابان نصب میکردند که روی آن نوشته شده بود :«عبور و مرور وسائط ـ یا وسائل‌نقلیه ممنوع است ».

معروف است که اوایل تدوین مقررات راهنمائی و رانندگی ، روی این قبیل تابلوها کلمه «مرور» قید نمیشد ولی حاج میرزا زکی‌خان‌معروف‌را یکروز که در جهت خلاف اتومبیل میراند پلیس متوقف ومواخذه میکند . حاجی در جواب می گوید : من«عبور» نمیکنم‌بلکه «مرور» میکنم! و به این‌ترتیب مجبور شدند که «مرور» را هم روی تابلوها بر «عبور» اضافه کنند .

باری،درحال‌حاضر خیابان‌های زیادی‌داریم که ازحیث‌عبورومرور وسائل نقلیه «یکطرفه»محسوب میشوند . مثل خیابان لاله‌زار که‌از شمال به جنوب یکطرفه است و کسی‌حق ندارد ازجنوب به شمال اتومبیل براند وهرگز موردی دیده نشده است که راننده‌یی یکطرفه بودن‌لاله‌زاررا نقض کرده باشد .

معهذا از آنجا که بسیاری امور در جامعه ما استثناء پذیر است و گروهی از مردم‌استثنائا خود را از رعایت مقررات معاف می‌پندارند و رفته‌رفته این‌قبیل «استثناء» حکم تبصره های قانون را پیدا کرده و باندازه مواد قانون اعتبار و نفوذ دارد و بقرار معلوم بعضی نقاط هم درقبال مقررات و قوانین‌استثنا پذیر شده‌اند .

مثلا در همین شهر عجایب ما خیابان عریض و طویل پر رفت‌وآمدی داریم که علنا «یکطرفه» اعلام شده است و عملا «دوطرفه» تلقی میشود . یعنی باوجود تابلوهای «ورود ممنوع» و «یکطرفه» در ابتدا و انتهای خیابان و تابلو های دیگری در تقاطع خیابان با کوچه‌ها و خیابانهای دیگر که همه حاکی از یکطرفه بودن است رانندگان بومی و به‌دنبال آنها رانندگان غیربومی‌اصراری دارند که ثابت کنند خیابان یکطرفه گاهی دوطرفه‌هم معنی میدهد و اصولا یکطرفه داریم تا یکطرفه . ورود ممنوع داریم تا ورود ممنوع !

این خیابان را مردم پائین شهر بیشتر و بهتر میشناسند. خیابانی است به نام «صاحب جمع» که باوجود کهنگی ساختمانهای دورویر و چاله‌چاله بودن آسفالتش یکی از خیابان های اصلی مرتبط به میدان بزرك سبزی و تره‌بار تهران است . چند روز قبل برای دیدن آشنایی در یکی ازمغازه یا بهتر بگویم حجره‌های این خیابان با اتومبیل عازم بودم و چون از شمال وارد این‌خیابان شدم یا تابلوی عبور یکطرفه مواجه گشتم و خوشحال از این جهت که بدون آنکه با اتومبیلی از روبرو برخوردکنم بی‌دغدغه خیابان را خواهم‌پیمود ولی هنوز چند قدمی بیشتر در داخل خیابان جلو نرفته بودم که با فوج‌وسایط‌نقلیه کوچك و بزرك کامیون‌های بزرك‌گرفته تا موتورهای سه‌چرخه و چهار چرخه روبرو شدم .

تعجب کرده بودم که چرا بعضی از رانندگان اینقدر بی‌توجهند که با دیدن تابلوی «ورود ممنوع» و علم به‌یکطرفه بودن خیابان در جهت مخالف حرکت میکنند و راه را بند می‌آورند و بهرنحوی‌بودا‌تومبیل را آهسته آهسته،از منتهی‌الیه خیابان و از لابلای انواع کامیونها و بارکش‌ها به‌مغازه مورد نظر رسانیده در کناری نگهداشتم . اما فکرم هنوز در اطراف این موضوع دورمیزد وحتی از آشنای مغازه‌دارخودکه سالها ساکن همان اطراف بود

بابامگه میشه بی یخچال زندگی کرد!

وانگهی مگه قیمتش چنده؟؟

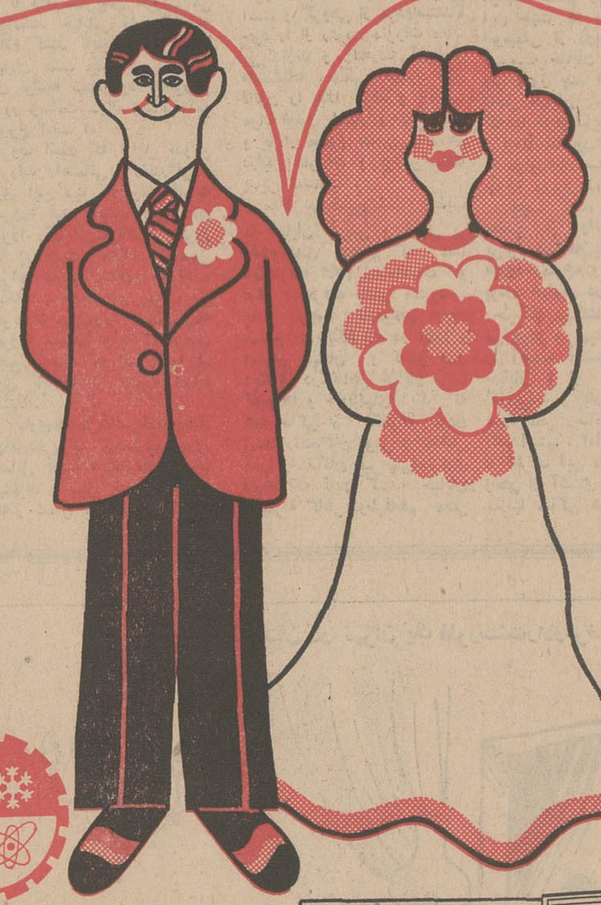

یخچال های آزمایش

مدل ۱۰۱ (کوچك) ۱۰۹۰ تومان

مدل ۱۰۲ (متوسط) ۱۳۵۰ تومان

مدل ۱۰۳ (جادار) ۱۶۵۰ تومان

مدل ۱۰۴ (خیلی جادار) ۱۸۹۰ تومان

مدل ۱۰۵ (خیلی خیلی جادار) ۲۱۹۰ تومان

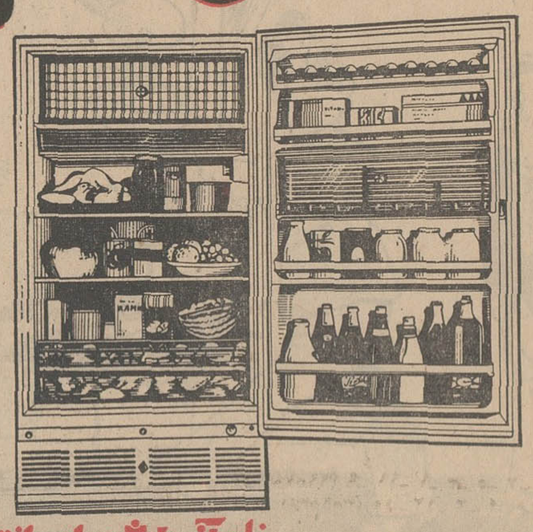

نام آزمایش برای انتخاب یخچال کافی است.

استخدام

دکتر داروساز جهت تهران و شهرستان موردنیاز است ۳۳۶۴۵۰
آ ـ ۹۶۴

استخدام

تعدادی ویزیتور جهت فروش کولر با حقوق مکفی و پورسانتاژ استخدام میشود تلفن ۳۱۰۵۷۲

یکنفر کارگر استادکار ورق کار باتجربه باحقوق مکفی استخدام میشود. طالبین بخیابان فیشرآباد شماره ۲۱، طبقه اول به آقای مرتضوی مراجعه نمایند تلفن ۴۹۱۵۴
۱ـ۶ آ ـ ۱۰۰۵

کارخانجات اتومبیل سازی آریا ـ شاهین و جیپ

جهت تصدی ریاست کارگزینی خود به یکنفر که آشنائی وتجربه کافی در امور کارگزینی داشته باشد نیازمند است.

از داوطلبان خواهشمند است همه روزه بغیر از ایام تعطیل از ساعت ۸ الی ۴ بعد از ظهر به کارخانجات آریا ـ شاهین وجیپ واقع در کیلومتر ۱۴ کرج مراجعه فرمایند.

تلفن‌های: ۶۸۳۶۵ ـ ۶۸۳۶۶ ـ ۶۸۸۳۶۷
۱ـ۱۰ آ ـ ۱۰۱۳۸۱

استخدام

عده‌ای فروشنده بازاریاب زن و مرد نیازمندیم میدان ۲۴ اسفند اول آیزنهاور بازار ایران طبقه دوم اطاق ۵۹ موسسه گلدیس
۱ـ۳ آ ـ ۱۰۰۶

استخدام ماشین‌نویس

یك نفر دوشیزه یا بانو ماشین نویس فارسی باسابقه کاراستخدام میشود بعد از ظهرها ساختمان کتابی روبروی دانشگاه تهران طبقه سوم شرکت ایمو مراجعه شود.
۱ـ۲ آ ـ ۱۰۴۱

چند نفر راننده

پایه یکم و پایه دوم همگانی مورد نیاز است فردوسی شمالی شماره ۱۳۶

۱۲ نفر خانم تحصیلکرده

پس از یکدوره کارآموزی ۴۵ روزه منشیگری مشغول بکارخواهند شد ۳۳۵۰۴۰
۱ـ۵ آ ـ ۱۰۰۸

به چند نفر دوزنده زن با تجربه و ماهر نیازمندیم داوطلبان به‌تلفن ۶۲۹۲۷۹ مراجعه نمایند.
آ ـ ۴۸۳۲

استخدام بازاریاب

بچند نفر دوشیزه یا بانو با سابقه برای فروشندگی نیازمندیم داوطلبان از ساعت ۴ تا ۷ بعد ازظهر به شرکت فالوکس خیابان شاه ساختمان آلومینیوم طبقه ۶ پلاك ۶۵۴ مراجعه فرمایند تلفن ۶۶۴۱۱
۱ـ۳ آ ـ ۱۰۴۶۴

سرویس کاردرجه یك

تلویزیون باحداقل چهارسال سابقه کاربرای اعزام بشهرستانها استخدام میشود

داوطلبان به خیابان بهار جنوبی کوچه بانك پارس شماره ۴ مراجعه فرمایند خواهشمنداست افراد ناوارد و غیر مطلع مراجعه نفرمایند.
۱ـ۲ آ ـ ۱۰۴۸۸

به‌یك نفر منشی زن نیازمندیم تلفن ۲۹۳۸۷ و ۵۸۱۵۷۷
۱ـ۲ آ ـ ۱۰۴۶

استخدام

یکنفر دوشیزه‌یا بانو باشرایط زیر استخدام میشود.

۱ـ درامر عرضه و فروش لوازم آرایش درجه یك تجربه داشته باشد.

۲ـ برای شناخت محصولات آرایشی به اندازه‌کافی سوادلاتین داشته باشد

۳ـ خوش‌قیافه‌و خوش‌برخورد و خوش لباس باشد

۴ـ در صورتیکه‌در فن زیبائی تجربیاتی داشته باشد ارجحیت دارد.

محل کار یکی از معتبرترین فروشگاه های لوازم آرایش انحصاری است و در بهترین‌مکان شهر میباشد. لطفا برای مصاحبه اولیه به خیابان ویلای شمالی نرسیده بخیابان کریمخان زند ساختمان شماره ۳۴۵ طبقه چهارم مراجعه فرمایند.
۱ـ۳ آ ـ ۵۰۰۹

یك کارخانه داروسازی امریکائی برای سرپرستی‌بخش بسته‌بندی یك نفر واجدشرایط زیر با حقوق مکفی استخدام میکند.

۱ـ حداقل سن ۲۵ وحد اکثر ۳۵ سال

۲ـ سابقه کار مدیریت بسته‌بندی ۵ سال

۳ـ آشنا بزبان انگلیسی.

لطفا مشخصات کامل خود را با میزان حقوق درخواستی همراه با یك قطعه عکس به صندوق پستی شماره ۲۵۴۰ ارسال فرمائید.
۱ـ۳ ۱ـ۵۶۶۷

شرکت ساختمانی آرمه

با مسئولیت محدود به یکنفر ترانسپورتچی با مشخصات زیر برای کار در تهران نیازمند است:

۱ـ سن حداکثر ۴۰ سال

۲ـ معلومات حداقل درحدود سیکل‌دوم متوسطه

۳ـ دارای تجربه کافی در کار ترانسپورت ماشین آلات سنگین

۴ـ سابقه خدمت در قسمت ترانسپورت شرکتهای‌ساختمانی

واجدین شرایط میتوانندهمه روزه از ساعت هشت صبح تاه بعد از ظهر هرروز به کارگاه استادیوم آریامهر واقع در کیلومتر ۱۳ جاده کرج جنب شیشه سازی مینا، قسمت تعمیرگاه شرکت آرمه برای مصاحبه مراجعه‌نمایند.
۱ـ۲ آ ـ ۵۷۷۱

آگهی استخدام

یك شرکت دولتی برای تکمیل کادر حسابداری خود در تهران تعدادی حسابدار با تجربه تحت شرایط ذیل استخدام مینماید.

۱ـ حداقل تحصیلات دیپلم

۲ـ داشتن ۶ سال سابقه حسابداری

۳ـ حداکثر سن ۳۵ سال

داوطلبان میتوانند از تاریخ آگهی الی ۴۹/۳/۱۰ تقاضای کتبی خودرا با مشخصات کامل ویك قطعه‌عکس‌با تعیین حداقل حقوق به صندوق‌پستی ۱۴۱۳۱۱ ارسال دارند.
۱ـ۳ آ ـ ۱۰۳۵۰

استخدام ماشین‌نویس

کارخانه بی.اف.گودریچ‌ایران به خانم ماشین‌نویس فارسی و لاتین نیازمند است. تجربه کافی و دانستن انگلیسی خوب مورد لزوم میباشد. حقوق‌مکفی. تلفن ۹۵۳۰۰۱
۱ـ۳ ۱ـ۱۰۷۰۴

به‌کمك داروساز ورزیده نیازمندیم

به تلفن ۶۲۶۶۶۶ مراجعه شود
۱ـ۳ آ ـ ۱۰۴۲

شرکت سهامی خوراك برای قسمت لوازم آرایش خود بچند نفر فروشنده خانم با شرایط ذیل احتیاج دارد.

۱ـ تحصیلات حدود سیکل دوم

۲ ـ حداکثر سن ۳۰ سال

کسانیکه دوره آرایش را دیده و یا در امرفروش تجربه داشته باشند حق تقدم خواهند داشت.

واجدین شرایط میتوانند برای انجام مصاحبه در روز شنبه ۴۹/۳/۲ از ساعت ۸ صبح الی ۴ بعدازظهربه کیلومتر ۱۴ جاده شمالی کرج ساختمان مرکزی مینو مراجعه نمایند.
۱ـ۳ ۱ـ۱۰۷۵۶

یك موسسه تولیدی

برای کارخانه‌ای‌درتهران‌واقع‌در شمال مهرآباداحتیاج‌بکارمندان و کارگران زیر دارد.

مهندس الکترومکانیك ۲ نفر

دیپلمه مدرسه صنعتی در رشته برق و مکانیك ۴ نفر

تکنسین شیمیست با تجربه در رشته رنگها ۱ نفر

دیپلمه ریاضی ۱۰ نفر

کارگر عادی باحداقل سواد سیکل اول ۱۰ نفر

متقاضیان باید مشمول‌خدمت نظام وظیفه نبوده و قصد ادامه تحصیل نداشته باشندعلاقمندان با مشخصات کامل خود و یك قطعه عکس و فتوکپی آخرین مدرك تحصیلی توام با یك‌برك تقاضای اشتغال بکار و شرح سوابق کاری خویش و آدرس و تلفن را براهنمای‌۱۵۵روزنامه اطلاعات ارسال نمائید.
۱ـ۲ ۱ـ۱۰۵۵۶

کارپرداز

شرکت سامسر بیك نفر کارپرداز که خواندن و نوشتن زبان فرانسه را بداند برای کار در دفتر اهواز خود احتیاج دارد طالبین‌بدفترشرکت در اهواز تلفن ۴۹۹۵ و یا در تهران به خیابان اراك شماره ۳۸ مراجعه نمایند.
۱ـ۲ ۱ـ۵۸۵۱

استخدام خانم ماشین‌نویس

اگر به تایپ‌فارسی و انگلیسی تسلط کامل‌دارید و حاضر هستید در مقابل حقوق و مزایای بسیارخوب در یك شرکت امریکائی تمام‌وقت کار کنید به ما مراجعه کنید. تلفن های ۹۵۳۲۵۴ ـ ۹۵۴۹۱۹
صندوق پستی ۲۵۴۰

استخدام فوری

شرکت سهامی فیلیپس ایران جهت تکمیل کادر فنی قسمت سرویس خود در تهران‌چند نفر تکنیسین درجه یك رادیو و تلویزیون‌رابا شرایط‌زیروحقوق مکفی‌استخدام‌مینماید:

۱ـ تابعیت ایران.

۲ـ گواهی پایان خدمت و یا معافیت‌دائم‌از خدمت وظیفه عمومی.

۳ـ تحصیلات‌حدود سوم متوسطه یابالاتر.

۴ـ سن بین ۲۵ الی ۳۵ سال.

۵ـ قدرت انجام کارهای محوله را مستقلا وبدون احتیاج به سرپرست داشته باشد.

واجدین شرایط میتوانند درخواست خودرا کتبا و بضمیمه یك قطعه عکس به نشانی: کارگزینی ـ شرکت سهامی فیلیپس ایران ـ صندوق‌پستی ۱۲۹۷ ـ تهران ارسال‌دارند.

بیك‌نفر مستخدم زن‌نیازمندیم
تلفن ۶۲۰۹۰۵
۱ـ۳ آ ـ ۱۰۴۴

دوشیزه یابانو

برای کار تمام وقت در مطب زیبائی مورد احتیاج است‌ضمن مکاتبه باصندوق‌پستی۱۱۱۶ر۱۱ حقوق مورد تقاضا را هم مرقوم دارید.
۱ـ۲ آ ـ ۱۰۸۳

ناقوس فیلم

به افراد زیر نیازمند است:

۱ـ دوشیزه یا بانوی‌واجد شرایط برای انجام امورد‌فتری

۲ـ تعدادی ویزیتور زن‌ومرد

۳ـ دوشیزه ـ بانو و آقای علاقمندبه شرکت‌در فیلم‌تلفن ۷۶۴۴۲۱
۱ـ۱۰۷۸۰

دکتر داروساز

برای مسئولیت داروخانه در تهران نیازمندیم تلفن ۵۳۸۹۳
آ ـ ۱۰۸۵

یك خانم ماشین‌نویس

مسلط بزبان انگلیسی‌برای ماشین‌نویسی فارسی و لاتین با سابقه کار نیازمندیم.

خیابان سپه مقابل‌موزه‌پاساژ باستان شرکت متارول ازساعت ۱۰ الی ۱۲ مراجعه فرمائید.
۱ـ۳ آ ـ ۱۰۸۱

بیکنفر پزشك متخصص آزمایشگاه

برای صبحهانیازمندیم تلفن ۴۳۹۹۸
۱ـ۳ آ ـ ۱۰۶۹

یکنفر پرستار زن باتجربه نستا جوان

که خواندن و نوشتن بداند برای تمام وقت با حقوق مکفی استخدام میشود لطفا با صندوق پستی ۱۴۱۳۸۰ مکاتبه‌فرمائید
۱ـ۳ آ ـ ۱۰۵۳

استخدام حسابدار

شرکت سهامی سردخانه جنرال حسابدار مطلع و جدی‌و علاقمند بکار که در تحریر دفاتر تجاری هم تجربه داشته باشد استخدام میکند. داوطلبان بین ساعات ۳ تا ۵ بعدازظهر به محل شرکت واقع در جاده قدیم کرج ایستگاه جنرال مراجعه نمایند.
۱ـ۳ ۱ـ۱۰۷۲۴

به تعدادی کمك داروساز

که آشنائی مختصری به‌زبان انگلیسی داشته باشند احتیاج داریم حقوق مکفی‌پرداخت‌میشود داوطلبان مشخصات خود راکتبا به صندوق‌پستی‌شماره۱۵۵۴ر۱۴ ارسال دارند.
آ ـ ۱۰۸۲

شغل آبرومند بادرآمد نامحدود در ساعات روزانه

شرکت پدیسارنماینده‌رسمی شرکت سهامی بیمه ایران علاقمندان شغل نمایندگی بیمه را از بین دوشیزگان وبانوان دیپلمه انتخاب‌واستخدام‌مینماید ساعت مراجعه ۵ الی۷ بعدازظهر

نشانی: خیابان پهلوی‌بالاتر از بزرگمهر شماره ۸۲ طبقه سوم
۱ـ۲ آ ـ ۱۰۸۸

شریك

۱۰۰۰۰۰ تومان پول بعنوان‌شراکت‌جهت‌کار پردرآمدی موردنیازاست تلفن ۲۷۹۴۳
۱ـ۵ آ ـ ۱۰۷۶

جویای کار

قابل‌توجه‌شرکت‌های‌راه‌سازی

مکانیك ماشین آلات راه‌سازی وارد بماشین آلات کاترپیلار و آلیس چالمرز با سابقه نه سال لطفا با صندوق پستی ۱۹۷۱تهران تماس حاصل نمائید
۱ـ۳ آ ـ ۵۶۴۳

حسابدار باتجربه

رئیس حسابداری وارد به‌کلیه امور با تجربه ۲۰ سال خواستار تغییر محل فعلی است به تلفن ۶۲۳۰۱۱
آ ـ ۱۰۵۴

بانوئی آشپز ایرانی جویای کار است قلهك حسن‌آباد زرگنده خیابان شهناز ۶ متری فرحناز پلاك ۳۶ مراجعه‌فرمائید
آ ـ ۵۸۷۱

سازمانهای فنی و فرهنگی

ماشین نویسی

درآموزشگاه فائز

تعلیم ماشین نویسی با متد جدید شاه‌آباد روبروی دبیرستان شاهدخت تلفن ۳۱۰۶۵۷

تعلیم رانندگی هنرستان فنی پرستو

مرکز آموزش صحیح رانندگی ومکانیکی ترافیك مجهز بهترین و مدرنترین وسیله آموزش‌تهران خیابان شاهپور چهار راه گمرك تلفن ۲۳۹۱۶

تدریس خصوصی

انگلیسی با فرانسه توسط خارجی تلفن ۴۷۱۴۱

تدریس زبانهای انگلیسی‌فرانسه آلمانی وایتالیائی تلفن ۳۱۱۴۴۳

تدریس خصوصی توسط دانشجویان فنی ریاضیات فیزیك شیمی تلفن ۶۳۳۰۷۳
۱ـ۲ آ ـ ۵۷۴۷

کلاسهای انگلیسی

دوره جدید کلاسهای‌انگلیسی کاخ‌دانش زیر نظر استادان فارغ‌التحصیل از آمریکاتشکیل میشود. قبلا نام‌نویسی کنید.

کاخ دانش

خیابان نادری پاساژ معتمد. خیابان فرانسه کوچه مرجان
۱ـ۱۰۷۸۸

گمشده

۲۴ برك چك سفید ازشماره ۷۹۳۷۰۱ تا ۷۹۳۷۲۵ بغیر شماره ۷۰۵ از حساب جاری ۴۲۶۴۴ بانکملی شاه‌آبادمفقود شده واز درجه اعتبار ساقط است.
۱ـ ۵۸۵۹

مفقود شده

سه فقره چك سفیدبه‌شماره های ۴۰۱۶۸۰ و ۴۰۱۶۸۶ و ۴۰۱۶۹۰ از حساب جاری ۴۲۶ بانك صادرات شعبه سه‌راه تخت جمشید مفقود گردیده از درجه اعتبار ساقط است.
۱ـ۱۰۸۱۴

چك شماره ۳۵۲۸۹۷ بمبلغ بیست هزار ریال‌ازحساب‌شماره ۷۷۷ بانك صادرات چهارراه مخصوص دروجه حامل و چك شماره ۸۱۵۰۳۴ بانك صادرات شعبه باغ فرید (۸۴۶) از حساب شماره ۳۱ بمبلغ‌شصت هزارریال در وجه حامل مفقود شده واز درجه اعتبار ساقط است.

غلامعلی سهیلی
آ ـ ۵۷۹۷

یازده فقره چك از شماره ۱۹۳۹۵۸ تا ۱۹۳۹۶۸ مربوط به حساب جاری شماره ۲۱۱ بانك بیمه بازرگانان شعبه سه راه اکبرآباد متعلق باینجانب ناصر سماعی گمشده و از درجه اعتبار ساقط است.
آ ـ ۱۰۳۸۲

دو جلد شناسنامه بنامهای بیاتعلی حشمتی و خاور سلطان رجبی و یکجلد دفترچه حساب پس‌انداز بانك‌صادرات بنام‌خاور سلطان رجبی مفقود شده یابنده به خیابان کارون چهار راه مرتضوی کوچه فروزان پلاك ۲۷ ویا تلفن ۹۶۱۲۶۵ اطلاع و مژدگانی دریافت دارد.
آ ـ ۵۷۷۷

فتوکپی گواهینامه‌رانندگی‌یك‌و دسته چك (۹برك) بانك‌صادرات شعبه کارگران از حساب شماره ۱۶۷۹ اینجانب‌فضل‌اله لوطی‌باشی روز شنبه ۴۹/۲/۲۶ مفقود شده چکها از درجه اعتبار ساقط است یابنده چهارراه‌مختاری (امیریه) آرایشگاه گلشن احمد جمالی داده و مژدگانی دریافت دارد.
آ ـ ۵۶۵۹

سازمان توریستی آپادانا

بلیط شرکت هواپیمائی‌ملی‌ایران مخصوص کارمندان محترم دولت‌و همچنین بلیط سایر شرکت های عضو یاتا را باقساط ۱۲ الی ۲۴ ماهه بدون پیش‌قسط در اختیارشما میگذارد.

آپادانا: چهارراه حقوقی اول ایرج‌ساختمان آپادانا تلفن ۷۴۸۳۰ ـ ۷۵۶۲۰۳

چلوکبابی باباخانی

دارای‌لژ خانوادگی‌وسرویس‌مجهز

جمعه ها از ساعت ۶ صبح جلوکباب جهت پیك‌نیك آماده می باشد. نشانی: جاده قدیم شمیران سه راه ضرابخانه تلفن ۷۷۳۵۸۳

«مراجعه فرمائید»

برای تجدید بیمه شخص ثالث و اتومبیل شرکت سهامی بیمه ایران احمدناظری نمایندگی کل تهران خیابان اکباتان شماره ۱۷۳ تلفن های: ۳۳۳۳۸۶ـ۳۳۶۳۹۵

تهران: باجه شماره‌گزاری سالن دارائی آماده تجدید بلیه بیمه نامه‌های صادره سال ۱۳۴۸ و قبول بیمه شخص ثالث و اتومبیل عموم میباشد. بیمه متعلق بشما و ما.

قابل توجه کارفرمایان محترم کارگاه های سدسازی

طبق تصویب شورایعالی سازمان بیمه های اجتماعی از تاریخ اول اردیبهشت ماه ۱۳۴۹ عموم کارگران شاغل‌در کارگاه‌های سدسازی مشمول بیمه کامل «۱۸٪» میباشند بنابر این از تاریخ مذکور حق بیمه کارگرانی که بکار های مقدماتی سد سازی «کارهائی که معمولا قبل از شروع ساختمان اصلی سد انجام میشود» اشتغال دارند از ۹٪ به ۱۸ درصدتغییر یافته است و کارگران شاغل در کارگاه های ساختمان سد هابدون توجه بنوع کار و مراحل کار عموما مشمول بیمه کامل‌قرار دارند. لذا از کارفرمایان محترم کارگاه های مزبور تقاضا دارد که از تاریخ فوق ببعد حق‌بیمه کارگران خودرا بمیزان تعیین شده محاسبه و پرداخت نمایند.

ضمنااین تصمیم ناظر به سد هائی است که قرارداد ساختمان آنها از اردیبهشت ماه ۱۳۴۹ ببعد منعقد میگردد و کارگاه های سدسازی که‌دراین تاریخ‌دائرو مشغول فعالیت هستند تاپایان کار کماکان حق‌بیمه کارگران خود را طبق مقررات معتبر درفروردین ماه ۱۳۴۹ پرداخت خواهند نمود.

برای کسب اطلاع بیشتر میتوانند درتهران بمدیریت فنی سازمان بیمه های اجتماعی و در شهرستان هابشعب سازمان‌مراجعه فرمایند ۱۶ـ۲۷

سازمان بیمه های اجتماعی
آ ـ ۱۰۷۶۰
۱ـ۲

شرکت ملی ذوب‌آهن ایران
آگهی مناقصه

واحد ساختمانی کارخانه آریامهر اصفهان واقع در ۴۵ کیلو متری راه‌شهرکرد یکصد دستگاه اتوبوس بنز یا ماگیروس باظرفیت نشسته حداقل ۴۱ نفر مسافر کاملا نو و آخرین مدل مورد احتیاج خودرا بمدت سه‌سال ازطریق مناقصه کرایه مینماید.

داوطلبان شرکت در مناقصه میتوانند با پرداخت مبلغ پنجاه ریال اسناد مناقصه رادر تهران از دبیرخانه قسمت کارپردازی شرکت واقع در نبش‌خیابان پهلوی تخت‌جمشید ودر اصفهان از دفتر تدارکات واحددریافت و پیشنهاد خود را براساس مفاد مندرج دربرك شرائط تنظیم وتاساعت ۹ونیم روز شنبه نهم‌خرداد ماه ۴۹ تسلیم دبیرخانه واحد نمایند.

پیشنهادات واصله در ساعت ده همانروز در قسمت تدارکات واحد بازوقرائت خواهدشد. حضور پیشنهاددهندگان یا نمایندگان آنها در جلسه مناقصه آزاد وسایر شرائط دربرك شرائط مناقصه مندرج می‌باشد.

واحدساختمانی کارخانه آریامهر اصفهان
آ ـ ۱۰۷۰۶
۱ـ۲

آگهی مزایده

کارخانه چیت‌سازی تهران‌چهار قلم بشکه های پلاستیکی مستعمل رااز طریق مزایده بفروش می رساند خریداران میتوانند همه‌روزه در ساعات اداری از بشکه های‌مورد مزایده در محوطه کارخانه بازدید و برك شرایط را از دفتر نگهبانی دریافت و پیشنهادات لاك و مهر شده خود را تا آخر وقت اداری روز پنجشنبه ۴۹/۳/۱۴ به دفتر کارخانه تسلیم و رسید دریافت دارند م‌الف ۱۸۷۲

کارخانه چیت سازی تهران
۱ـ۲ آ ـ ۱۰۵۸۸

آگهی اخطار

بدین وسیله‌به آقای‌فرج‌تبریزی مکانسین پیمانی سابق اداره راه ساحلی‌جنوب که‌از تاریخ ۴۸/۵/۳۱ ترك خدمت نموده و طبق کیفر ـ خواست شماره ۱۵۷۲ـ ۴۸/۹/۸ دادستان دادگاه های بدوی ثابت اداری وزارت‌راه درخواست صدور حکم‌اخراج از خدمت وزارت راه شده است ودر نشانی های معینه شناخته نگردیده درسه نوبت به فاصله ۵روز یکبار اخطار میشود که ظرف مدت ۲۵ روز از تاریخ نشر اولین آگهی هرگونه دفاعی دارید بدفتراداره کل حقوقی‌وزارت راه‌میدان ارك تسلیم نمائید. م‌الف ۱۸۶۰

مدیر کل حقوقی وزارت راه و رئیس دادگاه بدوی اداری ـ سوادکوهی.
۱ـ۳ آ ـ ۱۰۹۰۲

توجه کنید:

هم اکنون بیماری نیازمند خون شما است عادت خبر میکند. شاید شما هم روزی محتاج خون بشوید مرکز انتقال خون شیر و خورشید سرخ ایران است بما خون بدهید یا خون شما را در اختیار نیازمندان بگذارید

تلفن ۲۱۱۳۳۳

شرکت ملی ذوب‌آهن ایران
آگهی مناقصه

شرکت ملی ذوب‌آهن ایران حمل ۳۰۰۰۰۰۰ آجر توپر (بوزن تقریبی هرکدام ۲ر۳ کیلوگرم) از محل کوره های بانك رهنی واقع درفیروزآباد به‌محل کارخانه آریامهراصفهان واقع در ۴۵ کیلومتری اصفهان را از طریق مناقصه واگذار می نماید. داوطلبان مایل به شرکت در این مناقصه‌میتوانند اسناد مناقصه را درمقابل‌پرداخت مبلغ پنجاه ریال ازدبیرخانه قسمت کارپردازی شرکت واقع‌در خیابان پهلوی نبش خیابان تخت جمشید دریافت نمایند. پیشنهادات باید در پاکت‌لاك‌ومهر شده با ذکر جمله مربوط به مناقصه حمل ۳۰۰۰۰۰۰ آجر توپر تاساعت ۹ صبح روز ۴۹ر۳ر۱۱ در مقابل اخذ رسید به دبیرخانه قسمت کارپردازی شرکت تحویل شود پیشنهادات واصله در ساعت ۹ر۵ صبح همانروز بازو قرائت میشود. حضور پیشنهاد دهنده در جلسه مناقصه آزاد است. شرکت ملی‌ذوب آهن در ردو قبول یك یا کلیه پیشنهادات مختار است. در صورتی که برنده اول حاضر به عقد قرارداد نشود سپرده او ضبط و از نفر دوم دعوت میشود در صورتی که نفر دوم حاضر بعقد قراردادنشود سپرده وی نیز ضبط خواهد شد. شرکت کننده در مناقصه بایدمعادل مبلغ ۱۲۰۰۰۰ ریال بعنوان‌سپرده شرکت در مناقصه بصورت تضمین بانکی در پاکت جداگانه‌به پیوست پاکت پیشنهاد ارسال نماید تاریخ شروع قراردادحدود اوایل خرداد بوده وباید تا آخر شهریور ۴۹ حمل و تحویل گردد محل تحویل انبار واحد ساختمانی کارخانه آریامهر است سایر شرایط در اسناد مناقصه مندرج است. م‌الف ۱۶۱۸

شرکت ملی ذوب‌آهن ایران
۱ـ۲ ۱ـ۱۰۵۶۰

دربازکن برقی

EFBOX

اف باکس

باگوشی نشکن وقفل برقی آلمانی

باقساط ۶ ماهه وتضمین پنجساله

مرکزفروش ونصب: شرکت کارور

روزولت میدان ۲۵ شهریور ساختمان منوچهری

تلفن ۷۶۲۳۸۴

سعدی جنوبی سرای صدقی نژاد

تلفن ۳۳۵۸۴۴

وکلیه الکتریکی های معتبر

نیازمندیها

تلفنهای ۳۱۱۲۲۴ و ۳۱۱۲۲۰

خرید فروش اثاثیه

خرید

فرش کیهان تلفن ۷۶۳۷۷۶
خریدار انواع قالی و قالیچه در منازل میباشد لطفا یادداشت فرمائید برای معاملات همه‌نوع فرش با تلفن ۷۶۳۷۷۶ فرش کیهان مکالمه فرمائید خیابان روزولت میدان ۲۵ شهریور

تلفن ۷۳۳۰۶ تهران کالا
فرشهای کهنه‌و نوسنگین قیمت جهت صادرات‌با وجه نقدازمنازل با عالیترین قیمت خریداریم‌ضمنا فبوصات فرش بانکی ارزیابی‌شده ریادتر خریداریم تلفن ۷۸۲۴۱۳

فروشگاه فرش طوسی
فرشهای کهنه‌و نوسنگین قیمت شما را جهت صادرات از سایرین بهتر میخرد : تلفن ۷۵۹۰۲۹

فروشگاه‌شایان ۶۱۳۳۸۱
تلفنی خریدار هر نوع قالی قالیچه کهنه‌نوجهت صادرات یخچال‌تلویزیون اجاق‌گازلباسشوئی .

نمایشگاه‌فرش گلشن ۶۲۱۴۲۱
همه‌نوع فرشهای کهنه‌خریداریم رهمه‌رقم فرش نو موجود میباشد فرشهای کهنه با نو معاوضه‌میشود خیابان پهلوی بالای ایستگاه‌بیمه جنب بانك ملی یوسف آباد .

فرش محسن
فرشهای کهنه و نوشما نقدا خریداری و معاوضه میشود تلفن ۶۰۹۴۰ سیمتری بین شاه و حشمت‌الدوله

فروشگاه و نمایشگاه آسیا
یخچال - تلویزیون - اجاق گاز و فرش شما را عادلانه خریداریم شاه چهار راه پیروز تلفن ۶۱۲۸۳۲

فروشگاه خالقی
تلفنهای ۳۰۳۰۸۰ و۳۵۲۰۹۰
فرش کهنه و نوویخچال،تلویزیون لوازم منزل شما را خریداریم .

فروشگاه ایران‌فرش
تلفن ۷۷۴۹۷۲
کلیه‌لوازم‌شما بهر مبلغ باشد بیشتر از سایرین نقد خریداریم

فروشگاه آریا تلفن ۴۹۳۹۳
بهترین خریدار یخچال نفتی و برقی ، فرش ، تلویزیون خیابان شاه .

فرش توکلی
فرش های کهنه شرکت سهامی فرش ایران و غیره را بقیمت مادراتی‌خریداراست. بوذرجمهری سرای رازی تلفن ۲۰۸۲۹

فروشگاه آرمان تلفن ۶۹۶۴۴
بهترین خریدار تلویزیون‌فرش چراغ گاز و هرنوع یخچال‌نفتی

فروشگاه بختیاری تلفن ۷۵۹۳۴۹
بهترین خریدار کلیه لوازم منزل

فرش فروردین تلفن ۴۲۰۸۵
بهترین خریدار فرشهای کهنه‌و نو

فروش دست دوم

مقداری لباس کهنه و نو
واثاثیه منزل بعلت مسافرت بفروش میرسد . خیابان قوام - السلطنه کوچه نوبهار بالای‌بانك ملی پلاك ۶۲ طبقه دوم
آ-۱۰۳۱ ۱-۴

یك یخچال‌سه‌متری ویترینی
ساخت امریکا بفروش میرسد بین ۶ و نیم تا ۸بعد از ظهر متلفن ۷۷۱۹۰۷ مراجعه فرمائید
آ-۵۶۶۸۱ ۱-۳

فروش دست اول

حراج فروشگاه خالقی
تلفن ۳۵۲۰۹۰
فالیهای کرمان زمینه‌لاکی
۴×۳ ۱۸۰۰ تومان
۳٫۵۰×۲٫۵۰ ۱۲۰۰ تومان
آ- ۱۰۸۶

کولر گازی وستینگهاوس۱ تن کولر گازی جنرال‌الکتریك ۱ تن بفروش میرسد ۳۵۲۰۹۰
آ-۱۰۸۷ ۱-۲

کرایه

کرایه هر نوع ماشین تحریر بنگاه فنی ناصر تلفن ۷۵۶۳۰۵ دروازه دولت مقابل سعدی

نمایشگاه‌های مبل

پرده دوزی ارجمند ۳۲۷۳۷۰

پیراهن مبل : ۳۳۹۵۰۵
تعویض پارچه مبل : ۳۳۹۵۰۵
پرده دوزی شهرزاد : ۳۳۹۵۰۵

شستشوی مبل وفرش

شستشوی مبل وفرش گلین
سرویس مهر مبتکر و پیشرو نظافت مبل و فرش در جای خود با مواد آزمایش شده با دستگاه منحصر بفرد تلفن ۹۵۲۵۴۶

شستشوی مبل وفرش نوین
نظافت مبلمان فرش موکت با دستگاه‌اتوماتیك مواد خارجی‌در منزل تلفنهای ۲۷۲۹۰ و۶۲۴۹۰۰
آ-۹۷۸ ۱-۳۰

شستشوی مبل و فرش‌ساحل
نظافت مبلمان و پلیش بوسیله دستگاه برقی در جای خود ۹۵۶۵۶۵

دوراگلین سرویس آمریکا
خشکشوئی مبلمان فرش وابسته به کارخانجات تاول ماستر ایران تلفن ۷۵۸۳۹۵ و ۷۵۸۳۹۶ و ۷۳۶۸۳

شستشوی مبل و فرش اصیل
بامدرنترین وسیله ۳۱۰۳۷۵

شستشوی مبل و فرش‌ادیب
مبل و فرش تشکهای ماشین‌در جای خود تمیز مینماید ۹۵۲۴۵۴

کارخانه قالی‌شوئی داوید
فردوسی ۱۳۱ تلفن ۳۱۲۵۴۲

کارخانه قالی‌شوئی اطلس
با سابقه چندین ساله مجهزبه کلیه وسایل تلفن ۹۶۰۲۹۸
آ-۱۰۳۴ ۱-۲۶

درای کلین سرویس‌آناهیتا
خشکشوئی‌مبل و فرش - ۷۹۵۳۰۷
آ-۱۰۷۸ ۱-۲۶

تعمیرات

تعمیر تلویزیون
تعمیر تلویزیون الکترون
تلفن ۷۶۳۳۸۲

تعمیر تلویزیون های R.C.A. شاوب لورنس - تلفنکن - سیپرا فیلیپس و سایر مارکها و نصب کنورتور و آنتن تمام کانال با سرویس مجهز سیار بویژه شمیرانات .
آ-۵۴۳

تلویزیون سرویس R.C.A-R.T.I
تعمیرگاه مجهز با سرویس‌های سیار تعمیر تلویزیون های‌شاوب لورنس فیلیپس - بلاپونکت گروندویك تلفونکن امرسون و سایر مارکهای اروپائی امریکائی بنازلترین قیمت در اسرع وقت با تضمین کتبی تلفن ۳۱۳۲۷۸ و ۳۱۳۲۶۲

تلویزیون سرویس
خاورمیانه‌تلفن ۳۳۳۳۱۷
تعمیر تلویزیونهای آمریکائی واروپائی R.T / دمونت‌ژنرال الکتریك R.C.A فیلیپس پلاپونکت سیپرا شاوب‌لورنس وغیره با سرویس سیار در هر نقطه تهران
آ-۷۳۸ ۱-۳

غرب الکترونیك
تعمیر انواع تلویزیون و نصب کنورتور اتوماتیك آلمانی ۳۰٪ تخفیف با سرویس سیار تلفن ۷۵۴۵۰

شرکت‌مهندسین‌تلویزیون
تعمیر هر نوع تلویزیون‌وتقویت لامپ تصویر تلفن ۶۱۱۲۳۴

تعمیرگاه رادیو و تلویزیون وهاب تعمیرات کلیه دستگاه‌های الکترونیك باکارمزد کم قبول میشود ۵۳۶۷۳

یخچال

موسسه فنی نوریکار
نصب وتعمیرات و رنك‌آمیزی یخچال لباسشوئی اجاق گاز آبکرمن کولر تلفن ۴۸۶۶۴
آ-۱۰۸۷ ۱-۱۵

تعمیرگاه یخچال فریجیدر
تحت نظر متخصصین ورزیده با ۳۰ سال سابقه در امور یخچال ضمنا لوازم یدکی موجود تلفن ۷۲۳۳۶

تزئینات ایران

یخچال - تلویزیون - کولر و انواع وسائل زندگی بااقساط طولانی و باسهلترین شرایط‌دراختیار مشتریان عزیز قرار میدهد (بکارمندان ادارات دولتی تخفیف کلی داده میشود میدان ۲۴ اسفند بازارایران طبقه سوم تزئینات ایران تلفن ۴۵۵۰۲

۵۰۰ ریال هر ساعت جرثقیل تمام‌گردون ۳۶۰ درجه . جرثقیل های هیدرولیك تا۸۰ تن . دکل ۲۰۰ فوت موجود است . میدان شاه پلاك ۵۱۴ اکبر جاسب ۲۹۱۲۴ و ۲۹۱۲۵

کولر

جنرال سرویس
نصب و تعمیرات ورنك انواع کولر یخچال،لباس شوئی تلفن ۷۹۳۰۵۷

نصب‌وسرویس کانال کشی کولر سامان فنی مهر تلفن ۷۹۰۵۳۴

نصب کولر و کانال کشی ساختمان ۷۶۵۲۶۴

سرویس کولر ۲۰۰ ریال
قطعات یدکی ۳۰درصدتخفیف کارهای انجام شده یك فصل گارانتی تلفن ۷۸۰۱۲۵
آ-۹۵۸ ۱-۲۰

سرویس کلمن
نصب و سرویس هرنوع کولر و تعمیر آبکرمکن ۷۹۴۵۸۱
آ-۹۴۲۴ ۱-۳۶

نصب کولر و کانال کشی رحمانی تلفن ۵۸۱۵۴۶
آ-۱۰۱۴ ۱-۳۶

پمپ آب ساخت آمریکا برای کولرهای آبی ۷۹۵ ریال
شرکت لمك خیابان امیر کبیر پلاك ۱۴۲ تلفن ۳۳۵۱۴۳

گاز مورد نیاز شما

گازارگن گازهلیوم
وسایر گاز های کم‌یاب شرکت ایندوستریا سوم اسفند ۴۴ تلفن ۳۳۷۶۱۶ - ۳۳۷۲۵۵
آ-۴۷۰۵ ۱-۵

اساگاز
((پخش گاز))
۴۴۸۰۲ - ۴۶۷۶۶
۶۹۷۴۵
سرویس
۶۱۲۴۷۱

پخش گاز
شرکت بوتاگاز از۷ونیم صبح تا ۸ شب تلفنهای: ۳۳۳۲۲۳ - ۳۳۳۲۸۹

ایران گاز
همه‌روزه‌از ساعت ۷ صبح الی۱۱شب تلفن پخش‌گاز
۳۰۷ الی ۶۱۱۳۰۱

سرویس پخش گاز
جنرال
تلفنهای:
۹۵۸۲۵۲-۹۵۷۶۹۳
۹۵۹۱۶۴-۹۵۷۷۹۴
پخش گاز درتمام ایام هفته

پخش گاز شرکت بوتان
BUTANE
از ۷٫۵ صبح تا ۸ شب باتلفنهای ۹۵۳۰۵۱ تا ۵۵ و ۳۳۸۲۲۱ و ۳۳۸۲۲۲ و ۳۳۲۹۲۴ آتاگاز
قبول سفارشات مشتریان محترم خود در تهران میباشد

شرکت پرسی گاز
برای سفارش گاز با سرویس از ساعت ۸ الی ۱۰ شب تلفنهای ۹۵ تا ۶۴۵۹۱ و ۶۵۲۴۰ و ۴۷۲۹۲۷ و ۴۷۹۹۰ مراجعه شود.

فروش اتومبیل

لندرور
سه دستگاه لندرور مدل ۱۹۶۳ ازطریق مزایده بفروش میرسد برای شرایط فروش به نمایندگی سازمان ملل متحد خیابان تخت جمشید خیابان بندر پهلوی‌پلاك ۱۲ مراجعه نمایند .
آ-۱۰۵۴۸ ۱-۲

بیوك
مدل ٦٤
شرکتهای عامل نفت ایران یکدستگاه اتومبیل بیوك‌سواری ۱۹٦٤ مدل الکترا ۲۲۵ که حقوق گمرکی آن پرداخت‌نشده است بفروش میرسانند .
علاقمندان می توانند روز چهارشنبه ۳۰ اردیبهشت ۱۳٤۹ با تلفن شماره ٤٥۱۳۲ فرعی ۳٤۲ - اطاق ۱۱۲ (آ) بمنظور بازدید اتومبیل مزبور تماس گرفته و پیشنهادات خود را در پاکتهای لاك‌ومهر شده‌حداکثر تا ساعت ۱۲ روز پنجشنبه ۳۱ اردیبهشت ۱۳٤۹ تسلیم کنند.
آ-۵۷٦۷ ۱-

فروشگاههای اتومبیل

انواع جیپ ولندرورو وانت موجود ۴۷۰۷۵
بازار اتومبیل ۹۴۰
خرید و فروش اتومبیل ۳۰۱۳۲۷
آ-۶۳۱ ۲-۲۶

برای اتومبیل شما

محافظت اتومبیل
قیرپاشی اتومبیل بوسیله قیر صداگیر پلاستیکی بندیکس پیسی کولا جیحون (لشکری) پائین‌تر از دامپزشکی جنب فروشگاه قیر بندیکس سالن قیرپاشی تلفن : ۹۵۳۶۰۱
آ-۸۲۶ ۱-۲۲

روکش صندلی اتومبیل
کالی
فردوسی - جنب کوچه بهرلت
نمایشگاه رحمانیان تلفن: ۳۰۲۲۵۰ و ۵۰۵۸۰

روکش صندلی آماده برای هرنوع اتومبیل
تریخ
با نصب در مدت ساعت ۱۳۰ تومان
پیش خشن و نرم و برزم صندلی سه
شهباز جنب دبستان ژاله - برای هر نوع ماشین و یدکی

روکش صندلی اتومبیل
ایرانشهر
بانصب فوری
میدان فردوسی - اول ایرانشهر
تلفن : ۶۱۲۳۵۲

کرایه

اتولوکس
اتومبیلهای تشریفاتی بارانند. برای داخل و خارج تهران‌میدار فردوسی تلفن ٤٤٦۰۵ و ٦۱۱۲۷۰

جرثقیل و تریلی جاسب
تلفن ۲۵۷۶۵ و ۲۷۸۱۸

جرثقیل عنایت
تلفن ۵۳۷۷۰

کاج بار
بارکش شهر وحومه
بیمه اثاث منزل تلفن
۴۱۱۱۱
۶۱۱۱۱۱

مرکز اتومبیل ایران
اتومبیل کرایه
اتومبیل آخرین سیستم باراننده و بدون راننده در داخل وخارج شهر در اختیار شما میگذارد‌تلفن های ۷۵۹۳۵۶ و ۷۶۵۵۴۲
آ-۹۶۹ ۱-۱۹

معاملات املاك و مستغلات

فروش
آژانس شایسته ۳۰۵۳۴۹
مرکز عمده معاملات املاك در شهر و شمیرانات

لاله‌زارنبگاه کوشان ۳۳۹۷۸۴
با۳۲ سال سابقه و حسن شهرت فروشنده املاك در همه جا لطفا با تلفن دستور فروش بفرمائید.

خانه فروش
خانه فروشی
بمساحت ۱۱۰ متر دوطبقه‌با آب و برق و تلفن قیمت مقطوع ۶۰ هزار تومان تهران‌نو بعداز پمپ بنزین تلفن ۸۸۳۶۰۲
آ-۱۰۶۷ ۱-۲

ویلای فروشی
چند دستگاه ویلا
واقع در دروس و چالهرزو دادویه و دیگر نقاط شمال شهر بفروش میرسد دفتر شریف رازی و افشار تلفن ۷۳۳۵۱
آ-۷۶۹ ۱-۱۰

ویلای مجهز با ساختمان در ۳ کیلومتری نوشهر بفروش میرسد تلفن: ۶۲۱۸۸۲ آشوت

باغ فروشی
باغ مشجر بمساحت تقریبی ۲۴۰۰ متر با آب جاری و آب لوله‌کشی برق و تلفن حدود ۱۵ اطاق بزرك مناسب‌برای موسسات بهداشتی و فرهنگی‌یکجا بفروش میرسد تلفن ۶۲۵۶۳۹
آ-۱۰۳۲ ۱-۳

باغ فروشی
بمساحت تقریبی شش هزار متر باساختمان واقع در کامرانیه خیابان مهمان دوست بطور یکجا و یا بقطعات تفکیکی بفروش میرسد . خواستاران بین ساعت ۳ تا ۷ بعد از ظهر بنشانی‌خیابان ناهید شماره ۱۳۶ تلفن ۶۵۷۳۹ مراجعه فرمایند .
آ-۵۳۵۱ ۱-۳

کارخانه
کارخانه تولیدی با مارك معروف
مقطوع ۱۲۰ هزار تومان‌فوری بفروش میرسد با تلفن ۷۹۱۰۰۲ تماس بگیرید
آ-۱۰۳۳ ۱-۳

زمین فروشی
زمین فروشی در دروس
۶۲۱ متر ۳۳۹۷۸۴ بنگاه کوشان
آ-۹۹۷۸ ۱-٤

فروش یك قطعه زمین مرغوب
یك قطعه زمین مرغوب بمساحت تقریبی ۲۰۰متر مربع‌با آب‌وبرق‌درخیابان بلوار الیزابت بعلت مسافرت بفروش میرسد طالبین با شماره تلفن - ۴۳۷۷۵ به آقای صدیق مراجعه فرمائید .

زمین فروشی تکش‌غربی
۴۲۰ متر ۳۳۹۷۸۴ بنگاه کوشان
آ-۱۰۵۰۸ ۱-۲

در بهترین نقطه خیابان‌پهلوی
زمینی بمساحت ۳۰۰۰ متر ۳۰ متر برپهلوی‌بقیمت مناسب‌فروشی تلفن ۹۶۲۶۲۹

برخیابان بازرگانی
زمین دو نبش بمساحت ۹۰۰ متر ٤۵ متر بر بازرگانی بقیمت مناسب فروشی تلفن ۹۶۲۶۲۹
آ-۱۰۵۶ ۱-۱

دوقطعه زمین هریك
بمساحت ٤۵۰ متر یکی حدود تخت طاوس و دیگری آریامهر بالای میدان فرح بقیمت مناسب فروشی تلفن ۹۶۲۶۲۹
آ-۱۰۵۶ ۱-۱

یك قطعه زمین محصور به مساحت ٤۲٦ متر واقع درخیابان شاه چهار راه پیروز بدون واسطه بفروش میرسد تلفن ٦٤۸۳۸
آ-۹۷۷۸ ۱-۳

یك قطعه زمین به مساحت ۷۰۰۰ متر مربع دارای ٤۰۰۰ مترمربع ساختمان (دوطبقه)با سالنهای بزرك که برای کار های تولیدی مناسب می باشد با آب و برق و تلفن بفروش میرسد .
محل ملك بر جاده دماوند ایستگاه ماشین سازی تلفن - ۷۸۱۵٦۱ ۳-
۰۵۵۲-۱ ۲-۱

زمین فروشی اوکازیون برخیابان تخت‌طاوس قیمت‌متری ۸۰۰ تومان
جبهه جنوبی‌تخت‌طاوس‌بمساحت ۳۹۰ متر ۳۰×۱۳ دوبر - شمالا تخت‌طاوس جنوبا کوچه آژانس شایسته ۳۰۵۳٤۹
آ-۱۰۷۹ ۱-۳۰۱

آگهی فروش زمین
زمین کناردریادربندرپهلوی قطعات ۵۰۰ متری‌بفروش‌میرسد خواستاران به بندرپهلوی‌بنگاه محمدی ایستگاه سواری رشت طبقه دوم مراجعه فرمایند
آ-۱۰۶۹۷ ۱-۳

زمینی بمساحت ٦۹٤ متر خیابان شمیران قدیم نرسیده به قلهك کوچه لادن بعرض۹۸ متر که قابل دو تقسیم می‌باشد تماما یا نصف آن‌بفروش‌میرسد خواستاران بتلفن ۷۷۰٤۷۷ مراجعه نمایند .

فروش وسرقفلی

مغازه واگذاری
یکباب مغازه لبنیاتی بزرك
بعلت تغییر شغل حدود دولت قنات با اثاث واگذار ومعاوضه میشود تلفن ۸۸۱۵۵۱
آ-۵۲۷۵ ۱-۵

یکباب مغازه در بهترین‌نقطه
خیابان کریمخان زند مجهزبه آب و برق‌و شوفاژ واگذارمیشود تلفن ٦۱۳۰۳۰
آ-۵٦۲۹ ۱-۳

خیابان تخت‌جمشید
مغازه‌ای نوساز با شوفاژکولر آب برق به ابعاد زیر واگذار میشود ارتفاع ۵متر و ۷۰ عرض ۸ متر طول ۱٤ متر تلفن ٤٦۲۹۵
آ-۱۰۲۰ ۱-۲

خیابان استانبول
یك باب مغازه حدود بانك عمران واگذار میشود تلفن - ۲٤۳۳۹
آ-۱۰۷۳۲ ۱-۱۵

زیرزمین
خیابان تخت‌جمشید
زیرزمینی نوساز با شوفاژ کولر آب برق به ابعاد زیر واگذار میشود ارتفاع ٤ متر عرض ۸متر طول ۱۵ متر تلفن ٤٦۲۹۵
آ-۱۰۱۹ ۱-۲

مطب واگذاری
مطب‌دکتردستوری دندانپزشك
واقع در خیابان وصال‌شیرازی روبروی بیمارستان آریا باتمام وسائل واگذار میشود بتلفن ۹٦۰۵۹٦ از ساعت ٦ تا ۷ بعد از ظهر مراجعه شود .
آ-۵۲۳۱ ۱-۷

مطب سابق دکتر دستوری
در چهار راه مخبرالدوله‌اول رفاهی واگذار میشود بتلفن ۹٦۰۵۹٦ از ساعت ٦ تا ۷ بعداز ظهر مراجعه شود .
آ-۵۲۳۱ ۱-۷

اجاره داده می شود

آپارتمان اجاره
یکباب منزل مدرن در سید خندان پشت مدرسه آمریکائیها باتمام لوازم به زمن و اجاره واگذار میشود همه روزه از ۵ بعد ازظهر بتلفن ۷۷۵۲۷۹مراجعه فرمایند .
آ-۵۷۵۵ ۱-۲

خیابان شمیران مقابل سینما
ریولی جنب پارکینك آپارتمان چهار اطاقه مدرن برای امور بازرگانی تلفن ۷۱۹۹۸
آ-۹۷۳ ۱-۷

ساختمان اجاره
اجاره ساختمان
۱- شمیران پسیان کوچه کامران
۲- خیابان ژاله کوچه باشی
۳- جاده قدیم شمیران پل رومی کوچه رزم‌آزما با تمام لوازمات خواستاران به تلفن ٦۲۵۸۵۱ و۸۳۸۹۵ مراجعه‌فرمایند
آ-۱۰۳٦ ۱-۳

شمیران سیدخندان
۱٤ دستگاه ۲ و ۳ اطاقه نوساز از ٤۵۰ الی ۷۰۰ تومان جهت اجاره موجود تلفن ۷۷۰۱۷٦

اجاره
انتهای غربی خیابان شاه ساختمانی دارای ٤۰ اطاق و چهار دهنه مغازه - اسانسور- شوفاژ- کولر - دستگاه‌مرکزی تلفن - پنج خط تلفن ردیف- ماهیانه نود هزار ریال تلفن ٦۷۵۸٤

زمین اجاره
یکصد هکتار زمین زراعتی
باآب کافی بعلت مسافرت‌بمدت طولانی اجاره داده میشود خواستاران بتلفن ۲۷۱۸ کرج مراجعه فرمایند .
آ-۵۵۹۵ ۱-۳

نیازمندیهای اجاره

سازمان نیازمندیهای خارجیان
خانه‌شمارا اجاره میدهد ٦۱۳۹۳۹

موسسه امور خارجیان مخصوص اجاره منازل تخت- جمشیدشرقی کاشی۵۰۴- ۷۱۷۸۲

شمال شهر منازل دربست و آپارتمان آژانس خردمند٦۲۱۱٤۱

موسسه نیازمندیهای هیلتون
منازل شما را مبله و غیر مبله به ایرانیان و خارجیان اجاره میدهد تلفن ۷٦۵٦۹٤
آ-۱۰۲۸ ۱-۱۳

موجرین و مالکین محترم
سازمان تهیه مسکن پالاس تلفن ٤۱۳۲۲ مستقل و خانه شما را در اسرع وقت به بهترین مستاجر اجاره میدهد
آ-۹۳۱۲ ۱-۱۵

دوهزارمترسالن‌مرغداری اجاره میشود تلفن - ۸۸۰۳۷۵
آ-۱۰۸٤ ۱-۲

مزایده

زمینهای زعفرانیه دره فشلاق، مکانیرو سعادت اباد عباس اباد ، فرحزاد
راخریداریم بازرگانی جلالی خیابان‌پهلوی تلفن های ٦۲۳٤۱۱ و ٦۲٤۱۹۳

دفترپارس اراضی سیصدمتری داخل‌طرح عباس آباد خریدار است تلفن ۷٦۱۵۵۸

خرید زمین افسریه
۷۹۱۳۵۹

خرید زمینهای مکانیرو کوی سعادت‌آباد۵۱۹۹۰

خرید کوهك جنت‌آباد باغ‌فیض عباس آباد سازمان برنامه ٦٦۲۰۳

بنگاههای معاملات املاك

بورس‌اراضی‌ولنجك محمودیه علی‌آباد - لطفی ۸۹۰۱۵۰

دفتر پارس مرکز معاملات زمین و مستقل در عباس‌آباد و شمیرانات تلفن ۷٦۱۵۵۸

بورس املاك شمیران
دفتر براتی باغ فردوس۸۵۲٦۷۵

اراضی نارمك تهران پارس
پول‌شرطی امینی تلفن۷۰۰۹۰

بهلوی دره‌فشلاق ، فیطریه
کوی میکانیر ولنجك عابدی ۸۵۰۰۹۵

خریدوفروش اراضی کوی میکانیر
سعادت آباد مرتضوی ٦۸۵٦۲
آ-۷۰۳ ۱-۲٦

برای خرید و فروش اراضی سرحدآباد و
اراضی کرج به تلفن ۵۷۲۹۱ مراجعه نمائید .
آ-۹۳٦ ۱-۲۲

برای تهیه نقشه و تکمیل جواز ساختمان و
تفکیك اراضی به تلفن ۵۷۲۹۱ مراجعه نمائید .
آ-۹۳۸ ۱-۲۲

برای ساختمان شما

کاغذ دیواری نقاشی ساختمان جانفدا باقساط تلفن ۷۸۱۹۷۷

هرنوع مصالح ساختمانی کهنه خ ندارایم تلفن ۹۵۷٦۸۵

آب گرم‌کن وتصفیه‌استخر شوفاژ ازان تهیه نقشه ساختمانی مصالح اقساطی، دکوراسیون سولیوان ،جاده امیرکبیر ساختمان آتا ٦۱۱۲۸۱۱ ٦۱۱۵۷۹

لوله بازکنی
رفع گرفتگی لوله ساختمان در ۲۴ ساعت سازمان تراکم تلفن ۸۸۱٦۸۱

لوله بازکن فاضل آب با دستگاه تراکم‌هوانصب و سرویس کولر تلفن- ٦۲٦۳٤۸

لوله بازکنی فاضل آب
بادستگاه‌تراکم‌هوا
٦٤٤۸۵ مسعود

رفع گرفتگی هرنوع لوله ساختمانی
باه‌دستگاه‌تراکم‌هوا- تلفن ۷۸۱۷۲۷

لوله بازکنی فاضل آب
بادستگاه‌تراکم هوا
سازمان فنی رفاه پیشرو لوله بازکنی در ایران
تلفنهای : ۷٦۲۲۸٦ ۷۵٦٤۰۸

جنرال-سرویس
لوله بازکنی فاضل آب
بادستگاه‌مجهزتراکم هوا
آبگرمکن-بخاری-کولر
تلفن ۷۹۳۰۵۷

لوله بازکنی فاضل آب
مقدم ۶۴۶۳۵

معاملات پول

مورد نیاز
پول شرطی ۱۸٪ نیازمندیم٤۸٤٦۳

پول‌موجود
وام در مقابل تلفن فوری میدهیم ٦۷۱۳۱

پول هر۱ شاهی ۱۲٤۸۷۳

پول بادرآمد تضمین‌شد مورد نیازاست ۲۷۹٤۳
آ-۱۰۱۵ ۱-۱۰

پول شرطی باسود بانکی ٤۸٤٦۴

پول بیواسطه موجود ۲۴۷۲۹

خانه پول - فرحشمالی
مرکز معاملات پول تهران ۷۷۱۳۸۸
آ-۸٤۷ ۱-۲٦

مبلغ یك میلیون تومان پول شرطی موجودبمدت ۳ سال اصل و فرع داده میشود ٤۸٤٦۳
آ-۹٦۱ ۱-۷

وام د رمقابل تلفن فوری میدهیم تلفن ٤۵۰۰۸
آ-۹۳۹ ۱-۵

اگر به پول احتیاج داشتید
قبلا با مشاور املاك خجازی مشورت فرمائید تلفن ٤۳۳۲۱
آ-۹٤۵ ۱-۲

معاملات تلفن
آژانس معاوضه تلفن
تلفن کجا دارید ؟ و تلفن کجا میخواهید ؟ تلفن ٦۳۱۲۱۲ و ٦۳۱۲۱۱
آ-۱۰۲٦ ۱-۱۰

قبوض

قبل از مراجعه بدیگران بدون هزینه‌ازقیمت‌واقعی قبض‌فرش‌خودمطلع‌شوید اردهالی اول بازارکفاش ها سرای مهدیه تلفن - ۲۳٤۸۲

رستورانهای خانوادگی

چلوکباب فردتهران
بمشتریانیکه روز جمعه۱۳/۴۹ از ساعت ۸٫۳۰ تا ۱۱ صبح چلوکباب خریداری نمایند قابلمه‌ای مجانی تقدیم میکنند خیابان شاه چهار راه اردیبهشت تلفن ٤۸۸٦٦

حاتم
شام ناهار
پهلوی تلفنهای ۸۹۲۲۸۱
۸۹۲۲۸۲ - ۸۹۲۲۸۳

متفرقه

اسباب لاوصولی خریداریم۳۵۱٦۱۷

نمایشگاه کارخانه خرم
خرم کارخانه
FABRIQUE KHORRAM
به خیابان تخت جمشید بین روزولت و بهار مقابل بیمارستان شماره (۵۰۲) ارتش انتقال یافته است ، تلفن شماره (۷٦۱۵۵۱)
آ-۸۹٤۸ ۱-۱۰

تمبر یادگاری
بطورتك سری و بلوك بفروش میرسد بین ساعت ۳ و ۷ بعد از ظهر بنشانی خیابان ناهید شماره ۱۳٦ تلفن ٦۵۷۳۹ مراجعه فرمایند
آ-۵۳۵۳ ۱-۳

لباس رسمی وکالت
از پارچه خارجی‌بابهترین دوخت تکمیل چهار هزارریال و پارچه داخلی سه‌هزارریال موجود است. ناصرخسرو فروشگاه اکبر زردوزیان تلفن ۵۲۸۳٦
آ-۱۰۷۷ ۱-۳

نمایشگاه رویال تقدیم میدارد
رادیوگرام تلویزیون شمادر مدت ۲٤ ساعت مبله میشود سعدی شمالی جنب سینماادئون نمایشگاه رویال تلفن ۳۳۸۹۷۵
آ-۱۰٦۸ ۱-۱۵

لباس استادی ودانشجوئی برای استفاده موقت‌آقایان استادان و دانشجویان دانشگاهها موجود است شمس‌العماره عبدالوهاب زرگر- وست تلفن ۵۲۲٤۷
آ-۱۰۷۳ ۱-۳

قابل توجه
صاحبان و مدیران کارخانجات وموسسات و سازمان های دولتی و باشگاه ها و مدارس شرکت مترونیکس متخصص و تهیه کننده اصلی در ایران برای تهیه انواع و اقسام کارت های شناسائی با روکش های پلاستیکی و قابهای پلاستیکی‌میباشد خیابان روزولت شمالی پلاك ۳۷۸ تلفن۶۲۶۹۳۰

پلی کپی.فتوکپی
موسسه ایران تایپ
تحریر - صحافی - فتو کپی - پلی‌کپی شاهرضا روبروی درب خروجی دانشگاه‌تلفن ٦۱۳۸۲۷

داروخانه‌ها

داروخانه مهران
خیابان شیر و خورشید چهار راه استخر تلفن ۹۵٤۰۰۷

B.K.D
در بازکن برقی بکد
باتضمین پنجساله
نقداً ۲۳۵ تومان
به اقساط ماهیانه بدون پیش قسط
۲۵۰ تومان
بوسیله تلفن سفارش دهید دستگاه در مدت ٤ ساعت نصب و تحویل میگیرید
تلفنهای فروش : ۷۷۲۰۰۸ - ٦۲۸۷۷٤ - ٦۲۷۸۸۲
مرکز فروش و نصب : شرکت بکد باشرکت محدود
خیابان پهلوی مقابل پارکت سامی شماره ٦۸۰
فروش کلیه فروشگاههای لوازم برقی، الکتریکی

زمین فروشی دونبش بر بلوار
بین آپارتمان های سامان و کاخ در حدود ۸۰۰متر با پروانه و نقشه ساختمان ۱۲ طبقه تمام زیربنا ۵۰۰ آمپر برق سه فاز آب و ده شماره تلفن فروخته‌میشود بازرگانی عمران تلفن - ٦۲۰٦٤۷

PAN AM
۳ پرواز هفتگی پان آمریکن به اروپا و آمریکا ازراه‌ترکیه
ساعت پرواز ۷٫۳۰ صبح
تهران : خیابان شاهرضا نبش ویلا تلفن ٦۵۹۹۱
آبادان : هتل بین‌المللی آبادان تلفن ۳۰۱۱

پودرظرفشوئی ماوریك تلفن ۳۰۲۵۰۹

برنامه سینماها

* رومئووژولیت - رنگی - اولیویاهوسی - لئوناردواینینك
امپایر (٦۲۳۹٤۲) ۱۵٫۱۱- ۳- ۱۵٫۵- ۳۰٫۷- ۴۵٫۹
* دومین ماه‌عسل - رنگی - جیمز گارنر - دبی رینولدز
دیاموند (٦۲۸٤۰۰) ۱۵٫۱۱- ۳۰٫۳- ۳۰٫۵- ۳۰٫۷- ۳۰٫۹
* دانه‌های شن - رنگی - استیومك کوئین - کندیس برگن
کسری (۷۵٦۹۳۹) ۳۰٫۱۰- ۱- ٤- ۷- ۱۰
* مدیکان - رنگی - ریچارد ویدمارك - هنری‌فاندا
رادیوسیتی (٤۳۳۲۰) ۱۵٫۱۱- ۳۰٫۳- ۳۰٫۵- ۳۰٫۷- ۳۰٫۹
سیلورسیتی (۸۱۲۰۵) ۳۰٫۱۰- ۳۰٫۲- ۳۰٫٤- ۳۰٫٦- ۳۰٫۸
نیاگارا (٦۵۳۰۷) ۱۱- ۳- ۵- ۷- ۹
ادئون (۳۳۸۱۱۸) ۳۰٫۱۰- ۲- ٤- ٦- ۸- ۱۰
* یك خواهش خصوصی - رنگی - راك هودسن
درایوین‌ونك (٦۲۲۵۵۷) ۳۰٫۷- ۱۰
* مردجان‌سخت - سینماسکوپ - رنگی - توماس میلیان
سانترال (٤۸٦۸٦) ۱۵٫۱۱- ۳۰٫۳- ۳۰٫۵- ۳۰٫۷- ۴۵٫۹
رویال (٤۹۷۸۵) ۱۱- ۳- ۵- ۷- ۹
متروپل (۳۳۹٤۱۰) ۳۰٫۱۰- ۳۰٫۲- ۳۰٫٤- ۳۰٫٦- ۳۰٫۸
ایفل (۳۱۱٤۷۷) ۱۰- ۱۲- ۲- ٤- ٦- ۸- ۱۰
* حرفه ایتالیائی - سینماسکوپ - رنگی - مایکل کین
پولیدور (٦٤۵۸۵) ۱۵٫۱۱- ۳۰٫۳- ۳۰٫۵- ۳۰٫۷- ۳۰٫۹
* طلوع - رنگی - گوگوش - خوروش - متایخی
کاپری (٤۸٤۰۱) ۱۱- ۳- ۵- ۷- ۹
* سازش - رنگی - کرك‌داگلاس - فی‌داناوی - دیوراکر
پارامونت (٤۸۳۲۱) ۱۱- ۳- ۱۵٫۵- ۳۰٫۷- ۴۵٫۹
* نفرین‌شدگان - رنگی - درك‌بوگارد - انیگرتولین
گلدن‌سیتی (٦۱۳۲٦۹) ۱۵٫۱۱- ۳- ۱۵٫۵-

چهره قهرمان

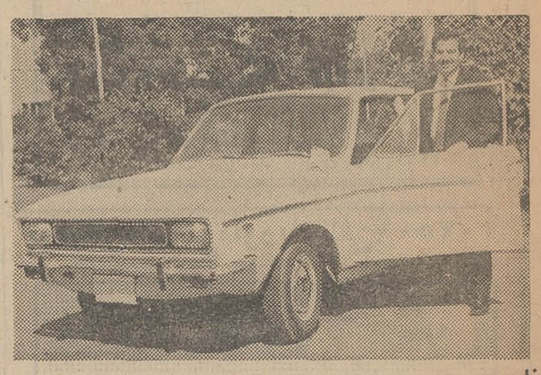

نام	حسین
نام فامیل	ناصری
شغل	کارمند
محل سکونت	تهران
انگیزه خرید بلیط اعانه ملی	سهیم شدن در خدمات اجتماعی وانسانی.
مبلغ جایزه اول	پنجاه هزار ریال
جایزه قهرمان شانس	یك دستگاه پیکان ۴۹
چگونگی استفاده از جایزه	خرید خانه

پیام برای خوانندگان روزنامه

این هفته نوبت شماست که با خرید بلیط اعانه ملی برنده جوایز بزرك شوید.

زنی در ترازوی بخت

شریك اول	بانو فاطمه باقری
شریك دوم	آقای قاسمعلی حقیقی
انگیزه خرید بلیط اعانه ملی	بدست آوردن جوایز بزرك
مبلغ جایزه	پنجاه هزار ریال
جایزه قهرمان شانس	۷۵ کیلو پول نقد
چگونگی استفاده از جایزه	شریك اول اتمام ساختمان خانه. شریك دوم پس‌انداز برای تامین آینده

پیام برای خوانندگان روزنامه

این هفته نوبت شماست که با خرید بلیط اعانه ملی برنده جوایز بزرك شوید.

برندگان ۱۰ هزار تومانی بلیطهای اعانه ملی

قهرمان شانس سوم

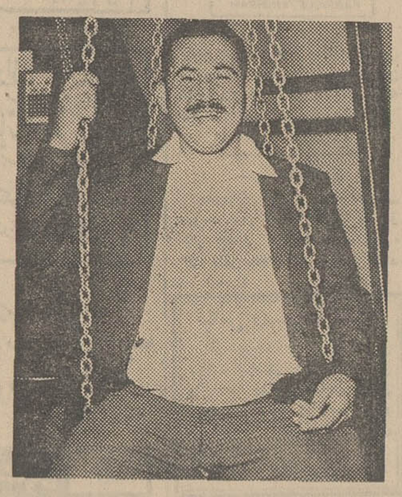

نام	جلیل
نام فامیل	تنها
شغل	راننده
محل سکونت	تبریز
انگیزه خرید بلیط اعانه ملی	بدست آوردن جایزه
مبلغ جایزه اول	هفتاد هزار ریال
جایزه قهرمان شانس	۱۰۰ کیلو پول نقد
چگونگی استفاده از جایزه	خرید خانه

پیام برای خوانندگان روزنامه

این هفته نوبت شماست که با خرید بلیط اعانه ملی برنده جوایز بزرك شوید.

کتاب

تاریخ ایران
دوره قاجاریه

تالیف گرنت واتسن
ترجمه : وحید مازندرانی

غالب کتابهائی که در مورد تاریخ ایران از طرف محققان و مورخان خارجی تهیه شده به علت تسلط آنان در امر تحقیق و دقت و وسواس خاصی که در اینگونه موارد مبذول میدارند قابل استفاده و مفید میباشد.

شاید مطالب برخی از این تالیفات با اغراض خاصی توام باشد ولی بسیاری از این کتب نیز بابی‌نظری و بیطرفی برشته نگارش کشیده شده است.

دانشمند گرامی و مترجم فاضل آقای وحید مازندرانی در مورد کتاب تاریخ ایران در دوره قاجاریه تالیف گرنت واتسن چنین مینویسد :

« درمیان کتابهای خارجی راجع به تاریخ معاصر ایران اثری که نویسنده آن مثل مولف این کتاب مطالب تلخ و شیرین را نیك باهم درآمیخته و گاهی نیز باابراز علاقه و ستایش نسبت بایران اظهار نظر کرده باشد کمیاب است. این استنباط را از نخستین باری که در سی سال پیش این تاریخ نوشته واتسن را در انگلستان خواندم همواره درباره آن داشته‌ام ...»

تاریخ مزبور در شمار آثار ارزنده ایست که زوایای تاریك دوره قاجار را روشن میسازد. دانشمند ارجمند و مولف عالیقدر وحید مازندرانی با تسلط و تبحری که بزبان و ادبیات انگلیسی دارد این اثر گرانقدر را بفارسی برگردانده است . ترجمه کتاب از فصاحت و سلاست و روانی کامل برخوردار است.

موفقیت مترجم را در ترجمه آثار مفید آرزو میکنیم .

اخلاق محتشمی

از شادروان حسن اسفندیاری (محتشم ـ السلطنه)
از انتشارات حسینیه ارشاد

شادروان حسن اسفندیاری (محتشم‌السلطنه) یکی از رجال کم‌نظیر ایران بود که علاوه بر خدمات سیاسی و اجتماعی بفرهنك و ادب ایران نیز خدمات گرانبهائی کرد و تالیفات ارزنده‌ای از خود باقی گذاشت .

او به ادبیات عرب وفارسی آشنائی کامل داشت و در معارف اسلامی مخصوصا علم حدیث ، فقه ، کلام ، تفسیر، معانی ، بیان ، حکمت‌الهی و علم‌النساب و رجال از نوادر روزگار خود بود .

به‌چند زبان زنده دنیا از قبیل فرانسه ، انگلیسی و آلمانی تکلم میکرد و مدتی از عمر پرثمر خود را به مطالعه در ممالك اروپائی گذرانیده بود .

مولف بمسائل و تعلیمات اخلاقی توجه و علاقه خاصی داشت وخود دارای خصوصیات اخلاقی ممتازی بود . این علاقه سبب تالیف آثار ممتازی در این زمینه گردید و از آن جمله میتوان «مجموعه حکایات و امثله اخلاقی» و همچنین «اخلاق محتشمی» را نام برد .

کتاب اخیر اولین بار بسال ۱۳۱۴ بچاپ رسید و اکنون بهمت حسینیه ارشاد چاپ دوم آن در دسترس. علاقمندان اصول و مبانی اسلامی و اخلاقی قرار میگیرد .

در تقریظی که بقلم مرحوم میرزا ابوالحسن خان فروغی و بامضای شورایعالی معارف چاپ شده کتاب اخلاق محتشمی چنین معرفی شده است :

«کتاب مستطاب اخلاق محتشمی که بدایع مضامین فریده‌اش خداوندان بینش را مایه محتشمی است، دانشمندان فارسی زبان و فارسی خوان را تحفه‌ای گرانبهاست ... این دفتر گرامی کتابی تمام است، در حقیقت اخلاق اسلامی و دستور اخلاقی کیش حنیف و فی‌الحقیقه هرکس از مسلم و غیر مسلم بخواهد بوجه تحقق نه حکایت و تقلید بداند اصول و فصول اخلاق اسلامی چیست و موازین خیر و شر و معروف ومنکر در این دین مبین کدام است این نسخه بدیعه او را راهنمائی جامع و مرآتی کامل خواهد بود ...»

حقوق و مقام زن از آغاز تا اسلام در ایران

تالیف غلامرضا انصافپور

آقای غلامرضا انصافپور که از نویسندگان با سابقه مطبوعات است اخیرا بتالیف کتاب باارزشی همت گماشته است . وی تالیفات متعددی دارد که از آن جمله چند داستان چند کتاب تاریخی و همچنین تحقیقاتی پیرامون ارزش و مقام زن در گذشته می‌باشد.

از این نویسنده چندی قبل کتاب قدرت و مقام زن در ادوار تاریخ منتشر شد که مقام و نقش برجسته زن در آن از آغاز تاریخ تا عصر حاضر در غالب کشور های جهان مورد مطالعه قرار گرفته است . کتاب حقوق و مقام زن از آغاز تا اسلام شامل اطلاعات جامع و کاملی براساس آثار و مطالعات مورخین و محققین قدیم و جدید راجع بمقام زن در ایران باستان می‌باشد . نویسنده ، با حوصله و علاقه فراوان کتابهای تاریخی و تحقیقی متعددی را در این زمینه مطالعه کرده و حاصل مطالعات خود را بصورت مجموعه جالبی در آورده‌است. عکس‌هائی که بضمیمه کتاب چاپ شده و همچنین اشعار و مطالبی که از شاهنامه فردوسی و سایر آثار پرارزش نقل گردیده اثر مزبور را مستند ساخته است .

توفیق همکار گرامی مطبوعاتی آقای انصافپور را در انتشار آثار مفید خواستاریم .

معارف اسلامی در جهان معاصر

از دکتر سید حسین نصر

کتاب معارف اسلامی در جهان معاصر که اخیرا منتشر شده مجموعه مقالاتی است از فاضل گرانمایه آقای دکتر سید حسین نصر ، این مقالات قبلا در مجلات تحقیقی و برخی از کتب بچاپ رسیده و اکنون بصورت مجموعه گرانبهائی به دست دوستداران معارف اسلامی میرسد .

نویسنده ارجمند در این سلسله مقالات کوشش کرده است جوانب مختلف معارف اسلامی را مخصوصا در برخورد با پیشرفت های امروز جهان بشناساند . باوجود وسعت و عظمتی که معارف اسلامی دارد نویسنده موفق شده است اهمیت تحقیق در معارف و حکمت و علوم اسلامی و ماهیت کلی آنها را بخوبی روشن سازد و جنبه های مختلف علوم و فلسفه اسلامی را مورد بحث و تجزیه و تحلیل قرار دهد .

ارزش این تحقیق را توجه به دو نکته اساسی آشکار مینماید: یکی وسعت و عظمت معارف اسلامی که مجموعه گرانبهائی از دانشهای الهی و بشری است دوم غفلت از این معارف بدین معنی که در طی سه چهار قرن اخیر ممالك اسلامی از این معارف غفلت ورزیده‌اند و این غفلت بجائی رسیده که حتی برخی از افراد معارف اسلامی را که قرن‌ها راهنمای فکر و اندیشه نیمی از جهان بود انکار کرده‌اند.

بدینجهت شناساندن معارف اسلامی خدمتی ارزنده است که مولف آنرا وجهه همت خود قرار داده و موجب شده است که در آینده نیز در این راه از جانب صاحبنظران و اهل فضل گامهائی برداشته شود.

اسرار عقب ـ ماندگی شرق

از: ناصر مکارم

قسمتی از سلسله مقالات «مشرق زمین باید بپاخیزد» که در مجله مکتب اسلام منتشر گردید به ضمیمه مقالات و بحث‌های جدیدی از آقای ناصر مکارم تحت عنوان اسرار عقب‌ماندگی شرق در یك جلد کتاب مفید بچاپ رسیده است.

در این کتاب ضمن بحث از علل عقب‌ماندگی شرق نویسنده نفوذ معارف اسلامی را در گذشته بخوبی روشن ساخته و نشان داده است که دین اسلام طی قرون متمادی از نظر بسط معارف و گسترش علوم همچنین ترویج صفات و اخلاق نیك ، تنفیذ قوانین منصفانه انسانی و بالاخره تنویر افکار و تحقیق علمی پیشاهنك جهان بوده و نفوذ فکری مسلمانان دروازه های علوم و فنون و فلسفه را بروی غرب گشوده است .

نویسنده معتقد است که پیروی از رسوم و آداب غربی و غرب زدگی بعلت عقده حقارتی است که در ملل شرق ریشه دوانیده و آن‌ها را وادار به تقلید کورکورانه از این رسوم و آداب نموده است . در عین‌حال سیاست استعماری کشور های غربی و مطامع فرمانروایان ملل غربی که منجر به جنك های خانمانسوز گردیده مورد توجه و بحث نویسنده قرار گرفته است.

توفیق نویسنده گرامی را در نشر آثار سودمند خواهانیم

ارمغان

ارمغان اهل فضل و ادب

شماره اردیبهشت ماه از دوره سی و نهم منتشر گردید. نویسندگان و گویندگان :وحیدزاده ، دکتر ـ حریری ، رفیع ، وحید دستگردی، جمال زاده ، دکتر مصفا ، مدرسی، همائی ، جناب‌زاده ، حالت ، پارسا، کمال ، شهاب ، عنقا ، بهروزی . تکفروشی محل انتشارات وحید و کتابخانه ابن‌سینا.

آ ـ ۵۸۱۵

آگهی دعوت مجمع عمومی عادی شرکت سهامی ماکادام

مجمع عمومی عادی شرکت سهامی ماکادام در روزشنبه ۱۶ خرداد ماه ۱۳۴۹ ساعت ۵ بعدازظهر درمحل شرکت واقع در خیابان تخت‌جمشید شماره ۲۹۰ تشکیل میگردد از کلیه صاحبان سهام خواهشمند است در روز و ساعت مقرر در جلسه حضور بهمرسانند .

دستور جلسه :

۱ـ استماع گزارش سالیانه هیئت مدیره و بازرس شرکت .

۲ـ طرح و تصویب ترازنامه سال ۱۳۴۸

۳ـ انتخاب هیئت مدیره و بازرس شرکت

شرکت سهامی ماکادام

۱ـ۲ آ ـ ۱۰۶۱۸

تجدید آگهی مناقصه

شرکت سهامی کل معادن و ذوب‌فلزات ایران مقدار پانزده تن کیسه نایلون از نوع ۲۰ر۰ میلیمتر موجود درتهران از طریق مناقصه خریداری می نماید . داوطلبان شرکت در مناقصه می توانند برای دریافت برك شرائط مناقصه همه روزه دراوقات اداری و حداکثر تا آخر وقت اداری روز چهارشنبه سیزدهم خرداد ماه ۴۹ به قسمت بازرگانی شرکت واقع در خیابان دانشکده مراجعه فرمایند . پیشنهادات رسیده در روزپنجشنبه چهاردهم خرداد ماه ۱۳۴۹ باز و قرائت خواهد شد

۰۴ الف ۱۸۹۱

شرکت سهامی کل معادن وذوب‌فلزات ایران

۱ـ۲ آ ـ ۱۰۸۹۴

آگهی سرپرستی منابع طبیعی استان تهران

سرپرستی منابع طبیعی استان تهران براساس قسمت اول ماده ۵۶ اصلاح قانون حفاظت وبهره برداری از جنگل ها و مراتع باستناد تشخیص مامورین وزارت منابع طبیعی پلاك ۲۲ ـ اصلی قریه قره‌تیکان واقع دربخش ۱۳ قزوین دهستان طارم سفلی محدود بحدود زیر .

شمالا برودخانه شاهرود

شرقا به اراضی قریه پاچنار پلاك ۳۰

جنوبا باراضی قریه جگارود پلاك شماره ۲۹

غربا باراضی قریه خاگینه علیا پلاك شماره ۲۱

را باستثنای مستثنیات قانونی جزء منابع ملی* ومشمول ماده یك قانونی ملی شدن جنگل ها میداند و کسانی که باین تشخیص اعتراض دارند می توانند از تاریخ انتشار آگهی ظرف مدت یکماه اعتراضات خود را با ذکر دلیل و مستندات جهت رسیدگی در کمیسیون مربوطه بدفتر سرپرستی منابع طبیعی استان تهران واقع در بلوار الیزابت دوم تسلیم و رسید دریافت دارند بدیهی است اعتراضاتی که خارج ازموعد مقرر درآگهی واصل گردد قابل ترتیب اثر نخواهد بود .ه‌الف ۱۸۸۴

سرپرست منابع طبیعی استان تهران اکبر انصاری

آ ـ ۱۰۸۹۲

شرکت جهانگردی مهاجری وشرکاء تقدیم میکند

برنامه مسافرت ۲۸ روزه و مشاهده کامل از بازی‌های فوتبال جام جهانی ۱۹۷۰ در مکزیکوسیتی

شامل ـ بلیط هواپیما رفت و برگشت درجه توریست

ـ اقامت در هتلهای درجه یک شامل صبحانه وشام

ـ انتقال از فرودگاه به هتل و بالعکس

ـ عوارض فرودگاهها

گردش در شهر مکزیکوسیتی و نیویورك با اتوبوس لوکس

ـ راهنمای فارسی زبان در تمام مدت مسافرت

ـ تاریخ حرکت ۹ خرداد

قیمت برای هر یک نفر در اطاقهای دو نفره ۱۰۵۰۰۰ ریال

برای ثبت نام و دریافت برنامه چاپی به

شرکت جهانگردی مهاجری وشرکاء

خیابان ویلا شماره ۳ تلفن ۶۸۲۴۲ مراجعه فرمائید

باهمکاری شرکت هواپیمائی ک ـ ال ـ ام

سازمان تربیت بدنی ایران برگزار میکند

همه شب ساعت ۷ بعدازظهر

پنج شنبه‌ها و جمعه ۵ و ۸ بعدازظهر

از راست بچپ آقایان : اثبات‌عین‌الهی کتابفروش ساکن تهران، حاج محمد کوچك راننده ساکن دشت گرگان ، هوشمند ابراهیمی محصل ساکن تهران ، امامعلی‌پور آقا بالا قناد ساکن تهران ، علی فولادی خیاط ساکن تهران «شرکتی »، اسحق طالبی بافنده ساکن تهران «شرکتی »، محمدحسین مشهدی فراهانی کارگر ساکن تهران «شرکتی » قاسم‌آقا باباتبار کارگر ساکن تهران «شرکتی » علی پژمان کشاورز ساکن رودسر ، شیرزاد فرضعلی‌زاده نجار ساکن سراب ، محمدعلی نیکخواه نقاش ساکن تهران، علی نقی محمودی کارگر ساکن تهران ، آقاجان چمنی کارمند ساکن زنجان « شرکتی »احمدچمن‌پیما کارمند ساکن زنجان «شرکتی» حمید کاظم خانی کشاورز ساکن میانه ، احمد کردجزی کارمند ساکن تهران، محمدنصیری کارمند ساکن کاشان ،، محمد حسین زویچی ترك کارمند ساکن خواف .

برندگان ۷ هزار تومانی

از راست بچپ خانمها و آقایان: فاطمه اولیائی خانه‌دار ساکن تهران، عبدالحسین عباسی خدمتگزار ساکن اهواز، اسعد مجیدیان کمك‌مهندس ساکن تهران «شرکتی » ، محمد علی میمند کارمند ساکن تهران، حسن محمدی هماقر ساکن تهران «شرکتی » ، قادر پیرانی سرباز وظیفه ساکن سنندج ، محمدمهدی حاج رسولیها پیشه‌ور ساکن اصفهان ، خلیل تینا راننده ساکن تبریز ، شکراله شیخوکهنه راننده ساکن مشهد« شرکتی »، محمد علی فاتح‌نیا راننده ساکن مشهد «شرکتی » ، رحیم ایمان زاده تراشکار ساکن تهران «شرکتی»، احمد نجابت‌قمصری مکانیك ساکن هشتگرد ، محمد حسین فرهنك دهقان کشاورز ساکن شهریار ، نوراله کبودی تراشکار ساکن تهران «شرکتی».

برندگان ۶ هزار تومانی

از راست بچپ خانمها وآقایان :نسرین مفلح دانشجو ساکن شیراز، فاطمه انتظاری سرابی خانه‌دار ساکن تهران ،ملك مسعود نادر پور محصل ساکن شیراز ، محمود جمشیدی پور درجه‌دار ارتش ساکن اهواز ، مرتضی کامران کارمند ساکن تهران ، رحمت‌اله کرندیان بزاز ساکن کرمانشاه ، قنبر علی قاسمی راننده ساکن ساری ، ذبیح‌اله اسدی زهرائی راننده ساکن تهران « شرکتی »، مهدی علاقبندیان پیشه‌ور ساکن ساری ، نوروز ممیزی پیشه‌ور ساکن تهران، عیسی صدری کشاورز ساکن خرم دره ، غلامرضا بیاض درجه‌دار ارتش ساکن تهران « شرکتی »، هادی افشار دانشجو ساکن تهران «شرکتی » .

برندگان ۵ هزار تومانی

از راست به چپ خانمها و آقایان: مهری ایرجی خیاط ساکن دیواندره کردستان ، فاطمه باقری خانه‌دار ساکن آبادان «شرکتی »، محمد مهدی طالبان کارمند ساکن تهران، خلیل عبدوس پیشه‌ور ساکن تهران« شرکتی » ، مصطفی خوش‌رفتار نگهبان بانك ساکن تهران «شرکتی» ،صالح محمدیان کشاورز ساکن مهرانغرب ، حسن پور حسینی کشاورز ساکن رشت « شرکتی»، قربانعلی عاشوری کشاورز ساکن رشت «شرکتی ، قاسمعلی حقیقی کارمند ساکن آبادان «شرکتی »، سید اسماعیل ایزی کارگر ساکن تهران ، حسین ناصری کارمند ساکن تهران ، محمد شفیعی راننده ساکن تهران «شرکتی »،اسماعیل میرمحمدی راننده ساکن تهران «شرکتی ».

دراولین جشنواره فیلمهای ایرانی امسال

به ۳ فیلم برگزیده ایرانی جایزه سلطنتی اعطاء میشود

آقای پهلبد وزیر فرهنگ وهنر و عبدالمجید مجیدی وزیر کار امروز در یك مصاحبه مطبوعاتی اطلاعاتی درمورد نخستین جشنواره فیلم های‌ایرانی‌دراختیار نمایندگان مطبوعات و رادیو گذاردند.

آقای پهلبد در توضیحات خود اعلام کرد:

بفرمان شاهنشاه آریامهر برای تشویق و تعالی فیلم ایرانی در نخستین جشنواره فیلم های ایرانی به سه فیلم جایزه سلطنتی اعطاء خواهد شد و این‌جوایز طی‌مراسم پرشکوهی که در پیشگاه مبارك شاهنشاه ترتیب می‌یابد به‌بهترین فیلم‌وارزنده‌ترین هنرمندان‌سینمای ایران مرحمت خواهد شد.

* هیئت داوران

وزیر فرهنگ و هنر ضمنا آقای عبدالمجید مجیدی وزیر کار را بعنوان رئیس هیئت داوران‌وسناتور فروغی را بسمت مدیریت‌جشنواره معرفی کرد و در زمینه اثرات‌فیلم روی مردم و اثر جراید در بهتر شدن فیلم گفت: تاثیری که‌فیلم در ساختن انسان بهتر و ایرانی شایسته‌تر، دارد کم و بیش برای همه روشن است. یك فیلم‌میتواند در یك جهت یا چند جهت برای مردم مفید باشد و اثر مثبت در زندگی آنها بگذارد و همچنین‌فیلم دیگری ممکن است، این خاصیت را نداشته باشد اما اثر منفی هم بوجود نیاورد.

کمیسیون سانسور فیلم چه در ایران و چه در خارج هردوی آنها را اجازه میدهد اما این جراید، و منقدین هنری و سینمائی هستند که مردم را به آثار مثبت آن‌فیلم و بی اثری این فیلم آشنا میکند، و در نتیجه فیلم براهی که آثار مثبت برای زندگی مردم دارد، راهنمائی میشود.

* نقش جراید

شاید در عالم وسایل ارتباطات عمومی هیچ وسیله‌ای موثرتر از جراید برای تشویق و بوجود آمدن فیلم خوب وجود نداشته باشدالبته هیچ فیلمی با همه مزایای متصوره نمیتواند مقبول‌طبع‌عمومی‌قرار گیرد و صد در صد آراء مردم را بدست آورد. ما هم از یك فیلم چنین انتظاری نداریم اما مایلیم که‌حاوی بسیاری از مزایا و سنت های ملی ما باشد.

تهیه‌کنندگان و کارگردانان‌و هنرمندان فیلم با توجه به کیفیت و اهمیت انقلاب اجتماعی ایران پیوسته در تلاش و بدنبال تحولی شایسته و سریع در کار فیلم و هم‌آهنگ ساختن آن با دیگر پیشرفتها و تحولات مملکتی‌هستند. این کوشش‌و تلاش‌آینده‌درخشانی را در پیشرفت‌فیلم و بالا رفتن‌سطح آن نوید میدهد.

آقای پهلبد اضافه کرد که الطاف شهریار فرهنگ پرورایران و امتیازات پر ارزشی که برای خادمان هنر سینما قائل گردیده‌اند بالاترین مایه تشویق و بزرگترین افتخاریست که نصیب سازندگان و هنرمندان فیلم میشود.

* ضوابط داوری

در این موقع از آقای مجیدی سئوال شد که برای تعیین‌بهترین فیلم یا بهترین هنرمند و نظایرآن چه ضوابطی برای داوران تعیین شده است؟

آقای مجیدی توضیح‌داد: جایزه بدو دسته تقسیم میشود. یکدسته اختصاصی است یعنی به بهترین هنرپیشه زن یا مرد، موزیك، و نظایر آن جایزه میدهیم که در این مورد فن کار و هنر موردتوجه است، دسته دیگر که از سه‌جایزه سلطنتی برخوردار میشود، کلیات یك فیلم مورد توجه قرار میگیرد بهمین جهت‌جایزه هم‌به تهیه کننده که سرمایه‌گذار فیلم است داده خواهد شد این جایزه تهیه کننده و سرمایه‌گذار را تشویق میکند که بدنبال تهیه فیلمی برود که بتواند برنده جایزه شود، با برنده‌شدن جایزه بتواند فروش بیشتر و معروفیت وسیع تر پیدا کند..

این امر جنبه هنری و مزایای علمی فیلم را از تسلط بازرگانی آن نجات خواهد داد، و هرکدام را کمك دیگری خواهد ساخت. در مورد ضوابط باید گفته شود مسلما ضوابطی وجود دارد اما نه به آن تصور که دست هنرمند بسته شود. ما معتقدیم هنرمند باید با دست باز خالق هنر خود باشد. بهمین جهت نوآوری و ابتکارات‌که بتواندرنك ملی‌سینمای ایران را تجلی دهد خود یکی از ضوابط اعطاء جایزه خواهد بود.

هیئت داوران‌مشاورین فنی‌خواهد داشت تا در صورت لزوم ازاطلاعات آنها نیز برخوردار گردند.

بیطرفی داوران

سپس آقای مجیدی داوران را معرفی کرد و گفت در هیئت‌داوران آقای فریدون هویدا که سابقه‌نقد هنری درفرانسه‌وایران‌دارد عضویت دارد. ایشان سابقه و اطلاعات لازم از هنر سینمائی چه در سطح جهانی و چه در سطح ملی دارد. آقای پزشك‌زاد که خود نمایشنامه نویس تئاتر و رادیو و منقدهنری می باشد عضو دیگر هیئت است. آقایان فرخ غفاری کارگردان‌فیلم (در فستیوال فیلم ندارد) سینمائی که هم در رشته موزیك تحصیلات عالیه دارد وهم کارگردان سینمائی است، «لین» سازنده فیلم های کوتاه و بلند اعضای دیگر هیئت داوران می باشند.

در انتخاب داوران کوشش شد اصل دیگری هم رعایت شود و آن بیطرف بودن آنها در جنجال‌و سروصدا های سینمائی است البته این مسئله صددرصد امکان پذیر نیست اما تا آنجا که مقدور بود شرایط مختلف وجوانب مصلحت‌آمیز قضیه در انتخاب داوران مورد توجه قرار گرفت.

مدت فستیوال

آقای مجیدی اضافه کرد که جشنواره یکسال در میان برقرار خواهد شد و علت آنهم اینست‌که هنوز سینمای ایران‌قادر نیست‌فیلم کافی برای عرضه در فستیوال‌تهیه کنند در حال حاضر هم همین ۱۲ فیلم متعلق بسال های قبل است. در فاصله دوسال که برای‌جشنواره فیلم سینمای ایران تعیین شده‌یك فستیوال جهانی هم داریم که در حقیقت در هر سال یك فستیوال تشکیل خواهد شد. منتهی یکسال فستیوال فیلم جهانی و یکسال فستیوال فیلم ملی ایرانی خواهد بود.

در مورد حمایت از فیلم های باارزش ملی آقای پهلبد توضیح داد ما در این زمینه برنامه هائی داریم ازجمله صندوق تعاون که میتواند در تهیه فیلم های ایرانی کمك کند و همچنین کمك های دیگر در زمینه تهیه فیلم و نظایر آن که توسط وزارت فرهنگ و هنر انجام میگیرد اما همه اینها برای سرمایه گذاری های بزرگ فیلم کافی نیست. بهمین جهت‌هم الطاف شاهانه نصیب این صنعت شده و این جوایز قادر است از فیلم های خوب حمایت بیشتری بعمل آورد.

* جوائز سلطنتی

سپس جوایز سلطنتی بشرح‌زیر اعلام شد. سه جایزه بزرگ ازطرح یك بز بالدار که از آثار باستانی ایران است و معروفیت جهانی دارد انتخاب شده است.

جایزه اول از مجسمه طلا این بز باضافه یکهزارو یکصد سکه پهلوی طلا، جایزه دوم به مجسمه نقره‌ای باضافه چهارصدو پنجاه سکه پهلوی طلا، جایزه سوم به مجسمه برنزی باضافه یکصدو پنجاه سکه پهلوی طلا

به بهترین هنرمند مرد، هنرمند زن، فیلم‌بردار، سناریو نویس، آهنگ‌ساز فیلم یك نشان که طرح مجسمه برروی آن نقش بسته‌شده است جایزه داده خواهد شد.

مصاحبه فوق مقارن ساعت‌ده‌ونیم صبح پایان یافت.

عکس بالا از مصاحبه مطبوعاتی آقای‌پهلبد درباره‌نخستین جشنواره‌فیلم های ایرانی گرفته شده‌است. از راست بچپ سناتور فروغی‌مدیرجشنواره آقایان پهلبد وزیرفرهنگ و هنر، عبدالمجید مجیدی وزیر کارو رئیس هیئت داوران جشنواره وجباری معاون وزارت‌فرهنگ وهنردیده میشوند.

ایران بزرگترین بازار منطقه خواهد شد

کنفرانس بزرگ سرمایه‌گذاران آمریکائی در ایران، صبح امروزطی تشریفاتی در هتل هیلتون گشایش یافت و چندتن از وزراء و مقامات اقتصادی بخش دولتی‌وبخش خصوصی به تفصیل اوضاع اقتصادی ایران و امکانات توسعه آنرا برای بیش از هشتاد نفر از سرمایه گذاران آمریکائی تشریح کردند.

جلسه ساعت ۹ صبح افتتاح شد و اولین سخنران‌آقای هوشنك‌انصاری وزیر اقتصاد بود.

وی که تحت عنوان«اصول سیاست های توسعه صنعتی ایران» صحبت کردیادآورشد«مابیاری اصول انقلاب سفید توانسته‌ایم تکنولوژی و هدف های اجتماعی دنیای نو را با میراث غنی تاریخی خود درهم بیامیزیم ودر نتیجه اینك به رهبری خردمندانه و مترقیانه شاهنشاه اریامهر ایران توانسته است ثبات سیاسی تقریبا کم‌نظیری در منطقه خاورمیانه که از جمله پرآشوب‌ترین مناطق جهان است حاصل کند و ما معتقدیم که باتوجه‌باستعدادهای‌گوناگون ایران و امتیازات مختلفی که از آن‌برخوردار است کمتر کشوری در جهان یافت میشود که بتواند از نظر امکانات سرمایه‌گذاری با کشور ما رقابت کند.

* مشکل واردات

آقای انصاری آنگاه رشد سریع اقتصادی ایران و تغییرات آن را در سالهای اخیر تشریح کرد وی‌گفت «اکنون قسمت اعظم واردات کشورما را مواد خام کالاهای واسطه و کالاهای سرمایه‌ای تشکیل میدهد. ما اکنون برای تولید این قبیل‌کالا ها برنامه‌های وسیعی در دست تهیه و اجرا داریم.»

آقای انصاری به این نکته اشاره کرد که خوشبختانه برای رسیدن به این هدف، ایران‌ازامتیازات‌گوناگونی برخوردار است که از آن جمله باید به بهترین نیروی کارگری موجود در منطقه، مواد خام ارزان، مدیریت فعال و کاردان، منابع طبیعی بسیار غنی و موقعیت‌ممتاز جغرافیائی اشاره کرد.

* توجه به‌بخش خصوصی

وزیر اقتصاد سپس به اصول سیاست جدید صنعتی ایران‌اشاره کرد ومتذکر گردید که‌مادراتخاذ سیاست جدید خود به بخش خصوصی توجه بیشتری نشان داده‌ایم وباین ترتیب‌ایجاد صنایع مکمل صنایع دولتی، از قبیل صنایع‌وابسته‌به‌ذوب آهن‌وپتروشیمی و ماشین سازی ها به بخش خصوصی واگذار خواهد شد.

وزیر اقتصاد بعد در خصوص سیاست های مربوط‌به حمایت‌های صنعتی توضیح داد واظهار داشت ما درایران دهه آینده را دهه صادرات اعلام کرده‌ایم.

سرمایه‌گذاران خارجی که در طرح‌های صنعتی مشترك سرمایه‌گذاری میکنند نه فقط سهمی از بازار ایران راکه تاسال ۱۹۷۸ بزرگترین بازار منطقه خواهد شد بدست می‌آورند بلکه به سایر بازارهای این قسمت از جهان نیز که جمعیت آنها رویهم رفته‌به‌یك میلیارد نفر بالغ میگرددبه‌آسانی دسترسی پیدا میکنند.

* آینده معادن

آقای انصاری در پایان‌به‌آینده درخشان معادن ایران اشاره کرد و گفت صادرات معدنی ایران در سالهای آینده افزایش سریع خواهد یافت، بنحویکه تا سال ۱۹۷۳ بالاترین رقم درآمد ماراپس ازنفت تشکیل خواهد داد.

افزایش فعالیتهای صنعتی

آقای انصاری ضمن سخنان‌خود گفت سهم فعالیت های صنعتی و معدنی ازکل تولیدات‌ملی ایران درسالهای اخیر مداوماروبافزایش بوده واز ۳۳ درصد درسال۱۹۶۲ به ۴۳درصد درسال ۱۹۶۹ رسیده و متقابلا سهم کشاورزی علیرغم رشد ۴٫۴ درصد سالانه که در برنامه‌های عمرانی کشورپیش‌بینی شده‌از۲۸ درصدبه۱۹درصد رسیده است.

آقای وزیر اقتصاد بعد گفت واردات ایران، برای جوابگوئی‌به رشدسریع اقتصادی کشور که‌در سالهای‌اخیر مداومابیش‌ازده‌درصد بقیمت‌های ثابت بوده، هر ساله‌در حدود ۱۵ درصد افزایش یافته‌ودر سال گذشته برقم۱٫۴ میلیارددلار رسیده است.

وی پیش‌بینی کرد که میزان واردات ایران درسال ۱۹۷۸ به‌پنج میلیارد دلار بالغ خواهد شدودر نتیجه ایران از آن سال ببعد بزرگترین‌بازارمنطقه‌شرق مدیترانه تا اقیانوس هند خواهد بود.

* سخنان وزیر آب وبرق

سخنران دیگر جلسه صبح‌امروز آقای منصور روحانی وزیر آب‌و برق بود وی گفت‌یکی از طرحها و برنامه‌های آینده ما در زمینه گسترش آب و برق و سیستم آبیاری در سراسر کشور میباشد و این گسترش اساس و بنیاد توسعه صنعت و کشاورزی را پی‌ریزی خواهد کرد.

در شرایط امروز آنگاه که‌ما از خوزستان صحبت میکنیم، گفتگوی ما در باره منطقه‌ای از کشور است که در آستانه بزرگ ترین جهش‌ها در راه گسترش اقتصادی است.

مابه مردانی نیاز داریم که کارآئی و تجربه کافی‌در کشاورزی مدرن و همچنین‌درزمینه کشاورزی و صنعت را داشته باشند. بویژه مابه مردانی نیازمندیم که‌بتوانند پروژه‌های آبادانی را درك کرده آنهارا سازمان داده‌وسپس بمورد اجرا درآورند ما مردانی را می‌خواهیم که وسایل واسباب‌اجرای این پروژه را فراهم آورند.

همانطور که پرزیدنت کندی فقید شما، به کرات اشاره‌کرده هر سفر بزرگی نخست باقدمهای کندو کوتاه آغاز میشود وسپس هزاران مایل ادامه می‌یابددرباره خوزستان نیز این مسئله مصداق پیدا میکند، زیرا خوزستان که اینك در راه آینده‌ای درخشان گام برمیدارد روزگاری صحرای لم‌یزرعی را تشکیل می‌داده‌است.

من شخصا به‌شما قول میدهم که وزارت‌خانه من در باره کار مهمی که شما بخاطرش به ایران آمده‌اید نهایت سعی و پشتیبانی خودرا بعمل آورد.

آقای روحانی طی سخنان خود که درباره توسعه و کشت‌وصنعت درایران ایراد شدبتفصیل‌امکانات ایران را دراین خصوص تشریح کرد.

* تشکیل کنسرسیوم

همزمان باتشکیل‌این کنفرانس که پیش‌بینی میشود به بزرگترین سرمایه گذاری غرب درحیات تحولات اقتصادی و صنعتی ایران منجر گردد، محافل رسمی‌کنفرانس اعلام کردند که مذاکرات دوروزه تهران، در حقیقت جهت سرمایه‌گذاران امریکائی فرصتی برای ارزیابی امکانات سرمایه گذاری‌در رشته های مختلف برنامه توسعه صنعتی و اقتصادی ایران بشمار میرود.

سرمایه گذاران و نمایندگان صاحبان صنایع ایالات متحده در مذاکرات دو روزه با فرصت های سرمایه گذاری در ایران و با خطوط‌اصلی‌سیاست توسعه‌اقتصادی ایران آشنا خواهند شد.

این مذاکرات و بررسیها با توجه بتمام جوانب سرمایه گذاری هادر طرحهای معینی صورت‌خواهد گرفت و سرمایه گذاران درعین حال، امکانات ماوراء مرز های ایران را نیز بررسی خواهند کرد.

هنوز معلوم نیست که مذاکرات تهران تا چه حد به هدف‌اصلی یعنی تشکیل کنسرسیوم بزرگ توسعه منتهی خواهد شد؟ ولی آنچه‌مسلم است‌اینست که‌سرمایه گذاری ها از طریق تشکیل یك‌یا چند واحد بزرگ سرمایه گذاری با امکانات وسیع و فراوان صورت خواهد گرفت که نه‌تنها در توسعه تحولات صنعتی و اقتصادی ایران نقش باارزشی خواهدداشت، بلکه بطور وسیع و همه جانبه‌ای در سراسر منطقه تعمیم وگسترش خواهد یافت.

نخستین کشور هائی که ممکن است در وهله اول از این سرمایه گذاری عظیم بهره‌گیری کنند، کشورهای‌ترکیه‌و پاکستان‌خواهند بود که درقالب سازمان همکاری منطقه‌ای برای عمران، همپیمان ایران هستند.

* تاکید مذاکرات

منابع کنفرانس گفتند که‌تاکید مذاکرات تهران در وهله اول روی امکانات سرمایه گذاری در کمیته های شش‌گانه است.

البته چنانچه سرمایه گذاران به سرمایه گذاری در دیگررشته ها علاقمندی نشان دهند، ایران در کمال آمادگی و علاقه امکانات لازم را برای آنان فراهم خواهد کرد.

سرمایه گذاران آمریکائی پس از بازگشت، حاصل مذاکرات و گفت و شنود های تهران را بار دیگر مورد بررسی قرار خواهند داد، و سپس پیشنهادات خود را مستقیما تسلیم مقامات دولت ایران خواهند کرد و دولت ایران نیز پس‌از بررسی و مطالعه نهائی‌عمیق پیشنهادات، درباره آنها تصمیم خواهد گرفت.

پیش‌بینی میشود مجموعه فعل‌و انفعالات تا چندین‌ماه بطول انجامد و نخستین نتایج مذاکرات‌تهران حداقل درنیمه دوم سال جاری‌ظاهر گردد.

باتوجه بمطالب فوق مقامات کنفرانس معتقدند که نه تنها در شرایط فعلی، بلکه در چند سال آینده‌نیزنمیتوان رقم نهائی‌سرمایه گذاری بخش خصوصی آمریکارا در توسعه صنعتی و اقتصادی‌ایران پیش‌بینی کرد.

سخنرانان

در جلسه صبح امروز کنفرانس، آقایان مهدی سمیعی مدیر عامل سازمان برنامه، درباره سرمایه گذاری خارجی و برنامه های توسعه‌ای ایران، منوچهر گودرزی وزیر تولیدات کشاورزی و مواد مصرفی درباره الگوی مصرف در ایران، ابوالقاسم خردجو مدیر ـ عامل بانك توسعه صنعتی ومعدنی ایران درباره سرمایه گذاری های مشترك در ایران، عبدالعلی فرمانفرمائیان نماینده‌بخش‌خصوصی در خصوص نقش بخش خصوصی‌در اقتصاد ایران بیاناتی ایراد کردند. و سئوالاتی ازطرف سرمایه‌گذاران امریکائی مطرح شد که مسئولان مربوطه ایرانی به آن پاسخ‌دادند.

سخنان‌مدیر عامل سازمان

آقای مهدی سمیعی مدیر عامل سازمان برنامه‌درباره‌سرمایه گذاری خارجی‌وبرنامه های توسعه ایران صحبت کرد و گفت: ایران‌مصمم است با استفاده‌از تمام امکانات برنامه های توسعه‌اقتصادی‌خود رابا سرعت هرچه بیشتر بثمر برساند.

آقای سمیعی افزود که برای‌نیل به این‌هدف زیربنای اقتصادی لازم و نیرومندی با همکاری‌بخشهای‌دولتی وخصوصی‌پایه گذاری‌شده‌است‌مدیر عامل سازمان برنامه سپس افزود باوجود اینکه در برنامه سوم‌رشد اقتصادی از هدفهای تعیین شده‌از برنامه فزونی گرفت‌و پیش‌بینی های این‌برنامه مطابق‌منشورانقلاب‌ایران بمرحله اجرادر آمده با این حال ۹۵درصداز سرمایه گذاریهای‌ثابت ازمنابع داخلی تامین شده است.

مشروح اظهارات آقای سمیعی بعدا درج‌خواهد شد.

مجله تایم چاپ امریکا امروز نوشت:

ایران موفق‌ترین ملت خاورمیانه است

*** شاهنشاه تصمیم دارند ایران را بیك‌کشور مدرن تبدیل کنند**

نیویورك ـ ۱۹ مه ـ آسوشیتدپرس شاهنشاه و ملت ایران امروز به مناسبت پیشرفت های عظیم‌اقتصادی که‌نصیب ایران شده مورد ستایش مجله تایم‌امریکا قرار گرفتند.

این مجله ایران را به عنوان موفق‌ترین ملت خاورمیانه اسلامی درزمینه اقتصادی و شاهنشاه را بعنوان عامل اصلی این پیشرفت عظیم‌معرفی کرده‌است.

مجله تایم نوشته است اینکه بموجب‌مقررات جدیدایران‌سرمایه گذاران خارجی میتوانندقسمت‌اعظم سرمایه پروژه‌های مشترك را در اختیار داشته و همچنین قول دولت ایران را برای کمك‌به‌اقلام‌صادراتی قابل ستایش است.

مجله تایم ضمن اشاره به کشف مقادیر زیاد مس و سدهای متعددی که‌درایران دردست ساختمان‌است و مینویسد:

«فعالیت آنقدر زیاد است که‌در اقتصاد ایران نشانه‌های جهش به چشم میخورد.

قیمت‌ها که‌چهارسال بودهرساله فقط ۱٫۵ درصد افزایش می‌یافت درسال گذشته ۳٫۶ ترقی کرد و این امر قسمتی بخاطر مخارج گزاف واردکردن اقلامی‌مانندپولاد است.

موقعیت اعتبار ارزی ایران نیز فوق‌العاده عالی است وقسمت‌بیشتر این عالی‌بودن بسبب درآمد نفت است.

مجله تایم سپس افزوده‌است: اماهرقدر فشار اقتصادی ایران زیاد باشد دربرابر اراده شاهنشاه بحساب نمی‌آید زیرا شاهنشاه مصمم‌اند که بهر قیمت شده‌ایران را بیك کشور مدرن تبدیل کنند.

موزه لور پاریس عکس تابلوی پل‌دختررا برای وزارت راه فرستاد

موزه لوور پاریس امروز عکس جالبی که از آثار بسیارگرانبهای این موزه میباشد برای وزارت‌راه فرستاد. این عکس پل دختررا که برروی رودخانه قزل اوزن ساخته شده درسال ۱۸۰۰ میلادی نشان میدهد و مهندس «اوزن فلاندین» فرانسوی هنگام عبوراز تنگه‌قافلان کوه آنرا نقاشی کرده و با خود بفرانسه برده است.

سیاح وآرشیتکت فرانسوی در آنسال در حالیکه سواران نیزه‌دار ایرانی از پل محافظت مینمودندو جمعی از سواران نیز ضمن عبور بااسب از رود خروشان قزل‌اوزن تمرینات نظامی میکردند، این عکس را نقاشی کرده و منظره بدیع‌ارتفاعات مشرف به تنگه قافلان‌کوه را نیز در اطراف پل نشان داده است.

این تابلو اکنون در موزه‌لوور پاریس‌نگاهداری میشود ومهندسان فرانسوی عکس جالب آنرا تهیه کرده و به‌یادبود ساختمان پل مدرنی که در کنار این پل درسی سال پیش بوسیله مهندس‌شالچیان وزیر راه‌قبلی ساخته شده است‌به وزارت راه ارسال داشته‌اند. این عکس بوسیله واحد روابط عمومی این وزارت‌خانه کپی شده و طی چاپ در نشریه‌ای جهت نمایندگان کمیته راه‌پیمان عمران منطقه‌ای فرستاده شده است.

آرشیتکت فرانسوی تابلوهای دیگری از میانج، مسجد کبود تبریز، باغ شاهزاده تبریز، تبریز قدیم، قصر زبیده، دروازه‌تبریز نیز نقاشی کرده و در موزه‌موجود است.

بازدید ازطرحهای آبادانی همدان

صبح امروز آقای ناصر بدیع معاون پارلمانی وزارت آبادانی و مسکن، فرماندار کل‌همدان،چند تن از نمایندگان مجلس شورای ملی و مسئولین وزارت آبادانی و مسکن، از طرحهای آبادانی فرمانداری کل همدان بازدیدبعمل آوردند.

دراین بازدید آقای ناصربدیع اظهار داشت «وزارت آبادانی و مسکن جهت پیاده کردن طرحهای نوسازی روستائی از کلیه‌امکانات بخصوص اصل خودیاری استفاده خواهد کرد.»

بدستور وزیرآبادانی و مسکن هم‌اکنون قرارداد صدها طرح نوسازی روستائی درسراسر کشور بسته شده و عملیات اجرائی‌تعداد زیادی از آنها آغاز گردیده‌است. در این بازدید مدرسه پنج کلاسه «کفت» قریه ملایر افتتاح گردید وهمچنین طرح برق قریه‌روستائی «اشتران» تویسرکان افتتاح شد و ضمنا ساختمان‌درمانگاه‌اسدآباد که بزودی عملیات ساختمانی آن پایان خواهد یافت مورد بازدید قرار گرفت.

کنفرانس تهیه مواد اولیه کارخانه‌ذوب‌آهن

بامداد امروز کنفرانس عمومی تهیه مواد اولیه کارخانه ذوب‌آهن آریامهر با شرکت آقای دکتر امیرعلی شیبانی مدیر عامل وبا حضور آقایان‌مدیران امورمربوطه وکارشناسان ایرانی و شوروی و سرپرست مهندسین ارشدشوروی، روسای ایرانی و شوروی‌واحدهای مربوط به زغال سنك و سنك‌آهن ومواد نسوز واکتشافات تکمیلی، در محل شرکت ملی ذوب آهن ایران تشکیل گردید.

در جلسات این کنفرانس که بمدت سه روز بطول میانجامد، کلیه مسائل مربوط به تهیه و تامین بموقع مواد اولیه موردنیاز کارخانه ذوب آهن آریامهر، بررسی میشود و نتایج حاصله از کنفرانس برای‌پیشبرد کار، بمورد اجرا گذارده خواهد شد.

مواد اولیه موردنیاز عبارتند از: ذغال سنك که از معادن صفحات کرمان و البرز تامین میشود.

سنك آهن که از صفحات‌بافق وسنك‌آهك، دلومیت‌و کوارتزیت از اطراف اصفهان تامین خواهد گردید. تجهیزاین معادن‌هم‌اکنون در دست اقدام است.

معادن مذکور طبق برنامه، در سال جاری باید با ظرفیت کامل آماده بهره‌برداری باشد.

مشاغل در کارگاههای صنعتی طبقه بندی میشود

بقیه از صفحه اول

اما از آنجائی که امکانات کارفرمایان‌از نظر تخصص در امر طبقه‌بندی مشاغل در کارگاهها منحصر به اطلاعات اولیه است، وزارت کار تصمیم گرفت از آغاز تیر ماه آینده کلاسهائی جهت تدریس «فن طبقه‌بندی مشاغل» در موسسه کارو تامین اجتماعی‌ترتیب دهد تا کارفرمایان با اعزام نمایندگان خود باین کلاسها به اصول این فن آشنا شوند.

صنایع حیاتی

کارشناسان وزارت کار که برای اجرای‌هدف‌طبقه بندی‌مشاغل پس ازمطالعات‌وسیع برنامه‌جامعی تهیه دیده‌اند تحقق طرح فوق را در صنایع غذائی، فلزی ونساجی که باتوجه‌باوضاع واحوال‌اقتصادی و اجتماعی و مقتضیات فعالیتهای اقتصادی‌ومشاغل مربوط به آنها اهمیت فراوانی‌برای جامعه دارددر صدرلیست‌قرارداده‌اندتا باتوجه به تجربیات حاصله،طبقه بندی‌مشاغل در سایر فعالیت‌های اقتصادی و صنعتی بمرحله عمل درآید.

مقامات وزارت کاربه طبقه‌بندی مشاغل بعنوان عامل موثری در استقرار ساختمان منطقی دستمزد وتامین حقوق‌حقه‌آنان نگاه میکنند وعقاید آنان براین نکات استوار است که‌تامین‌حقوق حقه‌درجای‌خود در ارتقاء سطح زندگی کارگران تاثیر فراوان خواهد داشت و دموکراسی اقتصادی و عدالت اجتماعی از نقطه نظر اقتصادصنعتی وطبقه بندی مشاغل لازم وملزوم یکدیگرند و از همه بالاتر اجرای این هدف ساده‌ترین پاسخ به‌شعار «مزد مساوی برای کار مساوی» است.

* عامل وافزایش تولید

نتایج دیگری که بطور مستقیم از طریق اجرای امر طبقه بندی مشاغل حاصل میگردد و دراهمیت آن از نظرات مختلف‌از جمله‌بازده تولید جای هیچگونه‌شك وتردیدی نیست، استقرار مدیریت علمی و افزایش قدرت تولید کار، ایجاد حسن تفاهم واعتماد میان کارگرو کارفرما و جلوگیری از ضایعات و کاهش میزان استهلاك ماشین آلات و بالاخره اتخاذ سیاست صحیح اشتغال و اجرای صحیح برنامه‌های توسعه و رشداقتصادی است.

بی‌مورد نیست این نکته هم خاطرنشان شود که یکی ازعوامل وسدهای بزرگی که امروزه درراه توسعه مدیریت در صنایع ودیگر فعالیت‌های اقتصادی جامعه ماقرار دارد همین عدم وجود طبقه بندی مشاغل از نظر دستمزدها است.

عدم وجود طبقه‌بندی در بخش صنایع خصوصی مانند بخش‌دولتی وطبقه‌بندی کارمندان اختلافات فاحشی در دستمزدها و حقوق‌هادر سطوح مختلف ایجاد کرده، در حالیکه یك مهندس ممکن است باعتبار مدرك تحصیلی در یك‌بخش حقوق یادستمزدی معادل چندین هزار تومان دریافت کند دربخش دیگر یك تکنیسین با انجام کار مساوی، ممکن است .دستمزدی معادل یك پنجم‌آن‌مهندس دریافت دارد. البته هدف نیست‌و منطقی‌نیز نخواهد بود که سطح دستمزد یك تکنیسین صرفنظر از تجربیات‌او بحد دستمزد یك مهندس که معلومات بیشتری از نظر تئوری حاصل نموده ترقی داده شوداما مسلما این تصمیم عاقلانه خواهد بود که روابط عادلانه‌ای از نظر دستمزد میان دوفرد باانجام کار مساوی برقرار شود.

نحوه برگزاری کنکور

بقیه از صفحه اول

درچهارمین شورای هماهنگی دانشگاه ها و مدارس عالی در اصفهان تصمیم گرفته شد که‌این موضوع موردمطالعه‌مرکز آزمون‌شناسی قرار گیرد و نتیجه آن به‌پنجمین اجلاسیه‌شورای هماهنگی دانشگاه ها و مدارس عالی که۲۹ مردادد دانشگاه تبریز تشکیل‌می گردد ارائه شود.

درصورت تصویب طرح ادغام کنکور با امتحانات ششم متوسطه از سال آینده دیگر کنکوری به صورت فعلی نخواهد بود، بلکه باتعیین‌ضوابطی، نتایج‌امتحانات‌ششم متوسطه درسرنوشت آینده‌جوانان و ورود آنان بدانشگاهها و مدارس عالی کشور موثر خواهد بود.

درصحبتی که‌باچندتن ازروسای دانشگاهها و مدارس عالی شده است برخی از آنان ادغام کنکور رابا امتحانات ششم متوسطه‌صحیح نمی دانند و عقیده دارند چنانچه بخواهند کنکور را از بین ببرند باید ضوابط و مقررات جامع تری برای انتخاب دانشجو بوجودبیاید.

مزاحمین تلفنی

بقیه‌از صفحه‌اول

در دسترس مشترکین قرارگرفته وعلاوه بر این بیست‌و پنج هزار شماره تلفن نیز آماده‌بهره‌برداری می‌باشد که بعلت نبودن کابل‌از آنها استفاده نمیشود و در پایان برنامه چهارم در تهران دویست‌و نود هزار تلفن مورد بهره‌برداری قرار خواهد گرفت. این تعداد تلفن کفاف بیش از پنجاه‌درصد احتیاجات تهران را نمیدهد ورقم واقعی احتیاج تهران ششصدهزار تلفن است.

خبرنگار اطلاعات مینویسد که پس از پایان عملیات ساختمانی مرکز مخابرات‌خودکار در میدان سپه و نصب تاسیسات این مرکز که تادوسال آینده عملی میشود مردم تهران خواهند توانست از منزل و محل کسب خود بدون واسطه باسراسر ایران حتی شهرهای جهان تلفنی مکالمه نمایند.

درگذشت مهندس جهانبخت توفیق

باکمال تاسف امروز اطلاع پیدا کردیم که مهندس جهانبخت توفیق قهرمان سابق کشتی دنیا، دیروز درلندن درگذشت.

شادروان مهندس جهانبخت‌توفیق که ۳۹ سال داشت از مدتها قبل بمرض کبدی مبتلا شده بود وچند ماه‌پیش نیزبرای معالجه‌بانگلستان اعزام شد. با بهبود نسبی به‌ایران بازگشت ولی در روز اول‌فروردین ماه امسال مجددا دچار خونریزی کبد شدو پس از چندروز معالجه درایران برای بار دوم‌بانگلستان اعزام گردید. متاسفانه معالجات موثر واقع نشدوساعت ۲ بعدازظهر دیروز فوت نمود.

مهندس توفیق درسالهای ۳۰تا ۳۸ به‌ورزش کشتی اشتغال‌داشته و دروزن چهارم یك‌مدال برنز از المپیك سال ۵۲ فنلاند، یك مدال طلا درمسابقات جهانی ۱۹۵۴ ژاپن ودو مدال نقره درسال ۱۹۵۸ در مسابقات آسیائی و جهانی ژاپن‌و بلغارستان گرفته بود. وی کارمند وزارت اقتصاد بود و مدتی نیز در پستهای مختلف فدراسیون کشتی باین ورزش خدمت کرد.

مرحوم توفیق دارای همسر و۲ فرزند (پسر ودختر) میباشد.

تیم ملی‌فوتبال‌آلمان در تهران

تیم فوتبال یك اف‌سی‌کلن از تیم ملی فوتبال آلمان فدرال از ۲۹ اردیبهشت‌تا ۴ خرداد درتهران خواهد بود. تیم نامبرده روز چهارشنبه ۳۰ اردیبهشت و جمعه اول خرداد در حدود ساعت پنج بعداز ظهر دراستادیوم امجدیه با تیم تاج و یکی دیگر از تیمهای منتخب فوتبال تهران، مسابقات دوستانه‌ای انجام خواهد داد.

تیم یك‌اف‌سی‌کلن، درحقیقت نخستین تیم فوتبال حرفه‌ای آلمان است که، درایران بازی می کند پیروزیهای فوتبال ایران در چند مسابقه آسیائی، توجه باشگاه‌های معروف اروپائی را برای انجام‌بازی های دوستانه در ایران جلب نموده است.

مسابقات کنونی مسلما موجب تحکیم روابط ورزشی دوستانه بین ایران و آلمان خواهد گردید.

صبح یکشنبه ۲۷ اردیبهشت‌ماه گروهی‌ازسرمایه گذاران‌امریکائی که همراه عده‌ایی کارشناس در امور کشت و صنعت، بهره‌برداری‌از معادن، جلب توریست ورشته‌های معینی از صنایع پتروشیمی‌به ایران آمده بودند، برای بازدیداز مناطق شمال کشور (رشت، رامسر، بندرپهلوی) باجت بوئینك ۷۲۷ «هما» رهسپار شمال ایران شدند.

بچه‌ای که در زیر تنه مادرش له شد!..

ماجرای عجیبی که فاجعه‌ای است و در آن دردی موج میزند، یکی از دردهای غم‌انگیز خانوادگی ـ اجتماعی ما ...

اطلاعات بانوان

از این ماجرای حیرت‌انگیز رپورتاژی تدارك دیده که در همین شماره مجله چاپ شده است. این شماره «اطلاعات بانوان» باتابلوها و عکس‌های ۴رنك، داستانهای جذاب و دهها مقاله ورپورتاژو خبر در زمینه‌های علمی، عشقی، هنری، سینمائی، زیبائی و خانوادگی انتشار یافت ...

آگهی مناقصه

شهرداری اردکان باستناد تصویب‌نامه انجمن شهر تکمیل ساختمان پ

زنی برای گرفتن فرزندش به‌قانون پناه آورد

منیژه که بدام مرد دروغگوئی افتادو بااو ازدواج کرد، اکنون که از وی جدا شده ماجرای زندگی عبرت‌انگیز خودراشرح میدهد :

زنی به‌نام منیژه که چندی پیش از همسرش طلاق گرفته است ، دیروز به دادگاه حمایت‌خانواده آمد تافرزندش را به حکم قانون از شوهرش بگیردو خود نگهداری کند.

منیژه که خیلی ناراحت بود ماجرای زندگی خود را برای خبرنگار ما چنین تشریح کرد :

دو سال پیش به دعوت یکی از دوستانم به‌یك مجلس عروسی‌رفتم در آن مجلس با جوانی خوش تیپ و خوش لباس آشنا شدم . او خود را فرزند شخص سرشناسی معرفی کرد و گفت که مهندس ساختمان است .

در آن مجلس مدت‌زیادی با او حرف زدم وچند بارنیز با اورقصیدم آشنائی چند ساعته ما به جایی رسیده بود که احساس میکردم سالیان متمادی او را میشناسم .

تقاضای ملاقات

هنگامی که جشن به پایان‌رسید او از من خواست که با هم قراری بگذاریم و من هم که انتظار چنین پیشنهادی را داشتم بدون درنك پذیرفتم و برای دو روز بعد قراری در یکی از «تریا» های شمال شهر گذاشتیم .

بالاخره لحظه ملاقات فرارسید، هنگامی که قدم به «تریا» گذاشتم، باصورت خندان وتبسم او که‌پشت میزی در گوشه «تریا» نشسته‌بود، روبرو شدم .

نمیدانم آنروز چه حرفهائی بین ما ردو بدل شد ولی از آن به‌بعد مرتب یکدیگر را میدیدیم و هرروز که موفق به دیدن او نمیشدم ، غم بزرگی تمام وجودم‌را در بر میگرفت .

* خبر غیر منتظره

آشنائی مامیرفت تا انجام‌خوشی یابد . ولی یك روز با شنیدن‌خبر غیر منتظره‌ای سرم به دوران افتاد. دهانم خشك شد و حس کردم که جسم بی روحی هستم .

ابتدا فکر میکردم که اشتباه شنیده‌ام ولی ماجرا درست بود . او برای‌دیدن دوره‌ای‌میخواست راهی آمریکا شود . چون دوره کوتاه بود به‌خاطر پیشرفت و خوشبختی او که از تمام دنیا بیشتر دوستش داشتم همه چیز را ندیده گرفتم وبا مسافرت او موافقت کردم .

ازاو پرسیدم که‌چه ساعتی‌حرکت خواهد کرد واوساعت دقیق‌حرکت خودرا به من گفت و از یکدیگر جدا شدیم .

* اشتباه کردم !

ساعت ۸ صبح بود ومن آماده برای رفتن به فرودگاه بودم و تا ساعت ده که هواپیمای او حرکت میکرد ، وقت زیادی‌داشتم ولی‌زنك تلفن به صدا در آمد، گوشی را که برداشتم صدای او را شنیدم‌به من گفت : عزیزم .. من اشتباه کردم ، هواپیمای من ساعت ۸ و پانزده دقیقه صبح حرکت میکندو چند دقیقه دیگر به آمریکا پرواز میکنم و متاسفم از این که برای آخرین‌بار نمیتوانم‌ترابینم .کلمات اورا دیگر نمیشنیدم ، آن لحظات را نمیتوانم برای شما تشریح کنم از گفتگو های بعدی دیگر چیزی بیاد ندارم فقط چیز مبهمی بخاطرم می‌آید . مثل این که او از من میخواست که به او وفادار باشم .

هنگامی که گوشی تلفن را به جای خود گذاشتم با همان لباس برروی تختخوابم افتادم و شروع‌به گریه کردم و به خواب رفتم .ظهر بود که مادرم مرا صدا کرد از خواب برخاستم .او ماجرا راپرسید جواب دادم که‌سردرد شدیددارم . و مادرم ظاهرا قانع شد .

سعی کردم مادرم از جریان‌بوئی نبرد و تا اندازه‌ای نیز موفق‌شدم.

* ملاقات مجدد

یك ماه را در نهایت بی تابی گذراندم تااینکه یك روز ساعت دو بعد از ظهر زنك تلفن به صدا درآمد ، گوشی رابرداشتم .صدای اورا شنیدم . سراپایم از خوشحالی میلرزید . اشك شوق از چشمانم جاری شد . مدتی سکوت کردم‌تا اینکه صدای او سکوت را شکست و از من خواست که هرچه زودتر اورا به‌بینم .

برای ساعت چهار بعداز ظهر قرار گذاشتیم ، به سرعت خود را آماده کردم و به محل موعودرفتم. او از من خواست تا به نزد پدر و مادرش بروم . موافقت کردم و به خانه آنها رفتیم . آنها نیز مرا پسندیدند و فردای آنروز برای خواستگاری به خانه ما آمدند . درمجلس خواستگاری هیچ صحبتی از کار فرزندشان نبود و با اصرار زیاد من ، پدر و مادرم باازدواج‌ما موافقت کردند و چند روز بعد مراسم عقدو عروسی ماانجام گرفت و بخانه شوهر رفتم.

یکدنیا آرزو

به امید آن که خوشبختی را حس کنم ودرکنار همسرم‌خوشبخت باشم بایك دنیا آرزو زندگی را آغاز کردم . غافل از این که همه فکر ها پوچ بود . زیرا روزگار صورت کریه و زشت خود را به من نشان داد و متوجه شدم که شوهرم به من دروغ گفته و مرد بیکاره‌ای بیش نیست.

چند هفته که از زندگی مشترك ما گذشت او خود حقیقت را به من گفت و کاربه جائی رسید که مخارج روزانه خود رانیز ازمن می خواست .

این امر مرا وادار کرد که او را ترك کنم.

* اولین فرزند

ناچار به خانه پدر بازگشتم . چند روز بعد پدر و مادر همسرم به من اطلاع دادندکه شوهرم‌رك دستش را قطع کرده ودربیمارستان بستری است.

به بیمارستان رفتم . از این که او را ترك کرده بودم ، احساس پشیمانی کردم و پس از تمام شدن دوره نقاهتش او را به خانه پدرم آوردم . در حق او مهربانی کردم. تمام پس‌اندازم را صرف او کردمو تمام حقوقی را که می گرفتم به‌او میدادم تادرمیان دوستانش تحقیر نشود .پس‌از مدتی اولین فرزندمان بدنیا آمد.

با بدنیا آمدن فرزندمان که پسر بود و نام او را «امید» گذاشتیم شوهرم نیز کاری پیدا کرد و زندگی ما عوض شد . دوباره احساس خوشحالی می کردم . اما این خوشبختی دیری نپائید که زندگیم دوباره تباه شد . او تمام درآمد خود را صرف مشروبخواری و زنان بدنام می کرد و شبهاوقتی که به منزل می آمد از فرط مستی بروی پای خود بند نبود.

* طلاق گرفتیم

دیگر از دست او دیوانه شده بودم . از او خواستم که مراطلاق بدهد . او بدون درنك قبول کرد و فردای همانروز با هم به دادگاه حمایت خانواده رفتیم و با موافقت یکدیگر ، طبق حکم دادگاه از هم جدا شدیم.

اوفرزندم‌راپیش خودش‌نگهداشت و هروقت که می خواستم فرزندم را که واقعا امید زندگیم بود ، ببینم او جلوگیری می کرد ، و می گفت که من صلاحیت اخلاقی برای نگهداری بچه‌ام را ندارم و حالا کار به جایی کشیده است که دیگر حتی برای یك بار هم فرزندم را نمی توانم ببینم.

* فرزندم را میخواهم !

منیژه افزود : حالا به دادگاه آمده‌ام تا بلکه قانون فرزندم را به من بازگرداند . چون زندگیم در چنگال این مرد ، تباه شده و آرزوهایم بربادرفته، و تنهاآرزوی من اینست که بقیه عمرم را در کنار پسر کوچکم بگذرانم.

گدای «چلاق» رقیبش را کتك‌زد و فرار کرد!

روز گذشته بین دوگدا برسر «سرقفلی» جاروی پل‌نظام‌آباد نزاع شد و یکی از گداها که پایش چلاق بود . اززمین برخاست و گدای رقیب را مضروب کردو از آنجاگریخت !

مردم گدای مضروب را بهوش آوردند و اوراز گدای دیگر رافاش کرد و گفت که او دارای پاهای سالم است و هرروز از ساعت شش صبح تانه بعدازظهر در حدود سی‌تومان درآمد دارد .

گدای مضروب افزود : او چادرنمازی همراه دارد که هنگام آمدن ماموران گدابگیری آنرا بسرمیکشد وبه‌خانه‌های مجاور پناه میبرد .

مردم نظام‌آباد که بامشاهده حقه گدا مبهوت شده بودند ، تاسف میخوردند که چطور این‌مردباحقه‌وصحنه سازی همه روزه آنها را سرکیسه میکرده است !

مردم محل این موضوع را ابتدا بشهرداری‌وسپس به‌اردوی کار اطلاع دادند ماموران پس از مراجعه به محل گزارش دادند که گدای مزبور همه روز درحدود سیصد ریال عایدات خودرا که‌پول خرد بوددر باجه‌های بلیط فروشی تبدیل به اسکناس‌میکرد و سپس دربانك میگذاشت !

گزارش خبرنگار ما حاکیست : گدای ضارب که اکنون‌ازطرف ماموران تحت تعقیب قرار گرفته ،هر روز جای خودرا عوض میکند و ماموران اردوی کار،در مدد دستگیری این گداکه«عبدالحسن» نام‌دارد،هستند.

درس و امتحان:

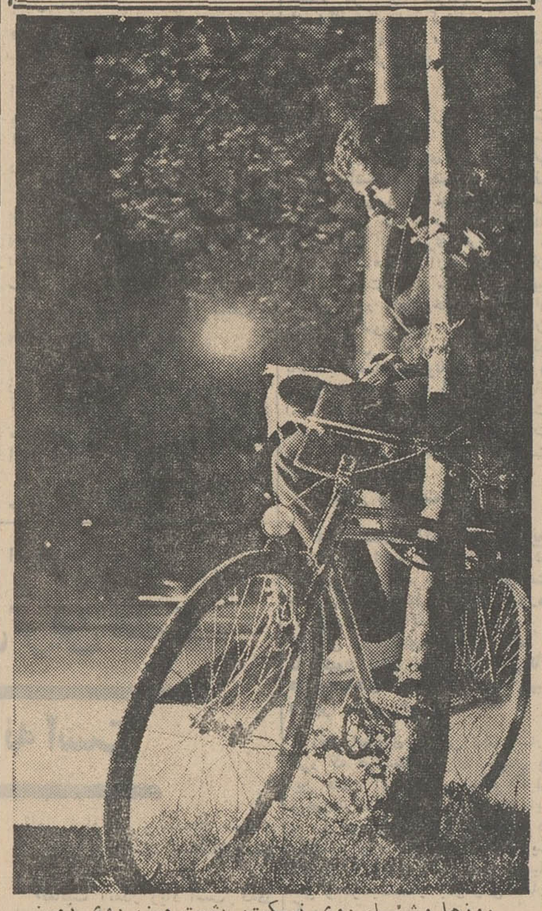

روزها وشبها، روی نیمکت، پشت میز، روی زمین روی زین چرخ هرجا که شد باید درس‌خواندچون‌فصل امتحانات آخرسال فرارسیده‌است وبالاخره بایدتلافی یکسال درس نخواندن را درآورد !عکس از محمود محمدی

ساعت وبلندگوی نمازخانه راه‌آهن تبریز سرقت شد !

بعد از ظهردیروز مامورین‌راه‌آهن‌تبریز متوجه شدند که ساعت بزرك و بلندگوی سالن نمازخانه ایستگاه‌راه‌آهن به سرقت رفته است .

این جریان‌به‌اطلاع مقامات‌انتظامی‌رسیدو بلافاصله‌درهای سالن‌نمازخانه بسته شد تا برای پیدا کردن این‌ساعت و بلندگو اقدام شود .

همچنین قطار مسافربری تبریز ـتهران با تلفنگرامی که از طرف مامورین شددر ایستگاه «آذر»متوقف گردید و مسئولین مربوطه به مدت یکساعت توشه و بار مسافرین رابررسی کردند بدین ترتیب قطار دیروز تبریزـ تهران‌به‌مدت یکساعت‌تاخیر داشت . بقرار اطلاع تاکنون مامورین موفق نشده‌اند ساعت وبلندگوی نمازخانه راه‌آهن تبریز را پیدا کنند .

در شدیدترین آتش سوزی :

پنجاه خانه و مغازه صومعه‌سرادچار حریق شد

در آتش‌سوزی شدید وکم سابقه‌ایکه ساعت دو بامداد امروز درقسمتی‌ازبازار شهرستان صومعه‌سرا به‌نام میدان‌محمدیه اتفاق افتاد ، بیش از پنجاه دستگاه خانه ومغازه دستخوش حریق گردید و بالغ بر سی میلیون‌ریال‌خسارت بصاحبان آنها وارد آمد .

در جریان اطفای حریق ماموران آتش‌نشانی رشت و افراد نیروی دریائی شرکت داشتند و چهار نفراز مامورین وامدادگران به سختی‌آسیب دیدند .

جریان وقوع حریق ، ۲۰ دقیقه پس از شروع حریق ، به فرماندار رشت و سایر مقامات مسئول اطلاع داده شد وبلافاصله گروهی‌ازماموران آتش نشانی رشت و نیروی دریائی با وسائل لازم به صومعه‌سرا عزیمت نمودند .

سرکار سرهنك اسدی رئیس شهربانیهای استان، فرماندارصومعه‌سراو گروهی از مسئولین‌در امر اطفاء حریق نظارت داشتند . اطفای حریق تا ساعت ۵ بامداد به طول انجامید .

در تحقیقات اولیه معلوم شد که آتش‌سوزی ابتدا از یك مغازه پنبه فروشی آغاز و دقایقی بعد به سایر نقاط سرایت کرده است .

گزارش خبرنگار ما درصومعه‌سرا حاکیست : مغازه‌هائی که دستخوش حریق گردیده است متعلق به‌آقایان قریشی ، حاجی‌رحمتیان ، گیلانی ، افضلی ، صداقت، محمدزاده وگروهی دیگر از ساکنان صومعه‌سرا می باشد .

محاکمه جمعیتهای زنان!

این‌روزها ، لبه تیز حمله متوجه جمعیت‌های‌بانوان است که چه کرده‌اند، چه نکرده‌اند و چه باید بکنند ؟..

اطلاعات بانوان

یك دادگاه ، در صفحات مجله ، برای بررسی این مساله تشکیل داده که در همین شماره جریان آن بچاپ مساله تشکیل داده که در همین شماره جریان آن چاپ شده است. این شماره «اطلاعات بانوان» با دهها مقاله ورپورتاژ و خبر در زمینه‌های علمی ، عشقی ، هنری ، سینمائی ، زیبائی و خانوادگی ، داستان‌های جذاب و تابلوها و عکس‌های ٤رنك دردست روزنامه فروش‌هاست...

ناصر ملك مطیعی . همایون و شهین
علی بی غم

از فردا صبح در سینماهای
مولن روژ ـ دیانا
مهتاب ـ رکس ـ شهوند ـ نپتون
لیدو ـ همای ـ چرخ‌وفلك ـ ژاله
اسکار ـ پاسارگاد ـ ارانوس
محبوب ترین هنرمندان سینمای هند برای اولین بار دریك اثر پراحساس وشادی آور

دیجیتی مالا و دارمندرا درفیلم رنگی
افسانه جوانی

بازیگران: هلن ـ پران ـ دوومال ـ راج مهرا ـ دادان پوری ـ ولوچونا وکدین سریندر محمود

بعلت طولانی بودن فیلم شروع سئانسها درسینمامولن‌روژ ۱۱٫۳۰ صبح ۲ـ۴٫۳۰ـ۷ ـ۹٫۳۰ بعد از ظهر در سینما دیانا ۱۱٫۳۰صبح ۲٫۱۵ـ۴٫۴۵ـ۷٫۱۵ـ۹٫۴۵ بعدازظهر و در سینما لیدو ۹ـ۱۱٫۳۰ صبح ۲ـ۴٫۳۰ـ۷ـ۹٫۳۰ بعدازظهرودرسینماچرخ‌وفلك ۱۲ـ۹٫۳۰ صبح ۳٫۳۰ـ ۵ـ۷٫۳۰ بعد از ظهر و درسینما اسکار ۱۰ـ۱۲٫۳۰ صبح ۲ـ۵٫۳۰ـ۸ بعد از ظهر در سینما ارانوس ۸٫۳۰ـ۱۰٫۴۵ صبح ۱٫۱۵ـ۳٫۴۵ـ۶٫۱۵ ۸٫۴۵ بعد از ظهر و در سینما همای ۱۰ـ۱۲٫۳۰ صبح ۳ـ۵٫۳۰ـ۸ بعد از ظهر و در سینمارکس ۱۰٫۳۰ صبح ۱ـ۳٫۳۰ـ۶ـ۸٫۳۰ بعد از ظهرودرسینما مهتاب ۱۱ صبح ۱٫۴۵ـ۴٫۱۵ـ۶٫۴۵ـ۹٫۱۵ بعدازظهرو درسینماشهوند ۹ـ۱۱٫۱۵ صبح ۱٫۴۵ـ۴٫۱۵ ـ ۶٫۴۵ ـ ۹٫۱۵ در سینما پاسارگاد ۱۰ـ۱۲٫۳۰ صبح ۳ـ۵٫۳۰ـ۸ بعدازظهرودر سینما ژاله ونپتون ۱۰٫۳۰ صبح ـ ۱ـ۳٫۳۰ـ۶ـ۸٫۳۰ بعد از ظهر .

رستوران مجلل
تهویه مطبوع
غذای لذیذ
محیط دلپذیر
موزیک ملایم
بیش از پذیرائی رودکی
خیابان ارفع ـ غرب تالار رودکی ـ شماره ۲۵

از فردا صبح درسینماهای
اروپا ـ اونیورسال
آسیا ـ میامی ـ ایران ـ تیسفون ـ ساینا
مارلیک ـ توسکا ـ مونت کارلو ـ آستارا
و...سیلوانا
داستانی ازعشق ـ قصه‌ای ازحسادت ـ حکایتی‌ازانتقام

سادنا . آشوک کمار . هلن . سانجیو
درفیلم رنگی ـ ایستمن کالر
انتقام

کارگردان: آر.کـ.نایر موزیك از: لاکشمی کانت پیرالعل

بزودی
آسمان آبی
در شرق تهران معرفی میشود

ازامشب
کاباره باکارا
تقدیم میکند
بزرگترین هنرمندان ایران وکلیه کشورهای جهان
تلفن رزرو ۶۲۷۹۷۹
۱ـ۸ آ ـ ۱۰۸۱

جوانی‌بنام حسن جاهدی هیجده ساله بمدت ٤ ماه است که از منزل رفته دراین مدت‌خبری‌از وی نشد ، از عموم برادران دینی و هموطن تقاضا داریم‌هر کس‌اطلاعی از نامبرده دارد به این آدرس : شاه‌پسند فروشگاه‌عدالت‌اطلاع‌دهند و خانواده‌ای را ازنگرانی برهانند.
آ ـ ۱۰۹۷۸

ازامشب در سینماکسری
((یك پدیده اعجاب‌آور)) ((★★★★))
مجله لایف نیویورك دیلی نیوز
استیومك کوئین
کندیس‌برگن . ریچارد اتن‌بارو
ریچارد کرنا
مارایات آندریان
در

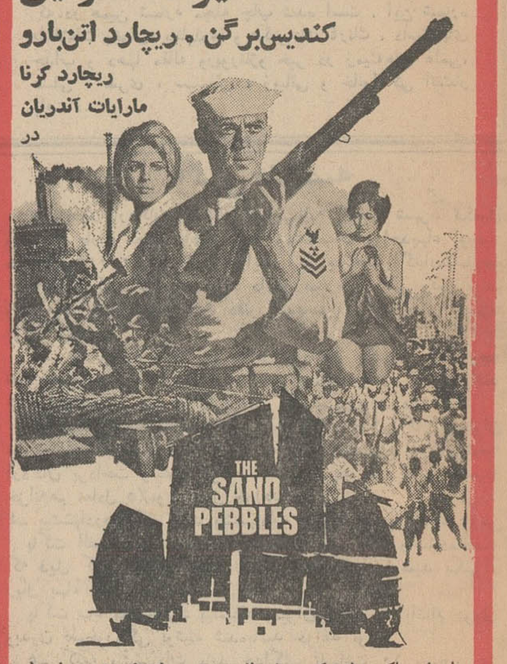

جلوه‌ای ملکوتی ازشکوه جاودانی‌عشق دریك‌داستان پرماجرا...
دانه‌های شن
رنگی
محصول فوکس قرن بیستم
بعلت طولانی بودن فیلم شروع سئانسهاازاینقراراست:
۱۰٫۳۰ صبح ـ ۱ـ۴ـ ۷ـ ۱۰ بعدازظهر

مجالس ترحیم

بانهایت تاسف درگذشت بانوی نیکوکار و فاضله شادروان طاهره بوترابی (حجتی) والده آقای امان‌الله‌بوترابی معاون فنی اداره کل امور تربیتی را باطلاع میرساند .
مراسم ختم زنانه و مردانه آن‌مرحومه روز پنجشنبه سی‌ویکم اردیبهشت ماه از ساعت ٤ تا ساعت شش بعدازظهر در مسجد الجواد واقع در خیابان روزولت میدان ۲۵ شهریور برگزار خواهد شد .

وزارت آموزش و پرورش
آ ـ ۱۱۰۲۰

بانهایت تاسف درگذشت روانشاد **بانو طاهره بوترابی (حجتی)** والده سرکار سروان ایرج بوترابی رئیس دبیرخانه دانشگاه پلیس را باطلاع میرساند .
مجلس ترحیم آن مرحومه از ساعت ۱۶ تا ۱۸ روز پنجشنبه ۳۱ر۲ر۴۹ درمسجد الجوادواقع درمیدان ۲۵شهریور برقرار می باشد .

دانشگاه پلیس و آموزش شهربانی کل
آ ـ ۵۵۹۹

اداره کل امور تربیتی باکمال تاثر درگذشت بانو **طاهره بوترابی (حجتی)** والده همکارگرامی‌خود آقای‌امان‌الله بوترابی معاون فنی این اداره کل را باطلاع میرساند .
مجلس ختم زنانه و مردانه آن مرحومه روز پنجشنبه سی‌ویکم اردیبهشت ماه از ساعت ٤ تا ٦ بعداز ظهر در مسجد الجواد واقع در خیابان روزولت میدان ۲۵ شهریور برگزار خواهد شد .

مدیرکل امور تربیتی
آ ـ ۱۱۰۲۰

مرکز انتشارات آموزشی باکمال تاسف درگذشت شادروان **بانو طاهره بوترابی (حجتی)** مادر همسر آقای محمد حسن سعادت همکار گرامی خود را باطلاع میرساند .
مجلس ختم آن مرحومه از ساعت ٤ تا ٦ بعداز ظهر روز پنجشنبه ۳۱ر۲ر۴۹ در مسجد الجواد واقع در میدان ۲۵ شهریور برگزار می گردد .

مرکز انتشارات آموزشی وزارت آموزش و پرورش
آ ـ ۱۱۰۲۰

موسسه فرهنگی نورجهان بانهایت تاسف درگذشت نابهنگام **بانو طاهره بوترابی (حجتی)** مادر گرانقدر خانم بانو بوترابی و آقایان امان‌الله ، ایرج و امرالله بوترابی را به اطلاع می رساند .
مجلس ترحیم آن مرحومه از ساعت ۱۶ الی ۱۸ روز پنجشنبه ۳۱ اردیبهشت ماه در مسجد الجواد برگزار میشود.

موسسه فرهنگی نورجهان
آ ـ ۱۱۰۲۰

جمعیت نهاوندی های مقیم مرکز با اندوه فراوان درگذشت **بانو طاهره بوترابی (حجتی)** والده آقایان امان‌الله و ایرج و امرالله بوترابی را باطلاع میرساند . مجلس سوگواری زنانه و مردانه آن مرحومه روز پنجشنبه سی‌ویکم اردیبهشت ماه ٤۹ از ساعت ٤ تا ساعت ٦ بعداز ظهر در مسجد الجواد واقع در خیابان روزولت میدان ۲۵ شهریور برگزار خواهد شد .

جواد ذاکری

خانواده های : بوترابی . حجتی . فائزی . سعادت . پارکی . فتاحی . توسلی . صدری . زابلی . شفاعی . مهدوی. امینیان . لقائی . بلوچ خسروی . خاتمی . آذری . نهاوندی. آورزمانی . سلطانی . میرسنجری . صدرالعلمائی . صمدی . آل‌آقا . توکلی . رضی . صفی‌خانی . امیری . فتاحیان . شعبانی . دارابی . قدوسی . سلوکی . قاسمی . وحیدیان . نیزابی . اشتری

بانهایت تاسف و تاثر درگذشت ناگهانی بانوی‌نیکوکار شادروان **طاهره خانم بوترابی (حجتی)** نوه حجت‌الاسلام والمسلمین مرحوم آقامیرزاآقا حجتی را باطلاع دوستان و آشنایان میرساند .
مراسم ترحیم زنانه و مردانه آن مرحومه روز پنجشنبه سی‌ویکم اردیبهشت ماه از ساعت ٤ تا ساعت شش بعدازظهر در مسجد الجواد واقع‌در خیابان روزولت میدان ۲۵ شهریور برگزار خواهد شد .
آ ـ ۱۱۰۲۰
بعموم افراد خانواده های عزادار بویژه بازماندگان آن مرحومه مصیبت وارده را تسلیت میدهیم

بانهایت‌تاسف درگذشت‌مرحوم **محمود اشکانزاد** پدرگرامی آقای بیژن اشکانزاد کارمند این‌بنگاه راباطلاع می‌رساند .
مجلس ترحیم روز چهارشنبه ۳۰ اردیبهشت ماه ازساعت ۹تا ۱۱ صبح درمسجد امین‌السلطان واقع درخیابان فردوسی‌مقابل بانك رهنی برگزار میگردد .

بنگاه توسعه ماشینهای کشاورزی
آ ـ ۵۹٤۷ ۱ـ۲

باکمال تاسف درگذشت شادروان **محمود اشکانزاد** کارمند بازنشسته بانك ملی راباطلاع عموم فامیل و دوستان میرساند .
مجلس ترحیم آن مرحوم روز چهارشنبه ۳۰اردیبهشت ماه جاری ازساعت۹الی ۱۱ صبح‌در مسجد امین‌السلطان‌واقع در خیابان فردوسی مقابل بانك‌رهنی منعقد میگردد.ومجلس زنانه بعداز ظهر همان روز از ساعت۳الی ٥ در منزل‌شخصی آنمرحوم واقع در تهران‌پارس خیابان سهراب‌پلاك٦ برگزار می‌باشد .
خانواده‌های اشکانزاد ، محمودی ، فطوره‌چیان ، کسماءپور صیقلانی ، رشکیان ، بطولی ، طریحی، ایزدپور ائینه‌ای ، ژیان‌پور ، بهادرانی ، پیلور ، نشرودی
آ ـ ۵۸۹۷
بعموم بازماندگان آن‌مرحوم مصیبت وارد ه‌را تسلیت میدهیم

درگذشت اسف‌انگیز مرحوم **یداله اسکندر نژاد** پدر دوست ارجمند و همکارگرامی‌خود آقای محمد اسکندر نژاد را باطلاع عموم دوستان و آشنایان میرساند . مجلس ختم آنمرحوم روز چهارشنبه ۳۰ر۲ر۴۹ ساعت ٤ تا ٦ بعداز ظهر در مسجد ارك‌معقدمیباشد.
حسین حیدری درقشیان . هوشنك‌شاهیده . سید صادق‌لاری

بانهایت تاسف‌فوت مرحوم **یداله اسکندر نژاد** را باطلاع فامیل و آشنایان میرساند مجلس ختم‌آن مرحوم‌روز چهارشنبه ۳۰ر۲ر۴۹ ساعت ٤تا٦ بعداز ظهر در مسجد ارك و ختم‌زنانه در همانروز دریل چوبی کوچه نبوی شماره ۵۸ منعقد میباشد.
حسین اسکندر نژاد ، محمد اسکندر نژاد ، محمدعلی نسترن ، ولی‌بخشی ، غلامعلی نظری ، اکبر کشوری ، مهندس حسین انصاری ، حیدر صلح‌شور ، هوشنك پور شقاقی ،علی اکبر قنبری ، گیاهی .
آ ـ ۵۸۸۱
بعموم بازماندگان آنمرحوم مصیبت وارده را تسلیت میدهیم .

با اندوه بسیار درگذشت پدر همسر عزیزم را در ایتالیا باستحضار می‌رسانم. روز جمعه اول خردادماه باهمسرم آنادر منزل هستیم تا مقدم سرورانی را که اظهار لطف می‌فرمایند گرامی بداریم . این لطفی که می‌فرمایند موجب تسلیت خاطر است .

دکتر منوچهر باستانپور
آدرس: تهران‌پارس فلکه دوم خیابان ژاندارمری
آ ـ ۵۹٤۹ ۱ـ۲

پرسه
باندوه فراوان درگذشت شادروان **لعل‌گزگینی** مادر گرامی اختر ، سروش ، سیروس شیدائی را در کرمان‌به آگهی میرساند پرسه آن شادروان از ساعت ٤تا٦ بعداز نیمروز چهارشنبه ۳۰ر۲ر۴۹ در تالار ایرج کوچه زرتشتیان خیابان استالین برگزار میشود .
سروش شیدائی ، خرمن شیدائی ، کیکاوس گجگینی، مهندس منوچهر گجگینی ، خانواده‌های‌شیدائی ، عجمی‌پور مهران ، گجگینی ، منفرد
آ ـ ۵۸۷۹
بعموم بازماندگان آنمرحومه مصیبت وارده را تسلیت میدهیم

باکمال تاسف درگذشت **بانو عشرت منطقی** والده‌گرامی سرکار سرهنك منطقی افسر بازنشسته پلیس راه‌آهن و هواپیمائی کشوری باستحضار آشنایان و دوستان میرساند مجلس ختم آنمرحومه روز چهارشنبه ۳۰ر۲ر۴۹ ازساعت ۱٦ تا۱۸ در مسجد مجد منعقد است .

راه‌آهن دولتی ایران
آ ـ ۱۱۰۱٦٦

بدینوسیله درگذشت **بانو عشرت منطقی** مادر گرامی آقای مرتضی منطقی رئیس خدمات عمومی دانشگاه‌راباطلاع میرساند مجلس ختم آن مرحومه روز چهارشنبه سی‌ام اردیبهشت ماه جاری‌از ساعت ٤تا٦ بعدازظهر در مسجد مجد منعقد میباشد .

سازمان مرکزی دانشگاه ملی‌ایران
آ ـ ۱۰۹۸٦

بانهایت تاسف درگذشت همشیره جناب آقای‌فضل‌اله منطقی رئیس انجمن محلی جنوب پارك‌شهر را باطلاع‌انجمن های محلی پایتخت میرساند . مجلس ترحیم آن مرحومه از ساعت ٤تا٦ بعدازظهر روز چهارشنبه (فردا) در مسجد مجد منعقد میباشد .

رئیس شورای عالی انجمنهای محلی پایتخت
سیدمحسن ویژه
آ ـ ۵۸۹۱

خانواده‌های : منطقی تفرشی ، منطقی ، کمالیا ، خاکساری ، جلالی ، نوشین ، ملك‌مرزبان ، حمیدی،فاطمی فزل‌ایاغ ، امیری ، ابدی ، قائمی ، عقیلی ، موزون،خوشکلام شصت‌منی ، اشراقی ، شمس عراقی ، میرهمایونی ، آذربار میرمولوی ، میرسپاسی ، آرمان ، سلیمانی ، افضلی،دبیری طلوعی ، انوشیروانی ، حیدری ، ضیائی ، حلمی ، دادستانی خاقانی ، شامبیاتی ، خلیلیان ، مدنی ، فصیحی ، قدس
باندوه فراوا ن‌درگذشت بانوی نیکوکار عشرت منطقی متعلقه مرحوم مفتاح‌الوزاره و صبیه مرحوم اشرف‌الملك را باطلاع اقوام و دوستان میرساند . مجلس ختم مردانه‌وزنانه از ساعت ٤الی ٦ بعدازظهر روز چهارشنبه ۳۰ر۲ر۴۹ در مسجد مجد منعقد خواهد بود .
حسین کمالیا ، فتح‌اله منطقی ، سرهنك مرتضی‌منطقی عطاءالله منطقی ، محسن منطقی ، ناصرمنطقی ، سعیدمنطقی سلیمان منطقی ، نصرت منطقی ، حشمت‌اله منطقی،سرهنك احمد منطقی ، نصراله منطقی ، فضل‌اله منطقی ، سرهنك اسمعیل خاکساری ، حسین جلالی ، حسین ملك مرزبان ، ایرج حمیدی ، سرگرد محمد منطقی ، محمود منطقی ، سرهنك کمال‌الدین فاطمی ، سرهنك محمدتقی فاطمی ، سرهنك خوشکلام
آ ـ ۱۰۸۲٦
درگذشت بانو عشرت منطقی را بعموم بازماندگان‌آن مرحومه بویژه آقایان سرکار سرهنك منطقی ، مرتضی منطقی و فضل‌اله منطقی تسلیت میگوئیم .

باکمال تاسف و تاثر فوت مرحومه مغفوره **بانو لیلی ملاعلی اشرفی** والده آقای علی‌اکبر اشرفی راباطلاع خویشان ودوستان می‌رساند. مجلس ترحیم مردانه آن مرحومه روز چهارشنبه ۳۰ اردیبهشت ماه ازساعت ٤بعدازظهر تا ٦ ونیم در مسجد ابوالصدق واقع درخیابان سپه غربی چهارراه کارون و ختم زنانه در منزل آنمرحومه واقع در خیابان هاشمی بین چهارراه خوش وقصرالدشت کوچه محمودنژاد پلاك۹ برگزار خواهد شد .
خانواده‌های: ملاعلی اشرفی، علی اشرفلو ، جعفرلو ، سلیمان اوغلی، متالتی ، اشرفزاده ، درازدست ، خدایار ، پورنجف، شفابخش .
آ ـ ۵۹۳۵
بعموم بازماندگان آنمرحومه مصیبت‌وارده‌راتسلیت میدهیم

بانهایت تاسف درگذشت **سیده‌عذرا برهان‌نژاد** بزرك خاندان برهان‌نژاد را باطلاع کلیه دوستان و آشنایان میرساند . مجلس یادبود پنجشنبه ۳۱ر۲ر۴۹ از ساعت۹تا ۱۱ صبح زنانه و مردانه در مسجد آیت‌اله کاشانی واقع‌در خیابان پامنار برگزار میشود .
حسین برهان‌نژاد ، بانو برهان‌نژاد و خانواده های حیاط‌شاهی ، نجم‌عراقی ، وحید تهرانی ، نمازی ،معتمدیان حبیبیان ، بصیری ، اعظمی،طاهری ، جوادلواسانی،شاهرخی لیاقت ، هدایتی
آ ـ ۵۸٦۱ ۱ـ۲
بعموم بازماندگان آنمرحومه مصیبت وارده را تسلیت میگوئیم

یادبود

روز پنجشنبه ۳۱ اردی‌بهشت ماه ٤۹ مصادف با شب هفتم همسر دلبند ومادر عزیزمان **بانو ربابه (پروین) جهانشاد** می‌باشد چون کلیه هزینه مجالس ختم وهفته بمنظور ارضاء روان تابناك آن جنت‌مکان بمستمندان اختصاص داده خواهد شد لذا مراسمی درآرامگاه ابدیش برگزار نمیگردد ولی‌از بستگان ودوستانی‌که مایل باپراز تفقد باشند تقاضا می‌شود درمجلس تذکری که‌درمنزل آن‌مرحومه واقع در دروس کوی مرآت ازساعت ٥بعد ازظهر برگزارمیگرددمنتی ببازماندگان گذاشته وروحش را شاد فرمایند .
دکتر جهانگیر جهانشاد. مهندس کیهان. مجید وعلی جهانشاد .
آ ـ ۵۹۳۱ ۱ـ۲

سپاسگزاری

بدینوسیله از علماء اعلام روسا و نمایندگان مجلسین سنا و شورایملی فضلا ، اساتیددانشگاه ، مقامات عالیه کشوری و لشکری ، سخنوران ، هنرمندان ، نویسندگان گرانمایه جامعه مطبوعات ، دوستان وبستگان که درمراسم تشییع و ترحیم و هفته سرورمان شادروان **استاد اسماعیل آشتیانی** شرکت و یا بوسیله نامه و تلگراف ودرج در جراید ابراز همدردی نموده و چنانچه بعلت تالمات روحی تاخیری در پاسخ یاعرض تشکر حضوری گردید معذورمان فرمایند .
خانواده آشتیانی
آ ـ ۵۸۹۵

تشکر و سپاسگزاری
از دوستان ارجمند و سروران گرامی و هیئت مدیره سندیکای کامیونداران مرکز و آذربایجان شرقی . اعضاء محترم شرکت های میلارد سهامی ، کاوه ایران غرب ، حمل و نقل اصناف و پیشه‌وران خیابان غفاری و قزوین که با تشریف‌فرمائی در تشییع جنازه و مجلس ختم وشب هفت‌مرحوم شادروان **محمد تقی زاده گوگانی** حضورا یا تلگرافا و درج آگهی در جراید ابراز همدردی فرموده‌اندسپاس فراوان‌نموده چنانچه بعلت تالمات روحی توفیق‌تشکر و امتنان حضوری‌نشده بی‌نهایت پوزش میطلبیم .
از طرف خانواده های گوگانی . محمد تقی صفابخش
آ ـ ۵۹۱۹

ازشخصیتهای محترمی که در مجالس یادبود وتذکر شادروان **جهانگیر جهانداری** باتشریف‌فرمائی خود باماظهار همدردی فرموده‌اند کمال سپاسگزاری راداشته و چنانچه بعلت تالمات روحی تاخیری در عرض تشکر و شرفیابی‌روی دهد پوزش میطلبیم .
خانواده‌های : جهانداری ، گنجی
آ ـ ۵۹۱۱

خانواده های فرزانه ـ آجودانی
از کلیه سروران معظم ـ منسوبان بزرگوار و دوستان محترمی که‌در سوك‌درگذشت شادروان **تاج ملك ـ منزه‌السلطنه فرزانه** باتشریف فرمائی یا ارسال نامه و تلگراف ابراز مرحمت وهمدردی‌فرموده‌اند صمیمانه سپاسگزاری و از درگاه خداوند متعال سعادت و موفقیت برای همگی آرزو دارند .
آ ـ ۵۹٦۳

تسلیت

سناتورهای امضاء کننده‌زیراز فقدان نابهنگام شادروان **جهانگیر جهانداری** کارمند عالیرتبه وزارت امور خارجه که‌از مامورین شایسته و لایق آن وزارت‌خانه بود و وظایف خود را درمرکز و ماموریت ها به بهترین وجه انجام میداد بسیار متاثر و متاسف‌اند و تسلیت های صمیمانه خود را ببازماندگان آن شادروان تقدیم میدارند.
عباس‌مسعودی ، نوری‌اسفندیاری ، پروفسورجمشیداعلم ، عیسی صدیق ، دکتر متین‌دفتری ، محمد سعیدی ، اشرف احمدی ، مهرانگیز منوچهریان ، علامه وحیدی ، جمال گنجی، علیقلی هدایت ، رضا جعفری ، سراج حجازی.
آ ـ ۵۸٦۵

جناب آقای عبادالله عبداللهی دبیر محترم دارالفنون
دبیران و کارکنان دارالفنون از درگذشت مادر گرامی آنجناب متاثر و متاسف میباشند و این مصیبت را بجنابعالی و خاندان محترم عبداللهی تسلیت عرض مینمایند .
رئیس دارالفنون ـ سرور
آ ـ ۵۹۹۹

مصیبت وارده را به همکار عزیز جناب آقای علی‌اکبر صدرمحلاتی و خانم محترم ایشان تسلیت میگوئیم.
موسسه انتشارات فرانکلین
آ ـ ۱۰۷۷۰

جناب آقای دکتر جناب
باتالمی بی‌پایان‌و تاسفی عمیق‌مصیبت وارده رابحضورتان تسلیت میگوئیم.
دانشجویان سال دوم فیزیك
آ ـ ۱۰۷۹۲

تیمسار سپهبد سیوشانسی
از سوی خود و همکارانم مصیبت وارده را تسلیت عرض بقای عمر تیمسار و خانواده محترم را از خداوند بزرك‌خواهانم
سرتیپ عباس رستمی
آ ـ ۱۰۹۷٤

کل‌نفس‌ذائقة‌الموت
بانهایت تاسف مصیبت وارده را بخاندان محترم طاهباز عموما و به آقای مهندس هوشنك طاهباز خصوصا تسلیت عرض نموده و بقاء بازماندگان را از درگاه خداوند متعال خواستاریم.
هیئت مدیره و کارمندان شرکت سهامی کفش وین
آ ـ ۱۰۹٤٦

سرکار خانم افسر ـ جناب آقای منصور فرهمند
باقلبی مملو ازاندوه فوت جانگداز شادروان ناصرعزیز را بشما و خانواده تسلیت گفته . خودرا درغم شما شریك می دانیم.
احمد و مرضیه ـ هادیان
آ ـ ۱۰۹۷۲

مصیبت وارده را بدوست و همکار عزیزمان آقای حسین کوثری تسلیت عرض می کنیم.
کارمندان پخش کل گروه تولیدی پارس
آ ـ ۱۰۹۸٤

تیمسار سرلشگر اقتصادی
مصیبت وارده را از سوی خود و همکارانم به‌تیمسار و خانواده محترم تسلیت عرض سلامتی و سعادت بازماندگان را از خداوند بزرك خواهانم.
سرتیپ عباس رستمی
آ ـ ۱۰۹۷٦

البقاء لله
رحلت خلد مقام‌خیرالحاج مرحوم حاج‌محمد باقرکوثری رضوان‌اله‌علیه راکه از خاندان علم و روحانیت و بزرگمردی نیك‌نفس و خیر خواه بودند تسلیت معروض بقای عمر خاندان های مصیبت‌دیده بویژه فرزندان برومند و تحصیل کرده آن شادروان را از خداوند متعال مسئلت مینماید .
موسسه حج‌اسلامیه خادم‌الحجاج رضا صرافها ـ علی دردشتیان . محمد حسین دردشتیان .
آ ـ ۵۹۱۵

فریدون عزیز
فوت نابهنگام پدرت را تسلیت گفته و خودرا در غم تو و خانواده زندی شریك میدانیم .
دوستان همدره‌ات
آ ـ ۱۱۰۳۰

دبیر عزیز و محترم جناب آقای فاضلی
مصیبت وارده را صمیمانه تسلیت عرض مینمایم .
رامین فقیه ـ دبیرستان سن لوئی
آ ـ ۵۹۲۱

سرکار خانم ساگینیان مدیره محترم دبستان و دبیرستان ساندخت
مصیبت وارده را بسرکار و فامیل جلیل تسلیت‌عرض نموده سلامتی و بقای بازماندگان را از خداوند متعال خواستاریم .
آموزگاران و دبیران دبستان و دبیرستان‌ساندخت
آ ـ ۵۷۹۱

استاد محترم جناب آقای دکتر جناب
باندوه فراوان مصیبت وارده را به‌انجناب و خانواده محترم تسلیت میگوئیم .
کارکنان مرکز اتمی دانشگاه‌تهران
آ ـ ۵۸٦۷

همکار محترم خانم محبوبه راعی
بانهایت تاسف مصیبت وارده را تسلیت‌عرض‌مینمائیم
دپارتمان اردیوتوزی مرکزاتمی‌دانشگاه
آ ـ ۵۸٦۹

تیمسار سرتیپ امیری
افسران ، دانشجویان ، دانش‌اموران ، درجه‌داران و سربازان دانشکده افسری خودرا در اندوه شما شریك میدانند .
آ ـ ۱۰۹۱۸ **دانشکده‌افسری**

دوست عزیز جناب آقای امینیان
فوت مرحومه مادر عزیزتان را صمیمانه تسلیت عرض مینمایم و احساس همدردی مارابپذیرید .
آ ـ ۱۰۹٤۰ **مدیر مترویوسفی**

سرکار ستوان یکم جواد ملاحیدر
باندوه فراوان مصیبت وارده را از سوی خودوهمکارانم تسلیت گفته بقاء عمر بازماندگان آنمرحومه را از خداوند متعال خواستارم .
آ ـ ۵۸۷۳ **سرتیپ‌نعیمی**

دوست ارجمند جناب آقای منصور فیاض‌بخش
از صمیم قلب مصیبت وارده را به‌آنجناب و سایر بازماندگان تسلیت عرض مینمائیم .
جواد لباسچی ـ علی‌خادم
آ ـ ۵۸۸۳

دوست گرام پریوش رادی
مصیبت وارده را تسلیت گفته وخودرا در غم بزرگت شریك میدانیم .
دانشجویان سال چهارم دانشکده پزشکی دانشگاه ملی ایران
آ ـ ۵۸۷۷

سرکار سرهنك محمودزاده فرمانده‌محترم
از سوی خود و کلیه همکاران مصیبت وارده رابجنابعالی و خانواده محترم تسلیت عرض مینمایم .
خرم‌آباد لرستان ـ سرگردصمدی
آ ـ ۱۰۹۹۰

جناب آقای دکتر حسن کامیار
مصیبت وارده را صمیمانه تسلیت عرض می‌نماید .
زهرا شماعی
آ ـ ۵۹٤۳

جناب آقای دکتر کوثری
باتاثر و اندوه فراوان فوت اخوی گرام را به‌حضور آنجناب و اخوان محترم و همشیره‌زاده‌های گرامی آقایان حاج‌مهدی و حاج آقارضا و تیمسار سرتیپ کوثری وجناب محمد کوثری و امیریوسف کوثری و سایر خانواده های وابسته تسلیت عرض مینمایم .
محمدعلی نوذری
آ ـ ۵۹۰۹

آقای حمید شریفی ناظر مالی اداره دارائی ژاندارمری کل کشور
مصیبت وارده بسرکار راازطرف خود و افسران‌و کارمندان اداره دارائی ژاندارمری کل کشور تسلیت میگویم.
آ ـ ۵۹٦۹ **سرلشگر گلسرخی**

تیمسار سرلشکر علیرضا قریب
ریاست سازمان امداد جمعیت شیروخورشید سرخ‌ایران
افسران ـ کارمندان وکارکنان سازمان امداد مرکزکل در سوك تیمسار معظم وخاندان شریك وصمیمانه تسلیت‌عرض می‌نمایند .
آ ـ ۱۱۰۵٤

جناب آقای محمد مسگری آزاد
درگذشت پدر بزرگوارتان راصمیمانه تسلیت میگوئیم.
کارکنان دبستان اردیبهشت مرآتی، بیات، زبردست،گروهان دریا، اسدی، جمالی، افشار ، اصحابی ، دفتری ، شفاعی ، کوچکپور، گودرزی، پورفرتاش، بابائی .
آ ـ ۵۹٤٥

محمد مسگری آزاد عزیز. ما نیز در غم تو شریکیم .
دوستانت صادق‌پوری . قصری . متالهی اردکانی. احمدی . پورفرتاش .
آ ـ ۵۹٤٥

آقای باقرزاده رئیس دبیرستان‌شبانه فیروزکوه
غم بزرك شما اندوه عظیم ما است . همدردی فرهنگیان فیروزکوه را بپذیرید.
رئیس اداره آموزش وپرورش فیروزکوه ـ کوچك‌وطنی
آ ـ ۱۱۰۳٤ ـ ۱

جناب آقای محمد فاضلی
همکاران شما ضمن عرض تسلیت درغم‌شماشریك‌میباشند.
کارکنان دبستان ودبیرستان تهران‌نو
آ ـ ۵۹۲۹

استاد محترم جناب آقای دکتر جناب
باظهار همدردی مصیبت وارده را به‌آن‌جناب تسلیت عرض مینماید.
زلزله شناسی تبریز ـ سید نبوی
آ ـ ۱۱۰۱۲

خانم شایسته سعیدی
مصیبت وارده را از صمیم قلب تسلیت میگوئیم .
شورای رادیو و تلویزیون دانشجویان ـ دانشگاه پهلوی
آ ـ ۲۱۰۸۰

تیمسار سرلشگر حمید اقتصادی
با اندوه فراوان مصیبت وارده را تسلیت عرض مینمایم .
شیراز ـ سروان غلامرضا لنگری
آ ـ ۱۱۰۸۲

سرکار سرهنك فرامرز ناوی
با اندوه فراوان مصیبت وارده را تسلیت عرض مینمایم.
شیراز ـ سروان غلامرضا لنگری
آ ـ ۱۱۰۸٤

سرکار علیه خانم سیما محمودزاده همکار گرامی
مصیبت‌وارده رااز صمیم قلب تسلیت عرض نموده بقاء و سلامت آن خانواده محترم را ازخداوند متعال خواستاریم .
کارمندان و کارکنان مرکز نمونه و آموزشی بهداشت مادران و کودکان فرمانفرمائیان .
آ ـ ۵۹۵۱

دوست عزیز جناب آقای دکتر حسین صالح
ما نیز در غم شما شریك هستیم.
از طرف دوستان همدوره ـ پرفسور عزیزی
آ ـ ۱۱۰۵۰

جناب آقای پاکروان ریاست محترم دبیرستان رهنما
باندوه فراوان مصیبت وارده را بجنابعالی وخانواده ارجمندتان تسلیت عرض مینماید .
سازمان فرهنگی ستوده . منطقی
آ ـ ۵۹۲۳

استاد معظم آقای دکتر جناب رئیس دانشکده علوم
تمنی دارد که مرا ب‌اندوه و عرض تسلیت مرا قبول فرمائید.
دانشجوی سال اول دانشکده علوم رشته‌فیزیك ـ سودابه‌لالی
آ ـ ۱۱۰۳٦

جناب آقای‌محمد حسین‌احمدی ـ وزیر مشاورنخست‌وزیر
درگذشت بس‌اندوهناك فاضل بزرگوار و دانشمندشهیر استاد بدیع‌الزمان فروزانفر را که موجب تاسف همگان گردیده به‌جنابعالی و خاندان ارجمند تسلیت عرض نموده تندرستی و کامرانی آنجناب‌و بازماندگان آن بهشتی‌روان‌را از خدای توانا امیدمندم.
ویژه کشورستانی کرمانی ـ اصفهان
آ ـ ۱۱۰۱٤ ـ ۱

شماره ۳۲۰۰
تاریخ ۲۲ر۲ر۴۹

آگهی مناقصه نوبت اول

شهرداری خرم‌آباد باستناد تصویب‌نامه پنجاه‌وهفتمین جلسه انجمن محترم شهر از محل کمك‌های بلاعوض بمبلغ ۱۰۰۰۰۰۰ ریال نسبت باحداث سد ساحلی باغ دختران (اززیرپل‌بزرك تاانتهای ساختمانهای سربازخانه شماره یك) با مشخصات موجود در دفتر مهندسی‌فرمانداری کل لرستان بارعایت کامل آئین‌نامه‌معاملات‌شهرداری تحت نظارت کامل دفتر مهندسی و درنظرگرفتن شرایط ذیل از طریق مناقصه به‌پیمانکار واگذار مینماید . پیمانکارانی که دارای صلاحیت فنی و مالی بوده و مایل شرکت در مناقصه مزبور میباشند بدوا بدفتر مهندسی لرستان واقع در خیابان فرهنك مراجعه و پس از احراز صلاحیت شرکت در مناقصه فوق‌الذکر با پرداخت ۵۰۰ ریال بحساب شماره ۵۱۹۱ بانك‌ملی‌خرم‌آبادبابت هزینه چاپ نقشه بلاعوض و مبلغ ۵۰۰۰۰ ریال (پنجاه هزارریال تمام) سپرده بحساب شماره۱۰٤۳ شهرداری خرم‌آباد در بانك‌ملی شعبه خرم‌آباد تودیع و سپس پیشنهادات خودرا درپاکت‌های :
الف ـ محتوی دوبرك احراز صلاحیت و رسیدبانکی سپرده
ب ـ پیشنهاد شرکت در مناقصه‌درپاکت‌لاك ومهرشده تاساعت دوازده روز شنبه دوم خرداد ماه ٤۹ بدفتر شهرداری خرم‌آباد در مقابل اخذرسید تسلیم دارند پیشنهادات واصله در ساعت دوازده صبح همان روز در کمیسیون متشکله‌بازو قرائت خواهد شد حضور پیشنهاددهندگان‌در جلسه آزاد است . شهرداری درردیاقبول یك‌یاتمام پیشنهادات جهت صرفه و صلاح شهرداری مختار است . چنانچه برنده مناقصه اول و دوم‌و سوم به‌ترتیب حاضر بعقد قرارداد نشوند سپرده آنان ضبط خواهد شد در ضمن به پیشنهادات مشروط و مبهم ترتیب‌اثر داده نخواهد شد مدت انجام کار از تاریخ انعقاد قرارداد بمدت سه ماه‌خواهد بود .
آ ـ ۱۰۹۹٤ **شهردار خرم آباد ـ حسین سرکشیك**

شماره ۲۹۹۹
تاریخ ۱۹ر۲ر۴۹

آگهی مزایده حضوری
نوبت دوم

شهرداری خرم‌آباد باستناد تصویب‌نامه انجمن‌شهر ٤۰ فقره لوازم اسقاطی بشرح زیررابارعایت کامل آئین‌نامه معاملات شهرداری از طریق مزایده حراج حضوری بفروش میرساند کسانی که مایل بشرکت در مزایده مزبور می‌باشند ساعت ۱۰ صبح روز یکشنبه ۳ر۳ر۴۹ بشهرداری مراجعه و در همان ساعت مزایده حضوری انجام میشود مضافا اینکه در مقابل فروش کلیه‌اشیاء وجه نقد دریافت میگردد و پرداخت هرنوع‌مالیات و عوارض بعهده خریدار است برای کسب‌اطلاع بیشتر به حسابداری شهرداری مراجعه فرمائید

۱ـ یخچال نفتی ۹فوت (سرول)	یکعدد	۲۱ـ بشکه جای‌قیر و جای کلر	یکهزارعدد		
۲ـ رادیو گرام برقی	یکعدد	۲۲ـ بیل‌و کلنك	۲۵۰عدد		
۳ـ تلفن‌رومیزی و دیواری	۵ دستگاه	۲۳ـ چرخ ذباله‌کشی	۱۰۰عدد		
٤ـ پنکه برقی	٤دستگاه	۲٤ـ موتور خط‌کشی خیابانها	یك‌دستگاه		
٥ـ ساعت دیواری	۱دستگاه	۲۵ـ آب‌گرم‌کن آزمایش	یك‌دستگاه		
٦ـ چراغ‌توری	۳دستگاه	۲٦ـ بخاری آزمایش	یك‌دستگاه		
۷ـ چراغ‌علاءالدین	۲عدد	۲۷ـ تانکر آهنی جای آب	۲عدد		
۸ـ بخاری فرکار	۲عدد	۲۸ـ فرش خراسانی ۹ر٥×۸ر۳	یك‌تخته		
۹ـ پریموس شش‌شعله حمام	۱عدد	۲۹ـ فرش خراسانی ۹ر٥×۸ر۳	یك‌تخته		
۱۰ـ چراغ‌رومیزی	۱عدد	۳۰ـ فرش خراسانی ۱٤ر٤×۱۰ر۳	یك‌تخته		
۱۱ـ چراغ سقفی	۱۱عدد	۳۱ـ فرش دومتری ملایر	دوتخته		
۱۲ـ کنتر برق	۱عدد	۳۲ـ فرش دومتری همدانی	دوتخته		
۱۳ـ صندلی چوبی	٤۰ عدد	۳۳ـ فرش دومتری نائینی	دوتخته		
۱٤ـ رادیوبرقی	۱عدد	۳٤ـ فرش دومتری تبریزی	دوتخته		
۱٥ـ صندلی گردان	۳عدد	۳٥ـ کامیون کمپرسی کانز	۳دستگاه		
۱٦ـ چوب‌لباس چوبی و دیواری	٦عدد	۳٦ـ کامیون کمپرسی دوج	یك‌دستگاه		
۱۷ـ ماشین‌تحریر	یك‌دستگاه	۳۷ـ کامیون کمپرسی شورلت	یك‌دستگاه		
۱۸ـ میز کوچك‌عسلی	۳عدد	۳۸ـ کامیون وانت شورلت	یك‌دستگاه		
۱۹ـ لاستیك فرسوده کامیون	۲٥حلقه	۳۹ـ ماشین جیپ کالسکه‌ای	یك‌دستگاه		
۲۰ـ مترفلزی و کتانی	۳عدد	٤۰ـ مقداری آهن‌آلات			

شهردار خرم آباد ـ حسین سرکشیك
آ ـ ۱۰۹۹٦

احداث «زائرسرا» در مشهد

بنابه امر شاهنشاه‌آریامهر بزودی «زائرسرای» بزرگی برای استفاده کارگران سراسر کشور و خانواده آنان که به زیارت‌مرقد مطهرحضرت رضا «ع» به مشهد وارد میشوند در این شهر احداث خواهد شد .
قبل از ظهر دیروز طی مراسمی از طرف آقای پیرنیا نیابت تولیت آستان‌قدس‌رضوی واستاندار خراسان یکصد هزار متر مربع زمین بمنظور احداث ساختمان این «زائرسرای» بزرگ به وزارت کار و امور اجتماعی مشهد واگذار گردید .
به قرار اطلاع نقشه ساختمان«زائر سرای» مذکور حاضر شده است و بزودی عملیات ساختمانی آن زیرنظر

اطلاعات ۱۳۰۴

سه‌شنبه
* سیزدهم ربیع‌الاول ۱۳۹۰
* نوزدهم مه ۱۹۷۰
* شماره ۱۳۱۹۴
* سال چهل‌وچهارم

نخست‌وزیر درضیافتی بافتخار سرمایه‌گذاران آمریکائی اظهارداشت :

درایران فرصت کم نظیری برای سرمایه گذاری وجود دارد

* بین ایران وآمریکاامکانات زیادی برای افزایش حجم مبادلات بازرگانی موجود است
* لی‌نن : ما دراین مدت‌کوتاه دریافتیم‌که ایران در راه پیشرفت واقعی است

آقای هویدا نخست‌وزیر شب گذشته درآستانه‌تشکیل کنفرانس بزرگ سرمایه‌گزاری تهران، از صاحبان سرمایه های بزرگ غرب ونمایندگان صنایع‌متنفذامریکائی بعنوان یك واقعیت دعوت کردکه از فرصت‌هائی کم‌نظیر سرمایه ـ گذاری ناشی از ثبات در ایران استفاده کنند .

آقای نخست‌وزیر که درضیافت دیشب وزارت خارجه به افتخار شرکت کنندگان در کنفرانس سرمایه گذاری تهران سخن می‌گفت تاکید کرد که ایران‌مصمم است از طریق تجارت و همکاری همچنان پیشرفت کند .

آقای هویدا که سخنان خودرا باتشریح تحولات ایران درسالهای انقلاب سفید آغاز کرد در سخنان خود گفت ایران‌امروزتحت‌رهبری روشن‌بینانه شاهنشاه با اطمینان در راه پیشرفت اقتصادی‌واجتماعی گام برمیدارد و تجربه سالهای اخیر و موقعیت ایران در جامعه ملل باین اطمینان نیرو و معنای بیشتری می‌بخشد .

*** در حلقه کم رشدی**

نخست‌وزیر در تشریح وضع‌ایران در سالهای قبل از انقلاب گفت: «مانند بسیاری از کشور های در حال توسعه که‌میکوشندزنجیر های کهن فقر و عقب‌ماندگی اقتصادی را از خود دور کنندما نیز تااین اواخر در حلقه سردرگم کم‌رشدی گرفتار بودیم و وقوف باین امر سبب شد که در کشور ما اساسی‌ترین اصلاحات‌اجتماعی واقتصادی صورت گیرد .»

براثر اجرای‌موفقیت‌آمیزاصلاحات اجتماعی و سیاسی در دوره برنامه عمرانی‌سوم ایران بود که‌مابهدف های اقتصادی خود نایل شدیم . هدف‌هائیکه نه‌تنها در مقایسه با سوابق گذشته بلکه در قیاس با هرگونه ضابطه و معیاری بارز و شایان توجه است . طی برنامه عمرانی سوم که دوسال پیش‌پایان یافت اقتصاد ما بطور متوسط‌رشد سالانه‌ای برابر هشت درصد در طول پنج‌سال داشت و حتی درسه سال آخر برنامه میزان رشد بر حسب قیمتهای واقعی به ده درصد رسید ، در حالیکه نسبت‌پس‌انداز وسرمایه‌گذاری مابه‌تولیدناخالص ملی بطور متوسط نزدیك به ۱۸ درصد شد . ارقام مشابه رشد برای دوسال اول برنامهٔ چهارم برحسب قیمتهای واقعی به‌ترتیب ۱۰٫۳ و ۱۱٫٤ درصد است .»

*** درك تحولات**

آقای هویدا در ادامه سخنان خود گفت :

« من بخوبی میدانم که آقایان بعنوان‌بازرگانان و صاحبان‌صنایع پیشرفته‌ترین اقتصاد جهان در موقعیتی هستند که میتوانندبخوبی بعظمت‌مشکلات و همچنین‌موفقیت های مابی‌ببرند .

من مطمئن هستم که این‌تحولات ایران برای‌دوستان ما در امریکا حائز اهمیت‌وجالب است چه‌براثر این تحولات ، بازار مهمی برای پاره‌ای از کالاهای سرمایه‌ای و مصرفی شما پدیدآمده و مبادلات بازرگانی میان دوکشور بطور مداوم و باحجم زیاد ادامه داشته است . »

« واردات ما از آمریکا اینك بالغ‌بریکصدونودوپنج میلیون دلار است که‌چهارده درصد کل‌واردات مارا تشکیل میدهد .باین ترتیب آمریکا دومین کشور مهم صادر کننده کالا به‌ایران محسوب می‌شود .

صادرات ما به آمریکا نیز در سالهای اخیر افزایش یافته ولی ارزش صادرات غیر نفتی ما که بسیار اساسی است ، همچنان در رقم ۳۰ میلیون دلار ثابت مانده است . »

« بنابراین باوجود افزایش مطلق در ارزش مبادلات‌دوجانبه‌بازرگانی سهم نسبی هریك ازدوکشور در بازرگانی یادیگری کاهش یافته است واز آنجا که واردات ماازکشور شما بیشتر از کالا های سرمایه‌ای تشکیل میبابدوافزایش اتکای ایران به کالاهای مصرفی ساخت داخل تغییری نکرده است امکانات زیادی برای ازدیاد حجم مبادله بازرگانی دوجانبه وجود دارد .

« بموجب برنامه عمرانی چهارم کنونی، کل هزینه‌های سرمایه‌ای ما به ۱۰٫۸ میلیارد دلار خواهد رسید که تقریبا بطور مساوی‌میان بخش خصوصی‌ودولتی تقسیم‌خواهد شد. وهرگاه عمل کرد دو سال گذشته را شاخص بگیریم دلیلی ندارد که اقتصاد ما نتواند بطور متوسط رشد سالانه‌ای برابر ۹در صد که‌هد ف‌ما است بدست آورد ویا حتی ازآن فراتر رود.»

آقای نخست‌وزیر افزود: « در دنیای امروز هر کشوری بزرك یا کوچك با مسائل خاص خود روبروست ولی ما می‌توانیم باکمك یکدیگر بسیاری از این مسایل‌را از پیش‌پا برداریم وباین ترتیب به صلح وثبات جهان کمك کنیم . راهی که ما پیش گرفته‌ایم راه رفاه وسعادت مردم وصلح و ثبات منطقه وجهان است .»

آقای نخست‌وزیر خطاب به سرمایه گذاران خارجی گفت : شما سرمایه دارید و ما امکانات فراوان از کشاورزی گرفته تا الکترونیك ومایل‌هستیم که‌خودتان همه امکانات وزمینه‌ها را به‌بینیدو سپس تصمیم بگیرید .

*** بنفع طرفین**

ما در عین حال که مسئولیت پرداخت هزینه های عمرانی خودرا عهده‌دار شده‌ایم وتوانائی اینکاررا داریم بخوبی باین نکته واقفیم که سرمایه‌گذاری خارجی درایران می تواند تحقق هدف‌های اقتصادی را بمیزان زیادی تسریع و تسهیل کند واز این‌رو است که‌من اعتقاد واثق دارم که سرمایه‌گذاری‌بیشتر از جانب امریکا درامور تولیدی مابا مقیاسی بسیار بزرگتر ازآنچه درگذشته صورت گرفته می‌تواند هم برای شما جالب باشد وهم‌بسود توسعه صنعتی ایران تمام شود . چنانکه بخوبی می‌دانید اقتصاد ما اقتصادی است مختلط که در آن موسسات دولتی و خصوصی‌درکنار یکدیگر وبا هماهنگی کامل کار می‌کنند. سیاست اساسی‌ما آنست که دولت فقط در آن رشته از صنایعی سرمایه‌گذاری کند که سرمایه‌گذاری در آن برای بخش خصوصی بدلایل فنی ومالی میسر نیست. ولی در عین حال این نکته را باید متذکر شوم که زمانی سرمایه‌گذاری بخش خصوصی اساسا در صنایع معطوف بمصرف متمرکز شده بوددر حالی که‌امروزه صاحبان صنایع ما به‌رشته های مهمتر که احتیاج بسرمایه زیاد دارد توجه کرده‌اند. اجازه‌بدهید که نه بعنوان یك درخواست‌بلکه بعنوان بیان یك واقعیت روشن‌این نکته را تاکید کنم که ما براساس ثباتی که ازآن برخورداریم‌فرصت هائی را بشما پیشنهاد می کنیم و توسعه وعمران را ازطریق‌بازرگانی وهمکاری خواستار میشویم .

همچنانکه این اصل بعنوان‌یك راهنما وشاخص سیاست اقتصادی مارا نشان می‌دهد در زمینه امور خارجی وبخصوص در منطقه‌ای که در آن زندگی می کنیم باستقرار صلح امیدواریم واز طریق همکاری های سودبخش وبراساس احترام متقابل درجهت صلح توام با سازندگی می کوشیم. حل مسئله بحرین که اخیرا بنحو دوستانه‌ای صورت گرفت گواه بارز هدفها و سیاستهای مسالمت‌آمیز مادر امور بین‌المللی است .

*** ایده شاهنشاه**

بدنبال سخنان نخست‌وزیرآقای «لی‌نن» رئیس موسسات انتشارات تایمز ولایف امریکا گفت :

ماهمه امیدواریم که کنفرانس سرمایه‌گذاری درایران با نتایج مثبتی پایان یابد . آقای لی‌نن یادآوری کرد که فکر تشکیل این کنفرانس را شاهنشاه دریکی از سفرهای خود بامریکا مطرح فرمودند وافزود ما ازخلال اطلاعاتی که پس از ورود بایران ودر همین مدت کوتاه بدست آوردیم دریافتیم که ایران در راه پیشرفت واقعی است.»

آقای لی‌نن اظهار امیدواری کرد که کانادا وامریکا بتوانند پس از پایان این کنفرانس نقش موثری در تسریع پیشرفتهای ایران بازی کنند .

ضیافت وزیر دربار شاهنشاهی بافتخار حاکم ابوظبی

دیشب از طرف آقای علم وزیر دربار شاهنشاهی ضیافتی به شام بافتخار حضرت‌حاکم‌ابوظبی ترتیب داده شدکه درآن‌جمعی‌ازشخصیت های ایرانی وهمراهان حضرت حاکم شرکت داشتند دراین‌عکس آقای علم وزیر دربار شاهنشاهی هنگام استقبال از حاکم ابوظبی‌در منزلشان دیده میشوند .

والاحضرت شاهدخت اشرف پهلوی به تهران بازگشتند

بعداز ظهر دیروز والاحضرت شاهدخت اشرف پهلوی از سفر اهواز به تهران بازگشتند.

والاحضرت که ریاست هیئت امنای دانشگاه جندیشاپور را بر عهده‌دارند در این سفر از دانشگاه مذکور دیدن کردندو پیش ازظهر دیروز ضمن نطقی در اجتماع دانشجویان و استادان اعلام‌داشتند که نقائص این دانشگاه باسرعت مرتفع خواهد شد .

والاحضرت ضمن سخنان خود گفتند ـ من باینجا آمده‌ام تا به مشکلاتی که شما دانشجویان و استادان دارید از نزدیك رسیدگی کنم و بدون آمادگی قبلی نیز باینجا نیامده‌ام بلکه از حدود سه هفته پیش هیئتی از کارشناسان برجسته خودمان را مامور کردم که مسائل این دانشگاه را دقیقا بررسی کنند و من اینك با کلیه مشکلات موجود آشنا هستم .

دوسال پیش هنگامی که بفرمان شاهنشاه ریاست هیئت امنای این دانشگاه بمن سپرده شد این‌مرکز علمی و آموزشی بیشتر جنبه‌تعارف وتشریفات داشت اما ظرف دوسال اخیر این وضع آنچنان تغییر کرده است که میتواند ما را ازهر جهت نسبت به‌آینده امیدوار سازد .

والاحضرت اضافه کردند که مشکلات موجود نیز با سرعت زیادی از میان برداشته خواهدشد واز خداوند متعال خواستارم که همه مارا در این راه‌یاری کند و بما فرصت دهد که برنامه‌های وسیع شاهنشاه را در جهت اعتلای این دانشگاه‌بمرحله‌اجرا درآوریم.

روزنامه فردا
فردا منتشر میشود

روزنامه دیپلمات
چهارشنبه‌ها خواندنی است

اطلاعات دختران وپسران
روزهای یکشنبه منتشر میشود

وحدت
درفیلم
تاکسی عشق
ازفردا صبح فقط درسینماهای
کاپری حافظ الوند

حساب‌تشکیل سرمایه‌بانك‌عمران
تامبلغ ۷۵۰۰۰۰ ریال‌با بهره ۹ درصد
و مدت استهلاك ۲ برابر مدتی‌که پس‌اندازمیکنند
بدارندگان حساب‌تشکیل‌سرمایه وام میدهد

شب نشینی مشترك ایران‌وترکیه
پنجشنبه سی‌ویکم اردیبهشت۴۹
درده سالن مجلل باشگاه افسران
برجسته‌ترین هنرمندان رادیو وتلویزیون ترکیه درکنار برگزیده ترین هنرمندان رادیو تلویزیون‌ایران‌و وزارت فرهنك وهنر تا صبح برای شما هنرنمائی خواهند کرد .
این شب‌نشینی بمنظورکمك بزلزله زدگان کشور دوست ما ترکیه برگزار میشود .
کارگردان: کمال‌الدین مستجاب الدعوه
محل فروش بلیط : انجمن دوستی ایران‌و ترکیه خیابان حافظ شماره ۸۲ تلفن ٦٤٨٩٦
فروشگاه فردوسی‌ـ فروشگاه بزرك‌ایران‌ـ انجمن ایران وامریکا .

CONSTRUCTION EQUIPMENT
Shahpur Chemical Company Ltd. has a quantity of surplus construction equipment for sale. Parties interested in purchasing same may obtain invitations to bid by applying Head Office No. 12 Elizabeth Blvd. Tehran.

ویلای فروشی در متل‌قو
با آب ، برق، تلفن و دفترچه مالکیت قیمت ۱۸۰ هزار تومان نقد و اقساط .
شماره تلفن تهران ٦٤٤٤٩ ساعت ٥ الی ۷
متل‌قو شرکت ساقی کلایه ـ آقای توکلی
آ ـ ۱۰٤٥٦ ۱ ـ ٤

بانك مرکزی ایران باطلاع میرساند:
درهفتاد و نهمین جلسه سخنرانی ماهانه بانك مرکزی ایران‌که در ساعت شش بعدازظهر روزشنبه دوم خردادماه ۱۳٤۹ به ریاست جناب‌آقای خداداد فرمانفرمائیان رئیس‌کل بانك مرکزی ایران در تالار سخنرانی‌بانك‌تشکیل‌خواهدشد.
«آقای‌حسن‌صدرالحفاظی‌مدیرعامل‌بانك‌بین‌المللی‌ایران‌وژاپن»
و
«آقای منوچهر نیکپور مدیر عامل بانك رفاه‌کارگران»
پیرامون
«انتظارات مردم از سیستم بانکی» سخنرانی خواهند نمود.
حضورکلیه علاقمندان درجلسه آزاد است .
آ ـ ۱۰۷۸٤ ۱ ـ ۲

شهرفرنگ
اولین سینمای ممتاز ٤ ستاره ایران
نمایش‌دهنده نخستین جشنواره فیلمهای سینمائی ایران
۲٦ اردیبهشت تا ٦ خرداد ۱۳٤۹
٥ تا ۷٫۱٥ بعدازظهر
جمعه‌ها استثنائا ۹ تا ۱۱ صبح
برنامه امشب
پابرهنه‌درپارك
باشرکت: رابرت ردفود ـ جین فوندا
سئانسها ۱۱ صبح ـ ۳ـ ۷٫۳۰، ۹٫٤٥ بعدازظهر
جمعه‌ها ۱۱ صبح ۳ـ ٥٫۱٥ـ ۷٫۳۰ ـ ۹٫٤٥ بعدازظهر.

«مراجعه فرمائید»
برای تجدید بیمه شخص ثالث واتومبیل
شرکت سهامی بیمه ایران
احمد ناظری نمایندگی کل
تهران خیابان اکباتان شماره ۱۷۳
تلفن‌های : ۳۳۳۳۸٦ـ ۳۳٦۳۹٥
تهران: باجه شماره‌گزاری سالن دارائی
آماده تجدید کلیه بیمه نامه‌های‌صادره‌سال۱۳٤۸ وقبول بیمه شخص ثالث واتومبیل عموم‌میباشد.
بیمه متعلق به شما وما

استخدام
یکنفر دوشیزه یا خانم که بزبان‌انگلیسی تسلط کامل داشته باشد واز عهده‌کلیه مکاتبات تجارتی برآید وماشین نویسی لاتین بداند مورد احتیاج است . کسانیکه بزبان آلمانی‌نیزآشنائی داشته باشند حق تقدم دارند خواهشمند است داوطلبان درخواست خودرا باذکرسوابق‌ونشانی کامل بصندوق پستی شماره ۱٤۱٫۷۰۲ ارسال دارند .

دانشکده ادبیات وعلوم
آگهی
دانشکده ادبیات و علوم دانشگاه پهلوی در سال تحصیلی ٥۰ـ۱۳٤۹ برای دوره M.A M.S (فوق لیسانس) دررشته‌های انگلیسی‌ـ بیولوژی ـ ریاضی ـ شیمی‌و فیزیك با شرایط زیر دانشجو میپذیرد:
۱ـ داشتن‌دانشنامه B.A B.S یالیسانس دررشته مربوط یا مشابه ان .
۲ـ داشتن معدل حداقل ۲٫٥ از ٤ (یا۱۳ار ۲۰) در دروس اختصاصی
۳ـ آشنائی کافی بزبان انگلیسی برای استفاده از کتب درسی دررشته‌مربوط .
٤ـ پذیرفته شدن درامتحان ورودی و یا مصاحبه .
٥ـ داشتن برك‌خاتمه‌یامعافی نظام .
مدارك زیر جهت شرکت در امتحان و یا مصاحبه ضروری است و بایدهرچه‌زودتر به بخشهای مربوط ارسال گردد.
۱ـ فتوکپی دانشنامه لیسانس یاگواهی نامه فراغت از تحصیل .
۲ـ ریز نمرات دوران تحصیلی دانشگاهی
۳ـ دوقطعه عکس ٤ در٦
امتحان و مصاحبه داوطلبان رشته‌انگلیسی در تاریخ چهارشنبه دهم تیر ماه ساعت نه صبح‌درمحل دانشکده ادبیات وعلوم‌شیراز دربخش انگلیسی‌انجام‌میگردد. داوطلبان رشته های دیگر برای کسب اطلاع بیشتر وتعیین روز امتحان و یا مصاحبه با بخش مربوط تماس بگیرند .

کنفرانس پزشکی
سازمان بیمه‌های اجتماعی
روز پنجشنبه سی‌ویکم اردیبهشت ماه جاری از ساعت‌یازده‌ونیم بامداد کنفرانس پزشکی سازمان بیمه‌های اجتماعی در سالن ششم بهمن (خیابان آیزنهاور ساختمان سازمان بیمه‌های اجتماعی) برگزار میگردد .
موضوع کنفرانس
۱ـ نارسائی میترال پس از ضربه و گذاردن دریچه مصنوعی
بحث کنندگان : آقایان دکتر پیروزمند و دکتر قیامی
۲ـ نودیول غده تروئید.
بحث کننده : آقای دکتر نظام مافی .
آ ـ ۱۰۷٦٤ ۱ ـ ۲

اداره کل بهداری تهران
اطلاعیه
نظر باینکه درخواستهای متعددی برای سمپاشی باداره کل بهداری تهران میرسد باتوجه باینکه سمپاشی موجب مقاومت حشرات میگردد اینك توجه خانواده‌های محترم را بنکات زیر معطوف میدارد.
۱ـ برای نگهداری موقت زباله لازم است از ظروف دردار استفاده شود و ظروف زباله هربار پس از تخلیه شستشو گردد.
۲ـ سوراخهای فاضل‌آب‌مانند کف شوی آشپزخانه ، حمام، توالت و حیاط خلوت که امکانات ورود و خروج پشه‌از آنهاصورت میگیرد باتور سیمی مسدود شود.
۳ـ در چاههای فاضل آب‌هردو هفته یکبار یك لیتر نفت‌سفید ریخته شود.
٤ـ از انتقال فاضل‌آب بداخل کوچه‌ها و معابر خودداری‌شود.
٥ـ آب حوضها باید در فاصله زمانهای کوتاه تعویض گردد.
٦ـ حتی‌المقدور از مصرف کودهای حیوانی برای باغچه‌هاخودداری شود.
مدیر کل بهداری تهران دکتر سعید ط .موتمنی .
آ ـ ۱۰۷۹۰

جامعه دندانپزشکی ایران
باطلاع کلیه همکاران و دانشجویان دندانپزشکی میرساند که آقای دکتر مهدی فرمند از دانشگاه ارلانگن‌ـ نورنبرك آلمان ساعت ۸ بعدازظهر روز چهارشنبه ۳۰ اردیبهشت (فردا) درمحل سازمان نظام پزشکی (شاهرضا کوچه سرشار) در باره درمان دفرماسیون‌های فکی و دندانی سخنرانی مینماید.
۱ ـ ۱۰٦۹٦

مسابقه‌فوتبال
تیم‌حرفه‌ای کلن آلمان‌ـ
باشگاه‌پاس
فردا (چهارشنبه) ساعت ۳۰ر٥
بعدازظهرـ استادیوم‌امجدیه

باصرفه‌است‌که‌تابستان‌خودرادراروپاگذرانید
آژانس مسافرتی وتوریستی «آهیکو»
باهمکاری آلیتالیا وسایرشرکت‌های هواپیمائی بین‌المللی
شمارایاری میکند
۴۲ روزگردش
درزیباترین شهرهای اروپا
رم ـ نیس ـ پاریس ـ لندن ـ کپنهاگ ـ وین ـ استکهلم ـ هامبورگ
فرانکفورت ـ آتن ـ استانبول
فقط ٦٥۸۳ تومان نقدواقساط ـ تاتاریخ ۳۰ خرداد برای عقدقرارداد فرصت باقیست تاتاریخ حرکت ۱٥ تیرماه
برای کسب اطلاعات بیشتر به آژانس مسافرتی وتوریستی آهیکو خیابان شاهرضا نبش بهارساختمان بانک بازرگانی شماره ٦٦٦ مراجعه فرمائید
تلفن ۷٦۰۲۸۰