سال سی‌ام ـ شماره ۸۹۸۸ — پنج‌شنبه ششم اردیبهشت‌ماه ۱۳۳۵ — تك شماره ۲ ریال

اطلاعات

پسر چرچیل در مقاله ای که در یکی از جراید لندن نوشته اعلام میکند:

خروشچف و بولگانین یك «ارباب» دارند که مارشال ژوکف است

ژوکف در ۱۹۴۶ مورد غضب استالین قرار گرفت وحملاتی که اکنون باستالین میشود بدستور او و برای انتقام گرفتن ازدیکتاتورسابق شوروی است

پسر چرچیل مقاله خود را برای بولگانین و خروشچف فرستاد وطی نامه‌ای تقاضا کرد که عین آنرا بارباب خودشان ارائه دهند

دیروز رهبران شوروی برای آخرین بار با ایدن ملاقات و مذاکره کردند و اعلامیه نهائی انگلیس و شوروی امروز عصر منتشر میشود

در آخرین لحظه که خروشچف از نزد ایدن خارج میشد دست نخست وزیر انگلیس را فشرد و با لهجه روسی گفت «گودبای» ـ هنگامیکه خروشچف و بولگانین با اتومبیل بسوی هتل خویش میرفتند عده‌ای درخیابان دست بتظاهر زده فریاد زدند «بروبخانه‌ات»

نایمز مینویسد رهبران شوروی به این نکته پی برده‌اند که محبوبیتی بین مردم کشورهای آزاد اروپا ندارند و تصور نمیرود مسافرتی به امریکا بنمایند

پسر مؤلف کتاب‌های «شرلوك هلمس» به بولگانین تلگراف کرده که ناشرین روسی این کتاب یك روبل هم بابت حق التالیف و حقوق نویسنده کتاب نپرداخته‌اند

یکی ازمقامات شوروی درلندن بجرم تظاهرات مستانه در خیابان جریمه شد

وی بقاضی دادگاه گفت من در ضیافت هتل کلاریج نیز شرکت داشتم وقاضی به او گفت ۷ شلینك جریمه بپردازید و دوباره به هر کجا مایلید بروید

لندن ـ خبرگزاری فرانسه ـ دیروز ضیافت ناهاری ازطرف سلوین لوید وزیر امورخارجه انگلستان بافتخار بولگانین و خروشچف در «کارلتون کاردنز» اقامتگاه رسمی وزیر امورخارجه بریتانیا ترتیب داده‌شده بود که درآن عده‌ای ازشخصیت های انگلیسی و اعضای هیئت شوروی شرکت داشتند.

ساعت شش ونیم بعد ازظهر دیروز خروشچف وبولگانین برای آخرین بار با سرانتونی ایدن وسایر رهبران انگلستان درعمارت شماره ده داونینگ استریت درباره اوضاع واحوال جهان مذاکره کردند

پس از پایان مذاکرات اعلامیه‌ای باین مضمون ازطرف وزارت امور خارجه انگلستان در لندن انتشار یافت:

«آخرین جلسه مذاکرات انگلیس وشوروی درساعت هشت وسی دقیقه پایان یافت اعلامیه نهائی فردا (امروز) پس از بازگشت رهبران شوروی از اسکاتلند منتشر خواهد شد»

بقیه درصفحه سیزدهم

«مرك و میر» پیمان بغداد

ـ سالهای درازباید منتظر بود تاموعداظهارنظر آقای خروشچف برسد... مرگ ومیر پیمان بغداد یك تصور واهی است (نقل از مصاحبه نخست‌وزیر)

آئین نامه قانون

متمم قانون نظام وظیفه عمومی

در شماره دیروز متن قانون متمم قانون نظام وظیفه عمومی که بتصویب مجلسین وبتوشیح ملوکانه رسیده بودچاپ شد. اینك متن آئیننامه اجرائی قانون برای استحضار خوانندگان درج میگردد.

فصل اول ـ کمیسیونهای سربازگیری

ماده ۱ـ وزارتین جنگ و کشورمکلفند درظرف یکماه پس ازتصویب این

بقیه درصفحه چهارم

جریان روز

ایران

چرا میروند؟

سعدیاحب وطن گرچه حدیثی است صحیح
نتوان مرد بسختی که من اینجا زادم

دیشب دراطلاعات خبری بود که بر طبق تصمیم هیئت دولت بزودی شورائی مرکب ازنمایندگان وزارتخانه‌ها برای جلوگیری ازمهاجرت ایرانیان و اعاده مهاجرین ایرانی تشکیل خواهدشد وپس ازانجام مطالعات لازم شروع بکارخواهد کرد.

خوانندگان محترم بخاطر دارند که ما طی مقاله‌های متعدد در سال گذشته لزوم این اقدام را یادآورشدیم ومخصوصاً دربارهٔ اعاده مهاجرین صحرای باغ (لار) به دولت تذکراتی دادیم و اینك خوشوقتیم که آن تذکرات بمورد ما کم کم جنبهٔ عملی

بقیه درصفحه دوم ستون اول

جهان

حسن نیت

اوضاع و احوال کنونی جهان و کشمکش‌های سیاسی چند ماهه اخیر موجب شد که شوروی‌ها سیاست خودرا تغییر بدهند و بقول ایزنهاور که درمجمع سردبیران روزنامه‌های امریکا نطقی ایراد کرده و گفت که شورویها بجای قیافه‌های عبوس که ما بآن عادت کرده بودیم حالا واقعا بمردم لبخند میزنند. شك نیست که هدف نهائی شورویها تسلط کمونیسم برجهان واستقرار نفوذ سیاست خودمیباشد.

اصولا وقتی سیاستی خوب اجرا شد و مردم ازآن راضی بودند دیگر احتیاجی به تغییر آن نیست. اینکه شورویها سیاست خودرا تغییر داده‌اند نشانه آنست که چه درداخله کشور خویش وچه در کشورهای پشت پرده آهنین نارضایتیهائی وجود داشته است وبهترین موید این ادعا سرو صداهائی است

بقیه درصفحه سیزدهم ستون هفتم

مصاحبه با نخست‌وزیر

دیروز آقای علاء نخست‌وزیر درمصاحبه باخبرنگار ما گفت:

دولت اینجانب بهیچوجه قصد کناره گیری ندارد و بیش ازپیش آماده خدمتگزاری هستم

مهمترین نتیجه‌ای که ازدومین جلسهٔ شورای وزیران پیمان بغداد درتهران گرفته‌شد اینستکه:

هدف دولت ایران ازنظر خط دفاعی تامین شد

دولت عراق بزودی هیئتی برای حل اختلافات دوکشور بایران اعزام خواهد داشت

ملتزمین رکاب شاهنشاه درسفر ترکیه ومسکو چه کسانی هستند؟

نخست‌وزیر با ظهارات دوروزقبل خروشچف که درلندن گفته بود «باید منتظر مرك پیمان بغداد بود» جواب داد

دیروز آقای علاء نخست وزیر خبرنگار اطلاعات را برای یك مصاحبه مطبوعاتی بحضور پذیرفت. گزارش این ملاقات نیم‌ساعته ازاینقرار است:

نخست‌وزیر تازه ازجلسه هیئت‌وزیران فراغت یافته بود ودراطاق کارخود بامور روزانه مملکت رسیدگی میکرد پشت میز بزرگ وسفیدی که دروسط اطاق قرارداشت نخست وزیر کاغذهائی را که پیش رویش انباشته‌شده بود بترتیب مطالعه مینمود و کنارمیگذاشت وقتی من وارد اطاق شدم تبسمی کرد و گفت: حاضرم بفرمائید.

این شایعات... همیشه بی اساس است

درخصوص پیمان...

آقای علاء باتبسم و تواضع خاص خودباولین سئوال توجه نمود.

ومن درنخستین فرصت پیمان بغداد را بمیان کشیدم و پرسیدم:

ـ نظرجنابعالی عالیترین و مؤثرترین نتایج کنفرانس تهران چه‌بود؟

نخست وزیرعینکش راروی چشم جابجا کردو گفت.

ـ زائداست که ازمحیط صمیمانه و دوستانه کنفرانس تهران بتفصیل بحث کنم این محیط صمیمانه چنان جلب توجه نمود که عموم نمایندگان کشور های دوست وهم‌پیمان ماازآن یاد کردند و کمتر گزارشی از جریان کنفرانس در داخل وخارج کشورمنعکس شد که ذکری

بقیه درصفحه چهارم

قبیله «خداوند مار» پنج طفل را ربود

سه نفر آنها را باگرفتن خون کشت ودو نفر را سوزاند

کلکته ـ خبرگزاری فرانسه ـ دیروزپنج پسربچه درشمالشرقی ایالت اسام درهند که ازاهدای خون خودبه «خداوند مار» خودداری میکردند بدست اعضای فرقه‌ماریرستان بطرزفجیعی بقتل رسیدند.

اعضاء این فرقه مذهبی عقیده دارند که «خداوندمار» که موردستایش واحترام آنهاست درزمانهای قدیم بدست قبایل دیگر کشته شد که گوشت آنهارا تکه تکه کرده وخوردند وفقط یك قبیله ازخوردن این گوشت مقدس خودداری کرد واین قبیله کماکان باحترام وستایش آن ادامه‌میدهد وبرای اثبات مراتب اخلاص خودهمه ساله خون عده‌ای ازافرادقبایل دیگررا گرفته ونثار «خداوند» میکنند.

دیروزنیزافرادقبیله مزبوربرای انجام مراسم قربانی پنج طفل ازقبائل دیگر بدست آورده ودرصدد بودند بوسیله لوله های مخصوصی ازچوب خیزران خون آنهارابگیرند ولی اطفال مزبوربااین عمل تن درنمیدادند وهنگامیکه افراد قبیله میخواستند بزوراز دماغ آنها خون بگیرند سه نفرشان درحین عمل کشته شدند ودونفردیگررا که دریك اصطبل پناهنده شده بودند زنده‌زنده سوزاندند.

روزشنبه حائری‌زاده بدادسرای تهران خواهدرفت

تااطلاعات خودرا راجع بقتل رزم آراء دراختیار بازپرس قراردهد

نطق‌های حائری‌زاده ازطرف بازپرس تحت مطالعه قرار گرفت

در شماره گذشته جریان بازپرسی از حسن لشکری وکسب اطلاعات از آقایان شمس قنات‌آبادی ودکترشروین را درباره قتل مرحوم سپهبد رزم آرا بوسیله آقای فرهنگی بازپرس شعبه‌سوم دادسرای تهران اطلاع دادیم ومتذکر شدیم که بازپرس پس‌ازانجام بازپرسی‌از حسن‌لشکری، شخصی که‌متهم‌است اسلحه دراختیارخلیل‌طهماسبی قرار داده است، قرار ده‌هزاربال وجه‌الضمان‌صادر کرد و حسن‌لشکری مقارن ساعت دوونیم بعداز ظهر دیروز پس‌از پرداخت وجه‌الضمان کافی‌دادگستری‌راترك کرد.

بازپرسی ازحائریزاده

سومین نفری که بعنوان مطلع از طرف بازپرس‌شعبه‌سوم دادسرای تهران احضارشده است آقای حائریزاده میباشد. حائریزاده درهنگام طرح پرونده قتل رزم‌آرا بدادستان ارتش اظهار داشته بود چنانچه اطلاعاتی درباب قتل رزم‌آرا داشته باشد حاضراست اطلاعات خودرا دراختیار

بقیه‌ازصفحه چهارم

تاظهرامروز ۲۶۷۷۰ رأی قرائت شد

اسامی پانزده نفر حائزین اکثریت

یکی ازرأی دهندگان رای خودرا به علی ابن ابیطالب وفرزندانش وشخص دیگری رأی خودرا به شاهنشاه داده بود

ازساعت دوبعدازظهر روز گذشته و همچنین بامداد امروز قرائت آراء اخذ شده درعمارت فرهنگستان ادامه داشت و همانطوریکه قبلا اطلاع داده‌شد عده‌ای ازاهالی نیز برای اطلاع از تعداد آراء کاندیداهای خود در فرهنگستان حضور یافته‌بودند.

امروزفعالیت بیشتری ازطرف اعضای شعب مختلف برای تسریع درقرائت آراء ابرازمیشد وبااین ترتیب پیش‌بینی‌میشود که تاروزیکشنبه هفته‌آینده قرائت کلیه آراء مآخوذه خاتمه یابد.

آقایان نوری اسفندیاری رئیس وسایر اعضای انجمن نظارت مرکزی انتخابات و همچنین آقای دکتر بابك فرماندار تهران امروزهم درجریان قرائت آراء نظارت نمودند مطلب جالبی که امروز در موقع قرائت بعض ازآراء اتفاق افتاد این بود که یکی ازرأی دهندگان درورقه رأی خود نوشته‌بود «من که یکی از کمترین مخلوق خداوند بزرگ و یکتامیباشم، رأی میدهم بحضرت علی ابن ابیطالب علیه‌السلام ویازده فرزندانش»

شخص دیگری دررأی خود نوشته بود «این‌چاکر رأی میدهم بپدر ملت ایران ـ بناجی ایران ـ بپسررضاشاه کبیر بزرگترین مرددنیا ـ یعنی محمدرضا شاه پهلوی شاهنشاه محبوب ایران»

بقیه درصفحه چهاردهم

امروز نخست‌وزیر اولین کلنك ساختمان بنگاه عمرانی گرمسار را برزمین زد

بنگاه عمرانی گرمسار از محل اعتبارات اصل چهار ساخته میشود

ساعت ده صبح امروز آقای علاء نخست وزیر باتفاق آقای علم وزیر کشور وچندنفر ازوزیران وعده‌ای ازمتخصصین کشاورزی اصل چهاروزارت کشاورزی باقطارمخصوص بگرمسارعزیمت کردند.

بقیه درصفحه چهاردهم

برگشتگان ازکمونیست

(۱)	آرشاك طهماسبی	درصفحه ششم
(۲)	منصورطهماسبی	درصفحه هشتم
(۳)	ابوالقاسم‌سربی	درصفحه ۱۰
(٤)	رمضان فرضعلی	درصفحه ۱۰
(٥)	نصرت‌امیرذوقی	درصفحه ۱۰

اولین دسته هواپیماهای جت

روز یکشنبه آینده به‌نیروی هوائی تحویل میشود

تحویل این دوفروند هواپیماطی مراسمی انجام خواهدشد

بقرار اطلاع اولین پارتی هواپیماهای شکاری‌جت روز یکشنبه آینده به نیروی هوائی‌ایران تحویل خواهدشد ـ پارتی‌اول هواپیماهای جت که به‌ارتش ایران‌تحویل خواهدشد دوفروند است که‌اکنون دراروپامیباشد. هنگام‌تحویل‌دو فروندهواپیمای‌جت‌مراسمی باحضورامراءوافسران‌ارشدارتش‌صورت‌خواهد گرفت‌وسپس خلبانان‌ایرانی که چگونگی رموز پرواز باهواپیما های مزبوررافراگرفته‌اندیك پروازآزمایشی انجام‌خواهندداد، یك‌مقام‌مطلع بخبرنگارما اظهارداشت‌باتحویل اولین‌پارتی‌هواپیماهای جت‌درآینده بسیارنزدیکی پارتی‌های‌دیگری‌ازهواپیماهای جت‌دراختیار نیروی‌هوائی ایران گذاشته میشود. همین‌مقام سپس گفت تااواخر ازدیبهشت‌ماه‌پنج‌هواپیمای‌دا کوتانیز دراختیارنیروی‌هوائی ایران گذاشته خواهدشد.

عضوشورای‌عالی سیاسی وزارت خارجه

آقای‌جوادقدیمی مدیر کل اداری سابق وزارت امور خارجه بعضویت شورای‌عالی‌سیاسی آنوزارتخانه منصوب شد.

طبق آئین نامه‌ای که شرکت واحد اتوبوسرانی تنظیم خواهد کرد

ازپانزدهم اردیبهشت شرکت واحد اتوبوسرانی راننده استخدام مینماید

هیچیك ازرانندگان بیش ازهشت ساعت درروز کار نخواهند کرد

ومقررات قانون کار درباره رانندگان وکارکنان شرکت واحد اجرا میشود

دوروزدیگر اتوبوسهائی که شرکت واحد خریداری کرده وارد خرمشهر میشود

بطوریکه کسب اطلاع شده‌چون تعداد زیادی‌اتوبوس که‌شرکت‌واحد اتوبوسرانی ازآلمان خریداری کرده‌تا دوروزدیگردر بندرخرمشهر تحویل‌میگردد شرکت‌واحد اتوبوسرانی مشغول‌طرح آئین‌نامه‌ای‌برای استخدام عده‌ای راننده باتجربه میباشد واین استخدام از روزپانزدهم اردیبهشت

بقیه‌درصفحه پانزدهم

انتخابات

درسراسر کشور

زنجان ـ از ساعت هشت صبح روزگذشته انجمن‌انتخابات زنجان‌شروع باخذرای نمود واهالی‌بانظم و آرامش در انتخابات شرکت جستند وتاعصر دیروز ۱۸۰۰ رای‌اخذ گردید.

همدان ـ اعضای‌انجمن‌نظارت بدین‌شرح انتخاب شدند:

آقایان جعفر مفخم رئیس، محمد حسین‌سرابی‌نایب رئیس، مهدی اعتماد، تقی پرنگ، شربفی، محمدیان، بنی‌صدر، غلامعلی‌پرنگ عضو.

بقیه درصفحه چهاردهم

چاك جهان
مورد اطمینان

کیلومتر ۷
صفحه ۱٦ آ ـ ۳۰۸۰

مناجات سحر
شمارا بعالم معنی وروحانیت جلب میکند اگر تابلوی کلمات مقدس شبرنگ که در تاریکی شب خود بخودروشن است درمقابل خودداشته باشیداین جذبه قوی‌تروعمیق‌تر خواهدبود. محل فروش ـ کلیه کتابفروشیهای معتبر کشور آ ـ ۳۰۸٤

جالب‌ترین مسابقه بکس
بین قهرمانان ایران وآلمان
ساعت هفت بعد ازظهر جمعه هفتم ویکشنبه نهم اردیبهشت
درباشگاه ورزشی ارتش جنب (دانشگاه جنك)
محل فروش بلیط مسعودنیا اول لاله‌زار
ت.ث.ث وباشگاه ارتش
آ ـ ۲۹٦٤ ۲ـ۲

بزرگترین ومهیج ترین
مسابقه فوتبال
بین
تیم ویکتوریاقهرمان
برلن باتیم تهران
ساعت ۴ بعد ازظهر
روزهای جمعه ۱٤و۱۷ اردیبهشت
درورزشگاه امجدیه
مرکز فروش بلیط همه روزه بنگاه ت.ث.ث
وگیشه مجدیه ـ لوازم‌التحریرفروشی کاشانی
میدان مخبرالدوله قیمت بلیط ۲۰۰ـ۱۰۰ـ۲۰ ریال
آ ـ ۲۹۱٤ (آگهی زیبا)

ایران

چرا میروند؟

بقیه ازصفحه اول

گرفته و یا خواهد گرفت

ولذا ازفرصت استفاده کرده مجددیادآور میشویم که علت اساسی مهاجرت ایرانیان بخارج دوچیزاست یکی تعدی و بیداد مامورین وخوانین محلی و دیگر نبودن کار ووسایل زندگی وشاید قسمت اولی موجب‌شدت بیکاری‌و گرفتاری‌های‌دیگر شده‌باشد خبرنگاران ما واشخاص مطلع بیغرض ازنواحی بنادر اطلاع‌میدهند که چون بشکایات متوالی مردم این نقاط ترتیب اثر داده‌نمیشد ، ناچاردسته‌دسته وتك‌تك باکمال اکراه‌بآنطرف‌مرزرفتند وباچشم انتظاری بسیارمترصد هستند که چه‌وقت بحال آنان رسیدگی میشود تا بزاد وبوم‌خود برگردند .

نمونهٔ برجستهٔ این‌جریان‌تلگرافها ونامه‌های اهالی صحرای باغ است که توسط این روزنامه انتشاریافت اینها به نواحی عربستان‌سعودی و شیخ‌نشین های خلیج فارس رفته‌اند و علت مهاجرتشان تعدی‌عده‌ای خان قلدر بوده است پس **بهترین اقدام‌برای جلوگیری از مهاجرت در درجه اول رفع مظالم وتعدیات میباشد واین‌منظور بایستی‌توسط یك هیئت صالح سیار انجام‌یابد که لا اقل سالی دوبار باین نقاط سرکشی کنند و بدرد مردم‌برسند .**

قسمت دیگر که موجب مهاجرت مرزنشینان میشود نبودن‌وسایل‌زندگانی است که‌حتی‌مردم شهرستانها هم گرفتار این‌بحران‌هستند دراین موردبیش ازهر موسسه‌دیگرسازمان برنامه‌مایه‌امیدواری است‌وچقدر شایسته‌خواهدبود کهسازمان برنامه برای مناطقی مانند بلوچستان‌و مکران‌وبنادرهم مثل‌خوزستان نقشه‌های عمرانی جداگانه تنظیم واجراء کند بخصوص منطقه حاصلخیز بلوچستان که باوجود منابع‌مهم ثروت‌طبیعی‌مردم‌آنجا درکمال‌سختی زندگی‌میکنند وبطوری که‌ازگزارش‌های اخیربرمیآیدبلوچستان فعلی‌فاقد فرهنگ‌و بهداشت‌و حتی نان‌و آب‌میباشد بااینوصف مسلم‌است که‌اهالی آن نقاط‌مجبور به‌ترك‌وطن‌میشوندمناطق بنادرهم چه ازحیث‌داشتن منابع ثروت وچه‌ازحیث‌عدم استفاده‌ازآن‌منابع،مانند بلوچستان است و نیازمند توجه‌عاجل میباشد اخیرا اطلاع یافتیم که‌در بندر لنگه آثاری ازنفت پیداشده و اقداماتی هم‌منظور استفاده ازآن‌درجریان‌میباشد **البته‌اگر در این قسمت تسریع شود کمك‌موثری بحال‌وروز مردم‌لنگه‌خواهدبود.**

موضوع دیگری که شورای جدید بایدرسیدگی کند ومانیزراجع‌بآن‌مقالاتی نوشتیم قضیه ایرانیانی است که بعلل و جهاتی ترك تابعیت نموده‌اند و اکنون عازم‌بازگشت بایران هستند ولی‌بواسطه یك‌مانع قانونی که چندی‌قبل ایجادشده نمیتوانند اعاده تابعیت کنندالبته اولیای امور مستحضرهستند که هر قانونی بنا بمقتضیاتی‌بوجود میاید و روی مقتضیاتی هم‌ملغی میگردد ازآنروهیچ قانونی‌بجز قوانین الهی‌وآسمانی نمیتواند ابدی‌باشد شایدیك موقعی صلاح چنین‌بوده که‌این دسته‌ازمهاجرین‌پس‌ازترك‌تابعیت‌ازبازگشت بایران محروم باشند امابایددید که آیا هنوزهم‌آن محظورموجودومقتضیات باقی است واگرنیست چه‌ضرر دارد که قانون جدیدی برای اعاده آنان تصویب واجراشود عده‌بالنسبه کثیری‌از ایرانیان مقیم امریکا بمامینویسند که از مدتی پیش‌باینجا آمده‌ایم و دراثر کوشش و جدیت ثروتی بدست آوردیم فرزندان ماازدانشگاههای‌مهم آمریکافارغ‌التحصیل شده‌اند وبسیاراشتیاق‌داریم که‌دسته‌جمعی بوطن خود برگردیم وسرمایه‌های مادی ومعنوی خویش‌را برای خدمتگزاری بایران مصرف کنیم فقط منتظر اجازه دولت‌هستیم که‌تابعیت‌جدیدما راپذیرد این ایرانیان میگویند که عده‌ای از اتباع سوریه ولبنان مانندمابامریکاآمده اند وبرای اینکه آزادانه‌مشغول کسب وکارشوند ترك‌تابعیت کرده‌اند ولی در همین‌حال هرموقع که‌تقاضای‌اعاده‌تابعیت بکنند دولتهای متبوع آنهافوری‌موافقت مینمایندوبدون‌دردسر بکشورهای خود بازمیگردند .

بعقیده‌ماشورای مهاجرت‌بایدتوسط نمایندگی‌های ایران درخارجه‌سابقه و لاحقه این‌دسته از مهاجرین ایرانی را مورد رسیدگی‌قراردهدوهرگاه‌محظور و مانعی دربازگشت آنهادیده‌نمیشودفوری اقدامات‌قانونی‌لازم‌بعمل‌بیاورند و ترتیب آمدن آنهارامرتب سازند ما میکوشیم سرمایه‌خارجی را بایران بیاوریم‌چرا از سرمایه‌های‌ایرانی‌الاصل استفاده‌نکنیم

رمز شادی و تندرستی

نویسنده: دکتر گیلورد هاوزر

مترجم: مهدی نراقی

این کتاب مدت۹ماه درروزنامه اطلاعات بطورپاورقی منتشرمیشد ومطالب مفیدوالهام‌بخش آن‌بدورترین نقاط کشورمیرسید.

درطول این‌مدت خوانندگان علاقمند ووفاداری درهمه‌جا پیداکرده بود که‌نامه‌های تحسین‌آمیزی بمترجم‌آن مینوشتند.

اینك‌مؤسسه مطبوعاتی امیرکبیر افتخاردارد آن‌را بصورت کتاب زیبائی چاپ‌ودردسترس شمابگذارد.

این کتاب بقول نویسندهٔ آن. کتابی خوشبخت است که برای شمانوشته شده ومطالب‌آن خطاب به‌شماست ودرعین حال‌محرم اسرارشماست.

مرکز فروش:موسسه مطبوعاتی امیرکبیروکتابخانه های‌مهم تهران و شهرستانها.

بهاء: باجلد معمولی۵۰و جلد زرکوب۷۰ریال

آ-۲۷۰۲ ۱-۶

کلاسهای انگلیسی دبستان بهشت

زیر نظر دکتر دانا بهشتی

باهمکاری‌دوازده‌نفرازکارآزموده ترین استادان ایرانی و آمریکائی

سیستم (DIRECT METHOD) «شهریه سه‌ماهه ۳۰۰ریال»

کارت ورودی برای استفاده ازکتابخانه و هفتهٔ دوشب فیلم معتبراست

برای ترم بهار تادهم اردیبهشت نام نویسی میشود

آدرس - بیست‌متری‌اول «ابوریحان» چهارراه ناهید

-۱- آ-۲۹۵۲ تلفن ۴۳۶۵۷ (آگهی‌وکا)

اکسیژن تراپی دکتر خلیلی

متخصص گوش وگلو وبینی

همیشه دائراست خیابان‌کاخ اول خیابان‌تیر تلفن ۴۰۸۵۳

آ-۹۷۷ ۷-۱۰

بخشنامه بصاحبان ساختمان

چون‌بعضی‌ازصاحبان ساختمان‌تنصیف موزائیکهای خودرا بدست اشخاص بی‌اطلاع‌میدهند پس‌ازخراب‌شدن‌وازبین‌رفتن‌موزائیك بابنجانب‌رجوع‌نموده‌زحمت مارا زیادکرده وخرجشان دوبرابرمیشود بنابراین باطلاع میرساند قبل‌ازاینکه موزائیکهای‌شمارا خراب‌نمایند نشانی‌زیرمراجعه فرمائید:

اول‌خیابان روزولت موزائیك‌فروشی‌میلانی‌تلفن۳۳۸۹۳ متخصص‌میلانیان

آ-۲۷۸۰ ۲-۲

رستال آوردئون

توسط

آلکساندر مناکیان

مشهورترین نوازنده بیروت

روز شنبه هشتم اردیبهشت ساعت هشت‌ونیم بعد ازظهر

درباشگاه ارامنه چهارراه یوسف‌آباد

برنامه :موزار- اسبندایان -خاچاطوریان - والتوفل-لاری یستو وغیره

قیمت بلیط ۵۰- ۷۰- ۱۰۰ریال

محل فروش بلیت باشگاه ارامنه چهارراه یوسف‌آباد - جهان رکورد نادری - نوروفون استانبول

آ- ۲۶۶۹ ۲-۲

دختر شکلاتی

برنامه تاتر تفکری است

ستاره تاتر ایران بانو مهرزاد

باشرکت ورزیده‌ترین هنر پیشگان تاتر بتصدیق اهل هنر غوغامیکنند و این برنامه شاهکار تاتر است .

آ-۲۹۵۸ ۲-۳

قابل توجه همشهریان عزیز

جناب آقای سیداحمد طباطبائی‌قمی‌وکیل میرزدادگستری که‌تاکنون امتحان شاهدوستی ووطن‌پرستی وشجاعت وشهامت‌رادر راه‌احقاق‌حق همشهریان قمی خود داده‌است‌کاندیددوره نوزدهم تقنینه‌میباشندبرهمشهریان عزیز است که بااانتخاب معظم‌لهرشدملی‌خودرا باثبات رسانند.

ازطرف هیئت‌مدیره‌جمعیت خلجستانیها سیف‌الله‌فاطمی-مرادحیدری

آ-۳۰۰۷ ۱-۳

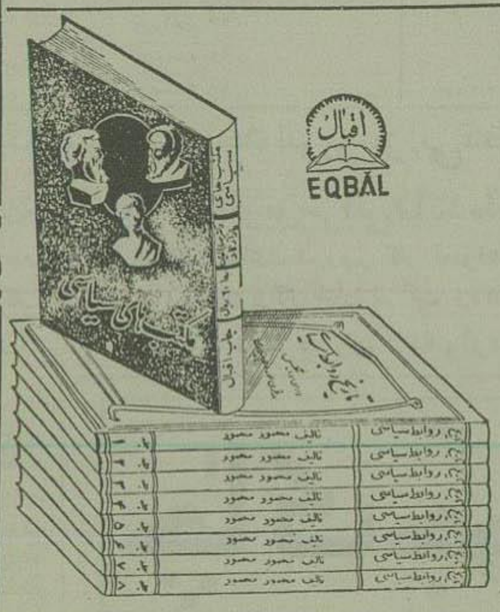

بهای کتاب‌مکتب های سیاسی ۶۰ ریال - بهای‌تاریخ‌روابط سیاسی ایران‌و انگلیس در ۸ جلد زرکوب ۸۰۰ ریال کتابخانه اقبال خیابان شاه‌آباد تلفن ۸۷۱۰۰

آ - ۳۹۲ ۲ - ۲

آگهی از شعبه بهارستان

مطابق‌معمول سنواتی مجلس ذکر مصیبت حضرت مولی‌الموالی علیه‌السلام‌ازشب‌یکشنبه هفدهم‌الی بیست‌وسوم رمضان ازساعت۸تا۱۱شب درحسینیه مرحوم‌عضدالملك نایب السلطنه‌طاب‌ثراه منعقداست. (مهندس علیرضا امیرسلیمانی)

نشانی‌خیابان جنوبی‌پارك‌شهرمنزل‌جناب‌آقای مشیرالسلطنه امیرسلیمانی

آ - ۳۱۸۷ ۱-۲

مکتب اسلام

کتابی است‌اخلاقی درفن‌تعلیم و تربیت مشحون براوامر ونواهی‌وفضایل ورذایل وآیات‌قرآن واخبار وحکایات وقصص واشعار وامثال بترتیب‌حروف‌تهجی بقلم دانشمند معظم آقای‌عمادزاده که‌آموزش وپرورش مکتب اسلام را تشریح کرده‌اندبقطع‌وزیری باکاغذاعلا وجلدزرکوب ازچاپ‌خارج بهای‌جلداول صدریال

مرکز کل‌فروش شرکت‌سهامی طبع کتاب تهران خیابان ناصرخسرو

آ-۳۰۳۲ ۱-۲

خانمهای محترم

کرم آمپریوز.ژ ژنودرم .نوتریسیا.کلدن‌ریز و سایر لوازم آرایش دکتر.ن.ژ.پایو پاریس درظرفهای سبك‌پلاستیك‌تازه وارد ودر انستیتوزیبائی دکتر.ن.ژ.پایو پاریس(واقع در تخت جمشید چهارراه فیشر آباد) بفروش میرسد آ-۳۲۲۷ «آگهی‌سینا»

پولاد - پولاد قریبا منتشر میشود

آ-۲۵۸۲ ۲-۲

پوزش‌وسپاسگزای

این‌جانب‌میرجواداصیلی که قریب‌چهل‌وپنج‌روز مریض ودرمنزل بستری بودم متاسفم که نتوانستم جواب کارت‌های تبریك دوستان شهرستانها وتهران‌را تقدیم نمایم لذا امیدعفو داشته ازخداوند متعال‌صحت وسلامتی عموم‌دوستان را خواهانم.

آ-۳۱۷۵ میر جواد اصیلی

آ- ۹۴

اهالی محترم کرج - ساوجبلاغ وشهریار

باشرکت درانتخابات وظیفه ملی خودراانجام دهید ونماینده‌ای **وطن پرست وشاهدوست** بمجلس‌شورایملی‌بفرستید.

ناصر قلی فرهادپور فرزندارشدمرحوم‌امجدالسلطان‌خدمتگذار قدیمی‌شماشایسته‌ترین‌فردی‌است که میتواندد**راجرای منویات‌شاهنشاه‌بشما مردم غیورشاهدوست** خدمت کند.

آ-۳۲۳۵ **محمد حسین- نوربخش**

ازذوات محترمی که درتشییع جنازه و مجالس ترحیم مرحومه مغفوره بانو نیمتاج درمیشیان شرکت‌یا کتبا ابراز همدردی فرموده‌اند بدینوسیله‌تشکر وچنانچه‌دراثر تالمات روحی‌تاخیری درشرفیابی حاصل‌شود عفوخواهندفرمود .

آ-۳۲۵۱ **خانواده درمیشیان**

از پرچمداران آزادی

شوپن

سرودآزادی‌و وطن دوستی منتشرشد

آ-۳۱۸۱

دکتر حکیمی

متخصص در بیماریهای اعصاب از مسافرت‌مراجعت‌و کمافی‌السابق‌ازبیماران محترم پذیرائی مینماید. خیابان‌سپاه (عشرت‌آباد)

آ-۳۰۲۱ ۲-۳

با کمال تاسف درگذشت آقای حسین عزیزپور کارمند بازنشسته اداره ثبت کل‌را باطلاع میرساند مجلس ترحیم ازساعت ۹ الی ۱۱ روز جمعه هفتم اردیبهشت درمسجدکاظمیه منعقداست.

مدیرکل ثبت

بانهایت تاسف درگذشت مرحوم حسین عزیزپوررا باطلاع فامیل‌ودوستان میرساند مجلس ترحیم مردانه روزجمعه هفتم اردیبهشت ازساعت ۹الی ۱۱ در مسجد کاظمیه واقع درخیابان ری ومجلس ختم زنانه ازساعت۲تا۵ بعد ازظهر روزشنبه هشتم درمنزل شخصی آنمرحوم واقع درخیابان‌شمیران مقابل ایستگاه تعمیرگاه خیابان‌شادمان منعقداست.

مهدی طوفانیان- ذبیح‌الله عزیزپور - اکبر عزیزپور - رضاعزیزپور - اسمعیل لطیفی- حسن نهاوندی - محمد تقی طوفانیان- محمود شرفی- سرهنك حسن‌طوفانیان - مهندس طوفانیان- مصطفی‌طوفانیان- رضازرپی- نظامی عزیزی

آ-۳۰۲۰

بخانواده های محترمی که در این حادثه عزادارند مصیبت وارده را تسلیت میدهیم.

باین وسیله باطلاع خویشاوندان ودوستان میرساند که مراسم شب‌هفت افسرشهیدسرگرد عباسقلی فرامرزی روز جمعه ۷ر۲ر۳۵ازساعت۴الی۵ بعدازظهر برسرمزارآن‌مرحوم واقع‌درامامزاده‌عبدالله برگذار می‌شود.

فاطمه‌فرامرزی- فاطمه‌سراوندی - زهرافرامرزی بانوشکوفه-یوسف‌سراوندی-تقی‌فرامرزی- سرگردشکوفه سیروس‌سراوندی- روزبه‌عراقی- هاشم‌بستاك

آ-۳۲۵۳

انالله‌وانالیه راجعون

نظر بفوت مرحوم مغفور خلدآشیان جنت مکان آقای‌آقاسیدمحمدخان جوهری‌فرزند ثقةالمحدثین مرحوم حاجی‌سید عباس جوهری مجلس ختمی در روز جمعه ۷ر۲ر۳۵ ازساعت۳الی ۶بعد ازظهردرمسجد توتونچیان منعقداست لذاازآقایان عظام‌مخصوصا حجج‌اسلام ومبلغین متمنی است که‌درمجلس مذکور شرکت نموده که‌مزیدتشکراست.

الاحقرسیدمحمدباقرشهیدی-الاحقر حاج‌شیخ‌عباس‌علی اسلامی‌سبزواری -الحاج‌حسین‌قطب‌زاده

آ-۳۲۰۹

باکمال تاثر وتاسف فوت‌ناگهانی‌برادرم عبدالله‌مهاجر کارمند باز نشسته شهربانی‌را بکلیه‌دوستان‌وآشنایان‌آنمرحوم اطلاع داده ومجلس ختم مردانه روز جمعه ۷ر۲ر۳۵ ازساعت۹الی ۱۱صبح‌وختم زنانه درهمان روزازساعت۳الی۶بعد ازظهر درمنزل‌شخصی آنمرحوم واقع در خیابان‌جلیل آباد جنب پارکه سابق بر قراراست.

سرهنك‌مرتضی صبور- حسین‌صبور-حسین مهاجر- علی صبور-سیدرضاصبور-سیدوان‌حسین‌جهانبخش-باقر اردبیلیان اصغرصبور وکیل‌دادگستری-جمشیدصبور-اسدالله‌طاهری حاج علی اکبر افشین

آ-۳۱۶۵

بعموم بازماندگان آنمرحوم‌مصیبت وارده‌را تسلیت‌میدهیم

بانهایت‌تاسف‌خاندان‌میرطاهری- اعتضادی اردلان

شریفی خراسانی فوت‌جانگداز بانوسعیده همسرآقای‌محمد تقی اعتضادی راباطلاع خویشان ودوستان میرساندمجلس‌ترحیم آنمرحومه زنانه‌روز پنجشنبه ششم‌اردیبهشت از۸بعدازظهر الی۱۰درقلهك منزل‌آقای‌سیدنورالدین میرطاهری پدرآنمرحومه جنب‌مدرسه‌جم ومردانه روزهفتم‌درتکیه‌قلهك ازساعت ۸ تا ۱۱ خواهدبود

آ-۳۱۲۹

بازماندگان‌آنمرحومه‌مصیبت واردەرا تسلیت میدهیم.

بدینوسیله درگذشت‌مادرعزیزمان را باستحضار خویشاوندان و دوستان گرامی میرسانیم‌وبنابروصیت آن‌مرحومه مخارج‌مجلس‌ترحیم بمصرف‌امورخیریه ومستمندان خواهدرسید ومجلس‌ختمی منعقد نخواهدشد

عباس وفائی - دکتر منوچهر وفائی

آ-۳۱۱۹ ۲-۲

برقراری مراسم شب‌هفت

خانواده صمصام مهاجر بدینوسیله باطلاع خویشاوندان ودوستان مرحوم رضاقلی صمصام مهاجر (رفیع‌الملك) میرساندکه مراسم شب‌هفت‌آن فقیدسعید در روزشنبه ۸ اردیبهشت ماه جاری ازساعت۴ بعدازظهر درابن‌بابویه برگزار خواهدشد

آ - ۳۰۹۶

بانهایت تاسف وتاثردرگذشت مرحومه فرح‌آغاطباطبائی همشیره عزیزرا باستحضارخویشاوندان‌ودوستان گرامی‌میرسانیم بنابروصیت‌آن‌مرحومه‌مجلس‌ترحیم درمنزل‌تیمساردکترحسن طباطبائی خیابان بهارشمال بیمارستان شماره۲ ازساعت ۶ الی۹ بعدازظهرروزشنبه هشتم اردیبهشت ماه ۳۵ برگذارخواهدشد.

سرتیپ دکترحسن‌طباطبائی- عباس‌طباطبائی-محسن طباطبائی - حاجی میرزا محمد علی‌تهرانیان - وجیه‌الله فرامرزی-سرگردحسین پرتو- حسین‌طباطبائی- سرهنك حسین مالك- احمد طباطبائی- علی طباطبائی - اقدس طباطبائی- دبیرسیاقی- مجتهدی- خوش لسان - محمد طباطبائی- محمودطباطبائی

آ-۳۰۶۸

بخانواده محترم طباطبائی‌مصیبت وارده را تسلیت میدهیم.

بانهایت تاسف درگذشت بانوبتول نبوی همسرعزیز خودراباستحضارکلیه خویشاوندان ودوستان میرساند مجلس ترحیم مردانه ازساعت ۱۰الی۱۱ روزشنبه هشتم اردیبهشت درمسجدمجد ومجلس زنانه همان ساعت درمنزل نبوی‌خیابان بوعلی سینا(پل‌چوبی) کوچه نبوی منعقدخواهد بود.

سید محمد نبوی (کاشانی)

خانواده‌های نبوی - صالح- شیبانی -مازندرانیان مراتی -هاشمیان بانهایت تاسف درگذشت بانوبتول نبوی همسر آقای سیدمحمد نبوی‌رئیس اداره کل مالیاتهای غیرمستقیم رابه استحضار دوستان و خویشاوندان میرساند مجلس ترحیم مردانه روزشنبه هشتم اردی‌بهشت ازساعت ۹الی۱۱ درمسجدمجد ومجلس زنانه‌همان روزوساعت درمنزل شخصی واقع‌درپل چوبی کوی نبوی منعقدخواهدبود

عباسعلی صالح - سرتیپ کاظم شیبانی - سرهنك صادق‌صالح - حسین مازندرانیان - حسین مراتی-مهدی مراتی- هاشمیان- جعفرنبوی- رحمت‌الله نبوی -حاجی اکبر آقا نبوی

آ-۳۲۰۵

بخانواده‌های محترمی که‌دراین حادثه عزادارند مصیبت وارده راتسلیت‌میدهیم.

خانواده های -کرمی - حاتمی‌مزبانی - نیری - پورشریف - رهبر - امیرسلیمانی - گیوفر -

بامنتهای تاسف فوت غیرمنتظره و جانگداز سرکارسرهنك‌یدالله کرمی افسر بازنشسته را باطلاع بستگان وعلاقمندان آن‌فقید سعید میرساند مجلس ختم آن‌مرحوم بعدازظهر روزشنبه ۸ر۲ر۳۳۵ ساعت۳ تا۵ بعدازظهر درمسجد مجد منعقد ومجلس تذکرزنانه نیزعصر همان‌روز درمنزل شخصی‌آن‌مرحوم واقع درانتهای خیابان‌شاه (خیابان‌ساسانی غربی برگذارمیگردد)

آ-۳۱۸۵

بازماندگان آنمرحوم تسلیت میدهم

بانهایت تاسف درگذشت شادروان آقای حسین‌شهریورراباطلاع بستگان وآشنایان میرساند.

بنابوصیت آن مرحوم‌هزینه ختم‌مردانه بامورخیریه اختصاص داده شده ختم‌زنانه روزجمعه ۷ر۲ر۳۵ازساعت ۵الی ۷بعدازظهردرمنزل شخصی آنمرحوم واقع درخیابان حقوقی کاشی‌شماره ۴۰برگذارمیشود.

محسن شهریور- محمودشهریور - زینت شهریور - عزت شهریور -همایون‌شهریور - کیوان شهریور- حسن قاسمی - احمد آزادی - نصرت‌الله آزادی - ابوالقاسم فولادور- ابوالفتح فولادور

آ- ۳۱۷۱

بعموم بازماندگان آنمرحوم مصیبت‌وارده راتسلیت‌میدهیم

آیزنهاور راجع بانفجار هیدرژنی امریکا توضیحاتی داد

امریکا سه‌نوع جت دارد که میتوانند بمب‌هیدرژنی را بمقصدحمل کنند ـ سرعت این‌جت‌ها متجاوز از ۱٫۰۰۰ کیلومتر درساعت میباشد و اگر کمتر ازاین باشد بخودهواپیما از انفجار صدمه‌وارد میگردد. تهیه سلاحهای جدید کار آسانی نیست‌ومستلزم صرف‌پول‌واطلاعات زیاداست

موشك‌های هدایت‌شونده در این‌چندروز نظر کلیه سیاسیون‌را بخودجلب کرده‌است

واشنگتن ـ اسوشیتدپرس ـ در واشنگتن از طرف پرزیدنت آیزنهاور اعلام‌شد که‌دولت امریکا در ماه آینده آزمایشهای بمب هیدرژنی خود را در حضور مخبرین جرائد و مامورین دفاع از اشخاص غیرنظامی درجزیره بیکینی یکی‌از جزائر اقیانوس آرام‌انجام‌خواهد داد.

یکی‌ازاین آزمایشهامربوط‌بانفجار یك‌بمب هیدرژنی است که از هواپیما بطرف زمین فروانداخته‌خواهد گردید.

اشارات مبهم

در گذشته نیز مقامات کمیسیون انرژی اتمی امریکا بانجام‌چنین‌آزمایشی اشاره کرده‌بودند ولی این اشارات مبهم بود وآنچه که اخیرا درواشنگتن‌اعلام گردیده حاوی‌جزئیات‌امرمیباشدخروشف منشی‌حزب کمونیست شوروی نیزچند روزقبل دربیرمنگام اظهار کرد که‌دولت شوروی هم‌اخیرا آزمایش مهمی انجام داده ویکی‌از سلاحهای هیدرژنی‌خودرا که ازهواپیما پرتاب‌شده منفجر ساخته است.

نکته‌جالب‌توجه اینستکه‌در گذشته اصلاازانفجار سلاحهای‌اتمی و هیدرژنی که‌ازهواپیما پرتاب شودذکری درمیان نبود واخیرا اینموضوع‌ازطرف‌کارشناسان اتمی‌وهیدرژنی‌وسیاسیون عنوان گردیده و ازقرار معلوم دارای اهمیت زیاد نیز میباشد ونشان میدهد که‌اکنون‌هواپیما هائی‌وجوددارد که‌قادر بحمل سلاحهای هیدرژنی میباشد.

بطوریکه مطلعین اظهار کرده‌اند دولت‌امریکا درحال حاضر دارای سه‌نوع هواپیما میباشد که میتوانند سلاحهای اتمی‌هیدرژنی واتاهود حمل کنند.

جت‌های امریکا

این‌هواپیماها عبارتند ازهواپیمای جت۵۲ب که‌دارای قدرت زیاداست و شعاع پروازآن نیز بسیارزیاد میباشد و دیگرهواپیمای جنگی نوع ۳۶ب که آنهم دارای موتورجت میباشد ومیتواند بدون‌توقف ازیك منطقه بمنطقه دیگر پرواز کند. نوع‌سوم هواپیمای جت۴۷ ـب‌است که‌متوسط‌میباشد.

اغلب‌این هواپیماها دارای سرعتی زیادتراز ۱٫۰۰۰ کیلومتر در ساعت میباشندوالبته‌باید متوجه بودهواپیماهای بمب‌افکن‌تنها درصورتی خواهندتوانست بمب‌هیدرژنی باخود حمل کنند که‌دارای سرعت خیلی زیاد باشند زیرا درغیر اینصورت تحت‌تاثیر بمبی قرارخواهند گرفت که‌خودشان‌پرتاب کرده‌اندوتشعشعات شدیدرادیو آکتیو به‌آنها صدمه‌خواهد زد. پرزیدنت آیزنهاور ضمن بحث از سلاح‌های اتمی وهیدرژنی اظهار داشت که‌آمریکا نه‌تنها میخواهد بمب‌قویتری ازبمب‌دیگران منفجر سازد بلکه‌هدف ومقصود این‌دولت آنست که‌حتی‌المقدور ازنتایج این انفجار ها مطالب جدیدی استنباط کند واین نتایج‌را مورد استفاده قراردهد.

تفسیر اظهارات خروشف

رئیس‌جمهوری آمریکا ضمن‌بحث ازاظهارات اخیر خروشف منشی‌حزب کمونیست شوروی درباره‌اینکه شوروی نیزموشکهای هدایت‌شونده تهیه کرده اظهارداشت که‌بیانات خروشف درباره‌این امرمهم براساس صحیحی قرار نگرفته است.

پرزیدنت‌آیزنهاورخاطرنشان‌ساخت که تهیه این‌نوع‌سلاحهای‌جدیدوتشخیص قدرت آنهاکارآسانی‌نیست وگذشته‌ازاین ساختن موشکهای هدایت شونده‌اتمی و هیدرژنی‌مخارج زیاد دارد وباید پول و دقت وهنرمندی‌واطلاعات فنی‌خیلی‌زیاد برای‌آن بکاربرده‌شود.

بهمین‌جهت اظهار نظرفوری وبی‌ـ مطالعه درباره سلاحهای‌جدید خالی از اشکال‌نمی‌تواند باشد ومعلوم نیست که بیانات خروشف درباره موشك هدایت شونده که شوروی‌مدعی‌تهیه کردن‌آنست تاچه‌حد صحت دارد.

موضوع موشك هدایت شونده که دراین‌چندروز باردیگرموردتوجه سیاسیون قرارگرفته حائزاهمیت فراوان می‌باشد وبطوری که‌کارشناسان نظامی خاطرنشان کرده‌اند سلاحهای‌جدید وموشك های هدایت شونده درجنگ‌آینده‌نقش‌بزرگی بازی‌خواهند کرد وبهمین‌جهت‌است که اکنون رهبران دول‌بزرگ درباره‌آن‌بحث میکنند.

ژنرال‌توینینك‌اظهارات‌خروشچف‌راتکذیب کرد

وی رسماً اعلام کرد که هنوز در هیچیك از کشورها موشك بالیستیك وجود ندارد

شروپورت ـ آسوشیتدپرس ـ ژنرال ناتان توینینگ رئیس ستاد نیروی‌هوائی ملی تطقیکه درناحیه شروپورت واقع در ایالت لویزیانا ایراد کرد گفت در حال حاضردرقورخانه هیچیك ازملل‌اسلحه‌ای بنام موشك هدایت شونده بالیستیك‌وجود ندارد. ازقرارمعلوم مقصود اصلی‌مشارالیه از اظهار اینموضوع تکـذیب اظهارات خروشچف‌منشی‌حزب کمونیست شوروی است که اخیرا دربیرمنگام اظهار داشته بود شوروی دارای موشکی است که می تواند سلاحهـای هیدرژنی باخود حمل کند.

ژنرال‌توینینگ اضافه کرد که تنها در آینده میتوان موشك هدایت شونده بالیستیك که‌بتواند بمبهای‌هیدرژنی‌واتمی را باخود حمل کند وبنقاط دوردست‌ببرد تهیه کرد.

رئیس ستاد نیروی هوائی آمریکا خاطرنشان ساخت کـه موشك بالیستیك یکی‌ازبهترین ومقتدرترین‌سلاحها بشمار خواهد رفت ولی‌باید متوجه باد تاموقعی که این موشك بتواند جـای سلاحهای جدیدرا بگیرد ومورد استفاده قرارگیرد مدتی وقت لازمست. وی گفت که درحال حاضردرآمریکاآزمایشهای مربوط‌بموشك مزبور جریان دارد و انواع موشکهای هدایت شونده نیزتهیه شده ولـی هنوز این سلاح دارای نواقصی میباشد ومثلا بعضی‌ازخواص ومشخصاتی‌راکه درهواپیما موجود میباشد دارا نیست.

ژنرال توینینگ آنگاه گفت که‌اگر یك‌نیروی متخاصم اتفاقا موشك هدایت شونده نیز در اختیار داشته باشد بازهم آمریکا ازلحاظ قدرت اتمی و هیدرژنی ازشوروی وسایر کشورهای جهان جلوتر خواهدبود.توینینگ نکات‌زیررادرموردسلاح های‌جدید خاطرنشان ساخت.موشکهای هدایت‌شونده اعم‌ازاینکه درنیروی‌نظامی شوروی ونیروی نظامی آمریکا باشد در عین‌آنکه سلاح‌مهمی‌خواهدبود ولی‌البته قدرت‌آن سری واعجاب انگیز نخواهد بود و نباید فراموش کرد که سلاحهای جدید یعنی موشکها نمیتوانندکاری‌راکه اکنون‌ازطرف هواپیماهای‌جنگی‌صورت میگیرد انجام‌دهند ولااقل درحال‌حاضر قادربانجام این‌امر نیستند وفقط‌درآینده ممکنست این‌سلاحها دارای‌قدرت‌زیادی باشند.گذشته از این درحال حاضر هر مطلبی که‌درباره موشکهای‌هدایت‌شونده گفته‌شود بی‌اساس میباشد وادعاهائی که دراین‌باره میشودکاملا دروغ است. باین ترتیب معلوم میشود که اظهارات اخیر خروشچف‌منشی حزب کمونیست شوروی دائربراینکه‌شوروی‌مشغول‌تهیه‌موشکهای هدایت‌شونده‌میباشد مورد تایید مقامات آمریکائی نیست وبطوریکه رئیس ستاد نیروی‌هوائی آمریکااعلام‌داشته ایندولت نیز هنوز آنطورکه باید وشایدنتوانسته است موشك هدایت‌شونده‌را تکمیل کند

وضع نیکسون دراننتخابات هنوزمعلوم نیست

دموکراتها آیزنهاوررا مورد انتقاد قرارداده اند زیرا وی باتقلیل میزان مالیات ها موافق نیست

واشنگتن.اسوشیتدپرس.ـ پرزیدنت آیزنهاوردریك کنفرانس مطبوعاتی‌اظهار داشت که هنوز ریچارد نیکسون معاون رئیس جمهوری درباره تصمیم خود دائر شرکت یاعدم شرکت‌درانتخابات آینده امریکا که‌درماه نوامبر آینده‌صورت‌خواهد گرفت بوی‌اطلاعی‌نداده است.

مسائل‌مهمیکه‌در کنفرانس‌مطبوعاتی ازطرف پرزیدنت آیـزنهاوردرباره آنها توضیحاتی‌داده شدعبارتنداز:

۱ـ پرزیدنت‌آیزنهاور گفت اینکه دموکراتهاشخص اوونه دولت اورا مورد انتقادشدیدقرارمیدهندحق‌بجانب آنهاست زیرآنهاازاین میترسند که درانتخابات آینده امریکاباردیگروی پیروزی بدست آوردوعلت حملاتیکه بوی میکنند این است که حتی‌المقدورنگذارندراه‌پیروزی برای اوهموار گردد.

۲ـراجع‌بانتخابات مقدماتی که‌روز سه‌شنبه گذشته درسیلوانیا صورت گرفت وازلحاظ‌شماره‌آراء جلوتر از استیونسون رهبر وکاندیدای حزب‌دموکرات برای ریاست جمهوری‌بود آیزنهاور گفت از اینکه می بیند مردم بوی رأی میدهند بسیارمتعجب‌است ودرعین‌حال ازهمه‌آنها تشکرمیکند.

۳ـ وی ازتوضیح و تفسیر ادعای دموکراتها دربارهٔ اینکه کنگره دردوره اجلاسیه کنونی کاری انجام نداده است خودداری کرد.

راجع بمالیاتها پرزیدنت آیزنهاور اظهار داشت که بعقیدهٔ اوصلاح مردم آمریکا درحال‌حاضر دراین نیست که از میزان مالیاتها بکاهند.

راجع‌بتقلیل‌سلاحهاونیروهای‌نظامی‌پرزیدنت آیزنهاوراظهار کرد که ازهارولداستاسن معاون‌ومشاورخوددرباره‌امورمربوط‌به‌تقلیل سلاحها ونیروهای‌نظامی گزارشی درباره مذاکرات اخیرش باخروشف‌منشی‌حزب کمونیست شوروی دریافت داشته‌است.

استاسن اخیراً درلندن باخروشف‌ملاقات کرده وگزارشی که برای‌رئیس‌جمهوری ارسال‌داشته‌اکنون موردمطالعه‌قرارگرفته است.

ایزنهاور گفت گرچه‌هنوز سیاست شوروی را که درگزارش استاسن مورد بحث قرارگرفته‌بدقت بررسی‌نکرده‌است ولی‌ازقرائن چنین معلوم‌میشود که دولت شوروی روش‌ونظرقبلی خودرادرباره‌تقلیل سلاحهاو کنترل نیروهای نظامی‌تغییر نداده ست. راجع‌باظهارات‌قبلی‌خوددائربرانکه اسازمان دفاعی اتلانتیك‌شمالی‌بایدچیزی بالاتروزیادترازیك سازمان نظامی باشد گفت اکنون مدت چهارپنج‌سالست که معتقد شده سازمان اتلانتیك بایدتوسعه پیداکند وی‌خاطرنشان کرد که درمدت یك هفته‌گذشته دالس وزیرامورخارجه امریکا دو بار راجع بلزوم توسعه‌سازمان دفاعی‌اتلانتیك‌شمالی‌بحث کرده‌ودراینصورت این‌سازمان‌بهتربحفظ‌آزادی‌خدمت‌خواهد کرد.

یونان بایدازپخش گفتارهای

زننده علیه انگلستان خودداری کند

لندن ـ اسوشیتدپرس ـ انگلستان‌بار دیگر ازیونان‌درخواست کرد که‌در برنامه‌های رادیوئی خود که برای‌قبرس پخش‌میشود ازحمله بسیاست انگلستان خودداری کند.

اختلافات بین‌انگلستان ویونان برسرمسئله قبرس واینکه جزیره مزبور متعلق‌بکیست اختلاف‌نظر زیادی‌بوجودآورده‌واین‌اختلافات‌منجر بنزاع‌وزدخورد شدیدی بین‌یونانیهای مقیم قبرس وافراد نیروهای انتظامی گردید وگذشته از این روابط یونان وانگلستان‌راکه هردو درسازمان‌دفاعی اتلانتیك‌شمالی عضویت دارند تیره ساخته‌است.

انتونی‌ناینك وزیرمشاور درمجلس‌عوام انگلستان‌اظهار داشت‌مسئله‌قبرس یکی‌از علل‌اساسی برهم‌خوردن‌روابط یونان‌وانگلستان میباشد وبرای‌حل‌اینمسئله باید اقدامات‌لازم بعمل‌آید.

وی گفت دولت‌یونان که برنامه‌های رادیوی‌آن‌تحت‌نظر آن‌تهیه‌میشود باجلوگیری‌ازپخش گفتارهای زننده وتحریك‌آمیزبخوبی‌میتواندازتوسعه‌اختلافات خود باانگلستان جلوگیری بعمل‌آورد.

اساسنامه آژانس بین‌المللی اتمی

واشنگتن ـ اساسنامه آژانس بین المللی‌انرژی‌اتمی که ازطرف‌نمایندگان ۱۲ کشورمختلف‌جهان تصویب‌شده‌دیروز در واشنگتن انتشاریافت

نتیجه نمایش فیلمهای غیر قانونی

هولیود.اسوشیتدپرس.ـ دولت‌آمریکا جك‌توماس یك‌نفراز مدیران توزیع‌فیلم هولیوودرا که‌اخیرا یك‌فیلم‌زننده‌سوئدی راکه درآن‌بدن زنان‌عریان نمایش‌داده می‌شد توزیع کرده‌بود بسه‌ماه زندان و پرداخت ۵۷۰ دلارجریمه محکوم‌ساخت این‌دومین باراست که‌وی به‌مناسبت‌توزیع فیلم‌های‌غیراخلاقی بزندان‌می‌افتد.

هامرشولد ازدیوار بالا رفت

وی‌ازقبه‌صخره(معراج حضرات رسول‌ص) ودیوار ندبه(مقدس‌ترین محل عبادت یهودیان) دیدن کرد

عمان ـ آسوشیتدپرس ـ هامرشولد دبیر کل‌سازمان ملل‌متحدفعالیت خودرا برای‌اجرای‌آتش‌بس بین کشورهای عرب واسرائیل‌ادامه‌میدهد وامروزبرای‌اینکه اطلاع بیشتری ازوضع‌مرزی بین‌اردن و اسرائیل‌بدست‌آورد به اورشلیم واماکن مقدسه‌رفت وپس از آنکه ازقبه صخره (معراج حضرت‌رسول ص) و دیوارندبه (مقدس‌ترین‌محل‌عبادت یهودیان) دیدن بعمل‌آورد ازسقف یك‌کالج‌بزرگ‌بالارفت تامرزاسرائیل‌راکه درآن سوقرار گرفته بود ببیند.

امروز خبرمربوط بحادثه مـرزی اردن‌ـاسرائیل که روز سه‌شنبه رخ‌داد و طی‌آن چهارنفر کشته‌شدند باطلاع هامر شولدرسید واین‌واقعه که درجریان‌فعالیت های‌هامرشولد روی داده موجب‌شده‌است که ماموریت‌اوبرای‌مردم محل‌وضع‌جالب توجه وهیجان‌انگیزی‌پیدا کند وباکمال دقت جریان فعالیت هـای او را تعقیب نمایند.

امروزسخنگوی وزارت‌دفاع اردن اظهارداشت ازآن‌جاکه دولت‌های‌سوریه مصر ولبنان باقرارداد آتش‌بس موافقت کرده‌اند گمان‌میرود که دولت اردن هم بااین‌قرارداد موافقت‌نماید.

دوشیزه پروانه کیوه‌ای عکس بالا ۱۳ساله‌روزاست‌ازمنزل‌خارج‌ومراجعت ننموده کسانیکه ازوی اطلاعی دارند در خیابان سی‌متری نرسیده بسرقنات بمشهدی علی‌بقال اطلاع داده مژدگانی دریافت‌نمایند. آ ـ ۳۲۲۳

سازمان صنایع کشور

شماره ۴۰ آ

بنابپیشنهاد سازمان صنایع کشور وتصویب شورای عالی صنعت چون کارخانه آجرسازی بهمن ـ توانسته است انواع آجروکاشی رابهترین طرزممکن فراهم کندومورداستفاده کشور قرارو بدریافت یك قطعه مدال درجه یك صنعت نائل میگردد که از مزایای آن استفاده نماید.

تهران مورخه سی ویکم فروردین‌ماه ۱۳۳۳
نخست وزیر

کارخانه‌آجرسازی بهمن که دارای مدال درجه یك‌صنعت ازدولت بشرح بالا است‌آجرهای‌روکاربهمنی بهناز(قرمزیکدست)فرناز (قرمزسه‌سانتی)را بصورت آجرروکار یاپرس تهیه‌مینماید وچون تهیه مصالح مزبوره بااسرار و خصوصیاتی توأم است بنابراین غیرقابل‌رقابت میباشد وبرای رفع اشتباه واینکه‌آجردیگری بعنوان محصول‌این‌کارخانه که محصولات مزبوره را هم به‌ثبت رسانیده فروخته نشوددرکلیه محصولات مارك بهمن‌استعمال شده وباتشکیلاتی که اخیرا داده شده هرمقدارآجربهررنگ بخواهند ازیك کوره وازیك‌رنگ درمدت کم‌تحویل میشود وبااینکه‌بواسطه برودت هوا تهیه‌خشت‌خشك که‌یکی‌ازجهات‌مرغوبیت جنس‌است فراهم‌نیست این‌کارخانه میلیونها خشت‌خشك ازسال قبل ذخیره داردآجرقزاقی سفید وفشاری وگچ‌وآهك این‌کارخانه مرغوب و غیرقابل توصیف است و باین ترتیب برای کسانیکه ساختمان‌دارند جای‌نگرانی‌نیست.

دفتر ـ اول‌خیابان فردوسی‌تلفن ۳۷۱۰۸ـ۳۳۵۳۷ آ ـ ۳۰۲۸

مصیبت وارده‌رابه سرور گرامی جناب‌آقای جوهری مدیرمحترم‌دبستان مصباح مرجانی تسلیت‌میگویم آ ـ ۳۲۳۳ **سعیدسنجیده**

بانهایت تاثردر گذشت‌مرحوم‌مغفورآمیرزاهاشم‌حکیم‌هاشمی‌رابعموم‌بازماندگان‌آنمرحوم خصوصابانواقدس‌حکیم هاشمی‌وجناب‌آقای‌کاظم‌حکیم‌هاشمی‌تسلیت‌عرض‌مینمائیم.

آ ـ ۳۲۴۷ ع متقی ـ فخری متقی ـ فروغ متقی ـ اصغر متقی ـ جوادمتقی

بانهایت تاسف فوت ناگهانی بیژن زاهدی را بخانواده محترم زاهدی بخصوص آقا رضازاهدی‌وآقایان غلامحسن‌وحاج‌ابوالفضل زاهدی تسلیت عرض مینمایم

علی بابارحیمیان

آ ـ ۳۲۱۱

دبیران وکارمندان دبیرستان انوشیروان دادگر با نهایت تاسف مصیبت وارده بخانواده محترم‌وفائی بویژه بجناب‌آقای عباس وفائی دبیرمحترم تسلیت عرض‌میکنند

آ ـ ۳۲۲۱ **رئیس‌دبیرستان‌ـ اختر معدلی**

بانهایت تاثردر گذشت تا بهنگام‌جوان ناکام دوشیزه گیلان‌خرم‌هنرجوی هنرستان‌دولتی بانوان را بخانواده محترم خرم تسلیت گفته وخودرا در اینمصیبت وارده سهیم‌میدانیم.

آ ۳۲۱۷ **کارمندان‌هنرستان دولتی بانوان**

سرکارخانم توران‌آهی

هنرجویان سال‌سوم«ب» هنرستان بانوان ازاظهار همدردی سرکار در ضایعه جانگداز مرك گیلان عزیز نهایت تشکر رادارند واگر درعرض تسلیت قصوری‌شده دراثرتالمات روحی‌ناشی ازاین‌واقعه دلخراش‌بوده‌است.

آ ـ ۳۲۰۱

بانهایت تاثروتاسف مصیبت‌وارده رابجناب آقای‌سیدمحمد نبوی رئیس محترم‌اداره مالیاتهای غیرمستقیم تسلیت‌عرض‌مینمائیم.

قاسم‌فرازیان ـ حسن‌شفقی‌نژاد ـ سید محمود استر آبادی ـ رضا آئین‌نژاد ـ حسین‌فارسی ـ محمدعلی‌محبوبی ذبیح‌الله‌گیاهچی ـ اسدالله‌بهانزرگر ـ میرمحمدعلی‌تقوی ـ خیرالله‌نکویار ـ رمضان‌افجهٔ ـ محموداعتضادی ـ اکبر اکبری ـ نصرالله‌بیگلری ـ سعید ابوالخیر ـ یعقوب سبحانی ـ علی‌قربانی

آ ـ ۳۱۹۷

ازدر گذشت‌ناهنگام‌آقای‌مهندس عماداشرف متاسف بوده وبیازماندگان آن‌مرحوم خصوصا جناب آقای مهندس فواد اشرف تسلیت عرض نموده وبقاو سلامت آن‌خانواده محترم‌را ازدرگاه ایزدمتعال خواستارم

خرمشهر ـ منطقه‌یکم دریائی ـ سرهنك علی‌اکبر اعتصام

آ ـ ۳۰۰۸

درگذشت ناهنگام مهندس عماد اشرف‌را بکلیه بازماندگان آنمرحوم خصوصا خانواده‌های اشرف ودواچی تسلیت‌میگوئیم

آبادان ـ مهندس آگاه ـ مهندس بنائی ـ مهندس صدارت

آ ـ ۳۰۰۶

بانهایت تاثر وتاسف درگذشت ناهنگام جناب آقای‌مسعود همایونی را بدوستان گرامم‌آقایان‌دکتر خسرو همایونی وپرویزهمایونی ودیگراعضای‌خانواده محترم ایشان تسلیت‌عرض‌نموده و امیدوارم دراین‌مصیبت بردبار وشکیباباشند.

آ ـ ۳۱۸۳ **دکتر مهدی ـ شرف‌الدین**

مصیبت‌وارده رابدوست عزیزمان آقای‌فرهادبرنائی تسلیت‌عرض میکنیم

دارالفنون۵ـ۳ محمدهمدانچی ـ تقی کدخدائی

آ ـ ۳۱۶۱

مصیبت‌وارده رابخانواده‌های محترم‌خرم ـ نیکوپور ـ دانشور تسلیت‌عرض می‌نمائیم. آ ـ ۳۰۲۴ **فریدون شهریاری وبانو**

کلیه‌کارمندان ودانش‌آموزان سال‌ششم دبستان قراکوزلو بانهایت تاسف واندوه‌فوت‌آقای محمدصفائی رابابانوان‌زهرا صفائی‌وسکینه امانی‌تسلیت‌میگویند وسلامتی‌سایر بازماندگان راازخداوند خواستارند.

از طرف کارکنان دبستان **مدیره دبستان مهین نوکیانی**

ازطرف دانش‌آموزان سال ششم **کلارابیت وردا**

آ ـ ۳۰۳۸

بدینوسیله درگذشت ناگهانی آقای‌غلامحسین معزی‌را بفامیل‌محترم‌معزی تسلیت‌عرض نموده‌وبقای‌عمر وسلامتی بازماندگان‌فقید سعیدراازدرگاه ایزدمتعال مسئلت داریم. **حاج‌سید مصطفی فرشچی ـ تقی فرشچی**

آ ـ ۳۱۹۳

جناب آقای عباس وفائی

درگذشت مادرگرامتان مرابی‌اندازه متاثر کرد مصیبت وارده را تسلیت گفته‌آمرزش‌روح‌آن‌مرحومه وبقای‌عمرشمارا ازخداوندآرزومیکنم. **تحریری**

آ ـ ۳۱۸۹

دانش آموزان سال چهارم طبیعی دبیرستان طباطبائی مصیبت وارده را به‌استاد محترم جناب آقای‌عبدالرحیم نجات تسلیت عرض مینمایند

ایرج آجودانی ـ منصوروفا ـ ایرج شفیعی

آ ـ ۳۱۱۱

نمایش فیلم درام مهیج عشقی واجتماعی خانم کاملیا

اثر نویسنده نامی فرانسه الکساندر دوما ((پسر)) تاچندشب دیگر در سینماکریستال ادامه دارد (کانون طوطی)

آ ـ ۳۰۸۸

آئین‌نامه‌قانون

متمم‌قانون نظام‌وظیفه‌عمومی

بقیه ازصفحه اول

آئین‌نامه طبق ماده ۱ متمم قانون نظام وظیفه نمایندگان مربوطه را تعیین و کمیسیون دائمی‌سربازگیری و کمیسیونهای سربازگیری‌مرکزشهرستانهاوشعب سربازگیری بخش‌وبرزنهارا تشکیل‌دهند .

ماده ۲ـ فرمانداران وبخشداران مکلفند منتها درظرف یکماه ازتاریخ تصویب این آئین‌نامه‌درنقاطی که کدخدای‌رسمی‌وجود ندارد کدخدای‌محل راطبق مقررات قانون کدخدائی‌انتخاب نمایند.

تبصره ـ کدخدایانیکه‌برابر مقررات باید ازطرف مالکین پیشنهاد شوند چنانچه درظرف ۱۵روز پس‌ازاخطار کتبی ازطرف فرماندار یابخشدار بمالکین انتخاب ومعرفی‌نگردند فرماندار یا بخشدار موظف است بانتخاب خود کدخدا را تعیین‌نماید .

ماده۳ـ درمرکز هردهستان یك‌نمایندگی سربازگیری ازطرف‌بخشدار ودرشهربرای هرمحله یکنفرنماینده محله‌ازطرف رئیس‌برزن واگربرزن نباشد ازطرف شهرداری درمدت‌مقرره درماده۱تعیین میگردد .

تبصره‌ـ کلیه‌شعب ونمایندگیهای سربازگیری هربخش‌تحت نظارت هیئت سربازگیری بخشداری مربوطه انجام‌وظیفه خواهندنمود .

ماده٤ـ کدخدا ونماینده‌محله بایددارای سوءپیشینه نبوده ازافراد صالح انتخاب‌وحتی‌الامکان دارای‌سواد فارسی‌بقدرلزوم باشندوچنانچه لدی‌الاقتضا کدخدا یانماینده‌محله‌ای انتخاب گردد که فاقدسواد فارسی بوده دراینصورت برای انجام وظایف‌مربوطه بایدیکنفرمنشی دراختیارآن‌ها گذارده شود •

ماده۵ـ ازتاریخ تصویب‌این‌آئین‌نامه حداکثر درظرف دوماه‌بنا بتقاضای حوزه‌نظام‌وظیفه بایستی کدخدا ونماینده‌محله بامشخصات کامل‌ازطرف بخشداران یابرزن‌ها بحوزه‌نظام‌وظیفه مربوطه معرفی گردند .

ماده٦ـ درنقاطیکه مقرفرمانداری‌بوده چنانچه‌دارای بخشدار نباشد امور مربوطه ببخشداری رافرمانداری انجام‌خواهدداد .

ماده۷ـ مقررات مربوط‌بکدخدایان درقسمت ایلات وعشایر تحت‌همان شرایط بعهده‌رئیس وباسرپرست‌ایل وعشایر خواهدبود .

فصل دوم ـ نحوه رسیدگی بوضعیت مشمولین و وظایف کمیسیون و شعب سربازگیری

ماده ۸ ـ ادارات آمار وثبت احوال هرمحل دراجراء بند (الف) ماده واحده مصوب آبانماه ۱۳۲٤ سورت متولدین ذکور راکه درآن سال بسن۲۰ سالگی رسیده ویاتاآخرآن‌سال بسن۲۰سال خواهند رسید تااول‌مردادماه‌هرسال ازدفاتر مربوطه باتفکیك مشمولین هرقریه (درشهرهرمحله) استخراج ودرچهار نسخه‌تهیه‌مینمایندودونسخه‌آنرامستقیماًبحوزه نظام‌وظیفه‌محل‌ویك‌نسخه‌باداره‌نظام وظیفه عمومی‌تسلیم ونسخه چهارم رادردفترمربوطه نگاهداری مینمایند وقبل‌از ارسال‌صورتهای‌مزبوربایستی‌بامشارکت نماینده حوزه‌نظام‌وظیفه‌مربوطه‌تطبیق گردد.

ماده۹ ـ حوزه‌های نظام‌وظیفه بمحض وصول صورت موالید یك نسخه آنرا جهت ثبت دردفاتر اسامی‌نگهداری‌نموده ونسخه‌دیگررا ازطریق کمیسیون سربازگیری شهرستان‌بشعبه سربازگیری بخش یابرزن خواهند فرستاد وارسال صورتهای مزبور باید تااول مهرماه‌همان سال‌انجام گردد .

اده۱۰ ـ شعبه سربازگیری بخش یابرزن صورتهای مربوط بهرده یا یامحله را بلافاصله پس‌ازوصول برای نمایندگی سربازگیری دهستان ویامحله خواهد فرستاد .

ماده۱۱ـ نمایندگیهای سربازگیری بمحض دریافت صورتهای مذکور باکدخدا یانماینده محله تماس گرفته وجهت حضوروغیاب مشمولین‌مربوطه‌اقدام نموده تاهرگاه‌اشخاصی که محل‌اقامت‌خودراتغییرداده ویافوت‌نموده‌اند‌درملاحظات فهرست قید نمایند وضمن‌این بررسی کدخدایان و نمایندگان محله موظفند مشخصات‌کامل کسانی‌راکه در سایر نقاط کشور متولد شده وشناسنامه گرفته‌اند درآن‌ده‌یامحله سکونت‌اختیار کرده‌اند در فهرست جداگانه تنظیم و ضمیمه فهرست بنمایند•

ماده۱۳ـ نمایندگیهای سربازگیری پس‌ازتکمیل‌صورت مشمولین مقیم ده ویامحله مربوطه دفتری ازروی صورتهای‌تنظیم شده تهیه‌ونگاهداری‌خواهند نمود وهرگونه تغییراتی‌ازقبیل تغییرمسکن (ورود ـ خروج) وفوت وغیره‌دراین دفترثبت میگردد.

ماده۱۳ـ رسیدگی بوضعیت مشمولین وسیله نمایندگان سربازگیری دهستان وشعبه سربازگیری مربوطه بعمل‌میآید باین ترتیب که بدوا مشمولین وسیله پزشکان غیرنظامی‌ادارات بهداری ویاشهرداری محل‌موردمعاینه‌قرارگرفته پس‌ازتعیین وضع مشمولیت وسیله هیئت‌های مذکورنتایج حاصله ازطریق شعبه سربازگیری بخش یابرزن بکمیسیون سربازگیری شهرستان وازآن طریق به کمیسیون دائمی‌سربازگیری واداره نظام‌وظیفه عمومی‌اعلام‌میگردد.

تبصره ـ درنقاطی که پزشك غیرنظامی‌وجودنداشته‌باشد از وجود پزشك نظامی‌استفاده‌خواهدشد•

ماده ۱٤ـ متکلفین‌مدارك تکفل‌خودرابایستی قبل ازرسیدگی بوضعیت تنظیم وبمأمورین رسیدگی تسلیم نمایند

تبصره‌ـ برگهای‌استشهادطبق نمونه‌ای‌است که ازطرف مامورین‌رسیدگی دردسترس مشمولین گذارده‌خواهدشد .

ماده ۱۵ ـ گواهی صحت مندرجات برگهای استشهاد در شهر ها بوسیله سه نفر معتمد محل که‌امضاء آنان درمحضر رسمی تصدیق شده باشد انجام ودر دهات‌نیز گواهی امضاء معتمدین وصحت مندرجات آن بوسیله دهبان‌محل‌بعمل‌خواهدآمد

تبصره ـ شهود ودهبانی که بر خلاف حقیقت مندرجات برگ‌استشهاد راگواهی نموده باشند طبق قوانین مربوطه تعقیب خواهند شد

ماده ۱٦ـ کمیسیون دائمی سر باز گیری با همکاری اداره نظام‌وظیفه سهمیه هریك‌ازشهرستانها رانعیین وبکمیسیون سربازگیری ابلاغ‌مینماید

تبصره ـ چنانچه پس‌ازتعیین سهمیه هردهستان یابرزن تعداد مشمولین بلامانع زاید براحتیاجات باشد تعداد مورد احتیاج از بین آنان باقید قرعه انتخاب میگردد.

ماده۱۷ـ انتخاب‌شوندگان وسیله کدخدای مربوطه بمحل تجمع‌اعزام‌و تحویل شده ومشمولینی که‌قرعه بنام‌آنان اصابت ننموده وهمچنین کسانیکه‌از لحاظ انجام خدمت موانع قانونی‌دارند درزمان صلح ازاحضار بخدمت معاف و برگ معافیت ازانجام خدمت زیرپرچم بآنان تسلیم میگردد•

تبصره ـ مشمولین محصل ودارندگان دیپلم ببالاتابع مقررات این قانون نمی‌باشند•

ماده ۱۸ـ ازروزیکه نفرات درمرکز تجمع تحویل نماینده قسمتهای ارتش میشوندتا ورود بسربازخانه بایستی جیره‌نقدی بآنهاداده شودووسایل حمل ونقل‌آنان باواحدهای ارتش خواهدبود.

ماده۱۹ـ پس‌ازتحویل‌مشمولین‌مورداحتیاج بقسمتهای‌ارتش‌مشخصات‌تحویل شدگان‌درچهارنسخه‌تنظیم‌یکنسخه‌بنمایندگی‌سربازگیری‌دهستان‌یامحله‌تسلیم و یك‌نسخه‌بنماینده‌قسمت‌ویکنسخه‌ازطریق کمیسیون‌سربازگیری‌شهرستان‌جهت‌حوزه نظام‌وظیفه‌مربوطه ارسال‌ونسخه‌چهارم درشعبه سربازگیری بخش یابرزن‌بایگانی میشود وآمار تعداد تحویل‌شدگان دردونسخه تنظیم وازطریق کمیسیون سربازگیری شهرستان بکمیسیون دائمی سربازگیری واداره‌نظام وظیفه عمومی‌ارسال خواهد شد•

فصل سوم ـ غائبین

ماده ۲۰ـ مشمولین‌زیر غایب‌محسوب‌میشوند .

الف ـ مشمولینی که درموعد مقرربرای رسیدگی بوضعیت خود حاضر نشده باشند•

ب ـ سربازان آماده بخدمت که درموقع احضار خود را معرفی ننموده باشند •

ج ـ مشمولینیکه بنابرعلل مزاجی‌اعزام آنها بتاخیرافتاده ودرخاتمه‌مدت مقرره خودرا معرفی‌نکرده‌باشند•

د ـ متکفلینی که‌پس‌از انقضاء مدت معافیت‌برای تجدیدرسیدگی‌بوضعیت خود حاضرنشده باشند•

ه ـ مشمولینی که بنابعلل وجهات‌دیگرموقتا ازاحضاروبااعزام بخدمت معاف گردیده ودرموعد مقررحاضر نشده‌باشند•

و ـ سربازان‌آماده بخدمت که‌پس‌ازتحویل بنمایندقسمتها ویاسربازخانه متواری‌شده وغیبت‌نمایند•

ماده۲۱ ـ غائبین‌مذکور درماده ۲۰ درصورتیکه عذرغیبتشان طبق نظر نمایندگیها وشعب سربازگیری‌غیرموجه تشخیص‌داده‌شد پرونده امر دراجرای ماده ۳قانون‌متمم قانون‌خدمت نظام‌وظیفه بدادگاه‌مربوطه احاله خواهدشد

فصل چهارم ـ متخلفین

ماده ۲۲ـ دراجرای‌ماده ٤قانون‌متمم قانون خدمت نظام‌وظیفه گزارشات واصله نسبت‌بعمل مامورین اجرای‌قانون مزبور که بنحوی ازانحاء وظایف‌محوله را انجام نداده‌باشند بدواً درشورای‌عالی نظام‌وظیفه مورد بررسی قرارگرفته سپس درصورتیکه پرونده‌قابل تعقیب تشخیص داده‌شود ضمن‌تعیین متهم و موارد اتهام بدادگاههای‌مربوطه احاله‌خواهدشد•

ماده۲۳ـ این‌آئین‌نامه که مشتمل بر۲۳ ماده و۷تبصره میباشد بموجب ماده ۵قانون متمم‌خدمت‌نظام‌وظیفه مصوب۱٦فروردینماه ۱۳۳۵ درتاریخ۱ر۲ر۳۵ تصویب وازتاریخ تصویب قابل اجرا میباشد•

وزیرجنك — **وزیرکشور**

دیروزآقای علاء نخست‌وزیردرمصاحبه باخبرنگار ما گفت:

بقیه ازصفحه اول

ازمحیط بسیار دوستانه کنفرانس درآن بمیان‌نیامده باشد.

وامامهمترین‌نتایج حاصله‌از کنفرانس تهران این‌چندنکته‌بود:

۱ـ عضویت دولت‌آمریکادر کمیته های اقتصادی وضداخلالگری که خود بخود اسباب تقویت‌کامل پیمان میشود موجب کمال خرسندی‌ایران‌وسایراعضای پیمان‌بغداد گردید•

۲ـ تامین‌نظر دولت‌ایران ازنظر خط‌دفاعی•••

بمحض آنکه آقای علاء خواست قسمت سوم‌نتایج کنفرانس را بیان کند پیشدستی‌نموده‌تقاضا کردم‌درباره‌قسمت‌دوم توضیح‌بیشتری‌بیان‌نماید.

آقای‌نخست‌وزیر لحظه ای مکث نمودو اظهار داشت: توضیحش اینستکه منویات دولت‌ایران دربارهٔ خط دفاعی ازهرلحاظ تامین گردیدوآنچه میخواستم موردقبول‌قرارگرفت‌وبنابراین‌شایعات مبنی برخط‌دفاعی‌زاگروس‌وغیره‌کاملابی‌اساس‌است

بعدآقای‌نخست‌وزیربدنباله‌اظهارات خودافزود:

سوم اینکه همکاری‌وتفاهم‌بیشتری بین امضاء کنندگان پیمان حاصل گردید•

و بالاخره چهارمین نتیجه انعقاد کنفرانس تهران، مذاکرات ایران و عراق دربارهٔ شطالعرب بوده در خلال کنفرانس تهران فرصتی‌حاصل شد که کمیسیون‌مشترك ایران وعراق درخارج ازمحیط کنفرانس تشکیل گردید و در خصوص موضوع شطالعرب واجرای‌قرار دادی که در این‌خصوص بین‌دو کشورقبلا منعقد گردیدمولی تاکنون بمرحله‌اجرا نرسیده است‌مذاکره بعمل‌آمد• دراین خصوص دولت عراق بزودی‌هیئتی‌بایران اعزام‌میداردتانسبت‌باجرای‌قراردادهااقدام شود•

سالها بایدمنتظر بود...

گفتگو ازپیمان‌بغداد ،فرصت داد که نظر نخست وزیر را نسبت‌باظهارات اخیرخروشچف سئوال کنم :

گفتم بطوریکه‌در روزنامه‌اطلاعات امشب ملاحظه‌فرموده‌اید خروشچف در پاسخ‌خبرنگاری که‌از اوراجع به پیمان بغدادنظر خواست ازمرگ پیمان سخن بمیان‌آورده گفته‌است:«پاسخ‌شما راوقتی خواهم‌داد که پیمان‌بغداد مرده‌باشد،یعنی درآتیه‌نزدیك ••••»

نظرشماراجع باین اظهار چیست؟

آقای نخست‌وزیر اظهارداشت:

گمان‌میکنم،سالیان‌درازبایدمنتظر بودتاموعداظهارنظرآقای‌خروشچف‌برسد• زیرا این‌پیمان که‌مقصدی‌جز تامین‌صلح وآرامش وامنیت وتقویت بنیه اقتصادی واجتماعی و دفاعی خاور میانه‌ندارد • حتما عمرطویلی‌خواهدداشت•

آقای‌علاء اضافه کرد:

پیمان‌بغداد،دراین‌اجلاس‌اخیرتهران بیش‌ازپیش‌قوت گرفت‌وهمچنان‌روباستحکام وقوام ودوام‌خواهدرفت وتصورراجع‌بمرك ومیرپیمان بغداد درعداد تصورات واهی وبی‌پایه‌است .

مذاکرات ناهندرسن

ازآقای نخست‌وزیر پرسیدم : آیا آقای‌هندرسن معاون وزارت امورخارجه امریکا درمدت توقف خوددرتهران‌درباره افزایش‌وادامه کمکهای‌مالی‌آمریکابایران باجنابعالی مذاکراتی نموده‌است ودیگر آنکه‌موضوع‌سوءاستفاده‌از کمکهای‌امریکا که توسط پاره‌ای ازخبرگزاریهامنعکس شده‌و گفته میشود که در کمك‌های‌امریکا بایران سوء استفاده هائی شده است تاچه‌اندازه صحت‌دارد؟ آقای نخست‌وزیر باین‌سئوال چنین پاسخ داد:

باآقای‌هندرسن مفصلاراجع‌به کمك مالی‌وفنی‌نظامی‌امریکامذاکره‌شدودراین‌مورد ایشان‌حسن‌نیت‌کامل‌ابرازداشتندوتصورمیکنم درصورت‌ادامه‌اصلاحات‌و کوشش‌درمتعادل بودجه‌وصرفه‌جوئی‌درمخارج‌وازطرف‌دیگر کوشش درتکثیر عایدات ،آمریکابیش‌از پیش‌بایران‌مساعدت‌خواهد کرد مخصوصا خیال‌میکنم‌آمریکادردادن وامهای‌طویل المده باتنزیل نازل‌برای اجرای‌طرحهای عمرانی بمامساعدت‌خواهد کردوطوریکه این اواخر مشاهده نموده اید با اینکه بودجه کشورتصویب مجلسین رسیده‌بود معهذا دولت درحدود ۹۰میلیون‌تومان‌در مخارج صرفه‌جوئی کرده است وبودجه سال ۳۵ متعادل‌شده است•

امادر باره شایعه‌سوءاستفاده‌ازوجوه اصل‌چهارباید بگویم که‌دراین خصوص مذاکره ای باآقای‌هندرسن‌بمیان نیامد واساسا این شهرتها اغراق آمیز است چند روز پیش هم‌گزارشی ازآقای‌دکتر امینی سفیر کبیر ایران در آمریکا دریافت‌داشتم که‌حکایت از اغراق آمیز بودن‌شایعات مربوط بسوءاستفاده‌از کمك های‌آمریکامیکرد.

مسافرتهای‌شاهانه ...

سپس، ازآقای علاء درباره‌مسافرت های قریب‌الوقوع‌شاهانه‌بترکیه‌وشوروی سئوال‌نمودم :

نخست‌وزیر، باقیافه‌ای‌بشاش‌وامیدوار پاسخ‌داد :

مسافرت‌شاهانه بترکیه که‌کشور هم‌عهد وبرادرماست مسلماً موجب‌تشیید و تحکیم روابط حسنه موجوده بین دو کشور خواهدبود وازمسافرت مسکوهم امیدوارم نتایج مطلوبه برای‌حسن‌روابط ومناسبات باکشورشوروی فراهم گردد.

آقای نخست‌وزیرافزود :

اصولا این‌قبیل مسافرتها که باعث میشود ازنزدیك یکدیگررا بشناسیم‌مفید خواهدبود .

ملتزمین رکاب

از آقای نخست وزیر در خصوص ملتزمین‌رکاب‌ملوکانه‌درسفرترکیه‌وشوروی وامکان‌مسافرت شخص‌ایشان‌سئوال کردم.

نخست وزیر پاسخ داد:

درسفرترکیه مسلم است که آقای وزیر امورخارجه درالتزام رکاب خواهند بود ولی‌هنوز بقیه‌ملتزمین‌انتخاب‌نشده‌اند در سفر مسکو نیز دوسه تن از آقایان وزیران مانند وزرای صنایع ومعادن و کشاورزی وبهداری ملتزم‌رکاب میباشند که هنوز این قسمت هم صددرصدمحقق نیست اما اینکه سئوال کردید خودمنهم باین دو مسافرت خواهم رفت یانه باید بگویم خیر! چون میدانید که در غیاب شاهنشاه امور کشوربوسیلهٔ شورای‌سلطنتی که اعضای آنرا دوتن از والاحضرتها و رئیس دولت ورؤسای سنا وشورا تشکیل میدهند اداره میشود وبهمین جهت‌است که بنده ازاین‌فیض که درالتزام رکاب شاهنشاه از کشورخارج‌شوم محروم‌خواهم بود .

استعفای دولت

آخرین‌سئوال‌ازنخست‌وزیرایز بود:

مدتی‌است‌درباره‌ای ازمحافل گفته میشود که‌پس ازخاتمه انتخابات‌جنابعالی استعفاخواهید دادوشخص دیگری مامور تشکیل کابینه میشود •آیا این شایعه صحیح است؟

آقای‌علاء جواب‌داد:

این شایعات ازناحیه کسانی‌منتشر میشود که تصور میکنند من از خدمت بمملکت‌خسته شده‌ام وبااینکه خودشان خیال دارندجای مرابگیرند، امامن یك پیام‌برای‌آنها دارم:

مطمئن باشند که‌من‌باپشتیبانی‌کامل اعلیحضرت همایونی خدمات‌خودراادامه خواهم‌داد وشخصا مطلقاقصد کناره گیری ندارم.

نخست‌وزیر اضافه کرد :

اما، علی‌الرسم بمحض افتتاح‌دوره نوزدهم‌قانونگزاری دولت استعفا خواهد کردتاتمایل شاهنشاه‌درآن‌مجلس نسبت بدولت‌جدید کسب‌شود.

امیدوارم پس‌از اجرای این سنت واستعفای دولت مجدداً شاهنشاه امر بتشکیل کابینه بدهند وبنده را مامور تشکیل کابینه جدید فرمایند تابحمایت معظم‌له و کسب اعتماد از مجلس جدید برنامه‌های عمرانی‌راکه شروع کرده ایم ادامه داده وموفقیت‌کامل حاصل نمائیم زیرا تردیدنیست که انجام این‌نوع‌برنامه هائبات لازم‌دارد•

ازآقای‌نخست وزیر پرسیدم:مجلس نوزدهم درچه تاریخی افتتاح میشود ؟

جواب‌داد :

ـدولت‌مایل است‌مجلس‌هرچه‌زودتر مفتوح‌شود•

وقتی میخواستم اطاق کار نخست وزیررا ترك‌گویم ، نخست وزیر تکرار کرد:

فراموش نکنید که تاکیدنمائیدمن بیش ازهرموقع دیگربرای‌خدمتگزاری بمملکت‌وشاهنشاه‌آماده‌هستم‌وبرای‌شایعات نباید وقعی قائل شد.

محسن موحد

تشکر

ازدوستان‌عزیزو هموطنان گرامیم که‌بامراجعه‌وتشویق‌اینجانب‌درامرکاندیدا وانتخابات‌دوره ۱۹مجلس‌شورای‌ملی‌ایران احساسات پاك ومراحم خویش رامبذول فرمودندصمیمانه تشکر نموده امیدوارم آقایان‌نمایندگان منتخبه در اجرای وظائف‌خودبملت‌ومملکت‌موفق‌وپیروزمند باشند.

تهران‌ـ دکترمنوچهرمرآت

آ‌ـ۳۱۵۹

نوارضبط‌صوت اسکاچ
SCOTCH Sound Recording Tape
نمایند. انحصاری ـشرکت سهامی شبرنگ میدان‌فردوسی کوی‌اتابك تلفن ۳۲۲۸۷ مرکز پخش — رادیومبین اسلامبول
آ‌ـ۲۹۷٤

ازایران‌دعوت‌شده که‌درکنگره‌جهانی‌استخراج فلزات‌شرکت جوید

بقرار اطلاع ازایران دعوت‌شده است که دردومین کنگره متالورژیك (استخراج واستفاده‌از فلزات)جهانی که‌در اکتبر ونوامبر سال۱۹۵۷در امریکا تشکیل میشودشرکت‌نماید.

این دعوت نامه که‌حاوی‌توضیحاتی راجع‌بطرح‌عمومی کنگره‌میباشدبه آقای دکترعلی امینی‌سفیر کبیر ایران‌درواشنگتن تسلیم‌شد.

کنگره نامبرده ازطرف‌انجمن فلزات امریکا اداره‌میشود.

هدف این کنگره استفاده مشترك از معلومات واطلاعات‌علمی وفنی و تجربیات‌تجاری، تبادل معلومات‌فنی وعلمی‌شرکت‌درجلسات هفتگی‌درباره‌منظور های عالی علمی صنعت فلزات‌ـبحث‌ومبادله آخرین‌اطلاعات معلومات‌وتکنیکها دررشته های‌مربوط بصنایع‌فلزی، بحث‌ومشورت درطرزنگهداری‌ـبهره‌برداری‌و استفاده‌ازفلزاتیکه جانشین‌فلزاتی می‌شوند که‌جنبه‌استراتژیکی داردمیباشد.

لوازم‌انگلیسی برای‌لوله کشی آب‌تهران

لندن‌ـ شرکت بیر منگام بزودی تحویل ۵۰٫۰۰۰ شیربرتری راکه توسط اداره آب تهران سفارش داده‌شده آغاز خواهد کرد.

این‌شیرها درلوله کشی آب تهران که به‌هشتادهزار خانه آب تصفیه شده‌میدهد بکار خواهند رفت .

سفارش مزبور دیروز در لندن اعلام‌گردید توسط‌مقاطعه کاران‌لوله‌کشی آب تهران به شرکت جیمز بارول (محدود)در بیرمنگام واگزار گردید و ارزش آن بالغ‌برسی‌هزار لیره است ده درصد شیرهادر٦هفته آینده تحویل‌وبقیه درعرض۱۲ ماه دیگر فرستاده خواهد شد.

روزشنبه حائری‌زاده‌بدادسرای تهران

بقیه از صفحه اول

بازپرسی که صلاحیت رسیدگی بپرونده قتل‌مرحوم رزم‌آرارا داشته‌باشد قراردهد وباینجهت‌ازطرف بازپرس‌دادسرا‌اخطاربه‌ای جهت‌وی ارسال گردید که روزشنبه‌هشتم فروردین‌ماه دردادسراحاضر شده‌واطلاعات خودرا دراختیاربازپرس بگذارد.

آقای حائری‌زاده یکی‌دوماه قبل‌از پشت تریبون مجلس مطالبی درباره قتل مرحوم‌رزم‌آرا اظهارداشت که این‌مطالب اکنون مورد مطالعه بازپرس شعبه سوم دادسرای‌تهران قرارگرفته‌است .

پیش‌بینی‌میشود که روزشنبه‌حائری زاده‌مطالب‌تازه‌تری‌دراختیارآقای‌فرهنگی بازپرس‌دادسرا بگذارد .

مطالعه وبررسی

امروز قبل‌ازظهر آقای فرهنگی مشغول‌بررسی پرونده قتل‌مرحوم سپهبد رزم آرا بود و مقارن ساعت یازده کاخ دادگستری‌را ترك کرد وبمنزل‌رفت‌بقرار اطلاع‌آقای‌فرهنگی‌درمنزل نیزقسمتی‌از اوراق پرونده را مورد مطالعه قرار خواهدداد .

سئوالات سناتورها

سئوالات زیر درجلسه‌اخیر مجلس‌سنا ازطرف آقایان سناتورها تقدیم‌گردید:

ریاست محترم مجلس سنا

خواهشمنداست بآقای‌وزیرفرهنگ اطلاع داده شود که بسئوال‌ذیل‌درمجلس جواب بدهند :

۱ـ از اعتبار ۱۸۰ میلیون ریال اعتبار مدارس حرفه‌ای و کشاورزی‌وغیره موضوع قانون شهریور ۱۳۳٤ چه مبلغ صرف‌مدارس حرفه‌ای وکشاورزی شده صورت‌ریزآن ارائه‌شود

۲ ـ ازاعتبارمذکور چه‌مبلغ‌صرف تهیه وسائل علمی و آموزشی و تربیتی شده وریزاقلام‌آن ازچه‌قرار است ؟

دکتر عیسی صدیق

***

ریاست‌معظم‌مجلس‌سنا

خواهشمنداست مقررفرمائیدسئوال زیررا بوزارت دارائی ابلاغ‌نموده‌تاجناب آقای‌وزیردارائی برای‌جواب‌آن درجلسه علنی حضور بهمرسانند

ازقرار مسموع اراضی خالصه اوین که متجاوز از هفت میلیون مترمربع میباشد مورد تجاوز عدهٔ از متنفذین و زمین خواران واقع گردیده است‌باتوجه بموضوع نامه‌محرمانه وزارت راه ۱۱۲ـ ۱۸ر۱ر۲۵ ونامه شماره۱ر۱۳ر۱۳۲۷ ـ ۲ر٤ر۳۳٤ بانك ساختمانی برای روشن شدن مطلب توضیح دهند تاکنون چه اقدامی ازطرف وزارت دارائی‌درحفظ و صیانت این‌اراضی بعمل‌آمده وفعلادرچه وضعیتی قرارگرفته ودر تصرف کیست•

سزاوار

***

ریاست‌محترم مجلس‌سنا

خواهشمنداست بآقای‌وزیرفرهنگ اطلاع داده‌شود که سئوال‌ذیل درمجلس جواب‌بدهند :

آیا اطلاع دارید که در ۱۳۳٤ کنسرسیوم نفت حاضرشده است مبلغ پانصدهزارلیره برای ساختمان‌مدرسه در خوزستان بوزارت فرهنگ تقدیم کند؟

درقبال‌این‌عمل چه‌اقدامی ازطرف وزارت فرهنگ صورت گرفته است ؟

دکترعیسی صدیق

((ببین کیه))

دستگاه شگفت‌انگیزی‌است که میتوان ازداخل منزل‌خارج رادید بدون اینکه ازخارج بتوانندداخل منزل‌را مشاهده کنند

با استفاده‌ازدستگاه ((ببین‌کیه))

میتوانید ازهویت‌مراجعین‌منزل‌ـآپارتمان دفترـ کارگاه‌ـمطب‌خود بانهایت‌سهولت اطلاع‌حاصل کنید.

نماینده انحصاری ومرکز فروش: شرکت‌سهامی شبرنك خیابان فردوسی مقابل اپراکوی اتابك‌تلفن ۳۲۲۸۷

کانون آگهی‌نوین

آ‌ـ۲۹۷۲ (۱)

ورود

آقای عباسعلی معتمدی از اهواز واردتهران شد.

خروج

آقای مهندس توانا معاون بنگاه مستقل‌آبیاری بمنظوررسیدگی بسدهای سیستان وتعیین میزان خسارات وارده و همچنین تنظیم‌گزارش‌کامل نسبت برفع نواقص سدهای مزبور بآن‌منطقه عزیمت نمود .

آقای نصیر امامی شیرازی برای زیارت اعتاب مقدسه امروز عازم عراق گردید.

گاز آمونیاك ـ گاز فریون

فروشگاه‌سازمان‌آبیاری‌یگانگی ـ خیابان‌سعدی‌کاشی

۴۷۰ تلفن ۷۷۱۰ـ۳ـ۷۳۹۸ـ۳

آ‌ـ۲۸۹۳۰ ۷ـ۱۰

بمناسبت شب‌هفتم درگذشت مرحومه مغفوره مادر عزیزمان روزجمعه هفتم اردیبهشت ماه‌جاری ازساعت ٤الی٦ بعداز ظهر مجلس یادبودی درسر خاك آن‌مرحومه واقع درامامزاده‌عبدالله (محل‌آرامگاه بدر) برگذار میگردد وسیله رفت‌وآمد درمنزل آن‌مرحومه واقع درخیابان آمل ازساعت ۳تا٤آماده حرکت است•

مهندس حسن قوامی ـ دکتر محمد قوامی

مصیبت‌وارده‌را بخانواده محترم وفائی بخصوص آقایان عباس و دکتر منوچهر وفائی تسلیت عرض نموده بقاء وسلامتی‌آن فامیل محترم را ازدرگاه احدیت‌خواستاریم

آ‌ـ۳۲۵۷ **سید صادق بهشتی**

نصب کارنجات یخسازی باآخرین اصول‌فنی‌ومهندسی شرکت تکنوفریگو ـ خیابان سعدی ساختمان نمازی تلفن ۳۳۰٦٦

آ‌ـ۲۹۳۲

اطلاعات

انتقاد

از ر-ع

آنانی که نفوذ و قدرت دارند

یکباردیگر دولت تصمیم به تصفیه ادارات و اخراج کارمندان ناصالح و بد سابقه گرفته است.

هرچند ماه یکبارچنین تصمیمی از طرف دولت اتخاذ میشود هیئتهائی شروع بکارمیکنند، اسامی جمعی از اعضاء را روی طومارهائی مینویسند و برای عده‌ای از آنها سوابق سوء ذکر مینمایند. همیشه این برنامه از ادارات مالی واقتصادی شروع میشود، یعنی قبل از همه اسامی اعضائی را که در ادارات مالیاتی سوء استفاده کرده‌اند جزء لیست سیاه مینویسند و مبتکرین این تصفیه عقیده دارند که اول باید دوائر مالی و مالیاتی تصفیه شود بعد سایر وزارتخانه‌ها و ادارات دولتی مورد حمله قرار گیرد.

دوره اخیر هم بهمان منوال است، از یکی دو هفته پیش چهار هیئت مشغول تصفیه چهار اداره بردرآمد: مالیاتها و گمرك ودخانیات وقندو شکر شده‌اند و این روزها بین کارمندان ادارات مزبور هیجان واضطراب خاصی مشاهده میشود. مرتبا همه از یکدیگر میپرسند کار بکجا کشید؟ آیا تو هم مشمول تصفیه خواهی شد، برای فلانی مدارکی جمع آوری نشده است؟ امثال این سئوالات بطور مداوم شنیده میشود وهمه از وضع خود نگران شده‌اند.

اما یك موضوع بیش از نکات دیگر جلب توجه می کند و آن بی اعتنائی و خونسردی عده معدود ومشخصی است که واقعا نامشان ببدی یاد می‌شود و چندین پرونده در دیوان کیفر وسایر مراجع قضائی دارند، اینها اقدامات دولت را کاملا سرسری تلقی می کنند برای اینکه هیچگونه نگرانی ووحشت ندارند.

اگر بفرض برنامه دولت اجرا شود ولااقل این مرتبه موضوع تصفیه بنتیجه برسد این عده معین از هر لحاظ مصونیت دارند واگرهم اخراج شوند باز هم کاری بضررشان انجام نشده است برای اینکه با سرمایه‌ای که دراختیار دارند میتوانند کار بهتری را شروع نمایند.

اینها هم قدرت دارند، هم ثروتمند هستند وهم برای جمع کثیری از دوستان ومحافظین مقام خود مفید واقع می‌شوند، اگر یکی از اعضائی که محکومیت آنها قطعی است و کسی در سوابق سوء آنها تردیدی ندارد از کار فعلی بر کنار شوند بلافاصله در اداره حساس دیگر با حقوق وشغل بهتر بکار گمارده میشوند.

بدبختانه در تمام مواردی که تصفیه شروع میشود هرگز بنتیجه مثبت نمیرسد، چند عضو عادی که نه بدسابقه هستند و نه وجودشان زیانی برای دستگاه دارد گوشه نشین خواهند شد وسازمان بهمان سبك و روش سابق وهمان افراد بکار خود ادامه میدهد

اگر واقعاً برای اخراج عناصر ناصالح اقدام مؤثر بعمل آید با کمال سهولت نتیجه مطلوب عاید خواهد گردید، از روی پرونده وبا توجه بشایعات وطرز کار مامورین، خوب می‌شود آن‌هارا شناخت وازکار بر کنار گذاشت، اما موضوع تعجب آور اینجاست که همیشه از تصفیه فقط بحث‌هائی باقی میماند وچند بخشنامه ودستور هم بایگانی میشود.

نمیگوئیم این اقدام جدی تر واساسی تر باشد یعنی ثروت کارمندانی را که از طریق نامشروع بدست آورده‌اند محاسبه کنند، حتی اگر چنین اعضائی از همین امروز هم نتوانند سوء استفاده نمایند، کافی است والا اگر قرار باشد واقعاً سوابق اعضائی که ظرف چندسال باد ریافت حقوق مختصری ثروت سرشار بدست آورده‌اند مورد رسیدگی قرار گیرد باارقام حیرت آوری مواجه خواهیم شد.

کسانی را میشناسم که بیش از دویا سه هزار ریال درماه حقوق نمیگیرند ولی جزء طبقات متمول کشور محسوب میشوند درحالیکه کلیه مدارك موجود مؤید آنست که تاچندسال قبل کمترین سرمایه ای نداشته‌اند واکنون صاحب بهترین لوازم زندگی هستند.

اگرهم اجرای چنین موضوعی دشوار است لااقل کنار گذاشتن همان افراد اشکالی ندارد واینکه میگویند بجای آنها چه کسانی را منصوب کنیم که درستکار و صالح باشند، حرف درستی نیست زیرا دقت مختصری برای انتخاب افراد صالح ووظیفه شناس کافیست.

در ادارات عضو درستکار فراوانست و بدبختانه اکثر آنها بکار مانده‌اند.

با این وصف انتظار داریم این اقدام کاملا عادلانه اجرا شود و آنها که واقعا وجودشان موجب بدنامی دستگاههاو رکود کارها، اشاعه دزدی ورشوه گیری است از سازمانها اخراج گردند.

بازار

نظری بسهمیه سال جاری

چندروز قبل دو نفر از بازرگانان جوان که اطلاع داشتند مقالات ستون در بازار روز نامه اطلاعات را نگارنده تنظیم میکند بمحل کارم آمده باب گله وشکایت را باز کرده از هر گوشه‌ای مطلبی آغاز نمودند دوتن بازرگان مزبور که ازجمله تجار روشنفکر وتحصیل کرده هستند وهریك مدتی را در اروپا به کسب معلومات اقتصادی وتجارت گذرانده‌اند ازمن میخواستند که گلایه‌های بازاریان را در ستون مخصوص بازار منعکس کنم:

یك قسمت شکایت آنها از اداره تثبیت قیمتها بود، آنها میگفتند اداره تثبیت قیمتها با اخطارهائی که تجار میکند درحقیقت آبرو برای این طبقه باقی نمیگذارد نحوه اخطارها یا اعلانات اداره مزبور طوری است که مردم کوچه وبازار از خواندن آن اینطور استنباط میکنند که بازرگانان یکمشت عناصر کلاه بردار، گرانفروش وجیب کن هستند که با مختصر سرمایه واردکار شده وازطریق واردات و صادرات کیسه هموطنان خود را خالی میکنند.

اداره تثبیت قیمتها اعلان میکند که هر بازرگانی که فلان عده از کالاهای وارداتی را (اسامی آن کالا هارا ذکر میکند) از قیمت معین گرانتر بفروشد طبق قانون ومقررات مربوطه تحت تعقیب قرار خواهد گرفت. کالاهائی که اسامی آنها ذکر شده، ونیز تمام کالاهای وارداتی دیگر همه وهمه تابع یك قانون کلی است که آن قانون عرضه وتقاضاست. مثلا ازچندین کشور اتومبیل وارد ایران میشود، بفرض که نماینده فلان کمپانی امریکائی در تهران بخواهد اتومبیل فلان مارك را گرانتر از نرخ بین المللی بفروش برساند، چندین نمایندگی دیگر هستند که ازاینوضع استفاده کرده بازار را در دست میگیرند وازهمین فرصت کمال استفاده را کرده محصول کارخانه که نمایندگی آنرا دارند ببازار عرضه میکنند واساساً موقعیت آن نماینده گرانفروش را ازمیان میبرند بنابراین آن نماینده نیز که وضع وموقع خود وکالای خود را خوب تشخیص میدهد چنین میدانی برقیب نداده نرخی روی کالای خود میگذارد که امکاناً قابل رقابت نباشد.

اینکه اتومبیل است و کمپانی های سازنده آن یا عده نمایندگیهای فروش آن در ایران از تعداد انگشتان دست تجاوز نمیکنند، حال برویم سراغ مثلا آهن آلات یاپارچه های نخی وامثال آن که خوب که دقت کنیم می‌بینیم بتعداد هر بازرگان ایرانی وارد کننده، یك کارخانه سازنده پارچه درخارجه وجوددارد وتمام این بازرگانان وکارخانجات سازنده رقیب یکدیگر هستند. آنوقت در یك چنین بازاری که عموم عوامل آن بایکدیگر رقابت دارند کجا مجال گرانفروشی بآن معنی باقی میماند واینست مفهوم بازار عرضه وتقاضا.

نکته دیگریکه در بیانات آنها بود و قابل توجه مینمود، موضوع سهمیه بود.

آنها عقیده داشتند که مسئله سهمیه که درحقیقت برنامه یکساله بازرگانی کشور است قابلیت آنرا دارد که بیشتر مورد توجه قرار گیرد ودر ارقام واقلام و میزان آنها دقت ومطالعه زیادتری شود.

میگفتند که در تهیه سهمیه وتنظیم آن دونکته باید رعایت شود. یکی حمایت کالاهائی که درداخله وجوددارد و باید واردات آن محدود بحدود احتیاج باشد که زمینه کالاهای مشابه داخلی را خراب نکند و کارخانجات کشور را دچار زیان یاتعطیل ننماید، دیگری جلوگیری ازواردات لوکس است.

ازلحاظ کالاهای لوکس حرف گفتنی بسیار است. میگفتند بخیابانهای لاله‌زار، اسلامبول ونادری سر بزنید وملاحظه کنید که ازتمام ارقام اجناسیکه در کتابچه سهمیه ورود آنها ممنوع شده هرچه و بهر مقدار بخواهید میتوانید یافت آنوقت در این شرایط، وزارت بازرگانی ورود پارچه های تهیه شده با الیاف مصنوعی را که ازلحاظ دوام و قیمت خیلی مناسب است ممنوع کرده و میگوید این تیپ از پارچه ها که وزن هرمترمربع آنها بیش از ۱۸۰ گرم است نباید وارد شود. در حالیکه اولا پارچه سبکتر از ۱۸۰ گرم قابل استفاده نیست زیرا که دوام کافی ندارد وبعلاوه پارچه‌هائی هم که وزنشان سنگین‌تر از ۱۸۰ گرم وقانونا ممنوع‌الورود است درتمام مغازه‌ها بفروش میرسد واین ممنوعیت فقط وفقط وسیله میشود که عاملین، یعنی وارد کنندگان و مامورین گمرکی وسایر دستهائی که دخیل درسفارش وورود وترخیص وتوزیع آن هستند سوء استفاده کرده بمردم فشار بیاورند، این است آن چیزی که بازار سیاه ایجاد میکند ویك کالارا ازصحنه رقابت خارج کرده بقیمتهای گران بمردم تحمیل مینماید

آن دونفر بازرگان مطالب دیگری هم درزمینه سهمیه داشتند که انشاءالله بعدا بآنها اشاره خواهم کرد.

محصولات کارخانجات صنعتی تهران

تلفن دفتر مرکزی ۲۲۷۱۲ ۲۲۶۷۴ کارخانه ۲۲۵۲۵ ۲۴۴۳۷

روغن نباتی گل

مطبوع‌ترین غذا را فقط با روغن نباتی گل تهیه فرمائید

کره نباتی گل

بهترین شیرینی از کره نباتی گل تهیه میشود

صابون لباس شولی ری

خوش کف - با دوام - مرغوب - مورد اطمینان

کبریت بغلی تهران

ارزان - باصرفه - بمطمئن دلی خطه

مرکز پخش بوذرجمهری سرای پایدار تلفن ۲۲۴۴۴ جزئی فروشی اسلامبول فروشگاه کارخانجات صنعتی وسایر مغازه‌های تهران و شهرستانها

آ-۲۹۷۸

گیتا

بزرگترین شاهکار سیاسی، اجتماعی و انتقادی

ازحکیم الهی

منتشر گردید. بها جلد دوم ۳۵ ریال (جلد اول و دوم) ۵۰ ریال مرکز فروش بنگاه مطبوعاتی امروز شاه‌آباد کوچه ظهیرالاسلام

آ-۳۰۰۵ ۲-۳

در هر موقع نوشابه‌های سرد غذاهای تازه در هر جا بوسیله یخچال الکترولوکس

که با نفت یا گاز بوتان ویا برق کار میکند در دسترس شما می باشد خرید یك یخچال الکترولوکس باصرفه است استعمال آنهم کم خرج و در هر کجا که زندگی کنید بشما خدمت میکند

یکی از نوع یخچال الکترولوکس را انتخاب کنید

ELECTROLUX

مرکز فروش شرکت ایران و سوئد خیابان سوم اسفند تلفن ۲۰۷۰۱ و شرکت تجارتی بهروز خیابان نادری تلفن ۲۲۵۳۱

آ-۲۹۲۲

تقویم بغلی بزرگ

از انتشارات کانون وکلا

تعداد کمی مانده است ازشهرستانها سفارش قبول میشود

شرکت سهامی تحریر ایران - چهارراه لاله‌زار اسلامبول

تلفن ۳۶۲۲۴

آ-۲۸۲۵ ۲-۲ (شعاع)

ترك تریاك و مرفین در سه روز

باآخرین متد اکتشافی

دکتر محمد دادخواه

انترن سابق بیمارستانهای بروکسل - بلژیك

لاله‌زار - باغ علاءالدوله از ۸ تا ۱۰ بعدازظهر تلفن ۳۵۱۷۰

باصرفه و برای اطمینان شما

دوبن مهمترین کارخانجات آمریکا بهترین روغن ترمز را تهیه نموده چرا امتحان نکنید.

DU PONT DUCO-DULUX

آ-حکیم وشرکاء

خیابان سعدی تلفن ۳۶۱۲۱ ودرتمام کاراژها ومغازه‌های معتبر

آ-۲۹۹۴ (کانون طوطی)

آسیاب اروپ میل با فولاد ساخته شده

وسنگهای آن ۸۰ درصد سیاه دارد.

شرکت ایرانمارکو خیابان فردوسی کاشی ۲۲۷

MADE IN GERMANY

MOMENTO

STANDARD

Standard

استاندارد

شاهکار صنعت آلمان

چراغهای خودکار وغیرخودکار (۵۰۰ شمع) استاندارد در تمام دنیا معروفیت بسزائی دارد

توریلی مارك استاندارد با دوام ترین توری برای هر نوع چراغ

استاندارد عالیترین چراغی است که بیشتر شما خدمت میکند

در کلیه چراغ فروشیهای معتبر حاضر موجود است

آ-۲۹۷۰

کشاورزان محترم گرگان ودشت

گوسفند و گاو وسایر احشام خودرا باتزریق آنتی موزان بایر در مقابل بیماری های گوناگون بیمه کنید.

برای تهیه آنتی موزان وسایر داروجات دامپزشکی و کشاورزی بایر

بشرکت سهامی مفید گنبد گاوس رجوع فرمائید.

آ-۲۷۷۶ ۲-۴

قابل توجه شکارچیان گیلان

همه نوع تفنگ وفشنگهای شکاری وانواع واقسام لوازم آن موجود ودر دسترس مشتریان محترم میباشد.

نشانی رشت خیابان شاه مغازه شکار

آ-۲۶۰۰ ۲۲

الدهام

باطری‌های ۱۲ ولت کتابی مخصوص اتومبیل‌های بیوك - اولدزموبیل، کادیلاك و پونتیاك رسیدا از باطری فروشی های عمده خریداری فرمائید.

شرکت سهامی اسپارك تلفن ۵۱۷۹۵

آ-۲۹۸۰ کانون آگهی نوین

جدول کلمات متقاطع شماره ۳۱۵

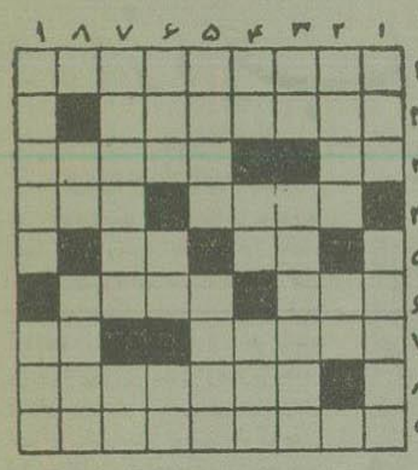

افقی: ۱- معروفترین آهنگ استراوینسکی مشهور ترین آهنگساز معاصر ۲- سردار معروف میسن که درفتح تروا نیزشرکت کرد ۳- کیسه حمام نورا هم میدهند- مهمترین آثار تاریخی سرزمین فراعنه ۴- نقل کننده- اولین لوله جهاز هضم ۵- طرف- واحد وزن و انسان ۶- ترکیب حروف با معنی معین - فقط سیگار را روشن میکند نه دندان را خلال- بهرچیز درهم شکسته ونیم کوفته نیز میگویند - نام خانوادگی یکی از نویسندگان زن معاصر فرانسه ۸- البته نان را باآن بخورند خوشمزه‌تر ولذیذتر می‌شود ۹- از آثار تاریخی وبدیع اصفهان.

عمودی: ۱- سعدی گفته اینطور باش واز کسی باك مدار- مجموعه عکسها ۲- دست خودرا برضابدست اومیدهید تاخونتان رابمکیرد- بندآهنی بر گردن زندانی ۳- پرنده بی‌دم - بی‌نیازی ۴- مایه اصلی یك آهنگ موسیقی- برای دریاچه‌اش بالت زیبائی ساخته‌اند - مانند ۵- دست چپ رو به مشرق - ازانواع لباس نظامی ۶- مارو بند بل سفر - هزار کیلو - ناخنی که سرش راچیده‌اند ۷- هرجا که هنرارزش دارد اوهم عزیز است - کاملا خوب نیست ولی بدهم نیست- ۸- اگر باشد- از خطرناکترین انواع مار ۹- یکی از عشاق معروف ادبیات فارسی- قوی وعظیم.

حل جدول شماره ۳۱۴

افقی: ۱- آزرمیدخت ۲- ول- ورتر ۳- تاشکند- مج ۴- امن- هلاهل ۵- درایت ۶- دالان - ولی ۷- اخ- بی‌همتا ۸- لوبل- ما ۹- تره‌فرنگی

عمودی: ۱- استاندال ۲- ام- اخوت ۳- روشندل- بر ۴- ملك- رابله ۵- نهانی ۶- دودلی- همر ۷- خر- اتومان ۸- تتمه- لت ۹- رجل سیاسی

یخچال هات پوینت

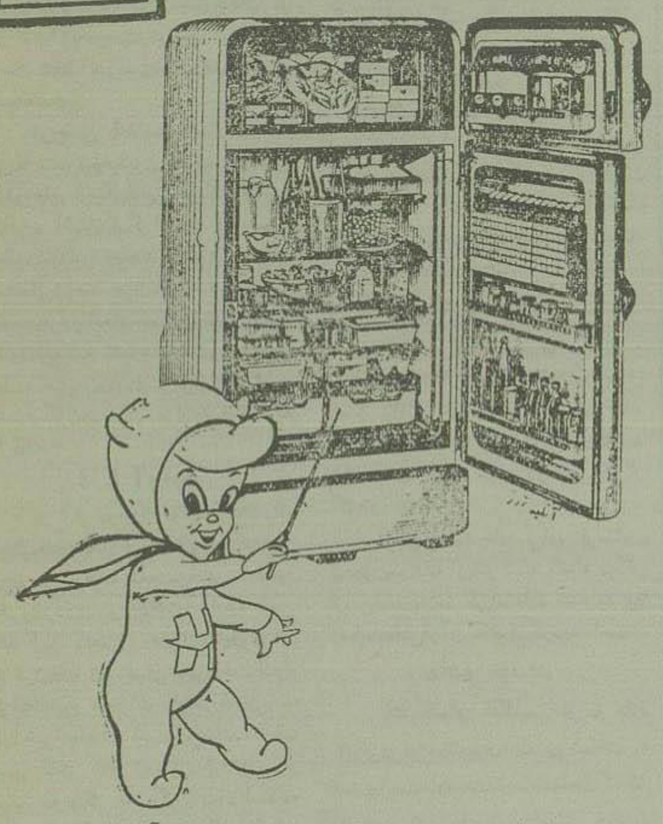

یخچال هات پوینت ساخت مهمترین کارخانجات آمریکائی

آ-حکیم وشرکاء خیابان سعدی تلفن ۳۶۱۲۱ ودرتمام مغازه‌های معتبر

آ-۲۹۴۴ کانون طوطی

ترك تریاك و مرفین

بدون هیچگونه عارضه‌ای بدکتر عباس جنابزاده دارای گواهینامه از دانشکده طب فرانسه نشانی خیابان منوچهری مقابل کوچه دبیرستان ژاندارك صبح وعصر

آ - ۲۲۶۷۳ (۱)

قپان آلمانی

قپانی که: اطمینان دنیای اقتصادی را بخود جلب کرده است

پانصد و هزار کیلوئی

نماینده انحصاری مرکز پخش خیابان جام مقابل کاخ دادگستری تلفن ۵۲۹۶

آ-۲۹۳۰

از اینجا و آنجا

اقتباس از مطبوعات وخبرگزاریهای خارجی

ازدواج دوساعته !

قبرس(نیکوسیا)ـ جوانی موسوم‌به اندراس ژوانیدس چندی قبل باتهام اخلالگری بزندان افتاد ، نامبردهٔ قبل از اینکه دستگیر شود با نامزدش قرار گذاشته بودند دوماه‌بعد ازدواج نمایند دوسه‌روز پیش‌وی بمدیر زندان‌مراجعه‌و تقاضای دوساعت مرخصی‌نمود تابانامزدش ازدواج کندوضمناً توضیح داد که‌چون قول‌داده‌لذا نمیخواهددرنزدمعشوقه خود خلاف عهد کند مدیر زندان‌باو اجازه دوساعت آزادی دادووی بماشین زندان سوارشده‌بکراست‌بخانه نامزدش رفت‌پس ازآن هردوبااقوام ودوستان‌خود بکلیسا رفتند ومراسم عقد کنان برپاشد بعداز دوساعت که‌تازه کشیش‌ازخواندن‌دعای‌عقد فارغ‌شده‌بود اندراس زن خودرا بوسیده اجازه‌مرخصی خواست‌ودوباره‌بماشین‌سوار شده یکراست بزندان‌رفت.

تهیه‌فولاد

درشهرلوکزامبورک طی‌اعلامیه‌ای که‌ازطرف‌دول‌اروپای‌غربی‌منتشرشد خبر میدهند که‌محصول‌فولاددرسال ۱۹۵۵ازسال گذشته‌بیشترشده‌است‌دراین‌سال ۲٦۷میلیون تن‌فولاددرکلیه کشورهاتهیه‌شده که‌میزان آن‌چهارده‌درصدازسال ۱۹۵٤ بیشتر بود.در آمریکامحصول‌فولادسال ۱۹۵۵ چهارمیلیون وچهارصدهزارتن‌ازسال ۱۹۵٤ بیشتر بود ودرروسیه این ازدیاد به‌هفت‌میلیون‌وصد هزارتن‌رسیده‌است. کشور های اروپای غربی‌وانگلستان‌درطی‌سال گذشته ۲۷در صد فولاد عالم راتهیه کرده‌اند .مقدار محصول‌فولاد درکلیه کشور های‌جهان در سال ۱۹۵۳ به‌دویست‌وسی‌پنج میلیون‌تن ودرسال ۱۹۵۵ بدویست‌شصت‌وهفت‌ملیون تن‌رسیده‌است.

بشرح‌این اعلامیه درسال ۱۹۵۵ آمریکا صدوپنج‌میلیون وهفتصد هزارتن وکشورهای اروپای‌غربی(بلژیك. فرانسه ایطالیا ـ آلمان لوکزامبورك) مجموعا پنجاه‌ودومیلیون وپانصد هزارو انگلستان بیست‌ملیون‌وصد هزارکانادا سه میلیون‌و هشتصد هزارو اتحاد جماهیر شوروی ٤۵ میلیون‌تن‌وکلیه کشورهای‌پشت‌پرده‌آهنین چهارده میلیون‌ودویست هزار تن‌و ژاپن هشت‌میلیون‌ودویست هزار تن‌فولادتهیه کرده‌اند.

دزد آواره

در شهرنیویورك بك‌خانم ٤٦ساله درحالیکه‌در یك کلیسای‌کاتولیکی‌مشغول دزدی بود توقیف شده‌این‌خانم که‌لباس فاخروخزداری برتن‌داشت دراداره پلیس اظهار کرد که‌منزل وماوائی‌ندارد‌وهرشب در ترن‌های زیرزمینی بابرداخت‌یك‌راه کرایه‌تاصبح میخوابد واینکاررادرطی سه سال‌اخیرانجام‌داده است.این‌خانم‌بمقامات پلیس گفت که‌در زمستان از ترن زیر زمینی نیویورك که گرم بود استفاده میکرده ودرتابستان ازترن کونین‌آیلند که‌خنك‌و مطبوع‌بوده بخواب می رفته است.

تعلیم پیانو

آمریکاـ استاسیون تله‌ویزیون «تکس‌هاستون » از دو هفته قبل شروع بتعلیم پیانو نموده‌است، بطوریکه‌متصدیان تله ویزیون‌اظهار میدارند تدریس‌وتعلیم پیانو بوسیله تله‌ویزیون مورد توجه‌اکثر تماشاچیان قرار گرفته وعده زیادی از دروس مربوطه استفاده میکنند .

شدت علاقه بورزش

یکی از بازیهای بسیار معروف در امریکا که ایزنهاور رئیس جمهورآنکشور علاقه‌زیادی به‌آن دارد بازی گلف است بیشتر پیر مردها و کسانیکه نمی توانند بواسطه گرفتاری وکارهای روزانه برای صحت مزاج خود راه بروند گلف بازی میکنند . ایزنهاور رئیس جمهور امریکا پس‌ازسکته قلبی‌خود برای مدت طویلی نتوانست به این بازی مورد علاقه خود بپردازد .

اخیرا دکترها واطبای معالج وی اجازه دادند که با استفاده از سه چرخه مخصوصی ایزنهاوو میتواند ببازی مورد علاقه‌خود ادامه‌دهد عکس‌بالا ایزنهاوررا در حالیکه بر روی سه‌چرخه مخصوصی سواراست نشان میدهد .

نوعی فولاد

کارخانه معروف ناگرستا سازنده فولاد در کشورسوئد موفق بتهیه یکنوع فولادجدید شده‌است. این‌فولادرا که‌باسم کولداکت نام گذارده‌اندمیتواند درمقابل درجه‌حرارت‌بسیار مقاومت کرده‌خاصیت شکنندگی‌پیدا نکند.

دراثرمجاهدت چندین‌ساله‌لابراتوار «سی‌ریل‌شاب» این‌فولاد تهیه‌شده‌است و ازخواصش آنست که قابل‌جوش‌دادن‌نیست این‌نوع‌فولاد برای‌قسمتهای‌ماشین آلاتیکه دائماً درمعرض‌حرکت ویانوسان هستند بسیارمفید وصرفه‌است .

لوله پلاستیکی

دراروپا برای انتقال مواد گازی و اسیدسولفوریك‌ازیك‌لوله پلاستیکی‌بطول ٤میل وقطر ۱۵سانتیمتر استفاده شده است• این‌جریان برای اولین‌باردرتصفیه خانه سنت گوبن مورد آزمایش قرار گرفت •

دراین تصفیه خانه برای فرستادن ئیدرژن‌سولفاته ازیك نقطه بنقطه دیگر ازاین‌لوله پلاستیکی‌استفاده شده ونتایج رضایت‌بخش‌ازآن حاصل گردیده است .

ماده جدید

یك کمپانی انگلیسی از دو ماده «پولی‌تین»و«مولتوپرن» که بی شباهت به اسفنج‌نیست‌ماده‌جدیدی‌ساخته‌است که‌مثل کائوچومیباشد وقدرت مقاومتش چندین برابرکائوچواست

متخصصین و کسانیکه درمریضخانه های‌بزرك‌کارمیکنند به‌آن کمپانی برای ساختن‌دست‌وپای‌مصنوعی برای کسانیکه ناقص‌شده‌ویك عضـو بدن خودرا ازدست داده‌اندسفارش‌داده انتظارمیرود !این‌ماده جدید دربازارهای‌جهان‌بنحواحسن‌بفروش برسدوقطعابرای آن‌مواردا‌ستعمال‌فراوانی پیداخواهدشد.

هموطنان عزیز

اینجانب ارشاك فرزند صفرشهرت طهماسبی‌دهسال قبل‌مانند یك‌جوان‌میهن پرست بمنظورمبارزه بافسادوناروائی‌وارد جریانات سیاسی‌شدم دراین هنگام‌بعلت جوانی‌وکم تجربگی‌بدام پرفریب حزب بیگانه‌پرست توده گرفتارآمدم و بدین ترتیب مدت ده‌سال از بهترین سالهای زندگیم‌رادرآن حزب‌تلف کردم‌درصورتی که این سالهای پر رونق جوانی میتوانست در راه کسب دانش وعلم صرف شود بنده که سالها باحزب توده همکاری‌نزدیك‌داشته وباخلاق و روحیات رهبران آن‌حزب آشنائی‌کامل‌دارم می توانم‌بگویم که حزب‌توده ایران‌ورهبران خائن‌آن جزآن میکردند که میگفتند هدف‌حزب توده ایران ازلحاظ سیاست کشوری زیرپاگذاشتن قانون اساسی و برهم‌زدن‌اساس‌سلطنت‌مشروطه که‌بهترین وثیقه ملی‌ماست میباشد مخالفت واخلال گری حزب‌توده باقانون اساسی ورژیم مشروطیت برهمگان روشن‌است‌حزب‌توده براساس‌نیل بمقاصد خائنان براندازخود فلسفه مادی که‌مخالف‌الهیات‌ومعنویات وبرضددین وخداست تبلیغ و ترویج میکرد بدین‌ترتیب حزب‌مزبور درصدد بوده بزرگترین مظهرمعنویات ملت‌مارا که استقلال‌ملی‌ماست پایمال‌اجانب کند گذشته ننگین این حزب و آشوبها و اخلالگریهای عوامل آن درسال های گذشته بهترین‌دلیل این‌مدعاست.

حزب توده‌ازلحاظ سیاست خارجی این‌هدف‌رامنظورخودساخته بود که بمثابه ستون پنجم کشورهای معین‌خارجی‌آب و خاك وطن‌مقدس رابرای تجاوز و نفوذ اجنبی‌آماده ومهیا سازد .

درهرحال اگربه نتایج فعالیت‌های چندین‌ساله این‌حزب بدیده واقع بینانه نظرافکنده‌شود میتوان‌چنین خلاصه کرد فریب‌مردم وخاصه زحمتکشان وتحریك آنهاباعتصابات‌در تظاهرات مضروضدملی، آدم کشی،تجاوزبنوامیس‌مردم،ایجادتشتت درمیان خلق و برافروختن آتش‌جنك طبقاتی کمك‌به‌تجزیه طلبان‌وبیگانگان‌و مبارزه باسنن ملی‌و فرهنگی‌و مذهبی ایرانیان‌وجاسوسی بنفع بیگانگان علاوه برهدفهای‌خائنان‌برانداز وبران کننده بالاتشکیلات‌خودحزب‌نیز درفسادودوروئی وتقلب‌وپارتی بازی‌وجاه‌طلبی ودسته‌بندیها غرق‌شده بود و برخلاف ادعای رهبران حزب‌درداخل حزب‌تنها چیزیکه مطرح نمیشدهمانامنافع‌ملت‌ومردم بودواکثراو گاهی‌همیشه تمام‌نیروهاو فعالیت‌هاصرف دسته‌بندیهاوجاه طلبی‌های سران حزب میشدتنها دراین جریان عده‌ای بی‌خبر ازهمه‌جا زندگی‌وفرصت‌و نیروی خودرا بیهوده‌تلف کرده وبرباد‌میدادندودرسازمان جوانان که‌نیزظاهرا یك سازمان وابسته بحزب‌است عین‌همین جریان به تقلیداز حزبی‌هاوجود داشت وجوانان را بیخودو بی‌جهت گمراه‌میکردندباوجودخیانت‌های رهبران حزب وافشاگریهای دائمی فرمانداری نظامی‌تهران هنوز عده‌ای‌از افراد ساده‌لوح وفریب خورده از افکار بی‌پایه وتئوری شکست خورده‌و محکوم مارکسیسم پیروی میکنند ودربرابرچشم اینگونه افراد پرده‌ضخیم اغوا وفریب‌و افسون‌قرار گرفته‌است.

پرده اغواچشمان دام پوشانده بود باوجوداینکه مدتها بحقایق پی‌برده و عملاازحزب توده کناره گیری کرده بودم تااین اواخراز معرفی‌بفرمانداری نظامی تهران خودداری‌میکردم. زیرا بخصوص رهبران وصحیح‌ترباقیمانده رهبران‌حزب چنین تبلیغ کرده بودند که فرمانداری نظامی‌وسایرمقامات‌انتظامی کینه‌جووانتقام کشند. ولی‌درحقیقت هرگزچنین نبود. زیراپس‌ازاینکه‌اطمینان حاصل کردم که برعکس ادعاهای رهبران‌خائن‌حزب‌توده مقامات‌فرمانداری نظامی‌عاری ازهرگونه ابرازخصومت و کینه‌توزی‌اند وباهرکس که پی‌بحقایق‌برده پدرانه رفتار میکنند خودم را بمقامات انتظامی معرفی‌کرده وطلب عفونمودم‌مقامات فرمانداری‌نظامی ازهمان لحظه معرفی‌بامهربانی‌رفتار کرده وکوچکترین مزاحمت ایجاد نکردند. بدین سبب اینجانب درازاء راهنما ئیها ومهربانی ایشان کمال تشکر وامتنان را دارم •

درخاتمه ازموقعیت استفاده کرده تهماندگان حزب وسازمان جوانان‌توده را مخاطب قرار داده میگویم مقامات انتظامی خاصه فرمانداری‌نظامی اکنون بیش‌ازهمیشه برتمام شبکه‌های متلاشی حزب وسازمان جوانان مسلطاند باقی‌ماندن درخواب‌خرگوشی ونه‌پیوستن به صفوف‌شاه‌پرستان‌ومیهن‌پرستان‌واقعی‌ازبیم باصطلاح‌انتقام‌مقامات‌انتظامی ابلهی‌است .

من امیدوارم هرچه‌زودتر رفقا و دوستان عزیزمن ارتباطات‌خودراباحزب‌و سازمان قطع کنند وبااقکار توده مبارزه نموده وبامعرفی‌خود یك‌عمرفارغ‌ازرنج‌و عذاب وجدانی‌بسر برند .

امیدواریم ایران عزیز از راه ـ ناسیونالیسم‌مثبت‌زیررهبری‌شاهنشاه‌بزرگ عظمت دیرین‌را بازیابد.

جاویدشاه‌ـ پاینده‌ایران‌ـ ارشاك طهماسبی

آ‌ـ۳۰۱۹

محکومین دادسرای فرمانداری نظامی

قاسم‌معمارچی‌ـ ابراهیم‌رضائی‌ـ بانومهری‌اسلامی‌ـ اردشیرعرفانی‌ـ غلامحسین دولت‌آبادی ـ بانوجواهرفدائی باتهام‌دایر کردن شیره کشخانه هریك‌بچهارماه زندان‌وتادیه جزای‌نقدی‌محکوم‌شدند

همچنین حسن عباسی باتهام ایراد جرح‌باچاقو به ۱۲ روز زندان محکوم شد.

آگهی فقدان سندمالکیت

آقای‌غلامرضا حقیقت کاشانی‌فرزند احمدمدعی است که‌سند مالکیت٦دانك یکبابخانه شمارهٔ ۱۵٦۹ واقع‌دربخش۱ قم‌خیابان پائین که‌درصفحهٔ٥٤٤دفترثبت۲۰ ذیـل شمارهٔ۲۲٤٦بنام فاطمهٔ‌احمدیان ثبت‌وبعدبموجب سندشمارهٔ ۲۰۹٤۷دفتر رسمی‌شمارهٔ٤قم بآقای‌سید حسین‌طباطبائی منتقل و بموجب سند شمـارهٔ ۲۷٦۳۵ خریداری‌ودربین راه تهران بقم‌مفقودشده ویکبرگ گواهی تقدیم که‌شهود دراداره حاضر وتائید نموده اند لذاطبق تبصرهٔ مادهٔ ۱۲۰ آئین‌نامه قانون ثبت مراتب ۳ نوبت هر۱۰ روز یك‌مرتبهٔ متوالی‌در روزنامهٔ اطلاعات آگهی چنانچه هر کس نسبت‌بخانهٔ مزبور خودرا ذینفع وبامدعی انجام معامله قطعی وباشرطی می باشد ازتاریخ انتشار آخرین آگهی ظرف۱۰ روزمدارك ودلائل‌خودرابادارهٔ ثبت‌قم‌ارائه والاپس‌ازانقضاء مـدت‌مقـرره‌المثنی‌سند مالکیت بدون قیـد معامله صادروتسلیم خواهدشد این‌آگهی ۳نوبت ظرف‌مدت ۳۰روز هر۱۰روز یکمرتبه منتشرمیشود

نوبت دوم٦ر۲ر۳۵

از طرف رئیس ثبت قم‌ـ امامی

آ‌ـ۱٦۹۸ ۱ـ۳

یخچال جنرال الکتریک

ساخت بزرگترین کارخانه الکتریکی دنیا

مدل ۱۹۵٦

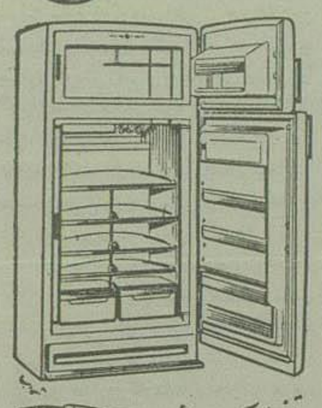

۱ـ قفل های آهن ربائی

۲ـ سینی های گردان

ومزایای دیگرازمختصات

یخچال جنرال الکتریک

است

نماینده انحصاری:

شرکت سهامی جنرال الکتریک

خیابان سعدی ـ ساختمان اردکانی ـ تلفن ۳٦۷٦۹

آ‌ـ۲۸۹۸

نماینده انحصاری: شرکت اوان خوبا مسئولیت محدود ـ خیابان سعدی ـ تلفن: ۳۸۸٤۹

آ‌ـ۲۹۰۰

پارتی جدید الکتروپمپ های خانگی ایزله ـ آلمان

باکلید خودکار وارد شد

مصرف برق ساعتی ده شاهی

Eisele

نماینده فروش انحصاری درایران،

فروشگاههای

۱ـ مغازه آهنگر خیابان شاهرضا چهارراه کالج تلفن ٤۱٦۵۹

۲ـ شرکت سهامی آب یاب اول خیابان سعدی چهارراه اکباتان تلفن ۳٦۳٤۸

آ‌ـ۲۹٤۲

آ‌ـ۲۹۱٦

اثر : آنماری سلینکو — ۱۲۲ — ترجمه : ایرج پزشك‌زاد

دزیره

عروس فرانسه

۲۳ ژوئن ۱۸۱۵

«وقتی من برای‌اولین‌بار، بعدازسالها، دهن‌بسخن بازمیکنم•••»

لافایت نطق خودرا درجلسه مجلس‌نمایندگان با این‌جمله‌شروع میکرد•••

مونیتور متن‌نطق اورا چاپ کرده‌بود . من‌مشغول خواندن‌اولین‌کلمات‌بودم که‌در اطاقم باشدت‌بازشد ژولی، وحشت‌زده واشکربزان، واردشد وخودرا روی‌پای‌من‌انداخت وصورت‌خیس‌خودرا بزانوهای‌من‌چسباند .

اولین‌کلمات نسبتامفهومی که ازدهنش‌خارج‌شداین‌بود : «استعفاداد.» وبعدازچند لحظه درمیان‌هاهای گریه گفت :

ـ پروسی‌ها هرآن‌ممکن‌است واردشوند•••

ماری واردشد، ژولی‌را روی‌یك‌کاناپه خواباندیم‌من‌بهلوی اونشستم، مثل کسیکه درشرف غرق‌شدن‌است خودرا بمن‌چسباند•••

ـ نصف‌شب واردشد . بایك کاری‌بستی بپاریس‌آمدچون‌کالسکه واثاثیه‌اش‌بدست ژنرال پروسی«بلوخر» افتاده‌است . مستقیماً به‌الزه‌آمد••• میخواست بابرادران‌خود ووزراء مذاکره کند• اما وزراء پنجدقیقه بیشتر نماندند .

امپراطور به‌وزراء گفت که برای‌تشکیل یك‌ارتش جدید به‌صدهزارنفر احتیاج دارد. بعدلوسین‌بیچاره‌را مامور کرد کدازجانب‌اوبه‌مجلس‌نمایندگان‌برود وملت‌را ازاینکه اورا تنها گذاشته‌است‌سرزنش کند .

ـ ولوسین‌این‌مأموریت‌را انجام‌داد ؟

ژولی بااشاره‌سرجواب مثبت‌داد .

ـ بله ، رفت‌وبیست‌دقیقه بعدبرگشت . لوسین‌پشت‌تریبون رفت‌ولی صدای‌فریاد وناسزای نمایندگان بلندشد . مدتی‌بدون حرکت‌وساکت سرجای خود ماند . صورت رنگپریده‌اش کوچکترین حرکتی نمیکرد . درتمام مدت نمایندگان فریاد میزدند : «مرده‌بادبناپارت ، مرده‌بادبناپارت .» فقطوقتی‌نمایندگان دواتهارا بطرف‌اوپرتاب کردند عینکش راازچشم‌برداشت. عاقبت‌رئیس‌مجلس، نمایندگان رادعوت بآرامش کرد،سکوت برقرارشد ولوسین‌باصدای‌بیحالتی گفت که‌ملت‌برادرش‌راتنها گذاشته‌است.دراینموقع‌لافایت ازجاپریدوفریاد کشید : «چطورجرئت‌میکنید همچه‌حرفی بزنید ؟ ملت دراین دهسال سه‌میلیون نفر ، سه‌میلیون‌ازفرزندان خودراقربانی کرده‌است . برادرشمابیش‌ازاین ازما چه‌میخواهد ؟ ازملت‌بیش‌از این‌توقع دارد ؟ » لوسین‌بدون‌ادای کلمه‌ای ازتریبون‌پائین آمد ، من‌این‌ماجرارا اززوزف شنیدم چون‌خوداو ، حاضرنشد چیزی‌بگوید .

ژولی‌در حالیکه‌زار زار گریه‌میکرد ادامه‌داد :

ـ بعد ، ژوزف‌ولوسین تمام‌شب‌باناپلئون مذاکره کردند . من‌تاصبح‌چندین بار برای آنهاقهوه وکنیاك بردم . امپراطور لاینقطع در اطاق قدم‌میزد ، روی میز مشت میکوبید وفریاد میکشید .

ژولی‌دستهای ظریف‌خود راروی صورتش کشید .

ـ ژوزف‌ولوسین موفق‌شدند اورا وادار به‌استعفا کنند ؟

ژولی سری تکان‌داد و دستهارا بزیرانداخت

ـ امروزصبح لافایت درمجلس‌نمایندگان اعلام کرد اگرژنرال بناپارت‌تایکساعت دیگر استعفا ندهد من‌تقاضای خلع اوراخواهم کرد . فوشه‌این خبررا برای ماآورد . فقط یکساعت باومهلت‌دادند.

من‌اعتراض کردم:

ـ تمام دیروزودیشب رابحساب نمیآوری؟

ـ عاقبت امپراطور استعفانامه راامضا کرد.فوشه پهلوی‌او بود.بنفع‌پادشاه رم‌استعفا کرد .اماوزراءباین‌شرط اوتوجهی ندارند...

ماری مثل‌سابق شروع به‌ماساژدادن‌مچ‌پاهای ژولی کرد.

ژولی زیرلب گفت:

ـ من‌به‌الیزه نرمیگردم.بایدبچه‌هاهم اینجابیایند.من‌میخواهم‌اینجابمانم نگاهی باطراف‌خودانداخت.

ـ درخانه تونمیتوانند مرا توقیف کنند .اینطور نیست ؟ اینجا نمیتوانند مرا توقیف کنند؟

ـ اما قوای متحدین هنوزدرپاریس نیستند،شایدهرگزنیایند !

لبهای ژولی‌میلرزید

ـ متحدین؟ نه‌مقصودم دولت خودمان‌است.دزبره...دولت خودمان‌یك‌ژنرال بنام «بکر»رافرستاده‌اند که‌امپراطور راتحت‌نظربگیرددبیر کتوار.

ـ دبیر کتوار!

ـ دولت جدید دبیر کتوارنام‌دارد. این دولت پنج‌نفری مشغول‌مذاکره‌بامتحدین است . «کارنو» وفوشه جزء مدیران دولت هستند . من‌ازاینهاخیلی میترسم ...

باناامیدی دوباره شروع بگریه کرد .

ـ گوش کن ، درخیابان پشت سرم مردم فریاد میزدند : مرده‌بادبناپارت‌ها!

دراینموقع درناگهان ،ازشد وژوزف واردشد :

ـ ژولی ، باید فورا اثاثیه‌ات راجمع کنی .امپراطورقصدداردپاریس را ترك کند وبه‌مالمزون برود .تمام افرادخانواده با اومیروند . بیا ،ژولی ،خواهش میکنم‌بیا برویم!

ژولی مثل یك دیوانه‌انگشتها رادرشانه‌من‌فرو کرد . میگفت که بهیچ قیمت ازمن‌جدا نخواهدشد . چشمهای ژوزف ملتهب بود ،صورتش سربی رنك‌شده وزیرچشمهایش‌چین افتاده‌بود. بخوبی‌پیدابود که ازدوروزپیش تاحالا نخوابیده است تکرار کرد :

ـ ژولی، تمام افراد خانواده به مالمزون میروند .

بازوهای ژولی راازشانه‌ام‌دور کردم .

ـ ژولی ، توباید همراه شوهرت بروی .

سرتکان داد . دندانهایش بهم میخورد .

ـ مگرنمی‌بینی که‌درخیابانهافریادمیزنندمرده‌بادبناپارت‌ها! (بقیه‌درصفحه یازدهم)

اخبار شهرستانها

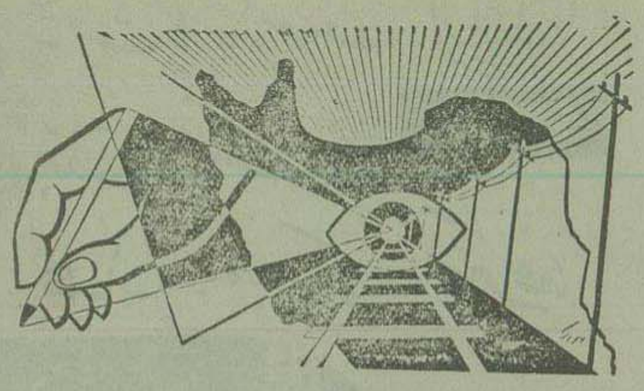

تاخیر کشتی باعث ناراحتی مستقبلین شده بود
پس از ورود مسافرین از آقای حکیمی خبری نبود
خواب خوش بهتر از دیدن مناظر دریاست

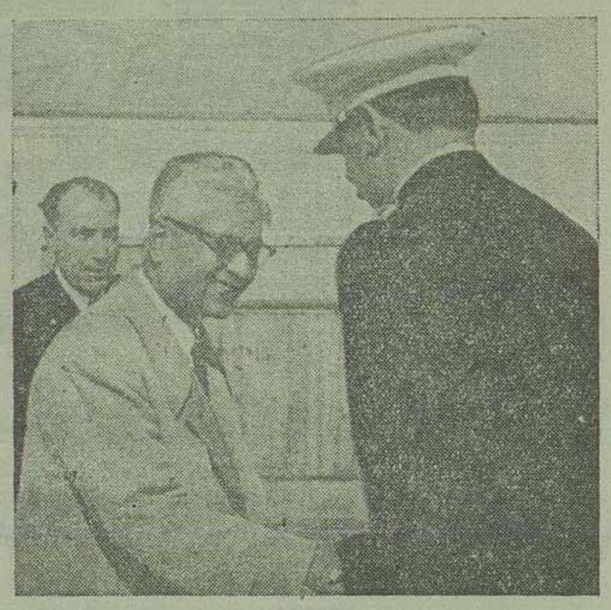

آقای ناخدا یکم مجلسی به آقای ناصر خیرمقدم میگوید

خبرنگار اداره از بندرپهلوی مینویسد : ساعت نه صبح سوم اردیبهشت قرار بود کشتی حامل آقای ناصر مدیر کل بانک ملی از آبهای شوروی گذشته ودراسکله بندرپهلوی توقف کند روی همین اصل بنابدعوت آقای دادگستری رئیس بانک ملی این شهر عده زیادی از تجار این شهر ورشت ورؤسای بانک وآقای اکبر نماینده شورایملی وخانم آقای ناصر در اسکله گردآمده بودند •

ساعت ۹ نزدیک شد وسپس عقربه‌های ساعت از نه گذشت ولی از کشتی شوروی خبری نشد نگرانی شدیدی برای مستقبلین ایجاد شده بود وپس از گذشتن ساعتی بر اضطراب دل کشتی نمودار گشت بلافاصله کشتی مرجان و کشتی پهلوی مستقبلین رابه‌دربابرد وبمحض رسیدن کشتی‌ها دیده‌شد آقایان ناصر ـ مجیدیان در عرشه کشتی ایستاده‌اند ولی از آقای حکیمی خبری نیست . دوباره چشمها بهم‌دوخته شد وبازبان بی‌زبانی سراغ آقای حکیمی رامیگرفتند وپس از آنکه کشتی دراسکله پهلو گرفت معلوم شد آقای حکیمی خواب نازرا بردیدن مناظر یکنواخت دریاترجیح داده‌اند.

پس از توقف کشتی مستقبلین خیرمقدم گفتند دراینموقع آقای ناصر سئوال پیچ شده بود که چرا کشتی دیر کرد؟ سوغات چه آوردید؟ چون دیروقت بود شب چهارم راآقای ناصر دربندرپهلوی گذراندند وروز بعد بتهران حرکت کردند .

آقای ناصر جریان مسافرت ۱۲ روزه خود را بمسکو ضمن پیامی برای خوانندگان اطلاعات باطلاع خبرنگار اداره دربندرپهلوی شرح داده‌اند که ضمن آن از پذیرائی گرم ودوستانه درشوروی تشکر نموده‌اند .

فتح‌الله بر اثر یك عصبانیت آنی خونسردی خود را از دست داد
دو طفل معصوم فتح‌الله مثل گنجشك در چنگال او پر و بال میزدند
از بین رفتن محصول سبز او هستی دو نهال سبز زندگیش را بباد داد

فتح‌الله که شصت بهار زندگی را پشت سر گذارده بود نمرش پنج فرزند شیرین زبان قدونیم قد بودند که روزگار را باهرچه سختی و مرارت داشت برای او شیرین میکردند وایامرا بازن خود میگذرانید.

قبل از ظهر روز دوم اردیبهشت یکی از زاعین (کووران) که مسکن او بود به فتح‌الله اطلاع داد چه نشستی که درمحصول سبز تو که کنار جاده واقع است عده‌ای چارپا را چرانیده‌اند و چیزی از آن برایت باقی نمانده . فتح‌الله بدون آنکه سری به مرتع خود بزند یکراست به‌دهدار مراجعه کرد وبازبانی پرحرارت شکایت نمود • دهدار هم با کمال خوشروئی باو گفت «برادرجان مرتع تو کنار جاده عمومی قرار گرفته تو خلافکار را نشان بده تا من تعقیبش کنم» فتح‌الله که انتظار شنیدن چنین جواب منطقی رانداشت از کوره بدر رفت وراه خانه را پیش گرفت وضمنا فریاد میزد که الان به‌شهر رفته وبه‌ظفرالسلطان شکایت می کنم وبلافاصله بادودختر خود بنام زینب ۹ ساله وغزاله چهارساله ومادر آنها که حال شوهر رامغشوش دید براه افتاد تابشهر برود •

زینب وغزاله خندان وشادان با روح پرنشاط کودکی از ذوق دیدن شهر پیشاپیش پدر میدویدند وزن فتح‌الله نیز در حدود چهل قدم عقب او را میپیمود.

تازه ظهر شده بود واین قافله کوچك مسافتی از دهکده (کووران) دورشده بود زن فتح‌الله که سرش پائین بود و بی‌خیال رامی‌پیمود ناگهان صدای فریاد واستغاثه‌ای شنید وتاس را بلند کرد نامنظره بسیار موحشی روبرو شد بطوریکه موی بر اندامش راست ایستاد زیرا زینب و غزاله معصوم مثل گنجشك زیر دست وپای فتح‌الله که باکارد بلندی شکم آنها را میدرید، دست وپا میزدند.

زن فتح‌الله دیگر طاقت نیاورد و فریاد کنان بسوی دهکده شتافت ولی وقتی دهدار باعده‌ای مراجعت کرده و فتح‌الله را درحال بهت وحیرت که باودست داده‌بود دستگیر کردند مشاهده کردند که روده‌های اطفال معصوم بیرون ریخته ؛ هر کدام چون فرشتگان آسمانی درحالی که لبخند کوچکی گوشه لب دارند بخواب ابد فرورفته‌اند.

***

خبرنگار ما از کرمانشاه بدنبال جریان خبر بالاعلاوه میکند فتح‌الله که اززارعین املاك آقای ظفرالسلطان فرهمند بوده براثر یك عصبانیت آنی بچنین اقدام فجیع وموحشی دست زده که پس ازاطلاع پست ژاندارمری موضوع بدادسرا اطلاع داده‌شد وآقای دکتر محمد اعتمادزاده پزشك قانونی ونماینده دادسرا بمحل عزیمت نموده وپس از معاینه وتدوین صورتمجلس اجازه دفن جنازه دو کودك معصوم صادر شدوفتح‌الله قاتل تحت تعقیب قرار گرفت

هنوز پس از یك هفته سیل فرو ننشسته است
مردم باالاغ ووسائل نقلیه رفت وآمد می کنند

خبرنگار اداره از میاندوآب می‌نویسد باآنکه جریان بارانهای شدید وایجاد سیل چندی قبل تلگرافا اطلاع داده‌شد وانتظار میرفت سیل کم‌شود ولی اکنون پس از یك هفته هنوز جریان سیل ادامه‌دارد بطوریکه درعکس‌ها دیده میشود تازیرپل زرینه رود را که پنج مترارتفاع آنست آب فرا گرفته وعبور ومرور مردم باالاغ وسایر وسائل نقلیه انجام میگیرد وسیل کنار دیوارهای شهر جریان دارد•

از آگهی شهرداری چه نتیجه‌ای عاید میشود؟

خبرنگار اداره ازفومن می‌نویسد : پس از آنکه به‌نرخ خواربار بصورت فاحشی علاوه شد شهرداری تصمیم گرفت تاگرانفروشی مبارزه کند وروی همین اصل تاکنون سه فقره آگهی از طرف شهرداری برای تعیین نرخ گوشت ـ نان ـ ذغال وسایر خواربار در شهر منتشر شده ولی فروشندگان مثل آنست که اصولا شهرداری را برسمیت نمی‌شناسند زیرا نرخ کالا بمیل خودشان است و آنگهی ذغال بشهر کمتر وارد میشود تااصولا به‌نرخ شهرداری بفروش برسد

مسابقات پینك‌پونك یکنفری ودونفری
دبیرستانهای دخترانه پایان یافت

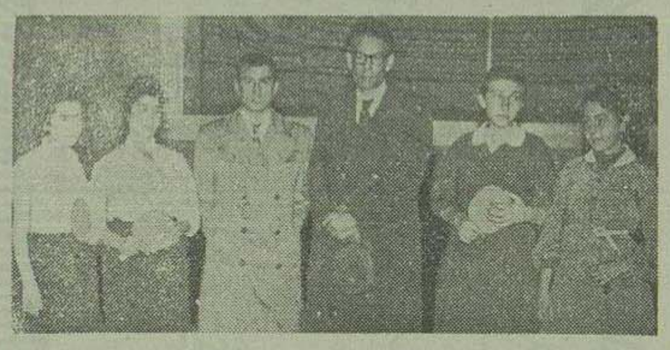

ازراست بچپ داربین ـ منتصری ـ آقای عدالت ـ آقای نعیمی اکبر مظفر زاده و فروغ گلشن

بطوریکه خبرنگار اداره ازرشت اطلاع‌میدهد : مسابقات پینگ‌پونگ یکنفری ودونفری دبیرستانهای دخترانه‌رشت باشرکت ۲۸ نفر ازهفت دبیرستان در دورهٔ اول زیر نظر آقای کوچصفهانی مدیرفنی تربیت بدنی وبداوری دبیران ورزش باحضور آقای عدالت مدیر کل فرهنگ استان اول درمیان شور و هیجان زیاد عده‌ای ازدانش‌آموزان انجام‌شد در نتیجه در قسمت یکنفری دوشیزگان فروغ گلشنی ازدبیرستان شاهدخت ـ دیانا داربین ونینوش منتصری هردوازدبیرستان فروغ اول ودوم وسوم شدند .

درقسمت دونفری دوشیزگان گلشنی ومظفرزاده از دبیرستان شاهدخت اول و دوشیزگان داربین و منتصری از دبیرستان فروغ دوم گشتند درنتیجه دبیرستان شاهدخت در دوره اول قهرمان آموزشگاه و برنده کاپ پیروزی شناخته شد .

فعلا وضع نان وگوشت شهر
رضایت بخش شده

براثراقدامات آقای اعتمادی فرماندار ومراقبت آقای سرگردطباطبائی رئیس شهربانی ازاجحاف نانوائی ها وقصابها جدا جلوگیری شده وفعلا وضع فروش و بخش نان و گوشت اهالی رضایت بخش میباشد ودرآخرین کمیسیونی که درشهرداری تشکیل شد گوشت گوسفند کیلوئی ۴۵ ریال و گوشت گاو به کیلوئی ۲۸ ریال تثبیت‌شد.

چون روزاول قصابان قصد خودداری ازفروش بانرخ معینه را داشتند بانان تذکرداده شددرصورتیکه ازنرخ مقرره شهرداری نکول کند علاوه‌برضبط سپرده آنها تسلیم‌دادگاه کیفر گرانفروشان خواهند شد وشهرداری نیز راسا اقدام بکشتار ونامین احتیاج گوشت اهالی خواهد نمود وسرانجام قصابان دست ازمخالفت برداشته بکارو کسب خودمشغول شدند.

دوباره در چاه‌را بستند ؟!

چندی قبل جریان افتتاح چاه‌عمیق بوسیله آقای استاندار باطلاع خوانندگان رسید که خودبهترین تشویق اهالی برای استفاده ازآب پاك وتمیز بودولی پس ازمراجعت آقای استاندار ازطرف اداره اصل چهاردهانه چاه دوباره مسدودشد وباآنکه شهرداری چندبار برای استفاده ازچاه مزبور اقدام نموده ولی تاکنون نتیجه‌ای بدست نیامده ومعلوم نیست باایجاد این چاه وصرف هزینه زیاد آن چرا بایستی اهالی ازآب‌های گل‌آلود وکثیف استفاده کنند ؟

کشتی بدون بار آمد و...

خبرنگار اداره ازنوشهر اطلاع می دهد:

کشتی تجارتی (سی‌میز) شوروی بدون کالا وارد بندرشد وپس ازتشریفات گمرکی ۷۱۵ تن کنجاله بارگیری نمودو از بندرنوشهر خارج‌شد.

اینهم شهردار جدید

خبرنگار اداره از چالوس اطلاع می‌دهد : آقای کاظم شباهنگ که مورد اعتمادقاطبه اهالی وانجمن‌شهر بود باتفاق آراء سمت شهردارجدید انتخاب ومشغول کارشد .

مبارزه با روزه‌خواری

خبرنگاراداره ازشهرری اطلاع می‌دهد :این شهر یکی از اماکن مقدسه است وتظاهر بروزه‌خواری باعث ناراحتی عده زیادی ازاهالی وزوارراکه هروز ازگوشه وکنار برای زیارت وارد میشوند فراهم مینمایند وروی همین اصل آقای سروان شراره کلانتر شهر دستورات موکدی برای مبارزه با چنین اشخاص را داده وشخصا دراین باره تعقیب زیادی بخرج میدهد بطوریکه تاکنون عده زیادی ازاشخاصی که مبادرت به‌بازنمودن قهوه‌خانه یا کافه های خود درروز نموده‌اند تسلیم دادگاه گشته‌اند واهالی ازفعالیت این افسروظیفه شناس به‌نهایت راضی میباشند .

چرا اینها را بیکار کرد؟

خبرنگارما ازشادگان اطلاع می‌دهد: آقای احمد کفیل شهرداری و بخشدار شادگان هشت نفر رفتگر ـ چراغ‌چی و بازرس رسمی شهرداری رااخراج نموده ولی معلوم نیست اینها را چرا بیکار کرده‌اند؟

شهر بی‌ذغال!!

خبرنگاراداره‌از کردکوی مینویسد در حدود یك‌ماه است جنگلداری ازتهیه ذغال وحتی‌از ورود آن بشهر جداً جلوگیری میکنند و اهالی بعلت نداشتن ذغال سخت در مضیقه هستند وبایستی فعلا این شهررا بنام شهر بی‌ذغال نام نهاد!

مگر در این شهر نباید فکر بهداشت بود

سالهای گذشته‌در این‌شهر چند نفر پزشك وپزشکیار وداروساز کار میکردند که‌پس از انتقال آنها به مرکز یاشهرهای دیگر کسی‌بجای آنها اعزام‌نشدو حتی‌دراین شهر یك‌دندان پزشك وجود ندارد.بطوریکه چند روزقبل خانم یکی از روسای ادارات مبتلا بدندان‌دردشد وناچارراه رشت را پیش گرفت تاتوانست دردخود را تسکین‌دهد .البته این‌موضوع برای کسانی‌است که‌میتوانندتارشت بروندولی بقیه‌مردم بی‌بضاعت‌مگر نبایستی‌از بهداشت برخوردارباشند؟

برای چندمین بار بوزارت راه اعلام خطر میشود

دربارندگیهای اخیر وطغیان بی‌سابقه رودخانه برای‌چندمین‌بار تنهاپلی که باعث زیبائی شهر ووسیله عبورومرورمردم است موردتهدید خرابی وانهدام قرار گرفت .

البته درآنموقع بلافاصله ازطرف‌سرپرست‌شهرداری بانظرفرماندار وانجمن‌شهرسدی ازسنگ وماسه‌جلوسیل کشیده شد که از بروزخطر برای پل‌جلوگیری گشت واهالی‌نیزازاین اقدامات تشکردارند امابطوریکه بارها بوزارت راه دراین‌باره گوشزد شده‌اگر برای‌جلوگیری‌از طغیان‌آب بطوردائم سدهای کنار پل‌ساخته نشود بالاخره این پل‌خراب خواهد شد ومیلیونها ریال ضرر انهدام‌آنرا بایستی از جیب تهی‌مردم بدرآورند .

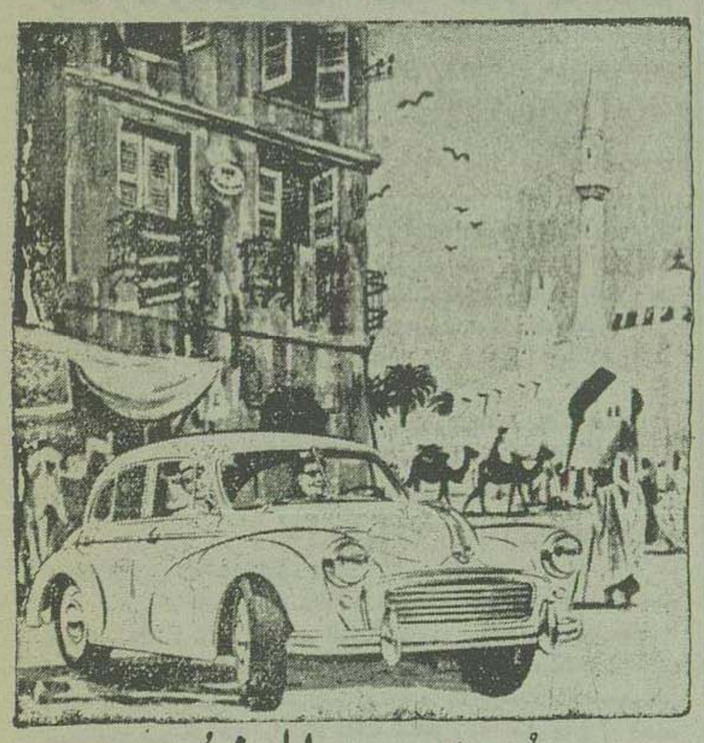

مورلیس ماینور
سودمندترین ماشین‌های کوچك دنیا است

موقعی که موضوع ماشین‌های کوچك بمیان‌میآید درانتخاب ماشین موریس همه مردم دنیا متفق‌القلب میشوند زیرا موریس درهمه عالم سودمندترین اتومبیل های کوچك شناخته شده است .

این ماشین باقیمت‌ارزان وکارمطمئن وجای وسیع کاملا مثل یك ماشین بزرك میباشد وبخوبی احتیاجات ما را تامین میکند . جای تعجب نیست که‌موریس ماینور درتمام پنج‌قاره دنیا از همه‌ماشین‌های کوچك بیشتر طالب دارد .

شرکت فنی اتومبیل
خیابان امیر کبیر
تلفن ۵۰۶۰۵

M.230

آ ـ ۲۹۲۶

وی به کمك پسرش الیوت درتمام‌مدتی که سرودهای ملی دو کشور رامیزدند برپای ایستاده‌بودوبمن خیرمقدم گرم وصمیمانه‌ای گفت.من نامه‌ای ازشاه به اوتسلیم کردم واشخاصی که‌بامن بودند به‌وی معرفی نمودم.

سپس مذاکرات بین رئیس جمهوربامن وافسران دو کشور وسامنرولز وسرالکساندر کادگان شروع‌شد• این‌مذاکرات گاهی‌دونفره‌وگاهی باحضور شخصیت‌های دو کشور درتمام مدت ملاقات‌ما ادامه‌داشت .

درصبح ۲۰ اوت روزولت به‌پرنس آف‌ولز آمد ودرآنجا مراسم‌دعای سربازان درحضور اووکلیه افسران وشخصیتهای آمریکائی انجام گرفت

من یقین‌دارم که‌این‌مراسم را کسانی که‌درآنروزدرقسمت عقب کشتی پرنس‌اف‌ولز بودند هرگز فراموش نخواهند کرد.

من‌شخصا سرود «برای آنها که‌دردریا باخطراتی روبرو هستند» و«به‌پیش‌ای سربازان مسیح» راانتخاب کردم. سرودهای‌مابا سرود «ای‌پروردگار ای‌حامی مادرطی قرون» پایان یافت. هرکلمه‌از این‌سرود گوئی به‌قلب‌ما می‌نشست. ساعتی‌بود که‌باخوشبختی گذشت. نیمی‌از کسانیکه درآنروزباما سرودمیخواندند چندی‌بعد هلاك‌شدند

منشور آتلانتیك

طی یکی ازاولین مذاکرات ماپرزیدنت روزولت بمن گفت که‌خوبست اصول کلی که‌باید سیاست‌های مارادریك‌راه هدایت کند طی‌یك اعلامیه‌مشترك‌تعیین‌نمائیم .منکه‌میخواستم هرچه‌زودتر به‌این فکر واقعیت دهم فردای آنروز یعنی‌دردهم‌اوت یادداشتی به‌این مضمون به‌پرزیدنت تسلیم کردم :

اعلامیه اصولی امریکا وانگلیس

رئیس جمهور ایالات متحده امریکا وآقای چرچیل نخست وزیرانگلیس و نماینده دولت اعلیحضرت پادشاه انگلستان بایکدیگر ملاقات کردند تاراجع به‌تمرکزوسائلی که بتوان‌امنیت کشورهایشان رادر مقابل‌تجاوزآلمان نازی‌وخطراتی که‌این تجاوز برای‌ملت‌های‌دیگر ایجادمیکند تصمیم بگیرند ولازم میدانند که‌بعضی‌اصول را که‌هردوقبول‌دارندبعنوان اساس‌سیاست‌خود که‌امید آینده بهتری‌برآن‌بناشده‌اعلام‌دارند•

۱ـ کشورهای امریکاوانگلیس بهیچوجه درصدد توسعه کشورهای خودوبدست‌آوردن اراضی جدیدنیستند

۲ ـ آنها بهیچوجه‌مایل‌نیستندتغییرات‌ارضی بدون رضایت ملتها ودولتهای ذینفع‌در کشورهای جهان‌پدیدارشود.

۳ـ آنها حقوق تمام کشورهارا در مورد انتخاب آزادانه هرحکومتی که میل داشته‌باشند ونخواهند تحت فرمان آن‌زندگی کنند محترم می‌شمارند آنهافقط از آزادی‌فکروبیان پشتیبانی خواهند کردزیرا بدون این‌آزادی انتخاب‌آزادانه هرحکومت‌غیرطبیعی‌است•

۴ـ دولتین امریکاوانگلیس کوشش‌خواهند کرد که‌نه‌تنها در کشور خودشان بلکه‌بین‌تمام

چه کنیم هرگز خسته نشویم ۳۹ — نویسنده: ماری بینون ری

مترجم: مهدی عراقی

وقتی خسته و کوفته بخانه آمدیم

نباید فورا غذا بخوریم

ده‌تا پانزده دقیقه استحمام با آب نیمگرم اعصاب وعضلات را آرامش میبخشد وفکر را بازکرده و خستگی رانکلی برطرف میکند.

ممکن است بگوئید ماآنقدراستطاعت نداریم که‌درمنزل حمام‌گرم داشته‌باشیم دراینصورت می‌توانید بایك حوله‌ویك‌کاسه آب‌گرم استحمام‌کنید حوله را درآب فروبرید ودر اطاق در بسته بدن خودبمالید وخشك کنید و سپس چنددقیقه‌ای‌دراز بکشید واستراحت کنید.

***

هانری‌فوردهمیشه ازیك تندرستی‌وبنیه محکمی برخورداراست وبکمك این سلامت وبنیه‌خویش اززندگی واقعالذت‌میبرد.

دربارهٔ عادات ساده‌اش که‌درتمام دنیا معروف شده‌است در جشن هفتاد سالگی‌ازاوپرسیدند بکمك چه‌معجزه‌ای‌موفق‌شده‌است اینقدرجوان‌وفعال بماند؟

فورددرجواب‌این‌سئوال گفت:

- من به‌چیزهائی علاقه دارم .

- من‌از کار نمیترسم .

- من هفتاد کیلو وزن دارم و سالهاست که‌این‌وزن من کم‌وزیاد نشده‌است.

- من دوچرخه سواری میکنم.

- من وقتی از پله ها بالا میروم میدوم و قلبم هیچوقت ناراحت‌نمیشود.

- من وقتی درهوای آزادمیخواهم‌گردش کنم ، میدوم‌وبعداستراحت میکنم ودوباره‌شروع بدویدن‌میکنم

- من بابچه‌های مدرسه مسابقه میدهم.

- من همیشه صبحها ساعت شش‌ونیم‌ازخواب برمی خیزم‌وساعت‌ده‌ونیم شب‌میخوابم

- من هیچوقت‌بیکار نمیشوم‌وخودرااز کارو فعالیت برکنارنمیکنم مگراینکه قهرا مجبورشوم کارنکنم.

وقتی«ادسل» پسرش مرد،هنری فورد هیچکس رانامزدکارهای اونکرد و خودش را جوانتربن کسی دانست که علاوه بر کار های خویش کار های پسر مرحومش راهم بعهده گرفته وانجام میداد وپس ازمدتی تمام‌امورمربوط به کمپانی‌رابعهده گرفته‌وآنرااداره‌میکرد

درهمین‌وقت بود که‌برای نیروهای هوائی‌بمب‌افکن‌های(ب۲۴)رانهیه کرد وبعداز پایان‌جنگ‌فعالیت‌های‌اوتقلیل‌نیافت.

هنری فورد هم اکنون هم نقشه‌های وسیعی‌دردست دارد که‌میخواهد آنرا انجام دهد ومشغول ساختن هواپیماهای عظیم مسافری ودریا نشین‌است• وبرای کسانیکه درجستجوی کارند باینوسیله کارهای‌زیادی تهیه‌میکند.

فورد میگوید من فکر میکنم بوسیله این‌هواپیماهای‌غول‌پیکرانقلابی درحمل ونقل ومسافرت درراه‌های هوائی‌بوجودخواهد آمد همانطورنکه ایجاد اتوموبیلهای‌فوردانقلابی درجاده‌های زمینی‌برای حمل ونقل باروومسافر بوجود آورده است .

اکنون هنری فورد را ترك میگوئیم تا بسراغ کسانی برویم که پس ازانجام یك‌روزطولانی وسخت به‌خانه‌میآیند ومیخواهند رفع خستگی کنند و نمیدانند‌دراین‌موردچه کنند

اگرشما هم جزء این‌اشخاص‌هستید وپس‌ازپایان‌یك‌روزکارخسته‌وکوفته بخانه میآئید بایددراول استحمام کنید ممکن است صبح قبل‌از رفتن بسرکار خود حمام گرفته‌باشیدولی‌این‌حمام‌مثل آن‌نیست.

دکترآیشلر معروف وقتی‌به‌سر کلاس میرفت تابه‌دانشجویان درس دهد دروس‌خودراباین‌جملات‌شروع میکرد که‌اکنون گفته‌های‌او تاریخی‌شده است:

((آقایان،آب‌را فراموش نکنید ، ممکن‌است‌لوله‌هارا زنك بزند ولباسهای شمارا خیس کندولی بهترین‌مرهم برای‌بسیاری‌ازدردهاست))

طرف خطاب دکترآیشلر دانشجویانی بودند که‌درس‌طب میخواندندو این آقایان به‌آب‌احتیاج داشتند وبهمین جهت استادآنها لزوم‌استفاده‌ازآب‌را برای آنان گوشزدویادآوری میکرد .

خواص درمانی حمامهابرای معالجه امراض بهمین‌اندازه که‌درعصرحاضر شناخته‌شده‌است در زمانهای‌قدیم نیزشناخته ومعروف شده‌بود یونانیها ورومیان خواص استحمام را میدانستند وحمامهای بزرگی ساخته‌بودند که امروز پس‌از قرون‌متوالی خرابه‌های‌آن‌درگوشه‌وکنار باقی‌مانده‌است.

حمام‌روزانه تاآغاز قرن‌بیستم مثل‌کار غریب ومسخره‌ای تلقی میشد وامروز هم حمامهای هفتگی‌روزجمعه برای اکثریت مردم‌جنبه تجملی دارد نه‌لزوم ومثل اینست که بعضی باستحمام روزجمعه زیاداعتقاد ندارند وحال‌آنکه‌اگرهرروزهم استحمام‌نکنیم حمام‌هفتگی روزجمعه‌را نباید فراموش کنیم .

وقتی کسی‌کار روزانه خودراانجام‌دادوخسته‌وکوفته بمنزل‌آمدهمه‌میدانند که اعصابش بآخرین درجه کشیده‌وتحریك‌شده وفکر میکند که اگرامشب با اینحال پاراازخانه بیرون‌بگذارم خستگی مراخواهد کشت .

برای چنین کسی درمان کسالت وخستگی وحمام ومقوی H_2O است که بایدقبل ازصرف شام‌آنرا بکاربرد .

کسی که خسته‌است وبخانه آمده‌است باید استحمام بکند واین حمام باید گرم باشد تا درآب گرم‌تمدد اعصاب کند ومیل به خواب‌را تقویت‌نماید •

وقتی بدن درآب گرم غوطه‌ورشد عضلات‌انبساط پیدامیکنند .

مدت این‌حمام باید ده‌تاپانزده دقیقه‌باشد ودراین‌مدت نباید به‌چیزهای جدی فکر کرد باید فکر را آزاد ساخته بمناظر زیبا مثل چمن و باغهای پرشکوفه وبازمین‌های پرازگل ولاله فکر کرد تافکر واقعاآرامش یابد•

گاه‌نگاه باید یك‌لیوان‌آب ساده‌رانوشید تاکمك بتعرق‌بدن کند وسموم بدن‌از این‌راه خارج‌شود .

بعداز استحمام اگروقت‌داشتید بهتراست چنددقیقه روی تختی دراز بکشید وچنددقیقه خواب‌بکنیدتابدن شما استراحت‌کامل بکند.

ناپلئون‌در میدان جنگ وقتی خسته میشد خودرا عادت داده بود فورا درهمانجاچند دقیقه‌ای بخواب میرفت وتمدد اعصاب ورفع‌خستگی میکرد.

عده‌ای باشتباه میخواهند پس‌از کارروزانه رفع‌خستگی کنند همینکه‌به خانه‌آمدند بزیر دوش‌آب‌سرد میروند وبعدباحوله‌ای محکم بدن‌خود میکشند وسپس‌لباس‌پوشیده وبتاتربا مجالس‌رقص وبازی‌بریج‌میروند و خیال‌میکنند باین وسیله واقعا استراحت‌میکنند .

(۱) H^2O فرمول شیمیائی آب‌است‌بطوریکه میدانیدآب جسم‌مرکبی‌است که‌وقتی آنراتجزیه کرده‌اندمعلوم‌شده‌است‌ازدوقسمت‌هیدرژن ویکقسمت‌اکسیژن ترکیب‌یافته‌است. (مترجم)

کارخانه صابون سازی و لوازم آرایش غلامرضا داروگر

تهران - ایران

آ-۲۴۲۸ — ۳-۲۰

آگهی مناقصه شماره ۱

شرکت سهامی تلفن ایران درنظردارد درسال ۱۳۳۵ ساختمانهائی با بتون‌آرمه برای مراکزتلفن خودکارتهران وشهرستانها بنا نماید .

شرکتهای پیمانکاری که مایل بشرکت درمناقصه فوق باشند میتوانند پرسشنامه‌مربوطه‌رااز‌دفتر کل‌اینشرکت‌تاروز۱۲ر۲ر۳۵ دریافت‌وتاروز۲۰ر۲ر۳۵ بدفتر کل شرکت سهامی تلفن‌ایران مستردارند تاپس ازبررسی پرسشنامه های مزبورنسبت بآنهائیکه واجدشرائط لازم‌فنی ومالی‌باشند برای شرکت درمناقصه دعوت بعمل‌آید

۱-۲ — آ-۲۹۶۲ — شرکت سهامی تلفن ایران

اطمینان حاصل کنید که چراغ

آلادین حقیقی

خریداری میکنید

Aladdin

REG. TRADE MARK

هرکس میداند که چراغ وبخاریهای آلادین‌مؤثر ترین و با صرفه ترین چراغ ها است باین دلیل است که مقلدین‌سعی‌میکنند ازروی‌آن بسازند . متوجه باشید که شمارا فریب‌ندهند اطمینان حاصل کنید که چراغ آلادین حقیقی میخرید . همیشه به علامت تجارتی آن‌توجه‌نمائید

چراغ رومیزی

آلادین

نفتی‌بدون فشار بی بو و بی‌دود در مواقعی که برق نباشد دارای ارزش فراوانی‌است . لباب آن ازسیلکروم است که به‌سبکی کردم بوده ولی‌ازآن بادوام‌تر میباشد

متوجه تقلب باشید . برای دریافت کاتالوك کامل چراغ و بخاریهای حقیقی‌آلادین بآدرس زیر مکاتبه فرمائید .

Aladdin

REG. TRADE MARK

Aladdin Industries Ltd., Aladdin Building, Greenford, Middlesex

آ-۲۹۲۴

تلمبه‌های یك فاز

ساخت کارخانه الیس چالمرز آمریکا مخصوص منازل میباشد

نماینده انحصاری- شرکت سهامی ایران تکنو

خیابان سعدی تلفن ۳۸۵۶۳-۳۹۷۰۸

آ-۲۹۸۴

معتادین تریاك - شیره - مرفین- الکل

دکتربزشکزاد بیماران ومعتادین را باتقویت بدون‌عوارض‌مزاجی‌وزحمت خوابیدن معالجه میکند• خیابان‌ری کوچه‌آبشارمقابل‌داروخانه ابن‌سینا•

آ-۱۳۹۶ — ۷-۱۰

هموطنان عزیز بخوانید و تعجب کنید

اینجانب محمد صهابی برادری داشته‌ام که رئیس شهربانی سبزوار بوده (سرهنگ۲ محمودمعنوی)چندی‌قبل‌بعلت‌نامعلومی‌غفلتادرسبزوارفوت‌مینماید‌همسرش (بتول‌معنوی) خودراوارث منحصرمعرفی‌نموده وبلافاصله بکمك‌عده‌ای ازستگان خود کلیه ماترك‌اورا که یك‌میلیون‌ریال‌بوده بغارت برده‌اندوباماشین‌سواری شخصی متوفی‌نامبرده ازمشهد بتهران‌آمده وقصد مسافرت بکربلا وزیارت‌امام حسین را دارد انشاالله‌زیارتش‌قبول‌است.

سرپاسبان یکم‌محمد صهابی

آ - ۳۱۵۵

موتور دیزل ساخت کارخانه معروف

اشکودا «چکسلواکی» بقدرتهای مختلف برای

هرنوع مصارف صنعتی. ساده - محکم - باصرفه

ŠKODA

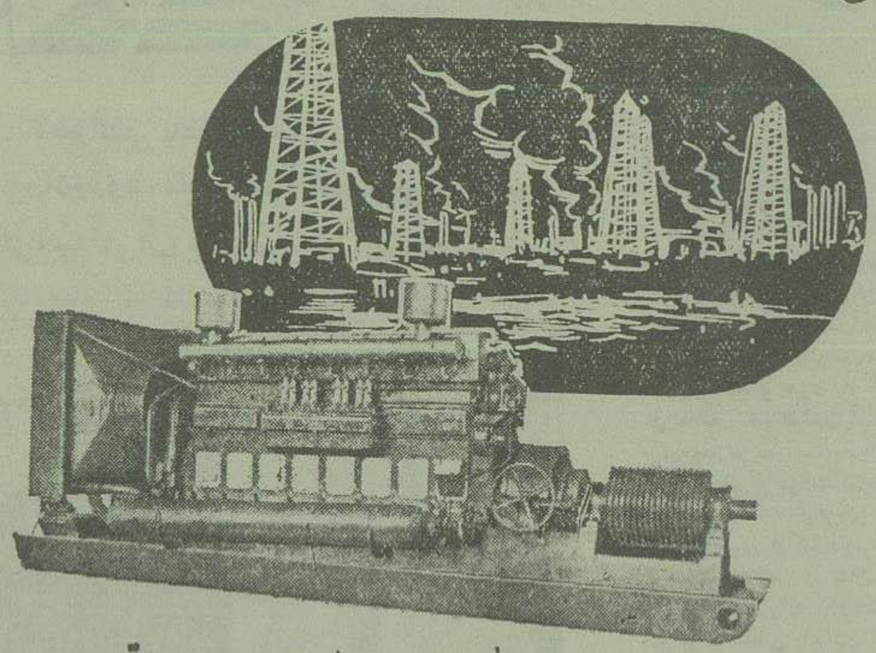

آ-۲۹۱۰

نماینده انحصاری: تجارتخانه محسن جورابچی خیابان سعدی تلفن ۳۳۵۶۰

مرکز فروش: فروشگاه صنعتی سعدی - خیابان سعدی تلفن ۳۵۰۰۲

STROJEXPORT

درچهاردهسال‌پیش جرثومه‌تشکیلاتی زیانکار بدست عده‌ای که حتی‌پنجاه نفر ازملت ایران اکثر آنان‌را نمیشناخت‌با برنامه‌ای ظاهر فریب تشکیل‌شد مواد ظاهرالصلاح برنامه‌ازطرفی وعدم‌آگاهی سیاسی‌جوانان کشورما ازجهت‌دیگرسبب شد که‌گروه جوانان نایخته کشور ما از پشت‌میزمدارس،ادارات‌وازکارخانه‌ومزرعه‌و بطورکلی‌ازشهر وده‌علم‌وهنرواقعی‌ومشاغل وحرف خودرا رها نموده کورکورانه‌بآن تشکیلات ظاهرفریب ملحق‌شدند.تجمع جوانان کشور ما در کانون ظاهرالصلاح مخربی که اکنون نه‌من بلکه براکثر اغواشدگان‌واعضاءساده که آگاه‌شده‌اند ازموجبات‌زیان‌سیاسی، اقتصادی‌واجتماعی ملت‌مارا فراهم‌نمود لذا اینك که بدست افسران وطن‌پرست فرمانداری‌نظامی‌پرده ریای کذائی‌دریده‌شده‌وخیانت‌پایه گذاران این حزب خائن برهمه مفهوم گردیده اینجانب منصور فرزند غلامعلی شهرت قوانلوشناسنامه ۱۰۷۱۱صادره خرمشهر متولد۱۳۰۳ شغل‌کارمند وزارت‌بهداری که درسال ۱۳۳۰ بوسیله زین‌العابدین نادری‌رسما وارد حزب‌غیرقانونی‌توده‌شده ودرحوزه‌ایکه‌بمسئولیت‌یکنفرجوان‌یزدی اداره‌میشد شرکت میکردم و افراد هم حوزه‌ام دونفر بوده‌اند که متاسفانه نام آنان‌بخاطرم نمانده‌است وباتوجه‌بر آنکه آخرین‌کارم درحزب مسئولیت دونفرنام مصطفوی واسبقی بوده‌است و امیدوارم بتوانم با معرفی آنان بدستگاه انتظامی جبران خطاهای گذشته خودرا بنمایم • اینك باقلبی اسفبار از پیشگاه شاهنشاه محبوب و هم‌میهنان عزیز ازآنچه خطا کرده‌ام استدعای بخشایش‌دارم

زنده‌بادشاهنشاه‌محبوب‌قائد کشورما

مرك بر خائنین پایه گذار حزب منحله‌توده

منصور قوانلو

آ-۳۱۴۱

کشورهای جهان محصولات‌اصلی‌بطور عادلانه‌تقسیم گردد•

۵- آنهادرصدد استقرارصلحی‌هستند که نه‌تنها برای همیشه مظالم نازی‌را از میان‌ببرد بلکه بوسیله یك سازمان بین‌المللی موثر بتمام کشورها و به‌تمام ملت‌ها اجازه‌دهد که در داخل کشور خودبآزادی‌وامنیت سربرند وبتوانند از همه‌دریاها واقیانوس‌ها بدون‌ترس ازحمله نامشروع عبور کنند بدون اینکه مجبورباشند هزینه‌سنگین تسلیحات‌را تحمل‌نمایند.»

باتوجه باینکه‌مرا به‌مرتجع‌بودن متهم‌میکردند وتصور مینمودند که در مذاکراتم‌بارئیس جمهوربه‌مشکلات عدیده‌برخورد خواهم گردمن‌خوشوقتم که‌دراینجا اعلام میکنم‌زات‌وفکر آنچیزی که بعدها بنام«منشوراتلانتیك» معروف‌شد یك‌اثرانگلیسی‌است ومن‌خود آنرا انشاء کردم

روز۱۱اوت یك‌روزپرفعالیت‌بود

«۱۱اوت ۱۹۴۱

ازنخست‌وزیر بوزارت درباداری

سرویس‌های کشف رمزرا تاآنجا که ممکن است‌تقویت کنید تابتوانید بسهولت‌تلگراف های‌زیادی که ظرف۲۴ساعت‌آینده برای‌شمامیرسد کشف کنید»

فردای‌آنروز، رئیس جمهورطرحی که تصحیح کرده بود بمن داد که آنرا اساس مذاکرات خود قراردهیم . تنها اختلافی که باطرح‌من داشت درنند چهار بود (مربوط باستفاده ازمواد اولیه) رئیس‌جمهورمیگفت بایدکلمات «بدون‌هیچگونه تمایز ومساوات حقوق‌کامل» بآن‌اضافه کرد . ضمناً دوبندجدید بطرح‌من اضافه کرده بود :

« ۶- دولتین‌آمریکا وانگلیس میخواهند که این صلح امنیت تمام دریا ها و اقیانوس ها را تأمین کنند .

۷ - دولتین‌آمریکا وانگلیس معتقدند که تمام‌ملل‌جهان باید ازبکاربردن قوهٔقهریه‌صرفنظر کنند . صلح‌آینده اگربعضی ملتها با استفاده ازنیروی زمینی ودریائی وهوائی بخواهنددرخارج از مرزهای‌خود دیگران‌را تهدید کنند تأمین‌نخواهدشد ولازم است که‌چنین‌ملتهائی خلع‌سلاح‌شوند. دولتین‌آمریکا وانگلیس هرگونه اقدامی که‌موجب‌شود بارسنگین‌تسلیحات‌ازدوش ملتهای صلحدوست برداشته‌شود تسهیل‌خواهند کرد »

قبل‌ازشروع مذاکرات، پرزیدنت روزولت پیشنهاد کرد که بهتراست درروز ۱۴ اوت یك اعلامیه مشترك درلندن و واشنگتن‌صادرشود واعلام نمایند که رئیس‌جمهورونخست‌وزیرهمراه‌اعضای ستاد خود دراقیانوس اطلس ملاقات کرده‌اند و درمذاکرات‌آنها تعهدی جز آنچه بوسیله کنگره اجازه داده‌شده قبول نشده‌است .

رئیس‌جمهورمعتقدبود که در اعلامیه مزبور باید تذکر داده‌شود که رئیس جمهور آمریکا و نخست وزیرانگلیس راجع‌به بعضی ازاصول تمدن‌بشری مذاکره کرده‌اند و درخصوص اعلامیه‌ای که این اصول‌را تشریح‌میکند موافقت‌نموده‌اند .

من‌نظررئیس جمهوررا درخصوص‌عدم هرگونه تعهد انتقادکردم وگفتم که آلمان از این مسئله استفاده خواهد کرد و کشورهای بیطرف وآنها راکه تحت تسلط نازیها درآمده‌اند مایوس خواهد نمود . انگلستان را نیز راضی نخواهد کرد . لذا باید رئیس جمهور فقط قسمت‌های مثبت اعلامیه ، یعنی کمك به‌کشورهای دموکراسی را متذکرشود . پرزیدنت روزولت با نظرمن موافقت کرد .

نامه های خوانندگان

موضوع نصب تلفنهای جدید

عطف بمندرجات شماره ۸۹۶۰ مورخه ۷ر۱ر۳۵ آن روزنامه محترم تحت عنوان (ماجرای تلفن) به امضای م.ح. یکرنگیان لزوما اطلاع میدهد :

شرکت سابق بدون توجه به میزان حقیقی هزینه تهیه و نصب یکدستگاه تلفن خودکار مبلغ ۶۰۰۰ ریال از متقاضیان دریافت نمود و با آنکه درسال ۱۳۳۵ برای تهیه تلفنها اقدام نمود با گرفتن متجاوز از ۱۲۰ میلیون ریال وام از اشخاص و ۲۲۰ میلیون ریال وام از بانك ملی ایران نتوانست تهیه و نصب تمام ۲۲ هزار شماره مورد خرید را انجام دهد که بالنتیجه با تصویب قانون ملی شدن ارتباطات تلفنی و تجدید سرمایه شرکت جدید با جدیت مشغول کار و توانست ۲۲ هزار شماره را با مصرف نمودن مبالغی از سرمایه شرکت جدید بکار اندازد - بطوریکه ملاحظه میفرمائید تهیه و نصب یکدستگاه تلفن چند برابر ۶۰۰۰ ریال وام دریافتی برای شرکت سابق تمام و مالاتمام سرمایه خود و همچنین قسمتی از سرمایه شرکت جدید بمصرف اینکار رسید .

برای تلفنهای جدید (۱۸۰ هزار شماره) بانهایت دقتی که بعمل آمد هزینه نصب هر دستگاه آن با کمال صرفه جوئی ۲۲۰۰۰ ریال برآورده شده و با نوساناتی که در قیمت های مواد اولیه در بازارهای بین المللی موجود است ممکن است برای شرکت از این مبلغ تجاوز نماید و عمل شرکت سابق سبب شد که در این مورد دقت بیشتری بعمل آید .

و اما اینکه آقای م.ح. یکرنگیان اظهار نظر نموده اند که موضوع هنوز از مرحله بررسی تجاوز نکرده بطوریکه در جواب مندرجات قبلی آن روزنامه تذکر داده شد باتوجه باینکه تعداد متقاضیان بحد نصاب نرسیده معذلك برای اینکه رفع حوائج مردم شده باشد شرکت با صرفه جوئی از سایر هزینه ها توانست با تادیه پیش پرداخت های لازم سفارش ۳۰۶۰۰ دستگاه برای تهران و نارمك و یوسف آباد و بعضی از شهرستانها بدهد و حتی پیمان خرید کابل آنهم منعقد گردید و امید میرود با جدیت کی که سازندگان دستگاهها مینمایند هرچه زودتر شروع به تحویل و نصب دستگاهها بشود .

برای ساختمان مراکز هم زمین در محلهای مورد نظر با خرید ارای و یا از بانك ساختمانی تحویل گرفته شده و مقدمات ساختمان آنها هم فراهم و قریبا شروع خواهد شد .

بنابراین بطوری که ملاحظه میفرمائید موضوع از مرحله بررسی خارج و وارد مرحله عمل گردیده است .

شرکت سهامی تلفن ایران

امرداد نه مرداد

چون دیده میشود در بیشتر سالنامه های کشور بجای کلمه (امرداد) که ماه پنجم سال و بمعنی بیمرگی وجاودانی میباشد اشتباها کلمه مرداد که بمعنی مرگ و نیستی است نوشته شده و در قانون هم مخصوصا کلمه امرداد تصریح و تصویب گردیده و اصلاح آن لازم میباشد. متمنی است برای اطلاع ناشرین سالنامه ها و تصحیح آن در سالهای آینده این تذکر را در آن روزنامه امر بدرج فرمائید.

رئیس انجمن زرتشتیان اهواز

دکتر حمزاده

شکایت کارگران امور اجتماعی آبادان

اینجانبان کارگران رسمی (دی،اس امور اجتماعی) شرکت ملی نفت چندین سال است که در این مؤسسه بدون جزئی ترین قصوری با کمال صمیمیت بنحو احسن وظائف خود را انجام داده و از هیچگونه فداکاری دریغ ننموده و نخواهیم نمود متاسفانه تنها چیزیکه باعث آلام روحی و تشویش و نگرانی شده عدم رسیدگی اداره کار آبادان میباشد بطوریکه تا ٤ سال قبل طبق مقررات بموجب ماده (۳) قانون کار با مارفاق مینمودند و از کلیه مزایای شامل حال هر کارگر بهره مند بودیم .

فعلا مدت ٤ سال است علاوه بر اینکه از مزایای قانون کار نومیدمان نموده اند استراحت شبانه روزی هم از ما بیچارگان سلب کرده اند زیرا محل اشتغال ما سینما و رستورانها و در همه اوقات بایستی در محل خدمت آماده باشیم اگر چنانچه یکروز تعطیل نمایند آنهم خالی از دستمزد میباشد و اینك استدعای بذل توجه داریم که معرایض ما رسیدگی شود .

بامضای شصت و چند نفر از کارگران امور اجتماعی

توضیح شهرداری تهران

عطف بشرح مندرج در شماره ۸۹۵٦ مورخ ۲۵ر۱ر۳۵ روزنامه اطلاعات در باب شکایت ساکنین بازارچه آقا شیخ هادی محترما اشعار میدارد:

نقشه اصلاحی بازارچه فوق الذکر از خیابان شاهپور تا خیابان پهلوی از مدتی پیش تهیه و تائید شورایعالی فنی شهر نیز رسیده است و بنابراین برای صدور پروانه ساختمان براساس نقشه مزبور بهیچوجه مانعی در کار نیست و متقاضیان میتوانند باداره کل فنی شهرداری مراجعه نمایند

رئیس اداره انتشارات و تبلیغات. **مجلسی**

کتابخانه اطلاعات

سالنامه ایران جاویدان

آقای جعفر شیدیان برای سال جاری ۱۳۳۵ سالنامه مطبوعی تالیف و منتشر نموده است این دهمین سالنامه ای است که آقای شیدیان باسلیقه و ذوق خاص منتشر میسازد و انصافا هرسال مزایای بیشتری بر این سالنامه افزوده میگردد سالنامه امسال مشتمل بر ۲۲٤ صفحه و متضمن اخبار مهم یکساله کشور و مقالات و مطالب متنوع علمی سودمند میباشد مطالعه این سالنامه را بعلاقمندان توصیه میکنیم و مزید توفیق آقای شیدیان را خواهانیم

از دزدان برحذر باشید

روز ۵ شنبه گذشته در خیابان ایرانشهر شخص بلندقد سیاه چهره که بزبان انگلیسی صحبت میکرد و خود را اهل پاکستان معرفی میکرد با بنجانب مراجعه و بزبان انگلیسی نشانی هتل درنندرا سؤال کرد بعد از جواب قیمت تاکسی تا هتل را سئوال کرد بالاخره موضوع ارزش هر دلار بریال را سئوال کرد من هرچه باو گفتم خود را به نفهمی زد بنده پنجهزار ریال اسکناس ۲۰۰ ریالی داشتم از جیب بیرون آورد و گفتم هر ۲۰۰ ریال ۳ دلار میشود درضمن پولها در دست اینجانب بود فقط سارق نامبرده دست روی پولها کشید و تشکر کرد و رفت. اینجانب چند دقیقه بعد متوجه شدم ۲ هزار ریال از پولها نیست و مکالانتری مراجعه نمودم دیدم شخص دیگری هم مراجعه کرد و چنین شکایتی میکند در کلانتری متوجه شدم که سارق آن شخص را گرفته اند خود سارق میگفت ما درحدود ۱۵ نفر هستیم و اهل هندوستان و پاکستان هستیم در کلانتری میگفتند این باند تماماً چند مرتبه دستگیر شده و تعهد سپرده اند که از ایران خارج شوند و منظور از اینکه به اداره محترم اطلاعات مراجعه نمودم این بود مردم متوجه باشند گرفتار سارقهای فوق الذکر نشوند در ثانی شهربانی تذکری شود و سارقین نامبرده را فورا از ایران خارج کنند.

ابوالقاسم نوبهار - لاله زار

خامه بیشتری از شیر بگیرید

گاوداران و گوسفندداران تمام ممالک دنیا

چرخ شیر «الفالاوال» سودی را ترجیح میدهند

برای خرید چرخ شیر «الفالاوال»

نماینده انحصاری شرکت تجارتی بهروز خیابان نادری مراجعه فرمایید

سپس مذاکرات مفصلی راجع به متن اعلامیه شروع شد. تغییرات جزئی در مطالب اعلامیه بسهولت مورد موافقت طرفین قرار گرفت. اشکال فقط در خصوص بندهای ٤ و ۷ مخصوصا بند ٤ بود ولی این اشکالات نیز مرتفع گردید.

روسای ستاد ارتش نیز بنوبه خود مذاکراتی نمودند و در اکثر موارد موافقت حاصل کردند. من خطر نفوذ آلمانیها را در جزایر متعلق به پرتقال در اقیانوس اطلس بهرئیس جمهور خاطر نشان ساختم و طرحی که از حمله بجزایر کاناری جلوگیری میکرد به رئیس جمهور ارائه دادم. سپس خلاصه این مذاکرات را باقای ایدن مخابره کردم .

«۱۱ اوت ۱۹٤۱

از نخست وزیر بوزیر امور خارجه

۱- رئیس جمهور نامه ای از آقای سالازار دریافت کرد که در آن مشارالیه بهوی اطلاع داده است اگر آلمان به پرتقال حمله کند وی با دولت خود بجزایر آسور خواهد رفت و امیدوار است که بریتانیا در مدت اقامت اجباری او در این جزیره ازوی پشتیبانی نماید زیرا قرار داد اتحاد بین پرتقال و انگلیس همچنان بقوت خود باقی است.

۲- معهذا اگر انگلیسها درجاهای دیگر سرگرم بودند وی کمك آمریکا را با کمال میل قبول میکند. رئیس جمهور کاملا حاضر است که باین پیام پاسخ مثبت دهد و ترجیح میدهد که انگلیسها خود به سالازار پیشنهاد کنند که مسئولیت پشتیبانی از ایشان را مستقیما بامریکا محول نماید. مطالب فوق در مورد جزایر دماغه سبز نیز صدق میکند.

۳- من عملیات «پیلگریم» که ممکن است قبل از حمله آلمان بخاك پرتقال انجام دهیم برای رئیس جمهور تشریح کردم و خاطر نشان ساختم که این عملیات تا چه حد برای ما اهمیت دارد. من گفتم که این عملیات ممکن است بحرانی در پرتقال ایجاد نماید و پرسیدم که آیا این مسئله که ما خود این بحران را ایجاد کرده ایم مانع از آن خواهد شد که آمریکا مسئولیت مذکور در بند یك را قبول کند یا نه وی به من پاسخ داد که چون عملیات «پیلگریم» در داخله خاك پرتقال انجام نمیگیرد مانع از آن نخواهد شد که آمریکا مسئولیتی قبول کند.

٤- وی معتقد است که اگر جزایر متعلق به پرتقال مورد تهدید قرار گرفته اند ما باید عملیات خود را شروع کنیم زیرا ممکن است آلمانیها پیش دستی نمایند.

۵- در این شرایط امریکا حاضر است در جزایر پرتقال بکمك آن دولت بشتابد و به این منظور نیروهای مقتدری آماده نگاهداشته است.

من مطالب فوق را قبلا به رئیس جمهور نشان دادم و وی اظهار کرد که نظریات من کاملا صحیح است.»

***

ما در همان روز مسئله خاورمیانه را مورد مطالعه قرار دادیم. محدودیت های اقتصادی که از ۲٦ ژوئیه علیه ژاپن به مرحله اجرا گذاشته شده بود در توکیو تاثیر عظیم نموده بود. هیچیك از ما شاید متوجه اهمیت این محدودیت ها نشده بودیم

پرنس کونوی فورا درصدد افتتاح باب مذاکره برآمد و در باسالار نومورا فرستاده مخصوص ژاپن به واشنگتن در ٦ اوت به وزارت امور خارجه پیشنهاد کرد که راجع به کلیه مسائل مورد اختلاف مذاکره شود و اختلافات حل و فصل گردد.

امشب بکدام سینما میروید

سینماهای درجه اول :

سینما ایران

☆☆☆ داستان سه عشق (متروگلدوین مایر - رنگی) - داستان سه عشق جوان و نو شگفته ای را شرح میدهد که همراه حوادثی دراماتیك و اضطراب انگیز هنرمندی چندستاره بزرگ را نیز بار دیگر بمنصه ظهور میرساند. این فیلم شامل سه داستان مستقل و جداگانه است که بترتیب هنرپیشگان آن ها «جیمس ماسون» با «مویرا شیرر» ، «فارلی گرینجر» با «لسلی - کارون» و «کرك داگلاس» با «پیر آنجلی» میباشند . صحنه های مالت و عملیات خطرناك سیرکی فیلم همراه باریتم موزیك جاندار «میکلوس روزا» قابل ملاحظه است (کارگردان: گاتافرید رینهاردت، وینست مینلی - ۱۹۵۳) - شروع ۱۰ صبح، ٤ و ربع، ٦ و نیم، ۸ و سه ربع بعداز ظهر تلفن ۳٦۳۵٤ (شب ۲ نمایش)

سینما پارك

☆☆ این بود سرنوشت ارتش آلمان (محصول آلمان) - فیلم دکومانتری است که بتدریج از وقایع و صحنه های اصلی جنك بین الملل دوم برداشته شده و گرچه خلاصه است ولی از نظر اینکه تاریخ را ورق میزند و در حقیقت حکم یك کتاب تاریخ فیلم شده را دارد برای آنهائیکه علاقمند بتاریخچه جنك دوم جهانی هستند تماشائی است شروع ۲ و نیم، ٤ و نیم، ٦ و نیم ، ۸ و نیم بعداز ظهر تلفن ۳۵۰٤۷ (شب ۱۱ نمایش)

سینما دیانا

☆ زندگی شیرین است (دیانافیلم) فیلم کمدی درام فارسی که داستان آن توسط هنرمند معروف ایرانی «مجید محسنی» نوشته شده است و تصور میرود که کسی نمیتواند منکر هنر و استعداد او بشود و البته این فیلم را فقط تا حدود امکانات استودیو درست کرده است - شروع ٤، ٦، ۸ بعداز ظهر تلفن ٤۲۰۱۰ (شب ۳۸ نمایش)

سینما رکس

☆☆ انفجار وحشتناك (برادران وارنر) - درام پرحادثه ایست که بر سر ماجرای یك چاه نفت در یکی از قراء مکزیکو اتفاق میافتد بازی « باربارا ستانویك » باتفاق «کاری کوپر» و «آنتونی کوئین» در این فیلم مهیج و قوی است و صدای گرم و شیرین «فرانکی لین» خواننده محبوب آمریکائی که آواز «انفجار وحشتناك» را میخواند باعث تنوع فیلم گردیده است - شروع ۱۰ صبح، ٤ و نیم، ٦ و نیم، ۸ و نیم بعداز ظهر - تلفن ۳٤۱٦۹ (شب ۲ نمایش)

سینما رویال

☆☆ سوار شجاع (فوکس قرن بیستم - رنگی) - مربوط بسال ۱۸۷٦ یعنی زمانی است که سرخ پوستان قبیله «کری» ساکن کانادا خودسرانه مرزهای استان مونتانا متعلق بکشورهای متحده را مورد تجاوز قرار میدادند حوادث فیلم زیاد است و رلهای آن بعهده «تایرون پاور» و «کامرون میشل» میباشد (کارگران : جوزف نیومن - ۱۹۵۳) - شروع ۲ و نیم، ٤ و نیم، ٦ و نیم، ۸ و نیم بعداز ظهر (شب ۹ نمایش)

سینما کریستال

☆☆ سرگذشت خانم کاملیا (محصول فرانسه - رنگی) خانم کاملیا زن حساس و عاشق پیشه ای بود که زمانه ویرا مازیچه خود ساخت و عشق او را ناکام بدیار عدم فرستاد «میشلین پرل» «جینو چروی» و «رولان دالکساندر» (فقید) هنرپیشگان این فیلم که در تهران توسط استودیو بونیورسال دوبلاژ بزبان فارسی دوبله شده میباشد - شروع ۲ و نیم، ٤ و نیم، ٦ و نیم ، ۸ و نیم بعداز ظهر تلفن ۳۷٦۷۵ (شب ۱۹ نمایش)

سینما متروپل

☆☆☆ مزد ترس (فیلم سونور) - سوژه این فیلم بسیار ساده و بی آلایش است و حاکی از انجام ماموریت چهار مرد شجاع و از جان گذشته میباشد که هریك با دنیائی آرزو و حسرت بامید بدست آوردن پول فراوان زیر بار مشکل ترین و خطرناکترین کار میروند . صحنه های فیلم با هیجان زیادی توام است و در بعضی از قسمت ها قلب تماشاچی را سخت بطپش می اندازد . بایان تراژدی فیلم بی اندازه مؤثر است رل های اول فیلم بعهده «ایو مونتان» ، «شارل وانل» و «وراکلوزو» می باشد (کارگردان هنری جورج کلوزو - ۱۹۵۲ فرانسه) - شروع یك و نیم، ٦، ٤ و نیم بعداز ظهر تلفن ۳۹٤۱۰ (شب ۸ نمایش)

سینما همای

☆☆☆ شبی در رم (پارامونت) - یکی دیگر از آثار فنا ناپذیر و باارزش «ویلیام وایلر» کارگردان نامی است که باسبك مخصوصی از یك داستان شیرین و باهیجان که البته تاحدی جنبه فانتزی دارد گفتگو میکند «آدری هپبورن» باتفاق «گریگوری پك» و «ادی آلبرت» رلهای اول فیلم را بازی میکنند - شروع یك و نیم و ٦، ٤ نیم و ۸ و سه ربع بعداز ظهر تلفن ٤۲۱٦۹ (شب ۲٤ نمایش)

سینماهای درجه دوم :

سینما البرز

☆☆ اگر سبز (مترو گلدوین مایر - سینماسکوپ - رنگی) - اقتباس از یك داستان پرحادثه که زمانی در استان کلمبیا واقع در آمریکای جنوبی بر سر جواهر ذیقیمتی معروف به «آتش سبز» اتفاق افتاده و امروز بصورت افسانه نقل میشود رلهای اول فیلم بعهده کارگردان: «گریس کلی» و «استوارت گرینجر» میباشد (آندرومارتون - ۱۹۵٤) - شروع ٤، ٦، ۸ بعداز ظهر تلفن ۳٦٤۲٤ (شب ۱۵ نمایش

سینما تاج

☆ ماه رهنر پشه ام (فوکس قرن بیستم - رنگی) - فیلم تفریحی و موزیکال است که «بتی گریبل» در زمان شهرت خود آنرا باتفاق «دادن ویلی» بازی نموده است و فقط رقص و موزیك آن مشغول کننده میباشد شروع ٤ و نیم ، ٦ و نیم، ۸ و نیم بعداز ظهر تلفن ۳۳۰٦٤ (شب ۳ نمایش)

سینما تهران

☆☆☆ مبارزه با مرگ (محصول مکزیك) - درام مهیجی است از سرگذشت دو قهرمان کشتی که از شروع الی انتها تماشاچی را در التهاب و اضطراب نگهمیدارد «میروسلاوا» هنرپیشه معروف مکزیکی باتفاق «کروکس آلوارادو» و «خوزه الیا مورنو» رلهای اول این فیلم را بازی میکنند. (کارگردان: چانو اوروتیا - ۱۹۵٤) - شروع ۱۰ صبح ، ۲، ٤، ٦ و ربع ، ۸ و نیم بعد از ظهر تلفن ۳۸۱٦۵ (شب ۱۷ نمایش) .

سینما خورشید نو

☆☆ جنجال در فروشگاه (آرتور رانك کمدی شیرین و جالبی است که داستان آن در یکی از فروشگاههای بزرگ لندن اتفاق میافتد «نورمن وایزدم» و «مارگارت روترفورد» رلهای اول آنرا بازی میکنند و فیلم بوسیله استودیو سانترال تهران بفارسی دوبله شده است. شروع ۲، ٤، ٦، ۸ بعد از ظهر تلفن ۳۳۵۷۸ (شب ۳۸ نمایش)

سینما ربتسی

☆ ستاره هند (اروس فیلم - رنگی) - یك افسانه تاریخی از سرقت جواهر تابانی موسوم به «ستاره هند» که ضمن یك سری ماجری و حادثه بیان میشود «کرنل وایلد» و «جین والاس» و «هربرت لوم» آرتیست های این فیلم هستند - شروع ٤، ٦، ۸ بعداز ظهر تلفن ۳۵۷۸٤ (شب ٦ نمایش)

سینما مایاك

☆☆ دزد بغداد - (الکساندر کردا « فقید » - رنگی) - یکی از بزرگترین داستانهای کتاب هزار و یکشب است که فیلم آن در سال ۱۹٤۰ در انگلستان تهیه گردید . «سابو» در رل «دزد بغداد» و «جون دوپرز» در رل شاهزاده خانم ظاهر می شوند و «کنرادوایدد» «فقید» ، «جان جاستین» و «رکس اینگرام» در نقش غول سایر هنرپیشگان فیلم هستند (فیلم تکراری کپیه جدید) - شروع ۲ و نیم ٤ و نیم ، ٦ و نیم، ۸ و نیم بعداز ظهر تلفن ۳٦٤۲٤ (شب ۱٦ نمایش)

سینما رودکی

☆ زندگی شیرین است (دیانافیلم) - شروع ۲، ٤، ٦، ۸ بعداز ظهر - تلفن ۳۵۱۱۵ (شب ۳۸ نمایش)

تئاترها

تماشاخانه تهران

واریته نوروزی با شرکت زیباترین هنرپیشگان بین المللی « دختران کنتی» باضافه یك نمایشنامه کمدی بنام مرحوم آقا - شروع ساعت ۸ بعداز ظهر (شب ۳۸ نمایش)

ارزش هریك از فیلمها باستاره نشان داده میشود

متوسط	خوب	خیلی خوب	عالی
☆	☆☆	☆☆☆	☆☆☆☆

آگهی فروش اجناس قراضه و اسقاط

شرکت ملی نفت ایران مقداری اجناس قراضه و اسقاط موجود در انبارهای شرکت را بشرح زیر از طریق مزایده بفروش میرساند :

الف - یکدستگاه دیك بخار اسقاط و قراضه بشماره ۸۱۲۳۵ موجود در انبارهای شرکت واقع در نازی آباد جنب انبار نفت تهران (مبلغ سپرده برای پیشنهاد دهندگان ده هزار ریال)

ب - یکدستگاه دیك بخار اسقاط و قراضه بشماره ب-۱۷ موجود در انبار شرکت ملی نفت ایران واقع در قزوین (مبلغ سپرده برای پیشنهاد دهندگان ده هزار ریال)

توضیح : حمل دیك بخار مزبور پس از تعیین برنده مزایده از قزوین بهر نقطه ایکه خریدار بخواهد بعهده خریدار بوده و شرکت هیچگونه تعهدی ندارد .

ج - یك دستگاه دیك بخار اسقاط و قراضه بشماره ٦۲٦۰ موجود در انبار شرکت ملی نفت ایران واقع در ازنا (مبلغ سپرده برای پیشنهاد دهندگان پانزده هزار ریال)

توضیح : دیك بخار مزبور در ازنا به برنده مزایده تحویل و حمل آن بعهده خریدار خواهد بود

د- تعداد معدودی لاستیك روئی و توئی طبق فهرست موجود در انبارهای شرکت واقع در تهران (مبلغ سپرده برای پیشنهاددهندگان یکهزار ریال).

ه - ۹ دستگاه ماشین باری لیلاند مدل ام- ك-۲ بدون مخزن موجود در تهران طبق برگ مشخصات (مبلغ سپرده برای هر دستگاه بیست هزار ریال)

و - چهار دستگاه ماشین سواری هامبر و آستین موجود در تهران (مبلغ سپرده برای هر دستگاه هشت هزار ریال

ز- چهار دستگاه ماشین فورد و بدفورد وانت و باری موجود در تهران (مبلغ سپرده برای هر دستگاه ده هزار ریال)

۱- پیشنهاددهندگان میتوانند از تاریخ آگهی تا روز شنبه پانزدهم اردیبهشت ماه ۱۳۳۵ برای بازدید اجناس موجود در تهران و قزوین و ازنا بانبارهای شرکت مراجعه و پس از بازدید برگ پیشنهاد خرید دریافت و پیشنهادات خود را تا ساعت ۱۰ صبح روز پنجشنبه بیستم اردیبهشت ماه ۱۳۳۵ در پاکت سربسته و ممهور که جمله مربوط شرکت در کدامیك از اجناس مورد مزایده میباشد در مقابل رسید بانبارهای شرکت واقع در تهران تسلیم نمایند.

۲- پیشنهاددهندگان میتوانند یکجا و یا برای هریك از اجناس مورد مزایده پیشنهاد بدهند بشرط آنکه پیشنهاد مربوط بهر یك از اجناس مورد مزایده در پاکت جداگانه تسلیم شود.

۳- پیشنهاددهندگان باید سپرده ای بمقدار تعیین شده در برابر هر یك از اجناس مورد مزایده بصندوق شرکت پرداخته قبض رسید آنرا موقع تسلیم پاکت پیشنهاد بانبارهای شرکت ارائه نمایند تا چنانچه برنده مزایده شناخته شده و ۱۵ روز پس از اخطار کتبی شرکت از انجام معامله و پرداخت ها خودداری نموده سپرده پرداختی بسود شرکت ضبط گردد.

٤- به پیشنهادات بدون سپرده و همچنین پیشنهاداتیکه مبلغ آن معین نبوده یا بصورت مبهم و یا مشروط ذکر شود ترتیب اثر داده نخواهد شد.

۵- سپرده پیشنهاددهندگانی که برنده شناخته نشوند مسترد خواهد گردید.

٦- پیشنهادات واصله در ساعت ۹ صبح روز یکشنبه بیست و سوم اردیبهشت ماه ۱۳۳۵ در دفتر رئیس انبارهای شرکت در تهران بازوقرائت خواهد شد - حضور پیشنهاددهندگان در موقع قرائت پیشنهادات آزاد است.

۷- پرداخت کلیه حقوق و عوارض گمرك و یا هر نوع مالیات دیگر بعهده خریدار است - برندگان مزایده موظفند قبل از خروج کالا از انبار حقوق و عوارض و مالیاتهای احتمالی را پرداخته قبوض آنرا ارائه دهند.

۸- حمل اجناس خریداری از انبارهای شرکت واقع در تهران - قزوین و ازنا خارج بعهده خریدار می باشد.

۹- مزایده کتبی بوده شرکت در رد و یا قبول یك یا کلیه پیشنهادات و اصله مختار خواهد بود.

شرکت ملی نفت ایران

آ-۳۰۰۰ ۱-۲

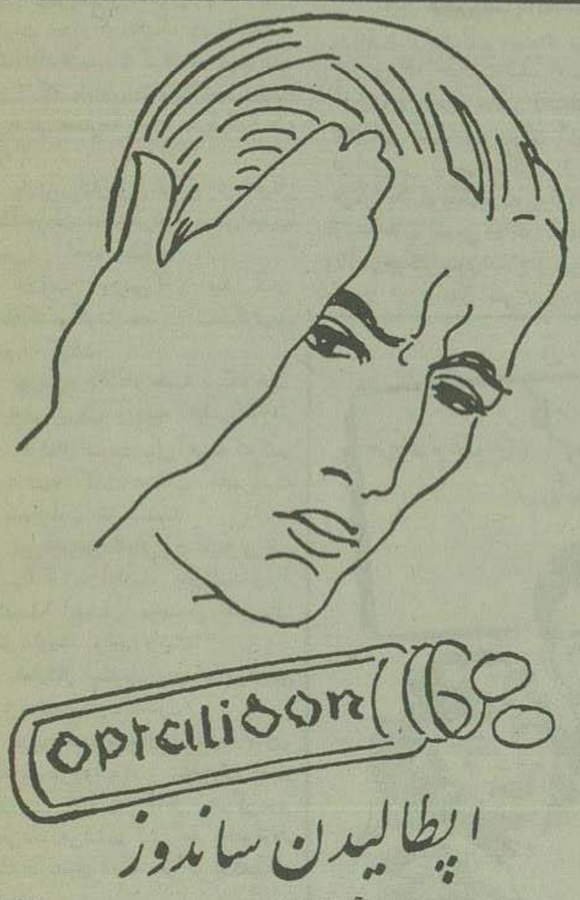

ایطالیدن ساندوز

آ-۳۱۱٤٦ ۱۸-۳۰

نمایندگی اطلاعات در شمیران

برای انجام هرگونه مراجعات اهالی محترم آماده است

روزنامه اطلاعات بمنظور رفاه و جلوگیری از اتلاف وقت اهالی محترم شمیرانات و تسریع در انجام هرگونه مراجعات آنان اقدام بتاسیس نمایندگی خود درشمیران نموده است

اهالی محترم شمیران برای درج هرنوع آگهی و یا لوایح و شکایات خصوصی و یا مراجعات دیگر در تمام اوقات روز میتوانند بنمایندگی اطلاعات در شمیران :

(۱) **تجریش خیابان شهرداری مراجعه فرمایند**

فروش دستگاه تهویه

یکدستگاه جدید تهویه (ایرکندیشنر) آمریکائی بوزن $\frac{3}{4}$ تن برای فروش حاضر است. مراجعه شود به آقای ادیك اداره اطلاعات سفارت آمریکا واقع در خیابان نادری. کوچه گوهرشاد.

آ-۲۲۸٦ ۱-۳

مرگ اسرار آمیز پادشاه بلغارستان

بعضی از افراد خاندان سلطنتی ایتالیا در مرگ پادشاه بلغارستان مورد سوءظن قرار گرفتند

(لینکه) پیشخدمت مخصوص هیتلر درضمن خاطرات خود بدفعات یادآور شد که هیتلر نه‌تنها بانظر حقارت بلکه با کینه و بغض بخاندان سلطنتی ایتالیا مینگریسته وهمواره آنرا مانع وزادع بزرگی برای اجرای نقشه‌های خودمیدانسته است.

پس‌ازسقوط ایتالیادرسال ۱۹۴۳حس کینه‌ورزی هیتلر نسبت باین‌خاندان‌علنی وشامل‌کلیه افرادآن گردید.

بعدازمرگ اسرار آمیزپادشاه بلغار که داماد ویکتوراما نوئل بوددختران‌پادشاه ایتالیا که یکی‌ازآنان همسربوریس پادشاه بلغارودیگری همسر یکی‌ازشاهزادگان آلمان موسوم به (فیلیپ فن هسن) بوده مورد سوءظن‌واقع می‌شوند که بوریس را مسموم کرده‌اند.

پرنس (مانالدا) همسر شاهزاده آلمانی بدسیسه وحیل‌بدام افتاده‌وزندانی میشود.

اینك ماجرای امر:

آخرین ملاقات هیتلر وپادشاه بلغار

اواخرماه‌اوت ۱۹۴۳ بوریس پادشاه بلغاریابتخت کشورخودراترك کردتاهیتلررا درستاد ارتش‌وی ملاقات‌نماید.

دراین موقع هنوز ازتسلیم بلاشرط ایتالیامدتی‌نگذشته بود ومعلوم‌نبودمنظور حقیقی بوریس از این مسافرت چیست؟ آیاتصورمی کندپس‌ازسقوط ایتالیاوشکست واردآمدن بحلقه محورادامه‌جنگ دیگر فایده ندارد ومیخواهد بهیتلرتوصیه‌نماید که پیشنهادصلح بدهد یا اینکه درنظر دارد برای‌خودو کشورش آزادی‌عمل‌بدست بیاورد؟

مذاکراتی که بین هیتلر و بوریس معمل‌آمدکاملا محرمانه بود وتنها دونفر ازژنرالهای آلمانی (کایتل) و(یودل)درآن شرکت داشتند.

هیتلر نسبت بشخص بوریس علاقه مخصوصی‌داشت وحتی یك رشته الفت و دوستی‌این دونفررابهم مربوط ساخته بود معهذا هیتلردرمورد نقشه‌های‌جنگی‌خود تحت نفوذ کسی واقع نمیشد ونصایح و توصیه‌های دیگران گوش‌نمیداد.

درهرصورت جریان‌مذاکرات‌طوری بود که بوریس پادشاه بلغارپس‌ازخاتمه‌آن حس‌مینمود که باید باکسی که محرم‌راز است قدری‌مصاحبه‌نماید.

نزدیکترین شخصی‌را که ممکن‌بود برای‌این‌منظورپیدانماید همانا‌پرنس (فن هسن) شوهرخواهرهمسرش بود. بوریس میدانست بعدازکودتائیکه درایتالیاتوسط ویکتوراما نوئل‌صورت گرفته‌بود پرنس(فن هسن) که داماد پادشاه‌ایتالیابود درستاد ارتش‌هیتلر محترماً تحت نظرقرار گرفته است.

پادشاه بلغارپس‌ازخروج‌ازنزد هیتلر توسط‌آجودان مخصوص‌خود پرنس(فیلیپ فن‌هسن) را احضارمینماید.

ملاقات (بوریس) و (فیلیپ) در محوطهٔ که سکوت محض‌درآن‌حکم‌فرما بودصورت گرفت.

بوریس‌درحالیکه جعبه سیگارخود را ازجیب بیرون‌آوردوبه (فیلیپ)تعارف کرد، باکمال سرعت ولی‌آهسته که کسی متوجه نشود گفت: «مطالب مهمی‌است که بایدبرایت نقل‌بکنم.»

این‌آخرین کلماتی‌بود که پرنس (فیلیپ) اززبان پادشاه بلغارشنید زیرا بلافاصله آجودان مخصوص مارشال (کایتل)واردشد واظهارداشت:

«مارشال استدعادارد برای‌امرمهمی اجازه حضورفوری داده‌شود.»

دراین ضمن‌مارشال (کایتل) بدون آنکه منتظرجواب‌باشد شخصاوارد اطاق شد. بوریس وفیلیپ نگاهی بهم کرده و خواهی‌نخواهی‌تسلیم پیش‌آمد شده‌وازهم جداشدند بدون آنکه هرگز یکدیگر رابه‌بینند.

صبح همان روز پادشاه بلغارستان ارتش‌هیتلر راترك وبطرف صوفیازهسپار گردید چندروزبعد درنتیجه تب‌مرموزی پادشاه بلغاربستری گردید.

ملکه (جیووانا) بخواهرش‌پرنس (مانالدا) همسرپرنس (فن‌هسن) که دررم توقف‌داشت خبرناخوشی‌ناگهانی بوریس راباتلفن‌اطلاع وازوی تقاضامیکندبفوریت به‌صوفیا حرکت‌نماید.

پرنس (مانالدا) نیز بدون تامل تقاضای خواهرش را انجام وازرم بصوفیا پروازمینماید.

ولی‌موقعی واردپایتخت بلغارمیشود که پادشاه فوت‌نموده‌بود.

خبرفوت ناگهانی بوریس پادشاه بلغارمثل بمب‌درستادارتش هیتلر ترکید. بطوریکه پرنس(فیلیپ‌فن‌هسن) پنجسال بعداظهارداشت اینواقعه تاثیر عمیقی در

پرنس(مانالدا)دومین‌دختر پادشاه‌ایتالیا وخواهر ملکه بلغار که نسبت بمرگ ناگهانی‌ومرموزبوریس پادشاه‌بلغارمورد سوء ظن قرارگرفت

روحیه هیتلرنمود وحالت‌وبراکاملامنقلب ساخت زیراکه هیتلر بهیچوجه مترصد این‌خبرنبود.

بلافاصله پس ازانتشار خبر مرگ بوریس خبردیگری‌رسید که‌اثرآن کمتر از خبر اولیه‌نبودوآن‌عبارت‌بودازقرارداد متارکه جنگ که‌بین مارشال (بادوگلیو) ومتفقین منعقد گردید .در نتیجه این قرارداد نه تنها ایتالیا خود را از صف کشورهای محور کنار کشید بلکه با دشمنان آن شروع بهمکاری نموده‌است حس بدگمانی‌هیتلرازمجموع این‌حوادث ناگوار که‌پی درپی بوقوع‌پیوست‌تحریك وباین نتیجه رسید که تمام این وقایع مثل حلقه‌های زنجیری بهم مربوطاست وقطعاباستی یك‌سلسله‌عملیات‌دامنه‌داری برعلیه‌وی ازطرف‌خاندان سلطنتی‌ایتالیا شروع شده‌باشد. مسافرت‌ناگهانی‌پرنس (مافالیا) دختر پادشاه ایتالیا ازرم‌صوفیا ومتعاقب‌آن‌فوت‌ناگهانی پادشاه بلغار و بلافاصله عقد قرارداد متارکه جنگ‌بین ایتالیاومتفقین همه اینهاباید باهم‌ارتباط داشته باشند هیتلر تصور میکردو بلکه یقین حاصل نموده‌بود که‌پرنس(مانالدا) ازطرف‌پدرش(ویکتور امانوئل)ماموریت داشته بصوفیاپرواز نماید تابلغاررااز‌حلقه اتحادباآلمان‌خارج سازد.

بلافاصله‌هیتلرپرنس(فیلیپ‌فن‌هسن) همسرپرنس (مانالدا)راکه‌درستادارتش پیشوا توقف‌داشت احضار ودرباب‌مسافرت ناگهانی وی باکمال خشونت‌اظهارداشت بچه‌مناسبت پرنس (مانالدا)بدون‌مقدمه بصوفیا پروازنموده‌است؟

اولین عکس‌العمل که‌ازطرف‌هیتلر در مقابل وقوع این حوادث بروز نمود این بود که حکم توقیف رسمی پرنس (فیلیپ فن‌هسن) صادرو (هیملر)رئیس شهربانی کل‌مامور اجرای آن گردیده فورا پرنس فیلیپ‌دستگیرو ازستادارتش هیتلر به(کونیگسبرگ)وازآنجابیکی اززندانهای عمومی (داخو) انتقال‌داده‌شد وتاآخرجنگ بدون‌اطلاع‌اززن‌وفرزندان خوددر این زندان سر میبردتابعدبدست آمریکائی ها افتاد که‌دو باره وی‌رامدتی تحت مراقبت قراردادند.

علت‌مرگ پادشاه بلغار

سفارت کبرای‌آلمان درصوفیا متن اعلامیه دولت‌پادشاهی بلغاررا که علت مرگ‌ناگهانی بوریس‌راآنزرین قلمداد کرده‌بود تلگرافا بدفترمخصوص هیتلر اطلاع‌داد.

نه‌فقط درصوفیا نسبت‌بصحت این اعلامیه همه‌کس در تردیدبودبلکه‌هیتلر هم‌بلافاصله پس‌ازوصول‌آن‌به (گوبلس) وزیرتبلیغات‌خوداظهارداشت:

«اورا مسموم کرده‌اند زیراکه بر خلاف‌انتظار اطرافیانش بوریس نسبت بآلمان وفاداربود وبهمین‌علت‌وی‌رااز بین بردند.»

هیتلر نقشه کارخودرا تهیه و فوراً بموقع اجراگذارد. برای اینکه علت حقیقی مرگ پادشاه بلغار معلوم گردد با مشورت‌طبیب‌مخصوص‌خود(دکتربراندت) کمیسیونی مرکب ازاطبای‌متخصص‌تعیین نمود تابلافاصله صوفیا پرواز نموده و نعش‌بوریس را مورد معاینه دقیق قرار داده وعلت واقعی مرگ‌را تشخیص‌دهند.

درصورتیکه بعقیده کمیسیون‌مزبور پادشاه مسموم شده‌باشد بایستی نمونهٔ از سم‌را برای‌تجزیه وتعیین‌نوع‌ومحل‌ساخت آن‌باخود بیاورند.

یك‌طیاره‌مخصوص‌مامور گردیداعضای کمیسیون‌را ازبرلن‌بصوفیابرساندو ضمناً بسفارت کبرای‌آلمان درصوفیادستور داده شدتاورود کمیسیون ازدفن نعش پادشاه جلوگیری‌نماید.

مخالفت ملکه بلغار

بمحض ورودبصوفیا اعضاء کمیسیون بکاخ سلطنتی رفته ودراطاقیکه‌نعش را قرارداده بودند بامنظرهٔ‌تاثرآوری مواجه شدند.

روی‌صورت‌موقر ومتین‌پادشاه‌متوفی لکه‌های رنگین وتاریکی‌دیده‌میشد که نسبت بسمومیت‌وی هیچگونه‌جای‌شبهه وتردیدی باقی‌نمیگذارد ومعلوم بود که سم اثرآهسته ودردناك‌خودرا ازداخل‌بدن نموده‌واینك اثرات‌ظاهرآن نیزدرصورت هویداگردیده‌است.

ولی‌این‌مشخصات‌ظاهری‌کافی‌نبودو برای‌تعیین نوع‌سم لازم‌بود مبادرت بکالبد شکافی‌شود تانمونهٔ ازسم‌بدست‌آمده‌وآن راتجزیه‌نمایند.

اطباء مراتب‌را برای‌کسب اجازه کالبدشکافی بعرض‌ملکه(جیووانا)رساندند.

اماملکه باکمال‌جدیت‌بااین امر مخالفت‌وحتی‌اقدامات‌سفارت کبرای‌آلمان برای جلب موافقت ملکه منتج بنتیجه نگردید.

مخالفت ملکه بلغار مانع‌ازاین‌شد که‌علت‌حقیقی‌وعمال واقعی‌مرگ بوریس معلوم گردند ولی‌سوءظن هیتلرراقوی‌تر ساخت وهمین‌امر درسرنوشت غم انگیز پرنس(مانالدا)خواهرملکه‌تاثیرناگواری داشت.

خانم باسلیقه. آشپزخانه تمیز معرف پاکیزگی شما است
نه‌سالن‌پذیرائی. آشپزخانه تمیز وراحت بااجاقهای
خوراك‌پزی کلمن میسر است
آ-۲۹۰۴

آ-۲۹۰۶

ازز نجان فرمانداری نظامی راه آهن زنجان

اینجانب ابوالقاسم فرزند غلامحسین شهرت سربی شماره شناسنامه ۴۸۳۸ صادره زنجان که‌چون درطی‌چندین سال اخیرکاملادریافتم که حزب‌غیرقانونی‌توده مرکز جاسوسی ومکتب‌خیانت وبیگانه پرستی‌بیش نبوده و سران آن‌نیز خائن بوطن‌میباشندعلیه‌ـ‌ا ضمن‌ابراز تنفر و انزجار واعلام اینکه‌هرگز وارداین‌قبیل احزاب نبوده و نخواهم‌بود وچنانچه‌باین حزب بعدا بستگی‌نمایم طبق‌قانون‌به‌اشد مجازات محکوم‌گردم وضمنا بار دیگر وفاداری‌خودرا نسبت بشاهنشاه محبوب‌و بمیهن‌عزیز وقانون‌اساسی ومشروطیت ایران‌اعلام میدارم.

زنده‌وجاویدباد شاهنشاه‌محبوب ایران

ابوالقاسم سربی

آ-۲۹۴۶

ابراز انزجار

اینجانب رمضان‌فرضعلی اهل‌گلو گاه شغل زارع بدون سواد که در سال۱۳۳۰ درنتیجه تبلیغات‌سوءآقا گل اسدی واردحزب منحله‌توده‌شده‌همکارانم عبارت ازضیاءالدین رحمانی — اسمعیل اسدپور- شعبان وعلی‌بابا امیری-محمد علی‌کاظمی- عزیز کریمی‌و عیسی رحمانی ساکنین گلوگاه بودند وچون دراثربی سوادی اغفال شده‌بودم حالیه که فهمیدم حزب‌منفورتوده‌وخائن‌بکشوروشاهنشاه‌ودین اسلام‌است بدینوسیله‌انزجاروا‌ستعفاءخودرا ازآن‌حزب منفور اعلام مراتب وفاداری خودرا بمقام‌شامخ سلطنت اعلیحضرت محمد رضاشاه پهلوی‌ابرازمیدارم.

رمضان فرضعلی

آ-۲۹۹۶

هم‌میهنان عزیز

برای تمام‌ملت ایران‌واضح وروشن است که حزب غیرقانونی‌منحله توده در چند سال‌اخیر باتبلیغات شوم خود افکار بعضی از جوانان را فریفته و باتبلیغات ضد مذهبی خود ایمان شاه دوستی و میهن پرستی را که تنها شعار هرفرد است براه وطن‌فروشی و خیانت هدایت میکرد.

اینجانب نصرت امیرذوقی کارمند چیت‌سازی بهشهر که قبل از قیام ملی ۲۸مرداد توسط هوشنگ کودرزی تبلیغ شده در جشنی که بنام فستیوال معروف بود شرکت نمودم چون باعمال خائنان برانداز آنها پی‌برده انزجارخودرا نسبت بخائنین‌بکشور اعلام و وفاداری خودرا بقانون مشروطیت و سلطنت محمد رضا شاه پهلوی ابراز میدارم.

آ-۲۹۹۸

فروشگاه شبان - خیابان‌شاه‌چهارراه بهرامی -فروشگاه جلال - خیابان‌نادری
فروشگاه فرداد - خیابان‌شاه‌ایستگاه‌یغما-فروشگاه فیبر-خیابان‌لاله‌زار-فروشگاه
فرشید - خیابان شاهرضا بین‌بهار وپیچ‌شمیران- فروشگاه‌آویدا- خیابان‌پهلوی
چهارراه امیراکرم فروشگاه البرز- خیابان‌شاه مقابل بیست‌متری‌اول- فروشگاه
ریکا - سه‌راه شاه جنب‌کوچه سیمرغ -فروشگاه مظفری -چهارراه لاله‌زار
نماینده انحصاری - شرکت سهامی‌فیروز- خیابان‌سعدی
آ-۲۹۰۲

بهترین هدیه برای دوستانی که درخارج ازایران بسر میبرند

همانطور که هرروزعصربرای انتشار روزنامه ووقوف ازوقایع روزانه بی‌تابی‌میکنیدمطمئن‌باشید که‌این‌بی‌تابی دردوستان ونزدیکان شما که درخارج ازکشور بسرمیبرند بمراتب‌بیشتراست.

بنابراین بهترین هدیه ای که‌میتوانید بسفرکرده های خود بدهید ارسال روزنامه اطلاعات‌هوائی برای آنها است که بطور مرتب وروزانه وبوسیله پست‌هوائی بکلیه کشورهای‌جهان‌ارسال‌میگردد: ۱-۵

ژاپن تعهد میکرد که ازهر پیشروی درآسیا خودداری کند وهمینکه«حادثه‌چین»حل وفصل شدهندوچین راتخلیه‌نماید.

(ژاپنی‌هاجنگ‌چین‌را که۶سال‌بود ادامه داشت بنام‌حادثه‌چین میخواندند) .

درعوض‌امریکا روابط‌اقتصادی خودرا باژاپن مجددا ازسربگیرد وبه‌ژاپن کمك کند که‌در جنوب غربی‌اقیانوس آرام کلیه‌موادواولیه‌ای که‌به‌آن‌احتیاج‌دارد تهیه‌نماید

البته این‌هاپیشنهادهای رندانه‌ای‌بود که‌به‌ژاپن‌اجازه‌میدادآنچه‌درآنوقت میخواست بدست بیاورد وهیچ‌تعهدی‌در باره آینده ننماید. شك‌نیست که‌این‌تنها چیزی بود که‌کابینه ژاپن به‌پرنس کونوی‌اجازه میداد .

درمذاکراتی که ما درکشتی اوگوستا کردیم اصول‌کلی و خطمشی سیاسی ما مورد بحث قرارنگرفت. تلگرافی که من‌به‌آقای ایدن کردم یك صورت جلسه کاملی از مذاکرات آن روز ماست.

«۱۱اوت ۱۹۴۱

از نخست‌وزیر بوزیرامورخارجه

موقعیت ژاپن درحال حاضراینست:

چندی‌پیش رئیس جمهورآمریکا بژاپن پیشنهاد کردکه هندوچین وسیامرا تحت‌نظرآمریکا وژاپن‌وچین وانگلستان وبعضی ازکشورهای دیگر بصورت کشور بیطرفی درآورند.

پاسخ‌ژاپن، که درموقع مناسب‌بشما مخابره خواهدشد، نظرآمریکا راقبول میکردولی‌شرایط غیرقابل قبولی پیشنهادمینمود. ژاپن پیشنهاد میکند که اخراج نیروهای ژاپن از هندوچین فقط پس‌از حل«قضیه چین» ممکن‌است بعبارت‌دیگر ژاپن وقتی‌حاضر است که هندوچین‌را تخلیه کند که‌چیانکایچك ازمیان‌برود.

ضمنا ژاپن‌پیشنهادمیکند که نفوذ ژاپن‌دراین‌مناطق‌رسماشناخته‌شده‌وآمریکاازهرگونه تهیه مقدمات‌جنگ‌دراین‌ناحیه‌خودداری کندومحدودیتهای اقتصادی‌رانیزلغونماید.

۲- منظوررئیس جمهور اینست که براساس این‌پیشنهادهای غیرقابل قبول‌مذاکرات‌راشروع کند وسی‌روز فرصت بدست‌بیاورد تاماوضع خودرا درسنگاپور تقویت کنیم وژاپنیها در این مدت کاری‌نکنند.

رئیس جمهورپیشنهاد خواهد کردکه درتمام مذاکرات هیچگونه پیشروی‌صورت‌نگیردواز هندوچین برای‌حمله بچین استفاده‌نشود. محدودیت های‌اقتصادی نیزدرمدت مذاکرات همچنان ادامه خواهدیافت. این‌مذاکرات طبعا نتیجه نخواهدرسیدولی رئیس جمهورمعتقد است که باید یك‌ماه فرصت‌باین ترتیب بدست‌آورد .

من‌برئیس جمهور گفتم که ژاپنیها سعی‌خواهند کردآمریکارافریب‌دهند وازهندوچین بخاك چین حمله خواهند کرد وسعی خواهندنمود راه‌بیرمانی‌را قطع کنند. معهذاآمریکا معتقداست که این‌مذاکرات‌را بایدشروع کرد.

۳ - طی این مذاکرات رئیس جمهور مجددا پیشنهاد خواهد کردکه سیام و هندوچین بیطرف شوند.

۴- رئیس‌جمهور درپایان‌مسافرت اخیرخود یادداشت زیررا که انشاء منست به‌فرستاده‌ژاپن تسلیم خواهد کرد .

نیاز مشتریها در اعلانات کوچک این صفحه منعکس میشود

گل فروشی

عالیترین انواع چمن

چمن خارجه وداخله تخم گلفروشی تقوی سبزه میدان برابر مجسمه ارک .

آ ـ ۱۶۵۱ ۹ ـ ۱۰

نوزاد

خداوند به آقای عزیز عزیزی وبانو رقیه دختری عنایت فرمود

***

آقای حسین خوش حساب وبانو عذرا دارای پسری شدند

***

خداوند به آقای حسین اکبری وبانو گوهر پسری عنایت فرمود

مظنهٔ ارز و مسکوک زر و سیم

پهلوی - ۶۹۸ ریال
نیم پهلوی - ۳۵۴ ریال
ربع پهلوی - ۱۷۱ ریال
لیره انگلیسی قدیم - ۷۹۰ ریال
لیره انگلیسی جدید - ۷۳۰ ریال
لیره ترک قدیم - ۷۱۰ ریال
لیرهٔ ترک جدید - ۶۱۰ ریال
ده مناتی - ۹۹۰ ریال
ادوارد - ۷۵۰ ریال
طلای تیزابی یک مثقال - ۴۲۸٫۵۰ ریال
نقره قدیم - ۱۰۰٫ ریال
نقره جدید - ۲۳٫ ریال
دلار درجه ۲ آمریکا - ۷۹ ریال
دلار درجه ۲ آلمان - ۷۹ ریال
دلار درجه ۲ ایتالیا - ۷۷٫۵۰ ریال
پوند درجه ۲ - ۲۱۷ ریال

واگذار میشود

سه باب حجره درسرای تهرانچی جنب مسجد شاه یکجا ویا علیحده مطالبین به تلفن ۲۱۳۲۷ ویا سر ابدار مراجعه فرمایند

آ ـ ۳۱۳۳ ۱ ـ ۲

حرکت پست

پست هوائی داخله

شنبه : ـ آبادان ـ یزد ـ کرمان ـ مشهد ـ اهواز ـ اصفهان ـ شیراز
یکشنبه : خرمشهر ـ آبادان ـ اهواز مشهد ـ اصفهان
دوشنبه : شیراز ـ آبادان ـ خرمشهر مشهد بوشهر ـ اهواز ـ اصفهان
سه‌شنبه : یزد ـ کرمان ـ اهواز ـ خرمشهر ـ آبادان ـ زاهدان ـ اصفهان ـ مشهد ـ شیراز .
چهارشنبه : خرمشهر ـ آبادان ـ شیراز ـ زاهدان ـ مشهد ـ اصفهان .
پنجشنبه : خرمشهر ـ آبادان ـ اهواز ـ اصفهان ـ مشهد ـ شیراز
جمعه : اصفهان ـ آبادان

تقویم اطلاعات

پنجشنبه ۱۴ رمضان ۱۳۷۵

« ۶ اردیبهشت ۱۳۳۵
« ۲۶ آوریل ۱۹۵۶
طلوع آفتاب : ساعت ۵ و ۱۷ دقیقه صبح
توپ افطار : « ۶ و ۵۹ « بعدازظهر
توپ سحر « ۳ و ۴۳ دقیقه صبح

استخدام میشود

آگهی استخدام

۱ ـ یکنفر مکانیک که انگلیسی بداند
۲ ـ یکنفر مترجم انگلیسی
مورد نیاز است داوطلبین بکارخانه شیشه ایران خیابان سیلو تلفن ۲۸۷۷۲ مراجعه نمایند.

آ ـ ۲۶۶۳ ۳ ـ ۳

به یک آقا یا بانو

که زبان انگلیسی را بطور کامل بداند احتیاج داریم رجوع شود به تجریش ـ سر پل ـ هتل فرد
از ساعت ۶ بعداز ظهر به بعد

آ ـ ۲۸۶۹ ۳ ـ ۳

آگهی استخدام دستیار

دانشکده پزشکی سه تن دستیار با حقوق ومزایای پایه یک پزشک بکمی بشرح زیر بمسابقه انتخاب می نماید
۱ ـ دستیار بخش پزشکی بیمارستان پهلوی دو تن
۲ ـ دستیار بخش ارتودونسی یک تن
داوطلبان باید از اول اردیبهشت ماه ۳۵ تا ۲۰ اردیبهشت ماه ۳۵ بامدارک خود بدبیرخانه دانشکده پزشکی مراجعه وثبت نام نمایند
ازطرف رئیس دانشکده پزشکی ـ دکتر سهراب

آ ـ ۲۷۸۸ ۲ ـ ۲

حرکت قطارها

اهواز : ساعت حرکت ۷٫۵۰ صبح ساعت ورود تهران ۸٫۱۲ بعداز ظهر
شاهرود: روزهای یکشنبه وسه‌شنبه وپنجشنبه ، ساعت حرکت ۷٫۳۰ صبح، ساعت ورود تهران ۷٫۳۰ بعداز ظهر
بندرشاه : ساعت حرکت ۸٫۴۰ صبح ساعت ورود تهران ۹ بعداز ظهر
میانه: روزهای دوشنبه وچهارشنبه وجمعه ساعت حرکت ۸٫۵ صبح ، ساعت ورود تهران ۷٫۵ بعداز ظهر

پست هوائی خارجه

شنبه : هلند ـ فرانسه ـ مصر ـ ترکیه ـ چکسلواکی ـ بلژیک ـ کویت.
یکشنبه : نیویورک ـ انگلستان ـ آلمان ـ سویس ـ سوئد ـ بغداد ـ آمریکای غربی.
دوشنبه : ایتالیا
سه‌شنبه : مسکو ـ بلژیک ـ آمریکای جنوبی ـ فرانسه. اسرائیل ـ ترکیه ـ مصر بیروت ـ ژاپن ـ بغداد ـ آمریکا ـ افغانستان کویت .
چهارشنبه : آلمان ـ انگلستان ـ چکسلواکی ـ هلند ـ ژاپن ـ بمبئی ـ کراچی ـ بانکوک .
پنجشنبه بیروت ـ امریکای غربی ـ سویس ـ ایتالیا ـ سوئد ـ فرانسه ـ بغداد نیویورک

پست زمینی خارجه

یکشنبه : هلند ـ پاکستان ـ ژاپن
دوشنبه : عراق ـ انگلستان ـ پارس امریکا ـ آلمان
سه‌شنبه : سویس ـ ایتالیا ـ سوریه ـ مصر ـ چکواسلواکی ـ هلند ـ سوئد ماکو ـ مسکو ـ لهستان ـ بلژیک
چهارشنبه : افغانستان:
پنجشنبه : بغداد ـ پارس ـ انگلستان آمریکا ـ ترکیه ـ آلمان.
توضیح اینکه پست شوروی از طریق تبریز و پست ژاپن وهند ازطریق خرمشهر وبقیه ازمرز خسروی خارج میشود.

فروش اتومبیل

اعلان

بانک عمران یکعدد ماشین فولکس واگون ده نفره نمیزبدون عیب را نقدا به معرض فروش میگذارد
طالبین میتوانند همه روزه از ساعت ۸ صبح الی ۱۲ ببانک مزبور واقع در چهارراه امیراکرم برای معاینه ومذاکره مراجعه نمایند.

بانک عمران

آ ـ ۲۹۷۹ ۲ ـ ۲

اتومبیل کالسکه خاکستری رنگ آستین مدل ۱۹۴۷ بقوه ده اسب باوضعیت مرتب بمبلغ ۶ هزار تومان (کلیه مخارج گمرکی پرداخت شده) بفروش میرسد طالبین بمستر تامپسن عضو سفارت کبرای انگلیس تلفن ۴۵۰۱۱ مراجعه فرمایند

آ ـ ۲۸۳۲ ۲.۲

همیشه باماشین بار

بار واثاثیه خودرا حمل فرمائید ماشین بارارزان ۰ سریع ۰ مطمئن خیابان شهباز جنب ورزشگاه شماره ۳ تلفن ۳۳۲۹۸

آ ـ ۱۵۷۱ ۳ ـ ۵

آگهی حراج اتومبیل

تعداد ۳ دستگاه ماشین کامانکارو استیشن وسواری موجود در بنگاه مهمانخانه های املاک پهلوی روز یکشنبه ۹ اردیبهشت ماه جاری ساعت ۴ بعدازظهر از طریق حراج عمومی بفروش میرسد طالبین میتوانند در موقع معین در محل مزبور واقع در کاخ املاک ومستغلات پهلوی خیابان پاستور حضور بهمرسانند.

بنگاه مهمانخانه‌های املاک پهلوی

آ ـ ۲۹۵۰ ۱ ـ ۲

یکدستگاه کامیون کمپرسی دیزل ده تن اشکودا نو که سه طرف خالی میکند وبرای کارهای کنتراتی خاک کشی و معدن فوق العاده مناسب است موجود طالبین به تلفن شماره ۳۷۰۰۴ مراجعه نمایند

آ ـ ۳۰۷۱ ۱ ـ ۳

یکدستگاه جیپ آستین

فوق العاده محکم وقوی باپنج دنده جلو پنج دنده عقب بافنرهای فولکس واگن که در دست اندازها ابداتکان ندارد وغیر قابل شکستن است وبهیچوجه چپه نمیشود وارد شد طالبین به تلفن شماره ۴۷۴۳۰ مراجعه نمایند.

آ ـ ۳۰۷۱ ۱ ـ ۳

ژنراتور های الین

ازه الی ۲۰۰ کیلو وات
بادورهای مختلف موجود
خیابان سعدی شرکت ابراندین

آ ـ ۲۹۵۶

املاک مزروعی

چندقریه ، مزرعه بسیار مستعد با درآمد رضایتبخش بقیمت مناسب برای فروش حاضر است

بازرگانی نجات ـ لاله‌زار پاساژ بهار تلفن ۳۶۳۶۳

آ ۱۸۲۴ ۵ ـ ۱۰

مستغلات

برای فروش یا اجاره

باغی درتجریش خیابان مقصودبک کوی سالور مقابل منزل جناب آقای رام دارای استخر چاه آب باتلمبه برقی وآب ملکی دارای عمارت کاراژ برق شبانه روزی فروش وباجاره سالیانه یکصدوبیست هزار ریال واگذار میشود درصورتیکه اجاره کننده خارجی باشد مبله هم اجاره داده میشود طالبین تلفن ۴۶۰۴۴ مراجعه فرمایند

آ ـ ۲۴۵۰ ۵ ـ ۵

باغچه درقلهک

بادویست وسی متر بنای یک طبقه لوکس وکلیه لوازم فروخته میشود بازرگانی نخجوانی خیابان شمیران جنب خیابان حقوقی تلفن ۳۷۲۷۸

آ ـ ۲۶۲۹ ۳ ـ ۵

دو قطعه زمین در مجیدیه قلهک

۱۷۰۰ متر بابرق روشن آب با دوسند و مفروض متری ۱۰۰ ریال نصف نقد نصف یک سال تلفن ۲۱۴۸۱ مراجعه فرمایند .

آ ـ ۲۹۳۱ ۲ ـ ۲

مغازه اجاره

یکباب مغازه با انبار جنب آن در خیابان فروردین جنب کوی مینا نزدیک چهارراه تیر واگذار میشود بتلفن ۳۲۲۳۷ مراجعه شود

آ ـ ۲۸۷۰ ۲ ـ ۳

باغ اجاره در دزاشیب شمیران

عمارت باکاراژ وبرق وآب جاری وگلکاری ومیوه جات کافی به تلفن ۳۲۲۳۷ مراجعه شود

آ ـ ۲۸۷۴ ۱ ـ ۳

بازرگانی محمدی

مرکز فروش زمینهای کشاورزی داودیه چالهرز میباشد تلفن ۸۱۱۱۱

آ ـ ۳۱۴۹

خانه فروشی

بمساحت ۲۵۰ متر دوطبقه دارای ۹ اطاق برق تلمبه وکلیه لوازم واقع در قلهک خیابان دولت ایستگاه نشاط کوچه فرهنگ دست چپ درچهارم قیمت مقطوع ۴۰ هزار تومان طالبان بنشانی بالارجوع کنند

آ ـ ۲۹۹۲ ۱ ـ ۲

یکباب حیاط

دارای شش اطاق بالوازمات وبرق واقعه در خیابان زرین نعل جنب کوی نهضت طالبین تلفن ۴۷۲۵۸ مراجعه نمایند

آ ـ ۳۰۹۳

بنگاه معاملات سید

بورس زمینهای کشاورزی ـ داودیه وچالهرز است خیابان شمیران ایستگاه سید

آ ـ ۳۱۴۹

«متری ۴۵ تومان»

دو هزارمتر مربع زمین واقع در خیابان تجریش ـ دربند راسفالت نرسیده به هتل ساوی باآب ملکی ازقنات جعفرآباد مناسب برای ساختمان مستغلات ودکاکین وحمام وویلا بفروش میرسد .

خریداران صبح وعصر وسیله تلفن ۴۱۲۰۳ مذاکره فرمایند

آ ـ ۲۹۵۴

پزشکان

دکتر محمود محسنیان:

متخصص جراحی زنان وزایمان جراحی نازائی درزنان نازا ومردان عقیم (دیپلمه دولتی فرانسه) پذیرائی ۴ ـ ۸ بعد ازظهر خیابان سعدی مقابل شرکت سهامی ایران تلفن ۳۳۹۵۴

دکتر دانشگر :

امراض مقاربتی وجلدی خیابان سپه مقابل پستخانه تلفن ۵۲۴۱۶

دکتر پزشک زاد :

متخصص امراض داخلی وترک تریاک باتقویت بنیه وبدون عوارض مزاجی خیابان ری کوچه آشار مقابل داروخانه ابن سینا

دکتر عنایت‌اله حافظی

جراحی وبیماریهای زنان بیماریهای داخلی ومقاربتی همه روزه برای پذیرائی مرضای محترم آماده است
نشانی خیابان جامی روبروی کوچه ناموس

آگهیهای کوچک

متفرقه

گرما به سعادت ممتاز

باآب تصفیه شده لوله کشی طهران از مشتریان محترم پذیرائی مینماید تلفن ۴۷۸۲۸

آ ـ ۲۳۸۱ ۵ ـ ۵

قابل توجه آقایان پزشکان و داروخانه‌ها

مراکز فروش : رادورامول
شربت وقرص وزانسیل
آمپول و قرص تستویت ب
شرکت بهروان ناصرخسرو وداروخانه رامین میدان فردوسی

آ ـ ۲۹۰۷ ۳ ـ ۳

جای یاد گرفتن انگلیسی کلاس فرانک است

دبستان فرانک امیریه خیابان انتظام السلطنه

آ ـ ۳۰۷۷ ۲ ـ ۲

تدریس خصوصی انگلیسی

بوسیله معلم مجرب به تلفن ۴۰۸۴۵ مراجعه فرمایند

آ ـ ۲۹۸۶

دیرودونت

سفیدی دندان دیرودونت
استحکام لثه دیرودونت
جلوگیری از کرم خوردگی دیرودونت
جلوگیری از پیوره دیرودونت
خوشبوئی ونظافت دهان دیرودونت
دیرودونت مجهزترین خمیردندان هاست

آ ـ ۲۹۷۶ آسیا

یک استاد پنجاه ساله

زبان فرانسه دیپلمه پاریس به اطفالتان درمنزل خودتان زبان فرانسه ـ ریاضیات دروس ابتدائی ومتوسطه را باضمانت موفقیت وباحقوق مناسب تعلیم میدهد خواستاران عصرها ازپنج بعدازظهر به خیابان سلسبیل چهارراه دامپزشکی آخر خط ۱۶ آموزشگاه فنی مراجعه فرمایند.

آ ـ ۳۱۰۷

مصرف کنندگان کاربید مرغوب

بخیابان قوام السلطنه شرکت آباد شماره ۲۹۵ مراجعه فرمائید

۳۰۸۹

حرکت هواپیماهای داخلی شرکت هواپیمائی ایران از فرودگاه مهرآباد

آبادان : همه روزه ساعت حرکت ۹ و ۳۰ دقیقه صبح
اهواز : شنبه ودوشنبه وسه‌شنبه و پنجشنبه ساعت حرکت ۷ و ۳۰ دقیقه صبح
اصفهان : همه روزه ساعت حرکت ۷ و ۳۰ دقیقه صبح
یزد و کرمان : دوشنبه وپنجشنبه ساعت حرکت ۹ صبح
مشهد یکشنبه وسه شنبه وپنجشنبه ساعت حرکت ۷ و ۴۵ دقیقه صبح .
شیراز : شنبه وسه‌شنبه وپنجشنبه ساعت حرکت ۸ و ۳۰ دقیقه صبح.
تبریز : چهار شنبه ساعت حرکت ۷ و ۴۵ دقیقه صبح
زاهدان: پنجشنبه ساعت حرکت ۹ صبح
بوشهر: دوشنبه ساعت حرکت ۷ و ۴۵ دقیقه صبح

تلفن اطلاعات

برای ارتباط با تمام شعب روزنامه و مجله و ژورنال ازساعت ۸ صبح تا ۸ بعدازظهر تلفن خانه اطلاعات ازاین شماره‌ها شما جواب میدهد:

۵۰۰۱۴ ـ ۵۰۰۱۵
۵۰۰۱۶ ـ ۵۰۰۱۷

اختصاصی هیئت تحریریه :

که نیز ازساعت ۸ صبح تا ۸ بعدازظهر دائر است شماره های **۵۰۰۱۸ ـ ۵۱۱۰۶**

اختصاصی شعبه آگهی

ازساعت ۸ صبح تا ۸ بعدازظهر شعبه آگهی بازاست و تلفن های زیر دراختیار ارباب رجوع میباشد:

۵۰۹۶۵ ـ ۵۱۱۰۸

دستگاه مخابرات

کشیک دائم ۲۴ ساعت

کلیه مراجعه کنندگان محترم اگر غیرازساعات ۸ صبح تا ۸ بعداز ظهر که تمام شعب وتلفن‌های اطلاعات دائراست بخواهند مطلبی بروزنامه بدهند یاتوضیحی بخواهند باشماره: **۵۱۱۰۹** که مخصوص دستگاه مخابرات وشبانه روز حتی ایام تعطیل دائر میباشد صحبت فرمایند .

شماره جدید تلفن های آتش نشانی

۴۴۴۴۴ و ۴۴۴۴۳

بهای اشتراک

شهرستانها

یکساله ۶۰۰ ریال ۶ ماهه ۳۲۰ ریال
۳ ماهه ۱۶۰ ریال

خارجه :

یکساله ۸۰۰ ریال ۶ ماهه ۴۵۰ ریال

جای اداره خیابان خیام چاپخانه اطلاعات
صاحب امتیاز و مدیر مسئول اعتباس مسعودی

برنامه رادیو دهلی

بخش فارسی (ال ابند یاد رادیو)
روزجمعه هفتم اردیبهشت ساعت هفت وسی وپنج دقیقه روی امواج ۱۹٫۴۸ و ۱۶٫۹۲ متر برابر با (۱۵۴۰۰ ـ ۱۲۷۳۰ ـ کیلوسیکل) اخبار
برنامه شب ساعت نوزده و چهل شش دقیقه روی امواج ۱۸٫۲۵ و ۱۹٫۸۳ متر برابر با (۱۱۹۱۵ ـ ۱۵۱۳۰ کیلوسیکل)
برنامه خردسالان ساعت ۲۰ اخبار ۲۰٫۱۰ دقیقه بررسی وقایع جاری ۲۰٫۲۰ دقیقه برنامه صفحات درخواستی

کشیک پزشکان

آقای دکتر بقراط صفائی خیابان پهلوی امیراکرم
آقای دکتر احمدی خیابان ویلا خیابان اراک کوچه شهرپور

کشیک درمانگاههای کارگری

کشیک شبانه درمانگاههای سازمان بیمه های اجتماعی کارگران برای کارگران بیمار وافرادخانواده آنان مشرح زیراست.
۱ ـ درمانگاه مرکزی واقع درخیابان امیر کبیر (تلفن ۵۱۲۰۰) درتمام ساعات شب
۲ ـ درمانگاه جنوب غرب واقع در خیابان چیت سازی (تلفن ۲۱۴۴۳) در تمام ساعات شب.
۳ ـ سرویس اورژانس بیمارستان هدایت واقع دردروس برای کارگران مجروح و حادثه دیده (تلفن ۸۱۱۸۴)

کشیک بیمارستانها

هنگام بیماری در ساعات مختلف شب بلادرنگ به مراکز زیر مراجعه فرمائید:
مسمومین از تریاک وسایر سموم (بیمارستان های شفا بحیائیان خیابان ژاله تلفن ۳۷۶۳۱ و اقمان الدوله ادهم خیابان مخصوص پشت باغشاه تلفن ۲۳۲۳۳ مجروحین و مصدومین (بیمارستان های سینا وامدادی شیروخورشید سرخ خیابان ری)
زایمان وعوارض زنانه (بیمارستان های زنان بیج شمیران ووزیری خیابان شیخ هادی وزایشگاه حمایت مادران و نوزادان خیابان پاستور ودرمانگاه جنوب بنگاه حمایت مادران خیابان مولوی).
در موارد احتیاج فوری به پزشک مقابل وزارت بهداری وسیله آمبولانس نزد پزشکان کشیک شبانه راهنمائی شوید تلفن ۲۰۰۷۱
درمواردا حتیاج فوری بعمل جراحی بیمار ستانهای سینا چهارراه حسن آباد شفا بحیائیان خیابان ژاله ولقمان الدوله ادهم خیابان پشت باغشاه مخصوص .
بیمارستان نجات باداشتن وسایل کامل وروش جدید مبارزه بابیماری‌های آمیزشی درتمام ساعات روزمجانا بیماران رامعالجه مینمایند

کشیک داروخانه‌ها

داروخانه بنگاه کل داروئی ایران شماره ۲ خیابان فردوسی اول کوچه بانک
داروخانه میر انتهای شهباز
« میهن خیابان ژاله
« امریکائی چهارراه پهلوی
« سیما خیابان نواب چهارراه شکوفه
« شماره ۳ شهر ری
« پاس چهار صددستگاه
« کیوان درخیابان شکوفه

زایشگاه خصوصی:

دکتر ریاضی مقابل کاخ مرمر تلفن ۴۲۰۸۶ بخش مخصوص نگهداری نوزاد شیرخوار

در حالیکه اورا ازجا بلندمیکردم گفتم :
ـ برای همین باید بروی .
ژوزف بدون اینکه مرا نگاه کند زیرلب گفت :
ـ من میخواستم ازشما خواهش کنم اجازه بدهید من وژولی وبچه‌ها باکالسکه شما به مالمزون برویم .
ـ قراربود می کالسکه‌ام را دراختیار مادام لسی سیا بگذارم، اما شاید همه بتوانید درآن جابگیرید آرم‌های سوئدی آن خوب نمایان است .
ژولی فریاد زد :
ـ توبمن کمک میکنی، دزیره، توبمن کمک میکنی ؟
ژوزف جلو آمد اورا دربغل گرفت و بطرف دربرد .
تقریباً یکسال ازمرگ ژوزفین میگذرد . امروزها درمالمزون تمام بته‌های گل سرخ غرق درگل هستند .

پاریس شب بین ۱۹ و ۲۰ ژوئن ۱۸۱۵

شمشیر او روی میز کنار تختخواب من قراردارد . دفتر سرنوشتش بپایان رسیده است ومن آخرین مهررا برآن زده‌ام . همهٔ مردم ازماموریت بزرگ من صحبت میکنند . امامن احساس غم‌انگیزی میکنم. درصورتیکه جزیک کبودی روی زانویم، سانحه دیگری ندیده‌ام... شاید اگر مشغول نوشتن نشدم این شب زودتر بگذرد .
امروز صبح، ناگهان ملت تقاضای ملاقات مرا کرد . بنظر بیمعنی میآید ولی اتفاقی است که افتاده . خواب خیال نیست .
دوساعت بود که من بیدارشده بودم. اما ازتختخواب بیرون نمیآمدم.
هوا فوق العاده گرم شده است. آفتاب سرحمانه برسرزنهائیکه دوباره جلوی قصابی ها وناوائیها صف می بندند میتابد.
صدای سوت آخرین ارابه های توپ که برای دفاع ازشهر جلوی دروازه‌ها میبرند شنیده میشود.

اماهیچکس توجهی باین توپها نمیکند پروسیها و انگلیسها، ساکسون ها و اطریشیها پاریس رابایک حمله شدید میتوانند بگیرند موضوع مهم برای مردم اینستکه درانتظار لقمه نانی ازشدت گرما ازپادرنیایند.
صبح ایوت وارد شدو گفت که کنت روزن میخواهد فورا بامن صحبت کندوقبل ازاینکه حرفش را تمام کند سوئدی جوان واردشد وبطرف من آمد.
ـ افتخار دارم باطلاع شمابرسانم که نمایندگان ملت مایلند هرچه زودتر با والاحضرت ملاقات کنند.
درحال ادای این کلمات باعجله دکمه‌های اونیفورم رسمی خودرا می‌بست. من نتوانستم ازخنده خودداری کنم.
ـ البته من درموضوع اتیکت وآداب زیاد خبره نیستم ، اماوقتی شما در این ساعت صبح باطاق من میائید بهتراست قبلا لباستان راپپوشید.
کنت باکلمات مقطع گفت:
ـ ببخشید، والاحضرت، ملت منتظراست.
ـ کدام ملت؟
ـ خنده برلبهایم خشک شده بود.
ـ ملت فرانسه.
کنت روزن بستن دکمه های اونیفورم رسمی خود را تمام کرده و خبردار ایستاده بود.
دستوردادم :
ـ ایوت، قهوه بیاورید.
باتعجب کنت رانگاه کردم
ـ قبل ازاینکه من قهوه‌ام رابخورم خیلی آهسته وواضح تمام جزئیات رابگوئید وگرنه هیچ نخواهم فهمید. گفتید ملت فرانسه میخواهد.. خوب بعد؟ چه میخواهد؟
ـ ملت ، یا بهتر بگویم نمایندگان ملت تقاضای شرفیابی دارند. آقای که این تقاضا را کرد گفت که موضوع فوق العاده مهم است وباین علت است که من لباس رسمی پوشیده‌ام.

ـ بله، میبینم.
ایوت قهوه آورد بقدری داغ بود که زبانم راسوزاند.
کنت روزن گفت:
ـ این آقامنتظرجواست.
ـ نیمساعت دیگر میتوانم آنها راپذیرم ... البته نمایندگان ملت را ، نه تمام ملت را ، کنت .
این حرف بیمعنی رابرای این میزدم که شاید وحشتم تخفیف یابد . ازمن چه میخواستند ؟
عرق بربدنم نشسته بود امادستهایم یخ کرده بود یک پیرهن موسلین سفید نازک پوشیدم، کفشهای سفید بپا کردم . ایوت میخواست زلفم را درست کند امامن سرجاقرار نمیگرفتم . وقتی مشغول پودرزدن صورت بودم خبرآوردند که آقایان وارد شده‌اند . این آقایان ... اما کدام آقایان ؟
بعلت گرما پرده‌های سالن بسته بود . روی کاناپه زیرتصویر کنسول اول سه آقانشسته بودند . بمحض ورود من ازجابرخاستند . اینها نمایندگان ملت بودند .
ملت بنمایندگی خودعالیجنابان فوشه وتالیران رابپیش من فرستاده بودمردی که بین آنها بود نمی‌شناختم . قدکوتاه ولاغربود . یک کلاه گیس سفید مدقدیم سروبک اونیفورم مستعمل خارجی بتن داشت . وقتی نزدیک رفتم دیدم بیشانی وگونه‌هایش پرازچروک بود . اماچشمهای اودرصورت چروکیده‌اش برق عجیبی داشت .
تالیران گفت :
ـ والاحضرت ، اجازه میفرمائید ژنرال لافایت راشما معرفی کنیم ؟
قلبم ازحرکت ایستاد . ملت واقعا بدیدن من آمده بود . مثل یک شاگرد مدرسه باحال آشفته‌ای احترام کردم .
صدای بحالت فوشه سکوت رادرهم شکست :
ـ والاحضرت ، بنام دولت فرانسه...

دنباله درشماره فردا ((جمعه))

اطلاعات اقتصادی
برای استفاده بازرگانان

تصمیمات شورایعالی معادن برای بهره‌برداری ازمعادن

درجلسه اخیرشورایعالی معادن برای‌بهره‌برداری ازمعادن‌این‌تصمیمات اتخاذ گردیده‌است :

۱ـ برای انتشارآگهی مزایده معدن سرب‌یوسف‌آباد آشتیان شورایعالی معادن موافقت کرد که طبق شرایط ومقررات قانونی اقدام بانتشار آگهی مزایده بشود تاعلاقمندان بکارهای تولیدی درمزایده شرکت وطبق قانون نسبت باستخراج معدن سرب‌یوسف‌آباد آشتیان‌اقدام نمایند .

۲ـ برای‌معادن کرومیت شمال نائین وپاکوه نیز که درخواستهائی‌رسیده بود شرایط صدور پروانه بهره‌برداری دراین شورا تعیین وتشخیص گردید.

۳ـصلاحیت‌مالی وفنی داوطلبان شرکت درمزایده بهره‌برداری معادن‌نمك‌حبیب‌آباد وقهجاورستان نیزدراین شوراکه باحضور معاون‌وزارت صنایع ومعادن وآقایان مهندس‌عطائی ـمهندس‌سدهی ـمهندس‌خادم‌ـ مهندس‌معتمدی مهندس‌علی زاهدی تشکیل گردید ، بررسی‌شد وموافقت گردید که نسبت‌بصدور آگهی دعوت‌قانون اقدام گردد•

٤ ـ با تمدید مدت بهره‌برداری از معادن نمکزار سلدوز و رضائیه طبق قرارداد قبلی برای ۱۷ سال نیز موافقت گردید •

چون هدف وزارت‌صنایع ومعادن بهبودوضع صنعتی ومعدنی کشور وایجادکارهای تولیدی‌بدست خودمردم‌است نهایت کوشش رادارد که بصاحبان سرمایه واستعدادهای صنعتی وهنری برای ایجادکارهای تولیدی که باعث‌عمران و آبادانی کشور است کمك‌های فنی وراهنمائیهای لازم ومساعدتهای‌مالی درحدود مقررات وقوانین بنماید تابدینوسیله با ایجادکارهای صنعتی ومعدنی‌از بیکاری وهمچنین رکودسرمایه‌های شخصی‌جلوگیری شود•

قانون تبدیل وضع بانك سپه بصورت شرکت سهامی

ماده‌واحده ـ سرمایه‌بانك تعاونی‌سپه که‌درسال ۱۳۰٤ باکسورباز نشستگی افسران تشکیل یافته و دراول سال ۱۳۳۳ بصورت‌شرکت سهامی‌بنام بانك‌سپه‌برای مدت‌نامحدود بمبلغ‌سیصد وهفتاد میلیون ریال‌تمام پرداخت شده به‌ثبت رسیده است‌متعلق‌بکادر ثابت آرتش بنمایندگی‌وزارت جنك‌میباشدبانك مزبورقائم‌مقام بانك‌تعاونی‌سپه دروصول مطالبات و پرداخت‌دیون بوده‌و کماکان وصول‌ونگاهداری وجوه‌بازنشستگی افسران‌ودرجه‌داران وافرادآرتش وژاندارمری‌وپرداخت حقوق‌موظفین‌قسمت‌های‌بالارا برعهده‌خواهدداشت وبارعایت قانون‌بانکداری (درقسمت‌ارز) کلیه‌عملیات بانکی‌درداخله و خارجه‌را میتواند انجام دهد .

ازگزارش هیئت عامل بانك‌سپه

طرز جریان پول در ایران منظم نیست

قسمت‌اعظم پول‌در جریان دردست عده معدودی ازاشخاص می باشد که ادامه یکچنین وضع برای فعالیت بانکها نمی‌تواندمفید باشد

درسال گذشته‌پیدایش‌بحران‌بسابقه دربازارهای‌ایران مسئولیت بسیارسنگینی متوجه بانکها نمود . چون قسمت اعظم معاملات بانکهابانکاء حسابهای دیداری و مقدورات پولی‌آنها میباشد وموجودی حسابهای‌دیداری‌تدریج تنزل‌پیدامینمود وازطرف دیگربانکها بعلت‌بحران بازار اجبارا درمصرف موجودی اشخاص‌احتیاط بیشتری میکردند علیهذا قدرت مالی معاملات بابازرگانان کمتر میشد ضمنا دراثربحران بازارتقاضای اعتبار از طرف بازرگانان روزبروز بیشتربود ولی‌بانکها ازلحاظ صلاح وصرفه‌خود مجبور بودند مراقبت بیشتری‌بنمایند •

بانك ملی‌هم بهمین محظور گرفتار بوداولامیزان اسکناس‌درجریان ثابت‌بود وثانیا دولت‌هم بواسطه انجام برنامه‌های خود احتیاج بکمك بانك‌مرکزی داشت لذا بانك ملی نمی توانست برای توسعه عملیات‌بازار وجلوگیری ازشدت بحران بیانکها کمکهای قابلی بنماید تاآن ها هم‌بنوبه‌خود بتوانندا‌عتباراتی ببازرگانان داده‌ازشدت بحران‌بکاهند •

درخاتمه ازذکر این‌نکته ناگزیر است که بطورکلی‌طرزجریان‌پول دربازار ایران‌منظم‌نیست وبهمین‌علت‌هم‌نمیگذارد اموربانکداری روی‌اصول‌وخط‌مشی‌صحیح خوداجرا گردد واین‌موضوع‌ازنمودارهای سالیانه بانك محرز ومشخص‌است که از ماههای‌پنجم‌سال‌موجودی‌حسابهای‌دیداری اشخاص‌رو بنقصان‌میگذارد وبیشتر وجوه برای‌عملیات صادراتی‌باطراف‌وشهرستانها پراکنده میشود و چنانچه جریان پول صحیح‌ومنظم‌باشد باید بعدازمدتی دوباره این‌وجوه ببانکهابرگشت کند ولی‌معلوم میشود قسمتی‌ازاین‌وجوه درشهرستان ها باقی‌میماند .

این‌تجربه میرساند که هنوزوسائل کافی‌نیست که پول‌ازدست مردم خارج و دوباره ببانك‌اعاده گردد واین‌نقیصه‌بزرگ درجریان‌پول‌ما باید بوسائل‌ممکن‌مرتفع گردد.

علت‌دیگری که جریان پول راغیر عادی‌ونامنظم نموده‌نامناسب بودن‌درآمد افراداست که‌عده معدودی دراثرمعاملات زمین‌یا انجام قراردادهای اتفاقی مبالغ سرشاری‌تمکن پیدامیکنند ووجوه‌خودرا دربانکها بحال راکدنگاه میدارند ویا این‌ترتیب‌قسمت اعظم پول در اختیارعده قلیلی خارج‌ازجریان باقی‌مانده ویکنوع کم‌پولی تصنعی ایجادمیگردد

درسال ۱۳۳٤ قانون‌بانکداری‌تحت ٤۸ماده بتصویب‌رسیدو بموقع‌اجرا گذارده شد ضمنالایحه قانونی‌بشرح‌زیر برای‌بانك سپه‌ازمجلس گذشت‌واجازه‌معاملات‌ارزی درتاریخ دوم‌اسفند ۳٤ ببانك‌سپه‌داده‌شدو ازآن‌تاریخ بانك‌سپه‌جزوبانکهای مجاز شناخته‌شد.

ازاولیای امورومقاماتی که دراین باره‌مساعدت‌نموده‌اند تشکرداریم مقدمات ایجادروابط مابابانکهای خارج‌فراهم‌شده وامیداست درآتیه نزدیك‌معاملات ارزی بانك‌سپه شروع‌شود وبتواند ازاین‌لحاظ هم‌احتیاجات‌مشتریان خودرا‌تامین نماید.

مظنه کالاهای صادراتی ایران

برنج چمپاتحویل تهران کیلوئ ۸ ریال و سیف‌خرمشهر کیلوئی٦ ریال‌معامله می‌شود

۱ـ بازاربرنج صدری چمپامعمولی‌ماشینی دم سیاه دراین‌هفته‌رواج داشت ومعاملات عمده‌ای‌انجام شده‌است . مظنه‌هم مطابق‌هفته پیش‌میباشد .

برنج چمپا تحویل تهران کیلو۸ ریال سیف خرمشهر۹ریال‌برنج‌معمولی کیلو۱۳تا۱۸ ریال برنج ماشینی کیلو۱۲تا۱٤ ریال برنج دم سیاه کیلو ۲۰ تا ۳۰ ریال .

۲ـ بازاردانه‌های روغنی‌دراین‌هفته رواج‌ودرحدود ۷۰۰تن کنجد، کرچك خشخاش برای صادرات معامله شده کرچك کیلو۰٫۵۰ ریال‌خشخاش کیلو ۰٫۷۵ ریال، بزرك کیلو۰٫۵۰ ریال ازهفته پیش‌ترقی‌نموده تخم کنجد کیلو۰٫۵۰ ریال‌از هفته پیش‌تنزل‌نموده.

تخم کنجد مازندرانی کیلو۱۲٫۵ ریال تخم شیرازی کیلو۱۲ ریال تخم کرچك کیلو ۷٫۷۵ ریال تخم خشخاش کیلو ۱۰٫۷۵ ریال تخم بزرك کیلو ۱۰ ریال •

۳ـ بازارپشم دراین‌هفته ساکت ودرحدود۱۰ تن‌برای مصرف‌کارخانجات داخلی‌معامله شده پشم‌شسته سفید مشهد کیلو۱۰ ریال الوان کیلو٤ریال‌مازندرانی کیلو۱۰ ریال کرمانشاهی کیلو٦ ریال متفرقه کردی معمولی کیلو۲ریال از هفته پیش‌تنزل نموده•

پشم شسته سفید مشهد کیلو ۹۵ ریال پشم نشسته الوان کیلو ٤۲ ریال پشم مازندرانی کیلو٤٦ ریال‌پشم کرمانشاهی کیلو٦۲ ریال‌پشم‌متفرقه کردی‌معمولی کیلو۵۲ ریال پشم خرم‌آبادی کیلو ٦۰ ریال پشم شتر صادراتی کیلو ۷۰ تا ۹۰ ریال •

٤ـ بازارپنبه دراین‌هفته بواسطه رکود بازارخارجه‌ساکت ودرحدود٤۰۰ تن برای‌صادرات ودرحدود۲۰۰ تن برای مصرف‌کارخانجات داخلی معامله شده پنبه‌آمریکائی کیلو۲ ریال کوکرس بندرگزی نمره۲ کیلویکریال از هفته پیش تنزل‌نموده •

پنبه‌آمریکائی‌نمره۱ کیلو۳۹ ریال‌نمره۲ کیلو۳٦ ریال پنبه کوکرس‌بندر گزی‌نمره۱ کیلو۵۱ ریال‌نمره۲ کیلو٤٤ ریال• پنبه فیلستانی‌نمره۱ کیلو٤۷ریال نمره۲ کیلو٤۵ ریال• پنبه بومی‌نمره۱ کیلو۳۲ ریال‌نمره۲ کیلو۳۰ ریال•

واردات ایران ازامریکا درسال ۳٤

واردات ایران ازآمریکا درسال ۱۹۵٤ بالغ‌بر٤۵٦۸۵۱۱۷ دلاربوده که شرح‌تفکیکی آن‌ازقرار زیرمیباشد.

محصولات گوشتی ۷۹۲۵۱٦ دلار ـ ماهی‌ومحصولات آن۱۳۳۵٤۷دلار انواع‌پوست ۱۲۱۳۰٦۷ دلار‌ـ چرم۱۲۷۰ دلار‌ـ خز ۷٦۷٦۲۸دلار‌ـ محصولات حیوانی ۱۲٦٤٦دلار‌ـ حبوبات ومحصولات آن۱۹دلار‌ـ میوجات ومحصولات آن ۲۰۷۹۵۲دلار‌ـ انواع‌جوز ۱۸۹۱۳٤۰ دلار ـ کاکائو• قهوه• چای۱٤٤۹۸دلار ادویه‌جات ۲۷۵۵۲۲دلار‌ـ گیاهان طبی۱۲۱۹۸۰ دلار‌ـدانه‌های روغنی۱٤۲۲۱۵ دلار‌ـروغنهای گیاهی ۹۰۰٦دلار‌ـ موادرنگی گیاهی ۷٤۹۷دلار‌ـ تنباکوومحصولات تنباکوئی ۱۱۹۰دلار مصنوعات کتانی ۷۱٤٦ دلار‌ـ پشم‌ساخته ۷۹۵۸۷۰دلار پشم‌ساخته ٤٦۵۷٦٦۹دلار‌ـ موومصنوعات‌موئی ۲۲٦۹۳۷دلار‌ـ ابریشم‌ومصنوعات ابریشمی۹٤۷دلار‌ـ نفت‌ومحصولات نفتی ۳۵۳٦۷۳دلار‌ـ شیشه‌ومصنوعات‌شیشه‌ای ۱۵٦۵دلار‌ـ خاك‌چینی و مصنوعات آن ٤۵۸دلار‌ـ انواع سنگها ۱۲۱۷دلار‌ـ سنگ‌آهن۲۰۰۸۵۸ دلار‌ـ مس ومصنوعات مسی ۲۸۷۳٦دلار‌ـ سرب‌ومصنوعات سرب۵۸۸۲دلار‌ـ کتاب‌ـنقشه‌ـ عکس ۱۲۳۰دلار‌ـ کارهای‌هنری‌وعتیقه۱۱۷٤٦۰ لوازم گوناگون ۷٦۰۱۸دلار

افتتاح نمایشگاه‌در لندن

اولین نمایشگاه‌ادوات‌ودستگاههای صوت بزودی در هتل و اشنگتن لندن افتتاح خواهد شدودر حدود ٤۰ مؤسسه مهندسی صوت‌آخرین‌ادوات‌ودستگاههای ضبط وتولید صوت بانوسانات‌شدید خود رابمعرض نمایش خواهند گذارد•

دراین‌پنج‌سال‌اخیر ادوات‌و دستگاه های«نوسانات‌شدید»انگلیس‌ترقی زیادی کرده وحتی پس از آخرین نمایش دستگاههای ضبط‌صوت درنمایشگاه‌صوت نیویورك هم‌دراین رشته‌پیشرفتهای‌حاصل شده‌است•

درنمایشگاه‌رادیوادوات‌الکترونیکی انگلستان که‌همین چندروز پیش درلندن افتتاح شدیکی از این اختراعات جدید برای کسانیکه بدستگاههای‌ضبط‌صوت بانوسانات شدیدعلاقمندند بسیارقابل‌توجه بود• این‌اختراع‌همان دستگاه«سیم‌چاپی» است که اینك معرفیت زیادی یافته • دراین دستگاه قسمت اعظم شبکه سیم کشی معمول برداشته شده و در عوض روی بدنه پلاستیك آن خطوط فلزی «چاپ»شده است بعبارت‌دیگر عوض‌سیم های معمولی نوارهائی باریك باز درخود بدنه حك شده‌اند•

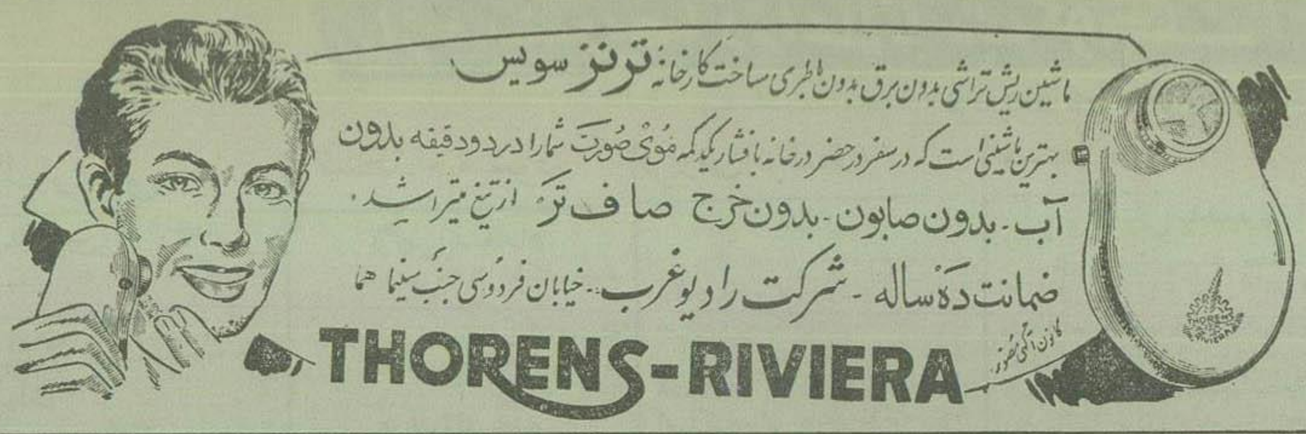

۲۹۳۸ـ آ

شرکت کاستین جان براون

بوسیله وابسته خود (شرکت اینکورپورتینیك با مسئولیت محدود (INCORPORATING BAMAGLID) که‌تهیه کننده و سازنده‌کلیه وسائل شیمیائی ولوازم ووسائل ومیترهای مختلف‌برق‌و غیره است حاضر است برای‌طرح وباساختمان‌کامل وبانصب وبرقرارنمودن کارخانجات کامل‌و یاتکمیل کارخانجات ازقبیل‌کارخانجات‌روغن کشی‌وکارخانجات تهیهٔ گازواسیدوکارخانجات کود شیمیائی‌میباشدمؤسسات‌واداراتیکه‌علاقه‌بازدیدمحصولات‌فوق وباتکمیل‌دستگاههای خودهستند میتوانندبرای کسب هرگونه اطلاع بتلفن شماره ٤۷۲۸۲ و یاکتبا بآدرس‌مقابل رجوع نمایند•

شرکت کاستین جان‌براون محدود چهارراه‌کالج خیابان یوسف آباد ساختمان پان‌امریکن

آ‌ـ۲۸۳۳ ۳ـآ

آ‌ـ۲۹۰۸

آگهی انتخابات صنفی

چون انتخابات صنف دارندگان وصاحبان تاکسی طبق‌آئین‌نامه شماره ۱٫۳۸۲۱۳ـ۲۷٫۷٫۳٤ مصوب وزارت کشور موضوع‌تشکیل‌اتحادیه‌های صنفی و تنظیم‌اموراصناف وپیشه‌وران روز دوشنبه ۱۰٫۲٫۳۵ ازساعت۹ صبح‌ببعد درمحل شورایعالی‌اصناف واقع‌درمیدان‌بهارستان بعمل‌میآید لذا بدینوسیله باطلاع کلیه افراد صنف‌نامبرده میرساند بادردست داشتن شناسنامه وا جازه‌نامه شهربانی کل کشور وپروانه‌پیشه‌خود درساعت مقرربرای‌شرکت درانتخابات حضوربهمرسانند • بدیهی‌است هریك ازافراد صنف‌مذکور درانتخابات صنفی‌شرکت ننمایند حق هیچگونه اعتراضی‌نخواهندداشت •

آ‌ـ۲۹۸۲ شهردار تهران

یکعمر تختخواب

تختخوابهای یکنفره۵٤ فنره و۲ نفره ۷۸فنره انگلیسی واردشد .

تهران اروپ میدان فردوسی

آ‌ـ۱۸۸٦ ۵ـ۵

سیلوانیا SYLVANIA

لامپ فلورسنت سیلوانیا بالوان مختلف تنها و بدون لوازم هم بفروش میرسد

نمایندگی سیلوانیا : لاله‌زار شرکت سهامی تام

تلفن ۳۵۱٦۳ ـ ۳٤۳۰۱

آ‌ـ۲۷۱۸ ۲ـ۳ «کانون طوطی»

۲۹۱۲ـ آ

خروشچف و بولگانین یك «ارباب» دارند که مارشال ژوکف است

بقیه ازصفحه اول

پس ازختم‌جلسه سراتونی ایدن و ریچارد باتلر رهبران شوروی راتادم‌درمشایعت کردند ودرآخرین لحظه‌ایکه‌خروشچف ازنزدایدن خارج‌میشددست نخست وزیر شوروی رافشردوبالهجه روسی گفت «کود بای» یعنی خداحافظ• مالیك سفیر کبیر شوروی درلندن هم دست نخست وزیر انگلستان رافشرد و گرومیکوقبل‌ازخروج ازجلسه کنفرانس چندکلمه‌ای بطورخصوصی باایدن مذاکره کرد.

رهبران شوروی هنگام خروج از عمارت نخست وزیری انگلستان خسته‌بنظر میرسیدند ولی ایدن خوشحال و خندان بود.

بروبخانه‌ات !

هنگامیکه خروشچف و بولگانین باانومبیل سوی‌هتل محل اقامت خویش حرکت میکردند عده‌ای ازمردم که در دوطرف خیابان ایستاده‌بودند فریادزدند «بروبخانه‌ات» .

تظاهرات مردم‌انگلستان‌علیه‌رهبران شوروی ازحوادث‌جالب‌توجه‌چندروزاخیر میباشد ودرهمه‌جاازآن بحث‌میشود.

در صورتیکه هنگام مسافرت خروشف وبولگانین به‌هندوبرمه‌ازآنها استقبال بی‌نظیری بعمل آمدودرهمه‌جا بدون آنکه انتقادی از آنهابشود مورد تجلیل قرار گرفتند •

مذاکرات راجع بخاورمیانه

بطوریکه گفتیم اعلامیه نهائی مذاکرات انگلیس وشوروی عصرامروز درلندن انتشار خواهد یافت وباین‌جهت هنوز نمی‌توان گفت که‌این مذاکرات باشکست کامل‌مواجه شده‌است از قرار معلوم اعلامیه مشترك انگلیس وشوروی بسیارمفصل وحاوی جزئیات مذاکراتی خواهدبود که بین‌نمایندگان دو کشور درعرض این‌چندروز اخیر بعمل آمده است.

بااینکه انتظار نمی‌رودد‌رباره‌مسائل مهم‌بین‌المللی ازقبیل مسئله‌وحدت‌آلمان وامنیت اروپا بین‌دو کشور سازش حاصل شده‌باشدمعهذاممکن است درباره‌بعضی مسائل مورد علاقه طرفین ازقبیل‌توسعه روابط بازرگانی‌و فرهنگی‌توافق نظری حاصل‌شده‌باشد.

گفته میشود که رهبران‌دو کشور درمذاکرات خود مسئله خاورمیانه را دقیقامورد مطالعه‌قرارداده ونظریات‌خود رابرای حل‌مسائل مورد اختلاف‌دراین منطقه‌صریحا اظهار داشته‌اند ازجمله شوروبهاازپیمان‌بغدادبشدت‌انتقاد کرده‌اند

مقامات انگلیس نیز بنوبه خود سیاست دولت‌شوروی‌رادائر به‌تحویل‌اسلحه و مهمات به‌بعضی از کشورهای عرب خاورمیانه موردانتقادقرارداده‌اند .

تقلیل تسلیحات

درباره مسئله تقلیل تسلیحات از قرارمعلوم رهبران شوروی پیشنهادهای جدیدی به‌هارولد استاسن‌مشاورمخصوص آیزنهاور تسلیم نموده‌اند که اکنون در محافل‌دولتی‌آمریکا مورد رسیدگی قرار گرفته‌است .

همانطور که گفتیم قبل از انتشار اعلامیه نهائی نمیتوان‌بدقت درباره‌نتیجه این‌مذاکرات‌اظهارنظر کرد واین‌اعلامیه درساعت بیست‌وسه و سی دقیقه امروز «بوقت گرینویچ» انتشار خواهد یافت و آخرین‌جلسه‌مذاکرات رهبران‌دو کشور صرف‌انشاء ونهیه‌آن‌شده‌است .

دراپرا

مارشال بولگانین و خروشچف دیشب دراپرای لندن حضور یافته از لژ مخصوص سلطنتی نمایش بالترا تماشا کردند .

علاوه بررهبران شوروی‌وهمراهان آنها سراتونی ایدن‌نخست‌وزیر وسلوین لوید وزیر امورخارجه و عده دیگر از شخصیت‌های انگلستان در سالن نمایش حضورداشتند .

قبل‌ازورود خروشچف و بولگانین افرادپلیس‌عده‌ای‌ازاعضاء«اتحادبه‌وفاداران امپراطوری»را که‌یك‌سازمان‌ضد کمونیستی افراطی‌است از سالن نمایش اخراج کردند•

هیئت‌تودیع!

امروز درلندن اعلام شد که کمیته اجرائیه حزب‌کارگر تصمیم گرفته است هیئتی‌برای‌تودیع وخداحافظی بارهبران شوروی‌انتخاب کند.

اعضاء این‌هیئت عبارت‌خواهند بود ازگیت اسکل رهبر و جیمز گریفیت معاون وی

جراید لندن

روزنامه‌های لندن درشماره های امروز خود دراطراف مسافرت سران شوروی بانگلستان‌قلمفرسائی میکنند • روزنامه لندن‌تایمز‌مینویسد :

خروشچف و بولگانین درمسافرت خود بلندن‌کاملا باین‌نکته‌پی‌برده‌اند که هیچگونه محبوبیتی‌بین مردم کشورهای آزاد قاره اروپاندارند وباین‌ترتیب تصور نمیرود که بولگانین و خروشچف فکر مسافرت‌بامریکارا عملی کنند.

روزنامه دیلی‌میرور راجع بمشاجرات سختی که بین‌خروشچف دبیراول حزب کمونیست شوروی و رهبرحزب کارگر انگلستان‌درباره عناصرسوسیال‌دموکرات که ازطرف شوروبها زندان افتاده‌اند درگرفته‌است شرحی‌نوشته وروزنامه‌دیلی اکسپرس نیزخاطرنشان کرده که رفتار شوروی باسوسیالیست ها خشونت آمیز بوده‌است•

شرلوك هلمس درشوروی

لندن- اسوشیتدپرس-امروز کونان دویل سپر (فرزند نویسنده کتاب های معروف شرلوك هلمس) طی‌تلگرافی که به بولگانین مخابره کرده اظهارداشته که بموجب گزارشهائیکه ازشوروی واصل شده درطی‌سالهای اخیر کتابهای پلیسی شرلوك هامس‌بیش از هر کتاب دیگری درشوروی خریدار داشته وچاپ شده و معذلك ناشرین شوروی حتی‌یك‌روبل‌هم بابت حق‌تالیف و حقوق نویسنده کتاب نپرداخته‌اند.

وی‌ازاین وضع‌به‌نخست‌وزیرشوروی شکایت کرده‌واظهار تاسف‌نموده‌است که‌ناشرین شوروی به‌حقوق نویسندگان کتاب‌ها اصلا توجهی ندارند این تلگراف در روزنامه‌های‌لندن باآب وتاب‌تمام‌منتشر شده وجلب توجه عمومی‌را نموده‌است.

مندرجات‌ایزویستیا

مسکو- روزنامه ایزویستیا چاپ مسکو‌رهبران حزب کارگر انگلستان که اخیرا شوروی را بمناسبت تحولاتی که‌دراین کشورصورت گرفته موردانتقاد قرارداده‌اند حمله کرده و می‌نویسد رهبران حزب کارگرانگلستان درحمله به‌رهبران‌شوروی‌دلیل ومنطقی‌نداشته‌وفقط اظهارات‌مبهمی کرده‌اند‌اخیراین‌خروشچف ازیکطرف و گیت اسکل رهبر حزب کارگر انگلستان از طرف دیگردر یك ضیافت شام در لندن مشاجراتی درباره تحولات‌شوروی درگرفت.

تظاهرات‌مستانه

لندن - اسوشیتد پرس -یکی از نمایندگان بازرگانی شوروی که‌همراه رهبران اینکشوربلندن‌مسافرت کرده‌ودر میهمانی هتل کلاریج که‌چندشب‌قبل باحضور مقامات‌انگلستان‌وشوروی حضور داشته بجرم‌تظاهرات‌مستانه دریك‌دادگاه لندن تحت محاکمه قرار گرفت. این شخص گنادی‌ولادیمیرنوویچ کلسیریکوف نام‌دارد وهنگامیکه قاضی‌دادگاه ازوی سئوال کرد که آباعضوهیئت نمایندگی بازرگانی‌شوروی میباشدمشارالیه در عین آنکه‌تبسمی برروی لب‌داشت گفت:آری من‌در میهمانی کلاریج هم‌شرکت‌داشتم قاضی‌دادگاه گفت اشکالی نداردفقط‌هفت شلینگ‌جریمه بپردازد ودوباره‌بهرجا که مایلیدبروید. پلیس لندن کلسیریکوف‌را هنگام انجام تظاهرات مستانه درنیم‌شب دریکی ازخیابان‌های شمالی‌لندن‌دستگیر کرده‌بود.

ارباب خروشف و بولگانین

لندن-خبرگزاری‌فرانسه-راندولف چرچیل پسر وینستون چرچیل نخست وزیرسابق‌انگلیس‌طی مقاله‌ای درروزنامه ایونینگ استاندارد‌مینویسدخروشچف و بولگانین‌یك «ارباب» هم‌دارندواین‌ارباب مارشال ژوکف مقتدرترین مرد شوروی وقهرمان جنگ دوم بین‌المللی‌است که اکنون سمت وزارت دفاع آن کشوررا بعهده دارد.

ژوکف درسال ۱۹٤٦ مورد غضب استالین واقعشده‌وبادساتیدمیدشده‌بود.

راندولف‌چرچیل اضافه میکند که تاکنون هیچکس نتوانسته است علت حملاتیکه‌باستالین میشوددرك کندوبفهمد که محرك اصلی این حمله و انتقاد چه‌کسی بوده‌است ولی باید درنظرداشت که چه‌کسی بیش ازهمه میخواست از استالین انتقام بگیرد.

خروشچف وبولگانین ازهمکاران نزدیك‌استالین بودندوتصورنمیرود که‌عامل اصلی‌تحولات‌اخیرشوروی این‌دونفرباشند بلکه بنظرمن‌این ژوکف است که دل پرخونی‌ازاستالین داشته واکنون باتقبیح اعمال ورفتاراستالین میخواهدازوی‌انتقام بگیرد.

راندولف درپایان مقاله خودنوشته است که‌وی یك‌نسخه ازمقاله خودرابرای بولگانین وخروشچف ارسال داشته است که هنگام بازگشت بمسکوبه «ارباب» خودتقدیم کنند.

کمك اتمی شوروی بچین

پاریس - خبرگزاری فرانسه - رادیومسکو ضمن‌تفسیری که درباره‌توسعه همکاری اقتصادی وفنی بین‌شوروی‌وچین کمونیست‌انتشارداداعلام داشت که‌بزودی ازطرف دانشمندان و مهندسین شوروی یك دستگاه مولد انرژی اتمی بقدرت شصت‌هزار کیلووات‌در کشورچین کمونیست کارگذاشته خواهدشد.

انگلستان نسبت بحوادث خاورمیانه‌روش بیطرفی اتخاذ کرده؟

لندن-اسوشیتدپرس -امانوئل‌شینول وزیردفاع‌سابق‌انگلستان‌ونماینده‌حزب کارگرانگلستان اظهارداشت که‌دولت انگلستان‌سیاست مخصوصی‌نسبت بمصردرپیش گرفته ودرمنافشاتی که‌درفلسطین جریان‌دارد وازمصرطرفداری وجانبداری کرده‌واین حمایت‌و پشتیبانی یکطرفه ازمصرمطلوب‌نیست‌اشونی ناتینك‌وزیرمشاوردرامورمربوط بسیاست خارجی‌درپاسخ اظهارات شینول گفت برعکس‌دولت انگلستان روش‌بیطرفانه‌ای‌درپیش گرفته ونمایندگان مجلس عوام‌بخوبی ازاین امرآگاهی‌دارند.

مسئله‌خاورمیانه‌درجلسه اخیرمجلس عوام‌مورد بحث‌وبررسی قرارگرفت‌ناتینك اضافه کرد که‌قطعنامه سه‌دولت بزرك‌غربی درباره‌حفظ صلح‌فلسطین‌اثربزرگی دراستقرارآرامش دراین‌منطقه داشته‌است کلمنت دبوبس‌رهبر حزب لیبرال انگلستان نیزسیاست‌دولت محافظه‌کاررادرخاورمیانه موردانتقاد قراردادوگفت بی‌اعتنائی‌دولت انگلستان بموضوع صدور اسلحه‌ومهمات باسرائیل سبب‌خواهدشد که‌مصرنیزبفکرتهیه وخرید اسلحه‌بیفتد وباین‌ترتیب یك‌مسابقه تسلیحاتی در خاورمیانه بروز کند‌ناتینك‌بایرادات کلمنت‌دبوبس نیزپاسخ‌داد

دولت انگلیس پیشنهاد تاسیس یك سازمان بین‌المللی نفت را در خاورمیانه رد کرد

لندن - خبرگزاری فرانسه -انتونی ناتینگ معاون وزارت امور خارجه انگلستان در جلسه دیروز مجلس عوام آن‌کشور پیشنهاد « دلمان » یکی‌از نمایندگان حزب کارگر را درباره ایجاد یك سازمان بین المللی نفت در خاورمیانه قرائت کرد •

دلمان پیشنهاد کرده‌است که یك‌سازمان بین‌المللی نفت باشرکت دولت‌های شوروی وانگلیس وفرانسه وهلند و کشورهای ذینفع خاورمیانه براساس‌سازمان « او.ا.ث.ا » دراین‌منطقه تشکیل‌شود .

معاون‌وزیر امورخارجه انگلیس این‌پیشنهادرا رد کرده‌وگفت تصوراینکه سازمانی‌نظیر «او.ا.ث.ا» میتواند در خاورمیانه قرین موفقیت‌شود کاملااشتباه‌است

یکی‌ازافسران روسی که به‌آلمان فرارکرده اظهار داشت

شوروی خودرابرای‌حمله‌اتمی آماده میسازد

بن - خبرگزاری فرانسه - «ایوان‌دوتشینکوف» یکی ازافسران شوروی که درماه دسامبر گذشته بآلمان‌غربی فرارکرده است امروزطی یك‌مصاحبه مطبوعاتی دربن اعلام داشت که دولت شوروی خود را برای شروع حمله وآغاز یك‌جنك اتمی‌آماده میکند .

وی اضافه‌کرد ازتعلیمات مخصوصی که هم اکنون بسربازان شوروی داده میشود بخوبی‌آشکارمیکرد که‌دولت شوروی سرعت خود را برای یك‌جنك‌جدید حاضرمیکند .

یك‌بمب هیدرژنی (فرضی) درلندن افکنده‌میشود

لندن - خبرگزاری فرانسه - درجریان‌تمرینات دفاع کشوری که روز پنجماه‌مه‌باشرکت‌بیست‌هزارنفر درلندن‌بعمل‌خواهد آمدیك‌بمب فرضی هیدرژنی بروی‌پایتخت افکنده‌خواهدشد.

دراین‌تمرینات‌واحدهای‌نیروی‌دریائی هوائی‌وزمینی شرکت‌خواهند کرد وعده‌ای ازناظرین کشورهای‌عضو سازمان اتلانتیك‌شمالی نیزبرای مشاهده این مانور وارد لندن‌خواهندشد.

نخستین‌ایستگاه تلویزیون خاورمیانه دربغداد افتتاح میشود

لندن - خبرگزاری فرانسه - امروزدرلندن‌اعلام‌شد که‌نخستین‌ایستگاه تلوزیون درخاورمیانه روز۲ماه‌مه دربغداد افتتاح خواهدشد .

وسائل‌ودستگاههای ایستگاه‌مزبور ازطرف کمپانی انگلیسی «پای» به دولت‌عراق فروخته شده‌است ودولت انگلیس بموجب‌مقررات‌پیمان بغداد درباره کمك‌فنی بکشورهای عضوپیمان مهندسینی‌دراختیار دولت‌عراق گذاشته است تا درامر نصب‌دستگاهها بامهندسین عراقی همکاری کنند

وزیر دفاع چکوسلواکی از کار برکنار شد

وین - اسوشیتدپرس - ژنرال «الکسی‌سپیکا»معاون نخست وزیرووزیر دفاع‌چکسلواکی امروز ازکاربرکنار شد .

رادیوپراك اظهارداشته که ژنرال بومپومیر لوسکی بجای ژنرال سپیکا بسمت وزیر دفاع‌چکسلواکی انتخاب ومشغول‌کارشده‌است .

ژنرال‌سپیکا داماد کلمنت گوتوالد رئیس جمهور چکسلواکی اخیراً از طرف روزنامه‌ها ومجلات کشور موردحمله وانتقادشدیدقرارگرفته‌است.

طبق اخبارواصله که درطی این‌هفته به‌وین رسیده است ژنرال سپیکا در کمیته حزب کمونیست آنکشور طی نطقی از کار های گذشته خود انتقاد کرده بود .

الکلیسم درفرانسه بصورت‌یك بلای عمومی درآمده است

نیویورك - اسوشیتدپرس-خانم‌مان‌مدیراجرائیه کمیته‌مبارزه‌باالکل‌امریکا امروزبرای‌شرکت درکنفرانس مبارزه باالکل که‌درشهررم(ایتالیا) تشکیل‌میشود نیویورك راترك گفت •

وی‌هنگام حرکت اظهارداشت که‌الکل درفرانسه اخیرا صورت‌یك‌بلای عمومی درآمده واغلب‌مردم‌بآن اعتیادپیدا کرده‌اند ووی‌در کنفرانس رم کوشش خواهد کرد که‌دولت فرانسه برای مبارزه باالکل روش موثرتری پیش‌بگیرد.

موسسه داریوش فیلم

باطلاع صاحبان سینماها در تهران وشهرستانها و همچنین اشخاصیکه مایل بخرید فیلم باشند میرساند که اخیراً علاوه بر پخش فیلمهای دوبله شده بفارسی‌سازمان جدید دیگری جهت فروش فیلمهای ایتالیائی و سایر محصولات زبده کشورهای مختلف جهان دایر واز روزشنبه ۸ر۲ر۳۵شروع‌بکارخواهد نمود کاتالوك وقیمت‌کلیه فیلم ها اعم ازدوبله شده و غیردوبله آماده است

علاقمندان‌بآدرس مؤسسه داریوش فیلم :

خیابان نادری - کوچه نوبهار- کاشی ۱۱

صبح‌ها‌ازساعت۱۱الی۱بعدازظهر وعصرهااز ۴ الی ٦ بعدازظهر مراجعه‌فرمایند آ-۳۰۰٤ ۱-۲ «کانون طوطی»

اگهی مناقصه

شهرداری تهران هفت قلم‌پارچه پشم ونخ وآستری‌جهت دوخت‌ملبوس نابستانی نفرات لباس بگیرخودرا ازطریق مناقصه شرح زیرخریداری مینماید.

۱- پارچه پشم‌ونخ سرمه	محصول‌کارخانجات	داخلی	۱٤۲۳ر۵ متر
۲- طوسی پشم‌ونخ	«	«	۸۰۲ر۷ «
۳- پشمی «	«	«	ـر۵۸۰ «
٤- شکلاتی روشن پشم‌ونخ	«	«	٦٦۲ر۵ «
۵- فلفل‌نمکی «	«	«	ـر۵۰۵ «
٦- دریاگنال‌نخی «	«	«	ـر۵٦۱۵ «
۸- آستری دبیت «	«	«	ـر۳۱۲۰ «

۱- داوطلبان فروش بامراجعه باداره کارپردازی و مشاهده نمونه‌های موجوده پیشنهاد خودرا بضمیمه نمونه پارچه‌های پیشنهادی وقبض سپرده‌اداره کل درآمد شهرداری درپاکت لاك و مهرشده منتها تاساعت ۱۰ونیم صبح روز۱۷ر۲ر۳۵ بصندوق هیئت نظارت هزینه شهرداری بیاندازند .

۲- سپرده مناقصه طبق‌آئین‌نامه باید مبلغ مقطوع ودرحدود پنج‌درصد (۵ر٪) معامله باشد. بجای قبض‌سپرده چك تضمین‌شده یاتضمین نامه بانکی نیز پذیرفته خواهدشد .

۳- پیشنهادات واصله درساعت ۱۱روز مزبور درکمیسیون مناقصه‌باز و قرائت خواهدشد وحضورپیشنهاددهندگان درجلسه مناقصه‌آزاداست.

٤-به‌پیشنهادات‌فاقدقبض‌سپرده یامشروط وهمچنین‌پیشنهاداتیکه خارج‌از موعد مقرردراین‌آگهی برسد ترتیب اثرداده‌نخواهدشد.

۵- چنانچه موردمعامله پس‌از۲۰ روز ازتاریخ ابلاغ شهرداری ازطرف برنده مناقصه‌طبق مشخصات ونمونه تحویل‌نشود سپرده‌او بسود شهرداری تهران ضبط خواهد شد.

٦- هزینه نشر آگهی و سایر مالیات و عوارض متعلقه باین مناقصه بعهده برنده میباشد .

۷- شهرداری تهران دررد یاقبول‌کلیه پیشنهادات مختاراست .

آ-۳۰۳٤ **شهردار تهران**

آگهی مربوط بمناقصه توسعه شبکه برق تهران

پیروآگهی شماره۳۳۹۲۳ -۱٦بهمن ماه۱۳۳٤ راجع‌بمناقصه تحویل وسائل توسعه شبکه برق‌تهران وسوارکردن آنهااعلام‌میدارد.

چون ازطرف بنگاههای کشور های مختلف برای دریافت شرایط فنی شبکه مراجعه مینمایند وتنها منظوربنگاه برق داشتن بهترین وسائل‌باارزان‌ترین قیمت‌وآسان ترین شرائط مالی‌است بکسانی که مایلند درمناقصه شرکت نمایندتاتاریخ ۱۵ اردیبهشت جاری مطابق پنجم مه مهلت داده‌میشود که‌سوابق فنی وصنعتی (رفرانس) خودراارسال دارند که درصورت واجد بودن شرایط از آنان دعوت بعمل آید البته درموقع بررسی پیشنهادات درشرائط فنی ومالی مساوی شرکتی که زودتررفرانسهای خودرا تحویل داده است رجحان خواهد داشت•

بنگاه برق تهران

آ-۳۱۰٤ ۱-۲

جهان

حسن نیت

بقیه ازصفحه اول

کمراجع باستالین‌وطرد بعضی‌از رهبران کمونیستی کشورهای پشت پرده آهنین بلندشده است. صبرو حوصله آمیخته‌با ابتکارو‌حسن‌نیت‌تنها راه‌برای‌ازمیان‌بردن وحشت وقوع جنگ‌است . سطح‌زندگی مردم‌جهان را بایستی‌بالا بردتا در نتیجه اطمینان‌روزافزون‌وهمکاری‌شدیدواستقرار صلح‌واقعی ودائمی عملی گردد.

معتقدات مربوط به‌آزادی‌هنوزدر سراسرجهان واقعی‌ترین اصول سیاسی است ومعتقدات مزبورازتمایلات جاودانی بشراست •

سیاست دولت امریکا نسبت‌به‌کشور های‌اروپای‌شرقی‌ازجمله‌مسائلی‌است که‌بطور مستقیم‌وغیرمستقیم‌دراستقرارصلح‌وآرامش‌در جهان موثراست وهرگاه‌این‌سیاست‌بطور صحیح وباصبروحوصله واقعیت پذیردامید صلح وآرامش دردنیا باقی خواهد ماند

درطی یکی دوسال اخیرجنك‌سرد مابین کشورهای بزرگ‌بخصوص امریکاو شوروی جریان داشت وموجب نگرانی کلیه مردم‌جهان‌شده‌بود.

درموارد‌مختلف‌حتی‌احتمال‌شروع‌جنك پیش‌بینی میشدچنانکه‌دالس وزیرخارجه امریکا درطی مقاله‌ای که‌درمجله‌معروف لایف نوشته‌شده وقوع جنك‌رادر کره‌وهند وچین‌وفورمزپیش‌بینی کرد وجمله‌معروف‌او که گفته‌بوده‌امریکادرسه‌مرحله‌لب‌پرتگاه جنك آمده‌بود»سروصدائی درروزنامه‌ها وجراید عالم‌برپاکرد•

طبق‌اظهارایزنهاور درمجمع‌روزنامه نگاران‌آمریکائی،امریکادرجنگ‌سردباشوروی پیروزی حاصل کرده‌است واین‌پیروزی آمریکاباعث‌شده که‌شوروبها تا اندازه‌ای درسیاست خودتغییرروش دهندوازطریق وعده کمکهای اقتصادی‌واردشوند.

ناظرین آمریکائی معتقدند که حال که شوروبها برای‌بسط وتوسعه نفوذ خودرا ازطریق نظامی‌وسیاست خشن‌پیش نرفته‌ودرجنگ‌سردشکست خورده‌اندسعی میکنندنظریات‌سابق‌خودراازطریق کمك‌های اقتصادی‌وملاقات وبازدیداز کشورها تعدیل کنندوبرای آنکه‌ثابت کنندسیاست خودرا عوض کرده‌ودیگرحکومت زور ودیکتاتوری استالین و جود ندارد از استالین بد گفته‌وگناهان گذشته‌رابگردن اوانداخته‌اند .

شوروبها حتی باانحلال کمینفرم وپشتیبانی ازتیتوواظهارندامت ازسیاست سابق میخواهندجبران گذشته راکرده باشند .

ایزنهاوردرنطق خوداشاره‌به کشور-های‌پشت پرده‌آهنین کرده گفت که شوروی‌باید به‌مردم این‌سرزمین‌هاآزادی اعطاء کند ودرضمن گفت:

آمریکاخواهان کسب استقلال و حکومت آزادبرای کلیه مردم جهان است .

بهبودی‌زندگی هرکشوربسته به بهبودی زندگی ملل دیگر است هیچ کشوری‌نمیتواند باکنارکشیدن خود از صحنه سیاست بین‌المللی‌درصلح وارامش زندگی کند

اگرقرارباشد که‌اقتصادیات کشورها توسعه وترقی یابدملت‌احتیاج به‌تجارت بیشتردارد وتجارت باکشورهای دست - نشانده‌مقدورنیست‌هرکشوری دارای‌مسائل اقتصادی مربوط‌به‌خود میباشدواین‌مسائل وجود اتحادوبگانگی رامیان‌ملل‌ایجاب میکند .

کلیه‌مردم جهان آرزومندند که این یك رنگیهای اقتصادی وسیاسی و همکاریهای صمیمانه‌روز بروز مابین‌ملل محکمتر شده‌صلح‌وسعادت جانشین آن گردد .

بازدید سران شوروی از لندن و مذاکرات آنها بارهبران‌انگلیس گو-اینکه‌ممکن است‌صددرصد آنطور که بایدوشاید نتیجه مثبتی‌ندهد ولی بدون شك درتقلیل تشنجات سیاسی‌بسیارموثر است‌مثلادرموردخاورمیانه‌شوروبهاپیشنهاد کرده‌اند که‌باپشتیبانی ازسازمان ملل متحدحاضرند بغائله‌وکشمکشهای‌اعراب واسرائیل خاتمه‌دهند ودرمحافل سیاسی شایع‌است که شوروی درنظرنداردبه‌مصر اسلحه ارسال دارد کلیه این جریانات نمونه ونشانه‌ایست ازاینکه میتوان با حسن‌تفاهم‌وبارعایت‌اصول‌همزیستی‌مسالمت آمززندگی کرد .

مهرگان

برای‌روشنفکران - دانشجویان اصلاح‌طلبان

مهرگان

راهنمای نسل جوان کشور است همه‌هفته روزهای یکشنبه‌مهرگان منتشر میشود

آ-۲۵۳۹

آ-۲۸۹٦

جناب‌آقای فروهر وزیرمحترم دارائی

انتصاب‌آقای مرتضی خطیبی که از صاحبمنصبان جوان و صحیح‌العمل وزارت دارائی‌میباشد بریاست حسابداری وزارت کشاورزی به شخص جنابعالی تبریك میگوئیم .

عبدالعلی‌موثق- حسینعلی‌پارسا- رضا اشتری - سیدتقی‌عزیزی - حسین صارمی- عباس‌توابی- فروتن- عباس‌حاجیلو-رضا حبیبی- علی‌علومی- ضیاءالدین میربهاء آ-۳۲۱۹

تبریك باهالی‌محترم اراك

انتخاب جناب‌آقای‌حسن‌سراج‌حجازی‌را که‌ازرجال برجسته کشورمیباشند به‌نمایندگی دوره۱۹قانونگذاری‌صمیمانه تبریك‌میگوئیم . آ-۳۲۳۱

بشیراد

انتخاب جناب‌آقای غلامحسین‌ابتهاج‌رابنمایندگی نوزدهمین دوره‌مجلس شورای‌ملی باهالی‌محترم بندرپهلوی تبریك‌میگوئیم .

اتحادیه خواربار فروشان تهران

آ-۳۲۳۹

انتخاب جناب‌آقای پرفسور جمشیداعلم استاد محترم دانشگاه‌و جناب آقای‌بارافشار نماینده‌محبوب سابق هدف کلیه آرزومندان باصلاحات‌شهرستان قزوین‌میباشد.

جمعیت رودباری و الموتی مقیم مرکز

آ-۳۱۹۵

عرض تبریك

انتخاب نمایندگی مجلس‌شورای‌ملی جناب‌آقای‌مهندس‌شیبانی‌را که از خاندان شریف و خدمتگذار کشورمیباشد وجوانی است تحصیل کرده ولایق باهالی‌محترم‌کاشان تبریك گفته سعادت‌وتوفیق معظم‌له رااز‌خداوندمتعال مسئلت داریم. آ-۳۱۷۹

ازطرف‌خانواده سه ازاده‌اسداله

انتخاب جناب آقای ارسلان خلعتبری

رانمایندگی‌دوره نوزدهم بعموم هموطنان‌عزیز خصوصا اهالی‌بابل‌تبریك وتوفیق ایشان‌رادر انجام خدمات ملی بیش‌ازپیش‌خواستارم •

آ-۳۱٦۹ **مهندس برال**

تیم‌فوتبال ویکتوریای آلمان غربی در آرامگاه شاهنشاه فقید

فردادوتیم ایرانی‌وآلمانی‌درامجدیه‌مسابقه می‌دهند

سلطانی، عرفان، زمینی، عراقی، حریری، بهشتی

مرومند، نادرافشار، جدیکار، کوزه کنانی، حجری

قهرمانان‌فوتبال تیم‌ویکتوریای آلمان‌غربی امروزقبل‌ازظهربااتفاق اعضای فدراسیون‌فوتبال‌درآرامگاه‌اعلیحضرت فقیدرضا شاه کبیروشاهپورعلیرضا پهلوی‌حضوریافته ودسته‌های گل‌نثار کردند وساعت‌هفت‌بعدازظهرامروزدرکاخ اختصاصی والاحضرت‌شاهپورغلامرضا پهلوی‌ریاست عالیه کمیته‌المپیك‌ایران‌را ملاقات‌خواهند کرد

بطوریکه درستون ورزشی اطلاع‌داده‌شد یازده‌نفرازبده ترین‌فوتبالیست‌های ایرانی‌فرداساعت چهاربعدازظهردر میدان‌امجدیه باتیم ویکتوریای‌آلمان‌غربی که‌قهرمان‌باشگاههای برلن‌شناخته‌شده‌اند مسابقه‌می‌دهند خبرنگارورزشی‌ما درآخروقت‌امروزعکسهای‌یازده‌نفرقهرمان ایرانی‌را بدست‌آورده که‌بشرح‌فوق چاپ‌شده‌است

پنجاه صندوق سیگاررا در آغاجاری بااخذ رشوه

بقیمت سابق به نه نفر عامل فروش فروختند ودستگیرشدند

رئیس دارائی و دونفر دیگر بازداشت شده‌اند وبرای رسیدگی با پرونده امر به تهران اعزام میشوند

بقرار اطلاع قبل ازاجرای دستور وزارت دارائی‌درمورد افزایش نرخ‌سیگار مقامات اداره دارائی‌آغاجاری تعدادپنجاه صندوق سیگار را باتوطئه و اخذ مبلغ یکصد وبیست وپنجهزارریال بعنوان‌رشوه بانرخ‌قدیم به نه‌نفرازعاملین‌فروش‌سیگار واگذار کرده‌اند .

خبرنگارما که این‌خبررا ازاهواز ضمن‌گزارش تلگرافی خود اطلاع داده تذکرمیدهد که جریان این‌سوء استفاده بوسیله‌اداره شهربانی‌آغاجاری بدادسرای اهوازگزارش‌داده شد وعلیه رئیس‌دارائی ودونفربازرس اعلام‌جرم گردید، بلافاصله دونفر بازپرس ازطرف دادستان بمحل رفتند وپس ازتحقیقات مقدماتی آقایان شهبازی رئیس اداره دارائی آغاجاری و رضائی بازرس دارائی وحکیم‌زاده بازرس دخانیات بازداشت شدند وبازپرس‌قراری بمبلغ چهارصد هزار ریال وجه‌الضمان برای رئیس دارائی ودویست هزار ریال کفیل برای رضائی ودویست هزار ریال کفیل برای حکیم‌زاده صادر کرد. فعلا قضیه تحت تعقیب میباشد وازقرارمعلوم توقیف شدگان با پرونده بتهران اعزام میشوندتادرمرکزبکار آنهارسیدگی بعمل آید.

به‌پروفسورفابرپیشنهادشدکه دانشجویان

ایرانی کارآموزی‌خودرا درتهران انجام دهند

دیشب‌بافتخارآقای‌پروفسور رنه‌فابر رئیس دانشکده‌داروسازی پاریس که اخیراً بتهران‌آمده است ازطرف سندیکای داروسازان ایران ضیافتی درباشگاه دانشگاه برپابود .

دراین‌ضیافت آقای‌پرفسورسخنرانی‌مفصلی‌ایراد نمود ونمایندگان‌سندیکا نیزبیاناتی کردند

چون دانشجویان‌خارجی‌برای ورودبدانشکده داروسازی پاریس‌بایدمدت یکسال دریکی‌ازداروخانه‌های فرانسه‌کارآموزی نمایند درپایان‌ضیافت آقای‌دکتر مشکوة رضوی به‌آقای پرفسورپیشنهاد نمود موافقت کند که این‌دوره‌کارآموزی را داوطلبان در یکی از داروخانه های تهران زیر نظر دانشکده دارو سازی انجام دهند .

آقای پرفسورفابروعده دادکه در این زمینه مطالعه نموده نتیجه رابه دانشگاه تهران اطلاع دهد .

وزارت امورخارجه کارمند می‌پذیرد

وزارت‌امورخارجه درسال‌جاری نیزمانند سال گذشته‌درنظر دارد که ده‌نفر ازکارمندان‌رسمی‌دولت‌را که‌دارای گواهینامه‌لیسانس‌یابالاتردررشته‌های‌علوم‌سیاسی یا اقتصادی وباقضائی‌باشند وسنشان‌از ۳۰سال وپایه‌اداری آنهااز ۵تجاوز نمایداز طریق‌مسابقه بخدمت بپذیرد.

نام‌نویسی برای‌شرکت درمسابقه از دیروزآغاز وتا۱۵ اردیبهشت ادامه خواهد داشت.

صحنه‌ای ازسالن فرهنگستان هنگام شمارش وقرائت آراء

ناظرامروز۲۶۷۷۰رای

بقیه از صفحه اول

حائزین اکثریت

امروز سخنگوی انجمن نظارت مرکزی انتخابات اظهارداشت‌از بامداد دیروزتاظهرامروزجمعاً۲۶۷۷۰رای‌قرائت شده‌است.

فردانیز تاآنکه‌روزجمعه‌است‌قرائت آراء ادامه‌خواهدداشت.

سخنگوی‌انجمن‌سپس‌صورت‌حائزین اکثریت انتخابات دوره۱۹ مجلس‌شورای ملی‌را که تاظهر امروز قرائت شده بود باین‌شرح دراختیار خبرنگاران گذارد.

۱ـ آقای‌فتح‌الله‌فرود ۱۴۵۰۹رای
۲ـ « دکترمحمدشاهکار ۱۳۵۴۳ «
۳ـ « دکترهدایتی ۱۳۵۱۳ «
۴ـ « حسن کورس ۱۳۴۰۴ «
۵ـ « احمداخوان ۱۲۲۳۴ «
۶ـ « بهبهانی ۱۲۲۱۲ «
۷ـ « محمدرضاخرازی ۱۲۱۱۵ «
۸ـ « دکترعباس‌نفیسی ۱۱۲۹۹ «
۹ـ « دکترجهانشاهی ۱۱۲۱۲ «
۱۰ـ « دکترعمید ۱۱۲۱۰ «
۱۱ـ « دکترافشار ۱۱۱۸۷ «
۱۲ـ « مهندس‌محسن‌فروغی۱۱۰۶۲ «
۱۳ـ « عیسی‌بهزادی ۹۷۰۸ «
۱۴ـ « عسکرصاحبجمع ۸۰۳۱ «
۱۵ـ « دکترمحمدسرداری۶۶۹۲ «

انتصابات‌درشهربانی

این‌انتصابات درشهربانی کل بعمل آمده‌است: آقای‌سرهنگ خلیل‌پوربریاست شهربانی تبریز- آقای‌سرهنگ‌علی‌لوزانی بریاست اداره موتوری شهربانی - آقای سرهنگ‌محمدحسن‌فرمندبریاست‌شهربانی همدان .

اظهارات دادستان ارتش

درباره محکومیت‌اوباشان جاده نیاوران

امروز تیمسارسرلشکر آزموده دادستان ارتش درباره محکومیت هشت نفر اوباشان جاده نیاوران که دیروز دردادگاه تجدید نظرنظامی بداشدمجازات محکوم شدندگفت :

دادگاه متهمین‌را براهزنی و عمل‌منافی عفت محکوم کرد وبدیهی‌است عمل‌منافی‌عفت غیرازهتك ناموس‌است ودر قانون بعنوان جسارت‌واهانت بیانوی محترم وعفیفه‌ای تلقی‌میشود وحتی‌درحکم محکمه نوشته شده :«چون متهم‌در اثنای راهزنی بنابدلایل مذکوره عمل‌منافی‌عفت که غیر از هتك ناموس بعنف است مرتکب گردیده به پانزده سال‌حبس‌باکار محکوم میشود الی آخر....»

بنابراین محکومین مرتکب هتك‌ناموس نشده‌اند وعلت‌اینکه بمجازات شدیدی محکوم گردیده‌اند. اینستکه بیانوی محترمی جسارت واهانت کرده‌اند. واین‌امر وجدان اجتماع‌را ناراحت وجریحه دار کرده‌است.

شیخ بحرین برای کمك بمشاورانگلیسی

یك کارشناس انگلیسی استخدام میکند

روزنامه‌دیلی تلگراف چاپ‌لندن درشماره۲۳ آوریل(دوشنبه۳اردیبهشت) ازقول پیتر کوترل‌مخبراعزامی‌خود به‌بحرین نوشته‌است سرچارلز بلگریومستشار سیاسی‌شیخ بحرین اظهارداشته که‌بهیچوجه خیال‌ترك‌بحرین ومراجعت‌بانگستان راندارد وشیخ بحرین برای کمك‌باودرنظردارد یك‌کارشناس امورتامینیه‌وپلیس ضدخرابکاری نیزازانگلستان استخدام‌کند زیرا باتبلیغات ضد انگلیسی شدیدی که‌دولت مصردرپیش گرفته‌است انتظار آن میرود که‌درآینده نیز تظاهرات‌و اغتشاشاتی ازطرف آزادیخواهان بحرین‌رخ‌دهد.

روزنامه دیلی‌تلگراف درپایان گزارش مزبور مینویسد محافل‌انگلیسی وامریکائی بحرین به‌شیخ‌بحرین‌وسرچارلزبلگریومستشارسیاسی اوتوصیه کرده‌اند که سیاست ملایم‌تری درمقابل انقلابیون درپیش گیرندچون سرچارلزبلگریو معتقد بسخت‌گیری شدید وکوبیدن آزادیخواهان می‌باشد.

سرچارلزبلگریو پس‌از عزل‌ژنرال گلوب‌پاشا از فرماهی لژیون عرب‌و بازگشت اوبلندن تنها مامورسیاسی عالیرتبه انگلیسی درمنطقه‌خاورمیانه‌میباشد

نمایندگان دوره نوزدهم نجف‌آباد وقوچان

عصر دیروز قرائت آراء در شهرستانهای نجف‌آباد وقوچان‌خاتمه یافت ودرنتیجه‌آقای دکترنیرومند با اکثریت۱۵۱۸۵رأی ازنجف آباد و آقای‌سعیدمهدوی‌ازقوچان‌نمایندگی دوره نوزدهم مجلس‌شورایملی انتخاب شدند.

ابلاغ عواطف ملوکانه

بمناسبت آغازهفدهمین‌سال تاسیس‌رادیوتهران تلگرافی‌زیرازطرف دفتر مخصوص شاهنشاهی صادرشده‌است.

آقای نصرت‌الله‌معینیان کفیل‌اداره کل انتشارات ورادیو

تلگراف شمابه مناسبت‌آغاز هفدهمین‌سال رادیو تهران مشعربرخدمتگزاری و مراتب صمیمیت‌ازشرف‌عرض لحاظمبارك ملوکانه گذشت

حسن‌مراقبت‌ومساعی کارکنان‌اداره انتشارات‌ورادیو موجب‌مسرت‌ورضایت خاطر مهرمظاهرشاهانه هست واجازه‌فرمودند عواطف مخصوص‌ملوکانه‌را بعموم کارکنان ادارهٔ‌انتشارات ورادیوبدینوسیله ابلاغ‌نماید.

رئیس‌دفترمخصوص‌شاهنشاهی-هیراد

برنده مناقصه خرید مرکز تلفن‌خودکار

بطوریکه از سازمان‌برنامه‌اطلاع‌میدهندمبلغ ۱۵۰میلیون‌ریال اعتبار در برنامه‌های فوری‌برای‌تکمیل وتجهیز وسائل‌مخابراتی کشور اختصاص داده‌شده است . وزارت‌پست‌وتلگراف بااستفاده ازاعتبارمذکور خریدیکدستگاه مرکز ۲۰۰ شماره‌تلفن خودکاررا بمناقصه گذارد و از بین قیمت پیشنهادی شرکت زیمنس‌ایران‌بنمایندگی‌زیمنس‌آلمان بمبلغ ۱۳٫۹۷۶٫۶۰ دلارحائزحداقل‌قیمت تشخیص وبرنده‌مناقصه شناخته شد

انتخابات در سراسر کشور

بقیه ازصفحه اول

ضمنا ازروز۱۴تا۱۶ اردیبهشت‌اخذ رای بعمل‌خواهدآمد.

سبزوار- آگهی‌انجمن نظارت درباره‌اخذرای‌برای‌روزهای۸و۹اردیبهشت انتشاریافت.

کرمان - انجمن‌نظارت‌از فردا ششم تاسه روزاخذرای‌خواهد کرد.

تبریز - طبق آگهی منتشره انجمن، درروزهای‌هفتم‌تانهم‌اخذرای‌بعمل خواهدآمد .

اصفهان- انجمن‌نظارت ازصبح فردا تاسه‌روزاخذرای‌خواهد کرد.

مشهد - انجمن‌نظارت انتخابات ازامروز شروع باخذ رأی‌نمود .

دزفول - ازروز ۱۰ اردیبهشت اخذرای بعمل‌خواهدآمد.

اندیمشك - اعضای انجمن مرکزی بدین‌شرح انتخاب شدند: آقایان حمزه رئیس، کاشانی نایب رئیس، صالحی، جبارلطفی وتومانی‌منشی.

خرمشهر- اعضای انجمن‌نظارت انتخاب‌شدندوآقایان‌نجفی‌بسمت رئیس و عالم زاده بسمت نایب رئیس انتخاب گردیدند.

ابهر- انجمن‌نظارت انتخابات تشکیل‌شد وشروع بکارنمود.

بهبهان - اعضای انجمن‌نظارت انتخابات بدین شرح انتخاب شدند : آقایان محمدهاشم فقیهی ، امین،نمازی شمسائی ، معین‌زاده موسوی ، سقراطی، طباطبائی ، انصاری

ساری - امروز اعتبارنامه های نمایندگان دوره نوزدهم ازطرف‌انجمن نظارت صادر گردید

زنجان - امروز اخذ رای خاتمه یافت و کلیه صندوقها از طرف انجمن بمسجد جمعه انتقال داده‌شد تا ازفرداصبح انجمن شروع به‌قرائت آراء نماید .

اسدآباد - اعضای انجمن نظارت انتخابات دوره نوزدهم تعیین شده اند .

امروزنخست وزیراولین کلنگ ساختمان

بقیه‌ازصفحه اول

درایستگاه کرمسار بخشدارو فرمانده پاسگاه ژاندارمری‌وجمع‌زیادی‌ازمالکین واهالی‌ازآقای‌نخست‌وزیر استقبال کردند

آقای‌علاء ابتداءمؤسسات کشاورزی حوزه عمرانی‌شماره یك کرمسار را مورد بازدید قرارداده وکارشناسان مربوطه در هرقسمت توضیحات‌لازم را دادند.

حوزه‌عمرانی‌شماره‌یك کرمسارشامل قسمتی‌ازفعالیت برنامه‌وسیع‌عمرانی‌جدید کشورمیباشد وعملیات این قسمت مورد توجه‌آقای‌علاء قرار گرفت.

این‌عملیات در۲۰ دهکده ازاراضی خالصجات کرمسار دردوماه‌قبل شروع‌شد ودر آن‌موقع ۲۰نفر از دهیاران فارغ‌التحصیل از طرف بنگاه عمران کشور بدان ناحیه‌اعزام‌شدند .

دهیاران مزبور دردانشسرای‌دهکده مامازن که ازطرف بنگاه خاور نزدیك‌و باکمك و همکاری مالی وفنی اصل ٤ اداره مشد تحت تعلیم قرارگرفتند.

این‌دهیاران‌رشته‌های‌مخصوصی‌مانند بهداشت محیط-طرزاستفاده از روشهای کشاورزی‌جدیدوتعلیمات‌اکابر راگذرانده اند واکنون درکرمسار تحت نظارت و سرپرستی مستقیم رئیس‌حوزه عمرانی و مشاور امریکائی مشغول کار میباشند.

ساختمان بنگاه‌عمران

دو ساعت بعدازظهر مراسم آغاز ساختمان بنگاه‌عمران کرمسار درحضور آقای دکترعلی‌معارفی‌رئیس‌سازمان حوزه‌های عمرانی کشور گزارشی‌ازوضع جغرافیائی وتاریخی‌کرمسار و اقدامات عمرانی واصلاحات کشاورزی‌را که‌ازچند سال قبل دراین حوزه‌صورت گرفته ودر نتیجه‌آن‌اوضاع‌زندگی‌زارعین‌و کشاورزان بهبودی یافته قرائت کرد .

آقای‌دکتر معارفی درضمن گزارش مزبورباطلاع حضاررسانید که‌بنگاه‌عمران کرمسار ازمحل اعتبارات صندوق‌مشترك ایران وامریکا ساخته‌میشود وسپس‌درباره فعالیت‌ها واصلاحاتیکه درزمینه فرهنگ وبهداشت‌وکشاورزی باهمکاری‌روستائیان حوزه کرمساربعمل‌آمده صحبت کرد.

پس‌ازآن آقای علاء درمیان ابراز مسرت عمومی‌اولین‌کلنگ ساختمان‌بنگاه عمران‌رابرزمین‌زد ودرضمن‌نطقی کوتاهی که ایراد کرد ابتدا ازکلیه متخصصین و اولیای‌صندوق مشترك ایران‌و امریکا که موجب‌آبادانی این ناحیه‌شده و زارعین‌را بوضع زراعت‌جدیدآشنا کرده‌اندقدردانی نمود وتذکرات وتوصیه‌هائی درباره‌ادامه اینگونه فعالیت‌ها طبق برنامه مصوبه‌به مسئولین امرداد.

مقارن ساعت٤ بعدازظهر مراسم مزبورخاتمه‌یافت.

حوادث

درباره قتل بانوایران کواکبی،

تاکنون‌از۲۵ نفربازجوئی شده‌است

قاتل‌مرتبا گریه می کندوقریباتحویل‌زندان‌قصر خواهدشد

چندروزقبل اطلاع دادیم که بانوئی بنام ایراندخت کواکبی درچهارراه عزیزخان بدست شوهرش بقتل‌رسید وپرونده‌امردردادسرای‌فرمانداری‌نظامی‌تحت رسیدگی‌قرارگرفت امروزآقای سرهنك رحیمیان معاون دادستان فرمانداری نظامی‌دراین‌مورد اظهارداشت:

تاحال از۲۵ نفرازاطرافیان وکسان وبرادرمقتول بازجوئی‌شده که‌اکثر آنها بربیگناهی مقتوله مطالبی بیازپرس‌شعبه۳ دادسرای فرمانداری‌نظامی که پرونده تحت رسیدگی‌اوست‌ابرازداشته‌اند.

پرونده‌این‌قتل‌در۱۳٤ صفحه تشکیل‌شده که‌گمان برده میشود تا اوائل هفته‌آینده بازپرس قرار مجرمیت قاتل‌راصادر وپرونده امررا تحویل دادگاه مربوطه بدهد.

قربانعلی کواکبی‌قاتل‌فعلا درزندان‌دادسرای فرمانداری‌نظامی‌است واغلب روزهاتحت بازجوئی‌قرارمیگیرد بطوریکه کسب‌اطلاع‌شده وی که درزندان‌مرتب برکرده خودگریه میکند تاچندروزدیگرزندان‌قصرتحویل‌خواهدشد.

صاحب مهمانخانه باتهام قتل‌شاگرد خود

به سه‌سال‌حبس بااعمال‌شاقه‌محکوم شد

چهارماه قبل‌درکافه‌رستوران همت‌نو واقع درخیابان‌فردوسی تزاعی میان صاحب‌کافه ویکی‌ازکارکنان رخ‌داد که منجربقتل‌محمد شاگرد رستوران گردید. محمدباقرزکیه صاحب‌کافه‌رستوران ازچندی‌پیش بشاگرد خود ظنین‌شده وجسته وگریخته می‌شنید که اولوازم خوراکی‌کافه‌را میدزدد تااینکه یکشب که محمد قصدخروج یك کیلوگوشت ازکافه‌را داشت صاحب‌رستوران بطرف او حمله برد ودرنتیجه نزاع‌سختی‌میان‌طرفین‌رخ‌داد ودراین‌اثنا محمد براثرتصادم‌باجسم‌سنگینی فوت کرد .

دراین‌واقعه صاحب‌کافه وچهارنفرازکارکنان‌کافه دستگیروزندانی شدند. پرونده اشخاص‌توقیف‌شده پس‌ازچهارماه بدادگاه جنائی‌مرکزفرستاده‌شد ومحمد باقرزکیه صاحب کافه دردادگاه ضمن مدافعات خودگفت شاگردها باهم نزاع کرده ومحمدرا کشته‌اند ومن‌دراین‌باره تقصیری‌ندارم .

دادگاه جنائی‌پس‌ازاستماع بیانات وکلای‌مدافع ودفاعیات متهمین رای خودرا بقرارزیرصادرنمود:

محمدباقرزکیه صاحب‌رستوران همت‌نو باتهام قتل‌سه‌سال‌حبس با اعمال شاقه وحسن‌زمزم باتهام معاونت‌درقتل به۲سال‌حبس وسه‌نفردیگرازمتهمین‌باسامی اکبر جبارزاده وسیدهاشم وهوشنگ ازاتهامات منتسبه تبرئه گردیدند .

امروزآقای‌نعمت‌اللهی رئیس‌دادگاه جنائی‌بخبرنگارما گفت که متهمین نسبت برای‌صادره تقاضای فرجام کردند .

مردی‌خودکشی‌کرد ودیگری‌خفه‌شد

دیروز بعدازظهرمردی موسوم به‌احمد درمنزل مسکونی خود با تریاك خودکشی کرد . احمد یك‌اطاق دریکی ازکاروانسراها دراختیارداشت‌و هنگامی که اطرافیان سراغ اورفتندمشاهده کردند که درحال اغماء میباشد وبزودی‌در اثرمسمومیت‌شدید درگذشت.

ازقرارمعلوم مرد مزبور در اثر استیصال‌مبادرت بخودکشی کرده واکنون پرونده امرمورد رسیدگی میباشد .

*یك‌مردناشناس نیز درخیابان شمیران در مغازه چوب فروشی در اثر مسمومیت‌ازگازذغال‌دچارمرگ شد . مرد مزبور شبهارا درآن‌مغازه میخوابید و دیشب چون مریض‌بود منقل ذغال‌را آتش کرده درمغازه‌گذاشت اماهنگام‌صبح اورا مرده‌یافتند ومعاینه پزشکی نشان دادکه مرگ درنتیجه‌گاز ذغال صورت گرفته‌است .

*کودك چهارده‌ساله‌ای موسوم به‌احمد میرانی نیز که دریك اتومبیل سواری نشسته‌بود، هنگامی‌که هنوز اتومبیل متوقف نشده بوددر را بازکرد تا پیاده شود اما بشدت بزیر افتاده مجروح شد و ساعتی بعد در اثر صدمات وارده درگذشت .

جسد پس‌از انجام تشریفات قانونی دفن گردید و راننده دستگیر شده پرونده‌امرمورد رسیدگی‌میباشد .

پرونده قاچاقچیان مواد مخدره

هفته‌آینده‌تحویل دادگاه‌میشود

بطوریکه اطلاع‌دادیم‌پرونده باندقاچاقچیان‌هروئین ومرفین‌برای‌رسیدگی بدادسرای تهران ارجاع‌شده‌است . امروزبازپرسی ازمتهمین این پرونده توسط آقای نهاوندی‌بازپرس شعبه۳۹دادسرا خاتمه یافت وقرار مجرمیت آنها صادر گردید .

بطوریکه کسب اطلاع‌شده کیفرخواست علیه‌بانو کالیوبی سلماسی وماهر تنظیم‌شده وصبح‌شنبه به‌دادگاه فرستاده خواهدشد .

طبق‌اظهاراتی که‌متهمین درآخرین‌جلسه‌بازپرسی نموده‌اند این‌باندهنوز نتوانسته‌بود محصول‌هروئین خودرادرخارج یاداخل‌ایران بفروش برساند وپیش‌از اقدام‌بفروش موادمخدره دستگیرشده‌بودند .

هیئت نمایندگی‌اقتصادی‌چین‌ملی‌در اطاق بازرگانی

هیئت نمایندگی بازرگانی جمهوری‌چین‌ملی ساعت۹صبح‌امروزدر اطاق بازرگانی تهران باآقای خرازی‌نایب‌رئیس اطاق‌تجارت‌ملاقات نمودو پیرامون مبادلات بازرگانی ازطریق‌مبادلات پایاپای بین‌دو کشور مذاکراتی‌بعمل‌آوردند

دراین جلسه‌هیئت‌نمایندگی بازرگانی چت‌ملی‌یادآورشدند که‌جمهوری چین‌ملی‌حاضراست انوع قماش نخی‌وابریشمی وپشمی وشکروچای‌مرغوب‌بایران صادرنموده‌واقلام‌صادرات ایران‌را که‌مورد احتیاج صنایع کشور چین‌ملی میباشد خریداری نماید .

این هیئت دوهفته‌درتهران اقامت دارد ودراینمدت با مقامات‌وزارت بازرگانی‌بانك‌ملی‌ملاقات نموده‌ودرخصوص‌روابط‌تجارتی وبانکی‌مذاکره‌خواهند کرد

ارجاع بدیوان‌کیفر

امروز ازطرف شعبه ۳۹ بازپرسی دادسرای تهران قرار عدم صلاحیت رسیدگی به‌پرونده مختلسین‌شرکت تلفن صادرشد وپرونده برای‌رسیدگی ازطرف شعبه مزبور بدفتر دیوان‌کیفر ارسال گردید تا متهمین در آن دیوان محاکمه ومجازات شوند .

انتخابات‌صنف نانوای آزادپز

ساعت۹صبح روزدوشنبه هفدهم اردیبهشت‌ماه انتخابات نانواهای آزادپز درمحل‌شورا بعالی اصناف واقع‌درمیدان بهارستان بعمل‌خواهدآمد.

توضیح سازمان برنامه

درصفحه هشت‌شماره‌دوم‌مجله ماهانه تهران‌مصورمورخ٤اردیبهشت ۱۳۳۵شرحی درموردسازمان برنامه درج گردیده‌است.

چون ممکنست‌انتشاراین مطالب سبب بروزاین توهم گردد که‌مصاحبه‌ای باآقای مدیرعامل سازمان برنامه بعمل‌آمده باشدلذابدینوسیله‌برای جلوگیری ازبروزهرگونه سوء تفاهمی‌اعلام میدارد که مطالب مزبوررا نویسندگان مجله مستقیماوبسلیقه خودجمع‌آوری وتنظیم کرده‌اند.

ابوالحسن‌احتشامی-اداره اطلاعات‌وانتشارات سازمان برنامه

اقدامات یکساله وزارت پست و تلگراف

و آمار نامه ها و تلگرافات ایام عید

فعالیتهائی که وزارت پست‌وتلگراف درایام عیدسال۱۳۳۵ در تهران و شهرستانها بعمل‌آورده بشرح‌زیراست :

تعداد ۳۵۹۳۹۹۹نامه وکارت‌تبریك‌بین‌تهران وشهرستانها مبادله شده و ۲۷۴۷۱۰۹ریال‌تمبر بفروش رسیده است .

۲۰۷۷۴۳۴۲نامه وکارت نیز بین‌شهرستانها مبادله گردیده‌است .

۵۷۱۱۰تلگراف ازتهران بشهرستانها و۵۴۱۳۰تلگراف‌ازشهرستانها تهران مخابره گردیده ۲۶۲۸تلگراف شهری و۱۶۳۲۸تلگراف‌نیزبین‌شهرستانها مستقیما مخابره شده است‌وروبهمرفته‌کلماتی که درایام عیدبوسیله مورس مخابره گردیده ۳۶۹۹۵۳۵کلمه‌وتعداد تلگرافات‌تله‌تایپ۱۲۳۶۷بوده است .

ضمنا ۲۰۷۷نفر با تلفن کاربر صحبت کرده‌اند که جمع آن ۱۰۶۹۰ دقیقه میباشد .

علاوه براقدامات ایام تعطیل‌عید،آماراقدامات سال گذشته‌وزارت پست‌و تلگراف‌نیز بشرح‌زیر است .

بازنشسته۳۶نفر-مستعفی۶نفر- اعزام‌بخارج کشور۳۸نفر- تقدیروتشویق ۱۵۱نفر-انتقال بوزارتخانه‌های دیگر۸نفر- افزایش‌بکادروزارتخانه۲۵۷نفر-تحت تعقیب کیفری۱۹نفر-توبیخ۹نفر-منتظرخدمت۳۹نفر-درگذشته۲۴نفروعده‌اعضائی که‌ترفیع واضافه گرفته‌اند ۲۷۸۰نفراست .

درنقاط مختلف کشور هشت‌دفترجدید پست‌وتلگراف نیزتاسیس گردیده وجهت خرید برخی لوازم جدید فنی‌قراردادهائی منعقد شده که بموجب‌آنها بعضی‌اجناس وارد شده وبقیه‌آن نیزوارد خواهد شد .

عملیات راهسازی درنقاط‌مختلف آغازشده‌است

بقراریکه ازسازمان برنامه اطلاع میدهندعملیات‌مربوط به‌راهسازی‌در نقاط مختلف‌کشور آغاز شده است‌وطبق آخرین گزارش واصله کلیه عملیات مقدماتی درجنوب اهوازازکیلومتر ۹۶تا۱۲۱ ودر شمال خرمشهر ازکیلومتر صفر تا۷۷و همچنین درجلگه قزوین ازکیلومتر ۱۲٫۵تاکیلومتر۳۷٫۵ پایان یافته وقریباپیمان لازم‌منعقد میگردد .

درسایرقسمتهای جلگه‌قزوین وجنوب‌آب زال‌وهمدان و رشت عملیات مقدماتی ازقبیل‌نقشه برداری‌ونقشه کشی وبررسی خاك دردست اقدام و تکمیل میباشد وجاده فرعی‌همدان موردمطالعه قرارگرفته است.

دونفر از کارمندان حسابداری شرکت تلفن

وبانك‌ملی شعبه‌سعدی توقیف‌شدند

بطوریکه‌قبلااطلاع دادیم‌پرونده‌اختلاس وسوءاستفاده‌ازحساب‌بانك‌شرکت تلفن‌موردرسیدگی قرارگرفته‌است.

امروزاطلاع‌حاصل شد که‌بازپرس دستور جلب دونفردیگر ازکارمندان حسابداری‌شرکت تلفن‌وبانکملی ایران‌شعبه‌سعدی‌را باتهام‌شرکت‌دراختلاس‌صادر کردودونفرمزبورتوقیف‌شدند

متهمین فوق محمودی وغلامحسین‌نوکام نام داشته‌اند که چون دادستان برای‌آنها قرار یکمیلیون ریال وجه‌الضمان صادر کرده‌بود و نامبردگان ازعهده سپردن آن عاجزبودند توقیف وپرونده‌آنان شعبهٔ ۳۹ بازپرسی‌فرستاده شد.

مردی‌درمعدن‌سنك‌گچ‌زیر آوار رفت

دوجنازه‌درکنار خیابان کشف‌شد*

دیروز یکباردیگردر معدن سنك‌گچ‌واقع‌درمسگرآبادیکی‌ازکارگران درزیرآوارجان‌سپرد.

علی‌رحیمی-کارگرمعدن مزبوردریکی ازقسمتهای معدن‌مشغول‌کاربود وناگهان‌نیمی ازجدار معدن فروریخت‌ورحیمی پیش ازآنکه بتواند خود رابه کناربکشد درزیرسنك‌وخاك‌مدفون گردید .

کارگران دیگراقدام بنجات وی کردند ولی معالجات مفیدواقع‌نشده مجروح‌درگذشت .جنازه‌در اداره پزشکی قانونی‌مورد معاینه قرار گرفته‌اجازه دفن‌صادرشدوپرونده امر اکنون دردادسرای تهران مورد رسیدگی میباشد

این چندمین باراست که درمعدن‌مزبور کارگران‌زیر آوارمیروند.

دو جنازه

دیروزجنازه دو کودك‌نوزاد دردونقطه‌شهر کشف‌شد*

عابری که صبح زود ازخیابان خراسان‌عبور میکردجسدطفلی‌را در کنار پیاده‌رومشاهده کرد وجریان‌راباطلاع کلانتری‌محل رسانید.

درمعاینه پزشکی معلوم‌شد که پانزده‌روزازمرگ‌طفل مزبورمیگذرداماز هویت‌والدین‌وی اثری‌دردست نیست.

جنازه‌طفل دیگری‌نیزدرجاده کرج توسط‌یك‌عابر کشف گردید.این کودك رانیز درسرراه گذاشته بودند واکنون‌مامورین مشغول تحقیق دراطراف‌چگونگی مرگ‌میباشند.

*محمدحسن چهارساله فرزندمحمدنیز درحوض‌آب‌افتاده خفه‌شد. مادر محمدحسن مریض وستری بودوطفل برای‌بازی بکنارحوض‌رفته درآب‌افتاد و ساعتی بعدجنازه بیجان‌اورا درروی‌آب‌دیدند.

ازبالای اتوبوس‌افتاد

یك‌اتوبوس‌درخیابان‌امیریه توقف کرده‌بودویکی ازمسافرین میخواست سته ای‌را که درروی اتومبیل قرار داشت پائین‌بیاورد. مردی که کنار خیابان ایستاده بودجلو رفت وگفت : «آقا اجازه بدهید بار را پائین‌بیاورم..»

وبعدبدون اینکه‌منتظر جواب شود سرعت از پله هابالا رفته بسته را بدوش گرفت اما همینکه میخواست پائین بیایدناگهان پایش‌لغزیده زیرافتاد مردم بطرف اوهجوم بردندودرحالیکه خون‌از بدنش‌میریخت‌بیمارستان‌منتقلش کردند که‌در آنجادرگذشت.

متوفی که ظاهرا بیکار بوده‌یحیی نام‌داردوقضیه‌تحت‌تعقیب‌است.

طفل‌سه‌ساله‌ای دوساعت و نیم

درحوض‌آب‌بود وغرق نشد

پریروز موقعیکه‌خانم وآقای صدرمحمدی‌ساکن خیابان فیشرآبادبرای رفتن‌به‌مهمانی‌ازخانه‌بیرون‌رفتند« کیوان»پسر۳ساله‌ونیم‌خودرانزد«غلامرضا»نوکرخانه گذاشتند و غلامرضا نیز برای خریدن سیگار برای خودش ازمنزل بیرون رفت واتفاقابایکی ازدوستان سابقش که‌ازجلوی خانه رومیشد برخورد کردوس صحبتش‌بااو گرم‌شدونزدیك۲٫۵ساعت‌از«کیوان»غافل‌شد.

تاآنکه خانم‌وآقای‌صدرمحمدی ازمهمانی‌مراجعت کردند وغلامرضارا جلوی منزل مشاهده کردند ووقتی ازحال کیوان پرسیدند واوهم‌بدون‌معطلی گفت که‌الساعه‌پیش کیوان بوده است .

اما وقتی‌واردخانه‌شدند یکدفعه چشمشان بحوض آب افتاد ودیدند که طفل آنها تاگلوی خوددرآب فرورفته وفقط‌سرش‌ازآب‌بیرون‌است مادر طفل‌از مشاهده این‌منظره بلافاصله فریادی زده بیهوش بزمین افتادولی‌پدرطفل‌بایك‌خیز خودرابه‌حوض رسانیده کیوان راازآب‌بیرون آورد.

وقتی کیوان را ازحوض‌بیرون آوردند معلوم‌شد که‌پس‌ازخروج‌غلامرضا برای شستن دست‌خودبه‌لب حوض رفته‌وبداخل‌حوض‌افتاده‌وبرای آنکه زیر آب نرودبادودست‌خودمحکم‌لوله‌تلمبه‌ای‌را که‌درحوض‌بوده گرفته‌ومدت۲٫۵ساعت‌بهمان حال‌باقی‌مانده‌است‌وباوجودخستگی‌وناراحتی‌دست‌ازلوله‌تلمبه‌برنداشته‌است.

کیوان رابلافاصله به‌بیمارستان بردند وپس‌از معاینه‌معلوم‌شد هیچگونه عارضه‌ای‌دراوبوجود نیامده‌است*

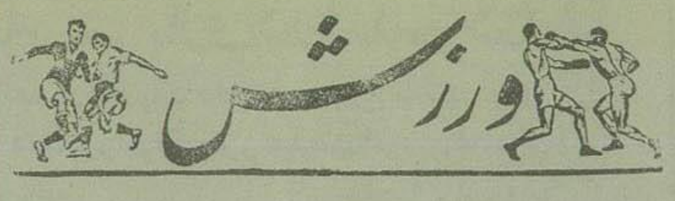

قهرمانان بوکس باواریا

درحضور والاحضرت شاهپور غلامرضا پهلوی

ساعت یازده صبح دیروز اعضای‌تیم‌بوکس باواریای آلمان بمعیت آقای امیرعلائی رئیس فدراسیون بوکس در کاخ والاحضرت شاهپور غلامرضا حضور بهمرسانیدند.

تیمسار سرتیپ دکترایزدپناه رئیس انجمن ملی‌تربیت‌بدنی بوکسورهای آلمانی‌را بحضور والاحضرت معرفی کردومورد‌تفقدقرار گرفتند

اولین مسابقه فوتبال تیم‌ویکتوریاباتیم تهران

تیم فوتبال تهران که نزدیك بدوماه‌است زیرنظر مربی اتریشی مشغول تمرین میباشدبیش ازهردوره مسابقات‌داخلی‌وخارجی‌خودراآماده‌ساخته‌است تا در مقابل تیم‌ویکتوریای آلمان غربی مسابقه داده وروزجمعه اولین مسابقه این‌دو تیم آغازمیشود.

بطوریکه یك‌مقام مسئول بخبرنگارماظهارداشت فدراسیون فوتبال‌بیست نفراز بهترین بازیکنان تیم باشگاهها را انتخاب نموده که دراین دو مسابقه شرکت‌نمایند.

بازیکنان تیم‌تهران

بازیکنان تیم تهران که بافوتبالیست های آلمانی مسابقه خواهند داد بشرح زیرمیباشند:

سلطانی‌وآقاحسینی دروازه‌بان - عرفان و عارف بك حریری - زینی- بهشتی- عراقی‌هافبك - برومند - جدیکار - کوزه کنانی - حجری - نادرافشار درخط‌فوروارد‌میباشند .

وافرادذخیره تیم نیزعبارتند ازآقایان سعادت — شکیبی- حاجی‌نصرالله سیران - حاجی رضاقلی - توریان - صفری

هدیه‌پیشاهنگان‌ایران بمناسبت پنجاهمین سال‌تولد بانو بیدل پاول

بمناسبت پنجاهمین سال‌تولد بانو(بیدل پاول) همسر(لردبیدل‌پاول) فقید موسس پیشاهنگی جهان‌یك‌قطعه‌عکس مشارالیها که دریك قاب خاتم‌از طرف سازمان پیشاهنگی ایران‌تهیه گردیده بودبنام‌پیشاهنگان ایران بعنوان یادبودو قدردانی برای مشارالیها ارسال شد.

قهرمان بوکس‌سابق‌کشور پس‌از نه‌سال‌بوطن بازگشت

مهندس جمشید آبادی

جمشیدآبادی قهرمان‌بوکس‌سابق ایران ۹سال قبل برای‌ادامه تحصیل بآمریکا عزیمت‌نمود ودراین‌مدت درآنجا مشغول تمرین ورزش ایدآلی بود.

وی پس‌از نه‌سال تحصیل مدتی‌نیزدر فرانسه و آلمان اقامت داشت‌روز سه‌شنبه ازطریق‌ترکیه بهمراه تیم‌بوکس باواریای‌آلمان به‌تهران‌واردشد.

جمشیدآبادی‌روز گذشته‌هم طراز سایرقهرمانان بوکس ایران درسالن بوکس‌بتمرین پرداخت‌ولی چون دروزن دهم‌میباشد متاثربود که‌درتیم آلمان‌حریف‌ندارد.

مهندس جمشیدآبادی دررشته کارخانجات صنایع‌رشته‌اختصاصی تحصیل کرده‌ودرمدت‌توقف‌خود درآمریکانیز در۴۸مسابقه‌آماتوری شرکت‌نموده که‌درتمام آنهابرنده بوده‌است واکنون درتهران‌خیال دارد به‌تمرین‌مرتب‌خودادامه‌دهد

برای شرکت‌درجشن دهمین‌سال‌کمیته المپیك ایران به‌تهران واردمیشود

چون ازروز۲۲ اردیبهشت ماه‌بمناسبت دهمین سال‌تاسیس کمیته المپیك ایران درتهران وشهرستانها جشنهائی بعنوان هفته‌المپیك گرفته‌میشود

لذاازطرف کمیته‌المپیك ایران‌ازآقای‌اوری‌بروندا‌جرئیس کمیته بین‌المللی المپیك دعوت‌شده است که به تهران عزیمت نماید

طی تلگرافی که روز گذشته بدبیر خانه کمیته المپیك ایران رسید مشارالیه روز۲۵ اردیبهشت ماموارد تهران خواهد شد*

تشکیل‌جلسه فدراسیون کرولالها

دیروز جلسه فدراسیون کرولالها بریاست‌تیمسا رسرلشکر گرزن در محل‌فدراسیون تشکیل یافت وتصمیمات لازم‌برای‌ایجاد باشگاه مخصوص جهت ورزشکاران کرولال گرفته‌شد.

ضمنا مقرر گردید فدراسیون درخواست‌نماید که‌به‌فدراسیون بین‌المللی کرولالها ملحق‌شود.

مسابقات‌قهرمانی‌بین‌المللی‌تنیس‌دربیروت

مسابقات قهرمانی بین‌المللی لاون‌تنیس‌یکنفری ودونفری مردان ازروز بیست‌وهفتم آوریل(هفتم‌اردیبهشت)در بیروت‌شروع میشودو تا اول‌ماه مه(یازدهم اردیبهشت)ادامه خواهدداشت‌دراین‌مسابقات اکثر قهرمانان کشورهای آسیائی‌و اروپائی‌شرکت خواهند کرد.

تیم‌بسکتبال سیراکیوز آمریکا دراصفهان

تیم پرفسیونل سیراکیوزناشنالز آمریکا که‌برای تعلیمات ومسابقه بسکتبال به‌اصفهان‌رفته بودپس‌ازانجام‌عملیات‌ورزشی‌ازآثارتاریخی‌بازدیدبعمل‌آوردو امروزساعت دوچهل‌وپنج‌دقیقه بعدازظهرازاصفهان مراجعت نمود

اعضای‌این‌تیم‌درتماشای‌مسابقات‌فوتبال‌وبوکس‌تیم‌های‌ایران‌وآلمان‌شرکت خواهند کرد.

جان‌لندی‌رکورد جدیدی بدست‌آورد

استرالیا- جان‌لندی قهرمان دو ومیدانی جهان که ازاهالی استرالیا میباشداخیرابا قهرمان امریکا مسافت‌یك‌میل دوبدوتوانست موفقیت‌جالبی‌ازلحاظ رکوردبدست آورد.

جان‌لندی خیال‌داردرمسابقات پنجهزارمترالمپیك‌ملبورن‌نیزشرکت‌نماید وی ازقهرمانان دو۱۶۰۰ متروه۸۰۰ مترجهان‌میباشد که توانسته است درمدت یك‌دقیقه‌وپنجاه‌ویك‌ثانیه وهشت‌دهم ثانیه‌درمسافت معینی‌بدودورقیب آمریکائی‌خود راعقب‌بگذارد

آخرین تغییرات در برنامه سینما

سینما دیانا

☆☆می‌پرست (برادران وارنر)- باشتراك: جیمس‌کاگنی، فیلیس - درام شروع ۸،۶،۴ بعدازظهر

سینما تاج

☆☆ گردباد (فوکس‌قرن بیستم)- باشتراك: جن‌تیرنی، ریچارد کنت، خوزه‌فرر- درام- شروع۴ونیم، ۶ونیم، ۸ونیم بعدازظهر

تیم برلن آلمان غربی وارد آبادان میشود

بنا بدعوت فدراسیون فوتبال‌آبادان تیم برلن‌آلمان غربی درتاریخ‌هشتم اردیبهشت ماه۱۳۳۵ وارد آبادان میشود ومسابقه فوتبال‌جالبی بین تیم آلمان غربی وآبادان درساعت ۴٫۵ بعداز ظهر روز یکشنبه ۹اردیبهشت‌ماه‌دراستادیوم ورزشی باجلال وشکوه خاصی انجام خواهدگردید برای جلو گیری از ازدحام قبلا بلیطهای ورودی درمحلهای تربیت‌بدنی- اداره اموراجتماعی-باشگاهها - ژورژ- فروخته خواهدشد.

بهاء بلیط	۱۵۰ ریال
طرفین جایگاه	۵۰ «
روبروی‌جایگاه	۲۰ «

ازدیدن مسابقه فوتبال بین‌دوتیم برلن‌آلمان‌غربی‌وآبادان غفلت‌نفرمائید

آ-۳۰۱۲

تیم‌بوکس باویر آلمان غربی

تیم‌بوکس باویرآلمان غربی درتاریخ دهم اردیبهشت‌ماه ۳۵واردآبادان میشوند ودرتاریخ یازدهم اردیبهشت‌ماه مسابقه بوکس جالبی بین آبادان و تیم باویرآلمان‌غربی در استادیوم‌رازی‌انجام‌خواهد گردید برای‌جلوگیری‌ازازدحام قبلا بلیطهای‌ورودی راازمحلهای‌تربیت‌بدنی-باشگاهها- اداره‌اموراجتماعی-ژورژ خریداری‌نمائید*

آ-۳۰۱۰

مژده‌باصفهانیان‌مقیم خوزستان

برای‌آسایش همشهریان‌محترم‌ساکن‌خوزستان بخصوص مسافرین‌محترم شرکت کیتی نورد سرویس اتوبوسرانی با اتوکارهای‌آخرین‌سیستم وصندلیهای راحت ازاصفهان به‌اهواز وآبادان دائرنموده برای کسب هرگونه اطلاع در اصفهان‌بدفتر شرکت‌ودر اهواز و آبادان بنمایندگی های شرکت کیتی نورد مراجعه‌فرمائید.

آ-۵۰۸ (۱)

صاحب‌اختراع شماره۱۸۹۰ (طریقه تهیه اثرهای ذیقیمت برای معالجه امراض)میل‌داردباصاحبان صنایع درایران‌برای‌عملی کردن اختراع‌مذکور وارد مذاکره‌شود.

برای اطلاع بیشتر بآقای دکتر الکساندر آقایان خیابان سوم اسفند مراجعه فرمائید.

آ-۳۱۹۱

نتیجه‌قرعه‌کشی سری ۲۷۹ بلیطهای بخت‌آزمائی ملی

شماره	۸	۵۰	ریال
«	۵۶	۱۰۰	«
«	۸۰۶	۱۰۰۰	«
«	۸۰۱۷	۲۰۰۰۰	«
«	۰۵۷۳۹	۲۵۰۰۰۰	«
«	۰۵۷۴۰	۱۰۰۰۰	«
«	۰۵۷۳۸	۱۰۰۰۰	«

آ-۳۰۳۶ بنگاه بخت‌آزمائی ملی

آگهی مناقصه کتبی

شرکت سهامی بیمه ایران سی‌ودوقلم لوازم برق آلمانی ازبهترین‌نوع ساختمان بانك بیمه‌راازطریق مناقصه خریداری مینماید داوطلبین میتوانند قبلا مشخصات آنهارا ازدفتراداره‌کارپردازی دریافت دارند وبعدا پیشنهادات خودرادر پاکت لاك ومهرشده که‌روی‌آن نوشته‌باشد مربوط بمناقصه لوازم‌برق‌تاآخروقت اداری‌روزشنبه هفدهم‌اردیبهشت ماه‌جاری بدفترشرکت‌تسلیم‌ورسید دریافت‌دارند .

الف- پیشنهاد دهندگان‌بایستی مبلغ ده‌هزارریال بعنوان سپرده‌مناقصه بصندوق‌شرکت پرداخت ورسیددریافت داشته وپیوست پیشنهاد نمایند چك‌قبول نخواهد شدولی‌چك‌تضمین شده‌بانك پذیرفته میشود .

ب- پیشنهادات واصله درساعت ده صبح روزشنبه هجدهم اردیبهشت‌ماه بازوقرائت خواهد شد .

ج- حضورپیشنهاد دهندگان‌آزاد میباشد .

د- پیشنهادات فاقد سپرده ومبهم ویامشروط وهمچنین به پیشنهاداتیکه پس‌ازموعد مقرربرسدترتیب اثرداده نخواهد شد .

هـ- محل تحویل لوازم برق‌مورد مناقصه انبارشرکت سهامی بیمه‌ایران واقع درخیابان سعدی خواهدبود .

و- هرنوع‌مالیات وسایرعوارض‌وسایرهزینه های‌دولتی وباربری که تعلق گیرد بعهده فروشنده‌است .

ز- شرکت‌سهامی بیمه‌ایران دررد یاقبول یك‌یاکلیه پیشنهادات واصله مختار است *

۱-۳ آ-۳۰۳۰ **شرکت سهامی بیمه ایران**

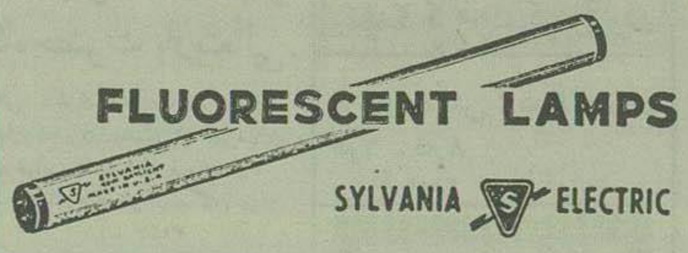

درار وپاو آمریکا

برای روشنائی‌کلیه‌مغازه‌ها وکارخانه‌ها وبیمارستانها وادارات وموسسات تجارتی‌ورستورانها ومهمانخانه هاوکرمانه‌هاحتی‌درخانه‌های‌مدرن‌وتازه‌سازجزلامپ فلورسنت **سیلوانیا**لامپ دیگری‌مصرف‌نمیشود

زیرمصرف‌برق‌لامپ سیلوانیانصف لامپ معمولی‌است‌وحال‌آنکه‌روشنائی آن‌دوبرابر است.

لامپ **سیلوانیا** ازهرلامپ‌دیگر زودتر روشن‌میشود ودر صورتیکه با استارترونترانسفومر **سیلوانیا** روشن شود۷۰۰ساعت دوام‌میکند.

نماینده انحصاری: **شرکت‌سهامی تام**لالەزار تلفن۳۴۳۰۱-۳۵۱۶۳

آ-۳۰۰۲ (کانون‌طوطی)

طبق آئین نامه

بقیه از صفحه اول

ماه سال‌جاری‌شروع خواهدشد طبق‌آئین نامه‌ایکه دردست‌تنظیم است رانندگان شرکت‌واحد بیش از ۸ ساعت درروزکار نخواهند کرد.

آقای‌سرهنك‌امیرانصاری عضوهیئت مدیره شرکت‌واحد بخبرنگارما اظهار داشت کلیه رانندگان طبق‌مقررات‌قانون کاردرشرکت واحد اتوبوس‌رانی استخدام خواهندشددرمقابل‌حوادث‌ازطرف‌شرکت بیمه‌خواهندشد

قبلا رانندگانی که درروزهای‌تعطیل کارمیکردند طبق‌معمول همان‌حقوق‌روزهای‌قبلی خودرادریافت‌میداشتندولی‌طبق آئین‌نامه جدید قراراست بهررانندهٔ که درروزهای تعطیل‌کار کند یك‌وسی‌درصد اضافه حقوق‌داده‌شود یعنی‌راننده‌ایکه در روزصدریال میگیرد در روزهای تعطیلی چنانچه کار کند ۲۳۰تا۲۵۰ ریال یعنی ۱۳۰ریال‌علاوه برحقوق ثابت‌اخذخواهد نموددرمورد استخدام‌راننده برای‌شرکت واحد شرایطی‌درنظر گرفته‌شده است که مهمتر ازهمه‌داشتن گواهینامه درجه ۱ وسابقه‌رانندگی است البته رانندگان با سوادحق تقدم دارند شرکت‌واحداتوبوس رانی علاوه برراننده عده زیادی کارگر (پارکابی)ومکانیك و کمك‌مکانیك‌استخدام میکندازروز ۱۵ اردیبهشت ماه پرسش نامه‌هائی بین داوطلبین توزیع خواهدشد تاافراد واجدشرایط درطی‌جلسه‌مخصوص شرکت‌واحد اتوبوس‌رانی موردرسیدگی واشخاص ذیصلاحیت استخدام ومشغول کار میشوند .

رانندگانی که‌فعلا درخطوط‌مختلف اتوبوسرانی کار میکنند کماکان مشغول کارخواهندبود که بعدازتنظیم آئین‌نامه استخدامی‌شرکت حقوق‌آنهابیشترمیشود البته مواردی‌درنظر گرفته‌شده‌است که کلیه‌رانندگان ازحداقل‌حقوقی که‌برای ۱۲ساعت‌کارمیگیرند‌برای۸ساعت‌دریافت دارندوچنانچه راننده‌اش‌بیش‌از۸ساعت‌کار کنداضافه‌حقوق وپاداشهائی‌دریافت‌دارد.

امروز اطلاعیه زیرازطرف‌شرکت واحداتوبوسرانی صادر گردید:

شرکت واحد اتوبوسرانی عمومی طهران وحومه‌طبق تبصره ۸قانون‌مصوبه ۱۷آبان ۳۴ که‌مقرر میدارد کارکنان فعلی‌اتوبوسها درصورت واجدبودن‌شرایط مقرردرآئین‌نامه‌استخدامی‌شرکت‌بردیگران حق‌تقدم‌دارند از تاریخ۱۵٫۲٫۳۵دردفتر موقت شرکت (ساختمان‌شهربانی کل کشور) نام نویسی می‌نماید علیهذا بدینوسیله بکلیه کارکنان فعلی‌خطوط اتوبوسرانی طهران وحومه اعلام میشود که‌جهت‌نام‌نویسی و دریافت پرسش‌نامه بدفترشرکت مراجعه‌وثبت‌نام‌نمایند

شرکت واحد اتوبوسرانی‌عمومی طهران وحومه

مبارزه باملخ

بطوریکه‌ازوزارت کشاورزی‌اطلاع میدهند سازمان مجهزی که از مدتها قبل برای دفع‌ملخ درمناطق گرگان و دشت‌مستقر شده‌بود ازاول اردیبهشت‌ماه جاری شروع به‌مبارزه نموده و تا بحال براثر فعالیت‌مامورین نتایج‌رضایت‌بخشی بدست آورده‌است

حمل حشره ضدسن بشیراز

برای‌تکمیل عملیات مبارزه باسن دراستان هفتم تعداد ۲۰ میلیون حشره تلنموس که‌در آزمایشگاههای بیولوژی صفهان پرورش‌یافته بودبشیرازحمل شد.

رفع‌سوء تفاهم

بقرار اطلاع درمورد دستور آقای وزیرفرهنگ‌راجع‌بانتظارخدمت‌آقای‌محسنی کوچصفهانی پس ازتوضیحات لازم رفع سوء تفاهم بعمل‌آمد وحکمی‌صادرنشده است.

تصحیح آگهی

درآگهی ۲۹۷۵ حصر وراثت نام شهرام اشتباها بهرام چاپ‌شده که‌بدین وسیله‌تصحیح میشود. آ-۲۹۷۵

آمارهوائی

آمارهوائی روز پنجم اردیبهشت۳۵ ازایستگاه هواشناسی وزارت کشاورزی

ساعت ۷	صبح ر۱۲	درجه بالای‌صفر	
« ۱۳	۷ر۲۳	درجه‌بالای صفر	
« ۲۱	۸ر۱۹	درجه‌بالای‌صفر	
حداکثر	۸ر۲۵	درجه‌بالای‌صفر	
حداقل	ر۱۲	درجه‌بالای‌صفر	

اطلاعات

روزنامه اکودوفینانس مینویسد:

دولت آمریکا باید کمك بایران را افزایش وادامه دهد تااینکشور باقدرت بیشتری باکشورهای دمکراسی گام بردارد

سیاست جدی ضدکمونیستی ودوستی بابلوك غرب سیاست ایران است

روزنامه اکودوفینانس چاپ پاریس می‌نویسد :

دولت ایران سیاستی مخالف سیاست دولت هاشمی اردن در پیش گرفته است . این کشور که اکنون یکی از امضاء کنندگان پیمان بغداد میباشد از سالها قبل ومخصوصا پس از سقوط حکومت دکتر مصدق در داخله کشور خود یك سیاست ضد کمونیستی جدی ودرسیاست خارجی روش دوستی با بلوك غرب درپیش گرفته است. منافع این کشور ایجاب میکرد که سیاست خودرا با سیاست وزارت امور خارجه آمریکا مطابقت دهد.

کشور ایران برعکس اردن هاشمی یکی ازمهمترین کشورهای تولید کننده نفت میباشد.

درسال ۱۹۵۵ دراین کشور مقدار ۱۶ میلیون تن نفت استخراج شد که بطور قابل ملاحظه نسبت بمیزان تولید سالهای بعد از ملی شدن صنایع نفت درایران افزایش داشته معهذا ایران فعلا دربین کشورهای تولید کننده نفت درخاورمیانه پس از کویت عربستان سعودی وعراق قراردارد بااینکه ایران ازلحاظ تولید نفت درمنطقه خاور میانه مقام چهارم راحائز است ولی دارای موقعیت سوق الجیشی بسیارمهمی میباشد ودرنتیجه همین موقعیت است که دولتین امریکا وانگلیس بدولت ایران کمکهای اقتصادی اعطاء میکنند.

وباینجهت دولت ایران نفع خودرادر الحاق بپیمان بغداد تشخیص داده ورسما عضویت این پیمان راقبول کرد• درنتیجه اتخاذ سیاست طرفداری ازدول غربی ارتش ایران توانست عملیاتی راکه علیه قبایل جوانرودی آغاز کرده بود بنحو نیکوئی بپایان برساند.

ایل جوانرودی ازسال ۱۹۴۶ یعنی هنگام اعلام استقرار یك حکومت جمهوری درآذربایجان کارمندان دولت ایران رااز قلمرو خود اخراج کرد ودرنزدیکی مرز های عراق درقلب کوههای کردستان یك حکومت جمهوری ملی اعلام کرده بودند. دولت ایران باالحاق به پیمان بغداد از موقعیت استفاده کرد و کمك دولت عراق را برای ازبین بردن یاغیان جوانرودی تحصیل کرد . دراین عملیات دولت شوروی هیچگونه عکس العملی ازخود نشان نداد وازجای خود تکان نخورد .

شك نیست درنتیجه این عملیات نظامی که دولت ایران یکبار دیگر سیاست ضد کمونیستی خودرا نشان داد دولت آمریکا برمیزان کمك های اقتصادی خود باین کشور خواهد افزود بدون تردید دولت ایران امیدوار بود که درنتیجه این عملیات موافقت کنسرسیوم بین المللی نفت را برای افزایش میزان استخراج معادن نفت آن کشور بدست آورد زیرا شانزده میلیون تن نفتی که درسال ۱۹۵۵ ازمعادن ایران استخراج شده بامقایسه بامیزان تولید قبل ازملی شدن صنعت نفت سیار ناچیز است . شرکت ملی نفت ایران از کنسرسیوم تقاضا کرده بود که میزان استخراج نفت را بالابرد ولی بنظر نمیرسد که تصمیم کنسرسیوم رضایت خاطر دولت ایران را فراهم کرده باشد زیرا کنسرسیوم مذکور همینقدر بدولت ایران اطلاع داده است «حتی الامکان سعی خواهد کرد تقاضای دولت ایران را درباره افزایش میزان تولید نفت عملی کند» ولی بادرنظر گرفتن مسائل مالی وبازارهای نفت جهان درباره افزایش میزان تولید نفت بمقادیر زیاد اشکالاتی وجوددارد .

تصمیم کنسرسیوم مسائل مالی متعددی درایران پیش آورده است زیرا دولت ایران امیدوار بود که بتواند با افزایش میزان استخراج نفت عواید بیشتری که بی اندازه بآن احتیاج داشت بدست آورد.

ولی نباید فراموش کرد وقتی که دولت ایران تقاضای بالا بردن میزان استخراج رامیکند مقصودش این است که میزان استخراج نسبت بحداقل که در قرارداد کنسرسیوم قید شده افزایش یابد •

درقرارداد کنسرسیوم با دولت ایران حداقل میزان استخراج برای سال ۱۹۵۶ ۲۷ میلیون تن یعنی ده تن بیش از سال ۱۹۵۵ درنظر گرفته شده است و دولت ایران تقاضا میکند که درسال جاری ۲۰ ملیون تن نفت اضافی استخراج شود ولی دلائلی راکه کنسرسیوم در باره اشکالات موجود متذکر شده نباید نادیده گرفت.

در هرصورت بایدراه حلی برای رفع این اشکالات پیدا کرد زیرا دولت ایران تاکنون وفاداری خودرا نسبت بدولت های غربی مخصوصا پس ازسقوط دکتر مصدق بخوبی ثابت کرده است حزب توده هنوز درایران باقی است ودولت امریکا باید کمك های اقتصادی ومالی خود رابدولت ایران افزایش دهد تا آندولت با قدرت بیشتری با کشور های دموکراسی جهان گام بردارد•

برای حمل نفت ایران

نیویورك - اسوشیتدپرس- امروزشرکت نفت کالیفرنیا اعلام کرد که برای حمل نفت ایران به پالایشگاه‌های ژاپن یك نفت کش عظیم ساخته شده که گنجایش آن ۳۲ هزارتن می‌باشد واین نفت کش میتسومارو نامیده شده‌است.

این کشتی بزودی ازبندرناگازاکی بآب خواهد افتاد و مستقیما بطرف آبادان حرکت خواهد کرد•

غرفه ایران در نمایشگاه بین المللی تمبر در نیویورك

بقرار اطلاع دولت ایران درنمایشگاه بین المللی تمبر «کولیزیوم» که درروز هشتم اردیبهشت ماه درنیویورك افتتاح می‌شود شرکت مینماید•

مقداری ازتمبرهای ایران بمجموعه تمبرهائی که درنمایشگاه مزبورموجود بوداضافه گردیده وبرای ایران غرفه مخصوصی اختصاص داده شده‌است.

قسمت مخصوص نمایش تمبرها که پنجمین نمایش بین المللی درنوع خودمیباشد از ۴۶۳ قسمت تشکیل یافته وتمبرهای ۶۵ کشوررانمایش میدهد• پربهاترین تمبر جهان یك تمبرسیاه گویان انگلیس است که ۱۰۰ سال ازتاریخ انتشار آن میگذرد وارزش آن برابر ۱۰۰٫۰۰۰ دلار میباشد ودر بین مجموعه تمبرها نمایش داده خواهد شد•

یك گزارش بامزه و عبرت انگیز

ازماه مبارك رمضان بدرگاه حضرت باریتعالی

ماجرای تأسف آورترین فاجعه دریائی با غرق کشتی مدرن ومعروف (تی تانیك) جزئیاتی ازجنك اسکندر با ایرانیان که برای نخستین بار فاش میشود بضمیمه مطالب خواندنی دیگری صبح شنبه درخواندنیها ملاحظه فرمائید .

دراین شماره ازمجله شماره‌های برنده بیش از هزار نفر برندگان جوائز خواندنیها نیزچاپ شده است .

آ- ۳۰۴۰

برای اطلاع صاحبان سهام شرکتهای اتوبوسرانی تهران وحومه

نمایندگان منتخب شرکتهای اتوبوسرانی تهران تااین تاریخ هیچگونه موافقت قطعی درامر شرکت واحد اتوبوس رانی را امضاء ننموده وبعدا نیزهرنوع تصمیمی اتخاذ نمایند باجلب نظر سازمان بوده رسما باطلاع صاحبان سهام واهدرسید•

سازمان مرکزی شرکتهای اتوبوسرانی تهران وحومه

آ-۳۲۳۳ ۱-۲

دزدهائی که بلباس سربازی درآمده بودند

یك افسر شهربانی وراننده اورادرپشت دخانیات مجروح ساختند

دزدها آخروقت امروز دستگیروا موال مسروقه بدست مامورین افتاد

بامداد دیروز یکی ازافسران اداره سرکلانتری هنگامیکه درخیابان دخانیات مشغول گشت بودبه یکنفر نظامی که حامل یك عدد طایر ورنك بودظنین شد و چون ازاوسئوال میکند آنرا از کجا آورده‌ای سرباز مذکور اظهارمیدارد اتومبیل جیپ جناب سرهنگ درپشت اداره دخانیات پنچر شده ومن آنرامیبرم که تعمیر کنم افسر مذکور قانع نمیشود وسربازرا با خود به پشت اداره دخانیات خیابان خرمشهر میبرد ولی درآنجا بادونفر سرباز دیگر که سوار یك جیپ کرمرنك بودند مواجهه میگردد وبعداز اینکه ازآنها سئوال میکند جیپ را از کجا آورده‌اید ؟ ناگهان هرسه نفری بسرورویاوپریده وزدوخورد شدیدی بین آنها رخ میدهد که در نتیجه افسرمذکور سخت مجروح وازپادرمیآید وساعتی بعد دربیمارستان شهربانی بستری میشود .

جریان فوق از زبان افسر مجروح

ماجرای این زدو خوردرا اینك از زبان خود افسر بشنوید:

آقای ستوان بربرافسریکه در حادثه صبح دیروز مجروح گردید طی گزارشی که نوشته است اظهارمیدارد: وقتی باتفاق مردی که لاستیك رادردست داشت نزدیك جیپ رفتم ومیخواستم پیاده شوم ناگهان سربازیکه دراتومبیل من نشسته بوداز عقب سربرروی من پرید که درنتیجه باهم گلاویز شدیم در همین موقع دونفر سرباز دیگر نیزازجیپ فوق الذکر پیاده شده وبمن حمله کردند من درحین کشمکش نصف لباس یکی ازسربازها راپاره کردم که درنتیجه مقداری اوراق وعکس او برروی زمین ریخت آنها باچندضربه که بسرمن واردآوردند مرا بیحال نموده وبداخل جوی آب انداختند وبسراغ راننده اتومبیل من رفتند تااوراهم ازپای درآورند. لحظه‌ای بعد من بهوش آمدم ودست باسلحه خودبردم تاباشلیك چند تیرهوائی آنها را دستگیر سازم ولی از شانس بد گلوله درلوله هفت تیر گیر کرد وتیری شلیك نشد دزدان همینکه اسلحه را دردست من دیدند متواری شدند راننده اتومبیل من نیز درگوشه خیابان ضعف کرده بود سارقین جیپ خودرا که محتوی مقدار زیادی دینام و باطری ولاستیك بود بجای گذاشتند ومتواری شدند

کشف هویت

چندساعت بعد ستوان بربر بیمارستان منتقل شد و اموال مسروقه به کلانتری تحویل داده شد .

ضمن بازجوئی ازروی برگ هویت وعکسهائیکه درحین زدوخورد بدست مامورین افتاد هویت یکی از مهاجمین بنام حسن فخاری معلوم شد وفعلا مامورین درتعقیب امومیباشند .

آقای سرهنگ بیگلری رئیس اداره سرکلانتری وانتظامی امروز دراینمورد بخبرنگارها اظهارداشت که اغلب سارقین با استفاده ازلباس مقدس سربازی اقدام بسرقت‌هائی میکنند که چون مامورین انتظامی کمتر جلوی سربازان را میگیرند سارقین نیز ازاین امرسوء استفاده کرده و بکارخود ادامه میدهند ودزد های مزبور نیزبدروغ بلباس سربازی درآمده بودند .

طبق اطلاعی که آخروقت امروز کسب شد دونفر ازسارقین دستگیر وتحویل مقامات قضائی گردیده‌اند وفعلا اتومبیل جیپ مذکور در کلانتری ۲۰ میباشد

در سایه قرآن

تالیف سید قطب ترجمه احمد آرام

شرح وترجمه فارسی تفسیر جزء چهارم قرآن درجلد چهارم «درسایه قرآن» منتشر شد. مؤمنان رالااقل برای یك بار مراجعه کردن باین اثرنفیس دعوت میکنیم.

آ-۳۰۷۶ ۱-۳ کتابفروشی وچاپخانه علی اکبر علمی

بهترین هدیه ماه رمضان

سخنان سیدالشهدا علیه السلام

درسه فصل- فصل یکم خطبه‌ها- فصل دوم نامه‌ها فصل سوم کلمات قصار - ترجمه جواد فاضل مترجم سخنان علی علیه السلام ازطرف بنگاه مطبوعاتی علی اکبر علمی به ملت مسلمان اهداء میشود

آ-۳۰۷۲ ۱-۳

ایران ما

شجاعانه‌ترین نوشته‌های سیاسی این روزها

ازروشنفکران ناسیونالیست

نشریه مخصوص طبقات تحصیل کرده و دانشمند

تکفروشی ۲ ریال

آ-۳۲۴۳

بهترین مارك وآخرین مدل یخچال رادیو، رادیوگرام، پنکه را از تجارتخانه هاشمی نائینی خیابان بوذرجمهری سرای طوسی تلفن ۲۲۳۷۹ میتوانید خریداری نمائید بکارمندان دولت وکارمندان شرکت نفت باقساط داده میشود

آ- ۳۰۷۰ (آگهی وکا)

بزرگترین شاهکار پلیسی جهان

مرده هرموز

اثر - الری کوئین

برنده جایزه کتب پلیسی

ترجمه: صدری

ازطرف بنگاه مطبوعاتی علی اکبر علمی منتشر شد

آ-۳۰۷۸ ۱-۳

از امشب

شروع نمایش : ۲٫۵- ۴٫۵- ۶٫۵ - ۸٫۵

آ-۳۰۵۸ آگهی زیبا

بشما ازدو جهت تبریك میگویم.

یکی تبریك سال نو ودیگری ویلای نوکرچه اجازه نیست اما امیدوارم بزودی متعلق بخود شما باشد.

متشکرم- خوشبختانه آقا خریداری فرمودند.

چطور ممکن؟ خیلی ساده. شما هم میتوانید باکمی صرفه جوئی وهمت دارای چنین ویلای زیبائی شوید فقط یك قطعه زمین از تهرانشهر که درشرق پارك است خریداری فرمائید وبزودی صاحب خانه شوید - برای اطلاعات بیشتر بشرکت شین اول نادری مقابل دیوار سفارت انگلیس تلفن ۴۳۸۳۲ یا شعبه شرکت میدان شهناز مقابل خط ۱۱ تلفن ۳۲۰۳۳ مراجعه فرمائید.

آ-۳۰۱۶

کیلومتر ۷- کیلومتر ۷

زمینهای کوی ام. آر. اس کیلومتر ۷ جاده مخصوص کرج مشرف بجاده ماآب و برق• تلفن• دیوار کشی باقساط ۲۴ ماهه

خیابان سوم اسفند شرکت ام. آر. اس با مسئولیت محدود تلفن ۳۹۱۲۰

آ-۳۰۸۰ -۱-

اختلاس وسوء استفاده درانبار اداره اصل چهار

امروز یکی از خبرنگاران ما اطلاع حاصل کرد که اخیرا دراداره مرکزی اصل چهار درتهران سوء استفاده‌ای صورت گرفته است .

منبعی که خبرمزبور را بخبرنگارما اطلاع داد درباره چگونگی این سوء استفاده اظهارداشت که درحدود ده میلیون ریال از اشیاء واموال متعلق به اصل چهار که درانبارمرکزی اداره مزبور واقع درخیابان شمیران وجودداشته ازبین رفته و هنوز مسئولین واقعی این امر شناخته نشده‌اند .

خبرنگارما راجع بجزئیات اشیاء مفقودشده تحقیقاتی بعمل آورده ومعلوم شد که این اموال عبارت بوده‌است از: شانزده دستگاه اتومبیل جیپ - هشت دستگاه تراکتور ویك صندوق بزرك حاوی داروی اوروماپسین که صندوق مزبور بتنهائی در حدود سی هزار دلار ارزش داشته‌است .

بطوریکه گفته میشد پس از کشف این سوء استفاده عده‌ای ازمتصدیان امر تحت تعقیب قرار گرفته‌اند وپرونده‌ای برای رسیدگی باین جریان تشکیل شده‌است همچنین شایع بود که رئیس آمریکائی انبارمرکزی اصل چهار ازطرف مقامات سفارت آمریکا تحت محاکمه اداری قرار گرفته ودراین زمینه توضیحاتی از وی خواسته شده است •

این خبر سبب شد که خبرنگاران ما برای کسب تحقیقات بیشتر وبدست آوردن اطلاعات وسیعتری دراین مورد اقدام کنند زیرا باانتشار گزارش کمیته مجلس سنای آمریکا درباره سوء استفاده‌هائی که دراصل چهار ایران شده‌است ، چنین خبری جلب توجه میکرد . دراین باره با آقای واترز افسر مطبوعاتی اداره اطلاعات آمریکا تماس گرفته شد وایشان پس از تحقیق ازمقامات مسئول آمریکائی ، اظهارداشت : «پرونده‌ایکه مربوط بسوء استفاده مقامات آمریکائی باشد بهیچوجه وجود ندارد ولی از زمان سابق پرونده‌هائی درباره سوء استفاده بعضی ازکارمندان ایرانی تشکیل شده وتحت رسیدگی است . وچون این موضوعات جنبه داخلی دارد از شماخواهش میکنم که بمقامات شهربانی مراجعه نمائید•»

در اداره آگاهی گفته شد که چنین پرونده‌هائی موردرسیدگی است ولی تا پایان رسیدگی کامل ودقیق نمیتوان درخصوص آن مطالبی انتشارداد .

چای فراهانی

بهترین محصول خالص کشور ازفراوردهای کارخانجات فراهانی مرکزپخش تهران - خیابان بوذرجمهری - سرای رازی تلفن ۲۹۰۹۰

آ-۱۷۵۶ ۴-۳۰

قابل توجه دارندگان برق ضعیف

برقهای ضعیف خودرابا دستگاههای تقویت کننده کارخانه امر تقویت نمائید وازسوختن یخچال - تلمبه‌های برقی وچراغهای فلورسنت ووسائل دیگرالکتریکی خودجلوگیری نمائید.

لالهزارجنب خوش پوش اول رفاهی ترانسفور ماتور ابر تلفن ۳۴۱۸۱

مهندس شاکری

آ-۳۰۱۴ آگهی از یك

این شرح ازطرف حضرت آیت‌الله سید مهدی فیروز آبادی صادر گردیده‌است :

اهالی محترم شهستان کرج و شهریار و ساوجبلاغ

جناب آقای احمد اشتری که یکی از جوانان متدین ووطن پرست کشور و کاندیدای نمایندگی دوره نوزدهم قانون‌گذاری میباشد به نظر اینجانب بزرگترین موفقیت آن حوزه بوده وتوصیه مینماید که نهایت جدیت رادرراه انتخاب معظم‌له مبذول واز هیچگونه فعالیت وکوشش دریغ نفرمایند

سید مهدی فیروزآبادی

آ-۳۱۷۷

داستان هیجان تاریخی

طوطی

که بطور پاورقی درمجله روشنفکر نوشته میشد روزشنبه بصورت کتاب منتشر میشود

آ-۲۷۲۶ ۳-۴

بذر پنبه

بهترین بذر سرند شده کوکرس و لاتینك که تحت نظر متخصصین رقم‌بندی شده برای فروش حاضر است شرکت سهامی کارخانجات پارس سرای جیت ساز

تلفن ۲۰۸۵۵ - ۲۳۴۲۱ ۳- ۳ آ - ۲۶۱۵

بوسه عذرا

چاپ دوم آن باکاغذ اعلاوروی جلدرنگی از چاپ خارج شدما خواندن این کتاب را بعموم توصیه مینمائیم.

بنگاه مطبوعاتی علی اکبر علمی

آ-۳۰۷۴ ۱-۳

از همین امشب

زیباترین دختران گروه هنرمندان معظم بین المللی و (آلمانی - اسپانیائی - یونانی - اتریشی) مجللترین برنامه‌های خودرا درسالن تآتر پارس اجرا مینمایند

ضمنا یك برنامه جالب وشیرین باشتراك کلیه هنرمندان تآتر پارس بنام «اشتباه لپی» به معرض تماشا گذارده خواهد شد

آ - ۳۲۴۵