شاه با کودتا مخالفت کرد

در صفحه ۸

به‌محض رفتن شاه میخواهند گروهی بنام ملت مسلمان به‌مؤسسات ارتشی ودولتی حمله کنند

اطلاعات

یکشنبه ۲۴ دی‌ماه ۱۳۵۷ـ شماره ۱۵۷۵۹ـ تکشماره ۱۵ ریال

امام خمینی: بر حکومت آینده نظارت عالیه خواهم داشت صفحه ۸

توطئه خارجی برای حمله اشرار به‌مؤسسات نظامی ودولتی

هشدار امام خمینی به مردم وارتش

- به‌ملت شریف وجمیع جناح‌های نظامی هشدار میدهم این توطئه را خنثی کنند
- اگر اشرار باسم ملت مسلمان قصد حمله به ارتشی‌ها را داشتند ازارتشی‌ها دفاع کنید

در صفحه ۸

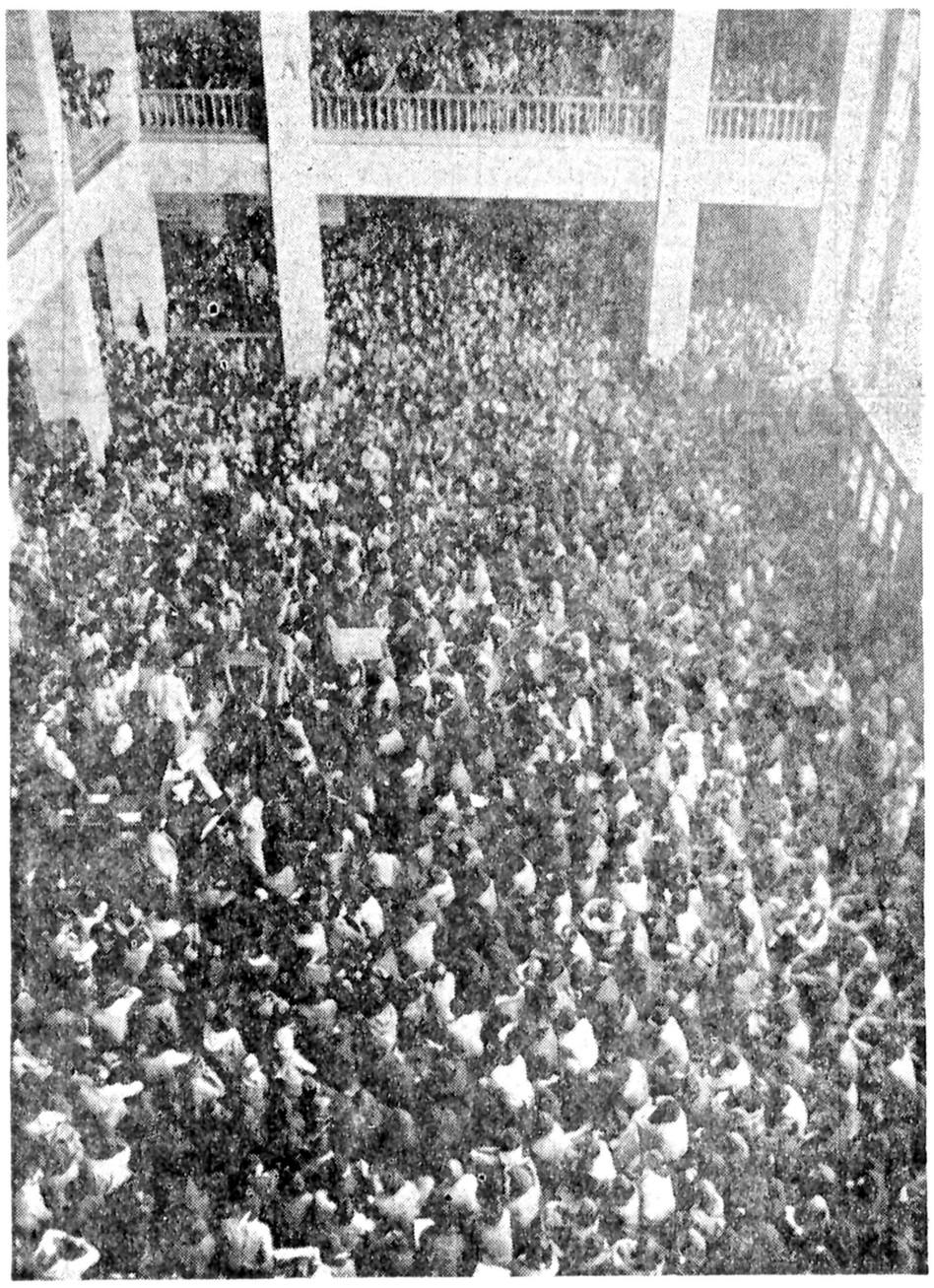

درسرای حاج حسن بازار

جبهه ملی فردا را دعوت عام کرد

در صفحه ۸

داغ ترین بحث روز محافل سیاسی

چه کسانی در شورای انقلاب ملی اسلامی هستند

- اسامی ۵ نفری که امروز صبح در مطبوعات پاریس انتشار یافت صفحه ۲

خبر گزاری فرانسه: بختیار ۲ هفته مهلت خواست و گفت:

شاه میرود اما بازگشت معلوم نیست

- ★ بازگشت امام خمینی دست خودشان است تا صدور نفت خام لازم است ازامریکا یا اروپا وام بگیریم
- ★ درصورت شکست من یك کودتای نظامی امکان پذیر است

در صفحه ۸

امروز صدها هزار نفر در خیابان‌ها تظاهرات کردند

- مردم به سربازان گل دادند و رفتار سربازان با مردم دوستانه بود
- روی اکثر کامیونهای حامل ماموران عکس امام خمینی نصب بود

تظاهرات خیابانی امروز شهباز، استانبول، شاهرضا، هم در تهران برپا شد و خیام، سپه، بابهمایون، ری، بدون هیچ برخوردی با سلسبیل، حسن‌آباد، ماموران فرمانداری نظامی بوذرجمهری و خیابانهای تاآخرین ساعاتی که روزنامه مرکزی شهر بود. زیرچاپ بود ادامه داشت. در این تظاهرات گروه مرکزاین تظاهرات خیابان های چند هزار نفری در های شاه‌آباد، نادری، ژاله، خیابانها برامپیمائی پرداختند

وشعارهائی علیه رژیم دادند. ماموران فرمانداری نظامی نیز رامپیمایان را همراهی می‌کردند و با بلندگو سعی داشتند در قسمتی دیگر از خیابانها راهی برای اتومبیل های عبوری بازکنند.

در تظاهرات امروز خوشبختانه کوچکترین برخوردی بین مردم و ماموران فرمانداری نظامی بوجود نیامد و تودهٔ مردم با سربازان روابط خوبی داشتند.

تخمین زده می‌شود در تظاهرات امروز چندصدهزار نفر شرکت داشتند.

بنا برگزارش خبرنگاران

بقیه در صفحه ۲

امروز کاخ دادگستری شاهد عظیم‌ترین گردهم آئی ملت در طول تاریخ خود بود. اجتماع مردمی کهامشت های گره کرده فریاد می‌کشیدند، آزادی زندانیان سیاسی را میخواستند و فریاد حق‌طلبانه شان از مرز زمان و مکان گذشت تا فرشته عدالت راازخواب سنگین خویش بیدار کند

درمجلس هنگام طرح برنامه دولت گفته شد:

برنامه دولت بختیار تلفیقی از برنامه ۲ دولت گذشته است

در صفحه ۷

روحانیون اعلام داشتند:

شایعه تصویر امام خمینی برماه جعلیات وخرافات است

★ دستهائی برای خرافی جلوه دادن نهضت اسلامی در کار است.

در صفحه ۲

باطلاعیه دانشکده علوم تندرستی در توجه فرمائید. درصفحه ۷

تلگراف شهری
جناب آقای نخست‌وزیر
حضرت آیت‌الله طالقانی
رونوشت وزارت کشاورزی
رونوشت وزارت دارائی
رونوشت روزنامه اطلاعات
رونوشت روزنامه کیهان

محترما باستحضار می‌رساند تعداد ۳۵۰۰۰۰ مرغ مادر این شرکت که بوسیله آن هرروز حدود ۱۵۰هزار جوجه یکروزه تولید می‌گردد در شرف ازبین رفتن‌است زیرا بواسطه فقدان گازوئیل و تحویل ندادن سهمیه از طرف شرکت ملی نفت ناچار تولید متوقف می گردد و کشور تاچند روز دیگر دچار کمبود گوشت مرغ و قحطی خواهد گردید، بدینوسیله استدعا داریم دستور فوری ومعجل برای تحویل گازوئیل صدور فرمائید.

باتقدیم احترام
شرکت سهامی خاص مرغداران تهران

تلگراف شهری
جناب آقای نخست‌وزیر
حضرت آیت‌الله طالقانی
رونوشت وزارت کشاورزی
رونوشت وزارت دارائی
رونوشت روزنامه اطلاعات
رونوشت روزنامه کیهان

محترما باستحضار می‌رساند در نتیجه اعتصاب کارمندان گمرک وبنادر در بندرعباس حدود یکماه‌است بکلی غله واردکشور نمی‌گرددرنتیجه مرغ‌ها وجوجه‌ها از گرسنگی درشرف تلف شدن هستند واعضای این سندیکا بناچار بواسطه فقدان خوراک هر روزدرحدود ۵۰۰۰۰۰ جوجه‌های یکروزه را معدوم می‌کنند که در نتیجه عنقریبا قحطی گوشت مرغ ببار خواهد آورد. استدعای عاجلانه داریم هرچه زودتر اوامر مقتضی برای ترخیص وحمل مواد غذائی بمبادرصادر فرمائید

با تقدیم احترام
سندیکای تولید کنندگان جوجه یکروزه

ازکلیه دوستان و بستگان و آشنایان گرامی کمابذل عنایت درمراسم تشییع و تدفین ومجالس ختم و ترحیم پدر عزیزمان شادروان مهندس عزیزالله عطائی، درتهران، شیراز وبحرین شرکت نموده ویاوسیله تلگراف، تلفن وجراید ابراز همدردی فرموده‌اند از صمیم قلب سپاسگزاریم و هر گاه بعلت تالمات روحی موفق به‌عرض تشکرات حضوری نشدیم، استدعای عفو داشته از خداوند متعال سعادت و سلامتی همگی را خواستاریم.

کامران عطائی ـ آرمان عطائی ـ مهران عطائی ـ هومان عطائی ـ شهین عطائی و گلین نادری.

اعلامیه نهضت آزادی ایران درباره راه‌پیمائی اربعین حسینی

امروز این اعلامیه از طرف نهضت آزادی ایران در باره راه‌پیمائی روز اربعین منتشر شد.

اربعین حسینی روز تجلی حقانیت قیام ضد رژیم سرور آزادگان سیدالشهداء و روز رسوا شدن گروه طاغوتی و ضد مردمی دشمنان راه خداست.

برای بزرگداشت این روز تاریخی و نشان دادن قهر انقلابی مردم مسلمان و مبارز در برابر رژیم طاغوتی و اعلام همبستگی و نظم و رشد انقلابی هرچه بیشتر ملت حق‌طلب ایران برنامه راه‌پیمائی اربعین راکه از طرف روحانیت مبارز تهران اعلام شده‌است تایید میکنیم و بانظم و آرامش کامل همراه بادیگر مردمان مبارز دراین راه‌پیمائی شرکت مینمائیم.

نهضت آزادی ایران ۱۰ر۲۳

از کلیه اقوام و دوستانی که بمناسبت درگذشت پدر عزیزمان آقای دکتر محسن بنر در غم ما شریک بوده‌اند تشکر می‌نمائیم.

شهریار ـ مجید و شیرین بدر

مجله جوانان روزهای دوشنبه منتشر میشود

داستانی از ۱۵ سال قبل:

ماجرای ۲۰ میلیون و ۴۰ میلیون!

★ شاه به خمینی: ۲۰ میلیون تومان میدهم شما از کشور خارج شوید. جواب خمینی: من ۴۰ میلیون تومان میدهم شما خارج شوید!!

در صفحه ۸

تلفن‌ها روزی نیم ساعت قطع میشود

در صفحه ۲

فتح دانشگاه مدیون مبارزات ملت ایران است

★ **کسانی باسم دانشگاه، این مکان را مرکز توطئه های فرهنگی وسیاسی رژیم جبار کرده بودند.**

★ **دکتر سنجابی: پیروزی را مدیون آیات عظام مخصوصا امام خمینی هستیم.**

دعوتی که از مردم به وسیله سازمان ملی دانشگاهیان برای بازگشایی دانشگاه تهران شده بود به بهترین وجه پاسخ داده‌شد. زمین چمن دانشگاه که دیروز پوشیده از یخ بود و جایگاه سخنرانی درشمال شرقی آن قرار گرفته بود در ساعت ۹ صبح پوشیده از جمعیت بود. هر لحظه با ورود گروههای جدید مردم که پلاکارهای مختلف و تصاویر امام خمینی و دکتر شریعتی را حمل می کردند برتعدادجمعیت‌افزوده می‌شد.

ساعت ۱۰ صبح که هنگام آغاز مراسم بازگشایی و سخنرانی‌ها بود دیگر در زمین چمن و اطراف آن جایی باقی نمانده بود و مردم در خیابان شاهرضا اجتماع کردهبودند. ازدحام بحدی بود که هنگام ورود حضرت آیت‌الله طالقانی به داخل‌دانشگاه بلندگو چندین مرتبه ازمردم درخواستکرد تا راه را برای ورودایشان بگشایند. گل‌های زیبائی که مردم به همراه خود آورده بودند همه‌جا نمایان بود. بسیاری از این گلها زیور عکس اجساد شهدای وقایع اخیر شده بود.

قبل از آغاز مراسم‌چندین بیانیه از طرف گروههای مختلف ویکشعر ازسیاوش کسرائی خوانده شد (شعر مصب، جداگانه چاپ شده است).

در راس ساعت ده صبح مراسم آغاز گردید. ابتدا بمنظور بزرگداشت‌شهدای وقایع اخیر نجات‌اللهی‌ها، باکری‌ها، بدیع‌زادگان‌ها یک دقیقه سکوت اعلام شد.

آنگاه حضرت آیت‌الله طالقانی که در این مراسم حضور یافته بودند صحبت کردند و گفتند:

فتح دانشگاه که مدیون مبارزات ملت ایران، این پیروزی قسمتی از پیروزی عظیم ملت مسلمان است.

حضرت آیت‌الله طالقانی در دنباله سخنان خود اظهار امیدواری کردند که آثار انحرافها، توطئه‌ها که درمرکز دانشگاه دانشگاه را بی‌اراده ساخته‌واستقلال علمی آنرا فاقد ساخته‌بود پاک شود و کسانی که به اسم دانشگاه این مکان را مرکز توطئه‌های وابستگی فرهنگی و سیاسی رژیم جبار و رژیم وابسته به استعمار و استبداد کرده بودند از محیط دانشگاه طرد شوند. آلودگیها پاکشود ودانشگاه بمعنی حقیقی خود نزدیک شود. مرکز بحث و تحقیق باشد.

حضرت آیت‌الله طالقانی ضمن اشاره به وقایع‌اخیر کشور افزودند:

امید است که این‌افتتاح که با شرکت نمایندگان روحانیون عالیقدر پیش‌آمد، اتحاد بیشتر بین مراکزعلمی دانشگاهی و مراکزتحقیقاتی اسلامی را به دنبال داشته باشد.

در پایان حضرت‌آیت‌الله طالقانی گفتند: من ازطرف همه روحانیون بخصوص از طرف حضرت آیت‌الله العظمی خمینی به ارواح همه شهدای دانشگاه که با خون‌های خود پیشگامان حرکت انقلابی ایران‌شده‌اند و دیگر شهدا درود می‌فرستم.

● دراین‌مراسم‌دکترلاهیجی به نمایندگی ازطرف جمعیت حقوقدانان‌ایران طی‌سخنانی گفت بازگشودن درهای دانشگاهها نتیجه ریختن خون های مقدسی است که شهدای دانشگاه‌در روزهای ۱۳ آذر تقدیم کردند. ثمره اعتصاب و تحصن استادان عضو سازمان‌ملی‌دانشگاهیان که پس‌ازاعتصاب غرورانگیز و افتخارآمیز مطبوعات در لغو سانسور و ممیزی مطبوعات‌بدست آمده‌پیروزی دیگری برای ملت ایران‌ببار آورده است.

یاری به دکتر مصدق

● نماینده دانشجویان پیامی را که با بنام خداوند درهم کوبنده ستمگران آغاز می‌شد قرائت کرد و پس‌از آن دکتر متین دفتری‌ازطرف کانون وکلا طی سخنانی گشوده شدن دانشگاه تهران را تبریک گفت و یادآور مبارزاتی که دانشجویان در یاری دکتر مصدق داشته‌اند شد.

سپس محمد علی سفری دبیر سندیکای نویسندگان پشت تریبون قرار گرفت او گفت برای ما قلمزن های مطبوعات که هنوز یک هفته بیش نیست از زیریوغ استبداد خارج شده‌ایم‌امروز بزرگترین افتخار این‌استکه درصفحات‌اول‌خود‌اعلام‌کنیم دانشگاه‌ایران و دانشگاهیان را مردم ایران برای آغاز کار بدرقه کردند دبیرسندیکا سپس گفت امیدوارم روزی پیروزی نهایی ملت ایران را در صفحه اول منعکس کنیم. سفری با فریاد های درود بر مطبوعات مردم بدرقه شد و پس از اودکتر راشد به نمایندگی ازسازمان ملی پزشکان و دندانپزشکان ایران سخن گفت و حمله به متحصنین دانشگاهی وزارت علوم و قتل دکتر نجات‌الهی محکوم کرد.

مدیون امام خمینی

هنگامی که دکتر سنجابی رهبر جبهه ملی ایران‌وارد دانشگاه شد با صلوات های بلند، کفزدنها و درود فرستادنهای مردم استقبال شد او سخنان خود را به نام خدا، به نام آزادی وبه نام استقلال شروع کرد. او گفت در این بیست و پنج سال تاریخ ما دوقسمت دارد یک قسمت تاریخ سیاه که‌آن استعمار و همدست او است و دیگری تاریخ جانفشانی و کوشش و آزادی طلبی تمام اقشار ملت ایران است. رهبر جبهه ملی سپس به شهدایی که دانشگاه‌تهران داده بود اشاره کرد و گفت ما این پیروزی را مدیون‌شما هستیم که با وجود همه دسائس و شیوه‌های‌پلیس‌ووجودسازمان امنیت وشکنجه‌وشهادت مبارزه خود را ادامه‌دادید. او سپس گفت ما این‌پیروزی را مدیون آیات عظام روحانیون بزرگ مخصوصا رهبر بزرگ عالیقدرملت‌ایران امام خمینی هستیم.

در باره نیرو های سیاسی مخالف باید گفت: هیچکدام ازاین نیرو ها باوجوداختلافات مسلکی که بیشتر بحث تفاوت تاکتیک ها میشود، در اصول کلی مبارزه که رفتن شاه و تعیین نظام سیاسی ایران بر اساس رفراندوم و جایگزینی شورای موقت رهبری کشوربه انتخاب رهبران روحانی‌وجمعیت‌ها و گروه های سیاسی ملی است و برگزاری انتخابات است، اختلاف نظری ندارند.

موضع روحانیت نیز روشن است. بنظر میرسد در حال حاضر کلیه جناح های‌روحانی رهبری پاریس را پذیرفته‌اند و تجلی خواسته های ملت را در تصمیمات امام خمینی میدانند در جناح سیاسی حکمه با رفتن اردشیرزاهدی کورکردان فعالی برای شکل دادن‌مخالفت وجود ندارد.

باتوجه به‌این حقایق، پس از خروج شاه از کشور اگر ارتش بیطرفی را رعایت کند که قول داده است میکند، رسیدن به یک نظم دمکراتیک در میان همهمه‌امروز بعیدبنظر نمی‌رسد.

ازاین دو از هم اکنون توصیه فراوانی به ارتش وبه مردم میشود که‌هدفش نزدیکی و ارتباط هرچه بیشتر این دو نیرو است.

دراین مراسم آقای حاج محمود مانیان به نمایندگی از طرف جامعه بازرگانان اصناف و پیشه‌وران تهران بازگشائی دانشگاه ها رابه استادان و دانشجویان دانشگاهها تبریک گفت و به روان پاک دکتر مصدق، دکتر فاطمی، دکتر شریعتی، دکتر کامران نجات‌اللهی و دانشجویان‌شهید و سعید محسن‌ها حنیف‌نژادها بدیع‌زادگان ها، برادران رضائی، مهندس ناصر صادق و خوهران شهید رضائی و زمردیان درود فرستاد.

دکتر حسین خوشخو عضو هیئت دبیره سازمان ملی دانشگاهیان ایران‌بنمایندگی از سوی این سازمان‌مبارزات بی نظیر ملت ایران را ستود و از نقش‌سازمان‌ملی‌دانشگاهیان دراین مبارزات در کنار ودر خدمت مردم ایران صحبت‌کرد و سپس گفت: سازمان ملی دانشگاهیان ایران هرگز‌اجازه نخواهد داد که دانشگاه، این سنگر آزادی‌در اختیارصاحبان اصلی آن یعنی مردم نباشد و از هیچ تلاشی برای بازنگاه داشتن این‌مکان مقدس کوتاهی نخواهدکرد.

پس‌از او باقر پرهام بسمه نمایندگی‌از کانون‌نویسندگان صحبت کرد.

در مراسم دیروز پیام زندانیان سیاسی نیز با درود به خلق قهرمان و مبارزایران قرائت شد. دراین پیام با اشاره به پیروزی های ملت ایران در مبارزه با استبداد آمده است:

اکنون انقلاب ما بمرحله‌ای رسیده که لزوم وحدت هرچه بیشتر تمام طبقات و اقشار انقلابی و تشکل آنها ضرورتی حیاتی دارد، ارتجاع میکوشد با توسل‌به دسیسه هاو توطئه های گوناگون‌در صفوف‌انقلاب تفرقه ایجاد نماید و عنصر سازشکار و فرصت طلب رابه سوی خود بکشاند.

سخنان پدر مجاهدان

پدر مجاهدان شهید احمد‌رضا‌مهدی و صدیقه رضائی طی سخنانی گفت:

ملت ایران چون در محیط استبداد بدنیاآمده ودر محیط استبداد بزرگ شده است با این مختصر‌روزنه‌ای‌که نمایان شده خیال میکند آزادی را به دست آورده است ولی از فرسنگ ها راه آزادی چند کیلو متری بیشتر نرفته‌ایم. ملت از شما جوانان‌آزادیخواه که سرمایه های آتیه این مملکت هستیدتقاضادارم‌مبارزه ضد رژیم طاغوتی راتا پیروزی نهائی که خیلی نزدیک است ادامه دهید.

درود برتو مادر مجاهد

مادر مجاهدان‌شهید رضائی هانیز در مراسم باز گشائی دانشگاه تهران برای ایراد سخنانی در محل تریبون‌حضور یافت و دراین هنگام بود که فریاد شکوهمند «درود برتو مادر مجاهد» در فضای دانشگاه تهران و خیابان های‌منتهی به آن را طنین افکند و صد ها هزار نفر با پرتاب شاخه های گل، خون های ارزشمندی را که این مادر مجاهدبا نثارخون ۴ جگر گوشه‌خود فدای میهن کرده‌است پاس داشتند. در این مراسم مادر رضائی ها گفت: اکنون که‌عده‌ای به نفی میراث‌های فکری‌مجاهدین سعی در حمله به اسلام واقعی و احیاء جمود گذشته رادارند برشماست که به پاسداری‌خود ازاین مواریث گرانبها ادامه داده ومانع از انحرافات در داخل جنبش اسلامی گردید.

در پایان این مراسم یکی از استادان دانشگاه تهران، عضو هیئت دبیره سازمان ملی دانشگاهیان گفت:

روزیکه دانشگاهیان برای بازگشائی کامل دانشگاه ها تصمیم به اقدام گرفتند هیچ تصور نمیشد که این اقدام کوچک این‌چنین آمیخته و هماهنگ باجنبش ملی‌سراسری ایران گردد. در طول این مدت چه در زمانی که دوستان ما در وزارت علوم متحصن بودند و چه در زمانی‌که‌یاران ما در دانشگاههای تبریز و کرمان متحصن بودند و چه‌در طول‌تحصن ۲۵ روزه دانشگاه تهران پیام ها و اعمال‌مختلفی که گروه های گوناگون‌مردم شب و روز و صبح و عصرانجام دادند حکایت از این میکردکه بازگشائی دانشگاه هاخواست ملت ایران است. این شعار که دانشگاه‌سنگر آزادی‌است شعاریست که باکمال افتخار ما از زبان مردم خلق‌مبارز ایران گرفته‌ایم و شعار خود قرار داده‌ایم آری دانشگاه سنگر آزادی است.

روحانیون تهران و همدان:

شایعه ظهور تصویر امام خمینی برماه انتشارجعلیات‌وخرافات‌است

امروز جمعی از روحانیون تهران وهمدان در یک تماس تلفنی درباره خبری که دیشب توسط بعضی از دستهای مرموز برای شکاف انداختن در نهضت یکپارچه ملت ایران شایع شد و حکایت از ظهور تصویرامام خمینی برسطح ماه بود، توضیحاتی به روزنامه اطلاعات دادند. این آقایان اظهار داشتند: دستهائی‌که میخواهند در نهضت ملت ایران ایجاد انحراف کنند چون درحال حاضر که با هیچ‌حیله‌ای نمی توانند صفوف فشرده ملت را ازهم بازکنند، دست به انتشار جعلیات و خرافات زده‌اندتا نهضت اسلامی ملت ما را نهضتی مرتجع و خرافی جلوه دهند این دستهابهجعل خبر ظهور تصویر امام خمینی برسطح ماه پرداخته‌اند، بالاتر از ماه تصویر و نقش امام خمینی در قلب و روح ملت ماست. و باید تصویر ایشان را با تحقق بخشیدن به خواست هایشان که خواستهای ملت ایران است در دلهامان جستجو کنیم.

چه کسانی عضو شورای انقلاب اسلامی هستند

بدنبال انتشار اعلامیه‌سیزدهم صفرامام‌خمینی که خبر تشکیل شورای موقت اسلامی برای تعیین حکومت موقت انتقالی، وتشکیل‌مجلس موسسان درآن باطلاع‌ملت ایران رسیده بود، مطبوعات و خبرگزاری های بین المللی چه در پاریس وچه در تهران دست به تلاش گسترده‌ای برای یافتن اسامی اعضای این شورا که درواقع نخستین قدم در راه بر قراری نظام‌جدید اسلامی است ،زدند، صبح‌امروز بسیاری ازروزنامه های پاریس، کم و بیش نام های‌مشابهی را بعنوان‌اعضای شورای موقت اسلامی یاد کرده‌اند. سه تن از این نامها نزدیکترین محارم امام خمینی درپاریس می باشند.

دکتر یزدی عضو نهضت آزادی و رهبر دانشجویان‌و استادان مسلمان مقیم امریکا، صادق قطب زاده شخصیت مذهبی و سیاسی کسالهاست درخارج از ایران زندگی می کند، و دارای تالیفات متعددی درزمینه حکومت اسلامی و مترقی بودن اسلام است. فضل‌اله بنی صدر حقوقدان، نویسنده و رهبر فعالیت های جبهه‌ملی در خارج‌درگذشته‌ای نه‌چندان دور، که کتاب های متعددی نوشته، و بعنوان یک متفکر مبارز مسلمان سالهاست که در محافل علمی ومذهبی خارجی، مورد توجه بوده‌است.جدا از این‌شخصیت هاهمین محافل از دو نام‌دیگر یاد کرده‌اند، یکی مهندس مهدی بازرگان رهبر نهضت آزادی و شخصیت مسلمان‌و مبارز که حل مشکل نفت از سوی‌امام خمینی به او وتنی چند از دوستانش واگذار شد. مطبوعات امروز پاریس از سرلشگر مدنی بعنوان عضو نظامی‌این شورا یاد کرده‌اند. بااینهمه لازم به توضیح است که‌این نامها در حد یک شایعه همانگونه که در محافل خبری و مطبوعات پاریس منعکس‌شده بود، در اطلاعات عنوان شد، و اطلاعات‌هیچ‌گونه مسئولیتی در صحت وسقم این اسامی ندارد.

شاه هنگام خداحافظی با یکی از مشاوران نزدیکش‌گفته است: بسیار متاثر است در زمانی کشور را ترک میکندکه هیچکدام از آرزوهای او به حقیقت نپیوسته، و امیدوار است ملت ایران، بعدآرامش مطلوب را پیدا کند.

در حال حاضر چنین بنظر میرسد که با معرفی اعضای شورای‌نیابت سلطنت،بلافاصله پس از آنکه دکتر بختیار از مجلسین رای اعتماد بگیردشاه تهران را ترک خواهد کرد، اعلام موقت بودن این سفر، بیش از آنکه اطمینانی برای اعضای هیئت حاکمه باشد، دادن اطمینانی‌به ارتشی‌هاست که در دو هفته اخیر نگرانی و اضطراب‌از دگرگونی‌بنیادی در همه سطوح، میرفت تا از صف ملت جدایشان بکند، در آغاز هفته گذشته سخنان منسوب به یکی از تندروهای ارتش‌در فیگارو که گفته‌بود: بختیار با رفتن‌شاه گورخودش را میکند، علاوه بر آنکه با واکنش شدید همه گروه های سیاسی و مذهبی، تودملت، و نخست وزیر قرار گرفت، حتی ازسوی خود این‌نظامی و همکاران وروسای وی نیز مورد تکذیب قرار گرفت.

با اینهمه گفتگو از یک کودتای‌ناگهانی بعنوان‌واکنش ارتش بلافاصله پس ازخروج شاه از کشور، کماکان ادامه دارد

در آغاز گفته میشد که امریکا در صورت شکست تلاشهایش در مورد روی‌کار آمدن یک دولت ائتلاف ملی، از جناح متمایل به کودتا و شدت عمل در ارتش حمایت خواهد کرد این استنباط چندان دور از واقعیت هم نبود چرا که تا دو هفته پیش رهبری امریکا همچنان بر سر موضع سنتی خود در حمایت از رژیم ایران پافشاری‌میکرد. ولی بدنبال آغاز مذاکرات پاریس که خبر آن قبلا در اطلاعات منتشر شد، موضع امریکا در جهت عدم حمایت از رژیم ایران و کمک به روی کار آمدن یک نظام معتدل لیبرال تغییر کرد. کارتر که در آغاز بطور قاطع نظر مشاورش برژینسکی را در حمایت از شاه و عدم مذاکره با مخالفان رژیم پذیرفته بود، پس از مشاهده رشد نهضت و تسلط مخالفان بر اوضاع و همچنین خواندن گزارش «جرج‌بال» امکان برقراری ارتباط با ایرانی که مخالفان بر آن حکومت داشته باشند را مورد مطالعه قرار داد‌سفر فرستاده نظامی کارتر به‌ایران و مذاکره او با مقامات عالیه ارتش، و اعلام این نکته‌که آمریکا بهیچ‌وجه‌حاضرنیست از یک مخاطره نظامی(کودتا یا شبه کودتا) علیه نهضت ملی مردم ایران حمایت کند، بدنبال همین تغییر رای‌کارتر صورت گرفت.

محافل سیاسی معتقدنددر حال حاضر اگر بخواهیم آخرین تحولات کشور را مورد بررسی قرار دهیم و توان نیرو های موجود و اعتقادات آن ها را بررسی کنیم. نتایج زیر بدست می‌آید.

در مورد ارتش باید گفت ظاهرا آمدن ارتشبد شفقت به وزارت جنگ ،برای‌اعتماد بخشیدن به بختیار است. چه در هر بازی‌نظامی‌بختیار بازنده خواهد بود. گفته میشد کودتای ارتش به این صورت خواهدبودکه‌مجلسین به بختیار رای اعتماد ندهند وبدنبال‌آن ارتش واردصحنه شود حضور ارتشبد شفقت که خود از نظامیان متمایل به جناح شاهین هاست، در کنار بختیار این آرامش را به او میداد که لااقل در قسمتی از ارتش حکم او و وزیرجنگش قابل قبول‌خواهد بود.

زمینه دیگری که برای کودتاپیش‌بینی میشد ،حمله گروهی از مردم به ارتشی ها، و عکس‌العمل شدید ارتش در مقابل این اقدام بود که اینهم بسبب آگاهی رهبران مذهبي و انتشار اعلامیه های آیات‌عظام و رهبران سیاسی تاکید آنها بر اینکه لازم است وحدت بین ارتش و ملت‌حفظ‌شود- وارتشیان باید به ملت‌اعتماد کنند و ملت به ارتش- درحد توطئه باقی ماند.

پیام به آذین

درود به مردم ازاده و مبارز ایران!

سپاس بی‌پایان‌بهمه سازمان ها، کانونها، جمعیت ها و احزاب و همچنین همدوستان دور و نزدیک که با کوشش جانانه خود آزادی زندانیان سیاسي، این قربانیان ستم و استبداد را، تحصیل کردند و ازجمله کمترین همه ،مرا بار دیگر به صف مبارزه ملی‌برای اعاده حق و آزادی و تامین استقلال واقعی کشور باز- گرداندند.

آنچه درباره مبارزه خونین وپرثمر ملت‌ایران دراین نزدیک بسه‌ماه کمن در زندان‌استبداد بودم می‌توان گفت چیزی جز نهایت احترام و سپاس نیست. ملتما دراین چندماهه اخیردر کارگزاراندن‌یک دوران پرشکوه بلوغ سیاسی و اجتماعی‌است وامیدوارم هرچه زودتر ،در اثر اتحاد همه نیروها و تشکیل ضروری یک رهبری واحد سیاسی، بهپیروزی تام و همه جانبه وپایداری‌که شایسته ملت عزیز ماست نایل گردیم.

م. ا. به‌آذین ۲۳ر۱۰ر۵۷

بانگ اذان در میان برنامه رادیو

ساعت ۱۹٫۴۵ دیروز هنگامی که برنامه موسیقی با صدای مرضیه از رادیو پخش می‌شد ناگهان برنامه قطع شدوپس از چند لحظه صدای اذان بگوش رسید صدای اذان برای چند دقیقه پخش شد و پس از آن مجددا با قطع صدای اذان، برنامه موسیقی با صدای مرضیه ادامه یافت. اذان توسطیکی از کارکنان رادیوبطور زنده ازاستودیو پخش شد.

بازگشائی دانشگاهها بمعنای آغاز فعالیتهای آموزشی نمیباشد

مراسم بازگشایی دانشگاه ملی ایران که دیروزهمزمان بادانشگاه تهران برگزارشد نزدیک بود به ایجاد یک برخورد منجر شود ولی درنتیجه آگاهی دانشجویان و استادان و مذاکره با مامورین انتظامی این‌احتمال برطرف گردید.

ازساعت ۷صبح‌دانشجویان این‌دانشگاه گروه گروه وارد دانشگاه می شدند، ولی حدود ساعت ۹ ماموران انتظامی ازورود عده‌بیشتری بهداخل دانشگاه جلوگیری کردند در این هنگام چند هزار دانشجو و استادان دانشگاه در جلوی‌دراجتماع کرده بودند و هنگامی که‌با ممانعت نیرو های انتظامی روبرو شدند به دادن‌شعار پرداختند و سپس باتماسی که بانیروهای انتظامی‌گرفته شد درهای دانشگاه به‌روی دانشجویان‌بازشد وازوقوع برخوردی جلوگیری گردید، دانشجویان پس از ورود به دانشگاه به راهپیمایی پرداختند و سپس به سالن ورزش که در آنجا مراسم بازگشایی دانشگاه اجرا می شد رفتند. ابتدا یک دقیقه سکوت به احترام روح‌دکتر کامران نجات‌اللهی‌اعلام شد و پس از آن بیانیه سازمان ملی دانشگاهیان (دانشگاه ملی) قرائت شد.سپس دکتر شمس‌الدین امیرعلائی عضو هیات اجرائی جبهه ملی که بهمراهی خسروسیف عضو شورای مرکزی ودکترسعید فاطمی (سردبیر باختر‌امروز) در آن محل حاضر شده‌بود ازخاطرات خود درهمراهی بامبارزات دکتر مصدق‌برای ملی‌کردن صنعت نفت‌سخن راند.

او گفت گذرانین قانون‌ملی شدن صنعت نفت با همت مردم ودکترمصدق ویاراتش از مجلس نقطه عطفی در تاریخ ایران شد وازآنروز تاریخ ایران ورق خورد و فصل نوینی در کشور اغاز گردید و ثمرات این نهضت ازمرزهای کشور فراتر رفت و سایر کشورها از قبیل مصر و غیره از آن منتفع شدند و حتی بعضی کشور های آفریقایی نهضت‌وجنبش خود رامدیون نهضت‌مصدق ومردم ایران می‌دانند.

پس از خواندن سرود مذهبی بوسیله دانشجویان دکتر مفتح از طرف جامعه روحانیت برای دانشجویان صحبت کرد. این مراسم با انجام نماز جماعت که به پیشنمازی آقای مفتح برگزار شد پایان پذیرفت.

در پایان مراسم بازگشایی دانشگاه ملی قطعنامه‌ای از سوی‌سازمان‌ملی‌دانشگاهیان ایران (دانشگاه ملی) انتشار یافت. در این قطعنامه ضمن اشاره به پیام حضرت آیت‌اله طالقانی خطاب به استادان متحصن سازمان‌ملی دانشگاهیان‌اعلام کرده است ازامروزباتشکیل جلساتی‌کوشش خواهدنمود تا عناصر ضد مردمی‌وخود فروخته‌راازجامعه‌دانشگاهی طرد کند. دراین قطعنامه همچنین تاکید شده استکه دانشگاه سنگری‌برای مبارزه است و بازگشایی دانشگاه ها به معنای آغاز فعالیتهای آموزشی نمی باشد،سازمان ملی دانشگاهیان بار دیگر اعلام کرده است که داعیه رهبری جامعه دانشگاهی را ندارد و فعالیتهای‌دانشجویی را که سابقه‌ای بس‌درخشان دارد ارج می‌نهد.

سازمان ملی دانشگاهیان (دانشگاه ملی) ضمن‌برسمیت نشناختن رئیس و معاونین و شورای‌انتصابی دانشگاه و روسای انتصابی‌دانشکده های این دانشگاه اعلام‌کرده است در آینده روزهایی را به سخنرانی شخصیت های برجسته اختصاص خواهد داد.

تاریخ بازگشائی دانشگاهها وموسسات عالی آموزشی

بدنبال اعلام هفته بازگشایی وگشوده شدن درهای پنج موسسه آموزش عالی دانشگاه صنعتی تهران - پلی‌تکنیک تهران - دانشگاه تهران - دانشگاه ملی - دانشگاه آزاد- دانشگاه شیرازو دانشگاه‌تبریز، امروز رانیزدر مدرسه عالی بازرگانی و پارس و دانشگاه علم و صنعت تاریخ بازگشائی خود اعلام کرده بودند.

امروز روزبازگشایی مدرسه عالی بازرگانی بود و باحضور داریوش فروهر عضو هیئت اجرایی جبهه ملی و دکتر تکمیل همایون عضو جبهه ملی مراسم بازگشایی انجام گرفت.

دانشگاه علم وصنعت

جامعه هیئت علمی دانشگاه علم و صنعت امروز را روز بازگشایی این دانشگاه اعلام کرده بود. اگرچه درابتدا ، دانشگاه در محاصره نیروهای انتظامی قرار گرفته بود ولی پس‌از چندی این محاصره‌بدون برخورد برطرف شد و دانش‌جویان‌و استادان وارددانشگاه شدند. جمعیت داخل دانشگاه حدود چهل هزار نفر تخمین زده می‌شدند.

دراین‌مراسم‌دکتر اسرافیلیان عضو هیئت دبیره سازمان ملی دانشگاهیان ایران صحبت کرد و سپس آقای دکتر مفتح ، دکتر تابنده ، و نماینده دانش‌جویان سخنانی ایراد کردند.

دانشگاه اصفهان

اصفهان - جامعه هیات علمی دانشگاه اصفهان‌دیروز درموردبازگشایی‌این‌دانشگاه تشکیل جلسه داد که نتیجه مطلوب بدست نیامد. آخر وقت دیروز یک مقام آگاه در دانشگاه اصفهان‌تلفنی‌اطلاع داد که چون در این جلسه اتخاذ تصمیم برای بازگشایی دانشگاه نشده است،احتمالا روز دوشنبه دانشگاه‌اصفهان کشایش نمی‌یابد.

موسسات اموزشی دیگر

● موسسه آموزش عالی آمار و انفورماتیک اعلام کرد از تاریخ دوشنبه ۲۵ دیماه فعالیت های خود را از سر می‌گیرد.

● دانشجویان دانشکده خدمات اجتماعی اعلام کردند همگام با حرکت انقلابی تمام اقشار جامعه بارهبری زعیم عالیقدرامام‌خمینی‌درروزدوشنبه همزمان با گشایش دانشکده، یاد شهیدشان «زهرا گودرزی» را گرامی می‌دارند.

●کادر آموزشی دانشکده مخابرات اعلام‌کردپیرو اطلاعیه سازمان ملی دانشگاهیان و تائید حضرت آیت‌الله طالقانی تاریخ بازگشایی این دانشکده روز دوشنبه ۲۵ دیماه است.

● مدرسه عالی علوم کاشان اعلام نمود پیرو تصمیم‌سازمان ملی دانشگاهیان مدرسه عالی علوم کاشان ازروز سه‌شنبه فعالیت های خود را آغاز می‌کند.

● دانشگاه تربیت معلم‌اعلام کرد ساعت ده‌صبح فردا مراسم بازگشایی این دانشگاه ازجانب سازمان ملی دانشگاهیان انجام خواهد شد.

●دانشجویان مدرسه عالی شمیران اعلام‌کردندفردا درهای این مدرسه عالی را خواهند گشود.

● رئیس مدرسه‌عالی ادبیات وزبان های خارجی اعلام‌نمود کفردا شورای این مدرسه‌عالی برای تهیه مقدمات بازگشائی تشکیل جلسه خواهد داد.

●مراسم بازگشائی دانشکده نقشه‌برداری روز سه‌شنبه ۲۶ دیماه برگزار خواهد شد.

●شورای منتخب دانشگاه فارابی اعلام کرد بهپیروی از مبارزات حقه ملت‌ایران و در پشتیبانی از تصمیم سازمان ملی دانشگاهیان ایران هیئت علمی این دانشگاه از روز شنبه ۲۳ دیماه اقدام به بازگشایی این دانشگاه درتهران و پردیس‌آن در اصفهان نموده است.

●مرکز پزشکی ایران کهاز روز شنبه ۲۳ دیماه گشوده شده است از کلیه استادان، کارمندان و دانشجویان برای روز چهارشنبه ۲۷ دیماه‌دعوت بهاجتماع کرده است.

●کارکنان، استادان و دانشجویان‌مدرسه‌عالی‌کامپیوتر روز سه‌شنبه (پس‌فردا) را به عنوان اولین روز بازگشایی اعلام کردند.

● مدرسه عالی بیمه تهران امروز اعلام کرد همزمان با بازگشایی‌دانشگاه تهران‌کارکنان این مدرسه نیز درمحل مدرسه عالی بیمه حاضر و آماده‌کار شدند.

● شورای دانشکده علوم تندرستی اعلام کرد همگام با جنبش ملی و تصمیم سازمان ملی دانشگاهیان‌ایران بازگشایی این دانشکده در ساعت ۹صبح روز سه‌شنبه بیست و هفتمدی ماه انجام می‌گیرد. شورا از کلیه دانشجویان، استادان و کادر اداری برای شرکت در این مراسم دعوتبه‌عمل آورد.

● هیئت علمی مجتمع آموزشی تکنولوژی، اعلام کرد دوشنبه ۲۵ دیماه تاریخ بازگشایی این دانشکده تعیین شده است.

● تکنیکوم نفیسی نیز فردا ۲۵ دیماه گشوده خواهد شد.

خاموشی‌های برق ادامه دارد

کار تعمیر ومرمت خطوط انتقال برق‌در منطقه اراک‌پایان یافت و برق شهر های تبریز و دیگرشهر هائی که ازدیروز بهمین علت قطع بود جریان پیدا کرد.

همزمان باپایان کار مرمت‌و بکارانداختن‌مجدد این‌خطوط وزارت نیرو اعلام داشت: کمبود تولید برق همچنان در اثر نداشتن سوخت‌درنیروگاه های تهران و چند نیروگاه‌در شهرستانها ادامه‌دارد وناگزیر در ساعاتی از روز یا شب‌برق مناطق مختلف قطع میگردد.

در ساعت ۳ و ده دقیقه دیروز به علت پاره شدن یکی از فازها و نیز اشکالی‌که در کلید روی خط برق اراک به پست فیروز بهرام تهران پدید آمد شبکه برق سراسری دچار اشکال شد و ازاهواز تاتبریز مردم با کمبود برق روبرو شدند.

از طرفی به علت نبودن سوخت کافی، نیروگاه های لوشان و شاهی از شبکه برق سراسری خارج شدند، همچنین بعلت وجود اشکال در خطوط سراسری، شهر تبریز دچار خاموشی‌و کمبود برق میباشد و تنها دوواحد از نیروگاه های گازی این شهر مشغول بکار است.

خاموشی بعلت ادامه اعتصاب

کارکنان صنعت برق طی اطلاعیه تازه‌ای اعلام داشتند: بمنظور همبستگی با هموطنان مبارز خاموشی منظم برق که طی چند روز گذشته به علت جبران خاموشی های طولانی در خلال روز قطع شده بود مجددا از فردا شب بمدت یک ساعت، از ساعت ۸ وربع تا ساعت ۹ربع بعد از ظهر انجام خواهد گردید.

در این اطلاعیه اضافه شده انتخاب‌این ساعات بعلت‌وجود سانسور در پخش اخبار تلویزیون میباشد.

پیام فوری کارکنان‌رادیوتلویزیون

دو شنبه ساعت ۱۰ صبح جلسه‌شورای موسس اتحادیه کارکنان رادیو تلویزیون ملی ایران تشکیل خواهد شد از کلیه‌نمایندگان شورای موسس اتحادیه کارکنان تلویزیون‌و رادیوخواهشمند است دراین جلسه حضور یابند.

کمیته هماهنگی شورای موسسین

اعلام همبستگی کارکنان سازمان دفاع غیر نظامی

بعد از ظهر دیروز نمایندگان سازمان دفاع غیرنظامی به موسسه اطلاعات آمدند و به همراه خود یک سبد گل بعنوان شادباش‌پیروزی مطبوعات‌ارمغان کردند. دراین دیدار نماینده‌این گروه‌همبستگی خود درابه اعتصاب برحق ملت ایران اعلام‌کرد و یادآورشدکه این سازمان در کنار دیگر موسسات، درتمامی مبارزات ملی همراه و همگام است.

قوای نظامی باید از وزارت کشاورزی خارج شود

کارکنان وزارت کشاورزی و عمران روستائی، طی نامه‌ای از دولت خواسته‌اند که به اشغال این وزارتخانه از طرف ارتش پایان داده شود.

نمایندگان کارکنان این وزارتخانه ضمن مراجعه به روزنامه اطلاعات و اعلام وابستگی کامل به نهضت کنونی مردم یادآور شدند که در ۲۵ سال گذشته بغیر از عمر کوتاه حکومت ملی شادروان دکتر محمد مصدق این تجربه را گرفته‌اند که پیروزی واقعی برای‌مردم‌وقتی حاصل میشود که کلیه‌عوامل و نهاد های ضد ملی و غیر دمکراتیک‌که‌ریشه‌دروابستگی سیاسی و اقتصادی به استعمارطلبان دارد از بین بروند.

کارکنان وزارت‌کشاورزی درپایان‌اعلام‌کردندکه‌باافتتاح حساب شماره ۲۲۵۴ در صندوق‌ذخیره‌قباجنب‌حسینیه ارشاد آماده برای کمک به کسانی هستند که از تضییقات و اعتصابات جاری صدمه جانی‌و مالی می‌بینند.

تظاهرات شبانه در شهرستانها

قم- در تظاهرات دیروز راهپیمایان در خیابانهای‌شهر علیه حکومت شعار دادند و بطرف آستانه مقدسه‌رفتند در آنجا یکی از روحانیون پیرامون‌فجایع‌اخیرسخنرانی کرد وپس از آن مردم‌متفرق شدند.

شب پیش نیز دهها هزارنفر بادر دست داشتن عکس‌های امام خمینی و زدن طبل و شیپور، درحالیکه برضدرژیم شعار میدادند درخیابان ری قم آتش روشن کردند و از خیابان بهروز در اولین ساعت منع عبور و مرور براه افتادند.در سایرمحلات نیز مردم دست به تظاهراتی زدند که تاساعت ۲ بامداد امروز ادامه یافت.

گالیکش- بیش از ۱۰هزار نفر از طبقات مردم گالیکش در تظاهرات و راهپیمایی‌که روزهای ۲۲ و۲۳ دیماه‌برپا شد شرکت نمودند.

امروز مغازه‌های گالیکش پس از ۱۰ روز باز شد و شورای انجمن اسلامی‌برای پیشگیری از گرانی ارزاق تشکیل گردید.

اراک- کارکنان کارخانه آلومینیوم سازی اراک که سومین هفته اعتصاب خود راپشت سر گذاشتند،دیروز از محل کار خود که در ۷ کیلومتری اراک واقع است دست به یک راهپیمائی‌زدند.

تعطیل عمومی

بهبهان - پریروز دربهبهان اعلامیه‌ای مبنی بر تعطیل عمومی شهر توسط مردم پخش شد، این تعطیلی که‌تا اطلاع ثانوی ادامه خواهد داشت بخاطر اعتراض به کشتار های اخیر دراین‌شهر می باشد.

راه‌پیمائی در زیر باران

رهنان - روز چهارشنبه - ۲۰ر۱۰ر۵۷- درحالیکه‌باران بشدت در رهنان، اصفهان می بارید، هزاران نفر در خیابان های این منطقه راه‌پیمایی کردند.

قزوین - شب گذشته دو گروه از جوانان قزوینی‌که دردو نقطه این شهراجتماع کرده بودند درحالیکه شعار های ضد دولتی می دادند دست‌به‌تظاهرات وراهپیمایی زدند.

گروه اول تظاهر کنندگان که‌حدود ۳۰ هزار نفربودند در امامزاده آقا سید محمد اجتماع کردند.

گروه دوم تظاهر کنندگان که حدود۵۰هزار نفربودند درحالیکه شعار می دادنددر خیابان های شمالی این‌شهر دست به راهپیمایی زدند.

زنجان- دیشب زنجان‌شاهد تظاهرات پراکنده‌ای درنقاط مختلف شهر بود. تظاهر کنندگان علیه حکومت شعار می دادند. گروهی نیز با ماشین در خیابان ها دست به تظاهرات زدند.

کرج- دیروز یک گروه ۱۵ هزار نفری با راهپیمایی در خیابان های کرج دست به تظاهرات زدند.آنها که‌عکس هایی از امام خمینی‌دردست داشتند شعارمی دادند«ارتش برادرماست».دراین‌تظاهرات گروه زیادی از زنان شرکت داشتند.

بوشهر- تظاهراتی که از ساعت ۷دیشب در بوشهر آغاز شده بود تا ساعت ۲ بامداد امروز ادامه یافت.

بهبهان- خبرنگار اطلاعات

دو تن از افسران شهربانی بهبهان در فاصله کمی از شهربانی ترور شدند.

حادثه در میدانی که باشهربانی فاصله زیادی نداردروی داد و چند نفر ناشناس ستوان یکم داودی و ستوان یکم نصیری را هدف گلوله قرار دادند.

افسران بلافاصله به بیمارستان انتقال یافتند و تحت عمل جراحی قرار گرفتند. به قرار اطلاع گلوله به جگر وریه افسران صدمه زده و حال یکی از آنها وخیم‌است.

بمدت نیم ساعت در سراسر ایران:

تماس‌تلفنی باشهرستانها وخارج کشور هر روز قطع می شود

بیانیه کارکنان شرکت مخابرات ایران امروز بشرح‌زیرمنتشر شد.

ما کارکنان شرکت مخابرات ایران با حفظ کلیه مسئولیت های فردی و تعهدات ملی در همگامی با حرکت های جمعی نیز لحظه‌ای‌ازحرکت نایستاده و تصمیمات متخذه‌زیر راجهت آگاهی عموم اعلام میداریم.

● تا سرنگونی نظام حکومتی و دولت فرمایشی‌و سازشکار و طرد همه عناصر وابسته‌اش خاصه آقای‌صمیمی وزیر پست و تلگراف وتلفن که فاقد پایگاه قانونی بوده و دارای خصوصیات غیر قابل قبول میباشد مصرانه میکوشیم، و علیه همه‌دسیسه های در شرف تکوین وتوطئه های دیگر مجاهدات خویش را مجدانه گسترش میدهیم.

● در اجرای فرمان امام خمینی رهبر جنبش آزادی‌بخش ایران در حفظ کانال‌ها و مدارات تلفنی بی‌وقفه تلاش خواهیم کرد.

●باتوجه به آزادی‌انتشار مطبوعات ملی اکنون سیستم ارتباط تلفنی‌تنهاوسیله‌آگاهی ملت از وقایع روز واقدامات ضد ملی استعمارگران خارجي و عناصر وابسته داخلی نمی باشد بنابراین ما کارکنان‌شبکه سراسری مخابرات ایران‌بدنبال قطع برنامه های تلویزیون شهرستانها جهت تحکیم هرچه بیشتر وحدت ملي از تاریخ ۲۳ر۱۰ر۵۷ هر روز بمدت نیم ساعت (از ساعت ۱۰ الی ۱۰٫۳۰) بقطع کلیه کانال های تلفن بین شهری و مدارات بین‌المللی در سراسر ایران اقدام میکنیم.

● بدیهي است که کلیه تذکرات اطلاعیه مورخ ۱۸ر۱۰ر۵۷کماکان بقوت‌خود باقی است.

تظاهرات وسیع درسراسرتهران

بقیه از صفحه اول

سیار ما و گزارشهای مردم به روزنامه در برخی نقاط مردم بروی سربازان گل پرتاب کردند، با آنها روبوسی کردند و چندتن ازسربازان عکسهای‌حضرت آیت‌الله‌العظمی خمینی را از مردم گرفته و بوسیدند.

همچنین‌امروز روی‌اکثر کامیونهای حامل ماموران فرمانداری نظامی عکسهائی از حضرت آیت‌الله العظمی خمینی را روی شیشه جلو خود نصب شده‌بود ومردم فریادزنان شعار می‌دادند: بدستور خمینی - ارتش‌برادر ماست.

تظاهرات در دادگستری

بدنبال متحصن‌شدن‌خانواده های زندانیان سیاسی درکاخ دادگستری صبح‌امروزتظاهرات وسیعی علیه‌رژیم‌باشرکت‌هزاران نفراز طبقات مختلف مردم در کاخ دادگستری برگزار شد.

در تظاهرات امروز کاخ دادگستری سخنرانان‌در موارد مختلف سخنرانی کردند. در این تظاهرات دکترمتین دفتری برای‌خانواده زندانیان سیاسی سخنرانی کرد و از اقداماتی که توسط سازمان های‌مختلف برای‌آزادی‌کامل‌زندانیان‌سیاسی بعمل آمده است یادکرد.

صبح امروز بعلت کثرت تظاهر کنندگان‌درکاخ‌دادگستری همه‌مردم قادرنشدند بسخنرانی یک سخنران توجه کنند. به همین جهت سخنرانان مختلف درگوشه و کنار برای مردم سخنرانی کردند.

عکسها و تابلو های نصب شده بردیوار های دادگستری پائین کشیده شد.

در مقابل اطلاعات

اجتماع کنندگان در کاخ دادگستری پس‌از خروج از دادگستری از خیابان خیام گذشتند و در حالیکه شعار های گوناگون میدادند درمقابل موسسه اطلاعات لحظاتی توقف کردند و به برادران و خواهران روزنامه‌نگار خود درود فرستادند و از اعتصاب مطبوعات تجلیل کردند.

جانشین رئیس شهربانی کشور

ماموران پلیس نباید بامردم درگیری داشته باشند

رئیس جدید شهربانی پس‌از رای اعتمادمجلس تعیین میشود

رئیس شهربانی کشور از تاریخ۲۰ دیماه ۵۷ بازنشسته شد گفته شده‌است سپهبدصمد صمدیان پور از یکماه قبل بدنبال بیماری قلبی در خانه بستری بوده از آن هنگام در محل کارش حضور نمی‌یافته است، فعلا سپهبد فضل‌الله جعفری جانشین‌رئیس شهربانی اداره امور شهربانی رابرعهده دارد و قرار است پس ازآنکه دولت از مجلسین رای اعتماد گرفت رئیس جدید شهربانی را معرفی کند.

جانشین‌شهربانی کشور اظهار داشت: در حال حاضر برنامه این است که ماموران پلیس‌در سطح کشور با مردم درگیری و برخوردی نداشته باشند.

بیمارستان های دکتر مصدق ودکتر فاطمی

شورای دانشکده پزشکی دانشگاه ملی پیشنهاد کرد که بیمارستان جدید ۷۰۰ تختخوابی‌در خیابان اوین‌بنام دکتر محمد مصدق نامگذاری شود همچنین این شورا پیشنهاد نمود که بیمارستان سعادت آباد بنام دکتر حسین فاطمی (وزیر خارجه دولت مصدق) تغییر یابد.

زندانیان‌سیاسی تهدید باعتصاب غذا کردند

زندانیان سیاسی و عادی زندان قصر اعلام داشتند که مسئولین زندان قصر به علت اینکه سوخت در اختیارندارند به پرونده های زندانیان رسیدگی نمی کنند. از این‌رو کلیه زندانیان سیاسی‌وزندانیان عادی‌طی‌نامه‌ای به رئیس‌زندان متذکر شده‌اند که اگر تا روز چهارشنبه به پرونده های آن ها رسیدگی نشود دست به اعتصاب غذا خواهند زد.

ضرورت مبارزه مداوم با سانسور

جواد مجابی

شاید نتوان هیچگاه از «سانسور» بعنوان عاملی متعلق به گذشته و مدفون در تاریخ یاد کرد.

واقعیت اینست که سانسور و عوارض آن همواره وجود دارند، اگر چه گاه به ضرورت قالب عوض کنند، چرا که رژیم ها نیاز به سانسور دارند و در برقراری انواع ان تاکید می ورزند.

سانسور، لازمه تلقی رژیم است از حقانیت خود و ناحق و اشتباه امیز شمردن فکر و عمل دیگران، وجود واژه هائی چون: حلال و حرام، مجاز و غیر مجاز، قانونی و غیر قانونی، روا و ناروا، امارت و ازادی و تعابیری از این دست، قرائنی بر حضور سانسور در اجتماعات واپسمانده یا پیشرفته است.

در جوامع بدوی، محرمات و «تابو» ها شناخته شده، محدود، خشن و انکار پذیرترند، هر چه جامعه رو به تکامل میرود پیچیدگی رفتار سانسور گران گونه گونی عمیقتری می یابد و حضور سانسور با انکه تاثیری اسیب گذار بر جای می نهد نامحسوس و چاره ناپذیر است و بجای خراش سطحی بر پیکر فرهنگ و سیاست و تفکر بشری، غافلگیرانه و نامحسوس، حوزه سرطانی خود را در اعماق جوارح جامعه می گستراند.

در جامعه ای واپسگرا، سانسور اخلاقی در حدی مضحک چون: «حرفی خلاف حرف رئیس قبیله نزن!» یا «عملی علیه او نکن» دائره سانسور اجتماعی را می بندد در حالیکه در یک کشور غربی، یک کارتل انتشاراتی با در اختیار گرفتن بیش از چهل روزنامه و مجله معتبر می تواند بسیاری از فعالیت های مدنی و سیاسی کشور را در طریقی رهنمون شود که خواسته های مشروع و نا مشروع مدیران کارتل در ان ملحوظ است و این منافع از مسائلی چون تبلیغ مد یا حمایت هنری نو پا گرفته تا تاثیر در انتخاب ریاست جمهوری، ایجاد دگرگونی در نظام بازرگانی بین المللی را زیر پوشش عملکرد خود می گیرد و پیداست که این کارتل با تراستهای مشابه و کارتلهائی که منافعی در راستهٔ خواسته های ان دارند چگونه هماهنگ عمل می کند و از طریق رسانه های خبری و نوشتاری، طنینی عظیم در جهان در می افکند.

شک نیست که کوشش هر انسان آزادمنش و ترقیخواه در طریق مبارزه با سانسور و عوارض ان مالا به کسب ازادیهای بیشتر برای فرد و جامعه منجر می شود تا حدی که ازادی عقیده و بیان برای هر کس در شرایط دمکراتیک مقدور باشد، لکن این مبارزه به ثمر نمی رسد مگر انکه انواع سانسور را، عملکرد این شبکهٔ جهنمی را، ریشه ها و شاخه هایش را بشناسیم و با شناختنش به چاره ان تدبیری اندیشیم.

نخست تعریفی از سانسور بدست می دهم:

«سانسور در عمل، نفی ازادی دمکراتیک است یعنی پذیرفتن حق و ازادی برای خود و نپذیرفتن حق و ازادی برای دیگران.»

سانسور از تضاد منافع و مصالح سازمانی که قدرت را در دست دارد (دولت و گاه بخش خصوصی) با افراد و گروهها و جوامع ناشی، می شود.

در واقع سانسور عملکرد سازمان قدرت ـ خصوصی یا عمومی ـ است که در طریق کسب منافع و مصالح خود، حرکت فکر و عمل را در جامعه به دلخواه خود هدایت می کند و یا با انسداد و تحریف و تغییر جهت جریان فکر و عمل افراد و گروهها در جامعه راه را بر اشاعهٔ ازادانه فکر و عمل می بندد.

به تعبیری دیگر، سانسور گران و هدایت کنندگان فکر و عمل در جهت منافع خود با ایجاد موانع مادی چون قید و بند های قانونی، ضوابط محسوس اسارت بار و تحمیلی، یا با برقراری روابطی نامحسوس در فضای روابط ملی و بین المللی که موجد ترس و اجبار و گمراهی در افراد و گروههاست به تحدید زمینه ازادی قلم، بیان، اندیشه و در نهایت سلب حرکت و سرکوبی اندیشه و عمل جماعات و برگزیدگان انها می پردازند با توجه به تعاریف بالا دانسته شد که سانسور مجملا بمعنای سلب ازادی اکثریت است و «سازمان قدرت» با تحریف واقعیت، جماعت را به اجبار و ترس و گمراهی می کشاند تا ازادی فکر و حرکت لازم را از جامعه سلب کند.

سانسور در واقع تیغ دو دمی است در دست حکومتگران که از سوئی نگذارند فکر و عمل در بستر ضرورتهای تاریخی جامعه و نیاز های واقعی جماعت حرکت کند و از سوی دیگر بذر های شوم دلخواهشان را از طریق رسانه هائی که با افکار عمومی در رابطه است، در ذهن مردم بکارند و در عملشان بدروند.

یعنی سانسور فقط یک حرکت باز دارندهٔ اندیشه و عمل در طریق سلب ازادی جماعت و جامعه نیست بلکه به موازات این سلب ازادی، سانسور گران سعی می کنند هر چه را که بخواهند، بجای واقعیت و حقیقت لازم و ضروری برای جماعت، به انها تحمیل کنند.

دریغا در جامعه ای که زهر سانسور و اختناق در تنش نشست کرده، تفکر علمی چندان کار امد نیست که از تمام دسیسه های حکومتگران برای هدایت دلخواه جامعه و سرکوبی ازادیهای فردی و جمعی و بازیهای سیاسی و فرهنگی در عرصهٔ بومی و برون مرزی اگاه گردد.

امروزه که رسانه های گروهی نوشتاری، گفتاری و نمایشی چون: روزنامه ها، کتاب، رادیو، تلویزیون و سینما جهان را اینهمه کوچک و مرتبط کرده است که هر حرف و حرکت در شش گوشه این گوی سرگشته، طنینی رعد آسا دارد، سانسور حربه ای دردست مستبدان و استعمارگران است، تاندای حق و ازادی را در هر جا و از هر خاستگاه خفه کنند و بر فجایع و فضایح سرپوش نهند، در واقع سانسور عملکردی جهانی، نه بومی دارد و نباید انرا به خودکامگیهای یک حکومت محدود و منحصر دانست.

برای نمونه از سانسور مطبوعات و خبرگزاریها در جریان جنگی در یک منطقه می توان یاد کرد.

کشوری که پایگاه نظامی و عقیدتی و بازار مصرف اسلحه و تولید انرژی یک ابر قدرت است با کشوری دیگر که برای استقلال و عدم تعهدات استعماری می جنگد، در پخش خبرهای خود از شرائطی مساوی بهره مند نمی شوند، بجای گزارش واقعیت جنگ در این منطقه، خبرگزاریها، از زاویه منافع ابر قدرت ها به نشر اکاذیب در سراسر جهان می پردازند، خبرگزاری ها و مطبوعات هوا دار و مفسران جهت یافته، خبر ها را انگونه در جهان می پراکنند که انقلابیون را «مهاجمان»، استقلال طلبان را «شورشیان»، حرکت های ضد استعماری را «رفتار فناتیک گروهی واپسگرا»، پیروزی آنها را «هجوم» و عقب نشینی آنها را «شکست» تصویر می کنند و ذهن توده های زیر تاثیر اخبار را به سوئی که میخواهند منحرف میسازند.

بیشتر خبرهائی که در زمینه تولید و مصرف انرژی، صدور تکنولژی، تاراج سرمایه های مادی و معنوی کشور های رشد نیافته و واپس مانده، جنگهای منطقه ای که به دلخواه استعمارگران در قالب خود خواهیها و ضرورتهای داخلی شکل می گیرد در تیتر های درشت مطبوعات، روی تلکس های بین المللی، یکسویه در خدمت منافع و مصالح سازمانهای جهانی است که این گزارش ها را در جهت خواستهای خود به زبان ملتهای رنج کشیده و مبارز و تحمیق خلایق و تحریف واقعیت ها منتشر می کنند.

اما انچه که می خواهم دراین مقاله بدان اشاره کنم سانسور در محدودهٔ داخلی است در کشور خودمان

انچه که خواهد امد فهرستی است از یک بحث کلی که جای ان در رساله ای مفصل است و اماده شده واینجا فقط استخوانبندی موضوع را میتوان ترسیم کرد.

سانسور در محدودهٔ داخلی شاخه های گوناگون دارد: سانسور دولتی ـ سانسور اقتصادی ـ سانسور افکار عمومی ـ خود سانسوری

۱ـ سانسور دولتی: همانطور که اشاره کردم، سانسور دو رویه مثبت و منفی دارد. رویهٔ مثبت ـ البته از نظر حکومتگران ـ چنانست که دولت با نشر اخبار نادرست وتحریف واقعیت ها، خبرهائی دراختیار رسانه های همگانی و افکار عمومی قرار میدهد که هدفش راندن افکار عمومی به سوئی است که دران تمام اعمال هیات حاکمه به گونه ای دلخواه ومتعالی تصویر شده است.

وشکل منفی اینکه دولت با ایجاد محیط رعب ووحشت وبرقراری رابطه تهدید وتطمیع، افراد وسازمانها را از نشر حقایق باز میدارد که در هردو صورت چه از طریق ارائه اخبار ومباحث وعقاید گمراه کننده در جهت حفظ منافع حکومتگران و چه از طریق جلوگیری از نشر اخبار ومباحث واقعی ولازم وتجلی واقعیت های موجود بوسیله نهادهای ملی، دولت کوشیده است تا ازادی را درزمینه تحقق رفتار دمکراتیک جامعه، خدشه دارسازد.

در غیبت ازادی، شیوه دیکتاتوری همه چیز را برمدار منافع زودگذر مستبدان وتاراجگران می گرداند نه برمحور مصالح دیرپای جماعت.

دولت بادر اختیارگرفتن تمام سازمانهای کشوری وتحمیل عقاید بخشنامه ایش به مردم وجلوگیری از بازتاب خواسته های واقعی انان میخواهد مردم را به رمه ای بدل کند که بز پیشاهنگ هرگونه که رقصید رمه نیز با او رقصان بجهد اگر چه به قعر دره باشد.

سانسورحکومتی دراین محدوده تنها به اکنون نشریات وسایر رسانه ها از مدح وثنای شخصیت ها، از دمیدن در بوق و کرنای اقدامات مشعشع نظام! از تعالی فرهنگ واهی وتکامل مدنیت کاذب! خوشبختی ملت و همسنگی با ابر قدرتها! اکتفا نمی کند بلکه همه وقایع جهانی را به نفع خود تفسیر یا تحریف می کند وخبرهائی را در داخله و خارجه می پراکند که حاکی از حقانیت وضع موجود است.وهرکه علیه نظام باشد دارو زندان وچماق وخاموشی جزای اوست ولابد هرکه با انها نیست علیه انهاست. اکنون مردم کمابیش از احکام ضدملی وضد اندیشه وفرهنگ که هرروز از سوی عاملان اختناق صادر میشد اگاهند از انها که سپر وزارت اطلاعات واداره نگارش را برای پوشاندن چهره مکار وستمگر خودکافی میدانستند.

از کوچکترین خبر داخله وخارجه، از یک تعبیر ساده درشعر، از مفاهیم یک اثر هنری، از نگرش های اصلی و ضمنی اثار پژوهشی و افرینشی درسطح فرهنگ ملی ومردمی، هرچیز را که نشانی از اگاهی وهشیاری ومبارزه با فاسدان، ستمگران، تاراجگران اندیشه و ثروت ملی داشت جواز انتشار وپراکندگی نمییافت وشبکه ای جهنمی تمام اسباب و صور انتشار و پراکندن بیان وعقاید را دراختیار گرفته بود، حتی خبری دوسطری، شعری کوتاه، فیلمی چند دقیقه ای، کتابی تحقیقی از سوراخ این پرویزن تعصب و سختگیری ره رهائی نداشت مگر اینکه به مدح و ثنای حکومت و آلودگی اکاذیب دولتی و مصلحت بینی های فاسدان ویغماگران دلال اغشته باشد.

۲ـ سانسور اقتصادی:

جریان سرمایه همیشه مصلحت اندیشهائی را پیرامون خود میگسترد، خاصه در عصر چپاول ثروت ملی که همه چیز برمدار پول می چرخد.

مصلحت اندیشان وفرصت طلبان که حافظ منافع سرمایه اندوزی حریصانه وواسطه قدرت های مالی واصحاب زروزور هستند باگسترش سانسوری نامحسوس بررسانه های گروهی از داخل و خارج پرده ای بر اعمال خوشرقص های عصر چپاول و فساد و انحطاط می کشند تا در یغمای بیت المال سهمی هرچه بیشتر نصیب خود سازند.

ناشران اثار چاپی هنگامی به چاپ خبر، مقاله، شعر یا کتابی راغب می شدند که خطر منع نشر ان اثر وجود نداشته باشد ودر واقع ناشران سانسور دولتی حاکم را شدتی مضاعف می بخشیدند.

چاپخانه های تحت کنترل، سازمانهای مطبوعاتی زیر فشار، ناشران بزرگ وکوچک که سرمایه شان در معرض خطر بوداز سوئی غم ازدیاد سرمایه یا حفظ انرا داشتند واز سوی دیگر از پس حکام خفقان واختناق برنمی امدند وگهگاه در اعمال انان وسمت وسوی اغراضشان، وظیفه ای من باب مصلحت اندیشی وفرصت، بعهده می گرفتند و وابستگی و پیوستگی به قدرت های مسلط همواره این عوارض را در پی دارد.

در کشوری که غالب فعالیت ها برمحور چپاول سرمایه ملی وثروت اندوزی حریصانه می چرخد گرچه شرکتهای خصوصی وعمومی، ادمهای متنفذ، بانکداران، سارقان مسلح، لوطیان، قماربازان، امنای دولت وحکومت از درز کردن خبری در باره فساد وابتذالشان، بیم نداشتند لکن یقین داشتند که با پدید امدن محیط رعب و وحشت وتهدید وتطمیع که خود و یارانشان بوجود اورده بودند، جائی برای درج این حقایق وجود ندارد چرا که سنگ را بسته، وسگ را گشاده اند.

سانسور اقتصادی که از اعماق روابط مالی پوسیده وپراز توطئه وفساد شکل می گرفت بطور بنیادی، از اعماق تاسیسات طبع ونشر اخبار و اثار، همه چیز را تحت کنترل داشت وبه نفع خود می چرخاند وچون در مسائل اقتصادی نفع شخصی انگیزه ای قوی است این نوع سانسور بسیار موثرتر وقویتر از سانسور دولتی که از سراکراه تظاهر می یافت موثر می افتاد وبنای حقیقت را تخریب می کرد.

عاملان داخلی این سانسور در پوشاندن توطئه های ضدملی چپاولگران اموال عمومی، موریانه های فساد وتباهی سرمایه داری دلال، چنان خوشرقصی بخرج میدادند که حتی امر را بررشوه دهندگان واجیرکنندگان متنفذ مالی، مشتبه می کردند.

۳ـ سانسور افکار عمومی: «اکثریت، همیشه بر حق است» این اصلی است که بدیهی و لازم بنظر میرسد، لکن هنگامی می توانیم در اصالت و درستی بازتابهای اکثریت تردید روا داریم که ان اکثریت توسط اقلیتی جابر زیر نیروهای مستبد و داخلی و استعمارگر بین المللی در شرایط خفقان و اختناق از رشد تکاملی خود بدور،مانده و با نیازهای واقعی خود در شرایط نادرست اجتماعی و سیاسی حاضر، بیگانه مانده باشد.

در این شرایط واپس ماندگی و از خود بیگانگی، جماعت تظاهراتی دارد که بیشتر عاطفی و انعکاسی است تا تعقلی و ضروری.

فرزانگان، خاصه آنانکه به پژوهش و روشنگری می پردازند باید در هر شرایطی به جماعت به پیوندند، با او همگام و همدل شوند اما نه همفکر و هم افق.

چرا که وظیفه انانست تا با تربیت سیاسی و فرهنگی که دارند پیشگام جامعه باشند نه دنباله روی ان.

در برهه ای از تاریخ که مردم به نیازهای آنی می اندیشند و درگیر شور و هیجان یا افسردگی و نومیدی هستند، نخبگان و فرزانگان که چشم به اینده نزدیک و دور دارند باید مردم را از حقایق و واقعیات که در روند تکاملی جامعه ضرور می افتد اگاه کنند اگر چه گفتار و نوشتارشان گاهی خلاف سلیقه عمومی باشد.

اما در عمل بارهاشاهد بوده ایم که در لحظات خاص تاریخی. روشنفکران از بیم و پروای افکار عمومی، با جریاناتی همصدانی و همفکری نشان داده اند که خود در دل به ان معتقد نبوده اند لکن از ترس مخالفت مردم، ظاهرا با جریانی هر چند نادرست، همگامی و همرائی زده اند.

این شیوه، یعنی تن در دادن به سانسور افکار عمومی، بویژه موقعی که جماعت درست عمل نمی کند خلاف شیوه یک روشنفکر مبارز و مردم دوست است. مردم دوستی چیزی است و ترسیدن از مردم چیزی دیگر.

نباید بخاطر خوشامد مردم، از گفتن و نوشتن حقایق لازم یا آنچه بنظرمان درست می آید و با سلیقه عمومی نمی سازد بهراسیم. سخن حق همیشه تلخ است، حقیقت و واقعیت گاه دهشت انگیز. از حقگوئی در برابر هیچ نیروئی نباید ترسید. بهر حال ملت این شهامت اخلاقی را از فرزانگان اصیل، از فرزندان واقعی خود می طلبید که بی هیچ بیم و پروائی حرکت های اجتماعی را ارزیابی کنند، راهبری کنند، بد و نیک آنرا بازنمایند.

اگر فرزانکان بخاطر «وجیه الملة» شدن از افشای حقایق و ابراز عقاید واقعی خود پرهیز کنند نه تنها خدمتی به ملت خود که خفقان او را سرگشته و عاصی و بیقرار کرده است نکرده اند بلکه از وظیفه ای که تاریخ و ملت بر دوش او نهاده شانه خالی کرده و از تعهد خود سرباز زده اند.

۴ـ خود سانسوری ـ عصر خفقان، عصر تاریکی هاست و تاریکی آدمها را بجان هم می اندازد.

در عصر اختناق و تاریکی، روشنفکران که گاه پاره ای از آنان در رسانه های گروهی کار می کنند زیر فشار انواع سانسورها میخواهند راهی برای بیان عقاید خود پیدا کنند. گروهی در چهار چوب سانسور حاکم بر رسانه ها و قالب گیری می شوند و جز آنچه در فانوس خیال استبداد و استعمار بدو می نمایند چشم اندازی دیگر ندارند.

این شیفتگان و خود باختگان خیلی زود به نوکران وفادار نظام مسلط بدل می شوند و بلندگوی تبلیغاتی نظام خود کامه و دلال مظلمه می شوند.

گروهی دیگر می کوشند که در شرایط خفقان بار انواع سانسورهای پنهانی و اشکار وزیر بارش تهمت های مردم بی اعتماد به هر کس و هر چیز و برغم رفتار قهرامیز اصحاب زر و زور به کار خود ادامه دهند اما حاصل کار آنان همواره شکلی مطلوب ندارد گاه برای انکه گوشه ای از واقعیت موجود را بر ملا سازند و این نوشته و گفته از پرویزن سانسور رد شود چنان پیچیده و پر ابهام و استعاره می نویسند که سانسورچی هم از درک آن عاجز می ماند وقتی سانسورچی نظام که غالبا اهل بخیه است و متاسفانه دستی به قلم و بیان دارد، از درک ان مفاهیم حیران میماند، مردم عادی چگونه می توانند ان شطحیات و معارف مستعار را درک کنند. این یکی از علل پدید امدن ادبیات تمثیلی و شعر و قصه و مقالات و رسالات پیچیده و کنائی است در واقع این نوشته ها از کاربرد واقعی خود بی نصیب میماند. خاصه در دورانی که به ربع قرن رسید پشتوانه و پشتیبانی ملی آنها را در کار خود پابرجا و پر جرات نمی داشت.

گاه این روشنفکران بیکار می شوند و سر یکدیگر را می تراشند، اما همیشه نمیتوان در این سرتراشی هم ازاد بود. جامعه روشنفکری «تابو» ها و «توتم»هائی دارد که حمله به ان رجال ادب و سیاست در حکم شرک محض و اسانه ادب به بت اعظم است در عصر بیخبری.

جامعه روشنفکری تحمل ندارد که کسی از درون ان به بررسی مقدسات ان جامعه به قصد تحلیل و روشنگری وضع ان روی ارد.

بهر حال سانسور روشنفکری همپای سانسور افکار عمومی غالبا راه قضاوت و داوری را برصاحبان اندیشه و اراء مستقل می بندد و این داوریها چندان به تاخیر می افتد که از ان سکوت، افتی عظیم برجان همه مستولی می شود.

اما در برابر این سانسورهای گوناگون که برشمردم از صبغه ملی تا تنوع بین المللی اش همواره مردانی جان برکف، ازاد اندیش و ملت خواه و تاریخساز ایستاده اند و قلمشان از چنان شرف و حرمتی برخوردار است که شایسته سوگند خداوند بدانست.

این کاتبان دنباله رسولان و شهیدان راه حق اند و کلمه حق را هرچند بیم جان در آن درج است با اُمت و جماعت در میان می نهند.

قلمی که در دست آینانست سلاحی است که هیچ زرادخانه ای را یارای برابری با ان نیست قلمی که به پشتیبانی مردم دیوار دروغ را فرو میریزد، قلمی که جان شکار ستمگران و فریبکاران و خون اشامان است، قلمی که چون بیرقی بلند از پیروزی حقیقت، ابرهای سیاه را از آسمان وطن خلق اسیر به کنار میزند تا در روشنائی روز مردم یکدیگر را بهتر و بیشتر بازشناسند و برتلی از روزهای سیاه گذشته که انباشته از تعفن فساد و ضلال و انحطاط و تجلیات حکومت طاعونی بوده، روزی روشن و گرم را آغاز کنند که بتواند خاطره روزگاران سیاه را در طلیعه روز پیروزی حقیقت و عدالت از خاطره دردمندان وطن بزداید.

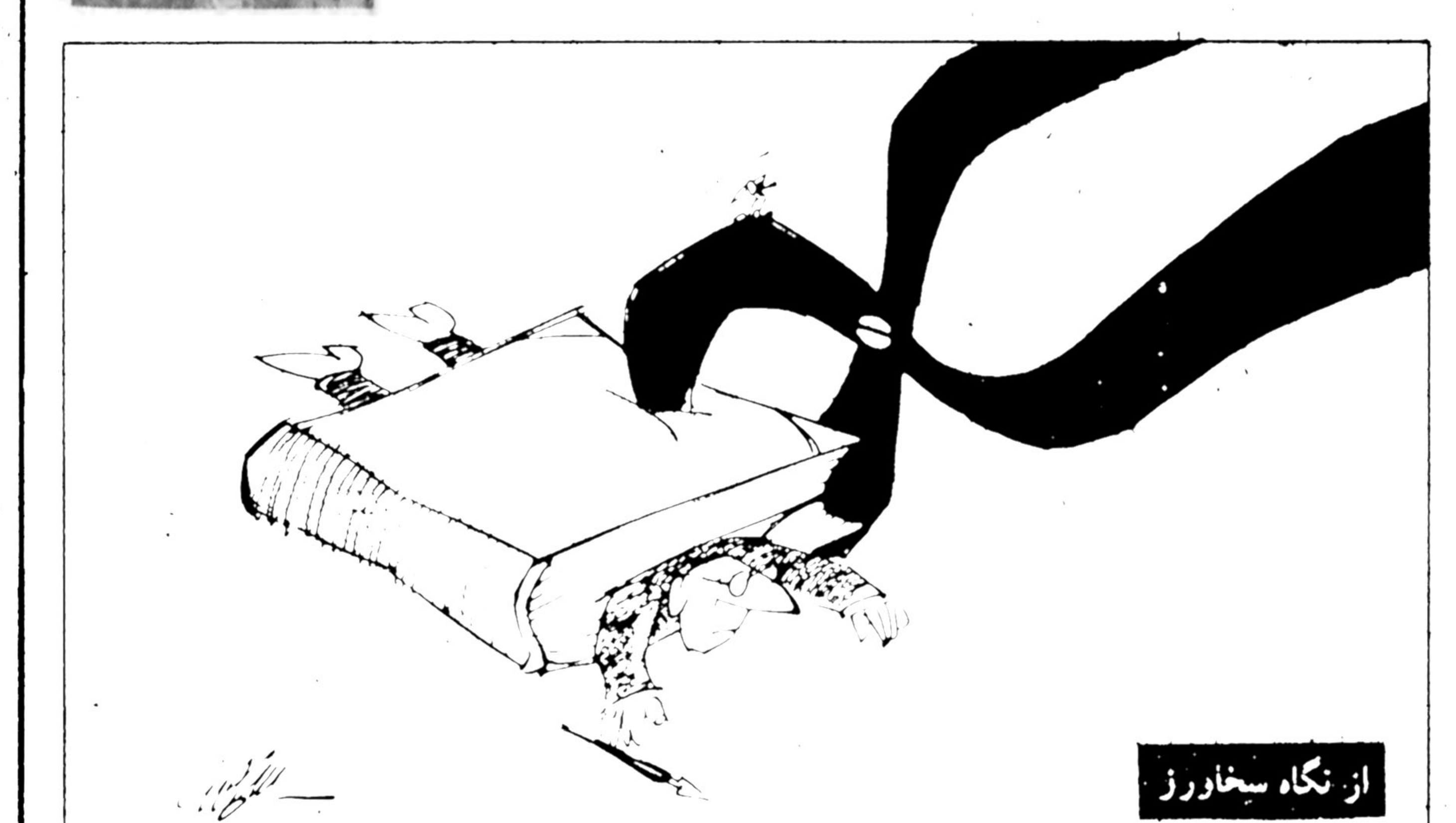

از نگاه سخاورز

نامه‌ای به مرد مسلح

شعري از:
نزار قباني،
شاعر آزاده عرب

مسلح عزیزم:

تعجب مکن که ترا عزیزم خطاب کردم... من ادمی نیستم که از کسی بدم بیاید.. بد امدن، کار من نیست.

شاید مرا بکشی.. شاید یکی از فرزندان مرا بکشی.. شاید افتاب و ماه و زندگی را خاموش کنی...

ولی بررغم این غم گرانی که این روزها زندگی مرا در برگرفته است.. علی رغم این وحشتی که جزئی از زندگی روزانه من شده است.. من نمیتوانم از تو متنفر باشم... نفرت، کار من نیست.

***

مسلح عزیزم:

این نامه را برای تشکر.. و خدا حافظی به تو می نویسم..

وقت ان رسیده است که حق داشته باشی مرخصی بگیری.. و ما نیز حق داشته باشیم که عمر ضایع شده خود را باز یابیم..

من نام حقیقی ترا نمی دانم.. ادرس صحیح تو را نمی دانم.. تو همه نام ها و نشانی ها هستی.. تو همه زمان ها و مکان ها هستی.. تو از همه ستارگان فروزان ادب و هنر برتر و مشهورتری..

تو صحنه ای.. تو نمایشنامه ای..

تو تنها صحبت کننده.. و تنها قهرمان هستی..

ولی ما، تماشاگرانی بودیم که بدون میل خود به نمایشنامه ای که علاقه ای بدان نداشتیم، قدم گذاشتیم..

*

مسلح عزیزم:

در مدت سه سال.. تو سلطانی بودی که بدون وزیران و قانون اساسی حکومت کردی.. تو خود قانون و نویسنده قانون بودی.. تو ان قانونی بودی که همه قانون ها را زیر پا گذاشتی.. تو مشاور قانونی بودی که با هیچ کس مشورت نمی کردی.. تو ان قاضی بودی که قبل از شنیدن دفاعیه مان، ما را به پای چوبه دار می فرستادی.. تو ان سلطانی بودی که در انتخابات، نیازی به صندوق انتخابات و مراجعه به اراء عمومی نداشتی.

در مدت سه سال، تو ولی نعمت ما بودی.. ناظر مدرسه ما بودی... ریش سفید محله ما بودی.. عروس ما بودی.. و داماد احتیاطی همسر ما بودی..

از ین هم بیشتر بودی..

تو قضا و قدر بودی..

با ماسوره باروت خود، روزهای زندگی، ما را میلیمتر میلیمتر اندازه می گرفتی.. با گلوله های خود زندگی ما را می نوشتی.. و از میان دست های تو، بلیطهای مسافرت ما به آن دنیا صادر میشد..

**

مسلح عزیزم:

به طور قطع ما اشتیاق دیدارت نخواهیم داشت.. و از فراق تو اشک نخواهیم ریخت..

ولی مسلما کینه ترا به دل نخواهیم گرفت.. البته کوشش خواهیم کرد ترا بشناسیم و تاریخ سیاسی و اجتماعی و روانی ترا که از مدرسه و خانه و دانشگاه به پشت یکی از سنگرها کشانید، بدانیم.

تو ناگهان.. خود را محاط به فریادهای عشیره، گریه و زاری زنان و استغاثه یافتی.. و چاره ای ندیدی جز اینکه بر اسب های غضب جویان عشیره خود بپیوندی.. بی اینکه سئوال کنی و دلیل بخواهی.

عزیز من. از خواب بیدار شدی و ناگهان خود را مسلح دیدی. همان گونه که ماهی به فلس و تیغ گردن ودم مسلح است.. همان گونه که گاو اسپانیولی با شاخ های تیزش به دنیا میاید.. همان طور که ماهی نمی تواند از فلس خود جدا شود و گاو اسپانیولی نمی تواند غریزه خود را از یاد ببرد، تو نیز نتوانستی از محیط عشیره ای.. و قبیله ای دست برداری.

**

مسلح عزیزم:

به تو نمی گویم که از نمایش زور بازوی تو شادمان خواهیم شد.. به تو نخواهم گفت که اقامت تو نزد ماکابوس وحشتناکی بود..

به تو نخواهم گفت که اقامت تو شبیه یک سریال وحشت اور بود..

به تو نخواهم گفت که تو لبخند از لبان فرزندان ما دزدیدی.. به تو نخواهم گفت که صبح ما را به صورت جنگل درد دراوردی.. و شب های ما را به غارهای غم و اندوه مبدل کردی.

نه، من اینها را نخواهم گفت..

تو قبل از هرچیز.. و بعد از هرچیز.. یکی از افراد خانواده بودی.. بین من و تو، در گذشته حق نان و نمک وجود داشت.. بین ما صحبت و دوستی و برد باری بود..

تو ناگهان نان و نمک را فراموش کردی.. سفره صحبت را برچیدی.. و بین من و خود یک بشکه باروت گذاشتی.. با زبان دیگری با من سخن گفتی.. با زبان خشونت.

زبان خشونت، تنها زبانی در جهان است که قاعده و دستور.. والفباء ندارد.. لزومی ندارد که انسان برای یاد گرفتن ان به مدرسه برود.. زبانی است که در کتاب ها و فرهنگ ها وجود ندارد.. این زبان فقط در پرونده های تجار اسلحه موجود است.

**

مسلح عزیزم

امیدوارم فکر نکنی که درباره اینده تو فکر نمیکنم.

من همیشه درباره تو فکر میکنم..

چه میکنی؟ کجا کار میکنی؟.. چگونه کار میکنی؟.. چه کاری ازین پس میتواند بلند پروازی ترا سیراب کند؟ با دوستان زن و مرد و معلمان و روسایت چگونه خواهی بود؟

جنگ خانگی، به تو یک سلطه استثنائی داد که بالاتر از سن و هوش و فرهنگ و تحصیلات و امکانیات تو بود.

سلطه معدن سرد را به تو داد..

با این (سلطه معدنی) توانستی همه معادلات را بهم بزنی و مرزهای بین ممکن و غیر ممکن را از بین ببری.. مرز بین قانون و بی قانونی را در هم شکنی.. و هرکاری بخواهی انجام دهی، برایت سهل و اسان باشد انچه مرا به تو مشغول میدارد اینست که ایا میتوانی به اسانی (سلطه معدنی) خود را که تفنگ در اختیارت گذاشت، از یاد ببری و بار دیگر مثل ما ادم بشوی؟

ایا میتوانی اگر کنفرانسی در دانشگاه ایراد شود، ان را گوش دهی؟.. اگر کارمند باشی، ایا میتوانی با روی خوش از مردم استقبال کنی؟ و اگر اتومبیل برانی، ایا میتوانی به مقررات راهنمائی و رانندگی احترام بگذاری؟.. و برای به دست اوردن بلیت سینما، آیا حاضری مانند دیگران در صف بایستی؟

مسلح عزیزم.. پس از سه سال حکومت مطلقه ایا میتوانی مانند ما شمرده و ارام حرف بزنی، مثل ما لبخند بزنی.. و در تلفن، مانند ما صحبت کنی.. مانند ما، زنی را دوست داشته باشی و مانند ما، شام را با او در پرتو نور شمع صرف کنی؟.. و بعد از شام، او را سالم و بی اینکه قطعه قطعه شده باشد، به منزلش برسانی؟ ایا میتوانی (خاطرات معدنی) ات را فراموش کنی و مانند کودکی که به کودکستان میرود، از سطر اول شروع به خواندن کنی؟..

ایا برای من میسرست ترا به منزل خود دعوت کنم.. و قطعه شعری برایت بخوانم؟

**

مسلح عزیزم:

قصد من این نیست که با تو جرو بحث کنم.. یا از تو حساب پس بگیرم..

فقط به یک سئوال اکتفاء میکنم: ایا تو از انچه کرده ای، خوشبحت و راضی هستی؟

ایا خراب کردن خانه من، باعث اباداني خانه تو شد؟

ایا مرگ من، موجب طولانی شدن عمر تو شد؟

اگر مرگ من برای تو سودی در بر داشته است، من حاضرم بار دیگر بمیرم.. برای بار سوم.. چهارم.. و دهم بمیرم، تا عمر تو طولانی تر و زندگی ات شیرین تر بشود.

اگر گرسنه ماندن کودکان من، موجب سیر شدن فرزندان تو شده است، باز هم من راضی ام و انرا عادلانه میدانم.. ولی یک بررسی سریع حساب، روشن میکند که زیان تو درین جنگ هم سنگ زیان من و مرگ تو به حجم مرگ من بوده است.

درین جنگ، ای مسلح عزیز من.. هر دو از نظر شکست با یکدیگر برابر بودیم.. در تعداد گورها.. و تعداد مردگان هر دو مانند هم بودیم..

ایا برابری که هر دو ارزوی ان داشتیم، این بود که تو یک جثه به من تحویل دهی.. و من در مقابل یک جثه به تو بدهم؟

بجای اینکه بر تعداد فرزندان من.. و فرزندان تو افزوده شود، و میهن رشد کند.. من وتو تصمیم گرفتیم که نسل یکدیگر را براندازیم، نسل این میهن.. فرزندان خود را بکشیم و به دریا بریزیم..

**

مسلح عزیزم:

تو می پنداشتی که با قدرت اسلحه، نام مرا خط میزنی.. و خاک این میهن را در اداره ثبت اسناد و املاک به نام خودت ثبت میکنی..

ولی تو با همه این میهن به تنهائی چه خواهی کرد؟

انبار میکنی.. دربند میکنی.. حبس میکنی و اب ان را مینوشی؟

با دریا.. با برف.. با باران.. و باغستان های سیب و انگور و پرتقال چه میکنی؟

ایا فکر نمیکنی که تنهائی، ترا خسته میکند؟.. اخر در میهنی که جز صدای خودت را نشنوی، چگونه زندگی خواهی کرد؟

ایا تصور نمیکنی که ماهی دریا، نان تنوری، گندم صحرا، نور افتاب و چشمان جادوگر زنان برای همه ما هستند.. برای تو هست و برای من هم هست

چه میهنی را در پندار خود داشتی.. ان وطنی که من با تو در ان زندگی نکنم حکم کیمیا دارد

**

مسلح عزیزم:

جای تو برسر سفره هنوز خالی است

ششلولت را خارج از اطاق بگذار.. و با ما بنشین.. غذا برای همه هست..

عشق برای همه هست

و وقتی که با تو برخورد کنیم قصاید بسیار برایت خواهم خواند..

مصب

بر اثر شعر شیوای روز: برادر ارتشی، چرا برادر کشی

سیاوش کسرایی

شط در شط
آدمی،
رود خروشان خلق
رودهای خروشان
در مصب تنگ:
«ژاله»
راه دراز پیمودگان
زائران ازادی
نه از خیابان آذربایجان
نه از مسگر آباد
نه از جوادیه
نه از خانی آباد
که، از دور دست تاریخ
بی پرچم و بی علامت
با درفش تن
و چنگ فرو بسته مشت
به نشان داد خواهی.
جهیده از حریم
اما
در جامه عفاف
ستوه آمدگانی دیگر:
مادر
خواهر
دختر
واژهٔ بزرگ بیدار:
زن
زن در همپائی و همراهی
زن در نماز جماعت
زن در ستیز
زن در ایثار خون
آنگاه
درود و دعا
(براثر شعر شیوای روز: برادر ارتشی، چرا برادرکشی؟)
خروش و فریاد
وپیوند سرود و صلوات
جوش خوردگی زخمی کهن
با مرهم اتحاد.
انبوههٔ به هم برآمدهٔ دریا
در گریبان خیابان
بی شماره های کین
و براده های خشم
برای چشم دشمن
وانک پیشواز:
پسرم
پسرانم
سربازان وطنم
سلام علی
سلام ناصر
سلام حسین
سلام اکبر، تقی، مصطفی
شما کجا اینجا کجا
یاد
یاد باد صبح روستا
شام دهکده
و زمین افتادهٔ قریه بی بازوی
توانای شما
بچه ها گل!
گل برای اینها
گل بجانتان!
گل سرسبد این آب و خاک.
انفجار....
رهائی گلوله های کور
گلوله های هار
و زبان سرد سرنیزه
در گوشت خام جوان
گلهای زخم
گلستان خون
ریزش بیگاه برگ و بار انسانی
فرود کال میوه ها
پائیز پیشرس
ساعت و تسبیح و النگو.
کفش و کلاه
چادر سیاه
با کشته گان بی آواز درمیدان
و اینک آغازی دیگر
با برادری
با پرستاری
خون کارگر دررگ پیشه ور
و پیکر مذهبی برشانهٔ دانشجو
و جبههٔ زنان در پناه مردان پارسا
«او» مثبت
«ب» منفی
آ، آ
هدیه خون
بی پرسش از عقیده و ایمان
جان یکی
درجان دیگری
پیوندی با بهای گزاف
درهم بافتگی الیاف رودها
در گلوی مصب
برای برامدن سرود دریا:
سلام، با سرب؟!
گل، با گلوله؟!

سیاوش کسرائی ۱۷ شهریور ۱۳۵۷

موج تظاهرات وراه پیمایی درشهرستانها

★ روحانیون رشت، مردم را برای راه‌پیمایی روز های اربعین و۲۸صفر دعوت کردند

● (همدان ۲۳ر۱۰ر۵۷) — بیست هزار نفراز مردم همدان در یکراه پیمائی بزرگ‌شرکت کردند وبا نظم و آرامش عازم گورستان باغ بهشت شدنددر محل گورستان، اهالی‌روستای دروین از راه پیمایان‌استقبال کردند و پس از چندسخنرانی تظاهر کنندگان ضمن ادای احترام به شهدای همدانی به شهر بازگشتند .

در ادامه این راه پیمائی‌دو روستای «جورقان» و«قاسم آباد» همدان شاهد پرشور — ترین احساسات ملی‌بود .

در اجتماع بزرگ مردم‌قاسم آباد‌حجت‌الاسلام آقای‌بهرامی و حجت‌الاسلام حاج شیخ محمد جابری سخنرانی کردند ونهضت اسلامی را تشریح نمودند .

در روستای «جورقان» نیز سیدابو‌الفضل مرتضوی‌واعظ معروف بشرح وقایع ۵۳ سال اخیر پرداخت .

روستائیان جورقان دریک اجتماع ۵ هزار نفری دیگر که باحضور حضرت‌آیت‌الله مدنی در مسجد بزرگ جورقان‌برپا شد شرکت کردند و یکی از وعاظ در مورد حکومت‌ورژیم غیر قانونی ایران به تفصیل سخن گفت .

در پایان آیت‌اله مدنی از مردم جورقان خواست نسبت بـه فعالیت خود در تهیه گندم و جو نهایت دقت و فعالیت را بنمایند .

امروز ـ شنبه ـ نیز تمام شهر همدان تعطیل بود و تظاهرات آرامی در خیابان‌ها برپا شد .

تعطیل تاسیسات توریستی

تاسیسات توریستی« غار علی صدر»همدان دیروزتوسط مردم روستای « علی صدر» تعطیل و در آن بسته شد .

اهالی روستای« علی صدر» ضمن بیرون راندن کارکنان غار مدعی‌شدند استاندارهمدان و رئیس انجمن شهرستان از تاسیسات این قطب بـزرگ توریستی‌که ماهانه میلیون ها ریال درآمد آن است سوء استفاده های کلانی کرده‌اند.

مردم معتقدنداینود دستـه چک های حسابجاری غار را با امضای سفید از معتمدین‌و عضو انجمن ده تحویل‌گرفته وبه میل خود از آن سوء استفاده کرده‌اند .

دعوت به‌راه پیمایی

رشت (۲۳ر۱۰ر۵۷)

به دعوت جامعه روحانیت رشت بیش از ۵ هزار نفر از مردم این‌شهر در مراسم‌تجلیل از شهدای چند روز اخیـر گیلان در مسجد « کاسه — فروشان» شرکت نمودند .

آقای حاج حسام یکی از روحانیون رشت طی سخنانی از مردم دعوت نمود تـا در تظاهرات و راه پیمائی روز اربعین و ۲۸ صفر که بـه دستور آیات عظام برپامیشود شرکت جویند .

در پایان این مجلس ،مردم قصد راه پیمائی در خیابان‌ها را داشتند که ماموران آنهارا متفرق کردند .

راه بیمایی

اراک — مردم روستای خیرآباد اراک دست به یک راهپیمایی زدند . در این‌راه‌پیمایی گروهی از مردم اراک و روستاهای اطراف نیزشرکت داشتند و علیه‌رژیم شعار می‌دادند.

تظاهرات در سرما

●تبریز (۲۳ر۱۰ر۵۷) — طی دوروز گذشته باوجـود سرماو یخبندان شدید گروهی ازمردم تبریز در ساعات منع عبور و مرور در محلات و خیابان ها دست به تظاهرات زدند و بادادن شعار های ضد حکومتی به‌راهپیمائی پرداختند.

در جریان این تظاهـرات ماموران فرمانداری نظامی‌ضمن استفاده از گاز اشگ آوراقدام بهتیراندازی هوائی کردند .

دیشب منزل چند مامـور انتظامی در تبریزبه آتش‌کشیده شد.

از دیروز برای نخستین بار چند شرکت تعاونـی اسلامی که اکثر مایحتاج عمومی بویژه خواربار رابه نرخ بسیارارزان می‌فروشد با اقدام علما و نیکو کاران تبریز و بابودجه امام خمینی دراین شهر شروع بکار کرد .

حضرت آیت‌الله حاج‌میرزا جعفر اشراقی یکی از علمای طراز اول آذربایجان شرقـی ضمن تبریک انتشار مـجدد روزنامه به خبرنگار ما گفت :

— راهپیمائی و تظاهـرات صحیح مورد قـبول مراجـع تقلید و علما بوده ولی‌عملیات تخریبی محکوم است .

قدرمسلم اینکه ملت مسلمان ایران برای کسب حقوق خود تلاش میکند و من امیدوارم جوانان و دیگر طبقات مردم‌از خسارت زدن به اموال یکدیگر پرهیز کنند.

انجمن شهر تبریز استعفای دکتر صدری شهردار این شهر را که بخاطر همبستگی باگروه‌ها و طبقات مختلف مردم‌صورت گرفته بود نپذیرفت .

در جریان آتش سوزی‌های وسیع هفته گذشته در تبریزبه ساختمان شهرداری هیچگونه آسیبی نرسید و تنها یکی از برزنهای شهرداری طعمه‌حریق شد.

کارکنان مخابرات خوی طی اطلاعیه‌ای خاطرنشان ساختند که وزیر جدید پست وتلگراف وتلفن را قبول ندارند و بـه اعتصابشان ادامه می‌دهند .

درعلمدار گرگر ۲۵ هزارنفر از اهالی در تظاهرات و راه پیمائی شرکت کردندو درحالیکه پیشاپیش آنها روحانیون قرار داشتند از خیابان هـا عبور کردند و ضمن دادن شعارخانه مسکونی یکی از افراد پلیسرا آتش زده و شیشه های چند بانک را شکستند در سراب‌نیز طی دیشب و صبح امروز تظاهرات وسیعی‌صورت گرفت وبدون‌هیچگونه حادثه‌ای‌پایان یافت .

دستگیری شبگردها

★کرمانشاه (۲۳ر۱۰ر۵۷)، دیشب حدود ۳هزار نفر از جوانان کرمانشاهی در ٦منطقه شهر به حفاظت از اموال مردم پرداختند .

در نخستین شب. کنترل‌شهر توسط شبگرد های‌جوان‌حدود ۳۰نفر مشکوک دستگیر وپس از تحقیقات آزاد شدند.

در خیابان پهلوی ۳ نفر از جوانان که سرگرم گشت‌شبانه بودند توسط ماموران کلانتری ٤بازداشت و مورد ضرب و شتم قرار گرفتند ، اما بادخالت حضرت آیت‌الله جـلیلی آزاد شدند.

ازسوی آیت‌الله جلیلی به مـامـوران هشدار داده شد چنانچه بار دیگر مانع گشت شبانه جوانان مجاهد شوندبا عکس‌العمل مواجه خواهندشد.

دیروز حدود ۵ هزار نفراز طبقات مختلف مردم کرمانشاه بتظاهرات آرام پرداختند .

در اردبیل

★اردبیل (۲۳ر۱۰ر۵۷) بمناسبت شهید شدن٦ نفر در روستای «نیارق» اردبیل در تظاهرات اخیراین‌روستامجلس ترحیمی در مسجد میرزا علی‌اکبر اردبیل برپاشد.

دراین مجلس هزاران تن از اهالی شرکت داشتندکه پس‌از ختم مجلس درحالیکه شعار های ضد دولتی‌می‌دادند به‌راه‌پیمائی درخیابان‌ها پرداختند .

در خیابان پهلوی سینمـا «ایران» از سوی اینعده بـه آتش کشیده شد و شیشه های بانک ملی شکست .

تظاهر کنندگـان در میدان مـجسمه قصد پائین آوردن مجسمه را داشتند که ماموران انتظامی با پرتاب گاز اشک آور و تیراندازی هـوائی‌مانع اینکار شدند.

تظاهرات اردبیل تا ساعت۸ دیشب ادامه داشت و گفتـه‌می‌شود در جریان این تظاهرات چند تن مجروح شده‌اند .

عبور تانک از روی اتومبیل

مشهد — خبرنگار اطلاعات: بعد از ظهر پنجشنبه گذشته ، مشهد شاهدتظاهرات پراکنده‌ای بود، اتومبیل ها باچراغ های روشن وزدن بوق های‌ممتددر خیابان ها بحرکت درآمدند.

این ناآرامی ، بدنبال عبور یک تانگ از روی یک‌اتومبیل حامل عده‌ای سرنشین در یکی از خیابان های مشهد بوجود آمد.

اتومبیل مذکور ، پیکان و بشماره ۲۹۳۵۷ مشهد بود که٦ سرنشین آن مجروح شدند و در بیمارستان. مصدق بستری گردیدند مجروحین عبارتند از: سلطان اسلامی ، محمدابراهیم جهان‌پناه ، علیرضا (١٤ ساله) عصمت (۱۲ ساله) و دو نفر دیگر که این دونـفر بطـور سرپائی معالجه واز بیمارستان مرخص شدند.

آزاد شدند

مشهد — بدنبال دستگیری‌دو نفر سارق باسامی عزیزالـه خالکوبی و جمشید یوسف‌پور که توسط ماموران انتظامات‌در مشهد دستگیر شده بودند ، سخنگوی‌حضرت‌آیت‌اللهالعظمی شیرازی دراین باره گفت : سارقین چون از عمل خـود پشیمان شده‌بودندو درحضور حضرت‌آیت‌الله توبه شرمی کردند ، این دو نفر بدستور حضرت آیت‌الله آزاد شدندو به‌آنها تذکر داده شد که‌چنانچه بار دیگر دست به سرقت‌بزنند مطابق مقررات اسلامی با آنها رفتار خواهد شد.

همایونشهر

دیروز هزاران تن از طبقات مختلف مردم در حالیکه عکس هایی از امام خمینی در دست داشتند تظاهرات و راهپیمائی کردند.

تظاهر کنندگـان ابتدا در مجالسی‌که بمناسبت بزرگداشت شهدای اخیر ایران و چهلم یکی‌از شهدای اخیرهمایونشهر (خمینی‌شهر) بنام محمد جلالی برپا شده بود ، شرکت‌کردند. ضمنا عده‌ای از جوانان به دادگاه این شهر حمله کردندو عکسهایی راکه در اطاق هـا نصب شده بود پائین‌اوردند.

تظاهرات شبانه درقم

قم (۲۳ر۱۰ر۵۷)

دیروز شهر مذهبی قم چهره دیگری داشت و طبقات مختلف مردم از زن و مرد و کودک درمیدان بیمارستان «نکویی» و خیابان «آذر» اجتماع‌کردند.

مردم درحالیکه شعار میدادند و خواستار برقراری حکومت اسلامی به رهبری امام خمینی بودند ، بسوی آستانه‌مقدسه بحرکت درآمدند.

مردم در صحنین و حـرم مطهر اجتماع کردند و حضرت حجت‌الاسلام والمسلمین آقای انصاری کرمانی برای جمعیت سخنرانی نمودو اظهارداشت: شما مارا از کودتای نظامـی می‌ترسانید ، شناخت‌چهره های دشمنان اسلام در نقش منافقین در اجتماع ، واینکه کـودتـا مسئله‌ای بغیر از ارعاب و ترس برای مردم نیست وادامه جنایت های سابق چیز دیگری نخواهد بود ،این راهپیمائی همه روزه تا حصول نتیجـه ادامه خواهد یافت.

همچنین صبح‌و عصرپریروز در تکیه «یزدی‌ها» و مسجد «محمدیه» مـجالس تـرحیم و سوگواری با شرکت طبقات مردم برگزار شد.

باوجود اینکه فـرمانداری نظامی قم نیز طی اعـلامیه‌ای ساعات منع عبور و مرور را۲۱ ساعت کاهش داد اما مردمقم دیشب تا ساعت ۲بامداد در خیابان ها و کوچه‌ها و محلات‌بهدادن شعار پرداختند.

برگزاری مراسم

بوشهر — بمناسبت چهلمین روز درگذشت‌یکی‌ازروحانیون بندر بوشهر ، بنام حاج‌شیخ ابوتراب آشوری ، دیروز این شهر ، چهره‌ای ماتمزده بخود گرفته بود . مردم و دیگر اهالی بخش‌های اطراف بوشهر برای برگزاری این مراسم عازم «چغارک» شدند. «چغارک» در ۲٤ کیلومتری بوشهر واقـع است و مزار این روحانی در آنجا قرار دارد .

ضمنا یک هیئت اعزامی از روحانیون قم بعنوان تجلیل‌و بزرگداشت‌چهلمین‌روزدرگذشت این روحانی وارد بوشهر شدند و دراین مراسم شرکت کردند.

این هیئت اعزامی که‌عبارت بودند از محمد یزدی ،محمد صالح طاهری ، حاج شیخ‌احمد آذری . و حاج سید حسن طاهری برمزار آن مرحوم در حسینیه مسجد ولی عصر «چغارک» سخنانـی ایرادکردند وبا صراحت قاطع ، اسلامی بودن این نهضت را تائید کرده و آنچه هدف رسیدن به یک حکومت اسلامی استتشریح‌و بیان نمودند.

درضمن هیئت هائی ازعلمای شیراز ، کازرون ، زاهدان ، آبادان ، قم‌و برازجان در این مراسم شرکت داشتند ، بعداز پایان مراسم عده‌ای از مردم‌در دسته های جداگانه تظاهراتی براه انداختند . تظاهر کنندگان ضمن دادن شعار هائی علیه رژیم، ٢٤ کیلو متر فـاصلـه چغارک وبوشهر راپیاده طی کردند.

راه‌پیمایی در رودسر

رودسر — ۳۰ هزار نفر از مردم رودسر دریک راهپیمایی شرکت کردند. این راهپیمایـی همزمان با شب هفت‌محمدرضا مهین‌پور کەدر جریان وقایع اخیر شهید شد،برگزار گردید. همچنین روز جمعه گذشته بیش از ٤٠ هزار نفر در خیابان‌کاخ (شهدا) و سرپل شرقی دست بتظاهرات زدند.

رودسر — فرهنگیان رودسر خواهان کنار رفتن آقای‌محمد امین ریاحی وزیر آموزش و پرورش شدند.آنها اعلام‌کردند کموی را هرگز به عنوان وزیر آموزش و پرورش نمـی — شناسند.

تظاهرات در کاشان

کاشان : پریروز چند هزار نفر از مردم کاشان ، پس از اجتماع درمسجد «گذرباباولی» بطرف فلکه کمال‌الملک وخیابان محتشم راهپیمائی کردند و از آنجا بـه خیابان شاه عباس رفتند.

این راهپیمائی مسالمت‌آمیز بود و مردم در حالیکه عکس هائی ازحضرت آیت‌الله خمینی دردست داشتندبرضدرژیم شعار میدادند.

تظاهرات ساعت ۳ بعد از ظهر خاتمه یافت و هیچگونه برخوردی باماموران‌پیش‌نیامد.

تظاهرات در تبریز

تبریز— قضات و کارمندان دادگستری استان آذربایجان شرقی،بدنبال‌انتشار بیانیه‌ای ضمن دفاع از مبارزات مردم و اعلام همبستگی، خواست های خودرا اعلام کردند.

کـارکنـان دادگستری آذربایجان‌شرقی ضمن‌تجلیل از شهداء و محکوم کردن کشتار بی‌رحمـانه مـردم ، هرگونه مصالحه ، سازش‌و ائتلاف بمنظور منحرف‌کردن جنبش عظیم‌ملترا ردکردند.

کارکنان دادگستری همچنین اعلامیه‌هاو بیانیه‌های‌صادره از طرف قضات مـرکـز و شهرستانها را مورد تایید و پشتیبانی خود قراردادند.

دیروز تبریز تعطیل بود و فقط مغازه‌های عرضه کننده مـواد غـذایی بـاز بـود در بازار تبریز نیزتظاهراتی روی‌داد که بدون درگیری‌با مامورین خاتمه پذیرفت.

راه‌پیمائی در بوشهر

بوشهر— پیش از ظهردیروز کارکنان اعتصابی شیلات در بندر بوشهر، دست به راه‌پیمائی زدند. در مسیر راه گروههایی از مردم این‌شهر نیز به راهپیمایان پیوستند و به‌دادن شعارهای ضدرژیمی پرداختند.

تظاهر کنندگان که متجاوز از ٤هزار نفر بودند پس از چندساعت‌راهپیمائی به‌آرامی متفرق شدند .

دیروز همچنین مجلس یادبودی بمناسبت چهلـم شهادت آیت‌الله حاج شیـخ ابوتراب آشوری ، روحانی معروف بوشهر در مسجـد دلگشا در برازجان بـرگزار شد .

در پایان مردم برازجان ، خیابان دردست احداث «بن مانع» رابنام آیت‌الله‌آشوری نامگذاری کردند

اطلاعیه کارکنان بیمارستان

کلیه کارکنان بیمارستان ۲۵ شهریور بوشهر با صـدور اعلامیه‌ای یادآور شدند که به پیروی از دستورات‌زعیم عالیقدرامام‌خمینی ازاعتصاب خودداری خواهند کـرد و بمنظور همبستگی وهمدردی با مردم مبارز ایران ، کلیـه مراجعین و بیماران رابمدت یکهفته بطور رایگان درمان و معالجه خواهند کرد.

سعدآباد— در تظاهرات‌چند روز اخیر شهر سعدآباد، ۳ نفر شهید و ۱۵ نفر مجروح شدند. تظاهرکنندگان‌هنگامی که از فاصله یکصـد متـری پاسگاه ژاندارمری سعد آباد می گذشتند هدف یکرگبار مسلسل قرار گرفتند. در پی این تیراندازی۳نفر بنامهای: سید باقرموسوی(دانشجوی سال سوم فیزیک) ، عبـاس مشایخ (شغل بنا) و نـاصـر دانشگر (کارمند دخـانـیـات برازجان) بشهادت رسیدند و ۱۵ نفر دیگر که غالبا زن و کودک هستند مجـروح گردیدند. ناصر دانشگر‌برای شرکت درمراسم تشییع‌جنازه از برازجان به سعدآبادآمده بود .

مجلس یادبود

کازرون —ساعت ۲،۳۰ بعداز ظهر دیروز — شنبه —مراسم یادبودی بمناسبت چهلمین‌روز شهادت حجت‌الاسلام شیخ — ابوتراب آشوری در مسجد «نو» میدان شهدا باشرکت متجاوز از ۵۰ هزار تن‌از مردم‌کازرون و روستا هـای اطراف برگزار شد. در ایـن مراسم حجت‌الاسلام یزدی که در راس هیاتی از قم به کازرون اعزام شده است پیرامون جنایات و غارتگری های‌عمال رژیم دست نشانده سخن گفت وسپس به قرائت اعلامیه امام خمینی در خصوص ارتش پرداخت . در پایان این‌مراسم شرکت — کنندگان دست به راهپیمائی خیابانی زدند.

تظاهرات در روستا

عصر دیروز متجاوز از ۳۰ هزار تن از روستائیان زن و مرد روستاهای کازرون در روستای « جام بزرگی »اجتماع کردند و به استماع سخنان حجت‌الاسلام ایمانی و دانشجو پیرامون جنایات عمال رژیم پرداختند. این گروه پس از ختم سخنرانی در حالی کـه پلاکارد های متعددی با شعار های ضد دولتی‌در دست‌داشتند به یك راه پیمائی ۳۰ کیلو — متری دستزدند.

راه پیمایان در مسیر خود به سوی زمین های دولتی که بزور از مردم گرفته شده بود رفتند و زمینها را بین خود تقسیم کردند.

زمین های مذکور مدتی قبل توسط عمال رژیم ضبط و در اختیار یك‌شرکت فرمایشی به نام «شرکت باغداری »گذاشته شده بود . روستائیان پس از تصاحب زمین هـای خود، متفرق شدند.

۲ هفته اعتصاب

ساری —وکلا، قضات و کارکنان دادگستری مازندران بدنبال اعلام خواست هایشان‌به وزارت دادگستری ، بمدت ۲ هفته اعتصاب کردند.

جمعه گذشته در خیابان مجود گورستان‌ساری‌تظاهراتی صورت گرفت و همان شب ،از پشت بام منازل مردم ، بانگ «الله اکبر » شنیده شد.

اعلام همبستگی

کرمانشاه —دیروزکرمانشاه شاهد تظاهرات پراکنده‌ای‌بود کەبدون‌دخالت‌پلیس به پایان رسید.

« بیك زادگان » اورامانات طی اعلامیه‌ای همبستگی خودرا با جامعه روحانیت و جبهه‌ملی ایران اعلام داشتند . دراین اعلامیه آمده است که تعداد زیادی از اهالی اورامانات به خاطر مظالم گذشته به کشور همسایه مهاجرت کرده و یه بخاطر آزادیخواهی شربت شهادت نوشیده‌اند. در اعلامیه همچنین اسامی‌داریوش‌نیك‌خو، بهمن لهونی ، حاجی نیازی — لهونی ، جعفر کریمی، مجید ثابتی و عطاءاله پیاو که دهسال پیش در جلدیان «آذربایجان غربی» تیرباران شده بودند ، آمده است .

از سوی دیگر عده‌ای از اهالی « جوانرود » نیز طـی اطلاعیه‌ای همبستگی خود را با جامعه روحانیت اعلام داشتند.

در طارم

۸ هزار نفر در طارم عـلیا از توابع زنجان ، تظاهرات وراهپیمائی کردند.

این راهپیمایی از «آب‌بر» مرکز بخش شروع شد و در کمال آرامش ، پایان یافت.

دراین تـظاهرات مـاموران پاسگاه ژاندارمری هیچگونـه دخالتی نکردند.

راه‌پیمائی د رشهرکرد

شهرکرد — پیش‌از ظهر دیروز گروههـای کثیری از مـردم شهرکرد و در معیت آیت‌الله احمدی و آیت‌الله نورالهی و دیگر علمای اعلام وروحانیان دست به راهپیمایی بـزرگ خیابانی زدند.

راهپیمایان در مسیر خـود، «فلکه یادبود» شهر را به‌آتش کشیدند و به‌راهپیمائی ادامـه دادند. تظاهر کنندگان سپس کلیه ادارات دولتی را بترتیب مورد بازدید قرار دادندو عکس های موجود در اتاق های‌این ادارات را پاره کردند و یا بـه آتش کشیدند.

تظاهر کنندگان ساعت یک بعداز ظهر در مسجد حسینیه گرد آمدند و به استماع چند سخنرانی نشستند .

حمله به بیمارستان

خرم‌آباد — پریشب چندتـن سارق نقابدار در خرم‌آباد وارد بیمارستان ایران‌واقع در میدان امام خمینی شدند و پس از مجروح کـردن نگهبان بیمارستان دست و پـای او را ببستند و موجودی گـاوصندوق بیمارستان را بسرقت‌بردندو درآخر نیز دفتر بیمارستان‌را به آتش کشیدند با شعله‌ور شدن دفتر بیمـارسـتـان بیماران وحـشـت زده از بیمارستان فرارکردندکه مردم بکمك آنان شتافتند و بـا آمدن ماشینهای آتش نشانی و مامورین آتش مهار شد بابا‌علـی سبزی‌پور نگهبـان بیمارستان که بـا چندیـن ضربه چاقو توسط سارقین بشدت مجروح شده بـود هم‌اکنـون در بیمارستـان شیروخورشید سرخ بستری است دکتر محجوبی مدیر عامل بیمارستان ایران‌نیز‌گفته است حدود پـانصد هـزار ریال موجودی گاوصندوق بیمارستان بسرقت رفته است ازچند هفته قبل سرقتهـای گوناگونـی در خـرم‌آباد صورت گرفته است .

سخنرانی در تجریش

شمیران ـبه گفته چندتن از ساکنان شمیران ، صبح دیروز قرار بود حـضـرت آیت‌الله طالقانی در مـرکـز پزشکی رضاپهلوی تجریش جهت سخنرانـی حضـور یابند ، اما آقـای کروبـی واعظ معروف به نمایندگی ازطرف آیت‌الله طالقـانی و دکتر ملک شاهی‌به نمایندگی ازپزشکان بیمارستان دراین جلسه در مورد حـکومـت استبدادی ودخالت بیگانگان در ایران سخن گفتند .

بعلت جلوگیری ماموران حکومت نظامـی از ورود آقای داریوش فروهر آقای دکتر برومند از طرف‌جبهـه ملی در محل حضور یافتو، در موردوقایع اخیر کشور سخنرانی کرد .

سپس آقای‌دکتر دفتری‌از قزوین که خانه و کاشانـه خود را در وقایع اخیر از دست داده است کشتـار و خرابکاریهای اخیر این‌شهـر را برای حاضرین تشـریح کرد .

نائین- خبرنگار اطلاعات

هفت هزار نفر از زنان و مردان نائین دست بتظاهرات زدند. در این اجتماع که از سوی فرهنگیان انجام شد ، تظاهرکنندگان‌درحالیکه‌عکس هایی از امام خمینی‌دردست داشتند دولت بختیار ورژیم را محکوم کردند تظاهرات ۲٫۵ ساعت ادامه داشت اما ارام بودودرگیری‌روی‌نداد.

خرم‌آباد— کارکنان مخابرات لرستان — خرم‌آباد — بـا فرستادن نامه سرگشاده‌ای‌به نمایندگی روزنامه اطلاعات درخرم‌آباد پیروزی‌مطبوعات را به همه مجاهدین‌قلم‌تبریک گفته‌وضمناطبق بیانیه‌مورخه ۷ صفر ۹۹ رهبر عالیقدرامام خمینی مبنی برغاصب وغیر قانونی بودن دولت جـدید اعلام داشتند که وزیر پست و تلگراف از نظر ما مطرود و مخلوع می‌باشد .

دستگیری یك روحانی

رشت- عصر روز جمعه گذشته، آقای حاج خمـامی واعظ‌مشهور مسجدسرخه بنده» رشت، پس از جلسه وعظ و سخنرانی در ایـن مسجد، توسط مـامـوریـن دستگیر شد .

طبق گفته شهود عینی ، مامورین بخانه آقای خمامی حمله کرده و ضمن شکستن در، ساکنین خانه وی‌را نیز تهدید کرده‌اند .

پس از دستگیری آقـای خمامی، مامورین‌برای‌متفرق کردن جمعیت داخل وخارج مسجد، از گـاز اشگ‌آور استفاده کردند .

تظاهرات در قزوین

قزوین- ظهر دیروز متجاور از ۳۰ هزار تـن از مـردم شهرستان قزوین که در یکی ازمساجد شهر اجتماع‌کرده بودند بااستماع سخنان‌چند سخنران‌درحالیکه شعارهایی علیه رژیم و دولت می‌دادند دست به راهپیمایی بـزرگ خیابانی‌زدند. دراین‌تظاهرات برخوردی روی نداد.

هیات اعزامی به قزوین

دیروز هیاتی از علمای بلند پایه اصفهان به نمایندگی از سوی آیت‌الله حـاج سیـد جلال طاهری ، به منظـور رسیدگی و بررسی حوادث خونین اخیرقزوین و اردان شهر شد .

هیات مذکور موظف است گزارشی از وقایع اسفنـاك قزوین و نیازمندی هـای اهالی این شهرستان تهیه و به حضور آیت‌الله طـاهری تقدیم کند .

دیروز همچنین کسب اطلاع شد که گروهی از بـازاریان قزوین باهمکاری جوانان‌این شهر اموررمربوط به تهیه‌و توزیع مواد غذائی و کـالا های مورد لزوم اهالی‌را به عهده گرفته‌اند .

همچنین گروهی از طبقات قزوین با مراجعه به‌نمایندگی روزنامه اطلاعات در قزوین از کمك های نقدی و غیـر نقدی‌هموطنان خوددرجریان وقایع خونین‌این شهرتشکر وسپاسگزاری کردند.

پاسداری از شهر

سلماس (شاهپور آذربایجان- پاسبان قاسم مسعودی که در جریان تظاهرات روز ۵ دی مجروح شده و در تبریزبستری بود، درگذشت .

در تظاهرات آن روز محمد پناهی هنرآموزهنرستان‌صنعتی سلماس بـه‌ضرب‌گلوله‌ماموران شهید شد و۸نفر نیز مجروح گردیدند.

جوانان شهرستان شاهپور (سلماس) که‌از ۱۵ روز پیش حفظ نظم شهر را برعهده دارند درمقابل درخواست فرماندار و رئیس شهربانی حاضر نشدند انتظامات را مجددا بماموران واگذار کنند.دراین جلسه‌اهالی اعلام کردند که نام شاهپور آذربایجان به سلماس تغییر یافته است.

ایلام — ساعت ۲ بعد ازظهر دیروز متجاوز از ۳۰۰ هزار نفر از مردم ایلام که در مسجد جامع شهر اجتماع کرده بودند بادادن شعار های ضدرژیمی درخیابان‌های شهر راهپیمائـی کردند.

از دیروز کارکنان و کرمندان اداره دفتر برنامه وبودجه استان ایلام و کمیته پیکـار با بیسوادی‌استان‌بمنظور پشتیبانی ازنهضت مردم ایران بمدت یک هفته دست به اعتصاب زدند.

سومین شهید لالی

مسجد سلیمـان — اسکندر حاجی‌پور ۲۱ ساله که در جریان تظاهرات اخیر «لالی» مسجدسلیمان مجروح شده بود، دیروز دربیمارستان شیر وخورشید سرخ مسجدسلیمان درگذشت.

در جریان تظاهرات نـاحیه «لالی» مسجدسلیمان که شب جمعه (۲۱ر۱۰ر۵۷) روی داد ۲نفر براثر تیراندازی ماموران ژاندارمری کشته شدند.

پرتاب گاز اشك‌آور

مسجدسلیمان — در تظاهرات دیروز مسجد سلیمان ، عده‌ای تابلو «در» ورودی‌دبیرستان محمدرضا شاه را کشیدند و به وسط خیابان آوردند.

در نقاط دیگر این شهر نیز تظاهراتی روی داد که تظاهر کنندگان با دخالت مامورین و پرتاب گازاشک آور متفرق شدند.

روز بزرگداشت معلم شهید

بندرپهلوی — فرهنگـیان بندرپهلوی ضمن صـدور بیانیه‌ای روز دوشنبـه ۲۵ر۱۰ر۵۷ را بەبزرگداشت معلم شهید ابراهیم جعفری اختصاص دادند و تصمیـم گرفتند بخاطر اعتراض بـه کشتارهای اخیر و حملەبه مسجد گورستان و تجاوز به حریم آموزش و پرورش این شهر ، دو راهپیمایـی آرام ترتیب بدهند . ایـن راهپیمائی‌ها در روزهـای دوشنبه بیستوپنجم وجمعه بیست و نهم دیماه جـاری انجام خواهد شد .

راه‌پیمائی در سرمای ۲۰ درجه زیر صفر

بوکان — در سرمای ۲۰ درجه زیرصفر،حـقریب ۱۰ هزار تن از اهالی بوکان ، پس از اجتماع در بازاراین شهر، به راهپیمایی آرام پرداختند.

سراب- قضات وکارکنان دادگاه شهرستـان سراب دست از کار کشیدنـد و اعتصاب کردند.

مردم‌سراب بدنبال‌تظاهرات درخیابان «معلم» اجتمـاع کردند و به طرفداری از حکومت اسلامی اعلامیه‌ای دادند

در این اعلامیه ضمـن تقبیح احتکار و گرانفروشی گفته شد که عاملین این کار به مردم و مراجع تقلیـد معرفی خواهند شد.

آزادی یك روحانی

یزد — حجت‌الاسلام حاج محمد کاظم راشد یزدی‌یکی از روحانیان یزد پس از ده ماه تبعید در شهرهای مختلف فارس، دیروز وارد یزد شد و مورد استـقبال روحانیان و هزاران نفر از طبقات مختلف مردم این‌شهر قرار گرفت.

حجت‌الاسلام راشد یزدی پس از ورود به یزد ، به اداره کل آموزش وپرورش استان یزدرفت و ازفرهنگیان یزد که در این محل بست نشسته‌اند ، خواست پس‌از ۲۵ روز تحصن ، تحصـن خود را بشکنند ، اما بـه اعتصاب خود ادامه دهند.

دیـروز پس از ٦ روز تعطیـل، تمام موسسات دولتی وبخشهای‌خصوصی در یزد ، کار خود را ازسر گرفتند.

در جریان وقایع اخیر
شهرضا ۳ شهید داد

شهرضا– در جریان حوادث اخیر شهرضا ۳ نفرکشته‌شدند. کشته شدگان عباسعلی صدری (٤۵ساله)، محمد رضا یوسفیان (۲۰ساله– دانشجو) و حاج فضل‌الله دباغ نام داشتند کەهر سه نفر در جریان تیراندازی کشته شدند.

محمد رضا یوسفیان

عباسعلی صدری

حاج فضل‌الله‌دباغ

پرونده های محرمانه را سوزاندند

کرمان — پیش از ظهـر دیروز فرهنگیان متحصـن شهرستان کرمان ، کلیـه پرونده‌های محرمانه مربوط به اداره منحله حفاظت کل آموزش و پرورش استان را از بایگانی اداره مذکور بیرون آوردند ودرمحوطه آموزش وپرورش به آتش کشیدند . در اجتماع‌دیروز فرهنگیان کرمان ۳ تن از دبیران آموزش و پرورش استان بنامهای: جلال‌کمالی، مشارزاده و عبـدالحسین ساوه پیرامون خواستهای فرهنگیان سخنرانی کردند.

تظاهرات در آباده

آباده — ساعت ۹ بامداد دیروز — شنبه — کلیـه فرهنگیان، کارمندان ادارات و سایر طبقات آباده کـه متجاوز از ۲۰ هزار نفـر بودند دردبیرستان«صفوی» این‌شهر اجتماع کردند . اجتماع‌کنندگان سپس‌بسوی مسجد آباده بحرکت‌درآمدند و ضمن شعارهایی‌سرنگونی رژیم استبدادی و برقراری جمهوری‌مردمی راخواستار شدند. در این تظاهـرات فرهنگیان اعلام کردند کـه بهیچوجه وزیر آموزش و پرورش دولت جدید را به رسمیت نخواهند شناخت و اطاعت از دستورهای اورا تحریم خواهند کرد.

جلسه پیشەوران

خمین — بمنظور رفاه نیاز هالی عمومی ، میوه فروشان، نانواها وقصاب های خمیـن جلسه‌ای در منزل حجت‌الاسلام شیخ محمد حبیب‌الهی‌تشکیل دادند و دراین زمینه‌تصمیماتی گرفتند.

همچنین یك‌هیئت ۵۰۰نفری از نمایندگان اهالی خمین به اصفهان رفتند و باحجت‌الاسلام طاهری که اخیرا از زندان‌آزاد شده‌اند ، ملاقات نمودند.

فرهنگیان خمین دراطلاعیه‌ای وزیر جدید آموزش و پرورش را مخلوع اعلام کردند . در خمین همچنین نمایشگاه‌عکس بنام « دگردیسی » درمسجد صاحب‌الزمان برگزار شد که تا۲٦دیماه جاری ادامه دارد.

قتل پاسبان

خمین —پاسبان محمدناصری که در ساعات بامدادی برای خرید نان از خانه خارج شده بود ، باضربات پی‌در پی‌آلت قتاله شخص‌یااشخاص‌ناشناس بقتل رسید.

جنازه پاسبان ناصری به زادگاهش گلپایگان انتقـال یافت .

لار —جامعه فرهنگیان لار طی اعلامیه‌ای وزیر آموزش و پرورش در کابینه شاپوربختیار را مخلوع و غیر قانونی اعلام کردند.

تظاهرات در بندرپهلوی

بندر پهلوی — روز های‌جمعه و شنبه دربندر پهلوی‌تظاهرات پراکنده‌ای برپا شدو هزاران نفر از جوانان و زنان‌ودختران با چادر های سیاه در کوچه‌ها و خیابان ها، تظاهرات و راه پیمایی کردند.

در جریان تظاهرات دیروز ، شنبه بازار این شهر که هر هفته روز های شنبه مرکزتجمع فروشندگان و خریداران می‌شود، رونق نداشت .

همچنین در جریان تظاهرات دو روز گذشته بندر پهلوی ، عده‌ای مجروح شدند.

در دماوند

دماوند —سی هزار نفر در دماوند تظاهراتی انجام دادند وشعار های ضد دولتی دادند .

همچنین در آبعلی اجتماعی به جانبداری از حکومت‌اسلامی تشکیل شدو طی آن آقـای مقدم دانشمندمعروف ،سخنانی دراین زمینه ایراد کرد .

راه‌پیمائی ۱۰هزار نفری

دزفول- بیش از صدهزار تن از اهالی دزفول وروستا های‌اطراف ، در یکراهپیمایی گسترده شرکت کردند.

ابتدا یک جمعیت ٤٠ هزار نفری از ۵ کیلو متری شهر به دزفول‌آمد ودر اینجا از آنان بانان‌و حلوا پذیرایی شد. در دزفول، اهالی به راه پیمایان پیوستند و بدین ترتیب تعداد آنان به یکصد هزارتن‌رسید

۲ تن از شهدای شاهرود

سید جعفر میر غفوریان

ناصر بیاری

شاهرود — در تظاهرات و راهپیمایی‌روز۱۱ دیماه‌شاهرود که در «بسطام» روی داد ۲نفر بضرب گلوله ماموران کشته و عده‌ای مجروح شدند .

کشته شدگان سید جعفر میر غفوریان–۲۳ساله –ناصر بیاری۲۳ ساله بودند .

همچنین یکی‌دیگر ازتظاهر کنندگان بنام احسان‌فر کـه مجروح شده بود، چند روزبعد در بیمارستان درگذشت .

ابراز تاسف حضرت آیت‌الله‌العظمی شیرازی از کشتار قزوین

قزوین (۲۳ر۱۰ر۵۷)

از سوی حضرت آیت‌الله‌العظمی شیرازی نامه‌ای‌برای علمای قزوین در مورد کشتار قزوین ارسال گردیده‌ متن نامه چنین است:

بسم‌الله‌الرحمن‌الرحیم . جناب مستطاب حجت‌الاسلام والمسلمین آقای حاج میرزاعبدالله شهیدی دامت‌برکاته.

ضمن ابلاغ سلام وتحیت حوادث اسفناگیز قزوین و کشتار دسته جمعی مردم بیگناه آنجاکه بەدست عوامل‌خائن واز خدا بی‌خبر نظام حاکم صورت گرفته است موجب‌تالم حقیر و حوزه‌های علمیه ومجامع‌اسلامی گردیـده است ، اینجانب ضمن نگرانی شدید از وضع اسفبار مشهد مقدس و حمله دژخیمان رژیم حاکم بەداخل منزل حقیر وکشتن و مجروح نمودن افراد عدیده حوادث اسفناک‌آور قزوین را شدیدا محکوم نموده و مراتب انزجار و تنفر خود را ابلاغ می‌نمایم و این مصائب وارده را بەپیشگاه مقدس حضرت بقیة‌اللەوالمنتقم حجت بن‌الحسن عسکری(ع) وبه‌عموم آقایان علمای اعلام‌دامت‌برکاته واهالی‌محترم قـزوین بـخصـوص خانواده‌های داغدیده تسلیت عرض می‌نمایم واز خداوندمتعال قطع‌ایادی ظلم وپیروزی حق‌را هرچه زودتر مسئلت می‌نمایم.

مشهد مقدس . سید عبدالله شیرازی

هیأت‌اعزامی‌امام خمینی بتهران بازگشت

اهواز- پریروز هیئت اعزامی امام خمینی برای مدت کوتاهی اهواز را بسوی تهران ترک گفت. این هیئت بـه ریاست مهندس مهدی بازرگان و عضویت حجت‌الاسلام‌شیخ اکبرهاشمی رفسنجانی ، مهندس مصطفی کتیرائی ، مهندس حسیبی و صباغیان درمدت ۱۰ روز از شهر های جنوب کشور بازدید کرد و امکان بازگشت گروهی از کارکنان صنعت نفت رابه‌سرکار بمنظور تامین‌مصارف داخلی فراهم ساخت. از سوی این هیئت قبل‌از عزیمت بەتهران اعلامیه‌ای بدین شرح منتشر شد.

واخیرا اعلامیه هاو بیانیه هائی بی‌امضاءو یا امضاهائی مبهم در اهواز ،یاروزنامه ها منتشر شده کەدر رابطه بـا مسئولیت های هیئت اعزامی امام خمینی‌باعث‌ابهام وسئوالاتی گردیده است. هیئت لازم میداند نکات‌زیررابه اهالی‌خوزستان وکارکنان صنعت نفت تذکر دهد :

۱- کلیه ابلاغها بەعنوان کارکنان صنعت نفت بـا امضاء سرپرست هیئت صادر میگردد ودر صورت لـزوم اطلاعیه‌هائی در اختیار عموم گذاشته میشود .

۲- هرگونه تفسیر وتوضیح درمورد مفاد ابلاغیه‌ها درصورت لزوم از طرف خود هیئت به استحضار همگان خواهد رسید.

۳- تفسیر و دستورهائی که ازطرف افراد ویا گروه های دیگر خارج از ابلاغ های این هیئت منتشر گرددمعتبر نخواهد بود.

کارگران و کارمندان عزیز و محترم صنایع نفت می‌توانند برای هرگونه توضیح ورفع ابهام بەخود هیئت ویا نمایندگانی که رسما معرفی شده باشند مراجعەویا دریافت دستور نمایند .

٤- تاکنون هیچ دسته وگروهی به عنوان رابط میان هیئت وکارکنان اعتصابی صنعت نفت و مسئولین مربوطه تعیین نشده است واگر این واسطه ضرورت پیدا کندطی اعلامیه‌ای بەاطلاع عموم خواهد رسید.

هیئت اعزامی‌امام خمینی - مهدی بازرگان

پیام آیت‌الله دستغیب
مردم نباید به پاسگاههای ژاندارمری حمله کنند

شیراز - خبرنگار اطلاعات

دیروز اعلامیه زیر از طرف حضرت آیت‌اله آقای حاج سید عبدالحسین دستغیب برای‌جلوگیری از اغتشاشات فارس بعنوان آیت‌اله سید عبدالعلی آیت‌اللهی درلار ، حجت‌السلام نسابه وثقة‌السلام شیخ علی رفعی درمرودشت ، ثقة‌السلام سید عبدالحسین عمرانی در لامرد فارس و آقای حسینی فراشبند صادر شد .

بسمه تعالی

چون پاسگاه های ژاندارمری وظیفه حفظ امنیت را بعهده دارند تازمانی که از حد وظیفه خود تجاوز ننموده‌اند ومعترض جان و مال و عرض مردم نشده‌اند دستورفرمائید مردم هم‌معترض ومزاحم آنان نشوندزیرا حمله به‌آنان‌موجب خونریزی و فساد و هرج و مرج خواهدشد و این امر برخلاف مصلحت اسلام و مسلمین و موجب شکست نهضت مقدس دینی و بهرەبرداری دشمن است .

بتاریخ ۱۲ صفر ۹۹ الاحقر سید عبدالحسین دستغیب

در چند روز گذشته گروه کثیری از مردم به اداره سرپرستی روزنامه اطلاعات آمده و تجدید انتشار روزنامه رابه کارکنان این روزنامه تبریک گفتند امروز صبح کارمندان شهرداری باتفاق بەاداره سرپرستی روزنامه آمده وانتشار مجدد روزنامه را تبریک گفتند .

دراین راهپیمایی ، مردم به سربازان گل دادند و عکس های‌آیات عظام‌برابر بدنه تانک ها نصب کردند.

۱۰ نفر مجروح شدند

زنجان- بمناسبت چهلمین روز شهادت علی گنج خانی وعباس‌سهرابی‌شهدای زنجان مجلس یاد بودی در مسجد «دمیریه» این شهر برگـزار شد.

درپایان این مجلس ،شرکت کنندگان بر مزار شهدای اخیر زنجان رفتنـد و در بازگشت به هنگامیکه شعار میدادند با مامورین شهربانی مواجـه شدند.

به گفته شاهدین عینی،در این برخورد بیش از ۱۰ نفر مجروح شدند .

هویت‌سه تن از مجروحین به‌اسامی‌محمد اجلی ۱۹ساله احمد حافظی ۱۸ ساله وسید علی محمدی ۱۷ ساله تاکنون مشخص‌شده است . صاحبعلی اژدری نیز که دراین درگیری مصدوم‌شده بود ، هم اکنون در بیمارستان شفیعی زنجان بستری است.

به مناسبت چهلمین روز شهادت علی گنج خانی،مجلس یادبـود دیگری در مسجـد ولی عصر برگزار شد و این مسجد،پس از ٤٠ روز دوباره باز شد گنج خانی در همین مسجدبه شهادت رسیده بود.

از سوی دیگر علی اشرف علی اکبری و نوح علی کرمی که در تظاهرات چندی قبـل زنجان مجروح شده و بـه تهران اعزام شده بودند ،در بیمارستان های این شهـر درگذشتندقرار است جنازه این شهدا در زنجان‌دفن‌گردد.

راه‌پیمایی و سخنرانی

شیراز – گروههای‌مختلف مردم شیراز از جمله قضات دادگستری فارس ،کارمندان شهرداری شیرازو موسسات وابسته و کارمندان سازمان آب منطقه‌ای استان ، در راهپیمایی آرام دیروزاین‌شهر شرکت کردند در جریان این راهپیمایی حجت‌الاسلام سید مجدالدین مصباحی بـه ذکر هدف از نهضت کنونی اسلامی پرداخت و اقدامات آتی این حکومت راپرشمرد.

در اجتماع دیگری که در صحن حضرت‌احمدبن‌موسی شاه چراغ (ع) برگزار شد، حجت‌الاسلام‌مصباحی‌آخرین بیانیه امام خمینی در مورد احترام به ارتشیان را قرائت کرد و از آنان خواست که به صفوف مردم بپیوندند .

قضات ، وکلا و کارکنان دادگستری فارس و بنادرنیز ضمن اعلام همبستگی بـا نهضت‌ملی‌مردم،درقطعنامه‌ای اعلام کردند که تا تحقق آرمان های ملت ایران ، دادگستری فارس و بنادر تعطیل خواهد بود .

کارمندان‌وکارگران‌شهرداری شیراز و سازمان های‌وابسته نیز با صدور اعلامیه‌ای ، همبستگی خود را با نهضت مردم ایران اعلام کردنـد و اظهار داشتند که آمـاده هرگونه فداکاری در این راه هستند .

نامه‌سرگشاده آیت‌الله خوانساری به نخست‌وزیر

حضرت آیت‌الله آقای حاج سید محمد باقر خوانساری در نامه سرگشاده‌ئی خطاب به‌شاپور بختیار نخست وزیر، به گفته های وی‌درباره‌اطرافیان آیت‌الله العظمی امام‌خمینی پاسخ گفتند. متن نامه آیت‌الله خوانساری بقرارزیر است.

آقای بختیار توجه‌بفرمائید.

شما در سخنانتان در ضمن‌اظهارارادت‌بمقائد عظیم‌الشان‌حضرت‌آیت‌الله‌العظمی خمینی دام‌ظله، اعتراض کرده‌اید که ایشان چگونه با نخست‌وزیری من که سه روز از آن گذشته و هنوز کاری انجام‌نداده مخالفت کرده‌اند و گفته‌اید که این اولین دفعه‌ای نیست که با دولت مخالفت میکنند و گفته‌اید که در اطراف ایشان کمونیست ها هستند و در افکار ایشان تاثیر میگذارند و بالاخره مردم را ازکودتای نظامی در فرض سرنگرفتن کار شما میترسانید.

آقای بختیار، ملت‌مسلمان ایران تحت رهبری آن‌بانبه بزرگ تشخیص قطعی داده که هرچه در این پنجاه سال سیاه، برسرش آمده از این رژیم فاسد حاکم است‌وطبق تجربیاتش فهمیده که تا این رژیم پابرجاست، وضع ایران اصلاح نخواهد شدو دریافته که هر کس حاضر بهمکاری با این رژیم شود، به ملت ایران خیانت کرده است. لذا آیت‌الله خمینی روحی‌فداه که خواسته های ملت ستمکشیده ایران رابیان میکنند، این خواسته ملت را ابتدا با شما ابرازمخالفت کرده‌اند. شما میگوئید که این دفعه اول‌نیست‌که‌معظم‌له با دولت ها مخالفت میکنند. آیا توقع داشتید که با دولت های سابق که خودشان‌برادر خون‌ملت غرق‌کردند،موافقت کرده باشند. راستی آقای بختیار ممکن است به‌اطلاع مردم برسانید که در این چند روز حکومت ملی شما که میگوئید ارتش هم در اختیار شماست، در سرتاسر ایران چند نفرکشته شده‌است. شما که قیام‌ملت را بحق شناخته‌اید، پس چراکشتار ادامه دارد.

و اما اینکه گفته‌اید کمونیست های اطراف‌معظم‌له در ایشان تاثیر میگذارند، کسی احتمال نمیدهد که‌خود شما واقعا معتقد به‌این‌حرف باشید و اگر معتقد به این حرف باشید، خیلی تعجب است. شما که ادعای فهم و کیاست دارید، چطور در طول‌قیام،معظم‌له‌رانشناخته‌اید و ندانسته‌اید که در افکار عالیه ایشان هیچ طائفه و جمعیتی بخصوص‌کمونیست هابهیچوجه نمیتوانند تصرفی کنند.

و ملت ایران میداند که غیر معتقدین‌باسلام‌عزیز،بهیچوجه با ایشان سروکار ندارند.

آیا ملت رشیدایران‌اهانت شما را که دولت های سابق با آنهمه سفاکی ،بیدادگری به ایشان‌نسبت نداده‌بودند، برنمیخشد. همه میدانند که حضرت آیت‌الله العظمی خمینی برای تجدید عظمت اسلام قیام فرمودومیخواهند با باجرا درآوردن دستورات حیاتبخش دین مقدس‌اسلام مملکت اسلامی نمونه‌ای در دنیا ایجاد کند که همه ملل اسلامی عالم از او سرمشق گیرند.

آقای بختیار ملت ایران با اتحاد کلمه، از طفل دبستانی تا پیر مردروستائی از شیعه وسنی، از مسلمان و غیر مسلمان مصمم بودن خود را برای‌در دست‌گرفتن مقدرات کشور و جلوگیری‌از ظلموچپاول بکرات بدنیا اعلام کرده‌است و دیگر هیچ مانعی نمیتواند ملت را از راه روشنی که تشخیص داده، منحرف سازد. واگر کودتای نظامی بشود، ولو اینکه چند صد هزار نفر هم بکشند، هیچ نتیجه‌ئی جز جدی‌تر شدن مردم درادامه مبارزه ندارد و حتی اگر دولت های شرق و غرب به ایران قشون بکشند، ملت آنقدر به مبارزه ادامه‌میدهد تا آن ها را از ایران بیرون کند و خودش بر مقدراتش مسلط شود.

آیت‌الله خمینی‌چنان‌تمام طبقات ملت را بیدارکرده‌اند که دیگر توقفی وبرگشتی برای نهضت ممکن نیست و حتما تاباغوش‌کشیدن‌پیروزی و قطع دست استعمار و نوکرانش ادامه خواهدیافت.

آقای بختیار ازاشتباهات سلف خود عبرت بگیرید ودر کارتان تجدیدنظر کنید. آقای «شاه» پور تا دیر نشده‌بطرف ملت برگردید و «پور» ملت شوید.

والسلام علی‌من‌اتبع‌الهدی
تهران ۱۲ صفرالخیر ۹۹
مطابق ۲۲ر۱۰ر۵۷

نمایندگان کارکنان اعتصابی رادیو تلویزیون در موسسه اطلاعات روزنامه نگار درود بر تو زنجیر قلم گسسته شد کاخ ستم شکسته شد درود بر تو، درود بر تو

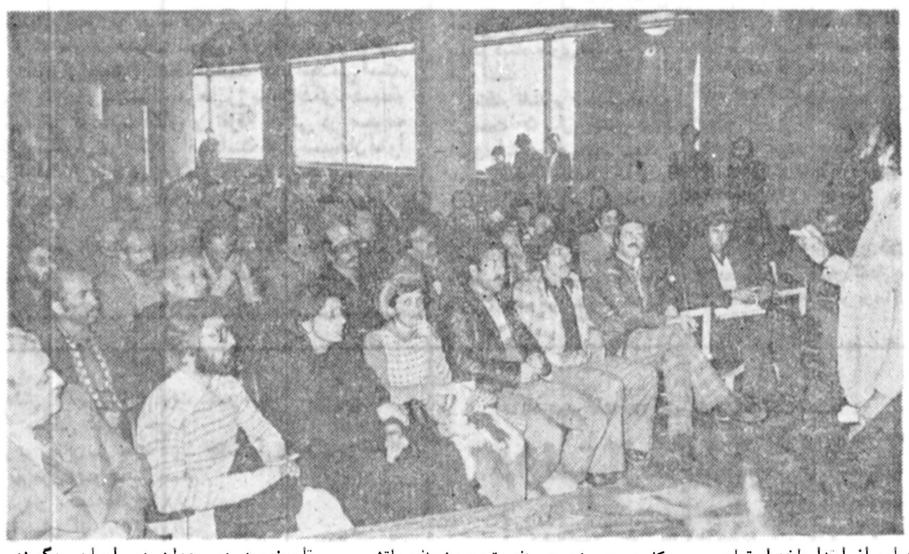

ساعت ۲ر۳۰ دقیقه بعد از ظهردیروز گروهی از کارکنان‌اعتصابی‌رادیوتلویزیون ملی ایران بنمایندگی سایر کارکنان‌در حالیکه هرکدام شاخه گلی در دست داشتند با خواندن سرود درود بر روزنامه‌نگار بجمع کارکنان روزنامه اطلاعات پیوستند و حضورا پیروزی مطبوعات را تبریک گفتند.

در این گردهمائی ابتدا «محمدعلی سفری» دبیر سندیکای خبرنگاران و نویسندگان بنمایندگی روزنامه اطلاعات ورود آنها را خوشامد گفت و سپس چندتن از نمایندگان کارکنان اعتصابی رادیو تلویزیون در مورداعتصاب‌سه‌ماهه خود سخن گفتند.

«محمدعلی سفری» در سخنان‌خود این موضوع را یادآور شد: که سندیکای خبرنگاران از چندی پیش از دوستان اعتصابی خود درراديوتلويزيون خواستار شد که سندیکا را در جریان اعتصاب خود قرار دهدتا اگر همکاری و کمکی از سندیکا در این مورد مقدور است اقدامی انجام گیرد.

محمد علی سفری در پایان سخنان‌خود اظهار امیدواری‌کردکه روزی نیز فرا رسد که کارکنان روزنامه اطلاعات دسته جمعی به سازمان رادیو تویزیون ملی ایران بیایند و پیروزی کارکنان این رسانه‌ی گروهی راتبریک بگویند.

بعد از محمد علی سفری سخنگوی شورای اتحادیه موسس کارکنان رادیو تلویزیون سخنانی ایراد کرد. وی در سخنانش‌به این نکته اشاره کرد که متاسب است از اینکه پیام پیروزی مطبوعات از رادیو تلویزیون نظامی ایران پخش شده است که سخنگوی استعمار است. وی معتقد بود که می بایست این پیام ازرادیو تلویزیون‌ملی‌ایران که سخنگوی ملت‌ایران است‌پخش‌می شد. این سخنگو در دنباله‌ی سخنانش در باره‌ی اعتصاب کارکنان این رسانه گروهی که مدت سه ماه و ده روز است که ادامه دارد صحبت کرد و اظهار داشت این اعتصاب از ابتدا باخواستهای سیاسی توام بود و از چهاردهم آبان با گرفتن موضع‌منطقی و استوار و همگیرتر در برابر اقدامات ضد اعتصاب رژیم کاملا ایستادگی کرد. از این تاریخ به بعد نمایندگان شورای اتحادیه موسس از هرگونه مذاکره با مسئولین سرسپرده رژیم خودداری کرد و همانطور که در آخرین اعتصاب شکسته نخواهد شد تا زمانیکه رادیو تلویزیونی شروع بکار کند که‌مورد تائید ملت باشند.

چرا کار میکنند

بعد از صحبت سخنگوی شورای‌اتحادیه موسس‌یکی دیگر از کارکنان‌رادیوتلویزیون صحبت کرد. وی گفت:

مدتی است که این سئوال پیش آمده است که چرا باتوجه به اعتصاب ماهمچنان ازآنتن‌رادیو تلویزیون برنامه پخش‌میشود درپاسخ این سئوال همانطور که قبلا نیز گفته‌ایم باید عنوان کنیم که در حال حاضر درقسمت پخش رادیو تلویزیون عده‌ای نظامی که تعلیم دیده‌اند‌ویک عده سرسپرده رژیم و مشتی عمال ساواک کار میکنند و بهمین خاطر است که برنامه‌ها پخش‌میشود اما با همین حال ما در پیام خود مورخ ۵۷ر۹ر۱۹ به برادران و خواهران‌همکارمان که هنوز در قسمت پخش بکار مشغولند نکاتی را متذکر شدیم.

این سخنران در ادامه‌ی سخنانش متن کامل این‌پیام را قرائت کرده در قسمتی از این پیام آمده است:

«همو طنان براین گمانند که تو قبلاز اینکه کارمند ساده‌ای در سازمان رادیو تلویزیون باشی طبعتا باید انسان باشی‌و بخانواده‌ای تعلق داشته باشی، متخصص و تحصیل کرده باشی، آگاه باشی و به امروز ایران و جهان تعلق داشته باشی همو طنان تو براین گمانند که چگونه ممکن است چنین فردی تخصص، تجربه‌اش، نیروی بینش، توان خلاقه‌اش انرژی ـ کاریش در خدمت منفورترین دشمنان ملتش باشد در خدمت دستگاهی باشد که با پول همو طنانش گلوله میخورد تا در سینه همان هم وطنش شلیک کند، یعنی در سینه‌ی همشهری‌اش، همکارش، همسایه‌اش، خواهرش و برادرش، مگرنه اینکه سایر همکاران تو با فیلمی که از کشتار دانشگاه تهیه‌کردند،رژیم رانه درایران بلکه‌درمیان‌تمام ملل رسوا کردند، مگر آن فیلم از دانشگاه تهران تهیه‌نشده بود؟ جایی که باخودتو در آن درس خوانده‌یی یا برادر و خواهرت و یا فرزندت درس خواهد خواند.

مگر آن گلوله‌ها و آن فریادها و آن کشته‌ها واقعی نبود؟ مگر جنایت نبود؟ مگر برادران دانشجوی تو همان چیزی را نمی‌خواستند که تمامی ملت میخواهد و همکاران و دوستان تو در سایر واحدهای‌همین سازمان؟ چگونه وجدان تو راضی میشود که در معرفی کردن آنها ـ آن رادمردان مبارز ـ بعنوان مشتی‌مزدور و خارجی همکاری داشته باشی و در صدها مورد مشابه.

بخودبیا! عذرتو ناموقعی‌موجه بود که ناآگاه بودی. که با چهره‌ی کریه قاتلان آشنا نبودی. امروز تو آگاهی و باید آگاه باشی. امروز حتی همکاران تو این چهره‌ی کریه را با اعتصاب برحق خود رسوا میکنند. امروز ملت تو با نثار خون اعتراض میکند. تو آگاهی و ادامه‌ی کارت در پخش مشارکت در جرم با دستگاه اختناق و استبداد است. تو در برابر وجدان خود در برابر خونهای بناحق ریخته‌شده در برابر ملت و افکار عمومی جهانی مسئولی.

سخنران بعدی در مورد رادیو تلویزیون آینده ایران صحبت کرد که با توجه به الگوهای مختلف رادیو تلویزیون در جهان در ایران چگونه رادیو تلویزیونی باید پیاده شود.

وی در ادامه سخنانش به این مسئله اشاره کرد که اگر بازهم دولت‌ها بخواهند از رادیو تلویزیون بعنوان سخنگوی منافع‌خود استفاده کنند و در تحمیق ملت بکوشند این کارکنان بهیچوجه با این‌گونه سازمان همکاری نخواهندداشت چراکه رادیو تلویزیون باید ملی باشد و در خدمت منافع ملت قرار گیرد.

وی همچنین اضافه کرد که در اساسنامه استعماری کارکنان رادیو تلویزیون فعلی کارکنان این سازمان‌در حکم مهجورترین افراد هستند چرا که حق ندارند عضو هیچ‌حزب یا سازمانی باشند.

آخرین سخنران کارکنان‌اعتصابی رادیو تلویزیون در مورد قطعنامه شماره ۴ شورای اتحادیه‌ی موسس صحبت کرد که براساس آن کارکنان این رسانه‌ی گروهی خواستار نظارت نماینده‌ی کانون نویسندگان همراه با نماینده‌ی سایر گانونهای مترقی در اداره و امور تولید برنامه‌های تلویزیونی شده‌اند تا هرچه بهتر آزادی بیان بکار گرفته شود.

وی سخنان خود را با اعلام‌نام دو تن از کارکنان رادیو تلویزیون‌که مدتی است در بازداشت بسرمی‌برند پایان داد. این دو تن محمد مقدم و مجتبی پورکاوه نام دارند که «محمد مقدم» حدود ۴۲ روز از بازداشت‌وی می‌گذرد و هنوز آزاد نشده است. او را درجریان تظاهرات کارکنان رادیو تلویزیون در جامجم بازداشت کرده‌اند.

مجتبی پورکاوه نیز بعلت‌داشتن اعلامیه‌ی شورای اتحادیه‌ی موسس‌از نهم‌آذر تاحال در بازداشت بسرمی‌برد.

حضرت آیت‌الله طباطبائی قمی پیروزی مطبوعات را تبریک گفتند

● حضرت آیت‌الله‌العظمی طباطبایی قمی پیروزی مطبوعات را باانتشار اعلامیه‌ای‌تبریک گفتند.

متن اعلامیه باین شرح است: اعتصاب ۶۱ روزه مطبوعات کشور در مرکز و شهرستان ها از جمله‌مشهدمقدس وپایداری آنها دربرابر زورو‌سانسور در رابطه با مبارزات اسلامی‌وانسانی‌ملت‌ایران مورد تقدیر وتشکر اینجانب‌است.

مطبوعات متعهد و مسئول وظیفه دارند همواره هنگام‌به مردم و مدافع حقوق آنان ووسیله پخش اخبار و اطلاعات درست و مفید باشند واز نشر اکاذیب و مطالب مضر و منافی اخلاق و عفت عمومی وضد اسلامی شدیدا خودداری نمایند و همچنین زیربار زور و اختناق و تهدید وارعاب قدرتهای غیر قانونی و ضد ملی نروند همانطور که نرفتند و حال که می‌توانند به‌این تعهد خطیر خود عمل کنند و سخن حق را بگویند، مسلما انتشار آنها رجحان و احیانا ضرورت دارد.

توفیق همه‌را از خداوند متعال در ظل توجهات خاصه حضرت ولی‌عصر ارواحنافداه مسئلت دارم.

مشهد مقدس ـ طباطبائی قمی

تبریک به‌مطبوعات

به نویسندگان عزیز روزنامه اطلاعات
عزیزان آزاده
تولد دوباره‌تان راتبریک میگوئیم.

شما احیاء کننده تمام معیارهای فراموش شده هستید جنگ قلم و مسلسل و تانک.

وچه زیبا که در این جنگ، قلم شما ـ خود کارهای پنج ریالیتان ـ در مصاف باتوپ و تانکهای چند میلیونی‌به پیروزی نشیند. و این همان معیاریست که دستگاه‌مظلم‌سالها بفراموشی سپرده بود.

قدومتان را مبارک باد میگوئیم و از تبدل برایتان‌هورا می‌کشیم.

جامعه سینمایی متعهد ایران

کمیته ملی حمایت ازمصرف کننده

آقای ناصر قلی فرهادپور رئیس کمیته ملی حمایت از مصرف کننده طی نامه‌ای پیروزی مطبوعات راتبریک گفته ونوشته است:

مخو شبختانه جنگ قلم و شمشیر به سود جامعه نویسندگان تمام شد و یکبار دیگر بصاحبان قدرت ثابت گردید که درنهایت امر پیروزی باخواستاران حق وحقیقت خواهد بود و اگر چه اعضاء کمیته ملی بمرعایت اساسنامه و مقررات بین‌المللی به صورت جمعی از فعالیت سیاسی منع شده‌اند ولی هریک بعنوان فردی از ملت مبارز و حق طلب ایران موید اقدام شجاعانه شما بوده و بخاطر همراهی وهمگامی در این راه از توزیع مجله زمستانی راهنمای حمایت از مصرف کنندگان پایان اعتصاب خودداری کردیم.

انبار های عمومی کارکنان مبارز واعتصابی مطبوعات

باتوجه به‌اده ۱۶ قطعنامه مورخه ۵۷ر۸ر۱۴ کارکنان انبارهای عمومی ایران آزادی مطبوعات را که دستگاه خفقان ایران را زیر ورو کرده تبریک گفته و در راه اعتلاء این‌آزادی از جان ودل همراه و همیسته نویسندگان مطبوعات می‌باشند وبرای تخلیه وبارگیری کاغذ و هر نوع اقدام مثبت برای بثمر رسیدن انقلاب ملت ایران آمادگی خود را اعلام میداریم.

باتقدیم احترام ـ کارکنان انبارهای عمومی‌ایران

تبریک شیرو خورشید سرخ

سردبیر روزنامه محترم اطلاعات

تبریک به کلیۀزمرده مطبوعات کماز خون شهیدان راه حق و آزادی سیراب ودگربار شکوفا گشته.

شیروخورشید سرخ ایران که همیشه در کنار دردمندان وداغدیدگان بوده وهست این بار نیز ضمن تسلیت بمتام پدران ومادران که در راه حفظ آزادی و استقلال ملیتو شرف ایرانی جگر گوشگان خود را از دست داده‌اند همبستگی خود را باتمام قشرهائیکه در این نهضت ومبارزه عظیم بپا خاسته‌اند اعلام میدارد وپیوسته درجوار آنان با غول استعمار واستبداد تاپیروزی نهائی مبارزه خواهدبود.

از طرف کلیه کارکنان جمعیت شیروخورشید سرخ‌ایران

بندرپهلوی

گروهها وطبقات مختلف مردم بندر پهلوی با مراجعه بدفتر نمایندگی اطلاعات در این شهر، پیروزی مطبوعات را در لغو سانسور وکسب آزادی تبریک می‌گویند و اظهار می‌دارند که مقالات روزنامه اطلاعات در بیداری افکار مردم برای مبارزه با استبداد و زور نقش به سزایی داشته است.

نیشابور

کارکنان مخابرات نیشابور طی نامه‌ای پیروزی مطبوعات راتبریک گفتند. متن نامه آنان به عنوان روزنامه اطلاعات به این شرح است:

روزنامه محترم اطلاعات ـ ضمن اظهار تشکر از کلیه کارکنان مجاهد مطبوعات ایران که در راه اعتلای آزادی قلم مبارزه نموده‌اند، ما کارکنان مخابرات ایران به استادیمانیه مورخ شنبه ۷اصفر ۹۹ رهبر عالیقدر امام خمینی مبنی‌برفاصب وغیر قانونی بودن دولت جدید اعلام میداریم و زیر پست و تلگراف از نظر ما مطرود و مخلوع می‌باشد.

کارمندان مخابرات نیشابور

اعلام همبستگی

اصفهان ـ کارکنان صنعتگاز دراصفهان بااعلام همبستگی خود باملت ایران، پیروزی بزرگ مطبوعات و سازمان دانشگاهیان ایران را تبریک گفتند و اعلام کردند تادستیابی بااهداف اعلام شده از طرف حضرت آیت‌اللهالعظمی امام‌خمینی از پانشسته و به مبارزه خود ادامه خواهند داد.

سرگردانی خریداران خانه های واوان ادامه دارد

بعداز ظهر دیروز گروهی از خریداران خانه های شهرک واوان در روزنامه اطلاعات گرد آمدند تا تقاضا های‌خود را ازطریق روزنامه بامسئولان امر مطرح کنند. سخنگوی این گروه اظهار داشت، در دولت شریف امامی مقرر شد پول های پیش پرداخت بابت خرید خانه چهار هزارنفر از خریداران‌رایا بهرمتعلقه‌مسترد دارند کماز‌همانموقع بتدریج (هرروز۵۰ نفر) بمانکمرکزی مراجعه و پیش‌پرداختی خود را دریافت میکردند که تا حکومت ارتشبد ازهاری حدود ۲۴۰۰ نفرموفق بدریافت‌وجوه پرداختی شدند. اما ازآن تاریخ ببعد بدستور ارتشبدازهاری تادیه پول ۱۵۰۰ نفر بقیه خریداران متوقف شد که در نتیجه مراجعات مکرر بمنخست وزیری مقرر شد پرداخت پول ها از سرگرفته شود، متاسفانه ازآنروز تاکنون بدلیل اختلاف نظر سازمان برنامه با بانک مرکزی انجام این مهم بامروز فردا موکول میشود و آخرین وعده ازطرف آقای خوشکیش رئیس بانک مرکزی روزچهار شنبه آینده است که چون تاکنون از این وعده ها بسیار شنیده‌ایم بنابراین‌ازفردا۱۵۰۰ نفر خریداران باتفاق خانواده های خود تا حصول نتیجه مقابل بانک مرکزی متحصن خواهیم شد.

تشکر حوزه علمیه قزوین ازمطبوعات

قزوین (۲۲ر۱۰ر۵۷)

هیات حوزه علمیه قزوین در مورد پیروزی مطبوعات اعلامیه‌ای بشرح زیر انتشار داد:

هیات حوزه علمیه‌قزوین به حکم وظیفه انسانی و اسلامی تشکرات صمیمانه خود را از متصدیان محترم مطبوعات ایران که در راه بدست آوردن آزادی قلم و خدمت به‌جامعه بشریت‌کمال استقامت را به کار بردند تقدیم داشته و امید است همچنان درحفظ‌این آزادی که در سایه خدمات ارزنده اجتماعی خواهد داشت پایدار باشد.

هیات علمیه قزوین بالاخص نسبت به حوادث ناگوار قزوین از مطبوعات متشکر است که وقایع را همانطور که بوده در معرض همگان قرار داده و همدردی خود را با اهالی جنگ زده شهرستان نامبرده ابراز داشتند.

قدردانی آیت‌الله مرعشی از قلمزنان مبارز
خون شهیدان پشتوانه اعتصاب مطبوعات بود

متن اطلاعیه حضرت آیت‌الله حاج سید کاظم مرعشی

بسم‌الله‌الرحمن‌الرحیم

درود برشما فرزندان مبارز مطبوعاتیم که بااعتصاب‌خود ثابت کردید کمدیگر دشمن نخواهد توانست بوسیله شما بدروغ پراکنی پرداخته و از این اذهان را مشغول و برگرده ملت سوار شود. بشما فرزندان مبارزم تاکید می‌کنم برشماست که تابرکناری رژیم غیر شرعی وغیر قانونی و برقراری حکومت عدل اسلامی ورسیدن مستضعفین بمحقوق حقه خودشان بمبارزات پیگیر خود ادامه دهید وهمانطور که حضرت آیت‌اللهالعظمی نایب‌الامام خمینی فرمودماند بکار خویش ادامه دهید تاتکلیف ملت با دولت غیر قانونی معلوم شود وفراموش نکنید کهپشتوانه اعتصاب شما مشت‌های‌گره کرده و خون جوانان رشید اسلام بوده است لذا اکنون‌که مجددا آغاز بکار نموده‌اید بایستی دین خود را به آنان‌ادا کرده و دژخیمان خونخوار وخود فروخته را آنچنانکه‌باید معرفی ورسوا نمایند.

مشهد ـ سید کاظم مرعشی

تشریح آرم سازمان مجاهدین خلق ایران

نامه زیر، از سوی مجاهدین خلق ایران به روزنامه اطلاعات‌رسیده که در آن مفهوم آرم سازمان مجاهدین تشریح شده‌است:

بطوریکه خوانندگان عزیز اطلاع دارند از روز عاشورا تاکنون بارها آرم سازمان مجاهدین خلق ایران که دارای‌ایدئولوژی اسلامی و معتقد به مبارزه مکتبی است، در راهپیمائی ها و تظاهرات سیاسی به نمایش گذارده شده است. چون مشخصات آرم برای عده‌ای از هموطنان عزیز روشن نیست وتعدادزیادی از زندانیان سیاسی کنونی نیز اتهام آنان اعتقاد به ایدئولوژی و خط مشی سازمان و عضویت در آن میباشد، توضیحات زیر اختصارا برای مزید اطلاع داده میشود:

۱ـ آیه‌فضل‌الله‌المجاهدین علی‌القاعدین اجرا عظیما: بیانگر موضع ایدئولوژیک و حرکت مکتبی سازمان است‌که‌آن ایدئولوژی‌اصیل اسلامی مبتنی بر جهان‌بینی توحیدی است.

۲ـ ستاره: علامت پیشتازی است، کسانیکه پیشتازگرایانه شمع وجود خود را در راه خلق سوزاندند تا بانورشان راه را برای دیگران روشن نمایند به مصداق الا ان مثل آل محمد (ص) کمثل نجوم ـ السماء.

۳ـ سندان: مجاهد با تکیه بر طبقه کارگر بعنوان بلندترین طبقه (مستضعف این زمان) تا محو کامل استثمار به مبارزه ادامه میدهد.

۴ـ داس: نشانه نقش حساس دهقانان (مستضعف) درجریان این مبارزه لزوم اتحاد آنان با جنبش.

۵ـ بازوی‌مسلح:نمایانگر روشی است که این‌سازمان برای رساندن جنبش به هدف خود انتخاب کرده و آن مبارزه‌مقهرآمیز(مسلحانه) علیه دشمنان خلق است.

۶ـ نقشهٔ ایران: بیان کننده این امر است که سازمان مجاهدین خلق‌ایران در این مرحله عهده‌دار انقلاب خلق ایران است.

۷ـ نصف‌النهار و خطوطی که آنرا قطع کرده: این علامت اعتقاد این سازمان‌را به اینکه‌در دیدگان توحیدی هیچگونه مرزبندی جغرافیایی و قومی و ... پذیرفته نیست نشان میدهد.

۸ـ شاخه زیتون: نشان میدهد که اعتقاد به مبارزه قهرآمیز در نظر سازمان از موضع تجاوزگرانه و از نوع جنگهای ضد خلقی نیست، بلکه مبارزه‌مسلحانه راه از بین بردن جنگهای تجاوزگرانه‌ست. زیتون‌در کنار تفنگ جنگ برای صلح است.

۹ـ ۱۳۴۴ ـ نشان‌دهنده سال بنیان گذاری سازمان است که این سازمان‌درسال ۱۳۴۴ توسط محمد حنیف‌نژاد، سعید محسن، علی اصغر بدیع‌زادگان، با ایدئولوژی اسلامی پایه‌گذاری شده است.

تذکر: تعیین رنگ‌درنقش فوق هیچ تاثیری ندارد.

تسلیت روحانیان تهران به آیات عظام مشهد

آیات، مدرسین، خطباء، نویسندگان و جمعی از بازاریان تهران وقایع اخیر مشهد را به حضرات آیات عظام شیرازی و طباطبایی قمی تسلیت گفتند.

در این پیام آمده است: شهامت و شجاعت بی‌نظیر مردم متدین و شریف مشهد مقدس در راه تحقق بخشیدن به آرمانهای عدالتخواهی و آزادی ... موجب تقدیر و سپاس خواهد بود.

در این پیام پس از محکوم کردن حمله وحشیانه به بیمارستانها اضافه شده است، خداوند دست اجانب وعمال استعمار و ظالمین راقطع‌وکوتاه بفرماید،آمین یارب‌العالمین.

این پیام به امضای:

عبدالعلی التقوی الشیرازی ـ حاج سید مهدی لواسانی ـ سید علی انگجی ـ سید ابراهیم بروجردی ـ علی دوانی ـ حاج سید مرتضی حکمی ـ ایمانی شاهرودی ـ علی‌الموسوی الدزفولی ـ حسن نمازی شاهرودی ـ ناصرالدین ابطحی ـ مهدی‌حق‌پناه ـ شیخ علی اکبر صبوری قمی ـ سید یونس عرفانیان ـ سید محمد اثنی عشری ـ سید عبدالرحیم هاشمی‌ـ سید محمد تقی تنکابنی ـ سید حسن موسوی نجفی ـ محمد جاودان ـ حسین فومنی ـ شیخ محمد طهرانی ـ سید محمد تقی هاشمی و عده کثیری دیگر رسیده است.

تلگرام حضرت آیت‌الله العظمی شیرازی به‌قم

مشهد ـ دریاسخ تلگرام حضرت آیت‌اللهالعظمی گلپایگانی در مورد کشتار بیرحمانه شهر مقدس مشهد، تلگرامی بمشرح زیرازسوی حضرت آیت‌اللهالعظمی شیرازی ازمشهد بقم مخابره شد:

بسمه‌تعالی شانه. قم. حضرت مستطاب آیت‌اللهالعظمی گلپایگانی دامت‌برکاته.

ضمن ابلاغ سلام وتحیت تلگرام شریف مبنی براظهار تاسف تالم ازکشتار دسته جمعی مسلمانان بیگناه وپورش بیرحمانه جلادین ازخدا بی‌خبربه‌منزل حقیر موجب تقدیرو امتنان گردید ازخداوند متعال مسئلت می‌شود که هرچه سریعتر ریشه ظلم راقطع نموده وبه‌عموم مسلمانان وجامعه روحانیت درظل توجهات خاصه بقیةالله‌المنتقم ولی‌عصر ارواحنافداه پیروزی کامل عنایت فرماید.

مشهد مقدس ۱۳ صفرالخیر ۱۳۹۹ السید عبدالله‌شیرازی

تجدید فعالیت آموزشی دانشگاه تبریز

تبریز ـ بامساعد شدن شرایط، دانشگاه تبریز برای‌پیگیری برنامه های آموزشی بزودی فعالیت های دوباره خود را آغاز خواهد کرد.

مقامات دانشگاه ضمن اعلام این خبر گفتند که دانشگاه تبریز، تنها دانشگاهی بود که بااقدام شورای دانشگاه برنامه های‌آموزشی خودرا تعطیل کرد، ولی دراینمدت کادراداری وهیات علمی آن کماکان به انجام وظایف خودپرداختند.

دانشگاه اصفهان فردابازمیشود

اصفهان ـ خبرنگار اطلاعات

مقدمات بازگشایی دانشگاه اصفهان از روز دوشنبه (فردا) فراهم میشود.

دکتر طوسی رئیس دانشگاه اصفهان گفت :مقدمات کار طوری فراهم میشود که از روزدوشنبه ۲۵ ه‍ی کادر اداری و آموزشی بتوانند به دانشگاه وارد شوندوبرای بازگشایی کلاس ها و ادامه تحصیل دانشجویان باشورای دانشگاه ها و جامعه هیئت علمی مشاوره خواهد شدوتاریخ آن اعلام میگردد.

وی اضافه کرد: جامعه هیئت علمی دانشگاه اصفهان امروز جلسه دارد که پس از آن در پی یک جلسه مشترکبا رئیس دانشگاه، دانشگاه اصفهان گشوده میشود.

دانشگاه رضائیه باز شد

رضائیه ـ خبرنگار اطلاعات

دانشگاه رضائیه بعدازظهر دیروز گشایش یافت وبیشتر دانشجویان پس‌از مدتها وقفه به دانشگاه راه یافتند.

دکترمبین رئیس دانشگاه رضائیه گفت: از مدتی پیش هیات علمی دانشگاه رضائیه مشغول‌کار بود. اولین‌موضوع، تنظیم برنامه امتحانات عقب افتاده است و در ضمن دربرنامه های تحصیلات عالی تجدیدنظر بعمل خواهد آمد ودرس های غیر ضروری از برنامه امتحانات حذف خواهد شد تا کمبود عقب‌افتادگی دانشجویان جبران شود. همچنین کلاس های سال‌اول تشکیل خواهد شد.

دعوت از استادان ودانشجویان برای بازگشائی انستیتو عالی علوم بیمارستانی

شمیران

کادر آموزشی انستیتو عالی علوم بیمارستانی به پیروی از تصمیم‌سازمان ملی‌دانشگاهیان ایران مبنی بر بازگشائی دانشگاهها ومؤسسات آموزشی عالی کشور بدین وسیله از کارکنان ودانشجویان انستیتو دعوت می‌نماید در ساعت ۱۰ صبح روز سه‌شنبه جهت بازگشائی در محل انستیتو حضور یابند.

بازگشائی دانشگاه رازی

کرمانشاه ـ دانشگاه رازی از تاریخ ۲۴ر۱۰ر۵۷ (امروز) بمنظور بحث و تبادل نظر در باره مسایل دانشگاهی، باز گشایی میشود.

آقای صفری رئیس موقت جامعه دانشگاهیان دانشگاه رازی، این خبر به تائید از تصمیم سازمان‌ملی دانشگاهیان ایران اعلام داشت.

آپارتمان، ویلا برای اجاره نیازمندیم
تلفن ۶۲۹۱۸۷ ـ ۶۲۲۷۳۴

شوفاژ
تعمیرات و نگهداری
شرکت ارترول
۷۳۴۶۹۳
۷۳۸۵۷۸
۷۳۵۸۷۶

شرکت رادیکو
۳۷۴۳۳۱
فروش و نصب فوری کاغذ دیواری ـ موکت ـ کفپوش ـ پرسیانا و نقاشی ساختمان باقیمت تجارتی

آپارتمان سه اطاق‌خوابه طبقه زیر وطبقه سوم آماده اجاره تلفن ۶۸۵۰۷۵

مسلمانان متحد و مسئول وخواستار حکومت‌اسلامی
کتاب نظام حکومت در اسلام که سبک‌اداره حکومت اسلامی و تشکیلات آن‌است به قلم‌توانای مرجع عالیقدر و مجاهد شیعه
حضرت‌آیت‌الله‌العظمی السیدمحمد صادق‌روحانی مدظله
همین روزها در یک سطح وسیع منتشر خواهد شد. چنانچه درباره خصوصیات کتاب توضیح بیشتری خواسته باشید با تهران ـ تلفن ۲۷۶۷۱۶ بازداشتگاه قیطریه تهران که حضرت آیت‌الله‌العظمی روحانی در آنجا به‌سر می‌برند تماس حاصل فرمائید.

انجمن ادبی سخن‌سنج فردوسی هر هفته‌روزهای دوشنبه از ساعت ۷ الی ۹بعدازظهر دائر است
حاج اسدالله طوفانیان

روزنامه ندای ناسیونالیست
روزهای یکشنبه و چهارشنبه با مطالب تحلیلی منتشر میشود.

آگهی دعوت مجمع عمومی عادی بطور فوق‌العاده
شرکت سهامی عام کف
مجمع عمومی عادی بطور فوق‌العاده شرکت سهامی عام کف در ساعت ۹ صبح شنبه ۲۸ بهمن ماه سال ۱۳۵۷ در محل دفتر مرکزی شرکت واقع در تهران ـ خیابان‌پارک (وزراء) ـ کوی نهم ـ تشکیل میشود از کلیه سهامداران‌و بازرس قانونی‌دعوت‌میشود دراین‌جلسه حضور بهمرسانند.
دستور جلسه: انتخاب هیئت مدیره و تعیین روزنامه، برای درج آگهی ها است. سهامدارانی که مالک حداقل‌پنج سهم‌وهمچنین افرادی که وکیل یاقائم‌مقام قانونی صاحب‌سهم باحداقل‌۵سهم باشند وبخواهند درمجمع مذکورحضوریابند می توانند‌دریکی از روزهای ۲۳ یا۲۴یا ۲۵بهمن ماه ۱۳۵۷ به امور اداری شرکت به نشانی فوق مراجعه و پس از ارائه ورقه سهم یاتصدیق موقت سهم یامدرک وکالت یا نمایندگی، و کارت شناسائی خود برگ ورود به مجمع را دریافت فرمایند.
رئیس هیئت مدیره شرکت سهامی عام کف

آ ـ ۱۹۱۶۴

اخذپذیرش ۴۸ ساعته ازانگلستان
خیابان کورش کبیر سه‌راه زندان خیابان پلیس خیابان شیخ‌صفی انستیتو پژاد ۸۴۶۸۶۳

اعلامیه حضرت آیت الله مرعشی نجفی

نشریه‌های بی امضاء نهضت اسلامی را منحرف میکند

قم (۵۷/۱۰/۲۳)

حضرت آیت الله العظمی سید شهاب الدین مرعشی نجفی اعلامیه‌ای در مورد انتشار اعلامیه های بدون امضاء صادر کردند که متن آن بشرح زیر است:

بسمه تعالی. باطلاع عموم مسلمانان و مومنین و اهالی محترم بلادوقراء و قصبات خاصه بلاد طیبه قم می رساند، اینکونه اعمال بهیچوجه جایز نیست و در اسلام تجاوز به اموال مردم حرمت شرعی دارد و چنانچه شنیده شود کسانی با دستگاه ظلم و رژیم استبداد چه مستقیم و چه غیر مستقیم همکاری داشته‌اند کیفر کردار آنان بایستی بدستور مراجع تقلید و حکام شرع مطهر انجام شود. لذا بر برادران دینی است که به اینگونه نشریه های بی امضاء که هدف از انتشار آن مشوب نمودن اذهان و منحرف ساختن افکار عموم از مسیر و هدف نهضت امت اسلامی است، ترتیب اثر نداده و بدانند که عوامل رژیم به اینگونه دسیسه های شیطانی در صدد نفاق و تفرقه افکنی در صفوف متشکل مسلمانان می باشند. امید است خداوند سبحان ما را از شر اجانب و دشمنان اسلامی و مسلمین حفظ نموده و دست ظلم و جور را هر چه زودتر از سر ملت مسلمان ایران کوتاه نماید.

بحمدالله الطاهرین والسلام علی من اتبع الهدی
شید شهاب الدین المرعشی النجفی

اعلامیه حضرت آیت الله آقای حاج سیدمحمدوحیدی راجع به بازگشائی دانشگاهها

دانشگاه ستاد دانش و پرورش فکری جوانان مملکت است و ملت ایران این مرکز علمی را محل تحقق یافتن افکار آزاد و دانشجویان عزیز را مشعل داران آزادی میداند و دانشگاه را یکی از سنگرهای بزرگ درمقابل راه زنان استقلال فکری و نبوغ حریف علمی بحساب میاورند....

درهمین اعلامیه آمده است که:

بازگشایی دانشگاه در اثر و در این اواخر شهادت استاد همت و همبستگی و تحصن ۲۵ کامران نجات اللهی باعث تاسف روزه اساتید محترم مورد تقدیر و تشویق است. ما در طی دو فقره اعلامیه مورخ ۵۷/۸/۱۴ و ۵۷/۸/۱۹ حمله عوامل دستگاه جبار را به دانشگاه و هتک حرمت از آن محوطه علمی واهانت به مقام علم و کشتار بیرحمانه دهند. جوانان عزیز ما که جان خود را در راه اسلام و آزادی از دست دادند اظهار تنفر و انزجار کرده، این اعمال وحشیانه را محکوم نمودیم و تا پایان اعلامیه آمده است سیزدهم صفر ۹۹ مطابق با ۱۳۵۷/۱۰/۲۲

قم ـ سید محمد وحیدی

روحانیت تهران قتل وغارت اشخاص را محکوم کرد

در اعلامیه‌ای که به امضای جمعی از روحانیون تهران در بیستم دیماه جاری انتشار یافته آمده است:

نظام فاسد و طاغوتی ایران، در مدت ۵۰ سال، کشور عزیز ایران را بازیچه هوسهای شیطانی خویش قرار داده ذخائر مادی و معنوی کشور را غارت نموده و در اختیار یغماگران بین المللی گذارد، کشور غنی و پر بار ایران را بسوی نابودی کشاند و مذهب و دین را ملعبه خود ساخت.

در این اعلامیه با اشاره به شیوه‌های ددمنشانه‌ای که طی سالهای اخیر در سرکوبی آزادیخواهان ملی و مذهبی بکار گرفته شده است و همچنین شرح جنایات متعدد در ماههای اخیر، بخصوص بی‌حرمتی به مرقد مطهر حضرت رضا (ع) در مشهد آمده است:

«ما ضمن محکوم کردن نقشه کنونی رژیم و تقبیح کشتار و جنایتهای فاجعه آمیز و دردناک اخیر در شهرستان‌های مقدس مشهد، کرمانشاه، قزوین، نهاوند، آستانه اشرفیه و دیگر شهرستانهای ایران، با خانواده‌های داغدیده ابراز همدردی نموده و از خداوند بزرگ برایشان صبر و اجر خواستاریم»

روحانیون با قدردانی از مبارزات آگاهانه ملت شریف ایران هشدار داده‌اند:

«با آگاهی هرچه بیشتر از نفوذ ایادی و عمال دشمن در صفوف ملت جلوگیری نموده و نگذارید که با شایعه پردازی و نشانیهای غیر واقعی، در مورد اتهام قرار دادن افراد بیگناه و آتش زدن خانه‌ها و از بین بردن اموال و هرج و مرج طلبی این قیام مقدس را از مسیر خود خارج نمایند. به یاری پروردگار در آینده هر چه نزدیکتر عاملین جنایات و افراد فاسد و خائن در دادگاه عدل اسلامی به کیفر اعمالشان خواهند رسید.

حضرت آیت الله طباطبایی قمی:

مسئولان از برقراری امنیت عاجزند

این اعلامیه از سوی حضرت آیت الله العظمی طباطبایی قمی صدور یافت:

اکنون که مقامات مسئول شهر، خود را حافظ جان و مال و ناموس مردم معرفی می کنند از برقراری امنیت و آرامش عاجزند بلکه خودشان موجب بهم زدن هر گونه نظم و آرامش می باشند و حتی در ساعات حکومت نظامی به خانه‌های افراد و دکاکین یورش برده می شود، بر ملت غیور و مسلمان آزاده ما لازم است با روش منطقی و عاقلانه به اصول صحیح و منظم حفظ امنیت و آرامش شهر را بخصوص در شبها بعهده گرفته و اجازه ندهند که غارتگران به تعدیات و تجاوزات و غارتگریهای خود ادامه دهند، برای این منظور لازم است در هر منطقه‌ای از مناطق شهر گروههایی به منظور نگهبانی تعیین و در صورت مشاهده بروز حادثه‌ای بوسیله بلندگوها و گفتن تکبیر و یا هر طریق دیگری مردم را آگاه و مطلع نمایند تا جلوی این چپاولگریها گرفته شود.

امید است انشاالله تعالی خداوند متعال از یمن برکات حضرت بقیه الله اعظم ارواحنا فداه در اسرع وقت جمیع گرفتاریهای جهان سلام را رفع فرماید.

مشهد مقدس ـ طباطبایی قمی

باتقدیم برنامه دولت به سنا گفته شد:

دولت از مجلسین رأی اعتماد خواهد گرفت

بدنبال تقدیم برنامه دولت بختیار بمجلس شورای ملی و طبع و توزیع آن بین نمایندگان ـ بحث پیرامون آن در دستور جلسه علنی روز یکشنبه «فردا» قرار گرفت بیش از ۳۰/تن از نمایندگان شورا و سنا برای بحث در برنامه دولت ثبت نام کرده‌اند ولی گفته شد ممکن است فقط ۲۰/تن از نمایندگان بعنوان موافق و مخالف در سه جلسه علنی صحبت کنند احتمال دارد بررسی برنامه های دولت در جلسه علنی مجلس سنا در دو جلسه صبح و عصر پایان پذیرد. امروز بدنبال تقدیم برنامه دولت به سنا گفته شد دولت بختیار از هر دو مجلس رأی اعتماد خواهد گرفت ولی ممکن است تعداد آراء مخالف که بدولت بختیار داده میشود نسبت به دولتهای پیشین کمتر باشد.

چند تذکر و سؤال و اعتراض

۴تن از نمایندگان قزوین الموتی، درودی، شادمانی و وکیل گیلانی از رئیس مجلس خواستار شدند بدولت ابلاغ کند که مقتضیات ایجاب میکند حکومت نظامی قزوین هرچه زودتر و حتی در دومین مرحله لغو حکومتهای نظامی، لغو گردد. دکتر سیدمرتضی مبشر در ابتدای جلسه گذشته مجلس شورایملی بعد از دادن نامه‌ای بعنوان رئیس مجلس شورا، هنگام حضور نخست‌وزیر جدید از جلسه علنی بیرون رفت.

متن نامه وی باین شرح است:

نظر به اینکه نفرت عمومی نسبت به دولت عویدا و عدم توفیق دولتهای آموزگار، شریف امامی وازهاری بدیعملت بوده که از حمایت اجتماعی محروم و در بین مردم پایگاهی نداشته‌اند و بهمین سبب نیز آقای دکتر شاپور بختیار قبل از تشکیل کابینه مورد تائید جامعه روحانیت و جبهه ملی و حزب ایران که خود عضو مؤثر آن بوده‌اند قرار نگرفته‌اند و در این شرایط بحرانی که تمام قشار چنین دولت ناموفق و نیم‌بندی را محکوم ساخته‌اند و علنا امرای ارتش برخلاف انضباط و دیسیپلین نظامی دم از کودتا میزنند لذا بعنوان اعتراض، از حضور در جلسه علنی برای معرفی اعضای دولت و بحث پیرامون برنامه خودداری مینماید. فقط هنگام اخذ رأی کمافی السابق رأی اینجانب کبود خواهد بود.

❋ تذکر غلامرضا هاشمی درباره تظاهرات در میاندواب و علت تیراندازی بسوی مردم در حالیکه میاندواب از حوزه شهرهای حکومت نظامی نبوده است، بود.

❋ محمدحسین اسحقی نژاد در سؤالی از دولت خواستار شد پاسخ دهد که:

۱ـ تعداد مقتولین و مجروحین و مصدومین حوادث اخیر تبریز، سردرود، آذرشهر، مشهد، قزوین، مرند، میاندواب واهر چند نفر بوده و انگیزه چنین کشتار فجیع و شلیک بسوی مردم بیدفاع چه بوده است.

۲ـ چه کسانی مسئول وقوع این حوادث بوده‌اند و تا کنون چه اقدامی در مورد مجازات و معرفی مسببین اصلی انجام گرفته است.

۳ـ برای جلوگیری از تکرار وقایع و حوادث تاسف آور مشابه در سطح مملکت چه تدابیری اتخاذ گردیده است.

❋ صادق افتخار (نماینده لار) خواستار اعزام هیاتی به لار برای بررسی علت تیراندازی بسوی مردم و کشتار در این شهر گردید.

❋ دکتر عادل رانکوهی (نماینده لاهیجان) در تذکری به دولت خواست به مسائل، کشتار، اتش سوزی و شکنجه های فراوانی که در لاهیجان به وقوع پیوسته است رسیدگی شود و مسئولان به مجازات برسند.

❋ کریم آصف نماینده دزفول خواست دولت اعلام نماید چرا تا کنون به استادان ارجمندی که در دبیرخانه دانشگاه تهران متحصن شده‌اند مذاکره ننموده و برای بازگشائی کلیه دانشگاههای کشور که مورد خواست آنان است اقدام نمیکنند.

حضرت ایت الله نوری:

بکمک کارگران اعتصابی نفت در جزیره «لاوان» بشتابید

امروز سخنگوی حضرت ایت الله نوری با بیان این نکته که ظرف چند روز اخیر مکرر برای بازگشائی جاده، هراز یا تجدیدبکار قطار و راه آهن جهت حمل و نقل مواد سوختنی و یا بازگشائی دانشگاه و غیره کسب تکلیف می شود. وی از قول حضرت آیت الله نوری خاطرنشان ساخت:

«اعتصابها لازم است درجهت خدمت به نهضت و منافع جامعه هدایت شود و نه به زیان امت. بازگشائی جاده ها و تسریع در حمل و نقل موادغذائی و سوختی با بکارافتادن نسبی راه آهن یا بازگشائی دانشگاه و بازگشائی هر موسسه که مورد حاجت روزانه جامعه است ازآن جمله است.

همین سخنگو افزود: درکنار واحدهای امداد اسلامی موجود یک «واحد گروه تعاون و همبستگی اسلامی» نیز که تحت نظارت مستقیم آیت الله نوری برای ارسال دارو وگروه پزشکی جهت مداوای مجروحین شهرستانی و امداد غذائی و دیگر کمکهای ضرور اخیرا ترتیب داده شد و بکار مشغول گردید.

جوانی که در راه خدمت به مستمندان، شهید شد

داودمومنی

آقای «مؤمنی» پدر «داود مؤمنی» که از شهدای وقایع اخیر است امروز در اطلاعات حضور یافت و او که خود سالها عضو خانواده اطلاعات بوده است، پیروزی تاریخی کارگران، نویسندگان و کارمندان مطبوعات را بر سانسور تبریک گفت و همچنین از همه کسانی که در مراسم شب هفت فرزند ناکامش «داود مؤمنی» مجاهد شهید شرکت کرده بودند تشکر کرد.

مجاهد شهید «داود مؤمنی» که دیپلمه بود، بطور مجانی، در بیمارستان جرجانی به یاری نیازمندان می‌شتافت او درحالیکه در خیابان شاهرضا، بمنظور تهیه بنزین برای یک خانواده مستمند در صف ایستاده بود هدف گلوله ماموران قرار گرفت و به شهادت رسید.

کارکنان ذوب آهن کرمان به تحصن خود پایان دادند

کارکنان ذوب آهن کرمان دیروز با صدور قطعنامه شماره ۴ تحصن چند روزه خود را در اداره مرکزی شکستند.

این تحصن در پی دستگیری ۴نفر از نمایندگان فرهنگیان مجاهد کرمان صورت گرفته بود و کارکنان مذکور بهمین مناسبت از تولید زغالسنگ سرباز زدند.

در قطعنامه مذکور اشاره شده است با توجه به گزارش کمیته تحقیق اعزامی باصفهان چون باطریهای کک سازی در کارخانه ذوب آهن اصفهان در خطر نابودی است لذا برای جلوگیری از آسیب رسیدن به پایه های صنعتی کشور بدستور نمایندگان حضرت آیت الله العظمی خمینی صرفا بخاطر تولید حداقل زغالسنگ فقط بمنظور گرم نگاهداشتن باطریهای کک سازی و نه برای تولید آهن اقدام به تولید زغالسنگ میکنند. در قطعنامه گفته شده است: همچنین کک حاصله از زغالسنگ جهت صنایع نظامی نباید مورد استفاده قرار گیرد و ضمنا باید تضمین شود که حقوق و مزایای کارکنان براساس روال قبلی پرداخت شود.

کارکنان مذکور تاکید کرده‌اند که همگامی با نهضت بزرگ اسلامی ادامه خواهد داشت. مفاد این قطعنامه مورد موافقت مدیر عامل شرکت سهامی خاص زغالسنگ قرار گرفته است.

بانک ملی ایران اعلام کرد:

نرخ ریال درمقابل دلار کاهش نیافته است

خبرمربوط به کاهش ارزش ریال درمقابل دلار آمریکا، توسط بانک ملی بمیزان ۹ درصد که قبلا اعلام میشود. بنابراین تفاوت ۹ درصد مربوط به مقایسه فروش اسکناس (شامل کارمزد) بانرخ بازرگانی بوده وقیمت دلار کماکان بازرگانی ۷۰/۳۵ خرید ۷۰/۶۰ فروش وغیر بازرگانی ۷۴/۵۰ و ۷۶ واسکناس ۷۵ و ۷۷ غیربازرگانی نیز دربانک ملی میباشد.

تبریک پزشکپور به دانشگاهیان

محسن پزشکپور رهبر حزب پان ایرانیست بمناسبت گشایش دانشگاهای تهران، ملی ایران، واحدهای آموزش عالی از پیروزی ملت ایران در مسیر نهضت پیش آغاز شده است وی ضمن یادآوری این نکته تحصن استادان در مبارزات سیاسی و اجتماعی پدیده‌ای بیسابقه بوده است. اظهار داشت گشایش این درخشانترین ثمرات همبستگی و پشتیبانی بیدریغ از رزمندگان خلق فلسطین است. مکان تجمع میدان آستانه. مقصد میدان امام خمینی. زمان حرکت ۱۰ صبح.

همچنین اعلام شد کارکنان آستانه مقدسه حضرت معصومه (ع) برای همدردی باملت مبارز ایران برهبری امام خمینی دست ازکار کشیدند.

دعوت دانشجویان قم ازمردم برای راهپیمایی

قم

امروز ازسوی دانشجویان مدرسه عالی قم اعلامیه‌ای باین شرح منتشر وتوزیع شد:

بسمه تعالی. ملت مسلمان ومبارز ایران درپی مبارزات به حق خود تحت رهبری امام خمینی علیه ارتجاع داخلی وامپریالیسم های جهانی وآخرین حربه آنها که تشکیل کابینه سرسپرده به اصطلاح ملی بختیار است، رشد سیاسی خودرا به تمام جهانیان اثبات کرده اند بازبرای تجلی هرچه بیشتر بینش توحیدی خود وبخاطر حمایت ازبرادران وخواهران فلسطینی که همواره پاجنبش مقدس اسلام هماهنگ وهمدوش بوده اند، برای نقش برآب نمودن نقشه های صهیونیسم بین المللی وامپریالیسم جهانخوار شرق وغرب در برابر غارت سرمایه های مادی ومعنوی خود به مبارزه ای پی گیر اقدام نموده اند شرکت فعالانه گروههای مختلف درراه پیمایی روز ۲۴ دیماه نشانگر روح همبستگی اسلامی وپشتیبانی بیدریغ ازرزمندگان خلق فلسطین است. مکان تجمع میدان آستانه .مقصد میدان امام خمینی. زمان حرکت ۱۰ صبح.

آگهی مزایده نوبت دوم

سازمان منطقه ای بهداری و بهزیستی استان یزد تعداد ۲۰ دستگاه اتومبیلهای فرسوده (از قبیل جیپ، لندرور و غیره) موجود در انبار سازمان واقع در خیابان شاهپور کوچه نقشین را از طریق مزایده بفروش میرساند. داوطلبین خرید میتوانند همه روزه از تاریخ نشر این آگهی باستثنای ایام تعطیل تا روز ۲۵ دیماه یکهزاروسیصد و پنجاه و هفت (۱۳۵۷) ضمن بازدید از اتومبیلهای مذکور قیمتهای پیشنهادی خود را در فرم مخصوصی که توسط ذیحسابی سازمان واقع در خیابان شاهپور به آنها تسلیم میگردد بانضمام فیش بانکی بمبلغ ۵۰،۰۰۰ ریال بعنوان سپرده شرکت در مزایده بحسابجاری شماره ۱۵۵۲۲ سازمان منطقه ای بهداری و بهزیستی یزد نزد بانک ملی‌هزد در پاکتهای سربسته به دفتر ذیحسابی سازمان تسلیم و رسید دریافت دارند پیشنهادات رسیده در ساعت ۱۱ صبح روز ۱۳۵۷/۱۰/۲۶ در جلسه‌ای که در محل ذیحسابی سازمان تشکیل میگردد باز و قرائت خواهد شد، به پیشنهادات فاقد سپرده ترتیب اثر داده نخواهد شد بهای اجناس از برنده نقدا دریافت خواهد گردید و در صورتیکه نفر اول برنده حاضر بانجام معامله نشود سپرده او بنفع سازمان ضبط خواهد گردید سازمان در رد و یا قبول یک یا کلیه پیشنهادات مختار است هزینه های متعلقه از هر قبیل بعهده خریدار است، حضور پیشنهاد دهندگان در جلسه مزایده بلامانع است.

سازمان منطقه‌ای بهداری و بهزیستی استان یزد

قابل توجه مشتریکین محترم گاز
مشعلهای گازسوز سلکتروز
تمام اتوماتیک ساخت انگلستان
باشرایط زیرآماده تحویل
۱ـ باگارانتی ونصب ۲ـ باتائید شرکت ملی گاز
نماینده انحصاری ـ شرکت سافیر
تلفن ۶۶۵۰۰۶-۶۶۵۷۵۳

موفقیت دوراز انتظار واستثنائی
پس انداز و وام مسکن کورش بزرگ
مثالی درخشان درخدمات اقتصادی وانسانی

پس انداز و وام مسکن کورش بزرگ اولین وپیشرفته ترین پس انداز و وام مسکن درایران است که خدمات اقتصادی وانسانی خود را درجهت پرداخت وام مسکن درکمترین مدت انتظار وابداع پس اندازهای نو وسودآور باموفقیت کم نظیر ادامه میدهد.

نمودار فعالیت کورش درسال ۱۳۵۶

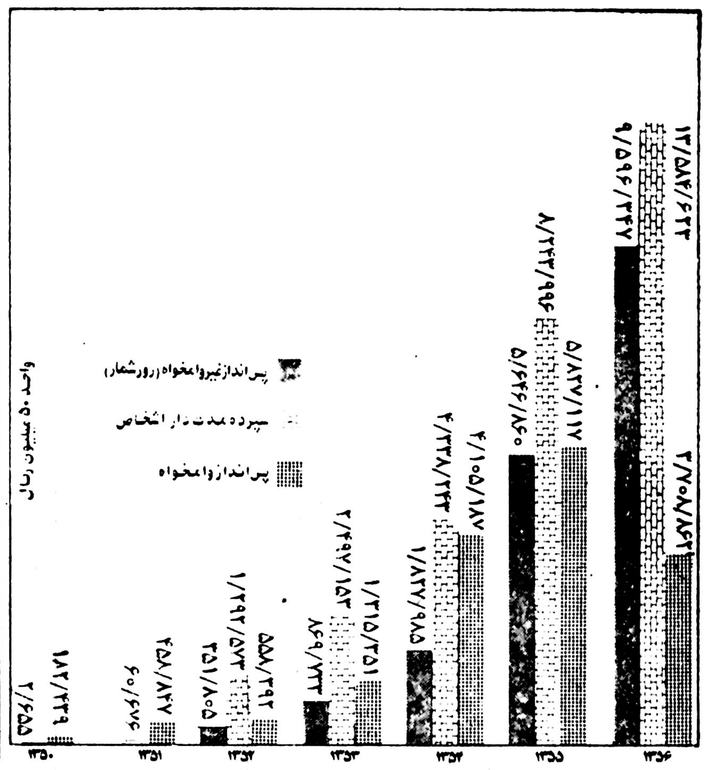

نمونه‌ای از فعالیت ونوآوریهای کورش درنیمه اول سال ۱۳۵۷

پس انداز و وام مسکن کورش بزرگ باپنداری نو واندیشه‌ای سازنده درخدمات اقتصادی وانسانی

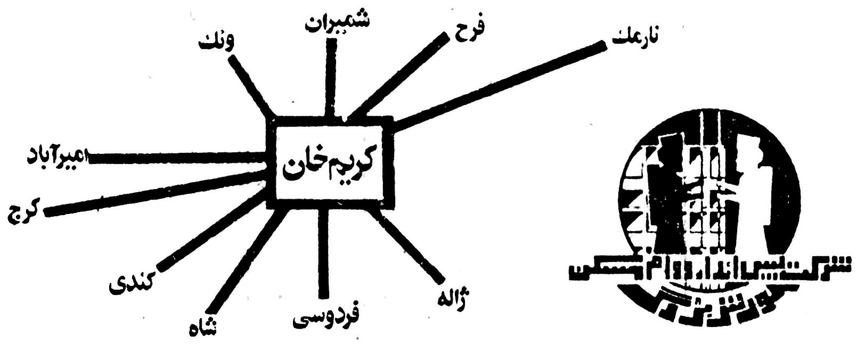

برای آگاهی بیشتر با مدیران ۱۱ شعبه پس انداز و وام مسکن کورش بزرگ درنزدیکی محل کار وخانه تان تماس بگیرید

MEDIA

بحث درباره برنامه دولت بختیار درمجلس آغاز شد :

برنامه بختیار تلفیقی است از برنامه ۲ دولت گذشته

بحث در برنامه دولت دکتر شاپور بختیار در جلسه علنی بامداد امروز مجلس شورای ملی آغاز گردید.

دراین جلسه که ۸ بامداد بریاست دکتر جواد سعید تشکیل گردید - نخست‌وزیر و اعضای هیئت دولت حضور داشتند. پس‌از بحث‌درپیرامون برنامه دولت۲۸تن‌ازنمایندگان اعلام کردند که آماده‌صحبت هستندولی در محافل‌پارلمانی گفته میشودممکن‌است‌حداکثر تا۳ جلسه علنی - تکلیف دولت از نظر رأی اعتماد - روشن شود.

مجلس شورای ملی امروز دو جلسه علنی داردو بدنبال جلسه ۸ صبح -درساعت ۳بعداز ظهر نیز جلسه‌علنی برای‌ادامه بحث در برنامه دولت تشکیل خواهد شد.

در آغاز جلسه امروز که ساعت ۹ بامداد بریاست دکتر جواد سعید تشکیل شد از سوی چند تن از نمایندگان : رحیمی ، دهقان نژاد ، پیر ، حیدری ، باباپان ،نصری‌زاده، سرهنگ‌زاده ، فرمان ، فیروز آبادی ، لیوانی ، دکترفروزین و عالمی‌نماینده دامغان‌سئوال تذکر تقدیم ریاست مجلس شد.

آنگاه بدستور رئیس مجلس ماده ۱۹۰ آئین‌نامه داخلی‌در مورد وظایف تماشاچیان که رعایت نظم و هرگونه‌تظاهرات است خوانده شد .

آنگاه استعفای نماینده‌سقز و بانه از نمایندگی مجلس قرائت گردید .

چند تذکر رئیس مجلس

دکتر جواد سعید رئیس مجلس شورایملی در این موقع اظهار داشت : قبل از شروع بحث درباره برنامه دولت خواستم از فرصت استفاده کنم و در حضور نخست وزیر و اعضای دولت بگویم که ارتش ایران مورد احترام همه ملت ایران است (نمایندگان : صحیح است) ، ارتش ایران حافظ استقلال‌و تمامیت مملکت و حدود و ثغور کشور است من‌ازنخست وزیر میخواهم راه حل‌هائی پیدا کنند که بطور قاطع از برخورد بین ارتش و مردم پرهیز شود (نمایندگان : صحیح است)مسئله دیگر این است که آقای نخست وزیر در برنامه دولت خود آزادی اندیشه ، قلم و بیان رااشاره کردند ،خوشوقتم که‌مطبوعات کشورآزادشده‌اند بهرحال‌باید ترتیبی داده شودکه بهرکیفیتی که مصلحت باشد رفع این ناراحتی نیز از رادیو و تلویزیون بعمل آید تاکارکنان این موسسه نیز بتوانند در جهت مصالح مملکت وخدمت به ملک و میهن پرستی و میهن دوستی و اشاعه افکار آن خدمت کنند .

آنگاه آقای جواد افتخاری در مخالفت با برنامه دولت صحبت کرد.

سخنان افتخاری

دکتر جواد افتخاری‌نماینده میانه بعنوان مخالف اوضاع تاریخی زمان رابه چهار بخش و مسئله مهم تقسیم کرد .د مورد اولین آنها گفت :

اصالت انقلاب ملت ایران واعلیه استعمار ، ظلم و جور، فسادو تباهی ، فشاروتبعیض اختناق‌و خفقان ، مورد دقت‌قرار میدهیم ، نتیجه میگیریم که بایستی سیاست استعمارزدائی بکار بسته شود و تدبیری‌برای رفع ظلم‌و ستم‌و جبران‌خسارات ناشی از آن اتخاذ گردد و مبارزات واقعی باغارت‌بیت‌المال و فساد آغاز و در محکمه و مجزات سریع فاسدین و تبهکاران ، از هردرجه ومقامی که باشند ، و استرداد اموال حاصل از فساد وتبهکاری‌بنفع خزانه ملت که آنرا به‌تدریج برده‌اند اقدام موثر بعمل آید و باهر نوع فشار و تبعیض و خفقان و اختناق که در کلیه شئون مملکتی‌،حتی درمجلس شورایملی وجود داشته است مبارزه‌شود و آزادی های‌حقیقی و حقوق انسانی بملت ایران اعطاء گردد .

گفتم حتی در مجلس‌شورای ملی ، زیرا بنده میورم وضعی را که خود شاهد عینی آن بودم وآن توضیح دروغی بود که در دومین اجلاسیه همین دوره قانونگذاری وزیر پست و تلگراف و تلفن آقای مویدی در مورد تبدیل تلفن مغناطیسی میانه به تلفن‌خودکار داده‌بود.

ناطق سپس با اشاره به نقش روحانیت مترقی در مبارزه ملت ما اشاره کرد . شمابابد پایگاهی‌درروحانیت داشته باشید وگرنه توفیقی نخواهید داشت .

ناطق افزود : مسلم است برای ارج نهادن به مقام معنوی‌این جامعه ، توجه بخواسته های‌آنان ضرورت حتمی دارد،نه‌بوجودآوردن محیطی‌خفقان‌آوربرای‌آنان.

وی سپس افزود: روزنامه ها ی‌منتشره در تاریخ ۱۷ر۱۰ر۱۳۵۷ ، مصاحبه حضرت‌آیت‌الله العظمی‌آقای حاج سید کاظم شریعتمداری مرجع عالیقدر شیعیان، دام‌عزه العالی ، رامنتشر کردند که معظمله فرموده‌اند:

(خواست دقیق ما این است که می گوئیم: آزادی باشد، بیخود حبس نکنند، بیخود شکنجه نکنند، بیخودمحکوم نکنند، قوانین را بیخود برای‌مصلحت طبقه‌بخصوص جعل یامسخ نکنند،دراجرای قوانین تبعیض و اعمال‌نفوذ نکنند، قوه اجرائی ازقوای قضائیه ومقننه تفکیک شود، و اصل تفکیک قوای ثلاثه محترم بماند.)

بنابراین باید دید برنامه دولت حاضر درآن قسمت، که بزبان ادبیات حقوق انسانی و اسلامی تنظیم‌شده است، با چه عواملی‌به‌حیطه اجراء درخواهد آمد ؟

ناطق پس از اشاره به چند اعلامیه که از سوی آیات عظام منتشر شده گفت: برای ایجاد یک زمینه نزدیک همکاری بین دولت و عالم روحانیت ، بطوریکه آیات عظام ناظر براجرای درست امور باشند) چه تدبیری اندیشیده‌اید ؟ چراکه‌موضع تکیه‌گاه دولت براین محور مشخص نشده است. ناطق با اشاره به حق بودن اعتصابات کارگران گفت :

برنامه‌مهم‌دیگر دولت‌انحلال سازمان اطلاعات و امنیت کشور: ساواک ولغو دایره حفاظت‌درکلیه ادارات‌وزارت متبوعه آنها می باشد . و دولت نیز برای اینکه به حساسترین خواسته های مردم انگشت گذاشته باشد، در اولین بند رئوس برنامه های فوری دولت چنین آورده است : (۲- انحلال سازمان اطلاعات و امنیت کشور و جایگزین نمودن آن با یک دستگاه اطلاعاتی در خدمت استقلال و امنیت کشور و ملت.) و آن وقت درست در آخرین بندهمین قسمت از برنامه ، یعنی در بند ۱۷، نوشته شده : (ایجاد امنیت اجتماعی در پناه قانون) .

پرواضح است که سازمان اطلاعات و امنیت از دو قسمت: (۱- قسمت‌اطلاعاتی ۲- قسمت امنیتی تشکیل شده است که دولت‌حاضر، در اولین بند رئوس برنامه های فوری قسمت اطلاعاتی را با قید جمله (و جایگزین نمودن آن با یک دستگاه اطلاعاتی درخدمت استقلال و امنیت‌کشور و ملت.)حفظ می‌کند و درست در آخرین بند یعنی بند ۱۷ رئوس برنامه های فوری دولت با (ایجاد امنیت اجتماعی در پناه قانون) قسمت امنیتی آن سازمان را تجدید هیات می‌بخشد. این اقدام دولت درست بمنزله آن میزبان صادق و حقیقتگو می‌باشد که در سر غذا به‌مهمان‌خود گفت: مهمان عزیز ، برنجی را که‌باین خوبی پخته شده است میل بفرمائید و الاآنرا در پوشش های کوفته یا دلمه، و بالاخره درقالب‌آش به خورد شما خواهم داد

بدینجهات و دلایل دیگری که عرض خواهم کرد ،وقتی پیشنهاد گروه اقلیت پارلمانی در موضوع اعطاء ماموریت‌از طرف مجلس شورایملی بیک گروه۵نفری از نمایندگان‌برای انجام بررسی هائی در باره تشکیل و ترکیب دولت‌جدید در جلسه خصوصی مورخ ۱۳ر۱۰ر۱۳۵۷ مجلس شورای ملی مطرح شد من وعده‌دیگری از نمایندگان اکثریت با آن گروه همراه بودیم و تعذر لزوم تسریع در اعلام نظر را در آن جلسه بخاطر حساسیت لحظات تاریخی،شخصا موجه نمیدانستم ، کمااینکه بمحض اعلام عدم تصویب پیشنهاد مذکور و قبل از رای گیری در مورد اظهار تمایل بدولت حاظر بشهادت ناظرین‌از گروه اقلیت قبل از اعضاء آن‌گروه جلسه خصوصی مجلس را ترک کردم ، بنابراین‌مندرجات اعلامیه گروه اقلیت در باره مذاکرات جلسه خصوصی مورخ ۱۳ر۱۰ر۱۳۵۷ مجلس شورای ملی که بدون رعایت اصل سی و چهارم قانون اساسی انتشار یافت و در آن آراء کلیه نمایندگان اکثریت مجلس را در مقابل آراءگروه اقلیت قرار داده‌اند با بصیرت و دقت و صحت تنظیم نشده است زیرا اکثریت در مجلس شورایملی از چند گروه پارلمانی و منفردین تشکیل یافته‌اند که ،چشم خود دیدم چند نفر از اکثریت نیزموافقت خود را با پیشنهاد اقلیت‌اعلام داشتند .

بدین ترتیب عدم ابراز رای تمایل از طرف اینجانب در جلسه خصوصی مورخ ۱۳ر۱۰ر۱۳۵۷ مجلس شورای ملی و یا کنون که اعتقاد بانتهام‌بدولت‌حاضر رای‌کبود بدهم، بنا بدلایلی است که به عرض ساحت مقدس مجلس شورایملی میرسانم :

دکتر جواد افتخاری آنگاه این‌دلایل‌را‌در۸مورد برشمرد و سپس بطور مشروح دلائل و شواهدی را که برفساد موجود اداری، اجتماعی ، سیاسی و اقتصادی کشور دارد برشمرد ، و حرکتی‌را که بیست و پنج سال درزیر یوغ استبدادحاکم، سرکوب شده بود، و به انقلاب یکپارچه ملت ایران منجر شد تشریح کرد.

سخنان قربانی‌نسب

حسن قربانی نسب‌نماینده مردم تهران سخنران دیگر امروز مجلس شورایملی به عنوان مخالف برنامه‌دولت‌با‌اشاره به مظالمی که دراین مدت‌به کارگران روا داشته‌اند گفت: وحال باتوجه به بیکاری که‌در این مملکت وجوددارد .معلوم نیست که سرنوشت این کارگران و خانواده آنها در این فصل باکیست و درکنار این بیکاری دهها هزارکارگر خارجی مجز دراین‌مملکت کار میکنند.

دولت شما هیچ برنامه ی برای جایگزین کردن نیروی کار ایرانی بجای نیروی کار خارجی تدوین ننمودید.صرفا باین نکته اکتفا کردید که بخدمت کارگران خارجی غیر مجاز خاتمه خواهید داد.

سپس حسن قربانی نسب به فصول مشترکی که در برنامه دولت حاضر با دولتهای گذشته دارد اشاره کرد و گفت :

جنابعالی در راس برنامه خودتان انحلال سازمان‌اطلاعات و امنیت را گنجانده‌اید . که اگر واقعی باشد بسیار عالی است. ولی متاسفانه فقط به تعویض نام آن اکتفا کرده‌اید. گفته‌اید غارتگران و متجاوزان بحقوق مردم بسرعت محاکمه میشوند . دو دولت گذشته‌هم گفته بودند و بهمین شدت‌و از ایبهم شدیدتر . آزادی زندانیان سیاسی هم تکرار همان‌برنامه‌هاست .

جنابعالی در مورد آزادی مطبوعات اقدام آقای شریف امامی و در مورد رادیو تلویزیون اقدام آقای ازهاری را سرمشق خود قرار داده‌اید. و امادر مورد سیاست‌خارجی دولت شما.

جنابعالی کلیاتی را عنوان کردید که کم‌و بیش دربرنامه دولت های‌قبلی هم عنوان شده بود .

قربانی نسب در بخشی از سخنان خود به روابط ایران وآمریکا اشاره کرد و گفت درحالیکه آقای نخست وزیر از حضور تعدادی افغانی مسلح درتهران مطلع است از حضور یک ژنرال آمریکائی کهبه گفته مقامات وزارت خارجه آمریکا برای توصیه بمقامات نظامی ایران برای حمایت از دولت ایشان آمده بی‌اطلاع‌اند.

قربانی نسب در پایان‌سخنان خود گفت :

اما مطلبی که باید به عرض نمایندگان محترم برسانم اینکه ملت میخواهد هرچه زودتر تکلیفش را بادولت و این مجلس بداند و این‌هرقدر بتاخیر بیافتد وباجملات بازی شود بزبان استقلال مملکت است .

در بحث امروز مجلس شورایملی پیرامون برنامه دولت محمد حسین‌اسحقی‌نژاد نماینده تبریز با عنوان مخالف صحبت کرد وضمن سخنانی گفت :

این واقعیت را باید بپذیریم که نخست وزیری شمابعداز ۲۵ سال حاصل قربانیهای بی‌شمار مردم‌و مبارزه‌اصیل ملت ایران‌دست‌کم در یکسال اخیر بوده است و بسیار بجا و شایسته بود که در پیام رادیو و لتویزیونی خودتان‌یا مصاحبه اخیرپیش از عنوان کردن خیلی از مسائل حتی مکتب سیاسی خودتان از مبارزه ملت ایران سخن میگفتند .. و از همه‌بالاترملت ایران‌انتظار داشت قبل از معرفی‌خودتان از نقش رهبری مبارزه ملت که شخصیتهای مذهبی و آیات عظام در پیشاپیش آن بوده اشاره می‌کردید ...

اسحقی‌نژاد سپس بااشاره به نقش نهضت و مبارزه علیه فساد و غارتگری ها و زادیخواهی ملت ایران گفت : این قیام مردانه برای آن صورت نگرفت که جناب بختیار برکرسی نخست وزیری بنشیند و بخواهد زندگی مبادی شهدای راه استقلال و یا بهتر بگویم مردمی که بخاطر ابتدایی ترین و درمین حال پرشکوه‌ترین جلوه حیات خودیعنی دمکراسی و آزادی وحق و عدالت مبارزه کردند و دراین‌بین خون هزاران نفر ریخته شد . تامین نماید. ملت ایران قربانی نداده‌اندکه شما وقتی نخست وزیر شده‌اید خون‌بهاء بپردازید.

آری ملت ایران عصیان‌کردند که دست عوامل غارتگران - چاپلوسان‌-وبلی گویان و ... ازدامن این کشور کوتاه گردد.

لازم میدانم‌یادآور باشم که شما نیز در آغاز راه خودتان دچار اشتباهشده‌اید.

شما درست پس از اعلام قبولی نخست وزیری وپس‌از سخنرانی و مصاحبه رادیوو تلویزیون و برنامه آینده‌تان‌را روشن کردید . و آنوقت از مجلس شورای ملی رای تمایل خو استیدو اظهار داشتیدمجلس بمن رای تمایل بدهد و بمنظر می‌آید که مجلس ایران را در برابر یک عمل انجام شده قرار دادید ، و خواستید به جامعه ایران بفهمانید که من بارای تمایل مجلس به میدان آمده‌ام .

گروه اقلیت براین اعتقاد است از آنجا که آقای شاپور بختیار قبل از ابراز تمایل مجلس شورای ملی بعنوان نخست وزیر آینده معرفی گردیده ، و حتی با چنین عنوانی طی دفعات مکرر از وسایل ارتباط جمعی استفاده نموده بطوریکه خبر برگزیدن آقای شاپور بختیار بعنوان نخست وزیر ایران قبل از ابراز تمایل مجلس شورای‌ملی بسرتاسر جهان مخابره‌گردید بنابراین اخذ تمایل مجلس شورایملی در چنین شرایطی هرگز نمیتواند سوای یک اقدامی تصنعی وبرخلاف‌واقع و غیره منطبق با سنت‌پارلمانی تلقی گردد .

علیهذا گروه اقلیت مجلس شورای ملی با توجه بمراتب فوق‌الذکر طی تنظیم‌پیشنهادی در جلسه خصوصی مجلس شورایملی حضور یافت و پس از بیان نقطه نظر های مذکور از سوی برخی از نمایندگان اقلیت پیشنهادی فوق‌الذکر رامطرح نمودحاکی از این که نمایندگان از میان خود پنج تن را انتخاب‌نمایند تا در اسرع وقت با توجه به شرایط خاص‌و بحرانی‌کشور و باتوجه به تحولات این برهه از تاریخ ملت ایران با گروه های مختلف اجتماعی‌و سیاسی و مقامات مختلف مملکتی و بویژه مراجع‌عالیقدر روحانیت مذاکره و تبادل‌نظر نموده و نتیجه این‌بررسیهارا که حاوی راه حل مشکلات جامعه ایرانی در این شرایط میباشد وهمچنین نحوه‌تشکیل و ترکیب دولتی که بتواند در این شرایط خاص برخوردار از حمایت اکثریت ملت ایران باشد به مجلس شورای ملی گزارش نمایند تا سپس نمایندگان مجلس شورای ملی با توجه به گزارش مذکور و کسانی که حایز شرایط و توانائی خاص برای انجام‌این مسئولیت خطیر به مجلس شورای ملی معرفی شده‌اند اتخاذ تصمیم نموده و ابراز تمایل نماید . متاسفانه این پیشنهاد اقلیت مورد قبول اکثریت مجلس شورای ملی قرار نگرفت و نمایندگان‌اقلیت بعنوان اعتراض با این نحوه کار خلاف اصول و خلاف سنت پارلمانی‌جلسه خصوصی را ترک نموده‌اند .

دکتربختیار فریب‌خورده است

آری من در مورد آقای دکتر بختیار اساسا گرفتار حیرت هستم و عقیده دارم ایشان فریب نام خود را خورده است . چرا بخاطر اینکه بختیار است و خیال کرده‌اند که (بخت یار خواهد بود) والا هیچ‌آدم عاقل و حسابگری در این شرایط خاص قبول خدمت نمی‌نماید .

دکتر بختیارها و اساسا همه آنهایی که آرزوی نخست‌وزیری در این‌مملکت بنظر من‌می‌آید هردولتی که امروز بیاید توفیقی نخواهد داشت جزاینکه با جامعه روحانیت مملکت در مسائل اساسی به توافق برسد و دولت آقای دکتر شاپور بختیار چنین‌سیاستی را دنبال ننموده و بنابراین کوچکترین امیدی به توفیق در کارها نیست .

جناب آقای نخست‌وزیر

فجایعی‌که بر سر این ملت آمده نتیجه کوتاهی‌دولت های گذشته در بهره‌گیری از چهره های‌مردمی‌و خدمتگزاران توده مردم بوده‌است شماودیگر همکاران محترمتان درکابینه که‌در بحرانی‌ترین لحظات تاریخ این مملکت بار سنگین و پرمسئولیت حکومت وزهبری برمردمی‌ستم کشیده رابه‌عهده گرفته‌اید بخوبی آگاهید که‌موفقیت‌تان‌درنجات این‌مملکت از ورطه‌نیستی واضمحلال تاچه‌حددرگرو بهره‌گیری از چهره های‌محبوب‌و درخشان ومردمی میباشد درسازمان گوشت‌کشور از بدو تاسیس چهره‌ای‌محبوب‌تر و خدمتگزاری‌بی نظیرتر از حمید سرتیپی معاون‌سازمان گوشت سراغ نداشته ونداریم ولی متاسفانه این محبوبیت‌روزافزون ایشان که‌در پناه ایمان واقعی به‌خدمت صادقانه‌به‌مردم بوجود آمده است، باعث‌شد، تاوی راکنار بگذارندو دلسردی‌و یاس‌را درمیان کارکنان‌و کارگران بوجود آورند این ادعای ما نیست، حقیقتی است که هرکس که‌به‌سازمان گوشت درسراسر کشور سروکارداشته باشدو به‌نحوی از خدمات این سازمان بهره‌میبرد براین مر واقف است واذعان دارد خواست ماکارکنان کشتارگاه‌صنعتی منطقه‌ای‌گیلان است که دستور دهید ازوجود این مردبزرگ و کم‌نظیر دردره‌ای بالاتر و بامسئولیتی سنگین‌تردرسازمان گوشت بهره‌گیری گردد. زیرا بااین عمل ثابت‌خواهدشد که تاچه اندازه نسبت به موفقیت دولتیان میتوان‌امیدوار بود وروی‌ادعای‌شما حسب کرد.

کارکنان کشتارگاه صنعتی منطقه‌ای گیلان

قابل توجه همشهریان عزیز بروجردی تکذیب در مورد خروج ارز

چون در بعضی از اعلامیه‌ها و جراید مطالبی دایر بر خروج ارز بوسیله آقای علی‌اصغر هدایتی منتشر گردیده، بدین‌وسیله به آگاهی عموم بویژه همشهریان‌گرام میرساند که نامبرده هیچگونه بستگی بااینجانب نداشته واین تشابه اسمی باعث نگرانی اقوام وآشنایان گردیده است ، بدین وسیله اعلام میدارم که هیچگاه وتحت هیچ‌عنوان ارز از کشور خارج نکرده‌ام.

بروجرد- علی اصغر هدایتی

آ-۵۸۷۵

کیف مشکی اینجانب مریم سپهری رهنما که حاوی دفترچه بیمه‌کارت‌دانشجوئی پاسپورت و شناسنامه و گواهینامه رانندگی بوده در میدان فوزیه‌مفقود گردیده‌از درجه اعتبار ساقط است یابنده لطفا به‌تلفن۲۷۲۰۵۳ آقای صالحی اطلاع دهند

یک واحد مسکونی شامل‌دو آپارتمان دو طبقه دو اطاق - خوابه و چهار اطاق خواب و یک آپارتمان یک اطاق‌خوابه باکلیه تجهیزات‌بمساحت‌پنجصد متر مربع واقع در سلطنت‌آباد بفروش میرسد صبحها تلفن ۷۵۷۰۲۲ و بعداز ظهر ها ۲۳۳۸۹۸ یا۲۳۶۸۹۸ .

چک شماره ۵۸۳۶۵۵ الی ۵۸۳۷۰۰ بانک صادرات شعبه باغشاه ۴۸۴ جاری ۹۵۵ و دسته چک بانک‌ملی شعبه باغشاه جاری ۸۰۰۰۳ ازشماره ۵۵۳۹۴ الی۵۵۴۰۰ اینجانب غلامرضا طاهری مفقود شده از درجه اعتبار ساقط است .

سلام صداقت از تاریخ ۱۴ر۸ر۵۷ گم شده لطفا کسانی‌که از نامبرده اطلاعی دارندبه‌تلفن ۵۴۶۳۲۴ اطلاع دهند .

مجالس ترحیم

پدر غم از دست دادنت را با زنده نگاهداشتن‌یادهایت تحمل خواهیم کرد. امیدواریم ما نیز قدم هایمان را همانند تو برداریم. با اندوه بی‌پایان درگذشت همسر و پدر گرامی **عطاءالله سنجیده** را به‌آگاهی آشنایان میرسانیم .

منصوره سنجیده (نفیسی)، محمد، مهرداد، شهرداد، ماندانا، مهرزاد، شهرزاد، شهره سنجیده .

خانوادهای سنجیده، نفیسی، مشکو نفیسی، روحی خاتمی، هدایتی‌راد،میربها، ساعدی،ناظمی، پارسا، جرایدی، پارسی، خدایاری، روانبخش،قدسی،بدری، شمسی،پروانه، کوروس، سعید سنجیده، هوشنگ هدایتی‌راد،دکترفریدون خاتمی، سیروس میربها، مهندس علی‌ساعدی، دکترمنوچهر نفیسی، دکتر همایون نفیسی، دکتر کیوان نفیسی ، دکتر حمید جرایدی، مهندس شهیاد پارسی، ایرج نفیسی،مهندس بهزاد نفیسی .

بانهایت تاسف و تاثر فوت ناگهانی شادروان **عطاءالله سنجیده** را به‌اطلاع اقوام‌و‌دوستان میرسانند مجلس‌ترحیم روز دوشنبه ۲۵ دیماه ۵۷ از ساعت ۲تا۶ بعداز ظهر در منزل آن مرحوم واقع در فرمانیه خیابان دولت‌اختیاریه شمالی کوی نرگس شماره ۴۳ منعقد خواهد بود .

با کمال تاسف درگذشت شادروان **عطاءالله سنجیده** موسس ومدیر عامل شرکت دکورسم ایران را به اطلاع میرساند مجلس ترحیم روز دوشنبه ۲۵ دیماه ۵۷ ازساعت ۲تا۶ بعداز ظهر در منزل آن مرحوم واقع درفرمانیه‌خیابان دولت اختیاریه شمالی کوی نرگس شماره ۴۳ برگزار می گردد .

شرکت دکورسم ایران- شرکت بامیران- شرکت‌ایزو ایران

بمناسبت درگذشت مرحوم حاجیه خانم شهیدیان (دامغانی) مجلس ختم مردانه و زنانه درروز سه‌شنبه ۲۶ر۱۰ر۵۷ از ساعت ۴الی۶ بعداز ظهر در خانقاه برگزار میگردد .

خانواده های شهیدیان - عبدالهی -احمدیان - خبازیان- منوچهری - کاومراج- حاجی‌پورمزرعه -رشیدی مقدم - حسینی - باقری - عظیمی - گودرزی -بروجردی - افتخاری.

اطلاعات - بخانواده های عزادار تسلیت میدهد.

با یکدنیا تاسف وتاثر فراوان درگذشت ناگهانی و جانگداز همسر وپدر عزیز وبزرگوارمان آقای **سید نصراله نیکو** اردستانی را باطلاع‌عموم دوستان و آشنایان‌میرساند مهین‌دخت مصطفوی (نیکو)، **حمید رضا ، علیرضا،** شهین، شهلا، زهرا، **ناهید و نیلوفر (نیکو) .**

باکمال تاسف وتاثر درگذشت شادروان **حاج محمد اسماعیل شایسته (چایچی)** پدر آقایان عبدالحسین- کریم - حسن- اکبر وبانوان نزهت‌الزمان- فروغ‌الزمان - ملیحه الزمان شایسته را به‌اطلاع بستگان ودوستان می رساند مجلس ترحیم زنانه ومردانه آن مرحوم از ساعت ۴ الی ۶ بعد ازظهرروز دوشنبه ۲۵ر۱۰ر۵۷ در خانقاه صفی‌علیشاه برگزار خواهد شد .

خانوادهای شایسته، آئینه‌چیان، اسدالله‌زاده، احمدی، شالچی، جالینوسی، سبکبار، شجاع، نادروندی، آزادی ، مودبی، فیض، توتونچیان،موسی‌زاده، سامزاده، حسابی.

اطلاعات - مصیبت وارده را به خانوادهای عزادار بویژه بازماندگان آن‌مرحوم تسلیت می‌دهد .

با کمال تاسف باطلاع عموم بستگان و دوستان میرساند که **خانم شجاع زند (نیری)** بدرود حیات گفتند . مجلس یادبود آن مرحومه در تاریخ سه‌شنبه ۲۶ دی‌ماه جاری از ساعت ۳تا۵ بعداز ظهر درمنزل شخصی برقرار است .

پروین زند (رزمجو)، پرویز زند وخانوادهای وابسته

اطلاعات - به بازماندگان آن مرحومه مصیبت وارده را تسلیت می‌دهد .

با نهایت تاسف وتاثر درگذشت شادروان **ابوالقاسم شهشهانی** را به‌اطلاع دوستان وآشنایان میرساند مجلس ختم مرحوم مغفور از ساعت۳ الی۵ بعداز ظهر روزدوشنبه ۲۵ر۱۰ر۵۷ درمسجد امیرالمومنین واقع در شمیران‌دزاشیب برگزار می گردد .

خانوادهای : شهشهانی، آقائی، صاحب ، مرادی، سلطان محمدی، نوذری، سروش، اله‌داد، مومن ، متین احمدی ، نیکخو .

اطلاعات - مصیبت وارده را بخانوادهای عزادار تسلیت می‌دهد .

پرسه

بانهایت تاسف درگذشت نابهنگام همسر برادر و عموزاده عزیزمان روانشاد **بهمن دبستانی** رادر اطریش به‌آگاهی‌میرساند ائین‌پرسه آن شادروان درروز دوشنبه ۲۵ر۱۰ر۵۷ برابر با اورمزدو بهمن‌ماه ازساعت ۳-۵ پس‌از نیمروز درسالن ایرج واقع در خیابان استالین کوچه زرتشتیان برگزار میگردد .

منیژه دبستانی (اردشیری)- دکتر خسرودبستانی -اللهیار وفرهاد دبستانی - دکتر ماهیار اردشیری - خداداد اردشیری.

وخانواده های : دبستانی -اردشیری - شغلی - کیانی ماندگاری - دینیاری - گودرزی - قدسی - جمشیدپور.

اطلاعات - بخانواده های عزادار تسلیت میدهد

یادبود

بازگشت همه بسوی خداست

بهروز رادمند مجاهد شهید در سن ۱۸ سالگي باریختن خون خود نهال آزادی را آبیاری کرد و به سوگ او در هفتمین روز شهادتش دوشنبه ۲۵ر۱۰ر۵۷ ساعت ۲ر۵ الی۴ر۵ در سالن‌شماره یک بهشت زهرا گردهم می آئیم . از پویندگان راه حق دعوت می شود با شرکت خود تسلی‌بخش بازماندگان داغدارش باشند .

خانواده رادمند و وابستگان

تسلیت

همکار عزیز سرکار خانم شهیدیان

مصیبت وارده را بشما و خانواده محترم تسلیت عرض می‌کنیم.

پزشکان بیمارستان مسعودی

خانواده محترم تیمورازی

درگذشت شادروان مهندس سارداناپال تیمورازی همه ما را درسوگی بزرگ فرو برد ضمن ابراز تسلیت بقاء عمر وصبر جمیل بازماندگان را از خداوند مسئلت دارد .

کارکنان کارگاههای شهرک غرب - پرندک- اهواز- شرکت ایران پلاتوپیمان

خانواده محترم تیمورازی

درگذشت نابهنگام شادروان مهندس ساردانا‌پال‌تیمورازی را صمیمانه‌تسلیت عرض‌نمو ده‌بقاء عمر و صبرجمیل‌بازماندگان را از درگاه ایزد متعال مسئلت می‌نماید .

کارمندان شرکت ایران پلاتوپیمان

خانواده محترم تیمورازی

درگذشت نابهنگام شادروان مهندس ساردیک (ساردانا‌پال) تیمورازی همه همکاران وکارمندان وکارگران شرکت‌ایران پلاتوپیمان را دچار ماتمی بزرگ نمود. آن مرحوم نمونه کامل انسانیت ودرستی بود جای او همیشه در بین یاران خالی و یاد او فراموش نشدنی خواهد بود مااین مصیبت را بکلیه بازماندگان صمیمانه تسلیت می‌گوئیم وصبرجمیل از درگاه ایزد متعال برایشان خواستاریم .

واروژان آسویان ، محمد اسماعیل علیخانی ، علیرضا فریور و مهدی فریور محسنی .

جناب آقای محمد رضا شامبیری

با کمال تاثر مصیبت وارده را تسلیت عرض نموده بقای عمرحضرت‌عالی وسایر بازماندگان محترم‌را‌ارزومندیم

عبداله مقدس‌زاده، حبیب‌اله سعیدی .

همکار عزیز آقای یحیی‌نکوکار

بانهایت تاسف درگذشت پدرگرامی‌تانرا بشما و خانواده عزیزتان تسلیت میگوئیم وآرزوی سلامت همه‌بازماندگان را داریم .

مدیران و کارکنان شرکت های نمود - بل‌تک -سیرالوکس

دوست گرامی محمد حسن وکیلی زارج

درگذشت جانگداز دانشجو محمد کاظم وکیلی برادر عزیزتان را تسلیت گفته خود را در غمشما شریک‌میدانیم

تبریز - دوستان دانشجو

مصیبت وارده را بخانواده غیاثوند خصوصا بهمن عزیز تسلیت عرض می‌نمائیم .

حبیبی‌مهر ، جلیلوند .

همکار گرامی آقای داود گندمی

با تالم بسیار شهادت برادر گرامیتان را در حوادث اخیر تسلیت گفته بقای عمر بازماندگان آن مرحوم را از درگاه خداوند متعال خواستاریم .

سندیکای کارکنان بانک بین‌المللی ایران و ژاپن

آ-۵۸۷۶

مصیبت وارده را به‌آقای معدنچی و خانواده محترم تسلیت عرض نموده وخودرا درغم شما شریک می‌دانیم.

دکتر خلیل قدرتی و بانو

همکاران گروه ریاضی دانشگاه‌تهران بااندوه فراوان درگذشت آقای دکتر تقی هورفر استاد ارجمند این گروه‌را به خانواده گرامی آن روانشاد تسلیت می‌گویند وتندرستی وبقای عمر آنان را مسئلت دارند .

گروه ریاضی دانشگاه تهران

گذرنامه عراقی بنام کاظم موسی علی الموسوی به شماره۱۵۸۷۳۶مفقودگردیده یابنده باتلفن ۹۷۷۴۲۹تماس حاصل و یا بسفارت عراق ارسال دارد .

مرسدس بنز مدل ۷۲
۲۵۰ سی‌ای بفروش میرسد ۵۲۲۷۴۲

کارت بازرگانی

اینجانب فریدون اقبال به شماره۱۶۰۳۵ صادره از اتاق بازرگانی و صنایع ایران‌بندر پهلوی ضمن برگشت ازگمرک جلفا مفقود شده ،واستفاده از آن با هرنام و هر شکل از درجه اعتبار ساقط است .

اطلاعیه

همگام باجنبش ملی وتصویب‌گروه ملی دانشگاهیان ایران ، شورای دانشکده علوم تندرستی وابستگی خودرا بگروه ملی دانشگاهیان ایران اعلام داشته وبازگشائی دانشکده رادر ساعت۹ صبح‌روز سه‌شنبه مورخ۲۶ر۱۰ر۵۷ اعلام میدارد وازکلیه دانشجویان، استادان ،هیات‌علمیو کادر اداری دعوت میشود درروز مقرر دردانشکده علوم تندرستی حضور بهمرسانند.

شورای دانشکده علوم تندرستی

تعطیل انجمن شهر قم

اعضای انجمن شهر قم به‌پیروی از دستور زعیم‌عالیقدر نایب‌الامام حضرت آیت‌الله العظمی خمینی و سایر آیات عظام همگامی و پشتیبانی خودرا باقاطبه ملت ایران قبلا‌اعلام و تشکیل جلسات خودرا تعطیل نمود.

رئیس انجمن شهر قم - جواد عسگری

کارکنان دفتر فنی استانداری گیلان ضمن پشتیبانی از نهضت ملی ایران واعلام همبستگی کارکنان وزارت‌کشور با جنبش انقلابی مردم وهمگام باسایر قشرهای مردمی‌جامعه باآگاهی و بینش کامل درراه مبارزه‌ای که آنراآغازکرده‌اند همبستگی خودرا در تحقق بخشیدن‌به آرمان ملت‌ایران و مبارزه پیگیر و پیروزمندانه علیه امپریالیسم و استبدادمرتجع که دست های ناپاکشان ناموفق بخون سرخ‌شهیدان آزاده این مرزوبوم آلوده است اعلام میدارد و درراه نیل به‌این هدف مقدس که‌دست آورد آن آزادگی وآزادمنشی‌رهبری زعیم عالیقدر امام خمینی ازبذل‌جان دریغ نمی‌نمایند.

کارکنان دفتر فنی استانداری گیلان

شرافتمندانه طناب‌دار را بوسه می‌زنم

بطوریکه همشهرین عزیز استحضار دارند اخیرا نام گروهی از ورزشکاران معروف کشور بعنوان عضو ساواک منتشر شده‌است که‌در شیراز نام اینجانب محمد علی‌فرخین قهرمان سابق‌کشتی جهان‌و عضو اداره تربیت بدنی فارس هم در شیراز منتشر شده است. بدین‌وسیله بطلاع کلیه همشهریان عزیز میرساند که‌اینجانب‌هرگزعضو و چنین‌سازمان منفوری نبوده و نیستم، این منصفانه نیست‌که گروهی‌از خدا‌بی‌خبر ناجوانمردانه افرادملی‌ووطن‌پرست رابااین‌شایعات از زندگی ناامید سازند، بنده افتخار دارم درآن‌زمان که کشور عزیزم دربند اختناق بود به‌همکاری‌حضرت‌حجت‌الاسلام جناب آقای سید مجدالدین مصباحی که‌سوابق مبارزات شرافتمندانه ایشان بر هیچکس پوشیده نیست برای‌شادروان تختی قهرمان بزرگ ملی مجلس ترحیمی درشیراز برگزار کردیم که‌در همان زمان مورد بازخواست قرار گرفتیم،مردم شیراز مراخوب میشناسند، اگرکسی ثابت کندکه‌اینجانب عضو ساواک بوده‌ام حاضرم شرافتمندانه طناب دار را بوسه زنم.

شیراز - محمد علی فرخیان

حضرت آیت‌الله العظمی آقای سید کاظم شریعتمداری
رونوشت جامعه حقوقدانان- روزنامه اطلاعات
روزنامه کیهان

از اینکه دژخیمان رژیم، اعمال ددمنشان خود را یکبار دیگر در تاریخ ۱۷ر۱۰ر۵۷ ضمن تشییع جنازه شهدای بهشهر که در بندرگز شهید شده بودند عده‌ای را مجروح ساخته وافرادی که برای خون دادن در بیمارستان صف کشیده بودند باحمله وحشیانه خود به‌حریم بیمارستان‌راتکرار کردند گروه پزشکی‌و‌مهندسان بهشهر ضمن محکوم کردن‌این‌اعمال وحشیانه خو استار مجازات مسببین آن میباشد .

گروه پزشکی و مهندسان بهشهر

اعلام همبستگی

کارمندان و کارکنان و کارگران شهرداری شیراز و سازمانهای وابسته

کلیه کارمندان و کارکنان و کارگران شهرداری‌شیراز وسازمان های تابعه همگام تمامی طبقات رزمنده ملت ایران همبستگی و یکپارچگی خود را جهت تحقق بخشیدن بتمامی آرمان های ملت آزاده ایران که به‌رهبری زعیم توانا وعلامه مجاهد حضرت آیت‌الله‌العظمی امام خمینی صورت گرفته‌است اعلام میداردو‌ولی از آنجائیکه خدمات شهری و عمرانی و فعالیت اتوبوسرانی و آتش‌نشانی وظیفه اساسی شهرداری ودرجهت خدمت به همشهریان عزیز میباشد ناگزیر است بکار و خدمت خود ادامه داده و بجز کادر اداری شهرداری کماکان ادامه دهد .

ملت عزیز ایران و همچنین همشهریان شرافتمند و مبارز شیراز این وظیفه انسانی و خدمت شبانه روزی کارکنان شهرداری را دلیل برجدائی و گسستگی ازمبارزات پیگیر واعتصابات ارزنده مردم ایران نخواهند دانست و اطمینان داشته باشند تمامی ماموریِن شهرداری از شهردار محبوب شهرمان گرفته تاپائین ترین رده ها پابه‌پای سایر هموطنان رزمنده خود آماده مبارزه و فداکاری درراه تحقق بخشیدن به‌آرمان های بپاخاسته ایران می‌باشیم.

کارمندان ، کارکنان ، کارگران شهرداری شیراز وسازمانهای تابعه

روزنامه اطلاعات

اینک‌که دیگر بارحربه قاطع وبرنده قلم باغلبه بر شمشیر نقش همواره ماندنی خودراتکرار کرد اینک کدیگر بار سوگند پروردگار تحقق یافتو قلم برغول استبداد و جورو ستم فائق‌آمد معلمان‌این سامان پیروزی درخشان‌جامعه مطبوعات‌را که با اعتصاب سازنده خودبه رسالتشان عمل کردند تبریک میگویند بااین هشدار که بهوش باشید و قلمتان رادر تمامی تاریخ‌آنی‌از خدمت مردم نگردانید.

کانون معلمان شهرستان سنندج

تحصیل درسوئیس

(مخصوص دانش آموزان ۱۰ تا ۱۸ سال)

تعدادی از مدارس بین‌المللی سوئیس برای سال تحصیلی جاری تعداد معدودی دانش آموز برای دوره های دبستان ودبیرستان می‌پذیرند. دانش آموزان به صورت شبانه روزی زیرنظرمربیان و سرپرستان‌سوئیسی در مدرسه اقامت خواهند داشت .

دانش آموزان پس‌از طی دوره دبیرستان از طرف مدرسه در دانشگاههای اروپا و آمریکا ثبت‌نام خواهند شد. زبان اصلی در این مدارس انگلیسی و زبان دوم فرانسه است .

کل هزینه دریک سال تحصیلی شامل غذا، اقامت در شبانه روزی مدرسه، سرپرستی، شهریه و استفاده از کلیه تسهیلات موجود درمدرسه از ۱۷۰۰۰تا۲۵۰۰۰ فرانک سوئیس می‌باشد .

السر ELSR (نمایندگی‌کل‌مدارس‌زبان‌اروپا)

شاهرضا - چهارراه پهلوی- بطرف کالج- ابتدای خیابان رازی- تلفن: ۳۷۳۸۰۷-۳۷۷۵۰۳

اطلاعیه

بدین وسیله به‌کلیه‌مغازه‌داران و مصرف کنندگان محترم نوشابه های غیر الکلی کانادا درای - کوکاکولا - سون آپ وسوپر کولا میرساند که به علت کمبود انواع سوخت چند روز است که توزیع‌وتحویل‌نوشابه‌های فوق مقدور نشده واکنون که با توجه به‌دستورآیات‌عظام مشگل‌سوخت به تدریج برطرف می شوداین شرکت نیز تولیدات خودرا به‌محض رفع‌مشگل‌در بازار عرضه خواهد نمود .

شرکت سهامی عام‌ساسان

هشدار امام خمینی به مردم و ارتش

شاه با کودتا مخالفت کرد

اعلامیه زیر شب گذشته از پاریس تلفنی به تهران اطلاع داده شد.

پیام قائدعظم امام خمینی دام ظله در باره توطئه جدید.

بسم‌الله‌الرحمن‌الرحیم ۱۴ صفر ۹۹ برادران و دوستان من ـ ملت عزیز ایران خبری موثق دریافت نمودم که لازم است شما را مطلع کنم. توطئه‌ای از خارج کشور و بدست نفع جویان در دست اجراست که باید ملت ایران باکمال هوشیاری و شجاعت آنرا خنثی کنند. میخواهند بمجرد رفتن شاه دستمهائی ازمزدوران و اشرار را وادار کنند که باسم ملت مسلمان حمله به ارتش و سرباز ها و شهربانی ها و دیگر موسسات دولتی و نظامی کنند و باتبلیغاتی که برای نیروهای نظامی و انتظامی کرده‌اند به عنوان دفاع آنان را به قتل عام مردم بی دفاع وادار نمایند بدخواهان کمیخواهند برای‌چهاول بیشتر مال ملت مظلوم شاه را حفظ ویابرگردانند از یک سو در بین سربازان و نظامیان و سایر قوای انتظامی دست به اشاعه دروغ میزنند که ملت می خواهد همه شما را از بین ببرد و از سوی دیگر اشرار و اجیرانی رابراسم ملت وادار به هجوم بدستگاههای نظامی‌و انتظامی می کنند تاملت رادر مقابل نیروی ارتشی و انتظامی قرار داده و نتیجه مطلوب خود را بگیرند .من به ملت شریف و جمیع جناح های قوای نظامی و انتظامی بحکم تکلیف الهی وملی هشدار میدهم که بابیداری و شجاعت اخلاقی یکی دیگر از آخرین توطئه هارا خنثی کنند. مردم موظفند به نیرو های انتظامی وارتش بابرادری ومهربانی رفتار کنند واگر اشراری قصد حمله به آنان را داشتند از برادران خود دفاع کنند. ارتش و سایر نیرو های انتظامی موظفند که با ملت بطور برادری رفتار کنند واگر اشراربه آنها حمله کردند بدانند که این ملت نیست بلکه عمل عمال اجانب ونفع طلبان است که میخواهند فساد کنند برادران مزیزوشجاع من بدانند که بارفتن شاه پیروزی نهائی‌حاصل نشده است متانت را از دست ندهند وباهوشیاری بمسائل روز و توطئه ها بنگرند. از خداوند تعالی پیروزی ملت مسلمان و انهدام اساس ستمکاری را خواهانم.

و السلام علیکم ورحمة‌الله روح‌الله‌الموسوی الخمینی

تهران ـ آسوشیتدپرس ـ یک مقام بلند پایه ایرانی دیروز گفت که شاه ایران به فرماندهان ارتش تاکید کرده است‌که‌او ترجیح می‌دهد از کشورش خارج‌شود تا مبادا آنها کودتائی کنند که باعث خونریزی شود و به این ترتیب‌فکر هرگونه کودتائی رارد کرده است.

همین مقام که خواست نامش فاش نشود گفت بمشاه ایران در دیداری که فرماندهان ارتش بااو داشتند پیشنهاد شد که برای بازگرداندن قدرت مطلق به مقام سلطنت از نیرو های مسلح ۴۳۰۰۰۰ نفری ایران استفاده شود.

بنابه‌گفته همین مقام، شاه ایران باتاکید فراوان‌به‌ژنرال ها یارتش گفت‌کمکودتا به معنای ادامه خونریزی‌دهشتناکی است که در جریان یک سال گذشته بیش از ۱۵۰۰ کشته ببار آورده است.

همین مقام گفت که خبری از واکنش ژنرال ها نسبت به نظر شاه ایران ندارد.

هفته پیش پس از آن که شاه ایران مخالف دیرین حکومت یعنی شاپور بختیار رابرای تشکیل دولت غیرنظامی جدید برگزید، شایعه‌هائی درباره یک کودتای نظامی پدید آمد.

مقام های دربار گفتند که انتظار دارند شاه پس از آن که دولت بختیار از پارلمان رای اعتماد بگیرد، ازایران خارج شود تامخالفان مذهبی وسیاسی خوداراکه‌خواستار برکناری او از سلطنت هستند ، آرام کند.

در همین احوال حضرت آیت‌الله خمینی مخالف اصلی شاه ایران ، ضمن مصاحبه‌ای بایک تلویزیون امریکاگفته‌اند که یک شورای انقلابی از هواداران خود درایران تشکیل داده‌اند و کریم سنجابی رهبر ۷۴ ساله جبهه ملی یکی از اعضای این شورا است.

حضرت آیت‌الله خمینی پیش بینی کرده‌اند که طی چند روز آینده یک دولت اسلامی تشکیل خواهد شد، و خود ایشان برآن نظارت خواهند داشت.

اردشیر زاهدی،دوست وفادار به شاه دیروز ازایران به امریکا عزیمت کرد تادر واشنگتن مقام سفارت ایران را تصدی کند.

پاریس ـ یونایتدپرس ،رویتر، آسوشیتدپرس ـ حضرت‌آیت‌الله خمینی میگویند ایشان قدرتمند ترین مرد جمهوری اسلامی خواهند بود ایشان به خبرنگاران گفتند شاه ظرف چندروز کشور را ترک خواهد کرد ومردم بایدهشیار باشند کمدراین مدت کودتای نظامی رخ‌ندهد.

حضرت آیت‌الله خمینی کمبا خبرنگاران گفتگو می‌کردند حاضر نشدند دقیقاتاریخ ورود خود را به ایران تعیین کنندامابا گفتند هرموقع‌راکه خودمناسب بدانند به ایران بازخواهند گشت ، ووقتی سئوال شدآیا شما حس می‌کنید که قدرتمند ترین مرد ایران هستید جواب دادند می‌توانید اینطور فکر کنید، من بر حکومت آینده رهبری و نظارت عالیه خواهم داشت ، این عمل درواقع چرخشی نسبت به اظهارات مکرر پیشین آیت‌الله خمینی تلقی شده است که گفته‌بودند هیچ نقش‌رسمی را در دولت نخواهند پذیرفت، زیرا اکنون ۷۸ سال‌دارند ، ولی پزشکی که ۶هفته پیش‌از ایشان معاینه‌بعمل آورد تاکید کرد حالت جسمانی ایشان مانند مردی چهل ساله است .

خبرنگارانی که در مصاحبه شرکت داشتند می‌گویند که طرح حضرت‌آیت‌الله‌خمینی‌برای یک دولت انتقالی شامل‌انتصاب یک شورای انقلابی است و این شورا مسئول برگزاری انتخابات عمومی خواهد بود نمایندگانی‌که در این انتخابات عمومی‌برگزیده می‌شوند مجلس موسسان را تشکیل خواهند داد و قانون اساسی جدید ایران را تدوین خواهند کرد.

بگفته حضرت‌آیت‌اله خمینی دراین ضمن ممکن است شاه که مجبور به ترک ایران شده دست به یک کارخطرناک یعنی کودتای نظامی بزند. و این آخرین سلاح اوست ، اما مردم دلیر ایران می‌دانند که بجزچند نفر که در مقامهای حساس قرار گرفته‌اند ومن آنان را می‌شناسم، اکثریت عظیم‌ارتش تن‌به چنان جنایتی نخواهند داد ، زیرا بامبانی مذهبی و ملی آنان منافات دارد . وی افزود مردم باید بااعتصاب ها وتظاهرات خود ادامه دهندو اگر مورد حمله فاسدان قرار گیرند دردفاع‌از خود میتوانند آنانرا نابود سازند.

حضرت آیت‌الله خمینی شورای سلطنت را که شنبه (دیروز) بوسیله شاه تشکیل شده است ، مردود دانستند وآنرا نیز مانند سایر نهادهای ایجاد شده زیرنظر شاه ، غیر قانونی شمردند .

آیت‌الله خمینی به مردم‌ایران هشدار دادند که در برابر آن عده کمی‌خواهند بهنگام‌عزیمت شاه به موسسات نظامی و پلیس حمله کنند، هوشیارباشند زیرا این‌قبیل حمله ها باعث تضعیف‌مخالفان مسلمان ودادن بهانه‌بدارتش و پلیس درسلاخی کردن تظاهر کنندگان بی‌دفاع می‌شود. ایشان به ایرانیان توصیه کردند باپلیس و ارتش بامهربانی رفتار کنند واگر کارگزاران توطئه‌گر بخواهند بپلیس و سربازان حمله کنند مردم موظفند از آنان دفاع کنند.

آیت‌الله خمینی اضافه کردند ارتشیانی که از فرماندهانشان اطاعت کنند دربرابر خدا و انسانیت مسئول‌اندو نسل‌جدید آنانرا لعنت خواهد کرد .

امام خمینی: به حکومت آینده نظارت عالیه خواهم داشت

بختیار ۲ هفته مهلت میخواهد

نیویورک ـ یونایتدپرس ـ نیویورک تایمز در آخرین شماره خود از قول شاپور بختیار نخست‌وزیر ایران نوشت شاه تا روز پنج‌شنبه هفته جاری ایران را ترک خواهد کرد در غیاب اویک شورای نیابت سلطنت‌وظایف او را بعهده خواهد داشت.

بختیار در این مصاحبه که یک ساعت بطول انجامید این گزارش ها را رد کرد که فرماندهان ارتش درنظر دارند شاه را در قدرت نگهدارند ، اما در عین حال گفت در صورت شکست و ناکامی کابینه او یک‌کودتای نظامی‌امکان‌پذیر خواهدبود.

نخست‌وزیر ایران که در پی ۱۴ ماه آشوب و بحران قدرت را بدست گرفته است ضمن اشاره به قطع‌صادرات نفت تصویر تیره‌ای ازاوضاع آینده اقتصادی کشورترسیم کرد و اضافه نمود که‌دریافت وام از غرب امری ضروری خواهد بود .

بختیار گفت درحال‌حاضر همه چیز متوقف است وتا زمانی که ما صادرات نفت خام را از سربگیریم ضروری است که وامی ازآمریکا ویا کشور های اروپایی دریافت کنیم برای مدت زمانی به اقتصاد درهم شکسته خود سروسامان بخشیم .

بختیار در مصاحبه با نیویورک‌تایمز اعلام کرده است که اگر فقط دو هفته آرامش نسبی برقرار شود وی خواهدتوانست‌ضمن‌شروع مجدد تولیدات صنعتی درعین حال قرارومدار های تازه‌ای با اعتصاب کنندگان به عمل آورد .

نخست‌وزیر ایران‌قول‌داد برای یک‌پارچگی ایران بجنگد و تاکید کرد من به هیچ‌وجه زیربار تجزیه ایران نخواهم رفت .

بختیار در پایان‌گفت‌نسبت به کسی که وحدت و یک ـ پارچگی‌ایران را تهدیدکند بیرحمانه عمل خواهدکرد.

بازگشت شاه نامعلوم است

پاریس ـ خبرگزاری فرانسه ـ شاپور بختیار نخست وزیر ایران اظهار داشت‌که شاه‌تاچند دوزدیگر از کشور خارج خواهدشد اما دراوضاع واحوال کنونی نمیتواندبگوید که خواهد توانست به‌ایران بازگردد یانخیر.

نخست وزیر ایران که در گفتوشنودی با تلویزیون فرانسه شرکت کرده‌بود افزود: باید دیدکه درغیاب شاه چه وضعی پیش‌خواهدآمد وماچگونه خواهیم‌توانست‌در چهار چوب قانون اساسی ضوابط را ازراه‌های‌قانونی ودموکراتیک محترم بشماریم.

بختیار درپاسخ سئوال مربوط به بازگشت‌حضرت آیت‌اله خمینی به‌ایران گفت کسی نمیتواند به حضرت آیت‌اله بگوید که‌به‌ایران بیایند یانیایند واین خودایشان هستند که تصمیم میگیرند به‌ایران بازگردند یابه‌اقامتشان در خارج ادامه دهند .بموجب قانون ایشان یک ایرانی ویک شخصیت مذهبی بسیار بلندپایه و مورد احترام هستند ، بنابراین میتوانند هروقت وهرطور که مایل باشند بموطنشان بازگردند.

بختیار در پاسخ این سئوال که‌آیامیتواند وظیفه‌ای‌را که در مقام نخست وزیری بعهده دارد بدون‌کمک رهبر شیعیان ایران انجام دهدگفت: من بهترین روابط ممکنه را با مذهبدارم و امیدوارم این‌فرصت ازدادشته باشم که‌قا آنچه‌راکه قادر به‌انجام آن هستم نشان دهم وامورا‌قتصادی‌و اجتماعی کشور براتحت نظم درآورم.

نخست وزیرایران در پایان گفت: درهرحال به‌وظیفه میهنی خود عمل خواهد کرد شاه میرود، بی‌نظمی و هرج و مرج روی‌خواهد داد تابه‌بینم چه‌پیش بیاید.

تبریک بمناسبت بازگشائی دانشگاهها

پیروزی مبارزه درراه‌بازگشائی دانشگاهها و مدارس عالی کشور را بعموم مردم ایران بالاخص به دانشجویان و دانشگاهیان و در صف مقدم آنان ، سازمان‌ملی دانشگاهیان ایران تبریک گفته و پیروزی کامل ملت ایران را آرزومندیم

انجمن ایرانی مهندسان محاسب ساختمان

خانواده شهدا و زندانیان سیاسی در اطلاعات

★ **خانواده زندانیان : هنوز ۱۸۰ مبارز فدائی در بازداشت هستند**

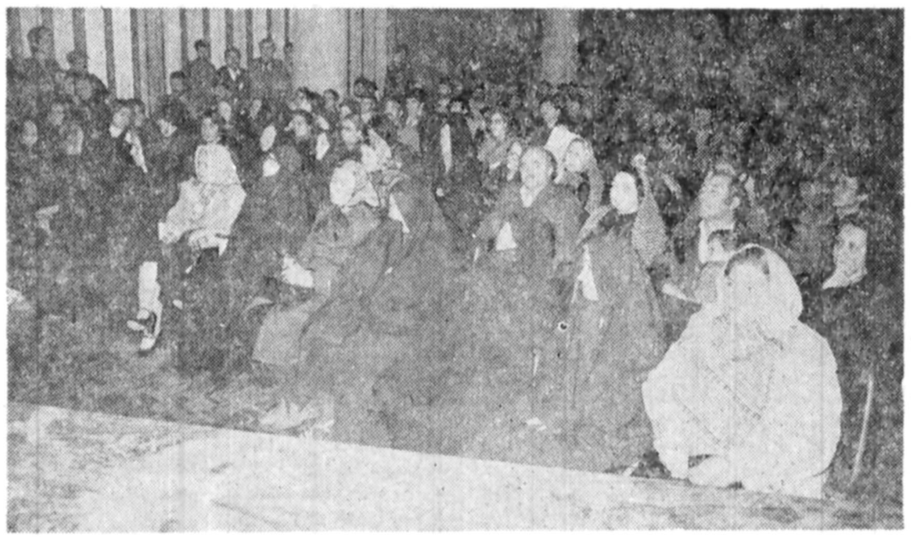

گوشه‌ای از اجتماع خانواده‌های شهدا و زندانیان در طلاعات

ظهر دیروز جمعی از خانواده‌های شهدا و زندانیان‌سیاسی دراطلاعات گرد آمدند . در این جلسه ابتدا همسر بیژن جزنی ، بنیانگزار سازمان فدائیان خلق از جانب خود و دیگر بازماندگان شهدا وهمچنین خانواده‌های زندانیان سیاسی ، پیروزی مطبوعات را بر دیو سانسور تبریک گفت . وی ضمن اشاره به چگونگی مبارزات وشهادت «بیژن جزنی» درباره آرمو هدفهای سازمان فدائی‌خلق، توضیحاتی داد و یادآور شد که‌وابستگی این‌سازمان به شوروی و یا چین یک دروغ بزرگ است . این سازمان متشکل از مبارزان مجهز به جهان‌بینی علمی است. آنگاه خانواده‌های شهدا و زندانیان سیاسی به تفصیل درباره عزیزان خود سخن گفتند و ازجمله سخنرانان عبارت بودند :

مادران عبدالرضا کلانتر نیستانکی فدائی شهید ، خشایار ، کیومرث و فریبرز سنجری به‌ترتیب اولی‌شهید شد، دومی مفقودالاثر است آیت‌الله طالقانی و آیت‌الله سومی در بازداشت است .

خواهر اسکندر صادقی نژاد شهیدفدائی از برادرش گفت که کارگر تراشکاری بود و جان خود را فدای مردم ایران کرد .

سپس مادران فرامرز شریفی و احمد جلیل‌افشار شهید فدائی‌خلق سخن‌گفت. احمدجلیل افشار از ۷ سال پیش مفقودالاثر شده‌است.

تنهادختر محمدچوپانزاده شهید که بهمراه گروه‌جزنی در سال ۵۴ به شهادت‌رسید از مردم ایران خواست که یک‌لحظه ازمبارزه بازنمانند.

دختر «محمد چوپانزاده» در سخنان خود یادآورشد که از سالها پیش مجاهدانی چون آیت‌الله سعیدی ، آیت‌الله طالقانی و آیت‌الله غفاری با رژیم سرسپرده ایران وارد پیکار شده‌اند.

مادر «عزیز سرمدی» خاطرنشان‌ساخت که‌فرزندش درزندان برازجان زیر وحشیانه‌ترین شکنجه‌هابسر می‌برد.

مادر «مهرنوش شریعت پناهی» ضمن‌تشریح‌چگونگی مبارزات و شهادت دخترش از شهیدان دیگر : بهرام و چنگیز قبادی ، صبوریها و سپهری‌ها یاد کرد و خاطره دو فدائی شهید اسداللهو عباس مفتحی را گرامی داشت .

مادر «اسماعیل معینی عراقی» شهید و عباس فضیلت‌کلام که‌هردو شهید شده‌اند ازفرزندانش سخن گفت و یادآور شدکه خود او بخاطر همکاری با فرزندانش، به ۵سال زندان محکوم گردید .

این پدر از شهید دیگر «مرضیه احمدی اسکوئی» یاد کرد که از نویسندگان‌و شاعران بنام و معلمی‌آزاده بود .

مادر «حسین فاطمی» درباره فرزند شهیدش‌سخن گفت او خاطرنشان‌ساخت که «میترا بلبل‌صفت» همسر حسین نیز بهمراه او شهید شده است.

پس‌از سخنان مادر «حمیدرضاهزارخانی» شهید درراه خلق ، حاضران در این جلسه از «حمید اشرف» مبارز بزرگ و شهید فدائی یاد کردند و در پایان‌گفتند: هنوز ۱۸۰ تن از فدائیان خلق در شکنجه‌گاههای‌رژیم بسر میبرند و سپس پیام خانواده‌های‌شهدا وزندانیان سازمان مذکور در پیام‌خود درباره پیروزی‌مطبوعات بر دیو سانسور اشاره کردند:

«ما خانواده‌های شهدای چریکهای فدائی خلق ایران که جوانان شهیدمان با آغاز مبارزه مسلحانه از رستاخیز سیاهکل تابه‌امروز پیوسته با نثار خون پاک خود درخت بارومند انقلاب ایران را آبیاری کرده‌اند . مانند همه مردم قهرمان ایران از پیروزی مطبوعات بردیو سانسور که‌فرزندان راستین خلق را خرابکار و تروریست و عامل بیگانه معرفی‌میکرد به‌وجودآمده‌ایم. این پیروزی ثمره خون هزاران شهید و مبارزات دلیرانه مردم و پیگیری و دلاوری عناصر صادق و مبارز مطبوعات است. به امید آنکه این دستاورد هم به وحدت هرچه بیشتر صفوف خلق کمک کرده و کلیه کارکنان مبارزمطبوعات بتوانند درراه مستحکم‌کردن وحدت همه‌نیروهای‌انقلابی نقش ارزنده‌ای داشته‌باشند. «باایمان به‌پیروزی‌انقلاب ایران»

ماجرای ۲۰ میلیون و ۴۰ میلیون!

تهران ـ خبرگزاری فرانسه ـ این روزها یک‌روآیت‌مربوط به پانزده سال قبل درتهران بگوش میخورد.

ماجرا مربوط بسال ۱۹۶۳ است. در آنموقع حضرت آیت‌اله خمینی درشهر مقدس قم نخستین پیام های خودرا علیه رژیم پهلوی ایران صادر میکردند.

ظاهرا شاه قبل از آنکه آیت‌اله خمینی تبعیدشود در صدد مصالحه بامردی که‌اکنون رهبر بلامنازع شیعیان‌ایران شده‌اند برمیاید.

در یک گفتگوی محرمانه به حضرت آیت‌اله میگوید: اگر کشور راترک کنید ۲۰ میلیون‌تومان بشما میدهم.

حضرت آیت‌اله پاسخ‌میدهد: اعلیحضرت ، من به‌شما چهل میلیون اتومان میدهم که‌از کشور خارج شوید.

این روزها بیشتر بحث از دارائی خانواده شاه است و کمتر به‌امکانات مالی رهبران مذهبی شیعیان ایران که بی‌آوردکردن مشکل است‌که آنها نیز ظاهرا ثروت قابل توجهی دارند، اشاره میشود «رهبران مذهبی شیعه باوجود اصلاحات ارضی از ملاکین عمده درایران هستند»محصولات کشاورزی که‌ازاین زمین ها بدست میاورند درآمد اصلی آنها راتشکیل میدهد.

طبق قوانین اسلامی هرکسی میتواند قسمتی ازدارائیش رابه مسجد اختصاص دهد. آنها ازاین رسم دیرین نیز استفاده میکنند .

رهبران مذهبی شیعه از ملای ساده گرفته تاآیت‌الله یک نوع «مالیات بنام خمس دریافت میکنند. درگذشته این‌مالیات «خمس» شامل غنایم جنگی و محصولات معدنی «زغال‌سنگ و مواد دیگر میشد.

خمس به دو قسمت میشودکه قسمتی ازآن‌به یومی ها بشرطی که «سید» باشند تعلق میگیرد، قسمت دیگر بین «ملاها و آیت‌اله»تقسیم میشود.

آنها از یکنوع مالیات دیگر «زکوة» نیز استفاده می کنند و هریک از مومنین مقداری ازگندم، جو، کشمش و همچنین طلا، نقره «شتر، گوسفند ،گاو»که به‌آنها نیازواقعی نداشته باشند زکوة‌میدهند.

همین زکوة‌است که‌امروز به‌آنها امکان میدهد به اعتصابیون کمک کنند.

اما روحانیون شیعه مخصوصا بانروتهای بزرگ‌بازاری‌ها در شهرهای بزرگ کشور پشتیبانی میشوند.

شاه در اسوان مصر توقف میکند

قاهره ـ یونایتدپرس ـ گزارشی که درآخرین‌شماره هفته‌نامه مصری «اکتبر» انتشار یافت این شایعه را قوت بخشید که شاه ایران درسرراه خود به اروپا و یا آمریکا ممکن است در آسوان توقف کند و با انورسادات رئیس‌جمهوری مصر دیدار بعمل آورد.

هفته‌نامه مصری ، که سردبیرش انیس منصور، دوست نزدیک سادات است نوشته است هنوز دانسته نیست که میهمان سادات از اسوان عازم چه مقصدی خواهد شد.

شاپور بختیار نخست‌وزیر ایران قبلا گفته است محمدرضا شاه پهلوی تا پنجشنبه ایران را ترک خواهد گفت .

میان شاه و انورسادات دوستی نزدیکی وجوددارد و یک مقام مصری اخیرا نسبت به پادشاه ایران‌اعلام پشتیبانی کرد.

سادات تا روز جمعه آینده در اسوان که یک تفرجگاه زمستانی درجنوب مصر است خواهد ماند و دراینمدت‌ازجرالدفورد‌رئیس جمهوری پیشین آمریکا که به مصر سفر خواهد کرد، پذیرائی خواهد نمود. وی سپس برای‌دیدار ازسودان رهسپارخرطوم خواهدشد.

محل اقامت مادر و خواهر شاه نامعلوم است

پام اسپرینگ (کالیفرنیا) خبرگزاری فرانسه ـ در پام‌اسپرینگ کسب اطلاع شد مادر و خواهر شاه ایران ملک سفیرسابق‌آمریکا درلندن را واقع در پام اسپرینگ که پس از حمله دانشجویان به اقامتگاه پرنسس شمس پهلوی، به آنجا پناهنده شده بودند ترک گفته‌اند.

یک روزنامه‌محلی نوشته است که خواهر و مادر شاه ایران پام‌اسپرینگ را به مقصد نامعلومی ترک کرده‌اند.

یک سخنگوی پلیس‌محلی دیروز این خبر را تائید کرد. مادر نودساله شاه و خواهرش شمس روز ۴ ژانویه به‌ملک والترآنن‌برگ در صحرای کالیفرنیا واقع در ۱۶۰ کیلومتری مشرق لوس‌آنجلس پناهنده شده بودند.

امریکا تاسیسات حساس نظامی خودرا در ایران منفجر کرد

کویت ـ خبرگزاری فرانسه ـ روزنامه «الانباء» از قول منابع غربی نوشته است اردشیر زاهدی سفیر ایران بعنوان‌اعتراض نسبت به اقدام دولت آمریکا در ترک جانبداری از شاه از مقام خود کناره‌گیری کرده است

زاهدی گفته است که پرزیدنت کارتر باچشم‌پوشی از شاه مرتکب اشتباه بزرگی شده است چرا که آمریکا اگر شاه را بحال خود بگذارد که سقوط کند برای همیشه ایران را از دست خواهد داد .

الانباء همچنین نوشته است که آمریکا ظاهرا بسیاری از تاسیسات نظامی خود را در نزدیکی مرز ایران و شوروی و نقاط دیگر منفجر کرده است تا درصورت تغییر اوضاع در ایران به‌دست‌روسها نیفتند

ماموریت این تاسیسات کنترل نقل و انتقالات‌نظامی شوروی بوده است.

درسرای حاج حسن بازار

جبهه ملی فردا را دعوت عام کرد

از مهاجمان عکسبرداری میشود

جامعه بازرگانان اصناف و پیشه‌وران وابسته به جبهه ملی ایران طی اطلاعیه‌ای از طبقات مختلف مردم اعم از کارگران ، کارمندان ، دانشگاهیان ، فرهنگیان، دانشجویان و دانش آموزان دعوت کردند تا برای اعتراض به سازشکاران سیاسی و به کشتار های اخیر روز دوشنبه (فردا) ساعت ده بامداد در یک اجتماع بزرگ در بازار تهران سرای حاج حسن مقابل‌مسجد سیدعزیزاله شرکت کنند .

متن این اطلاعیه بشرح‌زیر است:

«مردم شرافتمند تهران :

گسترش مبارزات خستگی ناپذیر ملت ایران در سراسر کشور به رهبری‌مرجع عالیقدر شیعیان جهان حضرت آیت‌الله العظمی خمینی ، نشان دهنده تصمیم قاطع مردم جان برکف مابرای انهدام رژیم طاغوتی‌و استبداد وابسته به بیگانه است .

اینک که ملت شجاع ایران با پایمردی وفداکاری‌و شهادت هزاران مردو زن حق طلب‌در آستانه پیروزی قرار گرفته نیرنگها و دسیسه های نظام حاکم فاسد و سیاست های مخرب جهانی پشتیبان‌آنهارو به فزونی است .

ما بازاریان‌تهران که‌پیوسته از رهروان راستین مبارزات ضد استعماری‌و ضداستبدادی ملت ایران بوده‌ایم این بار هم دوشادوش همه ایرانیان بپا خاسته،مبارزه رابرای‌درهم شکستن توطئه های شوم ضد مردمی تا سرنگونی نظام و استقرار حاکمیت ملی ادامه خواهیم داد و برای نشان دادن عمق نفرت خود از سازشکاران سیاسی و اعتراض به کشتار های بی امان از شما مردم شرافتمند تهران ، از همه کارگران،پیشه‌وران ،کارمندان دانشگاهیان ، فرهنگیان ، دانشجویان ، دانش آموزان، دعوت مینمائیم در اجتماع‌روز دوشنبه بیست و پنجم دیماه ساعت ده بامداددرسرای حاج حسن بازار مقابل مسجد سید عزیزالله شرکت نمائید .

جامعه بازرگانان و اصناف و پیشه‌وران بازار تهران وابسته به جبهه ملی ایران .

آتش سوزی در پالایشگاه آبادان

آبادان ـ خبرنگار اطلاعات

دیشب در جریان یک آتش‌سوزی قسمتی ازدستگاه تقطیر شماره هفتادپالایشگاه آبادان سوخت .

آتش سوزی بعلت ریختن مقداری مواد نفتی وگازوئیل از قسمت بالای برج دستگاه تقطیر بود و درفاصله‌کوتاهی توسط‌آتش‌نشانهای‌پالایشگاه مهار شد .

در پی آتش سوزی بلافاصله شیر های ورود مواد نفتی به دستگاه تقطیر شماره هفتاد بسته شدوخود دستگاه نیز تا انجام‌تعمیرات روی محل سوختگی از کار افتاد .

یک مقام عالیرتبه روابط عمومی صنعت نفت جنوب این شایعه را که‌درپالایشگاه خرابکاری رخ داده است قویا تکذیب نمود .

اعضای شورای سلطنت

اعضای شورای سلطنت دیروز رسما اعلام شد. طبق اطلاع ظاهرا آقای علی اکبر سیاسی عضویت در شورا را نتوانست بپذیرد و بجای وی دکتر علی آبادی انتخاب شد.

اعضای شورا بشرح زیر اعلام گردید : آقایان شاپور بختیار نخست وزیر، محمد سجادی رئیس مجلس سنا، دکتر جواد سعید رئیس مجلس شورای ملی، علیقلی اردلان وزیر دربار، دکتر علی آبادی دادستان سابق، محمد وارسته وزیر دارائی اسبق،سید جلال تهرانی سناتور سابق، عبدالله انتظام رئیس هیات مدیره ومدیر عامل شرکت ملی نفت ایران ، و تیمسار ارتشبد عباس قرهباغی رئیس ستاد بزرگ ارتشتاران .

نامه‌ای از دکتر منوچهر آزمون

جریده محترم اطلاعات

در تاریخ ۲۹ر۹ر۱۳۵۷ضمن اعلام گزارش هیئت رسیدگی به چگونگی صدور ارز به خارج از کشورنام «منوچهر آزمون» بعنوان یکی از صادر کنندگان ارز ذکر گردید، برای رفع هر گونه سوء تفاهم بااطلاع می ـ رساند اینجانب منوچهرآزمون فرزندابو القاسم‌صاحب‌شناسنامه شماره۱۴۸ صادره از بخش ۲ تهران وزیر اسبق کار وامور اجتماعی ، استاندار سابق‌فارس ووزیر مشاور‌درامور اجرائی، ازبیست سال پیش تاکنون و حتی قبل‌از آن هیچگونه‌ارزی از ایران بهیچ صورت خرج نکرده‌ام و درروزنامه آیندگان‌و جراید عصراعلام کردم اینجانب باآقای منوچهر آزمون که به امر تجارت و صنعت ومشاغل آزاد دیگر اشتغال دارند و ممکن است به ضرورت فعالیت های بازرگانی خود داد و ستد ارزی داشته باشند هیچ گونه نسبت وارتباط و آشنائی ندارم، امیدوارم این توضیح برای رفع هرگونه شبهه کمدر نتیجه این‌شباهت اسمی‌بوجود آمده است کافی باشد.

منوچهر آزمون

کمبود دان مرغ مرغداریها را فلج کرده است

براثر کمبود شدیدسوخت «گازوئیل» و مواد خوراکی مورد مصرف مرغداریهای کشور ، تولید میلیونها تخم مرغ‌مرغ‌وجوجه درمعرض خطر است .

گزارشهای رسیده حاکیست که مشکل نبودن گازوئیل‌از یک طرف ، و قطع‌ووصل برق درساعاتی از روزوشب ازطرف دیگر ، و همچنین نبودن «دان‌مرغ» ، تولید گوشت مرغ و تخم مرغ به خطر افتاده است و کارخانجات تولیدی ، یکی پس از دیگری از گردش‌کار مایوس و تعطیل میشوند.

آخروقت امروز خبرنگار ما گزارش داد که براثر اقداماتی‌که از طرف وزارت کشاورزی و شرکت ملی‌نفت انجام گرفته است ، برای هر یک از مرغداریهای کشور سهمیه سوخت گازوئیل تعیین‌شده‌است ولذا مدیران مرغداریها میتوانندبامراجعه به شرکت ملی نفت ایران سهمیه سوخت‌گازوئیل خود را دریافت کنند ولی گفته میشود تنها رساندن‌گازوئیل نمیتواند مشکل مرغداریهارا حل‌کند ، بخصوص‌که مسئله کمبود شدید «دان‌مرغ» کار مرغداریها را فلج کرده است .

در گزارش خبرنگار‌اطلاعات آمده است که قیمت مرغ نیز مانند سایر اقلام خوراکی افزایشی در حدود ۴۰درصد نسبت به ماههای قبل‌داشته‌و در حال حاضر هرکیلو مرغ تولید داخلی بین ۱۸۰ تا ۲۰۰ریال آنهم شکم پرتوزیع میشود . تولید کنندگان‌و فروشندگان‌در مقابل‌اعتراض خریداران ضمن اشاره به بالارفتن قیمت‌سایر مایحتاج عمومی ، یادآور میشوندکه تولید کنندگان مرغ و تخم مرغ ناگزیر از افزایش‌قیمت بوده‌اند .

البته باید یادآور شدتعاونی های اسلامی که درگوشه و کنار تهران و دیگر شهرها تشکیل شده است مرغ به قیمت حداکثر کیلوئی ۱۲۰ ریال و تخم مرغ را حداکثر کیلوئی ۱۱۰ ریال عرضه میکنند .

پیام روحانیون تهران به کارکنان اطلاعات :

شما سر بازفداکار ملت و امام خمینی هستید!

دیروز صبح دوتن از روحانیون عضو جمعیت روحانیون تهران برای اعلام‌تبریک روحانیون‌تهران به اهل قلم بمناسبت‌پیروزی عظیمشان علیه خفقان و سانسور به اطلاعات آمدند.

حضرات فضل‌الله‌محلاتی و شیخ احمدمولائی بنمایندگی از سوی جمعی‌از روحانیون تهران که از مدتها پیش اعلامیه ها و بیانیه‌هاشان‌در جهت همبستگی و نحوه مبارزات جنبش و انقلاب ملت ایران برهبری امام خمینی منتشر میشود ، در ملاقات با سردبیرو اعضای تحریریه اطلاعات پیام روحانیون مترقی و مبارز تهران را به اهل قلم به اینشرح قرائت کردند .

بسمه‌تعالی

آقایان محترم نویسندگان جراید از اینکه همگی‌با سایر افراد ملت بااعتصاب کوبنده‌و تاریخی خود زیر بار سانسور واختناق ننرفته و بزرگترین خدمت رابه انقلاب اسلامی نموده‌اید تشکر می کنیم و از این جهت که باآزادی نسبی روزنامه‌خود را مجددا انتشار داده‌اید تبریک میگوئیم شما بامر و فرمان رهبر و قائد عظیم‌الشان اسلام و مسلمین آیة‌الله العظمی‌الامام خمینی باعتصاب خود پایان دادید و کار خودتان را شروع کردید و بااین برنامه خود راسرباز فداکار ایشان و ملت معرفی نمودید واین کار در حقیقت پیمانی‌است‌که شما باروحانیت خاصه‌باهبر عالیمقام و نهضت مقدس‌اسلامی‌مات ایران‌بسته‌اید کمسرانجام‌بپیمانی است‌جاودانه باخدای بزرگ این پیمان و میثاق مسئولیت بزرگی برای شماتعیین کرده و آن‌رهبری فکری این نهضت است تا ایجاد رعب و وحشت باکشتار وخشیانه یا تهدید به کودتا یا با ایجاد اختلاف این‌انقلاب را درهم‌کوبند . بدین ترتیب مبارزه ما و شما پایان‌نیافته، باید آمادگی زیادتری داشته باشیم ،سعی کنیم از هر نوع تفرقه جلوگیری نمائیم ، ملت ایران امروز یک پارچه بایک رهبر و یک هدف با شعار واحد به پیش میرود و دراین راه هزاران‌شهید داده وتحمل ناراحتی زیاد کرده و اینهمه خسارات و تلفات برای آن نیست که یک حزب یا جمعیتی بحکومت رسیده یا با وعده اصلاحات جزئی پایان پذیرد بلکه هدف این نهضت برچیده شدن رژیم استبدادی و خودکامه و برقراری نظام‌عدل اسلامی است ، تمام قدرت‌های بزرگ دنیا میل دارند کمنهضت ما را از اسلام جدا نمایند و مطبوعات که در کنار ملت‌قرار گرفته باید بیدار باشد و اگر خدای نخواسته نفت بمچراغ هر حزب و جمعیتی بریزد در این وحدت اسلامی و ملی اختلاف ایجاد کرده و قهرا عامل دشمنان ملت شناخته می شود.

بهرحال مطبوعات منعکس‌کننده افکار عمومی است نه شخصی و باید برای همیشه در کنار ملت‌و مدافع ازحقوق مردم باشد خوشبختانه مطبوعات اینک با بیداری و شجاعت در راه ملت گام بر میدارد ، و مادام که این رویه‌را‌ادامه‌میدهد ملت‌مسلمان ایران پشتیبان شماخواهدبود واز شما حمایت خواهدکرد.

در پاسخ نمایندگان‌روحانیون تهران سردبیر اطلاعات نیز اظهار داشت : ما اگرپیروزی بدست آوردیم‌بسبب فداکاری، از جان گذشتگی ،و مبارزه‌ای بود که ملت ما علیه اختناق، دیکتاتوری و ظلم دنبال کردند ما قطره‌ای از دریای ملتیم . و بدیهی است‌تاپای جانپرای حفظ صیانت قلم خود مبارزه میکنیم .