چاپ دوم
۲۸ صفحه باضافه ۱۶ صفحه ضمیمه
اطلاعات
یکشنبه بیست و نهم امردادماه ۲۵۳۷ـ شماره ۱۵۶۹۱ تکشماره ۱۰ ریال

فاجعه بزرگ ملی

در آبادان مردم عزای عمومی گرفته اند

جوجه کبابی حاتم در آتش سوخت

درصفحه ۳۶

هنگام بحث درباره حکومت نظامی اصفهان

مجلس بشدت متشنج شد

استقرار یک ماهه حکومت نظامی اصفهان به تصویب رسید

در صفحه ٤ ستون هفتم

۶۰۰ نفر راد رسینما رکس آبادان زنده زنده سوزاندند

۳۷۷ تن کشته و بقیه وضع وخیمی دارند

سینماهای تهران بعنوان عزای ملی تعطیل کردند

علی نادری
صاحب سینما رکس آبادان

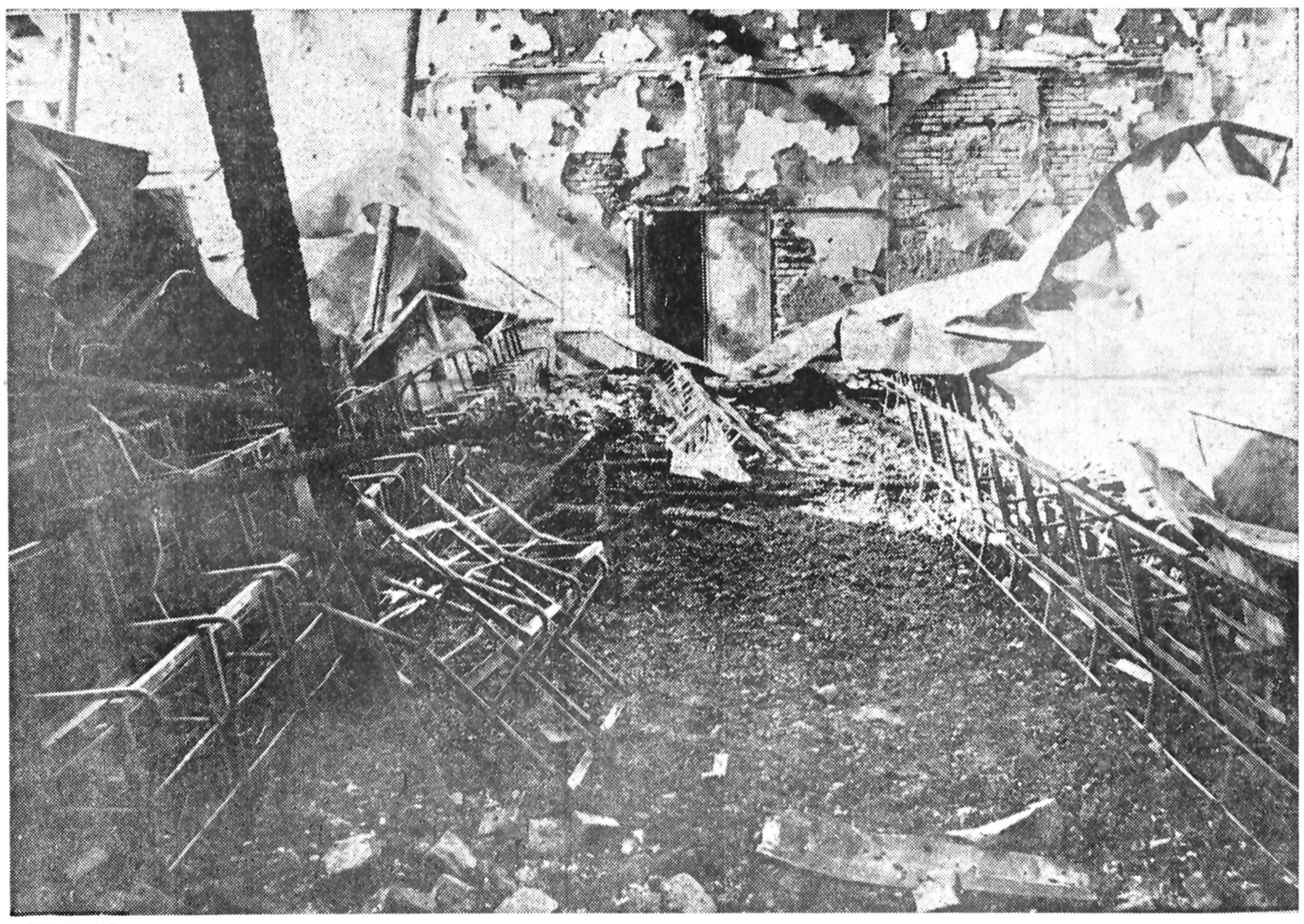

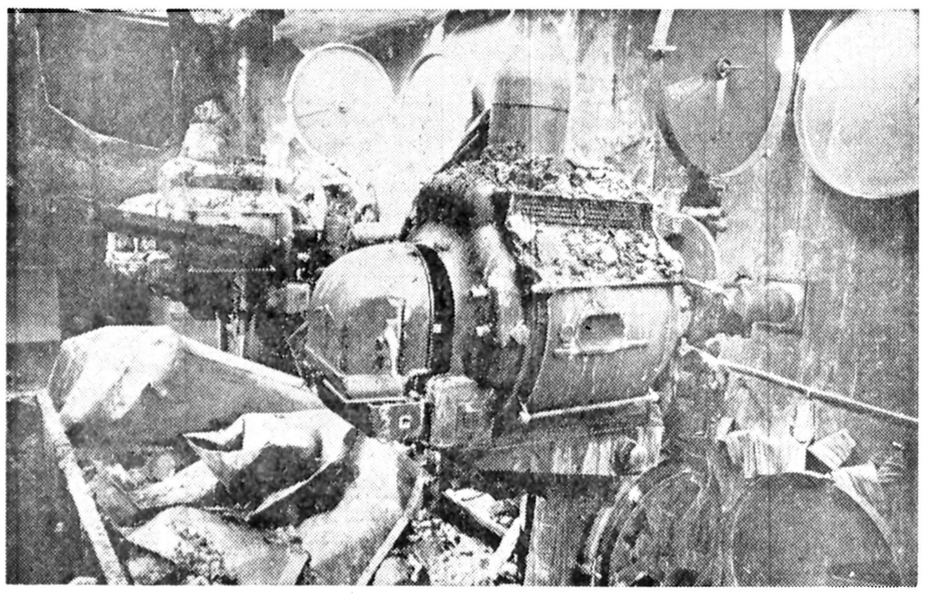

قبل از اینکه سینما به تلی از خاکستر بدل شود ۷۰۰ انسان در اینجاسرگرم تماشای فیلم بودند. دریک لحظه جهنمی از آتش آنها را دربر گرفت. زن و مرد و کودک به سوی درها هجوم بردند اما با درهای بسته روبرو شدند . آنان بی‌دفاع و مظلومانه درآتش زغال شدند

آتش همه‌چیز را نابود کرد ، حتی اتاقک‌نمایش‌فیلم یا(آپاراتخانه)را که‌درقسمت فوقانی سالن قرار داشت.
در صفحه ٤ ستون اول

آمار تکان دهنده

حاضرین‌درسینما	۷۰۰ نفر
سوختگان	۶۰۰ نفر
کشته شدگان	۳۷۷ نفر (حداقل)
موفق به فرار	۱۰۰ نفر

انستیتو علوم تغذیه و صنایع غذائی ایران
دانشکده علوم تغذیه
آگهی مسابقه ورودی دوره های فوق لیسان سال تحصیلی ۳۷ـ۲۵۳۸
در صفحه ۲۱

آگهی استخدام
شرح در صفحه ۱۵

سهامداران محترم بیمه ساختمان وکار
خواهشمند است از روز سی و یکم امردادماه سال جاری جهت دریافت سود سهام سال ۲۵۳۶ خود باداره سهام شرکت مراجعه نمایند.
بیمه ساختمان و کار (سهامی عام)

آگهی ثبت‌نام مجتمع آموزشی کورش‌کبیر ـ اصفهان
برای دوره عالی (فوق دیپلم) حسابداری ـ بانکداری ـ بازرگانی در صفحه ۲۳ همین شماره طبع شده است .

شرکت ملی نفت ایران
اطلاعیه
شرکت ملی نفت ایران
قابل‌توجه مصرف‌کنندگان نفت‌گاز دستگاههای حرارتی (شوفاژ)
در صفحه ۲۱

اطلاعیه
داوطلبان تحصیل در موسسات آموزش عالی پرستاری تهران ، اطلاعیه روزنامه های پنجشنبه‌دوم شهریور ماه را مطالعه کنند .
سازمان سنجش آموزش کشور
م‌الف ۳۱۲۷۷ ۱ـ۳

نقد، بررسی و معرفی کتاب هر شنبه و پنجشنبه در اطلاعات

دنیای ورزش شنبه‌ها منتشرمیشود

دارست غازی نصب نوری
کرایه و فروشی
تلفن: ۳۵۷۶۱۸ فرهنگی

بانک فرهنگیان ایران
در آغاز سالگرد افتتاح نخستین شعبه بانک فرهنگیان ایران‌باکمال خوشوقتی گشایش یکصدو هشتادمین شعبه بانک رابنام شعبه تاج واقع در خیابان بهارستان در شهر تهران بموجب اجازه‌نامه شماره نب ۸۰۷ مورخ ۱۴ر۴ر۳۵۳۷ اعلام‌داشته و اطلاع میدهدبانک فرهنگیان ایران در ۱۳۰ شهر مستقر بوده و در تهران دارای ۲۱ شعبه میباشدو کلیه شعب بانک آماده انجام کلیه عملیات بانکی اعم‌از ریالی و ارزی میباشند.
بانک فرهنگیان ایران

اطلاعیه
شرکت آ.س.پ
«کوی نوبنیادونک»
شرح در صفحه ۱۱

چند روز پس‌از امضای پیمان‌چین و ژاپن

دولت‌ژاپن‌تقاضای‌استردادچهار جزیره‌اشغالی‌خودرا ازشوروی‌کرد

یك مقام ژاپنی:

جزایر کوریل جزء لاینجزای‌ژاپن است

توکیو – آسوشیتدپرس – یك مقام عالیرتبه دولت ژاپن اظهار داشت که این کشور باید باقوت برای پس‌گرفتن چهار جزیره‌ای که در جنك جهانی دوم در شمال ژاپن به تصرف اتحاد شوروی درآمده است تلاش و مبارزه کند.

ساکونیشرو اینامورا مدیر کل دفتر نخست‌وزیری‌ژاپن که این اظهارات از قول وی نقل شده است اظهارداشت‌که بعد از عقد پیمان صلح و دوستی میان ژاپن و چین که شنبه هفته گذشته به‌امضاء رسیده ژاپن باید تاجایی که ممکن است برای عقدیك‌پیمان صلح و دوستی با اتحاد شوروی نیز سرعت عمل بخرج دهد، اما تا هنگامیکه شوروی جزایر چهارگانه رابه ژاپن پس‌ندهد امضاء کردن چنان پیمانی غیر ممکن خواهدبود.

تظاهرات ژاپنی‌ها برای پس‌گرفتن جزایر کوریل

اینامورا از توکیو پس‌ازطی‌کردن ۸۰۰ کیلومتر راه به‌نومرو،واقع در جزیره هوکایدو رفته است تا در تظاهراتی که قراربود در آنجا باشعار اعاده حاکمیت ژاپن برچهار جزیره شمالی اشغال شده بوسیله شوروی در آخرین روز های جنك دوم جهانی برپاشود شرکت کند. وی گفت که بعد از امضاء شدن پیمان صلح و دوستی‌چین وژاپن، هنوز کسی نمیداند که اتحاد شوروی در برابر تقاضای اعاده حاکمیت ژاپن برچهار جزیره اشغالی چگونه واکنش نشان خواهد داد، ولی این جزایر اجزاء جدایی ناپذیری از قلمرو ژاپن است و بنابراین دولت توکیو باید با قوت تمام برای پس گرفتن آنها تلاش کند.

چهار جزیره‌ای که سپاهیان شوروی درآخرین روزهای جنك جهانی دوم در شمال ژاپن تصرف کردند هامومای، شیکاتونو دو جزیره جنوبی ترکوریل یعنی کوان شیری واتورفو نام دارند. شوروی تاکنون تقاضای مکرر ژاپن را که خواستار پس‌گرفتن این جزایر بوده ناشنیده گذاشته است.

کابینه پاکستان ترمیم میشود

راولپندی – رویتر – منابع آگاه راولپندی اظهار داشتند ژنرال ضیاء الحق رئیس حکومت نظامی پاکستان هفته آینده کابینه خود را ترمیم و هفت سیاستمدار غیر نظامی عضو اتحاد ملی پاکستان راوارد کابینه خواهد کرد.

رهبر اتحاد ملی پاکستان به خبرنگاران گفت که این اقدام موجب میشود به ممنوعیت فعالیتهای سیاسی پایان داده شود و برگزاری انتخابات عمومی تا اکتبر سال آینده امکان‌پذیر گردد.

احزاب تشکیل دهنده اتحاد ملی پاکستان همان احزابی‌هستند که باذوالفقار علی بوتو که در جریان یک کودتای نظامی سرنگون شد و درحال‌حاضر محکوم به‌اعدام شده و در زندان بسر میبرد، مخالفت می کردند.

در حال حاضر خود این احزاب نیز برسرگسترش روابط با رژیم نظامی ژنرال ضیاء الحق دچار تفرقه و اختلاف شده‌اند.

ملك‌حسین:

کنفرانس کمپ‌دیوید نشان‌خواهدداد‌که اسرائیل‌خواهان صلح‌هست‌یانه

توکیو – ملک حسین پادشاه اردن‌ضمن‌مصاحبه‌ای که‌روزنامه ژاپنی آساهی آن را چاپ کرده است ابتکار انورسادات رئیس جمهوری مصر را برای رسیدن به صلح در خاورمیانه مورد ستایش قرارداد و گفت سادات بروشنی نشان داده است که‌ملت عرب خواستار صلحی عادلانه، شرافتمندانه وپایدار است.

ملک حسین پس از گوشزد کردن این نکته که اعراب‌اکنون دارند به روزی نزدیک میشوند که‌در آن بطور نهایی خواهند دانست که آیا اصولا رسیدن‌به صلح میان آنها و اسرائیل‌امکان پذیر است و یا غیر ممکن خواهد بود گفت که مخصوصا دراین شرایط دیگر بهیچوجه جایز نیست تا بازهم درحقانیت ابتکار صلح رئیس جمهوری مصر تردیدی ابراز شود.

پادشاه اردن گفت امیدوارم نتایجی که بعنوان توافقهای سران مصر و اسرائیل و آمریکا احیانا در کمپ دیوید بدست خواهد آمد با مفاد قطعنامه ۲۴۲ شورای امنیت سازمان‌ملل که تخلیه کامل اراضی اشغال شده اعراب را یک تکلیف‌قطعی برای اسرائیل تلقی میکنـد سازگاری داشته باشد و اضافه کرد که سادات همیشه به‌وی اطمینان داده است که هدفش تخلیه کامل اراضی اشغال شده اعراب از طرف اسرائیل و قبولاندن حقوق حقه مـردم فلسطین است.

پادشاه اردن آنگاه گفت که بهرحال رئیس جمهوری مصرتا امروز نتوانسته است به‌هیچیک از هدفهای خود برای صلح خاورمیانه برسد وتاکید کردکه در کمپ دیوید مسئله اصلی عبارت از این‌خواهدبود که‌آیا اسرائیل حاضر است واقعـا اراضی اشغال شده اعراب در ساحل غربی رود اردن و نوار غزه وبلندیهای جولان را به آنان پس‌دهد یانه.

ملک حسین‌در پایان مصاحبه‌اش باآساهی اظهار نظر کرده است که اگر ابتکار صلح سادات‌در کمپ دیوید هم شکست بخورد ممکن است راهی جز این‌باقی نماند که رسیدگی به امراعراب واستیفای حقوقشان‌به شورای امنیت سازمان ملل یا بـه کنفرانس ژنو ویا افکار عمومی دنیا وواگذار گردد.

طرح‌وحدت‌عمل سازمانهای‌فلسطین تصویب‌شد

بیروت – خبرگزاری فرانسه – نمایندگان جبهه خلق برای آزادی فلسطین‌و سازمان الفتح در پایان‌گفتگو های خود تاکید کردند کـه اتحاد و همبستگی سازمان های مختلف فلسطین در شرایط دشوار کنونی تنها راه نجات انقلاب فلسطین است. جبهه خلق برای آزادی فلسطین برهبری‌جرج حبش یکی از تندروتریـن جناح های فلسطین است در حالیکه الفتح مهمترین‌سازمان فلسطین تـمایلات میانه‌روی دارد.

در اعلامیه که بامضای نمایندگان جبهه خلق بـرای آزادی سازمان الفتح انتشار یافته تاکید شده است کـه ادامه مذاکرات دموکراتیک بهترین راه حل اختلاف ها است. الفتح‌وجبهه‌خلق برای آزادی فلسطین همچنین در باره اقداماتی که باید برای تحقق بخشیدن به وحدت ملی فلسطین، انجام شود به توافق رسیده‌اند.

روزنامه الثوره ارکان سازمان‌آزادیبخش‌فلسطین‌در شماره امروز خود خطوط اصلی طرح وحدت فلسطین راکه‌به تصویب کمیته مرکزی الفتح رسیده است انتشار داده و نوشته است مرحله اینده مبارزه فلسطین مرحله درگیری های شدید بین مقاومت فلسطین، صهیونیسم و امپریالیسم آمریکا خواهد بود.

مقامات فلسطینی نمی‌ – توانند دراین‌مرحله‌ازمبارزه پیروز شوند، مگران که همه سازمان های فلسطین جبهه متحدی تشکیل دهنـد و قدرت نظامی خود را بیش ازپیش تقویت کنند.

در اعلامیه اضافه شده است‌که دشمنان مقاومت فلسطین میخواهند بـا جدائی افکندن میان سازمان های آزادی بخش از داخل به مقاومت فلسطین ضربت بزنند.

انتقاد نیکسون ازکارتر

سان‌کلمنت – ریچاردنیکسون رئیس جمهوری اسبق آمریکا دیروز‌به‌مناسبت نود‌دارشدنش در نطقی از کارتر انتقاد کرد که نتوانسته است در نقاط مختلف جهان‌با شوروی‌مقابله کند. وی همچنین گفت کـه کارتر نتوانسته است تورم را کند و در مورد مسئله اعراب و اسرائیل ریسک بزرگی کرده و شکست احتمالی کنفرانس کمپ‌دیوید به اعتبار آمریکا لطمه خواهد زد.

وی همچنین از اینکه دلار در بازار های جهانی نقش‌مهم خود را از دستمی دهدابراز تاسف کرد.

پایان اختلافهای‌انگولا و زئیر

کینشازا – آسوشیتدپرس – موبوتو سسه‌کو رئیس جمهوری‌زئیردیروز اگوستینو نتو رئیس جمهوری آنگولارا در پای پلکان هواپیمایی که با آن به کینشازا آمده بود در آغوش گرفت و با این استقبال گرم بسیاری ازناظران سیاسی در کینشازا پیشگویی کرده‌اند که کشمکش های زئیر و آنگولا پس از سه سال پردردسر بزودی پایان‌خواهد یافت.

سیل درهند و بنگلادش

دهلی نو – رویتر – مقامات رسمی‌در دهلی نو اعلام‌کردند ظرف ۲٤ ساعت گذشته سی وهفت نفر در جریان سیل در شمال هند جان خود را از دست داده‌اند.

ماه گذشته‌نیزبدنبال ریزش بارانهای موسمی ٤۰۰ نفر در شمال هند مفقود شدند.

در بنگلادش نیز باران‌های سیل‌آسا موجب جاری شدن سیل‌و بی خانمان شدن بیش از ۲۰۰ هزار نفر از مـردم بنگلادش شد. تاکنون ده نفر درنتیجه جاری شدن سیل در بنگلادش‌جان خودرا از دست داده‌اند.

ترکیه ارزش پول خود را پائین آورد

آنکارا – آسوشیتدپرس – دیروز ترکیه ارزش لیر خود را در مقابل ١٤ ارز جهان بین ۱٫۹ تا ۱۸٫۵ درصد کاهش داد.

لیر ترکیه بیش از همـه ارزها در مقابل فرانک سوئیس تنزل کرد.

تنزل ارزش پول ترکیـه در مقابل فرانک سوئیس ۱۸٫۵ درصداست بدین‌ترتیب قیمت فرانک سوئیس که تا دیروز ۱۲٫۵٦ لیر معامله میشد به ۱٤٫۸۹ لیرافزایش پیدا کرد.

ارزش لیر ترکیه درمقابل دلار آمریکا ثابت ماند، اما در برابر دلار کانادا اندکی ترقی کرد.

این اقدام دولت ترکیـه در حالی بمرحله عمل درآمد که از چند روز قبل گزارش های رسمی حاکی از آن‌بود که ترکیه درنظر دارد ارزش پول خود را با حـق برداشت ویـژه صندوق بین‌المللی پول مرتبط سازد و لیر ترکیه را تا حـدی شناور کند.

۲۱ مورد بیماری وبا در بحرین

بحرین – رویتر – سخنگوی وزارت بهداری بحرین‌دیروز اعلام کرد از تاریخ اول‌اوت که خبر مشاهده اولین‌مورد ابتلاء به بیماری وبا در بحرین منتشر شد تاکنـون ۲۱ بیمار وبائی در بحرین مشاهده شده است.

سخنگوی وزارت‌بهداری بحرین گسترش دامنه‌بیماری وبا در بحرین را متوسط اعلام کرد و گفت هفت‌بیمار وبائی که به هفته قبـل در بیمارستان بستری شده‌بودند بدنبال بهبودی به خانه‌های خود فرستاده شدند.

تجدید فعالیت بندرگاه بیروت

بیروت – رویتر – بندرگاه بیروت فعالیت خود را ازسر گرفت امابه گفته شاهدان‌عینی در منطقه که پریروز باخمپاره و سلاح های اتوماتیک مورد حمله قرارگرفت‌فعالیت چندانی به چشم نمی‌خورد.

تلفات سیل کراچی

کراچی – آسوشیتدپرس – به گفته‌مقامات دولتی‌درجریان بارندگی وطوفان شدیددیروز در کراچی که بموجب فرو ریختن خانه ها و ریشه‌کن شدن درختان شد ۲٤ تن جان خود رااز دست دادند وبیش از ۵۰ هزار تن بی‌خانمان شدند.

مصطفی‌امین روزنامه‌نگارقدیمی‌مصر ممنوع‌القلم‌شد

وی از اینکه بیش از انتشار مرامنامه حزب سادات، ۲۷۰ نماینده پارلمان مصر به این‌حزب پیوستند از آنها انتقاد کرده بود.

قاهره – آسوشیتدپرس – مصطفی امین روزنامـه‌نگر سرشناس مصری پس‌از انتقاد کردن از شتابی‌که نمایندگان پارلمان کشورش در پیوستن به‌حزب‌تازه‌تاسیس انورسادت نشان داده‌اند از طرف‌مقامات مصری «ممنوع‌القلم» اعلام شده است.

امین که ٦٤ سال دارد و یکی از موسسان روزنامـه الاخبار است طی مصاحبه‌ای که بوسیله تلفن باوی‌صورت گرفت گفت که تصمیم‌مقامات دولتی در ،ورد منع وی از «نوشتن» ا زجمعه گذشته‌قوت اجرایی پیداکرده است. امین اضافه کرد که طبق ایـن تصمیم وی حق دارد در محل کارش بعنوان‌یك روزنامه‌نگار حضور یابد، اما مطلقا حق «نوشتن» ندارد.

مصطفی امین در ۱۵ اوت جاری ضمن مقاله‌ای ۲۷۰ نفر نمایندگان پارلمان مصر را بخاطر شتابی که در پیوستن به حزب جدید سادات بنام حزب ناسیونال دمکرات نشان داده‌اندبیادانتقاد گرفته‌ونوشته بود که اینان‌حتی صبرنکردند تا قبلا آگاهی یابند که حزب تازه تاسیس رئیس جمهوری مصر چه مرامی دارد. امین نتیجه گیری کرده بود که به این ترتیب قانونگزاران مصری یکباردیگر‌ثابت‌کردند که به‌شخصیت ها بیشتر از اصول و عقاید حزبی علاقه دارند.

سادات پیش‌از سفر به امریکابه پاریس خواهد رفت

قاهره – خبرگزاری فرانسه – الاهرام گزارش‌داد که‌پرزیدنت سادات روز چهارم سپتامبردر سر راه خود به کمپ دیوید در پاریس توقف خواهدکرد وبا والری ژیسکاردستن‌رئیس جمهوری‌فرانسه دیدارو‌گفتگو خواهد نمود.

سادات قبل‌از گشایش‌کنفرانس کمپ دیوید، در واشنگتن با جیمی کارتر بطور خصوصی مذاکراتی انجام خواهد داد. رئیس جمهوری مصر پس از پایان گفتگو های کمپ دیوید برای‌ملاقات‌باصدر اعظم‌اتریش به وین خواهد رفت.

کاهش بهای نفت در ایتالیا

رم – دولت ایتالیا تصمیم گرفت بهای مواد نفتی را بـه استثنای بنزین کاهش دهد. به گزارش خبرگزاری ایتالیا بهای گازوئیل در هر لیتـر چهار لیر و بهای نفت ۲٫۵لیر کاهش خواهد یافت.

افتتاح مرکز جدید رادیو تلویزیون افغانستان

کابل – مرکز جدیدرادیو تلویزیون افغانستان دیـروز رسما توسط نور محمدتره‌کی گشایش یافت. تره‌کی ضمن سخنان کوتاهی‌گفت‌تلویزیون افغانستان بهترین وسیله‌تماس رهبران دولت بامردم کشور خواهد شد.

یك هیئت بازرگانـی افغانی عازم ترکیه شد

کابل – یك هیات‌بازرگانی افغانستان بـریـاست وزیـر بازرگانی‌آن‌کشوربرای‌شرکت در کنفرانس وزیـران اقتصاد آسیا رهسپار توکیو شد.

وزیر بازرگانی افغانستان پیش از آنکه کابل را بسوی توکیو ترک کند در یـك مصاحبه مطبوعاتی توضیح داد که در کنفرانس وزیـران اقتصاد کشورهای آسیائـی مسایل مربوط بـه‌گسترش بازرگانی منطقه مورد بررسی قرار خواهد گرفت و هیئت افغانی پیشنهاد هائی در‌این زمینه‌به‌کنفرانس تسلیم‌خواهد کرد.

قتل‌یك تاجر اردنی‌درآتن

آتن – رویتر – سحرگاه دیروز دو مرد مسلح‌یک تاجر اردنی را مقابل خانه‌اش در حومه آتن هدف گلوله قرار دادند و کشتند.

سلیمان‌احمدالمطلق هنگامی که سرگرم پارک‌کردن اتومبیل خود مقابل خانه‌اش بـود بقتل رسید.

دیدار محمود ریاض از کشور های عربی

کویت – آسوشیتدپرس – محمود ریاض‌دبیرکل اتحادیه عرب اطلاع دادکه تاکنون‌تنها چهار کشور عرب‌آمادگی خود را برای شرکت‌درجلسه‌آینده شورای اتحادیه عرب که ماه آینده در خرطوم برپا خواهد شد ابراز کرده‌اند.

ریاض که (دیشب) از بغداد وارد کویت شده است بـه خبرنگاران گفت که این‌چهار کشور عبارت‌ازسودان، مراکش لبنان وامارات متحده عرب هستند.

از کشور های تندرو عرب که با ابتکار صلح سادات مخالفت کرده‌اند هنوزهیچیك علاقه‌ای برای شرکت کردن در اجلاس‌آتی‌شورای وزیران خارجه اتحادیه عرب که‌قرا‌ر است روز ۱۲ سپتامبر در پایتخت سودان گشایش یابد ابراز نکرده‌اند ولی ریض اظهار اطمینان کردکه‌وزیران خارجه این ممالك نیز در آن کنفرانس حضور پیدا خواهند کرد.

انفجار بمب در ۸ مرکز نظامی انگلیس در آلمان غربی

انفجار بمب درسربازخانه ارتش راین (نیروی‌انگلیسی مستقر در آلمان) ساختمان سربازخانه را به این‌صورت درآورد. درانفجارساختمان این سربازخانه یک سرباز انگلیسی مجروح شد.

عکس‌رادیوئی آسوشیتدپرس

این بمبها در یك زمان منفجر شدند

★ ممکن است گروه بادرماینهوف این بمبها را به پشتیبانی از ایرلندیها کار گذارده باشند.

مونشن‌گلادباخ – خبرگزاری فرانسه – سوء قصدهائی که براثرانفجاربمب درتاسیسات ارتش انگلیس در حوزه‌راین (آلمان غربی) به عمل آمد مقارن و همزمان با یکدیگر و در شعاع ۱۵۰ تا ۲۰۰ کیلومتری اطراف مـونشن گلادباخ که ستاد نیروهای انگلیسی در آنجا قرار دارد به‌وقوع پیوست.

یک سخنگـوی ارتش انگلیس در این زمینه اظهار داشت دیگر شک و تردیدی وجود نـدارد که ارتش جمهوریخواهان‌ایرلندشمالی مسئول وقوع انفجار ۸بمب بمنظور آسیب رساندن به تـاسیسات ارتش انگلیس بوده است. این سخنگو گفت که واحدهـای ارتش انگلیس همواره برای‌مبارزه با تروریست‌های سازمـان غیرقانونی ارتش جمهوری‌ـ خواهان ایرلند در ایـن سرزمین (ایرلند شمالـی) حضور خود را حفـظ کرده‌اند وحمله‌علیه‌تاسیسات ارتش انگلیس در آلمان‌غربی نشان میدهد تروریست‌های ارتش جمهوریخواهـان ایرلند شمالی خلـع سلاح نشده‌اند و برآنند تا انظار را بخود جلب کنند.

به گزارش مقامات ارتش انگلیس، این بمب‌ها که دو کیلوگرم وزن داشتند و در مونشن گلادباخ نزدیـک فرودگاه دوسلدرف و در حوالی دویسبورگ،کرفلد، میندن، و دو نقطه دیگـر منفجـر شدند. خسارات وارده ناشی از انفجار این بمب‌ها چندان سنگین‌نیست، فقط در دوسلدورف منجر به زخمی شدن یکـی از سربـازان ارتش انگلیس گردید و تعداد ۳۰ اتومبیل نیز آسیب دید. رادیـوی نیروهای مسلح انگلیس از سربـازان ارتش راین و خانواده‌های آنها خواست که بر هوشیاری خـود بیفزایند، از سوی دیگـر نیروهای انگلیسی مستقردر آلمان غربی برای مقابله بـا فعالیتهای خرابکارانه بحالت آماده‌باش درآمده‌اند.

دیروز پلیس آلمان غربی عملیات مربوط به دستگیری افراد ناشناسی را که هشت بمب درپایگاههای ارتش‌راین انگلستان منفجر کـردند برعهده گرفت.

بیست وچهار ساعت پس از انفجار این بمبها کـه دقیقا هماهنگ شده بـود هنوزهیچ‌سازمانی مسئولیت آنرا برعهده نگرفته است.

گشتی‌های پیاده‌وموتوری دیشب به گشت در تاسیسات نظامی پایگاههای ارتش‌راین که محل سکونت ۵۵هزار سرباز انگلیسی و خانواده های آنها هستند پرداختند و افراد گارد محافظ ایـن تاسیسات هوشیاری خودرا دوچندان کردند.

کارشناسان ارتش‌انگلستان یک بمب ۲۷ کیلوئی را که منفجر نشده بود از کـار انداختند.

در بلفاست منابع پلیس ایرلند شمالی اعلام کردنـد بعقیده آنان افراد ارتش جمهوریخواه ایرلند باعث این انفجار ها بوده‌اند.

گفته میشود دو نفر از اعضای شعبـه ارتش سرخ آلمان غربی یعنی گـروه بادرماینهوف اوائـل سال جاری به بلفاست سفر کرده و با رهبران ارتش مـوقت جمهوریخواه ایرلند شمالی ملاقات کرده‌اند.

پلیس آلمان غربی عقیده دارد ممکن است این‌انفجار ها کار هواخواهان آلمانی رهبران‌ارتش جمهوریخواه ایرلند که مبارزات خود را علیه ادامه حکومت‌انگلستان برایرلند شمالی رهبری می کنند و به دستور آنهـا صورت گرفته باشد.

دیروز کارشناسان‌آلمانی مواد منفجره بمنظور کسب اطلاعات بیشتر قطعات ناشی از انفجار این بمـبها را مورد وارسی قرار دادند.

قبلا ارتش‌انگلستان اعلام کرده بود ماده منفجـره‌ای که‌دراین بمبها موردا‌ستفاده قرار گرفته است یک مـاده منفجره نظامی نیست. بمب هائی که مورداستفاده قرار گرفته از ۲ تا ۲۷ کیلووزن داشته و ازانواع گوناگون بوده است.

به گزارش هفته‌نامه اکتبر

مصر باجزئی‌تغییرات درمرزهاموافقت‌میکند

قاهره – خبرگزاری‌فرانسه – مقامات مصری از ۱۲ روز قبل در خفا و بطور محرمانه سرگرم تهیه پرونده کاملی از دعاوی و امطالبات مصر و چگونگی موضع این کشور در قبال‌مسئله اعراب‌و اسرائیل هستند که قرار است انـور‌ـ سادات آنرا به کنفرانس‌سران درکمپ‌دیویدکه در١٤شهریور آینده تشکیل میشود ارائـه کند.

از زمانی‌که‌رهبر کشورمصر با انجام سومین دیدار میـان خود و مناهیم بگین نخست وزیر اسرائیل موافقت کـرد مسئولان‌مصری‌از ادای‌هرگونه توضیح‌تی‌امتناع ورزیده‌و‌تنها بذکراین مطلب‌اکتفا میکنند که رئیس‌جمهوری‌مصر تاکیدکرده است که کلیه مساعی خود را برای تحقق بخشیدن یک‌صلح عادلانه در خاورمیانه بکار می برد و در عین حال با انعقاد هرگونه پیمان صلح جداگانه مخالفت خواهد ورزید. بااین وصف به عقیده آگاهان‌سیاسی پدید آمدن یک عنصر تـازه در تفسیرهای مطبوعات‌مصری حائز اهمیت می تواند بود.

انیس منصور روزنامه‌نگاری که مشاور انور سادات رئیس جمهوری مصر بشمار می‌آیـد در هفته نامه اکتبر بـرای نخستین بار نوشته است کـه قطعنامه ۲٤۲ شورای امنیت ایجاب میکندتغییرات مختصری در مرز های اردن اشغالی و نوار غزه به عمل آید تاکنـون اظهارات رسمی مقامات مصر حکایت از منحصر بودن این تغییرات به‌مرز های ساحل‌غربی رود اردن داشته است.

ده‌نخی‌اشمه یدآنبد غری‌اهالید

سرقت ۱٫۳ میلیون فرانك‌جواهر وطلادر فرانسه‌از دوعرب‌ثروتمند

کان (جنوب فرانسه) – خبرگزاری فرانسه چندسارق زبردست و حرفه‌ای مقادیری جواهرات گرانقیمت راکه‌بهای آن به ۱٫۳ میلیون فرانـك فرانسه تخمین زده میشود از منازل مسکونی دو تن‌ازاتباع عربستان سعودی که بـرای گذراندن تعطیلات به جنوب فرانسه‌آمده‌اند ربودند.

یکی از ویلاهائی که مورد دستبردزدان‌قرار گرفت‌متعلق به غادیس فرعون است که‌در جده اشتغال به تجارت دارد دزدان‌از طریق سوراخ کردن سقف وارد یکی از اطاق هـا شدند‌ و‌ بی آنکه در میان‌ساکنان خـانه تولید وحشت کننـد جواهرات گرانبهائی را کـه ارزش آن معادل یک میلیون فرانك بود به سرقت بردند. از سوی دیگر چند دزد دیگر نیز بااستفاده از یک پلکان به آپارتمان‌یک دانشجوی‌عربستان سعودی‌مقیم «کان» واردشدند ومقادیری پول نقد، کـارت اعتباری و تعداد ۱۵ ساعت مچی گرانبهاو چندین خودـ نویس طلا که ارزش آنها به بیش از ۲۵۰ هزار فرانک بالغ میشدسرقت کردند.

تره‌کی:

افغانستان مداخله کشور های دیگر را در امور خود تحمل نخواهد کرد

دهلی‌نو – رویتر – نورمحمد تره‌کی‌رئیس‌جمهوری‌افغانستان دیشب در یك سخنرانی اعلام داشت که کشوروی ازسیاست عدم مداخله در امور کشور های دیگر پیروی میکند و مداخله کشور های دیگر در امور داخلی خود را نیزتحمل نخواهد کرد.

تره‌کی. این‌سخنرانی راپس از خنثی کردن توطئه وزیر دفاع سابق خود ایراد کرد.

تره‌کی در سخنرانی خود هیچ‌اشاره‌ای‌به‌بازداشت‌سرتیپ عبدالقادر وزیردفاع وسرلشگر شاهپور رئیس ستاد نیروهای مسلح افغانستان نکرد، امـا گفت نیروهای‌مسلح‌افغانستان قادرند منافع خود را تشخیص دهند.

رئیس جمهوری افغانستان همچنین گفت برخی عناصر دست به‌تبلیغات دروغین علیه افغانستان میزنند و ملت باید دوست و دشمن را از یکدیگر تمیز دهد.

تره‌کی در مورد سیاست خارجی افغانستان گفت روابط هندوافغانستان‌در حال گسترش است.

شاگرد اول

دوشیزه آذر سید حسینی علاقه‌بند فرزند سید اسماعیل ازمدرسه راهنمائی تحصیلی بوستان در کلاس دوم‌راهنمائی با معدل ۱۹٫۰۵ شاگرد اول شناخته شده‌است.

آ–۶۱۲۱

به اظهار یك افسر لبنانی

وزیر دفاع اسرائیل در مورد پیشروی ارتش لبنان به جنوب‌این کشور به دولت لبنان اخطار کرد

بیروت – رویتر – از قول یکی از افسران ارشد ارتش لبنان در بیروت گفته شد که نیرو هـای اسرائیلی اوایـل ماه اوت جاری مراکز تجمع قوای دولتی لبنان را هنگامی که بطرفنواحی جنوب‌کشور در حرکت بودند تا حاکمیت دولت قانونی بیروت را برای منطقه مستقر کنند گلوله باران کرده‌اند.

افسر ارشد لبنانی همچنین طی اظهاراتی که‌روزنامه انگلیسی زبان «آیک» آنرا نقل کرده است اضافه میکندکه عزروایزمن وزیر دفاع‌اسرائیل اخطارکرده‌است‌که اگرهواپیما های لبنانی بخواهند ازعملیات نیروی زمینی کشورشان در جنوب کشور پشتیبانی کنند بوسیله‌قوای‌اسرائیل سرنگون خواهند شد.

بدستور مقامات امنیتی‌لبنان دیروز بیشتر نسخه هـای روزنامه‌ای که اظهارات افسر ارشد لبنانی‌را چاپ کرده‌است پیش از توزیع شدن جمـع آوری شدند.

افسر عالیرتبه لبنانی درعین حال آمریکا، سازمان ملل و اسرائیل را متهم کرد کموعده های قبلی خود را دربـاره تعهداتشان در قبال رعایت حق ارتش دولتی لبنان برای‌مستقر شدن در نواحی جنوب این کشور فراموش کرده‌اند.

نیرو های لبنانی در ۳۱ ژوئیه اخیر بدستور دولت‌راه جنوب را در پیش گرفتند تـا حاکمیت ملی لبنان را بر آن نواحی نیز اعمال کنند، ولی در ناحیه‌ای بنام کوکلبه بـا مقاومت باز دارنده توپخانـه مسیحیان دست راستی روبرو شدند و تاکنون نیز متوقف مانده‌اند. دست راستی هـای مسیحی لبنان بطور آشکاراز طرف اسرائیل پشتیبانی می شوند.

بازدید «هوا» از تاسیسات‌دریائی رومانی

بخارست – خبرگزاری‌فرانسه – هواکوفنگ‌رهبرچین که‌اکنون در رومانی بسر میبرد دیروز از تاسیسات دریایی‌و کارخانه های کشتی سازی رومانی در بندر مهم کنستازا واقع درکنار دریای سیاه دیدن کرد و در ساعات آینده برای یک دیدار دوستانـه ۸ روزه وارد یوگسلاوی میشود.

خبرگزاری یوگسلاوی‌گزارش داد بااینکه چین ویوگسلاوی دربـاره بسیاری از مسایل مهم وحدت نظر دارند نمی‌ – خواهندپایه‌های روابط متقابل خود را به زیان کشور های ثالث اعم از بزرگ یا کوچک بنا نهند.

خبرگزاری یوگسلاوی اضافه کرد که چین و یوگسلاوی با هرگونه برتری طلبی بهر شکل که باشد مخالفند و از این‌رو همکاری دوکشور بیش‌ازپیش به تحقق یافتن هدف هـای سوسیالیسم کمک خواهـد کرد.

اخطار‌بانک‌جهانی درموردافزایش جمعیت‌دنیا

× **جمعیت هند درآینده از مرز یك میلیارد می‌ـ گذرد**

واشنگتن – اسوشیتد – پرس – بانک جهانی در گزارشی پیشگویی‌کرده‌است که اگر اهنگ جاری‌افزایش جمعیت در هند ادامه پیدا کند این کشور در قرن‌آینده دارای نفوسی نزدیک به یک میلیارد و ششصد میلیـون نفر خواهد شد و به این ترتیب از چین نیز که درحال حاضر پرجمعیت ترین کشور جهان است پیشی خواهد گرفت.

بانک جهانی در پیشگویی های خود ،سال ۲۱۵۰ میلادی رازمان تقریبی‌تبدیل شدن هند به پرنفوس‌ترین کشور دنیا ذکر کرده است. در حال حاضر هند ٦۳۰ میلیون و چین یک میلیارد تن جمعیت دارند.

این پیشگویی ها جزء مفاد اولین گزارش توسعه جهانی هستند که در واشنگتن از طرف بانک جهانی‌منتشرشده است. در جایی از ایـن گزارش گفته شده که‌انتظار میرود ظرف ۲۰۰ سال آینده افزایشی در حدود ۲۵۰ درصد در جمعیت کنونی‌دنیا روی دهد و ان را از چهار میلیارد به ۱۰ میلیاردبرساند.

در بخش دیگری‌ازگزارش بانک جهانی پیشگویی شده که آمریکا باحتمال زیاد در سال ۲۰۰۰ میلادی نیـز همچنان چهارمین مقام رابین پرجمعیت‌ترین ممالک روی زمین خواهد داشت گرچـه تعداد مردمی که دران‌کشور زندگی خواهند کرد تا ان وقت از ۲۱۵ میلیون نفر کنونی به ۲٥٤ میلیون نفر خواهد رسید. سومین مقام بعد از چین و هند به اتحاد شوروی تعلق خواهدداشت که در حال حاضر ۲۵۷ میلیون جمعیت دارد و پیش بینی میشودکه این رقم تا سال ۲۰۰۰ به ۳۲۰ میلیون نفر برسد.

بانک جهانی در مورد افزایش نفوس باتوجه به محدود بودن منابع تغذیه مخصوصا در مورد هند اخطار کرده است و مسئله افزایش نفوس رابزرگترین خطر برای جهان دانسته است.

۲٦ عضو کنگره امریکاماری‌جوانا مصرف کرده‌اند

شیکاگو – آسوشیتدپرس – بموجب یك تحقیق در بـاره استعمال ماری‌جوانا که قرار است در شماره‌ماه‌نوامبر‌مجله پلی‌بوی منتشر شود ۲٦ نفراز اعضای مجلس نمایندگـان آمریکا اعتراف کرده‌اند که این ماده مخدر را استعمال کرده‌اند.

تنها نماینده‌ای که اجازه داد نامش‌فاش شود «پاتیسن» نماینده‌حزب‌دمکرات‌ازنیویورک است که اعتراف کرد سیگار ماری‌جوانا کشیده است.

در تحقیق مجله پلی‌بوی‌از ۱۰۱نماینده مجلس‌نمایندگان و۱۷ سناتورآمریکائی پرسش شده است. هیچیك ازسناتور های آمریکائی‌اقراربه‌استعمال ماری‌جوانا نکرده‌اند.

پاتیسن گفت برای نخستین بار چندین سال قبل هنگامی که برای گذراندن مرخصی‌به منطقه دریای کارائیب رفته‌بود این ماده را امتحان کرد اما هرگز به‌آن معتاد نشده و در حال حاضر نیز ماری‌جوانا استعمال نمیکند.

ارگان حزب کمونیست انگلیس خواستار خروج نیروهای پیمـان ورشو از چك‌اسلواکی شد

لندن – رویتر – روزنامـه مورنینك استار‌ارگان حزب کمونیست انگلستان دیروز در مقاله‌ی که بمناسبت دهمین سالگرد اشغال مسلحانه چك اسلواکی بوسیله نیرو های پیمان ورشو نوشته از شوروی خواست که سپاهان خود را از چك سلواکی خارج کند و به محدودیتهایی‌که‌برای‌حقوق وآزادیهای‌دمکراتیك درممالك اروپای شرقی وجود دارد پایان دهد.

روزنامه ارگان حزب‌کمونیست انگلستان همراه این مقاله عکس‌های دوتن از کمونیست های سابـق سرشناس چك اسلواکی را نیز که اکنون مانند آوارگان و پناهندگـان سیاسی در خارج ازوطنشان بسر میبرند چاپ کرده‌است.

یك واحددریائی شوروی وارد عدن شد

عدن – یک واحد از ناوگان شوروی به فرماندهی دریادار «یاساکف» برای یک دیداررسمی دوستانه وارد عدن شد.

خبرگزاری تاس‌که این خبر را مخابره کرده نوشته است که‌اعضای‌هیات دریایی‌شوروی بارئیس‌ستاد ارتش‌یمن جنوبی ومعاون فرماندار ایالت اول این کشور دیدار و گفتگـو کرده‌اند.

این ناوگان مرکب از یک زیر دریائی‌و دو ناو جنگی‌خواهد بود.

درمحافل ومجالس

«مدیریت هتل»، دربا راهم ضبط کرد!

یکی از دوستان محفل‌نویس، که اخیرا در ساحل‌دریای خزر، بامساله تازه‌ای‌روبرو شده است،باتعجب و تاسف از اینکه صاحبان زور وقدرت ساحل دریاهم را تصاحب کرده‌اند حرف میزد.

دوست ماکه شدیدا از این موضوع به خشم آمده‌بود، شکوائیه کوتاهی هم در این مورد نوشته بود، تا در یکی از صفحات انتقادی روزنامه چاپ شود، ولی محفل‌نویس فکر کرد مطلب مزبور، برای این ستون مناسب‌تر است. از این‌رو، عین مطلب او را، بدون کم وکاست دراین ستون نقل می‌کندو قضاوت در مورد آن را به‌عهده خوانندگان روزنامه و اگذار میکند:

این‌روزها در اطراف «گوریل» های هژبر و چاقوکش‌های رحیم‌علی دو شخصیت برجسته اقتصادی و اجتماعی «آگاهگاه اشاراتی در مطبوعات به‌چشم میخورد. اگر چه اینها فقط مجملی از مفصل و فقط نمونه خیلی کوچکی از قلدرمابی‌ها وغارتگری‌های این قبیل اشخاص در سالهای اخیر محسوب میشود ولی همینقدرهم جای امیدواری است ونشان میدهد آن‌دست‌هائی که این گونه‌عناصر طفیلی را پرورش میداد و تقویت میکرد از سر مردم ومملکت کوتاه شده است.

من فقط میخواستم برخبرهائی که درباره قدرت نمائی چاقوکشان وچماقدارهای «دنیای خرم» نوشته شده دوکلمه اضافه کنم که‌در نزدیکی رامسر هم «دنیای‌خرم» شعبه‌ای دارد بنام هتل کاباره که در داخل آن چه میگذرد بنده اطلاع‌ندارم. ولی چند روز قبل هنگامی که در حاشیه دریا قدم میزدم‌باکمال تعجب متوجه شدم دریک نقطه از ساحل میز و صندلی چیده وبانصب تابلوئی عبورومرور اشخاص متفرقه را ممنوع‌اعلام کرده‌اند !

من که هیچ باورم نمیشد کسی بتواند حریم دریا را مانند ملک شخصی تحت تصرف درآورد بهراهم ادامه دادم ولی ناگهان چوب بدستی را دیدم که بطرف من می‌آید وازدور فریاد میزند «آهای آقا کجا؟».

ایستادم تا این آقای چماق بدست گردن کلفت نزدیکتر شد و آنگاه پرسیدم: بشما چه مربوط که من کجامیروم؟

باچماقش به‌تابلو اشاره کرد و گفت: مگر سواد نداری؟

گفتم سواد دارم وضمنا اینراهم میدانم که حریم دریا متعلق به‌همه مردم است وکسی حق ندارد آن را ضبط کند یابروی دیگران ببندد. آقای چماقدار گفت: حالا که می‌بینی شده واگر اعتراضی‌داری برو پیش «مدیریت» هتل!.

دراین حال چند گردن کلفت چماق بدست دیگر هم که‌در زیر چترهای آفتابی لمیده بودند برخاستند بطرف ما آمدند و متوجه شدم که جای بحث و جدل نیست. ناگزیر از چماقدار اولی عذرخواهی کرده گفتم: از قراری که می‌بینم کاملا حق با«مدیریت هتل» است !! وراه خود را کج کرده برگشتم ...

کارت دعوت سفارت افغانستان با پنج نکته‌جالب

سفارت جمهوری افغانستان، اخیرا کارت دعوتی برای گروهی از شخصیت‌ها وروزنامه‌نگاران ایرانی فرستاده است که نکات جالبی در آن بچشم میخورد.

نکتهٔ اول اینکه تاکنون رسم براین بوده است که در کوکتیل‌ها، میهمانان به‌عصرانه دعوت میشده‌اند، حال‌آن که در این کوکتیل، از میهمانان به‌صرف شام دعوت‌شده است. ظاهرا علت این امر تقارن روز دعوت با ماه مبارک رمضان است.

نکته دوم اینکه این دعوت به‌مناسبت سالروز استرداد استقلال جمهوری دمکراتیک‌افغانستان‌صورت گرفته که‌مصادف است با روز۲۸ مرداد سالروز قیام ملی ایران.

نکته سوم اینکه در این کرت دعوت، دوبار روی «جمهوری دمکراتیک افغانستان» تاکید شده و هر دوبارنیز کلمه دموکراتیک بالهجه افغانی و به‌صورت«دیموکراتیک» نوشته شده و علاوه برآن،نام دکترنجیب، سفیر کبیرجمهوری افغانستان نیز بالهجهٔ افغانی وبه‌صورت «دوکتورنجیب» چاپ شده است.

نکته چهارم اینکه برای اولین بار، محفل‌نویس دریك کارت دعوت رسمی دید که بجای عبارت«بعدازظهر» کلمه «شام» بکار رفته ونوشته شده است: ساعت ۳۰ـ۲۰ شام روز شنبه ...

...و نکته پنجم،آرم جدید جمهوری افغانستان است که زیریك ستاره پنج‌پر، باخط جلی نستعلیق کلمه «خلق» نوشته شده است واین آرم نیز برای اولین بار برروی‌کارت دعوت سفارتخانه این کشور چاپ شده است.

و مجموع این نکات،باعث شده است تا کارت دعوت مزبور،برای کسانی که پیش از اینهم از این سفارتخانه کارت دعوتی دریافت کرده‌اند به‌صورت تازه و جالب توجه گفت‌وگو برانگیزی درآید.

اسامی ۱۲ نفر عفو شدگان محاکمه جنائی

۱۲ نفر از محکومان محاکم دادگستری که به زندان‌جنائی محکومیت‌یافته بودندبمناسبت سالگرد قیام ملی «۲۸ مرداد مشمول عفو شدند .

تعدادی ازعفو شدگان آزاد وتعدادی‌درمدت محکومیتشان تخفیف داده شده است ،این عده عبارتند از : احمد منافی محکوم به ایراد ضرب منتهی بمفوت ، نصراله فتحیان قتل عمد ، فاطمه جاقری ،روح‌اله بایرمی ، علی طاهری ، سید مهدی سادات ، حسین رضائی و حسین امین آبادی محکوم به استعمال و اخفای مواد مخدر .

منصور مطلوب ، تقی‌تقوی پوریان آذر ، رحیم گیلاردیان و محمود رضائی‌زاده که هر یک به ۵ سال محکوم بودند مدت محکومیتشان به ۲۷ ماه تقلیل یافت و چون این مدت را زندانی بودند آزاد شدند، محکومیت چهار نفر اخیر شرکت در عرضه شیردامی به جای شیرخشک مصرف انسانی و معاونت در تهیه‌و ساختن مواد تقلبی از پودر مخصوص دامی به جای شیر خشک مصرف انسانی بود .

صدور پروانه‌ساختمان برای‌اراضی خارج‌ازمحدوده

صدور پروانه های ساختمانی برای مالکان این دسته اززمین ها هم آغاز خواهد شد .

به موجب کسب اطلاع خبرنگار ما تاکنون به ۸۰ نفر از متقاضیان پروانه ساختمان درمحور شمالی و جنوبی جاده ۴۵ متری (اراضی واقع درغرب مسیل شمس‌آباد) ، جواز داده شده است و رسیدگی به‌سایر درخواست ها نیز ادامه دارد.

خبرنگار ما مینویسد : از کسانیکه برای گرفتن جواز ساختمان در اراضی آزاد شده خارج محدوده به مناطق‌مختلف شهرداری مراجعه می‌کنند به هنگام تشکیل پرونده تعهد گرفته میشود که در تهران دارای‌خانه شخصی نباشند.ضمنا شهرداری درقبال تامین خدمات شهری‌نظیر اسفالت ـ آب ـ برق وغیره نیز دراراضی خارج ازمحدوده هیچگونه تعهدی ندارد .

یکی دیگر از شرایطی که به هنگام صدورجواز ساختمان در زمین های خارج محدوده‌به آن توجه‌میشود آنستکه‌صاحب ملک قبل از دهم شهریور ماه ۳۶ مالک زمین خودبوده‌باشد. در غیر اینصورت‌چنانچه معامله انجام‌گرفته‌باشد،جواز ساختمانی روی زمین بعداز تاریخ فوق به‌صاحب ملک دوم‌داده‌نخواهد شد.

ازسوی دیگر به صاحبان اراضی که بیش‌از یکهزار متر مربع وسعت داشته باشند اجازه داده میشود حداکثر در یکهزار متر ساختمان مسکونی بسازند و مابقی زمین باید به صورت باغ درآید.

ضمنا چنانچه اراضی آزاد شده خارج ازمحدوده‌درحوزه تجارتی واقع شده باشند اجازه ساختمان به آنها داده نخواهد شد.

در تهران روزی ۱۲ بیمار باطب‌سوزنی معالجه‌می‌شوند

در پی ورود هیئت ٤ نفری پزشکان متخصص‌طب سوزنی چینی امروز اعلام شد:معالجه ودرمان‌باروش سوزن‌درمانی در مرکز رضا پهلوی تهران‌هم انجام میشود و این مرکز هر روز ۱۲ بیمار را میپذیرد .

دکتر پرویزنقائم مقامی‌رئیس مرکزپزشکی‌رضا پهلوی‌وابسته به سازمان شاهنشاهی و خدمات اجتماعی امروز دریک گفتگوی کوتاه اعلام کرد : کلینیک طب سوزنی این مرکز کار خود را آغاز کرده است و بیمارانی را که مایل باشند باروش طب سوزنی مورد معالجه و مداوا قرار گیرنددر اینجا پذیرفته میشوند .

این‌کلینیک دارای دو متخصص طب سوزنی است ، یکی از متخصصان کره‌ای میباشد و دیگری یک پزشک ایرانی‌است که تخصص طب سوزنی را در آلمان گذرانده است .

کلینیک طب سوزنی مرکز پزشکی رضا پهلوی که در تجریش قرار دارد قادراست روزی ۱۲ بیمار رامورد‌معاینه و مداوا قرار دهد . بیماران مراجعه کننده ابتدا بوسیله پزشکان عمومی مورد معاینه قرار میگیرندوسپس به‌کلینیک سوزن درمانی‌معرفی میشوند.

کلینیک مرکز پزشکی رضا پهلوی تمام بیماران مبتلا به درد های مختلف عصبی و کسانی را که از درد سر و دردهای مزمن رنج میبرند می‌پذیرد.

بیماری‌هاری افزایش‌یافته‌است

عده‌ای ازساکنان روستاهای اطراف تهران به علت بیماری هاری‌هم‌اکنون در چندبیمارستان بستری شده‌اند تا تحت درمان قرار گیرند.

یک مقام آگاه در این مورد گفت: معمولا هر سال بین ۲تا ۵نفر به‌دلیل ابتلاءعمشکوک به هارگزیدگی به انستیتو پاستور مراجعه می‌کردند ولی متاسفانه از روز چهارشنبه تا کنون ۲۵ مورد بهاری دیده شده است.

این بیماران بوسیله گرگ های وحشی اطراف تهران به هاری مبتلا شده‌اند که اولین بیمار ازلو اسانات به انستیتو پاستور مراجعه کرده و سپس بیماران دیگری از فیروز کوه ملایر ، ساوه، واطراف قزوین وهمدان به انستیتو پاستور آورده شده‌اند .

این مقام به کلیه کسانیکه احتمالا در اطراف تهران یا شهرستان ها مورد حمله گرگ و سگ قرار میگیرند توصیه کرد که بلافاصله خود را به انستیتو پاستور یابه مراکز درمانی نزدیکتر معرفی کنند تا تحت معاینه دقیق قرار گیرند.

بانك ایرانشهر
بهترین راهنمای اقتصادی وبانکی شماست

مجله دنیای ورزش روزهای شنبه منتشر میشود

درب‌های پیش‌ساخته شیک، ظریف، باصرفه
دراندازه‌های مختلف واستاندارد(بین‌المللی) با روکش‌های گـــردو- سه‌لائی- آکاژور- فیبری
قیمت درب کـامل به اندازه مختلف

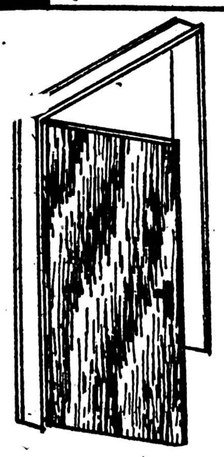

روکش فیبر داخلی ۲۰۰۰ ریال
فیبر خارجی ۲۵۰۰
سه لائی ۳۴۰۰
آکاژور ۳۶۰۰
گردو ۴۴۰۰

چهار چوب در اندازه‌های مختلف فقط ۱۸۰۰ریال
قفل ودستگیره ۱۷۵ریال
ساخت شرکت ایران درساز
مرکز پخش در تمام ایران شرکت تکنوکام
ضلع غربی میدان ۲۵ شهریورجنب بانک تهران
تلفن۸۲۷۶۸۳-۸۳۱۱۳۶
از شهرستانها نماینده فعال پذیرفته میشود

اطلاعیه اتحادیه صنف آرایشگران تهران

چون مقررات انتخابات هیئت‌مدیره اتحادیه صنف آرایشگران تهران بزودی‌تجدید میگردد .ولازمه شرکت در انتخابات‌و عضویت در هیئت‌مدیره داشتن پروانه کسب از اتاق اصناف پایتخت وکارت عضویت از اتحادیه میباشدلذا بدین‌وسیله باطلاع کلیه بانوان و آقایانی که دارای واحد صنفی میباشند میرساندکه تاتاریخ۲۵۳۷/۶/۱ نسبت به‌اخذ پروانه و کارت عضویت صنفی‌اقدام نمایند تابتوانند درانتخابات هیئت‌مدیره شرکت تاحقی ازآنها تضییع نگردد.

غلامحسین امینی
رئیس اتحادیه صنف آرایشگران تهران

برای آموزش در هر زمینه نیازمندیهای آموزشی اطلاعات شما را راهنمایی می کند

برای آگاهی واطلاع اعضای محترم اتحادیه فروشندگان ووارد کنندگان مصنوعات نفت‌سوز- گازسوز والکتریکی

با احترام باستحضار میرساند: نظر باینکه اخیرا ورقه استشهادیه‌ای مبنی برنظر و شهادت آقایان بازرگانان و فروشندگان محترم یخچال و سایر لوازم برقی در مورد مشابهت نام و علامت تجارتی این شرکت با یک شرکت دیگر عنوان و پخش شده است. لازم دانست بدینوسیله باگاهی و استحضار عموم برساند که موضوع در دادگستری مطرح و دادنامه مربوطه از شعبه محترم ۱۱ دادگاه استان مرکز مبنی بر بی‌حقی استشهاد کننده و بسود این شرکت صادر و موضوع مختومه شده است.

شرکت سهامی خاص ژنرال الکتریک ایران

نیویورک ـ لوس‌آنجلس ـ لندن ـ پاریس ـ نیس ـ هامبورگ ـ فرانکفورت ـ آتن ـ قاهره ـ اسکندریه ـ بیروت ـ بیروت ـ دبی ـ بحرین ـ مسقط ـ دوحه ـ ابوظبی ـ دوبی ـ رأس‌الخیمه ـ أم‌القوین ـ رأس‌الخیمه ـ فجیره ـ عجمان ـ شارجه

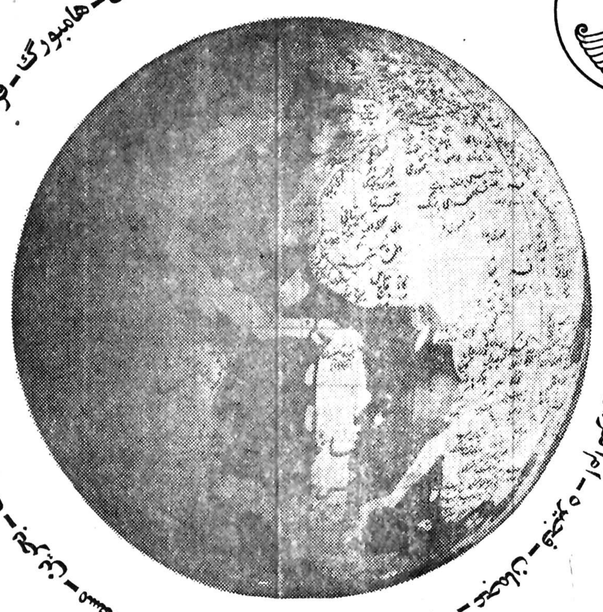

به هرجا سفرکنید یك نام آشنا خواهید یافت که آماده است بشما خدمت کند

- به حساب شما پول بگیرد
- هرنوع ارز که بخواهید در اختیار شما بگذارد
- حواله‌های شما را بپردازد
- هرنوع خدمت بانکی را سریع‌تر و مطمئن‌تر انجام دهد

نشانی واحد های بانك صادرات ایران در خارج ازکشور

نیویورك
NEW YORK AGENCY
375 Park Avenue
New York, N.Y. 10022
Tel: 753-6400-01-02

لوس‌آنجلس
LOS ANGELES AGENCY
Suite 5450
54th Floor
U.C.B. Bldg.
707 Wilshire Boulevard
Los Angeles, California 90017
Tel: (213) 489-2900

لندن
LONDON BRANCH
5, Lothbury
London EC2R 7HD
Tel: 01 606 0951, 01606 2355

لندن
LONDON BRANCH
18-18a Orchard Street
London, W1H 9AE,
Tel: 01 935 9526

لندن
LONDON BRANCH
Piccadilly Branch
198 Piccadilly
London W1V 9LE
Tel: 01 734 2083

پاریس
PARIS BRANCH
16, Rue de La Paix
75002 Paris
Tel: 261.79.51

نیس
NICE BRANCH
1, Rue de Rivoli
Immeuble Negresco
06000 Nice, France
Tel: 531400

هامبورگ
HAMBURG BRANCH
2 Hamburg 11
Borsenbrucke 4
Tel: 363411-15

فرانکفورت،
FRANKFURT BRANCH
Munchener Strasse 1
6000 Frankfurt Am Main 1
Tel: 0611-233951-53

آتن
ATHENS BRANCH
25-29 Panepistimiou Str.
Athens, Greece
Tel: 3249, 531-3249.
577-3249, 586

قاهره
CAIRO BRANCH
4, Bahler Building
Ghasr-El-Nil Street
Tel: 58742 & 43047

اسکندریه
ALEXANDRIA BRANCH
35 Safia Zaghloul Street
Telex: 4216

بیروت (۶ شعبه)
BEIRUT BRANCH
Pavillion Sabbagh
Hamra Street
Beirut (Lebanon)
Tel: 354413 & 342193

بحرین (۲ شعبه)
BAHRAIN BRANCH
Manama, Bahrain
Tel: 56487 - 56494

مسقط
MUSCAT BRANCH
Mutrah Sultanate of Oman
Tel: 702065

دوحه
DOHA BRANCH
Abdullah Al Sani Road
C.R. 4150
Doha, Qatar
Tel. 21440./7/8/9

ابوظبی (۶ شعبه)
ABU DHABI (6 Branches)
Sheikh Khalifa Road,
Tel: 0792 43159 41107

دوبی (۵ شعبه)
DUBAI (5 Branches)
Al Maktoum Road
Deira, Dubai
Tel: 21263-67

شارجه (۷ شعبه)
SHARJAH (7 Branches)
Al Aroba Road
Tel: 22470

عجمان
AJMAN BRANCH
Hamid Bin Abdul Aziz
Al Nayeemi Rd,
Tel: 07: 22232 - 6242

فجیره
FUJAIRAH BRANCH
Al Ghorfa Rd.
Tel: 241-

اُم‌القوین
UMM-UL-QUWAIN BRANCH
Tel: 456

رأس‌الخیمه
RAS-AL-KHAIMAH BRANCH
Ras-Al-Khaimah

همیشه وهمه جا با حساب درگردش بانك صادرات ایران

جزئیات حادثه مرگبار و دردناک سینما رکس در آبادان

در یک فاجعه ملی که دیشب در شهر آبادان رخ داد ۳۷۷ نفر از مردان ، زنان و کودکان زنده زنده‌در سینما رکس آبادان‌سوختند. ساعت ۱۰ دیشب درحالیکه ۷۰۰ نفر مرد،زن و کودک سرگرم تماشای فیلم فارسی گوزنها در سالن نمـایش سینما رکس آبادان بودنـد گروهی خرابکار وغیرمعتقد به‌اصول انسانی با همکاری سرایدار سینما بـامواد آتش‌زا سالن سینما را بـه آتش کشیدند.

حریق بسرعت تمام سالن سینما را دربرگرفت وشعله های‌آتش‌زبانه‌کشید، مردان، زنان و کودکان تماشاچی‌که بمجرد دیدن شعله‌های آتش بسوی درهای ورودی و خروجی سینما هجوم‌بردند با درهای بسته مواجه‌شدند در این مان شعله‌های آتش تمام سالن را دربرگرفت و تماشاچیان با ناله و ضجه درمحاصره کامل شعله‌های آتش قرار گرفتند .

۳۷۷ نفر ازمردان ، زنان وکودکان تماشاچی زنـده زنده و بطرز فجیع و رقت‌ـ باری درمیان شعله‌های آتش سوختند .

بلافاصله پس از شروع حریق برای اطفای آن از ماموران‌آتش‌نشانی‌شهرداری آبادان و شرکت ملـی نفت ایران کمک خواسته شد

ماموران‌آتش‌نشانی موفق شدند در ساعت ۲ بامداد امروز آتش را مهار کنند و اکنون تلاش برای خـارج ساختن اجساد ۳۷۷ نفر از تماشاچیانی که زنده زنده در آتش سوخته و کشته شده‌اند ادامه دارد .

آبادان بخواب نرفت

بلافاصله‌پس‌از آتش‌سوزی سینما رکس، فاجعه‌ای کـه در کشور بیسابقه بوده و از قساوت قلب و درنده ـ خوئی معدودی انسان‌نما حکایت میکند شاپور نمازی استاندارخوزستان- فرماندار شهردار ـ رئیس‌شهربانی و مقامات مسئول در محـل اجتماع‌کردند. آنهاکوشیدند که ماموران آتش‌نشانی و مسئولان مربوط را هدایت ودرکارها تسریع کنند و بویژه سعی براین بود کـه مجروحان را زودتر بـه بیمارستان برسانند .

آبادان دیشب حـالت فوق‌العاده داشت و بسیاری از مردم بخواب نرفتند . خانواده‌هائی که فرزندان و یا یکی از اعضای ایشان به سینما رکس رفته بود همه در اطراف سینما اجتماع کرده بودند وزاری‌وشیون می‌کردند .

استاندار ومقامات محلی صبـح امـروز شورای فوق‌العاده شهرستـان را تشکیل دادند تا باین حادثه تاسف‌انگیز رسیدگی کنند.

براساس آخرین گزارش‌ها سرایدار سینما که در ایجاد این آتش سوزی باخرابکاران همکاری داشته است در حالت مستی‌ازسوی ماموران‌دستگیر شده است و تحقیقات در این زمینه ادامه دارد .

هم اکنون در شهر آبادان حالت فوق‌العاده بوجودآمده است وشهر در غم این فاجعه بزرگ بحالت عزای‌ملی درآمده است .

صبح امروز ۲ هزار نفر از اهالی شهر آبادان در مقابل شهربانی‌این‌شهر اجتماع‌کردند و ضمن اعتراض بر علیه آشوبگران و اخلالگران و خرابکاران خواستار مجازات شدید عاملین جنایت بـزرگ شدند .

پس از وقوع آتش‌سوزی در سینما رکس‌آبادان و اطلاع مردم از فاجعه‌ای که اتفاق افتاده است خانواده های‌زنان مردان و کودکانی که دراین آتش سوزی کشته شده‌اند به خیابان ها ریختند و برای اطلاع از وضع عزیزان خود به محل سینما هجوم بردندو زمانی که از مصیبت آگاهی یافتند گریه و زاری آنان تاثر همگی را برمی‌انگیخت .

گزارش تلفنی خبرنگـار اطلاعات از آبادان :

به گفته مقام های پلیس‌آبادان‌ـ چندلحظه‌پس ازشروع نمایش فیلم ، چند ناشناس، بااستفاده از تاریکی‌شب، درهای‌ورودی وخروجی سینماو داخل‌سالن سینما را بامواد آتش‌زاآغشته کردند و سپس با افروختن کبریت ، سینما را به آتش کشیدند و گریختند .

آتش سوزی کـه با صدای دهشتناکی‌همراه بود،در اندک زمانی سراسر سالن سینما را فراگرفت و ستونهای دود و آتش از هرسو ، به آسمان زبانه کشید.

صدای سوختن صندلی و سقف سینما، با ضجه و ناله تماشاگران که برای‌نجات خود و همراهانشان تلاش‌میکردند، همراه‌بود.ولی صدها تماشاگر کودک و بزرگسال که خودرا ازهرطرف در محاصره جهنمی از آتش میدیدند ، نتوانستند خودرانجات دهند و ۳۷۷نفر زیر دست‌وپامانده و یا بطور فجیعی‌در میان شعله های‌آتش سوختند و جان دادند.

علی نادری صاحب سینما «رکس» آبادان، در گفت وگو باخبرنگـار اطلاعات با اظهار تاسف از این فاجعه گفت :

سینما رکس‌که حدود بیست سال در خیابان شهـرداری آبادان‌ساخته شده بیش‌ازشش میلیون تومان ارزش داشت و ظرفیت‌سالن‌آن ، نهصد صندلی بود.

ساختمان سینما در برابـر آتش سوزی بیمه بوده است.

گزارش رسیده از آبادان حاکی است‌سینما رکس آبادان در خیابان شهرداری، نبش «امیری» آبادان و روی یک پاساژ قرار گرفته بود که در جریان آتش سوزی سینمـا رکس، دهها مغازه زیر سالـن سینما نیز آسیب دیده است .

خبرنگار اطلاعات اضافه‌کرد : ماموران‌آتش نشانی شهرداری وشرکت نفت آبادان ، چند لحظه پس از آگاهی از آتش سوزی سینما رکس آبادان ، به‌محل حادثه شتافتند.

وبه خاموش کردن شعله‌های آتش پرداختند. دامنه آتش ـ سوزی هرلحظه گسترش‌میافت وباتلاش پیگیر ودامنداری که صدها آتش نشان و امدادگر برای فرو نشاندن شعله‌هـای سرکش آتش و نجات صدها‌نفر که‌در میان جهنمی از آتش ، ضجه میزدند، می‌سوختند و جان میدادند، اطفای حریق ،تا سحرگاه امروز، ادامه داشت سانس آخر فیلم فارسی«گوزنها» ساعت ۹ شب شروع شده‌بود و آتش سوزی زمانی روی داد که حدود یک ساعت ازنمایش فیلم میگذشت.

۳۸۷ نفر زن و مرد وکودک بدون هیچ هراسی و بی‌خبراز هرگونه فاجعه دلخراش روی صندلی‌های خود نشسته و سرگرم تماشای صحنه‌هـای پرجذبه فیلم هنری «گوزنها» بودند که ناگهان صدای‌سهمگینی از هر چهار طرف سالن سینما برخاست ودریی آن ، شعله‌های آتش و ستونهای دود زآتش، به آسمان زبانه کشید.

هنگامی که آتش سوزی رخ داد صاحب سینما آقای علی نادری در ترن تهران- خرمشهر بود و به سوی آبادان‌می‌رفت.

وی بعد ازظهر دیروز از تهران حرکت‌کرده بود و ساعت ۱۰ بامداد امروز به خرمشهر رسید و توسط همکارانش که به استقبال او آمده بزدند از جریان مطلع شد.

نجات یافتگان

از هفتصد تماشاگر کوچک وبزرگ که در سالن سینما «رکس» آبادان سرگرم تماشای فیلم بودند، در جریان آتش ـ سوزی، تنها یکصد نفرتوانستند خود را از مهلکه نجات دهندو بهبیرون فرار کنند و ششصد نفر دیگر در میان جهنمی از آتش سوختند که از این عده سیصد وهفتاد وهفت نفر جان خود را از دست دادند.

بیشتر کسانی که در ایـن فاجعه دلخراش جان دادند ، یازیر دست و پا ماندندو براثر دودزدگی خفه شدندو یا درمیان شعله‌های آتش سوختند.

امدادگران در محل

چند دقیقه پس از آتش ـ سوزی سینما «رکس» آبادان، سعیدنیا فرماندار، تیمسار رزمی رئیس شهربانی و دکتر حسین یساری مدیر عامل جمعیت شیر وخورشید سرخ آبادان درمحل حادثه حضور یافتند و دهها امدادگر، پزشک پرستار ،بهیار وآمبولانس در محل مستقـر شدند.

صدها مامور شهربانی،آتش نشانی وامدادگر، برای بیرون کشیدن گروه بیشماری که در میان شعله‌های آتش گرفتارآمده بودند، تلاش زیادی کردند ، اما بدلیل پردامنه بودن حریق، کسی قادر نبود به شعله‌هـا نزدیک شود.

پلیس، خیابانهای اطراف سینما را تحت کنترل درآورده بودو جستجوی وسیعی بـرای شناسایی و دستگیری عاملین آتش سوزی سینما، از سوی پلیس، ادامه داشت .

آخرین شعله‌های آتش‌ساعت ٤بامداد امروز فرو نشست‌و از ساعت ٥ بامداد امدادگران‌وارد خرابه‌های سالن سینما شدندو باتلاش زیاد، سرگرم بیرون کشیدن جنازه‌های سوخته‌صدها کودک وبزرگ از میان گل و لای‌وچوبهای نیم‌سوخته‌شدند.

تاساعت ۱۰ بامداد امروز ، ۳۷۷ جسد سوخته و متلاشی شده، از میان گل و لای‌بیرون آورده شدوبوسیله آمبولانس، به‌گورستان شهر ، انتقل. یافت.

شدت سوختگی بحدی بود که اجساد قابل‌شناسایـی نیستند و بیش از ظهر امروز مشحری در گورستان آبادان برپا بود و صدای ضجه و شیون هزاران نفر که بـرای تشییع جنازه‌ها به گورستان آمده بودند، به آسمان بلندبود.

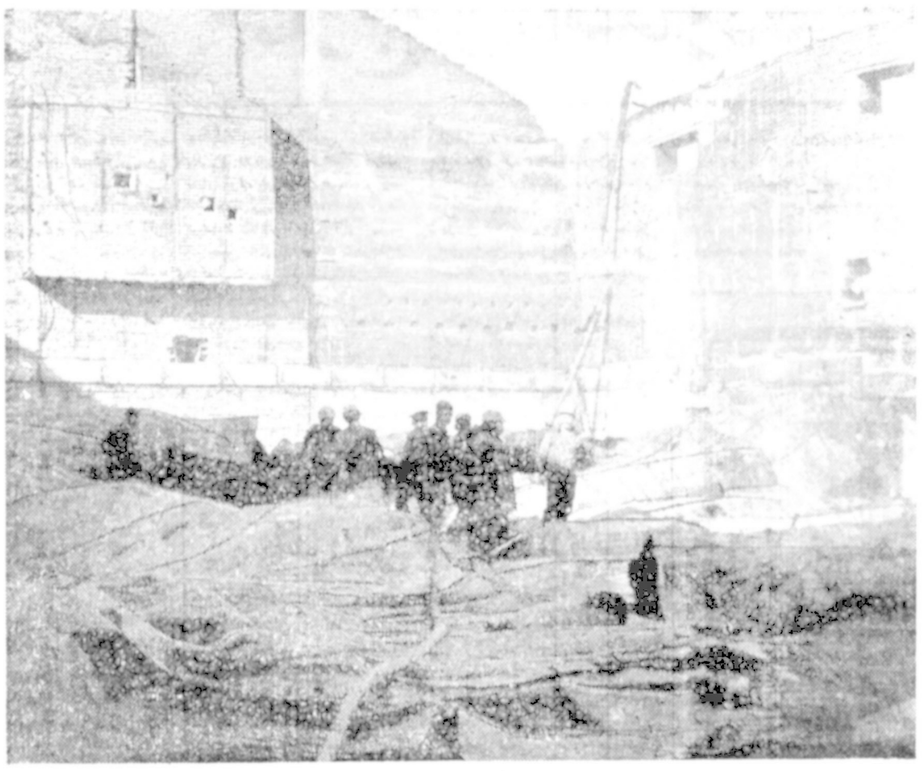

این عکس، سینماکریستال رضائیه را پس از یك آتش سوزی هر٤ ساعته نشان می دهد .
در این آتش سوزی هر۴ میلیون تومان‌به‌سینما خسارت وارد آمد و وسایل سینما کلا سوخت و سقف آن فرو ریخت گفته می‌شود که به احتمال‌زیاد عده‌ای یکی از پنجره‌های سینما را بازکرده و ماده‌آتش زایی را به‌داخل سالن سینما ریخته‌اند که بدنبال‌آن سینما آتش گرفته است .

مجلس امروز متشنج شد

جلسه علنی فوق‌العاده

مجلس شورای ملی ساعت ۱۰ بامداد امروز بریاست آقا ی‌مهندس عبداله ریاضی تشکیل گردید . برای‌شرکت در این جلسه۱۹۳ نفرنماینده حاضر در مرکز در جلسه علنی فوق‌العاده حضـور داشتند .

ساعت ۱۰ بامداددرحالیکه وزیر جنگ ، وزیر کشور و کلیه معاونین پارلمانـی درجلسه‌علنی حضورداشتند زنگ شروع جلسه بوسیله آقای مهندس ریاضی بصدا درآمد و بدنبال آن رئیس مجلس گفت : این جلسه فوق‌العاده برای رسیدگی به پیشنهاد دولت در مـورد برقراری حکومت نظامی در اصفهان است و متن ماده واحده‌ای که در اینمـورد داریم برای استحضاربیشتر آقایان نمایندگان قرائت می شود.

متن ماده واحده قانون در مورد برقراری حکومت نظامی بوسیله حاج حسن صائبی منشی جلسه قرائت گردید.

آقای اخلاق‌پور با تذکر اخطار نظامنامـه‌ای پشت تریبون قرار گرفت وشروع به صحبت کرد که بامخالفت روبرو شد.

رئیس مجلس در موقـع صحبت اخلاق‌پورگفت: شما اشتباه می‌کنید بفرمائیـد بنشینید . این لایحه نیست. من توضیح میدهم .

رئیس مجلس گفت : این جلسه فقط برای‌اظهارنظر در مورد پیشنـهاد دولت تشکیل شده است .

چون در آئین‌نامه مجلس اصولا هیچ راجع به این نوع مواردذکری نشده‌است بسابقه امر مراجعه‌کردیم و دیدیم که در اینمورد یک مخالف و یک موافق بایـد صحبت کنند .

امروز در این‌باره چند نماینده پیشنهاد دادند وچند نفر نیز پیشنهاد دیگری‌دادند که عبارتند از : بنی‌احمد ، پزشکپور ، مظهری، ظفری و اخلاق‌پور .

این گروه تقاضا کردنـد پیشنهاد بصورت‌لایحه‌مطرح شود. نمایندگان فریاد زدند خلاف است آقای رئیس‌آنرا نخوانید .

پزشکپور : این چـه مجلسی است که اجازه‌دفاع از پیشنهاد نمیدهد ؟

ظفری : با همین وضع مملکت را به اینجا کشاندند.

در اینموقع بدستور رئیس پیشنهاد دیگر نمایندگان‌مبنی براینکه یک مخالف و یک موافق حداکثر بمدت نیم ساعت صحبت کنند خوانده شد .

علی اصغر مظهری درباره پیشنهاد صحبت کرد وگفت: مجلس باید با آگاهی تصمیم بگیرد تا نظر خودش را اعلام کند و من اعتقاد به گفتگو و بحث دارم تا هر نماینده هر بحثی که دارد بکند .

یکنماینده: آقای‌مظهری، دنبال بهانه می‌گردید ؟

مظهری : اجازه بفرمائید مجلس نظر بخواهند دکتـر طبیب :سرچشمه نارضائی‌ها وجود شماها است الموتی: دولت به وظیفه خود عمل کرد و حکومت نظامی‌برقرار کرد . مجلس ، میخـواهد اظهار نظر کند .

اگر چاپخانه مجلس اشتباه کرد آن یک بحث دیگر است شما که از آزادی‌دفاع می‌کنید چرا اجازه نمی دهید من‌حرفم رابزنم‌و سرو صداراه میاندازید امروز مجلس ایران از آزادی هاو ثبات‌و امنیت کشوردفاع می‌کند زیرا مجلس ایران‌اجازه نمی دهد در این مملکت‌برادر کشی بوجود آید .

نمایندگان (صحیح است، صحیح است . احسنت)

دکتر الموتی ادامه داد : ملت باید حرفش را بزند ولی ما با هرج و مرج مخالفیم . چون هرج‌ومرج دشمن‌آزادی است عوامفریبی هم نمی ـ خواهیم .

سنت پارلمانی چنین بودکه یک مخالفو یک موافق‌هریک بمدت پنج‌دقیقه‌صحبت کندولی اکثریت مجلس همانها که بـا برادرکشی و هرج و مرج در این مملکت مخالفند با توجه‌به آئین‌نامه مجلس‌پیشنهاد کردند که مخالف میتواند نیمساعت صحبت کند آیا این‌دموکراسی نیست ؟ و پیشنهاد چند نفر مخالف حرفه‌ای دموکراسی است ؟

بنی‌احمد : چطور پیشنهاد شما همیشه موافق و اصولی است و پیشنهاد ما همیشه مخالف اصول است ؟

در این موقع به پیشنهاد صحبت یکمخالفو یکموافق با پیشنهاد دولت رای گرفته شد و اکثریت بپاخاستند وبه تصویب رسید .

بنی‌احمد :چشم‌ملت روشن

در این موقع یزدی ،دکتر طبیب و ظفری در میان تشنج مجلس مطلبی ایراد کردندکه شنیده نمیشد و صدای رئیس به گوش میرسید که گفت :

آرام باشید ، سرو صداراه نیاندازید .

آقای پزشکپور در مخالفت بالایحه استنباط رئیس‌راشتباه دانست و گفت بسیاری از نابسامانی هاو بسیاری از خون ریزی‌هاکه با آنهاموا جه هستیم به سبب عدم اجرای قانون بوده‌است هیچکس‌نباید ملت ایران و دانشجویان و پیشه‌وران را به عوامل بیگانه متهم کند . در این سال ها ما درآمدهای هنگفت داشتیم ، امکانات امنیتی بی‌مانند داشتیم موقعیت محکم سیاسی خارجی داشتیم چه شد ؟ نقض اصول ۲۰ و ۲۱ قانون اساسی‌نقض آزادی مطبوعات نتیجه عـدم توجه‌دولت به اجرای قانون است . وی نحوه طرح لایحه حکومت نظامی اصفهان را صحیح نمی دانست .

جعفر منصوریان نماینده‌تهران ویکی از حقوقدانان مجلس در دفاع از پیشنهاد دولت درباره لایحه حکومت نظامی دراصفهان گفت:بحثما در باره‌پیشنهادیست که از طرف دولت تقدیم مجلس شده است. من فکر نمی‌کنم‌هیچ نماینده‌ای بخودش اجازه بدهد که از این هرج و مرج و اغتشاش‌دفاع بکندپیشنهاددولت قطعا برای حفظ امنیت و حفظ جان ومال وناموس افراد این مملکت بوده است و مانمایندگان صددرصد در جهت تایید این پیشنهاد دولت هستیم.

آقای پزشکپور من متاسفم بشما این خبر ناگوار رابدهم‌که دیشب‌درآبادان چندتن ماجراجو در یک سینما را می‌بندندو ۳۷۰ نفر زن و مرد و کودک را به آتش وخون می‌کشند آیا شما بازهم از اینها دفاع می‌کنید . شکی نیست که پیشنهاد دولت برای حفظ‌آزادی ودموکراسی است همان آزادی ودموکراسی که ما آنرا بسختی بـدست آورده‌ایم.

منصوریان در ادامه سخنان خود که بعنوان موافق درباره پیشنهاد برقراری حکومت‌نظامی در اصفهان سخن میگفت اضافه کرد . آقای پزشکپورمارمردم را متهم نمی‌کنیم ما ملت ایران را متهم نمی‌کنیم بلکه مابه‌نمایندگی از طرف مردم این خرابکاری‌و این هرج و مرج و اغتشاش‌را محکوم می‌کنیم.

وی افزود: اساس دین‌مقدس اسلام آزادیست اما اصلی در دین اسلام وجود دارد که اصل لاضرر است و بهیچ‌کس اجازه داده‌نمی‌شود که بااعمال ورفتار خود موجبات سلب آزادی و زیان و ضرر دیگری را فراهم کند ولذا آزادی در سلب‌آزادی دیگران در یک اجتماع پیشرفته آزادی محسوب نمی‌شود.

استیضاح

امروز ۷ تن از نمایندگان بطور دستجمعی دولت را در ٦ مورد استیضاح کردند .

موارد استیضاح :

۱ـ اقدامات مکرر و پیاپی دولت ها در نقض اصول ۲٦ و ۲۷ و ۲۸ متمم قانـون اساسی و در نتیجه نقض‌اصل تفکیک قوا و تسری خاص‌و تمایل قوه مجریه در نحوه‌کار قوه مقننه و قوه قضائیه .

۲ـ نقض اصول ۲۰ و ۲۱ قانون اساسی از طرف‌مقامات اجرائی و درنتیجه نقض‌آزادی اجتماعات و آزادی مطبوعات بویـژه ر یک ماه اخیر و پس از تعطیل نابهنگام مجلس.

۳ـ عدم پاسخگوئی دولت به پرسش های متعدد و طرح شده از سوی نمایندگان‌مجلس شورای ملی که پاره‌ای ازآنها بیش از یک سال است مطرح گردیده است .

از جمله اینکه یک سال است که در طرح سئوال درمورد وصول‌بـدون‌مجوز عوارض گذرنامه‌پاسخ داده‌نشده‌است .

٤ـ عدم تعقیب و مجازات قانونی کسانی که سال هـا به بیت‌المال مملکت تجاوز نموده‌اند چه در بخش‌دولتی و چه در بخش خصوصی .

وبالاخره عدم تعقیب ومجازات کسانی‌که بخش‌عظیم از ثروت فنا ناپذیر ملی یعنی درآمد نفت رابه‌انحاء گوناگون حیف ومیل نموده‌اند .

۵ـ عدم تعقیب و مجـازات کسانی که مسئولیت مستقیم‌و انکار ناپذیر شکست بسیاری از برنامه‌های اقتصادی‌اجتماعی را بعهده دارند .

٦ـ عدم اجرای قوانین به سود گروه قدرتمند و متعدی‌و بازگذاردن است آنان در تجاوز بحقوق عمومی و جان‌و مال و شرف مردم‌که ازسئوال های مطروحه در این موردبر مجلس شورای ملی که هنوز دولت به آنها پاسخ نـداده است .

امضاء کنندگان این‌تقاضانامه حسب مقررات ماده ۱۵٦ آئین نامه داخلی‌مجلس شورای‌ملی دولت‌جناب آقای‌دکترآموزگار را استیضاح مینمائیم .

محمـد پزشکپور ـ احمد بنی‌احمد ـ دکتر حسین‌طبیب‌ـ علی‌اصغر مظهری ـ مهندس پروین ظفری ـ غلامرضااخلاق پور ـمنوچهر یزدی

استیضاح فوق‌امروزدرجلسه علنی توسط بنی‌احمد در حالیکه از پشت صندلی خود برخواسته بود اعلام گردید و بلا فاصله‌به‌لژ مطبوعات‌فرستاده شد.

آقای عبداله ریاضی در پایان جسه به خبرنگار ما گفت : من در اواسطجلسه متوجه‌شدم‌که آقای‌بنی‌احمد نامه‌هائی را در لژ مطبوعات توزیع میکند و چون این عمل مخالف آئین‌نامه مجلس بود به وی تذکر دادم که این کار عوام‌فریبی است . بعد متوجه شدم که‌سخنرانی آقای پزشکپور را درجلسه امروز به مطبوعات داده‌اند و من هنوز از استیضاح خبر ندارم .

وچون جلسه امروز برحسب تقاضای دولت‌برای امر خاصی‌تشکیل شده‌است لذا نمیتوان مطابق آئین‌نامه کار دیگری را مطرح‌ساخت بهرحـال اگـر ایشان استیضاحی‌دارند بایدتقاضای جلسه فوق‌العاده کنند ودر آن جلسه طرح نمایند.

آقایان بنی‌احمد و طبیبزاده دوتن ازنمایندگان مخالف را درحال اعتراض

ما از جهنم آتش و دود زنده بیرون آمدیم!

آبادان- خبرنگار اطلاعات اسامـی هفت نفر از مجروحین حادثه‌آتش‌سوزی در سینما رکس آبادان کـه در بیمارستان جمعیت شیرو خورشید سرخ بستری‌هستند اعلام شد.

اینعده عبارتند از :

غلامحسین نماینده ، قلی عباسی ، محمود ترکی‌زاده، احمد کیانی، جواداحمدی، فتح‌اله بهـروش و حسن حسن‌پور .

گفتگو با مجروحین

یکی از مجروحین‌فاجعه سینما رکس آبادان درمورد چگونگی وقوع‌حریق اظهار داشت :

ـ هنگام نمایش فیلـم «گوزنها» سینما مملـو از تماشاچی بود ، من‌در ردیف پنجم نشسته بودم که‌ناگهان متوجه شدم گروهـی از تماشاگـران پشت سرم بپاخاستند و با عجله‌بطرف راههای خروجی هجـوم بردند . دود و آتش در فاصله کوتاهی از اطراف سالن زبانه کشیـد و در تاریکی موجی از وحشت‌و دلهره بین‌مردم‌بوجودآورد. صدای شیون و فریاد از هر سو بلند بود . گروهی به‌مردم وحشت‌زده توصیه می‌کردند آرامش خود را حفظ کنند و پشت‌سرهم بـا سرعت از درهای خروجی بیرون بروند اما هیچکس به این توصیه‌ها توجه نمی کرد.

عده‌ای درحالیکه مـی گریستند از روی صندلی‌ها به آنطرف می‌پریدند و پس از آنکه سینه به سینه‌یکدیگر میخوردند به‌زمین‌می‌غلتیدند.

۶ زن متهم بـه تظاهرات تبرئـه شدند

شش زن که به اتهـام تظاهرات دستگیرشده‌بودند، در شعبه شش دادگاه جنحه از اتهامات وارده تبرئه و آزاد شدند.

چندی قبل در جریـان تظاهراتی که در بازار رخ داد ماموران انتظامی شش زن را نیز به اتهام تظاهرات دستگیر کردنـد . پس از تحقیقات توسط دادیـار تحقیق پرونده اتهامی این عده تکمیل و برای‌رسیدگی به دادگاه جنحه فرستـاده شد .

صبح دیروز شعبه شش دادگاه جنحه تهران تشکیل جلسه داد وپس ازرسیدگی به پرونده بعلت عدم دلایل کافی متهمین را از اتهام وارده تبرئه کرد.

فاجعه سینمارکس آبادان

گوشه‌ای از وحشت بزرگ

● نه ،باور کردنی نیست، اینراتبار من هرگز نمی‌پذیرد، اینرا نمن. بل تاریخ من نمیپذیرد، انگار زمزمه وحشت بزرگ راست بود. وقتی دستهای برادرمان «عبود» پاپای مُرشکسته خواهرمان «لیلی» از زیر خاک وآوار بیرون می‌آمد. حس میکردیم، وحشت بزرگ راست‌است. تاریخ‌ماگفته‌بود: انسان این خاک در دستهای خود آیات بخشش و کرامت را پنهان کرده است . این ملت هرگز نهراسیده بود. حتی‌تاریخ ماگفته بود: وقتی چنگیز وپسرانش، شهرها را آتش میزدندو میلیون ها نیشابوری رادم تیغ میگذاشت، ملت‌ماسربلند، مرگ راچون شیرین‌ترین موهبت می‌پذیرفت. ولی حالا، زمزمه وحشت بزرگ بگوشمان میرسد. سه روز پیش، رهبر ایران درمصاحبه با سردبیران و خبرنگاران جراید داخلی سخن از وحشت بزرگ گفته بود. آن لحظه شاید بسیاری از مردم عظمت این وحشت را درک نکردند. ولی حالا اگر دست را سایبان‌چشمت کنی، و آندور در ساحل بلند وسرافرازمان در شهر نفت‌و آزادی در آبادان ، بوی شگفت خون بانفت ومرگ امیخته است. تصویرهائی از همه‌ی آن برادران و خواهرانمان را می‌توانی ببینی. کودکانی که در کوچه بدنبال توپ پلاستیکی میدوند و «جاسم» را صدا می‌زدند. دخترانی که چشم‌انتظار چهره سوخته پدرانشان بودند. کارگرانی بودند که در دریی یکروز سوختن در کنار لوله‌ها، و کشتیها . درقهوه‌خانه‌ای ساحلی افطار کرده بودند. وخسته از زندگی، ساعتی روی صندلی کوچک سینما لمیده بودند و چشمهاشان از تصاویری که روی پرده‌جان می‌گرفت پرشده بود. هیچکدام باور نداشتند زمزمه وحشت بزرگ را نخستین بار آنها خواهند شنید. هیچکس قبول نمی‌کرد، دستهائی در کار است تادرهای نور و هستی را ویران کند، ودروازهای ظلمت و مرگ را بروی‌شان بگشاید. آنهـا هرگز گمـان نمی‌کردند. مثل مـا که هنوز هم در ناباوری دست و پا میزنیم. مگر میشود بسادگی پذیرفت که«جاسم» دیگر در خیابان بدنبال توپ نمی رود. جای خالی «عبود» رادر میان کارگران بندرگاه‌چه‌کسی پرخواهد کرد . و نگاه بدر دوخته ، دهها خانواده آبادانی راچه کسی به نور آمدنش روشن میکند؟

فاجعه‌دربعد ازظهرطراحی میشود . عقربه ساعت نزدیک ده شب است. صدهاتن در سینما رکس آبادان گرم تماشای تصویر ها هستند. چهره‌هائی در تاریکی حرکت می کنند. اینان کیانند؟ از کدام تبار و قبیله‌ای هستند؟ بکدام مسلک و آئین دلسپرده‌اند ؟راستی نامشان چیست؟ مزدوران کـدام قبله‌اند؟ و برپای کدام مکتب و کدام استاد رازورمزسوختن و انهدام را آموخته‌اند ؟ هیچکس نمیداند.

اما سایه‌هائی در شب حرکت میکند . دستهائی درهای سینما را می بندد. هیچکس نباید سالم بیرون آید وحشت بزرگ باید واقعیت پیداکند. حالا باید همه زیر پوستشان سوز وحشت‌و ترس را دریابند. باید به‌همه‌فهماند که این ستیز آغاز حرکت ویران کننده‌ای است که تبار ودودمان انسان ایرانی را بباد میدهد. باید . . . باید . . درها بسته است. برادران جنوبی ما، خواهران چهره سوخته‌مان‌ناگهان طعم نفت و بوی آنرا از یاد می برند. مرگ روی دلها، چشم ها، عشقها، عاطفه ها پنجه میاندازد سینما منفجر شده است عبود و جاسم منفجر شده‌اند. وحشت بزرگ شکل میگیرد دستها و پاها روی آسمان می چرخد . آتش وویرانی و نفرت . . سایه ها گریخته‌اند. در گمنامی مزد خویش مـی شمارند . تادیگر روز درجائی دیگر چهره کنند. آبادان ، مثل نفتش سیاهپوش است ووحشت بزرگ در چشمها حرکت میکند.

سینماهای تهران بعنوان عزای ملی تعطیل کردند

ساعت ۵ر۱۰صبح امروز رضا انوری رئیس انجمـن سینماداران طی یک تماس تلفنی به خبرنگار اطلاعات گفت : جامعه سینمـاداران کشور بار این فاجعه رانمی تواند بدوش بکشد، ما نمی توانیم ساکت بنشینیم وبار سنگین مرگ مردم را تحمل کنیم و بهمین دلیل از صبح امروز سینماها را تعطیل‌می کنیم و من بعنوان رئیس انجمن سینماداران طـی بخشنامه‌ای به کلیه صاحبان سینما بخاطر مرگ ۳۷۷تن از هموطنان بیگناه عـزای عمومی اعلام می‌کنم و بـه آنها دستور داده می‌شود که از امروز سینمـاها را ببندند ، اضافه کنم که از ساعت ۵ر۱۰ صبح امـروز سینماهـای پارامونت ، سینه‌موند، دیاموند ، شهر فرنگ ، شهر قصه و.... رابسته‌ایم. اینباردرخصوص تعطیل سینما به هیچ وجـه مساله گرانی و ارزانی بهای بلیت سینما مطرح نیست‌مگر می‌شود مرگ ۳۷۷ نفر را تحمل کرد، ابتدا که‌سینماها را آتش می‌زدند ، امـوا ما را آتش می‌زدند ، این را میشد تحمل کرد ، اما از جان مردم به هیچ‌وجه نمی شود گذشت، این‌تنهااقدامی است که در حال حاضـر می‌توانیم انجام دهیم و در سوگ هموطنـان عزیز ازدست رفته سیاه بپوشیم . و این یک‌اقدام اعتراض‌آمیز سینماداران میباشد.

سینما پارامونت شیراز سوخت

شیراز- خبرنگار اطلاعات

در یـک آتش‌سوزی پردامنه سینما و رستوران «پارامونت» شیراز درآتش سوخت .

ساعت ٤ بامداد امـروز ماموران انتظامی هنـگام گشت در چهار راه « پمپ بنزین » شیراز متوجه‌زبانه کشیدن آتش از دیوارههای سینما ورستوران«پارامونت» این شهر شدند .

جریان بلافاصله به آتش نشانی شهرداری شیـراز اطلاع داده شد و ماموران آتش‌نشانی پس از ساعتها تلاش سرانجام در ساعت ۷ و ۳۰ دقیقه بامداد موفق به اطفای حریق شدند.

آتش‌سوزی از قسمت سالن پائین سینما پارامونت آغاز شده‌بود وطی آن کلیه وسایل و امکانات سینما و دستگاههای آپارات وفیلمها و نیز وسایل رستوران و آشپزخانه در آتش سوخت.

کارشناسان مربوطه در مـورد علت آتش‌سوزی اظهارنظر کرده‌اند که آتش براثر وجود مایعاتی نظیر بنزین اجاد شده است .

۲ نفر از کارگران سینما که درون سینما خوابیـده بودند دچار سوختگی‌شدند و بلافاصله به بیمارستـان اورژانس انتقال یافتند.

رئیس جدید کمیته حمایت از مصرف کننده

ناصر قلی فرهاد پور

ناصرقلی فرهادپور بـه ریاست کمیته حمـایت از مصرف‌کننده برگزیده شد .

فرهادپور از اعضـای برجسته کمیته مذکور بود و سالها با تیمسار صفاری رئیس سابق کمیته همکاری نزدیک داشت.

وی در دو دوره گذشته مجلس شورایملی عضویت داشت و یکی از اعضـای فعال فراکسیون اقلیت‌بود.

فرهادپور ۱۲سال‌مدیریت روزنامه آسیای دموکرات‌را بعهده داشت .

تمام مطالب عنوان شود تا مجلس با آگاهی از آنچـه در مملکت میگذرد تصمیـم بگیرد.

بنی‌احمد : پیشنهاد دولت اصلا توضیح به همـراه نداشت .

مظهری : مواردی هـم بوده که بیشتر از یک نفر در مورد برقراری حکومت نظامی صحبت کرده‌اند، این سنت و رویه نبوده است.

اگر آنروز یک مخالف بیشتر نبوده این رابعنوان سنت بحساب نیـاورید . بجای اینکه یکنفر صحبت‌کند و وقت زیادی بگیرد اجازه بدهید همه صحبت کنند . این خلاف مصلحت مملکت‌و خلاف وطنپرستی است.

تشنـج شدید مـجلس

بنی‌احمد : مملکت راشما باین روز کشاندید

سیفی:خجالت بکشیدنوکران بیگانه

یزدی : اهانت نکنید به نماینده ملت

رئیس : آقای سیفی‌بفرمائید سرجایتان بنشنید و ساکت باشید .

در اینموقع دکتر الموتی پشت تریبون رفت و گـفت ملت ایران از آزادی‌و امنیت و ثباتی که دارد دفاع میکند و اجازه نمیدهد هرج ومرج در این مملکت بوجود آید. اگر دراصفهان زنان‌و مردان بخون کشیده شدند شایداین هرج و مرج تکرار شود .

مهندس ظفری : شمامردم را به کشتن دادید الموتی: دولتها براساس قانونی کـه داشتند موظف شدند تـا در مواقع حکومت نظـامـی از

هدف از اصلاحات ارضی، مالکیت عمومی کشاورزان و افزایش تولیدات کشاورزی بود

در اقتصاد آزاد جائی برای طفیلی‌های میلیونر نیست

*** در اقتصاد آزاد شایستگی ها، و داشتن ابتکار و شناختن موقعیت ها، صاحبان حرف را، به هفته و ماه و سالی از حضیض ذلت به اوج مکنت میرساند و گاه ریچارد دارو فروش را به ریاست جمهوری بزرگترین دموکراسی سرمایه داری روی زمین میکشاند. در این اقتصاد برد و باخت معلول حوادث نیست، بلکه حضور خود افراد بعنوان تعیین کننده نتیجه نهائی بازی همیشه مطرح بوده، و از سر این حضور است که افراد هرگز در دولت مؤسسات گم نشده اند و یا مؤسسات ساختهٔ افراد، تحت الشعاع نام افراد قرار نگرفته اند. آقای اوناسیس، بعنوان، ثروتمند خوشگذران یونانی دارای اعتبار ویژه‌ای است و شرکت هواپیمائی المپیک که جزئی از گنجینه عظیم ثروت ایشان است دارای ارزشی دیگر. با مرگ اوناسیس نه نام او اعتبارش را از دست میدهد و نه «المپیک» منحل میشود. حال آنکه ایندو با رشته‌ای بسیار ظریف بهم بسته بوده اند. همین ظرافت در ارتباطات است که نظام سرمایه داری را حفظ میکند. و به استعدادها و قابلیت ها مجال ظهور و نام آوری میدهد.**

درست عکس این در جوامعی که هنوز الگوی خاصی را برای روند اقتصادی خود نپذیرفته‌اند و در جستجوی بهترین های هر مکتب و ایدئولوژی موجود می باشند، گاه قابلیتها تابع امکانات میشود و زمانی امکانات و قابلیتها هر دو در برابر، خواستهای مدیران جامعه رنگ می بازد.

برای آنها که بدون اطلاع از نهادهای یک جامعه نظاره گر حرکات انسانها هستند، این تصور پیش میاید که این جوامع نیز عرصه ظهور استعدادهاست. و واقعا از سر فرصت یابی ها، چوبدار دیروز، امروز صاحب میلیاردها ریال، و سرزمینی بوسعت کشور سویس شده است. و سرویسکار اتومبیل پریروز، در اقتصاد امروز، مرد اول است و صاحب بزرگترین کارخانجات صنایع وطنی. باید توجه داشت که شرایط در دو جامعه کاملا با هم فرق میکند. و نهادهای دو جامعه کاملا سرمایه داری و پیشرفته، و جامعه نیمه سرمایه داری در حال رشد، جدا از یکدیگرند. در حرکت جوامع عقب مانده، یا عقب نگه داشته شده بسوی پیشرفت بخصوص وقتی ثروتهای طبیعی تضمین کننده طرحهای توسعه و پیشرفت است، خود بخود، زمینه هائی ایجاد میشود که بعضی از افراد جامعه ناگهان به ثروت و مکنتی بادآورد میرسند. زمین و مسکن بعنوان دو عامل مهم در این ثروتمند شدن نقش عمده را دارند ودر پی این دو عامل است که ثروتهای بدست آمده در کارهای تولیدی بکار میافتد. و چون رقیبی نیست و کنترلی در کار نبوده، هر روز بر این ثروت اضافه میشود. تا آنجا که ناگهان در جامعه معدودی ثروتمند، جای طبقه متوسط مرفهی را که کوشش مجریان طرحهای اقتصادی و آرمانشان بیشتر کردن هر چه ممکن آنها بوده، بوجود می آیند. بدیهی است در نقطه‌ای حضور این «مولتی میلیاردرها نظم اقتصادی جامعه را بهم میریزد، و لازم است ترمزی بکار گرفته شود. در این لحظات است که فریاد «ااقتصاد» این حضرات بلند میشود و گروهیشان باروبنه می بندند و همانگونه که در سخنان رهبر کشورمان در مصاحبه اخیرشان با نمایندگان وسایل ارتباط جمعی عنوان شد، از سرترس، فرار را برقرار ترجیح میدهند.

روی سخن ما با این دسته از ثروت اندوزان است که بی دلیل ثروتمند شدند. و بی دلیل سرمایه‌ای را که با استفاده از خوش باوری مردم بدست اورده بودند از مملکت خارج کردند.

آن نداشت التزاما «مصرف بیرویه» را افزایش داد ودراین مصرف بیرویه، دلال وواسطه هم، نقش اصلی واساسی را بعهده گرفتند، چرا که دست آوردهای کشاورز را با ارزانترین بهای ممکن، خریدند وبه گرانترین قیمت ها عرضه کردند. این شکل معامله، سبب شد که از یکطرف مثل همه ادوار تاریخ، درجامعه شهری قشر تازه ای زائیده شود که جامعه شناسان ومتخصصان اقتصاد، این قشررا «گروه تازه بدوران رسیده» ها لقب داده اند.

ازسوی دیگر زارع وکشاورز روستایی هم که جوامع شهری را بمنزله مناطقی برای پول پاروکردن میدانست، ناگهان داس وگاوآهن را به کنارزد وپاشنه ها را بالا کشید وبه شهرها مهاجرت کرد.

این گروه که هیچگونه تخصص ومهارتی نداشت، درشهرها به تحولات وتغییرات سریع اقتصادی دردهه اخیر، نه تنها اقتصاد مملکت که همه مسائل اجتماعی، سیاسی وفرهنگی مارا آنچنان تحت تاثیر قرارداده که همه قواعد وضوابط گذشته را دگرگون ساخته ومعیارهای تازه ای را درفضای زندگی ما بازکرده است، ثروت ها وسرمایه هایی را آسان بدست آوردیم وآسان هم خرج کردیم بدون آنکه حاصل دلخواه را بدست آورده باشیم.

دراین معیارهای تازه همه چیز جابجا شده، اقتصاد روستایی وکشاورزی قوس نزولی پیموده درحالیکه اقتصاد صنعتی ما با شتابزدگی، پیش رفته است.

ولی درمقابل اقتصاد شهری ما با مشکلات فراوانی مواجه شده که گاه درفع آن موفق بوده ایم وزمانی مجبور به تغییراتی به نحوه نگرش خود نسبت به این مشکلات شده ایم.

همه اینها به این دلیل بوده که از اقتصاد آزادپیروی میکرده ایم وبه اجبار برای رسیدن به هدفهای آرمانی باید مشلاکت وسختیهائی را تحمل میکرده ایم. ولی اقتصاد آزاد هرگز بمعنای آن نیست که هرخرده کاسبی، یکشبه میلیاردرشود، وارزش «میلیونها» را در سطح «قران ها» پائین بیاورد.

اقتصاد آزاد، بمعنای احتکار و زد وبند وایجاد بازارسیاه وگرانفروشی بیحد وحصرنیست، اقتصاد آزاد معنای نابودی مصرف کننده را نمیدهد وعرصه ای برای هرچه بیشتر لخت کردن افراد جامعه هم نخواهد بود، درصورتیکه یک نگاه ساده به آنچه که دردهه اخیر پدید آمده نمایانگر بعضی بی نظمی ها است که درپهنه حرکت این «اقتصاد آزاد» بچشم میخورد.

فروش زمین به جای کشت و کار

متخصصان مسائل اقتصادی معتقدند بهترین شکل اقتصاد آن است که همه سرمایه ها درراه تولید بکار گرفته شود تا بازده مناسب وپشتوانه های قابل قبول داشته باشد، درصورتیکه تحولات اقتصادی ما سبب شد که تولید درهمه زمینه ها، مخصوصا درزمینه کشاورزی به حداقل، کاهش پیدا کند ومزارع ومراتع مارا خشک وبایر سازد یا آنکه ساختمانهای مرتفع را درآن بوجود آورد، ساختمانهایی که نه برای مسکن، که برای تفاخر وخوشگذرانی احداث شده اند.

همین متخصصان میگویند هدف از اصلاحات ارضی آن بود که رعیت دیروز مالک آن زمینی بشود که همه اجداد ونیاکانش بصورت «بیگاری» درآن کارکرده بودند وهمه علایق وعواطف خودشان را دراین بیگاری ها ازدست داده بودند درحالیکه، بعضی از موارد، «بیگاری» ها جایشان را به «بیکاری» ها دادند چون رعیت دیروز، وقتی که صاحب «زمین» شد، بجای تولید بیشتر، بجای بهره گیری بیشتر اززمین وآب وکشت وزرع به تنبلی وبیکاری پرداخت ودریک فرصت مناسب که ناشی از سرازیر شدن منابع درآمدهای نفتی شده بود زمین های کشاورزی را با قیمت های سرسام آور فروخت وبه تن پروری وتفریح پرداخت.

سرازیری منابع مالی عظیم نفتی، با آنکه باعث بوجود آمدن تحولات چشمگیری درهمه زمینه های اقتصادی شد ولی درکنار خود امکانات ثروت اندوزی گروهی از بیمایگان را نیز فراهم آورد. این پول ها وثروت ها مسائل ومشکلات تازه ای درسطح زندگی مردم مطرح کرد. که هنوز نمونه هائی از آن را نظیر گرانی فراورده های موردنیازهر روز حس میکنیم.

شاید بزرگترین مشکل دراین نظام اقتصاد آزاد وتحولات سریع وشتابزده آن خالی شدن روستاها وقطب های کشاورزی باشد، چون وقتی که کاسب وپیشه ورشهری، ناگهان با افزایش بیحساب درامد روبرو شد وجایی برای خرج کردن نزدیک کردند وبه واسطه گری وصرافی پرداختند.

درهمین صرافی ها است که کسانی بوجود می آیند که صد میلیون تومان برای طلاق عیالشان پرداخت میکنند، درهمین اقتصاد دلالی است که طباخ میدان ارک، سراز لندن درمیآورد، یا بساز وبفروش اهل کرج شبی پانصد هزارتومان درقمارخانه های بالای شهر به برد وباخت میپردازد.

چرا هژبریزدانی ها پدیدآمدند یا چرا کارگر دیروز حالا صدمیلیون تومان بابت طلاق همسرش پرداخت میکند

درتحولات شتابزده اقتصادی دهه اخیر، دلال هاوواسطه ها، نقش عمده‌ای را بعهده گرفتند وتازه بدوران رسیده ها هم تیشه به ریشه اقتصاد سالم جامعه زدند

درآمدهای نفتی

دکتر حیدری متخصص مسائل اقتصاد وکشاورزی میگوید: بزرگترین اشتباه این بود که درآمدهای نفتی را درراه های تولیدی بکار نگرفتیم، کشاورزی مان را رونق نبخشیدیم، مساله آن را حل نکردیم، صنعت زیربنائی و صنعت روستایی نساختیم و بجای همه کارهای سازنده، پول ها را به بازارها فرستادیم تا کاردلالی وواسطه گری ها رونق پیدا کند.

همین مقام دولتی که معاونت وزارت کشاورزی و منابع طبیعی را عهده داراست میگوید: اصولا مگر نه آن است که کار دربازار هم کار غیرتولیدی و کارصرافی و یا چوش دادن «معامله»ها است، مگر نه این است که ایجاد مشاغل کسب و فروش، یعنی احداث فروشگاههای کوچک وبزرگ، کاباره‌ای غیرتولیدی و کارهای غیرتخصصی است که سرمایه های مملکت را به هدر میدهد؟، ما از یکطرف از کمبود نیروی انسانی حرف میزنیم تا جایی که چند میلیون کارگر خارجی را بکار میگیریم ولی از سوی دیگر هزاران نیروی انسانی سازنده خودمان را به کارهای غیرتولیدی میفرستیم، چرا این تناقض‌ها وجود دارد؟، شاید بخاطر آن باشد که برای منابع تازه درآمدهای خودمان، هنوز هم برنامه های حساب شده کارساز تولیدی نداریم، هنوز هم بدنبال آن نیستیم تا سرمایه ها را از بازارهای شهری به مناطق و قطب های کشاورزی منتقل کنیم. چون وقتی که سرمایه ها و ثروت های مملکت دردست دلال ها قرار گرفت این گروه تازه بدوران رسیده که جائی برای خرج کردن ندارد، فورا راهی خارج میشود و همه ارزهای مملکت را به فروشگاههای پارچه و لباس و اسباب بازی فروشی های اروپا و امریکا منتقل میسازد. چرا هم اکنون صدها هزار ایرانی درخیابان های لندن قدم میزنند یا هزاران ایرانی دیگر کالیفرنیا را اشغال کرده اند؟، شاید یکی از دلایل آن افزایش ثروت های ناگهانی گروهی تاجر و کاسب باشد که حالا این سرمایه ها را بهمراه زن وبچه به خارج منتقل کرده اند، این گروه که راهی خارج شده اند، دیگر کوچکترین علاقه ای به این ملک و مملکت ندارند، اینها کوچکترین مهر و عطوفتی به مردم این سرزمین ندارند، اینها پلاس خودشان را از آب گرفته اند و راحت و آسوده درممالک خارج به زندگی پرداخته اند.

همین مقام آگاه دولتی میگوید: بارها پیشنهاد کرده ایم که راهی برای جلوگیری از خروج ارزها ارائه شود یا آنکه اجازه داده نشود که مثلا پیراهن فروش ناصر خسرو یا بوتیک دار خیابان پهلوی، مدتی مردم را ما را غارت کند، و سپس دست اعوان و

بقیه در صفحه ۲۲

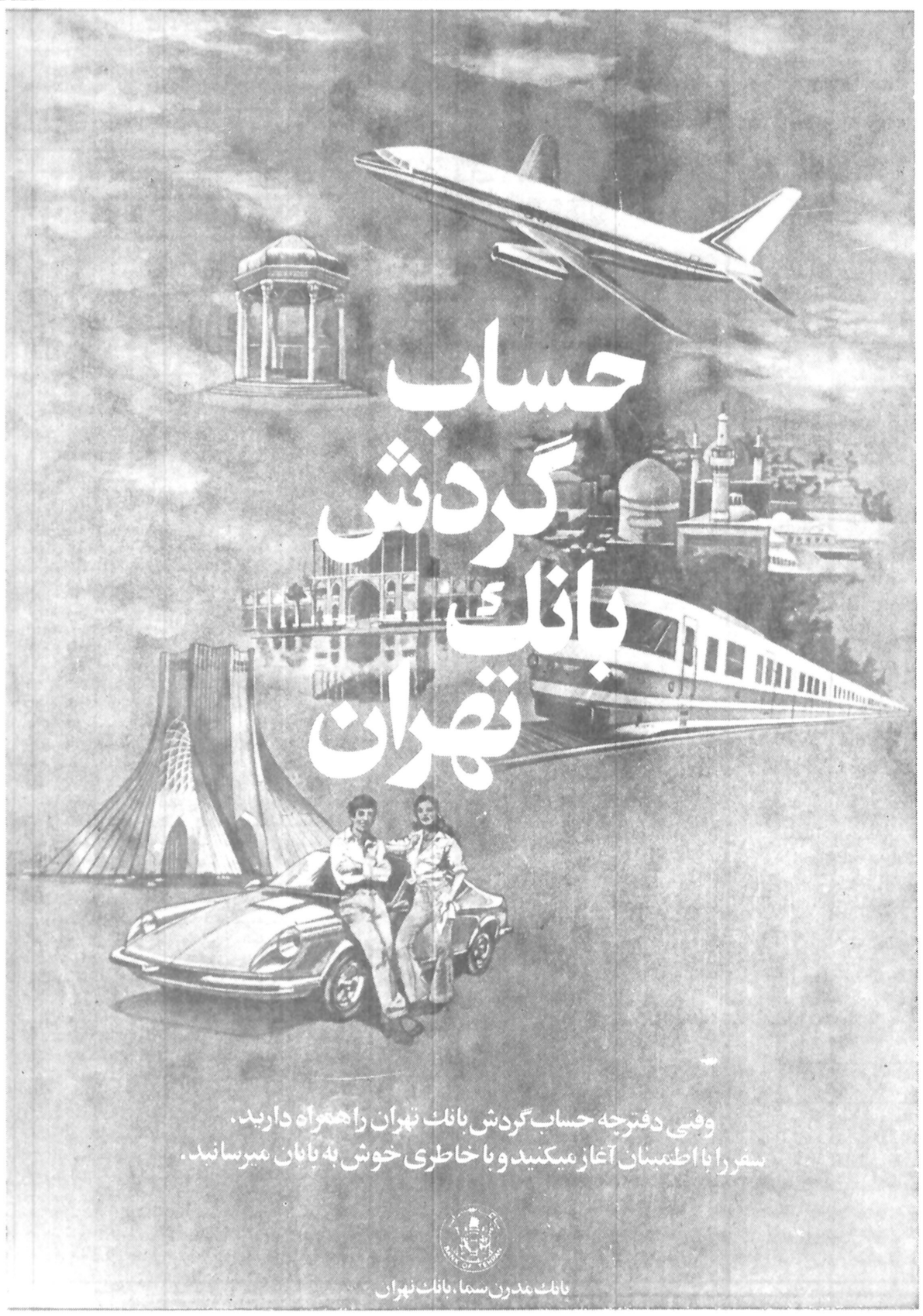

باکمال افتخار
قیام ملّی ۲۸ مُرداد
را به پیشگاه شاهنشاه آریامهر
وبهم میهنان عزیز تهنیت عرض مینماید
از طرف کارکنان شهرداری پیرانشهر
۳ ★★ - بهمن سلطانی

قیام ملّی ۲۸ مُرداد
روز درخشان وپرافتخار تاریخ نوین ایران را
که سرآغاز تحولات اجتماعی و ملی کشور اهمیت خاصی دارد
پیشگاه مبارک رهبر خردمند شاهنشاه آریامهر
وعموم هم میهنان عزیز تبریک وتهنیت عرض مینماید
شرکت سهامی خاص - خسروان

باکمال افتخار سالروز قیام ملّی ۲۸ مرداد را
بخاکپای همایونی تهنیت عرض مینماید. سلامت،
طول عمر و دوام سلطنت آن رهبر خردمند را
از درگاه ایزد متعال مسئلت دارد.
رزن - رحمانزاده

آگهی پرداخت قسمتی از سرمایه تعهدی شرکت نوردسنگین کاویان سهامی خاص ثبت شده بشماره ۲۴۵۸۰

طبق صورتجلسه مورخ ۲۵۳۷/۵/۲۳ هیئت مدیره مبلغ سیصد میلیون ریال از سرمایه تعهدی شرکت مزبور بموجب گواهی شماره ۲۶۴۹٪ ۳۷/۵/۲۴ بانک کار شعبه مرکزی بحساب جاری شرکت واریز گردیده است لذا سرمایه پرداختی شرکت به هشتاد و پنج درصد رسیده است و بقیه در تعهد صاحبان سهام میباشد.

مدیر کل ثبت شرکتها و مالکیت صنعتی - یحیی مدنی
۱ـ ۱۳۰۸۶

اطلاعات
بنیانگذار: عباس مسعودی
صاحب امتیاز و مدیر: فرهاد مسعودی
سال پنجاه و سوم
محل اداره: خیابان خیام. ساختمان اطلاعات
تلکس ۲۱۲۳۳۶ ـ تلگرافی: اطلاعات. تهران
تلفن ۳۲۸۱

سخن روز

و اکنون، دموکراسی!

در مقاله گذشته، بعنوان پیش گفتاری بر تفسیر بیانات شاهنشاه یادآور شدیم که جوامع انسانی مانند افراد برای رسیدن به مرحله بلوغ باید مراحل تکامل را طی کنند و برای ساختن زندگی مطلوب ابتدا وسایل آن را فراهم آورند. در دنیای گذشته، امکان آن وجود داشت که مردمی در یک محدوده جغرافیائی با حداقل معیشت یک رشته روابط عاطفی بین خودشان برقرار سازند و همانقدر که ظلم وجوری وجود نداشت راضی و ممنون باشند.

اما همچنین جامعه‌یی را در دنیای امروز که مردم از حال یکدیگر خبر دارند و با انواع وسایل خبرگیری ـ روزنامه، مجله، رادیو، تلویزیون، سینما ـ از آخرین تحولات زندگی در اقطار عالم اطلاع پیدا میکنند، مانند خانه های عروسکی فقط در کتابهای قصه یا فضای فیلم های فانتزی میتوان سراغ گرفت.

در جهان امروز حتی کشورهای کوچکی که نامشان را روی نقشه جغرافیا هم بزحمت میتوان پیدا کرد، محال است بتوانند پیش از دست یافتن به میزان مشخصی از رشد اقتصادی و اجتماعی، به دموکراسی دست پیدا کنند و اگر چیزی بدین نام داشته باشند مثل «توتم» های قبیله‌یی فقط تجسمی در حد استنباط و درک محدود آنها از صورت واقعی دموکراسی است.

دموکراسی حقیقی در فضای اکنده از فقر و جهل و عقب ماندگی و تبعیض طبقاتی و استثمار فرد بوسیله فرد، در محیط بی بهره از امکانات آموزش و بهداشت و درمان عمومی، همچون نهالی که در زمین تفته شوره زده کاشته شود دوامی نمیکند و اگر هم بماند مثل درختچه های کویری نه رشد میکند و نه میوه میدهد. عکس این هم البته صادق است. یعنی هیچ جامعه یی را بصرف آن که در زمینه های مادی توفیق یافته و به آب و نانی رسیده و مردمش از وسایل و امکانات رفاهی برخوردار گشته باشند نمیتوان جامعه متحول و پیشرفته خواند.

از همینروست که در طرح شاهنشاه برای رسانیدن کشور به مرحله «تمدن بزرگ» این هر دو عامل، یعنی پیشرفت مادی و معنوی، باکلازمه و در کنار هم پیش بینی شده است منتها هرگاه پیش از شالوده ریزی اقتصادی و فراهم آوردن عوامل یک رفاه نسبی، مساله دموکراسی و آزادیهای سیاسی مورد تاکید قرار میگرفت مانند گذشته‌یی که هنوز از خاطر نبرده‌ایم کشور دستخوش برخوردهای سیاسی و کشمکش های حزبی و مسلکی میشد و چون بعلت وجود نقائص و کمبودهای فراوان فرصت تبلیغاتی نامحدودی بدست چپ های افراطی و عوامفریبان می افتاد فرصت رشد اقتصادی و صنعتی باقی نمیماند.

درک این موضوع دشوار نیست. در همین چند ماهه که باقتضای بازکردن فضای سیاسی روش ملایمی در قبال گروههای مخالف اتخاذ شده است همه ما شاهد موجی از خرابکاری بوده‌ایم و میدانیم این خرابکاریها لطمات سختی بر موسسات اقتصادی و صنعتی وارد آورده است. اگر کشور از ثبات کافی وزیر بنای محکم اقتصادی و مالی برخوردار نبود همین ضربات میتوانست گردش کارهای بازرگانی و مالی و صنعتی را بکلی مختل کند و آنوقت به آسانی موجبات سقوط کشور فراهم یا همانطور که شاهنشاه میفرمایند «زمینه تبدیل ایران به ایرانستان» فراهم میشد!

ولی امروز ایران از وضعیتی برخوردار است که میتواند برای بنا نهادن یک دموکراسی نمونه ـ بفرمایش شاهنشاه در حد پیشرفته ترین دموکراسی های اروپا این بهای سنگین را نیز بپردازد و به زانو در نیاید.

تفسیر سیاسی روز

فردای کنفرانس کمپ دیوید

نوشیروان کیهانی زاده

مقدمات تشکیل کنفرانس سران امریکا، مصر و اسرائیل درحالی که هنوز پانزده روز به تشکیل آن باقی مانده است، از هرجهت فراهم شده است، اما هیچکس حتی جیمی کارتر بانی این کنفرانس به پیروزی آن امید ندارد.

کارتر پریشب در جریان مصاحبه‌ای که دراصل به موضوع بحران «دلار» بستگی داشت، در زمینه کنفرانس کمپ دیوید سئوال پیچ شد و اعلام داشت با اینکه می دانست پیروزی این کنفرانس دشوار است، معذلک خطر شکست آن را پذیرفت و رهبران مصر و اسرائیل را به کمپ دیوید دعوت کرد.

کارتر گفت که به هیچوجه نمی تواند موفقیت کنفرانس کمپ دیوید را تضمین کند، ولی به عنوان یک طرف کامل و تمام عیار این کنفرانس دران شرکت می جوید.

کارتر درعین حال اخطار کرد که درصورت شکست کنفرانس کمپ دیوید، جهان به احتمال زیاد دربرابر یک درگیری تازه درجهان عرب قرار خواهد گرفت که برای امنیت امریکا نیز زیان بار خواهد بود.

کارتر اشاره کرد که ترس از همین اوضاع، سبب شد که خطر را بپذیرد و از سادات و بگین بخواهد یک بار دیگر با حضور او باهم مذاکره کنند

درهمین حال بسیاری از رهبران جهان عرب و مطبوعات عربی و حتی سناتور لبنانی الاصل امریکایی «ابورزق» گفتند مذاکرات کمپ دیوید به شکست خواهد انجامید و جنگ پنجم اعراب و اسرائیل آغاز خواهد شد. بسیاری از مطبوعات عربی معتقدند که لاینحل ماندن مساله جنوب لبنان به همین مسئله بستگی دارد و اسرائیل که می داند از کنفرانس کمپ دیوید چیزی عاید نخواهد شد می کوشد اوضاع جنوب لبنان به همین وضع باقی بماند تا هران که اراده کند در این منطقه وارد عملیات نظامی شود.

بگین چهارشنبه شب گذشته گفته بود که کنفرانس کمپ دیوید به حل اختلافهای اعراب و اسرائیل منجر نخواهد شد و این اختلافها باید درمحل حل شود و چند روز قبل از انکه کارتر از بگین و سادات به کمپ دیوید دعوت کند، وزیر دفاع اسرائیل باتوجه به اوضاعی که بوجود امده بود تاکیدکرده بود که ناچار است ارتش اسرائیل را برای جنگی دیگر با اعراب اماده سازد.

راه به نتیجه رسیدن مذاکرات مصر و اسرائیل در کمپ دیوید آن است که اسرائیل حداقل اجرای قطعنامه شماره ۲۴۲ شورای امنیت را تعهد کند و این کار بعید بنظر می رسد.

سادات نمی تواند از موضع خود پائین اید چون دراین صورت اعراب بر سازش او صحه نخواهند گذارد. وزیر خارجه مصر پریشب گفت سادات روی اراضی اعراب معامله نخواهد کرد و پادشاه اردن نیز درمصاحبه‌ای با اساهی اظهار داشت سادات به او قول داده است که روی تخلیه همه اراضی اعراب پافشاری خواهد کرد و به این ترتیب شکست کنفرانس کمپ دیوید از هم اکنون قابل پیش بینی است و اینکه این کنفرانس حداقل بتواند باب مذاکرات مصر و اسرائیل را بازبگذارد باز درنهایت امر از آن نتیجه‌ای عاید نخواهد شد و از همین روست که تماسهای اعراب با هم برای موضع گیری در فردای کنفرانس کمپ دیوید از هم اکنون آغاز شده است.

هژبرهای بخش خصوصی و دولتی

دکتر حسن حاج سید جوادی

شهاب الدین راوندی که در زمان صفویه قاضی وامام اردبیل بود نسبت به انجام فرائض مذهبی و تکالیف دینی تعصب خاص داشت و کسانی را که از انجام این فرائض سرباز میزدند و یا به معاصی و گناهان دست میبازیدند مورد تنبیهات سخت قرار میداد. روزی از روزهای ماه رمضان مردی ثروتمند را به نزد وی آوردند که به جرم روزه خواری دستگیر شده بود. قاضی شهاب الدین از وی پرسید چرا در ماه مبارک رمضان روزه خوردی ووظیفه واجب به جا نیاوردی. مرد در پاسخ گفت من چیزی نخوردم، حالم خوش نبود جرعه‌ای آب نوشیدم. قاضی که اثری از صداقت و راستی در وی ندید او را به پرداخت یکصد دینار وجه نقد در حق روزه داران مستمند محکوم کرد.

مرد سخت دچار تاثر شد و آب از دیده جاری ساخت. قاضی دچار تعجب و تحیر گردید و خطاب به وی اظهار داشت: چگونه با این ثروت و مکنت به خاطر پرداخت یکصد دینار آنهم در حق روزه داران فقیر آب از دیده روان میسازی؟ مرد پاسخ نداد و قاضی اصرار ورزید، مرد گفت اگر به عقوبت دیگر محکومم نفرمائی حقیقت را بگویم، قاضی قول داد و مرد گفت: مرا معاصی و منکرات دیگری که مرتکب گردیده‌ام بخاطر آمد که روزه خواری در برابر آنها هیچ است، با خود اندیشیدم چنانچه برآنها واقف گردی مرا به پرداخت چند صد هزار دینار و یا عقوبتی دیگر محکوم خواهی ساخت، بدینجهت از بیم ووحشت چنین عقوبتی برخود لرزیدم و بی اختیار آب از دیده روان ساختم! هژبردانی به اتهام تصرف عدوانی چهار صد هکتار از زمین های دولت در شهرستان یزد و نیز تصرف مقادیر زیادی از اراضی متعلق به خرده مالکان ورامین توقیف و زندانی گردید. شاید اگر پافشاری قضات درستکار نبود ثروت و قدرت هژبریزدانی و نفوذ فوق العاده پشتیبانان وی مانع از آن میشد که وی در پشت میله های زندان قرار گیرد.

من نمیدانم شایعات فراوان در اطراف این قضیه تاچه اندازه با واقعیت نزدیک است اما یقین دارم در وضع حاضر زندانی کردن یزدانی با نفوذ خارق العاده‌ای که دوستان و پشتیبانان صاحب مقام وی در دستگاهها دارند امری ساده و آسان نیست. اما مسئله برسر این است که وقتی هژبریزدانی به خاطر تصرف چهارصد هکتار از زمین های دولتی و مضروب کردن یکی از مخالفان خود با وثیقه یکصد و شصت میلیون تومانی زندانی میشود اگر همه گناهان او مورد تعقیب قرار گیرد این وثیقه به چه میزانی بالغ خواهد شد؟ و اگر آنها که هژبر، گله دار ساده سنگسری را هژبریزدانی کردند به پای میز محاکمه کشیده شوند به چه مجازات هائی محکوم خواهند گردید؟ هژبر آنطور که روزنامه‌ها مینویسند و اطرافیان و نزدیکان وی نقل میکنند ده سال قبل آدم گمنامی در سنگسر سمنان بود، فعالیت خود را با مداخله در خرید و فروش گوسفند آغاز کرد. در آغاز کار به جمع آوری گوسفند و فروش آن به کشتارگاه تهران پرداخت و در این کار چندان پیشرفت کرد که به صورت طرف معامله منحصر بفرد سازمان گوشت کشور در آمد! اطلاعات در این زمینه مینویسد: «هژبر گوسفند عرضه شده توسط فروشندگان خرده پارا به قیمت های ارزان میخرید و با قیمت گرانتر به سازمان گوشت کشور میفروخت!» روزنامه آیندگان که داریوش همایون وزیر اطلاعات و سخنگوی دولت آن را بنیان نهاده مینویسد:

«هژبر یزدانی دامدار گمنام سمنان از دهسال پیش با جمع آوری گوسفند و عرضه آن به سازمان گوشت و به تدریج گسترش معاملات فروش گوسفند به صورت انحصاری یعنی خرید گوسفند از دامداران جزء با قیمت کمتر و فروش آن به سازمان گوشت با تفاوت قیمت، نامش به عنوان سوداگر درجه اول در سازمان گوشت پیچید» همین روزنامه ثروت دامدار گمنام سمنان را بر آورد کرده و فهرست قسمتی از آن را بدینقرار منتشر ساخته است:

کارخانه قند اصفهان
کارخانه قند قزوین
کارخانه قند بجنورد
کارخانه قند قوچان
کارخانه قند شیروان
تاسیسات کفش ایران
تاسیسات کفش اصفهان
ساختمان پلاسکو (خیابان اسلامبول)
ساختمان کاوه
شرکت کشت و صنعت محلات
سهام عمده بانک ایرانیان
سهام عمده شرکت ری گاز
شرکت کشت و صنعت یزدانی

وقتی این صورت دارائی ناقص را که جواهرات چند صد میلیون تومانی و خانه‌ها و مغازه‌ها و عتیقه‌ها در آن منظور نشده از نظر میگذرانیم در برابر سوالات مختلفی قرار میگیریم که جوانی برای هیچیک از آنها نمیتوان یافت:

این دامدار گمنام سمنانی در طول دهسال اینهمه ثروت را از کجا آورده است؟

آنها که گله دار سنگسری را به صورت بزرگترین ثروتمند ایران با ده‌ها کارخانه و شرکت در آوردند چه کسانی هستند؟ وقتی سهم یک گله دار گمنام ده‌ها کارخانه و شرکت و موسسه و میلیاردها تومان ثروت است سهم دیگران یعنی مقامات طرف معامله با او چقدر است؟

چرا پرونده‌های متعدد هژبر در گذشته به جریان نیفتاده بود و چرا هیچکس جرئت جسارت به ساحت وی را نداشت؟

من تنها همین سوال آخر را با آقای مجیدیه دادستان تهران مطرح کردم. ایشان به من پاسخ داد که من از یکسال و چند ماه قبل درسمت دادستانی تهران انجام وظیفه میکنم. به محض آنکه از وجود پرونده ضرب وجرح مطلع شدم آن را به جریان انداختم و دادسرای تهران باوصول پرونده های دیگر و فراهم شدن موجبات قانونی به احضار و توقیف متهم پرداخت و ما دراین راه تحت تاثیر هیچ نظر موافق یا مخالفی قرار نداریم. من با احترام کامل به دادگستری و مخصوصا قضات شایسته آن در صحت این پاسخ تردید نمیکنم اما از خود میپرسم که چرا قبلا پرونده های هژبر یزدانی و ده‌ها هژبر یزدانی دیگر تحت تعقیب قرار داده نشده و چرا امروز که موجبات فراهم است به مورد همین سوال رسیدگی نمیشود و کسانی را که با حمایت از هژبر های بخش خصوصی و بخش دولتی به غارت اموال عمومی کمک کرده‌اند به محضر بازپرسی احضار نمیکنند؟

پرونده هائی که اکنون در دادسرا مورد رسیدگی قرار گرفته و اتهاماتی که متوجه هژبر یزدانی است بمنزله همان گناه روزه خواری است که شهاب الدین راوندی قاضی اردبیل آن را مستحق پرداخت یک صد دینار جریمه دانست. در حالیکه اگر پرونده های دیگر مورد رسیدگی قرار گیرد یقینا هژبر و هژبر های بخش خصوصی و دولتی به پرداخت صدها میلیارد دینار محکوم خواهند شد و صدها هژبر همچون روباه در پشت میله های زندان قرار خواهند گرفت.

آیا اینهمه ثروت هژبرو هژبرهای بخش خصوصی ودولتی محصول کار و کوشش انهاست یا نتیجه غارت اموال عمومی و ثروت ملی و سرمایه های بانکی و غیره و غیره... آیا رقم سرمایه های هنگفتی که به عنوان قرض و با شرائط سهل از سوی بانکها در اختیار هژبر و هژبرها قرار داده شده تعیین خواهد شد؟

ایا کسانیکه موجبات فراهم شدن اینهمه ثروت را برای هژبر و هژبرها آماده کرده‌اند معرفی خواهند گردید؟

همه مردم اطلاع دارند که بانک های دولتی و خصوصی به توصیه صاحبان مقام صدها میلیون تومان در اختیار هژبر قرار داده‌اند. آیا به این مورد نیز رسیدگی خواهد شد؟

بانکی که برای تامین رفاه کارگران به وجود آمده ولی برای پرداخت یک وام پنج هزار تومانی پنج هزار اشکال برای کارگران میتراشد در یک قلم، هفتاد میلیون تومان به همین آقای هژبر یزدانی وام داده است.

آیا چگونگی پرداخت این وام نیز مورد توجه و رسیدگی قرار خواهد گرفت و معلوم خواهد شد که چرا این بانک و ده‌ها بانک دیگر در برابر هژبر و هژبرها چنین گشاده دست و بخشنده بوده و در برابر زحمتکشان و کارگران و نیازمندان واقعی چنان سختگیر و بیرحم هستند؟

هژبرازده سال قبل تاکنون پرونده های متعدد داشته همچنان که هژبرهای بخش خصوصی و بخش دولتی نیز در همین دادگستری صدها پرونده دارند اما چرا مورد تعقیب قرار نمیگیرند و حتی همچنان در پست‌ها و مشاغل حساس بکارهای خود ادامه میدهند و از مزایا ومصونیت‌ها برخوردار و بهره‌مندند سئوالی است که اولیاء مملکت باید بدان پاسخ دهند.

بقیه در صفحه ۲۲

من آنچه شرط بلاغ است...

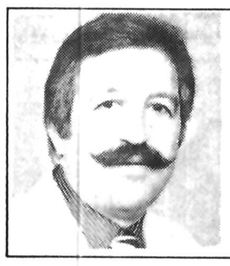

فیروز مجللی

یک روستائی که برای پسرش تا سن ده سالگی سجل نگرفته بود، درزمستانی که کارزراعی‌اش کمتر بود، به بخش سجل احوال رفت، برای پسرش شناسنامه بگیرد. مسئول بخش گفت: چون ۱۰ سال است که برای پسرت، سجل نگرفته‌ای باید به شهرمراجعه کنی.

روستائی شال و کلاه کرد، قدری بنشن و تخم مرغ و جوجه و از این جورتحفه های روستائی فراهم آورد و بادست پرراهی شهرشد.

در بخش سجل احوال شهرستان خود، متصدی مربوطه را یافت و گفت میخواهم برای پسرم سجل بگیرم. متصدی از او گواهی ولادت و مدارک دیگرخواست. روستایی باسادگی خود تحفه را پیش روی او گذاشت و گفت: پسرم ده سال قبل بدنیا امده و چون، مادرش درهمان زمان فوت شده فرصت گرفتن شناسنامه پیدا نکرده‌ام و حالا از شما خواهش میکنم برای او شناسنامه بنویسید، مامور سجل که سوغاتی را دید راضی شدو پرسید چه اسمی برایش انتخاب میکنی؟ روستایی با تعجب گفت دهسال است که اسم داردو اسمش مصطفی است. مامور از جاپریدو گفت اسم مصطفی را دولت قدغن کرده است، اسم دیگری بگو تا برایش سجل بنویسم. روستایی به التماس افتاد که رفیق دهسال است که او مصطفی است ترابخدا رحم کن و نگذاردرده بین سروهمسرروسیاه بشوم. اصرارش با انکارمامور مواجه شد تا بالاخره ناله‌وزاری مردروستائی رئیس قسمت را متوجه موضوع کرد و رئیس پرسید آنجا چه خبر است؟

ازماجرا که مطلع شدبا تشر و داد و فریادگفت: چرا مزخرف میگویی کجادولت «مصطفی» را قدغن کرده است. مامور وقتی دید هواپس است درگوشی به رئیس گفت آخربلدنیستم مصطفی را بنویسم.

این حکایت را دکتربهمنیارمحقق معروف درسمینارپژوهشی گاجره که درپیشگاه علیاحضرت شهبانو تشکیل شده بود نقل کرد و ازعلیاحضرت استدعا کرد که برای دستگاهها کسانی را انتخاب کنید که بلدباشند مصطفی را بنویسند.

از شنیدن این مطلب بخاطرم آمد که دربیشتر دستگاهها مسئولان بلدنیستند «مصطفی» را بنویسند و بازبخاطرم آمد که ممالک پیشرفته جهان میلیونها دلار صرف کرده‌اند تا برای بشربهترین راههای زندگی را بیابند و پس از اینکه راهها راپیدا کردند از دوباره کاری و هزینه اضافی می پرهیزند و به همین دلیل است که توانسته‌اند عنوان ممالک پیشرفته جهان را بدست آورند.

اما، مابرعکس، با وجود آنکه بسیاری از تجربه ها را رایگان بدست می آوریم، نمی دانیم چه عمدی درکارهست که درست برعکس رفتار می کنیم.

دران ممالک، براثرهمین مطالعات اگربخواهند بنائی را ویران کنند که دوباره بسازند نخست برنامه‌ریزی می کنند. طرحش را تهیه و بودجه‌اش را تامین می کنند و آنوقت دست بکارمیشوند، کلنگ بدست میگیرند و بنارا میکوبند و یاسازمانی را بهم میریزند و سیستم جایگزینش را پیاده می کنند و درمسائل دیگرنیزهمین شیوه عمل میشود و این وضعیتی است که ممالک پیشرفته جهان، همانهائی که صاحب هارواردها، ام.آی.تی ها، کمبریج ها، آکسفوردها، سوربن ها و.... هستند، تجربه کرده‌اند و سالهای سال به کار می بندند، ولی ماکه ادعایمان اینست که درهارواردمدیریت خوانده‌ایم، درکمبریج ریاضی خوانده‌ایم، درسوربن پزشکی و درپاریس فلسفه خوانده‌ایم ابتدا خانه را ویران می کنیم یا سازمان را درهم میریزیم، آنوقت به قول معروف توی سرخودمان می زنیم که حالا چه کاربکنیم.

دلایل زنده ای وجوددارد که وزارت علوم و آموزش عالی منحله از آن جمله است. و نیزبسیاری سازمانهای دیگر که پیش از این حکم برانحلالشان داده‌اند مدیران هارواردیده مدیریت دورهم جمع شده‌اند تا جایگزین آنها را انتخاب کنند ولی هنوز که هنوز است دردسرش وجوددارد و دربعضی از این سازمانها تهیه طرح جایگزین چندان بدرازاکشیده است که پس از تهیه طرح دیگرعلت وجودیش به علت تغییرشرایط از میان برخاسته است و باید نشست تا طرح دیگری درانداخت.

زمانی که فقط چنددانشگاه و معدود موسسات آموزش عالی زیرنظریک شورا بنام شورای آموزش عالی درداخل وزارت فرهنگ (آنروزوآموزش و پرورش کنونی) بخوبی اداره می شد داوطلبان اشغال میزهای بزرگترفقان سردادند که چه نشسته‌اید مملکتی که درحال پیشرفت است اصلاتحقیق نمی کند و چه موقع میتوان تحقیق کرد؟ زمانیکه وزارتخانه و دم و دستگاه وجودداشته باشد. خلاصه برای پست دادن، میزدادن، ماشین دادن و منشی دادن به عزیزکرده های بیجهت، وزارت علوم طرح‌ریزی پس از آن هم منحل شد. انزمان یعنی قبل از تاسیس این وزارتخانه همه دست اندرکاران دلسوز وجودانزازاید میدانستند ولی بوجود آمدولی ازمسیراصلی خود مثل سایرکارها خارج افتاد. وزارتخانه‌ای که قرار بوددرچند اطاق نخست وزیری و فقط با چند کارمند تشکیل شود بزودی صاحب چندساختمان شد، و شمارمعاونینش از حد معقول گذشت، تعداد مدیر ان که جای خودداشت. خلاصه وزارت علوم به این ترتیب ریشه دوانید و خارج از هدف خودبه توسعه کمی دانشگاهها و موسسات آموزش عالی پرداخت تا آنجا که شمار سه چهار دانشگاه موجود آن روز، از بیست گذشت و تعداد چند موسسه آموزش عالی به بیش از صدرسید. و حالا میگویند نیازی به وجود این وزارتخانه نیست و باید منحل شود، و دانشگاهها و موسسات آموزش عالی با بیش از یکصد وهفتاد هزار دانشجو و جمعی درحدود سی هزار کارمند و کادرآموزشی بنام اشتغال درهوا معلق بمانند. تادستی از غیب درآید و هاروارديها را حمایت کند که شورائی درست کنند و بنداین دستگاههای اویزان شده را بخود ببندند که سقوط نکنند. اگر هم دراین میان سقوطی انجام شددل نسوختگان بحال مملکت را چه باک.

جسارتا سئوالی دارم از همین مدیران تا با آنها حرف میزنی، هاروارد و مدیریتش را برخ آدم میکشند مگر همانها این مسائل را سالهای سال آزمایش نکرده‌اند و مگر میلیونها دلار خرج نکرده‌اند؟ چرا یکباره بخاطرفرونشاندن هوای نفس خط بطلان روی همه تحقیقات و مخارج میکشید. باید گفت جل الخالق به اینهمه ابتکار! و اینها هستند آنهائیکه مصطفی را بلد نیستند بنویسند.

مطلب دیگری که چندسال فکرم را بخود مشغول کرده و همیشه بصورت علامت سئوال درذهنم جابجا می شود، این است که درتمام دنیایی که مادرقسمی از آن با این درجه اهمیت بحث میکنیم این، افراد هستند که نسبت به مملکتشان و اجتماعشان ادای دین و احساس مسئولیت میکنند و درمملکت مادرست عکس آنست. یعنی مملکت همیشه خودش را مدیون افراد می داند. البته اگراین دین نسبت به افراد معتقد و مومن ادا می شد عیبی که نداشت سهل است حسن هم داشت که اقلابین خادم و خائن فرق است ولی این دین درمورد کسانی حس شده که هیچ زمان درهیچ جای دنیا احساس مسئولیتی نسبت به مملکتشان نکرده و حتی اسم فرزندانشان را نیز ایرانی انتخاب نکرده‌اند زمان بهره‌وری جسمی و فکری درخدمت بیگانه بوده‌اند و بهنگام احساس خطرخود را درمسیربندوبست های سیاسی قرارداده بکشور برگشته‌اند و ادعای میراث کرده و الحق که میراثی بیشتر از آنچه اصلا حق نداشته‌اند گرفته‌اند و آنچنان خودرا طلبکار ملک و ملت دانسته‌اند که زعمای قوم با احساس خجالت، حضورشان پست و مقام تقدیم کرده‌اند که مبادا بساحت مقدسشان خدشه‌ای واردشود.

چهل سال قبل...

گروهی دیگر از نمایندگان دوره دوازدهم انتخاب شدند

گزارش های رسیده از شهرستانها حاکی است که در تعدادی دیگر از حوزه های انتخاباتی جریان انتخابات خاتمه یافته و نمایندگان دوره دوازدهم قانون گزاری بشرح زیر برگزیده شده‌اند:

ایرانشهر ـ آقای مراد ابراهیم ریگی با اکثریت ۴۴۰۹ رای

اراک ـ آقایان مرتضی قلی بیات، عمادالدین بزاوار

گرمسار ـ آقای محیط لاریجانی

ارامنه شمال ـ آقای سهراب ساگینیان

نجف آباد ـ آقای حیدر علی امامی باکثریت ۱۴۲۶۴ رای

تبریز ـ آقایان اصفهانی، اصفهانیان، فرشی، تربیت، لیقوانی، ثقة الاسلامی، چایچی رفیعی، جهانشاهی

جهرم ـ آقای لطفعلی **معدل با اکثریت ۶۱۲۵ رای**

بهبهان ـ آقای سلطانعلی سلطانی

رفسنجان ـ اقای محمد علی امیرابراهیمی

جیرفت ـ آقای عطاالله روحی

شیراز ـ آقایان مهدی نمازی، احمد قوامی، احمد مهذب، سیدابوطالب کازرونیان، تقی شیرازی

سبزوار ـ آقایان علوی سبزواری، محمد تقی معتضدی اردبیل ـ آقای محمدرضا اردبیلی

مشهد ـ آقایان دکتر قاسم غنی، موید ثابتی علی اقبال، مجیدی فیاض

سنندج ـ آقایان نصرت الله صادق وزیری، محمد وکیل، فرج الله آصف

کرمانشاه ـ آقایان علی اعظم زنگنه، هدایت الله پالیزی، عطاءالله پالیزی، موسی مرآت

خرم آباد ـ آقایان جواد شجاع، فتح الله گودرزی

اعزام خواهند گردید:

سیدتقی میرسپاسی با معدل ۱۴/۹

لطیف رمضان نیا با معدل ۱۴/۷

هوشنگ فاضل با معدل ۱۴/۳

موسی شیبانی با معدل ۱۳/۹

مصطفی فرهنگ با معدل ۱۳/۳

باقر پیرنیا با معدل ۱۳/۳

بازگشت از اروپا

آقای دکتر احمد شفائی پس از ۹ سال اقامت در اروپا وتکمیل تحصیلات عالیه وگذراندن رساله «تز» دکترای خود دررشته طب قانونی و امراض مناطق حاره وبهداشت عمومی باخذ دیپلم دکترا دررشته های فوق نائل گردیده و نیز چندی دربیمارستان های عالی فرانسه باسمت رسمی مشغول کار و مطالعه بوده اخیرا بتهران واردشدند.

سفارش رادیو

سابقا اطلاع دادیم که وزارت پست و تلگراف و تلفن برای استفاده عامه از سرویس پخش صدا در صدد است اقسام رادیو وارد نموده و در دسترس عامه بگذارد. اکنون برای اینکه در وهله اول از تعداد سفارش دهندگان ماخذی در دست باشد و ضمنا تقاضا کنندگان بتوانند از موقع استفاده نمایند مدت در خواست و ثبت نام برای سفارش رادیو تا ۲۰ شهریور ماه تمدید یافته است.

مرا هم ببر!

آقای محمد جواد تربتی در قطعه ادبی «پیام به خلبان» مینویسد:

ای پهلوان آسمان و هوا جز تو کسی را نمیخواهم،
ای قهرمانی که آرزوهای ملت را بر گرفته و پرواز میکنی تنها تورا دوست میدارم و بس.
وقتی در هواپیما می نشینی و اوج میگیری چه زیبائی و هنگامی که بر دوش هوا سوار شده بستارگان بی فروغ نزدیک میشوی و طبیعت را مسخره میکنی ای جوان خلبان از همه دلفریب تری. بال و پر بگشا و همچون شاهین در هوا پرواز کن
پرواز کن، اوج بگیر
بگذار افراد بشر در روی زمین بخزند و با گردن های کشیده بتو بنگرند.
آنها را بگذار و برو
ولی مرا با خودت ببر!

«نقل از اطلاعات ۲۹ مرداد ۱۳۱۸»

ازکادنسخاورز

یزشکان چینی، درمان بیماران ایرانی را با طب سوزنی اغاز کردند....

امروز درتاریخ

نوشیروان کیهانی زاده

۲۰ اوت

۱۵۲۶ ✱ نیروهای تحت فرماندهی کاردینال ایتالیایی پمپئوکلنارم را غارت کردند و پاپ کلمنت هفتم را مجبور کردند به دژسن آنجلو پناهنده شود.
۱۷۹۱ ✱ «ویتوس یونان برینگ» دریانورد دانمارکی الاسکارا کشف کرد.
۱۸۳۱ ✱ ارتش فرانسه به منظور بیرون راندن هلندی ها از بلژیک به این کشور لشگرکشید.
۱۸۷۶ ✱ یک کودتای نظامی درصوفیه، دولت بلغارستان را تغییر داد.
۱۹۱۴ ✱ ارتش آلمان بروکسل پایتخت بلژیک را تصرف کرد.
۱۹۱۵ ✱ ایتالیا به عثمانی که متحدآلمان بود اعلان جنگ داد.
۱۹۱۸ ✱ انگلیس، تعرض وسیع خودرا در جبهه غرب برضدآلمان آغاز کرد.

«ورماخت» منحل شد

ارتش های پیمان ورشو وارد چکسلواکی شدند

۱۹۴۱ ✱ به دستور ستادارتش شوروی سد دنیپرمنفجر شد تا سیل ناشی از آن ارتش آلمان را در جلگه اوکراین از میان ببرد.
۱۹۴۶ ✱ متفقین انحلال ورماخت (ارتش آلمان) را اعلام کردند.
۱۹۵۵ ✱ در مغرب یک شورش ضدفرانسوی آغاز شد.
۱۹۶۸ ✱ ارتشهای پیمان ورشو به منظوردرهم شکستن اقدامات الکساندردوبچک در چکسلواکی، به این کشور وارد شدند.
۱۹۷۰ ✱ دولت اسرائیل به سازمان ملل متحد اطلاع داد که آماده است با مصر درسطح وزیران خارجه مذاکرات صلح را آغاز کند.
۱۹۷۱ ✱ رهبران مصر، سوریه و لیبی منشور ایجاد «اتحادجماهیرعرب» را امضاء کردند.

بپاس حرمت ادعیه و اذکار و متن فرمایشات ائمه اطهار «ع» در حفظ و نگهداری این صفحه توجه کامل مبذول دارید

اسلام در تبار علی (ع)

حضرت ایت الله آقای حاج سیدمهدی لواسانی

آقای مهندس حمید نادری سئوال کرده است: مدتهاست با عده‌ای از همکاران و دوستان مذاکره داریم که مسلمانان هم ممکن است چون پیروان مسلکها و مکتب های دیگر که تمایل دارند قهرمانان گرامی و مورد احترامشان از خاندانی پاک و شریف باشند، آیا بخاطر این حساسیت است که دامان حضرت عبدالمطلب و ابوطالب علیه السلام را از شرک پاک میسازند یا واقعا آنها اسلام اختیار کرده بودند؟

حضرت ایت اله اقای حاج سید مهدی لواسانی که از شخصیتهای روحانی تهران میباشند در پاسخ به این سئوال چنین فرمودند:

جدا مایه تاسف است. چطور آنهائی که قلم بدست می گیرند و بنام اسلام و برای مسلمانان قلم میزنند تا این اندازه از مسائل اعتقادی، تاریخی و اصول معارف اسلامی ناآگاهند. ایکاش اینان لااقل به قرآن و مشهور ترین و عظیم ترین افتخار تشیع نهج البلاغه. میراث درخشان امام علی علیه السلام نگاهی میکردند و از بیان اینگونه مطالب مسموم که افکار جامعه را پریشان می سازد، دوری می نمودند مثلا علی تنها وصی اسمانی خاتم پیامبران در نهج البلاغه، نیاکان خود و رسول گرامی اسلام را در خطبه‌ای معرفی نموده که اگر عزیزان و نور چشمان ما ـ جوانان و امید های فردای ما ـ بمطالعه این اثر بزرگ می پرداختند، شاید با بهترین و محکمترین دلیل در باره نیاکان پیامبر اسلام (ص) و وصی بلافصلش اشنا می شدند. البته هنوز هم دیر نشده است. نهج البلاغه میراث درخشان امام علی (ع) را مطالعه کنید تا با حقایقی که بدنبالش هستید، روبرو شوید.

ریشه دشمنی

برتری امام علی امیرالمومنین علیه السلام بر تمامی مسلمانان در صدر اسلام باعث حسادت عده‌ای مغرض و مسلمان نما هائی که وجودش را سد مقاصد شوم خود می دانستند گردید. سفارشات پی در پی خاتم پیامبران و فضیلتهائی که حضرتش برای جانشین و وصی خود بیان میفرمود، تهدید هائی که در قالب سخنانی دلنشین نسبت به مخالفانش می نمود، چون حدث شریف: اگر کسی علی را به غضب در آورد من را به غضب در آورد و اگر هر کس مرا غضبناک کند خدا را به غضب در اورده است، یا اینکه دشمن نمی دارد او را منافق و هزاران نظیر این فرمایشات حس انتقام جویی عده‌ای را که بخاطر شخصیت و حیثیت، اسلام را اختیار کرده بودند، تحریک کرده و به عناوین مختلف شروع به دشمنی کردند.

حتما و بطور مسلم یکی از ان دشمنی ها موضوع اسلام ابوطالب است که هدف واقعی این خصومت، تنها و تنها علی روحی له الفداء میباشد. ولی خوشبختانه پاسداران اسلام حقیقی بزرگان تشیع با قطرات خون خود پرده از روی این اسرار که تا اندازه‌ای از یهود هم اب می خورده است، برداشته و حقایق تحریف شده را روشن کرده و پاسخ های قاطع و منطقی و دندان شکنی به این یاوه ها داده است که در کتب ضبط و ثبت است. و امروز اگر وهابی های وطنی یا ناآگاهان شهوت طلب یا انهائی که می خواهند عقده های درونی خود را خالی کنند، چنین مطالب پوچ و گمراه کننده‌ای را می نگارند، فقط پس مانده انهمه دشمنی است که بزرگان تشیع تا سر حد مرگ انرا پاسخ گفته‌اند. حتی بعضی از ان بزرگواران بدرجه عالیه شهادت هم در این راه رسیده‌اند. مقیره بن شعبه که یکفرد شارب الخمر و فاسق بود، اولین طراح این تهمت های ناروا می باشد. (شرح نهج البلاغه ابن ابی الحدید جلد ۳ ص ۱۵۹) و راویانی چون «عبدالملک بن عمیر» و «عبدالعزیز راوردی» و «سفیان ثوری» بوده‌اند که بنابر اعتراف «ذهبی» شخصیت شهیر اهل تسنن در میزان الا عتدال تمامی این راویان را دروغگو دانسته و ریشه جعل این نسبت ناروا را انهم به مردی بزرگ چون ابوطالب علیه السلام را بیان کرده است

مستشرقین

البته نمی توان نقش مستشرقین و اسلام شناسان را در خدمتگزاری به دشمن دیرین اسلام که پیوسته در صدد منهدم نمودن اسلام است، نادیده گرفت. استعمار برای رسیدن به ارزوی خود یکی از راهائی را که انتخاب نموده، نیش قلم مستشرقین غرب می باشد. البته میتوانید با یک مطالعه اجمالی در کتابهائی که نوشته‌اند و ترجمه شده است یا اگر بزبان مسلط هستند با مراجعه به اصل ان بخوبی این خیانت را درک نموده و متوجه شوید که چطور تمامی اینان بسوی یک مقصد در حرکت هستند و ان مبارزه و مقابله با اسلام زنده که در طول تاریخ همیشه از چنگال استعمار فرار کرده است یعنی تشیع می باشند.

بعد نیست چند نمونه‌ای از برداشتهای خویش را برایتان بازگو کنم.

اول ـ نویسنده کتاب محمد پیامبری که از نو باید شناخت در صفحه ۴۱۷ کتاب خود می نویسد «باید متوجه بود که ابوطالب مسلمان نشده و تا اخرین ساعت از عمر حاضر نگردید که از دین اجدادش صرف نظر کند. ابوطالب بدین اسلام عقیده نداشت و محمد را پیغمبر نمی دانست».

دوم ـ ساواری محقق فرانسوی نیز در کتاب محمد ستاره‌ای که در مکه درخشید می نویسد: «ابوطالب فرزند عبدالمطلب تنها کسی بود که حاضر نشد مسلمان شود و جزء دسته قریشی‌ها بشمار می اید (صفحه ۴۵ ترجمه شکیباپور) و عده‌ای دیگر که فعلا در این پاسخ نمی گنجد.

علی امیرالمومنین علیه السلام در قرآن

خداوند در قرآن میفرماید: «متقیان را در آن جهان مقام گشایش و هرگونه آسایش است» سوره نباء آیه ۳۱

ابن عباس می نویسد: «مراد علی بن ابیطالب است و بخدا قسم او سید و مولای پرهیزکاران بود»

شواهد التنزیل حاکم حسکانی حنفی مذهب جلد ۲ صفحه ۳۱۹

قرآن

درخشنده ترین چهره ایمان ابوطالب علیه السلام که مسلما با دلائلی که در دست است مسلمان از دنیا رفته و هرگز دامنش به شرک الوده نشده است، بهترین دلیل که میتوان اقامه کرد ایه مبارکه «تقلبک فی الساجدین» (سوره شعراء ایه ۲۱۹) می باشد که شیخ سلیمان بلخی حنفی مذهب که از بزرگان علماء اهل تسنن است می نویسد: می گردانید پیغمبر را از اصلاب اهل توحید از پشت ادم بر پشت پیغمبری بعد از پیغمبری تا این که بیرون اورد او را از صلب پدر او به نکاح نه زنا.

(منابع الموذه باب ۲)

یا ثعلبی که از بزرگان اهل تسنن میباشد، مینویسد حضرت رسول اکرم فرمود:

«خداوند مرا فرود آورد بسوی زمین از صلب ادم و قرار داد مرا در صلب نوح در کشتی و انداخت مرا در صلب ابراهیم و پیوسته نقل داد مرا از اصلاب کریمه بسوی رحمهای طاهره و پاکیزه تا آنکه بیرون اورد مرا از بین پدر و مادری که ملاقات نکردند یک دیگر را هرگز بزنا آلوده نگردانید مرا به آلودگی های جاهلیت «منابع المونه چاپ ۲) و حضرت امیرالمومنین علی علیه السلام در نهج البلاغه چنین میفرماید: پروردگار بزرگ پیامبران را در عالیترین و برترین اقامتگاهها و جایگاههای امانت نهاده آنان را از صلب های نیکو به زهدانهای پاک و منزه انتقال داد. هر گاه یکی از آنان دعوت حق را لبیک می‌فرمود دیگری پس از او برای ابلاغ رسالت و نشر ان قیام میکردند. قرنها بدینسان گذشت تا این که کار نشردین از جانب پروردگار پاک و بی همتا، به خاتم رسولان الهی حضرت محمد رسید. پروردگار او را از عالیترین معدنها و عزیزترین زهدانهای بیافرید. او را از همان درخت پاک و عزیزی رویاند که پیامبران دیگر از ان پرورش یافته بودند... خاندان او از بهترین خاندانها هستند. بستگانش از قوی ترین خویشاوندان، شجره او پر ثمره ترین شجره هاست که در حرم روئیده و در بوستان مجد و شرافت افراشته شده است» (نهج البلاغه میراث درخشان علی ص ۳۸۶ خطبه ۹۳)

ساعات شرعی

روز دوشنبه شانزدهم ماه مبارک رمضان
توپ سحر ساعت ۴ و ۲۰ دقیقه
طلوع آفتاب ساعت ۵ و ۵۴ دقیقه
ظهر شرعی ساعت ۱۲ و ۳۸ دقیقه
توپ افطار ساعت ۱۹ و ۳۷ دقیقه

ابوطالب

در باره اسلام حضرت ابوطالب علیه السلام، روایاتی که از حضرت معصومین علیهم السلام رسیده است، بهترین پاسخ باین یاوه هاست.

ابن هشام در باره ازدواج حضرت محمد (ص) و خدیجه (س) می نویسد که خطبه عقد را حضرت محمد (ص) و ابوطالب با یک دیگر خواندند و ابوطالب اینطور خطبه را خواند: سپاس خداوند را که ما را از نسل ابراهیم خلیل و ذریه اسمعیل قرار داد و خانه خویش را مسکن ما فرمود.... (پا ورقی سیره ابن هشام ج ۱ ص ۱۶۵)

حضرت رسول اکرم لحظه‌ای که خبر رحلت عموی بزرگوارش ابوطالب (ع) را به او دادند تمامی بزرگان و اکابر علماء اهل تسنن نوشته‌اند که حضرت محمد (ص) اشک میریخت و میفرمود: خدایش رحمت کند در غسل و کفن او اقدام کنید (الغدیر جلد ۷ ص ۲۷۴) یا سالی را که ابوطالب و خدیجه (که بفاصله پنجاه روز بود) رخ داد فرمود امسال را سال غصه و اندوه نام بگذارید (تاریخ ابن کثیر جلد ۳ ص ۱۳۴ و سیره حلبی ج ۱ ص ۳۷۳) ابن ابی الحدید که از مشاهیر اهل سنت است می‌نویسد: لحظه‌ای که ابوطالب وفات کرد جبرئیل بر رسول خدا نازل شد و گفت خدا سلامت میرساند و میفرماید قوم تو قصد دارند شبانه بر سرت بتازند و یارو ناصر تو ابوطالب از دنیا رفت. حالا دیگر از میان اینها بیرون رو (شرح نهج البلاغه جزء ۳ ص ۳۰۷)

حضرت رسول خدا هر گاه به عقیل نظر می‌افکند میفرمود: من ترا از دو جهت دوست میدارم یکی برای خودت و دیگر این که ابوطالب ترا دوست می‌داشت (البدایه ج ۳ ص ۱۲۶).

حضرت امیرالمومنین (ع)

حضرت علی علیه السلام نیز در باره اسلام و ایمان پدرش دفاع میکند: امام صادق علیه السلام میفرماید روزی علی (ع) در رحبه نشسته بود. مردم بگرد آن حضرت جمع بودند، شخصی از میان انها برخاست و گفت: تو در چنین مقامی هستی، ولی پدرت در میان آتش دوزخ عذاب می کشد. حضرت فرمود: خاموش باش. خدا دهانت را خرد کند. سوگند به خدائی که محمد را به حق پیامبر کرد، اگر پدرم از همه گناهکارانی که در زمین هستند شفاعت کند، خداوند شفاعت او را می پذیرد. آیا پدرم در میان آتش عذاب است، در صورتی که پسرش تقسیم کننده بهشتیان به بهشت و دوزخیان به دوزخ است؟ سوگند به خدائی که محمد را بحق مبعوث به پیامبری نمود، نور پدرم در روز قیامت نور همه خلایق را تحت الشعاع قرار می‌دهد. مگر نور محمد و نور خودم و نور فاطمه حسنین و نور انمه اطهار که تحت الشعاع قرار نمی گیرند. نور ابوطالب از نور ما است که خداوند قبل از خلقت خلایق آنرا آفریده است. (کنزالفوائد ص ۸۰) جای دیگر میفرماید: بخدا سوگند، ابوطالب فرزند عبدالمطلب بن عبدمناف، مومن و مسلمان بود. ایمان خودرا از خوف این که مبادا بنی هاشم آنرا نزد قریشیان فاش سازند، پنهان می‌داشت (الجت علی المذاهب ص ۲۴) و یا کسی از حضرت علی (ع) سئوال کرد: آخرین شخص از اولیاء قبل از پیامبر (ص) چه کسی بود. فرمود پدرم (الغدیر جلد ۷ ص ۳۸۹)

دعای روز پانزدهم ماه مبارک رمضان

روز پانزدهم: اللهم ارزقنی فیه طاعة الخاشعین واشرح فیه صدری بانابة المخبتین بامانک یا امان الخائفین

امام سجاد علیه السلام

حضرت علی بن الحسین زین العابدین نیز در پاسخ سئوال کننده‌ای که پرسیده بود آیا ابوطالب مومن بوده است؟ فرمود: «آری» دیگری پرسید: عده‌ای گمان می کنند او کافر بود، فرمود:

امام رضا علیه السلام

ابان بن محمد، برای حضرت رضا علیه السلام نامه نوشته بود: قربانت گردم من درباره ایمان ابوطالب شک دارم. حضرت در پاسخ نوشت: بسم‌الله الرحمن الرحیم. کسی که غیر طریق مومنان راه به پیماید، مطابق ان مسمول مجازات می گردد. اگر تو اقرار به ایمان ابوطالب نداری سرانجام راه تو اتش است: (بحارج ۳۵ ص ۱۱۰)

امام حسن عسگری

خداوند متعال به رسول خود وحی کرد، من ترا به دوگروه شیعه یاری می کنم که یک گروه پنهانی ترا یاری می کند. گروه اشکار از تو حمایت می نماید. آنان که در پنهان ترا یاری میکنند سرور و برترین آنها عموی تو ابوطالب است، اما آنان که اشکارا ترا یاري می نمایند، سرور و بهترین آنها فرزند ابوطالب، علی (ع) است. سپس فرمود: ابوطالب همانند مومن آل فرعون است که ایمان خود را مکتوم می داشت (الهجت علی المذاهب ص ۳۶۱)

دعای مشترک ماه رمضان

بعد از نماز خوانده شود:

یا علی یا عظیم یا غفور یا رحیم انت الرب العظیم الذی لیس کمثله شیء وهو السمیع البصیر وهذا شهر عظمته وکرمته وشرفته وفضلته علی الشهور وهو الشهر الذی فرضت صیامه علی وهو شهر رمضان الذی انزلت فیه القرآن هدی للناس وبینات من الهدی والفرقان وجعلت فیه لیلة القدر وجعلتها خیر من الف شهر فیا ذا المن ولا یمن علیک من علی بفکاک رقبتی من النار فیمن تمن علیه وادخلنی الجنة برحمتک یا ارحم الراحمین

دعای مخصوص افطار به روایت از حضرت امیرالمومنین علیه السلام

حضرت امیرالمومنین علیه السلام هرگاه میخواست افطار کند می گفت بسم الله

اللهم لک صمنا وعلی رزقک افطرنا فتقبل منا انک انت السمیع العلیم

مجالس سخنرانی خطباء و دانشمندان اسلامی

* آقای دکتر سیدعبدالرضا حجازی
مسجد آذربایجانیها بازار از ساعت ۲ الی ۳ بعدازظهر
مسجد حضرت امیر (ع) امیرآباد شمالی از ساعت ۱۰ الی ۱۱ بعدازظهر
مسجد حضرت امام حسین (ع) میدان فوزیه از ساعت ۱۱ الی ۱۲ بعدازظهر
مکتب الحسین (ع) از ساعت ۱۲ الی ۱ بعدازنیمه شب
جامعه نوحه سرایان از ساعت ۱ الی ۲ بعداز نیمه شب

* آقای حاج سیدقاسم شجاعی
مسجد حاج ابوالفتح میدان شاه از ساعت ۱/۵ الی ۲/۵ بعدازظهر
مسجدخان مروی از ساعت ۵ الی ۶ بعدازظهر
مسجد علوی سیروس از ساعت ۹/۵ الی ۱۰/۵ بعدازظهر
حسینیه اتفاقیون مولوی از ساعت ۱۰/۵ الی ۱۱/۵ بعدازظهر

* آقای حاج شیخ قاسم اسلامی
مسجد جامع لویزان از ۹/۵ الی ۱۰/۵ بعدازظهر
مکتب الزهرا (س) از ۱۱ الی ۱۲ بعدازظهر
حسینیه قنات آباد از ۱ الی ۲ بعدازظهر

* آقای حاج شیخ محمدتقی مجتهدزاده
مسجد علوی رباط کریم از ساعت ۱/۵ الی ۲/۵ بعدازظهر
مسجد رضوان میدان ثریا از ساعت ۹/۵ الی ۱۰/۵ بعدازظهر

* آقای حاج شیخ حسین اشراف کاشانی
مسجد سراج الملک خیابان امیرکبیر از ساعت ۱ الی ۲ بعدازظهر
مسجد الرحمن خیابان زاهدی از ساعت ۲ الی ۳ بعدازظهر
مسجدالحسین شوش شرقی از ساعت ۸ الی ۹ بعدازظهر
حسینیه کربلائیها چهارراه گلوبندک از ساعت ۱۰ الی ۱۱ بعدازظهر

* آقای حاج شیخ مرتضی انصاری خراسانی
مسجد حضرت رضا (ع) کمالی از ساعت ۱/۵ الی ۲/۵ بعدازظهر
مسجد المصطفی چهارراه حسن آباد از ۹ الی ۱۰ بعدازظهر

* آقای حاج شیخ مهدی مدقق خراسانی
مسجد اعظم قلهک از ساعت ۱ الی ۲ بعدازظهر
مسجد جامع حضرت محمد از ۹ الی ۱۰ بعدازظهر
مسجد جامع صحن مطهر حضرت عبدالعظیم (ع) از ۴ الی ۵ بعدازظهر

* آقای حاج شیخ حسن کافی خراسانی
مسجد المصطفی چهارراه حسن آباد از ساعت ۱/۵ الی ۲/۵ بعدازظهر

* آقای دکتر حشمت الله مقصودی
مسجد امام صادق (ع) از ساعت ۱/۵ الی ۲/۵ بعدازظهر
مسجد امام رضا آپادانا از ساعت ۹/۵ الی ۱۰/۵ بعدازظهر
مکتب انصار ابوالفضل از ساعت ۱۱ الی ۱۲ بعدازظهر

* آقای دکتر عباس کبیری
مسجد فروتن میدان خراسان از ساعت ۱/۵ الی ۲/۵ بعدازظهر
مسجد باب الحوائج خیابان بابائیان از ساعت ۹/۵ الی ۱۰/۵ بعدازظهر
مسجدالزهرا (س) از ساعت ۱۰/۵ الی ۱۱/۵ بعدازظهر

* آقای شیخ محمد مقدسیان
مسجدالحسین شوش شرقی از ساعت ۱/۵ الی ۲/۵ بعدازظهر
مسجد امیرالمومنین (ع) مهرآباد از ساعت ۹/۵ الی ۱۰/۵ بعدازظهر
حسینیه نوحه سرایان از ساعت ۱۱ الی ۱۲ بعدازظهر

* آقای حاج سیدعبدالرسول حجازی
مسجد بزرگ قنات آباد خیابان مولوی از ساعت ۱/۵ الی ۲/۵ بعدازظهر
مسجد قندی خانی آباد از ساعت ۱۲ الی ۱ بعدازنیمه شب

* آقای حاج سیدمصطفی دیباجی.
مسجد امام مجتبی (ع) سه راه تخت جمشید از ساعت ۹/۵ الی ۱۰/۵ بعدازظهر
مسجد اولیاء دامپزشکی از ساعت ۱۰/۵ الی ۱۱/۵ بعدازظهر

* آقای حاج شیخ محمدخندق آبادی
مسجدامام حسین (ع) خیابان هاشمی ۱/۵ الی ۲/۵ بعدازظهر
مسجد حضرت محمد چهارصددستگاه از ساعت ۹/۵ الی ۱۰/۵ بعدازظهر
مسجد امام رضا (ع) خیابان خاوران از ۱۱ الی ۱۲ بعدازظهر

* اقای حاج سیدفخرالدین تولیت
مسجد جعفری انتهای آریاشهر از ۱/۵ الی ۲/۵ بعدازظهر
مسجد ابوالفضل (ع) نظام آباد شمالی از ۱۰ الی ۱۱ بعدازظهر
مکتب الحسین (ع) وحیدیه از ۱۱ الی ۱۲ بعدازظهر

* اقای حاج سیدحسین تولیت
مسجد علی بن ابیطالب (ع) میدان ثریا از ۹ الی ۱۰ بعدازظهر
حسینیه مکتب ارشاد تهران نو ده‌متری خاتم از ۱۰ الی ۱۱ بعدازظهر

آگهی استخدام آموزگار پیمانی ورزش

اداره کل آموزش وپرورش استان چهارمحال وبختیاری

طبق مقررات قانون استخدام کشوری عده‌ای از دارندگان گواهی نامه دوره کامل متوسطه را با شرایط زیر از طریق مسابقه ـ امتحان انتخاب و پس ازطی دوره کارآموزی لازم بعنوان آموزگار پیمانی ورزش برای خدمت در استان چهارمحال و بختیاری استخدام میکند.

۱ـ نداشتن کمتر از ۱۸سال و بیشتر از سی سال سن.
۲ـ تابعیت ایران
۳ـ داشتن برگ خاتمه خدمت وظیفه یامعافیت دائم ازخدمت زیر پرچم.
۴ـ گواهینامه نداشتن سابقه جزائی موثر
۵ـ داشتن توانائی انجام کار آموزگاری ورزش
۶ـ گواهینامه نداشتن اعتیاد به مواد مخدر

داوطلبان واجد شرایط میتوانند برگ درخواست ذیل این آگهی را تکمیل کنند وبانضمام دوقطعه عکس ۴×۶ و توکپی یارونوشت شناسنامه ،، فتوکپی مدرک تحصیلی ،توکپی پایان خدمت وظیفه یا معافیت دائم حداکثر تاده‌روز ازتاریخ‌انتشار این آگهی با پست سفارشی بنشانی اداره کل آموزش و پرورش استان چهارمحال و بختیاری اداره کارگزینی ارسال دارند

بدرخواست هائیکه فاقدمدارک لازم بوده ویا بعد ازانقضای مدت مذکور تحویل پست شود ترتیب اثر داده نخواهد شد ضمنا توجه داوطلبان رابه نکات زیر جلب می‌نماید.

الف ـ چون افرادیکه بعنوان آموزگار انتخاب میشوند باید بطور تمام وقت در هریک از نقاط استان کەتعیین شود خدمت نمایندلذا افرادیکه بهر علت نمیتوانند وظیفه کار موزگاری را در محل مورد نظر بطور تمام وقت‌انجام‌دهنداز ارسال‌درخواست‌صرف نظر نمایند.

ب ـ افرادیکه برای خدمت در هریک از نقاط استخدام‌میشوند باید لااقل سه سال در همان محل خدمت کنند و تقاضای تغییر محل خدمت بمنزله استعفاء از خدمت تلقی خواهد شد.

ج ـ داوطلبان بومی هرمحل در شرایط مساوی حق تقدم خواهند داشت.

د ـ سپاهیان‌دانش منقضی خدمت نمی‌توانند درخواست استخدام پیمانی جهت آموزگاری موضوع این آگهی را بنمایند.

هـ ـ داوطلبان برای دریافت کارت شرکت در جلسه امتحان، مسابقه بیست روز بعد از تاریخ انتشار این آگهی به اداره کل‌آموزش و پرورش استان چهارمحال و بختیاری‌مراجعه نمایند تاریخ ومحل برگزاری امتحان مسابقه در کارت مزبور قید گردیده است.

خالقی ـ کفیل‌اداره کل‌آموزش و پرورش استان چهارمحال و بختیاری

برگ درخواست شغل از اداره آموزش وپرورش

نام خانوادگی — نام — نام‌پدر — شماره شناسنامه
محل صدور — تاریخ تولد — روز — ماه
درک رشته تحصیلی — سال — وضع خدمت وظیفه
داوطلب شغل (فقط یک شغل) — فقط یک محل)
خیابان — نشانی کامل شهر — کوچه — منزل
امضاء داوطلب — تلفن

کولر بزرگ ارج مدل ۲۱۱۸

با قدرت ۱۳۰۰۰ سی. اف. ام

برای خنک کردن فضائی تا ۱۱۱۰ مترمکعب به بازار عرضه شد

کولرمدل ۲۱۱۸ ارج ویژه خانه‌ها و سالن‌های بزرگ، مراکزعمومی، کارخانه‌ها، باشگاه‌ها، مدارس و هرمکانی که به‌کولری نیرومند و با قدرت خنک کنندگی زیاد نیاز دارد.

کولر ۲۱۱۸ ارج با قدرت خنک کنندگی چند برابر کولرهای معمولی

ارج ARJ

نامی‌که میشناسید و بآن اطمینان دارید

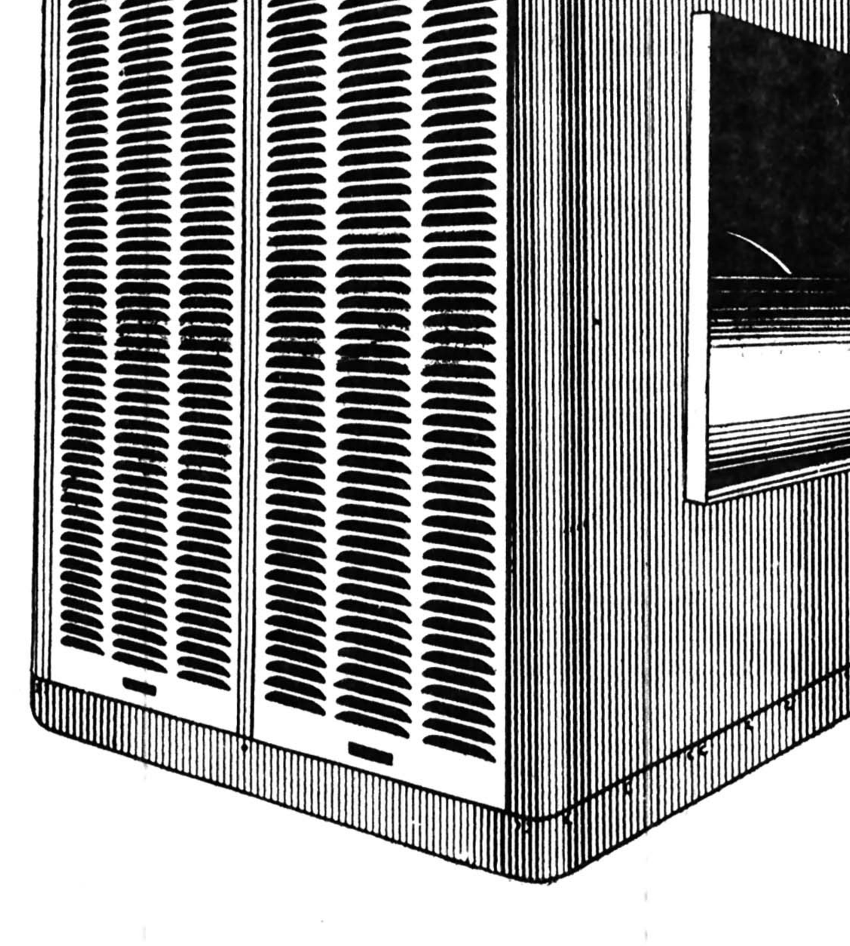

ساخته‌شده از پلاستیک مقاوم بطریق (فوم)
باتحمل ۱۰ تن بارثابت ۳ تن بار متحرک

پالت پلاستیکی

قابل استفاده:
• سردخانه‌ها
• انبارهاوکارخانجات
• حمل ونقل کالا

شرکت پاکاژنیک
تخت طاووس ـ خیابان حم. کوی مداش پلاک ۲۹ تلفن: ۸۲۷۵۲۲ ـ ۸۲۸۵۱۱

گاردین

به قلم
جیمز کامرون

خطر زرد

بااتحادچین وژاپن، یک ابرقدرت دیگر خلق شد

در میان مردان عصر ما نام سونائوسونودا وزیر خارجه ژاپن برای مردم ماوراء بحار چندان آشنا نیست سونودا وزیر خارجه ژاپن مردی است که با چین پیمان صلح و دوستی امضاء کرد.

از سالها قبل با پیش بینی اینکه سرانجام روزی اتحاد دو کشور عملی خواهد شد و ترکیب منابع عظیم فیزیکی چین با نبوغ فنی و کارائی بی مانند ژاپن سرانجام یک قدرت کاملا جدید با اهمیتی هولناک بوجود خواهد آورد ابرقدرتها به هراس افتاده بودند، ولی بتدریج آمریکا از مخالفت کنار رفت اتحاد چین و ژاپن بمراتب قابل دوام‌تر از پیمان دوستی مصلحتی شوروی و آلمان نازی در سالهای دهه ۱۹۳۰ است زیرا چین و ژاپن دو کشوری هستند که بطور طبیعی مکمل یکدیگرند و اتحاد آنها مانند آلمان نازی و شوروی ـ اتحاد دو کشور متضاد در نتیجه اقتضای زمان ـ نیست. اتحاد یک جامعه یک میلیارد و صد میلیونی متشکل از صنعتی‌ترین و با هوش‌ترین ملل جهان واجد معانی چالبی خواهد بود، در واقع اتحاد چین و ژاپن بخودی خود بمعنای تشکیل یک ابر قدرت سوم است.

یکی از طرفهای این پیمان اتحاد قادر است با دست خالی سدهای بزرگ ساخته و طرحهای هیدرولیک را بمرحله عمل درآورد.

طرف دیگر از تولید نفتکشهای غول آسا گرفته تا ظریف‌ترین قطعات الکترونیک پیشا پیش دیگر ممالک جهان حرکت میکند. مردم هردو کشور از نظامات اجتماعی بطور کامل اطاعت میکنند، ژاپن همه نوع امکانات را دارد، ولی فاقد منابع طبیعی است و چین با وجود مساحت عظیم و ثروتهای طبیعی خود فاقد تجربه صنعتی است. دوستی دو کشور امکان پیشرفت هردوی آنها را فراهم میکند. اگر من بجای رهبران مسکو و واشنگتن بودم اگر نگویم از این دو کشور احساس هراس میکردم لااقل در مقابل آنها کلاه خود را به نشانه احترام از سر برمیداشتم.

ژاپن رسما هرنوع جاه طلبی در مورد بچنگ آوردن سلاحهای اتمی را تقبیح کرده است (درواقع از سال ۱۹۴۵ ژاپن عملا فاقد ارتش بوده است و بجای آن یک نیروی کوچک دفاع ملی داشته است) اما همه میدانند ژاپن از چندین سال قبل تحقیقات وسیعی در کلیه زمینه های فیزیک اتمی انجام داده و در واقع باید گفت کدام کشورجهان این کار را نکرده است.

حتی اگر ژاپن تمایلی بانجام آزمایشهای اتمی داشت بخاطر وسعت کم خاک و کثرت جمعیت خود قادر بانجام این کار نبود و از همه این حرفها گذشته ژاپنیها بسیار محتاط‌تر و با نزاکت‌تر از آنند که با مبادرت به آزمایش اتمی موجب بپا کردن جنجال شوند.

احتمال نمیرود ژاپنیها که بصورت خوکچه هندی اولین آزمایش اتمی جهان درآمدند دست به یک خودکشی ملی بزنند.

از طرف دیگر نیز همه بخوبی میدانند جمهوری خلق چین نه تنها قادر به انجام آزمایشات اتمی است، بلکه به اینکار مبادرت کرده است و اینک دارای یک زرادخانه اتمی است و امکانات فراوانی در مورد ادامه این آزمایشها دارد.

ژاپنیها با کوچکی و چالاکی خود در مورد استفاده از نیروی اتمی بسیار کارآمد هستند.

بنظر میرسد از هم اکنون شوروی خطر را احساس کرده است اتحاد شوروی با خشم فراوان سروصدای زیادی در باره روابط چین و ژاپن بپا کرده است.

ژاپن که همواره مایل بوده است همه را تسلی دهد، مصرانه میگویند این پیمان علیه هیچ کشور بخصوصی نیست و از عبارت ضد تسلط طلبی که چینی ها علاقمند به گنجاندن آن در پیمان دوستی دو کشور بودند جانبداری کرده است.

با اینحال ماه گذشته ژاپن به شوروی اعتراض کرد و به آنکشور اطلاع داد افزایش تعداد کشتیهای شوروی در اطراف آسیا بمراتب بیشتر از آن حدی است که به نفع کشورهای این قاره باشد. این شدیدترین عکس‌العمل خشم آلود ژاپن طی سی سال گذشته محسوب میشود.

ژاپن این روزها از نتیجه زحمات خودتا آنجا که بتواند بهره میگیرد.

درحال حاضرژاپن دست کم بصورت سومین قدرت اقتصادی بزرگ دنیا درآمده و تقریبا دومین طرف بازرگانی هریک از کشورهای جهان محسوب میشود. دیگر امریکا نمی تواند مثل گذشته وجود ژاپن بصورت یک متحد مطیع را جزء بدیهیات قلمداد کند.

یکی از کشورهائی که باید از نزدیکی چین و ژاپن احساس نگرانی و اضطراب کند ویتنام است در طول تاریخ ویتنامیها همواره به همسایه بزرگ خود سوءظن داشته اند و بخاطر آن احساس تشویش میکرده‌اند و چین را خطری در مرزهای بلافصل خود میدانسته‌اند.

درحال حاضر روابط چین و ویتنام به بدترین وضع خود رسیده است و علت این امر نیز اختلاف دو کشور بر سر مسئله آوارگان چین و اتکای فزاینده ویتنام به شوروی است.

بهرحال استدلال ژاپنی ها هرچه باشد هانوی رفع اختلافات چین و ژاپن را خیر بدی برای ویتنام میداند.

این که امضای پیمان دوستی چین و ژاپن مدتها پیش از این بمرحله عمل در نیامده همواره مورد تعجب من بوده است.

جمهوری خلق چین و کشور آفتاب تابان علیرغم اختلافات چندین ساله خود که در جنگ هفت ساله ۱۹۳۷ به نقطه اوج خود رسید وجوه مشترک فراوان دارند.

جامعه ژاپن بسیاری از موسسات و مظاهر فرهنگی چین را به عاریت گرفته است.

زبان چین و ژاپن که برای ملت دو کشور قابل درک نیست ریشه‌ای مشترک دارد و هنوز هم زبان مکتوب ژاپن با الفبای ساده شده چینی نوشته میشود. از نقطه نظر جهانی چین و ژاپن دو کشور دیوار به دیوارند. هردو کشور بطور رسمی به غرب احترام میگذارند. عجیب آنکه ایندو کشور تا سال ۱۹۷۳ با یکدیگر روابط سیاسی نداشتند.

و حالا کی میداند؟ آیا با پیمان دوستی دو کشور یک منطقه پیشرفت برای چین و ژاپن فراهم خواهد شد؟ یا اینکه امضای این پیمان موجب میگردد آنچه که پدران ما خطر زرد می نامیدند احیاء گردد؟

استالین باید در این هفته در گور خود از عذاب این فکر برخود بپیچد که هواکوفنگ رهبر چین از راه رومانی به یوگسلاوی میرود تا با دشمن دیرین او ـ تیتو ـ ملاقات کند.

سی سال پیش یوگسلاوی تیتو که تا آن وقت یکی از صلب ترین رژیم‌های کمونیست را بین کشورهای تازه کمونیست شده در اروپای خاوری داشت ناگهان بنای بیرون کشیدن خود را از حیطه سیادت شوروی گذارد.

استالین که آن روزها سخت گرفتار مشغله بنا کردن امپراطوری اروپایی جدید خود بود و این تنها امپراطوری است که تا امروز بقای خود را حفظ کرده است بهیجوجه از حرکتی که در بلگراد آغاز شده بود مشعوف نگردید و ناخشنودی او کاملا قابل درک بود. همه میدانند که اخلاف او ـ سالها بعد ـ وقتی که چک‌ها و اسلواکها ـ به همان شیوه تیتو در ۱۹۶۸ شوریدند ـ چه کردند و چگونه واکنش نشان دادند.

در ۱۹۴۸ استالین گفت: «من فقط انگشت کوچکم را بلند خواهم کرد و تیتو از صفحه زمین ناپدید خواهد شد.» او عده‌ای از ماموران سری‌اش را که پدران «ک. ژ. ب» امروزی بودند گسیل کرد خود از تا قایق اختصاصی تیتو را منفجر کنند و تا سالها مطبوعات شوروی استالینی ـ رهبری تیتو را بعنوان محصولی که از گشتاپوی هیتلری به میراث مانده است تقبیح و محکوم کردند.

اما تقریبا بطور دقیق درهمان زمان ارتش های مائوتسه تونگ دشمنان خود را در خاک اصلی چین به جزیره تایوان راندند. این برای استالین مانند بباختن یک پنی به ازای بردن یکصد لیره بود. او از محو کردن تیتو بازماند، ولی در برابر از دست دادن یوگسلاوی که ابعاد و اهمیتی متوسط داشت چین را بدست آورد که ابر قدرتی بالقوه با صدها میلیون جمعیت بود.

حتی لیلاج سابقی مانند او که ان همه در قمار سیاسی استادی داشت شاید ضمن حساب‌هایش این فکر را هم کرده بود که نمیتواند روی اقبالش برای برنده شدن در تمام دست‌ها حساب کند. برنده حقیقی کسی است که در پایان روز وقتی که بساط قمار را جمع میکنند تمام پولهایی را که برروی میز ولو شده‌اند برمیدارد و آنها را در جیب خود قرار میدهد».

از آن زمان تاکنون چه تغییراتی در صحنه پدید آمده است استالین اکنون یکی از چهره‌های تاریخ است در حالیکه تیتو هنوز هم دست اندرکار مساله سازی برای بساط فرمانروایی کمونیستی است.

عقب نشینی

برای رهبران زنده شوروی که سخت از پیروزیهای اخیرشان در آفریقا به وجد آمده‌اند تصور آمیزه‌ای خشم انگیزتر از چین، یوگسلاوی و رومانی بسیار دشوار است.

اگر این ۳ کشور با یکدیگر روابطی دوستانه برقرار کنند و یا حتی به تصحیح مناسباتشان اقدام ورزند از این رهنگذر ضربتی سخت بر توسعه امپراطوری روسیه نواخته خواهد شد.

چنین تحولی ممکن است به معنای پایان یافتن برخی از رویاهای بزرگی باشد که در روسیه تحت فرمانروایی تزارها زائیده شدند ـ رویاهائی که بنظر میرسید در ۱۹۴۸ میرفتند تا به حقیقت مبدل شوند.

رومانی از دیربازمشکلی درراه به حقیقت پیوستن این رویاها برای اتحاد شوروی بوده است. قلمرو روسها را از بلغارستان که نزدیکترین متحدشان است جدا کرده و دولت بخارست در برابر تیتو هنوز هم دست اندرکار مساله سازی برای بساط فرمانروایی کمونیستی است.

رومانی بیش از اندازه نیازش نفت دارد و به نظر میرسد که بیشتر و بیشتر راغب است تا نفت مازاد برنیازش را ـ بجای تغذیه وفادارانه «کومکون» در بازارهای دیگر دنیا به بهترین قیمتهایی که برایش وجود دارد به فروش برساند.

تنها چند روز پیش رومانی حتی از هیئتی که بنام نمایندگان حزب محافظه کار انگلستان به بخارست رفته بودند به گرمی استقبال کرد.

یادآوری این مطلب باید مهم باشد که در زمانی ـ تقریبا نزدیک به دهه سالهای هشتاد وقتی که انگلستان برای نخستین بار بنای صادر کردن نفت را میگذارد ـ روسیه در وضعی قرار خواهد داشت که ناگزیر خواهد بود ـ او نیز برای اولین بار شروع به وارد کردن نفت کند.

این چشم اندازها وقتی بقدر امروز دارای وضوح بوده باشد عمیقا هشدار دهنده و افسرده کننده است.

یوگسلاوی بنوبه خود مظهر عواملی است که بهمان اندازه ـ گرچه بدلایلی متفاوت برای اتحاد شوروی نگران کننده است. بعنوان نخستین کشور کمونیستی که در برابر شوروی قد علم کرده یوگسلاوی امروز سمبولی است که ابروی اسیب دیده و غرور جریحه دار شده اتحاد شوروی را بیاد میاورد.

امروز یوگسلاوی یکی از رهبران جهان سوم و همچون فانوس راهنمایی است که راه جداگانه احزاب کمونیست اروپای باختری را روشن میکند و راجع به چین چطور؟ بدون تردید این کشور در چشم رهبران شوروی کانونی است که در آن عظیم‌ترین تمام گناهان نابخشودنی تبلور یافته‌اند. حکومتی که در پکن مستقر شده نه فقط یک زندیق است، و نه فقط از خانم مارگارت تاچر رهبر محافظه کاران انگلیسی همچون میهمانی عالیقدر پذیرایی میکند بلکه اکنون به سهم خود ابر قدرتی است که رقابتش با اتحاد شوروی به عنوان یک قدرت نظامی ندرتا نظرگاهش در کرملین قرار داشته باشد عمیقا هشدار دهنده و افسرده کننده است.

اتحاد شوروی میکوشد چین را محاصره کند. اغلب همسایگان چین از ویتنام گرفته تا مغولستان و کره شمالی و هند و افغانستان در درون مدار جاذبه شوروی قرار گرفته‌اند.

با این حساب باید برای ما تعجب آور باشد که چین به شیوه‌ای که امروز مشاهده میکنیم در برابر شوروی به جوابگویی برخاسته، که با پاکستان و کامبوج روابطی حسنه برقرار میکند ـ و بازار مشترک اروپا را ـ در جناح باختری روسیه مینوازد سخت برای جلب دوستی‌اش تلاش میکند.

اگر این سیاق عبارت از محتوای یک «ضد نقشه» چینی برای خنثی کردن محاصره‌ای باشد که روسیه برچین تحمیل کرده است کدام کشورهای دیگر در طومار ممالکی قرار خواهند داشت که چین قدم بعدی را برای بدست آوردن دوستی آنها برخواهد داشت؟

جواب این پرسش بقدر نقشه جغرافیای دنیا روشن است.

دیلی میل

مردی که کرملین راخشمگین ساخته‌است

به قلم نیکلاس بتل
کارشناس امور شوروی

با اتحادچین وژاپن، یک ابرقدرت دیگر خلق شد

روزنامه محافظه کار دیلی تلگراف درباره رودزیا نوشته است بزرگترین حقیقت سیاست رودزیا این است که در آنکشور همه میخواهند رهبر باشند.

در میان رهبران ملی گرای رودزیا از جمله آنهائی که در مصالحه داخلی آنکشور شرکت کرده‌اند غیر از رئیس شیرائو بسختی می توان کسی را یافت که بمنظور نیل به قدرت و به قیمت فداکردن ایدئولوژی خود یک، و حتی دوبار موضع سیاسی خود را تغییر نداده باشد.

یان اسمیت نیز اگرچه دیگر در مبارزه برای کسب قدرت جائی ندارد با دشمنان سابق خود معاملاتی کرده است واین است سرنوشت سیاست، امروز در رودزیا.

مهمترین دلیلی که در مورد لزوم تشکیل این کنفرانس ارائه میشود آنست که مصالحه داخلی آنکشور کاری از پیش نبرده است. رهبران شرکت کننده در مصالحه داخلی در حال حاضر ازخواب و خیال گذشته خارج شده‌اند و اختلافاتی میان آنها بروز کرده است و هنوز هم این سئوال مطرح است که سرانجام چه کسی بر رودزیا حکومت خواهد کرد؟ در نهایت امر تنها یک مرد حاکم بر رودزیا خواهد بود.

شکست یان اسمیت

روزنامه لیبرال گاردین نیز درباره رودزیا می نویسد؛ موافقت یان اسمیت با شرکت در مذاکرات با جبهه مین پرستان علی رغم طفره رفتن وی در گذشته احتمالا مانع از توسل به یک راه حل مخرب نظامی برای مسئله رودزیا که خطر آن از چند هفته قبل احساس میشد خواهد شد. از تاریخ تشکیل دولت موقت رودزیا در سوم مارس بمنظور تهیه مقدمات حکومت اکثریت در پایان سال جای دو هزار نفر در رودزیا جان خود را از دست داده‌اند و شمار کشتگان رو به افزایش گذارده است بیانیه جمعه گذشته یان اسمیت اعترافی است به اینکه در حال حاضر جبهه میهن پرستان کنترل مسیر حوادث رودزیا را در دست دارند نه دولت او

یکی از جنبه های مهم نبرد کماندوئی این است که جبهه میهن پرستان از حمله به هدفهای اقتصادی اجتناب کرده است... احتمالا این امر نشانه آنست که رهبران میهن پرستان از خطر به میراث بردن یک رودزیای ورشکسته آگاه و از وقوع چنین امری بیمناکند.

راه حل امریکائی

روزنامه البعث ارگان حزب حاکم سوریه می نویسد با اعلام تشکیل کنفرانس کمپ دیوید باید منتظر افزایش فشار آمریکا به سوریه بود این روزنامه تشدید بحران لبنان، سوء قصد های تروریستی اخیر که هدف آن نهضت مقاومت فلسطین بود و سرانجام ادامه زدو خورد میان نیرو های محافظه کار مسیحی و سربازان

نگاهی کوتاه به تفسیر های مطبوعات جهان

در رودزیا همه‌می خواهند رهبر باشند

آمریکا سوریه را آرام نمی گذارد

عربی پاسدار صلح در لبنان را پیش درآمد های توطئه ایالات متحده آمریکا علیه سوریه تلقی کرده است. البعث می افزاید زمامداران واشنگتن برآنند تا مسئله خاورمیانه را به شیوه مورد نظر خود حل و فصل کنند، لذا روش ضد عربی انور سادات را مورد حمایت قرار داده و تمامی مساعی خود را بکار میبرند تا کشور های عربی راکه با ابتکار رئیس کشور مصر به معارضه برخاسته‌اند تضعیف سازند.

شکست امریکا

روزنامه تشرین نیز می نویسد طرحهای آمریکا که ناظر به دشمنی با اعراب است سرانجام بر اثر مخالفت سوریه، سازمان آزادیبخش فلسطین و کشور های عضو جبهه پایداری به شکست خواهد انجامید.

هشدار به غرب

ـ هفته نامه آلمانی زبان «دی تسایت» در تفسیری پیرامون سفر هواکوفنگ رهبر جمهوری خلق چین به رومانی و یوگوسلاوی می نویسد:

زمامداران چین از یکسو با انعقاد پیمان صلح و دوستی با ژاپن در دوازدهم ماه اوت زمینه یک همکاری بسیار گسترده را که منجر به دگرگونی ژرف در چهره آسیا و نقشه جغرافیای سیاسی جهان میگردد فراهم آوردند و از سوی دیگر با دیدار هواکوفنگ از بالکان باید گفت که جانشین مائوتسه تونگ خواهان خارج ساختن چین از عزلت دیرین خود و گشودن دروازه های کشورش به جهان خارج است.

روزنامه‌دی تسایت درعین حال به غرب هشدارداده که درصددبرنیاید ازورق چین دربازی برضدشوروی استفاده کند.

رقص «هوا» درروماني

پایتخت رومانی به گرمی ازهواکوفنگ رهبر چین استقبال کرد. بیش از یکصدهزار نفر ازمردم بخارست درحالیکه پرچمهای کوچک چین و رومانی را دردست داشتند دردوطرف خیابانهای مسیر صف کشیده و نسبت به رهبر چین ابراز احساسات میکردند.

درعکس، هواکوفنگ و پرزیدنت چائوشسکو هنگام اجرای یک رقص سنتی رومانی درفرودگاه بخارست دیده می شوند این عکس دیروز درهمه مطبوعات اروپای غربی تحت عنوان رقص هوا و چائوشسکو چاپ شده

مذاکرات بر آسمان دربارهٔ آب

لذا بانک جهانی باید اجازه یابد، اطلاعات کافی از وضع دیون و خزانه مصر داشته باشد، و در آینده نیز ناظری از بانک جهانی اقتصاد مصر را زیر نظر بگیرد. در موقع مطرح شدن این شرط سفیر مادر امریکا «احمد حسین» در قاهره بود و ناصر تعطیلاتش را در اسکندریه میگذراند. حسین به ناصر تلفن کرد و از او وقت خواست. ناصر از او خواست همراه با من به اسکندریه برود. ساعتی بعد حرکت کردیم. در اسکندریه حسین التماس کنان از ناصر میخواست این شرط را قبول کند. ناصر ضمن مخالفت با قسمتی از شرط بانک جهانی که ناظر بر دخالت این بانک در اقتصاد مصر بود به حسین گفت: اینها بهانه است من مطمئنم امریکا و بانک جهانی هیچکدام مارا در ساختن سداسوان یاری نخواهند کرد.

احمد حسین باز هم اصرار کرد. و بالاخره ناصر گفت: اگر مطمئنی این آخرین شرط آنهاست برو و بگو ناصر این شرط را هم قبول کرد. پس از رفتن حسین از ناصر سوال کردم چطور شد این شرط را پذیرفتی در حالیکه پیش از این هر شرطی را که بگونه‌ای باعث دخالت اجنبی در اقتصاد ما میشد رد میکردی؟ ناصر گفت: چون از افکار آنها آگاهی دارم و میدانم فردا شرط دیگری عنوان میکنند بظاهر قبول کردم. بگذار یکبار و برای همیشه مشت آنها و دوستدارانشان را در مصر باز کنم.

****

در دوازدهم جولای من باتفاق ناصر سوار بر هواپیمائی بودیم که مارا به بلگراد میبرد. یکهفته میهمان «تیتو» دوست محبوب ناصر بودیم و قرار بود نهرو هم در آنجا بما بپیوندد. از آنطرف در نوزدهم همین ماه احمد حسین سفیر مادر واشنگتن با داشتن جواب موافق ناصر با شرط بانک جهانی بدیدار دالس رفته بود. وزیر خارجه مغرور امریکا پس از شنیدن سخنان لازم گفته بود: با آنکه ما میدانیم سداسوان تا چه حد در زندگی مردم مصر، و کشاورزی و اقتصاد شما موثر است ولی به علت آنکه پس از مطالعات کافی دریافته‌ایم اقتصاد شما طاقت کشیدن بار تامین هزینه های سدراندارد، پیشنهاد خود را پس میگیریم. احمد حسین هرچه کوشیده بود بنوعی در گفتگو را بازنگه دارد، به نتیجه نرسیده بود. تصمیم نهائی مدتی پیش گرفته شده بود، و کاری از احمد حسین و رئیس بانک جهانی بر نمی آمد.

***

چهار سوار سرنوشت هر کدام از راهی بسوی سوئز سرازیر شده بودند. و مادر بلگراد گرم گفتگوئی شیرین برسر عدم تعهد و ناوابستگی بودیم.

دالس در نامه‌ای به بن گورین نوشته بود: ناصر را کنار شطرنجی می بینم و چنین فکر می کنم که لحظه آن فرا رسیده که به او بگوییم «شاه کیش»!

نامه دالس به لندن و پاریس نیز رفت. و همه در صدد بر آمدند ملک را «کیش» دهند. غافل که ملک همه آنها را «مات» خواهد کرد.

* در یوگسلاوی، با ناصر وتیتو، همه شهرها را زیرپا گرفتیم و همه جا استقبال بی‌نظیر مردم، نشانه‌ای بود از اعتبار و احترامی که مردم یوگسلاوی برای رهبر خود و میهمانش قائل بودند. در شب شانزدهم جولای، همراه با ناصر و گروه تشریفات یوگسلاو، و صدها خبرنگار و عکاس سوار بر قطار خاص تیتو به «لوبلیانا» میرفتیم. واگن مخصوص ناصر و همراهانش شامل یک اتاق خواب، اتاق پذیرائی و سالن مطالعه بود. ناصر با وجود خستگی بسیار، در کنار میز شام وارد بحث جالبی پیرامون «دوره انتقالی» عقب ماندگی تا پیشرفت با «کاردیل» معاون تیتو و «فوکمانوفیتچ» وزیر برنامه ریزی شد. در ساعت ده همه برای خواب به اتاقهای خواب رفتند. من نیز به اتاقم رفتم و مشغول مطالعه شدم. ساعتی بعد حس کردم، قطار از سرعتش کاست و بعد متوقف شد. از پنجره نگاه کردم در برابر قریه‌ای ایستاده بودیم. ناگهان در سکوت نیمه شب قریه همهمه‌ای بگوشم خورد. و بعد هزاران انسان را دیدم که فریاد زنان پیش میایند و برای پیروزی تیتو و ناصر شعار میدهند.

لحظاتی بعد چراغ اتاق ناصر روشن شد و رئیس با نوعی اضطراب کنار پنجره آمد. باور کردنی نبود. ولی میشد در میان فریادهای مردم کلمه‌ای شبیه به سوئز را شنید. شاید از آن شب فکر ملی کردن کانال سوئز در ذهن ناصر متولد شد.

***

در ساعت سه بعد از ظهر جمعه بیستم جولای تیتو مهمانانش را تا پای پله کان هواپیما بدرقه کرد. نهرو بدون گفتن سخنی از پله‌ها بالا رفت. و تیتو هنگام مصافحه با ناصر این جمله را در گوش او گفت: مرحله دشواری در پیش داری. آرزو میکنم با احتیاط این مرحله را پشت سرگذاری.

ساعتی بعد در آسمان بودیم و افکار ما پیرامون سخنان دالس به «احمد حسین» سفیرمان در واشنگتن دور میزد.

خاطره کنفرانس «بریونی» پشت سرمان بود. و روبرویمان مردم مصر و دنیای عرب که نگران و چشم انتظار اقدامات بعدی ما بودند. ناصر در کنار نهرو نشسته بود. و گفتگوی بین آنها برسرعکس‌العمل منطقی مصر در برابر اقدام امریکا بود. ناصر تعدادی از تلگرافهائی را که برای او رسیده بود به نهرو نشان داد. تلگرافی از بانک جهانی که نشانه قدرت اقتصادی مصر در باز پرداخت دیونش بود. و تلگرافی از دالس به سفیر امریکا در مصر که عکس اینرا ثابت میکرد. نهرو هم مثل ناصر شگفت زده بود که کدام را می توان باور کرد. مدتی بعد نهرو بخواب رفت و ناصر مرا صدا زد و باهم به عقب هواپیما رفتیم. ناصر از من پرسید نظر تو چیست و چه باید بکنیم. حرف زیادی نداشتم. قرار شد فردا وقتی به قاهره رسیدیم مفصل صحبت کنیم و تلگرافهای واصله از رهبران خاورمیانه و کشورهای دوست را بررسی نمائیم.

ناصر از من خواست ترتیبی بدهم در مدت دو روزی که قرار است نهرو در قاهره بماند، از او پذیرائی لازم بشود. میدانستم ناصرعلاقه دارد نهرو را در زمانی دیگر پذیرائی کند. چرا که همه فکر او متوجه سداسوان و کانال سوئز بود. انگار نهرو افکار ناصر را خواند چرا که در بازگشت او به صندلیش گفت: بهتر است در فرصتی دیگر بدیدارت بیایم ـ چون کار زیادی داری و موقعیت در شرایط فعلی ایجاب نمی‌کند که گرفتار پذیرائی از من شوی ناصر سعی کرد نهرو را از این تصمیم منصرف کند. ولی رهبر عارف مسلک هند تصمیمش را گرفته بود. و مصمم بود پس از توقفی کوتاه در قاهره به هند برود.

ادامه دارد.

فرانس پرس

یک کمونیست مأمور تشکیل کابینه ایسلند شد

برای نخستین بار رهبر یک حزب کمونیست در سرزمین ایسلند که پیوند هائی با سازمان ناتو دارد مامور تشکیل دولت جدید این کشور شده است.

رئیس جمهوری ایسلند چهارشنبه گذشته لودویک جوسپسون رئیس اتحاد خلق این کشور را که بعنوان یک سازمان و تشکیلات چپ افراطی شناخته میشود و کمونیست ها و سوسیال دموکرات های چپ گرا را در بر می گیرد مامور یت داد که برای تشکیل کابینه تازه و پایان بخشیدن به بحران تشکیل دولت در کشور که از ۲۵ ژوئن گذشته وجود داشته تدابیر لازم اتخاذ کند.

گرچه اتحاد خلق ایسلند از لحاظ صوری یک حزب کمونیست بشمار نمی اید، زیرا حزب کمونیست در سال ۱۹۳۸ منحل شده است، ولی از لحاظ مرامی و تشکیلات داخلی به دیگر احزاب کمونیست اروپای غربی مشابهت دارد و از سوی دیگر به دنبال یورش ارتش شوروی به چکسلواکی پیوند های خود را با این کشور گسسته است. حزب جوسپسون همواره و بطور قاطع با استقرار پایگاه آمریکائی «کفلاویک» در خاک ایسلند مخالف بوده و از اینرو جای شگفتی نیست که مطبوعات ایسلند اکنون، گذشته جوسپسون را بعنوان یک کمونیست سرسخت یاد آوری می کنند و حزب محافظه کاران این کشور نیز اتحاد خلق را در واقع حزب کمونیستی که نقاب بر چهره زده توصیف می کنند.

در این میان ناظران سیاسی معتقدند که تشکیل دولت تازه با مشکلات زیادی همراه خواهد بود زیرا موفقیت ائتلاف اتحاد خلق با حزب سوسیال دموکرات که هر دو بیشترین آرا را در انتخابات بدست آورده اند، منوط به حمایت یا حداقل بیطرف ماندن حزب ترقیخواه کشاورزان خواهد بود، زیرا تمامی تصمیمات حکومت ائتلافی چپ برای تصویب شدن باید از موافقت نمایندگان حزب کشاورزان برخوردار گردد.

از سوی دیگر دولت جدید باید برای کاهش نرخ تورم شدید در این سرزمین یک سلسله تدابیری که مورد رغبت و علاقه مردم نخواهد بود اتخاذ کند، بطوریکه تا کنون هیچ حزبی جرات نکرده که این اقدامات را در برنامه خود بگنجاند. تنها حزب محافظه کاران پیشنهادی برای محدود ساختن سطح دستمزد ها ارائه داده است.

سندیکاهای کارگری نیز که علی الاصول با بروی کار آمدن یک حکومت چپ گرا در کشور موافقند تاکید کرده اند به شرطی از دولت حدید حمایت می کنند که جدول دستمزد ها را برمبنای افزایش **هزینه زندگی تغییر دهد که لاجرم منجر به افزایش دستمزدهاخواهد** شد. مزدبگیران که در سال ۱۹۷۷ به دنبال یک اعتصاب همگانی موفق به کسب اضافه حقوق قابل ملاحظه‌ای شده اند سخت در زمینه حفظ امتیازات خود پافشاری می کنند. بعلاوه صاحبان صنایع و کارخانه های تهیه کنسرو ماهی در ایسلند کشوری که سه چهارم منابع ثروت خود را از دریا به دست می آورد به دلیل افزایش هزینه های تولید خواهان کاهش ارزش برابری پول رایج در کشور شده اند تا بتوانند سود و زیان خود را تعادل بخشند.

گفتگوئی با بهروز وثوقی

بهروز وثوقی :

درفیلم خوب، مجانی بازی می‌کنم

اشاره

چهارشنبه گذشته نخستین بخش گفتگوی خبرنگار اطلاعات را با بهروز وثوقی خواندید، اینک بخش دوم و آخر این گفتگو از نظرتان می گذرد ...

تیتر اول مطلب روز چهارشنبه متعلق به مطالبی است که در این شماره می خوانید، ابتدا قرار بود همه این گفتگو در یك شماره چاپ شود که بعلت طولانی بودن بقیه آورد، تیتر بخش اول این بود مثقل، مغزها را از کار انداخته است بهروز وثوقی در این شماره و در این خصوص صحبت کرده است.

● اینها درست اما به هرحال بایستی یک واقعیت را پذیرفت و آن اینکه فرهنگ و هنر فقط پنج میلیون تومان وام برای کل سینمای ایران درنظر گرفته در حالیکه از آن طرف آن مبلغ گزاف (هر چند که بقول شما متعلق به بخش خصوصی است) به یک فیلم خارجی داده میشود که در مقایسه غیر منصفانه بنظر می‌آید. هرچند که باید بپذیریم به هر حال فیلم خوب ساختن چندان هم ربطی به پول زیاد ندارد.

وثوقی ـ مگر پیترفوندا با سیصد هزار دلار «ایزی رایدر» را نساخت مگر همین فیلم «راکی» با دویست و پنجاه هزار دلار ساخته نشد (البته من راکی را یک فیلم خیلی خوب نمیدانم) و ۶۰ میلیون دلار فروش کرد.

مسئله اینست که دراین ابتکار نیست در هر رشته‌ای که فکر کنید، ما بایدهمیشه صبر کنیم و منتظر بشویم یك چیزی بوجود بیاید بعد ازآن دنباله روی کنیم واین متاسفانه بدبختی آن آدمهایی است که در هر رشته‌ای که کار میکنند ابتکار ندارند و جستجو گر نیستند، همه کار ها راهم پول حل نمی‌کند. اینجا اصلا به پول احتیاج نیست. فکر و شعور و سازندگی میخواهد. من میخواهم ببینم اگر کسی امکانات فنی‌ای راکه وزارت فرهنگ و هنر به «کاروانها» داد برای یك فیلم ایرانی بخواهد فرهنگ و هنر در اختیارش نمیگذارد؟

★ **نه چنین کاری نمی‌کند.**

وثوقی ـ چه کسی این را گفته. من نمی خواهم فرهنگ و هنر راتائید کنم برای این که اشکالات خیلی بزرگ‌ترد که در سینمای ما مشخص است. ولی وجدانا بگویید چرا ابتکار را نمی‌کند؟

★ **اینرا باید ازدست‌اندر کاران سینما پرسید.**

وثوقی ـ الان همه دارند کار میکنند... ببینید اشکال قضیه اینجاست. همه‌دارند میگویند سینمای ما مرده. بیائید این جسدرا بلند کنیم. این‌جسد تب‌دارد. سرما خوردگیش دارد ذات‌الریه میشود ...از این حرفها آدم شاخ‌در می‌آورد.

یك زمانی بود که مابطورنسبی هشتاد فیلم در سال میساختیم که حاصل کار یك‌تعداد فیلم سازان بنجل ساز بمعنای‌واقعی کلمه بود «که‌متاسفانه‌فرهنگ و هنر از کارشان جلوگیری نمیکرد» و تعدادی فیلمساز خوب که از شش هفت نفر تجاوز نمیکردند. میخواهم بگویم آن اندك فیلم سازان خوب هنوزهمدارندفیلمهایشان را میسازند. منتها چون آن بنجل ساز ها رامردم دیگر قبول ندارند و به دیدن‌فیلم‌هایشان نمی روند حالا داد میزنند که بجای هشتادتافیلم بیست فیلم ساخته میشود. پس می بینید در واقع رکودی بوجود نیامده علتش اینست‌که بنجل ساز ها دیگر مرده‌اند و رفته‌اند پی کارشان چون‌کسی قبولشان ندارد. ولی اینطرف قضیه را هم نظر بگیرید. مگر کیمیایی. تقوایی. بیضایی. مهرجویی و حاتمی در سال‌یك فیلم بیشتر میساختند. حالاهم دارند میسازند. پس اینهادارند کار خودشان را میکنند چون درست هستند". اما فیلمساز های قلابی‌ای که فیلمهای نه روزه و ده روزه میساختند و مردم راسبت به سینمای‌ایران بدبین میکردند. بطوریکه من خجالت میکشیدم‌ازاین‌که‌بگویم بازیگر سینمای ایران هستم. از بین رفته‌اند. پس می‌بینید هیچ اتفاق عجیب غریبی‌نیفتاده سینما هنوز هم زنده است.

★ **بنظر می آید جدایی تو و کیمیائی تعمدی است‌چرا که از «گوزنها» به بعد بارها موقعیت هایی رابرای همکاری باهم از دست داده‌اید؟**

وثوقی ـ من فکر میکنم که ازاین پس هم ما دیگر هیچ وقت باهم کار نکنیم. ببینید من و کیمیایی با هم زندگی کرده‌ایم. و این رفاقت و صمیمیت حتی در کارهایمان‌هم مشهود است. من نمی خواهم بگویم پیش نیامد که باهم کار بکنیم. او هم نمی تواند چنین چیزی بگوید‌چون هروقت خواست فیلمی بسازد اول با خود من مطرح کرد حتی«غزل» و «سفر سنگ» را. منتها دوستانی در این میان بودند که این رابطه ورفاقت را از میان بردند و منهم وقتی دوستی‌ام‌با کسی از هم بپاشد دیگر نمی توانم آنرا بوجود بیاورم. یك عده‌ای میتوانند اما من نمی‌توانم. این ماجرا اواخر فیلم «گوزنها» بوجود آمدبه این ترتیب که‌دوستان شروع کردند به وسوسه کردن مسعود کیمیایی و او هم تحت تاثیر قرار گرفت و وقتی که فیلم «غزل» رابمن‌پیشنهاد کرد‌خوب وضعیت خاصی پیش آمد که نشد وبعد موقعی که «سفر سنگ» را پیشنهاد کرد‌من‌دیدم دیگر مسعود آن مسعود سابق نیست. آن صمیمیت گذشته رانمیشود درش جستجو کرد. چشمهایش دیگر آن چشمها نیست. به‌این خاطر بود که گفتم بازی نمی‌کنم. البته منکر این هم نمیشوم که او کارگردان خوبی است. دو فیلم هم بدون من ساخته که فیلم‌های موفقو خوبی بوده‌اند منهم در اینطرف قضیه کارخودم راجدی گرفته‌ام و موفقم. البته میشود برای آن تیم بسیار درستی هم که ما داشتیم واز دست رفت افسوس خورد.

شاید حالا من و مسعود کیمیایی. نعمت حقیقی و اسفندیار منفرد زاده هر کدام به تنهائی‌موفق‌باشیم اما‌بودن‌ما چهار نفر با‌یکدیگر موفقیت کاملتری رابوجود می آورد. سینمای درست تری راداشتیم به هر حال فکر نمی‌کنم دیگر هیچوقت بتوانیم مجددا صاحب آن گروه باشیم.

★ **در یکی از مصاحبه‌هایت در یك مجله سینمایی‌از یك فیلمساز ایرانی بد گفته بودی که گویا پای منقل می‌نشیند و ازاین قبیل. که این مسئله سبب ناراحتی آن‌کارگردان شده بود. این قضیه‌از کجا آب میخوردو آیادرجامعه هنری ما تنها آن کارگردان اهل دودودم بودو براستی بقیه همه سالم و سربراهند؟**

وثوقی ـ این آقایی که‌می گوئید و آلان ادعا می کنند کارگردان سینماست موقع ساختن‌آخرین فیلمش‌بنام «بت شکن» به سراغ من آمد چون تهیه کننده (فریدون ژورک) به‌ایشان گفته بود اگر بهروز وثوقی را راضی کردی که دراین فیلم بازی کند من باتو قراردادمی‌بندم. ایشان به من گفت که بهروز دلم میخواهد اینکار را برای من بکنی چون وضعیت‌زندگی من یک مقداری ناجور است، گفتم باشد من بازی میکنم و قرارداد فیلم رابا من بست،اما‌موقع بستن‌قرارداد باتهیه کننده باز شاهد دارم که ایشان برگشت و گفت که من بااین‌قیمت قبول نمی کنم‌چون مطمئن‌شده‌بود که من قراردادم را بسته‌ام‌غافل از آنکه من می توانستم از آن قرارداد برای یک فیلم دیگر استفاده بکنم، منتهااز آنجائیکه آن حرفها را بمن‌زده بودگفتم دوست‌عزیز این رفتار درست نیست، ما اینکار رادارایم بخاطر تو می کنیم اما بازهم قبول نکرد تا آنجاکه‌من‌مجبور شدم‌ازجیب خودم یک مقدار پول‌به‌ایشان بدهم تابالاخره تهیه کننده بااو قرارداد ببندد، اینرا میتوانید ازژورک» هم بپرسید، بگذریم رفتیم که فیلم را بسازیم «پدر من درآمد، هر روز اینها پای منقل بودند، تمام آدمهای آن فیلم شاهد هستند، من کاری ندارم ممکن است یک نفر هروئینی‌باشد ولی کارخودش راانجام دهد، ولی آنها وقتی پای منقل می افتادند دیگرنه گذشت‌زمان حالیشان بود و نه اینکه‌چه میخواهند بکنند،کاری ندارم که با چه بدبختی اینکار را تمام کردم، صرفا بخاطر اینکه خودم یک غلط زیادی کرده بودم، باید تمام میشدو تمام هم شد. فیلم «بت شکن» بر روی اکران آمد و رفت ز بعدآقای کارگردان‌درمصاحبه‌یی گفتند: هنرپیشه های دوم فیلم من‌که‌از تئاتر به سینما‌آمده‌اند از «بهروز وثوقی» بهتر بازی کردند، خوب تا اینجای قضیه اصلا برای من مهم نیست‌چون من‌دیگر نیازی به مطرح کردن خودم ندارم اما فیلم جناب کارگردان مورد نظر ما یک میلیون و سیصد یا چهارصد هزار تومان فروش کرد ولی برای مدت سه سال است که بعد ازآن بیکار هست آخر هم‌به تلویزیون رفت و سریالی بنام «مستنطق» را شروع‌کرد که آنهم مثل اینکه نیمه کاره مانده، پس من وقتی میگویم یک عده بنجل ساز بودند که مردند دروغ نمی گویم، آقای کارگردانی که فیلمش یک میلیون‌و چهارصد هزار تومن فروش‌کرده الان‌میبایست‌یکی از پرکارترین کارگردان های سینمای‌ایران باشد، پس این اینکه میگویم منقل دارد مغز هاراز بین میبرد، دروغ نمی گویم.

★ **خود تو اهل هیچگونه اعتیادی نیستی؟**

وثوقی ـ به هیچوجه، الان مدتهاست که‌حتی‌سیگار راهم ترک کرده‌ام، مشروب گاهی میخورم البته جوانتر که بودم بیشتر میخوردم و خیلی علاقمند تر شده‌ام به ورزش شاید بخاطر اینکه سنم دارد بالا میرود.

کارگردان بت شکن عاشق تریاك بود ...

من‌حتی سیگار راهم ترك‌کرده‌ام باتجارت مخالفم، یك بازیگر نباید تاجر باشد

تاپایان زندگی درسینماخواهم‌ماند

★ **ممکن‌است‌هیرسم دستمزدت چقدر است و آیا نسبت به موقعیت های مختلف تغییر می کند یانه؟**

وثوقی ـ دستمزد من اصلا ثابت‌نیست و بطور کلی نسبت به فیلمهایی که بازی میکنم متغیراست، احتمالا ممکن است برای یک تهیه کننده کم پول ویابرای یک کارگردان خوب برای ساختن یک فیلم خوب بادستمزد خیلی کمی بازی‌کنم که‌دراین‌مورد‌نمونه‌های مختلفی هم در سینما داشته‌ام، اصولا بااسم وتیترم تجارت نکرده‌ام برای همین است که در سال، بیش از دوياسه فیلم بازی نمی کنم در غیر اینصورت اگرمی خواستم بااسم تجارت بکنم میتوانستم در سال در هشت فیلم بازی کنم، و تا آخر عمرم هم به همین روش کار خواهم‌کرد، اگر یک تهیه‌کننده بیایدو بگویدمن میخواهم‌یک فیلم خوب بسازم میگویم با کمال میل، هر چقدر میخواهی به من دستمزد بده، حتی من مجانی‌هم‌بازی کرده‌ام، نمونه دارم، که فیلم ساخته بشود برود مروی اکران بعد اگر پولی درآورد مزد منهم به‌من داده شود.

★ **مثلا چه فیلمی؟**

وثوقی ـ نمی خواهم اسم برم چون مایل نیستم نام تهیه کننده‌اش اینجا مطرح بشود.

★ **فکر میکنی موقعیت فعلی خودت را تنها مدیون هنر بازیگریت هستی یا این مسئله ارتباط به زرنگی و موقع ـ شناسی و ... هم داشته‌است؟**

وثوقی ـ تنها بازیگری‌نیست خیلی زیاد به مسائل دیگر هم ارتباط دارد چون یک بازیگر خیلی خوب را هم میتوانند خراب کنند نمونه‌اش هم زیاد است. من نمی‌خواهم موردی را که مثال میزنم سوء تفاهم بشود اما مثلا «جمشید مشایخی» یک بازیگر خیلی خوب است اما آدمی است ماخوذ به حیا و بخاطر همین تابحال تحت‌رودربایستی و یا دوستی و صداقت خودش تن به بازی در فیلمهایی داده که واقعا به شخصیت او لطمه زده‌اند.

البته او تازگیها بهتر فهمیده که چطور در مقابل گرگهای سینما باید رفتار کند، بهرحال یک بازیگر نباید زیاد فیلم بد ـ بازی کند، نمیشود گفت اصلا نباید چون دست خود آدم نیست پیش می‌آید اما به هرحال بایستی حدی داشته باشد. البته من خودم در شروع کار خیلی اذیت شدم و چوب این‌مسائل را خوردم و فکر میکنم به‌همین خاطر بعدا بهتر توانستم در مقابل این قبیل مسائل مقاومت کنم.

★ **آیا جز بازیگری کاردیگری نداری، ویا مثل برخی از دیگر هنرمندان درجایی یا جاهایی سرمایه‌گذاری نکرده‌ای؟**

وثوقی ـ من هیچکاری غیر از بازیگری ندارم. قبلا برای ده

بقیه در صفحه ۲۰

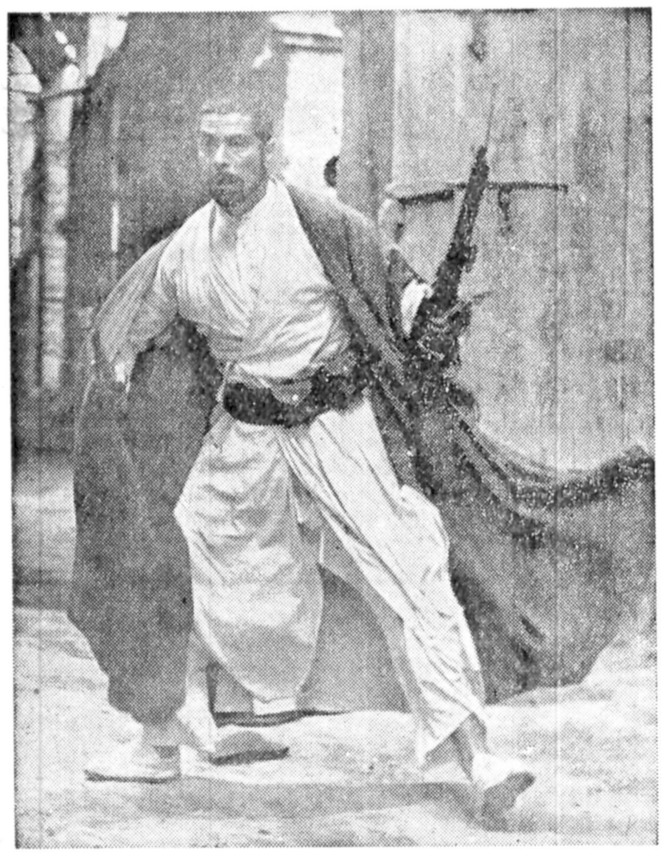

۲۸ مرداد
سرآغاز درخشان فصل تازه تاریخ نیاخاك بزرگ را به پیشگاه مبارك همایون
شاهنشاه آریامهر
ملت شریف ایران از صمیم قلب تبریك میگوید.
Shell
گروه شرکتهای شل در ایران

سالروز قیام تاریخی
۲۸ مرداد
را که نشانه پشتیبانی ملتی بزرگ از شاهنشاهی کشور خویش است
صمیمانه تهنیت میگوئیم
فرتوب
FERTUBE INDUSTRIAL CO. LTD.

پیشگاه مبارك اعلیحضرت همایونی
شاهنشاه آریامهر
آموزگاران و کارکنان دبستان الفت نودشه سپاس قلبی را بمناسبت عنایات خاص شاهانه نسبت به افزایش فوق‌العاده شغل معلمان بمشاك پای همایونی تقدیم میدارند.
جان‌نثار ـ مدیر دبستان الفت نودشه
محمد امین جمیی
آ_۴۱۶۳

شاهنشاها
سپاس بیکران برعنایات آن رهبر عالیقدر که پیوسته شامل حال فرهنگیان میباشد.
از طرف کارکنان مدرسه راهنمائی تحصیلی حافظ نودشه از توابع‌منطقه نوسود ـ محمدروشن
آ_۴۱۶۴

توضیح کارخانجات چیت سازی بهشهر درمورد خواستهای قانونی کارگران
رئیس کارخانه چیت‌سازی بهشهر در خصوص اعتصاب و خواست های کارگران کارخانه و نیز شرحی که‌دریکی‌از روزنامه های کثیرالانتشار در تاریخ ۲۵ر۳۷ درج شده‌بود بدین شرح توضیحو پاسخ میدهد.
● کلیه مزایای قانونی کارگران تاکنون پرداخت گردیده وپرداخت حق‌السهم سود سهمیه کردن کارگران نیز بر مبنای پیمان دستجمعی بعمل‌آمده ست.
● وازاین به بعدنیز هرگونه مزایای قانونی که‌مورد تصویب مقامات اداره کارو امور اجتماعی باشد در باره کارگران برقرار میگردد. این موارد دراولین روز تجمع کارگران بوسیله رئیس کارخانه برای کلیه کارگران تشریح گردیده که بعدا هم مدیرعامل کارخانه مراتب را باحضور مقامات ذیصلاح شهرستان در اجتماع کارگران تائید نموده‌است و باز هم تاکید میشودکه مدیریت کارخانه مانند گذشته درخواست های قانونی کارگران را موردتوجه و عمل قرار میدهد.
کارخانجات تولیدی و صنعتی چیت‌سازی بهشهر

جلسه مجمع عمومی فوق‌العاده صاحبان سهام شرکت ایتراسکو در ساعت ده‌صبح روز یکشنبه ۱۹ شهریور ماه در محل شرکت تشکیل خواهدشد.
دستورجلسه :
ازدیاد سرمایه شرکت.
قوام‌الدین شاهکار رئیس هیئت مدیره

۱۴۶۶۷ ۲۴ر۵ر۲۵۳۷
اطلاعیه
در اجرای برنامه خانه سازی در خارج از محدوده که‌وعده داده‌شده‌بود اجرای‌آن با تهیه طرح تفصیلی بتدریج تا پایان‌سال انجام پذیرد باطلاع‌میرساند که طرح‌تفصیلی‌مربوط به جوادیه تهران پارس به شهرداری منطقه ۸ پایتخت ابلاغ گردیده و متقاضیان صدور پروانه ساختمانی می توانند به شهرداری مذکور مراجعه نمایند.
م‌الف ۱۳۶۱۱ ۱ـ ۲
شهرداری پایتخت

۱۴۰۰ متر زمین و یك دستگاه ساختمان یا زیر بنای ۵۰۰ متر و ۵ مغازه و ۱۷ انبار داخل تلفن وآب‌وبرق وسند مالکیت بفروش میرسد گرگان جنب هتل معروف تلفن ۴۶۴۲
آ_۴۱۴۲

سپاس فرهنگیان ورامین به‌پیشگاه مبارك شاهنشاه آریامهر
سپاس بیکران برعنایات آن رهبر عالیقدر که پیوسته شامل فرهنگیان میباشد.
از طرف کارکنان دبستان و مدرسه راهنمائی باقرآباد ورامین ـ مرتضی گنجی اردستانی.
آ_۴۱۶۸

شاهنشاها
سپاس بیکران بر عنایات آن رهبر عالیقدر که پیوسته شامل فرهنگیان میباشد.
از طرف کارکنان دبستان و مدرسه راهنمائی تحصیلی تربیت حصار کلک ۰ امین ـ هوشنگ کیانی.
آ_۴۱۶۷

شاهنشاها
فرمان مبارک ملوکانه مبنی بر همطرازی فوق‌العاده شغل معلمان با کارمندان اداری یکی از مظاهر عدالت‌اجتماعی رهبر عالیقدر ملت ایران است.
از طرف کارکنان دبستان ـمدرسه راهنمائی مژدمکارند ـ جعفر حصاری.
آ_۴۱۶۵

شاهنشاها
سپاس بیکران برعنایات آن رهبر عالیقدر که پیوسته شامل فرهنگیان میباشد.
از طرف کارکنان دبستان گلبن جلیل آباد ورامین ـ علی اکبر طاهری.
آ_۴۱۶۶

آریامهرا
سپاس بیکران بر عنایات آن رهبر عالیقدر که پیوسته شامل فرهنگیان میباشد.
از طرف کارکنان دبستان منوچهری علی آباد زوارمید ورامین ـ جعفر شاکری.
آ_۴۱۷۴

شاهنشاها
مراتب سپاس و تشکر خودرامبنی براعطای فوق‌العاده شغل و طرح کارانه تقدیم میدارد.
از طرف کارکنان دبستان تاج ایتالران شماره ۲و۳ قرچک ورامین ـ بهرام شاهسون بغدادی ـ حجت‌الله سیاه منصوری.
آ_۴۱۷۲

آریامهرا
سپاس بیکران برعنایات آن رهبر عالیقدرکه‌پیوسته شامل فرهنگیان میباشد.
از طرف کارکنان دبستان تاج ایتالران شماره ۱ قرچک ورامین ـ ملوک خانی.

آریامهرا
مراتب سپاس و تشکر خودرامبنی بر اعطای‌فوق‌العاده شغل‌و طرح کارانه تقدیم میدارد.
از طرف کارکنان دبستان رضا پهلوی ورامین ـ محمد قشقائی.

شاهنشاها
سپاس بیکران برعنایات آن رهبر عالیقدر که پیوسته شامل حال فرهنگیان میباشد.
از طرف کارکنان دبستان آزادگان گرگتپه ورامین ـ رضا عالیدائی.

شاهنشاها
مراتب سپاس و تشکر خودرامبنی براعطای فوق‌العاده شغل و طرح‌کارانه تقدیم میدارد.
از طرف کارکنان دبستان و مدرسه راهنمائی محمدآباد عرب ـ ورامین ـ عباسعلی محمدی.

مدرسه عالی خدمات جهانگردی واطلاعات
آگهی پذیرش دانشجو
مدرسه عالی خدمات جهانگردی و اطلاعات تعداد ۶۰ دانشجو برای رشته هتلداری و ۲۰ دانشجو برای رشته خدمات جهانگردی می‌پذیرد. داوطلبان باید واجد شرائط مندرج در. صفحات ۹۰و ۹۱ راهنمای داوطلبان ورود به آموزش عالی (نشریه اسفندماه ۲۵۳۶ ـ سازمان سنجش آموزش کشور) باشند.
داوطلبان باید برگ تکمیل شده درخواست ثبت نام (فرم ذیل آگهی) رابه انضمام مدارک قیدشده در آن حداکثر تاپایان پنجم شهریورماه با پست سفارشی به آدرس مدرسه عالی‌خدمات جهانگردی و اطلاعات، خیابان پهلوی، جنب بنیاد پهلوی، شماره ۴۸۸ تهران ارسال دارند. به درخواست هائی که بعداز تاریخ مزبور بپست تحویل شود ونیز به تقاضاهای ناقص ترتیب اثرداده نخواهد شد.
روال گزینش
الف ـ طرزدعوت از افراد واجد شرایط :
از بین داوطلبان واجد شرائطی که حداقل نمره‌تراز شده آزمون زبان انگلیسی خارجی آنها ۶۰۰ باشد ۴۰۰ نفر برای رشته هتلداری و ۱۰۰ نفر برای رشته خدمات جهانگردی بترتیب تقدم نمره کل امتحانات ورودی سال ۲۵۳۷ انتخاب و از طریق روزنامه های اطلاعات و کیهان مورخ ۱۰ شهریور ماه برای مصاحبه دعوت میشوند.
ب ـ اعلام اسامی و ثبتنام:
اسامی پذیرفته شدگان اصلی و ذخیره روز ۲۰شهریور ماه در محل مدرسه عالی اعلام خواهدشد.
پ ـ ثبت نام برای ادامه تحصیل :
ثبتنام از افراد اصلی روزهای ۲۷و۲۸ شهریور ماه انجام‌خواهد گرفت ودر صورت عدم تکمیل ظرفیت درساعت ۱۱ صبح روز ۲۹ شهریور ماه از افراد ذخیره‌ای که درمحل مدرسه حضور یافته باشند به ترتیب رجحانی ثبتنام بعمل خواهد آمد.
تذکرز مهم :
اصل کارنامه امتحانات ورودی از پذیرفته شدگان‌اخذ میشود و بهیچ عنوان مسترد نخواهد شد.
برگ درخواست‌ثبت‌نام‌برای‌شرکت درمصاحبه ورودی مدرسه عالی خدمات جهانگردی واطلاعات
ایجانب به نام خانوادگی : نام :
دارنده کارنامه امتحانات ورودی به شماره داوطلب :
نمره کل :
تقاضای شرکت درمصاحبه ورودی رشته هتلداری، جهانگردی (فقط یک رشته را باگذاشتن علامت × مشخص کنید) رادارم وبه ضمیمه این برگ مدارک زیر را می‌فرستم:
۱ـ یک برگ فتوکپی صفحات اول و آخر شناسنامه ۲ـ یک برگ فتوکپی کارنامه امتحانات ورودی ۳ـ دوقطعه عکس ۴×۳، ۴ـ رسید بانکی مبنی برپرداخت مبلغ ۳۰۰ ریال دریکی از شعب بانک ملی ایران به حساب جاری شماره ۳۵۰۸۳ بانک مرکزی ایران.
نشانی کامل پستی داوطلب.
شماره تلفنی که بتوان پیام فوری به داوطلب فرستاد :
تذکر مهم :
مدارک ارسالی بهیچ عنوان مسترد نخواهد بود.
تاریخ تکمیل این درخواست :
آ_۱۳۲۲۸۵

۴ هزار دلار دستمزد برای اسکندریان و دانائی‌فرد

فوتبال

دو شنبه هفته آینده آندرانیك اسکندریان و ایرج دانائی فرد دوبازیکن ملی پوش تیم فوتبال تج که برای بازی در تیم برگزیده جام جهانی ۱۹۷۸ انتخاب شده‌اند راهی نیویورك خواهند شد.

تیم برگزیده جام جهانی ۷۸.

روز چهار شنبه هشتم شهریور دیدار دوستانه‌ای مقابل تیم کاسموس نیویورك قهرمان باشگاه های آمریکا انجام خواهد داد.

کاسموس در این دیدار یوهان کرویف ستاره پیشین تیم ملی هلند را نیز بخدمت خواهد گرفت. نکته جالب توجه این که باشگاه کاسموس، ترکیب دهنده این مسابقه بابت حضور در این دیدار بهریك از بازیکنان تیم برگزیده جام جهانی مبلغ دو هزار دلار دستمزد خواهد داد. این دستمزد سوای هزینه رفت و آمد و اقامت بازیکنان به نیویورك است. کاسموس از نفرات دعوت شده باتفاق همسرانشان یا یك همراه دعوت کرده و ملی پوش ایران نیز. همسران خود را در این سفر بهمراه خواهند برد.

هما و ماشین سازی امروز دیدار میکنند

بعدازظهر امروز ۲ دیدار از سری مسابقه‌های فوتبال جام تخت جمشید در ورزشگاه امجدیه انجام خواهد شد. بازی اول، مسابقه‌ای از گروه دوم بین دو تیم تهرانی راه‌آهن و تهرانجوان میباشد که ساعت ۵ برگزار میشود.

مسابقه دوم، یکی از ۳ دیدار باقیمانده هفته سیزدهم مسابقه های گروه اول میباشد. در این دیدار که ساعت ۷ آغاز میشود تیم ماشین سازی تبریز میهمان هما خواهد بود. سال پیش که تیم تبریزی در تهران با هما دیدار کرد ۲ـ۰ مغلوب شد. لیکن با توجه به قصر نشینی هما در فصل حاضر، دوراز انتظار است که هما قادر به تکرار پیروزی سال پیش باشد.

شروع فصل تازه فوتبال سویس

از این هفته مسابقه های فوتبال قهرمانی باشگاه های سویس نیز آغاز شد. در اولین روز بازیها، در ۶ مسابقه ۲۶ گل بدست آمد. نتایج روز اول از این قرار است: شیاسو ۳ـ بال ۱

سی. اس. شه نوآ ۴ـ لوزان ۱
یانك بویز برن ۴ـ نوردبال ۱
سروت زنو ۴ـ سن گال ۱
گراس شاپرزوریخ ۴ـ سیون ۲
اف. سی. زوریخ ۱ـ نئوشاتل ۱

نتایج کامل مسابقه‌های دوومیدانی قهرمانی دختران و پسران ایران

دوومیدانی

دختران

۱۰۰ متر: ۱ـ ناتاشا سلیمانی (تهران) بازمان ۱۲٫۸ ثانیه (رکورد قبلی ۱۳٫۲۰ ثانیه بود) ۲ـ نرگس خاتون‌رستمی (فارس) ۱۳ ثانیه ۳ـ مهین بازیار (فارس) ۱۳٫۲ ثانیه.

۴۰۰ متر: ۱ـ میترا دانایی‌فرد (تهران) ۶۲٫۸ ثانیه (رکورد قبلی ۶۲٫۸۴ ثانیه‌بود) ۲ـ ملیحه شمسائی (گیلان) ۷ر۶۵ ثانیه ۳ـ نرگس بهجت (تهران) ۶۶٫۴ ثانیه.

پرش طول: ۱ـ مهین بازیار (فارس) ۴٫۴۷ متر ۲ـ پرستو اصانلو (تهران) ۴٫۴۴ متر ۳ـ کارمن اللهوردیان (تهران) ۴٫۳۷ متر ۳۰۰۰ متر: ۱ـ فریبا جعفرزاده (تهران) ۱۱٫۹ ثانیه (رکورد قبلی ۱۲٫۴۹ ثانیه بود) ۲ـ زهرا کیانی ۴×۱۰۰ متر امداد: ۱ـ تهران ۵۲٫۷ ثانیه (رکورد (شهرکرد).

قبلی ۵۴٫۴۵ ثانیه‌بود) ۲ـ فارس ۵۶٫۶ ثانیه ۳ـ همدان ۵۷٫۵ ثانیه.

پرتاب نیزه: ۱ـ ریما عاشق (تهران) ۲۷٫۸۰ متر (رکورد قبلی ۲۷٫۱۲ متربود) ۲ـ خدیجه کیانی (شهرکرد) ۳ـ زوبا فرهت (تهران).

۴۰۰×۴ متر امدادی: ۱ـ تهران ۱۷٫۸ـ۴دقیقه (رکورد جدید جوانان ایران و تیملی که ۱۲٫۱ ثانیه بهتر از قبل‌شد) ۲ـ فارس ۳ـ همدان.

پرتاب وزنه: ۱ـ ریما عاشق (تهران) ۹٫۹۶ متر (رکورد قبلی ۶۸ سانتی‌متر بهترشد) ۲ـ خدیجه کیانی (شهرکرد) ۳ـ مریم خائف (کرمانشاه).

پرش ارتفاع: ۱ـ پرستو اصانلو (تهران) ۱۳۵ سانتیمتر ۲ـ مهین طائفی رنجبر (همدان) ۱۳۵ سانتیمتر ۳ـ نسرین نان‌خشکی (گیلان) ۱۳۰ سانی‌متر.

۸۰۰متر: ۱ـ فریبا جعفرزاده (تهران) ۲٫۲۵ـ۴ دقیقه (رکورد قبلی ۴٫۲ ثانیه بهبود یافت) ۲ـ ملیحه شمسائی (گیلان) ۲٫۳۸ دقیقه ۳ـ مریم دقیقی (فارس) ۲٫۳۸ـ۴ دقیقه.

۱۰۰متر بامانع: ۱ـ میترا حسینی ۲ـ مهین طائفی‌رنجبر (همدان) ۳ـ مرجان سلیمی (مرکز).

۲۰۰متر: ۱ـ نرگس خاتون رستمی (فارس) ۲۷٫۲ ثانیه (رکورد قبلی ۳٪ ثانیه‌شکسته شد) ۲ـ میترا دانایی‌فرد (تهران) ۲۷٫۵ ثانیه ۳ـ رکسانا شریفان (تهران) ۲۸٫۵ ثانیه.

پسران

۲۰۰متر: ۱ـ محمود رمضان قندی (تهران) ۲۱٫۸ ثانیه ۲ـ احمد جعفرپور (تبریز) ۲۲٫۶ ثانیه ۳ـ طالب‌ساز (خوزستان) ۲۲٫۸ ثانیه.

۱۱۰ متر بامانع: ۱ـ رسول آقائی‌پور (اردبیل) ۱۶٫۵ ثانیه ۲ـ احمدرضا پروین نیا (لرستان) ۱۶٫۶ ثانیه ۳ـ رضا برناسی ۱۶٫۹ ثانیه.

۸۰۰ متر: مصطفی کیائی (تهران) ۱ـ۵۶٫۴ دقیقه ۲ـ سراجعلی قاسمی (زنجان) ۲٫۰۹ دقیقه ۳ـ هادی مهری‌پور (گیلان) ۲٫۱۰۹ دقیقه.

۴۰۰×۴ متر امدادی: ۱ـ تهران ۳٫۲۶ دقیقه (رکورد جوانان ۲٫۲ ثانیه شکسته شد) ۲ـ لرستان ۳٫۳۴٫۱ دقیقه ۳ـ خوزستان ۳٫۳۶٫۳ دقیقه.

۳۰۰۰ متر بامانع: ۱ـ عزیز میرزائی (تهران) ۱۰٫۱۶٫۲ دقیقه ۲ـ رضا شعرباف (تبریز) ۱۰٫۲۵٫۷ دقیقه ۳ـ ناصر ایوز (کرمانشاه) ۱۰٫۲۸٫۷ دقیقه.

پرش ارتفاع: ۱ـ اردشیر قاندومی (مازندران) ۱٫۹۷ متر (رکورد قبلی ۴سانتیمتر شکسته شد) ۲ـ اسحاق‌سام نژاد (خراسان) ۱٫۸۵ متر ۳ـ ناصر طرفی‌نژاد (خوزستان) ۱٫۸۵ متر.

پرتاب وزنه: ۱ـ قادر حردانی (خوزستان) ۱۳٫۰۲ متر ۲ـ نادر فیض (تهران) ۱۱٫۳۵ متر ۳ـ عبدالکریم عطارزاده (خوزستان) ۱۱٫۰۶ متر.

۴۰۰متر: ۱ـ صفرعلی برزگری (تهران) ۲ـ عبدالمجید عزیزی (لرستان) ۳ـ محمودرضا کیا (مازندران).

۱۵۰۰ متر: ۱ـ مصطفی کیائی (تهران) ۲ـ اسماعیل‌نوری (همدان) ۳ـ سیروش ضیاء بخش (گیلان).

۵۰۰متر: ۱ـ عزیز میرزائی (تهران) ۲ـ مسعود پارسا (کرمانشاه) ۳ـ فرهاد بلیاس (زنجان).

۴×۱۰۰ متر امدادی: ۱ـ تهران ۴۴٫۵ ثانیه (رکورد قبلی ۴۴٫۹۲ ثانیه بود) ۲ـ فارس ۵۴٫۶ ثانیه ۳ـ همدان ۵۷٫۵ ثانیه.

پرتاب نیزه: ۱ـ حمید رضا ملازاده (خراسان) ۲ـ محسن شاهرخی (لرستان) ۳ـ بهمن حسین‌زاده (لرستان).

پرش طول: ۱ـ اسحاق سام‌نژاد (خراسان) ۷٫۰۲متر (رکورد قبلی ۷متر بود) ۲ـ منصور علی‌ظهیری (سمنان) ۳ـ گل‌محمد مختومی (مازندران).

بعداز انجام بازیهای قهرمانی

سرنوشت والیبال جوانان را چگونه دنبال خواهیم کرد؟

والیبال

بازیهای قهرمانی والیبال جوانان ایران هفته گذشته در شرایطی به پایان رسید که در خبرها خواندیم تهران در گروه دختران چهره‌ای امیدبخش داشت نه در جمع پسران جائی در خدنام خود بدست آورد.

و اگر بیاد آوریم که در جمع ۲۷ تیم شرکت کننده دختر و پسر جز معدودی با روش های قابل پذیرش والیبال آشنا نبودند، این دیگر ورزش مورد توجه نیست! و باشگاه ها نیز بیشتر رغبت دارند مردان توانا را بخدمت گیرند و مسئله‌ای بنام سازندگی کم و بیش فراموش شده است و این واقعیت سبب شده که تیم هائی پایادگار های دورو نزدیک از دیار خود حکومت براین دوره بازیها را بدست آورند!

اینکه خرج برگزاری این سری دیدارها تا چه مرحله‌ای بود و اینکه بعد از انجام این بازیها سرنوشت والیبال جوانان را با چه دگرگونی سازنده‌ای دنبال خواهیم کرد از جمله مسائلی است که فدراسیون والیبال و دست اندرکاران بایک حساب سرانگشتی میتوانند سود و زیان مادی و معنوی آنرا بدست آورند.

ولی دور از این اندازه گیریها باید در پذیرش این واقعیت تردید نداشته باشیم که سیستم هدایت فدراسیون های ما بخصوص آن گروه که هنوز آماتور و مطلق هستند در موجودیت باشگاه ها کوچک ترین نقشی ندارد و تازمانی که این روش ادامه‌داشته باشد بخت بیداری و باروری این رشته ورزشی را نخواهیم داشت.

گوش کسی بدهکار نبود

سازمان ورزش در روز های آغاز کار چنان چهار دست و پا به ورزش آموزشگاه‌ها چسبیده بود که هیچ چیز دیگر را نمیدید و هر چه عنوان میشد که موجودیت قهرمانی و باشگاهی را نیز نباید فراموش کرد، گوش هیچکس به این گفته ها توجه نداشت!

ولی حالا در فاصله ۹ ماه همه ثروت ورزش در راه تدارکنیمها سفرها ـ اردوها و برنامه ریزی هائی است که جز روی کاغذ و درانديشه ها دیده یا تصویرنمی شود و ورزش آموزشگاه ها چنان فراموش شده که حتی اتاق های مسئولین ورزش آموزشگاه ها را سازمان ورزش ما ترجیح میدهد خبلی زود خالی شود و در اختیار ادارات مختلف خود قرار دهد!

این تفاوت سلیقه طول ۹ ماه و اینهمه زیر و رو شدن اصل کلی ناهم‌آهنگی در ورزش ما است و چنین است که ناچار از فدراسیون والیبال سئوال میشود بهره‌گیری و بعد دگرگونی در سرنوشت این چهره های جوان در کار والیبال چگونه خواهد بود؟

و بی تردید پاسخ راضی کننده نخواهد بود چرا که مدارس گهواره نخستین تربیت نوجوانان و جوانان برای رشته های مختلف ورزشی است و اگر هم‌آهنگی بین سازمان ورزش و این گهواره تربیت نخستین نباشد همه چیز را باید به حوادث سپرد.

در سری دیدار های والیبال جوانان تیم‌هائی چهره نشان دادند که در گذشته دراین و ورزش صاحب نام بودند و هیچ نورسیده‌ای به صدر نرسید.

دختران و پسران اصفهان در گذشته های دور و نزدیک قدرت برتر این رشته ورزشی بوده‌اند و بارها حتی تهران را با مهره‌های ملی درهم شکسته‌اند.

دور از کاغذ بازیها

خراسان طول سالیان دراز صاحب والیبال بوده و درجمع بزرگان رخ نشان داده است، چهارمحال بختیاری نیز از جمله تیم هائی است که طول چندسال گذشته نشیب و فراز فراوان داشته است، همچنانکه کرمانشاه خود را نشان داده.

ولی تبریز و رضائیه هیچکدام در اندازه هائی که از این نامها بیاد داشتیم نبودند همچنانکه تهران با همه بزرگی نام در گروه پسران حتی تا جای سوم نتوانست قرار گیرد و در جمع دختران تنها بدلیل نبودن مدعی سوم شد!

در گذشته های دور و نزدیك از لرستان و مازندران نیز در والیبال شنیده بودیم ولی در این دوره چهره‌هائی امیدساز نداشتند.

بهرحال بررسی رویداد های این جام و آنچه نمایشگر والیبال زیر بنائی ما در هر دو گروه دختر و پسر در سطح کشور بود سبب میشود به واقعیت های یك دگرگونی کلی در کار ورزش و رابطه فدراسیون ها و ورزش آموزشگاه ها و باشگاه ها به گونه‌ای سازنده بیش از پیش فکر کنیم و دور از کاغذبازی و پرواز های بلند به هدفهای قابل دسترس و موجود بیندیشیم.

در این دوره بازیها جمعا ۴۸ دیدار در گروه پسران و ۲۵ بازی در قسمت دختران برگزار شد که با حسن نیت فراوان می توان گفت که خراسان ـ کرمانشاه و اصفهان ـ تهران در گروه پسران و چهار محال بختیاری ـ اصفهان در گروه دختران نمایشی در حد امیدطول دیدار ها داشتند!

تعصب و پایداری

گفتیم در حد امید و این بدان معنی است که نه در حد قابل تحسین برای جوانان. دختران اصفهان و پسران خراسان با آنچه ارائه کردند شایستگی عنوان های قهرمانی را داشتند ولی دور تراز تیمهای نامبرده دیگران در سطحی خیلی پائین‌تر بودند.

در گروه دختران آنجا که اصفهان به دیدار چهار محال ـ بختیاری رفت. پایتخت نشینها نمایشی نه همراه با تکنیك ولی سخت و همراه با تعصب و پایداری از دو تیم جوان دختر دیدند و در گروه پسران در بازی سر ـ نوشت ساز خراسان ـ کرمانشاه نشانه‌هائی فراوان از عطش آموزش موج میزد.

اصفهانیها در گروه دختران در گیم نخست ۱۲ـ۱۵ مغلوب چهار محالی ها شدند و درحالی که گیم دوم را نیز با امتیاز ۱۲ بابرتری دراختیار داشتند دراین امتیاز متوقف ماندند و ۱۲ـ۱۵ بازی را از دست دادند.

ولی گوئی توان چهارمحالیها بیشتر ازاین نبود چرا که در گیم سوم خیلی آسان ۴ـ۱۵ مغلوب شدند بدون آنکه از آن توان و جنگندگی خبری باشد.

بهرحال آنچه بی تردید است این که باید در شناسائی کلی والیبال جوانان تحت تاثیر آنچه در مسابقات این دور ارائه شد یك بررسی کلی شود و واقعیت ها کارنامه‌ای روشن برای فعالیت تازه بدست دهد و این چیزی است که در فرصت های دیگر نیز از آن گفتگو خواهیم کرد.

بهرحال نگاهی به رده‌بندی این دوره بازیها مکان تهران را در جمع تیمهای شهرستانی به روشنی نشان میدهد و این که تردید ها هنوز وجود دارد!

دختران: ۱ـ اصفهان ۲ـ چهار محال بختیاری ۳ـ تهران ۴ـ تبریز ۵ـ خراسان ۶ـ لرستان. پسران: ۱ـ خراسان ۲ـ کرمانشاه ۳ـ اصفهان ۴ـ تهران ۵ـ لرستان ۶ـ مازندران.

این چهره یاران تیم اصفهان قهرمان والیبال دختران کشور است:
ایستاده از راست: ناهیدقویدل مهری کریمی. ناهید رئیس‌زاده. اشرف وهابزاده. فروغ رهی‌پورو حسین ورد «مربی» نشسته از راست: شهنازمعتمدی. آذر محبوبی. آمنه صدری‌وزهرا پورکیان.

تساوی ۲ـ۲ در سن سباستیان

تیم‌های فوتبال رئال‌سوسیداد اسپانیا و باستیا از فرانسه در شهر سباستین اسپانیا یك دیدار دوستانه انجام دادند. این مسابقه بانتیجه مساوی ۲ بر ۲ تمام شد.

گلهای باستیا تیم فینالیست جام اتحادیه باشگاه های اروپا در فصل پیش در دقیقه ۵۳ به وسیله «کریماتو» روی پاس جانی‌دپ و گازس در قیقه ۸۸ زده شد. میزبانان نیز گلهای خود را بوسیله دیکو و زامورابدست آوردند. بیست هزار تماشاگر شاهد این مسابقه بودند.

دبیر شورای ورزش یزد

یزد ـ به پیشنهاد دکتر رهنوردی استاندار یزد و موافقت دبیرکل شورای ورزش ایران محمد شهری به سمت دبیر شوری ورزش استان یزد برگزیده شد.

شهری فعلا سمت مدیر فنی تربیت بدنی شهر های یزد و آبادان. رئیس اداره کل تربیت بدنی پایتخت و کارشناس و مسئول پژوهش اداره کل تربیت بدنی آموزش و پرورش را به عهده داشت.

شکست ۰ ـ۳ اندرلشت در استانبول

تیم فوتبال اندرلشت بلژیك برنده جام برندگان جام باشگاه های اروپا در یك مسابقه دوستانه ۳ـ۰ مغلوب شد.

این بازی در استانبول انجام شد و تیم فاتح. فنربافچه بود.

تیم فوتبال کاسموس

صاحب یك میلیون تماشاگر

باشگاه نیویورکی کاسموس. بیش از یك میلیون تماشاگر برای مسابقه‌های تیم فوتبال خود در فصل جاری مسابقه‌های قهرمانی باشگاه های امریکای شمالی بدست آورده‌است. این رقم رکورد تازه‌ای در فوتبال امریکا میباشد.

طول ۳۰ مسابقه‌ای که کاسموس درمرحله اول مسابقه ها تاکنون برگزار کرده است. رقم دقیق تعداد تماشاگران این تیم ۱٫۰۴۵٫۸۷۰ نفر بوده است که رقم حد متوسط ۳۴۸۱۲ نفر برای هربازی را نصیب این تیم میسازد.

از جمع کل تعداد تماشاگر کاسموس برای ۳۰ مسابقه این فصل. تاکنون. تعداد ۷۱۷۸۴۲ نفر آن در دیدار های خانگی این تیم به ورزشگاه «جیانتس استادیوم» آمده‌اند. یعنی بطور متوسط ۴۷٫۸۵۶ نفر برای هر بازی که این نیز خود رکورد جدیدی برای کاسموس و فوتبال باشگاهی امریکا می‌باشد.

درهمین فصل. جئورجیو کنیالیا گلزن ایتالیایی کاسموس هم با کسب ۳۴ گل بجز فتح عنوان آقای گل. رکورد تعداد گلهای یك گلزن طول یك فصل را نیز بهبود بخشیده‌است. بهترین رکورد قبلی ۴۰ گل و متعلق به پله یارپیشین کاسموس بود.

کاسموس که سال قبل قهرمان امریکای شمالی شد. دیروز درمرحله نیمه نهائی مسابقه‌های امسال باتیم فوتبال مینه‌سوتا روبرو شد که با نتیجه عجیب ۳ـ۹ مغلوب گردید.

فینال جام قهرمانی فوتبال باشگاه های امریکای شمالی روز یکشنبه پنجم شهریور در ورزشگاه «جیانتس استادیوم» نیویورك متعلق به کاسموس انجام خواهد گرفت.

شطرنج منطقه غرب آسیا

هرندی به مقام قهرمانی رسید

مقام استادی

بهمین خاطر عده کثیری از علاقمندان به شطرنج به تالار ورزش دانشگاه تهران محل برگزاری این مسابقات آمدمبودند تاازنزدیک شاهد این دیدارباشند. دراین پیکار شیرازی با مهره سفید وراویکمار بامهره سیاه‌در برابر یکدیگر قرار گرفتند، با دفاع شاه هندی بازی خود را آغاز نمودند این مبارزه به شاخه چهار پیاده کشیده شدو ازاواسط بازی موقعیت شیرازی بهتر گردید و پس از ۳۳ حرکت موفق شد حریف خود را مغلوب نماید و مقام استادی را بدست آورد.

اسماعیل‌صفرزاده که تا اواخر مسابقات امید زیادی برای دست یابی به عنوان استادی داشت با دوشکست دور از انتظارش در دورهای یازدهم و دوازدهم‌امید خود را از دست داد.

بعداز ۲۴ ساعت حرکت

او دردور سیزدهم بابشار توتلی از لبنان روبرو بود. دیدار ایندو به یک مبارزه‌طولانی وپرهیجان تبدیل شد. کمتر دیک ۱۱ ساعت‌بطول انجامید وطی آن ۹۰ حرکت انجام شداین بازی که باروش سیسلی آغاز شده بود سرانجام با نتیجه مساوی به‌اتمام رسید.

سرژیک کارامیان در آخرین دور حریفی آسان داشت او در یک بازی سریع و یک طرفه‌که باشیوه رتی آغاز شده بودموفق شد پس از ۲۴ حرکت الکاتیوباز امارات عربی را شکست بدهد، درسایر دیدار های ایندور حقی از سوریه زوندوای ازمعولستان را شکست داد.

هاگوا از مغولستان در برابر پارامس واران از هندوستان به نتیجه مساوی رسید.

بازی اویتنن از مغولستان و سورسوك از لبنان نیز پس از ۶۱ حرکت مساوی تمام شد.

رده بندی کامل مسابقات به شرح زیر می‌باشد.

رده بندی

۱ـ خسرو هرندی با ۱۰ امتیاز
۲ـ کامران شیرازی با ۹ امتیاز
۳ـ اویتنن با ۸٫۵ امتیاز
۴ـ قوتلی‌وله‌هاگوا با ۸ امتیاز
۶ـ صفرزاده وراویکمار با ۷٫۵ امتیاز
۸ـ حدی و پارامس واران با ۶٫۵ امتیاز
۱۰ـ کارامیان وکاتلان با ۶ امتیاز
۱۲ـ سورسوك با ۴٫۵ امتیاز
۱۳ـ زوندوای با ۲ امتیاز
۱۴ـ الکاتیوب با صفر امتیاز

شب گذشته با انجام بازی‌های نیمه تمام ور سیزدهم مسابقات شطرنج منطقه غرب آسیا، این پیکار ها بپایان رسید و خسرو هرندی با کسب ۱۰ امتیاز قهرمان این مسابقات شد.

هرندی باکسب این عنوان راهی مرحله بعدی مسابقات قهرمانی جهان که در سال آینده برگزار می‌شود، گردید. در آخرین دور مسابقات در شرایطی که قهرمانی هرندی قطعی بود او پس از ۲۳ حرکت باکاتلان از سوریه مساوی نمود.

جالب ترین دیدار دور آخر را کامران شیرازی و راویکمار از هندوستان انجام دادند.

این دیدار برای شیرازی از اهمیت خاصی برخوردار بود چرا که پیروزی او در این مسابقه عنوان استاد بین‌المللی را برایش به‌ارمغان می‌آورد.

بهمین خاطر عده کثیری از علاقمندان بمشطرنج بمتالار ورزش دانشگاه تهران محل برگزاری این مسابقات آمده بودند تا از نزدیک شاهد این دیدار باشند.

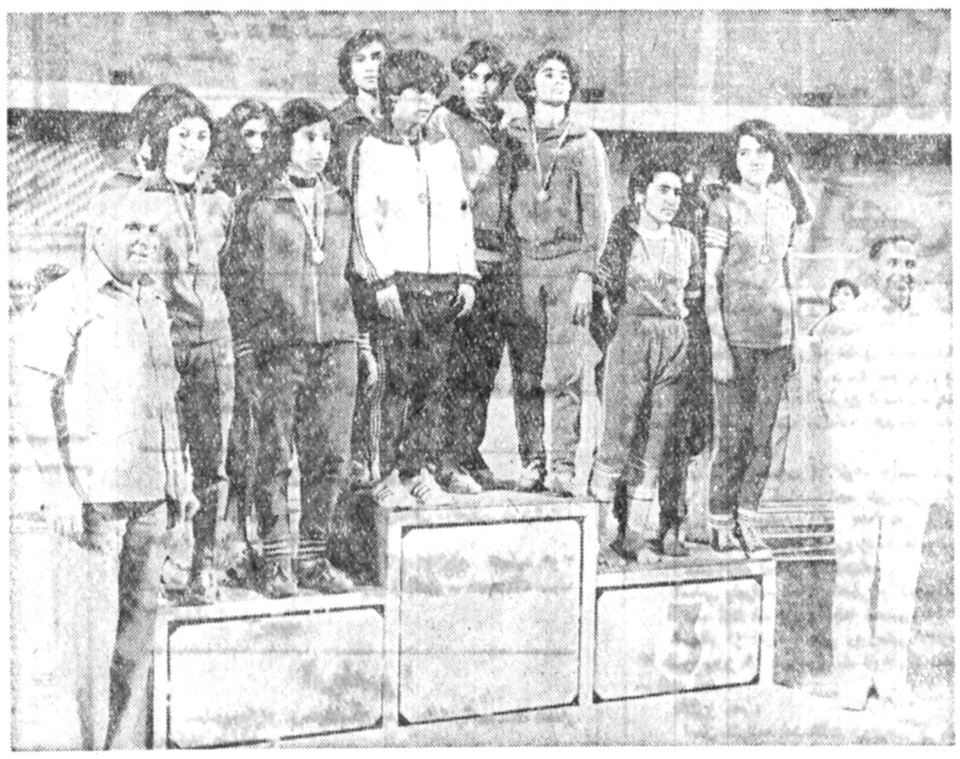

اینان، همه‌ی بهترین های تهرانند. فریبا جعفرزاده، میترا دانایی‌فرد، ناناشا سلیمانی، ریما عاشق (که پشت نفر اول از چپ، روی سکو قرار دارد)، میترا حسینی، و دیگران...
دختران تهران پس از دریافت مدال قهرمانی رشته ۴۰۰×۴ متر امدادی و همراه گلوردی پیمانی رئیس فدراسیون دوومیدانی (ایستاده، راست) و ایزدپناه رئیس انجمن دوومیدانی دیده میشوند.

خلاصه آگهی مناقصه

شرکت سهامی نگاچوب درنظر دارد جمع‌آوری، بارگیری، حمل و تخلیه مقدار ۶۰ هزار متر مکعب تن مخلوط مورد نیاز جاده ارتباطی صنایع چوب و کاغذسازندران راواقع در حوزه جنگلداری نکا. ظالمرود «استخر پشت» طبق شرایطی به مناقصه بگذارند.

پیشنهاد دهندگان میتوانند برای آگاهی از کیفیت و شرایط مناقصه به‌دفتر مرکزی شرکت واقع در دشت ناز «ساری» و یا به دفتر مرکزی تهران واقع در خیابان پهلوی روبروی فروشگاه کورش خیابان زرگشت طبقه چهار شرکت سهامی نگاچوب مراجعه نمایندشرکت کنندگان در مناقصه موظفند ۵ درصد مبلغ کل پیشنهادی خود را بحساب شماره ۱۲۱۰۲ دارائی ساری نزد بانك ملی ایران «شعبه ساری» واریز و فیش مربوط را ضمیمه پیشنهاد خود نمود و مو پاکت لاکومهر شده را حداکثر تا تاریخ ۴۷٫۶٫۷ بدفتر شرکت واقع در دشت ناز ساری تسلیم و رسید دریافت دارند.

پیشنهادات واصله در ساعت ۱۱ صبح همانروز در کمیسیون مناقصه بازو قرائت خواهدشد حضور پیشنهاد دهندگان یا نمایندگان آنها در جلسه مناقصه آزاد است شرکت سهامی نگاچوب در رد یا کلیه پیشنهادات مختار میباشد.

م الف ۲۹۵

ابوالقاسم توکلی ـ رئیس هیئت مدیره و مدیر عامل شرکت

بسکتبال قهرمانی جوانان ایران ـ همدان

آغاز مبارزه‌های مرحله دوم

رضا عصری از کرمانشاه قهرمان پرتاب جوانان کشور

مرحله دوم مسابقه های بسکتبال قهرمانی جوانان ایران از شب گذشته در همدان آغاز شد.

مرحله اول مسابقه ها از روز ۲۳ امرداد در این شهر شروع شده و جمعه شب پایان یافت.

۲۱ تیم از ۲۱ استان کشور برپاکننده دیدا رهای مرحله اول بودند که از این میان ۸ تیم بدور دوم راه یافتند. ازحوادث بزرك مرحله نخست برخورد اصفهان و خوزستان بود که خوزستان در یك بازی حساس موفق شد تیم اصفهان را باحساب ۸۶ـ۸۹ مغلوب نماید.

همین شکست باعث شد تا تیم اصفهان از دور مسابقات حذف شود.

مازندران نیز باشکست از آذربایجان شرقی به مرحله دوم راهی پیدا نکرد و با نتیجه ۸۲ـ۹۰ مغلوب شد. «نیمه اول این دیدار ۴۲ـ۴۳ بسود مازندران بود».

در جریان برگزاری این پیکار ها. مبارزات پرتاب پنالتی نیز انجام گرفت و تیم کردستان با ۱۲۳ پرتاب بمقام قهرمانی ایران دست یافت.

لشو ۴۹ آئوت.

از تیم کرمانشاه با ۴۹ پرتاب قهرمان شد.

مرحله دوم مسابقه ها تا روز سه شنبه ۳۱ امرداد ماه ادامه خواهد داشت.

شکل گروه بندی تیمها در مرحله دوم ازاین قرار است:
گروه اول: آذربایجان شرقی ـ مرکزی ـ کردستان و کرمانشاه
گروه دوم: آذربایجان غربی ـ تهران ـ خوزستان و خراسان

شنای تشویقی «جام استخرها»

شنا

در سیزن شنای کشور در ادامه فعالیت های پی‌گیر خود در گروه جوانان و بدنسال چندین مسابقه و جام های متعدد و گوناگونی که تابحال برای شناگران خردسال ـ نوجوان ـ جوان و بزرگسالان برگزار کرده. یکدوره مسابقه شنا تحت عنوان «جام» استخرهای تهران برگزار خواهد کرد.

این مسابقه ها طی روزهای ۵ لی ۷ شهریور ماه آینده در استخر قهرمانی امجدیه در ۲۱ ماده مختلف و در هر دو گروه دختر و پسر به مرحله انجام میرسد.

در پایان پیکار ها به نفرات اول تا سوم هر رشته جوائز جداگانه‌ای تعلق خواهد گرفت ضمن اینکه با احتساب امتیازات شناگران در هر ماده به تیمهای اول تا سوم نیز جام و جوائز دیگری اهدا میگردد.

در این مسابقه ها تمام تیم های واجد شرایط پایتخت می توانند حضور یابند. ساعت آغاز پیکار ها ۵ بعداز ظهر تعیین شده‌است.

مسابقه‌های جام استخر های تهران در مواد زیر انجام می گردد و برنامه کامل پیکار های آن ازاین قرار است:

یکشنبه ۵ شهریور: ۱۰۰ متر پروانه پسران ـ ۱۰۰ متر قورباغه دختران ـ ۲۰۰ متر کرال سینه پسران ـ ۱۰۰ متر کرال پشت دختران ـ ۲۰۰ متر قورباغه دختران ـ ۲۰۰ متر قورباغه پسران ـ ۴×۵۰ متر مختلط انفرادی دختران ـ ۴×۱۰۰ متر آزاد قیمی پسران.

دوشنبه ۶ شهریور: ۲۰۰ متر پروانه پسران ـ ۱۰۰ متر کرال سینه دختران ـ ۱۰۰ متر قورباغه پسران ـ ۱۰۰ متر قورباغه دختران ـ ۴۰۰ متر کرال سینه پسران ـ ۲۰۰ متر کرال پشت پسران ـ ۴×۱۰۰ متر مختلط انفرادی پسران ـ ۴×۱۰۰ متر مختلط قیمی دختران.

سه شنبه ۷ شهریور: ۱۰۰ متر کرال سینه پسران ـ ۱۰۰ متر پروانه دختران ـ ۴×۵۰ متر مختلط انفرادی پسران ـ ۱۵۰۰ متر آزاد پسران ـ ۴×۱۰۰ متر مختلط قیمی پسران ـ ۴×۱۰۰ متر آزاد قیمی دختران.

جمعیت حمایت آسیب دیدگان از سوختگی مدرسه عالی پرستاری اشکان

آگهی پذیرش دانشجو:

مدرسه عالی پرستاری اشکان برای سال تحصیلی ۳۸ـ ۲۵۳۷ تعدادی دانشجوی دختر با شرایط زیر می‌پذیرد.

۱ـ دارا بودن دیپلم کامل دررشته نظری و جامع نظام جدید و طبیعی و ریاضی نظام قدیم.

۲ـ پذیرفته شدن در آزمون همگانی و مصاحبه ورودی مدرسه عالی پرستاری اشکان.

۳ـ حداقل سن ۱۸ و حداکثر ۳۰ سال.

۴ـ سپردن تعهد خدمت برابر سنوات تحصیل.

۵ـ آراستگی ظاهر و برخوردار بودن از سلامت جسم و روان.

۶ـ داوطلب باید مجرد باشد.

امکانات رفاهی:

۱ـ استفاده از کمک هزینه تحصیلی بطور ماهانه بین ۷۵۰۰ تا ۸۵۰۰ ریال.

۲ـ استفاده از بورس تحصیلی در صورت ممتازبودن.

۳ـ استفاده از مزایای بیمه خدمات درمانی ـ نغذیه و وسیله ایاب و ذهاب.

۴ـ فارغ‌التحصیلان علاوه بر اخذ دانشیابی لیسانس پرستاری بدریافت گواهینامه تخصص پرستاری سوختگی و پرستاری جراحی ترمیمی نایل خواهند شد.

از داوطلبان خواهشمند است بادردست داشتن مدارک لازم درساعت اداری بغیر از ایام تعطیل به مدرسه عالی پرستاری اشکان واقع در خیابان پهلوی بالاتر از طفر نبش خیابان علوی پلاك ۱ طبقه اول مراجعه فرمایند.

جمعیت حمایت آسیب دیدگان ازسوختگی

دستور اکید برای انتخاب افراد شایسته به مدیریت مدارس

سازمان امور اداری و استخدامی کشور روز بیست و پنجم مرداد ماه در شرایط احراز طبقات‌رشته شغلی‌دبیری به‌منظور ارتقاء روسای‌مدارس و موسسات‌آموزشی به‌گروه‌های ممتاز ۱۰و۱۱باین شرح تجدید نظر به عمل آورد:

الف:مستخدمین واجدشرط طبقه ۷رشته شغلی دبیری در صورت‌تصدی مشاغل مشروح زیربدون‌کسب امتیازات‌مربوط میتوانند به گروه ۱۰ جدول حقوق‌ارتقاء یابند .

۱ـ روسای دبیرستان و مدارس راهنمائی تحصیلی با ۸۰۰ نفر دانش آموز و ۱۶ کلاس با داشتن ۵ سال تجربه مدیریت با دانشنامه حداقل لیسانس .

۲ـ روسای مدارس فنی و حرفه‌ای با ۶۴۰ نفر دانش‌آموز و ۱۶ کلاس با داشتن ۸ سال‌تجربه مدیریت و با دانشنامه حداقل لیسانس .

۳ـ روسای مراکز تربیت معلم و یا مدارس عالی تابع وزارت آموزش و پرورش‌با ۲۰۰ نفر دانش آموزو ۸کلاس با داشتن ۵سال تجربه مدیریت با دانشنامه حداقل لیسانس.

۴ـ روسای مدارس ابتدائی و کودکستان ها با ۸۰۰ نفر دانش آموز و ۲۰ کلاس با داشتن پنج سال تجربه‌مدیریت با دانشنامه حداقل‌لیسانس.

ب :مستخدمین واجدشرط طبقه ۸ رشته شغلی دبیری در صورت تصدی مشاغل‌مشروح زیر بدون کسب امتیازات مربوط میتوانند به گروه ۱۱ جدول حقوقی ارتقاء یابند :

۱ـروسای دبیرستان با ۱۰۰۰ نفر دانش آموز و ۲۰ کلاس با داشتن ۸ سال تجربه مدیریت با دانشنامه حداقل لیسانس .

۲ـ روسای مدارس فنی‌و حرفه‌ای با ۸۰۰ نفر دانش‌آموز و ۲۰ کلاس با داشتن ۵سال تجربه مدیریت با دانشنامه حداقل لیسانس.

۳ـ روسای مراکز تربیت معلم ویا مدارس عالی تابع وزارت‌آموزش و پرورش با ۳۰۰ نفر دانش آموز یا دانشجو و ۶ کلاس باداشتن ۸ سال تجربه مدیریت با دانشنامه حداقل لیسانس .

۴ـ روسای دانشسرای مقدماتی با ۲۵۰ نفر دانش‌آموز به بالا با داشتن۸ سال تجربه‌مدیریت‌با حداقل‌دانشنامه لیسانس .

۵ـ روسای‌مدارس ابتدائی وکودکستان ها با ۱۰۰۰ نفر دانش آموز و ۲۵ کلاس و داشتن ۸ سال تجربه‌مدیریت‌با دانشنامه حداقل لیسانس .

این تجدید نظر به پیشنهاد وزارت آموزش وپرورش‌به عمل آمده است و دکتر گنجی وزیر آموزش و پرورش در بخشنامه مورخ بیستو دوم مرداد خود خطاب بمسئولان آموزش و پرورش کشور نوشته است :

انتظار دارد مدیران کل و روسای نواحی و مناطق با توجه به این اصلاحیه و امکانات مناسبی‌که برای ارتقاء روسای مدارس و موسسات آموزشی در نظر گرفته شده است در انتخاب افراد جهت تصدی مشاغل مذکور نهایت دقت و مراقبت لازم رامبذول داشته وبدون هیچگونه‌عذری از وجودافراد صالح‌وشایسته وکارآمد استفاده کنند .ضمنا تاریخ اجرای مصوبه اول فروردین ماه امسال خواهد بود .

ایرادهائی به‌سمینار گاجره

مابایدنخست راه‌حلی برای مدارس دوسره و۳ سره پیدا کنیم .

هفته گذشته سمینـاری از طرف وزارت آمـوزش و پرورش درگاجره تشکیل‌شده بود و دراخبار آمده بودکه در آن صاحبنظران آموزش وپرورش و استادان‌دانشگاه شرکت داشتند .

ایراد من‌آن است که‌اولا چرا این سمینار را درگاجره تشکیـل داده‌اند ، وزارت آموزش و پـرورش تنهـا موسسه‌ای که در همه‌نقاط کشور مدرسه و تـالار و باشگاه معلمان دارد ، خوب بود یکی از مدارس بـرای تشکیل این سمینار انتخـاب میشد ثانیا کدام‌صاحبنظران؟ آنان که کارشناس مسـائل آموزش و پـرورش بوده‌اند که بیشترشان بـازنشسته شده‌اند و یک استاددانشگاه که فقط اصول علمـی را تعقیب می‌کند چگونـه مـی تواند درباره آمـوزش و پرورش‌درمدارس ماکه‌بیشتر سترشان‌ازفرم‌خارج‌شده‌اند،و غالبا دوسره و سه سره با کلاسهای پرجمعیت هستندو در محوطه های کوچـک تشکیل شده‌اند اظهار نظر کنند ؟ در این سمینار بـاز صحبت از مشاور و راهنما به میان آمده است حتمـا خواب دیده‌اند ، باز هـم عده‌ای از معلمان خوب را مشاور وراهنما کنند،وبجای آنها معلمان پیمانی را بـه کلاسهـا بفرستند . مـی خواهیم ببینم از وجـود مشاور در مدارس راهنمائی چه خبری دیده‌اند که‌برای دبیرستانها ودبستانها هم بگمارند . در ایـن‌سمینار آنطور که روزنامـه هـا تیتر زده‌اندصحبت ازتغییرات وسیع در آموزش ابتدائی‌و متوسط شده است ، مـی خواهم بگویم‌از عمرآموزش متوسطه نظام‌جدیدکه سالی نگذشته است ، چه تغییری؟. و مگر آموزش ابتدائی‌نعلی که هدف از آن همانا فـرا گرفتن خواندن و نـوشتن است چه عیبی دارد ؟.خوب است سمیناری تشکیل شود که راههای کاهش ازتعدادی مدارس‌سه سره و دوسره‌را جستجو کند ، و یا راهی برای چرخان کردن مدارس نصفه روز بیاید ، و امثال آن .... مسائل آموزش و پرورش ما اینها هستند، نه مشکلات علمی کـه حلش از استاد دانشگاه ساختـه باشد .

یک مدیرگل‌بازنشسته (تلفنی)

آ . س . پ

آخرین فاز واحدهای مسکونی وتجارتی (کوی نوبنیاد ونک) آمادهٔ فروش وتحویل میباشد. شرکت آ.س.پ. باطلاع متقاضیان محترم خرید آخرین فاز واحدهای مسکونی وتجارتی (کوی نوبنیاد ونک) که آماده فروش وتحویل گردیده اند میرساند. به منظور ایجاد تسهیلات بیشتر برای خریداران محترم این شرکت موافقت بانک را با اعطای وام بمیزان ۸۰ درصد کل مبلغ واحد مورد تقاضا با بهرهٔ بانکی در اقساط ۱۵ ساله جلب نموده است. بنابراین از تاریخ انتشار این اطلاعیه کلیه متقاضیان میتوانند با پرداخت فقط ۲۰ درصد بعنوان پیش پرداخت بقیه مبلغ واحد مورد نظر را ۱۵ ساله با بهرهٔ بانکی پرداخت نمایند

دفتر فروش : خیابان ایرانشهر شمالی ـ نبش خیابان سپند ـ شمارهٔ ۱۱

تلفن مستقیم ۲ و ۸۳۱۱۸۱ تلفن مرکزی : ۸۲۱۰۱۵

ساعات کار :

روزهای شنبه تا چهارشنبه ۸/۳۰ تا ۱۳ و ۱۶/۳۰ تا ۱۹/۳۰

پنجشنبه ها ۸/۳۰ تا ۱۳

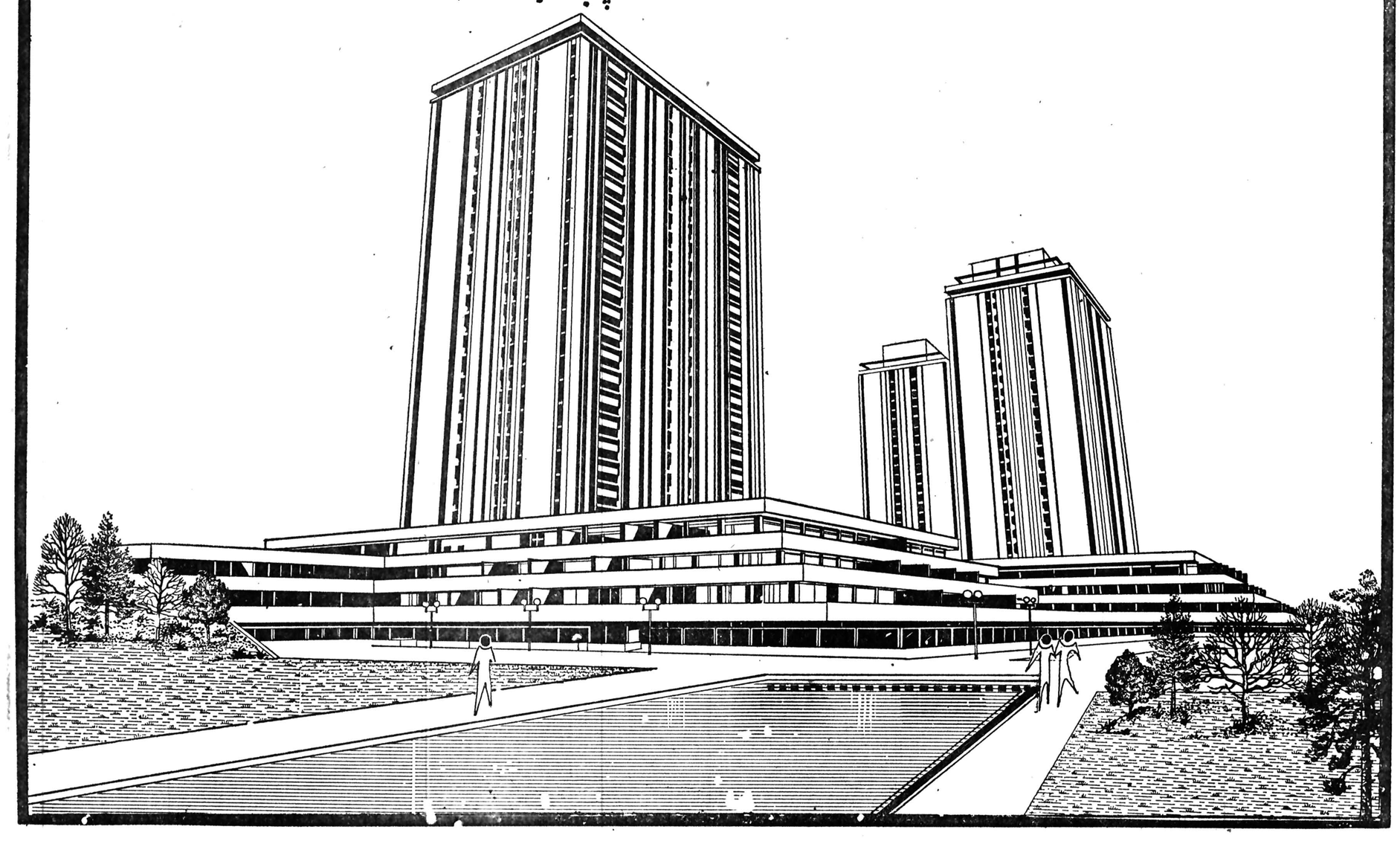

دردد‌لهای فرهنگی

حقوق کارمندان بخش دولتی‌و بخش خصوصی‌را متعادل کنید

من یک دبیر هستم، دولت نهایت لطفرا کرده و حقوق‌مرا باسایر کارمندان همطراز کرده است، کارانه‌ای هم به‌من تعلق می‌گیرد، این پول هزینه‌های مرا تامین می کند، اما وقتی‌که می‌بینم شاگردانم با تحصیلاتی کمتر از من درموسسات خصوصی مخصوصا شرکت‌های خارجی و بانیمه خارجی تاچندین برابر من برای کاری سبکتر حقوق دریافت‌می‌دارند، نمی‌توانم ناراحت نشوم‌و احساس بی‌عدالتی نکنم بعنوان مثال‌می‌گویم، یک شاگرد شش‌سال پیش من‌که دیپلمه است ودر یک شرکت مختلط خارجی کار می‌کند، ماهانه بیست (۲۰) هزارتومان‌دریافت‌میدارد درحالیکه حقوق من باگروه ۱۰ وپایه ۱۰ حدود ۵هزار تومان است وفوق لیسانس هم هستم .

پیشنهاد من اینست‌که حقوق‌های دولتی وغیردولتی دریافتی کمتری دارند مسلما ناراضی می‌شوند وهمانطور که سازمان امور اداری واستخدامی کشور ضوابطی برای گروه وپایه وحقوق کارمندان دولت دارد ، لازم است وزارت کار هم برای کارکنان موسسات خصوصی حدو حدودی تعیین کند. درست است‌که‌یک شرکت‌خارجی درایران به‌علت درآمد زیادی‌که دارد، نمی‌تواند حقوق قابل ملاحظه‌ای هم بدهد، ولی به‌دلایل روانی این کارمند دیگران ازاین امتیاز محرومند تولیدنارضایتی می‌کند

محمود . ز (دبیر تهران)

راهی برای‌بازگشت بازنشستگان پیش‌رس به کار پیدا کنید

چند سال پیش به‌علت درافتادن بارئیس اداره‌ام ، برای بازنشسته کردن خود تلاش بسیاری کردم و موفق شدم، اما اینک آرزوی بازگشت به کار خوداکه‌تدریس است دارم اما این‌کار منع قانونی دارد درآن تاریخ مدیر مدرسه بودم من با۲۳ سال خدمت خود را بازنشسته کرده‌ام وپیشنهاددارم حالاکه‌قانون استخدام‌هنوزکارش به‌جائی نرسیده است، تبصره‌ای به‌لایحه آن اضافه کنند تا یک بازنشسته بیش‌از نصاب قانونی، یا به‌عبارت دیگر «پیش‌رس» بتواند درصورتی که اداره‌اش موافق اشتغال مجدد او باشد، ویا وجودش لازم تشخیص داده شود ، سرکار خود بازگردد واین‌کار، هم برای شخص‌بازنشسته مفید است وهم دولت .

صدیقه احدی

راهنمای فرهنگی در خارج برای ایرانیان

چون امسال زیاد به‌دردسر افتادم، ودردسر دیگران راهم دیدم ،پیشنهاد می‌کنم‌دولت بمنظور حفظ ارزمملکت قبل از تابستان آینده راهنمای جامعی از وضع تحصیل درخارج واسامی مدارس زبان وآدرس دانشگاهها و پانسیون‌هاچاپ‌کند ودراختیار مردم بگذارد، البته وزارت علوم چنین راهنمائی‌راکه فوق‌العاده ناقص‌است‌قبلاچاپ کرده بود، ولی به‌درد ماکه بچه کوچکتر از دانشگاه‌داریم نمی‌خورد. ما هرروزدرجستجوی مدارس زبان‌که‌پانسیون داشته باشد روزنامه‌های انگلیسی وآمریکائی را ورق می‌زنیم، چه بهترکه دولت چنین راهنمائی را چاپ کند. تا از خریدن گاردین آموزش و پرورش و تایمز و .... آسوده شویم .

دبستانها را بخاطر یکنواخت شدن تحصیل چرخان کنید

● هنوز به اول سال تحصیلی سی وچند روز باقی مانده است. من میخواهم خواهش کنم برای یکنواخت شدن تحصیل در مدارس ابتدایی تهران از ثابت کردن کلاس‌های «صبح» و «بعدازظهر»که‌به زیان کودکان‌بعدازظهرکاراست جلوگیری کنند و این کلاس‌ها را چرخان کنند یعنی یک‌هفته کودک صبح به مدرسه برود ویک هفته بعد ازظهر ، تا به اصطلاح ظلم بالسویه عدل باشد.

من یک فرد تحصیلکرده هستم. بررسی کرده‌ام و به‌این نتیجه‌رسیده‌ام‌که‌بچه‌های «بعدازظهرکار»باندازه ۵۰درصد کودکان صبح‌کارهم چیزیادنگرفته‌اند. اصولا بچه‌دلیل مدرسه راثابت نگهدارند،مگریک معلم‌مخصوصا حالاکه‌فوق‌العاده شغل اوهم همطراز سایر کارمندان شده و«کارانه» هم‌می‌گیرد یک کارمند تمام وقت نیست که یک هفته عصر بیاید ویک‌هفته صبح . ما همه باید در خدمت کودکان مملکت باشیم نه ساعات کار مدرسه را مطابق میل افراد تعیین کنیم.

مهندس کیوان

أعتراض به ضابطه بانک‌فرهنگیان

● من یک فرهنگی با ۲۸ سال سابقه خدمت هستم و دارای ۷۵ سهم از سهام بانک فرهنگیان، ولی گمان نمی‌برم‌که بتوانم از این بانک وام ساختمانی بگیرم، زیرا همسر من‌فرهنگی نیست وامتیاز لازم را بدست نخواهم آورد، این چه‌ضابطه‌ای بوده است که نوشته‌اند.

عباس مهرور

مشکل مردی که عاشق شغل‌معلمی است

● من یک دیپلمه عاشق شغل معلمی هستم، ولی حالاکه برای استخدام به عنوان معلم پیمانی مراجعه کرده‌ام میگویند چون خدمت سربازی را به عنوان سپاهی دانش انجام‌نداده‌ای نمی‌توانیم تو را استخدام کنیم و من از این استدلال ادارات آموزش و پرورش تعجب میکنم. من عاشق درس دادن هستم، حالا اگر مرا در جریان خدمت وظیفه بجای سپاهی دانش به‌قسمت‌های دیگر فرستاده‌اند که گناه از من نیست بایدوزیر آموزش وپرورس این مساله را حل کند.

مهدی شجاعی

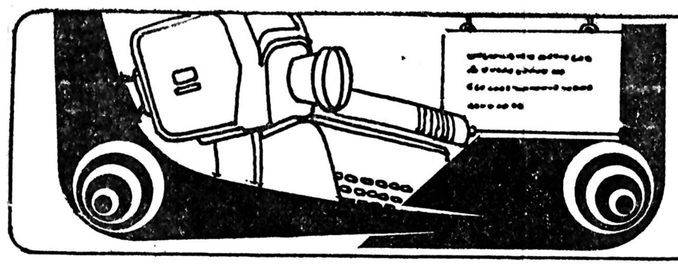

نیازمندیهای آموزشی

تلفن ۳۱۱۰۸۷

دانش‌آموزان ممتاز توجه کنند!

سازمان حمایت ازدوچرخه سواران ایران به منظورتشویق وترغیب نوجوانان و جوانان سراسر کشور و برای کوشش در حفظ محیط زیست

۲۰ دستگاه دوچرخه

را از طریق صفحه نیازمندیهای آموزشی روزنامه اطلاعات به حکم قرعه به بیست نفردانش‌آموز ممتاز اهدا می کند.

برای شرکت دراین برنامه،کافی‌است دانش آموزممتازتائیدیه ای مبنی برممتاز بودن خود را از مدرسه مربوط بگیرد و همراه با یک قطعه عکس با پست سفارشی به نشانی زیر ارسال کند:

تهران ـ روزنامه اطلاعات ـ سازمان نیازمندیها
نیازمندیهای آموزشی

آموزش آزاد

استخدام

۲۰ نفر دیپلمه
پس از دیدن یکدوره‌یک ماهه‌کارآموزی‌حسابداری مشغول بکار خواهند شد
۳۱۴۰۴۰
آ ـ ۵۳۱

آموزش کامپیوتر
دوام .سی.کو
نواب شماره ۲۳۶
تلفن ۹۳۶۵۴۰

دوره‌فشرده تافل
تلفن ۶۵۰۶۵۴

مژده بعلاقمندان الکترونیک
آموزشگاه معدم با امتیاز رسمی وزارت آموزش و پرورش برای کلاس های فشرده رادیو وتلویزیون ترم تابستانی و عادی هنرجو می پذیرد شروع کلاسها اول تیر ماه می باشد . آدرس خیابان شاهرضا پیچ شمیران جنب قنادی گل وبلبل ساختمان ۴۲۶ تلفن ۳۰۵۰۶۳

اخذ پذیرش
اخذ پذیرش ـ پانسیون ویزا
تلفن ۶۵۰۶۵۴
آ ـ ۹۴۰۵

ترجمه و مکاتبات

دارالترجمه حسن پور
کلیه امور ترجمه و اوراق رسمی و غیر رسمی شما را دراسرع وقت انجام می دهد شاه چهارراه امیر اکرم تلفن ۶۶۱۱۹۳

قبول ترجمه کلیه متون انگلیسی ـ فرانسه ـ آلمانی اسپانیولی تلفن ۶۴۸۵۵۲
آ ـ ۶۱۱

فقط‌به دارالترجمه‌رسمی پیروز مراجعه کنید .
ترجمه رسمی و مورد مدارک تحصیلی و قرارداد ها اخذ پذیرش از امریکا و اروپا و اسپانیا در اسرع وقت شاه ساختمان آلومینیم طبقه اول ۳۷۵۳۵۷
ترجمه ۷۵۶۳۰۹

کجا خیاطی بیاموزیم؟

آموزش خیاطی و ماشین نویسی تلفن ۸۴۶۱۱۳
آ ـ ۵۰۶

تعلیم خیاطی بانوان ـ صلی هر منزل شما توسط بانو ـ نوشین تلفن ۵۴۹۷۲۳ ـ ۴۱۷
۱ ـ ۸ آ ـ ۵۰۴

آموزشگاه خیاطی‌بهشت ایران ثبت‌نام می کند ۹۵۸۵۱۰
آ ـ ۶۳۱

آموزشگاه خیاطی فرح‌و آرایش پیمانه
برای ترم جدید ثبت نام می نماید تلفن ۹۷۹۶۲۸

آموزشگاه خیاطی تهرانیان ثبت نام می‌کند ۷۹۱۸۶۷
۱ ـ ۲

آموزشگاه خیاطی وگلسازی پروین
ثبت نام می کند ۹۸۰۴۳۷
۱ ـ ۲

آموزشگاه‌خیاطی آرتمیس‌ثبت نام می کند تلفن ۷۸۳۳۸۹

آموزشگاه ها

آموزش‌مکاتبه‌ای زبان بین‌المللی اسپرانتو
در ۱۲ هفته بدون معلم بانوار وجزوه.
تهران‌قاطع پارک وی خیابان باقرخان غربی شماره ۸۷ تلفن ۹۳۰۵۵۰

تعلیم خصوصی

شنا
توسط مربی کارآزموده
۷۶۹۰۹۱ ـ ۹
آ ـ ۹۴۰۵ سلیمی

تعلیم شنای خصوصی .تلفن ۶۶۱۶۲۴ صبحها ۱۰ الی۱۲ عصرها ۶ الی۸
آ ـ ۵۰۱

آموزش هنری
کلاس رقص آلیس
همه نوع رقص را برای‌بزرگ سالان‌تعلیم میدهد پهلوی جنب بنیون ۶۶۸۷۸۵
آ ـ ۱۶۱۷

آموزش رقص در کهفته ایرانی عربی خارجی کلاس رقص باپیرمار حافظ گالج ۳۷۲۳۵۴

تدریس خصوصی کلیمر کلاسیک
برای خانمها ۸۵۲۴۶۵

تدریس فلوت
بوسیله متخصص فنی با مدرک‌ازانگلستان تلفن۶۵۷۰۱۶
علمحمدی
۱ ـ ۱

پیانو ارگ گیتار جاز سنتور آواز فلوت سه ماهه انفرادی ۳۹۲۹۷۳

زبان خارجی بیاموزید

مکالمه انگلیسی توسط لیسانسیه امریکا با اقامت ۱۵ ساله در ۵۰ ساعت ۵۶۰۲۱۸
آ ـ ۱۴۳۱

مکالمه وگرامر انگلیسی توسط فوق لیسانس از خارج ۹۳۲۴۵۴
آ ـ ۱۴۰۱

تدریس زبان راهنمائی و نظری توسط دانشجوی پلی‌تکنیک ۹۲۶۶۲۸
آ ـ ۱۶۸۲

انگلیسی
مکالمه، گرامر ، تجدیدی و تقویتی توسط تحصیل کرده انگلستان ۷۹۵۶۵۲

انگلیسی فرانسه آلمانی
۸۲۰۹۷۳
گرامر ، مکالمه‌انگلیسی دو ماهه ۷۵۶۵۶۳

زبان
انگلیسی‌فرانسه‌آلمانی
کنتراتی ۸۲۰۹۷۳

انگلیسی فرانسه
۹۳۲۰۳۳ ـ ۶۲۰۷۱۷
۸۴۳۵۴۹ ـ ۸۵۰۷۳۶

انگلیسی توسط فارغ ـ التحصیل کالیفرنیا
۸۲۹۷۴۳

انگلیسی
سطح عالی توسط
MISS RODGERS
تلفن ۸۲۰۹۷۳

انگلیسی‌فرانسه
کنتراتی ۶۲۰۷۱۷
آ ـ ۱۶۳۰

تدریس‌خصوصی
انگلیسی
تلفن ۳۱۱۲۲۵
تدریس‌فرانسه‌و بسط دانشجوی دانشگاه پاریس ۸۲۵۰۴۶ و از ۶عصر ببعد ۸۳۹۰۰۷

مکالمه انگلیسی
بدون گرامر
۸۵۱۸۷۶

زبان
انگلیسی فرانسه آلمانی
کنتراتی ۶۲۰۷۱۷

مکالمه زبان فرانسه آلمانی انگلیسی زیرنظر زبان شناسان متخصص تدریس می‌گردد .علاقه‌مندان باید حداقل ۱۰ ساعت در هفته درس داشته باشند لطفا با تلفن ۹۲۹۸۴۲ دکتر جولزکلر بعداز ظهر ها تماس بگیرید .

مکالمات روزمره
C.T.C
انگلیسی فرانسه
۲۳۰۸۴۱

فرانسه خصوصی‌توسط معلم فرانسوی
MR. JEAN
تلفن ۸۳۷۰۸۰ صبحها

انگلیسی برای بزرگسالان بدون گرامر
۸۴۲۸۶۲

عربی نظام قدیم ، جدید تضمینی ۷۵۶۵۶۳

تدریس مکالمه‌ومکاتبات انگلیسی تلفن :
۳۵۴۴۳۷
آ ـ ۷۵۹

تدریس خصوصی زبان انگلیسی‌توسط‌لیسانسیه
۶۳۹۷۹۱
آ ـ ۱۸۰۱

مکالمه انگلیسی
با دبیران ایرانی و خارجی
تلفن ۶۵۵۷۰۵

مکالمه انگلیسی عربی ریاضیات کنتراتی و تضمینی تمام دروس
۳۰۴۹۴۵
آ ـ ۵۰۲۲

نزدیکترین آموزشگاه رانندگی راانتخاب کنید

آموزشگاه‌رانندگی‌مسعود تلفن۳۳۱۵۸۰ بامدیریت جدید ـ حسین یاوری

آموزشگاه رانندگی‌بهزاد خیابان نیروی هوائی ۷۹۲۶۰۱

آموزشگاه رانندگی سنجریفر
باکادری مجهز آماده میباشد خیابان سپه مقابل شیخ هادی ۶۴۰۱۰۱

آموزشگاه رانندگی‌پرنده ساحل نظام‌آباد ایستگاه گل‌چین ۷۵۶۵۷۵

آموزشگاه‌رانندگی‌آهاری خیابان آذربایجان ۹۲۰۳۲۳

آموزشگاه رانندگی آپلو نارمک جنب شرکت‌واحد ۷۹۶۸۰۱

آموزشگاه رانندگی جم
نواب بین سالار و رضائی ۵۴۰۷۸۹

آموزشگاه رانندگی چمن
سه راه سمنگان تلفن ۷۳۵۶۷۷

آموزشگاه رانندگی‌جاوید
باکادری مجرب با تضمین سه راه آذری ۹۵۰۸۵۳

رانندگی تابان
تضمین قبولی باکادر ورزیده مقطردرو هفته تلفن های‌رزرو ۸۴۳۴۱۵ و ۸۵۳۳۹۶ حشمتیه او ایل خواجه نظام الملک

آموزشگاه‌رانندگی‌مرادی اسکندری جنوبی چهار راه بوستان سعدی تلفن ۹۵۴۴۵۰

آموزشگاه رانندگی دولتخواه

تضمین رانندگی تا قبولی
در کمترین مدت ثبت نام بانلفن ۸۵۰۵۳۶

هنرکده فنی بهجت آباد بالاتر از شرکت نعت تضمینی رانندگی‌بشمامیاموزد ۶۶۹۳۴۳

آموزشگاه رانندگی دیاموند
بانضمین‌و با کادری متخصص روزوت میدان ۲۵ شهریور ۸۲۴۳۵۰

آموزشگاه‌رانندگی‌داوری
بانضمین قبولی و مربیان با تجربه بارمک خیابان مهر ۷۹۶۵۳۳

دوره‌تعلیم رانندگی و ترافیک رامیوانید باسهل ترین شرایط وکوتاهترین مدت در
آموزشگاه‌رانندگی‌سراج زیر نظر مربیان کار آزموده فراگیرید عباس آباد ۸۴۴۷۸۸

آموزشگاه رانندگی‌پیمان حزانه فرح‌آباد فحه‌دوم ۵۵۱۲۹۹

آموزشگاه رانندگی جمشید
زیرنظر استادان باتجربه‌هاشمی جنب‌میدان‌سپاه دانش۹۵۳۸۹۵

آموزشگاه رانندگی‌حمید
فرح آباد ژاله اول بلواررضا پهلوی ۳۴۶۷۵۴

آموزشگاه رانندگی کالسکه
تضمینی‌صددرصد پهلوی مقابل امپایر ۸۹۸۱۶۵

آموزشگاه رانندگی ابراهیمی
بامربیان مجرب میدان دوم‌آریا شهر ۹۴۱۷۴۹ـ ۹۴۱۷۶۲

آموزشگاه رانندگی مهر شمیران
تجریش‌خیابان شهرداری‌جنب سینما آستارا ۲۷۲۴۷۷
آموزشگاه رانندگی پروانه با مربیان‌ورزیده و تضمین‌قبولی خیابان آرامگاه ایستگاه پانک ۵۵۰۹۱۹

آموزشگاه رانندگی شهریار تهران پارس خیابان ۱۸۸ ـ ۷۸۱۶۵۵

آموزشگاه رانندگی‌حاتم بامربیان باتجربه‌سیمتری چهار راه سرسبز ۷۹۵۹۲۹

آموزشگاه رانندگی تاج
خیابان‌تاج‌ایستگاه هما۱۸۱ ۹۷۴

برای‌اولین‌بار تنها آموزشگاهی که‌اقدام بتعلیم رانندگی خانمها بوسیله مربی زن نموده

آموزشگاه رانندگی‌هدف ۳۴۲۶۹۱

آموزشگاه رانندگی خسروشاهی
وحیدیه‌میدان تسلیحات۷۳۵۱۸۳
آموزشگاه رانندگی اتحاد داوری با تضمین قبولی میدان آریاشهر ۹۷۵۹۵۹

آموزشگاه رانندگی‌ایران با تضمین قبولی‌فرح‌آباد ژاله ۳۳۷۹۸۰

آموزشگاه رانندگی‌بابک شاه چهار راه کاخ ۶۶۲۹۲۶

آموزشگاه رانندگی‌بدیع شاه چهار راه سیمتری ۹۲۸۷۹۶

آموزشگاه رانندگی رحمانی
شهیاز انتهای خیابان غیاثی ۳۵۵۱۳۳

آموزشگاه رانندگی احتیاط بزرگراه فرح‌زاد اول کیشه ۶۳۶۲۶۴

آموزشگاه رانندگی مسروری
با بهترین مربیان در کمترین مدت رانندگی‌را بشما می آموزد خیابان جیحون چهارراه زاویه ۹۵۲۰۱۲

آموزشگاه رانندگی ری
باکادری‌منظم با تضمین شهری میدان‌پهلوی ۵۹۰۰۵۱

آموزشگاه رانندگی مریخ
بامربیان‌کار آزموده تهران نو فرح‌آباد انتهای رضاشاه کبیر ۷۹۰۸۱۲

آموزشگاه رانندگی بهار
باقبولی و کادری منظم میدان ۲۴ اسفند روبروی سینما اونیورسال ۹۲۰۲۹۶

آموزشگاه رانندگی سیامك
بابهترین مربیان در کمترین مدت رانندگی رابه شما می آموزد امیر آباد شمالی‌مقابل دانشکده فنی تلفن ۶۳۵۷۹۷ـ ۶۳۴۶۵۰

آموزشگاه رانندگی دیبا جاده قدیم کرج ایستگاه حسینیه

آموزشگاه رانندگی صبا جاده قدیم شمیران سه راه زندان ۷۵۸۶۴۶

آموزشگاه رانندگی ری
باکادری‌منظم‌با تضمین شهرری میدان پهلوی ۵۹۰۰۵۱

آموزشگاه رانندگی نوین
با سابقه زیاد و کادر ورزیده و تضمین قبولی مختاری امیریه ۵۳۴۳۳۲

آموزشگاه رانندگی سلوك
طبق قرارداد قبلی بادانشگاه به دانشجویان محترم تخفیف مخصوص میدهد تهران پارس خیابان خسرو پاساژ فرهاد تلفن ۲۳۹۷۹۵

آموزشگاه رانندگی شهر ولیعهد سر آسیاب مهرآباد ۹۶۰۲۶۰

آموزشگاه رانندگی پرنس
تضمین قبولی با مربیان کار آزموده فقط دردو هفته قلهک خیابان دولت سه راه نشاط ۸۴۶۳۹۸
۱ ـ ۱

آموزشگاه رانندگی فرد
بابهترین مربیان رانندگی رابه شما می آموزد خیابان‌شوش میدان زاهدی ۵۵۷۰۴۴
۱ ـ ۱

آموزشگاه رانندگی کمال با کادری ورزیده قبولی شما را تضمین می کند شهرآرا مقابل بانك ۹۷۸۳۸۶

آموزشگاه رانندگی فیروزه
باتضمین قبولی سلطنت آباد نبش بوستان هفتم ۲۳۴۵۸۳

هنرکده فنی ناصر
تضمینی رانندگی بشما می اموزد ۲۱ متری جی چهارراه طوس ۹۶۴۶۱۴

آموزشگاه رانندگی بهار میدان ۲۴ اسفند ۹۲۰۲۹۶

آموزشگاه رانندگی جت
باامتیازبه‌فرهنگیان و دانشجویان اول تهران پارس خیابان مازندران ۷۸۰۹۶۹

آموزشگاه‌رانندگی‌ونوس
تضمینی رانندگی بشما می، آموزدو حیدیه ایستگاه‌تسلیحات تلفن ۷۳۸۱۶۲

راهنمای تدریس خصوصی

فیزیك شیمی ریاضیات با تضمین دبیر
۸۴۲۸۶۲ ـ ۸۵۱۸۷۶

ریاضیات
فیزیك شیمی آمار
تلفن ۸۲۰۹۷۳
آ ـ ۱۳۹۴۵

ریاضیات راهنمائی
تلفن ۳۷۶۲۱۶
آ ـ ۱۹۵۵

تدریس خصوصی کلیه دروس توسط دبیران مجرب .
۸۵۶۹۸۹
آ ـ ۹۰۴۵

فیزیك شیمی ریاضیات دروس هنرستانی‌توسط دبیران دبیرستانها
۶۳۰۴۶۲

ریاضیات فیزیك شیمی دانشجوی دکترای مهندسی تلفن :
۳۱۹۰۲۶

توسط خانم
فیزیك شیمی ریاضی زبان‌ششم‌نظری‌راهنمائی دبستان تضمینی .
۲۸۳۳۳۰

ریاضیات راهنمائی و نظری ۷۸۳۵۸۶
۱ ـ ۲ آ ـ ۳۶۱۵

ریاضیات‌فیزیک شیمی راهنمائی متوسطه دانشجوی آریامهر ساعتی ۵۰ تومان تلفن ۹۲۱۶۴۷
آ ـ ۱۴۰۱

حساب فنی هنرستان (برق و مکنیک) ریاضیات آلمانی انگلیسی شیمی صبح ها ۹۶۳۸۳۰

تدریس دروس راهنمائی و شیمی دوره نظری توسط دانشجویان سال آخر شیمی تمام ساعات روز تلفن عصرها ۵۶۵۷۳۷
آ ـ ۱۹۸۹

تدریس خصوصی آمار و ریاضیات حسابداری بازرگانی تلفن ۵۶۳۵۳۴ بعدازظهر

ریاضیات فیزیك شیمی
راهنمائی نظری ششم قدیم توسط ناصری دبیر ریاضی با ۱۸ سال سابقه تدریس
۲۳۶۳۵۹

تدریس خصوصی زبان فرانسه توسط دانشجوئی فرانسوی ۲۶۳۶۴۱
آ ـ ۱۷۶۰

تدریس خصوصی زبان‌انگلیسی و فرانسه باتضمین ۲۷۳۴۷۸
آ ـ ۲۶۰۳

کلیه دروس راهنمائی دبیرستان ۹۸۲۶۷۴
آ ـ ۲۹۰۷

حساب‌فنی درس‌فنی‌رسم فنی برق توسط مهندس برق
۶۳۰۴۶۲
آ ـ ۲۸۳۴

تدریس ریاضیات میزیک کلیه کلاسها توسط دانشجوی‌سال پنجم مهندسی دانشگاه پهلوی با تضمین قبولی ۷۹۸۰۱۱

تدریس خصوصی و عمومی توسط باسابقه‌ترین‌دانشجویان پلی‌تکنیک ۹۲۷۱۵۹ـ۳۵۱۴۵۱
۱ ـ ۱

فیزیك شیمی جبر ـ مثلثات هندسه حساب تمام کلاسها ۸۴۲۸۶۲
۸۵۱۸۷۶ ـ ۸۴۵۴۱۵
آ ـ ۱۶۲۳

کلیه دروس
از ابتدائی تا دانشگاه تلفن های ۸۵۱۸۷۶ و ۸۴۵۴۱۵ ـ ۸۴۲۸۶۲

کلیه دروس توسط دانشجویان دانشگاه آریامهر با تضمین ۳۵۰۸۴۴ و ۳۲۷۱۳۹
۱ ـ ۴ آ ـ ۱۶۰۴

کلیه دروس دبیرستانی دانشجویان فنی
۳۳۰۴۱۳

کلیه دروس
توسط دبیران‌لیسانسیه فوری ۲۸۳۸۴۸
آ ـ ۱۸۱۱

کلیه‌دروس دبیرستانی، راهنمائی ، دبستانی تضمینی ۷۵۶۵۶۳

کلیه دروس راهنمائی نظری تلفن ۸۵۱۸۷۶

حسابداری آماربازرگانی با تضمین دبیر
۸۵۱۸۷۶ ـ ۸۴۲۸۶۲

دروس تقویتی وتجدیدی توسط مهندس برق آریامهر ۹۷۸۵۷۴

راهنمائی نظری دبستان با اعزام دبیر در منزل ۸۲۲۹۸۲

دبیر زن و مرد آماده تدریس‌در منازل ۷۶۵۱۴۶

تجدیدی های ششم
ما تضمین می کنیم در شهریور قبول شوید دانشجویان مهندسی
۶۵۶۶۲۷
آ ـ ۱۸۰۸

مورد توجه اولیای محترم دانش‌آموزان دبیرستانی
در صورتیکه مایل بادامه تحصیل فرزندتان در امریکا می‌باشید می توانید از هم‌اکنون جهت کسب اطلاعات بشتر و رزروجا با تلفن ۶۶۰۴۸۴و ۶۶۰۳۳۴ دفتر منصوری ـ نشاط تماس بگیرید :هواز تلفن ۲۲۹۲۸

پانسیون

پانسیون برای دختران دانشجو و کارمند در آریاشهر ۹۷۹۰۵۱

پانسیون کودک زهره ومنیژه شبانه‌روزی‌نوزاد ببالا۸۴۵۰۰۴
آ ـ ۱۶۰۱

خوابگاه دختران دانشجو و کارمند میدان کاخ ۶۵۳۴۴۴و ۶۵۳۸۳۱

پانسیون مهری
فقط دانشجوی دختر میذبرد ۸۴۴۸۶۸

پانسیون کودك‌نرسی‌لند تحت‌نظر پرستاران تحصیلکرده با آموزش زبان و تعلیم موسیقی امیرآباد شمالی مقابل پارك فرح ۹۲۴۰۲۷ و ۹۲۸۵۴۶

خانم کارمند یا دانشجو در خانواده پذیرفته می شود ۹۷۰۵۹۹

پانسیون شبانه روزی‌بوستان کودك شبانه روز در خدمت حاضر است تلفن ۷۹۳۸۷۸
آ ـ ۵۰۲

آموزشگاههای ماشین نویسی

قبول سفارشات تایپ فارسی ولاتین ۶۴۸۵۵۲
آ ـ ۵۱۰

کرایه‌ماشین تحریر باتحویل‌در محل ۳۴۲۷۹۹
۱ ـ ۳

دهخدا

دبستان ملی دوزبانه شمیران
کلاس اول و آمادگی ـ خیابان نیاوران اول خیابان جماران

اطلاعیه ثبت نام در

از نظر کارشناسان تدریس زبان انگلیسی بااتمام دوره های زبان آموزی ندای فرهنك دانشجویان قادر خواهند بود :

زبان انگلیسی رابراحتی صحبت کنند
لهجه‌های مختلف انگلیسی را درك نمایند
رادیوتلویزیون بین‌المللی رابفهمند
روزنامه‌های انگلیسی زبان را بسهولت بخوانند

ندای فرهنك با روش انحصاری و پیشرو با بهره گیری از مدرنترین وسایل کمك‌آموزشی آغاز ثبت نام ترمهای تابستانی را اعلام میدارد .
ثبت نام همه روزه از ۸ صبح تا ۸ شب .

آدرس:فرح‌جنوبی بالاتراز تخت‌طاوس مقابل بانك‌شهریار
تلفن ۸۴۲۸۶۲ ـ ۸۵۱۸۷۶

آرایش وزیبائی

آموزشگاه آرایش بهر
تلفن ۶۴۹۴۸۹
آ ـ ۶۳۴

آموزشگاه‌زیبائی‌پوست‌و اندام (وزین)
باامتیاز رسمی از وزارت کار وامور اجتماعی ثبت نام می نماید ۹۲۲۹۹۱
۱ ـ ۲ آ ـ ۶۳۳

آموزشگاه آرایش ژاله
باامتیاز رسمی از وزارتکار وامور اجتماعی ثبت نام می نماید
آدرس‌خیابان قزوین ـ سه‌راه آذری‌خیابان‌دکتر اقبال‌آموزشگاه ژاله ـ ۹۶۱۰۷۵

ماساژور تلفن ۶۶۱۶۳۴صبحها ۱۰ الی ۱۲ عصرها ۶ الی۸
آ ـ ۵۰۷

خانه زیبائی تهران
نماینده رسمی یونیورسیته بهداشت‌زیبائی پاریس در ایران و موسسه آموزش زیبائی‌آدرس سربل‌تجریش ـ خیابان‌ملکپور (ثبت) نرسیده به شهرداری شمیران ـ پلاك ۵و۱ تلفن ۲۷۵۷۷۷

موسسه‌آموزش آرایش گلریز یکی از کاملترین موسسات آموزشی در دنیا برای دوره های۱۵روزه برای آرایشگران ویک ماهه و یک ماه ونیمه فشرده و سه ماه عادی ثبت نام میکند تلفن ۶۴۷۰۷۶ ـ ۶۴۸۳۵۳

توزیع کتب و جزوات فنی

رشته های برق ـ مکانیک ـ ساختمان ـ دانشکده های فنی انستیتو تکنولوژی و صنایع شیمیائی ـ آدرس شاهرضا روبروی درب بزرگ دانشگاه تهران بالای کفش بلادانش تایپ تلفن ۶۶۸۸۵۵

اخذ پذیرش تحصیلی

از امریکا فیلی‌پین . انگلستان
(H.N.D,O.N.D)
۴۸ ساعته
مدت ۵ روز پس از تاریخ نشر آگهی .
چهارراه پهلوی . تخت جمشید . ساختمان استار طبقه چهارم سازمان پاشا تلفن ۶۴۶۶۳۵

مراکز وسازمانهای آموزشی برای درج آگهی خود دراین صفحه با تلفن ۳۱۱۰۸۷ تماس بگیرند .

سازمان امور تربیتی شهرداری رضائیه انسان را به گریه می اندازد!

گزارشهائی از غرب
صفحه ①

یکشنبه بیست‌ونهم امردادماه ۲۵۳۷ـ شماره ۱۵۶۹۱

تکاب، شهر بی شهردار

تکاب: بااینکه مدتها ازاسنعای شهردار تکاب می‌گذرد اماهنوز نسبت به انتخاب شهردار جدید برای این شهر اقدامی نشده است.

درحال حاضر کارها و امور شهری توسطمعاون شهرداری انجام می‌شود ولی با وجود مشکلات وگرفتاریهای فراوان، شهرداری نمی‌تواند به عمرانو آبادانی شهر برسد. بهتر است مسئولان امر هرچه‌زودتر نسبت به‌انتخاب شهردار جدید اقدام کنند تا مشکلات شهری بیش از این‌روبهم انباشته نشود.

اجرای طرحهای عمرانی در اهر وارسباران

● تبریز ـ دانشجویان‌و هنرجویان و جوانان شرکت کننده در اردوهای عمران ملی همچنان‌سرگرم نوسازی و بهسازی روستاهای‌اهر و ارسباران می‌باشند.

شرکت کنندگان در اردو در گروه پنجگانه در اهر موفق به شن ریزی در جاده «سله‌بران» بطول ۱۸۰۰متر، احداث دبستان در روستای «سرقین» و تهیه درو پنجره آن ،تشکیل کلاسهای‌تقویتی و تجدیدی و آماده کردن روستا زادگان منطقه برای شرکت در امتحانات شهریور ماه ، آمارگیری در روستا های «ذربین»و «نقارمکوب»، صدور شناسنامه های بهداشتی ، بهداشتی کردن چشمه های آب آشامیدنی شدند .

همچنین کار تشکیل جلسات توجیهی در مورد بهداشت محیط زیست و

بقیه درصفحه دوم

اخطار فرماندار اردبیل به نانوایان این شهر:

نانوایان متخلف بشدت مجازات میشوند

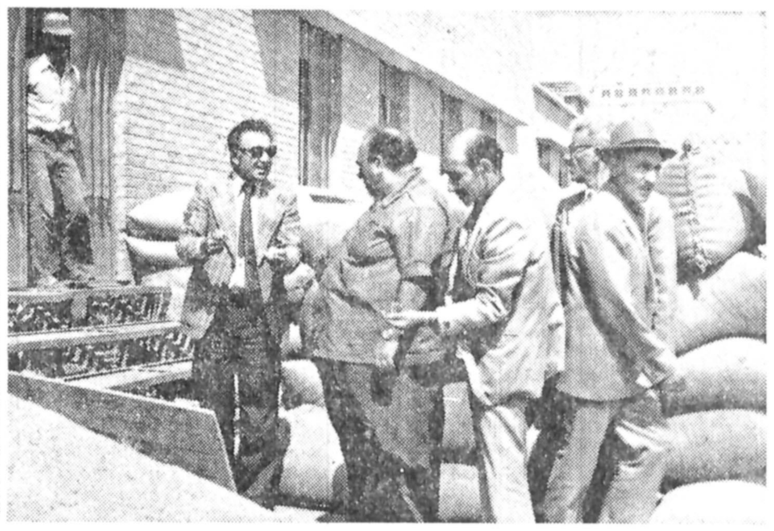

فرماندار اردبیل بهنگام بازدید از کارخانه آرد تهیه کننده سهمیه آرددولتی.

دربازدید ازنانیوایی های‌اردبیل‌معاوم شد که وزن نان نانوایی ها تفاوت دارد .

مردم اردبیل از نانوایان و وضع نان گله و شکایت دارند

نانوایان اردبیل مقداری از سهمیه آرد دولتی را در بازار آزاد بفروش می رسانند

★ اردبیل ـ در پی شکایت مردم اردبیل از وضع نان‌ونحوه عرضه آن در این شهر ، فرماندار اردبیل تصمیم گرفت شخصا باین مسئله رسیدگی کند .

جنتی فرماندار اردبیل بهمین منظور از چند نانوایی این‌شهر بازدید کرد و در پی آن اعلام شد که نانوایان متخلف به شدیدترین وجه تنبیه خواهند شد .

در بازدید از یکی از نانوایی ها نانی که دانه‌ای بفروش‌می‌رسید ۵۵۰ گرم وزن داشت اما یک نانوایی دیگر نان را بوزن۸۰۰ گرم عرضه میکرد . فرماندار اردبیل نان ۸۰۰ گرمی را به نانوایی‌که نان ۵۵۰ گرمی میفروخت و ضمن گذاشتن نان ها در یک ترازو خطاب به صاحب‌نانوایی گفت: چطور برای کسی‌که نان ۸۰۰گرمی را ۱۰ ریال میفروشد صرف میکند اما برای شما که۵۵۰ گرم را ۱۰ ریال میفروشید صرف نمی کند .!

وی به رئیس اتاق اصناف اردبیل که در این بازدید حضور داشت دستور داد ضمن کسر یکصد کیلو از سهمیه آرد این‌نانوای متخلف ، جریمه‌اش نیز کند .

فرماندار اردبیل به خبرنگار اطلاعات :از آنجا که نانوایان‌در

بقیه درصفحه دوم

در جلسه انجمن شهر رضائیه:

● ساختمان سازمان امور تربیتی‌رضائیه در حال فرو ریختن است

● با ساکنان محله «فرودگاه قدیم» رضائیه فوتبال بازی می کنند !

● رضائیه ـ «وضع بهداشتی و تغذیه سازمان امور تربیتی شهرداری خوب نیست و از در و دیوار آن کثافت می ریزد و بچه‌ها از وضع لباس و غذاو کفش این سازمان اظهار گلایه می کنند! »

این مطلب را ابراهیم رضازاده عضو انجمن شهر رضائیه در جلسه اخیر این انجمن کهبریاست اسداله موبد تشکیل شده بود عنوان کرد .

گریه‌ام گرفت !

وی همچنین با اشاره بوضع نامناسب وعدم مدیریت صحیح سازمان امور تربیتی‌شهرداری رضائیه گفت: باتفاق یکی از همکاران برای بازدیدباین‌سازمان رفتیم، متاسفانه وقتی‌ازساختمان مخروبه سازمانو وضع‌بهداشتی آن بازدید کردیم من‌از فرط ناراحتی گریه‌ام گرفت! بچه‌ها نیز از وضع زندگی‌خوداظهار نارضایتی می کردند، ازاعضای انجمن تقاضا دارم دراینمورد رسیدگی شود .

بچه های بالای ۱۸ سال !

فیروزمشفقی عضو انجمن‌گفت: در بازدید از این سازمان چند مورد بچشم‌می‌خوردکه عبارتند از (۱) در حال حاضر ۱۷ نفر از افرادی که در سازمان امور تربیتی شهرداری‌زندگی میکنند

بقیه درصفحه دوم

خانم جهانگیری عضو جدید انجمن شهر رضائیه

برای رفع ۲۰ نیاز اساسی «بانه»از استانداری درخواست اعتبار شد

● بانه ـ انجمن شهر بانه درنودمین جلسه خود که به ریاست محمد شافعی و با حضور پورحکمت فرماندار بانه تشکیل داده بود، نیازها و مشکلات این شهر را مورد بررسی قرار داد.

در این جلسه ۲۰ نیاز اساسی و مهم مردم بانه مطرح و تقاضای تامین اعتبار برای اجرای آن‌از استانداری کردستان شد.

نیازهای مطرح شده در این جلسه عبارت بود از : ۱ـ بتون‌ریزی و جدول‌بندی پیاده

بقیه درصفحه دوم

از میان نامه‌ها

در بخش آبدانان از بهداشت خبری نیست!

● آبدانان ـ مردم‌آبدانان باارسال‌نامه‌ای‌به‌دفترنمایندگی روزنامه اطلاعات این بخش‌از وضع بد بهداشتی خود اظهار کلایه کردند.

این عده در نامه خود نوشته‌اند : مردم بخش‌آبدانان و روستاهای اطراف در این دوران که‌همه‌نقاط زیرپوشش درمانی قرار گرفته‌اند ، ازاین نعمت محروم هستند!

در این بخش یك درمانگاه وجود دارد که بدلیل‌زیادبودن بیماران قادر به پذیرفتن آنها نمی‌باشد !

در روستاهای انجیر،سرابیاغ، مرد موری و آب‌انبار درمانگاه ساخته شد اما از پزشك و خدمات درمانی آن خبری نیست !

خوب است مقامات‌مسئول نسبت به ایجاد درمانگاههای بیشتر و حتی احداث‌بیمارستان در آبدانان‌که۴۰ هزارجمعیت را در خود جای داده است ، اقدام نمایند تا خدمات‌درمانی در این بخش و روستاهای اطراف آن بنحو موثر عرضه شود .

سینماهای کرمانشاه یکی پس از دیگری تعطیل میشود!

سینماروهای شهرستانی فیلمهای مبتذل ودست دوم نمیخواهند

اغلب سینما های کرمانشاه بعلت نمایش فیلمهای‌دست دوم ومبتذل کم مشتری شده‌اند !

ریرتاژ هفته

ته‌مانده تهرانی‌ها پس از ماهها از سینماهای شهرستانهاسردرمی‌آورد!

تلویزیون ، مشکلات «هنر هفتم» را بیشتر کرده است !

چندی قبل صاحبان‌سینما در تهران به پائین بودن قیمت بلیت و بالا بودن عوارض سینماها، اعتراض کردند و درنتیجه اقدام به بستن سینماها نمودند .

برسر تعطیل سینما ودلیل مدیران سینماها بحثهای فراوانی شد که سرانجام پس از کش وقوس زیاد ، صاحبان سینما به اعتصاب خود پایان داده و مجددا کار عادی خود را از سر گرفتند.

سینماروها در کنار این مسئله بی‌تفاوت بودند ، تعدادی قیمت کنونی بلیت سینما را در مقایسه با فیلم هایی که‌نمایش داده‌می‌شود خوب و حتی زیاد اعلام کردند.

تعدادی نیز با افزایش قیمت بلیت،درصورت نمایش فیلمهای خوب و هنری موافقت خودرا اعلام‌کردند.

درپی اعتصاب‌سینماداران تهران، صاحبان سینما در چند شهر کشور نیزآمادگی خود را بااین‌اقدام صاحبان سینما در تهران اعلام داشتند و اقدام به تعطیل سینماها کردند.

خبرنگار اطلاعات در کرمانشاه با چند تن از

بقیه درصفحه دوم

این «رودخانه» است یا «زباله‌خانه»!

● یکرودخانه ۵ کیلومتری در بوجود قرار دارد که‌دو محله بزرگ جنوب این شهر یعنی «دشب‌لاله» و «چاله‌پسته» را بهم متصل می‌سازد.

در این‌رودخانه بجای آب، فاضلاب روان است! و مردم بجائی ماهی ، زباله در آنمی بینند !

کثافت و آلودگی این رودخانه مردم منطقه‌را نگران بهداشت محیط ساخته‌و با وجود نوشتهای فراوان ، هنوز عکس‌العملی از سوی مقامات مسئول‌نشان داده‌نشده است !

در فصل گرما ، بوی‌زننده رودخانه هوای منطقه راپر می‌کند و برای عبور از روی پل رودخانه همراه داشتن دستمال ضروری می باشد !

خوب است مقامات مسئول شهری نسبت به پاکسازی رودخانه و جلوگیری از آلودگی محیط زیست اقدام نمایند .

گردش در شهر

درخیابانهای کرمانشاه :

اتومبیلها را «سوبله» پارك میکنند!

● بیادآورشدیم که وضع ترافیك کرمانشاه مثل کلاف سر درگم شده‌است‌وبز . آوردیم‌که بعلت کمبود خیابان های فرعی و کم‌عرض‌بودن خیابان های اصلی این شهر،عبرو اتومبیل در یك‌خط حرکت میکنند.

شهر پرجمعیت کرمانشاه که‌خیابان بندی آن مربوط به۳۰ سال پیش یعنی زمان آمدوشدبا اسب‌و درشکه می‌باشد.

زیر پاگذاشتن مقررات رانندگی، به مشکل ترافیك در این شهر دامن زده‌است.

آنچه در عکس می‌بینید گویای ترافیك سنگین کرمانشاه است. یك خیابان است‌و تعداد زیادی اتومبیل.

در خیابان «نواب» کرمانشاه بعلت کم‌عرض بودن خیابان. رانندگان پا را ازپارك«دوبله » فراتر گذشته و« سوبله» پارك می‌کنند !

باید دست‌بکار شدوکاری کرد وگرنه درآینده نه‌چندان دور شاهد پارکهایی از قبیل «چوبله»و «پوبله» «شوبله» و«هوبله» و ... خواهیم شد !!!

کرمانشاه ـ خبرنگار اطلاعات

تغییرات وسیع

در آموزش وپرورش استان کرمانشاهان

● کرمانشاه ـ بدستور غلامحسین ساعدی مدیر کل آموزش و پرورش استان کرمانشاهان تغییرات وسیعی در سطح ادارات آموزش و پرورش این استان‌بعمل‌آمد.

براساس‌این تغییرات،احمد جعفری بسمت معاون اداره‌کل مجید رشنوادی بسمت‌دادستان دادگاه اداری‌و کارشناس‌امور حقوقی، سیروس علی‌پوربسمت رئیس اداره آموزش وپرورش شاه‌آباد غرب، رضا خالدی بسمت کارشناس و رئیس دبیرخانه شورای ارزشیابی و رسیدگی به‌شکایت ، وجواد شیخی بسمت رئیس اداره آموزش و پرورش ابتدایی منصوب شدند .

همچنین شجاوع مرتضوی بسمت رئیس اداره آموزش‌و پرورش منطقه‌ای کنگاور ، حشمت‌الله ایزدی‌بسمت رئیس اداره‌آموزش‌وپرورش منطقه‌ای هرسین، خانم پروین دخت شاکری بسمت رئیس‌دبیرستان مکرم‌و خانم روح‌انگیزشهبازی بسمت رئیس دبیرستان نوبنیاد دخترانه کرمانشاه منصوب شدند .

از سوی دیگر اعلام شدکه بدستور مدیرکل آموزش و پرورش کرمانشاهان ، پول طرح‌کارانه معلمان شهرستان کرمانشاه پرداخت شده‌است.

مردم هم حرفهائی دارند

درمانگاه هست اما، دکتر نیست!

● ترکمان ـ در بخش ترکمن درمانگاه وجود دارد اما از پزشك خبری نیست و بیماران این شهر سرگردان مانده‌اند.

این مطلب را چند تن از ساکنان بخش ترکمن با مراجعه به دفتر نمایندگی روزنامه اطلاعات در این منطقه اعلام کردند .

این عده از مقامات‌مسئول خواستند نسبت به اعزام‌پزشك به‌درمانگاه ترکمان اقدام نمایند و مردم را از نگرانی خارج سازند.

گزارشهائی از غرب
صفحه ۲
یکشنبه بیست‌ونهم امردادماه ۲۵۳۷ـ شماره ۱۵۶۹۱

آموزش نیروی پایداری درمیاندوآب

گوشه‌ای از مراسم آموزش نیروی پایداری کارمندان میاندوآب .

میاندوآب‌ـکارمندان شهرستان‌میاندوآب طی مراسمی گواهینامه های پایانی دوره آموزش نیروی پایداری خود را دریافت کردند.

مراسم تحلیف در دبیرستان «تربیت‌بدنی» میاندوآب باحضورمعاون فرماندۀژاندارمری مهاباد انجام شد.

۳روستای کنگاورصاحب برق‌شدند

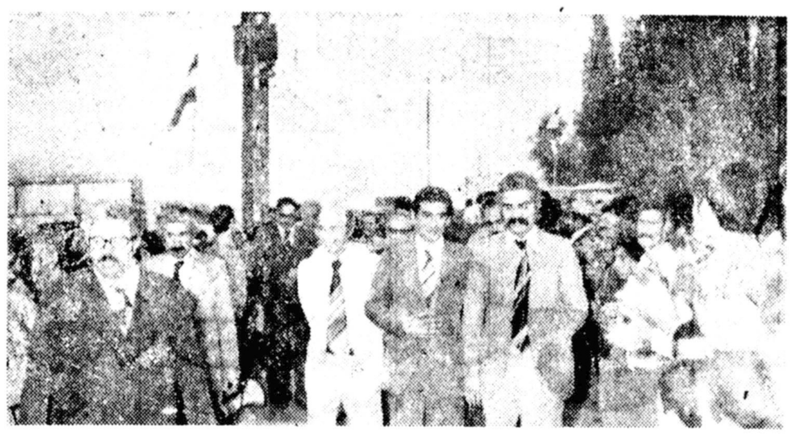

گوشه‌ای ازمراسم بهره‌برداری‌ازبرق روستا های بخش کنگاور

کرمانشاه : طی‌مراسمی باحضور بابازادگان‌معاون‌سیاسی و اداری وقائم مقام استاندار کرمانشاهان بهره‌برداری‌ازشبکه برق۳روستای بخش کنگاور که توسط جوانان شرکت کننده‌در اردو های‌عمران ملی ایجاد شده‌است آغازگردید.

روستاهایی که صاحب برق شده‌اند عبارتند ازنوشمالان» ، «قورەجیل» و «کندکیله» .

سازمان امور تربیتی ...

بقیه ازصفحه اول

سنشان از ۱۸ سال بیشتر است! تقاضا دارم کمیسیونی تشکیل شود و به وضع این عده رسیدگی شود .

۲ـ وضع بهداشتی در محوطه و خوابگاه و آشپزخانه خوب نیست و افراد این سازمان در بدترین وضع ممکن از امکانات موجود استفاده می‌کنند.

۳ـ در گفتگویی که با افراد سازمان‌داشتم گفتندکه‌هیچگونه رضایتی از اولیای امور ندارند و این اولیا از افراد و امکانات و وسائل سازمان به نفع خودو برای‌انجام کارهای خوداستفاده می کنند !

٤ـ افراد سازمان از وضع لباس وکفش و بهداشت‌اظهار نارضایتی کرده و خواستار رسیدگی‌بیشتر به وضع رفاه خود شدند .

وی در پایان سخنان خود افزود: خوشبختانه است هرچه زودتر بوضع افراد سازمان‌که هرکدام در زندگی شاهد پیشامد های ناگوار، و افرادی محروم از تسهیلات زندگی ومحبت‌کرم پدر و مادر هستند رسیدگی‌کامل شود تا در آینده افراد شایسته و عاری از هرگونه عقده‌وکمبود تحویل جامعه گردند .

سروسامان بدهیم

اسداله موبد رئیس انجمن گفت: بیائید دست به دست‌هم داده و سرو سامانی به وضع سازمان امور تربیتی شهرداری رضائیه بدهیم .

خانم جهانگیری عضو جدید انجمن که بجای حسن آزاد- دو هفته قبل استعفا کرده‌بود- بعضویت انجمن انتخاب شده است گفت: این‌سازمان دردرجه اول باید از مدیریت خوبی برخوردار باشد .

بیامیار معاون شهرداری‌رضائیه که درجلسه حضور داشت‌گفت: بچه‌های امورتربیتی شهرداری لباس و کفش را خودشان انتخاب می‌کنند .

رضازاده گفت: ساختمان این سازمان درحال فرو ریختن است! و دیوارهای آن کثیف می باشد! مقصر چه‌کسی است؟

شرکت خرابی !

فیروز مشفقی گفت: شرکت «سه‌گنبد» هیچگونه فعالیتی‌در انجام اسفالت‌ندارد! این‌شرکت که‌باشهرداری قرارداد اسفالت بسته ۲ میدان را کنده و مدت هاست که بحال خود رها کرده است! بااین وضع مردم اظهار ناراحتی می‌کنند و بهتر است به‌این کار رسیدگی شود.

خانم جهانگیری گفت: این‌شرکت شاید سیمان ندارد !

رضا هادیان پاسخ داد: فصل ساختمانی درپیش است و روبیاتمام می باشد اما شرکت «سه گنبد» هنوز کاری انجام نداده است!

وی افزود: چرا همه شرکتها سیمان دارند اما این شرکت سیمان ندارد! اسفالت میدان «شیخ تپه» رااین شرکت برای تجدید اسفالت کنده‌اما همانطور رهایش کرده است! چرا ازاین شرکت توضیح خواسته نمی شود .

توپ فوتبال شده‌ایم !

چند تن از ساکنان محله فرودگاه قدیم رضائیه که در جلسه حاضر بودند گفتند: ما آب و برق نداریم و چندین‌سال است که برای گرفتن آب‌وبرق به شهرداری، انجمن شهر ، شرکت برق و اداره آبیاری مراجعه می کنیم اما مثل توپ فوتبال مارا به‌این سازمان‌و آن سازمان پاس‌می‌دهند! حتی‌وقتی نامه‌ای برای استانداری نوشتیم استانداری هم ما را به‌شهرداری و انجمن شهر پاس کرد !

اعضای انجمن وعده داد تادر تا در آینده نزدیک باین‌محله آب و برق‌داده شود .

خرید ماشین

سپس نامه شهرداری درمورد خرید دو دستگاه ماشین‌آتش نشانی و یکدستگاه تانکر آب مطرح شد و انجمن با خرید آن موافقت کرد .

همچنین نحوه و صول‌عوارض از صاحبان کوره‌ها و آجرپزی ها مطرح شد و مورد رسیدگی قرار گرفت .

خفگی در حوض !

میاندوآب ـ دختر بچه۲ ساله‌ای هنگام‌بازی در حیاط خانه‌شان بداخل حوض آب افتاد و خفه شد .

این دختربچه شهرزاد شهری نام داشت و در کنار مادرش که در حیاط خانه سرگرم بازی بود .

شهرزاد بسر حوض‌آب رفت اما ناگهان پایش لیز خورد و به داخل حوض افتاد و پس از لحظه‌ای‌جان خود را از دست داد .

اجرای طرحهای

بقیه ازصفحه اول

ضد عفونی باتلاقها و اماکن و اصطبلها ، سمپاشی باغها و مزارع ، واکسیناسیون دامها و طیور ،مبارزه با آفات نباتی و آشنا کردن کشاورزان بااصول صحیح کشاورزی بمنظور برداشت محصولات بیشتر و استفاده از کود های شیمیایی و راهنمایی زنان روستایی با هدفهای جمعیت و تنظیم خانواده انجام شده است.

برای رفع ..

بقیه ازصفحه اول

رُوها و خیابانها و رَوکش اسفالت خیابانهای بانه.

۲ـ طرح الگوسازی شهر و احداث آن در تقاطع مختلف بانه بطول ۲ کیلومتر.

۳ـ جدول بندی وزیرسازی و اسفالت خیابان جدیدالاحداث.

٤ـ ایجاد میدان دراتهای بلوار «رضا شاه‌کبیر» و اسفالت جاده بانه ـ سقز .

۵ـ امتداد و اسفالت‌ریزی خیابان شرکت نفت با محدوده فرودگاه و تامین اعتبارهزینه فضای سبز آن .

٦ـ تکمیل وزیرسازی و اسفالت بلوار «رضا شاه کبیر».

۷ـ امتداد و اسفالت‌خیابان فرح شمالی .

۸ـ ایجاد پارک عمومی در محل قلعه نظامی.

۹ـ ادامه اسفالت خیابان شرقی «پهلوی» تا انتهای‌خیابان گمرک جدید.

۱۰ـ ادامه اسفالت خیابان بیمارستان تامنبع آب پدگان بانه.

۱۱ـ اسفالت خیابان سلیمان بیگ.

۱۲ـ امتداد سیل‌بند دوطرف رودخانه شهر بطول ۷۰ متر.

۱۳ ـامتداد و اسفالت‌خیابان احمدآباد تا منبع آب پیرمراد.

۱٤ـ ادامه خیابان ساحلی‌از مقابل دخانیات تا چاه آب‌شماره یک.

۱۵ـ اسفالت‌ریزی کوچه‌ها

۱٦ـ خریددو دستگاه‌کامیون کمپرسی.

۱۷ـ خرید یک دستگاه اتومبیل جیپ آتش نشانی.

۱۸ـ خرید یک دستگاه کامیون آبپاش .

۱۹ـ نرده‌کشی و نهال‌کاری گورستان بانه.

۲۰ـ ایجاد استخر شنا.

شاگرد ممتاز

زهرا (ندا) کشاورز کلاس دوم دبستان شهناز شاهی با معدل ۱۹٫۲۹ شاگرد ممتاز شده است .

شهردار علمدار گرگر

منوچهر محبوبی

علمدارگرگر : انجمن‌شهر علمدار گرگر در جلسه‌اخیر خود ، منوچهر محبوبی‌را بسمت شهردار جدید این شهر انتخاب کرد .

محبوبی در تماس باخبرنگار ما گفت :

من همیشه دراختیار مردم شهر بوده و در اجرای خواستهای اصولی آنان در زمینه عمران و آبادانی‌هرچه بیشتر علمدار گرگراز هیچ کوششی فروگذار نخواهم بود .

سینماروهای ...

بقیه ازصفحه اول

صاحبان سینما درکرمانشاه بگفتگو نشست ، وگزارشی از وضع سینماهای این‌شهر تهه کرد که در زیرمی خوانید .

صاحبان سینما در کرمانشاه معتقد هستند که افزایش‌برنامه‌های تلویزیون و پخش فلمهای گوناگون سینمایی ، ذوق سینمارفتن مردم را کور کرده است !

گرفتاریهای زیاد مردم در امور زندگی نیز دلیل‌دیگری برای عدم‌اشتیاق و استقبال از سینما می‌باشد . ازسوی دیگر جلوگیری از ورود فیلمهای خوب سینمائی ، این مشکل را فزونی داد و مشکلاتی از این دست باعث شد تا یکباره از تعداد سینماروها و علاقمندان به «هنر هفتم» کاسته شود.

چند سال قبل سینما «کریستال» کرمانشاه بعلت اتصال سیم برق در آتش سوخت و بکلی ازبین رفت.

از آن زمان تاکنون صاحب سینما هیچگونه رغبتی‌برای مرمت و نوسازی سینما از خود نشان نداده و ایمن سینما از آمار سینماهای کرمانشاه کم شد !

سینماهای تابستانی«رکس» و «مولن‌روژ» نیزکه زمانی بدلیل نمایش فیلمهای خوب پذیراگر سینماروها بود یکی پس از دیگری تعطیل کردند آنهم بخاطر کسادی مطلق !

پاساژ بیشتر نفع دارد !

صاحبان این دو سینما تصمیم‌گرفته‌اند«هنرگاه» خود را به «تعمیرگاه» و «پاساژ» مبدل سازند.

چند روز قبل نیزسینما «متروپل» در آتش سوخت‌و مهر تعطیلی برپیشانی این سینما نصب شد.

اگر وضع بهمین منوال باشد بزودی اثری از سینما در کرمانشاه نخواهیم یافت! هرچند اگر هم باشند کسی رغبتی به سینما از خود نشان نمی‌دهد !

تماشاچی زرنگ است !

حال چند سینما در کرمانشاه همچنان سرگرم نمایش فیلم‌هستند وصاحبان آنها در انتظار هجوم تماشاگران ـ بدلیل تعطیل چند سینمای دیگر ـ به این سینماهاهستند اماسینماروها فقط فیلم خوب و فیلم هنری را می‌خواهند و علاقمند به دیدن آن هستند . چه‌دریک سینما نمایش داده شود چه در تمام سینماها ...

مردم معتقد هستند که با نمایش فیلم‌های‌مبتذل‌نمیتوان برتعداد سینماروها افزود ، شهرستانی‌ها چه گناهی کرده‌اند که باید ته مانده‌فیلم های تهرانی را به‌بینند ؟!!

اکثر فیلمهایی که در شهرستانها نمایش داده می شود فیلمهایی است کهپس از یک نمایش چند ماهه‌در تهران و چند روز خاک خوردن در انبارها ، به شهرستانها فرستاده می شود !

شهرستانی‌ها هم رغبتی به دیدن این نوع فیلمها که«دست‌دوم» می‌باشندنشان نمی‌دهند و این بر کسادی رونق سینماها درشهرستان ها می‌افزاید!

بهرحال مدیران‌وصاحبان سینما در شهرستانها از عدم استقبال و کمبود تماشاچی نگرانند ، و در مقابل ، سینماروها از عدم نمایش فیلمهای خوب ، و تبلیغات زیاد و بیجا برای جذب تماشاچی به دیدن‌فیلم های مبتذل ....

در ازنا اتفاق افتاد

تصادف‌زن‌باعث مرگ‌شوهرشد!

ازنا ـ مردی با شنیدن خبر تصادف همسرش سکته کرد ومرد.

کامیون شماره ۱۲۲۳۸ اصفهان ـ ۲۲ در مقابل پمپ بنزین ازنا موتورسواری را زیر گرفت.

در این حادثه میرزا عیسی‌وند راننده موتوسیکلت و زنی بنام کبری لک که برترک موتور، سوار بود بشدت مجروح شدند وبه بیمارستان الیگودرز انتقال یافتند.

جریان حادثه بمحمد خدادوست شوهر کبری لک اطلاع‌داده شد.

وی باشنیدن این خبر ناگهان سکته کرد و بزمین افتاد.

جسد محمد خدادوست با انجام تشریفات قانونی بخاک سپرده شد.

در آتش‌سوزی محوطه راه‌آهن‌دورود فقط ۱۸۰ تراورس در آتش سوخت

دورود ـ خبرنگار اطلاعات :

با اینکه مسئولان مربوطه سرگرم بررسی دقیق علت آتش‌سوزی محوطه پشت راه آهن دورود میباشند ، تاکنون علت اصلی آتش سوزی مشخص نشده است .

مرادی رئیس حوزه ایستگاه راه‌آهن دورود در گفتگویی با خبرنگار اطلاعات در مورد آتش سوزی توضیحاتی داد .

وی یادآور شد که در آتش سوزی‌محوطه پشت‌راه‌آهن‌تعداد ۱۸۰ تراورس چوبی در آتش سوخته و از بین رفته است .

در خبر قبلی تراورس های سوخته شده ۵هزار عدد ذکر شده بود .

فعالیت ۲۵۰۰ نفر دختر و پسر در اردوهای عمران ملی آذربایجان شرقی

تبریز ـ دکتر خواجه نصیری سرپرست کل اردوهای عمران ملی آذربایجان شرقی از اردوهای عمران ملی سراب و اردبیل و بخش بستان‌آباد بازدید کرد .

در اردوهای عمران ملی آذربایجان شرقی ۲۵۰۰ دانشجو و هنرجوی دختر و پسر فعالیت دارند .

دکتر خواجه نصیری باشرکت کنندگان در اردوها بگفتگو نشست و برای تامین رفاه و آسایش آنان، دستوراتی به‌سرپرستان اردوها داد .

دکتر خواجه نصیری به‌خبرنگار ما گفت: امسال راندمان کار جوانان شرکت کننده در اردوهای عمران ملی آذربایجان شرقی نیز نظیر سال قبل بسیار رضایتبخش می‌باشد و این جوانان درجهت نوسازی و بهسازی روستاها روزانه ۸ ساعت تلاش می‌کنند.

وی افزود: این افراد ازهمه‌گونه تفریحات سالم دراردوگاه‌ها برخوردار هستند وطبق برنامه تنظیمی درساعات استراحت از برنامه‌های موسیقی ارکستر خانه جوانان ، وفرهنگ و هنر نیز بهره‌مند می‌باشند وغذای کافی ومیوه ودیگر امکانات‌رفاهی دراختیار آنان گذاشته شده است .

دکتر خواجه‌نصیری همچنین گفت: این جوانان درگروه های عمرانی وفنی، حرفه وفن، اجتماعی، بهداشتی وکشاورزی درتسطیح جاده‌ها وتعمیر پلها وساختن‌کلاسهای‌درس‌درمدارس ومساجد روستاها، تعمیرات اساسی مدارس و تشکیل کلاسهای سخنرانی و تشریح مسائل ملی و میهنی وتشکیل کلاس های تقویتی وتجدیدی وصدور شناسنامه‌های بهداشتی، و بهداشتی کردن محیط زیست روستائیان، ضد عفونی کردن دامداری‌ها و مرغداری‌ها وسمپاشی‌مزارع‌کشاورزان فعالیت کرده‌وکشاورزان را بااصول نوین کشاورزی آشنا می‌سازند .

وی اضافه کرد: شرکت کنندگان در اردوها همچنین طرز استفاده صحیح از کودهای شیمیایی رابه‌کشاورزان‌آموزش داده وزنان روستایی را باهدفهای جمعیت و تنظیم خانواده آشنا می‌کنند و درحقیقت می‌توان گفت که دانشجویان وهنرجویان وجوانان دختروپسر باتلاش تابستانی خود، روستاهای آذربایجان شرقی را دگرگون می‌سازند .

انتخاب هیات مدیره جدید جمعیت شیرو خورشید سرخ سنندج

سنندج ـ طی مراسمی باحضورتیمسارعلیزاده استاندارکردستان انتخابات اعضای هیئت مدیره جمعیت شیرو خورشید سرخ سنندج برگزار شد .

در این انتخابات امین‌الله مشیر وزیری بسمت رئیس ، باقر وکیلی بسمت نایب رئیس ، محمد سعید صادق وزیری بسمت مدیر عامل ، عبدالغفار ارجمندی بسمت خزانه‌دار و کریم کرد بسمت‌منشی جمعیت شیرو خوشید سرخ سنندج انتخاب شدند .

شرکت کنندگان در اردوی عمران‌ملی روستا های «گاوگان»را آباد می‌کنند

تبریز ـ جوانان شرکت کننده در اردوی عمران ملی «گاوگان» در ادامه تلاشهای گسترده خود همچنان سرگرم فعالیت هستند.

این جوانان در گروههای پنجگانه با کوشش فراوان در راه نوسازی وبهسازی روستاهای گاوگان فعالیت دارند.

در ادامه همین فعالیتها بتون‌ریزی، ایجاد دیوار سنگی، تسطیح ومرمت و تعریض جاده، نرده‌کشی ، و پی‌کنی مدارس روستاهای «تیمورلو» و قره‌آغل و خاصلو و آخی‌جهان بپایان رسیده است.

همچنین سیم‌کشی، نصب دستگاه تهویه، و تشکیل کلاسهای تقویتی و تجدیدی، و ترتیب جلسات سخنرانی، و سرشماری و آمارگیری و صدور شناسنامه‌های بهداشتی، و شرکت در عملیات سمپاشی در مزارع و آشنا ساختن کشاورزان با طرز استفاده ازکود های شیمیایی‌و مبارزه با آفات نباتی و بهداشتی کردن محیط زیست، از جمله اقدامات این گروه در روستاهای گاوگان می‌باشد.

اعضای‌خانه جوانان‌همدان ۲٤ساعت میهمان مهابادی‌ها بودند

مهاباد ـ اعضای خانه جوانان همدان بمنظور بازدید و آشنایی باشهرهای آذربایجان غربی بدعوت خانه جوانان رضائیه، وارد این استان شد. اعضای خانه جوانان همدان که مرکب از ٤۵نفر بودند بسرپرستی حسین شریفی در سرراه خود برضائیه وارد مهاباد شدند وبمدت یک شبانه‌روز میهمان اعضا و کارکنان خانه جوانان این‌شهر بودند.

این عده در مدت اقامت خود در مهاباد از نقاط مختلف و فعالیتهای اعضای خانه جوانان، دخمه «فقرگاه» در ۸ کیلومتری‌مهاباد ـ واردوگاه شیروخورشید سرخ و آموزشگاه کشاورزی مهاباد دیدن کردند.

نانوایان متخلف ...

بقیه ازصفحه اول

فروش نان تخلف زیادی میکنند تصمیم گرفتشدتا بعد از این‌بازرسان اتاق اصناف بطور دائم نانوایان را تحت کنترل قرار دهندتاچنانچه مجددا تخلفی از نانوایان دیده شد به شدیدترین وجه و حتی‌تبعید و تنبیه شوند .

فرماندار اردبیل همچنین باتفاق حاج عسگر ابی‌زاده رئیس‌اتاق اصناف از کارخانه آرد « روشن» که سهمیه آرد دولتی را تامین میکند بازدید کرد .

در این بازدید گفته شد که نانوایان اردبیل مقداری از سهمیه آرد دولتی را در بازار آزاد با نرخ گرانتر بفروش رسانده و سبب کمیابی نان میشوند .

فرماندار اردبیل به رئیس اتاق اصناف دستور داد «مهری»تحت عنوان « سهمیه دولتی است و غیر قابل فروش» تهیه و روی‌کیسه های آرد نانوایان زده شود .

مژده به اهالی محترم‌شهرستان اردبیل

نمایندگی یخچالهای فریزر جنرال الکتریک ۲٤فوت و آدمیزال ۲۸ فوت را با سرویس مجهز در اختیار مشتریان عزیز و مشکل پسند قرار میدهد . .

اردبیل ـ راسته‌بازار ـ فروشگاه داوداجاقی‌ـ تلفن ۲۱۸٤

آ‌ـش ٦٤۸۵

دانش آموزان درسخوان کرمانشاه

مجیداله یاری شاگرد ممتاز کلاس چهارم با معدل۱۸٫۰٦ دبستان دکتر اقبال کرمانشاه ★

فریبا امیری شاگرد ممتاز کلاس اول با معدل ۱۸٫۹۹ دبستان سیف‌الدین امامی کرمانشاه

فرحناز فلاحی شاگرد اول کلاس اول با معدل ۲۰ دبستان فردوسی کرمانشاه ★

محمد اسماعیل امیری شاگرد دوم کلاس اول با معدل ۱۸٫۵ دبیرستان ابن سینا کرمانشاه

★
سید مصطفی‌موسوی شاگرد دوم‌کلاس‌دوم‌با معدل۱۷٫۷۰ دبیرستان ابن‌سینا کرمانشاه

شهره برمکی‌نیا شاگرد ممتاز کلاس دوم با معدل ۱۹٫٦۸ مدرسه راهنمائی آذرمیدخت کرمانشاه

عزیزیار رودیانی شاگرد دوم با معدل ۱۸٫٤٤ کلاس دوم رشته اقتصاد دبیرستان ابن‌سینا کرمانشاه

مهرناز فلاحی شاگرد اول راهنمائی با معدل ۱۹٫۲۳ مدرسه راهنمائی مادر کرمانشاه

آرش سالاری شاگرد اول کلاس اول‌با معدل۲۰دبستان دکتر اقبال کرمانشاه ★

امیرعلی محبی شاگرد اول کلاس اول با معدل ۲۰ دبستان‌دکتر اقبال کرمانشاه ×

علیرضا کاکائی ماوائی‌شاگرد سوم کلاس دوم اقتصاد با معدل ۱۶٫۷۸ دبیرستان ابن سینا کرمانشاه

غلامرضا لیاقتی شاگرد اول کلاس اول با معدل ۱۹٫٦۱ دبستان جابری کرمانشاه

شهریار آقابابائی شاگرد اول کلاس اول با معدل ۲۰ دبستان ناهید کرمانشاه ★

سیروس یوسفی شاگرد اول کلاس اول با معدل ۱٤٫۱۹ دبستان درزانه کرمانشاه ★

سپهر قیاسی شاگرد ممتاز کلاس‌دوم با معدل ۱۷٫۷۹ دبستان سعدی کرمانشاه ★

خلیل بازوند شاگرد سوم کلاس اول با معدل ۱٦٫٤٦ دبیرستان ابن‌سینا کرمانشاه

آگهی استخدام

شماره ۲٫۸۹٫۱۳۰ تاریخ۲۲٫۵٫۳۷

اداره آموزش وپرورش‌شهرستان‌نهاوند طبق مفاد وقانون استخدام کشوری‌تعداد ۱۳ نفر متصدی امور دفتری‌وآزمایشگاه وکتابدار و۱۹ نفر سرایدار وخدمتگزار ازطریق امتحان‌بشرح زیراستخدام‌میکند

ردیف عنوان طبقه شغلی	محل جغرافیائی خدمت	تعداد مورد نیاز	شرایط احراز	گروه قطعی شغل
۱ـ متصدی امور دفتر آزمایشگاهی وکتابدار	شهر و روستاهای نهاوند	۱۳	دارابودن‌دیپلم کامل‌متوسطه	٤
۲ـ پیشخدمت (سرایدار)	شهر و روستاهای نهاوند	۱۹	دارا بودن گواهینامه پایان تحصیلات ابتدائی	۱۰

داوطلبان واجد شرایط می‌توانند برگ درخواست ذیل این آگهی را تکمیل کنند وهمراه با مدارک لازم باین شرح :

۱ـ رسید (فیش بانکی) مبنی برپرداخت مبلغ ۳۵۰ ریال برای‌ردیف ۱ و ۱۵ ریال برای ردیف ۲ در یکی از شعب بانک ملی ایران به‌حساب ۹۸۰ خزانه نزد بانک مرکزی ایران بعنوان (حساب حق‌ثبت‌نام داوطلبان استخدام)

۲ـ فتوکپی برگ خاتمه خدمت وظیفه یا برگ معافیت دائم از خدمت زیر پرچم .

۳ـ فتوکپی شناسنامه ٤ـ عکس ٤×۳ دوقطعه ۵ـ فتوکپی‌گواهی یامدرک تحصیلی حداکثر تا۱۰ روز بعداز انتشار این آگهی باپست سفارشی بنشانی کارگزینی آموزش وپرورش نهاوند ارسال‌دارند به‌مدارکی که‌فاقد رسید بانکی باشد ویا بعداز این‌مهلت‌به‌پست تحویل داده شود ترتیب اثر داده نخواهد شد (وجوه برداختی‌بهیچگونه مستر دنمی‌شود) ضمنا سپاهیان دانش مقتضی خدمت می توانند برای خدمت آموزگاری بطور رسمی در روستاها استخدام‌شوند بنابراین از ارسال درخواست برای مشاغل موضوع این‌آگهی خودداری فرمایند داوطلبان برای دریافت کارت شرکت در امتحان‌ـ مسابقه دقیقا بیست‌روز بعداز تاریخ‌انتشار این‌آگهی به‌اداره آموزش و پرورش مراجعه نمایند تاریخ ومحل برگزاری امتحان ـ مسابقه درکارت مزبور قید گردیده است .

احسان‌اله شهرزاد

رئیس اداره موزش و پرورش شهرستان نهاوند

برگ درخواست شغل از اداره آموزش و پرورش

نام خانوادگی	نام	نام پدر	شماره شناسنامه
محل صدور	تاریخ تولد	روز ماه	سال
مدرک در رشته تحصیلی		وضع خدمت وظیفه	
داوطلب شغل (فقط یکشغل)			
نشانی کامل شهر	خیابان	کوچه	شماره منزل
تلفن		امضاء داوطلب	

نیازمندیهای اطلاعات

تلفنی آگهی می‌پذیرد

استخدام: ۳۰۳۷۰۲ ـ ۳۱۱۲۱۹ | املاک و مستغلات: ۳۰ ـ ۳۱۱۲۲۹ | خرید و فروش: ۳۲۸۲۵۷ ـ ۳۲۸۴۱۴ | خدمات: ۳۱۲۴۱۳ ـ ۳۱۱۲۲۷

صنایع بسته‌بندی ایران

(شرکت سهامی عام)

افراد واجد شرایط زیررا باحقوق مکفی استخدام مینماید .

۱ـ نقشه‌کش ماشین‌آلات صنعتی با داشتن حد اقل ۳ سال سابقه‌کار مؤثر

۲ـ تحصیلدار با تحصیلات سیکل اول متوسطه و دواهینامه موتور سیکلت وضامن معتبر

شرایط :

داشتن برگ پایان خدمت یا معافیت دائم

واجدین شرایط میتوانند همه‌روزه ازساعت ۸صبح الی ۳ بعدازظهر به محل کارخانه (صنایع بسته بندی ایران) واقع درکیلومتر ۱۲ جاده قدیم کرج جنب کارخانجات شاه پسند مراجعه نمایند .

ماشمارا به‌همکاری دعوت‌مینمائیم

استخدام‌منشی

شرایط :

دارا بودن حداقل دیپلم متوسطه آشنا به زبان انگلیسی .

حداقل دوسال سابقه کار منشیگری«موثر» آشنائی کامل به تایپ فارسی و لاتین باما میتوانید به آدرس ایرانشهر جنوبی نرسیده به شاهرضا پلاك ۷۱ شرکت پارس توشیبا مراجعه نمائید .

منشی

شرکت بازرگانی‌آبفر یکنفرمنشی باشرایط زیر را بهمکاری دعوت می‌نماید :

۱ـ دارا بودن دیپلم منشی‌گری یابازرگانی

۲ـ مسلط به تایپ فارسی و لاتین .

۳ـ آشنائی به زبان انگلیسی .

۴ـ آمادگی جهت کار تمام وقت .

متقاضیانیکه واجد تمام شرایط فوق می‌باشندمیتوانندجهت‌تعیین‌وقت مصاحبه‌بین‌ساعات ۸صبح تا ۵بعداز ظهر با تلفن ۹۳۵۱۸۳ تماس حاصل فرمایند .

آدرس خیابان ایران نوین‌غربی(بعداز چهار راه امیرآباد) خیابان سیندخت شمالی ساختمان سیندخت شماره ۱۰۰ طبقه دوم .

به چند نفر دوشیزه یابانو که درامرخیاطی وارد باشند برای بافتن روتختی نیازمندیم لطفا با تلفن ۲۲۲۰۱۹ یا ۲۲۹۱۵۸ مراجعه فرمائید .

استخدام‌ماشین نویس

شرکت‌داروئی‌دانمور

جهت تکمیل کادر اداری خود به تعدادی ماشین نویس فارسی مسلط به تایپ‌فارسی را با حقوقو مزایای مکفی استخدام می‌نماید .

از متقاضیان خواهشمند است در ساعات اداری جهت تعیین وقت با تلفن های ۶۵۶۴۲۷ و ۶۵۴۸۹۵ تماس بگیرند .

استخدام

گروه صنعتی سهراب بهار

شرکت‌چیلی

جهت تکمیل کادرتولیدی سردخانه‌ویخچال افراد مشروحه زیر را استخدام می نماید .

کارگر ورقکار ـ سردخانه‌ساز ـ نجار ـ کارگر ساده مونتاژکار یخچال ـ سرویس‌کار یخچال و سردخانه .

تلفن ۶۸۳۵۲۱

شرکت تولیدی پلی فام

جهت کار در کارخانه واقع در شهر صنعتی کورش (ساوه) به افراد زیر نیازمند است .

۱ـ مهندس برق یا ماشین آلات یکنفر .

۲ـ تکنیسین برق یکنفر .

۳ـ کارگر برقکار چند نفر

۴ـ کارگر فنی جهت کار با ماشین آلات چندنفر.

خیابان شاه عباس شماره ۱۰۰ طبقه دوم .

آگهی استخدام

شرکت بار وانبار (سهامی خاص) وابسته به وزارت بازرگانی تعدادی از افراد زیر را باحقوق ومزایای مکفی وشرائط رفاهی عالی به همکاری وخدمت در سردخانه های استان هرمزگان و استان سیستان و بلوچستان دعوت می نماید.

۱ـ مهندس تاسیسات آشنابه‌امور برق بادو سال سابقه کار مفید

۲ـ تکنسین تاسیسات دارای فوق دیپلم بادو سال‌سابقه کار مفید

۳ـ تکنسین برق دارای فوق دیپلم بادو سال سابقه کار مفید

۴ـ حسابدار دارای دیپلم حسابداری یا بازرگانی بادو سال سابقه کار مفید

شرائط استخدام

۱ـ حداکثر سن برای ردیف اول ۳۵ سال و برای‌ردیف های بعدی ۳۰ سال

۲ـ مدارک تحصیلی اخذ شده مورد پذیرش وزارت آموزش و پرورش و علوم عالی باشد

۳ـ دارای دفترچه پایان خدمت وظیفه و یا معافیت غیرپزشکی از خدمت وظیفه باشد

۴ـ برای سابقه کار مفید گواهی لازم را ارائه دهد

۵ـ هیچگونه پیشینه کیفری نداشته باشد و مراتب مورد تائیدمقامات ذیصلاح قرار گیرد

واجدین شرائط میتوانند بادر دست داشتن مدارک لازم همه روزه باستثنای پنجشنبه هابین ساعت ۹ تا۱۴به محل شرکت واقع در خیابان کاخ شمالی ـ بالاتر از بولوار الیزابت ـ نبش کوچه سمنان ـ شماره ۶۷ـ طبقه ششم مراجعه نمایند.

برای‌کسب اطلاعات بیشتر باتلفن ۸۹۷۹۵۱ تماس حاصل فرمائید.

آگهی استخدام

یك شرکت مهندسی به همکاری افراد زیر نیازمند است .

۱ـ تعدادی مهندس آرشیتکت با حداقل ۵ سال سابقه کاردراجرائی کردن طرحها

۲ـ تعدادی نقشه‌کش ورزیده استراکچر با حداقل چهارسال سابقه کار

۳ـ تعدادی نقشه کش ورزیده معماری (اجرائی) با حداقل ۴ سال سابقه کار .

تلفن ۶۸۴۹۲۵ ـ ۶۸۰۰۳۰

ساعت ۹ تا ۱۳ و۱۵ر۳۰ الی ۱۹

آگهی استخدام

جهت کار دردفتر تهران

۱ـ مهندس برق و تاسیسات با سابقه‌حداقل ۵سال درطرح‌تاسیسات برق و مکانیك‌ساختمانی (ترجیحا بیمارستانی) .

۲ـ نقشه‌کش برق‌و تاسیسات با سابقه حداقل ۵ سال در طرح تاسیسات برق‌ومکانیك ساختمانی .

متقاضیان‌لطفا باشماره تلفن ۱۴ـ۸۳۷۹۱۳ از ساعت ۸ر۵ الی ۱۲ر۵ بعد از ظهر تماس‌بگیرند

استخدام‌نگهبان

بتعدادی نگهبان جهت انتظامات یك شرکت بزرك با شرایط زیر موردنیاز است .

۱ـ مدرك ششم ابتدائی

۲ـ پایان خدمت سربازی

واجدین شرایط می توانند همه روزه به کیلومتر ۷ جاده قدیم کرج بشرکت ایران تانکر مراجعه نمایند .

نقشه‌کش و تکنیسین راه و ساختمان

یك شرکت ساختمانی برای کارگاههای زابل احتیاج به نقشه‌کش و تکنیسین راه و ساختمان با حداقل ۵ سال سابقه کار کارگاهی دارد .

واجدین شرایط‌به‌آدرس خیابان‌تخت‌جمشید شرقی بین بهار و جاده قدیم شمیران پلاك ۵۹۳ طبقه پنجم و یاباتلفن ۷۵۴۳۳۸ تماس حاصل فرمایند .

شرکت ساختمانی

برای کارگاه جنوب خود احتیاج بافراد زیردارد.

۱ـ مهندس راه و ساختمان با حداقل سه سال تجربه کارگاهی .

۲ـ مهندس تاسیسات با حداقل سه سال تجربه کارگاهی .

۳ـ تکنیسین راه و ساختمان با حداقل ۵ سال تجربه کارگاهی .

۴ـ تکنیسین تاسیسات با حداقل ۵ سال تجربه کارگاهی .

۵ـ حسابدار با حداقل ۵ سال تجربه کارگاهی .

۶ـ انباردار با حداقل ۵ سال‌تجربه کارگاهی .

۷ـ نقشه‌بردار با حداقل ۵ سال تجربه‌کارگاهی.

۸ـ مترور ساختمانی برای دفتر تهران .

متقاضان می توانند با تلفن های ـ۶۴۲۶۵۲ـ ۶۶۶۰۵۱ تماس بگیرند .

شرکت نسبی کارخانجات

مهندس سیروس ارجمند

جهت نظارت وسرپرستی کارگاه یك نفرتکنیسین راه‌وساختمان‌باآشنائی به نقشه برداری ویکنفر مترور ساختمان فلزی‌ودو نفر تکنیسین با آشنائی کامل به ساخت اسکلت‌فلزی استخدام می‌نماید تلفن های ۷۸۰۸۲۰ ، ۶ـ۷۸۰۸۷۵

آگهی استخدام

شرکت سهامی تولید و انتقال نیروی برق‌ایران (توانیر) وابسته بوزارت نیرو جهت تکمیل کادر نیروگاه‌بندرعباس‌تعدادی کارمند راکه واجدشرایط مندرج در جدول زیر باشند از طریق مصاحبه‌و آزمایش‌انتخاب‌واستخدام می‌نماید .

ردیف‌عنوان‌شغل	تحصیلات	سایر شرایط
۱ـ کارمند خدمات‌ورفاه کارکنان	لیسانسیه علوم اداری یامشابه	آشنائی در امور اداری و کارگزینی
۲ـ ماشین‌نویس‌دوزبانه وبایگان	دیپلم‌ریاضی‌یاطبیعی	آشنائی کامل بماشین نویسی
۳ـ کارمند اداری	دیپلم‌ریاضی‌یاطبیعی	آشنائی به امور مالی و اداری
۴ـ مسئول کانتین	دیپلم‌ریاضی‌یاطبیعی	آشنائی در امور مربوطه
۵ـ تلفنچی	سوم متوسطه	آشنائی در امور مربوطه
۶ـ مسئول کاخداری	سوم متوسطه	آشنائی در امور مربوطه

داوطلبان واجد شرایط می‌توانند بمنظور کسب‌اطلاع بیشتر و ثبت نام روز های دوشنبه ۳۷ر۶ر۶ وسه شنبه ۳۷ر۶ر۷ باهمراه داشتن‌مدارك زیر به‌بندرعباس‌خیابان رضاشاه‌کبیر جنب‌دفترهواپیمائی‌جدید کوچه‌اوزیبا مقابل مسجد گله‌داری پلاك ۶۲ خانه توانیر مراجعه نمایند .

۱ـ اصل و فتوکپی شناسنامه .

۲ـ اصل و فتوکپی کارت پایان‌خدمت وظیفه یا معافیت دائم .

۳ـ اصل و فتوکپی آخرین مدرك تحصیلی .

۴ـ عکس ۴ × ۶ـ۴ قطعه م الف ۱۳۰۰۶

آموزشگاهها توجه کنند!

صفحه نیازمندیهای آموزشی روزنامه اطلاعات روز های یکشنبه و چهارشنبه کاملترین فهرست آموزشگاههای رانندگی ، زبان ، خیاطی، تایپیوتر ، موسیقی ، حسابداری ، منشیگری ، رایتس،دروس‌دبیرستانی ونقاشی را در اختیار خوانندگان‌خودقرارمیدهد

مراکز آموزشی برای درج آگهیهای خودمیتوانند باتلفن های ۳۱۱۲۲۷و۳۱۱۰۸۷ تماس بگیرند

کارخانجات لوازم خانگی پارس

(شرکت سهامی خاص)

استخدام میکند

کارمند امور دفتری و پرسنلی با آشنائی کامل به‌قانون کار و امور کارمندی

شرایط

دیپلم با ۶ سال سابقه کار موثر یا

لیسانس باحداقل ۲ سال سابقه کار موثر. آشنائی بزبان انگلیسی الزامی است

متقاضیان در ساعات اداری به آدرس تهران خیابان حافظ مقابل پلی تکنیک کوچه آرژانتین شماره ۴/۱ طبقه پنجم مراجعه نمایند.

شرکت سهامی
نوسازی وعمران تهران

ردیف	عنوان شغل	تحصیلات	سابقه‌کارمفید	محل‌خدمت	سایرشرایط استخدامی
۱	کارمند حسابرسی	لیسانس ـ دیپلم	چهار سال	دفتر مرکزی	زن/مرد (حداکثر سن ۳۰ سال)
۲	اپراتور تلفن	پنجم متوسطه	سه سال	شهرك اکباتان	مرد/حداکثر سن ۳۰ سال
۳	نگهبان	ششم ابتدائی	دو سال	دفتر مرکزی	مرد/ حداکثر سن ۳۵ سال‌ودارای برگ پایان خدمت وظیفه وارائه‌ضامن‌معتبر.
۴	کارگر آشپزخانه	ششم ابتدائی	یک سال	دفتر مرکزی	مرد/ حداکثر سن ۳۵ سال وارائه‌ضامن معتبر.

از متقاضیان واجد شرایط ردیفهای یک ، سه و چهار دعوت میشود جهت مصاحبه بین روزهای شنبه تا چهارشنبه از ساعت دو الی چهار بعدازظهر به اداره کارگزینی شرکت واقع درخیابان‌پهلوی‌کمی بالاتر ازمیدان ونک دست چپ خیابان بیژن شماره ۶۵ و متقاضیان ردیف دو همه روزه باستثنای‌روزجمعه از ساعت ۸ الی ۱۱ صبح به کارگزینی شهرك اکباتان واقع در غرب میدان شهیاد روبروی‌ارتاکسی‌مراجعه نمایند .

نیازمندیهای اطلاعات

تلفنی آگهی می‌پذیرد

استخدام: ۳۰۳۷۰۲ـ۳۱۱۲۱۹ املاک و مستغلات: ۳۰ ـ ۳۱۱۲۲۹ خرید و فروش: ۳۲۸۲۵۷ ـ ۳۲۸۴۱۴ خدمات: ۳۱۲۴۱۳ ـ ۳۱۱۲۲۷

آگهی استخدام
شرکت ساختمانهای کشوری
تولید کننده‌پارکت‌و کرکره‌میشلر

برای تکمیل کادر نصب پارکت احتیاج به افرادی دارد که تا حدودی در نصب پارکت سابقه کار داشته باشند . از داوطلبان تقاضا میشودهمه روزه از ساعت ۸ الی ۱۲ بدفتر شرکت واقع در خیابان شاهرضا کوچه فتوحی شماره ۶ مراجعه نمایند .

آگهی استخدام

چند نفر فروشنده کتاب با سابقه فروشندگی ویکنفر ماشین نویس مرد و تعدادی کارگر ساده با حقوق مکفی و مزایاموردنیاز می‌باشدداوطلبان همه روزه از ساعت ۹ الی ۶ بعد از ظهر بهامور اداری‌شرکت چاپ‌ونشرایران خیابان تخت‌طاوس بین روزولت و امیر اتابک شماره ۱۷۸ مراجعه نمائید .

سه‌باب ساختمان به مشخصات زیر به منظور اجاره برای شعب شرکت تعاونی مصرف کارکنان مخابرات ایران.
ـ با اجاره ماهانه حدود ۵۰ تا ۷۰ هزار تومان برای هر ساختمان:
۱ـ یک باب در اطراف بیسیم پهلوی ساختمان مرکزی شرکت مخابرات ایران
۲ـ یک باب در نزدیکی میدان ولیعهد یا خیابان های اطراف ، نزدیک به خیابان زرتشت یاکاخ شمالی.
۳ـ یک باب در محدوده میدان هفت حوض یاخیابان های فرح‌آباد ژاله و تهرانو. به مشخصات زیر مورد نیاز است:
طبقه همکفبرخیابان سالنی حداقل به مساحت ۲۵۰ متر مربع در طبقه فوقانی سالنی به مساحت لااقل ۱۵۰ متر و ۱۰ باب اطاق ـ پارکینگ ـ برق ـ آب ـ تلفن واگر زیر زمین داشته باشد بهتر خواهد بود.
در مورد ساختمانهای ردیف ۲ و ۳ اگر تعداد اطاق ها ۳ باب هم باشد مورد نیاز است.
علاقمندان به تلفنهای ۸۱۱۲۵۲۹ آقای ایرج حفیظ ، ۸۱۱۲۰۰۸ آقای جواد کریم و یا ۳۹۳۳۱۵ـ گفتگو و یابه خیابان اکباتان شرکت تعاونی‌مصرف‌کفتار مراجعه و پیشنهاد خودرا تسلیم نمایند.
شرکت تعاونی مصرف گفتار

آگهی تغییر آدرس

شرکت‌ساختمانی‌ومهندسی مجری(سهامی خاص) به‌اطلاع می‌رساند آدرس و شماره های تلفن جدیدشرکت مجری به شرح زیر می‌باشد:
آدرس : خیابان ایرانشهر شمالی ـ خیابان آذرشهر پلاک ۲۶
شماره‌های تلفن ۵ـ۸۳۹۸۰۱

شرکت لبنیات مادی(میماس)

افراد زیر را بهمکاری دعوت و با حقوق و مزایای مکفی استخدام می‌نماید .
۱ـ حسابدار صنعتی با حداقل ۲ سال سابقه کار مفید و داشتن برگ پایان خدمت و یا معافیت دائم .
۲ـ کارگر ساده با سواد ششم ابتدائی و داشتن برگ پایان خدمت یا معافیت دائم (کسانیکه محل اقامت آنان نزدیکتر به کارخانه باشد حق تقدم دارند.)
نشانی : جاده قدیم کرج روبروی شیر پاستوریزه خیابان ترخانی تلفن ۹۵۲۲۹۷ ـ ۹۶۵۰۶۸

استخدام فوری

۱ـ کارگر ساده زن و مرد ۲۰۰ نفر .
۲ـ سیم‌پیچ موتور و دینام ۱۰ نفر .
حداقل تحصیلات ۶ ابتدائی حداکثر سن ۳۵سال همه روزه از ساعت ۸ تا ۱۴ تلفن ۸۵۳۰۶۱

اکازیون

تعداد دو دستگاه سالن کاملانو و مهندسی‌ساز جمعا به مساحت ۲۲۰۰ متر مربع ساخته شده در زمینی به مساحت ۴۴۰۰ متر مربع برای اتوبان ۱۲۰متری تهران‌کرج کیلومتر ۲۱ واقع‌شده در منطقه صنعتی قابل استفاده برای‌احداث کارخانه یا انبار با آب و برق‌آماده فروش می‌باشد متمایلین تمام ایام هفته به غیر از روزهای تعطیل با شماره ۳۷۶۶۶۸ ـ ۳۷۶۱۷۳ با آقای فرزان تماس حاصل‌فرمایند

استخدام بازاریاب

کارخانه تولیدی مختلط ایرانی و دانمارکی جهت توزیع و فروش محصولات خود تعدادی بازاریاب باسابقه و فعال را باحقوق وپورسانت مکفی جهت تهران و شهرستانها استخدام می نماید (دارندگان وسیله نقلیه حق تقدم دارند) آدرس : جاده مخصوص کرج کیلومتر ۱۰ بعد از میدان شهیاد روبروی پمپ بنزین خیابان دفاع شرکت ایرچك .

مهندسین مشاور
طرح و پژوهش

مهندسین مشاور طرح و پژوهش

به همکاری تعدادی مهندس راه وساختمان باحداقل ۵ سال سابقه نظارت برای اطراق‌تهران نیازمند است از واجدین شرایط خواهشمنداست بنشانی عباس‌آبادغربی‌کوی ایزد شماره۳مراجعه ویا با تلفن ۶۲۲۵۹۳ تماس حاصل فرمایند .

نظافتچی پیشخدمت

کانون خدمات آموزشی زبان (L.T.S) به چندنفر خدمتکار مرد و زن نیازمند است . متقاضیان‌بنشانی‌خیابان‌وزراء‌ـخیابان‌بیست‌ونهم‌ـ شماره ۱۴و ۱۶ تلفن ۶۸۵۵۳۹ مراجعه‌فرمایند .

شرکت آسانسور اوتیس‌ایران

چند نفر افراد واجد شرایط زیر را به همکاری دعوت می نماید :
۱ـ ماشین نویس فارسی و لاتین با آشنائی کامل به زبان انگلیسی .
۲ـ تلفنچی آشنا به زبان انگلیسی .
متقاضیان می توانند همه روزه بغیر ازپنجشنبه وجمعه با در دست داشتن برگ خاتمه خدمت یا معافی ـ عکس و اصل شناسنامه به خیابان‌شاه عباس شمالی مقابل تهران کلینیك خیابان چهارم پلاك ۲۴ طبقه سوم اداره کارگزینی مراجعه فرمایند .

وابسته علمی داروئی
شرکت ایران فارمیك

تعدادی دیپلم بطور تمام‌وقت بامشخصات زیر و حقوق و مزایای مکفی به همکاری دعوت‌می نماید .
۱ـ خوش تیپ ، خوش برخورد،خوش‌بیان با وسایط نقلیه شخصی .
۲ـ معاف از خدمت نظام وظیفه .
۳ـ افرادی‌که سابقه ویزیت دارو دارند ارجحیت دارند .
واجدین‌شرایط به‌نشانی شاهرضا چهارراه کالج جنب خیابان خارك شماره ۱۰۳۲ طبقه اول مراجعه نمایند .

آگهی استخدام

یك شرکت بزرك تولیدی افراد زیر را با حقوق مکفی استخدام مینماید
۱ـ منشی ـ آشنائی کامل‌بماشین نویسی فارسی و امور بایگانی
۲ـ انباردار (جهت‌کاردکس)
۳ـ انباردار فنی (آشنائی کامل به قطعات فنی و امور کاردکس)
۴ـ سرپرست انبار
۵ـ صندوقدار
۶ـ دفتردار (خوش‌خط)

شرایط‌استخدام

۱ـ دارا بودن برك خاتمه خدمت یا معافیت
۲ـ حداکثر سن ۳۵ سال
۳ـ تحصیلات ـ دیپلم و در غیر آن تجربه کافی در رشته مربوطه .
متقاضیان میتوانندهمه روزه در ساعت اداری با تلفن ۳۲۸۴۳۴ تماس حاصل نمایند .

استخدام سکرتر

یك واحد بزرك صنعتی برای کار تمام وقت در دفتر مرکزی خود از یك دوشیزه یا بانو جهت تایپ فارسی و جوابگوئی تلفن دعوت به همکاری مینماید

افراد آشنا به زبان انگلیسی ارجحیت دارند

واجدین شرایط می توانند با تلفن های ۲۲۹۴۲۵ و ۲۲۷۸۵۸ تماس بگیرند .

تغییر آدرس
شرکت ساختمانی سیام

بنشانی خیابان تخت طاوس ـ میرعماد کوچه چهاردهم پلاك ۱۰ انتقال گردید تلفن ۸۴۴۳۰۹
۱ـ۲ آ ـ ۲۵۱۲

یك شرکت وابسته به دولت

جهت تکمیل کادر مالی خود به تعدادی‌لیسانسیه حسابداری ، بازرگانی نیاز دارد از داوطلبین تقاضا دارد از ساعت ۱۳ر۵ الی ۱۵ر۵ روز های شنبه الی چهارشنبه به خردمند شمالی شماره ۱۱۷ امور اداری مراجعه نمایند .

استخدام
شرکت معظم داروئی احتیاج به چند نفر کارگر ساده جهت توزیع و یك نفر تحصیل‌دار باضمانت مکفی دارد با تلفن های ۳۷۵۹۸۵ و ۳۷۵۸۸۵ بین ساعات ۹ صبح‌تا ۵ بعد از ظهر تماس بگیرید .

استخدام فوری

شرکت فسان به چند نفر نظافتچی زن یا مرد و پیشخدمت احتیاج فوری دارد .
آدرس ـ خیابان آناتول فرانس شماره ۹۹ شرکت فسان.

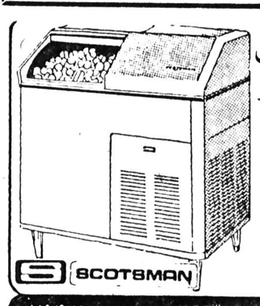

یخسازی اسکاتسمن
۱۰۰ ـ ۲۰۰ ـ ۵۰۰ کیلو
در ۲۴ ساعت
نماینده انحصاری درایران
فروشگاه منصور
تلفن: ۷۵۴۲۹۲ ۷۶۲۵۲۷

آگهی

قابل توجه مالکین کوی‌مهروفازهای یك و دو و سه مهرشهر

بطوری که از سرکت‌مخابرات ... داده‌اند بهره‌برداری ازشبکه‌تلفن‌مهرشهر ،قریبا شروع میگردد از مالکین قطعات مذکور خواهشمند است تاآخر مهرماه سال جاری نسبت به واریزودیعه تلفن خود به‌دفتر اراضی‌مهر شهر واقع‌درخیابان پهلوی نبش سپه مراجعه فرمایند بدیهی است تاخیر در واریز ودیعه رافع مسئولیت این دفتر نسبت به برقراری تلفن مالکین محترم‌خواهدبود.

اکازیون در شیراز

بلوار علم مقابل بیمارستان حافظ چهار دستگاه دو اطاق خوابه مجهز به تمام وسایل‌یکجابفروش یابه موسسات دولتی و ملی اجاره و یا با خانه و زمین مناسب در تهران معاوضه میشود طالبین برای اطلاع بیشتر در تهران با تلفن ۶۵۱۰۵۵ و ۹۲۶۹۷۳ و شیراز با تلفن ۳۲۵۹۱تماس‌بگیرند.

An English speaking Construction Manager with the following qualifications is needed for a large construction site.

1- Graduate in Civil Engineering from a reputable institute.
2- Fluent in English speaking correspondence.
3- Ten years of site experience, including five years of managing large construction sites.
4- Iranian nationality.

Applicants please call Mr. Roshan zamir at 898616.

اطلاعیه شرکت سوپرانرژی

از کلیه مشترکین شرکت‌خدمات بین‌المللی رنت خواهشمند است جهت سفارش سوخت مصرفی دستگاه‌های حرارتی‌ازاین تاریخ باشرکت سوپر انرژی تلفن های۲۲۸۳۸۳ ـ۲۲۰۴۷۳تماس حاصل فرمایند .

یك باب خانه سه طبقه باتلفن ودو گاراژ و شوفاژ و کولر وحیاط در خیابان زرین نعل‌میدان ژاله بدون واسطه بمبلغ ۷ میلیون و پانصدهزار ریال نقدا فروخته میشود طالبین محترم با تلفن ۳۱۵۱۳۰ تماس بگیرند .

شرکت ساختمانی برای کارگاههای زابل

مهندس راه وساختمان با ۸ سال سابقه‌کار کارگاهی موردنیازاست
واجدین شرایط به آدرس خیابان تخت‌جمشید شرقی بین بهار جاده قدیم شمیران پلاك ۵۹۳ طبقه ۵ یا با تلفن ۷۵۴۳۳۸ با وقت قبلی تماس حاصل نمایند .

مجهزترین موسسه جرثقیلی در ایران
جرثقیل توکل
از ۵ تن الی ۳۰۰ تن
تلفن ۱۷ـ ۳۵۸۵۱۱
تهران ـ خیابان ری ـ میدان شاه ـ پلاك ۷۱۳

تکنیسین برق

مورد احتیاج است . در ساعات اداری به‌دفتر فنی شرکت‌ایرانچاپ اول خیابان خیام موسسه اطلاعات مراجعه شود .

آگهی استخدام
شرکت پخش کابل ایران

افرادزیررا بهمکاری‌دعوت‌مینماید
۱ـ ماشین نویس فارسی ولاتین
۲ـ اپراتور تلفن با تسلط کامل به ماشین نویسی فارسی .
تلفن : ۳۷۳۰۵۱ ـ ۵۴

استخدام کارمند

به‌کارمند مرد یا زن که بزبان انگلیسی و تایپ لاتین کمی آشنائی داشته باشد بطور تمام وقت نیازمندیم خیابان شاه ساختمان آلومینیوم طبقه ۱۲ شماره ۱۲۲۸ تلفن ۳۷۲۰۷۸

شرکت تولیدی ذاکان استخدام مینماید

۱ـ مدیر تولید با ۵ سال سابقه ببالا .
۲ـمونتاژکار اجاق‌گاز
۳ـ کنترلچی مرغوبیت کالا.
۴ـ کارتن بند .
۵ـ استادکار ریختگری برای سرپرستی .
۶ـ کارگر ساده
تلفن ۳۴۳۴۴۸

انواع اتومبیل‌های: پیکان، تویوتا، فیات داتسون، ایسوزو نقدواقساط جواد گلپایگانی تلفن ۷۵۰۵۳۸

آدرس : فرح جنوبی چهارراه شیرین پلاك ۲۱

قابل توجه اهالی محترم

تهرانپارس، نارمك ، تهران‌نو ،وحیدیه‌وسیدخندان

سرویس سمنگان

با اتومبیل های مجهز ـ اتوبوس و مینی بوس با داشتن رانندگان مطمئن و مهماندارجهت ایاب‌وذهاب‌دانش‌آموزان‌عزیزمدارس‌وکودکستانها ـادارات و شرکتها آماده می‌باشد .برای اطلاع بیشتر با تلفن ۷۹۷۴۴۷ تماس حاصل فرمائید.

آگهی استخدام

یك‌شرکت‌ساختمانی برای‌یك‌طرح بزرك صنعتی در بندرعباس‌بافراد زیر نیازمند است :
۱ـ مهندس‌راه وساختمان‌باحداقل سه سال سابقه کار
۲ـ تکنیسین ساختمان
۳ـ نقشه‌بردار با حداقل ۵ سال سابقه کار
۴ـ حسابدار لیسانس
۵ـ حسابدار دیپلمه باتجربه
۶ـ انباردار دیپلم باسابقه کافی
داوطلبان می‌توانند از ۹ صبح تا ۵ بعدازظهر به خیابان تخت طاووس چهارراه نادرشاه شماره ۱۲۹۱ مراجعه فرمایند تلفن ۶ـ۶۲۷۷۷۴

لیسانسیه‌فیزیک

استخدام میشود در ساعات اداری باتلفن ۳۲۸۲۷۲تماس گرفته‌شود

شماره تلفنهای ضروری

اورژانس تهران ۱۲۳	پلیس راه ۹۶۰۱۹۶
پلیس تهران ۱۱۰	تصادفات ۳۳۳۳۳
هواشناسی ۶۴۳۲۳۲	آتش نشانی ۶۴۴۴۴
سازمان رادیو و تلویزیون ۲۱۹۶۱	
اطلاعات فرودگاه ۱۵ـ۶۴۳۰۱۲	
اطلاعات راه آهن ۵۳۰۹۹۳	

آگهی مناقصه

شرکت مهندسی ایوانابع سازمان گسترش و نوسازی صنایع ایران خرید ماشین آلات زیر را به مناقصه می گذارد :
۱ـ ماشین گیوتین ۱۶ × ۳۰۰۰ میلیمتر .
۲ـ ماشین نورد ۱۶ × ۳۰۰۰ میلیمتر
۳ـ باسکول ۶۰تنی .
لطفا جهت کسب اطلاعات بیشتر ودریافت مدارك لازم بدفتر مرکزی این شرکت واقع در خیابان بخارست خیابان هشتم پلاك ۵۹ مراجعه نمایند .

پوشش بام

محصول فرانسه در رنگهای زیبا . عایق کامل حرارت‌و رطوبت‌برای‌انبارها ،کارخانجات، مرغداری‌ها ، ساختمان های مسکونی .
زیبا ، ارزان ، با دوام
تلفن ۹۳۲۹۳۲ و ۹۲۸۶۷۱ شرکت‌بامیران

آگهی

بدین وسیله باطلاع کلیه صاحبان سهام شرکت سهامی‌ایران‌خورش میرساندکه برحسب‌تصویب‌مجمع عمومی صاحبان سهام در جلسه مورخه ۳۰ر۴ر۳۷ سرمایه این شرکت ازمبلغ ۴۵۰۰۰۰۰ ریال به ۱۵۰۰۰۰۰ ریال‌کاهش یافته‌است
هیئت مدیره شرکت سهامی ایران خورش

سازمان منطقه‌ای بهداری و بهزیستی آذربایجان شرقی (تبریز)

آگهی پذیرش داوطلب آموزشکده پرستاری (فوق دیپلم)

سازمان منطقه‌ای بهداری و بهزیستی استان آذربایجان شرقی در سال تحصیلی ۲۵۳۸ـ۲۵۳۷ تعدادی داوطلب‌دختر و پسر جهت آموزشکده پرستاری ششم بهمن تبریز باشرایط زیر می‌پذیرد.

آموزشکده پرستاری ششم بهمن تبریز

۱ـ داشتن دیپلم طبیعی یاریاضی بانظام قدیم یا دیپلم نظری بانظام جدید.
۲ـ سن ۱۸ـ۲۵ سال.
۳ـ دارابودن سلامت جسمی و روانی
۴ـ پذیرفته شدگان در مصاحبه
۵ـ ارائه برك خاتمه خدمت یا معافیت‌از خدمت در مورد «پسران»
۶ـ سپردن تعهد خدمت بمدت ۲برابر تحصیل«دوره تحصیل ۲ سال میباشد»

مدارك لازم برای ثبت نام

۱ـ عکس ۴×۶ ـ۶ قطعه
۲ـ فتوکپی شناسنامه ۲برك
۳ـ فتوکپی کارنامه آزمون همگانی
۴ـ فتوکپی مدرك تحصیلی

مزایای تحصیلی

به دانشجویان هرماهه ۷۵۰۰ ریال بابت کمك هزینه تحصیلی پرداخت میشود دانش آموختگان بلافاصله ازفراغت ازتحصیل در بیمارستان های وزارت بهداری و بهزیستی استخدام میشوند این آموزشگاه روزانه بوده و هیچ‌تعهدی از نظر مسکن ندارد.

تبصره :

مدارك لازم را داوطلبین تاهشتم شهریورماه سال۳۷ به آدرس آموزشگاه ارسال و مصاحبه در تاریخ۱۴و۱۵شهریور ماه ۲۵۳۷ در محل آموزشکده پرستاری واقع در تبریزجاده شاهگلی بیمارستان توان بخشی ساختمان شماره ۶آموزشگاه پرستاری ششم بهمن برگزار خواهدشد.

آگهی مناقصه

شهرداری گوگد باستناد تصویب‌نامه مورخ ۲ر۵ر۳۷ انجمن شهرو تائیدیه شماره ۲۳۹۰ ـ ۸ر۵ر۳۷ مقام‌فرمانداری‌شهرستان کلپایگان عملیات اسفالت کوچه‌ها شهر گوگد را برابر نقشه و مشخصات باشرایط زیر بمناقصه میگذارد.

۱ـ مبلغ کل‌کار در حدود «۳ر۰۰۰ر۰۰۰»«سه میلیون ریال» میباشد که کارفرما میتواند بمیزان ۲۵٪ اضافه یاکسر نماید.
۲ـ پیشنهاد دهندگان باید رعایت منع مداخله کارمندان‌دولت را بنمایند.
۳ـ پیشنهاد دهندگان‌بایدصلاحیت فنی‌ازدفتر فنی یادفتر برنامه و بودجه داشته باشند ومعادل ۵٪ کل‌کار را بصورت نقد یااسناد خزانه یا ضمانت‌نامه بانکی ضمیمه پیشنهاد خودنمایند.
۴ـ پیشنهاد دهندگان باید تا آخر وقت اداری روز چهارشنبه ۱ر۶ر۳۷ دفتر فنی استانداری اصفهان‌مراجعه و با پرداخت مبلغ ۳۰۰۰ ریال نقشه و مدارك مناقصه را دریافت دارند.
۵ـ پیشنهاد دهندگان بایستی پیشنهاد خودرا تاساعت ۱۰ صبح پنج‌شنبه مورخ۲ر۶ر۳۷ در دو پاکت‌لاك و مهر (پاکات الف وب) شده بدفتر فنی استانداری تسلیم و رسید دریافت دارند.
۶ـ پاکت الف ـمحتوی نقشه و مشخصات و سپرده پیمانکار.
پاکت ب‌ـمحتوی پیشنهاد پیمانکار با عدد وحروف‌خوانا نوشته وزیرآنرا مهروامضاءنمایند.
حضور پیشنهاد دهندگان یانماینده آنها در کمیسیون‌مناقصه آزاد است.
۶ـ پیشنهادات رسیده درساعت۱۱ صبح‌مورخ۲ر۶ر۳۷ در کمیسیون مناقصه که دردفتر فنی تشکیل میگردد باز و قرائت‌خواهدشد. کمیسیون دررد یا قبول یك‌یاکلیه پیشنهادات مختار خواهد بود وبه‌پیشنهاداتیکه بعد از موعد مقرررسیده‌یامخدوش، مشروط،مبهم‌وبدون‌سپرده باشدترتیب اثر داده نخواهد شد کمیسیون‌میتواند درصورت‌لزوم ظرف مدت یك‌هفته پیشنهادات‌را بررسی ونتیجه رااعلام دارند.
۷ـ سپرده نفرات دوم‌و سوم درانعقاد قرارداد بانفر اول‌ودوم در شهرداری باقی و چنانچه نفر اول ازتاریخ‌ابلاغ ظرف مدت هفت روز از عقد قراردادخودداری نمود سپرده او بنفع شهرداری ضبطمیشود وقرارداد بانفر دوم منعقد واگر نفر دوم‌و سوم ظرف مدت مقرر حاضر بعقد قرارداد نشوندسپرده آنان بنفع شهرداری ضبط میشود.
۸ـ مدت انجام کار از تاریخ عقد قراردادبمدت ۲ماه خواهد بود.
۹ـ برنده مناقصه در موقع عقد قرارداد بایدمعادل۵٪کل‌کار را بمنزله تضمین انجام تعهدات پیمانکار بصورت‌نقدیا اسناد خزانه یاضمانت‌نامه بانکی بشهرداری تادیه نماید.
۱۰ـ هرگونه هزینه از قبیل «آگهی ، مالیات، ، عوارض ،بیمه وغیره »بعهده برنده مناقصه‌می باشد .
۱۱ـ پرداخت هزینه کار های انجام شده‌طبق‌صورت وضعیت تنظیمی و براساس فهرست‌احاد بهاءفوق‌الذکر پس از گواهی‌مهندس ناظرمربوطه برابر مقررات خواهد بود .

شهردار گوگد ـ مهدی صدرائی

آگهی مناقصه

شهرداری گوگد باستناد تصویب‌نامه مورخ ۲ر۵ر۳۷ انجمن شهرو تاییدیه شمارهٔ ۲۳۹۰ ـ۸ر۵ر۳۷فرمانداری شهرستان کلپایگان عملیات‌اسفالت خیابان‌پهلوی‌شهر گوگد رابرابر نقشه ومشخصات باشرایط زیر بمناقصه میگذارد .

۱ـ مبلغ کل‌کار در حدود «۳ر۰۰۰ر۰۰۰»«سه‌میلیون ریال» میباشد که کارفرما میتواند بمیزان ۲۵٪ اضافه یاکسر نماید.
۲ـ پیشنهاد دهندگان باید رعایت منع مداخله کارمندان‌دولت را بنمایند.
۳ـ پیشنهاد دهندگان‌بایدصلاحیت فنی‌ازدفتر فنی یادفتر برنامه و بودجه داشته باشند ومعادل ۵٪ کل‌کار را بصورت نقد یااسناد خزانه یا ضمانت‌نامه بانکی ضمیمه پیشنهاد خودنمایند.
۴ـ پیشنهاد دهندگان باید تا آخر وقت اداری‌روز چهارشنبه ۱ر۶ر۳۷ دفتر فنی استانداری اصفهان‌مراجعه و با پرداخت مبلغ ۳۰۰۰ ریال نقشه و مدارك مناقصه را دریافت دارند .
۵ـ پیشنهاد دهندگان بایستی پیشنهاد خودرا تاساعت ۱۰ صبح پنج‌شنبه مورخ۲ر۶ر۳۷ در دو پاکت‌لاك و مهر (پاکات الف وب) شده بدفتر فنی استانداری تسلیم و رسید دریافت دارند.
۶ـ پاکت الف ـمحتوی نقشه و مشخصات و سپرده پیمانکار .
پاکت ب‌ـمحتوی پیشنهاد پیمانکار با عدد وحروف‌خوانا نوشته وزیرآنرا مهروامضاءنمایند.
حضور پیشنهاد دهندگان یانماینده آنها درکمیسیون‌مناقصه آزاد است.
۶ـ پیشنهادات رسیده درساعت۱۱ صبح‌مورخ۲ر۶ر۳۷ در کمیسیون مناقصه که دردفتر فنی تشکیل میگردد باز و قرائت‌خواهدشد. کمیسیون دررد یا قبول یك‌یاکلیه پیشنهادات مختار خواهد بود وبه‌پیشنهاداتیکه بعد از موعد مقرررسیده‌یامخدوش، مشروط،مبهم‌وبدون‌سپرده باشدترتیب اثر داده نخواهد شد کمیسیون‌میتواند درصورت‌لزوم ظرف مدت یك‌هفته پیشنهادات‌را بررسی ونتیجه رااعلام دارند.
۷ـ سپرده نفرات دوم‌و سوم درانعقاد قرارداد بانفر اول‌ودوم در شهرداری باقی و چنانچه نفر اول ازتاریخ‌ابلاغ ظرف مدت هفت روز از عقد قراردادخودداری نمود سپرده او بنفع شهرداری ضبطمیشود وقرارداد بانفر دوم منعقد واگر نفر دوم‌و سوم ظرف مدت مقرر حاضر بعقد قرارداد نشوندسپرده آنان بنفع شهرداری ضبط میشود.
۸ـ مدت انجام کار از تاریخ عقد قراردادبمدت ۲ماه خواهد بود.
۹ـ برنده مناقصه در موقع عقد قرارداد بایدمعادل۵٪کل‌کار را بمنزله تضمین انجام تعهدات پیمانکار بصورت‌نقدیا اسناد خزانه یاضمانت‌نامه بانکی بشهرداری تادیه نماید.
۱۰ـ هرگونه هزینه از قبیل «آگهی ، مالیات، ، عوارض ،بیمه وغیره »بعهده برنده مناقصه‌می باشد .
۱۱ـ پرداخت هزینه کار های انجام شده‌طبق‌صورت وضعیت تنظیمی و براساس فهرست‌احاد بهاءفوق‌الذکر پس از گواهی‌مهندس ناظرمربوطه برابر مقررات خواهد بود .

شهردار گوگد ـ مهدی صدرائی

نیازمندیهای اطلاعات تلفنی آگهی می‌پذیرد

استخدام: ۳۰۳۷۰۲ ـ ۳۱۱۲۱۹ املاک و مستغلات: ۳۰ ـ ۳۱۱۲۲۹ خرید و فروش: ۳۲۸۲۵۷ ـ ۳۲۸۴۱۴ خدمات: ۳۱۲۴۱۳ ـ ۳۱۱۲۲۷

استخدام

یک شرکت ساختمانی به‌چند نفر نقشه کش باسابقه نیازمنداست

داوطلبان با راهنمای شماره ۹۵۰ روزنامه اطلاعات مکاتبه کنند

شریک

برای انجام یک کار صنعتی در شمال به‌شریک باسه‌میلیون ریال سرمایه نیازمندیم

با راهنمای شماره ۹۴۹ روزنامه اطلاعات مکاتبه کنید .

استخدام و آموزش

یک سازمان بزرگ برای تکمیل کادر اداری ومتخصص خودافرادزیر راپس ازیک دوره آموزشی استخدام میکند:

۱ـ مهندس مکانیك
۲ـ حسابدار صنعتی
۳ـ مدیر فروش با حداقل لیسانس بازرگانی
۴ـ مهندس‌راه وساختمان
۵ـ مهندس شیمی
۶ـ نفس سن فوق دیپلم

علاقمندان باراهنمای شماره ۹۴۲ تماس بگیرند

گروه تولیدی جهت تصدی کارگزینی یکی از شرکت ها از افراد واجد شرایط ذیل دعوت به همکاری می نماید .

۱ـ حداقل ۵ سال سابقه کار در کارگزینی.
۲ـ آشنا به امور پرداخت‌کنترل لیست‌های حقوق وکسور ومالیات .
۳ـ آشنا به قوانین کار و سازمانهای بیمه
واجدین شرایط می توانند‌درخواست خودرا باذکر سوابق وحقوق درخواستی به‌صندوق‌پستی ۴۴۳ تهران تحت عنوان ژرژ ارسال فرمایند .

آگهی استخدام

شرکت سوفر دونفر تحصیلداررا به‌همکاری دعوت می‌نماید .

شرایط استخدام

۱ـ تحصیلات حدود سیکل
۲ـ سن بین ۲۵ الی ۳۰ سال
۳ـ کسانی که دارای تضمین و وسیله‌نقلیه (موتور) هستند ارجحیت دارند .

متقاضیان به نشانی خیابان شاهرضا بین کالج و پهلوی خیابان خارك شماره ۶ مراجعه یا با تلفن ۳۷۰۰۱۱ داخلی ۳۵ تماس حاصل نمائید .

شرکت سهامی صنایع مرغداری ایران و آلمان

جهت سرپرستی کارگاه تولیدی صنایع فلزی خود احتیاج به یک شخص فنی دارد

داوطلبین از ساعت ۳ الی ۵ بعداز ظهر با تلفن ۵ـ۹۳۲۰۲۱ تماس‌بگیرند.

یك نفر مهندس مکانیك باحداقل ۵ سال سابقه کار در کار های اجرائی تاسیساتی جهت کار در خارج ازتهران را بهمکاری دعوت مینمائیم . آدرس خیابان کریمخان زند خیابان مدیر شماره ۱۶ طبقه چهارم .

EXCELLENT PROSPECTS ARE OFFERED

FOR ONE EXPERIENCED SECRETARY. COMMAND OF ENGLISH ESSENTIAL.
CANDIDATES WITH KNOWLEDGE OF SHORTHAND WILL BE GIVEN PREFERENCE. APPLY TO MAHYAR INDUSTRIAL COMPANY, 634 SAADI AVENUE TEHRAN.

گروه فرهنگی زند

ثبت‌نام برای کلاسهای تجدیدی و تقویتی و متفرقه باکادر مجهز آموزشی ادامه دارد .
ژاله‌ـ دلگشا ـ میدان کلانتری تلفن۳۴۶۸۴۵

استخدام کارگر ساده

الیاف (شرکت سهامی عام)

تعدادی کارگر ساده زن و مرد را با حقوق و مزایای مکفی استخدام میکند .

شرایط:

ـ سواد خواندن و نوشتن
ـ حداکثر سن ۳۵ سال .

ساعات کار بانوان ۷ الی ۱۵ برای کارگران مرد ۳ شیفت غیر ثابت و سرویس ایاب و ذهاب در تمام نقاط تهران به استثنای شمیرانات دایر خواهد بود .

متقاضیان می توانند همراه با اصل شناسنامه به انضمام ۶ قطعه عکس ۴×۶ روز های شنبه تا چهارشنبه بین ساعات ۷ الی ۱۵ به نشانی‌اداره استخدام تهران واقع در ۲۰متری فلاح‌جنب درمانگاه‌خصوصی داریوش و یا مستقیما به کارگزینی کارخانه واقع‌در جاده قدیم کرج کیلومتر ۱۸ اول جاده‌شهریار مقابل آماده‌گاه ارتش مراجعه نمایند .

شرکت سهامی نوسازی وعمران تهران

ردیف	عنوان شغل	تحصیلات	سابقه‌کارمفید	محل خدمت	سایرشرایط استخدامی
۱	سرپرست اداره حسابداری	لیسانس حسابداری صنعتی	پنج سال در امور ساختمانی	دفتر مرکزی	مرد/حداکثرسن۳۵سال
۲	تکنسین برق	—	سه سال‌در امور نگهداری‌تاسیسات برق‌مورنورخانه‌وراه‌اندازی‌تابلوهای برق رسانی	شهرک اکباتان	مرد/حداکثرسن۳۵سال
۳	برقکار فشار قوی	—	سه‌سال در امورکابل کشی‌فشارقوی و نصب پست‌برق ۲۰ کیلووات	شهرک اکباتان	مرد/حداکثرسن۳۵سال
۴	برقکار ساختمان	—	سه سال در امور لوله کشی و سیم کشی ساختمان	شهرک اکباتان	مرد/ حداکثر سن ۳۵ سال

از متقاضیان‌واجد شرایط ردیف یک دعوت میشود جهت مصاحبه بین‌روزهای شنبه تا چهار شنبه از ساعت دو الی چهاربعداز ظهر به اداره کارگزینی‌شرکت واقع‌در خیابان پهلوی کمی بالاتر از میدان ونک دست چپ خیابان بیژن شماره ۶۰ و متقاضیان‌ردیف دو سه ـ چهار همه روزه باستثنای ایام تعطیل از ساعت ۷ صبح الی ۴ بعد از ظهر به کارگاه شهرک اکباتان (واحدبرق) واقع درغرب شهیاد روبروی ارتاکسی مراجعه نمایند .

دکتر حسینی‌نژاد ـ قاضی‌دادگستری

دراعاده دادرسی رضایت شاکی بی‌اثراست

«بکاریا» فیلسوف حقوق کیفری ایتالیا در قرن ۱۸ میگوید «اگر هرکس به قوانین کیفری کشور خود آشنا باشد میکوشد از جرم بپرهیزد، زیرا مجازات جرم غالبا مجرم احتمالی را از ارتکاب آن بازمیدارد». مساله اعاده دادرسی که چندی در اطلاعات برای آشنایی مردم مورد بررسی قرار گرفته بود به‌ظاهر مژده میدهد کسانی که با روزنامه سر و کار دارند میخواهند ازحقوق و مباحث آن و از قانون کشور با خبر شوند.

پیش از بحث در باره اعاده دادرسی باید به بحث در باره خلاء قضائی پردازم و اضافه کنم که از سال ۱۳۳۹ شمسی به‌بعد اگر ناظری دل آگاه به سیر قوانین، مخصوصا قوانین کیفری ما توجه کند به رازی بسیار هولناک واقف میشود و آن رازسیر ارتجاعی قوانین کیفری ما است که از هزاران سال پیش یعنی از روزگاری که کامبوجیه پادشاه ایران فرزندی را بر مسند قضای پدر نشاند و پوست پدر را به علت ستمگری در قضا بر مسندپسر کشید، تا محاکمه «نورنبرگ» که بزهکاران جنگ را به پس دادن حساب خود فراخواند، و تا امروز که اعلامیه جهانی حقوق بشر به ظاهر در جهان حکومت میکند، اصل بر این بوده است که قاضی وخصم نمیتوانند در وجود یک تن جمع‌آیند، قانون اساسی مابه تقلید از قانون‌اساسی بسیاری از کشورها اصل تفکیک‌قوای سه‌گانه کشور را پذیرفته است که البته این اصل استقلال قاضی را در نامه‌ای‌نیزمی‌یابیم که «عمر» خلیفه دوم اسلامی به والی خود در مصر نوشته و در آن تصریح کرده است که:

«کار قضا را به قاضی‌بسیار وخود از دخالت در آن بپرهیز و اگر این قاضی‌امروز حکمی میدهد که فردا خطای آن برای او آشکار میشود، بدوبگوی که در فسخ حکم دیروز خود هیچ تامل رو ندارد».

همه‌ی قوانین مادی ما در سال ۱۳۳۹ به‌بعد، با این‌اصل مسلم قضائی به مخالفت برخاسته‌اند و این خلاء را بوجود آورنده که بحث‌اعاده دادرسی از نظر روانشناسی اجتماعی نومی تدارک آن میتواند بشمار آید.

قانون اساسی ما با اینکه قوه قضائیه را از قومجربه مقننه مجزا شناخته، ولی قوانین عادی ما که بازبه‌ظاهر از قانون اساسی و اعلامیه جهانی حقوق بشر پیروی میکند، از صلاحیت قاضی مستقل روز به روز کاسته و بر صلاحیت قاضی غیر مستقل افزوده است.

گذشته ازاین کوشش‌ناروا از نظر عاطفی و انسانیت و اصول رایج کیفری کشورهای متمدن نیز قانون کیفری ما به نابودی نشانه هائی پرداخته است که از عاطفه در حقوق کیفری ایران وجود داشته است مثلا در قانون کیفری‌قبل از سال ۱۳۳۹ آمده بود که مردان و زنان از شصت سال به‌بالارا جز در موارد قتل عمد، نمیتوان اعدام کرد.

قانون کیفری موجود بجای آنکه موارد این اعدام را کمتر کند، یا طرقی‌بسیار ماهرانه،این حکم را از قانون کیفری ما نسخ کرد و اکنون مرد وزن شست ساله در موارد غیر از قتل عمدی نیز اعدام میشوندکه البته فلسفه این کارهم تساوی حقوق زن ومرد است، یعنی تساوی در مجازات و تبعیض در حقوق قانون!

از نظرحقوق بین‌المللی‌کیفری نیز قانون کیفری ما خشونت و تعصبی ناروا از خود نشان داده‌و باز برخلاف اعلامیه‌جهانی حقوق بشر قابل بمجمع‌مجازات ها شده است..

بهر حال بحث در باره اعاده دادرسی بود که دراین مورد بدوا باید گفت اصولا اعاده دادرسی برای تدارک خطای قضائی است‌ولی‌گاهی درپاره‌ای از کشورها این اعاده دادرسی گذشته از تدارک خطای قضائی برای هم‌آهنگ کردن زمان‌حال با گذشته نیز بکار میرود. اگر این فلسفه اعاده دادرسی رادر نظر داشته باشیم، رضای شاکی دمیتواند مجوزی برای اعاده دادرسی باشد و در قانون قدیم همچنین مجوزی‌وجود نداشت. البته غالبا قبل از این قانون اخیر، دیوان کشور به ابتکار خود، نه‌بحکم قانون، رضای شاکی را مجوزی برای اعاده دادرسی تلقی میکرد که این نظر منطبق با قانون نبود. فرض در اعاده دادرسی بر خطای قضائی است ورضای شاکی دلالتی بر خطای قضائی ندارد چه، محاکمه با شکایت شاکی آغاز شده و به حکم قطعی رسیده است، لذا دیگر رضای شاکی نمیتواند دلیلی برخطای قضائی باشد! فلسفه دیگر اعاده دادرسی، هم‌آهنگ کردن فکر حال و گذشته است به‌این معنی که گاهی شاهدی شهادتی بدروغ داده وباسندی دربی‌گناهی‌محکومی پیدامی‌شود، در این مورد اعاده دادرسی برای تبرئه این محکوم است، ولی گاهی فکر واثر فکری را، محکمه‌ای در قرنی محکوم می‌کند ولی محکمه قرن دیگر، آن فکر رامی‌پسندد و آثار آن را قابل انتشار میداند.

«بودلر» شاعرقرن ۱۹فرانسه که‌بسیاری ازآثارهمفکرآمریکائی خود «ادگارآلن‌پو»راازانگلیسی به فرانسه‌ای بسیار شیوا، ترجمه کرده است گرفتار چنین محاکمه‌ای شد. محکمه قرن۱۹ فرانسه که بسیاری از قطعات کتاب گل های رنج راکه بودلر، سروده بود دور از حد عفاف و نزاکت دانست و به حذف آن حکم‌داد، ولی در قرن بعد یعنی درقرن بیستم. فرانسه‌همان قطعات ممنوع کتاب شاعر را پسندید وحکم برلغو حکم‌محکمه قرن ۱۹ داد!

البته نمیتوان گفت در اینجا خطایی قضایی روی داده، چه قرن ۱۹ فرانسه از ادب وعفت و آداب اجتماعی مفهومی‌داشت که‌آن مفهوم در قرن بیستم نمیتوانست هواداری درجامعه فرانسه برای خود بیابد. به نظر ما باآشنایی به سیرتکاملی حقوق کیفری، می‌توان همین قانون فعلی را شامل هر دو مورد، یعنی خطای قضایی و هم‌آهنگی فکری کرد، اما آنچه مهم است، همان خلاء قضایی است که باید از مردم ایران برای چاره کردن آن‌استمداد کرد.

در لایحه انتخابات، مجری وداور، یک مقام است

در شماره پنجشنبه ۲۵ خرداد، رئوس لایحه جدید انتخابات را بایک دعوت برای اظهار نظر از همه علاقمندان‌در خصوص آن خواندم و از صمیمیتی که در این دعوت احساس می‌شد، لازم دیدم چند سطر زیرین را در بازخوانی آن لایحه بنگارم.

۱ـ درماده ۲۳ بادادن حق رای به هیجده سالگان بیک‌اقدام سازنده مبادرت گردیده و چه بسا که اجرای آن بردارندگان حقرای و حتی شرکت کنندگان در انتخابات‌بتعدادزیادی‌خواهد افزود واین اقدام با توجه به علاقه روزافزون جوانان کشورمان به مشارکت بیشتردر امور سیاسی و اجتماعی‌جامعه بسیار بجاست.

۲ـ شرط ۲سال سکونت متوالی یا ٤ سال سکونت‌متناوب درحوزه انتخابیه (بند ٤ماده ۲۵) برای داوطلبان نمایندگی راه‌گشای یکی دیگر از مشکلات انتخابات است، چرا که با اجرای این قانون دیگر انتخاب کنندگان بمانند دوره های‌سابق مهمانان ناشناس چند روزه و مسافران انتخاباتی نخواهند داشت و داوطلبان کسانی خواهند بود که متعلق به شهر ودیار خویش‌وآشنا بگرفتاری های‌آن دیارند که خود یکی از ویژگی های خوب یک مجلس شنین بشمار می‌آید.

باوجوداین‌بررسی‌های دیگر مواد و نکات لایحه، حاوی ایرادات بسیار چشمگیری است که‌ذکرچند مورد‌آن‌ضرری‌مینماید:

۱ـ ماده ۳۲ لایحه «هیئت اجرائی» را مسئول برگزاری انتخابات می‌شناسد و آنرا مرکب از هفت نفربا عناوین: آموزش و پرورش ـ رئیس‌ثبت احوال ـ رئیس بهداری، فرماندار درشهرستان وبخشدار درمرکز بخش و ۳ نفرمعتمد محلی به‌ریاست مقامات‌اخیرمی‌داند. این ماده‌نقش اکثریت‌قاطع مسئولان امور دولتی را در هیئت اجرائی آشکار میسازد و این اندیشه را مطرح می‌کند که باید مردم دربرگزاری انتخابات در حاشیه قرارگیرند! آیا بهتر نبود این هیئت۷ نفری به‌ریاست فرماندار و یا عضویت طبقات مختلف‌مردم‌تشکل‌می‌گردید؟ این توهم‌که شاید دولت‌در اندیشه دولتی کردن هرچه بیشتر برگزاری انتخابات‌است، منتفی شود؟

۲ـ هیئت اجرائی با انتخاب انجمن نظارت‌برای‌گیری ورای خوانی«ماده ٤۷» باز هم اختیار بیشتری می‌گیرد و میدان‌دار انتخابات می‌شودو جالب اینکه این‌هیئت طی مواد ۷۲ و ۷۳ و ۷٤ صلاحیت‌رسیدگی بشکایات و اعتراضات انتخاباتی را به نیز کسب می‌نماید.

باشرحی که دراین موادآمده است: «نخستین مرجع قبول ورسیدگی به‌شکایات و اعتراض راجع به‌انتخابات، هیئت‌اجرائی

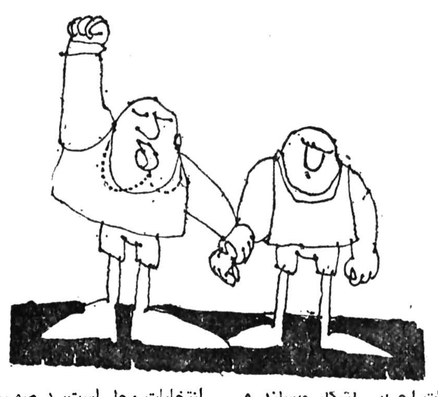

انتخابات محل است، درصورتی که شکایت‌و اعتراض به مراجع دیگر اعلام شود، باید برای رسیدگی نخستین به‌هیئت‌اجرائی انتخابات شهر احاله گردد. یعنی هیئت اجرایی هم اجرا کننده و هم داور کار هـی خویش است واین مساله‌ای بسیار ظریف و درخور تعمق در زمینه تفکیک قوی است و بنظر می‌رسد طراحان لایحـه‌ما تفویض این صلاحیت به‌هیئت اجرایی باهمیت انتخابات از یکسو واحتمال اطاله دادرسی درمراجع قضایی‌که جزو لاینفک نفس قضاست، ازسوی دیگر توجه داشته‌اند. اما این‌پرسش مطرح است که‌آیا بهتر نبود مرجع رسیدگی به تخلفات انتخاباتی، دادگاه های‌شهرستان وبخش باشند تاموارد مورد اختلاف با موازین دادرسی، فوری رسیدگی بشکایات واعتراض ترتیب، هم قسمت دوم ماده ۲۷ قانون اساسی برجستگی بیشتر می‌یافت وهم هدف تامین امنیت انتخاباتی تحقق میبافت؟

۳ـ مواد ۱۰۱و۱۰۲ و۱۰۳ ناظر بمجازات متقلبین در انتخابات است که مجازات مندرج در ماده ۱۰۱ آشکـارا سنگین است، آیا بهتر نیست مجازات حبس ازاین ماده حذف شودو بجزای نقدی‌ومحرومیت تادودوره از انتخابات اکتفا گردد؟

٤ـ باوجه بایکه ماده ۷۹ امکان اعلام جرم رادر مراجع دادگستری محتمل می‌داند و ماده ۷۲ نیز هیئت اجرائی را نخستین مرجع رسیدگی به شکایات انتخاباتی نام می‌برد. آیا بهتر نیست. اولا مرجع رسیدگی پژوهشی در لایحه مشخص شود. و ثانیا منظور تبصره ماده ۱۰۳ در موارد مذکور درفوق که می‌گوید: «انجمن نظارت باید صورت مجلس تهیه نموده وفورا نزد مقامات صالحه‌فرستاده» مشخص گردد که منظوراز عبارت‌مقامات صالحه کدامیک از مراجع‌مواد ۷۲و ۷۹می‌باشد؟

ماشاءالله مولایی لسانسیه حقوق سیاسی

تمرین رانندگی بولدوزر هجائی است!

مدت ۳ماه است ازطرف اداره مخابرات عده‌ای باماشین های سنگین و وسایل فلی مثل اجل معلق به‌کوی مکانیر حمله‌ور شدمو هر آنجا جاخوش‌کرده‌اند و اهالی کوی‌مکانیر از دیدن این صحنه ناراحت نشدند وبفال نیک گرفتند ولی این فال چندان نیکی هم‌نداشت چون ازهمان روز اول‌آسایش و استراحت را از ساکنان کوی مکانهر گرفتند وبجایش‌دلهره و اضطراب‌وارمغان آوردند بدین معنی که‌ازصبح کارعملیات بولدوزر شروع میشود خواب‌و آسایش رااز اهالی سلب‌کرده است. بیچاره کارمند دولت که‌با تن‌خسته ازاداره آمده و میخواهد استراحت کندو هنوز سر ببالین نگذاشته ازصدای غرش بولدوزر ازجای می‌پرد و فکرمیکند که سقف اتاق فرو میریزد. وبا اهل وعیال به بیرون خانه میپرندو به آقای‌راننده بولدوزراعتراض میکنند و بخنده ملیح‌راننده بولدوزرمواجه میشوند که بدوستش میگوید فلانی کارم چطور بودو ایشان در جوابش میگوید بدنبود!

چند جلسه دیگر لازم است‌که خوب ماهر شوید. من گازه از سرراه رسیده و وارد معرکه شده‌بودم ماتو مبهوت ماندم و گفتم که برادر مگراینجا جای تمرین است‌که شما دراین جاتمرین آنهم تمرین رانندگی بولدوزر! میکنید؟ ثانیا درخانه مجاور بیمار مصروع بچه‌شیرخوار زندگی‌میکند. که برای آنها چنین صداهای هولناك خطرناکتر میباشد. باوجود این‌که آقای مهندس گودرزی و مهندسیان که در آنجا حضور داشتند ایشان باکمال وقحت بایك جواب‌سربالا خودرا از معرکه دور ساخت. ساکنان کوی مکانیر ازمقامات و مسئولین امر تقاضا دارند دراین مورد دستور لازم صادر نموده و تاکید کنندکه تمرین رانندگی بولدوزر رابه‌خارج از شهر منتقل کنند.

دوست آن باشد که گوید عیب دوست!

آقای دکتر مژدهی وزیر بهداری طی یکی از سخنرانی های اخیر خودیادآور شد:

«هر کس عیبی دردستگاه بهداری‌ببیند وبگوید بهترین دوست من است.»

خواندن این توصیه وزیرانه در روزنامه‌اطلاعات انگیزه‌ئی شد که من عیب چند ساله بخش داخلی اعصاب بیمارستان پهلوی راکه‌ازقسمت های حساس و بااهمیت این بیمارستانست به اختصار بگویم و چنانچه پس از تحقیق و بررسی صدق گفتارم ثابت شد، آقای وزیر نیز بارفع نقایص مورد اشاره دوستی خودرا ثابت کنند!

بخش اعصاب بیمارستان پهلوی خوشبختانه دارای مدرن‌ترین‌وسایل پزشکی است، اما متاسفانه بعلت عدم‌دلسوزی ومدیریت صحیح، این ابزار فقط جنبه دکور پیدا کرده و بهیچ‌وجه مورد استفاده قرار نمیگیرد.

راه نیافتن اساتید و متخصصان ایرانی و خارجی‌برای نظارت در بخش تدریس به پزشکان ودانشجویانی که در آن به آموزش مشغولند، سبب شده که تازه های پزشکی جهان، در رشته اعصاب به این بخش راه نیابد ودر نتیجه همان نظریات و فرضیات و روش درمان متداول سالهابیش بکارآموزان آموخته شود. نتیجه منفی چنین برنامه‌ئی‌نه‌تنها متوجه افرادیست کمدراین بخش ظاهرا آموزش می‌بینند ـ اما در باطن وقت تلف می کنند ـ بلکه مراجعین بیمار نیز که به‌امید درمان اعصاب و روان خود به این بخش مراجعه می کنند معالجه‌شان باکرام الکاتبین است.

منوچهر امیری

«گل ناز» اسفالت میخواهد

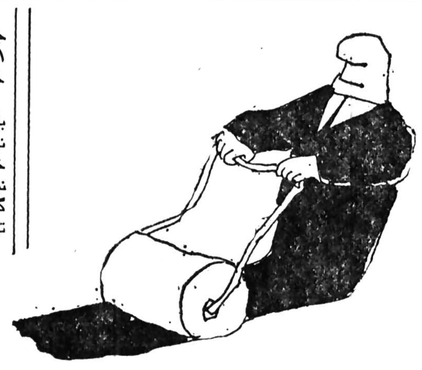

غالب خیابانها و کوچه های منطقه گل‌ناز در قسمت جنوبی آریاشهر (داخل محدوده شهر تهران) که‌از سال ۱۳۵۱ آباد شده‌وحدود ۷ هزار نفر جمعیت دارد. وهمچنین خیابان سی متری آن فاقد اسفالت است.

باوجود مکاتبات متعدد و تقاضا های مکرر و باعنایت باینکه قبل از صدور جواز ساختمان از تمام منازل عوارض نوسازی دریافت شده، اما کوچکترین اقدامی برای اسفالت خیابان گل‌ناز جنوبی و سایر خیابانهای ذکر شده بعمل نیامده است. در نتیجه باعبور اتومبیل های فراوان و ایجاد گرد و خاک بهداشت ساکنین در خطر است که تقاضای‌بذل توجه‌دارم.

علی یزدان‌دوست

نظراتی برای پیوست به پیشنهادهای شهرداری

امضاء کنندگان زیر به نیابت از طرف اهالی شمیرانات (داودیه) و خیابانهای ظفر ـ شهریار و شاهین و نوائی ضمن تائید پیشنهاد های آقای شهردار که در انجمن شهر مطرح شده است، نکاتی را بشرح زیر یادآور میشویم:

۱ـ کلیه اراضی واقع در مسیر ها وبا طرح های توسعه معابر را که دستور پرداخت تاوان و غرامت آن صادرمی گردد به نرخ عادلانه روز و برابر قیمت اراضی همانندش خریداری شود و پول آن را حداکثر در سه قسط کـوتاه مدت مساوی بپردازند تاصاحب ملک بتوانند در محل مشابه مسکنی تهیه نماید.

۲ـ از آنجائی‌که اراضی‌که سالها بحالت رکود سرمایه وخسارت صاحبانش درآمده دیناری مالیات اخذ نشودتا از این راه کمکی به‌این قبیل افراد برای تهیه‌مسکن بشود.

۳ـ برای بازگذاشتن دست شهرداری ورفع مشکل چندین ساله مردم و برطرف کردن مسائل شهری و ترافیک، وامها و اعتبارات مورد نیاز شهرداری هرچه زودتر تصویب و در اختیار شهرداران گذارده شود.

باتصویب لوایح و بذل مساعدت نسبت به خواست های قانونی شهردار بی نظر، هم صحه‌ای براقدامات موثر ومفید شهرداری گذاشته میشود و هم مردم از این کلاف درهم‌پیچیده چندین ساله و مسائل شهری رهائی می یابند.

فرهاد نوائی ـ دکتر ناصری ـ علی دریائی ـ دکتر جواد راسخ ـ محبوبه معزی ـ علی حیدری ـ حسین کامکار ـ مرتضی سجادی ـ اکبرامینی ـ فتحعلی عسگری ـ کرابت کارابیتان ـ سرور میرسعیدی.

سپاس فرهنگیان شهرستان بابل به پیشگاه شاهنشاه آریامهر

شاهنشاها : صدور فرامین متعدد برای رفع تبعیض از فرهنگیان و فراهم آوردن رفاه بیشتر آنان‌بویژه فرمان همطرازی فوق‌العاده شغل اداری و آموزشی همه و همـه‌ازا توجهات وعنایات رهبر دانا و توانا باین‌طبقه‌زحمتکش حکایت دارد. و برهمین‌قیاس‌فرهنگیان کشور وجودگرامی آن‌قائد عظیم‌الشان را حامی و پشتیبان خود دانسته‌و از این‌همه الطاف و مراحم شاهانه برخود میبالند. اینك که‌فضای آموزش وپرورش‌کشوربافرمان همطرازی فوق‌العاده شغل اداری وآموزشی باردیگر آکنده‌از مهر شاه‌گردیده‌همصدا بافرهنگیان سراسر کشور مراتب سپاس و حق‌شناسی خود رابنمایندگی ازطرف قاطبه دبیران‌وموزگاران و کلیه کارکنان کادر اداری این شهرستان به پیشگاه‌رهبر عالیقدر وفرهنك پرور ملت‌ایران تقدیم داشته ودراین‌روزهای‌پرارج که سالگرد قیام ملی۲۸ مرداد را جشن‌میگیریم آمادگی خودرا برای‌هر نوع جانبازی درراه‌شاه ووطن‌اعلام می داریم.

رئیس اداره آموزش و پرورش شهرستان بابل ـ عبدالله شکوهی

رئیس دانشسرای راهنمائی تحصیلی ـ خلدی
رئیس دانشسرای مقدماتی دختران ـ عریان
رئیس هنرستان وانستیتو تکنولژی نوشیروانی ـ آسودگان
رئیس‌هنرستان رستاخیز ـ حاج‌سیدجوادی
رئیس هنرستان نوشیروانی ساختمان ـ درویشی
رئیس دبیرستان شاهپور ـ یوحانا
رئیس دبیرستان قناد ـ شمسه ضیائی
رئیس دبیرستان آیت‌اله نوری ـ بیانی
رئیس دبیرستان خدمات علامه ـ بهار
رئیس‌دبیرستان خدمات‌صفا ـ فاضل
رئیس دبیرستان دکتر معین ـ کمال ضیائی
رئیس دبیرستان شیخ‌کبیر ـ قاروئی
رئیس دبیرستان شاهدخت ـ کرباسی
رئیس دبیرستان آزرم ـ نقیبی
رئیس دبیرستان معتمدی ـ اکبرنژاد
رئیس دبیرستان اسلامی ـ سلطانی
رئیس دبیرستان شهریار ـ رودباریان
رئیس دبیرستان رضا ـ عالمزاد
رئیس‌مدرسه راهنمائی تحصیلی کوروش کبیر ـ سیاوش وطنی
رئیس مدرسه راهنمائی تحصیلی دکتر اقبال ـ طالبیان
رئیس مدرسه راهنمائی تحصیلی هدف ـ اسلام.
رئیس مدرسه راهنمائی تحصیلی حافظ ـ مشتاقیان
رئیس مدرسه راهنمائی تحصیلی بیکائی ـ زورانگدان مقدم
رئیس مدرسه راهنمائی تحصیلی ممتاز ـ حسین‌پور
رئیس مدرسه راهنمائی تحصیلی ناصر مقدم ـ والا
رئیس مدرسه راهنمائی تحصیلی ۱۵بهمن دختران ـ حمزه‌پور
رئیس مدرسه راهنمائی ۱۵ بهمن پسران عالمیان
رئیس مدرسه راهنمائی فریده میری ـ حضوری
رئیس مدرسه راهنمائی پیشاهنگ ـ امین‌زاده
رئیس مدرسه راهنمائی حاج ایمانی ـ شعبانپور
رئیس مدرسه راهنمائی سعیدالعلماء ـ موتمنی
رئیس مدرسه ـ راهنمائی ایراندخت ـ صاحبیان
رئیس مدرسه راهنمائی میناگر ـ محمدعلی غلامپور
رئیس مدرسه راهنمائی فردای روشن ـ ضامنیان
رئیس دبستان نوشیروانی ـ هوشنگ جلالپور
رئیس دبستان فردوسی ـ فرزتن
رئیس دبستان انصاری دختران ـ ثاقبی
رئیس دبستان حافظ ـ عباس رستمیان
رئیس دبستان بدر ـ انیسیان
رئیس دبستان سعدی ـ ضیاء بخش
رئیس دبستان رحمانی ـ مشاق
رئیس دبستان ششم بهمن ـ نورانی
رئیس دبستان حاج ایمانی ـ فروردین
رئیس دبستان صبوری ـ حدیقی
رئیس دبستان ملی طاهری ـ هدایت تبار
رئیس دبستان موزاده ـ محلوجی
رئیس دبستان شهناز ـ فرهنگی
رئیس دبستان مهستی ـ اوصیاء
رئیس دبستان انصاری پسران ـ جلالی
رئیس کودکستان دهه انقلاب ـ نورسری
رئیس کودکستان ربابه پلنگ ـ صادق‌زاده
رئیس دبستان نجم ـ نرجس شعبانپور
رئیس دبستان هفده دی ـ فاطمه صابری
رئیس دبستان ثریا ـ عشرت شعبانپور
رئیس دبستان محلوجی ـ اشرف‌السادات جلالیان
رئیس دبستان عبدالهی ـ گرجی‌زاده
رئیس دبستان ملی تربیت ـ ابراهیم صابری
رئیس دبستان پهلوی ـ بهشتی
رئیس دبیرستان نظری امیرکلا ـ احمدیان
رئیس مدرسه راهنمایی اعظم ـ حسینی
رئیس مدرسه راهنمایی درازکلا غلامحسین نیرویی ـ خیری
رئیس مدرسه راهنمائی عبدالکریم صبوری ـ فارسی
رئیس مدرسه راهنمائی دکتر مهین صنیع ـ اتباعی
رئیس مدرسه راهنمائی پروین اعتصامی ـ صدیق
رئیس مدرسه راهنمائی خوشرودبی ـ عمرانپور
رئیس مدرسه راهنمائی موزیرج ـ یوسفی
رئیس دبستان درزیکلا نصیرائی ـ امیر سلیمانی
رئیس دبستان ماندانا امیر کلا ـ جیداز
رئیس مدرسه راهنمائی ابن‌سینا ـ گلسرخ تبار
رئیس مدرسه راهنمائی امیر پازواری ـ فرشاد
رئیس مدرسه راهنمائی آذرمیدخت ـ فروردین
رئیس دبستان پسرانه شفیع‌زاده ـ ولی‌تبار
رئیس دبستان دخترانه شفیع‌زاده ـ چوبچیان
رئیس دبستان ۲۵ شهریور امیرکلا ـ حسن‌پور
رئیس دبستان هانوشیروانی ـ طاهری
رئیس دبستان پسرانه نوشیروانی کلا ـ علیجانی

آ ـ ۴۲۱۸

شاهنشاها

مراتب سپاس و تشکر خود را مبنی بر اعطای فوق‌العاده شغل و طرح‌کارانه تقدیم میدارد.
زاهدان ـ کارکنان دبستان خزیمه علم

آگهی استخدام

شرکت تولیدی دوریان لاهیجان یك‌نفر لیسانس تغذیه یاشیمی راتمام وقت به‌همکاری دعوت مینماید.
لاهیجان شرکت تولیدی کلوچه نادریان
تلفن ۳۸۲۲

دنیای‌ورزش شنبه‌ها منتشرمیشود

وزارت جنك
آگهی مناقصه

شماره ۲ تاریخ ۲۴ر۶ر۳۷
یگان هوائی سمنان جهت مصرف پرسنل خود یك‌قلم گوشت مورد نیاز یکساله را ازطریق مناقصه خریداری مینماید.
پیشنهاد دهندگان می‌توانند به‌مراجعه به‌دفتر منطقه ۳ ژاندارمری استان سمنان وملاحظه نمونه اجناس و دریافت برك شرایط و مشخصات معامله پیشنهاد خودرا طبق مفاد مندرج در شرایط معامله تنظیم‌و ساعت ۱۱ روز ۱۸ر۶ر۳۷ به دفتر منطقه ۳ژاندارمری استان سمنان تسلیم نمایند.
م‌الف ۱۱۳
یگان مناقصه گذار ـ یگان هوائی سمنان

آگهی استخدام رسمی

سرجنگلداریکل منطقه ساری طبق مفاد قانون استخدام کشوری‌هفت نفر را ازطریق امتحان بشرح زیر استخدام میکند

ردیف عنوان شغل	محل جغرافیائی خدمت	تعداد موردنیاز	شرایط احراز	گروه شغلی
۱ـ کارشناس‌جنگل و مرتع(۱)	ساری	یک نفر	لیسانس در رشته جنگل‌و مرتع یا کشاورزی	۷
۲ـ ماشین نویس (۲)	ساری ـ نکا ـ نور ـ	پنج نفر	دیپلم‌کامل متوسطه‌وگواهینامه ماشین نویسی فارسی یا لاتین	٤
۳ـ راننده وسائط نقلیه‌تندرو سبک (۱)	شاهی	یک نفر	دارا بودن مدرک تحصیلات پایان دوره ابتدائی و داشتن گواهینامه رانندگی پایه دو	۲

داوطلبان واجد شرایط میتوانند برگ درخواست ذیل آگهی را تکمیل وبا دو قطعه عکس ۴×۳ خود و رسید بانکی مبنی بر پرداخت مبلغ چهارصد ریال برای ردیفیکو مبلغ سیصد و سی ریال برای ردیف دو و مبلغ یکصد و پنجاه ریال برای ردیف سه در یکی از شعب بانک ملی ایران به حساب شماره ۹۸۰ خزانه نزد بانک مرکزی ایران‌بعنوان حساب حق ثبت‌نام داوطلبان استخدام و فتوکپی برگ‌شناسنامه خدمت وظیفه یابرگ معافیت دائم حداکثر تا ده روز بعداز انتشار آگهی با پست سفارشی به نشانی ساری سرجنگلداری کل ارسال دارند. به مدارکی که فاقد رسید بانکی باشدویابعد ازاین مهلت پست تحویل داده شود ترتیب اثر داده نخواهد شد.
(وجوه پرداختی بهیچوجه مسترد نمی شود.)
پروانه ورود به جلسه امتحان در تاریخ۹ر۶ر۳۷ در محل سرجنگلداری کل بین داوطلبان توزیع خواهد شد.
تاریخ و محل برگزاری امتحان و مسابقه در پروانه مذکور درج شده‌است.
م الف ۲۹۳
مهدی میران‌بیگی سرجنگلدار کل منطقه ساری

برگ درخواست شغل از سرجنگلداریکل منطقه ساری

نام خانوادگی ـ نام ـ نام پدر ـ شماره شناسنامه ـ محل صدور
تاریخ تولد ـ مدرک و رشته تحصیلی ـ وضع خدمت وظیفه
داوطلب شغل (فقط یک شغل) ـ محل جغرافیائی مورد تقاضا (فقط یک محل)
نشانی کامل: شهر ـ خیابان ـ کوچه ـ شماره منزل ـ تلفن
امضاء داوطلب

۷۰ کیلو خون، هدیه جوانمردها به بیماران

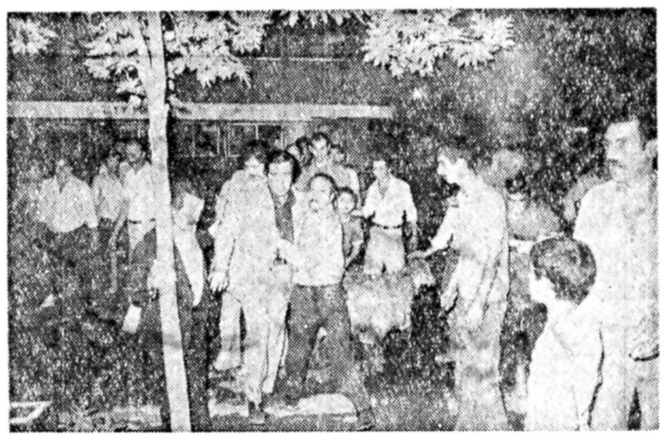

● این رسم جوانمردان است که با دود اسپند و قربانی کردن گوسفند، سلامت یار موافق را بدرگاه خدای شکر میگذارندو عکس ازاین صحنه برداشته شده‌است.

چهارصددستگاه ژاله‌قهرمان خیز ترین محله تهران است‌در همین محله کوچک و باصفای تهران و در زمین های خاکی آن بود که برترین چهره‌های فوتبال ایران رشد کردند. از حسن حبیبی‌تاداود میرطوسی راه درازیست که بروبچه های چهارصد دستگاه آنرا باافتخار پشت سر نهاده‌اند . دیگر قهرمانان محله‌چهارصد دستگاه جعفر کاشانی اصغر شرفی ، منوچهر و گودرز حبیبی ، مهرداد حزین و هادی نراقی هستند که در فوتبال ایـــران افتخر آفرین بوده‌اند .

چهارصد دستگاه رشدکردن و تناور شدن ورزشکارانش‌را مدیون یکی از جوانمردان‌و ورزش دوستان این محله می داند ، ورزشکار جوانمردی بانام علی‌اکبر دریاباری که‌از آغاز پیدایش چهارصد دستگاه تا بامروز غمخوار بچه های این محل بوده است ،یارو یاور آنها بوده در شادیشان سهیم و در غمشان شریک‌بوده است و بچه های چهارصد ارج او را خوب میشناسند، او یک داش‌آکل امروزاست.

همین روحیه جوانمردی او در سایر محلات تهران زبانزد است ، چند روز پیش‌درهمین چهارصد دستگاه مـــراسم جوانمردانه‌ای برپا کرد و از ناصر ضرغام‌که از جوانمردان قدیم چهارصد دستگاه و از مردان سرشناس است استقبال شایانی به عمل آورد .

قضیه از اینقرار بود که چندی‌پیش‌ناصر ضرغام‌تصادف کرد و مدت یک ماه و نیم در بیهوشی بسر برد و خونی وجود نداشت‌که به او تزریق کنند . در این مدت دریاباری و رفقایش به عیادت او می ـ رفتند تا اینکه ضرغام‌سلامت خود را بازیافت‌و دوستانش از محلات مختلف تهران در شب نیمه شعبان در باغ او جمع شدند و بخاطر سلامت او .یک مجلس خون تشکیل دادند که طی آن جوانمردان ۷۰ کیلو از خود خود را وقف بیمارانی کردندکه بخون نیازمند هستند .

بپاس حرمت این رفاقت ها میهمانی‌های مفصلی برپاشد و ناصر ضرغام بخاطر حرمت علی اکبر خان دریاباری‌باسایر دوستانش به محله چهارصد دستگاه رفتند و بازدید او را پس دادند دریاباری و بچه های محل‌با مراسم خاص‌سنتی از جوانمردان استقبال کردند و همراه‌بادود اسپندگوسفندی نیز قربانی کردند ..

هنوزجوانمردی زنده‌است، وجوانمردان هنوز زنده‌اند، باشدکه‌این روحیه‌جوانمردانه در مردان شهر ما بپاید .

باکمال افتخار

قیام ملی ۲۸ مرداد

را به پیشگاه شاهنشاه آریامهر

وهم میهنان عزیز تهنیت عرض مینماید

مثل فانوس دریا ـ محمود آباد

باکمال افتخار

قیام ملی ۲۸ مرداد

را به پیشگاه شاهنشاه آریامهر

وهم میهنان عزیز تهنیت عرض مینماید

از طرف اعضای خوب رستاخیز ملت ایران شهرستان پاوه

محمد انصاری

سالروز ۲۸ مرداد

یادآور دلیریهای رزمندگان راه استقلال و تحکیم نظام شاهنشاهی ایران زمین را بملت ایران تهنیت و تبریک میگوید .

آموزش و پرورش منطقه هراز محمود آباد

سالگرد ۲۸ مرداد

روز درخشان و پرافتخار تاریخ نوین ایران را که سرآغاز تحولات اجتماعی و ملی کشور است صمیمانه به

پیشگاه شاهنشاه آریامهر

وهم میهنان عزیز تهنیت میگوید

از طرف انجمن شهر و کارکنان شهرداری پاوه ـ عبدالحمید سابقی

تبریکات صمیمانه خود را بمناسبت

سالگرد قیام تاریخی

۲۸ مرداد

به پیشگاه مبارک

شاهنشاه آریامهر

و عموم هموطنان عزیز تقدیم داشته، سعادت و توفیق روزافزون ملت ایران را از درگاه احدیت خواستار است

شهردار مهاباد ـ قهرمانی

باکمال افتخار

قیام ملی ۲۸ مرداد

را به پیشگاه شاهنشاه آریامهر

وهم میهنان عزیز تهنیت عرض مینماید

جان نثار ـ یونس سلیمانی ـ رئیس آموزش و پرورش منطقه رزن

باکمال افتخار

قیام ملی ۲۸ مرداد

را به پیشگاه شاهنشاه آریامهر

وهم میهنان عزیز تهنیت عرض مینماید

رئیس انجمن شهرستان مهاباد ـ رحیم عزیز مرادی

باکمال افتخار

قیام ملی ۲۸ مرداد

را به پیشگاه شاهنشاه آریامهر

وهم میهنان عزیز تهنیت عرض مینماید

محمود آباد ـ از طرف کارکنان مثل گلدان بل ـ حسن خسروی

پیشگاه مبارک شاهنشاه آریامهر

رهبر عظیم الشان ملت ایران

باکمال افتخار سالروز قیام ملی ۲۸ مرداد را بخاکپای همایونی تهنیت عرض مینماید، سلامت طول عمر و دوام سلطنت آن رهبر خردمند را از درگاه ایزد متعال مسئلت دارد.

هفتی بین المللی کورش کرمانشاه

باکمال افتخار

قیام ملی ۲۸ مرداد

را به پیشگاه شاهنشاه آریامهر

وهم میهنان عزیز تهنیت عرض مینماید

از طرف اعضای خوب رستاخیز ملت ایران شهرستان پاوه

محمد انصاری

---

۲۸ مرداد

سرآغاز درخشان فصل تاریخ نیاخاک بزرگ را به پیشگاه مبارک همایون

شاهنشاه آریامهر

و ملت شریف ایران از صمیم قلب تبریک میگوید.

محمدعلی سلطانی ـ رئیس اتحادیه صنف عطار یزد ـ هدایت سپهری رئیس اتحادیه صنف تعمیرکار اتومبیل و باطری ساز یزد ـ حسن صدا رئیس اتحادیه صنف صافکار و نقاشی اتومبیل یزد

---

۲۸ مرداد

سرآغاز درخشان فصل تاریخ نیاخاک بزرگ را به پیشگاه مبارک همایون

شاهنشاه آریامهر

و ملت شریف ایران از صمیم قلب تبریک میگوید.

شهردار یزد ـ تقی آقاشاهی ـ رئیس انجمن شهر یزد ـ علی مهینی

باکمال افتخار

قیام ملی ۲۸ مرداد

را به پیشگاه شاهنشاه آریامهر

وهم میهنان عزیز تهنیت عرض مینماید

رئیس شورای آموزش و پرورش منطقه پاوه برهان مهرنی

رئیس اداره آموزش و پرورش پاوه زرآبینه

قیام تاریخی ۲۸ مرداد

را که سرآغاز تحولات عمیق و همه جانبه اجتماعی است

به پیشگاه شاهنشاه آریامهر

و به عموم هموطنان ارجمند تبریک و تهنیت عرض مینماید.

علی سادمان ـ رئیس انجمن شهرستان نوشهر

سالگرد ۲۸ مرداد

روز درخشان و پرافتخار تاریخ نوین ایران را که سرآغاز تحولات اجتماعی و ملی کشور است صمیمانه به

پیشگاه شاهنشاه آریامهر

وهم میهنان عزیز تهنیت میگوید

حسینقلی مؤمنی ـ رئیس آموزش و پرورش سامن ملایر

---

۲۸ مرداد

سرآغاز درخشان فصل تاریخ نیاخاک بزرگ را به پیشگاه مبارک همایون

شاهنشاه آریامهر

و ملت شریف ایران از صمیم قلب تبریک میگوید.

عبدالرحمان اسدی ـ شهردار مرودشت

سالگرد ۲۸ مرداد

روز درخشان و پرافتخار تاریخ نوین ایران را که سرآغاز تحولات اجتماعی و ملی کشور است صمیمانه به

وهم میهنان عزیز تهنیت میگوید

از طرف اتحادیه‌های شهرستان پاوه رئیس اتاق اصناف ـ حسن [illegible]

قیام تاریخی ۲۸ مرداد

را که سرآغاز تحولات عمیق و همه جانبه اجتماعی است

به پیشگاه شاهنشاه آریامهر

و به عموم هموطنان ارجمند تبریک و تهنیت عرض مینماید.

محمد سعیدی ـ رئیس اتحادیه صنف مکانیک و نوفروش فسنجان

---

۲۸ مرداد

سرآغاز درخشان فصل تاریخ نیاخاک بزرگ را به پیشگاه مبارک همایون

شاهنشاه آریامهر

و ملت شریف ایران از صمیم قلب تبریک میگوید.

جان نثار جهانگیر درامینی ـ رئیس آموزش و پرورش شهرستان مرودشت

باکمال افتخار

سالروز قیام ملی ۲۸ مرداد

را به هموطنان عزیز تبریک میگوید.

کارخانه آرد حاج یوسف قره جه بندرشاه

---

۲۸ مرداد

سرآغاز درخشان فصل تاریخ نیاخاک بزرگ را به پیشگاه مبارک همایون

شاهنشاه آریامهر

و ملت شریف ایران از صمیم قلب تبریک میگوید.

از طرف اهالی شهر مرودشت ـ نمایندگان انجمن شهر مرودشت

قیام تاریخی ۲۸ مرداد

را که سرآغاز تحولات عمیق و همه جانبه اجتماعی است

به پیشگاه شاهنشاه آریامهر

و به عموم هموطنان ارجمند تبریک و تهنیت عرض مینماید.

محمدآباد ـ مدیرعامل شرکت ساختمانی نسفیجان

وفا احمدی

---

۲۸ مرداد

سرآغاز درخشان فصل تاریخ نیاخاک بزرگ را به پیشگاه مبارک همایون

شاهنشاه آریامهر

و ملت شریف ایران از صمیم قلب تبریک میگوید.

حاج حسن بحرینی رئیس اتحادیه صنف فروشندگان لوازم اتومبیل یزد

---

۲۸ مرداد

سرآغاز درخشان فصل تاریخ نیاخاک بزرگ را به پیشگاه مبارک همایون

شاهنشاه آریامهر

و ملت شریف ایران از صمیم قلب تبریک میگوید.

از طرف هیئت مدیره و کارکنان بیمارستان پاوه

مدیرعامل جمعیت شیر و خورشید سرخ پاوه ـ خالد طاهرزاده

---

۲۸ مرداد

سرآغاز درخشان فصل تاریخ نیاخاک بزرگ را به پیشگاه مبارک همایون

شاهنشاه آریامهر

و ملت شریف ایران از صمیم قلب تبریک میگوید.

حبیب الله روزگار ـ رئیس انجمن شهرستان مرودشت

---

۲۸ مرداد

سرآغاز درخشان فصل تاریخ نیاخاک بزرگ را به پیشگاه مبارک همایون

شاهنشاه آریامهر

و ملت شریف ایران از صمیم قلب تبریک میگوید.

مدیران و کارکنان شرکت ادوار با مسئولیت محدود

---

۲۸ مرداد

یادآور فداکاری و از جان گذشتگی ملت ایران در راه حفظ استقلال و نظام شاهنشاهی ایران زمین است

کارکنان کارخانه قند مرودشت

گفت وگویی با بهروزحبیبی‌رئیس سازمان نظام مهندسان معمار وشهرساز

سازمان نظام معماری «امضاء فروشی» مهندسان را محکوم می‌کند

اصول معماری را باید در قالب جامعه خودمان طرح ریزی کنیم واز تحولات معماری جهان غافل نباشیم

درمقررات وضوابط معماری‌وشهر سازی باید تجدید نظر کرد و به روح معماری شرایط انسانی داد

با «حق وحساب دادن» و « کار گرفتن» ، سازمان مبارزه خواهد کرد .

مقررات ویژه‌ای برای صدوراجازه نامه اشتغال تهیه خواهد شد

به معماران تجربی صلاحیت دار پروانه اشتغال داده میشود

بهروز حبیبی

سازمان نظام مهندسان معمار و شهرساز پایتخت بعنوان یک هدف اساسی و مقدس باید بافساد مبارزه‌کند و سنت « حق‌وحساب‌دادن» را برای گرفتن کار درجامعه معماران ، محکوم‌سازد.

متاسفانه بیماری فساد به جامعه معماران نیز تحمیل شده است و اکنون دادن رشوه برای گرفتن کار به صورت یک روال ساده و عادی درآمده است در حالی که این مشکل‌اصول‌معماری؟ و شهر سازی را به ویرانی میکشاند و امکانات را برای بالابردن سطح کیفیت کاراز میان میبرد .

دکتر بهروز حبیبی رئیس سازمان مهندسان معمار و شهرسازی با این مقدمه‌به گفت‌وگو با اطلاعات می‌نشیند و صادقانه و شجاعانه از هر سو سخن میراند و هدف های سازمان نظام مهندسان معمار و شهرساز پایتخت را تشریح میکند .

هدف و وظایف

حبیبی که قانون نظام معماری و ساختمانی را با همکاران خود بر روی چند صفحه کاغذ خلاصه کرده و هدف و وظایف را مشخص کرده است،استراتژی‌سازمان نظام مهندسان معمار و شهرساز تهران را برای رسیدن به هدف که رعایت اصول معماری و شهرسازی و ایجاد امکانات و تسهیلات برای بالابردن سطح کیفیت کارمعماران‌است‌توجیه‌میکنم. میگوید سیزده وظیفه اصلی برای دستیابی به هدف برای سازمان ترسیم شده است که با نهایت جدیت‌درحصول به آنها کوشش خواهدشد.

وی یک شش ضلعی را که در هر گوشه آن عبارات « معمار ـ پویائی‌ـمقدارکارـ ضوابطـمصالح و شرایط» نقش بسته است در پیش‌رو دارد و میگوید‌درکارمعماری نیز مانند بسیاری دیگر از از مسائل اجتماعی هرکنشی واکنشی در پی داردو‌بهمین جهت است که یکایک مسائل جزئی را بررسی میکنم‌و اولویت ها را برای رسیدن بدو هدف اساسی‌مشخص میسازیم .

اصول معماری چیست ؟

بهروز حبیبی که سال ها است به استادی دانشگاه در رشته معماری اشتغال دارد و در کنار آن مسئولیت‌یک موسسه مهندسی مشاور را نیز بعهده دارد این سئوال را مطرح میکند که اصول معماری چیست؟و بعد خود پاسخ‌میدهد که‌اصول‌معماری در هر نقطه از جهان در مقایسه‌بانقطه‌ای دیگرمتفاوت است .

باین‌ترتیب‌اصول‌راباایستی در چهارچوب جامعه‌خودمن با آنچه که از نظرطبیعت و سنت ها برما حکومت می‌کند طرح ریزی کنیم‌واز تغییرات و تحولات معماری جهان نیز غافل نباشیم و آنچه را که درجهان میگذرد تا آنجا که مفید است در خدمت بگیریم .

سازمان نظام مهندسان معمار باید جهت و مسیر معماری ایران را مشخص سازد و اگر یک فکر عنوان نشده و یا سرکوب شده صحیح وجود دارد از آن بهرمگیری کند .

رئیس سازمان نظام مهندسان معمار و شهرساز آنگاه میگوید یقینا باید برای ساختمان و شهر سازی ضوابط محکم و صحیح داشت . مقداری از این ضوابط درحال‌حاضروجود دارد ولی شاید در برخی از آنها باید اصلاحاتی کرد و مقررات جدیدی‌نیز تهیه دید ولی در کنار مقررات وضوابط آنچه‌اهمیت‌خاص دارد روح معماری است که باید به آن شرایط انسانی داد .

ما سعی خواهیم کرد که معماران کشور را به این رسالت متوجه‌سازیم‌و بتدریج کلیه معماران و شهرسازان رادر سرنوشت‌و آینده‌خویش شریک و سهیم سازیم .

شورای انتظامی

از مهندس بهروز حبیبی در باره شورای انتظامی سازمان‌که در آینده باید مرکز بررسی‌کلیه مسائل و مشکلات و شکایات علیه و مربوط به معماران و شهرسازان با شد سئوال میکنم.

وی پاسخ میدهد که بزودی انتخابات شورای انتظامی، در مجمع عمومی‌فوق‌العاده سازمان انجام خواهد گرفت وهیات مدیره نیز یک مضو اصلی ویک مضو علی‌البدل به شورا معرفی خواهد کرد .

پس‌از آن، انتخابات اعضای شورای تجدید نظر انتظامی، انجام خواهد گرفت ، زیرا تصمیمات متخذه شورای‌انتظامی میتواند در صورت اعتراض ، به شورای تجدید نظر ارجاع شود و رای نهائی درباره آن صادر گردد.

حبیبی‌در مورد امورحرفه‌ای به‌تدوین مقررات و اصول که مربوط به حیثیت و شئون حرفه‌ای مهندسان معمار و شهرساز یعنی حقوق وتکالیف متقابل صاحبان حرف و کار ـ فرمایان اشاره میکند ومیگوید سازمان باید تکلیف تمام این مسائل را روشن کند .

منابع ملی

درمورد امور اداری ومالی نیز باتوجه باینکه وظایف سازمان ، جنبه ملی داردمسلما باید راههای منطقی جهت‌تامین منابع مالی آن انتخاب شود و احتمالا درصدی‌از هزینه دریافت پروانه ساختمان ـ در صدی‌از هزینه طرح هائی که‌بوسیله معماران و شهرسازان اجرامی‌شود و همچنین حق عضویت اعضاء به تامین منابع مالی‌کمک کند ولی بهر حال مسئولان در این مورددر راههای‌اساسی سازمان نظام مهندسان معمارو شهرساز بصورتی منطقی تامین گردد .

رئیس هیات مدیره سازمان نظام مهندسان معمار و شهرساز پایتخت ، یکی از وظایف سازمان مذکور را دفاع از حقوق مصرف کنندگان خدمات مهندسان معمار و شهرسازذکر میکند و رعایت مسائل اجتماعی در ضوابط حرفه‌ای ومناسبات ارباب حرف و کارفرمایان و مداخله فرهنگی در تصمیم‌گیری ها و تهیه مقررات و ضوابط را جزو وظایف دیگر سازمان میشمارد .

معماران تجربی

حبیبی میگوید : هم اکنون هیات مدیره سازمان تهیه‌ضوابط ومقررات‌ویژه‌ای‌را برای صدور اجازه‌نامه اشتغال آغاز کرده است که در این میان معماران تجربی نیز نادیده‌گرفته‌نخواهند شد .

وی باصراحت میگوید :

هستند معمارانی که مدرک تحصیلی در دست ندارند ولی کارهائی ارائه داده‌اند که‌بسیار ارزنده تراز کار تعدادی از کسانیست که مدارک تحصیلی بالا دردست دارند.

مابه‌صلاحیت این گروه از معماران رسیدگی میکنیم‌و آنهائی راکه کارشان ارزش دارد‌مانند معماران تحصیل کرده ببازی خواهیم گرفت.

وی سپس در حالیکه سعی دارد خونسردی خود را حفظ کند میگوید : متاسفانه درحال حاضر برخی از مهندسان مـ امضاء خود را معامله میکنند. طرح و نقشه را دیگری میکشد ولی مهندس پایش امضاءمی‌گذارد واز این بابت وجهی دریافت میکند واین روشی‌است که سعی خواهیم کرد آنرابکلی تغییر دهیم .

درفیلم خوب ..

بقیه ازصفحه ۹

سال کارمند وزارت دارائی‌بودم بعد که کار بازیگری‌برایم جدی‌تر شد استعفا دادم و بیرون آمدم. این اواخر هم یک سینما خریدم بلکه بتوانیم‌یک کاردیگری داشته باشم تا از نظر کاری‌اگر در سال دوسه فیلم بازی میکنم آنرا تبدیل به یک فیلم بکنم متاسفانه آنقدر قرض بالا آوردم که مجبور شدم‌سینما رابفروشم. اصولا فکر میکنم یک بازیگر نمی‌تواند تاجر باشد اگر بخواهد تجارت بکند نمی‌تواند بازیگر خوبی باشد.

★ بیشتر بازیگران مشهور وپولدار سینما پس از مدتی خود تهیه کننده میشوند سوژه میخرند،کارگردان انتخاب‌میکنند وبازی می‌کنند آیا نو چنین تصمیمی نداری و یا اینکه‌حودت کارگردانی بکنی؟

وثوقی ـ فکر میکنی دیگر خیلی پیر شده‌ام و بایستی کم‌کم بازیگری را کنار بگذارم ؟

● نه ... اینطور نیست منظورم ...

وثوقی ـ میدانم .. شوخی کردم .. من اینکار رانمی‌توانم بکنم چون سرمایه‌ای به آن‌سته ندارم واهل اینکه بروم ازکسی هم وام بگیرم نیستم چون از اینکار خوشم نمی‌آید ، اما به هرحال فکر میکنم یک روزی هم زمان این قضیه میرسد، من‌حتی فکرش را هم کرده‌ام که چه‌موقع باید فیلمی تهیه و یا حتی کارگردانی بکنم، زمانش‌خواهد رسید، الان نه

★ تصور میکنی، تا چندسال دیگر بتوانی در این سینما ماندگار باشی؟

وثوقی ـ فکر میکنم تاموقعی که زنده هستم در سینما خواهم بود وجای کار خواهم داشت، حالا این سینما یا آن سینماکاری ندارم، قصدهم‌ندارم جوان اول سینما باشم همانطور که الان هم نیستم چون سنی از من گذشته، به هر حال من‌به‌کارم در سینما معتقدم وادامه خواهم داد مگر آنکه وضعیت حیلی خاصی پیش بیید که مجبور شوم سینما را ترک کنم.

سپاس فرهنگیان آموزش وپرورش منطقه‌ای گیلان غرب

پیشگاه مبارك شاهنشاه آریامهر رهبر اندیشند ملت ایران

صدور فرمان مبارك ملوکانه مبنی بر ترمیم فوق‌العاده شغل معلمان و همطراز نمودن آنان باسایر کارمندان دولت نمونه ارزشمندی از عنایات همیشگی رهبر ملت ایران‌است.

ازطرف معلمان‌آموزشگاههای بخش‌گیلان غرب:

دبیرستان کوروش کبیر علدرا جهانیان .
دبیرستان پهلوی ـ پرویز بنفشی
دبستان پهلوی ـ عباس یزدان پژو
دبستان نوبنیاد پسران ـ حسن جهانشاهی
دبستان مهرگان حسینی فتاحی . دبستان۲۱ آذر عیسی عزیزی.دبستان حسین یاری.خدابخش حسینی . دبستان ۱۷ دی زهرا محمد پناه .
دبستان جدیدالتاسیس دختران.اقدس گلستانی.
دبستان نوبنیاد دختران فیروزه اردشیری .
کودکستان نهم آبان . ملوس شفیعی .

پیوند ناگسستنی شاه و مردم

قیام ۲۸ مرداد به اوج شکوهمند خورشید

سالگرد این پیوند جاودانه را

به پیشگاه مبارک شاهنشاه آریامهر

و ملت ایران تبریک عرض مینماید.

شرکت

تهران لندن بریک

(سهامی عام)

آگهی مناقصه

واحد اجرائی تغذیه رایگان استان‌همدان معادل یکصد تن پسته ۲۸ تا ۲۶ دانه بوزن یک اونس (۳۳ گرم) ازطریق مناقصه خریداری مینماید .

۱ـ بسته مورد معامله بایددربسته بندی سلوفان بوزن هربسته سی گرم باشد

۲ـ حداکثر معادل سی تن پسته مورد معامله باید از محصول سال ۳۶ وبقیه محصول سال جاری‌باشد

۳ـ محل تحویل استان همدان و شهرستانها و بخشهای تابع (ملایر . نهاوند . تویسرکان . اسد آباد . رزن . کبوتر آهنك . بهار . شرا) میباشد که سهمیه هرحوزه را واحد اجرائی تعیین و به برنده مناقصه تسلیم مینماید .

٤ـ فروشندگان می‌توانندپیشنهادات قطعی خودرا با تعیین بهای حداقل هرکیلو حداکثر تاپایان‌روز۹ر۶ر۳۷ تسلیم و با حضور نمایندگان ذیصلاح مفتوح وبرنده‌مناقصه اعلام خواهد شد .

۵ـ واحد اجرائی مجاز بافزایش‌یاکاهش ۲۵٪ مقدار مورد معامله خواهد بود .

۶ـ پس از تعیین برنده مناقصه فورا قرارداد رسمی تنظیم ومفاد قرارداد برای طرفین لازم‌الاجراخواهد بود

۷ـ واحد اجرائی دررد ویا قبول‌یك‌یاکلیه پیشنهادات‌واصله‌مختار میباشد .

واحد اجرائی تغذیه رایگان استان‌همدان

آگهی استخدام آموزگار پیمانی ورزش

اداره کل آموزش و پرورش خراسان طبق‌مقررات قانون‌استخدام کشوری‌عده‌ای‌ازدارندگان گواهی‌نامه دوره کامل متوسطه را با شرایط زیر از طریق امتحان ـ مسابقه انتخاب و پس از طی دوره کارآموزی لازم بعنوان آموزگارپیمانی‌ورزش برای خدمت در مشهد و شهرستانها و مناطق به شرح‌زیر :

مشهد ۵۰ نفر ـ اسفراین ۲نفر ـ باخزر ٤ نفر ـ بجنورد۸نفر ـ بیرجند۵نفر ـ تربت‌حیدریه ۶نفر ـ تربت جام سه نفر ـ درگز ۳ نفر ـ سبزوار ۸ نفر ـ شیروان ٤ نفر ـ طبس ۳نفر ـ فردوس ۲ نفر ـ قوچان ۵نفر ـ کاشمر ۳ـ نفر ـ گناباد۶ نفر ـ نیشابور ۸نفر ـ احمد آباد یکنفر ـ بردسکن ۲نفر ـ تبادکان ٤نفر ـ چناران ۳نفر ـ سرخس ۳نفر ـ فاروقبه ٤نفر ـ فریمان ۳ نفر ـ قائنات ٤ نفر ـ خواف۳نفر ـ کلات۳ نفر استخدام‌میکند.

۱ـ نداشتن کمتر از ۱۸ سال و بیشتر از سی سال.
۲ـ تابعیت ایران.
۳ـ داشتن برگ خاتمه خدمت وظیفه یا معافیت دائم ازخدمت زیر پرچم.
٤ـ گواهینامه نداشتن سابقه جزائی.
۵ـ داشتن توانائی انجام کارآموزگاری.
۶ـ گواهینامه نداشتن اعتیاد بمواد مخدر.

داوطلبان واجد شرایط میتوانند برگ درخواست ذیل‌این آگهی را تکمیل کنند وبانضمام دوقطعه عکس ٤×۶ و فتوکپی یارونوشت شناسنامه، فتوکپی مدرک تحصیلی،فتوکپی‌برگ پایان خدمت وظیفه یا معافیت دائم حداکثر ده روز از تاریخ انتشار این آگهی باپست سفارشی به نشانی مشهد ـ خیابان پهلوی ـ اداره کارگزینی اداره کل آموزش وپرورش خراسان ارسال دارند.

بدرخواست‌هائیکه فاقد مدارک لازم بوده و یا بعد ازانقضاء مدت مذکور تحویل پست شود بهیچوجه ترتیب‌اثر داده نخواهد شد. ضمنا توجه داوطلبان را بنکات زیر جلب‌می‌نماید.

الف ـ چون افرادیکه بعنوان آموزگار انتخاب میشوندباید بطور تمام وقت در مدارس انجام وظیفه نمایند،لذا افرادی که بهر علت نمیتوانند وظیفه خطیر آموزگاری را بطور تمام‌وقت انجام دهند از ارسال درخواست صرفنظر نمایند.

ب ـ داوطلبان بومی هر محل در شرایط مساوی‌حق‌تقدم‌خواهند داشت.

ج ـ افرادیکه برای خدمت در هریک از شهرستان ها و مناطق بعنوان آموزگار پیمانی ورزش استخدام میشوند باید در همان محل خدمت کنند وتقاضای تغییر محل خدمت‌بمنزله استعفا از خدمت تلقی خواهد شد.

هـ ـ داوطلبان برای دریافت کارت شرکت در جلسه امتحان مسابقه بیست روز بعد از تاریخ انتشار این آگهی بادارہ کل آموزش و پرورش خراسان . مراجعه نمایند .تاریخ ومحل برگزاری امتحان . مسابقه در کارت مزبور قید گردیده است .

مهدی صفاریور ـ مدیر کل آموزش و پرورش‌خراسان

برگ درخواست شغل از اداره آموزش وپرورش

نام خانوادگی ـ نام ـ نام پدر ـ شماره شناسنامه
محل صدور ـ تاریخ تولد ـ روز ـ ماه ـ سال
مدرک و رشته تحصیلی ـ وضع خدمت وظیفه
داوطلب شغل (فقط یک شغل) ـ فقط یک محل
نشانی کامل شهر ـ خیابان ـ کوچه ـ تلفن
امضاء داوطلب

۲۸ مرداد

سرآغاز دخشان فصل تاریخ نیاخاک بزرگ را به پیشگاه مبارک همایون

شاهنشاه آریامهر

وملت شریف ایران از صمیم قلب تبریک میگوید.

مجتمع کشت‌وصنعت‌درفشان
رحیم‌درفشان

فروشگاههای پروتئینی‌درفشان
حمیددرفشان

اقتصادی

تولید ماکارانی به ۲۵ هزار تن در سال رسید

تولید ماکارانی از مرز ۲۵ هزار تن گذشت و باین ترتیب ظرف ۲ سال گذشته ۸ هزار تن بظرفیت کارخانه های ماکارانی سازی افزوده شده است.

در حال حاضر ۲۶ کارخانه ماکارانی سازی در کشور وجود دارد که انواع ماکارانی تولید می کنند: ظرفیت تولیدی کارخانه های ماکارانی سازی تا ۲ سال قبل ۱۷ هزار تن بود که تمام تولید آنها مصرف می شد، اما ظرف دو سال گذشته حجم تولید ماکارانی کشور به ۲۵ هزار تن رسیده است که این مقدار تولید بیشتر از میزان مصرف میباشد و بهمین دلیل مقداری زیادی ماکارانی در انبار کاخانه ها روی دست تولید کنندگان مانده است.

تعدادی از صاحبان این واحد های تولیدی هم اکنون مشغول بررسی هستند تا با اتوماتیک کردن کارگاههای خود و بهبود کیفیت، بازار های تاه ای دست و پا کنند.

فعلا تولیدات این کارخانه محدود بچند نوع ماکارانی است که با اتوماتیک شدن واحد های مذکور هم کیفیت این نوع مواد غذائی بهتر خواهد شد وهم بر تعداد انواع ان افزوده میشود.

کسری بازرگانی فرانسه با آلمان فدرال کاهش یافت

پاریس ـ آسوشیتد پرس دوجونز ـ طبق ارقامی که در آخرین بولتن بازرگانی آلمان و فرانسه انتشار یافت کسری موازنه فرانسه با آلمان فدرال طی چهار ماهه اول سال جاری ۲۵ درصد کاهش یافته وبه ۲/۸۴۱ میلیارد فرانک بالغ شد.

این کاهش کسری بدنبال تصمیم دولت فرانسه در جهت کاهش ۱۸ درصد از کسری خود با آلمان فدرال که طی تمام سال ۱۹۷۷ به ۱۰/۷ میلیارد فرانک بالغ شده بود بوجود آمد.

کسری موازنه بازرگانی فرانسه در سال گذشته جمعا به ۱۱ میلیارد فرانک بالغ شد.

طی چهار ماهه نخست سال جاری صادرات فرانسه به آلمان فدرال ۱۵/۴ در صد افزایش یافته به ۲۰/۵۵۰ میلیارد فرانک بالغ شد در حالیکه واردات این کشور از آلمان نیز ۸/۵ در صد افزایش یافت و به ۲۳/۳۹۱ میلیارد فرانک رسید.

تولید نفت خام اوپک به روزی ۲۹ میلیون بشکه رسید

نیویورک اسوشیتد پرس دو جونز ـ هفته نامه پترولیوم اینتلیجنس ویکلی گزارش داد تولید نفت خام اوپک در ماه ژوئن برای دومین بار طی سال جاری به ۲۹ میلیون بشکه در روز رسید که این رقم نسبت به تولید ماه مه ۵۷۲ هزار بشکه افزایش یافته است ولی باز هم نسبت به ژوئن سال ۱۹۷۷ تولید نفت خام اوپک ۶/۳ درصد کاهش یافته است.

طی نیمه اول سال متوسط تولید نفت خام روزانه ۲۸/۶ کیلیون بشکه بود که ۸/۵ درصد نسبت به نیمه اول سال جاری ۱۹۷۷ کاهش یافته است. طبق گزارش همین نشریه بیش از ۶۰ درصد کاهش تولید نفت عربستان سعودی و ابوظبی بوجود آمده است در نیمه اول سال ۱۹۷۷ دو کشور فوق بخاطر سیاست فروش نفت خام ارزان قیمت خود میزان تولید خود را زیاد کردند، ولی تولید نفت عربستان سعودی در نیمه اول سال جاری ۱۷ درصد وتولید ابوظبی بیش از ۱۴ درصد کاهش یافته است.

نیازمندیهای اقتصادی

نرخ خرید و فروش ارز در بانکهای کشور

نوع ارز	نرخ خرید	نرخ فروش
یک دلار امریکا	۷۰/۳۵	۷۰/۶۰
یک دلار کانادا	۶۱/۹۰	۶۲/۱۵
یک دلار استرالیا	۸۱/۷۰	۸۲/۰۵
یک لیره انگلیس	۱۳۸	۱۳۹/۶۰
یک مارک المان غربی	۳۵/۷۵	۳۶/۱۵
یک فرانک سوئیس	۴۳/۸۰	۴۴/۲۰
یک فرانک فرانسه	۱۶/۲۵	۱۶/۵۵
یکصدفرانک بلژیک	۲۲۷/۵۰	۲۲۹/۵۰
یک صد لیر ایتالیا	۸/۴۵	۸/۶۰
یک فلورن هلند	۳۲/۹۰	۳۳/۳۰
یک کورن سوئد	۱۶	۱۶/۲۰
یک کورن نروژ	۱۳/۵۵	۱۳/۷۰
یک کورن دانمارک	۱۲/۹۵	۱۳/۱۰
یک شیلینگ اتریش	۴/۹۵	۵/۰۵
یک صدین ژاپن	۳۷/۷۵	۳۸/۱۵
یکصدروپیه هندوستان	۸۸۵	۹۰۵
یک دینار کویت	۲۵۸/۵۰	۲۶۲
یک دینار عراق	۲۳۹	۲۴۱/۵۰
یک دینار بحرین	۱۸۱/۵۰	۱۸۶/۵۰
یک ریال سعودی	۲۱	۲۱/۵۰
یک درهم امارات عربی متحده	۱۸/۰۵	۱۸/۹۵

مضنه های بالا تابع نوسانات بازار میباشد

تفسیر اقتصادی

آر ـ سی ـ دی و جامعه اقتصادی اروپا «ایران ـ ۱»

دکتر محمد علی مولوی

در تاریخ ۲۴ مه ۱۹۶۲ نمایندگی شاهنشاهی ایران از بازار مشترک طی اجرا تقاضا نمود تا مذاکراتی بمنظور انعقاد یک قرارداد بازرگانی آغاز شود. پس از یک سلسله مذاکرات طولانی طرح قراردادی تهیه و در ۲۵ سپتامبر ۱۹۶۳ در بروکسل پاراف شد و سپس در ۱۴ ماه اکتبر ۱۹۶۳ بوسیله نمایندگان طرفین متعاقدین بامضا رسید و از اول دسامبر سال ۱۹۶۳ بمورد اجرا گذاشته شد.

بطوریکه در مقالات گذشته توضیح دادم چون عضویت در جامعه اقتصادی اروپا مختص بکشور های اروپائی است و برای کشوری چون ایران مطرح نیست و نیز امتناع از هر اقدامی در مورد حفظ صادرات کشور و تعیین منافع ایران در برابر تشکیل و توسعه جامعه های اروپائی غیر قابل تصور میباشد علیهذا میبایستی یکی از سه راه حل پیش بینی شده در قرار داد رم ـ قرار داد مشارکت قرارداد ترجیحی و یا قرار داد بازرگانی و همکاری اقتصادی مورد توجه قرار میگرفت.

انعقاد قرارداد مشارکت طبق ماده ۲۳۸ قرارداد رم میبایستی عاقدین قرارداد متقابلا امتیازات مشترک و متعادلی بیکدیگر اعطا نمایند تا در طول دوران موقتی بتوانند در نتیجه تغییرات سازمانی اقتصادی خود بتدریج بعضویت دائمی جامعه اقتصادی اروپا درآیند بنابراین مشارکت ایران در بازار مشترک مستلزم پاسخ باین سئوال بود که آیا میتوان و باید در مقابل گشایش مرز های جامعه اقتصادی اروپا بروی چند کالای سنتی ایران که تازه معلوم نیست با وجود تقلیل حقوق گمرکی صادرات انها بنحو شایسته افزایش یابد باید دروازه های کشور را بدون قید و شرط بروی کالاهای اروپائی غربی گشوده و نیز تعرفه واحد مشترک جامعه اقتصادی اروپا را که مناسب کشور های توسعه یافته است قبول نمود؟

از طرف دیگر چون انعقاد قرارداد های ترجیحی خود منشاء و پایه و اساس انعقاد یک قرارداد مشارکت میباشد لهذا مشکلاتی را که برای انعقاد قرار داد مشارکت ذکر کردیم برای انعقاد قرار داد ترجیحی نیز بطریق اولی صادق می گردد.

با در نظر گرفتن سیاست بازرگانی ایران و مراتب فوق الذکر بنظر میرسد که در گذشته تنها انعقاد یک قرارداد بازرگانی راه حل مناسبی برای حل و فصل مشکلات مبادلات بازرگانی ایران با جامعه اقتصادی اروپا بوده است. ولی در حال حاضر با تغییر سازمان اقتصادی ایران و تزلزل سیستم پولی بین المللی و همچنین بحران انرژی بنظر میرسد که شروع مذاکرات برای انعقاد یک قرارداد جدید بسیار مناسب باشد زیرا قرارداد بازرگانی در سال ۱۹۷۳ از طرف ایران لغو گردیده ولی هنوز قرارداد جدیدی جانشین قرارداد های گذشته نگردیده است و امیدواری حاصل است که با اخذ امتیازات جدید دورانهای جدیدی برای مبادلات بازرگانی و کمکهای فنی و اقتصادی ظاهر شود.

قرارداد بازرگانی ایران که اولین قرارداد از نوع خود با جامعه اقتصادی اروپا محسوب می شود بموجب ماده ۵ برای مدت سه سال از تاریخ اجرای آن اعتبار داشت سپس همه ساله برای مدت یکسال تا اول دسامبر سال ۱۹۷۲ تمدید گردیده است.

طبق ماده اول قرارداد بازار مشترک و ایران برای بعضی از کالاهای صادراتی فرش ۳۲٪ و حداکثر ۴/۵ واحد اتحادیه بجای ۵ واحد اتحادیه ـ کشمش ۷/۲٪ بجای ۹٪ ـ گه زردالو ۷٪ بجای ۹٪ و خاویار ۲۴٪ بجای ۳۰٪ حقوق گمرکی مشترک برای مدت اجرای قرارداد تقلیل حقوق گمرکی گرفته شده است.

بموجب ماده ۲ قرارداد بازار مشترک متعهد شد که سالیانه سهمیه غیر تبعیضی برای کشمش بمیزان ۱۵٪ واردات سالیانه از کشور های ثالث (باستثناء یونان و ترکیه) باز نموده و حقوق گمرکی این سهمیه را به ۲٪ تقلیل دهد. میزان سهمیه در سال ۱۹۶۴ برابر ۹۴۱۱ تن بود و پس از اجرای قرارداد مشارکت ترکیه در سال ۱۹۶۴ به ۳۵۶۴ تن رسیده است. زیرا از اول دسامبر سال ۱۹۶۴ تاریخ اجرای قرارداد مشارکت ترکیه سالی در حدود ۳۰/۰۰۰ تن از سهمیه کشور های ثالث که اختصاص بترکیه داشته کاسته میشود. سهمیه کشمش برای سال ۱۹۷۳ اخرین سال اجرای قرارداد برابر ۲۷۴۲ تن تعیین گردید که از سهمیه سال گذشته که برابر با ۲۵۶۴ تن بود بطور قدر مطلق ۱۷۷ تن یعنی ۸٪ بیشتر است.

بموجب ماده چهارم یک کمیسیون مختلط مرکب از نمایندگان دولت شاهنشاهی ایران از طرفی و نمایندگان جامعه از طرف دیگر تشکیل میشود.

اولین کمیسیون مختلط ایران با بازار مشترک از روز سه شنبه ۲۸ مهر ماه ۱۳۴۳ برابر با ۲۰ اکتبر ۱۹۶۴ در بروکسل تشکیل شد و تا روز پنجشنبه ۳۰ مهر ماه ۱۳۴۳ برابر با ۲۲ اکتبر ۱۹۶۴ بطول انجامید و در نتیجه پیشنهادات کمیسیون مختلط و تصویب شورای وزیران تصمیمات زیر اتخاذ گردید.

شنبه‌ها دنیای ورزش

آگهی دعوت مجمع عمومی عادی بطور فوق العاده

مجمع عمومی عادی شرکت صادرات پسته ایران (سهامی خاص) بطور فوق العاده در ساعت ده و نیم صبح روز ۱۵ شهریور ماه ۲۵۳۷ در مرکز شرکت (سرای امید ـ تهران) تشکیل میگردد از کلیه سهامداران یا نمایندگان تام الاختیار آنها دعوت میشود در ساعت و روز مزبور حضور بهمرسانند.

دستور جلسه:

انتخاب هیئت مدیره جدید.

هیئت مدیره شرکت صادرات پسته ایران (سهامی خاص)

شرکت صنایع سیمان غرب (سهامی عام)
آگهی مطالبه افزایش سرمایه

طبق تصمیم متخذه در جلسه مورخ ۳۷/۵/۳ مجمع عمومی فوق العاده صاحبان سهام سرمایه شرکت به میزان ۲۰٪ افزایش داده شده و براساس تصمیم هیئت مدیره شرکت مبلغ افزایش سرمایه میبایست از قرار هر سهم ده هزار ریال (قیمت اسمی) توسط سهامداران شرکت تا پایان مهر ماه جاری تادیه گردد.

گواهی نامه های حق تقدم خرید سهام جدید با پست سفارشی به آدرس سهامداران شرکت ارسال گردیده و وجوه مربوط به افزایش سرمایه با ارائه گواهی نامه حق تقدم به بانکها از طریق حسابهای زیر دریافت خواهد گردید.

تهران ۱ـ بانک اعتبارات صنعتی خیابان آتشکده حسابجاری شماره ۹۴۸۷

۲ـ بانک ایران و ژاپن شعبه سپهبد زاهدی. حسابجاری شماره ۵۵۵۸

کرمانشاه بانک ایران وژاپن خیابان چهل متری حسابجاری ۷۰۰

هیئت مدیره شرکت صنایع سیمان غرب (سهامی عام)

اطلاعیه
شرکت ملی نفت ایران
قابل توجه مصرف کنندگان نفت گاز دستگاههای حرارتی (شوفاژ)

نظر باینکه عاملین توزیع نفت گاز مورد مصرف دستگاه های حرارتی (آقایان علی پسیان‌ودلاور انصاری) از تاریخ ۲۱ر۵ر۲۵۳۷ در این زمینه فعالیتی نخواهند داشت از کلیه مشترکین عاملین نامبرده فوق تقاضا دارد جهت راهنمائی و ثبت‌نام نزد سایر عاملین رسمی به امورپخش این شرکت واقع در تقاطع خیابان های بهار و ثریا (اطاق شماره ۲۳۷) مراجعه و یا با تلفنهای ۷۵۳۲۱۷و ۷۶۴۴۲۶ و ۷۶۵۹۱۲ روز های شنبه تا چهارشنبه از ساعت ۱۷الی ۱۴ تماس حاصل فرمایند.

قیام ملی ۲۸ مرداد

روز درخشان و پرافتخار تاریخ نوین ایران!

که سرآغاز تحولات اجتماعی و [illegible] کشور است صمیمانه

به پیشگاه مبارک رهبر خردمند شاهنشاه آریامهر

و عموم هم میهنان عزیز تبریک و تهنیت عرض می‌نماید

از طرف قاطبه فرهنگیان ـ رئیس اداره آموزش‌وپرورش منطقه پیرانشهر ـ حسین شرق

انستیتو علوم تغذیه و صنایع غذائی ایران
دانشکده علوم تغذیه
آگهی مسابقه ورودی دوره‌های فوق لیسانس سال تحصیلی ۳۷ـ۲۵۳۸

دانشکده علوم تغذیه وابسته به انستیتو علوم تغذیه و صنایع غذایی ایران برای تحصیل در دوره های فوق‌لیسانس در سال تحصیلی ۳۸ ـ ۲۵۳۷ در دورشته : (علوم تغذیه ـ علوم و صنایع غذائی) بعدادی دانشجو میپذیرد.

شرایط ورود

الف ـ شرط ورود به دوره فوق لیسانس رشته علوم و صنایع غذائی عبارتست ازدارابودن مدرک لیسانس یابالاتر دریکی از رشته های علوم تغذیه ، دامپزشکی ، داروسازی ، شیمی و صنایع مواد غذایی بحداقل میانگین کل (۲) .

ب ـ شرط ورود به دوره فوق لیسانس علوم تغذیه‌دارا بودن مدرک لیسانس یابالاتر در یکی از رشته های علوم تغذیه ، پزشکی ، دامپزشکی ، داروسازی ، باحداقل میانگین کل (۳) میباشد .

فارغ‌التحصیلان رشته‌های‌مشابه نظیر کشاورزی ،شیمی و میکروبشناسی چنانچه در رشته های نامبرده‌لااقل سه سال سابقه اشتغال داشته و خدمت تحقیقاتی یا آموزشی انجام‌داده باشند و حداقل میانگین کل آنان از(۳) کمتر نباشد . میتوانند برای شرکت در دوره های فوق لیسانس ثبت نام‌کنند .

در مورد داوطلبانی که میانگین نمرات آنان کمتر از سه‌ولی از ۵ر۲ بیشتر باشد مطابق ضوابطی که در آئین‌نامه مربوطه قید شده است رفتار خواهد شد .

فارغ‌التحصیلان سایر دانشکده‌ها و مدارس عالی درصورت پذیرفته شدن‌درامتحان و رودی‌وثبت‌نام بایدتعدادی‌از واحدهای اختصاصی دوره لیسانس این دانشکده را کهبرای پیشرفت تحصیلی آنان ضروری میباشد بعنوان واحد های تکمیلی بگذرانند .

مقررات تحصیلی برای دانشجویان

۱ـ حداقل دوره تحصیل ۲ سال و حداکثر ۳ سال است .

۲ـ پذیرفته شدگان باید بلافاصله ثبت‌نام نموده و به‌تحصیل اشتغال ورزند .

۳ـ دانشجویان در هر نیمسال میتوانند حداقل ۸ و حداکثر ۱۲ واحد از دروس دوره فوق لیسانس را انتخاب نمایند .

۴ـ دانشجویانی که میانگین نمرات دروس فوق‌لیسانس دو نیمسال آنهاازه۵ر۲ پائین‌تر باشد از ادامه تحصیل محروم خواهند شد .

۵ـ تحصیل در دوره های فوق‌لیسانس بصورت تمام وقت بوده و دانشجویان باید در تمام اوقات صبح و عصر جهت شرکت در کلاسها آزاد و آماده باشند .

مواد امتحانی

الف ـ امتحان‌کتبی‌رشته علوم وصنایع غذائی شامل‌زبان انگلیسی ، میکروبشناسی مواد غذائی ، بیوشیمی و صنایع مواد غذائی میباشد .

امتحان کتبی رشته تغذیه شامل‌زبان‌انگلیسی ،بیوشیمی، فیزیولوژی و تغذیه اساسی و تطبیقی میباشد .

ب ـ در صورت توفیق در امتحان کتبی از داوطلبان مصاحبه حضوری بعمل خواهد آمد. امتحان ورودی دو رشته روز یکشنبه ۱۲ شهریور ماه ۲۵۳۷ ساعت ۹ صبح و مصاحبه هر دو رشته روزهای شنبه ۱۸ و یکشنبه نوزدهم شهریور ماه ۲۵۳۷ ساعت ۹ صبح در انستیتو برگزار ونتیجه آزمون‌ها و مصاحبه روز دوشنبه بیستم شهریور ماه آگهی خواهد شد .

نحوه شرکت در امتحان ورودی

داوطلبان باید فرم زیر را همراه با مدارک مذکور در آن شخصا یا باپست سفارشی به ترتیبی ارسال نمایند که تا آخر وقت اداری هشتم شهریور ماه به نشانی :

تهران ـمیدان ونک ـ خیابان بیژن شماره ۶۷ و یا صندوق پستی ۳۲۳۴ تهران واصل گردد ،روی پاکت قید گردد «جهت ثبت‌نام در دوره فوق‌لیسانس» .

در صورت پذیرفته شدن در امتحان و مصاحبه ریز نمرات دوره لیسانس داوطلب که بگواهی موسسه مربوط رسیده باشد باید قبل از ثبت‌نام بدفتر دانشکده تسلیم شود.

دانشکده علوم تغذیه

اینجانب ‌ فرزند ‌ شماره شناسنامه ‌ صادره از ‌ متولد سال

دارای درجه دکترا، فوق لیسانس، لیسانس ، دررشته ‌ از ‌ فارغ‌التحصیل سال

بنشانی : شهر ‌ خیابان ‌ کوچه ‌ شماره منزل ‌ تلفن

داوطلب شرکت در امتحانات ورودی دوره فوق‌لیسانس‌رشته ‌ میباشم و تعهد میکنم که در تمام ساعات صبح و عصر آماده شرکت در کلاس خواهم بود ، به پیوست مدارک زیر را ارسال مینمایم .

۱ـ فتوکپی لیسانس ، فوق‌لیسانس ، دکترا همراه باگواهی‌معدل کل .

۲ـ دو قطعه عکس ۴ـ۶ باذکر مشخصات خود درپشت آن .

۳ـ یک برگ فتوکپی انجام خدمت وظیفه یا معافیت دائم .

۴ـ قبض رسید بانک ملی ایران شعبه محمودیه بمبلغ دوهزار ریال بحسابجاری شماره ۹۰۰۳۵

تاریخ ‌ امضاء داوطلب

توجه : داوطلبان بین ساعت ۸ صبح الی ۲ بعد از ظهرروز شنبه ۱۱ر۶ر۲۵۳۷ برای دریافت کارت ورود به جلسه امتحان باید در محل دانشکده علوم تغذیه تهران :خیابان‌پهلوی بالاتر از میدان ونک خیابان بیژن پلاک ۶۷ حضور یابند .

اطلاعیه سازمان سنجش آموزش کشور
درباره پذیرش دانشجو برای دانشگاه گیلان

سازمان سنجش آموزش کشور باتوجه به ضوابط وشرائط مندرج درصفحات ۴۵ و ۴۶ راهنمای ورود به آموزش عالی(سال ۲۵۳۷ شاهنشاهی) وبراساس جدول زیر حدود ۲۰ نفر دانشجو از بین دارندگان دیپلم هنرستانی برای دانشگاه گیلان انتخاب می کند .

رشته تحصیلی	تعداد تقریبی پذیرش	گروه آزمایشی	دیپلمهای مورد پذیرش
مهندسی الکتروتکنیک	۷ نفر	۴	دیپلم‌های‌زیرپوشش عنوان برق (الکترونکنیک)ـ صفحه۱۶۷راهنما
مهندسی‌راه وساختمان	۶ "	۴	دیپلم‌های‌زیرپوشش عنوان‌ساختمان ـ صفحه ۱۶۸ راهنما
مهندسی مکانیک (ماشین آلات)	۷ "	۴	دیپلم های‌زیرپوشش عنوان مکانیک (پ) ـ صفحه ۱۷۰ راهنما

شرائط داوطلب شدن : شرکت درامتحانات ورودی خردادماه سال‌جاری وداشتن‌حداقل نمرهٔ ترازشده (۵۰۰) درآزمون زبان آلدانسی ، وحداقل معدل کل ۱۴ درامتحانات سال آخرمتوسطه .

نحوهٔ گزینش : گزینش برای هررشته‌براساس تقدم نمرهٔ کل مندرج درکارنامهٔ امتحانات ورودی ازبین داوطلبان واجدشرائط انجام خواهد پذیرفت .

نحوهٔ ثبت نام : داوطلبان واجد شرائط باید برگ درخواست ذیل این اطلاعیه را تکمیل کرده همراه با سایرمدارک‌خواسته شده حداکثرتا تاریخ ۳۷/۵/۳۱ باپست سفارشی به نشانی : تهران ـ خیابان آبان جنوبی ـ سازمان سنجش‌آموزش‌کشور ـ مرکز اجرای آزمونهاارسال دارند . (لطفا " روی پاکت بنویسید ، مربوط به اطلاعیه ۱۱۰) .

دراین راست گوشه چیزی ننویسید

درخواست شرکت درگزینش دانشجو برای دانشگاه گیلان

۱۱۰

اینجانب : نام خانوادگی ‌ نام ‌ دارنده کارنامهٔ امتحانات ورودی به شماره

داوطلب ‌ بادارابودن کلیه ضوابط و شرائط داوطلب تحصیل دررشته ‌ دانشگاه

گیلان هستم وبااین درخواست مدارک زیررا باپست سفارشی می‌فرستم .

۱ ـ فتوکپی کارنامه امتحانات ورودی نوزدهم خردادماه سال جاری ۲ ـ دو قطعه عکس ۴×۳ که مشخصاتم را پشت یکایک آنها نوشته ام ۳ ـ فتوکپی دیپلم یا گواهی سال آخر متوسطه .

نشانی دقیق پستی داوطلب : شهر

امضای داوطلب ‌ تاریخ تکمیل

تذکر : مدارک به هیچوجه مسترد نخواهد شد .

سازمان سنجش آموزش کشور

موسسه علوم بانکی ایران
گزینش دانشجو برای لیسانس دوره شبانه

کارکنان بانکها و سازمانهای دولتی که در آزمون همگانی خرداد ماه ۲۵۳۷ شرکت نموده و داوطلب شرکت در گزینش دانشجو برای دوره لیسانس شبانه موسسه علوم بانکی ایران میباشند میباید از طریق اداره کارگزینی یا آموزش بانکها و سازمانهای مرکزی مربوط در تهران معرفی شوند.

نحوه معرفی و صورت مدارک لازم قبلا طی بخشنامه شماره ۹۹۲۱ ـ ۳۷/۵/۲۳ به بانکها و سازمانها اعلام شده است مهلت معرفی حداکثر تا ساعت ۸ بعد از ظهر روز شنبه یازدهم شهریور ماه میباشد.

۱ـ ۱۳۰۸۱

سینما حافظ: سوگند بزرگ

در برابر خطاهای پزشکی چه کسی مسئول است؟

پزشک و بیمارهنوزهم تضمینی دربرابریکدیگر ندارند. تیغ ها و دست جراحان هنوز هم بدون هیچ تضمین معتبری رگ و پوست انسان ها راجابجامی کنند. خطاهای پزشکی همچنان به هیچ گرفته می شود و هنوز هم مرجع و ضوابط معتبری برای رسیدگی باینگونه جرم ها موجودنیست، این وضع درشرایطی است که آمارخطاهای پزشکی پیاپی بالامی رود و تیترهای مربوط باین شکایت ها هرروز درمطبوعات به چشم می آید.

جوابگوی خطاهای پزشکی کیست؟ و عوامل تشخیص اینگونه خطاها چیست؟ درمقابل آثارناگوارناشی از اهمال کاریها و یاشتابزدگی هائی که درمراکز پزشکی و درمانی پیش می اید چه باید کرد و چه کسی را باید مسئول دانست؟

گل گزمرادی زن جوانی که براثرسهل‌انگاریهای مسئولان یک بیمارستان ازدوماه پیش تاکنون با بیماری و درددست به گریبان است. اوبه امید تولداولین فرزندش به بیمارستان شاهرضا انتقال یافت ولی نه تنها جنین ۹ ماهه خودرا درآخرین روزهای بارداری از دست داده، بلکه برای همیشه از نعمت مادرشدن محروم شده است.

درسال های اخیر تحولات اجتماعی و بویژه توسعه خدمات درمانی درکشورتنگناها و نارسائی های این خدمات را بروزداده خطرهای ناشی از سهل‌انگاری درامور درمانی و کاربردوسائل و ابزار پزشکی برتعداد خطاهای پزشکی افزوده است و این نشان می دهد تیغ های برنده مخصوص جراحی و عمل های روزافزونی که برای موارد متعدد ـ اززیبائی و اعاده سلامتی گرفته تا نجات جان بیماران ـ دربیمارستانها و دیگرمراکز پزشکی و درمانی بکارمیرود برای پزشک و بیمارهمیشه بی خطرنیست.

گهگاه دیده می شود بیمارانی که تحت درمان و مراقبت های پزشکی و بویژه عمل جراحی قرارگرفته‌اند به دردها و عوارض ناراحت کننده دیگرمبتلا شده‌اند. مواردفراوانی از اینگونه بیماران مدت های مدیداست که برتخت های بیمارستانها همدم دردهای ناشناخته شده‌اند و همچنان با بیماری دست بگریبانند. عده‌ای از این بیماران برای همیشه دردل خاک خفته‌اند، گروهی دیگر که دستشان به دهانشان میرسید، با مراجعه بمراکز پزشکی کشورهای خارج، خطاهای پزشکان معالج وطنی را ـ کم و بیش ـ برطرف کرده‌اند و صدها تن دیگر مدام درراه خانه و بیمارستان هستند و هنوز هم درچنگال ناراحتی هااسیرند.

چسبندگی روده تا فاسدشدن کلیه

بعنوان مشتی ازخروارحرف های محمدباقرموسائی را که تاچندی پیش دریک بیمارستان خصوصی معروف بستری بوده با هم میخوانیم:

«سه سال پیش دریکی از بیمارستان های درجه یک تهران فقط ۱۶ هزار تومان «حق عمل» به یک پزشک جراح دادم تاچسبندگی روده‌ام را جراحی ودرمان کند. این پزشک تا ۸ هزارتومان از حق عمل را پیش نگرفت قدم به اتاق عمل نگذاشت، ولی بعد از جراحی و ۲۱ روز بستری بودن نه تنها ناراحتی‌ام برطرف نشد که هیچ، دردهای دیگری هم برجان من نشست. ناچار برای درمان قطعی به پزشکان انگلستان مراجعه کردم، درآنجا گفتند که چرک عمل جراحی قبلی درتنم باقی مانده واین چرک به کلیه چپم سرایت کرده و آنرا فاسد نموده است پزشکان انگلیسی دربی آگاهی باین نکته ناگزیردوباره دست به عمل جراحی زدند و کلیه چپم را ازبدنم خارج کردند.

رحم را برداشتند

نمونه دیگری که دراین موردبرایتان بازگو می شود گوشه‌ای دیگر از نابسامانی ها و زیان های ناشی از خطاهای پزشکی را دربردارد:

از آغاز تیرماه امسال بانو «گل گزمرادی» که نزدیک به یکسال ازازدواجش با «مهدی درخش بیرجندی» میگذرد درانتظارتولد فرزندی که درشکم داشت روزشماری می کرد و آخرین ماه بارداری را می گذراند.

پزشک معالج وی جنین را سالم تشخیص داده بود خانم «مرادی» درتاریخ چهارم همان ماه درپی احساس دردرشکم برای وضع حمل طبیعی توسط بستگانش حوالی ساعت ۱۲ شب به بیمارستان شاهرضا واقع درخیابان تخت طاوس انتقال یافت و بستگان او از مقامات بیمارستان درخواست کردند که دکتر نواب (پزشک معالج زائو) بربالین او حضوریابد. استدلال آنان این بود که پزشک مذکوردرطول دوره حاملگی دائما درجریان رشدجنین بوده و بوضع زائو آشناست و بدینجهت هنگام زایمان نیز حضور اوضروری است. اما با وجودیکه براثرپاره شدن کیسه آب رحم براساس اصول و مقررات پزشکی میبایست هرچه زودتردست بکارشد و درمدتی کمتر از ۲۴ ساعت با «سزارین» بچه را بدنیا آورد و در «دستگاه» نگاهداری کرد، مقامات بیمارستان مذکور بعلت آنکه «دکتر نواب» از سهامداران این واحد درمانی نیست بادرخواست بستگان بیمارمخالفت کردند.

مهدی درخش بیرجندی، همسربیمار که برای طرح ماجرا بروزنامه اطلاعات امده بود ضمن بیان مطالب بالا گفت:

پنج روزاز انتقال همسربیمارم به «بیمارستان شاهرضا» گذشت. دراین مدت نه پزشکان بیمارستان کاری برای همسرم انجام دادند و نه با حضورپزشک معالج او دربیمارستان موافقت کردند.

براساس نوارهای موجوددر بیمارستان «بچه» تا روز چهارم زنده بود. روز پنجم «بچه» دررحم مرد. دراین زمان یکی از پزشکان بیمارستان بنام دکتر «صدقیانی» جنین مرده را با سزارین بیرون اورد و برخلاف مقررات پزشکی و بدون اجازه همسریا سرپرست بیمار، رحم اورا بیرون کشید و پس از بستن شکم زائو این نکته را بما اطلاع داد.

درپی این عمل متاسفانه براثرسهل‌انگاری و یا عدم تبحر پزشک جراح درعمل سزارین و برداشتن رحم و یادیگر اشتباهات پزشکی که مااطلاعی از آن نداریم شکم بیماربشدت متورم شد و «انفکسیون» (فسادوچرک داخلی) بوجود امد بطوریکه بیماراز شدت دردشب و روزناله میکرد ولی هیچکس بداداو نمی رسید تا اینکه فشارخون بیماربه «۲» رسید و کلیه مسئولان بیمارستان ازنده ماندن بیمارسلب امید کردند.

دراین میان براثراعتراض های دائم مابه طرز رسیدگی به بیمارومعالجه وی، گویا از طرف مقامات بیمارستان پزشکان دیگری نیز بربالین بیماراحضارشدند ولی هیچگونه بهبودی دروضع او بوجودنیامد و از انجا که مریض روبه مرگ میرفت، درآخرین مراحل به «دکترنواب» اجازه «معاینه» داده شد و او نیز اعلام داشت که عمل جراحی توام با اشتباه بوده و سه حفره چرکی درشکم بیماربوجودآمده است و بایدمجددا عمل جراحی روی شکم او انجام شود. بدین ترتیب خانم «گل گزمرادی» باردیگر تحت عمل جراحی قرارگرفت و سه کانون چرکی که به تمام شکم او سرایت کرده بود از بدنش خارج شد و پس از ۴۰ روزاز بیمارستان بمنزل انتقال یافت. این زن نه تنها درآغازندگی براثرسهل انگاری مسئولان یک بیمارستان برای همیشه از نعمت مادرشدن محروم شده بلکه هنوز هم قادربه حرکت نیست، از شدت دردروز وشب بخود می پیچد و می نالد و از لوله‌ای که برای دفع ترشحات دربدنش کارگذاشته‌اند چرک خارج می شود.

شکایت های متعددی که دراین مورد به مقامات نظام پزشکی، دادستان تهران، وزارت بهداری و بهزیستی و کمیسیون عرایض مجلس شورای ملی نگاشته شده بی نتیجه مانده است. جالب آنکه بگفته بستگان همین بیمار، مسئولان بیمارستان شاهرضا دربرابراین عمل جراحی که بیمار را برای همیشه از نعمت مادرشدن محروم کرده است ۵۰ هزارتومان حق درمان، عمل جراحی و... مطالبه کردند و بعد به دریافت ۲۷ هزارتومان راضی شدند!

.... نمونه هائی از این دست فراوان است. اکنون این سئوال مطرح می شود که درکنار افزایش مهارت ها درعلم پزشکی آیا میتوان دربرابراشتباهاتی که بیماران رارهسپاردیارعدم میسازد تضمینی بوجوداورد و بیماررا از خطرهای ناشی از کاربردغیرمفیدابزارهای پزشکی و درمان های نابجا مصون نگاهداشت؟ از همه مهمتر آنکه دراین شرایط چگونه میتوان برخطاحکم راند و خسارت های احتمالی را جبران ساخت؟

بیمه خطاهای پزشکی

دراین زمینه پای صحبت یکی از کارشناسان بیمه می نشینیم، فرهاددرویشان نیکوزاد ـ کارشناس بیمه ـ می گوید:

بایددرایران نیز همچون همه کشورهای مترقی جهان بیمه‌ای خاص برای خطاهای پزشکی ایجاد شود. مثلادرنظام پزشکی ایران باید صندوق ویژه ای ایجاد شود تا پزشکان مختصری از درامد خودرا دران بریزند و از طریق یک شرکت بیمه دربرابراشتباهات پزشکی خودتضمینی برای بیماربوجود آورند. دراین شرایط، میتوان امیدواربود که شرکت های بیمه درمواقع ضروری و پیش امدن خطاهای غیرعمد به کمک «پزشک» آمده، احتمالا زیان مادی را به شخص خسارت دیده بپردازند.

البته گفته می شود گرچه شرکتهای بیمه باوجود نداشتن تجربه باین کارعلاقه نشان میدهند لیکن تاکنون استقبالی از سوی پزشکان دیده نشده است. دراین موردصادق جبارزاده کارشناس یکی از شرکت های بیمه نیز می گوید:

بوجود آمدن این نوع بیمه درکشورماضرورتی تام دارد، زیرا درشرایط اقتصادی و اجتماعی فعلی ایران، مرجعی بایدوجودداشته باشد که مردم درصورت متحمل شدن آسیب های ناشی از مراجعه به پزشکان و مراکز درمانی، بتوانند بآنجا مراجعه کنند و دستکم خسارت های مالی خودرا دریافت دارند. البته اجرای این طرح درعمل با دشواریهای بسیارمواجه است و درآغاز نیز مشکلاتی بباربخواهد آورد. گرچه بعضی از خطاهای پزشکی باپرداخت خسارت مالی قابل جبران نیست اما تامین خسارت مالی بهرحال وسیله‌ایست برای جبران قسمتی از ناراحتی های یک بیمارصدمه دیده یا بستگان او. بایدتوجه داشت که این کاربرای شرکتهای بیمه نیز چندان خالی از اشکال نیست.

همین کارشناس بیمه اضافه میکند:

اگرنظام پزشکی بخواهد مثلاده میلیون تومان برای تشکیل این صندوق از پزشکان مطالبه کند احتمال دارد، همه گمان کنند که شرکتهای بیمه بایدبرای تمام خطاهای پزشکی و به هرمبلغ خسارت بپردازند درصورتیکه چنین نیست به علاوه بدون توجه به رای دادگاه ها و تشخیص کارشناسان امر احتمال دارد این خطاها افزونترشود و شرکت های بیمه برای تامین مقدار پرداخت های خودحق بیمه را بالاببرند

ازفکر تا عمل

موضوع خطاهای پزشکی که مسئله جدی و مهمی درآمریکا واروپا به حساب می اید، سالهاست که درایران مطرح شده ولی باوجودافزایش این خطاها هنوز اقدامی جدی دراین زمینه به عمل نیامده است اما شنیده میشود که نظام پزشکی ایران درنظردارد طرح مشابهی را درایران پیاده کند. این طرح هنوز از فکر به عمل درنیامده است اما کوشش بران است که بامطالعه تجربه های ایالات متحده امریکا و کشورهای مختلف اروپا، طرح بیمه خطاهای پزشکی درایران نیز پیاده شود.

اکنون برای تشخیص چگونگی این خطاها باید کمیسیون نظام پزشکی نظرخودرا روشن سازد و به دادگاه ارائه دهد حال آنکه بگفته گروهی از وکلای دادگستری مواردخطاهای پزشکی بایدتوسط یک گروه از کارشناسان قضائی و به دقت رسیدگی شود و حق اظهار نظرنباید صرفا دراختیارنظام پزشکی باشد.

این گروه عقیده دارند دربسیاری مواردتعصب صنفی و ارتباط های دوستانه میتواند برملاحظات انسانی غالب شود. درمان ها و جراحی های

درمان هاو جراحی های مرگبار

یکی از وکلای دادگستری نقل می کند چند سال پیش دریکی از شهرستانها ماموری برای نوشتن شماره کنتوربرق بیکی از خانه ها رفت و دران خانه سگ صاحبخانه اورا گاز گرفت. وقتی مامور را جهت پانسمان به درمانگاه محل رساندند مسئول درمانگاه قبل از تست «هاری» زخم او را پانسمان کردو درنتیجه میکرب دردرون زخم محل مناسبی برای رشد پیدا کرد و مدتی بعد ماموربرق را از پای درآورد، این وکیل می افزاید:

نظام پزشکی اینکاررا آنقدر «کش» داد که لاجرم کاربه نتیجه‌ای که عدالت ایجاب میکرد، نرسید. دراین موردبازهم نمونه های دیگری میتوان عرضه داشت: سه سال پیش دخترجوانی پس از عمل جراحی پلاستیک بینی خود بعلت بی توجهی پزشک بیهوشی جان خودرا ازدست داد.

بی شک هرگاه پزشکی دررشته های غیرازتخصص خودبیماری را بپذیرد و احتمالا کاراو منجر بمرگ یا نقص عضو بیمارشود، او را باید خطا کارشمرد و محکومش کرد، یا اگریک عمل جراحی مهم درمحلی که مثلا امکانات جراحی آن ناقص است انجام شود آن پزشک را باید مقصردانست.

اکنون درشرایطی که تحولات اجتماعی و مخصوصا توسعه خدمات درمانی درکشورتنگناهای این خدمات را بروز داده است، باید این چاره اندیشیده شود که درمقابل شتابزدگی ها و اهمال کاریهای پزشکی چه باید کرد و چه کسی را بایدمسئول دانست؟

بقیه از صفحه ۶

من آنچه شرط بلاغ است...

در این باب شاهد فراوان دارم ولی از ذکر آنها معذورم. هستند کسانی که باین ترتیب جزو وراث قرارگرفته‌اند و درست چند سالیست که پستهای مهم اموزشی و سیاسی را دراختیار دارند و آنوقت بقول معروف «دوقورت و نیمشان» نیز باقیست. و هستند کسانی که نان و اعتبار تحصیلشان را درراه مملکت گذاشته‌اند ووقتی به مملکت برگشته‌اند بجرم اینکه گواهی پی. اچ. دی و فلان ندارند و به بهانه اینکه درآن کشور شلوغ کرده‌اند حق نفس کشیدن نیز ندارند. بازمیشناسم ادمی را که به هنگام یک مسئولیت بسیاربزرگ دردولت هیچ کاری انجام نداد و واقعا بلدنبود مصطفی را بنویسد و میگویند پس از ترک آن دستگاه با چند نفرمثل خودش دفترمخصوصی بازکرده و کارهای همان دستگاه را مقاطعه گرفته است. بایدسئوال کرد اگرقادربه انجام آن کاربودی چرا نکردی و اگر نیستی چرا حالا با انواع حیل مقاطعه را گرفتی و چطور شد که حالا «مصطفی» نویس شدی. ایرادبرآن شخص نیست زیرا باید از آب گل الوده ماهی گرفت. ایراد این است که چرا آب گل الودشد. بگذریم سخن طولانی شد و ملال اور اینها مسائلی است که هرروزه با ان برمیخوریم. از ماکه گذشته است ولی سبب میشود که یک ترم شانزده هفته‌ای به شش هفته و هفت هفته تقلیل یابد و آنوقت مسئولین موسسات آموزش عالی بادی درغبغب بیندازند که، شش هفته، هفت هفته و هشت هفته کلاس داشته‌ایم.

آن روز، ان محقق با التماس از علیاحضرت شهبانو تقاضا کرد که برای دستگاهی که درآن کارمیکند رئیسی منصوب شود که بلدباشد «مصطفی» را بنویسد و امروز نویسنده از دولت می خواهد برای سازمانهایی که قصدتغییرانها رادارد، نخست سیستم جایگزین تعیین و آنگاه ویرانش کند. برای دستگاهها آدمهایی را انتخاب کند که بتوانند دست کم درهمان دستگاه «مصطفی» را بنویسد. نویسنده می، خواهددولت وضعی بوجود آورد که مثل تمام دنیا افرادنسبت به مملکت و دولت وضعی بوجود آورد که مثل تمام دنیا افرادنسبت به مملکت و ملت احساس دین کنند، نه برعکس و بالاخره می گوید:

من آنچه شرط بلاغ است با تو میگویم
تو خواه از سخنم پند گیر خواه ملال
اگرچه اززمان سعدی تاکنون گفته شده:
نصیحت همه عالم چوبادرقفس است!

دراقتصاد آزاد جائی...

بقیه از صفحه ۵

انصارش را بگیرد و به خارج برود.

گروه دیگری از آگاهان مسائل اقتصادی میگویند: سوای اینکه تحولات سریع اقتصادی ده ساله اخیر، پول را جایگزین کارتولیدی ساخته، سبب شده که جامعه ما ناگهان به آخرین پدیده های تکنولوژی هم دست یابد و از آن برای زندگی بهتر، بهره بگیرد، اما درحالیکه این بهره گیری را بدست آورده، با مشکلات و نارسایی های فراوانی هم روبرو شده است. چون بسیاری از این خانواده هایی که دراثر این تحولات به درآمدهای سرسام آور رسیده اند، ناگهان وضع زندگی خودشان را تغییر داده اند ودراین دگرگونی، همه ابزار و لوازم ماشینی را به خدمت گرفته اند بدون آنکه راه استفاده آنرابدانند. درنتیجه وقتی که یک ماشین لباس شوئی خراب میشود، یا آنکه اتومبیل ژاپنی آنها به تعمیر احتیاج پیدا میکند، تلویزیون رنگی اروپائی اش «صدا» ندارد، حتی وقتی که ابزار پزشکی دربیمارستانها از کار میافتد یا آسانسورها خراب میشود تعمیرکار و کارگرماهر وبا تجربه برای بازسازی آن نداریم، عده ای کارگر تازه کار ناوارد، بازوها رابالا میزنند تا از این آب گل‌آلود، ماهی بگیرند.

اینجاست که سرمایه ها، بیهوده به هدر میرود، نیروهای انسانی بجای سازندگی، به تلاش برای پول درآوردن میپردازند وارزهای مملکت برای خرید انواع تازه تر این تکنولوژی، راهی غرب میشود. درنتیجه از یکطرف، جامعه ما، ظاهرا پولدار شده است ولی از طرف دیگر این پول های کلان به انواع مختلف، به شکل خریدهای تازه‌تر، به شکل پس انداز دربانک های خارجی، به شکل سرمایه گزاری دراروپا و آمریکا، به شکل مهاجرت و اقامت درنیس وونیز و بارسلون و کالیفرنیا یا به شکل خوشگذرانی های زودگذر به اروپا و امریکاسرازیر میشود ولی عواقب و پی آمدهای ناگوارش در دهه های بعد، نمایان خواهد شد.

تاثیر نامطلوب اقتصاد

دکتر اسعدنظامی استاد دانشگاه میگوید تاثیر نامطلوب توسعه شتاب انگیز اقتصاد برمشروعیت اجتماعی، موجب شده که جامعه ما دربسیاری از زمینه ها با مسائل گوناگونی درگیر شود.

دراین، شک نیست که دراثر این تحولات سریع اقتصادی، زندگی جامعه ما همپای زندگی جوامع ممالک صنعتی قرار گرفته است اما آنها تحولات اجتماعی واقتصادی را درسالیان دراز و ضمن برنامه ریزی های دقیق انجام داده اند درحالیکه ما این راه طولانی را ظاهرا یکشبه طی کرده‌ایم درنتیجه با عواقب دشوار این دگرگونی‌های ناگهانی روبرو شده‌ایم.

یکی از پی آمدهای این توسعه شتابزده اقتصادی «عدم مشروعیت اجتماعی» است چرا که از یکطرف تکنولوژی ماهمپای تکنولوژی غرب قرار گرفته ولی از سوی دیگر فرهنگ بهره گیری و حفظ وتعمیر آنرا نداریم، جامعه ما هنوز نمیداند از تکنولوژی پیشرفته، از وسایل و ابزار صنعتی، چگونه استفاده کند. به کلام دیگر فرهنگ بهره گیری از این تکنولوژی را هنوز نیاموخته است و مشکل بزرگتر، این که در چنین شرایطی، ما نیروی انسانی موردنیاز برای مونتاژ، تعمیر و اصلاح این تکنولوژی را هم نداریم، بنابراین وقتی برای تعمیر تلویزیون، تعمیرکار ماهر نداشته باشیم، طبیعی است که هرکارگر بی تجربه ای کار تعمیر تلویزیون ما را بعهده میگیرد و اگر انرا خراب تر و غیرقابل استفاده تر نسازد، دستکم بهتر هم نخواهد کرد. درچنین اوضاع و احوالی است که اعتماد جامعه نسبت به تعمیرکار سلب میشود و این عدم اطمینان تدریجا به همه زوایای اجتماعی و به همه مسائل اجتماعی هم کشانده میشود و درنتیجه نوعی عدم «مشروعیت اجتماعی» پدید میاورد که بهیچوجه به سود جامعه نخواهد بود.

تورهای تابستانی شرکت لوان تور هوائی

نام تور	مدت	مسیر تور	تاریخ های حرکت	بها برای هرنفر
آتن	۱۰ روزه	آتن ـ گردش با کشتی در سواحل زیبای یونان باصبحانه وهتل درجه۱ وناهار در تورهای دریائی	۲ شهریور ۱۶ شهریور	۴۷۵۰ تومان
لندن	۱۰ روزه	لندن	۱۴ شهریور ۲۹ شهریور	۵۶۰۰ تومان
آتن لندن	۱۴ روزه	آتن ـ ، گردش با کشتی درسواحل زیبای یونان همراه با صبحانه و هتل درجه یک و ناهار در تور های دریائی	۷ شهریور ـ ۲۵ شهریور	۷۰۰۰ تومان
عروسهای زیبا	۱۵ روزه	رم ـ ناپل ـ کاپری ـ آناکاپری ـ سورنتو پاریس ـ لندن	۶ شهریور ۲۴ شهریور	۷۵۰۰ تومان
آمریکا	۲۲ روزه	نیویورک ـ واشنگتن ـ میامی لوس آنجلس بورلی هیلز ـ هالیوود ـ دیسنی لند ـ لاس وگاس ـ سانفرانسیسکو ـ لندن	۱۰ شهریور	۱۴۷۵۰ تومان
ارکیده	۱۱ روزه	هنگ کنگ ـ بانکوک	۳۰ مرداد ـ ۱۳ شهریور	۷۰۰۰ تومان

کلیه مسافران تورها ازجت های آخرین سیستم هتل درجه یک با صبحانه وگردش درشهرهای مورد بازدید به همراهی راهنمایان محلی و سرپرستان ایرانی استفاده خواهند کرد.
برای کسب هر گونه اطلاعات و رزرو جا به آژانس مسافرتی و توریستی لوان تور هوائی
میدان فردوسی تهران تلفن ۳۷۲۰۷۱ ـ ۳۷۲۰۷۲ ـ ۳۷۲۰۷۶ ـ ۳۷۲۰۷۷ مراجعه فرمائید

هواپیمائی ملی ایران «هما»

تجدید آگهی مزایده شماره ۱۱۰

هواپیمائی ملی ایران «هما» تعداد ۴۱۶ قلم قطعات یدکی مازاد و نو مربوط به پژو ـ اپل و کومر را از طریق مزایده بفروش میرساند.

۱ـ داوطلبان میتوانند از تاریخ نشر این آگهی تا پایان وقت اداری روز یکشنبه ۵ر۶ر۲۵۳۷ شاهنشاهی پیشنهادات خود را بانضمام رسید صندوق بمبلغ ۵۰۰۰۰ ریال که بعنوان سپرده شرکت درمزایده بصندوق هواپیمائی ملی ایران واقع درساختمان ادارات مرکزی پرداخت شده باشد در پاکت لاک ومهرشده به دفتردایره اموال تدارکات «هما» واقع درآشیانه فنی طبقه سوم (بعداز ساختمان ادارات مرکزی درفرودگاه مهرآباد) تسلیم ورسید دریافت دارند.
۲ـ پیشنهاد دهندگان میتوانند همه روزه غیر از روز های تعطیل از ساعت ۹ الی ۱۲ جهت بازدید اجناس مورد مزایده و دریافت صورت ریز آن به انبار دایره اموال تدارکات «هما» واقع درفرودگاه جنوبی مهرآباد مراجعه نمایند.
۳ـ کلیه هزینه ها ازقبیل هزینه درج آگهی و حمل وسایل مورد مزایده از انبار دایره اموال ومالیات چنانچه تعلق بگیرد بعهده برنده مزایده خواهد بود.
۴ـ پیشنهاد های رسیده در ساعت ۹ صبح روز دوشنبه ۶ر۶ر۲۵۳۷ دردفتر دایره اموال تدارکات «هما» (به نشانی نامبرده در بالا) بازو قرائت خواهد شد.
۵ـ به پیشنهاد های فاقد سپرده و یا کمتر از مبلغ سپرده مقرر و پیشنهاد هائی که بعد ازتاریخ ۵ر۶ر۲۵۳۷ تسلیم گردد ترتیب اثر داده نخواهد شد.
۶ـ در صورتیکه برنده مزایده حاضر بانجام معامله نشود سپرده او بنفع «هما» ضبط ومعامله بابرنده دوم انجام خواهد شدودر صورتیکه برنده دوم نیز ازانجام معامله خودداری کند سپرده اوهم بنفع «هما» ضبط خواهد گردید.
۷ هواپیمائی ملی ایران دررد یا قبول یك ویا کلیه پیشنهادها مختار وحضور پیشنهاد دهندگان در جلسه مزایده بلامانع است.

تدارکات هواپیمائی ملی ایران «هما»

برنامه سینماها

تماشای فیلمهائیکه با علامت (×) مشخص شده برای اشخاص کمتر از ۱۸ سال ممنوع است

* آب توبه ـ رضا فاضلی
شهوند (۳۵۴۰۴۰) ۹ـ ۱۱ـ ۱ـ ۳ـ ۵ـ ۷ـ ۹
* آب نبات چوبی ـ رنگی ـ خوزه فر ـ کارن والنتن
شهرقشنگ (۶۴۷۷۷۷) ۱۱ـ ۱ـ ۳ـ ۵ـ ۷ـ ۹
* امیرارسلان ـ بخاطر چند دلار بیشتر
فلور (۵۲۸۰۹۶) ۹ـ ۱۱ـ ۱ـ ۳ـ ۵ـ ۷ـ ۹
* اژدها بیدار می شود ـ سینما سکوپ رنگی
سهیلا (۳۱۶۴۲۴) ۱۰/۳۰ـ ۱۲/۳۰ـ ۲/۳۰ـ ۴/۳۰ـ ۶/۳۰ـ ۸/۳۰
مراد (۷۵۳۳۸۲) ۹ـ ۱۱ـ ۱ـ ۳ـ ۵ـ ۷ـ ۹
* افکار پلید ـ ادویژفنک ـ الوگوتونیاتسی
پولیدور (۸۹۲۷۳۱) ۱۱/۳۰ـ ۱/۳۰ـ ۳/۳۰ـ ۵/۳۰ـ ۷/۳۰ـ ۹/۳۰
* این گروه خشن ـ ۷۰ میلیمتری صدای استروفونیک ۶ باندی
کاپری (۹۲۸۴۰۱) ۱۱ـ ۳ـ ۶ـ ۹
* افسانه چارلی سیاه ـ فردویلیامسون
پانوراما (۳۴۴۲۵۵) ۹ـ ۱۱ـ ۱ـ ۳ـ ۵ـ ۷ـ ۹
* آقای هرکول ـ ۷ روئین تن
البرز (۳۰۴۲۵۸) ۸ر۳۰ـ ۱۲ـ ۳ر۳۰ـ ۷ـ ۸ر۳۰
* آرواره های کوسه ـ سینما سکوپ رنگی
گلدیس (۶۲۸۷۱۳) ۱۱/۳۰ـ ۲ـ ۴/۳۰ـ ۷ـ ۹/۳۰
* بن هور ـ ۷۰ میلیمتری استریوفونیک ـ چارلتون هستون
کریستال (۳۱۷۶۷۵) ۱۰ـ ۱/۳۰ـ ۵ـ ۸/۳۰
* ببر دریاها ـ سینما سکوپ رنگی
نپتون (۷۶۵۱۳۶) ۹/۳۰ـ ۱۱/۳۰ـ ۱/۳۰ـ ۳/۳۰ـ ۷/۳۰ـ ۹/۳۰
* بیوه پراشتها ـ سینما سکوپ رنگی
پلازاه (۶۴۴۲۵۵) ۹ـ ۱۱ـ ۱ـ ۳ـ ۵ـ ۷ـ ۹
* بچه رزوماری ـ میافارو
بولوار (۶۵۵۲۹۲) ۱۱/۳۰ـ ۱/۳۰ـ ۳/۳۰ـ ۵/۳۰ـ ۷/۳۰ـ ۹/۳۰
* جنگ ستاره ها ـ ۷۰ میلیمتری ـ باصدای استریوفونیک ۶ باندی
شهر فرنگ (۶۲۷۶۲۸) ۱۰/۳۰ـ ۱ـ ۳/۱۵ـ ۵/۳۰ـ ۸ـ ۱۰/۳۰
* جنگ زمین و فضا ـ سینما سکوپ رنگی
برلیان (۳۹۳۵۳۵) ۹ـ ۱۱ـ ۱ـ ۳ـ ۵ـ ۷ـ ۹
* (×) جن گیر ـ الن برستین ـ ماکس‌من سیدو
شهر قصه (۶۲۷۲۹۹) ۱۱ـ ۱/۳۰ـ ۳/۴۵ـ ۶ـ ۸/۱۵ـ ۱۰/۳۰
شهر تماشا (۹۲۸۶۸۶) ۱۰/۴۵ـ ۱ـ ۳/۱۵ـ ۵/۳/ـ ۷/۴۵ـ ۱۰
امپایر (۸۹۳۹۴۲) ۱۱ـ ۱/۳۰ـ ۳/۴۵ـ ۶ـ ۸/۱۵ـ ۱۰/۳۰
* خانم دکتر وارد میشود ـ موریتسیو آرنا ـ
سانترال (۹۲۸۶۸۶) ۹ـ ۱۱ـ ۱ـ ۳ـ ۵ـ ۷ـ ۹/۱۵
* خانه کوچک ـ رنگی ـ رابرت لوگان
ریولی (۷۵۷۷۷۷) ۱۱/۳۰ـ ۱/۳۰ـ ۳/۳۰ـ ۵/۳۰ـ ۷/۳۰ـ ۹/۳۰
* دوران نامزدی ـ رنگی ـ لاندوبوزانکا
رادیوسیتی (۶۴۳۳۲۰) ۱۱/۳۰ـ ۱/۳۰ـ ۳/۳۰ـ ۵/۳۰ـ ۷/۳۰ـ ۹/۳
* دفاع از حق ـ یک کاراته باز
نادر (۳۱۴۷۹۵) ۹ـ ۱۱ـ ۱ـ ۳ـ ۵ـ ۷ـ ۹
* دزدبغداد ـ رنگی ـ سایو ـ کزادیوید
ادئون (۳۶۸۱۱۸) ۹ـ ۱۱ـ ۱ـ ۳ـ ۵ـ ۷ـ ۹
لیدو (۵۴۱۲۸۲) ۹ـ ۱۱ـ ۱ـ ۳ـ ۵ـ ۷ـ ۹
* دام ـ رنگی ـ الیوررید ـ ریتا توشینگهام
آسیا (۶۴۲۹۰۹) ۱۱ـ ۱ـ ۳ـ ۵ـ ۷ـ ۹/۱۵
پاسفیک (۷۵۲۳۱۱) ۱۱/۳۰ـ ۳/۳۰ـ ۵/۳۰ـ ۷/۳۰ـ ۹/۳۰
* راه اژدها ـ رنگی ـ بروس لی
تاج (۳۱۳۸۶۴) ۱۰ـ ۱۲ـ ۲ـ ۴ـ ۶ـ ۸ـ ۱۰
* رمولوورومو ـ سینما سکوپ رنگی
الوند (۴۵۶۵۳۸) ۱۰ـ ۱۲ـ ۲ـ ۴ـ ۶ـ ۸
* زن یا رفیق ـ رنگی ـ فیروزخان ـ سولجینا ـ ویتدو
همای (۳۱۱۶۶۹) ۹ـ ۱۱ـ ۱ـ ۳ـ ۵ـ ۷ـ ۹
* سفرسنگ ـ رنگی ـ سعید راد ـ فرزندانه تائیدی ـ رضافاضلی
مولن روژ (۷۵۲۹۲۹) ۱۱ـ ۱ـ ۳ـ ۵ـ ۷ـ ۹/۳۰
* ساحل خوشگلها ـ سینما سکوپ رنگی
ب.ب (۸۲۹۶۴۱) ۱۰ـ ۱۲ـ ۲ـ ۴ـ ۶ـ ۸ـ ۱۰
* سوگند بزرگ ـ رنگی ـ درمندرا ـ هما مالینی
حافظ (۳۹۱۰۷۴) ۱۰/۳۰ـ ۱ـ ۳/۳۰ـ ۶ـ ۸/۳۰
* سانتو، بانتو ـ درمندرا ـ آرونا ایرانی
اروپا (۳۰۳۱۷۹) ۱۰/۳۰ـ ۱۲/۳۰ـ ۲/۳۰ـ ۴/۳۰ـ ۶/۳۰ـ ۸/۳۰
* سیاه بخت ـ مرتضی عقیلی ـ فیروز ـ ملوسک
مارلیک (۹۶۳۶۱۶) ۹ـ ۱۱ـ ۱ـ ۳ـ ۵ـ ۷ـ ۹
* شارلاتان و دزد و خوشگل ـ ایومونتان
پارامونت (۶۴۸۳۲۱) ۱۱/۳۰ـ ۱/۳۰ـ ۳/۳۰ـ ۵/۳۰ـ ۷/۳۰ـ ۹/۳۰
* شکوه علفزار ـ وارن بیتی ـ ناتالی وود
ماژستیک (۶۶۸۴۶۱) ۱۱/۳۰ـ ۱/۳۰ـ ۳/۳۰ـ ۵/۳۰ـ ۷/۳۰ـ ۹/۴۵
* عموعموزاده ـ رنگی ـ درمندرا ـ همامالینی
یفل (۳۱۱۴۷۷) ۱۰/۳۰ـ ۱۲/۳۰ـ ۲/۳۰ـ ۴/۳۰ـ ۶/۳۰ـ ۸/۳۰
* فریادگلوله ـ سینما سکوپ رنگی
متروپل (۳۱۹۴۱۰) ۹ـ ۱۱ـ ۱ـ ۳ـ ۵ـ ۷ـ ۹
* فستیوال فیلمهای بهروز وثوقی
قصرطلائی (۷۵۹۶۲۴) ۹ـ ۱۱ـ ۱ـ ۳ـ ۵ـ ۷ـ ۹
* قاضی و دختر جوان ـ رومی شل ـ پیرومازاریدا
سینه موند (۶۲۸۳۲۲) ۱۱ـ ۳ـ ۵ـ ۷ـ ۹
* مک ـ شمشیر سیاه ـ سینما سکوپ رنگی
نادر (۳۱۴۷۹۵) ۹ـ ۱۱ـ ۱ـ ۳ـ ۵ـ ۷ـ ۹
* مرد نیمه شب ـ سینما سکوپ رنگی
دروازه طلائی (۳۵۲۱۶۰) ۹ـ ۱۱ـ ۱ـ ۳ـ ۵ـ ۷ـ ۹
* مردان فضا ـ سینما سکوپ رنگی
رکس (۳۱۸۲۴۲) ۱۰/۳۰ـ ۱۲/۳۰ـ ۲/۳۰ـ ۴/۳۰ـ ۶/۳۰ـ ۸/۳۰ـ ۱۰/۳۰
رویال (۸۲۹۷۸۵) ۱۰ـ ۱۲ـ ۲ـ ۴ـ ۶ـ ۸ـ ۱۰
* مثلث برمودا ـ رنگی ـ جان هوستون، گلوریا گیدا
دیانا (۶۴۷۳۶۵) ۱۱ـ ۱ـ ۳ـ ۵/۱۵ـ ۷/۳۰ـ ۹/۳۰
* نیویورک، نیویورک ـ رابرت دونیرو ـ لیزا مینه لی
دیاموند (۸۲۸۴۰۰) ۱۱/۳۰ـ ۳/۱۵ـ ۵/۳۰ـ ۷/۴۵ـ ۱۰
* نیاز جوانی ـ جویس جیلسون ـ
ب. ب (۸۲۹۶۴۱) ۱۰ـ ۱۲ـ ۲ـ ۴ـ ۶ـ ۸ـ ۱۰
* ولینعمت ـ بهمن مفید ـ آرام ـ شیراندامی
میامی (۷۵۴۳۲۹) ۹ـ ۱۱ـ ۱ـ ۳ـ ۵ـ ۷ـ ۹
ایران (۳۱۶۳۵۴) ۹ـ ۱۱ـ ۱ـ ۳ـ ۵ـ ۷ـ ۹
سیلوانا (۳۶۳۷۷۷) ۹ـ ۱۱ـ ۱ـ ۳ـ ۵ـ ۷ـ ۹
سانیا (۳۵۲۴۴۲) ۹ـ ۱۱ـ ۱ـ ۳ـ ۵ـ ۷ـ ۹
تیسفون (۵۴۱۸۸۲) ۱۰ـ ۱۲ـ ۲ـ ۴ـ ۶ـ ۸ـ ۱۰
المپیا (۵۲۶۷۹۷) ۹ـ ۱۱ـ ۱ـ ۳ـ ۵ـ ۷ـ ۹
توسکا (۵۲۶۵۴۴) ۹ـ ۱۱ـ ۱ـ ۳ـ ۵ـ ۷ـ ۹
آستارا (۲۷۴۰۲۲) ۱۰/۳۰ـ ۲۰/۳۰ـ ۴/۳۰ـ ۶/۳۰ـ ۸/۴۵
* هوسهای قبل از مرگ ـ سینما سکوپ رنگی
پارک (۳۱۹۶۳۷) ۹ـ ۱۱ـ ۱ـ ۳ـ ۵ـ ۷ـ ۹
* هدیه مادر بزرگ
شهر نمایش (۳۱۹۸۸۴) ۹ـ ۱۱ـ ۱ـ ۳ـ ۵ـ ۷ـ ۹
* سانس انگلیسی
گلدیس ساعت ۹/۳۰ (آرواره های کوسه)

سینما کریستال

بطریقه ۷۰ میلیمتری با صدای استریوفونیک برنده ۱۱ جایزه اسکار

گوناگون

سالگرد ۲۸ مُرداد
روز قیام شجاعانه ملت ایران را
همراه با درودهای فراوان بروان همه شهدای
راه آزادی و عموم مردم ایران تبریک میگوییم
رئیس انجمن شهر مهاباد ـ حسین شاطری

نظریات کارمندان دولت در مورد قانون استخدام

نظریات خودرا برای اصلاح لایحه نهائی قانون استخدام کشوری بوسیله ارسال نامه به روزنامه اطلاعات و یاتماس با تلفن ۳۲۸۶۲۲ ازساعت یک و ۳۰ دقیقه تا ۳ بعدازظهر هرروزبجز روزهای پنجشنبه و جمعه مطرح کنید.

درنحوه احتساب سوابق خدمت کارمندان، باید تجدید نظر شود

آقای رسول حسین زاده با ارسال نامه‌ای به روزنامه اطلاعات در مورد تجدید نظر در لایحه نهائی قانون استخدام کشوری نوشته است:

عده زیادی از کارمندان رسمی دولت هستند که قبلاً دریکی از موسسات دولتی مشغول به کار بوده و به علتی از آن موسسه استعفا نموده و بلافاصله دروزارتخانه دیگری استخدام شده‌اند، ولی وزارتخانه جدید سوابق خدمت غیررسمی آنان را در موسسه قبلی بعنر اینکه در مورد احتساب سوابق غیررسمی کارمندان دولت درقانون استخدام کشوری مجوزی پیش بینی نگردیده بحساب نمی آورند.

بدین ترتیب سوابق خدمت کارمندانی که دریکی از ادارات دولتی خدمت نموده و مشمول قانون بیمه های اجتماعی هم بوده‌اند وتاآخرخدمت هم حق بیمه خودرا پرداخته‌اند، چون درقانون استخدام کشوری مجوزی برای احتساب سنوات گذشته در اداره قبلی پیش بینی نشده سنوات گذشته باوجود عدم انفصال خدمت محسوب نمیگردد.

آقای حسین زاده دردنباله نامه خود نوشته است: با توجه باینکه بطورکلی هرکارمندی حداکثر سی سال میتواند خدمت شایسته وفعال داشته باشد و بیش از این مدت دیگر نمیتواند جزو خدمت فعال اومحسوب گردد و در حالیکه خدمت سربازی درهردستگاهی جزوسابقه خدمت کارمند محسوب میشود، چرانباید سابقه خدمت کارمندی دروزارتخانه یا موسسه دیگری بحساب آید.

لذا به دلایل فوق پیشنهادمیشود حال که لایحه نهائی قانون استخدام کشوری درشرف اصلاح و تکمیل میباشد، در مورد سنوات غیررسمی متصل گذشته کارمندان دولت که اکثراهم بدون انفصال خدمت از وزارتخانه قبلی به وزارتخانه فعلی بوده با محاسبه ودریافت مبلغی به نفع صندوق بازنشستگی کشوری تجدید نظر بعمل آید.

ضبط تلویزیونی «شنل»

نویس شهیر سوئدی «اگوست استریندبرگ» ازجمله اثاری است که وی چند سال پیش برصحنه آورد و با موفقیت روبرو شد.

«جعفروالی» کارگردان تئاتر و بازیگر تئاتر و سینما نمایشنامه‌ای را که درسال گذشته برصحنه تالار بیست و پنج شهریور به اجرا گذارده بود برای پخش از تلویزیون ضبط کرده است. «والی» از جمله بازیگرانی است که پیوسته درجوار کارهای بازیگری خود به کارگردانی تئاتر نیز توجه بسیار داشته و با علاقه بسیار به آماده نمودن نمایشنامه هایی درزمینه های مختلف و سوژه های گوناگون پرداخته است. نمایشنامه مشهور «مادموازل ژولی» اثر نمایشنامه نویس بزرگ سوئدی

نمایشنامه جدیدی که وی ضبط تلویزیونی آن را به اتمام رسانده است. «شنل» نام دارد. این نمایش اثر «نیکلای گوگول» است و برای تلویزیون ۲ به ضبط رسیده است. تهیه کننده «شنل»، «مسعودچم آسمانی» و کارگردان تلویزیونی آن «امیراقـامیری» است.

دراین نمایش اکبر زنجانپور، فریده دریامج، فیروز بهجت محمدی، اسماعیل محرابی، جواد خدادادی، غلامعلی نبی پور و خود «والی» شرکت دارند.

سالگرد ۲۸ مُرداد
روز قیام شجاعانه ملت ایران را
همراه با درودهای فراوان بروان همه شهدای
راه آزادی و عموم مردم ایران تبریک میگوییم
کارگران وکارمندان کارخانه
قند شیروان وکشت وصنعت

پیشگاه مبارک شاهنشاه آریامهر
رهبر عظیم الشان ملت ایران
باکمال افتخار سالروز قیام ملی ۲۸ مرداد را
بخاکپای همایونی تهنیت عرض مینماید. سلامت
طول عمر و دوام سلطنت آن رهبر خردمند را
از درگاه ایزد متعال مسئلت دارد.
کارکنان ادارات کل کشاورزی وتعاون
وامورروستاهای استان سمنان

سالگرد ۲۸ مرداد
روز درخشان و پرافتخار تاریخ نوین ایران را که
سرآغاز تحولات اجتماعی و ملی کشور است صمیمانه به
پیشگاه شاهنشاه آریامهر
تهنیت میگوید
از طرف اعضای انجمن شهرستان
پیرانشهر ـ فرخنده کریم نژاد

کجا برویم

نمایشگاه

* آثار نقاشی عبدالله عامری
مهرشاه ـ خیابان آپادانا ـ نبش نوبخت (۹ تا ۱۲ و ۱۶ تا ۲۰)
* آثاری از نقاشان ایرانی وآمریکائی
فصل ها و یادها ـ تخت طاووس ـ میرعماد ـ خیابان یازدهم پلاک ۲۶ (۱۰ تا ۲۰)
* نقاشی های انوشه محسنی
سیحون ـ عباس آباد ـ خیابان وزراء ـ خیابان چهارم (۱۰ تا ۱۳ و ۱۶ تا ۲۰)
* عکس هائی از آثار تاریخی ایران
انجمن سینمای جوانان ایران ـ خیابان پهلوی
سه راه آریامهر ـ بوعلی شماره ۴ (۱۷ تا ۲۰)
* آثاری از نقاشی های علی اکبر صفائیان، اسماعیل مرضائی، جلالی سوسن آبادی و بهرام عالیوندی
انتشارات آگاه ـ شاهرضا ـ روبروی دانشگاه تهران (۹ تا ۱۹)
* آثار نقاشان و طراحان شیراز
نگارخانه تخت جمشید ـ خیابان تخت جمشید ـ نبش بندر پهلوی (۹ تا ۱۲ و ۱۶ تا ۲۰)
* آثار نقاشان امپرسیونیست
نگارخانه سولیوان ـ خیابان دانشگاه (۱۷ تا ۲۰)
* آثار نقاشان اروپا
نگارخانه سپید ـ خیابان روزولت شمالی ـ (۹ تا ۲۰)
* نمایشگاه چهره هائی از پیشروان هنر و ادبیات معاصر ایران
فرهنگسرای نیاوران ـ انتهای سلطنت آباد غربی ـ پارک نیاوران ـ (۱۰صبح تا ۱۱بعدازظهر)
* آثار نقاشان ایرانی و اروپائی
عباس آباد ـ اندیشه ۲ـ شماره ۷۳ (۵تا۸بعدازظهر)

موزه

* هنرهای تزئینی
بلوار کریمخان زند ـ (۹تا۱۶و۱۵تا۲۰)
* سلسله پهلوی
خیابان پهلوی ـ کاخ مرمر ـ (۹تا۱۶)
* خزانه جواهرات سلطنتی
بانک مرکزی ـ (۱۵/۳۰تا۱۸)
* موزه هنرهای معاصر
سنت وهویت معماری فنلاند
امیرآباد ـ پارک فرح ـ (۱۱تا۲۰)
* ایران باستان
خیابان قوام السلطنه ـ (۹تا۱۳ و ۱۵تا۱۸)
* شهیاد آریامهر
میدان شهیاد ـ (۹تا۱۶)
* کاخ گلستان
میدان ارک ـ (۹تا۱۲ و ۱۵تا۱۷)
* هنرهای ملی
میدان بهارستان ـ (۹تا۱۶)
* فرش
امیرآباد شمالی ـ جنب پارک فرح ـ (۱۰تا۱۸)

تئاتر

* مضرات دخانیات ـ خودکشی
اثر: آنتوان چخوف
کارگردان: حمید لیقوانی
خانه نمایش (۲) ـ اداره برنامه های تئاتر ـ (ساعت ۲۰)
* تحویلدار
بکارگردانی پرویز بشر دوست ـ خانه نمایش (۱) اداره برنامه های تئاتر (ساعت ۲۰)
* حاجی آقا وارد میشود
نویسنده و کارگردان محمدتهرانی
محل اجرا: سینمادریا. خیابان فرح آباد ژاله
بازیگران: محمدتهرانی ـ حسین تهرانی ـ خسرو شیرازی ـ منصور بهرامی ـ محمد دانش ـ مهدی نقیبیان ـ (ساعت ۸/۵ شب)
* دادوبیداد
اجراز: گروه شماره (۲) پارت ـ وابسته به مرکز آموزش تئاتر مشهد
نویسنده و کارگردان: داودکیانیان
بازیگران: مهدی غفوریان ـ رضا نجمی ـ وحید کیانیان ـ ژینارسرهنگی و.....
محل اجرا: خانه هنر تهران ـ پیچ شمیران، اول خیابان تنکابن ـ (ساعت ۸ شب)
* کوتی موتی
نوشته: بیژن مفید
کارگردان: اردوان مفید
محل اجرا: پارک جمشیدیه
شروع: ساعت ۸بعدازظهر

فیلم

* فیلم هایی به یاد «بهنام جعفری»
سینما، سینما ـ پُرسه در تهران ـ ارتفاع متروک ـ فریاد دوم ـ دیده بانان.... روزی که آقای جیم ظاهر شد.
شنبه ۲۱ مرداد ـ ساعت ۷بعدازظهر
محل نمایش: مدرسه عالی تلویزیون و سینما ـ خیابان وزراء ـ کوچه یک مدرسه عالی تلویزیون و سینما.

فال فردای شما

در کار یا مسئولیتی که دارید وضعی پیش میاید که اطمینان خاطر بیشتری در شما بوجود میاورد.

اگر قصد ترتیب یک مهمانی را دارید انرا خیلی ساده و دور از تشریفات برگزار کنید.

یک آشنا با مشارکت شما در صدد اجرای طرحی است که برای هر دو طرف ثمر بخش است.

در محیط خانواده بگو مگو هائی در جریان است که احتمالا پای شما هم به میان کشیده میشود.

چه از لحاظ عشقی، چه از نظر کار و چه از لحاظ اجتماعی رویداد های مطلوبی برای شما پیش بینی میشود.

دوستان تازه‌ای پیدا می کنید که یکی از آنها سهم موثری در سرنوشت شما ایفاء میکند.

از قبول مسئولیت نترسید، خونسرد باشید و در پناه خونسردی کار ها را انجام دهید.

دست بکار تازه‌ای میزنید که اثرات سودمندی در پی دارد.

احساس میکنید که در زمینه عشقی و یا خانوادگی به مشورت با دیگران نیاز دارید.

روز های دلپذیر و ملاقات های شادی آفرینی در انتظارتان است.

روز هائی پر کار در پیش دارید و مشکلاتی نیز در راه فعالیت شما بوجود آمده است که برطرف میشود.

بزودی از شما دعوت میشود که در یک مهمانی شرکت کنید، این مهمانی را قبول نکنید.

جدول

ویژه ۹۹۹۸ — ۱۲۳۱۹ عادی

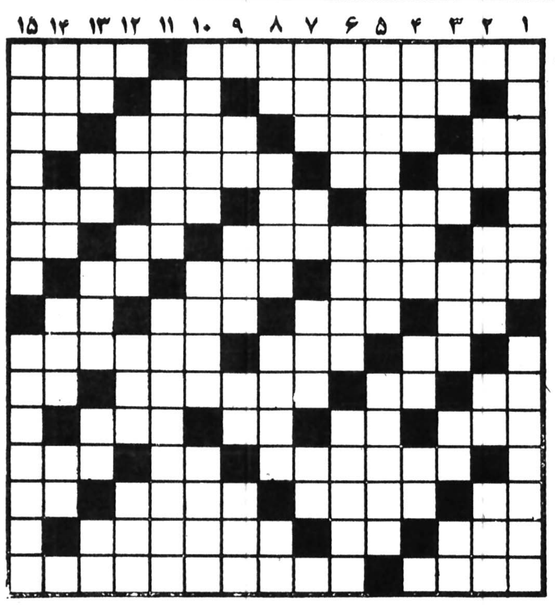

افقی: ویژه

۱ـ مشهورترین اثر لئوناردوداوینچی ـ شور و غوغا
۲ـ کنار منقل خوش می گذراند ـ شراب فرنگی ـ در دریا می جنگد
۳ـ تردستی در کار ـ اثری از گی دومو پاسان ـ مدیست مشهور فرانسوی ـ بره گوسفند
۴ـ بر او نماز گزارند ـ شراب انگور ـ ته بندی کتاب را گویند
۵ـ تنگ نفس ـ گاهی مرداش را سوار میشوند ـ ضربه با سر در فوتبال ـ رنگی است
۶ـ پایه و بنیان ـ درختی که میوه دارد ـ اراده ـ پراکندگی
۷ـ کنایه از درویش و بی چیز کرده‌اند ـ امر به بودن ـ تنش را لای دیوار نهند
۸ـ بلای معروف خانه‌اش خوانده‌اند! ـ خشک ـ سرزمینی در زمان سلیمان نبی ـ تیر پیکان دار.
۹ـ به زیر اتومبیل نهند ـ حرف سکوت ـ ماه گرما
۱۰ـ گونه ـ دهان ـ از کشورهای اروپایی ـ دلیر پهلوان
۱۱ـ گل سرخ عرب ـ خمیس پس نمی دهد! ـ مظهر سردی ـ از ستارگان آسمانی
۱۲ـ جسور است و سرکشی هم می کند ـ از شرور سر میزند ـ لازم و ضروری
۱۳ـ یک نفس به سیگار ـ نوعی ترشی است ـ چند نفر که در یک رشته خدمت می کنند ـ صد هزار هندی
۱۴ـ از بلاهای ناگهانی ـ قهرمان جنگهای انفصال ـ از سر زمین افراسیاب است
۱۵ـ رقاص و بازیگر ـ اثری از خانم هریت پیچراستونویسنده امریکائی

خصوصی: ویژه

۱ـ شراب سرخ رنگ ـ نگرانی داشتن و آشفته بودن
۲ـ حرفی در زبان موسیقی ـ با سوز هم می آید ـ اثری از ماتیسن ـ حاکم و مرزبان
۳ـ هنوز خال نشده ـ صفت عدد ـ گوشه خلوت و راحت ـ نفس ـ در هم پیچیدن
۴ـ همه چاهها به ان نمی رسد ـ در ان میوه می چینند! ـ قسمتی از دست و پا ـ از برامدگیهای زمین
۵ـ علم سیاستمداری ـ شهر باد!
۶ـ پرنده ایست خوش اواز با کاکلی بر سر ـ کارمند در پی گرفتن انست ـ خانم با آن خود را می آراید
۷ـ از کوی کارمندان آمده ـ روی رخساره ـ نوعی ماهی است ـ عددیست
۸ـ ضمیر مفرد ـ شاعر تلخ و مرد افکنش را می پسندید ـ تخت پادشاهی ـ شهر صددروازه
۹ـ روزیکه گذشت ـ واحد چهارپا ـ حرف درد ـ ابر بر آن می لمد!
۱۰ـ تسمه و دوال ـ نگهبان گوسفندان است ـ راهنما
۱۱ـ فرزندزاده ـ از بنادر مشهور اروپا
۱۲ـ گل سرخ ـ شراب ـ از شاعران مشهور معاصر ـ خداوند یکتا ـ شهر طلاق امریکا
۱۳ـ رودی در اروپا ـ فراری نازی ـ آفتاب ـ خداوند یکتا ـ هنوز در لفظ خارجی
۱۴ـ نوعی ماهی با چربی زیاد ـ نم نم باران ـ مخزن بنزین ـ ماهی قرمز
۱۵ـ جز بدبختی نیست ـ باده گساری و نشاط با یاران.

افقی: عادی

۱ـ از شاعران مشهوری که همشهری حافظ و سعدی بود ـ احتیاج به شرح و تفسیر ندارد.
۲ـ نوعی انگور است ـ مادر عرب ـ واحد چهارپا
۳ـ علامت صفت تفضیلی ـ همه کشورها ملیش را دارند ـ لباس رسمی ـ شلواریکه هنوز از مدنیفتاده
۴ـ ناگهان دردل می افتد! ـ عدد بازی ـ بیشتر از طرفین دعوا کتک میخورد!
۵ـ انگشت حیرت بدندان دارد ـ با موشک از آن خارج میشوند ـ تازه و جدید ـ جان از تنش بدر رفته
۶ـ حرف درد ـ امید است اخترتان همیشه چنین باشد ـ نور اندک از دور ـ ویتامینی است
۷ـ اداره کار می کند ـ مفصل ـ همت است و همت نیست
۸ـ پشت سر هم ـ چین و چروک پوست بدن ـ در آن پلو میریزند ـ دهان پرنده
۹ـ می دهند و رسوا می کنند ـ زمانی پایتخت هنر بود ـ کشیدگی
۱۰ـ از انواع بازی با ورق ـ اول ور می چینند و بعد زیر گریه می زنند ـ فلز جاذب ـ واحدی در وزن
۱۱ـ زمین ـ همه هستی از اوست ـ عرب شمسی و قمریش را دارد ـ مرضی که ناگهان همه گیر میشود
۱۲ـ مادر اسب ـ از باز کردن فرق سر راحت است ـ بچه را گول میزند و ارامش می کند.
۱۳ـ بچه بدنیا آوردن ـ گاهی روابط چنین میشود ـ گرداگرد خانه ـ فحش و دشنام
۱۴ـ ساحر زیر لب میخواند ـ حرف ندا ـ حتما خود را ارایش کرده که چنین شده
۱۵ـ غلاف شمشیر ـ یادگاری از دوران باعظمت ساسانیان.

خصوصی: عادی

۱ـ پرداخت قرض با قسطهای معین ـ نغمه که چنین باشد قابل گوش کردن نیست!
۲ـ صورت ـ در بیابان روید ـ کلید موسیقی ـ حرف تصدیق
۳ـ تنبل و بیکاره ـ زهر ـ مرد باشد ـ اندک ـ بلی به زبان روسی
۴ـ نا امیدی ـ بمبی که زندگی را نابود می کند! ـ رها شده ـ گوشت ترکی
۵ـ در تهران زاده نشده ـ غاصب مشهور تاریخ
۶ـ سخن بیهوده ـ صورتی کریه دارد ـ همه دنبال دوستش میگردند!
۷ـ کارش زرنگی است ـ گاهی بوداده می آید ـ از کلمات ندا ـ نفس بلند
۸ـ حرف ندا ـ با تربیت است ـ راز درون ـ ضمیر مفرد
۹ـ قیمت اجناس در بازار ـ از فولهای بازی فوتبال ـ برج قدیمی فرانسه ـ در غارش ندای حق تعالی به حضرت محمد بن عبدالله (ص) رسید.
۱۰ـ از آنان چشم یاری داریم ـ زادگاه و سرزمین ـ همان ساحل است
۱۱ـ انس گرفته ـ سبکی در نقاشی
۱۲ـ راست نباشد ـ حرف شگفت زده ـ توان ـ راه و روش
۱۳ـ پر حرف می زند ـ دریا ـ پسوندیست ـ مادر عرب ـ علامت جمع
۱۴ـ برگردن اسب ریخته ـ عددی است ـ از وزارتخانه ها ـ فلزیست
۱۵ـ دستیار و معاون ـ کارش نگهبانی است

حل جدول های شماره قبل

مجتمع آموزشی وانستیتو تکنولوژی کوروش کبیر
آگهی پذیرش دانشجو
دوره دو ساله فوق دیپلم (دانشبهری)

این مجتمع آموزشی یکصد دانشجو درهر یک از سه رشته حسابرسی، بانکداری و بازرگانی از بین داوطلبانی که در امتحانات ورود به آموزش عالی خرداد ماه ۲۵۳۷ شرکت کرده‌اند برحسب اولویت نمره کل کارنامه امتحانات مزبور و به طریق زیر می‌پذیرد.

شرائط اختصاصی
۱ـ داوطلبان باید مندرجات صفحات ۱۵۱ تا ۱۵۴ راهنمای ورود به آموزش عالی و دفتر تکمیلی مربوط به رشته‌های مذکور را رعایت کنند.
۲ـ حق التعلیم برای هر واحد درسی ۲۰۰۰ ریال است و در آغاز هر نیمسال دریافت میشود. پرداخت هزینه تحصیلی به عهده داوطلب است و تعهد خدمت پذیرفته نمیشود.

نحوه ثبت نام:
۱ـ هر داوطلب باید فقط یکی از سه رشته تحصیلی را در برگ تقاضای ذیل این آگهی بنویسد سپس آن را تکمیل کرده با مدارک مندرج در آن حداکثر تا پایان روز ۱۹/ شهریور به نشانی: اصفهان ـ خیابان کاخ سعادت آباد ـ مجتمع آموزشی وانستیتو تکنولوژی کوروش کبیر با پست سفارشی ارسال دارد.
۲ـ از پذیرفته شدگان به وسیله پست سفارشی برای ثبت نام دعوت بعمل میآید.

مجتمع آموزشی وانستیتو تکنولوژی کوروش کبیر

برگ درخواست ثبت نام برای ورود به دوره عالی مجتمع آموزشی کوروش کبیر

این جانب: نام خانوادگی ... نام ... شناسنامه شماره ...
صادره از ... دارای کارنامه امتحانات ورودی به شماره داوطلب ...
که در گروه آزمایشی ۴ (علوم ریاضی و فنی) شرکت داشته و زبان انگلیسی را امتحان داده‌ام با دارا بودن کلیه شرائط داوطلب تحصیل در رشته حسابرسی بانکداری بازرگانی (فقط یک رشته) هستم
و مدارک زیر را با این درخواست ارسال می‌دارم.
۱ـ فتوکپی کارنامه امتحانات ورودی خرداد ۲ـ فتوکپی دیپلم یا گواهی قبولی ۳ـ فتوکپی صفحات اول و آخر شناسنامه ۴ـ دو قطعه عکس ۴×۳ با درج مشخصاتم پشت هرکدام. با اطلاع از اینکه به مدارک ناقص و مدارک دیرتر از موعد مقرر فرستاده شده ترتیب اثر داده نمیشود و مدارک پس داده نخواهد شد مطابقت فتوکپیها را با اصل و صحت اصل آنها را گواهی میکنم و ضامن هرنوع نابرابری احتمالی خواهیم بود.
نشانی کامل پستی ... شماره تلفن برای ارسال پیام فوری ...
امضای داوطلب ... تاریخ تکمیل ...

تلویزیون

توجه: برنامه های زیر از سوی رادیو تلویزیون در اختیار ما قرار گرفته و روزنامه اطلاعات هیچگونه مسئولیتی در تغییرات احتمالی برنامه‌ها ندارد.

یکشنبه

سیمای ایران

ولادت امام حسن (ع)
۱۸/۰۰ کودکان: مامفی قصه ما راست بود بالهای کاغذی
۱۹/۰۰ تلاوت قرآن
۱۹/۱۰ درباره مسائل دینی
۱۹/۳۲ دعای قبل از افطار
۱۹/۳۸ اذان مغرب
۱۹/۴۴ نیایش
۱۹/۴۷ سروش آسمانی
۲۰/۱۵ میان پرده
۲۰/۳۰ اخبار+ اخبار ورزشی
۲۱/۱۵ صمیمانه
۲۱/۳۰ زندگی شیرین
۲۲/۰۰ آگاهی
۲۲/۰۰ دربارگاه خاطرسعدی

تلویزیون دوم

۱۸/۰۰ اسلاید و موزیک
۱۸/۳۰ اخبار
۱۸/۵۵ معرفی برنامه ها
۱۹/۰۰ بابانا اسپلیتز
۱۹/۲۵ زورو
۱۹/۵۰ خانواده‌ای در جنگ
۲۰/۴۳ مردخانه
۲۱/۱۰ بارتا
۲۲/۰۰ اخبار
۲۲/۱۵ فیلم سینمائی

تلویزیون بین المللی

۱۹/۰۰ کارتون
۱۹/۳۰ فضای ۱۹۹۹ ماشین دوزخی ـ کارگردان دیویدتومبلین.
۲۱/۰۰ دوست مشترک ما
۲۲/۰۰ تئاتر

دوشنبه

سیمای ایران

۱۸/۰۰ اخبار
۱۸/۰۵ کودکان: اسپیدباگی فرشته ها بالهای کاغذی
۱۹/۰۰ تلاوت قرآن
۱۹/۱۰ درباره مسائل دینی
۱۹/۳۰ دعای قبل از افطار
۱۹/۳۶ اذان مغرب
۱۹/۴۲ نیایش
۱۹/۴۵ سروش آسمانی
۲۰/۰۵ جهان جانوران
۲۰/۳۰ اخبار + اخبار ورزشی
۲۱/۱۵ صمیمانه
۲۱/۳۰ تئاتر ـ همسایه
۲۲/۳۰ موسیقی ایرانی
۲۳/۰۰ دربارگاه خاطر سعدی

تلویزیون دوم

۱۹/۰۰ کارتون
۱۹/۳۰ جانوران رادریابید
۲۰/۰۰ ره اورد
۲۰/۳۰ اخبار
۲۱/۰۰ کوجاک «خانمی در کلانتری»
۲۲/۰۰ موسیقی کلاسیک

تلویزیون بین المللی

۱۸/۳۰ اخبار
۱۸/۵۵ واریته
۱۹/۰۰ کارتون
۱۹/۲۵ داستان حیوانات
۱۹/۵۰ دایره ویژه
۲۰/۴۰ شومری تیلر مور
۲۱/۰۵ «برت باچاراچ» شو
۲۲/۰۰ اخبار
۲۲/۱۵ هاری او

امشب تئاتر «گربه روی شیروانی داغ»

شکسپیر هدف زندگی لارنس اولیویه را نشان داد

ساعت ۲۲ امشب تلویزیون دوم تئاتر تلویزیونی «گربه روی شیروانی داغ» اثر مشهور نمایشنامه نویس بزرگ انگلیسی «تنسی ویلیامز» را پخش مینماید که چندی پیش نیز آن را به معرض تماشا گذارد.

از این نمایشنامه یک فیلم سینمایی به کارگردانی «ریچارد بروکس» فیلمساز معتبر آمریکایی و با شرکت پل نیومن و الیزابت تیلور نیز ساخته شده است. این تئاتر که بصورت فیلم گرفته شده توسط «رابرت مور» کارگردان انگلیسی کارگردانی شده است و از نظر اجرایی تفاوتهایی با نسخه فیلم شده آمریکایی آن دارد که در وهله اول وفادار بودن به اثر تنسی ویلیامز است که در فیلم تا حدی در پایای آن تغییراتی در شخصیت مرد اصلی نمایش (بریک) داده شده بود و تفاوت عمده بعدی نحوه اجرای شخصیت پدر بزرگ توسط هنرپیشه ارزنده انگلیسی «لارنس اولیویه» است که در مقایسه با فیلم آمریکایی آن شخصیت پدر بزرگ را بدور از واکنش‌ها و تند خویی‌های خاص آمریکایی و خونسردتر ترسیم کرده است.

دراین تئاتر جزلارنس اولیویه، دو نقش اصلی را رابرت واگنر و ناتالی وود بازی میکنند. کارگردان آن «رابرت مور» قبلا فیلم کمدی ـ جنایی «با مرگ کشتن» ساخته است که اثر تماشایی و نسبتا هنرمندانه بود. این نمایش نیز جزء آندسته از آثار مشهور دراماتیک است که «لارنس اولیویه» چند سالی است تصمیم به بازی در آنها بصورت تئاتر تلویزیونی گرفته است و شامل نمایشنامه‌های شاخص دوره‌های مختلف از نمایشنامه‌های کلاسیک تا مدرن میشود. بی مناسبت نیست اگر شرحی از زندگی این نابغه تئاتر و سینمای دنیا را بازگو کنیم: «لارنس اولیویه» در بیست و دوم مه سال ۱۹۰۷ در شهر دارکینگ انگلستان پا به دنیا گذاشت. تحصیلاتش را در مدرسه «سن ادواردز» بپایان رسانید و آنگاه در دانشکده تافتز در رشته هنرهای زیبا نام نویسی کرد. هنگامیکه وارد مدرسه شد، با آثار «ویلیام شکسپیر» آشنا گردید. روزی یکی از همشاگردیهایش کتابی به او داد تا بخواند. وی در ابتدا چندان رغبتی به خواندن این کتاب نشان نداد. ولی هنگامیکه چند صفحه‌ای از آن را مطالعه نمود، چنان شیفته قهرمانان آن گردید که یک شبه همه صفحات کتاب را مطالعه کرد. نام این کتاب «هملت» اثر «ویلیام شکسپیر» بود. روز بعد به همکلاسش گفت:

مدتها بود در زندگی بی هدف بودم. نمیدانستم برای چه زندگی میکنم. عاقبت چه خواهم شد؟ ولی دیشب هدفم را یافتم، شکسپیر این هدف را نشانم داده شکسپیر نابغه‌ای بود، من باید به نمایشنامه‌های شکسپیر جان بدهم. همچون خدایی که به خاک جان داد. نمیدانم تا چه حد موفق خواهم شد. گذشت زمان و آینده همه چیز را روشن خواهد کرد.

مخاطبش گفت: آینده درخشانی در انتظارتست، لارنس اولیویه مسلما نمیدانست که در اینده همان مقامی را که شکسپیر در ادبیات جهان احراز نموده، وی در سینما و تئاتر بدست خواهد آورد. مدرسه «سن ادواردز» گاهگایی نمایش‌هایی برگزار میکرد. آن سال نیز رئیس مدرسه تصمیم به چنین کاری داشت و میخواست یک نمایشنامه آمریکایی را برصحنه بیاورد. لارنس اولیویه در این موقع چهارده سال داشت. او نزد رئیس مدرسه رفت و آزومصرانه خواست تا از اجرای یک اثر آمریکایی خودداری ورزد و اثری از اثر بزرگ انگلیسی شکسپیر را به اجرا در بیاورد. رئیس مدرسه در برابر اصرارهای او تسلیم شد و «لارنس اولیه» که به تمام نوشته‌های شکسپیر علاقه داشت بالاخره «رام کردن زن سرکش» را برای اجرا انتخاب کرد.

چهره‌اش را بشکل زنی بدخو و لجوج گریم کردند و او رل نقش اول زن نمایش را بنحو احسن بازی کرد، مقدر این بود که نخستین بازی او در تئاتر ایفای رل یک زن باشد. پرده پانزده بار تمام بالا رفت. ولارنس اولیویه تشویق شد، بدین ترتیب بود که ستاره اقبال این نابغه عالم تئاتر درخشیدن گرفت و هنرمندی زاده شد که توانست با قدرتی غیر قابل تصور ایفاگر و زنده کننده شخصیت‌های بزرگ آثار شکسپیر باشد.

پس از آنکه اولیویه در سال ۱۹۴۰ در فیلم «ربکا» اثر مشهور «دافنه دو موریه» ساخته هیچکاک نقش اصلی را بازی کرده هیچکاک درباره وی چنین گفت: «لارنس اولیویه بحق یکی از بزرگترین هنرمندان سینما و تئاتر بشمار میاید. من تا کنون با هنرپیشگان بسیاری کار کرده‌ام و با اطمینان و ایمان راسخ میگویم که همکاری با وی برای من بسیار لذت داشت. او یک آکتورنیست یک خالق است. او قهرمان خلق میکند و به او روح میبخشد. به جرئت میتوانم بگویم که موفقیت «ربکا» بیش از همه مدیون لارنس اولیویه است تا من. او خوب میداند چه میکند».

ماشین دوزخی

مجموعه تخیلی «فضای ۱۹۹۹» ماجرای این هفته خود را اختصاص به نمایش فیلم «ماشین دوزخی» داده است که دران «مارتین لاندا» و «باربارابین» بازی دارند و «دیوید تومبلین» آن را ساخته است.

خلاصه ماجرای این هفته بدینقرار است: پایگاه آلفا به فرماندهی «جان کینگ» مشغول اجرای برنامه های عادی خود میباشد که ناگهان سفینه ناشناسی به پایگاه نزدیک میشود و تقاضای کمک می کند. از انجاکه ساکنان انها تا آن موقع چنین سفینه‌ای را ندیده بودند، دچار تردید میشوند و از کمک به آن خودداری می کنند. درنتیجه اینکار، کلیه دستگاهها، حتی کامپیوتر پایگاه از کار می افتد. سفینه ناشناس خواستار تسلیم افرادی میشود. پس از تحویل افراد، کامپیوتر سفینه که فاقد قوه بیناپی است لوازم موردنیاز خود را تقاضا می کند و چون از تحویل انها توسط پایگاه الفا خبری نمیشود شروع به خرابکاری می نماید و....

ماجرای «ماشین دوزخی» را درساعت ۱۹/۳۰ دقیقه از تلویزیون دوم تماشا کنید.

باشرکت جون کندال

مجموعه پلیسی «آگاهی» با آنکه در استرالیا ساخته شده و تهی از آن کلیشه های خاص سریال های پلیسی آمریکایی است با اینحال درایجاد هیجان و القاء فضاهای مختص این نوع مجموعه ها موفق است و حتی گاه در بعضی از قسمت هایش بمراتب از همانندهای آمریکایی خود پیشتر است. علت این مسئله را شاید بتوان دراین نکته جستجو کرد که تهیه کنندگان این سریال خود را دربست دراختیار فراورده های سینمایی غرب نگذاشته و هرچند به بهترین وجهی از تکنیک آنها سود میجویند اما کمتر الگوهای سریال سازی آنها را بویژه درمورد طرح داستانها مورداستفاده قرار میدهند، به همین خاطر این مجموعه با تمام وجوه تشابهش با دیگر مجموعه های پلیسی از تازگی خاصی برخوردار است.

در داستان این هفته که «با شرکت جون کندال» عنوان دارد می بینیم که: «جون کندال» بازیگر محبوب، زیبا و سرشناسی است. او سابقا دچار کابوس و مالیخولیا شده بدینصورت که: دائما ضجه های کودکی را در ذهنش می شنید و این فریاد آنقدر ادامه داشت که او را تا سرحدجنون پیش می برد. ادامه این حالت سبب گردید که او دوهفته دریک بیمارستان روانی بستری شود. نتیجه معالجات ظاهرا بهبودی لازم را به «جون کندال» داد و توانست نزد خانواده ـ همسرش تونی و دو فرزندش ـ بازگردد و به کارش ادامه دهد.

تا یکروز این بیماری مجددا به سراغش آمد و ضجه های زمزمه وار کودکی او را آنچنان درخود کشید که اگر زنگ ساعت به صدا درنمی آمد از خودبیخود میشد. تکرار این وضع موجب شد که زندگی جون روزبه روز آشفته‌تر و وضع روحیش آسیب پذیرتر گردد و بالاخره دراوج جنون و بیخبری بود که با کارد آشپزخانه «تونی» را در خواب بقتل رسانید...

لاوسون، بارنز، کلی وردفورد ـ کاراگاهان اداره آگاهی ـ دراین وحله وارد ماجرا میشوند و....

کارگردان فیلم این هفته «ایگوراوزینز» یکی از فیلمسازان مهاجر استرالیایی است که از رومانی به استرالیا مهاجرت کرده است. وی پیش ازین نیز دوسال در اسپانیا و در سینمای این کشور فعالیت کرده است.

داستان «باشرکت جون کندال» از مجموعه آگاهی را میتوانید امشب در ساعت ۲۲ از سیمای ایران ببینید.

۱۵ روز تئاتر

سی و هفتمین نشریه «پانزده روز تئاتر» که از طرف اداره برنامه های تئاتر منتشر میشود با خبرها و مطالب متنوع و گوناگون بچاپ رسید.

دراین نشریه گفتگوی کوتاهی با علی نصیریان رئیس اداره برنامه های تئاتر و دبیرجشن فرهنگ مردم درباره این جشن صورت گرفته است.

همچنین معرفی نمایش هایی که در شهرستان ها بر روی صحنه هستند و یا اشاره به نمایش های مختلفی که درحال حاضر بر روی صحنه تالارهای مختلف تهران به اجرا گذارده شده‌اند، قسمت های دیگراین نشریه را بخود اختصاص داده است.

دعوت به همکاری

برای اینکه به رسالت خود و ماموریتی که در پشتیبانی هدف‌های توسعه ملی، از طریق جهانی کردن صدای ایران و گستردن تصویر ایران در پهنه میهنمان، داریم، شما را به همکاری دعوت میکنیم.

جاودانه کردن این صدا و تصویر علاوه برگسترش و پرورش فرهنگ ملی با بهره‌برداری از آخرین پدیده‌های تکنولوژی رادیو تلویزیون میسر خواهد شد. استفاده بهینه از این پدیده‌ها به فضاهای کاری مناسب برای عوامل سازنده و استفاده کننده بستگی دارد بهمین منظور برای طرح‌های ساختمانی که داریم به گروهی مهندس ساختمان و تاسیسات نیازمندیم.

همه روز (به غیر از ایام تعطیل) در ساختمان امور اداری ـ امور استخدام سازمان خیابان جردن نبش بلوار ناهید ساختمان شماره یک منتظر شما هستیم تا شرایط و ویژگیها را با شما در میان بگذاریم.

خواهشمندیم به هنگام مراجعه مدارک خواسته شده در زیر را همراه داشته باشید.

ـ فتوکپی آخرین مدرک تحصیلی
ـ پایان خدمت زیر پرچم یا معافیت دائم
ـ ۲ قطعه عکس ۴×۳

م الف ۱۲۵۳۰

جمعیت شیرو خورشید سرخ ایران
آموزشگاه عالی مامائی رضا شاه کبیر

آموزشگاه عالی مامائی رضا شاه کبیر برای سال تحصیلی ۳۸ـ۲۵۳۷ تعدادی دانشجوی دختر از بین شرکت کنندگان آزمون همگانی با شرائط مندرج در صفحه ۱۴۷ دفترچه راهنمای داوطلبان ورود به آموزش عالی از طریق مصاحبه و معاینات پزشکی میپذیرد.

مدارک لازم:

۱ـ یک برگ فتوکپی کارتنامه امتحانات ورودی آموزش همگانی خرداد ماه ۲۵۳۷ شاهنشاهی

۲ـ یک قطعه عکس ۴×۶ با ثبت مشخصات کامل در پشت آن

۳ـ داوطلبان باید برگ درخواست زیر این آگهی را تکمیل همراه با مدارک لازم جهت ثبت نام حداکثر تا پایان روز شنبه ۲۵۳۷/۶/۱۱ شخصا و یا با پست سفارشی به نشانی: شهر ری ـ جاده آرامگاه ـ خیابان شیر و خورشید سرخ آموزشگاه عالی مامائی رضا شاه کبیر ارسال دارند.

نام خانوادگی..... نام.....

دارنده کارنامه امتحانات ورودی با شماره داوطلب

با ارسال مدارک لازم داوطلب تحصیل در رشته مامائی بوده و اعلام میدارم که واجد شرائط لازم هستم.

نشانی کامل پستی:

شماره تلفن برای ارسال پیام فوری:

امضاء داوطلب:

تاریخ تکمیل درخواست:

اسامی پذیرفته شدگان و افراد ذخیره روز پنجشنبه ۲۵۳۷/۶/۱۶ در محل آموزشگاه اعلام میشود.

آ ـ ۴۱۴۳

پرس توریست

تورهای تابستانی

مدت	مسیر	حرکت	مبلغ به تومان
۱۵ روز	رم ـ لندن	۱ـ ۸ـ ۱۵ـ ۲۲ـ ۲۹ شهریور	۶۹۵۰
۱۵ روز	رم ـ ناپل ـ کاپری ـ سورنتو ـ پاریس ـ لندن	۲ـ۹ـ۱۶ـ۲۶ شهریور ۶ مهر	۷۵۵۰
۱۸ روز	رم ـ هامبورگ ـ لندن	۵ـ۱۹ شهریور ۲ مهر	۸۵۰۰
۲۱ روز	وین ـ مونیخ ـ ژنو ـ رم (ناپل ـ کاپری ـ سورنتو)	۳۱ـ مرداد	۸۹۵۰
۲۲ روز	رم ـ ناپل ـ کاپری ـ سورنتو ـ پاریس ـ لندن	۳ـ ۱۰ـ ۱۷ـ ۲۴ و ۳۱ شهریور ۷ مهر	۸۹۹۰
۲۱ روز	رم ـ ناپل ـ کاپری ـ سورنتو ـ مادرید بارسلون ـ لندن	۹ـ۲۳ شهریور ۶ مهر	۹۳۵۰
۲۸ روز	لندن ـ پاریس ـ آمستردام ـ فرانکفورت رم (ناپل ـ کاپری ـ سورنتو	۴ شهریور	۱۱۴۵۰
۲۵ روز	لندن ـ اسلو ـ استکهلم ـ کپنهاک ـ رم	۲ـ۱۶ شهریور ۲ مهر	۱۱۸۹۰
۲۱ روز	لوس آنجلس ـ واشنگتن ـ نیویورک ـ لندن	۸ـ ۲۲ شهریور	۱۱۹۸۰
۲۱ روز	نیویورک ـ واشنگتن ـ سانفرانسیسکو ـ لاس وگاس لوس آنجلس ـ دیزنی لند ـ هالیوود ـ لندن	۷ـ ۲۱ شهریور	۱۴۲۵۰

اقامت درهتلهای درجه یک باصبحانه وگردش
برای رزروجا وکسب اطلاعات بیشتر مستقیما به
آژانس پرس توریست خیابان ایرانشهر چهارراه توپا
تلفن ۸۳۲۶۰۶ـ ۸۳۲۶۰۵ـ ۸۲۹۷۷۳ـ ۸۲۴۱۵۷ـ ۸۲۷۹۱۳
مراجعه فرمائید.

تالار رودکی

آغاز فصل هنری ۳۸ـ ۲۵۳۷

برنامه‌ی شهریور ۲۵۳۷

موسیقی ایرانی، شب مولوی

گروه سازهای ملی

سرپرست: فرامرز پایور
خواننده: شجریان

بها ی بلیت: ۴۰۰ـ ۳۰۰ـ ۲۰۰ـ ۱۰۰ ریال
برای دانشجویان و دانش آموزان ۲۰۰ـ ۱۵۰ـ ۱۰۰ـ ۵۰ ریال
(برای این برنامه به هر نفر بیش از ۳ بلیت فروخته نمیشود.)
سه شنبه ۷ شهریور، ۸ بعد از ظهر
پنجشنبه ۹ شهریور، ۸ بعد از ظهر

اپرت بیوه‌ی خوشحال

موسیقی: فرانتس لهار
رهبر ارکستر: هانس پتررارشر
کارگردان: ویلفرید اشتاینر
طراح صحنه: تئولار
طراح رقص‌ها: مونیکاریسلر
خوانندگان
تامارالوند، ارلان هاگه گارد، الک ملکوفیان، ویلیام مک کینی، پتر برانف، دانیل گوژوین، رشید وطندوست، سونیاکارابت، نیکلاس کاری، پاتریسیاگان، امیراسخ، سرکیس غوکاسیان، ماریامنصوری، پترلیندنر

و رقصندگان اپرای تهران

بهای بلیت: ۴۰۰ـ ۳۰۰ـ ۲۰۰ـ ۱۰۰ ریال
برای دانشجویان و دانش آموزان ۲۰۰ـ ۱۵۰ـ ۱۰۰ـ ۵۰ ریال
پنجشنبه ۱۶ شهریور، ۵½ بعد از ظهر
شنبه ۱۸ شهریور، ۸ بعد از ظهر
دوشنبه ۲۰ شهریور، ۸ بعد از ظهر
سه شنبه ۲۱ شهریور، ۸ بعد از ظهر
چهارشنبه ۲۲ شهریور، ۸ بعد از ظهر

گروه رقص و آواز محلی «جوکرلیا» از رومانی به مناسبت هفته‌ی فرهنگ رومانی در ایران

بهای بلیت: ۴۰۰ـ ۳۰۰ـ ریال
برای دانشجویان و دانش آموزان: ۱۰۰ ریال
پنجشنبه ۲۳ شهریور، ۸ بعد از ظهر
جمعه ۲۴ شهریور، ۱۱ بامداد و ۸ بعد از ظهر

ارکستر سنفونیک تهران

فرهاد مشکوة	رهبر
پیتر آرونسکی	پیانو
برنامه	موتسارت
	مالر

بها ی بلیت: ۳۰۰ـ ۲۰۰ـ ۱۰۰ ریال
برای دانشجویان و دانش آموزان ۱۵۰ـ ۱۰۰ـ ۵۰ ریال
سه شنبه ۲۸ شهریور، ۸ بعد از ظهر
چهارشنبه ۲۹ شهریور، ۸ بعد از ظهر

فروش بلیت از چهارشنبه ۱ شهریور آغاز میشود
ساعات کار گیشه: ۸ صبح تا ۸ بعد از ظهر
رستوران تالار رودکی از ساعت ۱۰ بامداد تا نیمه شب (بجز روزهای جمعه)
میهمانان را می پذیرد.

راننده گرامی

پشت سری همانقدر خطرناک است که روبروئی برای اینکه مواظب اوباشید آینه‌های اتومبیل خود را چنان تنظیم نمائید که کلیه حرکات اتومبیل پشت سری خود را ببینید.

شنبه‌ها دنیای ورزش

۲۰۰ اتوبوس جدید برای تهران خریداری شد

دویست اتوبوس جدید برای بهره‌گیری در خطوط شرکت واحد اتوبوسرانی تهران خریداری شد.
۸۰ دستگاه از این اتوبوسها تحویل شرکت واحد اتوبوسرانی شد، ۷۰دستگاه دیگر در راه رسیدن به ایران است و ۵۰ دستگاه بقیه نیز در آینده نزدیک در اختیار شرکت واحد قرار خواهد گرفت.

این اتوبوسها از نوع بنز های ۳۰۵ است که از بدرن‌ترین نوع اتوبوس در دنیا بشمار میرود.

اتوبوس های جدید شرکت واحد گنجایش بیش از یکصد مسافر نشسته و ایستاده را دارد. از این اتوبوسهاابتدا برای حمل مسافر در خطوط ارتباطی شرق به غرب تهران استفاده خواهدشد وسشس در سایرخطوط اتوبوسرانی از آنها استفاده میشود.

شرکت واحد اتوبوسرانی اینک تمام برنامه های مربوط بایجاد یک خط سریع‌السیر و اختصاصی را برای حرکت اتوبوس های خود در مسیر خیابان شاهرضا مهیا کرده است.

هر اتوبوس خط‌سریع‌السیر که در مسیر خیابان شاهرضا به‌حمل مسافر خواهدپرداخت در یک خط اختصاصی که با جدول بندی مشخص میشود حرکت خواهد کرد و در فاصله‌ای بسیار کوتاه مسیر میدان شهناز تا میدان ۲٤ اسفند و بالعکس را می‌پیماید برقراری این خط سریع ـ السیر مشکل حمل و نقل عمومی ساکنین شرق و غرب تهران را برای رفت و آمد بین این دو منطقه بسیارآسان خواهد کرد.

تردد سایر وسائط نقلیه در خطوط اختصاصی که برای حرکت اتوبوس های شرکت‌واحد، درخیابان‌شاهرضا ایجاد میشود ممنوع‌است.

نظیر این برنامه بتدریج در سایر خیابان های مهم پایتخت نیز از طرف شرکت واحد اتوبوسرانی به اجراگذاشته میشود.

تقویت خطوط اتوبوسرانی به‌گفته‌کارشناسان امورترافیک موثرترین گام در راه گشوده شدن مشکل ترافیک پایتخت میباشد.

طرح ۱۵ ساله توسعه و گسترش شبکه توزیع برق تهران

برق تهران‌یک برنامه‌۱۵ساله برای توسعه و گسترش شبکه توزیع برق در تهران وشهر های اطراف‌تهیه کرد

براساس این برنامه درتهران تعداد پست های برق از ۵هزار واحد به‌۱۱ هزار واحدافزایش خواهد یافت.

همچنین مطابق این طرح با ایجاد خطوط جدید توزیع و پست های برق، ولتاژ برق در سطح شهر تقویت میشود.

یک مقام مطلع در مورد اجرای این طرح توضیح داد: در حال حاضر یکی ازمشکلات نصب پست‌های برق در نقاط مختلف شهر تهران فراهم کردن زمین مورد نیاز برای احداث این پستها می‌باشدزیرا دربعضی از نقاط زمین مناسب دراختیار نیست و دربرخی نقاط بیزکه زمین وجود دارد موافقت مالکین زمین به سهولت میسر نمی‌شود.

جوابگوی احتیاجات

این مقام یادآورشد درنقاطی ازشهر تهران تاکنون آپارتمان سازی در مقیاس بسیار وسیعی انجام شده ولذا خطوط فعلی توزیع برق جوابگوی‌احتیاجات واحد های مسکونی تازه نیست ازاین روباید در این مناطق پست جدید برق نصب گردد و برخطوط برق نیز افزوده‌شود در حالیکه امکان احداث پست جدید برق بعلت عدم دسترسی به‌زمین در بعضی مواقع غیر ممکن‌شده است.

این مقام یادآور شدصاحبان مجتمع آپارتمان سازی می ـ توانند با پیش‌بینی زمین محل احداث پست برق دررفع این مشکل موثر شوند.

تسهیلات جدید مالی برای سرمایه گذاری در صنایع پتروشیمی و مس

برای ایجاد صنایع جنبی پتروشیمی و مس، بانک ملی ایران تسهیلات تازه‌ای برقرار میسازد، بهمین منظور هم اکنون بین مقامات بانک ملی ایران بامقامات شرکت ملی صنایع پتروشیمی مذاکراتی در جریان است که بر اساس آن ضوابطی تدوین خواهد شد که به‌ایجاد واحد های صنعتی و تولیدی جنبی‌وابسته به‌بخش پتروشیمی از نظر مالی و برنامه ریزی کمک می‌کند.

مرکز مالی جداگانه

یک مقام بانک ملی ایران ضمن اعلام این خبر افزود: ممکن است تسهیلات تازه از طریق منابع مالی و همچنین قسمت طرح ریزی های صندوق ملی صنایع کوچک این بانک که بتازگی تاسیس شده برقرار گردد ویاترتیبی داده شود که یک مرکز مالی جداگانه با همکاری شرکت ملی صنایع پتروشیمی بوجود آید تا در تامین منابع مالی برای ایجاد صنایع‌جنبی‌وابسته به‌پتروشیمی به‌سرمایه گذاران‌بخش‌خصوصی کمک کند.

همین مقام گفت: بموازات تامین منابع مالی تازه‌برای‌ایجاد صنایع جنبی پتروشیمی کارشناسان بانک ملی به‌همکاری وزارت صنایع‌ومعادن مطالعاتی رادردست بررسی دارند تا در زمینه ایجاد توسعه صنایع‌جنبی وابسته به مس نیز تسهیلات مشابهی برقرار نمایند.

این تسهیلات شامل تامین منابع مالی ارزان قیمت باشرایط آسان و همچنین ارائه طرح‌های اقتصادی مربوط به‌ایجادصنایع جنبی مس خواهد بود.

این مقام بانک ملی گفت: تاسیس صندوق ملی صنایع کوچک و همچنین پرداخت‌وام های مسکن این بانک تجربه‌ای است برای اینکه بانک ملی‌در آینده تسهیلات مالی در جهت تشویق سرمایه گذاری های کوچک برای توسعه و یاایجاد واحد های صنعتی وتولیدی برقرار نماید.

گزارشهائی ازشهرستانها

مدیرعامل‌سازمان‌منطقه بهداری و بهزیستی کرمان:

استان کرمان درمقابل شیوع «وبا» ضدعفونی شده‌است

کرمان‌ـ خبرنگاراطلاعات

«در کرمان، تنها پنج مورد وبا دیده شده است که پنج تن از اتباع خارجی این شهر مبتلا به این‌بیماری بودند و قاچاقی از مرز گذشته و به ایران آمده‌اند.

دکتر غلامرضا خیراندیش مدیرعامل‌سازمان بهداری و بهزیستی استان کرمان، در مورد شیوع بیماری وبادر کرمان که‌خبرآن درروزنامه درج شده بود، با اعلام‌این مطلب گفت: پنج‌نفر ازاتباع خارجی شهرکرمان‌که مبتلا به‌بیماری وبا بودند، سریعا تحت درمان قرار گرفتند و از بیمارستان مرخص شدند.

وی‌افزود: ازسوی‌وزارت بهداری وبهزیستی درمرز های شرقی کشور، پاسگاه های ویژه‌ای تاسیس شده است که‌خارجی هارابهنگام ورود، به داخل کشور،از نظر بهداشتی کنترل می‌کنند برای جلوگیری از شیوع بیماری در داخل کشور،نیز، در استان کرمان کلیه اماکن عمومی‌ضدعفونی شده‌وضمن انجام تمام‌اقدامات بهداشتی برای جلوگیری ازشیوع‌وبا تمام آبهای آشامیدنی استان کرمان «کلریزه» شده است.

دکتر خیر اندیش اضافه کرد: «همچنین همراه با ضدعفونی محیط زیست در استان کرمان و انجام تمام اقدامات بهداشتی جهت جلوگیری از شیوع وبا، از سوی سازمان بهداری و بهزیستی کرمان، تعداد زیادی بروشور و پوستر بهداشتی در میان مردم‌شهر ها و روستاهای استان کرمان توزیع شده است.

آب مشترکین

اسراف کار درمشهد قطع میشود

مشهد ـ خبرنگار اطلاعات

آب لوله کشی آن گروه از مشترکین مشهدی که درمصرف آب اسراف میکنند قطع‌خواهد شد.

استاندار خراسان که در برنامه تلویزیونی «ارتباط مستقیم» رادیو و تلویزیون مرکز خراسان شرکت کرده بود، ضمن عنوان این مطلب گفت:

ـ منازلی که بیش از هزار متر مربع وسعت دارند از نظر مصرف آب بشدت تحت کنترل قرار میگیرند و در صورت‌عدم اجرای دستور صرفه جوئی از سوی ساکنان آن، آب آنها قطع میشود.

استاندار خراسان در مورد طرح جامع شهرگفت:

ـ تازمانی که برای کسبه و ساکنان مسیر محلاتی‌که‌تخریب میشود جاو مکان مناسبی در نظر گرفته نشود، از هرگونه خرابی خودداری خواهدشد.

استاندار خراسان افزود:

ـ در شرفیابی اخیر خود به پیشگاه همایونی،شاهنشاه مقرر فرمودند مبلغ ده میلیون تومان از محل در آمد های آستانقدس رضوی به شاه‌ـ چراغ شیراز اختصاص یابد.

مشکلات دانشگاه آذر آبادگان به شورای «گاجره» کشیده‌شد

تبریز ـ خبرنگاراطلاعات

دکتر مجیر مولوی رئیس دانشگاه آذرآبادگان بمنظور بررسی مشکلات دانشگاهی در شورای دانشگاههای کشور که در«گاجره» تشکیل خواهدشد شرکت‌می‌جوید.

دکتر مجیرمولوی دراین مورد به خبرنگار ما درتبریز گفت: اهم مشکلاتی که در این شورا مطرح‌خواهم کرد مسئله عقب‌ماندن ترم پایانی سال تحصیلی‌۳۶ـ۳۷وتعیین تکلیف دانشجویان مشروط که حدود ۳ هزار نفرند و نیز نحوه‌پذیرش قریب۲۵۰۰ دانشجوی سالهای اول‌سال تحصیلی جدید و چگونگی انجام خواستهای ۲۷ماده‌ای دانشجویان خواهد بود.

وی ادامه داد اتخاذ هرگونه‌تصمیمی بعهده‌شورا میباشد و بدیهی است که تصمیمات شورا مورد تائید ما نیز خواهد بود.

بعدازظهر دیروز تیمسار ارتشبد شفقت استاندار آذربایجان شرقی ازدانشگاه آذرآبادگان دیدن کرد و با رئیس دانشگاه در مورد مسائل جاری دانشگاهی به گفتگو نشست.

برای‌فرونشاندن‌شعله‌های ۲چاه فروزان‌اهواز

تلاش کارشناسان خارجی تاکنون بی نتیجه‌مانده‌است

اهواز ـ خبرنگاراطلاعات

از چاه های شعله‌ور ۱۲۶ مارون و ۱۰۱ کریت اهواز علیرغم تلاش کارشناسان‌ایرانی و خارجی همچنان آتش‌شعله می کشد و روزانه میلیون‌ها ریال نفت و گاز کشور دود می‌شود.

کارشناسان خارجی که‌روزانه مبالغ هنگفتی دستمزد دریافت می کنند علیرغم تعهدات خود هنوز از عهده اطفای حریق چاه های مشتعل اهواز برنیامده‌اند. کارشناسان برای مهار کردن چاه ۱۲۶ مارون دست بکار حفر ۲ چاه‌انحرافی شدند کهظاهرا اگر موردپیش بینی نشده‌ای‌رخ ندهد حفرآن بزودی پایان می گیرد. چاه ۱۰۱ کریت اهواز نیزکه بعداز چاه ۱۲۶ دستخوش آتش ـ سوزی شد.بهگفته کارشناسان خارجی با ایجاد انفجار قابل مهار بود. که عملیات انفجار آن‌نیزتاکنون‌به فرجامی‌نرسیده است.

چاه ۱۲۶ مارون در ۵۰ کیلومتری اهوازو درمجاورت شاهراه اقتصادی خوزستان‌ـ فارس و جاده‌اهواز ـ بندر شاهپور قراردارد. این چاه از حدود ۳ ماه قبل تاکنون شعله‌میکشدو دودناشی از این آتش سوزی بویژه در این او اخر بقدری شدت یافته‌است که قسمت وسیعی از آسمان منطقه را تیره و تاریک‌نموده است. بهمین دلیل آمد و شد وسایل نقلیه در روزبااحتیاط انجام میشود و خودرو ها در مسافتی حدود ۲۰کیلومتر از چراغ های نور بالااستفاده می کنند. دودراین چاه علاوه برایجاد مشکلات‌یاد شده‌هوای اهواز و حومه را نیز بشدت آلوده کرده و محیط زیست‌را به مخاطره افکنده است.

خبرنگارما از اهوازگزارش می‌کند که چاه ۱۰۱ کریت در ۳۶ کیلومتری‌اهواز بدنبال انفجار ۳ روزه ۶۰۰ کیلو دینامیت در دهانه چاه‌همچنان شعله میکشد. این انفجار ها صرفا بمنظور جابجا کردن دستگاه بی.او.بی که‌برای کاهش فشار چاه نصب شده است صورت میگیرد، نتیجه انفجار های ۳ روزه این بود که جهت شعله های چاه به سوی جاده اهواز ـ بندر شاهپور تغییر یافت و رفت‌و آمد در این جاده برای مدتی متوقف ماند.

در پی این واقعه صنعت نفت اهواز از دست بکار ایجاد یک جاده انحرافی ـ بدور از شعاع شعله های نفت و گاز چاه ۱۰۱ شد و این راه را ظرف ۲٤ ساعت آماده بهره برداری کرد. هم اکنون‌روزانه قریب ۱۱ هزار وسیله نقلیه بویژه کامیون و تریلرازطریق این جاده از شاهراه اقتصادی خوزستان عبور میکنند.

خبرنگار ما در گزارش‌خود میافزاید هنری و هاردی ۲ کارشناس بین‌المللی سازمان «ردادیر» برای چهارمین انفجار در دهانه‌چاه ۱۰۱خود را آماده میکنند. اینان اظهار میدارند که دستگاه بی.او.بی در چهارمین انفجار خودبکلی منهدم خواهد شد و عملیات مهار چاه‌سرعت‌خواهد گرفت.

مصرف کنندگان می گویند:

شیرخشک را برای گران فروختن احتکار کرده‌اند

بدنبال‌کمیاب‌شدن شیرخشک نان وزارت بهداری بهوارد کنندگان آن اخطار کرد.

شیر خشک نان که مورد مصرف گروهی از نوزادان می باشد، دربازار کمیاب شده است. گفته می شود میزان‌واردات‌این شیرخشک برای مصرف خانواده‌هاکافی است ولی به اندازه کافی‌به بازار عرضه‌نمی شود.چندی قبل نیز این شیر خشک در بازار کمیاب شد و پس از یکماه با افزایش قیمت‌مجددا بمیزان زیاد به بازارعرضه شد.

امروز گفته شد که وزارت بهداری و بهزیستی بهوارد کنندگان این شیر خشک اخطار کرده است که‌بمیزان کافی شیر خشک نان را به بازار عرضه کنند

براساس گزارش خبرنگار اطلاعات طی ماه جاری‌چند نوع شیر خشک بخصوص شیر خشک نان در سطح کشور کمیاب شده است و گروه کثیری‌از اهالی‌پایتخت و دیگر شهرستان های‌کشور که از این نوع شیر خشک برای تغذیه اطفال خود استفاده می کنند برای تهیه این کالا سرگردان شده‌اند. بنابه‌گزارش خبرنگار ما در سطح‌شهربرخی ازداروخانه های پایتخت این نوع شیر خشک را دارند ولی چون این کالا کمیاب است فقط به تعدادی از مشتریان‌خود عرضه می‌کنند.

عده‌ای از مصرف کنندگان هم معتقدند‌شیرخشک‌احتکار شده است و عدم عرضه بهانه‌ای برای‌گران کردن‌آن است.

از یکسو داروخانه‌داران در توجیه علت عدم عرضه این کالا به مصرف کنندگان می گویند که شیر خشک «نان نستله» به اندازه کافی در اختیارشان گذاشته نمی شود وازسوی دیگرشرکت، وارد کننده این کالا مدعی است که شیر خشک‌نان‌نستله فقط چند روزی نایاب‌بود. وهم‌اکنون به اندازه کافی موجود و در اختیار داروخانه‌داران‌گذاشته شده است. در این میان مصرف‌ـ کنندگان برای تهیه این‌کالا حتی از شهرهای اطراف به پایتخت هجوم میاورند ودر پی پیدا کردن شیر خشک «نان» درخیابان‌ها سرگردان می‌شوند.

یکی‌از مسئولان داروخانه تخت جمشید در این زمینه اظهار داشت: قبلا شرکت خوراک که این کالاراوارد می کرد هر هفته ۵۰ کارتن (هرکارتن محتوی۲٤قوطی) شیر خشک نان در اختیار ما می‌گذاشت اما حالا بجای ۵۰ کارتن ۵ کارتن می‌دهد و ما نیز چون می‌بینیم‌زمینه این کالا کمیاب‌است ترجیح می‌دهیم فقط به کسانی‌شیر خشک عرضه کنیم که‌نسخه پزشک دردست داشته‌باشند و یا به اشخاصی می دهیم که‌مطمئن باشیم، نوزادهای یک تا دو ماهه دارند،زیرا اطفالی که به سن ۶تا۸ ماه برسند می‌توانند با تجویز پزشک از یک نوع شیردیگر تغذیه کنند.

وی اضافه کرد اگر قرار باشد به‌هر مراجعه کننده‌یک قوطی شیرخشک «نان‌نستله» عرضه کنیم طی چند ساعت این کالا تمام می شود، آنگاه مجبور خواهیم شد حتی بکسانی‌که احتیاج مبرم به‌این نوع شیر خشک‌دارند جواب رد بدهیم.

یک مقام مسئول در «شرکت خوراک»که‌مسئولیت‌واردات و توزیع این کالارا بعهده دارد در این مورد اظهار داشت: علت کمیابی موقت شیر خشک «نان نستله» کاهش واردات شیر خشک های مشابه بوده است که ناگهان‌موجب‌افزایش مصرف این نوع شیر بخصوص گردیده است.

وی‌افزود این امرکوچکترین ارتباطی باافزایش قیمت‌این محصول ندارد و نرخ این محصول براساس قیمت‌تمام شده تعیین می‌گردد.

مراسم ۲۸ امرداد در تهران وشهرستانها

★ صبح‌دیروز جمشیدآموزگار نخست وزیر و دبیر کل حزب بهمراه وزیران و روسا و نمایندگان‌مجلسین سنا و شورای ملی و همچنین مقامات حزبی دولتی و مملکتی در آئین بزرگداشت روز تاریخی قیام۲۸امرداد شرکت کردند و بانثار شاخه‌های گل به پای مجسمه یادبود ۲۸ امرداد از این روز تاریخی تجلیل کردند و یاد شهدای قیام۲۷امرداد‌راگرامی‌داشتند.

تهران‌ـ خبرگزاری پارس‌ـ ازسوی کارکنان وزارتخانه های مختلف باحضور وزیران مربوط مراسم ویژه ۲۸امرداد در محل این وزارتخانه ها برگزار شد.

بگزارش رسیده از سوی کلیه مدیران ـ کارگران و کارکنان وزارت راه و ترابری مسکن‌و شهر سازی‌ـ بهداری و بهزیستی‌ـ صنایع ومعادن‌ـ کار وامور اجتماعی وکشور ضمن‌برپائی آئین های ویژه‌ای درگرامیداشت سالروز تاریخی ۲۸ امرداد خاطرات فداکاری های زنان و مردان آزاده‌ای که بابذل جان ومال در راه حفظ استقلال‌و تمامیت کشور وپایدار داشتن نظام کهن شاهنشاهی درایران به هستی ملی و تداوم ثبات وامنیت کشور کمک کردند زنده نگاه داشتند.

از سوی‌مدیران ـ کارگران وکارکنان شرکت ملی نفت ایران‌ـ شرکت ملی صنایع پتروشیمی‌ـ شرکت واحد اتوبوسرانی ـشرکت دخانیات ایران ونیز از طرف هزاران نفر از کارگران شهر صنعتی کرج و شهری در اجتماع های پر شوری که ترتیب‌یافت نسبت به اصول بنیادی حزب رستاخیز ملت ایران نظام شاهنشاهی ـ قانون اساسی‌و انقلاب شاه و ملت اعلام وفاداری شد.

شرکت کنندگان‌در اجتماع های پرشور میهنی که‌بمناسبت سالروز قیام ملی ۲۸ امرداد درمراکزاین‌سازمان ها برپاشد بااعلام آمادگی برای هرگونه جان بازی در راه خدمت به شاهنشاه آریامهر و میهن‌عزیز اعلام کردند هرگز بهمزدوران استعمار اجازه نخواهند داد که دست آورد های انقلاب‌که حاصل زحمت میلیون هاایرانی شاهدوست است بدست یک مشت ناآگاه دیو سیرت و دست پرورده بیگانگان نیست ونابود شود.

بمنظور بزرگداشت سالروز قیام ملی ۲۸ امرداد درسازمان دفاع غیر نظامی مراسمی برپا شد و رئیس‌سازمان درحضور کلیه امراـ افسران وکارمندان این سازمان انگیزه ملت ایران را دراین قیام ملی وررویداد ها و حوادث پی‌آمد آن که ترقیات اعجاب آمیز ایران در سالهای بعد از ۲۸ امرداد را برهبری شاهنشاه آریامهر بدنبال داشت تشریح کرد.

گزارش‌های نمایندگان خبرگزاری پارس از مراکز استان‌ها ـ شهرستان ها ـ بخشها و روستاهای کشور همه حاکی از اینست که دیروز بمناسبت قیام ملی۲۸ امرداد و بخاطر بزرگداشت این روز بزرگ ملی وتجلیل از شهداء و جانبازانی که بانثارخون‌خودثبات‌و استقلال این‌کشور را حفظ کرده‌اند مراسم پرشکوهی با شرکت استانداران ـ فرمانداران ـ نمایندگان‌مجلس شورای‌ملی مسئولان حزبی ـ نمایندگان طبقات مختلف اجتماعی و مسئولان سازمان‌های اداری وانتظامی و شرکت هزاران هزار نفر از زنان و مردان در میدان های بزرگ‌تشکیل شد. در این اجتماعات‌بزرگ ملی و میهنی که از کرانه های ارس تا سواحل‌جنوبی خلیج فارس واز مرز های خراسان تا کرانه‌های اروند رود گسترش داشته است نمایندگان طبقات مختلف‌مردم اعم از کشاورز و کارگر و فرهنگی ودانشگاهی بانوان وابسته به جمعیت‌های‌زنان‌روستائیان عضو شرکت‌های تعاونی‌ـ اصناف‌وپیشه‌وران اعضاء حزب رستاخیز ملت ایران وافراد وابسته به کانون ها و جناح‌های‌حزب رستاخیز ملت ایران درزمینه های قیام ملی ۲۸ امرداد سخن گفتند و ضمن تجلیل و تکریم از فداکاری‌ها و جانبازی های شهدای راه وطن آمادگی خود را برای جانبازی در راه تحقق‌آرمان های مقدس انقلاب اجتماعی ایران اعلام کردند.

به گزارش خبرگزاران خبرگزاری پارس مراسم ۲۸ امرداد ماه در شهرهای سالگرد بزرگداشت قیام‌ملی اصفهان‌ـ شیراز‌ـ کرمانشاه‌ـ ساری ـ تبریز ـ مشهد ـ زاهدان‌ـ همدان ـ اهواز ـ خرم‌آباد‌ـ زنجان‌ـ یاسوج‌ـ بابل‌ـ رضائیه ـ کرمان ـ آبادان‌ـ بم‌ـ بوشهر‌ـ شهر ها و بنادر ساحلی خلیج فارس‌ـ گیلان‌ـ گنبدکاوس‌ـ چالوس‌ـ قمکاشان‌ـ نوشهر ـ اردبیل‌ـ آستارا ـ بویر احمد‌ـ سبزوار ـ مرند ـ کازرون ـ بندر پهلوی ـ نیشابور‌ـ دامغان ـ مسجد سلیمان‌ـ سنندج‌ـ خرمشهر‌ـ گرگان‌ـ دزفول ـ میانه ـ آباده‌ـ قوچان‌ـ چهارمحال و بختیاری ـ شیروان ـ برازجان‌ـ تربت حیدریه ـ آمل‌ـ بهبهان ـ سمنان ـ شاهرود نجف‌آباد‌ـ سمیرم‌ـ مرودشت ـ شهسوار ـ شهرضا ـ اهر ـ کرج ـ اندیمشک ـ قزوین‌ـ ممسنی ـ یزد‌ـ بندر شاهپور‌ـ اراک ـ ساوه‌ـ گلپایگان ـ دامغان ـ بندرعباس ـ بروجرد ـ رامسر‌ـ الیگودرز ـ فیروز کوه‌ـ میاندو آب‌ـ رفسنجان ـ سردشت‌ـ زابل ـ بانه ـ جزیره قشم ـ شهرکرد ـ ایلام‌ـ بابلسر‌ـ اردکان ـ نی‌ریز‌ـ بیرجند ـ جهرم ـ لار‌ـ فسا‌ـ ورامین‌ـ رشت‌ـ مریوان‌ـ سقز‌ـ دزفول ـ شاه‌آباد غرب و شوشتر و سایر شهرهای دیگر کشور تشکیل شده است.

زمین‌های بایر وبلا استفاده به پارک تبدیل می‌شود

در آینده نزدیک پارک کوچکی در انتهای خیابان خواجه نظام‌الملک مورد بهره برداری قرار خواهد گرفت.
این پارک‌کمقدمات احداث‌آن فراهم شده در سه راه خواجه نظام‌الملک(نزدیکی زندان‌قصر) ایجاد میشود. در این پارک، محلی برای‌بازی خردسالان‌نیز در نظر گرفته شده است قطعه زمینی که برای احداث پارک مزبور مورد استفاده قرار می گیرد ٤۵۰۰ متر مربع وسعت دارد.

این زمین سالیان متمادی بلااستفاده مانده بود و تا چندی پیش عده زیادی طواف در آن به فروش انواع میوه و کالا های دیگر سرگرم‌بودند این عده بکوشش ماموران شهرداری منطقه سه از قطعه زمین مذکور رانده شدند و عملیات احداث پارک وفضای سبز در آن آغاز شد.

یک مقام آگاه در شهرداری در این زمینه به خبرنگار ما گفت: در نقاط مختلف شهر دهها قطعه‌زمین‌بایر بلااستفاده و بیصاحب وجود دارد کهبه محل جمع‌آوری زباله و یا پاتوق طوافان تبدیل شده است، این مقام افزود:

شناسائی اینگونه زمین ها در نقاط مختلف شهر ادامه می‌یابد و پس از شناسائی به فضای سبز، پارکو پارکینگ تبدیل میشود.

شش هزار واحد مسکونی ارزان‌ـ قیمت‌در جنوب‌شهر ساخته‌میشود

شش هزار واحد مسکونی جدیددرجنوب شهر وبوسیله شرکت های بخش خصوصی ساخته خواهد شد و وزارت مسکن و شهرسازی بااجرای این طرح نظارت خواهد کرد.
مقدمات اجرای این‌طرح فراهم شده و ساختمان آن ظرف یکی دو ماه آینده شروع خواهد شد.

برای ساختمان۶هزارواحد مسکونی ۱۲ میلیارد ریال اعتبار پیش بینی شده که ۸ میلیارد ریال آن را بانک ملی ایران تامین میکند و ٤میلیارد ریال بقیه بوسیله بخش خصوصی‌پرداخت‌خواهدشد.

آپارتمان های مذکور در چهار طبقه‌و اکثرا شامل یک و دو اتاق خواهد بود.

برای ساخت آپارتمان ها دولت کمک های لازم در جهت تامین مصالح‌ساختمانی‌با قیمت مصوب خواهد کرد.

آپارتمان های مذکور در خلال ساختمان بتدریج وطبق ضوابط‌وسیاست مسکن‌دولت به افراد کم درآمد فروخته خواهد شد.

آپارتمان های مذکور که بتدریج از دو سال آینده‌تمام خواهد شد با استفاده از وام ترجیحی فروخته می شود و وام سازنده که از سوی بانک ملی ایران پرداخت شده است تبدیل به وام خریدار خواهد شد و خریدار ۱۵ ساله آنرا بازپرداخت خواهد کرد.

★ برنامه رسیدگی مستقیم به شکایات و درددل های مراجعین‌توسط شهرداراپایتخت و شهرداران مناطق همچنان ادامه دارد و روزانه صد ها نفر از کسانی که به‌علل‌مختلف سرو کارشان به شهرداری تهران می‌افتد برای تسهیل در حل گرفتاری مربوط به خود مستقیما به شهرداران به گفت‌وگو میپردازند.

در میان ارباب رجوع شهرداری، بیشترین تقاضاها مربوط به‌شهر سازی‌و صدور پروانه ساختمان و سپس خدمات شهری است.

عکس فوق کاویانی‌شهردار منطقه پنج را در حالی که به مشکل یکی از مراجعین گوش داده نشان می دهد.

۲۸ مُرداد

یادآور فداکاری وازجان گذشتگی ملت ایران

دراه حفظ استقلال ونظام شاهنشاهی ایران زمین است

جان نثار ـ محمود افشاریان ـ مدیر عامل شیرو خورشید سرخ مرودشت

۲۸ مُرداد

یادآور فداکاری وازجان گذشتگی ملت ایران

دراه حفظ استقلال ونظام شاهنشاهی ایران زمین است

انجمن شهرستان دزفول

۲۸ مُرداد

یادآور فداکاری وازجان گذشتگی ملت ایران

دراه حفظ استقلال ونظام شاهنشاهی ایران زمین است

جزیره خارک ـ پیمانکاری برادران رسول زاده

۲۸ مُرداد

یادآور فداکاری وازجان گذشتگی ملت ایران

دراه حفظ استقلال ونظام شاهنشاهی ایران زمین است

کرمانشاه ـ ازطرف اتحادیه صنف درجه خرده فروشان سیگار ـ مرادکوه دره‌ای

۲۸ مُرداد

یادآور فداکاری وازجان گذشتگی ملت ایران

دراه حفظ استقلال ونظام شاهنشاهی ایران زمین است

تل دیسی لند ـ محمدآباد

باکمال افتخار

سالروز قیام ملی ۲۸ مُرداد

رابه‌هموطنان عزیز تبریک میگوید.

شرکت سهامی کارخانجات صنعتی شمال ـ بندرشاه

شرکت ملی نفت‌ایران‌جهت خدمت در بهداری و بهداشت شیراز به پزشک عمومی با شرایط‌زیر نیازمند است

۱ـ ملیت ایرانی

۲ـ شاغل نبودن در سازمانهای دولتی و وابسته بدولت.

۳ـ دارا بودن کارت پایان خدمت وظیفه عمومی یا معافیت دائم.

٤ـ دارا بودن درجه دکتری پزشکی عمومی.

۵ـ دارا بودن پروانه پزشکی دائم.

۶ـ آشنائی به‌زبان‌انگلیسی.

۷ـ حداکثر سن ٤۰ سال.

متقاضیان واجد شرایط میتوانند، همراه با فتوکپی مدارک مربوطه‌ودو برگ فتوکپی شناسنامه و٤ قطعه عکس ٤ × ۶ ظرف مدت دو هفته‌ازتاریخ انتشار آگهی از ساعت ۸ الی۱۱ صبح روزهای شنبه تا چهارشنبه به استثناء روز های تعطیل به اداره استخدام‌وکاریابی شرکت ملی نفت‌ایران واقع در تهران کاخ‌شمالی بالاتر از بلوارالیزابت شماره ۷۶ مراجعه نمایند.

م‌الف ۱۲۶۳٤ ۱۰ـ۱

۲۸ مُرداد

سرآغاز درخشان فصل تاریخ نیاخاک بزرگ را به پیشگاه مبارک همایون

شاهنشاه آریامهر

وملت شریف ایران ازصمیم قلب تبریک میگوید

ازطرف اهالی وانجمن شهرشیروان ـ شهردار شاهرخ کریمی

انجمن ادبی سخن‌سنج فردوسی هر هفته روزهای دوشنبه از ساعت۷ الی ۹ بعداز ظهر دائر است حاج اسدالله طوفانیان

روزنامه ندای ناسیونالیست

روزهای یکشنبه و چهارشنبه با مطالب تحلیلی منتشر میشود.

جوجه کبابی حاتم پس از انفجار در آتش سوخت

سالن زمستانی جوجه کبابی حاتم براثر این آتش سوزی‌بکلی سوخت و از بین رفت عکس‌ماموران آتش نشانی را درحال اطفاء حریق نشان میدهد.

دریک حادثه آتش سوزی که بامداد امروز رخ داد جوجه‌کبابی حاتم واقع در خیابان پهلوی ابتدای ظفر طعمه حریق شد و سالن زمستانی وتراس آن‌در آتش سوخت.

دراین آتش سوزی کەساعت ۳بامداد روی داد تمام مبلمان‌و وسایل داخل سالن و مقداری از وسایل تراس و همچنین‌یک موتور چهار سیلندر که درکنار سالن بود در آتش سوخت و از بین رفت چند اصله درخت نیز که مقابل جوجه کبابی حاتم قرار داشت آتش گرفت.

این آتش سوزی‌که هرلحظه گسترده‌تر می‌شدپس‌از یکساعت تلاش توسط ماموران ایستگاه های یازده ودو آتش نشانی تهران وماموران ایستگاه ۶ شمیران مهار وخاموش شد.

علت آتش سوزی هنوزمعلوم نیست ولی فیض محمدشاگرد این جوجه کبابی که‌یکی از مشهورترین جوجه کبابی‌های تهران است اظهار داشت ، کارگران که حدود ۲۰ نفر هستند در موقع حادثه همگی درخواب بودند و من که در کنار سالن روی یک صندلی نشسته بودم ناگهان صدائی شبیه یک انفجار و شکستن بگوشم رسید. باشنیدن این صداها شتابان بیرون آمدم و دیدم که شعله‌های آتش ازداخل سالن زبانه می‌کشد. فورا به ماموران و همچنین خانم نصیرپور صاحب جوجه کبابی اطلاع دادم و تارسیدن‌ماموران وکمک آنها برق تمام قسمتهارا قطع کردیم.

تحقیقات پیرامون علت‌آتش سوزی در مورد اینکه آیااین آتش سوزی عمدی بوده یانه از طرف ماموران انتظامی و مسئولین‌ادامه‌دارد. خوشبختانه این حادثه فقط خسارات مالی ببار آورد و هیچگونه صدمه جانی دربر نداشت.

تازه داماد ۸۰ ساله وتقاضای طلاق

تازه‌داماد ۸۰ ساله پس‌از۶ماه زندگی زناشویی‌تقاضای طلاق کرد.

این مردکه قدیر خشوندنام دارد در دادسرای ناحیه ۳ به بازپرس گفت:

۷ماه پیش در پارک‌شهر باگلستانه . ۳۵ ساله آشنا شدم . سه هفته بعداز آشنایی هرروز به‌پارک‌شهر می‌آمدیم‌و باهم صحبت میکردیم تادرصورت توافق‌اخلاقی باهم عروسی کنیم . بعدازمدتی قرار ازدواج رابا‌هم گذاشتیم. به‌همین منظور به‌لاله‌زاررفتیم و مبادرت به‌خرید حلقه نامزدی کردیم وطی یک‌مراسم ساده باهم ازدواج کردیم.

این اواخر گلستانه بامن بدرفتاری میکرد بجرم این که من به‌او خرجی نمیدهم مدام مرا آزار میدهد .

سلیمانی بازپرس دادسرای‌ناحیه ۳ پرونده تازه داماد ۸۰ ساله رابه دادگاه حمایت خانواده فرستاد.

قرص روان گردان جوان شیرازی را کشت

شیراز ـ خبرنگار اطلاعات :

جوان ۲۰ ساله شیرازی براثر استعمال زیاد قرص‌روان گردان جان خود را از دست داد .

ماموران کلانتری بخش ٤ شیراز هنگام گشت در محله «تاق اسکورو» جسد این جوان را پیدا کردند . جسد به پزشکی قانونی شیراز انتقال یافت و در کالبد شکافی علت مرگ استعمال بیش از حد قرص‌روان گردان اعلام شد .

یکی از دوستان‌وی، این جوان را سید حسن‌شناسایی کرد .

کشف عشرتکده در «جردن»

یک عشرتکده در خیابان «جردن» شمیران ، توسط ماموران کلانتری ۳ کشف‌شد.

مدیر عشرتکده که زنی است بنام «سونیک» همراه با ۳زن جوان و ۲ مرد به کلانتری ۳ جلب شدوسپس بدادسرای شمیران اعزام گردید ، مقدم بازپرس دادسرای شمیران با قراریکصدهزار تومانی‌سونیک را روانه زندان کرد .

یک‌ساعت وحشت در آسانسور

قطع شدن ناگهانی برق پاساژ کاشانی باعث توقف آسانسور این پاساژ گردید و ۳نفر که داخل آن بودند مدت یکساعت زندانی شدند.

ساعت ۱ر۳۰ دقیقه بامداد امروز برق پاساژ کاشانی واقع در خیابان پهلوی چهار راه‌امیر اکرم بطور ناگهانی قطع شد و ۳نفر به اسامی حسن بختیاری ۲۰ ساله مروت مکرزاده ۲۲ ساله وغلامرضا شنیبی ۱۵ساله مدت یکساعت را داخل‌آسانسور که بین طبقات متوقف شده‌بود باوحشت‌سپری کردند.ماموران گروه نجات آتش نشانی پس‌از مدتی تلاش و شکستن قفل آسانسور موفق شدند هر سه نفر را سالم بیرون آورند.

غرق شد

بندر پهلوی ـ خبرنگار اطلاعات

جسد جوان ۱۸ ساله‌ای که پریروز در دریا غرق‌شد، بعد از بیست‌و چهار ساعت از آب گرفته شد .

این جوان که هویت وی هنوز معلوم نشده است ، روز پنجشنبه برای آبتنی به دریای توفانی در بندر پهلوی رفته بود که غرق شد .

شکایت از برادرشوهر باجگیر

زنی از برادر شوهر باج‌خورش به پاسگاه شکایت‌کرد.

این زن که «صفیه» نام‌دارد ضمن شکایتی در پاسگاه‌نعمت آباد گفت :مدتی است کـه «صفر » برادر شوهرم به‌منزل ما می‌اید و باچاقو مارا تهدید میکند که به‌او پول بدهیم . صفر که از عیاش های‌سابقه دار است حالا از همه جانا‌امید شده‌و فهمیده که ما ۶۰۰۰ تومان پس‌انداز داریم . هرروز به‌خانه‌ما‌آمده و تولید مزاحمت میکند.

بنابر اظهارات این زن، پرونده ـ تنظیم و به‌دادسرای ناحیه ۳ ارجاع شد. دادیار تحقیق دستوردستگیری «صفر » راصادر کردوپرونده رابه پاسگاه بازگرداند.

اختلاف برسر چلوکباب برگ یا کوبیده آغاز شد ...

گارسن چلوکبابی، دنده های مشتری راشکست

گارسن چلوکبابی بخاطر یک کباب‌برگ دنده های جوان شهرستانی را شکست .

حدثه عصر پنجشنبه رخ داد. جوان‌شهرستانی که محمود ادیبی نام دارد و ۲۵ ساله‌است ساعت هشت‌و نیم بعداز ظهر بیک چلوکبابی واقع در خزانه فرح‌آباد رفت‌و پس از صرف چلوکباب برگ موقع پرداخت صورت حساب به‌صندوقدار گفت چلوکباب کوبیده خورده‌است گارسن چلوکبابی که متوجه این موضوع شده بودبه‌صندوق دارگفت که‌او چلوکباب برگ خورده است . علیرغم گفته گارسن جوان شهرستانی زیر بار نرفت‌و اگفت چلوکباب کوبیده خورده است . همین موضوع باعث درگیری بین گارسن و مشتری شد، در این درگیری گارسن چلوکبابی که غلامحسین محمدی نام‌دارد با ضربه مشت دو عدد از دنده های جوان شهرستانی‌راشکست و کارشان به پاسگاه کلانتری ۱۶ تهران کشیده شد.ماموران پاسگاه براساس ادعای جوان مضروب او رابه اداره پزشکی قانونی فرستادند . پس ازاخذ نتیجه پزشکی قانونی‌پرونده‌ای در زمینه شکایت محمودتنظیم شدو ماموران‌گارسن چلوکبابی را همراه شاکی به دادسرای ناحیه ۱۰ تهران فرستادند .

قاضی دادسرای مربوط پس از تحقیقات از متهم وی را باتهام ایراد ضرب منجر به شکستگی دنده باقرار لازم زندانی کرد.

سوارکارشیرازی کشته‌شد

شیراز ـ خبرنگار اطلاعات

جوان ۲۳ ساله شیرازی هنگام سوارکاری بزمین‌افتاد و کشته شد .

دیروز وارث صالحی در «دالین» واقع در۳۵کیلومتری شیراز سرگرم سوارکاری‌بود که ناگهان اسب رم کرد واو را در حدود یک کیلو متر روی زمین کشید .

وارث‌صالحی براثربرخورد سرش با سنگ بعلت خونریزی مغزی جانسپرد .

کامیون‌حامل آبجو آتش گرفت

ساعت ۲۰ر۲۳ دقیقه دیشب یک کامیون حامل آبجو در محوطه کارخانه آبجو اسکول واقع در جاده مخصوص کرج به‌علت سهل‌انگاری و انداختن آتش سیگار طعمه حریق شد و ماموران آتش نشانی بااستفاده از یک رشته لوله آب آنـرا خاموش کردند.

همزمان با این آتش سوزی یک خشکشوئی نیز واقع در خیابان شهباز جنوبی بعلت نامعلومی طعمه حریق شد و تعداد زیادی لباس در آتش سوخت. ماموران آتش نشانی بااستفاده از ۲ رشته لوله آب و یک دستگاه پودر گاز۶کیلوئی موفق به خاموش کردن آتش شدند.

یك زن ومرد كشته شدند

رودهن‌ـ خبرنگار اطلاعات

۲ سرنشین یک اتومبیل ب.ام.و ، در حادثه رانندگی درراه‌جاجرود‌ـ رودهن‌کشته شدند .

اتومبیل ب.ام.و ۱۹۲۱۷ تهران‌ـ ۲٤ که از تهران به بابلسرمیرفت‌بین راه‌جاجرود ـ رودهن با یک کـامیـون «نیکسر» (مخصوص‌ـ تصفیه سیمان بشدت‌برخورد کرد . در این حادثه راننده اتومبیل ـ علی رنجبر کارمند شرکت مخابرات‌تهران و تنهاسرنشین اتومبیل که‌یک زن بود،کشته شدند .

دستگیری هروئین فروش

سخنگوی شهربانی اعلام کرد: مامورین اداره مبارزه با مواد مخدر اطلاع یافتند کـه شخصی بنام حمزه غفارپور در زمینه فروش و توزیع مود مخدر فعالیت گسترده‌ای دارد لذا اعمال و رفتار وی را تحت نظر قرار دادند و پس‌ازحصول اطمینان از اطلاع بدست آمده با نامبرده بعنوان خریداروارد مذاکره شده و مقدار ۱۰گرم هروئین از وی خریداری‌کردند و چون احتمال میرفت مقداری هروئین نیز در منزلش مخفی کرده باشد بارعایت تشریفات قانونی منزل او را نیز مورد بازرسی قرار داده موفق شدند ۸۵ گرم هروئین نیز از آنجا کشف نمایند . متهم باپرونده متشکله به‌مقامات قضائی‌تسلیم و هروئین مکشوفه به اداره نظارت تحویل شد.

طی چند حادثه در شهر های مختلف

۱۰ نفر کشته‌و ۹ نفر مجروح شدند

در چند حادثه مختلف در شهرستان ها ، ۱۰ نفر کشته شدند.

قم ـ عابری بنام «علی‌حاصل رزلانسری» در جـاده قـم ـ سلفچگان زیر چرخ های یک وانت بار کشته شد.

، وانت‌بار۵۶۱۲۵ تهران‌ـ ۱۵. درجاده قم ـ سلفچگان «علی حاصل» را زیر گرفت وبشدت مجروح کرد . «علی حاصل» بلافاصله به بیمارستان نکوئی قم منتقل شد ولی ساعتی بعد درگذشت .

«علی اصغر فلاحی» راننده وانت‌بار تـوسط مامـوران ژاندارمری محل دستگیر گردید و چگونگی ماجراتحت رسیدگی قرارگرفت .

★ کرمانشاه

در برخورد تریلر ٤۹۹۶۳ تهران به‌رانندگی عبدالله رضائی باپیکان ۶۳۶۹۹ تهران در شش کیلومتری کرمانشاه راننده و یکسرنشین‌پیکان کشته و سه سرنشین دیگرآن بشدت‌مجروح شدند.

مجروحین این حـدثه در بیمارستان دویست تختخوابی کرمانشاه بستری شدند . هنوز هویت قربانیان و مجروحین این حادثه مشخص نشده است و چگونگی ماجرا بادستگیری راننده تریلر تحت رسیدگی‌قرار گرفت.

★بروجرد

جوان ۲۷ ساله‌ای بنام‌محمد نبی‌مرادی که برای آزمایش‌پمپ آب وارد چاه خانه خود در روستای «دهکرد»بروجرد شده بود، براثر برق گرفتگی جان سپرد.

بدنبال این واقعه یکی از بستگان «محمدنبی» بنام «محمود مرادی» وارد چاه شد که او نیز دچار برق گرفتگی شد .

«محمود» بموقع نجات داده شد و در بیمارستان پهلوی بروجرد بستری گردید.

★ کرمانشاه

مردی بنام عزیز جوادی در روستای «سالارآباد بیلەوار» باتبر به جان اهالی روستاافتاد ومرد ٤۵ ساله‌ای بنام «فرج‌الله ناظمی» را کشت و چهار نفر دیگر را مجروح کرد .

«عزیز جوادی» که گفته‌میـشود اختلال حواس دارد . توسط ماموران ژاندارمری محل‌دستگیرگردیدو مجروحین به بیمارستان منتقل شدند .

★ کرمانشاه

پسر بچه ۸ساله‌ای بنام «علیجان رازیانی» در محله‌شاطر آباد کرمانشاه به داخل چاه بیست و دومتری سقوط کردو کشته شد.

یک مقنی بنام «اسماعیل حاتمی» که برای بیرون آوردن «علیجان» به داخل چاه رفته بود ،درداخل چاه خفه شد .

پس‌از تلاش زیاد جنازه هر دونفر از چاه بیرون کشیده‌شد وبه پزشکی قانونی کرمانشاه منتقل گردید.

★ رضائیه

براثر واژگون شدن‌تراکتور در قریه «نیلچلان» رضائیه ، مرد۳۲ ساله‌ای‌بنام «عزیزنجتی» که تراکتور را هدایت میکرد کشته شد و «حسین نجاتی» برادر او که همراهش بود ، بشدت مجروح شد.

★ رضائیه

جوان ۱۷ ساله‌ای بنام«مولایار مجیدی» فرزند آقاوردی درقریه «تولگان» رضائیه با خوردن سم‌نباتی خودکشی کرد . جسد «مولایار» پس از صدور جواز دفن بخاک سپرده شد .

★ رضائیه

در قریه «کلدانلو»ی رضائیه دختر ۱۶ ساله‌ای بنام ژاله شهسوار با خوردن سم نباتی خود کشی کرد.

جسد ژاله پس از انجام تشریفات قانونی بخاک سپرده شد.

ظرف زباله یامتکای پرقو!

تغییر مسیر ناگهانی آنهم با سرعت زیاد،گاه حوادث‌عجیب و غریبی بوجود می‌آوردکه اگر فاجعه‌ای بدنبال نداشته باشد ، میشود به آن‌خندید! برای نمونه اتومبیل را ملاحظه کنید، ظاهرا برای ورود به ظرف مخصوص‌زباله عجله بخرج داده و در تب کمبود «پارکینگ» مجبور شده از آن به عنوان بالش‌استفاده کرده و موقتا مدتی‌را درکنار خیابان لم دهد !!

گو اینکه برای اتومبیل‌های خلافکار ظرف مخصوص‌زباله جای مناسبی است ،ولی ما بیم آن داریم که این انتخاب نکند باجان عده‌ای‌هم‌بازی‌کند.

بهرحال این حادثه‌که بدلیل سرعت زیاد و تغییر مسیر ناگهانی راننده در خیابان پهلوی پائین بین تقاطع خیابان های شاهپور علیرضاو پاستور روی دادخوشبختانه تلفات جانی نداشت و همانطور که در عکس مشاهده میشود به‌تیر چراغ و ظرف مخصوص‌زباله و اتومبیل خسارت هائی‌وارد شده است .

مامورقلابی راهنمائی و رانندگی بدام‌افتاد

مردی که خودرا مامور راهنمایی معرفی میکرد هنگام جریمه یك مینی‌بوس دستگیر شد.

روز گذشته مامورین اداره راهنمایی و رانندگی درمیدان جلیلی متوجه شدندکه‌شخصی بنام «اصغر» مشغول جریمه کردن مینی‌بوسی است کـه رانندگی آن را محمد تقی ـ محمدی به عهده دارد. مامورین اداره راهنمایی و رانندگی پس از این که اصغر مبلغ ۳۰۰۰ ریال از راننده مینی بوس گرفت اقدام به دستگیری وی کردند.

پرونده متهم به همراه ۲ صدتومانی و ۲ پنجاه تومانی «مبلغ جریمه » به دادسرای ناحیه ۳ ارجاع و متهم باقرار لازم بازداشت‌شد.

کارشناس دخانیات رضائیه کشته شد

رضائیه ـخبرنگار اطلاعات

کارشناسان مرکز تحقیقات توتون دخانیات رضائیه در حادثه راه رضائیه ـ شاهپور کشته شد .

وی عبدالرحیم مدرس نام داشت‌وبااتومبیل ژیان۳۲۸۸۱ ـرضائیه‌ازرضائیه عازم‌شاهپور بود که در ۵ کیلو متری «امام کندی» اتومبیلش با اتومبیل بنز ۶۷۱۳۶ ـ تهران بشدت برخورد کرد .

در این حادثه عبدالرحیم مدرس جان باخت و ایوب محرم پور اقدم سرنشین ژیان بشدت مجروح شد و به بیمارستان «شیر و خورشید سرخ» رضائیه انتقال یافت .

شمیران ـخبرنگار اطلاعات

دختر۱۶ساله دررودخانه‌غرق‌شد

شیراز ـ خبرنگار اطلاعات

دختر ۱۶ ساله‌ای که بهمراه خانواده خود بمنطقه «سیاخ درنگون» شیرازرفته بودهنگام شنا در رودخانه غرق شد.

وی «کشواد هوشمندی» نام داشت و باتفاق دختر عمویش سرگرم‌شنادررودخانه بود که درون یک گرداب‌گیر کردو پس‌ازچند ساعت‌جسدش از آب گرفته شد .

بستگان «کشواد» از دختر عموی وی شکایت کردند و اورا مسئول مرگ دخترشان معرفی کردند .

شش ماه زندان برای‌قتل غیر عمد

شخصی که متهم به قتل‌غیر عمد بود در شعبه ۳ دادگاه جنائی مرکز بریاست ابطحی محکوم شد .

وی که عبداله حاجی پور نام دارد متهم بود که درتاریخ ۱۶ر۳ر۳۷ بعلت بی احتیاطی و عدم مهارت در رانندگی‌باعث مرگ کودکی شد .

این پرونده از سوی‌دادسرای شهرستان کرج به‌شعبه۳دادگاه جنائی مرکز ارجاع و صبح دیروز رسیدگی به آن آغاز شد .

دادگاه پس از رسیدگی به پرونده و دادرسی ، عبداله حاجی پور را بدلیل اخذ رضایت از شاکی خصوصی‌به ۶ماه‌حبس جنحه‌ای و پرداخت ۱۰۰۰۰ ریال جزای نقدی و همچنین ۵ سال محرومیت از رانندگی محکوم کرد .

سید محمد جلالی فرزند ابراهیم چهارده ساله یکهفته است که از خانه خارج شده‌و تاکنون خبری از او نیست . از کسانی که از نامبرده‌اطلاعی دارند خواهشمند است مراتب رابه تلفن ۳۱۵۳۹۸ یا۳۰۱۶٤۱ داخلی ۶۳ اطلاع دهند.

پدروپسر هروئین فروش دستگیر شدند

ابراهیم احمدی (پدر)

موسی کرم احمدی (پسر)

سخنگوی شهربانی اعلام کرد : مامورین اداره مبارزه با مواد مخدر اطلاع یافتندکه شخصی بنام ابراهیم احمدی در روستای بیفانج همدان در امر تهیه و فروش موادمخدر فعالیت مینماید ، مامورین پس از حصول اطمینان از اطلاع بدست آمده با نامبرده تماس گرفته قرار خرید نیم کیلو هروئین را گذاشتند . روز ۱۷ر۵ر۲۵۳۷ ابراهیم احمدی همراه فرزندش موسی کرم احمدی جهت تحویل هروئین ها با مامورین تماس گرفت‌و پس از تحویل دادن نیم کیلو هروئین دستگیر شد .

در بازرسی از اتومبیل متهمین مقدار ۱۱ر۳۵۰ کیلو گرم تریاک‌و ۱۷۰۵ گرم‌سوخته نیز کشف گردید .

متهمین درتهران با پرونده متشکله به مقامات قضائی‌تسلیم و مواد مخدر مکشوفه نیز به اداره نظارت بر موادمخدر تحویل داده شد .

جوانی به‌اتهام رابطه نامشروع بازن شوهردار به زندان رفت

جوان ۲۳ ساله‌ای که بازن شوهردار رابطه‌نامشروع برقرار کرده بود، زندانی شد.

چندی پیش مردی بنام رضا به پاسگاه نعمت آبادمراجعه کرد . مدعی شد که : جوانی بنام «محمدرضا » با استفاده از غیبت من بازنم رابطه نامشروع برقرار کرده است. باشکایت این مرد، محمد رضا دستگیر و باپرونده‌تنظیمی به دادسرای ناحیه ۳ فرستاده شد . غفوریان ریاست دادگاه ناحیه ۳ وی رابااقرار ده‌هزار تومان زندانی کرد.

تبریکات

جناب آقای غلامعلی مشیری

انتصاب جنابعالی رابه ریاست کمیسیون تقسیم کار های مطبوعات دولتی تبریک گفته موفقیت شمارا از خداوند متعال خواهانم.

قدرت‌اله رئیسی

جناب آقای مودت

انتصاب جنابعالی‌رابسمت مدیر عامل آتش‌نشانی‌تبریک عرض می‌کنم.

ارتباطات آتش‌نشانی شکروی

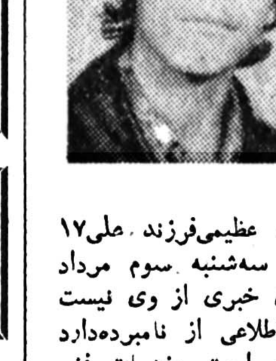

محمود عظیمی‌فرزند علی۱۷ ساله از سه‌شنبه سوم مرداد ماه جاری خبری از وی نیست هرکس اطلاعی از نامبرده‌دارد خواهشمند است بخدمات فنی خاور تلفن ۹۵٤۰۷۶ داخلی ۳۷۳۶ به‌پدر او اطلاع دهد .
آ ـ۵۹۹۹

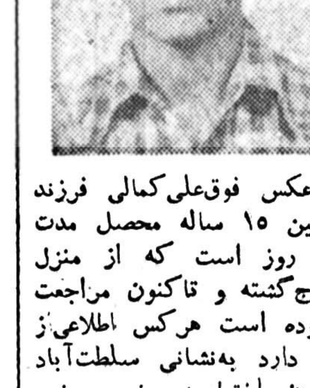

عکس فوق‌علی‌کمالی فرزند حسین ۱۵ ساله محصل مدت ۲۰ روز است که از منزل خارج‌گشته و تاکنون مراجعت ننموده است هرکس اطلاعی‌از وی دارد به‌نشانی سلطنت‌آباد خیابان اختیاریه جنوبی منبع آب پلاك ۱۹ اطلاع داده و خانواده‌ای را از نگرانی بدر آورد .

شماره ۲۶۹
تاریخ۲۸ر۵ر۳۷

اطلاعیه صنفی

اتحادیه صنف سراجان و تشك دوزان اتومبیل باطلاع کلیه افراد وابسته میرساند چون قریبا انتخابات اتحادیه‌های صنفی انجام خواهدشد و شرایط شرکت درانتخابات داشتن پروانه کسب وکارت عضویت میباشدلذا افراد شاغل فاقد پروانه کسب باداشتن مدارك‌لازم ظرف یك‌هفته جهت انجام کار خود باتحادیه مراجعه نمایند وافراد عضو درموقع‌انتخابات حتما کارت عضویت خودرا همراه داشته باشند.

رئیس اتحادیه احمد صافی

آگهی

باستناد گزارش شماره ۳۶ر۳۶ر۶۹ر۴۰۱ـ۱۰ر۱۲ر۳۶ پاسگاه ژاندارمری‌تخت جمشید در شب ۲۶ر۱۲ر۲۵۳۶ شاهنشاهی بانوئی مجهول‌الهویه که بعدا معلوم گردیده نامش مرصع شهرت عبدالمالکی‌پور و ساکن دهات کرمانشاه میباشد، بوانت بارشماره ۴۷۸۸۷ ـتهران‌ـ ه برانندگی‌آقای آرمناك ابوالیان تصادف و سپس فوت‌نموده است وباکوششی که‌از ناحیه مامورین بعمل‌آمده بستگان وی شناخته نشده‌اند اینك حسب درخواست آقای آرمناك مراتب‌آگهی میشودکه چنانچه کسی خودرا وارث متوفیه میداند تاقبل از روز۲ر۹ر۳۷ ساعت ۸ر۵ صبح عرضحال ضررو‌زیان ناشی از جرم بشعبه سوم دادگاه شهرستان تقدیم نماید.

علی ایزدی
رئیس شعبه سوم دادگاه شهرستان شیراز

کارت عضویت بازرگانی شماره ۳۰۳۸۵ بنام اینجانب حسین صافی مفقود شده کارت‌مزبور در دست هرکسی باشد از درجه اعتبار ساقط است.

پاسپورت شماره ۲۲۸۸۳۸۳ بنام اینجانب حسین‌صافی مفقود شده پاسپورت مزبور از درجه اعتبار ساقط است .

پوشش استخر
باموادپولی استرفایبرگلاس درهررنگ
باتضمین ۲۰ساله استخرهای کهنه وشکسته ترمیم میشود
تلفن: ۳۰۳۱۳۲

گمشده

صاحب عکس ضمیمه محمد اسکندری شانزده ساله از تاریخ ۲۷ر٤ر۲۵۳۷ از خانه خارج و تاکنون مراجعه ننموده خواهشمند است کسانی که‌از وی اطلاع دارند به تلفن های: ٤۶۹۱ یا ۳۲۳۹ یا٤۲۰۷ و یا ٤۷۵۱ اطلاع دهید .

رفسنجان ـخانواده اسکندری
آ ـ٤۱۶۱

گمشده

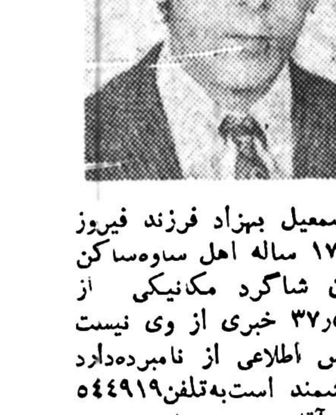

اسمعیل بهزاد فرزند فیروز علی ۱۷ ساله اهل ساوه‌ساکن تهران شاگرد مکانیکی از ۱٤ر۵ر۳۷ خبری از وی نیست هرکس اطلاعی از نامبرده‌دارد خواهشمند است به‌تلفن۵٤٤۹۱۹ منزل آقای حق شناس و یا ۵٤۷۹۱۸ اتوسرویس‌وتعمیرگاه زهره نو به قهرمان‌بهزاد برادر نامبرده و یاپاسگاه نعمت‌آباد خبر دهدوخانواده‌ای رااز‌نگرانی نجات بخشند.

پاپ کورن
ماشین بودادن ذرت
مدل آمریکائی آماده تحویل
خیابان کورش کبیر دو راهی قلهک ساختمان ۱۱۰ بازرگانی سعید تلفن ۲۶۱۱۹۰

تراکتورسازی ایران
Iran Tractor manufacturing Co.

«آگهی استخدام»

کارخانه تراکتور سازی ایران در تبریز جهت تکمیل کادر فنی خود افراد واجد شرایط زیررا باحقوق مکفی‌وسایر مزایا وامکانات رفاهی‌به همکاری دعوت مینماید.
۱ـمهندس مکانیك باآشنائی کامل‌بزبان انگلیسی
۲ـمهندس برق باحداقل دوسال سابقه‌کار در قسمت ماشین‌های تولیدی‌و آشنائی بزبان انگلیسی.
۳ـ فوق دیپلم فنی
٤ـ فوق دیپلم حسابداری
۵ـ دیپلم برق باحداقل سه سال سابقه کار در رشته برق‌فشار قوی یا الکترونیك و آشنائی بزبان انگلیسی .
۶ـ منشی زن آشنا بزبان انگلیسی.
۷ـ انباردار بامدرك تحصیلی دیپلم باپنج سال سابقه‌و آشنابزبان انگلیسی .
۸ـ سیم‌پیچ الکتروموتور.
۹ـ مکانیك ماشین‌آلات با حداقل سه سال سابقه‌کار.
۱۰ـ آشپز.
واجدین شرایط جهت کسب اطلاع بیشتر به‌کارگزینی این شرکت مراجعه و یاباصندوق پستی ۳۱۰ تبریز مکاتبه فرمایند.

مجالس ترحیم

دوست وهمکار عزیزمان علی دبیری بسرای باقی شتافت یادآن عزیز ناکام برای همه همکارانش گرامی است.
یادبود آن مرحوم از ساعت ۶تا۸ بعد ازظهر روز دوشنبه سی‌ام مرداد ماه در خانقاه صفی علیشاه برگزار میشود.
اداره کل فرهنگ وهنرستان اصفهان
آـ ۶۱۳۷

بدینوسیله درگذشت ناگهانی نورچشم گرامی فرزند ،همسر وبرادر عزیزمان آقای علی دبیری را باطلاع کلیه سروران ارجمند میرساند.
مجلس ترحیم آن مرحوم روز دوشنبه سی‌ام مردادماه از ساعت ۱۸الی۲۰ در خانقاه صفی‌علیشاه منعقد است.
جلیل ـ فخرالملوک ـ محبوبه ـ ربــاب ـ مهین ـ ناصر ـ عبدالله ـ احمد ، حسین ، شیرین ، سیمین دبیری.
آـ ۶۰٤۱

درگذشت مرحوم حاج مختار ثقفی پدر بزرگوار جناب آقای فرامرز ثقفی مدیر عامل شرکت سهامی پاتریکو وشرکت سهامی پیاذر را بـاطلاع میرساند مجلس ختم آن مرحوم از ساعت ۱۶ تا ۱۸ روز سه‌شنبه ۳۱ر۵ر۳۷ در مسجد آیت‌اله نوری واقع درمیدان سرچشمه منعقد میباشد.
شرکت سرمایه‌گذاری البرز
آـ ۱۳۲۶۲

بمناسبت درگذشت مرحوم حاج مختار ثقفی بزرگ‌خاندان ثقفی مجلس ختمی از ساعت ٤تا۶ بعداز ظهر روز سه‌شنبه ۳۱ر۵ر۳۷ درمسجد حضرت آیت‌اله نوری واقع درسرچشمه برگزار میگردد. از کلیه آشنایان، دوستان و فامیل محترم تقاضا میشود برای شادی روح آن‌مرحوم وتسلی خاطر بازماندگانش دراین مجلس شرکت فرمایند.
فرامرز ثقفی، باقر، مهدی، جواد، رضا، محسن ومسعود ثقفی وخانواده‌های ثقفی ، نبوی نوری، مهدیزاده، زاهدی، واحدی ، یزدان‌پناه ، قزوینیان ، عطائی ، جــوراستی‌فرد، فرد، اردشیری، خواجه نوری، مرادی، یزدانی، آسوشه ، روحی طبیب‌زاده، خطیبی.
آـ ۱۳۲۶۰
اطلاعات ـ مصیبت وارده را بکلیه خانواده‌های‌عزادار تسلیت می‌دهد.

با نهایت تاسف و تاثر فوت ناگهانی خواهر عزیزمان بانو پروین‌دخت پرویز فرزند مرحوم حسین پرویز را به آگاهی خانواده، دوستان و آشنایان میرساند. مجلس‌ختم آن‌مرحومه روز سه‌شنبه ۳۱ر۵ر۳۷ از ساعت ۱۶ تا ۱۸ در مسجد الجواد برگزار خواهد شد.
عباس پرویز ، ایراندخت پرویز (بهبور)، پوراندخت پرویز (نفری)، هوشنگ پرویز، هما پرویز (آزما)، همایون پرویز.

با نهایت تاسف فوت ناگهانی بانو پروین‌دخت پرویز فرزند مرحوم حسین پرویز را باطلاع میرساند . مجلس ترحیم آن مرحومه روز ۳۱ر۵ر۳۷ از ساعت ۱۶ تا ۱۸ در مسجد الجواد برگزار خواهد شد.
خانواده‌های: پرویز، بهبور ، نفری ، آزما ، شالچی، رحیمی لاریجانی، خواجه‌نوری، ترقی، عدیلی، آگاه،کامکار، پاسی، رافت، کامیاب، شیخ غفوری، بهاءالدین بلورچی ، فلاح بردبار، سهراب‌زاده، شعاعی، تابنده .
شب هفت آن مرحومه روز پنجشنبه ۲ر۶ر۳۷ درسالن شماره ٤ بهشت زهرا منعقد خواهد شد.
اطلاعات ـ مصیبت وارده را بکلیه خانواده‌های عزادار

بانهایت تاسف درگذشت مرحوم حاج سید کمال‌الدین مسرور را باطلاع میرساند.
از جانب دوستان اهل محل آن مرحوم مجلس ختمی از ساعت ۹ الی ۱۱ یکشنبه شب ۲۹ر۵ر۳۷ در مسجدطلاچی واقع در خیابان امیراتابک کوچه مسجد طلاچی منعقدمیباشد.
هیئت امنای مسجد طلاچیان

بدینوسیله فوت جانگداز مرحوم حاج سید کمال‌الدین مسرور یکی از صاحب منصبان صدیق‌ومتدین ثبت کل استان مرکز را باطلاع کلیه خویشان ، آشنایان و دوستان‌میرساند بهمین مناسبت مجلس ختم مردانه‌ای روز دوشنبه‌۳۰ر۵ر۳۷ از ساعت ۳ الی۵ بعداز ظهر در مسجد نوریان واقع در جاده قدیم شمیران ـ باغ صبا منعقد است .
حاج اسماعیل رحمانی

بانهایت تاسف درگذشت شادروان حاج حسین‌انارکی حاجی باقری پدر آقایان عبدالجواد و سعید ومنصورو حسن و پدر همسر آقایان نشاطیان وغفاری و نجفیان رادر شاهرود باطلاع میرساند وبهمین مناسبت‌مجلس ختمی درروزدوشنبه ۳۰ر۵ر۲۵۳۷ ازساعت ٤الی۶بعدازظهر درمسجدالجواد منعقدمیباشد خواهشمند استباتشریف فرمائی خود بازماندگان را قرین امتنان فرمائید.
انارکی های مقیم مرکز

بانهایت تاسف درگذشت همسر و پدرگرامی خودمان را باطلاع کلیه خویشان و آشنایان میرساند مجلس ختمی از ساعت ٤الی۶ بعداز ظهر روز دوشنبه ۳۰ر۵ر۲۵۳۷ در مسجدالجواد (واقع در میدان ۲۵ شهریور) منعقد است .
اقدس پورکرم (حاجی‌باقری) طلعت ـ پریوش ـفائزه ـ ناهید ـ عبدالجواد ـ دکتر سعید ـ منصور ـ حسن حاجی باقری.
خانواده‌های: حاجی باقری، نشاطیان ، غفاری، دکترنجفیان، باقری ، صدریه ، عموئی ، بقائی ، کبیر ، طباطبائی ،پورکرم، فرجام‌پور ، پشتیبان ، ناصحی ،قربانی ،صالحی ،انــوری ، صفوی ، فیضی ، مزینی ،آریانا ، عمادی ،کمالی ،انارکی ، رحیمی، صالح، گوهری، طاهری، سورکی، زاهدی، ایزدی ، سعیدی، مظاهری، مرحم، عبدلی، عابدیان، قهرمانی، عابدی انارکی.
آـ ۶۱۲۷
اطلاعات ـ مصیبت وارده را ببازماندگان آنمرحوم تسلیت میدهد .

بانهایت تاسف و اندوه فراوان باطلاع کلیه‌فامیل ودوستان میرساند که بانو عصمت افشاری همسر مرحوم حاج محمدتقی عطارها، در کربلای معلی به‌رحمت ایزدی پیوسته .
مجلس ترحیم زنانه و مردانه آن مرحومه روز دوشنبه ۳۰ مرداد از ساعت ٤الی۶ بعدازظهر در مسجد سجاد واقع‌درخیابان شاه نبش فخررازی منعقد میباشد .
خانواده‌های: افشاری ، بهرام پور ، عطارها ، پرپور ، فرشچی ، منوچهری نصر ، اویسی ، میرشب ،پورعلیتقی ، میرشبی ، جعفری ، کاتبیان ، اعرابی ، مکنکاورن ، مبارکی ، خوانساری ، حاج سید، خلج ، طاهری ،منتظریان، لولاچی ، صرافی ، توکلی ، کاشانی ،رادفر ، فرشچی نصر ، عرب ، گلکار ، قرمگزلو ، پورحسنی ،کاشفی، محمدی ،اسدی ،رضائی، رمضانی، نعیمی، چیت‌ساز، سپهرمنش، کریمزاده ، احمدی ، متولی ،تهرانی ، نوشا ،حیدری ، مظفری ، وزیری ، ساسانی ، اسحاقیان ، نصیر ، مرتضوی ، حاج محمدعلی ، نوارچی .
آـ ۶۱۳۳
اطلاعات ـ مصیبت وارده را بخانواده های عزادار بویژه بازماندگان آنمرحوم تسلیت میدهد .

بانهایت تاسف و تاثر فوت برادر گرامی جناب آقای حبیب‌الله بیک‌ایک را باستحضار آشنایان و فامیل محترم میرساند مجلس ختم‌آن مرحوم درروز دوشنبه سی‌ام مرداد ماه ۳۷ از ساعت ٤الی۶ بعدازظهر در خانقاه صفی‌علیشاه منعقد میباشد.
مهندس علی بیک‌ایک ـ عباس بیک لیک ـ ملوک بیک لیک شمس‌الملوک بیک‌ایک ـ زری بیک‌ایک.

دوستان آقای محسن بیک لیک ضمن عرض تسلیت بـه عموم بازماندگان درگذشت فقید سعید آقای حبیب‌الله بیک‌لیک را باستحضار کلیه آشنایان میرساند مجلس ترحیم زنانه ومردانه آن مرحوم روز دوشنبه سی‌ام مرداد ماه ۳۷ از ساعت ٤الی ۶ بعداز ظهر درخانقاه صفی‌علیشاه برقرار خواهد بود.
آل‌طعمه ـ استرآبادی ـ تقی‌زاده ـ خوانساری ـ دربندی ـ دستوری ـ دکتر سیف شیرازی ـ کریم ـکریمی ـکیانوش
آـ ۶۱۲۳

بدینوسیله درگذشت بانو سیاره عطار بزرگ خاندان عطار را باطلاع میرساند مجلس ختم آن مرحومه روز دوشنبه ۳۰ مرداد ازساعت ۳ تا ۵ بعد ازظهر درمسجد حاج حسن واقع درخیابان شاهپور ـ ارامنه برگزار میشود .
خانواده های: عطار، فرهمند، حکمت‌نژاد ترینی، نوروزاد، قمصری، هدایتی، کاشانی، جعفری ، علیزاده وسایر خانواده های وابسته .
اطلاعات ـ مصیبت وارده را بخانواده‌های عزادار بویژه بازماندگان تسلیت میدهد.

باکمال تاسف درگذشت شادروان مرحومه بانوجمال‌السلطنه جهانسوز شاهی را باطلاع دوستان و آشنایان وهمشهری های کرمانشاهی میرساند مجلس ختم مردانه وزنانه آن مرحومه روز سه‌شنبه ۳۱ مرداد ازساعت چهار تاشش بعداز ظهر درخانقاه صفی‌علیشاه برگزار میگردد.
خانواده جهانسوز شاهی ـ دولتداد (عصمت‌دولتداد) ـ دولتشاهی ـ دکتر رشید یاسمی ـ یاسمی ـ ارجمند ـ زنگنه ـ ظلی ـ یاوری ـ سپهری ـ خالقی ـ اصانلو ـ ناصری ـ حشمت‌زاد ـ مروتی .
اطلاعات ـ مصیبت واردمرا بخانواده های عزادار بویژه بازماندگان آنمرحوم تسلیت میدهد .

درگذشت مادر مهربان ارجمند وگرامی خود مرحومه طلعت اشرف مدرسی راباطلاع‌فامیل‌ودوستان محترم‌میرساند بنابوصیت آن عزیز از دست رفته هزینه مجلس ختم‌ومراسم شب هفت صرف امور خیریه خواهد شد.
نادر اشرف مدرسی

بدینوسیله درگذشت شادروان عالیه خطاطان را باطلاع دوستان وخویشاوندان گرامی میرساند .
مجلس ترحیم زنانه ومردانه از ساعت ۲ الی٤ بعد از ظهر سه‌شنبه ۳۱ر۵ر۳۷ در مسجد الجواد برگزار خواهد گردید .
خانواده‌های خطاطان، البرزی، عظیمی، توسلی، حاتمی، محمودیه، سرتیپی، طاهری، رادپور فلاتی، نورآصفی .
اطلاعات ـ مصیبت وارده را به خانواده‌های عزادار تسلیت می‌دهد .

بانهایت تاسف وتاثر درگذشت همسر، پدر و برادربزرگوار خود مرحوم حاج علی اصغر فتا (فتی) را به آگاهی میرسانیم مجلس ختم زنانه ومردانه آن شادروان روز دوشنبه۳۰ر۵ر۳۷ از ساعت ٤ تا۶ بعد ازظهر در مسجد مجد منعقد خواهد بود.
صدیقه حسینیان، رضا، ایرج، حسین، طاهره، کبری و علی‌اکبر فتا، حاج مرتضی فتا.

باکمال تاسف وتاثر درگذشت‌بزرگمرد وارسته حاج علی‌اصغر فتا (فتی) را باطلاع میرسانیم. مجلس ترحیم آن شادروان روز دوشنبه ۳۰ر۵ر۳۷ از ساعت ٤تا۶ بعدازظهر در مسجد مجدمنعقد خواهد بود.
خانواده‌های: فتا ـ حسینیان ـ فتاپور ـ امام ـ عقدائی ـ مرآتی ـ ثلاث ـ منصف ـ محمدزاده ـ درزیان ـ اخباری ـ محمدی ـ افضیان ـ قریشی ـ خسروانی‌نژاد ـ تهرانی ـ منظوری ـ اعتصام ـ یزدانی ـ نوروزی ـ پروند ـ حاجی بیگلو ـ اشجعی ـ طاهرپور ـ دفتری ـ وکیلی ـ ارجمند ـ بهمنش وخانواده‌های وابسته.

یادبود

انما الدنیا فناء
بمناسبت فوت تاسفبار و جانگداز حاج سید کمال‌الدین مسرور مراسم شب هفت ساعت ۲ بعداز ظهر روزسه‌شنبه ۳۱ر۵ر۳۷ درسالن شماره ٤ بهشت‌زهرا برگزار خواهد شد وسیله مقابــه ساعت۱۲ظهر روز سه‌شنبه درمنزل‌آن‌مرحوم واقع در خیابان امیر اتابک کوچه مسجد طلاچی پلاک ۱۲ برای کلیه شرکت کنندگان در این‌مراسم‌مهیامیباشد.
همسر و فرزندان داغدیده‌اش

باندوه فراوان هفتمین روزدرگذشت بزرگ خاندان‌شادروان مشهدی حسین کربلائیان‌راباطلاع کلیه فمیل، دوستان وبستگان محترم میرساندکه روز دوشنبه سی‌ام امرداد ماه ۲۵۳۷ مجلس تذکر و یابودی از ساعت ٤ الی۶ بعد از ظهر برسر مزارآن مرحوم در آرامگاه خانوادگی در بهشت‌زهرا منعقد خواهد بود.
حضور دوستان و بستگان موجب شادی روح آنمرحوم و تسلی خاطر بازماندگان خواهد بود .
خانواده کربلائیان ـمقدم‌فرد

روز دوشنبه ۳۰ امرداد مصادف باچهلمین شب درگذشت شادروان سید رسولی عباسیان میباشد بهمین مناسبت از ساعت ۷ بعداز ظهر مجلس یادبودی در منزل آن مرحوم برقرار خواهد شد .
حضور دوستان وبستگان موجب شادی روح آن‌مرحوم وتسلی خاطر بازماندگانش خواهد بود .
خانواده عباسیان

یادبود
مراسم چهلمین روز درگذشت همسر و پدر عزیز و بزرگوار خود شادروان حاج یوسف سلمانی روز دوشنبه ۳۰ امرداد ازساعت ۷ بعدازظهر درمنزل شخصی آنمرحوم برگزار خواهد شد .
حضور دوستان وبستگان موجب شادی روح آنمرحوم تسلی خاطر بازماندگان خواهد بود .
خانواده سلمانی ـ ترابیان

تسلیت

درگذشت بانوی متقی خانم طلعت اشرف مدرسی مادر دوست بسیار عزیز وگرامیمان را بایشان وخاندان مدرسی وخانواده‌های وابسته تسلیت عرض نموده بقاء عمر همگی را ازخدای متعال خواستاریم .
نعمت‌اله امینی، مهندس ناصر وهداد، غلامحسین حفیظ، دکتر فریدون جلالی، حسن جهانبانی، دکتر علیرضا بهکیش، مهندس مهران حامدی، احمدامینی، جمشید جلالپور، عباس سید احمدنژاد، حسین اسفندیاری ، امیر حسین ظفرنیا ، دکتر استوار جلالی، دکتر حسین کریمی ، معتمد امینی ، علیرضا یوسفی .

آقای خلیل شاهنده
مصیبت وارده را صمیمانه به شما و خانواده محترمتان تسلیت عرض می‌نمائیم.
هیئت مدیره و کارکنان شرکت صنایع تاسیسات وتهویه‌ایران

همکار عزیز آقای فریدون ندیمکار
درگذشت پدر بزرگوارتان را به شما و خانواده گرامیتان تسلیت عرض می‌نمائیم.
ناظران مرکز نظارت

دوست وهمکار گرامی، آقای جهانگیر بلوچ
مصیبت از دست دادن عموی گرامی‌تان را که بزرگ‌خانواده‌تان بود به شما وکلیه اعضای خانواده وفامیل‌تان تسلیت می‌دهیم.
هیات تحریریه روزنامه اطلاعات

همکار آقای رضا قاضی‌پور
مصیبت درگذشت برادرزاده جنابعالی موجب تاثر و تاسف گردید بدینوسیله مراتب تسلیت وهمدردی کلیه‌اعضاء کانون‌های حزبی گروه ۱ شیراز را حضور جنابعالی عرض، سلامت و سعادت همه بازماندگان را از درگاه حق مسئلت می نمائیم .
اعضای کانونهای حزبی گروه یک شیراز

دوست عزیز آقای غلام وفاخواه
باکمال تاسف درگذشت غم‌انگیز برادر عزیزتان را تسلیت می‌گوئیم وخودرا درغم شما شریک می‌دانیم .
طهماس آزادی، محمود نجاتی، محسن پرنور، جواد جوادی، هدایتتن، علی‌فرخ، مهران رستگار.

جناب آقای سید احمد نیکزاد لاریجانی
بانهایت تاثر و تاسف درگذشت پدر گرامیتان را بجنابعالی وسایر بازماندگان فقید سعید صمیمانه تسلیت عرض نموده از خداوند متعال برای آن خانواده محترم صبر و شکیبائی وطول عمر مسئلت می‌نماید .
آمل ـ مختار سالاری

سرکار خانم زهره و شیفته وجدی
کارکنان حوزه معاونت پیگیری وارزشیابی مصیبت وارده راتسلیت می‌گویند وخودرا درغم شما شریک‌میدانند
آـ ۱۳۲٤۷

دوستان عزیز آقایان حبیب وغلام وفاخواه
درگذشت برادر ارجمندتان شادروان نصرت‌اله‌وفاخواه را تسلیت عرض نموده سلامتی وبقای خانواده محترمتان‌را از خداوند متعال خواهانیم .
کرج، خلج‌آباد ـ امینی بولهری، وحید احمدی، امیرزاده.
آـ ٤۲۱۹

تسلیت

جناب آقای دکتر احمد علی احمدی
وزیر محترم کشاورزی و عمران روستائی
ضایعه اسفناک و نابهنگام درگذشت شادروان مهندس جلال قاموری دانشمند و محقق ارجمند آن وزارتخانه را بجنابعالی تسلیت عرض می‌نمائیم .
شیراز ـ عبدالرضا خسروی، جواد ابطحی، جوادقیشی، پرهام جواهری، پرنیا فرشید، یونس مهدی‌زاده، ایرجنوذر.
آـ ٤۲۳٤

سرکار خانم مریم خطاطان
باکمال تاثر وتاسف فوت مرحومه عالیه خطاطان عمه گرامیتان را بحضور سرکار تسلیت گفته وخودرا درغمشما شریک و سهیم می‌دانیم .
کارمندان و کارکنان
اتاق بازرگانی و صنایع ومعادن ایران
آـ ۱۳۲۶٤

جناب آقای مهندس احمد دبیری
بانهایت تاسف وتاثر مصیبت وارده را بجنابعالی وخانواده ارجمندتان تسلیت میگویم.
حمید باشی
آـ ۱۳۲٤٤

جناب آقای سیروس سمیعی
بانهایت تاسف مصیبت وارده تسلیت عرض می‌نماید.
از طرف کارمندان آمریکن اکسپرس اینترناشنال بانک ـ واهان امینیان .
آـ ۱۳۳۰۵

بانهایت تاسف واندوه درگذشت شادروان مصطفی پارندی کارمند این بانک رابه خانواده وی‌تسلیت میگوید وخود را در غم ایشان شریک میداند .
بانک صادرات ایران
آـ ۱۳۲۰۷

آقای مهندس تیمور فهیمی
مصیبت وارده را بجنابعالی تسلیت گفته بقاء عمر شما و خانواده محترمتان را از خداوند بزرگ مسئلت می‌نمائیم .
سیمان شمال (شرکت سهامی عام)
آـ ۱۳۲۰۶

همکار گرامی سرکار خانم زهره وجدی
مصیبت وارده درگذشت پدر گرامی را از طرف خود و همکاران به سرکار تسلیت میگویم، سلامتی شما و سایر بازماندگان را آرزومندم.
علیمحمد بهتاش

جناب آقای مهدی نیرومند
کلیه پزشکان ـ پرستاران وکارکنان بیمارستان کودکان‌شماره ۲ وابسته به بنیاد نیکوکاری والاحضرت شاهدخت شمس پهلوی خود را درغم شما شریک میدانند واین مصیبت بزرگ را به آن همکار عزیز تسلیت میگویند.
رئیس بیمارستان کودکان شماره ۲ دکترمهرداد سالور

همکار محترم آقای دکتر سروش
بانهایت تاسف و تاثر درگذشت پدر گرامیتان را تسلیت عرض می‌نماید .
سازمان نظام پزشکی شهرستان گرگان

سرکار خانم مژگان شکوریان
بانهایت تاسف و تاثر، مصیبت وارده‌ازصمیم قلب‌تسلیت عرض نموده سلامتی و بقاء عمر آن دوست عزیز را از درگاه ایزدمنان خواهانیم.
شهرزاد مطهریان ـ سیما نوذری ـ صغری گودرزی ـحشمت نادرپور ـ عشرت مسلمیان ـ فریبا حاتم‌پور

همکار عزیز سرکار خانم‌آذرموذلی
باکمال تاسف و تاثر مصیبت واردهرا بجنابعالی و خانواده گرامیتان تسلیت گفته و بقاء عمر شما و بازماندگان را از خداوند بزرگ خواستاریم.
منیژه پاکپور ـ فریده قاسم‌زاده ـ مهناز منافی ـ شهره علمداری ـ پروین کوکبی ـ مریم مرتضوی ـمخدراسامانی ـ زهرا بلوچی .

جناب آقای بهرام فکری‌زاده
بانهایت تاسف وتاثر، مصیبت واردهرااز صمیم قلب‌تسلیت عرض نموده، سلامتی و بقاء عمر آن دوست عزیز را از درگاه ایزدمنان خواهانیم.
ابوالفضل حرمزاده ـ غلامرضا باسنی ـ احمد حقیقت‌نژاد ـ کرمعلی یاراحمدی ـ بیوک متواضع ـ جواد نورالدینی ـکریم جلالی ـ هاشم تورانیان ـ خسرو جوادزاده .

جناب آقای حمیدنژادپور
بانهایت تاسف‌مصیبت وارده را از صمیم قلب بجنابعالی و بانو تسلیت عرض نمودهواز ایزد متعال‌برای‌یکایک‌بازماندگان صبرجمیل آرزومندیم.
مسلم فاتحی ـ منصور فخارپور ـ فرخ کاویانی ـغلامعباس گوهری ـ بهرام متولیان ـ سیدعلی جبلی ـ رضا پروانه پرست ـ مسعود فخرائی ـ علیرضا فردوس.

جناب آقای محسن میزالیان
بدینوسیله با تاسف واندوه فراوان مصیبت وارده را از صمیم قلب تسلیت عرض نموده و از خداوند برای یکایک بازماندگان صبر وشکیبائی خواهانیم .
مهرداد فرخنده نژاد ـ یدالله فروغیان ـ نادر نجف‌آبادی فرشاد قنبری ـ حسن قناعتی ـ سیروس‌صلح طلب‌ـاکبر شفیعی ـ جعفر شیدائی ـ اصغر اقتداری
۱۳۲٤۵۱

برادر وهمکار ارجمندم آقای رضا قاضی‌پور
با کمال تاسف مصیبت وارده را بجنابعالی و فامیل محترم تسلیت می‌گوید .
دکتر شهریار منصوری ـ دبیر حزب رستاخیز در استان فارس
آـ ٤۲۲۰

سپاسگزاری

بدینوسیله ازتمام سروران گرامی وفامیل، دوستان عزیز که با تشریف‌فرمائی یا بوسیله تلگراف یاکتبا بـا محبت خویش در این غم بزرگ به ما تسلیت داده‌اند بی نهـایت سپاسگزاریم .
خانواده کسروی
آـ ۱۳۲٤۶

عرض تشکر وسپاس
بدینوسیله ازکلیه دوستان و همشهریان عزیزی که در واقعه اسف انگیز درگذشت مـرحوم حسین نجفی وسلطنت غلامشاهی چهدر مراسم تشییع و ترحیم شرکت نمودهو یابوسیله تلگراف و تلفن ودرج درجراید با ما ابراز همدردی نموده‌اند صمیمانه سپاسگزاری نموده ، چنانچه بعلت تالمات روحی در عرض تشکر حضوری قصوری رخ‌دادهپوزش می‌طلبیم .
گرگان ـ حاج ابراهیم تسلیمی ـ غلام غلامشاهی
آـ ٤۲۰٤

بدینوسلیه ازکلیه دوستان وهمکاران و همشهریان عزیز که در مراسم تشییع جنازه و مراسم عزاداری سیدمهدی شیرازیان شرکت نموده ویا وسیله تلگرام وتلفن وحضوری اظهار همدردی فرموده‌اند کمال سپاسگزاری وتشکر را می نماید وبرای سروران ازدرگاه احدیت سلامتی آرزومندیم.
خانواده شیرازیان

سپاسگزاری و تشکر
بدینوسیله ازکلیه دوستان وبستگان عزیزی‌که‌بمناسبت درگذشت شادروان والده عزیزمان بانو کشور رحیمیان در مجالس ترحیم شرکت نموده وبا ارسال نامه وتلگراف‌اظهار همدردی فرموده‌اند ومارا موردلطف بی‌حد خودقرارداده‌اند صمیمانه سپاسگزاری می‌نماید و چنانچه بعلت تالماتروحی در عرض تشکر حضوری یاکتبی قصوری رخ دهد امیداست، بالطف وعنایت خود معذورمان فرمایند.
حاج محمد رضا شکرالهی

اطلاعیه سازمان سنجش آموزش کشور درباره

پذیرفته‌شدگان مرحله اول دوره‌مهندسی و کمک‌مهندسی دانشکده‌مخابرات در نیمسال اول سال تحصیلی ۲۵۳۷

اسامی پذیرفته شدگان مرحله اول امتحـان ورودی دانشکده مخابرات به شرح زیر اعلام می شود .
پذیرفته شدگان دوره مهندسی‌درتاریخهای ششم و هفتم شهریورماه و دوره کمك مهندسی در تاریخ هشتم شهریورماه ۲۵۳۷ باید به منظور تعیین تاریخ انجام مصاحبه و دریافت فرمهـای مربوط و شرائط تحصیل به دانشکده‌مخابرات‌واقع در تهران خیابان کوروش کبیر ، محوطه بیسیم پهلوی مراجعه‌کنند، در صورت عدم مراجعــه پذیرفته شدگان در تاریخهای تعیین شده ،اسامی آنان از فهرست مصاحبه‌شوندگان حذف خواهد شد و هیچگونه حقی برای آنان باقی نخواهدماند.

الف ـ اسامی ۳۰۰ نفرپذیرفته شدگان مرحله اول دوره مهندسی

نام خانوادگی و نام شماره شناسنامه

ابراهیمی دستگردی مهدی ۲۲۶
ابراهیمی مقدم حمید ۹۵۶
ابوطالبی محمد ۶
احسانی زیر دست فاطمه ٤۰٤
احمد اشرفی حسین ۳۱
احمدی سیدمهدی ۳۰۹۳
احمدی علیرضا ۵۵۲
احمدی مهابادی مریم ۵۵۶۳۸
احمدیان اطاقسرا سید همت ۲٤
اخوامی محسن ۱۸۸
ارجمند یمناش یوسف ۳۲۶
ارفعی‌عباسعلی ٤۶۳۲
استیری محمد حسین ٤۵۸
اسداله زاده محمد مهدی ۸٤۲
اسدالهی فریبرز ۱٤٤۷
اندنیا طبرستانی مینو ۵٤۱
اسدی‌نظام آباد پرویز ۲۸۶
اسفندیار گرانی خدابخش ۵
اسلامی احمد ۲۷۲۳
اسماعیلی برنجستانی طاهره ۱۷۷
اسماعیلی مقدم‌محمود ۳۵۱۱٤
اشرفی کریم ۳۲۳
اصل‌باغ سعید ۳۳۵۲
اعتمادی سعید ۷۶۷
افشاری عنایت‌اله ۲۸۱۱۳
افضلیان جهانشیر ۶۶۹
اقاجانی نادر ۳٤۹
اقاجانی لولوئی‌ناصر ۸۷٤
اقاخانی زاده گودرزی علی مدد ۲٤
اقاکشمیری علی ٤۶۲٤۱
اقبالی ثریا ٤۷۱
اگاه هما ۳۳۲۷
الفیان حسن ۲٤۶
امرایان کیامرث ۱۵۶
امیری سعید ٤۹۹٤
امینی علی اصغر ۳۲٤
امینی زنجان صدیقه ٤۱۲٤
امینی زری حمیدرضا ۳۸۱
ایمانخان فریبرز ۱۲۱۸
بابائی اومالی عبدالعلی ۷
باجور محمد حسین ۸۵
باغبان زاده جمال ٤٤
باقرالعلوم یزدانی ناصر ٤۶۸
باقری امراله ۵۷۲
باقری کاهکش اسماعیل ۶۳
باقری کرد محله محمد رضا ۵۸۸
بال محمدی پرویز ۱۶۶۵
بحیرائی وهب علی ۱
بختیاری زاده حبیب‌اله ۶۶۱
بدیعی جاریانی محمد ۱۲۷
برزگرمروستی حسن ۱۶۰۵
برکانی‌حاجی‌سیدجواد ۱۰۳۵
بزازان محمد ۶۵
بزرگی سیدحسن ۲۲۸
بشارت نیلوفر ۱۳۱۰
بنائی بارجینی ناصر ۵
بقائی‌دلجوان رحیم ۵٤٤۰۷
بلبل‌آبادی جلیل ۵۵۳۳۲
بوستانی میرمهدی ۳
بهادرانی منوچهر ٤٤۵۵
بهرامی عبدالرضا ۲۰۸
بهرامی‌سنگسرکی‌رضا ۱۱۷
بیات سعید ۲۹۹
پارسائیان حمیدرضا ۱۱
پوراکبر شریفی ابوالقاسم ۵۵۵
پورجعفریان محمدهادی ۱۳۱
پورمحمدی‌ثانی میر محسن ۵۸۵
پورمیرزا امین ۶۱۷
پهلوان‌زاده علی‌اکبر ۳۲۶
تاج‌فرد علی ۳۵۱۶
ترابی رضا ۲۵۸٤
ترابی‌نساج رضا ۸۶٤
جعفرپور محمدعلی ۵۰
جعفری‌فرشی صادق ۱۹
جعفری‌ولدانی‌محمدرضا ۶۵
چترروز ماشااله ۵۱۶
چنگیزی غلامرضا ۵۱۷
حاجی‌نوروزی‌جمشید ٤۱۷۰
حبیبی‌لقمجانی سیروس ۵
حسن پورمیر عین‌اله ۸
حسن‌زاده‌کتابی‌محمود ۵۱۹
حسنی شمس‌الدین ۱۸۶٤۶
حسین‌پوراشتاآباد حکمعلی ۳۸۲
حسینعلی‌زاده ملمدادی ولی ۱۲
حسینی‌فانی‌غلامحسین ۱۸۸۷
حسینی سیداحمد ۱۸۸۷
حسینی‌فانی‌غلامحسین ۱۸۸۸۷
حسینی‌دیمله مرتضی ۶۳۷
حسینی‌کردخیلی‌سیدعلی ۸۰۶
حمزوی عابدی زهرا ۲۷۷
خاری‌نژادارانی علی محمد ۱۰۵۸۱
خاکزادکهل‌دشت فیروز ۳۳
خان‌قلی روح‌اله ۳۷
خدابخشی محسن ٤٤۷
خراسانی یحیی ۱۲۱۷
خلیلی‌شاهکیله اسماعیل ۱۹۹
خوش‌نیت‌محمدجواد ۱۲۱۷
دانشی‌فر امکلثوم ۱۹٤
داورپناه بهادر ٤٤۵
دربندی خسروشاهی‌فریدون ۱۵۳
دفتری ادیب ٤
دلقان علی ۲۶۰
دمیرچلی ابوالفضل ٤۱۸۲
دوسنمند سرابی روح‌اله ۲۹۸۱
دیباجی ناهید ۲۰۷
ذوالفقاری داود ۱۳۱۲
رادبخش داریوش ۱۱۸۶
رادفرما عبدالحسین ۱٤۳۳
رادمرد بیژن ۶۰۵
ربانی مهدی ۲
رجب‌زاده‌لنگرودی اسماعیل ۳۷۱
رحمانیان کوهککی محمدحسن ۳۲٤
رحمتیان فتانه ۲
رزاقی محمدعلی ۱۰۲۸
رسته‌من‌فرد مهدی ۹۲۸
رضایتی چران کریم‌اله ۱
رضایی سرشکه محمدرضا ۵
رضایی فهنویه غلامعلی ۲۶۱
رضائی سرشکه حمیدرضا ۱۵
رضوی غلامرضا ۸۵
رناسی احمد ٤۷۶
روح‌پور محمد کاظم ۱۷۹
ریاضی عبدالمهدی ۸۵
زارحسین محمود ۲۸۶
زارع بهناز ۲۷۲۹
زارع ازیرانی ثمین ۱۰۶۷
زارع پرست حق‌عباس ۷۹۸
زاهدی‌فر ناصر ۶۰۹
زراعتی محمدناصر ۱۵۲۲
زرنک‌نژاده سیدمحمود ۲۶٤
زرینی عبدالحسن ۱٤٤
زمانی‌ولی‌اله ۱۲۵۲
ژاله یوسف ۱۱۶٤
سازکارگرانی نادر ۹٤۷۷۹
سازگاری اردکانی حسین ۷۵
ساعیان غلامحسین ۲۰۲۲
سجادی سیداحمد ۷۲
سجادی شوریجه‌سیدقاسم ۲۷
سحرخیزبندفروزی کاظم ۱۱۰
سروری سیامک ۵
سلمان منش حمید ۷۲۲
سیادت‌جهرمی سیدعبدالحسین ۷۰٤
سید شالچی محمدرضا ۷۶۰
شادمهی ناصر ۲۱۱
شاکری باویلی علیایی اکبر ۱۱۷۵
شاه ابوئی محمد ٤۱۰
شایانی عباس ۳٤۲
شبانی مرتضی ۶۵٤
شجاعی‌فر سیدمهدی ۱۲۶۹
شرفی عبدالرحیم ۱۹۱
شریعتمدار مرتضوی‌سیدحسام الدین ٤۵
شریفیان عاصفه ۲۰۰۹۳
شریفی ولدانی غلامعلی ۳۱
شعبانی مژدهی حسین ۷
شفائی محمد حسین ۳۱۹
شفیع زادگان احمد ۱۵۶۲
شکاری حسینعلی ۲۶٤
شهامتنیا غلامحسین ۵۳۷٤۸
شهسوازی بهنام ۵۵۲
شیخ احمدی داود ۹۱۵
شیخ قرائی محمد حسین ۶۱۳
شیرینی‌فرد بیلرود یوسف ۵٤۰۳۳
شیوا محمد علی ۱۳۰٤
صابری حسین ۳۰۵
صادقی کمارانی حسن ۱۸٤۸
صادقیان مجید ۱۲۷
صادقی غلامحسین ۰
صالح زاده‌امیرکلایی علی‌اصغر ۵۱
صالح حجت‌اله ۵۵۲
صباغی خامنه خلیل ٤۲۳۰
صبوری محمد مهدی ۱۲۰
صحبت ایرج ۳۱۹
صحی منیز ۲۹۳
صدیقیان پور سعید ۲۰۹۳
صفر زاده علی‌اصغر ۱۳٤۶۳
صنعت‌کار محمد رضا ۱۳۳
صیادی خسرو ۹۸۰
ضیائی اصل محسن ۳۸۱
ضیائی عاقل منوچهر ۲٤
طباطبائی محمدصادق ۷۷۸۸۵
طلائی خلج آبادی الهه ۱٤۶٤
طهماسبی مصطفی ۳۲۶۸
عابری زاهد جمیله ۳۵۸
عامری نوری بهزاد ٤۱۲
عباسقلی نژاد جمشید ۹۳۷
عباسیان چالشتری فتح‌اله ۲۹۸۳
عبدالهی رضا ٤۲۲۲۰
عداالتیار عزیزی محمد حسن ۱۳۵۸۸
عرب ابو القاسم ۸۱٤۰
عرب پورجوادی‌محمود ۱۰۸٤
عسگری علی اصغرهمایون ۶۲۱
عسگری حسین ۵
عشاقی حبیب ۱۱۵٤۹
عظیمی احمد ۲۰۷
علوی ثبت رسول ۱۷
علیدوست بهمدانی محمد ۳۱
علیرضائی تهرانی ناصر ۳۰۱
عمادی مجید ۳۱
عمیدیان پایی ۲۵
غبیشاوی احمد ۷۳۵۸
غلامی ینگچه‌آمد ۵۸۶
فاتح محمد ۸۲
فخاریان علی‌آقا ۱۸۶
فخرائی‌فر صمد ۵۳۱۷۷
فرهادی محمدتقی ۲۲٤۷۰
فرهادی چولانلوئی غلامحسین ۵۲۷
فرهمند یوسف ۲۱۷۶۵
فهیمی ام‌البنین فرزانه ۶۳۰
قادی علی‌اکبر ٤۱۳۸
قاری‌زاده ورنوسفادران کریم ۱۲۸۰۸
قاسمی محمد ۱۳۷٤
قاسمی محمد جلال ۱۸۱۵
قاضی‌زاده احسانی محمود ٤۸
قائم مقامی داود ۱٤۱۷
قدسی ناهید ۱۹۰۲
قدسی علیرضا ۳۰۲۳۷
قرلیوند نضل‌اله ۱٤۶
قرمبائی مین‌اله ۲۱
قلی‌وندان محمد ۳۳۰
قلیچلی محمد مهدی ۳۳
قنبری شوریجه کرامت‌اله ۷٤۶
کاشانی‌راد محمد تقی ۱۷۶
کاظمی آزاد محمد ۱۶۵۳
کاظمی مهرآبادی کاظم ٤۵۵۳
کامیار محمود ۵۹۷
کاویان تلوری صفرعلی ۲۰
کجوری عزیز ۵۹۵
کرم‌بخش غلامحسین ۳٤۵۷
کریم بیک همدانی آذر ۱٤۶۰۷
کریمیان رحیم ۳۳٤
کمروی ولی‌اله فرهاد ۲۹۶٤
کشاورز شهسواری امامعلی ۱۰۵٤
کلانتری حسین ۱۸٤۱
کلانتریان رمضان ۲۹۷
کمال‌آبادی فراهانی‌ابوالفضل ۷
کومپر فرهاد ۳٤٤
کهندل فهنویه شهناز ۱۱۹۰
کیانی رضازاده ناهید ٤۲۶
گرجی‌نژاد هرمز ۷
لطف‌اله زنجانی فریده ۳۳۳٤
لطفی احمد رضا ۸۳۲
مباشر علی ۲٤۶۵
محمدی ابراهیم ٤۲۸۷
محمدی جعفر ۹۹۸
محمدی عبدالعلی ۱۱۷
محمدی مهدی ۱٤
محمدی نوده حسن ۱۳۰۹
محمود هاشمی سید مرتضی ٤٤۹
مختاری اسکی علی‌رضا ۱۹۶
مرادخانی صفرعلی ۱۰۶۱۳۰
مرادی احمد ۱۸۲۳
مرادی قدرت ۲
مرادیان حقی‌گروسی روشنگ ۱۱٤
مرتضوی اسد آباد هوشنگ ٤۹
موتضی پورکوهبنانی محسن ۱۱۱
مسعودی پریدخت ۲
مطلبی زاده آتیلا ۱۸۲۳
معززی محمد مهدی ۲۱۲۹
معصومی محمد ۲۲۱۱
معینی شبستری محمد ۱۳۰
معینیان احمد ۹
مسیمی احمد ۱٤۱۶۸
ملک محمد حسین ۹۳۵
ملکشاهی ویدا ۱۶۱۶
منصوری علی اکبر ۶٤
منظوری ترکی اسکندر ۳۲
مورعی محسن ۱۷۱٤
موسوی جنبسرائی سیدجمال ۳
موسوی‌علیزاده سید محمد ۷۵۷
موسوی میبدی‌سیدمحمد علی ۸۲
موسوی بیر سید مصطفی ۳
مهرابی کوشکی محمد ۳۷۳٤
مهرپوربیجان فریدون ۸۷
میراحسنی احمد ۲٤۵
میرحسینی علیرضا ۱۹
میرمولائی محمد ۸۰۳
میرمیران پورنیاکی محمدعلی ۲۹۱
نادر شاهی‌فریبا ۳۰۸۲۷
نادعلی عبدالرضا ۸۰۲
ناظم‌زاده کوکی محمد حسین ۱۵۰
ناظمی شهرام ۱۱٤٤
نانگلی حمید ۳۸٤۷
نجیبی سیدعلی ۹۷۲
نخعی‌سربندی محسن ۲۸۵
نصر لهی ایرج ۱۳۹۰
نصرت‌پور فرهاد ۸۳
نعمتی احمد ۳۳۹۸
نمازی مرتضی ۳۲
نوری محمد ۱۸۲
نویدی سید مجتبی ۱۵۳
نویدی فاطمه ۲۹۱
نیکخو فاطمه ۹
وزیری سیامک ۶۸٤
وهابی ثانی محمد ٤۵۱
وهبی کرکری غلامحسین ۹۸
همدانجیان محمدی محمدرضا ۶۳۶۰
هودکر عبدالکریم ۳٤۹
هوشور سینا ۲۸۱
یزدانفرد یوسف ۳
یوسفی‌پور کابیه عباس ۱۰۹۳۸
یوسفی زیرابی کامران ۱۵۹

ب ـ اسامی ۹۰ نفر پذیرفته شدگان مرحله اول دوره کمک مهندسی

نام خانوادگی و نام شماره شناسنامه

ابوطالبی سکینه ۱۱۶۷
اتقانی‌سید علی اکبر ۳۵٤۵۲
احمدی صلاح‌الدین ۱۳
ارین‌پور علی‌اصغر ۱۰۳
ازادیخواه فهستانی اکبر ۱
اسماعیلی محمد تقی ۹
اطهمی حسین ۱۸۳۰
اطهری میرغفور ۸۰۰۸۹
الداود سید مهروان ۸۳
امیر سرداری محمود ۳
اوغازیان حسین ۹۵۵۹
باباثی‌ملک آبادی عزت‌اله ۲۲۵
بازجو مجتبی ۱۱۲۳
باقری خلیلی موسی ۱۹۲۵
باقری قلعه علی اکبر ۷
برزه پرویز ۲۵۹
بهزادی مهداد ۲۲۵۰٤
پوررستمی نیاول‌حجت‌اله ۶
تاج بخش لعیا ۱٤
تاجیک محمدرضا ۱۳٤۱
تبریا نادر ۷۱۳
تیمور زاده‌بختیار ۲
تقی کناری غلامعباس ۳۶
حاج امیری خورشیدی حسن ۹۶۷
حاجی‌علی خمسداود ۸۸٤
حاصلی فرامرز ۶۸٤
حسین‌پور گلوسنگ اسمعیل ۱۸۶
حقدوست علی اکبر ۸٤
حلیمی‌ازلیقی‌غلامعلی ۹۳۷
خانجانی‌هواتبرفریدون ۱۷۰
خطیبی آغوئی محمد ٤۷۳
خوشنام فرخ ۵
خیری‌شاهجوئی‌قربانعلی ۷۱۱
دادرسی سبزوار محمدمهدی ۶۵
دانشی مهرمحمدحسن ۱۰۰
دانشگری‌نژادسیدرضی ۷۶۶
درامامی حسین ۱۳۳۷
دهقان خلیلی اسداله ۵۰
رحیمی‌ایرا جمشید ۱۱۷
رستمی علیرضا ۷۶۲
رضائیان‌ابریشمی حسین ۳۶۱
رهبر مجید ۲۱۶٤
زارع زاده حسین ۵۰
زارعی فاطمه ۱۱۳۹
زند اکبری ژیلا ۱۶۶
زینالی‌گردابی رضا ۳۹۲۷
سالار زاده ابرقویی علی‌اکبر ۳۹
سالاریه رمضان ۲
سعیدی‌جوادی علی ۱۳۷۲
سلطانی نائینی حسین ۱۳۲۷
سلیمانی بالاوی حسن ۹
سید تاجی حمید ۹۱۰
شفیعی مختار ۳۷٤٤
شهیدی عبدالرسول ۳۵۹۰
شیرمحمدی محمد ۳
صابریان‌امیرکلاشی‌عبدالحسین ٤٤۷٤
طاهرخانی نورالدین ٤٤
طهماسبی رحمت‌اله ۳۱۲
عباسی اعظم ٤٤۳۲
عبدالعلی‌زاده محمد رضا ۵٤۶
علی‌بخشی‌پور نصراله ۱٤۱
علی‌صفائی سعید ۲۰۱
علیرضا محمد ۳۰۹۵
علیزاده کاشانی مرتضی ۹۱
غلامرضا تهرانی محمد ۲۰
فروغی سیاوش ۲۶۰۷
فرهمند سیلاب خیراله ۷۱۵
فصیحی مهران ۶۸٤
فهیمی‌پولادلو شمسعلی ۳
کاشفی‌فرد ناصر ۳۳٤۵
کاشی فضل‌اله ۸۳۷
کلیزه مهدی ۵۲۵۱۳
کورش دری یعقوب ۲
کهریزی حسین ۳۲۸۳
کیل‌زرودی محمد مهدی ۱
سازمان سنجش آموزش
لطیفی‌شیردار ضرغام ۹۵۸
محمدی حمیدرضا ۲۹۲
مستخدمین محمد کریم ۳۵۳
مصطفائیان نسرین ۳۲٤۱
مومن‌برمی‌محمد ابراهیم ٤۹۲
میرزا بابائی علی ۲۶
نخستین حسین ۱۱
نخستین مجتبی ۱۲۰۳
نژاد نادری جعفر ۱۹
نظری کل‌اشکنانی جهانگیر ۸
نوروزی افشار حسینعلی ٤۰
نیکو سید مهدی ۱۱۰۰
وطنی احمد ۵٤۳
وقار رضائی بدری ۲۳۷۶
یوسفی‌زاده‌محمد صادق ۲۱۷

قیمت اکثر ارزهای خارجی امروز کاهش یافت

امروز در فهرست ارزش ۲۱ ارزخارجی بجز دلارو روپیه هندوستان که ثابت ماند اکثر ارزها کاهش یافت.
این کاهش بویژه در مورد پوند یک ریال بود و قیمت این ارز را در بانکملی‌ایران امروز به ۶۰ر۱۳۹ ریــال کاهش داد .
مارک وین ژاپن نیز جزو ارزهائی بود که تقلیل‌قیمت مختصری پیدا کرد . دلار کانادا ـ دلار استرالیــا ـ فرانک بلژیک ـ ریال‌سعودی ـ درهم امارات متحده عربی امروز افزایش قیمت پیــدا کرد .

تثبیت وضع دلار

گزارش خبرگزاریها از بازار جهانی بورس حاکیست که: دیروزبدنبال وعده‌های‌دولت پرزیدنت کارتر در موردبذل توجه فوری به‌اوضاع‌تقریبا بحرانی دلار در بازار های ارزخارجی‌وضع‌دلاردربازار پولی نیویورک تثبیت شد.
اما بسیاری از دست اندر کاران بازار و بــرخی از اقتصاددانان از آن بیمدارند که بهبود وضع دلار جنبه موقتی داشته و پول آمریکا بار دیگر تحت فشاراوضاع اقتصادی‌که‌بهبود سریع‌آنها امکان‌پذیر نیست قرار گیرد.
طی ماه گذشته دلار آمریکا درمقابل«ین»ژاپن ۵ر۸درصد، در برابر مارک آلمان غــربی چهار درصدو درمقابل‌فرانک فرانسه و لیره انگلستان۵ر۳ درصد ارزش خود را ازدست داده است .

تقویم اطلاعات

ساعات شرعی
استخراج دکتر ریاضی کرمانی

یکشنبه - بیست و نهم امردادماه ۲۵۳۷
۱۵ رمضان‌المبارک ۱۳۹۸- بیستم‌اوت۱۹۷۸.
توپ افطار . . . . . ساعت ۷ و ۳۸ دقیقه
توپ سحر (فردا) . . ساعت ٤ و ۲۰ دقیقه
طلوع آفتاب(فردا) . . ساعت ٥ و ٥٤ دقیقه
ظهر شرعی (فردا).. ساعت ۱۲ و ۳۸ دقیقه
توپ افطار (فردا) . . ساعت ۷و۳۷ دقیقه

اطلاعات دیپلماتیک

بحثهای داغ در ضیافت شام سفیر افغانستان

دیشب سفیر افغانستان در تهران اولین ضیافت خود را بمناسبت روز استقلال کشور افغانستان در منزلش برپا کرد. دراین ضیافت علاوه بردیپلمات‌های خارجی مقیم تهران‌عده‌ای از مقامات ایرانی از جمله وزیر اطلاعات و جهانگردی، سه‌تن از معاونان وزارت خارجه وعده‌ای از مقامات عالی‌رتبه آن وزارتخانه شرکت داشتند . مدعوین حضور یک وزیر و چند معاون وزارتخارجه رانشانه علاقه ایران به روابط وپاحتی گسترش روابط موجود بین دو همسایه تلقی کردند. دکتر نجیب سفیر افغانستان نیز از وزیر اطلاعات به گرمی استقبال کرد ودر گفتگو باوی و معاون سیاسی وزارتخارجه براین‌امر تاکید داشت که ایران و افغانستان باید نزدیکتر شوند وروابط گسترده‌تری پیدا کنند.

دکتر نجیب که یکی از چهره‌های فعال حزب‌دموکراتیک خلق افغانستان است، قبل از تصدی پست سفیری فعالیت‌اداری وخدمات دولتی نداشت وهمه‌ی وقت خود را مصروف‌فکارهای حزبی میکرد. بقول یکی از روزنامه‌نگاران ایرانی دکتر نجیب، در حقیقت هدیه حزب به وزارتخارجه افغانستان است ، و جالب اینکه بلافاصله پس از استقلال در وزارتخانه به سمت سفیر کشورش در ایران تعیین شد. در نخستین برخورد با دکتر نجیب بوضوح استنباط میشود که وی سخنگوی پرحرارت انقلاب ورژیم جدید کشور خود است. وی دربحث بامقامات وزارتخارجه معتقد بود که باید بوضع افغانهای مقیم ایران سروسامان داد.او پیش‌بینی میکردکه‌بین ۵۰۰ هزار تایک میلیون افغانی در ایران اقامت دارند، کهمناسفانه اکثر آنها فاقد گذرنامه قانونی هستند. مقامات ایرانی نیز براین امر تاکید داشتند وسفیر را مطلع ساختند که باتصویب تبصره‌ای در مجلسین ایران، وزارتکار مشغول بیدا کردن همه‌ی‌شاغلین خارجی مقیم ایران استواین امر کمک موثری درپیدا کردن آن دسته از کارگران افغانی خواهد کرد که گویا گذرنامه ندارند، ظاهرا این عده سالانه در حدود ۳۰۰ تا ۳۵۰ میلیون دلار (۱٫۲تا۲٫۱ میلیارد تومان) دستمزد و درآمد خود را برای خانوادههای خود بهافغانستان میفرستند.

دولت‌ایران ازاین لحاظ نظر خاصی ندارد فقط خواستار نظم قانونی برای اقامت آنها است.

دولت ایران همچنین تدابیری برای جلوگیری از اقامت غیر قانونی مسافران عبوری و ترانزیتی اتخاذ کرده تامشکلات طرفین در این زمینه کاهش یابد. مذاکرات سرمیز شام‌داریوش همایون وزیر اطلاعات و ظلی معاون سیاسی وزارت خارجه ودکتر نجیب سفیر افغانستان پیرامون همین مشکلات وتفاهم طرفین برای حل وفصل آن دور میزد.

بحث داغ دیشب در بین دیپلماتهای خارجی مدعو،موضوع کشف توطئه کودتای عبدالقادر بود.

همه میخواستند بدانند که آیا قدرت طلبی شخصی‌انگیزه عبدالقادر که در کودتای قبلی همنقش اول نظامی را داشت، بوده، یاوی در ارتباط‌بادرگیری جناحهای داخلی‌هیئت حاکمه وحزب حاکم دست بچنین کاری زده‌است. این مطلب تا آخر ضیافت هم روشن نشد.

چون سفیر واعضای سفارت میگفتند که تمام وقت‌دو روز اخیر خود را مصروف تدارک این ضیافت کرده‌اند و اطلاعات آنها در حد اخبار خبرگزاریها است که البته‌جوابش وتفسیرهای آنرا باتردید می‌پذیرفتند. سفیر فقط این نکته را روشن ساخت که عبدالقادر از کادرهای حزبی نبوده بلکه‌یک «سمپاتیزان» وهواخواه حزب شناخته میشد.و اینکه‌عبدالقادر مریض ودر بیمارستان بستری بوده راهم صحیح نمیدانست، چون از وضع وی در چند روز قبل از دستگیری اطلاع‌داشت ومی‌دانست مریض نبوده است.

طبقه بندی داروهای لوکس وغیر لوکس لغومیشود

طبقه بندی دارو برای‌بیمه شدگان تغییر میکند و مقررات دارو های لوکس لغومیشود. علاوه براین برای ایجاد داروخانه در شهرها و بخش ها وزارت بهداری به‌پزشکان دارو ساز وام می دهد .

دکتر لاله‌زاری رئیس هیئت مدیره جامعه‌دارو سازان اعلام کرد : در ملاقات وزیربهداری با نمایندگان جامعه داروسازان ۳ طرح اساسی‌در زمینه بهبود وضع دارو و دارو سازی و پزشکان دارو ساز تسلیم دکتر مژدهی وزیر بهداری شد .

طرح اول مربوط به‌ایجاد نظام دارو سازی بود که این طرح برای‌پایان دادن‌بمشکلات داروئی و خدمات داروئی‌و رابطه بیمار با داروخانه و بالاخره رسیدگی به تخلفات داروسازان و داروخانه ها تهیه شده است .

طرح دیگر مربوط به خودکفا شدن صنعت دارو سازی در ایران میباشد . در حال‌حاضر امکان تهیه مواد اولیه دارو به میزان ۳۰ تا ۵۰ درصد در ایران موجود است .

طرح سوم جامعه داروسازان مربوط به پرداخت‌وام بفارغ‌التحصیلان دانشکده دارو سازی جهت ایجاد داروخانه در شهرستان ها و بخش ها میباشد .

وزیر بهداری در این مورد دستور داد مطالعاتی انجام شود تا محل های رایگان در شهر ها و بخش ها برای ایجاد داروخانه در اختیار فارغ‌التحصیلان دارو سازی گذاشته شود .

در همین جلسه دکترمژدهی وزیر بهداری گفت : من‌معتقدم که کار باید بدست صاحب کار سپرده شود .

وی افزود :

لایحه نظام داروسازی از سوی وزارت بهداری تقدیم مجلس خواهد شد .

مژدهی در مورد مشکلات نسخه پیچی‌بیمه شدگان‌یادآور شد که کمیته‌ای‌را مامورتجدید نظر در طبقه بندی داروبرای بیمه شدگان کرده است.بقرار اطلاع در طبقه بندی جدید مقررات دارو های لوکس‌لغو خواهد شد و بیمه شدگان خواهند توانست داروی‌مورد نیاز خود را براساس نسخه پزشک دریافت‌دارند و دیگر محدودیتی برای نسخه پیچی بیماران وجود نخواهد داشت .

یک کارشناس عضو کمیته تجدید نظر طبقه بندی دارو در این مورد گفت : داروبا دارو است یانیست. اگرهست که لوکس و غیر لوکس ندارد و اگر خاصیت داروئی ندارد اصلا نباید اجازه ورود به‌آن داده شود .

در ملاقات جامعه دارو سازان با وزیر بهداری پیشنهاداتی‌درزمینه تغییرنحوه پرداخت وجوه نسخه های بیمه شدگان از سوی جامعه مزبور به وزیر بهداری شد. در این پیشنهاد آمده است‌که داروخانه ها پس از تحویل نسخه‌ای خودصد درصدبهای آنرا ازطریق‌بانک رفاه‌کارگران دریافت دارند .

در این پیشنهاد همچنین توصیه شده نسخه بیمه‌شدگان برای دریافت‌حق درمان‌وبهای دارو به جای‌تحویل‌به وزارت بهداری‌بیانکرفاه‌تحویل شود و وجه آن بحساب صاحبان داروخانه ها ریخته شود.

پل سید خندان هم‌میتواند قتلگاه شود

بهره‌برداری از پل اتومبیل‌روی تقاطع سید-خندان - کورش کبیر با گذشت بیشتر از ۳ سال انتظار سرانجام آغاز شد ، اما در نخستین روز بهره‌برداری از این پل سروکله گروه راننده و عابر متخلف نیز در حول و حوش و روی آن‌پیدا شد. همچنانکه درعکس مشاهده میشود دو نفر ازخانمهای رهگذربخیال اینکه این پل عظیم برای حرکت عابرین پیاده درنظر گرفته شده بدون توجه به اینکه حرکت اتومبیل‌ها هم در روی این پل تقریباسریع صورت می‌گیرد ، از عرض آن می‌گذرند.

کارشناسان معتقدند که اگر این صحنه‌ها و نیز سرعت بیش از حد رانندگان هنگام عبور از روی این‌پل بهمین وضع ادامه‌یابدبدون شک این پل نیز می‌تواند بنوبه خود یک پل حادثه- آفرین باشد.

همین کارشناسان معتقدند که برای جلوگیری ازسقوط احتمالی وسائط نقلیه از روی پل بهتراست مسئولان شهرداری ترتیبی بدهند که در تمامی حاشیه این پل نرده‌های محافظ نصب‌شود.

درحال حاضر تنها درقسمت هائی از حاشیه پل سید - خندان نرده نصب شده است .

مستمری بیمه‌شدگان ۴۸ ساعته برقرار میشود

مستمری بازماندگان کارگران متوفی باید ٤۸ ساعته بر قرار شود.

برای تسریع در برقراری‌و پرداخت حقوق بازنشستگی ومستمری‌و از کار افتادگی بیمه شدگان امور آنها به کامپیوتر سپرده شد.

دکتر مژدهی وزیر بهداری وبهزیستی به صندوق تامین اجتماعی‌دستورداد که مستمری بازماندگان بیمه شده متوفی باید٤۸ ساعت پس ازدرگذشت بیمه شده و صدور گواهی دفن وی برقرار شود وحکم مستمری تحویل خانواده‌کارگر متوفی شود.

طبق مقررات به بازمانده‌بیمه شده‌متوفی (همسر، فرزندان، پدرومادر تحت تکفل) که براثر بیماری یا حادثه فوت شود، همچنین بمازمانده بیمه شده بازنشسته یابیمه شده از کار افتاده مستمری باید پرداخت شود.

وی در این دستور همچنین خاطر نشان کرده است که احکام بازنشستگی ، از کار افتادگی ، حقوق ایام بیماری- غرامت نقص عضو مقطوع بیمه‌شدگان‌نیزباید ظرف یکهفته صادر و تحویل بیمه شده گردد.

براساس مقررات تامین اجتماعی به بیمه شده زن در صورتیکه ظرف یکسال قبل‌از زایمان سابقه پرداخت حق‌بیمه ٦۰ روز کار را داشته باشد کمک بارداری پرداخت میشود وبه‌بیمه شدگانیکه بعلت وقوع حادثه ، بیماری حرفه‌ای یا بیماری‌عادی‌تحت‌معالجه یادرمان های توان بخشی قرار میگیرند وموقت قادر بکار نیستند غرامت دستمزد باید پرداخت شود.

همچنین صندوق تامین اجتماعی باید به بیمه شده‌ای که دچار حادثه ناشی از کار شده‌است، در صورتیکه حادثه مذکورموجب کاهش قدرت‌کار او بین ۱۰ تا ۳۳ درصد گردد غرامت نقص عضو مقطوع پرداخت کند.

قطع ارتباط تلفنی با لندن برطرف شد

با اتمام دوران اعتصاب اپراتور های مخابرات انگلستان ارتباط تلفنی‌تمام کشور های جهان و ایران با لندن بحالت عادی‌باز - گشت .

در یک ماه گذشته بعلت اعتصاب اپراتور های مخابرات انگلستان ارتباط تلفنی این کشور با تقریبا تمامی کشور های جهان منجمله ایران قطع شده‌بود.

بعلت وجود هزاران ایرانی در کشور انگلستان خط تلفنی تهران - لندن‌از جمله پرترافیک ترین خط ارتباطی کشور است و قطع این ارتباط اثر بسیاربدی دربرقراری ارتباط تهران - لندن گذاشته بود .

اکنون نیز بعلت‌ترافیک فشرده‌این خط ارتباط در بیشتر ساعات روز تماس تلفنی با لندن تقریبا غیر ممکن است و اغلب صدای ضبط شده اپراتور از پشت سیم میگوید « برای تماس با خارج بعداشماره گیری کنید .»

شرکت مخابرات درنظر دارد تا افزایش مدار های ارتباطی در آینده بر تعداد کانالهای‌تلفنی‌بین‌المللی‌بیفزاید .

تصمیمات دفتر سیاسی حزب درمورد چگونگی برگزاری انتخابات آینده

دفتر سیاسی حزب رستاخیز ملت ایران بعد از ظهر دیروز بریاست جمشید آموزگار نخست وزیر ودبیر کل حزب تشکیل شد و به گزارش کمیسیون منتخب دفتر سیاسی درباره لایحه انتخابات و همچنین نحوه فعالیت جناح های حزبی رسیدگی کرد .

در این اجلاس چند تن از وزرای‌عضو دفتر سیاسی و قائم‌مقام دبیر کل حزب و هم‌آهنگ کنندگان‌جناحها نیز شرکت داشتند و برای نخستین بار دکتر نهاوندی رئیس گروه بررسی مسائل ایران نیز که بعنوان یک جناح در حزب پذیرفته شده است شرکت داشت رئیس گروه بررسی‌مسائل ایران‌در اواسط‌کار از جلسه بیرون رفت و گفته شد ترک جلسه برای شرفیابی بوده است .

در پایان جلسه دیروز نخست وزیر و دبیر کل حزب درباره تصمیماتی که‌در دفتر سیاسی اتخاذ شده‌است گفت :

درجلسه امروز گزارش کمیسیون منتخب دفتر سیاسی حزب درباره لایحه جدید انتخابات مطرح شد و همانطور که رئیس مجلس شورای ملی نیز گفته بود اعضای دفتر سیاسی معتقدند بعلت محدود بودن زمان و نزدیک بودن انتخابات آینده این انتخابات براساس قانون فعلی انجام شود .

نخست وزیر افزود: در جلسه‌امروزدر مورد افزایش تعداد نمایندگان در دوره آینده مجلس نیز بحث و گفتگو بعمل آمد و چون در ماده قانون مربوط به افزایش تعداد نمایندگان با احتساب افزایش جمعیت ابهام وجود دارد و چون دولت وظیفه تفسیر قانون‌را ندارد بدینجهت قرار شد که نامه‌ای به‌مجلس شورای‌ملی داده شود و نظر مجلس شورای ملی در این مورد سئوال گردد و سپس در مورد افزایش تعداد نمایندگان تصمیم گیری شود . دبیرکل و رئیس دفتر سیاسی حزب در ادامه سخنان خودگفت: در جلسه‌امروز دفترسیاسی چگونگی فعالیت جناحهانیز مطرح شد بدینطریق که جناحها چگونه بایددیدگاهها و اندیشه های خود رابرای آگاهی مردم ارائه کنند تا بهنگام معرفی کاندیداهای حزب ازسوی هیات اجرائی مردم بدانند که کاندیدا های معرفی شده از نظر اندیشه‌و عقیده به کدام یک ازجناحها وابسته‌هستندو درانتخابات‌به کاندیداهای مورد نظر خود رای بدهند .

جزئیات نظام جدید آموزش متوسطه

منوچهر گنجی وزیر آموزش وپرورش در یک گفتگوی مطبوعاتی جزئیات برنامه‌ی جدید آموزش متوسطه راا‌علام کرد و ضمن تشریح مسائل مطرح شده در سمینار آموزش وپرورش گفت:

براساس نظراتی‌که دست‌اندر کاران در سمینار ارائه کرده‌اند نمی‌توان برای هفت هزار حرفه استادکار تربیت کرد در این زمینه صنایع ووزارتخانه‌های مختلف باید وسیله استادکاران وامکاناتی که در اختیارشان است اقدام کند، برای مثال وزارتخانه‌های کشاورزی ، بهداری، بانکها، صنایع ، اتاق صنایع ومعادن و شرکت نفت باید در این زمینه اقدام لازم‌را بعمل آورند، و با بکارگماردن فارغ‌التحصیلان دوره عمومی آموزش و پرورش(هشت ساله آموزش عمومی) نسبت به آموزش عملی آنها در صنایع بمدت دو یا سه سال اقدام کند سپس آنان را در صورت تائید بما معرفی نمایند تا ما با آموزش تئوری که می‌دهیم نسبت به صدور مدرک لازم‌برای آنها اقدام کنیم.

وزیر آموزش و پرورش در توجیه این مسئله گفت ما نمی‌توانیم متخصص‌جوشکاری، رنگرزی ، و نظایر آن راتربیت کنیم در حالی که وظیفه ماااست که نسبت به تربیت افراد چند حرفه‌ای اقدام کنیم که بعد از فراغ از آموزش بتوانند با آموزش دویا سه ماهه بازدهی کافی داشته باشند.

گنجی در قسمت دیگری از سخنان خود گفت: در روزهای گذشته شرکت کنندگان درسمینار بررسی مسائل و هدفهای آموزشی بعد از بحث‌های زیاد تصویب کردند ازسال تحصیلی آینده دانش آموزان سوم راهنمائی فعلی با شرکت در امتحانی که نظیر آن درسراسر کشور برای کلاس پنجم ابتدائی برپا می‌شود شرکت کرده در صورت موفقیت موفق باخذ دیپلم پایان تحصیلات آموزش عمومی شوند و این مصوبه سمینار از سال تحصیلی آینده بمرحله اجرا درمی‌آید.

وی در باره دیگر مسائل مورد بحث سمینار اظهارداشت: مسئله مردود شدن دانش - آموزان دبیرستان ، بعلت نیاوردن نمره در یک درس نیز در سمینار مطرح شد و مقرر گردید این دسته از دانش - آموزان در دیگر درسها که موفق شده‌اند مردود تلقی نشوند، بعبارت دیگر دانش - آموزی که‌در امتحانات شرکت می‌کند فقط در مواردی که درسی را نمره نمی‌آوردمجددا در کلاس آن شرکت می‌کند و درسهائی را که توفیق یافته سپس امتحان نمی‌دهد.

وی بااشاره به اینکه نظام واحدی درمدارس‌پیاده نخواهد شد تاکید کرد: ولی نخواهیم گذاشت دانش آموزان به‌دلیل نیاوردن نمره در یک یا دو درس یکسال مردود شوند.

وزیر آموزش و پرورش اضافه کرد: با پیش بینی‌هائی که انجام گرفته قرار شده است که برای دانش آموزان کوشا وممتاز کلاس‌های تابستانی تشکیل بدهیم تا این قبیل‌دانش آموزان بتوانند در مدتی کمتر از چهار سال نظام دبیرستان‌را به‌پایان رسانند.

چهار ساله دبیرستان را بپایان رسانند دیگر حق شرکت در امتحانات وکلاس‌های دبیرستان را نخواهند داشت و برای‌این قبیل دانش آموزان امتحانات متفرقه پیش‌بینی شده که با پرداخت مبلغی که کمیته یادشده تعیین خواهد کرد بدون شرکت در کلاس امتحان بدهند و در صورت موفقیت موفق باخذ دیپلم دبیرستان شوند.

انتقاد از اتاق اصناف انجمن شهر را متشنج کرد

عصر دیروز جلسه انجمن شهر پایتخت در پی‌انتقادشدید «تقی‌زاده»- عضو انجمن - از نابسامانی‌های اتاق اصناف ، بشدت متشنج شد ونمایندگان صنفی عضو انجمن شهر به نشانه اعتراض جلسه را ترک کردند.

جلسه دیشب انجمن شهر پایتخت به‌ریاست تیمسارنادر خانی و با حضور شهرستانی شهردار پایتخت، اردلانی‌قائم‌مقام شهردار و سپهر مشاور شهردار تهران تشکیل شد.

در آغاز جلسه داود افشار پناه - عضو انجمن - درمورد سالروز قیام ۲۸ مردادسخنانی ایراد کرد و پس از آن‌محمد رضا تقی‌زاده بعنوان سخنران قبل از دستوردر باره‌نابسامانی های بنیدی اتاق اصناف‌گفت:

٦ سال پیش که باتصویب قانون نظام صنفی اتاق اصناف تشکیل شد، اصناف انتظار داشتند راه‌حلی برای‌مشکلات آنها پیدا شود و سازمان، و دستگاهی مسئولیت حمایت از آنها را به‌عهده گیرد ولی‌با شکست تجربه اتاق‌های‌اصناف جامعه صنفی همچنان درگیر مشکلات خود باقی مانده‌است. بتاسفانه در طول سالها این گروه کمتر از مزیت های توسعه مستمر اقتصاد ملی‌بهره گرفته و گروه کثیری از اعضاء جامعه اصناف به‌حقوق حقه خود دست نیافته‌اند.

در این‌هنگام گروه‌نمایندگان اصناف به‌عنوان‌اعتراض جلسه را ترک کردند و در همین حال دوتن دیگراز نمایندگان‌انجمن (آلبرت کوچوئی‌وفرهنگ‌فرهی) به‌تایید گفته‌های تقی‌زاده پرداختند.

تقی‌زاده افزود :

...تنها معجزه اتاق اصناف به‌جریمه کردن اصناف و تشکیل پرونده‌برای‌آنها‌محدود ماند و همین امر به رشد گرانفروشی یاری داده و بر میزان نارضایتی ها افزوده است .

این نارضایی‌ها دو سال قبل با انحلال دهها‌اتاق‌اصناف تا حدی تسکین یافت ولی مشکلات همچنان برای جامعه اصناف‌و مصرف کننده‌باقیست و نسبت اتهام به جامعه‌اصناف به‌همان بهانه‌های کهنه‌مانند نصب برچسب قیمت‌روی‌سبزی و یا دوگرم کمبود وزن‌کباب و یا دیر دقیقه دیر خاموش کردن چراغ‌ویازود بالاکشیدن کرکره مغازه‌هادر غالب‌پرونده های تخلف صنفی‌سربه فلک نهاد . بطوریکه امروز شماره آنها به دهها فقره میرسد .

همچنان که شاهنشاه در سخنرانی اخیر خود فرمودند، دهسال فرصت لازم است تا باین پرونده‌ها رسیدگی شود، اصناف همچنان در مظان اتهام قراردارند و این بخشی از مشکلات آنهاست.آنهانیازمند حمایت معقول صنفی هستندو به‌حمایت مالی جهت گشایش کسبی نیاز دارند ،ولی‌صندوق تعاون صنفی وام های رنگین خود را برای کارهای غیر صنفی مانند خرید زمین و یا دادن اعتبار برای گشایش فروشگاههای رنگین اختصاص داده و میزان وام‌هائی که تاکنون به اصناف خرده پا داده شده از هزینه های‌اداری این صندوق کمتر بوده است. بیمه‌های‌درمانی‌و بازنشستگی را می‌بینند .هدفهای آموزش حرفه‌ای برای اصناف فراموش شده است و اگر فکری هم طرح می‌شود آنقدر پرهزینه است که اصناف نداشتن آن را به داشتن‌آن ترجیح میدهند .

باید با سپردن امور اتاق بدست اصناف مسائل آنهارا بدست خودشان حل کرد.

پس از سخنان تقی زاده نمایندگان صنفی معترض به سخنان وی یکی پس از دیگری وارد تالار انجمن شدند و پس از آنکه جلسه رسمیت یافت «قاضی» - نماینده انجمن - ابتدادرباره سالروز قیام ۲۸ امرداد ماه سخن گفت و سپس به شایعه سازان تاخت .

وی سپس با اشاره به سخنان «تقی‌زاده» افزود : من به عنوان یک «پدر» که از مواهب انقلاب این‌کشور برخوردار بوده‌ام نمی توانم درمقابل این سخنان سکوت کنم .

شخصی که امروزبه اتاق اصناف تاخته مدتها مدیرکل اصناف بود یعنی ناظربرتمام جریان ها و اکنون هم در دفتر دیگری که موردااحترام همه ماست مشغول کار است . در این هنگام تقی زاده فرهی و کوچوئی با اعتراض شدید اظهارداشتند که پرداختن به مسائل خصوصی در انجمن شهر صحیح نیست . در اینجا قاضی به سخنان خودنیایان داد و انجمن وارد دستور شد .

در این جلسه یکی از پیشنهادات شهرداری به انجمن در مورد افزایش‌مبلغ سی‌ویک میلیون و دویست و پنجاه هزار ریال به‌بودجه سال گذشته اداره راهنمائی و رانندگی برای اعتبار اجرای عملیات مربوط به متمرکز ساختن ماشین آلات و لوازم و تجهیزات‌سازمان خدمات کامپیوتری تصویب شد .

توضیح سفارت عراق درمورد کوچ دادن کردهادر نواحی مرزی

در مورد خبری که چندی قبل در روزنامه اطلاعات در مورد کوچ دادن کردهای نواحی مرزی در عراق منتشر شد سفارت عراق توضیح داده است آقای صدام حسین قبلا ضمن پاسخ به سئوالات خبرنگاران موضوع کوچ دادن کردها را نیز توضیح داده‌است. در نامه سفارت عراق چنین‌آمده است:

«آقای صدام حسین چنین گفتند (احیانا شنیده میشود که کردها را کوچ میدهند - این کوچها در حقیقت چیست ؟».

البته موقعیکه شما به آنجا بروید آنها را خواهید دید . ولی چیزی‌که من‌میخواهم‌بگویم اینست که (درنوار مرزی بین عراق وترکیه وبین عراق و ایران ، قرار است یک تعداد دهکده‌ها که در حقیقت نمیشود گفت دهکده ، بلکه غالبا چند خانه پراکنده‌میباشد که‌هیچگونه روشنی از روشهای ضرورتهای تمدن و پیشرفت زندگانی در آنها دیده نمیشود، و امکانات دولت برای‌فراهم نمودن‌خدمت اجتماعی و اقتصادی به آنها نیز میسر نمیباشد . لذا مقرر گردید کلیه اشخاصیکه در این نوارهای مرزی بین عراق و ایران و عراق و ترکیا، یعنی در زمینهای عراق مجاور ترکیا و ایران ر تاعمق (۱۰-۲۰) کیلومتر زندگانی مینمایند به دهکده‌های نمونه که در عمق همان سطح میباشد و کلیه وسایل و خدمات اساسی و اجتماعی در آنها فراهم شده بطوریکه حتا تاکنون اینگونه وسایل در دهکده‌های حومه بغداد و شهرهای دیگر عراق مهیا نشده است. منتقل‌شوند.

اینست معنای کوچ دادن - وبجز اینها یکعده دیگر ازکرد های بارزانی که سال ۱۹۷۵ از ایران به عراق بازگشتند و خود دارد که مقرر گردید این عده در دهکده‌هائیکه‌دولت برای‌آنها در جنوب ودر وسط عراق ساخته است اسکان داده‌شوند

اینست معنای کوچ دادن و معنای عربی شدن که درخارج در باره آن صحبت میشود با اینهمه وعلیرغم اینکه موضوع عربی شدن و کرد شدن امری است که در برنامه‌های اقتصادی وسیاسی و اجتماعی ما درعراق مردود نمیباشد . باین معنا که بودن اشخاص عرب درمنطقی که بیشتر مردمان آن کرد میباشند مردود و ممنوع نشده است. و همچنین بودن کردها در مناطقی که بیشتر مردمان‌آن عرب باشند مردود و ممنوع شناخته نشده است.

وهیچگونه قوانینی در روی زمین ونزد دولتها این روشها را منع ومردود نکرده استکه یکنفر عرب با همان وضع طبیعی خود برای اشتغال به مناطقی که بیشتر مردمان ارکرد هستند و براساس برنامه‌هاو مقتضیات دولت منتقل شوندو یابرعکس یکعده کرد برای اشتغال به مناطقی که اغلب مردمان آن عرب هستندبراساس برنامه‌های دولت و مقتضیات وضع دولت منتقل شوند.

این امر در کلیه کشورهای جهان که در آن روش خود- مختاری را میخواهند تجربه و آزمایش کنند وجود دارد .و دراین امر موضوع جدا کردن اقلیتها و ملیتها از یکدیگرمورد بحث نیست. و شما نیز آنرا میدانید.

اینسفارت با اطمینان کامل بموسسه محترم اطلاعات که‌این توضیح را ضمن کوششهای خود و در راه خدمت بحقیقت و روشن شدن افکار عمومی منتشر خواهد نمود و موقع را مغتنم شمرده احترامات فایقه خویش را تجدید مینماید.

وابستگی مطبوعاتی سفارت جمهوری عراق تهران

ARISTON

ایرستون

استخدام میکند

شرکت ایرستون (سهامی خاص) نماینده انحصاری لوازم خانگی آریستون ایتالیا جهت گسترش فعالیت های خود افرادزیر را بهمکاری دعوت مینماید

۱ - مدیر امور مالی (تحصیلات حداقل لیسانس حسابداری با سابقه کار) ۱ نفر
۲ - مدیر فروش
جهت عرضه آشپزخانه های پیش ساخته و سیستمهای جدید آریستون ۱ نفر
۳ - کارمند حسابداری (دیپلمه با سابقه کار) ۲ نفر
۴ - منشی آشنا به تایپ فارسی و لاتین ۱ نفر
۵ - سرویس کار لوازم خانگی جهت کار در شهرستان و تهران ۵ نفر
۶ - کمک انبار دار ۱ نفر
۷ - مسئول قطعات یدکی آشنا به سفارشات ۱ نفر
۸ - تلفنچی ۲ نفر
۹ - راننده ۱ نفر
۱۰ - تحصیلدار با گواهینامه موتور سیکلت و ضامن معتبر ۱ نفر
۱۱ - نظافتچی ۱ نفر

از علاقمندان تقاضا میشود جهت تکمیل پرسشنامه استخدامی فقط بین ساعت ۲ تا ۸ بعد از ظهر به دفتر مرکزی شرکت واقع در خیابان کریمخان زند (حد فاصل شاه عباس و خردمند شمالی) شماره ۹ - ۷ مراجعه نمایند.

مردی ۴ نفر را کشت

مردی در روستای « سالار آباد » کرمانشاه ، با ضربات بیل و تیشه ٤ نفر را کشتو عده‌ای را مجروح ساخت .

این مرد که عزیز سالاری نام دارد در حالیکه تیشه‌بدست داشت به خانه خواهرش بنام «بسته» رفت.

وی با چند ضربه تیشه خواهرش را مجروح ساخت و احمد باقمانی شوهر خواهرش را در حالیکه خواب بود بقتل رساند.

عزیز سالاری پس‌از کشتن احمد باقمانی در حالیکه از روستا بیرون‌می‌آمد مردی‌بنام فرج‌الله ناظمی را با ضربات تیشه و یکنفردیگر بنام‌نعمت الله باقمانی را بقتل رساند.

وی در حالیکه قصد سوار شدن وانت باری‌راداشت‌راننده وانت‌بار باو مشکوک‌شد وقصد دستگیر ساختنش را کرد اما اونیز بدست عزیز سالاری‌بقتل رسید.

عزیز سالاری از وانت بار پیاده شد و از طرف کوههای اطراف پابفرار گذاشت اما سرانجام‌توسط‌ماموران‌پاسگاه ژاندارمری «مرزبان» دستگیر شد.

گفته می‌شود وی به‌بیماری جنون مبتلا شده است .