اطلاعات

۴۰ صفحه باضافه ۱۶ صفحه ضمیمه

شنبه بیست‌وهشتم امردادماه ۲۵۳۷ـ شماره ۱۵۶۹۰ تکشماره ۱۰ ریال

ما انتظار نداریم که صددرصد افراد مملکت وارد حزب رستاخیز شوند

جنبه فراگیری اولیه حزب رستاخیز تغییر کرده

تاکید شاهنشاه برای آزادی اظهار نظر و عقاید و انتخابات برای عموم ملت ایران

★ شاهنشاه : من فکر نمی‌کردم قیمتی که برای آزادی میپردازیم انقدر گران باشد

★ یك عده ترسو از سروصداها ترسیدند و خانه‌های خود را فروختند و فرار کردند

★ من و میهن‌پرستان و قوای مسلح اجازه تجدید وقایع سال ۱۳۳۲ را نمیدهیم

اعلامیه فرماندار نظامی اصفهان

تظاهر کنندگان اصفهان تغییر روش دادند

صفحه ۳۹ ستون اول

رستاخیز دیگر یک حزب انحصاری نیست

- قبل از انتخابات قوانین جدید مطبوعات و اجتماعات تکلیف حدود آزادی را روشن میکند

درصفحات ۹ و ۳۷

تظاهرات طبقات مختلف بمناسبت سالگرد قیام ۲۸ مرداد

★ گروه کثیری درشهرهای کشور ازبرابر تمثال شاهنشاه آریامهر رژه رفتند .

★ نخست‌وزیر بمناسبت ۲۸ امرداد مقایسه‌جالبی از ترقیات شگرف قبل از انقلاب وامروز کرد.

در صفحه ٤ ستون هفتم

۱۷ کمونیست دیگر عراقی محکوم به اعدام شدند

در صفحه ۲ ستون نهم

توطئه کودتای افغانستان شکست خورد

- وزیر دفاع و رئیس ستاد ارتش افغانستان توقیف شدند
- رهبری توطئه کودتا با رهبر کودتای قبلی افغانستان بود
- تره‌کی پست وزارت‌دفاع را شخصا بعهده گرفت

ژنرال عبدالقادر وزیردفاع و رهبر کودتا

درصفحات ۲ و ٤

۳ نفر در آتش‌سوزی سینما آریای مشهد سوختند

★ خرابکاران ۳ گالن بنزین به داخل سینما ریختند و آتش زدند.

★ رئیس و ۳ مامورآتش نشانی مشهد مجروح شدند .

درصفحه ۳۷

نحوه تصمیم گیری درباره سرنوشت دانشجویان دانشگاه تبریز

★ وضع این دانشجویان در شورای مرکزی دانشگاهها معلوم‌میشود

در صفحه ٤ ستون اول

حمله دانشجویان ایرانی به سفارت ایران در بلژیک

★ دانشجویان سفارت را اشغال واسناد رسمی را پاره کردند .

★ پلیس بلژیك دانشجویان را از خاك این کشور اخراج کرد .

درصفحه ۳۹

باتصویب طرحهای جدید آموزشی

دانش آموزان دیگر مردود نمی‌شوند

★ دانش آموزی که از چند درس مردود می شود میتواند به‌کلاس بالاتر برود و مواد مردود شده را بعدا امتحان بدهد . در صفحه ٤

اطلاعیه بانک ملی ایران درباره تأسیس صندوق ملی صنایع کوچک

صفحه ۱۱

بمناسبت سالروز درگذشت شادروان مهندس محمد بافرکیا مجلس یادبودی روز یکشنبه ۲۹ مردادماه (فردا) ازساعت ۵ تا ۸ بعداز ظهر درمنزل آنمرحوم واقع درپارک و ی‌خیابان تابناک ـ ولنجک ـ کوچه هشتم برگزارمیشود

خانواده های کیا ـ مالك ـ وابستگان

باکمال تاثروتاسف فوت فرزند دلبند حود ارسلان لاهیجانی را به‌اطلاع می‌رساند مراسم تشییع‌جنازه ساعت ۷٫۵ صبح روز یکشنبه ۲۹ امرداد ماه از مقابل منزل واقع درخیابان آریامهر غربی پلاك ۲۳۶ (مقابل‌مهندسی‌ارتش) انجام می‌گیرد .

هوشنگ ـ راشل ـ اردلان لاهیجانی

مولد برق های سیار کرایه

تلفن های: ۳۵۵۵۶٤

۳۵۵۵۶۵

آگهی مزایده سازمان تعاون مصرف شهر و روستا

بقیه در صفحه ۳۵

شرکت ملی نفت ایران

اطلاعیه

شرکت ملی نفت ایران قابل توجه مصرف کنندگان نفت گاز دستگاه های حرارتی (شوفاژ)

در صفحه ۳۲

فهرست کتاب های درسی سال تحصیلی ۳۸ ـ ۲۵۳۷

امروز در صفحه کتاب اطلاعات

حمل بار به تمام نقاط ایران

ترابری کاربین تلفن ۵۴۹۰۹۷ ـ ۵۴۹۰۶۷ـ ۵۴۹۰۸۶

جناب آقای محمد مقدم سامان و بابو

مصیبت وارده را تسلیت عرض نموده مارا هم درغم خود شریك بدانید.

مدیران و کارمندان شرکت سافوم وپلاستیکوتکنیك

باکمال تاسف فوت شادروان حبیب‌الله بیک لیک پدر بزرگوار خود را باطلاع دوستان و همشهریان گرامی‌میرساند مجلس ترحیم مردانه و زنانه روز دوشنبه ۳۰ مرداد از ساعت ٦ تا ٤ بعداز ظهر در خانقاه صفی‌علیشاه منعقد است .

دکتر عزیزالله بیک لیک ـ جانمحمد بیک لیک ـمحمدولی بیک لیک ـ محسن بیک لیک ـهمایون بیک لیک ـ فاطمه بیک لیک (مغازه) .

فرخنده ولادت باسعادت گوهر تابناک خاندان رسالت ، سرچشمه شرف و کرامت ، امام هدی ، حضرت حسن مجتبی ، ارواح العالمین له الفداء را بعموم شیعیان تهنیت میگوید .

صندوق پس انداز بانک ملی ایران

جناب آقای علی پهلونژاده

انتصاب شایسته جنابعالی را بسمت دبیر کمیته‌پیکار بابیسوادی شهرستان رفسنجان صمیمانه تبریک می‌گوئیم.

آموزش و پرورش ـ سعیدنیا ـ محمودی

جمعیت شیر وخورشید سرخ

سبزوار آموزشگاه بهیاری امیرعلوی

آگهی پذیرش دانش‌آموز بهیاری

شرح در صفحه ۲٤

جناب آقای عبدالرضا مسگریان

مصیبت وارده را بشما وخانواده ارجمندتان تسلیت عرض می‌نماید .

شرکت تولیدی پلی‌فام

آ ـ ۱۳۱۵۹

سومین شماره ویژه بانکداری

مجله فارسی تهران اکونومیست

در ۱۶۰ صفحه با مطالب ، آمار و ارقام و بررسی وضع بانکها و بانکداری کشور انتشار یافت. کسانیکه مجله را مشترك نیستند‌میتوانند آنرا از روزنامه فروشها تهیه نمایند.

اطلاعیه اتحادیه صنف فرش فروشان تهران

در صفحه ۳۹

بانک صادرات ایران

نظر باینکه بعداز انتشار خبر بازداشت هژبر یزدانی، دریکی ازروزنامه های چاپ بحرین به نقل از یك خبرگذار نوشته است :

«هژبر یزدانی یکی از مدیران و صاحبان بانك صادرات ایران بازداشت شد»

بانك‌صادرات ایران برای آگاهی ملت عزیزایران و مشتریان خارج از کشور لازم میداند مراتب را با قاطعیت اعلام دارد :

۱ـ هژبر یزدانی‌هیچگاه کوچکترین سمتی دربانك صادرات ایران نداشته‌و ندارد .

۲ـ تعدادی‌ازسهام‌بانك صادرات ایران‌را که‌هژبر یزدانی طی سالهای قبل‌و از طریق بورس اوراق بهادار به نام خود و بستگانش خریداری‌کرده بود کلاتحویل بانك‌مرکزی‌ایران گردیده و با نظارت بانك‌مزبورازطریق‌بورس اوراق بهادار فروخته‌شده و حاصل فروش سهام‌مزبور به بانك صادرات ایران‌بابت‌بدهی‌مشارالیه پرداخت گردیده است‌و به این ترتیب از چندین ماه قبل اصولااین شخص‌حتی جزء سهامداران بانك‌صادرات ایران نمیباشد.

۳ـ سهام بانك‌صادرات‌ایران یك میلیون و هشتصد هزار سهم ده‌هزار ریالی صد درصد پرداخت شده متعلق به‌قریب ۱۸ هزار نفر مشتریان، تجار، کارکنان بانك و وابستگان ایشان میباشد که حدود ده‌هزار نفرازآنانرا کارمندان‌بانك تشکیل میدهند که‌باکمال‌صداقت و ایمان افتخار خدمتگذاری به مردم رادارند .

اداره کل روابط عمومی بانك صادرات ایران

یک کودتای ضددولتی به رهبری وزیر دفاع افغانستان کشف و سرکوب شد

رهبر کودتا ژنرال عبدالقادر که دولت محمد داود را نیز سرنگون کرده بود بازداشت شده است

رئیس ستاد ارتش افغانستان به اتهام شرکت در این توطئه دستگیر شده است

ترهکی خود شخصا وزارت دفاع را بعهده گرفت

اسلام آباد ـ خبرگزاری فرانسه ـ رادیو کابل اعلام کرد نیروهای مسلح این کشور توطئه‌ای را که هدف آن سرنگون ساختن حکومت نورمحمدترهکی بود با شکست روبرو ساختند و ژنرال عبدالقادر وزیر دفاع افغانستان دستگیر شد.

رادیو کابل گفت تعدادی از افراد خاطی بازداشت و تحت بازجوئی قرار گرفته‌اند و دولت به فعالیت های خرابکارانه این افراد پایان بخشیده است. رادیو کابل خاطر نشان ساخت نورمحمد ترهکی مسئولیت وزارت دفاع را شخصا تقبل کرده است.

رادیو کابل گفت ژنرال شاهپور رئیس ستاد ارتش و دکتر میرعلی اکبر رئیس بیمارستان جمهوریت نیز که متهم بهمکاری با ژنرال عبدالقادر وزیر دفاع هستند دستگیر شده‌اند.

ژنرال عبدالقادر نقش عمده‌ای در کودتای ۲۷ آوریل که منجر به قتل محمد داود رئیس جمهوری سابق و روی کار آمدن نورمحمدترهکی شد داشت.

ناظران آگاه در اسلام آباد اظهار نظر می کنند اعلام کشف یک توطئه ناکام علیه دولت نورمحمدترهکی بیانگر اختلافات و جبهه گیری هائی است که میان جناح های‌حزب دمکراتیک خلق که زمام قدرت را در افغانستان در اختیار گرفته وجود دارد.

طی ماه ژوئیه گذشته نور محمدترهکی که ریاست‌شورای انقلاب، مقام نخست‌وزیری و رهبری حزب را بعهده دارد و عضو جناح خلق بشمار می‌آید تغییرات مهمی در مقامات دولتی‌این‌کشور دادو ببرک کارمل رهبر جناح‌پرچم‌راکه‌نایب رئیس شورای انقلاب افغانستان بود مامور سفارت این کشور در پراک کرد.

این توطئه نتیجه نفاق میان جناحهای مختلف حزب حاکم افغانستان تلقی شده است

دو جناح عمده حزب دموکراتیک خلق که قبلا اختلافاتی بین خود داشتند در سال ۱۹۷۷ با یکدیگر از در آشتی و سازش درآمدند.

رهبری جناح اکثریت را نور محمد ترهکی و رهبری‌جناح پرچم رابیرک‌کارمل که افراطی‌تر از ترهکی‌است‌بعهده دارند، ولی هنوز انگیزه اصلی ژنرال عبدالقادر از طرح توطئه روشن نشده است. عبدالقادر پس از کودتای ۲۷ آوریل به درجه سرتیپی ارتقاء یافت و وزیر دفاع شد.

برگشت‌ناپذیر

رادیو کابل در پایان جلسه فوق‌العاده کمیته مرکزی حزب دمکراتیک خلق افغانستان بریاست‌نورمحمد ترهکی‌اعلام داشت:

یک بار دیگر بصراحت اعلام میشودکه انقلاب هفتم ثور (۱۷ اردیبهشت) برگشت ناپذیر است.

رادیو کابل گفت که حفیظ‌الله امین معاون صدر اعظم‌و وزیر خارجه افغانستان ترهکی را در اداره وزارت دفاع کمک خواهد کرد.

رادیو کابل سپس گفت عناصر ضد منافع ملی‌و ضدخلقی براثر تحریکات دشمنان خارجی و داخلی افغانستان بفعالیت های ضد انقلاب دست زده بودند که دولت فعالیت های تخریبی این عناصر را کشف کرد.

رادیو کابل فقط از ژنرال عبدالقادر وزیر دفاع،ژنرال شاهپور رئیس ستاد نیرو های مسلح‌افغانستان و دکترمیرعلی اکبر (تحصیل کرده آمریکا) رئیس بیمارستان جمهوریت‌به عنوان کسانی که بازداشت شده‌اند نام برد.

کارتر اعلام کرد:

اگر مذاکرات کمپ دیوید شکست بخورد جنگ در خاورمیانه از سر گرفته میشود

★ به این علت خود را به خطر افکندم ورهبران مصر و اسرائیل را به کمپ‌دیویددعوت کردم که تماسهای مصر و اسرائیل شکست خورده بود.

واشنگتن ـ آسوشیتدپرس جیمی‌کارتر رئیس جمهوری امریکا اعلام داشت کنفرانس سه‌جانبه آمریکا، مصر و اسرائیل درکمپ‌دیویداحتمالا موجب جنگ تازه‌ای در خاورمیانه خواهد شد.

کارتر گفت: از آنرو با تقاضای تشکیل کنفرانس پنجم سپتامبر در کمپ‌دیوید به استقبال از خطر رفته است که مذاکرات صلح‌مصر و اسرائیل به شکست کامل منتهی‌شده‌بود و وی‌چاره‌ای جز مداخله نداشت.

کارتراظهارداشت شکست تلاشهای مربوط به تجدید گفتگوهای صلح خاورمیانه از لحاظ سیاسی به وی‌لطمه خواهد زد.

رئیس جمهوری آمریکا گفت مسئولیت شکست کنفرانس کمپ دیوید تا حدودی به‌عهده وی‌خواهد بود.

رئیس جمهوری آمریکا گفت بهرحال وی چاره‌ای غیر از این نداشت. کارتر در ادامه سخنان خودافزود بعقیده وی هم سادات و هم بگین خواستار صلح‌اند.

کارتر گفت تصور نمیکند کنفرانس کمپ‌دیوید موجب مصالحه مصر و اسرائیل شود، بلکه وی امیدوار است چارچوبی برای صلح تهیه و برمبنای آن‌مذاکرات صلح تجدید شود.

کارتر همچنین اظهار داشت‌شدیدا بخاطر کاهش ارزش دلار در بازارهای جهان نگران شده است و نظر مشورتی وزیر خزانه‌داری‌آمریکا، رئیس اداره فدرال ذخائر و دیگران را دراین‌مورد جویاشده است.

کارتر گفت بهرحال‌نشانه های دلگرم‌کننده‌ای چون کاهش کسر موازنه تجاری امریکا بچشم میخورد و مهمترین کاری که کنگرمی تواند در این مورد انجام دهد تصویب لایحه انرژی پیشنهادی وی است.

کارتر گفت دولت امریکا در حال پیشرفت واقعی در جهت کاستن از میزان کسر بودجه دولت است. ما در حال حذف مخارج اضافی هستیم وهمه باید در این مورد کمک‌کنیم.

کارتر گفت ما با بهبود اوضاع اقتصادی در داخل امریکا مانع ازکاهش ارزش دلار در خارج از کشور خواهیم شد.

وقتی از کارتر پرسیده شد آیا ممکن است وی بر نفت و وارداتی امریکاعوارض وضع کند وی در پاسخ اظهار داشت این احتمال نیز وجود دارد ولی‌بهترین کار تصویب لایحه انرژی پیشنهادی وی در کنگره است.

کارتر همچنین اعلام کرد لایحه ۳۷ میلیارد دلاری تسلیحاتی امریکا را که به تصویب کنگره رسیده است وتو خواهد کرد، زیرا در این لایحه ساختن یک ناو هواپیمابر اتمی به ارزش دو میلیارد دلار پیش‌بینی شده است که وی با این کار مخالف است و از طرف دیگر میزان بودجه‌ای که وی برای نیروهای آمریکا در ناتو و همچنین تحقیقات، بهبود و تعمیر و نگهداری سلاحهای غیراتمی خواسته بود کاهش داده شده‌است.

پایان غیرمنتظره مذاکرات هوا و چائوشسکو

شوروی «هوا» را متهم کرد که مسکو را آماج افتراهای متعدد قرار داده است

شوروی ازپذیرائی گرم چائوشسکو از هوا ناخشنود است

بوخارست ـ آسوشیتدپرس ـ هوا کوفنگ رهبر چین و نیکلا چائوشسکو رئیس جمهوری رومانی‌دیروزبطورغیر منتظره مذاکرات‌رسمی‌خودرا سه روز زودتراز موعدی که قبلابرایش پیش بینی شده بود پایان دادند.

طبق گزارش منابع رسمی رومانی تغییری که در برنامه مذاکرات رهبران دو کشور حاصل‌شده باین‌دلیل بوده‌است که آنها عصر دیروز پنجشنبه دریافتند که فرصت کافی نخواهندداشتتا اهم مذاکرات پیش‌بینی شده را بایکدیگرپایان دهند. هوا و چائوشسکو تاکنون جمعا ۹ ساعت گفتگو کرده‌اند.

ضمن اعلامیه دو جانبه‌ای که بطور نهایی از طرف‌رهبران دو کشور صادر شده اشعار گردیده است که مذاکرات رهبران دو کشور در محیط یک دوستی گرم و احترام و تفاهم‌متقابل انجام گرفته است.

انتقاد از چائوشسکو

اتحاد شوروی دیشب هوا کوفنگ رهبر چین را متهم کرد که در سفر چاریش به رومانی مسکو را آماج افترا های متعدد قرار داده است.

شوروی در عین حال بطور ضمنی گوشزد کرده است که از پذیرائی گرمی که نیکلای چائوشسکو رئیس جمهوری رومانی‌از «هوا» و همراهان وی در بخارست بعمل آورده است احساس خشنودی نمی کند.

«تاس»، خبرگزاری رسمی شوروی ضمن گزارشی گفته است‌که سخنرانی هوا کوفنگ در ضیافت شامی که‌چهارشنبه شب‌گذشته برایش در بخارست برپاکردند ضمن سخنرانی‌خود سلسله‌ای از افترا های ضد شوروی را عنوان‌کرد.

گزارش تحلیلی خبرگزاری تاس محتوای تلگرافی است‌که از پکن فرستاده شده و در ان گزارشها و مقالات مطبوعات چینی در باره دیدار هوا از رومانی نقل و در باره آن ها اظهار نظر شده است.

هوا ضمن نطق خود در ضیافتی که پس از ورود وی به بخارست به افتخارش برپا کرده‌بودند گفت که امپریالیسم و «سیادت طلبی» اصطلاحاتی که در چین بترتیب برای اشاره به آمریکا و شوروی بکار برده میشوند ـ در تلاشند تادر آسیا، اروپا، خاورمیانه و آفریقا و آمریکای لاتین نفوذ کنند و براین مناطق استیلا یابند.

تاس‌سپس جواب داده است که‌هیچ‌چیزبیش از آن باحقیقت بیگانه‌نیست که اتحاد شوروی رابه سیادت طلبی متهم‌کنند.

خبرگزاری رسمی شوروی آنگاه بالحنی استتار شده چائوشسکو رانیز مورد حمله قرار داده و او را بخاطراینکه در همان‌ضیافت در جواب‌هوا کوفنگ گفته‌بود که خصلت اصلی اوضاع کنونی، سیاست تقسیم کردن جهان‌بمناطق نفوذ بوسیله‌ابر-قدرت ها است، ملامت کرده است.

رهبر رومانی در همان سخنرانی که در جواب هوا ایراد شد سپس سخن از توسعه همکاری های چین و رومانی و اینکه دو کشور قرارداد های دراز مدت و متعددی در زمینه همکاری‌های اقتصادی‌وفنی امضاء کرده‌اند به میان آورده بود.

در پایان تفسیر تاس اضافه شده‌است‌که‌دراینحال مطبوعات چین نیز مقالاتو گزارش‌هایی سراسر مجعول و همراه با تحریف حقایق دربارهروابط شوروی و رومانی چاپ کرده‌اند تا چنان وانمود کنند که‌گویامردم رومانی‌احساسات خصمانه‌ای نسبت به ملت شوروی دارند.

برضد شوروی

هفته نامه آلمانی زبان‌«دی تسایت» در تفسیری پیرامون سفر جاری هوا کوفنگ رهبر چین می نویسد:

زمامداران چین از یکسو با انعقاد پیمان صلح و دوستی با ژاپن در روز دوازدهم ماه اوت زمینه یک همکاری بسیار گسترده راکه‌منجربه دگرگونی ژرف در چهره آسیا میگردد فراهم آوردندو از سوی‌دیگر با دیدار جاری هوا کوفنگ باید گفت‌که جانشین مائوتسه تونگ خواهان خارج ساختن چین از عزلت دیرین خود و گشودن دروازه‌های کشورش به جهان خارج است.

روزنامه دی‌تسایت به غرب هشدارداده‌است درصددبرنیایند از ورق چین علیه شوروی استفاده کنند، زیرا بیان این مطلب که نقش‌چین صرفامقابله با اتحاد شوروی است نمی تواند حاکی از اتخاذ یک سیاست روشن بینانه ازسوی زمامداران غرب باشد، بلکه مرجع آنست که غرب‌درصدد تشنج زدائی و همکاری با این دو قدرت برآیدونگذارد که چین و شوروی به یک مقابله بیحاصل با یکدیگر کشانده شوند.

استقبال گرم رومانی از «هوا» شوروی را سخت ناراحت کرده است. عکس، رهبران دو کشور را در کنار هم نشان می‌دهد. عکس رادیوئی

چین به گسترش پایگاههای دریائی شوروی در خاورمیانه حمله کرد

توکیو ـ آسوشیتدپرس ـ چین یکبار دیگر اتحاد شوروی را بخاطر مخالفتهایی که با عقد پیمان صلح و دوستی میان چین وژاپن نشان داده بود مورد حمله قرار داده وروسها را متهم کرده است که دریای ژاپن را تحت کنترل خود در آورده‌اند واین دریا عملا به صورت دریاچه‌ای متعلق به شوروی درآمده است.

خبرگزاری رسمی چین در تفسیری گفته است که حضور هواپیماها و کشتی‌های جنگی شوروی در اطراف تنگه‌های ژاپن «سویا» ـ «تسوکارو» و تسوشیما نشان میدهد که اینها بصورت گذرگاه‌هایی برای روسها درآمده‌اند که به آنها اجازه میدهند تا با فراغ خاطر حرکت استراتژیک‌خود درادر جهت جنوب پیگیری کنند.

خبرگزاری رسمی چین‌گفته است‌که‌عملیات‌نظامی استراتژیک وتعرضی شوروی در خاور-دور ومنطقه اقیانوس آرام‌تنها جزیی از رقابتهای شوروی با آمریکا بخاطر رسیدن به مقاصد استراتژیک نیست بلکه این فعالیتها در عین حال درماههای اخیر برای‌جلوگیری‌از به‌امضاء رسیدن یک‌پیمان‌صلح و دوستی میان ژاپن و چین بوده است.

خبرگزاری چین اضافه کرده که علیرغم مقاومتهای بیحاصل شوروی وتلاشهایی که برای ارعاب و بازداشتن ژاپن ازعقد پیمان صلح و دوستی اخیرش باچین بخرج داده این پیمانرا افکار عمومی در سراسر جهان بطور عام و در کشورهای جنوب شرقی آسیابطور خاص بگرمی مورد ستایش قرار داده‌اند.

خبرگزاری چین در جای‌دیگری از تفسیر خود که رادیو پکن آن را نقل کرده گفته است که پایگاههای مقدم ناوگان جنگی شوروی در خاور دور تا ۵۰۰۰ کیلومتر دورتر از ولادی‌وستوک به سمت جنوب جلو برده شده‌اند ووجود این پایگاهها اکنون خطری سخت جدی برای امنیت ژاپن بوجود آورده است.

شوروی اعلام کرد که صهیونیسم دوسوم کارخانه‌های اسلحه سازی جهان غرب را زیر کنترل خوددر آورده‌است

★ طبق نوشته مجله اقتصادی شوروی سرمایه‌گذاری صهیونیسم درصنایع نظامی جهان‌غرب‌ادامه دارد.

مسکو ـ خبرگزاری‌فرانسه‌ـ خبرگزاری تاس به نقل ازیک نشریه دولتی اتحاد شوروی صهیونیسم جهانی را متهم ساخت که بطور مستقیم وغیر مستقیم بیش از دوسوم موسسات وکارخانه های سازنده جنگ‌افزاررا درکشور های سرمایه داری زیرکنترل خود گرفته است.

مجله اقتصادی شوروی‌می افزاید صهیونیسم جهانی در صدد است که بصورت یک قدرت فائقه در سیستم سرمایه داری‌درآید واز این لحاظ با در اختیار گرفتن مجتمع های صنعتی نظامی در جهان‌سرمایه داری به تحقق هدف خود نیز نزدیک شده است.

به گزارش این نشریه، سرمایه گذاری یهودیان در موسسات تسلیحاتی بیشترین نفع را عاید آنها ساخته‌اند لذا جای‌تعجب نیست‌که دراین شرایط صهیونیسم بشدت با تشنج زدائی‌به مخالفت‌برخاسته و در راه حلو فصل بحران خاورمیانه کارشکنی میکند.

ارزش انسان در نظر امیرالمومنین تا آنجابود که....

مرد نامتناهی علی‌بن ابیطالب

نوشته حسن صدر

شکف ابزار های شکار انسان ۲۰۰ هزار سال پیش در قفقاز

مسکو ـ خبرگزاری‌فرانسه‌ـ با ستانشناسان شوروی در شمال قفقاز موفق به کشف وسایل شکار وتعدادی‌ابزار جنگی شدند که قدمت آنهابه دویست هزار سال قبل‌می رسد. این ابزار ها که از سنگ است و در یکی ازغار های مسکونی انسانهای ابتدائی یافت شده بعنوان مهمترین کشف باستانشناسی درسال‌جاری تلقی شده‌است.

تبریک رهبران شوروی به ترهکی

مسکو ـ خبرگزاری‌فرانسه‌ـ لئونیدبرژنف رهبرشوروی‌و همچنین الکسی‌کاسیگین نخست‌وزیر این کشور به مناسبت سالگرد استقلال افغانستان پیامی برای نور محمد ترهکی دبیر کل‌کمیته مرکزی حزب دموکراتیک و خلق افغانستان فرستادند.

شوروی از مجازات ۲ خبرنگارآمریکایی‌منصرف شد

واشنگتن ـ وزارت‌خارجه آمریکا ازاینکه مقامات‌قضائی شوروی تصمیم گرفته‌اندکه از ادامه تعقیب جزایی دو خبرنگارآمریکایی چشم‌پوشی کنند ابراز خشنودی کرد، ولی یک سخنگوی وزارت خارجه آمریکا گفت هنوز خیلی‌زود است تا نتیجه‌گیری شود که نیت واقعی مقامات شوروی ازاین رفتار بکار بردن تلاشهایی برای متوقف ساختن گرایش نا مطلوب جاری در روابط آن کشور با آمریکا است.

غرفه فارابی در آلماتا

مسکو ـ خبرگزاری فرانسه ـ به‌گزارش‌خبرگزاری تاس در موزه طب آلماآتا واقع در قزاقستان شوروی یک غرفه تازه که اختصاص به‌فارابی دانشمند وفیلسوف بزرگ دارد افتتاح شده است.

در این غرفه روشهای که هزار سال پیش از سوی فارابی بکار گرفته میشد به تماشای عموم گذارده شده است.

پایگاه دریائی شناور شوروی در اژه

آتن ـ روزنامه‌های آتن گزارش داده‌اند که‌شوروی در جنوب جزیره قبرس و در خارج از آبهای ساحلی یونان یک پایگاه دریایی شناور در اختیار دارد.

به نوشته روزنامه‌های آتن‌یک‌کشتی جنگی‌شوروی دو جهانگرد آلمان غربی را که کشتی تفریحی‌شان دراین منطقه غرق شده بودنجات داده‌اند.

پاکستان خواستار حل اختلافهای خودباهندشد

اسلام‌آباد ـ ژنرال ضیاء الحق رئیس حکومت نظامی پاکستان اظهار داشت پاکستان مایل است به اختلافات خود با هند مخصوصا مسئله کشمیر پایان دهد.

ضیاء الحق بدنبال بدرقه جلود مرد شماره ۲ لیبی در فرودگاه اسلام‌آباد به خبرنگاران گفت پاکستان مایل است بمنظور حل اختلافات کشورهای منطقه، اوضاع‌واحوال صلح‌آمیزی بر شبه‌قاره هندمسلط باشد.

سوریه اخراج اسرائیل ازسازمان ملل را پیش‌بینی کرد

ژنو ـ آسوشیتدپرس ـ دیروز سوریه هشدار داد اخراج اسرائیل از سازمان ملل‌متحد «چندان‌دورنیست» وخواستار آن شد درمورد اسرائیل نیز مانند رودزیا مجازات‌های اقتصادی در سطح بین‌المللی اعمال گردد.

نماینده سوریه در دفتر سازمان ملل متحد در ژنو در بیانیه‌ای که در کنفرانس مبارزه با تبعیض نژادی قرائت‌کردگفت دولت متبوع وی اطمینان دارد روزی که اسرائیل از عضویت در سازمان ملل متحد محروم شود بزودی فرا خواهد رسید.

وی در دنباله سخنان خود افزود سوریه اطمینان دارد کشورهای‌عضو سازمان ملل متحد در تصویب قطعنامه‌های مربوط به مجازات اقتصادی اسرائیل تردیدی بخود راه نخواهد داد.

حافظ‌اسد کنفرانس کمپ‌دیوید را دامی برای اعراب خواند

بیروت ـ آسوشیتدپرس ـ سادات سوریه سخت از درمخالفت‌با کنفرانس کمپ دیوید درآمده است و حافظ اسد رئیس جمهوری و عبدالحلیم خدام وزیر خارجه آنکشور حملات تندی به کنفرانس سه‌جانبه رهبران آمریکا، مصر و اسرائیل کرده‌اند.

حافظ اسد گفت کنفرانس پنجم سپتامبر کمپ دیوید که با شرکت روسای جمهوری‌آمریکا و مصر و نخست وزیراسرائیل تشکیل خواهد شد دام دیگری برای آرمان اعراب است.

رادیوی دولتی سوریه در حالی اظهارات اسد را پخش کرد که تنها دو روز قبل از آن عبدالحلیم خدام وزیرخارجه آنکشور کنفرانس‌کمپ دیویدرا آخرین «استریپ‌تیز» سادات نامیده بود.

خدام گفته بود از تاریخی‌که سادات در نوامبر گذشته‌ابتکار صلح یکجانبه خود را آغاز کرد ودر اینکار موفقیتی هم بدست نیاورد اسرائیل نیمی از حیثیت سیاسی سادات‌را ازوی گرفته است.

سوریه که رهبری کشورهای تندرو جهان عرب را دردست دارد سوگند یاد کرده است‌با ابتکار صلح سادات موافقت نخواهد کرد.

بهرحال اسد امکان مصالحه اعراب و اسرائیل را ازطریق مذاکره‌رد نکرد ولی گفت انجام این مهم تنها بشرط آن عبدالحلیم خدام وزیرخارجه آنکشور کنفرانس‌کمپ دیویدرا تامین شرائط و اوضاع و احوال مساعد عملی است.

عملیات‌فدائیان فلسطینی در قلمرو اسرائیل

بیروت ـ خبرگزاری وفا گزارش داد که مقاومت فلسطین ظرف ۴۸ ساعت اخیر بیکرشته عملیات کماندوئی درفلسطین‌اشغالی دست زده است.

سخنگوی سازمان‌مقاومت فلسطین گفت روز گذشته کماندوهای فلسطین یک‌افسر اطلاعاتی دشمن را درحومه تل‌آویو زیر آتش گرفتند. افسر اسرائیلی که به شدت زخمی شده بود به‌بیمارستان انتقال یافت.

روز ۱۰۷ اوت بمبی که فدائیان زیر اتومبیل یک افسر دشمن‌درمرکز بازرگانی «دیمونا» کار گذاشته بودند منفجر شد و چندین نفر در جریان این انفجار کشته و یا زخمی شدند.

در همان روز فدائیان چندین بمب دیگر در بازار «کارمل» کار گذاشتند. یکی از این بمبها هنگامی که کارشناسان اسرائیلی‌درصدد خنثی کردن آن‌بودند منفجر شد و یکی از کارشناسان دشمن را کشت و دیگری‌را زخمی کرد.

حزب حاکم سوریه امریکا را متهم به توطئه برضد دولت دمشق کرد

دمشق ـ خبرگزاری‌ها ـ روزنامه البعث ارگان حزب حاکم سوریه می‌نویسد با اعلام تشکیل کنفرانس کمپ دیوید باید منتظر افزایش فشار آمریکا بر سوریه‌بود.

این روزنامه تشدید بحران لبنان، سوء قصدهای تروریستی اخیر که هدف آن نهضت مقاومت فلسطین بوده است و سرانجام‌ادامه زدوخورد میان نیروهای محافظه‌کار مسیحی و سربازان عربی پاسدارصلح در لبنان را پیش‌درآمدهای توطئه ایالات متحده آمریکا علیه‌سوریه تلقی کرده‌است.

البعث می‌افزاید زمامداران واشنگتن برآنند تا مسئله خاورمیانه را به شیوه‌مورد نظرخود حلو فصل کنند، لذاروشضدعربی‌انورسادات رئیس جمهوری مصر را مورد حمایت قرار داده و تمامی مساعی خود رابکار میبرند تا کشورهای عربی را که با ابتکار رئیس‌کشور مصر به معارضه‌برخاسته‌اند تضعیف سازند.

روزنامه تشرین نیز می نویسد طرحهای آمریکا که ناظر به دشمنی با اعراب است سرانجام براثر مخالفت سوریه، سازمان آزادیبخش فلسطین و کشورهای عضو جبهه پایداری به شکست خواهد انجامید.

یک سناتور امریکائی از اعراب خواست برای جنگ آماده شوند

امان ـ جیمز ابورزق سناتور عرب الاصل‌امریکائی در مصاحبه‌ای باروزنامه اردنی الاخبار خاطرنشان ساخته است که کنفرانس سران آمریکا، مصر و اسرائیل در کمپ‌دیوید براثر انعطاف‌ناپذیری اسرائیل و خودداری زمامداران این کشور از تخلیه‌اراضی‌اشغال شده اعراب به‌شکست‌خواهد انجامید.

سناتور داکوتای شمالی تاکید کرد که رئیس‌جمهوری امریکا باید این حقیقت را برای مردم آمریکا تشریح کند که تحمیل یک صلح عادلانه به اسرائیل و عقب نشینی این کشور از اراضی اعراب به سود منافع‌آمریکا در منطقه خواهد بود. وی ازکشور های‌عربی خواست که خود را برای مقابله با جنگ جدیدی که اسرائیل سرگرم تدارک آن‌است‌آماده سازند. سناتور ابورزق تاکید کرد که جنوب لبنان همواره تحت‌اشغال‌اسرائیل بوده است و عقب نشینی سربازان ارتش اسرائیل‌از این منطقه صرفا یک عقب نشینی نمایشی‌و صوری‌بنظر می‌رسد.

به‌گزارش‌الثوره ارگان‌سازمان آزادیبخش‌فلسطین

۱۷ کمونیست دیگر عراقی به‌اعدام محکوم‌شدند

★ ۱۱ تن از این عده نظامی هستند

★ این عده متهم‌به‌توطئه برضد دولت عراق شده‌اند.

بیروت ـ خبرگزاری فرانسه ـ روزنامه‌فلسطینی الثوره، ارگان سازمان آزادیبخش فلسطین فهرست اسامی ۱۱ تن از سربازان ارتش عراق و ۶ تن غیر-نظامی‌را که از سوی‌دادگاه های نظامی بغداد به اعدام محکوم شده‌اند انتشارداد. به گزارش این روزنامه مقامات عراقی این عده را متهم ساخته‌اند که به دسته های‌کمونیستی وابسته‌اند و برای‌سرنگون‌ساختن دولت عراق‌توطئه‌کرده‌اند. روزنامه فلسطینی الثوره خاطرنشان ساخته است که تعدادی از متهمان در سالهای ۱۹۷۴و ۱۹۷۵ محکومیت یافته‌اند.

دوماه پیش نیز روزنامه فلسطینی‌الثوره لیست‌اسامی بیست ویکنفر افسروسرباز عراقی‌را که بخاطروابستگی به حزب کمونیست عراق اعدام شده‌بودند انتشارداد.

وزیربازرگانی چین‌تغییر یافت

پکن ـ خبرگزاری چین جدید گزارش داد که کابینه چین ترمیم شده و «یائوبی-لین» بجای «وانگلی» به وزارت بازرگانی منصوب شده است.

خبرگزاری‌چین جدید علت برکناری «وانگلی» را از وزارت بازرگانی ذکر نکرد.

نیرنگ‌سازی درسفارت عراق‌در لیبی

بیروت ـ به گزارش خبرگزاری عراق یکی از کارکنان سفارت عراق در طرابلس‌پایتخت‌جماهیریه‌لیبی هنگام ورود به ساختمان سفارت‌هدفچندگلوله‌پی‌درپی قرار گرفت و کشته شد. مقتول که حسون محمدعلی نام دارد ۵۰ ساله است. و اندکی پس از انتقال به بیمارستان درگذشت.

خبرگزاری عراق نوشته است که قاتل یا همکاری ماموران‌سفارت‌و افرادپلیس لیبی‌دستگیر شده ولی‌تاکنون از بیان هویت خویش خودداری ورزیده است.

خبرگزاری عراق درباره شغلی که مقتول در سفارت عراق بعهده داشت توضیحی نداده است.

سند مربوط به دفاع ملی‌امریکا به شوروی فروخته شد

شیکاگو ـ خبرگزاری فرانسه ـ «اف.بی ـ آی» اعلام کرد یک مامور سابق سازمان سیا به اتهام‌فروختن یک سند بسیار محرمانه به عوامل جاسوسی شوروی دستگیر شده است. این شخص وبایام‌کیپلزنام داردو ۲۳ ساله است.

وی سندمورد بحث‌را که مربوط به دفاع ملی ایالات متحده آمریکا بوده است‌به ۳ هزار دلار به یکی از اتباع شوروی بنام «میخائیل» فروخته است. به گزارش «اف. بی.آی» کار ردوبدل شدن سند و پول در آتن پایتخت یونان صورت گرفته است.

برای آموزش

ریاضیات

کامپیوتر

رانندگی

موسیقی

خیاطی

آرایش

زبان

به نیازمندیهای آموزشی

روزنامه اطلاعات

مراجعه کنید

تلفن ۳۱۱۲۲۷ـ۳۱۱۰۸۷

درمحافل ومجالس

وقتی وزیر پست و تلگراف عصبانی میشود !

دوست محفل‌نویس، تعریف میکرد که اخیرا، بدنبال‌یک مکالمه تلفنی که وزیر پست وتلگراف با یکی از کارمندان بی‌سیم مخابرات داشته، تازه به‌دردها وگرفتاریها و مشکلات مردمی که میخواهند با خارج از ایران صحبت کنند و با بی‌اعتنائی‌ها وکم‌توجهی‌های کارمندان‌قسمت‌های مربوط‌مواجه میشوند، پی برده است.

قضیه از این قرار است که گویا وزیر پست وتلگراف چند روز پیش به مرکز ارتباطات تلفن خارجی قسمت بی‌سیم مخابرات تلفن میزند تا شماره تلفنی را در آمریکا برایش‌بگیرند. ولی متصدی مربوطه که‌گویا خسته و بی‌حوصله بوده، بدون آن که وزیر را بشناسد، بابی‌اعتنائی جواب میدهد : فعلا ارتباط ممکن نیست.

وسپس، در جواب وزیر، که بدون معرفی خود، ازوی علت این امر را می‌پرسد، جواب میدهد: علتش این است که چند روز پیش، یک طوفان شدید، دستگاههای «ماکروویو» اسدآباد را از جا کنده و با خود برده است !

وزیر که دیگر داشته عصبانی میشده، به این کارمند توضیح میدهد که دستگاههای مزبور، با هیچ طوفانی، حتی طوفان نوح هم ممکن نیست از جا کنده شود و سپس با عصبانیت از او میخواهد که خود را معرفی کند، و گویا کارمند مزبور هم که ناگهان وضع را وخیم می‌بیند، ازترس گوشی را سرجایش می‌گذارد و خود را خلاص می‌کند !

وزیر هم بلافاصله با رئیس قسمت مربوط تماس‌می‌گیرد وبه او میگوید: دوست عزیز، خوب است اقلا کارمندان‌قسمت خودت را به‌اسدآباد همدان ببری وآن دستگاههای عظیم «ماکروویو» را به آنها نشان بدهی تا از نزدیک متوجه‌شوند که چنان دستگاهی را هیچ باد و طوفانی از جا نمی‌کند ،و از این به‌بعد، به مردم چنین جواب‌های بی‌ربطی ندهند.

و حالا، جذی است که در قسمت بی‌سیم یک برنامه بازدید از استگاه اسدآباد طرح‌ریزی کرده‌اند و قرار است کارمندان آن قسمت را در دسته‌های چهل نفری به بازدید استگاه ماکروویو اسدآباد ببرند.

حالا باید منتظر بود و دید که آیا این کارمندان، پس‌از بازدیدهای فنی و وقوف برچگونگی امر، بازهم مردم را با چنین جواب‌های سربالایی، ازسرخود باز خواهند کرد،یانه؟!

زلوبیا بامیه در لندن !

مدتی است که گروهی از کسبه ایرانی هم به گروه ایرانیان اروپانشین اضافه شده‌اند و بساط کسب و کارخود را، از تهران به خیابانهای شهرهای اروپیی، بخصوص‌لندن منتقل کرده‌اند. برای همین است که کسانی که این روزها به شهرهای شلوغ اروپا، مخصوصا لندن میروند، جابجا، با تیلوهای چلوکبابی، آش فروشی، کباب کوبیده فروشی، حتی کله‌پاچه فروشی و نظایر آن مواجه می‌شوند، وانبته بیاد وطن، شکمی هم از عزا درمی‌آورند.

اما جالب‌ترین نکته در مورد کاسبی ایرانی‌ها دراروپا، این است که یک مغازه‌دار ایرانی مقیم لندن با شروع ماه رمضان، دست به تهیه و فروش زلوبیا، بامیه و پشمک و قطاب زده واین شیرینی‌جات ماکول و مطبوع ایرانی را، در کنار انواع شیرینی‌جات انگلیسی، عرضه کرده است.

وباز، نکته جالب‌تر اینکه، این انگلیسی‌های کنجکاو هستند که بیش از ایرانیان مقیم لندن، از شیرینی‌جات ایرانی‌استقبال کرده‌اند وباآن که قنادی‌های انگلیسی، از لحاظ تولیدشیرینی ها وبخصوص شکلات‌های متنوع و خوشمزه، شهرت جهانی دارند، جلوی مغازه‌یی که زلوبیا بامیه عرضه کرده است ،هر روز عده کثیری از زنان و مردان انگلیسی به صف‌ایستند وباهمه ارزشی که برای وقت قائلند وآن را همردیف طلا میدانند، بازگاهی حدود یک ساعت انتظار می‌کشند تانو بتشان برسد ومقداری از این شیرینی مخصوص ماه رمضان‌ایرانی‌ها بخرند وبه‌خانه ببرند!

دعوای سرمایه دار ایرانی باشهرداری لندن

این روزها، درمحافل و مجالس ایرانیان مقیم لندن، همه‌جا صحبت از اختلافی است که‌بین یک سرمایه‌دار ایرانی وشهرداری لندن پیش‌آمده و دامنه آن به دادگاه‌هم کشیده است .

مسافران ایرانی که‌از لندن آمده‌اند ،می‌گویند : فرهنگ سیاسی ،سرمایه‌دار ایرانی که صاحب هتل «مایلستون»لندن است، از مدتی پیش، برسر تغییر نام این هتل باشهرداری‌لندن اختلاف پیدا کرده است.

قضیه ازآنجاآب‌میخورد که سرمایه‌دار ایرانی میخواهد نام‌هتل خودرا عوض کندو یک نام ایرانی روی آن بگذارد و دراین مورد میگوید: من یک ایرانی هستم که‌باخریداین هتل، مبلغ قابل توجهی از دارایی‌ام را در انگلستان سرمایه گذاری کرده‌ام و حق دارم هرنامی که‌مورد علاقه و احترامم باشد روی هتل خودم بگذارم .

ولی مسئولان شهرداری لندن دوپای خود را دریک کفش کرده‌اند وبا این تغییر نام مخالفت می‌کنند و می‌گویند این هتل ۷۰سال پیش ساخته شده واز آن زمان تاکنون، درتمام دفاتر شهرداری و سایر ادارات شهری لندن، باهمین نام ثبت شده است و تغییر نام آن باعث دردسر میشود .

یکی‌از دوستان روزنامه نگار مجفل نویس ، که‌اخیرا ازسفر لندن برگشته‌واین خبررا آورده است ، اضافه‌میکرد : پافشاری شهرداری لندن برای جلوگیری از تغییرنام ابزهتل، باید برای صاحبان هتلها ، رستوران ها و مغازه های‌ایران سرمشقی باشدکه متاسفانه خیلی ازآنها یامکانی را خریداری می‌کنند که‌اسم خارجی دارد ،بااگرهم قبلا اسم ایرانی روی آن گذاشته شده باشد ، فورا اسم آن را به یک اسم عجیب و غریب خارجی تغییر می‌دهند وتازه ازاین کار، باغرور وافتخار هم یادمی‌کنند !

به‌صنایع کوچک‌وکارگاهی بدون‌وثیقه‌وام‌داده‌میشود

جلیل شرکاء
مدیرکل بانک ملی :

صندوق ملی صنایع کوچک با۱۰ میلیارد ریال سرمایه‌اولیه از امروز شروع بکار کرد.این صندوق به صاحبان صنایع کوچک‌وکارگاهی تا دهمیلیون ریال وام بابهره ۱۰ درصد با شرایط آسان می پردازد.

این مطلب را جلیل شرکاء مدیر کل بانک ملی صبح‌امروز دریک مصاحبه مطبوعاتی و رادیو و تلویزیونی اعلام کرد.

مدیر کل بانک ملی گفت : پرداخت‌وام‌ازمنابع‌این صندوق **باحداقل تشریفات و شرایط ضمانت ووثیقه کم سابقه ، از امروز شروع بکار کرد.این صندوق به صاحبان صنایع کوچک و کارگاهی موجودو یا در شرف تاسیس درسراسر کشور باستثنای محدوده‌تهران بزرگ می توانند از تسهیلات وامی این صندوق بهره‌مند شوند.**

نظارت مداوم

شرکاء افزود : منابع مالی صندوق ملی صنایع کوچک در ابتدای فعالیت ۱۰ میلیارد ریال پیش بینی شده است که باتوجه به‌احتیاجات صندوق وتوسعه فعالیت های آن خود بخود افزایش خواهد یافت.

مدیرکل بانک ملی گفت : اجرای صحیح و دقیق برنامه های توسعه و ایجاد صنایع کوچکی که از تسهیلات مالی صندوق‌استفاده‌می‌کنند ،نظارت مداوم‌خواهد شد. این‌صندوق درامور بازریابی و ایجادبازار های‌فروش محصولات صنایع کوچک وکارگاهی، صاحبان اینگونه صنایع رایاری خواهد کرد.

شرکاءتاکید کرد : صندوق ملی صنایع کوچک صنعتگران کوچک ولی با کفایتی را که دارای ظرفیت تولیدی و پیشرفت‌بیشتر هستند شناسائی می‌کندو با معرفی آنان به‌بانک های تخصصی صنعتی ، در زمینه رشد آنان تسهیلات تازه‌ای برقرار می سازد.

مدیر کل بانک‌ملی‌گفت :این بانک باهمکاری وزارت صنایع ومعادن، صندوق ملی‌صنایع کوچک راتاسیس‌کرده است تابه توسعه صنایع خدماتی و اقماری که در بازار صنعت و مصرف احتیاج مبرمی بوجود آنها احساس میشود کمک نماید.

همچنین‌تکنولوژی های ملی و صنایع سنتی به کمک‌وسائل ونوآوریهائی که توسط‌این صندوق عرضه خواهد شد احیاء و گسترش می‌یابد.

تشریح هدف‌ها

شرکاء درپایان گفت: وام های‌این‌صندوق بوسیله۱۹۸ شعبه بانک ملی در سراسر کشور در ۱۶۰ رشته که‌گروه کثیری از واحد های تولیدی، صنعتی‌وخدماتی صنایع‌کوچک را در بر می گیرند ،پرداخت خواهد شد و بهمین منظور وبرای‌تشریح هدفهای صندوق تمام‌سرپرست های مناطق‌مختلف بانک ملی در سراسر کشوربه تهران فراخوانده شدند.

اسرارتازه‌آتشکده آذربرزین‌مهرفاش‌شد

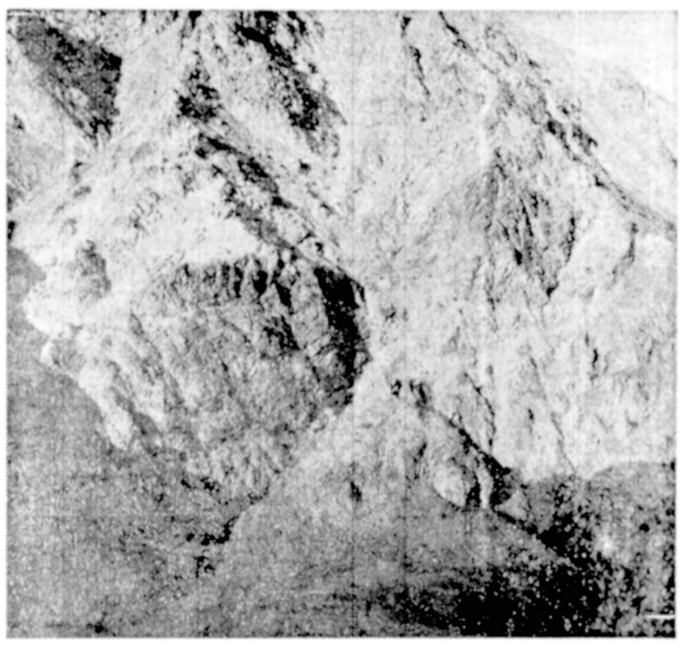

عکس قسمتی از کوهستان ریوند را که آتشکده مورد بحث در یکی از دره‌های ژرف آن قرنها از نظر پنهان مانده‌بود نشان میدهد.

سبزوار ـ خبرنگار اطلاعات: قرار دارد مکانی هست که از در کنار رودخانه‌ای که در درون آن گویی صدای نیایش کوهستانهای «ریوند» خراسان کشاورزان به گوش می‌آید .

اینجا آتشکده «آذر برزین‌مهر» است که دربی تلاش چند ساله وپژوهش‌های گسترده خاور ـ شناسان، به عنوان یکی ازسه آتشکده بزرگ‌ساسانیان‌کشف‌شد «آذربرزین‌مهر» نام این‌پژوهشگاه است که اختصاص به طبقه کشاورز داشته است.

ساسانیان سه آتشکده بسیار مهم داشتند. یکی در ارتفاعات فیروزآباد فارس‌قرار داشت و «آذر فرنبغ» نامیده میشدو ویژه نیایش روحانیان آن زمان‌بود. آتشکده دیگر «آذر گشنسب»بود که‌در تخت سلیمان آذربایجان ساخته شده‌بود و اختصاص به پادشاهان و درباریان داشت .

آتشکده سوم در «ریوند» خراسان قرار گرفته و بانام «آذر برزین‌مهر» نیایشگاه کشاورزان به‌شمار می‌رفت.

از سالها پیش پژوهشگران بدنبال یافتن آتشکده «آذر ـ برزین‌مهر» بودند و به استناد متن‌های پهلوی آتشکده‌میبایست در کوههای شمالی روستای «ریوند» خراسان قرار داشته باشد.

سرانجام در بیست کیلو متری شمال این روستا و در پنجاه کیلومتری شمال غربی سبزوار پژوهشگران توانستند این اثر مهم را بیابند.

باکشف آتشکده آذر برزین‌مهر، زمینه تازه‌ای برای پژوهش در تمدن و فرهنگ ساسانی بدست می‌آید. به‌اعتبار آنچه که پژوهشگران طی سالها مطالعه وتحقیق دریافته‌اند تمدن ایرانی ـ وبه ویژه ساسانی ـ به شکوفایی بسیار جهان آنروزرا تحت تاثیر قرار داده بود و کشف آتشکده «آذر برزین‌مهر» که نمونه‌ای از هنر ایرانی از آن زمان است، فرصتی مغتنم فراهم می‌آورد که پژوهش‌های انجام گرفته به صورتی کامل‌تر دنبال شود.

آتشکده که جایگاه آذربرزین‌مهر است و «قلعه دیو» نیز لقب گرفته‌است‌درقسمت شرقی قلمرو دولت ساسانی ساخته‌شده بود. آنچه این آتشکده را طی‌سالیان گذشته باوجود جستجوهای بسیار از چشم پژوهشگران دور نگهداشته بود ویژگیهای کوهستانهای «ریوند» است ، چرا که این آتشکده درون تنگه‌ای قرار گرفته که تقریبا دور از دید است.

چهار طاقی بزرگ آتشکده در قسمت‌های مختلف خرابی هایی ناشی از مرور زمان دارد اما قسمت شمالی این آتشکده سالم مانده و تقریبا حالت‌روز های نخست را دارد این قسمت به شکل طاق‌های فعلی است.

نیایش کنندگان از قسمت‌شرقی وارد آتشکده می‌شده‌اند . اضلاع داخلی‌بنا ۶٫۶۰×۶٫۶۰ متر است واندازه پایه‌ها به ۲٫۶۰ و ارتفاع بنا به بیش از۶٫۶متر می‌رسد.

انجمن‌شهرستان‌تهران درخارج‌ازمحدوده پایتخت‌تشکیل‌میشود

باتصویب لایحه جدید ایجاد شهرداری های پایتخت، انجمن جدید شهرستان تهران طبق قوانین و مقررات مربوط در محدوده شهرستان تهران و خارج از محدوده پایتخت تشکیل می شود.

ازتاریخ تصویب این لایحه، وظائف تشکیلات ، بودجه و مقررات اجرائی دبیرخانه شورای‌برنامه ریزی شهرستان تهران به پیشنهاد شهردار پایتخت و تصویب شورای برنامه ریزی تعیین خواهد شد .

همچنین تا تشکیل وشروع بکار شهرداری ها و انجمن حوزه‌ها و شهرداری پایتخت، انجمن های‌شهر و شهرستان وشهرداریهای‌واقع درمحدوده شهرستان تهران بکار خود ادامه خواهند داد ومقارن با تشکیل انجمنها و شهرداری های جدیدمنحل میگرددو وظائف و اختیارات آنها بر حسب مورد به انجمن ها و شهرداریهای حوزه ها و شهرداری پایتخت و انجمن جدید شهرستان تهران‌محول میگردد.

ضمنا دارائی و معهدات‌انجمن های شهر و شهرداریهای‌واقع در محدوده پایتخت، به محض انحلال عینا با نظر شهرداری پایتخت‌به‌انجمن‌ها و شهرداری حوزه ها و خود شهرداری پایتخت انتقال می یابد.

در ضمن امور بهداری و بهزیستی شهرستان تهران توسط شورای بهداری و بهزیستی منطقه‌ای شهرستان تهران مانند سازمان های منطقه‌ای بهداری و بهزیستی وبراساس اساسنامه مربوط اداره‌می‌شود و ریاست‌شورای مذکور با وزیر بهداری و بهزیستی یا نماینده او می باشد ، ووظائف و اختیارات استانداران و فرمانداران نیز که صرفا جنبه اعمال حاکمیت دولت را دارند در محدوده پایتخت توسط وزارتخانه های مربوط انجام خواهد گرفت.

احداث‌راه‌روزیر زمینی‌شمیران‌چند روزدیگر آغازمیشود

عملیات ساختمانی نخستین راهروی زیر زمینی مخصوص عبور عابرین پیاده در شمیران ظرف چند روز آینده آغاز خواهد شد.

بموجب کسب اطلاع‌خبرنگار ما،این‌راهروی زیرزمینی قرار است در میدان تجریش و در محلی که بیش از همه جان عابران در خطر تصادف با وسایل نقلیه قرار دارد ساخته شود.

براساس همین گزارش مطالعاتی‌نیز از جانب‌شهرداری پایتخت در جریانست تا در خیابان ایزنهاور نیز یک راهروی زیرزمینی برای‌رفت وآمد افراد احداث شود.

این راهرو نیز به احتمال قوی در حوالی دانشگاه آریامهر ساخته خواهد شد.

یکمقام‌آگاه‌در شهرداری‌پایتخت به‌خبرنگارما گفت برای‌سهولت استفاده از راهرو های زیر زمینی‌در نظر است به جای پله های معمولی از پله‌های برقی برای این راهرو ها استفاده شود.

بهمین جهت هم اکنون در این زمینه و نیز در موردنوع خاک ومیزان استقبالی که مردم ازاین راهرو هاخواهند کرد، مطالعاتی درجریانست.

بگفته‌کارشناسان استفاده از راهروهای زیرزمینی چنانچه صحیح انجام گیرد ، بیش از پلهای هوائی برای مردم مطلوبست زیرا علاوه بر راهی، امن برای رفت و آمد عابران محل مناسبی برای ایجادمغازه وکسب‌وکار نیز محسوب می شود.

بانک ایرانشهر
بهترین راهنمای اقتصادی وبانکی شماست

لوکس ترین لوازم بهداشتی در ۱۶ رنگ
کهلر ـ روکا
شرکت صنایع حرارتی ـ تلفن: ۶ـ۶۵۸۱۷۲

اینهفته درمجله:
دختران پسران
مجله ویژه نوجوانان کشور
شکنجه دهندگان جنون زده را ازجامعه
مقاله‌یی تحقیقی و موشکافانه درحاشیهٔ شکنجه شدن کودکان و نوجوانان بدست نامادری ها
راه را باز کنید، یک فوتبال شناس یازده ساله وارد گود میشود!
رپرتاژی مستند از یک نوجوان یازده ساله گزارشگر و مفسرمسابقات فوتبال محلی تهران
عکسهای رنگی:
لیندا بلیر ـ سعید کنگرانی
پیتراشتروس و کارل جوردن
(بازیگران سریال تلویزیونی داراوندار)
عکس بزرگ رنگی: یک تابلو بسیار زیبا
دومین هفته مسابقه بزرگ پژوهش
مسابقه‌یی که برای تمام دانش آموزان و نوجوانان سراسرکشور برگزار میشود.
داستان حماسی رستم و افراسیاب
داستانهای: عددنحس و باتلاق
همراه با رپرتاژهای اختصاصی، داستانهای شیرین و سرگرم کننده و مطالب جالب و خواندنی پنجشنبه ها:
اطلاعات
دختران پسران
درسراسرکشور منتشرمیشود

به شیوه قدیم، هرگز!

بالیفت تراك های
سهند
سریع‌تروراحت‌تر عمل کنید
تولیتو نماینده کل فروش و سرویس
انواع لیفت تراك سهند در ایران
خیابان آیزنهاور ـ ساختمان بی. اف. گودریچ ـ شماره ۵۵۷ ـ طبقه ششم
تلفن‌های ۷ـ۶ـ۹۷۷۱۶۵ و ۹۷۷۱۷۴

فروش یا اجاره جرثقیل امریکائی ۷۵تن با ۴۵متر بازو

تلفن ۶۵۴۴۶۰ ۹۵۶۸۶۰

کاراوان چهارچرخ
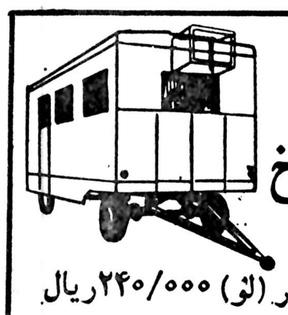
۲/۴۰×۶متر (لو) ۲۴۰/۰۰۰ریال
۲/۴۰×۸متر (لو) ۲۸۰/۰۰۰ریال
آدرس: آیزنهاور ـ روبروی وزارت کار
شماره ۴۳۲ شرکت هاراج کو

پیشگاه مقدس شاهنشاه آریامهر
رهبر خردمند ملت ایران
مراتب انزجار خود را نسبت به‌وقایع تاثرآوری که‌در اصفهان بوسیله عده‌ای بیگانه‌پرست انجام شد ابرازمیداریم.
جان‌نثاران از طرف شرکت تعاون کامیونداران
کلاچای ـ محمد حسن‌زاده

پیشگاه مقدس شاهنشاه آریامهر
رهبر خردمند ملت ایران
مراتب انزجار خود را نسبت به‌وقایع تاثرآوری که‌در اصفهان بوسیله عده‌ای بیگانه‌پرست انجام شد ابرازمیداریم.
جان‌نثاران، کلاچای خیابان شاه نمایشگاه اتومبیل برادران ـ بابانجاتها ـ رمضان بابانجات

شرکت سهامی نوسازی وعمران تهران

ردیف	عنوان شغل	تحصیلات	سابقه‌کارمفید	محل‌خدمت	سایرشرایط استخدامی
۱	کارمند حسابرسی	لیسانس ـ دیپلم	چهار سال	دفتر مرکزی	زن/مرد (حداکثر سن ۳۰ سال)
۲	اپراتور تلفن	پنجم متوسطه	سه سال	شهرک اکباتان	مرد/حداکثر سن ۳۰ سال
۳	نگهبان	ششم ابتدائی	دو سال	دفتر مرکزی	مرد/ حداکثر سن ۳۵ سال‌ودارای برگ پایان خدمت وظیفه وارائه‌ضامن‌معتبر.
۴	کارگرآشپزخانه	ششم ابتدائی	یک سال	دفتر مرکزی	مرد/ حداکثر سن ۳۵ سال وارائه‌ضامن معتبر.

از متقاضیان واجد شرایط ردیفهای یک ، سه و چهار دعوت میشود جهت مصاحبه بین روزهای شنبه تا چهارشنبه از ساعت دو الی چهار بعدازظهر به اداره کارگزینی شرکت واقع درخیابان‌پهلوی‌کمی بالاتر ازمیدان ونک دست چپ خیابان بیژن شماره ۶۰ و متقاضیان ردیف دو همه روزه باستثنای‌روزجمعه از ساعت ۸ الی ۱۱ صبح به کارگزینی شهرک اکباتان واقع در غرب میدان شهیاد روبروی ارتاکسی مراجعه نمایند .

شرکت سهامی نوسازی وعمران تهران

ردیف	عنوان شغل	تحصیلات	سابقه‌کارمفید	محل‌خدمت	سایرشرایط استخدامی
۱	سرپرست اداره حسابداری	لیسانس حسابداری صنعتی	پنج سال در امور ساختمانی	دفتر مرکزی	مرد/حداکثرسن۳۵سال
۲	تکنسین برق	—	سه سال‌در امور نگهداری‌تاسیسات برق‌مورنورخانه‌وراه‌اندازی‌تابلوهای برق رسانی	شهرک اکباتان	مرد/حداکثرسن۳۵سال
۳	برقکار فشار قوی	——	سه‌سال در امورکابل کشی‌فشارقوی و نصب پست‌برق ۲۰ کیلووات	شهرک اکباتان	مرد/حداکثرسن۳۵سال
۴	برقکار ساختمان	——	سه سال در امور لوله کشی و سیم کشی ساختمان	شهرک اکباتان	مرد/ حداکثر سن ۳۵ سال

از متقاضیان‌واجد شرایط ردیف یک دعوت میشود جهت مصاحبه بین‌روزهای شنبه تا چهار شنبه از ساعت دو الی چهاربعداز ظهر به اداره کارگزینی‌شرکت واقع‌در خیابان پهلوی کمی بالاتر از میدان ونک دست چپ خیابان بیژن شماره ۶۰ و متقاضیان‌ردیف دو سه ـ چهار همه روزه باستثنای ایام تعطیل از ساعت ۷ صبح الی ۴ بعد از ظهر به کارگاه شهرک اکباتان (واحدبرق) واقع درغرب شهیاد روبروی ارتاکسی مراجعه نمایند .

دانش آموزان دیگر مردود نمیشوند

سمینار بررسی مسائل و هدف های آموزشی کشور دیروز در چهارمین روز تشکیل خود با حضور وزیران آموزش و پرورش و اطلاعات و جهانگردی در گاجره به بررسی مسائل آموزشی و پرورشی کشور پرداخت ، و صاحبنظران شرکت کننده پیشنهاداتی به کنفرانس ارائه دادند.

منوچهر گنجی وزیر آموزش و پرورش در مصاحبه‌ای مطبوعاتی ضمن تشریح هدفهای سمینار گفت: در سمینار گاجره تجربیات و نتایج حاصل از ۱۲ سال نظام جدید آموزش و پرورش بررسی می‌شود که آیا نتایج حاصل از این نظام و هدفهای آن برای آموزش و پرورش کنونی ما می‌تواند مفید و قابل قبول باشد و یا باید تغییراتی در آن داده شود .

گنجی افزود در سمینار بررسی مسائل و هدفهای آموزشی پیشنهاداتی از طرف دست‌اندرکاران و صاحبنظران آموزش و پرورش ارائه شدکه قرار است این پیشنهادات در کمیته‌ای موردبررسی و ارزیابی قرار گیرد و در صورت تائید بمرحله اجرا درآید، و از جمله این پیش نهادات دادن دیپلم به دانش آموزان پایان دوره ۸ ساله تحصیلی ابتدائی و آموزش عمومی است .

وزیر آموزش و پرورش اضافه کرد: قرار است در مدارس گروه‌های آموزشی مانند گروه آموزشی فرهنگ و علوم ، ریاضی و یا سایر رشته‌ها تشکیل شود تا معلمان مشارکت بیشتری در اجرای برنامه‌های آموزشی داشته باشند.

در سمینار مذکور در مورد تعلیمات فنی و حرفه‌ای پیشنهاد شد با توجه به اینکه در کشور درحال حاضر بیش از هفت‌هزار حرفه وجود دارد الزاما نمیتوان این حرفه را در مراکز آموزش و پرورش آموزش داد و ناچار باید موسسات و سازمان‌ها نیروی انسانی مورد نیاز خود را با نظارت وزارت آموزش و پرورش آموزش دهند.

منوچهر گنجی گفت: سمینار پیشنهاد کرده است که دوره فنی الزاما چهار سال در کلاس نباشد بلکه دانش‌آموزان بتوانند دو الی سه سال از دوره مزبور در واحدهای تولیدی و صنعتی بکار ورزی مشغول شوند.

وزیر آموزش و پرورش آنگاه گفت: پیشنهاد شده است که دوره متوسطه چهار سال نباشد بلکه برای دانش‌آموزان دروس اختیاری و اجباری تعیین شود تا ظرف حداقل سه سال و حداکثر پنج سال آن را طی کنند و برخلاف نظام فعلی اگر دانش آموزی از درس یا دروسی مردود شود بتواند مانند سیستم دانشگاهی به کلاس بالاتر برود ولی آن درس یا دروس را در سال بعد بگیرد و امتحان بدهد.

وی افزود: براساس همین پیشنهاد گفته شد دروس فنی از نظری جدا نشود بنحوی که دانش آموزان رشته فنی بتوانند دروس نظری را هم انتخاب کرده و امتحان بدهند.

گنجی گفت: این یک نظام شهادتی خواهد بود و به دانش‌آموزان شهادتنامه داده می‌شود.

وزیر آموزش و پرورش در زمینه پیشنهادات ارائه شده از طرف شرکت کنندگان درسمینار بررسی مسائل و هدفهای آموزشی کشور گفت: همه این پیشنهادات در کمیته‌ای مرکب از صاحب نظران مسائل آموزش و پرورش بررسی خواهد شد و در صورت تائید و تصویب در چند مدرسه تجربی بعنوان نمونه اجرا می‌شود تا در صورت کسب نتیجه مطلوب در سایر مدارس کشور تعمیم داده شود.

صدها بیمار داوطلب معالجه با طب سوزنی شدند

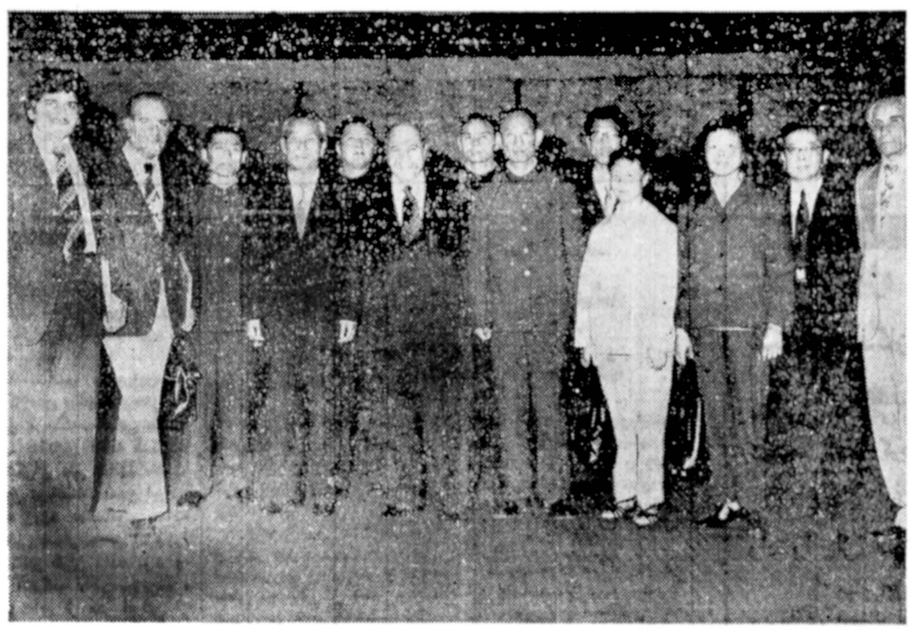

هیئت پزشکی طب سوزنی جمهوری خلق چین که بایران وارد شده‌اند امروز سرگرم دیدار از شهر تهران شدند این هیئت تا آخر هفته به شیراز میروند و پس از بازگشت از شیراز راهی رامسر خواهد شد تا کار سوزن درمانی را آغاز کنند .

با انتشار خبر ورود هیئت پزشک چینی در روزنامه اطلاعات و اطلاعیه سازمان شاهنشاهی در مورد پذیرش بیمار ، از دیروز صدها نفر از بیماران مبتلا به درد های عصبی در تماس با سازمان شاهنشاهی برای مداوای خود درخواست تعیین وقت میکردند به نحوی که تمامی تلفن های سازمان شاهنشاهی امروز در اشغال این نوع بیماران بود .

هیئت مزبور مرکب از ۳ پزشک زن و ۲ پزشک مرد میباشد و این پزشکان روزانه ۸ ساعت کار خواهند کرد و هر پزشک هر ساعت ٤ بیمار را می‌پذیرد

وبدین ترتیب هر روز هیئت چینی ۱۰۰ بیمار را مورد معالجه قرار خواهند داد .

نوع بیمارانی که مورد معالج قرار میگیرند عبارتند از : مبتلایان به درد های عصبی میگرن ، روماتیسم ، درد های بعد از عمل ، درد های بعد از ضرب خوردگی ، ناتوانی جنسی و جسمی، هیئت پزشکی از روز یکشنبه آینده در رامسر به معالجه بیماران میپردازند.

در عکس پزشکان چینی در میان گروهی از پزشکان ایرانی دیده میشوند.

نام نویسی برای مذاکره درباره حکومت نظامی در مجلس

امروز عده‌ای از نمایندگان مجلس برای ایراد نطق در جلسه فردا در مجلس حضور یافتند و نام خود را به ثبت رساندند . این عده بیشتر در ستون مخالفین لایحه یا اطلاعیه دولت در مورد «اعلام حکومت نظامی اصفهان» نام نوشتند . تا ساعت ۱۰ صبح آقایان دکتر حسین طبیب نماینده بوشهر ، محسن پزشکپور نماینده خرمشهر ، مهندس ظفری نماینده نهاوند، یزدی نماینده اردکان یزد، مظهری نماینده کرمان و اخلاق‌پور نماینده آبادان نام خود را ثبت کرده بودند هنوز معلوم نیست که در جلسه فردا چند نفر بعنوان مخالف یا موافق صحبت خواهند کرد .

این مسئله بستگی بنظر مجلس دارد . پزشکپور برای شرکت در همین جلسه دیروز از پاریس بتهران بازگشت .

پیام ارتشبد ازهاری بمناسبت سالگرد قیام ۲۸ مرداد

تیمسار ارتشبد ازهاری رئیس ستاد بزرگ ارتشتاران بمناسبت قیام ملی ۲۸ امرداد پیام زیر را فرستاد :

هممیهنان گرامی :

سالروز رستاخیز ملی ۲۸ امرداد را از سوی افسران، هنرفران، درجه داران، سربازان و کارمندان نیروهای مسلح شاهنشاهی، به شما هممیهنان ارجمند تبریک می‌گویم و به روان پاک شهیدان این رستاخیز بزرگ ملی که با یگانگی و پیوند استوار با آئین جاوید شاهنشاهی به مقابله اهریمنان و دشمنان وطن برخاستند و با نثار خون خویش رژیم شاهنشاهی آزادی و استقلال میهن را پایدار نگهداشتند، درود می‌فرستم .

روز بیست و هشتم امرداد سالروز قیام مردم دلیر و آزاده ایران بر علیه هرج و مرج ، آشوب‌طلبی و دخالت بیگانگان در سرنوشت و مقدرات این سرزمین است. مردم ایران همواره در تعیین مسیر تاریخ و سرنوشت این سرزمین سهم بزرگی بعهده داشته و در بسیاری از دوره‌های تاریخ با مبارزات و قیامها ی دلیرانه خود از مقدسات و هویت ملی خویش پاسداری نموده‌اند.

رستاخیز ملی ۲۸ امرداد یکی از بزرگترین مبارزات میهنی ملت ایران و نمونه بارزی از عشق و علاقه مردم این سرزمین به میهن ، مقدسات ملی و آئین جاوید شاهنشاهی است که در راه حفظ و پاسداری از آنها حتی از نثار خون خویش دریغ نورزیدند .

این رستاخیز بزرگ ملی در شرایطی بوقوع پیوست که دشمنان ایران و عمال خائن و بیگانه‌پرست آنان، آئین جاوید شاهنشاهی یعنی مظهر استقلال و موجودیت ایران را هدف بزرگترین دسایس و خطرناکترین یورشهای سیاسی قرارداده و با ایجاد هرج و مرج و ناامنی ، میهن ما را به پرتگاه سقوط کشانیده بودند و این سرزمین کهنسال می رفت تا نام و هویت اصلی خودرا برای همیشه ازدست بدهد و دربند انقیاد و بندگی قرار گیرد ولی در لحظاتی که میرفت تا دشمنان ایران و عمال آنان از دسایس و نقشه‌های پلید خود بهره ـ برداری نمایند ، به‌خواست خداوند بزرگ و به یمن اراده قاطع و ازجان‌گذشتگی مردم دلیر ایران ، رستاخیز ملی ۲۸ امرداد بوقوع پیوست و دست دشمنان و بدخواهان از پیکر میهن جدا گردید.

ملت ایران با این رستاخیز بزرگ یکبار دیگر هویت اصلی خود را نشان داد و به دشمنان و بدخواهان این سرزمین ثابت کرد که برای پاسداری از آئین جاوید شاهنشاهی و حفظ استقلال میهن از هیچگونه جانبازی دریغ نمی‌کند و هیچ نیروئی قادر به دخالت سرنوشت‌ساز و محو هویت ملی مردم این سرزمین نخواهد بود.

رستاخیز ملی ۲۸ امرداد نقطه عطف بزرگی در تاریخ ایران است زیرا با این رستاخیز علاوه بر حفظ استقلال و تمامیت و ثبوت پیوند اصیل و ناگسستنی شاه و ملت، راه سعادت و بزرگی برای ایران و ایرانی گشوده شد و در سایه آن انقلاب شاه و ملت بوقوع پیوست و با دست‌آوردهای ارزشمند آن ، کشور ایران بسوی ترقی و تعالی گام برداشت .

امروز که ۲۵ سال از آن رستاخیز بزرگ و تاریخی می گذرد مظاهر پیشرفت های همه جانبه ایران در همه شئون کشور نمایان گردیده و دراین ربع قرن میهن عزیز ما در سایه رهبری و تدبیر اعلیحضرت همایون شاهنشاه آریامهر بزرگ ارتشتاران به نحوی از مظاهر مختلف پیشرفت و ترقی برخوردار گردیده است که تحسین دوستان و حسادت دشمنان را فراهم کرده است.

هم اکنون کشور شاهنشاهی ایران در پرتو آئین مقدس شاهنشاهی ، بهره‌وری از دست آورد های انقلاب شاه و ملت و شرکت همه طبقات در حزب رستاخیز ملت ایران که مظهر یکپارچگی ملی و همبستگی عمیق شاه و ملت است ،به نیرومندی ، ثبات اقتصادی و رفاه عمومی دست یافته و علیرغم کوشش های یاس آمیز و تلاش های مذبوحانه بیگانگان در جهت جلوگیری از پیشرفت ایران ، این سرزمین باستانی سرفراز و توانا به سوی آینده‌ای درخشانتر و تحقیق هدفهائی عالیتر گام برمیدارد .

ارتش شاهنشاهی نیز سرافراز است که بفرماندهی مستقیم فرمانده تاجدار خود، هم آهنگ و همگام با سایر پیشرفت های کشور ،هم‌اکنون با برخورداری از مدرن ترین وسائل و جنگ افزار ها و با پرسنلی که سراپای وجودشان سرشار ازعشق به شاهنشاه بزرگ و میهن گرامی است ، در ردیف ارتش های نیرومند جهان قرار گرفته و قادر است در هرشرایطی علاوه بر پاسداری از حدود و ثغور کشور شاهنشاهی و حفظ منافع ملی و مقدسات میهنی، در این نقطه حساس جهان، نقش مهمی را در جهت حفظ صلح و ثبات بعهده بگیرد .

خون ما سربازان نیروهای مسلح شاهنشاهی که بزمین بریزد نقش کلمات خدا، شاه، وطن منعکس میگردد زیرا برای نگهداری از آئین جاوید شاهنشاهی و آزادی سرزمین مقدس خویش مبارزه مینمائیم

در این روز های مقدس و در این سالگرد رستاخیز بزرگ ملی از خداوند بزرگ تندرستی و پیروز بختی اعلیحضرت همایون شاهنشاه آریامهر بزرگ ارتشتاران ، علیاحضرت فرح پهلوی شهبانوی ایران ، والاحضرت همایون ولایتعهد ایران و خاندان جلیل شاهنشاهی پهلوی را خواستاریم و برای کلیه هم میهنان گرامی سلامت و موفقیت آرزو می‌نمائیم .

جاوید اعلیحضرت همایون شاهنشاه آریامهر بزرگ ارتشتاران

پاینده ایران

سرفراز نیرو های مسلح شاهنشاهی

سفارت افغانستان در تهران و توطئه کودتا در آن کشور

● بدنبال اعلام خبر کشف توطئه کودتای ژنرال عبدالقادر وزیر دفاع و نظامی نیرومند افغانستان علیه دولت نورمحمد تره‌کی، امروز صبح تلاش کردیم با دکتر نجیب سفیر این کشور در تهران تماس بگیریم.

سفارت افغانستان بعلت سالروز استقلال این کشور تعطیل بود. و دکتر نجیب را در خانه‌اش پیدا کردیم.

او ضمن گفتگوئی کوتاه اعلام داشت ، آگاهیهای او در باره وقایع دوروز اخیر کابل در حدودی است که خبرگزاری های معتبر مخابره کرده‌اند.

دکتر نجیب اظهار داشت هنوز تماس کامل و لازم را باکابل برقرار نکرده‌ام ولی اطمینان دارم ژنرال عبدالقادر و سرهنگ شاپور احمدبیک مشاور نظامی او توسط نظامیانی دستگیر شده‌اند که به اصول انقلاب ثور مومن بوده‌اند. سفیر بازداشت ژنرال عبدالقادر و سرهنگ شاپور احمدبیک را تایید کرد. ولی در باره سرنوشت آنها پس از دستگیری اظهار بی‌اطلاعی نمود.

شایعه نبرد قدرت در کابل از نخستین هفته‌های پس از کودتای اردیبهشت ماه آغاز شد . چند هفته پیش ببرک کارمل مرد نیرومند نظام تازه که معاونت تره‌کی را عهده‌دار بود بعنوان سفیر جدید افغانستان به پراگ رفت و دو هفته پیش خبر دستگیری او در فرودگاه کابل توسط خبرگزاری رویتر و بنقل از سخنگوی حزب اسلامی پاکستان بدنیا مخابره شد . به طوریکه خوانندگان عزیز درباد دارند. همانروز خبرنگار سیاسی اطلاعات ضمن تماس با کارمل در محل سفارت افغانستان در پراک، نادرستی خبر بازداشت او را اعلام داشت .

پس از آن خبر مجروح شدن ژنرال عبدالقادر در یک توطئه سوء قصد منتشر شد . وبگفته رادیو مونتکارلو ظاهرا ژنرال عبدالقادر باکمک رئیس بیمارستان نظامی کابل، از بیمارستان فرار کرده، وبه پادگان شمال کابل رفته است و در آنجا با کمک سرهنگ شاپور احمد بیک، قصد آن داشته نیروهای زرهی تحت فرمانش را برای تصرف کاخ ریاست جمهوری بحرکت درآورد. ولی نظامیان وفادار به تره‌کی او را دستگیر و تحویل مقامات حزبی داده‌اند.

سفر نخست‌وزیر ژاپن به ایران

توکیو ـ خبرگزاری فرانسه ـ تاکئوفوکودا نخست وزیر ژاپن اظهار داشت که در جریان دیدار از خاور ـ میانه (از ۵ تا ۱٤ سپتامبر) از دو کشور ساحل خلیج فارس نیز دیدن خواهد کرد

نخست‌وزیر ژاپن که برنامه دیدار خود را از سفر به مناسبت شرکت سادات در کنفرانس کمپ‌دیوید لغو کرده به گفته یکی از همکاران نزدیکش از امارات عربی متحده دیدن خواهد کرد .

فوکودا اضافه کرد که دیدارش از دو کشور ساحلی خلیج فارس جنبه غیر رسمی خواهد داشت .

نخست‌وزیر ژاپن از ایران و عربستان سعودی نیز دیدن خواهد کرد .

توضیح سازمان آزادی‌بخش فلسطین درباره حوادث اخیر ایران

طبق گزارش خبرگزاری فرانسه از بیروت سازمان آزادی بخش فلسطین در باره ارتباط این سازمان با عناصر خرابکار ایران توضیحاتی در اختیار خبرنگاران قرار داد .

یک مقام ایرانی قبلا بعضی از گروههای عضو سازمان مذکور را ارتباط با محرکین تظاهرات اخیر ایران متهم کرده بود .

یک سخنگوی سازمان آزادی بخش فلسطین گفت سازمان مذکور ارتباطی با حوادث اخیر ایران نداشته است .

تصمیم گیری درباره دانشجویان دانشگاه تبریز به شورای دانشگاهها واگذار شد

تبریز ـ خبرنگار اطلاعات سرنوشت دانشجویان دانشگاه آذرآبادگان بدست شورای دانشگاههای کشور سپرده شد و به این ترتیب از دانشگاه تبریز درمقابل هرگونه اتخاذ تصمیمی خلع ید شد .

این مطلب را مقامات بلندپایه دانشگاه آذر آبادگان عنوان کردند و یادآور شدند که بدنبال واقعه ۱۸ اریبهشت ماه گذشته که به خودداری دانشجویان از حضور در کلاسهای درس انجامید ، موقعیتی پیش آمد که دانشجویان براساس اساسنامه دانشگاه های کشور مشمول قوانین جاری دانشگاهی شدند، در چنین شرایطی دانشگاه می توانست در حق دانشجویان ارفاق دیگری قایل شود، بهمین دلیل شورای دانشگاه آذر ـ آبادگان طی جلسه فوق العاده‌ای تصمیم گرفت با برقراری کلاسهای فشرده تابستانی به این ارفاق آخرین خود شکل دهد. شورای مذکور در این جلسه تصویب کرد که دانشجویان از ۲۱ مردادماه به‌ترتیب در این کلاسها شرکت جویند و ترم پایانی خودرا سپری کنند ، براساس این تصمیم دانشجویان قادر بودند پیش از فرارسیدن مهر ماه (آغاز سال تحصیلی ۳۷ـ۳۸) امتحانات خود را برگزار کنند

ولی چون دانشجویان از شرکت در این کلاسها سر باز زدند مشمول قوانین دانشگاهی شدند و شورای دانشگاه آذرآبادگان بخاطر پیشگیری از وقوع حوادث احتمالی انحلال ترم را اعلام کرد ، بطوریکه در اطلاعیه شورای دانشگاه آذرآبادگان نیز تصریح شد که انحلال ترم مذکور بمنزله پایان ترم سال تحصیلی ۳۶ـ۳۷ میباشد ازسوی دیگر چون شورای دانشگاه آذر ـ آبادگان تنها در چهار چوب قوانین موضوعه می تواند اتخاذ تصمیم کند و این تصمیم با رای رئیس دانشگاه آذر ـ آبادگان قابل اجرا است ، بنابراین نه تنها شورای دانشگاه بلکه رئیس دانشگاه نیز نمی تواند ارفاقی در حق دانشجویان قائل شود. به این ترتیب اتخاذ هرگونه تصمیمی درمورد دانشجویان این دانشگاه به شورای دانشگاه های کشور واگذار شد.

دکتر مجیر مولوی رئیس دانشگاه آذر آبادگان که موافق بحث شورای مذکور است در گفتگوئی به خبرنگار ما در تبریز گفت: چون تصمیمات اخیر در مورد دانشجویان تمام دانشگاههای کشور بموقع خود قابل اجرا است پذیرش دانشجویان یا عدم آن برای سال تحصیلی جدید بانظر شورای دانشگاه های کشور امکان‌پذیر است و این تصمیم مسلما تا قبل از مهرماه سال جاری در شورای مذکور مورد بحث ، بررسی و تصویب قرار می‌گیرد بهمین سبب دانشگاه آذر ـ آبادگان به تنهائی نمی تواند در جهت پذیرش دانشجو تصمیمی بگیرد .

از دانشجوی مقتول تبریزی تجلیل میشود

تبریز ـ خبرنگار اطلاعات

دانشگاه آذرآبادگان طی آئین ویژه‌ای از محمدغلامی دانشجوی جوان این دانشگاه که در تظاهرات هیجدهم اردیبهشت ماه گذشته دانشگاه آذرآبادگان هدف گلوله قرار گرفت و کشته شد تجلیل می‌کند .

دکتر مجیر مولوی رئیس دانشگاه آذرآبادگان ضمن تشریح وقایع دانشگاهی اردیبهشت ماه در مورد چگونگی کشته شدن محمد غلامی گفت :

ـ قبلا عنوان شده بود این دانشجو از جمله تظاهر کنندگان دانشگاه بوده که در جریان درگیری کشته شده است در حالیکه شواهد و محتویات پرونده عکس این مسئله را نشان میدهد .

محمدغلامی که از دانشجویان ساعی و میهن‌پرست بوده هنگامی که قصد خروج از در دانشگاه را داشته مورد اصابت گلوله یکی از ماموران قرار گرفته و کشته شده است .

رئیس دانشگاه آذرآبادگان افزود :

ـ لازم است از این دانشجو تجلیل شایسته‌ای بعمل بیاوریم و البته بزودی ترتیب این کار داده خواهد شد .

تظاهرات طبقات مختلف بمناسبت سالگرد قیام ۲۸ امرداد

برای بزرگداشت روز ۲۸ امرداد سالروز قیام ملی ایران از سوی حزب رستاخیز ملت ایران برنامه ویژه‌ای تدارک شده بود که از ساعت هشت بامداد امروز باحضور جمشید آموزگار نخست وزیر و دبیر کل حزب رستاخیز در میدان ۲۸ امرداد باجرا درآمد .

همزمان با اجرای این برنامه در تهران گروه های مختلف مردم درسراسر کشور درهمین ساعت پیکره شاهنشاه راگلباران کردند .

در مراسم ویژه‌ای که در تهران برگزار شد ساعتی قبل از اجرای این برنامه مردم در گوشه و کنار میدان ۲۸ امرداد که بشکل زیبائی تزئین شده بود گرد آمده بودند . ابتدا نخست وزیر و دبیر کل حزب باتفاق همراهان ، اعضای هیئت دولت هماهنگ کنندگان جناح های حزب ـ اعضای دفتر سیاسی و هیئت اجرائی و شهردار تهران به پای مجسمه ۲۸ امرداد آمدند و برای تجلیل از شهیدان ۲۸ امرداد و ستایش از این روز بزرگ و بزرگداشت قیام ملی ایران شاخه های گل به پای مجسمه ۲۸ امراد گذاشتند .

پس از اجرای آئین نثار شاخه های گل جمشید آموزگار نخست وزیر و دبیر کل بمناسبت این روز بزرگ سخنرانی کرد.

متن پیام آقای آموزگار بدین شرح است :

بیست و پنجمین سالگرد قیام ملت ایران را که یادآور تجدید عهد و نمودار پیوند ناگسستنی شاه و ملت است به همه هممیهنان گرامی شادباش و تهنیت میگویم ـ خاطره قیام ملی ۲۸ امرداد در شرایطی تجدید میشود که تاریخ درخشان عصر رستاخیز ـ یاد این روز بزرگ ملی را برتارک دست‌آوردهای انقلاب شاه و ملت نشانده و از آن بعنوان مظهر روزی سرنوشت ساز پاسداری میکند تاریخ شکوهمند ایران زمین که جلوه‌گاه روزهای پرافتخار ملی ماست از این روز فخرآفرین ـ بعنوان یکی از بارزترین مظاهر رازهستی و رمز جاودانگی ملت ایران تجلیل میکند.

به حقیقت آنچه از سپیده‌دمان روز ۲۸ امرداد ۲۵۱۲ پدیدار گشت آغاز یک حرکت زندگی ساز ملی و خودیابی ملت ایران بود که از ژرفای دل برمیخاست و از عمق روح و جان مردمی آزاده مایه میگرفت.

انگیزه این قیام شجاعانه مردمی ـ جز ادراک و موقع شناسی نبود ـ ادراک و شناختی که از عرفان تاریخی مردم ما بهره میگرفت ـ ادراک و شناخت خطر نابودی ـ فنا و سقوط ایران ـ هستی ها و ارزش‌های والای ملی و میهنی آن این قیام مردمی در اوج آشفتگی هائی درخشید که ایران ـ این پایگاه ورجاوندهای ملی و سرزمین انسانهای والای فرهنگی را درپی دوازده سالی که از شهریور ۲۵۰۰ با هجوم بیگانگان آغاز شده بود به تجربه درکف سیاستهای ویرانگر استعمار تهدید میکرد.

در این شرایط ناگوار بود که راه براستعداد و یکپارچگی ملی بسته بود ـ فضای یگانگی و همبستگی قومی ـ به پراکندگی و پریشانی ـ و پویائی پیشرفت به ایستائی و نابودی ـ و منابع گرانبهای طبیعی به یغما سپرده شده بود. اقتصاد ایران ازهم پاشیده بود و فقر و پریشانی سایه‌شوم و آثار نکبت بارخود را برحیات جامعه گسترده بود نیروی فعال و سازنده دهقان و کارگر بکام استثمار رفته بود و سرنوشت کشور بازیچه خودکامگی های زمین داران بزرگ روستائی و توانمندان شهری و سیاست بازان حرفه‌ای شده بود قیام ملی ۲۸ امرداد بازتاب قدرت ایمان و انعکاسی از پاکی و زیبائی عشق ملی به نظام شاهنشاهی ایران بود با همه شکوه و جلالی که ازصدر تاریخ برپیشانی افتخارات این سرزمین آریائی تابندگی داشته است اکنون ملت ایران در فرایندی عظمت این قیام اصیل مردمی را جشن میگیرد که دستاورد های انقلاب شاه و ملت ـ با دگرگون ساختن سیمای اجتماعی ایران ـ جامعه را از حالت ایستای کم توان به اجتماعی پویا و پرتوان رهنمون شده و در پرتو همه شرایط بزرگی اورا با پیروزیهای فزاینده همگام ساخته است.

پیشرفتهای اجتماعی شکوفائی اقتصادی و رستگاری سیاسی ایران امروز به مرحله‌ای از اعتلا رسیده است که افق های روشن آن پیام آور امید هاو افتخاراتی تازه و نوید بخش پیوند تمدن و فرهنگ تابناک کهن با آینده‌ای پر فروغ است نگاهی گذرا به دگرگونی های اقتصادی و اجتماعی و سیاسی که در این ربع قرن در این کشور کهن سال بوقوع پیوسته روشنگر درخشان فصلی است که ازقیام ملی ۲۸ امرداد نشان گرفته است.

این قیام ملی دلیرانه الهام بخش راهی بود برای یک دگرگونی بنیادی و حرکت جامعه براه عظمت و شکوفائی و رفاه روز افزون چه درهمین مسیر تاریخی بود که شاهنشاه بزرگ ما خطیر انقلاب شاه و ملت راترسیم فرمودند.

ملت ایران با این قیام ملی رسالتی رابه شاهنشاه بزرگ خود داد که در تاریخ ۲۵۰۰ ساله شاهنشاهی بی سابقه بوده است. رسالتی که مایه اصلی انقلاب شاه و ملت رافراهم ساخت و تحولات و پیشرفتهائی را به ملت ایران ارمغان کرد که همانندی نداشته است .چه بسیارند نوجوانان و جوانانی، که شرایط و اوضاع حاکم بر زمان پیش از ۲۸ امرداد ۲۵۱۲ شاهنشاهی را ندیده و نمی دانند نزدیک به ۷۰ درصد یا بیست و پنج میلیون نفر جمعیت میهن ما در سنینی هستند که نمیتوانند آن اوضاع رابیاد آورند برماست که به آنها بگوئیم که درنگ و اندیشه کنند و به بینند که کجا بودیم کجا هستیم و به کجا میرویم.

ملتی که در پرتو آگاهی و وجدان ملی به این قیام سرنوشت‌ساز همت گماشت در حقیقت شاهراه جاودانگی خودرا برگزید و خویشتن را در مسیری قرار داد که بسوی تمدن بزرگ منتهی میگردد.

این ادراک و آگاهی و گزینش ویژه ملتی است که از میراث یک فرهنگ اصیل برخوردار است و به اتکاء آن شخصیت و بزرگی خود را در فراز و نشیب تاریخ همواره حفظ کرده است . ملتی که به یاری فرهنگ اندیشه ادراک و وجدان ملی موجودیت و هویت خویش را در تقاطع تاریخ از آفات نیرنگهای عافیت‌سوز بیگانه ایمن داشته و از جاودانگی میهن خویش را پاسداری کرده است . چنین ملتی به ایران و ورجاوند های آن به ایران و اصالت فرهنگ آن به ایران و سرافرازی‌های تاریخ آن همواره می‌اندیشد و هرگز حرمت و شرف قومی عزت و افتخار ملی و گوهر آزادی و آزادگی را به کام بیگانه و بیگانه‌پرستانی که کامیابی خود را در پراکندگی و ناتوانی او می‌بینند نمی سپارد زیرا میداند که اگر نیرنگ بر راستی چیره شود ارزشهای بزرگ ملی او گزند خواهند دید و فرومایگان میدان‌دار میشوند و سرنوشت اورا به تباهی خواهند گرفت. اینک ملت زنده ایران در مسیر تاریخ پرفراز و نشیب خود نشیب‌ها را به فراز و فرازها را در اوج سرفرازیها تجلی میدهد.

قیام ملی ۲۸ امرداد و پیامد اساسی آن یعنی انقلاب شاه و ملت پایه‌های ایرانی آباد و جامعه‌ای آزاد و ملتی سرفراز را بنا نهاد و نویدبخش تجدید مجد و عظمت و بزرگی روزگاران کهن و بشارتگر آینده‌ای پرفروغ گشت که شایسته تاریخ و فرهنگ ملت سرفراز ایران است .

هموطن

رسیدن به آن پایگاه بلند خوشبختی و پیروزی که درپیش است قویا بر این معنی تاکید دارد . تجلی بیشتر همبستگی یگانگی همدلی و مشارکتی که حزب رستاخیز ملت ایران افتخار هماهنگی و بسیج آنرا در پیشبرد آرمان‌های ملی یافته است .

حزب رستاخیز ملت ایران اکنون پاسدار فضائی است که امکان یکسان برای همه قشرهای جامعه در راه سازندگی و خلاقیت و زمینه را برای تجلی همه استعداد های بارور فراهم آورده است و راه مشارکت سیاسی و اجتماعی و سپردن کار مردم بمردم را هموار ساخته و ادامه راه تاریخ پرافتخار ایران را به فضائل ملی سپرده است.

فضائلی که کارمایه آن ایمان به خانواده ملت ، میهن و ورجاوندهای ملی نظام شاهنشاهی ، قانون اساسی و انقلاب شاه و ملت است. با اعتقاد به آفرینندگی و نظم و شکوفائی اجتماعی همراه با احساس مسئولیت و وظیفه شناسی و فداکاری و ایثار نفس و حق‌شناسی و هوشیاری و فرزانگی و قاطعیت ـ فضائلی که باید در این عصر رستاخیز که از فضای باز سیاسی برخوردار شده‌ایم بیش از پیش وجهه همت خود سازیم. وفراموش نکنیم که هرگونه اهمال و غفلت از آن بزیان کشور و مایه شادمانی و شادکامی دشمنان و بدخواهان ایران خواهد شد آزادی سیاسی را باید همراه با احترام به قانون و حفظ حرمت مرزهای آن پاسداری کنیم بگونه‌ای که در مملکت قانون حاکم برروابط میان مردم باشد و گرنه هرج و مرج و اغتشاش و آشوب طلبی جز زیانهای جانی و مالی و بهم ریختگی نظام اقتصادی ثمره‌ای ببار نخواهد آورد. مطمئن است که درخت ریشه‌دار تناور کهنسال ملیت و هویت ایرانی که در گذرگاه تاریخ از تندباد حوادث و حتی از هجوم‌های وحشیانه نهراسید و درپی هرحادثه و هجومی بالبخند پیروزی قدبرافراشت در این عصر پیشرفت و اعتلا مسلما به دسیسه‌های استعمارگران ـ و نیز به آشوبگری و ویرانکاری معدودی گمراه فریب خورده لبخند استهزا میزند و چنین نابکاریهای سبکسرانه و حقارت آمیز را به تمسخر گرفته میگوید چه فرومایه اندبی خبران کوردلی که می‌پندارند با بازیهای کودکانه خواهند توانست سرنوشت برومند ایران را ببازی گیرند .

بگفته حکیم نظامی

همه عالم تن است و ایران دل نیست گوینده زین قیاس خجل چونکه ایران دل زمین باشد دل زتن به بود یقین باشد.

در بزرگداشت خاطره قیام ملی سرنوشت ساز ۲۸ امرداد در این ماه مبارک رمضان که خود یادآور دلاوریها و جانبازی های سرور آزادمردان و پیشوای متقیان و بزرگ سالار شهیدان راه حق و عدالت حضرت علی ابن ابی‌طالب علیه‌السلام و در این میلاد حضرت امام حسن مجتبی علیه‌السلام که خود نمونه و مظهر فضیلت و تقوی بود یادجان بازیها و فدا کاریهای هممیهنان آزاده‌ای که اگر آزاد میزیستند و بخاطر آزادی نزیستند و برای آزادی و سعادت وطن و در راه میثاق خود با نظام شاهنشاهی ایران عاشقانه جان سپردند گرامی میداریم و به روان پاکشان درود می میفرستیم که یادشان عزیز و خاکشان پرارج و پیامشان ماندگار خواهد ماند .

پس از سخنان نخست‌وزیر و دبیر کل حزب شهردار تهران ازسوی مردم پایتخت این روز بزرگ راستایش کردو درتجلیل این روز و شهدای ۲۸ امرداد سخن گفت.

آنگاه هماهنگ کنندگان جناح ها و رئیس گروه بررسی مسائل ایران در ستایش روز قیام ملی ۲۸ امرداد و تجلیل از روح شهیدان این روز تاریخی و اهمیت آن سخن گفتند: پس از اجرای این آئین در حالی که درچهارگوشه میدان بنای یادبود ۲۸ امرداد چهار دسته موزیک استقرار داشتند نمایندگان گروههای مختلف : نمایندگان زنان و سازمان زنان و سپاهیان انقلاب و همچنین نمایندگان گروههای مختلف ارتش شاهنشاهی بپای بنای یادبود ۲۸ امرداد آمدند و شاخه های گل نثار کردند.

گروههائی از سپاهیان انقلاب دختر و پسر همچنین دسته‌هائی از دانشجویان دانشکده های افسری از پای بنای یادبود رژه رفتند.

نزدیک ساعت نه صبح نخست وزیر و دبیرکل حزب باتفاق همراهان میدان ۲۸ امرداد را ترک گفتند.

شرکت مردم در تجلیل از شهدا

پس از برگزاری آئین ویژه روز قیام ملی ۲۸ امرداد حاضرین درمیدان مخبرالدوله و نمایندگان مردم به پارک ۲۸ امرداد رفتند و شاخه های گل برآرامگاه شهیدان قیام ملی نثار کردند .

نثار تاج گل

تاج های گل مرحمتی شاهنشاه آریامهر ساعت ۹ بامداد امروز طی مراسم خاصی در مسگرآباد (گلزار شهدای ۲۸ امرداد) نثار مزار شهدا گردید .

در این مراسم آقای امیر عباس هویدا وزیر دربار شاهنشاهی و مقامات وزارت دربار و آجودان‌های کشوری و کارکنان وزارت دربار ، بازماندگان شهدا و گروهی ازمردم نیز حضور داشتند

پس از انجام آئین نثار تاج گل‌های مرحمتی شاهنشاه مسجد حضرت سید الشهدا علیه‌السلام کتابخانه و قرائت‌خانه و کلاسهای مبارزه با بیسوادی که ازمحل هزینه تاج گلها در دست ساختمان است مورد بازدید شرکت کنندگان دراین مراسم قرار گرفت همچنین بمناسبت سالروز قیام ملی ۲۸ امرداد وزیر دربار شاهنشاهی در آرامگاه سپهبد زاهدی حضور یافت و تاج گلی نثار مزار وی کرد .

مقایسه آماری

نخست‌وزیر ضمن سخنان خود گفت : یک مقایسه ساده با سال های قبل از انقلاب بیانگر محتوای غنی دگرگونی ها و پیشرفت هائی است که نصیب ملت ایران گردیده است .

درآمد سرانه کشور با مقایسه با سال انقلاب شاه و ملت ۸ برابر موجودی ارزی کشور ۱٤۰ برابر تعداد محصلین ۵ برابر تعداد وسایط نقلیه یازده برابر تعداد اتومبیل‌های ساخت داخل کشور ۱۵۰ برابر تولید سیمان ۲۰ برابر تولید گندم دو برابر پنبه سه برابر و تولید چای دو برابر و نیم شده است اینها فقط نمونه‌ای از پیشرفت های چشمگیری است که علیرغم سیاست‌های خصمانه بیگانه دردوران یک نسل نصیب ملت ایران گردیده است .

خبرهای کوتاه

مبادله پیام

تهران ـ خبرگزاری پارس ـ حضرت هواکوفنگ رئیس شورای مرکزی حزب کمونیست و نخست وزیر شورای دولتی جمهوری خلق چین هنگام پرواز برفراز خاک ایران پیام دوستانه‌ای به پیشگاه مبارک اعلیحضرت همایون شاهنشاه آریامهر مخابره کردند و از فرصت بازدید نزدیک از ایران و ملاقات با اعلیحضرت همایون شاهنشاه آریامهر اظهار خوشوقتی نمودند.

شاهنشاه آریامهر در پاسخ ضمن تشکر از این پیام دوستانه ازدیدار آینده حضرت هواکوفنگ از ایران و ملاقات باایشان اظهار خوشوقتی فرمودند .

درگذشت یك روحانی

شیراز ـ خبرنگار اطلاعات

دیروز آقای حاج سید محمد صادق پیشوا یکی از علمای کازرون در سن ۷۷ سالگی درگذشت .

وی ازچند ماه قبل بعلت بیماری در منزل بستری بود. جنازه آنموحوم دیروز با شرکت گروه زیادی از طبقات مختلف مردم شیراز و کازرون از مسجد «کشتکاران» تا «دارلرحمه» شیراز تشییع شد .

پیام های شادباش

از جانب اعلیحضرت همایون شاهنشاه آریامهر بمناسبت سالگرد اعلام استقلال کشور اندونزی پیام تبریکی به ژنرال سوهارتو به جاکارتا مخابره شد.

همچنین از جانب شاهنشاه آریامهر بمناسبت سالگرد جشن ملی گابون پیام شادباشی به حضرت الحاج عمر بنگو رئیس جمهوری آن کشور به لیبرویل مخابره شد.

جشن در باشگاه ورزشی

عصر روز ۲۷ مرداد جشن باشکوهی بمناسبت روز تاریخی ۲۸ مرداد در محل باشگاه ورزشی جعفری با حضور عده‌ائی ازشخصیت های مختلف مملکتی و گروهی ازطبقات مختلف مردم برگزار شد .

سخنرانی

انجمن ادبی کمال روز دوشنبه این هفته ساعت ٦ بعد از ظهر در تالار کتابخانه پارک شهر تشکیل میشود . در این جلسه دکتر نادر وزیر پور در باره جبر و اختیار در اسلام و غرب سخنرانی خواهد کرد و چندتن از شعرا سروده های خود رادرباره مولا علی بن ابیطالب (ع) خواهند خواند ،

جلسه دفتر سیاسی حزب

اجلاس دوره‌ای دفتر سیاسی حزب بعداز ظهر امروز با حضور اقای جمشید اموزگار نخست‌وزیر و دبیر کل حزب تشکیل می‌شود .

دراین اجلاس قائم‌مقام دبیر کل حزب هماهنگ کنندگان جناحها و چندتن از وزرای عضو دفتر سیاسی شرکت خواهند داشت و قراراست که گزارش نهائی کمیسیون منتخب دفتر سیاسی درباره لایحه جدید انتخابات مطرح گردد و در مورد این لایحه بحث و تبادل نظر گردد .

اهم پیشنهادهای کمیسیون مزبور در باره منطقه‌ای شدن انتخابات و تعداد نمایندگان مجلس شورای ملی باتوجه به افزایش جمعیت کشور است

دفتر سیاسی امروز در باره لایحه انتخابات تصمیم نهائی را اتخاذ خواهدکرد.

با اختراع «رادار صوتی»

همه نابینایان میتوانند ببینند

* نابینایان با استفاده از دستگاه جدید، بدون نیاز به حروف برجسته میتوانند بخوانند، بنویسند، بدوند، وحتی فیلم وتلویزیون تماشا کنند

* فکرش را بکنید، ناگهان دنیای روشن و رنگین، با اینهمه زیبائی و شکوه بروی شما بسته شود، و دیگر هیچگاه، صبح صادق و دلنشین شهر و سرزمینتان را نبینید. فکرش را بکنید یکبار پلکهایتان باز نشود، یا بجای نور و نوازش، در چشمخانه ها، آیات کدر تاریکی بنشیند! دیگر ستاره ای در دیدهٔ شما پیکر به اشک چشم نخواهد داد دیگر رنگین کمان خنده و شادی، تصویر بخش چشم شما نخواهد بود. دیگر.. اینگونه بسیاری از فرزندان خاکی، در پس حادثه ای یا بیماری، بینائی را از دست داده اند. و بسیاری نیز هرگز زیبائیها را، از لحظه تولد ندیده اند. می گویند. اندوه دسته اول بیشتر است چون مدتی، از نعمت دیدن برخوردار بوده اند ولی خوب که فکر کنیم رنج هر دو گروه را یکسان می بینیم. چرا که وقتی ماهی از آب بیرون افتاده چه بروی خاک بیفتد و چه بروی حوض خالی از آب خفگی سراغش میاید. و خاطره آبی که روزگاری در حوض خالی بوده نمی تواند زنده نگاهش دارد. از سالها پیش اهل علم و دانشمندان متخصص درصدد برامده بودند وسیله ای بسازند که لااقل نابینایان با استفاده از آن بتوانند کار خود را خودشان انجام دهند. در این زمینه نخست الفبای برجسته ساخته شد که بکمک آن کسانی که محروم از بینائی بودند توانستند بخوانند و بنویسند. بعد چراغهائی ساخته شد که با تغییر نور آنها، به کسانیکه از پشت پلکهای بسته تغییر نور را تشخیص میدادند، علاماتی را می آموختند. و امروز در پی اینهمه تجربه حاصل همهٔ تحقیقات بصورت دستگاه رادارى در می آید که تأمل در کار خفاشها و دولفین ها، باعث تکامل و تولید آن بوده. بکمک این دستگاه نابینایان در حقیقت بینا میشوند و قدرت تشخیص اشیاء، موانع و آدمها را پیدا می کنند.

تجربه ای که نابینایان در استرالیا، امریکا و چند کشور دیگر با این دستگاه داشته اند نشان داده که در آینده مشکل بسیاری از محروم شدگان از نعمت بینائی را حل خواهد کرد. و دریچه ای بسوی نور و روشنی بروی آنها خواهد گشود.

در گزارشی که می خوانید اشاره ای به سابقه دستگاه رادار و چگونگی پیدائی آن شده است. و برای آندسته از هموطنان ما که علاقمندند با کلوپ استفاده کنندگان از رادار بینائی، تماس برقرار کنند، آدرس این کلوپ را در پایان گزارش بچاپ رسانده ایم. باشد که در سرزمین ما نیز بیداردلان نابینا با کمک این اختراع انسانی قرن، با دنیای بینایان آشتی کنند.

* هستند بسیاری از مادران وپدرانی که بسبب نابینائی فرزندان خود، مجبور به ترک کاروحرفه خود شده اند. خانم «کریستینا اولسن» هم یکی از آنان بود. دختر کوچک او «کریستی» از بدو تولد نابینا بود. و «کریستینا» برای مراقبت ونگهداری از او کارش را در شرکت کندوسازی «هرالد» از دست داد. کریستی روز به روز نیاز به مراقبت بیشتری داشت. بطوریکه در چهارسالگی او، مادرش مجبور بود تمام لحظاتش را صرف مراقبت از او بکند. پس از آنکه خبر اختراع دستگاه رادار برای حرکت نابینایان، در روزنامه های امریکائی منتشر شد، «کریستینا اولسن» نیز بفکر افتاد، یکی از این دستگاههای را برای دخترش خریداری کند. امروز سه ماه ونیم از آن تاریخ گذشته است و«کریستی» کوچک علاوه برآنکه همه کار های خودش را شخصا انجام میدهد، در کارمنزل نیز یارویاور مادرش می باشد واز هرنظر به او کمک میکند. حتی یکی دوبار کریستی با نهایت دقت وبا کمک دستگاه برادارش در غیاب «کریستینا اولسن» مادرش، کار مراقبت از «جو» برادر دوساله اش را بعهده گرفته بود. وکریستینا برای انکه رفتار دخترش را در غیاب خودشاهد باشد از دور مراقب او بود. «کریستی» مثل یک دختر فهمیده بینا، به برادرش شیر داده بود وبا خواندن آوازهای ملایم، اورا خواب کرده بود. امروز خانواده «اولسن» واقعا خوشبختند وکاملا فراموش کرده اند که صاحب یک دختر کور هستند.

خانم «کاج واگوت» که کاملا نابیناست با استفاده از مشعل به راحتی درمیان میهمانان قدم میزند ومربی اش اورا بدقت تحت مراقبت دارد. «کاج واگوت» قربانی حادثه ای شد که دران بینائی خودرا از دست داد. وتا شش ماه درحالت اغماء بسر میبرد. کاج که فقط ۴ ساعت اموزش استفاده از رادار را دیده است گفت:

« من فکر میکنم این رادارخیلی جالب است ومن تصمیم دارم بخوبی مورد استفاده انرایاد بگیرم».

* کسانی که از لحظه تولد کور بوده اند، تصویر تازه ای از اشیاء بدست میآورند وآنها که براثر حادثه ای نابینا شده اند، تصویر اصلی اشیاء را درک می کنند

«سن کلودیر» وضعیت صحیح استفاده از مشعل را برای یافتن جای پا، جدول کنار خیابان وگودال ها نشان میدهد کلودیرگفت رادار بزرگترین تحولی است که دردنیای نابینایان رخ داده است.

مراحل پیشرفت الکترونیک برای نابینایان

پدران ومادرانی که دارای نوزاد ویا اطفال نابینا هستند ویا حتی فرزندان بزرگ آنها نابینا باشد میتوانند برای جبران این غفلت طبیعت از رادار کوچکی استفاده کنند که شبیه یک چراغ قوه است و «مشعل» نامیده میشود و میتواند وجود موانع را به نابینایان اطلاع دهد وبستگی به نوع وبزرگی اجسام، که در مقابل آنها است صوت های گوناگون را به گوش آنها برساند، با بکارانداختن مشعل موجی ساطع میشود که با برخورد به موانع بلافاصله به رادار برگشت داده میشود ویا تبدیل به صوت شخص نابینا را از وجود هرگونه مانعی آگاه میسازد این معجزه که باعث گشودن دنیای تازه ای برای نابینایان شده است. دیرگاهی است مراحل ابتدائی خود را طی کرده وامروز در دسترس گروه کثیری از نابینایان جهان قرار دارد.

«اسیلانزانی» دانشمند ایتالیائی که تجربیات زیادی در این زمینه بدست اورده میگوید:

در حالیکه یک دلفین کور میتواند حرکت یک ماهی را در ۱۵ سانتیمتری خود تشخیص دهد، وبلافاصله شکارش کند، چه مانعی میتواند نابینایان را از تشخیص اجسام اطراف خود باز دارد؟

تجربیات «اسیلانزانی» در روی دلفین ها، خفاش ها و سوسک ها که قادر به تشخیص اشیاء اطراف خود از طریق شنوائی هستند مورد تائید جانورشناسان، پزشکان و افراد نابینا قرارگرفته است.

اعضاء حسی ومغزانسان، دلفین، خفاش وسوسک میتواند بدون استفاده از بینائی وجود بسیاری اجسام را کشف کنند وانرا تشخیص دهند.

دستگاه جدید با ضبط وانتقال اصوات پنهانی اشیاء، شکل انها را در ذهن نابینایان ترسیم میکند

درسال ۱۹۳۸ متخصصان دانشگاه هاروارد اولین بارصدای بسیار «زیر» جیرجیرخفاش را شنیدند و آنرا ضبط کردند وبراساس آن دستگاهی ساختند که برای نابینایان مورد استفاده قرار گرفت اما این دستگاه بزرگ بود ومیبایست از وزن آن کاسته شود.

پس از ان موسسه «التـرا الکترونیک» لنـدن دستـگاه کوچکی ساخت که دارای ۱۵ ترانزیستور بود. و باطری قابل شارژ داشت این دستگاه حدود ۱۴ اونس (۱/۵ کیلـوگرم) وزن داشت.

موسسه «جهان دانش» در انگلستان بمنظور مطالعه نتایج اثربخش بودن این رادار «مشعل» جلسه ای با شرکت بزرگترین متخصصان جهان تشکیل داد و همه شرکت کنندگان آنرا از نظر علمی وعملی مورد تائید قراردادند واظهار داشتند که این وسیله میتواند برای نابینایان بهنگام مسافرت وانجام کارهای روزانه مفید و کاملا موثر باشد. دراین جلسه نمایندگان بسیاری ازسازمانهای گوناگون کشورهای جهان از جمله ۵۹ دانشمند برجسته بین المللی حضور داشتند که ۱۴ تن از آنان نابینا بودند. پس از آن جلساتی در استرالیا تشکیل شد. و موسسه علوم تکنولوژی ملبورن نیز نتیجه آزمایشات خود را موفقیت آمیز خواند وگفت یک کودک ۶ ساله توانسته است با استفاده از «مشعل» اصوات وعلائم دریافت شده را تفسیر کند وبفهمد وعلاوه برآن توانسته است شخصا «مشعل» را مورد استفاده قرار دهد.

باشگاه «رادار برای نابینایان» ملبورن نیز که برای کودکان نابینا فعالیت می کند این مشعل را بعلت سنگینی برای کودکان غیرقابل استفاده تشخیص داد، اما نتایج موفقیت آمیز آنرا از نظر علمی تائید کرد.

مدرسه انگلیسی نابینایان «دانسنانس» نیز کتاب پرحجمی درباره چگونگی خواص اشیاء از نظر صوتی را انتشار داد وبهمراه آن نوارهائی را توزیع کرد که صدای منعکس شده اشیائی از قبیل علف، سیمان، چوب، شن، شیشه وغیره درآنها ضبط شده بود وبرای تشخیص صدای این اشیاء بدون استفاده از قوه بینائی بسیار مفید بود. دراین کتاب آمده است که هرماده ای بستگی به ساختمان فیزیکی - شیمیائی خود دارای ضریب انعکاس مخصوصی از نظر صوت است. واین ضریب در فرکانس های صوتی بالا انتشار می یابد وشنیده میشود در واقع این صوت جنس ومسافت شیئی به انسان میفهماند. مثلا صدای نت «دو» ۱ فوت، نت«ر» ۲ فوت، ونت «می» سه فوت را مشخص می کند. دستورالعمل های این کتاب آنقدر ساده است که یک کودک میتواند در چند دقیقه با این اصوات آشنا شود.

سه سال پیش یعنی سال ۱۹۷۵ یک دانشگاه معتبر با همکاری مخترع این دستگاه مشعل دلخواه را که فقط ۵ اونس (۵۰۰ گرم) وزن داشت ساخت بدین ترتیب هرنابینائی براحتی میتواند آنرا حمل کند واز آن استفاده نماید. این پروژه بزرگ که با همـکاری دانشمنـدان وصاحبان صنایع به مرحله عمل رسید با مشکلات زیادی برخورد کرد وهزینه های سنگینی را دربرداشـت، بعضـی از این مشـکلات عبـارت بودند از: مشکلات تکنیکی و گرانقیمت بودن دستـگاه، تردید استفـاده کنندگان، و مخالفت گروهی از بدبینان ومشکلات مالی برای تکمیل کردن هرچه بیشتر این دستـگاه. اکنـون این معجـزه «باورنکردنی ولی امکان پذیر» با آخرین تحولات خود دراختیار موسسات قابل اعتماد قرارگرفته است.

و تمام امتیازات وسهام آن به شخصی که کشتی اش مورد حمله یک اژدرافکن قرار گرفت ودر نتیجه تمام بینائی اش را از دست داداهداء شد.

اکنون پدران ومادرانی که فرزند نابینا دارند و یا دوستان این نابینایان میتوانند اطلاعـات و مشورتهای لازم را از متخصصان و کارشناسانی که بدون توقع مادی در خدمت آنها هستند دریافت کنند.

آدرس کلوپ نابینایان بشرح زیر است:

«دبورا» دختر ۸ ساله ای که نابینا زائیده شد واکنون با امیدبه دنیای روشنائی پاگذاشته است. او با استفاده ازاین رادار میتواند قدم بزند وبدود «رادار» او که شبیه یک مشعل است اشعه ای را ازخود ساطع میکند که بابرخورد به اشیاء دیرارااز وجود موانع آگاه میسازد. اشعه منعکس شده بسته به فاصله شیئی صدای مخصوص را بگوش دبورامیرساند.

RADAR FOR THE BLIND CLUB
members and other subscribers should advise
Name .....
Address ..... Amount $.....
Remit funds free "Radar for the Blind Club" A/C .068.84.927 C.B.A. (Bank) Ltd., Preston, 3072, Australia

قیام ملّی ۲۸ مُرداد

روز درخشان و پُرافتخار تاریخ نوین ایران را

که سرآغاز تحوّلات اجتماعی و ملّی کشور است صمیمانه

به

پیشگاه مبارک رهبر خردمند شاهنشاه آریامهر

وعموم هم میهنان عزیز تبریک وتهنیت عرض مینماید

کارکنان - هیئت مُدیره، مدیرعامل و کارکنان شرکت سهامی نساجی آریا

۲۵ سال روز تاریخی قیام

۲۸ مرداد

را که نشانه پشتیبانی ملتی بزرگ از شاهنشاهی کشور خویش است

صمیمانه به ملت ایران تبریک میگوئیم

شرکت بین المللی پارس کانتینر (سهامی خاص)
شرکت سی من پاک با مسئولیت محدود
شرکت کشتیرانی ایران اکسپرس لاینز (سهامی خاص)
شرکت ایران ترمینال با مسئولیت محدود

اطلاعات ۱۳۰۱
بنیانگذار: شادروان عباس مسعودی
صاحب امتیاز و مدیر: فرهاد مسعودی
سال پنجاه و سوم
محل اداره: خیابان خیام. ساختمان اطلاعات
تلکس ۲۱۲۳۳۶ ـ تلگرافی: اطلاعات. تهران
تلفن ۳۲۸۱

سخن روز

ایران درمسیر حرکتی تازه

مصاحبه شاهنشاه که متن آن را درشماره امروز «اطلاعات» ملاحظه می کنید، نکات مهمی را درزمینه مسائل روزو برنامه آینده کشور روشن میسازد وتاکید مجددی است براینکه ایران بنا بصلاحدید رهبر مملکت، حرکت تازه یی را بسوی یک نظام پیشرفته سیاسی ـ اجتماعی آغاز کرده است واین حرکت را علی رغم مشکلات وموانع ادامه خواهد داد.

بلوغ وتکامل هیچگاه یک شبه حاصل نمیشود. حتی درزندگی فردی اتفاق نیفتاده است که کسی بدون گذراندن مراحل زمانی ورشد عقلانی وبهره گیری از عوامل محیط، منجمله تربیت، به درجه پختگی وکمال برسد تا چه رسد به ملت ها وکشورها.

نگاهی به آمار وارقامی که درپیام شاهنشاه بمناسبت سالروز مشروطیت عنوان شد، هر پژوهنده منصفی را به آسانی متقاعد میسازد که ایران دریک دوران کوتاه چه قدمهای بلندی درراه فراهم آوردن عوامل واسباب پیشرفت وترمیم عقب ماندگی ها برداشته است. منتها حرکت سریع لازمه اش خطر کردن وقبول دشواریها ونادیده گرفتن بسیاری از ملاحظات ودقایق است. شما هنگامی که از خانه بیرون می آئید تا بطور معمول عازم کاروکسب روزانه خودتان شوید چون شتابی دربین نیست حتی فراموش نمی کنید که محتویات جیبتان را دقیقا بازرسی کنید وقبل از سوارشدن به اتومبیلتان از هرجهت آن را تحت کنترل قرار میدهید که کاملا تمیز ومنظم باشد، بعلاوه درانندگی به جزئیات توجه میکنید، متین وملایم می رانید مقررات را ملحوظ میدارید. اما اگر یک وضع استثنائی پیش آید وبرای رسیدن به مقصد عجله داشته باشید به هیچکدام ازاین دقایق توجه نخواهید داشت وعندالاقتضا حتی جاده خاکی پردست اندازی را انتخاب می کنید که هیچگاه درشرایط عادی از آن عبور نمیکردید.

خوشبختانه عوامل وامکانات مختلف کمک کرده است تا کشور ما مراحل زیرسازی یک جامعه متحول را در زمانی کوتاه پشت سر گذارد ونصاب تازه یی از لحاظ رشد وتوسعه برجای نهد. پرداختن به جزئیات ومجال دادن به عوامل بازدارنده مسلما امکان چنین جهشی را از ما سلب میکرد. ولی اکنون که مراحل مقدماتی طی شده وزیربنای محکمی از لحاظ اقتصادی واجتماعی به وجود آمده است، میتوان به مسائل دیگری چون تحکیم اساس دموکراسی، پالودن جامعه از عوامل فساد، ایجاد محیط بازسیاسی، تضمین آزادیهای اساسی واموری از این قبیل پرداخت که بدون آنها هیچ جامعه یی نمیتواند داعیه رشد وبلوغ وترقی داشته باشد. همچنان که بدون تجدید نظر درروابط طبقاتی والغای فئودالیزم و تفویض حقوق مساوی به افراد جامعه دعوی تحول و پیشرفت ادعای بی‌اساسی بیش نبود.

برای ارزیابی وبررسی مسائل امروز ایران که درمصاحبه شاهنشاه مطرح شده است، باید به این حقایق توجه داشت. نکات مهم این مصاحبه را ما درشماره های آینده مورد بحث قرار خواهیم داد.

تفسیر سیاسی روز

کارتر و کابوسی بنام دلار

علیرضا جهانشاهی

این روزها یکی از داغ ترین موضوعات بحث ونگرانی از کاخ سفید واشنگتن وخزانه داریهای اروپا گرفته تا کاخهای افسانه ای شیوخ عرب صاحب نفت وضعیت نابسامان دلار آمریکا میباشد که برخلاف انتظاراتی که زائیده سیاستهای اعلام شده حکومت کارتر بود بازهم به سقوط روزانه خود ادامه میدهد. درطول یک ماه گذشته ارزش دلار امریکا، واحد پولی که زمانی در بازارهای بورس سراسر جهان ارزشی مستحکمتر از طلا داشت، در مقایسه با مارک المان ۵ ونیم درصد ودربرابر فرانک سوئیس دوازده ونیم درصد ودرمقایسه باین ژاپن ۹ درصد کاهش یافته است وحتی پونداسترلینگ که بنابه اظهار نظر کارشناسان مالی جهان باین آسانی ها نمیتوانست ارزش خود را در مقایسه با واحد پول امریکا به بالای دودلار برساند طی هفته گذشته توانست برای یکی دوروز از مرز جادوئی دودلار بگذرد.

دراین میان پرزیدنت کارتر با انتشار بیانیه‌ای از کاخ سفید تنها به ابراز نگرانی خود اکتفا کرد وباطلاع جهانیان رسانید که وی برای جلوگیری از سقوط ارزش دلار مشغول انجام مذاکراتی با وزیر خزانه داری کابینه خود وسایر صاحب نظران واشنگتن میباشد.

تجربیات دوسال اخیر به همه ثابت کرده است که ایجاد تحول درسرنوشت دلار که سقوط یا افزایش ارزش برابری ان در مقابل سایر واحدهای پولی معتبر بین المللی بر سرنوشت میلیونها نفر از سکنه کره زمین تاثیر فراوان میگذارد امری نیست که کارتر بتواند با انجام مذاکراتی با وزیران کابینه خود دران موفق شود. اگر امکان داشت از طریق اینگونه گفتگوها جلوی سقوط دلار را سدکرد وضع دلار تا این حد نگران کننده نمیشد.

سیاستهای مالی حکومت پرزیدنت کارتر دریکسال و نیمی که از دوران ریاست جمهوری کارتر میگذرد بهیچ وجه نتوانسته ان اعتماد و اطمینان لازم در سطح بین المللی که درراه بهبود بخشیدن به سرنوشت دلار وجود ان حیاتی است را بوجود آورد. چنین بود که سران کشورهای عضو بازار مشترک اروپا درکنفرانسی که دریکماه واندی پیش درشهر برمن المان فدرال برگذار کردند تصمیم گرفتند طرح ایجاد یک منطقه ارزی و پولی اروپائی را بمرحله اجرا در آورند. بدون تردید یکی از دلایل تصمیم سران کشورهای اروپا این بود که هیچکدام انها باور نداشت که کارتر خواهد توانست ضعف دلار را برطرف کرده و جلوی سقوط انرا بگیرد. هنگامیکه یک ماه پیش کارتر وسران کشورهای صنعتی درکنفرانس بن شرکت کردند یکی از مهمترین موضوعات مطرح شده وضع دلار بود و با وجود نگرانی و اضطراب شدید دربازارهای پولی متاسفانه این کنفرانس نتوانست به هیچگونه تصمیمی قاطع دراین زمینه دست یابد. قابل توجه است که پس از پایان این کنفرانس وطی یکماه اخیر بانک های مرکزی کشورهای اروپائی برخلاف سنت سعی نکرده اند مانند گذشته با دخالت خود جلوی سقوط ارزش دلار را بگیرند و درمحافل مالی جهانی هم علایمی که دال براجرای طرحی جامع جهت حمایت از دلار باشد دیده نمیشود.

دراین میان احتمال افزایش بهای نفت هم بنوبه خود باعث ضعف بیشتر دلار گردیده است وبسیاری از کارشناسان پولی جهان معتقدند که اگر سقوط ارزش دلار به همین وضع ادامه یابد نمیتوان انتظار داشت سازمان اوپک بطور نامحدود حاضر باشد بهای نفت به دلار محاسبه و پرداخت گردد.

سقوط دائمی ارزش دلار درسال جاری باعث تسریع تحولی درسیستم های مالی جهانی شده و این تحول تا حدود زیادی بخاطر افزایش اهمیت و اعتبار روز افزون اقتصادی اروپا و ژاپن موجه بوده است. ولی هنوز مدت زیادی وقت لازم است تا اینکه دلار موضع اساسی و مرکزی خود را درزندگی اقتصادی جهان از دست بدهد. درشرایط فعلی هنوز نمیتوان بطور قاطع پیش بینی کرد که آیا سیستم فعلی جای خود را به سیستمی که دران دلار بهمراه چند واحد پولی مستحکم دیگر در ذخیره ارزی کشورها بکارگرفته میشود خواهد داد و یااینکه درآینده دلاردیگر جائی درذخائر ارزی نخواهد داشت.درهردو صورت باید درانتظار نوساناتی دربازارهای مالی جهان بود و برای مقابله با این نوسانات لازم است که اقتصاد ملی هر کشوری از مدتها قبل خود را از هرجهت اماده کند.

چه چیزها ملتی را می پوساند؟

پاریس ـ حسین مهری

چه چیز ها ملتی را می پوساند؟

این نام کتابی است که به تازگی در پاریس منتشر شده است و گرچه جزو پرفروش ها نیست، اما در زمره خواندنی ترین آثار چاپ شده در این دو سه ماهه ست.

نویسنده، «ژان پل بر»، نظر گروهی از متفکران و صاحب نظران اروپایی و آمریکایی و جهان سومی را در باب عواملی که منجر به انحطاط مادی و معنوی، سقوط اخلاقی و شکست برنامه ها و آرزو های یک ملت می شود، در این کتاب سیصد و چهل صفحه یی، ریخته است.

کتاب، به راستی رنگین کمان گسترده یی از نظر ها و اندیشه هاست، حتی می توان گفت دایرة المعارفی ست که ملت ها باید مدام به آن مراجعه کنند.

در این کتاب، بسیاری از صاحب نظران، عامل واحدی را مایه انحطاط یا نشانه سقوط ملتی دانسته‌اند، اما اکثریت، به عوامل متعددی اشاره کرده‌اند و از میان این عوامل، یکی را موثر تر خوانده‌اند.

من نمی خواهم در این جا با ذکر نام و نشان صاحب نظران و عواملی که آن ها به ترتیب به عنوان مایه های انحطاط و علایم مرضی ملتی یاد کرده‌اند «معرفی اسلوبی و نافذانه یی» از کتاب به عمل آورم. نه، چنین قصدی ندارم، می خواهم روح کتاب را بیان کنم و امیدوارم در این مجال کوتاه این مهم میسر شود.

باری، یک عامل موثر در منحط سازی که بسیاری از اندیشه گران در کتاب به آن اشاره کرده‌اند، اجمالا این است که هیچ ملتی روحا نمی میرد، مگر در لحظه یی که آغاز کند کم بخواهد، آغاز کند خودش نباشد. ملتی که کم می خواهد، ملتی که به «تنگ مایه»، به «اندک مایه»، خرسند می شود، ملتی که حس درونی، تشنگی فزون خواهی و نیروی تکاپویش به خواست های کوچک، به ارزوی زاغچه وار سیر کردن شکم، تبدیل می شود، ملتی که ترس و لرز را جانشین شهامت و دلاوری تاریخی خویش می کند، ملتی که می پذیرد و نمی پذیراند، از قدرت، لابه کنان در خواست می کند و صدای خود را می گیرد، ملتی که فرزندان دلاورش را دست تنها می گذارد و به ترفیع رتبه و پورسانت و مقاطعه و مزایده و مناقصه می اندیشد، ملتی که آینده اش را می گذارد که دیگران بسازند و خود در سرزمین های مهاجر، سرمایه گذاری می کند، ملتی که دست قدرت را باز می گذارد و دستهای خود را برای بستن به دست قدرت می سپارد، آری، چنین ملتی دور انحطاطش را آغاز می کند. به عبارت دیگر، یک عامل بزرگ منحط سازی، غلتیدن در حضیض مسکنت است، آرمان نداشتن است و پرواز های بلند را فراموش کردن. ملتی که به جیفه مختصری دل خوش می کند و چشم از کمال مطلوب بر میدارد، ملتی که روحش را با ابتذال مادی، با هوس های شیطانی، تاخت می زند، ملتی که می داند دروغ ها دروغند و با این همه به خاطر آنکه آب باریکه‌اش قطع نشود و نانش بریده نشود، به نیایش دروغ به عنوان راستی، به عنوان کمال مطلق، بر می خیزد، آری، چنین ملت، سائل منش و مسکین خویی که به خودش دروغ می گوید، سر در نشیب سقوط اخلاقی می گذارد و هیچ پیدا نیست سر از کجا در می آورد. ملتی که صدایش را به بهای ارزان می فروشد و خاموشی را به قیمت جان می خرد، ملتی که می گذارد رنج با خونش در آمیزد، رنج، خواب خوش رخوت او شود، ملتی که بی ظلم و ظالم نمی تواند زیست، ملتی که در برابر مشقت و مصیبت و تجاوز و حق کشی آشکار، سکوت می کند و این همه را چون داده آسمانی یا چون تقدیر می پذیرد، یا ترس را بهانه می سازد و حضور همه جایی پنجه قدرت را دلیل خوبی برای خاموشی و پذیرش می داند، ملتی که در برابر بیماری فساد، مصونیت پیدا می کند، و فساد را از عوامل ضروری بقای جامعه می شمرد، چنین ملتی زود که بپوسد. آحاد چنین ملتی غالبا می پندارند که اگر در مسابقه فساد، از مواهب فساد بهره مند نشوند، مغبون شده‌اند، این است که مسابقه کلاه گذاری در جامعه به آهنگی سریع پیش می رود. تولیدی در کار نیست، جز تولید فساد، همه فساد را می شناسند، اما آن را ضروری می دانند. خوان رنگین فساد گسترده است. هر کس لقمه یی، هر چه بزرگ تر، از این سفره برندارد، ابله است، ناشی ست، بی دست و پاست. اگر بگوید شرفم اجازه نمی دهد، به شرف و به شریف پوزخند می زنند. شرف چیست؟ پرهیز و تقوا چه معنایی دارد؟ فکر آینده بچه هایت باش ـ بچه هایی که هر روز یک خوراک فساد می خورند ـ راستی آن ها چه خواهند شد؟ همه به هم نیرنگ می زنند و شگفتا، همه می دانند که دارند نیرنگ می زنند و نیرنگ می خورند و خوشدلانه زندگی را ادامه می دهند.

عامل دیگری که صاحب نظران در کتاب از آن یاد کرده‌اند، بی علاقگی به سرنوشت است که به عامل پیشین و صد ها عامل دیگر ربط مستقیم و نامستقیم دارد.

ملتی که می گذارد یک مرکز قدرت، یک طبقه یا یک گروه، سرنوشتش را تعیین کند، ملتی که می گذارد مسیر سرنوشتش در پشت اتاق های در بسته بی حضور او، ترسیم شود، ملتی که می گذارد وزش ها یا توفان های بین المللی به دادش رسد و خود در سطح تصمیم گیری برای خویش، هیچکاره ست، ملتی که می ایستد و تصلیب سرنوشتش را به خونسردی تماشا می کند و دم نمی زند، ملتی که از هراس در هراس است و در ذهن هراسانش، هراس و هراس انگیزان را هر چه هراسناک تر می بیند و دشمن راحتی در اتاق خواب خود گرم دیدن و شنیدن می نگرد، در سراشیب سقوط افتاده است.

چنین ملتی، اندک اندک قدرت تصمیم گیریش را از دست می دهد، مهارت خود سازی و سرنوشت سازیش کم کم کند و بی اثر می شود و کار به جایی می رسد که اگر سرنوشتش، بسته بندی شده، از فراسوی نیاید، نمی داند چه باید کند. کار به جایی می رسد که اگر دلاورانی از فرزندانش بخواهند سرنوشت بسازند، می پندارد این هم بسته بندی دیگری از سرنوشت است که از فراسوی آمده است، از بس معتاد شده است که سرنوشتش، تافته و بافته و ساخته و پرداخته دیگران باشد.

صاحب نظران این حالت بی علاقگی به سرنوشت را از بیماری های مهم جهان سوم می دانند، و از نظر دور می دارند که تا این، علامتی مرضی ست، نه خود مرض.

خود مرض را باید شناخت.

به چشم همین صاحب نظران، عامل دیگری که ملت ها را به دورانحطاط می افکند قدرنهادن به آزادی ست.

بدیهی ست، همه این عوامل یاران دست به دردند: قدرنهادن به آزادی، صورت دیگری از بی علاقگی به سرنوشت است و بی علاقگی به سرنوشت، رخساره دیگری از قدرنهادن به آزادی و...

تاریخ ملت ها نشان می دهد که آزادی، یک طریقه زیستن نیست، تنها طریقه زیستن است. ملتی که ترسان ترسان بیاموزد که می تواند سکوت را حتی موقتا جانشین آزادی سازد، ملتی که به سرسپردگی وکرنش دربرابر بیداد خوگرشود، ملتی که بازبانش تملق بگوید، به هوای نان روزانه و خواب شبانه مداحی کند، سیاه را سفید و سفید را سیاه بخواند، شب را روز و روز را شب بنامد و بنابر مصلحت وقت، پیچ و مهره های دلش را سفت کند وندای دل را نشنیده بگذارد ـ آری ـ چنین ملتی زود اگه بپوسد.این ملت باید بیاموزد که تنها شیوه زیست، آزادی ست، آزادی با پشتوانه یی نیرومند از فرهنگ، فرهنگ آزادی، باید بیاموزد که آزادی، تنها آرمان است بیاموزد که آزادی همان نفس کشیدن است، ضرورت درجه اول است. مگر می توان بی آرمان زیست؟ مگر می توان نفس نکشید؟ مگر می توان حتی یک لحظه دل از آرمان کند؟ مگر می توان جای آرمان و مصلحت را ـ ولو موقتی ـ عوض کرد؟ مگر می توان آرمان را بی خون جگر به دست آورد؟

«دولت ان نیست که بی خون دل اید به کنار. باید ارمان را به جان پرستید. باید درهوای آن آه کشید، اشک ریخت. باید دودچراغ خورد و صبورانه فرهنگ درخورآرمان ودرخورآزادی بودن را به دست آورد. باید تلاش شبانه روزی کرد، ترک دل و جان کرد. چیزی که آسان به دست آید، آسان از چنگ می رود و چه بهتر که برود. باید دورترین هدف را نشانه گرفت و دمی چشم از آن برنگرفت. باید سخت ترین را خواست و سهل به دست آمده را در مزبله ها ریخت. باید به دست آورد. آری، آزادی را، آرمان را باید به دست آورد.

آزادی را به هدیه نمی گیرند، می ستانند. آزادی اهدایی، قاب عکسی ست که عکسی دران نداری بگذاری. وانگهی مگر از هرکس هدیه می گیرند؟ هیچ هدیه یی نیست که به قصد انتفاع، به رمز مصلحت، به هوای کلاه گذاری وکلاه برداری داده نشود.

تنها عاشقانند که از این شائبه رهیده اند، آن هم نه همه عاشقان، عاشقان شکوه آزادی. باری، آزادی رابابد شکار کرد. آزادی، چشم روشنی وورنما و پیشکش و تعارف و سرراهی نیست، بزرگتر و شکوهمندتر از آن است که کسی آن را به کس دیگر هدیه دهد. هدیه کردن آن، بی حرمت کردن آن است، مبتذل کردن و بی ریشه نشان دادن آن است. آزادی، دیربه دست آمدنی ست، وهمین است که آن را گران قدر می سازد. دیربه دست آمده را باید پاس داشت. دیربه دست آمده را ـ ولو آنکه جان برلب آورد ـ باید به جان نگه داشت. ملتی که دشمنان، آزادی اش را به ضرب سلاح از خیابان ها برچینند و دم نزند، رهروبی قدر و اعتبار انحطاط است. ملتی که درخشش سلاح و چکاچاک جنگ افزاردشمن، خانه نشین اش نکند، ملتی که از ترس امروز، فردا را قربانی کند، ملتی که درهمه صحنه های ملی، غایب شود و درواقع درهول و هراس خویش «قایم» شود، زیست می کند، نه زندگی:

زیست، حیات انفعالی بی واکنش است و زندگی، حیات فعال، حیات سازنده، حیات خودنگر خودشکن خودساز.

چنین ملتی با چنین روحیه کتش پذیر، آماده پذیرش هدیه بسته بندی شده یی به نام آزادی از دست «ناآزادی» می شود و اجازه می دهد اسب «تروا»ی آزادی، نرم نرمک پیش آید ودرمیدانگاه زندگی اش، سروگردن بکشد.

چنین ملتی دررخوت است. او را بیداری بایست. خفته است. بیدارش باید کرد.

آزادی شکار نشده، آزادی اهدایی، خواب او را سنگین تر می کند. آن ها که درتاریخ، آزادی را. به ضرب سلاح، از خیابان ها، از خانه ها، از ذهن ها و از قلب ها برچیده اند، همواره یک آب نبات چوبی به دست بی آرمان داده اند تا بلیسند و سرگرم شوند صاحب نظرانی که درکتاب یادشده، از نشانه های انحطاط ملت ها سخن گفته اند، نام این توزیع آب نبات چوبی را استبداد لوکس و ادامه تحمیل به طریق دیگر گذاشته اند.

چهل سال قبل...

حیوان آدمخوار چند روستائی را ربوده و خورده است!

بقرار اطلاع حدود پانزده روز است که در دهات جاپلق حیوان آدمخواری پیدا شده و با ربودن چند نفر از روستائیان اهالی را تهدید نموده و سخت بوحشت انداخته است.

این جانور درنده در دهستان‌های کاوبار بالا، فرزیان، خروسان، محمودآباد، مورچه، دره باغ، چالپار، برناآباد، کل بر، آق بلاغ و دهستان‌های سیلاخور دیده شده و در هر یک از این دهستان‌ها دستبردی زده است.

در بعضی از دهات زارعین را تنها بچنگ آورده و با قدرت فوق‌العاده‌ای آنان را ربوده و در اغلب شب‌ها به خانه‌های رعیتی رفته رعایا را مورد حمله قرار داده است. اگر به ازدحام و جمعیتی برخورده تنها بزخمی نمودن اکتفا و فرار مینماید. چنانکه یک یا دونفر را غافلگیر کرده و آنان را بخارج از ده برده و قسمتی از بدن آنها را خورده است.

این قضیه سبب وحشت و بیم فوق‌العاده در رعایا گردیده است و شبها با گماردن نگهبان و تاریک کردن خانه‌ها از خود دفاع مینمایند.

قضیه به اداره امنیه جاپلق گزارش شده و درصدد پیداکردن جانور آدمخوار میباشند.

جلسه پرورش افکار

عصر روز پنجشنبه جلسه شب‌نشینی تابستانی پرورش افکار با حضور چند نفر از آقایان وزیران و جناب آقای قوام رئیس باشگاه هواپیمائی کشوری و جمعی از رجال و محترمین و جمعیت کثیری از بانوان و آقایان که بالغ بر دوهزار نفر بودند در باغ فردوس شمیران تشکیل گردید و آقای دکتر متین دفتری وزیر دادگستری نطق بلیغی درباره تاسیس باشگاه هواپیمائی کشوری ایراد نمودند.

سخنران محترم اظهار داشتند: کارمندی بنگاه هواپیمائی کشوری مستلزم هوانوردی و خلبان بودن نیست بلکه کمک به انجام وظایف خیلی سنگین است که باشگاه بر عهده دارد.

پس از آن مسئله عطایای ملوکانه و خانواده معظم شاهنشاهی را بصندوق باشگاه ذکر نمودند که تاثیر عمیقی در حضار بخشید.

در این موقع چند تن از کسانی را که در روزهای اول کارمندی باشگاه را پذیرفته‌اند نام بردند: آقای ابراهیمیان کارمند وزارت پیشه و هنر. آقای یوسف نصیری کارمند اداره معادن. آقای عبدالحمید کارمند وزارت کشور که مورد تقدیر و کف زدن حضار قرار گرفت.

پس از آن نغماتی چند از موسیقی بوسیله استادان هنرستان عالی موسیقی نواخته شد و نمایشنامه «عوام فریب سالوس» که بخامه توانای آقای علی نصر معاون وزارت پیشه و هنر و رئیس کمیسیون نمایش پرورش افکار از پیس معروف «تارتوف» اثر مولیر اقتباس شده بود توسط یازده تن از هنرجویان هنرستان هنرپیشگی نمایش داده شد. بازیکنان عبارت بودند از بانوان عصمت صفوی، جهانبخش، تهرانی و دوشیزه حقیقت. آقایان رجبی، رسولی، ایرج صفار، مجید محسنی، عزت‌اله وثوق، میرکیا، پورزنجانی.

عموم کارکنان نمایش رل‌های خود را بخوبی بازی کردند و بویژه آقای عزت‌اله وثوق ایفاکننده رل «میرزاسبحان» عوام فریب سالوس و بانو جهانبخش ایفاکننده رل قمر و رسولی «بلاهت‌السلطنه» و میرکیا «حسینعلی» و محسنی «احمد» و بانو عصمت صفوی «زن بلاهت» و دوشیزه حقیقت «قمر» رلهای خود را بسیار خوب و دل‌چسب بازی کردند.

این دو موضوع برای نوشتن مقالات بمسابقه گذارده شده و بنویسنده بهترین مقاله در هریک از دو موضوع پانصد ریال جایزه داده میشود.

نویسندگان تهران تا آخر شهریور و نویسندگان شهرستانها تا آخر مهر باید مقالات خود را به کمیسیون مطبوعات پرورش افکار در وزارت فرهنگ بفرستند.

نام تازه

برحسب اجازه و تصویب اعلیحضرت همایون شاهنشاهی نام «که» از توابع مکران به «نیک شهر» تبدیل یافته است.

نجات از مرگ

پرویز فرزند آقای نیایش رئیس گمرک نوشهر ساعت ۶ بعد از ظهر باتفاق گماشته برای آب‌تنی بکنار دریا میرود و در اثر غفلت گماشته طفل در آب غرق و بواسطه داد و فریاد یک عده از کودکان آقای عباس نوذری کارمند بندر که مشغول شنا بوده در محل حاضر و کودک را از آب خارج مینماید. خوشبختانه در آن موقع آقای دکتر خاچاطوریان که در آن حوالی گردش میکرده حاضر شده بر اثر معالجات مقدماتی بهبود یافته از مرگ نجات پیدا میکند.

«نقل از اطلاعات ۲۸ مرداد ۱۳۱۸»

رئیس فرهنگ

آقای حسینعلی اکبرنیا رئیس سابق فرهنگ زنجان بریاست اداره فرهنگ قزوین منصوب و مشغول کار گردیدند.

بازگشت از اروپا

آقای دکتر فضل‌اله بخشایش که هشت سال قبل از طرف وزارت فرهنگ برای تکمیل تحصیلات رشته پزشکی بفرانسه اعزام شده بودند پس از خاتمه تحصیلات و مطالعات بتهران وارد گردیده و گواهینامه و رساله خود را برای تصویب بشورایعالی فرهنگ تقدیم داشته‌اند.

مسابقه

چرا باید میهن را دوست داشت؟

خانواده بهترین آموزشگاه اخلاق است.

ازنگاه سخاورز

امروز در تاریخ

نوشیروان کیهانی زاده

۱۹ اوت

۱۵۸۷ ✱ پاپ وقت کاتولیک ها را به دشمنی ورزیدن با انگلیس فتوی داد.

۱۶۰۱ ✱ «میخائیل» پرنس مولداوی به دست وطن پرستان مجار ترور شد.

۱۶۹۱ ✱ «لوئی با دل» قشون عثمانی را در بلغارستان شکست داد و در این جنگ مصطفی کیوپر یلی فرمانده قشون ترک کشته شد.

۱۶۹۲ ✱ یک مرد روحانی و پنج زن به جرم سحر و جادوگری در ماسا چوست اعدام شدند.

۱۷۹۶ ✱ فرانسه و اسپانیا علیه انگلیس یک اتحادیه نظامی تشکیل دادند.

۱۸۱۲ ✱ ناو آمریکایی کنستیتوشن ـ اولین ناو زره پوش جهان ـ در اقیانوس اطلس در جنگ دریایی با انگلیس یک ناو انگلیسی را غرق کرد.

۱۸۵۸ ✱ اطریش، پروس (آلمان شرقی فعلی)، فرانسه، انگلیس، روسیه، عثمانی و ساردنی (ایتالیای شمالی) تصمیم گرفتند «مولداوی» و «والاشی» را متحد کنند و به صورت یک سرزمین واحد درآورند.

۱۹۱۴ ✱ ناوگان آلمان خود را به سواحل انگلیس رسانید و چندین موضع را به گلوله بست و ناو آلمانی وستفالن توسط یک ناوچه اژدرافکن انگلیسی آسیب دید.

۱۹۲۰ ✱ نیروهای لهستانی وارد «برست ـ لیتوفسک» در روسیه شدند. در آن تاریخ بولشویکها که قدرت را به دست گرفته بودند سرگرم تنظیم امور روسیه بودند که با این واقعه روبرو شدند.

۱۹۳۴ ✱ آلمان دارای یک پیشوا (آدولف هیتلر) شد و همه قدرتها در این کشور در دست او قرار گرفت.

۱۹۴۰ ✱ ارتش ایتالیا «سومالی لند» متعلق به انگلیس را در شاخ آفریقا تصرف کرد.

۱۹۴۲ ✱ نیروهای کانادا به منطقه «دی اپ» در فرانسه حمله بردند، ولی ۳۵۰۰ کشته دادند.

آلمان دارای پیشوا شد

اولین ناو زره پوش جهان وارد جنگ شد

بپاس حرمت ادعیه و اذکار و متن فرمایشات ائمه اطهار «ع» در حفظ و نگهداری این صفحه توجه کامل مبذول دارید

خطیب و دانشمند شهیر اسلامی اقای دکتر سید عبدالرضا حجازی سخنور توانا به این سئوال پاسخ داده است:

اسلام و کاپیتالیزم

دکتر سیدعبدالرضا حجازی

آقای مهندس جواد ملک پور سئوال کرده است: ربا که امروز درد بی درمانی شده است، بزرگترین عامل بیچارگی خانواده های تهی دست است و بهترین راه رسیدن به پول و ثروت، در اسلام چگونه و با چه فلسفه‌ای تحریم شده است و آیا مسلکها و مکتبهای مردود بوسیله ربا تقویت میشوند، یا خیر؟

قبل از عنوان نقش ربا و ربا خواری در اوضاع اقتصادی و فلسفه تحریم آن باید «ربا» را از نظر فقه اسلامی بشناسیم که چه بوده و در چه صورتی تحقق پیدا می کند:

بطوری که فقهای اسلامی ذکر میکنند ربا بر دو قسم است، یکی «ربای قرض» و دیگری «ربای فضل»

ربای قرض آنستکه روی پول، مانند کالا، معامله انجام گیرد و پولی که قرض داده میشود، پس از تمام شدن زمان معین، اصل پول، با یک بهره اضافی دریافت گردد.

ربای فضل آنستکه دو کالائی که متجانس بوده «کیل» و «وزن» میشود و کار متساوی بدست اورده اند، معاوضه کند.

در این اختلافی که بین اموال و مواد غذائی از نظر کمی ویا بیشتر و کمتر مورد نیاز بودن وجود دارد، باعث اشکال گوناگون معاوضات گشته و سرانجام موجب اعتبار قیمت و میزان ارزش اشیاء میشود، روی این اساس، انسانهای گذشته طلا و نقره را که با ارزش ترین اشیاء بود، میزان سنجش کالا ها قرار دادند و از این رهگذر واحد پول، واحد طول مثل واحد نوع، واحد حجم مانند کیل و واحد سنگینی را مثل من و کیلو وضع نمودند و سپس نسبت هائی متفاوت بین کالا و پول مثلا یک قیراط الماس (معادل چهار دینار) یا یک کیلو گندم (معادل ده ریال) قرار دادند.

تا قبل از جنگ بین المللی اول طلا و نقره واحد پول قانونی دینار بود ولی بر اثر مشکلاتی، دولتها واحد های پولی طلا و نقره را مبدل به پولهای کاغذی و اسکناس کردند و طلا و نقره را بعنوان پشتوانه، در خزانه های دولتی، محفوظ نگهداشتند. باید دانست که اشیاء دیگری غیر از طلا و نقره مانند الماس هم بود که دارای ارزش باشد و بتواند میزان سنجش کالا ها واقع گردد اما مزیت طلا و نقره را میتوان در چند جهت خلاصه کرد.

۱ ـ طلا و نقره اگر بقطعات کوچکی تقسیم بشود، قیمت آن به نسبت وزنش تنزل نمی کند برخلاف الماس که اگر تقسیم بر چند قطعه گردد قیمت اصلی خود را از دست می دهد.

۲ ـ الماس قابلیت ترکیب کردن اجزاء قطع شده آن را ندارد برخلاف طلا و نقره که میتوان قطعات آنرا بار دیگر ترکیب نمود.

۳ ـ میتوان گفت کمیاب ترین اشیاء طلا و نقره بود. و بهمان نسبت هم حمل و نقل آنها آسان و بیش از سایر اشیاء و فلزات هم دوام داشته و دارد.

۴ ـ عیار و خواص طبیعی طلا و نقره در بیشتر نقاط دنیا مساوی بوده و این موضوع آسان ترین وسیله مبادلات بین المللی را تشکیل می دهد.

۵ـ اکثر کوهها و نقاط دنیا دارای معادن طلا و نقره است و میتوان گفت که روی یک میزان استخراج شده و کمتر دستخوش تحولات ناگهانی واقع میشود. بنابراین پول چه طلا و نقره وچه اسکناس باشد، از آن جهت دربازار وحیات اقتصادی ارزش دارد که قیمت هرکالائی را معین می کند و چنانچه پول جنبه رابطی خود را از دست بدهد میگردد و در هر تصرفی که خواست می کند، اما از نظر اینکه یک فرد نمی تواند به تمام حوائج خویش جواب مثبت بدهد، ناچار بسوی اجتماع دست نیاز دراز کرده و با همکاری سایر افراد و بهره برداری از فعالیتهای آنان سایر خواسته های خود را تامین میکند. این وضع بشر باعث میشود که سیستم «مبادله» پدید پدید آید و بزودی در یک رشته یا رشته های مختلفی کار کند و آنچه را که نیازمند است از دسترنج خود فراهم سازد و مازاد آنرا با اشیاء دیگری که سایر افراد جستجو می نمایند باین نتیجه می رسند که قوی ترین عامل تراکم ثروت رباخواری بوده و این موضوع باعث متلاشی نشدن این سیستم اقتصادی می باشد، زیرا دراثر تطوراتی که دراردوگاه سرمایه داری پدید امد، کاپیتالیسم راه خود را بوسیله قرض های داخلی ادامه داد. یعنی کاپیتالیسم سیستم بانکداری را پدید آورد و بانکها با دریافت بهره، تقاضای سرمایه داران را پاسخ دادند و سرمایه داری با معاملات ربوی به حیات خود ادامه داد و بدین ترتیب همه بانکهای موجود درکشورهای توسعه نیافته یا دراردوگاه سرمایه داری را میتوان فقط موسسات ربوی دانست که ثمری جز استثمار و تجمع ثروت برای گروهی ببار نیاورد. وجز از بین بردن منافع اجتماع اثری نداشت بنابراین اقتصاد اسلام با تحریم ربا بزرگترین ضربه را به سرمایه داری زده است نه تنها خواسته است که سایه شوم کاپیتالیسم از سرجامعه اسلامی دور شود بلکه خواسته تمرکز ثروت و مال ووارد شدن ضربه برپیکر اجتماع هم از بین برود.

سیستم بانک دراسلام

از آن جائی که روش بانکداری مورد انتقاد واقع شد، لازم گردید فصلی اضافه کنیم و روشن سازیم که اقتصاد اسلامی با اصل بانکداری، درصورتی که مورد احتیاج اجتماع باشد، مخالفتی ندارد، زیرا وجود بعضی از بانکها مانند بانک نشر اسکناس ممکن است برای ابقای جامعه ضروری باشد. انتقادی که ماائز سیستم بانکداری می کنیم از جهت آن است که اساس این بانکها روی ربا وبهره بناشده است واز این جهت است که مسئله رباازبانکها رخت بربندد که دراین صورت هیچ گونه احتیاجی به بانکهای موجوداعم از خصوصی ودولتی نخواهیم داشت وفقط بیک سلسله موسسه تعاونی وکارگشائی نیازمند خواهیم بود.

این یک حقیقت تلخ است که بانکهای دولتی ویا ملی بکسی وام میدهد که بتواند به آن بهره بپردازد وتوجهی به کارهای تولیدی ندارد وام گیرنده هم همان پول را که از بانک قرض کرده است به دیگری که اعتبار بانکی ندارد قرض داده وبهره اضافی دریافت می دارد وازاین جا معلوم است که رباخواری بطورسرسام آوری انتشار میابد برخلاف آن وقتی که درسیستم بانکداری معاملات ربوی وجودنداشته باشد، بانکها تنها برای امورتولیدی وتعاونی وام خواهند داد وفعالیت خواهند داشت.

ملاحظه کنید اززمانی که درایران بانک تاسیس شده است یعنی از سال ۱۳۰۶ قمری که بانک شاهی وانگلیس وسپس بانک ایران وروس تاسیس گردید، هیچکدام ازاین بانکهای خارجی نتوانسته است هیچگونه پیشرفتی درامورتولیدی بنماید، گرچه این بانکها دراین مدت سرمایه شگفتی فراهم کرده اند اما نتیجه مثبتی که برای پیشرفت وضع تولید وتعادل اقتصادی داشته باشد ببارنیاورده است (اگرچه نقشه اقتصادی اسلام طوری تنظیم شده است که با اجراء شدن آن درجامعه افراد محتاجی یافت نمیشود که نیازی به وام داشته باشند حتی اشخاصی که تازه به محیط اسلامی وارد شده وطرز تفکر جهانی آن را قبول کرده اند ودستخوش طوفان فقر می باشند. حکومت اسلامی وظیفه دارد وضع مالی آنان را سروسامان بخشد تا مانند سایر افراد ملت دارای زندگی متعادل شوند.)

اما فقه اسلامی اجازه می دهد که بانکهای استقراضی وتعاونی وکارگشائی تاسیس شده وان هائیکه احتیاج به وام دارند ازان موسسات استفاده نمایند. ولی این سیستم بانکداری هرگز براساس سودیک جانبه وبهره ظالمانه پایه گذاری نمی شود. دراینجا لازم است بکسانی که خیال می کنند سرمایه داریا بانک میتواند پول را مانند سایر اموال اجاره دهد وان بهره اضافی را بعنوان مال الاجاره بگیرد، پاسخ دهم که باموال ازان جهت اجاره تعلق میگیرد که خود «اعیان» باقی بوده واجاره کننده از آن «اعیان» استفاده کرده ودرمعرض هیچگونه خطری واقع نمیشود، برخلاف پول که برای هزینه زندگی یا تجارت قرض داده میشود وهمیشه درآستانه خسارت وضررات وزیان آنهم بطور یک جانبه متوجه وام گیرنده است.

علت بقای کاپیتالیسم

وقتی مورخین وداشمندان اقتصادی، کاپیتالیسم را تجزیه و تحلیل میکنند و علل تراکم ثروت را درمحیط های سرمایه داری واصالتی دربازار پیدا کند و مانند کالا مورد معامله واقع شود به اعتراف کلیه علمای اقتصاد تعادل اقتصادی را برهم زده و تراکم پول دردست عده ای موجب از هم پاشیدن وضع مالی عده دیگری میگردد.

روی این اساس است که اقتصاد اسلام انرا تحریم کرده و اجازه نداده که قیافه پول تغییر کند و همانطوری که درقسم اول ربا ذکر شد اگر با پول همچون کالا رفتار شود و از جریانی که مانند خون دربدن انسان دارد از جریان درشریان های اجتماع بازماند و دریک جا متراکم شد، سرانجام منافع اجتماعی را به خطر می اندازد.

این یک حقیقت است و بسیاری از دانشمندان اقتصاد بیان کرده اند که از بزرگترین علل بحرانهای مالی ادواری، تراکم پول بوده و حتی رابرت ایسلر که دربخش کاپیتالیا از او نام بردیم صریحا باین موضوع اعتراف است چنانکه قران مجید میفرماید: «آنهائی که طلا و نقره را متراکم میکنند وآنرا درراه خیر صرف نمی کنند به عذابی دردناک وعده دهید» (سوره توبه آیه ۲۴) مسلم است این تحریم اختصاص به طلا و نقره ندارد وواحد اسکناس هم که پشتوانه ان طلا و نقره بوده و میزان ارزش اشیاء است اگر متراکم بشود و نظم اقتصادی جامعه را بهم بزند از نظر اقتصاد اسلامی حرام میباشد و حکومت اسلامی باید از آن جلوگیری بعمل آورد.

تراکم پول

این یک اصل اجتماعی است که هر فعالیتی که انسان می کند به منظور پاسخ دادن به احتیاجات مادی و اقتصادی خود بوده و نتیجه دسترنج خود را مالک میگردد و در ان هر تصرفی که خواست می کند، اما از نظر اینکه یک فرد نمی تواند به تمام حوائج خویش جواب مثبت بدهد، ناچار بسوی اجتماع دست نیاز دراز کرده و با همکاری سایر افراد و بهره برداری از فعالیتهای آنان سایر خواسته های خود را تامین میکند. این وضع بشر باعث میشود که سیستم «مبادله» پدید پدید آید و بزودی در یک رشته یا رشته های مختلفی کار کند و آنچه را که نیازمند است از دسترنج خود فراهم سازد و مازاد آنرا با اشیاء دیگری که سایر افراد

علی امیرالمومنین علیه السلام در قرآن

خداوند در قرآن میفرماید: «قسم به افتاب و تابش، قسم به ماه که پیروافتاب تابان است و قسم بروز، هنگامی که جهان را روشن سازد» سوره شمس آیه ۱ الی ۳ حافظ عبیدالله حاکم حسکانی حنفی مذهب می نویسد: «مقصود از افتاب پیغمبر است و تابش او دین اسلام بود، و ماه علی بن ابی طالب است و روز آل محمد است»

شواهد التنزیل حسکانی حنفی مذهب جلد ۲ صفحه ۳۳۳

دعای مخصوص افطار به روایت از حضرت امیرالمومنین علیه السلام

حضرت امیرالمومنین علیه السلام هرگاه میخواست افطار کند می گفت بیم الله اللهم لک صمنا وعلی رزقک افطرنا فتقبل منا انک انت السمیع العلیم

دعای روز چهاردهم ماه مبارک رمضان

اللهم لا تواخذنی فیه بالعثرات واقلنی فیه من الخطایا و لا تجعلنی فیه غرضا للبلایا والافات بعزتک یا عزیز یا غفار صل علی محمد وآله المسلمین

عزت محسنی اطلاعات

ساعات شرعی

روز یکشنبه پانزدهم ماه مبارک رمضان

توپ سحر ساعت ۴و۱۹ دقیقه

طلوع افتاب ساعت ۵و۵۳ دقیقه

ظهر شرعی ساعت ۱۲و۲۹ دقیقه

توپ افطار ساعت ۱۹و۳۸ دقیقه

دعای مشترک ماه رمضان بعدازنماز خوانده شود:

یا علی یا عظیم یا غفور یا رحیم انت الرب العظیم الله لا اله الا هو الحی القیوم له ما فی السموات وما فی الارض من ذا الذی یشفع عنده الا باذنه یعلم ما بین ایدیهم وما خلفهم ولا یحیطون بشیء من علمه الا بما شاء وسع کرسیه السموات والارض ولا یئوده حفظهما وهو العلی العظیم وتبارک الذی بیده الملک وهو علی کل شیء قدیر الذی خلق الموت والحیوة لیبلوکم ایکم احسن عملا وهو العزیز الغفور الذی خلق سبع سموات طباقا ما تری فی خلق الرحمن من تفاوت فارجع البصر هل تری من فطور ثم ارجع البصر کرتین ینقلب الیک البصر خاسئا وهو حسیر انا زینا السماء الدنیا بمصابیح وجعلناها رجوما للشیاطین وانا هیانا لهم عذاب السعیر وللذین کفروا بربهم عذاب جهنم وبئس المصیر اذا القوا فیها سمعوا لها شهیقا وهی تفور تکاد تمیز من الغیظ کلما القی فیها فوج سالهم خزنتها الم یاتکم نذیر قالوا بلی قد جاءنا نذیر فکذبنا وقلنا ما نزل الله من شیء ان انتم الا فی ضلال کبیر وقالوا لو کنا نسمع او نعقل ما کنا فی اصحاب السعیر فاعترفوا بذنبهم فسحقا لاصحاب السعیر ان الذین یخشون ربهم بالغیب لهم مغفرة واجر کبیر وان الله عنده علم الساعة وینزل الغیث ویعلم ما فی الارحام وما تدری نفس ماذا تکسب غدا وما تدری نفس بای ارض تموت ان الله علیم خبیر ان الله لا یظلم مثقال ذرة وان تک حسنة یضاعفها ویؤت من لدنه اجرا عظیما فکیف اذا جئنا من کل امة بشهید وجئنا بک علی هؤلاء شهیدا یومئذ یود الذین کفروا وعصوا الرسول لو تسوی بهم الارض ولا یکتمون الله حدیثا یا ایها الذین امنوا لا تقربوا الصلوة وانتم سکاری حتی تعلموا ما تقولون ولا جنبا الا عابری سبیل حتی تغتسلوا وان کنتم مرضی او علی سفر او جاء احد منکم من الغائط او لامستم النساء فلم تجدوا ماء فتیمموا صعیدا طیبا فامسحوا بوجوهکم وایدیکم ان الله کان عفوا غفورا الم تر الی الذین اوتوا نصیبا من الکتاب یشترون الضلالة ویریدون ان تضلوا السبیل والله اعلم باعدائکم وکفی بالله ولیا وکفی بالله نصیرا من الذین هادوا یحرفون الکلم عن مواضعه ویقولون سمعنا وعصینا واسمع غیر مسمع وراعنا لیا بالسنتهم وطعنا فی الدین ولو انهم قالوا سمعنا واطعنا واسمع وانظرنا لکان خیرا لهم واقوم ولکن لعنهم الله بکفرهم فلا یؤمنون الا قلیلا یا ایها الذین اوتوا الکتاب امنوا بما نزلنا مصدقا لما معکم من قبل ان نطمس وجوها فنردها علی ادبارها او نلعنهم کما لعنا اصحاب السبت وکان امر الله مفعولا ان الله لا یغفر ان یشرک به ویغفر ما دون ذلک لمن یشاء ومن یشرک بالله فقد ضل ضلالا بعیدا ان یدعون من دونه الا اناثا وان یدعون الا شیطانا مریدا لعنه الله وقال لاتخذن من عبادک نصیبا مفروضا ولاضلنهم ولامنینهم ولامرنهم فلیبتکن اذان الانعام ولامرنهم فلیغیرن خلق الله ومن یتخذ الشیطان ولیا من دون الله فقد خسر خسرانا مبینا یعدهم ویمنیهم وما یعدهم الشیطان الا غرورا اولئک ماواهم جهنم ولا یجدون عنها محیصا والذین امنوا وعملوا الصالحات سندخلهم جنات تجری من تحتها الانهار خالدین فیها ابدا وعد الله حقا ومن اصدق من الله قیلا لیس بامانیکم ولا امانی اهل الکتاب من یعمل سوءا یجز به ولا یجد له من دون الله ولیا ولا نصیرا ومن یعمل من الصالحات من ذکر او انثی وهو مؤمن فاولئک یدخلون الجنة ولا یظلمون نقیرا ومن احسن دینا ممن اسلم وجهه لله وهو محسن واتبع ملة ابراهیم حنیفا واتخذ الله ابراهیم خلیلا ولله ما فی السموات وما فی الارض وکان الله بکل شیء محیطا ویستفتونک فی النساء قل الله یفتیکم فیهن وما یتلی علیکم فی الکتاب فی یتامی النساء اللاتی لا تؤتونهن ما کتب لهن وترغبون ان تنکحوهن والمستضعفین من الولدان وان تقوموا للیتامی بالقسط وما تفعلوا من خیر فان الله کان به علیما وان امرأة خافت من بعلها نشوزا او اعراضا فلا جناح علیهما ان یصلحا بینهما صلحا والصلح خیر واحضرت الانفس الشح وان تحسنوا وتتقوا فان الله کان بما تعملون خبیرا ولن تستطیعوا ان تعدلوا بین النساء ولو حرصتم فلا تمیلوا کل المیل فتذروها کالمعلقة وان تصلحوا وتتقوا فان الله کان غفورا رحیما وان یتفرقا یغن الله کلا من سعته وکان الله واسعا حکیما ولله ما فی السموات وما فی الارض ولقد وصینا الذین اوتوا الکتاب من قبلکم وایاکم ان اتقوا الله وان تکفروا فان لله ما فی السموات وما فی الارض وکان الله غنیا حمیدا ولله ما فی السموات وما فی الارض وکفی بالله وکیلا ان یشا یذهبکم ایها الناس ویات بآخرین وکان الله علی ذلک قدیرا من کان یرید ثواب الدنیا فعند الله ثواب الدنیا والاخرة وکان الله سمیعا بصیرا یا ایها الذین امنوا کونوا قوامین بالقسط شهداء لله ولو علی انفسکم او الوالدین والاقربین ان یکن غنیا او فقیرا فالله اولی بهما فلا تتبعوا الهوی ان تعدلوا وان تلووا او تعرضوا فان الله کان بما تعملون خبیرا یا ایها الذین امنوا امنوا بالله ورسوله والکتاب الذی نزل علی رسوله والکتاب الذی انزل من قبل ومن یکفر بالله وملائکته وکتبه ورسله والیوم الاخر فقد ضل ضلالا بعیدا ان الذین امنوا ثم کفروا ثم امنوا ثم کفروا ثم ازدادوا کفرا لم یکن الله لیغفر لهم ولا لیهدیهم سبیلا بشر المنافقین بان لهم عذابا الیما الذین یتخذون الکافرین اولیاء من دون المؤمنین ایبتغون عندهم العزة فان العزة لله جمیعا وقد نزل علیکم فی الکتاب ان اذا سمعتم آیات الله یکفر بها ویستهزا بها فلا تقعدوا معهم حتی یخوضوا فی حدیث غیره انکم اذا مثلهم ان الله جامع المنافقین والکافرین فی جهنم جمیعا الذین یتربصون بکم فان کان لکم فتح من الله قالوا الم نکن معکم وان کان للکافرین نصیب قالوا الم نستحوذ علیکم ونمنعکم من المؤمنین فالله یحکم بینکم یوم القیامة ولن یجعل الله للکافرین علی المؤمنین سبیلا ان المنافقین یخادعون الله وهو خادعهم واذا قاموا الی الصلوة قاموا کسالی یراؤن الناس ولا یذکرون الله الا قلیلا مذبذبین بین ذلک لا الی هؤلاء ولا الی هؤلاء ومن یضلل الله فلن تجد له سبیلا یا ایها الذین امنوا لا تتخذوا الکافرین اولیاء من دون المؤمنین اتریدون ان تجعلوا لله علیکم سلطانا مبینا ان المنافقین فی الدرک الاسفل من النار ولن تجد لهم نصیرا الا الذین تابوا واصلحوا واعتصموا بالله واخلصوا دینهم لله فاولئک مع المؤمنین وسوف یؤت الله المؤمنین اجرا عظیما ما یفعل الله بعذابکم ان شکرتم وامنتم وکان الله شاکرا علیما لا یحب الله الجهر بالسوء من القول الا من ظلم وکان الله سمیعا علیما ان تبدوا خیرا او تخفوه او تعفوا عن سوء فان الله کان عفوا قدیرا ان الذین یکفرون بالله ورسله ویریدون ان یفرقوا بین الله ورسله ویقولون نؤمن ببعض ونکفر ببعض ویریدون ان یتخذوا بین ذلک سبیلا اولئک هم الکافرون حقا واعتدنا للکافرین عذابا مهینا والذین امنوا بالله ورسله ولم یفرقوا بین احد منهم اولئک سوف یؤتیهم اجورهم وکان الله غفورا رحیما یسئلک اهل الکتاب ان تنزل علیهم کتابا من السماء فقد سالوا موسی اکبر من ذلک فقالوا ارنا الله جهرة فاخذتهم الصاعقة بظلمهم ثم اتخذوا العجل من بعد ما جاءتهم البینات فعفونا عن ذلک واتینا موسی سلطانا مبینا ورفعنا فوقهم الطور بمیثاقهم وقلنا لهم ادخلوا الباب سجدا وقلنا لهم لا تعدوا فی السبت واخذنا منهم میثاقا غلیظا فبما نقضهم میثاقهم وکفرهم بآیات الله وقتلهم الانبیاء بغیر حق وقولهم قلوبنا غلف بل طبع الله علیها بکفرهم فلا یؤمنون الا قلیلا وبکفرهم وقولهم علی مریم بهتانا عظیما وقولهم انا قتلنا المسیح عیسی ابن مریم رسول الله وما قتلوه وما صلبوه ولکن شبه لهم وان الذین اختلفوا فیه لفی شک منه ما لهم به من علم الا اتباع الظن وما قتلوه یقینا بل رفعه الله الیه وکان الله عزیزا حکیما وان من اهل الکتاب الا لیؤمنن به قبل موته ویوم القیامة یکون علیهم شهیدا فبظلم من الذین هادوا حرمنا علیهم طیبات احلت لهم وبصدهم عن سبیل الله کثیرا واخذهم الربا وقد نهوا عنه واکلهم اموال الناس بالباطل واعتدنا للکافرین منهم عذابا الیما لکن الراسخون فی العلم منهم والمؤمنون یؤمنون بما انزل الیک وما انزل من قبلک والمقیمین الصلوة والمؤتون الزکوة والمؤمنون بالله والیوم الاخر اولئک سنؤتیهم اجرا عظیما انا اوحینا الیک کما اوحینا الی نوح والنبیین من بعده واوحینا الی ابراهیم واسمعیل واسحق ویعقوب والاسباط وعیسی وایوب ویونس وهارون وسلیمان وآتینا داود زبورا ورسلا قد قصصناهم علیک من قبل ورسلا لم نقصصهم علیک وکلم الله موسی تکلیما رسلا مبشرین ومنذرین لئلا یکون للناس علی الله حجة بعد الرسل وکان الله عزیزا حکیما لکن الله یشهد بما انزل الیک انزله بعلمه والملائکة یشهدون وکفی بالله شهیدا ان الذین کفروا وصدوا عن سبیل الله قد ضلوا ضلالا بعیدا ان الذین کفروا وظلموا لم یکن الله لیغفر لهم ولا لیهدیهم طریقا الا طریق جهنم خالدین فیها ابدا وکان ذلک علی الله یسیرا یا ایها الناس قد جاءکم الرسول بالحق من ربکم فامنوا خیرا لکم وان تکفروا فان لله ما فی السموات والارض وکان الله علیما حکیما یا اهل الکتاب لا تغلوا فی دینکم ولا تقولوا علی الله الا الحق انما المسیح عیسی ابن مریم رسول الله وکلمته القاها الی مریم وروح منه فامنوا بالله ورسله ولا تقولوا ثلاثة انتهوا خیرا لکم انما الله الله واحد سبحانه ان یکون له ولد له ما فی السموات وما فی الارض وکفی بالله وکیلا لن یستنکف المسیح ان یکون عبدا لله ولا الملائکة المقربون ومن یستنکف عن عبادته ویستکبر فسیحشرهم الیه جمیعا فاما الذین امنوا وعملوا الصالحات فیوفیهم اجورهم ویزیدهم من فضله واما الذین استنکفوا واستکبروا فیعذبهم عذابا الیما ولا یجدون لهم من دون الله ولیا ولا نصیرا یا ایها الناس قد جاءکم برهان من ربکم وانزلنا الیکم نورا مبینا فاما الذین امنوا بالله واعتصموا به فسیدخلهم فی رحمة منه وفضل ویهدیهم الیه صراطا مستقیما یستفتونک قل الله یفتیکم فی الکلالة ان امرؤا هلک لیس له ولد وله اخت فلها نصف ما ترک وهو یرثها ان لم یکن لها ولد فان کانتا اثنتین فلهما الثلثان مما ترک وان کانوا اخوة رجالا ونساء فللذکر مثل حظ الانثیین یبین الله لکم ان تضلوا والله بکل شیء علیم

به سوالهای مذهبی شمادرروزنامه پاسخ می گوئیم.

همه روزه باستثناء پنجشنبه و جمعه از ساعت ۵ تا ۷ بعد از ظهر تلفن ۳۲۸۶۳۱ دراختیارشماست. شخصیت های علمی روحانیت دراین امر، مددکار سرویس مذهبی روزنامه هستند.

پاسخ به سئوال شما

اقای منصور رازی درباره معنی اصلی «ختم‌اله» مهر نهادن سئوال کرده است. بین مردم رسم براین بوده هنگامی که اشیائی را در ظرفهای معین قرار می‌دادند و یا نامه‌هائی را در پاکتهای مخصوص می گذاشتند، برای آنکه سر آن گشوده نشود و دست نخورد، آنرا مهر می کردند. پایان نامه‌ها و سندهای رسمی نیز بهمین منظور مهر میشده است یعنی پس از آن قابلیت آن چیزی که بر آن‌ها افزوده شود ندارند.

تاریخ در این زمینه شواهد فراوانی دارد. روسای حکومت‌ها، کیسه‌های زر را به مهر خویش مختوم می‌ساختند و برای بزرگان می‌فرستادند که تا زمانی که بدست طرف می‌رسد هیچگونه تصرفی در آن نشود. تصرف در چنین بسته‌ها و پاکاتی در صورتی ممکن بود که محل مهر را بشکنند. امروز نیز بسته‌های مخصوصی را لاک و مهر می کنند تا کسی حق دست زدن به آنها را نداشته باشد.

قرآن کلمه «ختم» را درباره افراد کافری که از نظر هدایت نفوذ ناپذیر شده اند، بکار برده است یعنی گناه فراوان و لجاجت و عناد با پیامبران خدا و انکار پروردگار جهان، طوری حس تشخیص آنها را سلب کرده که هرگز نمیتوان آنها را براه راست هدایت کرد. این درست مانند همان بسته و کیسه ای است که دیگر هیچگونه تصرفی در آن نمی‌توان کرد و قابلیت هدایت آنان پایان پذیرفته است و به اصطلاح «لاک و مهر» شده‌اند!

مجالس سخنرانی خطباء و دانشمندان اسلامی

✱ آقای دکتر عبدالرضا حجازی
مسجد آذربایجانیها بازار از ساعت ۲ الی ۳ بعد از ظهر
مسجد حضرت امیر (ع) امیرآباد از ساعت ۱۰ الی ۱۱ بعد از ظهر
مسجد حضرت امام حسین (ع) میدان فوزیه از ساعت ۱۱ الی ۱۲ بعد از ظهر
مکتب الحسین (ع) از ساعت ۱۱ الی ۱۲ بعد از نیمه شب
جامعه نوحه سرایان از ساعت ۱ الی ۲ بعد از ظهر

✱ اقای حاج سیدقاسم شجاعی
مسجد حاج ابوالفتح میدان شاه از ساعت ۱ الی ۲ بعد از ظهر
مسجد علوی سیروس از ساعت ۵/۵ الی ۱۰/۵ بعد از ظهر
حسینیه اتفاقیون مولوی از ساعت ۱۰/۵ الی ۱۱/۵ بعد از ظهر

✱ اقای حاج شیخ قاسم اسلامی
مسجد جامع اویزان از ساعت ۹/۵ الی ۱/۰۵ بعد از ظهر
مکتب الزهرا (س) از ساعت ۱۱ الی ۱۲ بعد از ظهر
حسینیه جوانان قنات آباد از ساعت ۱ الی ۲ بعد از ظهر

✱ اقای حاج شیخ محمدتقی مجتهدزاده
مسجد علوی رباط کریم از ساعت ۱/۵ الی ۲/۵ بعد از ظهر
مسجد رضوان میدان ثریا از ساعت ۹/۵ الی ۱۰/۵ بعد از ظهر

✱ اقای حاج شیخ حسین اشرف کاشانی
مسجد سراج الملک خیابان امیرکبیر از ساعت ۱ الی ۲ بعد از ظهر
مسجد الرحمن خیابان زاهدی از ساعت ۲ الی ۳ بعد از ظهر
مسجد الحسین شوش شرقی از ساعت ۸ الی ۹ بعد از ظهر
حسینیه کربلائیها گلوبندک از ساعت ۱۰ الی ۱۱ بعد از ظهر

✱ آقای دکتر عباس کبیری
مسجد فروتن میدان خراسان از ساعت ۱/۵ الی ۲/۵ بعد از ظهر
مسجد باب‌الحوائج خیابان بابائیان از ساعت ۹/۵ الی ۱۰/۵ بعد از ظهر
مسجد الزهرا (س) از ساعت ۱۰/۵ الی ۱۱/۵ بعد از ظهر

✱ اقای حاج شیخ مرتضی انصاری خراسانی
مسجد حضرت امام رضا (ع) کمالی از ساعت ۱/۵ الی ۲/۵ بعد از ظهر
مسجد المصطفی چهار راه حسن آباد از ساعت ۹ الی ۱۰ بعد از ظهر

✱ آقایان حاج شیخ یعقوب صادقی و حاج شیخ علی مهاجرانی، مسجد هدایت دروس، بعد از اقامه نماز عصر و شب.

✱ اقای حاج شیخ مهدی مدقق خراسانی
مسجد اعظم قلهک از ساعت ۱ الی ۲ بعد از ظهر
مسجد جامع حضرت محمد (ص) از ساعت ۹ الی ۱۰ بعد از ظهر
مسجد جامع صحن مطهر حضرت عبدالعظیم (ع) از ساعت ۴ الی ۵ بعد از ظهر

✱ اقای دکتر حشمت الله مقصودی
مسجد امام صادق (ع) از ساعت ۱/۵ الی ۲/۵ بعد از ظهر
مسجد امام رضا آپادانا از ساعت ۹/۵ الی ۱۰/۵ بعد از ظهر
مکتب انصار از ساعت ۱۱ الی ۱۲ بعد از ظهر

✱ آقای حاج شیخ حسن کافی خراسانی
مسجد المصطفی چهار راه حسن آباد از ساعت ۱/۵ الی ۲/۵ بعد از ظهر

✱ اقای حاج شیخ محمد مقدسیان
مسجد الحسین شوش شرقی از ساعت ۱/۵ الی ۲/۵ بعد از ظهر
مسجد امیرالمؤمنین (ع) مهرآباد از ساعت ۹/۵ الی ۱۰/۵ بعد از ظهر
حسینیه نوحه سرایان از ساعت ۱۱ الی ۱۲ بعد از ظهر

✱ اقای حاج سیدحسین شجاعی
مسجد علی ابن ابیطالب (ع) فرح جنوبی اول منصور از ساعت ۱/۵ الی ۲/۵ بعد از ظهر

✱ آقای حاج سیدمصطفی دیباجی
مسجد امام مجتبی (ع) سه راه تخت جمشید از ساعت ۹/۵ الی ۱۰/۵ بعد از ظهر
مسجد اولیاء دامپزشکی از ساعت ۹/۵ الی ۱۰/۵ بعد از ظهر

✱ آقای حاج سید عبدالرسول حجازی
مسجد بزرگ قنات آباد خیابان مولوی از ساعت ۱/۵ الی ۲/۵ بعد از ظهر
مسجد قندی خیابان قانی آباد از ساعت ۱۲ الی ۱ بعد از نیمه شب

✱ آقای حاج شیخ محمد خندق آبادی
مسجد امام حسین (ع) خیابان هاشمی از ۱/۵ الی ۲/۵ بعد از ظهر
مسجد حضرت محمد (ص) چهارصد دستگاه ۹/۵ الی ۱۰/۵ بعد از ظهر

✱ اقای سیدرسول موسوی
مسجد جامع اوین از ساعت ۱/۵ الی ۲/۵ بعد از ظهر
مسجد محمدی میدان خراسان خیابان ولیعهد از ساعت ۹ الی ۱۰ بعد از ظهر
مکتب السجاد امیریه ۱۰ الی ۱۱ بعد از ظهر
مکتب امام حسن مجتبی ۱۱ الی ۱۲ بعد از ظهر

✱ آقای شیخ احمد معرفت
مسجد مهدویه چهار راه مولوی از ساعت ۱/۵ الی ۲/۵ بعد از ظهر
مسجد مشیرالسلطنه خیابان مولوی از ساعت ۹/۵ الی ۱۰/۵ بعد از ظهر
مسجد آقامحمود پامنار از ساعت ۱۰/۵ الی ۱۱/۵ بعد از ظهر
مسجد خندق آبادی مولوی از ساعت ۱۱/۵ الی ۱۲/۵ بعد از ظهر

✱ آقای سید حسین تولیت
مسجد علی بن ابیطالب (ع) میدان ثریا ۹ الی ۱۰ بعد از ظهر
حسینیه مکتب ارشاد ـ تهران نو ـ ده متری خاتم از ساعت ۱۰ الی ۱۱

✱ آقای حاج شیخ عبدالحمید ولوی
مسجد بنی هاشم گرگان از ساعت ۱/۵ الی ۲/۵ بعد از ظهر
مسجد خراقانیها از ساعت ۹/۵ الی ۱۰/۵ بعد از ظهر
مسجد اکباتان از ساعت ۱۰/۵ الی ۱۱/۵ بعد از ظهر

✱ اقای محمدعلی شاه ابادی
مسجد حضرت سجاد (ع) خیابان شاه از ساعت ۱/۵ الی ۲/۵ بعد از ظهر
مسجد نواوزاده بی‌سیم از ساعت ۹/۵ الی ۱۰/۵ بعد از ظهر
حسینیه قمر بنی هاشم خوش از ساعت ۱۰/۵ الی ۱۱/۵ بعد از ظهر

✱ آقای سیدمحمدتقی حشمت‌الواعظین مسجد ابوالفضل جوادیه از ساعت ۹ الی ۱۰ بعد از ظهر
مسجد رسول اکرم (ص) خانی آبادنو از ساعت ۱۰ الی ۱۱ بعد از ظهر
مسجد الهادی (ع) شهر ولیعهد جاده ساوه از ساعت ۱۱/۵ الی ۱۲/۵ بعد از ظهر

✱ آقای عبدالحسین حق پناه
مسجد حضرت رضا (ع) از ساعت ۹/۵ الی ۱۰/۵ بعد از ظهر
مسجد قائم ارواحنا فداه از ساعت ۱۰/۵ الی ۱۱/۵ بعد از ظهر
حسینیه حسنین (علیهم‌السلام) چهار راه کوکاکولا از ساعت ۱۱/۵ الی ۱۲/۵ بعد از ظهر

✱ آقای سیدمحمدعلی غروی
مسجد علی (ع) آذربایجان از ساعت ۱/۵ الی ۲/۵ بعد از ظهر
مسجد مهدیه ارواحنافداه غیاثی از ساعت ۹/۵ الی ۱۰/۵ بعد از ظهر
مسجد امام رضا (ع) آرامگاه از ساعت ۱۰/۵ الی ۱۱/۵ بعد از ظهر
مسجد جامع کن از ساعت ۱ الی ۲ بعد از نیمه شب

✱ آقای دکتر سیدرضا هاشمی نجف آبادی
مسجد امام زمان ارواحنافداه آیزنهاور از ساعت ۱/۵ الی ۲/۵ بعد از ظهر
مسجد جامع ضرابخانه از ساعت ۹/۵ الی ۱۰/۵ بعد ازظهر
مسجد رسنول اکرم (ص) چهار راه اناری از ساعت ۱۱/۵ الی ۱۲/۵ بعد از ظهر

✱

فیگارو

پی‌آمدهای شگرف پیمان چین وژاپن در آسیا

پیمان صلح ودوستی که هوانگ هواوسونوکا وزیران خارجه چین وژاپن دردوازدهم ماه اوت درپکن امضاء کردند، از سوی آگاهان سیاسی بعنوان یک پیروزی اقتصادی دیپلماتیک برای زمامداران پکن تلقی شده است.

این پیمان نه فقط از لحاظ بین المللی برای جنگهای چین وژاپن که طی سالهای ۱۹۴۵ـ۱۹۳۷ به وقوع پیوست نقطه پایانی محسوب میشود، بلکه میتوان گفت که به تشنجات ومناقشات مسلحانه درازمدت دوکشور که با جنگ سالهای ۱۸۹۵ـ۱۸۹۴ شروع شده بود پایان بخشیده است.

ازنظرتاریخی عقداین پیمان بعنوان پیروزی قاطع چین درمناقشات طویل المدتی که درگذشته با ژاپن داشته محسوب میشود. ضمنا نباید فراموش کرد که ایالات متحده آمریکا درتشویق توکیو به بستن این معاهده نقش اساسی ایفا کرده است. بطوریکه وزیر خارجه ژاپن در ۲۶ ژانویه گذشته صریحا اظهار داشت که معاهده احتمالی میان دوکشور با استراتژی جهانی آمریکا منطبق وسازگار است. وازسوی دیگر لئونید برژنف طی سخنان خوددرمینسک طی ماه ژوئیه گذشته به ایالات متحده آمریکا اخطار کرد که بازی با ورق چین برضد شوروی مخاطراتی ببار خواهد آورد.

درحال حاضر زمامداران چین به دلایلی چند ازشادی درپوست نمی گنجند نخست آنکه درپی ۶ سال گفتگوهای دشوارمیان طرفین، سماجت وپافشاری رهبران چین موجب شد که سیاست ارعاب وتهدید روسها درقبال ایالات متحده آمریکا به شکست بیانجامد وبی اثر بماند ودیگر آنکه اتحاد شوروی نتوانست برای امضای یک پیمان صلح با ژاپن پیشدستی کند، بعبارت دیگر منبعد امکان عقدپیمان مشابهی میان ژاپن واتحاد شوروی نمی تواند وجودداشته باشد. چین ازسوی دیگر خاطرنشان ساخته است که پیمان اتحاد و دوستی خود رابا اتحاد که در سال ۱۹۵۰ امضاء شده ودر آن ژاپن بعنوان قدرت متجاوز توصیف شده است عملا وبرای همیشه ملغی خواهد کرد. درپیمان تازه با گنجانیده شدن یک ماده ضد سیادت جوئی که ناظر به توسعه طلبی های شوروی تواند بود زمینه فکری وسیاسی برای تحقق طرح «نظریه سه جهان» که درسال ۱۹۷۴ بوسیله مائوتسه تونگ ابداع شد وتنگ شیائوپنگ درماه فوریه گذشته جزئیات آنراازپشت میز خطابه سازمان ملل تشریح کرد. فراهم آمده است. از سوی دیگر امضای پیمان صلح میان دوقدرت آسیائی اثرات گسترده ای درسراسر جهان خاصه درقاره آسیا بدنبال خواهد داشت وهریک از دو کشوربسته به ظرفیت وامکانات خودازآن بهره برخواهند گرفت.

مضافا به اینکه باید درنظرداشت قرارداد تازه را نباید پیمانی تلقی کرد که صرفا ناظر به روابط دوکشور بوده وازمحدوده عادی کردن اوضاع واحوال نابسامان ودیرپای فیمابین دوقدرت آسیائی فراتر نخواهد رفت، بلکه بی شبهه انعقاداین پیمان درقابتها ومخاصمات دوکشور شوروی وچین درجنوب شرقی آسیا تاثیر می گذارد. از همه مهمتر به تجدید فعالیت کارآمدتر سیاست خارجی چین که خطوط اساسی آن از زمان به روی کار آمدن تنگ شیائوپینگ ترسیم گردیده است منتهی میشود.

افزون براین نمیتوان پی آمدهای این پیمان را درمناسبات تیره میان چین وویتنام، درگیری های کامبوج با ویتنام، تحول اوضاع دوکره (شمالی وجنوبی) وبالاخره جهت گیری سایر کشورهای جنوب شرقی آسیا که همواره درصدد جلب حمایت های اقتصادی ومالی هستند ولی با خطرفشارهای شوروی مواجه اند نادیده انگاشت.

سرانجام انتظار میرود که تحرک قابل ملاحظه سیاسی ودیپلماتیک چین که جلوه های انرا هم اکنون می توان درافریقا، خلیج فارس، جهان عرب وکشورهای واقع درمنطقه شبه جزیره بالکان مشاهده کرد واز نمونه های آن باید برقراری مناسبات سیاسی چین با دولتهای عمان ولیبی وعقدقراردادهای همکاری را برشمرد درآینده چشمگیرترشود.

مهمترین جنبه اقتصادی این پیمان کمکی است که ژاپن می تواند از لحاظ تکنولوژی، کالاهای سرمایه ای، اعتبارات درازمدت درقبال واردات مواداولیه موردنیازخود به رشد اقتصادی ونوسازی صنایع درچین بعمل آورد.

بعلاوه، ژاپن منبعد می تواند مطمئن شود که منافع اقتصادی اش درتایوان ازهر گونه گزندی به دور خواهد ماند ودوکشور می توانند درزمینه قلمرو منافع بازرگانی خوددرآسیای جنوب شرقی وتقسیم آن نیز با یکدیگر کنارآیند.

برروبهم گرچه نباید انتظار داشت که انعقاد پیمان میان دوکشور تاثیر فوری وآنی درتعادل سیاسی ونظامی چهارقدرت بزرگ آسیا (امریکا، شوروی، چین وژاپن) داشته باشد ویا آنکه منجر به ظهور یک قدرت عظیم وکارامد اقتصادی متشکل ازچین وژاپن گردد، ولی در مجموع باید خاطرنشان ساخت دوکشور که از امکانات گسترده ای برخوردارند به عزلت خود درمنطقه پایان بخشیده وبرمبنای اصول اندیشیده ای به یکدیگر نزدیک شده اند. تا آنجا که باقاطعیت هرچه تمامتر باید گفت سرانجام روزگاری میرسد که «چهره آسیا» براثر پی آمدهای این رویداد عمیقا دگرگون خواهد شد.

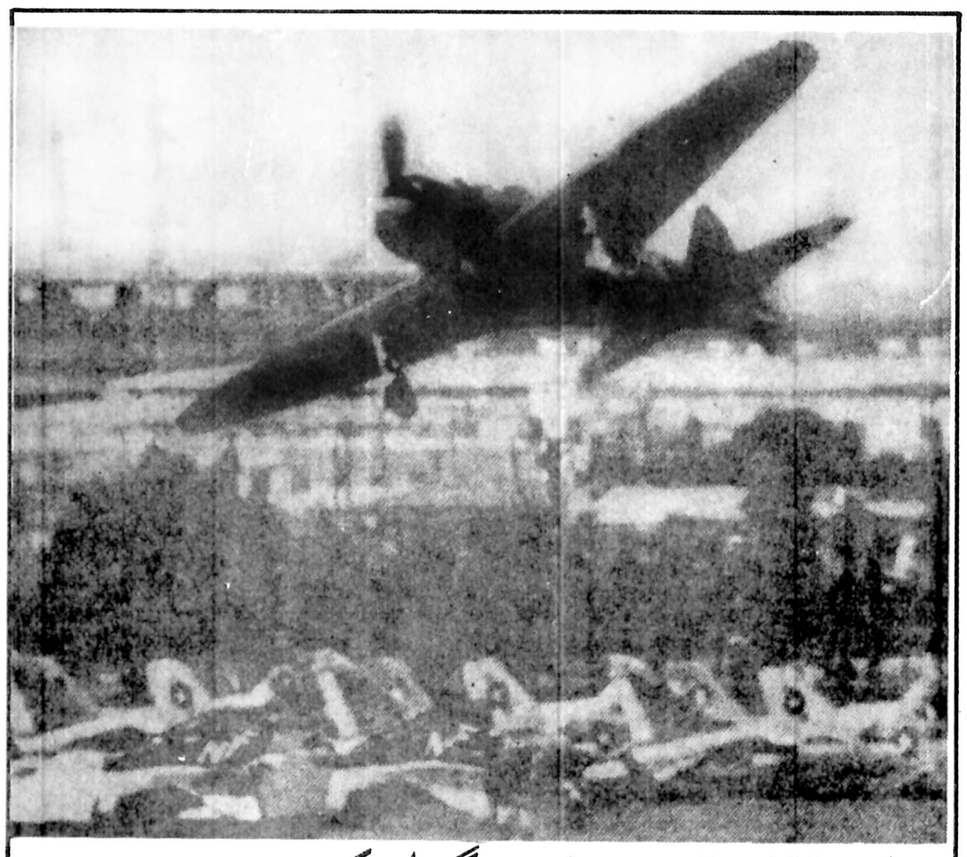

ژاپن ۳۳ سال پس از جنگ اینک دست دردست ۲دشمن سابق گذارده است

هفته گذشته به مناسبت سی و سومین سالروز پایان جنگ جهانی دوم مراسمی درژاپن برگزار شد و رهبران این کشوردرمراسم متعدد شرکت کردند. از جمله این مراسم، دسته گلی بود که نخست وزیر ژاپن بربنای یادبود دو میلیون و پانصد هزار سربازژاپنی کشته شده درجنگ دوم نهاد. خاکستر این سربازان دراین بنا حفظ می شود. هیروهیتو امپراطور ژاپن نیز درمراسم دیگری شرکت کرد و از باقیمانده خلبانان معروف به «کامی کازه» (خودکش) دیدن کرد. این خلبانان به علت پایان ناگهانی جنگ موفق نشدند خودرا با هواپیماهایشان برناوهای آمریکا بکوبند عکس، یک هواپیمای «زیرو» (صفر) ژاپنی را که یک جنگنده زمان خود بود هنگام پرواز برفراز یک پایگاه هوایی ژاپن که درآن تعداد زیادی فانتوم مستقر شده‌اند درحال پروازنشان می دهد. این جنگنده از آخرین هواپیماهای ژاپنی است که برضدامریکائیان بکار برده شد و همچنان باقی مانده است. ژاپن و آمریکا که سالها جنگیدند، اینک با یکدیگر پیمان امنیت مشترک دارند. ژاپن با خصم دیگر خود چین نیز پیمان صلح و دوستی بسته است، فقط با شوروی است که هنوز وضع روشنی ندارد. شوروی درآخرین روزهای جنگ به ژاپن اعلان جنگ داد و جزایرکوریل را تصرف کرد. مراسم امسال سی و سومین سالروز پایان جنگ، طوری درژاپن برگزار شد که بعضی مفسران می گویند باعث تقویت احساسات ناسیونالیستی مردم شده است.

هرالد تریبون

درزئیر برای سفیدپوستان آینده‌ای وجودندارد

کلوزی را سربازان زئیر غارت کردند، نه ژاندارمهای کاتانگایی

آرامشی مرگبار برفراز «کلوزی» جایی که درآن ۸۰۰ سیاه پوست و سفید پوست برابری نژادی را تنها درگورستانی کشف کرده اند که پیکرهایشان را دردرون گورهای عریان از سنگ قبر یا هرنشان دیگری دراغوش گرفته، درهوا معلق است.

آفتاب گرم، دمای بیرحم خودمانند ضربه های شلاق برخیابانهای تهی می کوبد. زمین های بازی مدارس شهر که سخت ویران شده‌اند از حضور هر ذیروحی خالی مانده است. مغازه های تالان شده همچنان در تعطیل قرار دارند منازل اروپائیان با درها، دیوارها و سقف هایی که بوسیله گلوله های بیشمار مشبک شده اند خالی و متروکند. اینجا مکانی است که تقریبا ازهرصدایی یا حرکتی تهی است. حتی سگهای ولگرد نیز مرده اند، زیرا هنگامیکه بنای خوردن اجساد انسانی را گذاشته بودند هدف گلوله قرار گرفتند.

یکی از ۱۷ نفرسفید پوستانی که بعداز یورش ژاندارمهای کاتانگایی درنیمه مه گذشته هنوز هم کلوزی را ترک نگفته اند میگفت: من چندان خوشبین نیستم که دیگر جایی برای اروپائیان دراینجا وجود داشته باشد. حمله ای که شورشیان مستقر درانگولا به کلوزی کردند به بهای جان ۱۳۶ سفید پوست و حدود ۷۰۰ سیاه پوست تمام شد واین بزرگترین کشتاری است که تا کنون درهرجایی از آفریقای تازه به استقلال رسیده در یک «مکان» واحد از اروپائیان بوقوع پیوسته است.

مرد اروپایی میگفت: امنیتی که اکنون درشهر وجود دارد درمقایسه با سه هفته قبل بهتر است، ولی من فکر نمیکنم که افریقائیان مایل باشند که ما سفیدپوستان اروپائی از این بیشتر در اینجا بمانیم. مساله بزرگ این است که ما در چشم مردم اینجا میهمانان ناخوانده ای هستیم. این احساسی است که برای ما بیشتر و بیشتر ناراحت کننده تر میشود. منفور بودن چیزی است که شما دراینجا آن را با پوست دست خودتان لمس می کنید. خود من بیشتر از ده سال دراینجا زندگی کرده ام ولی دیگر هیچ آینده ای برای من در این سرزمین وجود ندارد.

تا قبل از تهاجم خونین مه گذشته، کلوزی ۲۵۰۰ نفر سکنه سفید پوست داشت که اکثرشان را کارگران بلژیکی معادن مس این ناحیه تشکیل میدادند. بسیاری از اینها تکنیسین هایی بودند که هر چند تحصیلات چندانی نداشتند، اما در کارشان دارای تجاربی طولانی بودند. ریشه گرفتن و طولانی شدن حضورشان به اضافه عدم احترامی که صفت بارز رفتارشان با سیاه پوستان آفریقایی بود نارضایی هایی را بر می انگیخت که بنحوی حاد احساس میگردید. آنها همان چیزی بودند که درآفریقا با لقب «پسرهای پیر» شهرت یافته اند و این اطلاق یکی از میراثهای عصری است که درآن حتی اروپائیان بی سواد هم بهتر از آفریقائیان تحصیلکرده زندگی میکردند، پول بیشتری درمیاوردند و از مناصب، مرتبه ها و امتیازات وافرتری بهره میبردند.

مدیر یکی از معادن زئیر میگفت: کلوزی یکی از آن شهرهای دوران «نواستعماری» که معمولا فکرش را میکنندنبود، اینجا شهری استعماری بود که تمام صفات استعمار را در خود گرد آورده بود. هیچ چیز دراین شهر تغییر نکرده بود شهری بود که تنها به سفیدها ـ و نه به سیاهان ـ اختصاص داشت و پسران پیربا دستیاران زئیری خود درمعادن مانند نوکرهای منازلشان رفتار میکردند.

درحالیکه بیشتر آفریقائیان درنواحی خاص سکوت بومیان زندگی میکردند و محلاتشان را بدقت از دید رس عابری که ممکن بود گاه وبیگاه از نزدیکی آنها عبور کند پوشیده میداشتند ولی اقامتگاههای اروپائیان سفید پوست منازل ویلایی زیبا و بسیار آبرومندی بود که درامتداد بولواری بغایت مصفی و مشجر قرار گرفته بودند. سفید پوستان کلوزی مرخصی هایشان را دراروپا میگذراندند بخش های قابل توجهی از دستمزدهای آنان به حسابهای بانکی شان دراروپا واریز میشد. شرایط زندگی آنها بمراتب از آنچه که میتوانستند دراروپا داشته باشند، ویا از آنچه که همگنان سیاه پوست آنان درخود کلوزی دارند مرفه تر بود.

امروز منازل سفیدپوستان درکلوزی خالی است و اطاق هایشان پس از چپاولی که بدست سربازان ارتش زئیر بدنبال سرکوبی شورشیان کاتانگایی صورت گرفت ـ عریان است. سربازان ارتش زئیر درکلوزی دست به غارت زدند و پس از لخت کردن منازل سفید پوستان و سیاه پوستان غنایمی را که بدست آورده بودند ابتدا بار کامیون های ارتشی کردند و سپس آنها را با هواپیماهای «سی ـ ۱۳۰» که آمریکا دراختیار نیروهای مسلح زئیر گذارده است به کینشازا بردند. هنوز که هنوز است اثاثه و اشیایی که از منازل سفیدپوستان مرفه کلوزی غارت شده‌اند از دستگاههای ضبط صوت گرفته تا اتومبیل های سواری دربازارسیاه پایتخت زئیر به فروش میرسند). بقول اهالی کلوزی قتل عام کردن سگهای ولگرد به ضرب گلوله تنها کاری بود که سربازان ارتش زئیر دراین شهر درماجرای دفع حمله ژاندارمهای کاتانگایی انجام دادند!

اگر این گفته درست باشد که ارتش ۴۰ هزارنفری زئیر چیزی بیشتر از سیاهی لشکری مسلح به تفنگ و مسلسل نیست درعوض رفتار ناباب آن را گرسنه بودن شکم های سربازانش بخوبی توضیح میدهد. درژوئیه سال جاری افراد این ارتش برای اولین بار بعد از سه ماه حقوق ماهانه خود را دریافت کردند. از آنجا که افسران ارشد و فرماندهان ارتش زئیر معمولا خواربارها را که بنام ارزاق وجیره غذایی سربازان دریافت میکنند دربازار سیاه، به فروش میرسانند و پول آن را خودشان به جیب میزنند برای سربازان نگون بخت این ارتش که هریک ماهی ۳۵ دلار مستمری دارد تقریبا چاره ای جز آن نمی ماند که مردم غیرنظامی شهرها و روستاهای کشور را مرعوب کنند و با دزدیدن و غارت کردن آنها، زندگی خود را ادامه دهند.

درایالت شابا بزرگترین وحشت مردم اعم از سفید پوستان یا سیاه پوستان خطر حمله شورشیان کاتانگایی از آنگولا نیست، بلکه از سربازان ارتش زئیر است و باین دلیل است که مسئولیت درجه اول نیروی ۲۳۰۰ نفری «پان ـ آفریقایی» که از مدتی قبل درشابا مستقر شده این است که جان و مال مردم غیرنظامی را از گزند تجاوزات ازمندانه سربازان ارتش زئیر یعنی کشوری که میزبان و دعوت کننده نیروی «پان آفریقایی» است محفوظ نگهدارد.

سرگردی که معاونت فرماندهی واحد سنگالی این نیروی آفریقایی را برعهده دارد اظهار میداشت که ما ظرف مدت ۲ ماهی که از استقرارمان درشابا میگذرد تاکنون هرگز تماسی با ژاندارمهای کاتانگایی پیدا نکرده ایم و تنها مساله ای که مورد ابتلای ماست مربوط به رفتار سربازان ارتش زئیر با مردم غیرنظامی است.

کاملا روشن است که ارتش زئیر پس از شکستی که درشابا (درنخستین روزهای حمله شورشیان) نصیبش شد گرفتار مسائل بسیاری مانند کمبود ارزاق ـ نداشتن فرماندهی سازمان یافته و تاخیرهای مکرر و آزار دهنده درپرداخت حقوق نفرات است، ولی با همه این گرفتاریها طی مدتی که از وقایع ماه مه میگذرد اوضاع دراینجا تا حدود زیادی بحال مطلوب و عادی بازگشته است.

آیا نیروی پان آفریقایی درماموریت خود که حفظ امنیت مهمترین جنبه آن است توفیق خواهد یافت؟ جواب این سئوال این دو کلمه: ممکن است.

با اینحال تاجایی که به سفیدپوستان ساکن شاباوحتی سراسر زئیر مربوط میشود معتبرترین عقیده این است که: دراینجا آینده ای برای سفیدها وجودندارد.

فرانس پرس

«بهارپراگ» دیگر تجدید نخواهدشد

روز ۳۰ مه، لئونیدبرژنف دبیرکل حزب کمونیست شوروی هنگامی که از پراگ دیدن می کرد ضمن یادآوری حوادث سال ۱۹۶۸ به «رفقای چکسلواکی» از اینکه لحظات دشواری را شرافتمندانه پشت سرگذاشته‌اند تبریک گفت.

این اظهارِرضایت برژنف پس از گذشت نزدیک ده سال از مداخله نیروهای پیمان ورشو درچکسلواکی به اقدامات دستگاه رهبری حزب کمونیست و دولت برای عادی کردن اوضاع صحه گذاشت.

عادی کردن اوضاع درچکسلواکی از ۲۷ ماه اوت ۱۹۶۸ توسط الکساندردوبچک آغاز شد.

دوبچک که درآن هنگام سمت دبیرکلی حزب کمونیست را بعهده داشت میپنداشت که با امضاء کردن پروتکل مسکو خواهدتوانست دست کم یک قسمت بسیار کوچک از «بهارپراگ» را نجات دهد.

معذلک هشت ماه پس از امضای این پروتکل از صحنه سیاست ناپدیدشد و از اصلاحاتی هم که بدست وی انجام شده بود اثری باقی نماند.

سال ۱۹۶۹ درپراگ با خودکشی جنجال برانگیز «یان پالاش» درمیدان «وتسلاس» آغاز شد.

همان میدان درماه مارس پس از پیروزی تیم اسکی چکسلواکی برتیم شوروی به میدان تظاهرات ضدشوروی تبدیل شد. به احتمال زیاد این دو حادثه (خودکشی پالاش و تظاهرات ضدشوروی) عامل اصلی سقوط دوبچک بود. این حوادث بی شک آخرین درخشش یک بهار دیررس درپراگ بود.

اغتشاشاتی که بمناسبت نخستین سالروز مداخله نیروهای شوروی درچکسلواکی روی داد فرصت مناسبی بود که رهبران جدید پراگ آخرین عناصراصلاح طلب را از حزب کمونیست کنار بگذارند. گوستاوهوزاک از ۱۷ آوریل ۱۹۶۹ جانشین الکساندردوبچک شده بود.

باین ترتیب نخستین مرحله «عادی کردن» اوضاع با اخراج عناصر اصلاح طلب و برقراری مجددمقررات سانسور پایان یافت.

تصفیه درحزب کمونیست چکسلواکی با «عوض کردن کارت ها» درسال ۱۹۷۰ نیز ادامه یافت و ۴۶۰ هزارنفرو شاید هم بیشتر حزب را ترک گفتند و درعین حال مشاغل خودرا دردستگاههای دولتی نیز از دست دادند.

درمحاکمات تابستان ۱۹۷۲ عده‌ای از امضاء کنندگان منشور پراگ نیز برکرسی متهمان قرارگرفتند.

باین ترتیب بدون توسل به شیوه های دوران استالین نظم داخلی درچکسلواکی برقرارشد و دوبچک به سرنوشت «ایمره ناگی» درمجارستان دچارنشد.

هیچ یک از رهبران ۱۹۶۸ چکسلواکی بخاطر فعالیت های گذشته‌شان تحت تعقیب قرارنگرفتند اما درسال ۱۹۷۲ کسانی که جرات کرده بودند به رای دهندگان چکسلواکی بگویند که میتوانند از شرکت درانتخابات خودداری کنند بشدت تحت پیگردقرارگرفته و محکوم به زندان شدند.

پس از آن با انتشار «منشور ۷۷» بحران تازه ای درچکسلواکی بروز کرددرحالیکه پرزیدنت هوزاک ادعا میکرد که توانسته است اوضاع را بحالا عادی بازگرداند.

اکنون ده سال پس از پایان بهارپراگ نیروهای شوروی تحت عنوان [illegible] کشورهای جامعه سوسیالیستی» هنوز درچکسلواکی بسرمی برند.

تهیه کنندگان «منشور ۷۷» معتقدند که روابط بین آلمان و بسیاری از کشورهای سوسیالیستی از جمله چکسلواکی از سال ۱۹۶۸ به حال عادی درآمده و دیگر علتی برای حضورنیروهای شوروی درچکسلواکی وجودندارد.

بسیاری از مردم چکسلواکی نیز همین عقیده را دارند اما میدانند که قوای شوروی به این زودیها خاک کشورشان را ترک نخواهند گفت.

اکنون کسانی که سی سال یا بیشتر دارند نمی خواهند خاطره «بهارپراگ» را تجدید کنند چرا که دیگر هرگز چنین فرصتی بدست نخواهند آورد.

اما چکسلواکی های جوان تر و آنهایی که بیش از بیست سال دارند جین آمریکایی می پوشند و خودرا با موسیقی پاپ سرگرم میکنند و به سینماهایی که فیلم های غربی نمایش میدهند هجوم میاورند و رهبران پراک می توانند ادعا کنند که کار «عادی کردن» اوضاع را با موفقیت انجام داده‌اند.

کریسچن سایمس مونیتور

دلار دیگر سلطان پولها نیست!

هفته ها است که ارزش دلار امریکا به زیر سطح ۲۰۰ ین ژاپنی سقوط کرده است. دراین واقعه هیچ چیز ناگهانی ـ یا غیر منتظره ـ یا بطور خاص زیرو زبر کننده‌ای وجود نداشته است ـ ولی با اینحال یکی از وقایعی بوده است که بارزترین صفاتشان حامل بودن سمبولیسمی است که جایش در ورای وزن یا اهمیت مریی هرروایدادی از این طراز قرار می گیرد. با کشف چنین خصلتی است که بسیاری از اشخاص ـ کسانی که هم در سیاست وهم دراقتصاد برخی از شامخ ترین مکان ها را اشغال کرده‌اند با مشاهده آنچه که درماه گذشته روی داده است مبهوت شدند وحتی رعشه‌ای احساس کردند.

ما امروز درست درزمانی زندگی میکنیم که ۳۳ سال از پایان جنگ عالمگیر دوم گذشته است. زمانی که آن جنگ به پایان رسید دلار تقریبا تنها پولی بود که در سراسر دنیا ارزش «داشتن» داشت یک آمریکایی بادلارهای خود میتوانست تقریبا در هرجایی از جهان مانند لردان زندگی کند و این کاری بود که بسیاری از آمریکائیان واقعا انجام دادند.

حتی در ۱۹۵۰ بعداز آنکه ابهامات نخستین سالهای پس از جنگ زایل شدند وثباتی در وضع ارزهای متزلزل سابق پدید آمد ـ یک دلار آمریکایی هنوز هم برای خرید ۵ مارک آلمانی ـ یا چهارفرانک سوئیسی و یا ۳۶۰ ین ژاپنی کفایت میکرد. دلار سلطان تمام پول ها بود ودنیا چنان گرسنه کالاهای آمریکایی که بالا بودن ارزش دلار، کمتر فرصتی برای فرونشاندن درد آن میداد.

این وضع به کجا خواهد کشید؟ از همه مهمتر روزگار کنونی اقتصاد امریکا و پریشانی وضع دلار آن برای ساخت واساس جامعه بازرگانی بزرگی که از جنگ جهانی دوم تاکنون دراطراف آمریکا ودلارهایش تکوین یافته وبارشته هایی ناگسستنی با قدرت نظامی ایالات متحده پیوند دارد وبوسیله این نیرو از آن دفاع میشود چه معنایی دارد؟ کار آمریکا از جایی عیب کرده است، ولی از کجا وکدام عیب؟ وچرا؟

تا حدودی باین سبب که آلمانی ها وژاپنی ها جنگ را دربرابر امریکا که رهبری کننده یا لااقل بزرگترین حامی برندگان بود باختند. آنها پس از شکست خوردن در جنگ باید سخت تراز هرزمان دیگر کار میکردند تا بتوانند باردیگر بر روی پاهایشان بایستند وتوان به حرکت درآمدن پیدا کنند، وهنوز هم سخت تراز ما کار میکنند.

وهکذاتا حدودی به این دلیل که آمریکائیان تا مدتی چنان طولانی بدان اندازه درآسایش قرارداشتند که بعد از پایان جنگ دوم جهانی دیگر هرگز بقدر سالهای قبل از جنگ ویا مدتی که آن جنگ جریان داشت کاری جانانه انجام ندادند. مردم آمریکا هرروز بیشتر از روز پیش به این سیره رومی آورند که برای آنان ـ تنها کار کردن بقدری که خرج گذران عادی زندگی وبهره بردن از لذات روزهای تعطیل وفراغتشان را درآورند کفایت خواهد کرد.

وهکذاتا حدودی باین دلیل که مدیریت آمریکایی نیز کارها را از دیرباز چندان سهل گرفته که گذارده است رقیبان خارجی به صنایع آمریکایی برسند وحتی در عرضه کردن محصولات فکر ونبوغ بشری وکالاهایی با مرغوبیت وافرتر براو پیشی گیرند. زمانی بود که آمریکا یکی از بزرگترین صادرکنندگان اتومبیل بشمار میرفت در حالیکه امروز خودوارد‌کننده بزرگی است که بازار داخلی پهناورش را اتومبیل های وارداتی از هرمارک وهرقماش انباشته‌اند.

نبرد سوئز

آخرین کتاب (۲۵)

محمدحسنین هیکل

دالس به ناصر: شاه کیش!

قبول دارد. هر لحظه که مذاکرات به نتیجه‌ای هر چند کوچک میرسید. امید به ساخته شدن سداسوان بیشتر میشد و بر عکس هر لحظه که حرفها به بن بست میرسید، اساس و بنیان خیالی سداسوان فرو می شکست.

بانک جهانی که در واقع زیر نظارت امریکا اداره میشد بعنوان شریکی اساسی در ساختن سداسوان، در کنار مذاکرات غیر مستقیم مصر و اسرائیل مشغول تحقیقات و بدست آوردن آمار در باره بنیه اقتصادی مصر بود. آندرسون همچنان بین قاهره و تل آویو سفر میکرد. و در آخرین سفر خود به قاهره خطاب به ناصر گفت: اگر من تا روز قیامت بین قاهره و تل آویو سفر کنم نتیجه‌ای عاید نخواهد شد. تنها راه رسیدن به صلح گفتگوی مستقیم بین شما و بن گوریون در قاهره یا تل آویو است. ناصر با لحن قاطع این پیشنهاد را رد کرد. و در همین زمان بود که امریکا تصمیم گرفت پیشنهاد خود را برای کمک به مصر در ساختن سد اسوان پس بگیرد. و به «یوجین بلاک» رئیس بانک آلن، بعد از خواندن نامه به سفارت امریکا در قاهره رفت. وجلسه‌ای با شرکت «بایرود» و «کرمیت روزولت» تشکیل داد. و عصر آنروز تلگرافی از جانب هر سه به دالس مخابره شد که مضمون آن، تصویری از فضای عصبی قاهره بود. جواب واشنگتن در سه کلمه به سفارت مخابره شد. هر طور که صلاح میدانید، عمل کنید.

«آلن» خیلی فکر کرد که چگونه با ناصر روبرو شود. به او بگوید: این درست که روسها بشما اسلحه دادند ولی در مقابل ما حاضریم صلح جاودانه بشما تقدیم کنیم... آیا ناصر در برابر این گفته، شرایط سختی برای این صلح جاودانه قائل نخواهد شد؟! پس بهتر آنست که پیشنهاد وسوسه انگیزتری بکنیم. ما حاضریم در ساختن سداسوان که رویای بزرگ شما است از هر نظر یاریتان دهیم.

سداسوان در برابر صلح با اسرائیل. و این پاداشی بود که دالس در برابر وادار کردن مصر به قبول صلح با اسرائیل می پرداخت. مصر به رویای بزرگ خود دست می یافت. و در مقابل امریکا نیز به آرزوی بزرگش که ایجاد خاورمیانه‌ای سرشار از صلح و دوستی است میرسید خاورمیانه‌ای که منافع نفتی امریکا در آن، تامین میشد، و هیچکس نمی توانست اخلالی در آن بکند.

***

. از ان پس کوشش امریکا، معطوف به این شد که در برابر کمک به ساختن سد اسوان، مصر را وادار به صلح با اسرائیل کند. ربرت آندرسون سفیر فوق العاده امریکا سفرهائی را بین قاهره و تل آویو آغاز کرد. و کاردوبدل کردن سوالات وجوابهای بن گورین و ناصر را بعهده گرفت. ناصر معتقد بود برای رسیدن به صلح با اسرائیل باید نقشه تقسیم سال ۱۹۴۷ پذیرفته شود. و فلسطینها نیز صاحب تکه خاکی شوند. بن گورین اینکار را خفه کردن اسرائیل میدانست. و معلوم بود دالس نظریات بن گورین را بسیار بیشتر از نظریات ناصر جهانی نیز فشار بیاورد تا او نیز بیهانه اینکه مصر با خرید اسلحه روسی، و مشکلات مالی ناشی از پرداخت قیمت آن، قادر به تادیه دیون خود به بانک جهانی نخواهد بود خود را از ماجرا کنار بکشد. «یوجین بلاک» شخصا مایل بود، در اجرای طرح ساختن سداسوان به مصر کمک کند. چرا که در نظر او اینکار بانک جهانی را در انظار مردم جهان سوم، بیش از بیش معتبر و محترم میکرد. با اینهمه «بلاک» مجبور بود از دستورات واشنگتن پیروی کند. دالس ساعت اعلان کناره گیری امریکا از شرکت در پروژه سد کبیر اسوان راهنوز تعیین نکرده بود بهمین دلیل مذاکرات ساختن سد با کمک بانک جهانی و امریکا همچنان بصورت ظاهر ادامه داشت. در شانزدهم مه ۱۹۵۶ وقتی ناصر چین کمونیست رابرسمیت شناخت، بهانه لازم بدست دالس افتاد تا خواست قلبی خود را اعلام کند. ولی اصرار کسانی مثل «فولبرایت» باعث شد دالس چند هفته دیگر صبر کند. باید اشاره کرد که دلیل ناصر برای برسمیت شناختن چین، آزار دادن امریکا نبود. بلکه وقتی خروشچف در پایان آوریل ۱۹۵۶ به انگلستان رفت و در آنجا مذاکراتی در باره تحریم فروش اسلحه به کشورهای خاور میانه انجام داد، ناصر متوجه شد هر گونه تحریمی فقط به زیان اعراب خواهد بود و اسرائیل اسلحه مورد نیازش را از منابع مختلف تامین خواهد کرد. بنابراین با برسمیت شناختن چین که خارج از سازمان ملل متحد بود میشد این تحریم را شکست و اسلحه لازم را بدست آورد. بدنبال این شناسائی ناصر حس کرد امریکا در مورد کمک به مصر در ساختن سد اسوان جدی نیست. چرا که هر بار مذاکرات به نتیجه‌ای میرسید امریکا شرط تازه‌ای را مطرح میکرد. آخرین شرط که توسط بانک جهانی و به توصیه امریکا مطرح شد این بود که: چون هزینه ساختن سد بارگرانی بر دوش اقتصاد مصر خواهد بود.

ادامه دارد.

متن کامل مصاحبه شاهنشاه آریامهر با نمایندگان وسایل ارتباط جمعی ایران

شاهنشاه آریامهر عصر روز پنجشنبه گذشته (پریروز) نمایندگان وسایل ارتباط جمعی را در کاخ سعدآباد به حضور پذیرفتند و به سؤالهای آنان پاسخ گفتند. شاهنشاه آریامهر در آغاز این جلسه، فرمودند:

قبل از هر چیز از این موقعیت استفاده می کنم که راجع به بیست و هشتم امرداد صحبت‌های سالیانه خودم را انجام دهم.

قبل از هر چیز درود بروان شهدای بیست و هشتم امرداد که اگر این فداکاری را ان روز نمی کردند، امروز برای همه روشن هست که ما چی بودیم.

ولی چون اطلاعات و وقایع نزد من محفوظ است، لازم است که چند چیز را گوشزد بکنم. دولت عاجز وقت که عملا با توده ایها در هر جبهه‌ای همکاری می کرد، روز بیست و پنجم امرداد که بر خلاف تمام اصول قانون اساسی ایران شروع به یاغیگری کرد و بطور واضحی ائتلاف انها با توده ایها روشن شد.

اتفاقا من تابستان آن سال در سعدآباد زندگی میکردم خبرهائیکه می‌رسید، حکایت از نقشه‌هایی می کرد که توسط توده‌ایها، کمونیست‌ها طرح شده بود. برای حفظ این محل چهار تانک مأمور شده بود که حتما قبل از وقایع بیست و پنجم امرداد تانکها برای حفظ مقر اندولت یاغی منتقل شدند. من خودم شخصا در کلاردشت بودم و از دور ناظر جریانات.

همانطوریکه در کتاب مأموریت برای وطنم نوشته‌ام، پس از تفکر زیاد انموقع نقشه‌ای کشیدیم که اگر فرمان قانونی پادشاه مشروطهٔ ایران را دولت وقت اجرا نکند با ترک کشور مردم ایران را مختار به اتخاذ رویهٔ مطابق میلشان بکنیم.

انموقع شاید غیر از این چاره‌ای نبود، یکعده می گفتند که چرا اینقدر صبر کردید، چرا قبلا عمل نکردید ولی شاید جریانات آن زمان غیر از این اجازه نمیداد.

ملت ایران هم انتخاب خودش را کرد و با قیام مردم و پیوستن بقوای مسلح، آن بساط را برهم زدند.

در بیست و پنجم امرداد ۲۵۱۲ یا ۱۳۳۲ تعداد افسرهای توده‌ای و کومونیست ارتش ایران بظاهر ۱۱۰ نفر بود، بعد که حکومت قانونی دومرتبه برقرار شد و دسترسی پیدا کردیم باسناد و مدارک تشکیلات نظامی حزب توده، این اطلاع کشف شد که تعداد انها در آن روز به ۶۴۰ نفر میرسید.

کما اینکه از همان نوشتجات اطلاع بدست آمد که نقشه آنها این بود که دو هفته بعد خود انها اندولت پوشالی را سرنگون می کردند و اگر مردم قیام نمی کردند، آن روز ایران، ایرانستان میشد، کما اینکه امروز هم نقشه همین است.

ما باز اطلاعات زیادی داریم که بین خیلی از تظاهر کنندگان قبلا تراکت‌هائی منتشر میشود با دستورهای صریح که هرکس چکار بکند. دستورات تمام مارکسیستی و کومونیستی است ولی همانطور که در مشهد گفته‌ام در موقع زیارت مرقد مطهر حضرت رضا (ع) این دفعه دیگر آن دفعه نیست، این دفعه من و میهن پرستان و نیروهای مسلح این مملکت اجازه چنین کاریرا نخواهیم داد.

مقصود پرواضح است برای اینکه ایرانستان بشود اساس برهم زدن و از بین بردن آرتش شاهنشاهی و نیروهای مسلح است.

قبل از بیست و هشتم امرداد ۲۵۱۲ تا بحال نیروهای مسلح ایران که تقریبا فاقد تجهیزات بودند. و اگر بخواهم ارقام را بگویم قیاسش درست مثل قیاس چند رقمی است که در صحبت‌هائیکه بمناسبت سالروز مشروطیت ایران کردم بهمان اندازه برای شما تعجب اور خواهد بود.

امروز ارتش نیرومندی دارید، ۵ سال دیگر ارتش ایران در حدود خودش برای یک مملکت چهل میلیونی یکی از ارتشهای مهم دنیا خواهد بود. با این دستگاه پر از عواطف میهنی و پر از عشق میهنی شوخی نمیشود کرد.

با وجود این ارتش ایرانستان درست نمیشود خیلی هم خلاصه به شما بگویم، قیام ۲۸ امرداد بمن اجازه چه چیزهائی را داد یکی همانطور که میدانید ملی کردن بتمام معنی کلمه صنعت نفت ایران کما اینکه این صنعت بدست ایرانی و با دستور ایرانی بمرحله‌ای رسیده است که فکر می کنم زبان زد خاص و عام در خارج از ایران

که هیچی درداخل ایران نیز باهمیت آن پی برده‌اند، حالا درآمدها بکجا رسیده وسطح زندگی مردم از چی بکجا رسیده اینها را میدانید تکرار نمی کنم.

دومطلب است فقط گوشزد می کنم باینکه آثار استعماری که درمملکت ما موجود بود یکی همین موضوع نفت بود که این دستگاه رسید بجائی که پیشنهاد فروش با پنجاه درصد تخفیف نفت کرد که بازاین مطلب تکراریست، ولی باید گفت نتیجه اش مالا از قرارداد (گلشائیان) از لحاظ مالی بدتر بود. بعد چون خرید نفت درجاهای دیگر برای کمپانیها راحت تربود این است که مجبور شدند درچاه های نفت ایران را ببندند وبرای دادن مواجب کارکنان شرکت نفت ایران همانهائیکه با چاپ انتشار اسکناس با پشتوانه طلا مخالفت می کردند هم آنها سیصدمیلیون تومان آن روز برای پرداخت حقوق بدون پشتوانه اسکناس چاپ کردند این آثار استعماری را ما باین طریقی که می بینید به بهترین وجهیکه حتی دشمن اذعان دارد حل کردیم.

یک آثار دیگر استعماری قرارداد تحمیلی قسطنطنیه بود که آن زمان انگلیسها ودیگران وبعد انگلیسها تنها وارث استعمار خودشان درعراق تحمیل کردند که شط العرب یک پارچه مسئولیتش بعهده آنطرف است آنطرف هم که دست انگلیسها بود. پدرم سعی کرد که کاری بکند ولی خوب زورش که نمیرسید، توانست جلوی آبادان وخرمشهر آبهای ایران را تا نصفه رودخانه برساند ولی مابقی شط العرب یکپارچه روی باصطلاح آن قرارداد درتحت اختیار طرف دیگر بود.

که بالاخره در الجزیره با حسن تفاهم کامل باجناب صدام حسین که فکر می کنم هم من وهم ایشان درانجا سیاستمداری خودرا نشان دادیم ومالا بفکر اینکه دومملکت همسایه باید با دوستی وصفا زندگی بکنند وآثار استعمار ازبین برود. قبول شد که رژیم شط العرب مثل هرودخانه مرزی دیگر دردنیا یا برروی خط منصف است یا عمیق ترین مسیر.

یک آثار دیگر استعماری اینکه توانستیم انجام بدهم برگشت دو جزیره از ایران جداشده باز زمان استعمار انگلیس است.

خوب اگر بیست وهشتم امرداد نمیشد، این اتفاقات هم نمیافتاد.

ایران ایرانستانی امروز چی بود دوسئوال است استقلال ما کجا بود؟ دین ما کجا بود؟

جوابش گمان می کنم برای شما روشن باشد.

انهائیکه درجستجوی ارقام هستند باسانی می توانند دنبال ارقام ومقایسه هم باشند که دربیست وپنجم وبیست وهشتم امرداد ۲۵۱۲ چه بودیم چی داشتیم وامروز چه هستیم وچه خواهیم شد.

ما بشما نوید ووعده تمدن بزرگ با جزئیاتش را میدهیم ودیگران فکر می کنم که بشما وعده وحشت بزرگ بدهند.

باز مقایسه اش با ملت ایران است.

منتها بازهم تکرار می کنم تا من ومیهن پرستان وقوای مسلح این مملکت هستیم این کارعملی نخواهد شد. حالا میل دارم اگر آقایان سوالی داشته باشید سوال بکنید که من هم به نوبه خود بآن سئوالها جواب میدهم.

حوادث اخیر

غلامحسین صالح یار سردبیر روزنامه اطلاعات:

همانطور که اعلیحضرت استحضار دارند. اخیرا درسخن رانیهای مذهبی که میشود ودرمطالبی که درمساجد عنوان میشود انتقاداتی از دولت میشود، با توجه باینکه ایران مرکز تشیع است وشاهنشاهی ایران بطور طبیعی پاسدار مذهب تشیع هست واز طرف دیگر همیشه بین روحانیت ودولت روابط خوبی وجودداشته آیا با توجه باین حملاتیکه اخیرا از طرف روحانیون میشود میخواستم بدانم که سوء تفاهماتی بین دولت بوجود آمده یا روحانیون واگراین سوء تفاهمات بوجود آمده آیا اقدامی دررفع این سوء تفاهمات شده یا نه؟

سؤال دیگرم این است درمورد حوادث اخیر دو نوع اظهار نظر میشود یک اظهار نظر این است که این حوادث را جمعی خرابکار وگروه مارکسیست های اسلامی براه انداخته اند اظهارنظردیگر حتی یک جناح از حزب رستاخیز پشت سرش هست معتقد است که حوادث باین وسعت نمیتواند فقط از طرف چند نفر گروه خرابکار و عناصر مارکسیست اسلامی براه افتاده باشد، میخواستم بدانم گزارشیکه بشرفعرض رسیده کدام یک از این دونظر را ثابت می کند؟

شاهنشاه فرمودند: مسلم است که درمواقع ادای سوگند دربدو پادشاهی خود، بدوچیز سوگند یاد کرده ام حالا تقدم وتأخر اینجا مطرح نیست یکی حفظ مذهب شیعه اثناعشری یکی حفظ استقلال وتمامیت ارضی ایران. حالا اینکه خود من هم مسلمان معتقدی هستم بجای خودش، ولی از لحاظ زمامداری هم این وظیفه را من دارم وفکر می کنم هیچ مملکتی باندازه ایران درادای فرائض دینی ازادنیست.

و ما نه فقط این کار را تشویق می کنیم بلکه تمام بقاع متبرکه‌ای که یا نیمه مخروبه بوده یا اینکه احتیاج به تعمیر داشته. تمام را انجام داده‌ایم. مشهد مقدس که آستان حضرت رضا (ع) مقروض بود، امروز یکی از مفاخر اسلام شده همین شاه چراغ شیراز که تا چند سال پیش لابد آنهائیکه دیده‌اند یادشان هست امروز تبدیل بیک مرکز اسلامی بسیار زیبائی شده ونقشه هائیکه برای آنجا داریم این است که یکی از مجموعه های بزرگ اسلام خواهد شد. این است که باید تشخیص داد کسانیکه حمله می کنند کی هستند واز طرف کی. حمله بدولت که تازه مهم نیست ما که صحبت از ازادیهای سیاسی می کنیم همه نوع آزادیها را در نظر داریم. کمااینکه قبلا هم گفته بودم ما آزادی اجتماعات، ازادی گفتار، آزادی نوشتن. بمحض اینکه مجلس باز بشود لوایحی که بمجلس خواهیم داد این دولایحه خواهد بود ولی در هر مملکت متمدن دنیا، ازادی گفتار، آزادی دروغ وتهمت و افترا نیست.

ناراضی ها

این مرز شما که رسانه های دسته جمعی هستید شما باید تشخیص بدهید که این افترا است دروغ است یا صحیح اگر صحیح بود باید جوابگویش بود وحساب پس داد اگر دروغ وافترا است که آن هم باید روشن بشود.

شاهنشاه آریامهر در پاسخ سوال دوم سردبیر اطلاعات فرمودند:

ـ نظریه اول که حتمی است مارکسیست های اسلامی که بروبرگرد ندارد. تمام نوشتجات و سبک ها و تمام چیزهائیکه منتشر میشود یک قدری بخوانید لازم نیست لابلای خطوط بگردید خیلی روشن است ولی حرف آن جناحیکه این حرف را زده آنهم صحیح است. یعنی حتما بین ۳۵ میلیون جمعیت دونفر با خودی یا بیخودی، خیلی اوقات با خودی، ناراضی هم هست وکدام مملکت در دنیا هست که دران ناراضی نباشد. شما می شناسید؟ اگر می شناسید بمن هم معرفی بکنید. خوب طبیعی است که سعی قوه مجریه ودولت وسایرین همیشه باید این باشد که نارضایتی ها را آنچیزیکه هست و آن چیزیکه ممکن است از بین ببرند.

امیر طاهری نماینده کیهان پرسید:

شاهنشاه درتجزیه وتحلیلی که فرمودید نشان دادیدکه مابادو مسئله روبروهستیم. یکی مسئله براندازی خیلی مشخص ویکی هم مسئله نارضائیهای مردم بنابراین احتمالا دوتا راه حل هم برای این دومسئله متفاوت لازم خواهیم داشت ممکن است شاهنشاه بفرمایند چه پیش بینی هاو چه اقداماتی خواهد شد برای حل این دومسئله جدا.

شاهنشاه فرمودند: منظور شما همان نقشه است راجع به ایرانستان اینکه گفتم تا من و شما که امیدوارم که همه تان وطن پرست هستید وقوای مسلح هست، نمیگذاریم این کار بشود وفکر می کنم میشود گفت کوچکترین تغییری در ژئوپلیتیک ایران اصلا ممکن است که تمام نقشه دنیا را بهم بزند. دوم برای از بین بردن نارضایتی، اول تشخیص آن است وبعد تجهیز برای از بین بردن آن. بعضی نارضایتی ها را فوری میشود از بین برد وبعضی ها را طولانی. آنکه فوری است مثلا حالا همینطوری صحبت می کنم برای مثال ممکن است صدهزار پرونده گرانفروشی دراین مدت برای اصناف درست کردند، شاید این طبقه ناراضی باشد به این پرونده ها اگر دادگستری بخواهد رسیدگی کند شاید بیشتر از دهسال طول بکشد یک اقدام فوری این است که اتاق اصناف جدید که انتخاب خواهد شد به این پرونده ها رسیدگی کند ولی این هم که شاید مال گذشته است ولی در هرحال یک فکری برای این پرونده ها باید کرد مثلا قلم بطلانی روی آن کشید، ولی بشرطیکه بعد همان گرانفروش سابق باین نتیجه برسد که گرانفروشی بالاخره بنفع خودش هم نیست. بضرر خودش است، چون او یک جنس، دوجنس، ده جنس را گران میفروشد، ولی نمیدانم حساب شما برای احتیاجات جاری مردم چند جنس است دویست تا سیصدتاست چقدر است؟ باید گران بخرد پس کورس و مسابقه است که برای تامین زندگی خودش برروی قیمتش بکشد، برای اینکه چیزهای دیگر را که مورد احتیاجش است گرانتر بخرد یکی موضوع مسکن بود که اصل ۱۸ انقلاب این کار را تمام کرد وحتما شماها شاهد این هستید که حداقل ۳۵ درصدودر بعضی نقاط پنجاه درصد قیمت ساختمان وقیمت کرایه پائین آمده، الان هم که می گویند تقریبا معاملات زمین نمیشود راکد راکد است

فرار از کشور

یک عده ترسو که یک خرده سروصدا شنیده‌اند، شنیده‌ام که دارند خانه هایشان را تندتند می‌فروشند واز این مملکت فرار می کنند میروند بیرون این هم باعث این خواهد شد که قیمت‌ها بیاید پائین و اما عدالت اجتماعی که اساس فلسفه رستاخیز است در دو چیز است یکی حقوق بشر. متوجه باشید یکی از اصول حقوق بشر حق داشتن شغل است که در ایران امروز آنقدر کار زیاد داریم، حتی اهالی خود ایران برای اشغال تمام مشاغل کافی نیست مجبور شدیم از خارج آدم بیاوریم و حقوقها هم خودتان میدانید درچه پایه ایست اگر کسی در این مملکت کار بکند، می تواند زندگی بکند شاید هم خوب اینکه می گویند هی از دهات می آیند بشهر برای اینکه در آمد شهر بقدری بالاست که او را جذب می کند.

ولی از طرف دیگر یک مملکت مترقی در دنیا هرچه که من می بینم آن مملکتی است که با حداقل زارع حداکثر محصول را تولید بکند ولی باید در نظر داشته باشیم آن کسی که در ده باقی می ماند باید سطح در آمد ماهیانه یا سالیانه‌اش آنقدر باشد که او را در زمین نگهدارد. ما اول آمدیم اصلاحات ارضی کردیم. بهرکسی که زمین را زراعت میکرد زمین را دادیم بخودش ولی خوب به بعضیها ۲ هکتار سه هکتار، چهار هکتار زمین رسید. با چهار هکتار زمین که زندگی نمیشود کرد اگر هم سه چهارتا بچه داشته باشد.

پس باید یا تعاونی بشود و مخارج کلی آن را بدهد یا بین همدیگر (بشرطیکه از خارج بدهات نیایند) آنقدر خرید و فروش بکنند که باصطلاح پایه یک مزرعه باندازه‌ای باشد از لحاظ اراضی که درآمدش کفاف خرج آن خانواده را بدهد.

یکی دیگر صنعتی کردن مملکت است بخش دولتی مسئول تمام صنایع سنگین نفت و فولاد و مس معادن بزرگ ذغال و پتروشیمی و چیزهای دیگر است. جزو عدالت اجتماعی گفتیم حتی مزارع، مراتع و ان مزارعیکه سابق باسم حقیقتا مرتع بوده ولی بآن می گفتند مزرعه اینها همه ملی میشود براساس عدالت اجتماعی. یعنی چیزیکه خداوند خلق کرده و بشر در آن دخالتی نداشته، این باید مال جامعه باشد و متعلق بجامعه و مملکت باشد جنگل ملی شده ـ مراتع ملی شده آب ملی شده اینها جزو عدالت اجتماعی است.

صنعت که ایجاد میشود و صنعت بخش خصوصی طبیعتا اگر اینها استفاده نکنند کسی دنبال صنعت نمیرود اگر استفاده نکنند دنبال صنعت نروند شغل برای کارگر ایجاد نمیشود کارگریکه بیست درصد دو سود کارخانه شریک است همانطورکه گفتم چهار پنج ماه حقوقش میشود در سال و بعد می تواند تا ۴۹ درصد صاحب سهم بشود. این عدالت اجتماعی در ایران تقریبا بی هماستا

هنوز در ممالک مترقی دنیا این عمومیت پیدا نکرده، بعضی کارخانجات ممکن است بطور علیحده این کار را کرده باشند ولی قانون مملکت نیست آن کسی هم که از امنیت مملکت، از صنعت مملکت، از تجارت یا هر مواهب دیگر استفاده میکند برای برقراری عدالت اجتماعی باید مالیات حقه خودش را بپردازد. با این مالیات حقه البته پسر و یا بچه‌های خودش هم میتوانند که تحصیل مجانی بکنند. ولی با این مالیات حقه تمام اهالی این مملکت می توانند تحصیلات مجانی بکنند فرض کنید یک خانواده ۵ تا بچه دارد اگر بنا بود که این خرج تحصیل بچه هایش را میداد در ماه چقدر برایش تمام میشد؟ پس اگر از عهده مخارج بر نمی‌آمد بچه‌هایش را نمیگذاشت برود مدرسه کما اینکه در این مملکت همینطور هم بود. در روز انقلاب ششم بهمن ۱۳۴۱ شمسی ما ۳ میلیون مدرسه برو داشیم که تازه یک کارهائی از مرداد ۳۲ تا آن موقع شده بود امروز نزدیک ده میلیون است. این در واقع با پول کیست؟ ممکن است بفرمائید پول نفت ولی قضیه پول نفت نیست این پول مالیات است آنکه بیشتر می برد باید مالیاتش را بدهد تا آنکه کمتر دارد بچه هایش برایگان تحصیل بکنند. حتی ما چیزی صبح بآنها میدهیم بخورند. ممکن است عده‌ای نخورند بریزند دور ولی عده‌ای میخورند و آمار بما نشان میدهد که در بعضی نقاط که هنوز سطح درآمد مردم زیاد نبود و در آنجا به شاگردها صبحانه میدادند، فورا سطح درسشان رفت بالا نتیجه درس و امتحاناتشان فورا بعد از چند ماه رفت بالا یعنی تغذیه تا چه حدی لازم هست؟ حالا بگذریم از اینکه در کتاب تمدن بزرگ گفته‌ام که تا وقتی بچه در شکم مادرش است حتی باید مراقب تغذیه مادر باشیم و تا دو سال اولیکه بدنیا می‌آید باید مراقبش باشیم. این البته جزو تمدن بزرگ است

مخالفان و انتخابات

امیر طاهری از کیهان پرسید: شاهنشاه فرمودند مخالفان هم می توانند در انتخابات آینده شرکت بکنند. منتها ما باید بدانیم کدام مخالفان؟ چون اگر سه اصل رستاخیز باشد. که همه قوانین مملکت است حتی انقلاب سفید و مردم بجز اصل نوزدهم که همه بتصویب پارلمان رسیده بنابراین مخالفین، مخالف چه چیزی خواهند بود؟ و اگر بخواهند مخالفتشان را اعلام بکنند چه جوری اعلام بکنند که مردم بدانند آنها مخالف چه هستند؟

شاهنشاه فرمودند: بهتر است از خود آنها بپرسید. وقتی که خودشان را خواستند معرفی بکنند یک چیزیکه روشن است اگر منظورشان فقط مخالفت در صحبت و اینها هست که قانون اجتماعات یا قانون مطبوعات تکلیف این کار را روشن میکند و آن هم می گویم، مثل ممالک مترقی دنیا خواهد بود. ما آزادی را در آن قسمت‌ها تا این حد خواهیم برد.

این است که در آنجا دیگر بحثی نیست قانون حدود را معین می کند مثل ممالک مترقی اگر منظور شما برای انتخاب شدن در مجلس است وکیلی که انتخاب میشود سوگندیکه در مجلس شورایملی باید ادا بکند چیست؟ متن آن را شما چاپ بکنید من حرفی ندارم.

نماینده کیهان معروض داشت:

در حال حاضر عملا گروه‌ها و حتی آنهائیکه خودشان را حزب می نامند مشغول فعالیت هستند و دولت هم اینها را تحمل می کند پس میشود گفت که حزب رستاخیز در مقایسه با سه سال پیش از حالت انحصار خارج شده است. شاهنشاه فرمودند: حتما از آن حالت خارج شده است انموقع ما گفتیم حزب فراگیرنده است یعنی هر کسی میخواهد بیاید. حالا می‌بینیم که با آن سیاست باصطلاح درهای باز و آزادیهای حداکثر و صددرصد، دیگر آن انتظار را نداریم که صد درصد مملکت بیاید توی این حزب نه یک کسی بیک علتی خوشش نمیاید

یک فکر دیگری دارد او خواهد توانست و الان هم می تواند ولی بعد مطابق قانون متمدن دنیای پیش رفته خواهد توانست هرچه که میخواهد یا بگوید یا بنویسد

فراریان از کشور

قائم‌مقامی مدیر رادیو تهران سوال خود را چنین معروض داشت: شاهنشاه آریامهر به شهدای انقلاب ۲۸ امرداد اشاره فرمودند. اینها کدام مردم بودند اینها نظیر پیشینیان خود بودند که در وقایع نظیر انقلاب مشروطه ایران خون ریختند و شرف و حیثیت مردم را حفظ کردند اینها مردم شریفی بودند که مملکت خودشان را گمان می کردند که دارد از دست میرود، پاسداری می کردند این مردم بعد بهنگام شکل گرفتن انقلاب سفید ایران با ایمان و اعتقاد فراوان بانقلاب در کنار برادران کشاورزشان تحت عنوان کارگر ـ کارمند ـ رفتگر ـ راننده ایستادند و این انقلاب را شکل دادند اصول شریف این انقلاب اصولیکه سرشار از حقانیت است اگر واقع اجرا میشد این مردم مردم خوشبخت و راضی بودند و نهایتا دارای دلپذیرترین زندگی ممکن میشدند شرافت این قوانین اینطور حکم می کرد گمان بر این است که این مردم امروز آزرده هستند چون حس می کنند پاره‌ای از گروه های منافق نگذاشتند. و نمیگذارند این شریفترین اصولیکه تاکنون ملت ایران داشته آنطور که باید و شاید اجرا بشود این گروه های منافق چه کسانی هستند؟ آن کسانیکه امروز شاید سنگرها را خالی می کنند و خانه‌ها را می فروشند. این شریفترین کانون زندگی مردم ایران را و راهی دیارهای دیگر میشوند بدون اینکه بمانند و پاسخگوی مسئولیت هایشان باشند کسانیکه پوست و خونشان در این مملکت شکل گرفته رفاه روی گونه فرزندانشان دیده میشود این گروه‌ها مانع انقلاب ایرانند بودند و باعث ازردگی جامعه و مردمی هستند که خون ریختند برادر از دست دادند. خواهر از دست دادند آیا شاهنشاه فکر نمی کنند زمان پاک کرده محیط پاک ایران از وجود ناپاکان فرا رسیده باشد؟ شاهنشاه فرمودند: اگر اشاره شما بکسانی است که در دستگاه دولتی هستند این کار باید بشود حالا چقدر طول می کشد، نمیدانم صحبت از انقلاب اداری کردید و غیره و غیره..

اگر منظور شما کسانی هستند که از موهبت های این مملکت استفاده کرده‌اند و در بخش خصوصی بوده اند نمیدانم ارقامیکه می شنوم حقیقتا یک قدری ارقام عجیب و غریبی است خوب، چند نفر از اینها رفته‌اند.

وخانواده هایشان را برده اند و درجای دیگر زندگی می کنند این دیگر فکر می کنم مسولیتش با هیچکس نیست غیراز خودشان و وجدانشان برای اینکه اینها مردمان باصطلاح موظفی نبودند و کسانی بودند که از این بساط سوء استفاده کرده‌اند. ودین خودشان را هم به مملکت ادا نمیکنند وراه دیاردیگر را پیش گرفته‌اند آن قسمت که گفتید برای پاک کردن دوچیز لازم است یکی پیدا کردن شخص، برای اینکه روی تهمت و افترا که نمیشود کار کرد. پیدا کردن شخص وسپردن او به دادگستری

دادگستریکه باصطلاح مورا از ماست بکشد حالا کمیسیون شاهنشاهی هست، بازرسی شاهنشاهی هست کمیسیون ۵ نفره هست یک عده‌ای را هم محکوم بیشتر که البته آنها معترض هستند تمام این چیزها هست ولی جواب شما از لحاظ کارمندان دولت که هنگام انقلاب بیشتر هستند صحیح است. اینها را باید پیدا کرد چون مملکت قانون دارد بحکم قانون و حتما چیزهائیکه مثل کمیسیون ۵ نفری تاسیس شده مردم عادی را فقط باتربیت اخلاقی و نمیدانم شاید شما رسانه های دسته جمعی شما باید یک قدری بالای منبر بروید موعظه بکنید بمردم بگوئید فقط استفاده از این مملکت که نیست انسان یک دینی هم به مملکت دارد.

مدیر رادیو تهران سئوال کرد: حداقل عنوان ایرانی را از اینها باید گرفت.

شاهنشاه فرمودند: خوب آنوقت صحبت از آزادی و صحبت از حقوق بشر است ومیگویند که هرکسی درانتخاب محل زیست خود آزاد است ما بکدام ساز (باصطلاح معروف) گوش بدهیم بساز حقوق بشر ـ آزادیهای فردی ـ آزادیهای اجتماعی یا چیزهای احساساتی وطنی.

زندنیا از روزنامه رستاخیز بعرض رساند: با توجه به فضای باز سیاسی واینکه شاهنشاه اشاره فرمودند در همین جلسه جمعیت ها وافراد می توانند آزادانه وبیرون از رستاخیز فعالیت بکنند مشارکت سیاسی واجتماعی داشته باشند مسئله مفهوم فراگیری رستاخیز مطرح میشود آیا حزب رستاخیز از نظر شاهنشاه بازهم یک حزب فراگیر تلقی میشود؟ یا یک حزبی است در کنار جمعیت ها واحزاب دیگر؟ اگر حزب فراگیر تلقی نمیشود در آنصورت آیا وجود جناح ها بصورت فعلی دیگر دراین حزب ضرورت دارد یا ندارد؟ چون جناحها می توانند جمعیت های مستقل سیاسی بشوند اگر قرار است که در رستاخیز جناحها باشند

آنطور که شاهنشاه دردعوت سیزدهم اسفند ۲۵۳۳ فرمودند درآنصورت آیا بهتر نیست جناحها بصورت گروه های عقیدتی دربیایند مثلا رستاخیز جناح سوسیال دموکرات داشته باشد، جناح دموکرات داشته باشد، جناح لیبرال داشته باشد، جناح کنسرواتیو داشته باشد؟ وامثال اینها. اگر اینطور بشود درآنصورت بایستی رستاخیز جمعیت های مردم را درجناحهای خودش متشکل بکند نه درکانونهای یکدست. یعنی باید سازمانش بکلی تغییر بکند. سئوال چاکراین است که بنظر شاهنشاه رستاخیز چه وضعیتی باید داشته باشد؟

شاهنشاه فرمودند: حرفهای شما همه اش منطقی است. درعمل خواهیم دید اگر لازم باشد جناحها باید همین مطالب را روشن بکنند در داخله حزب واگر نخواهند وضع جدیدی همانطوریکه اشاره کردید پیش بیاید آنهم قابل مطالعه وبررسی است واین مطالبی است که باید درداخل حزب کاملا بآن توجه بشود ومطالعه ورسیدگی بشود نماینده رستاخیز مجددا پرسید: درمسئله عدالت اجتماعی شرط اینکه عدالت اجتماعی تأمین بشود باید از هرجهت یک قوه قانونی ناظر باشد که عدالت اجتماعی را کسی نشکند یا از آن سوء استفاده نکند.

همانطوریکه اشاره فرمودند شاهنشاه درسالهای اخیر براثر ترقیات مادی بسیار زیادیکه مملکت ما داشته که کم نظیر هم هست، گروه هائی از مردم ثروتمند شده اند واین ثروت ها مورد حمایت دولت بوده وثروتمند شدنشان هم مورد حمایت دولت .مثلا حمایت هائیکه از صنایع مملکت شده بحق هم برای اینکه مملکت ما باید صنعتی بشود اما این حمایت ها طوری شده است که مورد سوء استفاده قرارگرفته است. نگاهی باین مسئله مارا متوجه می کند که یا دستگاه دادگستری ما آن چنان کافی نیست و قوانینش آنچنان قاطع ومشخص نیستند که بتوانند جلوی سوء استفاده از امکاناتی را که عدالت اجتماعی فراهم می کند بگیرند یا اینکه این دستگاه ها وظیفه خودرا درست انجام نمیدهند. ما تمونه ای داریم که خبرش را درروزنامه ها منتشر کرده اند. شخصی را گرفته اند گفته اند سوء استفاده هائی کرده است. این شخص از ثروتمندان مملکت ما بوده است. این شخص بلافاصله پس از گرفتن پرونده های اورا جمع کرده اند یکجا، درروزنامه ها منتشر کرده اند بعضی از این پرونده ها مال چندسال پیش است وگفته اند که این شخص جرائمی مرتکب شده درچند سال پیش وتاکنون باین جرائم رسیدگی نشده وتعقیب هم نشده حالا که قرارشده اورا برای کار معینی بگیرند یکدفعه همه آن جرائم را هم آورده اند. این نشان میدهد که دادگستری ما متأسفانه کارش را خوب انجام نمیدهد. آیا شاهنشاه تصور نمی فرمایند دادگستری ما یک تغییر اساسی لازم دارد؟

شاهنشاه فرمودند این مطلب قبل از این چندین مرتبه گفته بودیم نمیدانم لازمه این کارتجدیدنظردرقوانین ماهست یا اینکه نه اصولا باید سختگیرتر باشند وقوانین فعلی کافی وموجوداست این هم بازیک کاریست که شما گروه های رسانه های اجتماعی باید بکنید عوض اینکه این تیترهای ۸۴ را برای چیزهائیکه فقط مردم را وحشتزده بکند بگذارید چرا

دنبال این حرفها نمیروید؟ دنبال این حرفها بروید فروشتان بهمین اندازه زیاد خواهد شد یکی البته موضوع وصول مالیات است چون مملکت باید صنعتی بشود دولت صنایع را تشویق می‌کند، برای اینکه او بنوبت خودش ایجاد کار می‌کند و کارگر زندگی می‌کند پس اگر مالیات حقه از او وصول بشود عدالت اجتماعی برقرار است این مطلبی است که باید شما انگشت رویش بگذارید. آیا مالیاتهای حقه وصول شده یکی این و یکی هم دادگستری.

میزان آزادی

هوشنگ وزیری از روزنامه آیندگان پرسید: شاهنشاه بارها از ایران پیشرفته از ایران متمدن و ایران دموکراتیک نامبرده اند جریان دموکراتیک کردن جامعه هم با یک حد معینی از سرعت دارد جلو میرود اما اگر این جامعه کاملا دموکراتیک بشود نیروهای براندازی چه از چپ و چه از راست دیگر نخواهند توانست راه حل های خودشان را تحمیل بکنند بهمین سبب میکوشند که محیط اجتماعی را ناامن بکنند از طریق آتش زدن بانک ها ـ سینماها، تأسیسات و اموال مردم. این کارها چقدر در جریان آزاد کردن جامعه ایران تأثیر دارد در شتابش یا توقفش شاهنشاه فرمودند: در خاطرم درست نیست چند وقت پیش، دو ماه یا سه ماه پیش، در جواب یک سئوالی گفته بودم که این قیمتی است که ما برای رسیدن بازادی باید بپردازیم انموقع من فکر نمیکردم که این قیمت اینقدر گران تمام میشود ملاحظه بکنید شکستن و آتش زدن یک بانک در مملکتی که میلیاردها ریال اسکناس برای گذران زندگی مردم در جریان است می‌شود آنها را توی جیب مردم گذاشت یا زیر تشک یا لحاف گذاشت یا مثل سابق دو نفر صراف سر کوچه باشند که چند درصد ربح بگیرند. این کارها باید با چک و اسناد صورت بگیرد برای اینکه اقتصاد مملکت اقتصاد شبانی و چوپانی نیست.

که تمام درآمد در سال نمیدانم چند صد ریال باشد که آنهم آدم بتواند توی جیبش نگه دارد. پس بانک نه فقط لازم است، شاید یک عده‌ای میگویند که هنوز باندازه کافی بانک نداریم. خراب کردن بانک، آتش زدن بانک، منجمله شنیدم در یک نقطه بانک فرهنگیان را آتش زدند. این نمونه چیست؟ وحشت بزرگ که میگیرم همین است. رساندن مملکت به ایرانستان همین است و کارهای خطرناک دیگر که اطلاعات آن بما میرسد و می بینیم که نقشه ها چیست. از لحاظ من هیچ تغییری در نیت من که رسیدن به آزادیها است بوجود نیامده هر وقت ما باین آزادیها در حدود قانون و با احترام بقانون برسیم بقول شما چپ و راست خوب یک اقلیتی محکوم خواهند بود، از نظر من هنوز کاملا مصمم هستم که این امتحان را بکنم ولی خوب خیلی ها ترسیده اند. خیلی ها میگویند که داریم بکجا میرویم؟ امیدوارم که کار بآن جاها نرسد و اینقدرها هم دستگاه مقتدر باشد. هم ملت ایران رشد داشته باشد که بما اجازه بدهد که بهمان مراحل آزادی کامل و دمکراسی برسیم.

نماینده روزنامه آیندگان مجددا پرسید:

ـ بنظر شاهنشاه احتمال اینکه جریان دمکراسی کردن جامعه تعطیل، متوقف یا دست کم آهنگش کند بشود وجود دارد؟

شاهنشاه فرمودند: از طرف من که نه.

علی باستانی از روزنامه اطلاعات پرسید: اعلیحضرتا برای اینکه دمکراسی را در این کشور پیاده کنیم، گسترش بدهیم، تحکیم بدهیم بدو عامل احتیاج داریم یکی مردم است که بارها فرمودید که باید مشارکت کنند. و انجمن ده، شهر، استان، مجلس شورا، سنا و باین ترتیب علاقه خودشان را نشان بدهند و حضور خودشانرا نشان بدهند و حقوق خودشان را هم حفظ کنند. عامل دیگر ارگانهای دولتی هستند که به سهم خودشان باید این نیت را بفهمند و در اجرای این نیت تسهیلات فراهم کنند و از اینکه دخالت میکنند یا اینکه این آرمانها تا آنجائیکه دلشان بخواهد یا دستشان برسد آلت نکنند و از خاصیت نیاندازند و نظیراینها

در مورد اول که مردمند اگر چنانچه این نوع دخالتها را ببینند به ناباوری دچار میشوند و در نتیجه یک مقدار به بی تفاوتی کشانده میشوند که این خودش صدمه بزرگی برای نیت اعلیحضرت است که خواهان مشارکت مردم هستند. بنابراین سوال اینست که اکثر این ارگانهای دولتی این نیت راواقعا درست فهمیدند و درست اجرا میکنند و آیا این روند به دلخواه اعلیحضرت هست و درست این مشارکتها انجام میگیرد. مردم بهمان اندازه دخالت میکنند؟

خیابان دو طرفه

شاهنشاه فرمودند: سوال شما البته وجواب دارد این یک خیابان دوطرفه است. بهمان اندازه ایکه دستگاههای دولتی باید راه مشارکت را بازکنند بهمان ترتیب هم مردم باید مشارکت بکنند، آنها هم مسئولیت دارند. این محال است که یکطرفه کارانجام بگیرد وترتیب دوطرفه میخواهد هم دستگاههای دولتی واداری که اینها مستخدم مردم هستند، یعنی درواقع خدمتگزارمردم هستند ومشارکت مردم هم مالا به نفع خودشان وبه نفع مملکتشان است واگر بمملکت واین چیزها علاقه دارند، با

نتایج بازیهای هفته سیزدهم

پاس ۱ـ نیرو صفر

پنجشنبه ۲۶ امرداد ۲۵۳۷ ، ورزشگاه امجدیه (جام ششم تختجمشید ـ هفته سیزدهم) ، پاس ۱ (فرامرز عزتی دقیقه ۶۷)ـ نیرو صفر ، داوری متوسط عباس مقدس‌زاده، کمک داوران محسن رعیت و احمدی ، تماشاگر ۸ هزارنفر، زمین چمن ،هوا نسبتاگرم.
ارزش بازی : ★★★

بانك ملی۱ـ صنعت نفت ۲

پنجشنبه ۲۶ امرداد ۲۵۳۷ ، ورزشگاه امجدیه (جام ششم تختجمشید ـ هفته سیزدهم) ، بانک ملی ۱ (فرامرز امیدوار دقیقه ۶۶) ـ صنعت‌نفت ۲ (ابراهیم غلامنژاد دقیقه۱۴، حسین‌زمانیان ! (دقیقه ۹۰) ، داوری خوب محسن‌زمانی ، کمک داوران رضا غیاثی و حسین خوشخوان ،زمین چمن، هوا خوب، بازی در زیر نور .
ارزش بازی : ★★★

ابومسلم صفر ـ ملوان ۱

مشهد ـ جمعه ۲۷ امردادماه ۳۷ ـ ورزشگاه سعدآباد (ششمین‌دوره فوتبال جام تختجمشید) ملوان ۱ (دقیقه ۱۲ اکبر میثاقیان) ابومسلم صفر . داوری نسبتا خوب محمد صالحی . کمک داوران . بهرام رضوی و محمد رزاقی . تماشاگر ۷ هزار تن . درآمد۶۷هزار تومان. بازیکن‌اخطاری: رضا عباسی‌ازابومسلم . زمین‌وهوا خوب .
ارزش بازی ★★★

تراکتورسازی ۱ـ ذوب آهن ۱

تبریز ـ ورزشگاه رضا پهلوی «باغشمال» ـ جمعه ۲۷ امرداد ماه ۲۵۳۷ فوتبال‌جام ششم تختجمشید ـ هفته‌سیزدهم، تراکتورسازی ۱ (دقیقه ۳۳ از نقطه پنالتی حسن‌علیپور) ـ ذوب‌آهن ۱ (دقیقه ۵۴ محمود یزدخواستی)، داوری‌متوسط هروس باغومیان ، بکمک مصطفی‌ممیز و حسین دشتگرد هوا و زمین‌خوب ، تماشاگر حدود ۱۰ هزار نفر ، درآمد ۴۵ هزار تومان بازیکن اخطاری : حسن‌علیپور و تقی اخطاری (تراکتورسازی)
ارزش بازی ★★

برق صفر ـ رستاخیز صفر

جمعه ۲۷ امردادماه ۲۵۳۷ ـ ورزشگاه‌تاجگذاری شیراز (جام ششم تختجمشید ، هفته سیزدهم) ، برق شیراز صفر ـ رستاخیز خرمشهر صفر ، داوری نسبتا خوب محمد ریاحی، کمک داوران : کمال سراجیان و اصغر صدرالاشراف،تماشاگر ۷ هزار نفر ، درآمد ۳۶ هزار تومان ، هوا آفتابی، زمین خوب ، بازیکن اخطاری :خادم‌پیر از رستاخیز (دقیقه ۶۵) .
ارزش بازی ★★

پایان هشتمین دوره دوو میدانی قهرمانی جوانان ایران

۱۴رکورد تازه‌در کارنامه‌دوومیدانی

فریبا جعفرزاده کوچولوی تیزپا ، یك رکورد ملی ودو رکورد جوانان را پاك کرد

هشتمین دوره مسابقه های دوومیدانی جوانان ایران درحالی‌که ۱۸۴ دختر وپسر را از۲۱ استان کشور گردهم آورده بود ، به عمر یک رکورد ملی و ۱۳ رکورد جهان خاتمه داد ، و ۱۴ رکورد تازه را در کارنامه‌ی خود به ثبت رسانید .

در این دوره از مسابقه‌ها ، تهرانی‌ها همچنان بیشترین رکوردها و بیشترین سکوها را دراختیار گرفتند ، و در جمع آمثل فریبا جعفرزاده دختر ریزاندام و گنجشک‌آسایی که در سه‌ماده کورس رقابت با دیگران میزد ، ستارمیی انگشت‌نما بود.

این کوچولوی سبکبال و تیزپا ، ۳ رکورد جوانان را پاک کرد، و یکی از رکوردهایش که در ۳۰۰۰ متر حاصل شد، رکورد ملی ایران بود که بخود وی‌تعلق داشت .

جعفرزاده در ۸۰۰متر ، ۱۵۰۰متر و ۳۰۰۰ متر رکورد زد، و پس از او ، ریما عاشق دیگر دختر تهرانی دو رکورد تازه برای جوانان ایران برجای نهاد : یکی در پرتاب وزنه و دیگری در پرتاب نیزه».

در جمع جوانان شهرستانی نیز ، آنکس که همه‌ی‌چشم‌ها را بدنبال خود می‌کشید، اردشیر قاندومی، جوان مازندرانی بود، که افسوس وقتی برای فرو ریختن موانع حریص‌شده بود، و همچنان ارتفاع مانع را یکی‌پس از دیگری بالامی‌برد، تمرکز فکری و عصبی وی را با سقوط یک تخته برهم‌زدند و قاندومی فقط توانست ٤ سانتیمتر رکورد جوانان را بهبود بخشد .

او ، بهترین رقابت را با اسحاق سامنژاد پرنده‌ی خراسانی بوجود آورده بود، و پس از آنکه خراسانی را درحدنصاب ۱۸۵ سانتیمتری‌جا نهاد ، خود تا ۱۹۷سانتیمتر پیش آمد، و بعد سمبار بختش را در ۲۰۵ سانتیمتر آزمود، اما نه‌تمرکز اعصاب و حواسی بود ، نه روحیه‌ی‌شکستن مانعی ، و نه نیرویی کافی .. چون او ، خیلی خودش را خسته کرده‌بود.

بطورکلی در هشتمین دوره مسابقه‌های جوانان ، فریبا جعفرزاده ، ناتاشا سلیمانی ، میترادانایی‌فرد ، ریما عاشق از تهران ، نرگس خاتون رستمی از فارس‌دختران رکوردشکن بودند ، و اسحاق سامنژاد از خراسان ، اردشیر قاندومی از مازندران ، تنها پسران رکودشکن و البته اینها، سوای رکوردهای «امدادی»بود .

نتایج بازیهای هفته‌سیزدهم

فردا ، آغاز مشتزنی انتخابی تیم ملی برای اعزام به‌رومانی

مسابقه‌های مشتزنی انتخابی تیم ملی ، از فردا در سالن بکس امجدیه شروع میشود ، تا نخستین قدم برای شناخت و بسیج مهره‌هایی که باید در بازیهای آسیائی تایلند حضور یابند ، برداشته شود .

در پی این مسابقه‌ها که‌با شرکت بهترین‌مشتزنان‌سراسر کشور انجام خواهد گرفت ، یک تیم کامل انتخاب شده ، به اردو میرود ، تااواسط شهریورماه برای‌کسب‌آمادگی بیشتر و تجربه‌اندوزی به رومانی‌اعزام گردد .

طبق برنامه‌یی که قبلا طرح ریزی شده بود، قرار بود،که مشتزنان مدت ده روز در بخارست زندگی کنند ، ولی حالا چنین برمی‌آید که این سفردو هفته‌ای خواهد بود. فدراسیون مشتزنی زمان برگزاری مسابقه‌های انتخابی تیم ملی را مدت ۵ روز تعیین کرده، ولی از کمبود شرکت کنندگان برمی‌آید که مدت مسابقه‌ها کمتر از این خواهد بود.

تاکنون اصفهان ، مشهد، تبریز، رضائیه، کرمان، استان مرکز (اراک) ، هرکدام چند مشتزن به تهران‌اعزام‌داشته‌اند که اینان همگی در دهکده المپیک زندگی اردویی دارند.

پیش‌بینی میشود که هفدهما هجده شهرستان‌و استان‌برای این مسابقه‌ها «تیم» بدهند .

محمد بیگی سرپرست‌مسابقه ها گفت فدراسیون تلاش می کرد که مبارزات رادر سالن «مهران» امجدیه انجام دهد ، ولی بعلت اشغال این سالن‌از سوی دو ـ سه فدراسیون دیگر ، ناچار هستیم‌که مسابقه ها را در سالن کم‌حجم بوکس امجدیه فعلی انجام دهیم .

مسابقه‌های فوتبال جام تخت جمشید

فوتبال

شادمانی برای شمال وجنوب

ملوان ۳ پله‌صعود کرد!

با آنکه تاج ، پرسپولیس وشهباز ، تن به یکاستراحت اجباری دادند ودیدار این‌سه تیم بروزهای نامعلوم آینده موکول شد ،اما همچنان‌مکان ومقام خودرا حفظ کردندو بدوراز گزند رقیبان دیگر، به پیشروی و پیشتازی خود ادامه دادند .

دراین شرایط ،پرسپولیس چسبیده به تاج و بالاتر از این رقیب کهنه و دیرین ، تعقیب کنندگانی جدی ، سرسخت و خطرناک ، برای پیشاهنگ باقی ماندند و در نزدیکترین خانه با شهباز ، همچنان به تهدید این تیم پرداخته‌اند .

با این وجود ، پاس ، که مدتی‌است با نیرو ، این نیم اهوازی به‌بازی«الاکلنگ» پرداخته‌است بار دیگرنیرو را پسزد وبا مغلوب‌کردن این همسایه نزدیک در جدول ، در کنار تاج نشسته است که تاج وپرسپولیس ،کدامیک تن به شکست میدهند تا پاس شادمانترین روز ها را پشت سر بگذراند .

شادی دوبندر نشین

درروز سیزدهم ،دوبندرنشین شمال و جنوب، صیادانی بودند که از طالع نحس این روز گریختند و شکار های خودرا بزانو در آوردند . ملوانان در خراسان،ابومسلم را به بند انداختند . با تنها گل اکبر میثاقیان بود که این تیم دراین سفر روی خوش بخود دید .

ملوان با همین برد یک گام بلند برداشت واز مکان نهم به مکان ششم پرید . در همین روز نفتی‌ها نیزبه‌هردو امتیاز ممکن دست یافتند با آنکه شایستگی داشتند که در پایتخت و در نزد تیم پر حرارت و خوب بانک ملی‌به پیروزی برسند ، اما آنها را بود که مدافع شتابزده‌ی‌بانک صاحب دو امتیاز کرد گلی ملی ، درست در دقیقه ۹۰ به دروازه تیم خود وآرد کرد.

نفتی‌ها نیز با همین برد از مقام دوازدهم بمقام‌دهم‌صعود کردند وبا این صعود نشان دادند که دارند آرام آرام از زیر ابر های تیره‌ی‌آغازفصل، رخ مینمایانند و تابان می‌شوند .

وبدینگونه‌پرسپولیس ، پاس، ملوان و صنعت نفت‌که‌هفته‌ی پیش به فتح حریفان خودنائل شدند همه از مکان قبلی خود جابجا شدند و به سرووضع خود بهبود بیشتری دادند و تراکتورسازی که با دوب‌آهن و برق که با رستاخیزمساوی کرد، به لطف همین یک امتیاز یک درجه از همسایگان مبلی پیش افتادند .

دیدارهای ماشین‌سازی‌ـهما، شهباز ـ دارایی ، تاج ـ پرسپولیس انجام نشد که دو تیم هما و ماشین‌سازی‌که‌قرار بود در تبریزهمدیگررااملاقات کنند ، میعادگاهشان تهران شد که فردا در امجدیه باهم روبرو میشوند ، اما تاخیر مسابقه‌ی‌چهار تیم دیگر معلوم نیست کی و کجا انجام‌شود.

۵ دیدار

بهر تقدیر،در روز سیزدهم ۵ دیدار در تهران و در سه شهر دیگر انجام‌شد. تراکتور سازان در تبریز میزبان ذوب آهن بودند . تیم اصفهانی تقریبا با تمام قوا به تبریز رفته بود . حتی شجاعی ، کاپیتن این تیم در این سفر همراه بودو عبدالعلی چنگیز، او که چهارشنبه در پایتخت ، سومین گل ۲۳ ساله های ایران را زده بود ، درمقابل تراکتورسازان ظاهر شده‌بود تا لیادین با همه‌ی قوا، به جنگ مردان فکری رفته‌باشد اما چه سود که هنوز قلب و روح این مردان سردوبخ‌زده بود و لیادین اگرچه تن و جسم و ساق‌های شاگردانش را دراختیار داشت‌معلوم بود که این یازده مرد جنگی، با آن یازده مردی که در آغاز فصل دراختیار داشت تفاوت های زیادی دارد .

مسلما ذوب‌آهن در تبریز نتوانست یک تیم بی‌باک‌نترس و بی‌پروا باشد و حریف را نادیده بگیرد ، اما معلوم بود که بهترین‌های‌این‌تیم اصفهانی آن تعصب گذشته را نداردو تیم آن روحیه شاد و آن همبستگی را نشان نمیدهد .

پیروزی پاس

پاس با شکست نیرو، تنها بیگانه بین خود و دیگر همشهریانش در بالای جدول را بیرون کرد . حالا باردیگر ٤ بزرگ پایتخت ٤ تیم صدر جدول هستند ، اگرچه پاس علیرغم پیروزی‌اش برابرنیرو و به تعویق افتادن دیدارهای این هفته هرسه تیم دیگربالای جدول ، هنوز پشتسر آنها قرار دارد .

اما پیروزی روز سیزدهم از دو جهت برای پاس حائز اهمیت ویژه بود . یکی‌بدلیل بقاء امیدهایش برای ادامه حضور در کورس قهرمانی‌نیم فصل و دیگری از دست‌دادن هم روی یکی‌ازبورشهای‌همین بازیکن بود که خط دفاعی نیرو علیرغم تمامی تیزهوشی و حسابگری‌اش ، از های درآمد و عزتی گل‌زن کوچک اندام تیم قهرمان ، با شلیکی سرضرب ، سند پیروزی‌خود و یارانش را امضاء کرد .

پاس که این اواخر بدلیل امید بستن مطلق به یکی دو مهاجم بخصوص برای گل ، کمتر نتیجه می‌گرفت ،دربرابر نیرو باین تجربه نیز رسیدکه اگر مهاجمان نیز به عوض انتظار صرف برای حرکت با توپ ، در زمان‌حرکت‌عمومی تیم ، آنها بدون توپ نیز درحرکت باشند و با اینکار اقدام به فضا سازی برای دیگران‌بکنند، با میل‌و اشتهائی که نزد هافبکهای پاس نیز برای نفوذ و حتی گل زدن وجود دارد ، این تیم ثمره بیشتری از تلاشهای نفوذی خود خواهد برد .

نفتیها اگر به ارزش واقعی نوستاره‌های خود پی ببرندو حرکت تیم بر مبنای‌توانائیهای ویژه این مردان پایه گذارده شود ، نفت این فصل هم باردیگر همان قدرت‌شمارمیک فوتبال جنوب و حتی مدعی تازه‌ای برای عنوان قهرمانی خواهد بود .

تیم آبادانی گرچه در سد بانک ، گل پیروزی‌اش‌را بس غیر منتظره و در آخرین‌دقیقه بدست آورد، اما در طول بازی بخوبی نشان داد که تاچه حد نظم تیمی وصیمیت جمعی به جمع یاران این تیم بازگشته است . در سایه همین یکپارچگی انضباطی و حرکت مداوم و اصولی تیمی بودکه نفت‌خیلی ساده‌وراحت توانست ، قدرت جوان‌وتازه پایتخت ، یعنی بانکملی را کاملا تحت‌الشعاع‌کار ونمایش

بقیه‌در صفحه ۱۷

غلامحسین هاشم‌پور مامور خشونت بانکی‌ازدیدار باصنعت‌نفت بود . هافبک بانکی بارها اینچنین بیرحمانه و با خشونت مانع از نفوذ مهاجمان نفت شد. در این صحنه قربانی او ابراهیم غلامنژاد مهاجم نوک نفتیهااست.

رده بندی جام تخت جمشید

تیم	بازی	برد	مساوی	باخت	زده	خورده	تفاضل	امتیاز
۱ـ شهباز	۱۲	۸	۲	۲	۲۰	۱۰	+۱۰	۱۸
۲ـ پرسپولیس	۱۲	۶	۵	۱	۱۴	۵	+۹	۱۷
ـ تاج	۱۲	۷	۳	۲	۱۲	۷	+۵	۱۷
۴ـ پاس	۱۳	۷	۲	۴	۱۵	۱۱	+۴	۱۶
۵ـ نیرو	۱۳	۷	۲	۴	۹	۷	+۲	۱۵
۶ـ ملوان	۱۳	۵	۳	۵	۱۰	۱۱	-۱	۱۳
۷ـ بانک ملی	۱۲	۳	۶	۳	۱۰	۹	+۱	۱۲
ـ تراکتور سازی	۱۲	۳	۶	۳	۱۰	۹	+۱	۱۲
ـ صنعت نفت	۱۳	۵	۲	۶	۱۴	۱۶	-۲	۱۲
ـ برق	۱۳	۴	۴	۵	۹	۱۲	-۳	۱۲
۱۱ـ ذوب آهن	۱۲	۴	۳	۵	۱۴	۱۳	+۱	۱۱
ـ ماشین سازی	۱۱	۴	۳	۴	۱۰	۹	+۱	۱۱
۱۳ـ رستاخیز	۱۳	۲	۴	۷	۷	۱۰	-۳	۱۰
ـ ابومسلم	۱۳	۳	۳	۷	۷	۲۰	-۷	۹
۱۵ـ دارائی	۱۲	۲	۳	۷	۷	۱۲	-۵	۷
۱۶ـ هما	۱۲	۲	۲	۸	۵	۱۷	-۱۲	۶

پایان مسابقه‌های والیبال جوانان ایران

دختران اصفهان وپسران خراسان روی سکوی قهرمانی

مسابقات والیبال قهرمانی‌جوانان ایران که از ۱۸ مردادماه در دو سالن ،مهران امجدیه و تالار والیبال مجموعه ورزشی آریامهر آغاز شده بود عصر دیروز به نقطه پایان خود رسید وچهره دوتیم برتر (درقسمت دختران و پسران) نمایان شد.

در قسمت دختران ، چهارتیم برای دیدار های‌پایانی‌برگزیده شده بودند که عبارت بودند از: اصفهان ـ چهارمحال بختیاری‌ـ تهران و تبریز .

از این چهار تیم، تیمهای تهران‌وتبریز برای سوم‌چهارمی دیدار داشتند و چهارمحال و اصفهان برای عنوان قهرمانی.

عصر روز پنجشنبه این دو مبارزه برپا شد و دختران‌تهران موفق شدند تبریزیها را باحساب ۲ـ۱ شکست دهند و خود بمقام سومی دست‌یابند (۹ـ۱۵ و۱۲ ـ ۱۵ و۱۵ـ۱۰)ـ

در این قسمت جالبترین‌دیدار بین اصفهان‌و چهارمحال‌بختیاری بود که دختران اصفهان نیز ، با نتیجه ۱ـ۲دختران چهارمحال را مغلوب نمودندوبمقام قهرمانی دست یافتند .(گیمها: ٤ـ۱۵ و۱۲ـ۱۵ و۱۵ـ۱۲)

اعضاء تیم دختران اصفهان : ناهید رئیس‌زاده ،مهر کریمی، نابغه نجم‌صدری ـفروغ‌السادات رحیم‌پور ـ ناهید قویدل‌ـشهناز معتمدی‌ـاشرفنو هابزاده‌ـمزهرا پورکیان و آذر محبوبی .

پسران

در قسمت پسران روز گذشته جمعا ٤دیدار برگزار شد وتیم‌های اول تاهشتم شناخته‌شدند‌ـ تبریز ۲ برصفر رضائیه را شکست داد (۱۱ـ۱۵ و ۱۰ـ۱۵) و هفتم شدـلرستان‌نیز مازندران را ۲ـ۰ مغلوب نمود (۱۱ـ۱۵ و ۷ـ۱۵)وبه‌مقام پنجم رسید .

اصفهان و تهران‌برسر هنوان سوم دیدار داشتند که پسران اصفهان ضمن نمایشی جالب ، تهرانیها را باحساب ۱ـ۳مغلوب نمودند (گیمها:۱۳ـ ۱۵و ۱۵ـ ۱۳ و۱۱ـ۱۵ و۵ـ۱۵).

آخرین دیدار را کرمانشاه و خراسان برگزارکردندوسرانجام این بچه‌های مشهد بودند که برتری خود را با حساب ۱ـ۳ ثبت نمودند .

کرمانشاه تنها در گیم اول توانست پیروز شود و ۱۱ـ۱۵ گیم را بنام خود ثبت کند ـ از گیم دوم برتری مشهدیها آغاز شد و نتیجه ۳ـ۱۵ نشان دهنده تلاش فراوان یاران این تیم بود.

در گیم سوم کار بدرازا کشید و هر دو تیم ضمن‌تلاش فراوان سعی در کسب امتیازات بیشتری‌داشتند. برابری‌امتیازات ۱۲ـ۱۲ و۱۶ـ۱۶باعث‌شد که مسابقه‌ازهیجان فراوانی‌برخوردار شود و تماشاگران پس از مدتی سکوت‌و آرامش ، حرکتی بخود بدهند و مسیر توپ را باعلاقه بیشتری دنبال کنند. این گیم نیز بابرتری مشهدیها پایان یافت. (۱۶ـ۱۸).

کار مشهدیها درگیم چهارم ساده‌تر از گیمهای گذشته‌بود، ضمن اینکه ابتدا اجازه دادند کرمانشاه‌تاحساب ۱ـ٤ بالابیاید لیکن در پایان ۶ـ۱۵ فاتح‌میدان شدند و به‌عنوان قهرمانی دیدار ها دست یافتند .

مشهد همان تیمی است‌که از همان ابتدا یك سروگردن بالاتر از سایر تیمها بود- قدرت‌بدنی، سرعت فراوان‌و جاگیریهای‌خوب وبموقع، همگی‌حکایت‌ازتمرینات زیاد بچه های این تیم داشت .

در پایان جوایز تیمهای اول قاسوم‌دختران و پسران توسط سرکار سرهنگ شاپوری رئیس فدراسیون والیبال ایران ،اهداء شد.

رده بندی

رده‌بندی تیمی از این قرار است:

پسران: ۱ـ خراسان ۲ـ کرمانشاه ۳ـ اصفهان

دختران: ۱ـ اصفهان ۲ـ چهارمحال بختیاری ۳ـ تهران

یاران پیروز تیم‌خراسان‌اینها بودند : محسن سالاری- داود سروری- بهمن دلقندی - مجید مخلصی-محمد طباخیان-محمد قابشی نژاد - مجید احمدی - مرتضی میرزائی-باقر سلیمانی نژاد - محمد پهلوان نژاد و جواد کاشفی وحدت .

مربی: فرجامی

این چهره یاران‌تیم خراسان ، قهرمان والیبال جوانان ایران است ، از راست: مجیدمخلصی، بهمن دلقندی ، محمد طباخیان ، باقر سلیمانی‌نژاد ، جواد کاشفی وحدت ، محسن سالاری و غلامحسین فرجامی (مربی) . نشسته از راست : محمد پهلوان نژاد ، مرتضی میرزائی ، مجید احمدی و علی نابشی‌نژاد

شطرنج قهرمانی جهان

کورچنوی در آستانه یک پیروزی دیگر

سیزدهمین دیدار آناتولی‌کارپف وویکتورکورچنوی شطرنجبازان صاحب نامی که برسرمقام قهرمانی جهان بایکدیگر پیکار می‌کنند پس ٤۰ حرکت‌نیمه تمام باقی‌ماند .و این در شرایطی است‌که‌کورچنوی امیدبیشتری برای پیروزی دارد.

دراین دیدار کورچنوی بامهره سفید و کارپف با مهره سیاه در برابر یکدیگر قرار گرفتند .

اینبار برای‌شروع‌بازی شیوه انگلیسی را برگزیدند.

درحرکات نخستین‌دو شطرنجباز خونسرد و سریع به‌ارائه حرکات پرداختند، از اواسط بازی‌موقعیت کورچنوی بهتر شد و کارپف بر روی حرکات وقت زیادی مصرف می‌کرد تا آنجا که از حرکت۳۲ دچار تنگی وقت گردید وبرای انجام هشت حرکت کمتر از یک دقیقه وقت داشت . ولی‌بااستادی موفق شد ، حرکات لازم را دراین مدت زمان اندک انجام بدهد . سپس کورچنوی تقاضای ثبت نمودن بازی ونیمه‌تمام گذاشتن آنرا نمود.

کورچنوی از داور مسابقه تقاضا نموده است کهبازی نیمه تمام روز یکشنبه انجام شود در حالیکه قانونا ادامه بازی باید دیروز انجام می‌شد.

کارشناسان اظهار نظر کرده‌اند که کورچنوی با این تقاضا می‌خواهد زمان بیشتری برای‌بررسی بازی داشته باشد ودر این‌فرصت بتواند باکمک مربیان خود راهی برای پیروزی پیدا کند.

روحیه شادکورچنوی

کورچنوی درطول برگزاری بازی سیزدهم روحیه‌ای‌شاندداشت وبعداز انجام هر حرکت خود برروی مبل کنار میز مسابقه می‌نشست و بنوشیدن چای‌مشغول می‌شد. پس‌از نیمه تمام‌ماندن‌بازی نیز در حالیکه لبخندی برلب‌داشت به میان تماشاچیان آمدو با آنها بگفتگو و گرفتن عکس یادگاری پرداخت.

رابرت بیرن استاد بزرگ‌آمریکائی درمورد این بازی گفت :

کورچنوی حرکتی‌ایده‌آل ارائه داده است و موقعیتی دل‌پذیردارد وبه احتمال زیاد با پایان این‌بازی او دومین‌پیروزی‌خود درابدست خواهد آورد .

اسکار پانو استاد بزرگ آرژانتینی نیز پیش‌بینی کرد که دراین بازی کورچنوی به پیروزی خواهد رسید.

ادامه بازی سیزدهم ایندو فردا انجام خواهد شد.

«بازی سیزدهم»

سیاه: کارپف سفید: کورچنوی	
1. c4	Cf6
2.Cc3	e6
3. Cf3	d5
4. d4	fe7
5. Fg5	h6
6. Fh4	o—o
7. Tc1	b6
8. Fxf6	Fxf6
9. c4xd5	e6xd5
10. g3	c6
11.Fg2	Ff5
12. o—o	Dd6
13. e3	Cd7
14. Ce1	Tfe8
15. Cd3	g6
16. Cf4	Fg7
17. g4	Fe6
18. h3	Cf8
19. Cxe6	Cxe6
20. Dd3	Tad8
21. Tc2	Cc7
22. Ca4	Dd7
23. b3	Te6
24. Cc3	Td6
25. b4	Ff8
26. Ce2	b5
27. Db3	Ca8
28. a4	b5xa4
29. Dxa4	Cb6
30. Db3	Tb8
31. Cf4	Cc4
32. Da4	f5
33. g4xf5	dxf5
34. Dxa7	Txb4
35. Ta2	Dc8
36. Tc1	Tb7
37. Da4	Tf7
38.Txc4	d5xc4
39. Dxc4	Df5
40. Cd3	Fg7

سفید حرکت خود را ثبت نمود

مسابقه‌های شطرنج قهرمانی منطقه غرب آسیا

هرندی،قهرمان پیش‌هنگام مسابقات

دور یازدهم مسابقه‌های‌شطرنج قهرمانی منطقه غرب آسیا ، دور ناکامی قهرمانان ایرانی بود . در این دور خسرو هرندی پیش‌تاز مسابقات نیز طعم‌شکست راچشید و در برابر راوی کمار از هندوستان مغلوب گردید .

در این دیدار که با دفاع فرانسه آغاز گردید هرندی‌بامهرسفید و راوی کمار بامهره سیاه بازی نمودند در طول دیدارشان ٦٨ حرکت انجام دادند .

اسماعیل صفرزاده نیز در این دور در برابر اویتمن ازمغولستان مغلوب شد . این دیدار که چهل حرکت بطول انجامید باشیوه اینتالیائی آغاز شده بود .

سرژیک کارامیان در برابرقوتلی از لبنان شکست را پذیرفت این بازی باشیوه «گرونفلد» آغازشد و چهل حرکت بطول انجامید. کارامیان شیرازی تنها ایرانی فاتح بود، او موفق شد لهاگوا از مغولستان را پس از ٤۰ حرکت مغلوب نماید این دیدار با شیوه انگلیسی آغاز شده بود .

زوندوای از مغولستان دربرابر سورسوک شکست خورد .

وکتلان از سوریه در برابر الکایتوب از امارات عربی به پیروزی رسید. پارامس واران از هندوستان رضایت دادند .

دور دوازدهم

در دور دوازدهم هرندی برابرالکایتوب‌ازامارات عربی به یک پیروزی‌آسان‌دست یافت، او پس از ۲۳ حرکت موفق شد حریف خود را مغلوب‌نماید با این پیروزی هرندی قهرمان پیش هنگام این مسابقات گردیدو حتی شکست او در دور آخر بازهم اورا بالاتر از همه نگاه خواهد داشت . این دومین بازی است‌که هرندی به عنوان نماینده منطقه غرب آسیا انتخاب‌میگرددتادر مرحله بعدی‌مسابقات قهرمانی‌جهان شرکت نماید .

ازدردور گذشته‌همین مسابقات موفق‌شدعنوان‌استادبین‌المللی را بدست آورد .

اسماعیل صفرزاده در این دور مغلوب لهاگوا از مغولستان گردید و بااین‌شکست ،امیدهایش رابرای‌دست‌یابی بعنوان‌استادی از دست داد.

کامران شیرازی‌در یک‌دیدار طولانی و پر هیجان مغلوب قوتلی از لبنان گردید . این دیدار که با روش گامبی‌وزیر آغاز شده بود یازده ساعت بطول انجامید و طی آن۹۰ حرکت انجام شد .

شیرازی که در مسابقات کمربندی آسیایکبار امتیازلازم برای استادی رابدست‌آورده است چنانچه در آخرین روز این مسابقات پیروز بشود عنوان استادی او تثبیت خواهد شد .

سرژیک کارامیان پس از چهل و یک حرکت مغلوب راوی‌کمار گردید . حقی از سوریه و سورسوک ازلبنان پس از ۲۳ حرکت به نتیجه مساوی رسید و کاتلان از سوریه موفق شدزوندوای از مغولستان را مغلوب نماید .

اویتمن نماینده دیگر مغولستان ، پارامس واران‌از هندوستان را شکست داد .

درپایان دور دوازدهم‌رده‌بندی مسابقات بشرح زیر می‌باشد.

رده‌بندی

۱ـ خسرو هرندی با ۹٫۵ امتیاز
۲ـ شیرازی و اویتمن با۸ امتیاز
٤ـ راوی‌کمار، قوتلی و لهاگوا با ۷٫۵ امتیاز
۷ـ اسماعیل صفرزاده با۷ امتیاز
۸ ـ پارامس واران‌با ٦ امتیاز
۹ـ کاتلان و حقی با ۵٫۵ امتیاز
۱۱ـ سرژیک کارامیان‌با ۵ امتیاز
۱۲ـ سورسوک با ۴٫۵ امتیاز
۱۳ـ زوندوای با ۲ امتیاز
۱٤ـ الکایتوب باصفرامتیاز

نتایج دسته دومی ها

در هفته چهاردهم مسابقه های فوتبال دسته دوم باشگاههای ایران چهار مسابقه درشهرستانها و یک بازی در تهران انجام شد که نتایج آن از اینقرار است :

● مشهد : پهلوی تهران ۲ـ ۲۵ شهریور مشهد ۱
● رشت : آرارات تهران ۱ـ سپیدرود رشت صفر
● بوشهر : تابان بوشهر ۳ـ قند دزفول ۲
● خرم‌آباد ـگوشت لرستان۱ ـ ایران جوان بوشهر ۱
● تهران : اکباتان ۲ ـ کمپیدرو ۱

صندوق ملی صنایع کوچک با ۱۰ میلیارد ریال سرمایه شروع بکار کرد

این صندوق به صاحبان صنایع کوچك وکارگاهی تا ده میلیون ریال وام با بهره ۱۰ درصد میپردازد
پرداخت وام صندوق ملی صنایع کوچك با حداقل تشریفات ، ولی بطور نظارت شده صورت خواهد گرفت
۱۹۸ شعبه بانك ملی ایران در سراسر کشور این نوع وام را می پردازند
صندوق درامور بازاریابی وفروش محصولات صنایع کوچك وکارگاهی صاحبان اینگونه صنایع را یاری میدهد

اطلاعیه بانک ملی ایران
تاسیس صندوق ملی صنایع کوچک

بانک ملی ایران با همکاری وزارت صنایع و معادن صندوقی بنام «صندوق ملی صنایع کوچک» تاسیس نموده است. هدف از تاسیس صندوق عبارتست از:
ـ کمک به توسعه صنایع خدماتی و اقماری که در بازار صنعت و مصرف احساج مبرم بوجود آنهااحساس میشود.
ـ تشویق به مشارکت و همکاری صنعتگران کوچک در فعالیتهای تولیدی صنایع کشور.
ـ تامین احتیاجات مختلف صنایع بزرگ ازطریق صنایع‌کوچک وکارگاهی.
ـ ایجاد فرصت ومحیط مناسب‌برای رشد و نمو صنایع کوچک وکارگاهی در سطح گسترده و مالا بوجود آمدن‌صنایع بزرگ ملی جدید از میان آنان .
ـ احیاء و گسترش تکنولوژی های ملی و صنایع سنتی بکمک وسائل و نوآوریهائی که توسط صندوق عرضه خواهد شد.
ـ فراهم آوردن محیط مناسب در صنایع کوچک و کارگاهی در سطح وسیع و موثر برای تربیت و آموزش کارگران ماهر و تکنیسینهای آزموده که در حال حاضر بشدت مورد نیاز صنایع کشور است.
ـ تشویق صنعتگران کوچک به نوآوری ، اختراع و بهبود روش‌های تولید .
ـ کاهش انگیزه تجمع صنایع درشهرهای بزرگ و فراهم کردن خدمات مورد نیاز صنایع در نقاطی که بوجود آنها احتیاج است .
ـافزایش اشتغال مفید و موثر در سراسر کشور .
ـ افزایش شعور و دانش صنعتی در سطوح مختلف افراد جامعه .
بمنظور نیل به هدفهای ذکر شده، صندوق ملی صنایع کوچک از طریق‌شبکه شعب بانک ملی‌ایران درسراسرکشور:
ـ تسهیلات مالی برای توسعه و یا ایجاد صنایع کوچک وکارگاهی دراختیار صاحبان اینگونه صنایع قرار خواهدداد.
ـ براجرای صحیح برنامه‌های‌توسعه وایجاد صنایع کوچکی که از تسهیلات مالی صندوق استفاده میکنند ، نظارت مداوم خواهد نمود.
ـ به صنایع کوچک و کارگاهی کمکهای تخصصی در امور مدیریت‌مالی و صنعتی ارائه خواهد کرد .
ـ با تهیه اطلاعات آماری ازتولیدات وخدمات صنایع کوچک و کارگاهی و انجام مطالعات اقتصادی سکتوری،امکانات و مشکلات اینگونه صنایع را شناسائی نموده و توسعه وپیشرفت اینگونه صنایع را تسهیل خواهد بخشید.
ـ درایجاد ارتباطهای‌صحیح وعملی بین صنایع کوچک و صنایع بزرگ‌خواهد کوشید .
ـ در امور بازاریابی و ایجاد بازار های فروش محصولات صنایع کوچک و کارگاهی صاحبان اینگونه صنایع را یاری خواهد کرد.
ـ با فراهم آوردن امکانات مالی لازم برای صنعتی کردن اختراعات و نوآوری‌های صنعتگران ایرانی . مشوق اینگونه صنعتگران خواهد بود .
ـدر شناسائی و اشاعه‌تکنولوژیهای ملی و صنایع سنتی و کمک به رشد و توسعه اینگونه صنایع خواهد کوشید.
ـ صنعتگران کوچک ولی باکفایتی‌که دارای ظرفیت تولیدی وپیشرفت بیشتر هستند را شناسائی نموده و با کمک ،راهنمائی و مالا معرفی آنان به بانکهای تخصصی صنعتی رشد و نمو آنان راتسهیل خواهد بخشید.
منابع صندوق ملی صنایع کوچک‌در بدو فعالیت ده میلیارد ریال پیش‌بینی گردیده که باتوجه به احتیاجات صندوق و توسعه فعالیتهای آن خودبخودافزایش خواهد یافت از محل منابع صندوق وام‌با بهره نازل و شرایط سهل دراختیار صاحبان صنایع کوچک و کارگاهی قرار خواهد گرفت ، حداکثر میزان وام بهر متقاضی ده میلیون ریال با بهره سالیانه ۱۰درصد درنظر گرفته شده است . اعطای وام از محل منابع صندوق با حداقل تشریفات و شرایط ضمانت و وثیقه‌کم‌سابقه ولی بطور نظارت شده انجام‌خواهدگرفت. صاحبان صنایع‌کوچک‌وکارگاهی موجود و یا درشرف تاسیس در سراسرکشور. باستثنای محدوده تهران بزرگ ، میتوانند از تسهیلات صندوق بهره‌مند گردند.

فهرست صنایع و کارگاههائی که می‌توانند از تسهیلات صندوق ملی صنایع کوچک استفاده کنند

۱ـ کارگاههای تعمیراتی
۱ـ۱ تعمیرگاه لوازم خانگی (رادیو ، تلویزیون ، اجاق گاز ، آبگرمکن ، کولر، بخچال ، شوفاژ و غیره).
۱ـ۲ تعمیرگاه وسائط نقلیه موتوری و غیرموتوری (اتومبیل، اتوبوس، کامیون، قایق، موتورسیکلت و غیره)
۱ـ۳ تعمیرگاه ماشین‌آلات کشاورزی
۱ـ۴ تعمیرگاه ماشین آلات راهسازی و ساختمانی
۱ـ۵ تعمیرگاه وسائل عکاسی و فیلمبرداری

۲ـ صنایع غذائی و داروئی
۲ـ۱ یخسازی
۲ـ۲ ترشی و مربا‌جات
۲ـ۳ کنسرو کمپوت بدون واحدکشت و صنعت
۲ـ۴ بستنی سازی، بصورت واحد مستقل
۲ـ۵ تهیه و بسته‌بندی خشکبار بدون واحد کشت و صنعت
۲ـ۶ آرد ماهی و جانوران دریائی
۲ـ۷ آردسازی
۲ـ۸ برنج‌پاک‌کنی و بوجاری
۲ـ۹ نان ماشینی
۲ـ۱۰ بیسکویت
۲ـ۱۱ کیک و نان ماشینی
۲ـ۱۲ محصولات قنادی (آب‌نبات ، شکلات، گز، حلوا و شیرینی‌های سنتی)
۲ـ۱۳ آدامس‌سازی
۲ـ۱۴ انواع ماکارونی ورشته
۲ـ۱۵ تهیه و بسته‌بندی نمک و ادویه‌جات
۲ـ۱۶ سرکه و انواع آب میوه،وشربت
۲ـ۱۷ چای‌خشک‌کنی
۲ـ۱۸ تهیه و بسته‌بندی چیپس
۲ـ۱۹ تهیه و بسته‌بندی قهوه
۲ـ۲۰ اسانس
۲ـ۲۱ مشروبات غیرالکلی گازدار
۲ـ۲۲ جوجه‌کشی
۲ـ۲۳ قندریزی و قند حبه بصورت‌واحد مستقل
۲ـ۲۴ بسته‌بندی مواد غذائی
۲ـ۲۵ عسل طبیعی
۲ـ۲۶ لوازم آرایش و بهداشتی و خمیر دندان

۳ـ صنایع نساجی و پوشاك
۳ـ۱ حلاجی پشم و پشم‌شوئی بصورت واحد مستقل
۳ـ۲ پنبه هیدروفیل
۳ـ۳ لحاف ، تشک ، بالش
۳ـ۴ اتیکت، روبان، قیطان، توری ،یراق و نواربافی و کش
۳ـ۵ پرودری‌دوزی
۳ـ۶ کشبافی بصورت واحد مستقل
۳ـ۷ جوراب بافی
۳ـ۸ تهیه طناب و تور
۳ـ۹ عمل آوردن ضایعات پنبه و پشم
۳ـ۱۰ تولید لباس رو و لباس کار
۳ـ۱۱ تولید لباس زیر و پیراهن
۳ـ۱۲ سایر انواع البسه از قبیل (دستکش، کراوات ،کلاه وغیره)
۳ـ۱۳ دباغی بصورت واحد مستقل
۳ـ۱۴ رودەپاک کنی بصورت واحد مستقل
۳ـ۱۵ سالامبورسازی بصورت واحد مستقل
۳ـ۱۶ محصولات سراجی بصورت واحد مستقل
۳ـ۱۷ زیپسازی
۳ـ۱۸ مسواک ماهوت‌پاک‌کن ـ برس
۳ـ۱۹ گلهای مصنوعی
۳ـ۲۰ البسه و کفش پلاستیکی
۳ـ۲۱ پرومصنوعات آن
۳ـ۲۲ عروسک
۳ـ۲۳ اسباب بازی
۳ـ۲۴ چترسازی
۳ـ۲۵ دکمه‌سازی و تهیه نشان وعلایم
۳ـ۲۶ عینک‌سازی وعدس‌تراشی
۳ـ۲۷ پرده کرکره
۳ـ۲۸ لوازم ورزشی و تفریحی

۴ـ صنایع شیمیائی و پتروشیمی
۴ـ۱ گاز اکسیژن
۴ـ۲ آب‌ژاول و آب‌اکسیژنه
۴ـ۳ فرملاسیون سموم دفع آفات‌نباتی و حشره‌کش خانگی
۴ـ۴ اختلاط فیزیکی و بسته‌بندی کود های شیمیائی
۴ـ۵ تهیه پودر استخوان
۴ـ۶ شامپو و مایعات پاک‌کننده بصورت واحد مستقل
۴ـ۷ صابون بصورت واحد مستقل و با روش تولید غیرمداوم ونیمه اتوماتیک
۴ـ۸ انواع واکس (پولیش)
۴ـ۹ مرکب چاپ
۴ـ۱۰ جوهر تحریر
۴ـ۱۱ شمع پارافینی
۴ـ۱۲ تولید گاز و یخ‌خشک
۴ـ۱۳ گریس بصورت واحد مستقل
۴ـ۱۴ روغن ترمز ـ ضد یخ بصورت واحد مستقل
۴ـ۱۵ اندودکردن مشمع و گونی
۴ـ۱۶ بریکت
۴ـ۱۷ قطعات واشیاء پلاستیکی باستثنای طایر بصورت واحد مستقل
۴ـ۱۸ محصولات لاتکس
۴ـ۱۹ مصنوعات پلاستیکی (بطریق تزریقی و کشش) بصورت واحد مستقل
۴ـ۲۰ استودیو فیلمبرداری بصورت واحد مستقل
۴ـ۲۱ انواع نوار چسب بصورت واحد مستقل
۴ـ۲۲ ظروف ملامین بصورت واحد مستقل
۴ـ۲۳ فیلم وکیسه‌پلی‌اتیلن و چاپ‌آنها بصورت واحد مستقل
۴ـ۲۴ لوله‌پی، وی‌ماسی و اتصالات‌آن
۴ـ۲۵ لوله تورم لاستیکی و پلاستیکی (شیلنگ)
۴ـ۲۶ مشمع پلاستیکی بصورت واحد مستقل
۴ـ۲۷ اسفنج پلاستیکی بصورت واحد مستقل
۴ـ۲۸ روکش طایر بصورت واحد مستقل

۵ـ صنایع مصالح ساختمانی و سلولزی
۵ـ۱ مصنوعات سنگی
۵ـ۲ بلورسازی‌وساخت لوازم‌شیشه‌ای
۵ـ۳ آئینه‌سازی
۵ـ۴ آجر فشاری و ماسه آهکی
۵ـ۵ انواع قطعات سیمانی (لوله ، جدول و بلوک)
۵ـ۶ موزائیک سازی و انواع قطعات موزائیکی
۵ـ۷ دانه‌بندی شن و ماسه (شن‌شوئی)
۵ـ۸ سنگبری و سنگ‌کوبی
۵ـ۹ تولید سنگهای مصنوعی و ساختمانی
۵ـ۱۰ سنگ و کاغذ سمباده
۵ـ۱۱ محصولات چوبی دفتری و خانگی
۵ـ۱۲ تهیه مقوا از خرده کاغذ
۵ـ۱۳ تولیدظروف و جعبه‌سازی‌ساخته شده ازانواع کاغذ پاکت و لوازم‌التحریر کاغذی
۵ـ۱۴ بسته‌بندی انواع دستمال کاغذی و بهداشتی
۵ـ۱۵ چاپ و صحافی و صنایع وابسته به آن
۵ـ۱۶ تهیه باند و لوازم بهداشتی و پارچه‌ای
۵ـ۱۷ کاربن ، نوار تحریر وکامپیوتر
۵ـ۱۸ کاغذ دیواری
۵ـ۱۹ محصولات ساخته شده از نی
۵ـ۲۰ تهیه انواع پوشال
۵ـ۲۱ چوب‌پنبه و در بطری
۵ـ۲۲ انواع محصولات خراطی شده و قالب‌های چوبی
۵ـ۲۳ مصنوعات گچی
۵ـ۲۴ پارکت
۵ـ۲۵ لعابسازی و لعابکاری

۶ـ صنایع فولاد و مصنوعات‌فلزی
۶ـ۱ توری‌بافی
۶ـ۲ پشم فلزی
۶ـ۳ سیم خاردار
۶ـ۴ انواع فنر (باستثنای فنروسائط‌نقلیه موتوری)
۶ـ۵ ریخته‌گری فلزات تا ظرفیت ۱۰۰۰ تن در سال
۶ـ۶ ابزارهای دستی ـ کشاورزی
۶ـ۷ قفل و لولا و یراق‌آلات
۶ـ۸ آبکاری و گالوانیزه کردن
۶ـ۹ سنجاق و گیره ، سگک وغیره
۶ـ۱۰ سنگهای قیمتی و زیورآلات
۶ـ۱۱ یخدان و فلاسک
۶ـ۱۲ ساموارسازی
۶ـ۱۳ تراشکاری و فلزکاری بصورت واحد مستقل خارج از مجتمع های بزرگ صنعتی
۶ـ۱۴ ظروف فلزی‌آشپزخانه وپذیرائی
۶ـ۱۵ میز و صندلی و لوازم خانگی و دفتری فلزی
۶ـ۱۶ قوطی و محفظه‌های فلزی
۶ـ۱۷ در وپنجره سازی
۶ـ۱۸ میخ و پیچ و میخ‌وپرچ
۶ـ۱۹ اتصالات وسائل گازسوز و نفت‌سوز
۶ـ۲۰ آلات موسیقی
۶ـ۲۱ خودکار، ماژیک، خودتویس
۶ـ۲۲ فندک
۶ـ۲۳ کپسول سمپاشی
۶ـ۲۴ مدادسازی

۷ـ صنایع خودروسازی و ماشین آلات مکانیکی
۷ـ۱ تریلی‌سازی
۷ـ۲ اطاق کمپرسی
۷ـ۳ قالبسازی
۷ـ۴ اکزوز و منبع آن
۷ـ۵ سپر و قالپاق و سایر لوازم‌مشابه لاستیکی و پلاستیکی اتومبیل
۷ـ۶ قفل و دستگیره اتومبیل وقطعات بصورت واحد مجزا
۷ـ۷ دوچرخه و قطعات آن

۸ـ صنایع ماشین آلات برقی و لوازم خانگی
۸ـ۱ تابلوهای برق فشار ضعیف وقوی
۸ـ۲ لوستر
۸ـ۳ آنتن تلویزیون و رادیو
۸ـ۴ چراغهای سقفی برقی
۸ـ۵ ذغال‌های صنعتی (دینام)
۸ـ۶ کابل‌شو وکلمپس بصورت واحد مستقل
۸ـ۷ پنکه
۸ـ۸ زنگ اخبار ودربازکن برقی

شعب منتخب برای پرداخت وام از محل صندوق ملی صنایع کوچک

شعب تابع سرپرستی استان اصفهان

• اصفهان	اصفهان	آقای هوشنگ حریری
• اردستان	اردستان	آقای سید رسول محزونی باقری
• بروجن	بروجن	آقای اصغر سمندریان
• خوانسار	خوانسار	آقای ولی‌اله حسینی علی آبادی
• داران	داران	آقای عباس برادران السادات
• شهرضا	شهرضا	آقای محمد جعفر جورابچی
• شهرکرد	شهر کرد	آقای رضا شهنامی
• گلپایگان	گلپایگان	آقای محمد جواد کارآموز
• نائین	نائین	آقای حبیب نبی‌ئیان
• نجف آباد	نجف آباد	آقای محمود کاشف
• نطنز	نطنز	آقای باقر وکیلیان نائینی
• همایونشهر	همایونشهر	آقای رحمت‌الله ابوالحسنی قهرقا
• کاشان	کاشان	آقای محمد حسن حیدرپور
• خمین	خمین	آقای سید جواد طباطبائی بفروئی
• محلات	محلات	آقای پرویز امجدی
• دلیجان	دلیجان	آقای احمد مجیدی

شعب تابع سرپرستی استان آذربایجان شرقی

شهر تبریز	تبریز	آقای جواد کنمانی‌زاده
• آذر شهر	آذرشهر	آقا عزت‌اله فروزنده
• اردبیل	اردبیل	آقای حبیب‌اله کریملو
• اسکو	اسکو	آقای ابراهیم حبیبی
• اهر	اهر	آقای اکبر مجیدزاده اردبیلی
• بناب	بناب	آقای ملی شیخ کرمچی
• پارس آباد مغان	پارس آباد مغان	آقای جعفر ملاف اصغری
• جلفا	جلفا	آقای میراحمد سید اهری
• خلخال	خلخال	آقای حسین صادقی برزلیقی
• سراب	سراب	آقای رحیم پشمچی
• شبستر	شبستر	آقای محمد حسین پانان درگاه
• عجب شیر	عجب‌شیر	آقای اسمعیل شادمان
• مراغه	مراغه	آقای حسن طهماسبی جنانقبلاغی
• مرند	مرند	آقای جعفر شهلا
• مشگین شهر	مشگین شهر	آقای محمد حسین بهادری
• میانه	میانه	آقای یعقوب برادران صادقی

شعب تابع سرپرستی آذربایجان غربی

• رضائیه	رضائیه	آقای امیر مسعود ملک سعیدی
• بازرگان	بازرگان	آقای میر محمد موسوی قرمتپه
• بوکان	بوکان	آقای قاسم فرهاد
• تکاب	تکاب	آقا ی‌پرویز دیباه
• خوی	خوی	آقای محمد حسین بهلولی
• سردشت	سردشت	آقای سید حسن سیدی
• شاهپور آذربایجان	شاهپور آذربایجان	آقای محمود صادقی
• شاهیندژ	شاهیندژ	آقا رضا قلی هاشمی
• ماکو	ماکو	آقای اسمعیل پشمینی
• مهاباد	مهاباد	آقای علی طاهرپور
• میاندوآب	میاندوآب	آقای مجتبی نژاددادگر
• شهرنقده	نقده	آقای علی حداد

شعب تابع سرپرستی‌استان بندربوشهر

• بندر بوشهر	بندربوشهر	آقای قاسم صفوی همائی
• برازجان	برازجان	آقا سید علی خوش درخش
• خارک	خارک	آقای پرویز فرزین
• گناوه	گناوه	آقای عبدالمحمد زنگوئی

شعب تابع سرپرستی خراسان

• مشهد	مشهد	آقای حسین ارمنده
• اسفراین خراسان	اسفراین خراسان	آقای جلیل قهرمانلو کلاته
• بجنورد	بجنورد	آقای محمد حسن تفضلی مقدم
• بیرجند	بیرجند	آقای رضا جزایری
• تربت جام	تربت‌جام	آقای رحیم بغنی باجگیران
• تایباد	تایباد	آقای فلامحسین نجاتی
• تربت حیدریه	تربت حیدریه	آقای حسین حسینی
• درگز	درگز	آقای بهزاد ناصری
• سبزوار	سبزوار	آقای سید شاهرخ رضوی‌ابراهیمی
• سرخس	سرخس	آقای حسنعلی امنیای مشهد
• شیروان	شیروان	آقا جواد مزرجی
• طبس گلشن	طبس گلشن	آقای محمد قاسمی
• فردوس	فردوس	آقای اسمعیل فنائی
• فریمان	فریمان	آقای‌مرتضی عمران
• قوچان	قوچان	آقای ناصر خسروشاهی
• کاشمر	کاشمر	آقای جعفر معتمدی
• گناباد	گناباد	آقای محمد رضا مرآتی
• نیشابور	نیشابور	آقای حسین شریعتزاده

شعب تابع سرپرستی‌استان خوزستان

• اندیمشک	اندیمشک	آقای محمد رضا سعادتی
• آغاجاری	آغاجاری	آقای ماشاءاله سعادتی
• امیدیه	امیدیه	آقای ایرج نبی‌زاده
• بندرشاهپور	بندر شاهپور	آقای مزیز چنانه
• بندر ماهشهر	بندر ماهشهر	آقای سیاوش مشیر اصفهانی
• بهبهان	بهبهان	آقای علی‌اکبر سلطانزاده
• دوگنبدان	دوگنبدان	آقای بهرام اندامپور
• رامهرمز	رامهرمز	آقای علی اکبر فرحبخش
شعبه سوسنگرد	سوسنگرد	آقای سید ملی سجادی دزفولی
• شادگان	شادگان	آقای محمد رضا صفری
• شوش	شوش	آقای حمید جمالزاده
• شوشتر	شوشتر	آقای عبدالمجید فرساه
• مسجد سلیمان	مسجد سلیمان	آقای خلیل پورنجفی
• میانکوه	میانکوه	آقای محمد باقرپورشمسا
• هفتگل	هفتگل	آقای بندر رستمی

بقیه درصفحه ۱۶

★ میلاد مسعود دومین گوهر ولایت امام حسن مجتبی علیه‌السلام :

صلح امام حسن (ع) مقدمه نهضت حسینی بود

نوشته : عزیزالله جعفریان

شگفتا که مردم هنوز هم درباره صلح امام حسن (ع) وفلسفه‌ارزنده‌اش دچار اشتباه وکج‌بینی‌اند.

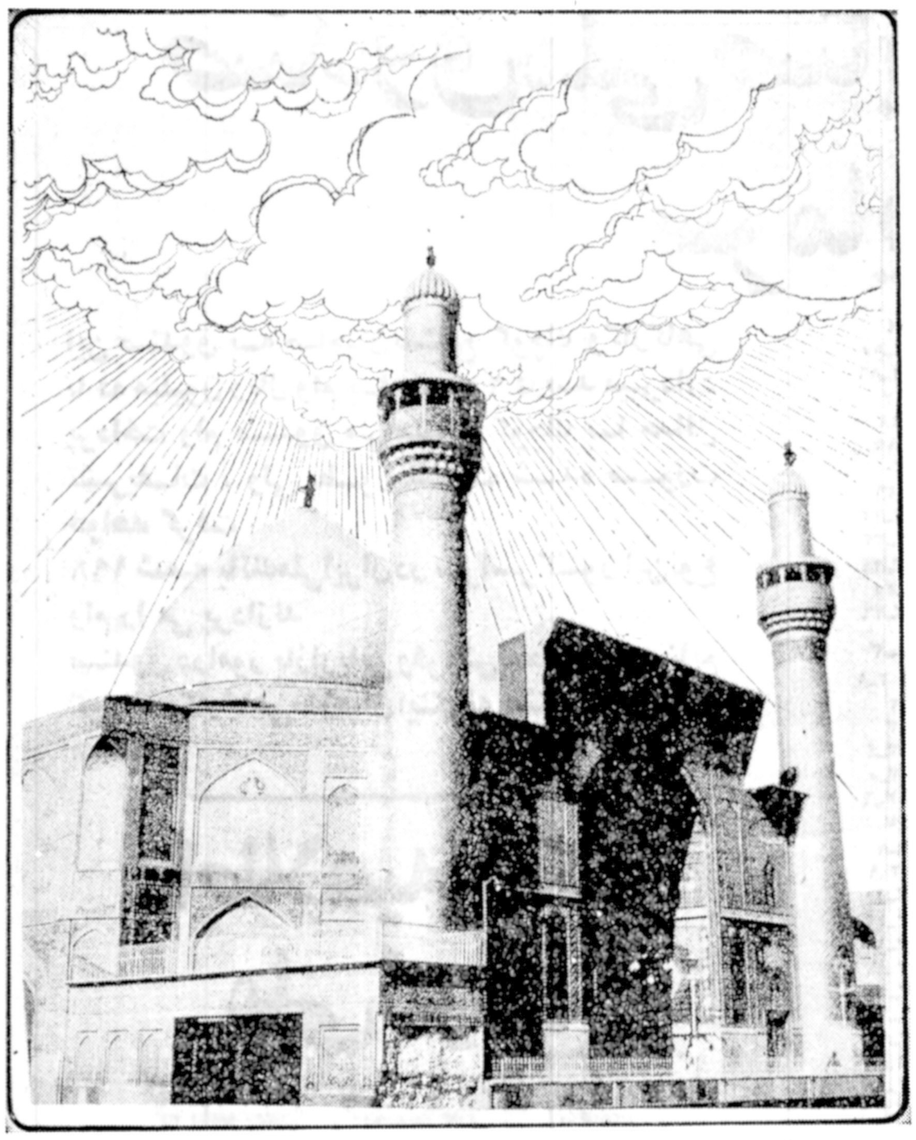

★ قرآن را پیشوای خود سازید تاشمارا به‌نیکبختی رهبری کند، سزاوارترین مردم به‌قرآن کسی است که به فرمانش عمل کند، هرچند آن‌را ازحفظ ندارد ودورترین مردم از قرآن کسی است که بدستورش عمل نکند، هر چند آیاتش را از برداشته باشد .

نابخرد را ادب نیست وبی‌همت را مردانگی نباشد وبی‌دین ازشرم بدور است. دانش خویش را به مردم بیاموز ودانش دیگران را نیز فراگیر تابخشنده دانش و پذیرای آن باشی .

از کلمات گهر بار دومین گوهر عالم تشیع‌امام‌حسن مجتبی علیه‌السلام نازنین مولود پانزدهمین روز رمضان سال سوم هجری .

راستی این حسن (ع) کیست ؟

این حسن فرزند و الاگهر پدری چون علی (ع)ومادری چون فاطمه زهرا سلام‌الله علیها است .

هنوز دیده‌های مردم مدینه از چهره تابناک آخرین فرستاده الهی حضرت محمد بن عبدالله صلی‌الله علیه‌وآله وسلم‌روشنی می‌گرفت،آفتاب چهاردهمین روز رمضان‌سال سوم هجری غروب می کرد وجهان انسانیت خودرابرای حادثه‌ای میمون و مبارک آماده می ساخت .

هلهله و شادی فرشتگان را هر کس می توانست ازچهره ملکوتی و نورانی پیامبردرک نماید.سراسر دستگاه‌آفرینش احساس سرور وشادی می نمودند و نبض کائنات از انتظار دمادم میزد .

پانزدهم رمضان سال سوم هجری، انتظار بپایان رسید. این گوهر گرانبها در خانه مولای متقیان علی علیه‌السلام از دامان مقدس فاطمه زهرا، نور دیده پیامبر قدم بعرصه وجود می‌نهاد .

همه افراد مردم با یکدنیا شوق، بگوش بودند اینخبر جان‌بخش را بشنوند تاآنچه که انتظارش را داشتند قدم برديده آنان نهد .

بزرگ پیامبر اسلام و آخرین سفیر الهی بسوی خانه عزیز ترین خلق خدا روان شد تا میلاد نوزاد دختر و پارچه‌جگر خود را که دومین پیشوا و امام مسلمین خواهد شد به پدر و مادرش تبریک بگوید.

مردم مدینه با یکدنیا عشق و شور و احساسات بسوی‌خانه پیامبر روان می شوند .

رسول‌الله درمیان احساسات و عواطف و هیجان مردم‌به خانه پسرعمو جانشین‌بلافصل خود‌علی‌علیه‌السلام و دخترش فاطمه زهرا سلام‌الله علیها وارد شد. علی (ع) را در آغوش کشید و تهنیت خود و فرشتگان آسمانها را بدو ابلاغ کرد .

نازنین دخترش را بوسید و بوئید و در حق او دعای خیر فرمود و تولد اولین غنچه وجودش‌را بدو تبریک گفت. قنداقه نوزاد را بغل گرفت و غرق بوسه کرد. آه که مدینه مقدس رسول، چه خاطرات شیرین و چه درد های جانگدازرا بیادمیاورد.

این مولود که بعدها منشاء حوادث بسیا رگردید، رنجها کشید، خون دلها خورد ، محنت‌ها تحمل کرد که هیچ کس جز با کمک الله، قادر به تحمل آن نیست. لیکن‌او این آزمایش را با پایداری‌و متانت تحمل کرد وسربلندو پیروزمند ودست یافته بهدف خود، یعنی مراعات حکم‌خدا و قرآن و پیامبر و صلاح مسلمانان‌ازآن بیرون جست. و این همان هدفی بود که او برای هرگفتار،وعمل بدان نظر داشت و عشق‌میورزید.

وجود مقدس رسول‌الله . پس از حمدوثنای پروردگار با عزیزانش سخن میگفت .

علی جان او را چه نام می نهی ؟

یا رسول‌الله درنام‌گذاری پیش از تشریف فرمایی شما صحبتی نشده ومگر امکان دارد مابرشما سبقت گیریم.

علی جان منهم برخداوند بزرگ درنامگذاری نورديده‌ام پیشی نخواهم گرفت .

ناگهان حالت وحی به پیامبر دست داد. جبرئیل نازل گردید .

یا محمد! ای رسول‌الله! پروردگار ـ تو را سلام می رساند و می‌فرماید: او را حسن نام بنه .

یا علی جان، جبرئیل این وحی پروردگار را پیام آورد که اورا حسن بنامم . تاریخ نشان می‌دهد تا این زمان برهیچ احدی چنین نامی ننهاده بودند .

هفت بهار شکوفه‌ها شکفتند. امام حسن (ع) در دامان‌جد بزرگوارش بانوازش‌های او دوران کودکی را پشت سر نهاد .

یکروز تلخ که مردم مدینه در عزای از دست دادن عالیترین مظهر انسانیت و نمونه کامل بشریت فرومی رفت و آخرین لحظات عمر گرامی پیامبر فرا میرسید ، او نیز باازدست دادن‌جدش از الطاف و نوازش او بی بهره ماند .

از آن ساعت، امام حسن دیگر مادرش فاطمه سلام‌الله علیها را چندان ندید، فقط شخص فاطمه میدانست که چه گوهر بی همتائی را از دست داده است .

از همه غمها سنگین‌تربیوفائی مردم بود مردمی که هر چه داشتند بفرمان خدای متعال از این پیامبر نازنین بدست آورده بودند. این بی‌وفائی ونامردی، بجائی رسید که وصفکردنی نیست . فاطمه عزیزهم‌امشاهده‌مناجو انمردی ها خون دل می‌خورد و چاره‌ای جز صبر نداشت.

سه ماه گذشت. حسن (ع) مادر را نیز از دست داد و فاطمه (س) دیده از جهان فرو بست وشمع وجودش خاموش شد. کلبه وکاشانه علی علیه‌السلام تاریک گردید. این غم بزرگ دیگری بود که بعد از رحلت رسول‌الله ، برپیکر خاندان نبوت فرود آمد .

این خود غمی جبران‌ناپذیر بود، ولی‌غم‌های دیگر.ستیزه جوئی معاویه‌و فراموشکاری مردم، پیکره اهل بیت پیامبر را بلرزه میاورد .

دیری نگذشت امام حسن احساس غم دیگری کرد و بوضوح میدید که بزودی با ازدست دادن پدر، مسئولیتها را باید قبول کند.مسئولیتی سنگین در مقابل خدا ومردم تازه مسلمان، بانگ جبرئیل کوفه رابلرزه درآورد. علی علیه‌السلام در خانه حق ودر محراب عبادت شهید شد.

همه مسئولیت بعهده او واگذار شد .

پیروزیها و شکستها در انتظار اوست .

او سختیها خواهد کشید و رنجها خواهد برد.کامران نشده ناکام خواهد ماند .

کلمات و وصایای پدر بزرگوارش در گوش‌او طنین انداز است .

پسرم : من آنگاه که از غم ملت لحظه‌ای بیاسایم و دمی بخود آیم غم خود میخورم و دورنمای آینده را تاآنجا که چشمم کار می‌کند، همی نگرم .

دراین موقع که بخودمیایم و برحال خویش همی‌پردازم با ایمانی‌که‌چون کوه‌استوار و سنگین است،ترا درخویش می‌بینم .

پسرم ای حسن! چه‌من در این جهان با تو بازمانم‌و چه ترا از آغوش خویش تنها گذارم وصیت می‌کنم درهمه حال‌پرهیزکار باش و خداوند بزرگ را بربیدا و نهانت آگاه ومطلع بدان .

ای حسن! فرزندم! اگر می خواهی که تاریخ امت های نخستین را فراخوانی، قدم در کاخهای ویران گذشتگان گذار و بایکی به زبان‌دل سر گفت و شنود گیر وپرسش کن و پاسخ گوی. بپرس که کجا بودند وهم‌اکنون بکدام جانب بسیج گردند وچگونه کاخ وراغ بگذاشتند ورفتند.

پاسخ گوی که تو نیز کجا بودی و در کجا بسر میبری و آیا تو نیز همانند آنان بدنبال کاروان عدم خواهی افتاد !

ای حسن، ای نورچشم من! صبر کن و در بلیات بردبار و آهنین پیکر باش. شکیبائی خصلت‌ویژگان‌درگاه‌خداست، اما باید این خصلت تنها در راه حفظ‌عقیده‌و پاس‌حقیقت بکار رود .

فرزندم خود را در آغوش حوادث‌ببینداز‌که‌ساحل‌حقیقت راهرچه زودتر خواهی‌یافت

در وظیفه دشواری‌که‌بعهده گرفته‌ای، خسته مشو ومگذار وسوسه‌زشت‌گویان برارداده آهنین تو اثر کند. سرزنشها و ملامتها از دهان هرکس شنیدی، ناچیز پندار ومردانه بجانب مقصود پیش برو . حق‌وحقیقت چون‌گوهریست درخشان‌که دراعماق‌اقیانوس پنهانست، از جزرومد زهره ریای روزگار هراسان مباش.

ای فرزند فاطمه! بدان که‌در دانشهای گوناگون آن دانش از همه گرانبهاتر است که نفعش برای‌توده مردم‌گرانبها ترباشد.علمی که سودنرساند وقوم را بسرمنزل مقصود و خوشبختی سوق ندهد ، علم نیست .

من تو را به دلهائی دلنوازاز قرآن تدریس می کنم، یعنی که شرایع مقدس محمد(ص) را برنامه زندگی تو قرار می دهم و این تعلیمات عالیه را در تربیت تو و نسلهای آینده کافی میدانم، زیرا قرآن‌مجید ناگفته‌ای فرو نگذاشته که‌تا دیگران بگویند و معنی ناقص بجای ننهاده تا تکمیل و تمامش کنند .

مکتب اسلام، عالی ترین دانشگاهیست که بنای آن برشالوده طهارت نفس‌و تهذیب اخلاق گذارده شده است.

تعلیمات عالی «محمد» را با همه عظمتش برشانه تو می گذارم واز کردگار بی همتا مسئلت دارم که تورا درانجام وظیفه، موفق‌وپیروزبدارد.

ای فرزند زهرا! خدای را چون شناختی ؟

او آفریدگار و نگهدارنده است. او جانبخش‌و جان‌ستان است. او هم پرتو امید و هم پرتو نومیدی است. او دنیا را نیافرید که بریک‌حال‌دوام یابدو بجاودان بیاید. اوگیتی رابرای هزاران فلسفه‌و معنی که بسیاری‌برما پوشیده است و پاره‌ای‌پیش چشم ما آشکار است، خلق کرده، بنابراین اگر روز حیات را پنهان‌یافتی و از اسرار آفرینش ناحدی که‌روح تشنه تو فرو نشیند سردرنیاوردی ، برسرزمان جهان ونظام کائنات خرده مگیر .

نورچشم‌عزیزم! ارزش آزادی و آزادگی را بدان و این گوهر شریف را در میان قلب گرم و خون خویش معزز و محترم‌بدار .

پسرم! در مقابل اندوههای سنگین‌جهان با سلاح‌بردباری وشکیب بیدار کن و برتصمیم خود ثابت قدم و استوار باش .

فرزند عزیزم! بانوان رارها مگذار که از حدود وظایف خود قدم بدانسوی گذارند زیرا زن هم چون گلی تازه‌و ظریف است از او تندی خار نباید انتظار داشت. ازآهوی کوهسار پسندیده نیست که همچون شیران‌شکاری درنده باشد .

نورچشم‌عزیزم! بامت بگوی، شراب مجموعه گناهان است هرکس شراب نوشد ، نور ایمان از ضمیرش برود و ابن کلمات زرین جد بزرگوارتو محمدبن عبدالله (ص) است. از خداوند بزرگ می خواهم که مقدرات تو را در آینده بسعادت وسلامت سوق دهد ودین و دنیای تو را درپناه خویش حفظ فرماید .

آنان که این امام‌را به‌راحت‌طلبی متهم‌کرده‌اند و اقاعجقدر بی‌انصافند وهم آندسته از پیشینیانش که‌تحت تاثیرشور و احساس‌خودآرزو برده‌اند که کاش وی نیز در جهاد با معاویه پایداری می کرد وازراه شهادت زندگی میبافت و از همان راهی که برادرش درروز عاشورا رفت‌ورسید، می رفت و می رسید. این‌دو گروه رادر میزان سنجش فکر و خرد وزنی ومقداری‌نیست.

شگفت آنکه مرد متاکنون هنوز هم درباره صلح امام حسن(ع) وفلسفه ارزنده‌اش دچار اشتباه و کج‌بینی‌اند که اگر بخواهیم دراین‌زمینه وارد شویم صدها دفعه این روزنامه گنجایش بررسی و تحقیق درباره آن را ندارد، ولی همه جویندگان واقعیت های جهان هستی بالاتفاق معتقدند که صلح امام حسن (ع) مقدمه نهضت عاشورای حسینی بود .

میلاد مسعودش را به‌پیشگاه مقدس ولی‌الله الاعظم امام زمان عجل‌الله مقامی فرجه‌و عموم‌مسلمانان .بویژه‌شیعیان جهان تبریک و تهنیت می گویم و اسلام علیکم و رحمت‌الله و برکاته .

شاهنشاها

از اینکه همیشه برای تامین رفاه بیشتر معلمان‌اوامر صادر میفرمایند ، صمیمانه سپاسگزاریم .

از طرف کارکنان آموزشگاه دولتی نوری‌تکاب‌ـ محمد حسین واعظ

شاهنشاها

افتخار دارد مراتب سپاس و حقشناسی کلیه‌معلمان‌و کارکنان دبستان هدایت سنندج را بمناسبت صدور فرمان اعطای فوق‌العاده شغل بمعلمان به‌پیشگاه مبارک ملوکانه تقدیم نماید.

سنندج ـ دبستان هدایت علی زبیری

پیشگاه مبارک شاهنشاه آریامهر

رهبر عظیم الشأن ملت ایران

باکمال افتخار سالروز قیام ملی ۲۸ مرداد را
بخاکپای همایونی تهنیت عرض مینماید. سلامت،
طول عمر و دوام سلطنت آن رهبر خردمند را
از درگاه ایزد متعال مسئلت دارد.

شرکت کارخانه های صنعتی آزمایش
(سهامی عام)

پیشگاه مبارک شاهنشاه آریامهر

رهبر عظیم الشأن ملت ایران

باکمال افتخار سالروز قیام ملی ۲۸ مرداد را
بخاکپای همایونی تهنیت عرض مینماید. سلامت،
طول عمر و دوام سلطنت آن رهبر خردمند را
از درگاه ایزد متعال مسئلت دارد.

مدیر عامل، هیئت مدیره و کارکنان شرکت جنرال سیستمز (سهامی خاص)
مشاوران مدیریت و کامپیوتر

۲۸ مُرداد

رستاخیز پرشکوه ملت ایران را

به پیشگاه شاهنشاه آریامهر

وعموم هم میهنان عزیز تبریک عرض مینماید.

از طرف اعضای انجمن شهر خرم آباد ـ لرستان ـ حاج علی اصغر حاظر

باکمال افتخار

سالروز قیام ملّی ۲۸ مُرداد

را به هموطنان عزیز تبریک میگوید.

حمل و نقل بین المللی بارآور

باکمال افتخار

سالروز قیام ملّی ۲۸ مُرداد

را به هموطنان عزیز تبریک میگوید.

سید علیرضا میرعارفی

باکمال افتخار

قیام ملّی ۲۸ مُرداد

را به پیشگاه شاهنشاه آریامهر

وعموم هم میهنان عزیز تبریک و تهنیت عرض مینماید

مؤسسه فشارسنجی عطارد تهران ـ رضا مالکی

باکمال افتخار

قیام ملی ۲۸ مُرداد

را به پیشگاه شاهنشاه آریامهر

وهم میهنان عزیز تهنیت عرض مینماید

کارکنان ... روزنامه نگار گرامی و همکاران دیگر ایران شرکت پشت کار

مهرمصور ـ مدیر عامل

باکمال افتخار

قیام ملی ۲۸ مُرداد

را به پیشگاه شاهنشاه آریامهر

وهم میهنان عزیز تهنیت عرض مینماید

شرکت سرمایه گذاری البرز

(سهامی خاص)

و شرکت های وابسته

قیام ملی ۲۸ مُرداد

روز رستاخیز و پیام آور تاریخ نوین ایران است

که سرآغاز تحولات و دگرگونی های عمیق و همه جانبه اجتماعی است

پیشگاه مبارک رهبر خردمند شاهنشاه آریامهر

و هم میهنان عزیز را تبریک و تهنیت عرض مینماید

شرکت تکنوکام ـ مجید شیردانی

سالگرد ۲۸ مُرداد

روز قیام سجاعانه ملت ایران را

همراه با درودهای فراوان بروان همه شهدای

راه آزادی و عموم مردم ایران تبریک میگوئیم

کارخانه قند و شکر نباتی نایین ـ اصفهان

سالگرد ۲۸ مُرداد

روز قیام سجاعانه ملت ایران را

همراه با درودهای فراوان بروان همه شهدای

راه آزادی و عموم مردم ایران تبریک میگوئیم

هیئت مدیره، کارکنان و پرسنل شرکت تعاونی مصرف شیرین

قیام تاریخی ۲۸ مُرداد

را که سرآغاز تحولات عمیق و همه جانبه اجتماعی است

به پیشگاه شاهنشاه آریامهر

و به عموم هموطنان ارجمند تبریک و تهنیت عرض مینماید

شرکت ... اصناف ایران ـ شعبه ...

---

۲۸ مرداد

سرآغاز درخشان فصل تازه تاریخ نیاکان بزرگ را به پیشگاه مبارک همایون

شاهنشاه آریامهر

و ملت شریف ایران از صمیم قلب تبریک میگوید.

از طرف اتحادیه اصناف و اتحادیه های صنفی شهرستان خمین ـ حمیدرضا خاصی نوری

حاج فتح الله حسیان ـ رضا تحقیق ـ حاج عبدالجواد تقوی ـ حسن صمدی ـ علی مستقیم

---

۲۸ مرداد

یادآور فداکاری و از جان گذشتگی ملت ایران

در راه حفظ استقلال و نظام شاهنشاهی ایران زمین است

اسکندر قربانی ـ شهردار درگز

---

۲۸ مرداد

یادآور فداکاری و از جان گذشتگی ملت ایران

در راه حفظ استقلال و نظام شاهنشاهی ایران زمین است

واداره آموزش و پرورش منطقه ای کلاردشت

سالگرد ۲۸ مُرداد

روز قیام سجاعانه ملت ایران را

همراه با درودهای فراوان بروان همه شهدای

راه آزادی و عموم مردم ایران تبریک میگوئیم

از طرف فرهنگیان شهرستان قصر شیرین ـ سیهام معتمد زرین

---

۲۸ مرداد

سرآغاز درخشان فصل تازه تاریخ نیاکان بزرگ را به پیشگاه مبارک همایون

شاهنشاه آریامهر

و ملت شریف ایران از صمیم قلب تبریک میگوید.

از طرف مدیر و کارکنان فروشگاه ... آقا میرسلیم منصوری

---

۲۸ مرداد

یادآور فداکاری و از جان گذشتگی ملت ایران

در راه حفظ استقلال و نظام شاهنشاهی ایران زمین است

کوچصفهان: داروخانه پورمند ـ فرهنگ پروری مقدم

سالروز قیام ملّی ۲۸ مُرداد

را به هموطنان عزیز تبریک میگوید.

امضاء ـ از طرف اتحادیه صنف ... به رهبر بیدار ـ رضا روحانی

باکمال افتخار

سالروز قیام ملّی ۲۸ مُرداد

را به هموطنان عزیز تبریک میگوید.

از طرف اتحادیه اصناف شهرستان وحیدیه ـ حاج کریم آزادسر

---

۲۸ مرداد

یادآور فداکاری و از جان گذشتگی ملت ایران

در راه حفظ استقلال و نظام شاهنشاهی ایران زمین است

فرمودرز ـ رحیم آموزش و پرورش فرمودرز

سالگرد ۲۸ مُرداد

روز درخشان و پُر افتخار تاریخ نوین ایران را که

سرآغاز تحولات اجتماعی و ملی کشور است صمیمانه به

وهم میهنان عزیز تهنیت میگوید

از طرف کارکنان هتلهای رهنما ـ جعفر اقتدار

بالکمال افتخار سالروز قیام ملّی ۲۸ مُرداد را

بخاکپای همایونی تهنیت عرض مینماید. سلامت،

طول عمر و دوام سلطنت آن رهبر خردمند را

از درگاه ایزد متعال مسئلت دارد.

اعضای شورای منطقه ای شهرستان رودسر

سالگرد ۲۸ مُرداد

روز قیام سجاعانه ملت ایران را

همراه با درودهای فراوان بروان همه شهدای

راه آزادی و عموم مردم ایران تبریک میگوئیم

از طرف کارکنان شهرداری و انجمن شهر قصر شیرین ـ شهردار ایرج خسروفر

تبریکات صمیمانه خود را بمناسبت

سالروز قیام آزادی بخش

۲۸ مرداد

به پیشگاه رهبر

شاهنشاه آریامهر

و هم میهنان عزیز تقدیم داشته، سعادت و توفیق روزافزون

ملت ایران را در پناه رهبری خردمند آرزومند است.

شرکت سهامی خاص صنعتی آنبر

---

۲۸ مرداد

سرآغاز درخشان فصل تازه تاریخ نیاکان بزرگ را به پیشگاه مبارک همایون

شاهنشاه آریامهر

و ملت شریف ایران از صمیم قلب تبریک میگوید.

مدیرعامل ـ هیئت مدیره، کارکنان و کارگران سازمان آب پترو

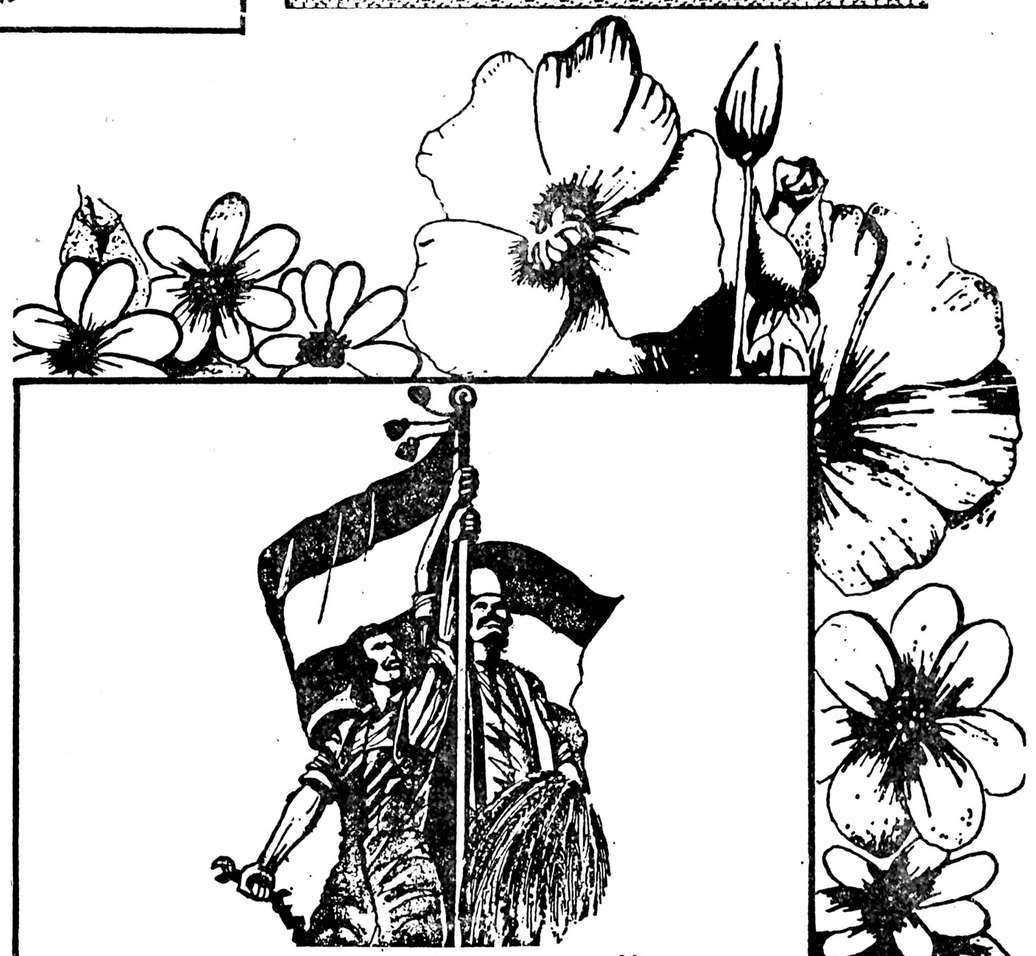

قیام ملی ۲۸ امرداد

را به پیشگاه رهبر خردمند

شاهنشاه آریامهر

وعموم هم میهنان عزیز تبریک و تهنیت میگوئیم

شرکت سهامی خاص تأمین برق و آب ایران

تابیران Abiran

آگهی استخدام

اداره کل آموزش و پرورش استان سیستان و بلوچستان (زاهدان) طبق‌مفاد قانون استخدام کشوری۸۷ نفررا ازطریق امتحان‌ومسابقه بشرح زیر استخدام‌میکند:

ردیف	عنوان طبقه شغلی	محل جغرافیائی خدمت	تعداد مورد نیاز	شرایط احراز	گروه
۱ـ	متصدی امور دفتری	زاهدان	۲۶ نفر	دارا بودن دیپلم کامل متوسطه	٤
۲ـ	کتابدار	زاهدان	٦ نفر	دارا بودن دیپلم کامل متوسطه و طی دوره کارآموزی در زمینه مربوط	٤
۳ـ	متصدی آزمایشگاه	زاهدان	٦ نفر	دارا بودن دیپلم کامل طبیعی و فنی از هنرستان ها	٤
٤ـ	حسابدار	زاهدان	۱ نفر	دارا بودن دیپلم کامل متوسطه‌وطی‌دوره حسابداری مقدماتی وموفقیت در آن	٤
٥ـ	ماشین‌نویس	زاهدان	۱ نفر	دارا بودن دیپلم کامل و داشتن گواهینامه ماشین نویسی فارسی و لاتین	٤
٦ـ	استادکار	زاهدان	۱ نفر	دارا بودن‌دیپلم کامل دریکی‌از رشته های‌فنی (هنرستانی)	٤
۷ـ	پیش‌خدمت	زاهدان	٤۳ نفر	دارا بودن گواهینامه تحصیلات ابتدائی	۱
۸ـ	راننده وسائط نقلیه تندرو و سبک	زاهدان	۱ نفر	دارا بودن گواهینامه تحصیلات ابتدائی و گواهینامه پایه دوم رانندگی	۲
۹ـ	آشپز	زاهدان	۲ نفر	دارا بودن گواهینامه تحصیلات ابتدائی و آشنائی به فن آشپزی .	۱

داوطلبان واجد شرایط میتوانند برگ درخواست ذیل‌این آگهی را تکمیل کنند و همراه با مدارک لازم بشرح زیر :
۱ـ رسید (فیش بانکی) مبنی بر پرداخت مبلغ ۱۵۰ ریال برای‌ورود بخدمت درمشاغل گروه های‌یک و دو ومبلغ ۳۵۰ ریال برای ورود بخدمت درمشاغل گروههای ۳و٤ دریکی از شعب بانک ملی ایران بـه حساب ۹۸۰ خزانه نزد بانک مرکزی ایران به‌عنوان (حساب حق‌ثبت نام داوطلبان استخدام)
۲ـ فتوکپی برگ خاتمه خدمت وظیفه یا برگ معافیت دائم از خدمت زیر پرچم.
۳ـ فتوکپی شناسنامه .
٤ـ فتوکپی گواهی یامدرک تحصیلی حداکثر تادم‌روز بعدازانتشار این آگهی با پست سفارشی به‌نشانی اداره کل آموزش و پرورش استان سیستان و بلوچستان «زاهدان» اداره کارگزینی ارسال دارند بمدارکی که فاقد رسید بانکی باشد ویا بعدازاین مهلت به پست تحویل داده شود ترتیب اثرداده نخواهد شد (وجوه پرداختی بهیچوجه مسترد نمیشود) ضمنا سپاهیان دانش منقضی خدمت میتوانند برای خدمت آموزگاری‌بطور رسمی در روستا ها استخدام شوند، بنابراین ازارسال درخواست برای مشاغل موضوع این آگهی خودداری فرمایند.
داوطلبان برای دریافت کارت شرکت در امتحان مسابقه دقیقابیست روز بعداز تاریخ انتشار این آگهی به اداره کل آموزش و پرورش استان سیستان و بلوچستان (زاهدان) اداره کارگزینی مراجعه نمائید تاریخ و محل برگزاری امتحان مسابقه در کارت مزبور قید گردیده است.

یوسف خوشروصفت
مدیر کل آموزش و پرورش استان سیستان و بلوچستان

برگ درخواست شغل ازاداره کل‌آموزش وپرورش استان‌سیستان‌وبلوچستان «زاهدان»

نام	ام خانوادگی	نام پدر	شماره شناسنامه	محل صدور
تاریخ تولد	روز	ماه	سال	مدرک تحصیلی
سال	ورشته آن	وضع خدمت وظیفه	داوطلب شغل (فقط یک شغل)	
محل خدمت جغرافی	(فقط یک محل)	نشانی کامل شهر	خیابان	کوچه
شماره منزل	شماره تلفن		امضاء داوطلب	

دانشگاه آذرآبادگان
پذیرش‌دانشجوبرای‌دوره دکتری‌زبان‌وادبیات‌فارسی دانشگاه‌آذرآبادگان

دانشگاه آذرآبادگان برای دوره دکتری زبان وادبیات فارسی در سال تحصیلی ۳۸ـ ۲۵۳۷ باشرایط زیر دانشجو می‌پذیرد :
۱ـ داشتن درجه فوق لیسانس زبان و ادبیات فارسی .
۲ـ داشتن حداقل میانگین کل ۳ (از٤) یامعادل آن ۱۵ (از ۲۰) دردوره فوق لیسانس .
۳ـ پذیرفته شدن در امتحانات ورودی کتبی شامل :
الف ـ متون فارسی (مطالعه متنوی مولوی ـ مخزن الاسرار نظامی- دیوان ناصری خسرو ـ دیوان خاقانی ـ دیوان صائب ، فیه مافیه و رسائل فارسی شیخ شهاب‌الدین سهروردی توصیه میشود.) .
ب- زبان عربی (مطالعه شرح سیوطی برالفیه ابن‌مالک وکتاب‌الاغانی توصیه میشود) .
ج- زبان خارجی (درحد استفاده کافی از منابع‌خارجی مربوط بامعارف‌الاسلامی و ایرانشناسی.)
د- نگارش مقاله‌ای تحقیقی در باره یکی از مسائل مربوط به زبان وادبیات و فرهنگ ایران .
نامنویسی برای امتحان ورودی از تاریخ انتشار این آگهی تاپایان شهریور ماه ۲۵۳۷ در اداره آموزش‌دانشکده ادبیات و علوم انسانی بعمل خواهد آمد. کسانی که در تبریز نباشند میتوانند مدارک خود را تا آخر مدت نامنویسی باپست سفارشی بدانشکده بفرستند امتحان ورودی روز یکشنبه شانزدهم مهرماه ۲۵۳۷ در دانشکده ادبیات بعمل‌خواهد آمد داوطلبان باید تا آخر وقت اداری روز شنبه پانزدهم مهرماه شخصا کارت ورودی خود را از اداره آموزش دانشکده دریافت دارند.
مدارک لازم برای ثبتنام در امتحان ورودی .
۱ـ فتوکپی فوق لیسانس با تائیدیه آن از دانشگاه مربوطه .
۲ـ گواهی رسمی میانگین کل نمرات یا کارنامه‌تحصیلی از دانشگاه مربوطه .
۳ـ سه قطعه عکس ۳ × ٤ .
٤ـ هزارریال حق‌ثبت به حساب شماره ۹۰۱۱۰ بانک ملی‌تبریز (جنب دانشگاه) پذیرفته شدگان درموقع ثبت‌نام‌علاوه بردرست داشتن برگ معافی ازخدمت نظام وظیفه باید نسبت به تعیین تکلیف شهریه خود طبق ضوابط جاری دانشگاه‌اقدام نمایند .

دانشگاه آذرآبادگان

آگهی‌پذیرش‌دانش‌آموزبهیاری

آموزشگاه بهیاری علیرضا پهلوی وابسته به شبکه ۵ وزارت‌بهداری وبهزیستی برای سال تحصیلی ۲۵۳۸ ـ ۲۵۳۷ تعداد ٤۰ نفر داوطلب دختر وپسر بامشخصات زیرقبول مینماید .
۱ـ داشتن سلامت جسمی وروانی
۲ـ داشتن کارنامه قبولی سال سوم راهنمائی
۳ـ قبول شدن درامتحانات‌ورودی ومصاحبه
٤ـ دوره تحصیلات بهیاری ۳سال بوده وفارغ التحصیلان به درجه دیپلم کامل نائل خواهند شد.
۵ـ سپردن تعهد خدمت‌درموسسات تابعه وزارت بهداری بمدت ٦ سال
٦ـ دانش آموزان غیر شبانه‌روزی بوده وماهیانه مبلغ ۵۵۰۰ ریال کمک‌هزینه‌تحصیلی دریافت‌میکنند
۷ـ تاریخ ثبت‌نام از نشراین‌آگهی تا ۸ر٦ر۳۷ میباشد وداوطلبان با در دست داشتن فتوکپی مدرک تحصیلی ودو قطعه عکس ٤×٦ و بکبرگ فتوکپی شناسنامه به آموزشگاه واقع در میدان شهرری طبقه فوقانی بانک‌عمران همه‌روزه غیر ازروزهای‌تعطیل‌مراجعه‌نمایند

---

۲۸ مُرداد

رستاخیز پرشکوه ملت ایران را

به پیشگاه شاهنشاه آریامهر

وعموم هم میهنان عزیز تبریک عرض مینماید.

سندیکای عباس : آژانس مسافرتی بلوک

---

۲۸ مرداد
سرآغاز درخشان فصل تازه تاریخ پرافتخار پرشکوه ملت ایران را به پیشگاه همایون
شاهنشاه آریامهر
و ملت شریف ایران از صمیم قلب تبریک میگوید.
دفتر فنی واحد اسوریان و همکاران

با کمال افتخار
قیام ملی ۲۸ مُرداد
را به پیشگاه شاهنشاه آریامهر
و هم میهنان عزیز تهنیت عرض مینماید
شرکت سهامی کارخانجات کارتن سازی شمال ـ غلامعلی صفاری

---

۲۸ مرداد
یادآور فداکاری و ازجان گذشتگی ملت ایران
در راه حفظ استقلال و نظام شاهنشاهی ایران زمین است
ممو چیتسازان ـ دکتر مهدی مرادمند

---

۲۸ مرداد
یادآور فداکاری و ازجان گذشتگی ملت ایران
در راه حفظ استقلال و نظام شاهنشاهی ایران زمین است
پیمانکار حاج عباس رضائی ـ جزیره خارک

---

۲۸ مرداد
یادآور فداکاری و ازجان گذشتگی ملت ایران
در راه حفظ استقلال و نظام شاهنشاهی ایران زمین است
کوچیتسازان ـ گرمابه‌سازاست ـ حاج سید رضا عطائی

---

۲۸ مرداد
یادآور فداکاری و ازجان گذشتگی ملت ایران
در راه حفظ استقلال و نظام شاهنشاهی ایران زمین است
از طرف جمعیت هیزم و زغال شیرین‌دره گنج ـ حاج ابراهیم عبدالله‌زاده

---

۲۸ مرداد
یادآور فداکاری و ازجان گذشتگی ملت ایران
در راه حفظ استقلال و نظام شاهنشاهی ایران زمین است
مدیریت و کارکنان شرکت عاملی مهندس حاصلی کارگاه لاجیوک

---

۲۸ مرداد
یادآور فداکاری و ازجان گذشتگی ملت ایران
در راه حفظ استقلال و نظام شاهنشاهی ایران زمین است
کتابسرا ـ ابراهیم قاسم‌زاده ـ فرشته فرودش

---

۲۸ مرداد
یادآور فداکاری و ازجان گذشتگی ملت ایران
در راه حفظ استقلال و نظام شاهنشاهی ایران زمین است
نیش بر ـ برادران ابراهیمی ـ مدیریت

آگهی ثبت‌نام‌مدرسه‌عالی بازرگانی

قبول شدگان مدرسه عالی بازرگانی در آزمون همگانی سال ۲۵۳۷ باید برای ثبت‌نام بادردست‌داشتن مدارک‌زیرشخصا به‌قسمت‌آموزش مدرسه واقع درخیابان عباس آباد نبش خیابان بخارست ساختمان مرکزی مدرسه عالی بازرگانی در روزهای ذیل مراجعه نمایند :
۱ـ قبول شدگان دوره روزانه روز های یکشنبه پنجم ودوشنبه ششم شهریور ماه ۲۵۳۷ ساعت ۸½ تا ۱۲½ و ۱٦ تا ۱۹
۲ـ قبول شدگان دوره شبانه روز سه‌شنبه هفتم شهریور ماه ۲۵۳۷ ساعت ۸½ تا ۱۲½ و۱٦ تا ۱۹

مدارک لازم برای ثبت‌نام

۱ـ اصل کارنامه آزمون همگانی سال ۲۵۳۷ واصل « نتیجه برگ درخواست پذیرش » سال ۲۵۳۷ همراه دوبرگ فتوکپی ازهرکدام
۲ـ اصل کارنامه ششم متوسطه و دوبـرگ فتوکپی آن وهمچنین قبض درخواست تائیدیـه ششم متوسطه .
۳ـ اصل کارنامه های کلاسهای چهارم وپنجم متوسطه همراه دوبرگ فتوکپی ازهرکدام
٤ـ شش برگ فتـوکپی شناسنامه (از کلیه صفحات شناسنامه)
۵ـ ۳۰ قطعه عکس ٤ × ٦ که مشخصات کامل داوطلب پشت عکسها نوشته شده باشد .
٦ـ اصل برگ پایان خدمت یابرگ معافی دائم همراه بادو برگ فتوکپی آن برای قبول شدگان دوره شبانه. کسانیکه به‌سن مشمولی نرسیده‌اند نباید داوطلب این دوره میشدند.
۷ـ قبول شدگان دوره روزانه از لحاظ قـانون وظیفه عمومی نباید برای ادامه تحصیل مانعی داشته باشند.
۸ـ پذیرفته شدگانی‌کهمایل باستفاده‌ازمزایای آموزش رایگان نباشند باید شهریه سالانه را به مبلغ هفتاد هزار (۷۰۰۰۰) ریال به‌حساب ۱۰٦٦ مدرسه عالی بازرگانی نزدبانک بیمه ایران شعبه کریمخان زند واقع‌در خیابان کریمخان زند اول سپهبد زاهدی‌پرداخت و رسید بانک رابه‌ضمیمه مدارک تحویل نمایند .
۹ـ از قبول شدگان روز شنبه ۱۱ شهریورماه ساعت ۱۰صبح امتحان ریاضیاتو یکشنبه ۱۲ شهریور ماه ساعت ۱۰صبح‌امتحان زبان‌انگلیسی برای طبقه‌بندی دانشجویان بعمل خواهدآمد . شرکت در امتحانات الزامی است واز کسانیکه درامتحان شرکت نکنندامتحان‌مجدد بعمل‌نخواهد آمد .

م‌الف ۱۳٦۱۰ ۱ـ۲

مدرسه عالی بازرگانی

۱٤٦٦۷ ۲٤ر۵ر۲۵۳۷

اطلاعیه

در اجرای برنامه خانه سازی در خارج از محدوده که‌وعده داده‌شده‌بود اجرای‌آن با تهیه طرح تفصیلی بتدریج تا پایان‌سال انجام پـذیرد باطلاع‌میرساند که طرح‌تفصیلی‌مربوط به جوادیه تهران پارس به شهرداری منطقه ۸ پایتخت ابلاغ گردیده و متقاضیان صدور پروانه ساختمانی می توانند به شهرداری مذکور مراجعه نمایند.
م‌الف ۱۳٦۱۱ ۱ـ ۲

شهرداری پایتخت

پذیرش‌داوطلب دانش‌آموزبهیاری شبکه بهداری و بهزیستی شماره ۸ تهران

آموزشگاه بهیاری روزانه (کرج تعداد ٤۰ نفر داوطلب دختر و پسر برای سال تحصیلی ۳۸ و ۲۵۳۷ ازطریق امتحان کتبی ومصاحبه باشرایط زیر میپذیرد .
۱ـ داشتن سلامت جسمی وروانی
۲ـ کارنامه قبولی سال سوم راهنمائی
۳ـ سن بین ۱۵ تا۲۱ سال تمام
٤ـ قبول شدن‌در امتحان ورودی ومصاحبه
داوطلبین میتوانند از تاریخ نشراین‌آگهی‌لغایت ۱۵ر٦ر۳۵ جهت ثبت نام‌همه روزه از۸ صبح‌تا٤ بعدازظهرو یادر دست داشتن سه قطعه عکس ٦ × ٤ ودوبرگ فتوکپی شناسنامه یارسید حواله بانکی بمبلغ ۳۰۰ ریال بحساب ۷۱۵ نزدبانک رفاه کارگران شعبه کرج به‌آموزشگاه‌بهیاری کرج واقع درخیابان‌پهلوی‌مقابل سینماآتلانتیک‌مراجعه نمایند.
دوره تحصیل در آموزشگاه سه‌ساله است و بعداز اتمام تحصیل دیپلم کامل متوسطه داده خواهد شد.

دکتر فتاح‌ـمدیرعامل شبکه بهداری‌وبهزیستی شماره ۸ تهران

قیام تاریخی ۲۸ مُرداد

راکه سرآغاز تحولات عمیق وهمه جانبه اجتماعی است

به پیشگاه شاهنشاه آریامهر

وبه عموم هموطنان ارجمند تبریک وتهنیت عرض مینماید

ازطرف کارکنان شرکت سهامی آکومینیوم ایران «اراک»

باکمال افتخار

قیام ملی ۲۸ مُرداد

را به پیشگاه شاهنشاه آریامهر

وبهم میهنان عزیز تهنیت عرض مینماید

ازطرف کارکنان کارخانجات صنعتی لاله ـ بابای ـ حاج محسن دولت

قیام تاریخی ۲۸ مُرداد

راکه سرآغاز تحولات عمیق وهمه جانبه اجتماعی است

به پیشگاه شاهنشاه آریامهر

وبه عموم هموطنان ارجمند تبریک وتهنیت عرض مینماید

شرکت ـ کارخانه‌های صنعتی ولامپ پارس توشیبا

سالگرد ۲۸ مرداد

روز درخشان وپرافتخار تاریخ نوین ایران راکه

سرآغاز تحولات اجتماعی وملی کشور است صمیمانه به

پیشگاه شاهنشاه آریامهر

وبهم میهنان عزیز تهنیت میگوید

زیر نظر کمیته حمایت از معرفی کننده خرم آباد در تهران ـ محمد کریمی

سالگرد ۲۸ مُرداد

روز قیام شجاعانه ملت ایران را

همراه با درودهای فراوان بروان همه شهدای

راه آزادی وعموم مردم ایران تبریک میگوئیم

ازطرف فرهنگیان منطقه سرپرست زناب ـ احمد جلالی

سالگرد ۲۸ مُرداد

روز قیام شجاعانه ملت ایران را

همراه با درودهای فراوان بروان همه شهدای

راه آزادی وعموم مردم ایران تبریک میگوئیم

ازطرف کارکنان شهرداری وانجمن شهر سرپرست زناب

شهردار حسین فولادوند

سالگرد ۲۸ مرداد

روز درخشان وپرافتخار تاریخ نوین ایران راکه

سرآغاز تحولات اجتماعی وملی کشورات صمیمانه به

پیشگاه شاهنشاه آریامهر

وبهم میهنان عزیز تهنیت میگوید

ازطرف انجمن شهر وکارکنان شهرداری حسن خان زاده شهردار راهدر

سالگرد این روز بزرگ و تاریخی را به عموم هموطنان عزیز تبریک میگوید

باکمال افتخار

قیام ملی ۲۸ مُرداد

را به پیشگاه شاهنشاه آریامهر

وبهم میهنان عزیز تهنیت عرض مینماید

غلامعلی ترابی ـ

قائم مقام بنیاد زمان مرکز مدیر و امور شرکت جوانان در اجلاس زنجانه عمرانی

پیشنهاد یکتن از هموطنان

در قیام ۲۸ مرداد به این نکته توجه داشته باشید

سالگرد این روز بزرگ را

پیشگاه مُبارک شاهنشاه آریامهر

وملت ایران تبریک عرض مینماید

جواد بهارست

---

۲۸ مرداد

سرآغاز درخشان فصل تازه تاریخ نیاکان بزرگ را به پیشگاه مُبارک همایون

شاهنشاه آریامهر

وملت شریف ایران از صمیم قلب تبریک میگوید

ازطرف اعضاء انجمن شهر و شهرداری کلاته ـ ناظم

---

۲۸ مرداد

یادآور فداکاری و از جان گذشتگی ملت ایران

در راه حفظ استقلال و نظام شاهنشاهی ایران زمین است

کلاته رشت ـ سپهر کلاته

سالگرد ۲۸ مرداد

روز درخشان وپرافتخار تاریخ نوین ایران راکه

سرآغاز تحولات اجتماعی وملی کشورات صمیمانه به

پیشگاه شاهنشاه آریامهر

وبهم میهنان عزیز تهنیت میگوید

ازطرف دانشجویان دختر و پسر شرکت کننده در اردوهای عمرانی قلعه‌شتان لرستان

قائم مقام شهرداری قائم مقام استاندار در اردوهای عمرانی قلعه‌شتان لرستان

پیشگاه مُبارک شاهنشاه آریامهر

رهبر عظیم الشأن ملت ایران

باکمال افتخار سالروز قیام ملی ۲۸ مُرداد را

بخاکپای همایونی تهنیت عرض مینماید، سلامت

طول عمر و دوام سلطنت آن رهبر خردمند را

از درگاه ایزد متعال مسئلت دارد.

مُدیر سالنهای پذیرائی سپهر منش ـ عباس سپهر منش

سالگرد ۲۸ مرداد

روز درخشان وپرافتخار تاریخ نوین ایران راکه

سرآغاز تحولات اجتماعی وملی کشورات صمیمانه به

پیشگاه شاهنشاه آریامهر

وبهم میهنان عزیز تهنیت میگوید

زشت ـ مدیر و کارکنان شرکت فیروز

شهرک سازان فریبکار خودسرانه می تازند!

محمدعلی صفی‌زاده شبستری

در سالهای اخیر که فشار جمعیت در شهرهای بزرگ کشور ما و بخصوص تهران بالاگرفت وزمین بازی‌سرمایه داران و دلالان املاک،مسکن و خانه را بصورت گرانترین وکمیاب‌ترین وسائل ضروری زندگی درآورد کلاهبرداران حرفه‌ای یا کسانی که زمینه را مناسب کلاهبرداری‌ازمردم تشخیص دادند برای بالا کشیدن دارائی ناچیز طبقات کم‌درآمد بساط شرکت های زمین های نامحدود اطراف تهران علم کردند وبا تبلیغات فریبنده و نقشه‌های خیالی‌از شهرک هائی که درآینده بسیار نزدیک برای مردم کم درآمدومتوسط‌الحال‌ساخته خواهد شد جماعت محتاج و اسیر تبلیغات رایااندوخته های خود بطرف‌دفاتر پرزرق وبرق شرکت های خود کشانیدند و مردم از همه‌جا بی‌خبر که‌تشکیلات مریض و طویل وکارمندان شیک‌پوش و چرب‌زبان و نقشه های بهشت موعود را بانمائی از خانه‌های مجهز به شوفاژو حمام وبالکن بردر و دیوار شرکت سازنده‌مسکن ملاحظه می کردند زیر قرارداد های بزرگ چاپی‌راکه آنهم‌محیلانه یکطرفه تنظیم شده بودبدون مطالعه و هرطور که کارمند شرکت دستور می‌داد امضاء می کردند و موجودی‌خود را می دادند و با یک نسخه ازقرارداد‌شیکورنگی‌تقویمی. بانضمام نقشه مسکن موعود روانه منزل‌میشدند ودرحالی که اقساط ماهانه را مرتب می پرداختند در رویای‌خانه زیبای مجهز فرو میرفتند.

درحالیکه روزنامه‌ها از آن تاریخ تاکنون هر چند روز یک بار خبر متواری شدن مدیران‌محترم این قبیل‌شرکتها و اجتماع‌خریداران نگون‌بخت مسکن را در دادسرا و آگاهی وجلو دفتر خالی‌این شرکت‌ها می دهند، این‌روز ها نیز علاوه‌بر خبر کلاه برداری مدیران‌چندین شرکت مسکن ساز،خبر متوقفشدن یکی از شرکت های بزرگ و پرجنجال که طبق معمول، مدیران محترم و موسسین آن از انظار مخفی شده‌اند بگوش همه رسیده است ، مدیران شرکتی که با وعده های فراوان اندوخته و موجودی هزاران‌نفرازطبقات کم‌درآمداکه‌حاضرشده‌بودند در دورترین‌نقطه جنوب‌غربی تهران مسکن داشته باشند گرفته‌اند وحتی‌حاضرنیستند قیافه نومید و سرگردان این گروه عظیم خریداران وعده هایشان را ببینند! بطوریکه حساب شده این پول‌ناقابل از دارائی هزاران نفر بیش از یکصد و پنجاه میلیون تومان است که پول قابل توجهی است واگر دردست افراد و موسسات مسئولی مانند بانک رهنی ونظیر آن بودبدون تردید خیلی‌ازافراد را می دادند و با یک نسخه بی خانه را خانه‌دار میکرد و گوشه‌ای‌از مشکل بزرگ مسکن را علاج می‌نمود.

اگردرچگونگی اجرای‌برنامه و انگیزه‌های بسیاری از برپا کنندگان چنین شرکت هائی اندک بررسی کنیم درمی‌یابیم که آقایان در حقیقت ازابتدا بقصد کلاهبرداری و غارت اموال مردم براه افتاده‌اند ولی زیر پوشش عناوین و مقاصد کاملا قانونی یعنی تشکیل شرکت ساختمانی و تهیه مسکن ارزان یا مناسب کار خود را آغاز کرده‌اند، بطور قطع غالب این مدعیان ساختن مسکن روز اول ترسیم نقشه ایجاد این قبیل شرکتها، ماده ۲۳۸ قانون مجازات عمومی راکه مرتکب کلاهبرداری را به شش ماه تا دو سال زندان محکوم‌می کند بخوبی مطالعه کرده و باصطلاح پیه حداکثر دوسال زندان را در صورت گرفتار شدن در چنگال قانون به‌تن نامبارک خود مالیده‌اند زیرا بانوجه بقانون‌منع بازداشت بدهکاران‌مالی حساب‌کرده‌اند میلیون‌ها تومان پولی را که از مردم بچنگ خواهندآورد فورا بحساب نورچشمی‌های خود یا عیال و پسرخاله و دخترعمه واریز خواهندکرد یا بصورت ارز، خون‌مکیده شده مردم را از مرزهای مالی بکشورهای آنطرف‌دنیا ارسال خواهند نمود تا پس از پایان مدت زندان‌احتمالی که به آسانی قابل تحمل‌است بقیه عمر را در بهشت خاکی مغرب زمین و بدون دیدن قیافه نامطبوع کلاه باختگان هموطن بسر برند ! ملاحظه می شود که‌باتوجه بسوابق سلف این شیادان، نقشه بدی هم نیست... اینست که برای جلوگیری ازعمل این دزدان حیله‌گر بایدسریعا راهی‌موثر اندیشید و قبل از آنکه‌بهانه ایجادمسکن، کلاهصدها نفر دیگر برباددرود جدا جلو این تبهکاران را گرفت و یکی‌از راههای تدبیری که میشود بکار بردشاید لازم باشدبرای ساختن مسکن‌برای مردم‌بهر مدعی اجازه‌اینکار داده‌نشود و تضییقات و الزام‌های قاطع و قانونی که هرگونه راه فرار را بر کلاهبرداران آن چنانی سد کند مقرر شود که صدالبته لازمه این کارطرحی است که بدست حقوقدانان صاحب نظران باید تهیه و بصورت قانون درآید نه طرحی که چند نفر عالی‌مقام اداری و مدعی فضل دراتاق دربسته‌آنرابتصویب‌برسانند

پی ریزی باید همراه باامکانات باشد

اولین برخوردم را با مدیر مدرسه هرگز ازخاطر نمی‌برم که گفت «خانم آیا می‌توانید آزمایشگاه را اداره کنید، رشته‌ای که‌بشما واگذار می‌شود تدریس کنید؟ رشته صنایع شیمیایی با ۲۲ ساعت تدریس فقط در رشته شیمی.» ابتدابرایم جای تعجب بود که این سئوال را مطرح کرد ، از اینروگفتم‌باتجربیاتی‌که دارم سعی‌خودم‌راخواهم‌کرد، و از ایشان درخواست کردم برنامه تحصیلی رادراختیارم قرار دهد . وقتی برنامه و عنوان دروس را مورد مطالعه قراردادم‌متوجه شدم که برنامه فوق‌العاده‌سنگینی است، درست مانند برنامه‌ای که برای دانشجویان رشته شیمی دانشگاه تدوین می شود، یعنی ۲۲ساعت شیمی برای یک کلاس که شامل شیمی‌عمومی، شیمی تجزیه شیمی معدنی ، شیمی آلی بانضمام ۱۲ ساعت کار آزمایشگاهی. باوجود این، احساس شعف و خوشحالی بم ندست داد ، زیرا فکر میکردم اگرچیزی رافراموش نکنم لااقل چیزی خواهم آموخت . با امید روبرو شدن با یک آزمایشگاه‌نسبتا مجهز و شاگردانی که‌هدف آنها معین است و ارد کلاس شدم و خود را مواجه با ۳۶ شاگرد در سنین مختلف دیدم . از آنها سئوال‌کردم کتابهایتان را تهیه کرده‌اید؟ ناگهان یکصدا گفتند کتابی در زمینه شیمی بنام رشته صنایع شیمی بچاپ نرسیده است. گفتم شاید هنوز بدستتان نرسیده؟ فورا با مدیر مدرسه تماس گرفتم ولی متاسفانه ایشان‌اطلاعی نداشتند به انجمن کتب درسی مراجعه کردم، گفتند: چون این رشته جدید است امسال کتابی چاپ نشده است. من نمی‌توانستم از تعجب خودداری کنم ،زیرا با این برنامه مفصل چطور میشود سال‌را به‌اتمام‌رسانید؟ حتی اشاره‌ای به کار در آزمایشگاه نشده بود که چه‌موضوعهایی بایدآزمایش گردد. خلاصه مطلب ، من با داشتن تمام این مشکلات، مطالبی از منابع مختلف‌تهیه می‌کردم و به آنها جزوه میگفتم ، درست کاری که در زمان خود معلمان من انجام میدادند .

زمانه گذشته بود ولی هیچ چیز عوض نشده بود. بعد از مدتی‌از بچه‌هاسئوال کردم و تازه فهمیدم که راندمان صفر است ، زیرا این‌شاگردان پایه‌شیمی‌اصلا ندارد و ازرشته‌های‌مختلفی که در آن رد شده بودند بدین رشته از روی ناچاری پناه آورده بودند . حتی مشاورین آنها این زحمت‌را بخود نداده بودند که آنها را در جریان کار و برنامه تحصیلی این رشته سنگین بگذارد. روی این اصل چاره‌ای نمی‌دیدم جز این که با آنها پیش بروم با توجه به این که همزمان با درس دادن برنامه درسی الفباء شیمی را هم یاد بدهم . بعد از یکهفته مدیر مدرسه مارا به آزمایشگاه راهنمائی‌کرد. اطاقی به‌طول ۵ و عرض ۱٫۵ متر مربع که دارای‌دو الی سه‌قفسه با مواد‌پوسیده و رنگ و رورفته پرازخاک بود. چیزی که بیشتر ازهمه جلب توجه میکرد شیر آب آن بود که بالای شیر منبع کوچکی قرار داشت و از آن بالا با سطل ، آب درآن می‌ریختند و زیر دستشوئی آن، یک سطل قرار داشت که فاضلاب در آن پر میشد. حالا می‌توانستم درک کنم سئوالی که مدیر دبیرستان در اولین برخورد از من کرده بود چه‌معنا و مفهومی داشت .

یاد خاطرات دوره دبیرستان خودم افتادم که همیشه از همه چیز محروم بودیم ، ولی آنزمان ماخیال میکردیم تحصیل درهمه‌جای دنیا همینطور است و حال خودم را روبروی‌شاگردانی می‌دیدم که محروم‌تر از آن بودند. تنها احساسی که بمن دست داد این بود که توی ذوق بچه‌ها نزنم و بگویم : خوب با همکاری یکدیگر همه چیز درست میشود.

وقتی به اتفاق شاگردان لیستی تهیه کردیم ودستور تهیه مواد لازم ورفع‌عیوب آزمایشگاه را دادیم تازه متوجه شدم که‌بودجه‌ندارند و اگر بخواهند آزمایشگاه‌را لوله‌کشی کنند راهی به لوله آب نیست ! در اینجا بودکه کنترل از دستم در رفت و گفتم کسانی که این‌برنامه‌زیبا و جدول بندی شده را نوشته‌اند بفکر این نبودند که آزمایشگاهی لازم است و با کتابی برای تدریس ؟ فقط پشت میز نشستن و تنظیم برنامه که‌کار هرشتر سواری‌میتواندباشد!اثرانگیز است که بگویم تا اخر سال باچه نکبتی هفته‌ای یکبار به آزمایشگاه می‌رفتم و با دو دسته کردن بچه ها آزمایش های ساده اولیه را انجام میدادیم . گاهی حتی مواد آزمایشگاهی را من از جا های دیگر تهیه‌میکردم که‌گفتن ان ضرورتی ندارد. بهرحال گزارش کار را تهیه کردم‌در اختیاربچه ها قرار دادم‌ولی چه فایده که تمام اینها به پشیزی نمی‌ارزد . نه بچه ها پایه درست و حسابی داشتند و نه مسئولان امر دلسوزی‌میکردندونه‌وسیله‌ای در اختیارمان بود . وقتی بابچه‌ها در باره آینده‌شان که بایستی جذب صنعت و بازار کار شوند سخن‌میگفتم همه آنها نگران و بهت‌زده بودند و من فقط آرزو داشتم که یکبار بازرس‌بیاید و روزی که ما به آزمایشگاه می‌رویم و ما را نظاره کند و یک گزارش تهیه نماید .

وقتی شنیدم بازرسان شاهنشاهی می‌آیند امیدوار شدم شاید لااقل برای سال های آینده‌روزنه‌امیدی باشد و ما معلمان را تشویق به‌کار کردن بنماید ، ولی این ارزوهم برآورده نشد . الان تمام شاگردان برای سال دیگر دارند بکلاس‌دوم شیمی صنایع ، بایک کوه عنوان درس ، بدون کتاب و بدون آزمایشگاه می روند و من امروز بعنوان یک دبیر که احساس مسئولیت می‌کند و هنوز وجدان کار درونی بیدار است تقاضائی کنم از مسئولان امرسئوال کنید وقتی که شما امکانات لازم را از نظر کتب درسی و آزمایشگاهی وچه‌ازلحاظ فضای آزمایشگاهی تهیه نکرده و نمی‌کنیدچطوربخود اجازه میدهید بدون مطالعه، رشته‌ای را بنیانگذاری کنید و یکعده شاگرد را حیران و سرگردان نمائیدتاسال‌های عمرشان را به بطالت و بیهودگی تلف کنند ؟

بخدای عزیز قسم‌که‌اگر یکدهم رفاهی که در اختیار دانش اموزان امریکائی‌قرار میگیرد در اختیار شاگردان ایرانی بگذارند بشما خواهم گفت‌نتیجه ،صدبرابرامریکا خواهد بود ، زیرا با هوش و استعدادی که در ایرانیان سراغ داریم این مدعا بی‌پایه نیست .

اگر میگوئیم امریکائی‌یا فلان کشور پیشرفته است ، برویم محیط های اموزشی سطح دبستان و دبیرستان که رشد بچه درانجابه‌کامل می‌رسد آغاز شود.کشوری بکمال‌خواهدرسیدکه‌اموزش و تعلیم و تربیت ان در حد والای علمی و عملی باشد. از معلمان خوب و زحمت کش قدردانی کنید . بامساعد کردن محیط اموزشی ، احساس مسئولیت را در انها بیدار و بارور سازیدتانتیجه مطلوب بدست آورید . به امید آن روز !

پروین قدس (بیگدلی)

حرف‌هایی از آنسوی سیم!

کیوسک آمد ، اما تلفن نیامد!

یکی از مشکلات اهالی‌شهرک شوش‌قفدان تلفن‌است‌بطوریکه در هیچیک از منازل این‌شهرک از این دستگاه ارتباطی خبری نیست و بعلت نیاز شدیدی‌که ما به‌تلفن داریم درخواست چند کیوسک تلفن عمومی را کردیم ولی مدتها بایـن درخواست توجه نشد تا اینکه چندی پیش گفتندآقای‌شهردار تهران از این شهرک بازدید خواهد کرد .

همین مناسبت ظرف دوروز در دو نقطه این شهرک دو دستگاه کیوسک نصب کردند اما اینک که دو ماه از آن تاریخ گذشته هنوز این دو کیوسک همچنان‌بدون دستگاه تلفن باقی است !

امیدوارم مسئولان شرکت مخابرات که لابد حسن نیت هم دارند ترتیبی اتخاذ کنند که هرچه زودتر در این دو کیوسک تلفن عمومی نصب شود.

حسین احمدی

راننده خواب آلوده ، کاردست خود داد !

هفته گذشته در حالی‌که در مرکز مسافربری لوان‌تور رشت در انتظار بودیم که اتوبوس برسد ، ساعت۲بعد از ظهریک‌اتوبوس از تهران آمده وبلافاصله پس از پیاده کردن مسافران و تخلیه بار مسافران را سوار کرد و عازم تهران شد راننده این اتوبوس که خستگی راه تعادلش را بهم زده بود ونیز بنظر میرسیدکه‌آدم غیرموجه و لجبازی است برغم اصرار کمک راننده که از سرعت ماشین بکاهد همچنان با سرعت براه ادامه میداد که نزدیکی لوشان اتومبیل‌بدلیل نقص فنی و سرعت زیاد چپه شد و گروهی از مسافران زخمی شدند ! تاسف این است که راننده پیش ازمعلق زدن‌اتوبوس خودرا‌ازمهلکه نجات داد و فرار را برقرار ترجیح داد . بهر حال ۲٫۵ ساعت‌منتظر ماندیم‌تا ماموران پلیس راه در محل حادثه حضور پیدا کنند که این ممکن نشد و من از پلیس راه گلایه‌ای ندارم چرا که نمیتوان انتظار داشت به فاصله هرچند قدم یک مامور پلیس راه گمارده شود ،اما این سئوال برایم مطرح‌است که‌چرا اجازه میدهند راننده‌ای که تازه به‌رشت آمده است بلافاصله مسافر سوار کندوبه تهران برگردد و اصولا چرا اجازه میدهند راننده هائی همچون این راننده که گویا اسم شریفشان «علی رشتی» است و از لحاظ روانی بیمار مینماید ، جان و مال مردم را در اختیار بگیرد ؟ بهرحال آیا این‌راننده تحت تعقیب‌قانونی‌قرارخواهدگرفت یانه ؟امیدوارم مسئولان‌پلیس راه که انصافا در انجام وظایف خود کوشائی لازم رامبذول میدارند،پاسخ قانع کننده‌ای داشته باشند .

گلرخ حیاتی

کار ما طاقت فرساست

اغلب در رسانه های‌گروهی دیده شده که مردم از مرکز اطلاعات ۱۱۸ شکایت دارند که چون مسئله مربوط به شرکت مخابرات و کمتردیده شده که از کارکنان این‌مرکز شکایت شود بنابر این از موضوع میگذرم و این بار میخواهم بعنوان یک کارمند مرکز اطلاعات ۱۱۸ مشکل خود را مطرح کنم . بنده‌و همه کارکنان‌مرکز ۱۱۸بدلیل موقعیت خاص شغلی در ماه بیس از دوروز تعطیل‌نداریم در بقیه ایام سال بدون هیچگونه تعطیل باید کارکنیم (البته ساعت کار ها درروز ۵ ساعت است) و در مقابل ماهیانه فقط ۱۵۰ تومان اضافه کار میگیریم ، حتی استفاده از مرخصی ساعتی نیز برای ، ما ممکن نیست. و در این حالت اگر مثلا برای امری ضروری بخواهیم‌یکی‌از سازمانهای دولتی مراجعه کنیم ، اینکار امکان‌ندارد‌بنابراین استدعای من ازمسئولان امر این‌است که نسبت به وضع کارکنان مرکز اطلاعات ۱۱۸ تجدید نظر کنند .

«مهوش‌نظری»

کوتاه شده ازمیان نامه‌ها

آیادرمقررات‌خدمات‌درمانی تجدید نظر شده‌است؟

بااینکه سازمان بهداری و بهزیستی اهواز به پیروی از سیاست عدم توجه به افکار عمومی واعمال زور ماهیانه ۳۶ هزار ریال از اینجانب وعده کثیری از کارمندان بخش خصوصی درآهواز حق بیمه دریافت کرده معهذا تاکنون از صدور دفترچه تامین درمانی آزاد خودداری می‌کند .اینک کموزیر جدید بهداری از تفاهم و همکاری بامردم صحبت میکند استدعا دارم ازایشان سئوال‌شود آیا وصول حق‌بیمه بالغ بر ۳۶هزار ریال از یک کارمند بخش خصوصی (سهم کارکنان و کارفرما ودولت) و صدور دفترچه بیمه درمانی آزاد بصرف بخشنامه محرمانه مسئولین سابق ،در این‌هنگام نیز ادامه خواهد داشت یااینکه من وهزاران کارمند دیگر بخش خصوصی که در گرمای سوزان ۴۰درجه اهواز بکار مشغولیم بااین حق بیمه کلان میتوانیم از مزایای دفترچه تامین درمان آزاد بهرمند باشیم ؟

منوچهر هنرمند

وحشیانه‌ترین‌رفتار دربرابر یک‌عمل انسانی

چندروز پیش خبر مربوط به ممانعت امریکائی های‌مقیم شیراز از تزریق خون ایرانی بیک مصدوم امریکائی را در جراید خواندم .

ازگزارش مطبوعات چنین استنباط میشود که مصدوم ۶۰ ساله امریکائی بعداز انتقال به بیمارستان و معاینه دقیق، پزشکان تزریق خون را ضروری دانسته‌اند که دوهموطن اصیل و شریف ما داوطلب اهدا خون به‌بیمار مذکورشده‌اند.

اما عده‌ای از امریکائی ها در بیمارستان اجتماع کرده و مانع از تاریخ خون به‌هموطن بیمار خود شدند.

علت‌چه بود؟ آیا خون تازه نبود ؟آیا گروه خون این دو انسان شریف با گروه خون آن پیرمرد یکی‌نبود ؟ چرا هم‌خون تازه بودهم باگروه خون بیمار یکی‌بوداما خون ایرانی ۰۰۰ و همین باعث ممانعت از تزریق خون شد !

آیا خون امریکائی رنگ دیگری است ؟ آیا در کتاب های پزشکی ومحافل علمی‌دنیا مزیتی برای خون امریکائی قائل گشته‌اند که‌خود امریکائیها ازآن باخبر و من وشمایی‌خبریم؟ متاسفانه اینها رفتار غیر معقول خود را در اینجا نیز ترک نکرده وپارا فراتر از اینها گذاشته ودرمان و توصیه پزشکان ایرانی راقبول ندارند و تقاضای انتقال‌بیمار را بیک کشور دیگر نموده‌اند . اما آنچنان که وظیفه پزشک اصیل حکم میکند پزشکان از انتقال بیمار بکشور دیگر که موجبات مرگ وی را فراهم میکرد جلوگیری کرده و یک پرفسور امریکائی را ببالین بیمار احضار نمودند که معالجات موثر واقع نشد و بیمار جانسپرد .

البته خواندن این‌خبر درمن‌همان تاثیر را گذاشت که درهر ایرانی اصیل وبا احساس میگذارد ، بخصوص کدانها خود را مدافع سرسخت تساوی حقوق بشر جزده‌اند .

توهین وبی‌ادبی و رفتار غیرانسانی این عده قابل اغماض و گذشت نیست وباید باعکس‌العمل همراه باشد در چنین موقعی که هزاران امریکائی در ایران از رفاه بیش‌از حدبرخوردار بوده و بکار و زندگی خود ادامه میدهند هیچ کس به‌آنها درهر عنوان ومقامی‌که باشند حق واجازه توهین را نمیدهد.

اگرچنین رفتاری از ایرانیها درامریکا سرمیزد ادریکائی ها چه میکردند ؟ معلومست پیراهن عثمان بدست میگرفتند !

بهرحال ، در اینجا دفاع از حیثیت و شرف ملی‌مطرح است این وظیفه ملی فردفرد ماست که البته سکوت واغماض وبی‌اعتنائی باین موضوع توهینی بزرگتراز توهین آنهاست.

من ضمن درود به‌آن دو هموطن اهدا کننده خون همراه میلیون ها زن‌ومرد آگاه ایران از اطلاعات استدعا دارم فریاد اعتراض مارابگوش دولت برسانند تا از طریق دیپلماسی اقدامات لازم رابه‌عمل آورند .

شهین ـ د

رود«دز»بی‌امان‌قربانی‌میگیرد

بستر رودخانه «دز»، شنی است وآب صاف وزلالی درآن جریان دارد، واقعا هربیننده‌یی را وسوسه می‌کندکه در آب شنا کند ، ولی همیشه عاقبت این شنا چندان خیری ندارد، زیرا باعث جان دادن اکثر شناگران می‌شود. علت هجوم‌مردم وبروزعواقب رقت‌بار آن بخصوص جوانان و نوجوانان درفول استخر شنا نیست ، جز ۲استخر که خصوصی ومتعلق است به سازمان آب وبرق و آموزش و پرورش که غیراز عده‌یی انگشت‌شمار کسی را به‌آنجا رانمیدهند . دوم اینکه درمسیر این رودخانه حتی یک تابلو ویا یک مامور مراقب وجود ندارد که‌محل های خطرناک را علامت گذاری کند. سوم سردی بی‌حد آب است که اکثرا باعث گرفتگی‌بدن شناگران می‌شود، بطوریکه طبق آمار دقیق در سال گذشته ۲۸نفر از جوانان و نوجوانان دررودخانه دز غرق شدند. بهرتقدیر چه خوبست مقامات مسئول این‌شهر ترتیبی بدهند که درکنار این رودخانه چند استخر شنای آزاد احداث‌شود وباچند ناجی غریق باچند تابلو در کناره این رودخانه در نظر بگیرند که‌اینقدر باعث غرق شدن جوانان بخصوص افراد غریبه کمبه‌این رودخانه آشنائی ندارند نشود .

علی مقدم

پاسخ مسئولان به‌نامه‌های مردم

تربیت تکنیسین براساس نیاز انجام میشود

در پاسخ مطلبی که تحت عنوان «چرا ما را قبول‌ندارند» در شماره ۱۵۶۴۶ مندرج بودبه استحضار میرساند :

دوره فوق دیپلم تربیت تکنیسین اودیومتری برمبنای برآورد نیاز نیروی انسانی کافی وواجد شرایط در بخش گوش و حلق و بینی بیمارستانها و نیز واحدهای مختلف سازمان ملی رفاه نابنوایان باهمکاری موسسه مزبور، در دانشگاه ملی ایران تاسیس شده و به‌گزینش دانشجو پرداخته است‌وبدلیل نیاز اینگونه موسسات ،فارغ‌التحصیلان این رشته ها بتدریج مشغول کار خواهند شد.

دانشگاه ملی ایران باتوجه به‌اصل عدم تشویق دانشجو به مدرک گرائی وصرفا بااعتقاد به آموزش‌مسائل مورد نیاز علمی ، عملی به‌تربیت این دسته از دانشجویان همت‌گمارده است و فارغ‌التحصیلان این رشته، پس‌ازدریافت مدرک فوق دیپلم باآگاهی کامل به‌نکات و دقایق مربوط‌به این رشته میتوانند نیاز کشور را در این زمینه‌برآورد.

در مورد نداشتن کارت دانشجوئی وتشکیل کلاسها در مراکز پزشکی لقمان‌الدوله ادهم نیز لازم بتذکر است‌که کارت دانشجوئی برای استفاده از کتابخانه و آزمایشگاهها در اختیار دانشجویان گذاشته شده است و تشکیل کلاسها در مراکز پزشکی لقمان‌الدوله ادهم نیز بدلیل وجود بخش گوش و حلق‌وبینی در این مرکز است، همانگونه که‌تشکیل کلاسهای دانشجویان فوق‌دیپلم‌دوره تربیت‌تکنیسین‌اتومتری در مراکز پزشکی جرجانی زیر نظر بخش چشم پزشکی است و بطورکلی مراکز پزشکی وابسته به این دانشکده در اختیار دانشجویان است تاهریک باتوجه به رشته انتخابی از امکانات موجود بهره‌بگیرند.

اداره کل اطلاعات و انتشارات و روابط عمومی وزارت علوم

شهرداری به وظیفه خود عمل کرد

پیرامون عکس وخبری که زیر عنوان «ازپشت‌دوربین» در چند شماره پیش اطلاعات درج شده بود ، اشعار می دارد :

آنچه به‌عنوان زباله و خاشاک درعکس مذکور بچشم می‌آید، آثار ناشی از ترکیدن لوله‌آب وخرابی چندخانه از خیابان مولوی نزدیک بازارچه سعادت است‌که‌متاسفانه پیش‌از مطلع شدن ماموران سازمان آب و شهرداری از بروز حادثه، آب بمزبر خانه نفوذ کرده بود.

بنابراین، خار وخاشاک مشهود درعکس، زباله و دیگر ضمیمات شهری نیست‌که شهرداری منطقه در جمع‌آوری آن مسالحه کرده باشد، هرچندرکه‌همین خاشاک‌و گل نیز توسط ماموران شهرداری، پس از انتقال انباشته خانه‌های مخروبه جمع‌آوری شد

شهرداری منطقه ۵

صندوق ملی صنایع کوچك با ۱۰ میلیارد ریال سرمایه شروع بکار کرد

بقیه از صفحه ۱۱

شعب تابع‌سرپرستی‌استان‌ساحلی هرمزگان

• بندر عباس	بندر عباس	آقای حسن امیری شهبازی
• بندر لنگه	بندر لنگه	آقای عبدالرضا جعفری
• جزیره کیش	جزیره کیش	آقا محمد مهدی دریابگیان
• جزیره قشم	جزیره قشم	آقای‌سعیددریانورد
• جزیره لاوان	جزیره لاوان	آقای یوسف غیاثی
• جزیره ابوموسی	جزیره ابوموسی	آقای حسن امیر شهبازی
• میناب	میناب	آقای سید جلال بنی هاشمی

شعب‌تابع‌سرپرستی‌استان‌سیستان وبلوچستان

• زاهدان	زاهدان	آقای سید عبداله داعی
• ایرانشهر	ایرانشهر	آقای صولت کمیلی
• چابهار	چابهار	آقای احمد نجف زاده
• خاش	خاش	آقای قلی میراولیائی
• زابل	زابل	آقای شعبان بهروز
• سراوان	سراوان	آقای علیرضا امیری هرفته

شعب تابع سرپرستی استان کرمان

• کرمان	کرمان	آقای میرابوطالب شارمی
• بم	بم	آقای مرتضی بهرمند
• بافت	بافت	آقای یداله ثانی
• بردسیر	بردسیر	آقای مجتبی شمسی
• تنگ‌راور	تنگ‌راور (پابدانا)	آقای سید محمد رضا رضوی
• رفسنجان	رفسنجان	آقای عباس معرفت جهرمی
• زرند کرمان	زرند کرمان	آقای علی مهرالحسنی
• سبزواران (جیرفت)	سبزواران (جیرفت	آقای یداله سلاطینی
• سیرجان	سیرجان	آقای محمد قاسمیان
• فلکه باغملی کرمان	فلکه باغملی کرمان	آقای منصور ثانی

شعب‌تابع‌سرپرستی‌استان‌لرستان وهمدان

• همدان	همدان	آقای حسن شمس
• الیگودرز	الیگودرز	آقای داود فریزندی
• اسدآباد	اسد آباد	آقای غلامرضا ترکمن
• بروجرد	بروجرد	آقای حسین حسین بابائی
• تریسرکان	توبسرکان	آقای محمود بحرینی
• خرم آباد لرستان	خرم‌آباد لرستان	آقا یملک محمد فروغی
• دورود	دورود	آقای علی کوشا
• ملایر	ملایر	آقای امان‌اله معظمی
• نهاوند	نهاوند	آقای علی حیدری

شعب تابع‌سرپرستی استان‌کرمانشاهان

• کرمانشاه	کرمانشاه	آقای محمدعلی کوچک افتخاری
• ایلام	ایلام	آقای احمد علیدادی
• بیجار	بیجار	آقای حاتم سامانی
• بانه	بانه	آقای محمد صالح معادی
• پاوه	پاوه	آقای خلیل رضائی
• سنندج	سنندج	آقای غلام یوسف زاده
• سنقر کلیائی	سنقرکلیائی	آقای مصطفی طاهری
• سرپل ذهاب	سرپل ذهاب	آقای درویشعلی جعفری
• سقز کردستان	سقز کردستان	آقای مهدی فرزانه
• شاه‌آباد غرب	شاه‌آباد غرب	آقای علی‌اشرف کلانتری
• قروه کردستان	قروه کردستان	آقای سعید مرادعلی موسوی
• قصرشیرین	قصرشیرین	آقای احمد فولادی
• کنگاور	کنگاور	آقای فیروزفیروز
• مریوان	مریوان	آقای شاهرخ بابان

شعب تابع سرپرستی‌استان گیلان

• رشت	رشت	آقای محمد علی طاهبازیان
• آستارا	آستارا	آقای داود صادقی حریری
• آستانه اشرفیه	آستانه اشرفیه	آقای فاضل عباسی انارستانی
• املش	املش	آقای محمد تقی مدن‌دوست
• بندرپهلوی	بندرپهلوی	آقای محمد باطبی
• رودبار	رودبار	آقای تقی‌فتاحی طبری
• رودسر	رودسر	آقای سید مهدی ازهاشمی
• سیاهکل	سیاهکل	آقای حسن‌خانی پورماجیانی
• صومعه‌سرا	صومعه‌سرا	آقای محمدعلی طریقی
• غازیان	غازیان	آقای علی گلمحمدی

شعب تابع سرپرستی استان فارس

• شهر شیراز	شیراز	آقای محمدحسن فرزی خسرو شاهی
• ابادہ	ابادہ	آقای خلیل مومنی
• استهبان	استهبان	آقای زین‌العابدین صادقی‌زاده
• جهرم	جهرم	آقای عباس حق‌شناس
• داراب فارس	داراب فارس	آقای هوشنگ ایزدی
• فسا	فسا	آقای عنایت‌اله امیرعضدی
• فیروزاباد	فیروزاباد	آقای محمدحسن جملی
• لار	لار	آقای محمدحسین خلف
• مرودشت	مرودشت	آقای منوچهر یزدان‌پناه
• نوراباد ممسنی	نوراباد ممسنی	آقای ایوب اکبرپور
• نی‌ریز	نی‌ریز	آقای حاجی رنجبر
• یاسوج	یاسوج	آقای یداله مومنی

شعب تابع سرپرستی استان مازندران

• شاهی	شاهی	آقای مصطفی زاغری
• آمل	آمل	آقای جلال احمدی
• بابل	بابل	آقای علی سجادی
• بابلسر	بابلسر	آقای محمدرضا مقدم
• بندرشاه	بندرشاه	آقای مرتضی محمودی
• بندرگز	بندرگز	آقای سید محمد شفیعی
• بهشهر	بهشهر	آقای محمد مهدی شریفیان
• پل‌سفید	پل‌سفید	آقای مهدی نصیری
• چالوس	چالوس	آقای کریم شیخ‌محبوبی
• رامسر (رضاشاه‌کبیر)	رامسر (رضاشاه کبیر)	آقای منوچهر فرزاد
• زیراب	زیراب	آقای‌حسن بختیاری
• ساری	ساری	آقای رضا معینی
• ساقیکلایه	ساقیکلایه	آقای محمدعلی علیخانزاده
• شاه‌پسند	شاه‌پسند	آقای علی‌رضازاده سراب
• شهسوار	شهسوار	آقای محمود ناصری بهرستاقی
• علی‌ابادکتول	علی‌آباد کتول	آقای حسن نبی‌زاده حقیقی
• قابوس	قابوس	آقای حسن کمالی
• کردکوی	کردکوی	آقای محمد صراف
• کلاله	کلاله	آقای احمد اکبرنیا
• گالیکش	گالیکش	آقای محمداخوت‌پور
• گرگان	گرگان	آقای میرجواد سیدرضوی
• گنبدکاوس	گنبدکاوس	آقای احمد هاشمی مطیع
• نوره (مولده)	نوره (مولده)	آقای نادر کیاکجوری
• نکاء	نکاء	آقای سید محمد شفیعی
• نوشهر	نوشهر	آقای اکبر قرنج

شعب تابع سرپرستی استان یزد

• اردکان‌یزد	اردکان یزد	آقای حسین نصیری طومی
• بافق	بافق	آقای محمدعلی قاسمی
• تفت	تفت	آقای حسین نصیری انصاری
• میبد	میبد	آقای حائری‌ده ابادی

سایر شعب

• اراک	اراک	آقای عبداله ملک
• ابهر	ابهر	آقای محمدعلی اسلامی
• تفرش	تفرش	آقای اسمعیل رحیمی
• تاکستان	تاکستان	آقای نصرت‌اله شاه محمدیان
• قم	قم	آقای عبدالرحمن قدیمی
• دماوند	دماوند	آقای جمشید فتح‌اله زاده
• زنجان	زنجان	آقای بیوک فرهادی
• ساوه	ساوه	آقای روح‌اله پیمانی
• سنگسر	سنگسر	آقای ابراهیم شاهی
• سمنان	سمنان	آقای سیدمحمد سادات جهرمی
• شاهرود	شاهرود	آقای محمدمهدی نوری
• فیروزکوه	فیروزکوه	آقای علیمحمدامنیان
• قزوین	قزوین	آقای عبداله درودیان

شادمانی برای شمال وجنوب

خود قرار دهد .

نفتیها اگر صحب‌درو مبن‌ازا

خوشبختی تازه نفتیها

نفتیها اگر صاحب دروازه‌بان‌با تجربه‌تری‌باشند، بیقین درصورت ادامه شکل کار موجود ، اگر هم که در پایان نیم فصل اول مکانی در رده بزرگان نداشته باشند،در نیم فصل بعد، تهدید کننده‌اول پیشاهنگان کنونی جام ششم خواهند بود .

دربرابر بانک ، نفت بجز سود بردن از هماهنگی نیمی، بیش از همیشه‌شاهددرخشش نوستارگانش، ابراهیم‌غلامنژاد شهریار قاسمی‌پور ، علیرضا فیروزی و بویژه عبدالرضا برزگری بود . غلامنژاد که به یقین هدیه تازه‌و دیگری از فوتبال جنوب میباشد بجز اینکه گل اول نفتیها را زد ، بلکه در دقیقه ۸۶ با آن ضربه سر عالی ، زیباترین‌صحنه‌این مسابقه را بوجود آورد . فیروزی نیز ثابت کرد که دست‌کمی از برزگری جهره اول تیم ندارد . او نیز با سرعت جالبی که‌دارد درجبهه راست خط حمله نفت ، امیدساز دیگری است .

اما بیشترین سهم ازپیرتری و پیروزی نفت بر بانک از آن قاسمی‌پورو برزگری‌بود. این دو بازیکن در دو قطب مخالف از نقطه نظر شکل‌کار عامل اصلی طراوت بازی نفت‌برابربانک‌بودند.قاسمی‌پور با قدرت دوندگی و سماجت عالی‌اش ، توپسازو موقعیت آفرین دائمی بود و برزگری بدلیل تکنیک و قدرت عالی توپ نگهداری‌اش، بمحض دریافت توپ و حرکت موج ماندنش ، لرزه‌بر پیکرمدافعان حریف می‌انداخت .

نفتیها اگر ارزش این ویژگیها و ستارگان خود را بدرستی دریابند ، هفته‌ها می توان شاهد حرکت آنها روی نوار پیروزی بود . شکست بانک در تهران ، سومین برد پیاپی و خارج از خانه تیم آبادانی بود .

دنیای ورزش

منتشر شد

آگهی ثبت نام پذیرفته‌شدگان یازدهمین دوره کمک مهندسی مؤسسه آب‌شناسی ایران

درسال تحصیلی ۳۸ـ۲۵۳۷ (رشته بدون ستاره ـ گزینش متمرکز)

پذیرفته شدگان موسسه آب شناسی ایران میتوانند با در دست داشتن مدارك زیر از روز شنبه ۲۸ر۵ر۳۷ لغایت روز سه شنبه ۳۱ر۵ر۳۷ مردادماه ۲۵۳۷ ازساعت ۹ تا ۱۳ بامراجعه به اداره آموزش این موسسه واقع در بلوارالیزابت دوم ـ خیابان قادسی ـ شماره ٦٤ ثبت نام نمایند .

مدارك مورد نیاز :

۱ـ ٦ قطعه عکس ٤ × ٦ که مشخصات کامل پشت یکایك آنها نوشته شده باشد.
۲ـ یك برگ فتوکپی دیپلم متوسطه
۳ـ یك برگ فتوکپی پایان خدمت یا معافی (در صورت انجام خدمت یاداشتن معافی غیرپزشکی)
٤ـ اصل کارنامه آزمایش همگانی
۵ـ یك برگ فتوکپی شناسنامه (درصورتیکه تغییراتی در شناسنامه رخ‌داده باشد فتوکپی تغییرات نیزهمراه باشد).
تذکر: در موقع ثبت نام بایستی اصل مدارك مورد نیاز همراه داوطلب باشد.
در صورتیکه داوطلب واجد شرایط مقررات مندرج درصفحه ۱۰٤ راهنمای داوطلبان ورودبه آموزش عالی ۲۵۳۷ نباشد هیچگونه حقی نسبت به ثبت نام نخواهند داشت .

م‌الف ۱۳٦۱۳ ۱ـ۳

مؤسسه آب شناسی ایران

آگهی نام‌نویسی دانشجویان فعلی ودانشجویان جدیددوره‌های فوق‌لیسانس ودکتری دانشگاه تهران

نام نویسی دانشجویان فعلی دوره های لیسانس ، فوق لیسانس و دکترای روزانه ودانشجویان دوره شبانه دانشگاه تهران درنیمسال اول سال تحصیلی ۳۸ـ۳۷ شاهنشاهی از تاریخ شنبه ۱۸ تا پایان روز ۲۵ شهریورماه ۲۵۳۷ شاهنشاهی باستثنای روز های پنجشنبه وجمعه صبحها از ساعت ۲ تا ۵ در محل دانشکده های‌مربوط انجام خواهد شد . نام نویسی دانشجویان جدید دوره های فوق لیسانس ودکتری درامورآموزشی دانشگاه (خیابان پورسینا ضلع شمالی دانشگاه) انجام‌خواهدشد. ضمنا یادآور میگردد ثبت‌نام‌دوره علوم پایه پزشکی روزهای ۱۱ لغایت ۱٤ شهریورماه خواهدبود درهر دانشکده براساس سالهای مختلف تحصیلی از دانشجویان ثبت‌نام بعمل می‌آید . بنابراین توجه به برنامه نام نویسی که در دانشکده اعلام خواهد شدضروری است .

کلاسهای درس اززوز یکشنبه‌دوم مهرماه ۲۵۳۷ دایر خواهدبود .

م الف ۱۳٤۵۰

دانشگاه تهران

۲۸ مرداد

سرآغاز درخشان فصل تازه تاریخ نیاخاک بزرگ را به پیشگاه مبارک همایون

شاهنشاه آریامهر

وملت شریف ایران از صمیم قلب تبریک میگوید .

شرکت کشاورزی مکانیزه و دامپروری کیخسرو
شرکت کشت وصنعت سمنان
شرکت کشت وصنعت رامیان دشت
شرکت کشت وصنعت شیرین آباد زرند
شرکت کفش ایران
شرکت قند اصفهان

پیوند ناگسستنی شاه و مردم

در قیام ۲۸ مرداد به اوج شکوهمند خود رسید

سالگرد این پیوند جاودانه را

به

پیشگاه مبارک شاهنشاه آریامهر

و ملت ایران تبریک عرض مینماید.

مدیرعامل شرکت کویر مرکزی ـ دکتر نعمائی

---

۲۸ مرداد

سرآغاز درخشان فصل تاریخ نیاخاک بزرگ را به پیشگاه مبارک همایون

شاهنشاه آریامهر

و ملت شریف ایران از صمیم قلب تبریک میگوید.

مدیر پرست امور اصناف بابل ـ عباس آمنین

سالگرد ۲۸ مرداد

روز درخشان و پرافتخار تاریخ نوین ایران را که

سرآغاز تحولات اجتماعی و ملی کشور است صمیمانه به

پیشگاه شاهنشاه آریامهر

و هم میهنان عزیز تهنیت میگوید

کاشان. هیئت مدیره، مدیرعامل و کارکنان شرکت سهامی ریسندگی

و بافندگی کاشان

باکمال افتخار

قیام ملی ۲۸ مرداد

را به پیشگاه شاهنشاه آریامهر

و هم میهنان عزیز تهنیت عرض مینماید

رئیس اتحادیه عطاران و مسقط فروشان تهران

حاج علی شمس آبادی ـ شمس آریا

باکمال افتخار

سالروز قیام ملی ۲۸ مرداد

را به هموطنان عزیز تبریک میگوید.

رئیس انجمن شهر اردبیل ـ دکتر محمد اسدپور

سالگرد این روز بزرگ و تاریخی را به

عموم هموطنان عزیز تبریک میگوید

رئیس انجمن شهرستان اردبیل ـ صادقی

سندیکای صاحبان و نمایندگی های کشتیرانی

۲۸ مرداد

یادآور فداکاری و از جان گذشتگی ملت ایران در راه حفظ استقلال و نظام شاهنشاهی ایران زمین است

سالگرد این روز بزرگ و تاریخی را به پیشگاه رهبر عالیقدر ملت ایران **شاهنشاه آریامهر** و عموم هموطنان عزیز تبریک میگویند

شرکتهای کشتیرانی آمیستر ـ ایران اسکاندیناوی ـ ایران اکسپرس لاین ـ آلفاکو ـ ایران فریتینگ ـ ایران نویگیشن انتراوشن ـ اولاتکو ـ استارلاین ـ اسپانشیپ ـ بابکو ـ بارنویسی بنادر ـ پرسی اکسپرس ـ پرشین ورلد ـ ترانس مارین ترانسکو اکسپرس ـ دریانوردی ـ دلتا ـ سیلند ـ سی من پاک ـ سی ویز ـ سیرل ـ فاست ـ فرندز شیپینگ ـ کارون کاظم دورقی ـ کانشیپ ـ گری مکنزی ـ گلف اجنسی ـ گلف ـ لیلانی ـ لوانت اکسپرس ـ مازین لند ـ هامبورگ میدل ایست ـ هریرام سبروال ـ هاترالاین ـ یونایتد کمرشیال ـ یونیورسال ـ

سازندگان شهرک الهیه در کرمانشاه
سالروز ۲۸ مرداد یادآور دلیریهای
رزمندگان راه استقلال و تحکیم نظام شاهنشاهی
ایران را بملت ایران تهنیت
و تبریک میگویند

شرکت خانه‌سازی الهیه ـ مجری طرح ـ هیئت مدیره

شرکت مهندسین مشاور بانکو ـ ناظر طرح ـ هیئت مدیره

شرکت ساختمانی زیباسازایران سازنده واحدهای آپارتمانی
وویلائی ـ هاشم معتمدی

شرکت ساختمانی وتأسیساتی هشو، سازنده واحدهای
ویلائی ومدارس ـ هراند مرادیان

شرکت ساختمانی لانکاء سازنده واحدهای آپارتمانی ـ همایون فرح‌پور

شرکت تأسیساتی دیشاب، مجری تأسیساتی واحدهای مسکونی ـ حسن عدل‌پرور

شرکت تکنوگرین، مشاور فضای سبز ـ کمال‌الدین نوربخش

شرکت ال. آر. سیگال وهمکاران مجری شبکه فاضلاب ـ ال. آر. سیگال

شرکت فیلتر، مجری تصفیه‌خانه فاضلاب ـ نادر، نادرزاد

شرکت شونره، مجری تأسیسات وتصفیه‌خانه آب ـ سهراب محلاتی

شرکت آمیانت، مجری شبکه آب ـ بهروز ناظم

سازندگان واحدهای یک‌طبقه مرحله اول ـ علیرضا احمدی

سازندگان واحدهای یک‌طبقه مرحله اول ـ حشمت خدادادی وابوالحسنی

وکلیه کارمندان وکارگران کارگاههای ساختمانی ونجاری و
فلزکاری وبلوک‌سازی

یك کشف انقلابی در زمینه درمان بیخوابی‌های شکنجه‌آمیز

پایان بیخوابی‌های عذاب‌آور واضطراب‌های عصبی انسان

باکشف پرارزش یك پروفسور سویسی ،دریچه‌تازه‌یی در عالم پزشکی گشوده شده است . دریچه‌یی که نوید می دهد برای همیشه به اضطراب های بشر ، به رنجو عذاب شکنجه‌آسای انسان ماشین‌زده و عصبی و بیخواب امروز ، پایان داده خواهد شد و انواع قرص‌ها و دارو های خوب‌آور، از لیست اسامی دارو های لازم برای درمان درد های‌انسان، حذف خواهد گردید .

این داروی تازه کشف شده «دسیپ» نام دارد ونام کاشف آن‌پروفسور «مارسل‌مونیر»است : دانشمندی ۷۱ ساله ، اهل سویس ، ساکن شهر «باسی‌لئا» ، و رئیس مرکز فیزیولوژی این شهر که از هفت‌سال پیش‌در تلاش‌تشکیل کشف خویش و آزمایش آن در موارد گوناگون‌است .

امروز بیخوابی و کم‌خوابی ازبزرگترین عوارض‌انسانها، و رنجی‌گران و مصیبتی‌طاقت شکن برای بشر عصر ماشین است . بیخوابی و کم خوابی، از زمانی گریبانگیر انسانها شدکه حکومت‌جابرانه‌ماشین برزندگی انسانها آغازگردید به‌عبارت دیگر ،ماشین‌زدگی بود که باعث شد ،بشر ، به این عارضه‌جانکاه مبتلاشود.

شاید دادن‌عنوان بیماری‌به بیخوابی و کم خوابی درنظر کسانی‌که از این‌عارضه خبر ندارند ، چندان درست نباشد. ولی نه تنها کسانی‌که به‌این درد مبتلا هستند، بلکه‌پزشکان ودانشمندان نیز عقیده دارند که این عارضه‌بسی‌جانکاه تر از دشوارترین بیماری‌هاست، مصیبتی است که گاه آدمی‌را از زندگی به ستوه می آوردو آرزوی‌مرك رابرایش بصورت آرزوئی شیرین در می‌آورد .

دردمندتر از هر بیمار !

هنگامی که مردم ، در تاریکی وخلوت‌شب،به بستر آرامش رفته و آسوده خفته‌اند تا جسم و جان خسته خود را، توش‌وتوانی دیگردهند وصبح روز بعد شاداب و سرزنده ، به عرصه فعالیت های‌روزانه گام‌بگذارند و زندگی‌پرتلاش خودراازسربگیرند ،کسی‌که دچار بیخوابی است ، دربستر خود از این دنده به آن دنده می‌غلتد ، اعصابش تیر می‌کشد ، رگ‌وپی وجودش به‌مرز ازهم گسستن میرسد پلك هایش در حسرت میسوزد و کم‌کم دردی توانسوز ، تا مغز استخوانش رسوخ میکند . تصور اینکه این جسم‌خسته، صبح فردا ، چگونه خواهد توانست از جای برخیزد و دنبال کار و فعالیت برود حتی مغز شخص بیخواب را فرسوده میکند .

بدینگونه ، از بستر چنین کسی ، هرروز صبح ، فردی خرد و خمیر ناتوان ، زار و نزار ، زجرکشیده ،بی آرامو متلاشی شده برمیخیزد که‌از هربیماری دردمندتر است .

پژوهشگران می گویند : عارضه بیخوابی ، سرمنشاء درگیریهای بزرك اجتماعی ، دعواها ، خشم و خروش‌ها ، نارضایی‌ها،تصادفات مرگبار اتومبیل،آدمکشی‌ها،بزهکاریها، ازهم‌پاشیدن خانواده ها وتباه شدن سرنوشت کودکان‌بیگناه وهزاران درد و مصیبت دیگر است .

بخاطر همین‌است که‌تاکنون عالم پزشکی همواره کوشیده است تا براین رنج بی‌امان بشر عصر ماشین فایق‌آید . ولی در این راه جز آنکه به ساخت و تولید انواع قرص‌ها و دارو های خواب‌آور دست‌بزند، کار دیگری‌انجام نداده‌است.

ولی اکنون، پس از گذشت سالها، برای اولین بار است که‌پروهش‌های پروفسورمونیر ویارانش نوید میدهد که در آینده‌یی نه چندان دور ،برای همیشه این‌درد جانگاه علاج پذیردو عمر دارو های خواب آور و مخدراتی‌چون مرفین، پی‌په‌ریدین ، پنتین وانواع مشتقات تریاک ، بسر آید . چرا که این داروها ، بیش از مفیدبودن مضرند و تمام آنها جزو دارو های مسموم و خطرناک بشمار می آیند و خارج شدنشان از عرصه دارو های‌پزشکی‌بهترازباقی ماندنشان است.

تفاوت خواب طبیعی باخواب مصنوعی

یکی از خصوصیات جالب این دارو ، آن است که از فعالیت های‌ارگانیسم‌بدن‌تهیه می شود. به عبارت روشن‌تر ، ارگانیسم بدن ، بهنگام‌خواب ازخود ماده‌یی ترشح می کند که آدمی را بطور طبیعی و غیر تصنعی به خواب می برد وداروی پروفسور مونیر نیز از همین ماده بدست می‌آید.

کاشف دارو میگویدکه در حال حاضر، ماده جدید را نمیتوان به صورت قرص در آورد، زیرا نتایج مطلوب، از آن حاصل نخواهد شد . بلکه می بایست‌فعلاتاپیداشدن راهی برای تولید دارو به صورت قرص، آن را بصورت آمپول وازراه‌ورید داخل بدن انسان سازند.

اکنون با کشف این دارو که هنوز از لابراتوار بیرون نیامده است،کارخانجات بزرگ داروسازی که در پنج قاره جهان پراکنده‌اند ، میکوشند که از یکدیگر پیشی بگیرند و امتیاز این دارو را بخود اختصاص دهند.

نتایج الکترو کاردیوگرافی مایع «دسیپ» بدست آمده ، معلوم میسازد که این دارو هیچگونه عوارضی برای بدن در بر ندارد و خواب حاصل ازآن ، یک خواب کاملاطبیعی وغیر تصنعی است وباخوابی که از تاثیر دارو های خواب آور و مخدر پدید می آید ، فرق دارد.

مهمترین تفاوت این خواب باخواب های مصنوعی آن است که در اینجا ، شخص،با کوچکترین صدایی بیدار می شود و بلافاصله چشم می گشاید و از جای بر میخزد. حال آنکه در خواب حاصل از دارو های مخدر ، انسان دریک حالت گیجی و منگی بسر می برد و چنان کرخت وبیحال است که سرو صدا ها از خواب بیدارش نمی‌کنند و به فرض بیدار شدن ، توان برخاستن از جای خود را ندارد.

★ پروفسور مارسل مونیر، کاشف سویسی که توانست با کمک کلیه مصنوعی ، مایع خواب‌آور را از خون انسان جدا سازد، نخستین بار، کشف جنجالی خود را برروی دو خرگوش انجام داد و به نتایج درخشانی رسید.

عروق مغز خرگوش

پروفسور مونیر، چگونگی وعلت پیدایش « دسیپ» وجدا سازی آن را اینطور شرح داده است : مکانیسم خواب نه‌تنهااز طریق مکانیسم عصبی تنظیم میشود ، بلکه مکانیسم بیوشیمی‌هم‌درآن نقش عمده‌یی دارد . به عبارت دیگر ، یک ماده شیمیایی در بدن وجود دارد که درتنظیم خواب موثر است وانسان ها ، همه از طریق‌این‌مکانیسم‌و ماده‌شیمیایی که‌خون ، تولید کننده‌آن‌است، به خواب میروند . وما ، «دسیپ» را از همین ماده جدا کرده‌ایم.

مونیر در پژوهش خود به منظور تهیه ماده شیمیایی خواب‌آور با کمک سه تن از معاونانش ، موفق شد عروق مغز یک خرگوش را به عروق مغز خرگوش دیگری وصل کند . آنگاه یک الکترود کوچک در مغز خرگوش‌اولی قرار داد و بوسیله شوک الکتریکی حیوان را بخواب عمیقی فرو برد، پس‌از اینکه خرگوش اولی در اثر شوک الکتریکی خوابید بدنبال آن خرگوش دومی هم که شوک الکتریکی به او وارد نشده‌بود بخواب فرو رفت .

سالها است که علم به این موضوع پی‌برده است که مغز بوسیله تحریک الکتریکی به خواب می‌رود، واین تحریکات بیشتر بروی آن‌قسمت از مغز که «تالامو» نام دارد تاثیرمی ـ گذارد وباعث پدیدآمدن خواب طبیعی میشود . ولی تاکنون علم به‌این موضوع پی‌نبرده‌بود که‌عامل دیگری هم غیر ازتحریک الکتریکی هست که انسان رابه خواب می‌برد و آن مایعی است که‌خون انسان ویاهر حیوانی بهنگام خواب از خود تولید میکند.

مراکز خواب وبیداری

پروفسور مونیر با تحقیقات ارزنده خود نتیجه گرفت که نه‌تنها با کمک تحریک‌الکتریکی حیوان مورد آزمایش بخواب رفت بلکه ماده شیمیائی هم که در بدن خرگوش اولی تولید شده بود به‌بدن‌خرگوش دومی هم وارد شد و در نتیجه او هم بخواب رفت ، این آزمایش نشان داد که خرگوش دومی فقط ازطریق جریان خون به خواب رفته است نه‌از تاثیر و تحریک الکتریکی .

پروفسور مونیر با این آزمایش متوجه شد که حتما می‌بایست در خون خرگوش بهنگام خواب مایعی تهیه شده باشد که‌همان باعث‌شده‌خرگوش دومی هم بخواب رود. وقتی پروفسور به‌این موضوع پی برد تازه بامشکل تازه‌ای روبرو شده بود و آن اینکه چطور میتوان این مایع را از خون جدا ساخت. بنابراین مرحله دوم طرز تهیه وجداسازی‌این مایع خواب‌آوراز خون بوده. پروفسور مونیر عقیده دارددر مغز مرکزی وجود دارد که مخصوص خواب است ، و مرکزی هم مخصوص‌بیداری . بطوریکه وقتی‌حیوان ازخواب بیدار میشود مایعی که برای بیداری بکار می‌رود بسیارقوی تراز مایعی است که برای‌خواب از آن استفاده میشود .

نقش کلیه مصنوعی

درسال ۱۹٦٤ و ۱۹٦٥ بود که برای اولین بار کلیه های مصنوعی ساخته‌شد.این‌دستگاه بدون احتیاج به کلیه قادر است خون را از سموم تصفیه کرده [illegible] و آنرا مجددا به‌قلب برساند.

مونیر با استفاده از کلیه مصنوعی در پژوهش‌های خود به نتایج بس شگفت‌انگیز ودرخشانی رسید . بطوریکه وی توانست در آزمایشگاه‌مایع خواب‌آوررا که از طریق‌عروق خرگوش‌اولی به‌عروق‌خرگوش دومی وارد شده‌و باعث‌خواب طبیعی شده بدست آورد ، مونیر با این کشف نتیجه‌گرفت که با تهیه این مایع وتزریق آن به‌عروق مغز خرگوش‌دیگر، حیوان، پس‌از مدت ده دقیقه بخواب می‌رود ، در حالی که اصلا از شوک الکتریکی‌خبری نیست و خرگوش تنها ازراه تزریق آن مایع وایجادمکانیسم شیمیایی بخواب رفته است . مونیر برای‌اینکه اطمینان‌بیشتری حاصل کند مقداری از این مایع را که تهیه کرده بود چندباربه عروق خرگوش های مختلفی تزریق کرد و همه آنها بخواب رفتند . سرانجام پروفسور مونیر نتایج درخشانی را که حاصل سال ها زحمت وتحقیق است بدست آورد .

مرحله دوم

پروفسور مونیربه‌خبرنگاران اظهار داشت:«من باکمک یارانم از سال۱۹۷۱ دومین مرحله تحقیقات خود را در مورد خواب ادامه دادیم و سرانجام پس از گذشت هفت سال به نتایج ارزشمندی دست یافتیم ، شیوه کار ماآزمایش «کروماتو ـ گرافی» بود، بدین ترتیب که مولکول‌های تهیه شده از این آزمایش را دریک کمپ الکتریکی تحت آزمایش قرار دادیم ودر نتیجه مایع زرد رنگی تهیه‌شد وبروی کاغذ نقش بست.

مونیر همچنین اظهار داشت: بهنگام آزمایش گاه خرگوش‌به خواب عمیقی فرو میرفت وگاه درحالی که بیدار بود در یک حالت بی‌تفاوتی قرار میگرفت ، ولی ما همچنان بکار خودادامه می‌دادیم درپایان آزمایش قطره زرد رنگی بروی کاغذ بدست آمد. سپس آن تکه کاغذآغشته به‌محلول را جدا ساخته و با آن آمیختیم. آنگاه محلول‌تهیه شده را در مغز خرگوش نزریق کردیم. در نتیجه خرگوش به خواب رفت و باین ترتیب ما توانستیم مایع «دسیپ» را پس از زحمات فراوان‌بدست آوریم.

بااین کشف ما به مرحله‌پایان کار لابراتواری خود رسیده بودیم. ولی باید بگویم که این کار هنوز پایان نیافته و از مرحله آزمایش بروی خرگوش پافراتر نگذاشته است.

به عبارت دیگر با این همه زحمت و کوشش هنوز هم ما در مراحل نخست هستیم زیرا آزمایش آن‌بروی انسان‌صورت نگرفته است ولی باید بگویم کشف مادریچه‌ای است که آینده‌ای‌پر فروغ‌را نویدمیدهد. پروفسور مونیر معتقد است که نتایج درخشان مایع «دسیپ» آنچنان معجزه‌آسااست‌که اصلا نمیتوان آنرا باداروهای‌خواب آور که درداروخانه‌ها بفروش می‌رسد مقایسه کرد.

بیخوابی ، سرمنشاء درگیریهای اجتماعی ، نزاع‌ها ، بزهکاری ها ، تصادفات مرگبار و آدمکشی های بیدلیل است

•

باکشف ماده‌یی که از بدن انسان بدست می‌آید ، تمام مبتلایان به عارضه بیخوابی، از خوابی آرام و طبیعی برخوردار خواهند بود

سالگرد ۲۸ مرداد
روز قیام شجاعانه ملت ایران را
همراه با درودهای فراوان بروان همه شهدای
راه آزادی وعموم مردم ایران تبریک میگوئیم
از طرف انجمن شهر و شهرداری شهرضا ـ صفائیان

قیام ملی ۲۸ امرداد
روز درخشان و پرافتخار تاریخ نوین ایران را
که سرآغاز تحولات اجتماعی و ملی کشور است صمیمانه
به
پیشگاه مبارک رهبر خردمند
شاهنشاه آریامهر
وعموم هم میهنان عزیز تبریک و تهنیت عرض مینماید
GAZOR
WOOD-WORK INDUSTRIES INC.
صنایع چوب گازر (سهامی خاص)

سالروز ۲۸ امرداد
یادآور دلیریهای رزمندگان راه استقلال
وتحکیم نظام شاهنشاهی ایران زمین
رابملت ایران تهنیت وتبریک میگوید .
شرکت مهندسی وبازرگانی پارس (سهامی خاص)
نماینده انحصاری محصولات خانگی ودستگاههای تهویه مطبوع
جنرال الکتریک ومحصولات خانگی هات پوینت

کنترل مغزانسان از راه دورامکان پذیراست!

مهندسین الکترونیک وجود یک پدیده تازه دراموا‌ج را گواهی میدهند

مبارزه اسپاسکی وفیشر ، جنك الکترونیکی بود نه‌نبرد دوشطرنج باز ...

●

شاستری ، نیکسون وپمپیدو قربانیان سیستم های الکترونیکی هستند ؟!

★ مهندس علی‌رضا صدیق : نخستین مدعی... می گوید: مغز من بوسیله امواج کنترل می‌شود .

«کنترل مغز انسان ازراه‌دور» عنوان دو گزارش قبلی‌ما بودکه برمبنای ادعای دونفر از مهندسین تحصیلکرده در روزنامه مطرح شدو بحث های گوناگونی رابرانگیخت چندی قبل مهندس رضا صدیق که سالها در انگلیس در رشته الکترونیک تحصیل کرده ، به روزنامه اطلاعات مراجعه کرد و مدعی شد ، یك نیروی نامرئی (الکترونیکی) که از سوی یك مرکز کنترل هدایت می شود ، افکار و مغز او را از راه‌دوردر کنترل خود دارد .مهندس صدیق گفت:این نیروی‌الکترونیکی فرامینی به مغز من صادر می کند که من بی‌چون وچرا مجبورم همه آنها را اجرا کنم . سیستم کنترل الکترونیکی که بوسیله افرادمعینی هدایت‌میشود، درجهان کنونی هزاران انسان رابقصد سوءاستفاده وآزمایش های مختلف تحت کنترل دارد . ما نظرات مهندس صدیق‌را در گزارشی بدون هرنوع اظهار نظر عینا چاپ کردیم.

بعدا آن، مهندسین الکترونیک و گروه روانشناسان و روان‌پزشکان از جمله افرادی بودند که با اطلاعات تماس گرفتند . پاره‌ای از مهندسین الکترونیك یادآور شدند که مسئله کنترل مغز انسان تکنیك پیشرفته علم‌استو وجود دارد، ولی روانپزشگان معتقدبودند که بعضی از افراد بعلل خاص روانی خود را تحت‌کنترل نیرو های مرموز میدانند . بدنبال آن دومین فرد تحصیلکرده ، مهندس جواد سعد علوی که سالها در امریکا تحصیل کرده به اطلاعات مراجعه کردو مدعی شد ، منهم از جمله کسانی هستم که از طریق نیروی‌الکترونیکی تحت کنترل قرار دارم .

گزارش مربوط به اظهارات مهندس علوی نیز در چند شماره قبل چاپ شد و ما وعده دادیم اظهارات مهندسین الکترونیك ومتخصص را نیز در این زمینه منتشر کنیم . اینك آنچه ملاحظه می‌کنیداظهارات دونفر از کارشناسان است که با ارائه مدارك و کتابهای گوناگون معتقدند ، دستگاه های کنترل کننده مغز انسان وجوددارد .

... هم‌اکنون دستگاههای مغز انسان‌از راه دورتحقیقات در مغز بوجود می‌آید فنی ساخت انسان وجود دارد زیادی دارد و زیر همین عنوان کتابهایی نیز منتشر کرده یا دو دستگاه علمی و بهمراه یکدیگرازمهندسین الکترونیك«مهندس رسولی» به اطلاعات مراجعه کرد و براظهارات «مهندس صدیق» و «مهندس علوی» مدعیان کنترل مغز از راه دورصحه گذاشت.

مهندس اربابی که مایل است در یک کنفرانس علمی در اینمورد مسئله را بطور فنی برای روانپزشکان و سایر مهندسینی که علاقمند به تحقیق در این زمینه هستند روشن سازد ، می گوید : ما میتوانیم باارائه روشهایی که ابداع‌کرده‌ایم (وی یک مرکز تحقیقات‌علمی را اداره می‌کند) مهندس صدیق و مهندس علوی را کمک کنیم که‌خود رابازیابند و باسیستم‌های کنترل‌مبارزه کنند .

۳ـ افراد تحت کنترل‌بهر جای می‌روند ، چه در بین اعضای خانواده، چه محیط کار و چه در کوچه ومحله که با آنها در تماس‌اند در تحت کنترل هستند افرادی مسیر امواج‌قرار می‌گیرند.»

این بخشی از اظهارات مهندس‌غلامرضا اربابی‌است. او که خود در زمینه کنترل در مغز بوجود می‌آید بوسیله جریان‌های الکتریکی به اعصاب منتقل می‌شود . این جریانهای الکتریکی را که حامل امواج گوناگون هستند میتوان بوسیله دستگاه‌های مختلف گرفتو بطور مصنوعی در جای دیگر پیاده کرد.

دانش جدید

مهندس غلامرضا اربابی می‌افزاید : دانشی که‌راجع به سیستم کنترل مغز انسان صحبت میکند، دانش‌جدیدی است که «پاراپسیکولژی» را دربر می‌گیرد . این دانشی است ، نوپا و تلفیق شده ازعلوم‌الکترونیک، آناتومی «علم تشریح» روانشناسی ، پزشکی ، جامعه‌شناسی و اطلاعات جامع راجع به کامپیوترها و دستگاه‌های فرستنده وگیرنده. متاسفانه امروز باوجود پیشرفت‌علم بسیاری از مردم مسایل علمی را بادید تعجب‌مینگرند و باورداشت آنها از این مباحث مشکل مینماید .

مردم معمولا تا چیزی را بچشم نبینند ، قبول نمی کنند و شاید اگر قبل از پیدایش برق ، مردم او را پیدایش برق ، کسی میگفت که روزگاری «ادیسون»نامی چنین پدیده‌ای بوجود

★تصویری تخیلی ازکنترل مغز انسان که گفته می‌شود واقعیت دارد .

رسولی ، سپس دو دستگاه ساده علمی را که بهمراه آورده بودند، مورد آزمایش قرار دادند ، یکی از این دستگاهها یک « ولتمتر دیجیتال» بود . بمحض‌اینکه دو سر سیم متصل به دستگاه را به دو طرف مغز سر نزدیک کنیم ، علایمی روی‌صفحه مخصوص‌نشان داده می‌شود. این‌علایم‌همان نوسانات الکترونیکی مغز است که میتوان در نهایت امر آنرا تبدیل به حرف‌کرد و آنها را خواند.

وسیله دیگر یک اتومبیل کوچک بود که توسط یک دستگاه هدایت میشد.

مهندس اربابی گفت : بوسیله این سیستم هدایت شونده میتوان تبدیل انرژی ها را که از اصول اساسی فیزیکی بشمار می‌آیدمشاهده کرد .

یعنی این دستگاه انرژی مکانیکی را به انرژی الکترونیکی تبدیل می‌کند و بالعکس. بنابراین این‌دستگاه های فلی ساخت بشر نیز قدرت دارند :

۱ـ امواج به مغز گسیل دارند .

۲ـ امواج ساطع شده از مغز را دریافت داشته ، به وضوح آنرا ترجمه‌کرده و دلخواه‌کنترل کننده‌هاحرکت، تعویض یا ساکت و آرام برجای می‌نشینند.

اگر خوب بیاد داشته باشیم، فیشر و اسپاسکی‌دوشطرنج باز معروف جهان روزی‌در برابر هم قرار گرفتند . تا قهرمان جهانی شطرنج تعیین شوند. از روز دوم بازی‌مدام از طریق خبرگزاری ها از طرف فیشر و دارودسته‌اش یا از طرف اسپاسکی ودار ودسته‌اش اعلام شد که از طریق‌سیستم‌های الکترونیکی روی مغز دو بازیکن اعمال نفوذ می شود .

در جریان این دو بازی ابرقدرت‌ها دخالت داشتند، و سیستم‌های الکترونیکی کنترل مغز راکنترل میکردند. درجریان این بازی کیسینجر وزیر خارجه وقت آمریکا اعلام کرد، این بازی برای آمریکا خیلی اهمیت دارد . روسها این مسابقه را یک درام‌ملی تلقی می کنند و بیش از پیش یقین حاصل کرده‌اندکه‌اشتباهات‌اسپاسکی ناشی از دلایل توجیه‌ناپذیر است .

در جریان این مسابقه خبر های دیگری منتشر شد که رئوس آن به‌این شرح بود :

ـ قهرمان‌امریکایی‌درسکوت، اصواتی را تشخیص‌میدهد که همراهانش بزحمت وپس از چند دقیقه تمرکز حواس درک می‌کنند .

ـ قهرمان آمریکایی بطرز سرسام‌آوری نسبت به سرو صدا حساس است .

ـ هروقت اسپاسکی درصدد برآمده است در برابر فیشر قدرتنمایی‌کند حالت حیرت زدن به‌او دست داده است.

ـ همچنین گفته شد تقریبا همه بازیکنان وقتی با «بابی فیشر» روبرو می شوند دچار سردرد می‌شوند...

مهندس غلامرضا اربابی‌پس از ذکر این مثالها می‌افزاید در جریان این بازی سیستم های الکترونیکی اثر گذار روی مغز بکار افتاده بودو بالاخره هم قهرمان امریکایی پیروز شد .

درست چند روز بعد ازاین مسابقه جنجالی الکترونیکی دو نفر از رجال سرشناس عالم یعنی پمپیدو ، ونیکسون بطور واقعی به بازی‌شطرنج جهانی نشستند :

پمپیدو پس‌از بازگشت از دیدار نیکسون دچار بیماری ناشناخته‌ای گردید ودیگری دچار مسئله و اترگیت شد...

شاستری نخست‌وزیر پیشین هند در پایان ملاقات بارئیس جمهور پاکستان در تاشکند یکی از اولین قربانی های سیستم الکترونیک بود. که برابر تلقینات الکترونیکی دچار سرفه‌شد و با همان سرفه‌های‌پی‌درپی جانسپرد.

اما سیستم کنترل مزبور میتواند باشناختن و بدست آوردن طول موجهای الکترونیکی و فرکانسهای مخصوص هرشخص راحت کنترل قرار دهد و اعمال زیر را روی او انجام دهد:

ایجاد بی‌خوابی ، اخلال درامور جنسی ایجاد درد های موضعی ایجاد درد های شدیدر سرو بدن، بیمار نمودن شخص تا سرحد مرگ مهندس اربابی در پایان گفتگوی خود با اطلاعات‌یادآورشد ،اخیرا یک دانشمند اسپانیائی بنام «دلگادو» موفق شده است‌با استفاده از مغز الکترونیکی دستوراتی به مغز یک میمون صادر کند و حیوان را تحت‌اختیار و کنترل‌خود درآورد و بعضی از غرایزو امیال او را از بین ببرد.

واین بخش کوچکی از همان سیستم عظیم کنترل مغز انسانست که در جهان وجود دارد و افراد زیادی بوسیله آن کنترل می‌شوند. وی همچنین یادآور شد که حاضر است‌باتفاق مهندسین پژوهشگری که با او در زمینه این مسئله تحقیقات خود را ادامه می دهند،هر نوع اطلاع بیشتری در اختیار افراد و متخصصین وروانپزشکان قراردهد.

توجیه علمی

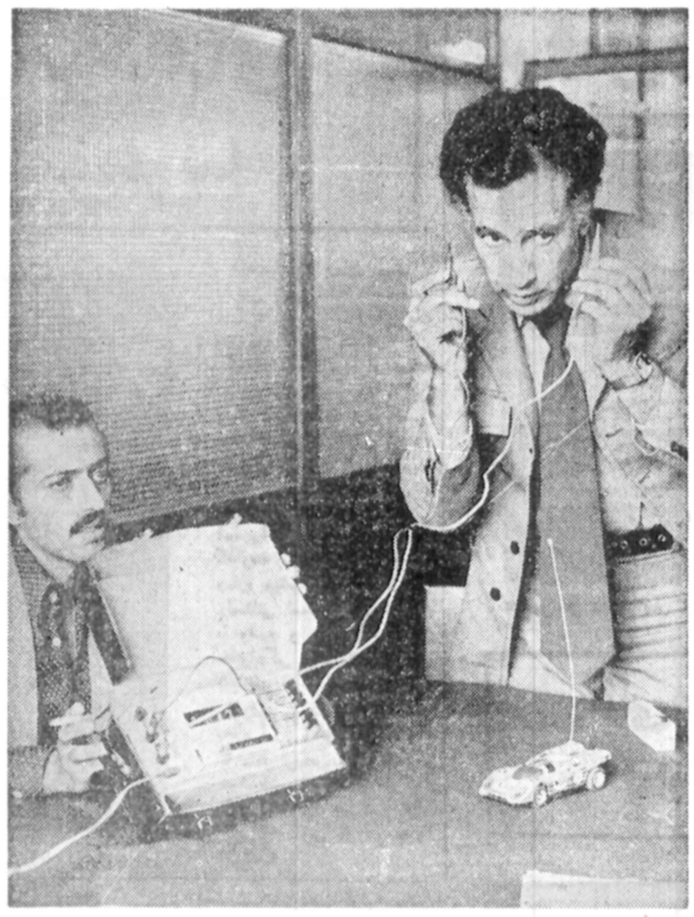

★ مهندس غلامرضا اربابی و مهندس رسولی ، که هر دو در رشته الکترونیک تحصیل کرده‌اند، درروزنامه اطلاعات موارد توجیهی تماس با مغز انسان را از طریق دستگاههای پیشرفته‌علمی مطرح ساختند . در عکس یک دستگاه « ولتمتر دیجیتال » میشود . با نزدیک ساختن دوقطب این دستگاه به دو سوی سر علائمی برروی صفحه دستگاه ظاهر می شودکه نشان دهنده ارتعاشات‌ساطع از مغز است . این ارتعاشات را میتوان به‌حرف تبدیل کرد و خواند .

نظر روانپزشکان وروانکاوان

گروه پزشکان روانکاو و روان ـ پزشکان دراین مورد عقایدی ابراز کردند که مابدون هرگونه اظهار نظر ، عقیده‌آنها راجهای شمل بازگو میکنیم :

ازاین افراد زیاد داریم در همه‌سنین و در تمام رشته‌های تحصیلی مهم و تخصصی . وبانمونه های زیادی چه درایران و چه در خارج روبرو شده‌ایم بیشتر این افراد تحصیلکرده هستند که بعداز پایان تحصیلات تخصصی گرفتار این ناراحتی‌ها میشوند پس‌این‌مطلب از نظر روان پزشکی تازگی ندارد. اواخر قرن گذشته« حتی در سال ۱۸۸۰» ـ« دانیل پل‌شریر » رئیس دیوان عالی شهر «درسدن »شد.شریر وکیل باهوشی بود که‌در اجتماع مقام بارزی‌داشت، اویك زندگی فعال و مفید حرفه‌ای داشت

سن نهاده بود، مدت زیادی ازوظایف جدید شریر نگذشته بودکه دچاربیماری روانی گشت « دراین موقع شریر ۴۰ سال‌داشت» در طول بیماری این فکر را در سر می ـ پرورانید که توسط اشعه قوی‌ایکه ازجانب خداوند فرستاده شده بود او تبدیل بیك زن میشد قادرنخواهد بود. یك‌نوع موجودی رابدنیا آورد که پرافتخار تر ازکسانی باشد که‌در آن موقع در آلمان می‌زیستند . ولی یك مانع جدی برای عملی شدن این نقشه‌موجود داشت و شریر این مانع را روح شروری میدانست‌که برخاسته بودو در جهتی که خلاف کیفیت اوضاع بود فعالیت میکرد.

این داستان و مقدار زیادی جزئیات در شرح‌حال شخصی «شریر » آمدو شریر کتابی بنام خاطرات من نوشت اوکتاب‌را به عنوان شرح پریشانی شخصیت « بیماری که از آن رنج میبرد » ننوشت بلکه باین دلیل نوشت‌که فکر میکرد شغل طبابت پدیده زیست شناسی تعجب انگیز مردی که در حال تبدیل شدن به زن است علاقمند میشود. فابیل وحشت زده او سعی کرد تاتمام کتابهای منتشر شده را بخرد ولی خوشبختانه از نظر علم روان پزشکی تازگی ندارد. اوخر قرن گذشته« حتی در سال ۱۸۸۰» ـ« دانیل پل‌شریر » رئیس دیوان عالی شهر «درسدن »شد.شریروکیل باهوشی بود که‌در اجتماع مقام بارزی‌داشت، اویك زندگی فعال و مفید حرفه‌ای داشت

سن نهاده بود، مدت زیادی ازوظایف جدید شریر نگذشته بودکه دچاربیماری روانی گشت « دراین موقع شریر ۴۰ سال‌داشت» در طول بیماری این فکر را در سر می ـ پرورانید که توسط اشعه قوی‌ایکه ازجانب خداوند فرستاده شده بود او تبدیل بیك زن میشد قادرنخواهد بود. یك‌نوع موجودی رابدنیا آورد که پرافتخار تر ازکسانی باشد که‌در آن موقع در آلمان می‌زیستند . ولی یك مانع جدی برای عملی شدن این نقشه‌موجود داشت و شریر این مانع را روح شروری میدانست‌که برخاسته بودو در جهتی که خلاف کیفیت اوضاع بود فعالیت میکرد.

این داستان و مقدار زیادی جزئیات در شرح‌حال شخصی «شریر » آمدو شریر کتابی بنام خاطرات من نوشت اوکتاب‌را به عنوان شرح پریشانی شخصیت « بیماری که از آن رنج میبرد » ننوشت بلکه باین دلیل نوشت‌که فکر میکرد شغل طبابت پدیده زیست شناسی تعجب انگیز مردی که در حال تبدیل شدن به زن است علاقمند میشود. فابیل وحشت زده او سعی کرد تاتمام کتابهای منتشر شده را بخرد ولی خوشبختانه از نظر علم روان پزشکی تازگی ندارد. اوخر قرن گذشته« حتی در سال ۱۸۸۰» ـ« دانیل پل‌شریر » رئیس دیوان عالی شهر «درسدن »شد.شریروکیل باهوشی بود که‌در اجتماع مقام بارزی‌داشت، اویك زندگی فعال و مفید حرفه‌ای داشت

سن نهاده بود، مدت زیادی ازوظایف جدید شریر نگذشته بودکه دچاربیماری روانی گشت « دراین موقع شریر ۴۰ سال‌داشت» در طول بیماری این فکر را در سر می ـ پرورانید که توسط اشعه قوی‌ایکه ازجانب خداوند فرستاده شده بود او تبدیل بیك زن میشد قادرنخواهد بود. یك‌نوع موجودی رابدنیا آورد که پرافتخار تر ازکسانی باشد که‌در آن موقع در آلمان می‌زیستند . ولی یك مانع جدی برای عملی شدن این نقشه‌موجود داشت و شریر این مانع را روح شروری میدانست‌که برخاسته بودو در جهتی که خلاف کیفیت اوضاع بود فعالیت میکرد.

است . کتاب خاطرات شریر از وقتی‌معروف شد که‌فرویددرسال ۱۹۱۱ تجزیه‌وتحلیل‌اش کرد .

فرویدنشان داد که افکار بیمار روانی بی ربط بدوران کودکی و نوجوانی وبلوغ نیست ، شریردر کتابش توضیح داد که بچه ترتیبی این اتفاقات روی میدهد او از اشعه‌هایی صحبت می کرد که در طبیعت هستند و همچنین از آدمهای کوچك که‌می توانند هروقت اراده کنند او رابانجام‌کاری وادار سازند.

شریر میگفت چشم‌هاو عضلات پلك هایم که باید حرکات بازو بسته شدن را تنظیم کنند تقریبا هدف مدام معجزات شده‌اند چشم ها همیشه‌اهمیت خاصی‌داشتند زیرا اشعه به مجرد این‌که چیزی را دید قدرت تخریبی‌اش را پس‌از مدت سبتا کوتاهی از دست میدهد و سپس بدون آنکه ضرری ایجاد نماید وارد بدن میشوند. شیی‌دیده شده میتواند با برداشت بصری «چشم» باشدکه وقتی چشم‌هایم باز باشند به اشعه رسانده میشود یاتصاویری باشند که من از روی اراده باتصوراتم می‌توانم روی سلسله اعصاب درونی ایجاد نمایم تا آنها برای اشعه قابل رویت‌شوند . البته باید ذکر کنم کوشش‌هایی درابتدا میشد و تاسالهای گذشته دامه داشت تاچشمهایم راعلیه اراده‌ام ببندند و مرا از برداشت‌های بصری محروم نماید تابدین ترتیب ،قدرت مخربه اشعه محفوظ بماند. این پدیده را میشود در هر لحظه‌ای در من‌مشاهده نمود. هرکس بادقت توجه کند مشاهده مینماید پلك‌های چشمم حتی وقتی باسمایرین صحبت میکنم ناگهان می‌افتند یابسته میشوند این اتفاق هیچوقت برای افراد بشر در شرایط طبیعی پیش نمی‌آید.

اوایل معجزه‌هروی چشم هایم توسط «آدم کوچولو ها» انجام میگرفت .

این «آدم کوچولو »یکی از قابل ملاحظه‌ترین و مرموز ترین پدیده هابودند ولی من هیچگونه شکی درباره حقیقت‌عینی این حوادث‌ندارم زیرا بارهای متوالی با چشم‌های ذهنم آنها رادیده و باگوش صدایشان را شنیده‌ام . هرگاه علایم بی میلی نسبت باین که بگذارم پلك های‌چشمم رابالا و پائین بکشند از خود بروز میدادم و در حقیقت باآن مخالفت میکردم .«آدم کوچولوها »ناراحت شده و بمن میگفتند «بدبخت » و بدین ترتیب ناراحتیشان راابراز میکردند اگر آنهارابادستمالی ازچشمهایم پاك میکردم اشعه آن رانوعی گناه‌میدانست ضمنا پاك‌کردن آنهافقط پاك‌اثر موقتی‌داشت زیرا «آدم کوچولو ها» هر دفعه مجددا مشغول میشدند ولی اکنون شش سال‌است که دیگر توسط «آدم کوچولو ها» انجام نمی‌گیرد بلکه مستقیما توسط اشعه که میکنم مورد‌نظر را بحرکت در میاورد‌صورت میگیرد .

پدیده‌ای که شریر بما عرضه‌میدارد توهم حسی‌نام‌دارد.

مطالبی که بوسیله مهندس صدیق و مهندس جواد سعدعلوی‌عنوان شدمهندس علوی باما راجع‌به حس‌های بدنی مانندرد و رویت و شنیدن صحبت کرد بطور کلی ملاحظه میکنید که علایم بیماری‌و کنترل فرد ازخارج از سال ۱۸۸۰ تاکنون فرق زیادی نکرده‌است . تنها تفاوتی که موجود است در نوع‌عوامل میباشد درقرنی که‌هستیم کشفیات زیادی شده آدم کوچولوهایی که شریر از آنها صحبت میکرد تبدیل به امواج ماکروویو شده‌اند جالب این که افراد هرقدرتحصیل کردهو متخصص‌باشند نوع بیماریشان بسیار جالب و پیچیده و مشکلتر است چون از تخصص‌شان دراین مورد استفاده میکنند و درمانشان بمراتب مشکلتر از افراد عامی و یاباتحصیلات‌پائین است چون افراد عامی تخصصی ندارند.

احساس کنترل شدن از راه دور وخواندن افکار ، جزو علایم بیماری‌اسکیزو فرانوید است واین بیماری یکی‌از انواع اسکیزوفرنی « جنون جوانی یا پریشانی شخصیت »است وآگاهی از یك چنین دستگاهی وامکان خواندن افکار کسی وجود نداردو از لحاظ علمی قائیدنمیشود این مسئله بدون تردید جنبه روانی‌دارد در مورد این که آیا ممکنست‌این افرادبهبود یابند و یا بمرور زمان وضعشان وخیم تر شود نمیشود جواب قطعی داد چون مانمونه های زیادی داریم که سالهاست با این توهمات زندگی میکنندو مسئله‌ای هم‌ایجاد نکرده‌اند.

۲۸ مرداد
سرآغاز دخشان فصل تاریخ نیاخاک بزرگ را به پیشگاه مبارک همایون
شاهنشاه آریامهر
ملت شریف ایران از صمیم قلب تبریک میگوید
مدیر و کارکنان و کارگران کارخانه نمایون کار یزد

۲۸ مرداد
یادآور فداکاری و از جان گذشتگی ملت ایران
در راه حفظ استقلال و نظام شاهنشاهی ایران زمین است
اعضای انجمن شهر اردکان ـ حاج عیدان عبادی ـ عبدالله کمالی
حاج عبدالرحمان نعیمی ـ قاسم کمگویزاده ـ حاج عباس شیرازی

۲۸ مرداد
یادآور فداکاری و از جان گذشتگی ملت ایران
در راه حفظ استقلال و نظام شاهنشاهی ایران زمین است
شرکت معدنی سفید کوه یزد

۲۸ مرداد
یادآور فداکاری و از جان گذشتگی ملت ایران
در راه حفظ استقلال و نظام شاهنشاهی ایران زمین است
انجمن شهر و کارکنان شهرداری محمود آباد

۲۸ مرداد
سرآغاز دخشان فصل تاریخ نیاخاک بزرگ را به پیشگاه مبارک همایون
شاهنشاه آریامهر
ملت شریف ایران از صمیم قلب تبریک میگوید
از طرف اعضای انجمن شهر جرجیار ـ جانمی شاه‌حسینی ـ علی‌نوروزی ـ رئیس انجمن شهر
از طرف کارکنان شهرداری جرجیار ـ جانمی شاه‌حسینی ـ رئیس انجمن شهر

۲۸ مرداد
سرآغاز دخشان فصل تاریخ نیاخاک بزرگ را به پیشگاه مبارک همایون
شاهنشاه آریامهر
ملت شریف ایران از صمیم قلب تبریک میگوید
مدیر و کارکنان و کارگران کارخانه نمایون کار یزد

۲۸ مرداد
سرآغاز دخشان فصل تاریخ نیاخاک بزرگ را به پیشگاه مبارک همایون
شاهنشاه آریامهر
ملت شریف ایران از صمیم قلب تبریک میگوید
از طرف کارکنان شهرداری جرجیار ـ جانمی شاه‌حسینی ـ رئیس انجمن شهر

سالگرد ۲۸ مرداد
روز قیام شجاعانه ملت ایران را
همراه با درودهای فراوان بروان همه شهدای
راه آزادی وعموم مردم ایران تبریک میگوییم
از طرف کارکنان شرکت نفت آقای اصناف زاده ـ نصرالله موصلی

باکمال افتخار
قیام ملی ۲۸ مرداد
را به پیشگاه شاهنشاه آریامهر
وبهم میهنان عزیز تهنیت عرض مینماید
فرزانیان ـ شهردار و اعضای انجمن شهر آن دره

باکمال افتخار
قیام ملی ۲۸ مرداد
را به پیشگاه شاهنشاه آریامهر
وبهم میهنان عزیز تهنیت عرض مینماید
ترشیز خرب ـ رشتخوار ملت قهرمان ایران دراین روزهای مهاجرت

قیام ملی ۲۸ مرداد
روز قیام شجاعانه ملت ایران را به پیشگاه شاهنشاه آریامهر
و بهم میهنان عزیز تهنیت عرض میکنیم
مدیر عامل کارخانه تابان یزد ـ عطاءالله افشار

فروش سرسام‌آور کتاب «شوهر ننه»!

پرفروشترین کتاب فرانسه — لورنس ژیل نویسنده

نخستین رمان دوشیزه لورنس ژیل ، به نام «شوهر مامان» (شوهر ننه) طی یك هفته‌یی که از انتشار آن گذشته ، پنجاه هزار نسخه به فروش رفته است . این رمان ، داستان دخترکی است که مادرش طلاق گرفته، وبا مرد دیگری ازدواج کرده است . فرانسواز ساگان ، نخستین رمان خود «سلام‌بر غم» را براساس «غم» پایه گذارده بود ، اما نخستین رمان دوشیزه لورنس ژیل داستانی است بسیار شادکه با وضع و حال زندگی خانوادگی نویسنده‌اش هیچ شباهتی ندارد . پدر دوشیزه لورنس ، نمایش‌نامه‌نویسی به‌نام ایور ژامیاک است که با مادر لورنس ، زن وشوهر خوشبختی هستند و هرگز تصور آن را هم نمی توان کردکه روزی از هم جدا شوند !

عروس زیبای دوومیدانی!

عروس و داماد پس ازعزیمت به کلیسا

دوشیزه کولت بسون ، برنده مدال طلای رشته دو چهارصد متر در المپیك ۱۹۶۹ مکزیکو ، پیش ازآن که بعنوان مشاور ورزشی از پاریس به توکیو عزیمت کند بامرد مورد علاقه‌اش ازدواج کرد .پس ازبرگزاری‌مراسم مذهبی در کلیسا ، عروس و داماد در ضیافت ناهاری در استادیوم «سنت‌ژرژ» شرکت کردند . و جالب این است که دوشیزه کولت ، و تازه داماد که‌نامش‌ژان ـپل‌نوگه است ، به اتفاق ساقدوش‌ها وبنگه‌های خود پای پیاده ، فاصله سه کیلومتری مـن کلیسا و استادیوم را طـی کردند .

«الی‌مک‌گراو»وپسر «دین مارتین»همبازی‌شدند

«الی مك‌گراو» ،قهرمان فراموش نشدنی «داستان عشق» در میدان مرکـزی ویمبلدون عشق تازه خودرا در آغوش گرفته است . ظاهرا «الی» که از استیومك کوین‌طلاق گرفته ، بـا دینومارتین ، پسر ۲۵ ساله دین مارتین هنرپیشه وآواز خوان معروف امریکا کنـار آمده است . ماجرا مربوط به یك فیلم تازه می شود و این داستان تنیس‌باز جوانی است که در هر دوره‌مسابقه، زنی سالمندتر ازخودرا بدام می‌کشد . آلی در این فیلم نقش یك زن ۳۹ ساله را بازی میکند و تهیه کننده فیلم‌نخستین شوهرش«رابرت ایوانز» است، این دو بـه تازگی با هم آشتی کرده‌اند. واز در دوستی در آمده‌اند.

الی‌مك‌گراو ودینومارتین در صحنه‌ای از فیلم جدید تنیس‌باز .

رقص میلیاردرها!

دوك و دوشس بدفورد در مجلس رقص مراکش

حضورسیصد شرکت‌کننده در مجلس رقص «تختخواب های سفید کوچولو» که‌امسال زیرنظر وبه ریاست‌پرنسس ناپلئون ، بین طنجه‌ومراکش تشکیل شد ، ثابت کرد که یك نفر می تواند هم‌ثروتمند باشد و هم سخاوتمند . این مجلس رقص، پس ازبرگزار کردن یك شب نشینی‌مجلل وسخاوتمندانه ، در طنجه ، دریکی از کاخهای پادشاهی مراکش که برای یك شب به صورت قصر هزار و یك شب درآمده بودتشکیل‌شد. رقاصان ،آواز خوانان،گروه های آکروبات به این‌مجلس که شامی به سبك مراکشی در آن داده شد ، شادی فراوانی بخشیدند .

پی‌یر کاردن ، دوک و دوشس بدفورد و ده‌ها تن از میلیاردرهایی‌که از گوشه وکنار آمریکا به این‌مجلس رقص آمده بودند ، تابگاه رقصیدند . پرنسس لالاعایشه که ریاست افتخاری شب مراکشی‌حراج‌کرد ومیلیونها فرانک درآمد خالص شب متعددی را به سود کودکان نشینی را داشت‌آثار هنری نشینی و مجلس رقص را به انجمن ملی کودکان مراکش تحویل داد .

قیام ملی
۲۸ مرداد
یادآور فداکاری و ازجان گذشتگی ملت ایران در راه حفظ استقلال و نظام شاهنشاهی ایران زمین است
ساکنین این دوره بزرگ و تاریخی را به پیشگاه رهبر عالیقدر ملت ایران شاهنشاه آریامهر و عموم هموطنان عزیز تبریک میگوید
شهرداری و انجمن شهر بابل

باکمال افتخار
قیام ملی ۲۸ مرداد
را به پیشگاه شاهنشاه آریامهر
و هم میهنان عزیز تبریک و تهنیت عرض مینماید
کرمانشاه ـ شرکت آذرسنگ

سالروز تاریخی ۲۸ امرداد
روز پیروزی شاه و ملت را به پیشگاه
شاهنشاه آریامهر
و ملت ایران شاد باش میگوید
شرکت کارخانجات پارس الکتریک
«سهامی عام»

قیام
۲۸ مرداد
روز درخشان و پرافتخار تاریخ نوین ایران را
که سرآغاز تحولات اجتماعی و ملی کشور ماست صمیمانه
به پیشگاه مبارک
شاهنشاه آریامهر
و عموم هم میهنان عزیز تبریک و تهنیت عرض مینماید
شرکت الکتریک استورج باطری ایران «سهامی عام»
RAY-O-VAC
ری ـ او ـ واک

نقش سماور در گردهم آیی اعضای خانواده

سماور: عاملی که خانواده را دور هم جمع می‌کرد!

★ رسم براین بود عروس به احترام مادر شوهر وسایل چای را آماده‌کند و فقط بانوی خانه، این‌اجازه‌راداشت که پای شیری سماوربنشیند وچای

... یادش بخیر، سماوری که غلغل می جوشید و همه افراد خانواده دورش جمع‌می شدند و از چائی که با آب جوش سماور تهیه می‌شدمی نوشیدند ، با هم حرف می‌زدند در کنار هم بودند و گرمی و مهربانی وصمیمیت های بین افراد خانواده‌بیشتر میشد کسی در این اندیشه نبود که از هم جدا باشند و دور از هم چای بنوشند و یا صبحانه بخورند .

صبحهای زود گاهی پدرو گاهی مادر چند دانه ذغال را توی آتش گردان سیمی می گذاشتند کمی نفت روی آن میریختند و بعد یك کبریت می کشیدند. آنوقت حلقه‌سیمی دسته‌آتش‌گردان دریك انگشت میرفت و با حرکت سریع آتش گردان پائین و بالا دور مزد وبچه ها میدیدند که گل سرخ رنك بصورت دایره‌ای می گردد ، لحظه‌ای بعدگل‌های آتش ذغال از توی آتش ـ گردان که متوقف میشد بیرون می آمد و درآتش‌دان سماور جای میگرفت . وبعد لوله فلزی دودکشی سماور سرجای مخصوصش روی سماور قرار میگرفت ، و در مدتی کوتاه در آتشخانه کوران میشد و ذغالها گل میانداختند و گل آتش ذغال آب سماور را جوش می‌آورد وآهنك غلغل سماوردرفضای اطاق پخش میشد و پنج‌نفر، ده نفر ، و حتی بیست‌نفر می‌توانستندبای سماورنشینند وبقول معروف یك شکم‌سیر چای بنوشند ، و در این اجتماعات زندگی اول گرمی آتشخانه سماور را داشت...

... یادش بخیر اول‌سماور ذغالی رفت و سماور نفتی‌آمد وبعد از این‌هردو سماوربرقی آمد . اما تکنیك با حال و هوای سماور سازگار نبود ، نفت و برق عمر سماور راکم کردند . سماور نفتیها هرروز یك ایرادی پیدا میکردندیك روز فتیله‌اش بالا نمی آمد و سوخت بد نفت هوای اطاق‌را خفه میکرد یك روز فتیله تمام میشد و بعد برق هم آمد که نتوانست آن کیف ونشاط سماور را خراب کند، یك روز برق قطع میشد و یك‌روز دستگاه گرمکن‌برقی نقص پیدا میکرد و از همه اینها بدتر سماور بر قی را نمی‌شد قابلتانهاتوی‌حیاط‌برد و بدتر اینکه نمیشد آن را با خود به صحرا و بیابان و برای پیکنیکها همراه کرد ، زیرا ممکن بود برق نباشد.

کتری آلومینیومی ولعابی

آلومینیوم که آمد همه‌ظروف آلومینیومی شد و سیل‌کتری های آلومینیومی راه افتادهمه جور کتری ساخته شد و سماور بسرعت روبه‌خاموشی و فراموشی رفت دیگر کسی بفکر ذغال و سماور نبود و بچه‌ها بزرگ شدند و دیگر همه نمیتوانستند فلغل سماور را بشنوند زیرا کتری چای آن را گرفته بود ، کتریهای آلومینیومی و کتریهای لعابی کمکم چائی دونفر آدمچائی خور را هم نمیتوانستندتامین کنند و سماور بتدریج از صورت وسیله روزمردرآمد ورفت که کالائی تشریفاتـی بشود بطوریکه امروزه چنین شد و حالا چنین استو دیگر کمتر کسی هر روز صدای غلغل آب سماور را میشنود و آن قیافه جالبش با شکم برآمده و در اندازه هـای مختلف را می‌بیند ، دیگر در جشن‌ها و عروسی ها،روضه خوانیها و مجالس که عده بسیار زیادی جمع شده‌اند از آن سماور های بسیار بزرگ که معمولا مغازه های ظروف کرایه اجاره‌اش میدادندبندرت دیده میشود .

در گذشته سماور هائی‌بود که با آن میشد چهارصد نفر را چای داد حالا هم چنین سماور هائی وجود داردکه باید دو نفردوسرش رابگیرند و حملش کنند اما این سماور ها دیگر دعوت نمیشوند .و برای آنها تقاضائی صادرنمی شود !

سماور از کجا به ایران آمد ؟

وقتی بخواهیم بتاریخچه سماور در ایران بپردازیم باید تاریخچه چای را هم بیابیم ایرانیهای قدیم برعکس امروز همه قهوه میخوردند ، و برای همین در گوشه و کنار ایران قهومخانه های متعدد وجود داشت کار قهومخانه از زمان صفویه رونق گرفت، عصری که مردم قهوه می ـ خوردند و پای صحبت نقل می‌نشستند و وضع ادامه داشت ، در دوره قاجاریه شخصی بنام (کاشف‌السلطنه تصمیم میگیرد که‌از سیلان‌بوته چای را با خود به ایران بیاورد، زیرا مردم هندوستان که از راه تجارت چای درآمد سرشاری‌داشتند حاضرنبودند که این زراعت به چای دیگر راه پیدا کند ، مخصوصا که ایرانیهای قهوه‌خور بسرعت چای‌خور میشدند ـ لقب‌کاشف السلطنه را مظفرالدینشاه بـه وارد کننده چای به ایران داد زیرا که بوته چای را کشف کرده بود ! او با مشقت‌بسیار مقداری بوته چای را بطـور قاچاق از سیلان وارد ایران کرد .به این ترتیب که در عصائی داشتو توی عصا را خالی کرد و بوته را در آن مخفی نمود و به لاهیجان‌برد و آنجا کاشت بعد این‌بوته‌ها زیاد و زیادترشدند و لاهیجان که در گذشته شهر کرم‌ابریشم بود بصورت شهر چای‌درآمد که امروز هم توسعه پیداکرده و شهرتش را در مورد چای حفظ کرده است .

قهوه خانه یا چای خانه ؟

نوشتیم که ایرانیها قهومـه خور بودند هنوز هم نام قهومخانه هادر ایران‌سرزبانها است و به غلطروی چایخانه ها عنوان قهومخانه ها باقی مانده است اما چگونه ایرانیها چایخور شدند ؟ در همان اوایل دوره قاجاریه ایرانیها باروسها که چایخور بوده‌اند رفت‌وآمد پیدا کردند وبتدریج به نوشیدن چای که روسهابه آن عادت داشتند علاقمند گردیدند و طرز پختن چای را یاد گرفتند و با خودبصورت یک عادت به‌ایران نیزآوردند.

چای خور هائی که از روسیه می‌آمدند یک سوغاتی دیگر هم با خود داشتند آنها بهمراه شیوه پختن چای ، سماور هـم بـا خـود می‌آوردند وسماور ازروسیه به ایران آورده شد و در مدتی کوتاه بعلت‌استقبال ا انی ها از چای خوردن کار سماور سازی‌ها هم در تهران رونق گرفت .

بهترین پیشکش برای عروسی

سماور از وقتی که‌ایران امد جزو بهترین پیشکش به عروس خانم شد ، هنوزهم دخترهائی که به خانه بخت میروند برای تکمیل جهیزیه خود داشتن یک سماور را جزو واجبات میدانند .

سماور یک وسیله‌خانگی بادوام و بیاماندنی است . بسیاری از مادرها و مادر بزرگ ها هنوز سماوری که باخود بصورت جهیزیه آورده‌اند ، حفظ کرده‌اند و اگر سمار از نوع‌گران قیمتی باشد آنرا وسیله‌ای برای خودنمائی هم‌میدانند.

نوع گران‌قیمت سماورکه معمولا وسیله‌تشخیص‌و تفاخر بوده است ، یک سینی و جام از نقره و یا طلا هم ضمیمه داشت و در روسیه در قصر بایارها سماور های معمولی از نقرمبودوسماور طلائی هم داشتند که جا ـ استکانیهایش نیزازطلا بود. حتی در جائی نیز ذکر شده که بدستور بایارها دودکش سماور هم‌از طلا ساخته‌شده چون وسیله‌ای بود که در هر شرایطی چه عروسی و چه عزا میشد آنرا بهمـه نشان داد . معمولا کسبانی که قصد خودنمائی داشتند از نوع گرانقیمت وپرزرق‌و برق میساختند و در جمع‌به رخ همه میکشیدند .

مدال طلا برای سماور سازها

در گذشته به سماور سازهائی که سماور بسیار خوب و بی‌نظیر چه از نظر کار و چه از نظر شکل و قیافه میساختند مدال‌میدادند و ممکن بود یک سماور ساز از بابت ساختن یـک سماور بسیار خوب دهها مدال طلا گرفته باشد . در حال حاضر نیز سماوری‌در شهر ـ تولا ـ وجود دارد که سازنده‌اش مدالهای طلائی از پادشاهان ایران درزمان قاجاریه واز انگلستان،آلمان ـ اطریش ـ پروس فرانسه و همچنین ازپادشاهان‌روسی دریافت نموده‌است . معمولا سماور ساز ویا کارخانه‌ای که موفق به دریافت چنین مدالهائی میشدند آن را به صورت مهر در آورده و در قسمت جلو سماورهای‌دیگر که‌تولید میشدحک مینمودند تا از این راه هم کارخودرا رونق بدهند و هم برشهرت خود بیافزایند . از این‌نوع سماور ها مقداری در یک مغازه سماور فروشی قدیمی دراول خیابان‌فردوسی‌تهران وجود دارد ، دراین سماور فروشی‌قدیمی‌سماوری‌وجود دارد که صد سال پیش در روسیه ساخته شده‌وامروز ۱۰ هزار تومان قیمت دارد.

در این مغازه بطور کلی سماور های گران قیمت و قدیمی بفروش میرسد ، در کنار گرانترین سماور که ده هزار تومان قیمت داردارزان ترین سماور ها ۷۰۰ تومان بفروش میرسد ، امادرمیدان بهارستان‌وبازارو مخصوصا خیابان بوذرجمهری ومسجد شاه سماور های ورشوئی وجود دارد کـه بین ۲۰۰ تا دویست تومان بفروش میرسد. ارزان ترین‌سماوری که در بازار ساخته و بـه فروش میرود یک نوع شبه سماور از ورقه های آهن سفید است که سی تا پنجاه سماور معمولا کارگران راه سازی استفاده میکنند و این شبه سماور که قیافه ذیمه هنـدسی نـا مشخصی دارد فقط با ذغال گرم میشود و تومان قیمت دارد . از این نوع نفتیش یابرقی آن اصلا ساخته نشده است . اما از نوع سماور های نفتی و برقی سماور های ورشوئی بسیار ساخته شده و امروز در بازار انواع مختلف آن وجود دارد .

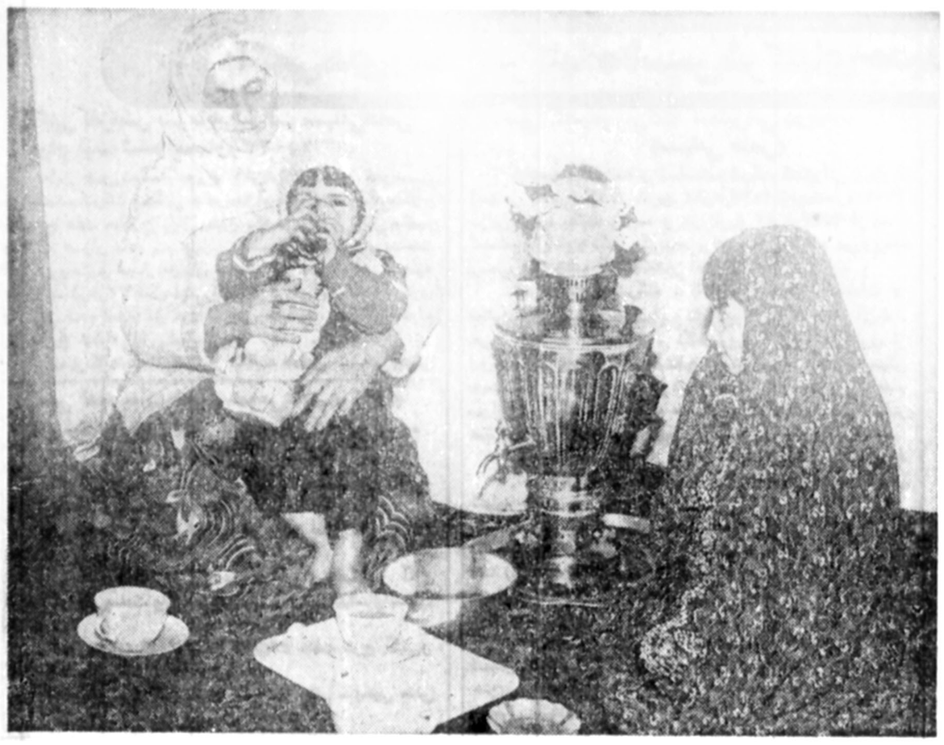

حالا این صفا را فقط در پشت ویترین مغازه های نقره فروشی می‌توان دید.قبل‌از این افراد خانواده.. همه‌جا پای سماور گردهم می‌آمدند و ساعتی را به‌بهانه‌نوشیدن چای در کنار هم‌می‌گذراندند.

یادش بخیر ...

چای خوردن درکنار سماور آداب و رسومی داشت !

چای خوردن در کنار سماور آداب و رسومی‌داشت، هنوز هم این رسم در خانواده‌ها وجود دارد وقتی سماور غلغل بجوشد و چای باقوری روی سماور دم‌کشیده باشد، بانوی خانواده کنار سماور می‌نشیند و برای افراد خانواده ویا میهمانان چای میریزد ، در گذشته هیچوقت عروس جلوی مادر شوهر و یا حتی مادرخود دست به‌شیر وسماور نمیزدفقط وسایل چای را آماده میکرد . استکانها وظرف های مخصوص‌را وآنوقت بانوی‌خانه‌می‌آمد روی تشکچه‌ای کنار سماور می نشست و برای‌افراد خانواده که همه دور سماور جمع میشدند چای میریخت . این‌رسم از واجبات بود! حرفها پای سماور گل میانداخت . معمولا موقع چای خوردن در کنار سماور مسائل مهم خانواده مطرح میشد ودرباره آن بحث و تبادل نظربعمل می‌آمد . چای داغ‌پای سماور همه را سرحال میاورد امروز هم تقریبا در نود در صد خانواده های ایرانی سماور وجوددارد اما متاسفانه، عده بسیار کمی از این سماور استفاده میکنند . سماور یك وسیله تشریفاتی شده که فقط در میهمانیهای بزرگ ازآن استفاده میشود ، راستی شما که دارید این مطلب را میخوانید درخانه‌تان سماور دارید یا نه ؟ حتماسماور دارید خوب چرا از آن استفاده نمی‌کنید ... ؟

کشت وصنعت دشت مرغاب (یك ویك)
وشرکتهای وابسته

قیام ملی ۲۸ امرداد
رابه‌حضور رهبرعالیقدر
شاهنشاه آریامهر
تبریك میگویند

شرکت سهامی خاص دشت مرغاب
شرکت سهامی خاص کادور
شرکت سهامی خاص کشت و صنعت گرگان
شرکت سهامی خاص یگاندشت
شرکت سهامی خاص ارومدشت

سالگرد ۲۸ مرداد
روز درخشان و پرافتخار تاریخ نوین ایران را که
سرآغاز تحولات اجتماعی و ملی کشور است صمیمانه به
پیشگاه شاهنشاه آریامهر
و هم‌میهنان عزیز تهنیت میگوید

هیئت مدیره شرکت خوشنویس همدان

آگهی‌های رسمی شرکتها: ● تاسیس شرکتهای جدید التاسیس ● تغییرات اساسنامه شرکتها ● افزایش سرمایه ● تصمیمات جدید ● انحلال

آگهی افزایش سرمایه شرکت سهامی‌خاص موام ثبت شده بشماره ۲۵۰۲۳

طبق صورتجلسه مورخ ۱۱ر۴ر۳۷ مجمع عمومی فوق‌العاده شرکت سهامی خاص موام سرمایه شرکت مذکور از مبلغ هفت میلیون ریال بمبلغ یکصد میلیون ریال منقسم به ده هزار سهم ده هزار ریالی با نام تمام پداخت افزایش یافت و مبلغ افزایش سرمایه بموجب گواهی شماره ۶۸۰۶ ـ ۸ر۵ر۳۷ بانک اعتبارات تعاونی توزیع شعبه مرکزی پرداخت شده است ذیل ثبت افزایش سرمایه از لحاظ امضاء در تاریخ ۱۵ر۵ر۳۷ تکمیل گردید . م‌الف ۱۳۴۴۸

مدیر کل ثبت شرکتها و مالکیت صنعتی ـ یحیی مدنی

آگهی تصمیمات مجمع عمومی‌عادی سالیانه شرکت سهامی خاص دنیای لبنیات ثبت‌شده به شماره ۲۱۱۴۶

طبق صورتجلسه مجمع عمومی عادی سالیانه مورخ ۲۵ر۱ر۲۵۳۷ شرکت مزبور .

۱ـ ترازنامه و حساب سودو زیان سال مالی ۲۵۳۶ بتصویب رسید .

۲ـ آقای بهروز ذاکری بسمت بازرس اصلی و آقای ایرج آذرپور بسمت بازرس علی‌البدل‌برای‌مدت یکسال‌انتخاب شدند .

۳ـ روزنامه کثیرالانتشار اطلاعات جهت درج آگهی‌و اطلاعیه های شرکت تعیین گردید .

مدیر کل ثبت شرکتها و مالکیت صنعتی ـ یحیی مدنی
م‌الف ۱۳۴۴۲

آگهی تصمیمات مجمع عمومی عادی سالیانه شرکت موتوردار ایران سهامی خاص ثبت شده بشماره ۲۱۷۴۲

طبق صورتجلسه مجمع عمومی عادی سالیانه مورخ ۱۴ر۴ر۳۷ شرکت مزبور .

۱ـ ترازنامه وحساب سود و زیان سال مالی ۳۶ به تصویب رسید .

۲ـ آقای علی اصغر صدرالدینی بسمت بازرس اصلی و آقای سید محمد لاهیجی بسمت بازرس علی‌البدل برای مدت یکسال انتخاب شدند .

۳ـ روزنامه کثیرالانتشار اطلاعات جهت درج آگهی ها و اطلاعیه های شرکت تعیین گردید .

مدیر کل ثبت شرکتها و مالکیت صنعتی ـ یحیی مدنی
م‌الف ۱۳۵۱۹

آگهی تصمیمات مجمع عمومی عادی‌سالیانه شرکت وارسا سهامی خاص ثبت شده به شماره ۶۸۴۱

طبق صورتجلسه مجمع عمومی عادی سالیانه مورخ ۲۷ر۲ر۳۷ شرکت مزبور .

۱ـ ترازنامه و حساب سود و زیان سال مالی ۳۶به تصویب رسید .

۲ـ آقای احمد قوامی‌زاده بسمت بازرس اصلی و آقای عباس مهدیزاده بسمت بازرس علی‌البدل برای مدت یکسال انتخاب شدند .

۳۰ـ روزنامه کثیرالانتشار اطلاعات جهت درج آگهی‌ها و اطلاعیه های شرکت تعیین گردید .

م‌الف ۱۳۵۰۹

مدیر کل ثبت شرکتها و مالکیت صنعتی ـ یحیی مدنی

آگهی تصمیمات مجمع عمومی عادی سالیانه شرکت آکافارم سهامی خاص ثبت شده به شماره ۱۵۸۲

طبق صورتجلسه مجمع عمومی عادی سالیانه مورخ ۳۱ر۳ر۳۷ شرکت مزبور .

۱ـ ترازنامه و حساب سود و زیان سال مالی ۲۵۳۶ بتصویب رسید .

۲ـ آقای نصراله نظیری بسمت بازرس اصلی و آقای حسن رحیمی بسمت بازرس علی البدل برای مدت یکسال انتخاب شدند .

۳ـ روزنامه کثیرالانتشار اطلاعات جهت درج آگهی‌ها و اطلاعیه های شرکت تعیین گردید .

۴ـ آقایان خلیل اخوان بسمت رئیس وبدیع‌الله اخوان بسمت نایب رئیس و ویکتور آسیم بسمت عضو هیئت مدیره و دکتر کتان بسمت مدیر عامل شرکت بمدت دو سال انتخاب گردیدند .

م‌الف ۱۳۵۱۰

مدیر کل ثبت شرکتها و مالکیت صنعتی ـ یحیی مدنی

آگهی تصمیمات مجمع عمومی عادی‌سالیانه شرکت کتابفروشی بین‌المللی لاروس سهامی خاص ثبت شده بشماره ۲۹۶۸۹

طبق صورتجلسه مجمع عمومی عادی سالیانه مورخ ۱۹ر۴ر۳۷ شرکت مزبور ۱ـ ترازنامه وحساب سود و زیان سال مالی ۲۵۳۶ بتصویب رسید ۲ـ آقای حبیب صدوق عباسیان بسمت بازرس اصلی وآقای فرانسوا بوارو بسمت بازرس علی‌البدل برای مدت یکسال انتخاب شدند۳ـروزنامه کثیرالانتشار اطلاعات جهت‌درج آگهی‌هاواطلاعیه های‌شرکت تعیین گردید. م‌الف ۱۳۰۴۴۰

مدیرکل‌ثبت شرکتها و مالکیت صنعتی ـ یحیی مدنی

آگهی تصمیمات مجمع عمومی عادی سالیانه شرکت سهامی خاص دنیای لبنیات ثبت‌شده به شماره ۲۱۱۴۶

طبق صورتجلسه مجمع عمومی عادی سالیانه مورخ ۲۵ر۱ر۲۵۳۷ شرکت مزبور .

۱ـ ترازنامه و حساب سودو زیان سال مالی ۲۵۳۶ بتصویب رسید .

۲ـ آقای بهروز ذاکری بسمت بازرس اصلی و آقای ایرج آذرپور بسمت بازرس علی‌البدل‌برای‌مدت یکسال‌انتخاب شدند .

۳ـ روزنامه کثیرالانتشار اطلاعات جهت درج آگهی‌و اطلاعیه های شرکت تعیین گردید .

مدیر کل ثبت شرکتها و مالکیت صنعتی ـ یحیی مدنی
م‌الف ۱۳۴۴۲

آگهی تصمیمات مجمع عمومی عادی سالیانه شرکت موتوردار ایران سهامی خاص ثبت شده بشماره ۲۱۷۴۲

طبق صورتجلسه مجمع عمومی عادی سالیانه مورخ ۱۴ر۴ر۳۷ شرکت مزبور .

۱ـ ترازنامه وحساب سود و زیان سال مالی ۳۶ به تصویب رسید .

۲ـ آقای علی اصغر صدرالدینی بسمت بازرس اصلی و آقای سید محمد لاهیجی بسمت بازرس علی‌البدل برای مدت یکسال انتخاب شدند .

۳ـ روزنامه کثیرالانتشار اطلاعات جهت درج آگهی ها و اطلاعیه های شرکت تعیین گردید .

مدیر کل ثبت شرکتها و مالکیت صنعتی ـ یحیی مدنی
م‌الف ۱۳۵۱۹

آگهی تصمیمات مجمع عمومی عادی سالیانه شرکت سهامی خاص کوشک خیام ثبت شده به شماره ۲۳۷۱۱

طبق صورتجلسه مجمع عمومی عادی سالیانه مورخ ۱۷ر۴ر۳۷ شرکت مزبور .

۱ـ ترازنامه و حساب سود و زیان سال مالی ۲۵۳۶ بتصویب رسید. ۲ـ آقای سید محمد فاطمیان بسمت بازرس اصلی و آقای سید خلیل‌بهرامی بسمت بازرس علی‌البدل برای مدت‌یکسال انتخاب شدند. ۳ـ روزنامه کثیرالانتشار اطلاعات جهت درج آگهی ها و اطلاعیه های شرکت تعیین گردید . ۴ـ آقایان علی کاشانی پور ـ محمود زرتاشی ـ ناصر پورکاشانی ـ محمدعلی صیرفی و عباس کاشانی‌پور بسمت اعضاء اصلی و محمدجواد صیرفی بسمت عضو علی‌البدل هیئت مدیره برای مدت دوسال انتخاب شدند و بموجب صورتجلسه مورخ ۱۷ر۴ر۳۷ هیئت مدیره آقایان علی کاشانی پور بسمت‌رئیس هیئت مدیره و مدیر عامل و ناصرپور ـ کاشانی بسمت نایب رئیس هیئت‌مدیره انتخاب شدند و کلیه اسناد و اوراق تعهدآور وبهادار با امضاء مدیر عامل و یکی دیگر از اعضاء اصلی هیئت مدیره ودر غیبت مدیرعامل حق امضاء بادو نفر از اعضاء اصلی هیئت مدیره و بامهر شرکت معتبر میباشد . م‌الف ۱۳۴۴۷

مدیر کل‌ثبت شرکت ها و مالکیت صنعتی ـ یحیی‌مدنی

آگهی انحلال شرکت سهامی خاص سنگران ثبت شده بشماره ۳۰۳۱۳

بموجب تصمیم مورخ۲۵ر۴ر۲۵۳۶ مجمع عمومی فوق ـ العاده شرکت مذکور منحل گردید و آقای علی رحیمی بیدمشکی بسمت مدیر تصفیه انتخاب شد و محل تصفیه تهران خیابان ویلا کوچه فردیس پلاک ۳۳ میباشد.

م‌الف ۱۳۵۲۱

مدیرکل‌ثبت شرکتها و مالکیت صنعتی ـ یحیی مدنی

آگهی تصمیمات مجمع عمومی عادی بطور فوق‌العاده شرکت اینترکاست (سهامی‌خاص) ثبت شده بشماره ۲۳۳۹۶

طبق صورتجلسه مجمع عمومی عادی بطورفوق‌العاده مورخ ۱۴ر۵ر۲۵۳۷ شرکت مزبور .

۱ـ آقایان مزراسحق افسوداود نظریان بسمت اعضاء هیئت مدیره برای مدت دوسال انتخاب گردیدند .

۲ـ مرکز اصلی شرکت‌بمخیابان پهلوی دوراهی‌یوسف‌آباد کوچه همایون شماره ۴۵انتقال یافت .

۳ـ آقای یعقوب اسحق‌پور بسمت بازرس اصلی و خانم پری میکائیل بسمت بازرس علی‌البدل برای مدت یکسال‌انتخاب شدند .

۴ـ روزنامه‌کثیرالانتشار اطلاعات جهت درج آگهی ها و اطلاعیه های شرکت تعیین گردید و بموجب صورتجلسه مورخ۱۴ر۵ر۲۵۳۷ هیئت مدیره آقایان داود نظریان بسمت رئیس هیئت مدیره و مزراسحق‌اف بسمت مدیر عامل شرکت انتخاب گردیدند و کلیه اسناد و اوراق مالی و تعهدات شرکت مشتمل برچکها وسفته‌ها و بروات و قرارداد های مالی و اعتباری با امضاء متفق رئیس هیئت مدیره و مدیر عامل و مهر شرکت و مکاتبات اداری و اوراق غیر مالی باامضاء رئیس هیئت‌مدیره یا مدیر عامل هریک بتنهائی و مهر شرکت معتبر میباشد هریک‌ازمدیران میتو انندتمام‌یاقسمتی‌از اختیارات خود را وکالتا بدیگری تفویض نمایند .

مدیر کل ثبت شرکتها و مالکیت صنعتی ـ یحیی مدنی

آگهی تغییرات در شرکت سهامی خاص صنایع کشاورزی گل‌تپه ثبت شده به شماره ۲۹۲۱۰

بموجب تصمیم مورخ ۸ر۵ر۲۵۳۷ مجمع عمومی عادی بطور فوق‌العاده تغییرات زیر در شرکت مذکور بعمل آمد ۱ـ والاحضرت شاهپور محمودرضا پهلوی بسمت عضو رئیس هیئت مدیره و آقای علیرضا صاحب بسمت عضو هیئت مدیره و رئیس شرکت و مدیر عامل وخانم فیروزه صاحب (یگانگی) بسمت عضو هیئت مدیره و مدیر اجرائی اداری و آقای محمد میرخانی بسمت عضو هیئت مدیره ومدیر مالی و آقای جان جکسون رونتری بسمت عضو هیئت مدیره ومدیر فنی انتخاب گردیدند ۲ـ آقای امان‌الله ریگی بسمت بازرس اصلی و آقای محمد صفاکیش بسمت بازرس علی‌البدل تعیین شدند. م‌الف ۱۳۴۴۶

مدیر کل‌ثبت شرکت ها و مالکیت صنعتی ـ یحیی‌مدنی
م‌الف ۱۳۳۴۴۹۰

آگهی تصمیمات مجمع عمومی عادی سالیانه شرکت سهامی خاص تولیدی و صنعتی پرسیکا ثبت شده بشماره ۲۴۴۶۷

طبق صورتجلسه مجمع عمومی عادی سالیانه مورخ ۲۷ر۴ر۲۵۳۷ شرکت مزبور ۱ـ ترازنامه و حساب سود و زیان سال مالی ۲۵۳۶ بتصویب رسید ۲ـ آقای داود زروولیلی بسمت بازرس اصلی و آقای محمود رجحانی بسمت بازرس علی‌البدل برای مدت یکسال انتخاب شدند۳ـ روزنامه کثیرالانتشار اطلاعات جهت درج آگهی ها و اطلاعیه های شرکت تعیین گردید.

مدیر کل‌ثبت شرکت ها و مالکیت صنعتی ـ یحیی‌مدنی
م‌الف ۱۳۵۱۶

آگهی تصمیمات مجمع عمومی‌عادی سالیانه شرکت سهامی خاص تولیدی پرسیک ثبت شده بشماره ۷۰۶۰

طبق صورتجلسه مجمع عمومی سالیانه‌مورخ ۲۷ر۴ر۲۵۳۷ شرکت مزبور .

۱ـ ترازنامه و حساب سود و زیان سال مالی ۲۵۳۶ بتصویب رسید .

۲ـ آقای داود زروو ابلی‌بسمت‌بازرس اصلی آقای‌ناصر خداداد بسمت بازرس علی‌البدل برای مدت یکسال انتخاب شدند .

۳ـ روزنامه کثیرالانتشار اطلاعات جهت درج آگهی ها و اطلاعیه های شرکت تعیین گردید .

۴ـ آقایان اسمعیل دیلمقانیان بهرام منصوری دارا اصغر دیلمقانیان بسمت هیئت مدیره برای دوسال انتخاب شدند و طبق صورتجلسه هیئت‌مدیره مورخ ۲۸ر۳ر۳۷نیزآقای اسمعیل دیلمقانیان مدیر عامل و نایب رئیس و بهرام منصوری دارا رئیس‌هیئت مدیره انتخاب گردیدند و حق امضاء کلیه نامه‌های اداری با رئیس هیئت مدیره یا مدیر عامل به تنهائی است و امضاء اسناد واوراق مالی تعهدآور (چک و سفته و برات و غیره) بامدیر عامل باتفاق یکی از اعضاء هیئت مدیره بامهر شرکت است . م‌الف ۱۳۵۲۶

مدیر کل ثبت شرکتها و مالکیت صنعتی ـ یحیی مدنی

آگهی تصمیمات مجمع عمومی عادی سالیانه شرکت میلارد سهامی خاص ثبت شده به شماره ۱۷۳۹

طبق صورتجلسه مجمع عمومی عادی سالیانه مورخ ۲۸ر۳ر۳۷ شرکت مزبور ۱ـ ترازنامه و حساب سودو زیان سال مالی ۳۶ بتصویب رسید ۲ـ خانم فریدامرسمت ارومیه بسمت بازرس اصلی و آقای عباس ابراهیمی ممت بازرس علی‌البدل برای مدت یکسال انتخاب شدند ۳ـ روزنامه کثیرالانتشار اطلاعات جهت درج آگهی‌ها و اطلاعیه‌های شرکت تعیین گردید. م‌الف ۳۵۱۸

مدیرکل‌ثبت شرکتها و مالکیت صنعتی ـ یحیی مدنی

آگهی تصمیمات مجمع عمومی عادی سالیانه و فوق‌العاده شرکت گچ تهران (سهامی عام) ثبت شده بشماره ۱۲۸۴۰

طبق صورتجلسه مجمع عمومی عادی سالیانه و فوق‌العاده مورخ ۱۷ر۴ر۳۷ شرکت مزبور .

۱ـ ترازنامه و حساب سود و زیان سال‌مالی ۲۵۳۶ بتصویب رسید.

۲ـ آقایان سیدهاشم حیدری وسید علی طباطبائی بسمت بازرسان اصلی و آقای محمدحسن خوش قلب بسمت‌بازرس علی‌البدل برای مدت یکسال انتخاب شدند.

۳ـ روزنامه های کثیرالانتشار اطلاعات و رستاخیز جهت درج آگهی‌ها و اطلاعیه های شرکت تعیین گردید .

۴ـ موافقت‌گردید که هیئت مدیره شرکت، سرمایه شرکت را از مبلغ هفتصدو شانزده میلیون و ششصد و پنجاه هزار ریال به مبلغ هشتصد و شصت و شش میلیون وهفتصدو چهل و پنج هزار ریال درطی سال مالی جاری افزایش دهد ونیز مواد ۱۰و۷۱ اساسنامه را بشرح مندرج در صورتجلسه اصلاح نماید .

مدیرکل ثبت شرکت ها و مالکیت صنعتی ـیحیی مدنی
م‌الف ۱۳۵۱۵

آگهی تصمیمات مجمع عمومی عادی سالیانه شرکت سهامی خاص بیمه ملی ثبت شده بشماره ۵۴۰۴

طبق صورتجلسه مجمع عمومی عادی سالیانه مورخ ۳۰ خرداد ماه ۲۵۳۷ شرکت مزبور ۱ـ ترازنامه و حساب سود و زیان سال مالی ۲۵۳۶ بتصویب رسید ۲ـ نایب ـ التولیه بنیاد پهلوی (جناب آقای مهندس شریف امامی) و آقای سید جلال‌الدین شادمان و آقایان ادوارد ژوزف و دکتر جهانگیر امیرابراهیمی و بهزاد بهزادی بسمت اعضای اصلی هیئت مدیره ونیز آقای دکتر محمد شادمان ولوی و آقای حسن سراج حجازی بسمت اعضاء علی‌البدل‌هیئت مدیره برای مدت‌دو سال انتخاب شدند و باستناد صورتجلسه مورخ ۳۱ر۳ر۳۷ هیئت مدیره نایب‌التولیه بنیاد پهلوی (جناب آقای مهندس شریف امامی) بسمت‌رئیس هیئت مدیره وآقای ادوارد‌ژوزف بسمت نایب رئیس‌ٔ هیئت مدیره و آقای دکتر جهانگیر امیرابراهیمی بسمت مدیر عامل شرکت و آقای‌بهزاد بهزادی بسمت منشی هیئت مدیره انتخاب شدند ۳ـ آقایان احمد حسینی جهرمی و محمدرضا یوسفی بسمت بازرسان اصلی و آقای مهندس ضحی ملیحی بسمت بازرس‌علی‌البدل برای مدت یکسال انتخاب شدند ۴ـ روزنامه کثیرالانتشار اطلاعات جهت درج آگهی و اطلاعیه های شرکت تعیین گردید ۵ـ طبق اختیاراتی که مجمع عمومی فوق‌العاده مورخ ۶بهمن ۲۵۳۶ به هیئت مدیره داده بود مبلغ یکصد میلیون ریال بموجب رسید های بانک عمران و بانک اعتبارات ایران ازبابت افزایش سرمایه بشرکت پرداخت شد و سرمایه پرداخت شده شرکت به سیصد و پنجاه میلیون ریال رسید که هشتاد درصد آن متعلق به بنیاد پهلوی می‌باشد و ماده ۵ اساسنامه بدین ترتیب اصلاح می‌گردد .

م‌الف ۱۳۵۲۳

مدیرکل ثبت شرکت ها و مالکیت صنعتی ـیحیی مدنی

آگهی تصمیمات مجمع عمومی عادی سالیانه شرکت سهامی خاص هورآسمان ثبت شده به شماره ۱۲۴۳۶

طبق صورتجلسه‌مجمع عمومی عادی سالیانه مورخ ۷ر۴ر۳۷ شرکت مزبور ۱ـ ترازنامه و حساب سود و زیان سال مالی ۳۶ بتصویب رسید۲ـ آقای تقی‌خرم بسمت بازرس اصلی و آقای محمد پازوکی بسمت بازرس علی‌البدل برای مدت‌یکسال انتخاب شدند ۳ـ روزنامه کثیرالانتشار اطلاعات جهت درج آگهی ها واطلاعیه‌های شرکت تعیین گردید ۴ـ آقایان انوشیروان جهانبانی و نادر افشار ارومی بجای آقایان غلامرضا گلسرخی و کامبیز دادستان بسمت اعضاء هیئت مدیره برای مدت دو سال انتخاب گردیدند و بموجب صورتجلسه مورخ ۷ر۴ر۳۷ هیئت مدیره آقایان انوشیروان جهانبانی بسمت رئیس هیئت مدیره و مصطفی ربیعی بسمت مدیرعامل شرکت انتخاب گردید و کلیه اسنادو مدارک تعهدآور شرکت با امضاء متفق مدیر عامل و رئیس هیئت مدیره و بامهر شرکت معتبر می‌باشد .

م‌الف ۱۳۵۲۰

مدیرکل ثبت شرکت ها و مالکیت صنعتی ـیحیی مدنی

آگهی شرکت بین‌المللی محصولات پارس (سهامی عام) ثبت شده بشماره ۸۷۹۱

رابر اصل و ترجمه گواهی شده وکالتنامه تنظیمی مورخ سوم ژوئیه ۱۹۷۸ آقای هاینزکراهین‌بل Heinz Krahenbuhu از تاریخ ۲۲ژوئن ۱۹۷۸ بسمت مدیر شرکت تعیین شدند . اختیارات آقای هاینزکراهین‌بل بشرح‌زیر میباشد :

الف ـ اداره امور روزانه شرکت شامل فعالیتهای اداره ورهبری و مدیریت شرکت .

ب‌ـ پرداخت و تصفیه حقوق و بدهی و مطالبات شرکت .

پ‌ـ خرید و اجاره ماشین آلات ـ تجهیزات ـ قطعات یدکی ـ مواد اولیه و هرگونه اموال منقول که بفعالیت و اداره‌کارخانه مربوط یا برای آن لازم باشد یا کسب آنها از طریق دیگر از هر شخص طبیعی یا حقوقی یا عمومی یا خصوصی و امضاء وتسلیم هرگونه مدرکرسید مربوطه.

ت‌ـ خریداری ـ کرایه یا فروش وسائط نقلیه .

ث‌ـ وارد کردن و دریافت ماشین آلات ـ تجهیزات ـ ابزار ـ لوازم یدکی ـ مواد خام و کلیه مواد دیگر لازم برای گردش کارخانه و بدین منظور تنظیم و امضاء و ظهرنویسی و تسلیم نمودن هر سند لازم ـ بارنامه وسایر اسناد حمل تقاضانامه و اظهارنامه گمرکی و تصفیه‌عوارض گمرکی نزد مقامات مسئول .

ج‌ـ فروش و تحویل و تسلیم نمودن نمونه محصولات کارخانه بخریداران یا مصرف کنندگان .

چ‌ـ عقد قرارداد با اشخاص ثالث برای انجام خدمات‌ـ لوازم و برای انجام امور تبلیغاتی شرکت.

ح‌ـ استخدام و اخراج کارمندان شرکت طبق قوانین ایران .

خ‌ـ بطور کلی نمایندگی شرکت نزد هر مقام دولتی یا عمومی از جمله ادارات مهاجرت و گمرک و ادارات دارائی و ادارات کار با کلیه اختیارات در مورد تنظیم و امضاء و تسلیم تقاضانامه و اظهارنامه و مکاتبات و هر سند دیگر .

د‌ـ واگذاری یک قسمت یا تمامی اختیارات بالا که در اینجا باو واگذار شده بهر شخص یا اشخاص دیگر تحت شرایطی که مدیر عامل شرکت صلاح بداند با امضای مشترک مدیر عامل شرکت بر روی سند تفویض آن اختیارات .

ز‌ـ امضاء و دریافت هرگونه تلگراف ـنامه سفارشی ـ مطبوعات ـ بسته ـ امانات سفارشی ـ ظروف ـ محصولات‌ـ حوالجات پولی ووجه نقد که از ادارات پست و تلگراف و شرکت های هواپیمائی و راه آهن و کشتیرانی و ادارات گمرک و ادارات دولتی و مقامات دیگر برای کارخانه ارسال شده باشد و واگذاری یک قسمت یا کلیه اختیاراتی که در این بند بنامبرده تفویض شده است بهر شخص دیگر تحت شرایطی که نامبرده مناسب بداند با امضای خود بتنهائی .

ضمنا بدینوسیله اختیارات اعطائی به آقای رونالد.ج. پیرس بشرح آگهی منتشره در شماره ۹۳۹۰ روزنامه رسمی مورخ ۲۹ر۱۲ر۲۵۳۵ لغو میگردد .

مدیر کل ثبت شرکتها و مالکیت صنعتی ـ یحیی مدنی
م‌الف ۱۳۵۱۲

آگهی تصمیمات مجمع عمومی عادی سالیانه شرکت سهامی خاص کامراد ثبت شده به شماره ۱۸۴۲۷

طبق صورتجلسه مجمع عمومی عادی سالیانه مورخ ۲۸ر۴ر۳۷ شرکت مزبور ۱ـ ترازنامه و حساب سود و زیان سال مالی ۲۵۳۶ بتصویب رسید ۲ـ آقای مصطفی رحمانی بسمت بازرس اصلی و آقای هدایت‌الله دانشور بسمت‌بازرس علی‌البدل برای‌مدت‌یکسال انتخاب شدند۳ـروزنامه کثیرالانتشار اطلاعات جهت درج آگهی ها و اطلاعیه های شرکت تعیین ردید.

مدیر کل ثبت شرکت ها و مالکیت صنعتی ـ یحیی مدنی ا
م‌الف ۱۳۵۱۴

آگهی تاسیس مرکت کشتیرانی دریاوند (سهامی خاص)

خلاصه اظهارنامه و اساسنامه شرکت کشتیرانی دریاوند (سهامی خاص) که در تاریخ ۱۲ر۵ر۲۵۳۷ تحت‌شماره۲۲۵۹۲ دراین اداره بثبت رسیده و در تاریخ ۱۲ر۵ر۲۵۳۷ از لحاظ امضاء ذیل ثبت تکمیل گردیده برای اطلاع عموم درروزنامه رسمی وروزنامه کثیرالانتشار اطلاعات آگهی میشود :

۱ـ موضوع شرکت : کشتیرانی هرگونه عملیات و فعالیت های مربوط به حمل ونقل دریائی که در کلیه آب ها، خرید، اجاره، استیجاره ، نگاهداری و بهره برداری از انواع کشتی وسایر وسائط نقلیه دریائی قبول‌و عطای نمایندگی جهت حمل ونقل دریائی در ایران وخارج و بطور کلی‌اقدام بهرامری و انجام هرگونه معامله‌ای که ممکن است بنظر هیئت مدیره برای انجام موضوعات فوق مفید یالازم باشد.

۲ـ مدت شرکت : از تاریخ ۱۱ر۵ر۲۵۳۷ بمدت‌نامحدود

۳ـ مرکز اصلی شرکت : تهران خیابان تخت طاوس شماره ۲۵۹

۴ـ سرمایه شرکت : مبلغ شصت میلیون ریال منقسم به یک هزار سهم بانام شصت هزار ریالی که شامل دو طبقه الف (ازشماره ۱تا ۴۰۰) وسهام طبقه ب از شماره ۴۰تا ۶۰۰) می‌باشد کمتمامی آن تعهد وپنجاه درصد آن نقدا پرداخت گردیده است .

۵ـ اولین مدیران و دارندگان حق امضاء : والاگهر شهباز پهلبد و آقایان مهندس علی‌رازی ، فیلیب لاوی ومبل‌ـ هنری واندرفلیت بسمت اعضاء هیئت مدیره شرکت برای‌مدت دوسال انتخاب شدند والاگهر شهباز پهلبد بسمت رئیس و آقای مهندس علی رازی بسمت نایب رئیس هیئت مدیره‌شرکت انتخاب شدند و مقرر گردید کلیه قرارداد ها و مدارک تعهدآور شرکت همچنین چکها و سفته ها وسایر اوراق‌و اسناد وقتی معتبر خواهد بود کمتوسط والاگهر شهباز پهلبد یاآقای مهندس علی‌رازی باتفاق آقای فیلیب‌لاوی یا آقای مبل‌هنری واندرفلیت امضا شده باشد مضافا هر یک از اشخاص فوق حق توکیل غیررا دارند .

۶ـ اختیارات مدیر عامل :آقای فیلیب لاوی برای مدت دوسال بسمت مدیر عامل شرکت تعیین گردید کمبا اختیارتام برای توکیل غیر وتحت نظارت هیئت مدیره امور روزانه شرکت وامور و اقداماتی‌را که در مورد وظائف وی لازم‌یا مناسب باشد انجام داده و دراین مورد تصمیمات لازم و مقتضی اتخاذ نماید مضافا آقای مبل‌هنری واندرفلیت بسمت قائم‌مقام مدیر عامل انتخاب گردید که باهمان اختیارات مدیر عامل انجام وظیفه نماید .

۷ـ بازرس اصلی‌و علی‌البدل : آقای منوچهر ملکیان بسمت بازرس اصلی و آقای شهرام شرفی بسمت بازرس علی‌البدل شرکت برای مدت یکسال تعیین شدند.

م‌الف ۱۳۴۴۴

مدیرکل ثبت شرکت ها و مالکیت صنعتی ـیحیی مدنی

آگهی تصمیمات مجمع عمومی عادی‌سالیانه شرکت سهامی‌خاص فنی و ساختمانی چکش ثبت شده بشماره ۵۴۸۲

طبق صورتجلسه مجمع عمومی عادی سالیانه مورخ ۲۰ر۴ر۲۵۳۷ شرکت مزبور ۱ـ ترازنامه و حساب سود وزیان سال مالی ۲۵۳۶ بتصویب رسید ۲ـ آقای محمد شماع‌معتمد شیرازی بسمت بازرس اصلی و آقای علی‌اکبر شکراله‌زاده بسمت بازرس علی‌البدل برای مدت یکسال انتخاب شدند۳ـ روزنامه کثیرالانتشار اطلاعات جهت درج آگهی هاواطلاعیه‌ـ های شرکت تعیین گردید ۴ـ آقایان حسن‌محمد هاشمی ـ سید عبداله سیدین معافی خمامی ـخانم منیر اعظم پژهان مرآتی و آقای عباس محمد هاشمی بسمت اعضاء هیئت‌مدیره برای مدت دوسال تعیین و انتخاب شدند و طبق تصمیم هیئت مدیره آقای حسن محمدهاشمی بسمت رئیس هیئت مدیره و مدیر عامل و آقای سید عبداله سیدین معافی خمامی بسمت نایب رئیس هیئت مدیره برای مدت دوسال انتخاب شدند ضمن کلیه چکها و سفته ها و قرارداد ها و مفادنامه ها و غیره باامضای آقای حسن محمدهاشمی رئیس هیئت مدیره و مدیر عامل شرکت و بامهر شرکت معتبر خواهد بود.

م‌الف۱۳۵۲۵

مدیرکل ثبت‌شرکتها و مالکیت صنعتی‌ـ یحیی مدنی

آگهی تغییرات در شرکت ایران تابی بلوك (سهامی خاص)ثبت شده بشماره ۳۰۳۴۸

برابر صورتجلسه‌های مجمع عمومی سالیانه و هیئت مدیره شرکت فوق مورخ ۱۳ر۴ر۲۵۳۷و۴ر۵ر۲۵۳۷تصمیمات زیر اتخاذ گردید .

۱ـ ترازنامه و حسابهای مالی‌شرکت‌درسال منتهی‌به ۲۹ اسفند ۲۵۳۶ قرائت وبه‌اتفاق آراء به‌تصویب رسید.

۲ـ آقایان خسرو دبیر علائی و مارتین‌پوپ ازموسسه حسابرسی وینی‌مری به‌مدت یکسال به‌ترتیب به‌سمت بازرس اصلی و علی‌البدل تعیین گردیدند.

۳ـ روزنامه‌کثیرالانتشار اطلاعات جهت‌درج آگهیهای رسمی شرکت تا تاریخ انعقاد مجمع عمومی سال بعد تعیین گردید.

۴ـ آقای رحیم کاشانیان بسمت رئیس هیئت مدیره و خانم حلیمی بسمت نایب رئیس هیئت مدیره و آقای فرهاد بهره‌مند بسمت مدیر عامل شرکت برای مدت دوسال تعیین گردیدند.

۵ـ مقرر گردید که کلیه چکها، سفته‌ها، بروات‌ـ اسناد و اوراق بهادار وکلیه اسنادی که تعهدی برای‌شرکت ایجاد نماید و همچنین قامه‌ها و مکتبات روزانه با امضای آقای فرهاد بهره‌مند مدیرعامل معتبر باشد.

م‌الف ۱۳۴۴۵

مدیرکل ثبت‌شرکتها و مالکیت صنعتی‌ـ یحیی مدنی

آگهی تغییرات در شرکت سهامی خاص رنك زیراکس ایران ثبت شده بشماره ۱۴۲۸۸

طبق‌نامه مورخ ۱۶ر۵ر۲۵۳۷ پیوست صورتجلسه هیئت مدیره شرکت مزبور منعقده در تاریخ چهارم مرداد ماه ۲۵۳۷ تغییرات زیر در شرکت صورت گرفت:

الف‌ـ بعلت استعفاء آقای آدریان بارلوگازارد ازسمت مدیر عامل شرکت آقای دانلد ویلسون بسمت مدیر عامل شرکت برای باقیمانده دوره تصدی هیئت مدیره شرکت انتخاب شد.

ب‌ـ بارعایت مقررات اساسنامه شرکت کلیه قراردادها باید توسط آقایان جان‌مالدوین توماس و دیوید آلبرت کامپسون متفقا امضاء شود. بعلاوه آقای دانلد ویلسون مدیر عامل شرکت میتواند کلیه قراردادها را منفردا امضاء نماید.

ج‌ـ بارعایت مقررات اساسنامه شرکت کلیه چکها و سفته‌ها و بروات و حوالجاتی که برای شرکت ایجاد تعهد میکنند باید توسط آقای دانلد ویلسون باتفاق یکی از آقایان محمد اخلاقی فرد یا دکتر علی‌هادی خادم یا احمدعلمی اسدزاده یاپری چارلز هربرت امضاء شود.

د‌ـ آقای دانلد ویلسون میتواند حق امضای خودرا که در بندهای (ب)و (ج) فوق مقرر شده است به‌شخص یا اشخاص دیگر تفویض کند، بااین قید که در صورت‌تفویض حق امضاء همواره امضاء دو نفر برای متعهد ساختن شرکت ضرورت خواهد داشت.

م‌الف ۱۳۴۴۳

مدیرکل ثبت‌شرکتها و مالکیت صنعتی‌ـ یحیی مدنی

آگهی انتخاب مدیرعامل و تعیین صاحبان امضاء مجاز در شرکت کشت و صنعت‌هداب (سهامی خاص)ثبت شده بشماره ۲۴۹۳۹

طبق صورتجلسه مورخ ۲۶ر۴ر۳۷ هیئت مدیره شرکت کشت و صنعت هداب (سهامی خاص) آقای داراب اسعد بسمت مدیر عامل شرکت برای مدت دو سال انتخاب گردید وکلیه اختیارات مندرج درماده ۱۴ ـ اساسنامه باستناده ماده ۱۵ـ اساسنامه باستناء اختیارات مذکور در بند های ت دذزر س ص ع‌غ ماده ۱۴ بمدیر عامل با حق توکیل غیر تفویض شد ضمنا حق امضاء اسناد و اوراق اعم از اداری و تعهد آور ازقبیل چک و سفته برات و غیره با امضاء مدیر عامل می‌باشد .

مدیر کل‌ثبت شرکت ها و مالکیت صنعتی ـ یحیی‌مدنی

آگهی تغییرات در شرکت ایران ثبت شده بشماره ۱۴۲۸۸

طبق‌نامه مورخ ۱۶ر۵ر۲۵۳۷ پیوست صورتجلسه هیئت مدیره شرکت مزبور منعقده در تاریخ چهارم مرداد ماه ۲۵۳۷ تغییرات زیر در شرکت صورت گرفت:

الف‌ـ بعلت استعفاء آقای آدریان بارلوگازارد ازسمت مدیر عامل شرکت آقای دانلد ویلسون بسمت مدیر عامل شرکت برای باقیمانده دوره تصدی هیئت مدیره شرکت انتخاب شد.

ب‌ـ بارعایت مقررات اساسنامه شرکت کلیه قراردادها باید توسط آقایان جان‌مالدوین توماس و دیوید آلبرت کامپسون متفقا امضاء شود. بعلاوه آقای دانلد ویلسون مدیر عامل شرکت میتواند کلیه قراردادها را منفردا امضاء نماید.

ج‌ـ بارعایت مقررات اساسنامه شرکت کلیه چکها و سفته‌ها و بروات و حوالجاتی که برای شرکت ایجاد تعهد میکنند باید توسط آقای دانلد ویلسون باتفاق یکی از آقایان محمد اخلاقی فرد یا دکتر علی‌هادی خادم یا احمدعلمی اسدزاده یاپری چارلز هربرت امضاء شود.

د‌ـ آقای دانلد ویلسون میتواند حق امضای خودرا که در بندهای (ب)و (ج) فوق مقرر شده است به‌شخص یا اشخاص دیگر تفویض کند، بااین قید که در صورت‌تفویض حق امضاء همواره امضاء دو نفر برای متعهد ساختن شرک

میلیاردر عرب بجای طلا و جواهر حاه نفت به معشوقه هایش میدهد!

عدنان خاشقچی میلیاردر و عاشق پیشه معروف عرب این روزها، دل درگرو عشق زیباروی معروف آلمانی ، «کارین‌شورسن» که‌یک مدل زیباروی عکاسی است. نهاده است .

هر روز صبح که «کارین شورسن» سر از بستر بر میدارد پیک مخصوصی یکصد شاخه‌گل‌رز، «هدایی «عدنان»عاشق‌را به پای او نثار می‌کند.

عشقهای جنجالی عدنان خاشقچی در سراسر دنیا همیشه بحث انگیز بوده و سالهاست که تیترهای‌نخست مجلات پر تیراژ بخصوص مجلات آمریکائی و انگلیسی رابخود اختصاص داده است.

عدنان میگوید: درسینه من قلب پرخروشی می‌طپد که صدای آن باید به گوش زیبارویان و‌مهپیکران گیتی برسد ...

عدنان خاشقچی‌که میلیاردها دلاراز چاههای نفت خود درآمد دارد ، در توصیف عشقهای خود میگوید: من همیشه صدای پای عشق‌را در نزدیکی قلبم احساس میکنم بنابراین ناچارم به‌این صدای دلپذیر پاسخ دهم- اماپاسخ دادن «عدنان» به صدای پای عشق گهگاه برای او میلونها تومان‌هزینه برمیدارد و عرب مغرور بدون اینکه‌خم برابرو بیاورد میلیونها و میلیونها دلار خودرابپای پریرویان‌میریزد.

«عدنان» تا کنون ۲۴۸ دستگاه اتومبیل، خانه و ویلا، و‌میلیونهادلار جواهر به‌معشوقه‌های سرشناس‌خود هدیه کرده است .

اوسالهای متوالی روزانه یکصدرز سرخ رنگ و معطر برای ژاکلین اوناسسیس همسر سابق کندی فقید و ثروتمند معروف یونانی‌می- فرستاد تاعشق ژاکلین را بدست آورد، اما ژاکلین هرگز به‌عشق عدنان پاسخ نگفت.

معشوقه‌های دیگر عدنان ازمیان زنان سرشناسی هستند که نام بسیاری از آنها هرگز فاش نخواهد شد، مگر اینکه تاریخ‌جهان نفت ورق بخورد ونسل جدید درمیان ماجراهای ثروتمندان نفتی آنراکشف کند .

اینک «عدنان» دل به وارد هامبورگ‌شد یکراست به‌سروقت کارین رفت و عشق خود را به او اعلام کرد.

«کارین» که میداند‌عدنان سالها عاشق بیقرار ژاکلین بوده به او زنهار داده که عشق او نیز برای عدنان عشقی ممنوع است، زیرا او شوهری دارد که با هم عاشقانه زندگی می‌کنند . با این وجود مرد عرب در پاسخ کارین گفت :

خانم من فریفته زیبائی روی و موی شما هستم. اگر عشق مرا قبول میکردید بجای گل و طلا وجواهر چاه نفت نثار شما میکردم. اما حالا که عشقم را رد می‌کنید، از امروز ناهنگامی که عشق شما از قلب بیرون برود روزی یکصد شاخه گل سرخ نثار پای شما خواهم کرد، اما بواسطه اینکه شوهر دارید هرگز مزاحم شما نخواهم شد.

روز بعد عدنان بخانه زیباروی آلمانی رفت و اولین صد شاخه گل خود را نثار او کرد و ضمنا به شوهر کارین از اینکه صاحب چنین همسری است تبریک گفت !

تصویری از کارین‌شورسن، مدل عکاسی زیباروی آلمانی که میلیاردر معروف عرب روزی یکصد شاخه گل به پایش می‌ریزد...

«کارین شورسن» آلمانی هم پاسخ منفی شنیده است. سپرده و از این عشق‌خود وقتیکه «عدنان‌خاشقچی»

۶۲ سال زندگی عاشقانه!

★ برند و روزل دراستانه ازدواج

برند ۸۱ ساله و همسرش روزل کونیک فلد ۸۴ ساله هنرپیشگان سالمند و مشهور دوسلدورفشصت‌ودومین‌سال ازدواج خود را با حضور هنرمندان تئاتر ۱۰ شهر آلمان جشن گرفتند . برندکونیک‌فلد که با کارگردان های مشهوری چون گوستاوگرینجرس- و ماکس راینهارد کار کرده و تئاتر آلمان مدیون هنر نمائی او و همسرش روزل است، طی شصت و دو سال زندگی زناشوئی هنوز هم عاشق همسرش است و علاقه این‌زن و شوهر هنرمند زبان‌زدخاص وعام است . روزی که پرنددر تئاتر دوسلدورف۶۲ سال‌پیش به عنوان هنرپیشه بر روی صحنه ظاهر شد و دختر ۱۸ ساله‌ای بنام روزل نمایشنامه عاشق سرگردان را تماشا می کرد که برند ایفاگر نقش اول این نمایشنامه بود .

پس ازپایان نمایشنامه‌دختر زیبا و هنرپیشه تئاتر در رستوران با یکدیگر آشناشدند وبرند به روزل‌قول دادهرگاه «روزل» عشق او را بپذیرداز سرگردانی نجات خواهد یافت اکنون ۶۲ سال است این زن و شوهر عاشق و دلباخته یکدیگرند و در این مدت آنی از یکدیگررنجش پیدانکرده‌اند.

برندوروزل درایام بازنشستگی

تکزاسی‌ها اشیاء غول پیکر رامی‌پسندند

«نگزاسی ها همه چیز رابزرگ غول پیکر و با عظمت می - خواهند ، حتی تایر اتومبیل را ...»

این نفسیری است که در مورداین‌تایر عظیم الجثه،ساخت نگزاس بوسیله خبرگزاری ها به سراسر کشور مخابره‌شده است .

البته این تایر غول آسا تزئینی نیست ، بلکه برای وسایل حفاری عظیم ترازخود ساخته شده ویازده‌و نیم‌فوت ارتفاع دارد ...

تخصص در حفاری معادن ذغال سنگ امروز به اوج رسیده‌وکارشناسان برای‌سود گیری بهتر از وسایل مکانیکی مدرن ، بدستگاه های عظیم حفاری روی آوردند که در جهان فقط دو یا سه دستگاه آن بطور اختصاصی ساخته میشود .. برای ساختن چنین وسایلی ، حتی کارخانه های تازه‌ای پی‌ریزی میشود که‌قادر باشد وسایل عظیم‌الجثه و بزرگ را بسازد ...

این تایرکه ساخت کارخانه گودیر است . بارشته های نایلون و فولاد ساخته شده وشعاع‌آن یکصدو بیست‌اینچ میباشد . پهنای‌آن نیز ۵۱اینچ است و فشار هوای داخل‌آن معادل ۷۵ پوند بریک اینچ مربع است.وزن‌این تایر۷۹۰۰ پوند است و دستگاه حفاری که چنین تایری آنرا جابجامی کند ۱۳۵ تن ناقابل وزن‌دارد!

سولژنیتسین تمدن غرب راورشکسته خواند

«تمدن غرب ، گرهگشای مشکلات دنیای آینده نیست، این تمدن پوسالی باید ازنو بازسازی شود ...»

الکساندر سولژنیتسین نویسنده نام‌آور روس و برنده جایزه نوبل ، طی سخنانی که در دانشگاه هاروارد ایراد کرد ضمن عنوان مطلب بالا ، تمدن غرب را ورشکسته خواندو بشدت برآن تاخت .

سولژنیتسین که در میان ناراضیان‌شوروی اینکجای بر جسته‌ای دارد ودر محافل مختلف سیاسی و دانشگاهی جهان نظرات ضدکمونیستی او مورد بحث و تبادل نظر است ، در مراسم فارغ- التحصیلی دانشگاه هاروارد شرکت کرد و باسخنان خشم آگین خود نسبت به جهان غرب غوغایی د رمیان دانشگاهیان‌جهان‌برانگیخت.

نویسنده ناراضی روس که بخاطر تئوریها ونظریات انتقادیش در باره کمونیزم از روسیه اخراج شده و کتابهایش دراتحاد شوروی در توقیف بسر می‌برد در مراسم روز هشتم ژوئن (۱۸ خرداد ماه گذشته) از دانشگاه هاروارد درجه دکترای افتخاری ادبیات انسانی دریافت کرد ومورد تجلیل قرار گرفت .

کشف معبد دوره ساسانی درسبزوار

باستانشناسان ایرانی طی یکرشته حفاری های مداوم در اطراف سبزوار یک آتشکده از زیر خاک بیرون آوردند .

شهر سبزوار که معبد کشف شده در اطراف آن قرار گرفته تاتهران ۸۰۰ کیلو متر فاصله دارد .

این معبد در تاریخ پیش از اسلام بین سده های ۲۲۵ تا ۶۵۱ میلادی دوران شاهنشاهی سلسله ساسانی بوجود آمده و در تاریخ‌از آن بعنوان معبد گمشده یاد کرده‌اند .

اعراب هنگام اشاعه دین مبین اسلام در ایران این معبد را که عبادتگاه پیروان زرتشت بود ویران کردند و در دوران ساسانی دین زرتشت جزء ادیان رسمی ایرانیان بوده است و هم اکنون در ایران ۲۵ هزار تن زرتشتی وجود دارد.

دی‌وات ـ آلمان

۲۸ مرداد
یادآور فداکاری و از جان گذشتگی ملت ایران
در راه حفظ استقلال و نظام شاهنشاهی ایران زمین است
شهردار اروندکنار ـ انور چاکسی

۲۸ مرداد
یادآور فداکاری و از جان گذشتگی ملت ایران
در راه حفظ استقلال و نظام شاهنشاهی ایران زمین است
شرکت صفا لیه یزد

سالروز ۲۸ مرداد
یادآور دلیریهای رزمندگان راه استقلال
و تحکیم نظام شاهنشاهی ایران زمین
را بملت ایران تهنیت و تبریک میگوید .
شرکت مهندسی و بازرگانی پارس (سهامی خاص)
نماینده انحصاری محصولات خانگی و دستگاههای تهویه مطبوع
جنرال الکتریک و محصولات خانگی هات پوینت

۲۸ مرداد
سرآغاز درخشان فصل تازه‌ای از تاریخ نوین خاک بزرگ را به پیشگاه مبارک همایون
شاهنشاه آریامهر
ملت شریف ایران از صمیم قلب تبریک میگوید
اتاق بازرگانی و صنایع و معادن استان یزد

سالگرد ۲۸ مرداد
روز درخشان و پرافتخار تاریخ نوین ایران را که
سرآغاز تحولات اجتماعی و ملی کشور است تبریک میگوید
پیشگاه شاهنشاه آریامهر
دهم مهرماه عزیز تهنیت میگوید .
مدیر و کارکنان کارخانجات یزد باف

سالروز ۲۸ مرداد
یادآور دلیریهای رزمندگان راه استقلال
و تحکیم نظام شاهنشاهی ایران زمین
را بملت ایران تهنیت و تبریک میگوید .
شرکت اسدآباد تاس ـ پایگاه هوانیروز کرمانشاه
مهندس کیانی

با کمال افتخار
قیام ملی ۲۸ مرداد
را به پیشگاه شاهنشاه آریامهر
و هم میهنان عزیز تهنیت عرض مینماید
شیرآلات صنعتی ـ اصفهان ـ شهرک صنعتی

سالروز ۲۸ مرداد
یادآور دلیریهای رزمندگان راه استقلال
و تحکیم نظام شاهنشاهی ایران زمین
را بملت ایران تهنیت و تبریک میگوید .

کتاب هفته

اطلاعیه

شرکت سهامی خاص چاپ و نشر ایران

بدینوسیله بهای هرجلد از کتابهای درسی و همچنین قیمت هر دوره کامل راهنمائی و دبیرستانی باطلاع دانش آموزان عزیز سراسر کشور میرسد .

سال اول راهنمائی

فارسی	۴۸ ریال
دستور	۲۵ ریال
ریاضیات	۶۰ ریال
علوم	۷۰ ریال
تعلیمات دینی	۲۸ ریال
تاریخ	۳۲ ریال
جغرافی	۵۰ ریال
تعلیمات‌اجتماعی	۱۵ ریال
هنر	۵۵ ریال
انگلیسی	۴۰ ریال
حرفه و فن	۳۰ ریال
رسم‌الخط انگلیسی	۱۲ ریال
درس قرآن	۱۵ ریال
فرانسه	۳۰ ریال

سال دوم راهنمائی

فارسی	۴۸ ریال
دستور	۲۸ ریال
ریاضیات	۵۸ ریال
علوم	۸۰ ریال
تعلیمات دینی	۳۵ ریال
تاریخ	۵۰ ریال
جغرافی	۷۸ ریال
تعلیمات اجتماعی	۱۹ ریال
هنر	۴۰ ریال
انگلیسی	۴۲ ریال
عربی	۱۵ ریال
حرفه و فن‌صنعت	۳۰ ریال
حرفه و فن‌کشاورزی	۳۰ریال
حرفه و فن خدمات	۲۲ریال
درس قرآن	۱۵ ریال
فرانسه	۴۰ ریال

سال سوم راهنمائی

فارسی	۵۰ ریال
دستور	۲۷ ریال
ریاضیات	۷۰ ریال
علوم	۸۵ ریال
تعلیمات دینی	۴۵ ریال
تاریخ	۵۵ ریال
جغرافی	۵۰ ریال
تعلیمات اجتماعی	۲۹ ریال
هنر	۴۵ ریال
انگلیسی	۵۰ ریال
عربی	۱۵ ریال
حرفه و فن‌صنعت	۴۲ ریال
حرفه و فن کشاورزی	۳۰ریال
حرفه و فن خدمات	۲۲ ریال
درس قرآن	۱۵ریال
فرانسه	۴۰ ریال

متوسطه عمومی سال‌اول دبیرستان
علوم تجربی و ریاضی

فارسی	۴۸ ریال
آئین نگارش	۳۰ریال
تعلیمات دینی	۳۵ ریال
انگلیسی	۴۵ ریال
ابزار شناسی	۳۰ ریال
فیزیک	۳۵ ریال
شیمی	۲۰ ریال
جامعه شناسی	۵۲ ریال
حساب‌وجبر	۴۵ ریال
هندسه	۳۷ ریال
ریاضیات جدید	۳۰ریال
زیست شناسی و بهداشت	۴۵ ریال

متوسطه عمومی سال‌دوم دبیرستان
علوم تجربی

فارسی	۵۵ ریال
آئین نگارش	۲۸ ریال
تعلیمات دینی	۳۰ ریال
انگلیسی	۴۲ ریال
ابزار شناسی	۴۰ ریال
جغرافی ایران	۷۰ ریال
فیزیک تجربی ریاضی فیزیک	۳۲ ریال
شیمی تجربی ریاضی فیزیک	۳۵ ریال
حساب‌وجبر	۳۰ ریال
هندسه	۲۰ ریال
مثلثات تجربی ریاضی فیزیک	۲۵ ریال
زیست‌شناسی	۵۵ ریال

متوسطه عمومی سال‌سوم دبیرستان
علوم تجربی

تاریخ عمومی	۲۵ ریال
مالیه عمومی و قوانین مالیاتی ایران	۳۰ریال
فرهنگ و ادب	
تاریخ ادبیات ایران	۳۰ ریال
دستور	۳۲ ریال
متون ادبی	۵۵ ریال
عربی	۳۲ ریال
اقتصاد بازرگانی	اقتصادادب
۳۰ ریال	
جامعه شناسی اقتصاد ادب	۳۰ ریال
انگلیسی «اختصاصی»	۳۰ریال

متوسطه عمومی سال چهارم دبیرستان
علوم تجربی

فارسی	۴۵ ریال
انگلیسی	۳۵ ریال
فلسفه دین	۲۵ ریال
نگارش سخنوری	۵۰ ریال
فیزیک	۶۵ ریال
شیمی تجربی ، ریاضی و فیزیک	۷۵ ریال
زیست شناسی	۱۰۰ ریال
زمین‌شناسی	۴۰ ریال
ریاضیات	۴۰ ریال
ریاضی و فیزیک	
فیزیک	۹۰ ریال
هندسه تحلیلی	۳۰ریال
جبر و آنالیز	۴۵ ریال
ریاضیات جدید	۳۳ ریال

متوسطه عمومی سال‌اول دبیرستان
علوم انسانی

فیزیک	۲۵ ریال
شیمی	۲۸ ریال
ریاضیات	۳۵ ریال
رسانه های‌گروهی	۲۵ ریال
عربی	۳۵ ریال
زیست شناسی اکولوژی	۴۰ ریال

متوسطه‌عمومی سال‌سوم دبیرستان
علوم تجربی

فارسی	۵۰ ریال
آئین‌نگارش	۴۰ریال
تعلیمات دینی	۳۰ریال
انگلیسی	۴۵ ریال
تاریخ ایران	۵۰ ریال
ابزار شناسی	۴۸ ریال
ادبیات معاصر ایران	۳۵ ریال
فیزیک تجربی ـ ریاضی و فیزیک	۴۲ ریال
شیمی تجربی ـ ریاضی و فیزیک	۴۲ ریال
حساب‌و جبر	۳۰ ریال
هندسه	۲۲ریال
مثلثات	۲۰ ریال
زیست شناسی	۶۰ ریال
زمین شناسی	۴۲ ریال
ریاضی و فیزیک	
حساب‌و جبر	۲۵ ریال
هندسه	۳۰ ریال
مثلثات	۳۲ ریال
ریاضیات جدید	۳۵ ریال
اقتصاد اجتماعی	
تاریخ	۳۸ ریال
مرور عمومی‌بازرگانی	۲۷ ریال
آمار	۲۵ ریال

متوسطه عمومی سال‌دوم دبیرستان
اقتصاد اجتماعی

جغرافیای اقتصادی	عمومی
۴۵ ریال	
جغرافی همسایگان	اقتصادادب
۲۵ ریال	
آمار اقتصاد ادب	۲۵ ریال
بهداشت‌اقتصاد ادب	۴۰ ریال
عربی	۲۵ ریال
اقتصاد	۲۰ ریال
جامعه شناسی	۲۵ریال
دانش اجتماعی	۴۰ ریال
جغرافیای اقتصادی ایران	۲۵ ریال

متوسطه عمومی سال‌دوم دبیرستان
ریاضی و فیزیک

حساب و جبر	۴۷ ریال
هندسه	۲۵ ریال
ریاضیات‌جدید	۳۰ ریال

متوسطه‌عمومی‌سال‌دوم دبیرستان
فرهنگ و ادب

عربی	۳۲ ریال
دستور	۳۰ ریال
تاریخ ادبیات	۳۰ ریال
بدیع و قافیه‌وعروض	۳۰ ریال
انگلیسی «اختصاصی»	۲۵ ریال

متوسطه عمومی سال چهارم دبیرستان
اقتصاد اجتماعی

جغرافیای قدرتهای بزرگ اجتماعی ، اقتصاد ـ ادب ،	۴۰ ریال
جغرافیای عمومی	۷۰ ریال
دانش اجتماعی	۳۵ ریال
جامعه شناسی	۳۵ ریال
فلسفه و منطق	۴۰ ریال
تاریخ	۶۰ ریال
اقتصاد	۳۵ ریال
بازرگانی	۳۵ ریال
تاریخ ادبیات‌جهان	اقتصاد ادب
۴۰ ریال	
فرهنگ و ادب	
تاریخ‌عمومی	۲۵ ریال
متون‌ادبی	۷۵ ریال
نقد ادبی	۳۵ ریال
سخنوری‌و فن بیان	۳۰ ریال
فرهنگ‌عامه	۵۵ ریال
دستور	۴۰ ریال
عروض	۲۰ ریال
منطق‌و علم اخلاق	۳۰ ریال
عربی	۳۵ ریال
سبک‌فلسفه	۶۵ ریال
انگلیسی «اختصاصی»	۲۸ ریال

دوره کامل کتابهای سال اول راهنمایی — در ۱۳ جلد ۴۸۰ ریال
دوره کامل کتابهای سال دوم راهنمایی — در ۱۵ جلد ۵۹۰ ریال
دوره کامل کتابهای سال سوم راهنمائی — در ۱۵ جلد ۶۳۰ ریال
دوره کامل کتابهای متوسطه عمومی سال اول علوم تجربی — در ۱۲ جلد ۴۵۲ ریال
دوره کامل کتابهای متوسطه عمومی سال اول علوم انسانی — در ۱۲ جلد ۴۲۸ ریال
دوره کامل کتابهای متوسطه عمومی سال دوم علوم تجربی — در ۱۲ جلد ۴۶۲ ریال
دوره کامل کتابهای متوسطه عمومی سال دوم ریاضی و فیزیک — در ۱۲ جلد ۴۵۹ ریال
دوره کامل کتابهای متوسطه عمومی سال دوم اقتصاد اجتماعی — در ۱۴ جلد ۴۹۰ ریال
دوره کامل کتابهای متوسطه عمومی سال دوم فرهنگ و ادب — در ۱۵ جلد ۵۴۷ ریال
دوره کامل کتابهای متوسطه عمومی سال سوم علوم تجربی — در ۱۴ جلد ۵۴۹ ریال
دوره کامل کتابهای متوسطه عمومی سال سوم ریاضی و فیزیک — در ۱۳ جلد ۴۹۷ ریال
دوره کامل کتابهای متوسطه عمومی سال سوم اقتصاد اجتماعی — در ۱۶ جلد ۵۶۸ ریال
دوره کامل کتابهای متوسطه عمومی سال سوم فرهنگ و ادب — در ۱۵ جلد ۵۷۸ ریال
دوره کامل کتابهای متوسطه عمومی سال چهارم علوم تجربی — در ۹ جلد ۴۷۵ ریال
دوره کامل کتابهای متوسطه عمومی سال چهارم ریاضی و فیزیک — در ۹ جلد ۴۲۸ ریال
دوره کامل کتابهای متوسطه عمومی سال چهارم اقتصاد اجتماعی — در ۱۳ جلد ۵۴۵ ریال
دوره کامل کتابهای متوسطه عمومی سال چهارم فرهنگ و ادب — در ۱۸ جلد ۶۹۳ ریال

بدیهی است کلیه نمایندگان شرکت در سراسر کشور کتابهای مشروحه فوق را بصورت تک جلدی هم بفروش می رسانند . ضمنا مفاد کتابهای سال های قبل که از طرف شرکت چاپ و نشر ایران توزیع‌شده است با مفاد کتابهای سال جاری تفاوتی ندارد .

شرکت چاپ و نشر ایران

انتشارات زرین
خیابان شاه‌باد ـ کوچه ممتاز ـ تلفن ۳۰۵۲۴۶
نیایش های جاویدان (با صحیفه سجادیه)
تالیف داریوش شاهین ۵۰۰ ریال
★
آرمانهای سیاسی
برتراندراسل
ترجمه مهدی افشار
۱۲۵ ریال
★
سقوط
نوشته البرکامو
ترجمه بهروزی ۱۲۰ ریال
★
مجموعه کامل قوانین مالی و محاسباتی گردآورنده روح‌اله وهمن
در دو جلد ۲۵۰۰ ریال
★
مجموعه کامل قانون مالیات های مستقیم‌گردآورندمروح‌اله وهمن
۱۰۰ تومان
★
مجموعه کامل قانون ثبت
گرد آورنده : روح‌الله وهمن
۵۵۰ ریال
★
مجموعه کامل‌قانون استخدامی
گرد آورنده روح‌الله وهمن
۷۰۰ ریال
★
انتشارات مروارید
انتشارات مروارید
شاهرضا ـ مقابل دانشگاه ـ تلفن : ۶۴۰۸۶۶
★
هلاك عقل به وقت اندیشیدن
(مقاله ها: از یداله رویایی)
۴۰۰ ریال
★
از نیما تابعد
برگزیده‌ای‌از شعر امروزایران به‌انتخاب فروغ فرخزاد و به اهتمام‌مجید روشنگر ۳۵۰ریال
★
آفریقا باید متحد شود
تالیف قوام نکرومه
ترجمه دکتر محمد توکل بها
۳۵۰ ریال
★
طنز آوران امروز ایران
از بیژن اسدی‌پور ـ عمران صلاحی ۱۵۰ریال
اقبال
EQBAL
سازمان چاپ و انتشار اقبال
خیابان شاه‌آباد ـ تلفن: ۳۱۸۷۰۱
★
زندگانی حضرت محمد (ص)
بقلم آقای محمد علی خلیلی ۸۰۰ ریال
★
زندگانی حضرت علی (ع)
بقلم‌آقای محمدعلی خلیلی ۵۰۰ ریال
★
زندگانی چهارده معصوم (ع)
بقلم آقای صابر کرمانی ۳۰۰ ریال
★
اصول دین و احکام برای خانواده
بقلم آقای‌برقعی ۱۰۰ ریال

انتشارات بوعلی
تهران ـ میدان ژاله ـ شماره ۶۴۸ـ تلفن : ۳۳۵۲۰۸
سل وسرطان
پژوهشی در باره علل ابتلا و پیشگیری و راه مبارزه با سل وسرطان
★
ساختمان و طرزکار ترانزیستور
مترجم‌ومولف : مرتضی‌شهبازی
۱۵۰ ریال
★
مؤسسه انتشارات دانش
ناصر خسرو ـ ۳۱۲۸۰۷
آموزش تجوید قرآن (جلد اول)
تالیف هاشم هریسی (۴۰ریال)
★
آموزش تجوید قرآن (جلد دوم)
هاشم هریسی ۴۰ ریال
★
توحید عبادت
شریعت سنگلاجی ۱۲۰ ریال
★
اسلام و موسیقی
شریعت سنگلاجی ۵۰ ریال
★
امام رضا
ابوالقاسم سحاب ۲۵۰ ریال
★
شرکت سهامی کتابهای جیبی
تهران ـ وصال‌شیرازی ـشماره ۲۸ـ تلفن ۶۴۲۰۸۷ ـ ۶۴۴۹۹۰
مقالات توماس‌مان
ترجمه ابوتراب سهراب چاپ دوم، ۳۳۲ صفحه پنج مقاله‌در باره گوته، تولستوی ، واگنر وفروید
★
انقلاب مشروطیت ایران
نوشته م.س. ایوانف
ترجمه کاظم انصاری
چاپ سوم، ۸۸ صفحه
تحلیل و بررسی علمی ریشه های نهضت مشروطیت ایران
★
لایم‌لایت
نوشته چارلی چاپلین
ترجمه رضا سید حسینی
چاپ دوم ، ۲۱۶ صفحه
اثری از چاپلین، نامدارترین هنرمند معاصر
★
جنگلهای ایران ـ کتاب جوانان
نوشته دکتر حبیب‌الله ثابتی
چاپ دوم ـ ۲۵۶ صفحه
★
اصفهان ـ کتاب جوانان
نوشته دکتر لطف‌الله هنرفر
چاپ دوم ـ ۲۸۰ صفحه
★
تصویر جهان درفیزیک جدید
نوشته ماکس پلانک
ترجمه مرتضی صابر
چاپ دوم ـ ۲۱۰ صفحه
★
ماه عسل
نوشته ۳.رهرمراد
یک نمایشنامه‌تازه ازغلامحسین ساعدی
چاپ‌اول ـ ۱۲۰ صفحه
★
جهانی که من می‌شناسم
نوشته برتراندراسل
ترجمه رواله عباسی
چاپ چهارم
★
قالی ایران ـ کتاب جوانان
نوشته م.ا.به‌آذین
چاپ دوم
★
خلبان جنك
نوشته‌آنتوان‌دوسنت اگزوپری
ترجمه دکتر اقدس یغمائی
چاپ دوم
★
خلیج فارس ـ کتاب جوانان
نوشته احمد اقتداری
چاپ دوم

سقوط
نوشته آلبرکامو
ترجمه شورانگیز فرح
چاپ سوم ـ ۱۸۹ صفحه
★
ابومسلم سردارخراسان ـ کتاب جوان
نوشته‌دکتر غلامحسین یوسفی
چاپ دوم ـ ۲۴۲ صفحه
★
در باره رمان و داستان کوتاه
نوشته سامرست‌موام
ترجمه کاوه دهگان
★
چاپ سوم ـ ۳۸۰ صفحه
گوهرها ـ کتاب جوانان
نوشته یحیی ذکاء
شرکت سهامی انتشارات خوارزمی
تهران ـ خیابان وصال شیرازی شماره ۲۸ تلفن ۶۴۲۰۸۷ ـ ۶۴۴۹۹۰
تمثیلات
★
شش نمایشنامه و یك داستان
نوشته میرزا فتحعلی آخوند زاده
ترجمه محمد جعفر قراجه‌داغی
چاپ دوم ۴۵۶ صفحه
★
سیمای پنهان برزیل
نوشته فرانسیسکو خولیائو
ترجمه محمد علی صفریان
چاپ دوم ۱۷۸ صفحه
بررسی تحولات سیاسی اخیر برزیل
★
ویتگنشتاین
نوشته یوستوس هاوت ناک
ترجمه منوچهر بزرگمهر
چاپ دوم ۱۶۲ صفحه
رساله‌ای فلسفی ـ منطقی ـ از فیلسوف بزرگ اتریشی
★
اخلاق ناصری
نوشته‌خواجه‌نصیرالدین‌طوسی
به تصحیح‌و تنقیح مجتبی‌نیوی ـ علیرضا حیدری چاپ اول ـ ۶۱۹ صفحه
★
دوره آثار افلاطون
(در هفت جلد) ترجمه محمد حسن لطفی ـ رصاکاویانی ـ چاپ جدید
★
نیه‌زره
نوشته ویلیام ایجت اسمت
ترجمه عبدالله گله‌داری چاپ دوم
بیست لشور امریکای لاتین (جلد سوم)
نوشته مارسل نیدرگانگ
ترجمه محمد قاضی
چاپ اول ـ ۳۲۸ صفحه
★
روش محتصاتی‌وهندسه چهار بعدی
تالیف ی.م. گلفاند ـ ا. گ گلاله گوله‌وا.ا.ا.کیریلوف
ترجمه پرویز شهریاری
چاپ اول ـ ۱۰۴ صفحه
★
ساختمهای خانواده و خویشاوندی درایران
نوشته جمشید بهنام
چاپ سوم ـ ۱۰۴ صفحه
★
آقای رئیس جمهور
نوشته‌میکل آنخل استوریاس
چاپ پنجم ۴۰۸ صفحه
سازمان انتشارات اشرفی
تهران ، میدان شهناز ، اول مهران ، تلفن ۷۵۴۰۵۳
★
انتشارات اشرفی ، برای کودکان و نوجوانان منتشر کرده است :
۱ـ گنجشك ناقلا
پریدخت آیتی ۵۰ ریال
★
۲ـ دهکده نو
محمود کیانوش ۵۰ ریال
★
۳ـ قصه سه نارنج
فرهاد مهریار ۵۰ ریال
★
۴ـ دهقان وپریان‌درخت پورانداخت توحیدلو ۵۰ ریال
★
۵ـ سلطان و غزال
پری منصوری ۵۰ریال
★
۶ـ سنك پشت و پلنك خانه می سازد
محمود کیانوش ۵۰ ریال
★
۷ـ پرنده‌ها باغ‌ما همین جاست
منوچهر اشرف‌الکتابی ۳۰ریال
★

یک نگاه، یک کتاب

جف سیاهه:

توصیف‌ها و تصویرپردازیهای زشت دراوج ناتورالیسم

درایزر برخلاف نویسندگان فردی امریکا از جامعه خود فاصله گرفته است

محمود احیایی

جف سیاهه
تئودور درایزر
ترجمه پرویز داریوش
۱۸۶ صفحه ـ ۲۰۰ ریال
انتشارات آبان

«تئودوردرایزر» در شمار آن گروه از نویسندگان آمریکاییست که از امیل‌زولا ومکتب‌ناتورالیسم‌او تاثیرژرف پذیرفته‌اند.

به‌این ترتیب رگه‌های ناتورالیسم در لابلای هر چهار داستان این کتاب‌به خوبی حس می شود.

« جف سیاهه» نخستین داستان کتاب در واقع اوج ناتورالیسم ویژه درایزر است.

داستان ، سرگذشت مرد سیاهپوستی را باز می‌گوید که به دختری سفید تجاوز می کند. هر چند مرد سیاه خیلی زود به چنگ قانون می‌افتد اما پدر و برادر دختربه‌کمک سفید پوستان محله ، مرد سیاه را گیر می آورند و بطرزی وحشیانه اورا به دارمی آویزند. داستان به همان گونه از دید یک خبرنگار بیان می شود ویژگی های خبری‌اش را حفظ می کند ودر واقع بگزارشی داستان‌گونه یاداستانی گزارش‌گونه تبدیل می شود.

به این ترتیب درایزر به همان بیان رویدادها به دوراز علیت‌های بنیادین می‌پردازد وکمتر به‌انگیزه بروز رویدادها توجه می‌کند.

بزرگ کردن زشتی رویداد اعدام سیاه ووحشی‌گری هائی که برای دستگیری او می شود درواقع بنیاد کار این نویسنده است.

«تئودر درایزر»می کوشد تانتها باعینیت دادن وبررنگ کردن کوبندگی حادثه خواننده را تحت‌تاثیر قرار دهد.

به همین جهت است که او هرچه بیشتر به جنبه های زننده‌تر حادثه از راه توصیف هاو تصویر پردازی های‌زشت می پردازد.

« آنگاه ده دوازده نفر کارشان رابه اتفاق انجام دادند، آن توده سیاه را از جالنلد کردند، دیویس دراین هنگام دید که آن شکل درهم شده نخست پائین رفت و بعد همراه صدای غژ طناب بالا رفت، در آن نور ضعیف ماه چنین‌می نمود که آن‌بدن درتقلاست، امادیویس نمی توانست‌درست یقین کند، دیویس بادهان گشوده و خاموش نگاه می کرد وبعد بدن از حرکت بازماند. آنگاه پس از مدتی متوجهشد که گروه آماده مراجعت است و بالاخره گروه راه افتاد و دیویس رابه حال خود و افکار خود جاگذارد».

تضاد های گسترده و خرد کننده موجود در جامعه آمریکا، انگیزه های اصلی نژاد پرستی و بنیاد های اقتصادی این‌گونه تضاد ، بهیچ روی دراین داستان بررسی نمی شود ودرایزر خیلی راحت از همه این موارد اصلی می گذرد . درواقع او برخلاف داستان نویسان مردمی آمریکا به مانند جک لندن، جان اشتاین‌بک، ارسکین کالدول و همانند های آن‌ها به علیت های کار ندارد و همین سهل انگاری اورا در درجه دوم اهمیت قرار می‌دهد.

« حرف مردم » داستانی روانیگونه است درباره زیاده‌گویی های مردم از یک رویداد ساده.

سوژه داستان درواقع‌خیلی بیش‌پا افتاده است و نویسنده سعی می کند به این بیش‌پا افتادگی باشرح و بسط های طولانی جلوه‌ای بدهد.

همسر یک خبرنگار که از خیانت شوهرش آگاهی دارد سعی می کند باخوردن شکلات مسموم خودش را بکشد و گناه این کار را به گردن مشوقه شوهرش بیندازد. این رویدادسرو صدا و جنجالی در شهربه‌پا می کند و سرانجام خبرنگار مجبور می‌شود برای فرار ازحرف مردم‌بمنیویورک برود و بازندگی در کنار همسرش ، معشوقه‌اش را هم فراموش کند.

در واقع گندگویی‌ها و گاه دخالت های بی جای‌مردم، موضوع را بیش از اندازه بزرگ می کند و جریان رابه بن‌بست می کشاند.

دراین داستان هم هیچگاه ژرفای اجتماع کاویده نمی شود بویژه که موضوع داستان چندان به ژرفای حوادث نمی پردازد.

موضوع سومین داستان کتاب یعنی رودخانه و محافظ نسبت به موضوع داستان دوم از ارزش اجتماعی زیادتری برخوردار است.

داستان ، زندگی کارگری را باز می گوید که به شدت از آب می ترسد چون بارها با حوادثی روبرو شده که آب درآن‌نقش اصلی راداشته. بااین وجود در حفر تونلی درزیر یک رودخانه شرکت می کند و بازگرفتار حادثه ریزش‌تونل می شود اما مثل همیشه نجات می یابد.

هرچند او تصمیم می گیرد دیگر به این جور کارها نپردازد اما سرانجام به اصرار استاد کار قبلی‌اش در حفر دوباره تونل در زیر رودخانه شرکت می کند و بازگرفتار حادثه می شود و استاد کارهم دراین حادثه جان می‌بازد.

در آخرین حادثه‌حفر تونل‌که چند سال بعد رخ می دهد یک دست قهرمان‌داستان فلج می شود و شرکت مربوطه برای همیشه اورا بازنشسته می کند.

باارزش‌ترین جلوه های این داستان ، چگونگی تلاش کارگران اسیر برای مهار کردن ریزش تونل و نجات جان خودشان است.

اما مکگلاثری قهرمان کتاب همواره این تلاش هارا برپایه عوامل متافیزیکی مورد توجه قرار می دهد و در واقع حماسه انسان ها برای او رنگی ندارد.

نویسنده این روش فکری‌مک را باشیوه‌ای کماتحدی بمطنز می گراید بیان می کند . .همیشه فکرشوکه می کنم می‌فهم معجزه شده‌که‌آب‌آنقدر توی تونل ریخته که همه‌رو خفه کنه، همین آنقدر دهنشو واکرد تامنو بکشه‌تو ، معدش به قدرت خدابسته شد اما شکر خداکه من زنده موندم و چیزیم نشد اگر چه گهگاهی دسم اذیتم می کنه و اما در مورد حضرت کولومب..»

زاغ سیاه، داستان دلواپسی ها و نگرانی های مردی است که از خیانت احتمالی همسرش رنج‌می برد.

مرد چند بار زنی شبیه همسرش رادر جاهای گوناگون دیده اما یقین ندارد که این زن ، همسرش باشد . از سوی دیگر زن که به علت ناراحتی های خانوادگی و عدم سازش باشوهرش بایک نویسنده معروف روابطی برقرار کرده به طور مرتب دلواپس فاش شدن روابطش است.

این دلواپسی متقابل زن و شوهر آن هارا در هاله‌ای از روابط ضد و نقیض قرار می دهد به طوری که هر دو در عین ناراحتی ونگرانی شدید خونسردی خودرادر مقابل هم حفظ می کنند.

زمینه این داستان از بدبینی و وسوسه‌هایی مهارناشدنی افراد موج می‌زند می‌اینکه به ماهیت روابط پیرامونی آن ها و انگیزه های اجتماعی دلواپسی‌هایشان بپردازد.

دراین داستان حتی علت ناسازگاری زن و شوهر را به‌روشنی و به طور کامل درنمی یابیم. به طور کلی کار های تئودور درایزر دربرابر آثار نویسندگان مردمی‌آمریکا نمی تواند جلوه‌ای داشته باشد.

ناهنجاری های طبقاتی ناشی از انباشتگی سرمایه و انگیزه‌های‌اصلی تبعیض نژادی می تواند طرفه ترین موضوع هارا برای نویسندگان مردمی آمریکا فراهم کند در حالیکه درایزر درزمان زندگیش جندان همسنگی بااین موضوع ها نداشته و به‌این‌ترتیب باچهره واقعی آمریکا فاصله گرفته است.

پشت‌ویترین کتابفروشیها

ساختمهای خانواده وخویشاوندی درایران

چاپ سوم‌کتاب ساختمهای خانواده و خویشاوندی در ایران‌تالیف جمشید بهنام از سوی انتشارات خوارزمی وارد بازار کتاب شده است.

بهنام دراین کتاب پس از شناخت انواع خانواده در ایران، نظام خویشاوندی ، شبکه های خویشاوندی و دگرگونیهای آن را مورد بررسی قرار داده است.

ساختمهای خانواده در ۱۰۲ صفحه و ۱۲۰ ریال بهشت ویترین کتابفروشی ها فرستاده شده است.

اروپا و عقب‌ماندگی آفریقا
انتشارات چاپخش کتاب «اروپا و عقب ماندگی افریقا » را در دو جلد وارد بازار کتاب کرده‌است .
اروپاو عقب ماندگی آفریقا را دکتر والتر رادنی نوشته و محمود ریاضی آن رابه‌فارسی برگردانده است . رادنی در این کتاب می‌کوشد انگیزپایه‌های عدم رشد و بطور کلی عقب‌افتادگی کشور های افریقایی را تشریح کند .
جلد یکم اروپا و عقب ماندگی آفریقا ، در ۱۴۷ صفحه و با قیمت ۱۰۰ ریال و جلد دوم آن در ۳۰۴ صفحه و بهای ۲۰۰ ریال منتشر شده است .

عارف شاعر مردم
نوشته: گ.گ گامین
ترجمه: غلامحسین متین
۹۰ صفحه ۵۰ ریال
انتشارات آبان
سازمان چاپ و پخش کتاب
تهران، شاهرضا، مقابل دبیرخانه دانشگاه
بازارچه کتاب

انتشارات رادیو تلویزیون ملی ایران
دعوت بهمکاری:
انتشارات سروش ، همکاران ناشر وکتاب فروش شهرستانی سراسر کشور را که مایل به قبول نمایندگی و توزیع انتشارات سروش‌باسند به همکاری دعوت میکند . علاقمندان برای کسب اطلاعات بیشتر می‌توانند با تلفن ۸۳۰۷۶۰ روابط عمومی انتشارات سروش تماس حاصل فرمایند و یا به آدرس تهران ، خیابان تخت طاووس نبش روزولت ، ساختمان رادیو تلویزیون ، طبقه‌سوم، روابط عمومی انتشارات سروش مکاتبه ویامراجعه نمایند .

کشتی به‌خشک‌راندن
مجموعه مقالات منتشر شده و منتشر نشده‌از
دکتر حسن حاج‌سیدجوادی
توسط انتشارات جاویدان پخش شد
بها ۲۵۰ ریال

نیازمندیهای اطلاعات تلفنی آگهی می‌پذیرد

استخدام: ۳۰۳۷۰۲ـ۳۱۱۲۱۹ املاک و مستغلات: ۳۰ ـ ۳۱۱۲۲۹ خرید و فروش: ۳۲۸۲۵۷ـ۳۲۸۴۱۴ خدمات: ۳۱۲۴۱۳ ـ ۳۱۱۲۲۷

راهنمای سفر به سراسر دنیا

آژانسهای وابسته به گروه تورهای ایران

آژانس آهیکو
شاهرضا نبش خیابان رامسر تلفن ـ ۸۳۸۹۱۰

آژانس ارسی
سپهبد زاهدی ـ سپند تلفن ۸۹۳۰۸۶

آژانس آریا تور
ویلا شماره ۱۰۹ تلفن ۴ـ ۸۳۱۹۴۳

آژانس بلموند
ویلا چهار راه ناصر تلفن ۸ـ ۸۹۴۲۷۵

آژانس پرنده آبی
میدان ونک اول خیابان برزیل تلفن ۱ـ ۶۸۴۰۰۰

آژانس سیروس تراول
خیابان سنائی شماره ۲۳/۳ تلفن ۴ـ ۸۳۰۶۵۳

آژانس ایران اکسپرس
خردمند شمالی شماره ۱۳۵ تلفن ۳ـ ۸۳۲۰۷۱

آژانس ایران تور
خیابان نادرشاه نبش کامکار تلفن ۸ـ۸۳۴۳۱۷

آژانس لوانت اکسپرس
خیابان سعدی شماره ۴۴۷ تلفن ۵ـ ۳۰۴۹۳۱

آژانس (سفر من) مون وایاژ
سپهبد زاهدی شماره ۲۳۰ تلفن ۸ـ۸۹۲۹۸۷

آژانس پرسپولیس
ویلا شماره ۱۰۰ تلفن ۳ـ ۸۳۱۰۱۱

آژانس پرشین گلف تراول اجنسی ایران
بلوار پهلوی میدان پهلوی فرناز تلفن ۷ـ ۲۲۱۰۳۶

آژانس دور دنیا
خیابان ویلا شماره ۹۴ تلفن ۶۲ و ۸۲۹۶۵۹

آژانس ساتی
خیابان روزولت بین تخت جمشید و ثریا تلفن ۵ـ ۸۳۵۰۴۱

آژانسهای مسافرتی و جهانگردی

آژانس وانگارد
کورش کبیر چهار راه حقوقی شماره ۱۲۸
تلفن ۷۵۴۸۷۵ـ ۷۶۰۶۹۷ـ ۷۶۴۲۳۵

آژانس آسیا
خیابان ویلا شماره ۵۰ تلفن ۵ـ ۸۳۵۰۳۱

آژانس المپیا
خیابان ابتهاج شماره ۱۴۲ تلفن ۵ـ ۶۵۳۳۲۴

آژانس هواپیمائی سرانجام
خیابان بوذرجمهری جنب بانک پارس تلفن ۵۲۱۸۱۱

آژانس کاراولا
خیابان عباس‌آباد فرح جنوبی شماره ۲۲۲ تلفن ۸۵۵۷۳۵ـ ۸۴۵۱۲۳

آژانس تورموند
شاهرضا جنب پمپ بنزین دیانا وصال شیرازی شماره ۲۷
تلفن ۶۶۵۵۲۲ـ ۶۶۰۸۰۰

شرکت ترانس ار ایران با مسئولیت محدود
سپهبد زاهدی شماره ۲۲۶ تلفن ۴ـ ۸۹۱۱۹۱

مبل و دکوراسیون

تالار جنرال مبل
عرضه کننده زیباترین مبلمان استیل و مدرن ایتالیائی وایرانی انتهای وزراء نبش خیابان ۲۷
تلفن ۶۲۵۸۴۵

تعمیر مبل
تعویض رویه مبل فوری
تلفن ۶۶۲۸۹۷

تعویض رویه مبل فوری در محل و رنگ کاری پذیرفته‌می شود ۷۳۶۸۹۲ آزموند
آـ۱۷۵۵

مبل مظفر
تعویض روی مبل و صندلی
۶۲۹۹۶۸
آـ۱۷۵۵

فروش دست اول

ماشین حریربرقی (۱۲ تا۲)
۸۲۰۸۴۳

اکازیون واقعی
لباس های زنانه اخرین مد سایز متوسط‌باقیمت مناسب از پاریس به‌مدت ۱۰ روز ۲۳۵۶۳۳

بعلت مسافرت فروش کلیه لوازم منزل وپالتو پوست و سرویس‌کامل اتاق خواب آمریکائی تلفن ۷۶۵۵۰۰

امتیاز دانشجوئی بفروش می رسد ۵۶۱۰۴۸

مبل استیل ۶ پارچه باروك ایتالیائی ویترین لوئی امپریال کنسول استیل و اجناس متفرقه دیگر کاملا نو فروشی
۶۲۹۲۳۰

ارگ یاماها با آمپلی فایر بعلت مسافرت بفروش میرسد تلفن ۹۳۰۷۵۲
آـ۲۷۰۱

تاپ تورز
بهترین راه جهانگردی
***
سازمان توریستی و مسافرتی
آپادانا
جاده قدیم شمیران چهار راه حقوقی اول ایرج شماره ۴ـ تلفن ۷۵۴۸۳۰ـ۷۵۶۲۰۳ ـ ۷۵۷۹۸۹
***
سازمان توریستی
ایرانین اکسپرس
خیابان شاهرضا ـ ابتدای ویلا شماره ۱۴
تلفن ۹ـ۸۳۴۰۴۶
***
آژانس اراکسپرس اینترنشنال ایران
خیابان ویلا ـ شماره ۲۳
تلفن ۷ـ۸۳۱۳۵۵
***
آژانس مسافرتی و جهانگردی
مهاجری و شرکاء
خیابان ویلا ـ شماره ۵
تلفن ۸۲۴۰۷۴ـ ۸۳۱۰۸۱
۸۲۵۰۵۲

آژانس مسافرتی و جهانگردی
مهاجری و شرکاء
در خدمت مردم شهرستانهای ایران

آبادان
خیابان بریم ـ سان شاین
تلفن ۳۲۶۸۰ـ۳۲۴۸۰

اهواز
خیابان ششم بهمن ـ ساختمان دهدشتی
تلفن ۲۲۳۴۴ـ۲۲۸۵۵

رشت
خیابان پهلوی روبروی بانک بیمه ایران
تلفن ۲۲۳۹۹

شیراز
خیابان زند ـ جنب کوچه شهرداری
تلفن ۲۶۹۶۳ـ۲۶۳۶۶

مشهد
ابتدای خیابان خسروی نو جنب ایران ایر
تلفن ۲۰۷۵۴ـ۳۴۶۱۶
۲۸۸۵۴

دست‌اول و دست دوم‌خارجی از۱۰ تومان میالانلفن۶۲۹۲۳۰
آـ۲۶۰۷

مبلمان خارجی‌بفروش‌می رسد خیابان بخارست خیابان ۱۲ شرقی (بالاتر از دی هوی) شماره ۳۹ دکتر کلامی مراجعه‌صبح وعصر.

لباس خارجی رسید
خیابان میرداماد اطلسی‌کوچه نازنین شماره ۶ طبقه همکف از ساعت ۹ صبح تا۶ بعد ازظهر بمدت ۱۰ روز تلفن ۲۲۸۹۳۴
آـ۲۶۱۱

مقداری گل های زینتی واثاثیه ولباس دست‌اول ودوم بفروش می رسد تلفن ۲۷۷۶۱۲

حراج لباس های خارجی از ۵ بعداز ظهر به بعد تلفن ۲۳۳۹۳۸

مقداری لباس شب‌و روز خارجی نو فروشی‌ساعت ۹تا ۴ بعد از ظهر
۲۲۲۴۲۵

بعلت مسافرت پالتو پوست مینک بفروش میرسد.میدان کندی خیابان پرچم شماره۲۶ آرایشگاه لابل از ۹ صبح تا۶ بعد ازظهر تلفن ۹۳۴۷۳۲
آـ۲۹۳۰

لباسهای زنانه آلمانی درجه یك در سایز های مختلف بفروش می‌رسد تلفن : ۲۳۹۱۸۵

راکی
کابینت اشپزخانه خود را بیمه کنید باورقهای گالوانیزه ۷۵ درصد هرگز زنگ نمی زند راکی در اسرع وقت برای تحویل فوری آماده میباشد
۸۵۹۲۶۳

اکازیون
فروش فوق‌العاده انواع البسه خارجی بصورت حراج تا تاریخ ۵ر۶ر۳۷ ادامه خواهد داشت ۹ صبح الی ۸ شب‌آدرس: کاخ شمالی بالاتر از بلوار کوچه نعیم پلاك ۴۴ طبقه اول.

آماده تحویل
آشپز خانه پیش ساخته ایتالیائی چوبی بالا وپائین از متری ۳۸هزار ریال .فورمیکا بالا وپائین از متری ۲۸ هزار ریال
تلفن۸۵۴۱۹۶و۸۵۱۷۴۷

گچ بری پیش ساخته
تلفن۸۵۴۱۹۶و۸۵۱۷۴۷

مبلمان منزل بفروش می رسد تلفن ۶۴۰۲۳۲

بعلت‌مسافرت کلیه لوازم و اثاث منزل بفروش می رسد تلفن ۲۲۳۷۵۰ (۴ تا۸ بعدازظهر)
۱ـ۲ آـ۱۷۰۰

مقداری اشیاء نفیس و قدیمی بعلت مسافرت‌به فروش میرسد ۴ـ۸تلفن ۸۴۱۱۸۵

خرید اثاثیه

گالری فرش
شایان ۶۶۱۰۶۹ و ۶۶۶۲۳۰ خریدار قالی‌و قالیچه‌کهنه ونوکاخ ۷۹

فرش‌ایران‌نوین
فرش های بقیمت‌رسیده شما را برای صادرات گرانتر از همه می خرد
۶۵۳۱۹۵

کلیه لوازم منزل شما را خریداریم ۳۰۲۶۳۹

اتومبیل فروشی

پیکان
پیکان جوانان ۵۴ـ۳۰ هزار تومان مقطوع
۸۹۲۰۸۸

پیکان ۵۳ رنگ سفید بعد از ظهرها تلفن ۲۹۲۴۶۵
آـ۲۷۲۱

پیکان ۵۶ کار ـ کارکرد ۹۰۰۰ کیلو متر رنگ سبزروشن ۹۵۷۹۷۲
آـ۲۷۲۰

جوانان ۵۴ با وسائل اضافی فروشی تلفن ۷۵۱۴۳۱ بعداز ظهرها
آـ۲۸۴۰

پیکان دولوکس مدل ۳۷ کار کرد ۴ هزار کیلو متر ۵۲ هزار تومان تلفن ۲۶۱۱۱۹
۱ـ۱

پیکان دولوکس اواخر ۵۴ خاکستری کارکرد ۲۴۰۰۰ وضعیت عالی رینگ و فرمان اسپرت ۲۶۷۱۴۷
آـ۲۸۶۷

شورولت ایران ۲۵۰۰ مدل ۵۳ خاکستری تلفن۷۸۰۴۱۱
آـ۲۹۰۱

فولکس
فولکس های استیشن کمپنیک وانت یک کابین و دو کابین
۷۹۰۵۰۸

بی‌ام‌و
بی‌ام‌و ۱۶۰۰ مدل ۶۸ بسیار تمیز۳۰ هزار تومان فروشی
۸۴۰۹۷۱
آـ۱۹۲۲

بی‌ام‌و ۵۱۸ نو ۲۴۷۷۳۳
آـ۱۸۰۶

بی‌ام‌و ۲۰۰۲ مدل ۷۳ بسیار تمیز بدون تصادف و نقص‌فنی تلفن ۹۶۰۹۰۲
۱ـ۳ آـ۶۰۷۷

ب‌ام‌و ۳۱۶ مدل ۷۸ رنگیشمی متالیک ۴ چراغه دانشجوئی، تلفن ۸۵۹۶۰۱ ساعت ۷ شب ببعد
آـ۲۸۶۵

بام و ۲۰۰۰ مدل ۷۱ سفارش آمریکا رنگ آبی‌متالیك بعلت‌مسافرت بفروشی میرسد.
۸۴۶۶۲۳

رنو
رنو ـ پیکان ـ سوبارو ـ تویوتا فیات ـ گالانت با وام بانکی۳۰ ماهه و باوام آزاد ۹۲۱۹۳۱
۱ـ۱۳ آـ۲۰۰۲

تویوتا
تویوتا کارینا
مدل ۷۷ رنك قرمز شیشه رنگی با روکش پوست اقساط‌بفروش‌می رسد ۴۰ هزار تومان‌نقد و۲۶ هزار تومان ماهی ۲ هزار تومان تلفن : ۳۲۸۳۸۸ از ۹ صبح تا ۶ بعد از ظهر

تویوتا کارینا ـ ۷۴ ـ تمیز کارکرد ۵۰ هزار کیلومتر ـ مقطوع ۴۵ هزار تومان.
تلفن ۸۴۹۶۰۱ـ از ۵ تا۸ بعد ازظهر
۱ـ۱

دوج
گالانت ۷۷ بیمه بدنه شخص ثالث بارادیو و ضبط خیلی تمیز ۷۶۱۰۲۵
آـ۲۷۱۰

فیات
فیات ۱۲۵ و ۱۳۱ و ۱۳۲ پیش قسط از ۱۵۲۹۳ تومان ۸۹۰۸۹۳
آـ۱۸۴۵

فیات ۱۲۴ـ ۱۸۰۰ مدل ۷۳ رنگسرمه‌ای متالیک ۲۷هزار تومان تلفن ۲۴۳۴۶۶

فیات مدل ۷۱ اسپورت‌بسیار تمیزبارادیو پخش رنگ‌آلبالوئی فوری بفروش می رسد تلفن ۳۱۲۲۰۴
۱ـ۱

رنو
رنو آخر ۳۵ تمیز باکار کرد کم فروشی تلفن ۸۴۰۵۳۸
۱ـ۳ آـ۱۸۸۰

هیلمن
هیلمن‌پیکان رنو نقد واقساط ۸۲۸۹۱۴

هیلمن۷۵ـ۳۰هزارتومان ۸۹۲۰۸۸
آـ۲۸۶۳

پژو
پژو ۵۰۴ سفارشی ۷۸ رنگ انگوری متالیک نمره شده فروشی ۶۶۲۹۳۸
آـ۲۸۶۶

پژو ۷۴ جی ال آبی با رادیو پخش مقطوع ۵۸ هزار تومان از ۵ر۵ به‌بعد ۵۳۷۹۷۸

پونتیاك
پونتیاک گراندپری مدل ۷۳ فول۸سیلندر اتوماتیک‌کولردار ۷۹۱۰۸۰

آریا
آریامدل ۵۱، ۳۸ هزار تومان ۷بعد ازظهر به‌بعد ۳۳۷۶۵۶
آـ۱۷۵۸

آریا ۴۷ تمیزفروشی ۷۳۷۱۲۹
آـ۲۷۹۰

پاسات مدل ۷۴ سبز متالیک سقف‌کشوئی تلفن ۷ـ۶۸۶۰۷۶
آـ۱۷۶۰

فروشگاههای اتومبیل

انواع تویوتا و پیکان و وانت
رنو و هیلمن ۳۷ با وام‌بانکی تلفن۹۲۷۵۸۸

انواع اتومبیل های ایرانی و خارجی باوام بانکی ۳۰ ماهه و یا وام آزاد ۹۳۴۴۲۵ ـ ۹۲۱۹۳۱

شرکت تراك‌سل
انواع تویوتا ـ پیکان ـ شورلت ـ بیوك ـ هیلمن رنو ـ پژو ـ فولکس‌واگن گلف وپاسادنقدواقساط با وام بانکی تحویل فوری تلفن ۹۳۹۷۸۴

پیکان نقد و اقساط با وام بانکی تلفن۶۴۱۹۵۶

پیکان جوانان
صفر کیلو متر آماده تحویل
تلفن ۷۹۷۴۴۷
۱ـ۱۰ آـ۲۷۰۵

تویوتا ـ پیکان ـ رنو هیلمن با وام بانکی ۳۰ ماهه آزاد تلفن۷۵۱۸۳۰

لانسر
اتومبیل استثنائی ۱۹۷۸
زیبا . محکم . سریع
نماینده فروش در ایران
شرکت پلام
کوروش کبیر نبش شهناز ۵
۷۵۳۹۵۸و۷۵۵۰۸۴
نماینده انحصاری شرکت‌اتوتهران

خرید اتومبیل

انواع اتومبیل از دم قسط خریداریم تلفن ۹۲۱۹۳۱

اتومبیل کرایه

M.A.S
اتوبوس‌و مینی‌بوس دربست باارکاندیشن(کولر) مخصوص مسافرت‌و آژانسهای توریستی ۹۷۸۸۱۵ و ۹۷۰۸۱۴

جنرال تاکسی
کرایه‌هر نوع اتومبیل باراننده و بدون راننده شبانه روزی ۷۳۰۰۷۷

اتو جدید
کرایه اتوبوس و مینی‌بوس فوری
۷۳۸۶۵۲ـ ۷۳۹۷۸۳

ورسای سرویس
اتومبیل کرایه شبانه‌روز باراننده‌و بدون راننده۸۵۴۸۰۳
آـ۱۸۹۴

توسن بار
۹۲۰۱۱۱
بیمه‌کالا ازمبدا تا مقصدبارکش شهر شهرستان

جرثقیل کرایه

جرثقیل جاسب
۵۵۴۰۲۶-۵۵۴۰۲۷
۵۵۴۰۲۸-۵۵۴۰۲۹

جرثقیل پیمان
از ۱تن تا ۱۳۰ تن
۳۶۳۶۱۷-۱۹

جرثقیل فروش یا اجاره
یك‌دستگاه جرثقیل۴۵ تنی زنجیری لنیکبلت و یك دستگاه جرثقیل ۴۵ تنی لاستیکی لنیکبلت
۸۴۹۸۶۷

بارکش شهری

خوش‌بار
بارکش‌شهروشهرستان با کارگران ورزیده
۹۵۶۰۰۱-۹۵۶۰۰۰
۹۶۰۰۹۶

ماشین آلات

بفروش می رسد دودستگاه‌ترانسفورماتور ۶۰۰۰ و تابلو های برق مربوط به فشار ضعیف بفروش می رسد.طالبین باشماره تلفن۳۲۸۲۱۴از ساعت ۸ صبح الی ۱۴ تماس حاصل نمایند.

تعمیر تلویزیون

تلویزیون شما فوری در منزل تعمیر میشود
۲۷۴۷۷۰

تزئینات و دکوراسیون

نصب انواع موکت کاغذ دیواری نقاشی و کلیه امور تزئینات ۷۶۹۸۵۴

تابلو های‌نئون پلاستیك مسی ، برنجی ،استیل.
۵۴۶۶۸۹

کرتن دکورهدیه می‌دهد
۸۵۸۷۲۲

تزئینات
موکت ـ کاغذ نقاشی ساختمان
تلفن ۸۵۰۷۴۷ و ۸۴۸۶۷۰

تزئینات رامك
موکت ، کاغذ کفپوش پارکت در اسرع وقت
۸۹۵۷۳۲

شرکت رادیکو
فروش و نصب فوری کاغذ دیواری موکت ، کفپوش ، پرسیانا و نقاشی ساختمان‌با قیمت تجارتی
تلفن ۳۷۴۳۳۱
آـ۱۵۱۲

موسسه حاتم
مقاطعه و تعمیرات ـ ساختمان تزئینات ، موکت ، کاغذ دیواری و نقاشی ۷۳۶۶۵۵

خدمات تزئینی آناهیتا
موکت کاغذ دیواری‌پرده‌کرکره سقف پوش کف پوش ،نقاشی ساختمان دراسرع وقت تلفن

کلین،سرویس دلیجان‌نو
تحویل فوری پرده‌کرکره از شهرستانها نماینده میپذیرد ۷۵۶۷۹۷

ارزان ،ارزان
موکت نمدی بانصب فوری متری ۲۰ تومان۸ـ۸۹۷۳۳۶

نقدواقساط
با یک تلفن منزل و محل کار خود را تزئین نمائید
۳۱۴۸۳۹

ایران کامو
کاغذ دیواری موکت و پرده با نصب فوری
۸۹۷۳۳۸

برای ساختمان شما

آسفالت
با تضمین ۵۳۰۹۲۷ و ۵۳۴۳۱۰

مقاطعه کاری
نقشه‌کشی نوسازی تعمیرات و نماسازی ساختمان با کلیه مصالح
۷۵۳۳۹۰

نقاشی ساختمان
۷۳۸۲۲۴

داربست فلزی عین آبادی
تلفن ۲۶۵۳۲۱

ایزولاسیون پشت‌بام با
ایزوگام
انواع پشم شیشه تحویل فوری
شرکت‌بامپاد۶۲۶۰۱۴
شعبه مشهد تلفن۴۹۸۷۶

اسفالت بام کوچه‌خیابان محوطه وسیمانکاری‌تلفن ۳۳۳۶۵۶

آسفالت
قیرگونی با تضمین
۷۵۳۹۶۷

سیم‌کشی ساختمان ، تاسیسات برق قوی و ضعیف ۶۸۱۲۰۶

آسفالت فوری
۹۸۰۵۳۸

اسفالت کاری
۷۳۳۷۴۴
اسفالت

قیروگونی محوطه سازی با تضمین ۷۹۳۴۵۶

دروپنجره آلومینیومی و توری فوری تلفن
۷۳۳۷۴۴

مقاطعه تعمیرات ساختمان و سیمکشی فوری ۵۵۲۰۱۳
آـ۴۵۰۲

شرکت‌ساختمانی همدان
کار های انبار سازی و ساختمان‌و محوطه‌سازی وبتون ریزی بهراندازه با کلیه مصالح‌وماشین آلات موجود بفوریت انجام میدهد.
۸۹۳۵۳۹
۸۹۸۴۷۱

کار برق ساختمان پذیرفته میشود تلفن : ۳۶۶۴۳۷ ـ۴ تا ۶

نقاشی ساختمان
۷۶۴۴۳۹-۷۵۴۴۹۳

اخذ پذیرش تحصیلی فوری
از مدارس و دانشگاههای معتبر آمریکا ـ انگلستان ـ فیلیپین و هند همراه باترجمه ۶۸۱۲۳۱ـ ۸۵۰۸۳۴

گالری ارغوان
خرید وفروش‌لوازم‌منزل نوودست دوم ساخت خارج تلفن ۲۴۰۵۴۴
خیابان سلطنت‌آباد فرمانیه خیابان میهن (جنب کلانتری ۲) خیابان نسترن خیابان خوش‌قدم‌نبش پرستو پلاك ۱۶

مبلمان‌ازاسکاندیناوی
انواع بهترین‌وزیباترین مبلمان برای منزل وویلا از سوئد ـ نروژ ـ دانمارك ـ خیابان‌پهلوی روبروی ورودی پارك شاهنشاهی کوچه شناسا شماره ۴۱دفتر فروزان‌راد ـ لطفا از کوچه بغل چاتانگا وارد شوید.

انواع پیچ چوب و خودکار شرکت اسکرو تهران صندوق پستی ۱۳۱۷ر۳۱۴ ازشهرستان ها نماینده میپذیریم ۹۲۲۲۶۲

اف ـ اف
و کلیه کار های برقی ساختمان‌فوری۸۹۹۰۴۱ و ۸۹۹۹۵۸

اکوستیك تلفن۷۶۱۲۸۰

موسسه حاتم
اسفالت کاری ساختمان
۷۳۶۶۵۵

ورق موج‌دار ۷۶۱۲۸۱

آردواز تلفن ۷۶۱۲۸۰

رابیتز تلفن ۷۶۱۲۸۱

فروش و نصب انواع سقف های کاذب‌درسطح کشور ۷۶۱۲۸۰

نقاشی‌مدرن‌ساختمان
۸۴۸۰۹۹

رولپلاك سنك
نصب فوری ۶۶۸۶۷۹

شرکت تکنوم گام
فروشنده‌کلیه لوازم ساختمانی
۸۲۷۶۸۳
آـ۱۷۲۴

قیر و گونی واسفالت
باتضمین ۷۳۸۴۵۵ ۷۳۰۱۰۸
۱ـ۱

سمپاشی شهریور
منازل باغات کارخانجات
۷۳۸۲۲۲

ایرانیت تکنوکام
۸۳۱۱۳۶

کاشی ایتالیائی
۸۳۱۱۳۶

آردواز تلفن
۸۲۷۶۸۳

سیمان و اهن آلات
۸۳۱۱۳۶

درب پیش‌ساخته
۸۲۷۶۸۳

نوسازی و تعمیرات ساختمان شرکت آرتاج
۶۶۵۲۷۰

داربست پلیت ۷۳۶۰۱۹
نصب‌فوری‌داربست‌فلزی

داربست فلزی فردوس
نصب فوری ۷۳۴۲۱۸

آسفالت پشت‌بام وکوچه وقیرگونی فوری
۹۶۲۲۵۳

فروش و نصب داربست
۸۵۶۲۵۴

سقف‌حیاط خلوت
متر مربع ۱۷۵ تومان
سایبان اتومبیل
۸۴۴۳۷۰
آـ۳۹۹۱

داربست فلزی ایرانشهر
۸۲۶۳۴۸

نقاشی ساختمان مدرن فوری تلفن ۷۳۲۱۵۹

سیمانکاری ـ نماسازی رولپلاك سنگ ۶۶۸۶۷۹

درب وپنجره آلومینیومی و توری و کلیه مصالح ساختمانی آسفالت و نقاشی ۸۹۵۷۳۲

شستشوی مبل و فرش

قالیشوئی شربت اوغلی شستشو بااصول‌مذهبی
۹۲۶۱۸۹ـ ۶۲۶۱۴۶

خشکشوئی موکت
مبل ـشبانه‌روزی
۷۸۱۷۱۳

قابل توجه بیمارستانها و هتل‌ها
کارخانه خشکشوئی و سفید شوئی امپریال با دستگاه های مجهز سفارشات کلی و جزئی می پذیرد
۷۹۵۶۰۹ و ۸۹۸۸۱۵

شرکت کلین سیتی
خشکشوئی مبلمان موکت‌فرش پرده تشک اتومبیل ونظافت کلی ساختمان ۸۴۴۰۷۷ و ۸۴۳۷۶۱ و ۲۷۳۹۶۰
۱ـ۲۰ آـ۲۵۳۵

دوراکلین سرویس آمریکا
خشکشوئی مبلمان، موکت، فرش و تشک اتومبیل از محل و مطابق با آخرین تکنیک متداول در آمریکا گرانتر مبلمن تر
۸۴۵۶۸۳
۸۴۸۳۹۵-۸۴۸۳۹۶

حشکشوئی ایران‌کلینز
خشکشوئی موکت . مبل ، کفشوئی مکالئوم موزائیک واکس زنی تزئینات و نظافت کلی ساختمان پارکت ۸۴۳۷۴۹

خشکشوئی موکت
متری ۵ تومان مبلمان یکدست ۱۰۰ تومان تشک اتومبیل ـ پرده‌و نظافت کلی ساختمان
۶۴۶۸۷۷ ـ
۶۴۸۲۹۱

قالیشوئی زمرد
قالیهای شمارا طبق قوانین اسلامی شسته‌و سریعتر تحویل میدهد ۹۲۱۷۷۴

قالیشوئی اخوان
تلفن ۵۹۰۵۳۹

شرکت آلمان خشکشوئی
موکت متر مربع ۲۵ ریال ـ مبلمان یکدست ۱۵۰ تومان فرش متر مربع ۸۰ ریال ـ تشک اتومبیل و نظافت کلی ساختمان
تلفن : ۸۵۰۱۱۱

فامر کلین
خشکشوئی مبل موکت و نظافت ساختمان شبانه روزی
۲۳۹۹۳۴

قالیشوئی بیوك
بسرپرستی داریوش
رفوگری‌و رنگ برداری‌پذیرفته می شود تلفن ۵۵۱۳۶۰ و ۹۷۷۱۱۸

قالی‌شوئی وطن
۵۵۱۶۷۰

نیازمندیهای اطلاعات

تلفنی آگهی می‌پذیرد

استخدام: ۳۰۳۷۰۲ ـ ۳۱۱۲۱۹ | املاک و مستغلات: ۳۰ ـ ۳۱۱۲۲۹ | خرید و فروش: ۳۲۸۲۵۷ ـ ۳۲۸۴۱۴ | خدمات: ۳۱۲۴۱۳ ـ ۳۱۱۲۲۷

رلوگری‌فرش نعمت ۲۱۰۳۷۵ ۱ـ۱

سرویس‌شهریور
بزرگترین خشکشوئی مبلمان موکت ، فرش ، پرده و تعمیر پرده‌کرکره
۷۳۸۲۲۲

گلین سرویس پاکزا
خشکشوئی فرش مبل موکت وکلیه کنبوش ها با آخرین تکنیک تمیز تر و ارزانتر تلفن ۸۵۲۹۹۵

گلین سرویس دلیجان‌نو
خشکشوئی مبلمان‌موکت فرش ـ پرده و داخل اتومبیل در محل ما
۷۵۶۷۹۷

لوله کشی گاز

لوله‌کشی گاز
باتائید شرکت ملی گاز ایران
شرکت‌پدیك۸۳۵۸۵۶

لوله‌کشی گاز با تائید
۹۲۹۸۲۸

لوله‌کشی گاز
باتائید شرکت ملی گاز شرکت
نماده ۶۵۵۳۹۲

لوله‌کشی گاز باتائید
شرکت هنگ گاز
۲۳۶۸۰۳ ـ ۲۳۴۱۳۸

لوله‌کشی گاز باتائید
شوفاژ ـ تهویه برق
شرکت تاوسا ۲۳۰۸۰۷

نصب شوفاژ و تهویه
مطبوع و آب رسانی‌شرکت
مکرول ۸۲۲۷۸۸

نصب و نگهداری فوری
شوفاژ ، تهویه ، برق ،
۸۹۴۱۵۱ و ۸۹۱۷۴۸

تعمیر و سرویس کولر

نصب و سرویس کولر
استخر ، شوفاژ ، برق
و تهویه تعمیر و
نگهداری
هامدشور۹۲۱۰۰۹

نصب و سرویس کولرو
شوفاژ ـ رحمانی
۷۶۱۴۴۹

سرویس و تعویض پوشال
کولر ۳۷۰۸۵۳

راهنمای سرویس
ارشد
در سراسر کشور
۹۶۲۰۴۵
از ساعت ۷ تا ۱۲ و ۱ تا ۷ بعدازظهر

سرویس کولر فوری
۳۵۴۵۴۴

کولر شوفاژ برق لوله کشی و آبگرمکن .
۷۵۲۶۶۶

سرویس کولر و شوفاژ
در اسرع‌وقت۶۶۳۷۶۲

نصب و سرویس کولر
۷۶۳۴۷۲

نصب سرویس کولر شمیرانات
تلفن ۲۶۲۶۹۸

سرویس کولروتعمیرات
برق ساختمان ۸۳۷۲۱۱

تعمیر یخچال

تعمیر یخچال‌فریزر
سیدحسین ۲۴۲۴۳۸

تعمیر یخچال فریزر
اجاق‌گاز تلفن ۲۴۷۳۵۸

تعمیر فریزر کولر
یخچال ۸۲۱۸۳۰

تعمیر انواع یخچال
و آب سردکن تلفن۲۴۷۳۶۶

تعمیر بخاری و آبگرمکن

تعمیر انواع ابگرمکن و کولر
۷۶۷۴۷۳

تعمیرهرنوع لباسشوئی‌تصدیقی
۹۵۸۴۵۷
آ۳۶۱۶ـ

لوله بازکنی

تشخیص ترکیدگی لوله
۷۳۶۷۱۸

تعمیر و سرویس شوفاژ

تخلیه‌چاه
لوله بازکنی
تلفن ۵۶۶۹۸۷

لوله‌بازکنی فوری
بدون‌تعطیلی بنائی و تشخیص ترکیدگی‌ترمیم
۸۳۵۵۶۵

لوله‌بازکنی و ترکیدگی
لوله
تلفن ۸۲۷۴۰۸

تشخیص ترکیدگی . ترمیم و بنائی ، تعمیر لوله‌کشی ولوله بازکنی فوری
۲۳۵۵۳۴

موسسه فنی داریوش
لوله‌بازکنی تخلیه‌چاه
تشخیص ترکیدگی
با دستگاه الکترونیکی
و ترمیم
بابنائی
۵۴۳۴۷۳

لوله بازکنی وترکیدگی
۹۶۷۲۵۲

لوله‌بازکنی فردوسی
بدون تعطیل ۳۵۵۵۰۹

نشت یابی رامتین
تشخیص نرکیدگی با دستگاه
الکترونیک و ترمیم بلافاصله
۶۳۷۱۲۶

لوله‌بازکنی فوری
فوری ۶۳۶۳۷۹

تشخیص نرکیدگی لوله با
دستگاه الکترونیک لوله‌بازکنی
فوری ۹۵۰۷۴۲

لوله بازکنی فوری
۷۶۰۶۲۷

لوله‌بازکنی و تخلیه چاه
۳۷۰۸۵۳

تخلیه چاه

تخلیه چاه فوری
۷۶۲۰۱۰

تخلیه چاه و لوله‌بازکنی
۷۶۶۷۳۳

تخلیه‌چاه
ولوله بازکنی تلفن
۳۵۰۷۳۷ و۷۶۶۸۸۶ و
۳۶۰۲۲۰

شرکت تخلیه اس . اف
هر متر ۲۰ تومان تلفن
۵۴۴۸۶۸ ـ ۵۴۴۷۹۲

موسسه فنی دل ارام
تخلیه‌چاه
و لوله‌بازکنی
۳۵۰۷۲۷
۷۶۶۸۸۶
۳۶۰۲۲۰

تخلیه چاه تهران و شهرستان
۹۵۱۱۵۲ و ۹۶۰۳۶۹

تخلیه‌چاه
ولوله بازکنی فوری
۹۷۷۲۳۱

تخلیه چاه تهران و شهرستان
متری ۳۰ تومان ۹۶۹۵۱۳

ارزانترین تخلیه تراش چاه
ولوله‌بازکنی تلفن ۶۴۸۵۵۲

تخلیه‌چاه
ولوله بازکنی فوری
۸۳۴۹۶۹

تخلیه وحفر
هر نوع چاه و لوله بازکنی
فوری و تعمیر ولجن کشی
ولایروبی‌چاه بادستگاه موتور
و۲۰٪ تخفیف از تمام شرکتها
ایران تخلیه :
۹۳۵۲۸۶

آگهیهای گوناگون

قیر مداب به تمام نقاط ایران
حمل‌میشود ۹۵۷۵۱۵ـ۹۷۵۴۸۰
۱ـ۲۰ آ۱۹۲۵ـ

غذای آماده
جهت شرکت ها، ادارات
کارخانجات ،
میهمانی ها، در
ظروف مخصوص
یك‌بار مصرف
سازمان خادم
۸۴۷۹۰۲

BW
پارکت
فرش چوبیBW ایران
بساختمان شماجلوه خاصی
می بخشد . روی پارکت
آتش‌سیگار ، جوهر ، اسید
و سایر مواد شیمیائی اثر
نخواهد.
MISCHLER
میشلر
سرماگرما و نور از گرگره
چوبی‌میشلر عبورنمیکند .
پرده چوبی میشلر دوعین
زیبائی دد مقابل سرقت‌مقاوم
بوده وبه‌صورت‌حفاظ قفل
خواهد شد .
شرکت‌ساختمانهای‌کشوری
نمایشگاه پارکت وپرده‌گرگره
میشلر خیابان شاهرضا کوچه
فتوحی تلفن های۸۲۴۸۷۰ـ۸۲۴۳۰۷
۸۲۹۳۹۰ـ۸۲۹۵۹۶

لوله‌کشی گاز
لوله‌کشی گاز با تائید
۹۲۹۸۲۸

لوله‌کشی گاز
باتائید شرکت ملی گاز شرکت
نماده ۶۵۵۳۹۲

لوله‌کشی گاز باتائید
شرکت هنگ گاز
۲۳۶۸۰۳ ـ ۲۳۴۱۳۸

لوله‌کشی گاز باتائید
شوفاژ ـ تهویه برق
شرکت تاوسا ۲۳۰۸۰۷

نصب شوفاژ و تهویه
مطبوع و آب رسانی‌شرکت
مکرول ۸۲۲۷۸۸

نصب و نگهداری فوری
شوفاژ ، تهویه ، برق ،
۸۹۴۱۵۱ و ۸۹۱۷۴۸

تعمیر و سرویس کولر

نصب و سرویس کولر
استخر ، شوفاژ ، برق
و تهویه تعمیر و
نگهداری
هامدشور۹۲۱۰۰۹

نصب و سرویس کولرو
شوفاژ ـ رحمانی
۷۶۱۴۴۹

سرویس و تعویض پوشال
کولر ۳۷۰۸۵۳

راهنمای سرویس
ارشد
در سراسر کشور
۹۶۲۰۴۵
از ساعت ۷ تا ۱۲ و ۱ تا ۷ بعدازظهر

سرویس کولر فوری
۳۵۴۵۴۴

لوله‌کشی گاز

لوله‌کشی گاز
باتائید شرکت ملی گاز ایران
شرکت‌پدیك۸۳۵۸۵۶

لوله‌کشی گاز با تائید
۹۲۹۸۲۸

لوله‌کشی گاز
باتائید شرکت ملی گاز شرکت
نماده ۶۵۵۳۹۲

لوله‌کشی گاز باتائید
شرکت هنگ گاز
۲۳۶۸۰۳ ـ ۲۳۴۱۳۸

لوله‌کشی گاز باتائید
شوفاژ ـ تهویه برق
شرکت تاوسا ۲۳۰۸۰۷

نصب شوفاژ و تهویه
مطبوع و آب رسانی‌شرکت
مکرول ۸۲۲۷۸۸

نصب و نگهداری فوری
شوفاژ ، تهویه ، برق ،
۸۹۴۱۵۱ و ۸۹۱۷۴۸

تعمیر و سرویس کولر

نصب و سرویس کولر
استخر ، شوفاژ ، برق
و تهویه تعمیر و
نگهداری
هامدشور۹۲۱۰۰۹

نصب و سرویس کولرو
شوفاژ ـ رحمانی
۷۶۱۴۴۹

سرویس و تعویض پوشال
کولر ۳۷۰۸۵۳

راهنمای سرویس
ارشد
در سراسر کشور
۹۶۲۰۴۵
از ساعت ۷ تا ۱۲ و ۱ تا ۷ بعدازظهر

سرویس کولر فوری
۳۵۴۵۴۴

اجاره آپارتمان

ویلائی‌وهمکف ۶۵۷۹۴۴

اجاره فقط با
یک زنگ
۶۵۷۹۴۴

یوسف آباد نیم طبقه مستقل
۲۵۰۰ تومان آماده اجاره
۶۵۹۲۴۲
آ۲۶۰۲ـ

آریامهر میدان فرح آپارتمانی
با ۱۰۰ متر بنا آماده اجاره
۶۵۹۲۴۲
۱ـ۲ آ۲۶۰۱ـ

آپارتمان‌سه اطاق‌خوابه
از طبقه اول یك‌ساختمان
دو طبقه ویلائی با گاراژ
وشوفاژو تلفن‌اختصاصی
در منطقه مسکونی وآرام
شهرآرانزدیك پارك‌شهر
آرا آماده اجاره با قیمت
مناسب است تلفن :
۹۷۵۴۰۲

یک خانه سه طبقه شمالی به
نشانی آریامهر برو بن
اعتصامی بن بست‌پنجم شماره
۳۲ اجاره داده میشود بانلفن
۶۵۰۲۴۵ تماس بگیرید
آ۲۸۴۶ـ

به علت مسافرت سالن
آرایش اجاره داده‌میشود
تلفن : ۲۷۹۵۴۱

آپارتمان ۱و۲و۳ اطاق
خوابه در شمال شهراز
۳ هزار تومان‌به‌بالااجاره
داده میشود تلفن :
۶۲۸۰۱۰

آپارتمان‌وخانه‌ومستغلات
شما را اجاره میدهیم .
۷۵۰۲۵۰

ویلا رامسر
۱۵۰۰ متر باغ‌با درخت
های کهن با یك ویلای
مدرن ۲ اطاق خواب و
سالن‌وناهار خوری‌وهال
وحمام و لوازم و یك
ویلای کوچك دیگردارای
یك اطاق خواب حمام و
لوازم باآب و برق‌وفیش
تلفن قیمت مقطوع بدون
واسطه‌یك‌میلیون‌ویانصد
هزار تومان نصف نقد و
نصف اقساط۲ساله‌تلفن
۸۳۸۹۴۹

متل قو دریا گوشه
خیابان یازدهم گلایل
ویلای ۴۰۰ متری با
سرویس و مبلمان کامل
فروشی تلفن
۲۸۵۲۶۷

ویلاهای مبله
با استفاده از پلاژمتل‌قو
خیابان‌دریا گوشه‌خیابان
چهل راهنما دفتر دریا
گوشه‌فرهادی تلفن‌تهران
۲۳۷۵۱۵ منصوری

صاحبقرانیه
ویلا بمساحت ۵۸۰ متر تا۷۰۰
متر زیر بنا بفروش می رسد
تلفن ۳۷۸۵۹۷ و ۸۳۹۶۶۶و
۸۴۱۹۷۸
۱ـ۵ آ۱۷۵۳ـ

باغ فروشی

مزرعه صددرصد
مکانیزه فروشی
با کلیه امکانات ووسائل
کشاورزی جنوب غربی
هشتگرد کرج تلفن :
۶۶۴۸۷۷ ساعت ۴ الی
۸ بعد از ظهر

باغ مشجر پر درخت میوه‌دار
بوسعت ۲۲۰۰ مترمربع درجاده
شاهدشت کرج‌دارای چاه آب
برق ۳ فاز و ساختمان‌ویلائی
بفروش میرسد تلفن ۶۳۶۱۱۳
آ۲۸۲۴ـ

باغی بمساحت ۸۰۰ متر مربع
باآب و برق با بانجاقی رسمی
در یوسف آباد مقابل‌جوجه‌
کبابی‌چهار فصل با قیمت‌مناسب
واگذار میشود شبها با تلفن
۲۷۲۶۴۴ تماس‌بگیرید.
آ۲۸۶۱ـ

سرقفلی مغازه

یکباب مغازه با جواز
خرازی واقع در کارون
واگذار میشود تلفن :
۹۵۳۴۷۰

یکباب مغازه واقع در هاشمی
اول سلسبیل‌با جواز پوشاک
بانلفن بفروش میرسد تلفن
۹۵۳۴۷۰

در فرح جنوبی
ویلا بمساحت ۱۷۶ متر۳اتاق
خواب‌وتلفن فروشی۸۵۲۷۳۶

ویلا رامسر
۱۵۰۰ متر باغ‌با درخت
های کهن با یك ویلای
مدرن ۲ اطاق خواب و
سالن‌وناهار خوری‌وهال
وحمام و لوازم و یك
ویلای کوچك دیگردارای
یك اطاق خواب حمام و
لوازم باآب و برق‌وفیش
تلفن قیمت مقطوع بدون
واسطه‌یك‌میلیون‌ویانصد
هزار تومان نصف نقد و
نصف اقساط۲ساله‌تلفن
۸۳۸۹۴۹

متل قو دریا گوشه
خیابان یازدهم گلایل
ویلای ۴۰۰ متری با
سرویس و مبلمان کامل
فروشی تلفن
۲۸۵۲۶۷

ویلاهای مبله
با استفاده از پلاژمتل‌قو
خیابان‌دریا گوشه‌خیابان
چهل راهنما دفتر دریا
گوشه‌فرهادی تلفن‌تهران
۲۳۷۵۱۵ منصوری

صاحبقرانیه
ویلا بمساحت ۵۸۰ متر تا۷۰۰
متر زیر بنا بفروش می رسد
تلفن ۳۷۸۵۹۷ و ۸۳۹۶۶۶و
۸۴۱۹۷۸
۱ـ۵ آ۱۷۵۳ـ

باغ فروشی

مزرعه صددرصد
مکانیزه فروشی
با کلیه امکانات ووسائل
کشاورزی جنوب غربی
هشتگرد کرج تلفن :
۶۶۴۸۷۷ ساعت ۴ الی
۸ بعد از ظهر

باغ مشجر پر درخت میوه‌دار
بوسعت ۲۲۰۰ مترمربع درجاده
شاهدشت کرج‌دارای چاه آب
برق ۳ فاز و ساختمان‌ویلائی
بفروش میرسد تلفن ۶۳۶۱۱۳
آ۲۸۲۴ـ

باغی بمساحت ۸۰۰ متر مربع
باآب و برق با بانجاقی رسمی
در یوسف آباد مقابل‌جوجه‌
کبابی‌چهار فصل با قیمت‌مناسب
واگذار میشود شبها با تلفن
۲۷۲۶۴۴ تماس‌بگیرید.
آ۲۸۶۱ـ

سرقفلی مغازه

یکباب مغازه با جواز
خرازی واقع در کارون
واگذار میشود تلفن :
۹۵۳۴۷۰

یکباب مغازه واقع در هاشمی
اول سلسبیل‌با جواز پوشاک
بانلفن بفروش میرسد تلفن
۹۵۳۴۷۰

دوباب فروشگاه با جواز
لوازم تاسیسات‌درحدود
۹۰ متر مربع باشوفاژ ،
تلفن ، برق ، آب‌وتوالت
برجمشیدآباد شمالی
واگذار میشود تلفن :
۹۳۷۸۷۱ـ ۹۳۶۴۶۰

فروش سرقفلی
دو باب‌نمایشگاه بادنتر دردو
طبقه هر طبقه حدود ۹۰ متر
مربع بادو شماره تلفن و اب
وبرق، مستقلبر خیابان‌پهلوی
واکذار میشود تلفن ۶۲۷۳۶۸
آ۴۵۰۵ـ

برخیابان پهلوی اراك
زیرزمینی بمساحت ۲۴۰ متر
مناسب چلوکبابی یا رستوران
واگذار میشود تلفن۹۲۸۶۹۹
۱ـ۲ آ۴۵۰۵ـ

سوپر مارکت با جمیع
امکانات مدرن به قیمت
مناسب در داودیه به
فروش میرسد تلفن های
۲۲۳۵۸۳و ۲۲۵۷۶۶

خیابان فردوسی شمالی
سرقفلی یکباب مغازه
واگذار میشود تلفن :
۸۳۲۴۷۴و ۸۳۲۹۷۴۴

تعمیرگاه مجاز اتومبیل
بمساحت۱۲۰۰ مترمربع
با کلیه تجهیزات‌بفروش
میرسد تلفن ۹۳۷۸۵۴از
۹ صبح الی ۴ بعد ازظهر
آ۲۵۰۹ـ

یکباب مغازه واقع در خیابان
منوچهری نرسیده به خیابان
فردوسی محل بانک صادرات
سابق بفروش میرسد صبحها
از ساعت ۹ تا ۱۲ بعد ازظهرها
ازساعت ۷ تا ۹ تلفن۸۹۶۲۸۸
آ۲۵۰۵ـ

آگهی فروش
یکباب مغازه دو طبقه بابرق
وتلفن در خیابان‌پاریس‌واگذار
میشود ۳۷۶۸۴۵
۱ـ۲ آ۲۶۰۰ـ

زمین فروشی

فروش‌زمین‌های‌با‌سند
۶۴۵۱۴۲

زمین در مهر شهر و کوی‌ولیعهد
نقدو اقساط فروشنده‌ایم تلفن
۹۲۲۷۳۹

اکازیون
زمین تفکیك شده۳۰۰۰
و۲۰۰و ۱۵۰ متری‌جهت
باغ ویلا مسکن با آب و
برق کیلومتر ۱۹
مخصوص کرج۹۲۸۵۰۶
تیموری ـ کریمی .

یکقطعه زمین مشجر بمساحت
۲۰۰۰ متر در قاسم آباد قدس
بفروش میرسد تلفن۸۲۳۰۹۹
۱ـ۲ آ۱۸۰۶ـ

شهرك غرب مهرشهر
۷۵۵۷۳۴ و ۷۵۲۸۹۸

اهواز کوی گلستان ۲۰۰۰متر
زمین بر فروردین فروشی
۲۸۲۸۳۵

یکقطعه زمین جنوبی داخل
محدوده‌تهران پارس بمساحت
۳۸۴ مترمربع (۳۲ × ۱۲) قطعه
۲۱۹، خیابان ۲۲۰ غربی به
فروش می رسد لطفا پس‌از
بازدید محل با تلفن ۲۲۳۷۵۰
بین ۴ تا۸ بعد ازظهر تماس
بگیرید
۱ـ۲ آ۱۷۰۱ـ

۳ قطعه زمین به‌قطعات
کوچك‌با سند مالکیت‌در
بهترین نقطه شهرستان
لاهیجان متری۳۰۰تومان
بطورنقدواقساط واگذار
میشود تهران تلفن :
۸۵۰۰۸۴

زمین مسکونی در بهترین‌نقطه
چالوس‌و نوشهرفوری‌بفروش
میرسد تلفن ۶۴۷۱۶۱
آ۲۸۳ـ

زمین ساختمانی و خانه
کلنگی در شمال شهر
فروشنده‌ایم تلفن
۹۳۲۴۳۴

زمین‌درمهر شهر وکوی‌ولیعهد
نقدو اقساط فروشنده‌ایم تلفن
۹۲۲۷۳۹

زمین های صنعتی و
کارخانه‌ای فروشنده و
خریداریم تلفن۹۲۵۹۴۸

اجاره آپارتمان

ویلائی‌وهمکف ۶۵۷۹۴۴

اجاره فقط با
یک زنگ
۶۵۷۹۴۴

یوسف آباد نیم طبقه مستقل
۲۵۰۰ تومان آماده اجاره
۶۵۹۲۴۲
آ۲۶۰۲ـ

آریامهر میدان فرح آپارتمانی
با ۱۰۰ متر بنا آماده اجاره
۶۵۹۲۴۲
۱ـ۲ آ۲۶۰۱ـ

آپارتمان‌سه اطاق‌خوابه
از طبقه اول یك‌ساختمان
دو طبقه ویلائی با گاراژ
وشوفاژو تلفن‌اختصاصی
در منطقه مسکونی وآرام
شهرآرانزدیك پارك‌شهر
آرا آماده اجاره با قیمت
مناسب است تلفن :
۹۷۵۴۰۲

یک خانه سه طبقه شمالی به
نشانی آریامهر برو بن
اعتصامی بن بست‌پنجم شماره
۳۲ اجاره داده میشود بانلفن
۶۵۰۲۴۵ تماس بگیرید
آ۲۸۴۶ـ

به علت مسافرت سالن
آرایش اجاره داده‌میشود
تلفن : ۲۷۹۵۴۱

آپارتمان ۱و۲و۳ اطاق
خوابه در شمال شهراز
۳ هزار تومان‌به‌بالااجاره
داده میشود تلفن :
۶۲۸۰۱۰

آپارتمان‌وخانه‌ومستغلات
شما را اجاره میدهیم .
۷۵۰۲۵۰

فروش به حداقل قیمت
بعلت مسافرت خانه‌ای در
تهران پارس ۱۳۰۰۰۰۰ و
آپارتمان در کاخ شمالی
۱۴۰۰۰۰۰ تومان فروشی‌تلفن
صبح۷۸۴۳۹۰ و عصر ۶۵۰۱۳۶
آ۲۹۰۲ـ

خانه قدیمی واقع در شاهرضا
بین سپاه و گرگان‌کوچستاره
کوچه ساوجی پلاك ۷۴ به
مساحت ۲۰۰ متر ۲۵۰ متر
زیر بنا فروشی هنتصد هزار
تومان‌تلفن۷۶۲۸۹۹کو۵۶۰۱۷۲
۱ـ۲ آ۲۸۲۲ـ

خانه شمالی۴ اطاق زیر زمین
تلفن آب وبرق در خیابان صفا
فروشی تلفن ۳۳۰۸۹۳
آ۲۸۲۹ـ

یك اکازیون فوق العاده
به علت مسافرت بخارج
خانه‌ای مهندسی ساز درزمینی
بمساحت ۴۳۸ مترمربع بانمائی
از سنگ تراورتن در ۳ طبقه
مستقل باشوفاژ و کولر و
پارکینگ برای هر طبقه با
مشخصات زیر بطور یکجا به
قیمت مناسب بفروش میرسد
طبقه همکف ، دارای یک
اطاق خواب سالن پذیرائی و
نهار خوری و آشپزخانه با
سرویس کامل در ۱۸۰ متر
مربع ، طبقه اول و دوم هر
یک دارای ۴ اطاق خواب با
سالن پذیرائی و نهار خوری
وهال و آشپزخانه باسرویس
کامل و مدرن و دکوراسیون
مجلل ، لوستر و پرده ریلی‌که
سطح زیر بنای هر طبقه ۲۳۶
متر مربع می‌باشد.
آدرس ـ خیابان کورش‌کبیر
ایستگاه آب نما خیابان سهیل
پلاك ۱۱ تلفن ۶۴۴۷۴۱ و
۶۶۱۸۴۲ و ۶۴۲۵۶۵
۱ـ۶ آ۲۸۳۵ـ

دریاغ‌فیض کیلو متر ۱۸ جاده
ساوه خانه‌ای بمساحت ۱۲۰
متر آب برق و موتور برق
اضافی ۲ اطاق هال آشپزخانه
مبله و حمام بزرگ مقطوع
۲۴۰ هزار تومان ۳۱۰۸۸۴
آ۳۹۷۲ـ

کوکاکولا نیروی هوائی خانه
نوساز دو طبقه ۵اطاق با
سرویس‌کامل‌فروشی ۳۱۱۸۵۱
جواهری
آ۱۰۲۲ـ

خانه قدیمی جهت کارگاه
سکونت انباری نزدیک
بوذرجمهری فروشی۳۱۱۸۵۱
جواهری
آ۱۹۲۱ـ

خانه فروشی ۶۰ متر ۲ خوابه
با زیر زمین کولر قیمت
۲۸۰ هزار تومان ۹۲۷۲۶۰
۱ـ۲ آ۱۸۸۱ـ

خانه فروشی
۲۰۰ متر دوبر ۴ اطاق هال
زیرزمین آشپزخانه تلفن‌آب
برق کولر آبگرمکن حشمت‌
الدوله گلشن جنوبی کوی
مولوی پلاك ۱۶ از ۱۴ تا
۱۸ تلفن ۹۲۸۲۳۸
۱ـ۳ آ۱۷۸۷ـ

اکازیون
خانه‌ای بمساحت ۱۱۵ مترآب،
برق پامیش تلفن سه ساله
پرده کرکره ، موکت، کاغذ
دیواری‌کولر، آشپزخانه قفسه
بندی شده واقع در خیابان
خراسان تلفن ۲۷۷۰۹۶
آ۱۸۰۰ـ

خانه‌ای در فردیس کرج با
سرویس‌کامل فروشی۹۵۰۸۱۳

روزولت‌مقابل دانشسرا
کوچه نیك شماره ۱۲
مساحت ۱۵۰ مترکلنگی
۳ طبقه دارای ۳ اطاق
و آشپزخانه حمام گازی و
زیرزمین ۸۲۹۳۴۸

خانه فروشی ۳ طبقه
پشت انجمن ایران و
آمریکا صبح ها تلفن :
۵۲۰۰۲۶

ساختمانی روبه اتمام ۳
هزار متر زیربنا و ۷۰۰
متر زمین در امیرآباد
شمالی بعلت مسافرت‌به
فروش میرسد تلفن :
۶۲۸۰۱۰

گوهردشت
خانه‌ای ویلائی نوساز ۶۰۰
متر زمین، حدود ۳۰۰ متر
ساختمان نقشه عالی با موکت
ولوله‌کشی‌شوفاژ و کولرتلفن
۸۹۰۹۵۹
۱ـ۷ آ۲۷۰۲ـ

خانه ویلائی دویست‌متر
زیربنا کف ونما سنگ
سه اتاق خواب سالن
پذیرائی و سایر وسائل
ـ استخر با دستگاه
تصفیه شوفاژ کولرتلفن
درفرمانیه شمیران‌بسبلغ
دو میلیون و پنصدهزار
تومان بفروش می رسد
ازساعت۱۶الی۱۸بتلفن.
۲۴۶۶۴۵مراجعه‌فرمایند

آپارتمان تك واحدی دو
اطاق خوابه ۴۴۰ هزار
تومان وام ۳۲۰ هزار
تومان ۶۳۸۷۳۴

آپارتمان سه اطاقه ۷۸ متر
در بهبودی بفروش می‌رسد
تلفن ۶۳۷۷۱۹
آ۲۷۰۰ـ

اکازیون واقعی
با ۱۸۰ هزار تومان‌پیش
قسط آپارتمان‌های۲اتاق
خواب لوکس در گیشا
۶۳۹۸۱۹

آپارتمان فروشی
۲ و ۳ و ۴ اطاق خواب در
وزراء گاندی جردن پهلوی
از ۶۰۰ هزار تومان ببالا
۶۲۵۴۰۱ـ۶۲۴۶۱۳

آپارتمان قسطی
تهران پارس ۱۵۰ هزاربومان
نقد بقیه وام بانکی ۱۵ ساله
۷۸۱۹۱۸

داودیه
چند دستگاه آپارتمان۱
و۲ اطاق‌خوابه باشوفاژ
وپارکینك مهندسی‌ساز
فروشی ۸۵۳۷۳۶

آپارتمان‌فروشی
آپارتمان با دو اطاق
خواب‌سالن‌و نهارخوری
هال بزرك ، پارکت ،
موکت . شوفاژ ، تلفن‌با
سرویس آمریکن
استاندارد ـ یك انباردر
زیر زمین پارکینگ‌سر‌
پوشیده جهت اتومبیل ،
آسانسور حیاط مشترك
بسیار بزرك خیابان
توانیر (ایوبی) بفروش
میرسد تلفن :
۶۸۷۸۴۴

عباس‌آباد پاکستان
۹۰متر‌مفید ۲ خوابه دوپلکس
شوفاژ فیش تلفن فروشی
۸۳۹۴۶۶
آ۳۲۸۱ـ ۰

عباس‌آباد
یکدستگاه آپارتمان ۲۰۰ متری
فروشی‌باجاره تلفن ۸۵۳۸۰۷
۱ـ۳ آ۳۸۲۳ـ

آپارتمان ۳ اطاقه با ۲
حمام و یك سرویس
لوکس‌در امانیه‌ساختمان
دوما فروشی تلفن :
۳۷۰۳۹۶

آپارتمان ۲اطاق خوابه مدرن
در خیابان کورش‌کبیر حقوقی
با۱۰۵متربنای مفید باتجهیزات
کامل بفروش می رسد تلفن
۲۳۳۷۴۴

یکدستگاه آپارتمان در خیابان
وزراء با ۲۵۰ متر زیر بنای
مفید واقع در طبقه دوم متری
شش‌هزار تومان بدونواسطه
بفروش میرسد تلفن ۶۲۱۴۴۱

عباس آباد
آپارتمان‌شیک ۲ اطاق خوابه
۱۲۰ متر تك واحدی ۶۲۰
هزار تومان با وام بانکی
۸۴۴۰۲۳ و ۸۴۵۷۰۱
۱ـ۵ آ۲۵۰۷ـ

قیطریه
۶ دستگاه آپارتمان
مهندسی ساز ۲ خوابه
۱۲۰ متری ۵۱۰ هزار
تومان فروشی
۸۴۷۹۸۲

فرح‌جنوبی ۲خوابه۱۲۰
متر فروشی ۸۴۷۹۸۲

خانه فروشی

عباس آباد
خیابان مهناز ۱۴۷ متر مفید ۳
اطاق خوابه شوفاژ آسانسور
فیش‌تلفن۵۰۰ تومان وام بانکی
فروشی ۸۳۹۴۶۶
آ۳۲۸۲ـ

سلطنت آباد ـ ضرابخانه
نگارستان هفتم پلاك ۴۳
خانه‌ای به مساحت ۲۰۷ متر
۲۵۰ متر زیر بنا مقطوع یک
میلیون و ۲۰۰ هزار تومان
تلفن ۲۳۹۷۴۳
۱ـ۲ آ۳۲۸۴ـ

محدود‌خیابان‌امیریه‌خانه‌ای
به مساحت ۲۰۰ متر ۴۰۰ متر
زیربنا ۳ طبقه با تمام لوازم
یکمیلیون وصدهزار تومان
فروشی تلفن ۵۶۰۱۷۲
آ۲۸۲۳ـ

فرح‌جنوبی ۲خوابه۱۲۰
متر فروشی ۸۴۷۹۸۲

خانه فروشی

عباس آباد
خیابان مهناز ۱۴۷ متر مفید ۳
اطاق خوابه شوفاژ آسانسور
فیش‌تلفن۵۰۰ تومان وام بانکی
فروشی ۸۳۹۴۶۶
آ۳۲۸۲ـ

سلطنت آباد ـ ضرابخانه
نگارستان هفتم پلاك ۴۳
خانه‌ای به مساحت ۲۰۷ متر
۲۵۰ متر زیر بنا مقطوع یک
میلیون و ۲۰۰ هزار تومان
تلفن ۲۳۹۷۴۳
۱ـ۲ آ۳۲۸۴ـ

محدود‌خیابان‌امیریه‌خانه‌ای
به مساحت ۲۰۰ متر ۴۰۰ متر
زیربنا ۳ طبقه با تمام لوازم
یکمیلیون وصدهزار تومان
فروشی تلفن ۵۶۰۱۷۲
آ۲۸۲۳ـ

آپارتمان یك اطاق‌خوابه
با۹۴متر زیربناسرویس
کامل شوفاژ ، تلفن ـ
کولر و زیرزمین‌بالاتراز
تخت جمشید تلفن :
۷۶۳۴۷۰
آ۱۷۵۵ـ

تعدادی‌آپارتمان‌برخیابان
بهار با آسانسور شوفاژ
پارکینك تلفن۸۲۶۶۸۱
آ۲۵۰۶ـ

در شمال شهر
ازهمه جا ارزانتر و بهتر
آپارتمانهای ۱و ۲و ۳ و
۴ اطاق خوابه از ۳۵۰
هزار تومان ببالا آماده
فروش تلفن ۷۵۰۵۸۰

پهلوی بالاتراز خیابان ظفر
خیابان‌بابکپلاك ۶۴دو دستگاه
آپارتمان شخصی ساز طبقات
دوم وسوم هرکدام مساحت
مفید۳۰۰ متر با ۳ اطاق‌خواب
بزرگ ۲حال مجزا پذیرائی و
ناهارخوری‌دو بالکن سرویس
ایرانی‌وفرنگی موکت وپرده‌
شوفاژ کولر تلفن مستقل‌گاز
طبیعی ـ پارکینگ استخر به
قیمت مناسب فروشی تلفن
۲۲۱۴۱۹
آ۲۸۳۲ـ

آپارتمان طبقه سوم شمالی با
تلفن۱۲۰متر فروشی آبزنهاور
مقابل دانشگاه آریامهر۹۶۵۲۸۱
آ۲۸۳۵ـ

خانه‌شمارا بخارجیان اجاره‌میدهیم

وزیدی
۶۵۸۱۸۸
۶۵۳۷۴۳
اجاره بخارجیان ـ خرید ـ فروش .

سازمان نیازمندیهای خارجیان
۱۲۱ تلفن
۲۲۵۲۹۱
مرکز اجاره و خرید و فروش

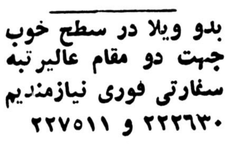

بدو ویلا در سطح خوب
جهت دو مقام عالیرتبه
سفارتی فوری نیازمندیم
۲۲۲۶۳۰ و ۲۲۷۵۱۱

مرکز اجاره۲۳۰۴۲۵
به سفراء و دیپلماتهای خارجی
تلفن۲۳۶۳۰۶

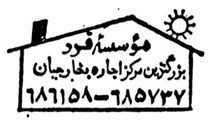

مؤسسه‌فرود
بزرگترین مرکز اجاره بخارجیان
۶۸۶۱۵۸ـ۶۸۵۷۳۷

ایران مسکن
گروه مجرب ۲۵ نفری ـ ایمن
بخارجیان ـ شم

نیازمندیهای اطلاعات تلفنی آگهی می‌پذیرد

استخدام: ۳۰۳۷۰۲ـ۳۱۱۲۱۹ املاک و مستغلات: ۳۰ ـ ۳۱۱۲۲۹ خرید و فروش: ۳۲۸۲۵۷ـ۳۲۸۴۱۴ خدمات: ۳۱۲۴۱۳ ـ ۳۱۱۲۲۷

اجاره در شهرك اكباتان
طبقه چهارم سه اطاق خواب نهویه مطبوع گاراژ و ۲انباری آسانسور تلفن اختصاصی بزودی دایر ۱۵۰ متر خالص فوق‌العاده مدرن تلفن ۶۲۱۷۴۱
آـ۲۵۰۳

تهران پارس
آپارتمانی یک اتاق خوابه با وسایل مجهز باودیعه اجاره داده میشود از ۸ صبح تا ۲ بعدازظهر ۲۲۱۰۳۰ و از ٤ بعد از ظهر به بعد و روزهای تعطیل ۳۳۹۷۹۶
آـ۲۸٤۲

سلطنت آباد ویلائی بسیار مدرن ۵۰ هزار تومان اجاره ۲۸۷۷۷۰ و ۲۸٤۸۸۸

شرکت مسکن کانون
آپارتمان وو یلا برای اجاره و فروش موجود ۸۲۵۰۶۰

یك دستگاه ساختمان دربست واقع در وزراء دارای ۱٤ اتاق با دو خط تلفن و پارکینك و یك اتاق مجزا اجاره داده می شود تلفن ۶۲۲۷۱۳

یکدستگاه آپارتمان طبقه دوم روبروی حسینیه ارشاد جهت تجارت و سکونت ۲۲۸۹۷۱
آـ۳۲۸۷

خانه نزدیک امیر کبیر با آب و برق تلفن دفتر کار جهت انباری اجاره ۳۱۱۸۵۱ جواهری
۱ـ۲ آـ۱۹۲۰

فرمانیه میهماندوست ۷۲
آپارتمان طبقه اول ۳ اطاق خواب‌هال، پذیرایی، سرویس، کولر، شوفاژ، تلفن مستقل پرده موکت لوستر ۷۵۰۰ تومان اجاره ٤ تا ۹ بعد از ظهر ۲۸۱۲۶۳
آـ۱۸۰۵

یکدستگاه آپارتمان در خیابان روزولت جنب سینما دیاموند جهت محل کار شامل ۸ اطاق ۳ تلفن تلکس مبلمان کامل برای اجاره یا فروشی ۸۲۰۰۰٤ـ۶
آـ۱۷۵۳

۲اطاق خوابه مبله در کورش کبیر خیابان سهیل اجاره ۲۳۳۷٤٤

قابل توجه
بانکها ، شرکتها و موسسات تجاری و کلنیکها در بهترین منطقه خیابان پهلوی بعدازتخت طاووس (بر پهلوی) ساختمانی در ۵ طبقه هر طبقه ٤۰۰ متر ویك‌دهنه مغازه ۳۰۰ متری در هم کف دارای گاو صندوق ۲٫۵ × ۲ متر بدون سرقفلی با پارکینك اختصاصی برای ۱۰ اتومبیل و زیر زمین و ۵ خط تلفن مستقل و سایر مزایا یکجا به اجاره‌داده میشود لطفا بیواسطه شبها با تلفن ۹۷٤۲۸۵ تماس گرفته شود .

تهران ویلا خانه در طبقه دوم ۲اطاق خوابه با سرویس کامل کولر پرده کرکره چهار هزار تومان اجاره پنجاه‌هزار تومان ودیعه ۹۷۹۸۵۰
۱ـ۳ آـ۱۷۸۵

یک‌اطاق جهت سکونت یکنفر اجاره میشود تلفن ۹٤۲۱٤٤
۱ـ۲ آـ۲۵۱۰

آپارتمان همکف خیلی‌لوکس ۳اطاق خوابه اجاره ۲۳۷۵۲۶
آـ۱۶۳۸

دفتر کار نوساز با تلفن‌بهترین نقطه تجارتی اجاره ۲۳۰۷۹۸ بیش از ۱۰۰ آپارتمان ۱ و ۲و ۳و ٤اطاق خوابه برای‌سکونت و محل کار در شمال شهر ۲۳۰۷۹۸ و ۲۳۵۰۳۳
آـ۱۶٤۲

آپارتمان ۲ اطاق خوابه با سرویس بهترین نقطه شمال شهر ۲۳۵۰۳۳
آـ۱۶۳۷

۱تا ٤ اطاق خوابه‌جهت سکونت و محل کار ۶۵۵۱۳۷ و ۶۵۵٤۲۶

اجاره محل کار ومسکونی جهت ایرانی و خارجی موجود است تلفن : ۲۳۲۸۵۹

شهر مسکن
بماتلفن‌کنید مستاجردخواهتان رادر اختیارتان قرار دهیم و خریدارد خواهتان را ۸۵۷۷۹۸
۸٤٤۷۸۶

آپارتمان های۲و ۳ و ٤ اطاق خوابه وویلا جهت سکونت ودفتر کار از ۵ هزار تومان ببالا در عباس آباد گاندی و پهلوی و جردن فوری اجاره داده می شود ۶۲۵۲۰۱ و ۶۲۳۵۱۱

فرح جنوبی حیاط دربست برای محل کار ۷ اطاق با تلفن اجاره ۸٤۷۹۸۲

داودیه ۲ اطاق خوابه با سالن ناهارخوری و پارکینك اجاره ۸٤۷۹۸۲

محل کار و مسکن شما زود میره اجاره پیش ما ۶۵۰٤۹۶ـ ۶۵۵۶۱۵

تعداد ۷٤ دستگاه مسکن اجاره‌ای از ۳ تا ۳۰ هزار تومان درجا های مختلف موجود است و تعداد زیادی محل کار یک تلفن ضررندارد بنفع شما است تلفن ۸۵۷۷۹۸ و ۸٤٤۷۸۶

نیاز به آپارتمان اجاره

٤۸ ساعته آپارتمان‌ویلا محل کار شما رافروخته یااجاره میدهیم ۶۸۱۲۷۷

به‌تعدادی ویلا و آپارتمان‌جهت سکونت خارجی در شمال شهر نیازمندیم ۲۳۳۷٤٤
۱ـ۲ آـ۳۲۸۵

نیاز به اجاره
ساختمانی دارای ۱۰اطاق بین کریم‌خان وعباس‌آباد برای تجارتخانه‌ای مورد نیاز است تلفن ۶۲٤۲۳۲

ویلا و آپارتمان در شمال شهر برای کارمندان عالی‌رتبه شرکت خارجی فوری نیازمندیم . ۲۲۲۶۳۰ و ۲۲۷۵۱۱

ویلا وآپارتمان
جهت سکونت چندین خانواده‌اروپائی نیازمندیم ۲۲۹۱۵۷ ـ ۲۲۹۱۵۵

ویلا یا همکف
جهت یك خانواده فرانسوی با تجهیزات کامل در شمال شهر نیازمندیم . ۶۵۳۷٤۲ و ۶۵۸۱۸۸

هاربینگر
تعدادی آپارتمان ویلا وهمکف در شمیرانات مورد نیاز ۲۷۶۰۲۲ و ۲۷۸۰۶۹

چند خانواده آلمانی و آمریکائی به تعدادی ویلا و آپارتمان مخصوصا همکف با شوفاژ و تلفن واستخر نیاز فوری دارد تلفن ۶۸۷۸۱۲

محل کار
تجهیزات کامل ترجیحا در مناطق تجارتی و با تلفن جهت یك کمپانی امریکائی فوری‌نیازمندیم ۶۵۳۷٤۲ و ۶۵۸۱۸۸

آپارتمان مبله
وغیرمبله‌جهت‌ده‌خانواده اروپائی نیازمندیم ۶۵۸۱۸۸

نیاز به خرید زمین

زمین‌اهواز
خرمشهر ـ بقیمت روز فوری خریداریم تلفن ۳۷۵٤۸۷ و ۳۷٤۸۸۶

خریدار زمینهای افسریه ۳٤۳۳٤۶

زمینهای‌تهران پارس خریداریم ۷۹۳۰۲۰

مشهد
زمینهای شهر جدید مشهدراعادلانه‌خریداریم
۲۳۸۳۹۸

زمین های داخل محدوده و زمین صنعتی تجاری‌وزراعی خریدار و فروشنده‌ایم تلفن ۹۳۶۷۵۳

خرید و فروش زمین صنعتی و مسکونی تلفن ۹۲۲۷۱۶

خریدار زمین افسریه ۳٤۱۳۵۹

تهران پارس زمین خریداریم تلفن ۷۳۱۳۶۶

زمین‌های تهران پارس‌خریداریم تلفن ۷۸۰۲۹٤
آـ۲۸۳۱

شمال شهر و شهرک غرب خانه زمین آپارتمان فورا خریدارو فروشنده‌ایم ۶۸۱۹۸۸
۱ـ۵ آـ۲۹۲۱

زمین های صنعتی و مسکونی خریدار و فروشنده‌ایم تلفن : ۹۲۲۷۱۶

خانه های کلنگی و زمین ساختمانی‌در شمال‌شهر خریداریم تلفن ۹۲۸۰۸۲

شهرك غرب‌مهرشهر ۷۵۵۷۳٤و ۷۵۲۸۹۸

اهوازاهواز
زمین خریداریم ۷۹٤٤۱۸

منزلی در شمیران یک طبقه یا دو طبقه نوساز با سرویس کامل و تلفن تا یک میلیون و ۵۰۰ هزار تومان خریداریم تلفن ۲۷۷۶۸۲ طبقه دوم نقشینه

بنگاه معاملات املاک

خرید و فروش زمین‌های بلوار رضاپهلوی ۳٤۵۶۵۳

خرید و فروش مهرشهر گوهردشت فردیس ملارد ۹۲۲۷۳۹

معاملات پول

پول‌در مقابل ملاک شمال‌شهر و شمیرانات موجود است‌تلفن های ۸۲۵۲۶۳ و ۸۲۹۵۲۷ پول روی ماشین ،تلفن ، چک کارمندی ، و قبوض و ملکما حداقل بهره تلفن ۶۵۱۹۲۰
۱ـ۲۷ آـ۱۸۷۷

پول‌ارزان
از ۵ میلیون ببالا موجود است ۸۹۲۶۰۲

پول شرطی موجود ۶۸٤۵۲۵

وام‌ارزان
ملك ـ اتومبیل ـ چك کارمندی ـ فرش ۸۵۰۷٤۷

بپول راکدشمادر مقابل مبیع ارزنده با بهره‌عالی هزاری ۵۰ تومان‌سودمی دهیم ۹۲۵۰۰۸

پول
وام فوری بهر طریق ۹۲۵۰۰۸ میدان رشدیه

پول
در مقابل چك کارمندی ملك ـ اتومبیل
تلفن ۸٤۸۶۷۰

پول فوری در مقابل ملك وساختمان هر مقدار بخواهید پهلوی دفتر جلالی ۸۹۶۵۱۱ و ۸۹٤۱۹۳

پول مورد نیاز

بپول راکد شما درمقابل مبیع ارزنده با بهره‌عالی نیازمندیم ۸۹۲۶۰۲

خانم و آقای محترم بپول راکد شما با بهره عالی نیازمندیم ۸۵۰۷٤۷

به پول شمادر زمینه اتومبیل بیشترین بهره را میدهیم ویا در خرید و فروش آن سهیم میشویم بلوار الیزابت خیابان هما شماره ۷ شرکت کمان تلفن ۶۵۱۹۲۰

معاملات تلفن
تلفن فروشی در وقت ٤ تا۷بعدازظهر با۶۸۳۵۲۳ تماس بگیرید .

استخدام و کار

چند نفر ویزیتور باحقوق مکفی استخدام میشود تلفن ۲۲۹۱۵۷
آـ۲۶۰۲

سرپرست انبار
یك نفر سرپرست انبار که‌بتواند سرپرست‌کمپ نیز باشد جهت بندر شاهپور استخدام می‌گردد.از داوطلبان‌تقاضا میشود از طریق تلفن ۸۹۷۵۶۰ آقای عظیمی تماس حاصل فرمایند .

شرکت ساختمانی جهت اداره مرکزی خود در تهران احتیاج به یك تلفنچی که حداقل۲سال سابقه کار داشته باشد دارد لطفا با تلفن های شماره ۶٤۳٤۰۵ و ۶٤۳۲۵۶ بین‌ساعت۸٫۵ صبح الی ۵ بعد از ظهر تماس بگیرید .

کدبانوی منزل
برای خانواده سه نفری بطور شبانه روزی استخدام می شود تلفن ۹۳۱۲۱۳

پزشك‌و دندانپزشك پزشکیار و کمك بهیار چند نفر بانو ششم ابتدائی‌وکارگر نیازمندیم ۸۳۳۶۱۳

بیکنفر وردست شوفاژ کار و یك کارگر ساده نیازمندیم تلفن : ۷۹۷۱۲۹
آـ٤۰۷

دوشیزه یا بانو
با معلومات بالاتر از سیکل تا حدود دیپلم‌که کمی‌واردبه‌ماشین‌نویسی و حسابداری معمولی باشد برای تمام وقت نیازمند است شاهرضا بین بهار و پیچ‌شمیران روبروی کافه گل و بلبل ساختمان ۷۰٤ طبقه دوم
آـ۱٤۳۰

بازاریاب درامور چاپ
با دو سال سابقه کار حقوق و مزایای مکفی تلفن۹۷۶۰۱۷ـ۹٤۱۰۷۷ از ۹ صبح تا ۵ بعد از ظهر .
آـ۱٤۰۹

استخدام باغبان آزموده با حقوق مکفی تلفن : ۲۳۷۶٤۳
آـ۱۹۰۰

منشی
جهت پاسخگوئی به‌تلفن و آشنائی کامل به تایپ فارسی با حقوق مکفی استخدام میشود تلفن: ۹۶۱۰۵۳

بچند نفر منشی زن تمام وقت ونیمه وقت‌نیازمند است . تلفن : ۷۵۰۵۶۹ و۷۶۲۵۲۷ از ساعت ٤تا ۸ تماس حاصل‌فرمایید.
آـ۱۸۸٤

تعدادی بازاریاب مرد فعال‌با حقوق وپورسانت ویك نفر خانم واردبامور بایگانی و سکرتری نیازمندیم تلفن ۷۵۳۳۹۹
آـ۱۸۸۳

ویزیتور مرد وفروشنده لوازم صوتی با معافی وتجربه کافی تمام وقت نیازمندیم تلفن : ۸۹۸۶٤٤ـ۶ ـ۱۷۶۶

بیکنفر پرستار که امور جوابگوئی تلفن‌راهم‌انجام دهد نیازمندیم تلفن : ۲۷۵۸۵۳ ایزدی
آـ۱۷۸۰

شرکت جهان موزیك استخدام می کند سکرتر مسلط به تایپ فارسی ۸۵٤۷۳۶ ـ۸۵۹٤۳٤
آـ۷۱۲۳

بیك خدمتکار زن شبانه روزی با حقوق مکفی نیازمندیم ۶۳۹۸۲۹
آـ۱۷۹۳

قابل توجه دکتر های داروساز جوینده کار جهت‌هرگونه اطلاع‌برای اشتغال به جامعه داروسازان ایران مراجعه فرمائید . ۶۵۵٤۷۹ و ۶۵۲۳۲۹
آـ۱۷۹۲

کارگاه‌چوب وفلز
نجار فرنگی‌ساز و استادکار و وردست و کارآموز استخدام‌میشود وسیله ایاب و ذهاب رایگان ، تغذیه ارزان آماده است با تلفن های ۹۷۰۰۲۵ و ۶۵۲۷۹۲ تماس حاصل شود .

شما که اتومبیل دارید وبه زبان انگلیسی هم آشنائی برای یك کارپر درآمد با ما تماس‌بگیرید ۶۵۵۶۱۵
آـ۹۰٤۵

استخدام
بیك نفر دوشیزه جهت جوابگوئی تلفن وتعدادی دوشیزه جهت راهنمائی مشتریان‌در داخل‌شرکت نیازمندیم تلفن : ۸٤۹۳۳۷
آـ۱۸۰۷

چاپخانه دانشگاه تهران
به تعدادی کارگر زن و مرد که دارای تحصیلات حداقل ششم ابتدائی باشند نیازمند است . کارگران مبتدی پس از طی دوره کارآموزی‌به استخدام قطعی چاپخانه درخواهد آمد . نشانی ـامیرآبادشمالی ـ خیابان شانزدهم موسسه انتشارات‌وچاپ دانشگاه تهران
آـ۱۲۸۵٤

بتعدادی‌دختر و پسر نیازمندیم ۵ـ۶٤٤۱۸۱ موسسه چاپ طلوع
آـ۱۷۹۵

به مهندس ناظر باحداقل پنج سال سابقه کار جهت کار نظارت در رشت مورد نیاز است ۶۲۵۷۷۹ـ ۶۲۸۶۰۶
آـ۱۷۹۶

مستخدم
مستخدم باتجربه برای منزل تمام وقت مورد نیاز است‌تلفن ۸۹۰۹۵۹
آـ۱۷۸٤ ۱ـ٤

تعدادی‌کارگر سیمکش‌ساختمانی درجه یک ماهر بامعافی غیر پزشکی مورد نیاز است از ساعت۱۵ تا۲۰ با تلفن۹۵۰۷۹۵ تماس حاصل نمائید
آـ۱۸۸۲

استخدام مهندس برق
شرکت کشتی سازی خلیج فارس جهت تکمیل نمودن کادرپرسنلی خوددر بندرعباس یک نفر مهندس برق را با شرایط ذیل ازطریق مصاحبه استخدام مینماید:
۱ـ فوق لیسانس یالیسانس در رشته برق
۲ـ داشتن ۳ سال سابقه‌کار
۳ـ آشنائی‌کامل بزبان انگلیسی
از واجدین شرایط دعوت می شود حداکثر تاتاریخ ۷ر۶ر۳۷ همه روزه باستثنای پنجشنبه وجمعه از ساعت ۷٫۳۰ الی ۱۶٫۳۰بادردست‌داشتن مدارک

آگهی استخدام
سازمان مراکز جهانگردی‌برای ورزشهای‌زمستانی افرادواجد شرایط ذیل را بصورت قرار دادی‌جهت خدمت در تهران از طریق‌مصاحبه‌استخدام مینماید.
۱ـ مهندس آرشیتکت باحداقل سه سال سابقه کار ۱ نفر
۲ـ مهندس تاسیسات باحداقل سه سال سابقه کار ۱نفر
۳ـ مهندس برق با حداقل سه سال‌کار وتسلط به زبان‌فرانسه ۱ نفر.
واجدین شرایط میتوانند همه روزه بین ساعت ۸الی ۹صبح باستثنای‌پنجشنبه و روز های تعطیل‌بادر دست داشتن‌مدارک لازم به معاونت فنی سازمان جهت انجام مصاحبه مراجعه نمایند آدرس:عباس آباد نبش خیابان مهناز وزارت اطلاعات وجهانگردی سازمان مراکز جهانگردی برای ورزش های زمستانی.
م‌الف ۱۳۲۸۱
۱ـ۲ آـ۱۲۷۹۶

یك مستخدمه میانسال خانه‌دار برای اداره‌یك خانم بطور شبانه روزی باحقوق مکفی نیازمندیم. ۶٤۵٤۵۱

لازم به امور اداری شرکت واقع‌در خیابان تخت جمشید شماره ٤۳۵طبقه چهارم‌مراجعه نمایند.
م‌الف ۱۳۲۷۰

شرکت نگارنده
صبح‌ها بچند نفرماشین نویس با ماشین های آی‌ـبی‌ـام نیازمنداست تلفن ۶۵٤۹۲۸

دفتربیمه کاـاسـکا استخدام مینماید بازاریاب مرد یا خانم تلفن ۶۵۹۳۱۸
۱ـ۲ آـ۱۶۲۱

کارگر زن شبانه روزی نیازمندیم ۸۵۵۲۹۰
آـ۲۵۰۷

استخدام فوری
جوانی باداشتن تحصیلات حدود دیپلم نیازمندیم تلفن ۳۱۱۰۸۷
آـ۲۹۲۲

بچند نفر کارگر ساده نیازمندیم یوسف آباد محمد رضا شاه بانك‌ملی پلاك ۱۳۰ شرکت ساختمانی بامپاد .
آـ۲۶۰۱

دعوت به‌همکاری
یك‌شرکت ساختمانی برای فعالیت در منطقه خوزستان‌به‌تعدادی‌دیپلمه ریاضی احتیاج دارد با تلفن ۸۳۹۶۷۰ تماس حاصل فرمائید .
آـ۲۹۰۳

آگهی استخدام
۱ـ کمك مکانیك دستگاه های سنگین ۳ نفر .
۲ـ باطری‌ساز برای دستگاه های سنگین یك نفر .
۳ـ سرویسکار برای دستگاه های سنگین یك نفر .
٤ـ پنچرگیر برای‌دستگاه های سنگین یك نفر .
داوطلبین لطفا از ساعت ۹ صبح الی ۱۲ به‌نشانی خیابان وصال شیرازی کوچه آذین پلاك۱۹ بدفتر شرکت بتا مراجعه فرمایند تلفن ۶۶۵۸۸۱ـ۳
آـ۲۸۳۹

دعوت به‌همکاری
یك شرکت ساختمانی احتیاج به چند نفر خانم ماشین نویس وسکرتر با حقوق مکفی دارد با تلفن ۸۳۹۶۶۹ تماس حاصل فرمائید .
آـ۲۹۰٤

استخدام فوری
به دو نفر مهندس ساختمان با سه سال سابقه‌کاربرای‌شهرستان هانیازمندیم‌خیابان‌پهلوی درب خروجی سینما رادیوسیتی‌شرکت‌بوران
آـ۲۵۱۱

بیکنفر تلفنچی جهت جوابگوئی و کار های دفتری نیازمندیم ۳۹۱۰۶۳
آـ۲۵۱۲

۱ـمهندس راه‌وساختمان با حداقل ۵ سال تجربه برای ریاست کارگاه ساختمانی در زاهدان . ۲ـ مهندس راه‌ساختمان جهت کارگاه‌راهسازی‌در استان کرمان ۳۷۱۹۵٤ ـ ۳۷۳٤۸۵
آـ۲۸٤۶

سکرتر تمام‌وقت
(حوالی ونك)
تایپ فارسی و لاتین و آشنائی بزبان انگلیسی با حداقل ۲ سال تجربه تلفن ۶۸۶۸۱۱
آـ۲۵۱۸

بیکنفر دوشیزه یا بانو جهت کار در مطب دندانپزشکی با معلومات‌درحدود ششم‌ابتدائی موردنیاز است تلفن ۶۲۲۱۳٤ بعدازظهر ها
۱ـ۲ آـ۲۶۰۰

بچند کارگر جهت نصب تابلو نیازمندیم ۶۵۰۷۳٤
آـ۲۸۳۶

استخدام
یك شرکت ساختمانی برای کار در تهران به چند نفر مهندس راه و ساختمان‌با سابقه‌حداقل ۵ سال کار مفید نیازمند است تلفن ۳٤۶۰۲۸ ـ ۳۳۵۳۳۵
آـ۳۵۱۷

تعدادی دوشیزه یا بانوو پادو جهت کارتریکو نیازمندیم تلفن ۷۶۳۳۹۸
آـ۲۸۳۷

استخدام
بچند نفر جوسکار کاربیت سابقه‌دار وچند نفر خمکار ـ شوفاژ کار احتیاج‌است لطفابه‌آقای حسن خطیری خیابان پهلوی خیابان توانیر خیابان نظام گنجوی ساختمان بتونی بلند مرتبه مراجعه شود .

دوشیزه آشنا به تایپ فارسی تمام وقت مورد نیازاست تلفن ۸۲۲۰٤۱ شرکت دلیش

کارگر ساده
بچند نفر کارگر ساده نیازمندیم‌جاده مخصوص کرج ایستگاه شهوند خیابان رنگین کوچه‌سوم کارخانه تابلو سازی .

بتعدادی بانو یا آقا جهت بازاریابی‌بحقوق ٤۰ هزارریال نیازمندیم شاه قبل از چهارراه یوسف آباد‌خیابان لاله‌ساختمان ۳۶طبقه‌چهارم‌شرکت تکنوسیلز
آـ۲۸٤۷

استخدام
شرکت مهندسی بیزمور افراد ذیل‌را بهمکاری دعوت مینماید:
۱ـ سکرترآشنا به تایپ‌فارسی.
۲ـ آبدارچی.
۳ـ کارگر مونتاژ کار قطعات فلزی.
٤ـ جوشکار ورق.
۵ـ اهنگر نقشه‌خوان.
۶ـ پیستوله کار.
باتلفنهای ۶۵٤۷۷۰ و ۶۵٤۹۶۰ و ۶۵۲۹۵۷ از ساعت ۵الی ۸ بعدازظهرتماس حاصل‌فرمائید.
۱ـ۲ آـ۲۸۶۸

یکنفر دوشیزه یا بانوی تلفنچی تمام وقت مورد نیازاست تلفن۷۵۷٤۷۲
آـ۲۶۱۲

استخدام راننده
به تعدادی راننده خاور موردنیاز است جمشید آباد جنوبی مقابل کوچه فریدون توسن بار ۹۲۰۱۱۱
آـ۲۷۲۲

شرکت وارداتی بیک سکرتر تمام‌وقت وارد به امورسکرتری در سید خندان اول جاده‌قدیم نیازمند است ۶۳۹۰٤۵ ـ ۶۳۸۰۵۳
آـ۳۶۰۵

حسابدار تمام وقت استخدام میشود تلفن ۸۳۳۱۰۲

شریک

نمایشگاه اتومبیل‌با جوازاجاره یاشریک میشویم ۹۲۱۹۳۱ـ ۶۵۱۹۲۰
۱ـ۳ آـ۲۰۰۳

شریك
از یك نفر شریك با سرمایه یکصد و پنجاه میلیون ریال‌در کارخانه تولیدی و صنعتی جدید ومبتکر واقع در تهران دعوت به همکاری می‌نماید . ۶۲۷۳۶۸

شریك برای مرغداری
برای‌احداث باغ سیب بمساحت ۱۵۰ هکتار در حوالی مشهد ضمن سرمایه گذاری به مبلغ یکصد میلیون ریال شریک با تجربه و فعال و معتبری را خواستاریم‌که‌اجرای کارراتماما به‌عهده گرفته و حداقل ۳۰ میلیون ریال هم سرمایه گذاری نماید. اشخاص و شرکتهایی که‌تجربیات‌کافی‌درامور باغداری داشته و حاضر به سرمایه ـ گذاری میباشد لطفا از ساعت ٤الی ۶ بعد ازظهر به تلفن ۸۳۰۳۸۱ مراجعه‌نمایند
۱ـ۳ آـ۲۹۲۰

جویای کار

راننده متاهل با ۵سال سابقه کار ومعافی دائم جویای کار است تلفن ۳۳۱۵۱۲
۱ـ۲ آـ۱۷۸۳

آموزشگاههای ماشین نویسی

تعلیم
ماشین نویسی
امیرآباد جنوبی ـ جنب‌بلوار
تلفن ۹۲۵٤۲۸
۱ـ۲ آـ۶۰۰۹

تدریس

دروس تقویتی وتجدیدی توسط مهندس برق آریامهر ۹۷۸۵۷٤

راهنمائی نظری دبستان با اعزام دبیر در منزل ۸۲۲۹۸۲

دبیر زن و مرد آماده تدریس‌در منازل ۷۶۵۱٤۶

تجدیدی های ششم
ما تضمین می کنیم در شهریور قبول شوید دانشجویان مهندسی
۶۵۶۶۲۷
آـ۱۸۰۸

فیزیك شیمی ریاضیات با تضمین دبیر ۸٤۲۸۶۲ ـ۸۵۱۸۷۶

ریاضیات
فیزیك شیمی آمار
تلفن ۸۲۰۹۷۳
آـ۱۳۹٤۵

ریاضیات راهنمائی
تلفن ۳۷۱۲۱۶
آـ۱۹۵۵

تدریس خصوصی کلیه دروس توسط دبیران مجرب .
۸۵۶۹۸۹
آـ۹۰٤۵

فیزیك شیمی ریاضیات دروس هنرستانی‌توسط دبیران دبیرستانها
۶۳۰٤۶۲

ریاضیات فیزیك شیمی دانشجوی دکترای مهندسی تلفن : ۳۱۹۰۲۶

توسط خانم
فیزیك شیمی ریاضی زبان‌ششم‌نظری‌راهنمائی دبستان تضمینی . ۲۸۳۳۳۰

ریاضیات راهنمائی و نظری ۷۸۳۵۸۶
۱ـ۲ آـ۳۶۱۵

ریاضیات‌فیزیک شیمی راهنمائی متوسطه دانشجوی آریامهر ساعتی ۵۰ تومان تلفن ۹۲۱۶٤۷
آـ۱٤۰۱

حساب فنی هنرستان (برق و مکانیک) ریاضیات آلمانی انگلیسی شیمی صبح ها ۹۶۳۸۳۰
آـ۳۶۳۲

تدریس دروس راهنمائی و شیمی دوره نظری توسط دانشجویان سال آخر شیمی تمام ساعات روز تلفن عصرها ۵۶۵۷۳۷
آـ۱۹۸۹

تدریس خصوصی آمار و ریاضیات حسابداری بازرگانی تلفن ۵۶۳۵۳٤ بعدازظهر

ریاضیات فیزیك شیمی
راهنمائی نظری، ششم قدیم توسط ناصری دبیر ریاضی با ۱۸ سال سابقه تدریس ۲۲۶۳۵۹

تدریس ریاضیات فیزیک کلیه کلاسها توسط دانشجوی‌سال پنجم مهندسی دانشگاه پهلوی با تضمین قبولی ۷۹۸۰۱۱

تدریس‌فرانسه‌توسط دانشجوی دانشگاه پاریس ۸۲۵۵٤۶ و از ۶عصر ببعد ۸۳۹۵۰۷

تدریس خصوصی و عمومی توسط باسابقه‌ترین‌دانشجویان پلی‌تکنیک ۹۲۷۱۵۹ـ۳۵۱٤۵۱
۱ـ۱

کلیه دروس توسط دانشجویان دانشگاه اریامهر با تضمین ۶۳۵۸٤٤ و ۳۳۷۱۳۹
۱ـ٤ آـ۱۶۰٤

فیزیك شیمی جبر ـ مثلثات هندسه حساب تمام کلاسها ۸٤۲۸۶۲ ۸۵۱۸۷۶ ـ ۸٤۵٤۱۵
آـ۱۶۲۳

کلیه دروس
از ابتدائی تا دانشگاه تلفن های ۸۵۱۸۷۶ و ۸٤۵٤۱۵ ـ ۸٤۲۸۶۲

کلیه دروس دبیرستانی دانشجویان فنی ۳۳۰٤۱۳

کلیه دروس
توسط دبیران‌لیسانسیه فوری ۲۸۳۸٤۸
آـ۱۸۱۱

کلیه‌دروس دبیرستانی، راهنمائی ، دبستانی تضمینی ۷۵۶۵۶۳

کلیه دروس راهنمائی نظری تلفن ۸۵۱۸۷۶

حسابداری آماربازرگانی با تضمین دبیر ۸۵۱۸۷۶ ـ۸٤۲۸۶۲

مکالمه انگلیسی
بدون گرامر
۸۵۱۸۷۶

زبان
انگلیسی فرانسه آلمانی کنتراتی ۶۲۰۷۱۷

مکالمه زبان فرانسه آلمانی انگلیسی زیرنظر زبان شناسان متخصص تدریس می‌گردد .علاقه‌مندان باید حداقل ۱۰ ساعت در هفته درس داشته باشند لطفا با تلفن ۹۲۹۸٤۲ دکتر جولزکلر بعداز ظهر ها تماس بگیرید .

مکالمات روزمره
C.T.C
انگلیسی فرانسه ۲۳۰۸٤۱

فرانسه خصوصی‌توسط معلم فرانسوی
MR. JEAN
تلفن ۸۳۷۰۸۰ صبحها

انگلیسی برای بزرگسالان بدون گرامر ۸٤۲۸۶۲

عربی نظام قدیم ، جدید تضمینی ۷۵۶۵۶۳

تدریس مکالمه‌ومکاتبات انگلیسی تلفن : ۳۵٤٤۳۷
آـ۷۵۹

تدریس خصوصی زبان انگلیسی‌توسط‌لیسانسیه ۶۳۹۷۹۱
آـ۱۸۰۱

مکالمه انگلیسی
با دبیران ایرانی و خارجی
تلفن ۶۵۵۷۰۵

مکالمه انگلیسی توسط لیسانسیه امریکا با اقامت ۱۵ ساله در ۵۰ ساعت ۵۶۰۲۱۸
آـ۱٤۳۱

مکالمه وگرامر انگلیسی توسط فوق لیسانس از خارج ۹۳۲٤۵٤
آـ۱٤۰۱

تدریس خصوصی زبان فرانسه توسط دانشجوئی فرانسوی ۲۶۳۶٤۱
آـ۱۷۶۰

تدریس زبان راهنمائی و نظری توسط دانشجوی پلی‌تکنیک ۹۲۶۶۲۸
آـ۱۶۸۲

انگلیسی
مکالمه، گرامر ، تجدیدی و تقویتی توسط تحصیل کرده انگلستان ۷۹۵۶۵۲
آـ۱٤۰۲

انگلیسی فرانسه آلمانی
۸۲۰۹۷۳

گرامر ، مکالمه‌انگلیسی دو ماهه ۷۵۶۵۶۳

زبان
انگلیسی‌فرانسه‌آلمانی کنتراتی ۸۲۰۹۷۳

انگلیسی‌فرانسه
۹۳۲۰۳۳ـ ۶۲۰۷۱۷
۸٤۳۵٤۹ـ ۸۵۰۷۳۶

انگلیسی توسط فارغ ـ التحصیل کالیفرنیا ۸۲۹۷٤۳

انگلیسی
سطح عالی توسط
MISS RODGERS
تلفن ۸۲۰۹۷۳

انگلیسی‌فرانسه
کنتراتی ۶۲۰۷۱۷
آـ۱۶۳۰

مکالمه‌و گرامر انگلیسی توسط فوق لیسانس از خارج ۹۳۲٤۵٤

تدریس خصوصی زبان‌انگلیسی و فرانسه باتضمین ۲۷۳٤۷۸
آـ۲۶۰۳

کلیه دروس راهنمائی دبیرستان ۹۸۲۶۷٤
آـ۲۹۰۷

حساب‌فنی درس‌فنی‌رسم فنی برق توسط مهندس برق
۶۳۰٤۶۲
آـ۲۸۳٤

تدریس‌خصوصی
انگلیسی
تلفن ۳۱۱۲۲۵

پانسیون

پانسیون برای دختران دانشجو و کارمند در آریاشهر ۹۷۹۰۵۱

پانسیون کودک زهره ومنیژه شبانه‌روزی‌نوزاد ببالا۸٤۵۰۰٤
آـ۱۶۰۱

خوابگاه دختران دانشجو و کارمند میدان کاخ ۶۵۳٤٤٤و ۶۵۳۸۳۱

پانسیون مهری
فقط دانشجوی دختر میپذیرد ۸٤٤۸۶۸

پانسیون کودك‌نرسی‌لند تحت‌نظر پرستاران تحصیلکرده با آموزش زبان و تعلیم موسیقی امیرآباد شمالی مقابل پارك فرح ۹۲٤۰۲۷ و ۹۲۸۵٤۶

خانم کارمند یا دانشجو در خانواده پذیرفته می شود ۹۷۰۵۹۹

ترجمه و مکاتبات

دارالترجمه حسن پور
کلیه امور ترجمه و اوراق رسمی و غیر رسمی شما را دراسرع وقت انجام می دهد شاه چهارراه امیر اکرم تلفن ۶۶۶۱۹۳

فقط‌به دارالترجمه‌رسمی پیروز مراجعه کنید .
ترجمه رسمی و فوری مدارک تحصیلی و قرارداد ها اخذ پذیرش از امریکا و فیلیپین در اسرع وقت شاه ساختمان آلومینیم طبقه اول ۳۷۵۳۵۷

ترجمه ۷۵۶۳۰۹

نیازمندیهای اطلاعات

تلفنی آگهی می‌پذیرد

استخدام: ۳۰۳۷۰۲ - ۳۱۱۲۱۹ املاک و مستغلات: ۳۰ - ۳۱۱۲۲۹ خرید و فروش: ۳۲۸۲۵۷ - ۳۲۸۴۱۴ خدمات: ۳۱۲۴۱۳ - ۳۱۱۲۲۷

صنایع بسته‌بندی ایران
(شرکت سهامی عام)

افراد واجد شرایط زیررا باحقوق مکفی استخدام مینماید .
۱ـ نقشه‌کش ماشین‌آلات صنعتی با داشتن حد اقل ۳ سال سابقه‌کار مؤثر
۲ـ تحصیلدار با تحصیلات سیکل اول متوسطه و گواهینامه موتور سیکلت وضامن معتبر
شرایط :
داشتن برگ پایان خدمت یا معافیت دائم
واجدین شرایط میتوانند همه‌روزه ازساعت ۸صبح الی ۳ بعدازظهر بـه محل کارخانه (صنایـع بسته بندی ایران) واقع درکیلو متر ۱۲ جاده قدیم کـرج جنب کـارخـانجات شاه پسند مراجعه نمایند .

ماشمارا به‌همکاری دعوت‌مینمائیم استخدام‌منشی

شرایط :
دارا بودن حداقل دیپلم متوسطه آشنا بـه زبان انگلیسی .
حداقل دوسال سابقه کار منشیگری«موثر»
آشنائی کامل به تایپ فارسی و لاتین باما میتوانید به آدرس ایرانشهر جنوبی نرسیده به شاهرضا پلاك ۷۱ شرکت پارس توشیبا مراجعه نمائید .

استخدام پزشک عمومی

شبکه بهداری و بهزیستی شماره یك تهران
احتیاج به۳نفر پزشك عمومی جهت خدمت در مراکز بهداری وبهزیستی گلندوك و فشم در منطقه شمیرانات دارد.متقاضیان می‌توانندبه‌کارگزینی شبکه واقع در انتهای جاده قدیـم شمیران نرسیده به میدان تجریش مراجعه ویا با تلفن ۲۷۵۰۰۰ تماس حاصل نمایند .

استخدام کارگر ساده

الیاف (شرکت سهامی عام)

تعدادی کارگر ساده زن و مرد را با حقوق و مزایای مکفی استخدام میکند .

شرایط:
ـ سواد خواندن و نوشتن
ـ حداکثر سن ۳۵ سال .
ساعات کار بانوان ۷ الی ۱۵ بـرای کارگران مرد ۳ شیفت غیر ثابت و سرویس ایاب و ذهاب در تمام نقاط تهران به استثنای شمیرانات دایـر خواهد بود .
متقاضیان می توانند همراه بـا اصل شناسنامه به انضمام ۶ قطعـه عکس ۴ × ۶ روز هـای شنبه تـا چهارشنبه بین ساعات ۷ الی ۱۵ به نشانی‌اداره استخدام تهران واقع در ۲۰متری فلاح‌جنب درمانگاه‌خصوصی داریوش و یا مستقیما به کارگزینی کارخانه واقع‌در جاده قدیم کـرج کیلومتر ۱۸ اول جاده‌شهریار مقابل آماده‌گاه ارتش مراجعه نمایند .

شریک

برای انجام یک کار صنعتی در شمال به‌شریک باسه‌میلیون ریال سرمایه نیازمندیم
با راهنمای شماره ۹۴۹ روزنامه اطلاعات مکاتبه کنید .

استخدام

گروه صنعتی سهراب بهار

شرکت چیلی

جهت تکمیل کادرتولیدی سردخانه‌ویخچال افراد مشروحه زیر را استخدام می نماید .
کارگر ورقکار ـ سردخانه‌ساز ـ نجار ـ کارگر ساده مونتاژکار یخچال ـ سرویس‌کار یخچال و سردخانه .

تلفن ۶۸۳۵۲۱

شرکت تولیدی پلی فام

جهت کار در کارخانه واقع در شهر صنعتی کورش (ساوه) به افراد زیر نیازمند است .
۱ـ مهندس برق یا ماشین آلات یکنفر .
۲ـ تکنیسین برق یکنفر .
۳ـ کارگر برقکار چند نفر
۴ـ کارگر فنی جهت کار با ماشین آلات چندنفر.
خیابان شاه عباس شماره ۱۰۰ طبقه دوم .

آگهی استخدام

شرکت بار وانبار (سهامی خاص) وابسته به وزارت بازرگانی تعدادی از افراد زیر را باحقوق ومزایای مکفی وشرائط رفاهی عالی به همکاری خدمت در سردخانه های استان هرمزگان و استان سیستان و بلوچستان دعوت می نماید.
۱ـ مهندس تاسیسات آشنابه‌امور برق بادو سال سابقه کار مفید
۲ـ تکنسین تاسیسات دارای فوق دیپلم بادو سال‌سابقه کار مفید
۳ـ تکنسین برق دارای فوق دیپلم بادو سال سابقه کار مفید
۴ـ حسابدار دارای دیپلم حسابداری یا بازرگانی بادو سال سابقه کار مفید
شرائط استخدام
۱ـ حداکثر سن برای ردیف اول ۳۵ سال و برای‌ردیف های بعدی ۳۰ سال
۲ـ مدارک تحصیلی اخذ شده مورد پذیرش وزارت آموزش و پرورش و علوم عالی باشد
۳ـ دارای دفترچه پایان خدمت وظیفه و یا معافیت غیرپزشکی از خدمت وظیفه باشد
۴ـ برای سابقه کار مفید گواهی لازم را ارائه دهد
۵ـ هیچگونه پیشینه کیفری نداشته باشد و مراتب مورد تائیدمقامات ذیصلاح قرار گیرد
واجدین شرائط میتوانند بادر دست داشتن مدارک لازم همه روزه باستثنای پنجشنبه هابین ساعت ۹ تا۱۴به محل شرکت واقع در خیابان کاخ شمالی ـ بالاتر از بولوار الیزابت ـ نبش کوچه سمنان ـ شماره ۶۷ـ طبقه ششم مراجعه نمایند.
برای‌کسب اطلاعات بیشتر بانلفن ۸۹۷۹۵۱ تماس حاصل فرمائید.

آگهی استخدام

یك شرکت مهندسی به همکاری افراد زیر نیازمند است .
۱ـ تعدادی مهندس آرشیتکت با حداقل ۵ سال سابقه کاردراجرائی کردن طرحها
۲ـ تعدادی نقشه‌کش ورزیده استراکچر با حداقل چهارسال سابقه کار
۳ـ تعدادی نقشه کش ورزیده معماری (اجرائی) با حداقل ۴ سال سابقه کار .
تلفن ۶۸۴۹۲۵ ـ ۶۸۰۰۳۰
ساعت ۹ تا ۱۳ و۱۵ر۳۰ الی ۱۹

آگهی استخدام

جهت کار دردفتر تهران
۱ـ مهندس برق و تاسیسات با سابقه‌حداقل ۵سال درطرح‌تاسیسات برق و مکانیك‌ساختمانی (ترجیحا بیمارستانی) .
۲ـ نقشه‌کش برق‌و تاسیسات با سابقـه حداقل ۵ سال در طرح تاسیسات برق‌ومکانیك ساختمانی .
متقاضیان‌لطفا باشماره تلفن ۱۴ـ۸۳۷۹۱۳ از ساعت ۸ر۵ الی ۵ر۵ بعد از ظهر تماس‌بگیرند

استخدام نگهبان

بتعدادی نگهبان جهت انتظامات یك شرکت بزرك با شرایط زیر موردنیاز است .
۱ـ مدرك ششم ابتدائی
۲ـ پایان خدمت سربازی
واجدین شرایط می توانند همه روزه بـه کیلومتر ۷ جاده قدیم کرج بشرکت ایران تانکر مراجعه نمایند .

آگهی استخدام

شرکت سوفر چند نفر خانم را که سابقه کار ماشین‌نویسی‌فارسی داشته باشندبه‌همکاری دعوت می نماید لطفا برای اطلاع بیشتر به خیابان شاهرضا بین کالج‌و پهلوی خیابان خارك شماره ۶مراجعه‌یاباتلفن ۳۷۰۰۱۱داخلی ۳۵تماس‌حاصل نمائید .

شرکت ساختمانی

برای کارگاه جنوب خود احتیاج باافراد زیردارد.
۱ـ مهندس راه و ساختمان با حداقل سه سال تجربه کارگاهی .
۲ـ مهندس تاسیسات با حداقل سه سال تجربه کارگاهی .
۳ـ تکنیسین راه و ساختمان با حداقل ۵ سال تجربه کارگاهی .
۴ـ تکنیسین تاسیسات با حداقل ۵ سال تجربه کارگاهی .
۵ـ حسابدار با حداقل ۵ سال تجربه کارگاهی .
۶ـ انباردار با حداقل ۵ سال‌تجربه کارگاهی .
۷ـ نقشه‌بردار با حداقل ۵ سال تجربه‌کارگاهی.
۸ـ مترور ساختمانی برای دفتر تهران .
متقاضان می توانند با تلفن های ـ۶۴۲۶۵۲ـ ۶۶۶۰۵۱ تماس بگیرند .

آگهی استخدام

یك‌شرکت‌ساختمانی برای‌یك‌طرح بزرك صنعتی در بندرعباس‌بافراد زیر نیازمند است :
۱ـ مهندس‌راه وساختمان‌باحداقل سه سال سابقه کار
۲ـ تکنیسین ساختمان
۳ـ نقشه‌بردار بـا حداقل ۵ سال سابقه کار
۴ـ حسابدار لیسانس
۵ـ حسابدار دیپلمه باتجربه
۶ـ انباردار دیپلم باسابقه کافی
داوطلبان می‌توانند از ۹ صبح تا ۵ بعدازظهر به خیابان تخت طاووس چهارراه نادرشاه شماره ۱ر۲۹۱ مراجعه فرمایند تلفن ۶ـ۶۲۷۷۷۴

منشی

شرکت بازرگانی‌آبفر یکنفرمنشی باشرایط زیر را بهمکاری دعوت می‌نماید :
۱ـ دارا بودن دیپلم منشی‌گری یابازرگانی
۲ـ مسلط به تایپ فارسی و لاتین .
۳ـ آشنائی به زبان انگلیسی .
۴ـ آمادگی جهت کار تمام وقت .
متقاضیانیکه واجد تمام شرایط فوق می‌باشندمیتوانندجهت‌تعیین‌وقت مصاحبه‌بین‌ساعات ۸صبح تا ۵بعداز ظهر با تلفن ۹۳۵۱۸۳ تماس حاصل فرمایند .
آدرس خیابان ایران نوین‌غربی(بعداز چهار راه امیرآباد) خیابان سیندخت شمالی ساختمان سیندخت شماره ۱۰۰ طبقه دوم .

لیسانسیه فیزیک

استخدام میشود در ساعات اداری باتلفن ۳۲۸۲۷۲ تماس گرفته‌شود

شرکت آنومکس ایران

باطلاع: وزارتخانه‌ها ـ نیروهـای سه‌گـانه ـ ادارات دولتی وخصوصی ـ کامیون داران ـ شرکت های اتوبوسرانی‌ومسافربری ـ سندیکاهای‌تاکسی رانی ـ گاراژهای سرویس‌ودارندگان پمپ بنزیـن میرساند :

دستگاه کارواش تمام‌اتوماتیک

ساخت کارخانجات معظم A.V.W انگلستان ازکوچك ترین اتومبیل سواری تـا بزرگترین کامیون را

درمدت ۲ الی ۶ دقیقه بطور کاملا اتوماتیک‌شستشومیدهد

با نصب یکدستگاه هزینه های شستشو ونگهداری وسائط نقلیه خودرابطورحیرت‌انگیز پائین‌بیاورید

این دستگاه‌از تضمین ۶ ماهه‌سرویس و لوازم‌یدکی مجانی برخوردارمیباشد

برای‌اطلاع‌بیشتردر تهران شرکت آنومکس ایـران قسمت کارواش خیابـان خردمند جنوبی بن بست یکم پلاك ۹ تلفن ۸۲۳۵۳۹

دراهواز: شرکت‌آنو مکس ایـران جاده کـوی گلستان خیابان‌حجت پلاك ۹ تلفن ۳۲۶۹۰ مراجعه فرمائید .

استخدام

یک‌شرکت‌ساختمانی به‌چند نفر نقشه کش باسابقه نیازمنداست
داوطلبان با راهنمای شمـاره ۹۵۰ روزنـامـه اطلاعات مکاتبه کنند

آموزشگاهها توجه کنند!

صفحه نیازمندیهای آموزشی روزنـامه اطلاعـات روز هـای یکشـنبه و چهـارشنبه کـاملترین فهرست آموزشگاههـای رانندگی ، زبان ، خیاطی، کامپیوتـر ، مـوسیقی ، حسابداری ، منشیگری ، آرایش،دروس‌دبیرستانی ونقـاشی را در اختیـار خوانندگان‌خودقرارمیدهد

مراکز آموزشی برای درج آگهیهای خودمیتوانند باتلفن های ۳۱۱۲۲۷و۳۱۱۰۸۷ تماس بگیرند

کارخانجات لوازم خانگی پارس
(شرکت سهامی خاص)
استخدام میکند

کارمند امور دفتری و پرسنلی با آشنائی کامل به‌قانون کار و امور کارمندی

شرایط

دیپلم با ۶ سال سابقه کار موثر یا
لیسانس باحداقل ۲ سال سابقه کار مـوثر. آشنـائی بـزبان انگلیسی الزامی است

متقاضیان در ساعات اداری بـه آدرس تـهران خیابان حافظ مقابل پلی تکنیک، کوچه آرژانتین شماره ۴/۱ طبقه پنجم مراجعه نمایند.

نیازمندیهای اطلاعات

تلفنی آگهی می‌پذیرد

استخدام: ۳۰۳۷۰۲ ـ ۳۱۱۲۱۹ املاک و مستغلات: ۳۰ ـ ۳۱۱۲۲۹ خرید و فروش: ۳۲۸۲۵۷ ـ ۳۲۸۴۱۴ خدمات: ۳۱۲۴۱۳ ـ ۳۱۱۲۲۷

آگهی استخدام

چند نفر فروشنده کتاب با سابقه فروشندگی ویکنفر ماشین نویس مرد و تعدادی کارگر ساده با حقوق مکفی و مزایاموردنیاز می‌باشدداوطلبان همه روزه از ساعت ۹ الی ۶ بعد از ظهر به‌امور اداری‌شرکت چاپ‌ونشرایران خیابان تخت‌طاوس بین روزولت و امیر اتابک شماره ۱۷۸ مراجعه نمائید .

استخدام بازاریاب

کارخانه تولیدی مختلط ایرانی و دانمارکی جهت توزیع و فروش محصولات خود تعدادی بازاریاب باسابقه و فعال را باحقوق وپورسانت مکفی جهت تهران و شهرستانها استخدام می نماید (دارندگان وسیله نقلیه حق تقدم دارند) آدرس : جاده مخصوص کرج کیلومتر ۱۰ بعد از میدان شهباد روبروی پمپ بنزین خیابان دفاع شرکت ایرچك .

استخدام سکرتر

یك واحد بزرك صنعتی برای کار تمام وقت در دفتر مرکزی خود از یك دوشیزه یا بانو جهت تایپ فارسی و جوابگوئی تلفن دعوت به همکاری مینماید

افراد آشنا به زبان انگلیسی ارجحیت دارند

واجدین شرایط می توانند با تلفن های ۲۲۹۴۲۵ و ۲۲۷۸۵۸ تماس بگیرند .

سهام ساختمان به مشخصات زیر به منظور اجاره برای شعب شرکت تعاونی مصرف کارکنان مخابرات ایران.
ـ با اجاره ماهانه حدود ۵۰ تا ۷۰ هزار تومان برای هر ساختمان:
۱ـ یک باب در اطراف بیسیم پهلوی ساختمان مرکزی شرکت مخابرات ایران
۲ـ یک باب در نزدیکی میدان ولیعهد یا خیابان های اطراف ، نزدیک به خیابان زرتشت یاکاخ شمالی.
۳ـ یک باب در محدوده میدان هفت حوض یاخیابان های فرح‌آباد ژاله و تهرانو. به مشخصات زیر مورد نیاز است:
طبقه همکفبرخیابان سالنی حداقل به مساحت ۲۵۰ متر مربع در طبقه فوقانی سالنی به مساحت لااقل ۱۵۰ متر و ۱۰ باب اطاق ـ پارکینگ ـ برق ـ آب ـ تلفن واگر زیر زمین داشته باشد بهتر خواهد بود.
در مورد ساختمانهای ردیف ۲ و ۳ اگر تعداد اطاق ها ۳ باب هم باشد مورد نیاز است.
علاقمندان به تلفنهای ۸۱۱۲۵۲۹ آقای ایرج حفیظ ، ۸۱۱۲۰۰۸ آقای جواد کریم و یا ۳۹۳۳۱۵ـ گفنگو و یابه خیابان اکباتان شرکت تعاونی‌مصرف‌گفتار مراجعه و پیشنهاد خودرا تسلیم نمایند.
شرکت تعاونی مصرف گفتار

مهندسین مشاور
طرح و پژوهش

مهندسین مشاور طرح وپژوهش
به همکاری تعدادی مهندس راه وساختمان باحداقل ۵ سال سابقه نظارت برای اطراق‌تهران نیازمند است از واجدین شرایط خواهشمنداست بنشانی عباس‌آبادغربی‌گوی ایزد شماره۳مراجعه ویا با تلفن ۶۲۲۵۹۳ تماس حاصل فرمایند .

نظافتچی پیشخدمت

کانون خدمات آموزشی زبان (L.T.S)
به چندنفر خدمتکار مرد و زن نیازمند است . متقاضیان‌بنشانی‌خیابان‌وزراء‌ـخیابان‌بیست‌ونهم‌ـ شماره ۱۴و ۱۶ تلفن ۶۸۵۵۳۹ مراجعه‌فرمایند .

آگهی تغییر آدرس

شرکت‌ساختمانی‌ومهندسی مجری(سهامی خاص) به‌اطلاع می‌رساند آدرس و شماره های تلفن جدیدشرکت مجری به شرح زیر می‌باشد:
آدرس : خیابان ایرانشهر شمالی ـخیابان آذرشهر پلاك ۲۶
شماره‌های تلفن ۵ـ۸۳۹۸۰۱

شرکت آسانسور اوتیس ایران

چند نفر افراد واجد شرایط زیر را به همکاری دعوت می نماید :
۱ـ ماشین نویس فارسی و لاتین با آشنائی کامل به زبان انگلیسی .
۲ـ تلفنچی آشنا به زبان انگلیسی .
متقاضیان می توانند همه روزه بغیر ازپنجشنبه وجمعه با در دست داشتن برك خاتمه خدمت یا معافی ـ عکس و اصل شناسنامه به خیابان‌شاه عباس شمالی مقابل تهران کلینیك خیابان چهارم پلاك ۳۴ طبقه سوم اداره کارگزینی مراجعه فرمایند .

شرکت لبنیات مادی(میماس)

افراد زیر را بهمکاری دعوت و با حقوق و مزایای مکفی استخدام می‌نماید .
۱ـ حسابدار صنعتی با حداقل ۲ سال سابقه کار مفید و داشتن برك پایان خدمت و یا معافیت دائم .
۲ـ کارگر ساده با سواد ششم ابتدائی و داشتن برك پایان خدمت یا معافیت دائم (کسانیکه محل اقامت آنان نزدیکتر به کارخانه باشد حق تقدم دارند.)
نشانی : جاده قدیم کرج روبروی شیر پاستوریزه خیابان ترخانی تلفن ۹۵۲۲۹۷ ـ ۹۶۵۰۶۸

وابسته علمی داروئی شرکت ایران فارمیك

تعدادی دیپلم بطور تمام‌وقت بامشخصات زیر و حقوق و مزایای مکفی به همکاری دعوت‌می نماید .
۱ـ خوش لیپ ، خوش برخورد،خوش‌بیان با وسایط نقلیه شخصی .
۲ـ معاف از خدمت نظام وظیفه .
۳ـ افرادی‌که سابقه ویزیت دارو دارند ارجحیت دارند .
واجدین‌شرایط به‌نشانی شاهرضا چهارراه کالج جنب خیابان خارك شماره ۱۰۳۲ طبقه اول مراجعه نمایند .

استخدام فوری

۱ـ کارگر ساده زن و مرد ۲۰۰ نفر .
۲ـ سیم‌پیچ موتور و دینام ۱۰ نفر .
حداقل تحصیلات ۶ ابتدائی حداکثر سن ۳۵سال
همه روزه از ساعت ۸ تا ۱۴ تلفن ۸۵۳۰۶۱

آگهی استخدام

یك شرکت بزرك تولیدی افراد زیر را با حقوق مکفی استخدام مینماید

۱ـ منشی ـ آشنائی کامل‌بماشین نویسی فارسی و امور بایگانی
۲ـ انباردار (جهت‌کاردکس)
۳ـ انباردار فنی (آشنائی کامل به قطعات فنی و امور کاردکس)
۴ـ سرپرست انبار
۵ـ صندوقدار
۶ـ دفتردار (خوش‌خط)

شرایط استخدام

۱ـ دارا بودن برك خاتمه خدمت یا معافیت
۲ـ حداکثر سن ۳۵ سال
۳ـ تحصیلات ـ دیپلم و در غیر آن تجربه کافی در رشته مربوطه .
متقاضیان میتوانندهمه روزه در ساعت اداری با تلفن ۳۲۸۴۳۴ تماس حاصل نمایند .

استخدام فوری

ماشین نویس فارسی و انگلیسی با حداقل دو سال تجربه‌کاری و آشنائی کافی به زبان انگلیسی مورد نیاز است .
خیابان تخت طاوس مقابل خیابان میرعماد شماره۲۴۸

استخدام

شرکت صنایع ابریشم گیلان

جهت تکمیل کادر پرسنلی خود تعدادی دیپلم را به همکاری دعوت مینماید :
۱ـ تابعیت ایرانی
۲ـ نداشتن پیشینه کیفری .
۳ـ دارا بودن پایان خدمت و یا معافی دائم (غیرپزشکی) .
۴ـ حق تقدم با افرادیست که دارای دیپلم فنی بوده و یا به زبان ژاپنی آشنائی دارند .
واجدین شرایط هرروز از ساعت ۹ صبح الی ۴ بعداز ظهر تاپایان امرداد ماه ۲۵۳۷ شاهنشاهی به تهران خیابان عباس‌آباد بین فرح وکورش کبیر شماره ۷۷ طبقه سوم و یا در صومعه‌سرا خیابان ثریا جنب فرمانداری جهت تکمیل فرم استخدام مراجعه نمایند .

اطلاعیه شرکت سوپرانرژی

از کلیه مشترکین شرکت‌خدمات بین‌المللی رنت خواهشمند است جهت سفارش سوخت مصرفی دستگاه‌های حرارتی‌ازاین تاریخ باشرکت سوپر انرژی تلفن های۲۲۸۳۸۳ ـ۲۲۰۴۷۳تماس حاصل فرمایند .

یك باب خانه سه طبقه باتلفن ودو گاراژ و شوفاژ و کولر وحیاط در خیابان زرین نعل‌میدان ژاله بدون واسطه بمبلغ ۷ میلیون و پانصدهزار ریال نقدا فروخته میشود طالبین محترم با تلفن ۳۱۵۱۳۰ تماس بگیرند .

شرکت ساختمانی برای کارگاههای زابل

مهندس راه وساختمان با ۸ سال سابقه‌کار کارگاهی موردنیازاست
واجدین شرایط به آدرس خیابان تخت‌جمشید شرقی بین بهار جاده قدیم شمیران پلاك ۵۹۳ طبقه ۵ یا با تلفن ۷۵۴۳۳۸ با وقت قبلی تماس حاصل نمایند .

مجهزترین موسسه جرثقیلی در ایران
جرثقیل توکل
از ۵ تن الی ۳۰۰ تن
تلفن ۱۷ـ۳۵۸۵۱۱
تهران ـ خیابان ری ـ میدان شاه ـ پلاك ۷۱۳

تکنیسین برق

مورد احتیاج است . در ساعات اداری به‌دفتر فنی شرکت‌ایرانچاپ اول خیابان خیام موسسه اطلاعات مراجعه شود .

آگهی استخدام

شرکت پخش کابل ایران
افرادزیررا بهمکاری‌دعوت‌مینماید
۱ـ ماشین نویس فارسی ولاتین
۲ـ اپراتور تلفن با تسلط کامل به ماشین نویسی فارسی .
تلفن : ۵۴ـ ۳۷۳۰۵۱

استخدام کارمند

به‌کارمند مرد یا زن که بزبان انگلیسی و تایپ لاتین کمی آشنائی داشته باشد بطور تمام وقت نیازمندیم خیابان شاه ساختمان آلومینیوم طبقه ۱۲ شماره ۱۲۲۸ تلفن ۳۷۲۰۷۸

شرکت تولیدی ذاکان استخدام مینماید

۱ـ مدیر تولید با ۵ سال سابقه ببالا .
۲ـ مونتاژکار اجاق‌گاز
۳ـ کنترلچی مرغوبیت کالا.
۴ـ کارتن بند .
۵ـ استادکار ریختگری برای سرپرستی .
۶ـ کارگر ساده
تلفن ۳۴۳۴۴۸

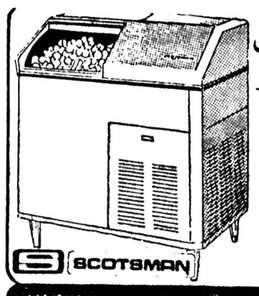

یخسازی اسکاتسمن
۱۰۰ ـ ۲۰۰ ـ ۵۰۰ کیلو
در ۲۴ ساعت
نماینده انحصاری درایران
فروشگاه منصور
تلفن: ۷۵۴۲۹۲ ۷۶۲۵۲۷

آگهی

قابل‌توجه مالکین‌کوی‌مهروفازهای یك و دو و سه مهرشهر
بطوری که از شرکت‌مخابرات اطلاع داده‌اند بهره‌برداری ازشبکه‌تلفن‌مهرشهر ،قریبا شروع میگردد از مالکین قطعات مذکور خواهشمند است تاآخر مهرماه سال جاری نسبت به واریزودیعه تلفن خود به‌دفتر اراضی‌مهر شهر واقع‌درخیابان پهلوی نبش سپه مراجعه فرمایند بدیهی است تاخیر در واریز ودیعه رافع مسئولیت این دفتر نسبت به برقراری تلفن مالکین محترم‌خواهدبود.

اکازیون در شیراز

بلوار علم مقابل بیمارستان حافظ چهار دستگاه دو اطاق خوابه مجهز به تمام وسایل‌یکجابفروش یابه موسسات دولتی و ملی اجاره و یا با خانه و زمین مناسب در تهران معاوضه میشود طالبین برای اطلاع بیشتر در تهران با تلفن ۶۵۱۰۵۵ و ۹۲۶۹۷۳ و شیراز با تلفن ۳۲۵۹۱تماس‌بگیرند.

An English speaking Construction Manager with the following qualifications is needed for a large construction site.

1- Graduate in Civil Engineering from a reputable institute.
2- Fluent in English speaking correspondence.
3- Ten years of site experience, including five years of managing large construction sites.
4- Iranian nationality.

Applicants please call Mr. Roshanzamir at 898616.

قابل توجه اهالی محترم

تهرانپارس، نارمك ، تهران‌نو ،وحیدیه‌وسیدخندان

سرویس سمنگان

با اتومبیل های مجهز ـ اتوبوس و مینی بوس با داشتن رانندگان مطمئن و مهماندارجهت ایاب‌وذهاب‌دانش‌آموزان‌عزیزمدارس‌وکودکستانها ـادارات و شرکتها آماده می‌باشد .برای اطلاع بیشتر با تلفن ۷۹۷۴۴۷ تماس حاصل فرمائید.

استخدام ابریشم گیلان

وابسته به بانکهای توسعه جهت تکمیل کادر خود دراستان گیلان شهرستان صومعه سرا افراد زیر را به همکاری دعوت مینماید :

۱ـ مسئول کارگزینی
بامدرك لیسانس مدیریت و امور اداری و حداقل ۵ سال سابقه کار ویا فوق دیپلم در کارگزینی‌با ۸ سال سابقه و تجربه مفید در امور پرسنلی یك نفر .

۲ـ مسئول آموزش
با مدرك لیسانس مدیریت و امور اداری وحداقل ۵ سال سابقه کار و یا فوق دیپلم در آموزش با ۸ سال سابقه و تجربه مفید در آموزش یك نفر.
واجدین شرایط می توانند در استان گیلان شهرستان‌صومعه‌سرا خیابان‌ثریاپشت‌فرمانداری به کارگزینی شرکت ابریشم گیلان مراجعه و یا با صندوق پستی شماره ۳۱ صومعه‌سرا مکاتبه نمایند .

شماره تلفنهای ضروری

اورژانس تهران ۱۲۳	پلیس راه ۹۶۰۱۹۶
پلیس تهران ۱۱۰	تصادفات ۲۲۲۲۳
هواشناسی ۶۴۳۲۳۲	آتش نشانی ۶۴۴۴۴

سازمان رادیو و تلویزیون ۲۱۹۶۱
اطلاعات فرودگاه ۱۵ـ۶۴۳۰۱۲
اطلاعات راه آهن ۵۳۰۹۹۳

آگهی مناقصه

شرکت مهندسی ایواتابع سازمان گسترش و نوسازی صنایع ایران خرید ماشین آلات زیر را به مناقصه می گذارد :
۱ـ ماشین گیوتین ۱۶ × ۳۰۰۰ میلیمتر .
۲ـ ماشین نورد ۱۶ × ۳۰۰۰ میلیمتر
۳ـ باسکول ۶۰تنی .
لطفا جهت کسب اطلاعات بیشتر ودریافت مدارك لازم بدفتر مرکزی این شرکت واقع در خیابان بخارست خیابان هشتم پلاك ۵۹ مراجعه نمایند .

پوشش بام

محصول فرانسه در رنگهای زیبا . عایق کامل حرارت‌و رطوبت‌برای‌انبارها ،کارخانجات، مرغداری‌ها ، ساختمان های مسکونی .
زیبا ، ارزان ، با دوام
تلفن ۹۳۲۹۳۲ و ۹۲۸۶۷۱ شرکت‌بامیران

آگهی

بدین وسیله باطلاع کلیه صاحبان سهام شرکت سهامی ایران‌خورش میرساندکه برحسب‌تصویب‌مجمع عمومی صاحبان سهام در جلسه مورخه ۳۷ر۴۳۰ سرمایه این شرکت ازمبلغ ۴۵۰۰۰۰۰ ریال به ۱۵۰۰۰۰۰ ریال‌کاهش یافته‌است
هیئت مدیره شرکت سهامی ایران خورش

آگهی مناقصه

شرکت مهندسی ایوا تابع‌سازمان‌گسترش ونوسازی صنایع ایران خرید لوازم ووسایل کامل آشپزخانه و سلف سرویس ۳۰۰ نفری کارخانه سیمان لوشان رابه مناقصه می گذارد لطفا جهت کسب اطلاعات بیشتر و دریافت‌مدارك لازم بدفترمرکزی اینشرکت‌واقع درتهران‌خیابان بخارست خیابان هشتم پلاك ۵۹ مراجعه‌فرمایند.

انواع اتومبیل‌های: پیکان، تویوتا، فیات داتسون، ایسوزو نقدواقساط جواد گلپایگانی

تلفن ۷۵۰۵۳۸
آدرس : فرح جنوبی چهارراه شیرین پلاك ۲۱

دعوت مجمع عمومی

مجمع‌عمومی فوق‌العاده شرکت سیلیران با مسئولیت محدود ساعت ۶ بعدازظهر روز چهارشنبه هشتم شهریورجاری در محل خیابان جردن ـ جهان کودک شرقی پلاك ۸ طبقه سوم تشکیل میگردد . از عموم شرکا دعوت میشود وقت مقرر حضور بهمرسانند.

دستور جلسه :

۱ـ گزارش هیئت مدیره و تصویب عمل کردشرکت.
۲ـ تغییر اساسنامه افزایش سرمایه و برنامه آینده .

هیئت مدیره شرکت سیلیران بامسئولیت‌محدود

آ ـ ۶۰۹۱

زیتان ترموکمیشه‌فرفاهرنستکنیك ك م ب ه مقیم برائون شوایك در آلمان

، صاحب اختراع «دستگاه مخصوص تهیه اشیاء شکلدار از دانه‌های گل قابل تورم یاامثال آن که بوسیله ماده سرامیك بهم متصل شده» ثبت شده‌درایران بشماره ۱۱۱۵۷ اجازه بهره‌برداری از آن را باشخاص ذینفع‌عرضه مینماید. برای کسب اطلاع بیشتر بدفتر حقوقی ر. آقابابیان و همکاران خیابان شاه کوچه نوبهار شماره ۱۸ مراجعه شود.

۱ـ۱۳۰۶۸

اینترنشنال نیکل لیمیتد مقیم لندن در انگلستان

صاحب اختراع «طریقه عمل آوردن آلاژهای کرم» ثبت شده در ایران بشماره ۱۰۴۵۳ اجازه بهره‌برداری از آنرا باشخاص ذینفع عرضه مینماید. برای کسب اطلاع بیشتر بدفتر حقوقی ر. آقابابیان و همکاران خیابان شاه کوچه وبهار شماره ۱۸ مراجعه شود.

۱ـ۱۳۰۶۷

پذیرش دانشجو برای دوره های (تخصصی) دندانپزشکی

دانشکده دندانپزشکی دانشگاه ملی ایران برای دوره های تخصصی بشرح:

۱ـ دندانپزشکی ترمیمی ۲ـ دندانپزشکی اطفال ۳ـ ارتودونسی ۴ـ بیماریهای دهان‌وتشخیص ۵ـ پریودونتولوژی، برای سال تحصیلی ۳۸ـ۲۵۳۷ تعدادی دانشجو می‌پذیرد.

مدت این دوره ها ۳ سال و بصورت **تمام وقت می‌باشد** مدارک خواسته شده بشرح‌زیرباید‌حداکثر تاآخر وقت اداری روز چهارشنبه‌هشتم شهریور ۲۵۳۷ به‌اداره‌دبیرخانه دانشکده دندانپزشکی واقع دراوین واصل یاتسلیم شده باشد.

۱ـ یکبرگ فتوکپی دانشنامه دکترای دندانپزشکی‌یاگواهی موقت وریز نمرات تحصیلات دندانپزشکی.
۲ـ یکبرگ فتوکپی یاورونوشت شناسنامه
۳ـ یکبرگ فتوکپی‌برگ‌انجام خدمت یامعافیت نظام‌وظیفه (افرادیکه خدمت وظیفه آنان در مهرماه ۲۵۳۷ پایان میپابد بشرط ارائه معرفی ازواحد مربوط میتوانند شرکت‌نمایند).
۴ـ شش قطعه‌عکس ۶ × ۴
۵ـ رسید بانکی بمبلغ یکهزار و پانصد ریال کدحساب شماره ۱۰۰۲ بانک ملی ایران شعبه دانشگاه ملی یا یکی از شعب بانک ملی ایران بهمین حساب واریز شده باشد.

امتحان کتبی ساعت ۱۰ بامداد روز سه‌شنبه چهاردهم شهریور ماه ۲۵۳۷ در محل دانشکده دندانپزشکی انجام و تاریخ مصاحبه همان روز اعلام خواهد شد.

دانشگاه ملی ایران

آ ـ ۱۳۰۵۴

پذیرش دانشجو برای آموزشگاه عالی بهداشت دهان ودندان

آموزشگاه عالی بهداشت دهان و دندان وابسته به دانشکده دندانپزشکی دانشگاه ملی ایران برای سال تحصیلی ۳۸ـ۲۵۳۷ عده‌ای دیپلمه دختر (غلوم تجربی یا طبیعی و ریاضی فیزیك یا ریاضی) می پذیرد مدت تحصیل آموزشگاه مذکور دو سال است و در پایان این مدت به فارغ‌التحصیلان مدرك فوق دیپلم بهداشت دهان و دندان داده میشود.

مدارك و شرایط لازم برای ثبت‌نام :

۱ـ فتوکپی دیپلم یاگواهی قبولی در امتحانات نهائی سال تحصیلی جاری
۲ـ رونوشت یافتوکپی شناسنامه دو برگ
۳ـ عکس ۴ × ۶ دو قطعه
۴ـ فتوکپی برگ آزمون همگانی سال‌جاری
۵ـ حداکثر سن ۲۵ سال تمام (متولد سال ۲۵۱۲ شاهنشاهی ببعد)
۶ـ روشن‌بودن‌وضع خدمت اجتماعی زنان برای دیپلمه های سال قبل
۷ـ رسید مبلغ ۷۰۰ (هفتصد) ریال بابت ثبت نام که توسط یکی از شعب بانک ملی ایران به حساب جاری شماره ۱۰۰۲ بانک ملی ایران شعبه دانشگاه ملی ایران واریز شده باشد.

مدارک خواسته شده باید تاآخر وقت اداری روز یکشنبه ۱۲ر۶ر۳۷ منحصراً بایست سفارشی به دبیرخانه دانشکده دندانپزشکی دانشگاه ملی‌ایران (واقع در اوین) واصل شده باشد.

نتایج مرحله اول گزینش که‌باتوجه به معدل کتبی‌ششم متوسطه و نمرات آزمون همگانی صورت خواهد گرفت وترتیب شرکت واجدین شرایط درمرحله بعدی گزینش‌توسط جراید کثیرالانتشار کشور باطلاع داوطلبان خواهد رسید.

وجه ثبت نام ومدارک‌خواسته شده بهیچوجه‌مسترد نخواهد شد.

دانشگاه ملی ایران

آ ـ ۱۲۰۵۶

نگاهها و کتابها شنبه ها و پنجشنبه ها در اطلاعات

قیام ملی ۲۸ مرداد

روز درخشان و پرافتخار تاریخ نوین ایران را

که سرآغاز تحولات اجتماعی و ملی کشور است صمیمانه

پیشگاه مبارک رهبر خردمند شاهنشاه آریامهر

و عموم هم‌میهنان عزیز تبریک و تهنیت عرض مینماید

جانثار ـ پرویز خادم پور ـ شهردار اردبیل

شرکت ملی ذوب آهن ایران

شرکت ملی ذوب آهن ایران

آگهی پذیرش دانش آموز بهیاری

آموزشگاه بهیاری آریامهروابسته به شرکت ملی ذوب‌آهن آریامهر برای سال تحصیلی ۳۸ـ۲۵۳۷ تعدادی داوطلب دختر و پسر از طریق امتحان ورودی و مصاحبه با شرایط و امتیازات‌زیر میپذیرد .

شرایط

۱ـ داشتن کارنامه قبولی سوم‌راهنمائی
۲ـ حداقل سن ۱۶ سال‌وحداکثر ۲۲ سال‌تمام
۳ـمجرد بودن (برای داوطلبان دختر)
۴ـ داشتن دونفر معرف مورد قبول آموزشگاه
۵ـ سلامت جسم و روان
۶ـ انجام خدمت وظیفه یا معافیت قانونی از خدمت مزبور (برای داوطلبان پسر)

امتیازات

دوره تحصیلی در آموزشگاه سه سال و برای دانش آموزان دختر بصورت شبانه روزی بوده کلیه هزینه های غذائی‌و سکونت (برای دختران) واونیفورم بعهده آموزشگاه بوده‌و از لحاظ‌هزینه تحصیلی مکفی‌نیزبهره‌مند خواهند بود .به‌فارغ‌ـ التحصیلان دیپلم کامل متوسطه داده خواهد شد وبه استخدام رسمی شرکت سهامی ذوب آهن آریامهر درخواهند آمدواز حقوق ومزایای مکفی ومزایای بازنشستگی و پس‌انداز خاص کارکنان شرکت برخوردار خواهند شد.

داوطلبان میتوانند جهت آگاهی بیشتر و ثبت نام همه روزه تا تاریخ۲۸ر۶ر۳۷ به‌استثنای روز های پنجشنبه وجمعه وایام تعطیل ازساعت۷½ الی ۱۶½ به‌شعبه اداره کاریابی‌واستخدام‌شرکت سهامی ذوب آهن آریامهر واقع دراصفهان‌خیابان چهارباغ عباسی نرسیده به‌چهارراه نطرساختمان روابط عمومی ذوب آهن‌آریامهر یابه اداره‌کاریابی واستخدام کارگزینی کل ذوب آهن آریامهر واقع در کیلومتر ۴۵ جاده اصفهان ـ شهرکرد مراجعه فرمایند. آزمایش ورودی در ساعت ۱۰ صبح‌روز سه‌شنبه ۲۸ر۶ر۳۷ درشعبه اداره کاریابی و استخدام شرکت‌دراصفهان‌ساختمان روابط‌عمومی ذوب آهن آریامهر انجام خواهد شد . م‌الف ۱۲۵۳۵ ۱ـ۱۰

استخدام‌فوری

نیروی دریائی شاهنشاهی به منظورتکمیل کادر غیر نظامی‌خود اشخاص واجد شرایط مشروحه زیر را با حقوق و مزایای مکفی و تسهیلات لازم بهمکاری دعوت مینماید .

مدرك	نوع تخصص	محل خدمت
دکترا	جراحی، زنان و زایمان ، قلب ، پوست ،گوش‌و حلق وبینی ، چشم پزشك دندانپزشك	بندر پهلوی بندر عباس بوشهر
لیسانس مهندسی	برق ،الکترونیك ،مکانیك ،معماری کشتی	تهران ، بندرعباس ، بوشهر ، خارك
لیسانس	حسابداری ، کتابداری ، کارتوگرافی، گرافیك، آزمایشگاه ،رادیولژی، زبان انگلیسی ،پرستاری	تهران ، بندر عباس ، بوشهر ، پهلوی
فوق دیپلم	برق، الکترونیك ، نقشه‌کشی ،مکانیك	بندرعباس ، بوشهر ، تهران
دیپلم	برق، الکترونیك ،بهیاری،ماشین نویسی،ماشین افزار ،فلز کاری، تاسیسات ، تهویه وتبرید	بندرعباس ، بوشهر ، بندرپهلوی، تهران
ششم ابتدائی بالاتر	مکانیك ماشینهای بنزینی و دیزلی ، تهویه مطبوع ، راننده پایه یکم ،نجار ،فایبرگلاس کار، مدل ساز ،ریخته‌گر ، آهنگر،ورقکا ،کانال‌کش، تعمیرکار یخچال‌و کولر ،باطری ساز ،برقکار صنایع .	بندرعباس ، بوشهر ، بندر پهلوی ، تهران
خواندن نوشتن	آشپز پیشخدمت	بندرعباس ، بوشهر ، تهران

به کسانیکه داوطلب استخدام در پایگاه های دریائی بندرعباس و بوشهرمیباشنداز تسهیلات منازل سازمانی بهره‌مند خواهند بود.

داوطلبین میتوانند به مدیریت استخدام این نیرو واقع درخیابان‌عباس‌آباد روبروی پمپ‌بنزین غربی مراجعه فرمایند . م‌الف ۱۲۹۵۶ ۱ـ۳۰

اطلاعیه

شرکت‌ملی نفت‌ایران

قابل توجه مصرف کنندگان نفت گاز دستگاههای حرارتی (شوفاژ)

نظر باینکه عاملین توزیع نفت گاز مورد مصرف دستگاه های حرارتی (آقایان علی پسیان‌ودلاور انصاری) از تاریخ ۲۱ر۵ر۲۵۳۷ در این زمینه فعالیتی نخواهند داشت از کلیه مشترکین عاملین نامبرده فوق تقاضا دارد جهت راهنمائی و ثبت‌نام نزد سایر عاملین رسمی به امورپخش این شرکت واقع در تقاطع خیابان های بهار و ثریا (اطاق شماره ۲۳۷) مراجعه و یا با تلفنهای ۷۵۳۲۱۷و ۷۶۴۴۲۶ و ۷۶۵۹۱۲ روز های شنبه تا چهارشنبه از ساعت ۷الی ۱۴ تماس حاصل فرمایند .

آگهی‌پذیرش‌دانشجو برای‌دوره‌فوق‌لیسانس دانشکده‌اقتصاد «دانشگاه‌تهران»

دانشکده اقتصاد دانشگاه تهران باتوجه به آئین نامه دوره فوق لیسانس دانشگاه برای دوره فوق لیسانس رشته اقتصاد از طریق مسابقه ورودی درنیمسال‌اول‌سال تحصیلی ۳۸ـ ۳۷ تعدادی‌دانشجو می پذیرد .

علاقمندان می توانند برای کسب‌اطلاع ازمقررات پذیرش در این رشته ومدارکی که باید ارائه‌دهندونیز تاریخ برگزاری امتحانات ورودی ازتاریخ چهارشنبه۲۵ر۵ر۳۷ تا تاریخ سه‌شنبه ۳۱ر۵ر۳۷ باستثنای روزهای تعطیل ازساعت۸ صبح تاساعت ۱۲ بدانشکده اقتصاد واقع درخیابان امیر آباد شمالی رجوع ویا ۶۳ تماس حاصل نمایند .

م الف ۱۳۲۷۶ **دانشگاه تهران**

آگهی‌پذیرش‌دانشجو برای‌دوره‌دکتری دانشکده‌اقتصاد «دانشگاه‌تهران»

دانشکده اقتصاد دانشگاه تهران باتوجه به آئین نامه دوره دکتری غیر گروه پزشکی دانشگاه برای‌دوره‌دکتری رشته‌اقتصاد ازطریق مسابقه ورودی ومصاحبه در نیم‌سال اول سال تحصیلی ۳۸ـ ۳۷ تعدادی دانشجو می‌پذیرد .

علاقمندان می توانند برای کسب‌اطلاع ازمقررات پذیرش در این رشته ومدارکی که باید ارائه‌دهندونیز تاریخ برگزاری امتحانات ورودی ازتاریخ چهارشنبه۲۵ر۵ر۳۷ تا تاریخ سه‌شنبه ۳۱ر۵ر۳۷ باستثنای روزهای تعطیل ازساعت۸ صبح تاساعت ۱۲ بدانشکده اقتصاد واقع درخیابان امیر آباد شمالی رجوع ویا باتلفن ۳ـ۶۳۴۰۰۱ تماس حاصل نمایند .

م الف ۱۳۲۷۵ **دانشگاه تهران**

شرکت ملی نفت ایران به‌تعدادی دیپلمه‌مرد‌جهت‌تصدی‌سمت‌تلکس با شرایط زیر نیازمند است .

۱ـ ملیت ایرانی .
۲ـ شاغل نبودن در سازمان‌های دولتی و یا وابسته به‌آن .
۳ـ داشتن دیپلم متوسطه در رشته های طبیعی و ریاضی .
۴ـ داشتن برك پایان خدمت یا معافیت دائم .
۵ـ داشتن چهار سال سابقه‌کار در تلکس .
۶ـ حداکثر سن ۳۰ سال .
۷ـ آشنائی کامل‌بزبان‌انگلیسی.
۸ـ متقاضیان بایستی‌به ماشین نویسی لاتین مسلط بوده و به ماشین نویسی فارسی‌نیز آشنائی‌داشته باشند .

داوطلبان واجد شرایط فوق می توانند جهت ثبت‌نام از تاریخ نشر آگهی به مدت دو هفته همه روزه از ساعت ۸ تا ۱۱ صبح به استثناء روزهای پنجشنبه‌وتعطیل با در دست داشتن اصل و فتوکپی مدرك تحصیلی ـ اصل و فتوکپی برك پایان خدمت یا معافیت دائم‌ـ یکبرك فتوکپی شناسنامه ـ دو قطعه عکس ۴×۶ و اصل گواهی سابقه کار به اداره استخدام و کاریابی شرکت ملی نفت ایران واقع‌درتهران‌ـخیابان کاخ‌شمالی، بالاتر از بلوار الیزابت ، پلاك ۷۶ مراجعه نمایند .

بازار در هفته‌ای که گذشت

کمی پول و رکود نسبی معاملات نرخ بهره را به حداکثر رساند

قیمت برخی مصالح ساختمانی شروع به تنزل کرد

در مرداد ماه ۲۴ هزار تن سیمان برای مصارف جزیی عرضه شد

روزی ۱۶۰۰ تن مواد غذایی و خوراکی توزیع می‌شود.

کم پولی و کاهش سرعت گردش پول دربازار درهفته گذشته، طی سال جاری بیسابقه بود. انجام فرایض دینی ماه مبارک رمضان، سفرهای تابستانی که معمولا درمردادماه به اوج خود میرسد، همه درکم پولی و کاهش سرعت گردش پول موثربود و نرخ بهره را به میزان حداکثررساند.

درهفته قبل بازارروزهای آرام و راکدی را پشت سرگذاشت و حجم معاملات کاهش یافت ولی کم و بیش تدارک عمده‌فروشان لوازم تحریر آغاز شد. پیش بینی میشود معاملات لوازم تحریرطی این هفته افزایش بیشتری پیدا کند.

کالاهای صادراتی

خرید و فروش کالاهای صادراتی تقریبا راکد بود ولی تجار خودرا برای خرید کالاهای صادراتی آماده کرده‌اند و با آغاز فصل پائیز و برداشت کالاهای صادراتی سنتی خرید و فروش کالاهای مذکور رونق خواهد گرفت. و بیرون برهانیز برای خرید انواع کالاهای مصرفی از شهرستانها به تهران روی خواهند آورد و بویژه خرید کالاهای زمستانی را شروع خواهند کرد.

مصالح ساختمانی

هفته گذشته، پس از چند ماهی که فروشندگان مصالح ساختمانی دربرابربازارراکد خرید و فروش مصالح ساختمانی مقاومت کردند، قیمت ها را شکستند و از جمله درمواردی آجر زیرقیمت رسمی بفروش رفت.

ارزان فروشی، فروشندگان آجر بیشتر از سوی گروههائی صورت گرفت که برخی از کوره های آجرپزی را اجاره کرده بودند و برای خرج و دخل کردن و پرداخت بدهی های خود ناچارند قیمتهای رسمی آجررا بشکنند.

آهن

آهن نیز نسبتا بازارش راکد بود چرا که با نزدیک شدن پایان فصل تابستان، ساختمان جدید کمتر ایجاد میشود و آنهائیکه امسال قصدساختمان داشتند دراوایل سال اهن موردنیازخودرا خریداری کرده بودند.

نمرات درشت و نمره ۱۴ آهن هنوز دربازارکم است و قیمت این اقلام گرانتر از نرخهای معمولی بفروش میرسد.

سیمان

سیمان نیزبازاری نسبتا آرام داشت. قیمت هرکیسه سیمان دربازار سیاه که بطورمحدود صورت میگرفت حدود ۳۰ تا ۳۵ تومان بود.

گزارشهای رسمی نمایانگر آنست که طی امرداد جاری ۲۴ هزارتن سیمان برای تعمیرات با قیمت رسمی توزیع شده است.

کاشی

کاشی و لوازم بهداشتی نیز بازارش آرام است و تولید کاشی داخلی افزایش یافته است.

بازارگونی بحرانی است و کمبود این کالااحساس میشود ولی هنوز اجازه ورودگونی خارجی داده نشده است.

قماش

موجودی قماش درکارخانه های تولید و بازار زیاد است و قیمت قماس وارداتی گران است. کارخانه ها درتدارک تهیه آستر و روپوش مدارس هستند تا قبل از آغاز سال تحصیلی به عمده‌فروشان عرضه کنند.

موادغذائی

عرضه موادغذائی درهفته قبل روزانه حدود ۱۶۰۰ تن بودو کمبودی درعرضه گوشت ـ مرغ ـ تخم مرغ و سایراقلام مواد مصرفی دیده نشد.

ارزوطلا

هفته گذشته نوسان قیمت دربازار ارز و طلا زیادبود و ضعف دلار دربورسهای جهانی دلیل اساسی این نوسانات بشمارمیرفت.

طلادرهفته گذشته به بالاترین قیمت رسمی خود یعنی کیلوئی ۵۳۰ هزارریال رسید ولی درآخر هفته یعنی روزپنجشنبه بانک ملی هرکیلوشمش طلا را ۵۱۹ هزار ریال بفروش رساند.

بانک مرکزی ایران با وجود ضعف دلار قیمت این ارز را درداخل کشور درمیزان ۷۰/۶۰ ریال ثابت نگهداشته است، ولی ارزش مارک آلمان غربی ـ فرانک فرانسه ـ فرانک سویس ـ ین ژاپن ولیره استرلینگ درمجموع هفته گذشته گرانترشد.

بالاترین قیمت مارک طی هفته قبل ۳۶/۸۵ ریال بود که روزپنجشنبه به ۳۶/۵۵ ریال رسید و پوند ۱۴۲ ریال بود که به ۱۴۰ ریال کاهش یافت.

تفسیر اقتصادی

آر ـ سی ـ دی و جامعه اقتصادی اروپا «ترکیه» ۲

دکتر محمد علی مولوی

در سال ۱۹۷۰ پس از مذاکرات طولانی بالاخره پروتکل ضمیمه قرارداد وابستگی ترکیه و جامعه اقتصادی اروپا در بروکسل از طرف نمایندگان متعاهدین به امضاء رسید. بموجب این پروتکل وابستگی بین ترکیه و جامعه اقتصادی اروپا از مرحله ابتدائی به مرحله موقتی رسید که در عرض مدت بیست و دو سال باید جامعه گمرکی بین ترکیه و جامعه اقتصادی اروپا برقرار گردد.

در مرحله پنجسال دوره ابتدائی ۱۹۶۹ـ۱۹۶۴ امتیازات تعرفه گمرکی و سهمیه‌ای برای بعضی از کالاهای مهم صادراتی ترکیه به کشورهای عضو جامعه چنانچه ذکر گردید داده شد بدون اینکه در این مرحله ترکها امتیازات خاصی به جامعه اقتصادی اروپا اعطاء کرده باشند. طی این دوران مبادلات طرفین توسعه زیادی یافت بطوریکه امروز جامعه اقتصادی اروپا اولین مقام را در تجارت خارجی ترکیه دارا میباشند. در سال ۱۹۶۹ در حدود ۳۵٪ تجارت خارجی ترکیه را تامین مینمودند. در سال ۱۹۶۹ صادرات ترکیه به جامعه اقتصادی اروپا در حدود ۲۱۵ میلیون تن بود در صورتیکه کل صادرات ترکیه از ۵۳۷ میلیون دلار تجاوز نمیکرد.

در همین سال واردات ترکیه از کشورهای عضو جامعه ۲۸۴ میلیون دلار در مقابل ۸۰۱ میلیون دلار کل واردات بود.

در عرض مدت ۵ سال وابستگی مبادلات ترکیه با شش کشور عضور ۵۶٪ افزایش پیدا کرده در صورتیکه این افزایش برای مبادلات جهانی از ۱۸٪ تجاوز نمیکرد. در میان کشورهای عضو بازار مشترک جمهوری فدرال آلمان در راس کشورهائی برای جذب صادرات کشور ترکیه قرار میگیرد و در حدود ۲۰٪ از صادرات ترکیه بان کشور میباشد.

از سال ۱۹۶۴ یعنی زمان انعقاد قرار داد تا بحال جامعه اقتصادی اروپا در حدود ۱۷۵ میلیون دلار کمک مالی به کشور ترکیه نموده است که ۶۱٪ آن صرف طرحهای زیر بنای اقتصادی آن کشور شد. ساختمان پل معلق در بسفر و ساختمان سدکیان برای فرات از آن جمله است که در حدود ۶ میلیون کیلو وات ساعت الکتریسیته تولید مینماید.

۳۹٪ بقیه کمکهای مالی در توسعه رشته صنایع دولتی و بخش خصوصی مخصوصا در قسمت توسعه رشته منسوجات، کاغذ، مواد شیمیائی و ماشین آلات ساختمانی صرف گردیده است. نباید فراموش کرد که بازار کار کشورهای عضو جاذب کارگران ترک بوده است. پروتکل الحاقی به قرار داد وابستگی امتیازات جدیدی را برای صادرات محصولات کشاورزی و تولیدات صنعتی ترکیه قائل گردیده است. برای محصولات صنعتی ترکیه از تاریخ اجرای قرار داد به استثناء معدودی حقوق گمرکی وارداتی جامعه بصفر تقلیل پیدا نموده است. برای نخ پنبه ـ منسوجات نخی و فرش ماشینی با وجود اینکه شانس زیادی برای صادرات آنها وجود دارد از امتیازات تقلیل حقوق گمرکی استفاده نخواهند نمود. صادرات تولیدات صنعتی کشورهای عضو جامعه اقتصادی اروپا به ترکیه بدو گروه تقسیم شده است.

اولا واردات تولیدات صنعتی که در حال حاضر نظائر آنها در ترکیه ساخته میشود و در حدود ۴۵٪ واردات ترکیه را تشکیل میدهد دولت ترکیه در عرض بیست و دو سال باید موانع گمرکی را از قبیل حقوق گمرکی و سهمیه بندی از بین بردارد. در حدود ۵۵٪ بقیه واردات که نظائر آنها در ترکیه ساخته نمیشود در عرض دوازده سال حقوق گمرکی آنها حذف خواهد شد.

متقابلا جامعه اقتصادی اروپا تعهد نموده است که مبلغ ۲۲۰ میلیون دلار در عرض پنجسال و نیم در اختیار دولت ترکیه قرار دهد. در حدود ۱۹۵ میلیون دلار از این وام از شرایط و امتیازات خاص برخوردار خواهد بود.

کارگران ترک تا سال ۱۹۷۶ حق کار و انتخاب محل کار را در جامعه خواهند داشت. تعداد کارگران ترک در سال ۱۹۶۸ در جهان برابر ۶۱۱ و ۱۹۵ نفر و در جامعه اقتصادی اروپا در حدود ۱۸۲/۳۴۶ نفر بود که در حدود ۱۰۷ میلیون دلار درآمد ارزی برای ترکیه ایجاد میکرد.

جدول زیر مبادلات بازرگانی ترکیه را به میلیون دلار نشان میدهد

	۱۹۶۳	۱۹۶۸	۱۹۷۴	۱۹۷۶
صادرات کل میلیون دلار	۳۶۸	۴۹۶	۱۵۳۲	۱۲۸۸
صادرات به جامعه اقتصادی اروپا	۱۴۰	۱۶۴	۷۲۰	۵۵۲
واردات کل میلیون دلار	۶۸۸	۷۶۴	۳۷۷۷	۲۸۸۸
واردات از جامعه اقتصادی اروپا	۱۹۶	۲۸۲	۱۶۸۸	۱۳۲۸

در سال ۱۹۶۳ کشورهای عضو جامعه ۲۸/۵٪ واردات ترکیه را تامین نموده و ۳۷/۹٪ صادرات آنرا جذب مینمودند در صورتیکه در سال ۱۹۷۶ بترتیب این ارقام به ۴۶٪ و ۴۳٪ تغییر حاصل نموده است.

بورس

معاملات بورس در هفته گذشته افزایش یافت

درهفته گذشته مجموعا ۴۳۶/۷ میلیون ریال اوراق بهادارشامل ۳۵۰/۵ میلیون ریال سهام ـ /۶۰ میلیون ریال قرضه دولتی و ۲۶/۲ میلیون ریال قرضه گسترش مالکیت از طریق بورس مورد داد و ستد قرارگرفت.

حجم معاملات اینهفته نسبت به هفته قبل بمیزان ـ /۲۹۱ میلیون ریال معادل ۲۰۰ درصدافزایش یافت، اما نسبت بهفته مشابه سال ۳۶ بمیزان ۳۲۳/۸ میلیون ریال کاهش نشان میدهد.

دراین هفته با وجود آنکه قیمت چند نوع سهم همراه با کاهش بود (سه نوع آن بدلیل خارج شدن سود و مزایای سال ۳۶ کاهش یافته بود) انواع سهامیکه باافزایش قیمت همراه بودند بحدود دوبرابر بالغ شد. پیش‌بینی میشود با پایان گرفتن ماه مرداد و ماه مبارک رمضان،وضع معاملات بورس بصورت عادی برگردد.

طی هفته مورد گزارش کلا ۳۷ نوع سهم و چهارنوع حق تقدم از طریق بورس خرید و فروش شد که درنتیجه قیمت ۱۳ نوع سهم افزایش و ۸ نوع سهم کاهش پیدا نمود. سه کاهش قیمت بدلیل بدون سود و مزایا معامله شدن سهام بود که با احتساب این مزایا درحقیقت قیمت دو نوع آن نیز با افزایش همراه بوده است.

محصول تازه برنج در مازندران به بازار آمد

محمود اباد ـ خبرنگار اطلاعات ـ کشاورزان محمودآباد بهره برداری از محصولات نوراآغاز کردند. این کشاورزان که بیشتراز روستاهای بیشه کلا، ملاکلا، عزت کلا، معلم کلا، علم ده شرقی و غربی، کرچک، مرزنگووکارگرمحله هستند، تمام محصولات برنج خود را به بازارهای محمودآباد، آمل و فریدون کنار عرضه می کنند.

عده ای از کشاورزان این منطقه ضمن مراجعه به دفترنمایندگی روزنامه اطلاعات درمحموداباد خواستار تثبیت نرخ جدیدبرنج شدند تا بتوانند محصولات خودرا با بهای مناسب ببازار عرضه کنند.

اطلاعیه

پذیرش نماینده فروش

شرکت سهامی عام نساجی مازندران که پیشرو سیاست عرضه مستقیم کالا از تولید به مصرف کننده بوده است و با تعداد ۶۰ فروشگاه در سراسر ایران انواع پارچه‌های مورد نیاز مردم را با قیمت یکسان عرضه مینماید در نظر دارد.

در ۱۰ نقطه از شهر تهران که فاقد نمایندگی نساجی مازندران است ۱۰ فروشگاه به فرد یا افرادی که بتوانند با مدیریت واحدی این فروشگاهها را اداره نمایند واگذار نماید. در اجرای این امراز طرف شرکت نیز راهنمائی و کمکهای لازم انجام خواهد شد.

از متقاضیان دعوت میشود جهت چگونگی شرایط واگذاری نمایندگی و بررسی وضع متقاضیان بسازمان فروشگاههای این شرکت واقع در خیابان شاهرضا مقابل ویلا اول کوچه کندوان مراجعه یا با تلفنهای ۵ـ ۳۷۱۰۵۱ تماس حاصل نمایند.

اِرم شهر
تهران پارس، قنات کوثر

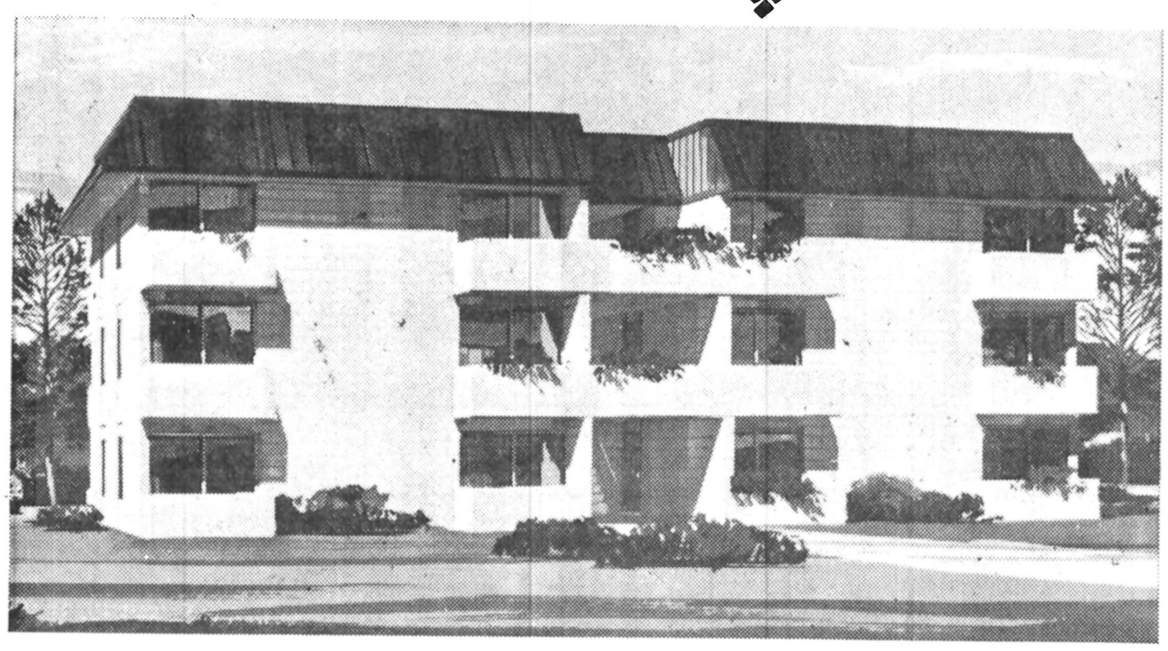

شهرک نمونه "اِرم شهر" توسط " ویلیام جی. لویت " بنیانگذار لویت شهرهای معروف آمریکا و اروپا با نظارت و همکاری سازمان مسکن در محدوده تهران پارس، قنات کوثر احداث میشود.

آپارتمانهای دو و سه اطاق خوابه بافضای سبزباتسهیلات‌وامکانات رفاهی‌فوق‌العاده، قیمت آپارتمانها از ۲۸۰٫۰۰۰ تومان تا ۳۳۵٫۰۰۰تومان باامکانات‌کامل،آشپزخانه، کابینه‌های متعدد، اجاق گاز چهار شعله و یخچال ده فوتی که بطور رایگان همراه باآپارتمان در اختیار خریدار قرارمیگیرد، کلیه‌اطاق خوابها، پذیرائی، سالن‌بسلیقه خودشما ازچهاررنگ موکت موجود مجانا " فرش میشود.

در "اِرم‌شهر "فروشگاهها ،زمینهای‌بازی، استخرهای شنا، پارک، مدرسه‌و مسجد برای شما مهیا است.

پیش‌پرداخت‌اولیه آپارتمانهااز ۷۰٫۰۰۰ تومان‌تا ۸۴٫۰۰۰ تومان میباشد. زمینهای "اِرم‌شهر" به سازمان مسکن تعلق دارند و با همکاری و تصویب سازمان مذکور ساخته میشودوطبق قیمت‌منطقه‌ای‌فروخته‌میشود، که ۲۵٪ بهای زمین بصورت نقدی هنگام عقدقراردادو مابقی به‌اقساط طویل‌المدت همراه با بقیه بهای آپارتمان دریافت میشود.

آپارتمان‌های‌دواطاق خوابه از ۸۹ تا۱۰۰ متر مربع و آپارتمانهای سه اطاق خوابه از ۱۰۴ تا ۱۱۸ متر مربع میباشند.

برای دریافت اطلاعات بیشتر، برای‌درخواست، دیدن نقشه‌ها وانتخاب و رزرو آپارتمان دلخواه خود میتوانید با دفترفروش‌درتهران ،خیابان‌تخت‌طاووس، خیابان میرعماد، کوچه سیزدهم شماره۲۴ تماس‌بگیرید. وسپس‌پیش‌پرداخت‌آپارتمان مورد دلخواه را میتوانید در تهران بهر یک‌از شعب بانک تهران بپردازید. اولین آپارتمانهادر بهار ۲۵۳۸ به ترتیب نوبت به خریداران تحویل خواهد شد و تاریخ تحویل‌از روی رسید واریزپیش پرداخت، مشخص میگردد.

ساعات کار از ۱۰ صبح تا ۶ بعدازظهر (جمعه ها تعطیل است).

International
CONSTRUCTION CO. (IRAN) LTD.
William J. Levitt, Chairman

اِرم شهر، شهری با امکانات کامل

Ziba-McCann 3519/78

سالروز تاریخی
قیام ملی ۲۸ مرداد
را به:
پیشگاه مبارک رهبر خردمند
شاهنشاه آریامهر
وعموم هم میهنان عزیز تبریک عرض مینماید
دمیار

باکمال افتخار
قیام ملی ۲۸ مرداد
را به پیشگاه شاهنشاه آریامهر
وهم میهنان عزیز تهنیت عرض مینماید
جان نثار حسین دولتشاهی ـ مدیر سرویس جهانی سفارشات پستی

قیام ملی ۲۸ مرداد
روز درخشان و پرافتخار تاریخ نوین ایران را
که سرآغاز تحولات اجتماعی و ملی کشور است صمیمانه
به
پیشگاه مبارک رهبر خردمند شاهنشاه آریامهر
وعموم هم میهنان عزیز تبریک و تهنیت عرض مینماید
مدیریت و کارکنان الکتریکی و ظروف کرایه نور هاشمی سید علی نور هاشمی

قیام ملی ۲۸ مرداد
را به پیشگاه مبارک
شاهنشاه آریامهر
وعموم هم میهنان عزیز تبریک میگوئیم
حاج محمد تقی اکبرین

دردنیای خرم پول می‌دهید وکتک می‌خورید

چه کسی می گوید دوران قلدری و عربده جویی بپایان رسیده است؟ چه کسی می گوید هیچکس دیگر نمی تواند حکومتی در کنار حکومت واقعی مملکت در گوشه‌ای، در کافه‌ای در پارکی یا محلی ایجاد کند؟ می خواهید واقعیت این حرفها را بدانید؟ بیائید شما را در جریان رویدادهایی بگذارم که هر شب در گوشه‌ای از این تهران بی در و دروازه اتفاق می افتد و متاسفانه همیشه خانواده های باآبرو مورد اهانت و ضرب و جرح قرار می گیرند و متاسفانه تر اینکه هیچ سازمان کنترل کننده‌ای وجود ندارد یا اگر وجود دارد، نمی خواهد کاری انجام دهد تا به این حد مردم مورد اهانت قرار نگیرند و ساعتهایی را که با پرداخت هزینه سنگین برای تفریح کودکانشان اختصاص داده‌اند اینگونه بیهوده و پوچ از دست ندهند!

پارک خرم در دو کیلومتری تهران، دنیایی است ویژه خود که با دنیای خارج فرق می کند از لحظه‌ای که دست زن و فرزند را می گیرید و قدم به پارک خرم می گذارید بی تعارف بگویم «خونتان بپای خودتان است» حق ندارید به چیزی اعتراض کنید، هر چه آنها پخته باشند باید بخورید و دم نزنید. اگر مثلا بگوئید، آقا فلان دستگاه خراب است و پول بی زبان من نتوانسته آنرا بحرکت درآورد، کتک مفصلی می خورید اصلا نمی دانید، دستهایی که بلند می شود و ناجوانمردانه صورت و شکم شما را هدف قرار می دهد، از کجا بلند شد، و صاحبانش چه کسانی هستند. بعد که با بینی و صورت خون آلوده، ظاهرا به ماموران موظف پناه می برید آنجا هم دستهایی و دهانهایی هست که شما را به بدترین وجهی برنجاند و بیازارد.

پارک تفریحی خرم واقعا پارک تفریحی است ولی نه برای خانواده، بلکه برای تفریح کارگزاران و ماموران و نگهبانان پارک که با شخصیت مردم تفریح می کنند. آیا، پلیسی، ژاندارمی، کسی نیست که جان و مال و ناموس مردم را در این دنیای کثیف که بی جهت نام خرم بر آن نهاده‌اند حفظ کند؟

همراه دوستی رفته بودیم تا ساعتی بچه ها گشتی در این پارک بزنند. از جلو در کاباره که رد شدیم دیدیم جوانکی آغشته بخون را چنان می زنند که بیچاره دیگر رمقی ندارد. دوستم که کمی هم احساساتی است جلو رفت و اعتراض کرد که آقا! این بیچاره که از بس کتک خورده دیگر رمقی ندارد. صورتش هم که آغشته به خون است دیگر چرا او را می زنید؟ هنوز آخرین کلمه از دهان دوستم تمام نشده بود که دو نفر گردن کلفت یقه‌اش را چسبیدند و فریاد زدند که تو دیگر چه می گویی؟ دوستم گفت من پزشک هستم و می خواهم این جوان را کمک کنم. گفتن این جمله همان و باران ضربات بسر و روی دوستم همان. همسر دوستم که نزدیک ماجرا بود اعتراض کنان جلو رفت ولی براو هم همان آمد که بر سر دوستم. قضیه با پا درمیانی من فیصله پیدا کرد و ما از دست این قلدرها رها شدیم ولی در محوطه هر چه بدنبال پلیس یا ژاندارم گشتیم که درد دل خود را بگوئیم، کسی را نیافتیم. این چه دنیایی است که مردم باید پول بدهند و فحش و ناسزا تحویل بگیرند و کتک بخورند. چرا در این دارالخلافه را نمی بندند تا بیش از این مردم مورداهانت و ضرب‌وشتم قرار نگیرند؟چه کسی بایدبه این حرفها و این اعمال رسیدگی کند و چه وقت حکومت واقعی می تواند بر این حکومت مجازی مشت و لگد و دشنام چیره شود؟

محسن آزادی

مدیر عامل، سکرتر خود را بخاطر پوشیدن شلوار «برمودایی» اخراج کرد

خانم الیان میری سکرتر مدیر عامل یک شرکت بیمه درشهرتولون فرانسه بواسطه **پوشیدن شلوار «برمودایی» از کار برکنار شد.**

این برای نخستین باراست که یک شرکت خصوصی با اعمال چنین مقرراتی دست به اخراج کارمندان خود میزند.

مدیرعامل شرکت بیمه، ضمن یک اطلاعیه به همه کارمندان زن خود هشدار داده است، درمحل کاراز پوشیدن شلوار برمودایی خودداری کنند. علت این اقدام مدیر عامل شرکت بیمه تولون معلوم نیست، لیکن هرچه هست، اقای مدیرعامل ازمشاهده شلوارهای برمودایی آنچنان احساس دلخوری می کند که نپوشیدن آنرا ازهمه کارمندان زن خود خواسته است. یک عضو شرکت بیمه گفت: شلوارهای برمودایی ازپارچه های سیلک روشن (سفید) تهیه می شود و سکسی و هیجان انگیز است و درصورتی که کارمندان زن درمحل کارخود ازاین شلوارها استفاده کنند، باعث حواس پرتی آقایان می شوند و درنتیجه کارشرکت بیمه دچار رکود و اختلال می شود، ازاینرو مدیرعامل شرکت دستور داده ازاین شلوارها استفاده نشود.

جالب اینکه باوجود دستور اکید مدیرعامل شرکت بیمه تولون خانم «الیان میری» که منشی مدیر عامل است، یک روز صبح باشلوار برمودایی بسر کارخود حاضر شد و درمیان سایر زنان شرکت ولوله‌ای براه انداخت..... همچنین درمیان اقایان پچ پچ براه افتاد که آفتاب ازکدام طرف طلوع کرده است!

اقای مدیرعامل نیز که ملاحظه کرد، آب ازسرچشمه گل آلود می شود و ازطرفی منشی او با پوشیدن شلوار برمودایی دستور اورا نادیده گرفته، بلافاصله دستور اخراج خانم الیان را ازشرکت صادر کرد، اما قضیه بهمین جا ختم نشد، زیرا خانم الیان بلافاصله به سندیکای سکرترهای فرانسه شکایت برد. سندیکا نیز شکایت خانم «الیان» را مورد بررسی قرارداد و چون آنرا وارد دانست، ازکارفرمای شرکت بیمه به دادگاه شکایت برد. بقرار اطلاع خانم الیان ادعای خسارت نیز کرده و همه درانتظار رای دادگاه در این مورد هستند.

کهنسال ترین مردان جهان کجا زندگانی می کنند؟

دانشمندان جهان مسائل مربوط به حیات انسان را درمنطقه‌ای موسوم به «لریک» در «باکو»ی شوروی مورد بررسی قرار می دهند.

«لریک» یکی ازنواحی منحصر به فرد دنیاست که کهنسال ترین مردان جهان درآن زندگی می کنند و هم اکنون قریب هفتاد نفر از پیرمردان این ناحیه ازمرز صدسالگی گذشته‌اند.

مجید اقایف پیرمرد ۱۴۳ ساله روسی نیز که گفته میشود کهنسالترین مرد جهان میباشد، دراین ناحیه ساکن است، همچنین شیرعلی مسلموف مرد دیگری که ۱۶۸ سال عمر کرد، درکوهستانهای طالش درمنطقه «لریک» زندگی می کرد.

ناحیه «لریک» درآذربایجان شوروی ازلحاظ تعداد پیرمردان کهنسال شهرت فراوانی درجهان دارد.

چندی پیش مجید آقایف ۱۴۳ ساله بااصرار فراوان پزشکان اجازه داد تامورد معاینه پزشکی قرار گیرد. پس از معاینه معلوم شد، نبض مجید آقایف هردقیقه بین ۷۵ الی ۸۰ بارمی زند.

همچنین فشارخون سرخ رگی او بین ۸۰ تا ۱۴۰ درنوسان است.

پزشکان بدنبال این معاینه یادآور شدند مجید آقایف ازسلامت برخوردار است و بهمین دلیل میتواند بطور فعال درکارهای جاری دهکده‌اش باسایر مردان و زنان همکاری کند.

قیام ملی ۲۸ مرداد

سالروز پیشگامه مبارک

شاهنشاه آریامهر

و عموم هم میهنان عزیز تبریک میگوئیم

گروه صنعتی مینو

آگهی استخدام

اداره کل کشاورزی خراسان طبق مفاد قانون استخدام کشوری ۳۴ نفر از طریق امتحان و مسابقه به‌شرح زیر استخدام می نماید

ردیف	عنوان طبقه شغلی	محل جغرافیائی	تعداد مورد نیاز	شرایط احراز	گروه شغلی
۱	کارشناس حفظ نباتات طبقه ۱	سرخس	یکنفر	لیسانس کشاورزی در زمینه مربوطه	۷
۲	« « «	تربت‌جام	۱ «	« « «	۷
۳	« « «	تربت حیدریه	۱ «	« « «	۷
٤	« « «	قوچان	۱ «	« « «	۷
٥	تکنیسین دامپروری طبقه یک	قوچان	۱ «	گواهینامه دیپلم کامل متوسطه دررشته کشاورزی ویادیپلم کامل متوسطه در رشته ریاضی، طبیعی و دامپزشکی و طی دوره کارآموزی .	٤
٦	« « «	بجنورد	۱ «	« « «	٤
۷	« « «	تربت حیدریه	۱ «	« « «	٤
۸	تکنیسین دامپزشکی طبقه دو	رخس	۱ «	گواهینامه فوق دیپلم ویا دیپلم عالی دامپزشکی با بهداشت مواد غذائی	٥
۹	« « «	کلات نادری	۱ «	« « «	٥
۱۰	« « «	یرجند	۲ «	« « «	٥
۱۱	« « «	گناباد	۳ «	« « «	٥
۱۲	« « «	درمگز	۲ «	« « «	٥
۱۳	« « «	طبس	۲ «	« « «	٥
۱٤	« « «	اسفراین	٤ «	« « «	٥
۱٥	« « «	فردوس	۲ «	« « «	٥
۱٦	« « «	تربت حیدریه	۱ «	« « «	٥
۱۷	« « «	بجنورد	۱ «	« « «	٥
۱۸	« « «	قوچان	۱ «	« « «	٥
۱۹	« « «	شیروان	۲ «	« « «	٥
۲۰	متصدی امور دفتری	مشهد	۱ «	دارا بودن دیپلم کامل متوسطه وطی دوره کارآموزی در زمینه مربوطه	٤
۲۱	کمک تکنیسین دامپروری	گناباد	۱ «	مدرک‌پایان‌دوره اول متوسطه وطی‌دوره کارآموزی	۳
۲۲	راننده وسائط تقلیه‌تندرو سبک	نیشابور	۱ «	گواهینامه رانندگی پایه‌دو مدارک پایان دوره ابتدائی	۲
۲۳	« « «	مشهد	۲ «	« « «	۲

داوطلبان واجد شرایط می‌توانند برگ درخواست ذیل این آگهی‌را تکمیل کنند تواما بادو قطعه عکس ۳x٤ خود ورسید بانکی مبنی برپرداخت مبلغ ٤۰ ریال برای ردیف یک الی چهار و پرداخت مبلغ ۳۵۰ ریال برای ردیف پنج الی هفت وردیف ۲۰ و ۲۱وپرداخت مبلغ ٤۰۰ ریال برای ردیف هشت الی ۱۹ و پرداخت مبلغ ۱۵۰ ریال برای ردیف ۲۲ و ۲۳ دریکی از شعب بانک ملی ایران بحساب‌شماره ۹۸۰ خزانه نزد بانک مرکزی ایران به‌عنوان حساب حق ثبت نام داوطلبان استخدام واریز وفتوکپی برگ خاتمه خدمت وظیفه‌یابرگ معافیت دائم حداکثر تاده روز بعداز انتشار آگهی با پست سفارشی به نشانی مشهد:

اداره کل کشاورزی استان خراسان

سال‌دارند به‌مدارکی که‌فاقد رسیدبانکی‌باشد ویابعد از این‌مهلت به‌پست تحویل داده شود ترتیب‌اثر داده نخواهد شد وجوه‌پرداختی بهیچ‌وجه مسترد نمی‌شود پروانه ورود به‌جلسه امتحان- مسابقه درتاریخ ۱۶ر۶ر۲۵۳۷ درمحل اداره کل کشاورزی بین داوطلبان توزیع خواهد شد .

تاریخ و محل امتحان در پروانه ورود به جلسه امتحان قید خواهد شد .

برگ درخواست

نام خانوادگی ـــــ نام ـــــ نام پدر ـــــ شماره شناسنامه

محل صدور ـــــ تاریخ تولد ـــــ مدرک و رشته تحصیلی

داوطلب شغل (فقط یکشغل) ـــــ محل جغرافیائی مورد تقاضا (فقط یکمحل)

نشانی کامل : ـــــ شهر ـــــ خیابان

کوچه ـــــ شماره منزل ـــــ شماره تلفن

آ ـ ۳۸۹٤ ـــــ امضاء داوطلب

برنامه سینماها

تماشای فیلمهائیکه با علامت (×) مشخص شده برای اشخاص کمتر از ۱۸ سال ممنوع است

✱ آب توبه ـ رضا فاضلی
شهوند (۳۵۴۰۴۰) ۹ـ ۱۱ـ ۱ـ ۳ـ ۵ـ ۷ـ ۹

✱ آب نبات چوبی ـ رنگی ـ خوزه‌فر ـ کارن والنتن
شهرقشنگ (۶۴۷۷۷۷) ۱۱ـ ۱ـ ۳ـ ۵ـ ۷ـ ۹

✱ امیرارسلان ـ بخاطر چند دلار بیشتر
فلور (۵۲۸۰۹۶) ۹ـ ۱۱ـ ۱ـ ۳ـ ۵ـ ۷ـ ۹

✱ اژدها بیدار می شود ـ سینما سکوپ رنگی
سهیلا (۳۱۶۴۲۴) ۱۰/۳۰ـ ۱۲/۳۰ـ ۲/۳۰ـ ۴/۳۰ـ ۶/۳۰ـ ۸/۳۰
مراد (۷۵۳۳۸۲) ۹ـ ۱۱ـ ۱ـ ۳ـ ۵ـ ۷ـ ۹

✱ افکار پلید ـ ادویژفنک ـ الوگوتونیاتسی
پولیدور (۸۹۲۷۳۱) ۱۱/۳۰ـ ۱/۳۰ـ ۳/۳۰ـ ۵/۳۰ـ ۷/۳۰ـ ۹/۳۰

✱ این گروه خشن ـ ۷۰ میلیمتری صدای استروفونیک ۶ باندی
کاپری (۹۲۸۴۰۱) ۱۱ـ ۳ـ ۶ـ ۹

✱ افسانه چارلی سیاه ـ فردویلیامسون
پانوراما (۳۴۴۲۵۵) ۹ـ ۱۱ـ ۱ـ ۳ـ ۵ـ ۷ـ ۹

✱ آقای هرکول ـ ۷ روئین تن
البرز(۳۰۴۲۵۸) ۸٫۳۰ـ ۱۲ـ ۳٫۳۰ـ ۷ـ ۸٫۳۰

✱ بن هور ـ ۷۰ میلیمتری استریوفونیک ـ چارلتون هستون
کریستال (۳۱۷۶۷۵) ۱۰ـ ۱/۳۰ـ ۵ـ ۸/۳۰

✱ ببر دریاها ـ سینما سکوپ رنگی
نپتون (۷۶۵۱۳۶) ۹/۳۰ـ ۱۱/۳۰ـ ۱/۳۰ـ ۳/۳۰ـ ۷/۳۰ـ ۹/۳۰

✱ بیوه پراشتها ـ سینما سکوپ رنگی
پلازاه (۶۴۴۲۵۵) ۹ـ ۱۱ـ ۱ـ ۳ـ ۵ـ ۷ـ ۹

✱ بچه روزماری ـ میافارو
بولوار (۶۵۵۲۹۲) ۱۱/۳۰ـ ۱/۳۰ـ ۳/۳۰ـ ۵/۳۰ـ ۷/۳۰ـ ۹/۳۰

✱ جنگ ستاره ها ـ ۷۰میلیمتری ـ باصدای استریوفونیک ۶ باندی
شهر فرنگ (۶۲۷۶۲۸) ۱۰/۳۰ـ ۱/۱۵ـ ۳/۱۵ـ ۵/۳۰ـ ۸/۳۵ـ ۱۰

✱ جنگ زمین و فضا ـ سینما سکوپ رنگی
برلیان (۳۹۳۵۳۵) ۹ـ ۱۱ـ ۱ـ ۳ـ ۵ـ ۷ـ ۹

✱ (×) جن گیر ـ الن برستین ـ ماکس‌من سیدو
شهر قصه (۶۲۷۲۹۰) ۱۱ـ ۱/۳۰ـ ۳/۴۵ـ ۶ـ ۸/۱۵ـ ۱۰/۳۰
شهر تماشا (۹۲۸۶۸۶) ۱۰/۴۵ـ ۱ـ ۱۵/ـ ۳ـ ۵/۳ـ ۷/۴۵ـ ۱۰
امپایر (۸۹۳۹۴۲) ۱۱ـ ۱/۳۰ـ ۳/۴۵ـ ۶ـ ۸/۱۵ـ ۱۰/۳۰

✱ خانم دکتر وارد میشود ـ موریتسیو آرنا ـ
سانترال (۹۲۸۶۸۶) ۹ـ ۱۱ـ ۱ـ ۳ـ ۵ـ ۷ـ ۹/۱۵

✱ خانه کوچک ـ رنگی ـ رابرت لوگان
ریولی (۷۵۷۷۷۷) ۱۱/۳۰ـ ۱/۳۰ـ ۳/۳۰ـ ۵/۳۰ـ ۷/۳۰ـ ۹/۳۰

✱ دوران نامزدی ـ رنگی ـ لاندوبوزانکا ۹/۳
رادیوسیتی (۶۴۳۳۲۰) ۱۱/۳۰ـ ۱/۳۰ـ ۳/۳۰ـ ۵/۳۰ـ ۷/۳۰

✱ دفاع از حق ـ یک کاراته باز
نادر (۳۱۴۷۹۵) ۹ـ ۱۱ـ ۱ـ ۳ـ ۵ـ ۷ـ ۹

✱ دزدبغداد ـ رنگی ـ سایو ـ کزادیوید
ادئون (۳۶۸۱۱۸) ۹ـ ۱۱ـ ۱ـ ۳ـ ۵ـ ۷ـ ۹
لیدو (۵۴۱۲۸۲) ۹ـ ۱۱ـ ۱ـ ۳ـ ۵ـ ۷ـ ۹

✱ دام ـ رنگی ـ الیورراید ـ ریتا توشینکهام
آسیا (۶۴۲۹۰۹) ۱۱ـ ۱ـ ۳ـ ۵ـ ۷ـ ۹/۱۵
پاسفیک (۷۵۲۳۱۱) ۱۱/۳۰ـ ۳/۳۰ـ ۵/۳۰ـ ۷/۳۰ـ ۹/۳۰

✱ راه اژدها ـ رنگی ـ بروس لی
تاج (۳۱۳۸۶۴) ۱۰ـ۱۲ـ۲ـ۴ـ۶ـ۸ـ۱۰

✱ رمولوورومو ـ سینما سکوپ رنگی
الوند (۴۵۶۵۳۸) ۱۰ـ ۱۲ـ ۲ـ ۴ـ ۶ـ ۸

✱ زن یا رفیق ـ رنگی ـ فیروزخان ـ سولجینا ـ ویتدو
همای (۳۱۱۶۶۹) ۹ـ ۱۱ـ ۱ـ ۳ـ ۵ـ ۷ـ ۹

✱ سفرسنگ ـ رنگی ـ سعید راد ـ فرزندانه تائیدی ـ رضافاضلی
مولن روژ (۷۵۲۹۲۹) ۱۱ـ ۱ـ ۳ـ ۵ـ ۷ـ ۹/۳۰

✱ ساحل خوشگلها ـ سینما سکوپ رنگی
ب.ب (۸۲۹۶۴۱) ۱۰ـ ۱۲ـ ۲ـ ۴ـ ۶ـ ۸ـ ۱۰

✱ سوگند بزرگ ـ رنگی ـ درمندرا ـ هما مالینی
حافظ (۳۹۱۰۷۴) ۱۰/۳۰ـ ۱ـ ۳/۳۰ـ ۶ـ ۸/۳۰

✱ سانتو، بانتو ـ درمندرا ـ آرونا ایرانی
اروپا (۳۰۳۱۷۹) ۱۰/۳۰ـ ۱۲/۳۰ـ ۲/۳۰ـ ۴/۳۰ـ ۶/۳۰ـ ۸/۳۰

✱ سیاه بخت ـ مرتضی عقیلی ـ فیروز ـ ملوسک
مارلیک (۹۶۳۶۱۶) ۹ـ ۱۱ـ ۱ـ ۳ـ ۵ـ ۷ـ ۹

✱ شارلاتان و دزد و خوشگل ـ ایومونتان
پارامونت (۶۴۸۳۲۱) ۱۱/۳۰ـ ۱/۳۰ـ ۳/۳۰ـ ۵/۳۰ـ ۷/۳۰ـ ۹/۳۰

✱ شکوه علفزار ـ وارن بیتی ـ ناتالی وود ۹/۴۵
مازستیک (۶۶۸۴۶۱) ۱۱/۳۰ـ ۱/۳۰ـ ۳/۳۰ـ ۵/۳۰ـ ۷/۳۰ـ

✱ عمووعموزاده ـ رنگی ـ درمندرا ـ هماماليني
یفل (۳۱۱۴۷۷) ۱۰/۳۰ـ ۱۲/۳۰ـ ۲/۳۰ـ ۴/۳۰ـ ۶/۳۰ـ ۸/۳۰

✱ فریادگلوله ـ سینما سکوپ رنگی
متروپل (۳۱۹۴۱۰) ۹ـ ۱۱ـ ۱ـ ۳ـ ۵ـ ۷ـ ۹

✱ فستیوال فیلمهای بهروز وثوقی
قصرطلائی (۷۵۹۶۲۴) ۹ـ ۱۱ـ ۱ـ ۳ـ ۵ـ ۷ـ ۹

✱ قاضی و دختر جوان ـ رومی شل ـ پیرومازاریدا
سینه موند (۶۲۸۳۲۲) ۱۱ـ ۳ـ ۵ـ ۷ـ ۹

✱ مک ـ شمشیر سیاه ـ سینما سکوپ رنگی
نادر (۳۱۴۷۹۵) ۹ـ۱۱ـ۱ـ۳ـ ۵ـ۷ـ۹

✱ مرد نیمه شب ـ سینما سکوپ رنگی
دروازه طلائی (۳۵۲۱۶۰) ۹ـ ۱۱ـ ۱ـ ۳ـ ۵ـ ۷ـ ۹

✱ مردان فضا ـ سینما سکوپ رنگی ۱۰/۳۰
رکس (۳۱۸۲۴۲) ۱۰/۳۰ـ ۱۲/۳۰ـ ۲/۳۰ـ ۴/۳۰ـ ۶/۳۰ـ ۸/۳۰
رویال (۸۲۹۷۸۵) ۱۰ـ ۱۲ـ ۲ـ ۴ـ ۶ـ ۸ـ ۱۰

✱ مثلث برمودا ـ رنگی ـ جان هوستون، گلوریا گیدا
دیانا (۶۴۷۳۶۵) ۱۱ـ ۱ـ ۳ـ ۵/۱۵ـ ۷/۳۰ـ ۹/۳۰

✱ نیویورک، نیویورک ـ رابرت دونیرو ـ لیزا مینه لی
دیاموند (۸۲۸۴۰۰) ۱۱/۳۰ـ ۳/۱۵ـ ۵/۳۰ـ ۷/۴۵ـ ۱۰

✱ نیاز جوانی ـ جویس جیلسون ـ
ب. ب (۸۲۹۶۴۱) ۱۰ـ ۱۲ـ ۲ـ ۴ـ ۶ـ ۸ـ ۱۰

✱ ولینعمت ـ بهمن مفید ـ آرام ـ شیراندامی
میامی (۷۵۴۳۲۹) ۹ـ ۱۱ـ ۱ـ ۳ـ ۵ـ ۷ـ ۹
ایران (۳۱۶۳۵۴) ۹ـ ۱۱ـ ۱ـ ۳ـ ۵ـ ۷ـ ۹
سیلوانا (۳۶۳۷۷۷) ۹ـ ۱۱ـ ۱ـ ۳ـ ۵ـ ۷ـ ۹
سانیا (۳۵۲۴۴۲) ۹ـ ۱۱ـ ۱ـ ۳ـ ۵ـ ۷ـ ۹
تیسفون (۵۴۱۸۸۲) ۱۰ـ ۱۲ـ ۲ـ ۴ـ ۶ـ ۸ـ ۱۰
المپیا (۵۲۶۷۹۷) ۹ـ ۱۱ـ ۱ـ ۳ـ ۵ـ ۷ـ ۹
توسکا (۵۲۶۵۴۴) ۹ـ ۱۱ـ ۱ـ ۳ـ ۵ـ ۷ـ ۹
استارا (۲۷۴۰۲۲) ۱۰/۳۰ـ ۲۰/۳۰ـ ۴/۳۰ـ ۶/۳۰ـ ۸/۴۵

✱ هوسهای قبل از مرگ ـ سینما سکوپ رنگی
یارک (۳۱۹۶۳۷) ۹ـ ۱۱ـ ۱ـ ۳ـ ۵ـ ۷ـ ۹

✱ هدیه مادر بزرگ
شهر نمایش (۳۱۹۸۸۴) ۹ـ ۱۱ـ ۱ـ ۳ـ ۵ـ ۷ـ ۹

✱ یورش ـ رنگی ـ آنتونی کوئین
گلدیس (۶۲۸۷۱۳) ۱۱/۳۰ـ ۱/۳۰ـ ۳/۳۰ـ ۵/۳۰ـ ۷/۳۰

✱ سنانس انگلیسی
گلدیس ساعت ۹/۳۰ (یورش)

سینما کریستال

بطریقه۷۰ میلیمتری با صدای استریوفونیک برنده ۱۱جایزه اسکار

آگهی مزایده

سازمان تعاون مصرف شهر و روستا

سازمان تعاون مصرف شهر و روستا حدود ۳۰۰ تن برنج ایرانی و خارجی مخلوط ته انباری و مقدار ۶۰ تن حبوب با مقداری قند و شکر ته انباری را یکجا یا بطور تفکیک با ۱۰٪ کم یا زیاد از طریق مزایده حضوری بفروش میرساند داوطلبان خرید میتوانند برنج مزبور را در محل انبار رستاخیز واقع در جاده قدیم کرج قلعه حسن خان و انبار رستمیان واقع در خیابان سپهبد رزم آراء ملاحظه و پیشنهادهای خود را کتبا پس از تودیع مبلغ ـ/۷۵۰/۰۰۰ ریال (هفتصد و پنجاه هزار ریال) جهت مزایده برنج و مبلغ ـ/۵۰۰۰ ریال (پنجهزار ریال) بابت مزایده قند و شکر به حساب ۵۱۰ خزانه نزد بانک مرکزی ایران خیابان فردوسی حداکثر تا آخر وقت اداری روز دوشنبه ۳۰ امرداد ماه ۲۵۳۷ بدفتر کمیسیون معاملات واقع در محل سازمان (خیابان فردوسی) تسلیم و رسید دریافت دارند پیشنهادها ساعت نه صبح روز دوشنبه ۳۷/۶/۶ در دفتر کمیسیون معاملات قرائت، حضور پیشنهاد دهندگان موقع قرائت پیشنهادها آزاد و سازمان در رد و قبول کلیه پیشنهادها مختار است. هرگونه عوارض و مالیات و هزینه های آگهی و غیره بعهده خریدار میباشد.

ساعات کار سازمان و انبار از ساعت ۸½ صبح الی ۴½ بعد از ظهر باستثنای روزهای تعطیل میباشد.

شرکت ملی نفت ایران

NIOC — OSCO

CAREER OPPORTUNITIFS IN ENGINEERING INSPECTION

The NATIONAL IRANIAN OIL COMPANY invites applications for Engineering inspection positions within the OIL SERVICE COMPANY OF IRAN (Private Company), for service in South-West Iran. Existing vacancies range in seniority from Engineering Inspector up to Group Head.
Essential requirements are: B.Sc or higher degree in Mechanical Engineering from an accredited university, a minimum of 4 years professional experience in construction or operations inspection in Oil, Gas or Petrochemical Industry, familiarity with international design codes, e.g. ASME, API, ANSI, BS, etc., and a good command of written and spoken English.
It is anticipated that successful applicants will probably be in the age range 26 to 40.
Applications, enclosing a curriculum should be sent to the following addresses:
NIOC Recruitment & Redeployment, 76 Kakh-Shomali Avenue, Tehran or to OSCO Personnel Department, Shah Avenue, Kucheh Yaghma, Tehran or (P.O. Box 1065 Tehran).

آگهی استخدام

نیروی هوائی شاهنشاهی تخصصهای مشروحه زیر را جهت خدمت در مرکز و خارج از مرکز با حقوق مکفی بهمکاری دعوت می نماید . واجدین شرایط می توانند از تاریخ ۲۹ر ۵ر۲۵۳۷ شاهنشاهی همه روزه باستثنای روز های ۵ شنبه وتعطیل ازساعت ۸ الی ۱۱ بادردست‌داشتن مدرك تحصیلی به ستاد فرماندهی نیروی‌هوائی شاهنشاهی (بهداری) واقع در خیابان فرج آباد ژاله مراجعه نمایند .

نیروی هوائی شاهنشاهی

۱ـ پزشك متخصص	قلب وعروق
۲ـ پزشك متخصص	ارولژی
۳ـ پزشك متخصص	گوش وحلق وبینی
٤ـ پزشك متخصص	داخلی
۵ـ پزشك متخصص	آزمایشگاه
٦ـ پزشك متخصص	پاتولژی
۷ـ پزشك متخصص	قارچ شناسی
۸ـ پزشك متخصص	ارتوپدی
۹ـ پزشك متخصص	پوست
۱۰ـ پزشك متخصص	اعصاب وروان
۱۱ـ پزشك متخصص	رادیولژی
۱۲ـ پزشك متخصص	چشم پزشك
۱۳ـ پزشك متخصص	جراحی عمومی
۱٤ـ پزشك متخصص	بیهوشی
۱۵ـ پزشك متخصص	فیزیکال مدیسن
۱٦ـ دامپزشك	
۱۷ـ دندانپزشك	
۱۸ـ پزشك عمومی	
۱۹ـ نرس اطاق عمل	
۲۰ـ تکنیسین آزمایشگاهی	

مل فرر

تحمل کن فرزندم

مجموعه «جستجو» اینبار داستانی را در معرض تماشای بینندگان تلویزیون یک قرار میدهد که تحت عنوان «تحمل کن فرزندم» امشب در ساعت ۲۲ بنمایش در می آید.

کارگردان فیلم این هفته «راس می‌بری» است و در آن هنرپیشگان مشهوری چون هیوا‌و براین، برجیس مردیت، «مل فرر»، دوک مک کلور و تونی فرانسیوزا شرکت دارند.

«تریسی ریکمن»، دختر سرمایه دار معروف و مرد متنفذ سیاست ایالات متحده آمریکا، هنگام بازی تنیس ناپدید میشود. ریکمن از سازمان «پروپ کنترل» تقاضای یاری می کند. سازمان «پروپ کنترل» یکی از ماموران زبده خود بنام «هیولایک وود» را مامور یافتن تریسی می کند.

پس از وقوع یک سلسله ماجرا، «لایک وود» در مییابد که تریسی برای اینکه مطرح شود و نامش بر سرزبانها بیفتد آقدام به این کار کرده است ولی هنوز ساعتی از کشف این شوخی تلخ نگذشته است که «تریسی» واقعا ناپدید میشود و «لایک وود» یکبار دیگر عملیاتش را برای یافتن وی از سر میگیرد.

کارگردان فیلم «راس می بری»، فیلمسازی متکی به تکنیک و فرم پردازی است و از دیدی خاص در زمینه کارش برخوردار نیست. او تقریبا در تمام فیلم هایش تابع فیلمنامه بوده است.

«می بری» به مدد مهارت و تکنیک خوب خود، در شکل و روح دادن به فیلمنامه نویسنده سرشناس تلویزیونی «نورمن هادیس» نهایت کوشش خود را کرده و به هر حال در مجموع فیلمی هیجان انگیز و دیدنی عرضه کرده است.

تغییر برنامه صدای ایران ورادیو ۲

صدای ایران از ساعت ۲۰ روز چهارشنبه اول شهریور ماه تا ساعت ۲۴ روزیکشنبه ۵ شهریور بمناسبت ضربت خوردن وشهادت مولای متقیان علی علیه السلام، برنامه های موسیقی خودرا قطع وجای آن را به برنامه های مخصوص مذهبی خواهد داد که به قرارزیراست:

ساعت ۲۰ مشروح اخبار ـ ساعت ۲۰/۳۰ دقیقه سخنرانی آقای راشد که طی پنج برنامه درپنج روز سوگواری ادامه خواهدداشت ـ ساعت ۲۱/۳۰ دقیقه راه پاکان که این دوبرنامه جایگزین برنامه های برگ سبز وجنگ شب شده اند. ساعت ۲۲ طبق معمول اخبار پخش خواهد شد ساعت ۲۲/۰۳ دقیقه برنامه داستان شب خواهد بود با این تفاوت که نمایشنامه مذهبی ویژه ای به اجرادرخواهد آمد ـ ساعت ۲۳/۰۳ دقیقه برنامه رازها ونیازها پخش میشود ودرساعت ۲۳/۳۰ دقیقه سخنرانی آقای سبزواری خواهد بود که آخرین برنامه است.

رادیو ۲، درایام سوگواری ماه مبارک رمضان برنامه های ویژه ای نخواهد داشت واز ساعت ۶/۳۰ دقیقه بامدادتا ساعت ۱۸ که پخش برنامه های روزانه خودرا آغاز می کند به تقویت برنامه های صدای ایران خواهد پرداخت.

قابل توجه

شرکت‌های کشت و صنعت، سردخانه‌ها، باغداران، سوپرمارکتها و کارخانجات تولیدی

برای اولین بار در ایران جعبه‌های مخصوص نگهداری و حمل و نقل میوه و سایر محتاج ساخت کارخانجات کولیدی لرانتیک عرضه میگردد

مرکز پخش:

مؤسسه پخش کالا

تهران ـ خیابان پامنار مقابل بانک بازرگانی

تلفنهای: ۵۳۷۷۴۴ ۵۳۰۱۳۶ ۵۳۰۲۰۳

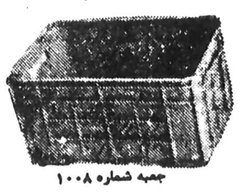
جعبه شماره ۱۰۰۸

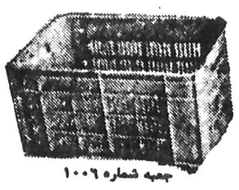
جعبه شماره ۱۰۰۶

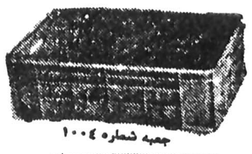
جعبه شماره ۱۰۰۴

جعبه شماره ۱۰۰۲

شرکت ملی نفت ایران

شرکت ملی نفت‌ایران‌جهت خدمت در بهداری و بهداشت شیراز به پزشك عمومی با شرایطزیر نیازمند است

۱ـ ملیت ایرانی
۲ـ شاغل نبودن در سازمانهای دولتی و وابسته بدولت .
۳ـ دارا بودن کارت پایان خدمت وظیفه عمومی یا معافیت دائم.
٤ـ دارا بودن درجه دکتری پزشکی عمومی.
۵ـ دارا بودن پروانه پزشکی دائم.
٦ـ آشنائی به‌زبان‌انگلیسی.
۷ـ حداکثر سن ٤۰ سال

متقاضیان واجد شرایط میتوانند همراه با فتوکپی مدارك مربوطه‌ودو برك فتوکپی شناسنامه و٤ قطعه عکس ٤ × ٦ ظرف مدت دو هفته‌ازتاریخ انتشار آگهی از ساعت ۸ الی۱۱ صبح روزهای شنبه تا چهارشنبه به استثناء دور های تعطیل به اداره استخدام‌وکارپابی شرکت ملی نفت‌ایران واقع در تهران کاخ‌شمالی بالاتر از بلوارالیزابت شماره ۷٦ مراجعه نمایند .

م‌الف ۱۲٦۳٤

نظریات کارمندان دولت در مورد قانون استخدام

نظریات خودرا برای اصلاح لایحه نهائی قانون استخدام کشوری بوسیله ارسال نامه به روزنامه اطلاعات و یا تماس با تلفن ۳۲۸۶۲۲ ازساعت یک و ۳۰ دقیقه تا ۳ بعد از ظهرروز بجز روزهای پنج شنبه و جمعه مطرح کنید.

سن بازنشستگی زنان باید کاهش یابد

خانم فاطمه مرادی فربارسال نامه‌ای به روزنامه اطلاعات درمورد تجدید نظردرلایحه نهائی قانون استخدام کشوری نوشته است: باید درمقررات مربوط به بازنشستگی کارمندان دولت درلایحه نهائی قانون استخدام کشوری تجدیدنظرشود و ترتیبی اتخاذ گردد تا سن بازنشستگی کارمندان زن نسبت به کارمندان مردکاهش یابد.

خانم مرادی‌فر در دنباله نامه خودنوشته است: درحال حاضردرمقررات مربوط به بازنشستگی درقانون تامین اجتماعی هم نحوه بازنشستگی کارکنان زن با کارکنان مرداختلاف دارد و سن مردان برای بازنشستگی ۶۰ سال و زنان ۵۵ سال درنظرگرفته شده است، ولی درقانون استخدام کشوری مقررات بازنشستگی مردان و زنان یکسال است و هردو گروه به یک نحوبازنشسته می شوند.

آقای فرامرزکتابی نیز درنامه ارسالی خودبه روزنامه اطلاعات قید کرده است: مقررات جدید پرداخت فوق‌العاده های بدی آب و هوا، محرومیت از تسهیلات زندگی و محل خدمت کارمندانیکه در شهرستانها خدمت می کنند از سال ۲۵۳۳ به تصویب رسید، اما با وجودیکه چهارسال از تصویب این مقررات میگذرد، معهذا هنوز از پرداخت تمامی فوق‌العاده های مصوب خبری نیست و فقط ۶۰ درصد این فوق‌العاده ها به کارمندان پرداخت می شود.

آقای کتابی دردنباله نامه خود نوشته است: بدین ترتیب تنها تهیه و یا اصلاح مقررات اداری و استخدامی کافی نیست بلکه اجرای کامل این مقررات لازم است و بهمین علت هم لازم است که همزمان با تجدیدنظردرلایحه نهائی قانون استخدام کشوری به مسائل جنبی آن هم توجه شود.

کجا برویم

نمایشگاه

- آثار نقاشی عبدالله عامری
  مهرشاه ـ خیابان آپادانا ـ نبش نوبخت (۹ تا ۱۲ و ۱۶ تا ۲۰)
- آثاری از نقاشان ایرانی وآمریکائی
  فصل ها و یادها ـ تخت طاووس ـ میرعماد ـ خیابان یازدهم پلاک ۲۶ (۱۰ تا ۲۰)
- نقاشی های انوشه محسنی
  سیحون ـ عباس آباد ـ خیابان وزراء ـ خیابان چهارم (۱۰ تا ۱۳ و ۱۶ تا ۲۰)
- عکس هائی از آثار تاریخی ایران
  انجمن سینمای جوانان ایران ـ خیابان پهلوی سه راه آریامهر ـ بوعلی شماره ۴ (۱۷ تا ۲۰)
- آثاری از نقاشی های علی اکبر صفائیان، اسماعیل مرضائی، جلالی سوسن آبادی و بهرام عالیوندی
  انتشارات آگاه ـ شاهرضا ـ روبروی دانشگاه تهران (۹ تا ۱۹)
- آثار نقاشان و طراحان شیراز
  نگارخانه تخت جمشید ـ خیابان تخت جمشید ـ نبش بندر پهلوی (۹ تا ۱۲ و ۱۶ تا ۲۰)
- آثار نقاشان امپرسیونیست
  نگارخانه سولیوان ـ خیابان دانشگاه (۱۷ تا ۲۰)
- آثار نقاشان اروپا
  نگارخانه سپید ـ خیابان روزولت شمالی ـ (۹ تا ۲۰)
- نمایشگاه چهره هائی از پیشروان هنر و ادبیات معاصر ایران
  فرهنگسرای نیاوران ـ انتهای سلطنت آباد غربی ـ پارک نیاوران ـ (۱۰صبح تا ۱۱بعدازظهر)
- آثار نقاشان ایرانی و اروپائی
  عباس آباد ـ اندیشه ۲ـ شماره ۷۳ (۵تا۸بعدازظهر)

موزه

- هنرهای تزئینی
  بلوار کریمخان زند ـ (۹تا۱۶و۱۵تا۲۰)
- سلسله پهلوی
  خیابان پهلوی ـ کاخ مرمر ـ (۹تا۱۶)
- خزانه جواهرات سلطنتی
  بانک مرکزی ـ (۱۵/۳۰تا۱۸)
- موزه هنرهای معاصر
  سنت وهویت معماری فنلاند
  امیرآباد ـ پارک فرح ـ (۱۱تا۲۰)
- ایران باستان
  خیابان قوام السلطنه ـ (۹تا۱۳ و ۱۵تا۱۸)
- شهیاد آریامهر
  میدان شهیاد ـ (۹تا۱۶)
- کاخ گلستان
  میدان ارک ـ (۹تا۱۲ و ۱۵تا۱۷)
- هنرهای ملی
  میدان بهارستان ـ (۹تا۱۶)
- فرش
  امیرآباد شمالی ـ جنب پارک فرح ـ (۱۰تا۱۸)

تئاتر

- مضرات دخانیات ـ خودکشی
  اثر: آنتوان چخوف
  کارگردان: حمید لیقوانی
  خانه نمایش (۲) ـ اداره برنامه های تئاتر ـ (ساعت ۲۰)
- تحویلدار
  بکارگردانی پرویز بشر دوست ـ خانه نمایش (۱) اداره برنامه های تئاتر (ساعت ۲۰)
- حاجی آقا وارد میشود
  نویسنده و کارگردان محمدتهرانی
  محل اجرا: سینمادریا. خیابان فرح آباد ژاله
  بازیگران: محمدتهرانی ـ حسین تهرانی ـ خسرو شیرازی ـ منصور بهرامی ـ محمد دانش ـ مهدی نقیبیان ـ (ساعت ۸/۵ شب)
- دادوبیداد
  اجراز: گروه شماره (۲) پارت ـ وابسته به مرکز آموزش تئاتر مشهد
  نویسنده و کارگردان: داودکیانیان
  بازیگران: مهدی غفوریان ـ رضا نجمی ـ وحید کیانیان ـ ژیناسرهنگی و.....
  محل اجرا: خانه هنر تهران ـ پیچ شمیران، اول خیابان تنکابن ـ (ساعت ۸ شب)
- کوتی موتی
  نوشته: بیژن مفید
  کارگردان: اردوان مفید
  محل اجرا: پارک جمشیدیه
  شروع: ساعت ۸بعدازظهر

فیلم

- فیلم هایی به یاد «بهنام جعفری»
  سینما، سینما ـ پرسه در تهران ـ ارتفاع متروک ـ فریاد دوم ـ دیده بانان.... روزی که آقای جیم ظاهر شد.
  شنبه ۲۱ مرداد ـ ساعت ۷بعدازظهر
  محل نمایش: مدرسه عالی تلویزیون و سینما ـ خیابان وزراء ـ کوچه یک مدرسه عالی تلویزیون و سینما.

فال فردای شما

حمل در کانون خانواده احساس آرامش بیشتری می کنید و بعضی از مسائل مالی شما حل میشود.

ثور از جانب کسی که دوستش دارید، اطمینان تازه‌ای میابید و برقوت قلب شما افزوده میشود.

جوزا اگر قصد تغییر دکوراسیون اتاق یا خانه خود را دارید چند روزی دست نگاه دارید

سرطان برای سرمایه گذاری در کاری که مورد نظر است از تجربه و صوابدید دیگران استفاده کنید.

اسد اگر چه اندکی خسته و دلزده بنظر میائید، ولی بزودی یک خبر خوش موجب دگرگونی شما میشود.

سنبله عشق تازه‌ای به دل شما راه میابد که این عشق جدال هائی را نیز در پی خواهد داشت.

میزان اگر با اقوام خود اختلافهائی دارید برای رفع آن شما پیشقدم شوید.

عقرب پیشنهادی در محدوده کارتان بشما میشود، در رد یا قبول این پیشنهاد شتاب نداشته باشید.

قوس چه ازدواج کرده و چه مجرد باشید، در مسائل عشقی شرایط دلخواهی برای شما پیش خواهد آمد.

جدی به آنچه دارید قانع نیستید و طالب چیز هائی نو و بهتر هستید که احتمالا به بعضی از آنها دست خواهید یافت

دلو حادثه‌ای نه چندان سخت ولی نگران کننده برای یکی از بستگان نزدیک پیش خواهد آمد.

حوت زمان زدودن کدورت ها از دل فرارسیده است گذشته‌ها را فراموش کنید.

جدول

ویژه ۹۹۹۷ — ۱۲۳۱۸ عادی

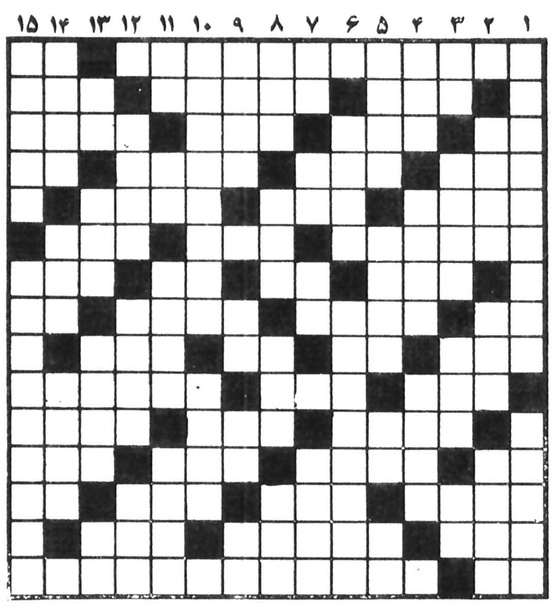

افقی: ویژه

۱ـ سبکی درتئاتر که هنرمند بیان احساسات وتمایلات درونی خودرا با حرکات مجسم می سازد ـ یال اسب
۲ـ نوعی کلاه است ـ هرچه آب بخورد محکم ترمیشود ـ اکنون گردشما را گرفته
۳ـ علامت صفت تفضیلی ـ نوعی ماهی است ـ مال ساقی را سیمین دیدند ـ اشکی ـ برخ گل
۴ـ شایسته وسزاوار ـ زشت وپلید ـ ازگلهای خوشبو ـ نوعی خط کش است
۵ـ خوبروو‌زیبا ـ مناسب وسازگاری ـ هستی یافته
۶ـ محبوب ومعشوقه را چنین خوانده اند ـ غصه واندوه ـ لخت وبرهنه
۷ـ مومن التماسش را دارد ـ کلام معتبر ـ ماهی درسال رومی ـ نوشیدن
۸ـ مغز ـ سیاه شده ـ شیردرنده ـ حرفی درزبان موسیقی
۹ـ قسمتی از اوستا ـ خدای خورشید درمصرقدیم ـ راست نیست ـ رنگ بیزاری
۱۰ـ شکست خورده درشطرنج ـ خالی باشد ـ ازانواع مرغ آماده برای خوردن
۱۱ـ همسایگی ـ در غربت توان زد ـ دیدن
۱۲ـ اکنون مصرفش زیاداست ـ عقب عقب‌ـ درکارش حاجتی به استخاره نیست ـ اشک چشم
۱۳ـ کیسه برنج ـ واحدی درطول ـ مهمان بدن است ـ میان چیزی
۱۴ـ طایفه وعشیره ـ بی باکی وشهامت ـ اندازه دودست وقتی که به طرفین بازباشد
۱۵ـ دانا وخردمند ـ دانشمند مشهورقرن هجری‌که برای اولین باردرفن موسیقی کتاب نوشت.

عمودی: ویژه

۱ـ علمی که دران از نجوم بحث میشود ـ یکی از عوامل سرطان است
۲ـ چندتا رئیس ـ وقتی که چیره شود نباید تصمیم گرفت ـ گیاه تازه
۳ـ فحش ودشنام ـ خداوند یکتا ـ مارکی برسیگاری دروطن ـ برج قدیمی فرانسه
۴ـ نوعی برداشتن وزنه ـ دهنده نعمت ـ نوعی ریش است
۵ـ گروگذارده شده ـ سهل وآسان ـ پایه وبنیان ـ ازصورفلکی
۶ـ هستی یافته ـ نوعی ورزش است
۷ـ بلی به زبان انگلیسی ـ طاقچه بالا ـ ضمیر متصل ـ نام جائی دردوزخ
۸ـ فقر ودرویشی ـ نوعی واحدارو ـ پیمانه ـ مرض پیسی
۹ـ اطاعت وبندگی ـ راست ایستاده ـ برادرعرب ـ برابر
۱۰ـ کنایه از لب معشوقه کرده اند ـ گاهی حسن نیتش می آید
۱۱ـ دندان ـ درصورت بجوئید ـ زوردرآنست ـ اثری ازفروید
۱۲ـ با اپش چرک لباس پاک می کنند ـ نوعی مزاحم است ـ گرم وسوزان
۱۳ـ علامت جمع ـ عسل باشد ـ یکی از پیامبران ـ بچه بدنیا آوردن
۱۴ـ ازانواع بازی امریکائی ـ کشک درزبان ترکی ـ ازلوازم ارایش خانمها
۱۵ـ پرندگان تیز چنگال ـ خداوند یکتاست.

افقی: عادی

۱ـ جوهرگوگرداست ودرصنعت مورداستفاده دارد ـ خانم هرگز راستش را نمی گوید
۲ـ زهردربن دندان دارد ـ خوبان ـ می گویند به چشم است
۳ـ بالاآمدن آب دریا ـ برای عشقبازی می‌زنند ـ دندانی دردهان ـ عهدجوانی
۴ـ قسمتی ازپا ـ دست نخورده ـ ازواحدهای پول ـ درویش می کشد
۵ـ هوس آبستن ـ فرمان است امارل نیست ـ فرق میان سر
۶ـ شهری درجنوب ـ گستاخی هم میکند ـ درهمه کس یکسان نیست وزیادش کسی را بجائی هم میرساند
۷ـ فرشته ایست ـ باآب کباب میشود ـ درراه عزیزان میدهند ـ بارفت آید
۸ـ گاهی میگیرد ـ قوه سخن گوئی ـ لب فروبسته وسخن نمی گوید ـ بدی وفساد
۹ـ قوه بینائی ـ اثررطوبت ـ اندک ـ ضمیری درزبان انگلیسی
۱۰ـ ازبادهای خطرناک ـ درختی است سلدباشد
۱۱ـ باآب دوغ میشود ـ بیهوشی ـ یکجاایستاده
۱۲ـ قسمت اعظم جهان را درتصرف دارد ـ سبیل باشد ـ خانمها ـ ازدرخت پرید
۱۳ـ اکنون شهرداری اجاره اش میدهد ـ ازکنده برخیزد ـ متمکن مسلمان باید بدهد ـ طاقچه بالا
۱۴ـ پاره ای از چیزی ـ زمانی عروس شهرهای جهان بود ـ نوعی مواست
۱۵ـ صورت ـ ازداستانهای زیبای تورات.

عمودی: عادی

۱ـ ازانواع بیماری چشم است ـ ازجهات اربعه
۲ـ برقراروآباد ـ درآب افتاده ـ ازشهرهای آذربایجان
۳ـ دریای عرب ـ ازفاتحان هنداست ـ تله ـ کمتر عروس خانمی گفته
۴ـ حرفی درزبان فارسی ـ لباس خانم دارد ـ درتفنگ است وهنگام تیراندازی می کشند
۵ـ تشنه لب را گول میزند ـ به اواطمینان توان کرد ـ مثل ومانند ـ حریف درقمار
۶ـ دردست ناخداست ـ ازمعروفترین بنادراروپا
۷ـ ازکلمات نفی ـ عرق نیشکر ـ کوئی نزدیک تهران ـ گاهی برای تحصیل نصیب میشود
۸ـ درحمامش جنایتی تاریخی رخ داد ـ ماهی درسال تازی ـ کیف همیشه چنین نیست ـ ازموجودات شاخ دار بود
۹ـ گاهی تسخیری میشود ـ دران شراب می اندازند ـ واحدی دروزن ـ جای نمایش است
۱۰ـ بیماری نرمی استخوان ـ عزمش را کمتر میگیرند
۱۱ـ واحد پول ژاپن ـ علامت مفعول صریح ـ خواب است ودیدنی ـ دردل همه که باشد نیکوست
۱۲ـ معروف ومشهور ـ اکنون برای دخترخانم کیمیاست ـ برپیران بسیار گذشته
۱۳ـ دوستی ـ روشن دلش خوانید ـ گیاه رنگرزان ـ شلوارمدروز
۱۴ـ بالاترین رنگ ـ شهری درایران ـ حیله گراست
۱۵ـ نیست شده ـ اثری مشهورازمارگارت میچل که از آن فیلمی هم ساخته اند.

حل جدول های شماره قبل

شنبه‌ها دنیای ورزش

تلویزیون

توجه: برنامه های زیر از سوی رادیو تلویزیون در اختیار ما قرار گرفته و روزنامه اطلاعات هیچگونه مسئولیتی در تغییرات احتمالی برنامه‌ها ندارد.

شنبه

سیمای ایران

۱۸/۰۰ کارتون
۱۹/۰۰ تلاوت قرآن
۱۹/۱۰ دین وجامعه
۱۹/۳۴ دعای قبل از افطار
۱۹/۴۰ اذان مغرب
۱۹/۴۶ نیایش
۱۹/۵۰ سروش آسمانی
۲۰/۲۰ میان پرده
۲۰/۳۰ اخبار+ اخبار ورزشی
۲۱/۱۵ صمیمانه
۲۱/۳۰ دستها ونقشها
۲۲/۰۰ جستجو ـ تحمل کن فرزندم
۲۳/۰۰ موسیقی ایرانی

تلویزیون دوم

۱۹/۰۰ کارتون
۱۹/۳۰ رنگارنگ ویژه
۲۰/۳۰ اخبار
۲۱/۰۰ اینسو وآنسوی زمان
۲۲/۰۰ فستیوال فیلمهای کلاسیک ـ پاسداران سحر کارگردان: ادموند گولدینگ

تلویزیون بین المللی

۱۸/۰۰ اسلاید و موزیک
۱۸/۳۰ اخبار
۱۸/۵۵ معرفی برنامه ها
۱۹/۰۰ جوسی وپوسی کت
۱۹/۲۵ کابوی ها
۱۹/۵۰ ستارگان بپائین نگاه میکنند
۲۰/۴۳ اوقات خوش
۲۱/۱۰ بارنابی جونز
۲۲/۰۰ اخبار
۲۲/۱۵ صحبت شهر
۲۲/۴۰ فیلم سینمائی «زن طراح» با شرکت گری گوری پک

یکشنبه

سیمای ایران

ولادت امام حسن (ع)
۱۸/۰۰ کودکان: مامفی قصه ما راست بود بالهای کاغذی
۱۹/۰۰ تلاوت قرآن
۱۹/۱۰ درباره مسائل دینی
۱۹/۳۲ دعای قبل از افطار
۱۹/۳۸ اذان مغرب
۱۹/۴۴ نیایش
۱۹/۴۷ سروش آسمانی
۲۰/۱۵ میان پرده
۲۰/۳۰ اخبار+ اخبار ورزشی
۲۱/۱۵ صمیمانه
۲۱/۳۰ زندگی شیرین
۲۲/۰۰ آگاهی
۲۲/۰۰ دربارگاه خاطرسعدی

تلویزیون دوم

۱۸/۰۰ اسلاید و موزیک
۱۸/۳۰ اخبار
۱۸/۵۵ معرفی برنامه ها
۱۹/۰۰ بانانا اسپلیتز
۱۹/۲۵ زورو
۱۹/۵۰ خانواده‌ای در جنگ
۲۰/۴۳ مردخانه
۲۱/۱۰ بارتا
۲۲/۰۰ اخبار
۲۲/۱۵ فیلم سینمائی «باغ شیطان» با شرکت گاری کوپر ـ سوزان هیوارد

تلویزیون بین المللی

۱۹/۰۰ کارتون
۱۹/۳۰ فضای ۱۹۹۹ ماشین دوزخی ـ کارگردان دیویدتومبلین.
۲۱/۰۰ دوست مشترک ما (۴)
۲۲/۰۰ تئاتر: گربه روی شیروانی داغ اثر: تنسی ویلیامز

بزرگان پانتومیم جهان در فرهنگسرای نیاوران

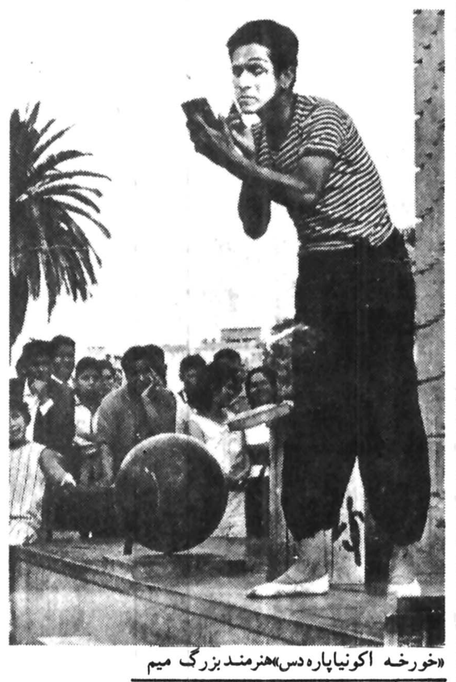

«خورخه اکونیاپاره‌دس»هنرمند بزرگ میم

جشنواره «پانتومیم» که هم اکنون درفرهنگسرای نیاوران جریان دارد، فرصتی پدیدآورده تا تماشاگران ایرانی زوایای جذاب هنر «میم» و نام‌آوران این هنر را بشناسند. چهره‌ای مثل لاخورخه آکونیاپاره‌دس، از آمریکای جنوبی که درهنر «میم» شهرتی جهانی دارد، برای نخستین باراست که نمایش «پانتومیم» راهمراه با آموزش این هنربرای تماشاگران ایرانی اجرا می کند.

«مارسل مارسو» چهره بزرگ پانتومیم جهان است و شاید درردیف هنرمندان بی جانشین همچون «چارلی چاپلین». «پاره‌دس» پانتومیم را درمکتب «مارسو» فرارگرفته و امروزدرسن ۴۸ سالگی ازبزرگان هنر «میم» است.

«خورخه آکونیاپاره‌دس» ۴۸ سال پیش درشهر «اگینوس» پروقدم به عرضه وجودگذاشت و پس از گذراندن دوران تحصیلات ابتدائی و متوسطه، درمدرسه عالی «سنوگرافی» همین شهر دررشته تئاتر فارغ‌التحصیل شد. وی دررشته «پانتومیم» به آن درجه ازتسلط دست یافت که خیلی زود به مقام استادی رشته دراماتیک دانشگاه «اگیتوسن» رسید «پاره‌دس» که از هفده سالگی به اجرای پانتومیم پرداخته قریب ۲۰ سال درسالن های سرپوشیده این هنررا به علاقمندان عرضه کرد. اما انطور که خودش می گوید: «اجرای نمایش درسالن های سرپوشیده مرابکلی خسته کرد و اکنون ده سال است درکوی و برزن کوچه و خیابان و میدان های عمومی برای مردم نمایشنامه های بدون کلام اجرا می کند.

وی می گوید:

تعلق خاطرشدیدمن به «چارلی چاپلین»، «مارسل مارسو» و کارهای این دو، مرا به «پانتومیم» علاقمند کرد و همین علاقه، استعداد حیرت‌آوری درمن ایجاد نمود و هنر «میم» را جذب کردم.

«پاره‌دس» که عادت دارددرآغاز اجرای هر برنامه، درباره هنر «میم» توضیحاتی بدهد و بعدچند کلامی راجع به نحوه گریم کردن و مقدمات اجرای «نمایش» بگوید، به اجرای برنامه درمیان مردم و درکوچه و بازار علاقه شدیدی دارد و می گوید:

«درسالن های سرپوشیده، هنرمند بصورت وسیله‌ای دردست صاحبان ثروت درمی آید اما درخیابان، کوچه و بازار و درمیان «مردم» می شود، هنررا فقط برای مردم اجرا کرد و لذت برد درجشنواره «پانتومیم» فرهنگسرای نیاوران، هنرمندان پانتومیم اتحادشوروی مثل «ولادیمیرپتروشین» و «ولادیمیرستوکانوف» و همچنین دو هنرمند آمریکائی بنام های «آدام داریوس» و «بت دانیل» نیز اجرای برنامه می کنند.

ارول فلین

فیلم سینمایی امشب تلویزیون ۲

پاسداران سحر

دربرنامه فستیوال فیلمهای کلاسیک که امشب درساعت ۲۲ از تلویزیون دوم بنمایش درمی آید فیلم «پاسداران سحر» پخش خواهد شد. کارگردان این فیلم، «ادموندگلدینگ» وفیلم محصول سال ۱۹۳۸ کمپانی برادران وارنر میباشد. درآن بازیگرانی چون ارول فلین دیویدنیون، بازیل رات بون و.. بازی دارند.

داستان فیلم بدینقراراست که درزمان جنگ جهانی دوم دریک پایگاه متفقین به فرماندهی «برانت»، سروان «کورتنی»، رهبری یک گروه را درنیروی هوایی عهده دار است. این گروه موظف است که برروی پایگاههای دشمن بمب هایی بیندازد وآنها را نابودسازد. سروان کورتنی با دوست خود «اسکاتی» درجنگهای متعددی شرکت می کنند درطی یکی ازاین نبردها آنها عده ای از افرادشان را ازدست میدهند وبدین علت از «برانت» دلگیر میشوند چرا که اوآنها را بدین مأموریت فرستاده بود. دریک حمله ناگهانی اسکاتی مفقود میشود به طوری که همه خیال می کنند او مرده است ولی پس از چندی اسکاتی به سلامت بازمیگرددو...

کارگردان این فیلم (ادموندگلدینگ) یک فیلمسازبا سابقه انگلیسی ومتوفی به سال ۱۹۵۹ است.

وی پیش از جنگ جهانی اول فعالیت هنری خودرا درمقام بازیگر تئاتر آغاز کرد وپس از جنگ به امریکا عزیمت نمود. درابتدا به نویسندگی پرداخت وبعددرسال ۱۹۲۰ به کارگردانی روی آورد وفیلمهایی مثل «پیروزی سیاه»، گراندهتل، پیردختر، لبه تیغ ودروغ بزرگ را ساخت.

«پاسداران سحر» یکبار درسال ۱۹۳۰ به کارگردانی فیلمساز بزرگ «هاواردهاکز» وبا شرکت «داگلاس فربنکس جونیور» و «ریچاردبارتلمس» نیز ساخته شده است.

۲۸ مُرداد
رستاخیز پرشکوه ملّت ایران را
به پیشگاه شاهنشاه آریامهر
وعموم هم میهنان عزیز تبریک عرض مینماید.
کارگران، کارمندان وهیئت مدیره
شرکت اتوتهران سهامی خاص
شرکت ژنرال الکتریک ایران «سهامی خاص»
شرکت عمرانی وآپارتمانسازی خوردین «سهامی خاص»

پیوند ناگسستنی شاه ومردم
در قیام ۲۸ مرداد به اوج شکوهمند خود رسید
سالگرد این پیوند جاودانه را
به
پیشگاه مبارک شاهنشاه آریامهر
وملت ایران تبریک عرض مینماید.
شرکت کارتن ایران «سهامی عام»

UNION DES FOIRES INTERNATIONALES
وزارت بازرگانی
نمایشگاههای بین المللی ایران
تشکیل ششمین نمایشگاه بین المللی تهران را به اطلاع کلیه هموطنان عزیز میرساند. این نمایشگاه که از
۲۸ شهریور تا ۹ مهر ماه ۲۵۳۷ در
محل دائمی نمایشگاهها برگزار میگردد. آخرین پیشرفتهای علمی، صنعتی، اقتصادی، فرهنگی و هنری ایران و ۴۲ کشور از پنج قاره جهان را بمعرض دیدار قرار داده است.
از هم اکنون وقت خود را برای دیدار از این نمایشگاه بین المللی تنظیم فرمائید. م الف ۱۳۶۰۸
محل دائمی نمایشگاهها
آ ـ ۱۳۱۵۸

قابل توجه
خانمها وآقایان
شیکپوش
گر طالب بهترین های مداروپا بخصوص فرانسه هستید پارتی جدید شامل لباس، کفش، کیف زنانه ومردانه آماده عرضه از ۹ صبح الی ۸ شب یکسره کاخ شمالی بالاتراز بلوارکوچه نعیم پلاک ۴۴ طبقه اول

شنبه‌ها
دنیای
ورزش

سالگرد ۲۸ مرداد
روز قیام شجاعانه ملت ایران را
همراه با دودهای فراوان بروان همه شهدای
راه آزادی وعموم مردم ایران تبریک میگوییم
رئیس اتحادیه صنف سماورساز وچراغساز ـ سید محمد حسینی

استخدام فوری
در اجرای طرح جدید ارشیو بزرگ سازمان رادیو تلویزیون ملی ایران که براساس اخرین اطلاعات علمی و تجربیات بایگانی مواد سمعی و بصری سازمانهای بین المللی برنامه ریزی شده و شامل نگهداری چندین هزار فیلم، نوارهای صدا (برنامه‌های رادیوئی) ضبط‌های مغناطیسی (برنامه‌های تلویزیونی) اسلاید، عکس و کتاب و اسناد است نیاز فوری باستخدام چند کارشناس با تحصیلات حداقل فوق لیسانس در رشته کتابداری یا مشابه آن و تجربه کافی میباشد. بالاترین سمت این واحد که برابر با سایر مدیریتهای بزرگ سازمان است نیز میتواند توسط فرد واجد تمام شرایط لازم اشغال شود.
ازافرادی که پذیرای همکاری میباشند تقاضا میشود جهت کسب اگاهی بیشتر و ثبت نام تا پایان وقت اداری روز چهارشنبه ۳۷/۶/۱۵ با در دست داشتن فتوکپی اخرین مدرک تحصیلی، فتوکپی معافی و ۲ قطعه عکس به امور استخدام سازمان رادیو تلویزیون ملی ایران واقع در خیابان جردن، نبش بلوار ناهید مراجعه نمایند. گزینش از طریق مصاحبه خواهد بود.
داوطلبان در شهرستانها میتوانند به نزدیکترین مرکز رادیو تلویزیون مراجعه فرمایند.
م الف ۱۲۵۳۱

دانشکده دندانپزشکی آموزشگاه عالی بهداشت دهان
آموزشگاه عالی بهداشت‌دهان وابسته بدانشکده دندانپزشکی دانشگاه تهران برای‌سال تحصیلی ۳۸ـ۲۵۳۷ تعداد ۴۰ نفر دوشیزه داوطلب برحسب اولویت‌معدل نمرات‌ششم متوسطه و آزمون همگانی و مصاحبه برای طی دوره‌دوساله بهداشت دهان انتخاب مینماید.
به دانشجویانی که این‌دوره را با موفقیت بپایان برسانند مدرك فوق دیپلم عطاء میشود.
شرایط لازم:
۱ـ داشتن دیپلم طبیعی یا ریاضی.
۲ـ داشتن سلامت کامل.
۳ـ حداکثر سن ۲۵ سال.
مدارك لازم:
۱ـ فتوکپی دیپلم ششم متوسطه و یا گواهی ارزش تحصیلی.
۲ـ فتوکپی شناسنامه.
۳ـ عکس ۴×۶ شش قطعه.
۴ـ فتوکپی برك آزمون همگانی.
۵ـ رسید پرداخت مبلغ ۱۰۰۰ ریال بابت ثبت‌نام‌بحساب۱۰۳ بانك‌عمران شعبه دانشگاه.
داوطلبین باید مدارك خودرا تا ۲۸ امرداد ماه ۳۷ همراه باتقاضای کتبی و مشخصات و آدرس کامل و شماره تلفنی که بتوان بوسیله آن‌با داوطلب تماس گرفت صبحها به دبیرخانه دانشکده دندانپزشکی دانشگاه تهران تسلیم و یا با پست سفارشی به آدرس، دفتر دانشکده دندانپزشکی دانشگاه تهران ارسال دارند. داوطلبین باید برای اطلاع از نتیجه مرحله اول گزینش وتاریخ مصاحبه روز دوشنبه ۳۰ امرداد ماه ۲۵۳۷ به دانشکده دندانپزشکی مراجعه نمایند. مصاحبه در روزهای سه‌شنبه ۳۱ امرداد ماه و چهارشنبه اول شهریورماه ۲۵۳۷انجام‌میگیرد.
دانشکده دندانپزشکی
م الف ۱۲۵۳۹

خرابکاران ۳ گالن بنزین به داخل سینما ریختند:

در آتش‌سوزی سحرگاهی سینما آریای مشهد ۳ نفر سوختند

در یك آتش سوزی بدست خرابکاران سه جوان بیگناه بطور فجیع ورقت‌باری کشته شدند.

تهران خبرگزاری پارس‌ـ گزارش خبرنگار خبرگزاری پارس از مشهد حاکیست در ساعت ۳٫۳۰ بامداد امروز (دیروز)، نزدیك اذان صبح گروهی خرابکار در اجرای نقشه خود بمنظور ویرانگری و صدمه باموال، سینما آریای مشهد رابه‌آتش کشیدند.آنها برای اجرای نقشه خرابکارانه خود باریختن پنج گالن‌بنزین از راه درب خروجی شیب‌دار بداخل سینماآتش برافروختند که شعله‌های آن در نخستین لحظه جان سه‌نفر بی‌گناه را گرفت. سه نفری که بطور فجیعی سوختند و کشته‌شدند نظافت‌چی و دوچرخه‌پاهای‌سینما بودند و شبها در محل سینما می‌خوابیدند.

اسامی کشته شدگان‌عبارت است از: محمد مهربان ۲۰ ساله ـ غلام ۲۴ ساله و جواد ۲۸ ساله. نیز شخص دیگری بنام قربان دلشادفر ۳۵ساله سرایدار سینما هم در این حادثه دچار سوختگی شدید شد که برای معالجه ودرمان به بیمارستان انتقال یافت.

گزارش خبرنگار اطلاعات از مشهد نیز حاکی است‌بعلت وسعت آتش سوزی ،ماموران

سینمای آریای مشهد در پایان حریق . در این سینما همه‌چیز بکلی سوخت.

آتش‌نشانی اقدام به‌تخلیه‌خانه حاکی است‌شجاعی رئیس‌آتش نشانی مشهد و ملکوتی جعفر ها و مغازه‌های اطراف سینما این حریق‌دچار سوختگی‌شدید کردند. این گزارش همچنین اسرمی و اسدالله‌زاده سه شدند.

متن کامل مصاحبه شاهنشاه آریامهر با نمایندگان وسایل ارتباط جمعی ایران

بقیه ازصفحه ۹

خرند ، ذغال میخرند،سایر فرآورده هائی را که برای ساختن فولاد لازم دارند ، همه را از خارج میخرند و با خرج گزاف، کشتیرانی فعلی و خرجیکه در آینده گزاف تر هم خواهم شد . بعد از لحاظ اقتصادی ، برای‌اینها آسان‌تر خواهد بودکه‌شمش های فولاد را مثلا از یک مملکتی مثل ایران بخرند که تولید فولاد در اینجا آسان خواهد بود .

ماپایه این کار راریختیم .

صحبت ۲۸ امرداد بود . قبل از ۲۸ امرداد یک کیلو فولاد در ایران تولید نمیشد حتی قبل از انقلاب‌ششم‌بهمن ما تولید فولاد نمی کردیم.چند سال پس از انقلاب ششم‌بهمن شروع کردیم به صنعت ذوب آهن در اصفهان حالا ذوب‌ـ آهن گازی داریم . الان در اهواز ،ودربندرعباس،شروع کردیم و بعد شاید در خیلی جا های دیگر هم شروع بکنیم من امیدوار هستم که رشدملی ما و مشارکت مردم و عرق وطن پرستان ، مسلمان محیطی را فراهم بکند که ما باندازه کافی مشاغل برای نه فقطاین ۱۰ میلیون ، ولی فکر میکنم برای ۶۰ تا ۶۵ میلیون‌جمعیت این مملکت که شاید تا ۲۰ـ۲۵ سال دیگر به آن برسیم ، فراهم بکنیم .

خبرنگار تلویزیون سئوال دوم خود را اینطورمطرح کرد که اگربه تاریخ سیاسی ایران نگاه کنیم می‌بینیم که ایران هیچوقت پایگاهی علیه کشور های دیگر نبوده است ولی بعضی از کشور های منطقه ، این اجازه را داده‌اند که از خاك آنها به عنوان پایگاهی علیه ایران استفاده بشود. بصورت دسائس مختلف ، تقاضایم اینست که شاهنشاه نظرشان را دراین باره بفرمائید که سیاست ایران در برابر اینگونه کشور ها چیست و آیا سکوت در برابر اینگونه دسائس این احتمال را بوجود نمی‌آورد که این دسائس اثر خودشان را بر مردمی که احتمالا ناآگاه هستندبگذارد.

ضامن آینده

شاهنشاه فرمودند :من امیدوارم که رشد فکری مردم ایران و وطن پرستی‌شان باندازه‌ای باشد که بتوانند چیز هائی را که اینقدر واضح است تشخیص بدهند . یکی‌ازنقشه هائی که باز متاسفانه مجبورم به آن اشاره کنم که کسانی که میخواهند اینجا ایرانستان بشود ، همین چیزهائی است که به آن اشاره کردید . و باز هم اضمحلال‌یا تقریبا ازبین بردن نیرو های مسلح‌مملکت است که در واقع بزرگترین ضامن آینده ما هستند .

دکتر عظیمی از پیغام امروز سئوال کرد: افزایش‌رو زافزون ارزش دلار و بستگی قیمت‌نفت‌بادلار موجب شده است که نقصانی در قدرت خریددرآمدهای نفتی کشورهای اوپک حاصل شود شاهنشاه که درمواقع خطیر همیشه راهنمای اوپک بوده‌اند و گذرگاه‌عبورکشورهای اوپک را تعیین فرمودند در این موقع که گزارشهائی منتشر میشود از سوی کارشناسان اوپک که قیمت رسمی هر بشکه نفت از ۱۲٫۵ تا ۱۳ دلار در واقع به۷دلار تقلیل یافته است برای جبران این وضع چگونه ارائه‌طریق می‌فرمائید ؟

شاهنشاه فرمودند : منتظر تشکیل جلسه ششم آذر هستیم. اعضای اوپک مسلما مشغول مطالعه این مطالب هستند و آنجا با همدیگر مشورت میکنیم.

نماینده پیغام امروزمعوض داشت:درپیام سالگردمشروطیت شاهنشاه اعلام فرمودند که‌گروههای سیاسی خارج از رستاخیز میتوانند در انتخابات آزاد آینده رقابت منصفانه‌و مشروعی داشته‌باشند وکاندیدامعرفی بکنند. پس از اعلام این موضوع این بحث درمطبوعات‌خارجی بمیان آمده است که‌آیا این فرمایش شاهنشاه مقدمه‌اینست که باحزاب سیاسی یک موجودیت قانونی در کنار رستاخیز داده شود یا اینکه‌این گروههای سیاسی در همان‌حدی‌که در دموکراسیهای غربی هستند و به گروههای فشارمعروف شده‌اند باقی خواهند ماند.

شاهنشاه فرمودند: وقتی که‌ما گفتیم آزادیهای سیاسی به حداکثر وشرکت در انتخابات‌هیچ چیز غیر از قانون‌انتخابات نمیتواند مانع فعالیت هیچ‌فردی‌بشود، یعنی آزادی کامل هم داده‌ایم که در حدود قانون‌هرنوع فعالیتی انجام بدهند . بخصوص که گفتم کسانیکه‌بخواهند شرکت بکنند باید یادشان باشد موقعی که واردمجلس شدند، چه سوگندی‌را باید یاد بکنند. ما غیر از این‌هیچ نوع محدودیتی را لازم نمی‌بینیم.

دانشگاه آریامهر

دکتر عنایت از مجله نگین‌سئوال کرد:

مسائلی است که در داخل‌مملکت اتفاق می‌افتدکه درمقیاس مملکت بظاهر کوچک است‌ولی‌ممکن است کم‌کم تبدیل به یک بحران بزرگ بشود و موردسوء استفاده دشمنان قرار بگیرد. از جمله اینها مسئله‌دانشگاه آریامهر است که این دارد کم‌کم بیک معما تبدیل‌میشودو پیدانیست‌که ریشه آن از کجاست؟ از یکطرف اعلامیه‌منتشر میشود برای ثبت‌نام ،از یکطرف دستگاه بیانیه منتشرمیکندکه کسی حق‌ثبت‌نام ندارد و اینطور که بنظر می‌رسددو چیز است. یکی اینکه تا آنجا که‌من می‌دانم،اساتید این‌دانشگاه افرادی هستند که‌در این‌دوران وانفسا که کادرهای فنی و تکنیکی خیلی خریدار دارد میتوانند بطور آزاد در خارج‌کار بکنند ودرآمدهای سرشار داشته باشند. حتی مثل‌بسیاری‌از پیمانکاران که درآمدهای هنگفت داشته باشند و از این مملکت بروند به خارج‌برای خوشگذرانی و عیاشی اینهادراین شرائط اینجا ماندند ،دارند خدمت میکنند با علاقه و هیجانی هم از تمرد و یاغیگری‌در اعمال ورفتارشان ظاهر نیست‌ویا لااقل من اینطور فکر میکنم وواقعا باعث تاسف خواهدبود که اینها نتوانند آنطور که‌باید وشاید به مملکت خدمت بکنند.ودیگراینکه دربیانیه‌ای‌که‌وزارت علوم و آموزش عالی منتشر کرد، استدلالشان این بودکه اولا برای عدم تمرکز و ثانیا برای جلوگیری از آلودگی هوا حتی‌المقدور باید این‌جور تاسیسات درتهران کمترشود، ولی درآخر بیانیه اعلام‌کردند که اگر خود اساتید که‌مایل هستند این دانشگاه را اداره کنند، خودشان‌باخرج‌خودشان میتوانند این کار را انجام بدهند و اینها نکاتی است که واقعا جای مشخصی لااقل بنده نتوانستم پیدا کنم. خواستم‌از پیشگاه شاهنشاه استدعا کنم‌در این مورد مطالبی بفرمائید.

شاهنشاه فرمودند : من‌هم جواب مشخصی‌برای‌شما ندارم. یك هیئت امنائی هست و یك قانونی . اینها بالاخره باید بروند تصمیم بگیرند .جریان این بوده. چیزی که تابحال ماشنیدیم این بوده که اینجا مافوق دیپلم و مافوق لیسانس باشد. در اصفهان با خرج‌زیاد یك دانشگاه بزرگ‌فنی‌آریامهر ساختند و مشغول‌ساختن‌هستند. قصد بهم زدن اینجا هم‌نبود، حالا رئیس‌دانشگاه، هیئت‌امناء اینها در واقع قانونا حق‌دارند که اعلام بکنند یا یکعده‌ی که خودشان،خودشان‌را انتخاب کردند، اینها مسائلی است که بایدخود هیئت امناء‌تصمیم بگیرد.

دکتر عنایت سئوال کرد:

عده‌ای از مخالفین هستند در جناح روحانیت که اینها دو دسته هستند اولا بعضی از اینها روز اول مخالفتی نداشتند. آدم‌های‌بسیارمعتدلی بودند. یك آدم ۸۰ ساله که در قم نشسته نمازمیخواند و اعمال مذهبی انجام میدهد ، اهل سیاست هم نبود. سیاست دولت را هم‌نمی‌دانم اسمش را چه بگذارم‌گاه‌میشود گفت پلیس یا دستگاه مسئول. طوری عمل‌شده‌که افرادی‌که معتقدند به‌قانون اساسی و این نظام اینها باآن افرادی که اصلا معتقد نیستند هر دو به‌یك‌چوب رانده‌می‌شوند. طوری شده‌که هر دوی اینها در یك جناح قرار گرفتند و دستگاه اینها را به‌یك‌چوب میراند در حالیکه آنطوری که سابقه نشان داده حتی‌المقدور این کوشش‌میشد که اینها اصلا جداو تفکیك بشوند برای اینکه کسی که به‌قانون اساسی اعتقاد دارد، این از نظر دستگاه می‌بایستی متفاوت‌باشد باکسیکه اصلا بقانون توجهی ندارد در حالیکه دستگاه‌همیشه اینها را به‌یك‌چوب میراند.

شاهنشاه فرمودند: البته تشخیص یك فرد ساده‌ای که فکرمیکند یك بی‌نظمی شده باینکه این از کجا آب‌خورده و منشاء گرفته مشکل است. و از این اشتباهات میشود. کما اینکه یك‌وقعی هم دولت عمیقا اظهار تاسف کرده بود از واقعه‌ای که‌پیش‌آمد کرده بود. حرف‌شما کاملاصحیح است. منتها باید در عمل افراد آنقدر پختگی و حضور ذهن داشته باشند که هرچیزی رابه‌چیز خودش تشخیص بدهند.

دکتر عنایت سئوال سوم خود را اینطور مطرح ساخت:

مردم از فرط علاقه‌ای که به‌مقدس مقام سلطنت دارندگاهی برای خودشان تصوراتی میکنند که میخواهند تصویر مقام سلطنت حتی‌المقدور به‌ان‌تصویر ایده‌آل نزدیك باشد و گاه تصمیماتی را منسوب می‌کنند بمقام سلطنت که معلوم نیست صحبتش تاچقدر است از بنده روزنامه‌نگار میپرسند ولی بنده بی‌اطلاع هستم. از جمله این شایعات این است که اخیرا شیع کرده‌اند که مقام سلطنت‌دستوری صادر فرموده‌اند در جهت جلوگیری از هرنوع توصیه از هر مرجعی از ناحیه‌ی وابستگان و نزدیکان شاهنشاه وحتی جلوگیری از هرنوع مشارکت آنها در دستگاههای عمومی‌و خصوصی که خود این مسئله یکی از عوامل شایدعدم‌رضایت و بغض وحقد وحسد حالا بهرحال یك عامل روحی هست‌در ایجاد نراحتی. شاهنشاه فرمودند:صحیح است این دستورات صادر شده

پشت پرده حوادث

حسین سرفراز از روزنامه رستاخیز معروض داشت:

شاهنشاه در پیام تاریخی سالروز انقلاب مشروطیت اشاره فرمودید که در انتخابات آینده رای ،رای مردم است این نکته راهم اضافه فرمودید که‌فرصتی هست که مردم نشان بدهند که چه تعدادشان بدنبال آرمان تمدن بزرگ هستند. این فکر پیش‌می‌آید که‌رسالت سازمان دادن باین گروه‌های ملی که برسته‌ی آرمان رسیدن به‌تمدن بزرگ هستند بحزب رستاخیز ملت ایران مربوط میشود به‌گمان شاهنشاه آیا حزب در شرایط فعلی آن توانائی سازمانی‌را دارد ودر هرحال رهنمود شاهنشاه برای اعضای حزب ،بری رهبران حزب برا ی‌اینکه این آمادگی را در خودشان‌بوجود بیاورند و در حزب بوجود بیاورند رهنمود شاهنشاه‌چیست، بخصوص برای جناحهای حزب.

شاهنشاه فرمودند : منتظر فعالیت جناحها هستم ببینم این سه جناحی که تشکیل شده‌که ظاهرا لابد با هم یك اختلاف سلیقه یاعقیده‌ای دارندکه ۳تاهستند چطور اختلافات داخله رستاخیز را بنفع مملکت و بسوی تمدن بزرگ چه شکلی حل می‌کنند.

نماینده رستاخیز مجددا پرسید:

به‌تصور شاهنشاه چه دستگاه وچه سازمانهائی در پشت وقایع و حوادث اخیر و چند ماه گذشته بوده و هست و آیا بگمان اعلیحضرت بعضی دولت‌های‌خارجی مستقیما یا بوسیله‌ی عوامل داخلی و خارجیشان در این حوادث و بوجود آوردن آن دخالتی داشته‌اند یاخیر؟

شاهنشاه فرمودند :البته باین سئوال که جواب نمی‌شود داد فقط می‌گویم که شعارهائیکه داده میشود شما بخوانید خودتان می‌توانید فورا نتیجه‌گیری‌بکنید.

نماینده رستاخیز سومین سئوال خود را چنین مطرح ساخت:

اعلیحضرتا جمع روزنامه‌نویسها شرفیاب هستند و افتخار حضور دارند. برخی از ناظران و جامعه شناسان معتقدهستند که فضای تازه درآمده در کشور بصورت دوران رشدسریع دموکراسی در ایران توصیف‌می‌کنند. باعتقاد شاهنشاه‌آیا مطبوعات ایران در این دوران فضای‌باز،رسالت های‌خودشان را شناخته‌اند و به‌آن‌عمل کرده‌اند یاخیر ؟

شاهنشاه فرمودند فقط قوانینی که وضع خواهدشد. زیاد دیده‌ام. اگر این همان رسالتی است که شما می‌گوئید اگر این‌باشد لابدانجام داده‌اند.اگرتوضیح حقیقی‌دموکراسی باشد من منتظرم.

بهزادی از اخبار رادیو پرسید:

شاهنشاه بارها فرمودند مابسمت حداکثر آزادی و دموکراسی خواهیم رفت. سئوال من این است‌که در شرایط سیاسی موجود کشور شاهنشاه چه مراحلی را برای رسیدن باین مرحله پیش‌بینی می‌کنند؟

شاهنشاه فرمودند: فقط قوانینی که‌وضع خواهدشد. بعدش هم حقیقتا رشد ملی و قضیه وطن‌پرستی است .خیلی زود یعنی متاسفانه زیاد در اطرافش بحث نیست از همه‌چیز صحبت میشود ولی از وظایف یك ایرانی در مقابل وطنش کمتر شنیده‌ام که صحبت بشود. برای حفظ مملکت چکار باید بکنیم؟ این یك مقرراتی دارد ویك شرایطی دارد . تاریخ همه ملل را نگاه بکنید همه ملل این شرایط را داشته‌اند .حالا اگر از لحاظ جغرافیائی بعضی از ملل حتی شرایط اضافی داشته باشند که ایران هم یکی از آنهاست پس در واقع‌وظایف ملی شما بهمان تناسب سنگین تر و مهمتر است.

تاریخ دقیق که من نمیتوانم بگویم کی میرسیم ولی تمام‌وسائلش را مافراهم خواهیم کرد. این مردم است که باید نشان بدهند که در حدود قانون بچه مدتی میخواهند باین مراحل حقیقتا درخدمت بوطنشان و این آرمانهای عقیدتی برسند.

ایرج مصباح‌زاده از روزنامه کیهان سئوال‌کرد:

توقف مذاکرات شرکت ملی نفت ایران باکنسرسیوم چه‌بوده است ؟

شاهنشاه فرمودند: قاجائیکه من اطلاع دارم اختلافات خیلی کوچك است.چیز مهمی نیست و در راه رسیدن به‌تفاهم هستند.

نماینده کیهان پرسید: نظر شاهنشاه در باره‌کنفرانس کمپ دیوید که بین رهبران آمریکا ـمصر و اسرائیل تشکیل شده چیست؟

شاهنشاه فرمودند: هرچه که بتواند منجر بصلح شرافتمندانه براساس قطعنامه ۲۴۲ سازمان ملل متحد باشد البته مورد تائید ماست.

هوشنگ پورشریعتی از خبرگزاری پارس‌بعرض‌رسانید، پاره‌ای‌از ریشه‌های فساد مشخص است که شاهنشاه بارها به‌آن اشاره فرموده‌اند. در آغاز این مصاحبه نیز فرمودندکه‌پاره‌ای از اغتشاشات فعلی نتیجه‌پاره‌ای از عدم رضایت‌هاست. فی‌المثل همین مسئله دادگستری که یکی از دوستان ما در اینجامطرح کردند که آدم ثروتمند صاحب نفوذی بوده است و دادگستری او را تعقیب کرده جرمهای مختلف مرتکب شده که دادگستری سالها به‌آن‌ها نرسیده است شاهنشاه بهتر از همه میدانند که این جور مسائل باعث عقده وناراحتی توده‌های مردم میشود وعواملی که همیشه مترصدند باستقلال و حاکمیت ایران‌لطمه بزنند، از این عوامل سوء استفاده می‌کنند بنظر میرسد که راه‌های متعارف و معمولی برای پیشگیری و برای قطع این ریشه‌های نارسائی کافی نباشد. شاهنشاه در نظر ندارند از راههای انقلاب مانند اصل انقلاب اداری که مقرر فرمودند.و هنوز اجرا نشده برای این کار پیش‌بینی و راهنمائی بفرمایند؟

شاهنشاه فرمودند: بقول شما ما اصل انقلاب اداری‌را اعلام کردیم و شما می‌گوئید اجرا نشده از خود آنهابپرسید می‌گویند اجرا شده حتما یک قسمت شده و یک قسمت‌هم نشده برای اینکه اگر کاملا اجرا شده بود تولید اشکال نمیکرد. همانطوریکه در جای دیگر جواب دادم این یک راه دوطرفه است. نمیتوانید بگوئید حتما آنکه پشت میز نشسته مقصر است و آنکه روبروی میز نشسته یا ایستاده‌و تقاضا دارد او حتما حق دارد. کمااینکه خیلی اوقات برخلاف‌قوانین میایند تقاضاهائی دارند که نمیشود انجام داد این راه‌دوطرفه است یعنی اساسش تربیت ملی است.

نماینده خبرگزاری پارس معروض داشت :

در باره شخص شاهنشاه وقتی که در شمال تشریف داشتند شایعاتی منتشر کردند که شاهنشاه خدای نکرده‌کسالت داشتند که این عمیقا همه مردم را متاسف و ناراحت کرد در این باره شاهنشاه توضیحی میفرمایند؟

شاهنشاه فرمودند : فعلا که حالم از همیشه بهتراست خودمن هم زیاد تعجب کردم که این افکار چطور اصلاایجاد میشود حتی بخارج از مرز هم میرود این باز نشان میدهد که یک دستگاهی نشسته صبح تا غروب، غروب تا صبح‌هزار ها نفر مشغول هستند که چه عملی را، چه حرفی را توی‌دهن ها بیاندازند چه مطلبی را اختراع بکنند که مالا تمام اینهاکمک بکنند باینکه آنها بهدف خودشان برسند، شاید فکر کرده‌اند که اختراع یک چنین حرفی یک کمکی برای رسیدن به‌آن‌هدفها بکند.

نماینده خبرگزاری پارس آخرین سئوال خود را اینطور مطرح کرد:

وقتی که دشمن حمله‌می‌کند طبیعی‌است که‌حمله همیشه آسان‌تر از دفاع کردن است که مشخص است بکجا وبکدام نقطه ضعف میخواهد حمله ببرد آنکسی که میخواهد دفاع بکند نیز طبیعی است که باید از استحکام کافی واز اتحادو همبستگی کافی برخوردار باشد در شرایط سیاسی فعلی من این همبستگی را مثل بسیاری از مردم نمی‌بینم، یعنی جناح مصدر کار خودشان باهم اختلافاتی دارند که‌دراین شرایطی‌که دشمن حمله کرده شاید بصلاح مملکت نباشد در این مورد شاهنشاه چه نظر وچه راهنمایی دارند؟

شاهنشاه فرمودند: حرف البته صحیح است. بایدامیدوار باشیم کسانیکه در نوبت خودشان در حدود خودشان‌تعهدی داشته باشند درکارها اینقدر حس مسئولیت ملی‌بکنند که‌نظرات واختلافات شخصی خودشان را مقدم برچیزهای دیگرندانند واین یک وظیفه ابتدایی ملی است.

دکتر مصطفی مصباح‌زاده مدیر روزنامه کیهان در پایان این مصاحبه مطبوعاتی چنین معروض داشت شاهنشاها اینکه اجازه فرمودید نمایندگان وسائل ارتباط جمعی بحضور مبارکتان شرفیاب بشوند و در سال جاری این دومین باراست، از طرف خودم وهمه کسانیکه در اینجا حضور دارند . سپاسگزاری می‌کنم پرسشهائیکه شد وجوابهائیکه شاهنشاه مرحمت فرمودند راهنمای ماست. اینها راه سیاست ما راچهاز لحاظ سیاست داخلی وچه از لحاظ خارج و بالقوه از هرجهت روشن می‌کند. ما امیدواریم با انعکاس آن چه در مطبوعات وانتشار آن در رادیو تلویزیون وظیفه ملی که بعهده داریم بهتر وبیشتر انجام دهیم.

۲۸ مرداد

سرآغاز دخشان فصل تاریخ نیاخاك بزرگ رابه‌پیشگاه مبارك همایون

شاهنشاه آریامهر

وملت شریف ایران ازصمیم قلب تبریك میگوید.

جمعیت شیروخورشید سرخ همایون شهر

۲۸ مرداد

سرآغاز دخشان فصل تاریخ نیاخاك بزرگ رابه‌پیشگاه مبارك همایون

شاهنشاه آریامهر

وملت شریف ایران ازصمیم قلب تبریك میگوید.

زیرنظر فرخ‌گیل کارچهره‌ی دبیرشورا و شهردار شهر دبیر دبیرستان شرف مهد عبدالله زاده

آگهی نام‌نویسی پذیرفته‌شدگان دانشگاه تهران در سال تحصیلی ۳۸-۲۵۳۷ شاهنشاهی

نام‌نویسی کلیه پذیرفته شدگان‌دوره های روزانه وشبانه دانشگاه تهران بر طبق برنامه تنظیمی زیر ازتاریخ ۵ لغایت ۱۲شهریورماه۲۵۳۷ شاهنشاهی‌صبحها ازساعت ۸ لغایت ۱۲ بعدازظهرها از ساعت ۲ لغایت ۵ در ساختمان امور آموزشی دانشگاه تهران خیابان پورسینا برگزار خواهد شد بعداز انقضای تاریخ فوق ثبت‌نام بعمل نخواهد آمد .

مدارك لازم برای نامنویسی

۱ـ اصل کارنامه سازمان سنجش آموزش کشور و دو نسخه فتوکپی آن .

۲ـ اصل گواهی نامه ششم متوسطه و دو نسخه فتو کپی آن‌برای دیپلمه های سال قبل جواز یا کارنامه قبولی که به تایید اداره آموزش و پرورش مربوط رسیده باشد باتضمام دو نسخه فتوکپی برای دیپلمه های خردادماه ۲۵۳۷ شاهنشاهی .

۳ـ برك رسیددرخواست‌ارزش تحصیلی‌ششم‌متوسطه ازاداره کل امتحانات وزارت آموزش و پرورش (واقع در خیابان کورش کبیر) ارزش تحصیلی ششم متوسطه پذیرفته شدگان دوره روزانه به‌آدرس دانشکده مربوطو پذیرفته شدگان دوره شبانه به آدرس دانشگاه تهران باید ارسال شود .

۴ـ اصل شناسنامه و چهار نسخه رونوشت یافتوکپی آن .

۵ـ ۲۰ قطعه عکس ۴ × ۳ با ذکر مشخصات کامل (نام نام خانوادگی ، شماره شناسنامه ، تاریخ تولد و رشته تحصیلی) درپشت عکس .

۶ـ متولدین ۲۵۱۸ شاهنشاهی(۱۳۳۸ شمسی)و۲۵۱۷ شاهنشاهی (۱۳۳۷ شمسی) به پائین که دیپلم خود را در سال های قبل دریافت نموده‌اند در هنگام ثبت‌نام بایدنوعی معافیت دائم یا برك خاتمه خدمت ویادفترچه آماده بخدمت‌که فاقد مهر غیبت و یا منع تحصیل باشد ارائه دهند .

۷ـ کلیه پذیرفته شدگان مرد دوره شبانه باید دفترچه خاتمه خدمت و یا برك معافیت دائم و فتوکپی آن را همراه داشته باشند .

۸ـ پذیرفته شدگان دوره روزانه نباید مستخدم‌دولت باشند .

شهریه

۹ـ پذیرفته شدگان می‌توانند درمورد شهریه‌تحصیلی خود به دو طریق زیر اقدام کنند .

الف ـ بدون پرداخت شهریه با سپردن تعهد انجام خدمت از مزایای فرمان‌آموزش‌رایگان‌استفاده‌نمایند.

ب ـ شهریه تحصیلی را بمبلغ تعیین شده از طریق وزارت علوم و آموزش عالی‌پرداخت‌نمایند.

دانشجویانی که مایلند شهریه تحصیلی خود رابپردازند در دوره روزانه‌مبلغ پرداختی‌رابابد بحساب۳۸۱۱۷ دانشگاه دربانك‌مرکزی و در دوره شبانه به حساب ۲۲۴۵ دوره‌شبانه دربانك مرکزی که قابل پرداخت در کلیه شعب بانك ملی نیز هست بپردازند و در موقع نامنویسی فیش بانکی آن را ارائه دهند .

ثبت‌نام پذیرفته شدگان دانشگاه تهران علاوه‌بر موارد فوق‌با توجه بشرایط مندرج در دفترچه راهنمای گزینش دانشجو سال تحصیلی ۳۸ـ۲۵۳۷ انجام‌میپذیرد .

تاریخ	صبح ازساعت ۸ تا ۱۲ رشته تحصیلی	بعداز ظهر از ساعت ۲ تا ۵ رشته‌تحصیلی
یکشنبه ۵ شهریور	علوم‌آزمایشگاهی‌ـپزشکی پهلوی ـپزشکی داریوش کبیر ـپزشکی رازی ـ بورسیه ارتش	دندان پزشکی ، دارو سازی ، دامپزشکی، فیزیوتراپی ، کاردرمانی .
دوشنبه ۶ شهریور	انسان شناسی ، تعاون ، جامعه‌شناسی ، جمعیت شناسی ، علوم اداری ، مدیریت بازرگانی ، حسابداری .	ریاضی و علوم کامپیوتر ، زمین شناسی ، زیست شناسی ، شیمی و فیزیك.
سه‌شنبه ۷ شهریور	باستانشناسی و تاریخ هنر ، تاریخ ، جغرافیا ، روان‌شناسی و علوم رفتاری ، زبان و ادبیات آلمانی ، زبان و ادبیات ایتالیائی ، زبان وادبیات روسی ، زبان و ادبیات‌عربی .	زبان و ادبیات فارسی . زبان وادبیات فرانسه ، فلسفه ،علوم تربیتی ، الهیات.
چهارشنبه ۸ شهریور	برق‌والکترونیك ، راه و ساختمان ، شیمی، متالوژی ، معدن ، مکانیك .	حقوق (قضائی) ، سیاسی ، بورسیه های رشته های غیرگروه‌پزشکی ارتش .
شنبه ۱۱ شهریور	کلیه رشته های دانشکده کشاورزی، منابع طبیعی .	اقتصاد ، معماری ، هنر های تجسمی ، موسیقی
یکشنبه ۱۲ شهریور	دوره شبانه ادبیات فارسی ، اقتصاد ، علوم اجتماعی ، جغرافیا ، ریاضی .	دوره شبانه زبان انگلیسی ، زیست شناسی ،شیمی علوم اداری ،فیزیك ، حقوق ،قضائی ، مدیریت بازرگانی .

یادآوری

۱ـ از کسانیکه مدارك آنها ناقص باشد ثبت نام بعمل نخواهد آمد.

۲ـ از پذیرفته شدگانی که‌خدمت وظیفه آنها حداکثرتا پایان شهریورماه۲۵۳۷شاهنشاهی‌پایان میپذیرددرصورتی نامنویسی بعمل خواهد آمد که‌برك پایان خدمت یاگواهی نامه رسمی ومعتبرحاکی‌از پایان خدمت تا آخر شهریور ماه ۲۵۳۷شاهنشاهی راهنگام نام‌نویسی ارائه‌دهند.

۳ـ کلاسهای درس دانشگاه تهران (باستثنای علوم پایه پزشکی ودندان‌پزشکی که‌از ۱۸ شهریور ماه آغازمی گردد)ازروز یکشنبه دوم‌مهرماه ۲۵۳۷ شاهنشاهی دایر خواهدبود. برنامه هفتگی محل و ساعات شروع هردرس بطور جداگانه درمحل دانشکده مربوط آگهی خواهدشد. م‌الف ۱۳۴۵۰ ۱ـ۳

دانشگاه تهران

دانشگاه جندیشاپور ۱۵۰۰ دانشجو میپذیرد

دانشگاه جندی شاپور از ۱۵ شهریور ماه آینده بمدت۱۰ روز از قبول شدگان آزمون سراسری ثبت نام می‌کند .

یک مقام‌آگاه دانشگاهی ضمن اعلام‌این مطلب به خبرنگار مادر اهواز گفت: درسال تحصیلی آینده کداز مهرماه سال جاری آغاز میشود ۱۵۰۰ دانشجوی جدید در۵ رشته در شهر های اهواز، خرمشهر و جرم‌آباد وارد دانشگاه جندی شاپورو شخه های وابسته به آن‌می‌شوند که در مقایسه با سال تحصیلی گذشته امسال حدود ۶۰ درصدبرتعداد پذیرفته‌شدگان افزوده شده است . این مقام آگاه بمنظور جلوگیری ازائلاف وقت‌و سرگردانی پذیرفته‌شدگان رعایت نکاتی‌را ضروری دانست و افزود: قبول شدگان شخه خلیج فارس‌دانشگاه‌جندی‌شاپور، باید در خرمشهر ثبت نام کنند واز پذیرفته شدگان‌شاخه‌لرستان تنهادر خرم‌آباد ثبت‌نام میشود. سایر قبول شدگان نیز میتوانند در اهواز نامنویسی کنند تمام پذیرفته شدگان می‌بایست قبل از ثبت‌نام در مورد نامین‌مسکن دراهواز و خرمشهرو خرم‌اباد اقدام کنندو آدرس دقیق‌سکونت خودرا باید به هنگام ثبت نام بدانشگاه ارائه‌نمایند.وهمانطور که‌قبلا اعلام شده دانشگاه‌جندی شاپور و شاخه های وابسته‌به آن به‌هیچ وجه برای تامین سکونت پذیرفته شدگان تعهدی نخواهد داشت . باتوجه به اینکه وزارت‌آموزش وپرورش اعلام داشته است به‌دانشجویان رشته‌های دبیری کمک هزینه‌های تحصیلی نمی‌پردازد . امسال دانشجویان این رشته‌ها الزامی به‌دادن تعهد خدمت دبیری ندارند . دانشگاه جندی شاپور نیز به مدارك ناقص ترتیب اثر نمیدهد . پذیرفته شدگان باید قبل از مراجعه بدانشگاه ، مدارك خود را کامل نمایند ، این‌مقام دانشگاهی‌همچنان‌اضافه کرد، کسانیکه در مورد رشته های ستاره‌دار مثل دورشته «تربیت‌بدنی»و «پرستاری» قبول شده‌اند پس‌از آنکه امتحانات عملی و معاینه کامل پزشکی از آنها بعمل آمد بدانشگاه راه خواهند یافت و شرایط پذیرفته شدن آنها نیز بعدا اعلام می‌شود، این‌گروه و دیگر پذیرفته شدگان بایداز تاریخ ۱۵شهریور تا۲۵ شهریور بدانشگاه جندی شاپور مراجعه کنند ، در این دانشگاه امسال علاوه بر۱۵۰۰ نفر ، تعدادی از دیپلمه های ممتاز استان های روبه توسعه وسپاهیان ممتازانقلاب ودانش‌ـ جویان‌خارجی‌بدون کنکور به دانشگاه راه پیدا می‌کنند.

اهواز ـ خبرنگار اطلاعات

باوجود گرفتن ۵۰ هزار تومان باج:

مدیر و مالک «سوپرکابین» را آتش زده، کشتند

ساعت ۱۰ صبح، مدیر سوپرکابین را در خیابان فرح شمالی که بالاتر از عباس‌آباد قرار دارد ربودند ...

چند ناشناس ، صاحب یک سوپر مارکت را ربودند و پس از اینکه ۵۰ هزار تومان باج گرفتند وی را درون اتومبیلش آتش زده به قتل رساندند.

ساعت‌ده‌بامداد روز چهارشنبه شخصی بنام حبیب‌اله رضائی مالک «سوپر کابین» واقع در خیابان فرح شمالی مقابل کلانتری‌چهاراز فروشگاه خود خارج شد .

این مرد پس از خروج از فروشگاه با اتومبیل بی.ام.و سبزرنگ خود توسط چند نفر ناشناس ربوده شد .

ساعت یازده بامداد روز چهارشنبه‌حبیب‌اله توسط‌تلفن با کارکنان فروشگاه خود تماس گرفت وگفت که‌شخصی با یک برگ چک ۵۰ هزار تومانی به فروشگاه خواهد آمد ، بهر ترتیب که شده از بانک و یا از فروشگاه پنجاه هزار تومان تهیه کرده در اختیار دارنده چک قرار داده شود.

بدنبال این تلفن شخصی‌با در دست داشتن چک پنجاه هزار تومانی متعلق به حساب جاری صاحب فروشگاه به فروشگاه مراجعه کردو با ارائه آن خواستار پنجاه هزار تومان شد .

کارکنان فروشگاه به‌بانک مراجعه کردند ولی بیشتر از سه هزار تومان پول نقد در حساب‌صاحب فروشگاه‌وجود نداشت،بهمین جهت ازصندوق فروشگاه و فروشگاه های همسایه مبلغ پنجاه هزارتومان تهیه کردندو در اختیارآورنده چک قرار دادند .

شخص آورنده چک پس از گرفتن پول ناپدید شد.عصرروز چهارشنبه کارکنان فروشگاه و همچنین خانواده حبیب‌الله از ناپدید شدن‌وی‌نگران شده‌جریان رابه‌کلانتری اطلاع دادند.

جستجو ها برای یافتن حبیب‌الله به‌جائی نرسید و سرانجام صبح روز پنجشنبه اتومبیل بی ـام ـو سبز رنگ وی در حالیکه شیشه هایش‌را دود گرفته بود، پیدا شد .

هنگامیکه مامورین کلانتری شش درهای اتومبیل را که در خرابه‌ای واقع در سوهانگ حشمت‌الدوله قرارداشت‌باز کردندباجسد سوخته ،حبیب‌الله روبرو شدند.

جریان امر به‌اطلاع دادسرای تهران رسید، ازطرف دادسرا «فرشچی» بازپرس شعبه چهار بازپرسی دادسرامامور رسیدگی به پرونده شد.

بازپرس پس‌ازاطلاع ازماجرا درمحل حادثه حاضر شد و پس از شناسائی کامل حبیب‌الله به‌تحقیق در مورد چگونگی ماجرا پرداخت.

بطوریکه گفته می‌شود‌ربایندگان پس‌از گرفتن پول برای اینکه شناخته نشوند حبیب‌الله رابه قتل رسانده‌اند .

کارکنان فروشگاه «سوپر ـ کابین» وهمچنین کارمندان‌بانک توانستند نشانه هائی از مردی که چک پنجاه هزار تومانی را آورده‌بود دراختیار بازپرس قرار دهند .

جستجوی وسیعی از جانب ماموران انتظامی برای یافتن قاتل یا قاتلین حبیب‌الله آغاز شده است .

معاون عملیات برق مسجد سلیمان را برق گرفت

مسجد سلیمان ـ خبرنگار اطلاعات

معاون عملیات برق منطقه مسجد سلیمان، بهنگام تعمیر دستگاه‌های مولد برق ، دچار برق گرفتگی شد واز شدت جریان برق فشار قوی جان سالم‌بدر برد .

تعمیر دستگاه های‌مولد برق منطقه مسجدسلیمان طبق یک برنامه پیش‌بینی شده بود که طی آن درگرم ترین ساعات روز با یک ساعت برق تمام نقاط مسجد سلیمان قطع بود.

معاون عملیات برق منطقه مسجد سلیمان ، سی وهشت ساله بنام منوچهر «بندقیلی» بهنگام تعمیر دستگاه های مولد برق این منطقه، دچار برق گرفتگی شدوبطور معجزه‌آسائی از فشار یازده ،هزار کیلووات برق جان سالم بدر برد.

«منوچهر بندقیلی» دراین حادثه بشدت مجروح شدو دربیمارستان شیر و خورشیدسرخ مسجد سلیمان بستری گردید.

درجاده ساوه ـ باتهدید چاقووقمه:

راهزنان راننده‌رامضروب کرده‌اموالش‌راسرقت کردند

سه سارق در جاده ساوه‌با تهدید چاقووقمه اموال یک راننده را بسرقت بردند.

ساعت ٤ بامداد روزچهار شنبه هفته گذشته‌در جاده‌ساوه، اتومبیل پیکان وانت شماره ٦٥٥٤١ تهران ـ م برانندگی «رحمان‌الله‌بهارلو »هنگامیکه‌با بار انگور از شهریار به طرف تهران در حرکت بود ، در۱۲ کیلو متری تهران‌در اثر پنچری چرخ ناچار به توقف شد .در همین موقع یک اتومبیل لندور فاقد شماره‌شهربانی جلو اتومبیل وی توقف کرد و سه مرد از داخل اتومبیل بیرون آمدند و بطرف راننده وانت حمله‌کردند. حمله کنندگان باتهدید چاقو و قمه پس‌از سرقت پول ونقدو دسته چک‌وساعت مچی راننده وانت متواری شدند.

پریروز رحمان‌الله به‌خبرنگار ما گفت: من راننده وانت هستم وروز چهارشنبه بابارانگوربه طرف تهران در حرکت بودم که ناگهان چرخ جلو اتومبیلم‌پنچر شد و همین موقع،یک اتومبیل لندور درجلو اتومبیلم توقف کرد وسه مرداز داخل اتومبیل بیرون آمدند و به طرف من حمله کردندوخواستارموجودی جیبهایم شدند. اما من به آنها اعتراض کردم ولی یکی ازآنها باقمه چند ضربه به‌بازویم زد . دراین‌هنگام بامشاهده‌دوکامیون کمپرسی که‌بطرف مامی‌آمدندبا دادوفریاد از آنها کمک‌خواستم اما آن دو راننده‌کامیون با مشاهده مابه‌سرعت‌کامیون خود افزودند واز محل حادثه دور شدند . وی افزود : سه‌سارق پس ازبرداشتن موجودی جیب هایم و ساعت مچی و دسته چکم بابیهوش کردن من ازمحل حادثه متواری شدند.

پس‌از مدتی که گذشت‌راننده یک پیکان عبوری بامشاهده من که‌از چند ناحیه مجروح شده بودم به کمکم آمد و مرا به بیمارستان شماره ۲بیمه های اجتماعی انتقال داد و مرادر آنجا بستری کرد . راننده‌وانت اضافه کرد : تصمیم دارم ، در اولین فرصت علیه آن سه سارق شکایتی تسلیم دادسرای تهران کنم و مشخصاتی را که ازآن سه نفر به‌یادم مانده است در اختیار مقامات قضائی قراردهم.

جوان تبریزی، پس از کشتن همسایه، خودرا کشت

تبریز ـ خبرنگار اطلاعات

اجساد دوجوان تبریزی که در نزاع با یکدیگر کشته شدند بخاک سپرده شد .

نزاع بین قربان قربانی ۲۲ ساله همسایه‌اش واصغردائی حکم‌آبادی در مزارع «حکم‌آباد» بعلت اختلاف برسر آبیاری رخ داد وطی آن قربان باکارداصغر را بشدت مجروح ساخت.

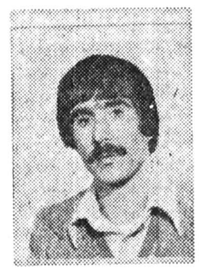

قربان قربانی

اصغر دائی حکم‌اباد

مجروح به بیمارستان شیر و خورشید سرخ تبریز انتقال‌یافت اما بعلت شدت جراحات وارده جان سپرد .

ساعتی بعد قربان که ازمرگ اصغر آگاه شده بود از فرط ترس و ناراحتی با همان کارد ضربه‌ای به قلب خود واردکرد وجان سپرد.

مقامات انتظامی و قضائی سرگرم رسیدگی به چگونگی این قضیه هستند...

در حوادث شهرستانها

۱۰ نفر کشته‌شدند

● تکاب ـ جسد پسربچه ۹ ساله‌ای‌بنام‌محمد علی‌زواری که در بیابان های اطراف روستای «حسن‌آباد» تکاب‌دفن شده بود پیدا شد .

محمد علی با ضربات سنگ که به جمجمه‌اش وارد شده بقتل رسیده است .

در جریان تحقیقات ترابی بازپرس تکاب دو نفر باسامی عبدالکریم کریمی و اسد محمودی باتهام قتل پسربچه دستگیر شدند .

● مسجد سلیمان ـ جوان ۳۰ ساله‌ای بنام اسحاق‌زارعی هنگام نقشه برداری دراطراف روستای «هزاردپن» سد رضا شاه کبیر به رودخانه افتادو غرق شد .

● اراک ـ سواری‌داتسون برانندگی محمد ابراهیمی شهبازی‌در۲۱ کیلو متری‌جاده اراک ـ قم پسربچه ۸ساله‌ای بنام حسن قلعه‌نوئی را زیر گرفت و کشت .

● مشهد ـ اتومبیل ۱۹۹۲٤ برانندگی غفور فراهی ۲۰ساله که در جاده «طرقبه» مشهد حرکت میکرد بعلت سرعت‌زیاد واژگون وراننده آن کشته شد .

فرهاد و جلایر زرین دو سرنشین اتومبیل که مجروح شده بودندبه بیمارستان‌سوانح مشهد انتقال یافتند .

● مشهد ـ دختر جوانی هنگام استحمام در حمام خانه مسکونی‌اش واقع در خیابان «سردادور» مشهد دچار گاز گرفتگی شد و جان سپرد ، هویت دختر هنوز معلوم نیست .

● مشهد ـ موتوسیکلتی که در خیابان «خسروی»مشهد در حرکت بود رهگذری بنام عزیزاله رازیر گرفت وکشت موتور سوار پس ازحادثه گریخت .

● مشهد ـ یک اتومبیل جیپ که از طرقبه به مشهد میرفت بین راه پسربچه ٦ ساله‌ای بنام سعید نعمتی رازیر گرفت و کشت راننده اتومبیل از محل حادثه فرار کرد.

● مشهد ـ زن ۵۲ساله‌ای بنام بی‌بی عذرا اهل و ساکن قریه «حیدرآباد»مشهد هنگامی که سرگرم پختن نان بود به داخل تنور افتاد .

بی‌بی عذراکه‌بشدت‌سوخته بود پیش‌ازرسیدن به‌بیمارستان جانسپرد .

● میانه ـ اتومبیل پژو ۳۳۹۱۲ ـ رضائیه برانندگی حسین چالی‌زاده در ۲۰ کیلو متری‌میانه با کامیون ۲۱٤۱۲ تهران ـ ج برانندگی علی اکبر نعمت‌الهی تصادف کرد.

در این حادثه راننده ویکی از سرنشینان مجهول‌الهویه پژو کشته شدند .

میترا اداره‌ای‌سرنشین دیگر پژو که در این حادثه مجروح شده بود در بیمارستان شیر و خورشید سرخ میانه بستری شد همزمان‌بابرخورد کامیون باپژو ، اتوبوس ٤۳۱۲۵ تهران ـ۱۳ که پشت کامیون حرکت میکرد با آن برخورد کرد که خوشبختانه بهیچیک ازسرنشینان اتوبوس‌صدمه‌ای نرسید .

یکساعت جاده تهران ـ قم بسته‌شد

۴ نفر در تصادف جاده قم کشته‌شدند

دربرخورد یک اتوبوس مسافری‌ویک اتومبیل‌سواری در جاده قم نرسیده به رودخانه شور ٤ نفر سرنشینان اتومبیل سواری در دم کشته شدند .

ساعت ۱۹ روز گذشته اتومبیل پیکان ۵۸٦٤۷ تهران ـ د به رانندگی‌نوراله فرجی و سه سرنشین دیگر هنگامیکه از قم به تهران‌می آمد بعد از پل شور حدود کیلومتر ۵۰ تهران‌با اتومبیل مسافری ۷۹۹۳۹تهران متعلق به شرکت مسافربری جهان پیما به رانندگی غلامرضا کربلایی حسینی ٤۲ ساله که با ٤۲ سرنشین از تهران به قم میرفت بشدت برخورد نمود . شدت حادثه بحدی بود که اتومبیل سواری به یک مشت آهن پاره تبدیل شد و قسمت جلو آن جدا گردید و آتش گرفت .راننده و سه سرنشین دیگر آن که یک زن جوان و یک زن‌و مرد مسن بودند تکه تکه‌شده و در دم‌جان سپردند .براثر این حادثه جاده قم بمدت یکساعت از هر دو طرف توسط مامورین پلیس راه مسدود و عبور و مرور در این مسیر ممنوع شد .

مامورین پاسگاه ژاندارمری حسن‌آباد با اطلاع ازحادثه به محل‌اعزام و در این‌مورد پرونده‌ای تشکیل‌وحادثه‌رابه دادسرای‌تهران اطلاع‌دادند. مامورین همچنین اجساد قربانیان حادثه را جهت شناسایی به پزشکی قانونی تهران منتقل نمودند .

گفته شد علت تصادف انحراف به چپ کامل‌ازطرف راننده سواری بوده. هنوز هویت ۳ نفر مقتولین این حادثه‌معلوم‌نیست وتحقیقات پیرامون شناسایی آنها از طرف مامورین پاسگاه ژاندارمری حسن‌آباد ادامه دارد .

عکس اتومبیل سواری‌را که به یک مشت آهن پاره تبدیل شده است نشان می دهد .

تبریکات صمیمانه خود را بمناسبت

سالگرد قیام تاریخی

۲۸ مرداد

به پیشگاه مبارک

شاهنشاه آریامهر

و عموم هموطنان عزیز تقدیم داشته ، سعادت و توفیق روزافزون

ملت ایران را از درگاه احدیت خواستار است

شرکت سهامی خاص سالوین

سالگرد روز تاریخی

قیام ملی ۲۸ مرداد

روز پیروزی شاه و ملت را به

پیشگاه مبارک شاهنشاه آریامهر

و ملت ارجمند و ترقیخواه ایران

صمیمانه شادباش میگوئیم

شرکت تولیدی و صنعتی ایران و غرب (سهامی عام)

اسفنج ایرفوم — کیسه پالی بافت — ورق پلاستیک «آکرولیک»

مژده به صاحبان صنایع ایران

انواع قیچی-نورد-خم کن- پرس برک

پرسهای سنگین

ماشینهای تراش- فرز- فرزکپی- فانتو گراف- لورور های فول اتوماتیک

بورینگ- کروسل و ماشینهای مختلف سنگ زنی

«از انواعی که در ایران تولید نمیشود»

در نمایشگاه دائمی شرکت استانکوایمپورت

میدان گمرک اول رباط کریم موجود آماده تحویل میباشد.

تلفن نمایشگاه: ۵٤۵٤۵۸- ۵٤۵٤۵۷

ساعت کار ۹ صبح الی ٦ بعد ازظهر

تبریکات

تیمسار معظم سپهبد جهانبانی دبیرکل سازمان ورزش ایران

انتخاب شایسته آقای جلال رسولی را بسمت قائم‌مقام دبیرکل سازمان ورزش ایران از طرف جامعه ورزشی‌استان اصفهان به‌آن تیمسار ارجمند صمیمانه تبریک عرض می ـ نمائیم.

حیدر تاکسی- جلیل محمودی

جناب آقای جلال رسولی قائم مقام‌سازمان ورزش ایران

انتصاب شایسته آنجناب را بسمت قائم‌مقام سازمان ورزش ایران از طرف هیئت رئیسه فدراسیون های ناشنوایان و معلولین ایران و همچنین قهرمانان و ورزشکاران‌ناشنوا و معلول سراسر ایران صمیمانه تبریک و تهنیت گفته و آرزو دارد در این سمت نیز مانند گذشته همواره منشاء اثر و خدمات ذیقیمت در جهت پیشرفت و اعتلای ورزش‌ایران و مجری نیات خردمندانه شاهنشاه آریامهر باشید .

جوادکلهر سرپرست

فدراسیون ورزشهای ناشنوایان و فدراسیون معلولین ایران

اتحادیه صنف موسسات توریستی واتومبیل کرایه‌ای

باطلاع اعضاء میرساند، چون برابر قانون نظام‌صنفی افرادی میتوانند‌درانتخابات اعضاء هیئت مدیره‌اتحادیه‌شرکت نمایند که دارای پروانه کسب از اتاق اصناف و کارت عضویت از اتحادیه باشند لذا از کلیه داوطلبان شرکت در انتخابات دعوت میشود که حداکثر تاتاریخ ۳۱ر۵ر۳۷ از مهلت مقرره استفاده نموده نسبت به اخذ پروانه و کارت عضویت اقدام نمایند.

از طرف هیئت مدیره ـ امیر هوشنگ نادری

گمشده

محمد قلی‌یار فرزند علی ۱٦ ساله‌شغل‌شاگردسیمانکار بیست روز است خبری ازوی نیست هرکس اطلاعی از نامبرده دارد به‌تلفن ۵٤۹۹۳٦ منزل علی باوفا خبردهد .

۱ـ٦۰۷۱

گمشده

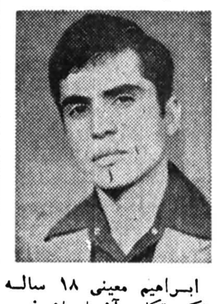

ابراهیم معینی ۱۸ ساله ساکن تکاب آذربایجان غربی از تاریخ ۱۵ر۵ر۳۷ خبری از وی نیست هرکس اطلاعی از نامبرده دارد خواهشمنداست به سه راه آذری پخش گاز بوتان آقای حسن رضا کریمی تلفن ۹۵۰۸۰٦ خبردهد .

هماجان خواسته‌ات برآورده‌میشود نگران هستم بخانه‌ات برگرد همه میدانند این مدت را منزل پدرت بودی .

مادرت

کیف گمشده محتوی پول

کیف پول زنانه کتابی از پوست مار برنک سفید و مشکی حاوی ۱۷ اسکناس ده‌هزار ریالی و چهار اسکناس هزار ریالی و بعضی اشیاءدیگر در روزسه‌شنبه ۲٤ مرداد ساعت پنج بعداز ظهر در حوالی چهارراه شاه گمشده است .

از یابنده تقاضا میشود این‌مبلغ‌راکه‌امانتی‌بوده است‌به آدرس خیابان قوام‌السلطنه شماره ۲۹ سازمان تبلیغات ایده به‌اینجانب گریس دانیل تحویل‌داده‌ومژگانی‌قابل ملاحظه‌ای دریافت‌دارد.

مجالس ترحیم

بانهایت تاسف و تاثر درگذشت همکار عزیزمان شادروان جوان ناکام **علی دبیری** را باطلاع دوستان و آشنایان میرساند مجلس ختم‌آن مرحوم درروز دوشنبه ۳۰ر۲۷ ساعت ۶تا۸ بعداز ظهر در خانقاه صفی‌علیشاه‌برقرار می‌باشد.

دستغیب ـ طاهری ـ معینی ـ سلیمی ـ طیبیان ـ وهابی‌ـ نظری ـ احمدزاده ـ بخشنده ـ شمسی ـ مهرآسا ـ صدیق ـ هاشمی ـ ترابی‌ـ اکبری ـ لطیفی ـ حیدری ـ آشتیانی ـ یوسفی ـ محمدزاده ـ خاتمی ـ ثابت ـ فرهنگی ـ امامی ـ فراهی ـ مهاجر ـ جلیلی ـ شعبانی ـ تبریزی ـ دامادی ـ دانسته ـ ارسنجانی‌ـ حسینقلی‌زاده ـ نیری ـ فرجی ـ وکیل‌زاده ـ دانش‌خواه ـ بقالیان ـ نصرتی ـ حسنی ـ صالحی ـ امام‌جمعه ـ فاضلی ـ اعتمادی .

باکمال تاسف و تالم وباقلبی آکنده از درد، درگذشت ناگهانی **علی دبیری** را باطلاع کلیه سروران گرامی میرساند.
مجلس ترحیم آن مرحوم روز دوشنبه سی‌ام مرداد ازساعت ۱۸ الی ۲۰ در خانقاه صفی علیشاه منعقد است.

خانواده‌های: دبیری‌ـ ایزدی‌ـ مظاهری‌ـ رهائی ـ فرهومند‌ـ کمپانی‌ـ داورپناه‌ـ بنان‌ـ دبیریان‌ـ دلیری، اکرامی، والی‌پور ، محمدخان تبریزی، اباذری، خراسانی، اردوانی،پورمند ،شاپوری، صمیمی، عطارد، شاپوریان، تبریزی، فدائی. سلیمانی. حاج‌حسینی. صفوی، فضل‌اللهی وکلیه خانواده‌های وابسته.

آ‌ـ۶۰۳۹

اطلاعات ـ مصیبت واردرا بخانواده های مزادار بویژه بازماندگان آنمرحوم تسلیت میدهد .

باکمال تاسف درگذشت پدر عزیزمان **هادی حاجیلو** را باطلاع کلیه‌بستگان‌و دوستان می‌رساند مجلس ختم مردانه و زنانه آن‌مرحوم روز یکشنبه ۲۹ ماه جاری از ساعت۳ تا۵ بعداز ظهر درمسجد فخرالدوله منعقد میباشد .

خانواده‌های: حاجیلو، فارسی، فروهیده، موذن،فاطریون، نجومی، شفازند، رحیمزاده، مطیعی، زراعتیان ، کاشانی ، بهشتی، جمالی،لباسچی، صباغیان،فرحی، مسعودنیا،اشتری، یگانگان، فتاحی ، طباطبائی، کاظمی ، صدر ، برمکی و خانواده‌های وابسته .

آ‌ـ۶۱۰۳

اطلاعات ـ مصیبت وارده را به خانواده‌های عزادار بویژه بازماندگان آنمرحوم تسلیت میدهد .

بانهایت تاثر وتاسف فوت مادر گرامیمان **بانو عذرا** فرخ‌گرمرودی بزرگ خاندان همسر مرحوم سرگرد محمدرضا خدابندلو را به‌اطلاع فامیل وبستگان ودوستان میرساند.
مجلس ترحیم آن مرحومه روز سه‌شنبه ۲۹ر۲۷ از ساعت۵ الی۷ درمسجد حاج حسن واقع درخیابان بوعلی (ارامنه) منعقد خواهد بود .

فبروره خدابندلو (زمانی)، امیر حسین ، فریدون ، علی وروح‌الله خدابندلو، خانواده‌های خدابندلو ، بیگدلی، زمانی، آتشی، ماهرخ مقدم، میرقوامی، حسینی ، خانی ، بالازاده، منصوری، بهرامی، یمینی، حبیبی، کیانی، ضیائی، عزیزی، موسوی، صادقی، فولادی، فرند، زین‌العابدینی ، درودیان، شهدوست، مشهوروایقان، سلطانی.

آ‌ـ۱۳۱۶۷

اطلاعات ـ مصیبت وارده را به سانوادههای عزادار بویژه بازماندگان آنمرحومه تسلیت میدهد .

مجلس پرسه

به‌آگاهی بستگان ودوستان میرساند . اینک که آقای دکتر رستم صرفه رئیس پیشین اداره‌کل بهداری شرکت نفت ملی ایران وصاحب امتیاز ومدیر ماهنامه هوخت بیمین بازگشته‌اند بمناسبت درگذشت همسرشان روانشاد **بانو والنتین صرفه**مجلس یادبودی ازساعت ۵ تا۷ پس ازنیمروز اردیبهشت وامرداد ماه برابر یکشنبه ۲۹ر۵ر۲۵۳۷ در تالار ایرج واقع در خیابان نادری ـ خیابان استالین کوچه زرتشتیان شماره ۸ برگزار میگردد .حضور دراین مجلس موجب سپاسگزاری است .

همپیوندان و گروه نویسندگان ماهنامه هوخت :رستم گیو ـ اردشیر جهانیان ـ دکتر سروش صرفه‌نیا ـ دکتربهرام پوروشسب .

آ‌ـ۶۰۵۵

بانهایت تاسف فوت مرحوم آقای **حاج میرهاشم سید اسکندانی** بزرگ خاندان را باطلاع دوستان و آشنایان می رساند مجلس ترحیم زنانه ومردانه آن‌مرحوم روز یکشنبه ۲۹ر۳۷ ازساعت ٤ الی٦ بعداز ظهر در مسجد مجد منعقد می‌باشد .

خانواده‌های سید اسکندانی، صمدزاده، تنباکوچی ، دکتر محمدزاده، بهروزی، آزادمنش، پرکار، عطار، اپیچیلر، هومانی، کاغذیان،رصوص، سیگاری،مهندس ناصر موجونی، بزاز اقبالی .

با نهایت تاسف وتاثر درگذشت شادروان آقای **حاجی میرهاشم سید اسکندانی** بزرگ خاندان وعموی جناب آقای سید علی‌سیداسکندانی مدیر شرکت مطبع را باطلاع‌دوستان و همکاران محترم می‌رساند مجلس ترحیم آن مرحوم روز یکشنبه ۲۹ر۳۷ از ساعت ٤ الی٦ بعداز ظهر درمسجدمجد منعقد می‌باشد .

کارمندان شرکت مطبع بامسئولیت محدود

اطلاعات ـ مصیبت وارده را به خانواده‌های عزادار بویژه بازماندگان آن‌مرحوم تسلیت می‌دهد .

باکمال تاثر وتاسف درگذشت ناگهانی عزیزان ازدست رفته **مجیدریان و حمیدریان** را به‌اطلاع فامیل وآشنایان و دوستان می‌رساند مجالس ترحیم آن عزیزان در تاریخ ۳۰ر۳۷ ساعات ۲ الی٤ بعدازظهر در خانقاه صفی علیشاه و ۳۱ر۳۷ ساعات ۵ الی۷ بعداز ظهر در مسجد قاجاریه خیابان ری کوچه آبشار منعقد خواهد گردید .

فامیل‌های: بشیر صدرآبادی، ریان، هاشمی اصفهانی، تندی، ملک خسروی، علومی شیرازی، زندمقدم، همدانی ، مطیع، لاجوردی، شفائی، حاجی‌زاده، جابر انصاری، راعی، هنرور، کنیرائی، نبیلی وسایر خانواده‌های وابسته .

آ‌ـ۶۱۰۱

اطلاعات ـ مصیبت وارده را به خانواده‌های عزادار بویژه بازماندگان تسلیت می‌دهد .

خانواده‌های: بیکلیک‌ـ بیات‌ـ طباطبائی دیبا ـ گلیرا‌ـ ساری‌ـ کاظمی‌ـ مغازه ـ کریمی‌ـ تیموری‌ـ جهانگیر وفامیلهای وابسته .

با کمال تاسف‌فوت شادروان **حبیب‌اله بیکلیک** بزرگ‌خاندان را باطلاع دوستان و همشهریان گرامی میرساند مجلس ترحیم مردانه و زنانه روز دوشنبه ۳۰ مرداد از ساعت ٤تا٦ بعدازظهر در خانقاه صفی علیشاه منعقد است.

باکمال تاسف درگذشت بزرگ خاندان مسگریان شادروان **عباس مسگریان (علیزاده)** راباطلاع فامیل،دوستان و آشنایان محترم می‌رساند، مجلس ترحیم زنانه ومردانه از ساعت٤تا٦ بعداز ظهر روز یکشنبه ۲۹ر۳۷ در خانقاه صفی علیشاه منعقد می‌باشد .

خانواده‌های: مسگریان، داودی، تهرانی، حکمت‌نژاد، کریمیان، مرادی، خرم‌پور، صانعی‌نیا، اخباری، حسینی‌پور، صدقدار، هاشمی، فاضل زندی، صحت‌پور، خوش‌کیش ، عطار، خلخالی و تسلیمی .

بانهایت تاثر وتالم درگذشت بزرگ خاندان مسگریان شادروان **عباس مسگریان (علیزاده)** را به‌اطلاع دوستان و آشنایان می‌رساند، مجلس ترحیم زنانه ومردانه از ساعت٤ تا٦ بعدازظهر روز یکشنبه ۲۹ر۳۷ در خانقاه صفی علیشاه منعقد می‌باشد .

عزت داودی‌ـ عبدالرضا ومحمد رضا مسگریان.

آ‌ـ۱۳۱۷۰

اطلاعات ـ مصیبت وارده را به خانواده‌های عزادار بویژه بازماندگان آنمرحوم تسلیت میدهد .

با نهایت تاسف فوت **حسنعلی خالقی** را باطلاع بستگان ودوستان می‌رساند. مجلس ترحیم مردانه و زنانه آن‌مرحوم روز یکشنبه ۲۹ر۳۷ **ازساعت ٤ الی٦ بعدازظهر درمسجد** حاجی امجد واقع درخیابان آریانا چهارراه خوش منعقد می‌باشد .

خانواده‌های: خالقی، حیدری ، بختگان ، حاتمی ، قاانیاف، عطری، ولدخانی، عاشوری، حاجب ، گواهی ، رحیمی .

اطلاعات ـ مصیبت وارده را به خانواده‌های عزادار تسلیت می‌دهد .

بانهایت تاسف و تاثر درگذشت همسر، پدروبرادربزرگوار خود مرحوم **حاج علی اصغر فتا (فتی)** را به‌آگاهی‌میرسانیم مجلس ختم زنانه ومردانه‌آن‌شادروان روز دوشنبه ۳۰ر۲۷ ازساعت ٤ تا٦ بعدازظهر درمسجد مجد منعقد خواهد بود.

صدیقه حسینیان، رضا، ایرج، حسین، طاهره، کبری و علی اکبر فتا، حاج مرتضی فتا .

آ‌ـ۶۱۱۳

باکمال تاسف وتاثر درگذشت بزرگمرد وارسته **حاج علی اصغر فتا (فتی)** را باطلاع می‌رسانیم. مجلس ترحیم آن شادروان روز دوشنبه ۳۰ر۳۷ ازساعت ٤تا٦ بعداز ظهر در مسجد مجد منعقد خواهد بود .

خانواده‌های: فتا، حسینیان، فتاپور، امام، عقدائی ، مرآتی، ثلاث، منصف، محمدزاده، درزیان، اخباری، محمدی، افضیان، قریشی، خسروانی‌نژاد، تهرانی، منظوری، اعتصام یزدانی، نوروزی، پروند، حاجی‌بیگلو، اشجعی، طاهرپور، دفتری، وکیلی، ارجمند، بهمنش وخانواده‌های وابسته .

آ‌ـ۶۱۱۳

اطلاعات ـ مصیبت وارده را به خانواده‌های عزادار بویژه بازماندگان تسلیت می‌دهد .

بانهایت تاسف درگذشت شادروان **حاج محمد علی رمضانی** را باطلاع اقوام ودوستان و آشنایان میرساند مجلس ختم آن مرحوم روز یکشنبه ۲۹ر۳۷ از ساعت ۲۱الی ۲۳ در مسجد فیروزآبادی واقع در شهرری منعقد است ضمنا مجلس ختم‌زنانه آن مرحوم در همان روز در خیابان ششم بهمن شهرری پلاک ۱٤۸ منزل رمضانی منعقد است.

خانواده‌های: رمضانی‌ـ کلینی‌فرد‌ـ علی ـ صالحی‌فر ـ مزینی‌ـ مرتضی قلی پاکباز ، ملاعلی ،فرخ‌رو ، فرهادی ، اسبقی ،فتح‌الهی، عبدالهی.

آ‌ـ٤۱٤۰

اطلاعات‌ـ مصیبت وارده را بخانوادههای عزادار بویژه بازماندگان آنمرحوم تسلیت میدهد.

بانهایت تاسف فوت همسر ومادر عزیزمان را باطلاع اقوام‌و دوستان میرسانیم مجلس ختم مردانه وزنانه آن مرحومه روز یکشنبه ۲۹ر۳۷ از ساعت ٤تا٦ بعد ازظهر درمسجدازکیاه واقع در خیابان گرگان ایستگاه روشنائی منعقد می‌باشد.

مهدی فرجادی‌ـ هوشنگ وایرج فرجادی

آ‌ـ۶۱۱۹

اطلاعات‌ـ مصیبت وارده را ببازماندگان آنمرحوم تسلیت میدهد.

یادبود

باآغاز ۲۸امرداد دوازدهمین سال درگذشت **همسر وپدر** عزیزمان سروان **میرابوطالب مدنی ساعتچی** رابی‌آنکه مهرش را ازیاد برده باشیم پشت‌سر گذاشته‌ایم . کماکان یادش را گرامی می‌داریم .

پروانه ـ هنگامه ـ همایون

آ‌ـ۶۰۱۵

یادبود

مراسم چهلمین روز درگذشت همسر وپدر عزیز و برگوار خود شادروان **حاج یوسف سلمانی** روز دوشنبه ۳۰ امرداد از ساعت ۷ بعدازظهر درمنزل شخصی آنمرحوم برگزار خواهد شد .
حضور دوستان و بستگان موجب شادی روح آنمرحوم و تسلی خاطر بازماندگان خواهد بود .

خانواده سلمانی ـ ترابیان

آ‌ـ۱۳۱۹٤

بااندوه فراوان هفتمین روز درگذشت بزرگ خاندان‌شادروان مشهدی حسین کربلائیان را باطلاع کلیه فامیل، دوستان وبستگان محترم میرساند که روز دوشنبه سی‌ام امرداد ماه ۲۵۳۷ مجلس تذکر ویادبودی از ساعت ٤الی٦ بعدازظهر برسر مزارآنمرحوم در آرامگاه خانوادگی در بهشت زهرا منعقد خواهد بود.
حضور دوستان و بستگان موجب شادی روح آنمرحوم‌و تسلی خاطر بازماندگان خواهد بود.

خانواده کربلائیان‌ـ مقدم‌فرد

آ‌ـ۱۳۱۹۶

روز یکشنبه ۲۹ امرداد مصادف باچهلمین روز درگذشت شادروان مهندس **سلیم اصغرزاده** میباشد. بهمین مناسبت مجلس یادبودی از ساعت۷و‌هیم تا۹ونیم بعد ازظهر درمنزل‌آن شادروان برقرار خواهد بود.

نشانی: خیابان صبای جنوبی نبش کوچه آذر

خانواده‌های: اصغرزاده، دمیرلی سیدی، فکرت وخانواده های وابسته.

آ‌ـ۶۰۸۱ ۲ـ۲

روز یکشنبه ۲۹ امرداد مصادف با هفتمین شب درگذشت شادروان سید **عباس کاوه‌ای** میباشد بهمین مناسبت از ساعت۳الی ۵ بعد ازظهر برسرمزارش بسوک خواهیم نشست و سپس از ساعت ۷ بعدازظهر مجلس یادبودی در منزل آن مرحوم‌برقرار خواهد شد.

حضور دوستان و بستگان موجب شادی روح آن مرحوم وتسلی خاطر بازماندگانش خواهد بود.

خانواده کاوه‌ای

آ‌ـ۱۳۱۹۵

تسلیت

آقای مهندس احمد دبیری

فقدان ناگهانی برادر ارجمند آن دوست وهمکار گرامی آقای علی دبیری را از صمیم قلب تسلیت گفته و خود را درغم ورنج شما شریک میدانیم.

هیئت مدیره و کلیه کارکنان شرکت مهندسین مشاور فردا و همکاران

آ‌ـ۶۰۴۳

آقای مهندس احمد دبیری

بدینوسیله درگذشت ناگهانی برادر ارجمندتان آقای علی دبیری را تسلیت عرض کرده و امیدواریم مارا در غمگران خود شریک بدانید .

هیئت مدیره و کلیه کارکنان شرکت تامان

آ‌ـ۶۰۴۵

همکار ارجمند سرکار خانم مژگان مرشدیان‌زاده

بانهایت تاسف وتاثر، مصیبت وارده را ازصمیم قلب تسلیت عرض نموده، سلامتی وبقاء عمر آن دوست عزیز را از درگاه ایزدمنان خواهانیم .

نادیا خالدی، بهجت آذرنیا، مینو جلالیان، هما مقیمی، بنفشه پورزند، منصوره مددی، شیدا مطلوبیان .

آ‌ـ۱۳۱۹۲

سرکار خانم فاضله مرندیان

با کمال تاسف وتاثر مصیبت وارده را بجنابعالی و خانواده گرامیتان تسلیت گفته وبقاء عمر شما وبازماندگان را ازخداوند بزرگ خواستاریم .

معصومه مطلوبی، سهیلا معلمیان، فرزانه مقصودلو، ناهید مکی، فاطمه سمیرانی، قمرتاج اسکندری، عالم سلطانی، ملک مظفری .

آ‌ـ۱۳۱۹۱

جناب آقای مهندس محمود جمشیدی مطلق

بدینوسیله باتاسف واندوه فراوان مصیبت وارده را از صمیم قلب تسلیت عرض نموده واز خداوند برای کلیه بستگان صبر وشکیبائی آرزومندیم .

منوچهر مسعودیان، فرهاد معماریان، حمید منافی‌زاده، شکور اخباری، کامران مقدم‌نژاد، بابک شیوائی ، اصغر اکرمی، جمال پروین‌پور .

آ‌ـ۱۳۱۹۰

خانواده محترم حاجی باقری وادیب باقری

بایکدنیا تاسف وتاثر درگذشت پدر ارجمندتان‌راتسلیت گفته وخود را در این غم بزرگ شریک میدانم واز خداوند متعال صبر وشکیبائی برایتان آرزومندم.

گنبد کاوس محمد سیفی

آ‌ـ٤۱٤۱

جناب آقای علی حکاک

بااندوه فراوان درگذشت پدر بزرگوارتان را تسلیت‌میگوئیم

کا. تی.تی

آ‌ـ٤۱۳۹

تسلیت

بنام خداوند بی‌همتا ومحمد رسول‌بزرگوارش

فرهنگ عزیز‌ـ برادر مسلمان ، ما همه درغم از دست دادن پدرت شریکیم. امید است روزی فرا رسد که دین مبین اسلام‌چون همیشه برهمه ادیان ومسالک پیروز گردد و همه ملل دنیا چون شما بجامعه مقدس اسلام روی آورند.

دوستداران مسلمان تو :

میرابوالفضل قائم‌مقامی ـ خلیل زرمندیلی‌ـ خسرو رئیسی ـ هوشنگ شمس‌ـ جمال نوزری‌ـ مصطفی مشیریان، خلیل‌مقصودی، احمد سهرابی، جوادبرادران، محمد فتاحی، علی‌زند،محمود حیدریان.

آ‌ـ۱۳۱۶۰

جناب آقای فرشاد معارفی

بدینوسیله باتاسف واندوه فراوان مصیبت وارده را از صمیم قلب تسلیت عرض نموده واز خداوندبرای یکایک بازماندگان صبر و شکیبائی خواهانیم.

مصطفی محمدی‌ـ هوشنگ حیدریان ـ احمد الیاسوند ـ علی اصغر بوستانی‌ـ محی‌الدین پلامی‌ـ مرتضی تهرانچیان، مجید حصاری.

آ‌ـ۱۳۱۹۳

جناب آقای خسرو آریانی

ریاست محترم بانک رفاه کارگران‌ـ شعبه ملت

بانهایت تاسف مصیبت وارده را از صمیم قلب بجنابعالی تسلیت عرض نموده وبرایتان صبر جمیل آرزومندیم.

شرکت عباد

آ‌ـ۶۱۱۷

جناب آقای رمضان نجفی شبستری

بانهایت تاسف مصیبت وارده را از صمیم قلب بجنابعالی وبانو تسلیت عرض نموده واز ایزد متعال برای یکایک وابستگان صبر جمیل آرزومندیم .

شهرام مرادبناه، محمود مروجی، ابوالقاسم مشحونی، عباس تربتی، قاسم حبیب‌الهی، بهنام ملابور،منصورمنزویان، پرویز کتابیونی .

آ‌ـ۱۳۱۸۹

جناب آقای محمد مقدم سامان

مصیبت وارده را به شما و خانواده محترمتان صمیمانه تسلیت میگوئیم.

هیئت مدیره شرکت مدرن اسلوب

آ‌ـ۱۳۱۹۱

سپاسگزاری

سپاسگزاری و تشکر

بدینوسیله از کلیه دوستان و همکاران و اقوام عزیزی‌که بمناسبت درگذشت شادروان والده عزیزمان **بانو طوبی فرگاهیان** در مجالس ترحیم شرکت نموده و با ارسال نامه و تلگراف‌اظهار همدردی فرموده‌اند وما را مورد لطف بی‌حد خود قرارداده‌اند صمیمانه سپاسگزاری می‌نماید و چنانچه بعلت تالمات روحی در عرض تشکر حضوری یا کتبی قصوری رخ دهد امید است بالطف وعنایت خود معذورمان فرمایند.

سید محسن ایمانیان‌ـ فریده ایمانیان

آ‌ـ۱۳۱۹۸

عرض سپاس

بدینوسیله از کلیه علمای عظام وسروران گرام، دوستان و همشهریان عزیز که در مراسم تشییع جنازه و مراسم عزاداری **حاج شکراله سرابیان** شرکت نموده و یا وسیله تلگرام وتلفنو یا حضوری اظهار همدردی فرموده‌اند کمال سپاسگزاری و تشکر را می‌نماید وبرای سروران از درگاه احدیت سلامتی‌آرزومندم.

خانواده سرابیان

آ‌ـ۱۳۱۹۷

اعلامیه های شماره ۲۵و ۲۶ فرمانداری نظامی اصفهان :

تظاهر کنندگان تاکتیک خودرا تغییر داده‌اند

اصفهان‌ـ خبرنگاراطلاعات ـ شبانه‌روز برای خنثی‌کردن عملیات اخلالگران وآشوب طلبان جانبرکف آماده‌است.

از تهدیدات معدودی عناصر فریب‌خورده وگمراه نهراسید و به زندگی عادی و روزمره خود ادامه دهید و شب‌هنگام آسوده‌بخوابید زیرا برادران سرباز شما بیدارند.

فرماندارنظامی شهرستان اصفهان و حومه سرلشگر رضا ناجی

اعلامیه شماره ۲۶

اهالی‌محترم شهراصفهان همشهریان گرامی و عزیز

فردا (امروز) شنبه ۲۸ امرداد ماه سال ۲۵۳۷ شاهنشاهی مصادف است با سالروز بزرگداشت قیام‌ملت ایران، روزی که حقیقت بر اهریمن غلبه کرد.

روزی که تمام افراد و آحاد ملت از روحانیون و واعظ تا پیشه‌ور، کارگر، کارخانه‌دار، کارفرما،اصناف، بازاریان، دهقان، دانش‌آموز ودانشجویان وروشنفکران نیروهای مسلح شاهنشاهی، سازمانهای انتظامی وبطور کلی خواهران و برادران ایرانی در برابر نفوذاجانب و دشمنان ایران و جنبش خائنانه محو استقلال ایران مردانه بپاخاستند و بافریاد های «زنده باد شاهنشاه ، پاینده ایران» و ایثار خون خود اهریمن زشتی وپلیدی را منکوب و مشت محکمی بردهان آنهایی که خواب تجزیه ومحو استقلال‌ایران را می‌دیدند زدند و برای همیشه آنان را رسوا و از جامعه شریف و اصیل ایرانی طرد کردند .

هموطنان‌عزیز، اصفهانی های نجیب و شریف

روز شنبه ۲۸ امردادماه روزی که همبستگی ملت ایران با شاهنشاه خود در عالی‌ترین نوع خود تجلی کرد و زیربنای استقلال اجتماعی، سیاسی‌و اقتصادی مملکت بنیانگذاری گردید و مسیر تحولات و پیشرفتهای کشور* شاهنشاهی ایران‌در رسیدن به دروازه‌های تمدن بزرگ هموار گردید بهمین مناسبت در ساعت ۱۶ روز ۲۸ امرداد کلیه طبقات و افراد شهر تاریخی اصفهان بمنظور تجدید عهد ومیثاق خوددرهمبستگی وپیوستگی باشاهنشاه خودباشکوهمندی هرچه تمامتر و با آرامش و متانت مخصوص به خود در خیابانهای شهر اجتماع‌وسپس درمقابل‌نمثال مبارک اعلیحضرت همایون شاهنشاه آریامهر بزرگ ارتشتاران رزمه خواهندرفت و به اینوسیله براین روز بزرگ تاریخی و سرنوشت‌ساز ارج می‌نهند.

فرمانداری‌نظامی شهرستان اصفهان و حومه ضمن‌آگهی مراتب‌به‌عموم ، ازهمشهریان عزیز انتظار دارد با رعایت مقررات حکومت نظامی با آرامش و متانت کامل در مراسم شکوهمند قیام ملی ۲۸ امرداد شرکت نموده و ضمن توجه دقیق و عمیق به دستورات راهنمائی و رانندگی و ماموران‌حکومت نظامی اولا به هیچوجه به عناصر اخلالگر وفرصت‌طلب مجال برهم‌زدن نظم عمومی را ندهند و درتائی در امر نقل و انتقال نیروهای نظامی و سپاهیان دانش دختر و پسر و حرکات سازمانها و دستجات‌مختلف تسهیلات لازم‌فراهم‌نمایند.

ضمنا فرمانداری نظامی اصفهان و حومه نیز بیدار و هشیار و با قدرت هرچه تمامتر وظایف و ماموریت های خودرا درحفظ آرامش و ثبات شهر کماکان انجام میدهد .

فرماندارنظامی شهرستان اصفهان و حومه سرلشگر رضا ناجی

موقعیت دلار بهتر شد

تحکیم نسبی ارزش دلاردر بورسهای جهان، دیروز سبب شد که قیمت طلا و کلیه ارز های‌اروپائی‌ـین ژاپن واسعار دیگریکه قیمت آنها روزانه بوسیله بانک ملی ایران اعلام میشود کاهش یابد.

قیمت طلای شمش باهرکیلو ۱۵ هزار ریال کاهش به ۵۰٤ هزار ریال رسید ولی قیمت مسکوکات همچنان ثابت ماند.

قیمت هراونس طلا دربورس های جهانی نیزباکاهشی معادل ۵ر۹۰ دینار به ۳۰و۲۰۷ دلار تنزل یافت.

امروزبانک ملی ایران قیمت رسمی دلار را مانند همیشه ۶۰و۷۰ ریال، لیره استرلینگ را ۶۰ر۱۳۹ ریال ، یعنی‌یکریال ارزانتر از روزپنجشنبه ـمارک را ۳۶ر۱۵ ریال، یعنی۴۰دینار ارزانتر ـ فرانک سویس را با ۴۰دینار کاهش ۲۰ر٤٤ ریال‌ـ فرانسه را با۲۵ دینار کاهش ۱۶ر۵۵ ریال و یکصد ین ژاپن را با۴۰ دینار کاهش ۱۵ر۳۸ ریال اعلامکرد.

افزایش نرخ بهره

خبرگزاری رویتر در مورد وضع‌دلار دیروز از واشنگتن گزارش داد: امروز بدنبال افزایش نرخ بهره توسط بانک مرکزی امریکا و موفقیت پرزیدنت‌کارتر در جلب موافقت نمایندگان کنگره نسبت به لایحه انرژی خود دلار سیر صعودی در پیش گرفت.

و التر ماندیل، معاون‌رئیس جمهوری‌امریکادر یک مصاحبه تویزیونی‌گفت‌کارتر شب‌گذشته وقتی‌توانست دو نماینده‌حزب دمکرات را علیرغم بی میلیشان بحمایت‌از پیشنهاد مربوط به پایان دادن به کنترل بهای گاز طبیعی واداره به موفقیت عمده‌ای دست پیدا کرد ،زیرا این امر باعث میشود لایحه انرژی پیشنهادی کارتر جان تازه‌ای بگیرد.

از طرف دیگر بانک مرکزی امریکا بمنظور حمایت از دلار نرخ‌بهره‌ارز درامریکا را سمیزان نیم درصد افزایش داد.

اعلام این تصمیم بلافاصله موجب بهبود وضع دلار در نیویورک شد اما چون اینکار خیلی دیر صورت گرفت تاثیر زیادی روی وضع بازار های پولی اروپا که دیروز بخاطر نطق رئیس جمهوری امریکا دچاروضع ناامید کننده‌ای شده بودند نکرد.

انواع میوه گرانتر از نرخ رسمی عرضه میشود

طی ماه جاری نرخ رسمی انواع سبزیجات یك‌تا۹ ریال افزایش یافته است و پیش‌بینی میشود چون فصل سبزی باتمام رسیده است نرخ این کالا طی هفته های آتی بازهم افزایش یابد .

اکثر سبزی فروشها ، بخصوص در مناطق شمال‌شهر علاوه برگرانفروشی دستور ـ العمل کمیسیون ویژه نرخ گذاری مبنی برهم وزن بودن انواع سبزی را به‌هنگام عرضه رعایت نمی‌کنند. بعنوان‌مثال، برای عرضه یك کیلو سبزی پلو که شامل کشنیز، تره ، جعفری‌ـشنبلیله وشوید می‌شود بجای اینکه این چندنوع سبزی را باوزنهای مساوی‌با هم مخلوط و عرضه‌کنند . تره را که ارزانتر است بیشتر و بقیه را که گرانتر است کمتر‌مخلوط می‌کنند.

بنابه‌گزارش خبرنگار صنفی ما علاوه برسبزی انواع میوه نیز در سطح پایتخت گرانتر از نرخ مصوب عرضه میشود و با اینکه هر هفته کمیسیون ویژه نرخ‌گذاری نرخ انواع میوه و تره‌بار و سبزیجات را اعلام می‌کندو اتاق اصناف‌نیز کنترل این نرخها را برعهده دارد و متخلفین مرتب تحت تعقیب قانونی قرار میگیرند ولی باز هم عده کثیری از میوه فروشها بخصوص آنهائی که در بازارهای روز میوه‌می‌فروشند به گرانفروشی ادامه می‌دهند .

نرخ هرکیلوی انواع‌میوه، تره‌بار و سبزی از سوی کمیسیون ویژه نرخ گذاری برای عرضه به‌مصرف کنندگان درهفته‌جاری بشرح زیر تعیین شده است.

نرخ میوه وتره بار

برتقال خارجی به ترتیب مرغوبیت ۷۰و ۸۰ ریال ،لیمو ترش داخلی و خارجی ٤۸ریال (یك ریال نسبت به هفته‌پیش گران شد) موز مرغوب‌وسالم ۶۶ریال (فراوان‌است‌و کمگه ارزانتر از نرخ عرضه می ـ شود)هندوانه بترتیب‌مرغوبیت ۷ تا ۱۰ریال (با اینکه‌فراوان است ولی ۲ تا ۸ ریال گرانتر از نرخ رسمی عرضه میشود)، خیار سبز به‌ترتیب مرغوبیت ۲۱ و ۱۱ ریال، کدو سبزبه ترتیب مرغوبیت۲۳ و۱۱ریال. کاهوی سالادی ورسمی‌بترتیب ۳۱ و ۱۸ ریال، گوجه فرنگی ۱۵ ریال (۳ ریال ارزان‌شد) طالبی و گرمك بترتیب ۲۵ و ۲۰ ریال ،فلفل سبز ریز و دلمه‌ای بترتیب ۹۵ و ۶۸ریال (نرخ رسمی فلفل سبز ریز ۱۰ ریال و دلمه‌ای ۱۲ ریال کاهش یافت ولی همچنان در بازار سیاه تاهشتادریال‌گرانتر عرضه میشود).آلبالو۱۰۰ریال (۵ ریال گران شد)، انگور حاج‌الیسی و دم‌کج بترتیب ۵۸،۷۰ و٤۶ ریال (نرخ‌رسمی انواع گلابی ۶ ریال کاهش یافت اما این کالا تا ۱۲ریال گرانتر از نرخ مصوب بازار سیاه دارد) خربزه مشهدی و ایوانکی ۲۱ ریال، انواع انجیر بترتیب مرغوبیت ۹۰ و۳۸ ریال، انار سالم ۴٤ریال.

نرخ سبزیجات

سبزی قورمه شامل (تره‌ـ جعفری ـ شنبلیله) باوزنهای مساوی هر کیلو ۲۵ ریال . سبز پلو شامل (کشنیز‌ـ تری ـ جعفری ـ شنبلیله وشوید) باوزنهای مساوی هر کیلو۲۸ ریال. سبزی آش شامل(تره‌ـ جعفری‌ـ برگ چغندر)باوزنهای مساوی هرکیلو ۲۱ ریال . سبزی خوردن شامل (ترب ـ پیازچه ـ ریحان ـ شاهی ـ نعناع وترخوان) با وزنهای مساوی هر کیلو ۲۵ ریال . نعناع و جعفری که هر کیلو ۸۰۰ گرم جعفری و ۲۰۰ گرم نعناع باشد هر کیلو ۲۲ ریال .

سینما کریستال رضائیه‌در آتش سوخت

رضائیه‌ـ خبرنگاراطلاعاتـ سینما کریستال رضائیه ساعت ٤ بامداد امروزبعلت نامعلومی آتش گرفت.

آتش‌سوزی که تا ساعت ۸و۳۰ دقیقه صبح ادامه داشت قسمت اعظم از سینما را ازپیش برد و خسارات مالی سنگینی ببار آورد.

وسعت آتش‌سوزی بحدی بود که ماموران آتش‌نشانی بناچار رفت و آمد در خیابان پهلوی‌راممنوع اعلام کردند و سرانجام پس از چهار ساعت و نیم تلاش موفق شدند از سرایت آتش به مغازه‌ها و منازل‌مسکونی اطراف‌جلوگیری بعمل‌آورند.

بامحض مهار حریق از طرف ماموران بررسی‌های لازم درزمینه علت‌آتش‌سوزی و تعیین میزان خسارات وارده آغاز شد.

یك مرد ناشناس کشته شد

تبریز‌ـ خبرنگار اطلاعات مردی که قصد داشت از محل سیم های خاردار به طورغیر مجازوارد پایگاه شکاری تبریز شود،با شلیک ماموران پایگاه کشته شد.

ماموران‌هنگامی به سوی‌او آتش گشودند که این مرد ناشناس به فرمان های ایست آنان‌توجه نکرد و همچنان‌قصد داشت‌که از سیم های خاردار بگذرد و وارد پایگاه شکاری تبریز شود.

هنوز انگیزه این شخص برای‌ورودبه‌پایگاه معلوم نشده است ولی جریان از سوی مقامات مسئول تحت رسیدگی است. جسد مرد ناشناس به پزشکی قانونی تبریز انتقال یافت.

دانشجویان ایرانی سفارت ایران در بلژیک رااشغال کردند

بروکسل‌ـرویتر‌ـ آسوشیتدپرس روز ۵شنبه چهارده دانشجوی ایرانی به‌سفارت ایران در بروکسل حمله کردند . یك سخنگوی کنفدراسیون دانشجویان ایرانی باین حمله دست زده است. سخنگوی دانشجویان ایرانی گفت‌دانشجویان اشغال کننده سفارت از نقاط مختلف بلژیك آمده بودند . یك مقام سفارت نیز گت چون سفارت کارد امنیتی ندارد از پلیس بلژیك برای مقابله با مهاجمین کمك‌خواسته شدطبق یك گزارش دیگر دانشجویان راه خود را بزور بازکردند وا از کنار افراد پلیس بلژیك که از ساختمان محافظت می‌کردند گذشتند و با داد و فریاد وارد دفتر سفیر شدندو اسناد را پاره کردند و فریاد کنان علیه ایران شعارهائی دادندوگفتند مرك‌برامپریالیسم دانشجویان همچنین خواستار آزادی زندانیان ضد امنیتی شدند .

اشغال مسجد

پاریس ـ خبرگزاری‌فرانسه ـ عده‌ای از جوانان ایرانی دیروز بعداز نماز عصر مسجد پاریس را در مرکز پایتخت فرانسه اشغال کردند .

پلیس بعد از گفتگوتوسط بلندگو با جوان های ایرانی بدون هیچ حادثه آنها را از مسجد خارج‌کرد. بیست‌وچهار تن از تظاهر کنندگان توسط پلیس دستگیروبرای تشخیص هویت به اداره پلیس برده شدند. منابع‌مطمئن گفتندتمام این افراد تا هنگام غروب‌آزاد میشوند.

اطلاعیه اتحادیه صنف فرش فروشان تهران

بدینوسیله به‌اطلاع عموم می‌رساند اعلامیه صادره به امضاء فرش فروشان تهران منتشره در بازار مبنی‌بر تعطیل واحدهای صنفی بهیچوجه ارتباطی ب

تقویم اطلاعات

سازمان شرعی
استخراج دکتر ریاضی کرمانی

شنبه- بیست و هشتم امردادماه ۲۵۳۷
۱۴ رمضان‌المبارک ۱۳۹۸- ۱۹ اوت ۱۹۷۸
توپ افطار . . . . ساعت ۷ و ۴۰ دقیقه
توپ سحر (فردا) . . ساعت ۴ و ۱۹ دقیقه
طلوع آفتاب (فردا) . . ساعت ۵ و ۵۳ دقیقه
ظهر شرعی (فردا) . . ساعت ۱۲ و ۳۹ دقیقه
توپ افطار (فردا) . . ساعت ۷ و ۳۸ دقیقه

یک نیروگاه ۲ میلیون کیلوواتی در تهران احداث میشود

طرح احداث یک نیروگاه حرارتی ۲ میلیون کیلوواتی در تهران تهیه شد .

محل احداث این نیروگاه در حومه تهران پیش‌بینی شده است ومناقصه مربوطه‌خرید و نصب مولد آن تا اواخر سال جاری اعلام میگردد.

کارنصب بزرگترین نیروگاه حرارتی کشور ظرف مدتی کمتر از پنج سال پایان می یابد و آماده بهره‌برداری خواهد شد .

بااحداث نیروگاه حرارتی جدید مجموع تولید برق در تهران به بیش از ٤ میلیون کیلووات خواهد رسید .

هم‌اکنون در تهران یک نیروگاه گازی که در نوع خود بزرگترین نیروگاه در جهان‌محسوب میگرددباحداث شده که تولید برق آن در مرحله نهائی یک میلیون و ٤٥٠ هزار کیلووات خواهد بود .

علاوه براین در تهران‌یک نیروگاه حرارتی بنام‌شهریار مورد بهره برداری قراردارد که ظرفیت تولید ٤ مولدآن ٦٠٠ هزار کیلووات است .

از نیروگاه های فرح‌آباد و طرشت تهران نیز مقدار قابل ملاحظه‌ای بسرق تولید و بمصرف شهر میرسد .

باین ترتیبا بهره‌برداری از نیروگاه جدید حرارتی تهران در شهر تهران ۳ نیروگاه حرارتی وجود خواهد داشت و این‌نیروگاه ها میتوانندد تمام مدتسال کار کنند .

همچنین نصب این نیروگاه امکان خواهد داد تا تمام مصرف برق شهر تهران اعم از خانگی صنعتی و خدمات شهری در تهران تامین‌گردد و تهران از برق سایرمولدهم بی‌نیاز شود .

درحال حاضر برق مصرفی تهران از نیروگاهها گازی و حرارتی تهران و سد های اطراف و خوزستان تامین میشود .

کارگران سراسر کشور حوادث اخیر را محکوم کردند

تهران- خبرگزاری پارس- اصفهان - مشهد - زنجان - اهواز - ساری-رشت و تهران دیروز نیز صحنه برپائی اجتماعات پرشور کارگران نیرو های سازنده اقتصاد کشورمان بود.

همایش‌های پرشوری که به شرکت کارگران و اصناف وابسته به حزب رستاخیز ملت ایران در گوشه و کنار کشور در مراکز صنعتی -کارخانه ها و کارگاه های تولیدی و محل سندیکاها برگزار شد تجلی پرشکوه اراده خلل ناپذیر ملتی است که درمسیر پیشرفت خود آگاهانه گام برمیدارد و از اینرو هرگز و به هیچ عاملی اجازه نمیدهد در آهنگ حرکتی که برگزیده مستی پیش آورد .

- کارگران کارخانه های آذر- نخطاب- سومن وپروین در اصفهان امروزدر اجتماعاتی که در محل این کارخانه ها تشکیل دادندعاملان اغتشاشات اخیررا محکوم کردند وآنانرا دشمنان اقتصاد ملی و رفاه مردم خواندند.

گروههای مختلف مردم و بویژه کارگران دیروز در مشهد تظاهرات پرشوری برپا کردند و رویدادهای اخیر را که منجر به‌شکستن شیشه مغازه‌ها و آتش سوزی در اماکن عمومی گردید بشدت محکوم کردند.

ظهر امروز ۵۰۰ تن از کارگران کارخانه کبریت سازی زنجان‌با تشکیل‌اجتماعی در محل‌کارخانه ضمن‌پشتیبانی از سیاست دولت در مبارزه‌با عناصرویرانگرپیوندناگسستنی شاه‌و ملت را مورد تاکیدقرار دادند و مراتب فداکاری خود را در راه خدمت به شاه و میهن ابراز داشتند.

پیش از ظهر دیروز بیش از ۲ هزار تن از کارگران کارگاهها واحدهای تولیدی و اعضای اتحادیه‌های کارگری زاهدان به‌منظور ابراز انزجار نسبت به‌اقدامهای خرابکارانه فریب خوردگان ضد ملی در اصفهان -شیراز و چند شهر دیگر کشورمان‌درمحل‌سازمان کارگران زاهدان گردهم‌آمدند و ضمن ابراز احساسات پر شورنسبت به‌شاهنشاه‌آریامهر و پشتیبانی از اقدامات دولت‌در جهت مجازات خرابکاران و فریب خوردگان آمادگی خود را برای مشارکت در سرکوبی عناصر نامطلوب و گمراه که بجز تعدی به‌مال و جان مردم و ایجاد اغتشاش و ناامنی‌هدف دیگری ندارند اعلام کردند.

در سنندج

سنندج - خبرگزاری پارس ساعت یازده دیروز کلیه کارمندان و کارکنان‌استانداری استان کردستان- سازمان‌دفاع غیر نظامی‌دفتر مهندسی وکلیه ادارات تابعه استانداری با حضور تیمسار سرلشگر علی زاده‌استاندار کردستان‌اجتماعی درسالن‌شهرداری سنندج‌ترتیب دادند در این اجتماع که به منظور ابراز تنفر و انزجار از رفتارنابخردانه ووحشیانه مشتی عوامل سرسپرده‌و هم چنین به مناسبت بیست و پنجمین سالگرد قیام ملی ۲۸ امردادترتیب‌یافته بوداستاندار کردستان طی سخنان‌مبسوطی فلسفه انقلاب شاه‌وملت رابیان داشت استاندار کردستان در پایان تائید کرد که مردم غیور کردستان بگواه تاریخ‌همیشه نشان داده‌اند که سربازانی جانباز در راه حفظ حراست ایران و دفاع از مقدسات ملی و میهنی و نظام شاهنشاهی بوده و امروزاجازه نمی‌دهند که بوسیله مشتی اخلالگربه حیثیت ملی‌ایرانی لطمه‌ای‌وارد آید .

کارگران و کارکنان صنعت نفت گچساران ، کارگران‌کوره های آجر پزی ورامین ، کارگران کارخانه های روغن کشی و قند ورامین،کارگران شهرستان رشت . کارگران همدان‌وکرمان‌نیز دراجتماعات دیروز خود حمایت خود را از اقدامات‌دولت اعلام کردند.

نمایندگان بازاریان و اصناف پایتخت نیز دیروز اطلاعیه‌ای انتشار دادندوطی آن‌پشتیبانی قاطع خودرا از اقدامات‌دولت در جهت سرکوبی عوامل مخربی که با حمله بمراکز اقتصادی و اماکن عمومی در تهران موجبات ناراحتی مردم را فراهم کرده‌اند اعلام داشتند .

بازگشت شاهنشاه و شهبانو

شاهنشاه آریامهر که برای یک اقامت چند هفته‌ای بشمال کشور تشریف‌فرما شده بودند ساعت شانزده روز ۹شنبه با هواپیما به تهران بازگشتند . شاهنشاه آریامهر درفرودگاه مهرآباد از سوی امیر عباس هویدا وزیر دربار شاهنشاهی- تیمسار سپهبدمحسن هاشمی‌نژاد رئیس سرای نظامی و ژنرال آجودان شاهنشاه آریامهر - آقای نصرت‌اله معینیان رئیس دفتر مخصوص شاهنشاهی‌و تیمسار سپهبد بدره‌ای فرمانده گارد شاهنشاهی مورد استقبال قرار گرفتند.

گزارش خبرنگار ما از فرودگاه مهرآباد حاکیست که هواپیمای حامل علیاحضرت شهبانو نیزدر ساعت شانزده و سی دقیقه‌همان روز در فرودگاه مهرآباد‌بزمین نشست و علیاحضرت شهبانو از سوی آقای‌نهاوندی رئیس‌دفتر مخصوص علیاحضرت شهبانو مورد استقبال قرار گرفتند.

با ارسال یك تقاضای کتبی به مراکز تلفنی :

مزاحمین تلفنی فورا شناسائی میشوند

شرکت مخابرات ایران‌به مزاحمین تلفنی هشدار داد که در مراکز تلفنی پایتخت‌به اندازه کافی دستگاه های مزاحم‌یاب نصب شده است.

با این دستگاه ها شرکت قادر خواهد بود ، با توجه به شماره‌ای که اداره بازرسی شرکت مخابرات در اختیار مشترکین خود که مورد مزاحمت قرارمی‌گیرند، می‌گذارد ، شخصی مزاحم را معرفی کند . یک مقام مطلع در باره چگونگی کار دستگاه های مزاحم یاب‌گفت:

مدتها بود که تعدادزیادی از مشترکین شرکت‌مخابرات به اداره بازرسی اطلاع می‌دادند که درساعات‌مختلف روز و شب مورد مزاحمت های تلفنی قرار می‌گیرند و حتی گاهی این مزاحمت‌های تلفنی موجب از هم‌پاشیدگی زندگی خانواده‌ها گردیده ویا فاجعه‌ای را ببارآورده‌است.

شرکت مخابرات برای‌حل این مسئله و یاری به مشترکین ازچندی‌پیش‌اقدام به خرید دستگاه های‌مزاحم یاب کرد که اکنون درمراکز تلفنی پایتخت‌نصب‌شده‌است.

در حال حاضر ، اگر شخصی مورد مزاحمت قرار بگیرد،می‌تواند‌اداره بازرسی شرکت مخابرات را کتبا در جریان امر قرار دهد تا به این وسیله مرکز تلفن همان منطقه با شماره رمزی که‌به مشترک خود می‌دهد ،موفق به شناسائی شخص مزاحم تلفنی بشود .

یک مقام مطلع‌اظهارداشت در صورت شناسائی افراد مزاحم تحت تعقیب قانونی قرار خواهند گرفت .

این مقام افزود:مشترکین که‌مورد مزاحمت‌قرارمی‌گیرند باید برای اطلاع بیشتر از چگونگی کار دستگاه های مزاحم یاب و چگونگی تماس با ان با مراکز تلفنی مناطقی که در آن سکونت دارند دتماس بگیرند.

زائران حج باید دوبار بر علیه وبا واکسینه شوند

وزارت‌بهداری و بهزیستی اعلام کرد : با توجه به گزارشهای اخیر در مورد شیوع بیماری وبا درکشور سعودی تمام زائران‌بیت‌الله الحرام که قبلا یکبار علیه بیماری وبا تلقیح شده‌اندباید مجددا با مراجعه به مراکز درمانی و بهداشتی وزارت بهداری‌در تهران وشهرستان ها برای بار دوم علیه وبا واکسینه شوند .

یک مقام بهداشتی وزارت بهداری توضیح داد برگ واکسیناسیون زائران قبلاز سوی ماموربن قرنطینه مهرآباد بررسی میشودو در فرودگاه جده نیز ماموربن سعودی بهیچ‌وجه به زائری که ۲ بار علیه وبا واکسینه نشده باشد اجازه ورود بخاک سعودی را نخواهند داد .

شهرهای شمالی خالی‌ازمسافربود

باسپری‌شدن دومین هفته‌ماه مبارک رمضان که‌ملت‌مسلمان ایران، برای نزدیک شدن به خدا و پاکی و صفای باطن لب به روزه بسته‌اندو به عبادت نشسته‌اند و دست به دعا برداشته‌اند ، دریای خزر در گیلان و مازندران، از مسافر خالی بود . در دو روز گذشته که تعطیلات‌آخر هفته بود ، دریا ،خلوت‌ترین روز های خود را در سال جاری پشت‌سر گذاشت و دیگر از ان همه هیاهو و شور و غوغای گرمازدگان خبری نبود .

هوای بندرپهلوی واکثر شهر های گیلان‌دیروزبارانی بود و در شهر هائی که باران نمی‌بارید درجه‌حرارت هوا از ۲۶ درجه سانتیگراد بالا نرفت ، درحالیکه درجه حرارت اب نیزبطورمتوسط ۲۲ درجه بود .

در بعضی از شهر های مازندران نیز هوا نیمه ابری و یا تمام ابری همراه با ریزش باران های پراکنده بود .

در این شرایط دیگر از ان همه سنگینی ترافیک در جاده های شمال‌کشورخبری نبود و شهر های ساحلی دریای خزر در گیلان و مازندران خلوت ترین روز های خود را گذراند .

در این روز ها که به سالروز شهادت حضرت امیرالمومنین (ع) نزدیک‌می شویم ، مشهد ، قم ، شیراز و دیگر شهر های مذهبی ایران قطب های جلب مسافر وزائران شده است .

و ازدحام مردم از شهرهای ساحلی دریای خزر به این شهر کشانده شده است .

بجای هتل ها و مسافرخانه ها و پلاژ های شهر های ساحلی دریای خزر ، اینک هتل ها و مسافرخانه های شهرهای‌مذهبی است که پر از مسافراست و جای سوزن انداختن نیست .

۲۰ هزار اتومبیل و موتوسیکلت توقیف شده آزادمی‌شود

۲۰ هزار اتومبیل شخصی مسافرکش و موتوسیکلت که از ٦ ماه پیش بوسیله ماموران راهنمائی و رانندگی توقیف شده‌بود بزودی به مالکین آن ها پس داده میشود.

ماموران راهنمائی از ٦ ماه پیش مبارزه وسیعی را علیه مسافرکشی با اتومبیل های شخصی و حرکت موتوسیکلت های نمایشی آغاز کردند و طی ۲ ماه ۲۰ هزار اتومبیل شخصی و موتوسیکلت‌رامتوقف ساختند.

اینک که زمان توقیف وسائط نقلیه توقیف شده به پایان میرسد پلیس مبادرت به آزادکردن‌این‌تعداد وسیله نقلیه میکند.

در هنگام تحویل این‌وسائط نقلیه به صاحبان آن پلیس به آنها تذکر و هشدار میدهد که در صورتی که مجددا با موتوسیکلت ها ایجاد صدای ناهنجارکنند یا اتومبیل‌شخصی را به کارمسافرکشی‌اختصاص دهند وسیله نقلیه آنها بازهم توقیف خواهد شد.

کارشناسان ترافیک معتقدند مبارزه شدید پلیس راهنمائی علیه موتوسیکلت رانان متخلف ومزاحم باید ادامه یابد ،درغیر این صورت وجود این نوع وسائط نقلیه مزاحم در لابلای سایر وسائط نقلیه تهران‌مشکل ترافیکرا بیش‌از پیش افزایش می دهد.

این کارشناسان همچنین معتقدند که جلوگیری از کار اتومبیل های شخصی‌نیز نقش موثری در بهبود ترافیک پایتخت داشته است، مشروط براینکه بموازات این اقدامات بتقویت هرچه بیشترو سریعتر تاکسیرانی‌و سرو سامان دادن بوضع نابسامان اتوبوسرانی در پایتخت توجه شود.

باکمال افتخار

قیام ملی ۲۸ مرداد

را به پیشگاه شاهنشاه آریامهر

وهم میهنان عزیز تهنیت عرض مینماید

شرکت سرمایه‌گذاری البرز
(سهامی عام)
و شرکت های وابسته

دانشگاه ملی ایران

پذیرش دانشجو برای آموزشگاه عالی بهداشت دهان و دندان

درصفحه ۳۲

دانشگاه ملی ایران

پذیرش دانشجو برای دوره های (تخصصی) دندانپزشکی

درصفحه ۳۲

دانشگاه ملی ایران

اطلاعیه مهم برای دانشجویان

دانشکده جامع انفورماتیک و مدیریت بدینوسیله مجددا باطلاع میرساند که ترم دوم سال تحصیلی ۲۷-۱۳۶ این‌دانشکده از ۲۹ر۶ر۳۷ طبق برنامه تنظیمی ادامه پیدا میکند.

بنیاد نیکوکاری والاحضرت شاهدخت شمس پهلوی

انتخاب دستیار کودکان

بیمارستان کودکان شماره ۲ (مفید) وابسته به بنیاد نیکوکاری والاحضرت شاهدخت شمس پهلوی برای سال تحصیلی۲۵۳۸- ۲۵۳۷ تعدادی دستیار مقیم از طریق امتحان کتبی و مصاحبه انتخاب می‌نماید . از داوطلبان تقاضا میشود تا پایان وقت اداری روز ۲۰ر۶ر۳۷ بادردست‌داشتن مدارك زیر به‌دفتر بیمارستان واقع در خیابان کوروش کبیر بالاتراز حسینیه‌ارشادکوی کاووسی مراجعه نمایند.

تاریخ امتحان ساعت ۸ صبح روز ۲۹ر۶ر۳۷ در محل بیمارستان مذکور خواهد بود .

۱- گواهی پایان خدمت وظیفه یا معافی دائم
۲- دیپلم پزشکی
۳- ۳ قطعه عکس ٤ × ۳
٤- فتوکپی شناسنامه دو برگ
۵- فیش بانکی بمبلغ‌یکهزار و پانصد ریال‌به حساب جاری شماره ۷۵۵ بیمارستان کودکان شماره ۲ (مفید) دربانك ایران و هلند شعبه‌بلوار میدان محسنی .

تصحیح و توضیح

در شماره مخصوص کره روزنامه مورخ سه‌شنبه ۲٤ر۵ر۳۷ درمقاله (اقتصاد جمهوری‌کره رشدی همراه باعدالت) در شرح عکس صنعت اتومبیل‌سازی کره جنوبی ، بجای کلمه «کره» اشتباه «ژاپن» قید شده بود که بدینوسیله تصحیح میشود .

BOC

اطلاعیه

شرکت بریتیش اکسیژن انگلستان باطلاع عموم مشتریان محترم میرساند:

شرکت بازرگانی جوش و اکسیژن ایران
(سهامی خاص)

نماینده: انحصاری فروش و توزیع محصولات کارخانجات بی.او.سی میباشد.

شرکت جوش و اکسیژن ایران با سرمایه گذاری کارخانجات صنعتی ایران ناسیونال، بانک توسعه صنعتی و معدنی و بریتیش اکسیژن برای تولید انواع الکترود و ماشین آلات جوشکاری در استان خراسان (مشهد) تشکیل گردیده است.

- متخصصین فنی بی.او.سی درمحل شرکت واقع در:
میدان ۲۵ شهریور - خیابان غفاری پلاک ۲/۳۶
تلفنهای ۸۲۵۲۸۲ - ۸۳۴۲۶۰

- آماده راهنمائی و توضیحات لازمه درمورد جوشکاری و برش و سایر پرسشهای مربوطه میباشد.

شرکت بازرگانی جوش و اکسیژن ایران
(سهامی خاص)

اینشرکت نمایندگی انحصاری فرآورده‌های شرکت بریتیش اکسیژن را دارا میباشد.

انواع الکترودها و ماشین آلات مشروحه زیر را برای فروش در اختیار مشتریان عزیز میگذارد:

۱- مشعلهای برشکاری دستی
۲- رگولاتورهای اکسیژن واستیلن سره های برشکاری
۳- ترانسفورماتورهای جوشکاری
۴- وسائل جوشکاری باگاز محافظ
۵- وسائل جوشکاری باگاز محافظ آرگن
۶- ماشینهای لوله بری گازی
۷- ماشینهای برشکاری الکتریکی
۸- ماشینهای برشکار پروفیل
۹- انواع الکترود برای جوشکاری آهنهای ساختمانی و صنعتی
۱۰- انواع الکترود برای پرپوشش سخت فلزات
۱۱- انواع الکترود برای جوشکاری فولاد خشکه
۱۲- الکترود برای جوشکاری فولادزنگ نزن
۱۳- الکترود برای جوشکاری چدن، آلومنیم، مس، برنج
۱۴- مفتول جوشکاری و جوشکاری های خودکار
۱۵- انواع پودر خمیر جوشکاری «رواتساز»

از جنابعالی دعوت می نمائیم که از نمایشگاه محصولات ماواقع در:
میدان ۲۵ شهریور - خیابان غفاری پلاک ۲/۳۶
تلفنهای ۸۲۵۲۸۲ - ۸۳۴۲۶۰ بازدید فرمائید.

شرکت سرمایه‌گذاری البرز

آگهی افزایش سرمایه شرکت پس انداز ووام مسکن کورش بزرگ

دراجرای مصوبه مجمع‌عمومی‌عادی صاحبان سهام‌سال۲۵۳۵شاهنشاهی هیئت مدیره افزایش سرمایه فعلی شرکت را ازمبلغ یك‌میلیارد ریال بمبلغ دومیلیاردریال ازطریق انتشار یکصد هزار سهم الف به بهای اسمی هرسهم ده هزار ریال به ترتیب ذیل اعلام مینماید :

۱- سهام جدیدباواگذاری‌حق‌تقدم برای سهامداران فعلی منتشر می گردد وهر سهامدار می تواند به ازاء هرسهم که دارا باشد یك سهم ازسهام جدید بقیمت اسمی (ده هزار ریال) خریداری نماید .

۲- مهلت استفاده ازحق تقدم خریداری سهام جدید ازتاریخ۱۵ر٤ر۲۵۳۷ شاهنشاهی لغایت ۱۵ر٦ر۲۵۳۷ شاهنشاهی تعیین میگردد .

۳- کلیه سهامداران بایستی ابتدا بادر دست داشتن اوراق اصلی سهام ومدرك شناسائی به اداره سهام شرکت واقع درخیابان کریمخان زندبین‌خیابانهای‌سپهبدزاهدی وایرانشهر شماره۸۲طبقه دوم بین ساعات ۸ صبح الی ۱۲ ظهر جهت دریافت مبالغ ذخیره شده از سود سالهای ۲۵۳۵ و ۲۵۳٦ شاهنشاهی بمبلغ هرسهم ۲۵۰۰ ریال مراجعه نمایند .

٤- سهام جدید منحصرا از طریق بانك رهنی ایران واقع در خیابان فردوسی اتاق شماره ۱۰٦، با ارائه برك اصلی سهام و مدرك شناسائی بفروش خواهد رسید .

۵- چنانچه سهامداران فعلی از امتیاز واگذاری ظرف مهلت مقرر استفاده ننمایند ، حق تقدم مزبور سلب میگردد و شرکت سهام استفاده نشده را بهر ترتیب که مصلحت بداند به عموم واگذار خواهد نمود .

٦- سهامداران فعلی می توانند با مراجعه به بانك رهنی ایران اتاق ۱۰٦ حق تقدم خودرا به سایر سهامداران‌ویااشخاص‌حقیقی‌ثالث بهرنحو که بخواهند واگذارنمایند

۷- خریداران سهام جدید ازتاریخ ۱ر۷ر۲۵۳۷ شاهنشاهی جزو سهامداران شرکت محسوب و به نسبت مدت در سود سال ۲۵۳۷ شاهنشاهی سهیم خواهند بود .

توجه :

ضمنا توجه صاحبان‌محترم‌سهام‌را بمدت‌کوتاهی‌که برای استفاده از حق تقدم خرید سهام جدید موجود است جلب مینماید .