سال سی‌وششم شماره ۱۰۵۶۶ — شنبه هفتم مرداد ماه ۱۳۴۰ — تکشماره ۳ ریال

اطلاعات

وزیردفاع ووزیرخارجه امریکاگفتند:

دربرلین راه مذاکرات بسته نشده

ازامروز قوای متفقین غربی دربرلین بحال آماده‌باش درآمده‌اند

* هم اکنون مسلسلها و توپهای قوای آلمان شرقی روبه برلین غربی قراول رفته‌است

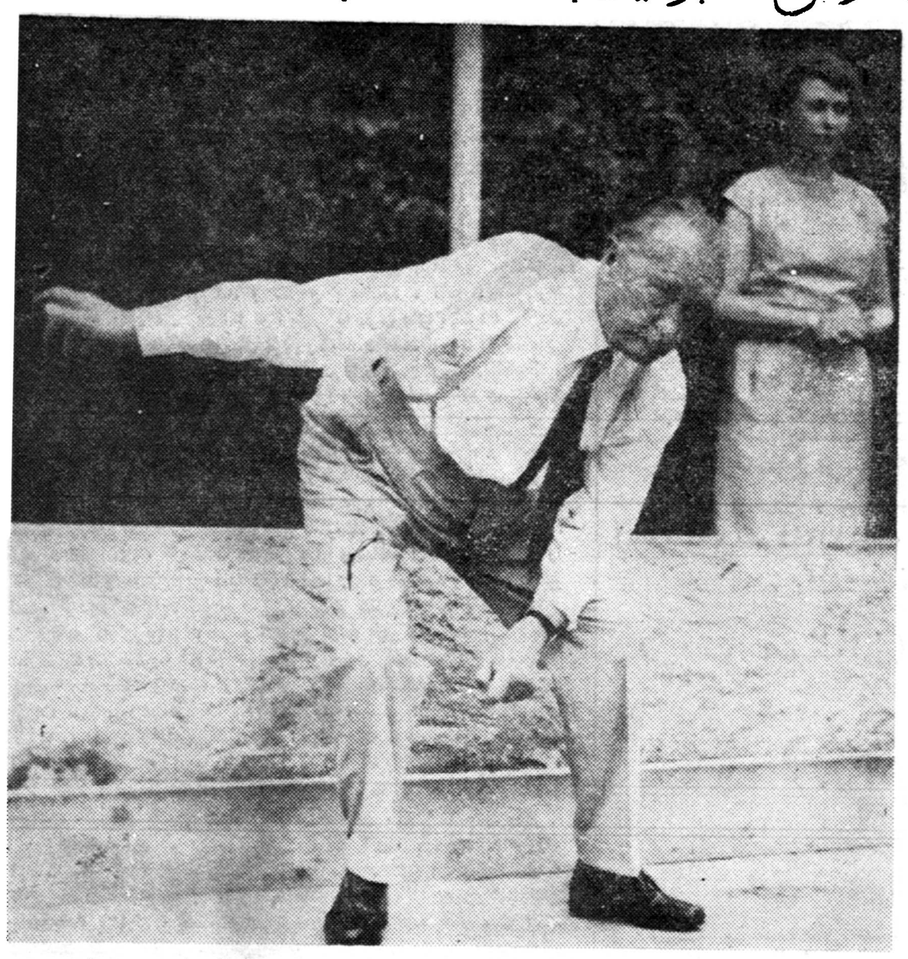

دولت

دربارهٔ جوابگوئی به تبلیغات شوروی مطالعه میکند

سفیرکبیر ایران در مسکو فردا بملاقات نخست‌وزیر خواهد رفت

شرح درصفحه آخر

جریان روز

روش معتدل دولت

سرمقاله در صفحه دوم چاپ شده است

برای اجرای برنامه عمرانی سوم

ایران ۷۳۲میلیون دلار کمك خارجی لازم دارد

درپنج سال گذشته ۲۱۷ میلیون دلار سرمایه خارجی وارد ایران شده است

مذاکرات هیئت اقتصادی ایران با مقامات بانك بین‌المللی‌ترمیم و توسعه درباره برنامه عمرانی سوم ایران از هفته گذشته در واشنگتن آغازگردید و هنوز ادامه دارد .

گزارش خبرگزاریها از واشنگتن حاکی است که آقای دکتر خداداد فرمانفرمائیان معاون اقتصادی و مالی سازمان برنامه یك کنفرانس مطبوعاتی تشکیل داده و خاطر نشان ساخت که ایران برای اجرای سومین برنامه خود احتیاج به ۷۳۲ میلیون دلار کمك خارجی دارد . این کمك مابه‌التفاوت هزینه اجرای برنامه و درآمدهای ملی و سرمایه های خصوصی داخلی‌ایران میباشد . برنامه سوم از مهرماه سال ۱۳۴۱ آغاز خواهد شد .

هیئت اقتصادی ایران نظریات‌بانك بین‌المللی را درباره حدود کمك و نحوه آن بدست خواهد آورد و سپس تقاضای دولت ایران بر مبنای آن تنظیم خواهد شد .

در این روزها از طرف مقامات و موسسات مالی بین‌المللی انتقادات‌قابل توجهی نسبت به برنامه سوم ایران جریان دارد ، مضمون این انتقادات آنست که برنامه مذکور از لحاظ حجم و محتوی و همچنین با توجه‌به‌امکانات و منابع داخلی ایران متناسب نیست و برای کشوری نظیر ایران بسیار جاه طلبانه است .

انتظار میرود دولت ایران از سایر ممالك صنعتی غرب طی یك درخواست کمك کند .

درطی‌یك‌مصاحبه آقای‌دکترفرمانفرمائیان در پاسخ این سئوال که اگر غرب به ایران کمك نکند از کجا کمك خواهد گرفت سکوت کرد وی خاطر نشان کرد که در پنج ساله گذشته میزان خالص سرمایه های خارجی که وارد ایران شده به ۲۱۷ میلیون دلار بالغ شده‌است .

این کمك ها کاملا از غرب‌دریافت گردیده و موفقیت‌دراجرای برنامه‌سوم ایران نیز بوسیله ادامه همین کمك ها از طرف دول غربی امکان پذیراست .

خبرگزاریها در گزارش خود اضافه

بقیه در صفحه هفدهم

پارلمان کنگو

طرفدار لومومباست

موبوتو گفت: پارلمان را برسمیت نمیشناسد

۶۱ نماینده پارلمان ازگیزنگا و ۵۲ نماینده از کازاووبو جانبداری میکنند

در صفحه ۵ و ۶

میزان‌شهریه دبیرستانهاپس‌ازملی شدن

دانش آموزان بی‌بضاعت که‌دارای‌استعداد باشند ازپرداخت‌شهریه معاف‌خواهندبود

خبرنگار ما امروز درباره موضوع ملی شدن دبیرستانهای کشور از مقامات فرهنگی اطلاعاتی کسب کرد.

مقامات مزبور اظهار داشتند میزان شهریه سالانه دبیرستانها براساس مصوبات شورای فرهنك هر شهرستان خواهد بود و در تهران حداقل این شهریه طبق تجویز شورای فرهنك شهرستان تهران در سیکل اول‌سالانه ۷۵۰ ریال و در سیکل‌دوم ۱۰۰۰ریال وحداکثر بین ۱۰۰۰ و ۱۵۰۰ ریال تعیین گردیده است که اولیای‌مدارس با تحقیق کافی درباره وضع مالی‌اولیای دانش آموزان مبالغ مزبور را در آغاز سال‌تحصیلی‌ازآنهادریافت‌خواهندداشت

شاگردان بی‌بضاعت

بدیهی است براساس تصمیمات شورای فرهنك شهرستان درصورتی که متصدیان مدارس شاگردی رابی‌بضاعت تشخیص دهند باین شرط که شاگرد مزبور دارای استعداد کافی برای ادامه تحصیل در دبیرستان باشد اورا ازپرداخت شهریه‌معاف‌خواهندنمود

خبرنگارمادر گزارش خودمیافزاید: حداکثر دانش آموزانی که می‌توانند بطور رایگان در دبیرستان بتحصیل بپردازند از سی در صد تجاوز نخواهد کرد .

«آدنائر» که از نطق کندی‌رضایت دارد در ایتالیا به استراحت پرداخته است .

وی در اینجا به‌بازی پرتاب توپ مشغول است . و منشی مخصوص آدنائر ناظر بازی صدراعظم سالخورده می‌باشد .

عکس ازآسوشیتدپرس

* **ممکن است غرب از ۵۲ کشور برای عقد صلح با آلمان واحد دعوت کند**
* **دولت آلمان غربی‌بادخالت سازمان ملل متحددرقضیه برلین مخالف است**
* **مك نامارا گفت : روسها در هر نوع جنگی با گلوله روبرو خواهند شد**
* **سنای امریکا ۹۵۸میلیون دلار برای تهیه کشتی و موشك وهواپیما تصویب کرد**

درصفحه ۳

خانم دکتر زند دربیمارستان تحت نظر است

* **خانم دکتر زند درمصاحبه باخبرنگاراطلاعات‌درآبادان علت اقدام‌خودرابخودکشی شرح داد و درباره قتل اسرار آمیزشوهرش‌ودکتر باغشاهی از خود دفاع‌کرد**
* **دور شدن دکتر باغشاهی و خانمش از یکدیگر در نتیجه دخالت من نبود**
* **مشاجره من وخانم دکتر باغشاهی بر سر مسائل عشق و عاشقی نبوده‌است**
* **مقامات قضائی ازیك‌کودك ۷ ساله وچند نفر دیگر به عنوان مطلع تحقیقاتی‌بعمل آوردند**

خبر نگار ما در آبادان بدنبال گزارش قبلی خود در مورد تشییع جنازه دکتر زند و دکتر باغشاهی که‌در شماره گذشته مختصری از آن باستحضار خوانندگان عزیز رسید ، گزارش میدهد :

ساعت پنج بعد از ظهر پریروز مراسم تشییع جنازه دکتر زند از بیمارستان شرکت ملی نفت آبادان انجام شد از ساعت ٤ بعد از ظهر به‌ترتیب بستگان و بازماندگان‌دکتر زند ، فرماندار آبادان ، دادستان، قضات دادگستری و باز پرس ها، مهندس مصدقی رئیس کل شرکت ملی نفت ایران در آبادان و عده

بقیه در صفحه هیجدهم

فرستاده مخصوص رئیس جمهوری تونس بایران‌می‌آید

پیام بورقیبه برای شاهنشاه ایران

تونس‌ازایران، ترکیه، پاکستان تقاضای‌کمك میکند

امروز کسب اطلاع شد که سفیر کبیر سیار تونس ظرف این هفته‌وارد تهران میشود وطی‌شرفیابی خودبحضور

بقیه در صفحه هفدهم

فضانورد شوروی درملاقات بافیدل‌کاسترو

«یوری‌گاگارین» فضانورد روسی پس از آنکه‌سیگاری برای «فیدل‌کاسترو» آتش زده است فندك خودرا خاموش میکند . عکس‌ازیونایتدپرس

هنگام رسیدگی بشکایت تونس :

نماینده‌فرانسه از شورای امنیت خارج شد

تونس درخواست خواهد کرد فرانسه بکلی خاك این کشوررا تخلیه کند

درصفحه چهارم

امریکا مایل‌است‌فرانسه‌وتونس از طریق مذاکره به اختلاف خود پایان دهند

بودجه با۲۰۰ میلیون تومان کسری بتصویب میرسد

باحذف هزینه‌های زائد ۶۰ میلیون تومان ازکسر بودجه ازبین رفته

امروزاطلاع حاصل‌شد که‌رسیدگی به‌بودجه های وزارتخانه ها در هیئت وزیران خاتمه یافته و فعلا هیئت‌دولت مشغول رسیدگی به‌بودجه کل و مطالعه نهائی آن می‌باشد . بهمین جهت پیش‌بینی میشود که بودجه کل تا هفته آینده تصویب خواهد شد.

مطالعات اخیر دولت روی بودجه هر وزارت خانه باین نتیجه رسیده‌که در حدود ۶۰ میلیون تومان از کسری بودجه با حذف هزینه های زائد تامین میگردد در نتیجه میزان کسر بودجه‌از ۲۸۸ میلیون تومان به ۲۲۲ میلیون تومان میرسد و کاهش بیش از این فعلا امکان ندارد معهذا هیئت دولت برای کاهش ۲۰ میلیون تومان دیگر آن کوشش میکند .

بهر حال پیش‌بینی میشودکه‌بودجه با ۲۰۰ میلیون تومان و یاکمی بیش از۲۰۰میلیون‌تومان‌کسری‌بتصویب‌دولت خواهد رسید .

یکی از ارقامی که دربودجه کل تامین شد و به وزارت فرهنك نیز پرداخت گردید در حدود ۷۰۰ میلیون ریال اعتبار جدید برای تامین‌حداقل حقوق اشل جدید آموزگاران ودبیران می‌باشد .

وزارت فرهنك برای حداقل مزبور احتیاج به ۱۰۲۰ میلیون ریال اعتبار داشت که ۳۲۰ میلیون ریال آن قبلا از راه کمك جنسی تامین شده بود ۷۰۰ میلیون ریال دیگر راوزارت دارائی در دو قلم ۳۰۰ و ٤۰۰ میلیون ریال تامین و اضافه اعتبار داده‌است.

تسریع‌در تصویب بودجه

دولت بعلت عدم‌وجودبودجه‌تصویب شده از نظر کار خود درمضیقه‌است

محافل مالی پیش بینی می کنند با تمام شدن رسیدگی به بودجه های وزارتخانه ها وطرح گزارش وزارت دارائی د راین مورد حد اکثر تا هفته آینده‌بودجه گل بتصویب برسد و پس از تصویب برای اجرا به وزارت‌دارائی ابلاغ گردد .

آئین‌نامه جدیدی برای سینماها تهیه‌شده

درجه‌بندی بلیط

درسینماهای لوکس لغو میشود

* **سینماهای لوکس که در آینده تاسیس میشوندباید دارای پارکینك باشند**
* **در آئین نامه سانسورفیلم حد نصاب عریان شدن ستارگان معین گردید**

قبلا اطلاع دادیم که براثر شکایت صاحبان سینما راجع به کیفیت سانسور فیلمها آقای نخست وزیر دستور داد کمیسیونی تشکیل شود و آئیننامه سینما ها وسانسور فیلمها را مورد تجدید نظر قرار دهد .

بقیه در صفحه هفدهم

وزیر کشاورزی در معرفی مدیر عامل جدید بانك کشاورزی‌گفت:

کار های بانك کشاورزی باید در مسیر صحیح بیفتد

اگر فلان متصدی که از طرف آدم متنفذی تحت فشار قرار میگرفت میرفت خانه‌اش می‌نشست اما امروز بااین نتایج روبرو نبودیم

صبح امروز آقای دکتر حسن ارسنجانی وزیر کشاورزی در بانك کشاورزی حاضر شده و آقای دکتر حسن زاهدی را بسمت مدیر عامل و رئیس هیئت مدیره و آقای دکترمهدی کاتوزیان را بسمت عضو هیئت مدیره بانك کشاورزی بروسای ادارات بانك کشاورزی معرفی کرد .

مسئله زمین ها

آقای دکتر ار سنجانی ابتدا گفت خوشبختانه نه‌من و نه‌آقای دکترزاهدی با آقایان بیگانه نیستیم و آقایان ما

بقیه در صفحه هفدهم

بررسی طرح جدید لایحه استخدام

کارمندان زائد بر سازمان

حقوق خودرا تاموقعیکه کار سازمانی به آنها ارجاع‌شودچگونه دریافت‌خواهندداشت؟

ارفاق لایحه جدید به کارمندان روزمزدو پیمانی وحکمی

درشماره‌های گذشته فصول مختلف‌طرح‌جدید قانون استخدام کشوری‌رابررسی کردیم.

دنباله تفسیر مزبور را در زیر ملاحظه میکنید :

احتمال دارد در اثر اجرای مقررات سازمانی‌و استخدامی‌مندرج دراین لایحه تعدادی از مستخدمین سازمان ها زائد تشخیص داده‌شوند برای این که تکلیف این گونه مستخدمین از جهت ارجاع شغل و پرداخت حقوق روشن باشد در لایحه پیش بینی شده است که پس‌ازاجرای‌این‌لایحه‌مستخدمین‌زائد بر سازمان در اختیار سازمان خدمات کشوری قرار می گیرند تا شغل مناسبی برای آنها دریکی از سازمان ها پیدا بشود ودرفاصله این مدت حقوق دریافتی آنها از وزراتخانه‌یا موسسه مربوط کماکان پرداخت می شود .

بقیه در صفحه نوزدهم

چای جهان

۳۵۲ — ۱۵۱

آرزوی جهان — دوست جهان — خوشبختی جهان — نوشابه جهان — خانواده جهان — کلوپ جهان

آنانکه ولگا دارند بپرسید

ولگا چگونه اتومبیلی است؟

نماینده انحصاری شرکت سهامی ایرانشرق خیابان سعدی تلفن ۳۸۴۵۳

پتوهای جهان

اطلاعیه

بر حسب تقاضای اطاق بازرگانی و قاطبه بازرگانان و اصناف تهران جناب آقای نخست وزیر موافقت فرمودند ساعت ٦ بعد از ظهرروزسه‌شنبه‌دهم مردادماه‌دراطاق حضوربهمرسانده مشکلات اقتصادی مبتلابه بازرگانان واصناف راموردشور ومداقه قرار دهند چون این جلسه باحضور کلیه اولیای اقتصادی کشور تشکیل و در نوع خود جامع ترین اجتماعی‌است که تاکنون دائر گردیده است قطعا آقایان بازرگانان و اصناف وابسته که دعوت‌شده‌اند با حضور خوددرجلسه از این فرصت‌مغتنم استفاده خواهندفرمود.

ضمنا چنانچه بازرگانان موفق بدریافت کارت دعوت نشده باشند تقاضا دارد باذکر مشخصات با تلفن های ٤۵۱۱۰ - ٤۷۱۲٦ - ٤۷۱۲۷ اطاق بازرگانی تهران تماس بگیرند .

آ-۱۱۰۷۷ اطاق بازرگانی تهران

روغن نباتی جهان

نمایندگی متحد حاج سید یحیی فاطمی سرای سلطانی

قابل توجه

پیشه‌وران ـ کسبه ـ صنعتگران دستمزد بگیر

طبق تصویبنامه ۱۱۸۵۲-۲۷ر٤ر٤۰ هیئت وزیران هریك ازپیشه‌وران و کسبه و صنعتگران دستمزدبگیر موظفند تاآخر مردادماه جاری باداره دارائی‌محل‌مراجعه و مالیات سال ۱۳٤۰ و همچنین سنوات قبل خودرا (درصورتیکه واریز نشده باشد) براساس بزرگترین سابقه قطعی شده بعلاوه ده درصد بازاء هر سال پرداخت نمایند درغیر این صورت مشمول سی درصد جریمه ویك درصد (درماه) زیان دیرکرد خواهندبود .

از عموم مودیان فوق‌الذکر تقاضا دارد ازفرصت استفاده نموده حساب مالیاتی تاسال ۳٤۰ خودرا در ظرف همین ماه با ادارات دارائی تصفیه نمایند.

مالیات کسانی که مطلقا سابقه قطعی شده‌ندارند برطبق مقررات عمومی وصول خواهد گردید.

مدیرکل وصول تهران و دارائیهای حومه.گرکانی

جریان روز

روش معتدل دولت

معلوم شد کارهای تند و افراطی و اصلاحات بصورت انقلاب و بهم ریختگی باطبع مردم ایران سازگار نیست و شاید سازمان های کشور طوری است که آنرانمی‌پذیرد ، چون دیدیم آن‌سرو صداهای اول حکومت دکتر امینی خاموش شد ، دولت دست از افراطو تند روی‌کشید و اصلاحات و رفورم در آستانهٔ اعتدال قرار گرفت ، شاید هم از اول صلاح در همین بود که میانه روی اتخاذ شود و جریان امور با مطالعه و بروفق مصلحت و روی‌مقتضیات زمان تعقیب گردد ، بهرحال مقدمات امرچنین نبود ، دولت باقیافهٔ تند و خشن‌زمام امور بدست گرفت ، بااختیارات وسیع و بیسابقه پیش آمد ، باانحلال دو مجلس کار خودرا آغاز نمود ، چون انجام خواسته های دویست نماینده ، که هرکدام نغمه‌ای ساز می‌نمودند کار دشواری بود ، میان آنها خوب هم بود و بد هم بود ، چه بسیار از آنها افکاری در سر می‌پرورانیدند که‌مسلما دولت هارا دچار زحمت و اشکال و عدم موفقیت در کارمی‌نمود مسلما انجام نشدن توقعات و نظریات خصوصی نیز دولت هارا در تزلزل وضعف قرار میداد ، خلاصه دولت دکتر امینی بی معارض و بی‌دغدغهٔ خاطرشروع بکارکرد و همه در ابتدای امر گفتند اینست آن دولتی که چشم روی هم میگذارد و دست رد بسینهٔ احدی از بدکاران نمیگذارد ، قدم‌های خودرا در طریق اصلاح تند و سریع برمیدارد ، البته این کارها شروع شد و پیش هم‌میرود اما نه آنطور که مردم فکر میکردند ، یك سلسله حرفها نگرانی هائی میان مردم وطبقات مختلف بوجود آوردتاجائی که کارهای جاری دچار توقف گردید ، سرمایه‌داران بوحشت افتادند و دست از فعالیت کشیدند ، پول‌های خودرا از اینطرف و آنطرف جمع و جورکردند تا بکار نیفتد وخطری متوجه آن‌نگردد ، وقتی‌دولت با چنین عکس‌العملی روبرو گردید ، خاصه تبلیغات مضرعناصربدخواه و انعکاس اخبار ایران در خارج از کشور بصورت وحشتناکی که‌چندین‌برابربیشتر از حقیقت‌امر منتشرشد ، جریان دادوستدرامشکل‌ساخت، وضع‌اقتصاددرهم‌و آشفته‌راوضع آشفته‌تری‌بخشید وچنین‌بنظررسید که‌دولت بایددررویهٔ‌خود تجدید نظر کند ، آن شدت عمل و افراط و مبالغه ابتدای زمامداری را تخفیف دهد و حداقل این شد که حرف‌ها را کوتاه کرد و معتقد براین اصل گردید که باید کم حرف زد و بیشتر عمل‌وکار نشان داد .

برنامه کار وزیران افراطی و تندروی دولت باین‌ترتیب‌تعدیل‌گردید ، بدون تردید خواستهٔ مردم هم همین‌بود،چون تندروی های اولیه ولو برای ایجاد رعب‌آن دسته از کسانی که متعدی شناخته میشدند بود ، اثرات نامطلوب در دل همهٔ‌مردم گذاشت ، خیلی افراد از طبقه مولد ثروت را دلسرد و مایوس ساخت و خوشبختانه دولت خیلی زود متوجه این عکس‌العمل گردید و راه اعتدال را برافراط و تندروی ترجیح داد .

حالا دولت دکتر امینی ، دولتی است معتدل اما اصلاح‌طلب و خواهان رفورم و بوجود آوردن عدالت اجتماعی .

آنچه در پیشانی رئیس دولت واعضای کابینه اش خوانده میشود، اینست که در کارهای جاری اصل پاکی‌و صداقت و خدمتگذاری و طرفداری از طبقات محروم را وجهه همت قرار داده‌اند ، میخواهند بنفع جامعه قدم بردارند ، دستگاه دولت را که باید خدمتگذار ملت باشد دستگاهی مفید و مؤثر سازند ، مامورین دولت را متوجه کنند که در برابر حقوقی که از مردم می‌گیرند باید بمردم خدمت کنند ، کارشکنی واخلال و آزارمردم را بالمره کنار بگذارند و هرکس جزاین کند سزای عملش را به‌بیند وراستی سزای عمل بدکاران را کف دستشان بگذارند ، نه اینکه بگویند و بدان رفتار نکنند ، باید هر مامور دولت در هر مقام و موقعیت قرار گرفته درستی و امانت را وجهه نظر خود سازد و ازتعدی و تجاوز بحقوق مردم دست بردارد ، بالاخره مسئله توصیه و تشبث که وسیله مؤثری برای پایمال کردن‌حقوق مردم است حتماموقوف گردد .

تاجائیکه‌ما اطلاع داریم هم‌اکنون دولت باهرگونه اعمال نفوذ در دستگاههای مملکت بشدت مبارزه میکند چون معتقد است خرابی و عقب‌ماندگی و بینوائی مردم‌و گرانی زندگی و تحمیلات ناروا و بالاخره ریشهٔ عدم رضایت مردم از اعمال نفوذ سرچشمه گرفته و بصورت بیعدالتی ظاهر گردیده حقوق مردم را تضییع کرده‌است .

سعی دولت براین است توصیه و تشبث و اعمال نفوذ از هرجاباشد بی‌اثر گردد حالااگر یك‌وزیر نالایق بی‌استعداد پیدا شود که در برابر متنفذی سرفرود آورد باید گردنش را خرد کرد ، گزارش بمقام بالا داد تا او را از جرگه کسانی که دعوی اصلاح طلبی و رفورم میکنند خارج سازند .

بالاخره دولت دکتر امینی در جاده اعتدال ، اما بصورت حکومت اصلاح‌طلب ظاهر گردیده و میخواهد کارهای افراطی و انقلابی خود را بی‌سرو صدا و بی جاروجنجال تعقیب کند .

ما چون در حسن نیت افراد این‌حکومت‌هنوز تردیدی‌پیدانکرده‌ایم که از آنها روگردانیم . خاصه رئیس دولت ، در راه انجام هدف های ملی خود میکوشد و آرام و قرارندارد امیدواری بتوفیق او داریم وازخدا میخواهیم قدم‌های سودمندی برای رفاه جامعه بردارند و موجبات‌سعادت و آسایش عمومی را فراهم آورند .

البته باید باو کمك کرد ، پشتیبانی مردم از هردولتی که روی کارمی‌آید تاثیر بسیار دارد ، تاوقتی ملت معتقد باین‌اصل نگردد ودولت را همراهی ننماید آن دولت توفیق نخواهد یافت ، چون قدرت مردم را نباید نادیده گرفت ، این مردمند که میتوانند بانیروی اراده و خلاقهٔ خود کشوری را باوج عزت و ترقی‌برسانند و یادر حضیض عقب‌ماندگی باقی گذارند .

در همه‌جای دنیا چنین است ، مردم کار می‌کنند و مردم مملکت رابسوی کامیابی میکشانند و اگر مردم کار نکنند مملکت پیشرفت نمیکند ، اینست که باید اعتماد و اطمینان عمومی را جلب کرد ، به بدخواهان مجال‌نداددرمقام‌اغفال‌مردم‌برآیند و افکار عمومی رامشوش و خراب سازند ، راه پیشرفت و ترقی را باسم‌پاشی ودلسرد و مایوس‌کردن مردم مسدود کنند .

هر نغمه‌ای درطریق تشویش افکار مردم سازشود مسلما ریشه‌اش را پیش خارجی‌باید تجسس کرد چون آنها هستند که میخواهند مردم را از کار و زندگی بهر کیفیت بازدارند ، نگذارند کار در مملکت پیدا شود تا بیکاری و فقر گریبانگیر مردم‌شده‌و نارضایتی فراهم گردد .

اکنون که دولت دکتر امینی علی‌رغم تندروی های نامطلوب اولیه، روش اصلاحی اعتدال را دنبال میکند و در مقام آنست اوضاع مملکت را تثبیت نماید و از مبالغه و افراط درگفته‌ها جلوگیری کند موقع آن رسیده‌است که قدم های مثبت در راه اصلاح امور سریعتر بجلو بردارد و عقاید و افکار اصلاح طلبانه حکومت خودرا جامه عمل بپوشاند .

آنچه اطلاع داریم دولت قدم‌اول را در تعدیل وتوازن بودجه مملکت وسپس‌سامان‌دادن‌وضع‌مالی واقتصادی کشور که هم‌اکنون‌از آشفتگی‌اش مصیبتی عظیم بار آمده و روز بروز زندگی تجاری‌ودادو ستدمردم‌مشکل‌تر میشود شروع کرده‌است اما انتظار عموم بیشتر از این است ، مردم توقع سرعت دارند ، تشنهٔ اصلاحاتند و میخواهند دولت دراین راه‌توفیق پیدا کند که این مسئله خود کلید و رمزموفقیت‌های دیگری است که همه انتظار آنرا دارند و آرزومند پیدایش یك عدالت اجتماعی و رفورم عمیق وریشه‌داری که سعادت آینه ملت را تامین کند میباشند .

از ذوات محترمی که در تشییع جنازه و مجلس ختم و شب هفت مرحومه بانو فخر ایران بهرامی قبول زحمت‌فرموده و یا بوسیله نامه و تلگراف تسلیت فرموده‌اند تشکرات قلبیه را تقدیم میداریم اگر بعلت تالمات روحی در شرفیابی و عرض جواب تاخیری حاصل شود پوزش میطلبیم. **احمد بهرامی- سرگرد صالحیان - سروان برزو بهرامی**

بدینوسیله از کلیه دوستان و آشنایان و اقوام که در تشییع جنازه و مجالس تذکر مرحوم پدرمان مرحوم فیض‌اله شکیبی شرکت فرموده با ارسال نامه و تلگراف بذل محبت و ابراز همدردی فرموده‌اند بی نهایت سپاسگذار است چنانچه بعلت تالمات روحی در شرفیابی حضوری تاخیر یا قصوری روی دهد پوزش میطلبیم . **خانواده شکیبی**

بقیه آگهیهای ترحیم و تسلیت درصفحات ٤ و ۱۷ وآخر

کودکستان و دبستان شبانه روزی فروزنده

زیرنظر مستقیم فروزنده اربابی

با شرکت‌وهمکاری عده‌ای از صاحب نظران علوم تربیتی ایرانی وخارجی و با مطالعه ودقت کافی اقدام به تاسیس پانسیونی جهت اطفال کودستانی - دبستانی ودبیرستانی بطور جداگانه ومجزا وبا تشکیلاتی وسیع در محلی خوش آب و هوا شده است. سعی‌و جدیت ما دراین راه همواره براین بوده است که شالوده کار بایستی بر مبنای صحیح و محکمی قرار گرفته باشد و برای تحقق بخشیدن باین فکر از هیچگونه کوشش و جدیتی دریغ نداشته‌ایم تا آنجا که حتی برای تهیه غذای کودکان باوجودی که متضمن مخارج سنگین بوده است از عده‌ای از متخصصین خارجی و بصیر دراین امر استفاده کرده‌ایم ودر اتاق خواب هر یك از کودکان حمام جداگانه ای تعبیه نموده‌ایم چه در اینجا صحبت از آینده کودکانی در میان است که پدران و مادران فردای ما هستند.

امید است این خدمت ناچیز فرهنگی مابا پرورش اطفالی نیرومند وسالم و تندرست و بانشاط مورد قبول واقع شود .

از طرف هیئت موسسین کانون فرهنگی فروزنده -

فروزنده اربابی

برای کسب اطلاع بیشتر و دیدن محل و نام نویسی به آدرس زیر مراجعه فرمائید .

تجریش خیابان دربند ایستگاه افخمی تلفن ۸٤۵۷۷

معلم دیپلمه انگلستان

از ساعت شش تا نه بعد از ظهر برای تدریس زبان انگلیسی آماده است با تلفن ۷۱۷۹٤ اسدی مذاکره و تعیین‌وقت فرمائید .

کودکستان و دبستان و

دبیرستان دخترانه مهین

نام نویسی صبح‌های دوشنبه و چهارشنبه

جاده سابق شمیران - روبروی باغ صبا - خیابان سلیم - شماره ٦۹

تلفن ۷۰۲۹۹

آ-۱۵٤٦٦ ۱-۲

درمان قطعی بیماریهای آمیزشی مجاری ادرارو تقویت قوای‌تناسلی‌دکترجناب زاده دارای گواهینامه از دانشکده طب فرانسه صبح ها خیابان منوچهری مقابل کوچه ژاندارك

کودکستان ودبستان رشدی باوسیله ایاب و ذهاب

گروه فرهنگی رشدیه

روزهای دوشنبه و چهارشنبه هر هفته ازساعت ۸ الی ۱۱ صبح ثبت نام‌مینماید.

نشانی : خیابان پهلوی - پائین‌سینمای رادیوسیتی - خیابان رودسرتلفن ٤٤۷۱۵

آ-۱۰۸٤۱ ۱-۳

مجله سپاهان

بامطالب سودمند وسرگرم کننده فردا در تمام کشور منتشرمیشود. ازتك‌فروشیها دریافت فرمائید.

مطب دکتر محمدعلی‌خلعتبری بخیابان شاهرضا کوچه‌مقابل بیمارستان زنان انتقال‌یافت تلفن ۷۲۷۷٦

آ-۹۹۲۳ ۱-۵

افسرده دلند،
اززندگی بستوه آمده‌اند ،
خویشتن را فرومایه می‌پندارند ،
عزیزان خودرا آزار میدهند ،
دوستند وناخواسته دشمنی میکنند،
طلاق میدهند وبزناشوئی خویش خیانت میورزند،
بخودکشی، باده‌گساری، قمار وزن فروشی پناهنده میشوند ،
حتی به تبهکاری وجنایت دست می‌آلایند ...

..ونمیدانند چرا؟

پاسخ باین مسائل وچاره جوئی دهها مشکل روانی، اجتماعی وخانوادگی دیگرمارا - بساده‌ترین شیوه‌ی سخنی‌که تاکنون روانشناسی بدان‌نگاشته‌آمده‌است- در این اثر بی‌نظیر میتوان یافت.

«ا... ونمیدانندچرا؟» ضمناطرح نخستین «**روانشناسی ادبیات‌ایران**» را بدست میدهد .

دراین کتاب دهها شاعر مانند رودکی، سعدی،حافظ، مولوی، عبیدزاکانی، تامعاصرین نظیر نادرنادرپور و فروغ فرخ زاد مورد تجزیه و تحلیل‌روانی‌قرارگرفته‌اند.

«ا... ونمیدانندچرا؟» شاهکار روانی‌دیگری است‌که پس از «کتاب روح بشر» بقلم - :

دکتر ناصرالدین صاحب‌الزمانی

بعنوان بهترین هدیه ازطرف **موسسه مطبوعاتی‌عطائی** بهم‌میهنان گرامی‌تقدیم میگردد. بها با جلد زرکوب وبیش از چهارصد وسی صفحه بقطع بزرك ، بیست وچهار تومان

ناشر موسسه مطبوعاتی عطائی

تهران ناصر خسرو تلفن ٥٠٤٠٦

فروش عموم کتابفروشیهای تهران و شهرستانها.

آ-۱٥٤۰۰

دکتریحیی شهردار متخصص جهازهضم

ازبیماران محترم متمنی است که برای مراجعه بمطب ۲٤ ساعت قبل طرف صبح توسط تلفن ۳۷۰۳۵ وقت بگیرند.

خیابان باغ سپهسالار شماره ۱٥٤

دبستان - کودکستان و شبانه روزی

موسسه فرهنگی شهاب

زیر نظر خانم فروغ شهاب استاد تعلیم و تربیت

ثبت نام مینماید

خیابان تخت جمشید صبای‌شمالی جنب‌کتابخانه آبراهام لینکلن تلفن ٤۲۰۳۸

آ-۱٥٤٦٤ ۱-۳

دکتر یثربی نژاد

متخصص جهاز هاضمه از مسافرت مراجعت وکمافی‌السابق ازبیماران محترم پذیرائی مینماید - خیابان قوام‌السلطنه مقابل سفارت مصر.

آ-۱۱۰۸٥ ۱-۳

کودکستان و دبستان

آینده

زیر نظر توران اشتیاقی متخصص تعلیم و تربیت از آمریکا همه روزه از ساعت ۸ -۱۲صبح و ٥-۷ بعداز ظهر نام نویسی میکند.

آدرس : خیابان کاخ نرسیده به‌شاهرضا - کوی آذر تلفن٦۷۳۱۳

آ-۱۱۰۰۱ ۱-۳

باکمال تاسف درگذشت ناگهانی جنت مکان **آقا سید محمدعماد شیرازی** طاب‌ثراه کارمند وزارت دارائی (اداره‌کل قندوشکر) اخوی جناب آقای دکتر حسین شیرازی کارمند بنگاه دامپروری وزارت کشاورزی را باطلاع عموم بنی اعمام وعلماء اعلام وجامعه‌اهل منبر وهمکاران آنمرحوم میرساند مجلس ترحیم از ساعت ۸ صبح تا یازده یکشنبه ۱٦ شهر صفر مطابق هشتم مردادماه درمسجد مرحوم حاجی ابوالفتح واقع درخیابان ری نرسیده بمیدان شاه برپا است

العبدالفانی سلطان الواعظین شیرازی

خانواده‌های **شیرازی - سادات شیرازی- ابراهیمی- شیده - شاهرخی - اشرفی- اشرفی شیرازی - معصومی- نیری- کنگرلو- پلاسیدی- کرباسی-توحیدی- محمدزاده- برزین- رئیسی- شعاعی- مجیری- هاشمیان - مطیعا - شهلا وصاحب .**

خبر تاثرانگیز درگذشت جنت مکان **آقاسید محمد عماد شیرازی** را باطلاع عموم فامیل ودوستان میرساند . مجلس ترحیم آنمرحوم ازساعت ۸ صبح تایازده‌روزیکشنبه هشتم مرداد ماه در مسجد مرحوم حاجی ابوالفتح واقع در خیابان ری نرسیده بمیدان شاه و ختم زنانه در همین روز در منزل شخصی آنمرحوم واقع در خیابان شهناز - خیابان شروین شماره ۹٦ برقراراست . آ-۱۱۱٤۹

بخانواده محترم آنمرحوم بویژه بازماندگان مصیبت وارده را تسلیت میدهیم .

بمناسبت شب چهلم شادروان **سرهنك دکترحسن عشقی** مجلس تذکری برای‌شادی روح آنمرحوم روزیکشنبه۸ر٥ر٤۰ ازساعت ۱٥الی۷ بعدازظهر برسر مزاروی درحضرت‌عبدالعظیم (باغ‌طوطی) برقرار است از دوستان وآشنایان انتظارشرکت دراین مراسم را دارد **خاندان سرهنك دکتر عشقی**

انالله وانااليه راجعون

خانواده‌های **مهدوی - سپهرنیا - مایلی - جوادی-امامی صمدیانپور- علیانسب -دانشمند - عمیم -میثاقی‌خدادوست شرقی - لنگی**

بانهایت تاسف وتاثر درگذشت مرحوم **(ابراهیم مهدوی)** کارمند دخانیات را باستحضار دوستان و آشنایان میرساند مجلس ختم آن مرحوم از ساعت ٥ الی ۷ بعداز ظهر روز یکشنبه ۸ر٥ر٤۰ درانتهای شاهپور مسجد صاحب‌الزمان و ختم‌زنانه درهمان روز وهمان ساعت‌درمنزل آن‌مرحوم‌شاهپور مختاری کوچه خامنهٔ‌پورکاشی ۲۳۲منعقد میباشد

محمدعلی‌سپهرنیا - سرهنك علی‌اصغر مهدوی -حاج محسن مهدوی - خیراله جوادی آ-۱۱۱۷۹

بدینوسیله باطلاع خویشان واقوام ودوستان و صنف محترم‌لبنیات‌فروش‌تهران وحومه میرساندکه شب‌هفت‌مرحوم **نصراله زندیه** روزیکشنبه ۸ر٥ر٤۰ دراین‌بابویه از ساعت٤تا ۷بعدازظهر برگزار میشود

حاجی عزیزاله زندیه - عزیزاله زندیه

خانواده یاسائی درگذشت کارگر شریف و ارجمند **فاطمه دباغیان (لیلا)** را باطلاع دوستان و آشنایان‌میرسانند هزینه ختم‌مردانه بمصرف‌امورخیریه‌خواهدرسید وختم‌زنانه یکشنبه هشتم مرداد ساعت ٥ بعداز ظهر در منزل برگزار خواهد شد . نشانی خیابان ایرانشهر کوی طاهبازشماره۳۸ بعموم بازماندگان آنمرحومه مصیبت‌وارده را تسلیت‌میدهیم

اداره فرهنك ناحیه۱ وجامعه معلمین وکارکنان‌دبیرستان کانون‌بانوان‌ضمن اظهارتاسف بسیار ازدرگذشت صدیقترین خدمتگذار فرهنك **(بانو صدیقه دولت‌آبادی)** همدردی خودرا به‌بستگان و دوستان معزی‌الیها اعلام میدارد مجلس ترحیم آنمرحومه از ساعت ٥ تا ۷ روزدوشنبه ۹ر٥ر٤۰ در محل دبیرستان کانون بانوان منعقد خواهد بود .

از طرف فرهنگیان ناحیه۱ - علیم‌مروستی

از طرف دبیران کانون بانوان - رفیعه‌حسینی- محسن‌فضلی

خاندان دولت‌آبادی بانهایت تاسف درگذشت **بانوصدیقه دولت‌آبادی** بزرك خانواده وخدمتگذار صدیق و فداکار پنجاه ساله فرهنك ومربی بزرك علمی واخلاقی‌زنان کشور راباطلاع دوستان میرساند بهمین مناسبت مجلس ختم مردانه روز سه‌شنبه دهم مردادماه جاری از ساعت ده تا دوازده درمسجد مجد وختم زنانه روزدوشنبه نهم مرداد ازساعت پنج تا هفت بعدازظهر درکانون بانوان (محل کارایشان) خیابان دانشگاه جنك خیابان پیروز منعقد خواهد بود آ-۱۱۲۲٥

درگذشت بانو صدیقه دولت‌آبادی موجب کمال تاسف است بعموم فرهنگیان بویژه خانواده محترم آنمرحوم‌مصیبت وارده را تسلیت میدهیم

شورای عالی جمعیت‌های زنان ایران بانهایت تاثر و تاسف درگذشت پیشوای نهضت بانوان ایران بانوی فاضل ودانشمند «**صدیقه دولت‌آبادی**» را اعلام وهمدردی خودرا به فامیل محترم و جامعه زنان ایران از این ضایعه بزرك ابراز میدارد

مجلس ترحیم آنمرحومه از طرف شورای عالی جمعیت های زنان ایران از ساعت ٥ تا ۷ روز دوشنبه ۹ر٥ر٤۰ در دبیرستان کانون بانوان منعقد خواهد بود

آ- ۱۱۲٦۳ **شورای عالی جمعیت‌های زنان ایران**

هیئت مدیره کانون بانوان ایران

بانهایت تاسف درگذشت رئیس هیئت مدیره کانون‌بانوی دانشمند و فداکار **صدیقه دولت‌آبادی** را باطلاع میرساند مجلس ترحیم روز دوشنبه ۹ر٥ر٤۰ از ساعت ٥ تا ۷ بعداز ظهر درمحل کانون واقع درخیابان حشمت‌الدوله غربی‌خیابان پیروز برگذار میشود

اخترمعدل - افسر معدل - حمیده اسدی- نصرت‌ملکی‌نژاد فاطمه بصیری - رقیه حسینی - پروین دولت‌آبادی

خانواده‌های زندبیگلری ، بیانی ، اصلان ، شادلو ، اخوان اصفهانی ، رحمانی ، کریمی حمایلی ، نیشابوری . تفضلی

بانهایت تاثروتاسف درگذشت‌ناگهانی مرحوم **حاجی مصطفی خان زند بیگلری رئیس ایل زند بروجرد** را در بروجرد باطلاع کلیه خویشان ودوستان میرساند . مجلس عزاداری زنانه و مردانه آن مرحوم در منزل سرگردزند - بیگلری برگذار و مجلس ختم درمسجد حاجی شیخ احمد منعقد شد .

سرگرد حمید زند بیگلری- سرگرد احسان‌الله‌بیانی- اصلان شادلو- حاجی اسدالله اخوان - رحیم اصفهانی - رحمانی- علی‌کریمی- محمدعلی حمایلی - حاج حشمت نیشابوری - رحمت تفضلی. آ-۱٥٤۸٤

بخانواده محترم آنمرحوم بویژه بازماندگان مصیبت وارده را تسلیت میدهیم .

انالله وانااليه راجعون

باکمال تاسف درگذشت نابهنگام خواهر عزیزمان **بتول شیرازی** را باطلاع خویشاوندان و دوستان میرساند مجلس ترحیم آنمرحومه در روزیکشنبه هشتم مردادماه جاری از ساعت‌پنج الی‌هفت‌بعدازظهر درمسجد کاظمیه واقع درخیابان ری پائین کوچه دربدار و ختم زنانه درهمان ساعت درمنزل شخصی برقرار میباشد .

اسداله شیرازی - محمدعلی شیرازی - عذرا شیرازی مهین شیرازی - فریدون شیرازی - هوشنك شیرازی - حسن شیرازی

بخانواده محترم شیرازی مصیبت‌وارده را تسلیت میدهیم

باتاثر و اندوه فراوان باستحضار دوستان و آشنایان میرساند که همسر گرامیم **بانو بتول نجفی مالکی** در روز پنجشنبه ٥ر٥ر٤۰ زندگی را بدرود گفت .

ضمنا باکمال تاسف ومعذرت از ذوات محترم . نظر به تالمات روحی اینجانب شخصا از برگزاری مجالس ختم‌زنانه ومردانه و پذیرائی معذور میباشم . وجوه هزینه‌های مربوط بمصارف خیریه که پیوسته مد نظر آن بانوی‌گرامی‌بود رسید

آ-۱۱۱۸۷ **عباس -شکریان**

البقـــاء لله

بانهایت تاسف فوت مرحومه مغفوره صالحه خانم دکتر حافظی یزدی همشیره جناب آقای آثاری‌زاده را باطلاع عموم میرساند مجلس ترحیم آن مرحومه ازساعت پنج الـی هفت بعداز ظهر یکشنبه هشتم مرداد (فردا) درمسجد مجد منعقد است .

الاحقرعبداله‌بن‌مسیح‌تهرانی - الاحقرحاجی‌میرزاخلیل‌کمرهٔ

بانهایت تاثر وتاسف درگذشت مرحومه مغفوره خانم دکترحافظی یزدی را باطلاع دوستان وبستگان میرساند . مجلس ترحیم مردانه از ساعت ٥ تا۷ بعدازظهر روز یکشنبه هشتم مرداد (فردا) درمسجد مجدومجلس ختم زنانه‌همان‌روز و همان ساعت در منزل شخصی آن مرحومه واقع درمیدان بهارستان اول کوچه نظامیه منعقد خواهدبود .

سیدمحمدعلی آثاری‌زاده- دکترمحمدعلی ملکی - دکتر مصطفی‌مصباح‌زاده - سیدابوالحسن حایری‌زاده - دکتررضا صحت - علی‌سعید - دکتر عبدالحسین شفاءالدوله - دکتر احمدآزما - علی‌گرجی - محمدتقی‌گرجی - دکترعلی شفائی منور علومی - عزت‌حافظی - صفا حافظی - فخری‌حافظی دکترمرتضی آزما - علی حافظی - مسعود حافظی - حسن شفائی - دکترجمال پویا - دکترمحمود علومی - احمدعلومی دکتررضا علومی - محمدعلومی - ایرج علومی - منوچهرپویا علی‌علومی - دکتر حسن علومی - حسین علومی - فتح‌اله حکیم‌عبدالهی - محمود ملکی - ابوالقاسم ملکی یزدی - دکتر سلیمان‌آزما - سرهنك‌اکبر آزما - دکترابراهیم مدرسی - افتخارزاده - دکترعلینقی‌مدرسی -وزیرنیا - بزرك طاهری - محمدحسن حجتی - سیدضیاء شفائی - عبداله نیا کمال - منوچهر آزما - دکتر فیلسوفی - دکترعلی‌انجام - دکترضیاء انجام - ملك‌افضلی - سیدمحمد فاطمی - محمود حجتی - مهندس حجتی - ابوالفضل نیاکمال - جلال حجت - سلیمانی آثاری - طباطبائی یزدی - احمد محبوبی - سیف لاری - تهرانی‌زاده آ-۱۱۱۹۱

مصیبت‌وارده را بعموم بازماندگان خصوصا فرزندان ونوه های آنمرحومه تسلیت میدهیم

دربرلین راه مذاکره بسته‌نشده

واشنگتن - ۲۸ ژوئیه - یونایتد پرس - رویتر و آسوشیتد پرس - امروز طرح دفاعی رئیس جمهوری امریکا در کنگره این کشور با پیروزی مهمی رو برو شد .

یك قسمت اساسی طرح افزایش بودجهٔ نظامی امریکا در سنای این کشور تصویب شد . بموجب این قسمت ۹۵۸ میلیون دلار فورا برای تهیه کشتی وموشك وهواپیما پرداخت خواهد شد تا طی شش ماه آینده بتوان ۲۵۰ هزار تن افراد جدید را زیر پرچم فرا خواند .

ضمنا دورهٔ تربیت نفرات ذخیره طولانی تر میشود و حقوق سربازان بطور کلی افزوده خواهد شد .

در کمیته فرعی بودجهٔ سنای امریکا سناتور ها باتفاق آراء تایید کردند که باید طبق نظر رئیس جمهوری ۳٫۷ میلیارد دلار بر بودجهٔ امریکا افزوده شود .

سناتور های عضو کمیتهٔ بودجه اشاره کردند که باید دول متفق امریکا در ناتو نیز نه فقط با دادن نفرات بلکه با تولید وسایل جنگی به دفاع از هدفهای غرب کمك کنند.

رئیس کمیته فرعی بودجهٔ «کارل وینسنت» اعلام کرد که برای مقابله با تهدید روسیه باید فوراً اقدام شود.

جلسه مشورتی

کمیتهٔ نظامی سنا پس از یك جلسه مشورتی سری سه ساعته با شرکت سران ارتش امریکا این قلم اولیه افزایش بودجه نظامی را تصویب کرد .

سناتور «راسل» پس از این جلسه اشاره کرد که «تراژدی کره نباید تکرار شود». وی اشاره کرد که باید جوانها را برای جنك تربیت کرد تا لازم نشود نسلی که درجنگهای قبلی شرکت کرده مجددا وارد جنك شود .

« مك نامارا» وزیر دفاع امریکا ضمن تشکر از دو کمیته سنای امریکا اعلام کرد که بنظر او ابتدا باید افراد داوطلب مورد استفاده قرار گیرند و در صورت کمبود داوطلبان برای تکمیل رقم ۲۵۰ هزار نفری مورد نظر از افراد گارد ملی وذخیره استفاده گردد .

وی متذکر شد که بایدطول مدت خدمت افراد ذخیره افزوده شودزیرا مدت ششماههٔ فعلی خدمت آنها کافی نیست .

بنفع اتفاق غرب

سناتور ویلیام فولبرایت روزجمعه اظهار داشت اگر دنیای آزاد باید با خطر کمونیسم مقابله کند دول عضو پیمان آتلانتیك شمالی ازقسمتی از حاکمیت خود بنفع اتفاق غرب باید صرفنظر کنند .

وی گفت ناتو باید بصورت یك سازمان همکاری اقتصادی وسیاسی در آید و دول عضو در این زمینه ها قسمتی از استقلال خود را فدا کنند و کشور های متحده‌ای ازاروپا و انگلستان و کانادا وایالات متحده امریکای شمالی بوجود آورند .

یکسره کند

«رابرت مك نامارا» وزیر دفاع امریکا در کمیتهٔ نیرو های مسلح سنای امریکا تذکر داد که هدف کندی از تقویت قوای مسلح امریکا آن است که روسها را از کشانیدن بحران برلن به آستانه جنك بازدارد ولی اگر روسها کار را به جنك کشیدند قوای جنگندهٔ امریکا چنان باشد که بتواند کاردشمن رایکسره کند .

وی گفت چون روسها گمان می کنند غرب سلاحهای اتمی رابخاطر برلن به میدان نخواهد آورد مانیرو های غیر اتمی خود را میافزائیم تا آنها بدانند که در هر نوع جنگی با گلوله رو برو خواهند شد .

تصمیم نمیگیرد

منابع مطلع واشنگتن میگویند قبل از انتخابات آلمان غربی حکومت امریکا در مورد سیاست خودنسبت به عقد معاهده صلح باآلمان تصمیمی نخواهد گرفت .

گفته میشود غرب ممکن است از ۵۲ کشوری که علیه آلمان جنگیده‌اند برای عقد معاهده صلح با آلمان دعوت کند تا آنها نظر دهند که با چه حکومت آلمانی باید معاهده صلح را امضاء کنند .

آدنائر اصولا با تشکیل چنین کنفرانسی مخالف است ولی رقیب انتخاباتی او «ویلی براندت» شهردار برلن غربی از این امر جانبداری می کند .

محافل غربی معتقدند که اکثر دولی که با آلمان هیتلری جنگیده‌اند موافقت خودرا باعقد صلح باحکومت آلمان واحد اعلام خواهند کرد .

در نتیجه روسها در اقلیت قرار خواهند گرفت و نظریه «عقد پیمان صلح با دو آلمان» با شکست سختی روبرو خواهد شد .

ظاهرا هوبرت هامفری سناتور متنفذ و رهبر اکثریت مجلس سنای امریکا مدافع این نظریه است . محافل نزدیك به رهبر مجلس سنا معتقدند که کندی نیز طی نطق اخیر خود بطور ضمنی با تشکیل چنین کنفرانس صلحی موافقت نموده است .

رئیس جمهوری در نطق خود گفته بود امریکا حاضر است مسائل - بین المللی مهم را با کلیه دولی که مایل باشند مذاکره کنند موردبحث قرار دهد .

وزیر دفاع آمریکا باتفاق ژنرال «لمینتزر» رئیس ستادهای مشترك طرحهای دفاعی امریکا را بررسی میکنند.

عکس رادیوئی اطلاعات

کندی گفته بود خروشچف نیز ممکن است متوجه شود که دعوت از سایر دول برای عقدیك پیمان بی‌معنی فایده‌ای ندارد و بهتراست به قرار داد های گذشته احترام بگذارد و از اعمال زور چشم بپوشد.

روزنامه نیویورك هرالد تریبون نیز طی مقاله‌ای به امکان دعوت از ۵۲ کشوری که با آلمان هیتلری در جنك بوده‌اند از طرف غرب اشاره کرده است .

رونق میبخشد

بنظر مطلعین طرح تقویت قدرت نظامی امریکا که توسط کندی اعلام شده است بسیاری ازقسمت های صنعتی امریکا را که اکنون دچار رکود شده‌اند رونق میبخشند. بخصوص قسمت هائی که تقویت خواهند شد کشتی رانی بازرگانی و صنایع پارچه بافی و صنایع غذائی و تولید کالا های مصرفی از این طرح استفاده خواهند کرد .

کلیه کارشناسان اقتصادی عموما پس از محاسبه نتایج افزایش بودجه نظامی امریکا باین نتیجه رسیده‌اند که باصطلاح «تصمیمات لازم» برای مقابله با بحران برلن که از طرف کندی عنوان شده بیشتر به رونق و رفع کساد اقتصادی امریکا خدمت خواهد کرد .

مسائل نظامی

وزیردفاع آلمان فرانتز اشتراوس با معاون وزارت دفاع امریکا در باب مسائل نظامی ناتو و طرح‌های سوق الجیشی غرب مذاکره کردند از طرف دیگر در پاریس مقامات رسمی امریکائی و فرانسوی و آلمان غربی مذاکرات مقدماتی خود را در باب وضع غرب در برلن آغاز کردند.

این مذاکرات مقدمه مذاکرات وزیران خارجه چهار کشور است

بقیه درصفحه چهارم

کنفرانس سران غرب

پس از پایان انتخابات آلمان تشکیل میگردد

لندن - یونایتد پرس - منابع موثق لندن امروز پیش بینی کردند که باحتمال زیاد سران کشور های بزرك غربی بلافاصله بعد از انتخابات آینده آلمان غربی در کنفرانسی اجتماع خواهند کرد .

قراراست انتخابات عمومی آلمان غربی در ۱۷ سپتامبر سال جاری آغاز گردد .

این کنفرانس از آن جهت به بعد از انتخابات آلمان غربی موکول شده که سران غرب میل دارند تصمیمات مشترك نهائی را با توجه به تغییرات احتمالی در کادرزمامداران آلمان غربی اتخاذنمایند .

منابع موثق غربی اظهار داشته‌اند که اگر آدنائر بار دیگر به سمت صدراعظم آلمان غربی انتخاب شود کنفرانس سران غربی در اواخر سپتامبر و یا اوایل اکتبر آینده با شرکت آدنائر تشکیل خواهد گردید .

در عین حال منظور غرب آن است که کنفرانس سران غربی بعد از پایان کنگره مهم بیست و دوم حزب کمونیست شوروی و با اطلاع از تصمیمات آن تشکیل گردد .

محافل لندن از قول دیپلمات های کمونیست اظهار داشته‌اند که باحتمال زیاد خروشچف تا هنگام تشکیل کنگره حزب قرار داد صلح باآلمان شرقی را امضاء خواهد کرد .

جنبش خرابکارانه درمیان اقلیت‌های نژادی سوریه

بیروت - خبر گزاری فرانسه - روزنامه «الزمان» چاپ بیروت از قول مسافرانیکه از سوریه (ایالت شمالی جمهوری متحدعربی) به بیروت آمده‌اند مینویسد نقل وانتقال وسیعی اینك در شمال ایالت سوریه در جریان است و مقامات سوری ضمن وارد آوردن فشاربه ارمنیهای ضد کمونیست «داشناك» وطرفداران حزب منحله خلق سوریه و حزب «بعث» آنها را به نواحی دیگری کوچ میدهند .

این مسافرین خاطر نشان میسازند در ناحیه «حلب» عده زیادی بازداشت شده‌اند .دراین نواحی بیش از صد هزارنفرسکنی دارند واخیرا کاوشهائی برای پیدا کردن اسلحه دزبین آنها بعمل آمده است .

مقامات سوریه بیش از سیصد نفر ارمنی ،دویست نفراز اعضای حزب خلق سوریه و هشتاد نفر از طرفداران حزب بعث را باز داشت کرده‌اند.

مقامات سوری معتقدند اخیرا جنبش خرابکارانه‌ای بین اقلیت های نژادی دیده شده است که هدف آنها خدشه وارد ساختن بامنیت سوریه بوده است .

هنگام طرح مسئله بیزرت درشورای امنیت سازمان ملل متحد

فرانسه شرکت درجلسه شورای امنیت را تحریم کرد

سازمان ملل متحد - خبرگزاری فرانسه - بعداز ظهر دیروز شورای امنیت سازمان ملل متحد برای رسیدگی بمسئله بیزرت تشکیل جلسه داد .

قبل از تشکیل جلسه نماینده فرانسه اعلام کرد که در بحث پیرامون مسئله بیزرت شرکت نخواهد کرد و بدین ترتیب صندلی نماینده فرانسه در شورای امنیت خالی بود .

منجی سلیم نماینده تونس ضمن بیانات مفصل خود گفت لازم بتوضیح نیست که شورای امنیت روز بیست و دوم ژوئیه موفق نشد عمیقا شکایت تونس از فرانسه را موزد مطالعه قرار دهد .

وی اضافه کرد که شورای امنیت باید بتجاوز فرانسه در تونس پایان داده و تمام نیرو های خارجی را از خاك آن کشور خارج کند .

سلیم گفت در قطعنامه مصوبه شورای امنیت در ۲۲ ژوئیه صحبتی از بازگشت بوضع عادی نشده است .

وی سپس از داك هامر شولد دبیر کل سازمان ملل که شخصا برای رسیدگی بمسئله بیزرت بتونس رفته بود تمجید کرد و سپس از اینکه نیرو های فرانسه نسبت بداك هامر شولد توهین کرده اند اظهار تاسف نمود .

تحقیر سازمان

سلیم گفت دولت فرانسه قطعنامه ۲۲ ژوئیه شورای امنیت را کاملا بمورد اجرا نگذاشته و مرتبا بر تعداد نیرو های خود در پایگاه بیزرت میافزاید .

وی خاطر نشان ساخت فرانسه علاوه برآنکه سازمان ملل متحد را تحقیر کرده‌است بعملیات یك جانبه خود در مسئله تونس ادامه داده و بحاکمیت تونس لطمه جبران ناپذیری وارد ساخته است .

نماینده تونس گفت شورای امنیت نباید اجازه دهد که یکی از اعضای دائم آن تصمیماتش را نقض کند .

سلیم بتجاوزات مکرری که در مرز های تونس و الجزایر نسبت به خاك تونس صورت گرفته اشاره نموده و گفت نیرو های فرانسه دائما در این منطقه احشام تونسی ها را بیغما میبرند.

منجی سلیم خاطرنشان ساخت که چنانچه فرانسه بتجاوزات خود ادامه دهد نتایج وخیمی ببار خواهد آمد .

پیشنهاد سه ماده‌ای

نماینده تونس سپس تقاضا کرد که شورای امنیت تصمیمات زیر را اتخاذ کند :

۱- تخلیه پایگاه دریائی بیزرت

۲- خروج نیرو های فرانسه از نقاطی که پس از ۱۹ ژوئیه اشغال کرده‌اند .

۳- خروج تمام هواپیماهائیکه پس از ۱۹ ژوئیه وارد بیزرت شده‌اند .

سلیم گفت در حال حاضر دولت تونس لزوم اخذ تماس با مقامات فرانسوی را برای مذاکره پیرامون بازگشت نیرو های فرانسه بمواضع اولیه ضروری نمیداند . زیرا دولت فرانسه بهیچیك از تعهدات خودوفادار نمانده است .

باید تخلیه کند

پس از نماینده تونس نماینده لیبریا ضمن تمجید از ماموریت داك هامرشولد گفت باید هرچه زودتر نیروهای فرانسه خاك تونس را تخلیه کنند .

چارلز یوست نماینده امریکا اظهار امیدواری نمود که قطعنامه ۲۲ ژوئیه شورای امنیت هرچه زودتر دقیقا بمورد اجرا گذاشته شود .

وی سپس اظهار داشت نمایندگان تونس و فرانسه باید از طریق مذاکرات مسالمت آمیز اختلافات خود را پایان دهند .

پس ازنماینده امریکا نمایندگان جمهوری متحده عربی و لیبریا قطعنامه‌ای تسلیم شورای امنیت کردند . اماچند نفر از نمایندگان از جمله سرپاتریك دین نماینده انگلستان اعلام کردند که باید در مورد چگونگی رای دادن به قطعنامه جمهوری متحده عربی ولیبریا کسب تکلیف کنند بدینجهت جلسه آینده شورای امنیت بامروزعصر موکول گردید .

در قطعنامه جمهوری متحد عرب و لیبریا تقاضا شده‌است که فورا نیرو های فرانسه بمواضع اولیه خودبازگشته و مقامات دولت تونس و فرانسه مذاکرات مربوط به تخلیه پایگاه بیزرت را آغاز کنند .

آغاز ساختمان تصفیه‌خانه نفت بصره

رادیو بغداد - شورای عمران اقتصادی عراق تصویب کرد که ساختمان تصفیه خانه نفت دربصره شروع گردد.

این تصفیه خانه بموجب قرار داد منعقده بین جمهوری عراق و چك اسلواکی احداث و هزینه آن بالغ بر پانزده میلیون دینارعراقی میگردد.

این تصفیه خانه نفت تصفیه‌شده مورد احتیاج استان بصره وهمچنین روغن موتور مورد احتیاج کشتیهائی را که درجنوب عراق لنگر میاندازند تامین خواهد نمود.

رادیو بغداد افزود که این پالایشگاه روز بروز توسعه خواهد یافت .

اسیرفراری

دوبله بفارسی

دبستان و دبیرستان آفاق

از اولیاء محترم تقاضا دارد تا محل بخصوص در کلاسهای دبیرستان باقی است اقدام به ثبت نام نمایند ضمنا برای رفاه دانش‌آموزان بر تعداد ماشین این مدرسه اضافه شده است ،ثبت نام همه روزه صبح‌ها تلفن ۸۲۱۲۷۳ ۱-۴ آ-۱۰۵۸۵

کودکستان و دبستان

جهان کودك

زیرنظر: هرمز پیشوائی

وباهمکاری جمعی از آزموده ترین معلمین ایرانی و امریکائی باجدیدترین برنامه‌های تربیتی و استفاده از فیلمهای آموزنده همه روزه صبح و بعداز ظهربرای ثبت نام باز است

نشانی: خیابان پهلوی - بالای رادیو سیتی - کوچه فیروزگر - تلفن ۴۳۰۲۳

وسیله ایاب وذهاب موجود است

۱-۶ آ-۱۰۷۵۹

تشکر وسپاسگزاری

پس از مدتها معالجه سردرد وسینوزیت حتی عمل جراحی وشستشوی بینی بی نتیجه بوده تنها بوسیله بخور لانتازول در موسسه امین چهار راه سید علی بهبودی کامل یافتم بدین وسیله کمال تشکر را دارم .

علی مفخم آ-۱۱۱۳۱

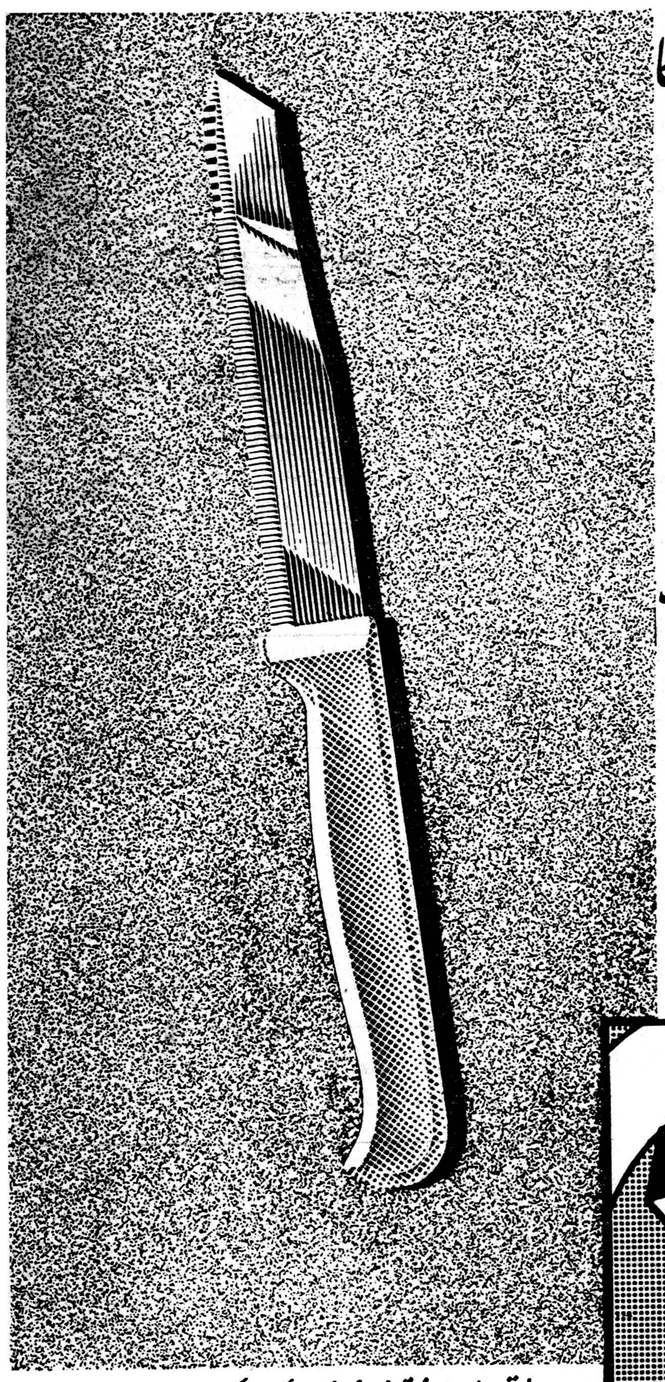

کارد سفرهٔ اعلا ساخت آمریکا

با ارزش ۲۰ ریال

فقط باپرداخت ۵ ریال

با ۲ جعبهٔ بزرگ پودر رختشوئی تاید

- تیغهٔ از فولاد زنگ نزن
- لبهٔ بسیار تیز که برای بریدن گوشت ومیوه وسبزیجات نیز بدرد میخورد
- دستهٔ نشکن ونسوز از مادهٔ پلاستیکی بسیار محکم
- نوك دندانه دار

فقط پودر رختشوئی تاید مصرف کنید زیرا تاید پرفروش ترین پودر رختشوئی جهان است و از تمام پودرهای رختشوئی دیگر بهتر و ارزانتر است .

ضمناً با خرید تاید یکدست از این کاردهای عالی را برای تمام خانواده جمع آوری بکنید .

مقدار تایدهای محتوی کارد زیاد نیست پس همین امروز تاید بخرید

ضمنا هم اکنون در مغازه‌ها مقدار زیادی تاید محتوی اسکناسهای ۲۰۰ و ۱۰۰ ریالی که ببعضی از آنها جوائزی نیز تا ۲۰۰۰ ریال اصابت نموده موجوداست اسامی برندگان جوائز در روزنامه اطلاعات دوم مردادماه درج شده‌است .

درمیان استقبال بی‌نظیر بانوان

سازمان شماره ۲ فداج افتتاح شد

ساعت ۸ صبح روز جمعه ٦ مرداد سازمان شماره ۲ فداج برای آموزش رانندگی ، میکانیکی ویژه بانوان ودوشیزگان افتتاح وبانوان ودوشیزگان بشرح زیر برنده جایزه اول ودوم وسوم شدند .

نفراول : خانم منیر صادقان «مجانی»

نفردوم : خانم نجات «باپرداخت یکهزار ریال»

نفرسوم : خانم امجد رسولی «باپرداخت دوهزارریال» فن رانندگی را فرا میگیرند.

بنابراستقبالی که بانوان ودوشیزگان محترم ازسازمان خود بعمل آورده‌اند اینك باطلاع میرساند طبق تصمیم سازمان شماره ۲ فداج تخفیف ازحق آموزش تاساعت ۸ بعد ازظهر ۹ مرداد ادامه دارد و پس فردا آخرین مهلت برای تخفیف مقرره است.

FDAGE

نماینده فرانسه از شورای امنیت خارج شد

سازمان ملل متحد ـ رویتر ـ اسوشیتدپرس ـ خبرگزاری فرانسه ـ داگ‌هامرشولد دبیرکل سازمان ملل متحد دیشب از تونس به نیویورک بازگشت تاگزارش مذاکرات خودرابا رئیس جمهوری تونس بشورای امنیت تسلیم نماید .

هامرشولد پیش از تسلیم گزارش خودبطورجداگانه بانمایندگان‌بریتانیا ـ فرانسه ـ آمریکا و تونس در سازمان ملل متحد ملاقات کرد .

قرار است در جلسه فوق‌العاده شورای امنیت علاوه بر طرح گزارش هامرشولد شکایت تونس ازفرانسه‌در موردخودداری‌دولت فرانسه‌از احضار نیروهای خود از بیزرت نیز موردبحث قرار گیرد .

منجی‌سلیم نماینده تونس در سازمان ملل به هامرشولد اظهار داشته است که نه‌تنها شکایت تونس را درمورد خودداری فرانسه از اجرای آتش‌بس‌در بیزرت در شورای امنیت مطرح خواهد کرد بلکه خواهد خواست که فرانسه بطور کامل تمام سرزمین تونس را تخلیه نماید .

متهم کردند

مقامات رسمی تونس آمریکا را متهم کرده‌اند که میکوشد تا با مداخلات مستقیم در دعوای فرانسه و تونس‌از محکومیت فرانسه درسازمان ملل‌جلوگیری نماید .

مقامات آمریکائی ضمن تکذیب این ادعا تاکید کرده‌اند که با مقامات تونس و فرانسه برای جلوگیری از توسعه مناقشات دو کشور تماس خواهند گرفت .

آدلای استیونسن نماینده آمریکا در سازمان ملل امروز مدت ٤۰ دقیقه با دوگل رئیس جمهوری فرانسه‌ملاقات کرد و سپس بخبرنگاران اظهارداشت که فرانسه تصمیم ندارد بعنوان‌اعتراض به‌مداخلات سازمان ملل‌در قضیه‌بیزرت ازسازمان ملل خارج شود.

تجدیدنظر میکنیم

محمد مسعودی وزیر اطلاعات تونس امروز اظهار داشت که ممکن است در نتیجه تجاربی که از بیزرت برای‌تونس حاصل شده این کشور در سیاست طرفداری از غرب تجدید نظرکند.

مسعودی گفت تاکنون چنین می‌پنداشتیم که به دنیای آزاد تعلق‌داریم اما ژنرال دوگل دو ضربه بزرگ براین اعتقاد وارد ساخت .

دوگل در ابتدا فرمان قتل عام تونسی ها را صادر کرد و سپس بعد از پایان قتل عام از جلادی ناویان و چتربازان فرانسوی تجلیل‌نمود.

اعلامیه فرانسه

پاریس‌ـ امروز دولت فرانسه‌اعلامیه‌ای پیرامون پایگاه دریائی بیزرت صادر کرد .

در اعلامیه تاکید شده است که چنانچه پایگاه دریائی بیزرت توسط نیرو های خصم فرانسه و غرب اشغال گردد نتایج وخیمی برای دفاع فرانسه و غرب ببار خواهد آورد .

دولت‌فرانسه‌بهمین‌جهت لازم میداند تازمانیکه خطرجنگ‌جهانی‌مرتفع نشده است از پایگاه دریائی بیزرت‌مراقبت کامل بعمل آید .

دولت فرانسه بشرطی حاضر است مسئله پایگاه دریائی بیزرت را با دولت تونس مورد مطالعه قراردهد که دولت تونس قبول کند که در مواقع خطرناك نیرو های فرانسه بتوانند از این‌پایگاه استفاده کنند .

نهرو به چین و پاکستان اخطار کرد

دولت هند برای‌شرکت درکنفرانس‌کشورهای بیطرف هنوز تصمیم نگرفته است

دهلی‌نو ـ خبرگزاری آلمان ـ سرویس اطلاعات پست هندوستان امروز ازقول بخشی غلام محمد نخست‌وزیر قسمت هندی سرزمین کشمیر اظهار داشت که هندوستان باندازه کافی نیرو در اختیار دارد تاهروقت لازم باشد به تسلط تجاوز آمیز پاکستان در کشمیر پایان‌دهد وی اضافه کرده است که‌هندوستان از لحاظ اخلاقی و قانونی قادراست توسل‌به زور رابرای تصرف کشمیر توجیه کند اما هندوستان مخالف اعمال زور برای حل وفصل‌اختلافات خود باپاکستان است .

دوخطر

جواهر لعل نهرو نخست وزیر هندوستان امروز ضمن نطقی‌اخطار کرد که خطر چین‌کمونیست و پاکستان هندوستان را تهدیدمیکند

نهرو بعداز اشاره به روشی که پاکستان در قبال مسئله کشمیر پیش گرفته‌تاکید کرد که‌هندوستان دربرابر تهدید تسلیم نخواهد شد نهرو گفت مامیل داریم باپاکستان دوست باشیم اما گاهی اوقات تظاهراتی درپاکستان علیه‌هندوستان صورت میگیرد که تهدید آمیز است وپاره‌ای محافل پاکستان حتی صحبت از جنك با هندوستان می کنند.

نهرو در پایان اظهار داشت که چین کمونیست کماکان بطور غیر قانونی قسمتی از خاك هندوستان را اشغال نموده اما هندوستان اقدامات مقتضی رابرای بازپس‌گرفتن‌اراضی تصرف شده مبذول خواهد داشت.

بهبود رئیس جمهوری هندوستان

وضع مزاجی پرزیدنت راجندرا پراساد رئیس جمهوری هندوستان درحال بهبود است .

گزارش پزشکی رسمی‌بیمارستانی که دکترپراساد در آن بستری‌شده حاکی است که درجه حرارت بدن وفشارخون‌رئیس جمهوری‌هندوستان عادی است .

کنفرانس بیطرفها

منابع موثق دهلی‌نوامروز گزارش دادند که جواهر لعل‌نهرو نخست ـ وزیر هندوستان شرکت اینکشور را در کنفرانس ممالك غیر متعهد که قرار است در پایتخت‌یوگسلاوی تشکیل گردد به بعد از مطالعات و مشورت‌های بیشتر موکول کرده است .

نهرو دراین مورد دوپیام خصوصی برای مارشال تیتو رئیس جمهوری یوگسلاوی وجمال عبدالناصر رئیس جمهوری متحده عرب ارسال داشته است . گفته میشود که نهرو تا پایان هفته جاری تصمیم نهائی‌خود را خواهد گرفت .

ظاهرا مساعی کمیته تدارکات کنفرانس ممالك غیر متعهد برای جلب ممالك بیطرف اروپائی به کنفرانس مذکور نیز کاملا مطابق میل نخست‌وزیر هندوستان است .

دیروزسفیران یوگسلاوی‌وجمهوری متحده عرب‌باوزیر خارجه‌هندوستان در دهلی نو ملاقات کردند.

سخنگوی وزارت خارجه هند اظهار داشت که هندوستان هنوز تصمیمی برای شرکت در کنفرانس ممالك غیرمتعهد نگرفته است .

«مك‌لوی» مشاور امورخلع‌سلاح رئیس جمهوری امریکا هنگام‌بازگشت از نزد خروشچف درحالیکه لبخندرضایت‌برلب دارد پالتوی «آژوبای» داماد خروشچف راکه عوضی پوشیده در می‌آورد .

عکس از آسوشیتدپرس

دین راسك وزیر خارجه امریکاگفت:

امریکا تغییر مرزهای آلمان‌را قبول‌نمیکند

واشنگتن ـ یونایتد پرس ـ آسوشیتد پرس‌ـ دین راسك‌وزیر خارجه امریکا دیشب در یك کنفرانس مطبوعاتی اظهار داشت که امریکا و متحدین آن ضمن تقویت قدرت نظامی خود در عین‌حال از تجسس راه حلهای جدید برای حل مسالمت آمیز مسئله برلن باز نخواهند ایستاد .

راسك گفت که هنوز برای‌اتحاد شوروی و کشور های بزرك غربی امکانات و فرصت های واقعی جهت مذاکره وجود دارد .

راسك اظهار داشت که در حال حاضر نمی تواند راجع به جزئیات اقدامات احتمالی کشور های غربی برای مقابله با شوروی در برلن صحبت کند، زیرا قرار است در کنفرانس وزیران خارجه‌چهارکشور غربی که ماه اوت آینده درپاریس تشکیل میشود موضوع فوق باز هم مورد بر رسی قرار گیرد .

در این کنفرانس راجع باقدامات نظامی آلمان غربی و فرانسه ـ بریتانیا و فرانسه نیز صحبت خواهد شد و سعی خواهد گردید تا هر چهار کشور برنامه هماهنگی را در جهت اقدامات کندی برای افزایش نیروی نظامی غرب در برلن درپیش گیرند .

امکان ملاقات

راسك افزود که در ماه های آینده امکان ملاقات دو گل‌ـ کندی و مك میلان در هر موقعی وجود خواهد داشت .

وزیر خارجه امریکا تاکید کرد که هنگام باز گشت از مسافرت قریب‌الوقوع خود به پاریس ازبرلن غربی دیدن نخواهد کرد . وی از اینکه تمام کشور های عضو «ناتو» بسرعت از تصمیمات کندی برای ایستادگی در برلن استقبال کرده‌اند ابراز خرسندی نمود .

قسمت های دیگر اظهارات‌راسك از این قرار است :

ـ امریکا انتظار دارد که حداکثر تا ٤۸ ساعت آینده دولت کوبا هواپیمای ربوده شده امریکائی را باین کشور باز گرداند .

وزیر خارجه امریکا در پاسخ یکی از خبرنگاران گفت که‌بعقیده وی شایعات اخیر دائر بر اینکه باید در مرز های کنونی آلمان تغییراتی حاصل شود عقیده شخصی کسانی است که این شایعات را بوجود می آورند و در مذاکرات وزیران خارجه غربی این موضوع مورد بحث قرار نخواهد گرفت .

راسك تاکید کرد که کندی ضمن تدارك تمام اقدامات اساسی برای دفاع از حقوق غرب در برلن راه مذاکره با شوروی را نیز باز گذاشته است . وی در باره کوبا مجددا اظهار داشت که امریکا از ۱۹۵۸ تاکنون ١٤ هواپیما از ٢٥ هواپیمای کوبائی را به کاسترویس داده و بقیه خودشان بامریکاپناهنده شده‌اند و مسترد نخواهند گردید .

حزب واحد کمونیست

راسك افزود که تشکیل‌یك‌حزب واحد کمونیستی در کوبا امریکا را متعجب نکرده است.وی در پایان اظهار امیدواری کرد که مذاکرات خلع سلاح شرق و غرب هر چه‌زود تر بار دیگر آغاز گردد . در باره کمك های خارجی امریکا نیز گفت که دولت ایالات متحده از کاهش مقادیری از بودجه کمك های‌خارجی بوسیله کنگره‌وسنای امریکاچندان خوشحال نیست .

اقدامات قاطع کره جنوبی

راسك در باره کره جنوبی گفت که امریکا از اقدامات قاطع رژیم کره جنوبی بسیار خرسند است .

راسك گفت‌آزادی۱۳۰۰ زندانی در کره جنوبی نشانهٔ قدرت رژیم جدید این کشور است . وی‌ازاینکه رژیم جدید کره جنوبی در زمینه بسط اقتصادیات و صنایع ملی اقدامات شایسته و عاقلانه‌ای بعمل آورده ابراز خرسندی نمود واظهار داشت که امریکا از کمك به رژیم جدید کره جنوبی خود داری‌نخواهد کرد .

در برلین‌راه مذاکره بسته نشده

بقیه‌از صفحه سوم

که از ٥تا۷ اوت در پاریس انجام میگیرد .

گفته‌میشود موضوع اصلی‌مذاکرات طرح لشکر کشی احتمالی غرب به برلن‌است‌درصورتیکه روسهاراههای ارتباطی این شهر را قطع کنند .

این طرح را کاملا سری نگاه‌داشته‌اند و فقط اشاره شده است که در آن به مسئله اعمال فشار اقتصادی توجه شده است .

سیاسیون غربی میگویند باتوجه به خطابه کندی در طرح غرب‌مقابله با تهدید روسها در سراسر جهان در کوبا و ایران و آسیا و افریقا مورد نظر قرار خواهد گرفت .

مقامات‌رسمی غرب تاکیدمیکنند که هر پاسخی به حمله روسها باید دارای جنبه جهانی باشد ودرسراسر جهان داده شود .

تبریك آدنائر

آدنائر طی‌پیامی که برای‌رئیس جمهوری امریکا فرستاده است بمناسبت اظهارات محکم وی‌درمورد برلین تبریك گفته است .

متن پیام آدنائر صدر اعظم‌آلمان به رئیس‌جمهوری امریکا فاش‌نشده است .

آلمان مخالف است

رئیس جمهوری لیبریا اخیرا پیشنهاد کرده بود شورای امنیت به موضوع برلین رسیدگی کند .

ولی مقامات بن اعلام کردند که با دخالت سازمان ملل متحد در قضیه برلین مخالفند .

آماده باش

قوای متفقین غربی از امروز در برلین بحالت آماده‌باش شبانه در‌آمده‌اند .

از اول ماه اوت قرار است این نیرو ها حالت جنگی بخود گرفته در مواضع دفاعی مخصوص اطراف برلین غربی متمرکز شوند .

مسافرینی که از برلین شرقی آمده‌اند میگویند مقامات آلمان شرقی قوای خود را مجهز کرده‌اند و هم اکنون مسلسلها وتوپ های قوای آلمان‌شرقی رو به برلین‌غربی قراول رفته است .

هدف این اقدامات جلو گیری از فرار روز افزون مردم آلمان‌شرقی است به‌برلین غربی . تعداد فراریان طی دو روز گذشته به ٢هزار تن رسیده است .

مسافرین دیگری که اززراههای برلین‌غربی‌به آلمان غربی گذشته‌اند نیز میگویند در کنار این راهها وسایل بستن راه و زره پوشهای قوای آلمان شرقی و پلیس رژیم «پانکو» را مشاهده کرده‌اند .

با وجود این اقدامات مامورین جاسوسی غرب گزارش داده‌اند که روسها به وفا داری ۱۱۰ هزار تن نیروهای‌آلمان شرقی اطمینان‌ندارند و میترسند هنگام وقوع جنك این نیرو ها طغیان کنند .

تانك های جدید

گفته میشود روسها در کارخانه های چکسلواکی تانك جدیدی را میسازند که قرار است تا شش ماه دیگر کلیه نیرو های چکسلواکی و نیرو های روسیه در آلمان شرقی با آ ن‌مجهز شوند .

این تانك از نوع «ت٥٤ـبی» و دارای توپ وزره مخصوص است اما مهمترین نکته در اختراع آن این است که از سوخت جامداستفاده خواهد کرد .

قرار است‌در هنگام بحران‌برلین روسها از این تانك استفاده کنند . ترکیب سوخت‌آن افشاء نشده‌است.

بسیار مهم

نهرونخست‌وزیر هندوستان‌اظهار داشت نطق کندی بسیار مهم بوده است ولی حاضر نشد راجع به آن اظهار نظر دیگری بعمل آرد.

حالت نیمه بسیج

در لندن اعلام شد که‌انگلستان در برنامه های تجهیزاتی خودتجدید نظر کرده است وقرار است موضوع یك حالت نیمه بسیج را برای مقابله با بحران برلین مورد مطالعه قرار دهند .

گفته میشود قبل از تشکیل‌ـ کنفرانس وزیران‌خارجه چهارکشور غربی در برلین طرح بسیج انگلیس آماده خواهد بود .

گفته میشود انگلستان چندلشکر برای اعزام به اروپا آماده خواهد کرد .

جنك اتمی

جمعیت انگلیسی مبارزه برای خلع سلاح اتمی اعلام کرد که بحران برلین دنیارابه خطر یك‌جنك اتمی تهدید میکند .

اظهارات بولز

واشنگتن ـ مقامات رسمی کاخ سفید امروز اعلام کردند « کندی » بر خلاف شایعات برای‌ترتیب‌ملاقات مجدد میان‌خودوخروشچف کوششی بعمل نخواهد آورد .

«پیر سالینجر» سخنگوی مطبوعاتی رئیس جمهوری گفت دراینباب‌چیزی نمیداند .

واشنگتن ـ «چستر بولز» معاون وزارت خارجهٔ امریکا اعلام داشت امریکا در برلین حاضر نیست فریب روسیه را بخورد .

وی گفت مطمئن است که مردم روسیه بقدر کفایت از جنك‌صدمه دیده‌اند و مایل نیستند به جنك اقدام کنند .

وی اشاره کرد که سران‌روسیه میخواهند مردم خود را به جنك تحریك کنند .ولی «استحکام‌غرب در برابر تهدید خطر جنك رفع خواهد شد .

فضانوردان امریکا دعوت ملاقات با گاگارین را ردکردند

سن لوئی ـ آسوشیتد پرس‌ـ آلن شپارد و ویرجیل گریسام فضانوردان‌امریکائی امروزدعوت سیروس ایتون سرمایه دار ، معروف امریکائی را دائر بر ـ اینکه بین آنها و گاگارین فضانورد روسی ملاقاتی صورت گیرد رد کردند .

سرهنك جان پاورز سخنگوی اداره طرح مرکوری گفت فضاـ نوردان امریکائی خودشان آنقدر کاردارند که دیگر وقتی برای ملاقات با گاگارین نخواهند داشت سیروس ایتون از اینکه تراکم کارفضا نوردان‌امریکائی مانع ملاقات آنها با گاگارین در نوواسکوتیا میشود ابراز تاسف کرد .

گاگارین روز یکشنبه وارد گواش در هالیفاکس خواهد گردید .

گاگارین نیز از اینکه‌امکان ملاقاتی بین وی و فضا نوردان امریکائی وجود نخواهد داشت ابراز تاسف کرده است .

کویت درانتظار سربازان کشور های عرب

بغداد ـ رویتر ـ خبرگزاری فرانسه ـ خبرگزاری عراق امروز گزارش داد که‌وزارت خارجه عراق رسما اعتراض این دولت رادر مورد تجاوز سه سرباز انگلیسی به مرزهای عراق بمقامات بریتانیا در بغداد تسلیم کرده است

وزارت خارجه عراق مدعی است که سه‌سرباز مذکور ماموریت خرابکاری داشته‌اند .

خبرگزاری عراق اضافه کرده است که‌سه‌سرباز مذکور محاکمه خواهند شد .

بازگشت به‌کویت

شیخ جابرالاحمد الصباح وزیر دارائی ونفت کویت که اخیرا از طرف دولت کویت به پایتخت های کشور های عربی مسافرت کرده‌بود باهواپیما بکویت بازگشت .

درفرودگاه استقبال بی‌نظیری از شیخ بعمل آمد.

چندین هزار نفر از مردم کویت که درراس آنها چندتن از امیران کویت وشخصیت های برجسته داخلی و خارجی قرار داشتندازوزیر دارائی و نفت کویت استقبال کردند

گفته میشود در حدود هشت هزار نفر از امیر جوان که باحتمال قوی ولیعهد کویت خواهد شد استقبال بعمل آوردند.

شیخ‌جابرالاحمد الصباح‌ازریاض، قاهره، لیبی ، تونس ، مراکش ، عمان و بیروت دیدن کرد.

نیروی اتحادیه عرب

شیخ‌جابر در یك مصاحبه اظهار داشت که‌بطور قطع نیروهای‌اعزامی اتحادیه عرب بزودی وارد خاك کویت خواهند گردید . شیخ‌جابر افزود که اتحادیه عرب تصمیمات لازم رابرای اعزام نیروهای عربی‌به خاك کویت اتخاذ کرده است .

بمحض ورود نیروهای عربی‌دولت کویت بلافاصله ازبریتانیادرخواست خواهد کرد تانیروهای خود را از این‌کشور فراخواند .

شیخ‌جابر تاکید کرد که‌درسرتاسر جهان تعداد ممالکی که برای‌دفاع از استقلال خویش تنها به ارتش خودشان متکی میباشند انگشت‌ـ شمار است . وزیر دارائی کویت‌در پایان اظهار داشت که کویت یك میلیون‌دلار و مقداری‌کمك‌پزشکی برای تونس فرستاده است .

مخلوق توافق

نشریه پترولیوم پرس سرویس چاپ لندن در شماره اخیر خود نوشته‌است که ادعای عراق نسبت به‌کویت قابل بحث و بررسی‌نیست

این نشریه خاطرنشان کرده است که خود عراق نیز مخلوق توافق‌های بعد از جنك اول جهانی بین نیروهای بزرك آن زمن می‌ـ باشد و کویت از مدتها پیش‌یکی از سرزمین های مستقل خاورمیانه بوده است .

نشریه مذکور سپس خاطرنشان میسازد که ممالك عربی می‌توانند برای بهبود اوضاع اقتصادی و بهبود زندگی مشترك خود روی‌نفت وثروت عظیم کویت حساب کنند.

اما ادعای عراق دائر بر مالکیت کویت تنها به بغرنج ترشدن‌مسائل اقتصادی و افزایش مشکلات آنها دراین زمینه کمك کرده است.

تعویض ناو ها

امروز اعلام شد که شش‌کشتی جنگی انگلستان از جمله‌ناوشکن کاساندرا و ناوهواپیما بر ویکتوریو که از ابتدای شروع ماجرای‌کویت وارد آبهای خلیج فارس شده‌بودند تاپایان این هفته خلیج فارس را ترك کرده و چند واحد نیرو های دریائی انگلستان‌در مدیترانه‌جانشین آنها خواهند شد .

انگلیس معادل سرمایه خود از صندوق پول وام میگیرد

واشنگتن ـ خبرگزاری فرانسه ـ **محافل موثق امریکا خاطر نشان ماختند که روز چهارم اوت آینده شورای مدیران صندوق پول‌جهانی تشکیل جلسه خواهند داد تا با در خواست وام انگلستان بمبلغ دو میلیارد دلار موافقت کنند . این مبلغ مساوی با سرمایه ایست که انگلستان در صندوق پول جهانی دارد .**

بمناسبت فوت مرحوم علیین آرامگاه **جناب آقای امیر مصطفی امیر سلیمانی (مشیرالسلطنه)** مجلس تذکری‌ازساعت ۸صبح الی٤ بعداز ظهر روزپنجشنبه ۱۲ مردادجاری درمسجد مظفرکلا برقرار ازعموم آقایان وکشاورزان تقاضا داردشرکت فرمایند

از طرف کشاورزان مظفرکلا تقی‌احمدزاده ـ حاج آقا احمدزاده ـ حسنعلی‌روحی آ‌ـ۱۱۲۱۷

بمناسبت فوت مرحوم مغفور خلدآشیان حضرت‌اشرف **امیرمصطفی امیرسلیمانی (مشیرالسلطنه)** مجلس تذکری از ساعت ٤ تا ۷بعداز ظهر یکشنبه هشتم مرداد درمسجد جامع بابل برقرار میباشد از عموم آقایان علمای اعلام و دوستان و آشنایان تقاضا دارد شرکت فرمایند

امیرقاسم امیرسلیمانی (معزالسلطان) ـ محمد مهدی امیرسلیمانی ـ کریم‌کریمیان ـ امیریعقوب امیر سلیمانی ـ علی نواب شیخ‌الاسلامی ـ عباس آصف‌نژاد ـ فتح‌اله امیر سلیمانی ـ نادعلی آبادیان آ‌ـ۱۱۲۰۱

هو

۱۲۱

از طرف والد بزرگوار **جناب آقای صالح علی‌شاه‌گنابادی** بمناسبت ارتحال عارف گرامی روشندل مرحوم **آقای حاج مشیرالسلطنه امیرسلیمانی رحمت‌اله علیه** وبرای طلب‌مغفرت وترویح روح‌پرفتوح آن عزیز عصر روزیکشنبه هشتم مرداد ساعت ٥ تا ۷ درحسینیه آنمرحوم خیابان جنوبی پارك شهر مجلس فاتحه و ذکر و توسلی برقرار است متمسکین‌بولایت مولاعلی علیه‌السلام ملاطفت ومشارکت خواهند فرمود

دکترمحب‌اله‌آزاده‌ـ دکتر نورعلی تابنده‌ـ مهندس‌شکراله‌تابنده

بمناسبت فوت مرحوم مغفور خلدآشیان حضرت اشرف **امیرمصطفی امیرسلیمانی (مشیرالسلطنه)** مجلس تذکری از ساعت ٤ تا ۷ بعدازظهر روزچهارشنبه ۱۱ مرداد درمسجد دونسر برقرار میباشد از عموم آقایان علمای اعلام ودوستان‌و آشنایان تقاضا دارد شرکت فرمایند

از طرف کشاورزان دونسر گنج‌افروز عباس هدایتی‌ـ غلامرضاحاج‌دون‌ـ حشمت‌عسگردون‌ـ یاورهدایتی‌ـ غلامحسین شه‌پرست ـ نعمت‌اله عسگری آ‌ـ۱۱۲۰٥

بمناسبت‌فوت مرحوم مغفور خلد آشیان حضرت اشرف **امیرمصطفی امیرسلیمانی (مشیرالسلطنه)** مجلس تذکری از ساعت ٤ تا ۷ بعداز ظهر روزدوشنبه نهم مرداد درشاهی مسجد دروازه‌بابل برقرار میباشد از عموم آقایان علمای‌اعلام ودوستان و آشنایان تقاضا دارد شرکت فرمایند

علیرضا امیرسلیمانی ـ سروان امیریوسف امیرسلیمانی فضل‌اله امیرسلیمانی ـ فخرالدین نواب‌شیخ‌الاسلامی ـ دکتر رعنائی ـ حسین‌احمدی ـ رحیم حیدریان

بمناسبت‌فوت مرحوم مغفور خلد آشیان حضرت اشرف **امیرمصطفی امیرسلیمانی (مشیرالسلطنه)** مجلس تذکری از ساعت ٤ تا ۷بعداز ظهر روزسه‌شنبه دهم مرداد درمسجد کلاکر محله برقرار میباشد ازعموم آقایان‌علمای‌اعلام‌ودوستان وآشنایان تقاضا دارد شرکت فرمایند

امیر ارسلان امیر سلیمانی ـ بهرام امیرسلیمانی ـ عزیزاله امیرسلیمانی ـ سالار امیرسلیمانی ـ هدایت امیر سلیمانی ـ سلیمان امیرسلیمانی ـ کاظم امیر سلیمانی ـ ناصر امیرسلیمانی آ‌ـ۱۱۲۱۳

حضرت علیه‌خانم افخم‌الدوله امیرسلیمانی و جنابان آقایان مهندس علیرضا و علی‌اکبر امیرسلیمانی و شاهزاده سالار اقدس و شاهزاده محسن میرزا کامرانی و سایرخاندان جلیل امیر سلیمانی باکمال تاسف فوت مرحوم مغفور جنت مکان **جناب آقای امیر مصطفی امیرسلیمانی (مشیرالسلطنه)** را تسلیت عرض نموده وبرحسب وظیفه که خودرا درمصیبت وارده شریك و سهیم دانسته و بمنظور تجلیل از مقام‌شامخ آنمرحوم که تمام ادوار زندگی خود عموما و بخصوص نسبت به‌رعایای‌خودلطف ومهربانی‌داشته درروزیکشنبه۸ر٥ر۱۳٤۰ از ساعت ۸صبح الی۷بعدازظهر درمساجد نجم‌آباد مجلس ترحیمی ترتیب داده ومستدعی است درصورت امکان یکی از اعضاء خانواده محترم امیرسلیمانی تشریف‌فرما شوند

آ‌ـ۱٥٥۰٤ **باتقدیم احترام ـ سعداله‌منصورپور**

بمناسبت فوت مرحوم خلدآشیان جنت مکان جناب **آقای امیرمصطفی امیرسلیمانی (مشیرالسلطنه)** مجلس تذکری از ساعت ۸صبح الی٦ بعداز ظهر درمسجد قریه اله‌چال برقرار واز عموم کشاورزان و آقایان تقاضا دارد شرکت فرمایند

از طرف کشاورزان قریه‌اله‌چال حسینعلی‌اکبرزاده ـ غلام‌آقاجان زاده ـ رسول باباجان‌زاده آ‌ـ۱۱۱۹۹

خانواده‌های **صمیمی قرائی ـ سرچاهیان ـ نبیلی ـ صمیمی‌شیدائی ـ صمیمی‌ـ حسن‌زاده ـ محمودزاده ـ هوشنگی ثابتی ـ نبیل‌زاده**

باکمال تاسف و تاثر درگذشت **بانو طاهره صمیمی (سرچاهیان)** همسر آقای مهندس علی‌صمیمی رئیس پست‌و تلگراف وتلفن‌استان ششم‌راباطلاع فامیل ودوستان‌وآشنایان گرامی میرساند مجلس تذکر آنمرحومه از ساعت ۱۸ الی ۲۱ روزیکشنبه‌هشتم مردادماه ٤۰درمنزل شخصی واقع‌درخیابان بختیار خیابان ۱٥متری زند شماره ٤۱ برگزار میشود .

بعموم بازماندگان آنمرحومه بویژه آقای مهندس صمیمی مصیبت‌وارده را تسلیت میدهیم

بانهایت تاسف وتاثر درگذشت نابهنگام **مرحوم حاج آقاعلی نواب کاشانی رئیس محترم اتحادیه صنف قهوه‌چی و عضو مؤسس هیئت حسنین** را باطلاع عموم میرسانیم مجلس ترحیم آنمرحوم از ساعت ٥ الی ۷ بعدازظهر روزیکشنبه ۸ مرداد ماه‌جاری درمسجد سراج‌الملك‌واقع درخیابان امیرکبیر برقرار ازعموم هیئات مذهبی واصناف محترم و علاقمندان خواهشمند است‌جهت بزرگداشت روح‌آنمرحوم دراین‌مجلس ختم شرکت فرمایند

هیئت حسنین

بخانواده محترم آنمرحوم وافراد صنف بویژه بازماندگان مصیبت‌وارده را تسلیت میدهیم

بدینوسیله باطلاع بستگان ودوستان میرساند چون روز یکشنبه هشتم‌مردادماه جاری که مصادف‌باشب‌سال درگذشت **مرحوم عبدالواحد شاهمیری** است بنابوصیت مجلسی‌منعقد نبوده وهزینه آن نیز بمصرف امور خیریه خواهد رسید .

آ‌ـ ۱۱۲۲۹ **ابوالفضل وابوالفتح شاهمیری**

تظاهرات ژاپونیها علیه میکویان

توکیو ـ رویتر ـ امروز در توکیو اعلام شد که دولت ژاپن اقدامات لازم را برای جلوگیری از اغتشاش‌دامنه‌دار عناصر دست‌راستی بر علیه آناستاس میکویان معاون اول نخست‌وزیر شوروی بعمل آورده است .

قرار است میکویان در تاریخ ۱۲ ماه‌اوت برای مدت ده‌روز بژاپن برود. دولت ژاپن دعوتی از میکویان برای مسافرت به‌آن‌کشور بعمل نیاورده‌است ولی خود او ، به‌این سفر اقدام میکند

معذلك مقامات رسمی ژاپن اظهار داشته‌اند که‌باتشریفات لازم از اوهنگام اقامت ده روزه‌اش در ژاپن پذیرائی خواهد شد .

ایران در سه هزار سال قبل

بنابرگزارش وابسته مطبوعاتی‌ایران در آمریکا کتابخانه‌عمومی نیوآرك‌واقع درایالت نیوجرسی‌نمایشگاهی‌مخصوص ایران ترتیب داده‌است .

در این نمایشگاه که عنوان آن (ایران درسه‌هزارسال) است برای شناسائی وطن ما ازعکسها ـ نشریات ووسایلی که‌نشان دهنده تحولات‌ایران کهن وپیشرفت های ایران نوین است استفاده شده و هرروز گروهی ازمردم ازآن دیدن میکنند .

درنمایشگاه کتابخانه‌بزرك‌نیوجرسی تابلوئی نصب شده‌است که در آن بشاهنشاه ایران درودفرستاده‌اند .

کرسی آزاد دانشجو درباشگاه اطلاعات

خانم باوند :

شما آرتیست‌نیستید که بالباس‌مکزیکی بایران آمدید

یك دانشجوی مقیم امریکا :

من شبهای شنبه ظرفشوئی میکنم!

دوشیزه پوراندخت باوند ، درجلسه اخیر بحث وانتقاد دانشجویان‌چنین‌اظهارداشت:

من بنام یك دانشجو برای شما صحبت نمیکنم بلکه بنام یك فرد ایرانی امشب از اداره روزنامه اطلاعات وقت خواستم تابا محصلین ایرانی مقیم آمریکا که‌برای‌بازدید ایران آمده‌اند چند کلمه‌ای‌صحبت کنم . البته خواهرم که دانشجوی

آقای بهروز شاهرودی

دانشگاه تهران است نامه‌ای راجع به‌رفتار ووضع‌آقایان و خانم های دانشجوی مقیم آمریکا در ایران نوشته است اما ایشان چون در مسافرت هستند نتوانستند بیایند و راجع به‌نامه خود توضیحاتی بدهند و من‌ازطرف‌ایشان اجازه‌دارم برای شما صحبت کنم.

موضوعی راکه خواهر من با آقایان و خانمهای دانشجو مقیم آمریکا مورد بحث قرارداده‌وانتقاد کرده راجع به‌رفتار آنها در موقع مراجعت بایران بود. آقایان توجه دارند که ما ازدانشجو یك‌انتظاراتی داریم که از اشخاص عادی نمی‌توانیم چنین انتظاراتی داشته باشیم

خوشبختانه دانشجویان دانشگاه تهران دراین‌دوره بزرگترین‌امتحان را از لحاظ وظیفه یك‌دانشجونسبت بمملکت خود انجام داده‌اند شاید این حرف مورد اعتراض خیلی‌ها واقع شود ولی من دانشجو نیستم ویك فرد ایرانی هستم و تحصیلات دانشگاهی هم ندارم اما بادقت‌برفتار وروش دانشجویان دانشگاه تهران که برای‌مملکت خودزحمت کشیدند توجه کردم وبرای‌این‌زحمات آنها که دراین مرحله اززندگی‌خود کشیدند بسیار ارزش قائلم البته سابقه‌داشت اماتا این اندازه سابقه نداشت که دانشجویان با محیط محدود و تضییقاتی که‌برایشان ایجادشده‌بود از حقی که داشتند دفاع کرده باشند ، اماما‌از آقایانیکه در خارج تحصیل کرده‌اند توقعات زیادتری داریم ما ووطن مابرای آنها زحمت کشیده‌ایم و آنها از بودجه این مملکت برای تحصیل در خارج استفاده میکنند و دینی باین‌مملکت دارند دراین صورت وقتی بایران می‌آیند ماهم از آنها انتظار داریم که در خارج تحصیل کرده‌اند و در تحصیل برای آنها مهیاتر از ایران است وآزادی بیشتری دارند ومیتوانند کارهائی بکنند که بنفع ما ومملکت ماباشد انتظار داریم که آنها از این امکانات استفاده

دوشیزه پوراندخت باوند

کرده باشند و یا وقتیکه به مملکت باز میگردند و مصدر کارمیشوند لااقل برای یك مدت کمی‌هم که

بقیه در صفحه ٦

قابل توجه دانشجویان ایرانی مقیم امریکا

چهارمین جلسه بحث وانتقاد دانشجویان ایرانی مقیم امریکا فردا (یکشنبه) ساعت ۷ بعد از ظهر در محل باشگاه اطلاعات تشکیل میشود . بدینوسیله از دانشجویان عزیز ایرانی مقیم امریکا دعوت میشود که در جلسه مزبور حضور بهمرسانند .

دعوت ازدانشجویان دانشگاه تهران ودانشگاه ملی

از آقایان دانشجویان دانشگاه تهران و دانشگاه ملی که مایل بشرکت در این جلسه میباشند دعوت میشود که برای دریافت کارت ورودی بجلسه امروز عصر از ساعت ۵ تا ۷ و فردا از ساعت ۸ الی ۱ بعداز ظهر بدفتر روابط عمومی موسسه اطلاعات مراجعه فرمایند .

برنامه کوتاه مدت وزارتخانه ها

بقرار اطلاع از نظر اهمیتی که دولت برای تهیه برنامه‌های کاروزارت خانه‌ها و سازمانهای اداری قائل است از طرف آقای نخست وزیربار دیگر در تعقیب دستور قبلی بکلیه آقایان وزیران وروسای سازمانهای وابسته بدولت ابلاغ شده‌است که موضوع‌تهیه برنامه های کوتاه مدت وفوری رابرای هروزارتخانه فوق العاده‌مهم تلقی‌نمایند ودر عرض چهار هفته‌ایکه مهلت‌تعیین شده برنامه کارهای فوری وضروری امسال راتهیه وآماده اجرانمایند. آقای نخست‌وزیردر دستورخودتاکید کرده‌اند که‌هرگونه کوتاهی وتاخیر دراین کار مهم موجب مسئولیت شدیدخواهدشد ودولت موضوع تهیه واجرای‌برنامه‌های فوری‌رایکی ازاهم وظایف‌خود میداند.

درتاریخ چهارده تیرماه از طرف

بقیه در صفحه ٦

خانم کاترین کاپلان کار شناس روانکاوی وراهنمائی کودکان با اعضاء شورای عالی زنان ملاقات کرد

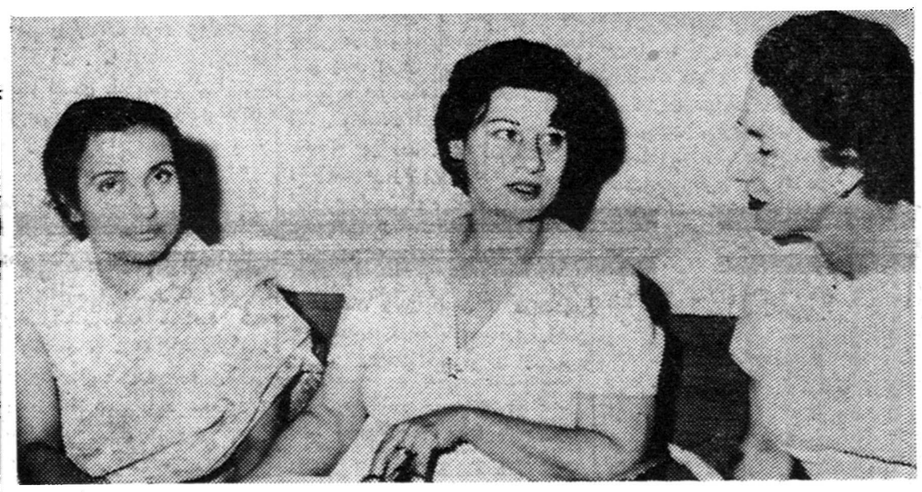

خانم کاترین کاپلان متخصص در روانکاوی کودکان وامور اجتماعی باتفاق همسرش آقای دکتر کاپلان دانشمند بزرك و مشهور امریکائی تحت برنامه مبادله فرهنگی دولت ایالات متحده و اداره اطلاعات امریکا وارد تهران شده و مدت ۱۷ روز در ایران خواهد بود .

خانم کاپلان که در طی اقامت خود در تهران دست به یك رشته فعالیت های خستگی ناپذیری زده است در بازدید از آموزشگاه خدمات امور اجتماعی با خانم‌ستاره فرمانفرمائیان رئیس آموزشگاه و دیگر اعضاء آن گفتگو ومذاکره مفصلی نمود.

خانم کاپلان روز سه شنبه از بیمارستان امراض روانی روزبه دیدن کرد و درزمینه مسائل جالب و مورد علاقه طرفین با دکتررضائی و سناتور ابراهیم خواجه نوری و گروه پرستاران این بیمارستان صحبت کرد .

سپس در بازدید از پرورشگاه شهردای واقع در سی متری باخانم خادمی رئیس این موسسه ملاقات نمود . وی روز چهارشنبه بااعضاء شورای عالی زنان ملاقات کرد . در این جلسه بیگم اکرم‌اله رئیس فدراسیون زنان‌دانشگاهی پاکستان و خانم پریزاده رئیس راه نو و خانم سمیعیان دبیرشورای عالی زنان و دوشیزه لطیفه‌الویه رئیس باشگاه های شهناز حضورداشتند .

بقیه در صفحه ٦

موبوتو فقط از کازاووبو اطاعت میکند

لئوپولدویل ـ خبرگزاری آلمان ـ رویتر ـ ژنرال موبوتو فرمانده نیرو های مسلح کنگو امروز اظهار داشت که سربازان تحت فرماندهی وی در صورتی که دستورهای پارلمان کنگو برخلاف انتظارات کازاووبو ، رئیس جمهوری کنگو از ارتش این کشور باشد از قبول آن دستورها خودداری خواهند کرد . وی ضمن نطقی که از رادیو لئوپولدویل نیز پخش گردید تاکید کرد که تنها کازاووبو رهبر سیاسی واقعی کنگو است وفقط‌دستور های او برای ارتش کنگو لازم‌الاجراء میباشد .

موبوتو اظهار داشت که ارتش کنگو

بقیه در صفحه ٦

شرکت احزاب در انتخابات ترکیه

آنکارا ـ خبرگزاری آلمان ـ رویتر دولت ترکیه دیشب رسما اعلام کرد که‌در انتخابات عمومی ۱۵ اکتبر سال جاری در ترکیه چهار حزب سیاسی شرکت خواهند داشت .

این احزاب عبارتند از : حزب جمهوری‌خواه خلق به رهبری عصمت اینونو و حزب جمهوری ملی‌کشاورزی وحزب جدید ترکیه و حزب عدالت.

وخامت روابط آلبانی و بلوك شرق

ورشو ـ خبرگزاری‌آلمان ـ آسوشیتدپرس ـ منابع‌موثق‌ورشو امروز گزارش دادند که‌براثر ادامهٔ وخامت روابط آلبانی بادیگرممالك‌بزرك شرق‌مسافرت جهانگردان ازاین ممالك به‌آلبانی‌دچار توقف شده است . دراین گزارش گفته شده است اداره جهانگردی لهستان معروف به «اوربیس» برنامه های جهانگردان رادرسال ۱۹۶۱ به آلبانی لغو کرده مقامات نمایندگی «اوربیس» رانیز از تیرانا پایتخت‌آلبانی احضار کرده است . چك‌اسلواکی و شوروی نیز ازاعزام گروه های جهانگرد به‌آلبانی خودداری کرده‌اند .

در گذشت بانو دولت آبادی

باکمال تاسف اطلاع حاصل کردیم که‌بانو صدیقه دولت‌آبادی در نیمه‌شب جمعه ششم مردادماه جاری چشم از جهان فروبست و حیات ابدی را درك نمود.

مرحومه بانو صدیقه دولت‌آبادی

بانو صدیقه دولت‌آبادی فرزند مرحوم حاج میرزاهادی دولت آبادی که از اعاظم روحانیون ورجال زمان خود بودقریب ۸۰ سال پیش در شهر اصفهان تولد یافت . زندگی سراسر کار وامید وپراز همت وتلاش این بانوی دانشمند میتواند نمونه بسیار روشنی از حیات پیشرفت زنی باشد که بسیار جلوتراز زمان خود اندیشه واحساس کرده است . درابتدای طفولیت به تبعیت از پدر و خانواده به‌تهران انتقال و تحصیلات خود رادر زمینه دروس فارسی و عربی در خدمت مرحوم آقاشیخ محمد رفیع طاهری آغاز ودروس متوسطه رابطورخصوصی و حضور معلمان دارالفنون‌آموخت و در۱۵سالگی با مرحوم دکتر اعتضاد الحکماء ازدواج‌کرد و درسال ۱۲۹۶ شمسی باصفهان بازگشت تا آنزمان در اصفهان مدرسه دخترانه‌ای وجود نداشت . بانو دولت‌آبادی اولین مکتب خانه را بنام مکتب شرعیات (برای حفظ نظر علمای شهر) تاسیس وکار آموزشی خودرا آغاز کرد.

درسال ۱۲۹۹ روزنامه زبان زنان راکه اولین نشریه زنان ایران است در اصفهان باسرمایه خود منتشر ساخت و با مخالفت شدید ملا های اصفهان مواجه گردید و بعلت حاضر نبودن اذهان عمومی سه‌سال تمام مبارزه بسیار شریف وسنگین خود را ادامه داد.

عاقبت بخاطر انتقاد شدیدی که‌از قرار داد معروف وثوق الدوله در آن روزنامه منعکس نمود روزنامه زبان زنان توقیف گردید ولی روزنامه به صورت مجله درتهران تجدید انتشار یافت.

درفروردین سال ۱۳۰۱ برای تکمیل تحصیلات عازم اروپا گردید و درسال ۱۹۲۷ از دانشگاه سوربن‌فارغ‌التحصیل

بقیه در صفحه ٦

یخچال گالا

کم مصرف ـ ظریف ـ بادوام

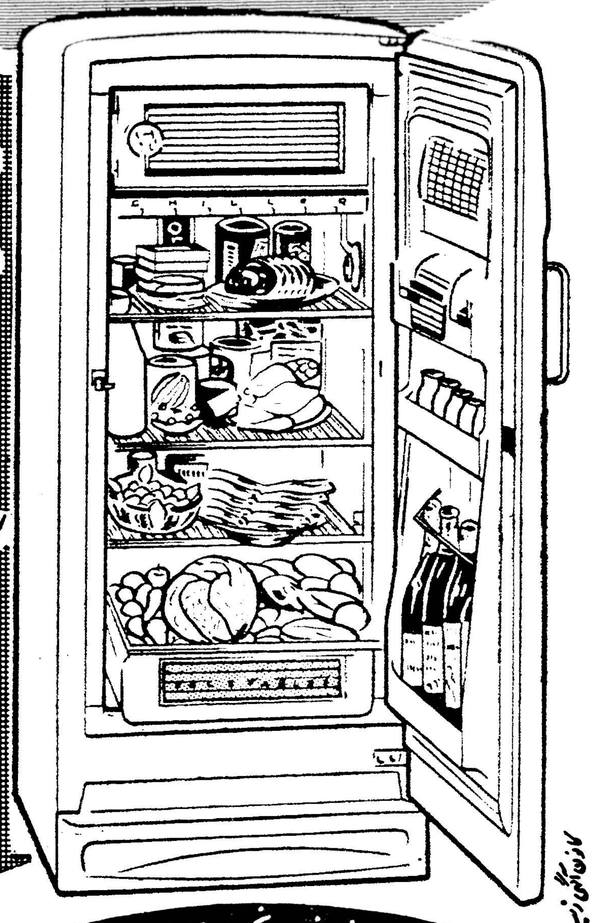

انواع نوشیدنیها و خوراکی ها را میتوانید در محل های متعدد داخل یخچال گالا نگهداری کنید

همین امروز از یخچالهای گالا دیدن کنید.

نماینده انحصاری :

Gala

شرکت سهامی فیروز خیابان سعدی تلفن ۳۷۴۹۵

محل فروش : فروشگاه شرکت سهامی فیروز ـ خیابان سعدی ـ فروشگاه تلویزیون ایران خیابان تخت جمشید تلفن ۴۷۸۴۵

محل فروش ـ فروشگاه شرکت‌سهامی فیروز ـ خیابان سعدی. فروشگاه تلویزیون ایران خیابان تخت جمشید تلفن ۴۷۸۴۵ آ ـ ۱۵۳۸۲

تشکر و قدردانی

فراوان از جناب آقای دکتر عبدالعزیز میر عمادی رئیس بخش جراحی بیمارستان وزارت راه که شکستگی استخوان ران اینجانب را باانجام عمل جراحی در عرض مدت کوتاهی‌بهبودبخشیده‌اند مینمایم امروز یك ماه و چند روز از تاریخ این شکستگی میگذرد قادرم دوباره کار خودرا شروع و از خداوند سلامت و موفقیت ایشان راخواستارشوم امیدوارم که درخدمت بخلق همیشه موفق‌باشد

بانوربابه حکیمی

آ ـ ۱۱۱۱۳

با فیلم عکاسی

ایلفورد

لبخند شیرین لحظات کامیابی زندگی را جاویدان سازید

آ ـ ۱۵۳۷۸

جووانکا دیگران

سیلوانا منگانو ـ وان هفلین

آ ـ ۱۵۴۴۶

کامیونهای کمپرسی گاز مدل ۶۱ رسید

کامیونهای کمپرسی گاز مدل ۶۱ بقدری تکمیل شده که‌بابهترین کامیونهای‌دنیارقابت‌میکند. شماهم کامیونهای گاز مدل ۶۱ را بامدلهای قبلی مقایسه فرمائید قاطرتری و مزایای بی‌شمار آن‌را تصدیق فرمائید . کامیونهای گاز ۶۱ مخصوص‌جاده های ایران و برای کارهای سخت‌ساختمانی و راه سازی ساخته شده است .

نماینده انحصاری در تمام ایران :شرکت سهامی ایرانشرق ـ خیابان سعدی ـ پاساژسعدی تلفن ۳۸۴۵۳

سرمقالات امروز روزنامه‌های جهان

امید تازه

تمام جراید آلمان غربی سرمقالات اساسی خودرا به‌بحث پیرامون نطق اخیرکندی ومسئله برلن اختصاص داده‌اند .

روزنامه «کلنیشروندشو» نزدیك بحزب دمکرات مسیحی درسرمقاله اساسی خود مینویسد :

بیانات رئیس جمهوری امریکا امید تازه‌ای درقلوب میلیونهانفر مردم آلمان وبخصوص اروپا دمید . مردمی که تهدید مستقیم کمونیستها زندگی عادی آنها را کاملا درهم‌ریخته است .

«کلنیشروندشو» میافزاید مردم برلن غربی فردای شبی را که کندی عزم راسخ امریکا را دردفاع از برلن غربی اعلام کرد خواب راحتی کردند .

دفاع از برلن احتیاج به فدا کاری دارد

روزنامه «دیولت»که یکی‌از پرتیراژترین روزنامه های آلمان غربی است درسرمقاله خود تحت‌عنوان «فداکاری» خاطرنشان میسازد لازم است رجال سیاسی آلمان نیز افکار عمومی آلمان را برای این مسئله که دفاع ازبرلن غربی لازم‌به‌فداکاری‌های زیادی‌است‌آماده‌سازند. این روزنامه میافزاید مردم آلمان باید بدانند که کوشش غرب برای یك سیاست جدی دربرابر مسئله آلمان احتیاج بفدا کاری های زیادی است .

نطق کندی سوء تفاهمات را از بین برد

روزنامه «فرانك فورتر آلگمی» ضمن تفسیر نطق‌کندی خاطرنشان میسازد بدون شك نطق کندی هرگونه سوءتفاهمی راکه بین واشنگتن ومتحدین‌غربی او درمورد مسئله آلمان وجود داشت ازبین برد وشوروی بخوبی متوجه این‌نکته گردید که غرب از حقوق خود درآلمان غربی دفاع میکند .

توهین بسازمان ملل متحد

جراید امروز صبح تونس درسرمقالات اساسی خود بشدت به فرانسه و توهینی که نیروهای فرانسه بداك‌هامرشولد دبیرکل سازمان ملل‌متحد وارد آورده‌اند حمله کرده‌اند :

روزنامه العمل تحت عنوان تهدید جدید مینویسد اگر فرانسه تصور میکند که تونس بوضع کنونی بیزرت تن درمیدهد دچار اشتباه بزرگی است . فرانسه باید بداند که دیگر عصر استعمار بسررسیده است وباید تمام نقاطی راکه دردنیا هنوز بزور تحت اختیار دارد از آنها صرفنظر کند .

این روزنامه میافزاید دولت فرانسه بنیروهای خود درپایگاه بیزرت دستور دادکه داك‌هامرشولد را نپذیرند وبدین ترتیب نه‌تنها بسازمان ملل‌متحد توهین کرد بلکه عملا قطعنامه شورای امنیت را نقض نمود .

این روزنامه خاطرنشان‌میسازد که پایگاههای دریائی بیزرت دیر یا زود از نیروهای خارجی تخلیه خواهد شد .

نکات مثبت یاد داشتهای غرب

مجله کمونیست چاپ یوگسلاوی ضمن تفسیر یادداشتهای غرب بشوروی پیرامون مسئله آلمان مینویسد : دریادداشتهای‌غرب‌بشوروی چند عامل مثبت وجود داشت ازجمله آنکه دول غربی عملا این حقیقت را قبول کردند که مسئله آلمان لازم است ازطریق مذاکره حل و فصل شود .

این مجله میافزاید اما یك‌نکته را نبایددور داشت که‌نویسندگان این یادداشتها کوششی درتخفیف تشنجات جهان بعمل نیاورده‌اند .

تائید مردم امریکا

روزنامه دیلی‌نیوز چاپ نیویورك ضمن تفسیر نطق کندی‌مینویسد رئیس جمهوری امریکا درنطق خود همان مسائلی راکه ماهها مردم‌امریکا علاقه شنیدنش را داشتند مطرح نمود .

این‌روزنامه‌مینویسدبیانات‌رئیس‌جمهور امریکادرمورد برلن موردتائید تمام مردم امریکا است .

متفقین امریکا باید فدا کاری کنند

روزنامه نیویورك دیلی‌میرور مینویسد همانطورکه اینك امریکا برنامه عظیمی را برای تقویت بنیه نظامی غرب بمورد اجرا گذارده‌است متفقین امریکا نیز باید از خود فداکاری و تلاشهای بیشتری نشان‌دهند

این روزنامه مینویسد درمورد مسئله برلن و آلمان تنها امریکا پست معاونت وزارت‌خارجه درامور امریکای لاتین ردکرده‌اند . متوجه مسئولیت خطیر خود باشند .

راههای مذاکره باز است

تایمز — روزنامه تایمز لندن به‌بحث درباره اظهارات کندی واقدامات

دولت امریکا برای مقابله بابحران برلن پرداخته ومینویسد که‌کندی راه را برای مذاکره باشوروی بازتر از گذشته کرده است .

تایمز عقیده دارد که اگر لازم باشد میتوان یکراه حل موقتی‌نیز برای برلن پیدا کرد و بعدا درانتظار راه‌حل دراز مدت برای مسئله آلمان بود .

امریکا و مشکل امریکای لاتین

هرالدتریبون — **روزنامه نیویورك هرالد تریبون به‌مشکلات امریکا درامریکای لاتین اشاره کرده و نوشته است که تاحال چندین نفر پیشنهاد پرزیدنت‌کندی را برای پذیرفتن پست‌معاون وزارت خارجه درامور امریکای لاتین کرده‌اند .**

هرالد تریبون میگوید کاخ سفید وملت امریکا نیازمند بداشتن یك سیاست مؤثر درمورد کشورهای امریکای جنوبی است تا از خطر جدائی ۲۰کشور امریکای لاتین از امریکا جلوگیری شود .

ترس شوروی از تجاوز

روزنامه لیبرال گاردین میگوید مهمترین هدف سخنرانی کندی استحکام وحدت غرب واروپای غربی بوده است . گاردین مینویسد پرزیدنت کندی به‌ترس شوروی از تجاوزهائی که تاحال از اروپا به آن شده اشاره کرده است . این یك‌قدم بجلو است . لکن درسخنرانی کندی راه‌حلی برای مشکل پیشنهاد نشده است .

کوبای دکتر فیدل کاسترو

روزنامه تایمز لندن بمناسبت سالروز قیام فیدل کاسترو سر مقاله‌ای نوشته ومیگوید اکنون دوسال ونیم است که کاسترو ازجنگلها بیرون آمده ودرهاوانا حکومت خودرا مستقر ساخته است . ولی هنوز ماهیت واقعی او روشن نیست وبحث دراین باره ادامه دارد . تایمز میگوید انقلاب کاسترو جنبه‌های مختلفی داشته که بعضی مفید وبعضی مضر بوده است . پیروی کاسترو را از مسکو وپکن بهیچوجه‌نمیتوان تضمین کرد و نکته این استکه درهردو پایتخت نسبت باو اطمینان ندارند . تایمز میگوید فیدل‌کاسترو یك‌نیروی بزرك‌نظامی وسیاسی دراختیار دارد وحتی اگر پشتیبانی مردم را نیز بیش‌تر از اکنون از دست بدهد درحکومت باقی خواهد ماند واز این‌رو کوشش غیرمستقیم برای انداختن او بی‌معنی است .

نکته‌ای که مایه نگرانی است نفوذ او درامریکای لاتین است . بسیاری از مردم فقیر ومظلوم کاسترو را مایه امید والهام میدانند .

آلمان غربی متحد امریکا

روزنامه مورنینك نیوز مینویسد این اواخر مردم آلمان غربی اظهار دوستی بیشتری نسبت بامریکا میکنند واین نکته را مراجعه به آراء عمومی دراین‌کشور نشان داده است .

مردم آلمان غربی میخواهند با امریکا روابط دوستانه خود را ادامه دهند . آنها آمریکا رابعلت‌کمك بمردم آلمان‌که سبب تجدیدحیات اقتصادی این کشور شده تحسین میکنند .

مورنینك اظهار عقیده میکند که امریکا از دوستی چنان متحدی خوشبخت است وآلمان شرقی‌نیز اگر فرصتی بدست آورد میخواهد جانب غرب را بگیرد .

بازور نمیتوان کاری کرد

روزنامه دیلی تلگراف پس‌از اشاره بسخنرانی پرزیدنت کندی میگوید نکته اساسی این سخنرانی را تعادل قوا و حفظ نفوذ وحیثیت امریکا تشکیل میداد . دیلی تلگراف عقیده دارد که اگر برلن ازنظر نظامی مایه ترس متحدین غربی است این ترس برای شوروی جنبه سیاسی دارد .

دیلی تلگراف میگوید اگر خروشچف متقاعد شود که بازور نمیتواند موفق گردد آنگاه بمذاکرات منطقی روی خواهد آورد .

شما آرتیست نیستیدکه بالباس مکزیکی

بقیه از صفحه ٥

درآن مصادر هستند بمانشان‌بدهند که چه‌کرده‌اند ؟

هیچ کاری نکرده‌اند .

باکمال تاسف سالهاست که دانشجو از خارج آمده و من با جرات میتوانم بگویم که هیچ کاری برای مملکت نکرده‌اند . شایداین حرف من مورد اعتراض شدیدقرار گیرد اما من خودم را برای این اعتراض آماده کرده‌ام آنها با شرایطی که برایشان موجود بود میتوانستند خیلی کارهابکنند که نکرده‌اند اما در عوض‌بزرك ـ ترین لطمه رابزبان مازدند.

ننك دارند فارسی حرف بزنند

وقتیکه بایران می‌آیند لحن و لهجه خودرا طوری تغییر میدهند که گوئی ننك دارند ایرانی باشند و فارسی حرف بزنند و این‌بسیاربرای ما باعث ناراحتی است امریکائی برای خودش امریکائی است و انگلیسی‌هم‌برای‌خودش‌انگلیسی‌است اینها بما چه مربوط است ؟ چرا زبان خودرا تغییر میدهید روش‌شما چرااینطوراست؟شماآرتیست‌نیستید. که بالباس مکزیکی وارد پایتخت مملکت خود میشوید . ما از شما انتظار فضل و دانش و شهامت و شجاعت داریم مانمیتوانیم به‌بینیم که یك دختر خانم دانشجو هنگام‌پیاده شدن از هواپیما روش و رفتارش طوری باشد که ما مایوس شویم اگر دانشجو اینطور درس بخواند شاید بهتر باشد که ما اصلا به خارجه نرویم ودر همینجا بمانیم یا آن آقائی که باآن لباس تشریف آوردند و یکی از آقایان فرمودند که لباس پوشیدن آزاد است و شما چکار به‌لباس دانشجو دارید اولا لباس نماینده وشاخص‌شخصیت دانشجو است من چطور میتوانم به این امر کاری نداشته باشم دانشجو نباید مثل فلان آرتیست سینمالباس بپوشد آرتیست سینما باآن ادا و اطوار و آن لباس نان میخورد اما دانشجو نبایستی این کار را بکند .

دانشجوی دانشگاه تهران که‌من امروز دارم از عمل او تقدیس میکنم بخاطر شجاعت وشهامت او است‌به خاطر اینست که باآنهمه تضییقات رفت جلو توسری خورد اما بهر صورت حرفش را زد این امرتاکنون سابقه نداشته است .

مارا ملامت نکنید

ما از آقایان و خانمها هنگام آمدن بایران فقط لباس پوشیدن و آن نوع مصاحبه کردن رادیدیم؟ که البته بعد تکذیب کرده بودند و چیز دیگری ندیدیم مصاحبه جالب دیگری ندیدیم یکی‌هم‌اینکه آقایان از وضع محیط خود اظهار تاسف کردند البته مامیدانیم که محیط ماخیلی عقب مانده اما یك تاریخ کهن و درخشان داشته که در اثر غفلت باین سرنوشت دچار شده اما شما که تحصیل کرده‌اید و برای اصلاح مملکت خودآمده‌اید نبایستی افراد مملکت خودراملامت و سرزنش کنید و انتقاد شما جنبه تحقیر نسبت بمردم را بگیرد .

ماآنچه از شما انتظار داریم این است که طوری عمل کنید که مملکت را از این وضع نجات‌بدهید یکی از آقایان فرموده‌بودند که ما اطمینان نداریم درمقابل اعمال ما بماپاداشی داده شود . این حرف را اگر یك فرد عادی میگفت من حرفی نداشتم اما از یك دانشجو چنین انتظاری را نداریم . دانشجو مظهر فداکاری است وبایدبدیگران یادبدهد که من باتمام ایمان و فداکاری بمشکلات پشت پامیزنم و راه خودرا باز میکنم شما به‌بینید افراد الجزایری هفت سال است که بخاطر استقلال خود میجنگند وهیچ نوع‌امیدی هم بموفقیت ندارند یك فرد عادی الجزایری هم میتواند بگوید بمن چه مربوط که بروم و فداکاری کنم و استقلال مملکت را بدست آورم! اما او میرود وبدون هیچ انتظار و پاداشی فداکاری و جانبازی میکند من از شما میپرسم آیا ملتی که در حقیقت شش هزار سال ، از روی سنددوهزار وپانصد سال‌سابقه‌تاریخی‌داردشایسته است که‌دانشجویش‌برای‌تحصیلات‌خودش نرخ تعیین کند ؟ و بگوید اگر پول دادند ، ن‌در اینجا خدمت می کنم وگرنه میروم بامریکا تشریف ببرید شما که میدانید امریکابهتر است و مملکت شما اینطور است چرا آمدید ما شما را فرستادیم که بیائید همین مملکت را اصلاح کنید نه اینکه بگوئید اگر اینقدر دادید ما خدمت می کنیم وگرنه‌میرویم...

گاندی نباشید اما ...

ناطق افزود من وقتی که می‌خواهم قضاوت بکنم خودمان را با الجزایر مقایسه میکنم الجزایری بدون هیچگونه پاداشی فداکاری میکند و شما نباید از افراد عادی الجزایری کمتر باشید نمیبایست‌از افراد کنگوئی وهندی کمترباشید.

همین گاندی که در دانشگاه آکسفورد درس خوانده بود وقتی به‌هندبازگشت‌یکی ازشیك‌پوشترین افراد هندی بود اما وقتی وارد مبارزه شد که افراد مملکت‌خودش را از آن فقر و بدبختی نجات‌دهد دید با آن لباس نمیتواند این‌کار را بکند یك کرباس بتن خودکرد و رفت آن مبارزات بزرك را کرد و نامش در ردیف افراد بزرك‌تاریخ قرار گرفت . ما انتظار نداریم که همه‌شماگاندی بشویدهمه شما نهرو و پاتریس لومومبا بشوید ولی لااقل شما افراد الجزایری بشوید و از وطن خود دفاع کنید.

ما تحصیل میکنیم

سپس آقای دستغیب رئیس‌جلسه به نطق خانم پوراندخت باونددجواب داد و گفت : ما برای تحصیل بخارج رفته‌ایم همه میدانید که با زنده باد و مرده باد ناسزا و دسته بندی پیشرفت حاصل نمی شود ما معتقدیم باید تحصیلات خود را تمام کنیم و بایران‌برگردیم و مشاغل حساس کشور را اشغال کنیم و از راه صحیح یك روزی این کشور را اصلاح کنیم ، از این‌طریق من‌چون‌همه‌روزه صحبت میکنم ا زسایر دانشجویان هم خواهش میکنم اگر جوابی دارند بیایند اینجا بگویندزیرا این‌صحیح نیست که هرکس حرفی زد من بیایم جواب بدهم .

ظرف‌شوئی میکنیم ...

در این هنگام آقای بهروز شاهرودی دانشجوی مقیم امریکا اظهار داشت :

من میخواستم عرض کنم که اینکه گفتند از ما انتظار دارندکه در برنامه هائی غیر از درس خود شرکت کنیم ما در آنجا گرفتاری تحصیلی مان اجازه فعالیت دیگر را نمیدهد بعنوان مثال وضع‌خودم را عرض میکنم من از ساعت‌شش باید تا ده بعد از ظهر فعالیت تحصیلی خود را دنبال کنم حتی در روز جمعه هم همین برنامه را بایداجرا کنم‌آنهم‌در آن‌هوای گرم کالیفرنیا و با نداشتن وسائل‌لازم روی این حساب فکر نمیکنم ما بتوانیم به آن چیزهائی که خانمها و آقایان هموطن ما انتظار دارند باندازه کافی برسیم ممکن است یك فعالیت های خیلی کمی بشود اما فعالیت باندازه کافی برایمان امکان ندارد بنده برای اینکه کسر خرج خود را تامین کنم مجبورم شبهای شنبه‌هم‌تاصبح مثلاظرفشوئی بکنم لباس پوشیدن هم‌فکر نمیکنم دلیل باشد بنده این لباسی را که پوشیده‌ام یك دلار پول داده‌ام اگر فرض کنیم این گل‌سبزی‌که روی یقه‌ام هست نشانه اینست که به وظائف خود و به خدمت بوطنم نمیرسم فکر نمیکنم چنین مطلبی صحیح باشد عزت نفس همین رفیق بنده که‌اینجاست و شش هفت‌سال در تکزاس تحصیل کرده اجازه نمیدهد چیزی‌بگوید شاید ایشان موقعی که آمد اینجا لباس در دسترس نداشته و با یك شلوار کاوبوئی که ۹۰سنت قیمت داشته از هواپیما پیاده شده فکرنمیکنم این دلیل باشد که دوستان ما از وظیفه خود نسبت به وطن خودغافل بمانند.

ناطق بعدی آقای شاهین آبتین دانشجوی دانشگاه ملی بود که اظهارات وی در شماره آینده درج میشود.

خانم کاترین کاپلان

بقیه از صفحه ٥

خانم کاپلان در نظر دارد از آموزشگاه پرستاری اشرف پهلوی و مدرسه آموزش حرفه‌ای فرح و بنیاد خیریه فرح که خانم خزیمه علم ریاست آنرا بعهده دارد دیدن کند. ساعت ۱۰ صبح روز شنبه هفتم مرداد خانم کاپلان در اطراف بهداشت روانی در بیمارستان‌روزبه سخن خواهد گفت . خانم کاپلان روز یکشنبه از بیمارستان روحی چهرازی و امین آباد بازدید می‌کند.

خانم کاپلان در سال ۱۹۳۳ از دانشگاه کالیفرنیادرجه فوق‌لیسانس در خدمات اجتماعی دریافت کرد و از همان وقت نقش بسیار موثری در بهبود وضع بهداشت عمومی شهر لوس‌آنجلس داشته‌وبخصوص در ایجاد مراکز بهداشتی‌وخدمات اجتماعی در محل هائی که فاقدآن بوده‌اند و بالاخره در کلیه کارهای مفید آن شهر تلاش و کوشش فراوانی نموده است .وی از سال ۱۹۵۵ درقسمت‌روانکاوی وراهنمائی کودکان کلینك ریس دیویس‌بانجام خدمات خویش مشغول است.

خانم کاپلان همسر دکترجوزف کاپلان استاد فیزیك دانشگاه کالیفرنیا در لوس آنجلس و رئیس کمیته‌ملی‌سال‌ژئوفیزیکی‌امریکاست

درگذشت بانو دولت آبادی

بقیه از صفحه ٥

دوره‌های علمی و عملی تعلیم‌وتربیت گردید . درمدت اقامت پاریس هم برای شناساندن زنان ایران مخصوصا استقلال اقتصادی زنان درمملکت‌خود مقالاتی در روزنامه های فرانسه‌انتشار داد درسال ۱۹۲٦ درکنگره بین‌المللی زنان امریکا که درپاریس منعقدمیشد بنمایندگی زنان ایران شرکت کرد درمهرماه ۱۳۰۷ پس‌از مراجعت از سفر اروپا خدمات رسمی خودرا در فرهنك آغاز نمود و بنظارت‌تعلیمات نسوان منصوب شد .

درسال ۱۳۰۸ مدیر تفتیش کل مدارس نسوان گردید نهضت زنان ایران درسال ۱۳۱٤ درخشانترین دوران حیات او محسوب میشود . از این تاریخ خدمات فرهنگی مشارالیها در زمینه تعلیم و تربیت دختران و پرورش مادران توسعه یافت. کلاس های مبارزه بابیسوادی بانوان‌تاسیس شد که با آمار بسیار درخشانی‌گویای نتیجه‌بخش بودن این خدمات است .

آمارتقریبی فارغ‌التحصیلان مدارس بزرگسالان کانون بانوان درحدودچهار هزار نفر بوده است . درنهضت‌زنان ایران سهم بانو دولت‌آبادی بسیار قابل توجه است درسال ۱۳۱٤ به ماموریت خاص وزارتفرهنك برای تنویر افکار و مهیا ساختن زمینه رفع حجاب بانوان قم بریاست هیئتی به آنجا مسافرت کرد و قریب ۱۲ کنفرانس ایراد نمود درسال ۱۳۱٦ مدیریت کانون بانوان رسما بایشان تفویض گردید .

خانم دولت‌آبادی که برای اولین بار زمینه مهیائی برای تحقق آرزوهای خود یافت خانه خویش را ترك کرد و سکونت دائمی درکانون بانوان را پذیرفت کلاسهای تعلیم و تربیت بانوان ودختران ، هنرستان بانوان (خیاطی ، آشپزی و هنرهای ظریف) دبستان ودبیرستان برای زنان‌سالمند ومطب رایگان برای بیماران ایجاد گردید .

در نوروز هرسال بفرزندان بی‌بضاعت وطن خود لباس هدیه میکرد وشاید یکی‌از لذت‌بخش‌ترین مظاهر زندگی او بود .

درسال ۱۳۲٦ که بعلت بیماری به مسافرت اروپا رفته بود در کنگره زنان شرکت کرد و کنفرانس بسیار جالبی در زمینه ترقیات و خواسته های زنان ایران ایراد نمود ایمان وسیع و اعتقاد همیشگی خانم دولت آبادی واصالت نهضت ۱۷ دی سبب بود که این روز برای این زن‌فداکار وشریف عزیزترین و درعین حال ارزش‌مندترین ایام باشد .

تجلیل از بانی نهضت زنان و نگهداری این روز صورت مقدسات معنوی را برای او داشت .

بی‌گمان زنان ایران با درگذشت بانو صدیقه دولت‌آبادی مادری روشن بین ، دوستی صمیمی و از خود گذشته بانوئی‌که تمام زندگی وخواسته های خودرا به‌پاکبازی در راه آنسان فداکرده است از دست داده‌اند .

امیدواریم راه این زن فداکار که او با پائی استوار از زمانی دور و به‌تنهائی آن را پیموده و هموارکرده است راه همگی زنان وطن‌پرست و پیشرو مملکت ما باشد .

خانم دولت‌آبادی درحدود ده جلد کتاب سودمند تالیف نموده است . وی هیچگاه از کار ومطالعه خسته نمیشد .

خانم دولت‌آبادی تا آخرین دم‌حیات درمحیط مدرسه وکانون بانوان‌زندگی میکرد و نزدیك بدوسال بیمار بود ولی تذکر اطباء و تقاضای بستگان‌او برای ترك محیط کار واستراحت‌بیشتر حتی برای یك لحظه مورد قبول او واقع نشد وباایمان راسخ و روحی امیدوار همچنان بخدمات خود ادامه میداد ودر آخرین لحظات حیات میگفت من هستی را برای ادامه راهی که در خدمت خلق واعتلای هرچه بیشتر فرهنك و تعلیم و تربیت زنان وطن خود درپیش گرفته‌ام میخواهم .

بدون شك فقدان خانم صدیقه دولت آبادی برای جامعه نسوان و علاقمندان بفرهنك یك ضایعه بزرك وغیرقابل جبران محسوب میگردد .

ما با ابراز تاسف مجددازدرگذشت این بانوی خیر وفعال این مصیبت‌را به‌فامیل محترم دولت‌آبادی تسلیت میگوئیم .

سفررئیس جمهوری برزیل به امریکا

ریودوژانیرو ـخبرگزاری آلمان ـ روزنامهٔ« اوگلوبو» چاپ ریودوژانیرو امروز گزارش دادکه جانیو کادروس رئیس جمهوری برزیل از طرف دولت آمریکا دعوت شده است تا به‌آمریکا مسافرت نماید . روزنامه مذکوراضافه کرده است که کادروس این دعوت‌را پذیرفته است و بعد از مسافرت ۳۰ روزه به کشور های امریکای جنوبی که‌بزودی صورت میگیرد به امریکا خواهد رفت .

موبوتو فقط از

بقیه از صفحه ٥

تبدیل به بازیچهٔ دست ساستمداران رنگارنك نخواهد شد .

ناظران سیاسی اظهار نظرکرده‌اند که بیانات موبوتو اخطاری به‌گیزنگا نخست‌وزیر دست‌چپی استانلی ویل است که طرفداران وی در پارلمان کنگو اکثریت خواهند داشت .

گروه گیزنگا ٦۱کرسی درپارلمان جدید سرتاسری کنگو بدست‌آورده درحالیکه طرفداران کازاووبو فقط٥٦ کرسی بدست آورده‌اند.

ژاندارمهای کاتانگا

الیزابت ویل ـگادفریدومونگو وزیر کشور کاتانگا امروز اظهار داشت‌که نیروهای سازمان ملل متحد عملاآزادی نقل وانتقال را از ارتش کاتانگا سلب کرده‌اند.

مونگو افزود: اگر این وضع‌ادامه داشته‌باشد ممکن است کار به‌جای خطرناك کشیده شود.

وزیر کشور کاتانگا بعداز اشاره باینکه توافق کاتانگا و کنگو برای الحاق ارتش دوکشور هنوز به قوت خود باقی میباشد اضافه کرد که‌نیرو های سازمان ملل‌به‌ژاندارمری کاتانگا امکان نمیدهند تا نظم رادر این کشور حفظ کنند . مونگو اطلاع داد که‌بزودی هیئت سیاسی کاتانگا به کشور های اروپائی واز جمله یوگسلاوی مسافرت خواهد کرد.

برنامه کوتاه مدت

بقیه از صفحه ٥

دولت دستوری بکلیه وزارتخانه‌هاو موسسات وابسته صادرشدکه برای‌کار های جاری خودوبرای طرحهای‌پیشرفت وترقی هریك از سازمانها بایدبرنامه های کوتاه مدت تنظیم کنندو این برنامه‌ها متناسب با احتیاجات‌وانتظارات مردم و امکانات هرسازمان باشد . در آن دستور ذکرشده بودکه بایدتاریخ آغازو پایان هربرنامه ومسئولین انجام آن معلوم باشند که اگر برنامه‌ای بموقع‌خاتمه نیافت بتوان ازمجریان‌آن مسئولیت خواست

بطوریکه خبرنگار ما اطلاع‌میدهد تاکنون کمیته‌های پنج نفری تهیه برنامه‌ها در وزارت خانه‌های راه و پست‌و تلگراف کارخودرا آغازکرده‌اند ودرچند وزارتخانه نیز کمیته ها در شرف تشکیل است نتیجه کار واقدام هر کمیته باید تا تاریخ پانزده مرداد بدولت گزارش داده‌شود.

ضمنادر تعقیب این دستور از طرف آقای نخست‌وزیر از کلیه‌وزارتخانه‌ها وموسسات وابسته خواسته شده‌است که چگونگی تشکیل و نتیجه کار کمیته‌های تحقیقی رانیز اطلاع دهند کمیته‌های تحقیق طبق دستور دولت درهر وزارتخانه وموسسه دولتی‌تشکیل میشود و هدفش اجرای اولین ماده برنامه دولت درکار مبارزه با فساد است وظیفه این کمیته‌ها همکاری با دادگستری و آماده کردن اسنادو مدارك وخواستن هرگونه اطلاع از کارمندان وزارتخانه هابرای ریشه‌کن کردن هرگونه‌فساد درسازمانهای‌اداری است .

آقای نخست‌وزیر دردستور خود به آقایان‌وزیران تاکیدکرده‌اندکه‌تشکیل این کمیته‌ها مخصوصا شخصیت‌اعضای آنها از نظر دولت فوق‌العاده مهم‌است وباید نتایج اقدامات اعضاء کمیته تحقیق پیوسته باطلاع افکار عمومی برسد.

سازمان تعلیماتی وزارت فرهنك

امروز آقای دکتر اکرامی سر پرست کل تعلیماتی وزارت فرهنك سازمان تعلیماتی وزارتفرهنك را باین شرح در اختیار خبرنگار ما گذاشت :

سازمان تعلیماتی وزارت فرهنك که از هفت اداره کودکستانها ـ تعلیمات ابتدائی ـ تعلیمات متوسطه تعلیمات اکابر ـتعلیمات اساسی ـ تعلیمات خانه داری و امتحانات و مرکز تحقیق تشکیل میشد باتوجه بوظایفی که وزارت فرهنك در امور تعلیماتی مدارس دارد تغییر یافت وادارات زیر با وظایفی که ذیلا تعیین میگردد در وزارت فرهنك تشکیل شده است :

۱ـ اداره کل مطالعات و برنامه
۲ـ اداره کل تربیت معلم
۳ـ اداره کل تهیه کتب درسی ووسایل تحصیلی .

وظایف و مسئولیتهای اداره کل مطالعات وبرنامه‌ها بقرار زیرخواهد بود

الف ـتنظیم برنامه‌های ابتدائی‌و متوسطه و تعلیمات‌روستائی و اکابر واساسی .

ب‌ـتهیه و تنظیم متون کتب تحصیلی ابتدائی و نظارت در متون کتب متوسطه

ج‌ـ تجزیه و تحلیل آمارهای فرهنگی

دـ مطالعه و تحقیق درپیشرفتهای فرهنگی

هـ ـهماهنك کردن برنامه‌های حرفه‌ای بابرنامه‌های تعلیماتی

وظایف و مسئولیتهای اداره کل تربیت معلم بقرار زیر است .

الف ـهم آهنك کردن کلیه فعالیتهای مراکز تربیت معلم‌کشور

ب‌ـ تنظیم برنامه‌هاوآئین‌نامه‌های کلیه مراکز تربیت معلم ودانش ـ سراها

ج‌ـ تهیه و تنظیم متون کتابهائی که در مراکز تربیت معلم تدریس میشود.

دـ تهیه و تنظیم‌انتشاراتی‌که برای بالا بردن سطح معلومات معلمین لازم است .

هـ ـنظارت در اجرای کلیه برنامه‌های تربیت معلم.

سازمان ادارات تحقیق‌ونگارش بعدا اعلام خواهد شد.

کجاباید نوزادپرنسس مارگارت بدنیاآید؟

بر سر این موضوع اینك بحث است

در باره محل تولد نوزاد آینده پرنسس مارگارت بین ملکه‌الیزابت و ملکه مادر مباحثه دوستانه‌ای در جریان است .

ملکه الیزابت معتقد است کاخ بوکینکهام بهترین محل برای مارگارت خواهد بود تا با خیال راحت در آنجا وضع حمل کند در صورتیکه ملکه مادر معتقد است محل تولد نوزاد مارگارت در جائی خواهد بود که سابقا خود مارگارت در آنجا بامادرش زندگی میکرده است . اما خود مارگارت هنوز تصمیمی در این مورد نگرفته‌است.

از زمانی که مارگارت باردار شده سه تن از دکترهای مشهور انگلستان از مارگارت مواظبت بعمل میآورند. دکترهای پرنسس مارگارت متفق القول هستند که شاهزاده خانم در خانه شخصی خود یعنی خانه شماره ۱۰ قادر بوضع حمل نخواهد بود دکترهای نامبرده معتقدند که خانه مارگارت بسیار کوچك و در ضمن از نظرتجهیزات پزشکی کامل نیست .

یونایتدپرس

آخرین فیلم چارلی چاپلین

چارلی چاپلین نابغه عالم سینما که اکنون با زن و دو فرزند خود مشغول گردش درکشورهای مختلف جهان است دریك‌مصاحبه‌مطبوعاتی اظهار داشت که آخرین فیلم اودراواخرسال‌جاری‌پایان‌خواهدیافت این فیلم که مخارج‌سنگینی‌برای چارلی چاپلین ایجاد کرده است شاید پرارزش ترین فیلم او باشد این فیلم در انگلستان وبا کمك فرزندش تهیه شده است.

آخرین کشوری که چارلی چاپلین از آن‌بازدیدخواهد کرد سنگاپور است .

در مصاحبه مطبوعاتی از چارلی چاپلین سئوال شد آیادر گردش دور دنیائی خودسری بایالات‌متحده آمریکا خواهد زد یانه ؟چارلی چاپلین اظهار داشت که‌او چندان علاقمند نیست به‌آن کشورمسافرت نماید زیرا کشورهای اروپائی و آسیائی برای گردش واستراحت مناسب تر است .

توجه :
وانت بارحاجی شمالی
همیشه آماده خدمت است .
حمل اسباب و اثاثیه در شهر و شهرستانها با کامیون و وانت‌های مجهز .
تلفن‌های ۳۲٤۰٦ و ۳۰۸۹٦
آدرس ـ خیابان سعدی شمالی مقابل بیمارستان امیراعلم

میهمانخانه‌در کره‌ماه

از هم اکنون اطاق های میهمانخانه ای در کره ماه را رزرو میکنند

مدیر یکی‌ازمشهورترین ؟هتل‌ها در نیویورك پیشنهادساختن مهمان‌خانه بزرگی را در کره ماه داده است .

« ادوارد اسپاتی » در این پیشنهاد خود خاطر نشان ساخته است که تا سال ۱۹۷۱ او قادر خواهد بود یك مهمانخانه آبرومند در کره ماه تاسیس نماید !

صاحب هتل مزبورازمردم‌آمریکا دعوت کرده است که برای رزرو اطاق در کره ماه هر چه زود تر اقدام نمایند «ادوارد اسپاتی»اظهار داشت چنانچه او نتوانست تا ده سال دیگر مهمانخانه‌ی در کره ماه بنا کند حاضر است مدت‌یك سال از اشخاصی که برای تهیه جا اسم نویسی کرده‌اند مجانا پذیرائی نماید.

یونایتد پرس

بموجب قراردادی که اخیرا در تهران بین شرکت سهامی بی.اف . گودریچ‌ایران وآقای عبداله ابی‌زاده بامضاء رسیده ایشان از تاریخ ۷مرداد. ۱۳٤۰ بعنوان نماینده انحصاری فروش لاستیك‌های روئی و توئی ساخت شرکت‌درهمدان‌تعیین گردیدند.

آقای عبداله‌ابی‌زاده متولد سال ۱۲۹٦خورشیدی است و تحصیلات خودرا تااخذ دیپلم به‌پایان رسانده‌اند و مدت ۲٦ سال است که در امورتجارتی فعالیت مینمایند .ایشان بدوا در شرکتهای‌باربری زمینی و هوائی بکار اشتغال ورزیده‌اند و مدت ۱٦سال است که باشرکت‌های‌حمل‌ونقل‌ومسافربری از نزدیك همکاری می‌کنند . ضمنا نمایندگی شرکت هواپیمائی ایران را نیز در همدان‌وسنندج دارا می‌باشند .

در عکس فوق از چپ براست آقایان آیزنبرك مدیر عامل ،ابی‌زاده نماینده انحصاری‌همدان ورس خزانه‌دار شرکت دیده می‌شوند .

انتقاد

دکترحسن صدرحاج‌سید جوادی

چند سؤال

درحدود هفت‌سال قبل درخیابان شاهپور سه‌راه بوذرجمهری یك کتاب فروشی کوچك بسرنوشتی که‌خواهی نخواهی درانتظار همه کتابفروشی های ماست دچارشد وبعلت کسادی بازار علمو معرفت‌وقلت‌خواستاران‌وعلاقمندان کتاب‌کتابفروش‌جوان‌دردکان‌خودراتخته کردوبدنبال کسب‌و کار دیگری‌رفت که‌بتواند عواید مختصری برای تامین نان وپنیر بچه‌ها بدست‌آورد .

بدینترتیب کتابفروشی ونوشت‌افزار فروشی بسته‌شد وجای خودرابه بنگاه معاملات ملکی داد .

ازاین ماجرا هفت‌سال گذشت، کم‌کم خاطره‌کتابفروشی ونوشت‌افزار ودفترو کتاب وقلم ازخاطر کتابفروش جوان‌که حالاشغل دیگری دارد بکلی محوو فراموش میشد که‌اداره دارائی منطقة ۸تهران باارسال یك نامه‌بشماره ۸۴۹۶مورخه ۱۰ر۳ر۱۳۴۰ یکباردیگر خاطره کتابفروشی‌ونوشت افزارفروشی رادرخاطر کتابفروش جوان زنده کرد دراین نامه‌که‌یك شماره دیگر(۲۸۷۴)

نیزدر پائین آن‌بچشم میخورد چنین اشعار شده‌است :«آقای ... شغل نوشت افزار فروش ....درآمد شمادر سال ۳۶بمبلغ ۱۱۰هزار ریال‌تشخیص داده میشود !که مالیات آن‌بشرح‌زیر: اصل‌مالیات سال ۳۷بمبلغ ۷۷۴۰ریال صدی ده شهرداری ۷۷۴ ریال جمعا مبلغ ۸۵۱۴ ریال تعیین میگردد!»

شخصی‌که مخاطب اداره دارائی منطقه ۸تهران است ازسال ۳۳ ببعد شغل کتابفروشی ونوشت‌افزار فروشی را رها کرده وعایدی از این راه نداشته است که ۱۱۰هزارریال‌بشود واصل مالیات آن فلان مبلغ‌وعوارض شهرداری آن بهمان مبلغ گردد!

اصولا نوشت افزار فروشی یا کتابفروشی وجود نداشته که عوایدی داشته باشد !معلوم نیست مسئولین اداره دارائی منطقة۸و مامورین وصول مالیات ازکجاوچگونه فهمیده‌اندعواید نوشت‌افزار فروشی وکتابفروشی که وجود خارجی نداشته ۱۱۰هزار ریال بوده‌است ؟!

کتابفروش مزبور طبق مدارکی‌که ارائه میدهد درسال ۳۳مغازه خودرا بهم‌زده‌و به‌بنگاه‌معاملات ملکی‌برگذار کرده است. ازسال مزبور نیز تاکنون که‌سال ۱۳۴۰ است مالیاتی نپرداخته است زیرا اصولا دکانی نداشته تا مالیاتی بپردازد،حال‌اداره دارائی‌مالیات سال ۱۳۳۷را مطالبه میکند !

دراین جاچندسوآل‌پیش می‌آیدکه ماخیلی مایل‌هستیم اداره دارائی‌منطقة ۸تهران بآن پاسخ دهد :

اولین سوآل اینست که چرا مالیات ۳۳-۳۴-۳۵و۳۶مطالبه ووصول نشده‌است و چگونه این سالها مورد عنایت وتوجه مامورین وصول مالیات قرار نگرفته و چطور شده‌است که یکمرتبه ازسال۳۲ به‌سال۳۷بریده‌اند.

دومین سوآل اینست که مامورین تشخیص چطور عواید یك دکان یا یك‌مغازه را تعیین میکنند ؟آیاازروی رمل‌و اسطرلاب تشخیص میدهند یا آن مغازه‌رااز نزدیك بازدید میکنند؟

بدون تردید بمغازه ها و مالیات دهندگان مراجعه نمیکنند زیرا در صورت مراجعه‌فورا درمیافتند که‌مغازه کتابفروشی وجود نداردتا ۱۱۰ هزار ریال عایدی داشته باشد و مدتهاست بسته شده .

سومین سوآل‌ما اینست‌که آیاتمام مالیاتها همینطور تشخیص داده‌میشود یادر مورد کتابفروشیها باینترتیب‌عمل می‌کنند ؟!

وآیا نحوه تشخیص ادارات‌دارائی تمام منطقه‌های تهران وادارات‌دارائی شهرستانها بهمین ترتیب است یافقط این روش ابتکاری مخصوص اداره دارائی منطقه ۸تهران است ؟

سوآل چهارم ما اینست که چگونه وازروی چه ماخذ وملاکی مامورین تشخیص عواید یك کتابفروشی راکه هفت‌سال است بسته شده ۱۱۰ هزار ریال تعیین‌کردند وچرا مثلا ۱۰۰هزار ریال یا ۱۳۰ هزارریال تعیین‌ننمودند؟

امابعداز این چهار سوآل بسیار میل‌داریم اداره دارائی منطقه ۸تهران روش کارخودرادرتعیین عوایدمشمولین مالیات شرح‌دهدو نحوه کار مامورین تشخیص را برای استفاده عموم بیان نماید .

ضمنا بسیار مایل هستیم درمورد مالیات ونواقص دستگاه های وصولی وروش آنان بامسئولین وخوانندگان ارجمند صحبت کنیم ولی‌چون مجالی باقی نمانده‌است اجازه میخواهیم‌دنباله این گفتگو رابفرداموکول نمائیم و امیدواریم ادامه این بحث مهم موجب ملال‌خاطر مسئولین‌وخوانندگان عزیز رافراهم نسازد .

گفتگوی مردم

نمرات دروس اختصاصی

از بندر معشور آقایان نبیان - فروتن -بهبهانی -یعقوبی - تقدس- دهقان سالاری ورحیمزاده تلگرافا از وزارت فرهنك تقاضا مینمایند درباره دروس اختصاصی چهارم و پنجم که سابقا سدی برای تحصیل شده بود درنمرات آن تجدید نظر شود .

رعایت نوبت وامکانات

اداره‌کل اطلاعات وروابط عمومی وزارت پست‌و تلگراف وتلفن درمورد نصب تلفن آقای رضا اعتصام که در شماره ۱۰۵۴۳ درج شده اشعار می دارد ، چون نصب و استقرار تلفنهای متقاضیان از روی نوبت و تاریخ‌پرداخت اولین قسط ودیعه وامکانات هر منطقه صورت میگیرد متاسفانه در محل‌نصب تلفن آقای اعتصام که در منطقه‌بازار واقع است بهیچوجه شماره آزادموجود نیست لذا نظر آقای‌اعتصام ازتاسیسات جدید بارعایت نوبت تامین خواهدشد.

ثبت فیروز کوه

از فیروزکوه‌مینویسندچون‌مراجعات اهالی بشعبه ثبت فیروزکوه‌بواسطه مستقل نبودن و محدودیت اختیارات روسای آن آنچه جنبه اداری و یا مالی دارد تحت نظر ثبت دماوند و امور اداری بوسیله ثبت شاهی پس ازیك سلسله مکاتبات باشاهی و شاهی بساری وسپس ساری بمرکز فیصله میبابد و ادامه اینطریقه که جز اتلاف وقت وسرگردانی متقاضیان نتیجه‌ای ندارد چنانچه متجاوز ازسی هزار پرونده ثبتی‌بعلت‌نقص پرونده‌بلاتکلیف مانده تقاضا میشود شعبه مزبورمستقل یاتحت نظر اداره ثبت کل مستقیما انجام وظیفه نماید.

متولدین ۱۲ ـ ۳۱۵

خانواده‌های ساسانیان ـ حشمت پور فخریار- خلیل نژاد -اشرف -شفیعی چماقی -خان سفید وازدری از طرف ۱۹خانواده سربازان متولد ۱۳۱۲ تا ۳۱۵ که محکوم بسه سال خدمت سربازی شده‌اند تلگراف میکنند با توجه بفادبخشنامه توشیحی‌اعلیحضرت همایونی که‌امر فرمودند سربازان متاهل مشمول سنوات فوق از خدمت مرخص شوند متاسفانه تاکنون نسبت به‌ترخیص شوهران ما که جزءسنوات فوق هستند اقدامی نشده و هم‌اکنون درسن ۲۷ سالگی باداشتن چندسر عائله مشغول انجام خدمت سربازی میباشند استدعاداریم باتوجه بعرایض ماماتع انهدام و نیستی چندین‌خانواده شوند .

راه قم بکاشان

آقای دکتر سید نظام‌الدین میر شمس مینویسد راه بین قم وکاشان بقدری خراب میباشد که غیر ممکن است وسیله نقلیه ازاین راه عبورنموده ومتحمل خسارات زیادی نگردد و همه ساله چندین تصادف منجر بمرك در این راه روی میدهد سالها است‌وعده اسفالت این راه رامیدهند متاسفانه عملی نشده فعلا تاقبل از اسفالت‌کردن اگر مرتبا در مورد تسطیح آن اقدام شود موجب سپاسگزاری عموم‌خواهد بود .

کار گر کارخانه قند

آقای عبدالکریم صادقزاده کارگر کارخانه قند مرودشت مینویسد ۲۸ سال است در کارخانجات قندزحمت میکشم ودارای‌هفت فرزند هستم که‌از کلاس ٤ابتدائی تا دیپلم مشغول تحصیل هستند متاسفانه پس از سه سال انتظار که اضافه حقوق بکارخانه قندمرودشت داده شد چهارده نفر از جمله مرا از دریافت اضافه حقوق محروم کرده‌اند تقاضا دارم بوضعیت وسابقه خدمتم توجه شود .

عده زیاد مردودین

از طرف اولیای بیست نفر دانش آموزان مردود دبیرستان منوچهری گچساران مینویسند فرهنك کهگیلویه ظرف چهارسالی که از فرهنك بهبهان مجزا شده بعلت عدم توجه بوضع دانش آموزان همه ساله عده مردودین این دبیرستان سه کلاسه خیلی‌بیش از حدانتظار بوده بارد شدن بیست‌نفر از سی نفر مجموع محصلین سال‌سوم عمراین جوانان بیهوده تلف میشود مقتضی است ترتیبی اتخاذ گردد که سیکل دوم متوسطه درسال تحصیلی آینده دراین دبیرستان تشکیل شود.

مفت آباد و بهار

آقای مراد علی اخوت ساکن مفت آباد مینویسد بامراجعات مکرر باداره ثبت کل ومراجع مربوطه هنوز تکلیف متصرفین عده‌ای از قطعات مفت‌آباد روشن نشده مقتضی است حال که نسبت بمتصرفین اراضی علیای بهار تصمیماتی اتخاذ میگردد در مورد دعاوی مشابه آن نیز اخذ تصمیم‌شود تا عده‌ای از بلاتکلیفی و سرگردانی نجات یابند.

تقاضای راهنمائی

گوهر علی محمودی ساکن اشرف آباد بلوك غار می نویسد چهار سر عائله که عبارت از مادر پیر وخواهر وبرادر کوچکم میباشند باید نان بدهم و چون دارای یك پا هستم از عهده امور فلاحتی نیز بر نمی‌آیم تقاضا دارم مرا برای امرار معاش راهنمائی کنند و به کاری که بـا وضعیتم سازگار باشد بگمارند .

جهانبخش طاهری
رئیس اداره آمار و امور اقتصادی کل گمرك

مدرك‌تحصیلی،شغل کارمند، سابقه خدمت سه اصل قابل‌طرح درقانون استخدام

کرسی آزاد

درمورد طرح‌قانون‌استخدام کشوری باتصدیق آنکه نسبت بمقررات‌سابق بمراتب برتری دارد واز جهات اصلی چنانکه درشماره دوشنبه ۱۲ تیرماه اطلاعات درباره آن بحث‌کرده‌ام با اصول استخدام درممالك‌مترقی مطابقت دارد سه‌نکتهٔ زیر قابل انتقاد است :

مدرك تحصیلی.

متاسفانه در طرح جدید نیز مدرك تحصیلی تقریبا با امتیازات سابق پذیرفته شده‌وحال‌آنکه فقط بایدکار ولیاقت‌واطلاعات‌درموردشغل‌ونظایر آن دارای‌امتیاز باشد. ممنست‌دونفر دارای دانشنامه لیسانس باشند که یکی‌از آنها نه‌از نظر معلومات واقعی نه‌از جهت ارزش کار شایسته هیچگونه امتیازی نباشد ودیگری ازهمه‌حیث شایستگی داشته‌باشد -چه‌دلیل دارد که بهردوی آنها باعتبار دانشنامه لیسانس بیك‌چشم نظرشود -یابسیار دیده شده که کارمندی دارای مدرك تحصیلی عالی نیست ولی هم ازلحاظ معلومات وهم‌از جهت کاردانی ولیاقت بمراتب ازکارمندانی که دارای مدارك تحصیلی عالی هستند بهتراست .کدام منطق‌حکم میکند که شایستگی این شخص درنظر گرفته نشود ؟

علاوه‌بر آن‌این نکته رابایدد توجه داشت که‌اگر فرضا دربعضی موارد بخواهند برای دانشنامه ارزش قائل شوند لااقل باید این شرطهم درآن باشدکه کارمند درشغلی انجام وظیفه کند که‌با تحصیلات اومطابقت داشته باشد نه‌آنکه مثلا کارمندی کمك مهندس در رشته‌رنگرزی باشد ودر وزارت دارائی جزء مامورین وصول مالیات خدمت کند واز مزایای عنوان کمك‌مهندس استفاده نماید !

لغو امتیازات مدرك تحصیلی یك اثرقابل توجه نیزدرامر فرهنك مملکت دارد .

درحال حاضر هدف فقط دانشنامه است وبهمین دلیل سطح معلومات تا این‌حد تنزل نموده وحال آنکه بالغو امتیازات استخدامی مدارك تحصیلی خواه ناخواه هدف‌ازمدرسه رفتن بجای دانشنامه دانش‌خواهدشدوبدون تردید تاثیر مستقیم وقاطعی درکار فرهنك خواهد داشت .

شغل کارمند

مطلب‌دیگر تعیین‌امتیازبرای‌شغلی است که کارمنددرموقع‌تصویب‌قانون دارد .

این امر بسیار صحیح است‌ولی‌باید قدری تکمیل شود بدین معنی که باید امتیاز کلیهٔ مشاغل کارمند در طی خدمت ملحوظ‌گردد . مثلا اگر کارمندی ده‌روز قبل‌از تصویب این طرح عنوان ریاست پیدا کند بموجب طرح‌فعلی امتیاز همان کارمندی را خواهدداشت که‌فرضا ازپنج‌سال قبل باره گرانی گوشت ، تره بار ،میوه تاکنون عنوان ریاست دریك یاچند اداره داشته است !ـباید ترتیبی‌داد که‌مثلا برای هرسال ریاست‌امتیازی برای کارمند درنظرگرفته شود وگرنه بدون تردید حقی‌از عده‌ای که‌لیاقت بیشتر داشته‌و سالهاست که‌در مقامات بالاتر انجام‌وظیفه میکنند ضایع‌میشود وباافرادی که‌مدتها بعداز آنهابمقامات ایشان رسیده‌اند برابر میگردند .

سابقه خدمت کارمندان‌غیررسمی

باید انصاف داد که درموردسابقه خدمت کارمندان غیر رسمی رعایت انصاف نشده‌است ـآیا غیراز این است که‌بتصدیق کلیه سازمانهائی‌که کارمند غیررسمی دارنداین طبقه‌اکثرا فشار کاربیشتری را متحملند و از کارشان غالبا بیش‌از کارمندان‌رسمی رضایت حاصل است‌و مسلما بیش‌از کارمندان رسمی متحمل محرومیت بوده‌اند -غیررسمی بودن آنها هم تقصیر خودشان‌نیست مقررات مملکت اجازه نمیداده که ایشانرا بصورت رسمی استخدام کنند .

حال چرابعداز سالهامحرومیت‌نیمی از سوابق خدمتشان نیزپایمال شود؟!

گمان‌میرود اگردراینخصوص‌تجدید نظری بشود کاملا بجاباشد. کسور بازنشستگی را از اولین‌سال خدمت حقوقی که‌دریافت میداشته‌اند میتوان باقساط کسرکرد وسابقه‌خدمتشان را حقا وانصافا منظور داشت .

در انجمن های محلی شهر

مردم امامزاده حسن میگویند :

برای آب بهمه‌جا نامه نوشته‌ایم پنجاه روز یکبار آب میدهند

جلسه انجمن محلی امامزاده حسن بریاست آقای خالدی وبا حضور جمع کثیری از ساکنین تشکیل شد دراین جلسه‌مذاکراتی پیرامون آب آشامیدنی درامامزاده حسن صورت گرفت و از طرف انجمن نامه هائی به وزارت کشور شهرداری و نخست‌وزیری درمورد بی‌آبی نوشته شد . اعضای انجمن اظهار داشتند که‌عموم‌ساکنین‌آماده هستند تابااستفاده از چاه عمیق موجود دراین محل‌سراسر امامزاده حسن‌لوله‌کشی گردد. یکی ازاعضا گفت وضع فعلی آب فوق‌العاده ناراحت کننده‌است و هرپنجاه روز یکبار آب به‌امامزاده حسن‌میدهند اعضای انجمن تقاضا کردند که سازمان آب لااقل سه‌شیر فشاری‌در این منطقه نصب نماید وعده‌ای نیز گفتند که شهرداری یك چاه عمیق دیگری درامامزاده حسن حفر کند. در پایان رئیس انجمن گفت ازطرف شهرداری تهران بشهردار جوادیه دستور داده شده تا برای لوله‌کشی این محل بهزینه ساکنین اقدام نماید .

از حسام السلطنه تاسه راه اطلاعات :

چهار ریال پول اتوبوس میدهیم

نمایندگان شورای محلی انجمن خیابان حسام‌السلطنه و جی‌علیا در منزل ابراهیم دادمرزی تشکیل شد دراین‌جلسه‌آقایان‌امیری‌ثقةالاسلامی و جمعی از ساکنین حضورداشتند. در مورد اتوبوسرانی گفته شد که شرکت واحد باوجود اقدامات‌وسیع انجمن هنوز باین نکته توجه ندارد که برای دوکیلومتر راه نباید یك خط فرعی ایجاد کرده و ازساکنین این حدود که اکثرا کارگر و از طبقات پائین هستند بجای دوریال چهار ریال دریافت دارند یکی از اعضاء گفت از خیابان حسام‌السلطنه تاسه‌راه‌اطلاعات‌چهارریال‌پول‌اتوبوس می‌پردازیم وی توجه شهرداری و دولت وشرکت واحد را باین نکته جلب کرد .

روشنائی

اعضای انجمن درباره وضع‌روشنائی محل صحبت کردند و گفتند که کارخانه برق این محل باید طبق تعهد نسبت بتامین روشنائی معابر اقدام کند در باره اراضی‌غیرمحصور تذکراتی برئیس برزن داده شد و از طرف انجمن بساکنین‌محل‌توصیه شد تادر محصور ساختن اراضی‌خود اقدام نمایند .

دراین جلسه به‌تقاضای انجمن مامورین برزن ماموریت یافتند که برای جلوگیری از آلوده شدن‌آب در نهرها و تعمیرات جدول هااقدام نمایند و اعلام شد که دو شیر فشاری بزودی دراین محل نصب خواهدشد .

جلسه کمیته طرحهای وزارت راه

پیش از ظهر روز پنجشنبه گذشته جلسه هفتگی کمیته طرح‌ها در وزارت راه تشکیل شد.

در این جلسه که بمدت سه ساعت ادامه یافت‌دراطراف طرحهای مربوط براههای کشور -موضوع علائم راهها و تهیه راهنما وهمچنین تنظیم برنامه‌های کوتاه مدت‌بطوری که هم هزینه‌زیادی‌لازم‌نداشته باشد و هم نظر مردم در مدت کمی‌تامین شود مطالعه ومذاکرات کافی‌بعمل آمد و نتیجه باطلاع آقای وزیرراه رسید.

قرار است جلسه نهائی کمیته در هفته آینده تشکیل و طرح‌های لازم تنظیم و ضمن گزارش جامعی از طرف وزارت راه بجناب آقای نخست وزیر تسلیم شود.

ناراحتی ساکنین عباس آباد

دبیرستان،گرانی تره‌بار ومیوه وگوشت

جلسه هفتگی انجمن محلی شمال خیابان بهار عباس آباد با حضور تیمسار سرتیپ حکیمی رئیس .تیمسار سرتیپ مهجور . تیمسار سرتیپ دبیر . سرهنك اسفندیاری .سرهنك‌پهلوان.سرهنك اخگر و آقایان افشار . آرام . کریمیان . مرعشی . عیلامی

در منزل آقای افشار تشکیل گردید. تیمسار مهجورو سرهنك اخگر و سرهنك اسفندیاری در تذکراتی دادند .

آقای سرهنك پهلوان و آقایان آرام و عیلامی‌درموردزمین‌واگذاری برای احداث ساختمان دبیرستان پسرانه و مخالفت وزارت فرهنك با این نظر بیاناتی ایراد و قرار شد مجددا بوزارت فرهنك نامه نوشته شود . تیمسار حکیمی گفت برای احداث ساختمان‌دبیرستان مورد بحث عریضه‌ای باعلیحضرت همایونی تقدیم گردید.

EMU امو

پمپ‌های شناور امو برای چاههای عمیق از ۲۰ الی ۳۰۰ متر

پمپ‌های شناور امو باندازه‌های مختلف از ۴ تا ۱۰ اینچ

پمپ‌های شناور امو یک فاز و سه فاز

امو: مطمئن‌ترین پمپ شناور آلمانی

امو: مناسب‌ترین پمپ شناور برای ایران

امو: بهترین پمپ شناور برای باغات و منازل

EMU

نماینده انحصاری در ایران: شرکت زرتشتی خیابان سعدی کوچه محمد ساختمان زرتشتی تلفن ۳۵۲۸۳

بنابتقاضای عده زیادی از علاقمندان

۱۵ روز

حراج مخصوص

در فروشگاه الگانس

سه تا به

قیمت دو تا

در ازاء خرید دو جنس مشابه سه جنس تقدیم میگردد

فروشگاه الگانس با یك ابتکار بینظیر انواع زیرپوش پارچه های عالی تابستانی و زمستانی از انگلیس و فرانسه و ایتالیا برای بانوان و آقایان با تخفیف ابتکاری فوق در اختیار شما می گذارد بنا براین به نفع شماست که با دوستان و آشنایان خود از حراج الگانس استفاده فرمائید

فروشگاه الگانس

خیابان فردوسی ساختمان ارفرانس تلفن ۴۹۱۷۴ تا ۸

نام نویسی در هنرستان عالی موسیقی

هنرستان عالی موسیقی در سال ۴۰-۴۱ برای رشته های ویلن پیانو از کلاس چهارم ابتدائی و برای رشته ساز های بادی - ویلن سل- آواز از کلاس اول متوسطه هنر جو میپذیرد برای نام نویسی از این تاریخ تا ۱۵ شهریور ۴۰ روز های دوشنبه - چهار شنبه از ساعت۸ر۵ صبح تا ۱۱ر۵ و عصر ها همه روزه از ساعت ۵ر۵ تا ۷ر۵ بعد از ظهر دفتر هنرستان واقع در خیابان ارفع باز است در دوره ابتدائی و اول متوسطه علاوه بر مواد موسیقی عین برنامه رسمی دروس عمومی وزارت فرهنك نیز تدریس میگردد . ضمنا تحصیل در هنرستان بطور رایگان میباشد ۱۴۶۶۴ ۱-۵

چرم مصنوعی مجارستان برای هرگونه مصرف

روکش مبل
روکش دیوار
روکش وسایل جلوگیری از باران
کیف و چمدان لباس
کالای تزئینی
صحافی کتاب
کفش
وبسیاری ازمصارف دیگر باطرحهای گوناگون و رنگهای مختلف

هرگونه کاتالوگ ونشریه رنگی درصورت درخواست ارسال میشود

برای کسب اطلاعات بیشتر به : وابستهٔ بازرگانی سفارت مجارستان - خیابان رودسر شماره ۷۶

مراجعه فرمائید

کمول ایمیکس

Chemolimpex HUNGARY

Hungarian Trading Company for Chemicals
Budapest, 62. P.O.B. 248. HUNGARY

رنگ پلاستیکی

ترنولیت ۳۰

قابل شستشو و بادوام

رنگ پلاستیکی ترنولیت ۳۰

بهترین رنگ برای تزئین دیواره قابل استفاده روی گچ، سیمان، آجر، فیبر، اترنیت، کاغذ، مقوا و چوب تحت نظر متخصصین آلمانی در ایران تهیه میشود . برای کسب اطلاعات بیشتر به : شرکت سهامی شوفو - چهارراه میدان تلفن ۳۴۵۷۵ ۳۴۷۶۸ مراجعه فرمائید.

30 TERNOLITH

آوازه

هنرستان موسیقی عالی ملی

وابسته به هنرهای زیبای کشور

برای کلاس اول متوسطه داوطلب می‌پذیرد .

شرط ورود بهنرستان دارا بودن گواهینامه شش ساله ابتدائی و داشتن استعداد موسیقی است .

برنامه دوره اول متوسطه هنرستان عینامانندبرنامه سایردبیرستانهاست وبه علاوه دروس علمی و عملی و موسیقی هم تدریس میشود.

دورهٔ هنرستان جمعا ٦سال و ارزش دیپلم آن ازلحاظ استخدامی ونظام‌وظیفه برابر دیپلم کامل متوسطه می‌باشد و فارغ‌التحصیلهای آن می‌توانند با پایه یك آموزگاری بسمت هنر آموزی سرود و موسیقی استخدام شوند .

هنرستان عالی موسیقی ملی دولتی و مجانی است .

دفتر هنرستان برای ثبت نام تا ۱۵ شهریور ماه روزهای‌دوشنبه و از ۱۵ببعد همه روزه صبح ها دایر است .

نشانی . خیابان شاه بیست متری دوم- چهارراه سزاوار -هنرستان عالی موسیقی ملی . ۱-۱۰ آ-۱۳۳۶۰

دستمالها وکهنه‌های آلوده بچه را باید قبل ازشستشو درمحلول دتول خیس کرد .

بادتول ازعفونت بریدگیها، خراشیدگیها و زخم های کوچك جلوگیری کنید .

برای حفظ بهداشت‌ونظافت شخصی ، دتول را میتوان برطبق دستور باطمینان بکار برد. دتول حتی به پوستهای خیلی‌لطیف‌هم لطمه نمیزند .

تنها عشق‌وعلاقه، سلامتی‌کودك دلبند شمارا تامین نمیکند. اوبمراقبت و همچنین دانش شما احتیاج دارد. او به‌حفاظت دتول ماده ضد عفونی غیر سمی که کشنده انواع میکروبهاست احتیاج دارد.

DETTOL

دکترشما دتول‌را خوب میشناسد از او بپرسید .

آ-۱۵۴۴۰

موفقیتها و شکستهای برنامه تثبیت اقتصادی ؟

تاآنجا که نگارنده اطلاع دارد تاکنون در هیچیك از دستگاههای اقتصادی کشور ارزیابی جامعی از نتایج برنامه تثبیت اقتصادی بعمل نیامده است . با آنکه این اولین باری است که این کشور با یك سیاست پولی و مالی مشخص وطبق برنامه بجنك تورم رفته است وحق این بوده که نتایج این سیاست دقیقا بررسی شود تابعنوان یك تجربه مهم درآینده موردبهره برداری قرار گیرد تابحال از طرف دستگاههای اقتصادی کشور کوششی دراین زمینه نشده‌است . معذلك اطلاعات و آمارهای جسته و گریخته حقایقی درمورد موفقیت هاو شکستهای برنامه تثبیت اقتصادی نشان میدهد .

مهمترین موفقیت برنامه تثبیت اقتصادی تامین تعادل درپرداخت های خارجی است برای درك اهمیت این موضوع کافی است درنظر بگیریم که موقعی دولت بفکر تنظیم برنامه تثبیت اقتصادی افتاد که فقط برای واردات یك هفته ذخیره ارزی وجود داشت .ولی امروزبراثر مراقبت های شدیدبانك مرکزی در جریان اعتبارات بانکی ومعاملات ارزی باندازه کافی ذخیره ارزی وجود دارد و دیگر خطرورشکستگی مملکت را تهدید نمیکند .

ولی‌عملا لبه تیغ بیشتر متوجه مردم بود نه‌دولت . توضیح‌آنکه طبق برنامه تثبیت اقتصادی اعتبارات بمردم میباید بمیزان ۵ میلیارد ریال درسال ۱۳۳۹ و۵ر۵ میلیارد ریال در سال ۱۳۴۰ افزایش یابد بشرط آنکه دولت ۲ میلیارد ریال از بدهی خودرا درسال ۱۳۳۹ و ۵ر۲ میلیارد از آنرا درسال ۱۳۴۰ ببانك مرکزی بپردازد.

متاسفانه دولت نخواست یانتوانست بتعهد خود مبنی بربرداخت دیون خود ببانك مرکزی عمل نماید این اقدام مستلزم صرفه جوئی درهزینه های تجملی و قابل حذف ،که خوشبختانه یا بدبختانه‌مقدار آن کم نیست ، وهمچنین افزایش درآمد از طریق مالیاتهای‌مخصوص بردرآمد های بالابود . دولت سابق بودجه‌ای ارائه نمود که بظاهر اضافه درآمد نشان میدادو تصور میرفت که‌خواهد توانست بتعهدات خودعمل نماید ولی اقلام عمده درآمد آن اغراق آمیز بود.

عدم اجرای این تعهد دولت موجب آن گردید که بانك مرکزی نتواند میزان اعتبارات بمردم را تامیزان موردنظر افزایش دهد .

از طرف دیگر عده زیادی از تجار نتوانستند وضع تعهدات خود را با اوضاع واحوال جدید وفق دهند و باصطلاح معروف دست وپای خودرا جمع کنند . عده‌ای همچنان بمعاملاتی که صرفا جنبه‌سفته‌بازی دارد ادامه دادند و عده دیگر بمقیاس گذشته اقدام بتوسعه تاسیسات خود نمودند . کمتر کسی حاضر شد سطح معاملات خودرا تعدیل وبا اوضاع جدید تطبیق دهد. بالنتیجه عده‌ای ورشکست گردیدند .

هدف مهم دیگر برنامه تثبیت اقتصادی تثبیت قیمتها بود.متاسانه بعلت فقدان اطلاعات کافی نمیتوان تاثیر برنامه تثبیت را در اینمورد ارزیابی کرد . آنچه که مسلم است اینست که برنامه تثبیت‌تاثیر فوری برروی قیمتها نداشت . زیرا از یکطرف عده زیادی ازبازرگانان کشور باتکاء دارائی خود مدتها انبارها راممله از کالانگاه داشتند وبانتظار تغییر اوضاع دست بروی دست گذاردند . از طرف دیگر براثر کم حاصلی سال قبل قیمت خواروبار و ارزاق عمومی خودبخود ترقی نمود و این امر در ترقی شاخص هزینه زندگی منعکس گردید بطوریکه علی‌رغم‌برنامه تثبیت اقتصادی هزینه زندگی در اسفند ۱۳۳۹ نسبت باسفند ۱۳۳۸ در حدود ۱۰ در صد افزایش یافت .

معذلك از اواسط سال ۱۳۳۹ کاهش قابل توجهی درکرایه‌خانه مشهودگردید، آمار اخیر بانك مرکزی نشان میدهد که قیمتهای عمده فروشی بین اردیبهشت و خرداد امسال ۱ر۲ در صد تنزل نموده است و با وجود تقلیل قابل ملاحظه واردات قیمت متوسط آنها ثابت مانده‌است . قیمت تولیدات داخلی ۹ر۱ درصد تنزل‌نموده وقیمت صادرات ۵ر۰ در صد تقلیل یافته است .

با این احوال هنوز نمیتوان گفت چه مقدار ازاین کاهش‌قیمتها براثر خوبی حاصل امسال بوده، تاچه حد جنبه فصلی دارد وتاچه میزان میشودآنرا مرهون برنامه تثبیت اقتصادی دانست . این نکته‌ای است که باید دستگاههای اقتصادی وپولی مملکت روشن سازند. نکته دیگری که این دستگاهها باید روشن سازند اینست که اگر این تقلیل قیمتها حاکی از موفقیت برنامه تثبیت اقتصادی است.موفقیت مزبور باچه قیمتی بدست آمده است .

بعبارت دیگر شاخص های عمده اقتصادی یعنی شاخص سرمایه گذاری، تولید و تعداد مشاغل بچه‌سطحی تنزل کرده و تاثیر آن در تولید و سرمایه گذاری درسال آینده چه‌خواهد بود.

تصمیم اخیر بانك مرکزی برای افزایش اعتبارات بمردم‌بمیزان ۴میلیارد ریال این سئوال را پیش آورده‌است که آیا دولت حاضر آماده پرداخت دیون معوقه خودبه بانك مرکزی هست یاخیر .پاسخ باین سئوال رابزودی دربودجه جدید خواهیم دید .

رضا درودیان

صدور فرشهای «رنگ کرده» بازار فرش ایران‌را تهدید میکند

فرش‌های «رنك‌کرده» پس ازمدت‌کوتاهی رنك خودرا از دست داده ورنگها باهم‌مخلوط میشود

گزارشهای مختلفی که بتهران‌رسیده حاکی است که صدور فرشهای نامرغوب و بخصوص «رنك شده با رنگهای‌غیرطبیعی» به‌بازارهای‌فرش‌ایران در اروپا و بخصوص آلمان‌لطمات‌زیادی وارد کرده‌است .

این فرشها که بوسیله عده‌ای از تجار صادر میشود پس از مدت‌کوتاهی رنك خودرا از دست داده و اغلب رنك ها و نقش های آن بایکدیگر مخلوط میشود. این خطریکباردیگردرسالهای سی‌و شش‌و سی‌وهفت بحداعلای خود رسید وطرحی تهیه شد که برای‌صدورا اینگونه فرشها ضرب‌الاجل معینی در نظر گرفته و پس از پایان مهلت از صدور اینگونه فرشها جلوگیری‌نماید ولی‌این‌طرح بمرحله‌اجرا گذاشته‌نشد .

اکنون بار دیگر خطر فرشهای «رنك کرده» بازارهای فرش ایران‌را تهدید میکند . این مسئله یکی از مشکلاتیست که شرکت فرش ایران درخارج با آن روبروست .امروز یك مقام شرکت فرش گفت :

«ما میخواهیم با افزایش فعالیت های خود علاوه بر حفظ یك صنعت قدیمی ایران، از اینراه منافعی عاید کشور خودکنیم . در حال حاضر شرکت فرش صادرات مستقیمی بخارج نداردولی در بعضی موارد اشخاصی فرش از ما میخرند و آنرا درخارج میفروشند.

درماههای اخیر نمایندگانی از شرکتهای خارجی از انواع فرشهای تولید شده این شرکت بازدید کرده‌اند وبرای خرید فرش ایرانی اظهار علاقه کرده‌اند .

مقام مزبور افزود: باید وزارت بازرگانی در صادرات فرش بخارج نظارت دقیق بکند زیرا متاسفانه‌برخی از تجار سود جو فرش های نامرغوب وجوهری رابعنوان فرش درجه یك وثابت بخارج فروخته‌اند و هنوز هم میفروشند.

این خطرناکترین کاریست که بازار فرش ایران راتهدید میکند.

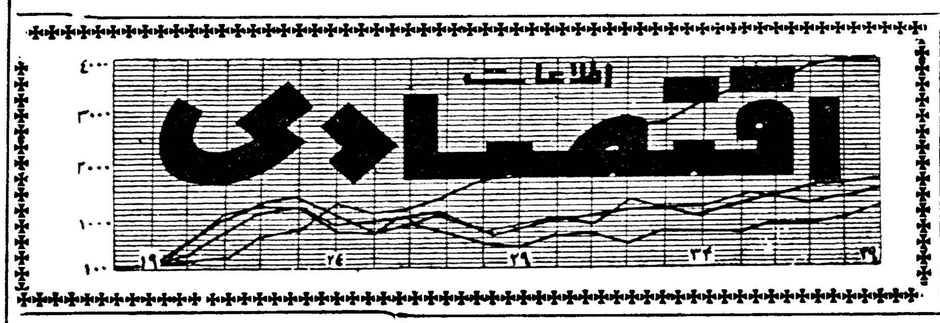

باتوجه بوضع خاص مادی دولت

خودداری از فروش پارچه کارخانه‌های دولتی یك انتحار بیجاست

عرضه‌نکردن پارچه کارخانه‌های دولتی به بازار موجب افزایش قیمت پارچه میشود

صاحبان کارخانه‌های نساجی خصوصی میگویند تصمیم‌دولت ازتوقف شرکت‌های زیادی جلوگیری میکند

دستور نخست وزیردر موردخودداری از فروش کارخانجات نساجی دولتی برای مدت دوماه در شرکت های‌مزبور ودرمیان تجار و فروشندگان خصوصی این کالاها مورد بحث میباشد.

صاحبان کارخانجات خصوصی‌ضمن اظهار خرسندی از این اقدام میگویند دولت با این تصمیم ازتوقف شرکت های زیادی که تعداد آنها کمتر از هشتاد نیست جلوگیری کرده‌است زیرا باتوجه به موجودی فعلی‌بازارکه در حدود چهل میلیون متر است واز طرفی رقابت کالاهای دولتی امکان فروش قماش تازه از طرف کارخانجات خصوصی بسیار کم بود و این خطر خودبخود نگرانی بزرگی ایجاد کرده بود که تنها راه جلوگیری از آن همین اقدام بجای دولت بود درمقابل این‌اظهارات برخی از مدیران شرکت های نساجی دولتی این تصمیم دولت را غیر صحیح ومطالعه نشده میدانند این عده میگویندبا اینکه دولت‌تصمیم گرفته است بوسیله بانك ملی زیان شرکت‌هارا درمدت دوماه بپردازد ولی باتوجه بوضع خاص‌مادی دولت این کاریك انتحار بیجاست .

دلیل ندارد که دولت یك آرزوی چندین ساله صاحبان کارخانجات خصوصی رابرآورد و رقابت صحیح و منطقی کارخانجات دولتی را از میان بردارد . این عمل باعث خواهد شدکه این عده باخیال راحت درمدت دوماه یکه‌تاز میدان‌شوندقیمت‌ها رامطابق‌میل خود بالا ببرند و مثلاقیمت چیتی‌را که سالها کارخانجات دولتی روی ۱۸ ریال ثابت نگاهداشته بودند به ۲۵ و ۳۰ ریال برسانند .

از طرف دیگر عقب نشینی دوماهه دولت باعث خواهد شد که بازارهای فروش خودرا تامدتها از دست‌بدهدیا حداقل تقلیل پیداکند.

کارمزد بانکها یکنواخت میشود

بعضی از بانکها بهره‌و کارمزدی نزدیك نرخ بهره بازار آزاد دریافت میدارند

گزارش خبرنگار ما حاکی است که کلیه کار مزدها در کلیه‌بانکها اعم از دولتی و غیر دولتی یکنواخت خواهد شد .

این‌تصمیم پس از تصویب‌شورای پول و اعتبار عملی خواهد گردید . در حال حاضر بانکها برای پرداخت وام های کوتاه مدت و بلند مدت بهره ها و کار مزد های متفاوت دریافت میدارند .

اینگونه بانکها چون نمیتوانند نرخ بهره خود را ازحد معینی‌بالا ببرند برای آنکه بتوانند عملا پول بیشتری بگیرند بر میزان کار مزد می افزایند وقتی‌یکی ازبانکهاچنین کاری کرد سایر بانکها نیز نرخ کار مزد خود را بالا میبرند و حتی بعضی از بانکها برای آنکه بهره‌ای نزدیك بهره بازار آزاد از مشتریان دریافت دارند علاوه بر بهره وکار مزد اصلی یك کار مزد اضافی نیز بطور غیر رسمی دریافت میکند .

۳۰۴۵۹۱
تلفن مستقیم سرویس اقتصادی

ترقی بهای پنبه بی سابقه‌است

آزادی ورود پنبه دررفع بحران پنبه بی تاثیر بود

بازار...

پنبه بازار راکد ولی محکمی دارد. رکود بازار پنبه بعلت عدم خریدنیست بلکه بعلت عدم وجود جنس باندازه کافی است بهمین جهت دارندگان پنبه موجودی پنبه خودرا باقیمت‌بسیار بالا که در معاملات پنبه سابقه نداشته میفروشند . کارخانجات داخلی در حال حاضر پنبه مرغوب و خوب را کیلوئی ۶۲ تا ۶۳ ریال میخرند این قیمت باوضع حالی فعلی کارخانجات و بخصوص باتوجه به فروش فرآورده های آنها قیمت بسیار گران غیرقابل تحملی است برای آنکه اهمیت این قیمت احساس شود باید گفت که اگر پنبه مزبور را بخواهند بخارج صادر کنند باید بهای آن کیلوئی ۲۰ ریال تنزل نماید کارخانجات همیشه معادل قیمت صادراتی پنبه ، احتیاجات خودرا از بازار تهیه میکردند پنبه نو حداقل تادوماه‌دیگر ببازار نخواهدآمد بهمین علت دولت برای رفع‌نقیصه ورود پنبه را تابدست آمدن محصول نو آزاد کرده است اما این آزادی تاثیری روی جریان معاملات پنبه نداشته است و تاآخر محصول فعلی هم نخواهد گذاشت زیرا درظرف سه‌ماه هیچکس قادرنیست پنبه‌سفارش دهد وواردکند زیرا وقتی این پنبه‌ها ببازار میرسند که پنبه نو داخلی هم عرضه میشود و مسلما قیمت پنبه‌داخلی درآن‌وقت کمتراز قیمت پنبه خارجی خواهدبود . بهمین علت تدبیر دولت چندان موثر نبوده‌است .

معاملات پنبه‌فعلا کم‌و بیش نقدانجام میگیرد آنچه که مربوط بتهران است وعده دوتا سه‌ماه قبول میشود اماآنچه که مربوط باصفهان است بیشترنقدی است معاملات کارخانه‌های اصفهان در تهران هم بهمین علت کم است .

باشرکتهای جدید آشناشوید

دوشرکت تشکیل شدودو شرکت منحل گردید

*شرکت ساختمانی «پرندك» با مسئولیت محدود برای انجام کلیه امور ساختمانی وراهسازی و اسفالت ومحاسبات فنی و نقشه برداری با سرمایه دومیلیون‌ریال بمدیریت‌آقایان مهندس امیرعباس وزیری همدانی و منوچهروزیری پورتشکیل گردید.

*در یزد برای تولید برق واحداث آسیا وبهره‌برداری از آن شرکتی بنام شرکت سهامی «برق وآسیاب همت» باسرمایه دومیلیون ریال بمدیریت آقایان کیخسرو خداداد دمهری‌وجهان بخش داراب ثابتی و شهریار دهموند تاسیس شد .

*شرکت پرورش‌ماکیان بامسئولیت محدود که سرمایه آن یك میلیون ریال بود منحل‌شد و آقای اسحق نعیمی بسمت مدیر تصفیه آن انتخاب شد.

*شرکت«مراکو» بامسئولیت‌محدود منحل شد و آقای حسین منفردبسمت مدیر تصفیه آن تعیین گردید .

بهای انواع ارز و مسکوك طلا در بازار آزاد تهران

ارز	قیمت بریال	طلا	قیمت بریال
دولار نقد	۸۴	پهلوی	۷۲۰
دولار حواله پستی	۸۲ر۵۰	نیم پهلوی	۳۶۱
پوند نقد	۲۳۴	ربع پهلوی	۱۸۱
پوند حواله پستی	۲۳۱	ژرژ قدیم	۷۸۰
مارك نقد	۲۱ر۲۵	ژرژ جدید	۵۸۰
مارك حواله پستی	۲۰ر۹۰	لیره عثمانی قدیم	۶۶۰
فرانك فرانسه نقد	۱۸	لیره عثمانی جدید	۵۲۴
فرانك فرانسه پستی	۱۷ر۲۵	پانزده مناتی	۱۵۳۰
هزار لیر ایتالیا نقد	۱۳۴	ده مناتی	۹ ۷۳
هزار لیر ایتالیا پستی	۱۳۲	پنج مناتی	۴۱۰
فرانك سویس نقد	۱۹ر۵۰	بیست دلاری	۳۴۸۰
فرانك سویس پستی	۱۹ر۴۰	دولار مکزیکی	۳۹۸۰
لیره ترك اسکناس بزرگ	۷	طلای شمش	۴۳۵
روپیه پاکستان نقد	۹	نقره قدیم	۱۰۶
روپیه هندوستان نقد	۱۳	نقره جدید	۲۲ر۵۰

مزایده و مناقصه

*اداره کارپردازی شهربانی کل دستمزد دوخت ۱۷۹۰۰ دست بلوز و شلوار زمستانی و ۹۵۰۰ توپ. پالتو ۲۰۰۰ ثوب‌شنل‌بارانی و۸۰۰۰ دست پیراهن وشلوار وکلاه تا۸ر۵ر۱۳۴۰

*وزارت صنایع‌ومعادن بهره‌برداری ازمعدن گچ گریفن خرمشهر تا ۲۳ر۵ر۱۳۴۰

*اداره کل حسابداری ثبت‌واحوال فروش و حراج مقداری از لوازم‌اسقاط تا۲۳ر۵ر۱۳۴۰

*وزارت صنایع‌ومعادن بهره‌برداری ازمعدن گچ ماهان تا۲۳ر۵ر۱۳۴۰

کشتیها

*کشتی « دستون فلس » آلمانی روز ۲۵ تیر ماه باسکله شماره سه بندر خرمشهر پهلو گرفت و اکنون مشغول تخلیه میباشد .

* کشتی های «سیتی اف کلکته » انگلیسی روز اول مرداد ماه و «بروزا» بلغاری روز اول مرداد و «مولیرو » بلژیکی روز ۱ر۵ و «سنك کال کو» ایطالیائی روز اول مرداد ماه از بندر خرمشهر خارج شدند

*کشتی های « مدرس مارو » ژاپنی روز دوم مرداد ماه «کنکوردیاکاپو » نروژی روز اول مرداد ماه به بندر خرمشهر وارد شدند .

* کشتی تجارتی « استیل راور » امریکائی حامل ۱۱۳ تن کالای ارتشی و متفرقه روز دوم مرداد به بندر شاهپور وارد و همان روز باسکله پهلو گرفت.

* کشتی « استیل راور » امریکائی پس از تخلیه کالای خود روز چهارم مرداد ماه ازبندر شاهپور خارج شد .

تدریس خصوصی

تا سیکل اول درمنازل و آموزشگاه ها و ماشین نویسی فارسی (با چند سال سابقه توسط مرد) بعد از ظهر ها مقدور است .

آدرس ـ نازی‌آباد بازار دوم‌خیابان صفا کاشی ۱۵

۱ـ۲ آ ـ ۱۰۲۹۷

آگهی تشکیل مجمع عمومی عادی

بدینوسیله از کلیه سهامداران محترم دعوت میشود که جهت تشکیل مجمع عمومی عادی درتاریخ روز یکشنبه ۱۲ر۶ر۱۳۴۰ ساعت پنج بعدازظهر درسالن اداره گمرك امانات پستی تهران حضوربهمرسانند وطبق ماده ۵۵ اساسنامه سهامداران مقیم شهرستان‌ها میتوانند با گواهی اداره مربوطه یکنفر وکیل از طرف خود به مجمع بالا معرفی فرمایند .

دستور جلسه :

۱ـ شنیدن گزارش بازرسان و هیئت مدیره
۲ـ رسیدگی به بیلان سالیانه و اخذ تصمیم در مورد تقسیم سودویژه
۳ـ انتخاب ۷نفر اعضاء اصلی وسه‌نفر اعضاء علی‌البدل هیئت‌مدیره
۴ـ انتخاب دونفر بازرس اصلی ویکنفر بازرس علی‌البدل

شرکت سهامی میزان مطلق

مدیر عامل ـ مجید معتمدی نایب رئیس هیئت‌مدیره‌ـ نیك‌سیر

آگهی تاسیس شرکت خیزران بامسئولیت محدود

نظر بماده ۱۹۷ قانون تجارت و ماده ۶ آئین‌نامه همان قانون خلاصه شرکت‌نامه واساسنامه شرکت خیزران بامسئولیت محدود که درتاریخ اول مردادماه ۱۳۴۰ تحت شماره ۷۸۹۶ دراین اداره به ثبت رسیده‌برای اطلاع عموم در روزنامه رسمی کشور شاهنشاهی ویکی از جراید کثیرالانتشار یومیه تهران آگهی میشود .

۱ـ نام ونوع شرکت . شرکت خیزران بامسئولیت محدود
۲ـ موضوع شرکت .تجارت‌بطور کلی وساختن مبل از چوب خیزران ـ صادرات وواردات
۳ـ مدت شرکت از تاریخ شانزدهم تیرماه ۱۳۴۰ به مدت نامحدود .
۴ـ مرکز اصلی شرکت . خیابان فیشرآباد ـ چهارراه ثریا شماره ۷۷
۵ـ اسامی موسسین . اندرانیك ابکار.ژزف ابکاریان محمداسوده
۶ـ تابعیت شرکت . ایرانی
۷ـ سرمایه شرکت . مبلغ یك میلیون وپانصد هزارریال
۸ـ مدیر یامدیران وحدود اختیارات آنها و دارندگان حق‌امضاء آقایان ژزف ابکاریان ومحمد اسوده مدیران شرکت میباشند و حق امضاء با آقای ژزف ابکاریان باتفاق یکی از شرکاء شرکت (آقایان محمد اسوده و اندرانیك ابکار) متفقا وبامهر شرکت خواهدبود.
۹ـ انحلال شرکت طبق ماده ۱۱۴ قانون تجارت خواهد بود.

رئیس اداره ثبت شرکتها و علائم تجارتی واختراعات .مهدی‌نراقی

آ ـ ۱۱۰۸۱

کشتیرانی پارس

S.S. «PERSIAN CYRUS» کشتی سیروس
در تاریخ ۱۰ شهریور الی ۲۴ شهریور ۱۳۴۰ از اروپای غربی بار گیری میکند .

S.S. «PERSIAN XERXES» کشتی خشایارشاه
در تاریخ ۲۴ مرداد الی ۹ شهریور ۱۳۴۰ از اروپای غربی بار گیری مینماید

S.S. «PERSIAN CAMBYSES» کشتی کامبیز
از ۲۴ شهریور الی ۸ مهر ۱۳۴۰ از اروپای غربی بارگیری مینماید

S.S. «FINNAMORE VALLEY» کشتی فینامور والی
هم اکنون مشغول تخلیه در بنادر خلیج فارس میباشد

S.S. «AKRON» کشتی آکرون
در حدود ۲۲ مرداد ماه ۱۳۴۰ به خرمشهر میرسد

برای هرگونه اطلاع وتامین جا خواهشمند است به نمایندگی کل

شرکت کشتی رانی پارس

خیابان فردوسی شمالی شمارهٔ ۱۱۴ تلفنهای ۳۰۴۹۵۲ـ۳۰۴۹۵۱ مراجعه فرمائید

آ ـ ۱۲۶۲۸

کالثوم
مشمع پلاستیکی بدون درز
برای کف ساختمان
هرمتر مربع ۲۸۰ ریال باهزینه نصب
شاهرضا جنب کالج شمارهٔ ۱۴۴
تلفن ۶۰۲۰۱ ـ ۶۱۰۳۴
گروه ۹

آ ـ ۱۵۳۸۸

گفتگوی تلفنی مردم

بتلفن ۳۰۰۱۰ همه روزه غیر از روز های پنج شنبه و ایام تعطیل از ساعت ۶تا۷٫۳۰ بعد از ظهر تلفن کنید و باما مشکلات و درد دلهای خود را در میان بگذارید . ما حرفهای شما را در همین ستون بگوش مسئولین امور میرسانیم .

***

علت این اختلاف چیست

* از حقوق کارمندان شرکت تلفن از چهارصدتومان به‌بالا ده‌درصد مالیات کسر میکنند در صورتیکه سایر کارمندان‌دولت صدی سه مالیات میدهند بنده میخواستم بپرسم علت این اختلاف چیست ؟

کارمند شرکت تلفن

آب قنات شمس آباد را بباغ‌ها میبرند

*اهالی میدان ثریا مدتهااست از آب قنات شمس‌آباداستفاده میکنند هم‌اکنون مدت پنجاه روز است که اهالی محل رنك آب راندیده‌اند وعلت آن اینست که متنفذین این‌محل زورشان به شهرداری چربیده وتمام آب را بباغ خود میبرند .

فرجاد

درخیابان آرامگاه شهرداری اجازه ساختمان نمیدهند

*درخیابان آرامگاه در جنوب شهرمدت چهارده سال است شهرداری اجازه ساختمان نمیدهد و زمینهابایر مانده و میگوید که باید این خیابان تعریض شود بنویسیدشهرداری یااین‌خیابان‌را تعریض کند یااجازه ساختمان بدهد که از چنین وضعی خارج شود.

احمدنیك خواه

تکلیف مارا معلوم کنید

*خودتان میدانید چندی پیش مااز شرکت شین مقداری زمین خریدیم ولی بعد معلوم شداین زمینها مربوط باوقاف‌است هنوز تکلیف مارا معلوم نکرده‌اند .

مرادیان

خیابان امیریه دندانپزشك ندارد

*خیابان امیریه بااینهمه جمعیت یك دکتر دندان‌پزشك بیمه برای کارمندان ندارد .

کارمندودولت

حق فنی مارا نمیپردازند

* حسابداری ثبت کل هم‌اکنون مدت هشت ماه است که حق‌فنی بایگانهارا نمی‌پردازد . مانمیدانیم علت چیست ؟

بایگان ثبت‌کل

به‌رستورانهای بین‌راه‌توجهی نمیشود

بنده میخواستم توجه شهرداری و راهنمائی و رانندگی را باین مسئله مهم جلب کنم . این دواداره‌هنوز جهت تامین آسایش مسافرین شرکت های مسافربری اقدامی نکرده‌اند . این‌شرکتها بمقتضای فصل برای حمل مسافرین نرخ‌میگذارند . موضوع‌دیگر رستورانهای بین راه است صاحبان این رستورانها هر غذائی بهرنرخی که‌مایلند میفروشند بنده فکر میکنم که برای آسایش مسافرین این ارزش را دارد که دولت محل هائی را برای‌تغذیه مردم هنگام مسافرت تعیین کند.

مسافر

***

شهردار یوسف آباد توجه کند

مامورین شهرداری یوسف‌آباد بعوض اینکه نیمه‌های شب نسبت بنظافت خیابانها اقدام کنند روز روشن و موقع کار مردم جاروبدست رفتگرها میدهند واین کار سبب ناراحتی ساکنین این محل گردیده .

کاسب‌محل

***

این کوچه تبدیل بزباله دانی شده

کوچه آبرود در میدان بیست‌وچهاراسفند جنب ژاندارمری چراغ ندارد و در ضمن این کوچه محل ریختن کثافات شده‌به برزن مربوطه شکایت کردیم ولی نتیجه حاصل نشد.

دکتر فرهنك

***

یوسف آباد بی آب است

شهرداری همه‌ساله بابت آب پولی از اهالی یوسف‌آبادمیگیرد درحالیکه مادر این فصل گرمارنك‌آب رانمی‌بینیم . من‌تاکنون سه‌هزار تومان پول آب‌داده‌ام که بوسیله تانکر برای من آب آورده‌اند آخر خودتان قضاوت کنید بااین هزینه زندگی ما پول آب راهم ماهی سیصد تومان بدهیم.

حسین مومنی

***

صدای موتور آب مارا ناراحت کرده

نزدیك بیمارستان بوعلی موتورآبی‌کار گذاشته‌اند و باور کنید که صدای این موتور تاآخرهای شب خواب و آسایش را برای ماحرام کرده بکلانتری محل مراجعه کردیم ولی آنهاجوابی بماندادند.

ازطرف اهالی محل ـ حاجی داودی

***

دراین قریه مرض سل شیوع یافته

بنده از طرف اهالی دمق سروزود که یکی از قراء همدان است ماموریت دارم توجه وزارت بهداری رابااین نکته جلب کنم چندی است دراین قریه مرض سل شیوع‌یافته است و تاکنون هیچ‌اقدامی برای نجات مردم صورت نگرفته واهالی جانشان درخطر است .

ابراهیم صفی‌پور

***

زمین شهرداری را غصب کرده‌اند

چندسال قبل شهرداری تصمیم داشت در شهرری بلواری احداث کند باین جهت دیوار باغ آهوچند باغ‌دیگر راخراب کرد ولی اینکار همین‌طور ماند ولی هم‌اکنون عده‌ای از مالکین ازاین اقدام سوءاستفاده‌کرده و در حدود یك‌میلیون‌متر زمین شهرداری راغصب کرده‌اند ودرآنجا بکشت‌وکار مشغول شده‌اند .

م‌ـ عشقی

کارخانه اسفالت ـ غلطك ـ کنکاسور ـ بیل بارکن
موجود تهران ـ ساخت انگلیس و امریکا
شرکت سهامی تهروپ ـ میدان ووسی
آ‌ـ۱۰۳۹۲

مسابقات تنیس قهرمانی باشگاههای تهران خاتمه‌یافت

تیم تنیس باشگاه تاج مقام اول این مسابقات را بدست آورد .

بعد از ظهر روز گذشته مسابقات قهرمانی تنیس باشگاههای تهران که از نیمه دوم تیر ماه زیر نظر ـ فدراسیون تنیس و تنیس رومیزی کشور در زمینهای تنیس امجدیه شروع شده بود خاتمه پذیرفت .

در این مسابقات باشگاههای کیان، نیکنام و تهران جوان ، تاج ، تهران، شرق دارائی ، دیهیم ، بیر، البرز شرکت داشتند و پس از ۶۸ روز مسابقات نتایج زیر بدست آمد .

باشگاه تاج مرکب ازآقایان آوریان جوهانس ، تقی اکبری رضا اکبری ، یسائی با ۱۸ امتیاز مقام اول را بدست آورد وباشگاههای دیهیم‌مرکب از آقایان تیمسار مین باشیان ، پناه ایزدی ، محتشمی ، ایپکچی با ۱۵ امتیاز و دارائی مرکب از آقایان اخوی ، ویسی مظفریان ۱۲ امتیاز ، تهرانجوان آقایان اقبال ، افرهی با ۹ امتیاز و تهران مرکب از آقایان علوی فرهنگ فیوضی ، دهپناه با ۶ امتیاز و شرق مرکب از آقایان نعمت نعمتی ، عیسی خدائی ، حسین مدنی با ۳ امتیاز مقامهای دوم تا ششم این مسابقات را بدست‌آوردند.

فرهنگی ـ ورزشی

فعالیت دانشکده ها

پس از تعطیل دانشگاه

بطوریکه اطلاع دادیم از روز ـ پنجشنبه ـ دانشگاه تهران تعطیل شد .

دانشکده های پزشکی‌وعلوم آخرین دانشکده هائی بودند که امتحانات خود را بپایان رسانیدند ، دانشکده علوم روز ۳۱ تیر و دانشکده پزشکی روز گذشته بامتحانات دانشجویان خاتمه دادند .

درمورد اینکه چگونه بدانشجویان جهت ثبت نام و امتحانات جدیدی راهنمائی های لازم خواهد شد ـ خبرنگار ما با چند مقام دانشگاهی تماس گرفت .

دانشکده علوم

آقای دکتر شیخ معاون دانشکده علوم اظهار داشت:

این دانشکده از روز بیستم مرداد از تجدیدیها نام نویسی میکند و پس از نام نویسی رو زامتحان رشته‌های مختلف بوسیله خود استادان تعیین واعلام خواهد شد .

ضمنا دانشکده علوم روز های ـ چهارشنبه هر هفته از ساعت ۸ الی ۱۲ صبح برای راهنمائی دانشجویان‌و پاسخ بسوالات آنها باز خواهد بود.

دانشکده ادبیات

آقای دکترمینوچهر معاون دانشکده ادبیات به خبرنگار ما گفت این دانشکده روز های دو شنبه ر هفته جهت رسیدگی بکار دانشجویان باز میباشد .

تجدیدی ها نیز از روز اول تا دهم شهریور نام نویسی خواهند کرد و روز دهم شهریور امتحانات آنها آغاز خواهد شد .

دانشکده پزشکی

دانشکده پزشکی تا روز گذشته باز بود و بطوریکه آقای دکترحفیظی سردبیر دانشکده اظهار داشت از هفته‌آینده روز های‌شنبه وچهارشنبه بعد از ظهر برای رسیدگی بامور دانشجویان و خواسته های آنان باز خواهد بود .

ضمنا جهت تجدیدی‌ها برنامه ای تهیه شده و احتیاج بنام نویسی هم ندارد و امتحانات از اول شهریور ماه آغاز خواهد شد .

در باشگاه نیروی هوائی

مراسم توزیع جوائز مسابقات‌فوتبال

فدراسیون فوتبال کشورازیك‌دانشجوی قهرمان تجلیل کرد

تیمسار سرلشکر خاتمی کاپ دانشجوی قهرمان رضا اعتماد را اهداء می کند

مراسم توزیع جوائز و اهداء کاپ فوتبال سرلشکرخاتمی فرمانده نیروی هوائی شاهنشاهی با حضور جمع ـ کثیری از شخصیت های ورزشی کشور در محل‌باشگاه افسران نیروی هوائی برگزار شد .

در این مراسم ابتدا آقای مهندس خبیری رئیس‌فدراسیون فوتبال کشور ضمن عرض تشکر از مدعوین اظهار داشت .

فدراسیون فوتبال ایران مفتخر است که با انجام مسابقات تشویقی بین خردسالان بنام شخصیت های قدیمی فوتبال درراه پیشرفت ورزش بین جوانان گام برمیدارد امروز خوشبختانه یك سری از مسابقات تشویقی فدراسیون که بنام «کاپ سرلشکر خاتمی» نامیده شده بود خاتمه پذیرفته واکنون قهرمانان‌برنده برای دریافت جوائز خود معرفی خواهند شد .

پس از سخنرانی آقای مهندس خبیری ،آقای حسین فکری سرپرست مسابقات کاپ سرلشکرخاتمی گزارش مسابقات را از نظر تعداد تیمهای شرکت کننده باطلاع مدعوین رسانید و از تیمسار سرلشکر خاتمی تقاضا کرد کاپ نقره را به سرپرست تیم فوتبال دیهیم قهرمان اول مسابقات اهداء نماید . آنگاه مراسم توزیع جوائز قهرمانان و تیمهای اول تا ششم مسابقه انجام پذیرفت در خاتمه مراسم توزیع جوائز آقای ـ مهندس خبیری رئیس‌فدراسیون‌اظهار داشت : چند ماه قبل فدراسیون فوتبال کشور اطلاع حاصل کرد یك دانشجوی ایرانی در مسابقات فوتبال دانشگاه های‌امریکا لقب ستاره‌فوتبال امریکا را بدست آورده و بنرائد ورزشی کشور امریکا نیز در باره قدرت این‌دانشجودر بازی قلمفرسائی نموده اند .

این دانشجوی قهرمان آقای ضیا اعتماد میباشد که یکماه قبل باتفاق دویست نفر از دانشجویان ایرانی برای گذرانیدن دو ماه تعطیلات ـ تابستانی بایران مسافرت نموده و اکنون در این محل میهمان ما است فدراسیون فوتبال کشور هدیه ای بعنوان یادبود مسافرت بایران برای این دانشجوی قهرمان تهیه نموده است که بایشان تقدیم میشود

مراسم اهداءکاپ بدانشجوی‌قهرمان در میان ابراز احساسات فوتبالیست ها و مدعوین انجام گردید .

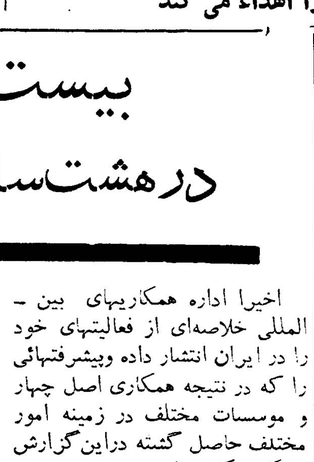

آقای حسین حامدی رئیس اداره پیشین پست وتلگراف بندر پهلوی بریاست اداره پست وتلگراف‌وتلفن (لرستان) خرم‌آباد منصوب شده‌اند

آ‌ـ۱۱۱۲۳

بعد از ظهر روز پنج شنبه در سالن بوکس آرارات

بوکسوران باشگاههای جعفری و آرارات، با هم مبارزه نمودند

بعداز ظهر روز پنجشنبه مسابقه بوکسی بین بوکسوران باشگاههای آرارات و جعفری در محل باشگاه آرارات وباحضور عده زیادی تماشاچی انجام گردید این مسابقات بدعوت باشگاه آرارات ازتیم بوکس باشگاه جعفری زیرنظر فدراسیون وبسرپرستی آقای پطرس نظربگیان،مربی‌فدراسیون وبداوری آقایان ستوان شیرازی ، امیریاوری و ازیك غازاریان، ایزار ایلخانوف برگزار گردید ابتدامراسم معرفی انجام گردید سپس سرپرستان دوتیم آقایان‌صادق‌علی‌اکبر زاده‌قهرمان ملی‌بوکس وسرپرست‌مبتدیان باشگاه جعفری وادیك ایوازیان سر پرست بوکس باشگاه آرارات یادبود هائی بیکدیگر دادند وآنگاه مسابقات آغاز گردید و نتایج زیر بدست آمد .

۴۸ کیلو

دروزن اول ۴۸ کیلو آقایان‌ادوارد نیکچیان باناصر آمائی از باشگاه جعفری مبارزه نمود وبرنده گردید.

۵۱کیلو

در وزن دوم جعفر علیزاده از باشگاه جعفری باوانیك غازاریان‌برنده علیزاده

۵۴ کیلو

دراین وزن انیس ابهری باوارطان کشیشیان برفده‌انیس‌ابهری ازباشگاه جعفری .

۵۷ کیلو

دراین وزن آقایان آلبرت نجاریان ازباشگاه جعفری بامارتیك صفتیان‌از باشگاه آرارات ،مبارزه نمودند ودر آخر روندسوم داوران آلبرت‌نجاریان را برنده اعلام نمودند .

۶۰ کیلو

دراین وزن‌آقایان ماسیس گالوستیان ازباشگاه جعفری باد دواردتونیان از، باشگاه آرارات باهم مبارزه نمودند ولی دراواخر روند دوم داور مسابقه آقای وازیك غازاریان قهرمان‌سابق بوکس کشور ماسیس گالوستیان را بعلت استفاده از سرو خلاف در بازی خارج‌ساخت وادوارد تونیان رابرنده اعلام نمود .

۶۳٫۵ کیلو

دراین وزن آقایان رضاپور فرزیب ازباشگاه‌جعفری باوازگن‌شاهناراویان ازباشگاه آرارات برنده شاهنارادیان اعلام گردید .

بیست‌وچهارهزارمعلم

درهشت‌سال اخیر تربیت شده‌اند

اخیرا اداره همکاریهای بین ـ المللی خلاصه‌ای از فعالیتهای خود را در ایران انتشار داده وپیشرفتهائی را که در نتیجه همکاری اصل چهار و موسسات مختلف در زمینه امور مختلف حاصل گشته دراین‌گزارش منعکس کرده است .

خلاصه‌ای از گزارش آقای «استوارت ـب‌ـ همیلن» رئیس‌قسمت فرهنگی اداره همکاریهای بین‌المللی درزیر بنظرخوانندگان عزیزمیرسد:

در کشورهای عقب افتاده فقدان پیشرفتهای فرهنگی بزرگترین‌سد راه عدم استفاده از منابع انسانی‌و ملی بشمار میرود ـ عمران یك مملکت موکول ومنوط بداشتن‌یك جامعه تربیت شده میباشد اصلاح و ترقی جامعه‌ای که از یك عده کثیری بی سواد و کارکنان غیر وارد ویا نیمه وارد متشکل و گردانندگان دستگاه اداری آن قلیل میباشد تنها در پرتو تربیت‌و تعلیم مردم مقدور و میسر خواهد بود در حال حاضر برای تاسیس‌یك سیستم فرهنگ در ایران اقداماتی در جریان است و گرچه قبل از هفت سال گذشته اکثریت اطفال ایرانی بمدرسه نمیرفتند معهذا دولت شاهنشاهی ایران برای‌تسهیل و پیشرفت و توسعه فرهنگ نوین‌در بین کلیه افراد کشور اقداماتی‌بعمل آورده است و مدارس جدیدی در شهرها و قراء در زیر ساختمان بوده و در مقابل عده روز افزون اطفال‌دانش آموز در تنظیم‌برنامه‌های حرفه‌ای جهت‌تعلیم‌تعدادآموزگاران بیشتری تسریع بعمل آمده است .

این اقدامات و پیشرفتها در مقابل صحنه نامطلوبی واقع گردیده که فرهنگ ایران در سال ۱۹۵۲ با آن مواجه بود.

در آن تاریخ ظرفیت مدارس و تعداد معلمین ایران بقدری نا چیز بود که فقط میتوانست ۳ در صد اطفال محصل را بپذیرد ، درسال ۱۹۵۲ تقریبا۹۵ درصدازا۲۱ میلیون جمعیت تخمینی ایران عملا بیسواد و نیمی از دهات ایران هم دارای هیچ‌قسم مدرسه نبودند.

در ظرف چندسال اخیر تغییرات مهمی در وضعیت فرهنگی ایران پدیدار شده است ، میزان نفوس بیسواد به ۱۱ در صد تقلیل یافته است .تعداد اطفال محصل از ۴۲۷٫۳۴۱ نفر در سال ۱۹۵۲ به ۱٫۳۸۰٫۸۵۶ نفر بالغ گردیده است و در ظرف همین مدت عده بناهای مدرسه از ۳۵۷۳ به ۹۵۲۵ اضافه شده است در سال ۱۹۵۲ عده کل معلمین ایران ۱۶۹۳۹نفر بوده ولی امروز بالغ بر ۴۴۸۴۶ گردیده است .

بزرگترین مانع که در مقابل پیشرفتهای فرهنگی وجود داشت‌و باید در رفع‌آن اقدام میشدکسر کادر کار آزموده فرهنگی درایران بود . برای رفع این مانع مهم عده‌ای ازگروه‌تربیتی‌اداره کمکهای فنی امریکا به ایران اعزام شدند تا در تنظیم برنامه‌های فرهنگی و ساختمانهای علمی مدارس کمك و همکاری نمایند و تا حد زیادی در نتیجه مساعی خستگی ناپذیرآنها است که امروزه کشور ایران‌موفق برفع نواقص فرهنگی خودشده است . گزارش مزبور میافزاید : از سال ۱۹۵۲ تاکنون در حدود۲۴ هزار آموزگارجدید تعلیم یافته‌اند.

تجدیدآگهی‌مناقصه مربوط به‌حفر چاه عمیق در شهر نکاه

تجدید آگهی مناقصه شماره ۵۶۵ مندرجه درشماره ۱۰۵۳۱ روزنامه اطلاعات مربوط بحفر یك حلقه چاه عمیق درشهرنکاه

چون تامدت قیدشده در آگهی مورد انتشار پیشنهادی در این زمینه بشهرداری واصل نشده لذا آگهی مذکور باهمان مفاد وشرایط بدینوسیله تجدید میگردد و مهلت دریافت پیشنهادات تاآخر وقت اداری روز (۲۵٫۵٫۴۰ خواهدبود) .

آ‌ـ۱۵۴۱۴ شهردار نکاه ـ طاهری شهاب

مدل‌های جدید کولرهای
کریر
یک نام بزرگ در صنایع آمریکا
کولرکریر باسرویس مجزا دارای بزرگترین قدرت خنک کن ـ بی صدا ـ کم مصرف بدست کسانی ساخته شده که صنعت تهویه مطبوع را بوجود آورده و بیش از نیم قرن در جهان رهبری کرده‌اند
Carrier
نماینده انحصاری
شرکت شعله خاور
خیابان تخت جمشید ـ چهارراه بهار ـ تلفن ۶۸۹۶۲ ـ ۶۸۹۶۱
آ‌ـ۱۵۳۷۶

هنرستان هنرهای زیبای پسران
درشته های نقاشی ، مجسمه‌سازی وهنرهای تزئینی (مینیاتور، تذهیب نقشه قالی و کاشی)هنرجو می‌پذیرد.
دارندگان مدرك قبولی دوره اول متوسطه‌برای ثبت‌نام از ساعت ۸ تا۱۱½ صبح هردوشنبه بمحل هنرستان واقع در پیچ‌شمیران . خیابان تنکابن مراجعه نمایند.
اداره آموزش و هنرهای ملی هنرهای زیبای کشور
آ‌ـ۱۵۰۳۲ ۱ـ۱۰

فروش لوازم‌یدکی ماشین‌های کشاورزی
بنگاه توسعه ماشینهای کشاورزی سازمان برنامه مقداری لوازم یدکی مربوط به تراکتور وکمباین سایر ماشین های کشاورزی بشرح زیر :
۱ـ یدکی تراکتور زنجیری آلیس چالمرز
۲ـ یدکی تراکتور کیس
۳ـ یدکی تراکتور جوندیر (دیزل و نفتی)
۴ـ یدکی تراکتور لانسر
۵ـ یدکی تراکتور کاتربیلار (دـ۶ دـ۴)
۶ـ یدکی کمباین یدکی آلیس چالمرز
۷ـ یدکی کمباین گلینر
۸ـ یدکی کمباین جوندیر
۹ـ یدکی گاو آهن آلیس چالمرز
۱۰ـ یدکی گاو آهن کیس
۱۱ـ یدکی گاو آهن جوندیر
۱۲ـ یدکی گاو آهن شقابی مان ؛
۱۳ـ یدکی بذرپاش کاکشات و تعداد بلبرینگهای اس ـ کا ـ اف درتهران و کرگان در اختیار دارد آقایان و کشاورزان ومتقاضیان محترم خواهشمند است در صورت احتیاج بلوازم مزبور درتهران بانبار این‌بنگاه واقع درخیابان نظام آباد جنب کارخانه برق بین‌المللی و در کرگان بنمایندگی بنگاه مراجعه نمایند .
بنگاه توسعه ماشینهای کشاورزی
آ‌ـ۱۲۸۴۸ ۱ـ۲۰

شماره ۵۵
مجلهٔ موسیقی
حاوی مطالب زیر :
روش تحریر آهنگهای بومی
سر گذشت اپرا در ترکیه
موسیقی سونیك (جاز)
غم در موسیقی ایران
نمائی از تلاشهای انجمن فیلار مونیك تهران
«وردی» و دیگران
چهره ای نو در انگلستان
متن بیانات آقای دکتر رعدی در کنگره موسیقی
و بسیاری مطالب آموزنده دیگر
منتشر شد
آ‌ـ۱۵۲۱۲ ۱ـ۲

آگهی مناقصه
شرکت سهامی کارخانجات قند ایران هشت قلم برس سیمی مورداحتیاج کارخانه‌های‌تابعه‌خودرا از طریق مناقصه خریداری‌مینماید شرایط و مشخصات مناقصه در اداره خرید معاملات خارجی شرکت واقع در خیابان ویلاخوشبین موجود است پیشنهادات تاروز ۸٫۷٫۴۰ قبول و درساعت ده صبح روز بعد قرائت خواهد شد شرکت در مناقصه بمنزله قبول کلیه شرایط مناقصه است .
آ‌ـ۱۳۵۶۰ ۱ـ۲

آگهی مناقصه خرید کاغذ سیگار
موسسه انحصار دخانیات ایران ده میلیون‌دفترچه کاغذ سیگار مورد احتیاج خودرا از طریق مناقصه خریداری مینماید . داوطلبان شرکت در مناقصه میتوانند پیشنهادهای صریح و قطعی خودرا بااطلاع ورعایت کامل مشخصات ـ شرایط و مفادطرح پیمان که‌ازاداره‌معاملات خارجی دریافت میدارند منتها تاساعت ۱۰ صبح روز پنجم مهرماه۱۳۴۰ مطابق با ۲۷ سپتامبر ۱۹۲۱ که روز قرائت پیشنهادات خواهد بود تسلیم نمایند.
حضور پیشنهاد دهندگان در جلسه مناقصه آزاد است. شرکت درمناقصه بمنزله قبولی کلیه شرایط مناقصه خواهد بود.
آ‌ـ۱۵۴۵۴ ۱ـ۲ انحصار دخانیات ایران

هنرستان هنرهای زیبای دختران
درشته های‌نقاشی ، مجسمه‌سازی و هنرهای تزئینی (مینیاتور ـ تذهیب نقشه قالی وکاشی) هنرجو میپذیرد .
تا۱۱½صبح هردوشنبه بمحل هنرستان واقع در خیابان خانقاه مراجعه نمایند .
اداره آموزش و هنرهای ملی‌هنرهای زیبای کشور

مسافرت به دور دنیا در هشتاد دقیقه

رئیس سازمان تندرستی و تربیت بدنی باقطع نوار

آقای مسعودی درمراسم افتتاح گفت: جائیکه اکنون مجهز ترین کلوپ شنای شرق

درتمام مدت کار کلوپ شنا برنامه های هنری وانواع وسائل تفریحی برای خانواده ها فراهم شده است در مراسم

کلوپ شنا ـ بامدرن‌ترین دستگاه تصفیه‌آب و کابین‌های رخت کنی مجهز شده است

مسافرت بدوردنیا در ۸۰ دقیقه

ساعت ٦ بعد از ظهر چهار شنبه کلوپ شنای تهران‌پارس جائیکه قبلا بعنوان آئینه تمام نمای تفریحات عالم معرفی شده بود با حضور جمع کثیری از شخصیت‌های برجسته سیاسی و فرهنگی واجتماعی وورزشی و بانوانشان افتتاح گردید خوانندگان گرامی حتما بمطالبی که راجع باین مرکز تفریحی تحت عنوان «مسافرت بدور دنیا در هشتاددقیقه» درجراید پایتخت انتشار یافت توجه فرموده‌اند اینك رپورتاژ نویس ما که در مراسم جالب افتتاح این مرکز تفریحی عظیم حضور داشته است رپورتاژی تهیه نموده که در طی آن شما را به چگونگی تشکیلات این کلوپ عظیم آشنا میسازد .

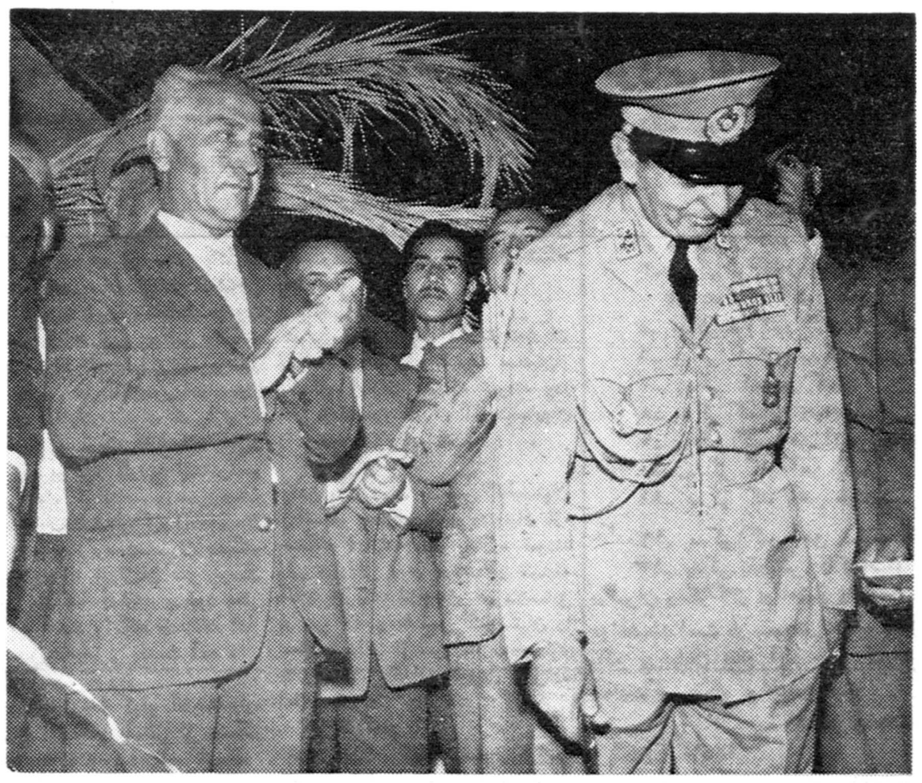

تیمسار سپهبد عمیدی نوار سه رنك را در میان ابراز احساسات مدعوین قطع نموده واستخر کلوپ شنای تهران‌پارس را افتتاح نمودند در این عکس آقای مسعودی مدیر روزنامه اطلاعات نیز دیده میشود

همه غرق درشور و نشاط بودند همه میگفتند و میخندیدند زیـرا هنوز هشتاد دقیقه نگذشته بود که آنها خودرا یکباره در زیباتریـن مناطق تفریحی جهان حس می ـ کردند .مدعوین باشادی خـاصی که معمولا براثر مشاهده یك چیز نو وتازه درسیمای هرکس پیدا میشود بایکدیگر گفتگو میکردند وبا اشاره انگشت چیزهائی که‌جلب توجهشان راکرده بود بیکدیگـر نشان میدادند و بی‌اختیار میگفتند واقعا زیاد است واقعا دیدنی است.

از ساعت شش بعدازظهر سیل مدعوین بداخل کلوپ شناسرازیر شده بود .

ابتدا اتومبیل آنها وارد محوطه کلوپ شده و در مقابل پله‌کـان عمارت توقف میکرد وآنگاه‌مدعوین باچهره‌های بشاش از اتومبیل پیاده میشدند و پس‌از آنکه بمدیران تهران‌پرس تبریك وتهنیت‌میگفتند باعجله از پله‌ها بطرف‌محل‌برگزاری جشن که مشرف باستخر عظیم کلوپ بود حرکت میکردند .

من روی آخرین پله ایستاده بودم ومسحور و مفتون اینهمه لطف و زیبائی بهواردشوندگان که با لباس های فاخر و سیمای بشاش ازپلکان بالا می‌آمدند و به‌تاسیسات عظیم کلوپ شنا مینگریستند بودم بروی دیوارهای اطراف کلوپ‌شنا برچمهای الوان ایران بادست نسیم رقص دلپذیری داشت چراغهای رنگارنك نورافکنهای قوی همه‌جارا غرق در نور کرده بود در مدخل کلوپ‌پرچم های‌بزرك ایران که‌برمیله‌های‌آهنین باهتزاز درآمده بود از وزش بـاد باین‌سوی و آنسوی متمایل میشد عده‌ای از مدعوین بمحض ورود به کلوپ چنان تحت تاثیر محیط و تاسیسات جالب آن قرار میگرفتند که‌بی‌اختیار میایستادند وبه‌تماشا مشغول میشدند.

بشر همیشه ودر هرحال تشنه و فریفته چیزهای نوو تازه است وآن راباعلاقمندی بسیار مینگردوتحسین میکند و من این صفت جالب بشری را در سیمای کسانیکه وارد محوطه کلوپ میشدند تماشا می‌کردم واز انعکاس انوار شادی در سیمای‌این مردم تازه‌جو لذت میبردم

خارجیهاهم ...

شاید تعجب کنید اگر بگویم این حالت اختصاص بایرانی هـا نداشت مدعوین خارجی‌کادرسیاسی مقیم تهران که باخانواده هایشان دعوت شده بودند نیز هنگام ورود دارای چنان وضع مسرت‌بخشی بودند وباگفتگو اشارات گوناگون تکان‌دادن سر وبالاخره لبخند هاو نگاههای تحسین‌آمیز از اینکه در ایران چنین کلوپ مجهزی افتتاح شده‌اظهارخوشوقتی میکردندپلکانی که من روی آخرین پله‌آن ایستاده بودم منظره‌ای عجیبی داشت ایـن پلکانها به یك گذرگاه بین‌المللی مبدل شده بودکه‌نژادهای گوناگون ورنگها و مشخصات مخصوص‌بخود از آن بالا می‌آمدند امادر چهره آنها یك احساس مشترك خوانده میشد احساس تعجب توام باتحسین از مشاهده کلوپ شنای تـهران پارس از طرف سازمان آبادانی تهران پارس از دوهزارنفر ازرجال معاریف ـ نمایندگان سابق‌مجلسین کادر سیاسی مقیم تهران‌ـشخصیت های ورزشی مدیران روزنامه‌ها و روسای سازمانهای مختلف اداری دعوت بعمل آمده بود تاساعت شش بعدازظهر برای شرکت در مراسم افتتاح کلوپ شنای تهران پارس حضور بهمرسانند عموم مدعوین‌نیز دعوت را پذیرفته و بتدریج‌ازساعت شش وارد کلوپ میشدند ازپلکانی که‌بسالن رستوران میپیوست بـالا می‌آمدند و روی صندلی مینشستند رستوران کلوپ شناکه‌بایك‌بار بسیار زیبا مجهز شده است‌مشرف باستخرمیباشد و بهمین جهت‌دارای چشم‌انداز بسیار زیبائی است که خود برزیبائی وجذابیت تاسیسات کلوپ میافزاید در ساعت هفت‌بعد از ظهر محوطه کلوپ که غرق در نور بوداز جمعیت مدعوین‌مملوشده بود مدعوین بمحض ورود ابتدادسته جمعی به‌بازدید قسمتهای مختلف کلوپ میرفتند بعدروی صندلی‌های رستوران مینشستند و برقص‌دلپذیر فواره‌های کنار استخر مینگریستند وپذیرائی گرم و دوستانه کارکنان کلوپ بمحفلشان گرمی تـازه‌ای میبخشید .

آغاز برنامه

از طرف سازمان آبادانی‌تهران پارس برنامه جالب توجهی بـرای مدعوین ترتیب داده شده بود که درست در راس ساعت هفت بعداز ظهربانواختن سرود شاهنشاهی‌آغاز شد وآنگاه از طرف سازمان‌آبادانی تهران‌پارس باین شرح خیرمقدم گفته شد :

خانمها و آقایان محترم :

اجازه میخواهم از طرف‌سازمان آبادانی تهران‌پارس از مدعوین گرامی که برای شرکت درمراسم افتتاح کلوپ شنا قبول‌دعوت‌فرموده ومارا مفتخر وسرافراز کرده‌اند ، صمیمانه تشکر و خیرمقدم عـرض نمایم هدف سازمان آبادانی تهران پارس از دعوت شما مهمانان عزیز وگرامی این بوده است که نمونه دیگری از فعالیتهای ثمربخشی که درجهت تامین رفاه ساکنین محترم تهران پارس و تهران بزرك‌صورت گرفته است مشاهده فرمایند .

سازمان آبادانی تهران‌پارس ابتدا درنظر داشت که دراین محل‌مصفا یك‌کازینوی بزرك ومجهز تاسیس وافتتاح نماید ولی باتوجه‌باحتیاجات ساکنین تهران بیك‌کلوپ شنای بزرك که‌باسایر کلوپهای شنا در ممالك مترقی برابری و همسری کند کازینوی مورد نظر باتغییرات جزئی بصورت کلوپ شنا در دست ساختمان قرار گرفت و امـروز سازمان آبادانی تهران پارس بـا سربلندی در حضور جمع کثیری از شخصیتهای برجسته که اغلب تاسیساتی نظیر کلوپ شنادرکشور های مترقی را دیده‌اند افتتاح‌میکند واطمینان دارد مدعوین گرامی بـا مشاهده تاسیسات کلوپ شنای تهران‌پارس تصدیق خواهند کرد که‌این کلوپ از بسیار جهات بـا کلوپهای بزرك امریکا و اروپـا رقابت و برابری مینماید. مجموع تاسیسات کلوپ تهران‌پارس در اراضی بمساحت سی‌هزار مترمربع بناشده و استخر کلوپ با یـك تصفیه‌خانه مدرن که درکشور های خاورمیانه و حتی بعضی‌از ممالك اروپائی کم‌نظیر است مجهز گردیده است وبااستفاده از همین دستگـاه مدرن و مجهز آب استخر دائـما تصفیه وتنظیف میشود .

استخر کلوپ در حدود ده‌هزار متر مکعب آبگیری شده وازساعت ده صبح الی‌نیمه‌شب برای استفاده علاقمندان مفتوح خواهد بود.قسمتی از استخر نیز بکودکان اختصاص داده شده تاباتفاق والدین خود در عمق‌کم وقابل اطمینان بشناپردازند خوشوقتم که باطلاع برسانم کلوپ شنای تهران‌پارس بایك سرویس رختکنی وکابینه‌های مدرن مجهز است که در تاسیسات کلوپ های خاورمیانه نظیر و همتا ندارد و در محوطه کلوپ چنانکه ملاحظه می فرمائید علاوه براستخر یك‌رستوران بسیار زیبا دایر شده که علاقمندان میتوانند در تمام ساعت کار کلوپ دقایق لذت‌بخشی رادرآنجابگذرانند واز تفریحات سالم آن‌استفاده‌کنند ورستوران کلوپ شنا ارکستر خارجی که از میان برجسته‌ترین دسته‌های موزیك خارجی انتخاب شده وبزودی بتهران وارد میشود جالب‌ترین آهنگهای روز رامینوازد واز ساعت ۸ شب برنامه کلوپ ته‌دانسان در هوای آزاد و مفرح اختصاص داده شده است .

نکته جالب توجه اینست کـه علاقمندان بشنا درشب نیز میتوانند

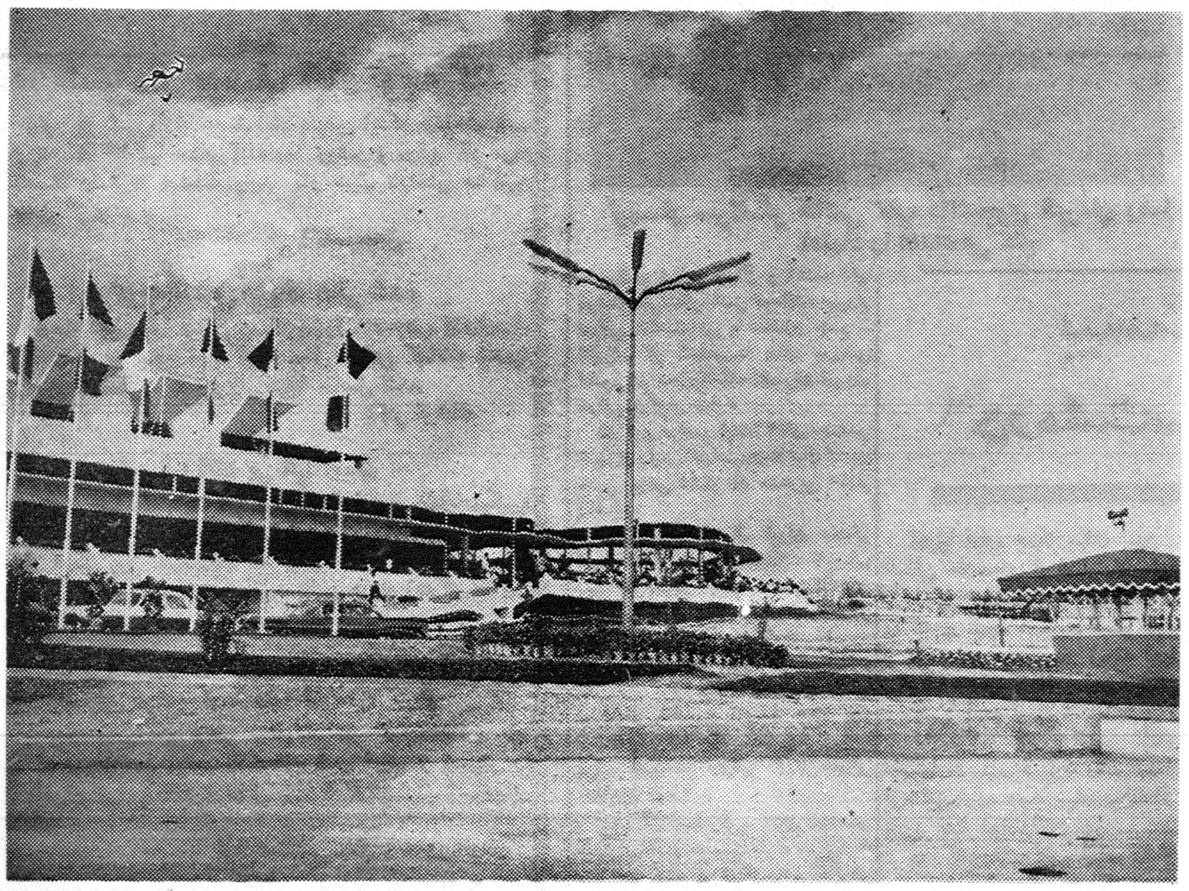

نمای خارجی قسمتی از ساختمانهای کلوپ شنای تهران‌پارس که با پرچمهای ایران تزئین شده بود مدعوین‌درجشن رادچار شگفتی‌ووادار به تحسین مینمود .

حوتنه‌ای از اجتماع مدعوین در کلوپ‌شنای تهران پارس

جائیکه شما یکباره خود را در تمام نقاط تفریحی جهان حس خواهید کرد

سه رنگ استخر کلوپ را افتتاح کرد

میانه است تا هفت سال پیش بیابان بی آب و علفی بود

افتتاح کلوپ مدعوین ایرانی و خارجی تأسیسات عظیم کلوپ شنای تهران پارس را تحسین و تمجید کردند

در نخستین شب افتتاح کلوپ شنا خانم مرضیه هنرمند عالیقدر برنامه جالبی اجرا نمود

چهار شنبه شب

کلوپ شنای تهران پارس

عظیمترین کلوپ تفریحی خاورمیانه افتتاح گردید

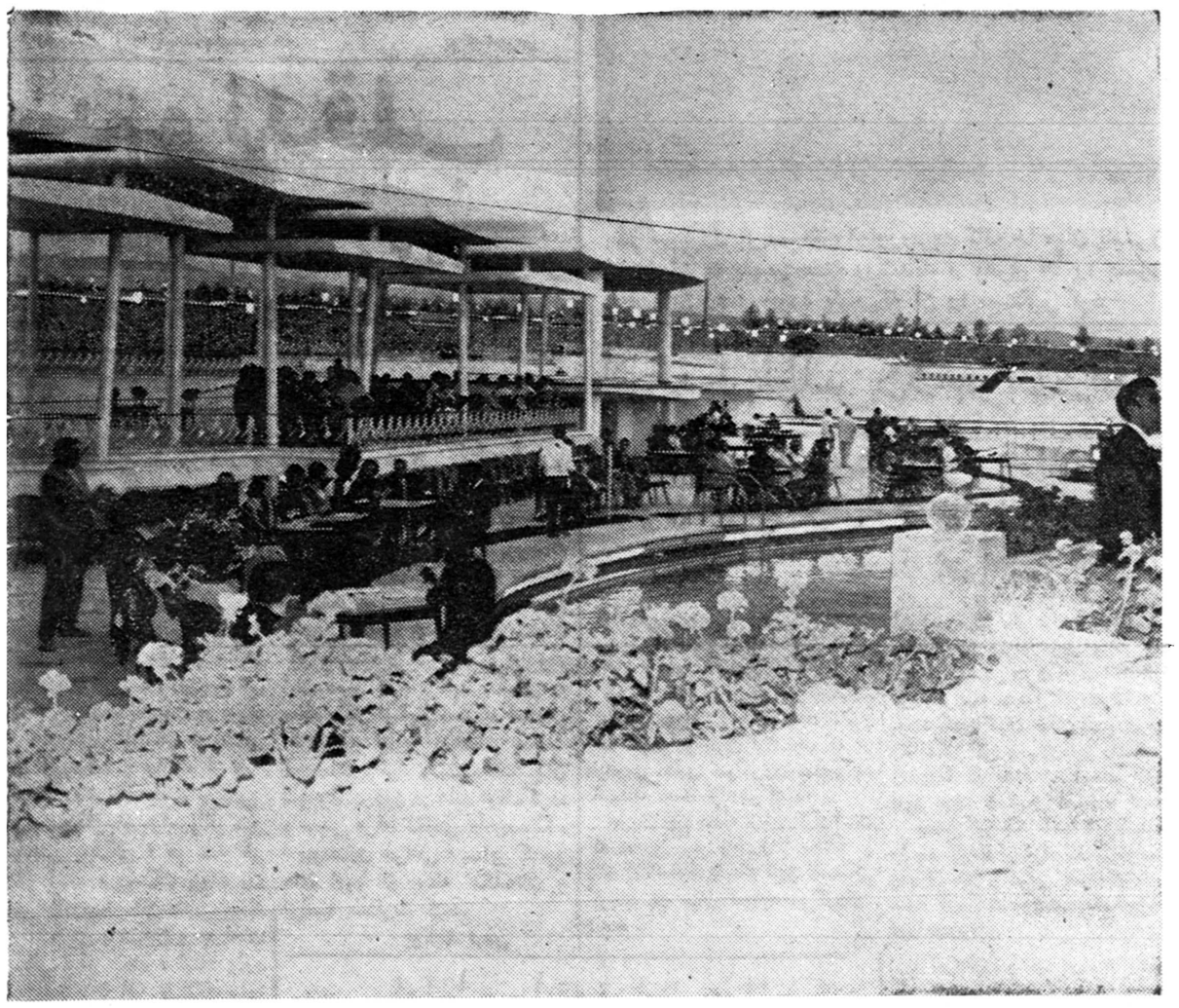

در مراسم افتتاح کلوپ شنای تهران پارس عده زیادی ازشخصیت های سیاسی و فرهنگی وورزشی حضور داشتند

درپرتونور خیره کننده نورافکن های بسیار قوی از آب استخر استفاده کنند درتمام مدت روز نیز انواع واقسام سرگرمی برای کودکان فراهم شده تاخانواده‌هائی که‌وسیله نگهداری فرزندان خودرا در منزل ندارند هنگام ورود بکلوپ آنهارا بقسمت کودکان راهنمائی کنند.

سازمان آبادانی تهران‌پارس از آنجائیکه هدف خود را خدمت به مردم از طریق فراهم کردن وسائل رفاه آنهاقرار داده کوشش‌میکند که‌تحت توجهات‌اعلیحضرت‌همایون شاهنشاهی برنامه‌های‌عمرانی‌ومترقی خویش را درتهران پارس باموفقیت مرحله اجرا گذارد واطمینان دارد که مردم تهران‌از برنامه‌های‌سازمان چنانکه تاکنون نشان داده‌اند با علاقمندی بسیار استقبال خواهند کرد من از طرف سازمان آبادانی تهران پارس یکبار دیگرصمیمانه‌ترین تشکرات خودرا به مناسبت تشریف‌فرمائی شما بکلوپ شنای تهران‌پارس عرضه میدارم وباطلاع بانوان و آقایان میرسانم که‌سازمان آبادانی تهران‌پارس برای اینکه اهالی محترم تهران بتوانند درفصل تابستان از کلوپ شنا استفاده کنند در تجهیز و افتتاح آن عجله بخرج داده و ممکن است هنوز نواقصی‌در کار کلوپ وتاسیسات آن مشاهده شود که آرزومندیم بااستفاده از تذکرات و نظریات خانم‌ها وآقایان محترم در رفع آن کوشش شود.

افتتاح مجلس

ناطق در خاتمه صحبت‌های خود چنین گفت:

من از طرف سازمان آبادانی‌تهران پارس از آقای عباس مسعودی مدیر گرامی موسسه اطلاعات که در بین مدعوین تشریف‌دارندخواهش‌میکنم بیانات شیرین خود مجلس ما را افتتاح کند . در اینموقع آقای مسعودی در میان کف زدن های حضار پشت میکرفون قرار گرفت وچنین گفت:لازم میدانم ازسازمان آبادانی تهران پارس که چنین تاسیسات عظیمی بوجودآورده است تشکر کنم شمادر باره تاسیسات کلوپ شنا مطالب لازم را شنیدید وملاحظه کردید که سازمان آبادانی تهران پارس برای رفاه مردم‌تهران مجهزترین کلوپ شنارا افتتاح کرده است باید گفت که زحمات این سازمان منحصر به‌تاسیس‌این کلوپ نبوده و نیست بلکه این سازمان در مدت کوتاهی باکوشش وتلاش فراوان شهر مدرن وعظیمی رابوجود آورده است .

بیابان خشك

خوب بخاطر دارم که در حدود هفت سال پیش اینجاکه‌اینك‌مجهز ترین کلوپ شرق‌میانه افتتاح‌میشود بیابان خشك وبی‌آب و علفی بودو هیچکس گمان نمیکرد روزی بر روی زمین خشك وبی‌حاصل این بیابان چنین تاسیسات عظیمی بوجود بیاید درست در دیماه سال ۱۳۳۴ بودکه یکعده مردمان شریف و عزیز و محترم که از نژاد و تبارپاك واصیل ایرانی‌هستند تصمیم‌گرفتند یك شهر جدید بوجود بیاورند و برآن نام پارس سرزمین آریائیهای دلیرایرانی را بگذارند این‌تصمیم خیلی زود بهمت این مردم شریف بمرحله اجرا گذارده شد و در مدت شش سال شهرتهران پارس بوجود آمد دراین شهرجدید با اینکه عمرکوتاهی دارد تاکنون‌دو هزارخانه بطرز بسیار زیباوبااسلوب فنی ومعماری عصر بوسیله سازمان آبادانی تهران پارس بناشده وعلاوه براین تعدادی منزل نیز بوسیله اشخاص ساخته شده است مساحتی که زیربنا قرارگرفته آنطور که‌من کسب اطلاع کرده‌ام هشت میلیون مترمربع میباشد که ۳ میلیون‌متر آن خیابان‌بندی شده است . دراین شهرتاسیسات عمومی نیز موردتوجه قرار گرفته وساختمان مسجد ،حمام واستخر بزرك ، فروشگاه‌های عظیم وسینما ایجاد گردیده است‌واکنون استخوان بندی ساختمان یك بیمارستان مدرن نیز با تمام رسیده است . دستگاه تصفیه آب و لوله کشی وبرق بخوبی درتهران پارس کارمیکند و خلاصه ساکنین این شهر از تمام مواهب زندگی شهر نشین استفاده میکنند .

تصفیه خانه عظیم کلوپ شنای تهران پارس که آب استخر آنرا دائمابطورتصفیه شده ، نگاه میدارد مورد توجه مدعوین‌قرار گرفت .

من بیش‌از این عرضی ندارم و چون استخرشنا یکی از نمونه هاو تاسیسات ورزشی است از تیمسار سپهبد عمیدی ریاست سازمان تندرستی جوانان و تربیت بدنی ایران تقاضا میشود باقطع نوار سه‌رنك استخر کلوپ شنای‌تهران پارس را افتتاح کنند.

افتتاح استخر

دراینموقع تیمسار سپهبدعمیدی جلوی نوارسه‌رنك قرار گرفته و چنین گفتند:

بنام نامی اعلیحضرت همایون شاهنشاهی‌استخر شنای‌تهران‌پارس را افتتاح میکنم . آنوقت در میان کفزدن پرشور مردم نوار قطع شد واز بلندگو اعلام گردید که یك مسابقه شنا در استخر بزرك کلوپ باشرکت قهرمانان جوان اجرا میشود.

قهرمانان شنا

قهرمانان جوان درمیان کفزدن های حضار در جایگاه‌مخصوص‌قرار گرفتند و مسابقه در سه رشته کرال قورباغه ، پروانه ، شروع شد و این آقایان به‌ترتیب رتبه‌های اول ودوم وسوم را بدست آوردند.

قاسمی ، کریم‌پور ، قویمی ،در کرال سینه . نیکجو ، شیروانی، خطیبی‌در قورباغه توکلی، حیدری‌فر درپروانه درپایان مسابقه جوائز قهرمانان بوسیله تیمسار سپهبد عمیدی رئیس سازمان تربیت بدنی توزیع گردید.

برنامه موزیك

دراینموقع یك موزیك خارجی برنامه خودرا که شامل نواختن بهترین آهنك روز بود شروع کرد روشنی خیره‌کننده محوطه کلوپ هوای خنك و مفرح پذیرائی گرم و هنرنمائیهای باند موزیك خارجی محیط جالبی بوجود آورده بود اما چون از بلندگو اعلام شده بودکه خانم مرضیه‌هنرمند عالیقدر در بین مدعوین هستند همه در انتظار هنرنمائی خواننده محبوب خوددقیقه شماری میکردند.

ساعت هشت بعدازظهر بود که خانم مرضیه درمیان استقبال شورانگیز حضار برنامه جالب دلپسند خودرا اجرا کرد.

برنامه آزاد

درساعت هشت‌وسی دقیقه ازبلندگو اعلام شد که نخستین برنامه عادی کلوپ اجرا میشود و مدعوین از آهنگهای جالبی که با آواز یك خواننده هنرمند خارجی همراه میشد استفاده نمودند بااینکه‌برنامه افتتاح کلوپ شنا از ساعت شش‌تا هشت تعیین شده بود اما مدعوین تاساعت دوسی‌دقیقه در کلوپ شنا توقف کردند وسرانجام باخاطرات خوشی کلوپ را ترك نمودند آنچه مسلم است اکنون تهران بزرك ما از بزرگترین و مجهزترین کلوپ شنا برخوردار است و اهالی تهران وتهران‌پارس که از گرمای‌شدید فصل تابستان بجان‌آمده‌اندمیتوانند ساعات خوشی را در محوطه کلوپ شنا بگذرانند.

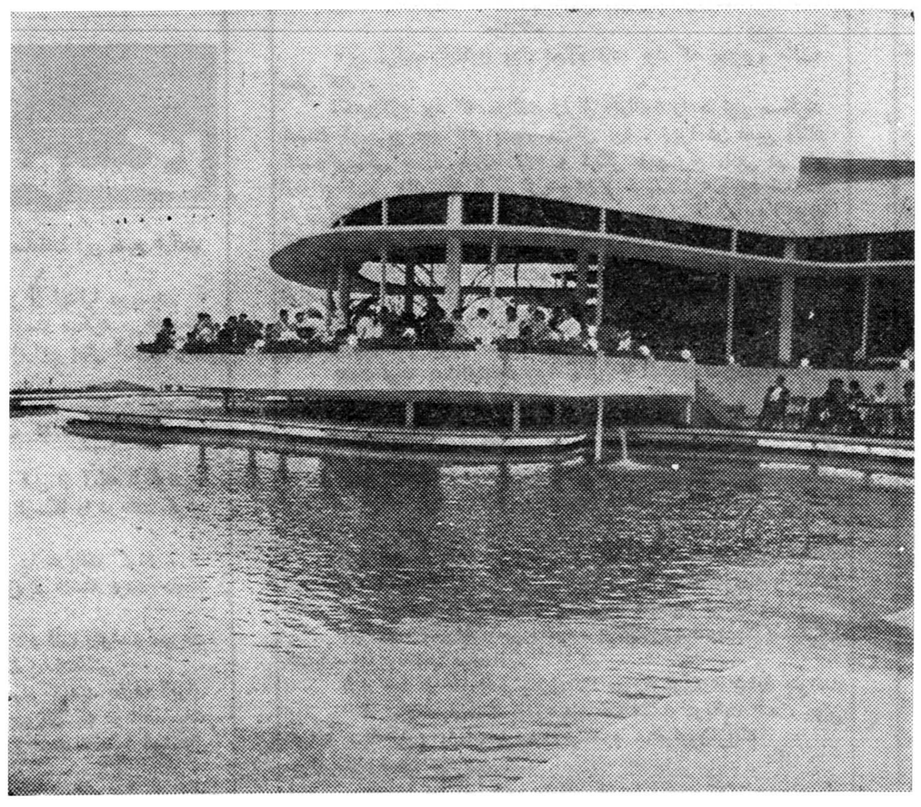

نمای یکی ازسه پیست کلوپ‌شنای‌تهران پارس که مشرف به‌استخرزیبای‌آنست

تیمسار سپهبد عمیدی رئیس سازمان تندرستی و تربیت بدنی هنگام‌اهداءجوائز به قهرمانان‌مسابقه کلوپ‌شنای‌تهران‌پارس

عبور از پنج قاره

مادری برای نجات ۵ فرزندش بمیان آتش رفت ولی همگی سوختند

وقتی خانم ماتی که صاحب ده طفل بود، دید پنج کودك او در میان شعله های آتش مانده‌اند، بدون درنك بسوی عمارت مشتعل رفت ودیگر هر گز باز نگشت

لوول ـ دیروز غروب مردم این شهر کوچك ، در «ماساچوستس» آمریکا ازشنیدن خبر مرك یك مادر قهرمان و پنج کودك او ، غرق تاثر شدند .

مرك این مادر ، هنگامی روی داد که میخواست ۵ کودك کوچك خودرا از آتش نجات دهد .

خانم ماتی که ده طفل داشت ، با فرزندان خود دریك عمارت سه‌طبقه زندگی میکرد. آتش‌سوزی از بامداد آغاز گشت وخانه طی چند دقیقه غرق آتش شد و آتش‌نشانان و کسانی که برای نجات ساکنین آن آمده بودند، نتوانستند کاری انجام دهند .

۲۲ نفر از ساکنین عمارت که اغلب کودك بودند ، از خانه خارج شدند. اغلب ساکنین بوسیله نردبانهائی که مشغول رنك عمارت بودند، توانستند از پنجره‌ها بیرون بیایند .

لکن تراژدی هنگامی آغاز شد که خانم ماتی دریافت ۵ تن از کودکان او درعمارت مانده‌اند . خانم ماتی بدون اینکه چیزی بگوید بسوی عمارت دوید وهرچه اطرافیان او را برحذرداشتند، به‌نتیجه‌ای نرسید . او بطرف مرك میرفت .

آخرین باری که خانم ماتی را دیدند هنگامی بود که وی میکوشید از یك پله که آتش آنرا فرا گرفته بود ، بالا برود .

وقتی خانم ماتی پایش را روی دومین پله گذاشت ، خراب شد و بزمین افتاد .

پس از خاموش شدن آتش ، معلوم شد که خانم ماتی برای نجات ۵ کودك خود که یکی از آنها شیرخوار بود به طبقه سوم رفته وبازگشته است .

اجساد مادر وپنج کودك او را در یك‌مال کنار یکدیگر یافتند واین نکته نشان میدهد که مادر قهرمان بچه‌ها را یکان یکان در میان دود و آتش پیدا کرده و یکجا گرد آورده است و بامید نجات روی زمین خوابانده است تا از آتش ودود کمتر صدمه به بینند.

ولی سرانجام دود آنها را خفه کرده است .

یونایتدپرس

هیاهو برسر هیچ

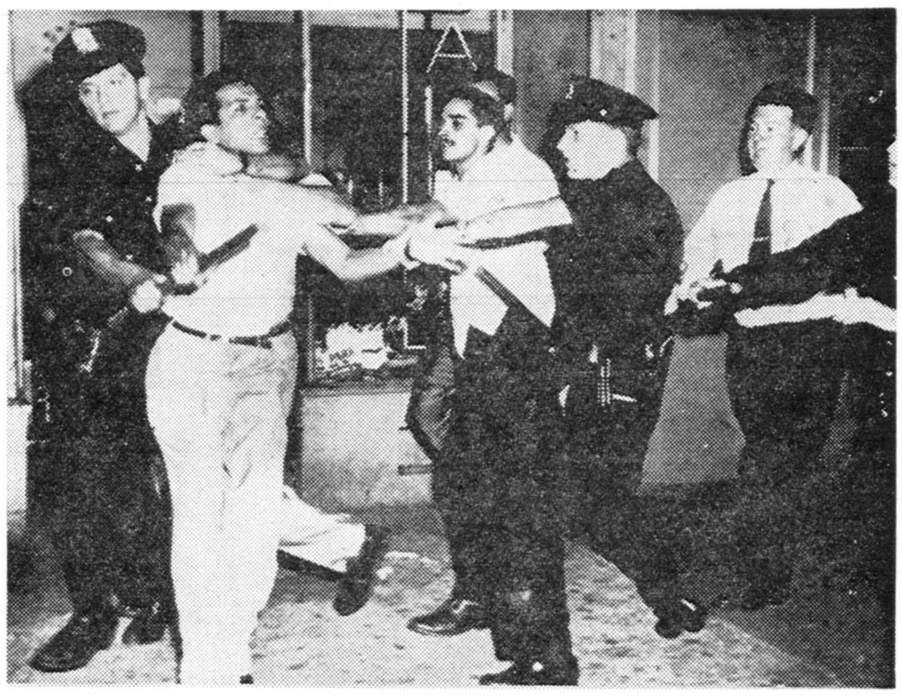

در نیویورك بر سرمقررات ورود به کافه ها میان پلیس ومردم زد و خوردی روی داد و هزاران تن به پلیس حمله ورشدند و بطری ها را بسوی پلیس پرتاب کردند . طی این زد و خورد پلیس نه تن را دستگیر کرد

عکس از یونایتد پرس

حق پارکینگ مایه اغتشاش فیلادلفی شد

گروهی از مردم و جوانان که مخالف بر قراری حق پارکینك هستند ، سخنرانی شهردار را قطع کردند وبطرف او سنك و بطری انداختند .

فیلادلفی ـ امروز حق پارکینك ماجرا و جنجال بزرگی در فیلادلفی ایجاد کرد . داستان از اینقرار است که درحال حاضر ، پارکینك درخیابان های فیلادلفی مجانی است ، ولی شهرداری برای آنکه عواید تازه‌ای برای خود درست کند ، میخواهد حق پارکینك بگیرد .

روزگذشته شهردار فیلادلفی که موافق گرفتن حق پارکینك است ، میخواست طی سخنرانی خود ازلزوم برقرار ساختن حق پارکینك دفاع کند . لکن دوهزار نفر از مردم و جوانانی که اظهارات او را می‌شنیدند شروع باعتراض کردند وکار اعتراض کم‌کم بالا گرفت و به پرتاب بطری وسنك بطرف شهردار انجامید .

مردم وجوانان فریاد میزدند شهردار باید کنار برود و وقتی آشوب دامنه گرفت پلیس مجبور بمداخله شد و شهردار را تحت حمایت خود گرفت. شهردار که نتوانسته بود سخنرانی خود را از روی نوشته بخواند ، مجبور به خروج از محل سخنرانی گردید .

در حال حاضر پلیس مشغول تحقیقات است واظهار عقیده میشود که اغتشاش مزبور از طرف گروهی از جوانان ترتیب داده شده بود .

در ضمن اغتشاش به ماشین های پلیس نیز سنك انداخته و شیشه بعضی از آنها شکسته شد و کابلهائی نیز که قرار بود بوسیله آن سخنرانی شهردار از رادیوی محلی پخش شود، قطع گردید .

(آسوشیتدپرس)

مارتین کارول به پابرهنه راه رفتن عادت کرده است

مارتین کارول ستاره فرانسوی که چندروز است از مسافرت به تاهیتی مراجعت کرده است مشغول بازی در فیلم جدیدی است که «واکس خورده وبراق» نام دارد.

بیشتر صحنه‌های این فیلم در شهر زیبای «نیس» فیلمبرداری می شود و ژرژلوتنه کارگردان آن است . دراین عکس مارتین کارول که درتاهیتی به پابرهنه راه رفتن عادت کرده‌است درحیاط استودیوی فیلمبرداری ویکتورین نیز پابرهنه راه میرود.

خبرگزاری فرانسه

پیوند قلب

بااین دستگاه قلب، کلیه ، و کبد موجودی به موجود دیگر پیوند زده میشود

« دستگاه پیوندزن جراحی » که انقلابی در جهان پزشکی بوجود آورده است توسط دانشمندان شوروی اینك درهلند بمعرض تماشا و آزمایش جراحان مشهور هلندی قرار داده شده .با همین دستگاه بود که جراحان شوروی چندی قبل سر سگی را به سك دیگر پیوند کردند و سك دوم با دو سر به حیات خود ادامه داد.

این دستگاه معجزه آسا را سه پروفسور انستیتوی جراحی مسکو با خود بهلند آوردند . این سه نفر در جراحی پیوند اعضای بدن موجودی بموجود دیگر موفقیت‌های درخشانی بدست آورده‌اند و عبارتند از :

آنانیف مدیر انستیتوی جراحی مسکو ، موزگرجان جراح وگرگین « مهندس پزشکی » هر سه نفر پس از آنکه « دستگاه پیوند زن جراحی » رادربیمارستان های نیویورك مورد آزمایش پزشکان و جراحان امریکائی قرار دادند . اینك وارد هلند شده‌اند تا این دستگاه رادر بیمارستانهای هلند دراختیار پزشکان هلندی قرار دهند . آنها آزمایش های لازم را از آن بعمل آورند.

پروفسور آنانیف بروزنامه نگاران گفت : امروز دیگر پیوند اعضای بدن موجودی از جمله سر ، کلیه، کبد ، و قلب به موجود دیگر ازنظر فنی کار سهل و ساده‌ایست و هیچگونه مشکلی برای پزشکان و جراحان بوجود نمی‌آورد . وی افزود تنها عاملی که در این راه مشکلی بوجود آورده است درزمینه بیولژیست و چنانچه زیست‌شناسان با کوششی که بعمل می آورند بتوانند مشکلات پیوند اعضای بدن را از نظر بیولوژی حل کنند میتوان گفت مسئله پیوند اعضای بدن موجودی به موجود دیگر حل شده و در آینده هرکس می تواند عضو فرسوده بدن خود را بدور انداخته و عضو تازه‌ای جانشین آن سازد آنانیف گفت دستگاه « پیوندزن جراحی » درظرف سه دقیقه تمام عملیات مکانیکی پیوند زنی عضوی را انجام میدهد آنانیف خاطر نشان ساخت که دانشمندان شوروی برای پیوند زدن سرو کلیه ، کبد ، سگی به سك دیگر از این دستگاه استفاده کرده .و نتایج درخشان بدست آورده‌اند . قرار است دانشمندان شوروی ده روز در هلند توقف کرده و سپس برای نمایش دادن دستگاه « پیوند زن جراحی » بسایر کشور های اروپا از جمله انگلستان و فرانسه مسافرت کنند.

یونایتد پرس

اقیانوس اطلس دوجوان را در کام خود کشید

دوجوان فرانسوی دربرابر دیدگان خانواده‌شان باقایق خود درمیان امواج ناپدید شدند و تلاش ده روزه برای نجات آنها بی نتیجه ماند

عصر دیروز کاروان نجات مامور پیدا کردن دو جوان فرانسوی که در اقیانوس اطلس سرگردان شده‌بودند ناامیدانه دست ازتلاش کشید.

جریان این حادثه از این قرار است که ده روز پیش ژیل (۱۶ ساله) و ژاك (۲۱ساله) با یك قایق لاستیکی کوچك در میان امواج سرگردان شدند .

آن شب دکتر دلوردوافراد خانواده‌اش منجمله دو پسرش ژیل وژاك بایك قایق بزرك شش متری در سواحل جنوب غربی فرانسه مشغول گردش و تفریح بودند که ناگهان طوفان شدیدی آنها راغافلگیر کرد وسکان قایق راشکست. ژیل وژاك در صدد برآمدند که از قایق نجات لاستیکی استفاده کنند .

بدنبال این فکر آنها قایق لاستیکی را باد کردند و موقعیکه می‌خواستند پدر و مادر و سایر همراهان خودرا سوار آن کنند موج شدیدی قایق وآن دورا درربود .

دکتر دلورد و بقیه افراد خانواده‌وی که کاری از دستشان ساخته نبود سه روز و دوشب در قایق خودرنج کشیدند وسرانجام بساحل رسیدند . ولی ازژاك وژیل کوچکترین خبری نبود.

بمحض اینکه دکتر دلورد خبر ناپدید شدن دو پسر خود را بمقامات مسئول اطلاع داد فرمان آماده باش صادر شد و کشتیها و هواپیما ها بجستجوی قایق بادی پرداختند .

در تمام این مدت ده روز شب و روز تلاش مامورین ادامه داشت تا اینکه سرانجام دیروز آنها دست از فعالیت کشیدند چون قطعی است که قایق بادی و سرنشینان آن نمی‌توانند مدت بدین درازی در برابر امواج ، تشنگی و گرسنگی تاب بیاورند بدین ترتیب دو جوان در کام اقیانوس فرورفته‌اند .

اورور

ازدواج مخفیانه ماریا کالاس و اوناسیس

ماریا کالاس از هنگامی که از شوهر خود جدا شده با ارسطو اوناسیس سرمایه‌دار معروف بسر میبرد و به‌شدت شایع است که کالاس و اوناسیس مخفیانه ازدواج کرده‌اند

میلان ـ جیوانی باتیسا منگانی ، شوهر ماریا کالاس خواننده معروف سوپراتو ، از دادگاه میلان درخواست جدائی قانونی از زنش را ردکرد . در ادعا نامه منگانی علت تقاضای طلاق «اشتباهات ماریا کالاس» ذکر شده است .

ماریا کالاس و منگانی قبلا ازیك دادگاه خارجی و براساس رضایت طرفین ، جدا شده بودند ولی این جدائی در دادگاههای ایتالیا که کالاس ومنگانی تابعیت آنرا دارند ، فاقد ارزش قضائی است ، از اینرومنگانی درخواست طلاق رسمی از یك دادگاه ایتالیائی کرد .

ماریا کالاس از هنگامی که از منگانی جدا شده ، اغلب با «ارسطو اوناسیس» سرمایه‌دار معروف یونانی بسر میبرد و شایعات فراوانی رواج دارد که کالاس بطور مخفیانه بااوناسیس ازدواج کرده است . لکن این امر تا حال بوسیله طرفین مورد تائید قرار نگرفته است .

بهرحال اگر دادگاه ایتالیا ، از صدور حکم قرار خودداری کند ، ماریا کالاس چون دارای پاسپورت آمریکائی است میتواند ، درخواست طلاق را از دادگاههای آمریکائی کند .

یونایتدپرس

اولین مسابقه فوتبال هوائی

بازیکنان سوار باهواپیما وارد میدان مسابقه گردیدند

روزگذشته درشهر ژن ایتالیا مسابقه فوتبال جالب و بینظیری بین دو تیم این شهر برگذار شد .

این مسابقه برای اولین بار در جهان انجام شد .

بازیکنان هر تیم بایك هواپیما وارد زمین مسابقه شدند .

هر تیم حق داشت چهار توپ بطرف دروازه حریف پرتاب کند .

هواپیما ها برای پرتاب این توپ ها تا نزدیکی سطح زمین پائین می‌آمدند .

در مسابقه دیروز چندین هزار نفر تماشاچی با هیجان و علاقه مسابقه فوتبال هوائی را دنبال مینمودند .

یکی از تیمها موفق شد هر چهار توپ را بداخل دروازه حریف شلیك نماید و تیم دیگر فقط دوتا از توپ های خود را بهدف رساند .

انتظار میرود که نمونه این مسابقه جالب در سایر کشور ها نیز برگزار شود و شاید هم بعد از مدتی در زمره مواد مسابقه المپیك درآید .

خبرگزاری فرانسه

جدول کلمات متقاطع شماره ۱۸۷۰

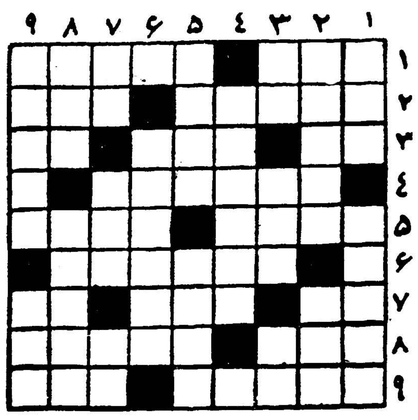

افقی : ۱ـ شهر جاویدان ـ مقتضی المرام ۲ـ بی‌اساس وبنیان ـ اگر مال خیابان باشد جای حاشیه گردان است ۳ـ درس چهارعمل ـ جائی که باخیال راحت میتوان در آن زندگی کرد ٤ـ جاندار شیرین جان ـ بی زبان ۵ـ واحد وزن ـ بی‌طاقت ندارد ـ یازده! ٦ـ چند سال پیش برای شکستن آن نیز مراسمی برپا کردند ـ ماه بیست‌ونه‌روزه ندارد ۷ـ بی‌خیر وبرکت نان را چنین میکند ـ میگویند زن را از شوهر وامیکند ۸ـ نیکوکار بهشتی در سایه‌اش خواهد غنود ـ دوری ۹ـ از کارهای پرگرفتاری که غالبا هم خیلی حرف از آن درمی‌آید ـ بسیار نجویند کم‌است.

عمودی :۱ـ صریح ـ آشفته حال ۲ـ پروپیمان ـ بیماری سیری ناپذیری ۳ـ چیزی کم ـ همان بوقلمون است که هرلحظه برنگی درآید ٤ـ بزرگی ـ اگر سرداشته باشد سرکش وخیره‌سر میشود ـ زخم سربریده ۵ـ چیزی در زمینه حماقت ٦ـ از فلزات ـ خوشبختانه در طبیعت فراوان است ـ قالی باف میزند ۷ـ در عالم سیاست تا بخواهید فراوانند ـ معروف ۸ـ در این روزگاران کمتر کسی است که نداشته باشد ـ از تنوره کشهای نامدار ۹ـ آهنگساز معروف اروپائی ـ ازشهرهای ایران .

حل جدول شماره ۱۸٦۹

افقی :۱ـ فهم ـ سینوس ۲ـ لج ـ زند ـ ال ۳ـ سرخاب ـ شتا ٤ـ او ـ هلو ۵ـ منال ـ سبقت ٦ـ طاق ـ رل ۷ـ قدی ـ بستنی ۸ـ اه ـ عضو ـ دا۹ـ شراره ـ گرد.

عمودی : ۱ـ فلس ـ منقاش ۲ـ هجران ـ دهر ۳ـ خراطی ٤ـ زا ـ لا ـ عر ۵ـ سنبه ـ قبضه ٦ـ ید ـ لس (لسان) ـ سو ۷ـ شوبرت ۸ـ وات ـ قلندر ۹ـ سلامت ـ یاد.

ـ۲۱٦ـ

نوشته : ژان ساوان
عضو فرهنگستان فرانسه

ماری والوسکا

اکنون باشکست امپراتور وخلع او از سلطنت این منبع درآمد از میان میرفت .

برای کنتس والوسکا مبالغ هنگفتی نیز از ایتالیا میرسید.

اگر «مورا» که همچنان در ناپل حکومت میکرد می‌خواست منبع عایدی او از این راه قطع نمی‌شد . بنابراین بهتر آن بود که به ناپل میرفت .

سرانجام تصمیم خودرا گرفت و بیدرنك در صدد برآمد که قبل از عزیمت به ناپل نامه‌ای برای ناپلئون که هنوز در فونتن‌بلو بسر میبرد ،بنویسد .

در ۱٦ آوریل ۱۸۱٤ ناپلئون چند روز قبل از آنکه از فونتن‌بلو رهسپار جزیرهٔ «الب» شود نامه کنتس والوسکا را دریافت کردو بلافاصله به‌آن جواب داد :

«ماری ، نامه مورخ ۱۵ آوریل شما را دریافت کردم ، از «احساسات پاك وبی‌آلایشی که نسبت بمن ابراز داشته بودی حقیقتا متاثر شدم .

«میدانم این احساسات از یك روح بزرك و قلب رئوف و مهربان سرچشمه می‌گیرد و ازشماجزاین انتظار دیگری نداشتم .

اگر پس از آنکه کارهای خودرا روبراه کردید بطرف آبهای «لوکوز» و یا «پیز» بیائید از دیدار شما و پسرتان که در احساسات من نسبت باو کوچکترین تغییری داده نشده است ، بسیارخوشحال خواهم شد .

«امیدوارم همیشه سلامت باشید. هرگز غم و اندوه‌بدل راه‌مده، پسرنوشت من فکر نکن و در محبت من نسبت بخودت شك و تردید نداشته باش. ن»

ـ۲۱۷ـ

باین ترتیب ناپلئون بوی اجازه داده بود که بجزیره «الب» سفر کند .

اکنون لازم بود که موافقت ژنرال «ارنانو» را با این مسافرت بدست آورد .و این کار بسیار مشکل بود . زیرا در همین اثناء کنت‌والوسکی بدرود حیات گفته و دیگر هیچگونه مانعی در راه ازدواج کنتس والوسکا با ژنرال «جوان و خوشگلش» وجود نداشت «ارنانو» که از جان و دل عاشق دلباخته کنتس والوسکاشده بود اکنون که تمام موانع ازبین رفته‌بود با کمال بی‌تابی در انتظار ازدواج با معشوقه امپراتور سابق بود وبیش از این نمی‌توانست در آتش عشق او بسوزد . اما ماری در تصمیم خود راسخ بودوباخودمیگفت :

اگر واقعا دوستم دارد باید با یگانه آرزوی قلبی من موافقت کند و چندروزی منتظر شود .

بدون توجه بمخالفت «ارنانو» کنتس با اشتیاق تمام مقدمات سفر خودرا به‌جزیره الب فراهم میکرد .

با آنکه درآمد کنتس والوسکا پس‌از تحولاتی که براثر شکست ناپلئون پیش‌آمد بمیزان زیادی کاهش یافت معذلك وضع زندگی او چندان بدنبودوهمچنان درهتل مخصوصی که ناپلئون درخیابان «پیروزی» برای او خریده بود وپنجاه‌وپنج‌میلیون فرانك (پول امروز فرانسه) ارزش داشت بسر میبرد .

ماری قبل از آنکه ازپاریس به ایتالیا و از آنجا برای دیدار امپراطور مخلوع به‌جزیره آلب برود چندین بار در «مالمزون» با ژزفین ملکه سابق فرانسه ملاقات‌کرد و پس‌از آن رهسپار ایتالیا شد .

هنگامیکه بشهرفلورانس رسید ، برادرخود « تئودورلازینسکی» را مخفیانه بجزیره الب فرستاد .

قرار بود از فلورانس بناپل نزد «مورا» برود تا شاید بتواند پولی را که سالانه به «الکساندر» پرداخت میشد دریافت کند . پولی که‌همه ساله‌ازاین بابت به‌ماری‌داده میشد به ٦۸ میلیون فرانك «پول‌امروزی» بالغ میگردید .

این مبلغ پول‌کمی نبود وارزش آن را داشت که‌کنتس رنج‌سفر را برخود هموار کند ونزد «مورا» به‌ناپل برود «مورا» پس‌از شکست ناپلئون توانسته بود حکومت خودرا بزناپل حفظ‌کند وبنابراین اصولا

ـ۲۱۸ـ

می‌بایستی این پول را به‌کنتس بپردازد .

*

«تئودورلازینسکی» پس‌از آنکه وارد «پورتوفرایو» مرکز جزیره « الب » شد نامه‌ای از طرف کنتس والوسکا خواهرش به ناپلئون تسلیم کرد .

ماری دراین نامه ازناپلئون پرسیده بود که آیا میتواند همراه الکساندر برای ملاقات وی بجزیره «الب» برود ؟

روزنهم اوت ناپلئون «لازینسکی» را نزد خواهرش بفلورانس روانه کرد ونامه‌ای باین مضمون درپاسخ نامه ماری نوشت :

« ماری ! نامه شمارا دریافت کردم وبه‌تفصیل بابرادرت صحبت نمودم . برای ترتیب‌دادن کارهای خود به‌ناپل برویم . هنگام رفتن به این منطقه یا بازگشتن از آنجا بملاقات من بیائید .

از دیدن شما و فرزندتان خوشحال خواهم شد وبا آغوش باز از شما پذیرائی خواهم کرد .

دلم میخواهد هرچه زودتر «الکساندر» کوچولو را درمیان بازوان خود به‌بینم » .

«خداحافظ خانم ! . ن»

مسافرت ماری می‌بایستی بطور کاملا محرمانه انجام شود .

پس‌از بازگشت لازینسکی ناپلئون شروع بکارکرد ودرصدد تهیه مقدمات پذیرائی از کنتس والوسکا برآمد . چون احدی نمی‌بایستی از مسافرت «زن لهستانی» ناپلئون به‌جزیره الب آگاه شود تصمیم گرفت از ماری و فرزندش درخارج از مرکز جزیره ودرمحل خلوتی پذیرائی کند .

«مارسیانا» یکی از سواحل دورافتاده جزیره برای اقامت ماری والوسکا انتخاب شد . دراین نقطه ساختمان کهنه‌ای بروی تپه بلندی که سابقا محل انجام مراسم مذهبی بود قرار داشت . دراین ساختمان قدیمی بود که مقدمات پذیرائی از کنتس والوسکا فراهم شد . بدستور ناپلئون اطاقهای ساختمان مزبور رنك گردید واثاثه ومبل مختصری به‌آنجا انتقال یافت . وقتی تمام کارها تمام شد ناپلئون اعلام داشت که قصد دارد مدتی درین ساختمان اقامت گزیند .

عبدالکریم قاسم چگونه فرمانروائی است؟

THE OBSERVER

رویه‌وسیاست «غیرقابل پیش‌بینی» سرلشکر عبدالکریم قاسم نخست‌وزیر عراق که باعث شده است قوای انگلیس بدفاع از کویت بشتابد نشانه‌ایست ازپیچیدگی و ابهام‌حالات وروحیات وی ، تشخیص‌روحیه وافکار ژنرال قاسم از زمانیکه برای اولین بار در دوتا سه‌سال قبل نهضت‌انقلاب را درعراق هدایت کرد و زمام اموررا دردست گرفت تاکنون همواره‌بااشکال توام بوده است . هنگامیکه وی دریك کنفرانس‌مطبوعاتی‌که دربغداد تشکیل گردید اعلام کرد که شیخ نشین جدیدالاستقلال کویت درحقیقت به عراق تعلق دارد هدفش تکرار یك ادعای دیرینه وموهومی بود . معهذا حتی عده‌ای از دیپلمات های همکاراو نتوانستند درمورد علت این ادعای ناگهانی توضیحی پیدا کنند .

پاره‌ای معتقد بودند که هدف اواز این عمل منحرف کردن توجه ملت عراق از وضع ناپایدار سیاسی و مشکلات اقتصادی داخلی بود .

قاسم موقعیت خاصی دارد ولی میکوشد تا یکی‌از پر دردسر ترین ممالك دنیا را اداره و رهبری کند . باوجود آنکه عراق ازنظر خاك و آب ونفت ومردمی پرکار وبا هوش‌مملکت ثروتمندی است معهذا این کشور را چهل سال قبل بطور مصنوعی بوجود آورده‌اند خاك آن درمیان اعراب‌واکراد ودرمیان عقاید مختلف اسلامی و در میان افراد شهری و کشاورزان و عشایر وبالاخره‌مردمان فقیروثروتمند وملیون و افراد کمونیست تقسیم گردیده است . خود قاسم تاکنون‌از دوکودتا که علیه حکومت او هدف‌گیری شده بود واز توطئه‌ایکه علیه جان‌او ترتیب داده بودند بابرداشتن زخم جان بدر برده است .

طبع آتشین

هیچ‌کس نمیتواند انکارکند که «قاسم» درکار خود «فدائی» است . ساعات کار او بسیار طولانی و خسته کننده و غذای او بسیار مختصراست. ولی از نوشیدن مشروب و کشیدن سیگار میپرهیزد . هیچ چیز را برای خود نمیجوید ــ حتی همسر و خانواده وبیشتر وقت خودرا در عمارت وزارت دفاع شهر بغداد که قویا نگهبانی میشود میگذراند .

دراطاق کار او دوائر نقاشی و چند مجسمه از خود او ویك محفظه شیشه‌ای که لباس خون‌آلود افسری وی درآن است بچشم میخورد .

هنگامیکه قاسم مورد سوء قصد قرار گرفت لباس مزبور را بتن‌داشت. باوجود آنکه برخورد او با یك شرم و کمروئی توام است میتواند برعصبانیت ناگهانی خود مسلط شود دارای قدی متوسط و بدنی باریك و کشیده ولی محکم و شانه‌ای عریض و سری دراز و استخوانی میباشد . نگاه نافذ او از میان چشمان نسبتا کوچك میشی رنك و تبسم بیحالتی که درصورت استخوانیش نقش‌می‌بندد قیافه خشکی به‌اوبخشیده‌است ولی این‌خشکی که درقیافه ظاهری‌او دیده میشود جز خستگی زیاد از کارشبانه روزی دلیلی ندارد .

صدای نازك و درعین حال بلنداو که درشنونده تاثیر عمیقی میگذارد حاکی از سلطهٔ کامل وی برحالات درونی خویش است . باوجود آنکه نامبرده سخنران زبردستی نیست معهذا ازکوچکترین فرصت جهت‌ایراد سخنرانی استفاده میکند .

حقیقت امر اینست که «قاسم» یکی‌از پنج فرزند مالك کوچکی است که از یك خانوادهٔ طبقه متوسط شهر بغداد برخاسته‌اند . او چهل وشش سال قبل دربغداد پا بعرصه وجود گذارد و پس‌از اتمام دورهٔ متوسطه وارد دانشکده افسری شهر بغداد گردید . بنابگفته خودش هنگامی که ۱۹ سال بیش نداشت فکر نجات مملکت و رهبری آن در دلش جوانه زد ولی همچنان درمغز او پنهان‌ماند. در دورانی که عراق هدف کودتاهای نظامی دست راستی ها قرار گرفته بود او دستی در سیاست نداشت و به‌عنوان یك افسر جدی و پرکاربکار کسب اشتهار مشغول بود .«قاسم» سمت فرماندهی یك گردان را درجنك ۱۹۴۸ فلسطین بعهده داشت و پس‌از گذراندن یك‌دوره آموزشی درانگلستان درسال ۱۹۵۰ به فرماندهی یك‌تیپ منصوب گردید .

هنگامیکه نامبرده سه‌سال قبل از کودتای ۱۹۵۸ خود با نهضت«افسران آزاد» ارتش عراق یا هسته اصلی انقلاب‌وسایر دستجات سری که با رژیم نوری‌السعید مخالفت داشتند تماس برقرار کرد خوابهای سیاسی او تعبیرمیشدباکمك آنان جناح‌سیاسی توطئه را تشکیل داد که بالاخره‌منجر به انقلاب ژوئیه ۱۹۵۸ گردید .

این انقلاب از همان اوائل کار برنامه سیاسی روشنی نداشت وحتی دامنه عملش از فعالیتهای نجیب و ناصر درمصر کمتر بود . نخستین هدف ثابت و آشکار «قاسم» رهائی مملکت از پنجه « رژیم سابق » و «نفوذ امپریالیستی انگلستان» وکسب استقلال برای عراق‌بودکه این‌موفقیت باسهولت زایدالوصف بدست آمد . پس از این مرحله مسئله آزادی و عدالت اجتماعی در داخله خاك عراق وایجاد روابط بی‌طرف و برادرانه با سایر کشور های عربی در پیش بود. ولی دسته های سیاسی که پشتیبان انقلاب بودند درمورد مفهوم مسئله فوق از لحاظ شرایط کاملا سیاسی واقتصادی دچار اختلاف و چنددستگی گردیدند .

بعنوان مثال کلیه دسته های فوق‌الذکر توافق کردند که عراق بی طرف باقی مانده درمورد گرفتن کمك واسلحه با هردو قدرت غربی وشرقی یکسان معامله کند . ولی کمونیستها و ناسیونالیست ها (ملیون) در مورد میزان تمایل عراق به بلوك شوروی عقاید دیگری داشتند .

درگیرودار این کشمکش قاسم‌رویه جوانمردی و شکیبائی را درموردکلیه دسته‌بندیها بکار بست ودرعین حال عنان مرکب قدرت یعنی ارتش وپلیس مخفی را که از بازماندگان دوران حکومت نوری‌السعید بود محکم نگاه‌داشت و درمواقع لزوم از کشتن نیز پرهیز نکرد . برای دفاع درمقابل تهدیدی که از داخل ارتش و توسط افسران ملی و هوادار غرب متوجه‌او شد وبالاخره منجر به شورش ناتمام ۱۹۵۹موصل‌گردیدنامبرده کمونیستها را راس سمتهای حساس قرار داده آنان را درتشکیل «ارتش خلق» آزاد گذارد .

برای مدتی اینطور بنظر رسیدکه کمونیستها درعراق شاهد پیروزی‌را درآغوش گرفته‌اند . تا اینکه یکسال قبل «قاسم»باخلع‌سلاح «ارتش خلق» و درفشار گذاردن مطبوعات‌کمونیستی وبرکنار کردن وزراء و کارمندان‌دست چپی ها این موازنه را بهم زد .

ولی درآخر کار رویه صد درصد خصمانه ای علیه کمونیستها اتخاذ نکرده برخی از آنان را برسر کار باقی گذارد .

«قاسم» با ادعای این مطلب‌که‌کاملا رهبری ملی بوده از احزاب بخصوصی پشتیبانی نمیشود مردم عراق را آزاد گذارده است تا در مورد تصمیمات نهائی او به حدس وپیشگوئی‌بپردازند به‌نظر میرسدکه نامبرده درموردآنان دچار عدم اطمینان است . سیستم حکومت او نوعی فرمان روائی شخصی است . او خود را درمیان گروه‌کوچکی از افسران معتمد که دارای مسئولیت های اداری نبوده وفقط با محافظت وی درمقابل تجاوز دنیای خارج‌منشاء قدرت هستند پنهان کرده است .

جلسات کوتاه کابینه

وزراء قاسم بعنوان اعضاء کابینه بندرت تشکیل جلسه میدهند وتنها جلسات همکاریهای اداری درمحل‌کار شخص قاسم بعمل می‌آید . در آنجا وزراء ناگهان برای شرکت درجلساتی که رفته رفته کوتاه‌تر میشونددعوت میگردند . نتیجه این اختصار افزایش کار نخست‌وزیراست بعضی‌هامعتقدند که اثر زخمهای شدیدی که هنگام سوء قصد اکتبر ۱۹۵۹ براو وارد گردید مجبور شد کارشبانه راتعطیل کند و شبها بخوابد .

(قاسم‌هنوز بعضی شبها ازفرصت استفاده کرده برای بررسی نزدیك اوضاع درخیابانهای بغداد به‌گشت میپردازد) .

عراق هنوز دارای یك سیاست متشکل نیست . قاسم ۱۸ ماه قبل طی انتشار تصویب نامه ای اجازه فعالیت احزاب سیاسی را که دارای پروانه کار هستند صادر کرد ، ولی یگانه احزابی که پروانه مزبور را بدست آوردند احزابی هستند که از هدفهای او پیروی میکنند .

بعلاوه طی سال گذشته عراق با وجود آنکه هنوز ثبات لازمه‌رابدست نیاورده است ازآرامش خارجی‌وداخلی برخوردار بوده است . وحشت از حکومت‌دارودسته‌های سیاسی ودخالت های کمونیستی رو به‌نقصان گذارده است و وضع اقتصادی تا حدودی از ثبات ونظم وترتیب برخوردارگردیده است . تا قبل‌از مسئله کویت عراق درمسیر استقرار موقعیت بین‌المللی و ایجاد روابط بهتر با ناصر وسایر رهبران عربی گام برمیداشت .

معامله پردرد سر

از طرفی ژنرال قاسم دست به معامله پردردسری با شرکت نفت‌عراق زده است . این «کنسرسیوم‌انگلیسی آمریکائی ــ فرانسوی ــ هلندی» بدون وقفه به عملیات‌خود ادامه داده‌سالیانه مبلغ ۱۰۰میلیون لیره استرلینك به داخل مملکت سرازیر کرده است . ادعای قاسم درموردکویت با حمایت کامل مردم عراق مواجه گردیده است اگر نامبرده فقط به‌یك ادعای ساده مبنی برضمیمه‌شدن کویت به عراق اکتفا نمیکرد ممکن بود نتایج‌مفیدتری از لحاظ جلب ملیون عرب خارج‌عراق بدست آرد . ولی بنظر نمیرسد که جنبش فعلی او موقعیت وی رابعنوان یك‌رهبر دنیای عربی‌بیش‌از پیشنهاد های‌قبلی اوبسوداتحادیهٔ«هلال‌خصیب» یا تشکیل یك « جمهوری فلسطین مستقل» تصویب کند .

ولی باتمام این احوال قاسم را نباید دست کم گرفت زیرا نامبرده درمورداعمال مانورهای سیاسی‌زیرکی وهوشیاری فراوان از خود نشان داده است .

فرصت‌های برلن برای کندی

The New York Times.

طی‌هفته جاری ، وزارت‌دفاع‌آمریکا چنان سروصدائی براه انداخت که نمیگذاشت معلوم شود ، واشنگتن درباره برلن چه میخواهد بکند .

آنچه درپایتخت میگذرد ، عبارت از تهیه یك برنامه مؤثر برای جنك باسلاحهای عادی باشوروی نیست . بلکه یك‌سری اقدامات محدوداقتصادی سیاسی و نظامی درحال انجام است تا اتحادیه غرب را برای آزمایشهای وسیعتری باکمونیستها تقویت کند.

درحال حاضر ، واشنگتن به برلن بعنوان یك حالت فوق‌العاده نظامی نمی‌نگرد، بلکه آنرا بعنوان یك‌فرصت سیاسی میداند . ممکن است مسئله برلن دراوائل سال آینده ، تبدیل به‌یك بحران نظامی شود . در حال حاضر از برلن برای انجام کار های بسیاری استفاده میشود که‌پرزیدنت کندی میخواست انجام دهد و نمی‌توانست بدون تهدید خروشچف آنها را بموقع اجرا بگذارد .

هدفهای کندی

خیلی قبل‌از آنکه خروشچف‌تهدید خودرا آغاز کند ، اکثریت مشاوران پرزیدنت‌کندی میخواستند نیرو های زمینی ایالات متحده تا حدود یك میلیون نفر افزایش یابد و تجدید تشکیلات شود و مجهز گردد تابتواند از جنگهای پارتیزانی گرفته تا اتمی حریف دشمن گردد .

مشاوران مزبور حداقل ، ۳۰لشکر برای مقابله باشوروی درجبهه آلمان میخواهند ، درحالی که فعلا ۱۸ لشکر دارندتنها موشکهای بیشتروسلاحهای اتمی بزرگتر در اروپا میخواستند و تقاضا داشتندکه شبانه‌روز هواپیمای استراتژیك بیشتری درفضا در پرواز باشد و ارتش آلمان سریعتر توسعه یابد و لشکرهای بیشتر فرانسه از الجزایر به اروپا منتقل گردد و آلمان غربی بیشتر کمك مالی کند تا لشکر های دیگری از بریتانیا وارد اروپا شوند .

اقدامات جنگجویانه خروشچف در مورد برلن ، اجرای همه این کار ها را از نظر سیاسی امکان پذیرساخته است . اقدامات مزبور حتی درگل و آدنائر را وادار ساخته که این هفته گامهای مهمی درجهت وحدت سیاسی اروپای غربی بردارند .

از اینرو پرزیدنت کندی میتواند برنامه جسورانه تری را از نظرسیاسی ونظامی به ملت آمریکا پیشنهاد کند. و اکنون حتی میتواند درباره بالا بردن مالیات برای پرداخت مخارجی که بوجود می‌آید ، پیشنهاد بدهد .

این نکته بدان معنی نیست که او از بحران برلن ، بطریق حیله‌گرانه استفاده میکند . این نکته راست‌است که اغلب مقامات عالیرتبه آمریکائی عقیده ندارندکه خروشچف دست به جنك اتمی خواهد زد ، لکن آنها مطمئن هم نیستند .

رئیس جمهوری جرات ندارد امنیت ملت را براساس این خوش‌بینی‌قرار دهد که خروشچف بلوف میزند .

از سال ۱۸۹۶ ، جهانیان بندرت سالی را بدون جنك ، شورش های مسلحانه ، قتل‌عام ها و یا اشکال دیگر قتل و آدمکشی که شدت کمتری داشته است ، گذرانده‌اند . ازآنزمان تاکنون دوجنك جهانی ، جنك اسپانیا وآمریکا ، جنك بوئر ۱۸۹۹ـ۱۹۰۲، جنك روس و ژاپن ۱۹۰۴ـ۱۹۰۵ ، جنك های خونین بالکان و تصادم‌های بیشمار و مداخله درفنلاند ، قفقاز ، اوکرائین ، لهستان ، مجارستان ، منچوری ، اسپانیا ، چین ، الجزیره فرمز ، هندوچین ، لائوس و حتی کوبا روی داده است .

بدون وحشت

واشنگتن برای‌جنك جوش‌وخروشی ندارد . تدارکاتی دیده میشود و از اینرو هرکس بیش‌از اندازه و سهم خود نعره میزند ، لکن بطور اساسی رئیس جمهوری در روی یك‌استراتژی سیاسی در داخل و خارج کشور کار میکند که جزئی از آن نیز جنبه نظامی دارد . طرح او اساسا جنبه نظامی ندارد که جزئی از آن نیز سیاسی باشد .

او همیشه عقیده داشته است که آیزنهاور میبایست این کار را پس‌از پرتاب اولین موشك شوروی به فضا، درآنوقتی که آمریکا به تحیر افتاده‌و آماده برای اقدام بود ، میکرد او این بی‌عملی را اشتباه عظیم آیزنهاور میداند و اکنون نمی‌خواهد دوباره‌آنرا تکرار کند .

درعین حال او آماده مذاکره با خروشچف وحتی طرح استدلالهای او درباره حق ملتها درتعیین سرنوشت خود ، آزمایشهای اتمی و خلع‌سلاح درسازمان ملل متحد است .

بدین طریق ، رهبران شوروی‌طی ۶ماه ،کندی را، تبدیل به شخصی کردند که درباره آزمایشهای جدی‌تر اراده و قوت صحبت میکند .

در زاویه مذاکره برسر خلع‌سلاح بود واکنون قضیه تبدیل به مسابقه تسلیحاتی جدی‌تری شده است .

این امر آشکارا چیزی نبود که خروشچف میخواست ، بلکه یکبار دیگر او مانند استالین چیزهائی را پدید می‌آورد که بیشتر از همه از آنها بیمناك است وآنها عبارتند از : قدرت نظامی بیشتر آلمان غربی ، آمریکای نیرومندتر با اسلحه بیشتر و بیکاری کمتر ، گامهای تندتر در جهت وحدت اروپای غربی این‌سابقه تعجب‌انگیزی برای مردی حساب می شودکه‌اینقدرباهوش است.خروشچف تبدیل به عامل سیاسی پیش‌بردن نظریات کندی درکنگره آمریکامیشود.

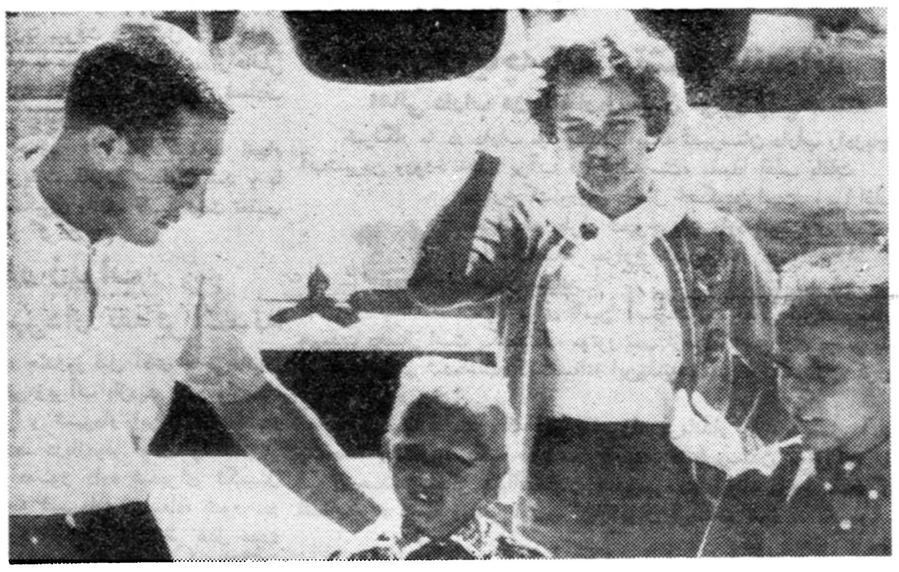

در فرودگاه «پاتریك» گریسام‌دومین فضانورد امریکائی پس از بازگشت از «دماغه کاناورال» باهمسر ودوپسر خود تجدید دیدارکرد. عکس از یونایتدپرس

شب نشینی وته دانسان مجلل

در بار واتخراسپرت کلاب . خیابان سلطنت آباد شرق ضرابخانه .

مسابقهٔ جالب بهترین لباس وبهترین رقص

با ۵۰ جایزه :

۱. بلیط دوسره هواپیمای جهت آلیتالیا . واقامت دوروزه در رزم بجرج اسپرت کلاب

۲. یکدست مبل شش پارچه استیل ایج مدل ۶۱ . توسط کارخانه استیل ایج واقع درخیابان لاله‌زارنوساختمان خاچیك

۳. یك ساعت طلای انوکیتا وسیله شرکت احیاء

۴. کاپ نقره اهدائی کارخانه کوکاکولا معروفترین نوشابه غیرالکلی دنیا

۵. یك قواره پارچه شب ازطرف مغازه آبی آ واردکننده بهترین پارچه های زنانه دوخت آنزانیز سالن دوزندگی «انتخاب» واقع درلاله‌زارنوچهارراه مهناتهدکرده است

ضمنا به ۵۰ نفرکادالیه برندگان مسابقه بهترین رقص جایزه هائی تعلق خواهدگرفت

از ساعت «۸» بعدازظهر پنجشنبه «۲۶» مرداد

نماینده انحصاری درایران ـ شرکت تادارخیابان شاه‌آباد پاساژ اقبال تلفن شماره ۳۰۴۱۸۰ آ ـ ۱۵۴۷۰

برنامه سینماها

سینماهای درجه یك

سینما آسیا (تلفن ۴۲۹۰۹)
مرد طپانچه طلائی (رنگی ـ دوبله بفارسی) با شرکت : ریچاردویدمارك ـ آنتونی‌کوئین . شروع ۱۰٫۳۰ صبح ۳ـ۵ـ۷ـ۹ بعد از ظهر

سینما امپایر (تلفن ۴۹۰۸۱ـ۶۷۲۵۲)
دستفروشان (دوبله بفارسی) شرکت : بلیندالی ـ آلبرتوسوردی شروع ۱۰٫۳۰ صبح ۲٫۳۰ـ ۴٫۳۰ ـ ۶٫۳۰ـ۸٫۳۰ بعد از ظهر
(تراس) دستفروشان‌شروع ۷٫۳۰ـ ۹٫۳۰ بعد از ظهر

سینما ایران (تلفن ۳۶۳۵۴)
آتش و خاکستر باشرکت ویکن‌ـ ویدا قهرمانی .شروع ۱۰٫۳۰ صبح ـ ۲٫۳۰ـ ۴٫۳۰ ـ ۶٫۳۰ـ ۸٫۳۰ بعد از ظهر .

سینما پلازا (تلفن ۴۴۳۵۵)
انتقام بربرها (رنگی‌ـدوبله‌بفارسی) باشرکت آنتونی‌استیل ـدانیلاروکاه شروع ۱۱ صبح ـ۳وربع ـ۵وربع ـ ۷وربع ـ۹وربع بعد ازظهر .

سینماتخت‌جمشید (تلفن ۴۳۵۵۰)
بوکانیر (رنگی ـ دوبله بفارسی) باشرکت: یول‌براینر ـچارلتون‌هستون. شروع ۱۰٫۳۰ صبح ـ۳ـ ۵ـ۷ـ ۹ بعد از ظهر .

سینما برلیان (تلفن ۳۳۵۳۵)
سامسون ودلیله (رنگی‌ـدوبله‌بفارسی) باشرکت ویکتور ماتیور ـهدی‌لامار شروع ۱۰صبح ۱۲ـ۲ـ۴ـ۶ـ۸ بعداز ظهر .

سینما چارلی (تلفن ۶۸۴۶۱)
دختران و جوانان (دوبله بفارسی) باشرکت:والترکیاری ـویتوریودسیکا شروع ۱۰٫۳۰ صبح ـ۳ ـ۵ـ ۷ـ۹ بعد از ظهر .

سینما حافظ (تلفن ۳۴۰۷۴)
مرد طپانچه طلائی (رنگی‌ـ دوبله بفارسی) با شرکت : ریچاردویدمارك آنتونی‌کوئین . شروع ۱۰٫۳۰ صبح ۲٫۳۰ـ ۴٫۰۳ـ ۶٫۳۰ ـ ۸٫۳۰بعدازظهر

سینما دراپوین (تهران پارس) تلفن ۹۱۱۵۴۳
استرینا (دوبله‌بفارسی) باشرکت: کارلاگرادینا ـ جفری هورن . شروع ۷٫۳۰ـ۹٫۳۰ بعد از ظهر .

سینما دنیا (تلفن ۳۳۸۱۲)
حرارت جوانی (وایداسکرین‌بازیر نویس فارسی) با شرکت میکی رونی ـ دان‌دوریا شروع : ۱۰٫۳۰ صبح ۲٫۳۰ـ ۴٫۳۰ـ۶٫۳۰ـ۸٫۳۰ بعد از ظهر

سینما دیانا (تلفن ۴۲۰۱۰)
آتش و خاکستر با شرکت‌ویدا قهرمانی شروع ۱۰٫۳۰ صبح ـ۲٫۳۰ـ ۴٫۳۰ـ۶٫۳۰ـ۸٫۳۰ بعد ازظهر .
(تراس) تیرانداز . شروع ۷٫۳۰ـ ۹٫۳۰ بعد ازظهر .

سینما رادیوسیتی (تلفن ۴۳۳۲۰)
حرارت‌جوانی(وایداسکرین با زیر نویس فارسی) باشرکت میکی رونی ـ دان‌دوریا شروع ۱۱ صبح ۳ـ۵ـ۷ ـ ۹بعد از ظهر

سینمارکس (تلفن ۳۴۱۶۹)
انتقام بربرها (رنگی‌ـدوبله‌بفارسی) باشرکت آنتونی‌استیل ـدانیلاروکاه شروع ۱۰٫۳۰ صبح ـ۲٫۳۰ ـ۴٫۳۰ـ ۶٫۳۰ـ۸٫۳۰ بعد از ظهر .

سینما رویال (تلفن ۴۹۷۸۵)
انتقام بربرها (رنگی‌ـدوبله‌بفارسی) باشرکت آنتونی‌استیل ـدانیلاروکاه شروع ۱۰٫۳۰ صبح ـ۳ ـ۵ـ ۷ـ ۹ بعد از ظهر .

سینما سعدی (تلفن ۳۶۴۶۸)
کنت‌منت کریستو (رنگی ـدوبله بفارسی (باشرکت:ژان‌مارص‌فولکولولی شروع ۱۰٫۳۰ صبح ۲ـ ۵ و ربع ـ ۸٫۳۰ بعداز ظهر

سینما سهیلا (تلفن ۳۶۴۳۴)
دستفروشان (دوبله بفارسی) باشرکت : بلیندالی ـ آلبرتوسوردی شروع ۱۰٫۳۰صبح ۲٫۳۰ـ۴٫۳۰ـ۶٫۳۰ـ۸٫۳۰بعد از ظهر
(تراس) دستفروشان . شروع ۷٫۳۰ـ۹٫۳۰بعد از ظهر

سینما کریستال (تلفن۳۷۶۷۵)
سرحد قهرمانی (دوبله‌بفارسی) با شرکت ریچارد ویدمارك . شروع ۱۰٫۳۰ صبح ـ۲٫۳۰ـ ۴٫۳۰ـ۶٫۳۰ـ بعد ازظهر .
(تراس) سرحد قهرمانی شروع ۷٫۳۰ـ۹٫۳۰ بعد ازظهر .

سینما مترویل (تلفن ۳۹۴۱۰)
تیرانداز (رنگی ـدوبله بفارسی) باشرکت : اودی‌مورفی‌ـسوزان کابوت. شروع ۱۰٫۳۰ صبح ـ۲٫۳۰ـ۴٫۳۰ ـ ۶٫۳۰ـ۸٫۳۰ بعد ازظهر .

سینما مولن‌روژ (تلفن۷۳۹۳۹)
سرحد قهرمانی (دوبله‌بفارسی) با شرکت ریچارد ویدمارك . شروع ۱۱ صبح ـ۳ـ۵ـ۷ـ۹ بعدازظهر .

سینما میامی (تلفن ۷۴۳۳۹)
غرور وقدرت (دوبله‌بفارسی) باشرکت دلیپ‌کمار ـ مینا کماری .شروع ۱۰٫۳۰ صبح ـ۲٫۳۰ـ ۴٫۳۰ـ ۶٫۳۰ ـ۸٫۳۰ بعد ازظهر .

سینما نیاگارا (تلفن ۶۵۳۰۷)
استرینا (دوبله‌بفارسی) باشرکت: کارلاگرادینا ـ جفری هورن . شروع ۱۰٫۳۰ صبح ـ ۲٫۳۰ـ ۴٫۳۰ـ ۶٫۳۰ـ ۸٫۳۰ بعد از ظهر .
(تراس) استرینا . شروع ۷٫۳۰ ـ ۹٫۳۰ بعد ازظهر .

سینما همای (تلفن ۴۳۱۶۹)
دهکده آپاش (رنگی دوبله‌بفارسی) باشرکت :استیفن‌مك‌نالی‌ـجولیاآدامز. شروع ۱۰٫۳۰صبح ـ۲٫۳۰ـ۴٫۳۰ ـ ۶٫۳۰ـ۹٫۳۰ بعد از ظهر

سینما آریا
یارو چطوره (دوبله‌بفارسی) شروع ۱۰٫۳۰ صبح ـ۲٫۳۰ـ۴٫۳۰ـ۶٫۳۰ ـ ۸٫۳۰ بعد ازظهر .
(تراس) قایقرانان ولگا .شروع ۷٫۳۰ـ۹٫۳۰ بعد ازظهر .

سینما اسکار (تلفن ۴۵۷۹۷)
ارث خونین (رنگی ـ دوبله‌بفارسی) باشرکت: رابرت میچم‌ـ الثنورپارکر. شروع ۱۰ صبح ۲ـ۴ـ۶ـ۸ بعدازظهر.

سینما ایفل (تلفن۴۰۱۱۶)
تیرانداز (رنگی ـدوبله بفارسی) باشرکت : اودی‌مورفی‌ـسوزان کابوت. شروع ۱۱ صبح ـ ۳ـ۵ـ ۷ـ۹ بعداز ظهر .

سینما برلیان (تلفن۳۳۵۳۵)
سامسون ودلیله (رنگی‌ـدوبله‌بفارسی) باشرکت ویکتور ماتیور ـهدی‌لامار شروع ۱۰صبح ۱۲ـ۲ـ۴ـ۶ـ۸ بعداز ظهر .

سینما المپیا (تلفن ۶۵۷۹۸)
سرنوشت یك‌انسان (دوبله‌بفارسی) باشرکت : سرگی‌باندارچوك .شروع ۱۰٫۳۰صبح ـ۲٫۳۰ـ۴٫۳۰ ـ۶٫۳۰ـ ۸٫۳۰ بعد از ظهر .

سینما پارك (تلفن ۳۹۶۳۷)
غرورو قدرت (دوبله بفارسی) با شرکت دلیپ‌کمار ـ مینا کماری شروع۱۱ صبح ۱ـ۳ـ۵ـ۷ـ۹ بعدازظهر

سینما تهران (تلفن۳۸۱۶۵)
آتش و خاکستر باشرکت ویکن‌ـ ویدا قهرمانی .شروع ۱۰٫۳۰ صبح ـ ۲٫۳۰ـ ۴٫۳۰ ـ۶٫۳۰ـ ۸٫۳۰ بعد از ظهر .
(تراس) آتش و خاکستر شروع. ۷٫۳۰ـ۹٫۳۰ بعد ازظهر .

سینما زهره (تلفن ۳۰۴۸۰۸)
عیالوار (رنگی ـ دوبله‌بفارسی) با شرکت جری لوئیس .شروع ۱۰٫۳۰ صبح‌ـ۱۲٫۳۰ـ ۲٫۳۰ـ۴٫۳۰ـ ۶٫۳۰ـ ۸٫۳۰ بعدازظهر .
(تراس) عیالوار شروع ۸٫۳۰ بعد ازظهر .

سینما کارون (تلفن ۴۰۰۶۵)
غرور و قدرت (دوبله بفارسی) با شرکت : دلیپ کمار ـ مینا کماری شروع ۳ـ۵ بعد از ظهر
(تراس) غرورو قدرت . شروع ۷٫۳۰ـ۹٫۳۰ بعد از ظهر

سینما مراد (تلفن ۳۷۳۸۹)
سه تفنگدار (رنگی ـ دوبله‌بفارسی) با شرکت : لاناتورنر ـ وان هفلین‌ـ شروع ۱۰صبح ۲٫۳۰ـ۴٫۳۰ـ۶٫۳۰ ـ ۸٫۳۰ بعد از ظهر

سینماهای درجه دو

سینما پردیس
اتللو (رنگی ـ دوبله بفارسی) با شرکت سرگئی باندار چوك شروع ۱۰٫۳۰ صبح‌ـ ۲٫۳۰ـ۴٫۳۰ـ ۶٫۳۰ ـ ۸٫۳۰ بعد ازظهر .

سینما سیلوانا (تلفن ۳۳۷۷۷)
(تراس) جام نقره‌ای (رنگی ـ دوبله‌بفارسی) با شرکت : پل‌نیومن‌ـ جك پالانس . شروع ۷٫۳۰ـ ۹٫۳۰ بعد ازظهر .

سینما فردوسی (تلفن ۳۵۷۸۴)
سلحشور سیاه‌سینما سکوپ تمام‌رنگی دوبله‌بفارسی‌باشتراك ویتوریاگاسمن شروع ۱۰٫۳۰ صبح ـ۲٫۳۰ـ۴٫۳۰ ـ ۶٫۳۰ـ۸٫۳۰ بعد از ظهر

سینمافری (تلفن۳۷۸۹۳)
افتضاح یك بوسه (رنگی‌ـ دوبله بفارسی)باشرکت: سوفیالورن‌ـموریس شوالیه شروع ۳ـ۵ـ۷ـ۹ بعداز ظهر

سینما مشعل (تلفن ۳۳۸۲۶)
یکه سوار (رنگی) با شرکت گلن‌ـ فوردشروع ۱۰٫۳۰ صبح ـ ۲٫۳۰ ـ ۴٫۳۰ ـ ۶٫۳۰ ـ ۸٫۳۰ بعد از ظهر

تئاترها

جامعه باربد (تلفن۳۳۲۶۵)
بعلت ایام سوگواری تعطیل‌است.

تاترپارس (تلفن ۳۸۸۱۱)
کلاهبرداران باشرف (بانضمام کنسرت بانوآفت) شروع ۸٫۳۰ بعدازظهر .

افتتاح محل جدید درمانگاه ونك

طبق گزارش خبرنگار ما در شمیران چندروز قبل درمانگاه ونك طی‌مراسمی از محل سابق خودکه درساختمان قدیمی و فرسوده‌ای بود به‌ساختمان جدیدی انتقال یافت محل جدید درمانگاه با حضور آقایان دکتر خسرو بسیطی رئیس ودکتر مسیحا معاون بهداری شهرستان شمیران افتتاح‌شد. اهالی از این اقدام سودمند اظهار خشنودی میکنند.

چند خبر از بهار

*** ازطرف شهرداری بهاراقدامات موثری برای بهبود وضع بهداشت عمومی انجام‌شده است و اخیرا از کلیه قصاب های بهار آزمایش‌خون بعمل آمده و باشخاص سالم ،ورقه عدم ابتلاء به امراض مسری داده شده است .**

* بمنظور تکمیل و توسعه شبکه برق بهار از طرف شهرداری بهار اقساط تعهدی مرتبا پرداخت شده است .

* چند روزقبل کمك عائله‌مندی ۱۳۳۹ کارگران بیمه شده ازطرف شهرداری بهار پرداخت شد.

*** چند روز قبل آگهی شروع انتخابات انجمن شهر بهار ازطرف آقای طهماسبی‌بختیار سیمینه رود انتشار یافت و تا آخرین مهلت قانونی ۲۷نفر برای نمایندگی‌انجمن شهر داوطلب شدند.**

* بهره برداری از تلمبه هائی‌که برای تامین آب آشامیدنی اهالی بهار در نقاط مختلف شهر نصب گردیده است شروع شد.

* اخیرا بامساعی‌آقای گروهبان صالحی رئیس پاسگاه ژاندارمری بهار عده‌ای از سارقین را که‌مدتها قبل مرتکب‌سرقت های متوالی‌شده بودند و کوشش مامورین بجائی نرسیده بود ، شخصا دستگیر و به پاسگاه ژاندارمری منتقل کردو اموال مسروقه را بصاحبانش‌تحویل داد . اهالی از این اقدام رئیس پاسگاه خشنودند.

نمایندگی چای!

خبرنگار ما در بندر پهلوی گزارش میدهد طی بازدیدی که آقای فیروزآبادی‌مدیر کل‌سازمان چای از چایکاری های مناطق‌طوالش و آستارا بعمل آورد .یك‌نمایندگی چایکاری در طوالش تاسیس شدتا با راهنمائی متخصصین سازمان‌چای محصول بهتری عاید چایکاران شود.

اقدامی نشده است

خبرنگار ما در بندر پهلوی می‌نویسد : همه ساله دو در صد از فروش‌محصول توتونکاران‌رضوانده و توابع‌جهت تاسیس درمانگاه ،به اتحادیه‌توتونکاران پرداخت میشود ولی‌متاسفانه بعلت‌عدم توجه‌مسئولین اتحادیه تاکنون‌برای‌ایجاد درمانگاه اقدامی نشده است.

اعضای جدید اطاق بازرگانی بندر پهلوی
هیئت رئیسه اطاق بازرگانی نیز انتخاب شد

خبرنگار ما در بندر پهلوی مینویسد چندروز قبل برای تجدید انتخاب اعضای اطاق بازرگانی بندر پهلوی مراسمی برگزار شد ودر نتیجه آقایان سید طاهر علوی ،داداشی ،مهدی شعبانیان ، احمد رائفی ،احمد خائفی ،کاظمی تبریزی ، محمد علی آذرنیا ،شبستی زاده ،ولی دهقانی و نصرت معتمد بسمت اعضای اطاق‌بازرگانی این شهرستان انتخاب شدند . از این عده آقایان عباس حاجیان بسمت رئیس و آقایان محمد علی آذرنیا و داداشی بسمت نواب رئیس انتخاب گردیدند.

رفت و برنگشت — فرزند گزراکشت

بنا بگزارش خبرنگار مادر ساوه چندروز قبل سلم‌ناز دختر پنجسالهٔ غلامعلی یکی از اهالی ساوه بازی کنان وارد مسجد لامع واقع‌درجنب امامزاده‌سیدعلی‌اصغر این‌شهرستان گردید ودیگر خارج نشد. والدین سلم‌ناز پس ازجستجوی زیاد جنازه اورا درمسجد یافتند ومعلوم شدکه دخترك درحوض آب‌مسجد افتاده و غرق شده‌است .

جنازه کودك با انجام تشریفات قانونی دفن شد .

طبق گزارش خبرنگار ما در اصفهان پریروز اتومبیل شماره۷۱۴ برانندگی مصطفی کلبان که با سرعت زیاد از اصفهان بطرف‌مورچه خورت میرفت در مقابل کافه حاجی آباد با عابر ۲۲ ساله‌ای ازاهالی «گز» بنام حسین رحمانی تصادف کرد واورا بقتل رسانید .

جنازه «فرزند گز» با انجام تشریفات قانونی مدفون شد و با دستگیری راننده قضیه تحت تعقیب قرار گرفت .

فرماندار شاهی در زیراب
رئیس‌انجمن شهر وشهردار تقدیر شدند

خبرنگار ما در زیرآب مینویسد ، چندروز قبل آقای حاجی‌خانیان فرماندار شاهی ،از پیشرفت های عمرانی زیرآب بازدید کرد وازمساعی رئیس انجمن شهر و شهردار این منطقه اظهار قدردانی بعمل آورد. دربازدید آقای فرماندار از بهداری زیر آب دستور داده شدبرای تکمیل ساختمان آن‌ازبودجه شهرداری استفاده شود .در پاسگاه ژاندارمری زیرآب ، آقای ناظر عدل مورد تشویق‌وتقدیر آقای فرماندار قرار گرفت ،ضمنا اهالی زیرآب ازآقای فرماندار تقاضا کردند هرچه زودتر درزیرآب کلاسهای متوسطه دائر گردد. آقای فرماندار دراین مورد دستوراتی به‌آقای متولی ،رئیس فرهنك شاهی داد وسپس‌درمیان بدرقه اهالی ، بشاهی مراجعت نمود.

بخش جراحی بیمارستان تکمیل نیست
دستگاه بیهوشی بلااستفاده مانده است

خبرنگار مادر بندر پهلوی مینویسد : چندروز قبل عمل جراحی معجزه‌آسائی بوسیله آقای دکتر حسن تنکابنی رئیس بخش جراحی بیمارستان محمدرضاشاه پهلوی، باموفقیت انجام گرفت . انجام این عمل جراحی که برداشتن معده بود باتوجه بنقائص بخش جراحی ،در بندر پهلوی معجزه‌ای محسوب میشود.

بااینکه از مدتها قبل دستگاه بیهوشی برای بخش جراحی این بیمارستان تهیه شده معذلك متخصص بیهوشی اعزام نگردیده‌است . شایسته است هرچه‌زودتر این نقص اساسی بخش جراحی بیمارستان مزبور مرتفع گردد تاضمن تکمیل کادر جراحی ، پزشکان این بخش نیز بتوانند از کار خود نتیجه بهتری بگیرند.

نتیجه تصادف

خبرنگار ما در ساوه می‌نویسد: چندی قبل در ۳۶ کیلومتری ساوه اتومبیل شماره ۱۸۴۱ برانندگی ناصر شهسوار با اتومبیل شماره ۳۵۶۰ حامل چهار نفر سرنشین برانندگی سیدمحمد طاهری‌تصادف نمود دراین حادثه‌یکی‌از سرنشینان اتومبیل مزبور بنام حسینعلی‌رحیمی کارگر نانوائی مجروح گردید و در بیمارستان فرح ساوه بستری‌شد.

انتصابات در فرهنك شمیران

خبرنگار ما در شمیران گزارش میدهد : پریروز آقای نیاورانی رئیس تبلیغات و سخنگوی فرهنك شمیران اطلاع داد که آقای‌علینقی ربانی بسمت معاونت فرهنك این شهرستان و آقای‌دکتر محمدحسین علائی بسمت متصدی رسیدگی به شکایات وراهنمائی معلمین و آقای نعمت‌اله امی بسمت رئیس‌روستائی و کشاورزی آموزشگاه های‌فرهنك شمیران تعیین شدند .

استمداد میکند

طبق گزارش خبرنگار ما در زابل مدتی است کودك چهارساله‌ای از اهالی قریهٔ « پیران بخش »زابل بنام غلامحسین حیدری که‌پدرش را از دست داده و مادرش هم اورا ترك کرده است دچار سنك مثانه شده و هم اکنون بسرپرستی‌عموی مستمندش در درمانگاه سازمان شاهنشاهی زابل بستری میباشد کودك مزبور که خود آهی دربساط ندارد ووضع مالی عمویش‌هم‌چندان مساعد نیست برای معالجهٔ بیماری خود از نیکوکاران استمداد می‌کند.

در این فصل تابستان
ازسرمامیلرزند

بنابگزارش خبرنگار ما در کلاردشت از سه‌روز قبل هوای کلاردشت بحدی‌لطیف وخنك شده است که اهالی از سرمای هوا در این فصل تابستان میلرزند ! لطافت و خنکی هوای کلاردشت باندازه‌ای است که عده‌ای از اهالی این منطقه پالتوهارا دوباره پوشیده‌اند . اغلب مسافرین شهرستان های شمالی و فراریان گرمابطرف کلاردشت آمده‌اند تاازهوای لطیف این محل استفاده کنند

سفیر امریکا درآذربایجان

برمزار«باسکرویل» شهید راه آزادی ایران‌دسته گلی‌نثارکرد
سفیر کبیر امریکا در یکی از کلیسا های تبریز مراسم مذهبی‌انجام داد

خبرنگار ما در تبریز مینویسد چند روز قبل‌آقای « هولمز » سفیر کبیر امریکا در ایران باتفاق همسر خود با هواپیما به تبریز وارد شد و مورد استقبال قرار گرفت.

آقای « هولمز »و بانو پس از ورود با آقای دهقان استاندار آذربایجان شرقی ملاقات کردندو ناهار را با ایشان صرف نمودند و بعد از ظهر از آثار باستانی تبریز بازدید بعمل آوردند . سفیر کبیر امریکا و بانو روز بعد با هواپیما عازم رضائیه شد و پس از ملاقات با تیمسار سرلشکر دیلمی‌استاندار آذربایجان غربی‌و بازدیدتپه‌باستانی « حسنلو » رهسپار مهاباد گردیدند.

آقای « هولمز » در مهاباد بوضع مستشاران امریکائی رسیدگی کرد و از آنجا به تبریز مراجعت نمود. در تبریز آقای « هولمز »ضیافتی‌در منزل کنسول امریکا برپا کرد و روز بعد پس از انجام فرائض دینی در یکی‌از کلیسا های‌این شهرستان بر مزار «باسکرویل » امریکائی‌که جزء شهیدان راه مشروطه ایران است حضور یافت و دسته گلی نثار آرامگاه وی نمود . سفیر کبیر امریکا و بانو پس از ۵ روز توقف در تبریز با هواپیما بتهران‌مراجعت کردند.

برمزار باسکرویل ...

در کنار دریاچه آب ، تشنه مانده‌اند
اهالی داراب در انتظار رسیدن موتور پمپ‌هستند

خبرنگار ما در داراب مینویسد: بااینکه شهرستان داراب رادریاچهٔ آب‌شیرین ورودخانه‌های پرآب فراگرفته‌است، معهذا اغلب باغات و مزارع کشاورزان درحال خشکیدن است. زیرا اغلب آبهائیکه بطرف شهرجریان دارد انحصاری است و قبل ازاینکه بمزارع شهربرسد درمزارع اطراف جریان مییابد .

برای تامین آب مشروب اهالی این‌شهرستان هم‌مدت دهسال است یکدستگاه موتور پمپ ازطرف شهرداری برسر یك چاه عمیق‌نصب شده‌است که‌متاسفانه این‌تلمبه‌هم پس از کمی‌کار کردن خراب میشود .

اخیرا بااقداماتی که‌آقای عباس‌راد فرماندار داراب بعمل آمده یك‌حلقه چاه‌عمیق دیگر حفرشده که‌مردم منتظررسیدن موتورآن از تهران هستند واهالی تنهاامیدشان به‌بهره‌برداری ازچاه مزبور است که انتظاردارند هرچه زودتر موتور آن‌ازتهران فرستاده شود .

ماجرائیکه یك‌خروس‌جنگی ببار آورد
کارد قصاب شقیقه مرد بقال را درید !

چندروز قبل در شهر اراك ،یك خروس جنگی ماجرای جالب و در عین حال ناگواری بوجود آوردکه جریان آن نقل محافل این شهر گردید .

خبرنگار ما در اراك‌شرح واقعه را چنین گزارش داده است .

دروازه حاج علینقی ،نام محله‌ای از اراك است که سالیان قبل در آنجا یکی از دروازه های این شهر وجود داشته و اکنون هم بااینکه مدتها است ،دروازه را برداشته‌اند ولی نام آن هنوز باقیست . درهمین محله چند سالی است مردی بنام هادی زندگی میکند که علاقه زیادی به نگهداری طیور دارد . معمولا مرغ و خروسهای او عادت کرده‌اند که صبحها از خانه‌خارج شوند و دوباره شب بلانه خود برگردند . بین طیورها خروسی درشرارت ، شهره محله مزبورشده است وکمتر کسی پیدا میشود که اورا نشناسد . هروقت کسی ازجلو خانه هادی میگذرد بشیمان میشود زیرا این خروس بسرش میپرد و سروصورت اورا خون آلود میکند چندروز قبل برحسب تصادف‌موقعی که رضا فرزند قصاب محله مزبور باتانی واحتیاط از آنجا عبورمیکرد خروس جنگی بسرش پرید و بانوك چنگال سروصورت اورا مجروح کرد بطوریکه از صورتش خون جاری شد . دراینموقع از صدای فریاد کودك‌مزبور ،پدرش متوجه جریان گردید و برای نجات اوبا یك کارد بزرك از دکان قصابی خارج‌شد تابحساب خروس جنگی برسد ! واهالی محله را از شراو خلاص کند . بهمین منظور با خشونت بطرف خروس رفت وکارد رابطرفش پرتاب نمود اما کاردش بخطا رفت وبجای کشتن خروس بشقیقه مردبقالی که ناظر ماجرا بود اصابت کرد و اورا نقش‌برزمین نمود. مامورین ،بقال مجروح رابه بیمارستان منتقل و رضا قصاب را دستگیر کردند .

حال مجروح رضایتبخش نیست وجریان تحت تعقیب قرار گرفته است .

قاتل بستنی فروش دوره‌گردشاهرود
بسرقتهای‌خوداعتراف کرد
پاسبان قاتل با سارقین راهزن نیز همکاری داشته است

خبرنگار ما در شاهرود بدنبال گزارش قبلی خوددربارهٔ دستگیری پاسبان محمد زمان خانخودی قاتل بستنی فروش دوره گرد اطلاع داد طبق اظهار شخص مطلعی‌پریروز پاسبان قاتل بسرقت هائی نیز که سابقا انجام داده بود اعتراف کرد آن شخص اظهار داشت پاسبان قاتل هنگام صحبت از شدت‌ناراحتی مانند بید میلرزید و های های‌گریه میکرد او در جواب سئوالات مامور تعقیب و تحقیق گفت : منکه‌بقتل اعتراف کرده‌ام جریان سرقت‌های خود را نیز فاش میکنم پریروز هنگامی که قاتل را از شهربانی به دادسرا میبردند جمع کثیری از اهالی شاهرود برای تماشای او در مقابل دادگستری‌اجتماع کرده‌بودند و اورا لعن و نفرین میکردند . برادر احمد جلالی بستنی فروش دوره‌گرد که بوسیله این‌جنایتکار بقتل رسیده است اظهار داشت : برادرم با ۵۲هزار ریال چك‌تضمین شده بخانهٔ پاسبان محمد زمان‌رفت ولی دیگر برنگشت‌تااینکه چندروز قبل معلوم شد که محمد زمان برادرم را کشته است .خبرنگار ما در گزارش خود اضافه میکندگفته میشود پاسبان محمد زمان قبل از استخدام در شهربانی مامور حمل ونقل‌اموال‌مسروقه سارقین«باصری» بوده است. سارقین باصری اعضای باندی بودند که‌در این منطقه مدتها فعالیت می کردند .پاسبان قاتل جواهراتی را که از شاهرودسرقت میکرده است در تهران بفروش رسانیده و فعلا برای پیدا کردن جواهرات مزبور فعالیت میشود.

دلدادگان لنگرودی درشاهرود پیداشدند
قرار است‌این دو دلداده فراری درشاهرود ازدواج کنند

خبرنگار ما در شاهرودگزارش میدهد پریروز دوشیزه مریم امیر ناصری و محمد حسین محمدی دلدادگان‌فراری‌لنگرود که‌شهربانی های‌استان مازندران در جستجوی آنها بودند در شاهرود پیدا شدند بعد از فرار این دو دلداده شهربانی لنگرود جریان را بشهربانی های مازندران اطلاع داد و برای پیدا کردن آنهااستمداد نمود . باوصول این گزارش مامورین شهربانی شاهرود دروازه‌های ورودی شهررا شدیدا تحت کنترل قرار دادندو اتفاقا پریروز هنگامی که این دو دلداده وارد شاهرود شدندمامورین شهربانی آنها را شناخته وبشهربانی آوردند . خبرنگار ما در گزارش خود اضافه میکند با اطلاع جریان به لنگرودفعلا پدرمریم امیرناصری بشاهرود آمده و چون‌این دودلداده بهیچوجه راضی بجدائی از یکدیگر نیستند باینجهت قرار است مریم و محمد حسین بعد از ماه صفر در شاهرود با یکدیگر ازدواج کنند.

مریم که محمد حسین را بی اندازه دوست دارد هنگام فرار از لنگرود مبلغی در حدود هشتاد هزار ریال از منزل پدرش‌برداشته است و بقرار اطلاع محمد حسین تاکنون بمریم تجاوز نکرده‌است.

بعلت بدهکاری زیاد
ناگهان خود را درچاه انداخت ومرد

چندروز قبل کربلائی حبیب نعمتی فروشنده دوره‌گردی از اهالی نیریز فارس باتفاق دونفر دیگربنام آزاد وصارمی برای فروش اجناس بقریهٔ دولت‌آباد واقع درشش کیلومتری نیریز رفتند . هنگامیکه در آن قریه مقداری از اجناس خودرا بفروش رسانیدند و از قریه خارج شدند موقعی که از کنار چاه عمیقی‌می گذشتند ناگهان کربلائی حبیب‌خودرا بچاه مزبورانداخت . همراهان وی باتلاش زیاد اورا از چاه بیرون آوردند ولی کربلائی حبیب‌در همان لحظات اولیه سقوط جانسپرده بود . جنازه وی بانجام تشریفات‌قانونی مدفون شد و جریان تحت تعقیب است گفته میشود کربلائی حبیب نعمتی بعلت بدهکاری زیاد اقدام بخودکشی کرده وخودرابه‌چاه‌انداخته است گویا وی چکی بمبلغ ۸۰ هزار تومان صادر کرده که از عهده پرداخت آن برنیامده است . گزارش بالارا خبرنگار ما در شیرازاطلاع داده است .

نیش عقرب بلای جان دختری شد
این دومین قربانی عقرب زدگی درساوه است

خبرنگار ما در ساوه طی گزارشی اطلاع‌میدهد پریشب دوشیزه نرگس باقرپور فرزند ابوالفضل یکی از اهالی ساوه هنگامیکه در پشت بام‌خوابیده بود بر اثرعقرب‌زدگی مسموم شد و ظرف چندساعت جان سپرد . با اطلاع جریان بمقامات انتظامی و قانونی ساوه جنازهٔ‌نرگس که دومین قربانی عقرب در این شهرستان است مدفون گردید .

از : عزیزاله افشار — خبرنگار قزوین
شهر تشنه . . . !

قزوین دربی‌آبی میسوزد ، این جمله‌ای است که این روز ها در شهرستان قزوین وقراء تابعه با نگرانی دهان بدهان گفته میشود.

سالهای متمادی است که شهر قزوین ،شهری که تاچند کیلومتر اطراف آن را باغات انگور احاطه کرده است همیشه دچار کمی‌آب بوده واین خشکسالی در دو سال اخیربعلت نیامدن باران کافی بی نهایت شدت یافته است .

فعالیت کشاورزی قزوین بر اثر کمی آب تقریبا خوبست و جلگه های وسیع اطراف این شهر در انتظار آب، بیابانهای بی‌آب‌و علف رامجسم میکند ... اماافسوس که‌آبی درکار نیست و باران هم نمیبارد . دهکده های قزوین بعلت رکود کار های کشاورزی‌از سکنه خالی شده است زیرا کشاورزان این دهکده ها در تلاش معاش‌بنقاط دیگر کوچ کرده‌اند و کار بجائی رسیده است که درقریهٔ «وثوق‌آباد » واقع‌در سه کیلومتری قزوین فقط دو نفر باقیمانده‌اند و آنها هم مامور حفاظت‌اموال اربابی می‌باشند.

چندین سال است که مامورین سازمان برنامه و اکیپ های نقشه برداری و مامورین آبیاری برای مطالعه دربارهٔ سدسازی و جاری نمودن آب شاهرود بقزوین باین شهر آمده‌اند ولی هریك از این اکیپ‌ها بعداز مدتی اقامت درقزوین پی‌کار خود رفته‌اند و نتیجه‌ای عاید اهالی قزوین نشده است.

بطوریکه اغلب مهندسین و کارشناسان اظهار نظر کرده‌اند با لوله‌کشی آب رودخانه شاهرود که از ۳۶ کیلومتری قزوین بطرف منجیل جریان دارد میتوان شهر تاریخی قزوین را ازخطر خشکسالی نجا ت‌داد . گرچه مسئولین امور میگویند برای لوله‌کشی آب شاهرودبقزوین هزینهٔ هنگفتی لازم است و پرداخت این هزینه فعلا مقدور نیست ولی اهالی قزوین میگویند در شهری که برای ایجاد ساختمان های دارائی وانبار قندوشکر آن چندین‌میلیون تومان خرج شده است آیاجای آن ندارد که با نصب لوله‌ای از رودخانه تامزارع اطراف شهر نگرانی چندین هزار نفر کشاورز مرتفع گردد ؟

نتیجه معکوس !

خبرنگار ما در رودسر مینویسد: بنا بتقاضای مکرر اهالی رودسر قرار بود،دادگاه‌بخش این‌شهرستان تبدیل به دادگستری شود ولی‌این تقاضای مردم‌نتیجه معکوس‌بخشید و با انتقال دادرس و مرخصی‌رفتن رئیس دادگاه بخش نیز عملا نیمه تعطیل گردید.

جریمه نقدی

خبرنگار مادر رشت مینویسد : یکی از عاملین فروش برنج‌چمپای شهرداری‌رشت بنام‌رمضان‌محجوبی بعلت احتکار سهمیه برنج دریافتی تحت تعقیب قرار گرفت .

این فروشنده متخلف مبلغی نیز جریمهٔ نقدی شد.

خشنودی سیاحان

خبرنگار مادر ورامین مینویسد: چندروز قبل سیاحان سویسی از تصفیه خانه قند ورامین بازدید کردند واز طرف‌آقای دکترمهندس وفا رئیس تصفیه خانه قند ورامین‌در هر قسمت توضیحات کافی داده شد .

سیاحان سویسی از پیشرفت‌های ورزشی واجتماعی کارکنان تصفیه خانه اظهار خشنودی کردند .

کنفرانس نمایندگان‌اطلاعات دراستان مازندران

روز شنبه گذشته کنفرانس نمایندگان و خبرنگاران اطلاعات در استان مازندران با حضور آقای مسعود فقیه نمایندهٔ اعزامی سازمان شهرستان های اطلاعات در شهرستان ساری برگزار شد. در این کنفرانس وظایف نمایندگان و خبرنگاران اطلاعات در شهرستانها بوسیله آقای فقیه نمایندهٔ اعزامی سازمان شهرستان های اطلاعات تشریح گردید و برای رفع اشکالات کار نمایندگان و خبرنگاران اطلاعات در استان مازندران اقدام لازم بعمل آمد. درعکس بالا اولین جلسهٔ کنفرانس نمایندگان و خبرنگاران اطلاعات‌در استان مازندران دیده میشود .

نیازمندیها و آگهی های کوچک

استخدام میشود

حسابدار و ماشین‌نویس
بچند نفر دوشیزه یابانو که در رشته های حسابداری ـ ماشین‌نویسی وفروشندگی وارد باشند برای تمام روز با حقوق مکفی مورد نیاز است. داوطلبان براهنمای شماره ۲۶۰ روزنامه اطلاعات مراجعه فرمایند.
۱ـ۳ آـ۱۵۳۰۶

موسسه کاریابی بچندنفرخدمتکار
زن و آشپز مرد وزن نیازمنداست تلفن ۳۰۳۷۷۴ ـ۷۱۴۰۲

آگهی استخدام

دانشکده فنی تبریز برای تکمیل کادر تعلیماتی و تدریس شیمی‌عمومی و معدنی یك تن دانشیار از طریق مسابقه انتخاب و استخدام می‌نماید داوطلبان واجد شرایط می‌توانند از تاریخ نشر آگهی تا مدت دو ماه با در دست داشتن مدارك لازم در تهران به اداره کل تعلیمات عالیه و اعزام دانشجو به خارجه و درتبریز بدفتر دانشکده فنی مراجعه و ثبت‌نام نمایند استخدام پذیرفته‌شدگان موکول به‌تامین اعتبار خواهدبود.
رئیس دانشگاه تبریز ـدکتربازرگان
۱ـ۳ آـ۱۵۱۳۴

مهندس مکانیك

یکنفر مهندس مکانیك با تجربه برای معاونت قسمت تعمیر گاه یك کارخانه واقع در تهران استخدام می‌نمائیم داوطلبین مشخصات کامل وسابقه کار خود را با آخرین عکس خود و میزان حقوقی که می‌خواهند باتوجه به اینکه حق کار کردن در موسسه دیگری را ندارند به صندوق پستی شماره ۲۵۵ تهران ارسال‌دارند. روی پاکت ذکر شود «استخدام ـ مهندس مکانیك».

مکانیك قابل

چند نفر مکانیك با تجربه که بتوانند ماشین آلات مختلف‌راتعمیر نمایند استخدام مینمائیم داوطلبین تقاضا و مشخصات و سابقه کار خود را بانضمام یك قطعه آخرین عکس خود و میزان حقوقی که می‌خواهند به آدرس پستی ۲۵۵ تهران ارسال دارند. روی پاکت ذکر شود «استخدام مکانیك».

استخدام دیپلمه طبیعی یا ریاضی

چندنفر جوان دیپلمه که دارای معافیت نظام‌وظیفه باشند استخدام مینمائیم. داوطلبین مشخصات کامل و یك قطعه عکس و میزان حقوقی را که میخواهند به صندوق پستی ۲۵۵ تهران ارسال دارند.
روی پاکت ذکر شود «استخدام دیپلمه».

استخدام حسابدار

یکنفر حسابدار که‌ازعهده دفتر ـ داری بربیاید وسابقه ممتد داشته باشد با حقوق مکفی برای تمام روز استخدام می‌نمائیم داوطلبین ـ مشخصات و سوابق کارخودرا بانضمام یك قطعه آخرین عکس‌ومیزان‌حقوقی راکه می‌خواهند به صندوق پستی ۲۵۵ تهران ارسال دارند. روی‌پاکت ذکر شود «استخدام» حسابدار.

تجدید آگهی استخدام دستیار
دانشکده پزشکی تبریز برای خدمت در تالار تشریح یکتن‌دستیار با سابقه انتخاب مینماید داوطلبان واجد شرایط میتوانند با در دست داشتن مدارك لازم از تاریخ انتشار آگهی درروزنامه‌های اطلاعات کیهان تا مدت چهل روز در تبریز بدبیر خانه دانشکده پزشکی و در تهران باداره کل تعلیمات عالیه واعزام دانشجو بخارجه مراجعه و ثبت‌نام نمایند استخدام پذیرفته شدگان‌از مسابقه دستیاری موکول به وصول اجازه استخدام وتامین اعتبارخواهد بود.
رئیس دانشکده پزشکی ودارو سازی تبریز ـ دکتر جهانشاهی
۱ـ۳ آـ۱۵۴۱۶

شریك
شریکی با دوهزار تومان سرمایه برای شغلی مناسب وبا در آمدو چند نفر جوان با سواد مورد نیاز است لطفا از ساعت ۲ الی ۹ بعد از ظهر بنشانی آخر خط سینااول خیابان نیکو بازرگانی‌فصیح مراجعه فرمائید.

شرکت سهامی ریسندگی‌قزقره
زیبا به یك نفر که به زبان آلمانی آشنائی داشته باشد تمام روز نیازمند است.
نشانی ـخیابان بوذرجمهری‌سرای امید تلفن ۲۲۶۱۴ ۱ـ۲

فروش اتومبیل

شورلت مدل ۵۷
چهاردرب بلر رنك شیری‌بامستون لاستیك نو ترمز فابریك تودوزی نایلون بارادیو وکولر بدون واسطه بفروش میرسد تلفن ۷۰۴۱۶
۱ـ۲ آـ۱۵۴۷۲

فروشگاه‌وبورس‌اتومبیل ۴۰
از ۱۰۰ دستگاه انواع اتومبیلهای امریکائی واروپائی ارزان‌قیمت و متناسب همیشه ۱۰ دستگاه برای مشاهده‌خریداران‌محترم‌موجوددارد. میدان ۲۴ اسفند اول جمشید آباد شمالی کاشی ۴۰ تلفن ۴۹۶۳۳

آژانس اتومبیل ماشینهای زیر
راباشرایط‌آسان بفروش میرساندچند دستگاه شورلت ازمدل ۵۳تا ۶۰ـ ۲۰ دستگاه پژو ۴۰۳ مدل ۵۹ خیلی‌تمیز و ۶دستگاه بنز شکاری وطاقدارتلفن ۶۱۴۴۰

هر نوع فولکس واگن نقدواقساط
موجود است تلفن ۶۱۳۲۳
۱ـ۲۶ آـ۱۲۰۹۲

از بازار اتومبیل ۹۴۰
که صد ها اتومبیل از هر مدل و سیستم در اختیار داردبعداز ظهر روزهای یکشنبه و سه شنبه وهشنبه دیدن کنید و اتومبیل دلخواهتان‌را انتخاب فرمائید. سر چشمه مقابل مسجد محمودیه داخل توقفگاه کاروان تلفن ۵۶۸۲۷
۱ـ۲۶ آـ۱۰۳۹۳

فروشگاه اتومبیل مقدم خیابان پهلوی
جنب زایشگاه مهر تلفن ۶۱۳۲۳
۱ـ۲۶ آـ۱۲۰۸۸

سیمکا آروند مدل ۵۹
تمیز تلفن ۶۱۳۲۳

دوفین مدل ۶۰تمیز تلفن ۶۱۳۲۳

سازمان شاهنشاهی خدمات اجتماعی ۱۳۲۶

سازمان شاهنشاهی خدمات اجتماعی یکدستگاه اتومبیل پلیموت مدل ۱۹۵۹ خودرا بشماره ۲۸۵۰۸ ـط ۳۹از طریق مزایده‌بفروش‌میرساند داوطلبان برای دریافت مشخصات‌و شرایط مزایده تا تاریخ بیستم‌مرداد ماه ۱۳۴۰ به کار پردازی سازمان شاهنشاهی مراجعه فرمایند.ـ
۱ـ۳ آـ۱۵۲۱۰

نمایشگاه ایران کالا
فروشنده همه‌رقم اتومبیل های سواری ـکامیون ـکمپرسی ـ می‌باشد شما در تهران و یا شهرستانها می توانید بما مراجعه نموده و اتومبیل دلخواه خود را با شرایط سهل (نوبا دست دوم) خریداری فرمائید.
نشانی ـ خیابان شاه چهارراه گلشن تلفن ۴۵۶۸۹ و ۴۰۹۵۸
۱ـ۲۰ آـ۱۵۰۹۰

فروشگاه اتومبیل روشنروان تلفن ۷۳۱۶۲
۱ـ۲۶ آـ۱۵۴۷۶

کارمن ۵۹باراديوگرام
بیواسطه ۱۲۰۰۰ تومان تلفن۴۱۶۴۸

معاملات پول

هرقدر پول شرطی‌بخواهید
باورقه مالکیت به‌سازمان نوکار مراجعه فرمائید. مجسمه شاهرضاجنب بانك بازرگانی تلفن ۴۰۶۸۰

هر قدر پول داشته باشید
درمقابل وثیقه معتبر بما بسپارید سازمان نوکار تلفن ۴۰۶۸۰
۱ـ۶ آـ۱۰۶۹۹

اگر پول دارید
برای اطمینان خاطر با انجام معامله شرطی و گرفتن وثیقه ملکی بوسیله بنگاه کوشان معامله بفرمائید.

اگر پول میخواهید
باورقه مالکیت مستقیم رجوع‌فرمائید لاله زار نزدیك توپخانه ۳۹۷۸۴ به : بنگاه کوشان
۱ـ۲ آـ۱۵۱۱۲

یك نفر پزشگیار
که از عهده پانسمان و تزریقات برآید با داشتن مدرك رسمی مورد نیاز است عصرها بتلفن ۷۰۸۸۸ دکتر بدیع زاده مراجعه کنید.
آـ ۱۵۴۰۴

مستغلات

نارمك ـ تهران‌پارس
تهران‌نو ـ نیروی هوائی
برای خرید و فروش
نقد و اقساط زمین ـ خانه
ببازرگانی امینی
اول سی‌متری نارمك
تلفن۹۱۰۰۹۰ مراجعه‌فرمائید
۱ـ۲۶ آـ۱۶۴۱

آژانس ۹۰۰
بورس معاملات املاك روبروی کلانتری سوار تلفن ۷۰۲۵۲
۱ـ۲۶ آـ۱۲۹۴۰

نقشه ساختمان
شرکت ساختمانی توتیا
خیابان شاهرضا دروازه‌دولت
جنب‌ب.ب.کا تلفن ۶۰۸۱۷
۱ـ۲۶ آـ۱۳۵۵۶

در نازی آباد
یکدستگاه آپارتمان
سه طبقه مجهز برای اجاره و فروش‌تلفن ۵۴۹۳۹ بازرگانی قریشی
۱ـ۲۶ آـ۱۳۷۳۸

در نازی آباد
برای خرید خانه‌وزمینهای نازی‌آباد ـ علی‌آباد ـ باقر آباد و جعفر آباد با آب و برق و سند مالکیت نقد و اقساط به‌نازی آباد ایستگاه‌بازاردوم بازرگانی توکلی مراجعه فرمایند.
۱ـ۲۶ آـ۱۵۳۰۸

مورد نیاز است
مالکین محترم خانه های شمال‌شهر وشمیران را جهت اجاره به‌آژانس ۹۰۰تلفن ۷۰۲۵۲ معرفی فرمائید.
۱ـ۵ آـ۱۵۳۵۶

یك محل۹۰۰ متری درشمال
شهر محصور با آب‌و برق‌سه فاز با یك محوط ۲۰۰ متر سر پوشیده با تیر آهن جهت انباری وکارخانه چوب بری و آهنگری‌و هر نوع کارخانه مناسب میباشد برای فروش ومعاوضه واجاره حاضر است تلفن ۷۲۹۰۱

آموزشگاههای فنی

کلاس تعلیم‌آرایش‌مو
درسالن مدرن و مجهز مهتاب تحت نظر متخصصین دیپلمه اروپادایرامست علاقمندان ازاین فرصت بی‌نظیراستفاده نمایند.
آدرس ـانتهای ایرانشهر ـ کامیار کاشی ۳۶تلفن ۶۳۷۸۱

تحصیل‌در رشته‌های
ساختمان‌ـ برق و میکانیك
ماشین رادیوـ تلویزیون
بوسیله مکاتبه
دانشجویانیکه تاکنون موفق باخذ دیپلم کامل متوسطه نشده‌اند ومایلند دریکی از رشته های فوق در ظرف یکسال بوسیله مکاتبه نائل باخذ گواهینامه‌ای معادل‌دیپلم‌وتیترمهندسی از یکی از کشور های اروپا باشند با ما بوسیله صندوق پستی ۲۲۸۸ مکاتبه نمایند.

نقشه‌کشی و استخدام
دهم مرداد یك کلاس جدید نقشه‌کشی و نقشه‌برداری در کاخ علم.

آموزش فرهنك
تشکیل و داوطلبان استخدام‌میشوند لطفا نام آموزش فنی فرهنك رابخاطر بسپارید.
چهارراه دروازه‌دولت روبروی‌خیابان سعدی.
۱ـ۸ آـ۱۴۸۷۶

جویای کار

راننده با ۱۷ سال سابقه
وتصدیق ۲ همگانی از ده صبح‌تا یازده شب جویای کار است‌بشماره های تلفن ۲۵۵۹۳ و ۵۰۳۹۶ مراجعه فرمایند.

جوانی ۲۷ساله با معلومات سیکل وضامن معتبر وبا گواهینامه رانندگی ۲همگانی بعد از ظهر ها جویای کار می باشد به شماره ۲۵۹ راهنمای اطلاعات مراجعه شود.
۱ـ۳ آـ۱۱۰۱۱

جوانی ۳۳ ساله خدمت کرده
بامعلومات اول متوسطه که بامور میکانیکی رادیوودارو‌خانه‌ومنشیگری آشنائی دارد جویای کار است بشماره ۲۶۴ راهنمای‌اطلاعات‌مراجعه شود.

راننده ای با تجربه سابقه دار
خدمت کرده با سواد با ضامن معتبر جویای کار است لطفابتلفن ۴۷۷۴۲ مراجعه نمایند.

اجاره داده میشود

یکباب منزل مشتمل بر ۱۲
اطاق آب .برق .تلفن و مجهزبدو سرویس آشپزخانه وحمام روشوئی واقع در میدان بهارستان بقیمت مناسب اجاره داده میشود طالبین به تلفن ۳۰۵۲۳۸ مراجعه فرمایند
۱ـ۲ آـ۱۰۹۰۱

دواطاق طبقه دوم واقع
دربهترین نقطه خیابان تخت جمشید اجاره داده میشود بتلفن ۶۸۸۵۹ بین ساعت ۵ـ۸ رجوع شود
۱ـ۵ آـ۱۰۹۲۱

اجاره
موجرین محترم توجه‌فرمایند
تهران آژانس برای‌املاك ومستغلات شما مستاجرین خوب وآماده دراختیار دارد. خیابان سعدی شمالی ۱۴۵تلفن ۳۹۴۱۴
تهران آژانس درخدمت شما
آـ۱۵۴۵۶

یکدستگاه آپارتمان ۱۵ اطاقی
که شامل ۵ دستگاه کامل میباشد باشش باب مغازه آن‌واقع در خیابان خوش شمالی مقابل پمپ بنزین جهت ادارات و غیره اجاره داده میشود طالبین با تلفن شماره ۶۴۱۵۴ مذاکره نمایند.
آـ۱۱۱۳۹

آپارتمان طبقه دوم ۴ اطاق
بزرك و هال و سرویس مدرن واقع درباغ صبا خیابان سلیم‌اجاره داده میشود تلفن ۷۲۹۰۱
آـ۱۱۱۰۹

فروش اثاثیه

لوازم منزل بفروش میرسد
تلفنهای ۸۲۲۳۶۹ـ ۴۱۰۲۳
آـ۱۱۱۰۳ ۱ـ۲

مد و آرایش

سالن ارایش وزیبائی الب
ارایش مو زیر نظر متخصصین خارجی وایرانی توالت عروس‌وسیله متخصص دیپلمه پاریس میدان فردوسی تلفن ۴۶۷۸۵
آـ۱۱۷۵۶ ۱ـ۲۶

سالن آرایش زیبائی کاتس
زیر نظر متخصصین اروپائی وقت را قبلا رزروفرمائید. خیابان‌نادری کوچه نوبهار تلفن ۶۱۸۵۹

سالن آرایش
زنانه صبا
زیر نظر متخصص دیپلمه
هامبورك افتتاح شد
نشانی: خیابان شاه ـ
چهارراه یوسف آباد ـ جنب
انجمن فرهنگی پروین شماره
۲۸۶ـ تلفن ۶۵۶۶۱
آـ۱۵۳۹۸ ۱ـ۱۰

آموزشگاه های فرهنگی

کانون فرهنگی پارس
کلاسهای علمی و عملی رادیو تلویزیون ـ یخچال ـ زبان آلمانی انگلیسی ـ ایطالیائی ـماشین نویسی فارسی و لاتین (صبح‌و عصر هر روز) سعدی شمالی چهارراه سید علی اول کاشف‌السلطنه پلاك۲۳
۱ـ۳۰ آـ۱۳۴۹۶

کلاسهای انگلیسی
یك کلاس مبتدی و یك کلاس متوسطه انگلیسی در شعبه کاخ‌دانش زیرنظراستاد فارغ‌التحصیل ازانگلستان تشکیل میشود فورا نام نویسی کنید.
کاخ دانش
خیابان فرانسه خیابانهای مرجان‌یا صباح
آـ۱۵۴۲۰

سرویس
جنرال
برای نصب وتعمیرآب گرم کن
دراختیارشماست
تلفن ۴۷۴۸۹
آـ۱۵۴۲۸

بفروش میرسد

زمینی بمساحت ۴۵۵ شمال
جلالیه بین ساختمانهای‌مدرن‌باخانه ونوسازهم معاوضه میشود تلفن ۶۸۳۵۸
آـ۱۰۸۶۹ ۱ـ۲

فروش یا معاوضه
مکان مغازه در لاله زار نو دودهانه ۴۸۸ با زیرزمین برق و تلفن فروش‌یا با مغازه در شاهرضا معاوضه میشود تلفن ۳۴۶۸۷
آـ۱۵۰۸۶ ۱ـ۵

بعلت مسافرت عکاسی ناهید و کاج بفروش میرسد اولی در خیابان مولوی ایستگاه قنات آباد دومی‌خیابان آرامگاه ایستگاه ورزشگاه طالبین به عکاسی کاج مراجعه نمایند.

ویلای فروشی
جلوی جاده کرج
بقیمت صدهزار تومان
بمساحت یکهزاروپانصد متربا آب جاری تلفن وبرق باگلخانه و چهار اطاق پنج‌کیلومترمانده به پل کرج رجوع‌فرمائید لاله‌زار نزدیك توبخانه ۳۹۷۸۴
به بنگاه کوشان
۱ـ۲ آـ۱۵۴۲۴

خرید اتومبیل

نمایشگاه ایران کالا
خریدار هر نوع اتومبیل شما می باشد و اتومبیل مورد فروش بفوریت خریداری میگردد محل برای عرضه اتومبیل تا موقعی که بفروش برسد در اختیار شماست فروشندگان محترم بمامراجعه فرمائیدبنفع‌شما خواهد بود خیابان شاه چهارراه گلشن نمایشگاه ایران کالا تلفن ۴۵۶۸۹ و ۴۰۹۵۸
۱ـ۲۰ آـ۱۵۰۹۲

هرنوع فولکس خریداریم تلفن۶۱۳۲۳
۱ـ۲۶ آـ۱۲۰۹۴

خریدار اتومبیل
ازهر نوع و هرمدل که‌باشدمشتری داریم فروشگاه اتومبیل ۴۰ ـجمشید آباد شمالی کاشی ۴۰ تلفن۴۹۶۳۳
۱ـ۲۶ ۸۴۸۴

خریدار یا فروشنده هر نوع‌اتومبیل
هستیدبه‌بازرگانی گوهرتلفن ۶۶۲۰۳ مراجعه نمائید.
آـ۱۵۰۸۸ آـ۲۶

یکدستگاه اتومبیل سواری
مدل ۵۹ـ یا ۶۰ ـفولکس‌واگن‌بنز ۱۸۰ـ بنز ۲۲۰ـ فورد آلمانی ـ ایل کوچك‌در مقابل‌مصالح‌ساختمانی مورد احتیاج است‌به تلفن ۴۶۸۲۶ مراجعه فرمائید.
آـ۱۱۰۲۷ ۱ـ۲

هرنوع فولکس‌خریداریم تلفن۷۳۱۶۲
۱ـ۲۶ آـ۱۵۴۷۶

احتیاجات زندگی

برای هرنوع کارهای ساختمانی
ومصالح به تلفن ۴۰۶۸۰ سازمان نوکار مراجعه فرمائید.
۱ـ۶ آـ۱۰۶۹۹

سوپر مارکت
بن آمی
میرزا آباد
همه نوع مایحتاج زندگی در
مجهزترین سوپرمارکت تهران

هرنوع کارهای لوله کشی‌دارید
بما مراجعه فرمائید خیابان شهباز
مقابل دبستان اعتصام موسسه‌میهن
تلفن ۵۵۱۹۳
۱ـ ۲۶ ۱ـ۱۳۸۹۶

قابل توجه بانکها و
موسسات دولتی وملی
۲۰ دستگاه از بهترین نوع پنکه های سقفی برای این شرکت رسید بقیمت تجارتی در اختیار مشتریان گذاشته میشود.
شرکت فرمانبخش خیابان بوذرجمهری سرای‌جواهری تلفن ۲۵۷۳۹
۱ـ۲ آـ۱۵۳۰۴

مجانا خانه های شما بر ضد حشرات سم پاشی می شود
سازمان تهران تعمیر که توسط عده‌ای آرشتیکت ـ(مهندس معماری) بمنظور تعمیرات ساختمانی تاسیس شده‌با داشتن شخصیت حقوقی آماده برای اجرای‌همه نوع تعمیرات‌ـتزئینات تغییرات وتهیه پروژه ساختمانی‌می‌باشد ضمنا مکانهای تعمیر شده هم‌مجاناسم پاشی میشود تلفن ۴۸۳۲۸
آـ۱۵۰۴۶ ۱ـ۵

ارسا گاز
فردوسی شمالی شماره ۶۳

حصیر درجه ۱ متری ۲۸ ریال
انتهای شاه چهارراه اسکندری.
۱ـ۲۶ آـ۱۰۳۷۵

طلق ساعت
ساعت سازان و ساعت فروشان تهران وشهرستانها طلق ساعت به نمرات مختلف برای این شرکت رسید فروش به قیمت تجارتی.
شرکت‌فرمانبخش‌تهران‌بوذرجمهری سرای جواهری ـ تلفن ۲۵۷۳۹
۳ـ۵ ۱۴۸۷۸

AUTOVILLA
تحت نظر مهندس ولفات
متخصص آلمانی انجام و با
تضمین تحویل داده میشود
خیابان ویلا
اتو ویلا
تلفن: ۴۶۰۸۴-۴۶۵۵۷
سرویس همگانی

آموزشگاه های رانندگی

رانندگی میکانیکی ادیب
بوذرجمهری نو تلفن ۵۵۵۷۵
۱ـ۲۶ آـ۷۵۳۶

رستورانهای خانوادگی

رستوران ژاله مخصوص خانواده ها است دارای چلو کباب مطبوع و سایر اغذیه متنوع و لذیذ ایرانی ، فرنگی اول لاله زار نو جنب سینما مترو پل تلفن ۳۲۳۳۱ ناهار کامل ۵۵ ریال

صاحب امتیاز و مدیر مسئول عباس مسعودی
جای اداره خیابان خیام چاپخانه اطلاعات

راهنمای پزشکی اطلاعات

دکتر محمد مولوی
متخصص بیماریهای سینه و مجاری تنفسی (ریه‌وبرنش) از پاریس ـ پذیرائی ۴تا ۸ بعد از ظهر ـخیابان شاهرضا ـ روبروی ویلا ـ کوچه سفرنك ـتلفن ۶۲۶۳۵

دکتر محمد رضا مسدد
رزیدنت سابق بیمارستانهای امریکا دارای گواهینامه از بروك مدیکال امریکا ـ درمان قطعی بیماریهای مقاربتی دروازه دولت‌روبروی ساختمان فیات تلفن ۳۰۲۵۴۸ ـ پذیرائی عصر ها از ساعت ۵ الی ۸ بعد از ظهر

دکتر در طب پولوسا
متخصص بیماریهای مقاربتی ـ مجاری ـ ادرار ـ تناسلی ـ امراض زنانه ـ نازائی ـ خیابان فردوسی‌بالا کوچه صادق پذیرائی ۹ تا ۱۲ ـ۵ تا ۸ تلفن ۴۶۵۸۹

دکتر دانشگر
امراض مقاربتی و جلدی و سوزاك تازه و کهنه ورم پرستات ضیق مجرا سستی و براسیر امراض زنانه و نازائی خیابان سبه مقابل پستخانه تلفن ۳۰۲۴۱۶

دکتر رحمانی
متخصص امراض اعصاب و روح از دانشگاه لندن خیابان پهلوی بالاتر از چهارراه امیراکرم تلفن ۴۵۱۱۴ پذیرائی صبح و عصر

دکتر رفیعی
از دانشگاه پاریس معده ، کبد ، روده پذیرائی ۴ تا ۸ بعد از ظهر خیابان جامی اول کوچه پاریس تلفن ۶۳۰۶۰

پلی کلینیك
دکتر مجاهدی‌ـدکتر صدیقی
رزیدنت سابق‌بیمارستانهای امریکا بیماریهای داخلی اطفال مقاربتی ترك تریاك و سایر مواد مخدره ترك الکل مجهز به دستگاه های رادیوسکپی نروسل تراپی (بخوردینی‌سیلین وغیره) دیاترمی پذیرائی‌بعداز ظهرها وایام تعطیل و شبها تا صبح خیابان شاه روبروی مسجد سجاد شماره تلفن ۴۹۵۲۶

کلینیك‌قلب،ریه‌پرفسورنجات
شاهرضا کوچه مقابل بیمارستان زنان تلفن ۷۲۷۶۵

دکتر عباس نیك نژاد
متخصص از دانشگاه پاریس در بیماری های معده ـ روده ـ کبد ـ لوزالمعده درمان بواسیر بدون عمل فیستول ـ فیسور ، با متد موگر دروازه شمیران خیابان کرامی

معاملات تلفن

هرنوع شماره تلفن نقد واقساط معامله میشود
ضمنا تعمیرات تلفن قبول میشود. به تلفن ۴۰۶۸۰ ـ مراجعه شود.
۱ـ۶ آـ۱۰۶۹۹

برای خریدوفروش‌هرنوع‌شماره تلفن به مجسمه شاهرضا جنب بانك بازرگانی سازمان نوکار تلفن۴۰۶۸۰ مراجعه فرمائید.
۱ـ۶ آـ۱۰۶۹۹

رایت بهترین پرده کرکره ساخت آمریکا
WRIGHT
نماینده انحصاری:
شرکت پالیر ـ خیابان نادری کوچه شاهرخ ـ شماره ۷۰
سفارشات دستگاه تلفن ۴۰۶۲۵ انجام میشود

دفاتر اسناد رسمی

دفتر خانه ۱۳۹ عاصم
شاهرضا نزدیك میدان شهناز تلفن ۳۵۸۳۴ و ۳۰۳۷۰۳

کشیك امشب پزشکان

دکترشاپورسیاپوش خیابان امیریه ایستگاه البرز جنب مسجد فخریه چهار راه مختاری تلفن۲۰۹۱۸ ـدکتر غلامحسین مهر علی خیابان سلسبیل چهار راه تلفن ۶۶۶۶۰ ـ دکتر سید علی میر احمدی خیابان هاشمی بین چهار راه قصر دشت تلفن ۶۳۶۸۵
آقایان دکتر اسلام دوست خیابان حشمت‌الدوله چهارراه گلشن تلفن ۶۳۰۶۷ـدکتر ناصر شجاع‌میدان‌تجریش جاده نیاوران ـ دکترحسین‌احمدی‌میدان ثریا کوچه پلیس شماره ۱۷ـ دکتر محمود انگجی دروازه دولت مقابل پمپ بنزین تلفن ۳۵۱۴۴ ـ دکتر خلیل رسولی امیرآباد خیابان‌نصرت کاشی ۹۵ ـدکتر کرامت الله‌فرهودی خیابان شاهرضا چهار راه پل چوبی تلفن ۲۸۵۱۰ ـ دکتر مهرداد پاك‌نیا خیابان آذربایجان چهار راه خوش تلفن ۶۵۰۷۳ ـ دکتر حسین منشی‌زاده خیابان مولوی‌بازارچه قنات‌آباد دکتر محمد تقی اسفندیاری شاهپور دکتر کریم‌خسرو شاهی خیابان شوش شرقی روبروی گرمابه لطفی پور ـ دکتر عطاءالله نیری خیابان‌شاهپور چهار راه مختاری تلفن ۲۸۷۶۰ ـ دکتر سید جعفر امیر حمزه خیابان ژاله ایستگاه بهنام پلاك ۱۶۳ تلفن ۳۲۸۱۰ـ دکتر محمود عالم خیابان شمیران مقابل سینما مولن روژ (انتهای شهنازدوم) تلفن ۷۲۵۵۶ ـ دکتر حسین فرهمندی سه راه امین حضور اول خیابان ری ـ دکتر مسعود لاهیجانی خیابان امیر آباد کوچه مهر تلفن ۶۲۴۳۶ـ دکتر علی نصیری خیابان شاهرضا جنب سینما دیانا کوچه انوار تلفن ۶۲۱۷۶ ـ دکتر علی‌اصغر سعادت خیابان منیریه ۱۴۳ تلفن ۲۵۶۴۳ دکتر حسین گلستانیان خیابان نظام‌الملك ایستگاه مدرسه ـ صانعی دندانپزشك (بزشك‌مجاز) تخت‌جمشید انصاری تلفن ۴۵۰۲۹ ـ دکتر حسن فامیلی خیابان شاه بیست متری اول دکتر نعمت الله مقبلی نیاوران دکتر علیرضا طیاری خیابان امیریه چهار راه مختاری ـ دکتر بیژن ریاحی خیابان نواب چهار راه اناری تلفن ۵۲۱۳۷ ـ بانو دکتر فاطمه آریا خیابان نواب چهار راه اناری تلفن ۵۲۱۳۷ ـ دکتر محمود علم‌آموز میدان ۲۴ اسفند کوی بهرام تلفن ۶۸۲۸۵ ـ دکتر حسن داروگر خیابان تخت جمشید وصال شیرازی تلفن ۴۲۹۹۲ ـ دکتر اکبر امین هنجنی حشمت الدوله غربی نرسیده بچهار راه گلشن ۶۳۹۷۷ بانوکبری سلیمی ماما خیابان شهناز ایستگاه کلانتری درمانگاه اورژانس خیابان شاهرضا روبروی‌بیمارستان زنان تلفن۴۰۳۶۲۴ دکتر مجیدی خیابان شاه جنب مسجد سجاد تلفن۶۵۱۵۵ دکتر فخر موسوی خیابان خوش پائین چهار راه هاشمی جنب کوچه نظام ـ بانو فخر موسوی ماماخیابان خوش پائین چهار راه هاشمی جنب کوچه نظام ـ دکتر علی نقی رستگار شاه آباد اول کوچه ظهیر الاسلام تلفن ۳۰۳۱۴۱ ـ دکتر رحیم نظریان خیابان‌دری روبروی کوچه آبشار دکتر کاظم فراهانچی خیابان قدیم شمیران ایستگاه سید خندان تلفن ۸۱۹۵۰ ـ دکتر محمد روحی‌خیابان شمیران اول خیابان سلیم ـ دکتر کمال پرتوی خیابان نواب چهار راه گلکار تلفن ۲۸۲۹۰ ـ دکتر فرهادی دروازه دولت‌مقدکتر سیدجواد قهاری خیابان امیریه اول خیابان منیریه

درمانگاه خصوصی نارمك
۴۶متری غربی تلفن ۹۱۵۵۵

تلفنهای اطلاعات

تلفنخانه ۳۰۰۱۰ تا ۳۰۰۱۹
سرویس حوادث ۳۰۳۵۶۹
سرویس اقتصادی ۳۰۴۵۹۱
اطلاعات هفتگی ۳۰۴۸۷۸
سازمان شهرستانها ۳۰۵۰۶۷
مجله کودکان ۳۰۳۳۱۳
شعبه آگیها ۳۰۵۱۰۸ ـ۲۶۳۳
طوطی نو ۳۰۴۵۹۲ ۳۰۴۵۹۳
دفتر چاپخانه ۳۰۳۹۶۷

راهنمای تلفن ها

آتش نشانی ۴۴۴۴۴
اداره راهنمائی ۳۰۳۶۱۴
سازمان آب تهران ۵۱۰۰۰
سر کلانتری ۴۹۱۶۱
اطلاعات راه آهن ۵۱۰۵۱
شرکت تلفن ۳۰۵۵۱۱
وزارت بهداری ۳۰۰۷۱

کالج‌بار بارکشی شهر وحومه۶۱۱۱۱
۱ـ۳ ۲ آـ۱۲۷۴۲

شرکت سهامی بی.اِف.گودریچ ایران

باتوجه به شایعات اخیـر در مورد قیمت و شرایط معامله لاستیك. شرکت سهـامی بی.اف. گودریچ ایران اطلاع میدهد :

۱ ـ شرکت سهامی بی.اف.گودریچ ایران از ابتدای سال ۱۳۴۰ شروع بساختن لاستیکهای توئی و روئی نموده است و فعلا کارخانه در هر بیستوچهار ساعت شبانه‌روز کار میکند .

۲ ـ قیمت محصولات بی.اف. گودریـچ در تاریخ یازدهم دیماه ۱۳۳۹ تعیین گردیده‌وتاکنون هیچ‌نوع تغییری نیافته است این قیمتها در آن تاریخ همسطح با قیمت سایر لاستیکهائی بود کداز طرف سازندگان بزرگ جهان تهیه و بایران‌وارد میگردید ودرحالیکه قیمت لاستیکهائی که بکشور وارد میشود، ازآن تاریخ ببعد ترقی نموده است ولی شرکت بی.اف.گودریچ درنظر دارد مادام‌که دربهای مواد خام ومزد ترقی قابل توجهی پیش نیامده است قیمت محصولات خودرا بالا نبرد و آنها را بقسمی بفروشدکـه بتواند با سازندگان بزرگ لاستیك در دنیا رقابت نماید .

۳ ـ شرط معامله اقساطی لاستیکهای ساخت بی.اف.گودریچ ایران برای لاستیکهای باری و اتوبوس پرداخت در ۱۰ ماه و برای لاستیکهای ماشین سواری پرداخت در شش‌ماه است این‌شرایط برای مصرف‌کننده توسط کلیه نمایندگان فروش و موسساتی که تعداد فراوانی وسیله نقلیه دارندتا اطلاع ثانوی ثابت خواهد بود.

۴ ـ متخصصین بی.اف.گودریچ آمریکا از سه سال پیش وضع راهها و آب‌وهوای ایران را مطالعه نموده‌اند ودرنتیجه امروزدرکارخانه‌تهران لاستیکهائی ساخته میشودکه برای مصرف‌درایران بر لاستیکهای وارداتی مزایـای فراوانی دارد لاستیکهای مزبور ازلاستیکهای وارداتی‌هم‌اندازه خود سنگینتر و قویتر است (لاستیکهای وارداتی بصورت استاندارد برای مصرف در سراسر جهان ساخته میشود ودر ساخت آنها بشرایط مخصوص ایران توجهی نشده است .)

۵ ـ برای تهیه لاستیکهای شرکت سهـامی بی.اف.گودریچ درایران بهترین و عالیترین مواد بکار میرود .

۶ ـ عـده زیادی متخصصین فنی ایرانی و امریکائی که‌درکارخانجات شرکت سهامی بی.اف گودریچ ایران کار میکنند درامریکا تربیت شده و بخوبی از عهده ساختن بهترین جنس برمیآیند

۷ ـ شرکت سهامی بی.اف.گودریچ‌درایران میتواند ازکلیه تسهیلات آزمایشگاهی‌وتحقیقاتی بی.اف.گودریچ آمریکا درهمه وقت استفاده‌نماید

۸ ـ لاستیکهای‌توئی‌وروئی بی.اف.گودریچ توسط نمایندگان فروش‌که نام‌آنها در زیر چاپ شده است در دسترس خریداران محترم گذارده شده است .

بی.اِف.گودریچ

B.F.Goodrich

تهران

منصوری‌نژاد ..... خیابان امیرکبیر
تیمور مروتی ..... خیابان سعدی‌جنب‌بانك‌بازرگانی
رضا مدنی ..... خیابان مولوی ایران‌مشهد
حسین میرسراجی ..... خیابان ری‌گاراژ بوش
عباسقلی نظری کنگرلو ، خیابان مولوی گاراژ اکسپورت
قاسم نصرالهی ..... امیرکبیر مقابل‌گاراژکیوانی
ناصر نیك‌حسینی ..... میدان ۳۴ اسفند
ابوالقاسم نوچی ، امیرکبیر مقابل پاساژکوشانپور
تقی نیك‌حسینی ..... چهارراه کالج
احمد نیك‌حسینی ..... خیابان شاهرضافروردین
براخاص نوروزی ..... کوچه ناظم‌الاطباپاساژ صدفی‌نژاد
صادق اسکوئی ـ اتوسرویس عدل امیریه‌گمرك نزدیك پمپ بنزین
رحیم پناهی ..... امیرکبیر جنب پاساژ کوشانپور
حاج‌مسعود رضائی خیابان ری جنب بانك بیمه بازرگانی
سیدابوالقاسم روح‌الامین ـ ترانسپورت‌بار خیابان قزوین خیابان عسگری
رحیم رحیمی‌نژاد دروازه قزوین ، گاراژ خادم
اردشیر سهراب ..... خیابان حافظ مقابل پارك هتل
شرکت سهامی کامفر ..... خیابان سعدی
عباس صفوی ..... اتوسرویس‌خندان خیابان‌شمیران
اکبر سلیمیها ..... خیابان شیرخورشیدشماره ۸۹
حاج‌احمد سهرابی خیابان سیروس باربری‌سهرابی
اسداله شریف ..... بوذرجمهری اتوتاج
خسرو ستوده‌نژاد ..... خیابان پهلوی گاراژ لچمن
حسین جولائی ..... خیابان‌گرگان ایستگاه روشنائی
حاج‌کریم صدری ..... خیابان امیر کبیر
حاج‌علی صدری خیابان امیرکبیر پاساژ کوشانپور
کاظم صادقی‌یکتا امیریه‌گمرك‌نزدیك‌گاراژتکمیل
یحیی‌صابری خیابان مازندران نـزدیك گاراژ مازندران
سیدمحسن سبطی ..... خیابان امیر کبیر
هارطون نظـریگیان خیابان سعدی پشت‌بانك بازرگانی
شرکت اتفاق ..... پیچ شمیران
شرکت عباد ..... خیابان‌ری ، میدان شاه
محمدتقی شاه‌محمدی‌سرویس‌پژو ، جنب‌دخانیات
مرتضی صفوی خیابان ژاله‌کوچه مدرسه‌امریکائی
صدقی‌نژاد ..... خیابان امیرکبیر اول سعدی
پرویزسعیدا ..... امیرکبیر پاساژ کوشانپور
اسماعیل طهماسبی امیرکبیر نزدیك دبستان سعدی
غلامعلی تهرانی ..... خیابان امیرکبیر
حاج‌علی‌اکبر توسل باقری اتوتوکل‌میدان گمرك
علی‌اصغر طاهری ..... کوچه‌ناظم‌الاطبا
اسداله تهرانی ..... امیرکبیر بنگاه شعله
یداله وفائی ..... خیابان امیرکبیر
حسین ضرابیان ..... خیابان امیرکبیر
حاج‌جعفر وطن‌چی بوذرجمهری نواتوبوذرجمهر
آقای یحیی علی‌خانی ..... سه‌راه سیروس اتوتاج
حبیب‌اله ابوالسباع ..... ناصرخسرو شمس‌العماره
احمد علوی ..... امیرکبیر لاستیك‌فروشی علوی
کاظم آذری ..... امیرکبیرپاساژ کوشانپور
شرام آقاجانیان خیابان‌تهران‌نوایستگاه‌منصورآباد
ماشااله عادلی ..... خیابان مولوی گاراژ ایران‌گرد
اسماعیل‌ابوالسباع ..... ناصرخسروگاراژترانسپورت
داود عاطفی ..... خیابان اسکندری‌چهارراه شکوفه
محمد بزرگ‌منش ..... خیابان قزوین گاراژ مان
شهریار بوستانی ..... خیابان امیرکبیر ، گاراژبرق
حبیب دانش ..... خیابان امیرکبیر
عبن‌اله دبیرعلائی ..... خیابان مخصوص
حسن دیبائی ..... سه‌راه‌امین‌حضوربار بری‌دیبائی
محمد دادرس ..... بوذرجمهری نو سرای پاینده
سیدجعفرفیاض‌بخش ..... خیابان‌امیرکبیر ناظم‌الاطبا
حسن‌گرجی ..... خیابان امیرکبیر
قلی قدیمی ..... خیابان‌امیرکبیر
لئون‌گرجیان خیابان شیراز چهاراه‌کالج‌شماره۸۱
حاج‌مجتبی‌گرامی ..... سرچشمه‌گاراژ جهان‌تور
محمد غلامیان ..... پاساژ کوشانپور
حسین هوشمند ..... جاده‌تهران‌پارس‌گاراژاتوشمال
اسماعیل‌جانسپارخیابان‌غفاری‌گاراژاسمعیل‌جانسپار
محمد جانسپار ..... خیابان غفاری‌گاراژ جانسپار
اسداله جبهه‌دار ..... خیابان سپه نزدیك باغشاه
علی‌اصغر کنگرلو ..... خیابان امیرکبیرسرچشمه
یوسف‌خواجه‌زاده ..... شاهرضا نزدیك پل چوبی
حاج محمدرضا لاشه‌ای خیابـان مولوی گاراژ تهران مشهد
محمد مخبری ..... امیرکبیر پاساژکوشانفر
محسن‌مدنی ..... خیابان‌رزم‌آرافروشگاه‌شاهرضا
برادران محیط‌پور ..... کوچه ناظم‌الاطبا
عباس‌معصومی ..... پاساژصدقی‌نژادکوچه‌ناظم‌الاطبا
حسین ملك ..... خیابان امیر کبیر
احمد مهدوی ..... کوچه ناظم‌الاطبا
میناچی ..... دروازه قزوین

شهرستانها

آقای علی عبدالحسینی ..... شرکت‌اتحاد ، چالوس
ابوالقاسم اکبری ..... رشت
محمد جباری ..... تبریز
بنگاه آهن ..... اصفهان
حاج‌محمدتقی فتحعلی ..... قزوین
حاج‌کریم حیدری ..... قزوین
عبداله ابی‌زاده ..... همدان
قربانعلی عاشوری ..... نزدیك‌پمپ‌بنزین ، شهوار
احمد انگورانـی ..... زنجان
بهرام امین‌نژاد ..... گرگـان
شرکت اتولاستیك ..... شیراز
ابراهیم قادی ..... آمل
جمشید قنـدی ..... شاهی
کاظم اسلامی ..... بابل
سیدتقی جعفریان ..... ساری
حسین کلانتری ..... سمنان
تاج‌ولی خرمی ..... گنبدکاوس
محمدمحمدی ..... شاهرود
احمد مجلسی ..... خیابان افضل ، کاشان
غلامحسین پورجعفر ..... لنگرود
علی‌اکبر صباغ ..... کرمانشاه
محمد شجائی‌چاغروند ..... خرم‌آباد
ابوالقاسم سیفی ..... اراك
آقایان محمد صابری ومحمودتبریـزی ..... قم
آقای مهدی‌کارون ..... خوزستان
محمدحسین عالمی ..... دامغـان
شرکت اتفاق مشهد ..... مشهد
شرکت عبادکرمان ..... کرمان‌ویزد

کارهای بانك کشاورزی

بقیه از صفحه اول

دکترحسن زاهدی

را که خدمات اولیه خودرا از بانك کشاورزی شروع کرده ایم بخوبی میشناسند .

کارهائی که بیست سال پیش‌یعنی در سال ۱۳۱۹ باکمك بانك کشاورزی صورت میگرفت ، نظیر ساختن سد های کوچك . از لحاظ اهمیت ، باتوجه باعتبارات آن موقع و مقایسه آن با امکانات مالی امروزه کار های کم‌اهمیتی نبود .

توهماتی در مورد بانك کشاورزی وجود دارد باید برطرف بشود مثلا همین مسئله زمینهای بانك کشاورزی که جزء سرمایه آن بوده است باید دقیقا رسیدگی و روشن شود که اگر واقعا سوء نیت و سوء استفاده ای در کار بوده است موضوع تعقیب گرددو اگر نبوده‌است که هیچ ودر هر حال باید معلوم شود اراضی به چه‌ترتیب و باچه شرایط و بچه کسانی واگذار گردیده است .

فشار متنفذین

کارهای بانك کشاورزی باید در مسیر صحیحی بیفتد و بجای بعضی اعتبارات که به تجار و مالکین عمده داده شده و سبب تورم گردیده وام برای امور کشاورزی و بدست عاملین واقعی کشاورزی بدهد و تحت نفوذ هیچ مقامی قرار نگیرد .

اگر در گذشته فلان متصدی امور مالی که از طرف آدم متنفذی تحت‌فشار قرار میگرفت کلاهش را برمیداشت و میرفت خانه اش می‌نشست امروز مابا این نتایج روبرو نبودیم .

بانك کشاورزی باید برای‌کارهای مربوط به تشکیل و توسعه «کوئو - پراتیوها» اقدامات مفیدی بعمل آورد.

فرشته های رحمت

بعد آقای دکتر حسن زاهدی مدیر عامل‌جدید بانك گفت بنده با آقایان آشنائی کامل دارم .

اقدامات بانك کشاورزی‌اگرصحیحا صورت گیرد سبب‌بالا رفتن سطح‌تولید کشاورزی و اقتصادی کشورخواهد شد ودراین صورت است که مامورین بانك ما در نظر کشاورزان بصورت فرشته های رحمت خواهند بود .

هدف مشخص

بعد از پایان مراسم معارفه‌خبرنگار ما مصاحبه ای با آقای دکتر زاهدی بعمل آورد .

وی گفت ما اول باید هدف خودرا مشخص کنیم و اینکار قبلا از طرف دولت صورت گرفته است و بنا براین باید تشکیلات رابرای نیل باین هدف آماده ساخت .

من بهیچوجه خیال تغییر و تبدیل ندارم زیرا تغییر و تبدیل بی مورد سبب تزلزل روحیه کارمندان میشود و غیر مستقیم بخزانه دولت‌ضرر‌میرساند. کارمند باید مطمئن باشد تغییر او روی اصول صحیح و منطقی است که دلخواه بنده و دیگری نیست .

کسانی که باین قبیل تغییرات بی‌مطالعه دست میزنند یك‌جرم‌نابخشودنی مرتکب میشوند و تخم‌فساد را میکارند واین تخم چند سال بعد به نتیجه میرسد .

ما نمیخواهیم در بانك کشاورزی کاری کنیم که خلاف برنامه مبارزه بافساد دولت باشد .

هدف بانك کشاورزی کمك به کشاورزان واقعی برای بالا بردن‌تولید است و بانك سعی خواهد کرد کلیه اعتبارات از طریق شرکتهای تعاونی روستائی داده‌شده و در مصرف آن نظارت شود و برای انجام این کار سعی میشود بجای پول بیشتر وسائل کار داده شود مثلا بذر و کود داده شود یا آب تهیه گردد .

باین‌طریق دیگر اعتبارات بانك کشاورزی صرف امور ساختمان نخواهد شد و روی این اصل دیگر صحیح نیست مثلا بافراد بیش از هزار تومان بصورت وام نقد داده شود . البته کار تهیه آب که احتیاج بپول بیشتر دارد دارای شرایط جداگانه ای است .

هیئت مدیره جدید بانك کشاورزی سعی خواهد کرد از اعضا و کادرفعلی بانك کشاورزی که همه از جوانان‌لایق و تحصیلکرده است منتهای استفاده را برای نیل بهدف های بانك بکند و خوشبختانه متصدیان فعلی بانك‌متوجه وظایف خود هستند و به آن آشنائی کامل دارند .

پیام بورقیبه

بقیه از صفحه اول

شاهنشاه پیام مخصوص پرزیدنت «بورقیبه» رئیس‌جمهوری تونس‌راتقدیم خواهد داشت .

آقای «حبیب‌شطی» سفیر کبیر سیار تونس بعنوان فرستاده مخصوص رئیس جمهوری تونس به کشور های ترکیه - ایران و پاکستان مسافرت میکند و پیام مخصوص رئیس‌جمهوری تونس را به سران کشور های نامبرده میرساند .

فرستاده مخصوص رئیس جمهوری تونس ضمن ملاقات باسران کشور های ایران ، پاکستان و ترکیه‌درباره موضوع اختلاف تونس و فرانسه برسر «بیزرت» توضیحاتی داده ومدارك‌تونس را در ذیحق بودن آن کشور باطلاع میرساند .

اظهارات «شطی»

خبرگزاری فرانسه از تونس اطلاع داد که حبیب شطی فرستاده مخصوص پرزیدنت بورقیبه به ترکیه و ایران و پاکستان‌دیروزازراه‌رم‌رهسپارخاورمیانه گردید .

شطی قبل از عزیمت اظهارداشت:

-من بعنوان فرستاده مخصوص پرزیدنت بورقیبه برای تسلیم پیام هائی از طرف رئیس جمهوری تونس به اعلیحضرت شاهنشاه ایران ، ژنرال گورسل و مارشال ایوب خان باین کشور ها میروم وعجالتا چیزدیگری نمی‌توانم درباره ماموریت خود بگویم.

وی افزود که سفراو به خاورمیانه بیش از دوازده‌روز طول نخواهدکشید.

گزارش بعدی که از آنکارامخابره شده حاکی است که حبیب شطی‌وارد این شهر شده و باسلیم سارپروزیر امور خارجه ترکیه ملاقات و گفتگو کرده‌است و قرار است بزودی پیام رئیس جمهوری تونس را به ژنرال گورسل تسلیم کند .

حبیب‌شطی از آنکارا رهسپار ایران خواهد شد تا پیامی را که از طرف حبیب‌بورقیبه آورده‌است به شاهنشاه تقدیم کند .

تقاضای کمك

آنکارا - یونایتدپرس - ۲۸ژوئیه- حبیب شطی سفیر سابق تونس در آنکارا و سفیر سیار کنونی حبیب بورقیبه رئیس جمهوری تونس امروز برای مسافرت به ممالك عضو اتحادیه «سنتو» وارد آنکارا گردید .

شطی در یك کنفرانس مطبوعاتی اظهار داشت که به کراچی و تهران نیز مسافرت خواهد کرد تا از این کشور ها درخواست کمك پولی و غذائی و نظامی برای تونس‌نماید.

ایران ۷۳۲ میلیون دلار

بقیه از صفحه اول

میکنند که ظاهرا ایران در نظر دارد سرمایه لازم برای اجرای برنامه سوم خود را تا حدی از طریق ایجاد یك کنسرسیوم بین‌المللی‌مشابه کنسرسیوم هائی که در پاکستان و هندوستان در اجرای‌برنامه هاسرمایه‌گذاری‌کرده‌اند تامین کند .

چون باید بانك بین‌المللی از چنین کنسرسیومی پشتیبانی کند احتمال‌دارد که قسمت دوم مذاکرات آقای دکتر فرمانفرمائیان بامقامات بانك جهانی دراطراف این موضوع باشد باوجوداین مقامات مالی بین‌المللی برنامه عمرانی ایران را وسیع و بزرك میدانند و معتقدند سرمایه های مقدور خارجی و داخلی برای اجرای آن کافی نیست .

درجه‌بندی بلیط

بقیه از صفحه اول

این کمیسیون با شرکت آقایان دکتریگانه‌ازطرف‌وزارت دادگستری دکتر فروزین از نخست وزیری ، دکتر حسن صدر حاج سید جوادی از وزارت فرهنك ، تیمسار افخمی از شهربانی کل کشور ، خاتمی‌از وزارت کشور و مظفری از وزارت امور خارجه تشکیل شد .

کمیسیون مذکور پس ازمطالعات کافی امروز بکار خود خاتمه دادو آئین نامه کاملی تهیه نمود . این آئین نامه ظرف امروز یا فرداجهت تصویب هیئت وزیران به نخست وزیری تسلیم خواهد شد .

بقراری که خبرنگار مااطلاع میدهد در آئین نامه مزبور کلیه مقررات مربوط به تاسیس سینما ها و تاتر ها ودرجه بندی آنها و همچنین موارد سانسور فیلم ها و تخلفات مربوط به آن پیش بینی شده است .

شرایط سینمای لوکس

در آئین نامه جدید ، تمام جزئیات مربوط به تاسیس سینما ها ودرجه بندی آنها و سانسورفیلم ها در نظر گرفته شده و از جمله پس از این تاسیس سینما های لوکس جدید مشروط به تاسیس پارکینك وسیع جهت اتومبیل ها گردیده است، البته دوسه سینمای لوکس موجود بشرطی که از سایر جهات مجهز باشند چون نمی‌توانند پارکینك تهیه کنند از این شرط مستثنی خواهند بود . در این‌آئین نامه همچنین موارد درجه بندی سینما ها بکلی تغییر داده شده‌است مثلا سینما های لوکس ودرجه یك باید مفروش و دارای دستگاه‌تهویه کامل (ارکاندیشن) باشند و فاصله صندلی های‌سینما های‌لوکس ۹۰سانتیمتر‌باشد‌درسینماهای‌لوکس باید راهرو های وسیع و در های خروج کافی در نظر گرفته شده باشد ودارای صندلی های نوع‌عالی از مخمل باشند .

لغو درجه بندی

همچنین از جمله شروط مهمی که برای سینما های لوکس دراین آئیننامه پیشنهاد گردیده الغای درجه بندی بلیط است ، یعنی در سینما های لوکس بایستی قیمت بلیط یکسان باشد و برای این منظور صندلی ها با یکدیگرتفاوت نخواهند داشت و ردیف اول صندلی ها ی سالن بایستی باندازه کافی از پرده سینما دور باشد .

سینما های موجود بایستی‌ظرف سه ماه از تاریخ تصویب آئیننامه وضع خودرا با شرایط مندرج در آن تطبیق دهند و در غیر این صورت درجه آنها تنزل داده‌میشود

موارد سانسور

در مورد سانسور نیز دراین آئین نامه تغییرات بسیاری داده شده است ، در آئین نامه قبل‌موارد سانسور معین نشده بود و فقط به تعیین کلیاتی اکتفا گشته بود ، مثلا گفته شده بود صحنه های فیلم نباید مخالف نظم اجتماع و عفت عمومی و تربیت و اخلاق باشد اما درآئین نامه‌جدید مواردسانسور معین شده است ، مثلا برای‌عریان بودن ستارگان حد نصابی معین گشته و نیز نوع کلمات رکیك‌که باید حذف شود مشخص‌گردیده است .

همچنین پیش بینی شده که اگر در صحنه‌ای ، در محیط‌مدرسه به استاد اهانت شود ، یادانشجویان ودانش آموزان به استعمال مواد مخدره دخانیات مبادرت نمایند آن صحنه باید حذف گردد .

در امور سیاسی و مذهبی نیز موارد سانسور فیلم مشخص‌گردیده است .

مرد نیکنامی‌که درگذشت

در شماره گذشته خبر درگذشت شادروان امیر مصطفی امیرسلیمانی (مشیر السلطنه) سناتور اسبق را به اطلاع خوانندگان رساندیم .

مرحوم مشیرالسلطنه امیرسلیمانی چهارمین پسر مرحوم عضدالملك نایب السلطنه بود که د رراه آزادی خواهی‌و ترویج دموکراسی صفات پدرش را بارث برده بود ودر ۶۵ سالگی بدورود حیات گفت شاد روان امیر سلیمانی در انتخابات دوره دوم مجلس سنا از طرف اعلیحضرت همایونی به سمت‌سناتور انتصابی تعیین گردید .

وی از رجال نیکنام ایران‌بود واز زعمای خاندان وایل قاجاربشمار میرفت و علاوه بر مقامات شامخی که در دربار ناصرالدین شاه و مظفرالدین شاه داشت در زمان محمد علیشاه به ایلخانی ایل‌قاجار منصوب شد واداره در بار مرحوم احمد شاه نیز بر عهده وی واگذار گردید .

فقید سعید به توسعه در راه‌خیر قدم بر میداشت از جمله اداره حسینیه مرحوم عضدالملك وتوسعه معنوی و ظاهری و تجدید بناووقف آن بر مجالس مذهبی وسوگواری وهمچنین بنای مساجد و مدارس‌در تهران و مازندران و توسعه وترمیم مدرسه علوم دینی معروف بامیر سلیمانخان . قاجار در مشهد و ساختمان پل وجاده های عام‌المنفعه در مازندران را می توان نامبرد .

وی عمری را به خدمت و نیکی بمردم گذراند و در تمام عمر در انجام فرایض مذهبی و سیروسلوك گذرانید وظاهرا ترك‌اولائی‌از وی ظاهر نگشته و نامی نیك از خود بر جای نهاد .

مقامات راهنمائی ورانندگی میگویند :

شاهراههای‌مرکزی بازمیشود

* **در خیابانهای دو طرفه مرکزی مسیر اتوبوسها یکطرفه خواهد بود**
* **جهت خیابان‌قوام‌السلطنه روزی دوبار تغییر میکند**
* **در چهارراه لاله زار چراغ راهنما نصب میگردد**

همانطوری‌که درشماره گذشته اطلاع داده شد اداره راهنمائی و رانندگی تصمیم گرفته است‌برای بهبود وضع عبور و مرور از روز جمعه بیستم مرداد ماه جاری‌خیابان های سعدی وفردوسی و اسلامبول رابار دیگر دوطرفه اعلام نماید .

مقامات اداره راهنمائی ورانندگی معتقدند که بادوطرفه‌شدن خیابان های مزبور عبور و مرور در خیابان های مرکزی‌شهر باسهولت‌بیشتری انجام خواهد گرفت .

خیابان سعدی و فردوسی که‌در مرکز شهر قرار دارند در واقع شاهراههای تهران را تشکیل می دهند وآنان میگویند عرض این خیابان‌ها کافیست واین خیابان‌ها عریض‌ترین خیابان های تهران هستند و در هیچ جای دنیا سابقه ندارد که خیابانهائی را با چنین عرض وباچنین موقعیتی یکطرفه کنند .

برای اینکه از باراین خیابانها بکاهیم ابتدا خیابان های مجاوراین دوخیابان راکه کم عرض هستند برای‌رفت‌وآمد بیشتر و سهل‌تر وسائل نقلیه آماده نمودیم و بدین ترتیب وسائل نقلیه‌ای که خیابان های سعدی و فردوسی را برای‌عبور انتخاب مینمودند از این پس از خیابان های مجاور که عبور ازآنها سهل‌تر گردیده استفاده میکنند و بدین‌ترتیب بار این‌دو خیابان به مراتب کمتر خواهد شد . اما در مورد حداکثر استفاده از عرض خیابان تنها راهی که موجود است جلوگیری‌ازپارك‌وسائل‌نقلیه‌دردوطرف خیابان های سعدی و فردوسی و اسلامبول است اما چون عبور از خیابانهای سعدی وفردوسی شمالی بمراتب کمتر از خیابان های‌جنوبی مشابه است از این نظر پارك در یکطرف خیابان‌های سعدی‌وفردوسی شمالی آزاد میباشد همچنین توقف برای انجام کار تا پانزده دقیقه در خیابان هائی که پارك کردن در آن ممنوع است مجاز خواهد بود .

از جمله‌موارد دیگری که مقامات اداره‌راهنمائی ورانندگی برای‌اجرای تصمیم خود دائر بردوطرفه نمودن خیابان های فردوسی و اسلامبول وسعدی بمورداجراء خواهندگذاشت تغییر جهت خیابان قوام السلطنه از ساعت ۶ صبح تا دوازده ظهر از شمال بجنوب و از ساعت دوازده ظهرالی شش صبح فردا از جنوب به شمال خواهد بود .

مسیر اتوبوسرانی

در مورد مسیر اتوبوسرانی هم - اکنون هیچگونه تغییری داده نشده ومسیر خطوط اتوبوسرانی درخیابان های مرکزی دو طرفه هم چنان یکطرفه خواهد بود .

همچنین برای‌تسهیل عبور ومرور عبور از خیابان لاله زار جنوبی نیز از شمال بجنوب خواهد بود .

چراغ راهنما

برای حفظ نظم عبور و مرورقرار است یك چراغ راهنما در سر چهار راه‌لاله زار احداث گردد تااتومبیلها از این چراغ برای عبور دستور بگیرند .

بودجه جنك و فرهنگ

عصر امروز جلسه هیئت دولت در کاخ نخست وزیری تشکیل خواهد شد . امشب دولت به بودجه های وزارت جنك ، وزارت فرهنگ و نخست وزیری رسیدگی میکند . گزارش خبر نگار ما حاکی است که چون تیمسار سپهبد نقدی وزیرجنگ در امریکا میباشدبجای ایشان‌تیمسار سپهبد مرتضی زاهدی معاون وزارت جنگ در هیئت دولت شرکت می نمایند تاکنون غیرازبودجه ،وزارتخانه های جنگ‌و فرهنگ‌و همچنین بودجه نخست‌وزیری‌بودجه سایر وزارتخانه ها و ادارات مستقل تصویب شده است امروز یك عضو دولت بخبرنگار ماگفت : باحذف مخارج‌زائد وزارتخانه ها وادارات قرار است‌در حدودیکصدملیون‌تومان‌صرفه‌جوشود امشب در مورد بودجه وزارتخانه های جنگ و فرهنگ تصمیم لازم اتخاذ خواهد شد .

بانهایت تاسف درگذشت آقای **مصطفی جهانگیر** که یکی‌از صاحبمنصبان عالی‌رتبه وبازنشسته (اداره‌کل گمرك) بوده‌اندباطلاع دوستان وآشنایان میرسد مجلس‌ختم آنمرحوم روزیکشنبه هشتم مردادماه ۱۳۴۰ ازساعت ۹ صبح تا ۱۱در مسجدمجد منعقد خواهد بود **از طرف وزارت‌بازرگانی**

خانواده‌های **جهانگیر - انصاری - بیك‌لیك - مؤتمن‌پور ارباب‌زاده - امین‌افشار - پورزند - شهلاپور - هاشمیان- میرفخرائی - نوربخش - اصلانی -ابراهیمی - فرخ‌ابراهیمی صناعی - صفری - نیك‌جو - مولوی - اشتری - فطین - مرزآبادی - نوبری**

بانهایت تاسف درگذشت شادروان **آقای مصطفی جهانگیر** را باطلاع دوستان محترم وتمام فامیل میرساند .

مجلس ختم مردانه روزیکشنبه هشتم مردادماه جاری‌از ساعت ۹ الی ۱۱صبح درمسجد مجد وختم زنانه همان روز ازساعت۵ الی ۷٫۵ بعدازظهر درمنزل واقع‌درکوی یوسف‌آباد خیابان محمدرضاشاه نرسیده بایستگاه چهارم دست چپ کوچه عنایت چهارراه قربانی پلاك ۱۷۵ منعقد میباشد

بعموم بازماندگان آنمرحوم مصیبت وارده را تسلیت میدهیم

درگذشت مرحومه **بانو شوکت اعتصامی صدری** عیال مرحوم اعتصام الممالك صدری را باطلاع اقوام و آشنایان میرساند. مجلس‌ختم مردانه آنمرحومه روزدوشنبه ۹٫۵٫۴۰ ازساعت ۱۰ تا ۱۲ درمسجد مجد ومجلس ختم زنانه ازساعت ۱۷ همانروز درمنزل فتحعلی اعتصامی چهارراه پهلوی‌امیریه کوچه حسابی کاشی ۴۹۴ منعقد خواهد بود .

عبدالحسین صدری (رکن‌الملك) - عبدالکریم صدری- سرهنك اعتصامی صدری -سرتیپ اعتصامی صدری-فتحعلی اعتصامی صدری - شرف الملوك اعتصامی صدری - صدرالملوك اعتصامی صدری - مهین صدری -ایراندخت اعتصامی - احمداخوان علیزاده - دکتراسمعیل صفوی پور ستوان ۲کورش صدری - مهندس مینوپور اعتصامی‌صدری

بعموم بازماندگان آنمرحومه مصیبت‌وارده را تسلیت‌میدهیم

خانواده‌های **ریاحی - سوداگر - غفرانیان - محمدپور- درخشان - پاکدامن - رحیم‌زاده - همدانی**

بانهایت تاسف درگذشت **آقای حسین ریاحی همدانی**را باطلاع خویشان ودوستان میرسانند مجلس ختم مردانه روز دوشنبه نهم مرداد از ساعت ۵ تا ۷ بعداز ظهر درمسجدمجد منعقد خواهد بود

عباس ریاحی - سرهنك‌علی‌ریاحی - سرهنك‌احمدریاحی محمودریاحی - یوسف‌ریاحی - حبیب سوداگر - سرهنك دکتر غفرانیان - سرهنك عزیزاله محمدپور

بعموم‌بازماندگان آنمرحوم مصیبت‌وارده را تسلیت میدهیم

خانواده‌های **مالکی - هنریار - رسولی - شکریان - مهاجر سلیمانی - رواندوست - حسن سره -**

فوت مرحومه مغفوره **بتول نجفی مالکی** را باطلاع‌خویشان و دوستان و آشنایان میرسانند طبق‌وصیت آنمرحومه مجلس ختم مردانه برگزار نخواهد شد وهزینه آن صرف خیرات و اطعام مساکین میگردد ومجلس ختم زنانه بمدت سه روز از ساعت ۹ الی ۱۲صبح در روزهای ۶ الی ۸ مردادماه در منزل همشیره آنمرحومه واقع درخیابان مازندران کوچه ده‌متری بانك بازرگانی جنب‌گاراژ شرکت واحد - شماره ۹۱ برپا میباشد آ- ۱۱۲۱۱

بعموم بازماندگان آنمرحومه مصیبت‌وارده را تسلیت‌میدهیم

آگهی های تسلیت

با قلبی پراز اندوه درگذشت مرحوم **حاجی مصطفی امیرسلیمانی (مشیرالسلطنه)** را بعموم خانواده‌هائی‌که دراین مصیبت جانگداز عزادار هستند بخصوص به‌فرزندان گرام آن مرحوم جنابان آقایان **مهندس علی‌اکبرخان و مهندس علیرضا خان امیرسلیمانی** تسلیت عرض نموده واز درگاه ایزدمنان صبر جزیل جهت آنان خواستاریم **-حاجی‌نصراله گودرزی نوری -حاج‌حسن‌گودرزی‌نوری - رضاگودرزی‌نوری علی‌اکبر ولی‌نوری - علی‌اصغر ولی‌نوری - محمد ولی‌نوری**

جناب آقای ریاحی مصیبت‌وارده را بـه‌آنجناب تسلیت عرض نموده بقاء وسعادت شما و خاندان را از خداوندمتعال خواستاریم

ازطرف خانواده ناصرآزاد - ستوان‌یکم هوشنك‌ناصرآزاد

هیئت بزرك زنجیرداران مرکزی طهران بازار

ضایعه اسفناك درگذشت مرحوم حاج امیرمصطفی امیر سلیمانی مشیرالسلطنه طاب‌ثراه را که قلوب اقوام ودوستان خود را جریحه دار نموده و علاقه مفرطی بـدربار حضرت سیدالشهداء داشت‌بخاندان جلیل‌آنمرحوم خصوصا فرزندان ارجمندش‌جنابان آقای‌مهندس‌علیرضا امیرسلیمانی ومهندس علی‌اکبر امیرسلیمانی تسلیت عرض میکنم

آ- ۱۱۱۸۵ **حاج علی خوشنود**

خانواده‌های سرپولکی اشقری فوت‌مرحوم حاج سیدعلی نواب‌کاشانی جنت‌مکان‌را بکلیه بازماندگان آنمرحوم‌خصوصا آقای حاج‌آقا حسین وآقای کمال وآقای افتخار وآقای شجاع و آقای هاشم نواب کاشانی تسلیت عرض نموده و سلامتی و بقاء فامیل محترمشان را از درگاه احدیت خواستارند

آ- ۱۱۱۹۷ **هوشنك علیزاده سرپولکی- جواد اشقری**

مجالس سوگواری

هیئت طاهریه گیلانیان مقیم مرکز بمنظور عزا داری حضرت‌خامس آل عبا (علیه السلام)و حضرت امام حسن مجتبی علیه السلام از تاریخ لیله ۸٫۵رالی ۲۲٫۵٫۴۰ مجلس سو گواری درخیابان سی‌متری جمال‌الحق کوچه سیگاری پلاك ۴۳ بر گزار است بعموم شیعیان بخصوص گیلانیان مقیم مرکز اطلاع داده میشود که همه روزه از ساعت ۷و نیم بعد ازظهر الی ۱۲ شب در این مجلس حضور بهمرسانند .

دبیر هیئت طاهریه گیلانیان مقیم مرکز حسین مرز دشتی

فوت شادروان مصطفی امیر سلیمانی (مشیرالسلطنه) را از طرف استادان ودبیران وکارمندان دانشکده صنعتی (رشته مهندسی شیمی) به‌همکار گرامی جناب آقای مهندس علیرضا امیرسلیمانی تسلیت میگوئیم

آ- ۱۱۲۵۱ **مهندس عباس شیخ**

جناب آقای محسن خلیل‌پور

بمناسبت مصیبت‌وارده خدمت سرکار و خانواده محترم صمیمانه تسلیت عرض میکنم

آ- ۱۵۵۰۰ **زیراب - کرامت‌اله علی‌پور**

کارکنان ودانش‌آموزان‌دبیرستان همایون مصیبت‌وارده را بعموم خانواده امیرسلیمانی خصوصا بسرکار خانم نصرالملوك سپهسالاری دبیر محترم ایندبیرستان تسلیت عرض مینماید **افتخارالملوك همایون**

درگذشت شادروان امیرمصطفی امیرسلیمانی (مشیر- السلطنه) را بخانواده محترم فقیدسعید بویژه جناب آقای‌علی اکبر امیرسلیمانی وبانو تسلیت میگوئیم

آ- ۱۱۱۶۷ **اسمعیل گیتی‌بان وبانو - علی‌عزمی وبانو**

انجمن بانوان فرهنگی ایران بانهایت تاسف درگذشت بانوی دانشمند خدمتگزار فداکار فرهنك شادروان **صدیقه دولت‌آبادی** رئیس کانون بانوان را بخاندان محترم‌دولت‌آبادی تسلیت عرض نموده سلامت وسعادت آنانرا از خداوند متعال خواستار است **اختر معدل**

جناب سرگرد صالحیان مرك جانگداز همسر عزیزت بانو فخر ایران بهرامی‌را از صمیم‌قلب تسلیت عرض‌مینمائیم

آ-۱۵۴۹۸ **کرمانشاه سرگرد عیسی جراحی‌وبانو**

جناب آقای امیرسلیمانی و آقایان کامرانیها

درگذشت مرحوم آقای مشیرالسلطنه موجب نهایت‌تاسف وتاثر بوده وخواهشمند است مارا نیز دراین مصیبت بزرك شریك بدانید

از طرف اهالی ارنگه - ابوالقاسم ملك محمدی

رحلت جانگداز مرحوم خلد آشیان جنت مکان جناب امیر مصطفی امیر سلیمانی (مشیرالسلطنه) رابجمیع بازماندگان آن فامیل جلیل ویژه جنابان آقایان مهندس علیرضاخان امیر سلیمانی و علی‌اکبرخان امیر سلیمانی فرزندان‌ارجمند آن مرحوم تسلیت عرضه نموده آمرزش آن‌فقید سعید وبقاء عمر وعزت بازماندگان محترم را از درگاه حضرت احدیت مسئلت دارند -

حاج سید اسمعیل حسینی - حاج سید رضای حاج سید حسن - حاج حسینعلی گل شناس - ارباب‌محمدمهدی آقانبی- حاج حسین ارشدی. آ-۱۱۲۶۹

بانهایت تاثر وتالم فوت جانگداز جناب آقای حاج امیر مصطفی امیرسلیمانی مشیرالسلطنه را به‌جناب آقای مهندس علیرضاخان امیرسلیمانی و جناب آقای علی‌اکبر خان امیر سلیمانی و خانواده محترم آنمرحوم تسلیت عرض‌نموده بقای آن خاندان جلیل را از خداوند متعال مسئلت دارم

آ- ۱۱۲۷۱ **جعفر مهدیه**

مصیبت‌وارده را بخانواده محترم اصغر نیکوئی واستاد جعفرگچ‌کار وکلیه فاملین تسلیت عرض مینمایم

آ- ۱۵۵۰۶ **املش سیف‌اله غلامی‌پور**

درگذشت ناگهانی سرکار سرهنك جعفر شمسائی را بکلیه‌بازماندگان‌مخصوصا همسروفرزندانش تسلیت‌میگوئیم

حاج‌سیدمیرزا داودی - معین‌آل‌داود - عبدالعالی داودی دکتر داودی - سیدمصطفی داودی - حبیب‌اله‌اخلاقی -حسین مجد - هشام مجد - مسعود داودی - سیدهاشم علوی

هیئت عزاداران حسینی کوی سراج

فوت مرحوم حاجی‌آقا علی‌نواب کاشانی را که از مردان خیر ونیکوکار وخدمتگذار بدین مقدس اسلام بودند بخانواده های محترم نواب کاشانی وظفرقندی و پنجه شاهین خصوصا به آقاکمال نواب کاشانی ریاست هیئت تسلیت عرض‌مینماید

آ- ۱۱۱۹۵ **عباس خوئی**

درگذشت مرحوم مغفور جناب آقای مشیرالسلطنه امیر سلیمانی را بعموم بازماندگان آنمرحوم خصوصا دوست عزیزمان جناب آقای‌مهندس علیرضا امیرسلیمانی تسلیت عرض مینمائیم

فائق اصغرزاده - مهندس حسن‌امامووردی - غلامحسین دوامی - محمدروستا - مهندس روح‌اله رحمانی - مهندس علی‌اکبر عدالت‌پور - مهندس‌محمدعنایت - محمدکاشانی - علی کاشانی پور - مهندس علی اصغر لـواسانی - حسین محمدیان - مهندس حشمت‌اله نیایش

شکایت‌کارگران دوکارخانه اصفهان

خبرنگار ما در اصفهان تلفنی گزارش داد صبح امروز کار گران کار خانه پشمباف اصفهان که از مدتی پیش تا بحال تعطل است در تلگرافخانه متحصن شدند ابعد از اینکه اقداماتی برای تامین نان آنان بعمل‌آمد از تحصن خارج گردیدند. ضمنا چون ازامروز نان‌کارگران کار خانه ریسباف قطع شده بود و کار گران در محوطهٔ کار خانه‌اجتماع کرده بودند از طرف مقامات صلاحیت دار اقداماتی بعمل آمد تا فعلا نان کارگران تامین شود کارگران این دو کارخانه فعلا در مضیقه میباشند و تقاضای عطف توجه دارند .

کمیته تحقیق دروزارت پست وتلگراف تشکیل‌شد

بطوریکه از وزارت پست و تلگراف و تلفن اطلاع میدهند :طبق دستور دولت برای اجرای طرح مربوط بمبارزه بافساد و تصفیه ادارات از عناصر و افراد نادرست کمیته‌ای بنام کمیته تحقیق در وزارت پست‌و تلگراف و تلفن تشکیل گردید .

اعضای این کمیته عبارتند از آقایان مهندس پارسا مدیر کل فنی وزارت پست و تلگراف ، قهاری‌رئیس اداره امور حقوقی ، اکبر آزاد معاون اداره کل بازرسی .

کمیته‌مزبور بطورمداوم طبق‌دستور صادره ازطرف آقای نخست‌وزیر برای مدت شش ماه باطلاعات و مدارکی که راجع به‌تخلفات و تجاوز بحقوق عمومی برسد رسیدگی خواهدکرد.

سخنگوی وزارت پست و تلگراف وتلفن سپس افزود هفته گذشته بدستور آقای وزیر پست و تلگراف وتلفن برای تنظیم برنامه اساسی این وزارت خانه کمیته‌ای مرکب‌از آقایان مهندس آرین معاون فنی وزارت پست و تلگراف، مهندس عباس بهفروزی مدیر کل پست ، مدیر کل فنی ، رئیس اداره کل کارگزینی ورئیس اداره کل اطلاعات وروابط عمومی تشکیل گردید وبرای اینکه برنامه‌ای متناسب با احتیاجات‌عمومی تهیه شود مطالعات مفصلی صورت گرفت. این برنامه بزودی اعلام میشود .

دزد، یک گردنبند مروارید ۲۵ هزار تومانی را قورت داد!

درمیان جواهرات مسروقه یك گردنبند مروارید گرانقیمت مفقود شده و فقط نخ مخصوص آن در داخل پیراهن دزد باقی مانده بود ولی بالاخره دانه‌های مروارید را ازشکم دزد بیرون آورده به صاحب گردنبند تحویل دادند!

دیشب یك سارق زبردست برای پنهان‌کردن یك رشته گردنبند مروارید گرانقیمت دست‌بکار عجیبی زد باین ترتیب که در میان راه دانه های مروارید گردن‌بند راکه ۲۰عدد بود دانه‌دانه بلعید!

دیشب مامورین آگاهی ژاندارمری تهران مردی را که نیمه‌شب پیاده از جاده کارخانه برق طرشت عبور میکرد مشاهده کردند. موقعی که چشم این مرد به ژاندارمها افتادنزد آنهاآمد و آدرس شهرآراء را پرسید. ژاندارمها باو نشانی دادند ولی این مرد پس‌از طی مسافتی راه خودرا تغییر داد و در همان مسیر اول شروع بحرکت کرد.

ژاندارمها باو بدگمان شدند و به‌تعقیبش پرداختند و سرانجام دستگیرش کردند. در بازرسی بدنی از وی در داخل پیراهن اویك جعبه محتوی چند پارچه جواهر پیداشد.

گردن‌بند مفقودشده بود

یکی از ژاندارمهااوراجلوانداخت وبطرف پاسگاه برد وقتی به‌پاسگاه رسیدند از داخل جعبه یك گردن بند، یك دستبند و چند انگشتر وگوشواره طلا وپلاتین بدست‌آمد و ضمنا یك نخ که بارشته های طلای سفید بافته شده بود ازداخل پیراهن دزد که خود را اسماعیل معرفی میکرد بدست آمد.

صاحب جواهرات که خانمی بود یك ساعت بعد برای شکایت به پاسگاه آمد و پس‌از دیدن‌جواهرات گفت گردن‌بند مرواریدم که ۲۵ هزار تومان قیمت دارد در میان جواهرات نیست. او پس از اینکه نخ زرین رانگاه کرد گفت این نخ گردن‌بند گرانقیمت من بود.

مرواریدهارا خورده‌بود!

سارق در جواب سئوال مامورین که‌گردن‌بند مروارید را چه کرده است باخونسردی جواب داد: حتما نخ‌پاره شده و دانه های مروارید درمیان راه ریخته است. در این موقع دونفر از مامورین برای پیدا کردن دانه‌های مروارید از پاسگاه خارج شده درمسیری که سارق را آورده‌بودندهرچه‌جلورفتنداز‌مروارید هانشانه‌ای پیدا نکرده و ناچاردوباره به‌پاسگاه برگشتند.

یکی از ژاندارمها بخاطرش رسید که شاید اسماعیل مرواریدها را خورده باشد لذا به‌رئیس خود گفت‌که‌باید اسماعیل رابرای رادیوسکپی ببرند دراینصورت اگر اودانه های مروارید گردن‌بند را خورده باشد معلوم می‌شود. اسماعیل که چنین دیداعتراف کرد وگفت من دانه های مروارید را بین راه بازکرده وخورده‌ام.

پس‌از این جریان اسماعیل به بیمارستان اعزام شد و مروارید ها از شکمش خارج گردیدوبصاحبش که خانم دبیری است تحویل شدو اسماعیل که ۳سابقه سرقت دیگر دارد بداسرا اعزام گردید.

خجالت زن و بچه

دیروز راننده‌ای‌بنام محمودبقصد انتحارتریاك خورداوکه‌دربیمارستان معالجه شده است به مامورین کلانتری ۱۳ گفت چون درآمدم کفاف مخارجم را نمیکرد و ازعیال واولادم خجالت میکشیدم دست به خودکشی زدم ولی موقعی که پیش خودمجسم کردم که پس از مرگ‌من بچه‌هایم یتیم‌خواهند شد از کار خود پشیمان شدم

مهمان گلوله‌خورد

دیروز حسن عابدینی که بخانه آقای غلامعلی دارابی در خیابان مختاری رفته بودهنگام بر رسی سلاح کمری برادر صاحبخانه دستش بماشه آن خورد و گلوله ای خارج شد و به کتفش خورد. مهمان مجروح به بیمارستان منتقل شد.

زنی ازدست‌شوهرپیرش خودکشی کرد

بعد از ظهر روز پنجشنبه زن‌جوانی را که از دست شوهرش سوزن خورده بود تا خود را بکشد به بیمارستان‌سینا آوردند وتحت‌معاینه قرار دادند.

این زن که اکرم نام داشت بیش‌از ۱۶سال نداشت و چند ماه قبل ازدواج کرده‌بود.

زن جوان که پس از معاینه‌ازمرك نجات یافته بود میگفت چند ماه پیش مادرم مرا بیك مرد۵۰ ساله شوهر داد و دو هزار تومان گرفت والتماس وتمنای من که‌نمیخواستم زن این پیر مرد بشوم تا ثیری‌نکرد بالاخره این چند ماه را هر طوربود سوختم و ساختم ولی بالاخره طاقتم طاق شد و چون شوهرم بمن‌بد رفتاری میکرد از دست اوسوزن خوردم تا بمیرم ولی فهمیدند ومرا باینجا آوردند.

اکرم پس از آنکه خطر رفع شد از بیمارستان مرخص گردید.

خانم‌دکتر زند در بیمارستان تحت نظر..

عکسی از مراسم تشییع جنازه مرحوم دکتر زند درآبادان

بقیه از صفحه اول

زیادی از روسای ادارات دولتی و دوایر شرکت ملی نفت و تصفیه و صد ها نفر از نمایندگان طبقات مختلف اهالی برای شرکت در مراسم تشییع جنازه دکتر زند حضور یافتند.

از طرف آقای زند دادیاردادسرای آبادان و برادر دکتر زند مجلس تذکر و ترحیمی در مسجد نو واز طرف بهداری شرکت ملی نفت مجلس سوگواری باین مناسبت‌در مسجد فرح آباد بر گزار شد.

تحویل جنازه دکتر باغشاهی

پس از تشییع جنازه دکتر زند ودفن آن جنازه دکتر باغشاهی نیز عصر دیروز به پدر وبستگانش که به آبادان آمده بودند تحویل داده شدودر حالی که عموم‌پزشکان روسای بهداری و عده زیادی از محترمین آبادان و کارمندان عالی رتبه شرکت نفت تا فرودگاه آنرا تشییع کردند جنازه با هواپیما به تهران حمل گردید.

تحویل اثاثیه

دیروز قبل از تحویل جنازه دکتر باغشاهی به پدرش باحضور بازپرس، رئیس کلانتری بخش۷ وچند نفر از مامورین اثاثیه منزل دکتر باغشاهی تحویل پدرش گردید واثاثیه شرکت نفت نیز تحویل شرکت ملی نفت شد. منزل دکتر باغشاهی نیز که متعلق به شرکت نفت بود تحویل مستغلات شرکت گردید. اتومبیل مرحوم دکتر باغشاهی نیز به پدرش تحویل داده شد ولی از طرف دادسرای آبادان مطب خصوصی او در خرمشهر مهر وموم گردید.

خونسردی خانم دکتر زند

خبر نگار ما در آبادان‌اضافه می کند که قتل دکتر زند و خود کشی دکتر باغشاهی در آبادان‌تمام خبر هارا دراین شهرستان تحت ـ الشعاع قرار داد و با خود کشی‌خانم دکتر زند که خبر آن قبلا باطلاع خوانندگان محترم رسید دو باره این ماجرا و شایعات در باره آن قوت گرفته است یکی از ساکنین منزل دکتر زند راجع به آن شب وقوع حادثه اظهار داشت من‌خواب بودم و نیمه شب اتفاقا از خواب بیدار شدم و دیدم خانم درراهرو منزل قدم می زند و هر نیمساعت یکبار بیك محل تلفن می کندولی هیچ متوجه نشدم که این تلفنها بکجا است؟

وی اضافه کرد صبح روزی که به خانم دکتر زند اطلاع دادند شوهرت به قتل رسیده است بلافاصله وی لباس سیاه پوشید. وهمین که مامورین و کارآگاهان برای بازپرسی بمنزل دکتر زند آمدند خانم گفت: شوهرم هیچ پس اندازی نداشت، همین چند قطعه فرش و رادیو و تلویزیون دارائی ما است.

یکی از مامورین کلانتری بخش ۷ به خبر نگار ما گفته است که من در حیرتم که چطور خانم دکتر زند از مرك شوهرش آنقدر ها ناراحت‌نشده‌بودو بسئوالات‌مامورین بخوبی پاسخ میداد.

مصاحبه باخانم دکتر زند

خبر نگار ما می نویسد نیمه شب پریشب موفق شدم در اطاق شماره۸ بخش‌یك بیمارستان‌شرکت نفت با خانم دکتر زند راجع بقتل شوهرش وخودکشی دکتر باغشاهی مصاحبه کنم.

همینکه پرستار وی ا زاتاق‌خارج شد بااجازه دادستان و پزشکان که ملاقات باویرا ممنوع کرده بودند وارد اطاق او شدم. وقتی وارد اطاق شدم‌به خانم زندگفتم‌ببخشیدکه در این نیمه شب مزاحم شما شدم اجازه میفرمائید اما هنوز حرفم را تمام نکرده بودم که خانم زند درحالی که در اطاق قدم میزد گفت

ـملاقات بامن ممنوع است

خانم دکتر زند آن قیافه اولیه را که من سابقا دیده بودم نداشت وخیلی زرد و لاغر بنظر میرسید.

پرسیدم: ممکن است بسئوالات من پاسخ بدهید؟ اشك در چشمش حلقه زد و گفت: دیگر حیثیتی برای من باقی نگذاشته اند. آنوقت سر درد دلش باز شد وگفت: من در خانواده ای نجیب‌و بزرگ بدنیا آمده‌ام با هیچکس دشمنی نداشتم که حالا اینطور در حق من دشمنی میکنند. من و شوهرم دکتر زند مثل یك روح د ردو بدن بودیم نجابت و اصالت من بشوهرم و همچنین محبت و متانت شوهرم بمن ثابت شده بود...

علت خودکشی شما...

پرسیدم: علت خود کشی شما چه بود؟ گفت: شما را بخدا بعد از مرگ شوهرم با اینوضعی که برایم پیش آمده و بیجهت کوس رسوائی من زده شده است دیگر زندگی‌برایم ارزشی میتواند داشته باشد. من‌نه حالا، بلکه هر وقت دیگر بمحض آنکه تحت‌نظر نباشم‌دست بخودکشی میزنم. من مرگ شرافتمندانه را باینچنین زندگی ترجیح می دهم که پس از چندسال زندگی زناشوئی با نجابت و اصالت و پاکدامنی حالا بجای نشستن درعزای مرگ شوهرم باید تحت نظر باشم و حرفهای پوچ و واهی درباره من بزنند

بمن ربطی ندارد.

پرسیدم: شما با خانم دکتر باغشاهی اختلافی داشتید؟ گفت: ازدواج خانم باغشاهی با آقای دکتر باغشاهی بمیل خودشان انجام شده بود و اگر کدورتهای خانوادگی‌آنها را از هم دور کرده بود بمن ربطی ندارد. من درزندگی یك موی شوهر عزیزم دکتر زند را بصد نفر افرادی مثل دکتر باغشاهی نمیدادم. شوهرم دکتر زند مردی مودب، موقر، زن‌دوست، خوش تیپ، خوش لباس وخوش قیافه بود ودلیلی نداشت که من با داشتن اینچنین شوهر دلخواهی دل‌بدیگری بندم.

پرسیدم: خانم دکتر باغشاهی گفته است که شما همیشه تلفنی مزاحم آنها میشدید؟

خانم دکتر زند گفت: اینهاحرف هائی است که درباره من گفته‌اند وهمین ها است که مرا رنج میدهد. فقط یکبار بین من وخانم دکتر باغشاهی تلفنی مشاجره ای رخ داد که بعدا هم خانم دکتر باغشاهی بمنزل ما آمد و عذرخواهی کرد. این مشاجره هم برسر جریان عشق و عاشقی نبود بلکه موضوع دیگری بود.

سئوال کردم. آیا دکتر باغشاهی هیچوقت بشماابراز علاقه میکردیانه؟

دیروز طی چندحادثه مختلف ۷نفر کشته شدند

دیروز ۷ نفردرنتیجه حوادث مختلف **در تهران و اطراف آن کشته شده‌اند. از این عده سه نفر در نتیجه سقوط از بلندیو دو نفر بعلت تصادف بااتومبیل شده‌اند.**

زن ۴۵ساله‌ای بنام فاطمه زارعی‌که **و دو نفر در اثر خفگی در آب فوت** در پشت بام منزلش در خیابان آریانا مشغول پهن کردن رخت بود ناگهان از بالای بام بزمین سقوط کردوبسختی مجروح گردید ودربیمارستان‌مرد.

پسربچه هفت ساله‌ای بنام محمد شیخزاده که در بالای بام منزلش در تهران نو مشغول بادبادك بازی بود ناگهان از بالای بام به زمین سقوط کرد و در بیمارستان درگذشت.

دیروز جوان ۲۵ ساله‌ای‌بنام رمضان گنه‌گنه‌ای که در طبقه سوم ساختمانی درکن مشغول کار بوداز بالای‌ساختمان بزمین سقوط کرد و مجروح شد مجروح ساعتی بعد توسط مامورین‌به بیمارستان شماره ۵ کارگران انتقال یافت لیکن معالجات مفید واقع نشدو کارگر مزبور درگذشت.

طفل ۵ساله‌ای بنام‌کبری محمدزاده که در خانه خود درازگل مشغول بازی بود ناگهان در آب افتاد و خفه شد.

همچنین کودك یکسال ونیمه‌ای بنام علیرضا خدابنده نیز در نیاوران در حوض افتاد و خفه‌شد.

موتوسیکلت‌شماره ۱۳۱۰ برانندگی حسین پوستی در خیابان صفاری با پیرمرد ۶۰ ساله‌ای بنام محمدنصیری خرازی فروش خیابان خراسان تصادف نمود و اورا بسختی مجروح‌ساخت.

بلافاصله مجروح به‌بیمارستان‌امدادی انتقال یافت لیکن معالجات مفید واقع نگردید وجان‌سپرد.

راننده موتوسیکلت دستگیر شد وباپرونده تسلیم مقامات‌قضائی گردید.

دیروز اتومبیل سواری شماره۱۲۶۱۹ برانندگی جلال افتخار کارمندراه‌آهن در مقابل کلانتری سوار با دو نفر که تیرآهنی را روی دوش خود حمل میکردند تصادف کرد.

تیرآهن از روی دوش این دونفر بگوشه‌ای پرتاب شد و به دوپسربچه باسامی صادق بیات ۱۰ساله‌و منوچهر کیانی ۱۳ ساله که از کنار خیابان عبور میکردند اصابت کرد و هردو آنها را مجروح نمود منوچهر کیانی در اثر شدت جراحات وارده فوت شد

چند حادثه

* دیشب بین نصرت رحیم پور و قربانی زنجانی بر سر پرداخت پول مشروب نزاعی در خیابان سیمتری درگرفت ضمن زد و خورد نصرت رحیم پور با ضربات چاقوی قربان مجروح شد و ضارب هم پا بفرار گذاشت.

مجروح توسط مامورین‌در بیمارستان سینا بستری شده است.

* دیروز یك اتومبیل فورد امریکائی مدل ۵۸ دو رنك را از خیابان زعفرانیه شمیران بسرقت بردند.

مامورین پلیس و ژاندارمری در تعقیب سارقین هستند.

* دیروز در اثر تصادف دو اتومبیل شماره ۱۳۸۳۶ و ـ ۳۹۴۸۲ در راه دماوند چندنفر زخمی شدند.

دریا

دونفر دیگر را هم بلعید

خبرنگار مادر بندر پهلوی تلفنی گزارش داد طی ۴۸ ساعت گذشته دونفر دیگر دردریای بندر پهلوی غرق‌شدند وبیش‌از ۲۰ نفر که در حال غرق‌شدن‌بودندنجات یافتند.

عصر روز پنجشنبه احمد بابائیان فرزند ۱۶ساله معمارشهرداری‌رشت که‌باتفاق پنجنفراز دوستان خود برای آب‌تنی بدریای بندر پهلوی آمده بود همراه با دوستانش بدریا رفت ولی ناگهان دریاطوفانی شد و شش نفر مزبور بعلت آنکه مسافت زیادی از ساحل دور شده بودندبه حال غرق‌شدن افتادند. پنجنفرآنان بوسیله مامورین نجات غریق نجات یافتند ولی احمد بابائیان قبل از نجات یافتن غرق‌شد.

جنازه وی را دیروز از دریا گرفتند و باانجام تشریفات قانونی دفن شد.

عصر دیروز هم مجددا دریای بندر پهلوی طوفانی شدولی‌مسافران بدون توجه بطوفانی بودن دریاخود را بامواج دریا میسپردند. دیروز هم بیش‌از ۱۴نفر از مسافرین به حالت غرق‌شدن افتادند که ۱۳نفر آنهانجات یافتند ولی پرویز حسن پورشناگر ۲۷سالهٔ بندر پهلوی که خودتاکنون صدهانفررا ازغرق‌شدن نجات داده بود طعمهٔ دریاشد. وی فرزند رئیس‌برزن غازیان‌بندرپهلوی است.

چون امسال کمیتهٔ دائمی نجات غریق دربندر پهلوی تشکیل نشده است فرماندار این شهرستان طی اعلامیه‌ای از مسافرین و اهالی خواسته‌است که هنگام شنا دردریا از ساحل زیاد فاصله نگیرند.

۳۳ نفر دراثر حوادث مختلف‌مجروح‌شدند

در ۴۸ ساعت گذشته ۲۰ نفر باسامی سرور آرشاك خاچاطوریان فرزند گریگور، پرویز کمالی‌فرزند قاسم، میرزا حسن ابوئی فرزند احمد، حسن سجادیان فرزندبیوك حسن حلیمی فرزند احمد، صادق بیات فرزند حاجی، علی نظری‌فرزند محمد، تقی احمد پناه فرزنداسداله، چنگیز جهانبخش فرزند ولی، پرویز جهانبخش فرزند ولی، یحیی علیزاده فرزند حسن، حسن قادری فرزند محمد علی، جلال شنائی‌فرزند محسن، محمود جندی فرزندمحمد، زیاد نوری فرزند عبداله، شکوه نایب‌السلطنه فرزند اصغر، پرویز فرزند عین‌اله، زری‌صادق زاده‌فرزند محمد، بتول جهانیان فرزند محمد حسین، علی میر فندرسکی فرزند غلامرضا در اثر حوادث رانندگی و ۱۳ نفر باسامی سیروس پور سعیدی فرزند احمد، علی مختاری فرزند غلام محمد، نجمیه زاده فرزند عبداله در بخش ۲۳، قدرت‌اله رحیم پور فرزند احمد در بخش ۲۲، مولود عطاوردی فرزند مهدی در بخش ۱۰، اولیاء روحی زادگان فرزند محمد یار در بخش ۲۳، اسمعیل نوری فرزند رمضان‌دربخش ۲۳، فخری سید مسعود، کریم ابراهیم پور فرزند حسین در پارك شهر، محمد بایگانی فرزند غلام در بخش ۱۸، علی صالحی درشهر ری. مجتبی بیات در بخش نه، در اثر چاقو خوردگی و کتك کاری مجروح شده و در بیمارستان سینا بستری میباشند.

درهفته گذشته:

۱۹۳ نفر مجروح ومسموم شدند

در هفته گذشته ۱۹۳ نفر دراثر حوادث مختلف در شهر تهران و حومه مجروح و مصدوم شدند.

از این عده ۷۱ نفر دراثرحوادث رانندگی ۲۷ نفر در اثر زد وخورد ۷ نفر بعلت سوختگی ۲۱ نفر در اثر سقوط از بلندی و ماندن زیر آوار و یك نفر بعلت تیرخوردگی مجروح شده‌اند.

درهمین هفته ۶۷نفرنیز بعلت‌خوردن غذای فاسد و افراط در نوشیدن مشروبات الکلی و مار گزیدگی عقرب گزیدگی مسموم شده‌اند

۲۵ کیلو و ۷۵۰ گرم تریاك درخانه‌ای کشف شد

دیشب مامورین اداره مبارزه با مواد مخدره شهربانی از خانه‌ای‌در حوالی تهران‌نو ۲۵کیلوو۷۵۰ گرم تریاك بدست آوردند و سه نفر رابازداشت کردند.

از چندی قبل به‌اداره مبارزه با مواد مخدره شهربانی درباره‌فعالیت های مشکوك سه‌نفر بنام مجتبی و عباس وآقابزرك گزارشاتی می‌رسید دائر براینکه این سه‌نفر به خریدوفروش تریاك مشغول‌میباشند دیشب مامورین اداره مزبور محل فعالیت آنهارا که در خانه‌ای واقع دریکی از خیابان های اطراف‌تهران نو بودپیدا کرده وارد این خانه شدند ودر اطاقی دستگاههای‌مختلف تریاك مالی وتریاك‌خشك‌کنی بدست مامورین افتادکه در این دستگاهها ۲۵کیلوو۷۵۰ گرم تریاك وجود داشت.

در اینموقع پرستار وارد اطاق خانم دکتر زند شد و من بیش از آن‌ماندن را جایز ندانستم و خدا حافظی‌نردم و از اطاق خارج شدم

خانم دکتر زند تحت نظر ست

خبرنگار ما اضافه میکند که هم ـ اکنون خانم دکتر زند که اقدام به خود کشی کرده و باتلاش پزشکان از مرگ نجات یافته است‌در بیمارستان شرکت نفت در اطاق شماره ۸بخش یك بیمارستان تحت نظر است این کنترل خانم دکتر زند از یك جهت باین لحاظ است مبادا وی دوباره اقدام بخود کشی نماید.

توضیحات یك کودك ۷ ساله

پریروز آقای دکتر خردپیر عنوان مطلع بدادسرا احضار شد ودرباره تعویض اتومبیل خود با اتومبیل دکتر باغشاهی توضیحاتی ببازپرس مربوط داد همچنین پسر۷ ساله‌آقای دکتر تهرانیان که‌ظهر روز قبل از وقوع حادثه باتفاق پسرسه‌ساله‌آقای دکتر زند مهمان آقای دکترباغ شاهی بود بدادسرا آورده شد و در باره اخلاق آقای دکتر باغشاهی در منزل از وی سئوالاتی شد که‌بازبان کودکانه خود پاسخ داد امروز افشاء شد که آقای دکتر تهرانیان که بمسجد سلیمان انتقال یافته است قبل از عزیمت، همسر وفرزند خود را به آقای دکتر زند سپرده وهمسر آقای دکتر تهرانیان با خانم دکتر زند در خانه شماره ۶۵۶ بریم در یك محل زندگی میکردند امروز خانم دکتر تهرانیان نیز بعنوان مطلع بدادسرا احضار شد و ازوی سئوالاتی شد که پاسخهای لازم داده شد. همچنین بدستور آقای رفیع جاه دادستان آبادان آقای دکتر تهرانیان احضار شد وبا هواپیمای شرکت نفت از مسجد سلیمان به آبادان آمد و دردادسرا باحضور رآقای زند دادیار بعنوان مطلع به آقای کریمی بازپرس مربوطه توضیحاتی داد.

خبرنگار مادر پایان اضافه‌میکند باوقوع این حادثه در آبادان‌بدستور دادستان این شهرستان بمدت سه روز تلفنهای خانه‌هاو محل کارعموم پزشکان شرکت ملی نفت تحت کنترل دادسرا قرار گرفت و از این راه نیز کمك مؤثری‌بکشف‌این جریان شد.

دیگر اتومبیل شمارا نمیدزدند!

یکدستگاه حیرت‌انگیزکه از آخرین اختراعات کشور آلمان است واخیرا وارد ایران شده ماهرترین دزدان جهان را بزانو در می‌آورد

دستگاه مزبور هم اکنون در بخش بازرگانی سازمان ناقاره موجود است وباقیمتی باور نکردنی در ظرف مدتی کمتر از نیمساعت بهر نوع اتومبیل نصب وتحویل میگردد.

چنانچه مایل بحفظ سرمایه خودتان هستید به خیابان باب همایون شماره ۹۷ مراجعه ویاباتلفن‌شماره (۳۰۵۰۳۰)مکالمه فرمائید. کمال‌الدین‌مستجاب‌الدعوه

فقط در سینما سعدی

چون عده زیادی از علاقمندان‌موفق بدیدن قسمت اول‌فیلم معروف **کنت‌مونت کریستو** نشده بودند ـ درسینماسعدی هردو قسمت باهم نمایش داده میشود

قسمت اول «**خیانت**» وقسمت دوم «**انتقام**» **وهر دوقسمت دریکشب**

شروع سئانس ۳۰ر۱۰ صبح ۲ـ۵وربع ـ ۳۰ر۸ بعدازظهر

دستگاه کامل **تهویه مطبوع** (ایرکاندیشن) **سینماسعدی** که مارك‌کارخانه معروف‌امریکا **وستینگهاوس** میباشد و بوسیله متخصصین‌کارخانه مزبور نصب شده ودر نوع خود درکلیه موسسات سینمائی بی‌نظیر است شروع‌بکارنموده‌و اکنون:

سینما سعدی دارای خنك ترین وسالم ترین سالن سینما در تهران میباشد

A.SH.N.A. CO.

قهرمانان کر و لال به فنلاند می‌روند

چهارکشتی گیر، یك‌تیرانداز، یك‌داور، یك مترجم ویك سرپرست، اعضای تیم کرو لالها را تشکیل میدهند

حاج سیدجوادی ـ شهیدی ـ کریم رئیسی‌نیا ـ ایلچی‌کبیر ـ حسین‌پور ـ قائم‌مقامی

مسابقات جهانی کر و لالها از روز سیزدهم مرداد ماه در شهرهلسینکی با شرکت ورزشکاران ۲۲ کشور آغاز میگردد .

ورزشکاران کر و لال ایران نیز در این مسابقات شرکت میجویند . فدراسیون کرولال‌های ایران بمنظور انتخاب قهرمانان زبده کر و لال یکدوره مسابقات انتخابی در رشته های کشتی و تیر اندازی در سالن ورزش پارك شهر ومیدان تیر باشگاه پهلوی انجام داد و در نتیجه چهار نفر آقایان محمد رضا سید جوادی در وزن اول ابوالحسن ایلچی تبیر در وزن دوم ، سابق حسین پور در وزن سوم ، کریم رئیسی در وزن چهارم برای شرکت‌در مسابقات‌کشتی جهانی کر و لالها انتخاب شدند . در میان این چهار قهرمان دو نفر دارنده عنوان قهرمانی اول جهان در مسابقات جهانی‌کرولالهای دوره‌گذشته میباشند ، این دو قهرمان عبارتند از: آقایان کریم رئیسی وایلچی تبیر که امسال نیز شانس مقام قهرمانی اول جهان را دارند در میان قهرمانان تیر اندازی آقای امیر حسن قائم مقامی موفق گردید در میان رقیبان خود رکورد لازم رابدست آورده و برای شرکت در مسابقات جهانی انتخاب شود . تیم کشتی قهرمان تیر اندازی کر ولال های ایران‌برای شرکت در مسابقات جهانی کر و لالها در هلسینکی ساعت شش بعد از ظهر روز سه شنبه دهم مرداد ماه با هواپیما به کشور فنلاندعزیمت خواهند کرد .دراین مسافرت آقایان نیکخو بسمت داور و مربی ، رضاقلی شهیدی بعنوان مترجم ورابط همراه تیم خواهند بود ضمنا آقای شواربی رئیس فدراسیون سمت سرپرستی کاروان را بعهده دارد .

آقای نیکخو داور بین‌المللی

انحلال گمرکات وانحصارات شهرستانها

درکمیسیون مخصوصی مورد بررسی قرارمیگیرد

وظائف ادارات انحصارات شهرستانها بادارات دارائی شهرستانها محول میشود

امروز اطلاع حاصل شد که‌روز سه‌شنبه آینده کمیسیونی دروزارت دارائی موضوع انحلال ادارات گمرکات وانحصارات شهرستان‌ها را مورد بررسی و مطالعه قرار می دهد. این کمیسیون نحوه انحلال این ادارات را معلوم خواهد کرد.

ادارات گمرکات و انحصارات شهرستان ها موقعی که وزارت گمرکات وانحصارات وجود داشت در شهرستان‌ها تاسیس شدوادارات تابعه وزارت گمرکات و انحصارات راتحت نظر داشت. برحسب‌موقعیت ومحل ادارات انحصارات وگمرکات بعضی از ادارات تابعه‌اهمیت‌بیشتری داشت مثلا در خرمشهر اداره‌گمرك در لاهیجان اداره چای ، در رشت ومازندران دخانیات از ادارات مهم انحصارات بودند.

درحال حاضر وبا تقسیم شدن امور وزارت گمرکات وانحصارات بین وزارت بازرگانی ووزارت‌دارائی ادارات گمرکات و انحصارات نیز عملا منحل‌شده و امور هریك از ادارات تابعه آن‌زیرنظراداره‌مربوطه درتهران قرار میگیرد . بدین‌ترتیب مثلا ادارات دخانیات زیر نظراداره کل دخانیت وادارات گمرك زیر نظر اداره کل گمرك خواهد بود. در تقسیم ادارات انحصاری از نظر وظائف بین وزارت دارائی‌وبازرگانی اگر در اداره مرکزی مربوطه‌در شهرستان کارمندی وجود داشته باشد باداره‌ای که محل حقوقی وی را تعیین کرده بود منتقل خواهد شد وکارها هم به پیشکاری ها و ادارات دارائی محل واگذارخواهد گردید.

گزارش خبرنگار ما حاکی است تصفیه قسمتی از کرهای حوزه وزارتی سابق گمرکات وانحصارات تمام شده وفقط پاره‌ای کار های کارگزینی و حسابداری باقی‌مانده که آنهم تا ۱۵ مرداد خاتمه خواهد یافت .امور حسابداری درحسابداری وزارت دارائی متمرکز شده و کارگزینی هم پس از تحویل‌پرونده ها ازبین خواهد رفت.

مراسم تشییع جنازه صدیقه دولت آبادی

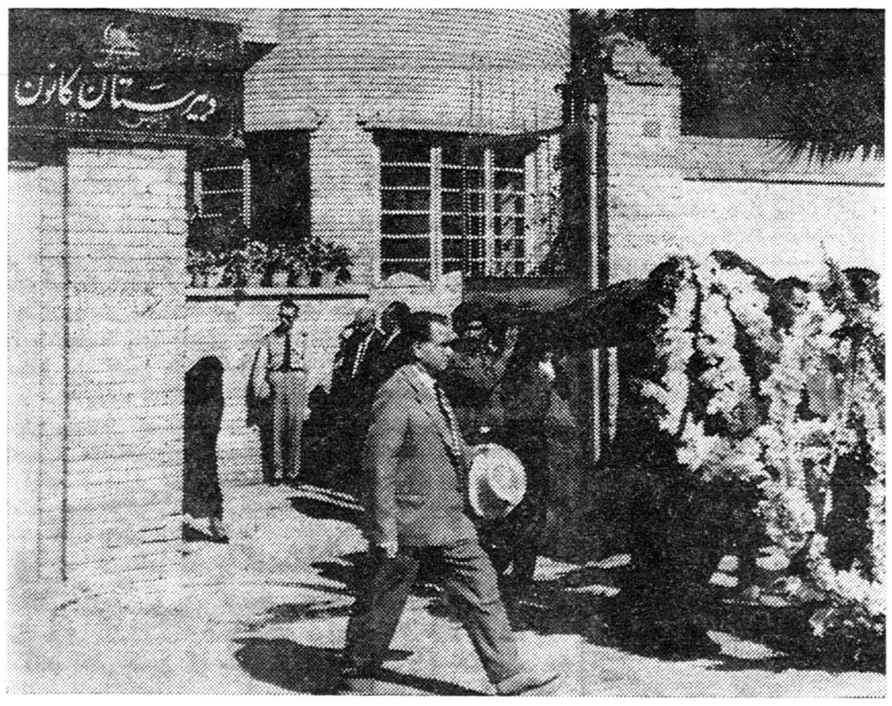

جنازه شادروان صدیقه دولت‌آبادی از محلی‌که‌زندگی و خدمات فرهنگی او در آنجا توام بود، تشییع گردید

ساعت هشت‌صبح امروز مراسم‌تشییع جنازهٔ مرحومه صدیقه‌دولت‌آبادی ازمنزل وی بعمل آمد . دراین مراسم‌آقای ایزدی از طرف دربار شاهنشاهی ،خانم سمیعیان از طرف والاحضرت شاهدخت اشرف‌پهلوی ونمایندگان جمعیتهای بانوان وآقایان دکتر صدیق‌اعلم و سرتیپ‌شاه خلیلی وعده‌ای از اقوام اقارب متوفی شرکت کردند .

(خبردرگذشت وشرح زندگی خانم دولت‌آبادی در صفحات۵و۶ چاپ‌شده است)

جنازه مرحومه دولت‌آبادی که بعلت عارضه‌سرطان دوشب بیش درگذشته‌بود در یکی از اطاقهای منزل مسکونی متوفی برروی تخت قرارداشت ودسته‌گل‌های متعدد جمعیت‌های بانوان‌دراطراف جنازه جلب توجه‌میکرد . دراطاقهای دیگر خانه جمعی‌ازنمایندگان سازمانهای زنان ایران وعده‌ای از اقوام وبستگان فقیدسعید اجتماع کرده‌بودند.

جنازه برروی دوش‌عده‌ای از تشییع کنندگان تاخیابان پیروزگذشت وسپس درانتهای خیابان درداخل آمبولانس قرار داده شد و در حالیکه دهها‌اتومبیل آنرامشایعت میکرد بطرف زرگنده حرکت نمود . جنازه مرحوم دولت‌آبادی در مقبره خانوادگی ودر آرامگاه مرحوم حاجی‌میرزا یحیی دولت‌آبادی بخاك سپرده شد.

الحاق به جبهه‌مطبوعات متفق‌ایران

در جلسه عمومی‌جبهه مطبوعات‌متفق ایران که عصر دوم مرداد تشکیل گردید عضویت آقایان محمد علی علامه مدیر روز نامه‌پیام آذربایجان «چاپ تبریز» وحسین جوادی مدیر روز نامه بیهق(چاپ‌سبزوار) وسید ابوالقاسم میر عارفی مدیر روزنامه سر چشمه (چاپ‌قم) به اتفاق آراء بتصویب هیئت موسس جبهه رسید بااین ترتیب جبهه مطبوعات متفق ایران دارای ۱۹ روزنامه یومیه و هفتگی در مرکز و ۲۱روزنامه در ولایات میباشد که اکثر مدیران آن عضو انجمن مطبوعات ایران هستند .

رئیس سازمان سمعی وبصری

امروز اطلاع حاصل شد که‌آقای روح‌الله مبشر بریاست اداره‌آموزش سمعی و بصری هنرهای‌زیبای کشور منصوب شده است .

آقای مبشر از جوانان فعال و با ذوق میباشد که فعالیتهای وی در هنرهای زیبای کشور و همچنین‌در تلویزیون ایران مورد توجه قرار گرفته است . ما موفقیتهای‌بیشتری برای آقای مبشر در پست جدید آرزو میکنیم.

مقاله روزنامه «جورنال امریکن»

درباره ماجرای گذرنامه دودانشجوی ایرانی درامریکا

در باره ماجرای‌دو گذرنامه‌مربوط به آقایان فاطمی ، وقطب دانشجویان ایرانی مقیم‌امریکا روزنامه‌جورنال امریکن درشماره اخیرخود مقاله‌ئی نوشته است که قسمتی از آن‌برای اطلاع خوانندگان‌محترم نقل‌میشود.

این اولین بار است که یك‌واقعه کوچك جنبه بین المللی پیدا کرده و در نتیجه موجب مداخله پلیس گردیده است .

صادق قطب و علی فاطمی وسایر دانشجویانی که علیه دولتشان‌دست باعتصاب نشسته و همچنین اعتصاب غذا در سفارت ایران زدند باید از عمل خود نادم باشند .

ماجرا هنگامی شروع شد که آقای اردشیر زاهدی سفیر کبیر ایران گذرنامه تحصیلی قط برا لغو کرد چون بتصدیق خیلی ها این جوان اصولا دانشجو نیست و در مورد رشته‌ایکه در دانشگاه جورج تاون‌انتخاب کرده هیچگونه موفقیتی بدست نیاورده است .

دولت ایران دست باجرای یك برنامه صرفه جوئی اقتصادی زده وبرای موفقیت‌آن و احتراز از سقوط اقتصادی و توسعه نفوذ کمونیست ها از کلیه اتباع خود خواسته است که تاحد امکان در مصارف مالی صرفه جوئی‌نمایند .

دانشجویان مقیم امریکا حتی‌اگر دولت‌مستقیما کمکی به آنها نکند ارز خارجی کشور خود را مصرف میکنند و دولت را با کمبود ارز مواجه میسازند .

قطب در ابتدا در سال ۱۹۵۶ باویزای معمولی‌وارد امریکا شد و در دانشگاه جورج تاون اسم‌نوشت و بدینوسیله یك گذرنامه‌دانشجوئی بدست آورد .

ا زآن تاریخ به بعد در هیچیك از دوره های شش ماهه تحصیلی‌وی نتوانسته ۱۲ ساعت درس در هفته را با موفقیت بگذراند .

مثلا آخرین شهادت نامه‌ای که درتاریخ ۲۹ ژوئن از دانشگاه‌گرفته موید این گفته است . نامبرده در درس قرائت انگلیسی مردود شد و درمورد دروس‌جغرافیاوتاریخ اندیشه های فلسفی نیز نمراتش از میزان متوسط پائین تر است .

این شخص همچنین دربقیه مواد از قبیل روابط بین المللی . توسعه تمدن و متافیزیك نیز موفقیتی‌بدست نیاورده‌است .

آخر این چه نوع دانشجوئی است ؟ چرا باید دانشگاه های امریکا که از فرط ازدحام درهارا بروی‌جوانان خودمابسته‌اندبکسانیکه بتحریك واغتشاش بیش ازآموزش علاقه دارند امکان ورودبدانشگاه‌را بدهند ؟

فاطمی که طبق‌گفته مقامات‌سفارت ایران از دولت کمك میگیرد ابتدا برای تحصیل در رشته‌زبان‌انگلیسی بامریکا آمد اما بعد رشته‌پزشکی را انتخاب کرد وسپس رشته خود را به دندانپزشکی وبالاخره‌بعلوم اجتماعی تغییر داد و اینك‌میخواهد مدارك فوق لیسانس در رشته‌اقتصاد دریافت نماید .

ضمنا باید خاطر نشان کرد که در انجمن‌دانشجویان فاطمی نماینده کلیه دانشجویان ایرانی‌مقیم‌آمریکا نیست ،بلکه فقط معرف دانشجویان ایرانی ساکن نیویورك است نظیر این گروهها فراوان دراطراف‌کشور بچشم میخورد . مثلا پنجاه دانشجو تلگرافی مخابره کرده وپشتیبانی خود را از سفارت ایران در جریان سروصدای اخیر اعلام داشته‌اند در این میان فقط روی یك گذر نامه بحث است . گذرنامه قطب تبدیل بیك گذرنامه عادی شده واو در صورت تمایل میتواند در این کشور بماند .گذرنامه فاطمی‌قریب یکسال دیگر اعتبار دارد .

وزارت خارجه ماهیچگونه حقیقتی‌در ادعاهای دانشجویان مبنی براینکه آنها را باتهام انتقاد از دولتشان به ایران مراجعت میدهند نمی یابد . این جوانان باید بدانند که هرگاه دانشجویان خود مادر خارج عمدا آرامش سفارتخانه های ما را دست خوش تزلزل سازند مردم امریکا سخت علیه آنها خشمگین خواهند شد .

سخنرانی درانجمن ایران وآمریکا درباره کشفیات راجع بکره زمین

بقراریکه از انجمن ایران و امریکا اطلاع میدهند روز چهارشنبه یازدهم مرداد آقای دکتر ژوزف کاپلان استاد فیزیك در دانشگاه کالیفرنیا (لوس آنجلس) که اخیرا بتهران آمده است تحت عنوان کشفیات راجع بکره زمین در سال ژئو فیزیکی بین المللی در انجمن ایران و امریکا سخنرانی خواهد نمود .

ازطرف بهداری شهرداری

درمانگاههای جدیدی درجنوب شهر دایر میشود

روز پنجشنبه گذشته کمیسیونی با شرکت آقای دکتر نصر شهردار تهران ودکتر هدایت مدیرکل بهداری شهرداری دربهداری شهرداری‌تشکیل شد و درباره مسائل بهداشتی و درمانی شهر مذاکراتی صورت گرفت. آقای دکتر هدایت درباره این کمیسیون‌اظهار داشت چون در نظر است‌که شهر تهران به هشت ناحیه تقسیم شود لذا این کمیسیون تشکیل گردید تا تشکیلات بهداشتی ودرمانی‌بهداری‌شهرداری بااحتیاجات بهداشتی ودرمانی این نواحی تطبیق داده‌شود .مدیرکل بهداری شهرداری اضافه کرد در نظر است بر تعداد درمانگاههای بهداری شهرداری‌افزوده شود و در نقاط جنوب شهر که فاقد درمانگاه میباشد درمانگاه های‌جدیدی ایجاد شود .

کنترل مواد غذائی

همچنین طبق تصمیماتی‌که اتخاذ گردیده ازاین‌ببعداکیپ‌های بهداشتی اداره بهداری شهرداری از کاباره ها وکافه ها واغذیه فروشی ها بازدید بعمل خواهند آورد و بازرسی‌غذائی از اماکن مزبور خواهند نمود .

خروج

* آقای باقر کاظمی به فرانسه
* آقای دکتر مرتضی آزموده به سویس
* آقای منوچهر عظیما رئیس‌اداره ششم‌سیاسی وزارت‌خارجه به‌بیروت
* آقای منوچهر بیگدلی‌کنسولیار شاهنشاهی در هامبورك به آلمان
* آقای حسن فرامرزی وابسته مطبوعاتی در بغداد به بغداد
* آقای مهندس اسفندیار پزشك رئیس مخابرات سازمان برنامه به آلمان .
* مهندس فریدون سرابی معلم دانشگاه به هلند .

ورود

* آقای ژان دوگوس سفیر کبیر فرانسه در کامبوج از پاریس
* آقای محسن مهرکار اصل دستیاردانشکده کشاورزی ازبیروت
* آقای‌اکبر زینالی دبیرهنرسرای عالی از پاریس .
* آیت‌اله‌شیخ محمدبنابی‌ازعلمای‌مقیم نجف‌اشرف برای زیارت آستان قدس رضوی بتهران
* آقای اکبردهقان که برای‌شرکت در فستیوال‌به‌شوروی‌رفته‌بوداز‌مسکو
* آقای بیژن برزگر از اطریش

برنامه امشب

تلویزیون ایران

ساعت ۶٫۰۰ ـموزیك رقص
ساعت ۶٫۳۰ ـفیلم لاسی
ساعت ۷٫۰۰ ـبرنامه تاریخ
ساعت ۷٫۱۵ ـ فیلم
ساعت ۷٫۳۰ ـبرنامه بانوان
ساعت ۸٫۰۰ ـ هنرهای زیبا
ارکستر بدیعی ـ خواننده خاطره پروانه
ساعت ۸٫۳۰ ـاخبار و فیلم خبری
ساعت ۸٫۴۵ ـبرنامه اس ـآـاس
ساعت ۹٫۰۰ ـبرنامه پنج ستاره
ساعت ۹٫۳۰ـ فیلم سینمائی اتوبوس فراری‌ـ دوبله بفارسی ـ انگلیسی
ساعت ۱۱٫۳۰ ـپایان برنامه

از: سالز برگر : مفسر نیویورك تایمز

ایران فرصت دارد به خانه‌تکانی خود ادامه دهد

فعلا دلیلی دردست نیست که اقدامات شورویها دربرلین بخاطر استتار مقاصد آنها درایران باشد

وضع برلین باایران چه ارتباطی دارد؟

«قسمت اول مقاله سالز برگر»مفسر معروف نیویورك تایمز در چاپ دوم شماره دیروز درج گردید اینك دنباله این مقاله که اشاره به‌سیاست و روش شوروی در باره ایران‌میکند

تمام دلایل حاکی است که‌کرملین در حال حاضر در اندیشهٔ اقدام به هیچیك از این کار ها نیست . گر چه تبلیغات خصمانه علیه ایران بوسیله رادیو های زیر سلطهٔ ـ کمونیستها در روسیه و آلمان‌شرقی ادامه دارد ولی‌بنظرنمیرسد بخواهند به اقداماتی در محل متوسل شوند و دلیلی در دست نیست که مسکو در حال حاضر یك قیام و انقلاب‌در ایران را تشویق کند . بر رسی کنندگان امور ایران در تائید این گمان که برلین یك پرده استتاری برای اقدام به یك توطئه در ایران است دلیلی نمی بینند .

اخیرادومحك تجربه بدست آمده است که اولین آنها در بحران‌اخیر کویت می باشد . مسکو تمایلی به اینکه عراق را جهت‌تهدید ایران از طرف غرب مورد استفاده قراردهد نشان نداد و در مقابل علی رغم بحران کویت روابط شوروی وعراق ضعیف ماند .

دومین آزمایش سیاسی روز ۲۰ ژوئیه دست داد. در این روزرهبران جناح مخالف که از طرف کمونیست ها پشتیبانی میشوند میخواستندعلیه حکومت ایران تظاهر کنند و حکومت ایران با استحکام تمام در مقابل اقدامات مقابله کرد و آن جریان به شکست انجامید . روسها نیز نا رضایتی‌یا خشمی نشان‌ندادند.

اگر آنطوریکه آشکار است خروشچف در نظر نداشته باشد در سال جاری اقدامی علیه ایران بنماید معلوم میشودهمچنانکه می گوید می خواهد حیثیت‌خود را دربرلین بیازماید . باوجود این ایرانیان نسبت به مقصد نهائی‌ـ روسهاشکی ندارند و همه‌احساس میکنند که مسکو امیدوار است روزی سلطهٔ خودرا تا کرانه های خلیج فارس گسترش دهد.

خودداری از دادن تضمین

ایران میگوید مسکو تضمین‌می خواهد که اجازهٔ تاسیس هیچ‌پایگاه نظامی خارجی (مقصود امریکائی است) درایران داده نخواهد شد . امروقتی از طرف ایران به روس‌ها تذکرداده شد که چنین تضمینی نخواهند داد زیرا آن را مغایر حاکمیت ایران میدانند ظاهرا آنها به‌یك تعرض واقعی دست نزدند و درایران دلیلی که مویداقدامی از طرف خروشچف باشد مشاهده نمی شود . سیاسیون احساس میکنند که‌خروشچف ممکن است بکوشد ایران را به‌خروج از سنتوتشویق کند یا آن کشور را زیر ضربات تهدیدخود بگیرد . اما هیچکس معتقدنیست که وی به یك‌عمل‌جدی دست‌خواهد زد .

بنابراین مشاهده میشود که مسائل جاری این سرزمین بطور اساسی داخلی است نه خارجی . ایران هنوز فرصت‌دارد به خانه تکانی‌خود ادامه دهد بدون آنکه از ارتباط کارخود بابحران روزافزون برلین نگران باشد . از نظر یك ایرانی این مطلب سبب ناراحتی نیست . زیرا تاآنجا که مربوط‌به برلین است تنها نمیتواند در نتیجهٔوقایع موثر باشد .

اما اگر دنیای غربی در پائیز آینده در برلین محکم بایستد وضع ایران بعنوان یك متفق غرب‌تحکیم خواهدشد.

رئیس دانشگاه اصفهان

از طرف آقای درخشش وزیر فرهنك آقای دکتر محمد ریاحی استاد دانشکده پزشکی اصفهان، بریاست‌دانشگاه‌آنشهرستان‌منصوب شد . ضمنا آقای دکتر حسینقلی اوژند بریاست دانشکده پزشکی اصفهان تعیین گردید .

تصحیح آگهی دانشکده ادبیات اصفهان

در آگهی مسابقه ورودی دانشکده ادبیات اصفهان که‌در شماره‌های ۱۰۵۵۸ و ۱۰۵۶۲ بچاپ رسیده در جملهٔ «فلسفه و علوم تربیتی» اشتباهی روی داده که البته خوانندگان گرامی خود متوجه شده‌اند و بدینوسیله تصحیح میشود .

آ ـ ۱۴۴۳۲

تبریکات

حسن انتصاب

جناب آقای دکتر نوربخش انتصاب جنابعالی بسمت سرپرست بیمارستان فیروز آبادی موجب نهایت خوشوقتی دوستان وهمکاران گردید پزشکان بیمارستان کودکان این موفقیت‌را بشما تبریك‌میگویند:

دکتر امینی راد ـ دکتر سینکی ـ دکتر حیاوی مرادی ـ دکتر صالحیان ـ دکتر ملائك ـ دکتر نونژاد ـ دکتر نیکداد ـ دکتر رازبان دکتر آجودانی ـ دکتر بهبهانی ـ دکتر ذولقدری .

آ ـ ۱۱۲۱۳

جناب آقای درخشش وزیر محترم فرهنك

کسبه واصناف بازار تجریش بدین وسیله حسن انتصاب آقای شهابی رئیس جدید فرهنك شمیرانات رابه‌آنمقام محترم تبریك میگویند وازاین حسن انتصاب سپاسگزارند . **اصناف و کسبه بازار تجریش**

آ ـ ۱۱۱۳۷

کارمندان زائد

نسخ مقررات استخدامی

برای رفع تبعیض و جلوگیری از هرجو مرجی که در حال حاضر در امور استخدامی وجود دارد و اختلاف وضع استخدامی و تنوع رتبه ها و حقوق و مقرری وعناوین استخدامی کادر های گوناگون کارمندان دولت وایجاد روش‌واحد استخدامی در سایه یك قانون در ماده ۶۷ لایحه استخدام پیش بینی شده است که کلیه قوانین ومقررات استخدامی موجود ، پس از تصویب این لایحه ملغی‌خواهد بود .

از طرفی دیگربنابجهات خاص وبرعایت اصل تفکیك قوای عالیه کشورو جلوگیری از احتمال‌مداخله قوه مجریه در قوه قضائیه وصیانت حقوق قضات کادر قضائی را از مشمول این نسخ خارج ساخته و استقلال آنهارادر مسائل‌استخدامی نیز رعایت کرده است .

ارزیابی سوابق خدمت‌غیررسمی

چون طبق مقررات این لایحه کلیه کارمندان دولت اعم از روز مزد ثابت و موقت ، پیمانی ،حکمی، کارکنان فنی کارخانه هاوموسسات انتفاعی دارای‌عنوان واحداستخدامی شده وبا مستخدمین رسمی فعلی‌در یك سطح قرار می گیرند بنابراین پیش بینی شده است که سوابق خدمت گذشته آنها باتوجه بعلل وجهات مختلف و مزایا و خصایص خدمتی احتساب واز نظربازنشستگی مورد نظر قرار بگیرد وباتوجه باین که دربدو استخدام وبکار گماردن این نوع مستخدمین ، دولت و یا سازمان های استخدام کننده هیچ نوع تعهدی برای احتساب سوابق خدمت آنها نداشته اند واین قرار راهم خود مستخدمین بطور ضمنی قبول کرده‌اند این پیش بینی در ماده ۶۸ لایحه‌د رواقع‌ارفاقی است که دولت بمستخدمین مزبور بنحو اضافی می کند بطور معمول این طبقه از مستخدمین با حقوقی‌بیشتر از طبقه مستخدمین رسمی استخدام شده‌اند وتعهدات آنهارا هم‌بعهده نداشته و در طول مدت خدمت به صندوق بازنشستگی وجهی‌نپرداخته اند واغلب با تغییر عنوان ویاسمت استخدامی وسازمان محل خدمت از اضافه حقوق بیشتری هم در حدود امکانات بودجه ای سازمان های مستقل و نیمه مستقل استفاده کرده‌اند .

تغییر شغل کارمندان دولت

در طول مدت خدمت ممکن است مستخدمی در رشته خاصی ازمشاغل واقع دریك گروه استخدامی بغیر از شغلی که دارا می باشد تجاربی تحصیل کند و آماده برای تغییر شغل باشد و این تغییر شغل ازیك طبقه به طبقه دیگر در یك گروه منافی مصلحت سازمان مربوط هم نباشد ، در ماده ۶۹ لایحه پیش‌بینی شده است که در صورتی که کارمند مزبور واجد شرایط احراز شغل جدید باشد بتواند تغییرشغل بدهد و این تغییر شغل بشرط‌وجود محل خالی بنا بنظر مقنن بمصلحت سازمان و مستخدم هردو میباشد.

انتقال کارمندان

مستخدمین دولت از لحاظ این که تمام نقاط کشور حوزه خدمتی آنها می باشد و نظر به وسعت و اختلاف آب و هوا وسطح زندگی در شهرستان های گوناگون ممکن است که ادامه خدمت بعضی از افراد در مناطق خاصی موجب محرومیت آنها از مزایای خاص و یا باعث تبعیض میان آنها وسایر افراد مستخدمینی که در نقاط مناسبتری اشتغال دارند بشود . در ماده هفتاد لایحه جدید پیش بینی شده است کارمندان موظف‌هستند بر طبق حدا اقلی که دولت مقرر خواهد کرد در نقاط بد آب وهوا وخارج از مرکز انجام وظیفه‌کنند. در مورد کارمندان دولت که در خارج از کشور انجام وظیفه می کنند در تبصره ماده ۷۰ پیش بینی شده است مدت خدمت اینگونه مستخدمین مشمول مقررات آئین نامه های اختصاصی وزارت خارجه باشد تا در سایه وحدت رویه از تبعیض و اختلاف وضع خدمت کارمندان دولت در کشور های خارج جلوگیری بشود .

ناتمام

سفته و چکهائیکه روز ۲۹٫۴٫۴۰ ازمنزل اینجانب‌سرقت‌وعدم پرداخت به بانکها اطلاع‌داده‌شده چون کسی نمیتواند استفاده کند تقاضا میشود به‌خیابان پهلوی بانك رفاه کارگران حسن امامی ارسال دارند .

آ ـ ۱۱۱۸۳

کودکستان و دبستان ملی

دخترانه **سعدی** پسرانه

زیر نظر: آفاق خزانه

وباهمکاری جمعی از مربیان متخصص‌آموزش‌وپرورش باجدیدترین برنامه های تربیتی و بهترین‌متد برای‌آموزش انگلیسی ـ رقص واستفاده از فیلم‌های آموزنده همه روزه صبح و بعدازظهر برای ثبت نام آماده است .

نشانی: خیابان شمیران قدیم ایستگاه داودیه محل ثبت سابق قلهك

آ ـ ۱۵۴۵۳

فقط تاچهار روزدیگر **افتضاح یك بوسه** رنگی دوبله بفارسی باشتراك سوفیالورن موریس شوالیه درسالن زیبا وخنك سینما **فری** ادامه دارد ـ شروع ۳ـ۵ـ۷ـ۹ بعدازظهر

آ ـ ۱۵۴۹۶

دولت درباره جوابگوئی به تبلیغات شوروی مطالعه میکند

سفیرکبیر ایران درمسکو فردا بملاقات نخست‌وزیر خواهد رفت

هنوز شوروی بیادداشت اعتراض ایران پاسخ نداده است

ظرف بیست و چهار ساعت اخیر ، هیچگونه تغییری در وضع روابط سیاسی ایران و شوروی پیدا نشده و رادیو مسکو نیز در روش خود تجدید نظر نکرده‌است .

ملاقات با نخست وزیر

قرار است ظرف بیست و چهارساعت آینده آقای مسعود انصاری سفیرکبیر ایران در مسکو با آقای نخست وزیر ملاقات کند .

مسعود انصاری ، گزارش مفصلی پیرامون وضع روابط ایران وشوروی در ماههای اخیر به نخست وزیر داده و در ملاقات خود ، پیرامون این مسائل با نخست وزیر گفتگو خواهد کرد .

امروز شنیده شد که سفیر ایران در مسکو تا چند روز دیگر به مسکو میرود لکن محتمل است بزودی مراجعت کند .

شرفیابی وزیر خارجه

صبح امروز ، آقای قدس نخعی وزیر امور خارجه بحضور شاهنشاه شرفیاب شد .

شرفیابیهای وزیر امور خارجه در روز های اخیر از طرف ناظران سیاسی با توجه و دقت تعقیب میشود .

تبلیغات متقابل

امروز در پاره‌ای محافل گفته میشد موضوع تبلیغات متقابل از طرف دستگاه های انتشاراتی ایران در برابر تبلیغات شوروی مجددا مورد مطالعه قرار گرفته است .

رادیو مسکو که برای مدت کوتاهی از انتشار تفسیر های شدیداللحن نسبت بایران خودداری میکرد ، از چندی باینطرف مجددا لحن خودرا تغییرداده و روش تعرض آمیز خودرااز سرگرفته است .

تبلیغات غیر دوستانه رادیو مسکو، چنانکه خوانندگان عزیز مسبوقندیکی از موارد اعتراض کتبی و شفاهی دولت ایران بشوروی بوده‌است و چون مسکو، باوجود اعتراض ایران ، در روش خود تغییر نداده گفته میشودمقابله تبلیغاتی از طرف ایران مورد توجه مقامات صلاحیتدار قرار گرفته و احتمال دارد در صورت ادامه این وضع ، دستگاه های انتشاراتی ایران در مقابل تبلیغات همسایه شمالی ساکت ننشینند .

هنوز جوابی نرسیده

خبرنگار سیاسی اطلاعات گزارش میدهد که هنوز پاسخ اعتراضات کتبی و شفاهی ایران از طرف مقامات شوروی داده نشده است .

صبح امروز ، مقامات سفارت شوروی در جواب این سئوال که چه وقت دولت شوروی باعتراضات ایران پاسخ خواهد داد گفتند :

ـ از وزارت امور خارجه بپرسید !

و مقامات وزارت امور خارجه نیز اظهار نمودند :

ـ هنوز که خبری نشده‌است ..

سفیر امریکا درراس هیئتی بقبرس رفت

مسئله ایران درکنفرانس سفرای امریکا طرح میشود

ساعت شش بامداد امروز آقای جولیوس هولمز سفیر کبیر امریکا در تهران باتفاق آقایان هری برن رئیس هیئت عملیات اصل چهار در ایران ، هربرت لینمن ، مستشار سفارت و رئیس اداره اطلاعات امریکا وژنرال هیدن رئیس مستشاری نظامی امریکا تهرانرا بصوب قبرس ترك گفت .

سفیر کبیر امریکا برای شرکت در کنفرانس سفرای امریکا در خاور میانه عازم «نیکوزیا» گردید و این مسافرت مدت یکهفته بطول خواهد انجامید .

همانطوریکه قبلا اطلاع دادیم ریاست کنفرانس سفرای امریکادر خاورمیانه با آقای «چستر باولز» معاون وزارت خارجه امریکا خواهد بود .

در این کنفرانس پیرامون روابط امریکا با کشور های خاور میانه بحث خواهد شد و مقامات وزارت خارجه امریکاتعلیمات لازم بنمایندگان سیاسی خود درکشور های خاورمیانه خواهند داد .

محافل سیاسی تهران عقیده دارند که در این کنفرانس آقای «جولیوس هولمز» گزارش جامعی از تحولات اخیر ایران ، بخصوص روابط ایران با شوروی را مطرح خواهد کرد و پیرامون روابط امریکا با ایران بحث خواهد شد وسفیر کبیرامریکا باتعلیمات تازه ای از این کنفرانس بتهران باز خواهد گشت .

تغییرات تازه در دادگستری

همانطور که در شماره گذشته باطلاع خوانندگان محترم رسید از روز پنجشنبه در دادگستری گفته میشد تغییرات تازه‌ای انجام خواهد شد و حتی شایع بود این تغییرات از دادگاه های استان شروع خواهد شد .

کمیسیون های متعددی که در طول هفته گذشته با حضور وزیر ومعاون وروسای کارگزینی وبازرسی کل کشور در اطاق آقای الموتی وزیر دادگستری تشکیل گردیده بود این شایعات را تایید میکرد .

امروزنیز کمیسیون مهمی بدنبال کمیسیون های قبلی در اطاق آقای الموتی تشکیل گردید و بدنبال آن شایع شد که اولین تغییر در پست ریاست کل دادگاه های استان انجا م گردید و یکی از مستشاران دیوانعالی کشور که فعلا در مرخصی بسر میبرد بریاست کل دادگاه های استان تعیین گردیده و رئیس دادگاه های استان بدادیاری دیوان عالی کشور انتخاب گردیده است .

اما تا یکساعت بعد از ظهرامروز مقامات مسئول وزارت دادگستری از تائید این شایعه خود داری کردند .

آخر وقت امروز همچنین در دادگستری شایع بود که علاوه بر تغییر رئیس کل دادگاه های استان تغییراتی نیز در سه شعبه از شعب دادگاه های استان انجام شده‌است.

درجنوب گرما بیداد میکند

خبرنگار مادر اهواز بدنبال گزارش های قبلی در مورد گرمای شدیدو شرجی هوای اهواز اطلاع دادشدت گرما وشرجی بحدی است که خواب وخوراك را از مردم این شهرستان سلب کرده و باقطع نیروی برق و ازکار افتادن یخچال های خانگی دراین دوروزه یخ هم در اهواز کیمیا شده است . بااینکه دوازده کارخانه یخسازی بطور شبانه‌روزی در اهواز مشغول کار می‌باشدمعهذا بعلت شدت گرماوشرجی هوای این شهرستان مصرف یخ بـه حدی افزایش یافته است که یخ بازار سیاه پیدا کرده است .

مغازه‌های شهر از فرط گرما تعطیل است ومردم تمام وقت روز خودرا صرف تهیه یخ مینمایند .

گرمادر بندرمعشور

خبرنگار مادر بندر معشورگزارش میدهد مدت چهار روز است هوای بندر معشور بحدی گرم و مرطوب شده است تاکنون اینچنین گرما وشرجی‌هوا در این شهر بی‌سابقه بوده است . اهالـی در تمام مدت شبانه‌روز عرق میریزند و با زیر پیراهن وشلوار کوتاه برسر کار حاضر میشوند .

درحالیکه از آسمان شهرستان های جنوب آتش میبارد و گرما در جنوب بیداد میکند در شهرستان های ساحلی شمال هوا مطبوع و خنك است وگاهگاهی هم طوفانی میشود .

طبق دستور نخست‌وزیر

برنامه‌های وزارتخانه‌ها باید هرچه زودتر تنظیم شود

بطوریکه خبرنگار ما گزارش میدهد از نظر اهمیتی که دولت برای تهیه برنامه‌های کار وزارتخانه‌ها و سازمانهای اداری قائل است ازطرف آقای نخست‌وزیر باردیگر در تعقیب دستور قبلی به‌کلیه آقایان وزیران و روسای سازمانهای وابسته بدولت ابـلاغ شده است که موضوع تهیه برنامه‌های کوتاه مدت وفوری رابرای هروزارتخانه فوق‌العاده مهم تلقی‌نمایند ودر عرض چهار هفته‌ای که مهلت تعیین شده برنامه کارهای فوری وضروری امسال راتهیه وآماده اجرانمایند . آقای نخست‌وزیر دردستور خود تاکید کرده‌اند که هرگونه کوتاهی وتاخیر دراین کار مهم‌موجب مسئولیت شدید خواهدشد و دولت موضوع تهیه واجرای برنامه‌های فوری رایکی از اهم وظائف خود میداند.

هیئت بازرسی دروزارت فرهنك

هیئتی از بازرسان اداره بازرسی کل کشور ، از امروز در تالار آئینه وزارت فرهنك ببازرسی پرونده های آنوزارتخانه که از طرف‌وزیر فرهنك تقاضای رسیدگی به آنها شده است پرداختند .

این هیئت که مرکب است از آقایان عفیفی ، دکتر اسلامی ، خلعتبری وخشوری امروز به پرونده کتب درسی از هشت سال باینطرف رسیدگی کردند .

وزیر دفاع اندونزی امشب بتهران می‌آید

ساعت ده و نیم امشب ژنرال «عبدالحریث‌فسوتیان» وزیر دفاع و امنیت اندونزی وارد تهران خواهد شد .

وزیر دفاع و امنیت اندونزی که از آمریکا باز دید کرده و بکشورش باز می‌گردد ، مدت یکساعت در تهران توقف نموده و سپس به «جاکارتا» پرواز می‌نماید .

آموزشگاههای ملی متخلف منحل میشوند

وزارت فرهنگ اطلاع میدهد : چون در بعضی از آموزشگاههای ملی برخلاف مقررات شورایعالی فرهنگ اشخاصی بدون داشتن صلاحیت و اجازه وزارتفرهنگ عملا بمدیریت انتخاب شده اند و بعلت عدم اطلاع از قوانین یا احساس عدم مسئولیت مرتکب خلافهائی میشوند که بضرر دانش آموزان تمام شده و به تخطی از مقررات وآئین نامه های خوب منتهی میگردد ، بنابر این وزارت فرهنگ بکلیه ادارات فرهنگ کشور و نواحی فرهنگ تهران دستور داد مدیرانی باید در آموزشگاههای ملی انجام وظیفه نمایند که صلاحیت آنان موردتصویب شورایعالی فرهنگ قرار گرفته باشد در غیر اینصورت آموزشگاه متخلف از طرف وزارت فرهنگ منحل خواهد شد

بن‌گوریون از پورداود تجلیل کرد

اورشلیم ـ یونایتدپرس ـ استاد پورداود استاد دانشگاه تهران روز چهارشنبه گذشته نطقی‌در کنگره‌جهانی مطالعات یهودی‌منعقده‌دراورشلیم ایراد کرد .

داوید بن‌گوریون نخست‌وزیر اسرائیل از استادپورداود تجلیل نمود و اظهار امیدواری کرد که مدرسین دیگر آسیائی و افریقائی نیز بدنبال استاد ایرانی باورشلیم بیایند .

قاتل ۱۶ ساله

خبرنگار مادر علمدار آذربایجان گزارش میدهد پریروز در قریـهٔ «عریان‌تپه» واقع در سه فرسنگی علمدار قتلی اتفاق افتاد وپسر ۱۶ ساله‌ای بنام زلفعلی عیاری فرزنـد محمد بعلت نامعلومی رمضان‌فرزند ۱۲ساله علیقلی هلالی یکی ازاهالی قریهٔ مزبور را بضرب چوب بقتل رسانید .

باطلاع جریان از طرف ژاندارمری بمقامات قضائی بلافاصله مامورین به‌آن محل عزیمت کردند و اجازه دفن جنازهٔ رمضان را صادر نمودند قاتل ۱۶ساله که‌بوسیله مامورین ژاندارمری محل دستگیر شده‌بود تحت‌الحفظ بمرند اعزام شد .

تصادف دواتومبیل

رامسر خبر نگار اطلاعـات مصر دیروز تانکر شماره ۵۱۴۲۵ برانندگی لطف‌الله پور مرادی که از رامسر بطرف شهسوار حرکت میکرد با استیشن مسافری شماره ۲۲۸۳ به رانندگی احمد محمودی‌که‌از شهسوار عازم رامسر بود در محل «رمك» بشدت تصادف کرد در این تصادف شش نفراز مسافرین اتومبیل‌استیشن مجروح گردیدند و در بیمارستان رامسر بستری شدند .

مربی تیم‌ملی کشتی تغییر کرد

درکادر فنی فدراسیون‌کشتی کشور تغییراتی داده شد

صبح امروز آقای منوچهرقره‌گزلو رئیس فدراسیون کشتی کشوربخبرنگار ما گفت :

فدراسیون کشتی ایران پس از پیروزی در مسابقات جهانی یوکوهاما بدهد .هفته‌گذشته این تغییرات باحضور تصمیم گرفت‌در کادرفنی‌خودتغییراتی کلیه اعضاء فدراسیون کشتی کشور صورت گرفت و تغییرات حاصله بدین شرح است :

بجای آقای حبیب‌الله بلور مربی تیم ملی کشتی ایران آقای مجتبوی تعیین شد و از امروز شروع بکار خواهد کرد .

ریاست هیئت کشتی تهران نیز بعهده آقای خادم داور بین‌المللی واگذار گشت و اعضاء کمیته فنی فدراسیون نیز بدین شرح تعیین‌شدند آقایان : عبدالحمیدی ، مجتبوی ، سرگرد اصغرده‌پناه ، حریری وخادم.

ضمنا در جلسه فدراسیون تصمیم گرفته شد که آقای بلور مربی سابق تیم ملی کشتی ایران از نظر سوابقی که در فدراسیون داشته است باسمت مشاور عالی بافدراسیون کشتی کشور همکاری نماید .

اتحادیه کارخانجات نوشابه‌سازی غیر الکلی

ایران بشهرداری پاسخ میدهد

این اطلاعیه امروز از طرف اتحادیه کارخانه های نوشابه سازی‌بروزنامه رسیده و تقاضا شده‌است که عینا چاپ شود .

در شماره های قبل راجع به مبلغ پنجاه میلیون تومان مبالغه آمیزمورد مطالبه شهرداری طهران بابت عوارض بطری‌پنج‌شاهی‌توضیحاتی بعرض‌مصرف کنندگان و اهالی مملکت رسید و اولیای محترم شهرداری طهران و هم‌میهنان عزیز متوجه شدند که اشاعه این ارقام تاچه حدمنطبق باواقع نبود و برای اینکه در این‌باره بیش از این بحثی نشود لازم میدانیم بنویسیم که مطالبه مبلغ نجومی پنجاه میلیون تومان ادعائی شهرداری طهران بابت عوارض دو میلیارد بطری میباشد و حال آنکه **برای تهیه دو میلیارد بطری مشروبات غیرالکلی که عبارت‌از۸۳میلیون‌صندو ق میباشد و بنا بادعای شهرداری طهران در ظرف چهار سال یعنی در هر روز ۵۸ هزار صندوق تهیه شده است در صورتیکه ۲۹ کارخانه موجوده فعلی مملکت** (زیرا در ظرف چهار سال‌قبل تعداد کارخانجات خیلی کمتر بوده است) در مدت پنج سال ۳۶۰ روز کار کنند قادر به تهیه دو میلیارد بطری‌نمیشوند بعلاوه برای حمل و نقل وپخش **روزی ۵۸ هزار صندوق مورد ادعای شهرداری متجاوز ازهشتصد کامیون لازم** است که روزانه این مقدار را اگر خریدار داشته باشد پخش کنند !

شهرداری پس از آنکه متوجه عدم تطبیق ارقام محصول با ادعای خود گردید بجای اذعان براین اشتباه‌برای متوجه ساختن و منحرف ساختن اذهان عمومی متوسل به مطلب غیرعادلانه دیگری بوسیله مصاحبه و اعلامیه گردیده و آن این است که سازندگان نوشابه های غیر الکلی چهار برابر مبلغ پنجشاهی را که شهرداری مطالبه کرده و عبارت از یکریال است به هر بطر اضافه نموده‌اند .

این اظهارات شهرداری هم مانند پنجاه میلیون تومان بدون مطالعه و دقت بوده و امیدواریم که با توضیحات زیر این موضوع هم روشن شود .

تاریخ صدور نامه مورد ادعای شهرداری اوایل سال ۱۳۳۶ میباشد وحال آنکه اتحادیه نوشابه های غیر الکلی در اول سال ۱۳۳۹ که بعداز سه سال بوده‌است باتوجه به صورتمجلس‌موجو د در اتحادیه این یك ریال را بدلائل دیگری اضافه نمود .

جدول زیرنشان میدهد که از سنه ۱۳۳۴ که ابتدای تاسیس این کارخانجات است تا سنه ۳۹ و ۴۰ چه تحمیلاتی براین موسسات از راه‌افزایش سود بازرگانی گمرك مالیاتهای مستقیم و غیر مستقیم عوارض شهرداری روی مواد اولیه ـ مواد سوختی ـ ترقی حقوق و دستمزد و بیمه کارگران وارد گردیده که فقط مجموع چند قلم آن بمراتب بیشتر از یکریالی است که اضافه شده است . مضافا باینکه در این ارقام برای کمك به شهرداریها برای ساختمان درمانگاهها و مریضخانه های مسلولین از هر بطر دهشاهی قانون مخصوص وضع و تادیه گردیده است .

باآنکه هیچکس منکرنیست که درشش ساله اخیر دستمزد و هزینه‌زندگی وقیمت مواد اولیه وسایر احتیاجات قوس تصاعدی راپیموده معذلك اتحادیه نوشابه‌های غیرالکلی **پیشنهاد مینماید واز کلیه مصرف کنندگان وفروشندگان استدعا دارد که از دولت تقاضا کنند وبخواهند** که‌از افزایش سودهای بازرگانی وگمرکی و مالیات‌های مستقیم و غیر مستقیم وعوارض شهرداری برمواد اولیه و کلیه مواد مورد مصرف این کارخانجات راکه در خلال مدت این‌شش ساله بنفع دولت **ایجاد گردیده صرفنظر نموده وآنرا طبق** تعرفه‌های سال ۱۳۳۴ دریافت فرمایند .در اینصورت ماهم باکمال میل‌حاضریم که یکریال اضافی را تقلیل‌داده وحتی بقیه تفاوت اغلب آنهاراازقبیل اضافه‌حقوق ودستمزد و ترقی بهای مواداولیه که از خارج خریداری و لوازمی که از داخل تهیه میشود و غیره وغیره بعهده خواهد گرفت .

این تنها رویه عملی پائین‌آوردن سطح زندگی است والادرصورتی که دولت از یکطرف بعناوین مختلف بازرگانی وعوارض قیمت مواد اولیه وحقوق ودستمزد رابالا ببرد چگونه انتظار داردکه صاحبان کارخانجات قیمت جنس خودرا بمیزان شش‌سال قبل نگاهدارند ؟

جای آنست که به‌سنه ۱۳۳۴ برگردیم و آن بطری‌های کذاوآلوده آن‌آفتابه‌هائی راکه وسیله‌پرکردن بطری‌هابوده آن‌سربطریهارا که‌از قوطی‌های کهنه‌ماهی وکنسروخارجی و حلبی بنزین‌تهیه میشد آن‌مواد مسموم کننده‌جوهری وساخارین آن آبهای حوض و آب‌انبارهارابیاد بیاوریم هریك از آن بطریها که هفت‌اونس‌ظرفیت داشت بمبلغ پنج‌تاده ریال فروخته میشد و مردم برای رفع‌عطش ولی در حقیقت باستقبال‌حصبه واسهال وامراض دیگر جز توسل به‌آن‌چاره نداشتند.

درچنین موقعی وبااینکه پنجه سال‌برای تهیه مشروبات غیرالکلی سالم غفلت نموده‌بودیم عده‌ای این‌سدرا شکستند وباایجاد زیباترین کارخانجات تحول اساسی دراینکار ایجاد نمودند وبجای بطریهای‌آلوده ۵تا۱۰ریال سابق بطریهای تمیز و استرلیزه شده با محتویات محصولات غذائی و صحی تهیه و قیمت را به کمتراز نصف تقلیل دادند و ایجاد کار برای صدها کارگر وکارمند وتحصیل‌منافع برای هزاران‌فروشنده مستمندنمودند .

گرچه مایك موسسات صنعتی وتجارتی واقتصادی‌هستیم و هنوز قانونی درایران برای تعیین‌نرخ محصولات‌داخلی وضع نشده وصاحبان صنایع روی رقابت هاباید قیمتهای خودرا تعدیل سازند و لی‌معذلك مدتهااست که **ما ازدولت تقاضا کرده‌ایم که متخصصین بیطرف بیایند** ووضعیت این کارخانجات را درتمام مملکت مطالعه کنند زیراکمتر کسی است که‌باور کند این صنعت درحال ورشکستگی است و مانند یکی دوکارخانه که تعطیل شده بقیه هم متدرجا محکوم‌به تعطیل خواهندبود.

راجع به‌تصویب‌نامه واصل عوارض وکیفیت صدور تصویب‌نامه مورد ادعا وعدم ارزش قانونی آن‌نیز بعدا توضیحاتی بعرض عامه‌خواهد رسید.

آخرین خبر از جهان

ملکه زیبائی بین‌المللی انتخاب شد

لانك بیچ ـ کالیفرنیا ـ۲۶ ژوئیه ـ امروز بامداد یك دوشیزه ۱۹ ساله ، بعنوان ملکه زیبائی بین‌المللی انتخاب گردید . نام این دخترزیبا که از اهالی آمستر دام هلند است ،«استام وان بائر» میباشد .

بهای نفت خام باید بالا رود

ژنو ـ ۲۹ژوئیه ـ خبرگزاری آلمان ـ وزیر منابع معدنی ونزوئلا امروز درخواست کرد که قیمت‌نفت خام مقدار زیادی بالا رود .

وزیر مزبور اظهار داشت که اوضاع اقتصادی کشور های تولید کننده نفت اززمان حوادث سوئز ناراحت است . زیرا قیمت نفت ۳۰درصد کاهش یافته‌است .وی گفت که قیمت های کنونی نفت خام بطور غیر عادلانه‌ای پائین است و باید بالارود . بنظر میرسد که بالا بردن قیمت نفت در هر چلیك ،ده سنت مناسب باشد .

شوروی زیردریائی اتمی دارد

مسکو ـ ۲۹ژوئیه ـ رویتر ـ دریاسالار سرگی «گورچکف» طی‌مقاله‌ای درروزنامه پراودا مینویسد که ناوگان شوروی برای اجرای هر ماموریتی آماده‌اند و شکست‌ناپذیری نیروی دریائی آمریکا مربوط بگذشته است. آدمیرال شوروی می‌نویسد کسانی که در غرب بشدت طرفدار ماجراجوئی هستند باید نگران سواحل و خطوط ارتباطی خود باشند .

گورچکف افزود که اتحاد شوروی دارای زیر دریائیهای اتمی مسلح به موشکهای مختلف میباشد.

یك روزنامه امریکائی اقدامات دکترامینی را میستاید

نیویورك ـ ۷مرداد ـوال‌استریت جورنال که یکی از روزنامه هـای مهم اقتصادی ایالات متحده بشمار می‌آید درباره افکار سیاسی و اقتصادی دکتر امینی نخست وزیر ایران قلمفرسائی نموده و دور ـ اندیشی وواقع‌بینی وی را ستوده است .

نویسنده این مقاله «ری ویکر» پس‌از اشاره به اظهارات اخیردکتر امینی نکاتی از نظریات نخست‌وزیر ایران را در مورد بیطرفی ، توسعه اقتصادی ، امور مالی و کمك های خارجی تشریح کرده است .

«ویکر» مینویسد : این نکـات بخوبی نشان میدهد که دکتر امینی تاچه‌حد درمورد یك دولت باثبات ومحکم و موضوع کمك های‌خارجی واقع‌بین میباشد . سخنان دکتر امینی باطرز تفکر دیگر کشورهائی که بی‌صبرانه از دولت آمریکا درخواست کمك نموده و آنرا حق خودنیز میدانند مغایراست‌وهمچنین کشورها قسمت اعظم این کمك ها را در راههای غیرعملی بهدرمیدهند

ویکر پس‌از توجیه آنکه دکتر امینی خودازخانواده بزرك مـلاك است مینویسد : مع‌الوصف برنامه رفرم و اصلاحات ارضی و تقسیم‌آن رابین زارعین بشدت دنبال میکند.

این مقاله یادآور میشود : دکتر امینی بعنوان نخست‌وزیر ایـران برنامه‌صرفه‌جوئی خودرا تعقیب می نماید . واردات محدود شده و طرحی جهت اصلاح وضع بحرانی مالی تحت مطالعه است و بودجـه های عمرانی را بیشتر برای کارهائی که‌نتیجه سریع‌دربردارند تخصیص داده و به‌پیشرفت‌وتوسعه کشاورزی بیش‌از ترویج صنایعی که ارزش اقتصادی ندارند توجه‌میشود.

درسیاست خارجی دکتر امینی از سازمان پیمان مرکزی پشتیبانی میکند و کمك های خارجی ایالات متحده را استقبال کرده ومیپذیرد.

ولی دکتر امینی بخوبی میداند کمك‌خارجی بهرمقدار که باشد در محیطی که وضع‌اقتصادی نابسامانی داشته و دولت آن صلاحیت‌نداشته باشد دردی را چاره نخواهد کرد.

کنکور ورود بدبیرستان

آیا امسال عملی میشود ؟

خبرنگار فرهنگی ما گزارش‌می دهد : در زمان وزارت آقای دکتر صدیق‌طی‌بخشنامه‌ای بکلیه‌دبیرستان های سراسر کشور دستور داده‌شد که در آغاز سال تحصیلی ۴۰ـ۴۱ برای ورود فارغ‌التحصیلان دبستان ها بدبیرستانها باید امتحان ورودی انجام شود تا هر دانش آموزی که استعداد تحصیل در دبیرستان دارد در کلاس اول ثبت نام نماید .

خبرنگار ما در باره اجرای این دستور با مقامات فرهنگی تماس حاصل کرد . مقامات مزبور اظهار داشتند : قرار است در ظرف هفته جاری کمیسیونی برای تعیین‌تکلیف داوطلبان ورود بدبیرستان تشکیل گردد تا در این زمینه با در نظر گرفتن مصالح فرهنك و اصل‌توسعه مدارس ابتدائی تصمیمات مقتضی اتخاذ گردد .

خبرنگار ما گزارش میدهد:نظر اولیای وزارت فرهنك اینست که برای ورود فارغ‌التحصیلان دبستان ها بدبیرستان معدل نمرات‌امتحانی آنها در نظر گرفته شود و اجازه تحصیل‌دردبیرستان‌بفارغ‌التحصیلانی داده میشود که دارای هوش‌سرشار واستعدادکافی برای‌ادامه‌تحصیل‌باشند

امروز نخست‌وزیر شرفیاب بود

ساعت نه ونیم صبح امروز آقای دکتر امینی نخست وزیر در کاخ سفید سعد آباد بحضور شاهنشاه شرفیاب شد .

شهبانوی ایران دراردوگاه رامسر

خبر نگار ما در رامسر تلفنی گزارش داد نیمه شب گذشته آقای دکتر حسین بنائی دبیر کل شورایعالی پیشاهنگی ایران برای تهیه مقدمات استقبال وپذیرائی از علیا حضرت فرح شهبانوی ایران باردوگاه پیشاهنگان رامسر وارد شد ظهر امروزعلیا حضرت فرح پهلوی شهبانوی ایران با هواپیما وارد رامسر میشوند تااز اردوی پیشاهنگی دختران دبیرستان های کشور بازدید نمایند .

ملاقات دانشجویان دانشگاه بانخست‌وزیر

طبق وقت قبلی که بوسیله رئیس دانشگاه تهران معین شده بود عده‌ای از دانشجویان دانشگاه روزپنجشنبه ۵ر۵ر۴۰ باآقای نخست‌وزیر ملاقات‌نمودند.

آقای نخست‌وزیر ضمن استماع اظهارات دانشجویان درباره لزوم حفظ آزادی باتوجه برعایت آزادی دیگران و انتقاد از روش و اعمال دولت در حدود مقررات و قانون مطالبی بیان‌کردند .

وزیر فرهنك پاکستان بتهران آمد

آقای اختر حسین وزیر فرهنك پاکستان بامداد امروز وارد تهران شد واز طرف مقامات سفارت پاکستان مورد استقبال قرار گرفت .

آقای اختر حسین که سابقا فرمانروای کل پاکستان غربی بود از مسافرت اروپا بکشور خویش بازمیگردد و یکروز در تهران توقف مینماید .

ظهر امروز از طرف آقای درخشش وزیر فرهنك ضیافتی ناهار بافتخار وزیر فرهنك پاکستان ترتیب داده شد .

وزیر کشاورزی د ربرنامه مصاحبه مردم

چهارمین برنامه مصاحبه مردم باوزیران و مسئولین امور مختلف ساعت یك‌وپانزده دقیقه بعداز ظهر امروز در استودیو بزرك رادیوایران انجام شد . دراین برنامه آقای دکتر ارسنجانی وزیر کشاورزی شرکت نمود و بسئوالات حضار پیرامون اصلاحات ارضی ، امـور جنگلبانی ، وآبیاری ایران پاسخ داد.

سفیرکبیر پاکستان درامریکا برا ی‌سه روز اقامت وارد تهران شد

پیش‌از ظهر امروز آقای عزیز احمد سفیر کبیرپاکستان‌درواشنگتن وارد تهران شد و مدت سه روزدر تهران توقف خواهد نمود.

سفیر کبیر پاکستان در امریکا که برای استفاده از مرخصی به کشور خویش میرود بنابدعوت آقای اردشیرزاهدی سفیر کبیر ایران در آمریکا مدت سه‌روز درتهران‌اقامت خواهد نمود.

مخارج جشن مشروطیت صرفه‌جوئی میشود

خبرنگار پارلمانی ما اطلاع میدهدکه امسال بودجه جشن مشروطیت صرفه جوئی خواهد شد .

معمولا روز چهاردهم مرداد ، که مصادف باروز صدور فرمان مشروطیت است ، از طرف مجلس‌شورای ملی جشن گرفته میشد ولی بقراریکه آقای سردار فاخر حکمت رئیس هیئت مدیره مجلس‌بخبرنگار ما اظهار نموده است ،امسال جشن مشروطیت در مجلس برقرار نمیشود و مخارج آن صرفه جوئی خواهد گشت .

ضیافت سفارت پاکستان بافتخار عالم پاکستانی

شب گذشته از طرف کاردار سفارت پاکستان ضیافت شامی بافتخار علامه عبدالحامدبدایونی پاکستانی که اخیرا بایران مسافرت نموده است داده شد که درآن عده‌ای از آقایان علماء و حجج‌اسلام وهمچنین آقای فلسفی واعظ شهیر حضور داشتند .

آقای فلسفی طی نطقی اظهار داشت که مسافرت هیئت علماء پاکستان بایران روابط معنوی دو ملت مسلمان ایران و پاکستان را محکمتر میسازد .

اظهار تشکر

از آقایان دکتر جمال‌الدین نوربخش ـدکتر منصور ـ دکتر مصطفوی و همه کار کنان بیمارستان ویلا که نسبت بعمل‌جراحی فرزندم فرامرز قراگزلو نهایت زحمت را کشیدند تشکر نموده همچنین از محبت های بی آلایش کلیه فامیل و دوستان سپاسگزاری بی حد مینماید .

ابوالقاسم قراگزلو

آگهی تغییر محل شعبه بانك

بدینوسیله باطلاع عموم میرساند :

شعبه امیرکبیر این بانك از اول مردادماه ۱۳۴۰ از محل‌سابق بمحل جدید واقع در چهارراه اکباتان وسعدی منتقل و مشغول کار شده است . ۱ـ۳ **بانك‌تهران**

هوالبـــاقی

فوت مرحوم مغفور جناب امیر مصطفی امیرسلیمانی (مشیرالسلطنه) فرزند مرحوم عضدالملك نایب‌السلطنه راکه یکی‌از مبرزترین اشخاص نیکخواه و خدمتگذار بعالم اسلام بوده‌است باطلاع عموم آقایان‌میرساند مجلس ترحیم‌آنمرحوم در روزیکشنبه هشتم مردادماه ازساعت ۹ الی ۱۱صبح در حسینیه مشیرالسلطنه واقع درخیابان جنوبی پـارك شهر منعقد خواهد بود امیدواریم تمام آقایان و دوستان آن مرحوم درمجلس مذکور شرکت فرمایند .

العبد محمدالموسوی البهبهانی ـ الاحقر شیخ بهاء الدین‌نوری ـالاحقر عبداله مسیح‌تهرانی ـابوالحسن‌شریف العلماء خراسانی آـ۱۵۳۹۰

بانهایت تاسف فوت مرحوم‌جناب امیرمصطفی امیرسلیمانی (مشیرالسلطنه) سناتور محترم سابق را باطلاع آقایان علماء واعیان و دوستان آن مرحوم میرساند . مجلس ترحیم روز یکشنبه هشتم مرداد از ساعت ۹ الی ۱۱صبح درحسینیه‌واقع درخیابان جنوبی پارك شهر منعقد خواهد بود محسن صدر

هـــو

۱۲۱

رحلت جناب آقای مشیرالسلطنه قدس‌سره العزیز را به اطلاع عموم اخوان ایمانی میرساند . مجلس فـاتحه روز یکشنبه هشتم‌مردادماه از ساعت ۹ تا ۱۱صبح درحسینیه آنمرحوم برقرار است .

مجتهد سلیمانی وفاعلی ـ فریدونی ـ هادی‌حائری

خانواده‌های امیرسلیمانی ـ کامرانی ـ انصاری ـامیر علائی ـ پیرنیا ـ عضدی ـ بیات ـ تیمورتاش ـ شمس‌ملك‌آرا مهذب ـ زنگنه ـ سپهسالاری ـ مسعود قاجار ـ نواب شیخ‌الاسلامی.

بانهایت تاسف فوت مرحوم مغفور جناب امیرمصطفی امیرسلیمانی‌مشیرالسلطنه‌فرزندمرحوم‌خلدآشیان‌عضدالملك نایب‌السلطنه طاب ثراه را باطلاع عموم آقایـان دوستان و خویشان میرساند . مجلس ترحیم روزیکشنبه هشتم مرداد از ساعت ۹ الی ۱۱صبح درحسینیه مشیرالسلطنه واقـع در خیابان جنوبی پارك‌شهر منعقد خواهد بود