اطلاعات

سال سی‌وششم ـ شماره ۱۰۶۵۰ تکشماره ۳ ریال

چهارشنبه هفدهم آبانماه ۱۳۴۰

شبکه حزب منحله توده در اصفهان کشف شد

امروز مقامات دادستانی ارتش رسما اعلام کردند که: ۹۰ نفر از اعضای شبکه حزب منحله توده در اصفهان دستگیر شدند

بسیاری از افراد وابسته بحزب غیر قانونی توده کلیه فعالیتهای خود را بنام جبهه ملی انجام میدادند

امروز اسراری درباره تحریکات ودسایس گذشته باندوابسته بحزب غیرقانونی توده بمنظور ایجاد اعتصاب بین کارگران ومعلمین درشهرستان اصفهان فاش شد

عکس بالا از سه نفر از دستگیرشدگان (خیابانی ـ سلیمانی‌فر ـ اکبر شریف) که در جلسه مصاحبه دادرسی ارتش حضورداشتند برداشته شده‌است ـ در عکس پائین ماشین چاپ واوراق وکتب‌مکشوفه دیده میشود.

گردانندگان حزب منحله توده دراصفهان بادکتر کیانوری دراطریش ارتباط داشتند

* **افراد شبکه مخفی حزب توده در اصفهان از سال ۱۳۳۶ به بعد شروع به فعالیت کردند**
* **تمام‌اعتصابات کارخانجات اصفهان و تشنجاتی که‌در آنجا روی میداد براثر فعالیت این عده بود**
* **مقداری ماشین و وسائل چاپ اوراق نیز در خانه دستگیر شدگان بدست آمد**
* **دستگیر شدگان اعتراف کردند که به آنها دستور داده شده بود در موقع انتخابات به جبهه ملی کمك کنند**

در صفحه هفدهم

امروز مقامات اقتصادی اظهارداشتند:

کمك بلاعوض آمریکا بایران ۳۰ میلیون دلار است

یك وام ۲۰ میلیون دلاری نیز دراختیارسازمان برنامه گذاشته میشود

* **مجموع وام‌وکمك‌بلاعوض آمریکا بایران، ۵۰میلیون دلار است و باید برای معلوم کردن مقدار وام و کمك بلاعوض، قرارداد ـ هائی بسته شود**

امروز خبرگزاری آسوشیتدپرس ازواشنگتن گزارش داد که وزارت خارجهٔ آمریکا گزارشهای‌رسیده ازتهران را مبنی براینکه آمریکا در حدود ۵۰ میلیون دلار به‌ایران کمك میکند تائید کرد. این مبلغ بصورت کمك بلاعوض و وام به ایران پرداخت میشود.

مقامات رسمی تائید کردند که قسمتی از این‌پول‌به صورت‌بلاعوض خواهد بودولی هنوز تصمیم گرفته نشده است که چه مبلغ آن وام و بلاعوض میباشد. این امر بایدطی قرارداد مشروحی روشن گردد.

کمك اقتصادی مزبور به منظور پشتیبانی از طرح‌های مختلف‌عمرانی ایران صورت میگیرد و توسط «آژانس تحولات عمرانی‌بین‌المللی» اعطا میگردد.

کمك بلاعوض

امروز یك مقام مطلع به‌خبرنگار ما اظهار داشت که مبلغ بلاعوض آمریکا در حدود ۳۰ میلیون دلار است و بقیه ۲۰ میلیون دلاروامی است که در اختیار سازمان برنامه گذاشته خواهد شد.

مقام مزبور افزود دولت ایران‌در برابر کمك بلاعوض‌تعهدی نخواهد داشت تا ارز آن را صرف‌واردات از آمریکا کند

ارز کمك بلاعوض مزبور در اختیار بانك مرکزی گذارده‌میشود تا از این محل قسمتی از احتیاجات ضروری ارزی کشور تامین شود و «ریال» آن نیز بیشتر بمصرف‌امور اقتصادی و صنایع کشور خواهد رسید.

بقیه در صفحه هفدهم

خروشچف حاضر است درژنو باسران غرب ملاقات کند

نخست‌وزیر شوروی گفت: هرچه زمان‌می گذرد وضع برلن خطرناکتر میشود

جتهای عظیم اتمی برای انبار کردن ساخته نشده

* **شوروی در آینده نزدیکی دست به آزمایش های اتمی نخواهد زد**
* آزمایش‌های اتمی‌شوروی نیز برای سلامت بشر زیان دارد
* **خروشچف خبر کشته شدن سه فضانورد روسی را تکذیب کرد**

درصفحه سوم

برای حل پاره‌ای مشکلات حل‌نشده در بهار آینده

کنفرانس رؤسای کنسرسیوم نفت درتهران تشکیل میشود

کنسرسیوم وعده داده است‌که تولید نفت خام‌رابالاببرد

امروز آقای عبداله انتظام رئیس هیات مدیره و مدیر عامل شرکت ملی نفت که برای شرکت در کنفرانس نفت لندن و همچنین استفاده از مرخصی بانگلستان‌رفته بود پس از دو ماه اقامت در این کشور به تهران باز گشت.

پس‌ازورودآقای‌انتظام درپاسخ‌سئوال خبرنگار مادرزمینه مهمترین نتیجه

بقیه در صفحه هفدهم

نخست‌وزیر در جشن دیشب سفارت‌شوروی بخبرنگاران گفت:

تامحیط سالمی بوجود نیاید انتخابات را انجام نمیدهم

ونمیدانم این محیط سالم کی بوجود می‌آید..

نخست وزیر درضیافت‌دیشب‌سفارت اتحاد شوروی مدتی باآنیسیموف کاردار سفارت گفتگو کرد.

از ساعت هفت بعد از ظهر دیروز بمناسبت چهل و چهارمین سال انقلاب اکتبر در محل سفارت‌شوروی درتهران جشن باشکوهی برپاشد.

در این مجلس میهمانی آقای‌نخست وزیر، آقای سیدضیاءالدین طباطبائی، آقای‌صدرالاشراف، بسیاری از آقایان وزیران و سناتور ها و نمایندگان سابق‌مجلسین، امرای ارتش، هنرمندان و روزنامه نگاران و نمایندگان سیاسی خارجی دول مختلف در تهران با بانوان خود حضور داشتند.

نخست وزیر و خبرنگاران

آقای دکتر امینی نخست وزیر در حدود ساعت هشت در جشن حضور یافت در مدخل عمارت سفارت شوروی آقای آنیسیموف کاردار سفارت‌شوروی بنخست وزیر خوش‌آمد گفت، نخست وزیر قبل از اینکه وارد سالن بزرك سفارت شوروی‌بشود در حدودپنجدقیقه باکاردار سفارت شوروی گفتگو کرد

بقیه در صفحه هفدهم

عراق و سوریه قرارداد نظامی می‌بندند

نظامیها وعوامل مصری میخواستند داخل سوریه شوند

کوماندوهای سوریه یك رادیوی مخفی مصری رادرلبنان‌ازبین بردند

* **یك هیئت نظامی عراقی بدمشق میرود**
* **روابط تجاری عراق و سوریه توسعه مییابد**

دمشق روزنامه نیویورك تایمز در شماره امروز خود نوشته است‌بموجب اطلاعاتی که‌ازطریق منابع موثق‌کسب شده کوماندوهای سوریه در تاریخ ۲۷ اکتبر گذشته یك‌فرستنده رادیوئی مخفی را در ناحیه «حلوا» واقع در خاك لبنان منهدم ساخته‌اند.

گفته میشود این فرستنده توسط عناصر مصری اداره‌میشد.

این عناصر از اتباع مصری، لبنانی و مهاجران فلسطینی تشکیل شده‌بودند.

گزارش منابع سوریه حاکی از آن است که سه تن‌ازکسانی که‌درفرستنده رادیو کار میکردند کشته شده وهفت تن دیگر اسیر شده و به دمشق‌منتقل گردیدند.

طبق ادعای مقامات سوریه یك فرستنده رادیوئی مخفی دیگر که‌خود را «صدای اتحادیه اعراب» معرفی میکند اکنون در شهر «سیون»مشغول کاراست.

مقامات دولتی سوریه‌اظهارمیدارند که متلاشی کردن فرستنده مذکور.

پس از آنکه فعالیت آن باطلاع‌دولت لبنان رسید انجام گرفت.

مقامات لبنانی دراین موردهیچگونه اقدامی بعمل نیاوردند.

«حلوا» در یك کیلومتر و نیمی مرز سوریه، درست بر سر جاده‌بیروت ـ دمشق قرارگرفته است. ازتاریخ ماه سپتامبر گذشته که کودتای سوریه جمهوری متحده عربی را متلاشی کرد برنامه های رادیوئی نظیر آنچه از فرستنده معدوم پخش میشد برای سوریه مرتبا پخش میگردید.

گزارش مطبوعات سوریه حاکی از آنست که ترتیب‌متلاشی کردن‌فرستنده سری مذکور در دهکده «ویرالعشیر» که در طول آن دهکده «ویرالعشیر» نزدیکی «حلوا» قرار دارد داده‌شد.

بقیه در صفحه آخر

ایران

سومین تولید کننده نفت در خاورمیانه شد

گزارش منتشر شده در مورد میزان تولید نفت در منطقه خاور میانه طی‌نه ماهه اول سال ۱۹۶۱ (دهم دیماه ۳۹ تا دهم مهرماه ۴۰) نشان میدهد که ایران با تولید ۴۳٫۶۸ میلیون تن نفت سومین تولید کننده نفت خاور میانه بوده‌است.

گزارش مزبور نشان میدهد که‌در مدت مذکور کویت ۶۱٫۶۸ میلیون تن عربستان سعودی ۵۰٫۹۱ میلیون تن ایران ۴۳٫۶۸ میلیون تن عراق ۳۶٫۲۶ میلیون تن قطر ۶٫۸۷ میلیون تن منطقه بیطرف کویت و عربستان سعودی ۶٫۷۷ میلیون‌تن نفت‌استخراج کرده‌اند.

باین ترتیب طی نه ماهه اول سال ۱۹۶۱ نسبت به نه ماهه اول سال ۱۹۶۰ تولید نفت در خاور میانه در حدودهشت

بقیه در صفحه ۱۷

باتوجه باشیاء عتیقه و طلائی که بدست آمده حدس زده میشود:

گنجینه مخفی و معبد سلاطین و شاهزادگان باستانی

در تپه چراغعلی رودبار گیلان قرارداشته است

* **تپه‌چراغعلی رامالك‌آن‌غافل از گنج بزرگی‌که درون‌آن نهفته بود فقط بمبلغ ۱۵ هزار ریال فروخته بوده است**
* **قوری و جام طلا و گردن بندهای طلا وعقیق وزینت آلات طلائی از جمله‌اشیاء مکشوفه است**
* **آثار مکشوفه بتهران‌حمل شده در معرض نمایش گذارده خواهدشد**
* **آثار مکشوفه متعلق بسه هزار سال پیش و قبل‌از دوره سلسهٔ ماد است**
* **در محل اکتشافات یك دستگاه بی‌سیم نصب‌می‌شود**
* **قاچاقچیان مترصد ربودن اشیاء مکشوفه هستند**

در شماره های گذشته چندین‌بار بنا بموجب گزارش های خبرنگاران اطلاعات در قزوین و رودبار گیلان باطلاع خوانندگان عزیز رسید که ضمن حفاری در قراء اطراف رودبار اشیاء عتیقه پر ارزشی کشف شده است که گاهی اشیاء مزبور بوسیله عده ای قاچاقچی در این منطقه‌خرید و فروش میشود.

این موضوع‌مورد توجه مسئولین امور قرار گرفت و از طرف اداره باستان شناسی هیئت هائی برای مطالعه و تحقیق در باره اشیاء ـ مکشوفه‌باین محل اعزام شدند و در ضمن عملیات حفاری و کاوش های علمی همچنان ادامه یافت.

بطوریکه در شماره گذشته باستحضار خوانندگان عزیز رسید صبح دیروز آقایان دکتر غفوری سر پرست امور مالی و اداری و دکتر ریاحی مدیر کل نگارش وزارت فرهنك برای بازدید اشیاء عتیقه‌ای که در «تپه چراغعلی»رود بار گیلان کشف شده است به آن محل عزیمت کردند و ضمن بازدید کلیه اشیاء مکشوفه را در بانك‌ملی شعبه رودبار بامانت گذاشتند.

بقیه در صفحه نوزدهم

در اعلامیه نهائی کمیته نظامی سنتو گفته شده است:

توسعه‌تماس سنتو وسازمانهای دفاعی دیگر

وطرحهای تعلیماتی ودفاعی منطقه‌ای‌مورد گفتگوقرارگرفت

* **مانور هوائی شهباز روز پنجشنبه پایان مییابد و مانور دریائی کشور های سنتو از روز شنبه ۲۰ آبان بمدت دو هفته آغاز میگردد**
* ریاست جلسات کمیته نظامی را تیمسار ارتشبد حجازی برعهده داشت

واشنگتن ـ ۷نوامبر ـ خبرگزاری فرانسه ـ کمیته نظامی سنتو که از صبح روز دو شنبه در کاخ وزارت امورخارجه امریکا تشکیل‌جلسه‌داده بود، عصر روز سه شنبه بکارهای خود پایان داد.

در اعلامیه کوتاهی که دیشب‌انتشار یافت گفته میشود که‌دستورمذاکرات کمیته نظامی، بررسی طرحهای‌دفاعی منطقه پیمان و مطالعه وسائل توسعه تماس بین سازمان پیمان مرکزی‌و سازمان های دفاعی دیگر ومطالعه طرحهای تعلیماتی آینده است.

مانور شهباز

کراچی ـ خبرگزاری آلمان ـ ۷ نوامبر ـ در مانور شهباز که درحدود مرزهای جنوبی شوروی‌انجام‌میشود،

بقیه در صفحه هفدهم

آگهی شرکت سهامی آبیاری قزوین (سد شاهرود) را درصفحه ۱۹ مطالعه فرمائید

آ ـ ۱۹۵۶۳ ۱ـ۲

چای جهان

۲۵۲ ۱۵۱

شرح واسامی برندگان و یك مژده دیگر برای کلیه دارندگان

حساب ذخیره بانك‌اصناف ایران درصفحه ۱۶

«موسسه خروس»

آ ـ ۲۶۷۸۰

پتوهای جهان

نمایشگاه وفروشگاه: بوذرجمهری غربی نزدیک گلوبندک

چیزی هم بشمادستی‌میدهند بصفحه ششم مراجعه‌فرمائید

آ ـ ۲۶۸۶۰

از پس فردا

صبح جمعه ۱۹ آبان ۱۳۴۰

ورودیه

عظیمترین گاردن‌پارتی قرن

برای‌استفاده عموم خانواده‌های عزیز

۲۰ ریال

روغن نباتی جهان

نمایندگی اراک حاج حسین کاظمی

خاطراتی از سد دز ـ۵ـ

کار بانقشه

کار با نقشه ، همین را میگویند که‌درباره سد دز انجام گرفته . یعنی پیش از آنکه دست بکارساختمان سد شوند موجبات بهره برداری آنرا فراهم آورده‌اند که مسئله برق و شبکه هائی که ساخته شده و درحال گسترش است یکی ازرشته‌های آنست و طبق برآورد هائی که کارشناسان فن نموده‌اند عایدات حاصله از فروش برق سددز در موقع بهره‌برداری از سد و مخزن آن کاملا تکافوی مخارج طرح را از جمله هزینه عملیات آبیاری و جلوگیری از سیل می‌نماید .

همچنین سد دز جریان آب رودخانه های دز و کارون سفلی را تنظیم نموده موجب بهبود وضع کشتی رانی در کارون‌سفلی و شط‌العرب خواهد شد و از بروز سیل و خرابی و خسارات ناشی از سیل در کارون و دز سفلی که بسیار اتفاق افتاده بنحو مؤثری جلوگیری می‌نماید .

ازاین قسمت که بگذریم مسئله بهره‌برداری از آب برای زراعت پیش می‌آید که ذخیرهٔ سه هزارو سیصد میلیون‌مترمکعب آب درپشت دیوار ۲۰۳ متری سد دز قادراست سالیانه ۱۴۵ هزار هکتار اراضی دشت خوزستان را آبیاری کند و زیرکشت بیاورد .

گفته میشد که این امکان در ساختمان سد دز وجود داشت که ارتفاع دیوار سد دز را خیلی بیشتر از ۲۰۳ متر بالا برند و حتی‌موقعیت طبیعی دو کوهستانی که در آن نقطه بهم نزدیك شده اجازه میداد یکصد و پنجاه متر دیگر دیوار سد را بالا برند که در اینصورت‌طول دریاچه پشت سد از ۶۰ کیلومتر خیلی تجاوز میکرد منتها در زمان طولانی تر از سه سال که حالا پیش بینی میشود پرمیشد ، اما دراجرای این برنامه مشکل بزرگی وجود داشت و آن فرورفتن‌راه آهن سراسری ایران بود زیر آب که باید چند فرسخ دورتر مسیر خط راتغییردهند و مستلزم خرج زیادی بود و لزوم هم نداشت .

اگر این اشکال نبود سد دز از مرتفع‌ترین و مهمترین سد های دنیا بشمار میرفت ولی حالا مرتفع ترین سد در خاورمیانه و هفتمین سد دردنیا میباشد و از لحاظ آبگیر مساوی با ظرفیت دریاچه توریس یعنی بزرگترین مخزن دره تنسی امریکا است .

حالا این سئوال پیش‌می‌آیدکه از این آب چگونه‌استفاده میشود، تکلیف کانال سازی آن چیست ؟ زیرا اگرآب سد عظیم دز بوسیله نهر ها وکانال ها در دشت‌های وسیع خوزستان جاری نشود چه حاصلی دارد ؟ از طرفی کانال سازی خیلی خرج برمیدارد .

برای این کار موسسه عمران خوزستان یك واحد بیست هزار هکتار زمین را در نظر گرفته و در آن نهر ها و کانال ها خواهد ساخت که آب روی این مقدار اراضی می‌نشیند ، و مورد استفاده‌قرار می‌گیرد یعنی در پایان سال آینده ۱۳۴۱ که کار ساختمان سد پایان می‌پذیرد ، از نظر آبیاری برای بیست هزار هکتار زمین نهر سازی و کانال حاضر است که بلافاصله زیر کشت می‌آید و از نظر برق هم ۱۳۰ هزار کیلووات نیرو آماده خواهد بود .

کار عمران خوزستان بااین طرح مطالعه شده آغاز میشود تا تدریجا استعداد بهره‌برداری افزایش یابد وواحدهای دیگری ازدشت های خوزستان تا ۱۴۵ هزار هکتار زیر کانال سازی برود و از آب‌دز استفاده نمایند ، همچنین درباره بهره برداری از نیروی برق به نسبت احتیاجاتی که پیش می‌آید و کارخانجاتی که دایر میشود بر تعداد توربین ها اضافه میشود تا ۵۲۰ هزار کیلووات برق مورد استفاده واقع شود .

آن روز که ۱۴۵ هزار هکتار زمین زیر کشت بیاید و خوزستان استعداد گرفتن ۵۲۰ هزار کیلووات برق را پیداکند ، روزی است که خوزستان ما بهشت برین شده و بجای دو میلیون و نیم‌نفری که در مناطق مختلف این استان زندگی میکنند چندین‌میلیون سکنه خوشبخت پیدا خواهد کرد .

وقتی آب و برق و خاك‌زرخیز خوزستان با نیرو و فکر انسانی دست بهم دهند محصولش آن چیزی است که ملل امروز جهان بدان دست یافته اند ، جنگل‌های‌سبز و خرم ، مزارع و کشتزارهای‌حاصلخیز مراتع پر نعمت و برکت ، باغ های زیبا ، خانه های مجهز بوسایل تهویه و کولر و سایر وسایل راحتی ناشی‌از برق خوب و ارزان و آن روز موقعی رسیده‌است که سکنه خوش‌نشین پایتخت هوس میکنند تهران غوغاخیز را رها کرده بخوزستان روی آورند .

آخرین‌قسمت این‌بحث‌درشماره فردا

ساعات کار فروشگاه جنرال مد
صبحها ۸٫۳۰ تا ۱۲٫۳۰ عصرها ۳٫۳۰ تا ۸
جمعه‌ها :
از ساعت ۹ صبح تایك بعدازظهر
جنرال مد ـ کوچه برلن

تجدید آگهی مناقصه

سازمان بنادر و کشتیرانی یکدستگاه ماشین تخته بری مورداحتیاج خودرا بر طبق شرایط زیر از طریق مناقصه خریداری مینماید :

۱ـ داوطلبان فروش بایستی مشخصات فنی دستگاه‌را از کارپردازی این سازمان که مجانا باختیار مراجعین گذارده میشود دریافت دارند .

۲ـ پیشنهاد دهندگان بایستی مبلغ بیست هزار (۲۰۰۰۰) ریال بعنوان سپرده بحساب شماره ۱۶۹۱ بانك مرکزی ایران پرداخت و با ضمنانتنامه بانکی که مربوط به بانکهای مجاز باشد برای مدت دو ماه ضمیمه پیشنهاد خود نمایند و در صورت عدول از انجام پیشنهاد سپرده بنفع دولت ضبط خواهد شد .

۳ـ شرکت کنندگان بایستی پیشنهاد خودرا در پاکت سربسته و لاك و مهر شده تاساعت ۱۰ صبح روز یکشنبه ۴۰٫۹٫۵ بدفتر سازمان بنادر و کشتیرانی واقع در خیابان نادری جنب خیابان قوام السلطنه‌تسلیم و رسیددریافت دارند .

۴ـ پیشنهادات رسیده در ساعت ۱۱ صبح همانروز در کمیسیون مناقصه باز و قرائت خواهد شد حضور پیشنهاد دهندگان در کمیسیون مناقصه آزاد خواهد بود .

۵ـ مناقصه حضوری مطلقا بعمل نخواهد آمد .

۶ـ به پیشنهادات مشروط و مبهم و همچنین فاقد سپرده و یاآنهائی که بعد از ساعت و روز مقرر برسد ترتیب اثر داده نخواهد شد .

۷ـ هزینه انتشار آگهی و مالیات متعلقه و هرگونه عوارض‌دیگری بعهده برنده مناقصه میباشد .

۸ـ سازمان در رد و یا قبول یك ویا کلیه پیشنهادات مختار است.

۹ـ کالای مورد مناقصه بایستی‌بانبار مرکزی تحویل داده شود

۱ـ۲ آ ـ ۳۶۸۷۸ سازمان بنادر و کشتیرانی

یك اثر بزرك و بی مانند در زمینه کتابشناسی و تحقیقات ادبی
مؤلفین کتب چاپی
شامل مجمل احوال و معرفی کلیه آثار مصنفان، نویسندگان، شاعران، مؤلفان‌ومترجمان کتابهای چاپ شده فارسی در سراسر جهان از آغاز رواج صنعت چاپ تاامروز و کتب عربی چاپ ایران.
تالیف خانبابا مشار ـ با مقدمه‌ای‌از «سید حسن تقی زاده»
مجلد اول (حرف الف) در ۴۸۰ صفحه وزیری‌با ۲۷۷ گراور عکس باکاغذ مرغوب وجلد زرکوب بیهای ۲۵۰ ریال انتشاریافت
جلد دوم در ۵۰۰ صفحه تحت طبع است وقریبا منتشر میشود
مؤسسه امیرکبیر و کتابخانه‌های‌معتبر تهران و شهرستانها

ارمغان
نامهٔ فضلاء وادب‌دوستان
شمارهٔ ششم از دورهٔ سی‌ام فردا منتشر می‌گردد. هیچ ادیب و محقق و شاعر و نویسندهٔ را در سراسر ایران سراغ نداریم که در آخر هرماه انتظار انتشار ارمغان را نداشته باشد . تکفروشی از روزنامه‌فروشها و کتابخانه ابن سینا.
آ ـ ۱۹۵۵۷

تالیفات فنی و حقوقی
سروان یدالله مصطفوی
محل فروش‌کتابفروشیهای معتبر تهران وشهرستانها
آ ـ ۲۶۸۳۰

دکتر معانی
امراض مقاربتی مجاری ادرارمعالجه سوزاك تازه و کهنه ـ ورم‌پروستات وسستی‌و ناتوانی‌ـضیق مجرا‌امراض زنانه‌خیابان فردوسی مقابل بانك ملی مرکز .
۱ـ۱۰ آ ـ ۱۹۵۳۵

دکتر یحیی مدرس
متخصص جراحی عمومی ازامریکا
خیابان شمیران ـ باغ صبا ـ ایستگاه سلیم
تلفن ۷۲۵۴۱ـ پذیرائی ۴ـ۸ بعدازظهر

تشکر و قدردانی

بدینوسیله‌از زحمات اولیاء محترم دبستان دولتی پهرام تهران‌خیابان هاشمی که در امور تحصیلی تعلیم وتربیت فرزندم پرویز برید مبذول داشته‌اند بی نهایت سپاسگزارم . علی اکبر برید

کلاس‌های آشپزی
در کلاس های آشپزی انجمن دوشیزگان و بانوان که زیر نظر ورزیده ترین استاد طباخی دیپلمه پاریس اداره میشود ، بهترین غذاها را با صحیح ترین متد فرا میگیرید .
نامنویسی : همه روزه صبحها از ۹ تا ۱۲ و عصر ها از ۴ تا ۷½ در انجمن دوشیزگان و بانوان ـ خیابان ثریا بین ویلاو فیشر آباد تلفن های ۶۱۶۴۰ و ۶۷۴۴۱

پیش از خرید لباس زمستانی از پیرایش دیدن کنید
ترنج کت‌وبارانی آمپر مابل
مدل ۶۱ پیرایش در طرح و زیبائی بی همتاست با دیدن لباس های‌زمستانی پیرایش حتما مصمم به‌خرید آن خواهیدشد .
پیرایش
اول لاله‌زار

سندیکای شرکت های هواپیمائی بین‌المللی بدینوسیله درگذشت شادروان حسن اسکوئی پدر آقای اکبر روشنفکر رئیس سندیکا را باطلاع دوستان و آشنایان میرساند مجلس ترحیم آن شادروان روز شنبه بیستم آبان‌ماه از ساعت ۳ تا ۵ بعد ازظهر درمسجد مجد برگذار میشود .

سندیکای شرکت های حمل ونقل بین‌المللی هوائی عضویاتا . آ ـ ۱۹۶۰۱

با نهایت تاسف در گذشت شادروان پدر بزرگوارمان حسن اسکوئی را باطلاع بستگان ودوستان میرساند مجلس ترحیم مردانه روز شنبه ۲۰ آبانماه از ساعت ۳ تا ۵ بعد ازظهر در مسجد مجد و ترحیم زنانه همان روز وساعت در منزل شخصی واقع در خیابان شاه رضا پلاك ۷۴ منعقد میباشد البته با شرکت در این مجلس روح آن مرحوم را شاد خواهند فرمود.

اکبر روشن فکر ـ حاج‌باقر اسکوئی ـ مصطفی‌اسکوئی ـ مرتضی اسکوئی ـ حاجیه اسکوئی ـ صغری اسکوئی ـ عزت السادات بهبهانی ـ جلیه‌افغان ـ حاج حسین‌منعمی ـ محمدعلی اسکوئی ـ حاج ابراهیم سهیلی خونساری ـ دکتر حسین سعادت نژادی ـ اسمعیل شهستا ـ احمدمنعمی ـ فتح‌اله‌غفاری سرهنك بازنشسته‌عباس‌نیك آئین ـ سرتیپ‌محمدعلی‌افضلی ـ محمد اسمعیل‌بیات ـ محمدباقربیات ـ حاج‌غلامرضا پرستان ـ مهدی مخبر فرهمند ـ علی پنبه چی ـ حاجی افضلی ـ مهندس ناصرپنبه چی ـ محسن مشتاقی ـ اسداله ساریخانی.

بخاندان محترم‌روشنفکر واسکوئی بویژه‌آقای‌روشنفکر مدیر شرکت سهامی لوان‌تور تسلیت میگوئیم

بانهایت تاسف بواسطه درگذشت ستوان یارسوم‌خلبان اسلام رانقی درحین انجام وظیفه در اثر سانحه هوائی مجلس ختم نامبرده از ساعت ۱۰ تا ۱۲ روز پنجشنبه هیجدهم‌ابانماه در مسجد حاج حسن واقع در خیابان شاهپور برگذارمیکردد.

نیروی هوائی

خانواده‌های رانقی ـ الاحقر حاج عبدالله ثقة الاسلامی ـ عبدالحسین ثقةالاسلامی ـ علی خلیلی انصاری ـ حسین‌خلیلی انصاری ـ عباس کمالی ـ حسن نصرتی‌فرد ـ حسنعلی ثقةالاسلامی .

بانهایت تاسف بواسطه درگذشت استوار یکم فنی هوائی ابراهیم صدرالاشرافی درحین انجام‌وظیفه‌دراترسانحه هوائی مجلس ختم نامبرده از ساعت ۱۰ تا ۱۲ روز پنجشنبه هیجدهم‌آبانماه‌درمسجدحاج‌حسن واقع در خیابان شاهپور برگذار میگردد .

نیروی هوائی

خانواده های صدرالاشرافی ـ مولوی ـ رشدیه ـ نعیمی ـ سید مشیری ـ ثاقب ـ دکتر پاد ـ سلجوش ـ دکترصراف ـ پزشکی ـ یاوری ـ چارقچی ـ غیبی ـ بنی احمدی ـ خباز باشی ـ ملکی ـ سعیدی زاده ـ نخجوانی ـ سلطان‌القرائی ـ سرتیپی.

چون روز پنجشنبه ۱۸ آبانماه جاری مصادف با هفتمین شب درگذشت حاج‌حسن عامری می‌باشد لذا مجلس ترحیمی از ساعت ۲ونیم الی ۵ بعد از ظهر در امامزاده قاسم تجریش منعقد می‌باشد . از عموم دوستان و آشنایان دعوت میشود که برای شادی روح‌آنمرحوم‌شرکت فرمایند ضمنا بهمین‌مناسبت ختم زنانه در همان ساعت در منزل شخصی آن مرحوم واقع در تجریش خیابان شهرداری برگزار خواهدشد .

خانواده عامری آ ـ ۲۶۸۸۴

مراسم هفته شادروان دوشیزه مهری روحانی

خانواده روحانی باطلاع اقوام ودوستان میرساند که مراسم شب هفت شادروان دوشیزه مهری روحانی از ساعت ۳تا ۵ بعد ازظهر روز پنجشنبه ۱۸ آبانماه جاری (فردا) در امامزاده عبدالله منعقد میباشد ۱ـ۲۶۹۴۸

بمناسبت درگذشت نابهنگام شادروان محمد کاظم دادرس شبستری مجلس تذکری در روز جمعه ۱۹ ابان از ساعت ۳ الی ۵ بعد ازظهر از طرف هیئت انصار الحسین شبستریها در مسجد شبستریها واقع در خیابان امیر کبیر کوچه امین‌دربار برگزار از آشنایان و همشهریهای محترم متمنی است برای شادی روح آنمرحوم شرکت‌فرمایند .

الاحقر ـ حاج سید عبدالله موسوی شبستری

خانواده های اصلانی ـ امینی‌قراگزلو ـ عطائی ـ حاجیلوئی

بدینوسیله باطلاع کلیه فامیل و دوستان و آشنایان میرساند روز پنجشنبه ۱۸ آبان ماه مصادف با شب هفت‌فوت مرحوم حاجی علی اصلانی (همدانی) است مجلس تذکری از ساعت ۳ تا۵ بعد از ظهر در امامزاده عبدالله بر مزار آنمرحوم برقرار می‌باشد با شرکت در این سوگواری روح آن مرحوم را شاد فرمایند .

خانواده های سرشارزاده ـ نصیریان ـ ستاری ـ مهرام‌نیا ـ حمیدی .

بمناسبت یکمین سال درگذشت عزیزان خودمرحومین دکتر محمد هادی نصیریان ـ اصغر ومسعود سرشارزاده ـ علینقی ستاری مراسم یادبودی روز پنجشنبه ۱۸٫۸٫۴۰ از ساعت ۲ الی ۴ بعدازظهر در مزار آنمرحومین واقع‌درابن‌بابویه برگزار میشود ضمنا مراسم یادبود سال مرحوم حاجی‌عباس ستاری در همانروز از ساعت ۶ بعد از ظهر در مسجد لرزاده برقرار است . آ ـ ۲۹۵۵۳

بدینوسیله‌در گذشت آقای‌سلطان‌حسین احمدی کارمند عالی رتبه باز نشسته شهربانی کل را باطلاع عموم میرساند مجلس ختم آن شادروان روز بیستم آبانماه از ساعت۱۰ صبح الی ۱۲ از طرف شهربانی کل درمسجدمجدمنعقدمیگردد

آ ـ ۱۹۵۸۳ شهربانی کل کشور

خانواده‌های احمدی ـ مسعود انصاری ـ معزی ـ اشرفی ـ دولتشاهی ـ صدیقی (احسن‌السلطان) دکتر وزیری ـ ابراهیمی ـ سرابندی ـ احتشامی ـ عضد ـ خاکباز ـ مهر ـ جهانداری ـ جهان شاهی ـ عدل قاجار ـ انیسی

باکمال تاسف فوت مرحوم سلطان حسین احمدی کارمندباز نشسته شهربانی کل کشور راباطلاع‌اقوام‌وآشنایان میرساند مجلس ختم مردانه در روز شنبه ۲۰ آبانماه از ساعت ۱۰ الی ۱۲ در مسجد مجد وختم زنانه پنجشنبه ۱۸ آبانماه از ساعت ۳ الی۶ بعد ازظهر در منزل آنمرحوم‌واقع درخیابان ژاله کوچه بهنام انتهای کوچه یزدی شماره ۳۲ منعقد است. آ ـ ۱۹۵۸۵

بعموم بازماندگان آنمرحوم مصیبت وارده‌راتسلیت‌میدهیم

خانواده های امامی ـ فخرائی ـ میرفخرائی ـ علی‌آبادی ـ عامری ـ مدنی ـ عزیزی ـ طیبی ـ صفوی ـ میرفتاح

درگذشت جنت‌مکان حجةالاسلام آیت‌الله حاج میرسید علی‌امامی (امام‌جمعه تفرش) راباطلاع اقوام‌وآشنایان‌میرساند مجلس ترحیم مردانه روز پنجشنبه ۱۸ آبان ماه از ساعت۶ تا۱۱ صبح در مسجد ارك‌ومجلس ترحیم زنانه عصر همانروز از ساعت ۳تا ۶بعد از ظهر در منزل آنمرحوم باغ‌صباخیابان ملك کاشی شماره ۱۰۲٫۱ بر گزار میشود.

عباس امامی ـ سرتیپ دکتر نورالدین فخرائی ـ قمرامامی ـ اقدس عامری ـ فتح‌الله علی آبادی ـ صدیقه علی آبادی ـ سرهنك حسین میرفخرائی ـ سرهنك میرفخرائی ـ محسن امامی ـ فضل‌الله علی آبادی ـ رحمن مدنی ـ دکتر تقی علی‌آبادی ـ دکتر احمد علی آبادی ـ سرهنك غلامحسین علی آبادی . آ ـ ۱۹۵۴۵

بعموم بازماندگان آن موحوم مخصوصا خانواده‌هائی که در این مصیبت عزادارند تسلیت میگوئیم.

مجالس سوگواری

بمناسبت ایام شهادت حضرت صدیقه کبری فاطمه زهرا سلام‌الله علیها حسب‌المعمول سنواتی از شب جمعه اول ماه جمادی‌الثانی تاده شب دربنده‌منزل سرچشمه کوچه‌بحرالعلوم مجلس سوگواری منعقد است انشاءالله عموم دوستان خاصه حضرات آقایان حجج اسلام و مبلغین عظام کثراله امثالهم با شرکت خود خادم خودرا قرین افتخار خواهندفرمود.

۱ـ۲ الحاج سید ابراهیم ابطحی نژاد

روضه سنواتی ایام فاطمیه جناب آقای علی‌اکبر تشیداز شب جمعه اول ج۲ شروع ودر ده شب ادامه دارداز‌علاقمندان استدعا میشود که در این مجلس عزاداری شرکت فرموده وما را قرین امتنان فرمایند . مهندس عباس تشید

طبق معمول سنواتی از ساعت سه بعد از ظهر روز جمعه اول ماه جمادی‌الثانی تا هشت روز مجلس سوگواری حضرت زهرا (ع) در بنده منزل واقع در یوسف آباد چهارراه مهر (ایستگاه ۴) منعقد است الاحقر سیدحسن‌درودی

فاطمة بضعة منی

حسب معمول سالیانه از شب اول ماه جمادی الثانیه ۸۱مطابق پنجشنبه ۱۸ آبان‌ماه ۱۳۴۰ (فردا) تادهشب مجلس ذکر مناقب و مصائب حضرت صدیقه طاهره وائمه‌معصومین علیهم‌السلام در بنده منزل از درب کوچه نصیرالدوله برقرار می‌باشد خلیل‌خلیل‌تاجی‌خلیل‌السلطان ـ عبدالله‌خلیل‌ناجی

برحسب معمول سنواتی ازشب جمعه اول ماه جمادی الثانیه تا پنج شب مجلس ذکر مناقب و مصائب حضرت صدیقه طاهره (ع) در منزل جناب آقای حاج سیدعبدالکریم لواسانی منعقداست. آ ـ ۱۹۶۲۷ سید علی لواسانی

مجلس ترحیم مرحوم مغفور آقای مشهدی محمود اسکندانیان از تجار محترم تبریز روز پنجشنبه هیجدهم‌آبان ماه از ساعت ۹الی ۱۱ در مسجد مرحوم شیخ عبدالحسین معروف به (آذربایجانیها) منعقد است آقایان دوستان محترم با حضور خود روح آنمرحوم را شاد فرمایند.

الاحقر حاج میرزا عبداله ثقةالاسلامی

خانواده‌های اسکندانیان ـ زاوشی ـ حریر فروش ـ ملك زهتاب ـ شهرستانی ـ کاظم‌زاده ـ صالحی ـ داودی ـ کریمی

فوت مرحوم مغفور آقای‌مشهدی محمود آقا اسکندانیان بزرك خانواده اسکندانیان را در تبریز باطلاع دوستان و آشنایان می‌رساند مجلس ترحیم آنمرحوم روز پنجشنبه هیجدهم آبانماه از ساعت ۹الی ۱۱درمسجدشیخ عبدالحسین معروف به آذربایجانیها وختم زنانه در همانروز از ساعت۳ الی پنج در منزل اسکندانیان واقع درخیابان فرح آباد خیابان شماره ۲ نیروی هوائی منعقد خواهد بود.

صمد اسکندانیان ـ محمدتقی اسکندانیان ـ سروان هوائی ـ اکبر اسکندانیان آ ـ ۱۹۵۴۱

بخانواده محترم اسکندانیان بویژه بازماندگان آنمرحوم مصیبت وارده را تسلیت میدهیم

موسسه مطبوعاتی علمی و کارکنان فوت مرحوم مغفور خلد آشیان آقای‌جواد شفیعی‌رابفامیل‌محترم شفیعی‌مخصوصا جناب‌آقای مهندس شفیعی رئیس محترم چاپخانه بانکملی تسلیت‌عرض‌نموده‌صبر و شکیبائی برای بازماندگان آن مرحوم را از خداوند متعال مسئلت می‌نماید.

موسسه مطبوعاتی علی اکبر علمی

بقیه آگهیهای ترحیم وتسلیت درصفحات۱۹ وآخر

از محضر مقدس حضرت آیت‌الله آقای آقانجفی

که دیروز در شهرستان مذهبی قم با تشریف‌فرمائی خویش برسر مزار مرحوم حاج‌آقا رضازواروشرکت درمراسم شب هفت مارا مورد لطف قرار داده‌اند و همچنین دانشمند محترم آقای اشراقی و طلاب علوم دینیه و محترمین‌شهرستان قم‌وبازرگانان معظم‌واولیاءامورانتظامی بدینوسیله‌سپاسگزاری مینمائیم . از خداوند بزرك توفیق برای همه و عظمت جهت جامعه اسلام‌خواستاریم . خانواده های : زوار ـ آقاولی ـ صبا ـ مظفری ـ خلیلی ـ رادنوش .

از محترمین و اقوام و دوستان معظم که در مراسم تدفین .ختم و مراسم شب هفت مرحوم حاج آقارضازوار هر یك بطریقی ما را مورد لطف و مرحمت قرار داده‌اند بدینوسیله سپاسگزاری و اگر در شرفیابی حضوری تاخیری رخ دهد با تالمات روحی مابستگی دارد و حمل بر قصور نفرمایند . خداوند بزرك بهمه اجر جزیل مرحمت فرماید.

خانواده های : زوار ـ آقاولی ـ صبا ـ مظفری ـ خلیلی ـ رادنوش . آ ـ ۱۹۵۹۳

از آقایان تجار و صنف محترم خرازی که در مراسم سوگواری شادروان محمد کاظم دادرس شبستری شرکت فرموده‌وبابرگزاری مجالس ختم باعث تسلی خاطراین‌خانواده گشته‌اند صمیمانه تشکر مینماید و چنانچه بواسطه تالمات روحی در عرض تشکر حضوری تاخیری حاصل شود پوزش می‌طلبد . خانواده دادرس شبستری

خانواده‌هائیکه در مرك جانگداز شادروان محمد کاظم دادرس شبستری عزادارند بدینوسیله از سروران کرام و دوستان ارجمندیکه در مراسم سوگواری آنمرحوم شرکت فرموده و یا بوسیله تلگراف باعث تسلی خاطرشان شده‌اند صمیمانه تشکر مینمایند وتوفیق همگی را از خداوند بزرك مسئلت دارند و چنانچه بواسطه تالمات روحی در عرض‌تشکر حضوری تاخیری حاصل شود پوزش میطلبند .

آ ـ ۱۹۵۹۵ خانواده دادرس شبستری

بدینوسیله از کلیه دوستان و آشنایان و همکاران محترم و اقوام و خویشاوندانی که در مراسم تشییع جنازه و مجلس ختم و شب هفته مرحوم ابوی که در حضرت معصومه سلام‌الله‌علیها منعقد گردیده بود شرکت فرموده و مارا قرین امتنان وسپاسگذاری فرمودند از خداوند مزید عزت و سعادت همگی را خواستارو اگر بواسطه تالمات روحی نتوانستم خدمت برسم بدینوسیله معذرت طلبیده‌وامید عفورادارد .

آ ـ ۱۹۵۲۷ جعفر واحدی

باقلبی دردناك وچشمانی اشکبار ضایعه تاثر انگیز در گذشت دوست عزیز ونازنینم شادروان سرهنك حسین قدسی را بخانواده محترم قدسی‌وعموم دوستان تسلیت عرض نموده وخود را شریك غم واندوه برادران ارجمند قدسی میدانم محمد علی پوشین

امسال درجشن انقلاب اکتبر

نامی از استالین بمیان نیامد

برخلاف سال پیش عکسی ازاستالین دررژه دیده نشد

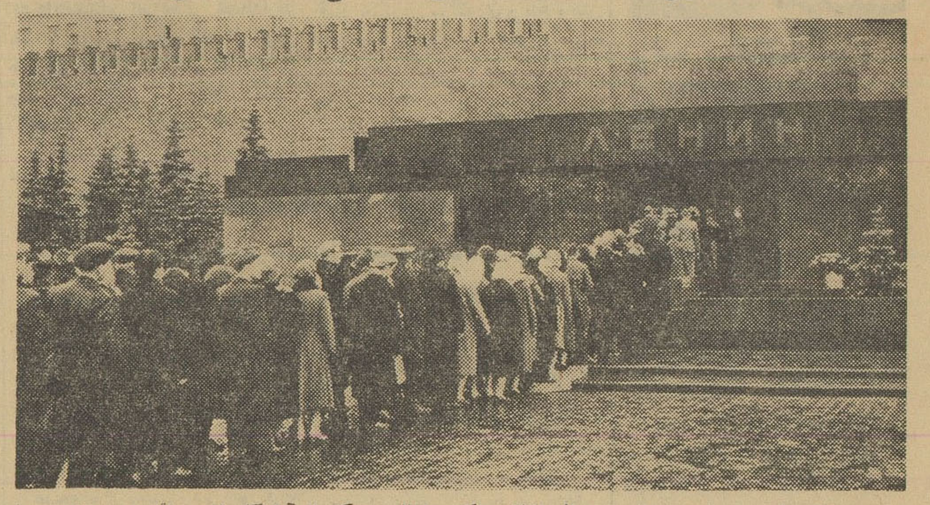

دیروز بمناسبت چهل و چهارمین سال انقلاب اکتبر اهالی مسکو از آرامگاه لنین واقع در میدان سرخ دیدن کردند ولی برای اولین بار پس ازسالها که ازمرك استالین میگذرد، ازجسد مومیائی شده استالین اثری ندیدند.

مسکو -یونایتد پرس- ۷نوامبر- روز گذشته در مراسم رژه انقلاب اکتبر برای اولین بار در ۳۵ سال گذشته بهیچوجه نامی از جوز ف - استالین به میان نیامد.

در سال های قبل رژه دهندگان همراه تصاویر لنین عکس بزرگی از استالین نیز با خودحمل میکردند وحتی سال گذشته نیز عکس های استالین در رژه بچشم میخورد.

علاوه بر این در سال های گذشته دانشجویان دانشگاه جنك استالین جای مشخصی در میان رژه دهندگان داشتند امادیروز از این دانشجویان خبری نبود.

۲۰۰ هزارنفر

پراك- خبرگزاری فرانسه -دیروز دویست هزار نفر درمراسم چهل و چهارمین سالروز انقلاب اکتبر در پراك شرکت کردند.

بسیاری از شخصیت های برجسته دولت وحزب کمونیست چك اسلواکی و همچنین دیپلمات های خارجی در این مراسم شرکت نمودند.

تبریك کندی

واشنگتن - یونایتد پرس -۷ نوامبر - پرزیدنت کندی رئیس - جمهور امریکاروز گذشته تلگرافی برای لئونیدبرژنف صدر هیئت رئیسه شورایعالی اتحاد شوروی فرستاد و سالگرد انقلاب اکتبر رابه وی تبریك گفت.

در تلگراف مختصر کندی گفته شده ملت ایالات متحده امریکا و شخص من فرصت را مغتنم میشماریم تا ضمن تبریك آرزو کنیم که ملت شوروی آینده ای کامیاب داشته باشد و در جهانی صلح آمیز زندگی کند.

پیام فیدل کاسترو

هاوانا - خبر گزاری فرانسه - فیدل کاسترو نخست وزیر کوبا بمناسبت چهل و چهارمین سالروز انقلاب اکتبر برای خروشچف تلگرام تبریکی فرستاد.

فیدل کاسترودر پیام خودمینویسد انقلابی که توسط لنین بزرك رهبری شد راه آزادی. پیشرفت و صلح را بروی بشریت گشود.

این انقلاب به مللی که آزاد شدند خدمت کرد وبمللی که در نبرد برای آزادی خود هستند نیز خدمت میکند.

نطق خروشچف

مسکو -خبرگزاری فرانسه -نیکیتا خروشچف نخست وزیر شوروی طی ضیافتی که امروز در کاخ کرملین بمناسبت چهل وچهارمین سالروز انقلاب اکتبر بر پا شده بود گفت بعضی‌ها ازاثرات زیان بخش انفجارات اتمی در جنك احتمالی آینده صحبت میکنند.

روشن است که این سلاحها برای آنکه در انبارها باقی بمانند ساخته نشده‌اند نخست‌وزیر شوروی در این ضیافت ضمن خطاب به «آقایان» سفرای کشورهای غربی گفت شوروی آماده است تا خلع سلاح عمومی را اجرا کند.

بنظر شما «آقایان» سفرای کشورهای غربی قطع کامل وهمیشگی آزمایشهای اتمی جز از راه اجرای خلع سلاح عمومی و کامل از راه دیگری میسر است.

نخست وزیر شوروی سپس افزود بهمین جهت شوروی در مورد خلع سلاح عمومی و کامل پا فشاری میکند واگر موافقتی در این مورد صورت گیرد حاضر است تمام سلاحهای اتمی رادرعمیقترین اقیانوسهای جهان بریزد

دروغ

از خروشچف سئوال شد آیا این صحیح است که شوروی یك سفینه فضائی را با سه سرنشین به آسمان فرستاده است اما تمام آنها کشته شده‌اند؟

نخست وزیر شوروی گفت این اخباردروغ است دروغ کامل. ماچنین سفینه‌ای بفضا نفرستادیم ونخواهیم فرستاد.

خروشچف سرحال

مسکو- خبرگزاری فرانسه -نیکیتا خروشچف نخست وزیر شوروی در ضیافت دیشب کاخ کرملین خیلی بشاش بود. او لباس مشکی بسیار شیکی به تن داشت و سه ستاره طلا که نشان «قهرمان سوسیالیستی کار» است روی سینه او میدرخشید.

هنگامیکه خروشچف وارد سالن ضیافت کاخ کرملین شد مدعوین بسوی او چشم دوختند و قبل از همه مخبرین جراید خارجی دور خروشچف حلقه زدند.

نخست وزیر شوروی مدت یك ربع ساعت با بشاشت بسئوالات خبرنگاران خارجی پاسخ داد.

هنگامیکه از او سئوال شد. حال شما چطور است؟

نخست وزیر شوروی پاسخ داد کمی احساس خستگی میکنم.

از خروشچف سئوال شد برنامه نزدیك او چیست؟

وی گفت سفر به نواحی مختلف شوروی برای گفتگو پیرامون مسائل کشاورزی.

خروشچف گفت:

بمبهای اتمی برای انبار شدن ساخته نمیشود

لندن -آسوشیتد پرس - ۷نوامبر- نیکیتا خروشف نخست وزیر شوروی امروز اعتراف کرد که آزمایش های اتمی و از جمله آزمایش هائی که شوروی بعمل می‌آورد برای سلامتی بشریت زیان آور است.

معهذا خروشچف که در جشن چهل و چهارمین سال انقلاب بلشویك روسیه در کاخ کرملین نطق میکرد تاکید نمود که تنها امضای قرارداد خلع سلاح همگانی می‌تواند به آزمایشهای اتمی پایان دهد.

خروشچف که اظهارات وی ازطرف خبرگزاری تاس پخش گردید اظهار داشت خیلی صحبت ها میشود که آزمایش های اتمی برای سلامتی افراد بشر ضرر دارد. آری این آزمایش‌ها از نقطه نظر علم برای سلامتی بشر زیانبخش است اما استعمال اسلحه اتمی در جنك بمنظور آدمکشی میلیون ها بار خطرناکتر از آزمایش های اتمی است.

خروشچف گفت بسیار ابلهانه است اگر تصور کنیم که اسلحه اتمی فقط برای انبار کردن ساخته میشوند. کسانیکه این بمب ها را میسازند و آنرا آزمایش می‌کنند بدون شك در صدد هستند تا اگر جنگی در گرفت و مورد حمله قرار گرفتند بمب های اتمی را بر سر دشمنان خود بریزند.

خروشچف گفت دولت شوروی بسیار خوشحال خواهد شد اگر قرار دادی برای پایان دادن به آزمایش های اتمی و حتی معاهده‌ای برای ازبین بردن تمام ذخایر اسلحه جهنمی اتمی و هیدروژنی امضاء گردد.

نابود کردن سلاحها

خروشچف افزود که دولت شوروی پیشنهاد میکند تا رفته رفته تمام کشور هائی که صاحب بمب های اتمی هستند ذخایر این سلاحها را نابود کنند و دولت شوروی کماکان حاضر است در این باره پیشقدم شود.

نخست وزیر شوروی آنگاه به امریکا حمله کرد و اظهار داشت که ایالات متحده بعلت فقدان حسن نیت لازم برای پایان دادن به آزمایش های اتمی سیستم کنترلی پیشنهاد می‌کند که آشکارا نمیتواند مورد قبول دولت شوروی باشد. خروشچف گفت امیدوارم جهانیان درك کنند که دولت شوروی آزمایش های اتمی را نه تنها بخاطر حفظ امنیت خود بلکه بخاطر امنیت و صلح در سرتاسر جهان ازسر گرفته است.

بهانه

نخست‌وزیر شوروی سپس گفت که غرب صمیم قلب خواهان پایان یافتن آزمایش های اتمی شوروی نیز نیست زیرا این آزمایش ها رابهانه‌ای برای توجیه مسابقه جنون آمیز تسلیحاتی میداند. اگر غرب واقعا طرفدار پایان یافتن آزمایش های اتمی شوروی باشد روسیه راتهدید نمیکند ودر مورد امضای قرار دادصلح باآلمان طفره و تعلل روانمیدارد.

ضرورت ملاقات

مسکو - رویتر - ۷ نوامبر - خروشچف نخست وزیر شوروی دیشب به خبرنگاران اظهار داشت ضرورت ملاقات رهبران شرق و غرب برای مذاکره درباره برلن از هر وقت دیگر بیشتر و عاجل‌تر است.

خروشچف تاکید کرد که دولت شوروی مدت زیادی برای آماده‌شدن غربیها جهت شرکت دراین مذاکرات صبر نخواهد کرد زیرا هرقدر زمان میگذرد وضع خطرناکتری دربرلن پیش می‌آید.

خبرنگاران از خروشچف پرسیدند که آیا حاضر است برای مذاکره در باره منع آزمایشهای اتمی به ژنو برود؟ خروشچف جواب داد این بستگی به میل دولتهای غربی دارد. هر وقت آنها بخواهند او حاضر است به ژنو مسافرت کند.

خروشچف اطمینان داد که دولت شوروی در آینده نزدیك دست به آزمایشهای اتمی جدیدی نخواهد زد.

ازفرداصبح درسینماهای

آسیا - سعدی - امپایر

LIN DOLLARO DI FIFA

جوانی از غرب

یک فیلم وسترن خیلی واقعی؟!!

که عنوان جنجالی ترین فیلم امسال را در ایتالیا پیدا نموده است

رنگی سوپرپانورامیک دوبله بفارسی

باشرکت

گوتونگازی - والترکیاری - ماریوکارتنوتو - وزیباترین چهره های جدید اروپا

هلن شانل (ازفرانسه) لئونورا روفو (ازایتالیا) دومینگ بوچرو (ازاسپانیا)

اثرکارگردان: جیورجیو سیمونلی - محصول مشترک (ایتالیا - آمریکا سال ۱۹۶۱

آدنائر بصدارت عظمی انتخاب شد

۵۰ تن از اعضای حزب آدنائر باصدارت او مخالفت کردند

بن -۷ نوامبر - آسوشیتد پرس- ورویتر - روز سه شنبه آدنائر صدر اعظم آلمان در بوندستاك (پارلمان آلمان) برای چهارمین بار به صدارت عظمی انتخاب شد.

اینبار وی با ۲۵۹ رای موافق در برابر ۲۰۵ رای مخالف به ریاست دولت آلمان انتخاب شده است.

باید دانست که ۵۰ تن از اعضاء حزب دمکرات مسیحی (حزب خود ادنائر) و حزب دمکرات آزاد حزب موتلف دمکرات های مسیحی باصدارت آدنائر مخالف بوده‌اند.

بایددانست که در ۱۹۴۹ آدنائر فقط با اکثریت یك رای در برابر مخالفین خود انتخاب شده بود.

آدنائر صدر اعظم پیر آلمان پس از رای اعتماد پارلمان در حالیکه سر خود را باغرور تکان میداد گفت: «از این جریان رضایت دارم» و پارلمان را در میان سکوت نمایندگان ترك گفت.

مسافرت آدنائر به آمریکا رسما تایید شد

واشنگتن - یونایتد پرس - ۷ نوامبر - لینکلن وایت سخنگوی کاخ سفید ریاست جمهوری امریکا امروز اظهار داشت که دکتر آدنائر صدر اعظم آلمان غربی رسما به اطلاع کندی رسانده است که طبق دعوت وی به امریکا مسافرت خواهد کرد.

آدنائر یك بار هنگام انتخاب کندی به پست ریاست جمهوری امریکا نیز به واشنگتن مسافرت کرده بود.

تاریخ مسافرت قریب الوقوع ادنائر به واشنگتن هنوز تعیین نشده است.

سالینجر گفت که کندی تلگرافی برای دکتر آدنائر فرستاده وانتخاب مجدد وی را به پست صدارت عظمی آلمان غربی تبریك گفته است.

سخنگوی کاخ سفید سپس اظهار داشت که مذاکرات آینده کندی و آدنائر بطور کلی در باره مسئله برلن وسایر مسائل مربوط به آلمان خواهد بود.

سخنگوی کاخ سفید گفت انتظار می رود که دکتر آدنائر در تاریخ ۲۰ نوامبر به واشنگتن مسافرت کند.

دین راسك وزیر خارجه امریکا امروز اظهار امید واری کرد که مسافرت آدنائر به واشنگتن بسیاری از مشکلاتی را که تاکنون د رمورد هماهنگی روش غرب در بحران برلن وجود داشته از میان خواهد برد.

شرح حال آدنائر

آدنائر دوبار بزندان افتاد

پاریس -خبرگزاری فرانسه -تاریخ‌های زیر در زندگی دکتر آدنائر صدر اعظم آلمان غربی که دیشب پارلمان باو رای اعتماد داد مهم بوده است.

ژانویه ۱۸۷۶: در کلنی متولد شد

۱۸ سپتامبر ۱۹۱۷: شهردار کلنی شد

ژوئن ۱۹۳۴: نازیها برای اولین بار ادنائر را باز داشت کردند

۱۹۴۴: پس‌ازسوءقصدبه هیتلر بار دیگر باز داشت شد.

اکتبر ۱۹۴۵: ادنائر مجددا شهردار کلنی شد.

اول سپتامبر ۱۹۴۸: ادنائر بریاست شورای پارلمان بن انتخاب گردید.

۱۵ سپتامبر ۱۹۴۹: به صدر اعظمی آلمان غربی انتخاب شد.

۱۸ آوریل ۱۹۵۱: طرح شومان را امضاء کرد.

۱۹ اکتبر ۱۹۵۳: مجددا به صدر اعظمی آلمان غربی انتخاب‌شد.

وزیر دفاع هند کمونیست نیست

واشنگتن -آسوشیتدپرس- ۷نوامبر - بانو ایندیرا گاندی دختر نهرو نخست وزیر هندوستان امروز اطمینان داد که کریشنامنون وزیر دفاع کشور وی کمونیست نیست بلکه تنها صحبت های وی اندکی به صحبت‌های کمونیستها شباهت دارد.

خبرنگاران از دختر نهرو پرسیدند که آیا میتواند، خصوصیات وزیر دفاع هندوستان را وصف کند؟ او جواب داد که حتی از وصف خودش هم عاجز است.

دختر نهرو سپس اظهار داشت که مخالفان منون در داخل و خارج هندوستان فریاد می آورند که او از راه گاندی عدول کرده و بطرف کمونیسم میرود اما این داد و فریاد ها بیهوده است.

شورویها سلاح تخریبی نیرومندی میسازند

مسکو -آسوشیتد پرس -۷نوامبر- منابع غربی گزارش داده‌اند که دانشمندان روسی برای ساختن سلاحی تلاش میکنند که قدرت تخریبی آن فوق‌العاده خواهد بود.

بموجب این گزارشها سلاح جدید شوروی شباهت زیادی به ریل راه‌آهن دارد و موتور آن با سوخت جامد کار میکند.

سناتور همفری میگوید:

اتحاد مسکو و پکن کاملا درهم نمیشکند

انفجار بمب ۵۰ مگاتنی شوروی برای ترساندن چین بود

همفری گفت خروشچف نخست وزیر شوروی به یك نفر از کمونیست های برجسته دنیا اظهار داشته است که اگر جنك اتمی در گیر شود چه بساکه دست کم ۳۰۰ میلیون نفر از مردم چین کمونیست به هلاکت رسند.

سناتور همفری اظهار داشت که اگر چه اختلافات انکار ناپذیری بین شوروی و چین کمونیست وجود دارد معذلك غرب نباید انتظار داشته باشد که اتحاد مسکو وپکن کاملا در هم شکسته شود.

در باره شخص خروشچف سناتور همفری اظهار داشت که اکنون که کنگره بیست ودوم حزب کمونیست شوروی پایان یافته معلوم میشود که نخست‌وزیر شوروی مسئولیت بیشتری در امور و حوادث جهان کمونیست و سرتاسر جهان خواهد داشت

عده‌ای از ناظران سیاسی امریکا پیش بینی می کنند که چین کمونیست تحت تاثیر آزمایش های اتمی شوروی کوشش زیاد تری برای تکمیل بمب اتمی ساخت دانشمندان چین بکار خواهد برد واحتمالا تادو سال دیگر اولین بمب اتمی خود را آزمایش خواهد کرد.

بحران در مصر

سناتور همفری که یك کنفرانس مطبوعاتی برپا کرده بود گفت که رژیم اقتصادی جمال عبدالناصر در مصر با بحران وخیمی روبرو است همفری گفت هنگامیکه اخیرا با ناصر ملاقات کردم او را بمراتب بی‌حال تر وصلح جو تر از سال ۱۹۵۸ یافتم

* ناصر در مصر بابحران روبروست

واشنگتن - یونایتدپرس - ۷ نوامبر - سناتور هیوبرت همفری که دو مین مقام را در جناح اکثریت دمکراتهای مجلس سنای امریکا دارد امروز اظهار داشت که منظور دولت شوروی از آزمایش بمب ۵۰ مگاتنی و بطور کلی شروع دوره جدید آزمایش های اتمی روسیه به همان اندازه‌ای که بمنظور ایجاد وحشت در غرب بوده بهمان اندازه به‌قصد ترساندن چین کمونیست بوده است.

میکویان در خیابانهای مسکو بگردش پرداخت

مسکو - خبر گزاری فرانسه - آناستاز میکویان معاون اول نخست وزیر وعضو پرزیدیوم کمیته مرکزی حزب کمونیست شوروی و کارشناس بزرك مسائل اقتصادی دیشب مدت زیادی در خیابان های مسکو عاری از هر گونه تشریفاتی به گردش پرداخت.

میکویان در خیابان گورکی از بسیاری از مغازه ها دیدن نمود و از فروشندگان و خریداران سئوالات زیادی کرد.

هنگامیکه میکویان در آمریکا بوداز بسیاری از مغازه های امریکائی دیدن کرد و دربازگشت به شوروی اولین اقدامی که نمود ایجاد رستوران های سلف سرویس نوع آمریکائی بود.

بزودی ...

اوژنی گرانده

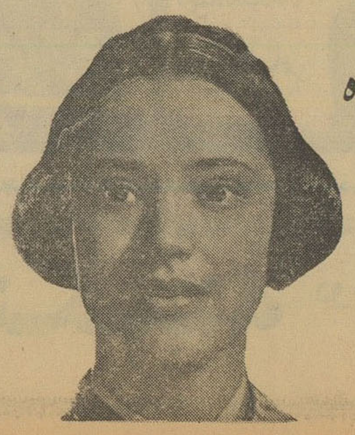

محصول ۱۹۶۰ شوروی

اثر فناناپذیر بالزاک

گلدان فیلکوس

خیابان شهباز نزدیك میدان خراسان خیابان جهان پناه کاشی ۲۰۷.

آ-۱۹۵۰۷ ۱-۳

اختلاف کندی و نهرو

نهرو اخطارکرد مداخله آمریکادرلائوس منجر بتحریك چین کمونیست خواهدشد

آمریکا باقطع موقت آزمایشهای اتمی مخالفت کرد

واشنگتن - خبرگزاری فرانسه- پیر سالینجر سخنگوی کاخ سفید امروز گفت نهرو و کندی پیرامون مسائل برلن آزمایشهای اتمی - اوضاع افریقا وخاور دور مذاکره کردند.

پیر سالینجر افزودپرزیدنت کندی درمورد این مسائل جزئیات‌چگونگی روش امریکا را در مورد مسئله برلن به نهرو خاطر نشان ساخت و هر دوی آنها نظریاتشان را مورد بحث قرار دادند.

سخنگوی کاخ سفید افزود در مورد آزمایشهای اتمی یك اختلاف نظر بین دهلی جدیدو واشنگتن وجود دارد. امریکا مایل نیست که قطع موقت آزمایشهای اتمی رابه پذیرد.

در مورد وضع درخاور دور نهرو و کندی پیرامون مسائل ویت‌نام جنوبی و لائوس را مورد بررسی‌قرار دادند.

تاکید کندی

واشنگتن -آسوشیتدپرس -منابع نزدیك به کاخ سفید امروز اظهار داشتند که کندی در مذاکرات خودبا نهرو نخست وزیر هندوستان تاکید کرده است از نظر امریکا ومتحدین غربی آن حق آزادی رفت وآمد در برلن حقی‌است که‌با پیروزی متحدین غربی بر آلمان هیتلری ایجاد شده‌و برای غرب انصراف از این حق‌امکان پذیر نمیباشد.

نهرو در مذاکرات دو ساعت‌ونیمه شب گذشته خویش با کندی اظهار داشته است که‌خروشچف‌نخست وزیر شوروی نیز در باره حق آزادی رفت‌و آمد در برلن همین دلایل را عنوان میکند.

نهرو در ماه سپتامبر گذشته با خروشچف ملاقات کرده بود . ازقول نهرو اظهار داشته‌اند که‌وی به کندی گفته است محوراصلی مذاکرات‌آینده شرق وغرب در باره برلن باید مسئله آزادی رفت وآمد در برلن باشد.

نهرو اظهار اطمینان کرده است که در هر حال مذاکرات شرق‌وغرب میتواند اندکی از شدت وخامت بحران برلن بکاهد.

پشت میز

واشنگتن-آسوشیتدپرس-۷نوامبر- جواهر لعل‌نهرونخست‌وزیرهندوستان دیشب به‌پرزیدنت کندی رئیس‌جمهور امریکا تاکید کرد تا بحران برلن‌را در پشت میز کنفرانس با شوروی‌حل کند.

یك مقام موثق هندی امروز اظهار داشت که نهرو در مذاکرات خود با کندی از پا فشاری غرب روی حق آزادی رفت وآمد در برلن غربی و آزادی دو میلیون و ۲۰۰ هزار نفر مردم برلن غربی برای انتخاب راه و رسم زندگی موردعلاقه خویش‌پشتیبانی کرده است .

ثمربخش

واشنگتن -یونایتدپرس-۷نوامبر پیرسالینجر سخنگوی کاخ سفید ریاست جمهوری امریکا امروزاظهار داشت که کندی رئیس جمهور امریکا ونهرونخست وزیرهندوستان با صداقت کامل در باره مسائل مربوط به آزمایشهای اتمی - برلن ومسئله بیطرفی با یکدیگر تبادل نظر کردند.

نهرو وکندی هر دو اظهار داشتند که مذاکرات دیشب آنها بسیار ثمربخش بوده‌است.

دراین مذاکرات صحبت های‌مفصلی راجع‌به چگونگی رفع تجاوز از کشورهای‌مستقل صورت گرفته‌است. طبق گزارش‌مقامات امریکائی کندی کوشیده است تانهرو را از میزان عظیم خطری که از ناحیه‌کمونیستها متوجه آسیای جنوب شرقی میباشد آگاه نماید .

منابع هندی گزارش میدهند که نهرو کوشیده است تا بر کندی تائید کند که امریکاباید ازمداخله در آسیای جنوب شرقی بر حذر باشد زیرا از نظر دولت هندوستان وضعی که اکنون در آن منطقه‌پیش آمده جنبه داخلی دارد وامریکانباید در آن مداخله کند .

نهرو اخطار کرده است که اگر امریکا در لائوس وویتنام جنوبی مداخله کند چین کمونیست نیز تحریك به مداخله خواهد گردیدو خطر جنك افزایش خواهد یافت .

نخست وزیر هندوستان بنا به گزارش پیرسالینجر نقش ووظیفه کشورهای غیر متعهد را در تخفیف تشنجات بین شرق وغرب‌برای‌کندی تشریح کرده و تائید نموده استکه بیطرف ها میتوانند کمك بیشتری‌به از بین بردن جنك سرد بنمایند .

آمریکا «باغ‌وحش پرنده» بفضا میفرستد

کیپ کاناورال - یونایتدپرس- ۷ نوامبر - مقامات آژانس ملی فضائی امریکا امروز اظهارداشتند که دانشمندان امریکائی قصددارند یك باغ وحش پرنده که از انواع حشرات تشکیل خواهد گردید تا چند روز دیگر از پایگاه کیپ کاناورال بفضا پرتاب کنند .

برای پرتاب این باغ وحش‌عجیب به فضا هم اکنون دو موشك بزرك اطلس در پایگاه کیپ کاناورال آماده شده انتظارمیرود که هر دوموشك‌با اقمار مصنوعی مرکوری و باغ وحش های خود در روز چهاردهم نوامبربه فضا پرتاب شوند و پس از آنکه مدتی در فضا گردش کردند از کپسول رها شده مرکوری در فضا گرفته شوند .

مرکز «گروه مسلمانان آمریکا» بایالت آریزونا منتقل میشود

فوته‌نیکس (آریزونا) -یونایتد پرس -۷نوامبر - گروه مسلمانان امریکا که به گروه مسلمین سیاه‌و یا ملت اسلام نیز نامیده میشود بزودی مرکز خود را از شیکاگو به «فوته‌نیکس» واقع‌در ایالت‌آریزونای امریکا منتقل خواهد کرد .

علیجه پول محمد رهبر این فرقه که ٦۳ سال دارد دیشب حاضر نشد به خبر نگاران بگوید که مرکز گروه وی تا چه مدت در آریز ونا خواهد ماند اما گفته میشود که‌فوته نیکس تبدیل بمرکزهمیشگی گروه مسلمین سیاه‌امریکا خواهد گردید.

این فرقه از قوانین‌امریکا اطاعت نمیکند زیرا در مرامنامه آن گفته شده که فرقه مسلمین سیاه هیچ دولتی را که سفید پوستان در راس آن باشند برسمیت نمی‌شناسند.

«علیجه‌محمد» سال گذشته کوشش زیادی کرد تا در داخل امریکا یك حکومت مستقل اسلامی ایجاد کند. وی اظهار امیدواری کرده بود که ۲۰ میلیون نفر سیاهان امریکائی حکومت وی را بحکومت کنونی امریکا ترجیح خواهند داد .وی‌برای اینکار فعالیت زیادی نیز به خرج داد ،اما توفیق نیافت . ظاهرا این‌بار نیز منظور نهائی «علیجه‌محمد»ایجاد یك‌حکومت مستقل‌اسلامی‌درامریکا است .

بزودی درچند سینمای بزرك پایتخت

بوریس کارلوف

بادیدن این فیلم معنی حقیقی ترس ووحشت را خواهید فهمید. آ-۲٦۸۵۲

سوریه و عراق قرارداد نظامی میبندند

بیروت - خبر گزاری آلمان - **سوریه و عراق قصد دارند یك‌پیمان نظامی ببندند گزارش های رسیده از دمشق موید این موضوع است.**

هفته گذشته افراد یك گروه نظامی به ریاست سرهنك فیصل - الحسینی معاون رئیس ستادارتش سوریه از بغداد دیدن کردند و با مقامات‌نظامی‌عراق بمذاکره‌پرداختند سرهنك فیصل الحسینی در این ملاقات از ارتش عراق دعوت‌کرد که یك گروه نظامی را بدمشق به فرستد تا د رباره جزئیات چنین قرا ردادی مذاکره به‌عمل آید .

هفته گذشته یك توافق‌اقتصادی بین دو کشور صورت گرفت ودر این توافق طرفین امتیازاتی در امور گمرکی به یکدیگر دادند .

در گذشته به سبب اتحاد سوریه با مصر و شرکت عراق در پیمان های تدافعی مناسبات تجاری بین دو کشور تقریبا راکد بود .

اخطار کویت بکمپانیهای نفتی

کویت - خبر گزاری فرانسه - روزنامه رسمی «کویت الیوم» در آخرین شماره خود متن یاد داشتی که‌توسط شیخ جبار الاحمد الصباح وزیر دارائی و اقتصاد کویت برای تمام کمپانی های نفتی که درکویت فعالیت دارند ارسال شده است‌درج کرده است .

این یاد داشت حاوی چند خط به کمپانیها است :

دراین یادداشت ضمنا به‌کمپانی های نفتی‌که در ناحیه بیطرف‌فعالیت دارند بعضی مواد موافقت نامه های بین کمپانی های نفتی و حکومت کویت یاد آور شده است .

در این یاد داشت نکات اساسی زیر دیده میشود :

۱- کمپانیهای نفتی که درکویت و ناحیه بیطرف مشغول کاراندباید ازنظر استخدام اتباع کویت واتباع کشور های عربی‌را بر سایرملیت‌ها مقدم بدارند .

۲- کمپانی های نفتی درصورتی میتوانند «تکنیسین»خارجی استخدام کنند که در آن کار بخصوص تکنیسین عرب وکویتی وجودنداشته باشد .

۳- هنگامیکه کمپانی های نفتی میخواهندقرارداد استخدام‌خارجیان را تمدید کنند قبلا باید حکومت کویت را مطلع سازند .

٤- کمپانی های نفتی باید قانون کار را کاملا در مورد کارگران و کارمندان کویتی اجرا نمایند .

دانشمندان شوروی میکوشند زیانهای ذرات اتمی را ازبین ببرند

واشنگتن - خبرگزاری فرانسه- سرهنك ژوبو مئوعضو ارتش‌امریکا که اخیرا ازمراکز پزشکی شوروی دیدن کرده است گفت پزشکان شوروی در صدد تهیه موادشیمیائی هستند تا انسان را در برابر فرود آمدن ذرات اتمی محافظت کند .

وی افزود در مرکز پزشکی سوخومی واقع در گرجستان اینك یکهزار میمون و حیوانات‌دیگرتحت تاثیرتشعشعات اتمی‌قرارداده‌شده‌اند و٤۰ در صد از این حیوانات بوسیله داروئی که گوگرد در بر داردبهبود یافته‌اند .

سرهنك بلومبرك افزود در مورد سوختگی نیز دانشمندان سرمی را با موفقیت آزمایش کرده‌اند

بزرگترین نمایشگاه امریکا دردهلی افتتاح میشود

واشنگتن- ۷نوامبر -آسوشیتدپرس و رویتر - دولت امریکابزرگترین نمایشگاه کالای خود را که‌درخارج آن کشور تاکنون‌افتتاح شده‌بزودی در دهلی نو افتتاح میکند .

مدت کار این نمایشگاه که مقارن شروع سومین برنامهٔپنجسالهٔ هندوستان تشکیل میشود درژانویه ۱۹٦۲ به پایان خواهد رسید

در این نمایشگاه آخرین‌اختراعات بشر را به‌معرض نمایش گذارده‌اند از جمله یك اتومبیل مخصوصی است که بجای چرخ روی ستونهای هوا حرکت میکند و «دائرومبیل» نامدارد

صدراعظم برای چهارمین بار

صدراعظم آدنائر را جادوگر سیاسی آلمان غربی می‌دانندو او بی‌تردید در کشور خود از هر مردی نیرومند تراست . از ۱۲ سال پیش که به اکثریت یك‌رای به زمامداری آلمان برگزیده شد همهٔ کوششهائی که ا ز داخل و خارج برای سرنگون کردنش کردند بیهوده‌مانده . او حتی امروز در ضعیف‌ترین موقعیت‌های زندگی سیاسی خود هنوز ۹رای بیش از آنچه لازم داشته آورده است .ومی‌تواند چهار سال‌دیگر بر آلمان غربی فرمانروائی کند.

در میان زمامداران کنونی دولتهای بزرك نیز هیئت سنگین واستوار صدر اعظم به همین‌اندازه بر جستگی دارد . او بیش از همه آنها بر سر قدرت بوده و کمتر از همهٔ آنان در مقاصد خود شکست یافته است . بجز وحدت آلمان آدنائر در هر چه خواسته کامیاب شده ودر این بسیار جای تردید ا ست که او وحدت آلمان را در ۱۲ سال گذشته در واقع جدی گرفته باشد.

تجدید ساختمان‌آلمان.رساندن تولید آن به سطحی که درتاریخ بیسابقه است .تجدید قدرت‌آلمان در اروپا ودنیا. یکی کردن آلمان با دستگاه سیاسی و نظامی‌غرب. آشتی ودوستی بافرانسه (همان کار که حتی سیاستمداری به بزرگی اشتر زمان در آن کامیاب نشد)وپایه گذاری اروپای متحد فهرست بسیاردرخشانی ازکرده‌های بزرك مردی است که در ۱۲سال گذشته آلمان را در وجود خود خلاصه کرده. مسئولیت آنچه‌از بدی و خوبی بر کشور او رفته‌بر دوش گرفته واکنون برای آخرین پردهٔ این درام که سخت ترین‌و تلخ‌ترین آن نیز هست آماده میشود.

اینکه آدنائر پس از انتخابات گذشته چنان پافشاری درادامهٔ زمامداری خود نشان داد همه به خاطر قدرت طلبی او نبود . امواج بالا گیرندهٔ مخالفتها در حزب‌خود او ودر میان دمکراتهای آزاد(که با ایشان ائتلاف کرده است)برای منصرف ساختن هر کس دیگری کفایت میکرد. اگر آدنائراینهمه مخالفتها را ندیده گرفت بیشتر از یك احساس عمیق مسئولیت‌بر می‌خاست . او می‌داند که آلمان در دو سال‌آینده با تحول آخری سیاست ۱۲ سال گذشتهٔ خود روبروست . در این فاصلهٔ کوتاه آینده است که آلمانها باید تصمیم بگیرند در راه وحدت‌اروپا وغرب تا کجا پیش خواهندرفت.

بحرانی که دست‌قویترشوروی در برلین بوجود آورده توهمات قدیمی امکان وحدت آلمان را از طریق سیاست قدرت از میان‌برده است. آنچه‌آدنائردر پی آن‌بود- تامین وحدت آلمان از طریق یکی شدن با غرب و تحت الشعاع گذاشتن قدرت شوروی- دست کم برای ملت خود همه چیز بوده است . اما هیچ‌چیز را درعمق تغییری نداده. دوازده سال زمان کوتاهی برای آموزش یك ملت است . مردم آلمان هیچگاه نتوانسته است ارزش گذشت‌زمان را بدانند این لحظه‌های بیشماری که گاه با آهستگی مرگباری می‌گذرند وگوئی هیچ چیز را تغییر نمی دهند.

اما درست در همین لحظه‌هاست که هر تغییر بد وخوبی نهفته‌است وهرگز نباید بر آنها پیشی‌گرفت یا از آنها واپس ماند. آدنائرخود این حقیقت رامی‌داند. ولی‌احساس زمان امروز هم مانند همیشه از نقاط قوت ملت آلمان نیست.

داریوش همایون

در آیندهٔ قابل پیش بینی- هیچ جائی ندارد . ودرست به همین سبب اکنون قسمت قابل‌ملاحظه‌ای از افکار عمومی آلمان غربی به سیاست یکطرفهٔ آدنائر بدگمان شده است و از خود می‌پرسدآیا طرفداران سیاست اروپائی بیش‌از حد در این راه پیش نرفته‌اند وبه مصالح آلمان زیان نرسانده‌اند؟

این پرسش خطرناکی است . انبار باروتی است در مرکز اروپا ودنیای غرب . آدنائر خود را وظیفه دار می‌بیند که هم‌میهنانش رابه درستی راه گذشته متقاعد سازد ودر عین حال طریق جدید را برویشان بگشاید. او که سیاست ۱۲ سالهٔ اخیر آلمان غربی راشخصا تنظیم‌کرده‌تکلیف خود می‌داند که آن را به‌سرانجام برساند واگر شکست وناکامی‌در کار است مسئولیتهای آن را بر عهده بگیرد.

و آنچه در بدست آوردن اکثریت ضعیف آراء دیروز «بوندستاك» به آدنائر کمك کرد آگاهی‌سیاسیون آلمانی به تیرگی دورنمائی بود که در برابر دارند. هیچیك از آنها .واز جمله‌ارهارد. نبود که بخواهد چنین مسئولیتی برعهده گیرد. سیاست آدنائر درست یانا درست به بوتهٔآزمایش نهائی گذاشته شده است. وخود او باید پاسخگو باشد. تحولی در سیاست خارجهٔ آلمان ناگزیر است . حتی فون برنتانو . پیرو وفادار آدنائر .در نامه استعفای خود از ضرورت تغییری که افکار عمومی آلمان هوادار آنست‌سخن گفت. این تغییر در چه جهت خواهد بود ؟تنها آدنائر میتواند پاسخ‌این سئوال را بدهد.و او روانه واشنگتن است تا درست در همین زمینه باکندی گفتگو کند.

در این آشفتگی که بر تفکر سیاسی آلمان غربی حکومت می‌راند .صدراعظم سالخورده یکی از سنگین‌ترین بارهای زندگی سیاسی خود را در ۸٦ سالگی بردوش گرفته. پایداری ونیروی اخلاقی غیر طبیعی او از عظمت خالی نیست .ونشانی که اوبر تاریخ آلمان ودنیا نهاده به همان بزرگی است . وشاید این هنوز از خوشبختی آلمانها باشد که می‌توانند به او به عنوان صدر- اعظم خطاب کنند.

با اینهمه مرد سالخوردهٔسیاست آلمان به پایان خود نزدیك شده است . آنچه درپی آن می‌کوشید رنگی دیگر یافته . نیروهائی در میدان‌ظاهر شده‌اند که درگذشته نبودند .اروپا هنوز متحد نیست. آلمان هنوز ثابت نیست . روسیه به نحو بدی در قلب اروپاپیشرفته است وهیچ نیت عقب نشینی ندارد . از همه بدتر آلمانهاهستند که هنوز آماده‌اند در یك حرکت احساساتی عقربه تحولات را ۱۸۰ درجه تغییر جهت‌دهند. صدراعظم

از فردا صبح در سینما های میامی - ایران - تهران

قویترین کمدی سال

تازه بدوران رسیده

«ازکجا آورده‌ای»

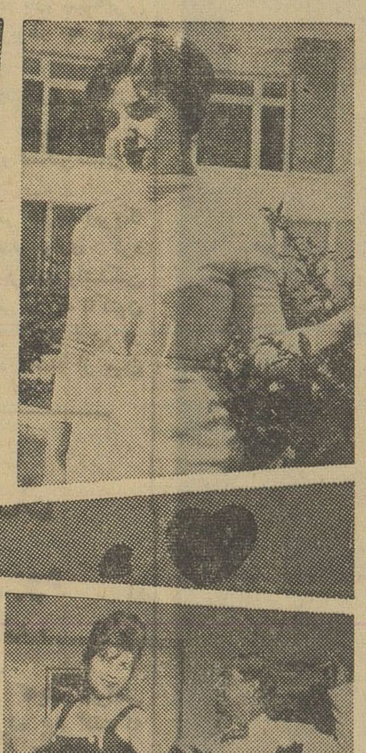

باشرکت:
ظهوری
فرانک
آزاده
مهرداد
نادره
تقدسی
عباسی

تهیه‌کننده:
مدیافیلم

بمناسبت ورود هنرپیشگان ترکیه ازامشب عالیترین فیلم ترکی بنام

صفحه شکسته

دوبله‌بفارسی باشرکت: خواننده مشهور زکی‌مورن

در سینما کارون

نمایش‌داده میشود

اطلاعات هفتگی
چهارشنبه هفدهم آبانماه ۱۳۴۰ـ شماره ۱۰۶۵۰

بحث وانتقاد کارگر وکارفرما

ساعت شش بعداز ظهر دیروز جلسه ماهانه بحث‌وانتقاد کارگران تشکیل شد .

دراین جلسه چندتن از نمایندگان کارگران از وضع بیمارستانها ، درمانگاهها وعدم توجه پزشکان سازمان به‌کارگران بیمار مطالبی بیان‌داشتند.

آقای مهندس زاوش مدیر عامل سازمان بیمه های اجتماعی کارگران اظهارداشت: ما ازمیان خود وآقایان کارگران نمایندگانی انتخاب کرده‌ایم که بمراکز درمانی وبیمارستانها سرکشی نمایند واگر انتقادی دارند دراینگونه جلسات بامسئولین امور سازمان در میان بگذارند .

قصدما اینست که بخلاف سابق ، کارگران حرفهای خودرا بزنند واز آنچه درسازمان میگذرد آگاهی‌حاصل کنند آقای مهندس زاوش وعده‌داد بانتقادات کار گران توجه شود و کوشش های لازم برای رفع مشکلات آنها صورت گیرد .

برای خانواده دهخدا خانه ساختند

سخنگوی وزارت فرهنگ به خبرنگار ما گفت تعداد ده‌باب‌دبستان که شامل ۲۵۵ کلاس و تعدادی اطاق جهت سکونت سرایدار و کار گاه و دفتر میباشد وسیله کمیسیون ناظر سهم فرهنگ از محل در آمد شهرداری تهران تاکنون در نقاط مختلف تهران ساخته شده‌مو تحویل گردیده است وباتحویل ساختمان مدارس مذکور تعدادی از مدارس که با اجاره بهای گزاف در اختیار وزارت فرهنگ قرار گرفته‌شده‌است تخلیه خواهدشد .

سخنگوی وزارت فرهنگ گفت: یکباب خانه جهت خانواده‌علامه‌فقید استاد دهخدا دردست ساختمان‌است که تا یکی دو ماه دیگر از طرف وزارت فرهنگ د راختیارخانواده آن مرحوم گذاشته میشود .

مادران صلح طلب، علیه جنگ تظاهر کردند

بدنبال انفجار بمب ۵۰ مگاتنی شوروی تظاهرات وسیعی به‌رهبری برتراند راسل فیلسوف صلح طلب انگلیسی در لندن صورت گرفت. در این تظاهرات مادران انگلیسی در حالیکه کودکان خود را باصندلی چرخدار حرکت میدادند در اطراف سفارت شوروی دست به تظاهرزدند.

امشب در مولن روژها

فیلم دوازده میلیون دلاری جان وین

جان وین
ریچارد ویدمارک
الارنس هاروی
فرانکی آوالون
پاتریک وین
لیندا کریستال

الامر

رنگی تکنی کالر

دوبله فارسی در استودیو مولن روژ

برنده جایزه اسکار ۱۹۶۱

فیلمبرداری بطریقه تاد ـ ای ـ او ۷۰ میلیمتری نمایش بطریقه ۳۵ میلیمتری آنامورفیک

مذاکرات کرسی آزاد دانشجو

باسم دانشجو کاباره دائر کرده‌اند!

دکترمشکور استاد دانشسرایعالی:
استاد دانشسرا بافرزندش دشمنی ندارد!

لسانی دانشجوی علوم اداری:
دانشجویان شهرستانی می‌توانند درکرسی آزادشرکت کنند

آذرمهر دانشجوی علوم اجتماعی
معلم میخواهد قاتلین دکتر خانعلی مجازات شوند

درشماره گذشته نطق آقای‌واقدی دانشجوی دانشسرایعالی در دهمین جلسه‌کرسی آزاد دانشجوباستحضار خوانندگان عزیز رسید. اینك‌دنباله مذاکرات جلسه بنظر خوانندگان میرسد ، آقای رحیمی رئیس جلسه گفت :

اما راجع به مطالبی که آقای واقدی فرمودند بعضی ازآنهاپاسخ دادن‌بان در صلاحیت بنده نیست و فقط راجع به یك نکته وآنهم راجع به‌دانشجویانیکه در خارج تحصیل میکنند توضیحی‌میدهم ایشان گفتند که آنها را باین عنوان که عیاشی میکنند از تحصیل بازداشته‌اند بایستی بعرض این آقا برسانم که اینها در آنجا تحصیل نمیکنندواینها کاباره تشکیل میدهند آنها یك کارهائی میکنند که در حقیقت درخور وسزاوار یکنفر دانشجونیست کسانی را میشناسم که اگر می خواستند تحصیل بکنند در همین جاتحصیل میکردنددر همین‌دانشگاه خودمان که باعتراف همه و بدون اغراق درخاورمیانه در درجه اول قرار دارد تحصیل میکردند. اینها هیچگونه دلیلی ندارند که برونددر خارج و پول مفت در آنجا خرج بکنندواما سخنران دوم جلسه آقای دکتر مشکور استاددانش‌سرایعالی هستند خواهش میکنم تشریف بیاورند

جواب میدهم

آقای دکتر مشکور پشت‌میکروفون قرار گرفت و چنین گفت :

ناطق محترم خودشان سابقا از شاگردان من بودند و صحبت‌هائی راجع‌به دانشسرایعالی فرمودند ونیز درچند جلسه اینجا حمله‌هائی به دانشسرایعالی شده است .بنده‌چون معلم دانشسرایعالی هستم میخواستم که جواب مختصری عرض بکنم میخواستم که رفع شبهه بکنم‌از

بقیه در صفحه ۱۶

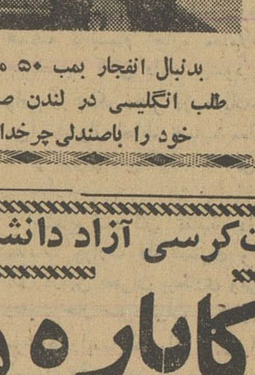

آقای جواد جعفری

برای جلوگیری از آفتابزدگی زائرین درکوه عرفات درخت میکارند

جده ـ ۷ نوامبر ـ خبرگزاری فرانسه ـ رادیو مکه اعلام داشت که دولت عربستان سعودی امروز تصمیم گرفت برای جلوگیری از آفتاب زدگی زائرین که همه ساله برای زیارت خانه خدا به‌مکه میروند در کوه عرفات درختکاری کند .

همه ساله عده‌ای از حجاج هنگام انجام مراسم حج درکوه عرفات‌دچار آفتاب زدگی می‌شوند .

موفقیت جالب فرانسویها در گاردن پارتی پارك شهر

درغرفه گاردن پارتی سفارت‌کبرای فرانسه در گاردن پارتی پارك شهر بسیاری از محصولات پاریس از قبیل عطر ولوازم‌آرایش وروسری ابریشمی وشامپانی بمعرض فروش‌گذاشته شده بودکه مورد توجه کامل قرار گرفت.

فروش غرفه فرانسه از سایر غرفه‌ها بمیزان قابل توجهی بیشتر بود وبه سیصد هزار ریال بالغ گردید .

والاحضرت شاهدخت اشرف پهلوی هنگام بازدید از گاردن پارتی مدتی درغرفه فرانسه توقف کردند .و در ضمن مقدار زیادی خرید نمودند .

تمرکز امور همکاریهای مشترك

امروز وزارت دارائی اطلاع داد طبق تصمیم وزارت دارائی برای‌تمرکز اکلیه امور مربوط بهمکاریهای مشترك کمیسیونی باسم کمیسیون همکاری های مشترك در وزارت دارائی با شرکت آقایان خزانه دارکل و مدیران کل اداره نفت و روابط خارجی و آقای داوری که سمت نماینده مخصوص وزارت دارائی را در امور همکاریهای مشترك خواهد داشت تشکیل گردید .

تمام ادارات وزارت دارائی و شرکت ها و بنگاه های دولتی که تحت‌نظر وزارت دارائی هستند باید مراجعات‌خودرا بوسیله این کمیسیون‌انجام‌دهند

کلیه امور پرداخت کماکان در خزانه داریکل متمرکز وبررسی‌پروژه‌ها و اقدامات تازه و موافقت نامه توسط اداره کل روابط خارجی بعمل خواهد آمد و آقای داوری ارتباط لازم بین این اداره و سایر دستگاه های تابعه‌وزارت دارائی را برقرار خواهد کرد .

درجلسه‌کرسی آزاد اصناف، رئیس شورایعالی‌اصناف گفت:

اصناف فرش گرو گذاشتند ومالیات دادند

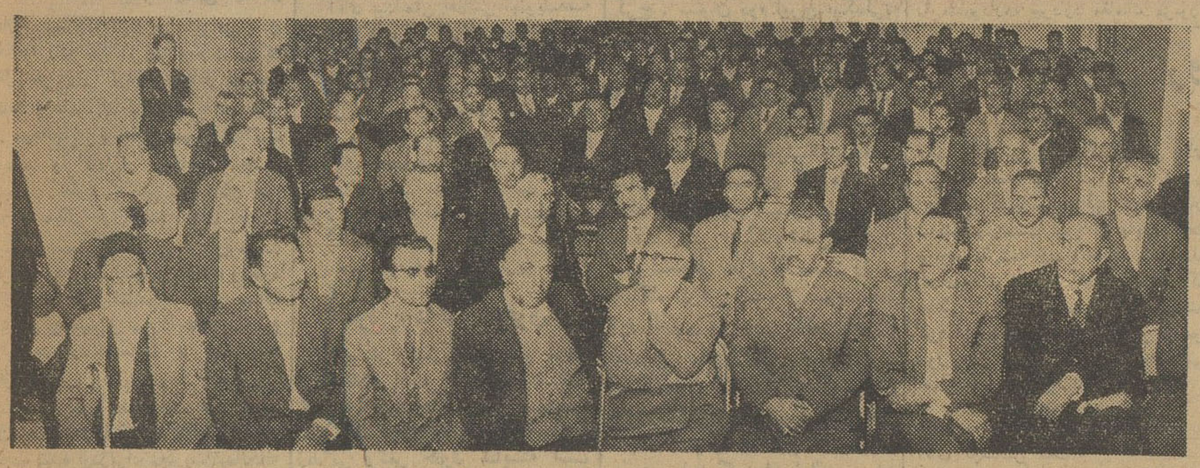

گوشه‌ای ازچهارمین‌جلسه کرسی آزاد اصناف

کارگر وکارفرما رفیق هستند

بطوریکه در شماره گذشته اطلاع دادیم در جلسه کرسی آزاد اصناف‌که باشرکت نمایندگان چهل و شش اتحادیه صنفی درباشگاه اطلاعات تشکیل شده بود رئیس اصناف درباره بیمه کارگران صحبت کرد و گزارش مذاکرات هیئت رئیسه اصناف را با وزیر کار باطلاع اعضای اتحادیه‌ها رسانید .

در این جلسه آقای عباس مسعودی مدیر اطلاعات ضمن افتتاح جلسه بیاناتی بشرح زیر ایراد کرد :

من از طرف موسسه اطلاعات از اعضای هیئت رئیسه شورایعالی‌اصناف ونمایندگان اتحادیه‌های صنفی‌وابسته بشورایعالی اصناف که برای اظهار دردهای خود بباشگاه موسسه آمده‌اند صمیمانه تشکر میکنم . همانطوریکه بارها خدمت آقایان عرض کرده‌ام کرسی آزاد برای آن تشکیل شده که اصناف‌محترم تهران‌بتوانند‌مشکلات ومطالب خودرا از پشت تریبون کرسی عنوان کنند و جواب یا علاج آنرا از مسئولین امر بخواهند و البته وقتی درد اجتماع بیان شدقطعا مسئولین‌توجه میکنند و مشکلات صنفی و اجتماعی حلو فصل میشود . من اطمینان دارم باتوجهی که اعلیحضرت همایونی‌برفع مشکلات مردم دارند نسبت بمسائلی که‌از این کرسی آزاد بیان میشود اولیای امور توجه خاصی خواهند نمود ودر صدد رفع این مشکلات برخواهند آمد . در جلسه امشب‌مانمایندگان اصناف درمورد امر مهم‌بیمه‌های‌اجتماعی که مبتلا به عموم اصناف است صحبت خواهند کردواین مسئله پر اهمیت‌یك بار از پشت همین کرسی بوسیله‌صنف خیاط اعلام شد وقطعا آقایان اطلاع دارند که مورد توجه وزارت کار و شخص وزیر قرار گرفت و تا آنجائیکه من اطلاع دارم گویا جلساتی نیزبا شرکت اصناف برای رفع این مسئله دروزارت کار تشکیل شده و در صدد پیداکردن راه حل برآمده‌اند . خوشبختانه با اظهار علاقه شورایعالی اصناف و اقداماتی که در این مورد بعمل آمده و توجه مخصوص دولت ووزارت کار باین مطلب حل آنرا آسان کرده و در همین جلسه رئیس اصناف جریان مذاکرات شوری را با وزارت کار شرح خواهد داد. اصناف تهران میتوانند پس از طرح مشکلات

بقیه در صفحه ۶

اطلاعیه وزارت بهداری درباره کار دندانسازان غیرمجاز

امروز این طلاعیه از طرف‌وزارت بهداری انتشار یافت : چون عده ای سود پرست‌بنام دندانسازی بامداخله در امر دندانپزشکی موجب زیان‌مالی وجانی هموطنان عزیزمیگردند ،وزارت بهداری لازم‌میداند باین قبیل‌اشخاص یاد آوری نماید که این عمل علاوه برآنکه از لحاظ بهداشت و وجدان کار مذمومی است از لحاظ قانونی نیز جرم بوده و مرتکبین برابر قوانین و مقررات موجود شدیداتحت تعقیب قرار گرفته و محل کار آنان بلادرنگ تعطیل خواهد شد. درخاتمه از هموطنان عزیز تقاضادارد باوزارت بهداری همکاری نموده برای حفظ سلامت خود از مراجعه باین اشخاص خود داری نمایند و آنان را بوزارت **بهداری معرفی‌کنند .**

محدودیت صدور پیش‌آگهی لغوشد

امروز وزارت دارائی‌بکلیه پیشکاری هاو ادارات دارائی اطلاع داد که قبلا مقرر شده بود ادارات دارائی مستقل و پیشکاریها در صورتی که ارزش ما ترك متوفی بترتیب از سه میلیون و پنج میلیون ریال‌تجاوز نماید پرونده را برای رسیدگی و اجازه صدور پیش آگهی بمرکز ارسال دارند .

اینك نیز بمنظور تسریع‌بیشتردر کار محدودیت مذکور لغو گردید ولی برای اینکه کماکان اداره کل مالیات برارث از وجود پرونده های مهم و جریان آنها مستحضرباشد و قبل ازصدور پیش آگهی بتواند نسبت به تجدید ارزیابی یا رفع نقائص تصمیم بگیرد بایستی در مورد پرونده هائیکه میزان ما ترك اعم از منقول و غیر منقول در آنها ازسه میلیون ریال (در دارائیهای مستقل) واز پنج میلیون ریال (در پیشکاریها) متجاوز باشد نمونه‌های مخصوصی را تنظیم و باداره کل مالیات برارث ارسال دارند وهرگاه اداره کل مالیات برارث نسبت‌به آن نظری داشته باشد نظر خود راظرف یکماه از تاریخ صدور پیشنهاداعلام خواهد داشت و در صورتیکه درایز مدت جوابی بپیشکاری و یادارائی مربوطه نرسید پیشکاری یا دارائی پیشنهاد خود را باید قبول شده‌تلقی کنند واقدام بصدور پیش آگهی نمایند .

دانه فلفل سیاه و خال مهرویان سیاه
هردو جانسوزند اما این کجا و آن کجا

Duo.Therm

حرارت. زیبائی. کمی مصرف‌ودوام بخاریهای دوئوترم DUO-THERM بی‌سابقه است.
یك‌دوئوترم DUO-THERM براحتی چنداطاق راگرم میکند اخیرا شکل تقلید شده‌ای از بخاریهای معروف‌دوئوترم DUO-THERM بیازار آمده‌که بدیهی است فاقد امتیازات بی‌نظیر دوئوترم DUO-THERM میباشد.
لطفا هنگام خرید بخاری بمارك مخصوص دوئرترم

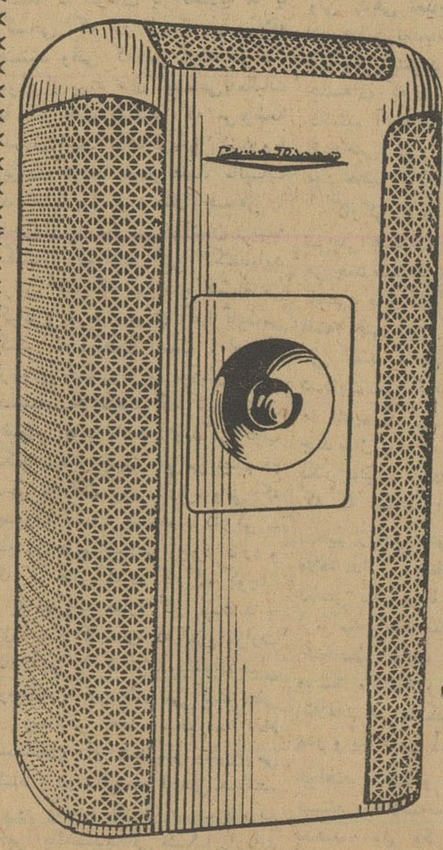

Duo.Therm

توجه فرمائید
نماینده انحصاری درایران شرکت سهامی فیروز خیابان سعدی تلفن ۳۷۴۹۵
مراکزفروش‌ـ فروشگاه شرکت سهامی فیروزـ ساختمان ثابت پاسال تلفن ۳۷۴۹۶ فروشگاه تلویزیون ایران‌ـخیابان تخت‌جمشید تلفن ۴۷۸۴۵ـ۴۷۵۶۵

برنامه‌امشب سینما پلازا

ژاندارك

اثر فنا ناپذیر و فراموش نشدنی

حراج درخت میوه وچنار

۷۲ نوع نهال میوه داخله و خارجه پایه بزری‌دوساله وسه ساله باقید تضمین نوع میوه ازهمه‌جا ارزانتر.

۱ـ جنب بیمارستان کرج کشاورزی مظاهری ۲ـ مقابل کشتارگاه کرج کشاورزی مظاهری ۳ـ تهران تخم گل فروشی تقوی. آ ـ ۲۶۷۷۰

انتقاد

دکتر حسن صدر حاج سید جوادی

گورستان

عصر دوشنبه در جلسه شورایعالی انجمن های محلی حرفهای زیادی‌زده شد. راجع بخیابان استالین و تغییر نام آن ، راجع بخیابان جلال بایار راجع بسینماها و بالاخره راجع بگورستان مسگر آباد صحبت شد .

دراین جلسه آقای پکاهی رئیس انجمن محلی علیای بهار ضمن‌بیانات خود اظهار داشت : وضع گورستان مسگر آباد بسیار نامناسب است و موجبات ناراحتی مردم تهران را فراهم ساخته .

قازنده هستیم از این زندگانی ناراحتیم ، از نداشتن برق و آب و تلفن ، از گردوخاك خیابانها و کوچه های خاکی ، از گرمای هواو نبودن درخت ، از سردی‌هواو نداشتین‌وسیله، ازخرابی جاده‌ها ، از ظلم و جور راننده‌ها و از هزاران بدبختی وسختی دیگر در رنج و عذاب هستیم . نیمی از عمر ما بشکایت میگذرد که کوچه وخیابان ما اسفالت نیست ، معابر ، ماتاریك است ، جاده‌ها خراب است..

بالاخره آخرو عاقبت میمیریم و از رنج زندگی خلاص میشویم اینخیابان ها وکوچه‌های خاکی ، این معابر تاریك ، این جاده‌های خراب همه و همه را میگذاریم و میرویم ولی تازه وقتی از رنج زندگی خلاص شدیم گرفتار زحمت«مردگی» میشویم .

زحمت مردگی آنست که دو متر جای راحت نداریم که پس از مردن جسد ما را در آن بگذارند . بدین ترتیب اندك اندك لغت آرامگاه رابابد ازفرهنك لغات حذف کرد چون‌لغت آرامگاه هم مثل بسیاری از لغات دیگر مفهوم خودرا از دست داده است .

باری این آرامگاه عمومی مردم تهران وضع اسفناکی دارد .گاه میگویند برای مرده‌ها جانیست و مسگر آباد دیگر ظرفیت‌مرده راندارد، گاه مشکلات دیگری پیش می‌آید . من متاسفانه در جلسه انجمن هانبودم ونمیدانیم آقای پکاهی از چه نظر میگویند که وضع گورستان مسگر آباد موجب ناراحتی شدید مردم است ولی بارها شنیده‌ام که گفته‌اند برای مرده‌ها محل خالی نیست ویکی دومرتبه هم که گذارم به آنطرفها افتاده از وضع گورستان متاسف و متاثر شده‌ام .

طبق دستورات شرع مقدس رفتن بگورستان و خواندن فاتحه و طلب مغفرت برای مردگان مستحب است، ولی متاسفانه وضع گورستان طوری است که انسان کمتر رغبت میکند برای خواندن فاتحه و طلب مغفرت جهت مردگان بگورستان برود .

دوستی که مدتها در اروپا اقامت داشت حکایت میکرد زمانی که در خارج بود یك مرد زن ایرانی برای معالجه رفته بودند. وی میگفت زن‌که اهل تفریح و گردش نبود و بسینماو کافه و دانسینك علاقه‌ای نداشت‌غالبا در مهمانخانه که خارج شهر قرارداشت میماند و گاه از مهمانخانه چند دقیقه‌ای خارج میشدو باصطلاح هوا خوری میکرد و مجددا باطاق خودباز میگشت .میگفت یکروز از اوپرسیدم چرا برای دیدن باغها و عمارات ومغازه های زیبا خارج نمیشوید . وی جواب داد من بمغازه و عمارت علاقه‌ای‌ندارم ولی هرروز نیمساعت از مهمانخانه خارج میشوم و درباغ مجاور که بسیار مصفا و زیبا و دلگشاست قدم میزنم آن شخص از شنیدن این حرف دچار تعجب شده بودزیرادرمجاورت‌مهمانخانه باغ عمومی سراغ نداشت که بتوان در آن قدم زد . وقتی آن زن باغ‌مورد نظر خودرا باو نشان داده بود معلوم شدآنجا پارك‌شهرنیست بلکه گورستان شهر است .

منتهی این گورستان بقدری زیباو دلگشا است و باگل وسبزه ریاحین آراسته شده که باوجود صلیب های زیاد آن‌زن‌متوجه نشده که درگورستان بگردش میپردازد وقتی باو گفتند اینجا قبرستان است و باغ عمومی نیست نمیتوانست‌باور کند زیرا او جز مسگر آباد وامثال آن مفهوم ذهنی دیگری از گورستان نداشت .

گورستان مسگر آبادو گورستانهای دیگر از سنك وخاك وگردو غبارانباشته شده‌است ، نه گلی وجود دارد، نه سبزه‌ای ، نه درختی ،نه گیاهی !

هیچکس در فکر آن نیست که‌وضع آرامگاه ابدی‌مردم رابصورت‌آبرومندی درآورد وآنرا بصورتی در آورد که مردم رغبت کنند برای‌خواندن فاتحه وطلب آمرزش جهت مردگان ماهی یاسالی یکمرتبه بگورستان بروند و ازمشاهده آن‌دیارخاموش که‌ساکنینش جمله یکتا پیرهن خوابیده‌اند بیادمرك افتند و از حرص‌و آز و جاه طلبی وشهرت و ثروت قدری فارغ شوند.

کفتگوی نرده

نرده اخلاقی یا آهنی

ریاست اداره راهنمائی و رانندگی درخصوص شرح مندرج در ستون انتقاد شماره ۱۰٦۳٥ تحت عنوان(نرده اخلاقی) اشعار میدارد: اداره راهنمائی ورانندگی نیز به پیروی از عقاید عمومی و سپاسگزاری از اظهار نظر نویسنده مقاله عقیده‌منداست که‌مزیت وفوائد نرده اخلاقی نسبت به نرده آهنی غیر قابل انکار بوده که‌ـ خوشبختانه برای اجرای این برنامه تاسر حد توانائی از طریق رادیو ـ تلویزیون و فیلمهای سینمائی‌آموزنده تشکیل جلسات سخنرانی ونمایشات در میادین شهر و حتی چاپ و پخش شعارها و اندرزهای مفید راهنمائی و رانندگی درجعبه‌های سیگار وشکلات در ارشاد رانندگان و هدایت مردم و آشنا ساختن آنان بقوانین ومقررات عبورومرور کوشش وجدیت‌نموده‌وخواهد نمود.انتظار دارد‌که باادامه‌اینگونه‌فعالیت هاوهمکاری صمیمانه جرایدوروزنامه ها روزی فرا رسد که کلیه مردم و عابرین تبعیت از قوانین و مقررات راهنمائی که‌صرفا بخاطر حفظ جان‌آنان وضع گردیده بر خود فرض دانسته‌و دیگر احتیاجی به نرده آهنی نباشدولی تا حصول این مقصود اداره راهنمائی وراندگی برای حفظ جان‌مردم‌وایجاد انتظام عبورومرور ناچار بانجام این گونه عملیات میباشد .

تزریقات بانوان

آقای قماشچی در مورد تزریقات پیشنهاد مینماید وزارت بهداری ـ اقدامی کند که تزریقات بانوان ـ بوسیله دوشیزگان و بانوان انجام شود و اگر این رویه در کلیه ـ شهرستانها هم اجرا شود ، از هر جهت اصلح خواهد بود .

پس از یکماه دوندگی

آقای حسین خسروانی دارای‌گواهی نامه رانندگی پایه یك تهران مینویسد در حدود شش کلاس سواد دارم یك ماه قبل‌برای استخدام به شرکت واحد مراجعه کردم چون احتیاج داشتندبمن دستور دادند اوراق‌لازم را تهیه‌نمایم اینك که برگهای لازم تهیه شده‌جواب میدهند محل نداریم تکلیف من پس‌از یکماه دوندگی و تحمل بیش ازپانصد تومان خرج در مقابل این جواب‌چیست اگر احتیاج نداشتند چرا از اول جواب صریح ندادند .

دستور وصل برق

یکی از مشترکین برق مینویسد سابقا اداره برق از مشترکینی‌که‌بعلت تاخیرپرداخت بهاء برقشان قطع میشد سی‌ریال دریافت میکرد حالیه یکصد ریال میگیرد آنهم‌باینطریق که‌صاحب برق شخصا باید دستور وصل را به متصدی مربوطه بدهد و نصف روز معطل شود تا مجددا وصل گردد خوب است اداره برق که محل نصب کلیه کنتورها رامیداند متصدیان مربوطرا موظف سازد بلافاصله پس ازدریافت دستوردر وصل برق‌مشترك‌اقدام کنند.

محله عودلاجان

آقای عبدالعلی اعظامی مینویسدسه ماه قبل شهردار تهران راجع بخرابی محله عودلاجان وعده داد تا یکماه دیگر تکلیف معلوم میشود پس از چندی کمیسیون اقتصاد اعلام کرد بعلت ضیق بودجه از خرابی‌عودلاجان انصراف حاصل‌شده مجددا شهرداری اطلاع‌دادمراتب بعرض نخست وزیر میرسد و نتیجه اعلام خواهد شدمعلوم نیست تکلیف‌قطعی صدهزارنفرساکنین این حوزه چه‌وقت و بچه‌طریق معلوم خواهد شد .

تاخیر پرداخت حقوق

آقای علی وکیلی‌مینویسد کارمندان وکارکنان اداره کشاورزی استان گیلان تاکنون حقوق شهریور ماه‌خود را دریافت ننموده‌اند با هزینکه‌سنگین زندگی وکمی حقوق شایسته است توجه بیشتری بوضع کارمندان وکارکنان اداره کشاورزی این منطقه‌مبذول گردد .

مفاصا حساب

آقای‌احمدنفیسی مدیرکل‌شهرداری تهران در خصوص شرحی که درشماره مورخ ۸ آبانماه تحت عنوان (مردم را دریابید) درج‌شده اشعار میداندبا قرائت آن متاسف شدم که چرا نویسنده محترم که لابد مردی‌وظیفه شناس است برای پرداخت عوارض معطل شده‌است و تعجب کردم که‌چرا از مراجعه باینجانب که بسیارآسانتر از تحریر مقاله در روزنامه اطلاعات است خودداری کرده و ترجیح داده‌اند که‌نگرانی خودرا باروزنامه‌در میان بگذارندولی درهرحال ازایشان متشکرم که‌نقص کارمارا گوشزد کرده‌اند و باینوسیله باطلاع‌ایشان و عموم هم‌ـ شهریان عزیز میرساند که اداره کل درآمد شهرداری موظف شده‌است مفاصا حساب عوارض مراجعه کنندگان گرامی را در ظرف مدت سه روزتهیه وتسلیم دارد مگر اینکه ملکی که مفاصا حساب آنرا میخواهند از لحاظ ثبتی دچار اشکال باشد که البته بردارنده آنست که بوسیله اداره‌کل ثبت ودادگستری و مراجع دیگررفع نقص کند و در اینراه نیز اگر کمکی لازم داشته باشد مامورین شهرداری مضایقه نخواهند داشت .

رئیس جمهوری سنگال در کاخ سفید

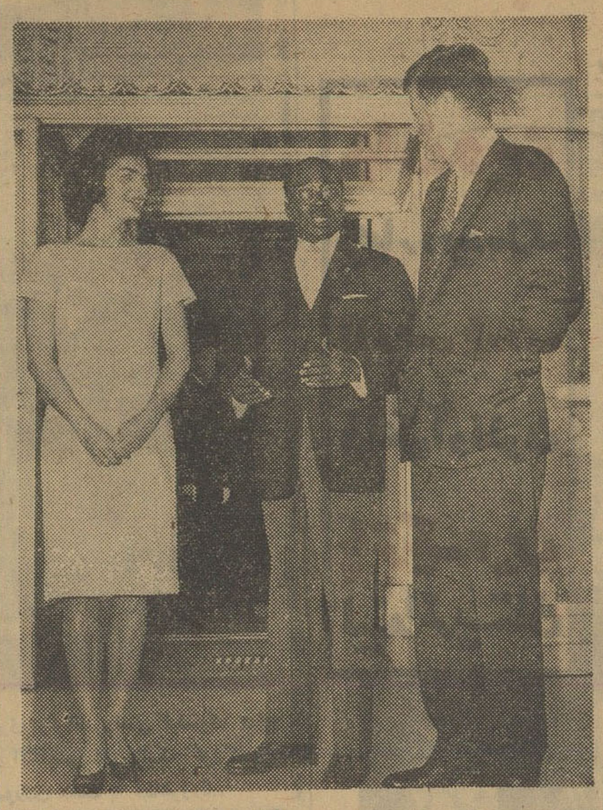

لئوپلد سنگور رئیس جمهوری سنگال در سفررسمی‌خود به امریکا در کاخ سفید واشنگتن با پرزیدنت کندی ملاقات کرد .
در این عکس رئیس جمهوری سنگال همراه کندی و بانو ژاکلین در کاخ سفید واشنگتن دیده میشوند .

اطلاعیه جبهه مطبوعات متفق ایران

درجلسه عمومی‌جبهه مطبوعات‌متفق عضویت آقایان زیر به‌اتفاق آراء بتصویب اعضای موسس جبهه‌رسید:
آقای سیروس بهمن مدیر مجله آسیای جوان
آقای خلیل اسعد رزم‌آرا مدیر روزنامه یومیه مرد مبارز
آقای محمد تقی شکوهیده مدیر روزنامه ستاره اسلام
آقای هوشنك‌اکبرزاده‌مدیر روزنامه نهیب آزادی
دبیر و سخنگوی جبهه مطبوعات متفق ایران ـ علی سپهر

سردفتران تهران

باجازه تاسیس دفاتر جدیداعتراض دارند

بطوریکه اطلاع‌داده شد سردفتران اسناد رسمی تهران در کانون سر دفتران اجتماع کرده و نسبت‌باجازه تاسیس دفاتر جدیدی که داده‌شده اعتراض کردند.

سردفتران اسناد رسمی تهران تقاضا های خودرا در ٤ ماده‌بشرح زیر بخبرنگار ما اطلاع دادند:

۱ـ تاسیس دفتر اسناد رسمی مجوز قانونی لازم دارد و مواردی‌که درقانون ثبت‌و دفاتر اسناد رسمی است مقید است باینکه ضرورتی ایجاب نماید که دفتری تاسیس‌شود واگر دفتربقدر کفایت باشددیگر مجوزی برای تاسیس دفتر آن هم به‌تعداد زیادی وجودندارد، دلیل اینکه دفاتر بحد کفایت در حال حاضرو حتی زائد برکفایت وجود دارد آنست که دره‌سال قبل که حجم معاملات اقلا ده برابر حالابود همین دفاتر که آن روز ۳۰درصد کمتر بود همه را اداره میکردندو کسی شکایت از تاخیر کار در دفترخانه نداشت ، بنابراین در وضع کنونی که معاملات‌اقلاده‌برابر پائین آمده چه مجوزی است که صدیا دویست دفتر تاسیس کنند.

۲ـ صاحبان دفاتر اسناد رسمی یا قبلا در مشاغل دولتی بوده وکناره گرفته متصدی دفتر شده‌اند و یا درآنوقت میتوانستند شاغل مشاغل دولتی شده وبرای خود رتبه‌وسابقه وحقوق بازنشستگی تحصیل نمایند وهمه این مزایا را باسابقه‌دردفاتر اسنادرسمی معاوضه کرده‌اند ، بنابراین تصمیم فعلی وزارت ـ دادگستری سابقه وحیثیت وامید سردفتران ودفتریاران دفاتراسناد رسمی فعلی وآینده را بربادمیدهد.

۳ـ این تصمیم مقام وزارت از نظرمالی برای دولتی که در صدد صرفه‌جوئی است ایجاد مخارج‌غیر لازم مینماید زیرا هردفترخانه‌جدید لااقل برای دفتریار حق‌السهمی از تمبر خواهد داد و نیز ملزومات و بازرسی‌ها و نظارت اداره ثبت بر آن‌دفاتر تعداد زیادی کارمند اضافی و هزینه ملزوماتی لازم‌دارد.

٤ـ این تصمیم مقام وزارت‌برای دفتریارانی که در وضع فعلی می‌ـ خواهند بسردفتری نائل شوند نیز بسیار مضر است . اینکه گفته شده اجازه تاسیس دفتر جدید درچه‌سه میباشد لازم است تذکر داده شود که اجازه دفاتر درچه‌سه همیشه بانضمام اجازه معاملات با حدنصاب کافی داده میشود و در واقع در حکم دفاتر درجه یك‌بشمار می‌آیند واز لحاظ نصاب معاملات دفاتر تهران هیچگونه اختلافی باهم ندارند.

اجتماع کنندگان تقاضا داشتند مقامات وزارت دادگستری و ثبت کل دراین بحران بیکاری وبی‌پولی رعایت حال سردفتران و دفتریازان موجود رابنمایند واز دادن اجازه تاسیس دفاتر جدید بدون احساس احتیاج دراین وضع بغرنج‌اقتصادی اجتناب کنند و مانند سابق اصلا اجازه صدور دفاتر جدیدرا بانظر کانون سردفتران موکول سازند.

چیزی هم بشما دستی میدهند

پول خودرا در حساب سپرده اختیاری

بانك بیمه بازرگانان

پس اندازکنید ، زیراگذشته از آنکه همیشه‌بپول خود دسترسی دارید ، بهره خوبی هم به آن تعلق میگیرد، ضمنا

یك میلیون ریال جایزه

وحق استفاده از

بیمه مجانی

دربرابر حوادث وازکار افتادگیها، مخصوص دارندگان حساب سپرده اختیاری است .

آ ـ ۲٦۷۹۲ آشنا

برنامه‌امشب سینما پلازا

ژاندارك

اثرفناناپذیر و فراموش نشدنی

رؤسای چند شرکت بیمه میگویند :

پرداخت ده درصد حق بیمه آتش سوزی بشهرداری

برای توسعه سازمان آتش نشانی کمك چندانی نخواهدکرد

مجموع حق بیمه آتش سوزی که شرکتهای بیمه دریافت میدارند ازسی‌میلیون ریال تجاوز نمیکند

امروز مدیرچندشرکت بیمه‌پیرامون تصویب نامهٔ اخیردولت در موردپرداخت ۱۰ در صد حق بیمه آتش سوزی برای آتش نشانی بخبرنگار ما اظهار داشتند تاوقتی که در ایران مانند سایر کشورهای توسعه یافته بیمه‌آتش سوزی اجباری نشده‌است اخذ این عوارض گشایشی در امور دستگاه‌آتش نشانی بوجود نخواهد آورد .

اخیرا دولت برای توسعه دستگاه آتش نشانی تصویب نموده که شرکت های بیمه داخلی ۱۰ در صد از مبلغ حق بیمهٔ آتش سوزی دریافتی خود را بشهرداری بپردازد مقامات مزبور افزودند در حال حاضر سالیانه‌حداکثر ۳۰ میلیون ریال شرکتهای بیمه حق آتش سوزی دریافت میکنند. با این حساب چنانچه عوارض مزبور بدولت پرداخت شود سالیانه از ۳ میلیون ریال تجاوز نخواهد کرد و این مبلغ نخواهد توانست کمك زیادی‌بتوسعه آتش نشانی کشور نماید .

اکنون میزان بیمه نامه های آتش سوزی درایران از یك در صد تجاوز نمیکند در صورتیکه در کشور هائی نظیر آمریکا و سویس این رقم از ۹۹ در صد نیز تجاوز میکند .با در نظر گرفتن این اقدام معلوم میشود که درایران بکلی به‌بیمه آتش‌سوزی اهمیت داده نمیشود واین امر موجب میشود‌خسارات‌زیادی بافراد وموسسات وارد‌آید .

بدین جهت دولت باید بموضوع‌بیمه درایران خصوصا بیمه آتش سوزی‌که با زندگی مردم بستگی دارد اهمیت بیشتری بدهدو مثل بعضی کشور های خارج این بیمه را اجباری‌اعلام کند ویا بوسائلی میزان آنرا افزایش دهد .

تاهم خود دولت و هم شرکتهای‌بیمه وهم مردم از این افزایش استفاده کنند در خصوص مدت دریافت این‌عوارض بایدگفت ۱۰ در صد عوارض مزبور برای مدت ۲ سال تعیین شده‌است مقامات شرکتهای بیمه مزبور سپس اضافه کردند دولت باید در اموربیمه بامسئولین شرکتهای بیمه مذاکره نماید تا تصمیماتی که اتخاذ میشود در عمل مواجه با اشکال نشود .

انتصابات ژاندارمری

قسمتی از انتصاباتی که‌در ناحیه یك‌ژاندارمری کل‌کشور صورت‌گرفته درشماره گذشته بچاپ رسید ، اینك سایر انتصابات آن ناحیه :

سروان‌امان‌اله مشار بسمت‌فرماندهی گروهان ۲رزمی هنك٤ احتیاط .

ستوان یکم حبیب‌میرزاشریف به فرماندهی‌گروهان شهرآراء.ستوان دوم بهروز مفخم بسمت‌رئیس‌پاسگاه مرکزی گروهان تهران نو .ستوان دوم ایرج‌سپهامی‌بسمت رئیس‌پاسگاه مرکزی گرمسار .ستوان دوم عزت الله امامی بسمت افسرآموزش رکن سوم هنك مرکز. ستوان‌دوم‌منوچهر سعیدی‌تهرانی بسمت‌معاون گروهان کرج . ستوان دوم ایرج بیگدلی‌به سمت معاون گروهان‌زنجان .ستوان دوم‌پرویزشیخان بسمت‌رئیس‌پاسگاه نارمك .ستوان دوم نعمت‌اله بابائی بسمت‌رئیس‌پاسگاه مرکزی‌گروهان کرج .ستوان سوم‌هوشنك‌شریعت‌ـ مداری بسمت معاون گروهان‌شهر آراء. ستوان دوم اسمعیل‌خسروتاش بسمت رئیس پاسگاه نطنز .ستوان سوم اسمعیل معزی نیا بسمت رئیس پاسگاه تفرش . ستوان سوم محمد تاج الدینی بسمت رئیس پاسگاه خمسین . ستوان سوم محمد جعفری بسمت‌معاون گروهان کاشان.ستوان دوم‌میرزادهقان بسمت‌معاون‌گروهان ساوه . ستوان دوم روح اله جدیری بسمت معاون گروهان اراك .ستوان سوم احمد خرازچی بسمت رئیس پاسگاه مرکزی اراك . ستوان‌سوم علی میرزائی بسمت معاون گروهان سمنان . ستوان دوم منصور صادقی بسمت فرمانده گروهان دامغان . ستوان سوم عبدالرضاسپهامی‌بسمت معاون گروهان شاهرود .ستوان‌سوم عباس شعبانی بسمت‌معاون گروهان بیارجمند . ستوان دوم فریدون‌مراد خانی بسمت فرمانده گروهان ۲ اجرائیات هنك ٤ احتیاط.ستوان‌سوم احمد پاشا ابراهیمی بسمت فرمانده دسته گروهان ۳ اجرائیات .

امتحانات متفرقه پنجم طبیعی

خبرنگار ما گزارش میدهد از ساعت چهار ونیم بعد از ظهر امروز امتحانات متفرقه پنجم طبیعی زیر نظر آقای علی اصغر شفیع زاده روشن رئیس دبیرستان تمدن در سالن‌دبستان مزین‌الدوله آغاز میگردد.

در این امتحانات تعداد یکصد نفر از دختران و پسران شرکت نموده‌اند وامتحانات کتبی وشفاهی بمدت یکهفته ادامه خواهد داشت.

اصناف فرش گرو گذاشتند ...

بقیه از صفحه ٥

خود از کرسی آزاد اگر اقدامی برای رفع آن بعمل نیاید مجددا از کرسی استفاده کنند و مطالب خودرا بیان نمایند و امشب پس از پایان بحث مربوط به بیمه چند اتحادیه و منجمله اتحادیه‌های فخار و کشتار کننده که مطالبی دارند از کرسی استفاده‌خواهند کرد . اکنون آقای کوشانفر رئیس شورایعالی اصناف در باره بیمه‌مطالبی باطلاع آقایان میرسانند .

مشکلات اصناف

آقای کوشانفر گفت :

روزیکه به ابتکار موسسه اطلاعات کرسی آزاد دائر شد و با مذاکرات وتماسهائیکه هیئت رئیسه شورایعالی اصناف با این موسسه گرفت قرار شد که جلسات کرسی آزاد را هردو هفته یکمرتبه اختصاص باصناف‌تهران بدهند ، این موضوع در جلسه‌شورای عالی اصناف مطرح شد و مادر آنجا تشخیص دادیم که باین ترتیب مامی توانیم یك خدمت مهمی بمردم‌بکنیم ومخصوصا بانفوذ معنوی روزنامه اطلاعات در میان مردم واقعا این‌روزنامه متعلق بتمام مردم ایران است وشب وروز یکعده‌ای در این روزنامه بمردم خدمت میکنندوازمردم حمایت‌می‌کنند، کرسی آزاد هم وسیله مناسبی است که‌مارا ببهترین وجهی به هدفمان‌می رساند و بخوبی میتوانیم اقدامات اجتماعی ومردم پسندخودرا دنبال کنیم یکی از هدفهای ماکه در شورایعالی اصناف کوشش می‌کنیم و سالهااست دنبال آن میرویم آنست که ماشکاف بین مردم و دولت راازبین ببریم.البته آقایان توجه دارند ،مامطالبی که داریم یا مطالبی که از طرف یکنفر از روسای اصناف یا عموم اصناف قبلا تذکر داده میشود یا در شورایعالی اصناف مطرح میشود یا مردم انجام آنرا از ما میخواهند ما آنرا قبلادر شورایعالی اصناف مطرح میکنیم ، مطالعه می‌کنیم و همیشه نظرمان این استکه مطالبی را که میگوئیم و یا چیزهائیکه از اولیای امور مملکت میخواهیم درخواستهائی باشد که‌با مقررات مملکت مطابقت نمایدوتقاضا های غیر مشروع نباشد .

البته بایستی توجه داشت که‌مشکلات اصناف تهران و اتحادیه‌های وابسته تاکنون آن چیز هائی بود ، که‌حق مشروع صنفی است ، بهمین‌جهت هم اولیای امور و مسئولین مملکت وقتی که آمدند اینجا هیچکدام را تکذیب نکردند و من بایستی از آنها تشکر بکنم . همانطوری که‌ما می آئیم‌دراین جلسه‌و اگرماموربنی باشند و خلاف اخلاق و اصول عمل کرده باشند از آن مامورین دولت انتقاد می کنیم و اولیای دولت که کوشش می کنند رضایت مردم راجلب کنند و حقوق‌مردم را حفظ‌کنندتوجه میفرمایندورسیدگی میشود . بنا بر این امیدواریم با ادامه این کرسی آزاد همانطوری که مشکلات چند صنف در اینجا بیان گردید و بطور کلی یا یك قسمت از آن حل شده و مسئولینی که با ما روبرو بودند .کمیسیون های متعددی در وزارتخانه ها ودر ادارات مربوطه تشکیل دادند ودر مورد مشکلات اصناف بحث شده‌و امیدواریم که این مشکلات هم رفع بشود .

بدیهی است که ما مشکلات دیگری هم داریم که مربوط به صنف های مختلف است از جمله مشکلاتی که اکنون جزو دستور شورای عالی اصناف‌قرار داردمشکل صنف فخار و صنف خواربارفروش است و چند صنف دیگر هم وجود دارد که اینها بتدریج دراین‌کرسی آزاد شرکت خواهند کرد .

بیمه‌های اجتماعی

اما مطلبی که در جلسه گذشته مطرح شدموضوع بیمه های‌اجتماعی بود موضوع بیمه های اجتماعی‌هفت هشت سال است که ما با آن‌دست بگریبانیم ، بعضی ها خیال می ـ کنند که اصناف یا اتحادیه ها یا کسانی که در اینکار ذیعلاقه هستند وقتی که می آیند در یك مورد از بیمه های اجتماعی‌یامالیات یا کار های دیگری که مربوطبه اصناف است تقاضائی می کنند ویا ایرادی دارند میخواهند مالیات ندهند یا پول بیمه های اجتماعی را ندهند و یا کارگر خودشان رابیمه نکنند و که‌ك‌به آنها نکنندباید عرض کنم که این عده اشتباه می کنند و با دلیل برای آنها ثابت‌می کنیم که اینطور نیست . اصناف ازخوش حساب ترین مودیان‌مالیاتی هستند . علاقمندند که کارگرشان وضعشان خوب باشد . زندگی خوب بکند بهمین جهت هم می بینیم در شهر ما الان بین کارفرمایانی که بصورت صنف هستند باکارگر ـ هایشان هیچ اختلافی وجود ندارد و کارگر هائی که در کارگاه کوچك و یا در یك مغازه کار میکنند با آن استاد کارشان که امروزوزارت کار آنها را کارفرما میخواندخیلی دوستانه با هم رفتار می کنند حتی با همدیگر غذا میخورند تمام مسائلشان رابا همدیگر مطرح می کنند و در واقع دو تارفیق هستند. دیروز یکعده کارگر صنف قنادکه اخیرا یك‌سندیکائی تشکیل‌داده‌اند و یك مشکلی داشتند مطابق معمول بشورای عالی اصناف آمدند . با روسای صنف خودراجع به کارشان مذاکره کردند من ازآنها پرسیدم شما وضعتان با این استاد کارها یا کارفرما ها چطور است ؟ایشان گفتند که ما با علاقه با همدیگر کار می کنیم‌وهیچوقت نمی خواهیم که بین ما یك کدورتی بشود واگر هم یکوقت کدورتی و اشکالی‌پیش بیاید ما نمی خواهیم در صنف‌یك کارگر بدنام شناخته بشویم ، ما هیچوقت دنبال این کار خلاف‌اصول نمیرویم و مزاحمت هم ایجاد نمی کنیم ، تا وقتی که استاد کار بما علاقه دارد ما بااو همکاری می‌کنیم وقتی که رضایت ندارد ما بزورنمی توانیم متوسل بشویم .

تعدی میشود ...

بنا بر این همانطوری که بنده عرض کردم اصناف از بهترین مودیان مالیاتی و کسانی‌هستند‌که علاقمند هستند که کارگرهایشان بیمه بشوند و زندگی‌شان خوب بشود . بهداشت آنها خوب بشود و در موارد دیگر نیز مانند دادن عوارض تمام اینها پیشقدم هستند ولی گاهی تعدیاتی میشود که با وجود این تعدیات و فشار هااصناف ناراحت میشوند ، مثلا در همین جلسه‌ای که ما با آقای وزیر کار داشتیم آنجا یك چند نفری هم از اشخاصی که واقعا به آنها ظلم‌شده بود حاضر بودند .

کارگر های ما همه مردمان شریفی هستند ولی ممکن است در هر چند صد نفری یکنفر آدم بدنام باشد ، یك کارگری خلاف میکند البته وقتی این کارگر را اخراج می کنند ، میرود بوزارت کار شکایت می کند و مشکلاتی که ما داریم از این قبیل است . ما چند سال بود که بحث داشتیم‌راجع بکار مالیات بر درآمد ، مامیگفتیم که ما مالیات دولت را حاضریم بدهیم زیادتر هم میدهیم ولی ما علاقه نداریم وقتمان را صرف‌بکنیم تماسی بگیریم با مامورین ، هرچه ازما میخواهند بمابگویند مابدهیم. اشخاصی بودند که در همین دستگاه گفتند و در همین روزنامه اطلاعات هم منعکس شد که‌اصناف عذر و بهانه می آورند ، مالیات‌نمی خواهند بدهند و مردمان بدحسابی هستند و خلاصه‌نمی خواهند مالیات بدهند . ولی وقتی که ما شکایت کردیم جمع شدیم و رفتیم دنبال اینکار با رئیس‌دولت بحث کردیم، تشخیص دادند که حرف ما حساب است مالیات اصناف را مقطوع کردند . ملاحظه می کنید بدون اینکه چوب‌و چماق در کار باشد، بدون اینکه دنبال کسی بفرستند و تهدیدش کنند اصناف در ظرف بیست روز آن مالیاتی را پرداختند که در ظرف یکسال با اجرائیه و چوب و چماق نمیدادند این که‌بنده عرض می کنم مبتنی بر رقم‌است.

فرش گرو گذاشتند

موجباتی هم داشت ،موجباتش این بود که در سال ۳۹ و ٤۰ اصلا اصناف و طبقه بازرگانان‌چون با بحران اقتصادی روبرو هستند و چون گرفتاری دارند مشمول مالیات نبودند ولی ما با حسن نیت در همین سالها هم مالیات پرداختیم با وقت کمی که داشتیم‌باشخاص و اصناف اطلاع دادیم و اطلاع‌دارم که بعضی ها چون وضع مالی شان بسیار بسیار بد بود فرش‌خودشان رابردند ربانك رهنی‌گروگذاشتند وپول تهیه کردند و مالیات‌خودشان را پرداخت کردند . بدون اینکه یك ماموری دنبال اینها باشد . راجع به بیمه های اجتماعی که‌در جلسه گذشته بنده عرایضی کردم ما همین مشکلات را داریم . آنجا آرائی صادر میشود بدون اینکه‌خود شخص یا آن اتحادیه و صنف وآن تشکیلات بداند برای چیست.ویك رقم های سر سام آوری ضمن صدور اجرائیه بدست اصناف می‌ـ دهند که اینها اگر سرمایه ومغازه و دکان را بفروشند تازه یك ثلث آن مبلغ نمیشود . مثلا برای یك آهنگری که چهار تا پتك دارد و یك سندان ، یکمرتبه هیجده‌هزار تومان اجرائیه بیمه صادر کرده‌اند، او تمام هستی و زندگی خود راآگر بفروشد آقایان میدانند که صد تومان نمیشود . در بعضی قسمت های دیگر که اجرت کار نرخ‌دارد. یامزد نرخ دارد . مثلا قیمت گرمابه حساب شده که این چقدر آب، چقدر برق ، چقدر سوخت ، چقدر حقوق کارگر میبرد . اینها راتمام حساب کرده‌اند ، یك دستگاهی که بنام اداره کل خواربار واصناف هست و ما همیشه با این اداره همکاری صمیمانه داریم حساب کرده‌اند یك مبلغی هم تحمیل کرده‌اند بصاحب گرمابه یك نرخ گذاشته‌اند یکمرتبه ما می بینیم که یك ماموری شب میخوابد صبح بلند میشود میگوید نه آقا صدی نه که باید بدهید درست نیست باید صدی هیجده بدهید !

دنباله اظهارات رئیس شورایعالی اصناف در شماره آینده چاپ‌میشود

نوتخته «نئوپان» NEO-PAN

محصول کارخانجات ایران چوب

برای درب سازی - مبل سازی - خانه سازی و ساختمان و دکوراسیون

باندازه های مختلف و قیمت غیرقابل رقابت

مرکز فروش:

فروشگاه صنعتی سعدی - خیابان سعدی - تلفن ۳۵۰۰۲

نوتخته

ایران چوب

IRAN CHOUB

آوازه

این سلاح مخوف که «بمب» نام دارد!

چینی‌ها دانه سیاهی کشف کردند وفصل تازه‌ای در تاریخ جنك گشوده شد!

اینروزها، همه‌جا صحبت از بمب‌است ... بمب‌هستی بشر را تهدید میکند... بمب رعب در دلها افکنده... بمب پشت بمب آزمایش میشود...:

بیائید باهم سرگذشت «بمب» را مرور کنیم و ببینیم این‌سلاح مخوف ازکجا پیداشده و چه مراحلی را پیموده تابامروز رسیده است.

حمید ـ حمید

بمب هیروشیما ۲۴۹٫۰۰۰ نفرراکشت و بمب ناکازاکی ۱۸٫۴۰۸ خانه‌راویران‌کرد.

پس‌از قرنها که طوایف و اقوام بشر باسلاحهای ابتدائی از قبیل‌گرز وشمشیر وتیروکمان بجنك‌میپرداختند یك مرد چینی مرحله جدیدی درتاریخ جنك وجنگاوری بوجود آورد . درچهار هزار سال پیش ، چینی ها برای برگزاری مراسم وجشنهای خودباروت را اختراع کردند و آتش بازی را معمول نمودند . اما این دانه‌سیاه به جای آنکه قاتق نان شود قاتل جان بشر شد و بعدها ، اسلحه آتشی به اسلحه سرد افزوده گشت .

دوران باروت از نظر نظامی بدو مرحله تقسیم میشود :

اول : دوران گلوله‌هائی که‌منفجر نمیشد .

دوم : دوره گلوله‌هائی که پس‌از اصابت بهدف منفجر میشود و این نخستین شکل سلاحی است که امروز آنرا بمب مینامیم و با ذخیره مواد محترقه دراثنای اصابت منفجرمیشود.

ماده محترقه دو قسمت اساسی دارد که اهل فن آنرا « کلاسیك » و « جدید » میگویند ، ماده محترقه «کلاسیك» ازترکیبات شیمیائی‌تشکیل یافته است واکثر برای ساختمان‌آنها از دینامیت ، ملنیك ، ترونیل یا «تی.ان.تی» استفاده میشود .

این مواد حالت انفجار آنی دارند. ماده محترقه جدید ترکیب شیمیائی ندارد و اسمش اتم است !

جنك اول وبمب

آنچه امروز موجب هراس و بیم میلیونها انسان سراسر جهان‌گردیده وسالها بصورت گلوله‌های کوچك از دهانه تفنك‌ها پرتاب میگردید ، برای نخستین بار توسط آلمانها در جنك اول جهانی بصورت بزرگتر وموحش‌تری از هواپیما بزمین پرتاب شد .

آلمانها درساختن بمبهائی که از آن درجنك اول استفاده نمودند برای نخستین‌بار از مواد دیگری نیزاستفاده کردند که با باروت متفاوت بود وآن مواد سوختی خطرناکی‌بودکه ازترکیب الکل فشرده و بنزین بعمل می‌آمد.

بطوریکه مشاهده میشود طی تمام دورانی‌که بشر تانیمه‌اول قرن‌بیستم در پی تکامل نیروی نظامی خود بوده است اشکال مختلف وسائل جنگی تنها در وسائل حمل‌آلات منفجره‌تنوع ووسعت یافته است ، امروز وسائل مختلفی چون هواپیما ـ موشکهای‌دور پرواز ـ موشکهای قاره‌پیما وهواپیما های میك ۵۸ ـ جت و انواع آن همه و همه وسائلی برای حمل سریع بمبهائی هستند که اینك تنها دونوع و حداکثر سه‌نوع آن حیات انسانی را تهدید میکند . مواد سوختی اکثر سلاحهای کلاسیك هنوز هم با باروت تامین میگردد و تنها موشکهاهستند که باسوخت مخصوص و سری‌هدایت میشوند .

آغاز دوره اتم وذیمقراطیس

مواد محترقه که درجنك اول‌جهانی موردمصرف قرارگرفت ازنظراقتصادی ضربهٔ دردناکی برای آلمان بود ، چون برای ویرانی یك شهر بمبهای‌سنگین وزنی که چندین برابر وزن خودمواد منفجره را حمل کند لازم بود و برای تامین چنین وسائلی مخارج سنگین‌و تحمل ناپذیری لازم بود ولی با فرا رسیدن‌سال ۱۸۹۶ «بکرل» آلمانی‌قادر بخرد کردن اتم شد واز آن روز حربه جدیدی دراختیار بشر قرار گرفت .

اتم شکافته میشود

تاریخ بحث درباره اتم با تاریخ تمدن بشر هم سن و سال است ، فیلسوفان هندی درهزار و دویست سال قبل‌از میلاد دریافته بودند که ماده از اجزاء منفصل بسیار کوچك ترکیب گردیده است . در قرون‌سوم وچهارم قبل‌ازمیلاد دوفیلسوف‌یونانی بنامهای «دموکرتیوس» یا ذیمقراطیس واپیکوروس این‌نظرهندیهاراپذیرفتند ومعتقد گردیدند که ماده از یکعده ذرات بسیار ریز جامد و نفوذناپذیر تشکیل شده است و سه چیز را در ساختمان عالم دخیل میدانستند که عبارت بود از :

عناصرمادی ـ فضا یاخلاء ـ حرکت واختلاف اشکال مواد موجود در عالم را از اختلافی که شکل عناصر این موجودات دارند ناشی میدانستند .

دموکرتیوس معتقد بودکه ماده را نمیتوان تابی‌نهایت تقسیم نمود و بدین منظور یونانیها لغت «اتوموس» یا اتم را که بمعنی تجزیه ناپذیراست برای کوچکترین جزء جسم بکار می بردند چند سالی قبل‌از خاتمه قرن نوزدهم گروهی از فیزیك‌دانان جهان دراین مورد که اتم غیرقابل تجزیه باشد مشکوك گردیدند و متوجه‌شدند که برخی اتمها دارای خاصیت رادیو «آکتیو»میباشند . رادیوآکتیوعناصری بودندکه‌از اتمها جدا میشدند و خود بخود اشعه وپرتوهائی از خود خارج میساختند وبدین ترتیب اتمها هستهٔ آنها خود بخود متلاشی میگرددوبرخی دیگر از دانشمندان متوجه گشتندکه اتمهای عناصر «اورانیوم» و «توریوم» تبدیل بعناصر دیگر میشوندوهنگام تحول و تغییر ، ذرات الکتریکی از خودبیرون میدهند. بدنبال‌این‌مطالعات ملاحظه گردیدکه چنانچه بتوان اتم را خردکرده و شکافت از شکستن آن قدرت انفجاری شدید ایجاد میگردد که قدرت چندین‌تن انفجار موادمنفجره باروتی را دارد ، اما هیچیك ازکوشش هائی که برای توضیح خواص‌شیمیائی و فیزیکی اتمهای مختلف بر مبنای خاص شکل هندسی آنها شد نتیجهٔ صحیحی نداد .

فیلسوفان هندی ، در هزارودویست سال قبل اتم را میشناختند !

تامسن انگلیسی

افتخار اولین شکافی که بمنظور اجرای عمل بسیار دشوار تجزیه‌جسم بسیار ظریف اتم وارد آمد نصیب «سرجوزف‌جان‌تامسن» انگلیسی‌گردید که توانست نشان دهد که اتمهای عنصرهای گوناگون عبارتند از اجزائی که دارای بارهای الکتریکی مثبت و منفی‌هستند و بانیروی جاذبهٔ‌الکتریکی بدور خود میچرخند .

بمب اتم ساخته میشود

درسالهای اول جنك جهانی اخیر، دانشمندان و علمای کشورهائی که‌در جنك بودند کوشش فراوان کردند و آزمایشهای گوناگون نمودند تا بمب اتمی را بسازند و با داشتن چنین سلاح مهلك ونابودکننده‌ای تفوق‌کشور و نژاد خود را بردشمن نشان دهند. نخستین گام دراین راه این بودکه هنگام شکافتن هستهٔ اتم اورانیوم زنجیر فعل و انفعال مربوطه را که تولید انرژی بی‌نظیری مینمود عملی نمایند ، علمای فرانسه وانگلستان‌با یکدیگرهمکاری‌کردند و درسال۱۹۴۱ معلوم داشتند **که از شکافتن اتم اورانیوم ۲۳۵ میتوان چنین بمبی را ساخت و منفجر نمود لذا** دول متفق تصمیم گرفتند که ساختن اولین بمب اتمی را بعهده امریکائیان واگذارند زیرا سرمایه و وسایل آنها مجهزتر و آماده‌تر بود .

کوره اتمی

بدین ترتیب اولین سنك ساختمان نخستین سلاح اتمی مهلکی که بعدها موجب تهدید نسل بزرك انسانی گردید فراهم آمد .

یکدستگاه کوره آزمایشی برای شکافتن اتم اورانیوم و ایجاد یك کارخانه برای تهیهٔ اورانیوم خالص‌و تدارك وسایل لازم برای تحصیل اورانیوم از کنگوی بلژیك وبالاخره ساختن بمب اتمی ، اینها اقدامات اولیه امریکا برای تهیه این سلاح‌بود وبخاطر فراهم آمدن این وسائل‌بودجه خاصی بمیزان دوهزار میلیون دلاراز طرف آمریکا تخصیص داده شد و ۱۲۵٫۰۰۰ کارگر و کارمند برای‌تهیه این بمب بکار گماشته شدند .

بمب آزمایش میشود

امریکا برای اولین بار نخستین بمب اتمی خودرا روز۱۶ ژانویه۱۹۴۵ دربیابانهای ایالت نیومکزیکو آزمایش کرد ، جنك هنوز عالم را مسوخت ژاپن اگرچه تسلیم نشده بود ولی دیگر نیروئی نداشت و بناچارتسلیم میشد ولیکن غرور بدست داشتن بمب اتمی بزرگترین فاجعه‌انسانی را در ژاپن بوجود آورد .

هیرو شیما ـ ناگازاکی...

هواپیمای بمب افکن «بی‌ـ ۲۹» آمریکائی صبح ششم اوت ۱۹۴۵ بمب اتمی امریکا را روی‌شهر بی‌دفاع‌هیروشیما رها ساخت و سه روز بعد بمب دوم اتمی امریکاروی بندر ناگازاکی منفجر گردید ، بمبی که بالای شهر هیروشیما منفجر گردید ۲۰۰ کیلو گرام وقدرت انفجاری معادل ۲۰٫۰۰۰ هزار تن مواد منفجره موسوم به «تی.ان.تی» داشت و ازاورانیوم ساخته شده بود بمب ناگازاکی قدرت انفجاری پانزده درصد بیش از بمب هیروشیماوازپلوتونیوم‌ساخته شده بود . آزمایش دهشتناك بمب اتمی در ژاپن طبق آمار منتشره از طرف ژاپن منتج به نتایج شوم و وخیمی گردید ، از ۴۴۰٫۰۰۰ نفر جمعیت هیروشیما ۲۴۹٫۰۰۰ نفر مردند . ۵۱۰۱۲ نفر زخم غیرقابل علاج برداشتند و ۱۰۵۵۴۳ نفر قابل علاج، ۶۷۳۸ نفرمفقودالاثر گردیدند.

ناگازاکی در بمباران اتمی۷۳٫۸۸۴ نفر کشته و ۷۶٫۷۹۶ نفر مجروح داشت وبیش‌از ۱۸٫۴۰۸ خانه آن ویران گردید .

بمب چگونه منفجر شد ؟

درگزارش رسمی که دولت‌امریکا درباره تاثیر بمب های مذکور منتشر کرده چنین مینویسد «در موقع انفجار انرژی بشکل نور و حرارت و تشعشع خارج میگشت، از اشعهٔ ایکس واشعهٔ گاما واشعهٔ مافوق بنفش واشعهٔ سبك گرفته تا اشعهٔ مادون سرخ‌همه ظاهر گشته وبسرعت نور در حرکت بودند ، بمب های اتمی اینك با کلمه«آ» مشخص میباشند وقدرت آنهارابر حسب کیلوتن میسنجند.

بمب هیدرژن

هنوز بشریت داغ کشتار ژاپن رافراموش نکرده بود که قدرت‌های بزرك جهان به آزمایش بمب‌های هیدرژنی پرداختند . تفاوت بمب هیدرژن با بمب اتم این است که در انفجار بمب اتم هستهٔ اتم‌شکافته شده و تولید انرژی و حرارت و

بقیه در صفحه ۱۳

بمبی منفجر میشود. خانه‌ای ویران میگردد. خانواده‌ای‌درهم میپاشد ...اینست‌یادگاری که‌ازجنك بجامیماند. نفرین برجنك!

حاشیه بر اخبار...

از : صفا

نامداری و بی نامی ! ...

استالین ، که از دورخارج شده بود باسرو صداهای اخیر دوباره وارد گود شد و دوستان سابقش و کسی اسمش رانمیبرد . این اواخر موج مخالفت با او قوت پیداکرد و خود هرکدام بنحوی پنبه‌اش را زدند . از جمله بلاهائی که بسراو آوردند این بود که هرجا میدان یاخیابانی بنام او بود برداشتند واسمش را عوض کردند . اخیرا هم در جلسه شورایعالی انجمنهای محلی تهران یکنفر پیشنهاد کرد که نام خیابان استالین تغییر پیدا کند وبجایش نام یکی از شخصیتهای ایرانی را روی آن خیابان بگذارند ، این موضوع خواه ناخواه آدم را بیاد نامگذاری خیابانهای تهران میاندازد .

وضع اسم گذاشتن روی خیابانها و کوچه‌ها درین شهر خیلی تماشائی‌است . وقتی یك خیابان یایك کوچه تازه بوجود می‌آید طبعا اسمی ندارد . البته بوجود آمدن این گذرگاه روی نقشه های شهرداری پیش بینی شده . هیچ اشکالی ندارد که همان وقت شهرداری اسم مناسب آنجا را انتخاب کند و تابلوش را بتیر چراغ برق سرکوچه بکوبد .

دراین‌کار اهمال میشود . نتیجه اینست که اول خیابان یاکوچه باسمهای نامربوطی معروف میشوند که گاهی از اوقات تاآخرهمان اسمها رویشان میماند . بعد هم که چندنفر درآن مسیر صاحب خانه شدند سر این موضوع دعوا درگیر میشود که‌اسم کدامشان روی کوچه باشد . این صحنه را خیلی‌ها بیاد می‌آورند که جلوی یکی از کوچه‌های تازه ساز ، دکتری که اول کوچه منزل داشت یکروز درمیان بانفت و قیر بدرو دیوار منزلش می‌نوشت «کوچه دکتر ...» یکی از همسایه‌ها هم باپشتکار عجیبی همان شب اینرااز دیوار پاك میکرد وبجای اسم دکتر نام فامیلی خودش را می‌نوشت! یا در یك محل دیگر آنقدر دونفر سراسم کوچه باهم دعوا کردند که بالاخره ریش سفیدها واسطه شدندو پیشنهاد کردندکه اسم مرحوم آیت‌اله بروجردی را روی کوچه بگذاریم تا دعوا خاتمه پیدا کند !

این از کوچه‌های تازه ساز . واما آنهائی که از قدیم بوده‌اند هرکدام عیب و نقص و عدم تناسبی دارند که فوری بچشم میخورد ـ بواسطه هر موقعیت و بخاطر هر اتفاقی فورا اسم یکی دو خیابان راباسم شخصیتهای خارجی درمی‌آورند . کارنداریم باینکه آن آدم چندی بعداز کار میافتد و احتمالا مثل جلال‌بایار زندانی میشود ومحاکمه اش میکنند اما ناچار اینرا باید ذکربکنیم که اسم آنها برای تشریفات بدرو دیوار نوشته میشود و این میان عده زیادی از خدمتگزاران وطن خودمان فراموش میشوند . فردوسی وسعدی زرنگی کردندواول کار دوتا از خیابانهای خوب تهران را صاحب شدند .اما در حالیکه‌استالین وجلال بایار و امثالهم توی این شهر صاحب خیابان هستند هنوز شاه عباس و کریمخان زند سرشان بیکلاه است و اگر کوچه باریکه‌ای داشته باشند معلوم نیست کدام گوشه دور افتاده ایست که کسی آنرا ندیده. تنها آنها نیستند . خیلی از پادشاهان و دانشمندان و شعرای قدیمی و خیلی از دانشمندان و رجال و خدمتگزاران فعلی اجتماع ما از قلم افتاده‌اند وبجایش بزازها وبقالها ویا شخصیتهای خارجی کاشی خیابانها و کوچه‌هارا اشغال کرده‌اند .

مشروطیت را در نظر بگیرند . چه خونها که‌درین راه ریخته نشدو چه‌جانها که هدرنرفت . حالا عین‌الدوله ، امیربهادر ونایب السلطنه و امین‌السلطان و امثالهم توی این شهر خیابان وگذر وبازارچه وسه‌راه ومیدان دارند و اصلا اسمی از ستارخان وباقرخان وآیت‌اله بهبهانی و یپرم خان وسایر مجاهدین راه‌مشروطیت‌نیست. یکدانه مجسمه هم اگر باپارتی بازی وهزار زحمت ازمجاهدی مثل ملك‌المتکلمین تهیه میشود و بچشم مردم میخورد دوروز بعدمی بینید مشمول مقررات اصلاح میادین میشود و میرود آنجا که‌سایر مجاهدین رفتند .

تنها مشروطیت نیست .مادر هنر، ادبیات ، سیاست ،مذهب وحتی علوم آدمهائی داشته‌ایم که حق دارند یك خیابان رابنام خودشان داشته باشند . مثل اینکه شهرداری کمیسیون یا هیئتی داردکه گاهی از اوقات تشکیل جلسه میدهد وراجع باسم میدانها وخیابانها و کوچه‌ها تصمیم میگیرد .چه عیبی دارد که یکدفعه دیگر آنها دورهم بنشینند وباتوجه به پیشنهادات شورای انجمنهای محلی که اکثرش بنظر منطقی می‌آید فکری بکنند و اسمهائی را انتخاب بکنند که اولا بامسمی بوده وواقعا جنبه حق شناسی وتقدیر در آن رعایت شده باشد و ثانیا طوری باشد که دو روز یکدفعه باتغییر سلیقه روسای دولتها، ماهم مجبور بتغییر اسم خیابانها نباشیم .

دنیای سوزی وانك

یکبار دیگر رقت‌انگیزترین داستان عشقی عصرما بروی پرده سینما می‌آید.

دنیای سوزی وانك دنیائی پراز عجایب واسرار و فریب ولذت بابازی بهترین هنرپیشگان جهان‌تهیه گردیده‌است.

ویلیام هولدن ونانسی کوان چهره‌های درخشان دنیای سوزی وانك هستند.

قابل‌توجه هنرمندان‌نقاش ومجسمه ساز

سومین دوره نمایشگاه بزرك دوسالانه «بی‌ینال» تهران در فروردین ماه ۱۳۴۱ باهتمام هنرهای زیبای کشور برپاخواهدشد. از آنجا که این نمایشگاه نمودار کوششهای گوناگون‌هنرمندان ایرانی خواهد بودبدینوسیله‌ازهمه‌هنرمندان نقاش ومجسمه‌ساز پایتخت وشهرستانها دعوت میشود که در این نمایشگاه شرکت جویند . آثاریکه در نمایشگاه «بی‌ینال‌تهران» عرضه خواهدشد شامل نقاشی رنك روغنی ، آب رنك ، نقاشی بارنگهای جسمی «گواش» ، طراحی ، سیاه قلم ، حکاکی ، چاپ ، سنگی «لیتوگرافی» و مجسمه‌سازی خواهد بود.

هیئت داوری صالح و بصیری مرکب از هنرشناسان‌ایرانی و خارجی از میان آثار عرضه‌شده در نمایشگاه مجموعه‌ای‌برای ارسال بغرفه ایران در «بی‌ینال‌جهانی ونیز» برخواهد گزید.

از جانب موسسات ملی ودولتی جائزه ها و پاداشهائی برای اعطاء بصاحبان آثار بدیع نمایشگاه درنظر گرفته شده است. هنرمندان شرکت کننده میتوانند آثار خودرا حداکثر تاپانزدهم بهمن ماه آینده باداره روابط بین‌المللی وانتشارات هنرهای‌زیبای کشور (کاشی ۷۶ ،خیابان دانشکده ،تهران) تسلیم نموده‌ورسید دریافت دارند . هنرمندان مقیم شهرستانها بایستی آثار خودرا باپست سفارشی ارسال فرمایند.

آثاریکه درنمایشگاه دوسالانه تهران بمعرض نمایش گذاشته خواهد شد نبایستی قبلا در نمایشگاه دیگری عرضه شده باشد.

شرکت کنندگان میتوانند در هریك از رشته ها از یك تاهفت‌اثر ارسال دارند.

آ ـ ۲۶۸۱۲ ۱ـ۱۵

برنامه‌امشب سینما پلازا

ژاندارک

اثر فناناپذیر و فراموش نشدنی

TØRGEN S. LIEN INDUSTRIES Bergen, Norway

صندوق حساب فروش اتوماتیک

رگنا

REGNA

ADWEL

و ماشین حساب دقیق

ادول

را شرکت تجارتی ایران ونروژ

به موسسات بزرگ وفروشگاههای معتبر تقدیم میکند

برای آشنائی بیشتر با مزایای این دو ماشین لطفاً جدول مقابل را پرنموده و به صندوق پستی شماره ۲۱۹۴ ارسال فرمائید . تلفن ۳۸۴۱۲

شرکت تجارتی ایران ونروژ با مسئولیت محدود خواهشمند است کاتالک واطلاعات لازمه را به نشانی زیر ارسال فرمائید

نام .....

نشانی .....

صندوق حساب فروش رگنا از ۱۹۰۰ تومان ببالا ـ ماشین حساب ادول از ۵۰۰ تومان ببالا

کانون آگهی پارس

جایزه گندم

پریروز هیئت وزیران تصویب کردند که بمنظور کمك بکشاورزان وتشویق آنان بافزایش سطح کشت گندم و فروش و تحویل مازاد محصول خود بانبارهای دولتی ،اداره کل غله مجاز است درهریك از مراکز خرید غله برای مدتی (گویا تاآخر اسفندماه ۱۳۴۱) هر تن گندم‌را هزار ریال گرانتر بخرند ، و اسم این هزار ریال اضافی راهم گذاشته‌اند «جایزه‌برای تشویق کشت گندم» .

البته همانطور که در تصویبنامه ذکر شده ووزیر بازرگانی هم تائید نموده‌است این هزار ریال اضافه قیمت برای اینست که میزان محصول گندم کشور رابالا ببرند ودولت بتواند انبارها و سیلو های دولتی را بمنظور تامین نان کشور پراز گندم کند .

تا اینجا کاربسیار درست وتدبیر خوبی است، اماباید دانست که چنین تدبیری لازم است ولی کافی نیست ... زیرا کمبود میزان گندم وسایر غلات کشور تنها مربوط به ارزانی قیمت آن نیست ، بلکه علت عمده کمبود گندم و گرانی نان در سرتاسر کشور مربوط باین است که اصولا بازده زراعت کشور تقلیل یافته‌است ..

خشکسالی چند سال متوالی از یك طرف موجب فروکش کردن آب‌قنوات و چشمه سارها شده، ازطرفی بی‌بارانی وبی‌برفی خود بخود محصول گندم کشور را که در غالب نقاط بصورت دیم زراعت میشود گرفتار فلاکت و بیحاصلی نموده‌است ... و بدبختانه ، نباید نادیده گرفت که در کشاکش چند ساله اخیر (درواقع بیست ساله) اصل تقویت کشاورزی کشور در گرو حل مسئله زمین ورابطه مالك وزارع هر روز بدتر از روز پیش و بعهده نسیان و تعویق‌وغفلت وتغافل گذاشته شده است .

نه زارعین تکلیف خودشان را میدانند و نه مالکین ... مالك در اندیشه اینکه بالاخره بهر عنوانی که باشد باید اراضی را واگذار کند، از عمران و آبادی املاك دست کشیده ، زارع هم که نه‌پولی برای‌انجام اصلاحات ارضی و عمران و آبادی و ترمیم قنوات دارد و نه اینکه‌وظیفه وحقی در اینمورد برای خود قائل است (وهردونیز ظاهرا دراین‌بلاتکلیفی و تزلزل عقیده ذیحقند...)

ازهر صدرشته قنات‌اربابی که‌در املاك باید آب زراعتی را تامین کنند.شاید نودو هشت رشته آنها کم‌آب‌شده واحتیاج مبرم‌به لایروبی وتنقیه وادامه پیشکار و مرمت های‌دیگر دارند ولی بر روی بیش از دو رشته آنها شما چرخ‌چاه و مقنی نمی‌بینید ...

مالك میگوید : چرا مخارج سنگین تنقیه قنات را بدهم ؟ برای اینکه نمیداند تاچه حد مالکیت دارد .

زارع بیچاره هم آه در بساط ندارد تا هزینه قنائی را بپردازدو چنین‌وظیفه‌ای هم ندارد ...

نه‌آن شرکت تعاونی ، بتعداد و قدرت عمل لازم بوجود آمده که کار های عمرانی را در ده بعهده بگیرد و نه دستگاه دیگری خودرا قانونا مسئول و موظف به این میداند که راسا تا تعیین تکلیف‌اراضی و املاك مزروعی ، عملیات عمران و آبادی و ترمیم قنوات و تعمیر نهر هارامباشرت کند .

گندم‌و سایر محصولات کشاورزی را اگر در انبار و کندوی کشاورزان و مالکان باشد باتشویق وجایزه و قیمت اضافی می توان خرید و سیلو نمود ، اما مادام که این گندم بصورت بذر در دل خاك است با هیچ تشویق و اضافه قیمت و چشمك زدنی تبدیل به ساقه و خوشه و خرمن نمی‌شود مگر اینکه برایش باران و برف بموقع و کافی از آسمان ببارد و یا آب کافی و لازم از چاه عمیق و از چشمه و از قنات و جوی آب‌بپایش بدهیم ...

وای بسا که اگر آب باشد و بذری پاشیده شده باشد بدون تنی هزار ریال‌جایزه هم‌گندم راتا پای ترازو وقپان سیلو ها می‌آورند ومیفروشند ، گواینکه همین جایزه هم در بعضی از مناطق زراعتی کشور برای تشویق زارعین به‌کشت گندم موثر تواند بود ، البته فقط‌این نظر که‌قیمت گندم باید باقیمت محصولات دیگر کشاورزی توازن وتعادل داشته باشد ، والا اگر گندم فراوان باشد بازار آزاد ونرخ دولتی مفهومی پیدا نمیکند ... واگر هم زمینه گندم خالی باشد، دولت هزار ریال جایزه میدهد و خریدار بازار آزاد دو هزار ریال میدهد و این مشکل اساسی را حل نمیکند ...

بلکه مسئله اساسی درك این مطلب است که کشاورزی‌مملکت را باید از خطرات ناشی از تعلیق و بلاتکلیفی‌نجات‌داد .

شاید در مرحله بین اجرا و بررسی و مطالعه قانون اصلاحات ارضی چنین برزخ وپیشامد هائی غیرقابل اجتناب باشد ولی باید هرچه زودتر یکی‌از دستگاه هانیز مامور وملزم باشد که در این‌مرحله برزخ وعبوری و اوضاع و احوال خاص، راساو یا از طریق تشویق مالکین و اجاره داران و یا بهر ترتیبی که باشد اصل کشاورزی را مورد تقویت و حمایت قرارداده‌قنوات وسایر منابع آب های‌زراعتی را از خشکیدن قطعی نجات دهند .

هفت بانك آماده ادغام شدند

ادغام بانکها تا اوایل آذر ماه عملی شده و اعلام میگردد

قسمت‌عمده‌مسائل‌فنی مربوط به ادغام بانکها جهت تشکیل بانك بزرك ضمن مذاکرات حل‌شده است

امروز رئیس هیات مدیره یکی از بانك ها پیرامون ادغام بانکها به خبرنگار ما گفت پس ازمراجعت رئیس کل بانك مرکزی ازپاکستان ادغام بانکها به عمل نزدیك خواهد شد .

این مقام بانکی اضافه کرد بانك ها پس از بررسی موضوع ادغام و منافعی که باایجاد بانك ادغامی برای آنها و مشتریانشان بدست خواهد آمد ادغام بانکها را بصرفه خود دانستند و از این فکر طرفداری می کنند بطوری که در حال حاضر ۷ بانك آمادگی خودرا برای ادغام اعلام داشته‌اند .

رئیس هیات‌مدیره بانك‌خصوصی مزبور سپس گفت : چون این بانك ادغام بانکهارا تنها داروی رفع مشکلات بانك ها میدانست بدین جهت از بدو پیدایش این فکرآنرا تعقیب نموده و مذاکرات مربوط به آنرا تشویق کرده است این مذاکرات ادامه‌خواهد داشت‌تا یك سلسله مسائل فنی هم که اکنون وجود دارد حل شود . تاکنون در موارد زیادی بین بانکها توافق شده و چند مشکل دیگر نیز هست باید با کمك بانك مرکزی رفع شود .

چنانچه بانك مرکزی عملا به کمك بانك جدید بشتابد پیش بینی میشود تعداد بانکهای حاضر برای قبول ادغام از هفت بانك نیزتجاوز کند - بهر صورت با پیشرفتی که در مذاکرات بدست آمده - حد اکثر تا اوائل آذر ماه ادغام بانکها صورت خواهد گرفت . مشکل تشکیلات بانکها ، زیادی اعضاء هیئت مدیره فزونی شعبات هر یك از بانکها در نقاط مختلف و سایر مشکلات ازمسائلی است که تاکنون روی آن توافق نشده است و باید با کمك و راهنمائی بانك مرکزی حل شود . بانك مرکزی مثل بانك های‌مرکزی سایر کشورها عملاباید درکار بانکها خصوصا در شرایط فعلی مداخله کند .

رئیس هیات بانك خصوصی‌بانك های مختلط گفت ایجاد بانکهای مختلط خارجی در ایران خود یکی از علل رکود در امور بانکهای ایرانی بوده است . باوجود آنکه ۵۱ در صد از سهام بانکهای‌مختلط متعلق بایرانی است معذلك در عمل دیده می شود که بعضی از بانك های‌مختلط ماعملا زیر نظرخارجیان اداره‌میشوند واین‌مدیران ومسئولین خارجی بانکها هستند که برکود بانکی کشور کمك کرده‌اند .

این مقام در پایان اظهار داشت تنها باادغام بانك ها این مسائل برطرف خواهد شد . مطالبات و بدهی های بانك ها بااین ادغام‌واریز میشود چون بانك مرکزی تنها به بانك تشکیل شده از چند بانك کمکهای کافی خواهد کرد .

علت اساسی که بانکها حاضر شده اند در یکدیگر ادغام شده وبانك بزرگی تشکیل دهند تنها شرایط موجود اقتصادی است . فعالیت های اقتصادی بخصوص بازرگانی مانند زمانی که بانکها تشکیل شدند نیست و احتمال دارد محدودیت هائی که دولت بوجود آورده در سال های بعد هم ادامه داشته باشد .

وقتی بانکی حاضر میشود در بانك یابانك های دیگر ادغام شود بهیچوجه دلیل آن نیست که وضع ناراحت کننده‌ای دارد . همه آنها هم اکنون هم قادر بانجام کلیه تعهدات خود در مقابل مشتریانشان هستند و پس از آنکه بانك جدید تشکیل‌شد آن‌تعهدات‌را بانك‌ادغام شده بعهده خواهد گرفت .

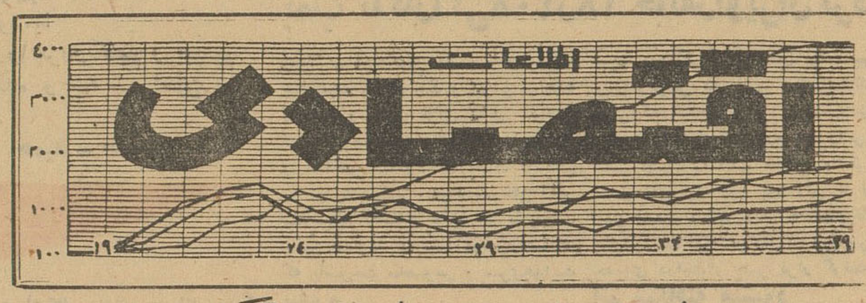

از صادرات نباید عوارض گرفته شود

درآمد صادراتی شهرستانها باطلاع وزارت بازرگانی میرسد

کمیته تشویق صادرات وزارت بازرگانی نظر اتاقهای بازرگانی را در مورد طرق بهبود و توسعه صادرات خواسته است

ازکمیته تشویق صادرات وزارت بازرگانی نامه‌ای برای اتاقهای بازرگانی ارسال شده ودر آن‌تقاضا گردیده است که اولا درآمد صادراتی آن شهرستان بر آورد شده و به وزارت بازرگانی اعلام‌شود ثانیا نظراتی را که اتاق بازرگانی مزبور برای بهبود وضع صادرات وافزایش تولید کالا های صادراتی دارد پیشنهاد کند .

این موضوع در اتاق بازرگانی بندر پهلوی مورد مذاکره و بحث قرار گرفته اعضای اتاق‌معتقد بودند که‌در بندر پهلوی فقط دوکالا قابل صدور است یکی برنج می باشد که در سالهای اخیر دوچار محدودیت شده استو دیگری ماهی وفرآورده های شیلات است که‌در دست دولت است اما بطور کلی در موردبهبود صادرات یك امر بسیار موثر است که باید در هر جای ایران مراعات گردد این امر لغو دریافت عوارض از کالا های صادراتی است عوارض صادراتی موجب افزایش قیمت تمام شده کالا های صادراتی می شود در نتیجه رقابت با کالا های مشابه در خارج مشکل می گردد این عوارض باید از روی کالا های صادراتی گرفته شود اقدام موثری در توسعه صادرات خواهد بود .

رئیس هیئت نظارت

آقای دکترغفاری معاون فنی‌وزارت بازرگانی باحفظ سمت بریاست‌هیات نظارت بر انبارهای عمومی گمرك تعیین گردید .

۳۰۴۵۹۱
تلفن مستقیم سرویس اقتصادی

چهار شرکت منحل شد

مدیران تصفیه شرکتهای منحله تعیین شدند

*شرکت بلور ایران چك با مسئولیت محدود برای انجام هرگونه معاملات تجارتی اعم از واردات و صادرات باسرمایه دویست هزارریال بمدیریت آقای احمد شهلا تشکیل گردید .

*شرکت بختیار بامسئولیت محدود که سرمایه آن چهار میلیون ریال بود منحل شدو آقایان مهندس‌عزیز اله خیبرپور و مهندس عباسعلی‌رئوفی بسمت مدیران تصفیه آن انتخاب شدند .

*شرکت صادراتی «اهر» بامسئولیت محدود منحل گردید و آقای عوض علی خدایار بسمت مدیر تصفیه تعیین شد

*شرکت کومو بامسئولیت محدود منحل گردید و مدیر تصفیه آن‌آقای مهندس هایرابد میباشد

*شرکت سهامی بازرگانی متروکه سرمایه آن پنج میلیون ریال بود منحل شد و آقایان مهندس احمد طالقانی و مهندس منوچهر پیرمرادی بسمت مدیران تصفیه‌آن‌تعیین گردیدند

مزایده و مناقصه

*شرکت سهامی کارخانجات قند ایران خرید چهل قلم لوازم آب‌بندی تا ۲۰ر۸ر۱۳۴۰

*سازمان بنادرو کشتیرانی خرید یکدستگاه موتور ژنراتور بیست کیلواتی تا ۱ر۹ر۱۳۴۰

شن و ماسه شسته
طبق اصول فنی
خلیج مرکزی خیابان ثبت شماره ۹
تلفن ۳۰۴۳۷۴-۳۲۲۹۵

قابل توجه مدیران کارخانجات صنعتی
تخت سازی و مبل وصندلی
شرح درصفحه نیازمندیها
۱-۳ آ-۲۶۵۹۰

اتوموبیل هائی که به باطری
سیلور کلوراید مجهزند

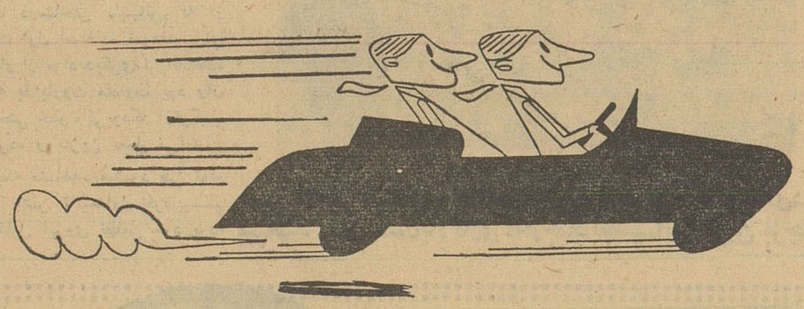

... هنوز براه خود ادامه میدهند

درحالیکه دیگران ازرفتن بازمانده اند

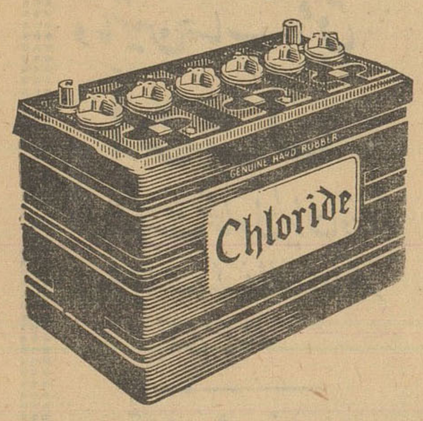

باطری سیلور کلوراید قوی ترین وپردوام ترین باطری جهان شناخته شده‌است تضمین هر باطری سیلور کلوراید که فروخته‌میشود متکی به حسن سلیقه وشهرت سازنده آن که رهبرسازندگان باطری دنیا است‌میباشد.

Silver Chloride

نماینده انحصاری شرکت سهامی سیار خیابان سعدی تلفن ۳۰۵۳۸۴/۵/۶

در شهرستانها به نمایندگان این شرکت مراجعه فرمائید .

باطری وارتا همگام با ترقیات صنعت اتومبیل سازی جهان

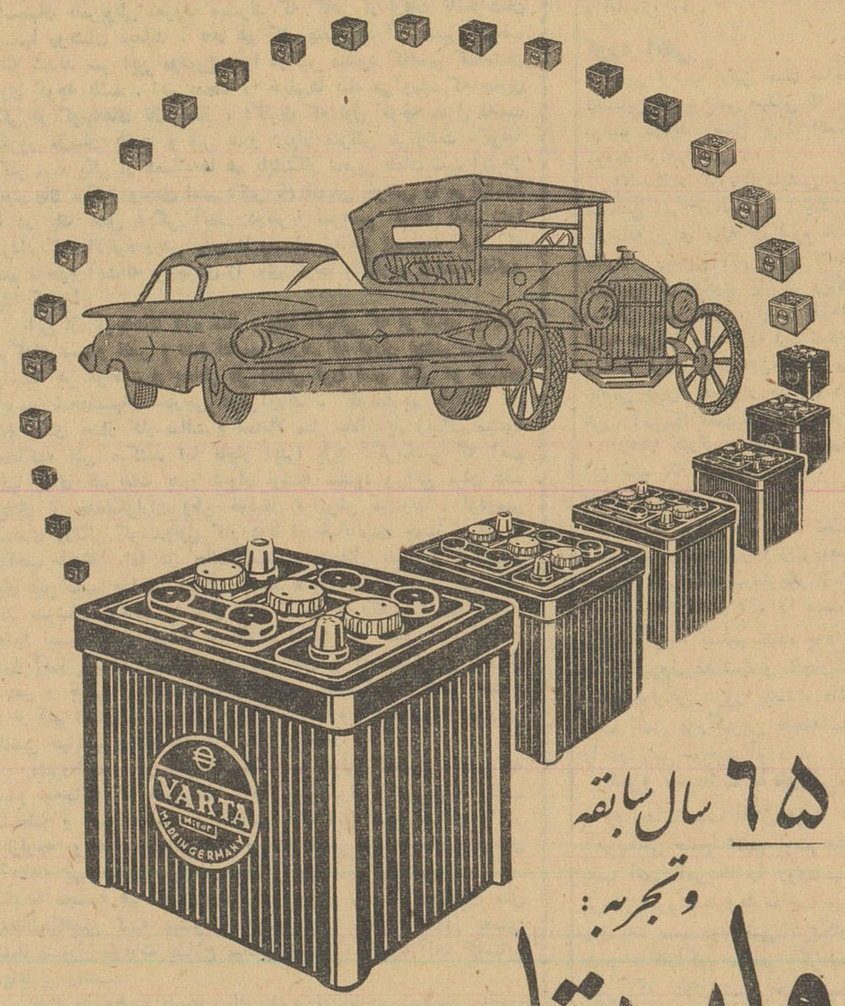

۶۵ سال سابقه
وتجربه:
وارتا

پستوانه محکمی برای اطمینان وقدرت آنست

● وارتا اولین باطری است که بصورت شارژخشک بایران آمده
● وارتا باقدرت وآمپر قوی
دوام وعمر طولانی وارتا زیاد همه رانندگان است.
● وارتا باندازه وولتاژهای مختلف برای هرگونه اتومبیل

VARTA

ورود وخروج کشتی ها

* کشتی «تاتن فلس» آلمانی روز پانزدهم آبان ماه ازبندر بوشهر خارج گردید .

* کشتی «پیونر» شوروی حامل ۱۶۰ر۸۷۹ تن پشم‌روز ۱۵ آبان‌ازبندر پهلوی بمقصد باکو حرکت کرد .

ذخیره پولی آلمان تنزل کرد

فرانکفورت - ۶ نوامبر - خبرگزاری فرانسه - امروز خزانه‌داری آلمان غربی اعلام کرد ذخائر پولی بانك فدرال آلمان بین ۱۳ و ۲۳ اکتبر گذشته ۱۵۸ میلیون مارك تنزل یافته‌است واینك ۷ر۶۹۱ میلیارد مارك میباشد .

بهای انواع ارزومسکوك طلادر بازارآزاد تهران

ارز		طلا	
قیمت بریال			
دولار نقد	۸۲	پهلوی	۷۱۲
دولار حواله پستی	۸۱ر۵۰	نیم پهلوی	۳۶۰
پوند نقد	۲۳۱	ربع پهلوی	۱۸۴
پوند حواله پستی	۲۳۰	ژرژ قدیم	۷۹۰
مارك نقد	۲۰ر۵۰	ژرژ جدید	۵۸۰
مارك حواله پستی	۲۰ر۴۰	لیره عثمانی قدیم	۶۶۰
فرانك فرانسه نقد	۱۷ر۵۰	لیره عثمانی جدید	۵۳۰
فرانك فرانسه پستی	۱۷ر۱۰	پانزده مناتی	۱۴۰۰
هزار لیر ایتالیا نقد	۱۳۱	ده مناتی	۹۵۰
هزار لیر ایتالیا پستی	۱۳۰	پنج مناتی	۴۲۰
فرانك سویس نقد	۱۹ر۵۰	بیست دلاری	۳۳۰۰
فرانك سویس پستی	۱۹ر۱۵	دولار مکزیکی	۴۰۰۰
لیره ترك اسکناس بزرگ	۶ر۹۰	طلای شمش	۴۳۴
روپیه پاکستان نقد	۱۰	نقره قدیم	۱۰۵
روپیه هندوستان نقد	۱۲ر۲۵	نقره‌جدید	۲۳

برنامه امشب سینما پلازا
ژاندارك
اثر فناناپذیر و فراموش نشدنی

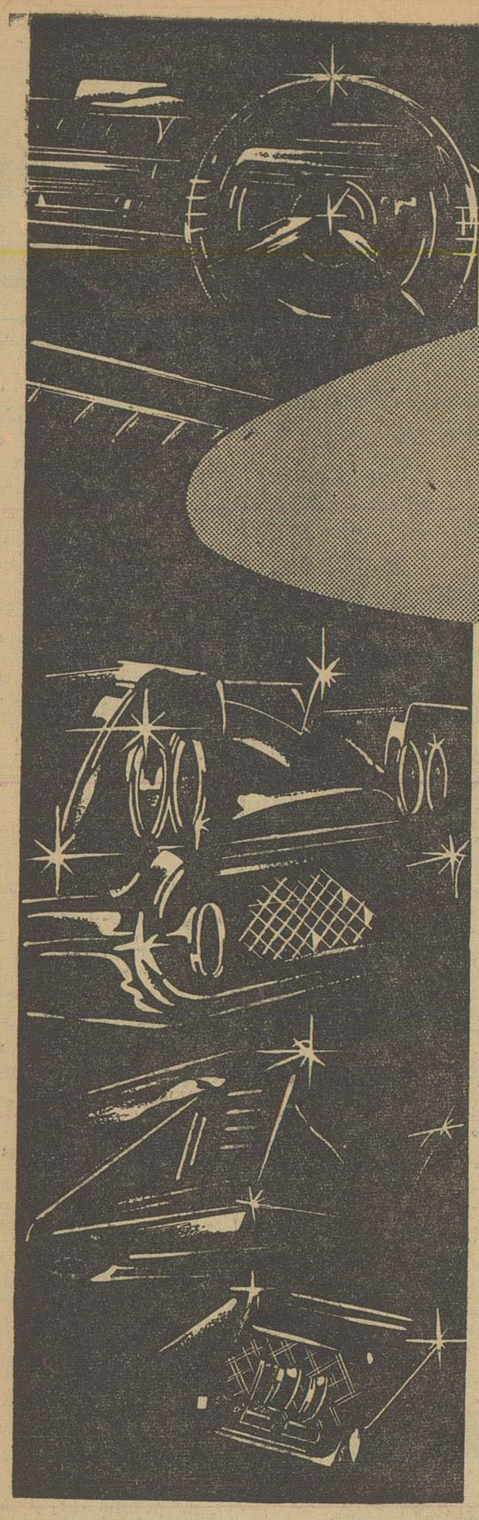

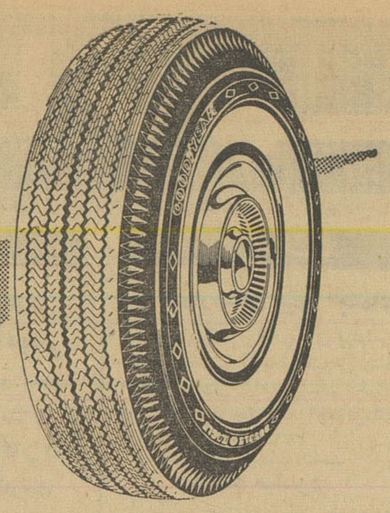

برای اُتومبیل امروزه ساخته شده

لاستیکهای تمام نایلن

گودیر

GOODYEAR

ما از بوکسورهای آلمانی در منازل خود پذیرائی میکنیم

ولی در رینگ فقط مبارزه میکنیم

بانزدیك شدن تاریخ مسابقات بوکس ایران وآلمان بوکسورها بتمرینهای بیشتری میپردازند

خسرو آزموده قهرمان وزن ششم بوکس

هرچه روزهای آبانماه بجلو میرود و به بیستو چهارم آبانماه نزدیك‌تر میشویم شور و هیجان بوکسور های ایران زیادتر میشود وبا علاقه زیاد و کوشش فراوان‌به تمرین میپردازند زیرا در روزهای ۲۶ و ۲۹ آبانماه تیم بوکس آلمان طی دو شب با تیمهای منتخب‌تهران مسابقه‌ای انجام میدهد و بوکسور ها میکوشند که‌نتیجه مسابقه‌ایران و آلمان را بنفع خود بپایان‌رسانند

یکی دیگر از بوکسورانیکه در این مسابقه شرکت داردآقای‌خسرو آزموده قهرمان وزن ششم بوکس است که امروز با ایشان مصاحبه‌ای بعمل آمده که در زیر از نظر علاقمندان ورزش بوکس میگذرد

۱۱مسابقه

آقای خسرو آزموده بیست و یکسال دارد سال گذشته دیپلم ریاضی گرفته و در دانشکده‌خلبانی جت‌نام نویسی کرده است .

وی اظهار میدارد سه سال در باشگاه بانك ملی زیر نظر آقای محمد علی نادری‌بوکس راآغازنموده ودر عرض این سه‌سال یازده‌مسابقه داده که هفت مسابقه رابرده وچهار مسابقه را باخته است .

مبارزه جوانمردانه

وی میگوید من بوکس را ازاین جهت انتخاب کردم چون مبارزه جوانمردانه و دلیرانه ایست و بنا برخصلت ذاتی این ورزش‌راشروع نمودم

من سروزن هستم وآمادگی کامل دارم و از نظر قدرت و نیرو نیز خوب هستم ولی انکار نمیکنم که‌از لحاظ تجربه بسایر رفقایم نمیرسم ولی امیدوارم از این مسابقه خاطره خوشی برایم باقی بماندو برتجربه‌ام افزوده گردد .

آقای خسرو آزموده گفت :

من تجربه‌ام آنقدرزیاد نیست‌که بتوانم در باره تیمها قضاوتی بکنم ولی آنچه مسلم است تیمهای‌منتخب ماآمادگی‌وقدرت ونیرو ونفس خوبی دارند و اکثریت بوکسورهای‌بسیار باتجربه‌ای هستند از اینروامیدوارم که بعدا نگویند ایرانیها مهمان نوازند و بدینجهت به آلمانهاباختند و میل دارم در این مورد خاص‌کلمه مهمان نواز به بوکسورها اطلاق نشود .

ورزش

فقط ۹ روز

بمسابقات بزرك‌بوکس ایران و آلمان‌باقی است

در مسابقه جهانی شمشیربازی قهرمان ۱۹ ساله سوئدی کشته شد

استکهلم ـ۶ نوامبر رویتر ـ درمسابقات جهانی شمشیربازی که دیشب در فنلاند صورت گرفت اکسل والبرك ۱۹ساله قهرمان شمشیر بازی سوئد حین مسابقه کشته شد .

اکسل‌والبرك با آبو قهرمان ترك مسابقه میداد . در حین بازی ناگهان شمشیر آبو شکسته واز ماسك‌والبرك‌عبور کرده وسراو را دو نیمه کرد والبرك را فورا به بیمارستان بردند اما معالجات مفید واقع نشد و شمشیر باز سوئدی در گذشت .

والیبالیستهای نظامی درحضوروالاحضرت‌غلامرضاپهلوی

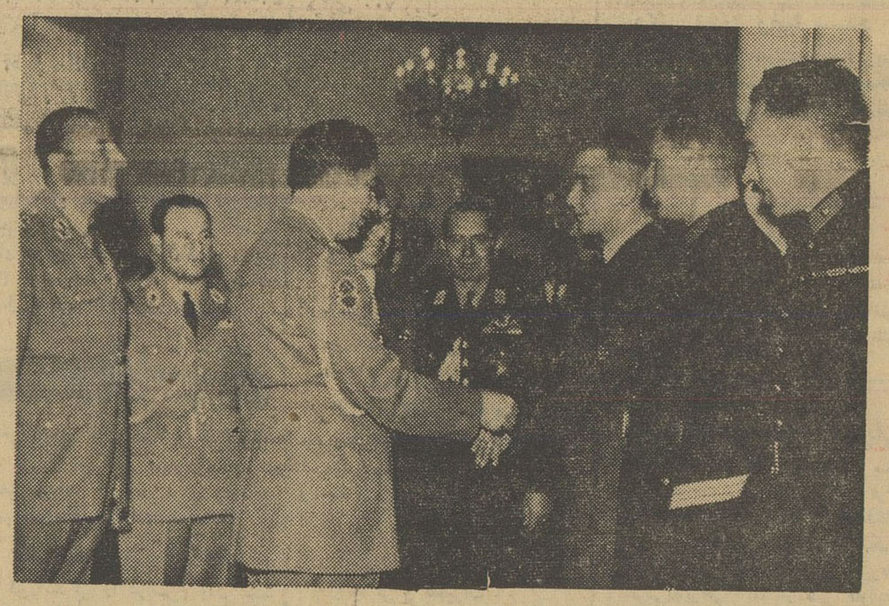

بطوریکه درشماره دیروز اطلاع‌داده‌شد صبح دیروز والیبالیستهای‌ارتش کشور های آمریکا ،بلژیك ،ترکیه فرانسه هلند بحضور والاحضوت شاهپور غلامرضا پهلوی شرفیاب‌شدند در این مراسم والاحضرت شاهپور غلامرضا بهر یك‌ازاعضای‌تیمهای والیبال‌یك نشان‌والیبال‌اعطاء کردند ودر عکس بالا صحنه‌ای از مراسم مزبور دیده میشود .

در مسابقات جهانی فوتبال

تیم شوروی برترکیه پیروزشد

در مسابقات جهانی فوتبال که در استانبول صورت گرفت تیم شوروی موفق شد بر ترکیه پیروز شود .

یاشین گلر تیم شوروی در جهان شهرت زیادی بدست‌آورده است زیرا پیروزی عمده تیم فوتبال شوروی مرهون چابکی او است .

نظریه فدراسیون وزنه برداری

درشماره‌دیروزنامه‌مربیان‌وداوران مستعفی‌فدراسیون وزنه برداری به استحضار خوانندگان عزیز رسید .

امروزاطلاعیه‌ای از طرف فدراسیون وزنه برداری ایران رسیدکه حاوی توضیحات مفصلی در باره علل استعفای سه نفر داوران ومربیان‌فدراسیون وزنه برداری بود .

در اطلاعیه فدراسیون وزنه برداری اعمال سه نفر داوران خلاف مقررات فدراسیون قلمداد شده‌ونوشته‌اند «به این‌دلیل ازتاریخ ۱ر۸ر۴۰ بهمکاری آنان در فدراسیون وزنه برداری خاتمه داده شد واگر به روش نا پسند خود باعدم‌مسئولیتی که‌در فدراسیون‌و زنه‌برداری‌دارند ادامه‌دهندفدراسیون ناگزیر است از طریق مقامات صلاحیتدار تعقیب نموده واز راه قانون از عملیات مغرضانه وجاه طلبانه این آقایان جلوگیری نماید .

مسابقات جهانی اسکی ۱۹۶۲

ایران ۵ نفر برای شرکت در مسابقات جهانی‌اسکی‌میفرستد

پاریس ـ۶ نوامبر خبرگزاری فرانسه ـ سی و یك کشور در مسابقات جهانی اسکی که ازدهم تا هیجدهم ماه‌فوریه ۱۹۶۲درشامونیکس(فرانسه) صورت میگیرد شرکت خواهند کرد .

کشور هائی که‌در مسابقات جهانی‌اسکی شرکت‌میکنند از این قرار است :(اعداددداخل پرانتز تعداد شرکت کنندگان هر کشوری‌را نشان میدهد) .

اطریش (۲۲) ـ آرژانتین (۸)ـ بلژیك (۲)ـ بلغارستان (۳)کانادا (۲۰)ـ شیلی (۳) ـ چك‌اسلواکی (۷)ـ فنلاند (۶) ـ فرانسه (۲۰)ـ آلمان شرقی (۱۵)ـ آلمان غربی (۲۰)ـ یونان (۷)ـ انگلستان (۱۰) ـ هلند (۸)ـ شوروی (۱۲)ـ ایسلند (۳)ـ ایران (۵) ـ ایتالیا (۱۹)ـ لبنان (۵)ـ ژاپون (۱۵)ـ یوگسلاوی (۸)ـ کره (۲) ـ لیختنشتین (٤) ـ نروژ (۱۱) ـ لهستان (۱۵) ـ رومانی (۸)ـ اسپانیا (۲۵)ـ سوئد (۸)ـ سوئیس (۲۶) ـ اتازونی (۱۷)و ترکیه (۱۶)نفر .

زمین بقیمت بسیار ارزان

زمین بقطعات پانصد و هزارمتری تفکیك شده باسند مالکیت که مالك‌آن دستور فروش آنرامتری چهار ریال صادر نموده است بفروش میرسد بوذرجمهری بازار کفاشها سرای سجاد موسسه ایران‌خزر

آ ـ ۱۹۱۹۹ ۱ ـ ۱۰

از امشب در سینما های حافظ ـ ایفل

یك فیلم پرحادثه از ماجرای برخورد «دیوی کراکت» قهرمان جنك قلعه «آلامو» یا «مایك فینك» سلطان رودخانه‌ها و مبارزات دیدنی آنها با دزدان دریائی.

برخورد

رنگی

دوبله فارسی

وایداسکرین

باشرکت: فس پارکر ـ بودی ابسن ـ جف یورك

آ ـ ۲۶۶۸۸

آشبرتون کالج نیوتان آبوت انگلستان

مدرسه شبانه روزی برای پسران ۱۲ تا ۱۸ سال

آمادگی برای دانشگاه و مدارس فنی

بنشانی زیر مکاتبه فرمائید

ASHBURTON COLLEGE NEWTON ABBOT ENGLAND

آ ـ ۲۶۸۱۶

برنامه‌امشب سینما پلازا

ژاندارك

اثر فنا ناپذیر و فراموش نشدنی

آگهی‌های طبقه‌بندی

استخدام

بچند نفر تحصیلدار که بتوانند سپرده نقدی‌بسپارند نیازمندیم توسط موسسه کاریابی شهره امیریه قلعه وزیر مقابل دبستان اکباتان
۱ـ۵ آ ـ ۳۵۲

بچندنفر راننده پایه دوهمگانی که سن آنها بین ۲۵ تا ۴۰ دمتاهل باشند وحداقل سابقه دوسال کار درشهر تهران داشته باشند باتضمین کافی نیازمندیم موسسه کار یابی شهره امیریه قلعه‌وزیر مقابل دبستان اکباتان
۱ـ۵ آ ـ ۳۵۳

یك مؤسسه پردرآمدبرای توسعه‌کار احتیاج به شریك دارد. بتلفن ۴۱۲۰۳ مراجعه فرمائید. ۱ـ۵ آ ـ ۲۶۴۶۶

کارخانه دارو پخش‌اشخاص زیر را استخدام مینماید :
۱ـالکتریسین درجه یك که بزبان انگلیسی تسلط کامل داشته وبتواند موتور جنراتور های دیزل را تاحدود ۳۰۰ کیلوات اداره نماید با حداقل ۵سال تجربه در کار .
۲ـدفتردارکه بامور فنی آشنائی داشته و با تسلط کامل در زبان انگلیسی از عهده ماشین نویسی‌لاتین خوبی برآید با حداقل ۵ سال سابقه در کار .
۳ـ نجار درجه ۱ یك با حداقل ۵ سال تجربه در کار .
واجدین شرایط‌همه روزه باستثنای ایام تعطیل بین ساعت ۴ تا ۶ به بنگاه خیریه دارویخش خیابان قوام‌السلطنه به آقای وحدتی مراجعه نمایند .

آگهی استخدام دستیار

دانشکده پزشکی‌وداروسازی تبریز برای خدمت‌در بیمارستان‌و آزمایشگاه های تابعه چهار تن دستیار بشرح‌زیر:
۱ـدستیار رشته شیمی بیولوژی یك‌تن
۲ـ دستیاررشته‌مواد خوراکی یك‌تن
۳ـ دستیار رشته جالینوسی یك‌تن
۴ـدستیار رشته بیماری های‌عفونی (واگیر دار) یك‌تن
ازطریق مسابقه انتخاب واستخدام خواهد نمود داوطلبان واجد شرایط میتوانند بادردست داشتن مدارك‌لازم ازتاریخ پانزدهم آبانماه تا مدت‌چهل روز در تبریز بدبیر خانه دانشکده پزشکی ودرتهران‌باداره کل تعلیمات عالیه وروابط فرهنگی واعزام دانشجو بخارجه مراجعه‌وثبت‌نام نمایندواستخدام پذیرفته شدگان ازمسابقه دستیاری‌ـ موکول بوصول اجازه‌استخدام وتامین اعتبار خواهدبود .
رئیس دانشکده‌پزشکی وداروسازی تبریز . دکتر جهانشاهی
۱ـ۳ آ ـ ۲۶۱۸۲

بیك‌بانو آرایشگروخیاط نیازمندیم تخت جمشید جلال‌بایار شماره ۲۰۰ طبقه سوم
۱ـ۳ آ ـ ۳۶۳

استخدام رئیس حسابداری

برای اداره کادر حسابداری یك شرکت تولیدی به یکنفر حسابدار درجه اول که با حسابداری صنعتی آشنا بوده واز عهده اداره‌کلیه امور حسابداری و مالی شرکت برآید و مسلمان ومتاهل بوده وبزبان‌انگلیسی نیز آشنائی داشته باشد احتیاج داریم
از داوطلبینی‌که خودرا صد درصد واجد شرایط و لایق دریافت‌حقوقی که حداقل آن ماهیانه بیست هزار ریال باشد میدانند و برایشان امکان شروع بکار فوری موجود باشد دعوت میشودکه مشخصات و شرح زندگی واطلاعات کامل وسابقه‌کار وتجربیات خودرا ضمیمه‌یك‌قطعه آخرین‌عکس‌خود به‌صندوق پستی شماره ۵۱۲ تهران ارسال و روی پاکت جمله مربوط به استخدام رئیس حسابداری را ذکر نمایند ، اطلاعات و مطالب نامه های واصله صددرصد محرمانه تلقی‌شده ودرصورت عدم استخدام عینا مرجوع میگردد .
آ ـ ۳۷۰

آگهی استخدام

شرکت‌ملی‌نفت ایران‌برای تصدی‌امور منازل HEAD OF HOUSING ALLOCATION درمناطق نفتخیز به یك نفرلیسانسیه که‌چند سال سابقه کار در امور منازل ونیز آشنائی با موسسات صنعتی داشته باشد نیازمند است .
متقاضیان بایستی بزبان انگلیسی آشنائی کامل داشته باشند .
داوطلبان میتوانند همه روزه با در دست داشتن‌مدارك تحصیلی وسوابق کار خود از ساعت ۸ الی ۱۱ صبح تا پایان روز ۱۳۴۰/۸/۲۸ به اداره استخدام و کاریابی شرکت ملی نفت واقع در خیابان پهلوی نزدیك‌بلوار کرج مراجعه نمایند .
آ ـ ۲۶۷۹۶۶

فروش اتومبیل

فروشگاه و بورس‌اتومبیل ۴۰
از ۱۰۰ دستگاه انواع اتومبیلهای امریکائی و اروپائی همیشه ۱۰ دستگاه موجود است تلفن ۴۹۶۳۲

بازرگانی جبهه دار
سپه نزدیك باغشاه‌اتومبیل ولاستیك های کهنه شمارا بعنوان پیش بهاء قبول و بجای‌آن اتومبیل ولاستیك‌نو تحویل میدهد تلفن ۶۱۰۰۳

بورس اتومبیل گلشن
مرکز خریدو فروش اتومبیل‌مقابل دانشگاه جنك تلفن ۶۸۵۱۴
۱ـ۶ ۳ آ ـ ۳۶۷

قابل توجه رانندگان‌محترم اتومبیل سواری
نقاب آفتابگیر طلقی آلمانی بسیار شیك برای جلوگیری از اشعه آفتاب وریزش برف و حفاظت چشم شما با ۵سال ضمانت برای هرنوع اتومبیل واردشد اول چهل متری نواب مقابل مسجد لولاگر تلفن ۶۵۶۸۳

بورس اتومبیل ۹۹ ـ رجائی
مجسمه شاهرضا ـ خیابان جمشید ـ آباد شمالی ـ تلفن ۶۶۹۳۴

برای فروش
لندروراستیشن مدل ۱۹۵۹ بسیار تمیز سری ۱۰۹ بنازلترین قیمت بفروش میرسد لطفا بتلفن ۶۵۷۸۵ از ساعت ۸ صبح تا ۴ بعداز ظهر مراجعه کنید ۱ـ۲ آ ـ ۱۹۴۳۹

یکدستگاه اتومبیل بیوك
سوپر مدل ۱۹۵۶ برای فروش حاضر است طالبین بسفارت کبرای اردن هاشمی تلفن های ۸۲۱۱۹۳ ـ ۸۲۵۱۰ مراجعه نمایند
۱ـ۵ آ ـ ۱۹۴۳۵

خرید اتومبیل

ازهرنوع و هرمدل که‌باشد‌مشتری داریم فروشگاه اتومبیل ۴۰ ـ جمشید آباد شمالی کاشی ۴۰ تلفن ۴۹۶۳۳
فروشگاه اتومبیل‌صفا خریدوفروش همه گونه اتومبیل نقد و اقساط ۵۱۳۲۳
۱ـ۶ آ ـ ۳۳۳

بازرگانی بهارستان‌رشیدی
بورس کلیه معاملات اتومبیل و انواع واقسام مدلهای فولکس واگن تلفن ۳۰۲۵۰۷ خیابان بهارستان‌جنب بیمارستان طرفه مقابل‌پارك امین‌الدوله
۱ـ۲۶ آ ـ ۳۵۰

فروشگاه اتومبیل ایرج
اتومبیل های مرتب‌شمارا خریداری مینماید تلفن ۳۰۳۷۸۵
۱ـ۱۳ آ ـ ۳۵۵

تراکتور کوچك ژاپنی رسید چهار اسب نقطی بابیست قطعه لوازم قیمت بسیار مناسب . شرکت تهروپ ـ میدان فردوسی .
۱ـ۱۰ آ ـ ۲۶۷۲۶

جویای کار

جوانی ۲۲ ساله دیپلمه طبیعی
با داشتن دفترچه خاتمه خدمت‌نظام وظیفه در بنگاهها و تجارتخانه ها جویای کار است لطفا بشماره ۴۰۱ راهنمای روزنامه‌اطلاعات مراجعه‌شود
آ ـ ۱۹۵۲۱

گم شده

کیف بغلی اینجانب زوزف مولاوه تبعه فرانسه که محتوی چهار هزار ریال و ۳۰ دلار وجه نقد و کارت کارصادره ازوزارت کارتهران بوده‌در تاکسی‌مفودشده‌ازیابنده خواهشمندم بنشانی‌و یاتلفن‌زیر مراجعه ومژدگانی خوب دریافت دارد خیابان جامی ۵۷ تلفن ۴۰۸۳۲
آ ـ ۱۹۴۷۹

دانشکده ادبیات شیراز برای ـ تدریس رشته تعلیم و تربیت و ـ روانشناسی احتیاج به یك نفر دبیر دارد داوطلبان میتوانند از تاریخ ۴۰۸۲۰ تاتاریخ ۴۰۹۲۰ با در دست داشتن مدارك لازم جهت ثبت نام در طهران باداره کل تعلیمات عالیه و در شیراز بدفتر دانشکده ادبیات مراجعه فرمایند .
رئیس اداره تعلیمات عالیه
ابراهیم‌جوانشیر
آ ـ ۲۶۸۱۰

مستغلات

نارمك ـ تهران پارس
تهران‌نو ـ نیروی هوائی
برای خریدوفروش و معاوضه زمین وخانه‌وساختن‌منزل بطور نقد واقساط ببازرگانی‌امینی
اول سی‌متری نارمك
تلفن ۷۹۰۰۹۰ مراجعه‌فرمائید

آپارتمانهای فروشی واجاره بزرگ‌و کوچك ویلا دفتر فخیم ۴۵۸۸۸

مالکین و موجرین محترم
املاك ومستغلات خود را برای‌فروش و اجاره به تهران آژانس معرفی‌فرمائید سعدی شمالی شماره ۱۴۵ تلفن ۳۹۴۱۴
تهران آژانس در خدمت شما
۱ـ۱۰ آ ـ ۲۹۰

زمین وپول
معاوضه باخانه‌های ویلائی و مستغلاتی تلفن ۴۰۵۵۴ پیشرو تهران پارس
خانه های کوچك و بزرگ درتهران پارس ـ نارمك ـ تهران نو برای معاوضه بازمین نقد و اقساط موجود بازرگانی پاسارگاد تلفن ۷۹۵۹۱ ـ ۷۹۸۳۶

اراضی نارمك را خریداریم
تلفن ۷۹۱۰۹۴
۱ـ۲ آ ـ ۲۶۴۴۴

اگرروی املاك خود مقروض‌هستید باما مشورت فرمائید تلفن ۶۵۰۰۲
۱ـ۱۳ آ ـ ۳۶۲

خریداری میشود
یکدستگاه ساختمان تازه‌ساز در حدود ۳۵۰ هزار تومان اطراف‌خیابان پهلوی تا تجریش تلفن ۳۲۳۶۸
۱ـ۲ آ ـ ۱۹۴۱۷

لطفا خواهشمندیم
درخصوص خرید خانه سه طبقه با آب‌ـبرق‌ـ تلفن دراسفالت دربهترین منطقه خیابان شمیران وسیله آژانس محمود تلفن ۷۰۴۱۶ مذاکره فرمائید.
در کلاس خصوصی تدریس مینماید
۱ـ۲ آ ـ ۳۷۷

گاراژ اجاره یا فروشی
واقع درخیابان سپه‌غربی تلفن ۴۴۶۸ مراجعه شود .
۱ـ۱۰ آ ـ ۳۸۰

سرقفلی خریداریم
سرقفلی چهار مغازه در نقاط‌زیر خریداریم :
۱ـ خیابان شاهرضا سمت جنوبی بین لاله زارنو میدان فردوسی ۲ـ خیابان نادری سمت جنوبی بین چهار راه اسلامبول تا چهار راه شاه ۳ـ خیابان سعدی روبروی بیمه ایران بین مخبرالدوله تا چهار راه سیدعلی ۴ـ خیابان تخت جمشید بین فیشر ـ آباد تا پهلوی از واسطه های معاملات و یافروشندگان و یا اشخاصی که حاضرندمغازه خود را باجاره واگذار نمایند تقاضا میشود پیشنهاد خود را باذکرآدرس دقیق مغازه و وسعت‌آن و میزان اجاره بها و مبلغ سرقفلی بآدرس صندوق پستی شماره ۲۵۵ تهران ارسال دارند .
آ ـ ۳۸۱

فروش اثاثیه

فروش اثاثیه
مقداری اثاثیه منزل که خریداری شده با سود کم بفروش میرسد به خیابان شاه ـ چهارراه دقیقی نمایشگاه ایران کالا تلفن ۴۵۶۸۹ مراجعه‌فرمائید
۱ـ۳۰ آ ـ ۳۰۱

خرید اثاثیه
از هر قبیل اثاثیه منزل یحچال ـ تلویزیون ـ رادیو ـ ضبط صوت ـ گرام وقالی و قالیچه وسایر اشیاء دیگر را در منزل شما نقد خریداریم ـ به‌خیابان شاه چهارراه دقیقی نمایشگاه ایران کالا تلفن ۴۵۶۸۹ مراجعه فرمائید

معاملات نقدی

هرنوع شماره تلفن نقد و اقساط معامله میشود تلفن ۴۰۶۸۰ مراجعه فرمائید

تلفن شماره ۳واقع در خیابان اکباتان واگذار میشود طالبین باتلفن ۶۷۳۷۳ مذاکره فرمایند .
۱ـ۳ آ ـ ۱۹۳۸۳

تلفن ۴ با ۶ خریداریم
به تلفن ۴ـ۴۸۰ مراجعه شود

بفروش میرسد

زیر بیمارستان بیمه اجتماعی
زمین بقطعات ۱۲۰ متری باسند ـ مالکیت نقد و اقساط فروش بتلفن ۶۸۶۳۱ چهار راه ساسان خیابان کسری‌بازرگانی حقیقت‌مراجعه‌فرمائید
آ ـ ۲۶ آ ـ ۳۷۶

معاوضه میشود
چند دستگاه خانه واقع در شمال شهر میرسد نقد و معاوضه بفروش میرسد
بازرگانی سایه
حیابان شمیران چهارراه حقوقی ۷۲۸۹۶
آ ـ ۲۱۹ ۱ـ۳۰

برای فروش خانه
مستقلات وزمین در شهر و شمیران واجاره خانه و مستقلات رجوع فرمایند .
لاله‌زار ۳۹۷۸۴ به: بنگاه کوشان ۱ـ۱۰ آ ـ ۲۶۰۳۸

ویلای فروشی
در دروس شمیران
هفتصد متربا بنای دومرتبه مدرن وشیك دارای سالن ونهارخوری ودو اطاق درطبقه اول چهاراطاق خواب بادو حمام طبقه‌دوم از قیمت عادله ارزانتر بمناسبت مسافرت مالك فروخته‌میشود برای دیدن ومذاکره رجوع فرمائید.
لاله‌زار ۳۹۷۸۴ به : بنگاه کوشان
۱ـ۳ آ ـ ۲۶۴۹۶

۲۰۰ متر زمین در نارمك بشماره ۱۱۹۵ از قرار متری ۴۰ تومان بدون واسطه بفروش میرسد بتلفن ۳۰۲۴۹۵ مراجعه نمایند
۱ـ۲ آ ـ ۲۶۶۰۴

نزدیك خیابان شمیران
خانه‌ای فروشی ۴۵۰ متر دوطبقه ۹اطاق‌و سرویس کامل بابرق شمال خیابان ده‌متری ۱۴۰ هزار تومان نقد ومدت تلفن ۷۰۴۱۶
۱ـ۳

مبل واثاثیه کامل دفتر برای فروش
بانضمام میز و قفسه های فلزی ـ صندلی ماشینهای تحریر ماشینهای حساب و غیره همه روزه از ساعت ۴ تا ۷ به‌آقای لامبوت شرکت‌هواپیمائی پارس‌خیابان فردوسی کوچه‌صادق شماره ۱۱ و تلفنهای ۴۸۸۳۳ ـ ۶۹۹۸۸ ـ ۶۸۹۹۷ مراجعه فرمائید .
۱ـ۲ آ ـ ۲۶۷۵۸

For quick sale, because of departure, brand new H-8 BOLEX F. 1:0.9 Switar complete with accessories and projector. Rials 68,400 (Factory price) Call: 31433 X 16 for appointment.

بعلت مسافرت
پالتو پوست استرکان مشکی‌بقیمت نازل بفروش میرسد تلفن ۶۰۳۳۲

اجاره داده می‌شود

هرنوع اجاره در شمال شهر وپول شرطی مورد نیاز است تلفن ۷۲۰۰۳

آپارتمان شامل سه اطاق و هال بزرگ واقع در خیابان پهلوی چهار راه امیر اکرم طبقه چهارم ساختمان نمایشگاه هند تلفن ۴۳۶۹۱ یا بمحل مراجعه فرمائید
آ ـ ۱۹۵۲۹

یکدستگاه آپارتمان ۴ اطاق و سرویس کامل و تلفن اجاره داده میشود تلفن ۸۲۲۵۵۴
آ ـ ۱۹۴۷۳

معاملات پول

برای اطمینان‌خاطر
اگر پولدارید برای جلوگیری از فساد بنفع جنابعالی است که بوسیله بنگاه کوشان در مقابل وثیقه‌ملکی معامله‌شرطی بفرمائید. لاله‌زار ۳۹۷۸۴ بنگاه کوشان

پول شرطی
در مقابل مبیع‌های ارزنده شمال شاهرضا با تضمین آژانس در پرداخت‌اصل‌وفرع باسود خوب مورد نیاز است شاهرضا روبروی سینما رویال آژانس رایت تلفن : ۳۲۹۷۱ ـ ۳۱۸۵۳
۱ـ۲۶ آ ـ ۳۵۱

هرقدر پول بخواهید
باورقه مالکیت رجوع فرمائید لاله‌زار ۳۹۷۸۴ به‌بنگاه کوشان
۱ـ۴ آ ـ ۲۶۰۴۰

آموزشگاه فرهنگی

کامیاب
کلاسهای شبانهٔ انگلیسی و آلمانی کامیاب تحت نظر دبیران خارجی و ایرانی از ۱۵ آبان ماه‌افتتاح بابهترین متد تدریس ،افتتاح‌میگردد . نشانی دروازه دولاب اول کوچه آبشار
۱ـ۴ آ ـ ۳۴۹

آموزشگاه امیرکبیر
تدریس زبان انگلیسی باروش کاملا جدید باکتابهای Simple English صبحها کلاس مخصوص بانوان ایراست
نشانی شاهرضا اول خیابان صبای شمالی

آموزشگاه امیرکبیر
تدریس زبان‌انگلیسی باروش کاملا جدید باکتابهای انگلیسی Simple English
وماشین نویسی فارسی و لاتین ثبت‌نام همه‌روزه صبح و عصر
نشانی شاهرضا اول خیابان صبای شمالی .
آ ـ ۳۳۰ ۱ـ۱۵

آموزشگاه امیرکبیر
به‌پیروی‌از منویات شاهانه کلاس های مبارزه باسوادی دراین محل بطور افتخاری‌دایراست ثبت‌نام همه‌روزه نشانی شاهرضا اول خیابان صبای شمالی .

معلم زبان
درکلاس خصوصی تدریس‌مینماید تلفن ۶۵۰۰۲
۱ـ۲۶ آ ـ ۳۶۴

آموزشگاه انگلیسی نرسیان
ازدوره مقدماتی تا عالی زیر نظر مهندس نرسیان لیسانسیه از دانشگاه های تهران ولندن لاله‌زار نو مقابل سینما کریستال کوچه پیرنیا تلفن ۳۰۱۹۳۷
۱ـ۱۵ آ ـ ۲۵۹

کلاسهای زبان آلمانی
سازمان فرهنگی معتضدی
خیابان لاله‌زار ـ کوچهٔ رفاهی تلفن ۳۰۳۲۳۸

آموزشگاههای فنی

اموزشگاه حیاطی امیر
بامتد جدید (کرلاوین)تعلیم‌بروش دوخت در مدت سه‌ماه نشانی امیریه بعداز منیریه دستراست بن ست اول کاشی ۷۵۳ تلفن ۵۲۳۷۵

ماشین نویسی ایران‌فر
شاه سینما نیاگارا پاساژدرخشان

رقص‌شهرزاد
انواع‌رقصهای سالنی‌را درآموزشگاه بالت شهرزاد بالا تر از سه راه تخت جمشید خیابان مزینی بیاموزید تلفن ۷۱۴۱۰

هنرستان عالی برش و دوزندگی بهشت
به خیابان امیر آباد خیابان گیو شماره ۹۸ انتقال یافت کلاسها صبح و عصر دایر است تلفن ۴۱۹۰۴
۱ـ۲۶ آ ـ ۴۲۵

آموزشگاه ونوس
ماشین نویسی فارسی ولاتین را یاد بگیرید و با معرفی ما استخدام شوید چهارراه حسن‌آباد تلفن ۶۲۳۶۲

آموزشگاه تعلیم آرایش‌زیبائی مهتاب
تحت نظر متخصصین اروپا دایراست اسم‌نویسی همه روزه ـ آدرس‌انتهای ایرانشهر کامیار کاشی ۳۶ تلفن ۶۳۷۸۱

دیدن کنید
فیل از نام نویسی در آموزشگاه های دیگر از آموزشگاه ماشین‌نویسی مدرن بیژن دیدن کنید . میدان‌ژاله جنب پمپ‌بنزین .

PITMAN'S SHORTHAND
مؤسسه تعلیم زبان
کلاسهای‌انگلیسی و آلمانی‌و ماشین نویسی فارسی و لاتین سه راه شاه کوی شهریار تلفن ۴۹۳۴۱
آ ـ ۳۷۹

صاحب‌امتیاز و مدیر مسئول : عباس مسعودی
جای اداره خیابان خیام چاپخانه اطلاعات

سالن مد و آرایش

سالن آرایش وزیبائی آلبا
آرایش مو بوسیله متخصصین فرانسوی ـ آلمانی ـ ایرانی و توالت عروس توسط متخصص (فرنان‌اوبری باریس) میدان فردوسی شماره ۳۳۹ تلفن ۴۶۷۸۵ و ۶۴۹۴۶

سالن آرایش مهین فر
دارای دیپلم تخصصی از لندن خیابان شاه اسکندری شمالی‌چهارراه شهرداری تلفن ۴۵۱۰۲

فروشگاه منصف

خانواده های باسلیقه بهترین‌لباس عروس را باتمام لوازم از :
فروشگاه منصف‌تهیه میکنند
فروش و اجاره و دوخت بهترین لباس عروس .
میدان بهارستان صفی علیشاه فروشگاه و دوزندگی منصف تلفن ۳۰۴۰۵۶
۱ـ۶ آ ـ ۳۷۵

سالن آرایش ژاله دیپلمه هالیوود
خیابان ایزنهاور جنب اداره بهداشت پلاك ۱۹۵ تلفن ۴۱۵۸۱
آ ـ ۱۱۵ ۱ـ۲۶

آموزشگاه فن آرایش
دوره کامل علمی‌و عملی آرایش شیمی و رنك موی سر ـ زیبائی و پوست با امتیاز رسمی وزارت فرهنگ زیر نظر دکتر م .قوامی سمیست دیپلمه از دانشگاه پاریس دیپلمه‌فن زیبائی شیمی و رنك مو از انستیتو هاو مجمع تخصصی آلمان و پاریس نام نویسی همه روزه نشانی خیابان آمل شماره ۱۲۰ تلفن ۷۱۰۳۷
آ ـ ۳۳۶ ۱ـ۶

آموزشگاههای رانندگی

هنرستان عالی رانندگی‌ایران
خیابان امیرآباد چهار راه نصرت تلفن ۶۸۱۸۸ خیابان فردوسی پشت شهرداری تلفن ۳۰۲۴۰۷

هنر کده رانندگی صبا
فن‌رانندگی را دراسرع وقت شما می‌آموزد خیابان شمیران سه‌راه زندان مقابل باغ ملك تلفن ۷۱۳۰۸

هنرستان رانندگی شهاب
چهارراه پهلوی‌مقابل کافه‌شهرداری تلفن ۶۵۷۶۳ و شاهرضا مقابل نهار

آموزشگاه رانندگی جهان
خیابان شاه ـ باستان تلفن ۴۷۱۸۱
۱ـ۱۰ آ ـ ۲۷۹

آموزشگاه رانندگی تهران
خیابان منیریه تلفن ۲۵۸۸۸

هنرستان رانندگی آهاری
در کمترین مدت فن رانندگی به هنرجویان عزیز میآموزدمسجد لولاگر طبقه فوقانی مسجد تلفن ۴۹۹۲۵

آموزشگاه رانندگی دوخاوسکی
خیابان شاه ۱۲۰ تلفن ۶۱۲۵۵

ساختمان

شرکت ساختمانی توتیا
نقشه ساختمان‌نظارت نقشه‌برداری خیابان شاهرضا دروازه دولت جنب ب ب کا تلفن ۶۰۸۱۷
۱ـ۱۵ آ ـ ۱۶۳

باقساط
۱ـزمینهای شمارا ساختمان‌مینمائیم
۲ـموزائیك‌و کلیه‌مصنوعات‌سیمانی رامی فروشیم .
۳ـدرب و پنجره پروفیله‌و آهنی وچوبی میسازیم .
۴ـ سیمانکاری و نقاشی و سیم کشی مینمائیم .
تخت جمشید جلال بایار شماره ۲۰۰ طبقه سوم سازمان مات

باقساط
کلیه کار های ساختمانی شما را انجام میدهیم تلفن ۶۵۰۰۲
۱ـ۱۵ آ ـ ۳۲۲۹

آگهیهای متفرقه

کارخانه‌صنعتی رزاقی
سازنده همه نوع اطاق‌و کمپرسی و تعمیرات و تهیه لوازم یدکی آن خیابان ری تلفن ۲۰۹۸۶ ـ ۲۸۷۶۴

جرثقیل جاسب
تلفن ۲۷۸۱۸ و ۲۵۷۶۳

کمپوت شاداب
امسال کمپوت شرکت سهامی شاداب بهترین ومرغوبترین کمپوت خراسان شناخته‌شده ومصرف کنندگان خوشبخت میباشند . خیابان‌منوچهری پساژ ساعتچی تلفن ۳۹۸۶۳

برای خاکبرداری وتسطیح اراضی
وسیله تراکتور های کاترپیلار مجهز به کلنگ به‌تلفن ۴۶۹۵۵ مراجعه فرمائید .
۱ـ۵ آ ـ ۳۲۶

جرثقیل توکل
نشانی : میدان شاه اکبر جاسب تلفن ۵۰۶۹۱ ـ ۵۵۸۲۸

بابهترین وسائل
موزائیك وشیشه ساختمان تمیز و شفاف میشود تلفن ۵۳۵۱۱ مراجعه فرمائید . آ ـ ۱۹۲۲۷ ۱ـ۴

قابل توجه کارخانجات وصنایع
بدینوسیله فروشگاه لاستیك و پلاستیك‌سازی زرییان باطلاع‌میرساند
۱ـ پایه‌صندلی پلاستیك نمره ۱۲ و ۱۶ هزاری ۴۰۰ ریال
۲ـپایه صندلی پلاستیك نمره ۱۸ هزاری ۴۵۰ ریال
۳ـپایه صندلی پلاستیك نمره ۲۰ هزاری ۵۰۰ ریال
۴ـپایه صندلی پلاستیك نمره ۲۲ هزاری ۶۰۰ ریال
۵ـپایه صندلی پلاستیك نمره ۲۵ هزاری ۷۰۰ ریال
سفارشات انواع‌و اقسام لاستیك‌و پلاستیك برنك‌های مختلف پذیرفته میشود .
آدرس ـ فروشگاه لاستیك و پلاستیك سازی‌زرییان ناصرخسرو پاساژ منصور تلفن ۳۰۵۲۹۲
۱ـ۳ آ ـ ۳۶۶

قابل توجه
خمیردندان نیکوتا ضد نیکوتین **خمیر دندان نیکوتا**
دندانهای شمارا تضمین میکند
ناصر خسرو داروئی شریف ۵۸۷۴۶
۱ـ۱۰ آ ـ ۳۶۱

برای شیکترین‌دوخت‌لباس
خود به‌دوزندگی فارس برادران غفوری شهباز ایستگاه ناصری تلفن ۵۳۶۳۰ مراجعه فرمائید .

فروشگاه احسان
مرکز فروش انواع ریش تراش‌برقی ولوازم یدکی و تعمیرات
لاله زار روبروی سینما خورشید پاساژ نور تلفن ۳۸۶۸۰

دفتر نمایندگی وخبرنگاری اطلاعات در شهر آرا
دفتر نمایندگی روزنامه اطلاعات در میدان شهرآرا برای انجام هرگونه امور مطبوعاتی آماده است ساکنین محترم شهرآرا برای درج آگهی و اشتراك نشریات اطلاعات بدفترمزبور مراجعه فرمائید .
۱ـ ۳

تعمیرات

قابل توجه مشتریان محترم

تعمیرگاه فولکس واگن مجاز شماره ۱۰ سرباز باداشتن بهترین متخصصین اتومبیلهای فولکس واگن در تمام روز برای انجام کار شما آماده خدمت میباشد خیابان شمیران مقابل کافه قنادی مولن روژ کوچه شهناز سوم تلفن ۷۰۸۵۹
آ ـ ۲۵۳ ۱ـ۳

دفاتر اسناد رسمی

دفتر خانه رسمی ۱۷۵ سید عبدالعلی واحدی
خیابان بهار نزدیك تخت جمشید تلفن ۶۲۷۴۲ و ۶۲۷۴۳

دفترخانه ۱۷۶ سلامیان
خیابان شمیران ایستگاه عوارضی تلفن ۷۲۴۳۵

باقساط
ساختمانهای نیمه تمام شمارا تکمیل مینمائیم تلفن ۶۵۰۰۲

راهنمای پزشکی اطلاعات

دکتر آسایش
بیماریهای آمیزشی مجاری ادرار خیابان منوچهری ـ ابتدای کوچه‌ارباب جمشید ـ شماره ۱۱ پذیرائی عصرها.

دکتر بینش ور
مطب دکتربینش‌ور به خیابان‌پهلوی بالای بلوار مقابل پمپ بنزین کوی غفاری انتقال یافت .

دکتر درطب پولوسا
متخصص بیماریهای مقاربتی ـ مجاری ـ ادرار ـ تناسلی ـ امراض زنانه ـ نازائی ـ خیابان فردوسی بالا کوچه صادق پذیرائی ۹ تا ۱۲ ـ ۵ تا ۸ تلفن ۴۶۵۸۹

درمان قطعی سوزاك تازه
وکهنه و تقویت قوای تناسلی دکتر جناب زاده دارای گواهینامه از دانشکده طب فرانسه صبح وعصر خیابان منوچهری مقابل کوچه‌ژاندارك

دکتر پور حریری
بیماریهای داخلی و کودکان‌سه راه سلیمانیه خیابان فرح آبادصبح تاظهر و پنج بعد از ظهرتا صبح

دکتر دانشگر
امراض مقاربتی و جلدی وسوزاك تازه و کهنه ورم پرستات ضیق مجرا سستی وبواسیر امراض زنانه و نازائی خیابان سپه مقابل پست خانه تلفن ۳۰۲۴۱۶

ترك تریاك دکتر رحمانی
متخصص امراض اعصاب وروح‌از دانشگاه لندن خیابان پهلوی بالاتر از چهار راه امیر اکرم تلفن ۴۵۱۱۴ پذیرائی صبح‌و عصر

متخصص معده، کبد، روده
دکتر رفیعی از دانشگاه پاریس پذیرائی ۴ تا۸ بعد از ظهر خیابان حامی اول کوچه پاریس تلفن ۶۳۰۶۰

دکتر محمد رضا مسند
رزیدنت سابق بیمارستانهای امریکا دارای گواهینامه از پروك مدیکال آمریکا ـ درمان‌قطعی بیماریهای‌مقاربتی دروازه دولت روبروی ساختمان فیات تلفن ۳۰۲۵۴۸ پذیرائی عصرها از ساعت ۵ الی ۸ بعد از ظهر

دکتر معانی
امراض مقاربتی مجاری ادرارمعالجه سوزاك تازه و کهنه ـ ورم پروستات وسستی وناتوانی ـ ضیق مجرا امراض زنانه خیابان فردوسی مقابل‌بانك ملی مرکز

پلی کلینیك
دکترمجاهدی ـ دکتر صدیقی
رزیدنت سابق بیمارستانهای امریکا بیماریهای داخلی اطفال مقاربتی ترك تریاك وسایر مواد مخدره ترك‌الکل مجهز به دستگاه های رادیو سکپی تروسل تراپی (بخورهینی‌میلین وغیره) دیاترمی‌پذیرائی بعد از ظهر هاوایام تعطیل وشب تا صبح خیابان شاه روبروی مسجد سجاد شماره تلفن ۴۹۵۲۶

دکتر عباس نیك نژاد
متخصص از دانشگاه پاریس بیماریهای‌معده ـ روده ـ کبد ـ لوزالمعده درمان بواسیر بدون عمل فیستول . فیسور بامتد موثر دروازه شمیران خیابان گرامی

دکتر محمدرضا ـ علوی‌زاده
رزیدنت‌سابق بیمارستان های فیلادلفیا نیویورك .عضو جامعه‌پزشکی قلب آمریکا ـ بیماریهای داخلی ـ متخصص قلب و شرائین از دانشکده طب هانمن آمریکا ـ سرویس‌الکترو کاردیو گرافی ـ نشانی ـ خیابان‌شاه، کوچه یغما پذیرائی بعد از ظهر ۵ر۳ـ ۸ر۵ تلفن ۶۶۸۳۲

انتقال مطب
دکتر جلال وثیق
متخصص قلب
بخیابان پهلوی کوچه‌بهرامی کاشی ۴ انتقال یافت. تلفن: مطب ۴۵۰۳۳ ـ منزل ۴۰۳۳۴
۱ـ۵ آ ـ ۳۰۸

درمانگاه خصوصی نارمك
۴۶ متری غربی تلفن ۷۹۰۵۵

تقویم اطلاعات

چهارشنبه هفدهم آبان ۱۳۴۰
چهارشنبه بیست و هشتم جمادی اول ۱۳۸۱
چهارشنبه هشتم نوامبر ۱۹۶۱
اذان صبح ساعت ۵ و ۱۴ دقیقه
طلوع آفتاب : ساعت ۶ و ۳۶ دقیقه
غروب آفتاب ۰ ساعت ۱۷ و ۴ دقیقه

بدنبال خشم هیتلر

ویگان، معزول و مسموم شد

یادداشتهای محرمانهٔ مارشال پتن!

ترجمه : م - تاراجی

بیست سال از تاریخ تدوین این اسناد محرمانه که در زمان حکومت مارشال پتن نوشته شده می گذرد . ملت فرانسه مارشال پتن را پس از جنگ به عنوان همکاری با آلمانها محکوم باعدام کرد ولی بعلت کبر سن او تا آخر عمر در زندان بسر برد تا بامروز هیچکس در جهان از وجودچنین اسنادی که نبرد های پشت پرده جنگ دوم را آشکار می سازد مطلع نبود و اینک یکی ازجرایدفرانسه اقدام بچاپ آنها کرده است .

ویگان سد راه همکار

در همان هنگام که هیتلر ازحکومت ویشی عزل ویگان را میخواست ژنرال ویگان نیز میانه خوشی با آلمانها نداشت نماینده کل حکومت فرانسه در افریقای شمالی در ۱۵ نوامبر ۱۹۴۱ یك نامه‌سری در مورداوضاع افریقای شمالی برای ژنرال دارلان فرستاد .

در این نامه مقامات رسمی آلمان در الجزایر و مراکش به‌جاسوسی محکوم شده بودند .

ژنرال ویگان در گزارش خود در مورد مسئله تجاوز آلمانها به حقوق فرانسه در افریقای شمالی بر طبق قرار داد متارکه ژوئن ۱۹۴۰ مطالب جامعی بیان داشته بود . او میدانست که در خواست وی دایر بر مقاومت در مقابل هیتلر از طرف دارلان پذیرفته نخواهد شد . لکن ژنرال ویگان قصد داشت دراین روز های خطیر نظر اصلی خود را در باره اوضاع باطلاع دریاسالار دارلان برساند .

ستون پنجم درافریقای شمالی

خلاصه ای از مهمترین قسمت های این گزارش در اینجا نقل میشود :

فرانسه بمفاد قرار داد متارکه وفادار است در حالیکه آلمانها بوسیله عمال خود در افریقای شمالی این قرارداد را نقض میکند .

فعالیت های ضد فرانسوی آلمانها در همه موارد انجام میشود و بیشتر آنها را من در برنامه هائی که برای حکومت فرانسه فرستاده‌ام تشریح نموده‌ام . این اعمال از این قرار است :

جاسوسی : ما بطور قطع درمیان اعضای هیئت متارکه آلمان در افریقای شمالی یك شبکه اطلاعاتی کشف کرده‌ایم . این شبکه که در زمینه‌های سیاسی و نظامی واقتصادی فعالیت‌میکند بادستگاه‌های‌جاسوسی ایتالیا و اسپانیا روابط نزدیك‌دارد.

ژنرال ویگان در گزارش خود سپس مینویسد :

ماشین نویس هیئت متارکه در الجزایر که«بورا» نام دارد اطلاعات لازم را در اختیار آلمانها میگذاردو درمه ۱۹۴۱ موقعیکه میخواست اسناد سری را بدکتر اشمیت یکی از مامورین آلمانی بدهد دستگیر شد،کار من عضو اداره جاسوسی آلمان هنگام مسافرت‌خود بالجزایر با بارون فون کیرشتن عضو صلیب سرخ آلمان ارتباط داشت وقراربود تعلیماتی برای‌عملیات‌خود درمراکش ازوی بگیرد این شخص نیز در ماه مه ۱۹۴۱ دستگیر شد .

ژنرال ویگان پس از ذکرموارد دیگری از جاسوسی آلمانها اظهار میدارد :

آلمانها درافریقای شمالی وبخصوص در مراکش یك ستون پنجم ایجاد کرده‌اند .

بعقیده ژنرال ویگان باید در انتظار عملیاتی علیه افریقای‌فرانسه بود وی در گزارش خودمینویسد :

عکس العمل آلمانها هر چه‌باشد از عواقبی که‌بواسطه سکوت ماپیش می آید وخیم تر نخواهد بود و ما باید بدانها اعتراض‌کنیم ، من با محدود ساختن‌عملیات آلمانها در چهار چوب مقررات قرار داد متارکه جنك وظیفه سربازی و دین خود را بفرانسه انجام داده‌ام .

در همین حال دارلان معتقد بود که باید قبل از انجام مذاکرات مجدد با هیتلر تکلیف ژنرال‌ویگان روشن شود بهمین جهت در نامه‌ای بخط خودش خطاب بمارشال پتن مینویسد :

من از این میترسم که بعد از تمام‌آنچه که‌آلمانها‌گفته ونوشته‌اند نگذارند تاز مانی که ویگان نماینده ما در افریقا میباشد وضع خود را در این منطقه تقویت کنیم در چنین وضعی من پیشنهاد میکنم که :

۱- موافقت‌شود که ژنرال‌ویگان از سمت فرماندهی نظامی معزول گردد و فقط نماینده سیاسی ما باشد در این صورت باید طی‌قانونی سپردن پست فرماندهی نظامی را به افسرانی که بیش از ۶۵ سال‌دارند ممنوع ساخت .

۲- باید ژنرال دونتس بسمت فرماندهی نظامی افریقای شمالی منصوب گردد ، این امر رضایت آلمانها را موجب خواهد شد .

مارشال پتن در همان حال که بقرائت‌این نامه‌مشغول بود گزارشی از استاندار الجزایر «پیرپاژ»دریافت داشت وی در این گزارش نوشته بود :

از شما تمنا میکنم که ژنرال ویگان را از مشاغل خود بر کنار نسازید .

من تاکیدمیکنم که ژنرال‌ویگان همیشه وظیفه شناس و میهن‌پرست بوده است . در یکی از ملاقات‌های اخیر او بمن گفت : « اگر دوگل بالجزایر بیاید من او را بازداشت میکنم .»

استاندار الجزایردر گزارش‌خود مینویسد :

برکناری ویگان سبب برهم خوردن اتحاد افریقای فرانسه‌خواهد شد و برای تجدید این اتحاد باید مدتی دراز کوشش کرد.

در روز ۱۶ نوامبر مارشال پتن در اولین گفتگوی خود پیشنهاد دریاسالار دارلان را باطلاع ژنرال ویگان میرساند :

- شمارهبری سیاسی و اقتصادی افریقای شمالی را بعهده خواهید داشت وژنرال دونتس فرمانده نظامی بن منطقه خواهد بود .

ویگان پیشنهاد مارشال پتن را رد میکند.

فردای آنروز ملاقات بی نتیجه‌ئی بین ویگان و دارلان انجام میشود روز ۱۸ نوامبر سر انجام ویگان پتن ، دارلان ویکی دو نفر دیگر در اطاق کار پتن جمع میشوند ، مارشال پتن نتیجه مذاکرات «بنوا- مشن»با ژنرال اشتولپناگل راباطلاع ویگان میرساند .ژنرال آلمانی به سیاستمدار فرانسوی گفته بود :

- پیشوا بسیار خشمگین است. عزیمت ویگان از افریقا یك‌شرط اساسی برای ادامه همکاری است بشرط آنکه قبل از آنکه وقت بگذرد این کار را انجام دهید .

پتن تصمیم گرفته بود در مقابل فشار آلمانها تسلیم شود .

پست‌نماینده کل حکومت‌فرانسه در افریقا به شاغل نامی سپرده‌شد و ژنرال ویگان آرام و خاموش از کار کنار گرفت .

آلمانها این ژنرال فرانسوی را در نوامبر ۱۹۴۲ بازداشت نمودند وویرا مسموم ساختند. آنگاه ژنرال دارلان آنچه‌را که هیتلر میخواست باو داد :

قضیه ویگان حل شده بود . نظر ویگان درباره‌مسلمانان الجزایر

ژنرال ویگان قبل از عزل خود در نهم ژوئیه ۱۹۴۱ وصیت نامه سیاسی خود را در مورد الجزایر با واقع بینی فراوان طرح کرده و اینك این متن برای اولین بارمنتشر میشود :

درمیان کشور های افریقای‌شمالی در الجزایر اوضاع بیش از همه جا بغرنج است و نارضایتی فرانسویها و مردم‌بومی آن بیش از همه‌آشکار میباشد .

وی سپس مینویسد :**باید یك تحول اساسی در کادر های اداری افریقای شمالی انجام داد .مسلمانها که هفت هشتم جمعیت الجزایررا تشکیل میدهند . از حقوق‌شایسته بر خوردار نیستند .**

بدین ترتیب‌مسلمانهاکه فرانسه رادوست دارند نسبت بدستگاه اداری آن احساس تنفرمیکنند .

ویگان سپس نقشه تحول‌اساسی خود را شرح میدهد :

باید افق جدیدی بروی‌مسلمانان گشود با مردان جدید و سیاستی جدید ما خواهیم توانست زیباترین مایملك خود را در ماوراء دریا ها در میان صلح و دوستی حفظ کنیم ولی باید اینکار را بدون درنك انجام داد .

ولی این پیام شور انگیز راحکومت و جانشینان آن نمیپذیرفتند .بهر حال پتن ویگان را از کار برکنار ساخت تارشته مذاکرات خود و هیتلر را دوباره گره بزنند .

راهنمای تمبرهای ایران

کتابی است جامع‌مفصل در باره کلیه تمبرهای منتشر شده با ذکر صحیح ترین‌قیمت های‌روز ازانتشارات موسسهٔ نوین فرح بخش و پسران خیابان اسلامبول بها یکصد ریال تلفن ۳۳۵۰۲

۱-۵ آ-۴۳۲

تلمبه اطرشی فوگل

کمرچاهی دشنادر

شهروپ -میدان فردوسی

AUTOVILLA

اتوویلا

پزشك ماشین شماست

خیابان ویلا تلفن ۴۶۵۵۷

۴۹۰۸۴

هتل ها و رستورانها

هتل ونك سه راه ونك

تلفن ۸۲۲۶۷۰- ۸۲۲۵۱۳

رستوران لارزیدانس‌خیابان ویلا تلفن ۴۶۴۱۴

هتل و کلبه دربند - دربند

تلفن ۸۳۴۲۳-۸۳۴۲۲

رستوران مهرآباد طبقه‌فوقانی فرودگاه تلفن ۶۴۴۸۷

هتل سپید . تخت جمشید ۶۹۰۱۱ دیسکوتك رقص با جدیدترین‌صفحات

هتل کلاریج

خیابان تخت جمشید مقابل سفارت امریکا تلفن ۶۹۱۳۲ - ۶۹۰۶۷

طیور

توتو

«فروشگاه مرغداری توتو» مرکز پخش انواع مرغ کشته وزنده و مرغ بریان ومواد غذائی قابل اطمینان

بنازلترین بها

شاهرضا - چهارراه پهلوی روبروی برزن ۱۷ تلفن ۴۴۷۶۱

۱-۱۰ آ-۲۸۸

مجانی

جوجه کباب مجانی برای دریافت کارت ویژه به‌فروشگاه کشور طیور سه‌راه امین حضور مراجعه فرمائید .

۱-۳۰ آ-۳۱۹

سوپر مارکت

بن امی

نیشر آباد

همه نوع مایحتاج زندگی در مجهزترین سوپر مارکت تهران

رستورانهای خانوادگی

مخصوص خانواده‌ها است

رستوران ژاله

دارای چلو کباب مطبوع‌وسالم‌اغذیه لذیذ و متنوع ایرانی -فرنگی

اول لاله‌زارنو جنب سینما متروپل تلفن ۳۳۳۳۱

چلو کبابی لقانطه

میدان بهارستان برای پذیرائی عموم آماده است تلفن ۳۵۹۲۸

کلاس تلویزیون

نمایندگی کمپانی وستینگهاوس امریکا و بلاپونکت آلمان باطلاع رساند اخیرا برای تربیت عده متخصص رادیو و تلویزیون باهمکار انجمن فرهنگی کاخ دانش به تشکیل کلاس مهندسیاری رادیو تلویزیون - مبادرت گردیده است . این کلاس‌که با مجهز ترین لابراتوار و زیر نظر مهندسین دانشمندالکترونیکس‌تشکیل میگردد در نوع خود بی‌نظیر و پس از پایان دوره با اجازه رسمی‌وزارت فرهنگ به فارغ التحصیلان‌گواهینامه داده خواهدشد علاقمندان به‌انجمن فرهنگی کاخ دانش واقع در خیابان فرانسه کوچه مرجان‌یا خیابان نادری پاساژ معتمد مراجعه نمایند .

نقشه کشی واستخدام

دوره جدید کلاس نقشه کشی ار بیستم آبانماه زیر نظر مهندسین تحصیلکرده تشکیل و نام نویسی میشود . فارغ التحصیلان با معرفی مادر شرکت هاو ادارات استخدام می شوند .

کاخ دانش

۱- خیابان نادری - پاساژ معتمد

۲- خیابان فرانسه - کوچه‌مرجان

آ-۲۶۷۶۸

سفارشات عکاسی

خودتانرا به عکاسی شاهین‌رجوع فرمائید

عکاسی شاهین

باداشتن وسائل کامل تحت نظر متخصصین کارآزموده بهترین کارهای عکاسی را برای شما انجام میدهد و سرویس عکسبرداری از مجالس جشن عقد و عروسی آماده برای دعوت‌شما است به فتو شاهین چهارراه لاله‌زار سلامبول تلفن ۳۸۳۷۶ مراجعه‌فرمائید

برنامه امشب سینما پلازا

ژاندارك

اثر فنا ناپذیر و فراموش نشدنی

ازامشب

فقط درسینما

دنیا

مخترع الکی

وایدا اسکرین

دوبله بفارسی

فرناندرینو کمدین مشهورکه معروف به نورمن ویزدم فرانسه میباشد شمارا به سینما دنیا برای دیدن فیلم سراسرخنده خود دعوت مینماید.

برنامه سینماها

سینماهای درجه یك

سینما آسیا - تلفن ۴۲۹۰۹
سافو - سینماسکوپ - رنگی - دوبله بفارسی با شرکت تینالوئیز شروع ۱۱ صبح ۳ - ۵ - ۷ - ۹

سینما امپایر - تلفن ۴۹۰۸۱
دیوانه جزیره - سینماسکوپ - رنگی - دوبله بفارسی با شرکت بریژیت باردو : شروع ۱۰ر۳۰ صبح ۳- ۵- ۷ - ۹

سینما ایران تلفن۳۶۳۵۴
بیوه‌های خندان فارسی با شرکت تهمینه - فردین - فرانك شروع ۱۰ر۳۰صبح - ۲ر۳۰ - ۴ر۳۰ - ۶ر۳۰ - ۸ر۳۰ .

سینما ادئون - تلفن ۳۸۱۱۸
دیوانه جزیره - سینماسکوپ - رنگی - دوبله بفارسی با شرکت بریژیت‌باردو : شروع ۱۰ر۳۰ صبح ۲ر۳۰ - ۴ر۳۰ - ۶ر۳۰ - ۸ر۳۰

سینما پلازا - تلفن ۴۴۲۵۵
ژاندارك - سینماسکوپ - رنگی- دوبله‌بفارسی باشرکت اینگریدبرگمن شروع ۱۰ر۳۰صبح ۳-۵-۷-۹

سینما تخت جمشید-تلفن ۴۳۵۵۰
روح - دوبله بفارسی با شرکت آنتونی پرکینز - جانت‌لی شروع ۳- ۵ - ۷ - ۹ بعد از ظهر

سینما چارلی تلفن ۶۸۴۶۱
وسوسه دل انگیز- سینماسکوپ- رنگی- دوبله بفارسی. باشرکت راك هودسن. شروع ۱۰ر۳۰ صبح- ۲ر۳۰- ۴ر۳۰- ۶ر۳۰- ۹ بعد ازظهر

سینما حافظ تلفن ۳۴۰۷۴
برخورد قدرتها- دوبله بفارسی - رنگی. باشرکت فس پارکر. شروع ۱۰ر۳۰ صبح- ۲ر۳۰- ۴ر۳۰- ۶ر۳۰- ۸ر۳۰ بعد از ظهر

سینما دنیا تلفن ۳۳۸۱۲
مخترع الکی- دوبله بفارسی - باشرکت فرناندرینو . شروع ۱۰ر۳۰ صبح- ۲ر۳۰- ۴ر۳۰- ۶ر۳۰- ۸ر۳۰ بعد از ظهر

سینما دیانا - تلفن ۴۲۰۱۰
ماجرای روبن‌هود -واید اسکرین- رنگی - دوبله بفارسی با شرکت‌جان- دویك شروع ۱۰ر۲۰ - ۳- ۵ - ۷- ۹ بعد از ظهر

سینما رکس - تلفن ۳۴۱۶۹
زیر ده پرچم - دوبله بفارسی با شرکت - وان هفلین - چارلز لاتون شروع ۱۰ر۳۰ صبح ۲ر۳۰- ۴ر۳۰- ۶ر۳۰ بعد از ظهر

سینما رویال - تلفن ۴۹۷۸۵
زیر ده پرچم - دوبله بفارسی با شرکت - وان هفلین - چارلز لاتون شروع ۱۰ر۳۰ صبح ۳- ۵ - ۷ - ۹ بعدازظهر

سینما سعدی - تلفن ۳۶۴۶۸
سافو - سینماسکوپ - رنگی - دوبله بفارسی با شرکت تینالوئیز شروع ۱۰ر۳۰ صبح : ۲ر۳۰ - ۴ر۳۰ - ۶ر۳۰ - ۸ر۳۰

سینما سهیلا - تلفن ۳۶۴۲۴
تصویر سیاه - رنگی - دوبله به فارسی با شرکت لاناترنر - آنتونی کوئین شروع ۱۰ر۳۰ صبح ۲ر۳۰ - ۴ر۳۰ - ۶ر۳۰ - ۸ر۳۰ بعد از ظهر

سینما کریستال - تلفن ۳۷۶۷۵
الامو -رنگی-دوبله‌بفارسی باشرکت جان وین - ریچاردوید مارك شروع ۱۰ر۳۰ صبح ۲ر۳۰ - ۵ر۳۰ - ۸ر۳۰ بعد از ظهر

سینما متروپل - تلفن ۳۹۴۱۰
ماجرای روبن‌هود -واید اسکرین- رنگی - دوبله بفارسی با شرکت‌جان- دریك شروع ۱۰ر۳۰ صبح - ۲ر۳۰ - ۴ر۳۰ - ۶ر۳۰ - ۸ر۳۰ بعد ازظهر

سینما مولن روژ - تلفن ۷۲۹۲۹
الامو -رنگی-دوبله‌بفارسی باشرکت جان وین - ریچاردوید مارك شروع ۱۰ر۳۰ صبح ۳- ۶ - ۹بعد از ظهر

سینما میامی تلفن ۷۴۳۲۹
بیوه‌های خندان فارسی با شرکت تهمینه - فردین - فرانك شروع ۱۰ر۳۰صبح - ۲ر۳۰ - ۴ر۳۰ - ۶ر۳۰ - ۸ر۳۰ .

سینما مهتاب - تلفن ۴۷۷۷۷
الامو -رنگی-دوبله‌بفارسی باشرکت جان وین - ریچاردوید مارك شروع ۱۰ر۳۰ صبح ۳- ۶ - ۹ بعد از ظهر

سینما نیاگارا -تلفن ۶۵۳۰۷
زیر ده پرچم - دوبله بفارسی با شرکت - وان هفلین - چارلز لاتون شروع ۱۰ر۳۰ صبح ۳ - ۵ - ۷ - ۹ بعداز ظهر

سینما هما - تلفن ۳۰۲۱۶۹
ماجرای روبن‌هود -واید اسکرین- رنگی - دوبله بفارسی با شرکت‌جان- دریك شروع ۱۰ر۳۰ صبح - ۲ر۳۰ - ۴ر۳۰ - ۶ر۳۰ - ۸ر۳۰ بعد از ظهر

سینما آریا - تلفن ۳۹۸۸۴
سیمارون - سینماسکوپ - رنگی دوبله بفارسی با شرکت ماریاشل - گلن‌فورد . شروع ۱۰صبح ۲- ۴ - ۶ - ۸

سینما اسکار - تلفن ۴۵۷۹۷
شعله انتقام - سینما سکوپ - رنگی - دوبله بفارسی با شرکت دان‌موری شروع ۱۰ صبح ۲- ۴ - ۶ ۸ بعد از ظهر

سینما برلیان . تلفن ۴۳۵۳۵
الامو -رنگی-دوبله‌بفارسی باشرکت جان وین - ریچاردوید مارك شروع ۱۰ صبح ۲- ۵ - ۸ بعد از ظهر

سینما تاج- تلفن ۳۳۰۶۴
برهنه و سرگردان - سینماسکوپ رنگی - دوبله بفارسی با شرکت - جینالولو بریجیدا شروع ۱۰ر۳۰ صبح ۲ر۳۰ - ۴ر۳۰ - ۶ر۳۰ - ۸ر۳۰ بعد از ظهر

سینما المپیا (تلفن ۶۵۷۹۸)
سیمارون -سینماسکوپ- رنگی - دوبله بفارسی‌باشرکت ماریاشل -گلن فوردشروع ۳ر۱۰ صبح ۳۰ر۲- ۴۳ر۰ ۳۰ر۶- ۸ر۳۰

سینما پرسپولیس -تلفن ۵۸۱۰۸۳
ماجرای روبن‌هود -واید اسکرین- رنگی - دوبله بفارسی با شرکت‌جان- دریك شروع ۱۰ - ۱۲ - ۲ - ۴ - ۶ ۸ بعد از ظهر

سینما پارك (تلفن ۳۰۰۴۷)
فاتح جانوگر - دوبله بفارسی با شرکت جی‌راج -شروع ۱۰ر۳۰ صبح ۳-۵-۷-۹

سینما تهران - تلفن ۳۸۱۶۵
بیوه‌های خندان فارسی با شرکت تهمینه - فردین - فرانك شروع ۱۰ر۳۰صبح - ۲ر۳۰ - ۴ر۳۰ - ۶ر۳۰ - ۸ر۳۰ .

سینما پردیس
چتر باز قلابی - واید اسکرین - دوبله بفارسی با شرکت جری لوئیس دین مارتین شروع ۱۰ر۳۰ صبح - ۲ر۳۰ - ۴ر۳۰ - ۶ر۳۰ - ۸ر۳۰

سینماهای درجه دو

سینما زهره - تلفن ۳۰۴۸۰۴
الامو -رنگی-دوبله‌بفارسی باشرکت جان وین - ریچاردوید مارك شروع ۱۰ صبح ۲- ۵ - ۸ بعد از ظهر

سینما سیلوانا (تلفن۳۳۷۷۷)
فریاد نیمه‌شب -فارسی با شرکت آرمان -پروین‌غفاری‌شروع ۱۰ر۳۰- صبح ۲ر۳۰- ۴ر۳۰ -۶ر۳۰- ۸ر۳۰

سینما کارون (تلفن ۴۰۰۶۵)
فریاد نیمه‌شب -فارسی با شرکت آرمان -پروین غفاری شروع ۲ر۳۰ - ۴ر۳۰ -۶ر۳۰ ۸ر۳۰

سینما مراد - تلفن ۳۷۳۸۹
فریاد نیمه شب -فارسی باشرکت آرمان - پروین غفاری شروع ۱۰ صبح - ۲ - ۴ - ۶ - ۸ بعد ازظهر

سینما البرز
دختر نمکزار -دوبله‌بفارسی باشرکت مارچلو ماسترویانی‌شروع ۱۰-۱۲-۲- ۴-۶-۸

سینما فری (تلفن ۲۷۸۹۳)
روح - دوبله بفارسی با شرکت آنتونی پرکینز - جانت‌لی شروع ۳- ۵ - ۷ - ۹ بعد از ظهر

سینما فردوسی - تلفن ۳۵۸۸۴
اسیر صحرا - دوبله بفارسی با شرکت هاروی‌کروگر - شروع ۹صبح ۱۲ر۳۰ - ۲ر۳۰ - ۴ر۳۰ - ۶ر۳۰- ۸ر۳۰ .

سینما مشعل - تلفن ۳۳۸۲۶
حماسه سرباز - دوبله بفارسی محصول شوروی شروع ۱۰ر۳۰ صبح ۲ر۳۰ - ۴ر۳۰ - ۶ر۳۰ - ۸ر۳۰بعد از ظهر .

تئاترها

تئاتر پارس - تلفن۳۸۸۱۱
دختر آتشپاره - بانضمام کنسرت بانو آفت . شروع ۸ر۳۰ بعد ازظهر

جامعه باربد تلفن ۳۲۲۶۵
تله - با شرکت جعفری - شروع ۸ر۳۰ بعد از ظهر

خروشچف استالین را محکوم کرد

ولی آیامیتواندبآینده خویش اطمینان داشته باشد ؟

خروشچف جسد استالین را از آرامگاه لنین در میدان سرخ طردکرد ولی باین سئوال پاسخ نداد:
«برای چه قربانیان دیکتاتور شوروی در حالیکه فریاد میزدند «زنده باد

مراسم تشییع جنازه استالین

خروشچف نخست وزیرکنونی شوروی که در تشییع جنازه استالین شرکت نموده باعلامت نشان داده شده است

استالین !» جان میدادند ؟»

سرنوشت استالین پس از مرگ شگفت انگیز است ولی در تاریخ بی سابقه نیست .

صفحات تاریخ پر از ماجراهائی از این قبیل است چه بسا بت هائی که مورد پرستش بودند بوسیله خودمردمی که آنها را ستایش میکردند در هم شکسته شد و طعمه آتش گردیده‌است ولی خیلی بندرت دیده شده است که کسی پس از مرگ دوچارچنین سرنوشتی شده‌باشد .

بابررسی جریان مذاکرات کنگره بیستو دوم حزب کمونیست شوروی باین نتیجه می‌رسیم که استالین از نظر اشتباهات اعمالی که در دوران زندگی خود مرتکب شده بود دوچار لعن و نفرین نشده است بلکه تمام‌این جار و جنجالها بخاطر آنها بوده که جانشینان وی نتوانستند اختلافاتی را که بین آنها بروز کرده بود حل کنند،

بدتر از همه چنین بنظر میرسد که جسد استالین را فقط بخاطر آن از مزار لنین خارج کردند که یك روز قبل رفیق چوئن لای نخست وزیرچین کمونیست تاج گلی برسر مزار او قرار داده‌بود.

چند کلمه‌ای که همراه این دسته گل درستایش از دیکتاتور سابق شوروی در آرامگاه استالین دیده می شد خروشچف را سخت برآشفت و آن را توهین نسبت به شخص خودش دانست .

نامه مولوتف

ولی اگررهبران‌شوروی جسداستالین رااز آرامگاه لنین خارج میکنندهنوز جرئت نمی‌کنند علنا پرونده واقعی‌این مرد را که بیش از یك ربع قرن سرنوشت روسها و جناح‌افراطی چپ انترناسیونال را بدست داشت در معرض قضاوت افکار عمومی بگذارند.

هنگامیکه در ۱۷ اکتبر گذشته خروشچف چند کلمه‌ای در باره‌سلف خود ایراد کرد منظورش فقط این بود نشان دهد هنگامیکه در سال ۱۹۵۶ رژیم فرد پرستی را محکوم کرد کار بجائی انجام داده‌است . خروشچف در فراموش خواهد شد. ولی چند روز بعد بعضی از کمونیستها ـ شوروی یا خارجی ـ از خروشچف ایراد هائی داد.و نامه‌ی بعنوان کمیته مرکزی‌حزب سبب شد مولوتف که بحال نیمه تبعید دروین بسر می‌برد بخود جرات فعلی مولوتف‌که ـظاهرا خیلی نزدیك استالین را توجیه کرده بود . خروشچف توضیح دادکه افکار

ولی آیامیتواندبآینده خویش اطمینان داشته باشد ؟

پایان سخنان خود درین باره گفت: «اکنون ما بیشتر خودرا آزاداحساس می‌کنیم راحت تر نفس می‌کشیم وهمه چیز را روشن ترمی‌بینیم » پس از آن بنظر میرسید که این موضوع بکلی گرفتند .

این بار خروشچف بمنظور در هم کوبیدن دشمنان خود استالین رامورد حمله قرار داد و مسئولیت همکاران‌وی را درگذشته پیش‌کشید . این‌جریانات درسال ۱۹۳۷ فشار و شکنجه های کمونیست شوروی نوشت و در آن بشدت از برنامه خروشچف انتقاد کرد. بلافاصله پس از رسیدن این نامه خروشچف یادآور شد که خودمولوتف به نظریات پکن‌است ـ در داخله کشور به استبداد مطلق ودر خارج بجنك جهانی منتهی خواهد شد باین ترتیب خروشچف «مترسك» را که ملت روسیه و رفقایش از آن وحشت دارند بحرکت درآورد :«تروروو جنك» کاریر سیاسی مولوتف مالنکف و گاگانوویچ ودیگران که پس از برکناری آنها از دستگاه رهبری در سال ۱۹۵۷ بخطر افتاده بود این بار در اثر این‌اتهامات بکلی از بین رفت . از این پس نام گروه ضد حزبی در شوروی باکریه ترین جنبه‌های استالینیسم‌همراه‌خواهد بود و دیگر این عده بعنوان متفقین چین نیز ارزشی نخواهند داشت .

هرگاه مائوتسه تونك تاکنون‌تصور میکردکه ممکن است بتواند خروشچف را باعوامل حزب خودش از بین ببرد امروز باید بداند که با کمك‌مردانی که دستهایشان بخون آغشته است نخواهد توانست باین هدف خودبرسد.

بدون شك خروشچف در نبردبیستو دومین کنگره حزب کمونیست شوروی پیروزی بزرگی بدست آورد ولی این نبرد در حقیقت از فردای روز درگذشت استالین آغاز شده بود .

(ناتمام)

قاسم به پول نفت احتیاج دارد

نخست‌وزیر عراق ناگزیر است برای مقابله باطغیان‌های‌آینده عشایر وضع ارتش خویش راتقویت‌کند
دومین قسمت از مقاله اکونومیست درباره‌وضع عراق درسطور زیر بنظر خوانندگان میرسد:

مقالات و گزارشهای خارجی

ژنرال قاسم اکنون در صددایجاد قوانین و مقرراتی است که بموجب آن همه اراضی مورد امتیاز را بجز نواحی مورد عمل کمپانیهای نفتی، تصرف نماید . امادر مورد حدود آن قسمت از اراضی که قاسم می خواهد تصرف کند هنوز تصمیم قطعی اتخاذ نشده است . همچنین امکان دارد که قاسم مالیاتهای جدیدی برفعالیت شرکت های‌نفتی وضع کند. آنوقت فقط یك راه‌در برابر عراقیها باقی میماند. به‌این ترتیب که شرکت های نفتی‌دیگری را ترغیب به استخراج نفت خویش نمایند اما معلوم نیست انگیزه نفع بازرگانی در شرکت های دیگر بر هراسی که از عدم ثبات سیاسی کشور وجود دارد فائق آید. یك حدس دیگر نیز زده میشود باین معنی که عراقیها در صدد برآیند شخصا کار را ادامه دهند ونتیجتا درصدد پیداکردن بازاربرآیند.در چنین صورتی ، حداقل ابتکار عملیات بدست عراقیها خواهد افتاد اما شرکت نفت عراق تصمیم خود را درباره اینکه میزان تولید رابچه صورتی افزایش دهد گرفته است. در حال حاضر شرکت نفت سالی ۴۸ میلیون تن نفت خام تولید می کند و بموجب برنامه افزایش محصولی که تنظیم کرده در ابتدای سال ۱۹۶۲ تولید نفت به سالی۷۰ میلیون تن بالا خواهد رفت

هرگونه اقدام«فرس ماژور»عراق این تصمیم کمپانی رالغو خواهد کرد و در نتیجه افزایش محصول کاهش خواهد یافت .

احتیاجات ارتش

اگر نتیجه فوری این امرتقلیل عایدات نفت عراق باشد وضع قاسم بمراتب بدتر از موقعیت فعلی او خواهد شد. دولت برای تامین احتیاجات ارتش‌بشدت‌به پول‌نیازمند است . طغیان عشایری شمال‌عراق‌با بمباران‌های بی‌رحمانه ماه گذشته خاموش شده اما مقدار قابل‌توجهی از عناصر جنگجوی این کشور در کوهستانها مخفی شده‌اند .

باآنکه تصور نمیرود آنها طی فصل زمستان عملیات جنگی راادامه دهند ولی باید دانست که‌تاکتیك های خشن قاسم نمیتواند رهبرآنها را از اجرای هدفی که در پیش‌دارد منصرف نماید . خطر شروع یك طغیان دامنه دارتر ، منظم تر وبا سازمان بهتر تخفیف یافته ، امااز بین نرفته است وژنرال قاسم‌بدون شك متوجه خواهد شد بدون توسل بروشهای وحشیانه که یکبار بدان متوسل گردیده چاره‌ای ندارد .

تاثیر ناچیز

گرچه متلاشی شدن اتحاد مصر و سوریه وضع قاسم‌را تاحدی‌تقویت کرد اما این امر تاثیر ناچیزی داشته است .

برخلاف ملك حسین ،شادی و سرور قاسم از متلاشی شدن این اتحاد تحت تاثیر یك سسله‌مشکلات سیاسی قرار دارد .اما از آنجا که عناصر طرفدار ناصر در بیشترتوطئه هائی که‌برضد وی‌انجام‌میشده است دست‌داشته‌اند، شادی‌اوازبهم‌خوردن اتحاد سوریه و مصر کمترازشادی ملك حسین نیست .اما تاثیر این تحولات درکویت بیش‌ازهرموضوع دیگری مورد علاقه قاسم قراردارد مسلما هرگونه امید عراق باینکه درکویت جای پائی برای خود باز کند براین اساس قرار دارد که نیروهای عربی مقیم آن‌سرزمین آنجارا تخلیه کنند . از اینرو تخلیه خاك کویت توسط نیروهای مصری ، که براثر جدائی سوریه و مصر صورت گرفت از نظر قاسم حداقل بعنوان پیش‌درآمدی جهت یك تخلیه کلی تلقی میشود

تقاضای اتحاد

باورود یك هیئت اقتصادی از سوریه به‌بغداد که هفته گذشته صورت گرفت ، مقدمه‌ای‌برای‌آغاز بهبود روابط سوریه و عراق پیش آمده است . پیشنهاد دولت سوریه درمورد تشکیل یك کنفدراسیون عربی در عراق اشتیاق چندانی برنیانگیخته است ولی گزارش رسیدکه افسران سوری که همراه هیئت اقتصادی به‌بغداد آمده‌اند تقاضای ایجاد نوعی اتحاد را کرده‌اند . ولی بعید بنظر میرسد باوضعی که قاسم دارد بتواندکشور خودرا بصورت سرزمین موعود تحقق بخشیدن باتحاد عربی‌درآورد همانطور که خود او گفته است نبرد بخاطر حفظ موجودیت‌بمثابه سلسله زنجیری است که پایانی ندارد . کویت ، انقلاب عشایر ونفت مسائلی است که اکنون‌قاسم سخت سرگرم آنست و احتمال دارد این مسائل بعنوان میراثی‌از او برای هرکسی که احتمالا جانشینش شود باقی بماند.

اکونومیست ـ چاپ لندن

میانجی آمریکائی افغانستان وپاکستان شکست خورد

کراچی ـ ۷ نوامبر ـ لیونیسگتی مرجنت فرستاده مخصوص پرزیدنت کندی برای میانجیگری بین افغانستان و پاکستان در کوشش خود شکست خورد و پس از سه هفته تلاش بی‌نتیجه امروز به محل ماموریت خود درکانادا عزیمت کرد .

مرجنت هنگام بازگشت بخبرنگاران گفت که میانجیگری آمریکا برای آشتی دادن افغانستان و پاکستان از راههای دیپلماسی ادامه خواهد یافت .

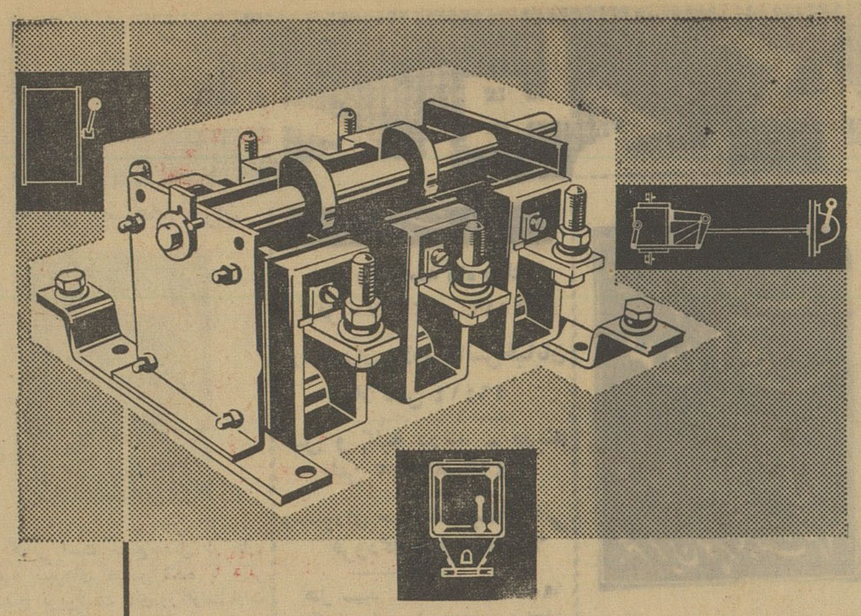

سویچهای ۲۰۰، ۴۰۰ و ۶۳۰ آمپر سه قطب ۵۰۰ ولت ـ سه فاز
ساخت آلمان
با مزایای زیر:

بدون روپوش با دسته در پهلو
بدون روپوش با دسته کشوئی در وسط
دارای روپوش چدنی با دسته در وسط
با روپوش فولادی و دسته در پهلو
بدون روپوش با دسته کشوئی در پهلو (دو طرف)
کلیدهای فوق با بار و بدون بار برای قطع و تعویض جریانهای سه فاز

نماینده انحصاری:
شرکت المپیا با مسئولیت محدود
شماره ۶۹۵ خیابان نادری تهران
DEUTSCHER INNEN - UND AUSSENHANDEL
Elektrotechnik
BERLIN N 4 - CHAUSSEESTRASSE 111/112
GERMAN DEMOCRATIC REPUBLIC
کاتالوگ رایگان میفرستیم

اطلاعات هوائی

با اخبار و مطالب جالب خود ایران و کشورهای بزرگ را هم نزدیك میکند
اطلاعات هوائی برای محصلین بانصف قیمت

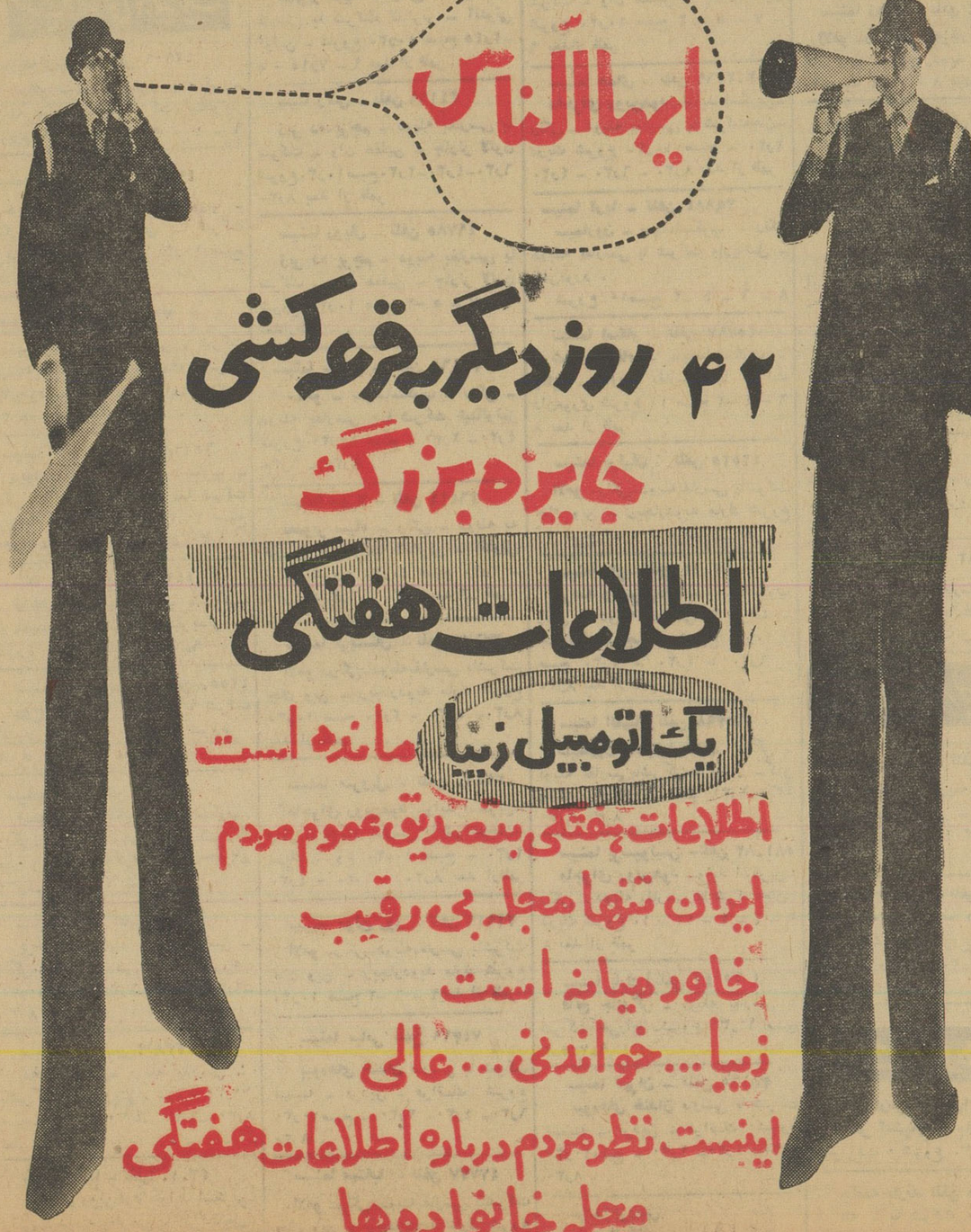

آگهی شرکت واحد

چون برطبق تصویبنامه هیئت محترم دولت بمنظور تامین آسایش ورفاه حال اهالی محترم پایتخت ودانش‌آموزان عزیز ساعات کار ادارات دولتی و مدارس از روز دوشنبه ۴۰٫۸٫۱۵ تغییر یافته شرکت واحد اتوبوسرانی دراجرای بخشنامه رئیس محترم دولت باستحضارعموم‌اهالی محترم ومخصوصا کارمندان ادارات دولتی و دانش‌آموزان میرساند که آخرین اتوبوس هرخط از ساعت ۵½ صبح بخطسیر خود ادامه خواهد داد باین‌ترتیب که‌کلیه اتوبوسهای شرکت واحد درساعت مزبوردرتمام خطوط بکار مشغول خواهند بود انتظار دارد مسافرین محترم بادرنظر گرفتن تراکم وسائل نقلیه درخیابانها وبعد مسافت هریك ازخطوط برنامه حرکت خودرا باتعیین فواصل مقصد بامنازل شخصی طوری تنظیم وترتیب‌بدهند که برفت‌وآمد سایر مسافرین لطمه وارد نیاورده وبموقع از اتوبوسهاکه برای آسایش آنهاآماده شده استفاده نمایند.

مدیر عامل شرکت واحد اتوبوسرانی تهران وحومه ـ شجاع‌ملایری
۱ـ۲ آ ـ ۲۶۸۱۴

برنامه امشب سینما پلازا

اجتماعی

گفتگوی تلفنی مردم

(به شماره ۳۰۰۱۰)

هرروز غیر از روزهای تعطیل بین ساعت ۶ تا ۷ونیم بعدازظهر تلفن کنید وباما شکایات، درددلهاو مشکلات زندگی روزمره خودرا درمیان بگذارید . ما درهمین ستون حرفهای شما را درج میکنیم.

بخش ده فرهنگی توجه‌کند

این محل خوب نیست

*سابقا محل اداره بخش ده فرهنگی در خیابان رودکی بود اما مدتیست محل این اداره را تغییر داده‌اند و به جنب کافه شکوفه‌نو منتقل کرده‌اند من کاری به مقتضیات اداری ندارم همینقدر میخواهم عرض کنم این عمل برای مراجعه خانمهائیکه کار اداری دارند مناسب نیست چون اغلب اوقات روز ولگردانی هستند در این محل که مزاحم اشخاص میشوند من یکی از اولیاء خانمهائی هستم که هرچند روز یکبار مجبور است سری باین اداره بزند ، اسمم را ننویسید فقط به‌امضاء مستعار «خیراندیش» اکتفاء کنید .

خیراندیش

قابل‌توجه ریاست شهربانی

احترام معلم باید حفظ شود

* پریشب من و بچه‌ها وشوهرم که۹تا کارت سفید داشتیم رفتیم گاردن پارتی مقابل در ورودی گاردن پارتی صحنه‌ای‌دیدم که‌خونم بجوش می‌آمد درآنجا پلیس که حامی مردم است با مردم بدرفتاری میکرد ،جوانها را کتك میزد،دراین جنجال یکوقت متوجه شدم جوانی زیر لگدو باطوم پاسبانها ناله‌اش بلند شده ،دلم بحال جوان سوخت ،فریاد اعتراض مردم بلند شده‌بود همین اعتراضها پاسبان‌ها راعصبانی تر میکرد و تلافی سرجوان در می‌آمد، وقتی آنها فراغت حاصل کردند و خسته شدند جوان رارها کردند دیدم پسرمن باو سلام کرد، ازپسرم پرسیدم مگر این جوان رامیشناسی ،گفت،بله‌او معلم‌ماست . خون دررگهایم مثل سرب مذاب دویدن گرفت پیش‌خودم فکر کردم ، چراباید پلیس‌با مردم اینطور رفتارکند که حس‌احترام تبدیل به بغض وکینه‌شود ،شمااز قول‌من بنویسید وبه آقایان افسران مخصوصا رئیس کلانتری۹ این‌تذکر را بدهید که قدری با مردم مهربانتر رفتار کنند، این‌مردم بدنیستند حرف پلیس رااگر با احترام گفته‌شود گوش میکنند بخصوص یك معلم ،یك‌رهبر قابل‌احترام اجتماع ، مگر ازاین جوانی که‌زیر باطوم پلیس بحال اغماءافتاده بودچه خطائی سرزده بودجز اینکه‌بلیت شب قبل‌را اشتباهاارائه داده‌بود وآنشب بلیتها عوض‌شده بود چه اشکالی داشت باو با احترام پاسخ داده‌میشد ، احترام نگذاشتن به شخصیت افراد مخصوصا طبقه جوان ومعلم و کودك عمل خلافی است که دولت هم باآن مخالف است، چندروز پیش در روزنامه خواندم که دولت از نمایش فیلم‌هائی که‌احترام معلم درآن حفظ نشده جلوگیری میکند، باید هم اینطور باشد ، باید مخصوصاپلیس حس احترام مردم را برانگیزد د رهر صورت از مقامات مسئول خواستارم باینگونه بی اعتنائیها توجه فرمایند.

بانو جرایدی

قابل توجه شهرداری

* آقا - خواهش میکنم از طرف من که‌در بانك رهنی هستم این مطلب‌را منعکس کنیدبلکه از طرف بعضی افراد و همچنین شهرداری وسایر دستگاهها توجهی به‌آن شود .

ازوقتی که ساختمان جدید بانك رهنی واقع در خیابان فردوسی ساخته شده بعلل مختلف ساختمانی ، بانك پهلویش یعنی بانك اقتصادی ایران قناسی پیدا کرده است . متاسفانه چون دراین خیابان از ادرارگاههای متحرك خبری نیست -بدین جهت این قناسی ساختمانی بانك رهنی ادرارگاه عابرین شده و محل کثیف و آلوده‌ای را بوجود آورده است. چون خیابان فردوسی یکی از خیابان های بزرك تهران میباشد و از طرفی ساختمان بانك رهنی یکی ازمدرن ترین ساختمان های این‌خیابان است - این‌امر برای رهگذران داخلی و خارجی خیلی خیلی‌زننده است و انعکاس نامطلوبی دارد .

بدین جهت ما از شهرداری تقاضا میکنیم یك ادرارگاه متحرك در نزدیکی این بانك نصب کندویا ماموری را مراقب این محل بکند تااز تولید کثافات جلوگیری شود و خاطیان‌طبق مقررات جریمه شوند .

قسمت انتظامات بانك رهنی‌ادارهٔ‌مرکزی

کشف سکه‌های طلای سفید قدیمی درشبستر

اخیرا ضمن حفاری در دو کیلو متری قریهٔ «قره تپه»از توابع‌شبستر تعدادی سکه طلای سفید که‌ازلحاظ تاریخی اهمیت زیادی دارد کشف شده است .

خبرنگار ما در شبستر در این‌باره گزارش میدهد : چند روز قبل به ژاندارمری طسوج شبستراطلاع‌داده شده دو نفر از سر کارگران یك شرکت مقاطعه کاری که‌درتاسیسات ساختمان راه آهن ایران- ترکیه مشغول کار هستند هنگام‌حفرتونلی در یك تپه بنام تپه«آتشکده »واقع در دو کیلو متری قریه قره تپه از توابع شبستر تعدادی‌سکه طلاسفید که بریك روی آن‌شکل ستاره ودر روی دیگرآن خط ،میخی منقوش است‌پیدا کرده‌اندمامورین‌ژاندارمری پس از اطلاع براین امربلافاصله‌در محل حضور یافتند و سکه های مکشوفه راکه از لحاظ تاریخی ارزش زیادی دارند ازسر کارگران مزبور تحویل گرفتند و بوسیله ژاندارمری طسوج به‌تبریزفرستادند

خبرنگار مادرگزارش خوداضافه میکند ضمنا یکی ا زجوانان آن محل نیز تعدادی از این سکه های تاریخی را که معلوم نیست بکدام دوره تعلق دارد پیدا کرده بود که بوسیله مامورین ژاندارمری از وی تحویل گرفته شد .

جدول کلمات متقاطع شماره ۱۹۵۳

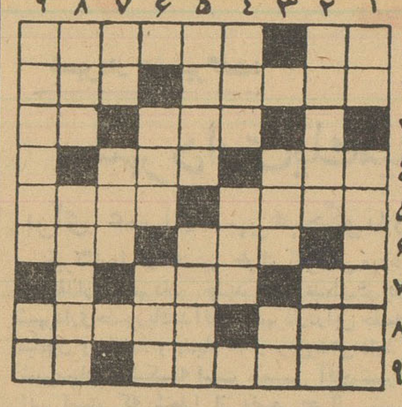

افقی :۱- نور دیده - کتاب معروفی ازکرونین که‌فیلم آنرا هم نمایش داده‌اند ۲ - شیوه‌ای برای دادستانی از کهتر و مهتر - چیزی غل‌وغش ندارد ۳ - لطیف نباشد - پیشوای مذهبی ٤- از درختان پربرکت - موئی بر گردن است اما معمولا بدست سلمانی نمی سپارند ٥- اگر جمع شود خودش دریائی است - ادعا میکند که میتواند شما را سوسك هم بکند ٦- از سازهاست و ضمنا اصطلاحی در موسیقی - معمولا برای آدمهای بیعرضه خرد نمی‌کنند ۷- ازچهارپایان‌معروف- ازامپراطورهای معروف قدیم ۸- از مصالح ساختمانی - از دردهای بسیار خطرناك ! ۹- لقب امیرارسلان پهلوان .

عمودی : ۱- در دواخانه گنجه مخصوصی دارد - ازگذرگاههای قدیمی و معروف تهران ۲- از شعرای قدیم که بمناسبت جثه کوچکش چنین لقب یافته بود-آزاد۳-مرغ میشود - زیاد نجوئید کم است ٤- رنك سیادت - ادعا می کنند که نزد ایرانیان است ٥- در حسرت او کنیز مطبخی را دریافته‌اند-نقاش معروف‌اسپانیولی ٦- واحد جهارپاغیر از شتر - یك چهل میلیونیم نصف‌النهار۷- قندنیمه آب شده - از حالات آخر شطرنج ۸- در زمستان هم یادی از آن میکنند اما نه‌آنگونه که در تابستان - دزد بیابان ۹ - خانمها البته در گرفتن آن‌استاد ترند ! - از لباسهای زنانه قدیمی

حل جدول شماره ۱۹۵۲

	۱	۲	۳	٤	٥	٦	۷	۸	۹
۱	ت	ی	م	ج	ه	■	س	ل	ن
۲	ن	ا	م	ر	ا	د	ی	■	ر
۳	گ	ل	■	م	■	ا	■	پ	و
٤	ا	■	ا	س	ت	د	ع	ا	■
٥	ب	ر	ت	ا	■	خ	ف	ت	ن
٦	■	ا	ر	غ	ن	و	ن	■	و
۷	گ	ز	■	ر	■	ا	■	ه	ا
۸	ز	■	س	ی	ن	ه	س	و	ز
۹	ک	و	ر	■	م	ی	خ	و	ش

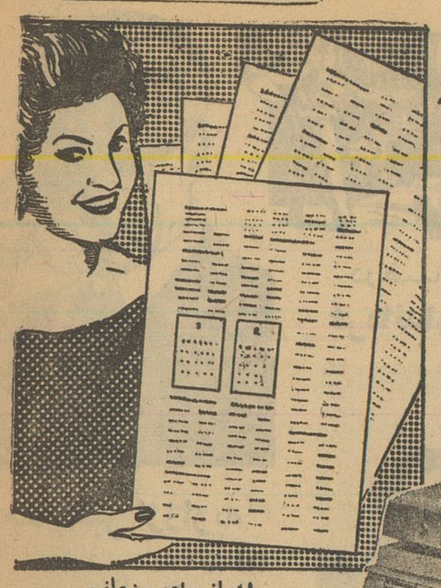

چه ساده وآسان!...
تهیه فتوکپی دقیق
از اسناد بوسیله دستگاه خودکار
وریفاکس کداک

باندازه‌های مختلف
فتوکپی دقیق
خشك
ثابت
روی کاغذ غیرعکاسی
٥ نسخه دریك دقیقه
ازهمه‌نوع اسناد انجام میدهد
حتماً بنمایندگی کداك میدان مخبرالدوله مراجعه و طرزکار وریفاکس را از نزدیك ببینید
تلفن ۳۳۵٤۳

Kodak

این کوپن را به آدرس نمایندگی کداك بفرستید تا اطلاعات بیشتری ارسال گردد

نام ونام مؤسسه

آدرس کامل

درانجمن های محلی شهر

درشورای همکاری بابرزن ۸

بچه‌های سرراهی مشکل بزرك تهران

تجدید فراش وافزایش طلاق دوعامل سرگردانی اطفال است

جلسه شورای همکاری با برزن۸ در دفتر آقای مهاجرشجاعی با حضور هیئت مدیره و رؤساء انجمنهای محلی و معتمدین بخش به ریاست آقای محمد جناب‌زاده تشکیل گردید .

درآغاز بخشنامه شهرداری تهران مبنی بر لزوم حمایت‌کودکان سرراهی که نگهداری آنها از عهده پرورشگاهها خارج شده مذاکره و باستناد بخشنامه مزبور مقرر شدکه برای تامین سعادت اینگونه‌اطفال که وجود آنها درسرنوشت نسل آینده تاثیر حیاتی دارد اقدام لازم بعمل آید و از آقایان روحانیون ووعاظ خواهش شود که درمساجد ومنابر توجه توانگران را از لحاظ وظائف دینی و مدنی باین موضوع مهم جلب واز طرف رؤسای انجمنهای محلی نیز در حوزه خودشان مجالس سخن‌رانی تشکیل وکمك مقتضی را باشهرداری مبذول دارند - راجع به‌ازدیاد این نوع کودکان بی‌پناه که حفظ آنها از وظائف‌اصلی جامعه است‌گفته شد عامل اساسی علاوه برمشکلات اقتصادی بی‌توجهی افراد هوسران وافزایش آمار طلاق واقدام درتجدید فراش است وباید از طرف وزارت دادگستری بدفاتر رسمی طلاق دستورات موکدی صادر شودکه درتقلیل آمار طلاق وتباهی خانواده‌ها و سرگردانی اطفال دقت لازم را بکار برند و متخلفین مورد تعقیب واقع شوند .

درموضوع چمن‌کاری پیاده‌روهای خیابانها و کمك به زیبائی شهر که موجب عمران و آبادی و آبرومندی بخش است نیز مذاکراتی بعمل آمد دراین مورد گفته شد که چون اغلب پیاده‌روها و میدانها از طرف طوافها و دوره‌گردها اشغال شده وسدمعبر شده علاوه براشکالاتی‌که برای مردم در رفت‌وآمد ایجادگشته ومطابق احکام شرع و قوانین‌کیفری کسب در شارع عام حرام و ممنوع است چنانچه از طرف مقامات صلاحیتدار ومسئول این مشکلات برطرف شود مفاد بخشنامه شهرداری بصورت عمل درمیآید ضمنا درمورد اسفالت بنابرمذاکراتی که بعمل‌آمد چون فصل زمستان درپیش است وموقع اسفالتکاری منقضی خواهد شد نمایندگان شورای عالی بخش۸ با آقای مهندس غفاری مدیرکل فنی شهرداری ملاقات و تقاضا نمایندکه باتوجه بخواسته های قبلی شوری طبق صورتهائی‌که داده شده واعتبار آن هم تامین گردیده دستوراجرای عمل را به مقاطعه‌کاران صادر نمایند .

راجع به دودگرمابه های قبله و شادکام و حمام بازار درخونگاه و دودکارخانه‌های قندریزی بیاناتی شد آقای مهاجر شجاعی رئیس برزن ۸ پاسخ‌داد که دراین قسمت اقدام لازم بعمل آمده و متخلفین بدادگاه معرفی شده‌اند والبته اگر موجبات رفع شکایت را از ساکنان محل فراهم نسازند با توجه بمقررات تصمیمات شدیدتری در باره‌آنها اتخاذ خواهد شد .

درجلسه شورای همکاری بابرزن ۲۰

اقدامات کلانتری بضرر افراد شروراست

جلسه شورای همکاری بابرزن ۲۰ با حضور آقایان دکتر پارسا جهانی - حاج‌دادبین - خلیقی -حاج‌راه‌پیما - شهرابی-احمدی‌اردبیلی آقابابائی-بهاردوست- احمدیان - زهرامینی - سهراب‌زاده - ناصر احمدی به ریاست آقای افراشته رئیس برزن تشکیل‌شد صورت جلسه قبل قرائت شد آقایان حاج‌دادبین وسهراب‌زاده ضمن قدردانی از آقای رزاقی رئیس سابق برزن به آقای افراشته رئیس برزن جدید خیرمقدم گفتند آقای سهراب‌زاده اظهار نمود قراربود برای برچیدن قلعه‌شهرنو از آقای شهردار وقت ملاقات بگیریم ولی موفق نشدیم هفته آینده نتیجه را به‌آقایان خواهم‌گفت راجع به‌عبور مرور وسائط نقلیه‌مذاکرات مفصلی بعمل آمد آقای احمدی اظهار داشت تابلو عبور ممنوع درخیابان های استخر و جمشید نصب است متاسفانه رانندگان توجه نمیکنند آقای‌احمدی‌اردبیلی‌راجع بکمبود رفتگر صحبت نمود آقای افراشته گفت امید است کسری رفتگرها تامین شود آقای احمدیان راجع به اسفالت خیابان نوروزی اظهار داشت باوجودی‌که از قول شهرداری در روزنامه نوشته شده جزء برنامه سال ٤۰ میباشد و شورای عالی انجمنهای محلی نیز تصویب نموده‌که اسفالت خیابان مزبور در درجه‌اول اهمیت‌میباشد متاسفانه تا حال اقدامی دراین مورد بعمل نیامده است آقای جهانی راجع به‌پوشش نهر فیروزآباد بیاناتی نمود رئیس‌برزن‌گفت لاروبی آن بهمین زودی انجام خواهد شد ولی برای پوشش آن نمیتوانم قول‌سریع بدهم . رئیس برزن راجع به‌جشن اول آذر و درخت‌کاری از آقایان خواست‌که تشریك مساعی نمایند آقای سهراب‌زاده اظهارنمود کاشتن درخت آسان‌تر از نگهداری آن میباشد وپس‌از کاشتن درنگهداری آن باید مراقبت کامل بعمل آید .

رئیس پلیس طهران به اتفاق رئیس کلانتری بخش ۲۰ به شورا آمدند وراجع به همکاری مردم با دستگاه انتظامی و شرح مفصلی در فوائد همکاری مردم باکلانتری بخش بیان کردند .

رئیس پلیس دراین جلسه‌گفت اقدامات رئیس‌کلانتری دراین‌محل که افراد شرور وناراحت زیاد هستند موجب عکس‌العمل‌هائی از طرف آنان خواهد شد واز شورای همکاری درخواست کرد تا درمعرفی این قبیل افراد اقدام نموده وبا مامورین انتظامی همکاری کنند .

درامامزاده حسن دبستان‌میسازند

یازدهمین جلسه شورای همکاری مردم بافرهنك در دفتر کار آقای عزت‌اله والا رئیس اداره فرهنك بخش ۱۰ باحضور آقای عباسقلی سرهنك‌پور رئیس شورا و آقایان ثقةالاسلامی - بیگلر - نیکوسخن اعضاء هیئت مدیره تشکیل گردید . آقای والا اظهار کرد شهرداری پیشنهاد کرده است فرهنك بخش ۱۰ باپذیرفتن ۳۰۰نفر دانش‌آموز پرورشگاه دریکی‌از مدارس موافقت نماید ودرمقابل شهرداری حاضر است ماهیانه مبلغ پنجهزار ریال پرداخت نماید چون مدارس این‌بخش بیش‌از ظرفیت خود شاگرد پذیرفته وازطرفی تربیت و تعلیم این نوآموزان نیز ضرورت‌دارد پس‌از بحث زیاد بنابه‌پیشنهاد آقای‌دیلمقانی مقررگردید پس‌از مطالعه در دبستان دکترقاسم‌زاده پذیرفته شوند ونیز قرار شد آقای نیکوسخن یکدستگاه خانه درامامزاده حسن‌اجاره نموده دراختیار فرهنك بخش ۱۰ بگذارد تادبستانی افتتاح شود وبرای شروع ساختمان دبستان اعتماد از آقای تیمسار باستی خواهش شد عرصه چند خانه روستائی راکه درضلع شمالی زمین مورد نظرقرار دارد خریداری نمایند تا ساختمان دبستان از طرف آقای اعتماد شروع و بفرهنك اهدا گردد .

درانجمن کوی قلهك

اعضای جدید انجمن محلی قلهك

جلسه انجمن محلی‌کوی شماره ۱ شمال قلهك بریاست آقای ایوب طالبزاده نایب رئیس انجمن باحضور اکثریت ومحترمین محلی آقایان محمدباقر قاسمی ، عزیزاله دولو ، علی‌اصغر کاظمی ، مهدی طیران ، علی‌آقای اغوری ، یداله خوشفترت ، علی‌قاسمی ، آقای‌شریف محمدحسن‌قاسمی ، رضافتح‌الهی ، متقیان یوسف‌نژاد ، خیاطی ، رحیم مرادی تشکیل شد وعده‌ای دیگر از اهالی محل بعنوان ناظر درجلسه حضور داشتند .

بنابه‌پیشنهاد آقای طیران دونفر از محترمین سرشناس محلی بنام آقای محمدباقر قاسمی و علی‌اصغر کاظمی باتفاق آراء به‌عضویت افتخاری (مشاور انجمن) تعیین شدند و پس‌از چند سخنرانی آقایان نسبت بعمران آبادی و احتیاجات محلی مقررشد پنج‌نفر بنمایندگی‌محل تعیین و جهت اقدام قانونی برای خواستهای این محل بمقامات صالحه معرفی شوند و آقایان ایوب طالب‌زاده ، علی‌اصغر کاظمی ، مهدی‌طیران علی قاسمی ، یداله خوشفترت بهمین منظور تعیین شدند .

مدرسه کافی موجود نیست

جلسه انجمن‌محلی شمالغرب تهران با حضور آقایان امامی خلخالی . حاج محمد نور محمدیان . افشار پور . دکتر سپاه منصور . حاج خضرائی . حاج ازادان . حاج کیمیاگر . علامه عطائی . غفاری . مدبرنیا . نیك‌اختر . گودرزی . علی اکبر آزادان . حاج قرهی . خان محمدی و جمعی از معتمدین محل در منزل آقای حاج علی محمد نورمحمدیان رئیس انجمن تشکیل شد آقایان مروستی رئیس بخش ۱ فرهنك و اسمعیلی رئیس برزن ۲۱ومعیری معاون برزن ۱۱ که از طرف انجمن دعوت شده‌بودند دراین جلسه حضور داشتند پس از رسمیت جلسه موضوع کمی مدارس ونو اقصاتی که از حیث فرهنك دراین محل موجوداست مطرح شدو آقای مروستی فعالیت و اقدامات خودرا از قبیل اجاره و تاسیس چندین دبیرستان و دبستان جدید و تهیه چند هزار متر زمین موقوفه جهت ساختمان مدرسه و انتخاب‌معلمین فعال و صحیح‌العمل و مشکلات موجود بطور تفصیل بیان نموده وباعضاء انجمن وعده داد که برای پیشرفت وضع تحصیلی دانش آموزان این بخش از هیچ نوع فداکاری‌مضایقه‌نخواهد کرد واز آقایان اعضاء انجمن هم تقاضای کمك و مساعدت کرد.

این سلاح مخوف

بقیه از صفحه ۷

انفجار میکند . در صورتی که دربمب هیدرژنی هسته‌های ایزو - توپهای هیدرژن بیکدیگر پیوند یافته وحرارت بی‌نظیری را ایجاد میکند . اسرار بمب هیدرژن هنوز منتشر نشده است و خطر آن‌ناشی از تاثیرات رادیو آکتیو آن‌است.

بمب ۵۰ مگاتنی

بمبی که ماه گذشته توسط روسهاآزمایش گردید و موجب هراس تمام ملل جهان شد ازانواع بمبهای هیدرژنی است و کلمه «مگا» که کلمه لاتینی و به معنی میلیون است بدان جهت بر آن اطلاق میشود که ۵۰ میلیون تن قدرت انفجاری دارد .

خطر بمبهای هیدرژنی بیشتر مربوط به غیرقابل محاسبه بودن آنهاست ، نخستین بمب هیدرژنی برای اولین بار توسط امریکائیها در جزیرهٔ «بی.کی.نی» در سال ۱۹۵٤ منفجر گردید و برای‌دومین بار ماهیگیران ژاپونی در اثرانتشار تشعشعات رادیوآکتیو آن صدمات غیرقابل علاج دیدند . این بمب مساحتی بالغ بر۱۸۱۳۰۰۰هکتار را آلوده نمود.

برنامه امشب سینما پلازا

ژاندارک

اثر فناناپذیر و فراموش نشدنی

کا.اس.ب
KSB
پمپ‌های زیرآبی و توربینی
کا.اس.ب
ساخت آلمان
بیاباهای خشك را تبدیل به مزارع و باغات سرسبز مینماید.
نماینده: شرکت بازرگانی دیتون شاهرضا چهارراه کالج تلفن ٤۹۲٦۱ - الی ٤۹۲٦۹
تلگرافی: دایتون

چند خبر اززاویه

● مامورین ژاندارمری رحیم آباد زرند چند روز قبل یك دستگاه اتومبیل سواری کروکی شخصی شماره ۳۷۰۳۵ متعلق بیکی از کارمندان شرکت نفت را که از تهران بسرقت رفته بود در نزدیکی سلطان‌آباد زرند یافتند . سارقین اتومبیل مزبور سه نفر دانش‌آموز و یك سارق سابقه‌دار بودند که پس از ربودن چرخها و چراغ‌وتشك های اتومبیل متواری شدند . فعلا قضیه تحت تعقیب است .

● چند شب قبل عده‌ای سارق مسلح برای ربودن گوسفندان و احشام حاج‌حبیب یکی از دامداران زاویه زرند وارد منزل وی شدندولی هنوز احشام را بسرقت نبرده بودند که حاج حبیب از خواب بیدار شد و بافریادهای پیاپی همسایگان را به‌کمك طلبید سارقین‌مسلح‌بامشاهده این‌وضع متواری شدند و در راه فرار برای ارعاب کسانی که آنهارا تعقیب میکردند چند گلوله هوائی شلیك کردند . اهالی از این‌وضع ناراحت شده‌اند و تقاضادارند در قصبهٔ بزرك‌زاویه‌هم‌پاسگاه‌ژاندارمری تاسیس شود .

● اخیرابراثر مساعی‌آقای‌میرگلو رئیس شورای معتمدین محلی‌زاویه کوچه‌ها و معابر قصبهٔ زاویه بانصب لامپ‌های فلورسنت روشن شده و چند شب است که این محل غرق در روشنائی می‌باشد هزینهٔ خریدو نصب چراغهای فلورسنت‌معابرزاویه رامردم بلند همت قریه پرداخته‌اند و از متصدیان کارخانه برق هم‌که برای روشنائی قریه‌مساعدت کرده‌اند تشکر میکنند .

درضیافت باشگاه «لاینز» مهاباد
فرماندار بفرمانده سپاه چکش داد

خبرنگار ما در مهاباد مینویسد چندروز قبل آقای «پاندول »دبیر آسیائی باشگاه بین‌المللی لاینز باتفاق بانو و تیمسار معارفی دبیر ایرانی باشگاه برای رسیدگی بوضع باشگاه لاینز شعبه مهاباد باین شهرهوارد شدند و مورد استقبال قرار گرفتند.

در مجلس ضیافتی که بمناسبت ورود آقای «پاندول»و همراهان ازطرف آقای مناف کریمی خزانه‌دار ومامور تشریفات باشگاه لاینز مهاباد درمحل باشگاه برگزار شد آقای آقاخانی فرماندار مهاباد که لباس محلی کردی بتن‌داشت دربارهٔ پیشرفت و اقدامات سودمند باشگاه لاینز این شهرستان سخنرانی نمود وچکش مخصوص باشگاه را همچنان که‌در عکس بالا دیده میشود به‌تیمسار کوششی فرمانده سپاه۳ مهاباد و عضو افتخاری باشگاه تحویل داد.

شهردار هشتپر گفت:
شهرداری یك‌میلیون‌ونیم‌بدهی دارد
برای عمران‌شهرهیچگونه‌وعده‌ای‌نمیتوانم بمردم بدهم

خبرنگارما در هشتپر طوالش‌گزارش میدهد چند روز قبل بنابدعوت آقای تحویلداری شهردار، جدید هشتپرعده‌ای از بازرگانان و محترمین شهر در سالن شهرداری‌حضوریافتندآقای شهرداردراین جلسه اظهار داشت شهرداری هشتپریك میلیون و پانصد و پنجاه هزار ریال‌بدهی دارد و می‌توان گفت شهرداری این شهرستان ورشکسته است . سپس آقای شهردار افزود منظور من از دعوت‌آقایان این است که شمارا از وضع بحرانی شهرداری مطلع‌کنم و تقاضای همکاری برای رفع این بحران بنمایم . خوشبختانه فرماندار هشتپر هم هیچ نظری جز اصلاح وضع شهر و رفع بحران شهرداری‌ندارد ولی‌باید صریحا بگویم که باوضع موجودهیچ‌وعده‌ای از لحاظ عمران و آبادی شهر نمیتوانم بدهم و هرچه بگویم فقط «حرف » است .

یك میلیون و پانصد و پنجاه هزار ریال بدهی شهرداری بابت اقساط تعهدی برق و آب بسازمان برنامه ، صدی ده سهم بهداری، صدی پنج سهم فرهنك و صدی سه سهم تربیت بدنی وبدهکاریهای متفرقه می‌باشد . امیدوارم باهمکاری اهالی بتوانم‌دین شهرداری را اداکنم و قدمی مثبت در راه اصلاح وضع شهربردارم.

قربانی تصادف

پریروز صبح اتومبیل فولکس واگن شماره ۱۶۴۹ برانندگی حسن‌حسن پور از اهالی لاهیجان در راه لاهیجان ـ لنگرود در محلی بنام «دزبن » باجوانی بنام اسمعیل‌فرزند غفور ۱۶ ساله تصادف کرد شدت تصادف بحدی بود که اسمعیل‌آنا جانسپرد و راننده اتومبیل‌از طرف مامورین انتظامی بازداشت گردید.

اموات را در امامزاده‌ها دفن نکنید
بقاع متبرکهٔ کاشان بصورت دخمهٔ اموات در آمده است

چند روز قبل بنابدعوت آقای ملك مدنی فرماندار کاشان جلسه‌ای مرکب از آقایان شهردار ، رئیس شهربانی ، رئیس اوقاف و متولیان بقاع متبرکه کاشان تشکیل گردید تا ترتیبی داده شود که از دفن اموات در محوطهٔ بقعه‌ها جلوگیری شود . در این جلسه از متولیان بقاع متبرکه تعهد و ضمانت‌گرفته شد تا ازاین پس از دفن جنازه اموات در محوطهٔ این اماکن خودداری نمایند.

خبرنگار ما اضافه میکند که برای دفن‌اموات در کشان چهار گورستان وسیع در خارج شهر وجود دارد ولی مردم مایلند مدفن مرده‌هاشان بامرقد امامزاده ها قرب‌جوا رداشته باشد و متولیان بقاع متبرکه نیزبرای انجام این خواستهٔ اهالی مبالغ کلانی دریافت میداشتند و استفادهٔ زیادی میبردند . باتوجه باینکه بقاع‌متبرکه کاشان بصورت دخمه اموات درآمده بود وبهداشت اهالی بخطر افتاده بودمردم کاشان ازاین اقدام‌مفید خشنودند.

مادرخودرا کشت

فرزند ناخلف

قاتل در بازجوئی جریان را انکارکرد

خبرنگارما در شیراز گزارش میدهد پریشب‌جوان دانش‌آموزی بنام قاسم محمدی یکی ازاهالی شیراز مادرخودبانو رضوان محمدی را که مخالف‌ادامهٔ تحصیل او در تهران بود باوارد آوردن چند ضربه بوسیله یك آلت برنده ازپای درآورد عده از همسایگان بانو رضوان پس از اطلاع براین امرجریان را به کلانتری ۲شیراز اطلاع دادند و مامورین باحضور در محل قاسم را دستگیرکردند و مادر اورا که هنوز نیمه جانی داشت به بیمارستان نمازی منتقل نمودند ولی در بین راه براثر شدت جراحات وارده وخونریزی زیاد جان‌سپرد.قاسم‌دربازجوئی اولیه جریان قتل را انکار کرد وگفت: مادرم بعلت سقوط از پله ها باین روز افتاده است ولی عده ای ازهمسایگان گواهی دادند که هنگام وقوع این‌حادثه‌صدای فریاد کشتم ، کشتم اورا شنیده‌اند فعلا قاسم باتهام کشتن مادرخود زندانیست و تحقیقات مامورین دراین‌باره ادامه دارد .

نمایندگان اطلاعات درخدمت مردم
مردم شهرستانها بوسیله نمایندگان اطلاعات خواسته‌های خود را شرح میدهند

مینودشت چند روز قبل عده ای از زارعین قریهٔ «محمود لو » مینودشت بدفتر نمایندگی اطلاعات مراجعه کردند و گفتند پنجسال‌پیش اراضی مینودشت از طرف پدرتاجدار اعلیحضرت همایونی بین کشاورزان تقسیم گردید و بهریك از ما از زارعین سه‌هکتار زمین باسندمالکیت‌داده شد ولی یکی از مالکین متنفذ محلی بااعمال نفوذ خود زمین‌های‌ماراغصب کرد و حالا پنجسال است که دراین‌باره شکایت کرده‌ایم و از شکایات خود نتیجه نگرفته‌ایم . پنجسال است که اسما دارای زمین هستیم و خرده مالك بشمار می‌آئیم ولی رسما مانند سابق هریك باداشتن چندین سرعائله نزد این و آن عملگی میکنیم وامرار معاش می‌نمائیم .

حسن کیاده جمعی از مامورین سرجنگلداری بندر حسن کیاده چند روز قبل‌بدفتر نمایندگی اطلاعات آمدند و اظهار داشتند : مدت دوماه ونیم است که حقوق‌ما پرداخت نشده و از این لحاظ سخت در مضیقه‌قرار گرفته‌ایم خوب است برای پرداخت حقوق معوقه ماقدام شود و ضمنا ترتیبی داده شود که بعد ازاین‌هم پرداخت حقوق‌مابتعویق‌نیفتد.

شهرری پریروز جمعی از مدیران و آموزگاران مدارس‌شهرری بدفتر نمایندگی اطلاعات آمدند و بااعتراض نسبت بطرز تشکیل‌سازمان ورزشی آموزشگاهها در فرهنك شهرری گفتند برای تشکیل سازمان ورزشی آموزشگاهها در فرهنك این شهرستان چند نفر فاقد صلاحیت ورزشی از طرف فرهنك و تربیت‌بدنی دعوت شده‌اند . اگر بازرسی از مرکز برای رسیدگی باین موضوع اعزام شود و تحقیق کند صدق گفته ماآشکار خواهد شد باوجود افراد ورزشکار وواجد صلاحیت در شهرری معلوم نیست چرا از عده‌ایکه بهیچوجه صلاحیت ندارند دعوت شده است اعتباریکه سازمان ورزشی آموزشگاهها دراختیار دارد بایستی بانظر افرادی که بامور ورزشی آشنا هستند بمصرف واقعی برسد نه‌اینکه ...

بیمارستان بلااستفاده !؟
دراین بیمارستان حتی داروهای اولیه وجود ندارد

بیمارستان بزرك محمد رضا شاه بندر پهلوی گنجایش بیش از یکصدنفر بیماردارد ولی‌با اینکه پزشکان و کارکنان بیمارستان‌فعالیت قابل توجهی از خود ابراز میدارند معهذا هم اکنون براثر نداشتن بودجه کافی مجبوراست بیماران خود راجواب گوید . چون‌برای بیماران دارو لازم‌است‌و متاسفانه این بیمارستان فاقد دارومیباشد و فعلاحتی برای رفع احتیاجات عادی خود از قبیل پودر رختشوئی ، باند ، اتر و بسیاری از وسائل اولیه در مضیقه است.اهالی بندر پهلوی انتظاردارند اولابرای تامین این احتیاجات اقدام مقتضی بعمل آید ثانیا برای‌بخش مجهز رادیولوژی بیمارستان مزبور یك متخصص اعزام گردد تا لااقل ازاین دستگاه استفاده شود .

وقتی گفتند: چرا وجوه جمع آوری شده بمصرف عمران نرسیده‌است
عده‌ای بجان انتقادچیها افتادند و سرو دست آنهاراشکستند

چندوقت پیش نشستند و حساب کردندومتوجه شدند که میزان وجوه جمع‌آوری شده از محل‌پنج درصد عمران قریهٔ «شرف شاده» از توابع لاهیجان در حدود شش هزار تومان شده و این مبلغ که‌طی سه سال جمع آوری گردیده ،بمصرف عمران و آبادی ده نرسیده است ، چون عده‌ای از اهالی محل از آن میترسیدند که این مبلغ حیف و میل شود اعضای انجمن وکدخدای محل را مورد انتقاد قرار دادند که چرا مبلغ مزبور را بمصرف نمیرسانند و این موضوع رابدادستانی‌لاهیجان هم گزارش دادند . این جریان باعث کدورت اعضای انجمن‌و کدخدای محل شد و چند روز قبل یك عدهٔ ۱۵ نفری با ایجاد موقعیتی مناسب بجان انتقادچیها افتادند و سرو دست آنها را شکستند در این زدوخورد جمعی مجروح شدند که پنجنفرشان بنام عباس ،اسدالله ، تراب ،نصرالله ورجب برای معالجه به بیمارستان لاهیجان منتقل گردیدند و تحت‌معالجه قرار گرفتند متهمین نیز دستگیر شدند و پرونده این جریان درشعبهٔ ۳ دادسرای لاهیجان تحت تعقیب است .

عروس‌سبیل کلفت
داماد پیر بادیدن روی عروس‌جوان درحجلهٔ عروسی فریادی کشید وبیهوش‌شد
دوستان این پیرمرد۶۰ ساله‌برای‌تنبیه او ابتکار جالبی بخرج دادند

علی‌محمد پیرمرد شصت‌ساله‌ای از اهالی بندر بوشهر که چند سال قبل همسرش مرده بوداخیرا فیلش یادهندوستان کرد و بهوس تجدید فراش افتاد . علی‌محمدباآنکه‌شصت سال از سنش میگذشت عاشق‌دختر ۱۸ساله‌ای شد و کار این‌عشق‌پیری بجائی رسید که تمام دوستان‌پیرمرد از عشق او باخبر شدند دوستان علی‌محمد بااطلاع از دلباختگی وی تصمیم گرفتند قبل از آنکه این عشق پیری سربرسوائی کشد با تهیه مقدماتی اورا متنبه کنند . باین منظور یکروز آمدند و بوی گفتند : مژده بده که دختر مورد علاقه‌ات هم‌خواهان ازدواج باتست و اوهم ترا دوست دارد !علیمحمد باشنیدن این مژده بسیار خوشحال شد و بدوستانش گفت : پس‌معطل چی هستید ؟ مقدمات عروسی را فراهم کنید . و دوستان پیر مردهم مشغول تهیه مقدمات عروسی وی شدند. از آنروز ببعد هروقت علی محمد یکی از دوستانش را میدید درباره عروسی خودش بااو صحبت میکرد و آنها هم میگفتند:صبر کن. تاچند روز دیگر کارها روبراه‌میشود و عروسی توبادختر دلخواهت سر میگیرد . دوهفته از این جریان گذشت و بالاخره‌چند روز پیش دوستان علیمحمد جشن عروسی‌نسبتا مفصلی برای وی برپاکردند وپس از رقص و پایکوبی و صرف شیرینی و شام دست نوعروس جوان را در دست‌داماد پیر گذاشتند .

علیمحمد که خودرا مانند یك نوجوان ۱۸ساله آراسته بود ودلش غنج‌میزد دست‌عروس‌راکه‌صورتش در زیر یك توری‌نسبتاضخیم‌پوشیده شده بود گرفت و به‌حجله رفت . دوستان وفادار !؟علیمحمد درگوشه و کنار اطراف اطاق حجله‌کمین گرفتندتامنظرهٔ عشقبازی پیر وجوان را تماشا کنند .

دراطاق حجله منظره‌ای تماشائی بود . نیمساعت میگذشت و هنوز عروس جوان حاضر نبود نقاب از چهره بردارد و توری ضخیم را از صورتش کنار بزند . پیرمرد قربان صدقه‌اش میرفت و اصرار داشت‌که روی زیبای عروس جوان خودرا به‌بیند ولی عروس مخالفت میکرد. کاسهٔ صبر علیمحمد لبریز شد و یکباره توری صورت عروسش را کنار زد و صورت را پیش برد تا همسر جوانش !؟ را ببوسد ولی ناگهان بامشاهده سبیل کلفت و پرپشت عروس !؟ فریادی کشید و نقش برزمین شد دوستان علیمحمد که پشت دراطاق و اطراف پنجره ها این منظره دیدنی را تماشامیکردند قهقهه خنده را سردادند و عروس سبیل کلفت‌هم خنده کنان ازحجله بیرون آمد .... ساعتی بعد علیمحمد پیرمردهوسباز که بیهوش شده‌بود بهوش آمد و بدوستانش که این طور اورا دست‌انداخته بودندپرخاش کرد دوستانش‌هم گفتند‌ما میخواستیم ترا تنبیه کنیم‌تاسرپیری‌بفکر معرکه گیری نیفتی و بعد از شصت سال عمرعاشق دختر ۱۸ ساله شوی الحق‌والانصاف که « کل عمو » باآن قیافه ترسناك و سبیل کلفتش خیلی خوب‌نقش یك عروس جوان را درمقابل تو اجراکرد !علیمحمد هم گفت : شیرینی و شام مفصلی که دادم زهرمارتان بشود ! حالا میگذارید بروم راحت وآسوده بخوابم ؟

تحصن در تلگرافخانه

کلاهی که سرحاجی بحرینی رفت

پریروز یك عده سی نفری زن و مرد از اهالی مرزان آباد طی اختلافی که باافراد طایفه «ملك مرزبان » برسر مرتع « میان‌دشت» دارند در تلگرافخانه مرزان‌آباد متحصن شدند .این عده میگویند افراد طایفهٔ مزبور میخواهند مرتع «میاندشت »را که متعلق باداره املاك ودراختیار ماست متصرف‌شوند

تااسم «زن» شنید، دهانش آب‌افتاد
ولی.. علاوه بر دوهزارتومان پول نقد لباسهایش راهم از دست داد

خبرنگارما در شهرری گزارش میدهد چند روز پیش حاج‌سیدمحمد یکی از ساکنین بحرین که برای زیارت حضرت عبدالعظیم بشهرری آمده بود بحرم مشرف گردید وپس از زیارت از صحن خارج شد . در این هنگام جوان شیك‌پوش وخوش اندامی که عینك بچشم داشت در مقابل حاجی سبز شد ! و شروع بسلام واحوال پرسی کرد .بیچاره حاج سیدمحمدمات و متحیرمانده بود که این کیست و مقصودش چیست ولی هنوز از بهت و حیرت خارج نشده بود که جوان شیك پوشی سربیخ گوش حاجی‌گذاشت و گفت :اینجا زنهای‌زیباوخوشگلی پیدا می‌شود و چنانچه موافقت‌داشته باشد یکی از آنهارا که حالا در حرم مطهر مشغول زیارت است بعقد شمادرآورم !

حاجی که تابحال ازدواج نکرده بود دهانش آب افتاد و موافقت‌خود را بااین پیشنهاد اعلام کرد ولی شرط کرد که اول زن مورد نظر را یك نظربینند تاچنانچه پسندش افتاد بااو ازدواج کند . جوان‌شیك پوش هم گفت اشکالی ندارد و بلافاصله بطرف صحن رفت‌ولحظه‌ای بعد بادونفر زن نسبتا زیبا برگشت حاجی یکی از آندو را که زیباتر بود پسندید و سه چهارنفری‌صحبت کنان و قدم زنان آمدند تا ازبازار شهرری گذشتند و به‌خیابان‌رسیدند حاجی که زیبائی زن موردپسندش

هنرمندان ترکیه در تبریز
پنج شب برنامه هنری اجرا کردند

خبرنگار ما در تبریز گزارش میدهد تروپ هنری هنرمندان کشور دوست‌و همسایه ماترکیه که بنا بدعوت انجمن روابط فرهنگی ایران و ترکیه بایران مسافرت کرده‌اند چندروز پیش وارد تبریز شدند و پس از اجرای برنامه‌های هنری خود بمدت پنج شب درسالن سینما کریستال تبریز بتهران عزیمت کردند. دراولین شب کنسرت هنرمندان ترکیه آقایان استاندار ، فرمانده لشگر، روسای ادارات دولتی و محترمین شهر تبریز حضور داشتند و هنرمندان ترکیه یك روز هم مهمان لشگر۳ مراغه بودندو پس از اجرای یك کنسرت درآن شهرستان بتهران رفتند . درعکس بالاچند نفر از هنرمندان ترك هنگام اجرای برنامه درتبریز دیده میشوند

نهضت مبارزه بابیسوادی درشهرستانها

شهر بابك ـ با ورود آقای سیف‌اللهی رئیس فرهنك رفسنجان به شهربابك بنابدعوت آقای فروتن رئیس فرهنك شهر بابك بمنظورمبارزه بابیسوادی جلسه‌ای تشکیل شد . دراین جلسه آقای سیف‌اللهی شرح مبسوطی درباره مبارزه بابیسوادی بیان داشت و آقای محسن سالاری نمایندهٔ اطلاعات نیز آمادگی خود را برای شرکت در امر مبارزه با بیسوادی اعلام کرد . کلیه کارکنان دبستان والی شهر بابك نیز حاضر شدند هفته‌ای یکشب در کلاس های‌مبارزه با بیسوادی افتخارا تدریس کنند .

کلاس پیش‌آهنگی

خبرنگارما در شهرری گزارش میدهد کلاس مربیان پیش‌آهنگی پسران درسالن دبیرستان زکریای رازی شهرری و کلاس‌مربیان‌پیش‌آهنگی دختران در سالن دبستان دخترانه عفت این شهرستان تشکیل گردید. این هردو کلاس زیر نظر آقای جواد امینی مدیر فنی پیش‌آهنگی شهرری اداره می‌شود ومدت آن یکماه خواهد بود در کلاس مربیان پیش‌آهنگی پسران شهرری خانم کاویان ، خانم بیگلری و کرباسی تدریس مینمایند .

پهلوان کشور برروی سکوی افتخار

آقای شوروزی قهرمان کشتی که چندی قبل بمقام پهلوانی کشور نائل آمد چند روز قبل درمیان استقبال ورزشکاران و علاقمندان وارد مشهد شد در عکس بالا پهلوان کشور پس از ورود بمشهدبربالای‌سکوی افتخار ایستاده و از طرف مردم ورزش دوست این شهرستان حلقه‌گلی بگردن وی انداخته میشود .

انتخابات انجمن شهر در شهرستانها

آمل ـ انجمن نظارت بر انتخابات انجمن شهر آمل پس ازیك هفته قبول شکایات پریروز برای رسیدگی به ۱۷فقره شکایت که‌تسلیم انجمن شده بودتشکیل گردید و چون هیچیك از شکایات رسیده وارد نبود اعتبار نامه‌های اعضای انجمن شهر صادر شد و به آنان تسلیم گردید .

اصطهبانات ـ آقایان محمد نعیمی ، محمد غایت ، حاج خلیل خلیلی‌وسید عبدالحسین هیوی‌بترتیب بسمت‌رئیس ،نایب‌رئیس و منشی انجمن شهر اصطهبانات انتخاب شدند واعضای انجمن شهر باتفاق آراء آقای خلیل صادقی را بسمت شهردار اصطهبانات انتخاب کردند.

تویسرکان ـ بدستور وزارت کشور چندروز قبل آگهی‌انتخابات انجمن شهر تویسرکان از طرف‌فرمانداری این شهرستان منتشر گردید.

اولین جلسه

خبرنگار ما در آبیك گزارش میدهد چند روز قبل اولین جلسه انجمن همکاری خانه و مدرسه دبیرستان بهرام آبیك تشکیل گردید در این جلسه که عده‌زیادی از اولیای دانش آموزان حضور داشتند آقایان جنتی‌رئیس دبیرستان و بخشدار آبیك بترتیب بیاناتی ایرادکردندو سپس آقایان‌شجاعی، عمرانی ، علیشیری ، حسینی‌ومعدن کن بسمت اعضای هیئت مدیرهٔ انجمن انتخاب گردیدند .

کابین تلفن ایجاد میشود

از اداره روابط عمومی وزارت‌پست و تلگراف راجع بخبری که درباره وضع تلفنخانه بیجار دراین‌صفحه درج شد توضیح‌میدهند که طبق اطلاع برای ایجاد یك کابین‌مخصوص مکالمات تلفنی درتلفنخانه بیجار اقدام شده و اعتبار لازم‌برای‌انجام اینکار حواله گردیده است بزودی یك کابین تلفن در تلفنخانه‌این شهرستان ایجاد می‌شود .

عبور از پنج قاره

اشعه مرگ همان بمب نوترون است

باانفجار بمب نوترون در مرکز یك شهر
تمام موجودات زنده ناگهان کشته میشوند
بدون آنکه ساختمانها خراب شود

دانشمندان امریکائی و شوروی سخت درتلاش ساختن بمب نوترون هستند

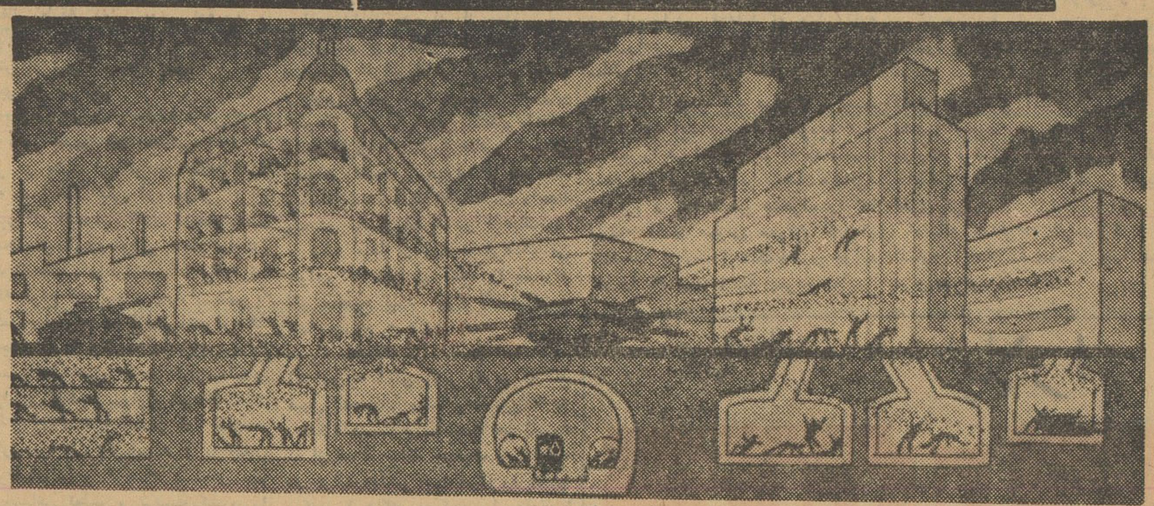

دراین تصویر سعی شده که اثرات یك بمب نوترون در شهری ترسیم گردد.
هنگام پرتاب بمب ذرات نوترون بسرعت عجیبی در هوا پخش شده و بدون آنکه ساختمانهارا خراب کند تمام موجودات زنده را نابود میسازد

مسابقه شدیدی بین دانشمندان امریکائی وشوروی برای ساختن بمب نوترون آغاز گردیده هریك از این دو کشور کوشش میکنند تا زودتر از کشور رقیب این بمب مخوف را بسازند. زیرا دولت های شوروی وامریکا بخوبی می‌دانند هر کشوری که زودتر باین سلاح کشتار دسته‌جمعی دست یابد پیروزی او در جنك احتمالی آینده حتمی است.

کارشناسان غربی اظهارنگرانی میکنند که مبادا شوروی ها در سلسله آزمایشهای جدید خود مبادرت به آزمایش بمب نوترونی کرده باشند.

هرچند که انفجار چنین بمبی از نظر دانشمندان غرب پنهان نخواهد ماند معذلك گفته میشود ممکن است شوروی ها در بین ۲۸ آزمایش هسته‌ای که پس از تجدید آزمایشهای اتمی مبادرت به آن کرده‌اند یك بمب نوترونی نیز منفجر کرده باشند.

پدر بمب هیدرژنی

هم‌اکنون دانشمندان آمریکائی که مامور ساختن بمب نوترونی هستند تحت رهبری پروفسور «تلر» پدر بمب هیدرژنی در آزمایشگاه کالیفرنیا مشغول مطالعه و تحقیق پیرامون بمب نوترونی هستند.

روزنامه «نیویورك دیلی‌نیوز» در شماره اخیر خود مینویسد یکی از کارمندان برجسته امریکائی اخیرا اعلام کرد:

این موضوع که مابزودی یك بمب نوترونی منفجر خواهیم کرد درست است. از طرفی هنگام انتخابات ریاست جمهوری آمریکا یك دانشمند امریکائی بنام «توماس مورای» که عضو کمیسیون انرژی اتمی امریکا بود طی یك نامه سرگشاده بکندی ونیکسون نوشت:

من تقاضا میکنم هریك از شما که بریاست جمهوری امریکا انتخاب شدید بمب مخوفی که آزمایشگاه

های ما طرح ساختن آنرا ریخته‌اند آزمایش کنند این بمب همان بمب نوترونی است که اینك آزمایش آن فریب‌الوقوع بنظر میرسد.

میلیاردها نوترون

نوترون‌ها باپروتونها کوچکترین عنصر ماده‌را تشکیل میدهد. اجسام بوسیله تعداد پروتونها و یانوترون ها که تشکیل هسته اتم را میدهند ازهم جدا هستند. مثلا هسته هیدرژن سنگین یك پروتون و یك نوترون دارد. اکسیژن۸ پروتون و۸ نوترون مس ۲۹ پروتون و ۳۴ نوترون اورانیوم ۲۳۸ پروتون و ۱۴۶ نوترون دارد.

هنگامیکه ماده تجزیه میشود میلیاردها نوترون آزاد میشوند.

هنگام یك انفجار ترمونوکلر نوترونها باسرعتی برابر ۳۰ هزار کیلومتر درساعت و نیروی فوق‌العاده فرار میکنند. بدین ترتیب اشعه های نامرئی که از همین پروتون‌ها تشکیل شده قبل از از دست دادن انرژی خود در تمام جهات پخش میشوند.

این نوترونها علاوه بر آنکه ایجاد اشعه رادیو آکتیو میکنند هنگام عبور از اجسام زنده آنهارا نابود میسازند.

اگر مقدار نوترونها زیاد باشد مرك آنی است. بمب های اتمی وهیدرژنی وقتی منفجر میشوند، حرارت زیادی ایجاد میکند که موجب خراب‌شدن ساختمانها و از بین‌رفتن تمام موجودات زنده میشوددر حالیکه وقتی یك بمب نوترونی منفجر شود برعکس حرارت کمی ایجاد میکند اما اشعه مرك‌آور آن غیرقابل تصور است. بهمین جهت است که ساختمانها خراب نمیشود اما تمام موجودات زنده توسط اشعهٔ نوترون نابود میشوند.

این اشعه از دیوارها و ضخیم‌ترین اجسام عبور میکنند بدون آنکه آنهارا خراب کنند.

دانشمندان معتقدند برای آنکه اشعه مرك متوقف گردد دیواری بضخامت دو متر ازبتون آرمه ضروری است.

هنگامیکه یك بمب نوترون در شهری منفجر شود کارمندان در پشت میز خود، دانشمندان در آزمایشگاهها وکارگران در کارخانه ناگهان میمیرند، بدون آنکه، کوچکترین صدمه‌ای به‌ساختمان‌ها وارد آید.

کارشناسان معتقدند که باحتمال قوی بمب‌نوترون دیریازود ساخته میشود.

اورور

قتل زنان بدست شوهرانشان

وزارت داخله انگلستان اخیراطبق آماری اعلام داشت که بیشتر جنایتکاران این کشور قربانیان خود را بوسیله وارد ساختن ضربه بنقاط مختلف بدن آنها بقتل رسانده‌اند.

در این گزارش همچنین اضافه شده است که بیشتر کسانیکه قصد خودکشی داشته‌اند از سلاحهای گرم استفاده میکنند.

در یك سوم موارد جانیان بعد از ارتکاب قتل دست بخودکشی میزنند

واین وضع بخصوص درمورد پدران ومادرانی که فرزندان خود را، بقتل میرسانند بیشتر دیده میشود.

چهل در صد زنهائی که از سال ۱۹۵۵ تا سال ۱۹۶۰ کشته شده‌اند بوسیله شوهران خودبقتل رسیده‌اند بر عکس تعداد شوهرانی که بدست زنان خود کشته شده‌اند بسیار کم است. از سال ۱۹۵۱ تا سال ۱۹۶۰ از ۱۴۸ جنایت فقط هشت تای آنها علت جنسی داشته‌اند **فرانس سوآر**

قلب برهنه

دریکی از دهکده‌های زیبای اطراف بلگراد حادثه ای رخ‌داده که در جهان طب بیسابقه است. جریان بدین‌منوال است که زنی کودکی بجهان آورد که قلبش برهنه واز بیرون پیدا بود.

قلب این نوزاد که پسر بود هنگام تولد کاملا طبیعی کار میکرد. کودك مزبور بیش از چهارروز زندگی نکرد ولی تاکنون دیده نشده‌بود که قلب کسی خارج از قفسه سینه‌اش قرار داشته باشد.

بلافاصله بعد از بدنیا آمدن این کودك عجیب‌الخلقه اورا به بیمارستان بلگراد بردند ولی هیچ نوع عمل جراحی قابل اجرا نبود. پزشکان که از نجات این کودك نا امید شده بودند تنها کاری که کردند این بود که از قلب وی فیلمبرداری نمودند.

پزشك متخصص بیمارستان بلگراد اظهار داشت که این وضع درنوزادی که زنده بدنیا بیاید بیسابقه است و تنها یکبار کودکی که مرده بدنیا آمد دارای قلب برهنه بود.

خبرگزاری فرانسه

در اینجا هر ماه ۵۰ هزار نفر کشته میشوند

معادن الماس، طلا و منابع آنگولا هرماه ۵۰ هزار نفر قربانی میدهد

آنگولا که در افریقای غربی واقع شده سالها، مستعمره پرتقال است.

وسعت آن ۱،۲۴۶،۷۰۰ کیلو مترمربع و جمعیت آن ۵ میلیون نفراست. پایتخت آن «لوآندا» و منابع آن شکر پنبه قهوه خرما است، معادن زیر زمینی آنگولا الماس، مس، طلا، میکامنگنز وفسفات است.

آنگولا در ساحل اقیانوس اطلس درجنوب کنگو و درشمال افریقای جنوبی قرار گرفته‌است.

در سالهای اخیر که اکثر کشور های افریقائی استقلال یافتند مردم آنگولا نیز مبارزات استقلال طلبانه خودرا آغاز کردند، اما نیرو های پرتقالی مردان، وزنان وکودکان و جوانان آنگولائی را مورد هدف گلوله های مسلسل خود قرار دادند وآنچنان کشتاری دراین سرزمین پرثروت بوجود آوردند که هیچ ملتی درطول تاریخ خود نظیر آنرا ندیده است.

فجایعی که سربازان و افسران پرتقالی درآنگولا مرتکب شدند هرگز مغولها درعصر اجداد ماو نازیها در دوران ما انجام نداده‌اند.

هرچند که ورود خبرنگاران خارجی به آنگولا قدغن است و جز پرتقالیها کس دیگری حق ندارد درخاك پربرکت آنگولا قدم بگذارد معذالك گاه بگاه خبرنگاران خارجی مخفیانه وارد آنگولا شده وفریاد استقلال طلبانه مردم آنگولا رابگوش جهانیان میرسانند.

دیروز درکمیسیون قیمومیت سازمان ملل متحد ضمن بحث پیرامون مسئله آنگولا نمایندگان کشور های افریقائی وآسیائی اعلام کردند که هرماه ۵۰ هزار نفر مردم آنگولا درزیر رگبار مسلسل سربازان پرتقالی ها جان میسپارند.

کشور های افریقائی و آسیائی پیشنهاد کردند که پرتقال از عضویت سازمان ملل متحد اخراج شود. اما نماینده پرتقال گفت هرچه ما در آنگولا انجام میدهیم یك مسئله داخلی است زیرا آنگولا جزء لاینفك پرتقال است!!

دراین عکس یك زن آنگولائی را که کودك چند روزه خود را در آغوش گرفته دیده میشود درکنار اومردان استقلال طلب ودریشت سراو سربازان پرتقالی که مسلسل بکمرخود بسته‌اند تا آنهارا باردوگاه های مرك ببرند دیده میشوند.

آرشیو مخصوص آسوشیتدپرس

خانواده اوتانت

در جلسه شورای امنیت که «اوتانت» نماینده برمه در سازمان ملل متحد به دبیر کلی این سازمان انتخاب شد اعضای خانواده او نیز حضور داشتند. دراین عکس بانو اوتانت همسر اوتانت دبیر کل سازمان ملل متحد در کنار دخترش دیده می شود در حالیکه پسر (راست) و دامادش پشت سر او نشسته‌اند

ارژدهای دریاها

-۲۳-

نبرد بین نیروهای بانو «چینك» ونیروهای دولتی چندین روز طول کشید وفرمانده یکی از اسکادرانهای بانو «چینك» کشته شد. اما نیروهای دولتی شکست سختی خوردند و پرچمهای سفید را بعلامت تسلیم برفراز کشتی‌های جنگی خود باهتزاز درآوردند.

هنگامیکه «پائو» معشوق بانوچینك بعنوان فاتح روی عرشه کشتی دریاسالار «تنیك-کوئی - هو» فرمانده نیرو های دولتی ظاهر گشت «تینك -کوئی-هو» نتوانست تلخ کامی شکست را تحمل کند وخودکشی کرد

پس از این شکست مصیبت‌بار «کیاکینك» امپراطور چین بانو «چینك» را راحت گذاشت و او باخیال راحت فرمانروای بلامنازع دریا های چین شد.

روز ۱۸ اوت ۱۸۰۹ بانوچینك در راس ۵۰۰ کشتی به شهر «شائون - تینك» حمله کرد وپانصد نفر زن ومرد را بعنوان برده باخود برد تا آنها را به‌بعضی از امیرنشین‌های اقیانوس اطلس بفروشد.

روزها همچنان سپری میشد وبانو «چینك» در راس ناوگان دزدان دریائی بسواحل چین حمله میکرد وامنیت آنهارا از بین میبرد. وحشت وترسی که دزدان دریائی دردل مردم چین بوجود آورده بودند بقدری شدید بودکه بمحض دریافت خبر نزدیك‌شدن آنها مردم چین تمام‌هستی خودرا بجای گذاشته و فرار میکردند.

بعضی اوقات جوانان غیورچینی دربرابر حملات برق‌آسای دزدان دریائی مقاومت میکردند ولی همگی کشته میشدند درخونین‌ترین حمله بانو «چینك» ویاران او به شهر «کان-شین» تمام مردم شهر مسلح شده و چنان شجاعانه دربرابر دزدان دریائی مقاومت کردند که پس‌از شکست‌دزدان دریائی حتی حیوانات شهر را نیز کشتند.

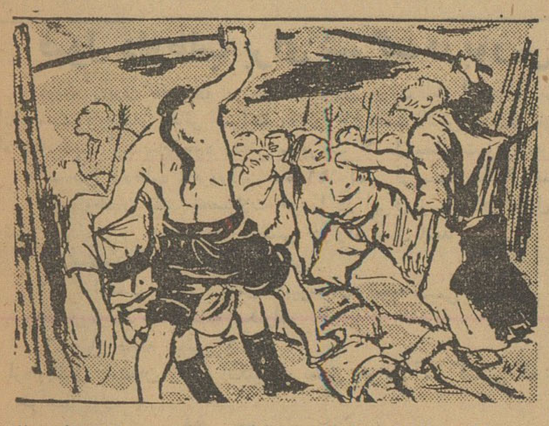

«کی-تانك-کو» که قهرمان بوکس این شهر بود بتنهائی ده‌نفر از دزدان دریائی را کشت ولی سرانجام خود و زنش به محاصره آنها افتادند وبقتل رسیدند.

قبل‌از آنکه «کی-تانك-کو» کشته شود دزدان ناگهان مشاهده کردند مرد کهن سالی شمشیر بدست بسوی آنها میدود. این مرد پدر زن قهرمان بوکس شهر بود که به یاری دختر وداماد میشتافت او چندین نفر از دزدان دریائی را کشت ولی دزدان او راگرفته قطعه قطعه کردند.

سرانجام شهر به‌تصرف دزدان درآمد. وبفرمان بانو چینك ۱۱۴۰ نفر زن ومرد که اسیر شده بودند همراه دزدان شهر را ترك نمودند.

سپس بفرمان بانو چینك شهر آتش زده شد وجز تل خاکستری بجای نماند بقیه دارد

-۲۳۵-

نوشته: نورالله لارودی

خورشید بی غروب

نوبت بچوگان بازی رسید. این مسابقه باید در سه‌دورهٔ انجام میگرفت ودرآن دستهٔ چوگانبازان گارد مخصوص شاه بااسبان سپید ازیکطرف وگروه جوانان تیرانداز پایتخت که‌اسبان‌سیاه داشتندازطرف دیگر شرکت نموده بودند. هردودسته دراین رشته قوی وکارآمدبودند اماسواران گارد که از بهترین چوگان بازان پایتخت بشمار میرفتنددر بیشتر مسابقات فاتح بودند و همه‌کس آنانرابی‌رقیب وشکست‌ناپذیر میدانست. امیرمنوچهر باین ورزش دلچسب‌علاقهٔ فراوانی داشت وخود نیز یکی از ماهرترین چوگان‌بازان بود.

بآهنك شیپور شروع مسابقه اعلا مشد.

بازی باحرارت طرفین آغاز گردید. در نخستین مرحله حملات متوجه دستهٔ تیراندازان بود. گارد شاه حملات خطرناکی به حریف نمود و درحساسترین موقعیتها شهریار که سردستهٔ گروه خود بود موفق شد گوی رااز مقابل دروازهٔ خود بوسط میدان براند لیکن سردستهٔ سواران گارد که‌درعقب مهاجمین کمین کرده بود بشتاب گوی راربوده بادوضربهٔ پیاپی و منکسرآنرا از زاویهٔ بدون دفاع راست وارد دروازهٔ حریف نمود واین حمله باچنان سرعت وچالاکی انجام گرفت که امیرمنوچهر بی‌اختیار ازجابرخاست وبرای موفقیت سواران گارد خودکف زد و ابراز شادی نمود. متعاقب شاه‌تماشاچیان اطراف میدان بخصوص سپاهیان بهیجان آمده با کف‌زدن ممتد و هلهلهٔ شادی «سپیداسبان» فاتح را مورد تحسین قرار دادند.

سواران گارد شاهی که براثر تشویق امیرمنوچهر و عموم‌تماشاچیان غرق شادی وافتخار بودند در فاصلهٔ آغاز دور دوم مسابقه سرمست از

-۲۳۶-

پیروزی وافتخار دور میدان چوگان‌میتاختند و جولان میدادند. افراد سپاهی هر لحظه فریاد میزدند:

آفرین ... آفرین ...

شهریار که بعداز پیروزیهای نمایان مزهٔ تلخ شکست رامیچشید درین هنگام یکپارچه آتش بنظر میرسید. چهرهٔ او یارانش مانند آهن گداخته برافروخته‌بود. آنها از موفقیت‌ناگهانی حریف‌سخت ناراحت وتقریبا گیج و مبهوت شده بودند. بااینهمه جوانان بیمی بدل راه‌ندادند وبرای کنکاش وتشجیع یکدیگر بدور هم گرد آمدند. شهریار مخصوصا بدوتن از یاران‌خود«مهرداد» و «بهرام» که ستارگان دستهٔ اوبودند توصیه نمودکه وقتی گوی‌دراختیاراوست‌سعی کنند اسبانشانرا بطور غافلگیر و ناگهانی بطرفین دروازهٔ حریف که‌خالی وبیدفاعست‌رانده منتظرگوی باشند. باین ترتیب جوانان دریك دقیقه مهلتی که‌تاشروع دوردوم داشتند تعهد کردند بهرقیمتی شده شکست اولیه را جبران نمایند واین تصمیم باسه بارفریادهای مقطع که همهٔ آنها از سینه برآوردند تضمین و تحکیم شد.

بآهنك شیپور دوردوم مسابقه توام باهیجان سواران هردو طرف آغاز شد. شاه‌باتوجه دقیق مراقب جزئیات حرکات و حملات چوگان بازان بود وبااشتیاق خاصی هنرنمائی سواران راتماشا میکرد. سپیداسبان‌بار دیگر حمله‌ور شدند و پس‌از چندبار پیشروی و هجوم سرانجام گوی‌را بسمت دروازهٔ «سیاه اسبان» راندند. مقابل‌دروازه‌جنك مغلوبه‌ای‌درگرفت وسواران بهم پیچیده بودند. درین کشمکش دوتن از سواران سیاه که بافداکاری بمقابلهٔ حریف آمده بودند بااسبانشان بزمین غلتیدند و در همین گیرودار شهریار بایك مانور ماهرانه گوی را از زیر دست‌و پای اسبان ربوده بجناح راست راند وبسرعت بادوبرق آنرا در دوضربهٔ مستقیم وارد دروازهٔ سپیداسبان نمود.

بااین موفقیت ناگهانی میدان اسپریس یکپارچه شور و هیجان شد. فریاد آفرین وزنده‌باد از هرسو بگوش میرسید. این‌بارسپاهیان خاموش و متاسف بودند و تماشاچیان دیگر بشدت ابراز احساسات مینمودند و فریاد میکردند.

-۲۳۷-

سیاه‌اسبان ... سیاه اسبان...

واین جمله راچندین‌بار باتفاق یکدیگر تکرار نمودند.

سیاه‌اسبان درحال سواری یکدیگر را در آغوش گرفته‌میبوسیدند واز شادی درپوست نمی‌گنجیدند. سلطان درحالی که‌تبسمی برگوشهٔ لبانش نقش بسته بود سیاه‌اسبان را بااشارهٔ سرو حرکت دست مورد تحسین قرار داد و بایکی از رجال دربار که پشت سرش ایستاده بود بگفتگو دربارهٔ این موفقیت ناگهانی تیراندازان پرداخت.

درآخرین دور مسابقه که نتیجهٔ نهائی تعیین میشد هیجان وفداکاری سواران هردو طرف بمنتها درجه رسید. چند حملهٔ سخت سپیداسبان بامهارت دفع شد و در لحظات آخر که‌جز چند دقیقه بپایان مسابقه نمانده بود دوسوار از دستهٔ گارد شاهی گوی را از گوشهٔ میدان ربوده باهمکاری یکدیگر بدروازهٔ حریف نزدیك بردند و درست در همان لحظه‌ای که ضربهٔ یکی از سواران داشت بگوی وارد میآمد مهرداد باضربهٔ محکمی آنرا بحاشیهٔ میدان راند و باضربهٔ دوم که وسیلهٔ شهریار نواخته شد گوی بدست بهرام رسید ووی نیز برق‌آسا آنرا وارد دروازهٔ سپیداسبان‌نمود.

هنگامیکه براثر این موفقیت پرچم طلائی برافراشته شد وصدای دهلها برخاست سراسر میدان را غلغله و آشوب عجیبی فراگرفته‌بود. طرفداران سیاه‌اسبان ازشعف بهوا میجستند و کلاههای خودرا بآسمان پرت میکردند. بمحض اینکه شیپورچیان پایان مسابقهٔ چوگان رااعلام داشتند گروهی از جوانان صف‌تماشاچیان راشکافته بوسط میدان دویدند وحلقه‌های گلی راکه بدست داشتند درگردن سواران سیاه واسبانشان افکندند. میدان اسپریس غرق‌شور وهیجان شده بود و تامدتی این‌ابراز احساسات ادامه داشت.

سلطان منوچهر زیاری پس‌از اعطای جوایز قهرمانان بامسرت خاطر میان ابراز احساسات پرشور تماشاچیان سوار شد ودر حالی که‌شهریار وسه‌قهرمان دیگر باپرچمهای چهارگانه پیشاپیش او وبقیهٔ قهرمانان در دنبال او سوار بودند بطرف کاخ سلطنتی براه افتادند و باین ترتیب

آن جشن بزرگ ورزشی بپایان رسید.

باسم دانشجو کاباره ....

بقیه از صفحه ۵

دانشسرایعالی رابالا ببرند . بنده خودم‌یادم می‌آید که‌مدتی‌دانشجویان دانشسرایعالی مقاومت کردند و ما آنها را قانع کردیم که صلاح‌شما اینستکه بیشتر درس بخوانیدبرای اینکه شما مربی می‌شوید و نسل آینده را باید تربیت کنید وظائف شما از وظائف دانشجویان دانشگاه تهران‌سنگین‌تراست.قبول کردند ولی‌چطور شد که آخرسال عده‌ای ازآنها معدل مورد نظر را نیاوردند بعد گله کردند و این هیاهو بپاشد . خود آقایان در آنوقت تصدیق کرده بودند که‌باین تصمیم شورای سال گذشته گردن بنهند و قبول کنند ولی بعدقبول نکردند و استیناف‌جستند از این نظر بااینکه این حوادث پیش‌آمد بعد در شورائی که تشکیل شد نامه رسیده از آقایان دانشجویان دانشسرایعالی که مردود شده بودند قرائت شد .

البته نامه خیلی خیلی تند بود و هیچ صلاح نبود که یک‌عده‌ای‌از دانشجویان دانشسرایعالی‌باستادان خودشان اینطور باتندی بنویسند. عرض کنم خدمت شما که یک‌مهلتی به‌آقایان داده شده بود که‌قبل‌ازاین قضایا که اگر اسم نویسی نکنند و تعهدیکه قرار است نسپرندبجای آنها شاگرد بگیرند و چون آنها هم لج بازی کرده اسم ننوشتند بجایشان شاگرد گرفتندو حالا این وقایع پیش آمده است آقای دکتر صناعی رئیس دانشسرایعالی نهایت حسن ظن را به‌آقایان دارند وواقعا هم همینطور هست ایشان مردی هستند روانشناس و جامعه‌شناس و میخواهند باین‌دستگاهی که آمده‌اند خدمت بکنند اما از بابت استادان نظر اینستکه انشاءالله حتی‌المقدور بتوانیم کاری برای آقایان‌دانشجویان بکنیم مصاحبه‌ای آقای‌دکتر صناعی پیروز کرده بودند و آنطوریکه مصاحبه رابنده در روزنامه دیدم آن مصاحبه موافق دانشجویان مردود بود نظریاتی که داده بودند بسیار نظریات خوبی بود و قرار است بزودی یک شورائی در دانشسرای‌عالی برپا بشود و راجع به آقایان تصمیم گرفته شود و امیدواریم که این شورا بتواند به آقایان کمکی بکند و باین غائله خاتمه بدهد و مخصوصا ازشاگردان قدیمی خودم خواهش میکنم که فعلا تا اینکه شوراتصمیم نگرفته‌از بحث راجع‌به آن‌موضوع‌خودداری بکنندوامیدوارم که‌نتیجه تصمیمات‌شورا بنفع آقایان باشد .

دراین‌موقع منشی جلسه آقای لسانی گفت :

یک‌مطلبی که باید خدمت‌آقایان عرض بکنم یک . نامه‌ای از یک کارگری رسیده در پاسخ صحبت هائی که آقای وزیر کار اینجا فرمودند و ماعین نامه را فردا برای وزارت کار می فرستیم . موضوع دیگر این که مخبر اطلاعات در آبادان امروز صبح با ما ملاقات کردندو گفتند دانشجویان دانشکده فنی آبادان متاسف هستند ازاین که همه چیز برای تهران است و این کرسی آزاد دانشجو برای دانشجویان دانشکده فنی آبادان نیست کمیته دائمی کرسی آزاد تصمیم گرفت که‌آقایان‌دانشجویان دانشکده های شهرستان ها می توانند مطالبشان را بنویسند تایپ کنند و مخبر اطلاعات در آن شهرستان تصدیق بکند که‌آقایان دانشجو هستند مطالبشان‌را بنام‌خودشان دراینجا می خوانیم و در روزنامه‌درج می کنیم و اما یک نکته‌ای بود در باره سخنان آقای واقدی ایشان از عدم آزادی بحث کردند من فکر می کنم که آزادی از این بالاتر نبود که اینجا تشریف آورده و مطالبشان را گفتند و میتوانستند هر چیز دیگر داشتند بگویند واین منصفانه نبود که عدم آزادی مطرح شود

ناطق بعدی آقای جعفری آذر مهر بود . آقای جعفری گفت :

در باره مسافرت جناب آقای نخست وزیر به ملایر بنده عرایضی در جلسه اسبق کرسی آزاد بعرض رساندم که علت این که البته خیلی سریع صحبت می شد و بعد هم‌وقتی که این مطالب روی کاغذ روزنامه آمدالبته بعضی قسمت هایش روشن نبود ومطابق نظر بنده نبود می خواهم بعنوان اصلاح چند نکته در آن باره عرض کنم . یکی این که بنده اینجا وسط صحبتم بعنوان جمله معترضه به مناسبت نطق آقای ترقی عرض کردم که بااین که من مناسبات خصوصی بسیار زیادی با آقای درخشش داشته‌ام به علت انتقاداتی که دارم جزء موافقین ایشان نیستم ولی اگر مخالف‌باشم مخالف با انصافی هستم و فکر می کنم که درست نباشد که یک گوشه ای از مطالبی که مربوط به برادر ایشان‌آقای مصطفی‌درخشش هست آنرا آنقدر بزرگ کنیم که تمام فعالیت ها و عملیات فرهنگی و اصلاحات آقای درخشش را تحت الشعاع قرار بدهیم و طوری حرف بزنیم که وقتی در روزنامه این‌مطلب منتشر میشود وبه اقصی نقاط‌ایران می رود مردم بدبین و مایوس‌بشوند در عین حال بنده تذکر دادم که آقای ترقی توجه کنند که مسئله انتقاد با مسئله شکایت و اعلام جرم فرق دارد ایشان مسلما دانشجو هستند و دانشجوی بسیار خوبی هم هستند بنده بایشان ارادت دارم و میدانم که‌از انتقاد گذشته نظرشان این بوده که با توجهات وتذکرات یک انتقاد سالم و سازنده و بدون غرض از فعالیت های فرهنگ بعمل آورده باشند .

تاثیر هیجان

متاسفانه چون گوشه‌ای ازموضوع را گرفته و تحت تاثیر هیجاناتی که داشته‌اند بیانات ایشان بشکلی انجام یافت که تمام قسمت های مثبت‌و ثمر بخش فعالیت های‌وزارت فرهنگ را که باید گفت مربوط به شخص آقای درخشش نیست‌وثمره نهضت معلم و در واقع خونبهای مقدس شهید راه آزادی شادروان دکتر خانعلی است‌بکلی تحت‌الشعاع قرار گرفت .

در اینجا میخواهم بنام یک دانشجو بنام یک معلم از دولت جناب آقای دکتر امینی تقاضا کنم که نسبت باین انتظار طبقه معلم یعنی تعقیب و مجازات قاتلین مرحوم دکتر خانعلی بیش از این مسامحه نشود .

مدیر کل سوگلی

باز هم در همان جلسه عرض کردم که منهم بسهم خود مطالبی دارم که اگر در پشت این تریبون گفته شود چه بسا مثلا یکی از سوگلی ترین مدیر کل انتصابی آقای درخشش در نتیجه‌پشیمانی‌ورسوائی دچارناراحتی شدید عصبی و عوارض آن بشود ،یا آنکه مردم آن استان اورا از شهر با افتضاح اخراج کنند‌آقای وزیرفرهنگ توجه داشته باشند که این درست نیست اشخاصی که در شهرستانهای ایران‌در گذشته سوابق سوءداشته‌اند در زمان تصدی ایشان در حکومت مبارزه‌با فساد بپایند و با اغفال اطرافیان وزیر فرهنگ پستهای مهم و حساس تعلیم و تربیت کشور را اشغال کنند و عکس العملهائی دربین مردم پیدا شود که ایجاد یاس و بدبینی کند .

اجازه نمیدهند

من بآقای ترقی تذکرا عرض کردم که من این قبیل مطالب را کنار گذاشته ام که بروم و با خود آقای درخشش باذکردلائل وشواهد مذاکره کنم متاسفانه دستگاه ایشان یعنی دفتر ایشان که بایستی وقف‌پذیرائی ومراجعه معلمین باشددر وضعی‌است که برای بنده هم که از دوستان سابق ایشان هستم سی الی‌سی و پنج‌روز است که‌تعیین وقت نکرده‌اند یادم میآید که در بدو انتصاب‌ایشان بمقام وزارت عده ای از معلمین می خواستند با ایشان ملاقات کنند متاسفانه افراد بظاهر طرفدار ایشان و پلیس و سر نیزه وضع را بصورتی جلوه‌گر کرد که منجر بانتظار خدمت عده کثیری از بهترین عناصر فرهنگی بعنوان (فاسد) و مبارزه با فسادشد وباعث تاسف قاطبه فرهنگیان وایجاد یک دو دستگی‌شدید در فرهنگ‌شد.

بنده جدا از وزارت فرهنگ می خواهم که حرفهای بنده را بشنوند اگر صحیح نبود قبول نکنند . من تنها میروم . دارو دسته ای هم همراه نخواهم برد میخواهم بروم آنجا و به آقای وزیر بگویم که این قبیل انتصابات و سایر معایبی که در دستگاه هست و مصلحت هم نیست که از لحاظ حفظ حیثیت وزارتخانه در جرائد منتشر شود مردم را بدبین میکند فرهنگ مملکت را بقهقرا میکشاند .

اهل کنگو

آقای دکتر اکرامی‌در جلسه‌گذشته یاد داشتی هم نوشتند و تا امروز این ملاقات انجام نگرفته است بنده نمیدانم وزیر فرهنگ از ملاقات‌بنده چرا وحشت دارد مگر بنده اهل کنگو هستم و از آنهائی هستم که در روزنامه ها مینوشتند سربازان ملل متحد را کباب کرده وخورده‌اند.

آقای ترقی آخر وقتی با این سوابق و بااین اصرار دستگاه وقت پذیرفتن وشنیدن حرفهای مرا باتمام سوابق دوستی و خصوصیت باشخص وزیر نداشته باشد جنابعالی خیلی زود از جا در رفته‌اید که جواب نامه شما را دیر داده اند و آمده اید و مطالبی رادر اینجا مطرح کرده‌اید که مسلما بهتر بود صبر میکردید و با خود ایشان بحث میکردید .

این را هم اضافه کنم که مدتهاست بنده تلگرافی از ملایر بایشان مخابره کرده‌ام و یک عنصر منحرف را بنا باراده افکار عمومی معرفی کرده‌ام متاسفانه وزارت فرهنگ‌تاکنون جواب آن را نه بمن و نه بمردم ملایر نداده‌اند .

از وزارت فرهنگ استدعا میکنم که روی این تلگرافی که از ملایر مخابره کرده‌ام چون مورد کمال علاقه مردم است هرچه زودتر یا اقدام کنند یا اینکه بیایند در اینجا و جواب قانع کننده بمن و بافکار عمومی مردم‌شهر من مرحمت فرمایند چون وقت‌جلسه محدود و فرصت کم است مختصرا عرض میکنم که باتمام حسن نیت آقای درخشش اکنون متاسفانه یک تشتت وتفرقه و چند دستگی در وزارت فرهنگ حکمفرماست که‌کمتر سابقه داشته است . باید در این‌باره فکری کرد .

دنباله مذاکرات کرسی آزاد در شماره آینده باستحضار خوانندگان عزیز میرسد .

قیام ارتش‌اکوادور برضدرئیس جمهوری

کیتو ـ اکوادور ـ۷انوامبر ـ رهبران ارتش اکوادور امروز به‌واحدهای نظامی و دسته های تانک فرمان دادند تا عمارت کنگره این کشور رامحاصره کنند . هدف اقدام رهبران ارتش نشان دادن مخالفت با رئیس جمهوری این کشور است .از مدتی قبل بین رئیس جمهوری این کشور و معاون او که تمایلات چپ‌دارد اختلافاتی بروز کرده و اینک ارتش بطرفداری ازمعاون‌رئیس جمهوری وارد میدان شده‌است .

تمدید مدت چهار جایزه برای نویسندگان بهترین کتابهای مخصوص نوسوادان

تعقیب آگهی مورخ۳۰ شهریور ۱۳۴۰ مجددا باطلاع عموم‌مولفان محترم میرساند که یونسکو ضمن طرحهای خود در راه توسعه مواد قرائتی برای نوسوادان تصمیم گرفته است که بمنظور تشویق از نویسندگانیکه بزبان ساده ودر خورفهم ومخصوص نوسوادان کتابهائی تالیف کرده باشند جوائزی اختصاص بدهد وبرای اینکار معادل۱۶۰۰ دلار در اختیار وزارت‌فرهنگ قرارداده است تابه چهار نویسنده‌بهترین کتاب اهداء شود.

اینک باطلاع عموم نویسندگان این قبیل کتب میرساند که‌میتوانند تاپایان آبانماه جاری یک نسخه از کتابهای چاپ و منتشر شده خودرا بدفتر اداره کل کتابخانه ملی وکتابخانه‌های عمومی و مدارس واقع در خیابان قوام‌السلطنه ارسال فرمایند تادر شورائیکه بهمین‌منظور از صاحبنظران تشکیل میشود مورد رسیدگی قرار گیرد و بهریک ازچهار نویسنده بهترین کتاب معادل چهارصد دلار اهداء گرددالف ۵۶۵۱

۳ـ۱ آ ـ ۲۶۷۹۸

قبول داوطلب برای شرکت دربورس تحصیلی ژاپن

دولت ژاپون تعدادی بورس تحصیلی برای دانش‌آموزان ایرانی دراختیار وزارت فرهنگ قرار داده است داوطلبان حائز شرایط ذیل بادردست داشتن مدارک تاپایان وقت اداری روز هیجدهم آبان ماه ۴۰ جهت ثبت نام خود بدفتر مدیریت کل مطالعات وبرنامه های وزارت فرهنگ مراجعه نمایند.

۱ـ سن داوطلب تافروردین ماه ۴۱ کمتر از بیست‌ویکسال تمام باشد .

۲ـ داوطلبان باید تحصیلات خودرا در ایران از دبستان تاقبل از ورود بدانشگاه باتمام رسانده باشند ومدت این تحصیلات بایستی دوازده سال باشد .

۳ـ سلامت کامل جسمی وروحی

۴ـ رونوشت دیپلم کامل دبیرستان شعبه طبیعی یاریاضی .

۵ـ رونوشت شناسنامه یکبرگ

۶ـچهار قطعه عکس ۶×۴

ازداوطلبان امتحان زبان انگلیسی بعمل خواهد آمد کسانی که تحصیلات بالاتری داشته باشندمقدم خواهند بود.

دفترمدیریت کل مطالعات وبرنامه ها آ ـ ۲۶۸۰۰

برنامه‌امشب سینما پلازا

ژاندارک

اثر فناناپذیر و فراموش نشدنی

یک مژده دیگر برای کلیه دارندگان

حساب ذخیره بانک اصناف ایران

بانک اصناف ایران به صاحبان حساب ذخیره که موجودی آنها ازاین تاریخ لغایت ۲۰ اسفند ۱۳۴۰ بیشتر از مبلغ پانصدریال باشد دو اتومبیل زیبا ومجلل دوفین وچندین جایزه باارزش دیگر ازطریق قرعه‌کشی تقدیم مینماید.

آ ـ ۲۶۷۸۰ «موسسه خروس»

کمك بلاعوض آمریکا بایران

بقیه از صفحه اول

ازاوئل سال‌جاری تاکنون‌امریکا ۱۵ میلیون دولار کمك بلاعوض‌در اختیار دولت گذاشته که آنهم‌بدون تعهد مصرف ارز آن برای واردات کالا از امریکا بوده و بمصارف ضروری رسیده است با دریافت۳۰ میلیون کمك بلاعوض جدید کل کمك بلاعوض و بدون قیدو شرط امریکا بایران درسال جاری‌بالغ بر ۴۵ میلیون دولار خواهد شد .

درسال گذشته جمع کمك‌بلاعوض امریکا بایران که بدون قیدوشرط هم‌نبود وایران‌میبایستی ارز آن را صرف واردات کالا از آنکشور می کرد از ۳۰ میلیون دولار تجاوز نکرد .

مقامات مطلع معتقدند بعلت‌سیاست جدید تثبیت اقتصادی دولت‌وتحدید هائی که در پرداخت‌اعتبارات‌بیمورد و واردات کالا های کم مصرف و تجملی شده و نیز صرفه جوئی در مصارف ارزی دیگر از قبیل محدود کردن مسافرتهای‌تفریحی‌وقطع کمك هزینه‌های غیر لازم‌و اقدامات دیگر ممکن است برای تسریع‌در رفع بحران‌اقتصادی ایران و بهبودوضع آن کمك های دیگری نیز بایران بشود .قرار است بزودی ترتیب پرداخت کمك ۳۰ میلیون دلاری داده شود و هم اکنون مقامات‌رسمی دولت‌و مقامات امریکائی مقیم تهران سرگرم گفتگو درباره‌نحوه پرداخت این کمك میباشند .

وام ۴۰ میلیون دلاری

علاوه بر کمك مزبور قرار است برای تامین قسمتی از مخارج‌طرح های‌عمرانی سازمان برنامه وامی‌هم در اختیار سازمان برنامه گذاشته شود. در این زمینه هم مذاکراتی بین‌مقامات ایرانی وامریکائی‌صورت گرفته است .

آقای مهندس اصفیا قائم مقام نخست وزیر درسازمان برنامه در باره این وام‌بخبرنگارما اظهارداشت در مذاکراتیکه طی این چند روزبا سه تن نمایندگان صندوق وامهای عمرانی آمریکاصورت گرفت‌موافقت نمایندگان مزبور برای پرداخت وام جدیدی بسازمان برنامه جلب گردید .

قائم مقام نخست وزیر درسازمان برنامه در مورد میزان این وام‌گفت در حال حاضر نمیتوان رقم قطعی وام را اعلام کرد زیرا هنوز این رقم بصورت نهائی تعیین نشده‌است ولی احتمال زیاد میرود که وام مزبور معادل ۲۰میلیون دلارباشد

بهرصورت اکنون منتظراقداماتی هستیم که‌نمایندگان صندوق‌وامهای عمرانی‌آمریکادربازگشت به‌آمریکا صورت خواهند داد .

خبرنگار ما اضافه میکند که گفته میشود تا اوسط آذرماه‌ترتیب پرداخت‌وام بسازمان برنامه داده خواهد شد .

ایران

بقیه از صفحه اول

د رصد افزایش یافته است .

بزرگترین نسبت افزایش

گزارشی که دفتر اطلاعات نفت در لندن منتشر ساخته حاکی است که ایران با تولید ۷۰۰ر۰۰۰ر ۴۳ تن بزرگترین نسبت را از لحاظ افزایش تولید در کشور های خاور میانه داشت در تفسیر آخرین ارقام منتشره دفتر اطلاعات خاطرنشان میسازد که «گر چه تولید نفت خاور میانه اینك تقریبا برابر با رقم تولید نفت در سراسر جهان قبل از شروع جنك جهانی دوم بین سال های ۴۵ ـ ۱۹۳۴ میباشد ـ ولی افزایش‌استخراج در دیگر نقاط جهانی باندازه ای سریع است‌که تولید این منطقه فقط یك چهارم از میزان تولیدجهانی‌را تشکیل‌میدهد. بعلاوه اینك چنانچه تغییرات‌حاصله در مصرف‌مواد نفتی‌در جهان ایجاب کند میتوان میزان تولیدرا درممالك دیگری بمقدار زیادی افزایش داد .»

شبکه‌حزب‌منحله‌توده در اصفهان

بقیه از صفحه اول

ساعت ده صبح امروز یك جلسه مصاحبه مطبوعاتی در اداره دادرسی ارتش در دفتر کار آقای سرهنك مجلسی کفیل دادستانی ارتش‌تشکیل گردید در این جلسه عده زیادی از خبرنگاران داخلی و خارجی‌شرکت داشتند بدوا آقای سرهنك مجلسی‌در مورد چگونگی کشف‌شبکه‌حزب منحله توده در اصفهان و دستگیری ۹۰ نفر از اعضای آن مطالبی باین شرح در حضور سه نفر از دستگیر شدگان (اسماعیل خیابانی ـ اسداله سلیمانی فر و اکبر شریف) اظهار داشت :

از سال ۳۶ به بعد

اینجانب از طرف دادستانی ارتش از نمایندگان مطبوعات تشکر میکنم که برای انعکاس مطالبی‌در این جلسه مطبوعاتی شرکت کرده‌اند البته ممکن بود هنگامیکه موضوع مورد بحث‌امروز در مراجع دادستانی ارتش بمراحل نهائی میرسید نتایج‌آن در اختیارافکار عمومی گذاشته میشد ولی چون‌مسائلی که با مصالح مملکتی و افکار عمومی ارتباط دارد مبایستی دراسرع وقت در دسترس‌مردم گذاشته‌شود و هیچ‌حقیقتی از افکار عمومی پنهان نماند تصمیم گرفته شد در این جلسه قسمتی از اقدامات و عملیات کسانیرا که هرگونه رابطه خودرا با وطن‌خویش و ملیت‌خود قطع نموده و بعنوان عامل‌چشم‌وگوش بسته‌خودرادراختیار بیگانگان‌قرارداده‌اند در دسترس ملت ایران بگذاریم .

موضوع مورد بحث امروز مربوط بسال ۱۳۳۶ ببعد است وارتباط بادسته کوچکی دارد که در شهر اصفهان بعنوان بقایای حزب غیر قانونی توده خود را در اختیار بیگانگان قرار داده بودند و از همان تاریخ تا ماه گذشته که این لانه جاسوسی در هم ریخته شد در حالیکه جزء بجزء عملیات آنها زیر نظر دستگاههای انتظامی قرار داشته است در بسیاری تحریکات و دسائسی که در شهر اصفهان زمینه چینی میشد نه تنها شریك بودندبلکه عامل موثر و طراح تحریکات ودسیسه ها بودند .

شما و بسیاری از مردم مثلا یکروز عصر در روزنامه ها ملاحظه میکردید که در یك یا دو کارخانه اعتصابی ایجاد شده و یا جماعتی ظاهرا بعنوان حفظ حقوق کارگران و یا طبقات‌دیگر دراین شهر اجتماع کرده‌و باستانداری و یاسایر مراجع رفته‌اند و در آنجا تحصن اختیار کرده‌اند .

شاید بسیاری از مردمیکه ازواقع‌و حقیقت پشت پرده قضایا مطلع‌نباشند چنین تصور کنند عده‌ای که بحقوق آنها تجاوز شده و یا هدف ظلم و ستم قرار گرفته اند بدون هیچ نقشه‌و طرح قبلی باکمال سادگی برای حفظ‌حقوق خود دست بچنین عملی زده‌اند ولی با شناخته شدن این افراد که سه نفر از آنها دراین جلسه حضور دارند و بعدا قسمتی از اعترافات آنها در حضور خودشان در معرض افکار عمومی قرار میگیرد معلوم میشود که بسیاری از این دسائس و اجتماعات و اعتصابات که از آغاز جزء بجزء آن زیر نظر دقیق ماموران تیزبین‌انتظامی قرارداشته است و قدم بقدم عملیات آنها را زیر نظر داشته اند بوسیله همان افراد از طرف بعضی از سران حزب غیر قانونی توده در کشور های کمونیستی رهبری میشده‌است .

جالب توجه این است که پس از اینکه تحریکات مربوط باعتصاب‌یا تحصن و ایجاد دسته بندی واختلاف و کشمکش بنمر میرسید و در مطبوعات و افکار عمومی منعکس میشد بلافاصله رادیو هائی که در کشور های کمونیستی‌برای‌منعکس کردن نتایج این قبیل دسائس‌ایجاد شده است بصدادر می آید و باآب وتاب فراوان این اقدامات رامنعکس میکردند .

نکته جالب دیگری که ازبررسی اعترافات و مدارکی که امروز اعلام میشود استنباط میگردد این است که حزب غیر قانونی توده در سال های اخیر که در اثر بیداری مردم و مبارزات ملیون و جوانان وطنخواه درمدارس و دانشگاه‌و مراکزاجتماع وهمچنین‌بیداری‌و هوشیاری‌ماموران انتظامی متلاشی‌شده‌و امکان‌هرگونه تظاهروفعالیت وخودنمائی ازآن‌سلب گردیده کوشش داشته است افراد معدود خود را لباس وطن پرستی بپوشاند و در میان سایر دسته ها و افراد نفوذ و رخنه‌دهد و اختیار آنها را بدست بگیرد و تمام مقاصد خود راکه مو بمو اجرای مطامع‌بیگانگان است بدون اینکه ظاهرا از این تشکیلات عامل بیگانه نامی بمیان باشد اجرا نماید .

در مورد اعتصابی که درکارخانه شمنباز اصفهان روی داد و جمعی از افراد بی اطلاع از این دسائس نیز بتصور اینکه اقدامی برای‌حفظ‌حقوق از دست رفته آنها در جریان است در آن شرکت داشته‌اند نظیرهمین ماجرا تکرار شد .

اعتصاب کارخانه شمنباز اصفهان

آقایان نمایندگان مطبوعات‌مایل هستند‌که از این ماجرا مطلع‌شوند در برگ ۳۰ باز جوئی از آقای‌اکبر شریف‌که در اینجا حضور دارد در پاسخ سئوال مربوط به چگونگی اعتصاب درکارخانه شمنباز اظهاراتی مینماید که قسمتی از آن عیناقرائت میشود . . .

(این اعتصاب ۵ روز ادامه‌داشت و روز چهارم شخصی بنام خدا دادی کارگر کارخانه شمنباز در داخل کارخانه خود را بمرده بازی زده و کارگران ویرا روی دوش گرفته و در داخل خیابان چهار باغ می‌گردانند وشعار میدادند وای کشتند وای کشتند که این جریان سه ساعت تمام ادامه داشت و موقعی‌که پلیس تصمیم داشت مرده را تحویل بگیرد ناگهان مرده ساختگی‌فرار میکند و رهبری‌کلیه این جریانات و اعتصاب کارخانه شمنباز بعهده رحیم تاکی بود و رحیم تاکی در جبهه ملی یکی ازافراد فعال بود‌که مرتب کارگران‌کارخانه‌را درفعالیت های‌جبهه‌ملی‌شرکت میداد‌ومسئولین جبهه ملی‌هم‌بمشارالیه خیلی احترام میگذاشتند و حتی کاندید هیئت۹ نفری شورای کار گر جبهه ملی بوده است .

این قسمت‌راکه برای شماخواندم همانطوریکه قبلا هم تذکر داده شد یك نمونه کوچك از طرزصحنه سازیهای این‌افراد برای فریب دادن افکار مردم بوده است .

البته باید توجه داشته باشید‌که این شخص یعنی خدا دادی بنا به اعتراف آقای اکبرشریف حاضر در این جلسه و سایر همدستانش از فعالین حزب غیر قانونی توده بوده است .

مطلب خیلی شیرین و جالب این است که در باره این صحنه سازی مضحك و مفتضح رادیو پیك ایران درساعت ۲۰ر۲۰ روز ۸ر۳ر۴۰چنین اظهار داشته « .. کارگران کارخانه شمنباز اصفهان که دست باعتصاب

بقیه درصفحه ۱۸

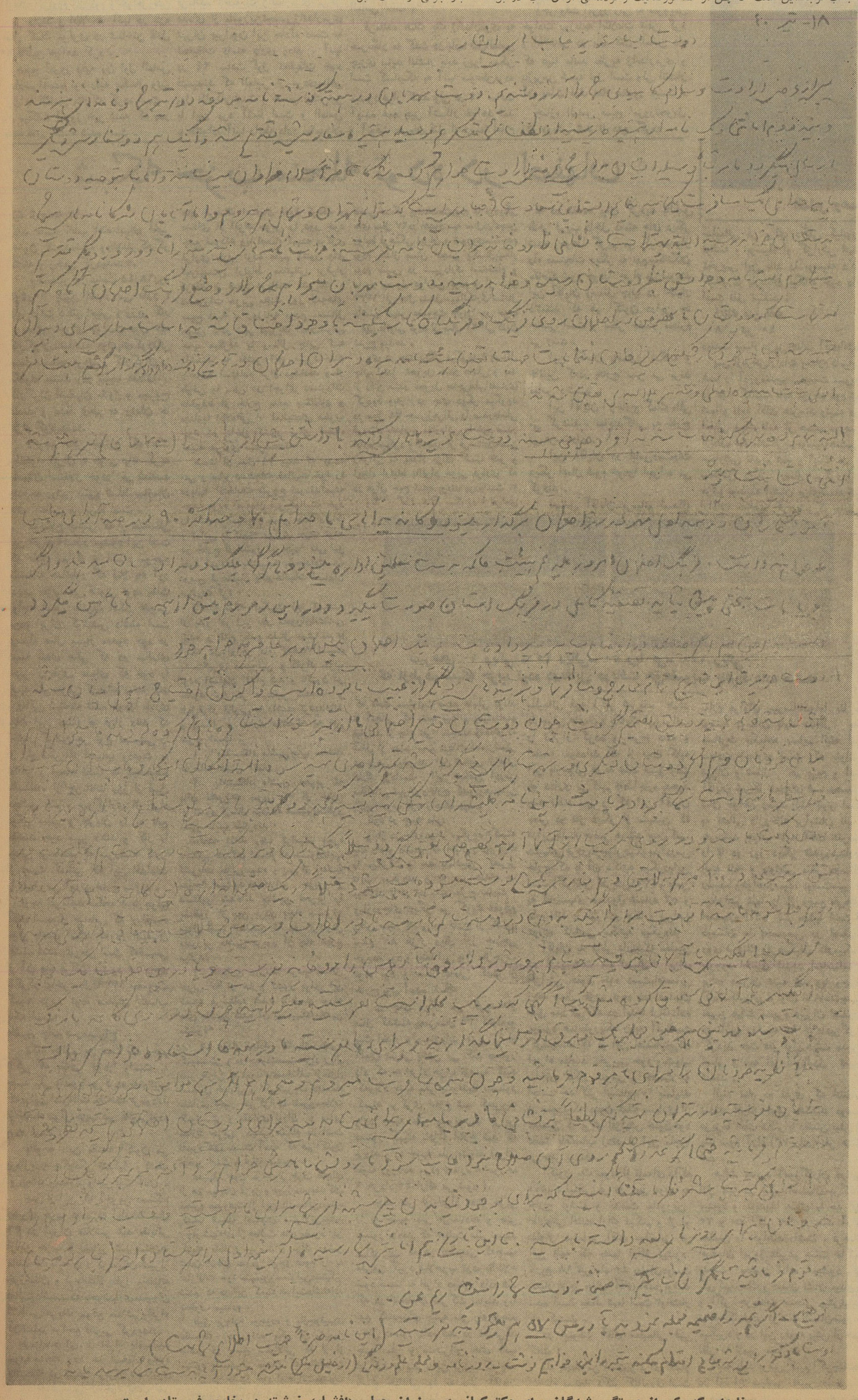

نامه‌ای که یکی از دستگیر شدگان برای دکترکیانوری بعنوان جعلی (افشار) نوشته و بخارج فرستاده است.

توسعه تماس سنتو

بقیه از صفحه اول

تمام واحد های شرکت کننده هوائی ودریائی هم نقش مهاجم و هم نقش مدافع را بازی میکنند . جت های جنگنده پاکستانی طبق یکی‌ازفرض های این مانور ،از سر زمین خوددر برابر حمله بمب افکن های‌انگلیسی دفاع میکنند .در عین حال بمب‌افکن های پاکستانی بر ضد ترکیه نقشه مهاجم را دارند .

در مانور شهباز، نیروی هوائی ایران ،ترکیه ، بریتانیا وامریکا و پاکستان شرکت دارند . مانورفردا پایان می یابد و از روز شنبه ۲۰ آبان تمرین تاکتیکی دریائی بنام «میدلینك» در دریای عربستان،ناحیه بندر کراچی ،آغاز میگردد.

در این مانور که مدت دوهفته طول خواهد کشید و چهار مین‌مانور دریائی سنتو است واحدهای‌دریائی ایران ،پاکستان ،انگلستان‌وامریکا شرکت خواهند داشت وفرماندهی مانور بعهده دریا دار «ا.ر.خان»سر فرماندهی دریائی پاکستان است .

مسائل مورد ذکر اعلامیه

واشنگتن ـ رویتر ـ ۸ نوامبر- کمیته نظامی سازمان دفاعی مرکزی (سنتو) روز گذشته اعلام کرد که «پیشرفتهای رضایت بخشی» درمورد طرح های دفاعی «حلقه شمالی» در خاور میانه بدست آمده است در اعلامیه ای که پس از پایان کنفرانس دو روزه کمیته نظامی با شرکت نمایندگان پاکستان ،ایران ،ترکیه انگلستان وایالات‌متحده صادرگردیده تذکر داده شده‌است که طرح هائی برای مسائل دفاعی سنتو تنظیم کرده است .

مسائل دیگری که مطرح گردیده عبارت بوده است از امور مربوط به ارتباطات بین اعضای پیمان و همچنین توسعه امر تعلیمات وآموزش ارتشهای کشور های عضو .

در تمام این زمینه ها مذاکرات مفصلی صورت گرفته و گزارش اقدامات انجام شده برای شورای وزیران پیمان سنتو تنظیم گردیده است .

ریاست کنفرانس با ارتشبد عبدالحسین حجازی رئیس ستاد بزرگ ارتشتاران ایران بوده است لردمونت باتن رئیس کل ستاد دفاعی انگلستان پس از پایان کنفرانس مدت ۳۰ دقیقه با راسك وزیر خارجه امریکا مذاکره کرد وسپس بدون اینکه با خبرنگاران روبرو شودبوسیله‌هواپیما رهسپار نیویورك گردید .

پایان جشن

نخست وزیر نزدیك ساعت هشت و نیم سفارت شوروی را ترك گفت عده‌ای از مدعوین تانزدیك ساعت‌ده شب در این ضیافت حضورداشتند و مورد پذیرائی قرار گرفتند .

کنفرانس رؤسای کنسرسیوم

بقیه از صفحه اول

کنفرانس لندن‌گفت :کنسرسیوم قبلا می خواست پنج در صد بابت حق تصفیه بما به پردازد ولی در اثر مذاکراتی که در کنفرانس‌لندن صورت گرفت میزان حق تصفیه به د ه‌در صد بالغ شد و این خود بهترین نتیجه کنفرانس مذکوربود. در ضمن کنسرسیوم وعده داد که میزان تولید نفت خام را بالا ببرد.

خبر نگار ما سئوال کرد آیا در مورد افزایش تولید پالایشگاه هم چنین وعده‌ای داده شد ومیزان تصفیه نفت در پالایشگاه آبادان هم بالا خواهد رفت .

رئیس هیات مدیره شرکت ملی نفت اظهار داشت د رمورد پالایشگاه نمی توان باین صراحت چیزی گفت آقای انتظام بعد اظهار داشت حل پاره‌ای از مشکلات که در کنفرانس لندن کار آن تمام نشد موکول بجلسه‌ای گردیده که در بهار سال آینده در تهران تشکیل خواهد گردید .

آقای انتظام بطور کلی عقیده داشت که مذاکرات لندن را در تهران خیلی بزرك کرده‌اند درحالی که هر سال دو بار نظائر این کنفرانس در تهران و لندن تشکیل شده‌ودر اطراف مشکلات مربوط به مسائل نفت مذاکره و راه حل‌هائی پیدا میشود .

خبر نگار ما پرسید آیا گزارشی هم به‌آقای نخست وزیرخواهید داد.

آقای انتظام گفت قبلا آقای فواد روحانی گزارش مسافرت‌لندن را داده‌اند معهذا اگر لازم باشد منهم مطالبی در مورد کنفرانس به اطلاع آقای نخست وزیر خواهم رسانید .

خبر نگار ما اطلاع میدهد که آقای انتظام برای گزارش سفرخود تقاضای شرفیابی به حضورشاهنشاه را خواهد کرد .

تحریم عالمی بوجود نیاید

بقیه از صفحه اول

صحبتهای طرفین را یوری‌آلکسیف دبیر سوم سفارت شوروی‌ترجمه‌میکرد. پس از آن خبرنگاران جراید دور نخست‌وزیر حلقه زدند .

آقای دکتر امینی مطابق معمول با یك یك روزنامه نگاران احوالپرسی و شوخی کرد و بعد صحبت به مسائل مختلف مملکتی کشید .

سرنوشت انتخابات

مهمترین مسئله اینکه چند بارتوسط مخبرین جراید مطرح شد و هربار نخست وزیر در اطراف آن توضیحاتی داد مسئله انتخابات بود . یکی از خبرنگاران پرسید :

موضوع انتخابات بالاخره‌چه‌میشود؟

نخست وزیر جواب داد : من بارها گفته ام که‌تا «آتمسفر»ومحیط سالم برای انتخابات بوجود نیاید انتخابات را انجام نخواهم داد.

خبرنگار دیگری گفت : این‌آتمسفر چه‌وقت بوجود خواهد آمد ؟

نخست وزیر جواب داد : چه‌عرض کنم ، بسته بکمك آقایان است ، که مردم را آماده کنند .

نخست وزیر سپس توضیح داد که بدترین نوع انتخابات آنست که با تقلب و تزویر آمیخته باشد و بعد هم اشخاص بدنامی را از صندوقها بیرون بیاورند و بعد گفت : خوب آدم وقتی که خواست تقلب‌بکند و صندوق‌بسازد دیگر چرا آدمهای غیر موجه را وکیل کند که دو کار بد کرده باشد .

عقرب کاشان

نخست وزیر سپس بخبرنگاران گفت : فردا بکاشان میروم وشب برخواهم گشت و بشوخی افزود :و در بازگشت مقداری عقرب کاشان باخود می‌آورم که بجان مخالفین بیاندازم !

یکی از مدیران جراید‌جواب‌داد: مخالفین افعی هستند و عقربها را هم میخورند !

مصاحبه نمیکنم .

یکی از خبرنگاران گفت : بهتر است‌موافقت کنید که‌یك‌جلسه‌مصاحبه مطبوعاتی تشکیل شود وباین‌مطلب پاسخ‌بدهید .

نخست وزیر گفت : چه‌اصراری دارید که اشخاصی را بجان هم بیندازید . من حرف بزنم ،سردار فاخر حکمت جواب بدهد وباز من جواب بدهم ، این چه نتیجه‌ای‌دارد

پرسیده شد : بالاخره مصاحبه نمیکنید ؟

نخست وزیر بعلامت نفی سر را تکان داد .

بازگشت یکوف

یکی از نکاتی که در ضیافت مطرح بود مسئله بازگشت نیکلای یکوف سفیر کبیر شوروی بود . یکوف چندی پیش برای شرکت در بیست‌ودومین کنگره‌حزب کمونیست به مسکو رفت بطوریکه کارمندان سفارت اظهار میداشتند بازگشت یکوف حتمی است ،ولی هنوز تاریخ قطعی آن معلوم نیست .

یك احتمال اینستکه آقای‌یکوف بخواهد مدتی از مرخصی استفاده کند .

پرده از راز قتل الماس بدخشان برداشته شد

و بزودی قاتل دستگیر میگردد

تحقیقات ازهمسراول‌ودوم الماس و مالك‌اتومبیل تاکسی و بستگان او راز قتل را فاش کرد- ولی فعلا تحقیقات مامورین مکتوم‌میماند تاقاتل دستگیر شود

بطوریکه دیروزباطلاع خوانندگان رسید پریشب راننده ای بنام الماس بدخشان فرزند یاقوت اهل یزد در نزدیکی فرودگاه دوشان تپه بدست ناشناسی با گلوله کلت کشته شد. جلال برادر الماس امروز بخبرنگار ما گفت من خبر قتل برادرم را عصر دیروز در روزنامه اطلاعات خواندم. از قتل برادرم زن دوم و خواهرزنش خبر دارند و اطلاعات آنها در باره قتل کمك موثری در شناختن قاتل یا قاتلین خواهد کرد.

صبح امروز رقیه زن اول الماس بدادسرا آمده بود رقیه یکسال ونیم قبل با الماس متارکه کرده است. او میگفت امروز خبر شنیم که پدر بچه هایم کشته شده است.

پرونده این حادثه که درژاندارمری تهران دنبال میشود و به شعبه اول بازپرسی دادسرای تهران فرستاده شده است.

امروز برادر و همسر اول الماس در این شعبه حاضر شدند وتقاضای تعقیب پرونده را کردند.

بدستور تیمسار سرتیپ خسروانی فرمانده ناحیه‌یك ژاندارمری مرکز عده‌ای از مامورین‌تجسس‌ژاندارمری تهران پیرامون این حادثه دست به تحقیقات دامنه داری زدند. آنها در ۲۴ ساعت اول تحقیقات خود فهمیدند که الماس از مردی‌مبلغی پول طلبکار است و همسر اولش‌نیز با این مرد آشنا است و الماس با خانواده آنها رابطه دارد. ماموران ژاندارمری از اشرف‌السادات همسر دوم الماس نیز تحقیقاتی به عمل آوردند ونتایج مهمی بدست‌آوردند. ژاندارمری‌تهران اکنون تااندازه‌ای قاتل را شناخته‌و مظنون‌را دورا دور تحت نظر قرار داده است و اکنون منتظر اعلام نتیجه انگشت نگاری از قسمت‌های مختلف اتومبیل‌تاکسی الماس است.

فرمانده هنك یك ژاندارمری به خبرنگار ما گفت در باره قتل‌الماس چیزی نباید انتشار یابد زیرا ممکن است کسانیکه به آنها سوءظن‌برده میشود فرار کنند ولی در ۲۴ ساعت آینده همه چیز آشکار خواهد شد و آنوقت جریان قتل او رسما اعلام خواهد شد.

باز پرس شعبه اول دادسرای تهران که‌مامور رسیدگی باین قتل است نیز به خبرنگار ما گفت: بزودی قاتل آن دستگیر میگردد وماا‌کنون مشغول جمع آوری دلایل برای دستگیری قاتل هستیم و فعلا اقدامات مابا‌ید مکتوم بماند.

آخر وقت امروز زنی به سرویس حوادث روزنامه اطلاعات تلفن کرد و اطلاعاتی در باره قتل الماس داد که عینا مانند نظریه ژاندارمری و بازپرس شعبه اول است ولی انتشار آن بعلت فوق فعلا مقدور نیست.

جنازه الماس صبح امروزتحویل زن دومش شد تا دفع گردد.

الماس وهمسر جدیدش

شبکه حزب منحله توده در اصفهان

بقیه از صحه ۱۷

زدند مانند اغلب اعتصابهای اخیر به‌خون کشیده‌شده وچندنفرکارگر کشته و زخمی گردیدند».

وهمچنین در ساعت ۱۸٫۴۵روز ۴٫۴۰ چنین اظهار می دارد: «... دولت دکتر امینی و وزیر کار او بجای اجرای خواست های حقه کارگران‌مانندهمه دولتهای کودتائی دست باسلحه بردند و کارگران را بگلوله بستند ودر نتیجه عده‌ای از کارگران اصفهان مقتول و مجروح شدند و عده‌ای‌هم به زندان ها اعزام گردیدند».

باتوجه باین حقایق که ملت وطنخواه ایران به خوبی قیافه کریه دشمنان استقلال خودرا می شناسد وبدرجه روشن بینی‌و تسلط سازمان های انتظامی پی برده است.

موضوع جالبتر که از شناسائی این افراد آشکار میشود این است که طبق مدارك و اسناد موجود متاسفانه همانطور که قبلا یاد آور شدیم حزب غیر قانونی توده بعلت مواجه شدن بانفرت افکار عمومی مردم ایران کوششی داشته است بوسیله عمال بسیار معدود خود در دسته بندی هائی که در سالهای اخیر از طرف عده‌ای که خود را جبهه ملی‌معرفی کرده‌اند رخنه کند و فعالین شناخته شده خودرا طوری میان این دسته ها قرار دهد که اختیار گرفتن هر نوع تصمیمی را از راه تحریك اعصاب ودعوت به تظاهر و ایجاد دسته ها مخصوصا بااستفاده از جریانات روز از قبیل مجالس ختم و سوگواری از افراد دیگر سلب و جریان را به نفع مقاصد خود سیر دهند و کار را بجائی برسانند که سررشته کاررا از دست کسانی که این اقدامات را بعمل می آورند خارج سازند.

توجه بفرمائید صفحه ۸ بازجوئی آقای اسمعیل خیابانی که از اعضاء موثر باندی است که در اصفهان کشف شده بشرحی است که‌قسمتی از آن عینا قرائت میشود «.. رحیم تاکی‌در اواخر سال ۱۳۳۹ بعضویت کمیته حزب توده اصفهان انتصاب یافته است».

ماشین چاپ د رمستراح

نکته جالب این است که رحیم تاکی که بظاهر خودرا وابسته به جبهه ملی وانمود می‌کرده به‌ترتیبی که‌دراین اعترافات ملاحظه فرمودید از اعضاء موثر حزب غیر قانونی‌توده بوده است.

باتوجه باین مقدمه اکنون می پردازیم‌به چگونگی تشکیل وکشف این‌باند ومدارك واعترافات آنان.

پس از این که آخرین دستگاه رهبری حزب توده در اواسط سال ۳۶ در تهران متلاشی شد بقایائی ازاین حزب د رسایر شهرستان‌ها مانند آذربایجان، کردستان، شیراز خوزستان و کرمانشاه بطور مخفیانه فعالیت‌داشتند که باهوشیاری ماموران انتظامی هریك بموقع متلاشی‌وافراد آن‌تسلیم مراجع قانونی گردیدند.

ضمناعده ای ز افراد باقیمانده حزب منحله توده در اصفهان وجود داشت‌که در نتیجه ترس‌از دستگیری هیچ‌گونه فعالیتی از خود نشان نمی دادند تا اینکه ارسال ۳۸ ببعد با تشدید فعالیت خود در کار خانه هاو فرهنگ اصفهان نفوذ کردند و عده‌ای از افراد حزبی را دور خود جمع نمودند وبا اعضاء کمیته مرکزی فراری حزب توده مقیم کشور های کمونیستی ارتباط مکاتباتی برقرار کردند و ضمن دریافت نشریات و دستورات حزبی مانند روز نامه‌های صبح امید - روزنامه مردم -مسائل حزبی که‌در شهر لیپزیك آلمان‌شرقی چاپ میگردد با وسائل چاپی که داشتند به تکثیر آنها میپرداختند و مورد استفاده قرار میدادند و از طرفی با سعی در اجرای دستورات ماخوذه از خارج بنفع بیگانگان و متناوبا اطلاعاتی از فعالیتهای مخرب خود در داخل کشور برای اعضاء کمیته مرکزی میفرستادند.

ضمنا از سال ۳۹ ببعد که جبهه ملی و سایر دستجات فعالیت خود را درباره انتخابات شروع نمودندکمیته حزب توده اصفهان نیز فعالیت خود را تشدید نموده و ضمن حفظ‌ارتباط و تماس با کمیته مرکزی حزب توده در خارج از کشور در جبهه ملی نیز نفوذ نموده‌و بالنتیجه بایجاداعتصاب دربین فرهنگیان وکارخانجات اصفهان مبادرت کرد.

ناگفته نماند فعالیت این کمیته از بدو امر زیر نظر ماموران‌انتظامی بوده و قدم بقدم دنبال میشدند تا اینکه در اواخر ماه گذشته نسبت بدستگیری مسئولین و افراد حزب توده اصفهان اقدام شد و تاکنون در حدود ۹۰ نفر دستگیر شده‌اند و طبق‌قرار قانونی بازداشت گردیده‌اند و وسائل و مدارك مکشوفه به این شرح است:

۱ - یکدستگاه ماشین‌چاپ ساخت کارخانه هیمل آلمان

۲- یکدستگاه ماشین تحریر که باآن نشریات حزبی که از خارج از کشور ارسال میشده است بمنظور تکثیر تایپ میکردند.

ناگفته نماند رضا گرامیان (جزء دستگیر شدگان است) که مسئول‌تایپ نشریات حزبی بوده و پس از اینکه متوجه میشود همکاران حزبی او دستگیر شده‌اند ماشین تحریر را بمنظور از بین بردن بجاه مستراح منزل خود انداخته که در اثرکاوش ماموربن ماشین مزبور از چاه خارج میگردد.

۳- مقداری روزنامه مردم، مسائل حزبی که از خارج کشور برای این کمیته فرستاده شده بانضمام نمونه های ماشین شده آن بوسیله ماشین مکشوفه.

۴- مقدار زیادی کتابهای مضره کمونیستی و در حدودشصت هزار ریال تمبر حزبی به نمونه‌های‌مختلف ازمنزل اسمعیل خیابانی و اکبرشریف بانضمام مقداری اخبار خبرگزاری تاس‌ومجلات کمونیستی و مقداری اوراق و سایر مدارك حزبی دیگر هنگام بازداشت نامبردگان بدست آمده که هم اکنون حاضر است و ارائه میشود.

علیهذا چون مرتبا از طرف عده‌ای از هم میهنان عزیز و بویژه‌نمایندگان محترم مطبوعات از این دادستانی‌درباره کشف شبکه اصفهان سئوالاتی‌میشد ناچار شمه‌ای از فعالیت های مضره این کمیته باطلاع میرسد و برای روشن شدن اذهان عمومی توجه عموم را به اعترافات خود متهمین‌ومسئولین‌دستگیر شده که در این کمیته فعالیت‌داشته‌اند معطوف میدارم.

طبق پرونده موجوده و بازجوئیهای مضبوطه درپرونده یکی از متهمین حاضر در پاسخ سئوالاتی که از او میشود پاسخهائی میدهد که یك‌قسمت از آن در حضور خود او قرائت‌میشود.

خیابانی میگوید (درسال ۱۹- ۲۰ به اصفهان آمدم ابتدا در محضر قاضی عسکر پیشخدمت‌بودم تا نزدیکی های سال ۲۷ در حدود سه سال‌درانجمن روابط فرهنگی ایران و شوروی‌مستخدم بودم بعداز بستن انجمن یکسال‌بیکار بودم سپس در شهرداری استخدام و مامور وصول عوارض بودم و از سال ۱۳۳۳ الی حال بشغل‌سیمانکاری‌اشتغال داشتم سپس عضویت خودرا در حزب غیر قانونی توده از سال ۲۷ الی‌کنون شرح میدهد.

وی در جای دیگر میگوید «وسائل چاپ ابتدا تحویل صدر عاملی و بعد از رفتن صدر تحویل حاجی‌علی‌انصاری گردید وباز در جای دیگر میگوید در سال ۳۸ حسن‌زهرائی را صدرعاملی فرستاد بغداد و مغازه‌اش را خود صدر اداره میکرد و منظور از فرستادن‌حسن زهرائی به بغداد برای کسب خبر و ایجاد ارتباط باافراد حزبی فراری که در عراق جمع شده بودند بوده‌است.»

وباز در جای دیگرمیگوید «افرادی که تحت مسئولیت صدر عاملی بودند تا آنجائی که بنده میدانم ومیشناسم عبارتند از چند نفر منجمله زاهدی‌که شغل او معلم است دردانشکده‌پزشکی هم درس میخواند این شخص ازاهالی انارك یزداست این شخص آدرس مکاتباتی تهران وخارج کشورو‌همچنین رادیو حزب نزد زاهدی بود.

نفوذ در جبهه ملی

و باز در جای دیگر میگوید «کمیته یك رادیو داشت که اخبار رادیو پیك را میگرفت و بعد باماشین تحریر تایپ میکردند و به سر شاخه ها میدادند تا در جلسات مطرح نمایند» وبازدرجای دیگر می گوید «موقع رفتن صدر عاملی به خارج از کشور مبلغ ۸۰ هزار ریال ارز خارجی خریده بود و قطعا این پول مال‌حزب توده بود و صدر عاملی گفت از خارج پول آمده است»

در جای دیگر می گوید «از سال گذشته یعنی‌سال ۳۹ که‌رادیو پیك اخبار و دستورات حزبی را از آلمان شرقی پخش می کند دستور داد که به افراد حزب توصیه کنید که‌وارد جبهه ملی بشوندبنا بدستور کمیته مرکزی ابلاغ شد که‌بروند وارد جبهه ملی بشوند بنا براین دستور کمیته بافراد ابلاغ شد که بروند وارد جبهه ملی بشوند (برای نمونه روزنامه مردم شماره ۱۸ مورخه ۶ خرداد ۴۰ ارائه می شود).

چند نفر از افراد فعال حزبی را به جبهه ملی فرستادند و حتی دستور دادند که فعالیت علنی‌نمایند برای این که هر تصمیمی که‌جبهه ملی‌می گیرد قبلاحزب توده بااطلاع شود ضمنا به افراد دستور داده شد که در انتخابات شرکت نمایند وبه نفع کاندیدای جبهه ملی رای‌بدهند وحتی دستور داده شد در تظاهرات جبهه ملی و سخنرانی های آنها شرکت نمایند بااین ترتیب که چند پاسخ خیابانی را به نظر آقایان رسانیدیم استنباط می شود افراد وابسته‌به حزب منحله توده همانطور که در مقدمه بیان گردید بالباس ظاهر فریب داخل دسته های دیگر شده وخودرا گریم می کردند واز راه دستجات دیگر به نفع‌بیگانگان مقاصد شوم خودرا اجراء می‌نمودند این آقایان وسائل چاپ در اختیار داشتند که هم اکنون دراین جا حاضر است و بنظر حضار محترم می رسد.

این آقایان باعمال بیگانه و خائنین که‌در خارج بسر می برند تماس داشتند.

این آقایان از خارج کمك مالی می گرفتند. نمایندگانی به خارج می فرستادند.

این آقایان در لباس‌دستجات دیگر اعمال شوم خودرا اجرا ء می کردند.

بعرض آقایان برسانم اسداله سلیمانی فرو اکبر شریف هم‌در بازجوئی های‌خود یکایك این‌مراتب را تکرار کرده و شرح داده و امضاء نموده‌اند که از بیان کلیه این بازجوئی ها به علت ضیق وقت خو ددداری می کنیم فقطاجازه بدهید چند نکته مهم را که این آقایان یعنی دو نفر دیگر از متهمین که دراین‌جلسه حاضر هستند بیان‌کنم.

سلیمانی فردربازجوئی‌میگوید‌آدرس خارج که با آن مکاتبه میکردم‌این است (گراتس اطریش۲۶۸) و بامن به آدرسهای صندوق شماره ۵۷ و داروخانه درمان در جلفا و پیراهن دوزی کلباسی مکاتبه میکردند

آقایان به خاطر دارند‌که معلمین در اردیبهشت ماه امسال برای افزایش حقوق خود دست‌باعتصابی زدند عمال حزب توده در اصفهان طبق مدرکی که در اینجا ارائه‌داده میشود همانطوریکه رویه آنهااست کوشیدند که از این اعتصاب‌برای اجراء مقاصد تخریبی خود ومشوب ساختن افکار عمومی و خدمت به اجانب حداکثر استفاده را بنمایند در صورتیکه بدون شك بسیاری از معلمین که برای افزایش حقوق‌خود دست باعتصاب زدند از این ماجرا بی خبر بودند.

اکنون یك نمونه از نامه‌ای راکه آقای سلیمانی فر در این مورد به خارج نوشته و بدست مامورین اطلاعاتی افتاده ارائه میکنم و از او سئوال مینمایم آقای سلیمانی فر این نامه که بشما ارائه میشود تاریخ ۱۸ تیر ماه ۴۰ بعنوان‌دوست بسیار عزیز جناب آقای افشارنوشته شده است بخط شما است ؟وافشار نام کیست.

در اینوقت آقای سلیمانی فر گفت:

بله بخط من است و برای افشار که نام مستعار دکتر کیانوری است نامه‌ام.

اینك قسمتی از نامه را که آقای سلیمانی فر برای دکتر کیانوری نوشته و بوسیله او گزارش اعمال تخریبی این باند را بوسیله دکتر کیانوری بارابان بیگانه خود داده است نقل میکند.

اینك متن نامه

۱۸- تیر ۴۰

دوست بسیار عزیز جناب آقای‌افشار

پس ازعرض‌ارادات وسلام کامیابی شما را آرزومندیم. دوست مهربان در هفته گذشته نامه مورخه دوم تیر شما و نامه آقای هنرمند ونیمه دوم امانتی ویك نامه از همشیره رسید ازلطف شمامتشکریم بوسیله‌همشیره سفارشی تقدیم شد و اینك هم دو سفارش دیگر ارسال میگردد ما مرتبا بوسیله ایشان برای‌شماعرض ارادات خواهیم کرد شرکا حاضرا سلام فراوان میرسانندواما بنا به توصیه دوستان باید حداقل یك مسافرت یکماهه بنمایم البته این سعادت اجباری است که بتوانم تهران و شمال هم بروم و اما آقایان شرکا نامه‌های شمابه‌دست‌شان خواهد رسید البته بهتر است به نشانی داروخانه برایشان نامه بفرستید جواب نامه آقای هنرمند را تا دو روز دیگر تقدیم‌میدارم البته نامه و جوابش بنظر دوستان رسیده وخواهدرسید. دوست‌مهربان میخواهم شما را از وضع فرهنگ اصفهان آگاه کنم مدتها است‌که دوستان ما بخصوص در اصفهان روی فرهنگ وفرهنگیان کارمیکنند باوجود اختناق شدید اساسنامه‌ای برای دبیران تهیه شد وبا وجود کارشکنیهای فراوان انتخابات‌جهت تعیین هیئت مدیره دبیران اصفهان در تاریخ دوشنبه ۱۵ خردادبرگزار گردید هفت نفر اول هیئت مدیره اصلی و سه نفر علی‌البدل تعیین شدند.

البته تمام ده نفری که انتخاب شدند افراد خوبی هستند دوست عزیزما آقای دکتر با داشتن بیش از یك سوم آراء (۷۳ رای) نفر هشتم شد.

هیئت مدیره آموزگاران درنیمه اول مهر در شهر اصفهان برگذار میشود و کاندیدا های ما حد اقل ۷۰ و حد اکثر ۹۰ در صد آرای معلمین را خواهند داشت. فرهنك اصفهان امروز علیرغم هیئت حاکمه بدست معلمین اداره میشود ولی گرگها چنك و دندان نشان میدهند و اگر جریانات سختی پیش‌نیاید تصفیه کامل‌در فرهنك استان‌صورت میگیرد و در این رفورم پیش از همه نظر ما تامین میگردد.

البته باید عرض کنیم اگرچنانچه در اوضاع سیاسی تغییر داده شد فرهنك اصفهان بیش از هر جا ضربه خواهد خورد.

دوست‌عزیز تا این تاریخ تمام مخارج و مسافرتها و هزینه ها و دیگر از جیب مابوده است و اکنون احتیاج به پول چنان مسئله حیاتی شده که باید رویش تصمیم گرفت چون دوستان قدیم اصفهانی ما از تمبر سوء استفاده هائی کرده‌بودند ما میخواهیم هم برای خودمان و هم اگر دوستان دیگری در شهرستان های دیگر تمبر واحدی تهیه شود البته امکان اینکار و چاپ آن‌هست ولی بنظر ما بهتر است شما بمجرد دریافت این‌نامه کلیشه‌ای‌رنگی‌تهیه کنید که محدود و به تمبر های‌مربع مستطیلی باندازه تمبر های روی پاکت باشد و در روی هر یك از آنها آرم مخصوصی نقش گردد، مثلا یك زن و مرد که دست در دست هم بجلو میروند و در متن هر تمبرعدد ۱۰۰ که هم به لاتین و هم بفارسی یکنوع نوشته میشود چاپ شود مثلا در یك صفحه اندازه این کاغذ ۲۰۰ تمبر که با خطوطی از هم جدا شوند باشد آنوقت برای اینکه بدون درد سر سالم بمابرسد یادر اطراف وزیرش‌جملات‌تبلیغاتی داروئی بزبان‌های فرانسه‌یا انگلیسی یا آلمانی بنویسید و بنام بروشور- داروئی به‌آدرس داروخانه بفرستید.

ویا در بین صفحات یك مجله انگلیسی یا آلمانی سنجاق کرده مثل یك آگهی که در یك مجله است بفرستید میتوانید چون در روی کاغذ نازك چاپ شده در بین هر صفحه مجله یك ورق از این بگذارید و برای‌ما بفرستید مادرهمه جا استفاده خواهیم کرد البته قبلا نظریه خودتان را برای‌ما مرقوم فرمائید وچون بنده بمسافرت‌میروم و میخواهم اگر شما موافق نبودید که از آنجا برایمان بفرستید در تهران تهیه کنم لطفا به نشانی ما در نامه ای برای من بدهید برای دوستان اصفهانی هم نتیجه نظریه خودتان را مرقوم فرمائید حتی‌اگر عدد صد هم روی آن صلاح نبود چاپ شود مارویش‌با ماشین خواهیم زد البته ه رتمبر کوچك از ۱۰۰ ریال کمتر نباشدنظر ما متفقااینست که برای‌بوجود نیامدن هیچ شبهه‌ای شما برای ما بفرستیدو حساب‌تعداد آنرا هم خودتان برای روز های‌بعد داشته باشید تا این تاریخ نیم امانتی شما رسیده است اگر نیمه اول را نفرستاده‌اید (بنا بر توصیه ما)مرقوم فرمائید تا نگران نباشیم صمیمانه دست شما را میفشاریم. محسن

توضیح - تمبر را ضمیمه مجله نمودید به آدرس ۵۷ هم میتوانید بفرستید (این نامه صرفا جهت اطلاع شماست.)

دوست مادکتربرای شرفیابی‌اقدام میکند نتیجه‌را بشما خواهیم‌نوشت- روزنامه و مجله علم و زندگی (از خلیل ملکی) منتشر میشودآیا بدست شما میرسد یانه.)

شخصی که نامه او در اینجاقرائت شد در کلیه باز جوئیها صراحتا میگوید علاوه بر اینکه عضو حزب منحله توده بودم در جبهه ملی هم بودم. علاوه بر این تعدادی افراد را معرفی میکند و میگوید که این افراد هم عضو حزب منحله توده بوده و در عین حال در جبهه ملی نیز بوده‌اند.

متهم دیگر حاضر بنام اکبرشریف که فعلا در اینجا حضور دارد ضمن اینکه کلیه گفته های دو نفر دیگر را بیان میکند میگوید ماحق عضویت میگرفتیم و درازایش تمبر میدادیم که نمونه تمبر ها در اینجا حاضر و ارائه میشود.

در موقع انتخابات دستور میدادند که به جبهه ملی کمك کنیم و اخبار رادیو پیك‌ایران‌را گرفته‌وبحث نمائیم کتاب هم داده میشد که افراد خود آموزی کنند و بعضی روزنامه ها مانند روزنامه مردم که چاپ میشد و در اختیار ما میگذاشتند تا افراد مطالعه نمایند تا اینکه صدر عاملی بآلمان رفت.

بنا بر این ملاحظه میفرمائید وهم میهنان عزیز نیز توجه خواهندفرمود که‌این افراد مخرب چگونه گرگ‌صفت در لباس میش در آمده و اعمال خائنان بربادده خود را لباس عمل میپوشانند بایستی‌بعنوان یك‌دادستان ارتش و یك فرد ایرانی و یك برادر هم وطن بکلیه هموطنان عزیز اعلام کنم که گول اجنبی پرستان رانخورند و بلا اراده آلت اجرای مقاصدعمال بیگانه و وطن فروشان نشوند زیرا کلیه افرادی که گول این خائنین را خورده‌اند بورطه‌فنا کشانیده‌شده‌اند

قدیمی ها و جدیدها

پس‌ازپایان اظهارات آقای سرهنگ مجلسی خبرنگاران سئوالاتی پیرامون دستگیر شدگان و نحوه فعالیتهای آنان نمودند. در مورد اینکه این نود نفریکه اکنون بازداشت شده‌اند آیا قبل از ۲۸ مرداد عضو حزب منحله توده بوده‌اند یا خیر؟ جواب داده شد که کثر این عده قدیمی‌ها بودند و عده ای هم بعد از ۲۸ مرداد حتی در سالهای اخیر که عضو این شبکه شده بودند سه نفر عضو این شبکه که در جلسه مصاحبه مطبوعاتی امروزحضورداشتند عبارتند از آقایان اسماعیل خیابانی ۴۰ساله- اسدالله سلیمانی فر ۳۶ ساله و اکبر شریف ۲۵ ساله

نمبرهای ۱۰ ریالی - ۲۰ ریالی- ۵۰ ریالی- ۱۰۰ ریالی
که ازطرف شبکه حزب توده درمقابل دریافت حق‌عضویت بافراد داده میشد

آیت‌الله کاشانی بستری شدند

بطوریکه اطلاع داده شد آیت‌اله کاشانی بعلت‌ابتلابه‌بیماری «پروستات» امروز در بیمارستان بازرگانان بستری شدند.

امروز خبرنگار ماازآیت‌اله عیادت کرد و پیرامون حال‌مزاجی ایشان‌چنین گزارش میدهد:

آیت‌اله بیش از چهار ماه است که به کسالتهای چندی مبتلا شده و در اثر تداوی بهبود یافته اند و فقط ناراحتی ایشان فعلا از لحاظ بیماری پروستات میباشد. بتوصیه آقای‌دکترنبوی و بکمك تجار تهران از آقای پروفسور کولر بزرگترین جراح و متخصص امراض مجاری ادرار پاریس دعوت‌بعمل آمده است که در تهران ایشان را معالجه نمایند.

آقای پروفسور کولر فرداشب وارد تهران میشود حال مزاجی آیت‌اله خوب و امید است پس از عمل‌جراحی کمافی السابق بهبودی کامل خودرا باز یابند.

شورای هنرجویان هنرستان صنعتی تهران

خواسته‌های خودرا باولیای هنرستان تسلیم نمود

صبح امروز مجددا هنرجویان هنرستان صنعتی درمحوطه‌هنرستان اجتماع کردند و از رفتن بکلاس خودداری نمودند.

درحدود ساعت نه‌ونیم آقای‌مهندس نفیسی معاون فنی وزارت فرهنك آنها را در یکی از کارگاهها جمع کرد وبرای آنها صحبت کرد. وی در مقابل خواسته های هنر جویان اظهار داشت در گذشته کارهای خلافی انجام شده ولی کسانیکه تخلف کرده‌اند تغییر کرده‌ومجازات خواهند شد.

وی سپس از معلمین آلمانی هنرستان تمجید کرد وازهنرجویان خواست که به آنها احترام‌بگذارند و درخاتمه هنرجویان قطعنامه‌شورای نمایندگان خود را به آقای‌مهندس نفیسی دادند و او گفت من کلیه مواد آنرا خواهم خواند و همه را جواب خواهم دادو رسیدگی خواهم کرد.

فعلا شما بکلاس برویدو من‌بر سر یك‌یك کلاسها خواهم آمد و بخواسته های شما پاسخ‌خواهم داد.

بکلاس رفتند

پس از این صحبت هنر جویان برای اطلاع از تصمیم و اقدامات اولیاء هنرستان بکلاس‌های خود رفتند.

متن قطعنامه هنرجویان

۱- موافقت باتشکیل شورای نمایندگی هنرجویان در هفته‌یکبار جهت همکاری با مسئولین امور و رفع اشکالات هنرجویان.

۲- تهیه مواد اولیه و وسائل برقراری کار هرچه‌زودتر تاموجبات کار هنر جویان در کارگاهها‌فراهم گردد.

۳- ترتیب کار در قسمت فشار ضعیف برای قسمت برق‌درانستیتوی الکروتکنیك

۴- ترتیب کار در شرکت های ساختمانی یا غیره جهت هنر جویان در رشته ساختمان و ترتیب نقشه کشی و نقشه برداری جهت ایشان فعلا در ساعت کارخانه تا فراهم نمودن وسائل کار «ازموتور» و ساختمان فلزی

۵- اعزام هنرجویان فلز کاری بهنرستان بهبهانی یا انستیتو - تکنولوژی جهت فرا گرفتن فن ریخته گری.

۶- توافق و اعزام‌هنرجویان‌رشته میکانیك بعلت محدود بودن کارخانه بموسسات دیگر

۷- کار تخصصی جهت هنرجویان سال چهارم مدتی از وقت کارخانه که صرف سوهان کاری میشود.

۸- روشن نمودن وضع‌بلاتکلیف هاو سه ساله ها و ام نویسی‌ایشان

۹- تشکیل کلاس شبانه ریاضی یا یکسال اضافه جهت داوطلبان به واسطه شرکت در امتحان متفرقه ریاضی بعداز اتمام کارهنرستان

ضمنا مادارای خواسته‌های‌دیگری میباشیم که با تصویب تشکیل شورای نمایندگان هنرجویان‌مطرح خواهد شد و امیدواریم با تشکیل این شورا رفع کلیه اشکالات گردد تا ما نمایندگان بتوانیم با توافق مواد فوق از دیگر دوستان‌هنرجو تقاضا نمائیم که درکارخانجات و کلاسها حاضر گردند.

مذاکرات بعدازظهر

آخر وقت امروز یکی‌ازنمایندگان هنر جویان بمخبر ما گفت:

قرار است عصرامروز نمایندگان هنرجویان با آقای مهندس نفیسی ملاقات کنندو در صورت پذیرفته شدن قطعنامه شورای هنرجویان از فردا هنرجویان بکلاس خواهندرفت

بزودی...

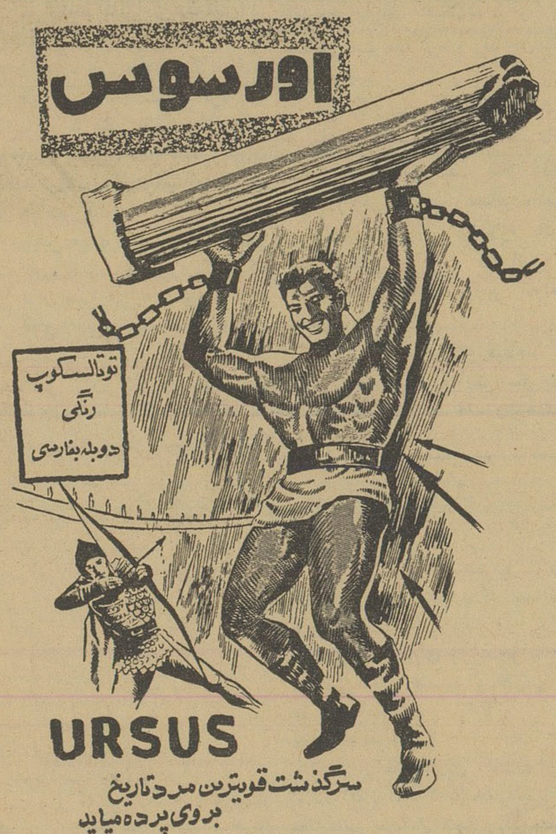

گنجینه مخفی ومعبد سلاطین وشاهزاد گان باستانی

درکنار تپه (چراغعلی) نمونه‌ای از اشیاء عتیقه مکشوفه روی میز قراردارد و معاون وزارت فرهنگ و مدیرکل نگارشات وهمراهان از آن بازدید میکنند

بقیه از صفحه اول

آقای عزیزاله افشار خبرنگار اطلاعات در قزوین که همراه آقایان دکتر غفوری و دکتر ریاحی از محل تپه چراغ علی و اشیاء عتیقه بازدید کرده است جریان را چنین گزارش میدهد :

دیروز در حدود ساعت هشت صبح بود که آقایان دکترغفوری و دکتر ریاحی با اتومبیل وارد قزوین‌شدند و نگارنده نیز درمعیت آنان به رستم آباد رشت که تپه چراغعلی در نزدیکی آن قرار دارد عزیمت کردم .

در دو کیلو متری رستم آباد از اتومبیل پیاده شدیم واز آنجاباقایق از رودخانه سفید رود عبور کردیم و بمحل تپه چراغعلی که در سه کیلو متری جاده اتومبیل رو قرار دارد رفتیم .

در محل حفاری آقای دکترنگهبان رئیس‌هیئت علمی اداره باستانشناسی آقایان دکتر غفوری و دکترریاحی را راهنمائی کرد و اظهار داشت : در حدود بیست روز است که از طرف‌اداره کل باستانشناسی‌عملیات حفاری و کاوش های علمی رسما دراین محل آغاز گردیده‌وتاکنون اشیاء پر ارزشی که‌اغلب آنها متعلق به هشت قرن قبل از میلاد است از زیر خاك بیرون آمده است و در حال حاضر ۳۰نفر کارگر در این منطقه مشغول حفاری میباشند باتوجه باشیاء عتیقه و مطلائی که در تپه چراغعلی کشف شده حدس زده میشود که این محل روز گاری یا معبد مخصوص سلاطین و شاه - زادگان بوده و یا گنجینه مخفی آنها بشمار میرفته است .

مالك این تپه شخصی بنام خدا- بخش چراغعلی بود که چندی پیش آنرا بمبلغ ۱۵ هزار ریال باسند عادی‌بدو نفر فروخت ولی از طرف اداره باستانشناسی رسما در این محل‌که گنجینه گرانبهائی میباشد شروع به حفاری و کشف اشیاء عتیقه شد .

از اشیائی که ضمن حفاری در «تپه چراغعلی» بدست آمده یکعدد قوری طلا میباشد که شکل یك شیر بالدار و یکی از خدایان افسانه‌ای بر آن منقوش شده‌است.

و دیگری یك جام مطلاست که چهار عقاب برجسته در چهار طرف آن قرار دارد .

ضمنا در این محل یك قوری‌طلا کشف گردیده که روی آن یك حیوان افسانه‌ای حکاکی شده ودو حیوان دیگر را اسیر خود ساخته است .

ضمنا نقش یك صلیب شکسته نیزدریك طرف قوری بچشم‌میخورد.

گردن بندهای طلا و عتیق تراش با دانه هائی شبیه دانه های انار و گلهای طلائی از جمله اشیاء پر ارزشی است که از دل خاك های تپه چراغعلی بیرون آمده است .

همچنین تعدادی تیر و کمان بسیار جالب و خمره های بزرك و باشکال مختلف کشف شده است و بعضی از این اشیاء در داخل گودالی قرار داشت .

گفته میشود «تپه چراغعلی» یکی ازغنی ترین گنجینه هائی است‌که تاکنون در تاریخ حفاری های علمی دیده شده است منطقه ای که فعلا درآن عملیات حفاری ادامه دارد ، در حدود ۱۳۰۰ متر مربع مساحت دارد و امید میرود که در حفاری های آینده اشیاء گرانبها تری در این محل کشف شودو با این ترتیب اسناد افتخار آمیز تری از عظمت گذشته ایران بزرك بدست آید .

درباره فرود اجباری هواپیمای ارشی در حوالی آبادان

دیروز اطلاع‌دادیم که یك‌هواپیمای ارتشی «هارورد» ،در حوالی آبادان بعلت نقص فنی فرود آمده است . امروزیك‌مقام‌مطلع درستادفرماندهی نیروی هوائی بخبر نگار ما گفت که‌موضوع آتش‌گرفتن موتوردربین نبوده ،بلکه قضیه از اینقرار است، که ساعت ۸ونیم روز ۱۴ آبان ،یك فروند هواپیمای یك‌موتوره «هارورد» بخلبانی ستوان یارسوم فلك نازی و سرنشینی استوار یکم اسکوئی به مناسبت روز نیروی دریائی جهت پخش اوراق از اهواز به آبادان‌پرواز میکند و پس از انجام ماموریت در راه مراجعت ، حوالی سی وپنج کیلو متری آبادان، بعلت احساس‌ناراحتی د رموتور هواپیما خلبان تصمیم می گیرد ،فرود اجباری انجام‌دهد . دراجرای این تصمیم‌هواپیما رابدون هیچ گونه سانحه‌ای بسلامت فرود می آورد .

اطلاعات در مورد دوره ماقبل تاریخ و عوامل دوره تاریخی ارزش دارد. مهر های منقوش و کاسه و قوری طلا میباشد که از لحاظ اهمیت کمتر از ارزش جام طلای تپه‌حسنلو نیست .

انتقال به بانك

فعلا این آثار با احتیاطات لازم بیکی از شعب بانکملی حمل شد و بطورامانی در آنجا نگهداری میشود تا بعد از پایان کار به تهران‌حمل شودو بموقع با تاسیس نمایشگاهی این آثار پرارزش تاریخی درمعرض تماشای‌ملت ایران‌قرار خواهدگرفت و در نظر است از آثار متعدد و مشابه موزه‌ای در رشت تاسیس گردد .

دوره ماد ها

خبرنگار ما در مورد زمان‌تقریبی آثار مکشوفه سئوال کرد . آقای دکتر ریاحی در پاسخ اظهار داشت جواب باین سئوال را باین زودی نمیتوان داد زیرا متخصصین فن با صرف‌وقت و مطالعه زیاد باید تاریخ دقیق آثار مزبور را تعیین نمایند . البته هیئت علمی مطابق معمول همه هیئت های باستان شناسی اطلاعاتی شامل عکسها و مدارك کافی بزبان فارسی و زبان های‌دیگر زنده دنیا انتشار خواهد داد .

آنچه مسلم است این آثارمربوط به قبل از دوره مربوط به شاهنشاهی هخامنشی وفرمانروائی سلسله «ماد» است و نزدیك به قرن هفتم تا دهم قبل از میلاد مسیح یعنی سه هزار سال‌قبل‌میباشد.

ثبت زمین ها

آقای دکتر ریاحی در بارهٔ زمین های محل حفریات گفت بدستور آقای درخشش وزیر فرهنك تپه چراغعلی و سه تپه دیگر نزدیك به آن بموجب‌قانون حفظ آثارباستانی مصوب آبانماه ۱۳۰۹ شمسی به ثبت رسیده است و قانونا دراختیار وزارت فرهنك است .

حفریات در تپه چراغعلی ادامه دارد و حتی رسیدن فصل زمستان نیز باستان شناسان را از کار خود باز نخواهد داشت و پس از اتمام حفاری در تپه چراغعلی حفریات در سه تپه دیگر آغاز خواهد شد .

نظر باستان شناسان این است که ادامه کار روشنائی های تازه‌ای به تمدن کهن ایران خواهدافکند .

نصب بی سیم

وزارت فرهنك در نظر دارد برای هیئت علمی و کارگران که درفصل زمستان نیز به کار خود ادامه خواهند داد خانه هائی ساخته بمحل حمل نموده و در همان محل نصب نماید و نیز در همین هفته یك دستگاه بی سیم در محل حفریات نصب خواهد شد که هیئت علمی تماس مداوم با تهران داشته باشند تا آخرین اکتشافات را همه روزه به اطلاع مقامات مربوطه برسانند .

آقای رهنما مدیر کل فرهنك گیلان ترتیب نصب بی سیم را خواهد داد .

تقاضای هیئت

آقای دکتر ریاحی مدیر کل وزارت فرهنك در پایان اظهارات خود به خبرنگار ما گفت آنچه بیش از همه موجب مسرت است این است که این کار پرارزش علمی بدست جوانان پر شور ایرانی انجام می گیرد

یك انبار بزرك برای زغال ساخته میشود

امروز اداره خواربار و اصناف شهرداری اعلام کرد که‌در قطعه‌زمین مجاور شعبه آتش نشانی خیابان‌شهباز انبار بزرگی جهت ذخیره کردن‌زغال ساخته میشود ، زغالهای خریداری شهرداری دراین انبار نگاهداری میشود و در زمستان بابهای نازل به مصرف کنندگان فروخته خواهد شد.

اظهارات مدیرکل فرهنك

امروز آقای دکتر ریاحی مدیر کل وزارت فرهنك که‌دیروز ساعت ۶ بامداد به تپه چراغعلی در رودبار الموت رفته و امروز به تهران باز گشته است به خبر نگار ما گفت:

بمحض ورود به تپه چراغعلی مشاهده شد که اعضای هیئت‌علمی وکارگران از اجتماع عده‌ای افراد متفرقه در اطراف تپه که بوسیله متنفذین و قاچاقچیان محلی تحریك شده بودند در وحشت ونگرانی شدیدی قرار دارند . بااین که ۵ ژاندارم از نزدیك شدن افرادمتفرقه شدیدا جلوگیری می کردند ولی اعضای هیئت از اجتماع آنهانگران بودند .

کمك از دستگاه های انتظامی

آقای دکتر ریاحی سپس افزود اینجانب پیاده به طرف پائین تپه براه افتادم و خودرا بوسیله یك تانکر برودبار رسانیدم و موقعیت محل را وسیله تلفن به اطلاع آقای درخشش وزیر فرهنك رسانیدم ایشان به وسیله اینجانب به هیئت علمی و کارگران تبریك گفت و اطمینان داد که ضمن تماس با مقامات انتظامی امنیت محل را تامین خواهم کرد .

گاو طلا

این نکته را باید متذکرشوم که نگرانی هیئت علمی بیموردنبود زیرا از منجیل به طرف تپه همه جا خبر کشف گنجینه منتشر شده‌بود وحتی قبل از آنکه ما بمحل‌برسیم اخبار اغراق آمیزی بما میدادند مثلا می گفتند گاوی از طلا باندازه یك گاو طبیعی پیدا شده است در حالی که پس از مشاهده آثار مکشوفه معلوم شد صحت ندارد و گاو هائی از سنك به وزن های یك کیلوو مشابه‌با اسباب بازی‌کودکان کشف شده بود .

ارزش تاریخی

آقای دکتر ریاحی افزود آثار مکشوفه از نظر کثرت و تنوع و ارزش معنوی بی نظیر است . وجالب آنست که همه این آثار هنگام حفریات جفت جفت بدست آمده است .

آقای دکتر ریاحی سپس گفت در بین‌آثار مکشوفه در تپه چراغعلی آنچه بیش از سایر اشیاء جالب و مورد توجه قرار گرفته ازنظر کسب

تبریکات

جناب آقای زمان اربابی

انتصاب جنابعالی را به ریاست اداره قند و شکر بابل تبریك‌عرض کرده امیدواریم که در انجام خدمات ملی موفق باشید .

غلامعلی مطبوع پسند - محمد باقر مطبوع پسند - هادی شالچیان- حسین جهان پیما - مهندس محمدرضامحسنیان - محمد حسن محسنیان- منوچهر مطبوع پسند .

آ-۱۹۵۴۹ ۱-۲

آگهی‌فروش سهام برای احداث سد شاهرود قزوین

بدینوسیله باطلاع میرساند که شرکتی بنام «شرکت سهامی آبیاری قزوین (سد شاهرود) »در شرف تاسیس میباشد سرمایه این شرکت فعلا سی میلیون ریال کـه به یکهزار سهم ، ده هزار ریالی و دو هزار سهم پنجهزار ریالی و ده هزار سهم یکهزار ریالی تقسیم گردیده در نظر گرفته شده است هیئت موسس این شرکت ۴۵ سهم ده هزار ریالی را تعهد و مبلغی از سهام تعهد شده‌خود را پرداخته‌اند .

از عموم هم میهنان عزیز بخصوص اهالی محترم تهران و قزوین دعوت میشود در صورت تمایل بخرید سهام این شرکت ثلث مبلغ سهام مورد درخواست خود رادر قزوین بحساب شماره ۳۱۳۴ بانك‌ملی قزوین و یا در تهران بحساب شماره ۶۹۷۱۴ بانك ملی شعبه مرکزی پرداخته مراتب را برای ثبت در دفتر در قزوین به آقای دکتر عزیزی (داروخانه دکتر عزیزی)ودر تهران بدارالوکاله آقای‌حسین شهیدی واقع درفیشن‌آباد اطلاع دهند .

هیئت موسس

آ-۱۹۵۶۳ ۱-۲

انالله وانااليه راجعون

بمناسبت فوت‌مرحوم‌مغفور آقای **عباسقلی ادیب‌فر (ادیب- زاده)** فرزند مرحوم ادیب - الذاکرین که از جمله اخیار و ابراروازخاندان جلیل روحانی میباشد صبح یوم شنبه‌بیستم آبانماه مجلس ترحیم درمسجد ارك منعقد میباشد امید است که آقایان علماء اعلام‌ومتدینین روح‌آن مرحوم را با تشریف- فرمائی و تلاوت ایات قرآن کریم شاد فرمایند .

الاحقر سید محمد رضا الموسوی البهبهانی

هوالباقی

بمناسبت فوت‌مرحوم‌مغفور آقای **عباسقلی ادیب‌فر (ادیب- زاده)** فرزند مرحوم ادیب - الذاکرین که از خاندان جلیل روحانی می‌باشد روز شنبه بیستم آبانماه از ساعت ۹الی ۱۱ مجلس تذکر در مسجدارك منعقد است انشاءالله آقایان علماء اعلام و برادران دینی برای تسلیت و طلب مغفرت شرکت میفرمایند .

الاحقر سلطان‌العلماء زنجانی

بانهایت تاسف درگذشت شادروان **عباسقلی ادیب‌فر (ادیب‌زاده)** را باطلاع بستگان و آشنایان میرساند مجلس‌ختم مردانه فقید سعید روز شنبه بیستم آبانماه از ساعت ۹الی۱۱ در مسجد ارك و مراسم شب هفت همان روز ازساعت ۳ الی۵ بعد از ظهر بر سر مزار آن مرحوم در مقبرهٔ شیخان قم‌بر گزار خواهد بود . مجلس ترحیم زنانه روز پنجشنبه هجدهم ابان از ساعت ۳الی ۵ بعد ازظهر در منزل آن مرحوم واقع در یوسف‌آباد بالا خیابان ابن‌سینا کوی‌بیگدلی‌منعقداست.

ناصر ادیب‌فر - دکتر پرویز ادیب‌فر - مهندس‌منوچهر ادیب‌فر - فخرالملوك ادیب فر - شمس‌الملوك ادیب‌فر -پری ادیب‌فر - علیقلی ادیبی - سرهنك یوسف ایرانپور-مهندس داود ایرانپور - دکتر منصور ایرانپور - نیراعظم ایرانپور - جلیل ساسانی - فریده ساسانی - علی جامی - محمد رضا حریرچی - مهندس جواد ایرانفر - علی منوشان - نصراله شهابی - حسینقلی بیگلری - سرتیپ حیدر قلی بیگلری - علیقلی بیگلری - سرتیپ سیف‌الدین بیگلری - سرهنك علاءالدین بیگلری-مهندس اسدالله‌بیگلری-امیرامیرانصاری- سرتیپ ناصر امیرانصاری - دکتر علیمراد داودی -سرهنك دکتر علی روحی .

آ-۱۵۹۶۹ ۱-۲

بخانواده محترم ادیب‌فر بویژه بازماندگان آنمرحوم‌مصیبت وارده را تسلیت میدهیم .

چون روز جمعه ۱۹ آبانماه مصادف با چهلمین شب در گذشت شادروان **حاج محمد حسن شمشیری** میباشد. بدین وسیله باطلاع میرساند که مراسمی باین مناسبت از ساعت ۲ونیم تا ۵ بعد از ظهر در ابن بابویه بر قرار است .

خاندان‌شمشیری

۱-۲

بمناسبت یکمین سال درگذشت جنت مکان **مرتضی‌قلی درمیشیان** مجلس یادبودی از ساعت ۵بعد از ظهر جمعه ۱۹ آبان در منزل شخصی آنمرحوم واقع‌درخیابان‌سیروس‌برکذار میشود . امید است اقوام و دوستان باشرکت در جلسه‌مزبور روح آنمرحوم را شاد فرمایند .

درمیشیان

خانواده های **حیدری مورچه‌خورتی-سلیمانی -پیرمرادی- راه‌نجات - صفوی - زندی - رضی‌پور - رحمانی - کریمی- پاکزاد .**

بانهایت تاسف فوت شادروان **علیقلی حیدری مورچه - خورتی** را که پنجم آبان در اصفهان بوقوع پیوست و مجلس ختم وشب هفت آنمرحوم در مورچه‌خورت اصفهان‌برگذار گردید اینك بدینوسیله باطلاع اقوام و دوستان میرساند که مجلس ختمی‌درروز جمعه نوزدهم آبان از ساعت سه‌بعدازظهر الی‌پنج‌درمسجد ارك‌منعقد میباشد .

آقا بزرك حیدری - احمد حیدری - امامقلی حیدری - حسن حیدری - امیر حسین حیدری - منوچهر حیدری - اسکندر حیدری-سروان ابوالقاسم حیدری-مهدی راه‌نجات- محمد سلیمانی - حاج علی‌آقا سلیمانی-جهانگیر پیرمرادی- حاج کاظم رضی‌پور - حاج کریم سلیمانی - حاج اسمعیل رحمانی - حسینعلی کریمی .

بعموم بازماندگان‌آنمرحوم مصیبت وارده راتسلیت میدهیم

بانهایت تاثر فوت شادروان **محمد طوسی** را باطلاع بستگان‌ودوستان میرساند مجلس ترحیم مردانه‌روز پنجشنبه از ساعت ۳الی ۶ بعد ازظهردر مسجد طالقانی واقع درخیابان شاه‌آباد کوچه ظهیرالاسلام و مجلس ختم زنانه عصر همانروز در منزل شخصی برگذار میگردد .

حاج قربانعلی طوسی وبانو - علی اکبر شکیب‌نیا -حاج ارباب محسن مشایخ - مهندس قاسم شکیب‌نیا - عباس شکیب‌نیا - عباس‌راد- حسن میرخانی-غلامحسین میرخانی- رضا طوسی - پرویز و مسعود طوسی-رضا مشایخ -نصراله مشایخ وبانو .

آ-۱۹۵۴۳

بعموم بازماندگان‌آنمرحوم مصیبت وارده راتسلیت میدهیم

باکمال تاثر و تاسف درگذشت **جعفر صحرائی** عضو عالیرتبه وبازنشسته وزارت پست و تلگراف را باطلاع اقوام و آشنایان میرساند مجلس ختم مردانه فقید سعید از ساعت ۳تا ۵ بعد از ظهر پنجشنبه ۱۸ آبانماه در مسجد لولاکر و مجلس ختم زنانه درهمان ساعت در منزل بانوشکوفه اپرین واقع در خیابان باستان فلکه فرمانفرما پلاك شماره ۳۲۹منعقد خواهد شد .

حاج احمد صداقت نژاد - برادران فرجود - منوچهر آپرین - سرهنك هوشنك نیاکان - سرگرد نادر نیاکان - عباسقلی شکوری - احمد ادیب‌پور - محمدعلی سرتیپی - اکبر پاکروان - هاجر صحرائی - شکوفه صحرائی -مهین صحرائی - مطهره ادیب‌پور - محمد رضا صحرائی .

بعموم بازماندگان‌آنمرحوم مصیبت وارده راتسلیت میدهیم

بانهایت تاثر درگذشت شادروان **جواد شفیعی** کارمند بازنشسته شهربانی کل کشور را باطلاع دوستان وبستکان می‌رساند .

مجلس ختم مردانه آن مرحوم روز پنجشنبه ۱۸ ابانماه جاری از ساعت ۱۰ الی ۱۲ ظهر در مسجد مجد و ختم زنانه عصر همانروز از ساعت ۴ الی ۷ بعد ازظهر در منزل اقای ارسلان شفیعی واقع در خیابان خورشید ژاله کوچه‌روحانی شماره ۳و شب هفت عصر روز جمعه ۱۹آبان ۱۳۴۰ برمزار آنمرحوم‌درحضرت معصومه منعقد خواهدبود .

شریفه بدیعی - علی اصغر شفیعی - ارسلان شفیعی - سرهنك پرویز شفیعی - دکتر ابراهیم خلیل عالمی - قاسم افشین - طاهر شفیعی - احمد یوسفی - حسین‌شفیعی.

آگهی‌های تسلیت

افسران ودرجه داران ناحیه ۱۵مقاومت ملی وبخشهای تابعه درگذشت مرحوم‌حاجی محمدممی‌زاده‌را بسرکارسرهنك ممی زاده‌وخانواده محترم تسلیت عرض‌نموده‌سعادت وسلامت آن خاندان محترم را از ایزد متعال خواستاریم.

سرهنك ستادروحی- سرهنك ستاد دانش - سرهنك ستاد خلخالی- سرهنك سوار تمیزی -سرهنك‌ستادمجلسی- سرهنك ستادیحیائی -سرهنك مهندس فرخ‌نیا -سرهنك۲ سیدمکی - سرهنك ۱۲احراری -سرهنك ۲ حاجی گل - سرهنك۲ عمید.

تیمسار سرتیپ قدسی

بانهایت تاثر فوت نابهنگام برادر ارجمند آن تیمساررا تسلیت عرض نموده و خودرا در این مصیبت جانکداز شریك می‌دانیم .

سرهنك ستاد صدری - سرهنك ستاد وخشورزاده - سرهنك ستاد علیشاهی - سرهنك ستاد حیدری - سرهنك ستاد خاکساری - سرهنك ستاد تبرائی - سرهنك هوائی عسکری - سرهنك هوائی علمیه .

افسران و درجه داران اداره یکم ستاد بزرك ارتشتاران

فوت ناگهانی وجانگداز مرحوم سرکار سرهنك حسین قدسی را ببازماندگان آن مرحوم خصوصا به تیمسار سرتیپ محمدعلی‌قدسی تسلیت عرض نموده سلامتی‌وبقاء بازماندگان آنمرحوم را ازخداوند متعال مسئلت مینماید .

سرلشکر نصرالله - خوشنویسان

باکمال تاسف مصیبت وارده فوت مرحومه والده را بجنابان آقایان محمد باقر جلالی و محمد تقی جلالی تسلیت عرض بقای عمر و سعادت بازماندگان را خواستاریم .

ازطرف آموزگاران دبستان فروغی‌شاهرود- عبداللهیان

تیمسار معظم سرتیپ دکتر فخرائی

افسران کارگزینی اداره بهداری ارتش مصیبت وارده‌را تسلیت عرض و بقاء وسلامتی آن تیمسار و خانواده محترم را از ایزد متعال خواستارند .

سرهنك ۲ دکتر تهرانیان - سرگرد میرسجادی -سرگرد انسانی - سرگرد شیرازی - سرگرد امامی -سروان‌شکری فعال - ستوان پورجبار .

آ-۱۹۵۷۱

بانهایت تاسف اینجانب از طرف خود و کلیه پزشکان وکارمندان اداره بهداری ارتش مصیبت وارده را بخانواده محترم فخرائی بویژه تیمسار دکتر فخرائی معاونت اداره تسلیت عرض مینمایم .

از طرف رئیس اداره بهداری ارتش . سرتیپ دکترریاحی

تیمسار سرتیپ محمد علی‌قدسی

با نهایت تاثر وتاسف فوت اخوی گرام راتسلیت گفته صبر وشکیبائی را برای تیمسار وبازماندگان آن فقید از درگاه خداوند متعال مسئلت دارد

آ-۱۹۵۷۳ **سرهنك‌شمس‌الدین مرعشی**

مصیبت وارده را بخانواده محترم قدسی بخصوص بجناب آقای دکتر قدسی معاونت محترم بهداری شرکت بیمه صمیمانه تسلیت میگویم. **دکتر قاسم بهزادی**

مصیبت وارده را بدوست عزیز وگرامی خود دوشیزه شیرین دولتشاهی تسلیت میگوئیم .

دانش آموزان کلاس ششم طبیعی دبیرستان انوشیروان دادگر .

آ-۱۹۵۸۷

جناب‌آقای‌محمدباقرجلالی ریاست‌محترم دبیرستان‌خامنه‌ای‌پور

مصیبت وارده را از صمیم قلب بحضور جنابعالی وبرادر ارجمندتان آقای محمد تقی‌جلالی تسلیت گفته و خودرابی‌ریا در غم شما شریك میدانیم . **شرکت سهامی کارواعتماد**

مادانش آموزان کلاس اول۶ دبیرستان خامنه‌ای‌پورتهران‌نو

مصیبت وارده رابمدیر محترممان‌جناب آقای‌جلالی‌صمیمانه تسلیت می‌گوئیم .

آ-۱۹۵۵۱

مصیبت وارده را بخانواده محترم دولتشاهی بویژه‌به دوستان عزیزمان سیاوش دولتشاهی و بانو تسلیت عرض می‌نمائیم . **سیامك وثوقی -ایراندخت‌وثوقی**

مصیبت وارده را به همکار ارجمندمان خانم لوئیز صدری تسلیت می‌گوئیم .

کارمندان اداره اطلاعات بانك ملی ایران

باقلبی دردناك و چشمی اشکبار از اندوه و تاسف درگذشت بهشتی جایگاه آقای سید احمد قریشی را بعموم بستگان و آشنایان مخصوصا سرکارعلیه‌همسرآن فقیدسعید وسروران ارجمند خواهران و برادران داغدیده تسلیت عرض می‌نمایم .

عصمت جراحی - سرگرد عیسی جراحی - دوشیزه‌هما جراحی .

آ-۲۶۸۳۴

مصیبت وارده را بخانواده محترم دولتشاهی بویژه به دوستان عزیزم آقایان پرویز وسیاوش دولتشاهی ازصمیم قلب تسلیت عرض نموده بقاء و سلامتی آن خانواده‌جلیل را مسئلت دارم .

آ-۱۹۵۸۹ **مهندس صیرفیان**

تیمسار سرتیپ دکتر نورالدین فخرائی

اینجانب از طرف خود و کارمندان بیمارستان شماره ۲ ارتش مصیبت وارده را که سهیم هستیم تسلیت عرض‌وصبر وتحمل از خداوند بزرك خواستاریم .

آ-۱۹۵۹۱ **سرتیپ دکتر علی پرمون**

با کمال تاسف مصیبت وارده‌رابه‌خاندان محترم‌جعفرودی بخصوص جنابان آقایان دکتر ابراهیم جعفرودی ومهندس اسمعیل جفرودی ومهندس کاظم جفرودی وآقای دکتر معتدل تسلیت عرض مینمایم .

آ-۲۶۸۸ **رشت - خاصه‌خان**

باکمال تاثر درگذشت مرحوم حسن اسکوئی رابابازماندگان آنمرحوم خصوصا جناب آقای اکبر روشنفکر تسلیت عرض می‌نمائیم .

آ-۱۹۶۰۵

حاج علی افضلی - سرهنك ابوالفتح افضلی - لطف‌اله‌افضلی

ورود

*آقای دکتر غلامعلی عرشاهی دانشیار دانشگاه از پاریس .

*بانو دکتر فرشته مصیری ازلندن

خروج

*آقای ویکن در دریان خواننده رادیو باسرائیل.

*آقای منوچهر کاشانی بلندن .

برنامه امشب

تلویزیون ایران

ساعت ۵ر۳۰- آهنگهای غربی‌رادیوئی
ساعت ۶ر۰۰ - برنامه خردسالان
ساعت ۶ر۳۰ - درس انگلیسی
ساعت ۷ر۰۰ - برنامه خانه جوانان
ساعت ۸ر۰۰ - هنرهای زیبا
ساعت ۸ر۳۰ - اخبار و فیلم خبری
ساعت ۸ر۴۵ - شما وسینما
ساعت ۹ر۰۰ - مسابقه بلنداکس
ساعت ۹ر۳۰ - تاترهنرهای دراماتیك بنام : ترس از جریمه
ساعت ۱۰ر۰۰ - فیلم موزیکال
ساعت ۱۰ر۳۰ - پایان برنامه

پیش بینی وضع هوا

وضع هوای ایران تا ظهر فردا طبق گزارش اداره پیش بینی کل هواشناسی بدینقرار است .

هوای تهران صاف گاهی همراه با مقداری ابر پیش بینی میشود.

هوای سواحل دریای مازندران‌نیمه ابری گاهی همراه بابارندگیهای خفیف.شهرستانهای غربی . شمالغربی وجنوب غربی کمی تا قسمتی ابری و هوای بقیه نقاط صاف گاهی همراه‌با مقداری ابر پیش بینی میشود.

حداکثر درجه حرارت هوای تهران در روز گذشته ۳۰و حداقل آن ۹ درجه بالای صفر بوده است.

گرمترین نقاط در ۲۴ ساعت گذشته آبادان با حداکثر ۳۱ درجه بالای صفر و سردترین نقاط همدان با حداقل صفر درجه گزارش‌داده‌شده است .

اطلاعات

چهارشنبه بیست‌وهشتم جمادی‌الاول ۱۳۸۱ـ هشتم نوامبر ۱۹۶۱ — سال سی‌وششم ـ شماره ۱۰۶۵۰

نخست‌وزیر در کاشان

پیرامون انتخابات صحبت کرد

وگفت کاشان بیش از سایر شهرستانها محرومیت کشیده است

بعدازظهر امروز درکاشان چند مراسم باحضور نخست‌وزیر برگزار میشود

ساعت ۶ بامداد امروز آقای دکتر امینی نخست وزیر ، باتفاق وزرای کار و فرهنك وراه با قطار راه آهن عازم کاشان شد نخست وزیر در کاشان‌دو کارخانه و ده آموزشگاه‌جدید راافتتاح خواهد کرد .

آقای نخست وزیر امشب بتهران باز میگردد .

در کاشان

طبق گزارش تلفنی خبرنگار ما در کاشان‌ساعت یازده وده‌دقیقه‌صبح امروز آقای دکتر امینی نخست وزیر باتفاق آقایان درخشش وزیر فرهنك خسروانی وزیر کار وسایر همراهان با قطار مخصوص بکاشان وارد شدند .

در ایستگاه راه آهن آقایان فرماندار روسای ادارا ت‌دولتی و جمعی از معتمدین و فرهنگیان از آقای‌نخست وزیروهمراهان استقبال کردند .

پس از مراسم معارفه پیشاهنك خردسالی دسته گل زیبائی تقدیم کردو آنگاه‌آقای نخست‌وزیر باتفاق همراهان با اتومبیل بشهر عزیمت کردند و مستقیما بفرمانداری‌رفتند .

در فرمانداری آقای حاج مهدی سلطان الواعظین از طرف روحانیون کاشان خیر مقدم گفت و احتیاجات شهر را که‌اسفالت خیابانها ،تکمیل لوله کشی آب و حفر ده حلقه چاه عمیق آب و مرمت جاده شوسه ، کاشان ـ قم بود باستحضار رسانید و آقای نیکو همت رئیس اداره بیمه کاشان نیز قطعه شعری را که‌خود سروده بود خواند .

آقای نخست وزیر ضمن اظهار تشکر در پاسخ بیانات آقای سلطان الواعظین اظهار داشت : کاشان از سایر شهرستان های ایران بیشتر محرومیت کشیده و باید باین شهر توجه بیشتری بشود .

آقای نخست‌وزیر پس از اشاره به انتخابات آینده بسخنان خود خاتمه داد و باتفاق همراهان برای صرف ناهار بکارخانه ریسندگی رفتند .

قرار است پس از صرف ناهار ، آقای نخست‌وزیر کارخانه مخمل بافی کاشان را افتتاح کند و اولین کلنك‌ساختمان های‌ده باب‌مدرسه‌ای را که بوسیله آقایان سید ابوالقاسم لاجوردی و کاشانچی ایجاد میشود بزمین بزنند .

نخست‌وزیر در مصاحبه باخبرنگار «فیگارو» اظهارداشت:

عده‌ای بخون من تشنه هستند

زیرا عیش آنهارا منقص کرده‌ام

اگر شاهنشاه فرمان انتخابات را صادر کنند

اخذ رای چند ماه بعد ازصدور فرمان شروع میشود سیستم پارلمانی ما جنبه تجملی دارد

*** وجود نمایندگان مجلسین برای‌دولت گران‌تمام‌میشد وبهمین جهت اول کاری که کردم تقاضای انحلال مجلسین بود**

روزنامه فیگارو در آخرین شماره خود که امروز به تهران رسیده‌دومین مقاله خبر نگار خود را زیر عنوان «امینی حافظ خزانه ملت» انتشار داده و متن مصاحبه ای را که با آقای دکتر امینی نخست وزیر ایران بعمل آورده چاپ کرده است .

(ماکس اولیویه لاکان) که مدت دو ساعت و نیم درباره مسائل مختلف سیاسی و اقتصادی واجتماعی با آقای دکتر امینی مصاحبه کرده می نویسد امینی یك وطن پرست فوق‌العاده است .

دکتر امینی اظهار داشت : برای انجام دادن کار هائی که آغاز شده است باید از محبوبیت و وجهه‌ملی چشم بپوشید . ۱۰ زیکطرف عده ای تشنه خون من هستند زیرا عیش‌آنها را منقص کرده ام و از طرف دیگر عده ای هم که توقع همه چیز را دارند و همه چیز را در مدت کمی میخواهندمرا متهم میکنند که کاری انجام نمیدهم ولی در هر حال اینها مهم نیست من بوظیفه خود ادامه میدهم ...

ـکاری را که شش ماه پیش آغاز کرده‌اید چگونه شروع نمودید ؟

ـاول کاری که کردم پارلمان را بستم و باین ترتیب دوبست نماینده و هشتاد سناتور حقوق ماهانه و مصونیت پارلمانی خود را از دست دادند وجود این عده برای دولت خیلی گران تمام میشد و مخصوصا بسیاری از آنها با اعمال نفوذ نمونه وسرمشق بدی بردند . پس از آن دست کارمندان ناصالح را از کوچك وبزرگ از دستگاههای دولتی کوتاه کردم و سپس‌بودجه کمك های پولی و اعانات را حذف کردم .

آقای امینی سپس با اشاره به برنامه مبارزه با فساد گفت: محاکمه متهمین شیلات‌در جزءکار های مبارزه برضد فساد خیلی مهم است .

آقای دکتر امینی اضافه کرد در بازارنیزمن دوستانی بدست‌نیاورده‌ام تجار بزرگ که در طی سالهای‌گذشته مشغول سفته بازی بودند هنوزایمان خود را بعقاید کهنه که طبق آن‌تاجر بیشتر بوسیله تهور صاحب ثروت میشود تا از روی عقل از دست نداده‌اند . اما این ادعا همانقدر بی معنی‌و پوچ است که کسی تصور کنددرختان‌میتوانندتاآسمان‌سربکشند امروز عده ای از این اشخاصی که در معرض ورشکستگی قرار دارندبمن میگویند که‌بازار اساس‌اقتصاد ایران است . بما کمك کنید بما پول بدهید زیرااگریکی‌از ماورشکست‌شود بازار درهم خواهد شکست .

آقای امینی‌سپس بمسئله‌انتخابات اشاره کرد و گفت : در صورتیکه شاهنشاه فرمان انتخابات را صادر کنند اخذ رای چند ماه پس ازصدور فرمان آغاز خواهد شد .

و هرگاه شاهنشاه انتخابات را بتعویق بیاندازند محق خواهند بود زیرا سیستم پارلمانی آنطور که تاکنون در کشورما عملی بوده‌و هنوز مدت زیادی هم همانطور عملی‌خواهد شد جنبه تجملی داردو زیان‌آن بیش از نفعش میباشد بخصوص دردورانی که ما آن را پشت سر میگذاریم.

سفیرامریکا باوزیر خارجه ملاقات کرد

ساعت هشت و سه ربع بامداد امروز آقای چولیوس هولمز سفیر کبیر امریکا در وزارت امور خارجه حضور یافت و با آقای قدس‌نخعی وزیر امور خارجه ملاقات کرد ، این ملاقات قریب نیمساعت بطول انجامید.

نمایشگاه ایران در پاریس

مورد بازدید پادشاه وملکه سوئد قرار گرفت

پاریس ـعصردیروز پادشاه‌وملکه سوئد در سرراه خود بلندن چند ساعتی در پاریس توقف کردند وبا استفاده از این فرصت کوتاه از نمایشگاه«هفت‌هزار سال‌هنرایران» بازدید کردند .

اعلیحضرت گوستاو وملکه‌لوئیزهمسر ایشان مدت دو ساعت با دقت تمام از آثار گرانبهای هنری که درشانزده غرفه این نمایشگاه گرد آوری شده است واز جمله لوحه زرین داریوش که پنج کیلو وزن دارد دیدن کردند

نمایشگاه هفت هزار سال هنرایران که هنگام تشریف فرمائی شاهنشاه وشهبانوی ایران بفرانسه گشایش یافت بجای یکشنبه هاروز های سه‌شنبه تعطیل میشودتا مردم‌پاریس بتوانند در روزهای تعطیل از این آثار هنری دیدن کنند .

دیروز نیز طبق معمول نمایشگاه تعطیل بود ، اما بنابدر خواست اعلیحضرت گوستاو درهای‌نمایشگاه باز شد و پادشاه سوئد یکسراز فرودگاه زهسپارپتی پاله شدند .

دومین جلسه کنفرانس شهرداران استان اصفهان

بطوریکه درشماره گذشته باستحضار خوانندگان عزیز رسید صبح دیروز کنفرانس شهرداران استان اصفهان بوسیله تیمسار سپهبد امیر عزیزی وزیر کشورافتتاح شد .گزارش امروز خبر نگار ما در اصفهان حاکیست .

در دومین جلسه کنفرانس شهرداران استان اصفهان که بعد از ظهر دیروز باحضور آقای وزیر کشور تشکیل گردید ابتدا آقای ابوذر مدیر کل امور شهرداریها درباره تجدیدسازمان اداره کل امور شهرداریها و وظائف خطیر شهرداران صحبت کرد وسپس آقای فصیحی شهردار میمه‌درباره دریافت وام‌برای شهرداریها واسفالت خیابانهای میمه‌ونبودن یکنفر مهندس ساختمان در این شهر مطالبی بیان داشت و آقای ابوذر وعده داد در این مورد اقدامات لازم بعمل آورد. خبر نگار ما در گزارش خود اضافه میکند دیروز آقای وزیر کشور از شهربانی و ژاندارمری‌اصفهان بازدید نمود و از پیشرفت کار آنان اظهار خشنودی کرد

ابتهاج بدیوان کیفر احضار شد

امروز کسب اطلاع شد که آقای ابوالحسن ابتهاج مدیر عامل بانك ایرانیان و مدیر عامل اسبق سازمان برنامه از طرف دیوان کیفر برای با زپرسی احضار شده است .ظاهرا این احضار مربوط به دوران تصدی آقای ابتهاج در سازمان برنامه و بعد از تحقیقات و مطالعات باز پرس دیوان کیفر در پرونده های سازمان برنامه میباشد .

خبر نگار ما بعد از این اطلاع بلافاصله با آقای ابتهاج تماس گرفت تا علت احضار ایشان را بداند .

آقای ابتهاج احضار خود را به دادگستری تایید کرد و گفت :درست است مرابدیوان کیفراحضار کرده‌اند بدون آنکه علت آنرا ذکر کنند .من بدیوان کیفرخواهم رفت وتوضیحاتی را که لازم باشد خواهم دا د. من بآنچه کرده‌ام ایمان دارم و افتخار میکنم وآنرا خدمتی برای مردم‌این مملکت میدانم و ترس از هیچ چیز هم ندارم .

آخر وقت امروز خبر نگار ما از دیوان کیفر اطلاع داد که احضار آقای ابتهاج بعنوان مطلع درمورد پرونده ای مربوط بسازمان برنامه است .

تشکیل کمیته دائمی دانشسرایعالی

فردا ازدانشجویان دانشسرایعالی اسم نویسی میشود

از ساعت نه ونیم صبح امروزکمیته دائمی دانشسرایعالی برای تعیین کلاسهای دانشجویان بلاتکلیف و وظیفه‌ای که‌ازطرف‌شورای‌دانشسرایعالی به آن محول شده است تشکیل گردید.

در این جلسه تاریخ نام نویسی دانشجویان معلوم شد.ونمونه‌کارتهائی که برای آنان تهیه شده است مورد تصویب قرار گرفت. این کارتها دانشجویان را دانشجوی موقت‌دانش سرایعالی معرفی میکند.

برای ثبت نام مقرر گردید فردا صبح از دانشجویان رشته‌های‌غیرعلمی وادبی نام نویسی شودوبعدازظهر فردا از دانشجویان رشته‌های علمی ثبت نام خواهد شد .

در جلسه امروز کمیته معین شد که برای رشته‌هائی که دانشجویان کمتری‌دارد‌مانند خانه‌داری‌ـتربیت‌بدنی تاریخ وزبان انگلیسی کلاس مخصوص تشکیل گرددودانشجویان در کلاسهای عادی بتحصیل ادامه دهند.

اعضای اصلی و علی‌البدل‌کانون سردفتران انتخاب شدند

امروز از طرف آقای نورالدین‌الموتی وزیر دادگستری اعضاء اصلی‌و علی‌البدل کانون سر دفتران بشرح زیر معرفی شدند.

آقایان شریف العلماء. کشفیا. جمالی . حسن عنایت و فراسیون‌بسمت اعضاء اصلی وآقایان سید عبداله جزایری . جواد خلیلی وحسین فاطمی بسمت اعضاء علی البدل.

بازدید ازکارخانه ممتاز و تلاسهای مبارزه بابیسوادی

فردا ساعت چهاربعد از ظهرآقای وزیر کار از کار خانه ریسندگی ممتاز در شهر ری و همچنین کلاس های‌مبارزه‌بابیسوادی کارخانه‌مذکور که از طرف وزارت کار تاسیس شده بازدید خواهد کرد .

وزیر راه و رئیس راه‌آهن بهند میروند

امروز اطلاع‌حاصل‌شد که‌آقایان مهندس گنجی وزیر راه و مهندس هاشمی نژاد رئیس کل راه آهن ایران روز شنبه بهندوستان خواهند رفت .این مسافرت بدعوت راه آهن هندوستان صورت میگیرد .

مائوتسه‌تونك رسماازآلبانی جانبداری کرد

مائوتسه‌تونك اعلامیه‌ای انتشار داده وطی آن پشتیبانی کامل خودرا ازحزب کمونیست آلبانی ورهبر آن انورخوجه اعلام داشته است .

با این ترتیب از امروز روشن شد که شکاف آشکاری در صف کمونیست های جهان پیداشده است .

توکیو ـ یونایتدپرس ـ ۸نوامبر ـ چین کمونیست امروزگستاخانه‌بدولت شوروی‌اطلاع‌داد که‌ازروش‌استالینیستی آلبانی در برابر حملات شوروی دفاع میکند .

رادیو پکن اعلام کرد که کمیته مرکزی حزب کمونیست چین برهبری

استالین توصیه کرده بود یوگسلاوی آلبانی را ببلعد!

بلگراد ـ رویتر ـ ۸ نوامبر ـ روزنامه بوربا ارگان حزب کمونیست یوگسلاوی در شماره امروز خود نوشته است که‌استالین رهبر پیشین شوروی زمانی به زمامداران یوگسلاوی توصیه کرد ه‌بود آلبانی را ببلعند !

بوربا می‌نویسد رهبران یوگسلاوی زیربار این پیشنهاد نرفته و به استالین خاطر نشان ساخته بودند این پیشنهاد مغایر با روح مارکسیسم ـ لنینیسم است و با حقوق‌آزادی و استقلال ملی کشور هامنافات‌دارد .

عراق‌وسوریه قراردادنظامی میبندند

بقیه‌از صفحه اول

قبلا دولت سوریه اعلام داشته بود که گروهی‌ازمتجاوزین طرفداران‌ناصر در نظر داشته‌اند در تاریخ ۲۷ اکتبر وارد خاك سوریه شوند ولی افراد ارتش جلوی آنها را گرفته‌اند.

بازدیگر نیز دولت سوریه اخطار کردکه روز پنجشنبه گذشته‌نیز افراد ارتش گروه دیگری از طرفداران ناصر را که می‌خواستند از مرز عبور کنند تارومار کرده‌اند .

یك سخنگوی رسمی سوریه‌مقامات جمهوری عربی در بیروت را مسئول ترتیب دادن این حوادث معرفی کرد.

دولت جمال‌عبدالناصر این اتهامات را تکذیب کرده و از دولت لبنان خواست در این مورد بازرسی کاملی انجام شود .

دولت لبنان اطلاع‌ازوقوع هرگونه حادثه‌ای را تکذیب کرد ولی برمراقبت های مرزی خویش افزود .

اعلامیه‌ای که امروز در سوریه انتشار یافته عبدالحمید غالب سفیر مصر در بیروت را متهم برهبری تعلیمات داوطلبان لبنانی برای اعزام به سوریه کرده‌است .

در اعلامیه گفته شده که سفیر مصر با یك گروه لبنانی که خود را «نهضت مقاومت» می‌خوانند همکاری دارد .

اعلامیه میگوید که تعلیمات داوطلبان توسط شخصی بنام سروان احمد شیناوی صورت میگیرد . این‌شخص را مدتی قبل از لبنان اخراج کرده‌اند ولی به تقاضای سفیر مصر تاکنون دراین کشور باقی مانده‌است .

باید دانست که تاکنون لبنان‌دولت جدید سوریه را برسمیت نشناخته و تشریفات مربوط باین موضوع ،طبق اظهارات مقامات لبنانی تا چند روز دیگر انجام خواهد شد .

بورس مطالعات برای دبیران

موسسه فرهنگی ایالات متحده امریکا در ایران تعداد ۱۹ بورس مطالعات که سیزده بورس (۱۳) برای دبیران رشته های مختلف علوم و ریاضیات و شش (۶)بورس برای دبیران زبان انگلیسی میباشد بوزارت فرهنك اختصاص داده است .

شرایط داوطلبان

۱ـ تابعیت ایران .
۲ـ دبیر رسمی وزارت فرهنك .
۳ـ دبیر تمام وقت رشته مربوط باشد .
٤ـ دارای تندرستی جسمی و روحی باشند .
۵ـ سن داوطلب از چهل سال تجاوز ننماید .
٦ـ حد اقل سه سال در رشته مربوط تدریس کرده باشد .
۷ـ تاکنون از هیچ بورس استفاده نکرده باشد .
۸ـ دبیران داوطلب باید خواندن و نوشتن و مکالمه زبان انگلیسی راتاحدی که‌مورد قبول موسسه فرهنگی ایالات متحده امریکا درایران است بدانند .
۹ـ دبیران علوم و ریاضیات در رشته‌ایکه تدریس میکنند دارای دانشنامه باشند .

مدت بورس مزبور در حدود شش ماه خواهد بود که صرف مطالعه و تحقیق و بازدید موسسات فرهنگی و دانشگاه های امریکا خواهد شد . تاریخ استفاده از بورس اواخر مرداد ماه یا اوایل شهریور ماه آغاز میشود . مخارج ایاب و ذهاب با هواپیما از تهران تاامریکا و هزینه مسافرت در امریکا و ایام توقف بر عهده موسسه فرهنگی ایالات متحده امریکا در ایران خواهد بود .

ترتیب ثبت نام و تقاضا

۱ـ داوطلبان حائز شرایط مرکز هر استان باید تا آخرین ساعت اداری روز بیست و پنجم آبان ماه ۱۳٤۰ در اداره فرهنك مرکزهراستان نام نویسی نمایند .

۲ـ اداره فرهنك شهرستان‌هر استان سیاهه داوطلبان‌را بامشخصات کامل یعنی (نام ـ نام خانوادگی ـ شماره شناسنامه ـ محل صدور ـ تاریخ تولد ـ رشته تحصیلی ساعات تدریس ـ محل تدریس .) طوری ارسال میدارند که در روز ۳۰ آبانماه ۱۳٤۰ باداره فرهنك مرکز استان رسیده باشد .

۳ـ اداره فرهنك مرکز استان سیاهه‌داوطلبان استان را بامشخصات کامل آنان که در بالا ذکر گردید منتهی تا پنجم آذرماه ۱۳٤۰ بوزارت فرهنك ارسال میدارند .

٤ـ موسسه فرهنگی ایالات متحده امریکا در ایران با همکاری رئیس کل فرهنك استان از داوطلبان‌حائز شرایط هر استان طبق‌سیاهه‌ای که ارسال داشته است در تاریخ روز جمعه اول دیماه ۱۳٤۰ در مرکز هراستان امتحان زبان انگلیسی بعمل خواهد آورد . بدیهی است افرادی را که مشخصات آنان قبلا ارسال نشده باشد امتحان بعمل نخواهدآمد.

۵ـ پس از بررسی نتیجه امتحان زبان انگلیسی ، قبول شدگان ممتاز، برای مصاحبه حضوری به تهران دعوت میشوند (هزینه رفت و آمد به تهران عهده داوطلب میباشد) .

تاموسسه فرهنگی ایالات متحده امریکا در ایران عده لازم (افراد اصلی وذخیره) را تعیین و برای انتخاب نهائی به مقامات‌فرهنگی‌بواشنگتن ارسال دارد .

موسسه فرهنگی ایالات متحده امریکا در ایران .
صندوق پست شماره ۱۲۸٦
تهران ـ ایران
شماره تلفن ٤۱۸۰۹ ۱ـ۲ آ ـ ۲٦۸٤٦

بانك ایرانیان

سه فولکس واگن ۶۱

درانتظارسه خانواده خوشبختی است که

حساب صرفه‌جوئی دربانك ایرانیان بازکنند

روز جمعه ۱۷ آذر روز قرعه‌کشی بانك‌ایرانیان‌است

برای استفاده از مزایای حساب صرفه جوئی بانك ایرانیان درتهران بشعبات بانك مراجعه و جهت خود و فرزندانتان حساب صرفه‌جوئی افتتاح نمائید. باجه سیار در مؤسسات و کارخانجات جهت افتتاح حساب همه هفته آماده است. (۱)

اسپارتاك

با

شاهین

جمعه ۱۹ آبان ساعت ۳ بعدازظهر در امجدیه . بلیط راقبلا تهیه فرمائید.

۱ـ۳ آ ـ ۲٦۷۵٦

سیمان تهران

مرغوب ترین و باصرفه ترین سیمانها

سیمان تهران

خانه لوکس و مدرن

در جاده پهلوی شمیران ایستگاه محمودیه به مساحت هزار متر دوطبقه مجهز بتمام وسائل لازمه بعلت مسافرت خارج باقدری پول و زمین شهری یا اطراف شمیرانات معاوضه میکنیم. طالبین بدفتر پول شاهرضا مقابل دیوار کافه شهرداری تلفن ٤۲۵۱۲ رجوع فرمائید. ۱ـ۳ آ ـ ۲٦۸۰٦

پیرو آگهی مورخ سه‌شنبه ۱٦ آبانماه‌باینوسیله باطلاع عموم میرساند که برنامه نمایش «پایان آهنك» که بنابود از روز سه‌شنبه ۱٦ تا دوشنبه ۲۲آبانماه درتالار فرهنك اجراشود بعلت کسالت یکی از هنرپیشه‌های عمده‌مدت یکهفته بتاخیرافتاد.

تاریخ شروع برنامه از سه‌شنبه ۲۳ آبانماه خواهدبود. دارندگان کارت برای روزهای ۱٦ و۱۷ و۱۸ و۱۹ و۲۱ میتوانند بدون توجه به ردیف‌وشماره در روزهای ۲٤ و۲٦ همان‌ماه ازآن استفاده کنند.

اداره هنرهای دراماتیك هنرهای زیبای کشور

۱ـ٤ آ ـ ۲٦۹۵۰

در ژیتانا

دسته سه نفری خوانندگان آمریکای جنوبی

(سانتا کروز)

معروفترین ستارگان تلویزیون و صاحب پرفروش‌ترین صفحات درجهان

همراه‌باارکستر صحرانشینان (کولی) اسپانیا (لویس من چرو)

ژیتانا تنها رستوران ممتازدرتهران

تلفن برای (رزرو) میز ٦۸٤۳۵

پزشکان محترم‌کشور — **علاقمندان‌گرامی**

کاملترین **غذای ضد چاقی** برای‌تفویض اندام زیبا

مین وی تین

minVitine — WANDER

ازاکتشافات لابراتوار معظم **واندرسویس** درسه نوع

طعم گوارا (شوکولات ـ قهوه‌ـ ووانیل) درکلیه داروخانه‌ها موجود است .

نماینده انحصاری درایران **شرکت سهامی آگن‌خیابان خانقاه ـ تلفن ۳۸۹۳٦**

برای خرید و تحویل انواع محصولات **ایرانیت** (جزئی و کلی) باداره مرکزی شرکت سهامی **ایرانیت** خیابان ثریا چهارراه فرصت مراجعه فرمائید