اجتماع صدها هزار نفری امروز دانشگاه

اطلاعات

شنبه ۲۳ دی ماه ۱۳۵۷ ـ شماره ۱۵۷۵۸ ـ تکشماره ۱۵ ریال

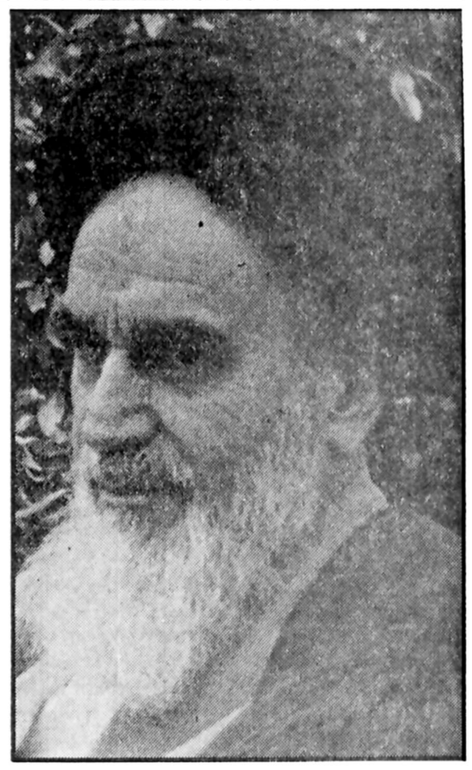

امام خمینی :

اولین وظایف شورا، تأسیس دولت انتقالی، تشکیل مجلس مؤسسان و انجام انتخابات است

بختیار نخست وزیر در مجلس سنا گفت:

اختناق و زور گوئی مردم را به عصیان کشاند

* میراث حکومت من خزانه خالی، ورشکستگی بخش خصوصی، اعتصاب عمومی، خشم استاد و دانشجو و دسیسه اجانب است

صفحه ۲

معرفی اعضای شورای سلطنت

نخست وزیر: تصور نمی کنم شاه قبل از رای اعتماد مجلسین از کشور خارج شوند

صفحه ۷

* جمعیتی که امروز در دانشگاه تهران و خیابانهای اطراف گرد آمده بود، پس از راه پیمائی تاسوعا و عاشورا بی‌نظیر بود.

* علاوه بر محوطه دانشگاه تا چشم کار میکرد کیلومترها از خیابانهای اطراف از جمعیت موج میزد.

* رهبران مذهبی و ملی امروز در دانشگاه سخنرانی کردند.

* تحصن استادان سازمان ملی دانشگاهیان ایران با موفقیت پایان یافت.

* دانشگاه تهران امروز پر از پلاکاردها، شعارها و نمایشگاه عکس شهدا بود.

در صفحه ۲

پس از ۱۵ سال امام خمینی به وطن باز میگردد

امام خمینی: شورای انقلاب اسلامی تشکیل شد

ملت ایران موظف است به افسران و درجه داران شریف احترام بگذارد

امروز، اجتماع جمعیت در دانشگاه تهران شدید و بیسابقه بود. چندان بیسابقه که موج عظیم انسانی، خاطره راه‌پیمائی عظیم مردم در روزهای تاسوعا و عاشورا را در ذهن زنده می کرد.

• حساب چند نفر، از حساب ارتش شریف ایران جدا است

ارتش محترم نباید از خواست چند نفر برای کودتا تبعیت کند

در صفحات ۲ و ۸

ناصر قشقائی وارد ایران شد

صفحه ۲

اردشیر زاهدی از ایران خارج شد

صفحه ۲

وزارت خارجه امریکا: کودتا در دی را در ایران دوا نمیکند

کودتا در دی را در ایران دوا نمیکند

تاس خبرگزاری شوروی اعلام کرد امریکا در صدد کودتا در ایران است

گزارشهای مربوط به احتمال کودتا به وزارتخارجه امریکا رسید

در صفحه ۸

اشاره ضمنی وزیر خارجه امریکا به مداخله نیروی شوروی در ایران

امریکا نگران وسائل نظامی سری خود در ایران

صفحه ۷

:نیای ورزش

شنبه منتشر میشود

درپشت پرده سیاست چه خبر است

هفته سرنوشت ساز

در صفحه ۸

در اجتماع دهها هزارنفری روز پنجشنبه در بهشت‌زهرا اعلام شد :

روحانیت مجاهد و مبارز حاضر به مصالحه نیست

صفحه ۲

سناتور جلالی نائینی : اکثریت قریب باتفاق افسران وطن‌خواهند

دولت بختیار به سنا معرفی شد

در صفحه ۲

هشدار کارکنان هواپیمائی کشوری ایران :

پرواز در قلمرو هوائی ایران خطرناک است

صفحه ۷

پوزش میخواهیم

در صفحه اول روزنامه پنجشنبه تیتری چاپ بودکه حکایت از کنار رفتن ارتشبد جم و معرفی ارتشبد شفقت بعنوان وزیر دفاع داشت. متاسفانه اصل خبر در صفحات داخلی چاپ نشده بود. از این اشتباه که ناشی از اشکالاتی است که دوماه اعتصاب برای ما بوجود آورده است پوزش می‌طلبیم

مردم در مقابل زندان قصر زندانیان آزاد شده را روی دست بلند کردند و فریاد زدند :

زندانی سیاسی، درود ملت ایران بر تو باد

در صفحه ۳

کارکنان صنعت برق اعلام کردند :

برنامه خاموشی برق فعلا اجرا نمیشود

* بعلت کمبود نیرو، هنوز درمحلات خاموشی وجود دارد

صفحه ۷

در حمله گروهی به ساختمان ساواک شیراز

۶ نفر کشته و ۴۱ نفر مجروح شدند

۳ نفر از ماموران ازجمله معاون سازمان اطلاعات و امنیت فارس جزو کشته شدگان هستند

روحانیون شیراز مردم را به آرامش دعوت کردند

در صفحه ۳

پل هوائی میان امریکا و ایران برای رساندن تجهیزات نظامی

امریکا از ارتش خواست از بختیار حمایت کند

در صفحه ۸

اقامتگاه شاه در امریکا

در صفحه ۸

اجتماع صدها هزار نفری امروز دانشگاه

امروز درسومین روز هفته بازگشائی دانشگاهها که ازسوی سازمان ملی دانشگاهیان ایران اعلام شده است درهای دانشگاه تهران بروی مردم گشوده شد. بهمراه این بازگشائی اعضای سازمان ملی دانشگاهیان که دردبیرخانه دانشگاه تهران برای تحقق این بازگشائی متحصن شده بودند ازتحصن بیرون آمدند وبه انبوه مردمی که دراین دانشگاه گردآمده بودند پیوستند. ازساعت هفت صبح امروز مردم گروه گروه وارد دانشگاه می شدند. انتظامات درمحیط دانشگاه بدست دانشجویان واستادان دانشگاه سپرده شده بود واین افراد باداشتن بازوبندهائی ازدیگران مشخص می شدند. ازساعت نه صبح به جریان آمدن مردم بداخل دانشگاه افزوده شد. درداخل دانشگاه درنزدیکی ستونی که زمانی مجسمه ای برروی آن قرار گرفته بود آرم سازمان مجاهدین خلق ایران نصب شده بود بربالهای این آرم جمله فضل اله المجاهدین علی القاعدین.... بچشم میخورد

یکنفر علاماتی را که دراین ارم منعکس بود تشریح میکرد جمعیت بهنگامی که ازجلوی این آرم می گذشتند برای شادی روح مجاهد شهید مهری رضائی صلوات میفرستادند آنان سپس به محوطه بازجلوی کتابخانه دانشگاه تهران که بردیوارهای آن شعارهای زیادی نقش بسته بود اجتماع میکردند تصویرهای بزرگ امام خمینی دکتر مصدق ودکتر شریعتی دراین محوطه بچشم میخورد.

بوسیله بلندگو مرتبا ازمردمی که هرلحظه بیشتر می شدند وباخود پلاکارتها وشعارهای مختلفی راحمل میکردند دعوت می شد تانظم را رعایت کنند و شعار هم ندهند. هنگامی که حضرت آیت اله طالقانی وارد دانشگاه شدند مردم باباالاگرفتن دستهای خودختم صلوات به او درودفرستادند تا چشم کار میکرد.

هنوز ساعت به ده نرسیده بود که تمام محوطه دانشگاه علاوه بر چمن وسیع آن پر از جمعیت شده بود. گروههای مختلف در حالیکه پلاکاردها و شعارهای مختلفی در دست داشتند از خیابانهای مختلف خود را به خیابان شاهرضا و از آنجا بدانشگاه تهران میرساندند. ساعت ده صبح تمام قسمت های دانشگاه پر از جمعیت شده بود و در خیابان شاهرضا از یکطرف تا میدان فردوسی و از طرف دیگر تا میدان ۲۴ اسفند از جمعیت موج میزد و بطور خلاصه در این خیابان و خیابانهای اطراف تا چشم کار میکرد مردم دیده میشدند و چون دیگر در دانشگاه جائی برای ایستادن نمانده بود بقیه مردم در خیابان شاهرضا اجتماع کرده بودند.

پیام های همبستگی

قبل از آغاز مراسم چندین بیانیه که از طرف روحانیون تهران و اعلام همبستگی سازمان برنامه و بودجه وزارت نیرو ـ رادیو تلویزیون دانشگاه آزاد انرژی اتمی وزارت کشاورزی سازمان محیط زیست کارکنان و نویسندگان مطبوعات و شرکت نفت و بانک مرکزی بعنوان اعلام همبستگی با استادان متحصن سازمان ملی دانشگاهیان قرائت شد سپس سیاوش کسرائی شاعر مشهور نوپرداز معاصر شعری را تحت عنوان «مصب» که مربوط به جمعه سیاه ۱۷ شهریور بود قرائت کرد. پس از آن پیام دانشگاهیان دانشگاه صنعتی تهران بمناسبت هفته بازگشائی دانشگاهها و اطلاعیه هیئت دبیران سازمان ملی دانشگاهیان در مورد هفته بازگشائی دانشگاهها قرائت گردید.

امروز دانشگاه تهران نمایشگاهی شده بود از شعارها، بیانه ها، و تابلوهای بزرگ و کوچک چاپی و دست نویس از بیانات امام خمینی و سایر رهبران ملی و مذهبی و قسمتهائی از مصاحبه های افشاگرانه در نقاط مختلف بر روی دیوارها بچشم میخورد.

یک دقیقه سکوت

در راس ساعت ده مراسم آغاز گردید در ابتدا برای بزرگداشت شهدای وقایع اخیر نجات اللهی ها باکریها و بدیع زادگانها یک دقیقه اعلام سکوت شد پس از آن حضرت آیت الله طالقانی بیانائی از بازگشائی دانشگاهها و موسسات آموزش عالی تجلیل کرد.

بعد نماینده سازمان ملی دانشگاهیان ایران طی سخنانی پایان تحصن استادان این سازمان و باز شدن دانشگاهها را اعلام کرد و آنگاه نمایندگان دانشجویان وکلای دادگستری و سازمان ملی پزشکان سخنانی ایراد کردند و محمد علی سفری مدیر سندیکای نویسندگان و خبرنگاران و مطبوعات طی سخنانی گفت: بعنوان دبیر سندیکای نویسندگان و خبرنگاران مطبوعات آرزو میکنم برای ما همه قلم همواره در خدمت مردم باشد و هیچگاه و تحت هیچ شرایطی قلم ما جز در خدمت خلق بگردش نیاید.

آنگاه آقای دکتر سنجابی رهبر جبهه ملی سخنرانی کرد سنجابی در سخنان خود گفت پس از پیروزی نهائی متفق و متحد خواهیم داشت و در زیر لوای این اتحاد ملت را به عظمت واقعی خواهیم رسانید پس از سخنان دکتر سنجابی آقای دکتر بهشتی از سوی جامعه روحانیت خطاب به دانشگاهیان و ملت سخنانی ایراد کرد.

در تمام مدتی که سخنرانان صحبت میکردند جمعیت آرام و بدقت گوش میکردند و پس از خاتمه هر پیام صلوات و درود میفرستادند. به جمعیت تذکر داده شده بود که شعار ندهند و بهمین جهت بجز شعارهائی که روی پلاکاردها بود، شعار دیگری بگوش نمیخورد.

خبرنگار ما مینویسد جمعیتی که در مراسم بازگشائی دانشگاه تهران شرکت کرده بودند از لحاظ کثرت عده پس از راه پیمائی با شکوه تاسوعا و عاشورا در تهران بی نظیر بودچه از لحاظ عده شرکت کنندگان و چه از نظر حفظ آرامش چون این مراسم تا ساعت یک بعد از ظهر که چاپ روزنامه آغاز میشود ادامه داشت و گمان میرفت تا چند ساعت دیگر نیز ادامه یابد. از این رو مشروح جریان در شماره آینده همراه با متن پیام ها و سخنرانی ها بنظر خوانندگان محترم میرسد

سخنرانی رهبران جبهه ملی

از سوی جبهه ملی امروز دکتر کریم سنجابی رهبر و دکتر آذر عضو شورایعالی، در مراسم بازگشائی دانشگاه تهران، شرکت کردند.

در همین زمینه دکتر شمس الدین امیر علائی نیز در مراسم مشابهی که در دانشگاه ملی برپا بود شرکت نمود. سخنگوی جبهه ملی «داریوش فروهر» نیز بر اساس دعوتی که سازمان ملی پزشکان و دندانپزشکان ایران از او کرده اند در مرکز پزشکی رضا پهلوی تجزیش حضور یافت و سخنانی پیرامون مبارزات ملت ایران ایراد کرد.

استعفای رئیس دانشگاه ملی

رئیس دانشگاه ملی ایران استعفا کرد. دکتر عبدالعلی جهانشاهی رئیس دانشگاه ملی اعلام کرد به دلیل بیماری قلبی از پست ریاست این دانشگاه استعفا نموده است ولی تا تعیین جانشین به خدمت خود ادامه خواهد داد.

مدرسه عالی شمیران

مدرسه عالی شمیران اعلام کرد

به پیروی از تصمیم سازمان ملی دانشگاهیان ایران در مورد بازگشائی دانشگاهها و مدارس عالی کشور، شورای استادان مدرسه عالی شمیران روز سه شنبه ۲۶ دیماه ۱۳۵۷ را روز بازگشائی این مدرسه اعلام میدارد.

شعارهای امروز دانشگاه

دانشگاه این سنگر آزادی را پاسداری کنیم درود بر شهدای راه آزادی

نابود باد سلطه مزدوران امپریالیسم بر خلق مستضعف ایران

ما به حکومت اسلامی و رژیم اسلامی «بله» میگوئیم ولی به امپریالیسم و کمونیسم «نه» میگوئیم. «این شعار بزبان انگلیسی بود)

سازمان مجاهدین خلق ایران پیشتاز جنبش مسلحانه

درود بدانشجو فریاد خروشان جنبشهای مردمی

آزادی بی‌قید و شرط کلیه زندانیان سیاسی خواست خلق مسلمان ایران

همه باهم دانشگاهی آزاد و مستقل بسازیم پایدار باد همبستگی دانشجویان استادان و کارکنان دانشگاه

دانشگاه تا پیروزی نهائی سنگر مبارزه است

جمهوری اسلامی دست آورد خون شهیدان ما خواهد بود

آنها که رفتند کاری حسینی کردند و آنها که مانده اند باید کاری زینبی کنند وگرنه یزدی اند

درود بر مجاهدان دستوه طالقانی و منتظری درود بر خمینی رهبر انقلابی مردم ایران

دولت بختیار به‌سنامعرفی شد

معرفی کابینه خود به مجلس سنا برنامه خود را طی بیاناتی بشرح زیر اعلام نمود.

در بحران کنونی کشور که افق امیدهای ماراتیره وتار نموده برای اینجانب جای بسی افتخار است که امروز دراین مکان که اعضاء آنرا خدمتگزاران قدیمی این آب و خاک تشکیل میدهند حضور یافته و کلمه‌ای چند درباره اوضاع آشفته کشورمان که در نتیجه سوء سیاست وعدم توجه دولت های ۲۵ سال گذشته به مرحله خطرناک کنونی رسیده است بیان نمایم.

ایران میتوانست با بهره برداری از اوضاع بین المللی یک ربع قرن اخیر وبا استفاده از امکانات مالی که منابع نفت کشور دراختیار دولت های وقت گذارده بود بدون هیچگونه گزاف گوئی ومبالغه بیک کشور نیرومندوسالم صنعتی کشاورزی تبدیل شده باشد، اما با کمال تاسف دولتی که بیش از ۲۲ میلیارد دلار درآمد نفتی سالانه دراختیار داشت اکنون دچار چنان وضع اسفناک مالی شده است که نه ذکر جزئیات آن در حوصله این گفتار است و نه من بخود اجازه بیان واقعیت را دراین محضر محترم میدهم.

بی ایمانی واهانت به مبانی مقدس دینی ومعنوی، اختناق وزورگوئی، تبعیض وفساد جامعه ماراانچنان دچار اشفتگی کرده است که اکثرافراد اجتماع بخصوص نسل جوان مادچار سرخوردگی وعصیان نموده است، سیاستمداران کهنه کار در اندیشه که چه بایستی کرد، وروشنفکران صاحب رسالت سرگردان بدنبال راه نجات بطوریکه بدون آنکه به زورگوئی وفساد گذشته برگردیم، و یا کشور از هم متلاشی گردد، آزادی ـ بدست آوریم ودنیائی بسازیم که فقط ایرانی صاحب اختیارایران باشد ودرعین حال ایران باشد واستقلال باشد وامنیت باشد.

خانمها، آقایان

خزانه خالی، فقرمالی، ورشکستگی بخش خصوصی، اعتصابات همه جانبه دستگاههای دولتی، عصیان نسل جوان، خشم استاد ومعلم، سرخوردگی دانشجو ودانش آموز و دسیسه و نیرنگ اجانب وعمال آنها در بیشتر بهم زدن اوضاع، واز همه مهمتر ملتی داغدیده وعزادار اینهاست میراث حکومتهای گذشته برای دولت اینجانب.

و اما من برای اینکه ملت و کشور خود را از این نابسامانی نجات دهم نه تنها احتیاج مبرم به پشتیبانی وهمکاری همه ملت میهن دوست دارم بلکه آرزومند کمک ومساعدت و دعای خیر همه آیات عظام و رهبران صاحب رسالت دینی میباشم واگر سراپاایمان و عشق بوطن باشم که انشاءالله هستم بدون پشتیبانی وهمکاری قاطبه ملت میهن دوست وبا ایمان موفق نخواهم شد وانوقت است که همه بایستی نگران آینده کشور باشیم.

وقتیکه اینجانب قبول این مسئولیت خطیر را نمودم با کلیه مسائل ومشکلات آشنا بودم. من دراین محضر گرامی متعهد میشوم که با تمام قوا وبدون کمترین تزلزل ایمان وتردید فکر برای حفظ استقلال وتمامیت ارضی کشور مبارزه نموده ودرراه اعتلای حقوق حقه ملت شریف ایران از هیچ کاری دریغ ننمایم، حتی اگر بقیمت جان من تمام شود.

سپس نخست وزیر ۱۷ ماده برنامه وسیاست خارجی و مسائل مملکتی را بهمان نحو که در مجلس شورایملی اعلام داشت ومتن آن درروز نامه روزپنجشنبه چاپ شد بیان کرد.

سئوال درباره خروج ارز

سناتور محمدعلی مسعودی از رئیس مجلس سنا درخواست کرد که به وزیر امور اقتصادی و دارائی ابلاغ شود که برای پاسخ دادن به سئوال زیر درمجلس سنا حاضر شود متن سئوال باین شرح است:

در ماههای شهریور، مهر و آبان تا موقعی که خروج ارز از کشور ممنوع شده است چه کسانی ارز غیربازرگانی بیش از یک میلیون تومان از کشور خارج کرده‌اند

صورت اسامی اینقبیل اشخاص با تعیین مقدار ارزی که از کشور خارج کرده‌اند مورد درخواست اینجانب است که از جانب جناب وزیر امور اقتصادی و دارائی به اطلاع مجلس سنا برسد و ازاین رهگذر اذهان عمومی از مقدار واقعی ارزی که خارج شده آگاه گردد و خارج کنندگان ارز را بدرستی بشناسند.

کارنامه دولتی که موقت بود

سناتور جلالی نائینی ناطق دیگر پیش از دستور بود که گفت در زمان حکومت ازهاری حوادثی در کشور روی داد که اگر بخواهیم کارنامه آن دولت را خلاصه کنیم باید بگویم سه کار عمده انجام داده است کشتار بیشتر ـ برادر کشی بیشتر بواسطه نبودن بنزین ایجاد مشکل ترافیک و بالاخره مختل کردن محیط زیست. این است کارنامه دولتی که آمده بود در مدت موقت کارهای مملکت را بسامان برساند مغولها آمدند گشتند سوختند بردند حالا مورخان بیطرف هم در کارنامه دولت ازهاری خواهند گفت آمدند: کشتند بهم ریختند و عدم رضایت بیشتر فراهم کردند و مملکت را به این روز دچار کردند چرا هیأتی از سنا به مشهد نرفت

سناتور جلالی نائینی گفت من نمی‌خواهم پرحرفی کنم و بحث در برنامه دولت را بروزی که برنامه مطرح خواهد بود موکول می‌کنم. ولی از فرصت استفاده می‌کنم یادآور می‌شوم درباره ماموریتی که رئیس سنا، به سه سناتور داد تا به مشهد بروند و تحقیق کنند رادیو تهران گفت بواسطه نداشتن بنزین نرفته‌اند، البته نبودن بنزین عاملی نبود ولی عامل مهم این بود که رفتن ما با بودن مسئولین که آن حوادث را بوجود آورده‌اند درست نبود. ما میخواستیم استاندار، رئیس ساواک فرمانده حکومت نظامی به تهران احضار شوند تا ما بتوانیم تحقیق کنیم اگر بی‌تقصیر بودند بسرکارشان برگردند و اگر گناهکار بدستگاه دادگستری بدهیم، زیرا حتی در قانون حکومت نظامی و قوانین معتبر ایران به مأموران حکومت نظامی دستور تیراندازی داده نشده است هرکسی برخلاف مقررات و مشروطیت عمل کرد باید قوای نظامی توقیف کنند ودر اختیار دادگستری بگذارند آقای نخست وزیر کاری بکنید که مردم کشته نشوند، سرباز، افسر، پلیس خدمتگذار جامعه است مردم هم نباید حساب شخصی تسویه کنند انتقام را باید دادگستری بگیرد نه هرکس خود عمل کند.

تیمسار وزیر جنگ شما را می شناسم. ارتش پشتوانه استقلال مملکت است هروقت به مرزهای ایران تجاوز شد آنوقت ارتش اقدام میکند. نه برای اینکه دانشگاه را به بندند و دانشجو را بگیرند اکثریت قریب باتفاق افسران همه وطنخواه هستند. درهرمذهب و دسته‌ای بدو خوب داریم. ارتش نوکر شخصی نیست مال مملکت ایران است و این ملت است که هزینه‌اش را پرداخت میکند تا اگر دشمنی خواست مملکت عزیز مارا تصرف کند از وجب به وجب مملکت ایران دفاع کند. استدعا دارم بفرمائید که رسالت ارتش حفظ استقلال و حاکمیت ایران است ارتش باعث افتخار ایران است اگر نباشد مملکت باقی نمیماند. اگر درمیان سناتورها آدم بدی پیدا شد این دلیل نمیشود که مملکت به سنا احتیاج ندارد و دربین افسران هم اگر آدم بدی پیدا شد او را باید طرد کرد. ارتش مقدس است. سربازان عزیز باید همیشه تابع قوانین این مملکت باشند وی گفت: مردم این مملکت از کودتا نمیترسند زیرا کودتا را دیده‌اند و مزه شکنجه را هم چشیده‌اند.

ارتش باید حافظ منافع مملکت باشد همینطور که هست این حرف من تاکیدی است. استدعا میکنم این نکات به فردفرد افراد یادآور شوید احترام امامزاده با متولی است.

آقای نخست وزیر ، با همان عوامل نمیتوانید حکومت کنید اگر با همان عوامل حکومت کنید آش همان و کاسه همان است وسایل حکومت مشروطیت و دموکراسی را فراهم کنید

دراجتماع دهها هزارنفری پنجشنبه در بهشت زهرا اعلام شد:

روحانیت مجاهد ومبارز حاضر به مصالحه نیست

جامعه روحانیت تهران، در یک اجتماع پر شور و با حضور دهها هزار مردم مبارز بر مزار شهیدان در بهشت زهرا گرد آمدند تا پیوند ناگسستنی خود را با راه شهیدان استوار کنند.

ساعت ۲ بعد از ظهر روز پنجشنبه صدها نفر از روحانیون و امامان جماعت مساجد تهران در صفوف منظم و در محوطه بهشت زهرا به یک راه پیمائی دست زدند. و آنگاه در یک محوطه باز که از پیش با نصب پلاکاردها و شعارهای مختلف و بلندگو آماده شده بودمتینگ عظیمی را برگزار کردند. با آغاز پخش شعارهای ملی و میهنی بتدریج بر جمعیت افزوده میشد تا آنجا که پس از لحظاتی کوتاه در قسمت وسیعی از بهشت زهرا صفوف فشرده‌ای از مردم تشکیل شد.

پس ازتلاوت آیاتی ازقرآن مجید آقای اکبر حمیدزاده دانشجوی حوزه علمیه قم به نمایندگی از سوی جامعه روحانیت تهران پشت میکروفون قرار گرفت و طی سخنانی گفت:

اجتماع روحانیت مبارز و مجاهد و مترقی تهران بر مزار شهیدان تجلیلی است از گذشت‌ها و ایثارها و فداکاریهائی که شهیدان و شاهدان ما کرده‌اند، و اگر چه در طول مبارزات و در ماه‌ها و هفته‌ها همیشه و همیشه متعهد روحانیان و عالمانی که عالم به زمان خویشند در مزار شهیدان ادای وظیفه نموده‌اند، اما امروز بصورت جمعی و گروهی آمده‌اند، یعنی توجه دادن مردم باین حقیقت است که راه شهیدان راهی است که ادامه دارد و تا به کرسی نشاندن آمال و آرمانهای الهی آنان باید مبارزه و پیکار استمرار و دوام پیدا کنند. میدانید که در انقلاب ما اگر چه تمام اقشار و اصناف و طبقات اجتماعی هر یک به نوبه خویش ادای وظیفه کرده‌اند و دین خویش را نسبت به نهضت و حرکت حسینی ضد یزیدی امت ادا کرده‌اند، اما هرگز نمیتوان انکار کرد و نادیده گرفت که شهیدان و آنانی که با اخلاص و ایمانی هرچه کامل‌تر دین خود را در طبق اخلاص نهاده و به آستان حق هدیه کرده‌اند، آنان سهم بیشتری را در شکوفائی نهضت ما داشته‌اند، و هر شهیدی که بر خاک نشسته و هرخواهر و برادر رزمنده‌ای که با خاک خون طپیده حرکتی دیگر و حرارتی افزون‌تر از برای فریادها و خروش‌ها و حرکت‌های کوبنده ضد طاغوتی ما بوده است امروز چرا علما، امروز اندیشمندان و چرا برادران دانشگاهی روشنفکر و دیگر طبقات و اصناف که نه فقط امروز و بلکه هر روزی در ایام هفته بر مزار شهیدان گرد می‌آیند؟ برای اینکه قطرات خون شهیدان که بفرموده پیامبر اکرم هیچ چیزی در آستان الله محبوب‌تر از قطرات خون شهید نیست، آمده‌اند بنام انسانهائی که در مسیر الله و مبلغین رسالات‌اله هستند، با اینهمه گذشت و آگاهی و فداکاری نوید پیروزی انقلاب را به فرزندان انقلاب بدهند. آمده‌اند که از شهیدان تجلیل که ما نه تنها از شهادت نمی‌هراسیم، بلکه در صف شهیدان همیشه از برای تعقیب هدفهای آنان و تحقق بخشیدن به خواست‌ها و آرمان‌های الهی آنان کوشیده و جوشیده و پیکار مداوم ضدرژیم خود را ادامه میدهیم که این سنتی بوده است از برای شاگردان قرآن که همیشه در مقام تحقق بخشیدن و عینیت دادن به ایمان باید طاغوت شکن باشند و طاغوت و طواغیت را درهم بکوبند. اینکه شما امروز می‌بینید رژیم پوسیده و بی‌محتوای کنونی آخرین لحظات زندگی ننگین خود را سپری میکند و اینکه می‌بینید که حاکمان غاصب و اینکه می‌بینید فاسدان حاکم که به‌مقتضای نظام فاسد، همیشه فساد آفرینان جامعه بوده‌اند، آمروز افسانه‌ی دیرپای خود را در پایانش می‌بینند، اگرچه فریادها و خروش‌ها و خشم‌ها، همه و همه حرکت‌های توحیدی موثر در پیشبرد انقلاب و متزلزل کردن بساط دیکتاتور حاکم بوده است، اما موقعیت و پایگاهی که شهیدان داشته‌اند که به تعبیر بزرگ رهبر انقلاب و تجدید حیات کننده مرجعیت تشیع و روحبخش کالبدهای مرده دیروز ملت ایران، حضرت آیت‌اله العظمی الامام خمینی باید در راه تحقق بخشیدن به آرمان الهی‌اش که جز آرمان پیامبران نیست، که جز خواسته انبیاء خدا نیست، باید شهید داد و شاهد در مقتل و مزار شهیدان بود که در بیانیه‌اش فرمود مگر خون ما از خون شهدای جنگهای بدر و احد و حنین رنگین‌تر است؟ مگر خون‌های ما از خونهای بزرگ سربازان مجاهد حسینی که توانستند با خون خویش طوفانی برپا کنند و دستگاه خودکامه یزیدی را درهم بکوبند، رنگین‌تر است که نیست. ناطق پس از اشاره به ثواب شهید شدن و فرمایشات حضرت علی (ع) افزود: اگر رژیم به فکر این افتاده است که بتواند با شگردهای سیاسی دیرینه انقلاب ملت را مهار کند و جلوی حرکت کوبنده توحیدی ضد طاغوتی امت اسلامی ایجادمانع و رادع کند باید بداند که به تعبیر بزرگ رهبر انقلاب، همچنان که تا امروز پیروزی نهضت ما و حرکت و انقلاب ما اعجاز مذهب در عصر تکنیک بوده است، بار دیگر بینه‌های پرینیه ایمانی و دلهای روشن و روشنگر قرانی در میدان مبارزه از برای شکستن طاغوت و برانداختن بت مزدور حاکم از تخت سلطه و استیلا و برلجن ذلت و خفت و عذاب الیم خدا نشاندنش، همیشه و همیشه پیکار خواهد کرد که اینهمه شهیدان و اینهمه قربانیان که فقط در این چند روز گذشته در قزوین ۱۹۲ انسان ۱۹۲ پیکارگر ۱۹۲ با ایمان و مومن را در برابر رگبار مسلسل به خاک و خون نشاندند و این شهیدان میدان شهدای تهران، این شهیدان سرچشمه که با فریاد الله اکبر با نثار خون خویش لبیک و الله میگویند و این شهیدان و پیکارگران همه نقاط دور افتاده ایران، از شیراز و کرمان و اصفهان و کرمانشاه و از همه جا و همه جا که هرگز در این روز، در امروزی که روحانیت مجاهد و مبارز و خداپرست تهران بر مزار شهیدان گرد آمده است، حاضر نمیشود که نه آنها و نه مردم شهیدان را در بستر خاک به‌بینند و دست مصالحه و مداهنه و سازشکاری بسوی رژیم پوسیده‌ای که سالیان سال منشاء فسادها، تباهی‌ها، هرزه‌گی‌ها، کشتن‌ها و بستن‌ها و گرفتن‌ها و کوبیدن‌ها و غارت کردن‌ها بوده دراز کند، در همین دوران مبارزه و انقلاب ما، خون سعیدی‌ها و غفاری‌ها و انصاری‌ها و ده‌ها روحانی و طلبه که در قم و مشهد و تهران و در دیگر نقاط به خون شهیدان دیگر ملحق شده و پیوندی ناگسستنی خورده است، همه و همه بیانگر این حقیقت است که دیگر ای یزیدیان، که دیگر ای خودکامگان حاکم هرگز در برابر اراده خدائی و عزم الهی یک ملتی، که برپا خاسته است دیگر نمیتوان ایستاد. ناطق آنگاه به پیام حضرت امام خمینی درباره اعلامیه‌های بدون امضاء مبنی بر کشتن و غارت منزل افراد ساواکی و عمال دستگاه اشاره کرد و پس از قرائت و تشریح آن افزود: چندین برادر خود به منزل ما آمده‌اند و به منزل آقایان و بزرگان تهران مراجعه کرده‌اند که اسم ما در لیست سیاه آمده است، و وقتی که انسان مینگرد، مطالعه میکند، می‌بیند انسانهائی با فضیلت با شرافت و گاهی مثل آن مرد انقلابی و مجاهد خراسانی که به عنوان ساواکی میبیرند نزدیکی از عالمان متعهد، معلوم میشود که یک مسلسل و یک اسلحه روسی. از آنجا که شما می‌بینید در مصاحبه‌ای که با خبرنگار امریکائی دارد که سئوال میشود اسلحه از کجا خریداری میکنید؟ میفرماید ما اگر اسلحه بخواهیم از دنیا میخریم یا وابسته به هیچ یک از بلوک شرق و غرب و ابرقدرتها که همه سروته یک کرباس و گرگهای درنده‌ای هستند وابسته نیستیم. وقتی که اینگونه میفرماید، دشمن عکسش را چاپ میکند و یک اسلحه روسی بدستش میدهد یعنی میخواهد براساس خواسته‌های شیطانی سیاست‌های امریکا پیرایه‌ها و برچسب‌هائی به انقلاب ما بزنند.

امام خمینی: شورای انقلاب اسلامی تشکیل شد

حضرت آیت الله العظمی خمینی در اعلامیه اخیر خود اعلام کردند که شورائی بنام (شورای انقلاب اسلامی) مرکب از افراد باصلاحیت و مسلمان متعهد و مورد وثوق موقتا تعیین شده و شروع بکار خواهد کرد از جمله وظائف این شورا بررسی و مطالعه شرایط تاسیس دولت انتقالی و تهیه مقدمات اولیه آن و تشکیل مجلس موسسان و انجام انتخابات است.

حضرت آیت الله العظمی همچنین گفته‌اند که تنها با استقرار حکومت عدل اسلامی مورد تایید و پشتیبانی مردم و با شرکت فعالانه همه ملت است که میتوان خرابیهای عظیم فرهنگی و اقتصادی و کشاورزی را جبران کرد و نوسازی مملکت را بنفع طبقات زحمتکش و متضعف آغاز کرد.

در ضمن آیت الله العظمی هشدار دادند که احتمال وقوع کودتای نظامی هست و از ارتش ایران و از صاحبمنصبان و درجه داران خواسته‌اند در صورتیکه چنین توطئه‌ای در کار باشد از آن جلوگیری کنند و راضی نشوند که چند نفر خونخوار ملت شریف ایران را بخاک و خون کشند چه:

این وظیفه الهی شما ارتش محترم است که در صورت فرمانبرداری از این خائنان بالفطره پیش خدای تبارک و تعالی مسئول و در جوامع بشریت محکوم و مورد نفرین نسلهای آتیه خواهید بود.

بر ملت شجاع ایران است که خود را در مقابل چنین توطئه‌ای بهر وسیله ممکن مجهز کنند. ملت ایران موظف است که به درجه داران و افسران و صاحبمنصبان شریف احترام بگذارد. باید توجه داشته باشند که چند نفر ارتش را خائن نمیتوانند اکثریت ارتش را آلوده کنند حساب این چند نفر ارتشی خونخوار معلوم و از حساب ارتش ایران جدا است.

ارتش از ملت است و ملت از ارتش. با رفتن شاه خللی بر آن وارد نخواهد شد.

ملت شریف باید تا نتیجه نهائی دست از مبارزات پر شور خود برندارند که نمیدارند.

باید به اعتصابات و تظاهرات ادامه دهند و در صورتیکه چماق بدستان یا مفسدین به آنان حمله کردند میتوانند دفاع از خود کنند اگر چه منتهی بقتل آنان شود از خداوند تعالی نصرت اسلام و نابودی مخالفین ملت شریف را خواهانم.

دوست و همکارمان حسین الهامی در سوک درگذشت سه تن از خویشان خود عزادار است، این مصیبت بزرگ را به او و خانواده‌اش تسلیت میگوئیم و خود را در غم او شریک می دانیم.

هیات تحریریه روزنامه اطلاعات

پیام از دانشگاه صنعتی تهران

دانشگاهیان دانشگاه صنعتی تهران از همه مردم مبارز ایران که همواره دانشگاهیان را یاری کرده و در تمام لحظات حساس از پشتیبانی با ارزش آنها برخوردار شده و باتکاء به نیروی آنها در راهی که قدم برمیداشته‌اند دلگرم بوده‌اند، وظیفه خود میدانند اعلام دارند تا رسیدن به پیروزی نهائی در راهی که ملت ایران انتخاب کرده دوشادوش آنها خواهند رفت و خواهند کوشید تا در مبارزات آنها علیه ظلم و فساد استعمار و استثمار و استبداد، دین خود را ادا نمایند.

دانشگاهیان دانشگاه صنعتی تهران اقدام اعضای سازمان ملی دانشگاهیان دانشگاه تهران متحصن در دبیرخانه دانشگاه تهران را که بمنظور بازگشائی دانشگاهها و موسسات آموزش عالی صورت گرفت گرامی میدارند و تحصن اعضای سازمان ملی دانشگاهیان ایران در وزارت منحله علوم و آموزش عالی را که با شهادت دکتر نجات اللهی و شبیخون گارد شهربانی و قوای ارتشی در نیمه شب پنجم دیماه بمحل تحصن آنها خاتمه پذیرفت برای بارور شدن درخت آزادی ثمر بخش میدانند و اعلام میدارند که دانشگاه خانه ملت و محیط پرورش آزادگان و گسترش آزادی است و باید درهای آن همواره برروی تمام مردم این مرز و بوم باز باشد تا بهر شکلی که دانشگاهیان و مردم صلاح میدانند از امکانات آن بطور صحیح بهره برداری شود و یک باردیگر اعلام میکنیم دانشگاه سنگر آزادی است و برای پرورش استعدادها در محیطی آزاد باید به دانشگاهیان سپرده شود و باز شدن دانشگاهها را گامی بسوی پیروزی و عقب نشینی استعمار میدانیم

پیروز باد مبارزات بی امان ملت ایران به رهبری امام خمینی

سازمان ملی دانشگاهیان ایران (دانشگاه صنعتی تهران)

ناصر قشقائی به ایران آمد

آقای ناصر قشقائی رئیس ایل وطایفه قشقائی پس از حدود ۲۵ سال دوری از وطن به ایران وارد شد.

ناصر قشقائی پسر ارشد مرحوم صولت الدوله قشقائی که از طرفداران جدی حکومت ملی دکتر مصدق و رهبر جبهه ملی در فارس بود پس از سقوط دولت دکتر مصدق به خارج از مملکت تبعید شد و در ظرف این مدت بیست و پنجسال در کشورهای اروپا و امریکا بسر برد.

ناصر قشقائی قبل از سال ۳۲ سناتور انتخابی فارس در مجلس سنا بود و برادرانش نیز وکیل مردم فارس در مجلس شورای ملی بودند پس از خروج پسران مرحوم صولت الدوله اموال آنان در فارس بنفع دولت ضبط گردیده شنیده شد که آقای خسرو قشقائی برادر کوچک ناصر قشقائی نیز ظرف چند روز آینده وارد تهران میشود زیرا ایشان نیز از سال ۳۲ تاکنون نتوانسته است به ایران مراجعت نماید.

اردشیرزاهدی از ایران رفت

اردشیر زاهدی سفیر ایران در ممالک متحده امریکا پس از چند هفته اقامت در تهران دیروز عازم آمریکا شد.

گفته میشود زاهدی هنگام اقامت در تهران از مقام سفارت استعفا داده است ولی فعلا استعفای ایشان موافقت نشده است.

زاهدی حدود یکسال و چند ماه قبل دوره سفارتش در آمریکا پایان یافته بود ولی یکی دوبار بطور موقت تجدید شد.

بحران تازه در روابط ایران و افغانستان

تهران ـ خبرگزاری فرانسه ـ مناسبات بین کابل و تهران که از هنگام سقوط رژیم داود و روی کار آمدن رژیم هوادار شوروی (تره کی) با دشواریهائی روبرو شده است پس از آنکه شاپور بختیار اعلام کرد خارجیانی که در وضع غیرقانونی هستند از ایران اخراج خواهند شد با بحران تازه‌ای روبرو شده است.

ایران در گذشته پیوسته کوشیده است با دادن وامهای مهم به دولت افغانستان و رفتار آزاد منشانه در قبال اتباع افغانی بعنوان وزنه متقابلی در برابر نفوذ شوروی در افغانستان باشد.

به گفته ناظران ، منظور بختیار از خارجیانی که در وضع غیرقانونی در ایران بسر می برند کارگران افغانی است که عده زیادی از آنها در ایران کار میکنند

چماق به دستها به لویزان حمله کردند

پنجشنبه شب گذشته یک گروه ۳۰ نفری چماق به دست به ده لویزان حمله کردند و پس از شکستن شیشه و لامپهای چند مغازه و یک منزل، یکی از ساکنان محل را به نام نعیم گل یاری مجروح کردند.

این عده که گفته میشود از ساکنین منطقه شمالی ده لویزان بودند حدود ساعت ۱۰ شب با در دست داشتن چوب و چماق به ده حمله کرده و پس از شکستن شیشه های یک سبزی فروش و لامپهای یک قنادی به یک خانه مسکونی حمله کردند و بعد از شکستن شیشه های آن، یکی از ساکنین آنرا به نام «نعیم گل پادی» مجروح نمودند و پس از فحاشی به ساکنین خانه آنها را تهدید نمودند که چنانچه بازهم به گفتن اله اکبر در شبها ادامه دهند در هفته آینده ده را مورد هجوم قرار داده و حتی اقدام به کشتن ساکنان ده می نمایند خبر حمله قبلا به اهالی ده اطلاع داده شده بود ولی چون ایات عظام آنها را به عدم مقابله با آنها تشویق نموده بودند ساکنین نیز از مقابله با آنها سرباز زده و هیچ گونه اقدامی در مقابل خرابیکاریها و فحاشی های حمله کننده ها ننمودند.

بگفته اهالی ده تمام آنها مورد شناسایی قرار گرفته‌اند و گفته میشود همه آنها از ساکنین نقاط شمالی ده لویزان که خانه های سازمانی درآنجا واقع است بودند.

اطلاعیه
انستیتو سیمین

کلیه دفاتر و کلاسهای انستیتو انگلیسی سیمین در ساختمانهای تخت جمشید و کاخ و نعیم و نوبخت و غفاری ـ برای کودکان و بزرگسالان دایر است.

به داوطلبان دوره های جدید TOEFL و English School توصیه می شود

تا ۲۷ دیماه، با گذراندن تست های ورودی در ساختمان ۳۵ خیابان تخت جمشید، کارت تحصیلی خود را دریافت دارند.

بدیهی است، بنا بر مقررات سیمین، به تعداد جلساتی که با تعطیلات عمومی برخورد می کند به پایان هر دوره جلسه تدریس اضافه خواهد شد.

دفتر روابط

مقداری اثاثیه منزل بفروش میرسد
تلفن ۸۲۴۵۹۵
آ ـ ۸۹۱۱

اپارتمان، ویلا
برای اجاره نیازمندیم
تلفن ۶۲۹۱۸۷ ـ ۶۲۷۷۳۴

گزارش فرستاده مخصوص اطلاعات

«واله‌دوشوروز»: مقرامام‌خمینی

فرستاده مخصوص اطلاعات به پاریس که دو روز قبل از انتشار به فرانسه عزیمت کرد، گزارش میدهد:

طی پانزده روز گذشته رادیو تلویزیون های اروپائی، مخصوصا فرانسه، در تمام بخش های خبری خود اخبار و حوادث ایران را در صدر اخبار بطور مفصل به اطلاع بینندگان و شنوندگان خود میرسانند. حتی در روزهائی که کنفرانس «گوادولوپ» تشکیل شده بود گاه خبرهای ایران قبل از اخبار مربوط به کنفرانس سران چهار کشور بزرگ جهان پخش میشد.

در مقر امام خمینی

در جریان اخبار ایران کلیه چشم ها متوجه «واله دو شوروز» محل اقامت حضرت آیت الله خمینی است که مبارزات مردم را رهبری مینمایند.

فرستاده مخصوص اطلاعات به پاریس طی گزارش مفصلی از مقر امام خمینی مینویسد:

اکنون جنب و جوش فراوانی در محل سکونت حضرت آیت الله مشاهده میشود. سه ماه قبل، دو روز، بعد از آن که معظم له وارد پاریس شدند من در همین محل به حضور ایشان رسیدم. در آنزمان چنین جنب و جوشی وجود نداشت. تعداد ملاقات کنندگان در روزهای اخیر به ده ها برابر افزایش یافته است. عده زیادی از روحانیون که از شهرهای ایران وارد شده‌اند در منزل حضرت آیت‌الله دیده میشوند. تعداد قابل توجهی نیز از دانشجویان و ایرانیان مقیم کشورهای اروپائی هر روز گروه گروه به زیارت رهبر شیعیان جهان میایند. برخی از آنها بطور دسته جمعی از لندن یا هامبورگ و یا سایر شهر ها به سوی پاریس روان میشوند.

در زیر چادر

روبروی خانه ویلائی کوچکی که سه ماه قبل محل اقامت حضرت آیت الله بود خانه کوچک دیگری اجاره شده است که اکنون امام خمینی باتفاق خانواده خود در آن بسر میبرند. منزل قبلی محل پذیرائی های ایشان است. در حیاط و محوطه این منزل چادری برافراشته شده است که محل پذیرائی از واردین است. در زیر این چادر تعدادی گلیم و قالی پهن شده که واردین بر روی آنها می نشینند. حضرت آیت الله خمینی حدود ساعت ده صبح وارد این چادر میشوند و با سادگی یک رهبر واقعی بر روی زمین می نشینند. در این موقع دانشجویان و دوستداران فراوانی که برای زیارت ایشان به پاریس آمده‌اند همچون حلقه انگشتری امام را در میان میگیرند. حضرت آیت الله شروع به صحبت میکنند. بیانات ایشان توسط دانشجویان و علاقمندان در نوارهای متعدد ضبط میشود.

آنگاه حاضرین سئوالات خود را مطرح میکنند. این سئوالات غالبا جنبه سیاسی دارد، و گاه نیز مربوط به مسائل مذهبی و شرعی است. حضرت آیت الله با حوصله و دقت فراوان به کلیه سئوالات جواب میدهند.

اجتماع خبرنگاران

فرستاده مخصوص ما به پاریس در گزارش خود مینویسد:

ساعت حدود ۸/۳۰ صبح بود که به «واله دو شوروز» رسیدم. در ویلای محل اقامت حضرت آیت الله عده زیادی از ایرانیان و همچنین خبرنگاران مطبوعات و رادیو تلویزیونهای اروپائی از جمله هلندی، انگلیسی، سویسی، فرانسوی و چند کشور دیگر در انتظار ملاقات حضرت آیت الله بودند.

در این موقع موفق به ملاقات دکتر یزدی شدم. وی همراه حضرت آیت الله سه ماه قبل به پاریس آمده و از آن موقع لحظه‌ای پاریس را ترک نکرده است. دکتر یزدی با من از گرفتاری های فراوان خود صحبت کرد، از این که نمیتواند جواب نامه های دوستان خود را بنویسد. به برخی از آنها توسط من پیام فرستاد و اظهار داشت به محض پیدا شدن فرصت نامه خواهد نوشت.

امام سخنگو ندارد

خبرنگاران و نمایندگان رادیو و تلویزیون فرانسه در این لحظات مشغول مصاحبه در منزل مسکونی حضرت آیت الله بودند. تعداد ملاقات کنندگان بسیار فراوان بود، ولی مصاحبه به علت اهمیت خاصی که داشت به طول انجامید بود.

لحظه‌ای بعد صادق قطب زاده که مدتهاست مقیم پاریس است و ازموقع ورود حضرت آیت‌الله انجام بسیاری از امور را به عهده گرفته به سوی چادر آمد. از دیدار او خوشحال شدم؛ پس از قدری گفتگو به سوی منزل حضرت آیت الله روان شد واز محضرشان برای من اجازه ملاقات گرفت. سپس به من اطلاع داد که پس از خاتمه مصاحبه در منزل مسکونی بحضورشان برسم.

نیم ساعتی فرصت بود. باران نم نم میبارید ولی دوستداران آیت‌الله بدون اعتنا به باران مشغول قدم زدن و صحبت کردن بودند. عده‌ای نیز به زیر چادر رفته در انتظار زیارت امام بسر میبردند. روی این چادر با خط درشت و بزبان فرانسه نوشته شده است:

«مرگ بر زندگی حقارت آمیز برتری دارد»

در بالای پله کان های ورودی برروی یک صفحه مقوای سفید به فرانسه چنین یادآوری شده است: «امام سخنگو ندارند» در گوشه و کنار نیز شعارهائی بچشم میخورد.

نزدیکان امام

از کسانی که همیشه در محل سکونت حضرت آیت الله حضور دارند حضرت حجت الاسلام شهابت الدین اشراقی داماد حضرت آیت الله خمینی و همچنین حضرت حجة الاسلام حاج آقا احمد خمینی فرزند معظم له هستند که لحظه‌ای محل اقامت آیت الله را ترک نمی کنند و به انجام امور مختلف و رسیدگی به کارها و مراجعات اشتغال دارند.

وقتی به حضور امام خمینی رسیدم جلوی منزل نیز از دانشجویان و دوستداران ایشان پر بود. پلیس ها و ژاندارم های فرانسوی سعی داشتند حاضرین را بداخل خانه ها راهنمائی کنند، زیرا جاده بسیار تنگ و عبور و مرور بسیار زیاد بود و احتمال بروز تصادف میرفت.

در حضور امام

حضرت آیت الله خمینی در اطاق کوچک و بسیار ساده‌ای مرا به حضور پذیرفتند. حضرت حجة الاسلام اشراقی و آقای قطب زاده نیز حضور داشتند. من قصد مصاحبه نداشتم، زیرا روزنامه ها (بخاطر اعتصاب مطبوعاتی های آزادیخواه) منتشر نمیشد و تازه زمزمه تشکیل کابینه بختیار به گوش میرسید. امام در مورد مطبوعات، صحبت کردند وتوجه خود را به نویسندگان و روزنامه نگارانی که به وظائف ملی خود عمل میکنند، ابراز داشتند. اعتصاب مطبوعات را مورد پشتیبانی قرار دادند و یادآوری فرمودند که با انتشار روزنامه ها در صورت لغو شرایط سانسور موافقت دارند. سئوالات دیگری مطرح شد که چون به خاطر عدم انتشار روزنامه جنبه مصاحبه نداشت خود را مجاز به ذکر آنها و جواب های حضرت آیت الله نمیدانم. اما آنچه که میتوان در اینجا بیشتر بدان پرداخت دستورات حضرت آیت الله در مورد ادامه مبارزه ونیز رعایت حقوق و احترامات مردم و عدم تجاوز به جان و مال افراد بود که یقینا در این شرایط دشوار بیش از هر موقع دیگری مورد توجه پیروان امام خواهد بود.

پایان

معصومه شادمانی، زن مجاهدومادرچند فرزند، اززندان خارج می شود. اوسالها زیرشکنجه بود. گناهش این بود که درفراری دادن «اشرف دهقان» چریک فدائی خلق مشارکت داشته است

مردم درمقابل زندان قصر زندانیان آزاد شده را روی دست بلند کردند و فریاد زدند:

زندانی سیاسی، درود ملت ایران بر تو باد...

از نخستین ساعات روز پنجشنبه ۲۱ دیماه، گروههای متعدد مردم و خانواده های زندانیان سیاسی که آگاهی یافته بودند حکم آزادی جمع دیگری از زندانیان سیاسی صادر شده است در محوطه مقابل زندان قصر (ندامتگاه مرکزی) جمع شدند و چشمان منتظر خود را به در سبزرنگ این زندان دوختند. سرمای نسبتا شدید مانع از آن نشده بود که جمعیت محوطه را ترک کند و یا کاسه صبرش لبریز گردد. وقتی باتفاق خبرنگار عکاس اطلاعات، حوالی ساعت ۱۲ ظهر به این محل رسیدیم اطلاع یافتیم که عده‌ای از زندانیان سیاسی را شب قبل آزاد کرده‌اند و حدود ساعت ده بامداد همان روز نیز «نسرین رضائی» از خانواده رضائی ها و عضو سازمان مجاهدین خلق از زندان قصر آزاد شده است.

ما نیز مثل گروههای خبرنگار، عکاس و فیلمبردار خارجی به جمع منتظران پیوستیم. باوجود سرما که بهرحال با ایستادن دریکجا سازگار نبود، جمعیت با شوروشوق فراوان چشم به در زندان دوخته بود و هربارکه درهای سبزرنگ زندان قصر گشوده می شد، همهمه آرامی، فضا را پرمیکرد.

تا ساعت یک بعدازظهر گروههائی از زندانیان عادی از زندان مرخص شدند و آرام راه خود را درپیش گرفتند.

«مابوی زندانیان سیاسی را می شناسیم».

دراین فاصله عده‌ای باجعبه شیرینی، به میان جمعیت آمدند و بین آنها و همچنین زندانیان شیرینی توزیع گردید و بخصوص سعی می شد که سهم بیشتری هم نصیب خبرنگاران و فیلمبرداران خارجی شود.

✱ مادر مبارز

ساعت یک وده دقیقه بعدازظهر، ملاقات کنندگان مژده دادند که معصومه شادمانی (کبیری) مادر چند فرزند که از مجاهدین است از زندان مرخص شده و عنقریب به میان جمعیت می آید. لحظاتی بعد زنی با پیراهن و روسری سرمه‌ای که تمام موهای سرش را پوشانده بود، با چهره‌ای جسور و بشاش در استانه درهای زندان قصر ظاهر گردید و غریو شادمانی از جمعیت برخاست. همراه او بترتیب جواد زنجیر فروش، ابراهیم آل اسحق، مرتضی اعلائی و ذبیح ملکی روی دست جمعیت به پرواز درامدند و سعید شاهسوندی و، خادمی نیز به اینها پیوستند. جمعیت یکصدا فریاد می زد: زندانی سیاسی، درود خلق ایران برتو بادا، درود برخمینی ـ سلام برمجاهد و معصومه شادمانی (کبیری) همچون نگینی درحلقه تنگ جمعیت و بخصوص بستگان و فامیلش قرار گرفته بود ودرهمین لحظات، پلاکارد مخصوص «سازمان مجاهدین خلق» درمیان جمعیت گشوده شد.

معصومه شادمانی (کبیری) همان مادری است که باتفاق نسرین رضائی از خانواده رضائی ها و چندتن دیگر موفق شدند «اشرف دهقانی» عضو سازمان چریکهای فدائی خلق را از زندان قصر فراری بدهند و این «مادر» غلاوه برتحمل چندماه بازجوئی و شکنجه به حبس ابد محکوم شده بود. «علیرضا کبیری» عضو دیگر سازمان مجاهدین خلق که فرزند معصومه شادمانی است، هم اکنون در زندان بسر می برد یکی از زندانیان آزاد شده به نمایندگی از جانب دیگر زندانیان مجاهد بیانیه‌ای قرائت کرد.

آزادی زندانیان که از ساعت یک و ده دقیقه بعدازظهر آغاز شده بود به ترتیب تا ساعت ۷ بعدازظهر ادامه یافت

✱ درود بر فدائی، سلام بر مجاهد

وقتی سه دختر زندانی میرهاشمی، تنکابنی و رمضانی، از زندان آزاد شدند بر روی دستها به پرواز درآمدند و شعار، «درود برفدائی ـ سلام برمجاهد» در محوطه مقابل زندان قصر طنین انداخت. این سه در ارتباط با سازمان چریکهای فدائی خلق. به حبس ابد محکوم شده بودند. سه دختر آزاد شده با لباس ویژه زندان به میان جمعیت آمده بودند وقتی دراین باره از آنها پرسیدیم، تنکابنی گفت: خواستیم با همان لباس زندان مردم ما را ببینند اینطور ساده‌تر و صمیمی‌تر است.

درمیان زندانیان آزاد شده یک روحانی نیز دیده می شد و وقتی جمعیت او را روی دست بلند کرد، یکصدا، شعار «درود برخمینی ـ سلام برمجاهد» طنین انداز شد.

و هنگامی که سه تن از زندانیان وابسته به سازمان چریکهای فدائی خلق در استانه درهای سبزرنگ زندان قصر ظاهر شدند. شعار رسای «فدائی، فدائی، سرچشمه رهائی» از جمعیت برخاست و بطورکلی متناسب با وابستگی زندانی به یکی از سازمانهای مجاهدین خلق و یا چریکهای فدائی خلق، شعاری متناسب با ایدئولوژی این گروهها داده می شد، اما دریک نقطه جمعیت همبستگی خود را حفظ میکرد و شعار واحد «درود خلق ایران برتو باد، زندانی سیاسی» اوج می گرفت.

در گفتگوئی که با زندانیان سیاسی آزاد شده داشتیم. متفقا یادآور شدند که هنوز تضیقات و فشارها در زندان برقرار است و همچنین تاکید کردند که در سالهای اخیر «کمیته» بیشترین نقش را در آزار و شکنجه زندانیان بعهده داشته است.

در بیشتر زندانیان آزاد شده آثار شکنجه دیده می شد و حتی یکی دوتن دراستانه فلج شدن، قراز داشتند. وقتی زندانیان روی دست جمعیت به پرواز درمی آمدند، صدای گریه نیز از هر سو بلند بود، عده‌ای اشک شوق می ریختند و عده‌ای نیز، از اینهمه سفاکی که درحق فرزندان ملت ایران بخرج داده شده، دلشان بدرد آمده بود.

از طرف زندانیان آزاد شده، پیامهائی هم خطاب به ملت ایران خوانده شد.

✱ پیامها

در بخشی از بیانیه زندانیان آزاد شده وابسته به سازمان مجاهدین خلق آمده است:

با تعظیم مجدد به قهرمانی های خونبار تمامی مردم ایران تردید نداریم که صفوف متحد خلق سرانجام در مبارزه انقلابی خود علیه رژیم وابسته به امپریالیزم شاهد پیروزی را دراغوش خواهد کشید.

چنین است که فریادرسای مجاهد شهید جوان «مهدی رضائی»، نوگل سرخ انقلاب ایران را در دادگاه ضدخلقی رژیم یادآور می شویم:

«تا ظلم هست مبارزه هست و تا مبارزه هست شکست و پیروزی هست اما سرانجام پیروزی ازآن خلق هاست».

لازم به یادآوری است که روز پنجشنبه ابتدا زندانیان سیاسی بعنوان همبستگی با دیگر زندانیان از آزادشدن خودداری می ورزیدند اما بعداز مذاکرات بسیار آنها حاضر شدند از زندان بیرون بیایند. ولی تصمیم براین شد که برای آزادی همه زندانیان سیاسی، خانواده های زندانیان سیاسی و همچنین زندانیان آزاد شده در دادگستری اجتماع کنند.

✱ به آذین آزاد نشد

همچنین عده کثیری به انتظار دیدار م ـ الف. به آذین (محمود اعتمادزاده) پیشکسوت و دبیر اتحاد دموکراتیک مردم ایران و دبیر کانون نویسندگان درمقابل زندان قصر جمع شده بودند و انتظارشان تا ساعت ۷ بطول انجامید اما به آذین آزاد نشد. این جمعیت باتوجه به وعده نخست وزیر، درمقابل زندان قصر اجتماع کرده بودند. اما وقتی ساعت ۷ بعدازظهر پی بردند که «به آذین» آزاد نشده با یاس و اندوه، به منازل خود بازگشتند.

عشق وطن

عشق به ایران، یک عشق انحصاری نیست. ایران را همه ایرانیها دوست دارند: درهرلباس و هرمقام که باشند، و دربیان این واقعیت چه سخن خوشتر از سخن میرزا زاده عشقی شاعر ایران، پرستی که برسرایران پرستی هستی گذاشت:

خاکم بسر زغصه بسرخاک اگر کنم
خاک وطن که رفت چه خاکی بسرکنم
آوخ کلاه نیست وطن تاکه از سرم
برداشتند فکر کلاهی دگر کنم
مردآن بود که این کلهش برسراست و من
نامردم اربه بی کله آنی بسر کنم
من آن نیم که یکسره تدبیر مملکت
تسلیم هرزه گرد قضاوقدر کنم
زیر وزبر اگر نکنی خاک خصم ما
ای چرخ زیر و روی تو زیر وزبر کنم
جائیت آرزوی من ارمن بآن رسم
از روی نقش لشکر دشمن گذر کنم
هرآنچه میکنی بکن ای دشمن قوی
من نیز اگر قوی شوم از تو بتر کنم
من آن نیم بمرگ طبیعی شوم هلاک
وین کاسه خون به بستر راحت هدرکنم
معشوق (عشقی) ای وطن ای عشق پاک
ای آنکه ذکر عشق توشام و سحر کنم
«عشقت نه سرسری است که از سربدرشود»
مهرت نه عارضیست که جای دگر کنم
«عشق تو دروجودم و مهرتو دردلم»
با شیراندرون شد و با جان بدر کنم

انعکاس توفان انقلاب ایران دراروپا

گزارش مشاهدات اسماعیل جمشیدی

رم ـ پاریس ـ لندن سه شهر مشهور اروپا که تاماهها پیش از سیل ایرانیان خراج موج میزد، اکنون زبان فارسی را نه بصورت چند کلمه‌ای که فروشندگان مغازه ها برای هرچه بیشتر خالی کردن جیب مشتریان ایرانی ازبرداشتند، بلکه بصورت شعارهای توفنده و انقلابی که بردرو دیوارهای شهر بزبان فارسی نوشته شده شکل دیگری گرفته است.

برروی دیوارهای خیابان ـ ویانتا ـ شیک ترین و معروف ترین خیابان رم شعارهای انقلابی ایرانی بچشم میخورد، درکیوسک روزنامه فروشهای این خیابان نشریات انقلابی که بزبان فارسی چاپ شده بچشم میخورد، و درکنار دهها نشریه انقلابی عربی جای بخصوصی دارد، درتمام خیابانها و کوچه هائی که به چشمه سه سکه معروف منتهی میشود و بیشترین فروشگاههای کفش و کیف چرمی دراین مکان قراری دارد این شعارها است که بجای مشتریان ایرانی بوی ایران را میدهند پائیز امسال برای کفاشهای رمی بدون مشتریان ایرانی کسب و کار جالب نبود، (انجلو) یک کفاش قدیمی و معروف رمی گوید:

ـ ما ایرانیها را ازخریدهای کلان و یکجا، بین مشتریان کشورهای دیگر تشخیص میدادیم، اما حالا ایرانیها را روی صفحه تلویزیون و درصفحه اول روزنامه هایمان میبینیم که هیجان انگیزند و انقلابشان حرف تازه‌ای دارد...

درپاریس باهرکس درهر شغل و مقامی که صحبت میکردم دقیقا درجریان انقلاب ایران بود و آیت الله خمینی را خیلی دقیق میشناخت.

برروی دیوار متروی زیبای پاریس که بمناسبت فرارسیدن کریسمس رنگ آمیزی شده بود انواع شعارهای انقلابی ایرانی همه را کتجکاو میکرد. و برنقطه‌ای ازمتروپاریس لااقل دربیش از ۳۰ ایستگاهی که من رفت و آمد پیدا کرده بودم فقط شعار انقلابی ایرانی بود که بچشم میخورد. روزنامه خوانهای پاریس درمتروروی تیتر اول و درشت روزنامه که خبرتازه‌ای درباره انقلاب ایران داشت تامل میکردند. روبروی اداره رادیو پاریس، طرف دیگر رودسن، تعداد زیادی آپارتمان شیک و گرانقیمت ساخته شده است که اغلب ایرانیهای پولدار آن را خریده و دران سکونت دارند. یک پاریسی میگفت که بعلت قیمت خیلی گران این آپارتمانها ما جرأت خرید آن را نداریم.

شعارهای روی دیوار این آپارتمانها درروزهای ماقبل تاسوعا و عاشورا جنبه خبری پیدا کرده بود. ایرانیهائی که دراین آپارتمانها زندگی میکنند تنها کسانی هستند که برای خواندن این شعارها هرروز ازکنار آن میگذرند، اما بصورتی که کسی متوجه آنها نشود. خود من دو دختر را دیدم که وقتی ازکنار دیوار میگذشتند زیرلب و باترس و دلهره بهم میگفتند:

ـ وای امروز دیگه چه خبره؟

تلویزیون پاریس درتمام هفت روز اقامتم درپاریس فیلمها و خبرهای انقلاب ایران را پخش میکرد و بدون استثناء درتمام این مدت و درتمام بخشهای خبری خود ازایران و امام خمینی هم مطالبی داشت، او مخصوصا درشبهای تاسوعا و عاشورا و پس از پخش فیلم راه پیمائی سه میلیونی مردم تهران مفسرین جلوی دوربین میامدند و به بحث و اظهار میپرداختند. این مفسرین معمولا با کمک نقشه تهران و ایران به تفسیر خبرها میپرداختند.

روشنفکران پاریسی برای بیشتر دانستن هیجان بیشتری داشتند. یکشب درایرای پاریس باگروهی ازاین زنان و مردان کتجکاو روبرو شدم، یک خانم که استاد دانشگاه بود بمن میگفت:

ـ درکشور شما شگفت ترین انقلاب قرن جریان دارد.

اوتا قبل از سفر امام خمینی به پاریس مینیاتور مارا میشناخت ولی حالا بسیار خبرهای دیگر....

اودرتمام مدت فاصله نمایش لحظه‌ای ازکتجکاوی خود دست برنمیداشت و از اینکه من زبان اورا و یا او زبان مرا نمیداند تا ارتباط مستقیم برقرار باشد سخت متاسف بود، اینهمه هیجان و کنجکاوی را من دردیگر شهرهای اروپا کمتر دیدم.

شعارهای انقلابی ایران حتی به برج ایفل هم رسیده بود که مامورین بخاطر چراغانی شب ژانویه آنرا پاک میکردند.

هتلهای پاریس که تا چندماه بیشترین مسافر و توریست ایرانی را داشتند حالا از ژاپنیها پذیرائی میکنند.

درلندن کاسبها و فروشگاهها نسبت به آنچه که درایران جریان دارد زیاد راضی بنظر نمیرسیدند، آنها ظاهرا بیشترین و بهترین مشتریان خودرا ازدست داده بودند.

من درلندن شعارهای انقلابی برروی درو دیوار خیلی کم دیدم، اما دوهفته نامه ایرانشهرو ایران پست بامطالب و خبرهای داغ خود ظاهرا صدهزار ایرانی مقیم لندن و حومه را راضی میکند، البته فراموش نکنیم که نشریات فارسی منتشره درلندن به همین دوختم نمیشود، مجله کندوکاو ـ پیام دانشجو ـ شانزده آذر و دهها نشریه انقلابی دیگر بزبان فارسی دراین شهر منتشر میشود که همه آنها را یکجا درتظاهرات هفته دسامبر که کمیته ضد اختناق درهاید پارک ترتیب داده بود، میشد بدست آورد.

تلویزیون و روزنامه های لندن نیز ازخبر انقلاب ایران غافل نیستند تاجران و بنجل فروشان لندن که بخاطر ازدست دادن بیشترین مشتریان ایرانی خود که باتورهای سی، چهل نفره دسته جمعی برای خرید میامدند نسبت به انقلاب ایران چندان نظر خوبی نداشتند، مثلا یکی ازاینها بمن میگفت:

ـ آیا درآخرقرن بیستم شما واقعا بیک انقلاب مذهبی نیاز داشتید؟

درجواب به او گفتم:

ـ شما درباره مذهب ما چه میدانید؟!

جوابی نداشت و من به او توضیح دادم که نسبت به کاری که مردم ایران انجام میدهند نباید چنین برداشت غلطی داشت.

در حمله گروهی به ساختمان ساواک شیراز

۶ نفر کشته و ۴۱ نفر مجروح شدند

۳ نفر از ماموران از جمله معاون سازمان اطلاعات و امنیت فارس جزو کشته شدگان هستند

شیراز ـ از نخستین ساعات بامداد پریروز پنجشنبه شهر شیراز یک پارچه شور و هیجان ناشی از تظاهرات گسترده مردم بود.

پیش از ظهر روز پنجشنبه گروه کثیری از طبقات مختلف مردم شیراز، در خیابانهای این شهر، دست به یک راه پیمائی آرام زدند.

این راه پیمایی که کارمندان بیشتر ادارات دولتی نیز در آن شرکت داشتند، تا ساعت یک بعد از ظهر، ادامه داشت.

بعد از ظهر نیز گروهی از مردم شیراز، ضمن راه پیمایی به میدانهای بزرگ شهر رفتند و در میدان باغ ارم عده‌ای مجسمه را پائین کشیدند و آنرا منهدم کردند. همچنین مجسمه دیگری در میدان استانداری پائین آورده شد.

در پی این تظاهرات، گروهی به ساختمان سازمان اطلاعات و امنیت این شهر واقع در خیابان زند حمله بردند.

ابتدا ماموران حفاظت از ساواک به مقاومت پرداختند و عده‌ای با دادن کشته و مجروح، به ساواک یورش بردند و بداخل ساختمان، راه یافتند و ساختمان را به آتش کشیدند.

کلیه اتاقها، میزها و وسایل موجود در ساختمان ساواک، از جمله تلکس، بیسیم، تلفن، دستاههای مختلف صوتی دوربین های عکاسی و پرونده ها بدست تظاهرکنندگان افتاد.

۱۹ اتومبیل نیز در پارکینگ ساواک، به آتش کشیده شد.

در جریان زدو خوردهایی که بین ماموران و تظاهرکنندگان درگرفت سرهنگ ابوالقاسم زروان معاون سازمان اطلاعات و امنیت فارس و دو نفر دیگر از کارکنان این اداره کشته شدند و از تظاهرکنندگان نیز ۳ نفر کشته و گروهی مجروح شدند.

پس از به آتش کشیدن اتاقهای ساختمان ساواک، آتش به خانه های مجاور این اداره سرایت کرد و گروههای تظاهرکننده هنگام جستجوی مخفیگاه ساواک، به خانه های مجاور ریختند و چند خانه و باغ بزرگ مجاور ساواک، به آتش کشیده شد.

تا ساعت پنج بعد از ظهر دیروز ـ جمعه شعله های آتش از باغهای مجاور ساواک شیراز، به آسمان زبانه می کشید.

عده‌ای در پی به آتش کشیدن ساواک، برای یافتن مخفیگاه زندانیان ساختمان را ویران کردند ولی چیزی نیافتند.

این کاوشها، تا ساعت دو بامداد روز بعد ـ جمعه ـ ادامه یافت.

در جریان حمله به ساواک، چند قبضه اسلحه نیز بدست مردم افتاد.

چند اتومبیل پلیس نیز دراین حمله، آسیب دید ودو اتومبیل پلیس به آتش کشیده شد.

همچنین سه نفر از ماموران ساواک وسیله تظاهرگنندگان، دستگیر شدند واین عده، آنها را به مسجد جامع بردند تا تحویل روحانیان بدهند.

گفته میشود، یکی از آیات عظام، آنها را تا تشکیل محکمه، آزاد گذارده اند.

دعوت به آرامش

روحانیان شیراز، پیرامون این حملات وآتش سوزی ها، از پریشب تاکنون، چند اعلامیه صادر کرده اند وطی آن، مردم را به آرامش وحفظ نظم دعوت کرده اند.

از سوی حضرت آیت الله العظمی شیخ بهاء الدین محلاتی وآیت اله زاده حجت الاسلام سیدمجدالدین محلاتی اعلامیه هایی درمورد دعوت از مردم برای حفظ آرامش، صادر شده است.

پرونده های بدست آمده از ساواک فارس، وسیله مردم، به مسجد جامع شیراز برده شد تا با نظارت روحانیان این شهر، به آنها، رسیدگی شود. به گفته چند تن از شاهدان عینی، دیروز درادامه کاوشهای تظاهرگنندگان درساختمان به آتش کشیده شده ساواک چند تکه پوست که گفته میشود پوست پا وشکم بوده وچند تکه استخوان بدست آمده است که برای بررسی تحویل چندتن از پزشکان دانشگاه شیراز شده است.

یکی از پزشکان بیمارستان سعدی گفته است: این پوستها، احتمالا میتواند پوست اعضای بدن انسان باشد.

۶ کشته

عده کشته شدگان واقعه حمله ساختمان ساواک فارس درشهریار تا عصر دیروز ـ جمعه ـ شش تفر اعلام شده بود که سه تن از کشته شدگان ماموران ساواک از جمله معاون این سازمان بودند.

دو تن دیگر از ماموران ساواک که کشته شده اند ـ هنوز شناسایی نشده اند.

محمد حسن هنرپیشه ۱۷ ساله، اسفندیار سلیمی فرد ۱۴ ساله ومنصور ایزدی ۲۱ ساله که دراین واقعه کشته شدند. از گروه تظاهر کنندگان بودند.

اسامی مجروحان

درحمله به ساواک فارس، ۲۵ نفر از تظاهرکنندگان و۱۶ مامور مجروح شدند که اسامی ماموران آسیب دیده تا کنون اعلام نشده است ولی ۲۵ مجروح دیگر، بشرح زیر هستند:

نصرالله جوینده، حسین قربانی، علی اسفندیاری، فرهاد معصومی، محمداسدی، منصور اسماعیلی، افسرعطار، عزیزالله سیمین کار، کریم غلامی، مسعود فردوس، منوچهر نادرپور، علی اصغرادب، ضیاء الدین محققی، مسعود یزدان پناه، احمدربانی، حسین سیمین، محمدعلی فاطمی، بهمن محققی، امان همتی، محمدعلی عباسی، محمدحقیقتی، حسین شیرازی، محمدعلی رفعت زاده رسول هلفروش ومحمدعلی علیزاده.

نامه به هیئت عمومی دیوانعالی کشور درباره حکومت نظامی

دکتر نورعلی تابنده نویسنده وحقوقدان برجسته، و وکیل دادگستری، دریک نامه دوصفحه‌ای خطاب به هیئت عمومی دیوان عالی کشور، ضمن اعتراض به قانون حکومت نظامی که یک قانون منسوخه است، می نویسد:

اگر خدای ناکرده آزادیخواهان ملت ایران وعلاقمندان به حیثیت قوه قضائیه وقضات وبخصوص سران قوه قضائیه یعنی تشکیل دهندگان هیات عمومی درموقعیت خطیر فعلی سربه لاک خود فرورند درمعرض اتهامات قرار خواهند گرفت دکتر تابنده بااعتقاد به اینکه قوه قضائیه با القاء احساس ثبات وامنیت میتواند همه مردم راتجهیز کند، درنامه خود می افزاید قوه قضائیه بخاطر عدالت نسبت بموارد زیر میتواند رای وحدت رویه صادر نماید. این موارد بطور خلاصه ذکر میشود.

۱ـ بصراحت ماده ۶ قانون حکومت نظامی مصوبه ۱۳۳۹ قمری که ازمقام نیابت سلطنت نام برده است وباتوجه به مذاکرات مجلس، قانون مذکور فقط به زمان سفر سلطان احمدشاه قاجاربوده. ومنسوخه تلقی میشود

۲ـ جنانچه قانون رامنسوخه نمیدانند بصراحت بموجب ماده ۱۰ همان قانون بصراحت گفته شده حفظ نظم باپلیس است نه ارتش زیرا ارتش مخصوص جنگ خارجی است ازطرفی ماموربن حکومت نظامی فقط میتوانند متخلفین را به دادگاه جلب کنند وعلیهذا تیراندازی بمنزله قتل عمد ومشمول ماده ۱۷۰ است.

۳ـ اصل ۱۰۴ متمم قانون اساسی وظایف اهل نظام را برحسب مقررات قانون میداند (نه نظامنامه)

۴ـ امر وماموری که امریه غیرقانونی را صادر واجرانمایند ازحدود صلاحیت ووظیفه خود خارج شده است و تابع هرسازمانی که باشد رسیدگی به اتهام آنان درصلاحیت عدلیه است

۵ـ دولت وقتی میتواند به این عنوان اعلام حکومت نظامی کند که انتصاب اوبه دنبال رای تمایل مجلسین ویارای اعتماد باشد بنابراین اعلام حکومت نظامی قبل ازاین تشریفات صحیح نیست.

پیام‌های خوانندگان

در این روز های سرنوشت ساز، که متاسفانه روزنامه فقط در ۸ صفحه منتشر میشود وقت اعظم ان مختص رویداد های مهم داخلی است، تلفن ها، نامه ها و تلگرافات بیشماری برای ما رسید که قسمتی از آنها حاکی از پیشنهاد ها، اطلاعات و مطالب مختلف و بقیه مربوط به رویه و مشی روزنامه است. از آنجا که اطلاعات همواره نقل اخبار را در درجه اول اهمیت دانسته و به انعکاس نظریات خوانندگان خود اهمیت میدهند برای انکه هر گونه اظهار نظری منعکس گردد و ازادی مطبوعات در اختیار تمام افراد مردم باشد از امروز ستونی به چاپ پیام های خوانندگان ارجمند اختصاص میدهیم و ضمنا توجه آنها را به این نکته جلب می کنیم که با توجه به محدودیت جای این ستون اگر پیامی خلاصه شد و یا انتشار ان چند روزی به تاخیر افتاد دلیل ان فقط کمبود جا در صفحات روزنامه، در شرایط خاص کنونی است.

تبریک پزشکپور به دانشگاهیان

محسن پزشکپور رهبر حزب پان ایرانیست بمناسبت گشایش دانشگاههای تهران، ملی ایران، پلی تکنیک، آزاد ایران و شمال اظهار داشت گشایش این واحدهای آموزش عالی از درخشانترین ثمرات همبستگی و پیروزی ملت ایران در مسیر نهضت پیش آغاز شده است وی ضمن یادآوری این نکته تحصن استادان در مبارزات سیاسی و اجتماعی پدیده‌ای بیسابقه بوده است.

پزشکپور در همین گفتگو اظهار داشت، در مجلس شورایملی بعنوان مخالف با برنامه دولت بختیار صحبت خواهد کرد.

در بهترین نقطه امیر اباد شمالی بفروش میرسد یک ساختمان مستغلاتی دو طبقه و نیم باتوشماره تلفن مستقل بسیار مدرن تلفن ۶۳۰۴۹۰

گوشه‌ای از تظاهرات ۲۵ هزار نفری اهالی علمدارگرگر در پشتیبانی از جنبش همگانی ملت ایران.

تظاهرات، راه‌پیمائی و زد و خورد در شهرستانها

اباذان (۵۷/۱۰/۲۱)

صدها نفر از جوانان آبادان در خیابان یک «احمدآباد» این شهر اجتماع کردند و دست به تظاهرات زدند.

تظاهر کنندگان چند شعبه بانک را در هم شکستند و با لاستیک فرسوده و چوب آتش سوزی ایجاد کردند.

ماموران انتظامی به محل رفته و تظاهرکنندگان را متفرق کردند اما تظاهرات در کوچه های اطراف این خیابان ادامه پیدا کرد.

همچنین در خیابان «امیری» و ایستگاههای «فرح آباد» تظاهراتی بر پا شد و در خیابان «پهلوی» و «شاه آباد» و ایستگاه یک تا دوازده آتش سوزی ایجاد کردند.

تصرف ۱۰۰۰ آپارتمان

بندرعباس (۵۷/۱۰/۲۱)

یکهزار دستگاه از آپارتمانهای بانک رهنی در بندر عباس که از چندی قبل آماده تحویل شده بود به تصرف کهرنشینان این شهر در آمد.

گروهی از کپرنشینان در حال حاضر در این آپارتمانها ساکن شده اند.

راه پیمایی در ساری

ساری ـ روز چهارشنبه ۲۰ هزار نفر از مردم ساری دست به راهپیمایی زدند که مدت ۲ ساعت ادامه داشت. بعداز ظهر نیز دهها هزار تن از مردم به خانه کشته شدگان روز عزای ملی رفتند و در مجلس ختم آنان شرکت کردند.

آنان سپس از یکی از زندانیان آزاد شده به نام محمد فروزانی وکیل دادگستری استقبال کردند و به اتفاق وی به مسجد جامعه رفتند در آیحا زندانی آزاد شده برای مردم صحبت کرد.

همچنین از ساعت ۹ همان روز گروهی از مردم با گفتن الله اکبر دست به تظاهرات زدند.

آتش سوزی در کشتارگاه

همایونشهر ـ کشتارگاه همایونشهر به آتش کشیده شد. گروهی از ساکنان اطراف کشتارگاه که از بوی تعفن ناشی از کشتار رنج می برند به کشتارگاه حمله کرده و سالن های آنرا آتش زدند و قسمت های دیگر را که باقی مانده بود خراب کردند.

دستگیری سارقان مشهد (۵۷/۱۰/۲۱۱)

۲ نفر سارق توسط ماموران حفاظتی حرم مطهر امام رضا (ع) دستگیر و به خانه حضرت آیت الله العظمی شیرازی برده شدند.

این ۲ سارق که جمشید یوسف پور و عزیزالله خالکوبی نام دارند در حین سرقت دستگیر شدند.

تبریک به مطبوعات

تبریز ـ گروه رابط موقت معلمان آذربایجان شرقی طی دو اطلاعیه جداگانه انتشار مجدد روزنامه های کشور را تبریک گفتند و به دانش آموزان این استان توصیه هایی کردند.

در اطلاعیه اول که با نوشته ای از آل احمد تحت عنوان: «اگر میفروشی همان به که بازویت را، قلم هرگز» شروع شده و در آن خاطرنشان گردیده که معلمان آذربایجان شرقی شروع مجدد کار افشاگرانه روزنامه های کشور را تبریک گفته و با روزنامه نگاران واقع بین که خون مردم را مرکب قلم روشنگر خود دانسته اند هم عقیده هستند و آزادی کلیه افرادی را که قربانی سانسور شده اند خواستارند.

در اعلامیه دوم آمده است: حال که رژیم استبدادی و ضد ملی به زانو درآمده و در مقابل مردم ستمدیده ایران عقب نشینی می نماید، وظیفه خود میداند توصیه هاییکه حضرات علمای اعلام فرموده اند، به اطلاع دانش آموزان عزیز برساند تا بدینوسیله دشمنان ملت نتوانند انقلاب راستین مردم ایران را به انحراف کشیده و سیل خروشان خون شهدای ما را که در شرف غرق کردن بساط دیکتاتوری است، از معنی خالی کنند.

در این اطلاعیه پس از اشاره به نوشته حضرت آیت اله طالقانی اضافه شده است که مردم نباید راسا کسی را مجازات کنند و اجازه ندهند خشم، انقلاب آنها را به بیراهه کشانده و افکار عمومی را دچار نگرانی نمایند.

در اطلاعیه فوق حفاظت کیوسک های تلفن، باجه های بلیت فروشی شرکت واحد و جعبه های پست که متعلق به اموال عمومی است تاکید شده و نیز آتش زدن ساختمانهایی که با مالیات مردم احداث گردیده و پس از بروی کار آمدن حکومت ملی، در جهت منافع مردم مورد استفاده قرار خواهند گرفت، رد شده است.

در سمنان کودکی شهید شد

سمنان ـ در پایان راه پیمائی بزرگ مردم سمنان در روز عاشورا، گروهی از مردم «مجسمه» یکی از میدانهای شهر را پائین کشیدند و آتش زدند.

شنبه نهم دیماه

مردم سمنان بعنوان اعتراض به خشونت مامورین انتظامی در شهرهای کشور دست به تظاهرات زدند.

مامورین انتظامی برای متفرق کردن تظاهرکنندگان بسوی آنان آتش گلوله گشودند. در پی این تیراندازیها ۳۳ نفر مجروح شدند.

✱ یکشنبه دهم دیماه اولین شهید

مردم سمنان که بعلت خشونت مامورین در روز قبل، به خشم آمده بودند. دست به تظاهرات زدند. مامورین انتظامی یکبار دیگر بسوی مردم شلیک کردند که در نتیجه کودک ۸ ساله ای بنام بهروز بهروزی شهید گردید.

روزهای پانزدهم و شانزدهم دیماه

ظرف روزهای پانزدهم و شانزدهم دیماه مراسم هفت شهید بهروز بهروزی برگزار شد. در این مراسم بیش از ده هزار نفر در حالیکه شعارهای علیه رژیم میدادند شرکت کردند. در این دو روز چند مغازه و ۲ خانه متعلق به مامورین شهربانی به آتش کشیده شد.

یکشنبه ۱۷ دیماه

بیش از ۳ هزار تن از زنان و دوشیزگان سمنان برای اعتراض به جنایات رژیم در روز تاریخی «۱۷ دی» دست به راه پیمائی زدند.

دوشنبه ۱۸ دیماه

هزاران زن و مرد سمنانی در مسجد جامع شهر اجتماع کردند و پس از استماع یک سخنرانی به تظاهرات خیابانی پرداختند.

✱ تبریز (۵۷/۱۰/۲۰)

تبریز با توجه به سرمای هوا و ریزش برف یکپارچه تعطیل بود. گروههای مختلف مردم در بازار به راه پیمائی و تظاهرات پرداختند. این تظاهرات از ساعت ۹ صبح تا ۴ بعد از ظهر ادامه داشت و بدون دخالت ماموران انتظامی پایان یافت.

در شهر تبریز هنوز بقایای آتش سوزی وسیع دو روز پیش دیده میشود.

کارکنان پالایشگاه تبریز طی اطلاعیه ای خاطرنشان ساختند به پیروی از دستور امام خمینی اقدام به راه اندازی پالایشگاه با حداکثر ظرفیت می کنیم.

کارکنان جمعیت و بیمارستان شیروخورشید سرخ تبریز نیز ضمن اعلام پشتیبانی از نهضت ایران خواستهایشان را در ۶ مورد مطرح کردند که عبارت از:

پشتیبانی بیدریغ ملت ایران از مبارزات قهرمانانه و ضد استعماری و استبدادی، بازگشت امام خمینی و سایر تبعیدیها و آزادی زندانیان سیاسی، الغای فوری حکومت نظامی، الغای سانسور و آزادی کامل مطبوعات و دیگر وسایل ارتباط جمعی، انحلال ساواک و استفاده از وجود پزشکان و کارکنان فنی ایرانی بجای افراد خارجی

کارکنان استانداری آذربایجان شرقی در اطلاعیه ضمن پشتیبانی از نهضت، ملت ایران اعلام کردند با قاطعیت تمام در برابر عوامل مخالف ملی ایستادگی می کنیم.

تکذیب فرمانداری نظامی

سخنگوی فرمانداری نظامی تبریز و حومه اعلام کرد شایعه کشته شدن ۴ نفر در جریان تظاهرات و آتش سوزیهای اخیر این شهر صحت ندارد فرمانداری نظامی خاطرنشان ساخت بدنبال آتش سوزی در کارخانه آبجوسازی ستاره تبریز و با توجه به اینکه این کارخانه در مجاورت بزرگترین کارخانه اردسازی تبریز قرار دارد متاسفانه مردم هنوز قسمت های دیگر کارخانه آبجوسازی را به آتش می کشند.

بنابراین درصورت ادامه این وضع احتمال کمبود نان وجود خواهد داشت

فرمانداری نظامی تبریز و حومه همچنین افزایش یکساعت به ساعات منع عبور و مرور را تکذیب کرد و اعلام نمود ساعات منع عبور و مرور کماکان از ساعت ۸ بعد از ظهر تا ۶ روز بعد می باشد.

✱ بندر بوشهر (۵۷/۱۰/۲۱)

✱ بندر بوشهر ـ بعد از ظهر دیروز تظاهرات عظیمی با شرکت ۵ هزار نفر از مردم بوشهر در این شهر برپا شد.

تظاهرکنندگان پس از عبور از خیابانها وارد مسجد بهبهانیها شدند. این تظاهرات و راه پیمائی بدون دخالت ماموران انتظامی پایان یافت.

✱ فرخشهر (۵۷/۱۰/۱۸)

✱ فرخشهر ـ هزاران نفر از مردم فرخشهر (ده کیلومتری شهرکرد) بمناسبت بزرگداشت شهدای راه آزادی از جمله عباس صالحی به راه پیمائی و تظاهرات پرداختند.

در این تظاهرات رفتار جابرانه و خشونت بار مامورین ارتش و پلیس بشدت محکوم شد

✱ خرمشهر (۵۷/۱۰/۲۱)

پاسگاه وصول عوارض پل خرمشهر در پی تهدیدهای تلفنی مردم که همچنان عوارض وصول می کرد به آتش کشیده شد. گروهی تلفنی از مسئولان پاسگاه خواستند تا از وصول عوارض خودداری کنند و در پی آن ساعت ۱۰ دیشب این پاسگاه در قسمت «کوت شیخ» به آتش کشیده شد.

پل خرمشهر ماهانه یک میلیون ریال در اجاره پیمانکاری است. پاسگاه عوارض پل خرمشهر در منطقه «مجسمه» نیز قبلا خرد شده بود.

قم (۵۷/۱۰/۲۱)

بدنبال ریزش ۳۰ ساعت برف در قم، دیشب از ساعت ۹ شب برق این شهر قطع گردید که تا ساعت ۸ و نیم صبح امروز ادامه یافت.

در پی خاموشی برق و یک ساعت پس از ساعات منع عبور و مرور مردم به خیابانها ریختند و دست به تظاهرات زدند و به دادن شعارهای مذهبی و ضد رژیم پرداختند.

کارکنان مخابرات شهرستان قم با ارسال اعلامیه‌ای به دفتر نمایندگی روزنامه اطلاعات در قم، همبستگی خودرا با مردم مبارز ایران در راه کسب آزادی به رهبری حضرت آیت‌الله العظمی امام خمینی اعلام نمودند.

کارکنان مخابرات قم همچنین پایمردی و ایستادگی نویسندگان و خبرنگاران و کارکنان مطبوعات را در مقابله با سانسور و اختناق دولت نظامی ستودند و این پیروزی مطبوعات را تبریک گفتند.

✱ بابلسر (۵۷/۱۰/۲۱)

دیروز بیش از ۲۰ هزار نفر از مردم بابلسر و روستای اطراف در مجلس سوگواری شهید «جلال فرجی» شرکت کردند و به راه پیمایی در خیابانها پرداختند.

مردم پس از اجتماع در مسجد «پورمحله» در صفوف منظم بسوی امامزاده «ابراهیم» براه افتادند و درحالیکه پلاکاردها و شعارهای مذهبی و عکسهای امام خمینی بدست داشتند به دادن شعارهای ضد رژیم پرداختند. راه پیمایان پس از اجتماع برمزار شهید «جلال فرجی» و سخنرانی آقای موسوی مراغه‌ای به آرامی متفرق شدند و هیچگونه برخوردی پیش نیامد.

✱ بزرگداشت سالگرد انقلاب.

اهواز ـ به منظور بزرگداشت سالگرد انقلاب مردم ایران با شرکت چند هزار نفر از طبقات مختلف مردم اهواز، اجتماع عظیمی درسالن ورزش دانشگاه جندی شاپور برگزار شد. در آغاز این مراسم یکی از استادان دانشگاه جندی شاپور پیام سازمان ملی دانشگاهیان را بنام خدا و با درود بر امام خمینی قرائت کرد

و آنگاه نمایندگان شرکت توانیر و تولید برق، صنایع فولاد، صنعت نفت، فرهنگیان، دادگستری و بازاریان طی سخنانی از رژیم کنونی مملکت و سیستم حکومتی انتقاد کرده و اعلام داشتند: تا رسیدن به پیروزی نهائی برهبری امام خمینی به تلاش خود ادامه خواهند داد.

✱ آتش سوزی

ـ خرمشهر ـ روز چهارشنبه یک مشروبفروشی در خیابان ساحلی به آتش کشیده شد.

عده‌ای سپس به شعبه بانک صادرات در خیابان فردوس حمله کردند و کلیه اثاثه آنرا آتش زدند.

✱ بازدید آیت الله طاهری

نجف آباد ـ حضرت آیت‌الله طاهری روحانی معروف اصفهان بهمراه هیأتی از شهر ماتم زده نجف آباد دیدن کردند و طی سخنرانی باشکوهی نهضت مردم نجف آباد را ستایش کرده و پیروزی کامل مجاهدین را از خداوند خواستار شدند برای استقبال این روحانی حدود ۵۰ هزار نفر از زن و مرد با تظاهرات آرام و راه پیمائی او را همراهی نمودند.

همچنین دیروز با استقبال بیش از ۲۰ هزار نفر از مردم نجف آباد، استادان دانشگاه اصفهان همراه با جامعه پزشکان و دانشجویان اصفهانی از شهر نجف آباد دیدن نمودند و در حسینیه ارشاد این شهر، از چگونگی و حمایت ماموریت انتظامی از چماق بدست ها که به قتل و غارت مردم این شهر پرداختند، سخنانی ایراد کردند، همچنین از کلیه منازل و مغازه هائی که غارت شده بازدید شد. این عده حمایت کامل خود را نسبت به مجاهدین نجف آباد ابراز داشتند.

✱ تظاهرات در بندر بوشهر

بدنبال تظاهرات روزهای اخیر دیروز بوشهر به خاطر بارندگی اخیر شکلی آرامتر از روزهای قبل داشت. در این روزها تظاهر کنندگان با سد معبر در خیابانها، از رانندگان وسایل نقلیه میخواهند که چراغهای اتومبیلشان را روشن کرده و بوق بزنند. دراین روزها اکثر ماشین های سازمانها و ادارات دولتی با رنگ و به شکلهای مختلف آرم و مشخصات خود را از بین برده و یا پاک کرده اند تا مورد هجوم و آتش سوزی قرار نگیرند. در ضمن دیروز گروهی مقداری از وسایل سوپر مارکت ساحل واقع در خیابان پهلوی در خیابان، به آتش کشیدند و مشروب فروشی «نخلک» واقع در فلکه فرودگاه برای سومین بار طعمه حریق گردید

✱ ماموران شهربانی از شهر رفتند!

نجف آباد ـ کلیه ماموریں شهربانی نجف آباد به سایر شهرهای ایران منتقل شدند. این تصمیم از سوی تیمسار شیرانی، رئیس شهربانی استان اصفهان و با درخواست ماموریں محلی نجف آباد انجام پذیرفت و اکنون تعدادی مامور جدید و سرباز همراه با سلاح های خود در محل شهربانی، زیر نظر سرهنگ ارجمند رئیس شهربانی نجف آباد انجام وظیفه می کنند و در ۲۴ ساعت شبانه روز هیچ مامور پلیس یا سرباز در هیچ نقطه‌ای از شهر دیده نمیشود.

قزوین (۱۳۵۷/۱۰/۲۲)

اتومبیل مینی مایتور ۹۹۹۶۱ تهران ـ دکه دوسرنشین داشت و ازتبریز به قزوین میآمد در خیابان مولوی قزوین بدون آنکه متوجه باشد عبور از مقابل کلانتری ممنوع است، از انجا گذشت. ماموران فرمانداری نظامی نیز به سوی اتومبیل آتش گشودند که در نتیجه محمد عبدالی پور صارمی راننده اتومبیل مجروح شد. مردم وی را به بیمارستان دهخدا منتقل کردند. سرنشین دیگر اتومبیل که پسر عموی این شخص بود بلافاصله به تبریز بازگشت تاخانواده اش را در جریان حادثه قراردهد.

بندر پهلوی (۵۷/۱۰/۲۲)

✱ روز پنجشنبه گذشته پانصدنفر از جوانان دختر و پسر دست به تظاهرات علیه دولت زدند. این عده که در مسجد قائمیه اجتماع کرده بودند حوالی ساعت ۴ در خیابانهای شهربراه افتادند در جریان این تظاهرات که تاساعت ۷ به طول انجامید به شعبه چندبانک خساراتی وارد آمد. تظاهر کنندگان وسیله پلیس متفرق شدند.

شاهرود (۵۷/۱۰/۲۲)

✱ شاهرود ـ معلمان شاهرود دولت بختیار را غیرقانونی اعلام کردند.

معلمان شاهرود بامداد دیروز در مسجد قرآن تشکیل جلسه دادند. دراین جلسه نمایندگان معلمان طی سخنانی دولت شاپور بختیار را غیرقانونی اعلام کردند. دراین جلسه تصویب شد تا اطلاع بعدی هرهفته روزهای دوشنبه کلاسهای درس دانش آموزان در مدرسه قلعه که گنجایش ۷ هزار نفررا دارد تشکیل شود.

بوشهر (۵۷/۱۰/۲۲)

✱ روز پنجشنبه بوشهر در زیر باران شاهد یک تظاهرات ۳۰ هزار نفری از سوی مردم بود تظاهرات از مسجد جامع عطار آغاز شد و در گورستان شکری که محل دفن شهدای وقایع اخیراست خاتمه پذیرفت. مردم در مسیر تظاهرات ازتظاهرکنندگان با گل و شیرینی و گلاب استقبال میکردند تظاهرکنندگان در حالیکه علیه رژیم شعار میدادند در گورستان شکری اجتماع کردند و یکی از زندانیان سیاسی به نام حسین دولایی که اخیراً آزاد شده است سخنانی ایراد کرد.

✱ فیروزکوه (۵۷/۱۰/۱۷)

درجریان تظاهرات و راه پیمائی مردم فیروزکوه درروزیکشنبه هفدهم دیماه که بمنظور تجلیل از شهدای وقایع شهرهای کشور برگزار شد اسامی تعدادی از خیابانها، میادین و آموزشگاهها بشرح زیر تغییر یافت.

خیابان تهران مازندران (آیت الله خمینی)، بیمارستان فیروز کوه (خمینی)، میدان ششم بهمن (ارشاد)، خیابان جدیدالاحداث جنوب شهر (تختی)، خیابان راه آهن (علی شریعتی)، دبیرستان شهناز (صدیقه رضائی)، مدرسه راهنمائی ۲۵ شهریور (۱۷ شهریور)

✱ شاهی (۵۷/۱۰/۲۲)

دیروز هزاران نفر از فرهنگیان، کارمندان کارگران ودیگر طبقات مختلف مردم شاهی در حالیکه عکسهای امام خمینی وشهدای راه حق را در دست داشتند به راه پیمایی پرداختند ودر مسجد جامع به سخنرانی های حسن اکبری وزناکی یکی از شاگردان دکتر علی شریعتی گوش فرا دادند.

✱ کرمانشاه (۵۷/۱۰/۲۰)

از سوی کارکنان اداره کل بازرگانی استان کرمانشاهان اعلامیه ای بشرح زیر منتشر شد:

اعمال وحشیانه سرسپردگان استعمار در کشور عزیزمان هر روز رنگ تازه ای به خود میگیرد وبندگان حلقه بگوش امپریالیسم امریکا برای نشان دادن بردگی خود در خدمت یغماگران ودشمنان ایران از هیچگونه اعمال شرم آوری خودداری نمی نمایند. نمونه بارز آن گلگون نمودن خیابانهای کرمانشاه با خون جوانان شهرمان در زیر رگبار مسلسل وزنجیر تانکها بدستور ورهبری عمال کثیف در روزهای اخیر میباشد.

کارکنان اداره کل بازرگانی کرمانشاهان با اعلام همبستگی به ملت ایران به ندای جامعه روحانیت پاسخ میدهند. پیروز بادمبارزه تمام خلق های تحت ستم.

✱ اردبیل (۵۷/۱۰/۲۲)

در پی وقوع چند فقره آتش سوزی در اردبیل طی دو روز اخیر از سوی اصناف این شهر ۱۸ نفر در بازار مامور پاسداری شده اند.

بازار اردبیل همچنان تعطیل است. آیت اله مسائلی امام جماعت مسجد حاج میرصالح که پس از نماز تفسیر قرآن کرده وبه منبر میرود اخیرا در پی شایعاتی مبنی بر احتمال اذیت وآزار ایشان از رفتن به مسجد ومنبر باز مانده بود.

امروز گفته شد اهالی اردبیل از وی خواسته اند نگذارد در مسجد بسته بماند. قرار است آیت اله مسائلی مجددا در مسجد حاضر شود وبه منبر برود.

✱ ساری (۵۷/۱۰/۲۲)

دیروز شهر ساری غرق در ماتم شهدای روز عزای ملی بود.

در جریان یکی از تظاهرات وراه پیمائی های آرام مردم ساری که ۱۵ هزار نفر در آن شرکت داشتند به گفته شاهدان عینی در دروازه گرگان یکی از نظامیان سرو روی تظاهر کنندگان را گلباران کرد ومردم نیز متقابلا بسوی سربازان گل پرتاب کردند.

✱ مشهد (۵۷/۱۰/۲۲)

در پی بازدید حضرت آیت اله العظمی شیرازی از بیمارستانهای امام رضا، ۱۷ شهریور، مصدق وامدادی مشهد وعیادت از مجروحین حوادث اخیر مبلغی بیش از یک میلیون وپانصد هزار ریال از سوی ایشان بعنوان کمک نقدی به آنها پرداخت شد.

امروز همچنین اعلام شد کمک به مصیبت دیدگان طبس توسط حضرات آیات عظام در مشهد همچنان ادامه دارد.

امروز تعداد ده کامیون حامل پوشاک، بخاری، خواربار ودیگر مایحتاج از طرف حضرات آیات عظام به طبس فرستاده شد.

✱ زاهدان (۵۷/۱۰/۲۲)

امروز بیش از ده هزار تن از اهالی زاهدان در مسجد جامع این شهر اجتماع کردند وسپس به راه پیمائی در شهر پرداختند.

تظاهرات امروز زاهدان بدون دخالت پلیس ودر نهایت آرامش برپا شد.

تظاهر کنندگان پس از شنیدن سخنرانی چند سخنران مذهبی خیابان شاه را بنام «مصدق» نامگزاری کردند.

✱ دزفول (۵۷/۱۰/۲۲)

شهر دزفول در ۳ روز آخر هفته گذشته شاهد تظاهرات هزاران نفر از مردم بود.

بازار وکلیه مغازه ها، ادارات وبانکهای دزفول همچنان تعطیل است وماموران انتظامی وپلیس در چهار راهها و خیابانهای اصلی مستقر است.

طی شبهای گذشته تعداد زیادی از مغازه ها وخانه های مسکونی مورد دستبرد سارقین قرار گرفته است اما هنوز معلوم نیست این سرقتها توسط چه کسانی انجام میشود.

گروه «جوانان مسلمان» دزفول از دیشب در تمام طول ساعات به پاسداری در خیابانها پرداختند. از سوی مردم دزفول اسامی چهار خیابان اصلی شهر بشرح زیر تغییر یافته است:

خیابان پهلوی (آیت الله خمینی)، خیابان سی متری (شریعتی)، خیابان سیروس (طالقانی) وخیابان ششم بهمن (منتظری)

✱ بندرپهلوی (۵۷/۱۰/۲۲)

ساعت ۹ و۳۰ دقیقه صبح امروز جلسه ای با شرکت نمایندگان طبقات مختلف مردم در منزل یکی از بازرگانان شهر بندرپهلوی تشکیل وطی آن مبلغ دو میلیون ریال پول نقد جمع آوری شد.

حجت الاسلام طاهری:

با قلم به جنگ توپ و تانک رفتید

حجت الاسلام و المسلمین حاج سید جلال الدین طاهری پیامی به این شرح برای جامعه مطبوعات فرستادند:

بسمه تعالی

ن والقلم و مایسترون

سوگند به قلم و آنچه رقم می زند. اکنون که مبارزات بحق مردم ما به رهبری حضرت آیت الله العظمی امام خمینی روحی مداه به اوج شکوفایی خود نزدیک می شود، حرکت هماهنگ و قهرمانانه شما جامعه مطبوعات کشور نقشی بس بزرگ را می تواند ایفا نماید. شما عزیزان که با اعتصاب شکوهمندتان اختناق و سانسور را

آیت الله العظمی وحیدی

صفوف خودرا منظم تر سازید

دراعلامیه‌ای که ازسوی حضرت آیت الله العظمی محمد وحیدی انتشار یافته ازملت ایران خواسته شده که هرچه بیشتر صفوف خودرا منظم تر سازند و ازهرگونه حرف و عمل تفرقه آور که آفت نهضت است اجتناب نمایند.

دراین بیانیه همچنین توجه عموم به نکات زیر جلب شده است:

(۱) ـ از ملت نجیب انتظار داریم هرچه بیشتر صفوف خود را منظمتر و اتحاد و یگانگی و همبستگی را هرچه بیشتر منظور داشته و ازهرگونه حرف و عمل تفرقه آور که آفت نهضت مقدس است اجتناب ورزند.

(۲) ـ از سربازان مسلمان انتظار داریم که بروی برادران دینی خود آتش نگشایند و از این گناه نابخشودنی احتراز نمایند.

(۳) ـ از متمکنین تقاضا داریم نسبت به کسانیکه دراثر اعتصاب و بی کاری درمضیقه هستند ازهرگونه مساعدت دریغ نورزند.

(۴) ـ ازکمک به خانواده های قربانیان این نهضت که بی سرپرست شده اند مضایقه ننموده وسائل زندگی آنان را تاحدمقدور فراهم نمایند.

درخاتمه نصرت اسلام و عظمت مسلمین و منکوبی ظالمین را ازخداوند متعال خواستاریم.

۷ صفرالمظفر ۱۳۹۹ مطابق با ۱۳۵۷/۱۰/۱۶

قم ـ سیدمحمد وحیدی

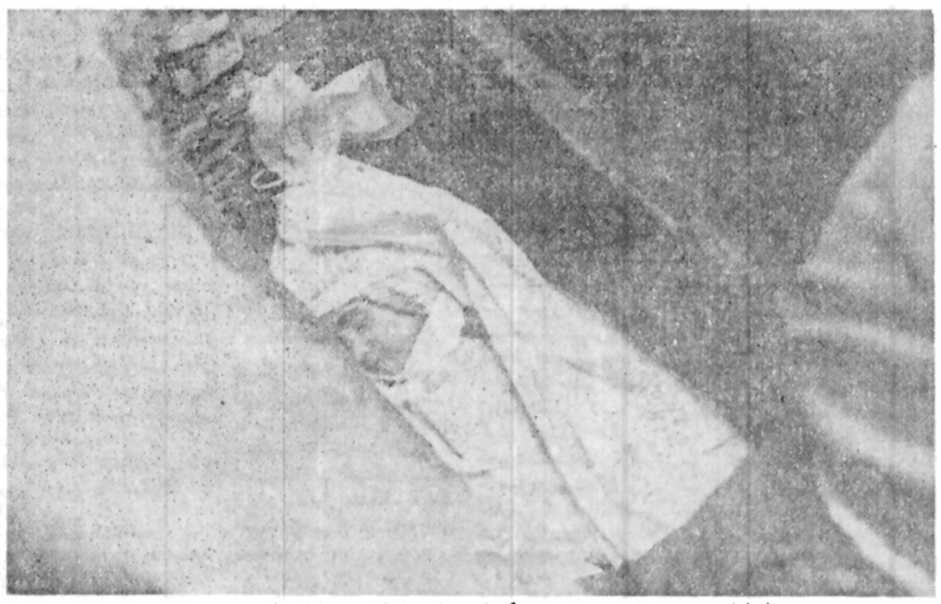

بهروز: او اولین قربانی حوادث سمنان بود. مرگ او سمنانی ها را غرق عزا کرده است

سروان حسن اورنگ زمان

خودکشی معاون کلانتری ۴ تبریز

✱ تبریز ـ معاون کلانتری بخش ۴ تبریز دست به خودکشی زد. وی که سروان حسن اورنگ زمان نام داشت در منزل با اسلحه کمری خود راکشت. هنوز انگیزه اصلی خودکشی وی روشن نشده است.

سروان اورنگ داری همسر و دو فرزند دختر بود.

دوشیزه سید طیبه زمانی

نماینده امام خمینی شهید شد

✱ کنگاور ـ هشت هزار تن از مردم کنگاور و روستاهای اطراف درمجلس ترحیمی که به مناسبت شهادت دوشیزه طیبه زمانی دانشجوی سال دوم دانشگاه فردوسی (اهل کنگاور) برپا شده بود شرکت کردند.

شهید طیبه زمانی که در جریان حوادث ۱۷ شهریور در کنگاور به شهادت رسید نماینده امام خمینی در شهر زلزله زده طبس بود و سرپرستی اطفال بی سرپرست را در این شهر به عهده داشت.

همچنین در جریان حوادث اخیر کنگاور نیز ۲ دختر و پسر ۱۲ ساله به نام های نیکو ترابی ومحسن توسلی شهید شدند.

با رگبار مسلسل ۵ تن کشته شدند

✱ تبریز ـ جوانی ۵ تن از اهالی یک روستا را کشت و به ترکیه گریخت.

حادثه در روستای «شنسکال» از توابع شاهپور آذربایجان رخ داد. جمال علیزاده ازاهالی این روستا پس از آنکه خانواده خود را به روستای دیگری انتقال داد بامسلسل دستی ۵ تن ازاهالی روستا به اسامی احسان وجارو علیزاده، قادر و میرزا محمد وصوفی علیزاده را زیر رگبار گلوله کشت و خود به ترکیه گریخت.

متهم در نامه‌ای که قبلاً تهیه و به عنوان هیأت امنای مسجد جامع شاهپور ارسال کرده بود، متذکر شده که چون این ۵ تن نسبت به امام خمینی بی اعتنایی کرده بودند دست بهچنین کاری زده است.

دوشیزه نیکو ترابی محمد توسلی (شهدای شهر کنگاور)

قضات و وکلای اهواز:

با دولت فعلی همکاری نمی کنیم

قضات، وکلا و کارمندان دادستره و اعلام کردند که از هرگونه همکاری با این دولت سر رژیم و دولت فعلی را غیر قانونی باز خواهند زد.

اعلام همبستگی خلبانان باشگاه هواپیمائی کشوری

بدینوسیله در جهت همگامی و همصدایی با جنبش عظیم ملت ایران، کلیه خلبانان این باشگاه پشتیبانی کامل خود را از مبارزه به حق خلق مسلمان ایران علیه دشمنان دین و ملت اعلام میدارد. و کلیه نظرات آیت اله خمینی را پشتیبانی کامل مینمایند.

خلبانان باشگاه هواپیمائی

اخذپذیرش ۴۸ ساعته از انگلستان

خیابان کورش کبیر سه راه زندان خیابان پلیس خیابان شیخ صفی انستیتو پژاد ۸۴۶۸۶۳

آ ـ ۱۹۱۰۵

استخدام کادر پزشکی

پزشک عمومی بعد از ظهرها و بهیار برای صبحها مورد نیاز است ـ تلفن ۵۲۰۱۶۰ـ۴ تا ۵ بعد از ظهر

شرکت رادیکو ۳۷۴۳۳۱

فروش و نصب فوری کاغذ دیواری ـ موکت ـ کفپوش ـ پرسیانا و نقاشی ساختمان با قیمت تجارتی

ساعات منع رفت وآمد دراصفهان ، یکساعت کم شد

اصفهان ـ فرمانداری نظامی اصفهان وحومه باصدور اعلامیه‌ای باتوجه به‌این‌که مردم‌اصفهان به‌مقررات حکومت نظامی‌توجه کافی مبذول داشته‌اند یکساعت‌از ساعات منع عبورو مرور کاست وبه‌جای ساعت ۱۰ بعدازظهر گاه بامداد اعلام‌کردکه ساعات منع عبورو مرور دراصفهان وحومه ازساعت ۱۱ بعدازظهر گاه بامداد خواهدبود.

ادامه تظاهرات خونین در شهرستانها

ناآرامی در بیشتر شهرهای ایران، پریروز و دیروزهم ادامه یافت ودر جریان تظاهرات و راهپیمایی های دو روز اخیر، عده‌ای در چند شهر، کشته ومجروح شدند.

خبرنگاران اطلاعات در شهرستانها گزارشی از وقایع دو روز گذشته و روزهای پیش تهیه کرده‌اند که بخشی از آن‌درصفحات دیگرچاپ‌شد وبقیه‌خبرهادر زیر ازنظر خوانندگان‌گرامی میگذرد:

رانندگان عوارض‌ندادند

اهواز ـ ظرف دو روز گذشته دهها تن از مردم مسلمان اهواز در حسینیه اعظم و عباسیه این شهر حضور یافتند و به‌سخنرانی های‌حجت‌الاسلام ابوالقاسم خزعلی که از قم به اهواز آمده است گوش دادند.

در جریان تظاهرات این‌دو روز اهواز، رانندگان اتومبیلها با روشن کردن چراغ اتومبیل خود، به حمایت از تظاهر کنندگان پرداختند.

در جریان تظاهرات عده‌ای ساختمان وصول عوارض پل سوم اهواز و دو باجه طرفین پل را به‌آتش‌کشیدند و بدنبال آن برای نخستین بار، رانندگان وسایط نقلیه، بدون پرداخت عوارض از پل گذشتند. این پل روزانه ۵۰تا۸۰ هزار تومان‌عواید داشت‌وسال گذشته ازمحل این‌عایدات ۲۰ میلیون‌تومان نصیب شهرداری اهوازشده بود.

از طرفی بمنظور عرضه مایحتاج عمومی، از طرف اهالی در ۳۰ نقطه شهر فروشگاههای تعاونی‌اسلامی دایر شده است.

خرمشهر ـ خبرنگاراطلاعات

بامداد دیروز ـ جمعه ـ خرمشهر شاهد تظاهرات و راهپیمایی ۳۰ هزار نفر از مردم بود که برای نخستین بار عشایر مرزنشین نیز در آن شرکت داشتند. در پیشاپیش صف راهپیمایان آقایان روحانیون، حجج ـ اسلام موسوی، محمدی، شوری، شیخ عیسی و فرزندانش، شیخ محمدفرزند آیت‌اله شیخ محمد طاهر خاقانی، غریفی، امامزاده یزدی، ربانی، محقق، صداقت، متقی، تقوی، ضمیری و اسفراینی‌درحرکت بودند. تظاهر کنندگان، خیابان‌های شهر را پیمودند و در همین حال علیه رژیم‌و دولت‌بختیارشعار می‌دادند.

سخنرانی و راه‌پیمائی

● اراک ـ دیروز ـ جمعه ـ حدود ساعت ۹صبح گروهی از مردم اراک پس از اجتماع در مسجد آقاضیاء وسخنرانی یکی از روحانیون، در صفوفی منظم دست به یک راهپیمائی زدند. در این راه‌پیمائی که بدون دخالت و حضور مامورین انجام شد، تظاهر کنندگان تاجلوی بازار شهر به‌راهپیمائی خود ادامه دادند وبدمبرور متفرق شدند.

سخنرانی و راه‌پیمائی

در این اواخر، عده‌ای ناشناس در اراک دست به سرقت های گوناگون زده‌اند. دوخانه مجاور بفاصله ۲۴ ساعت و نمایشگاه کفش بلا واقع در خیابان خوانساری اراک، پریشب مورد دستبرد قرار گرفت و سارقین‌تمام کفش ها و اجناس قیمتی نمایشگاه‌را بسرقت بردند.

راه‌پیمائی ٤ ساعته

ایلام ـ بعد از ظهر دیروز گروهی متجاوز از سی هزار تن از طبقات مختلف مردم شهرستان ایلام بادادن شعار هایی علیه رژیم و دولت دست به تظاهرات زدند. تظاهر کنندگان پس‌از٤ساعت راهپیمائی در مسجد جامع شهر اجتماع کردند.

دیروز همچنین اهالی روستای «بهمن‌آباد» ایلام، با آتش‌زدن چندین حلقه لاستیک و مقداری هیزم درمسیر راه ایلام ـ کرمانشاه، در حالیکه شعار هایی علیه رژیم و دولت‌می‌دادند تظاهرات براه انداختند. تظاهر کنندگان پس از چند ساعت‌با دخالت مامورین‌پاسگاه ژاندارمری بخش ها «بهمن ـ آباد» متفرق شدند.

هفت کیلومتر راه‌پیمائی کردند

آباده ـ بیش از پنجهزار نفر از اهالی آباده و روستا های اطراف، مسیر ۷ کیلو متری بخش های بهمن ـ صقاد را در میان سرما و برف شدید پیمودندوخواستار برقراری جمهوری اسلامی شدند.

راهپیمایان در سه نقطه‌به سخنان روحانیون گوش دادند و از نهضت مذهبی مردم ایران حمایت کردند. در این راهپیمایی از طرف اهالی روستاهای مسیر در چند نقطه گوسفند قربانی شد.

تکذیب همبستگی با جبهه ملی

شهرضا ـ بمناسبت چهلمین روز شهدای‌شهرضا بیش از ۳۰ هزار تن از مردم این شهر در یک راه‌پیمایی بزرگ شرکت کردند. راه پیمایی از تکیه اولیا آغاز شد و تظاهر کنندگان ضمن دادن شعار های ضد دولتی، عازم گورستان شاهرضا شدند.

در این تظاهرات حدود ۱۰ هزار نفر اززنان‌شهرضا شرکت داشتند.

در تظاهرات، اعلام همبستگی مردم شهرضا با جبهه ملی تکذیب شدواهالی گفتند که فقط به نهضت‌امام خمینی اعتقاد و وابستگی دارند.

تظاهرات در رشت

رشت ـ پریروز (پنجشنبه) حدود ساعت ۱۱ صبح عده‌ای از جوانان رشت دست به تظاهرات زدند. در برخورد ماموران با تظاهر کنندگان جوانی بنام «فرهاد عبدی‌زاده» مورد اصابت گلوله قرار گرفت و بشدت مجروح شد و بلافاصله مردم‌او را به‌بیمارستان کورش رشت انتقال دادند.

ضمنا در این تظاهرات سه نفر بوسیله مامورین دستگیر شدند. مامورین انتظامی‌برای مقابله با تظاهر کنندگان اقدام به پرتاب گاز اشک آور و تیراندازی کردند.

در ساعت ۳بعداز ظهر نیز گروهی دیگر از جوانان و دیگر طبقات مردم‌بعد از اجتماع درمسجد بحرالعلوم و چندین سخنرانی، دست به یک راه‌پیمائی زدند و ضمن دادن‌شعار های ضد دولتی وارد بازار رشت شدند و از کسبه و بازاریان خواستند که دست از فرصت طلبی بردارند و مواد غذائی و دیگر مایحتاج عمومی مردم را به نرخ گرانتر نفروشند.

تظاهر کنندگان پس‌از یک ساعت راهپیمائی دربازار متفرق شدند.

این تظاهرات باردیگر در ساعت ٦ بعداز ظهر شروع‌شد وتظاهر کنندگان در محله «چهارسرا»و خیابان «سام» کار خود را ازسر گرفتند.

فروشگاه‌تعاونی اسلامی

بدنبال ایجاد فروشگاه های اسلامی در تهران و دیگر شهر ها دوتن‌از اهالی خیرشهرستان رشت، با گشایش فروشگاه تعاونی اسلامی در خیابان «کورش» و «ملزرجوب» این شهر، برنامه‌ای ترتیب دادند تا مواد غذائی و دیگر اجناس مورد احتیاج به قیمتی ارزان در اختیار مردم قرار گیرد.

آزادی فرهنگیان

کرمان ـ پیامد تحصن فرهنگیان کرمان در اداره‌کل آموزش وپرورش این‌شهرستان ٤ تن از فرهنگیان کرمان از زندان‌آزاد شدند. اگر چه انگیزه تحصن فرهنگیان‌زندانی بودن ٤ فرهنگی مذکور بود، امابا‌وجود آزاد شدن‌زندانیان تحصن فرهنگیان ادامه یافته است.

زندانیان آزاد شده که مهندس علی‌ومحمد رضامشار‌زاده، عبدالحسین ساوه و حاجعلی ایرانمنش هستند در محل «باغین» در ۳۰ کیلو ـ متری کرمان مورد استقبال گروهی از مردم قرارگرفتند.

تظاهرات ۵۰ هزار نفری در کرمان

ـ بعداز ظهر پنجشنبه گذشته تظاهرات باشکوهی در محل گورستان صاحب‌الزمان کرمان انجام شد. بالغ بر ۵۰هزار تن از طبقات مختلف شهر در این‌تظاهرات‌شرکت داشتند.در این تظاهرات چند سخنران پیرامون خواست های مردم و نیز غیر قانونی بودن دولت شاپور بختیار سخن گفتند.

تحویل جنازه

شیراز ـ پیش‌از ظهرپریروز گروه کثیری‌ازطبقات گوناگون مردم شیراز بدعوت اهالی خیابان قصرالدشت در میدان بزرگ این‌خیابان اجتماع کردند. دراین اجتماع حجت‌الاسلام‌سید مجدالدین مصباحی سخنانی ایراد کرد سپس مستمعین‌دست به راهپیمائی زدند. راهپیمایان مقابل بیمارستان سعدی‌توقف کردند و باتحویل گرفتن‌جسد محمد حسن هنرپیشه که در جریان حمله مردم به«ساواک» شهید شد، بسوی گورستان عمومی شهر بحرکت درآمدند.

در میان تظاهر کنندگان گروه کثیری از بانوان و دوشیزگان شیرازی دیده می‌شدند.

مجلس ترحیم حمیدساجدی از دیگر شهدای وقایع اخیر شیراز نیز بعداز ظهر دیروز تشکیل شد.

لالی: ۲کشته

مسجد سلیمان ـ درتظاهرات شب جمعه ۲۱ر۱۰ر۵۷مسجد سلیمان شیشه های سینما کورش و بانک های سپه و بازرگانی شکسته شدو براثر دخالت پلیس و شلیک تیر هوایی، یکنفر مجروح گردید.

در تظاهرات همان شب مردم «لالی» از توابع مسجدسلیمان بین مامورین ژاندارمری و تظاهر کنندگان‌برخوردی‌رویداد که منجر به کشته شدن‌دو نفر به اسامی چنگیز حاجی‌پور ۱۷ ساله وخبیر حاجی‌پور ۱۰ ساله‌و مجروح شدن سه نفر بنام های عشقی، یدالله‌کریم و اسکندر حاجی‌پور شد.

صبح دیروز «۲۲ر۱۰ر۵۷» نیز تظاهر کنندگان در چند خیابان شهر لاستیک آتش‌زدند وبا ایجاد راهبندان، ستون یادبود شهررابه آتش کشیدند. تظاهر کنندگان با دخالت مامورین متفرق شدند.

سیرجان: یك کشته

سیرجان ـ به همت گروهی‌از مردم خیر سیرجان در این‌شهر کمیته‌های اسلامی تشکیل‌شد. در حال حاضر امور مربوط به پخش و توزیع کلیه موادغذائی نفت، بنزین، گاز و همچنین مطبوعات زیر نظر کمیته های مذکور انجام میشود.

این کمیته هابرای تسهیل در امر توزیع مطبوعات بادادن کوپن هائی خریداران رامشترك ثابت خود کرده‌اند.

شهر سیرجان همه روزه شاهد تظاهرات‌عظیم طبقات‌مردم است. در تظاهرات اخیر این شهر یکنفر بنام خلیل که‌زن و ٤ فرزند داشت شهید شدو ۳تن بشدت‌مجروح گردیدند.

در تظاهرات اخیر سیرجان گروهی ازمردم «مجسمه» یکی از میدان های شهر را پائین کشیدند.

درحال حاضر کنترل سیرجان دردست جوانان است.

دردیگر شهر های‌کرمان

جیرفت ـ در جیرفت گروهی از تظاهر کنندگان به‌ساختمان انجمن شهرستان حمله کردند و آنجا رابه آتش کشیدند. تظاهر کنندگان همچنین ۲ دستگاه کامیون متعلق به شهرداری را آتش زدند و «مجسمه» شهررا پائین کشیدند.

بردسیر ـ شهر بردسیر نیز شاهد تظاهراتی بود. در جریان این تظاهرات «مجسمه» یکی از میدان های شهرپائین کشیده شد.

در زنجان

زنجان ـ جمع کثیری از اهالی سنبل آباد و روستا های اطراف زنجان در یک راهپیمایی شرکت کردند و شعارهای ضد دولتی‌دادند.

این راه پیمایی سه‌ساعت بطول انجامید.

همچنین بمناسبت چهلم شهادت جلال مددی مجلس یادبودی در امامزاده سید ابراهیم زنجان برگزار شد.

درپایان جمع کثیری‌ضمن دادن شعار بطرف گورستان شهر حرکت کردند، اما هنگام خروج با مامورین گارد شهربانی روبرو شدند.

راهپیمایان در حالیکه اتومبیل‌های‌پلیس‌دراطرافشان حرکت میکردند، بار دیگر به امامزاده برگشتند وسپس متفرق شدند.

بدنبال وقایع اخیر زنجان عده‌ای شبانه به دکان ها و اموال مردم دستبرد می‌زنند و به همین دلیل طی اعلامیه هایی بمردم هشدارداده‌شده که در حفظ اموال خویش هوشیارتر باشند.

از طرف آیت‌الله حاج سید هاشم موسوی در گفتگو باخبرنگار اطلاعات درزنجان در مورد انتشار لیست های بدون امضاء اسامی‌اشخاص گفتند که بنابفرموده امام خمینی، مجازات‌جنایتکاران پس از اثبات جرم با محاکم صالحه است، نه بااشخاص متعارف.

شیراز (۲۰ر۱۰ر۵۷)

● شیراز ـ صبح امروز هزاران نفر از فرهنگیان، دانشگاهیان ودانش‌آموزان شیراز بدعوت جامعه‌معلمان در محل دبیرستان ابوذر اجتماع کردند.

در این اجتماع پیام دانش آموزان مبنی برایستادگی‌تا آخرین قطره خون‌در کنار معلمان قرائت شد.

سپس حبیب فصحت به نمایندگی از سوی دبیران سخنرانی کرد.

سپس پیام دانشگاهیان و جامعه معلمان شیراز قرائت شد. در پیام معلمان شیراز آمده است مامعلمان درطول سال های سیاه استبداد و خفقان و ترور افکار،وظیفه خود را آنطور که باید انجام نداده‌ایم.

هر معلمی مسئول جبران گذشته است.باتشکیل‌جلسات و کلاس های خاص برای برادران وخواهران‌فرهنگی و دانش آموزان و هنر‌جویان وتهیه‌نشریه پیام‌معلم در اینراه باید کوشید.

از این پس روزهای یکشنبه و سه‌شنبه هرهفته‌درمدرسه راهنمایی هوشیار گرد می آئیم.

سپس تلگرام جامعه معلمان شیراز وعشایرفارس به‌دکتر محمد امین ریاحی وزیر آموزش و پرورش به این شرح قرائت شد:

ـ طبق اعلامیه امام‌خمینی ما فرهنگیان شیراز وعشایر، شما را وزیر غاصب و غیر قانونی دانسته و تا سقوط رژیم و برقراری جمهوری اسلامی اعتصاب ما همگام با سایر طبقات جامعه ادامه دارد. شرکت کنندگان در اجتماع پس از سخنرانی حجت‌الاسلام موحددرمورد نقش معلم و مطبوعات در مسیر خیابان های زند،خیام و لطفعلی خان به راهپیمایی پرداختند.

بعد از ظهر امروز ـ چهارشنبه ـ در دانشکده ادبیات‌و علوم دکتر مهریار راجع به تحریم تنباکو سخنرانی کرد و در پایان شرکت کنندگان به راهپیمایی پرداختند

از روزی که مقررات منع عبور ومرور در شیرازلغو شده است جوانان کنترل و نظم شهر را بدست گرفته‌اند وشبها در معابروگذرگاهها گشت می دهند.

ساعت ۹ صبح امروز گروه های مختلفی از مردم شیراز درحالیکه شعار می دادند بسوی بیمارستان شیراز و اداره برق منطقه‌ای این‌شهر براه افتادند.

در محل برق منطقه‌ای اعلامیه هایی از امام خمینی خوانده شد و پس از آن کارکنان‌این سازمان‌وسازمان آب دست به یک راهپیمایی دههزار نفری زدند وباگروه های دیگری که‌بیش ازبیست هزار نفر می شدند و از بیمارستان شیرازحرکت‌کرده بودند در فلکه شهرداری‌بهم پیوستند تاراهپیمایی خودرا ادامه دهند.

توضیح

شاه‌آباد غرب ـ در جریان تظاهرات روز ۱۹دی شاه‌آباد غرب که به آتش کشیدن خانه یدالله صالحی و اتومبیل‌او انجامید، یک نفر در آتش سوخت و ۸ نفر مجروح شدند کهسه نفراز مجروحان بعلت تیراندازی از سوی فرزند یدالله صالحی، مجروح شدند. قبلا اعلام شده بود که دراین واقعه ۵ نفر کشته شده‌اند که بدینوسیله توضیح داده‌میشود.

قربانی واقعه اخیر شاه‌آباد غرب صحبت فرزند حسین‌بود.

همچنین روز ۱۹ دی دو اتومبیل در شاه آباد غرب به آتش کشیده شد.

راه‌پیمائی در زاهدان

زاهدان ـ بیش از ۱۲هزار تن از مردم زاهدان، پس از اجتماع درمقابل مسجد جامع این شهر، در حالیکه عکس هایی از حضرات آیات عظام خمینی و شریعتمداری دردست داشتند و آیت‌الله حاج‌محمد کفعمی خراسانی امام جماعت‌و عده‌ای از روحانیون شهر در جلویشان در حرکت بودند، دست به یک راهپیمایی زدند و از چند خیابان گذشتند.

مردم زاهدان در این راه ـ پیمایی ۲ر۵ ساعته خواستار آزادی‌و ایجاد حکومت‌اسلامی شدند.

تظاهرات‌در هوای‌بارانی

خرمشهر (۲۰ر۱۰ر۵۷)

● خرمشهر، بعداز ظهر امروز گروهی از جوانان خرمشهری شیشه های دفتر دریافت عوارض پل‌خرمشهررا خرد کردند و اثاثه‌اش راآتش زدند وسپس بادخالت ماموران و تیراندازی هوائی متفرق شدند.

دراین ماجرا ۳ نفر توسط ماموران بازداشت شدند.

علاوه براین صد ها نفردر خیابان چابسی و مسجد جامع درهوای بارانی تظاهرات‌کردند و گروهی در خیابان های اطراف فلکه دروازه در خیابان ها آتش افروختند.

تظاهر کنندگان شعار می ـ دادند «امپریالیزم آمریکا و انگلیس‌در امور ایران دخالت نکنید».

نیروهای انتظامی بازرهپوش اطراف مسجدجامع را محاصره کردند و خیابان ها رابستند.

اما تظاهرکنندگان تا بعد از ظهر از روی بامها و کوچه های اطراف به تظاهراتشان ادامه دادند.

تظاهرات مشابهی نیز در «بازارسیف» انجام شد.

چند روز پیش حدود ۲۰ هزار تن از مردم خرمشهر از مسجد جامع به راه ـ پیمایی پرداختند در مسجد یزدیها در شاه‌آباد اعلامیه امام خمینی در موردشکستن اعتصاب مطبوعات قرائت‌شد وحکومت استبداد محکوم گردید.

خروج کارکنان خارجی

در پی‌خروج خارجیها از ایران‌کارکنان شرکت‌انگلیسی ـ هلندی «کاسین جان بروان» و کارکنان انگلیسی شرکت «سی‌بلت» که در امور اندازه‌گیری میزان نفت کشتی‌های نفتکش فعالیت می‌کردند ظرف چندروزاخیر خرمشهر و آبادان واهوازرا از طریق فرودگاه بین‌المللی آبادان بسوی بحرین ویونان ترک کردند.

علاوه‌بر اینعده کارکنان انگلیسی، هلندی‌و آمریکائی شرکت«امکو»کارکنان‌آمریکائی شرکت «ولور» و شرکت آمریکائی «سن‌تافه» که کارشان اسکله سازی در بنادر بود و کارکنان شرکت «هیوندا»و شرکت«فرکرافت» که‌در گچساران و مناطق‌نفتی کار می‌کردند نیز ایران را ترک گفتند.

اینعده ابتدا همسر و فرزندان خود را به‌کشورشان فرستادند سپس خود عزیمت کردند.

باعزیمت‌کارکنان انگلیسی «فاسترمیلر» که حدود ۳۰۰ نفر بودند بطور ناگهانی تعداد زیادی از منازل خرمشهر خالی شد.

بطورکلی خارجی‌هائی که بطور انفرادی و یا دستجمعی در کشتیرانی و یا شرکتها وتجارتخانه‌های خرمشهر کار می‌کردند بندر تجارتی خرمشهر را ظرف روزهای اخیرترک‌کرده‌اند.

درحال‌حاضر کارکنان خارجی کشتیرانی «گری مکنزی» و بیمه لوید و کشتیرانی هانزالین و ٦ کنسول خارجی کشورهای عراق، فرانسه، هند، کره، ژاپن و هلند و سایر کارکنان خارجی کنسولگری ها و خانواده‌هایشان در خرمشهر بسر می‌برند.

بزرگترین گروه خارجی مقیم خرمشهر گروه هندیها و پاکستانیها هستند که بیشتر در کشتیرانی یا شرکتهای تجاری مشغول کارند.

بطوریکه استنباط میشود هندیهای مقیم‌خرمشهر قصد خروج از ایران را ندارند.

در حال حاضر کلیه کارکنان خارجی کنسرسیوم نفت بجزمعدودی،خوزستان را ترک کرده‌اند. حتی‌مدیر خارجی شرکت خاص خدمات نفت، خرمشهر را ترک کرده است.

هم‌اکنون تنها حدود ده انگلیسی در خرمشهر باقی مانده‌اند تابه‌کارهای شرکت «فاسترمیلر» رسیدگی کنند.

شرکت «فاسترمیلر»دستور داده است ۷۵ درصد از کارکنان ایرانی شرکت‌بعلت توقف کار اخراج شود.

شرکت قصد دارد با ٦۰ میلیون ریال موجودی‌بانکی خود عده‌ای از ایرانیها را بازخرید کند و منتظر بازشدن بانک می‌باشد.

بعدازظهر امروز کارکنان مخابرات خرمشهر در بیانیه‌ای اعلام‌کردند باستناد بیانیه شنبه نهم صفر ۱۳۹۹ امام خمینی مبنی بر غیر ـ قانونی بودن دولت جدید وزیر پست وتلگراف وتلفن از نظرآنهامطرود ومخلوع است و آنها همچنان به اعتصابشان ادامه میدهند.

تجلیل از شهدا

اسکو ـ جمعه(۱۵ر۱۰ر۵۷) بمنظور تجلیل از شهدای وقایع مشهد،قزوین ودیگر نقاط کشور،مجلس‌سخنرانی درمسجد جامع بازار اسکو تشکیل شد.

دراین‌مجلس حجت‌الاسلام ناصرزاده بیاناتی درمورد تشکیل حکومت اسلامی ایراد کرد وسپس راهپیمائی آرامی با حضور بیش از ۲ هزار تن از مردم اسکو برگزار شد.

عذرخواهی ازسرکنسول ترکیه

● تبریز ـ یك کارخانه سازنده مشروبات الکلی ونیز الکل صنعتی در خیابان «امامیه» تبریز به‌آتش کشیده شد. درجریان این آتش‌سوزی‌که چندساعت طول‌کشید کلیه تاسیسات صنعتی و ساختمانی کارخانه‌ازبین رفت.

ازسوی دیگر عده‌ای از معتمدان محلی‌ضمن حضور در محل کنسولگری ترکیه درتبریز ازسرکنسول‌ترکیه دراین شهر به‌خاطر به‌آتش کشیده شدن‌ساختمان کنسولگری که‌در نتیجه اشتباهاتی ازسوی مردم‌روی‌داده بود عذرخواهی کردند. عکس بقایای کارخانه سازنده مشروبات الکلی رانشان‌میدهد.

شهدای کرمانشاه

کرمانشاه ـ ۲ تن دیگر از جوانان که در جریان وقایع اخیر مجروح شده بودند در بیمارستان جانسپردند. شمار کشته شدگان همچنان در پرده ابهام است ولی تاکنون ۴۱ تن از آنان مشخص شده و جواز دفن به نامشان صادر گردیده است. دو نفری که به شمار شهدای اخیر کرمانشاه اضافه شدند حسین قنبری وباقر عزیزی نام دارند.

اسامی ۸ تن از جوانان کرمانشاه که در جریان وقایع اخیر شهید شده‌اند عبارتند از: یوسف احمدی، ۲۵ ساله راننده تاکسی که در پمپ بنزین کشته شده است، احمد سالاری ۲۸ ساله کامیوندار، حضرت قلی امیری ۲۷ ساله معلم، سیاوش ویژه‌ای ۱۹ ساله دانش آموز سال سوم نظری رشته فیزیک، غلامرضا سلیمانی ۱۴ ساله دانش آموز سال سوم راهنمائی، مهدی ابری فام ۴۲ ساله، بساط اسدی و سهراب حیدری ۲۱ ساله دانش آموز سال ششم.

دانشگاه اصفهان ۲ روز دیگر بازمیشود

اصفهان ـ هیات آموزش دانشگاه صنعتی اصفهان در جلسه مورخه (۲۱ر۱۰ر۵۷) خود موضوع بازگشایی مجدد این دانشگاه را مورد بررسی قرار داد وباصدور بیانیه‌ای تصمیم خودرا مبنی برگشودن درهای دانشگاه از روز دوشنبه آینده، رسما اعلام کرد. متن این بیانیه به‌این شرح است:

گرچه علیرغم دستور حکومت‌نظامی مبنی برتعطیل دانشگاههای اصفهان واینکه این تصمیم شامل کارکنان آموزش واداری دانشگاه صنعتی اصفهان نیز شده بود این دانشگاه به‌همت کارکنان آموزشی و اداری خود تاکنون عملا بکلیه فعالیتها به‌جز تشکیل کلاسها ادامه داده است. معذالک هیات آموزشی دانشگاه در جلسه مورخ (۲۱ر۱۰ر۵۷) خود موضوع بازگشایی رسمی دانشگاه را مورد رسیدگی قرار داد وتصمیم گرفت که درهای دانشگاه از تاریخ (۲۵ر۱۰ر۵۷) بدون هیچگونه محدودیتی درطی روز بروی کارکنان و دانشجویان دانشگاه باز باشد. زیرا ازنظر دانشگاهیان دانشگاهی بعنوان مهد پرورش انسان‌های آگاه و آزاد درپیشبرد هدفهای نهضت آزادیخواهانه ملت ایران سهم خاصی دارند که‌ادای آن از طریق ایجاد واشاعه دانش دریک محیط فکری کاملا آزاد امکان‌پذیر است و در شرایط حاضر باز شدن دانشگاه ها موجب تقویت نهضت آزادیخواهانه ملت مبارز ایران درراه کسب حقانیت‌های بحق خود خواهد بود. تاریخ تشکیل مجدد کلاسها و بازگشایی خوابگاهها و سلف سرویس دانشجویان پس از بررسی‌های لازم وتامین امکانات ازسوی شورای دانشگاه اعلام خواهد شد.

«هیات آموزشی دانشگاه صنعتی اصفهان»

سلامت بعضی اززندانیان سیاسی درخطراست

بدنبال اعلام نام‌گروهی از زندانیان سازمان مجاهدین خلق ایران در روزنامه دیروز اطلاعات دسته گلی از سوی آنها به‌روزنامه اطلاعات فرستاده شد ونماینده خانواده زندانیان ضمن تبریک به پیروزی مطبوعات خواستار آزادی بی‌قید و شرط کلیه زندانیان سیاسی شد.

نماینده زندانیان سیاسی که برآدرش بنام محمد سیدی کاشانی یکی از بنیانگذاران سازمان مجاهدین خلق ایران است به خبرنگار سیاسی ما گفت: وی در سال ۱۳۵۰ ضمن اصابت گلوله به‌ریه‌اش دستگیر وبه جرم خواندن قرآن‌و نهج‌البلاغه و اشاعه دین‌مبین اسلام به حبس ابد محکوم گردید واکنون از نظر مزاجی وضع دشواری دارد وی اکنون مبتلا به زخم اثنی‌عشر بوده و دارای یک ریه‌میباشد ودرحالیکه دولت گفته است کلیه زندانیان سیاسی را آزاد میکند لازم‌است به‌اینکار سرعت بیشتری بدهد تا این‌قبیل‌افراد که‌در خطرمرگ قرار دارند رهایی یابند.

محمدسیدی کاشانی یکی‌از بنیانگذاران سازمان مجاهدین خلق ایران که‌در سال ۱۳۵۰ ضمن اصابت گلوله به ریه‌اش دستگیر و بجرم خواندن قرآن و نهج‌البلاغه و اشاعه‌دین مبین اسلام به‌حبس ابدمحکوم گردید. باتوجه به‌وضع مزاجی و زخم اثنی‌عشر واینکه اکنون فقط دارای یکریه می‌باشد دراین شرایط وضع جسمانی‌و سلامتی این زندانی مجاهد درخطر است.

راه پیمائی عظیم مردم رضائیه

● رضائیه ـ هزاران تن‌از مردم رضائیه که در مقابل مسجد اعظم گردآمده‌بودنددر خیابان‌های شهردست‌به‌راهپیمایی زدند. آنهاپس‌از گذشتن ازخیابان های‌پهلوی، خیام، استاد برزگر، میدان بازارباش، فرح، مهاباددرجلوی مسجدبازارباش متفرق شدند. عده‌تظاهرکنندگان یکصد هزارنفر تخمین زده میشد. عکس صحنه‌ای ازاین تظاهرات رانشان میدهد.

روزهای وحشت وخون درشهرک سعدی شیراز

ماجرای شهرک سعدی

✱ شیراز ـ یکماه پیش در جریان تظاهرات و تیراندازی شدید، شهرک سعدی شیراز به آتش و خون کشیده شد.

مشروح ماجرا از اینقرار بود که ساعت ۷ بعد از ظهر روز چهارشنبه ۵۷/۹/۲۲ عده‌ای از داخل خانه هایشان بسوی جوانان شهرک تیراندازی کردند و چند نفر را کشتند. تیراندازی تا ساعت ۱۲ شب ادامه داشت و مردم شب را وحشت زده در کوچه و خیابان بسر بردند.

از ساعت ۹ شب نیز چند کامیون حامل ماموران نظامی به محل رسید و براثر تیراندازی آنها رهبر افرادی که اقدام به تیراندازی کرده بود و عبادالله فهندژ نام داشت کشته شد.

با کشته شدن این شخص (ساعت ۱۲) تیراندازی قطع شد و مردم با کمک ماموران اجساد کشته شدگان و همچنین مجروحین را که در خانه‌ها مانده بود به بیمارستانهای سعدی و فاتح نژاد انتقال دادند.

در جریان تیراندازی در شهرک سعدی ۱۵ نفر کشته شدند که عبارت بودند از:

غلام، پرویز، مسعود، هیبت اله، عباداله و علی اصغر فهن دژ، جعفر قمش، سید عطاء حسینی، رمضان لشکری، کاظم عباسی، علی اکبر قمشه‌ای سعدی، کریم صمیمی، جعفر شمشرای، یک نوجوان ۱۶ ساله بنام علی و یک زن ۳۰ ساله در این ماجرا ۲۳ نفر نیز مجروح شدند:

صدیقه حق بین، علی فهن دژ، ابوطالب احمدی، نادر وایوب وفائی، هرمز فهن دژ، حبیب هادی زاده، علی برفی، عطاءاله سامانی، اصغر ایزدی، عزیز دانیال، سیمین منصور، علی اصغر، حکمت اله و علی نژاد فهن دژ، ابوالحسن وفایی، شاپور شریفی، افروز زارع، اسداله و عبداله ژاله بار و رضا اوجی صبح روز بعد ـ پنجشنبه ۲۳ آذر ـ مردم خشمگین شهرک سعدی که جوانان خودرا از دست داده بودند به خانه های گروهی که اقدام به تیراندازی کرده بودند حمله بردند و اموال و خانه‌ها و مغازه‌های آنان را به آتش کشیدند.

مامورین انتظامی در کار مردم خشمگین و عصبی کوچکترین دخالتی نکردند. در شهر شیراز نیز چند خانه متعلق به وابستگان همان گروه و نیز کارخانه پپسی کولا و متجاوز از پنجاه اتومبیل را آتش زدند.

به گزارش یکی از مقامات در اینروز بیش از ۱۵۰ فقره آتش سوزی رخ داد.

پس از اینکه گروه مورد بحث که افراد یک اقلیت مذهبی هستند خانه های خود را ترک کردند حجت الاسلام مجد الدین محلاتی و حضرت آیت اله مصباحی به شهرک سعدی رفتند و مردم را دعوت به آرامش کردند. فردای انروز که دامنه آتش سوزی به شهر شیراز نیز کشید آیت اله العظمی شیخ بهاءالدین محلاتی طی اعلامیه‌ای که از رادیو تلویزیون شیراز پخش شد از مردم خواستند دست از اینکار بردارند و در حفظ اموال همه ساکنان شهر کوشا باشند.

صبح جمعه ۲۴ آذر جنازه ۶ نفر از کشته شدگان شهرک سعدی از مقابل بیمارستان تشییع شد.

در خیابان داریوش مامورین بسوی مردم آتش گشودند که در نتیجه ۱۱ نفر مجروح شدند.

هنوز مردم شیراز پس از این واقعه برسردرخانه هایشان پرچم سیاه افراشته‌اند.

خبرگزاری پارس چند روز بعد در بولتن خود از قول مقامات فرمانداری نظامی اعلام کرد از منازل آتش گرفته مقدار زیادی اسلحه و فشنگ بدست آمده است.

✱ هشدار آیت اله محلاتی

درپی این وقایع حضرت آیت الله بهاءالدین محلاتی دراعلامیه ای که درمورخ ۵۷/۹/۲۷ درشیراز انتشار یافت تاکید کرده اند:

باطلاع عموم اقلیتهای مذهبی و سایر فرقه ها می رساند که مسلمانها به اطاعت از اوامر الهی هیچگونه قصد سوئی نسبت به مال و جان آنها نداشته و بدینوسیله هرگونه ایذاء و آزاری که به شما وارد آید ابراز تنفر و انزجار شدید می نماید. بموجب مدارک صحیحه هرگونه آسیبی به آنها از جانب مسلمانها نبوده و طبق شواهد عینی مامورین درجلوگیری از این حوادث سامحه و حتی تحریک مینمایند این مطلب مورد اتفاق همه مراجع تقلید می باشد.

آقای شلزینگر کور خوانده‌اند

درگرماگرم مبارزه ملت ایران برای پایان دادن به ظلم، فساد، استعمار و استثمار که طبعاً وسعت و دامنهٔ آن همهٔ زمینه های داخلی و خارجی مربوط به میهن مارا دربرمیگیرد، سیاستهای استعماری لحظه‌ای از سم پاشی کوتاهی نمیکنند - وگویا آقای شلزینگروزیرانرژی کنونی آمریکا ووزیر جنگ سابق آن کشور، سوگند یادکرده است که درراس تعقیب کنندگان چنین سیاستی قرار داشته باشد -.

آقای شلزینگر که روزی کشورهای صادرکننده نفت را بخاطر افزایش قیمت نفت حتی به اعزام نیروهای مسلح و تسخیر چاههای نفت کشورهای صادرکننده تهدید میکرد، این بار ضمن اظهار یقینی که ناشی از کفال بی اطلاعی است، بطور ضمنی تهدید میکند که «ایران دیگر هرگز به میزان گذشته، نفت تولید نخواهد کرد.» عین عبارت وزیر انرژی امریکا به نقل از خبرگزاری اسوشیتدپرس، به این شرح است: «مابابد یقین داشته باشیم که تولید نفت ایران دیگر به میزان پیش از «بحران جاری نخواهد رسید.» وهمینجاست که باید بگوئیم: آقای شلزینگر کورخوانده‌اید. اگر ملت ایران بخواهد و به صلاح حال و آینده خویش تشخیص دهد، تولید نفت ایران به میزان پیش از «بحران جاری» خواهد رسید و از آن نیز بمراتب فراتر خواهد رفت.

وقتی در شرائطی که فساد سراسر دستگاه حاکمه جامعه مارا فراگرفته بود، ملت ایران میتوانست روزانه تا حدود ۶ میلیون بشکه نفت تولید کند، در شرائطی که از حکومتی مردمی برخوردار باشد و تحت ارعاب ووحشت سازمانهائیکه کشور شما به ملت ایران تحمیل کرده، قرار نداشته باشد بدون شک، اگر بخواهد، میتواند تا هرکجا که قدرت داشته باشد تولید خویش رااافزایش دهد، مگر آنکه شما «بحران جاری» کشورمارا یک بحران همیشگی فرض کنید، که بازهم باید گفت کور خوانده‌اید.

مسأله ایران را باید به دو جزء تفکیک کرد. نخست قیام ملتی که علیه هیأت حاکمه فاسد و فساد دستگاههای مملکتی خویش قیام کرده است، که به هرحال امری داخلی است. در جریان چنین نهضت و قیام و انقلابی، طبعاً ممکن است خشونتهای بی منطق و یاگاه اقدامات حادغیرضروری نیزروی دهد که به هرحال یک امر داخلی و مربوط به ملت ایران است. مردم ایران اعم از آنکه این قیام را از جان و دل و باهمهٔ آنچه در آن میگذرد تأیید کنند یا حتی آنرا تأیید نکنند و یا درباره هدفها و روشهای اجرائی آن نظرات اصلاحی داشته باشند، دریک چیز متفق هستند و آن اینکه اجازه نمیدهند هیچ بیگانه‌ای در امورداخلی آنها مداخله نماید. وجزء دوم مسأله ایران درست از همینجا آغاز میشود و آن اینکه قیام ملت ایران در عین حال قیامی قاطع علیه هرگونه استعمار و استثمار بیگانگان، به هرزنگ و هرمشکل و از طرف هرکشور و یا هرگروه از کشورها میباشد. قیامی است علیه غارت منابع ملی ما که متأسفانه طی قرنها ادامه داشته است و حالا ملت ایران میخواهد و مصمم است که برای همیشه به چنین غارتی پایان دهد.

ماگربخواهیم و به مصلت بدانیم میتوانیم در اندک مدتی تولید نفت را در کشور خودازحدگذشته فراتر ببریم. اما مسأله اینست که نمیخواهیم مانند گذشته نفت، این کالای تمام شدنی و بدون جانشین را با ضلاهاتی که برای ارتش ماضروری نیست مبادله کنیم و پولی را که از طریق فروش یک کالای سودمند بدست میاوریم بمصرف خرید کالاهای غیرضروری و حتی زیان بار برسانیم.

مابخوبی آگاهیم که کشور شما و دیگر کشورهای استعمارگر، آنچه را ماازطریق افزایش قیمت نفت بدست آوردیم، خیلی سریع از ما بازپس گرفتند. تنزل پی در پی دلار در بازارهای جهانی از یک سو و دامن زدن به آتش جاه طلبیهای نظامی و در نتیجه فروش سلاحهای غیرضروری با قیمتهائی که خود تعیین میکردید از سوی دیگر و تورم فزاینده قیمت دیگر کالاهایتان، پیروزی نفتی اوپک را خیلی زودبه رقمهای توخالی مبدل ساخت وقیام ما علیه این امر نیز هست.

آقای شلزینگر، چراخودتان را به بیراهه میزنید؟ مسأله حجم تولید نفت ایران مطرح نیست .درحقیقت مسأله بزرگتری مطرح است و آن اینکه شما دیگر قادر نخواهید بوددلارهائی را که بابت خرید نفت به ایران میدهید هرروز با ارزشی کمتر از روز پیش و با فروش کالاهای بی مصرف با قیمتهای فزاینده و انحصاری به کشور ما، باز به چنگ آورید. شما تهدید میکنید که برای تهیه نفت از جاهای دیگر از هم اکنون طرح ریزی خواهید کرد. بسیار خوب بفرمائید. اما آقای محترم چندان دور نخواهد بود که شما به نزدایران ،نه برای خرید نفت بلکه به دریوزگی نفت خواهید آمد و این ما خواهیم بود که تصمیم بگیریم در برابر ارزش مطمئن که هرروز قیمت آن دربازارهای جهانی تنزل نکند به شما نفت بفروشیم یا نفروشیم.

آقای شلزینگر من پیش از اینهم در پاسخگوئی به تهدیدها و بازی های سیاسی - نظامی شما در مورد نفت، به دفعات شمارا مخاطب قرارداده‌ام، اما تصدیق کنید که این باراز موضعی قاطعتر با شما سخن گفته میشود. اینک ملتی متحد و یک زبان و مصمم برای پایان دادن به هرنوع آثار استعماری بیگانگان و عوامل آنها، دربرابر شما ایستاده است و یکصدافریاد میزند: «فروش نفت به قیمت عادلانه بلی - غارت منابع نفتی نه». «فروش نفت در قبال پول مستحکم بلی - تحویل نفت در قبال سلاحهای بی مصرف و زیان بارنه.» ، «فروش نفت در شرائطی که پول آن به مصرف سازندگی اقتصادی و اجتماعی کشور برسد بلی، برای کمک به کسانیکه به غارت بیت‌المال کشور پرداخته بودند، نه» فروش نفت به کشورهائیکه نفت را برای توسط اقتصاری و اجتماعی و رفاه ملی و بین المللی میخواهند بلی، به کشورهائیکه از درنتیجه این لرزش سیلسی شما آن بمنصور تجاوز و نژادپرستی را درک میکنند، آقای بختیار .... استفاده میکنند نه». هدفها فرق ما را که خود بازی ایام خسته ایم کرده است. اینطور نیست؟

بازیچه فریب، برای خدا مکن

آقای شاپور بختیار...

ما را که خود زبازی ایام خسته ایم بازیچه فریب برای خدا مکن

روز دوشنبه ۱۸ دیماه روزنامه اطلاعات شماره ۱۵۷۵۴ صفحه ۸ گفتگوی کوتاه تلفنی که با شاپور بختیار داشت که ایشان اظهار داشتند.

باور کنید وقتی که بعنوان نخست وزیر وارد کاخ نخست وزیری شدم بخود لرزیدم، اینجا نخست وزیری نیست قصر لوئی چهاردهم است از پول ملت و از دسترنج میلیونها ایرانی زحمتکش که با آزادگی صبح تا شام تلاش میکنند...

این ساختمان را که در سراسر دنیا مکانی برای احقاق حق مردم و رسیدگی به تظلمات ملت است پدل به قصری سر بفلک کشیده با آئینه کاری و ظروف طلا و چهلچراغ های افسانه‌ای کردند...

آقای بختیار حتما فراموش نکرده اید قبل از ورود به ساختمان نخست وزیری به ساختمانی نه افسانه‌ای چندین بار وارد و خارج شدید. چه شد که آن کاخ مجلل چشم شما را خیره نکرد و زبان شما را به انتقاد نگشود و برای آن قصر شکوهمند دستور تهیه فیلم ندادید و از هستی ملت حرفی نگفتید و متاثر و اندوهگین نشدید یادی از حکام عادل نکردید.

آن کاخی که دیوار هایش را چنان بلند و ضد صوت ساختند که وضع رقت بار و صدای ناله میلیونها ایرانی پریشان گرفتار دیده و شنیده نشود.

آن کاخی که جان نثار های دروغگو در آن رفت و آمد داشتند و با هنرمندی تمام تیرگیهای مملکت و درد های ملت را دگرگونه جلوه میدادند.

ان کاخی که شاهد چهره های منافق و دروغگو و خاطر مبارک آسوده گو های چاپلوس در طول سالها بوده آن کاخی که .....

آقای بختیار... این ملت سالها شاهد بازی آرسن لوپن های کهنه کار بوده که شما را به شاگردی قبول نداشته و ندارند مردم با هنرمندی آن هنرمندان آشنا هستند در نتیجه این لرزش سیلسی شما را درک میکنند، آقای بختیار .... ما را که خود زبازی ایام خسته ایم بازیچه فریب برای خدا مکن

عباس کبیری - واعظ

حبیب چینی

کارکنان اعتصابی گمرک ایران در آخرین بیانیه خود اعلام داشته‌اند: با توجه به خط مشی کلی و قطعنامه های صادره کارکنان گمرک کالاهای مورد نیاز عمومی مردم کماکان قابل ترخیص خواهد بود. همچنین کالاها و لوازم سفارتخانه های امریکا - انگلستان - اسرائیل و اتباع آنان و دیگرکشورهائی که باایران و جنبش انقلابی ایران هماهنگی ندارند ترخیص نخواهد شد. سفارت فرانسه واتباع آن تازمان بزرگداشت و رعایت احترام لازم نسبت به قائد اعظم امام خمینی از شمول این ممنوعیت مستثنی میباشد.

کارکنان گمرک که از سه ماه پیش بمنظور همبستگی با نهضت مردمی ایران و جلوگیری از غارت واعمال زوردولت های غاصب در حال اعتصاب بسر میبرند، در تازه‌ترین بیانیه خود اعلام داشته‌اند، تنها به ترخیص کالاهای مورد نیاز عمومی زیراقدام میکنند: مواد غذائی مورد مصرف عمومی (گوشت ، کره، پنیرخامه، تخم مرغ، مرغ، حبوبات، گندم، نفت شیرخشک بچه و غذای آماده کودکان دارو و مواد اولیه آن، لوازم پزشکی وجراحی بیمارستانی کاغذ تکثیر پلی کپی، کاغذ روزنامه نوارتایپ و کاست، مرکب حریروچاپ، قوطی و لفاف بسته بندی شیروکره، وسائل گرم کننده خانگی آماده بمصرف برقی و غیربرقی (تازمان کمبود مواد سوختی در داخل کشور)، لوازم شخصی مسافرین ایرانی.

دراین بیانیه اضافه شده است اقلامی از کالاها که به تشخیص و تأئید جامعه روحانیت ضرورت ترخیص آن به گمرک اعلام گردد پس از بررسی مجدداً به اطلاع خواهد رسید.

همچنین چنانچه از طریق جامعه روحانیت و دیگر جوامع ملی اطلاعی مبنی برکمبود وعدم عرضه یاگرانی مصنوعی کالا های ترخیص شده از گمرکات حاصل آید کارکنان گمرک تضییقات لازم را نسبت به واردکنندگان این قبیل کالاها شدیداً اعمال و مراتب از طریق جراید ملی به اطلاع عموم ملت ایران خواهد رسید.

کارکنان اعتصابی گمرک:

ماموادضروری مردم راترخیص میکنیم.

✱ کارکنان گمرک درروزنامه اطلاعات

نمایندگان کارکنان اعتصابی گمرک ایران با حضور در تحریریه روزنامه اطلاعات پیروزی مطبوعات را برسانسور و اختناق به کارگران کارکنان و نویسندگان اطلاعات شادباش گفتند. نماینده کارکنان اعتصابی گمرک در این مراسم طی سخنانی گفت:

عده‌ای از افراد ضد ملی بمنظور تخطئه کردن اعتصاب کارکنان گمرک توطئه‌ای برپاکرده و تنگناها و مشکلات ناشی ازنداشتن بازاروشرایط اقتصادی - سیاسی فعلی و کمبود برق، سوخت و غیره را ناشی از اعتصاب کارکنان گمرک میدانند.

نماینده کارکنان گمرک افزود: بی تردید بعضی از خطمشی کلی اعتصاب ما مقابله با اقتصاد استثمارگرانه مونتاژ امپریالیستی و فلج کردن آن را دربردارد، زیرا دیگر در هیچ شرایطی اجازه نخواهیم داد به مردم شریف ایران تحمیلی صورت گیرد. از سوی دیگر از نظر مدیریت تولید هرکارخانه باید لااقل نیازهای ششماه آینده خودرا پیش بینی کرده باشد و این مسئله نه تنها توطئه آنها را برملامیسازد، بلکه نمایانگر بی لیاقتی اینگونه مدیران است بی تردید اعتصاب مادر هرمرحله مورد ارزیابی قرارمیگیرد و درهرمرحله در امور نیازهای مردمی تسهیلاتی ایجاد میگردد.

اعتراض نماینده تبریز به پارلمان

بنی احمد: مجلسی که ۲۵ سال از حکومتهای فاشیستی حمایت کرده چگونه حالا به دولت سوسیالیست رای تمایل میدهد؟

امروز احمد بنی احمد نماینده مردم تبریز در مجلس شورایملی، در یک تماس تلفنی از پاریس، بار دیگر پارلمان فعلی را ضد ملی وغیره مردمی خواند، وضمن حمله به اقدامات اخیر مجلس در دادن رای تمایل به دکتر شاپور بختیار این عمل نمایندگان اکثریت را غیر قانونی خواند. بنی احمد گفت مجلس که روزی بر دولت هویدا، آموزگار، ازهاری صحه گذاشته چگونه میتواند امروز دکتر بختیار را که سی سال در صف مخالفان نظام، وهویداها بوده، وبعنوان دبیرکل حزب ایران وعضو هیئت اجرائی جبهه ملی خود را ادامه دهنده راه دکتر مصدق میدانسته، راهی که با قطع شدن آن در کودتای ۲۸ مرداد مجلس ومجلسیان امروز بعنوان بازیچه های قدرت وارد صحنه شده اند، بعنوان نخست وزیر تایید کند. باید توجه کنید که من درباره شخصیت دکتر بختیار بحث نمیکنم. بلکه درباره عدم صلاحیت مجلس حرف دارم. اگر پارلمان واقعی وملی داشتیم، وضع کاملا فرق میکرد. بنی احمد در ذنباله اعتراض خود به نمایندگان اکثریت گفت: از جانب اکثریت همین مجلس دولتهائی که قتل وشکنجه ملت مهمترین برنامه اشان بود وهمیشه منکر حقوق ملت بودند، دولتهای خدمتگزار، آشتی ملی و پنجه آهنین لقب گرفتند. این اکثریت هیچگاه تحمل دفاع از قانون اساسی را نداشته است. وبجای اینکه تبدیل به مرکز ثقل سیاسی ملی وجایگاه تظلمات ملت بشود بدل به کانونی ضد ملی علیه خواستهای مردم شد. آیا اکثریت این مجلس به کسی که راه دکتر مصدق را پیشه کرده است ابراز تمایل میکند؟

دکتر مصدق کسی بود که کودتا کنندگان علیه او، در یک نظام پارلمانی ودمکراتیک مجازاتشان اعدام است. پارلمانهای دنیا از لحظه پایان انتخابات از یک شیوه معین سیاسی پیروی میکنند، هرگز دیده نشده که یک پارلمان که بیست وپنج سال حکومتهای فاشیستی را حمایت کرده حالا ناگهان یک پارلمان سوسیالیستی از آب در آید. اکثریت پارلمان ایران با چه روئی پس از آن کف زدنها وهوراها، ورای اعتمادها به ازهاری وهویدا، به بختیار سوسیالیست وعضو جبهه ملی ابراز تمایل میکند. این نکته را به پادشاه هم گفتم ـ گفتم اکثریت مجلس بر همه فسادهای گذشته صحه گذاشته، ودر فساد مالی وسیاسی واجتماعی دوران اخیر سهیم بوده است. با همین مجلس که دیروز «به به گو» و«صحیح است، احسنت گوی» دستگاه ورژیم بود، امروز حتی میتوان رژیم را تغییر داد. نمایندگان اکثریت که سالها هویدا را سرور ورهبر خود میدانستند، امروز در هر نطق پیش وپس دستور به هویدا ناسزا میگویند. این اکثریت که بطور ناگهانی در بهارستان حاضر میشوند، وایشار هم بطور ناآگاه وبدون شناخت نسبت به نهضت ملی ودکتر بختیار به او ابراز تمایل میکند، همانها هستند، که هویدا، آموزگار وشریف امامی، یعنی دولتهای ضد مردمی را تائید کرده اند. ابراز تمایل پارلمان به نخست وزیری هر کس، جنبه دمکراتیک دارد، وبرگرفته از قانون اساسی است. ولی در این مورد خاص ماهیت ضد ملی دارد. اگر اکثریت مجلس توانائی ابراز شخصیت سیاسی داشت برخلاف طبیعت خود، زیربار اظهار تمایل نمی رفت، واگر میخواست اصول دمکراتیک وقانون اساسی را حفظ کرده باشد، بدون شک میتوانست این چنین پیشنهاد خرد کننده ای را که در حقیقت تیرخلاص برای پارلمان ایران بود نمی پذیرفت. مردم ایران که در یکسال اخیر ثابت کرده اند که، از تاسیسات بی هویت اندرز ودستور نمیگیرند، این پارلمان را قبول ندارند، بیائیم بزرگ منشی وایثار وفداکاری را از ملت بیاموزیم. در بیست وهفت سال گذشته که دولتها بی اطلاع مجلسین برسر کار امدند، لین سنت پارلمانی چگونه فراموش شده بود مگر اکثریت مجلس به چهار دولت گذشته رای تمایل داده بود؟ وآیا حتی یکبار این مجلس فکر کرد که این دولتها چگونه بدون رای تمایل بروی کار آمده اند نتیجه اینکه، اکثریت مجلس در جهت اظهار تمایل ویا روشهای دمکراتیک دیگر تا بحال تسلیم قدرت بوده، ومثلا حالا به رهائی رسیده است نتیجه دیگر این اقدام اکثریت آنست که نمیتوان هم با انقلاب فرمایشی موافق بود وهم با انقلاب مردم که ننگ دروغهای بزرگ را از تاریخ ملت ما پاک میکند! نمایندگانی که پیشگامان حرکت انقلابی ملت ایران را در بهمن ماه گذشته مشتی اجامر واوباش خوانده اند، چگونه میخواهند امروز بعنوان دستاورد انقلاب مردم دولت دکتر بختیار را تایید کنند؟! به مذاکرات سی ام بهمن ماه هزار وسیصد پنجاه وشش مجلس شورایملی رجوع کنید تا صحت قول من تایید شود. این اکثریت نمیتواند وحق ندارد در نمایش دمکراسی شرکت کند.

پیام های جمعیت ها برای مطبوعات

جمعیت ما لازم میداند ضمن تبریک پیروزی با شکوه اعتصاب شما برای در هم شکستن سانسور که در حقیقت پیروزی عمده‌ای برای ملت ایران میباشد اعلام نماید که انقلاب ایران تا وصول به تمامی آرمانهای خویش راهی طولانی در پیش دارد

ما معتقدیم که به عقب نشینی های صوری رژیم استبدادی وابسته به امپریالیسم نباید دلخوش کرد، حتی اگر در حد خارج شدن شاه و خاندانش از ایران باشد. زیرا برقراری آزادی و استقلال واقعی سیاسی و اقتصادی ایران فقط با نابودی کامل رژیم وابسته بامپریالیزم و تمامی نهادهای ضد مردمی آن و استقرار حاکمیت زحمتکشان وطن ممکن است. جمعیت ما که بیش از یکسال و نیم از فعالیت پیگیر آن میگذرد و تا امروز ۲۳ اعلامیه منتشر کرده است که آخرین شماره آن بپیوست ارسال میگردد و بدلیل خفقان موجود در جامعه که مورد استحضار همگان است تا کنون از اعلام موجودیت علنی خودداری نموده و لازم به توضیح است که این جمعیت با حزب و یا جمعیت یا گروهی بنام (اتحاد برای آزادی) که اخیرا بوسیله یکی از نمایندگان مجلس تأسیس شده هیچگونه ارتباطی ندارد.

ای عزیزان قلم

درود بی پایان ما را که بیانگر احساسات قلبی میلیونها ایرانی مبارز ووطن پرست میباشد بپذیرید. ما کارکنان تولید و انتقال نیروی برق ایران که در نیروگاههای دور و نزدیک بخاطر آزادی و پرچیدن استبداد جلاد و استعمار غارتگر و استثمار ناجوانمردانه تا آخرین نفس در سنگر مبارزه ملت بپا خواسته و از خود گذشته ایران ایستادگی و مبارزه خواهیم کرد و در این راه همراه همکاران آب و برق لحظه‌ای درنگ نخواهیم نمود و ما نیز همراه اعتصاب سرنوشت ساز شما عزیزان قلم و کارگران و کارکنان شریف مطبوعات از ۱۴ آبان یعنی ۶۶ روز است که اعتصاب دشمن سوز خود را آغاز کرده ایم و طی قطعنامه های متعدد خواسته هامان را که خواست همه لبقات قتل عام شده و ستم دیده ملت مظلوم ایران است بیان داشته‌ایم و قطعی برق را که حرکتی است سیاسی و در راه همبستگی با ملت ایران است تا بر آورده شدن خواستهای کارکنان مبارز و اعتصابی سازمان رادیو و تلویزیون و اداره امور بدست کارکنان واقعی پخش و تولید آن سازمان در ساعات شبانه ادامه خوهیم داد و هر گونه همکاری که مورد نیاز شما عزیزان در جهت برق باشد با کمال افتخار در انجام آن کوشا خواهیم بود.

کارکنان صنعت آب و برق ایران

«آی انسانها»

ای عزیزان قلم، ای پیام آور آزادیها
ای فزاینده بیم، در دل تیره و رنجور رژیم
قلمت را نتوانند شکست
سفله مردان مسلسل در دست
قلمت نیشی هست، که فرو میرود اندر دل دژخیم پرست
قلم جاویدت... که خداوند بدان سوگند خورد
از پی پورش این بی وطنان
ورق ننگ بر آن دفتر ننگین افزود
بیانیه ها

ما اعضاء هیئت علمی مدرسه عالی بازرگانی از طرف کلیه دانشجویان، کارمندان، و استادان انتشار مجدد روزنامه اطلاعات را تبریک می گوئیم، و از اینکه قلم را در راه حقیقت و در جهت قیام ملت ایران برهبری امام خمینی بر ضد امپریالیسم و عمال وابسته آن، استبداد، قانون شکنی، و ستم بکار گرفته اید سپاسگزاریم.

شما با اعتصاب شکوهمند ۶۱ روزه خود ثابت کردید که دیگر هرگز فشار استبداد و سرنیزه اختناق بر قلمتان تأثیر نخواهد گذاشت، و سنگر حقیقت گوئی، حقیقت خواهی و حقیقت نویسی را که با خون شهدای این ملت بدست آمده است ترک نخواهید نمود. شما نشان دادید که دوران زور و فشار بسر آمده است و مردم ایران دیگر سانسور مطبوعات را تحمل نخواهند کرد.

شما با سکوت همراه با فریادتان که به پیروزی کامل انجامید، به امپریالیسم و عمال آن و حکومت خودکامه ثابت کردید که میخواهید بیانگر زبان واقعی ملت باشید، و نمی‌خواهید با پذیرش شرائط دولت غاصب نظامی از انقلاب مردم ایران کناره بگیرید. همبستگی شما با ملت براستی که ضربه کوبنده‌ای بود بر پیکر سست و بی بنیاد حکومت.

ما برایتان آرزوی پیروزی هر چه بیشتر داریم و امیدواریم که بتوانید حق قلم را در این لحظات حساس انقلاب مردم ایران ادا کنید. قلمی که فقط منعکس کننده آمال و آرمانهای ملت ایران خواهد بود، و غیر از این براهی نخواهد رفت.

با امید و آرزو برای پیروزی قطعی و سریع انقلاب بزرگ ملت ایران و طرد کامل امپریالیسم و عمال آن از کشورمان.

هیئت علمی مدرسه عالی بازرگانی
۵۷/۱۰/۲۰

عده‌ای از نمایندگان حقوقدانان اسلامی و نمایندگان استادان مدرسه عالی بازرگانی تهران در تحریریه روزنامه اطلاعات حضور یافتند و پیروزی مطبوعات را در مبارزه با سانسور و خفقان به کارگران و کارکنان و نویسندگان موسسه اطلاعات شاد باش گفتند.

برای وارد آمدن خسارتی جزئی:

انگلیس از ایران خسارت میخواهد!

کمیته همبستگی اعضای وزارت خارجه طی بیانیه‌ای اطلاع میدهد، سفارت انگلیس در تهران بابت جزئی خرابی که در تظاهرات روز یکشنبه ۱۴ آبان ۱۳۵۷ بگوشه‌ای از ساختمان سفارت وارد آمده تقاضای مبلغی بحدود ۳۷ میلیون ریال خسارت کرده است و مدیریت نوکر مآب وزارت امور خارجه نیز بدستور رئیس دولت سرنگون شده نظامی، از آنجا که پرداخت چنین مبلغ گزافی بدون مطالعه و طی مراحل قانونی و بصرف ادعای سفارت انگلیس مغایر با قوانین و مقررات جاری مملکت بخصوص بدون مطالعه و بدون اعزام کارشناس و براورد واقعی خسارت، از کیسه پر فتوت ملت زجر کشیده ایران حاتم بخشی نموده و با پرداخت این وجه موافقت کرده است.

در شرایط فوق العاده کنونی است و حادثه نیز در اثر دخالت ناروای وزیر امور خارجه انگلیس در امور داخلی ایران و برخلاف کلیه موازین بین المللی بوجود آمده «کمیته همبستگی» از مسئولین وزارت امور خارجه مصرا میخواهد که از پرداخت این مبلغ خودداری نموده و با این اقدامات خلاف قانون و نامشروع و غیر ملی بیش از بیش خود را رسوا ننماید در غیر اینصورت بیش از بیش خود را رسوا ننمایند در غیر اینصورت در برابر ملت ایران مسئول خواهند بود و باید جوابگو باشند.

از کارکنان مسئول و شریف اداره کل امور مالی نیز انتظار دارد که با الهام از حس میهن پرستی و وظایف ملی و میهنی خود بهر ترتیب صلاح میدانند از پرداخت این وجه و وجوه مشابه خودداری فرمایند.

پشتیبانی معلمان و استادان دنیااز مبارزات ملت ایران

این اطلاعات امروز ازسوی جامعه معلمان (باشگاه مهرگان) دراختیار خوانندگان روزاطلاعات گذاشته شد:

درحال حاضر دو اتحادیه نیرومند بین المللی معلمان (استاد - دبیر - آموزگار) درجهان وجود دارد: یکی بنام (کنفدیراسیون جهانی سازمان های آموزشی) باعضویت ۱۲۵ سازمان و اتحادیه از ۸۰ کشور ازجمله اکثر کشورهای اروپای غربی - ایالات متحده امریکا - کشورهای آسیائی - آفریقائی - امریکای لاتین بابیش از پنج میلیون عضو درسراسر جهان.

اتحادیه دوم - بنام (فدراسیون جهانی کشورهای های معلمان که مربوط بکشورهای سوسیالیستی ازجمله اتحاد جماهیر شوروی - چکوسلواکی - لهستان - بلغارستان - رومانی - مجارستان - ویتنام - کوبا و چند کشور افریقائی و آسیائی و امریکای لاتین و اتحادیه های معلمان سوسیالیست کشورهای غیرکمونیست و بعضی ازکشورهای جهان سوم میباشد.

این دو اتحادیه درپیام های خود خطاب به محمد درخشش رئیس جامعه معلمان ایران وحشیگری های عمال رژیم حاکم و کشتار معلمان و دانشجویان و دانش آموزان را شدیدا مورد حمله قرار داده هم بستگی خودرا باجامعه معلمان ایران اعلام نموده‌اند.

درخاتمه این دو سازمان بین المللی که شامل همه معلمان سراسر جهان میباشند بااعلام آمادگی برای هرگونه اقدام مبنی برپشتیبانی ازمبارزات حق طلبانه جامعه معلمان ایران برای ملت ایران درنبرد بخاطر آزادی و دموکراسی آرزوی پیروزی نموده‌اند.

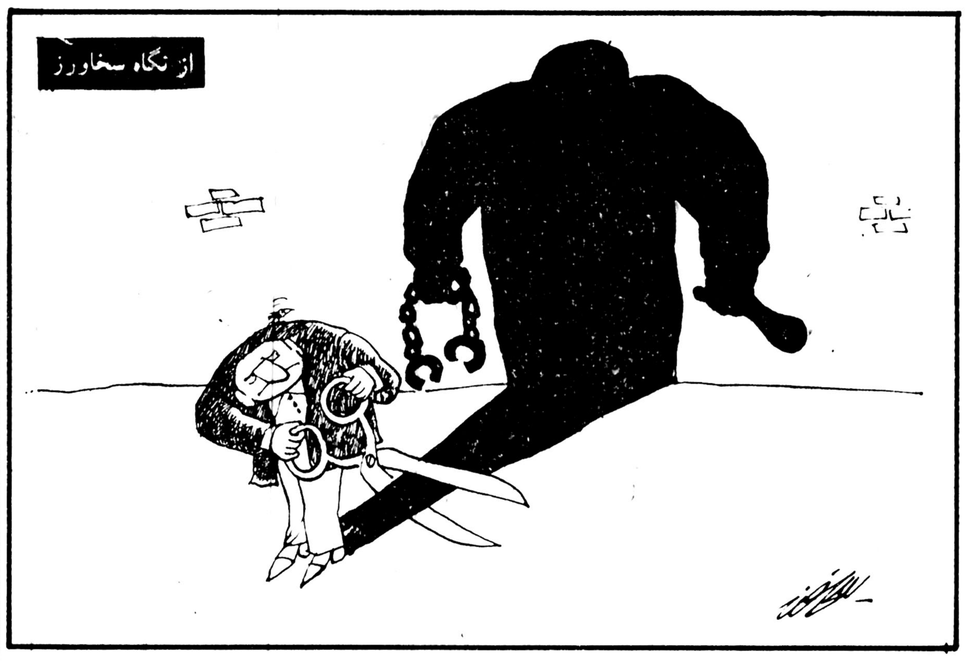

درود بر اندیشه و قلم

اکنون که نویسندگان ارجمند و گرانمایه روزنامه های مهم کشور با پایداری پیکار پی گیر خود در برابر بیداد گریهای دوران حکومت ضد دانش و فرهنگ و اخلاق ۱۵ ساله اخیر پیروز گردیده اند ما موسسان و روسای مدارس عالی بخش خصوصی تیز صمیمانه و عمیقانه به آنان تبریک و تهنیت عرض میکنیم و همیشه آرزو مندیم که قلم و اندیشه آنان در میدان کسب آزادی و عدالت کامیاب و پیروز باشد

دکتر حسین گل کلاب

مهندس علی قلی بیانی - دکتر عبدالکریم قریب - دکتر علی اقبالی - احمد انواری - دکتر معافی دکتر اسلامی. دکتر ضیاء بیگدلی - مهندس فریدون قمیشی - دکتر محمد حسن گنجی - دکتر احمد یلدا - دکتر جهانگیر صوفی.

من ساواکی نیستم

در روزه ۵۷/۱۰/۱۵ شرحی در ورقه کاغذ ماشین شده بدون امضاء بعنوان اینجانب ابراهیم ایلخانی ساکن خیابان فرهنگ کوچه ۱۴ که ۳۲ سال در آن محل سکونت دارم در درون منزلم انداخته اند که بار دیگر منزل ساواک خائن به آتش کشیده خواهد شد اینجانب اعلام میدارم هرگز در ساواک عضویت نداشته و با هیچ مرجع انتظامی و امنیتی وابستگی نداشته و ندارم و این اعلام در هر محکمه ملی قابل رسیدگی و اثبات است و اگر چنانچه از اینجانب مدرکی مبنی به عضویت داشتن در ساواک ثابت نمودید حاضرم خونم را حلال کنم.

ابراهیم ایلخانی
آ ۸۸۱۹

آگهی دعوت مجمع عمومی فوق‌العاده

بدینوسیله از سهامداران بیمه ملی - شرکت سهامی خاص دعوت میشود که روز یکشنبه ۸بهمن ماه ۱۳۵۷ ساعت ۴بعدازظهر برای تشکیل مجمع عمومی فوق‌العاده درمرکز شرکت واقع در خیابان تخت جمشید - ساختمان بیمه ملی حضور بهمرسانند.

دستور جلسه عبارتست از:

اصلاح و تغییر پاره ای از مواد اساسنامه

هیئت مدیره بیمه ملی - شرکت سهامی خاص
آ - ۸۹۰۵

آگهی دعوت مجمع عمومی

بدینوسیله از سهامداران بیمه ملی - شرکت سهامی خاص دعوت میشود که روز یکشنبه ۸ بهمن ماه ۱۳۵۷ ساعت ۵ بعدازظهر برای تشکیل مجمع عمومی عادی بطور فوق العاده در مرکز شرکت واقع در خیابان تخت جمشید - ساختمان بیمه ملی حضور بهمرسانند.

دستور جلسه عبارتست از:

۱- انتخاب هیئت مدیره شرکت

۲- بحث و شور و اتخاذ تصمیم در مسائلی که از طرف هیئت مدیره مطرح خواهد شد

هیئت مدیره بیمه ملی - شرکت سهامی خاص
آ - ۸۹۰۵

آگهی مزایده نوبت دوم

سازمان منطقه‌ای بهداری و بهزیستی استان یزد تعداد ۲۰ دستگاه اتومبیلهای فرسوده (از قبیل جیپ، لندرور و غیره) موجود در انبار سازمان واقع در خیابان شاهپور کوچه نقشیمن را از طریق مزایده بفروش میرساند. داوطلبین خرید میتوانند همه روزه از تاریخ نشر این آگهی باستثنای ایام تعطیل تا روز ۲۵ ماه یکهزاروسیصد و پنجاه و هفت (۱۳۵۷) ضمن بازدید از اتومبیلهای مذکور قیمتهای پیشنهادی خود را در فرم مخصوصی که توسط ذیحسابی سازمان واقع در خیابان شاهپور به آنها تسلیم میگردد بانضمام فیش بانکی بمبلغ ۵۰،۰۰۰ ریال بعنوان سپرده شرکت در مزایده بحسابجاری شماره ۱۵۵۲۲ سازمان منطقه‌ای بهداری و بهزیستی یزد نزد بانک ملی یزد در پاکتهای سربسته به دفتر ذیحسابی سازمان تسلیم و رسید دریافت دارند پیشنهادات رسیده در ساعت ۱۱ صبح روز ۱۳۵۷/۱۰/۲۶ در جلسه‌ای که در محل ذیحسابی سازمان تشکیل میگردد باز و قرائت خواهد شد، به پیشنهادات فاقد سپرده ترتیب اثر داده نخواهد شد بهای اجناس از برنده نقداً دریافت خواهد گردید و در صورتیکه نفر اول برنده حاضر بانجام معامله نشود سپرده او بنفع سازمان ضبط خواهد گردید سازمان در رد و یا قبول یک یا کلیه پیشنهادات مختار است. هزینه های متعلقه از هر قبیل بعهده خریدار است، حضور پیشنهاد دهندگان در جلسه مزایده بلامانع است.

سازمان منطقه‌ای بهداری و بهزیستی استان یزد

دفترچه سهمیه آرد به شماره ۲۴۸۹ بنام محمدرضا کاظمی گم شده است. از یابنده تقاضا دارد به شرکت نانوایان خیابان ملک ارسال دارد.
آ - ۸۹۰۹

وزارت جنگ - ۱۲۱۲ م الف
۵۷/۱۰/۱۶
آگهی مناقصه وسایل اداری
شماره ۱۴ تاریخ ۵۷/۱۰/۱۲

یگان هوائی تبریز ۳۹ وسایل اداری مورد نیاز خود را از طریق مناقصه خریداری مینماید پیشنهاد دهندگان با مراجعه به یگان هوائی و ملاحظه نمونه - مشخصات اجناس و دریافت برگ و مشخصات معامله پیشنهاد خود را طبق مفاد مندرج در برگ شرایط معامله تنظیم و تا ساعت ۹ صبح روز ۲ /۵۷/۱۱ بیگان هوائی تبریز تسلیم نمایند.

یگان هوائی تبریز

شوفاژ
تعمیرات و نگهداری
شرکت ارترول
۷۳۴۶۹۳
۷۳۸۵۷۸
۷۳۵۸۷۶

طبقه همکف خانه پلاک ۷۰ کوچه فرقاول خیابان فرح شمالی به مساحت ۲۰۰ متر مربع برای انبار و آپارتمان دو اطاق خوابه به مساحت ۱۰۰متر طبقه چهارم همین خانه «شوفاژ - موکت - کولر - برای سکونت خانواده اجاره داده میشود عصر ۳٪ ۵٪ طبقه اول کریمی
آ - ۸۹۱۵۰

فروش فوری لوازم منزل خارجی و ایرانی خیابان تاج - خیابان ولیعهد - کوچه امید پلاک ۳۸ تلفن ۹۳۸۷۲۵
آ - ۱۹۱۶۱

اعضای شورای سلطنت تعیین شدند

بالاخره پس از دو هفته انتظار، و بحثهای طولانی پیرامون عنوان قانونی و لغوی شورائی که پس از سفر شاه به خارج وظایف مقام سلطنت را عهده دار خواهد بود، خبرنگار سیاسی اطلاعات موفق شد در تماس با یکی از اعضای این شورا، نحوه تشکیل، و نام اعضای آنرا باز پرسد. بگفته این مقام شورای مذکور که همه اختیارات مقام سلطنت را داراست در آغاز قرار بود، از چهره هائی تشکیل شود که علاوه بر نداشتن مسئولیت رسمی، در سالهای گذشته نیز از کارهای دولتی و رسمی بر کنار بوده اند. بهمین دلیل باافراد وابسته به نهضت ملی نظیر دکتر سنجابی، الهیار صالح و تنی دیگر تماس گرفته شد. در این میان دکتر علی امینی نخست وزیر اسبق و یکی از مشاوران نزدیک اعلیحضرت از جمله کسانی بود که تلاش گسترده ای را برای جلب موافقت این افراد به حضور در شورا دنبال میکرد. الهیار صالح رهبر کهنسال نهضت ملی که سالها رهبری جبهه ملی را عهده دار بود در پاسخ دعوت برای عضویت در شورا علاوه بر آنکه مسله خستگی و کهولت خود را عنوان کرد، دلائل خاصی نیز برای عدم قبول داشت.

دکتر غلامحسین صدیقی نیز این دعوت را نپذیرفت دلیل او از آنجا ناشی میشد که دکتر صدیقی اصولا معتقد به خروج پادشاه از کشور نیست.

خود دکتر امینی نیز که از آغاز عضویتش قطعی بنظر میرسید در آخرین لحظات از پذیرش عضویت در شورا عذر خواست. دلیل دکتر امینی برای اینکار بگفته خود او از آنجا ناشی میشود که نخست وزیر اسبق ترجیح میدهد بدون داشتن مسوولیت بتواند ارتباط خود را با همه گروهها و دسته های سیاسی موجود حفظ کند. و نقش میانجی وارتباط دهنده را که نزدیک به سه ماه است بعهده گرفته همچنان ایفا نماید. بدین ترتیب نامهای بسیاری از لیست اعضای شورای جانشین سلطنت خط خورد. و امروز صبح خبرنگار سیاسی اطلاعات کسب اطلاع کرد که در آخرین لحظات نام سه تن افراد روشن شد بدین ترتیب اعضای شورا عبارتند از: دکتر شاپور بختیار نخست وزیر ـ دکتر جواد سعید، رئیس مجلس شورایملی دکتر محمد سجادی رئیس مجلس سنا، ارتشبد قره باغی، رئیس بزرگ ارتشتاران، سید جلال الدین تهرانی، دکتر علی اکبر سیاسی و محمد علی وارسته ـ این شورا بعدازظهر امروز به اعلیحضرت معرفی خواهد شد. و پس از سفر اعلیحضرت رسما امور سلطنت را بعهده خواهد گرفت

تاریخ سفر شاه

خبرنگار سیاسی اطلاعات امروز در تماس با محافل نزدیک به دربار، اطلاع یافت که باحتمال زیاد اعلیحضرت فردا تهران را ترک خواهد کرد. این خبر نخست بصورت شایعه منتشر شد، و بعد از قطعیت یافتن نام اعضای شورای نیابت سلطنت که قرار است امروز بعد از ظهر معرفی شوند، گفته شد، اعلیحضرت فردا بعد از ظهر بسوی امریکا رهسپار خواهد شد،

دراین میان گفته شد شهبانو نیز اعلیحضرت را در این سفر همراهی خواهند کرد.

دکتر شاپور بختیار نخست وزیر ساعتی پیش از رفتن به سنا، در پاسخ سوال خبرنگار سیاسی ما پیرامون تاریخ سفر اعلیحضرت، اظهار داشت که گمان نمی کند فردا تهران را ترک کنند، بلکه این سفر در پایان جلسات مجلسین خواهد بود.

اسرائیل، دربدر دنبال نفت!

تل آویو ـ اسوشیتدپرس ـ اسحاق مودای وزیر انرژی اسرائیل در یک مصاحبه تلویزیونی اظهار داشت منبع صدور نفت ایران به اسرائیل تنها مشکل اسرائیل نیست این مشکل سراسر دنیای غرب است، اگر ایران از دست غرب برود اسرائیل هم به همان سرنوشت دچار خواهد شد. اسرائیل قبلا ۶۰ درصد نفت مصرفی خود را از ایران وارد می کرد.

واشنگتن ـ اسوشیتدپرس ـ مقام های آمریکایی در صدد ند برنامه ای تهیه کنند که طبق آن به جبران قطع نفت ایران به اسرائیل، نیازهای نفتی آن کشور را بر آورده سازند ایران بیش از دو سوم نفت اسرائیل را تامین میکرد.

دیروز (جمعه) مقامهای آگاه دولتی اظهار داشتند که اسرائیل هنوز در خواست کمک اضطراری از آمریکا نکرده است. بموجب پیمان سال ۱۹۷۵، آمریکا متعهد شده است که در قبال عقب نشینی اسرائیل از سینا در مواقع اضطراری به این کشور نفت برساند. یک منبع آگاه می گوید اسرائیل برای تهیه نفت مصرفی خود از بازار جهانی دچار دردسرهای وحشتناکی شده است، زیرا عرضه کنندگان نفت می ترسند در صورت فروش نفت به اسرائیل از سوی اعراب تحریم شوند.

وزیر انرژی آمریکا جیمز شلزینگر گفت آمریکا به توافق ۱۹۷۵ در مورد رساندن نفت به دولت یهود، در حالت اضطراری، وفادار خواهد ماند حتی اگر از آمریکا مستقیما برای اسرائیل نفت بفرستد.

مقام های آمریکایی میگویند اسرائیل تا کنون در برابر قطع نفت ایران روی پای خود ایستاده و میتواند چشم به منابع تازه بدوزد اما در هر صورت از منابع خاورمیانه نمی توان برای اسرائیل نفت ارسال داشت.

بختیار نخست وزیر ایران در مجلس گفته است که ایران به آفریقای جنوبی و اسرائیل نفت نخواهد فروخت، زیرا ایران با برداران عرب همبستگی دارد و با سیاست نژاد پرستانه آفریقای جنوبی نیز مخالف است.

آمریکایی ها هنوز نگفته اند که در صورت در خواست کمک اضطراری از سوی اسرائیل برای نفت، آمریکا چه خواهد کرد؟. اما میگویند نخستین اقدام آمریکا آن خواهد بود که کشورهای نفت خیز غیر عرب و شرکتهای نفتی را تشویق به فروش نفت به اسرائیل کند، درهرحال این یک مسئله بسیار پیچیده برای آمریکا و اسرائیل خواهد بود.

شلزینگر گفته است در صورت لزوم نفت فلات قاره آلاسکا به اسرائیل ارسال خواهد شد.

کنگره آمریکا صدور نفت آلاسکا را به خارج ممنوع کرده و مازاد نفت آلاسکا اکنون در پالایشگاههای خلیج مکزیک تصفیه می شود، اما طراحان انرژی این امکان را در نظر می گیرند که تحت قانونی اسرائیل از این ممنوعیت معاف شود و بتواند از نفت آلاسکا با وجود دوری راه استفاده کند.

ناظران معتقدند با توجه به اینکه آمریکا خود وارد کننده نفت است ممکن است نتواند نفت مورد نیاز اسرائیل را که روزانه به ۸۰ هزار بشکه می رسد تامین کند.

مشکلات بزرگ

واشنگتن ـ خبرگزاری فرانسه ـ یک شرکت بزرگ تصفیه نفت در امریکا اعلام داشت که اگر در اثر بحران ایران ورود نفت از ایران برای مدتی امکان پذیر نشود صنعت تصیفه نفت در امریکا با مشکلات بزرگی روبرو خواهد شد. هم اکنون برخی موسسات تصفیه نفت که می کوشند نفت را به هر قیمت که باشد بخرند با دشواریهای جدی مواجه شده اند.

ژوهانسبورگ ـ آسوشیتدپرس ـ بدنبال اعلام دولت بختیار مبنی بر قطع کامل صدور نفت به افریقای جنوبی، کارشناسان نفتی این کشور کمیسیونی در این باره تشکیل دادند. ایران تا کنون ۹۰ درصد نفت افریقای جنوبی را تامین می کرده است در افریقای جنوبی گفته می شود که این کشور توجه خود را به منابع دیگری معطوف خواهد داشت اما نامی از این منابع برده نشد. لکن اظهار نظر می شود که این کشور در فلات قاره خود بدنبال نفت خواهد گشت.

بختیار: زیر بار تجزیه ایران نمیروم

نیویورک ـ خبرگزاری فرانسه ساعت ۱۱ امروز ـ شاپور بختیار به نیویورک تایمز گفت شاه پیش از روز پنجشنبه ایران را ترک میکند و شورای سلطنت تشکیل میشود.

بختیار گفته است شاه کشور را به مقصد یک کشور خاور میانه و یا اروپا ترک میکند و سپس به امریکا میرود و در غیاب وی شورای سلطنت وظایف شاه را انجام خواهد داد.

بختیار گفته است که از پشتیبانی خاموش رهبران مذهبی مقیم ایران برخوردار است مخالفت حضرت آیت الله خمینی و رهبران جبهه ملی با وی نیز بدنبال سفر شاه تخفیف خواهد یافت.

به اظهار بختیار شاه از ارتشیان خواسته است که از دولت او حمایت کنند

بختیار ضمن اشاره به شایعه های جاری تاکید کرد که اگر دولت او شکست بخورد، احتمال وقوع یک کودتا بسیار بسیار زیاد است.

بختیار در این مصاحبه به روسها هشدار داد و گفت اگر شورویها در ایران ایجاد دردسر کنند، او آنرا نادیده نخواهد گرفت وی گفت زیربار تجزیه ایران نخواهد رفت و در برابر طرفداران تجزیه ایران بیرحمانه رفتار خواهد کرد.

۸ نفر در خوزستان کشته شدند

با حضور گروهی از روحانیون قم و اهواز مراسم سوگواری شهیدان سوسنگرد انجام گرفت.

درحالیکه رئیس دادگاه سوسنگرد تعداد کشته شدگان حوادث این شهر را ۴ نفر اعلام کرده است شاهدان عینی این رقم را ۲۰ نفر ذکر نمودند.

در تظاهرات دیروز شوشتر نیز یک پسر بچه ۱۱ ساله بنام علی سرخون هدف گلوله قرار گرفت و کشته شد.

در جریان تظاهرات روستای «صیدون» ایذه و برخورد ماموران، هفت نفر از جمله رئیس پاسگاه ژاندارمری و ۲ درجه دار و۳سرباز وشخصی بنام احمد ایزدپناه ـ ۲۵ ساله ـ کشته شدند. گروهی از اهالی این روستا مسلح شده و خنقهایی در اطراف روستا کنده اند.

طی حوادث هفته های گذشته شوشتر ۵ نفر بنام‌های اکبر شکونیا ۲۶ ساله ـ مرتضی برگ ریزان ۲۱ ساله ـ محمود نمکی ۱۲ ساله ـ موسی طهماسبی ۲۲ ساله ـ و علی سرخون ۱۱ ساله کشته و بیش از ۲۰ نفر بضرب گلوله مجروح شدند.

بیانیه سندیکای رانندگان شرکت واحد

امروز این اطلاعیه از طرف هیات مدیره سندیکای رانندگان شرکت واحد به روزنامه اطلاعات واصل شده است:

در این موقع از زمان که هم میهنان شریف به پیروی از نهضت سرور آزادگان حسین بن علی و پیروان راه حق در تکرار انقلاب اسلامی برای رهائی از زیر یوغ استعمار به رهبری ایات عظام برای فرو ریختن این کاخ ظلم و ستم بانثار جان خود حاضرند این وظیفه شرعی را به انجام برسانند، ما کارکنان زحمت کش شرکت واحد اتوبوسرانی تهران و حومه که در هر زمان و موقع با تحمل بیشترین رنج و کمترین مزایا یک خدمتگزار واقعی و حقیقی در خدمت مردم بخصوص طبقه کم درآمد بوده و هستیم مظالم طبقه حاکمه نتوانسته کوچکترین خللی در عزم راسخ ما در همبستگی با این نهضت بزرگ اسلامی بوجود آورد لازم میدانیم بار دیگر همبستگی خود را به این جنبش اعلام داشته و با کسب اجازه از رهنمودهای اسلامی و انسانی مجاهد عالیقدر حضرت آیت الله طالقانی با توجه به اینکه در حال اعتصاب هستیم تعداد قلیلی اتوبوس از تاریخ روز دوشنبه ۲۵ دیماه جاری بکار مشغول امید است بیاری هم‌میهنان عزیز بتوانیم نیاز طبقه کم درآمد را از لحاظ آیاب و ذهاب تامین نمائیم.

هیات مدیره سندیکای رانندگان شرکت واحد

«اطلاعات» راگران نخرید

همانطورکه هموطنان عزیز آگاهی دارند، روزنامه اطلاعات و دیگر روزنامه هائی که بعنوان همدردی و همراهی باتوده های مردم ایران به اعتصاب پیوسته بودند، بعداز ۶۲ روز انتشار مجدد خود را ازسرگرفتند اقبال بی سابقه شما خوانندگان عزیز از روزنامه اطلاعات موجب شده که ما روزنامه را در تیراژی وسیع و شگفت‌آور منتشر کنیم و در اسرع وقت در دسترس همگان بگذاریم. باوجود اینکه از همان نخستین روز انتشار مجدد اطلاعات تمامی تلاش خود را بکار بردیم تا روزنامه گرانتر از بهای آن بدست شما عزیزان نرسد، اما، پاره‌ای سودجوئی ها موجب شده که در تهران و گاهی شهرستانها، افراد روزنامه را گرانتر از بهای واقعی آن به خریداران عرضه کنند این سوءاستفاده ها، باعث شده که عده‌ای از خوانندگان ما از طریق تلفن گله های خود را ابراز کنند. بهمین جهت به کلیه روزنامه فروشان تهران و شهرستانها توصیه کردیم که با این قبیل سوءاستفاده ها مقابله کنند، گواینکه روزنامه فروشان زحمتکش هرگز دست خود را به این قبیل دلال صفتی ها آلوده نکرده‌اند. درعین حال، از خوانندگان ارجمند روزنامه اطلاعات تقاضا داریم بعنوان همگامی با زحمتکشان مطبوعات که هدفشان انعکاس واقعیت ها و همراهی با ملت مبارز ایران است، از خریدن روزنامه گران خودداری فرمایند و حتی‌المقدور سعی بفرمایند که روزنامه اطلاعات را از کیوسکهای روزنامه فروشی و یا نمایندگان برگزیده آنها ابتیاع فرمایند.

هشدار کارکنان هواپیمائی کشوری ایران:

پرواز در قلمرو هوائی ایران خطرناک است

کارکنان سازمان هواپیمائی کشوری که درحال اعتصاب هستند ضمن صدور بیانیه ای به مسافران خطوط هوائی اخطار کردند که به علت عدم وجود عوامل متخصص و تسهیلات ضروری ایمنی پرواز درکلیه فرودگاهی کشور قلمرو هوائی ایران خطرناک است.

متن بیانیه‌ی کارکنان هواپیمائی کشوری بشرح زیر است.

کارکنان سازمان هواپیمائی کشوری در رابطه با نهضت و مبارزات حق طلبانه ملت ایران برهبری زعیم عالیقدر امام خمینی پس از یک دوره کم کاری از دو هفته قبل با توجه باشغال نظامی سازمان بطورکامل دست ازکار کشیدند و هم اکنون درحال اعتصاب هستند.

کارکنان سازمان هواپیمائی کشوری همبستگی کامل خود را با ملت ایران و همچنین خواسته های خود را که ملهم از مبارزات ملت است ضمن سه بیانیه و قطعنامه دراجتماع بهشت زهرا اعلام داشته‌اند در بیانیه ها و قطعنامه کارکنان این سازمان آمده است.

* قلمرو هوائی و فرودگاه کشور بایستی میدان سازندگی ملی و محیط امنی برای استفاده و رفاه مردم کشور باشد نه صحنه ماجراجوئیهای نظامی و تاخت و تاز بیگانگان.
* پرواز و رفت و آمد کلیه هواپیماهای اسرائیلی و نظامی امریکائی به فرودگاهها و پرفراز آسمان کشور محکوم است و آن را خیانت به ملت ایران میدانند.
* در مبارزات حق طلبانه و رهائی بخش ملت علیه استبداد ـ استعمار ـ بی عدالتی و فساد با همه امکان و توان خود کوشا و سهیم هستند.
* سازمان هواپیمائی کشوری بایستی منحصرا بوسیله متخصصین و افراد ایرانی اداره شود و دست خارجیان تحت هر عنوان ازاین سازمان کوتاه گردد.
* سازمان هواپیمائی کشوری بایستی از وزارت جنگ منتزع گردد.
* سازمان هواپیمائی کشوری بایستی وسیله مدیران صالح و لایق و خوشنام اداره شود و مدیران ناصالح و نالایق و ریاکار برکنار شوند.
* برای شرکتها و موسسات هواپیمائی که بمقررات و موازین بین‌المللی و شرایط اعتصاب توجه ننموده و نمینمایند مجازات ها و محدودیتهائی درنظر گرفته خواهد شد.
* موکدا بکلیه شرکتهای هواپیمائی و مسافران خطوط هوائی اخطار شده است که بعلت عدم وجود عوامل متخصص و تسهیلات ضروری ایمنی پرواز مسافران در قلمرو هوائی ایران خطرناک است

برنامه خاموشی برق فعلا اجراء نمی شود

کارکنان برق سراسری کشور، اعلام کردند که بعلت کمبود سوخت مردم، جریان برق منازل تااطلاع ثانوی خاموش نخواهد شد. یک اپراتور نیروگاه فرح آباد، به خبرنگار اطلاعات گفت: چون فصل زمستان است وسوخت «نفت» باندازه کافی دردسترس مردم نیست، لذا کارکنان برق تصمیم گرفته اند، تاتامین سوخت کامل برای خانواده هاازخاموشی برق جلوگیری کنند.

وی اضافه کرد که نیروگاههای فرح آباد وشهریار باتمام ظرفیت کامل کارمیکنند وبعلت آنکه نیروگاههای آبی نیز مشغول فعالیت میباشد، کمبود برق وجود ندارد ودرحال حاضر فقط دونیروگاه ری ولوشان بعلت کمبود سوخت «گازوئیل» به حال تعطیل درآمده است.

کارکنان برق تهران اعلام کردند جلوگیری ازخاموشی برق بمنظور رفاه مردم میباشد و تازمانیکه سوخت منازل تامین گردد ادامه خواهد داشت وبرنامه خاموشی مجددا تاحصول نتیجه به موقع اجرا گذاشته میشود.

اخطار پرودا در مورد کودتا در ایران

مسکو ـ خبرگزاری فرانسه ـ ساعت ۱۱/۳۰ دقیقه امروز ـ پراودا ارگان حزب کمونیست شوروی درشماره امروز خود ژنرال امریکائی رابرت هویزررا متهم به تدارک یک کودتای نظامی درایران کرد.

تاس نیز در تفسیری چنین اتهامی را به هویزوارد کرده است.

پنوشته پراودا یکی از هدفهای هویزرترتیب کودتائی بسبک شیلی به دست نظامیان ایران است.

هدف دیگر او ایجاد یکپارچگی در صفوف نظامیان ارشد ایران است

پنوشته پراودا هویزر درهر دو مورد بعنوان هماهنگ کننده منافع امریکا عمل میکند و هدف او حفظ رژیم کنونی و یا استقرار نظام دیگری است که مانند رژیم کنونی منافع امریکا را تامین کند.

امریکا، نگران وسائل نظامی سری خود در ایران

واشنگتن ـ خبرگزاری فرانسه ـ برژینسکی مشاور پرزیدنت کارتر در مسائل امنیت ملی اظهار داشت که امریکا هم اکنون در برخی مناطق ایران به اقدامات احتیاطی دست زده است تا پاره‌ای از وسائل نظامی فوق مدرن بدست مخالفان آمریکا نیفتد.

ـ خبرگزاری فرانسه ـ برژینسکی مشاور پرزیدنت کارتر در مسائل امنیت ملی اظهار داشت که آمریکا هم اکنون در برخی مناطق ایران به اقدامات احتیاطی دست زده است تا پاره‌ای از وسائل نظامی فوق مدرن بدست مخالفان آمریکا نیفتد)

برژینسکی پس از انتشار مقاله واشنگتن پست دایر براینکه ایالات متحده کار برچندین ایستگاههای رادار استراق سمع را در نزدیکی مرزهای ایران و شوروی آغاز کرده است مطلب بالا را بیان داشت برژینسکی خاطر نشان ساخت که اجرای قرار دادهای سالت در باره محدود کردن تولید سلاحهای استراتژیک به منابع اطلاعاتی دقیق نیاز و بستگی دارد ولی قطع احتمالی مراقبت در پرتاب موشکهای شوروی، از ایران، کنترل این قرار دادها بخطر نخواهد انداخت.

مخالفان دومین قرار داد سالت می گویند که تحقیق در باره بکار بسته شدن مفاد این قرار داد امکان پذیر نیست. با اینحال وزارت دفاع آمریکا تاکید کرده است که تاکنون هیچ یک از وسائل سری نظامی آمریکا از ایران خارج نشده است...

حمل تجهیزات

پایگاه هوائی اسکات (ایلی نویز) رویتر ـ نیروی هوایی آمریکا از امروز از طریق یک پل هوائی حمل البسه و تجهیزات زمستانی برای نیروگاههای ارتش ایران به ارزش ۱۰ میلیون دلار را آغاز کرد.

فرمانده این پل هوایی اظهار داشت که به درخواست ایران ۲۵ هزار دست لباس گرم، ۱۰ هزار پتلاوی برای نگهداری غذا برای نیروی زمینی ایران فرستاده خواهد شد.

فرمانده پل هوایی گفت مبرم و تجهیزات زمستانی را که از مرکز تامین تجهیزات دفاعی در ریچموند تهیه گردیده چهار هواپیمای حمل و نقل سی ـ ۱۴۱ و شش هواپیمای حمل و نقل از نوع گالکسی به ایران حمل خواهند کرد.

هنوز توضیح داده نشده است که ارتش ایران به چه دلیل به تجهیزاتی از قبیل البسه، ژاکت، شلوار و دیگر تجهیزات زمستانی نیاز مبرم پیدا کرده است.

ساواک اعلام کرد

یک نفر از کارکنان ساواک اصفهان بقتل رسید

یک مقام سازمان امنیت در مورد کشته شدن یک تن از کارکنان خود در اصفهان گفت: روز گذشته یک نفر از کارمندان سازمان اطلاعات و امنیت اصفهان بدست افراد مسلح در جلوی همسر حامله‌اش بقتل رسید. کارمند مذکور که در ساعت ۶بعدازظهر از محل کار به منزلش در یکی از محلات اصفهان میرفت مقابل درب منزل مورد حمله چند نفر مسلح قرار گرفت همسر حامله این کارمند که شاهد قتل شوهرش بود با مشاهده صحنه به حالت اغما افتاد و بوسیله همسایگان به بیمارستان منتقل گردید.

میزان تولید نفت خام به نیم میلیون بشکه درروز رسید

اهواز ـ خبرنگار اطلاعات

میزان تولید نفت خام امروز به بیش از نیم میلیون بشکه رسید. میزان تولید تاروز پنجشنبه ۲۱ دی ۳۷۰ هزار بشکه بود که درساعت ۹/۳۰ بامداد امروز به ۴۹۰ هزار بشکه رسید.

یک مقام آگاه فاش کرد که تااخر وقت امروز میزان تولید نفت خام به ۵۴۰ هزار بشکه می رسد.

این منبع افزود: صبح امروز ۲۰۵ هزار بشکه نفت خام ازطریق خط لوله سراسری اهواز ـ تهران به پالایشگاه تهران و ۲۸۵ هزار بشکه به پالایشگاه آبادان تحویل شده است. پس از آماده شدن پالایشگاه تبریز برای پذیرش نفت خام، مقداری ازتولیدات نفت اهواز به تبریز فرستاده می شود.

همچنین فراورده های نفتی مورد نیاز اصفهان به وسیله یک لوله ۱۰ اینچ ازطریق ازنا به این استان ارسال می شود.

امروز کارکنان اعتصابی صنعت نفت دراداره مرکزی شرکت خدمات نفت ایران در اهواز اجتماع کردند وضمن پشتیبانی از خواستهای ملت اعلام داشتند تاتامین هدفهای ملت ایران ازصدور حتی یک قطره نفت به خارج جلوگیری می شود.

یک پیام

غروب پنجشنبه گذشته، یک کیف بغلی مشکی محتوی حدود ۱۵ هزار تومان پول نقد، گواهینامه رانندگی، کارت عضویت سندیکای نویسندگان و خبرنگاران، مقداری عکس و یادداشت شخصی، در یکی از دونقطه زیر مفقود شده است:

خیابان تخت طاووس ـ روبروی باشگاه بانک سپه ـ داخل کوچه حاتمی

یا: خیابان پهلوی ـ بین تخت طاووس و عباس آباد ـ روبروی دراک استوربزرگ شهر. از هموطن عزیزی که احتمالا کیف مذکور را پیدا کرده، تقاضا میشود هر مقدار از پول را که ضروری تشخیص میدهد بعنوان مزدگانی برداشت کرده و بقیه اشیا را بهر طریقی که صلاح میداند، بیکی از دونشانی زیر باینجانب تحویل نماید:

* روزنامه اطلاعات: خیابان خیام ـ تلفن ۳۲۸۱
* سندیکای نویسندگان مطبوعات: خیابان رامسر ـ تلفن ۸۲۸۸۰۰

داریوش نظری

اهالی محترم تهران

اتومبیل ب.ام.و مدل ۷۷ رنگ انگوری بشماره ۴۳۹۵۷ تهران ۲۲ متعلق باینجانب بسرقت رفته در صورتیکه اطلاعی از آن داشتید به تلفن های ۶۵۱۴۲۳و۶۳۹۵۷۳ و ۹۴۰۵۸۶ اطلاع فرمائید. متشکرم

عابدی

صاحب عکس بالا محمود شعف مدت زیادی است از خانه خارج شده و مراجعت نکرده هرکس از نامبرده اطلاعی دارد بادرس بازارچه سعادت کوجه دکتر افشار سابق پلاک ۷ و یا با تلفن ۵۳۷۱۴۱ باقای عباس شعف اطلاع دهد.

آ ـ ۸۹۰۵

قربان رخشانی فرزندم هرکجاهستی بتلفن ۵۳۱۶۵۲ آقای اکبرسلطانی خبرداده ومرااز نگرانی نجات بده.

مادرت

مجالس ترحیم

با نهایت تأثر و تأسف درگذشت همسر عزیزم شادروان بانو رقیه اسدی را باطلاع دوستان و خویشاوندان میرسانم مجلس ترحیم مردانه و زنانه از ساعت ۲ الی ۴ بعدازظهر روز یکشنبه ۵۷/۱۰/۲۴ در مسجد حسینی واقع در خیابان شوش شرقی ایستگاه تیردوقلو برگزار میگردد

(ابوالقاسم رحمتی زاده) خانوادهای رحمتی زاده ـ امیدی ـ بادکوبه‌ای ـ سقائی ـ لیلازی ـ رحمتی ـ عامری ـ قاسمی ـ مهر آبادی ـ شیخ الاسلامی ـ رشیدی ـ بهزاد ـ لطفعلی زاده ـ طباطبائی ـ ظهیری ـ رفیعی ـ نصراله زاده ـ بهرامی ـ عسگری ـ افشار ـ مقدم ـ ابراهیم آبادی ـ عبادی ـ یزدانی ـ احمدی ـ حسینی سیانکی ـ یاری ـ پاکروان ـ زرباف نژاد ـ فرجی ـ گرگین ـ جوادی توکلی ـ کشاورز ـ حسینیان ـ مسیب زاده و سایر بستگان

رضا آذرخشی چشم از جهان فروبست

با کمال تاسف درگذشت بزرگ خاندان آذرخشی نویسنده و مترجم عالیقدر و انسانی با ارزش را که قلبی اکنده از مهر و صفا داشت، به اطلاع میرساند.

روز یکشنبه ۲۴ دیماه از ساعت ۱۰ صبح تا ۶ بعدازظهر در منزل آقای مهندس منوچهر آذرخشی واقع در خیابان روزولت شمالی کوچه مرزبان نامه بلاک ۱۱ در سوگ آن مرد بزرگ نشسته ایم.

خانواده های آذرخشی ـ شیبانی ـ چمن آرا ـ قهرمان ـ محسنی مهر ـ سلطانی ـ زارعی ـ اهری ـ قهرمانی ـ اخوان ـ بدیعی ـ خشمتیان ـ مینوی ـ ظفری ـ شاهین ـ دریائی ـ قرائی ـ

آ ـ ۱۹۱۵۸

اطلاعات ـ مصیبت وارده را بخانواده های عزادار بویره بازماندگان آنمرحوم تسلیت میدهد

با نهایت تاسف درگذشت مرحوم حاج محمد اسماعیل جواهری برادر و پدر عزیزمان را باطلاع اقوام و آشنایان میرساند. مجلس ترحیم زنانه و مردانه در روز یکشنبه ۲۴ دیماه از ساعت ۳تا۵ بعدازظهر در منزل آنمرحوم واقع در خیابان قدیم شمیران ـ بالاتر از قلهک مقابل سفارت انگلیس اول الهیه. پلاک ۱۷۹۰ منعقد خواهد بود.

حاج حسین جواهری. حاج مهدی جواهری. ابراهیم جواهری. احمد جواهری. دکتر قاسم جواهری.

با نهایت تاسف درگذشت مرحوم حاج محمد اسماعیل جواهری بزرگ خاندان جواهری را باطلاع اقوام و آشنایان میرساند. مجلس ترحیم زنانه و مردانه با توجه بشرایط زمان در روز یکشنبه ۲۴ دیماه از ساعت ۳تا۵ بعدازظهر در منزل مسکونی آنمرحوم واقع در خیابان قدیم شمیران بالاتر از قلهک. مقابل سفارت انگلیس. اول الهیه. پلاک ۱۷۹۰ منعقد خواهد بود.

خانواده های جواهری. لباف. مبصر. اسماعیلی. لقایی. هاشمی. رستمی. غربی. زیک. فرهومند. رستگارفرد. بهاءصدری. وکیلی. چمنی فرد. زرقانی. نموی. مظاهری. میرصدیقیان. شالچیان. عظیمی پور. توکلی. خان اف. نادر. فیروزآبادی. بهشتی. آئینه چی. عبدالهیان. زرگرنژاد. تهرانی. بهار. فضلی. نقشینه. صفائی

آ ـ ۸۸۹۷

با قلبی اندوهگین در گذشت نابهنگام همسر و پدر عزیزمان **امیرالدین کاظمی** را باطلاع دوستان و خویشاوندان میرسانیم مجلس ترحیم ان مرحوم از ساعت ۲ الی ۴ بعدازظهر روز یکشنبه ۵۷/۱۰/۲۴ در مسجد حضرت ابوالفضل واقع در خیابان تاج منعقد می گردد.

نثار فاطمه کاظمی ـ الیاس حسین کاظمی ـ الماس حسین کاظمی ـ اخلاص حسین کاظمی ـ اخلاق حسین کاظمی ـ اقبال فاطمه کاظمی ـ اجاز حسین کاظمی و خانواده های آسید میرزا ـ مسعودی ـ مهدوی ـ اردلان ـ ارشادی

یادبود

بعلت تالمات روحی مراسم شب چهلم فوت **دکتر عیسی صدیق (صدیق اعلم)** در روز یکشنبه ۲۴ دیماه جاری برگزار نخواهد شد و وجوه متعلقه بمصرف امور خیریه خواهد رسید.

خانواده دکتر عیسی صدیق (صدیق اعلم)

آ ـ ۱۹۱۵۹

یکسال گذشت

روز یکشنبه ۵۷/۱۰/۲۴ مصادف با سالروز درگذشت **حاج سیدنصرالله خادم جهقی** می باشد. هزینه سال آن مرحوم صرف امور خیریه خواهد شد.

سید داود وسیدمجتبی خادم جهقی

کل من علیها فان

از درگذشت استاد بزرگوار شادروان **حسن زرین خط** رحمة الله علیه که در ۷ آذرماه ۱۳۵۷ شمسی دعوت حق را لبیک گفته همه بستگان و اساتید خط و هنرمندان و دوستداران هنرخط فارسی آگاه شدند و در مراسمی که در کلبه آن فقید سعید و در مسجد الجواد برگزار شد با تأثر فراوان شرکت جستند و بسبب وضع خاص و تنگناهائی که در شهر تهران است بزرگداشت چهلمین روز آن مرد راسخ و پولادین که مصادف با ۱۸ دیماه ۵۷ میبود میسر نشد لذا بنابرشیوه و علاقه خاص آن شادروان هزینه مربوط صرف امورخیر گردید. ضمنا بدینوسیله از کلیه آنهائیکه حضورا ـ کتبا ـ تلفنی و تلگرافی اظهار همدردی فرموده اند صمیمانه سپاسگزاری مینمائیم. نشانی محل دفن شادروان ـ بهشت زهرا ـ بلوک ۸ ردیف ۹۸ ـ شماره ۳۲.

خانواده زرین خط

آ ـ ۸۹۰۳

بیاد عزیز از دست رفته حمید کمپانی

حمید خوبمان یکسال از جدائی دردناک تو با اشک و آه گذشت فقط خدای بزرگ میداند بر خانواده ات چه میگذرد. مجلس سالگرد بعلت غیرعادی بودن وضع شهر برگزار نمیشود و هزینه آن بمصرف امور خیریه خواهد رسید.

اشرف محمدیان (کمپانی). سرور. ثریا. مجید. سعید کمپانی

تسلیت

شهادت دوست عزیز محمود بابائی پور لنگرودی دانشجوی دانشکده علوم اجتماعی و تعاون را به خانواده محترم او تسلیت گفته صمیمانه خود را در این غم شریک میدانیم.

احمد جهانی. ابوالقاسم بالی لاشک. حمیدرضا قهرمانی. محمود ـ تقی پوروسایر دوستان دانشجو

آ ـ ۸۹۱۷

جناب آقای محمدرضا شاهمیری

با نهایت تأسف مصیبت وارده را تسلیت عرض نموده صبر و شکیبائی برای خانواده محترم از درگاه خداوند متعال مسئلت داریم.

پزشکان بیمارستان شهرازاد

جناب آقایان محمدرضا و عبداله شاهمیری

با اندوه فراوان در گذشت پدر گرامیتان آقای حاج علی میرزای شاهمیری را به آن جنابان و دیگر بازماندگان آن مرحوم تسلیت می گوئیم.

کارمندان انستیتو پژوهشی بهداشت و بیماریهای کودکان

آ ـ ۱۹۱۶۷

خانواده های محترم رحیم زاده پاکستانی و فرهادی روشن باکمال تاسف مصیبت وارده را تسلیت عرض نموده و در غم شما شریک هستیم **عبدالحسین راست گفتار. حسن نمازی**

امام خمینی بعد از ۱۵ سال به وطن بازمی‌گردند

پاریس ـ اسوشیتدپرس خبرگزاری فرانسه ـ اطرافیان حضرت امام خمینی در پاریس اظهار داشتند که رهبر شیعیان در نظر دارند به محض آنکه شاه ایران را ترک گوید، بی‌آنکه منتظر کناره‌گیری او از سلطنت شوند به تهران باز گردند.

همین منابع تصریح کردند که حضرت امام خمینی درباره احتمال بازگشت به تهران در روزهای آینده، پس از پانزده سال دوری از وطن خوش‌بین هستند.

شاپور بختیار که بتازگی به نخست وزیری ایران برگزیده شده است، از چند هفته پیش پیوسته گفته است که شاه وعده داده است که برای استراحت به خارج خواهد رفت.

سایروس ونس وزیر امور خارجه آمریکا روز پنجشنبه خبر خارج شدن شاه را از ایران که پیوسته از طرف دربار تکذیب میشد تأیید کرد و گفت پادشاه ایران به آمریکا اطلاع داده است که در آینده‌ای نزدیک ایران را ترک خواهد گفت و این تصمیم موجب خرسندی دولت آمریکا شده است.

با اینکه امام خمینی گفته‌اند که اقامت شاه در خارج از کشور بدون کناره گیری از سلطنت تغییری در اوضاع کنونی پدید نخواهد آورد، اما در میان اطرافیان رهبر شیعیان بر این عقیده‌اند که حضور حضرت امام خمینی در ایران سبب خواهد شد که شاه زودتر از مقام خود کناره گیری کند و در هر حال خارج شدن وی از ایران جنبه قطعی و همیشگی پیدا کند. وجود حضرت آیت‌اله خمینی و شاه در ایران در یک زمان امکان پذیر نیست.

درباره دولت بختیار اطرافیان رهبر شیعیان میگویند که نخست وزیر کنونی با ورود حضرت امام خمینی به تهران بر کنار خواهد شد، ولی بختیار بارها گفته است که آرزوی حضور امام خمینی را در تهران دارد و او نخستین کسی خواهد بود که در برابر ایشان سر تعظیم فرود خواهد آورد. به گفته نزدیکان امام خمینی به احتمال زیاد در صورت کنار گذاشته شدن تندوترین امرای ارتش، حضرت آیت‌اله خمینی پشتیبانی خواهند کرد.

مذاکره در پاریس

پاریس ـ رویتر ـ بومقام وزارت امورخارجه فرانسه دیروز بیش از یک ساعت با حضرت آیت‌اله خمینی دراقامتگاه ایشان واقع درحومه پاریس دیدار و گفتگو کردند.

یک سخنگوی وزارت امورخارجه فرانسه گفت که کلود شایه رئیس امورکنسولی فرانسه با رهبر ۷۸ ساله شیعیان دیدار کرد

منابع مطلع گفتند که دراین دیدار ژاک روبر رئیس امور ایران دروزارت امورخارجه فرانسه همراه کلود شایه بوده است.

«شایه» چندهفته پیش نیز باحضرت آیت‌اله خمینی ملاقات کرده بود ونسبت به فعالیت های سیاسی ایشان درفرانسه، ابرازنگرانی کرده بود، اماوزارت امورخارجه فرانسه هفته پیش رسما اعلام کرد که فرانسه باتمدید اقامت حضرت آیت‌اله خمینی به مدت سه ماه دیگر موافقت کرده است. دوروز پیش حضرت آیت‌اله خمینی به خبرگزار رادیوی پاریس گفته بودند که بدون استعفای شاه ایران، امکان هیچ بهبودی دراوضاع ایران متصور نیست.

ایشان گفتند: نظام فعلی ایران باید کاملا محو شود، رژیم فعلی ایران غیرقانونی است، دولت پارلمان وشورای سلطنت همه غیرقانونی هستند. وتازمانی که این ارگان ها منحل نشوند آرامش به ایران بازنخواهد گشت.

اقامتگاه شاه در امریکا

لوس آنجلس ـ خبرگزاری فرانسه ـ در لوس آنجلس گفته می‌شود شاه ایران که ممکن است در آینده‌ای نزدیک برای یک اقامت کم و بیش طولانی به آمریکا برود از چند ماه پیش در نظر گرفته است یک زمین هشت هکتاری در محله اعیان نشین «بل ایر» روی تپه‌های مشرف به لوس آنجلس برای ساختن یک کاخ خریداری کند. بنگاههای معاملات ملکی کالیفرنیا پنهان نمی‌کنند که اقداماتی در این زمینه انجام شده است، ولی عجالتا از هرگونه توضیح بیشتری خودداری می‌کنند.

گفته می‌شود کاخ آینده شاه ایران در دو کیلومتری کاخی که خواهرش پرنسس شمس در سال ۱۹۷۴ به دو میلیون دلار خریداری کرد قرار خواهد داشت. همین کاخ بود که هفته گذشته مورد حمله دانشجویان ایرانی قرار گرفت. این ساختمان سفید (کاخ پرنسس شمس) روی تپه‌های مشرف بر لوس آنجلس بنا شده و اطراف آن را خیابانها و چمنزارهای عظیم فرا گرفته و خودخانه در میان پرچینی از اشجار پنهان شده است.

محله «بورلی هیلز» که در حقیقت کشوری در داخل کشور است دارای حریم مخصوص بخود بوده و بسیاری از هنرپیشگان و میلیونرها در آن زندگی میکنند. عده زیادی از ایرانیان نیز در این محله املاکی دارند، اما مذاکرات برای خرید زمین جهت شاه در اختفای کامل انجام می‌شود. پس از تظاهرات هفته گذشته علیه مادر و خواهر شاه، آنها کاخ خود را در «بورلی هیلز» ترک گفته و به ملک سفیر سابق آمریکا در لندن والتر انن برگ پناهنده شده‌اند.

در سویس

برن ـ خبرگزاری فرانسه ـ یک منبع رسمی در برن اظهار داشت که مقامهای ایرانی برای اقامت احتمالی شاه در سویس هیچگونه تماسی با این کشور نگرفته‌اند.

به گفته مسئولان پلیس، اطرافیان شاه معمولا در مواقعی که وی قصد اقامت در ویلای خود در سن موریتس را داشته باشد برای تحقیق درباره شرایط محافظت جانش و اقامت گاردهای محافظش با دولت سویس تماس می‌گیرد.

محافل سیاسی برن می‌گویند که اگر شاه تصمیم به اقامت در سویس بگیرد سنت‌های مهمان نوازی این کشور درباره وی رعایت خواهد شد اما برای اقامت طولانی اجازه دولت سویس لازم است.

دستور به اتباع انگلیس برای تخلیه ایران

لندن ـ خبرگزاری فرانسه ـ به گفته منابع وزارت خارجه انگلستان، سفیرکبیر این کشور درایران ازاتباع انگلیسی مقیم ایران خواسته است درصورتیکه نیاز مبرم ومهم به ماندنشان دراین کشور نیست، ایران راترک گویند.

درحال حاضر به تخمین مقام های وزارت خارجه انگلستان سه هزار انگلیسی درایران هستند که ۱۸۰۰ نفرآنان درتهران بسرمی برند.

«سرانتونی پرسونز» به سبب شدت ووخامت روزافزون اوضاع درایران، ازانگلیسی های مقیم این کشور خواستار خروج ازایران شده است.

صلیب سرخ وضع زخمی های ایران را بررسی میکند

ژنو ـ آسوشیتدپرس ـ کمیته بین المللی صلیب سرخ اعلام کرد که بار دیگر هیئت نمایندگی خود را برای کمک به توزیع دارو و دیدار با زندانیانی که در تظاهرات جاری ضدرژیم دستگیر شده‌اند به تهران اعزام خواهد داشت.

دو نماینده صلیب سرخ در تهران مستقر خواهند شد و بزودی یک دکتر از سوی صلیب سرخ به آنان خواهد پیوست. بنابه این اعلامیه صلیب سرخ بین المللی بطور جدی درباره زخمی شدگان آشوبهای اخیر بررسی خواهد کرد و نمایندگان کمیته باید مطمئن شوند که زخمی ها بسرعت به بیمارستان اعزام می شوند و با کمال امنیت مورد درمان قرار می گیرند.

بنا به این اعلامیه اواخر سال گذشته مسیحی (۱۹۷۸) از سه زندان تهران بازدید شد که ۴۵۵ بازداشتی درآنها بسر می بردند، ازاین عده ۱۵۶ نفر در جریانهای اخیر دستگیر شده‌اند. سخنگوی کمیته صلیب سرخ بین المللی به آسوشیتدپرس گفته است گرچه جمعیت شیروخورشید سرخ ایران به مقدار کافی دارو و تجهیزات دراختیار دارد، اما توزیع آن درست صورت نگرفته است و به همین جهت نماینده صلیب سرخ برای توزیع درست دارو و کمک ها بسرعت دست به کار خواهد شد. وی توضیح بیشتری دراین باره نداد.

تاس، خبرگزاری رسمی شوروی اعلام کرد:

کودتا در دی را در ایران دوا نمیکند

مسکو ـ خبرگزاری فرانسه ـ تاس خبرگزاری رسمی شوروی پنتاگون (وزارت دفاع) امریکا را به اماده شدن جهت انجام یک کودتای نظامی در ایران متهم ساخت.

«تاس» در گزارش خود به نقل از منابع آمریکایی می نویسد که آمریکا قصد دارد با استفاده از دولت بختیار دفع الوقت کند و نهایتا توطئه خود را جهت درهم شکستن نیروهای مخالفین عملی سازد.

تاس می نویسد خروج طراحی شده شاه از ایران در واقع «مانوور»ی بیش نیست و به منظور تحکیم موقع بختیار و نیز جلب پشتیبانی برخی از مخالفین بعمل می آید.

تاس نتیجه گرفته است که دولت آمریکا می کوشد بهر قیمت که شده یک حکومت طرفدار خود را در ایران برسرکار آورد.

شکاری بمب افکن ها

واشنگتن ـ رویتر ـ نیروی هوایی آمریکا اعلام داشت ۱۲ شکاری بمب افکن اف ـ ۱۵ آمریکایی به منظور نمایش پشتیبانی آمریکا از دولت عربستان سعودی امروز به آن کشور فرستاده خواهند شد.

این هواپیماها مدرنترین شکاری بمب افکنهای آمریکا هستند که پس از یک توقف کوتاه در فرودگاه نظامی جزایر آزور متعلق به پرتغال که برای استراحت خلبانان صورت می گیرد دوشنبه به عربستان سعودی خواهند رسید.

دیدار ۱۲ فروند هواپیمای اف ـ ۱۵ از عربستان سعودی به در خواست دولت این کشور و به سبب نگرانی عربستان سعودی از تشنج و بحران ایران صورت می گیرد و آمریکا با این اقدام در معنی حمایت خود را از عربستان سعودی به منصه ظهور می رساند.

واشنگتن ـ خبرگزاری فرانسه، ساعت ۱۰ بامداد امروز ـ وزارت خارجه امریکا گزارش هایی را مبنی بر احتمال وقوع یک کودتای نظامی درایران دریافت کرده است.

سخنگوی وزارت خانه امریکا پس از اعلام این مطلب به درخواستی اشاره کرد که دیروز سایروس ونس وزیر خارجه ایالات متحده ازارتش مبنی برپشتیبانی کامل ازکابینه شاپور بختیار به عمل آورده است. این سخنگو اضافه کرد که ایالات متحده امریکا اعتقاد راسخ دارد براینکه یک کودتای نظامی مشکلات ایران را حل نخواهد کرد.

ازسوی دیگر، مقام های بلند پایه وزارت خارجه امریکا بطور خصوصی اظهارداشتند که گزارشهائی ازتهران ونیز ازطریق متحدان واشنگتن درباره احتمال وقوع یک کودتای نظامی به پایتخت امریکا رسیده وحصول این گزارش ها دولت امریکا رابشدت نگران ساخته است.

منابع آگاه واشنگتن گفتند درصورت شکست بختیار دربرقراری نظم وقوع کودتای نظامی امکان پذیر است.

سخنگوی وزارت خانه امریکا ـــ تایید برروی این مسئله که واشنگتن مصمم است درامور ایران مداخله‌ای نکند خاطرنشان ساخت که درحال حاضر واشنگتن منتظر نتیجه رای اعتماد پارلمان ایران به دولت شاپور بختیار است وآماده است درصورت داده شدن چنین رای اعتمادی، بادولت بختیار همکاری کند.

امام خمینی از مسیحیان خواستند برای ایران دعا کنند

نیویورک ـ خبرگزاری فرانسه ـ حضرت آیت اله العظمی خمینی ضمن پیامی خطاب به مسیحیان جهان که در شماره جمعه نیویورک تایمز انتشار یافته بنام خداوند به نام ملت زجر کشیده ایرانی از آنها درخواست کرده‌اند که برای ایران دعا کنند.

حضرت آیت الله خمینی همچنین از مسیحیان خواسته‌اند که رهبران برخی از کشورهای مسیحی را که از شاه پشتیبانی کرده‌اند محکوم کنند.

حضرت آیت اله خمینی در پیام خود از مسیحیان درخواست کرده‌اند که تعالیم حضرت مسیح را به رهبران کشورهایی که از شاه حمایت می‌کنند گوشزد نمایند.

حضرت آیت اله العظمی خمینی دراین پیام نوشته‌اند:

«من از رهبران مذهبی مسیحیان درخواست میکنم به زمامداران برخی از قدرتها پندواندرز دهند وپشتیبانی آنها را از کسی که از تعالیم خداوند منحرف شده است محکوم کنند.....

نیویورک ـ خبرگزاری فرانسه ـ حضرت آیت اله خمینی رهبر شیعیان ضمن مصاحبه‌ای که در نیویورک تایمز انتشار یافته گفته‌اند که دولت اسلامی و غیر متعهد آینده ایرانی با واشنگتن و متحدان آمریکا روابط حسنه خواهد داشت بشرط آنکه آمریکا از حمایت شاه دست بردارد وبه ما امکان دهد درباره سرنوشت وطن خود شخصا تصمیم بگیریم.

رهبر مذهبی ۷۸ ساله ایران تصریح کرده‌اند که ایران نفت خود را به کسانی که خواستار آن باشند باستثنای اسرائیل وافریقای جنوبی خواهد فروخت. حضرت آیت اله خمینی اضافه کرده‌اند نسبت به کشوری که به شاه پناهندگی سیاسی بدهد هیجگونه خصومتی نخواهند ورزید.

به اعتقاد نیویورک تایمز این موضع گیری جدید رهبر شیعیان بمنظور تسریع عزیمت شاه از ایران وتهدید رهبر عالیقدر شیعیان را که قبلا گفته بودند به کشورهائی که به شاه کمک کنند نفت فروخته نخواهد شد از بین می برد.

حضرت آیت اله العظمی خمینی در مصاحبه با نیویورک تایمز بار دیگر با دولت شاپور بختیار مخالفت کرده‌اند. به اعتقاد ایشان دولت جدید ایران یک دولت غیر دمکراتیک است ونماینده افکار عمومی نیست.

حضرت آیت اله خمینی اضافه کرده‌اند که با خارج شدن شاه شورش درایران پایان نخواهد یافت. بلکه هنگامی آرامش در کشور برقرار خواهد شد که سیستم کنونی وازگون شود وخارجیان از مداخله در امور ایران خودداری کنند.

حضرت آیت اله خمینی که احتمال وقوع یک کودتای نظامی را درایران بعید نمی‌دانند در پایان گفته‌اند اگر دولتی که مورد حمایت ایشان باشد درایران روی کارآید همه درآمد نفت برای رفاه ملت خرج خواهد شد.

امریکا از ارتش خواست از بختیار حمایت کند

واشنگتن ـ خبرگزاری های آسوشیتدپرس، رویتر و فرانسه سایروس وزیر امور خارجه امریکا، حمایت خود را از مساعی شاپور بختیار در مورد تشکیل یک کابینه غیرنظامی اعلام کرد و از ارتش و گروههای دیگر خواست که «راهی برای همکاری با یکدیگر بیابند.»

اظهارات ونس که در آغاز یک مصاحبه مطبوعاتی بیان شد، منعکس کننده این قضاوت دولت کارتر است که دولت شاپور بختیار بهترین امید بازگشت ایران به دوران ثبات سیاسی است.

ونس گفت: ما معتقدیم باید به دولت جدید ایران فرصت داده شود که اختلافات فعلی این کشور را پایان دهد، و راه حلی سیاسی و مسالمت آمیز برای مسایل ایران بیابد.»

شاه ایران که زمانی به خاطر کوشش هایش برای حفظ وضع خود از حمایت بی دریغ دولت کارتر برخوردار بود، اعلام کرده است که در نظر دارد برای گذراندن یک دوران استراحت و مرخصی از کشورش خارج شود.

ونس گفت: «شاه هنوز هم طبق قانون اساسی ایران رئیس کشور است و ما از همین لحاظ است که بهمکاری با او ادامه میدهیم.»

ونس توضیح نداد که این همکاری چگونه خواهد بود، اما به تصمیم شاه ایران مبنی بر انتخاب یک شورای سلطنت که در غیاب وی وظایف او را ایفاء کند، اشاره کرد.

ونس گفت: «نیروهای مسلح ایران، هنوز هم از لحاظ امنیت و استقلال ایران، یک عامل اصلی بشمار میروند، و برای دولت غیرنظامی یک مکمل ضروری هستند.»

او گفت که تصمیم درباره حکومت ایران باید به وسیله مردم ایران اتخاذ شود. و هیچ نیروی خارجی نباید در این امر مداخله کند. وزیر امور خارجه امریکا مشخص نکرد که مقصود وی از نیروی خارجی کدام کشور است، اما به نظر میرسد که اشاره وی به اتحادشوروی بوده است.

در همین احوال، توماس راس، سخنگوی وزارت دفاع امریکا گفت: «ما هنوز هیچ پیام رسمی درباره لغو موافقت نامه های خرید تسلیحات امریکائی، از مقام های ایرانی دریافت نکرده ایم.

ایران بزرگترین مشتری تسلیحات امریکایی است ایران تا کنون حدود ۲۰ میلیارد دلار اسلحه از امریکا خریده است، اما بین ۱۰تا۱۲ میلیارد دلار از این تسلیحات که از مدرنترین سلاح ها هستند هنوز تحویل ایران نشده است.

* واشنگتن ـ یونایتدپرس ـ دیروز امریکا از نیروهای مسلح ایران خواست که از دولت غیرنظامی جدید حمایت کنند، و نیز از دست زدن به یک کودتای نظامی که گفته میشود راهی برای حل مسایل ایران نیست بپرهیزند.

هادینگ کارتر سخنگوی وزارت امور خارجه امریکا گفت: ما ارتش ایران را ترغیب کرده‌ایم که از دولت جدید حمایت کند. ما معتقد نیستیم که کودتای نظامی راه حل مسایل ایران باشد.»

کمیته همبستگی وزارت خارجه اعلام کرد:

وزارت خارجه در قبضه استعمار است

کمیته همبستگی اعضای وزارت امور خارجه طی نامه سرگشاده‌ای به امام خمینی که عین آنرا بصورت اعلامیه شماره ۹ منتشر ساختند اعلام کردند:

وزارت امورخارجه یکی از حساس ترین تاسیسات مملکتی میباشد. این وزارتخانه طراح سیاست خارجی، مجری دیپلوماسی و مظهر و معرف همه وجود کشور درخارج است. این دستگاه بنا به اهمیت خاصی که دارد بیش از نیم قرن است اولین و مهمترین هدف استعمار و آلت اجرای مقاصد دیکتاتوری دست نشانده آن بوده است.

عهده داران پستهای حساس این وزارتخانه همیشه زیرنظر استعمار دست چین شده و محرمانه و دوراز چشم ملت ایران انجام شده است. مدیریت این دستگاه هرگز اجازه نداده است که ملت ایران یعنی مالک حقیقی مملکت از ماهیت کارهای این وزارتخانه تصویری حتی مبهم داشته باشد. مقامات گرداننده این دستگاه ذره‌ای خود را مدیون و مسئول ملت ایران نمی دانند و تا آخرین لحظه حیات سیاسی، سرسپردگی و حلقه بگوشی خودرا درمقابل استعمار و دیکتاتور برگزیده آن حفظ میکنند.

اگر عده‌ای از افراد وطن پرست و بدون وابستگی ها را از طریق انجام مسابقه های سخت و شرایط تحصیلی سنگین بدین وزارتخانه راه داده‌اند راه ناچاری بوده و برای انجام کارهای بادقت تنظیم شده‌ای آن چنان مرعوب نموده و آنچنان از آنان زهرچشم گرفته‌اند که هرگز بفکر وطن و مصالح عالیه ملی نیفتند، بلکه آلات و ابزاری بلااراده دردست مدیریت خائن و وطن فروش باشند.

درجریان انقلاب مقدس ملت ایران به رهبری آن زعیم پولادین، عده‌ای از این افراد وطن خواه از جان و هستی خود گذشتند و پرده ننگین رعب و وحشت را پاره کردند و قلما و قدما به انقلاب ملت پیوستند. این عده درعین حال کوشیدند که روح انقلاب را در اعضای وزارت امورخارجه بدمانند و آنها را در جهت انقلاب برانگیزند. امامدیریت دست پرورده و دیکتاتور بانحاء مختلف به مراقبتهای کثیف خود افزود و کوشید که باحضور مرتب در وزارتخانه خود گذشتگیهای این عده را و اعتصابات و مبارزات ملت ایران را بطور کلی خنثی و وانمود کند که هیچ امر مهمی درمملکت جریان ندارد.

حضرت آیه.. العظمی، وضع وزارت امور خارجه مملکت با این هیئت مدیره فاسد و نوکر استبداد درست بمانند وضع شرکت سابق نفت انگلیس و ایران است که ظاهرا واز لحاظ جغرافیائی درداخل خاک ایران ولی معنا و درخفا دربیرون از خاک کشور قرار گرفته است و بطور خلاصه این وزارتخانه شدیدا درقبضه استعمار میباشد. اسراری ضد ملی وضد اسلامی دراین وزارتخانه هست که اگر روزی بوسیله یکدولت ملی فاش و باطلاع هموطنان برسد، روی استبداد فاسد درپیشگاه تاریخ سیاه تر خواهد شد.

از این رو، ما اعضای وزارت امور خارجه باتمام وجود و مصرانه اعلام میداریم که یکی از هدف های انقلاب ملت ایران را «ملی کردن، اسلامی کردن و استعمار زدائی کردن این وزارتخانه بسیار حساس و بسیار مهم مملکت میدانیم و دراین راه قدم خواهیم برداشت تا انشاءالله بتواند در اینده بصورت مظهر و معرف شایسته‌ای برای انقلاب ما ایران درکشورهای خارج باشد.

کمیته همبستگی اعضای وزارت امورخارجه باتوجه به بیانیه شماره ۳ «شورای مرکزی هماهنگی سازمانهای دولتی و ملی ایران» که دراجرای نظر انقلاب آن رهبر عالیقدر اتخاذ شده است نه تنها وزیر جدید وزارت امور خارجه را بهیچ وجه نمی شناسد و با او همکاری نخواهد کرد بلکه درراه هدف های اصیل انقلاب مردم ایران تاپای جان مبارزه آ ایستادگی خواهد کرد.

رونوشت این نامه برای آقای سنجابی دبیر کل جبهه ملی نیز ارسال شد.

پیشنهاد طرح کشتارهای ایران در سازمان ملل

کراچی ـ خبرگزاری فرانسه ـ حجت الاسلام طالب جوهری یکی از رهبران شیعیان پاکستان دیروز از دولت پاکستان خواست که مساله کشتار افراد بی گناه را در ایران در سازمان ملل مطرح کند. این رهبر مذهبی پاکستان ضمن یک کنفرانس مطبوعاتی در کراچی از عموم مسلمانان پاکستانی مخصوصا شیعیان این کشور خواست که به طور مسالمت آمیزی علیه کشتار مردم ایران ـ تا پیروزی نهضت اسلامی» اعتراض کنند. وی، در همین مصاحبه گفت که سرکوبی مسلمانان ایران، و شیوه های فاشیستی دولت ایران اموری است که بتمام مسلمانان جهان مربوط می شود.

درپشت‌پرده سیاست چه‌خبر است

هفته سرنوشت‌ساز

همه‌ی گفتگوهای محافل سیاسی و اجتماعی و همچنین محافل دیپلماتیک خارجی مقیم تهران درباره این هفته است که بنوعی (هفته سرنوشت) تلقی میشود.

مهمترین رویداد این هفته سفر احتمالی اعلیحضرت به خارج از کشور است که بنوبه خود اثرات مختلفی بر رویدادهای «روز» و «آینده» مملکت خواهد داشت.

پیش بینی میشود تا عصر روز سه شنبه مجلس شورایملی بحث خود را پیرامون برنامه دولت بپایان برساند و رای اعتماد به دولت بدهد و دولت شکل قانونی و حاکم بر مملکت شود «اعتماد» مجلس از هم اکنون معلوم است که مثل رای اعتماد های قبلی یکدست نخواهد بود اما قطعا اکثریت «رای اعتماد» به بختیار خواهد داد، چون اگر «اعتماد» نباشد خلاء عمیقی پیدا میشود، که هیچکس نمیتواند مسئولیت آنرا بعهده بگیرد. اگر از اکثریت بپرسند چه کسی حاضر است جای بختیار را بگیرد؟ جواب قطعا اینست که حداقل در حال حاضر هیچکس بهمین جهت باوجودیکه اکثریت مجلس با عناصری مثل بختیار الفتی ندارند و تمام سابقه و سخنان گذشته آنان مبارزه با نوع بختیارهاست، معهذا بعلت اشتراک اهدافی، که مهمترین آن در امدن از این بن بست سیاسی و اجتماعی است و به دولت بختیار رای اعتماد میدهند.

مجلس سنا نیز بهمین نحو ممکن است روز چهارشنبه رای اعتماد خود را اعلام کند، و در نتیجه امکان قانونی سفر اعلیحضرت فراهم میشود. آگاهان معتقدند شاه از همان روز چهارشنبه تا جمعه سفر خود را آغاز خواهند کرد.

اینکه اعلیحضرت به انگلیس یا امریکا یا اطریش و یا سویس میرود بحث بسیار است اما محل سفر بشدت مخفی نگهداشته میشود.

پی آمد مهم سفر در دو جبهه انعکاس وسیع دارد ارتش، و مذهبیون.

ارتش از این نظر که نهایتا از شاه بعنوان فرمانده کل قوا فرمان میگیرد بعد از سفر شاه باید بسیاری از دستورات را از رئیس دولت دریافت دارد. تمام شایعات و گفتگوهای محافل سیاسی در اینست که تا «چقدر» و «تا کجا» از بختیار حرف شنوی دارند؟

کوشش بزرگی که هم اکنون در تمام جبهه ها بطور وسیع بچشم میخورد اینست که به ارتش اطمینان داده شود که اگر با دولت «جنگ و دعوائی» وجود دارد با قشر عظیم و افراد ارتش نیست و مسلما مردم به ارتش ملی خود احترام خواهند گذاشت.

اعلامیه های امام خمینی و آیات عظام و آیت الله طالقانی و تمام روحانیون محلی این نیت را بوضوح نشان داد که مذهبیون با ارتش درگیری ندارند.

مطبوعات نیز بعنوان وسیله رساندن این پیام تلاش صمیمانه خود را آغاز کردند و اعلام داشتند که آماده انعکاس آزاد نظرات آنها در جهت برادری و دوستی مردم و ارتش میباشند همانطوریکه در چند روز اخیر نظرات روحانیون را وسیعا منعکس کردند

بازگشت امام خمینی

پی آمد دیگر این سفر بازگشت امام خمینی از پاریس بتهران است، که قطعا با استقبال دولت و ارتش و مردم مواجه خواهد شد. یکی از مهمترین خواسته مردم از همان بدو حرکت انقلابی بازگشت امام خمینی بود. بختیار نیز در ابتدای تشکیل دولت این دعوت را تائید و تکرار کرد. بهمین جهت ورود امام خمینی با سرور همگانی مورد استقبال قرار خواهد گرفت.

ورود امام خمینی از یک جهت تسکینی برای مبارزات بی امان یکساله اخیر مردم و از جهت دیگر ممکن است موقعیتی برای تشکیل یک حکومت ملی باشد.

محافل سیاسی و دیپلماتیک معتقدند که اگر روزهای اول سفر شاه بین مردم و ارتش دوستی و صمیمیت آشکار گردد، حل مسائل دیگر با اعتماد به نفس، و اعصاب راحت امکان پذیر خواهد بود. والا گرفتاریهائی بوجود خواهد آورد، که حل و فصل آن غیر قابل پیش بینی است. ظاهرا شایعه کودتا هم از همین نظر پیدا شده است مجافل دیپلماتیک خارجی پیش بینی میکنند بعد از رای اعتماد و بعد از سفر شاه مذاکراتی انجام خواهد شد و احتمالا راههای تفاهم بوجود خواهد آمد و ظاهرا اصولی که رهبران مخالفان بر آن استوارند، با روحیه‌ای خشن و پس زدنهای جدی بختیار روبرو نیست.

بختیار هم مدعی است بدنبال تفاهم میباشد و تا آنجا که گفته است حاضر است جای خود را به آنها بدهد. اما بی تردید «فرمول سحر آمیزی» که دولت و ارتش از یک طرف و رهبری مخالفان از طرف دیگر بتوانند آنرا قبول کنند در حال حاضر در دست هیچکس نیست. آنچه که این محافل به آن امیدوارند اینست که هر دو طرف حاضر به پیدا کردن فرمولی بشوند چون این نیت، خود آغاز دلگرم کننده‌ایست.

(ع.ب)

تظاهرات وراه پیمائی در تهران

روز جمعه تظاهرات پراکنده‌ای در مرکز شهر انجام گرفت. تظاهرکنندگان در گروههای چندصدنفری از ساعت ۹ صبح تا یک بعدازظهر در خیابانهای آهنگ، عارف، غیاثی، (سعیدی) شهباز، گرگان، ری، مولوی، قصرالدشت، آریانا، فرح آباد، اتابک، خاوران، شاهرضا و فرصت به تظاهرات پرداختند. تظاهرات ابتداء از ساعت ۹ صبح در خیابان آهنگ با اعتراض به دولت جدید آغاز شد و تظاهرکنندگان با دادن شعار «نهضت ما نهضت قرانی است، کشور ما کشور اسلامی است... برتر از این رژیم پلید است... برتر از یزید است به راه پیمائی پرداختند. این عده درحالیکه عکسهائی از آیت اله العظمی خمینی و شهدای حادثه اخیر و همچنین پلاکاردهائی که روی آنها نوشته شده بود آزادی زندانیان سیاسی، درود بر فدائیان خلق مسلمان، سکوت هر مسلمان خیانت است به قرآن، با دادن شعار وارد خیابان عارف شدند، دراین هنگام یک کامیون حامل ماموران مسلح فرمانداری نظامی مقابل تظاهرکنندگان نمایان شد و به آرامی از وسط تظاهرکنندگان گذشت.

تظاهرکنندگان با دادن شعار به راه پیمائی خود ادامه دادند و از خیابان غیاثی، میدان نادر، خیابان انوشیروان دادگر، خیابان کرمان گذشتند و مجددا به خیابان آهنگ بازگشتند و دران خیابان مقابل ساختمانهای بانک رهنی اجتماع کردند.

تظاهرات این عده بدون دخالت ماموران نظامی پایان یافت و تظاهرکنندگان پس از مدتی شعاردادن متفرق شدند.

خبرنگاران ما گزارش دادند که نظیر این تظاهرات در خیابانهای ری، دربار، آبشار، میدان شاه، مولوی، میدان گمرک، خانی‌آباد، قنات‌آباد، سیمتری شاهپور، چهارراه مختاری انجام شد و تظاهرکنندگان در گروههای مختلف به دادن شعارهای گوناگون پرداختند.

همچنین درساعت یازده و سی دقیقه صبح روز جمعه گروه کثیری از طبقات مختلف مردم در خیابان شهباز، کوچه آبشار درحالیکه عکسهائی از آیت الله العظمی خمینی و پلاکاتهائی که روی آنها عکسهای شهدا نصب شده بود حمل میکردند با مشتهای گره کرده و با دادن شعار «خون گرفته ایران را، قزوین و خراسان را. میکشد جوانان را. حامیان قران را» به راه پیمائی پرداختند و از خیابان ری و میدان شاه و دردار گذشته و پس از مدتی راه پیمائی بدون دخالت ماموران نظامی متفرق شدند.

عده‌ای نیز در خیابان شاهپور، چهارراه مختاری، با دادن شعار «وای به روزی که مسلح شویم. درصدد خون برابر شویم.» به راه پیمائی پرداختند و از خیابانهای مولوی، خانی‌آباد، قنات‌آباد، میدان گمرک و خیابان سی متری گذشتند و پس از مدتی راه پیمائی مجددا به خیابان شاهپور بازگشتند و متفرق شدند.

ساعت ده صبح روز جمعه نیز عده‌ای حدود ۷۰۰ نفر درجاده خاوران ابتدای خیابان اتابک درحالیکه عکسهائی از آیت الله العظمی خمینی و پلاکاتهائی که روی آن نوشته شده بود «آزادی زندانیان سیاسی، درود برمجاهدین راه حق، با دادن شعار وای به روزی که مسلح شویم، درصدد خون برادر شویم» به راه پیمائی پرداختند. این عده پس از مدتی راه پیمائی در خیابان اتابک با ماموران فرمانداری نظامی روبرو شدند و ماموران برای متفرق کردن آنها مبادرت به تیراندازی هوائی کردند. به گفته شاهدان عینی دراین تیراندازی ۲۵ نفر مجروح شدند که توسط رانندگان اتومبیلهای عبوری به بیمارستان های مختلف انتقال یافتند و تظاهرکنندگان نیز متفرق شدند.

گزارش خبرنگاران ما حاکیست که ساعت ۶ بعدازظهر روز پنجشنبه گذشته نیز گروههای کوچکی از تظاهرکنندگان که فقط دختران و زنان آن را تشکیل داده بودند به عنوان اعتراض به دولت جدید با دادن شعار به راه پیمائی پرداختند.

این عده ابتداء از خیابان انوشیروان دادگر گذشتند و وارد خیابان آهنگ شدند. دران خیابان مقابل ساختمانهای بانک رهنی اجتماع کردند. دراین هنگام عده کثیری از مردان و جوانان و نوجوانان نیز به تظاهرکنندگان زن و دختر پیوستند و کلیه تظاهرکنندگان درحالیکه عکسهائی از آیت الله العظمی خمینی همراه خود داشتند به راه پیمائی پرداختند و از خیابانهای غیاثی، شهباز و کرمان گذشتند و پس از مدتی راه پیمائی مجددا به خیابان انوشیروان دادگر بازگشتند. تظاهرات این عده بدون دخالت ماموران نظامی درساعت ده شب پایان یافت.

حمله مسلحانه به ایستگاه آتش نشانی

ساعت ۱۱/۴۵ دقیقه پنجشنبه شب گذشته ۵ مرد مسلح به طرفداری از حکومت به ایستگاه شماره یک آتش نشانی واقع در میدان حسن‌آباد حمله کردند.

مسئولان آتش نشانی در گفتگوئی با خبرنگار ما اظهار داشتند ساعت ۱۱/۴۵ دقیقه شب گذشته در ساعات منع رفت و آمد یک شورلت سفیدرنگ سقف چرمی مشکی بدون نمره مقابل آتش نشانی توقف کرد و دونفر از سرنشینان آن با پیاده شدن از اتومبیل خواستار مقداری آب شدند. دراین هنگام «جمشید عادلی» نگهبان آتش نشانی برای کمک به آنها در را باز کرد که ناگهان یکی از آنها پالتو خود را روی نگهبان انداخت و با تهدید اسلحه کمری وی را به دفتر نگهبانی بردند. دراین موقع ۳ سرنشین دیگر اتومبیل به آنها ملحق شدند و پس از پاره کردن عکسهای آیات عظام و بیانیه های موجود درسازمان آتش نشانی و تهدید نگهبانان از آن مکان متواری شدند. ماموران و کارمندان آتش نشانی اضافه کردند ما به دستور آیت اله طالقانی اعتصاب خود را شکستیم و برای کمک به مردم به سرکارهایمان برگشتیم، اما خودمان تامین جانی نداریم.

نخست وزیر:

به آذین امروز آزاد میشود

امروز همسر محمود اعتمازاده «م ـ الف. به‌آذین» نویسنده و مترجم معروف، و دبیرکانون نویسندگان درتماس تلفنی با اطلاعات گفت، با آنکه قراربود پنجشنبه اینهفته وی از زندان آزاد شود، وگفته شد نخست وزیر نیز دستور آزادی اورا صادر کرده است، اینکار انجام نشد، همسر به‌آذین که سخت نگران وضع مزاجی شوهرش بود، اضافه کرد: امیدوارم امروز با قولهائی که بما داده شده، به‌آذین آزاد شود.

در همین زمینه با دکتر بختیار تماس گرفتیم، نخست وزیر گفت:

دستور آزادی آقای به‌آذین روز پنجشنبه صادرشد. ولی بعلت بسته بودن دادگستری آزادی او در روز پنجشنبه و جمعه میسر نشد، وانشاءاله امروز ایشان آزاد خواهد شد.

ـ آخرین خبر

در آخرین لحظات قبل از ظهر همسر آقای به‌آذین، در تماس تلفنی به اطلاعات اظهار داشت که همسرشان صبح امروز به دادرسی ارتش منتقل شده ودربرابر شصت هزارتومان وجه‌الضمان آزاد میشوند. همسر به‌آذین افزود تلاش می کند تا با انجام این تعهد، به‌آذین را امروز ظهر به خانه بیاورد.

نخستین شماره بولتن «اصناف» منتشر شد:

لبهٔ تیز اعتصابات را متوجه استبداد کنید

اصناف تهران نیز با انتشار نخستین بولتن خود باعنوان «اصناف» رسماً صاحب انتشارات مستقل شده‌اند در سالهای اخیر «اتاق اصناف» با تسلط همه جانبه بر اصناف پایتخت مجال هرگونه آزاد اندیشی و عمل سیاسی را از آنها باز سانده بود و بیشترین کوشش این تشکیلات ، صرف کشاندن توده های اصناف به مراسم تشریفاتی و جشن های دولتی بود، اما ظرف یک