قوانین انقلاب ایران باقدرت اجرا میشود

شاهنشاه هنگام افتتاح کنگره سالانه لاینز فرمودند :

■ آنها که با اصلاحات مخالفت میکنند حقیقتا نابینا هستند

■ تمام مواد انقلاب ملی ایران عملی خواهد شد

■ من از تمام قدرتم برای تامین ایدآلهای بشری و ملی در مملکت استفاده میکنم

شرح در صفحه چهارم

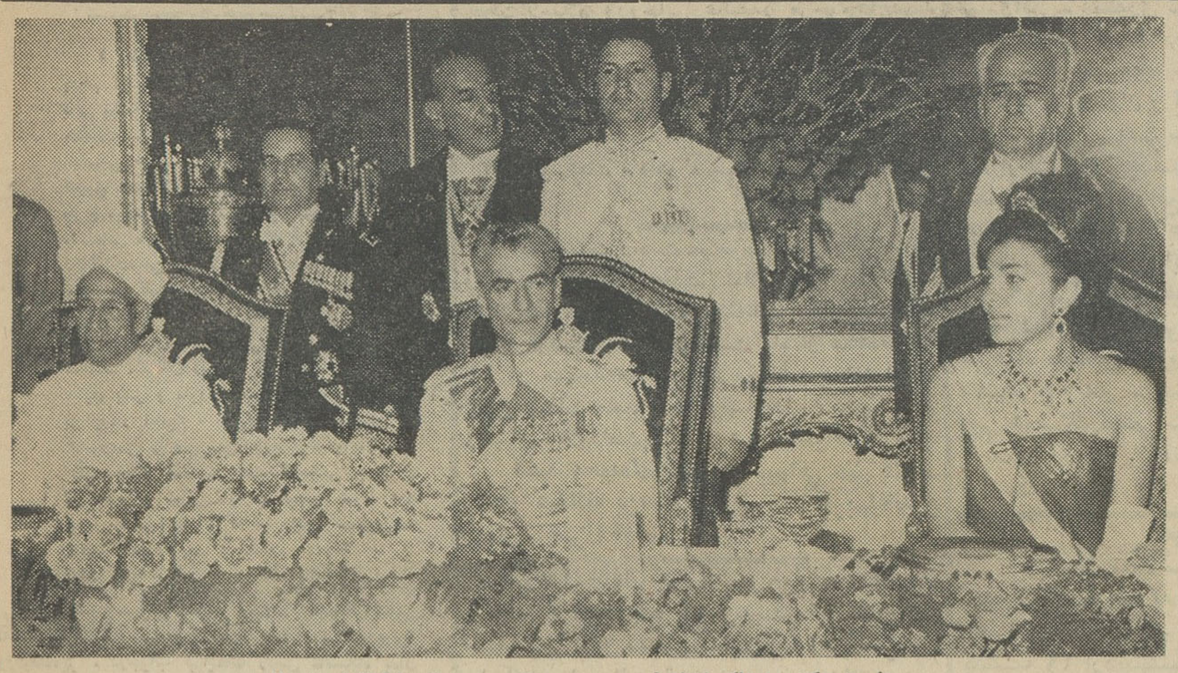

حضرت دکتر رادهاکریشنان رئیس جمهوری هند در میهمانی شاهنشاه و شهبانو .

شاهنشاه در میهمانی شام بافتخار حضرت رئیس جمهوری هند فرمودند :

ایران وهند بصلح نیازمندند

■ هند سرزمین فروزان‌ترین کانون شعر و ادب و هنر ایران است

■ اولین روزنامه‌های فارسی در هند منتشر شده

■ رئیس جمهوری هند گفتند من مسرور هستم که شاهد علاقه قلبی شاهنشاه برای بهبود زندگی مردم ایران میباشم

شرح در صفحه ۱۵

اطلاعات

سال ۳۷ - شنبه ۲۸ اردیبهشت ماه ۴۲ ۱۳ - شماره ۱۱۰۹۴ - تکشماره ۳ ریال

ساختمان سدهای رودخانه‌های ارس واترک در مرزهای

ایران وشوروی

با حضور نخست‌وزیر رسیدگی شد

■ سد های مرزی ایران و شوروی بوسیله دولت شوروی ساخته میشود

از ساعت ۸ بامداد امروز شورای عالی برنامه بریاست آقای علم نخست‌وزیر در کاخ سازمان برنامه تشکیل شد در این جلسه بحث پیرامون موضوع تشخیص صلاحیت

بقیه در صفحه ۱۳ ستون پنجم

در این عکس گوردن کوپر فضانورد امریکائی بعد از فرود آمدن بزمین از دریچه سفینه خارج می شود . وی یك پرواز ۳۴ ساعته را بدور زمین باموفقیت انجام داد

در نوزدهمین دور پرواز هیجان انگیز گوردن کوپر فضانورد آمریکائی :

■ کندی و خروشچف موفقیت بزرك فضانورد شجاع آمریکائی را باو تبریك گفتند

■ کوپر بیش از ۳۴ ساعت در فضا بسر برد دراین مدت متجاوز از یك میلیون کیلومتر حرکت کرد و ۲۲ بارزمین را دور زد

درصفحه ۳

دستگاه هدایت سفینه ناگهان از کار افتاد

فضانورد امریکائی شجاعانه هدایت سفینه را شخصاً عهده‌دار شد

طی یك شب بارندگی سیل آسا :

مشهد غرق در سیلاب شد

درحدود یکصد خانه در نقاط مختلف شهر براثر سیل منهدم گردید

■ تاکنون جنازه پنجنفر قربانیان سیل بدست آمده وسربازان در جستجوی جنازه های دیگر هستند

■ سیلزدگان «طیبات» خراسان از لحاظ آذوقه در مضیقه‌اند

■ در خوزستان ۷۰۵ خانه گلی و کپری ویران شده‌و ۲۷۰۰ نفر بیخانمان گشته‌اند

■ اکیپهای امدادی اطلاعات در خوزستان و خراسان بکمك سیلزدگان شتافتند

■ سیلزدگان دهکدهٔ «سده» لنجان اصفهان در انتظار کمك بیشتر بسرمیبرند

شرح در صفحه چهاردهم

طوفان سهمناك تهران

۲۰ درخت کهنسال را ازجاکند

■ قطار های راه‌آهن ازحرکت بازماندند و کمربند دودی تهران از میان رفت

بعد از ظهر دیروز در ساعت نه‌و نیم دیشب هوای تهران طوفانی شد وباد شدیدی در شهر و حومه وزیدن گرفت .

بر اثر بروز طوفان سهمگین شب گذشته مردم تهران نگران شدند و بیش از سی اصله درخت کهنسال

بقیه در صفحه ۱۳ ستون چهارم

در مسابقه پرهیجان اتومبیل رانی اطلاعات درفرودگاه قلعه مرغی :

رانندگان ایرانی

٤ مقام اول را بدست آوردند

از ساعت یك بعداز ظهر دیروز دومین مسابقه ملی سرعت اتومبیل از طرف سرویس ورزشی روزنامه اطلاعات وبا همکاری اتومبیل کلوب ایران و زیر نظر فدراسیون جهانی اتومبیل‌رانی در فرودگاه قلعه‌مرغی آغاز شد .

این مسابقه در پنج قسمت و ۸ دسته باشرکت پنجاه راننده برگزار شد و مدت پنج ساعت بطول انجامید وبیش از پنجهزار نفر از اهالی تهران در میان طوفان گرد و خاك این مسابقه

بقیه در صفحه ۱۳ ستون پنجم

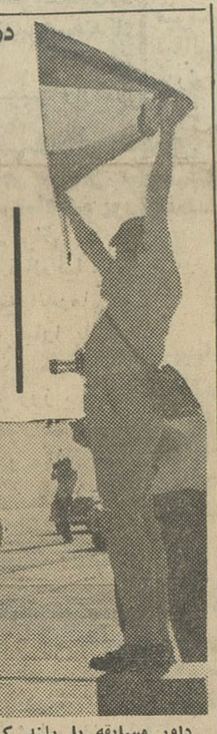

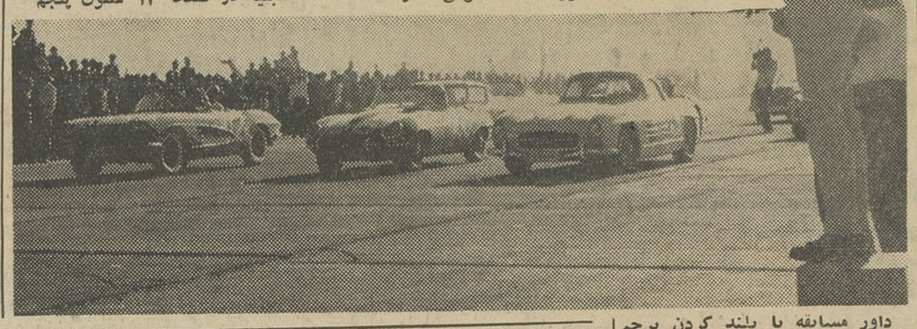

داور مسابقه با بلند کردن پرچم ایران آغاز مسابقه را اعلام میدارد

در آستانه مسابقات جهانی کشتی در صوفیه :

رئیس فدراسیون کشتی تغییر کرد

■ درحالیکه رئیس فدراسیون کشتی میگوید من استعفا کرده‌ام ولی رئیس تربیت بدنی میگوید اورا از کار برکنار کرده‌است

بقیه در صفحه ۱۳ ستون سوم

پتوهای جهان

درشش نوع مختلف

در گوشه وکنار کشور چه میگذرد ؟

هرکدام ازماکه در گوشه‌ای ازایران زندگی میکنیم قطعا علاقه‌داریم که بدانیم در گوشه های دیگر کشور چه میگذرد ، زیرا زندگی تمام افراد یك ملت بارشته های نامرئی بیکدیگر مربوط است و اگر دریك نقطه کشور گشایشی در زندگی مردم

بقیه در صفحه ۱۳ ستون چهارم

تقاضای اعدام

برای ۵۰ تن از افسران وسربازان عراق

■ این عده متهم شدند که برای سقوط رژیم کنونی توطئه کرده بودند .

■ ۵۰۰ کمونیست عراقی یك دهکده را در شمال عراق تصرف کردند.

■ گفته میشود بمباران نواحی شمال عراق مربوط به‌از بین بردن این ده‌است وبه عشایر ارتباط ندارد

در صفحه ٤

بهترین کدری دراین جهان کدری جهان است تهیه کننده جهان چیت

فروشگاه خیابان بوذرجمهری غربی نزدیك گلوبندك

نامه‌ای از موسسین فروشگاه های مدرن گوشت بعنوان

جناب آقای دکتر سیدمهدی پیراسته

وزیر محترم کشور

شرح در صفحه پانزدهم

• محکم ترازچوب
• ظریف ترازآهن
• ارزان ترازمردو

پروفیل سپنتا

تلفن های : ۲۸۸۰۹ - ۵۰۵۷۱ - ۵۸۱۴۱۱

شن وماسه شسته طبق اصول فنی از خلیج مرکزی

تلفن ۳۰۴۳۷۴ - ۳۲۸۰۱

در پیشگاه مبارك علیاحضرت فرح شهبانوی ایران

روز چهارشنبه اول خرداد ماه شب‌نشینی مجللی در باشگاه افسران باشرکت

جینالولو بریجیدا

برگزار میشود و پنجشنبه دوم خرداد در ساعت ۷ بعدازظهر درمراسم باشکوهی باشرکت جینالولو بریجیدا

فیلم برگزیده فارسی (جاده مرك)

برای نخستین باردر سینمای مهتاب بمعرض تماشا گذاشته خواهد شد

مراکز فروش بلیط شب نشینی باشگاه افسران

جمعیت ۱۷ دی خیابان آناتول فرانس شماره ۳۳ - باشگاه ایران خیابان کاخ - کلوب عصر مقابل سینما مهتاب - کلوب ایران جوان جاده قدیم شمیران مقابل پمپ بنزین - آژانس گیتا خیابان ایرانشهر - کلوب تهران خیابان کوشك - کلوب امریکائی جاده پهلوی - شورای فرهنگی بریتانیا خیابان فردوسی بالا - انجمن ایران وآمریکا - هتل هیلتون

مرکز فروش جشن مهتاب: سینما مولن‌روژ

کلیه عوائد شب‌نشینی و سینما برای کمك بساختمان بیمارستان کودکان جمعیت ۱۷ دی اختصاص داده شده است

انتظار بپایان رسید

شرکت پناد با کمال خوشوقتی باطلاع علاقمندان میرساندکه بایك اقدام‌منهورانه‌موفق گردیده است که درراه‌پیشرفت سینمادرایران قدمی موثر برداشته

برای اولین بار فیلم عظیم

کلئوپاترا

CLEOPATRA

(سینماسکوپ - تکنی کالر) آخرین محصول صنعت فیلمبرداری عالم سینما راحتی قبل از بزرگترین کشور های جهان

از همین هفته تقدیم هموطنان عزیز بنماید

چگونگی نمایش و نام سینما های نمایش دهنده‌فردا اعلام خواهد شد .

پرداخت عوارض سطح شهر

طبق مدلول بند ۳ تصویب‌نامه قانونی شماره ۱۹۶۷۴ر۳ ت۱ر۷ر۴۰ هیئت‌محترم وزیران مؤدیانیکه تمام یاقسمتی از بدهی خودرابابت عوارض سطح‌شهر (از۱۹ر۱۰ر۴۰) لغایت‌اسفندماه ۴۱ تاآخر خردادماه جاری پرداخت نکنند نسبت به‌باقیمانده‌بدهی‌یعنی‌رقمیکه بدهی آنها را از این بابت درروز اول تیرماه ۴۲ تشکیل میدهد مشمول پرداخت صدی بیست جریمه خواهند بود.

بنابراین برای اینکه خسارتی‌به مودیان محترم پایتخت در اثر بی‌اطلاعی از قوانین وارده نشود مراتب رابدینوسیله باطلاع‌عموم میرساند که از فرصت حداکثر استفاده را فرموده‌وبرای پرداخت عوارض تاقبل از انقضای مهلت قانونی اقدام فرمایند و ضمنا بمنظورتسریع درکار ورفاه حال مودیان محترم کلیه‌ادارات وصول نواحی ده‌گانه شهرداری همه‌روزه صبح وعصر (صبح ها از ساعت ۸ لغایت ۱۳ وعصرها از ساعت ۱۶ لغایت ۱۹) آماده‌خدمت میباشند

۱ـ۳ آ ـ ۴۵۴۰ شهردار تهران

جریان روز

بکجا میرانیم ؟ !

« مطلبی که باید ضمن این گفتگو تذکر بدهم اینست که ما می‌بینیم کسانی که نسبت باین مملکت سوءنیت دارند درحینی که خودشان مملکت مسلمانی هستند وسعی کرده‌اند مقررات اجتماعی خودشانرا با مترقیانه‌ترین جوامع دنیا تطبیق دهند دائما تحریکات میکنند و پولهائی خرج میکنند که مملکت شیعه ایران تنها کشور مسلمانی درجامعه اسلامی جهان باشد که از لحاظ اجتماعی عقب‌افتاده باشد تا بتوانند بگویند اینها تنها کسانی هستند که لیاقت تطبیق خودشانرا با مقتضیات این عصر وتامین اصول عدالت و مساوات ندارند درصورتی که امروز حتی یك مملکت مسلمان در دنیا باقی نمانده است که از حقوق بشر و مقررات مترقیانه عصر کنونی برخوردار نباشد . حتی در دو سه هفته پیش در کشور یمن نیز همین مقررات وضع گردیده ، فکر کنید چقدر مضحك است که بعضی ها بعنوان افراد ایرانی با این آوازها همصدا شوند . و چقدر مضحکتر است که این قبیل اشخاص در محیط دانشگاه پیدا شوند »

بعضی کارها از بعضی اشخاص سرمیزند که تصورش هم برای یك آدم معمولی دشوار است واز انجمله این عملی که بعضی ها بعنوان فردا ایرانی میکنند و اعلیحضرت همایونی، روز عید غدیر ، درجواب تبریکات رئیس دانشگاه بدان اشاره فرمودند .

دراین مملکت رفورمی شروع شده که ما بارها گفته‌ایم جماعتی بطور طبیعی با ان مخالفند و اگر مخالف نمیبودند حق بودنشان در اصالت رفورم شك کند . شما وقتی میشنوید قرار است فئودالیزم ازمیان برود و املاك بزرك تقسیم شود وزارع از تنك کلمه رعیت برهد اگر ببینید بشنیدن این حرفها فئودال هم میرقصد و شادی میکند بدون هیچ تردید حق دارید پیش خودتان فکر کنید زیر کاسه نیم کاسه‌ای هست والا چه معنی دارد زندگی عریض و طویل مجلل مرفه کسی رابخواهند محدود کنند واو شادی کند . پس آن اشخاصی که از اوضاع پیشین منفعت میبردند طبعا بارفورمی که آن بساط را برمی‌چیند مخالفند و حق دارند مخالف باشند و مخالفتشان مشروع است . عده‌ای هم بجهات دیگر با این رفورم میانه خوشی ندارند. یکی می‌بیند اگر این رفورم بشود او دیگر میدان برای تاخت و تاز نخواهد داشت ، دیگران هم بدلایل دیگری از این قبیل ممکن است از این رفورم ، از این قدمهائی که بنام اصلاح مملکت برداشته میشود خوششان نیاید . مخالفت وممانعت و حتی کارشکنی این عده را نیز بهرحال میتوان تحمل کرد . کما اینکه تا کنون تحمل شده است . ولی همه این حرفها را تا آنجا میتوان شنیدو میتوان مجاز تلقی کرد که موضوع از بین خودمان ، یعنی از چهارد یواری مملکت تجاوز نکند واگر از این مرز خارج شد جنبه دیگرو صورت دیگر پیدا میکند .

شما که تاریخ ایران را ورق میزنید می‌بینید اگر این ملك ، این وطن ، این ایران عزیز ما امروز باین نام روی عرصه گیتی باقی است نتیجه مجاهده و تدبیر پیشینیان ما و آن مردان بزرك وخردمند وایران دوستی است که از هزاران سال پیش تابامروز ایرانرا در برابر تهدید قدرتهای خارجی پشت سپر سیاست ملی زنده و محفوظ نگهداشته‌اند . آن روزی که امپراطوری روم تاپشت دروازه های ایران پیش آمده و همه ممالك سرراه را بلعیده بود، آن روزی که امپراطوری عرب برنیمی از جهان عصرخود از دهانه گنك تاجبل الطارق تسلط یافته بود ، آن روزی که امپراطوری عثمانی مصرو عراق و شام رایك لقمه چپ کرده بود ، تنها ایران عزیز ما بود که در برابر این قدرتها نفس میکشید و سربا ایستاده بود و حتی خواب آرام از چشمان آنان میربود ؟ باچه قدرتی ، باچه اسلحه‌ای، باچه وسیله‌ای ؟ ... باسیاست مستقل ملی .

چرا عثمانی نتوانست ایران را بخورد ؟ برای اینکه دراین سرزمین پرچم ولایت علی برافراشته بود . برای اینکه ایران تنها کشور مسلمان بود که کیش شیعه داشت. شما تصور میکنید اندیشه تشکیل وتاسیس امپراطوری دراین قرن بمغزها راه نمی‌یابد . چرا .. و اگر می‌بینید وطن شما تا اینحد درجه هدف ضدیت و دشمنی وحسد و تبلیغات مسموم است بهمین دلیل است که اینجا تنها کشور اسلامی است که عید غدیر راجشن میگیرد و دراین روز فرخنده پادشاه مملکت سلام عام برقرار میدارد .

حال بیاندیشید چقدر کوته نظروخام فکرو بی‌اطلاع از روزگارهستند آن کسانی که بنام ایرانی ، واز داخل این چهارد یواری ، به آن بیگانه‌ای که در اندیشه تاسیس امپراطوری دیگری از نوع امپراطوری عثمانی است دست بیعت و ارادت میدهند وبخیال خودشان ایتراهم یکی از راههای مبارزه سیاسی میدانند . زهی تاسف . زهی تاسف !

مجالس ترحیم و یاد بود

وزارت فرهنك با کمال تاسف درگذشت حجت‌الاسلام وروحانی عالیقدر مرحوم **حاج سید جواد افقه** پدر آقای دکتر علی افقه مشاور تعلیماتی اداره کل تربیت معلم را که در شیراز فوت کرده‌اند به اطلاع کلیه فرهنگیان میرساند .مجلس ختم آن فقید سعید از ساعت ۹ تا ۱۱ روز دوشنبه ۳۰ اردیبهشت ماه در مسجد مجد منعقد خواهد بود .

وزارت فرهنك

بمناسبت رحلت مرحوم مغفور عالم ربانی ودانشمند گرامی حجت‌الاسلام آقای **حاج سید جواد افقه شیرازی** رحمت‌الله علیه مجلس فاتحه‌ای صبح دوشنبه ۳۰ اردیبهشت ماه از ساعت ۹ تا ۱۱ در مسجد مجد منعقد می‌باشد . انشاءالله عموم طبقات محترم خصوصا آقایان حجج اسلام وعلمای اعلام دامت برکاتهم شرکت خواهند فرمود.

العبد محمدالموسوی البهبهانی عفی عنه ـ الاحقر عبدالله بن مسیح تهرانی .الاحقر بهاءالدین نوری ـ میرزا آقا شیرازی

بانهایت تاثر فقدان مرحوم حجت‌الاسلام **حاج سید جواد افقه** پدر ارجمند جناب آقای دکتر سید علی افقه مشاور تعلیماتی وزارت فرهنك را که در شیراز بوقوع پیوسته به اطلاع عموم می رساند . مجلس فاتحهٔ آن عالم روحانی از ساعت ۹ تا ۱۱ صبح روز دوشنبه سی‌ام اردیبهشت در مسجد مجد برگزار می شود تصدیق شرکت در مجلس فاتحه روح فقید معظم‌الیه را شاد فرمایند .

سردار فاخر حکمت . مهدی نمازی . صدر زاده .محمود عرفان .ابوالحسن رضوی .عربشیبانی عبدالرحمن فرامرزی . دکتر مهدی حمیدی . غلامحسین صارمی . امید سالار .علیمحمد دهقان مرتضی حکمت .دکتر معدل .دکتر احمد روستائیان ابوالفضل حاذقی . کاظم پزشکی . صدرالدین دستغیب . دکتر محمد مهدی داهی .

بایکدنیا اندوه فوت پدر بزرگوارم مرحوم **حاج سید جواد افقه** را که در شیراز روی داده است باطلاع کلیه اقوام و دوستان می رساند . مجلس ختم آن فقید سعید صبح دوشنبه ۳۰ اردیبهشت ازساعت ۹ تا ۱۱ درمسجد مجد برگزار خواهد گردید .

دکتر علی افقه

خانواده های **افقه . کازرونی . پارسی . کازرونیان. نیکپور وسیادتان** فقدان تاثرآور مرحوم **حاج سید جواد افقه** بزرك خاندان و پدر آقایان دکتر علی‌افقه و مهدی افقه را به اطلاع کلیه اقوام و آشنایان میرسانند مجلس ختم آن روحانی فقید در ساعت ۹ تا ۱۱ صبح دوشنبه ۳۰ر۲ر۴۲ در مسجد مجد منعقد خواهد بود . ضمنا مجلس فاتحه زنانه در همانروز ازساعت ۴ تا ۶ بعداز ظهر در منزل آقای دکتر افقه واقع در خیابان چهل متری نواب کوچه عقیلی شماره ۸ برگزار می شود .

حاج سید علی کازرونی (لك بالا). فاطمه بیگم پارسی . سید محمد کازرونی . عبدالعزیز پارسی محمد جعفر کازرونیان . عنایت‌الله پارسی . سید حسن نیکپور. ثریا افقه . مهندس مهدی پارسی . پریچهر پارسی (نوری‌زاده) . سیدناصر سیادتان

آ ـ ۳۴۱۹

مصیبت وارده را بخانواده های محترمی که دراین واقعه داغدار شده اند خصوصا آقای دکتر علی‌افقه تسلیت می گوئیم .

بمناسبت سال گشت فرزند دلبندمان **دوشیزه لی‌لی کریمی** با وجودی که دیروز برسر مزارش مجلس یادبودی برپا بود امروز ازساعت ۶ بعد از ظهر در منزل مجلس تذکر دیگری برقرار است .

خانواده کریمی

خانواده های خضرائی ـ جاویدی ـ ضیائی شیروانی ـ منظوری ـ رستمی ـ فیض‌بخش با کمال تاسف فوت شادروان **بانو کوکب خضرائی** مادر سرکار سرهنك خضرائی را به اطلاع کلیه بستگان و دوستان و آشنایان میرسانند مجلس ختم مردانه ازساعت سه و نیم الی پنج و نیم بعد از ظهر روز یکشنبه ۲۹ اردیبهشت ماه در مسجد فخرالدوله واقع در دروازه شمیران منعقد ومجلس ختم زنانه در همان روز وساعت درمنزل آن مرحومه واقع درخیابان شهناز کوی ملك مطیعی پلاك ۱۹ برگزار خواهد شد .

سرهنك خضرائی .غلامرضا جاویدی .علی‌اکبر ضیائی سرهنك مهندس جاویدی ـ غلامعلی شیروانی ـ منصور جاویدی ـ ستوان یکم احمد منظوری ـ امیر هوشنك رستمی ـ نعمت‌الله فیض‌بخش

بعموم بازماندگان آنمرحومه مصیبت وارده را تسلیت میدهیم .

هوالباقی

به لحاظ فوت مرحومه مغفوره **حاجیه خانم کجوری** طاب ثراها که از خواتین محترمه وخاندان معظم اهل ولایت بودند مجلس ترحیمی عصر روز یکشنبه ۲۹ اردیبهشت در مسجد مرحوم آیت‌الله نوری اعلی‌مقامه تشکیل می شود انشاءالله عموم طبقات محترم خاصه آقایان معظم مازندران مقیم مرکز و سلسله آقایان علماء اعلام براد شادمانی روح آنمرحومه وتسلیت به بازماندگان گرامی شرکت خواهند فرمود .

الاحقر بهاءالدین النوری

انا لله و انا الیه راجعون

باکمال تاثر درگذشت **حاجیه خانم رویانیان** همسر مرحوم قهرمان جنك کجوری ووالده بهادر خزاعی و اسکندر رویانیان را به اطلاع بستگان و دوستان می رساند .

مجلس ترحیم آنمرحومه ازساعت ۴ الی ۶ بعد از ظهر روز یکشنبه ۲۹ اردیبهشت در مسجد آیت‌الله نوری اعلی‌الله مقامه واقع در سرچشمه و مجلس ترحیم زنانه در همان اوقات در منزل شخصی واقع در پشت مجلس شورا ـ کوچه کنی منعقد می باشد .

بهادر خزاعی ـ اسکندر رویانیان ـ سرهنك باقر رویانیان ـ یزدانقلی درویش ـ دکتر عباس نیك‌نژاد ـ علی شریعت ـ سرهنك مسعود کیا علی خزاعی ـ منوچهر کاظمی ـ مهندس اسفندیار خزاعی

آ ـ ۳۴۲۳

بعموم بازماندگان آنمرحومه مصیبت وارده را تسلیت می دهیم .

خانواده های : نیك‌نیا ـ افقهی ـ آژیر ـ قدسی ـ نبوی ـ اخلاقی ـ نعناعی ـ شاهیده پور صفائی ـ ربون ـ حسینیان ـ کریمی ـ نراقی

درگذشت مرحومه **بانو هاجر نیك نیا** عیال مرحوم حجت‌الاسلام حاج شیخ محمد اندرمانی و والده آقایان حسین و عباس نیك نیارا باطلاع دوستان و بستگان می رسانند . مجلس ترحیم مردانه ازساعت ۳ الی ۶ بعد از ظهر روز یکشنبه ۲۹ اردی بهشت در صحن مطهر حضرت عبدالعظیم ومجلس زنانه در عصر همانروز در منزل آقای عباس نیك واقع در تهران خیابان علائی پلاك شماره ۵۰ منعقد می باشد

آ ـ ۳۴۲۵

بعموم بازماندگان آنمرحومه مصیبت وارده را تسلیت می دهیم .

خانواده های : فرخزاده ـ فرخی ـ بهروزی ـ رستمی ـ راوری درگذشت شادروان شیرین‌رستم **(فرخی)** مادر آقای فرخی‌را باطلاع دوستان و آشنایان می رساند مجلس پرسه آنشادروان روز یکشنبه ۲۹ر۲ر۴۲ از ساعت ۴ الی ۶ و نیم در سالن ایرج خیابان استالین برگزار خواهد شد بعموم بازماندگان آنمرحومه مصیبت وارده را تسلیت میدهیم

خانواده های : ساجدی ـ پیران ـ مستوفی برومند ـ قراگزلو ـ ابطحی ـ عاملی ـ مشرف ـ رضوی ـ خلیل پور ـ حسامی

باکمال تاسف درگذشت شادروان **بانو زهرا ساجدی** مادر مکرم آقای دکتر پرویز ساجدی را به اطلاع بستگان و دوستان می رساند مجلس ترحیم مردانه روز دوشنبه سی‌ام اردی بهشت ماه ازساعت ۴ تا ۶ بعد از ظهر در مسجد مجدو مجلس زنانه بعداز ظهر همانروز در منزل آن مرحومه واقع در خیابان خوش روبروی بیمارستان لولاگر برگزار می گردد .

۱ ـ ۲ آ ـ ۳۴۰۱

بخانواده محترم ساجدی بویژه بازماندگان آنمرحومه مصیبت وارده را تسلیت می دهیم .

خانواده های مرتضوی ـ نبوی ـ امامی ـ ابهری ـ مهدوی ـ قرشی ـ افسرزاده ـ آقائی صانعی ـ افتخاری

بانهایت تاسف درگذشت شادروان **آقای محمد حسن زاده‌خوانساری** رادر تهران باستحضار فامیل و دوستان میرساند . مجلس ترحیم آنمرحوم ازساعت سه و نیم الی ۵ و نیم بعداز ظهر روز دوشنبه ۳۰ر۲ر۴۲ در مسجد فخرالدوله‌واقع دردروازه شمیران برگزار خواهد شد .

بعموم بازماندگان آنمرحوم مصیبت وارده را تسلیت می دهیم .

خانواده های : خان شقاقی . خواجه‌نوری. فخرائی . اسعد. دادجو . درگاهی . مفتاح . آراسته . موقر شقاقی . علامیر . سعیدی . والا. خسروی . توفیقی. کاظمی . دانشور. آشتیانی . مستوفی . فارسی

درگذشت تاسف آور **بانو شوکت شقاقی** همسر مرحوم سرلشگر خان شقاقی (حسن‌الدوله) راباطلاع بستگان و دوستان میرساند مجلس ترحیم زنانه روز دوشنبه ۳۰ اردی بهشت‌ماه ازساعت ۴ بعد ازظهر در منزل آنمرحومه واقع در خیابان سپهسالار (شاه آباد) و مجلس ختم مردانه روز سه‌شنبه ۳۱ اردیبهشت‌ماه ازساعت ۹ ونیم تا ۱۱ و نیم صبح در مسجد مجد منعقد خواهد بود

آ ـ ۳۴۶۵ ۱ ـ ۲

به بازماندگان آنمرحومه بویژه آقای مهندس هوشنك خان شقاقی مصیبت وارده را تسلیت می دهیم .

باطلاع کلیه دوستان و آشنایان می رساند . که روز سه‌شنبه‌سی و یکم اردیبهشت ۴۲ مصادف باچهلمین شب درگذشت برادر فقیدم **میراحمد گرمرودی** است بهمین مناسبت مراسمی بر سر مزار آنمرحوم واقع د روادی‌السلام قم برگزار خواهد شد .

ناصر گرمرودی

باکمال تاسف و تاثر فوت **بانو حاجیه احمد کرور** همسر جناب آقای حاج ارباب جلیل احمد خانلوریاست محترم خود را باطلاع کلیه اعضای سندیکا و دوستان و آشنایان میرسانند. مجلس ترحیم آن مرحومه ازساعت ۴ تا ۶ بعد از ظهر فردا یکشنبه در مسجد ارك منعقد است .

سندیکای نانواهای استان تهران

خانواده های **احمد خانلو ـ احمد کرور ـ کروریان ـ اربابی ـ طبیبی ـ دادفر ـ اعتماد ـ دولتشاهی ـ نیك‌نژاد ـ باطنی** با کمال تاسف و تاثرفوت بانو حاجیه **زهرا احمد کرور** همسر آقای حاج ارباب جلیل احمد خانلو را به اطلاع دوستان و آشنایان میرسانند . مجلس ترحیم آنمرحومه فردا یکشنبه ازساعت ۴ تا ۶ بعداز ظهر در مسجدارك منعقداست ومجلس ترحیم زنانه‌نیز در همان ساعت در منزل شخصی واقع درخیابان ری . کوچه دردار . کوی طاهری برگزارمیشود.

بخانواده محترم آنمرحومه بویژه بازماندگان مصیبت‌وارده را تسلیت میدهیم .

کل من علیها فان

باکمال تاسف فوت مرحوم مغفور آقای **میرسیدحسن سجادیان** فرزند مرحوم خلدآشیان آیة‌الله میرمحمدباقر صدرالعلماء تهرانی (صدر بزرك) را باطلاع عموم آقایان علماء اعلام و دوستان و خویشان میرساند . مجلس ختم آن مرحوم روزیکشنبه بیست ونهم اردیبهشت از ساعت چهار تاشش بعداز ظهر درمسجد مجد منعقد است

العبد محمدالموسوی البهبهانی عفی عنه ـ جواد امامی ـ ظهیرالاسلام

خانواده‌های : **سجادیان ـ امامی ـ سجادی بهبهانی ـ کیمیا ـ نجم‌آبادی ـ وامق مدرسی ـ هادوی** درگذشت مرحوم مغفور **آقای میرسیدحسن سجادیان** که ازپیشقدمان راه‌آزادی ومشروطیت ایران و از صاحبمنصبان عالیقدر و بازنشسته وزارت دارائی بوده‌اند باطلاع دوستان وبستگان میرسانند مجلس ختم مردانه فقیدسعید ازساعت چهار تا شش بعدازظهر روزیکشنبه بیست‌ونهم اردیبهشت درمسجدمجد منعقد است

میرسید حسن امامی (امام جمعه تهران) میرابوالفضل سجادیان ـ میرسیدجعفر بهبهانی دکترسید محمدسجادی ـ سیدعلی سجادیان ـ سیدمحمدتقی سجادیان ـ سیدرضا سجادیان ـ شیدوش سجادیان ـ داریوش سجادیان ـ مهندس عباس کیمیا ـ ابوالقاسم نجم‌آبادی ـ دکتر نورالدین هادوی ـ سیدباقر سجادیان ـ سید حسین سجادیان ـ سیدمحسن سجادیان ـ مهندس هاشم نجم‌آبادی ـ مهندس جمال نجم‌آبادی ـ دکتر سیدحسین وامق مدرسی

انا لله و انا الیه راجعون

با کمال تاسف و تاثر درگذشت مرحوم شادروان **حاجی میرزا آقا دانه‌کار** را به اطلاع دوستان و آشنایان میرساند . مجلس ختم آن مرحوم روز یکشنبه ۲۹ر۲ر۴۲ ازساعت ۹ صبح الی یك بعد از ظهر در مسجد قریه وردآورد و مجلس ختم زنانه همانروزدر منزل شخصی واقع در ده وردآورد (۲۴ کیلومتری جاده کرج) برگزار خواهد شد .

هوشنك دانه‌کار. بانو فاطمه عمو میرزائی. سرهنك حبیب‌الله دانه کار . حاجی آقا دانه کار منوچهر دانه کار . پرویز دانه‌کار . تقی دانه کار محمد دانه کار .حسن فیری. علی‌اصغر نگارستان حاجی محمدصادق صادقی. حاجی محمدرضا صادقی ماشاءالله صادقی .محمدجعفر صادقی .محمدحسین صادقی. امیر صادقی. عبدالله صادقی. ابوالحسن صادقی .غلامحسین وثوق. کربلائی تقی حاجی رحیمی غلامرضا عمو میرزائی . محمد حسن عمو میرزائی تقی عمو میرزائی .

بعموم بازماندگان آنمرحوم مصیبت وارده را تسلیت می دهیم .

مصیبت وارده را بخانواده های محمد زاده وآقای حسین چهاربخشی تسلیت می گوئیم .

اشرف خلیلی ـ محرم موسوی

سپاسگزاری

خانواده فقید سعید دکتر موسی عمید باچشمی گریان و قلب سوزان مراتب سپاسگزاری وحق شناسی خودرا حضور دانشگاهیان معظم و رجال محترم و همه شخصیت های بزرگوار که از راه تجلیل مقام علم ودلجوئی ازبازماندگان آنمرحوم در مراسم تذکرو ترحیم آن فقید سعید شرکت فرموده‌اند تقدیم و طول عمر و سلامت همه را از خداوند متعال مسئلت می نماید .

بانهایت تاثر درگذشت پدر بزرگوارمان‌را باطلاع بستگان و دوستان محترم می رساند . مجلس ترحیم شادروان روز یکشنبه ۲۹ر۲ر۴۲ مردانه ازساعت ۳ تا ۶ بعد از ظهر در مسجد علوی خیابان انبار نفت و زنانه در همانروز و همان ساعت درنازی آباد منزل شخصی منعقد است ..

حاجی اسمعیل کریم زاده ـ ناصر کریم زاده
بانو کریم زاده

آ ـ ۳۴۱۱

بعموم بازماندگان آنمرحوم مصیبت وارده را تسلیت می دهیم .

هوالحی

بانهایت تالم و تاثر فقدان اسفناك مرحوم **سید حسنعلی امیر صدری نائینی** پدر آقایان سید مصطفی وسید جلال امیر صدری نائینی را به اطلاع اقوام و دوستان و آشنایان وهمشهریان گرام می رساند . مجلس ختم مردانه از ساعت ۴ الی ۶ بعداز ظهر دوشنبه ۳۰ر۲ر۴۲ درمسجد حاج ابوالفتح واقع در میدان شاه خیابان ری و مجلس ختم زنانه در همانروز وساعت در منزل آنمرحوم واقع در انتهای خیابان گرگان خیابان آریا کوچه سرهنك صفوی پلاك ۷ منعقد خواهد بود .

سید علی امیرصدری نائینی ـ سیدمصطفی امیرصدری نائینی ـ سید جلال امیر صدری نائینی مهندس امیر منصور امیر صدری ـ امیر امیر صدری نائینی ـ باقر پیرنیا ـ سید حسین مصطفوی نائینی ـ سید حسن مصطفوی نائینی ـ سرهنك حسینعلی فرتاش ـ سرهنك محمد نجیمی سرهنك عبدالعلی نجیمی ـ سرهنك فرج‌الله فرتاش ـ دکتر جواد نجیمی ـ مرتضی مجتبوی نائینی ـ مصطفی مجتبوی نائینی ـ هوشنك مجتبوی نائینی ـ سرگرد احمد نجیمی ـ محمد علی قاضی نور ـ سید حسن قاضی نور ـ سید حسن نقیب زاده ـ دکتر حسینعلی صفوی نائینی منیرالدین مدنی نائینی ـ مرتضی مدنی نائینی ـ سید فضل‌الله هاشمی ـ سعید فتح‌الله هاشمی

آ ـ ۳۴۶۳ ۱ ـ ۲

بخانواده محترم آنمرحوم بویژه بازماندگان مصیبت وارده را تسلیت میدهیم .

خانواده امیر مولوی :

باطلاع اقوام و آشنایان میرساند که مراسم چهلمین روز درگذشت شادروان **شریف امیر مولوی** از ساعت ۴ الی ۶ بعد از ظهر روزیکشنبه ۲۹ اردیبهشت ۱۳۴۲ در امامزاده عبدالله آرامگاه فتوحی مقابل دفتر آستانه برگذار خواهد شد .

انا لله و انا الیه راجعون

نظر بفوت مرحوم آقای جعفر نراقی فرزند ارشد آیت‌الله نراقی (آقا میرزا حسن) مجلس ختمی در روز یکشنبه ۲۹ر۲ر۴۲ ازساعت ۷ تا ده بامداد در مسجد بالا بازار کاشان منعقداست

آیت‌الله سلیمانی ـ صادق نراقی پور ـ حسین صفائی نراقی ـ محمد صفائی نراقی ـ طبیب‌زاده حسن نراقی پور ـ حسن مخبر ـ محمد مخبر الحاج حسین مخبر ـ برادران مفیدی ـ اکبر داود آبادی

آ ـ ۵۲۷۶

بعموم بازماندگان آنمرحوم مصیبت وارده را تسلیت می دهیم .

تسلیت

جناب آقای حسین چهاربخشی

بدین وسیله مصیبت‌وارده را به جنابعالی تسلیت عرض نموده سعادت و سلامت آن‌دوست عزیزرا از خداوند خواهانم **سید احمد صادقی**

دوستان عزیزم آقایان محمد زاده وحسین چهار بخشی

ضمن عرض تسلیت امیدوارم مرا هم درغم خود شریك بدانید. **صادق مونسی**

فرمانده ارجمند سرکارسرهنك مهندس جاویدی

کادر آموزشگاه مستقل حرفه ای ادارهٔ تسلیحات ارتش در نهایت تاثرو تالم مصیبت وارده را به آنجناب تسلیت عرض می نمایند .

آ ـ ۳۴۰۷ **ستوان دوم پاینده**

کارکنان کارخانه سیمانفارس فقدان بزرك خاندان پورزند را به آن خاندان مخصوصا آقایان شاپور پورزند و ایرج صفار تسلیت گفته بقاو دوام فامیل پورزند را مسئلت دارند .

فوت مرحوم پورزند را بکلیه بازماندگان مخصوصا آقایان شاپور پورزند و ایرج صفار تسلیت می گویم **مهندس فضل‌الله محمودیان**

بقیه آگهیهای ترحیم و تسلیت در صفحه آخر

دکتر یحیی شهردار ـ متخصص جهاز هضم

از بیماران محترم متمنی است که برای مراجعه بمطب ۲۴ ساعت قبل طرف صبح توسط تلفن ۳۷۰۳۵ وقت بگیرند.

خیابان باغ سپهسالار شماره ۱۵۴

انتشارات مروارید

دیپلماسی رشد اقتصادی

نوشته : یوجین بلك ، رئیس سابق بانك جهانی
با مقدمه : ابوالحسن ابتهاج .
ترجمه : احمد جزایری منتشر شد .

مرکز فروش : **خانه کتاب** روبروی دانشگاه تلفن ۴۰۳۰۵ وسایر کتابفروشیهای معتبر .

دکتر معانی

امراض مقاربتی ـ مجاری ادرار ـ معالجه قطعی سوزاك تازه و کهنه ـ ورم پروستات و سستی و ناتوانی ـ ضیق مجرا . خیابان فردوسی مقابل بانکملی مرکز .

۱ ـ ۱۰ آ ـ ۵۱۷۰

بیماریهای آمیزشی ـ مجاری ادرار ـ سستی و ناتوانی مرداز خیابان صفی علیشاه دکتر یحیی صدری .

درمان قطعی سوزاك تازه و کهنه و تقویت قوای تناسلی

دکتر عباس جناب زاده دارای گواهینامه از دانشکده طب فرانسه ـ خیابان منوچهری مقابل کوچه ژاندارك اول کوچه مهر صبحها ازساعت ۹ الی ۱۲ . بعداز ظهراز ۵ الی ۷

تصحیح آگهی بانك سپه

در آگهی مناقصه بانك سپه که در دو شماره اخیر چاپ شده بود اشتباهاتی داشت که صحیح آن در صفحه هشتم همین شماره چاپ شده است .

آ ـ ۴۷۲۴

در نوزدهمین دور پرواز هیجان انگیز گوردن کوپر فضانورد آمریکائی :

دستگاه هدایت سفینه ناگهان از کار افتاد

گیپ کاناورال ـ ۱۶ مه ـ رویتر ـ آسوشیتدپرس ـ یونایتدپرس ـ گوردون کوپر فضا نورد آمریکائی مقارن سه ساعت پس از نیمه شب جمعه طبق دستوری که از زمین باو مخابره شد ترمز های موشکی خود را بکار انداخت تا بزمین فرود آید . بعداز آنکه کوپر عازم قشر یونیزه جوشد وشروع به پائین آمدن کرد اطلاع داد که همه دستگاه های کپسول وی به خوبی کار میکند .درموقع فرود آمدن ناوهواپیما بر «کر سارج» که مامور گرفتن وی بود در ۱۳۰ کیلومتری محل قرار داشت . سپس کوپر وارد جو زمین شد و بعداز ۲۲ بار دور زدن زمین در اقیانوس آرام فرود آمد. اوشخصا سفینه خود را برای فرودآمدن هدایت میکرد واین وظیفه مشکلی بود که تاکنون فضا نوردان آمریکائی به آن دست نزده بودند زیرا درصورت کوچکترین اشتباهی ممکن بود خود او وسفینه در جوبسوزند و خاکستر شوند

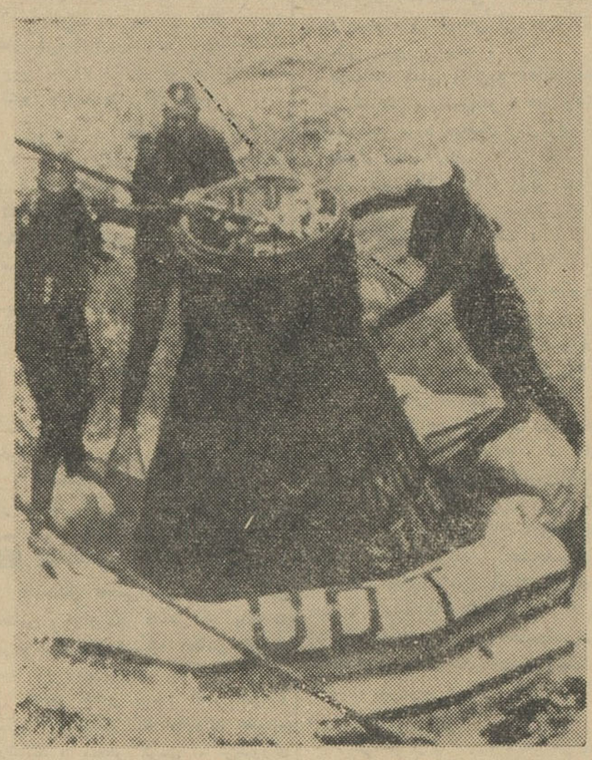

سفینه فضائی حامل گوردون کوپر پس از بازگشت از سفر فضائی دراین عکس سه تن ازمردان قورباغه‌ای نیروی دریائی امریکا دیده میشوند که روی ستونهای شناور سفینه ایمان ـ ۷ در اقیانوس آرام درانتظار رسیدن ناو کرسارج هستند گوپر دردرون سفینه ماند تاآن را بکشتی مزبور منتقل کردند

■ در معرض دید

هنگامیکه کوپر باسفینه خود در دریا فرودآمد در معرض دید ناو «کر ـ سارج» قرار داشت.

همزمان بااین جریان رادیو های بسیاری از نقاط جهان خبر آنرا پخش میکردند و تلویزیون های نیویورک از تماشاگران تقاضا میکردند برای برگشت سالم او دعا کنند .

بمحض اینکه سفینه ایمان ـ ۷ در آب غوطه ور شد ، غواصان به آب پریدند و نواری به دورسفینه انداختند وآماده شدند که آنرا به عرشه «کر سارج» بکشند . یکی از غواصان علامت نور سبزی دادکه نشانه آن بود ، کوپر سالم است.

بالاخره کپسول حاوی کوپر به عرشه ناو آورده شد.

■ نور سبز

اولین اشکالی که قبلا پیش آمده بود دردورهیجدهم سفر کوپر بود که به او علامت نزول داده شد، اما باید هنوز چهار دور دیگر میزد وسرعت خودرا کم میکرد واز اینجا بود که کنترل سفینه مستقیما و تنها بدست خود گوردون کوپر افتاد .در دور نوزدهم کوپر ناگهان نورسبزرنگی در داخل سفینه خود دیده بود ودستگاههای داخل سفینه دیگر بطور خودکار کنترل تمیشدند .

■ عالی است

پزشکانی که کوپر را بلافاصله بعد از بالا آمدن روی عرشه ناو معاینه کردند اعلام نمودند که وضع بدنی او عالی است .

جان گلن اولین فضا نورد امریکائی کوپر را بمناسبت انجام عالی ماموریتش ستایش کرد بعد از آنکه تلفن هائی از طرف کندی و همسر کوپر به او زده شد ، دوباره مورد معاینه طبی قرار گرفت و بعد غذا خوردو در یك کابین راحت ناو کرسارج خوابید .

کوپر در حدود یك میلیون کیلو متر از فراز ۱۰۵ کشور جهان پرواز کرد. پرواز او جمعا ۳۴ ساعت و ۲۰ دقیقه و ۳ ثانیه طول کشید . مدت گرفتن او از آب اقیانوس نیز ۳۷ دقیقه بطول انجامید که کمتر از مدت گرفتن دیگر فضانوردان آمریکا بود .

■ لبخند پیروزی

موقعیکه کوپر از کپسول خود بیرون آمد لبخند زد . لبخند پیروزی او برای آن بود که آزمش نفرفضانورد امریکائی تنها فضانوردی است که بیش از همه زمین را دور زده و در مرحله آخر کار فرودآمدن را شخصا بدون هیچگونه دستگاه کنترل خودکار اداره کرده است.

■ چتر نجات

قبل از فرود آمدن کوپر ، ناو «کرسارج» سه هلیکوپتر به اطراف محل فرود آمدن وی فرستاد اما محل فرود آمدن او چنان دقیق بود که از خود ناو چتر نجات نارنجی رنگ او دیده میشد که کپسول به پائین آن آویزان بود و بعد در اقیانوس فرو رفت . بعداز آنکه کوپر را بیرون کشیدند او بلافاصله به صحبت با پزشکان پرداخت .

■ اظهار شگفتی

پرزیدنت کندی از سالم فرود آمدن کوپر و کپسولش در اقیانوس آرام اظهار شادی و شگفتی کرد .

بلافاصله پس از فرود آمدن کوپر از کاخ سفید اعلامیه‌ای منتشر شد . بعد کندی به خانم کوپر تلفن کرد و به او تبریك گفت و اظهار امیدواری کرد او و خانواده‌اش را در کاخ سفید ملاقات نماید .

خط تلفن بین کاخ سفید و ناو کرسارج باز بود و بعد از گفتگوی با پزشکان کوپر به تلفن کندی جواب داد . دراین تلفن کندی به کوپر تبریك گفت و شجاعت اورا دراین پرواز بزرك ستود . قبل از فرود آمدن کوپر هم کندی ازروی صفحه تلویزیون پائین آمدن اورا مشاهده میکرد .

■ پیام به ملت

کندی بعد از مذاکره تلفنی با کوپر در یك پیام رادیوئی مختصر بملت امریکا گفت که این پرواز موفقیت بزرگی برای مردان وزنان آزاد و پیروزی عظیمی برای روح بشری بوده است .

مردم امریکا به کوپر وهمسرش افتخار میکنندواز عمل بزرك فضانورد شوروی عقب است .

و بابکین مفسر رادیو مسکو ضمن اشاره به سفر فضائی کوپر بعنوان بهترین اقدام امریکا در پرواز بفضا گفت امریکا هنوز هم از لحاظ طول مدت پرواز های فضائی و اندازه و حجم سفینه های فضائی و دقت تجهیزات سفینه ها بفاصله زیادی از شوروی عقب است .

وی گفت برای مثال باید بنقص دوربین تلویزیونی گوردن کوپر اشاره کرد که عکسهائی بزمین میفرستاد که در آنها برای امریکائیها تمیز دادن صورت فضانورد امکان ناپذیر بود .

■ قبل از پایان دهه

بعداز پیروزی کوپر در سفر فضائی آمریکا قصد دارد برای پرواز دیگر انسان به فضا براساس پروژه های جمینی و آپولو اقدام نماید . رئیس انجمن ملی فضانوردی آمریکا «ناژا» گفت امریکا قدم بقدم در فضا پیش میرود و قبل از پایان این دهه انتظار میرود آمریکا کره ماه را مورد کاوش قرار داده باشد .

■ تبریك خروشچف

خبرگزاری تاس امروز گفت نیکیتا خروشچف تلگراف تبریکی بمناسبت موفقیت فضانورد گوردون کوپر به برزیدنت کندی مخابره کرده است

در تلگراف گفته میشود :

آقای رئیس جمهوری محترم . تبریکات صمیمانه مارا بخاطر پرواز موفقیت آمیز فضانورد گوردن کوپر باسفینه « ایمان ـ ۷» بپذیرید .

این اقدام بکشف فضای خارجی کمك مینماید . مردم شوروی تبریکات و بهترین آرزوهای خود را بفضانورد شجاع امریکائی گوردن کوپر تقدیم میدارند . علاوه بر خروشچف مکمیلان نخست وزیر انگلیس اوتانت دبیر کل سازمان ملل وبسیاری از روسای دولتها و شخصیت های مهم جهان نیز پرواز کوپر را تبریك گفتند .

■ هنوز عقب است

رادیو مسکو در یك برنامه خود امروز گفت امریکا هنوز در پرواز های فضائی بفاصله بسیار زیادی از

برنامه آینده سینماهای

آسیا ـ سهیلا

اثر عمیق وگوبنده از سینمای ایتالیا

ژرار بلن ـ گوردانا میلیتک ـ شارل وانل

دوبله بفارسی محصول مشترک ایتالیا و فرانسه

لحظات افتخار

فیلمی که مبارزات دهقانان رنجدیده را علیه اربابان ظالم به بهترین وجهی مجسم کرده ویکی از بزرگترین مسائل اجتماعی قرن مارا مطرح می کند

پنکوسکی اعدام شد

مسکو ـ ۱۶ مه ـ یونایتدپرس ـ الك پنکوسکی ، سرهنك سابق روس که باتهام جاسوسی اخیرا در دادگاه مسکو بمرك محکوم شده بود ، امروز اعدام شد . خبرگزاری تاس که این خبر را منتشر کرد گفت او اسرار دولتی شوروی را به غرب میفروخته وآخرین تقاضای عفو وی از شورای عالی اتحاد شوروی رد شد و حکم دادگاه درباره اش اجراء گردید .

کابینه ایتالیا استعفا کرد

رم ـ ۱۶ مه ـ یونایتدپرس ـ فانفانی نخست وزیر ایتالیا ورهبر سیاست «چپ میانه رو » امروز استعفای دولت خود را بر رئیس جمهور تقدیم داشت .

استعفای فانفانی بدنبال اعلام نتایج انتخابات جدید ایتالیا صورت گرفت که در جریان آن کمونیست ها و لیبرالها هریك در حدودیك میلیون رای بیش از انتخابات گذشته آورده اند در حالیکه دموکراتهای مسیحی آراء زیادی را از دست داده و حزب سوسیالیست ننی نیز تاحدی بعقب رفته است .

رئیس جمهوری محتملا قبول استعفای فانفانی رایکی دو روز به تعویق خواهد انداخت ولی آنچه مسلم است با استعفای او موافقت خواهد شد ودبیر کل حزب دمکرات مسیحی آلدو مورو برای تشکیل دولت جدید دعوت خواهد گردید

انتونیوسنیی رئیس جمهوری ایتالیا بمنظور رفع بحران ناشی از استعفای فانفانی دست باقدام زده است. انتظار میرود که تاهفته آینده سنیی بمذاکرات خود با روسای مجلس سنا و نمایندگان ورهبران احزاب سیاسی ادامه دهد.

در تظاهرات الجزایر

عده‌ای زخمی وجمعی دستگیر شدند

یونایتدپرس ـ ۱۶ مه ـ پس از انجام تظاهراتی در روز ۷ مه که از طرف جنگجویان وسربازان جنك داخلی الجزایر بعمل آمده عده زیادی دستگیر و زندانی شده‌اند .

دراین تظاهرات عده‌ای نیز زخمی گردیده‌اند .

منابع موثق اظهار میدارند که سرهنك بومدین وزیر دفاع ومحمدالسعید وزیر امور جنگجویان بمعاونت شورایملی جمهوری الجزایر انتخاب شده‌اند .

بن بلا روز شنبه برای شرکت در کنفرانس روسای دول افریقائی در آدیس ـ آبابا بقاهره پرواز خواهد کرد و دو نفر نامبرده درالجزایر باقی خواهند ماند .

التماتوم اندونزی

جاکارتا ـ ۱۶ مه ـ رویتر ـ دولت اندونزی روز پنجشنبه اولتیماتومی برای شرکتهای خارجی نفت ارسال داشت که قراردادهای جدیدی با آندولت منعقد نمایند دراین اولتیماتوم اعلام شده است که چنانچه تا ۶ ژوئن شرکتهای نامبرده دراینباره اقدام ننمایند فعالیت های آنها قطع خواهد شد .

مذاکرات دولت اندونزی باشرکت های نفتی براساس اختلاف نظری که در مورد سهم دولت پیش آمده باین بست مواجه شده است . ظاهرا دولت اندونزی تقاضای ۶۰ درصد سهم منافع رامی ـ نماید .

در مقررات جدیدی که از طرف دولت اندونزی وضع شده اعلام میشود که دولت اندونزی فرصت کافی (۵ ماه) بشرکتهای نفتی خارجی خواهد داد که روش خود را باسیاست جدید اندونزی دراین مورد تطبیق نمایند .

حمله پاتت لائو باردیگر آغاز شد

وین تیان ـ ۱۶ مه ـ آسوشیتدپرس نیروهای پاتت لائو برای روز دوم مراکز هوائی نیرو های بیطرف ژنرال کونله را دردشت جار زیر آتش توپخانه قرار دادند .

ظاهرا توپهای بکار رفته از نوع ۲۰ میلیمتری بوده است ولی این بمباران خساراتی وارد نیاورده است . هواپیما هائی که به نیرو های کونله آذوقه ومهمات میرسانند به پرواز های خود ادامه میدهند .

■ متهم کرد

دولت شوروی امروز نامه‌ای در باره اتهامات پرنس سوفانووتك رهبر پاتت لائو به انگلیس تسلیم کرد، رهبر پاتت لائو غربی‌ها را متهم کرده است که بی ـ طرفی لائوس را نقض کرده‌اند تاس که این خبر را داده میگوید که سوفانوو تك اتهام نامه را برای انگلیس و شوروی که روسای دوگانه کنفرانس ژنو هستند فرستاده است . درنامه شوروی پیشنهاد شده که روسای دوگانه دراین باره اعلامیه‌ای انتشار دهند .

بانوئی به معاونت مجلس ایتالیا انتخاب شد

رم ـ ۱۶ مه ـ آسوشیتدپرس ـ برای نخستین بار یك زن بمعاونت مجلس نمایندگان ایتالیا انتخاب گردید. نامبرده بانو «واریارو داری» نام دارد که ۴۲ سال از سن وی میگذرد و در جنك دوم جهانی یکی از مبارزان سازمان مخفی بوده است مشارالیها درماه گذشته برای بار دوم از طرف حزب کمونیست به نمایندگی مجلس انتخاب شده است نامبرده روز پنجشنبه در نخستین جلسه چهارمین دوره قانونگزاری دولت ایتالیا جزو چهار معاون پارلمان انتخاب گردید .

وزارت یاوکالت ؟

■ ۱۹ نفر از وزرای کابینه پاکستان باید در این هفته نسبت بادامه عضویت در پارلمان تصمیم بگیرند

کراچی ـ ۱۶ مه ـ خبرگزاری آلمان ـ نوزده تن از وزرای کابینه پاکستان در این هفته باید تصمیم بگیرند یا پست‌های خود را در دولت حفظ نمایند یا برای حفظ کرسی پارلمانی خود از سمت دولتی کناره گیری نمایند .

دادگاههای پاکستان رای داده‌اند که یك عضو پارلمانی نمیتواند پست وزارت قبول کند و در صورت پذیرفتن آن باید بلافاصله از عضویت پارلمان کناره گیری نماید.

این حکم در مورد شش تن از افراد کابینه مرکزی پاکستان از جمله بهوتو وزیر خارجه که عضو پارلمان نیز میباشد صدق میکند .

تصمیمی که وزرای مزبور خواهند گرفت نشانه تمایل ایوبخان به ادامه سیستم ریاست جمهوری موجود ویا آنطور که سرداربهادر خان برادر وی ورهبر مخالفین معتقد است به لیبرال کردن سیستم دولتی در جهت قدرت پارلمان میباشد .

در این ماه ایوبخان هفت نفر از رهبران مخالفین خود را دستگیر ساخت . این افراد بانتقاد متمردانه از قانون اساسی متهم بودند .

اگر وزرای دولت از کرسی‌های پارلمان خود صرفنظر کنند، ایوب خان فقط دارای اکثریتی کوچك در پارلمان خواهد بود .

سخن

مجله ادبیات و دانش و هنر امروز

شماره یازدهم و دوازدهم منتشر شد

شرکت ملی نفت ایران
دانشکده نفت آبادان
امتحانات مسابقه ورودی

پذیرش دانشجو برای سال تحصیلی ۱۳۴۳ ـ ۱۳۴۲

دانشکده نفت آبادان برای تحصیل درسال رشته مهندسی نفت وسال اول رشته بازرگانی وحسابداری درسال تحصیلی ۴۳ـ۱۳۴۲ عده‌ای دانشجو از طریق امتحان مسابقه ومصاحبه حضوری میپذیرد.

داوطلبانیکه حائز شرایط زیر باشند میتوانند برای شرکت در امتحانات مسابقه ورودی دانشکده نفت آبادان ثبت نام نمایند

۱ـ دارا بودن گواهینامه دوره کامل متوسطه (شعبه ریاضی برای داوطلبان رشته مهندسی نفت وشعبه ریاضی و یا طبیعی برای داوطلبان رشته بازرگانی و حسابداری)

۲ـ سن از بیست سال بیشتر نباشد (متولدین سال ۱۳۲۲ وبعد از آن میتوانند ثبت نام نمایند .

۳ـ داوطلبان میتوانند برای دریافت برگهای چاپی «درخواست ورود به دانشکده » با دانشکده نفت مکاتبه نمایند و پس از تکمیل آن بانضمام چهار قطعه عکس ۴×۶ با پست سفارشی مستقیما به آدرس (دانشکده نفت آبادان) ارسال دارند .

درخواستها باید قبل از ۳۱ خرداد ماه ۱۳۴۲ بدفتر دانشکده رسیده باشد بدرخواستهائیکه بعد از تاریخ مزبور برسد ترتیب اثر داده نخواهد شد .

کمیته پذیرش دانشجوی دانشکده نفت آبادان بدرخواستهای ورودی که قبل از ۳۱ خرداد ماه ۱۳۴۲ به دانشکده واصل شده است رسیدگی نموده و ازداوطلبانیکه علاوه برشرایط فوق ازلحاظ معدل و نمرات شایستگی دارند برای شرکت در امتحانات مسابقه که در آبادان انجام خواهد شد دعوت بعمل خواهد آورد تا با هزینه شخصی بمحل امتحان عزیمت نمایند .

۴ـ امتحانات مسابقه ورودی به روش تست انجام خواهد گرفت وشامل مواد زیر میباشد :

الف ـ برای داوطلبان رشته مهندسی نفت امتحانات هوش و استعداد ـ فارسی ـ ریاضی ـ فیزیك و شیمی و انگلیسی .

ب ـ برای داوطلبان رشته بازرگانی و حسابداری امتحانات هوش واستعداد ـ فارسی ریاضی وانگلیسی

برای اطلاعات بیشتر داوطلبان میتوانند با دانشکده نفت آبادان مکاتبه نمایند الف ۱۱۲۴

رئیس دانشکده نفت آبادان

اکسیژن تراپی شبانه روزی

موسسه امین خیابان سعدی ابتدای منوچهری تلفن ۳۴۷۹۷

پوران خواننده زیبا و موفق سال در جشن هنر های رنگارنگ ...

حسن هیکل سردبیر الاهرام اعلام کرد:

جدائی مصر و حزب بعث اجتناب ناپذیر است

■ بیطار طی نطقی کندی و مکمیلان را متهم کرد که میخواهند وضع موجود در خاورمیانه را حفظ کنند

دمشق - ۱۷ مه - اسوشیتدپرس رویتر - خبرگزاری فرانسه - خبرگزاری آلمان - صلاح بیطار نخست وزیر سوریه آمریکا و انگلیس را متهم کرد که‌میخواهند بحران مصنوعی درخاورمیانه‌بوجود آورند. تا فدراسیون پیشنهاد شده مصر وسوریه و عراق را بهم بزنند.

بیطار گفت سوریه حاضراست جلو هر حمله اسرائیل را بگیرد ونیز از راه بدست آوردن اسلحه وتجهیزات در تقویت‌ارتش خود خواهد کوشید.

این اتهامات را صلاح بیطار در جواب به اظهارات اخیر کندی و مك‌میلان در باره وخامت اوضاع خاورمیانه بعمل آورد و وزارت خارجه سوریه نسخه‌هائی از این اظهارات را بسفرای انگلیس و آمریکا تسلیم کرد.

■ حفظ وضع موجود

بیطار گفت که بعد از اعلامیه ۱۷ آوریل قاهره در عرض کمتر از یکماه پرزیدنت کندی سه بار اظهاراتی کرد که همه آنها درباره حفظ وضع موجود خاور میانه‌بوده است. اما در حقیقت هدف این اظهارات حفظ روش تجاوزکارانه صهیونیست‌ها است که مظهر آن تسلط اسرائیل بر فلسطین است که دشمنی در میان جهان عرب میباشد.

■ بدنبال کندی

بیطار افزوده است که دولت سوریه با حفظ حق قانونی دفاع از خود عقیده دارد که با اتحادی‌بین عرب واسرائیل باید همه نیروی خود را مصروف تقویت ارتش خود بنماید تا بتواند خود را حفظ کند.

بیطار گفت بدنبال کندی آقای مك‌میلان از سیاست خود نسبت‌به اسرائیل دفاع کرده است. اظهار نگرانی از سرنوشت مردم اردن فقط بهانه‌ای برای از بین بردن وحدت عربی است تنها مردم‌اردن حق دارند در باره سرنوشت ملی خود تصمیم گرفته و راه خود رابه سوی وحدت عربی انتخاب کنند،

■ اجتناب ناپذیر

حسن هیکل سردبیرروزنامه‌الاهرام در مقاله‌ایکه اخیرا در این روزنامه نوشته خاطر نشان ساخته‌است‌جدائی از حزب بعث اجتناب ناپذیر است. حسن هیکل مینویسداینك‌مناسبات ما با بعث بجائی رسیده است‌که‌دیگر بازگشت به عقب امکان ناپذیراست‌و من تصور نمیکنم که دیگر جمهوری متحد عربی با حزب بعث‌همکاری‌کند و همچنین تصور نمیکنم که درآینده قاهره کوچکترین کوشش جهت‌کنار آمدن با حزب بعث بعمل آورد.

■ جبهه واحد

نهاد قاسم رهبروحدت طلبان - طرفدار ناصر در سوریه امروز اعلام کرد در ٤۸ ساعت آینده یك جبهه متحده متشکل از احزاب‌ناسیونالیست سوریه باستثناء حزب بعث تشکیل میشود.

نهاد قاسم که در حکومت اول صلاح بیطار سمت معاونت نخست وزیر را عهده دار بود اضافه کرده است که برنامه جبهه وحدت طلبان در دو روز آینده منتشرمیشود.

■ آغاز محاکمه

امروز اعلام شد که‌محاکمه‌رهبران حکومت تجزیه طلب‌سوریه ازجمله ناظم القدسی‌وخالدالعظم طی‌هفته‌آینده شروع میشود.

■ بمسکو میرود

میشل عفلق رهبر وتئوریسین‌حزب بعث سوریه روز ۲۳مه آینده عازم مسکو خواهد شد.

ظاهرا میشل عفلق هیچگونه‌سمت رسمی در سوریه نداردامادرجریانات اخیر سیاسی عراق وسوریه نقش مهمی ایفاء کرده است.

کمك امریکا

روزنامه ساتردی ایونینك پست امروز نوشت که عبدالناصر در تلاش خود برای وحدت اعراب باید از کمك کامل آمریکا برخوردار باشد. این روزنامه در گزارشی که از قاهره‌چاپ کرده و عده‌ای آن رامصاحبه‌اختصاصی با ناصر میدانند نوشته است‌بزرگترین موفقیت ناصر این بوده‌است که احساس غرور و شخصیت در مردم‌مصر ایجاد کرده که از پنجهزار سال‌پیش تحت تسلط خارجیان بوده‌اند.

عده زیادی از کارشناسان‌در اینکه ناصر به ایجاد اتحادباسوریه وعراق موفق شود شك دارندزیرا مردم این دو کشور در سطح زندگی بالاتری از مردم مصر قراردارند که در فقر نسبی بسر میبرند مردم سوریه نمیخواهند خود را دراین فقر شریك کنند. اما آمریکا باید به کوششهای مصر که جنبه استقلال‌طلبی و پیشرفت دارد با همدردی نگاه کند، زیرا ممکن است‌کسی که‌روش‌شدیدتری‌داشته‌باشد جای ناصر را بگیرد.

ناصر به سردبیر سیار این روزنامه گفته است که اونمی‌تواند تاریخ انقلابهای عربستان سعودی و اردن را پیش‌بینی کند. ناصر گفته است من از اخبار انقلابهای اخیر سوریه و عراق دچار تعجب شدم. علیرغم‌آنچه دیگران بشما خواهند گفت، من به اردن حمله نخواهم کرد. این مردم اردن و عربستان سعودی هستند که انقلاب خواهند کرد.

دولت متحد

قاهره -۱٦ مه - روزنامه متنفذ الاهرام امروز اعلام داشت که حزب بعث سوریه درنظر دارد که بایك‌حکومت بعثی درعراق یك دولت متحد تشکیل دهد.

این روزنامه‌اضافه مینماید که بنا بگزارش واصله از دمشق قرائن نشان میدهدکه حزب بعث درنظر داشت در مرحله اول قاهره را وادار‌به قبول وضع موجود سوریه و استقلال داخلی آن بنماید

بنابااظهار روزنامه مذکور حزب بعث سوریه‌درصورتی که قاهره از قبول نظریات وی خودداری مینمود درنظرداشت رسما باقاهره وارد مبارزه‌شده و اتحاد یك جانبه‌ای با عراق برقرار نماید و همچنین با اکرم حورانی‌و سایر بعثیهای دست راست مخالف‌قاهره همکاری کند.

روزنامه اضافه مینماید که قاهره از قبول طرح جدید که تنها از طرف دولت نظامی کودتا پشتیبانی میشود خود‌داری میکند.

خلاصه اخبار

سازمان ملل متحد - عمر لطفی نماینده مصر در سازمان ملل متحد بر اثر حمله قلبی درگذشت.

مسکو - وزیر امور خارجه‌سوئد که اکنون در مسکو بسر میبرد اعلام کرد که‌خروشچف دعوت‌نخست وزیر سوئد را برای بازدید از کشور سوئد پذیرفته است.

کراچی - رادیو کابل گزارش داد که بر اثر جاری شدن سیل در شمال شرقی افغانستان عده‌زیادی کشته و زخمی شده و شصت و شش خانه کلی ویران گردیده است.

تقاضای اعدام برای ۵۰ نظامی در عراق

بیروت - لبنان - ۱۷ مه - آسوشیتدپرس - خبرگزاری فرانسه- یك مجله عربی از قول نمایندگان عشایر عراق خبرداد بمباران هواپیما های عراقی در شمال این کشور به معنای ازسرگرفتن جنك با عشایر نیست

مجله مذکور که خلاصه‌اخبار جهان عربی نام دارد، نوشت جلال طالبانی روز پنجشنبه بقاهره رفت تا باناصر درباره وضع آینده عشایر در داخل فدراسیون عربی ملاقات کند طالبانی گفت مذاکراتی که او در بغداد انجام میداده قطع نشده و وقتی از قاهره برگردد این‌مذاکرات را از سرخواهد گرفت

■ ۵۰۰ کمونیست

نماینده عشایر گفت برخورد های اخیر در شمال ممکن است بین ارتش عراق و کمونیست هائی باشد که یك دهکده در نزدیکی کرکوك رااشغال کرده‌اند و عده آنان ۵۰۰ نفر است. او گفت رهبر عشایر که خواستار خودمختاری عشایر در شمال عراق‌است اخیرا سه مرکز کمونیستی را در شمال ازبین برده‌است.

عشایر اخیرا یادداشتی به دولت عراق داده وطی آن خواستار شده اند که اگر عراق با سوریه متحد شود، عشایر نیز بعنوان یك شریك هم حقوق و تساوی در اتحادیه پذیرفته شوند.

■ بمباران ادامه دارد

ناظران سیاسی میگویند جلال‌طالبانی نماینده عشایر که اکنون قصد دارد به قاهره برود، ماه پیش پس از آنکه دولت عراق حاضر نشد به‌عشایر خود، مختاری بدهد از بغداد گریخت و به مناطق شمال رفت. مسافرانی که از منطقه عشایری می‌آیند میگویند بمباران دهکده شمال عراق ادامه‌دارد.

■ تقاضای اعدام

دادستان نظامی بغداد برای ۵۰تن نظامی و دوتن غیر نظامی که اینك در برابر سومین دادگاه نظامی موصل محاکمه میشوند تقاضای اعدام کرد.

۵۰تن نظامی مزبور افسر جزء و سرباز میباشند که متهم‌اند تصمیم داشتند با منفجر کردن اماکن‌شورای ملی فرماندهی انقلاب عراق‌رژیم کنونی عراق را واژگون سازند.

نظامیان ضمنا متهم‌اند که‌کمونیست بوده و میخواسته‌اند درعراق یك‌رژیم کمونیستی مستقر سازند.

قوانین انقلاب ایران

بقیه از صفحه اول

عصر روز پنجشنبه در حضورشاهنشاه و شهبانو سومین کنگره سالانه مناطق ۳۵٤ لاینزبین‌المللی در ایران در هتل ونك گشایش یافت دراین آئین آقای علاءوزیردربارشاهنشاهی- نایب‌التولیه بنیاد پهلوی و گروهی از بزرگان مملکتی حضور داشتند.

درساعت شش وپانزده دقیقه بعد ازظهر شاهنشاه و شهبانو به هتل ونك قدم نهادندو مورد استقبال قرارگرفتند.

مشوق نیکوکاران

در آغاز آقای علاء وزیر دربار شاهنشاهی ونایب‌رئیس مناطق ۳۵٤ لاینزبین‌المللی چنین گفت:

اعلیحضرتا - علیا حضرتا:

چاکر بی‌نهایت مفتخرم که‌سپاس‌گزاری کلیه شیرمردان و شیر زنان ایران رااز‌تشریف‌فرمائی اعلیحضرتین بسومین کنگره سالیانه مناطق ۳۵٤ لاینز بین‌المللی بعرض برسانم.

اعلیحضرتین همیشه مشوق وپشتیبان نیکوکاران ایران بوده‌اند. از این تشریف‌فرمائی شیرمردان عضویکصد باشگاه لاینز ایران وشیرزنان وابسته باین باشگاه ها درخود احساس غرور میکنند. بطوریکه اعلیحضرتین استحضار دارند لاینز ایران درنتیجه خدمات خداپسندانه شیرمردان و شیر زنانیکه تحت‌ریاست‌عالیه اعلیحضرتین به‌اجتماع و به‌بشریت خدمت میکنند موقعیت ملی وبین‌المللی خاصی احراز نموده است.

لاینز هم برای نیرومند ساختن‌این برادری جهانی که بدون دخالت در امور سیاسی و مذهبی برای هرگونه خدمت باجتماع حاضر و آماده است کوشا می‌باشد ودر ظرف ٤٦ سال‌عمر خود خدمات نمایانی به‌بشریت نموده است. هفده هزار باشگاه لاینز موجود جهان درحدود سالی دویست هزار طرح خدمتی رادرسراسر جهان بموقع اجرا میگذارند.

باکسب اجازه از پیشگاه مبارك اعلیحضرتین سرتیپ دکترعلی معارفی دبیرشورای عالی مناطق گزارشی به عرض میرساند.

سپس‌تیمسار سرتیپ‌علی‌معارفی دبیر شورایعالی‌مناطق۳۵٤لاینزبین‌المللی‌در ایران گزارش فعالیتهای‌لاینزایران‌را بعرض رسانید و آقای حسن علوی گزارشی درباره فعالیت‌های آموزشگاه نابینایان معروض داشت.

دراین هنگام شاهنشاه پشت‌میکروفون قرار گرفتند و بیاناتی باین شرح‌ایراد فرمودند:

جای خوشوقتی است که امروزمی‌توانیم دراین مراسم پیشرفت های‌لاینز ایران رااز گزارشهائی که شنیدیم درست تشخیص بدهیم واز توجه و استقبالی که مردم‌ایران نسبت باین تشکیلات کرده‌اند چند نتیجه بگیریم یکی‌اینکه هدفهای عالی این سازمان بین‌المللی طوری‌شهرت‌پیدا کرده‌است وطوری درذهن تمام افراد روشن شده است که درایران نیز مردم ماباچنین استقبال‌پرشوری نیت باطنی خود راکه درقبول هدفهای این باشگاه بین‌المللی هست نشان داده‌اند و آن‌نیات خدمت بجامعه‌و به بشریت ودستگیری از فقرا وکارهای نیك‌وخیراست این استقبال مردم مادراین مدت کوتاه نمونه طرز فکرو برنامه هاو تصمیماتی است که دراین موقع‌و دراین زمان بعنوان و بنمایندگی ازطرف ملت‌ایران و بعد با تاییدملت‌ایران مادرایران مشغول‌انجام آن هستیم صحبت‌ازامور خیریه و کمك به‌نابینایان شد.

دستگیری فقرا، ایجاد آموزشگاه های مختلف ،دادن عینك مجانی وغیره روح‌این باشگاه است.

فساد های مادی و معنوی

شاهنشاه سپس بااشاره به‌اقدامات اصلاحی فرمودند: ماخواسته‌ایم که اجتماع ایران رااز تمام فساد های‌چه مادی وچه‌اخلاقی یکمرتبه خلاص‌بکنیم یعنی دریك‌زمان گفته‌ایم که روابط قرون وسطائی ارباب‌ورعیتی وآن‌نکات حقیقتاخجلت‌آور وشرم‌آور آن‌از بین برود دریك‌زمان گفته‌ایم که کشت تریاك باید موقوف بشود دریك زمان گفته‌ایم که‌نادرستی وبدفکر کردن وناپاك‌فکر کردن بایدریشه کن‌بشودمتاسفانه‌افراد زیادی راازراه قانونی‌شاید دنبال کردیم ودنبال خواهیم کردو متاسفانه تنبیه خواهندشد. ولی جامعه باید این‌قربانی هارابدهد تااینکه پاك شود دریك موقع گفته‌ایم که‌کارگرهای‌ایران‌ازدسترنج خودشان بطورعادلانه‌تری استفاده‌بکنند دریك موقع گفته‌ایم که‌باید بیسوادی دراین مملکت ریشه‌کن بشود ودرهمان موقع گفته‌ایم که‌نصف جمعیت ایران ازقید ننك واسارتی که مدتها برآنها مستولی بود آزاد بشوند و زنهای‌ایران بامردهای ایران حقوق مساوی‌مطابق حقوق‌بشریت‌داشته باشنداتفاقااعلام‌این حقوق جدید برای زنهای زحمتکش و نجیب ایران مصادف شد باباران‌رحمت از آنروز تا بحال بقدری باران آمده که شاید مساوی تمام اشکهائی است که زنها تابحال ازدست مردها ریخته باشند.

نابینایان

البته بشرط اینکه بارندگی دیگر زیاده‌روی نکند این اقدام همه جانبه که‌اگر دقت بکنید در تاریخ بیش از دو هزار وپانصد سال ایران سابقه نداشته است که دریك زمان دریك چنین جبهه وسیعی یك‌مرتبه کارشروع بشودمتاسفانه‌باعث ناراحتی یك افرادی شده‌است که آنها حقیقتا می‌بایستی بوسیله این بخش نابینایان لاینز معالجه بشوند این‌ها اشخاصی‌هستند که حقیقتا دیدشان از یك نابینائی کمتر است چون نه فقط منفعت‌مملکت را تشخیص نمیدهند بلکه حتی منفعت شخصی خودشان را نیز تشخیص نمیدهند این افراد باصطلاح خودشان چیز داروثروتمند ولی بعقیده من‌فقیر فکر کردند که دنیا خراب شده است ازبین رفته است برای اینکه درحدود ثروتهای غیرعادلانه آنها دستی برده شده و محدود بیك چیزعادلانه‌ای شده است اینها نمی‌فهمند که‌این محدودیت لااقل آن ثروت رابرای‌آنهانگاهمیدارد در صورتیکه اگر این‌محدودیت‌نمیشد نه فقط‌تمام ثروتشان‌ازبین میرفت‌بلکه جانشان در خطر میرفت اضافه‌براینکه برای‌جامعه‌ایران و ملت ایران‌خطرناك بود. جامعه دنیاروی‌همین اصول‌عدالت اجتماعی ومساوات و ترقیات علمی و فنی و روحی بسرعتی بجلو میرود که برای هیچ‌ملتی، هیچ مملکتی، و هیچ دولتی امکان نخواهد داشت که در آتیه روی‌پای خودش بایستداگر خودش رابااین پیشرفت‌ها هماهنك نکند.

این است که وظیفه من که قادر باین کارها هستم و قادرباین‌تصمیمات هستم این‌است که دراین موقع از تمام حیثیت مقام خود از تمام‌قدرتی که روی‌سابقه یاروی اکتساب بدست آورده‌ام برای تامین این ایدآلهای ملی بشری واجتماعی استفاده بکنم و آن چیزی که از من‌برمی‌آید و از کس‌دیگری برنمی‌آید انجام بدهم.

نتیجه دردسر

یکروز در امریکا از کلمه ای استفاده کرده بودم و آن این بود که این‌کارها غیر از دردسر چیزی ندارد ولی چه دردسری بالاتر از آن و بهتر از آن است که لااقل فایده‌اش بچند نفر برسد درحالیکه کاری که ما‌میخواهیم بکنیم که فایده‌اش‌باکثریت جمعیت ایران یعنی به بیست‌و دو میلیون میرسد طبعا غیرازآن کسانی که‌آنطوری ثروت خودشان رادر خطر می‌دیدند افکار دیگری هست افکار پوسیده ارتجاعی که اصلا قادر بفهم نیست خوب غیرازتاسف‌خوردن باینکه یکعده‌ای فکرشان قشری‌است ومحدود استو قادر بدرك این راه‌پیمائی اجباری جامعه بسمت هدفهای آینده نیستند چاره‌ای نیست، غصه ما محدود بخود این‌افراد میشود اگر اینها دست به سمپاشی و تحریکات نمیکردندتاریخ ایران وملت ایران ومسئولیتی که‌به مامحول شده‌است بما اجازه نمیدهدکه باین افراد اجازه بدهیم که‌غیر از خودشان عده دیگری رانیز گمراه و بدبخت بکنند قانون و مافوق آن‌اراده ملت که‌در ششم بهمن بطوری نمایان شدکه همه شما شاهد آن‌بودید برای اولیاء امور وظایفی معین کرده‌است‌که قوانین انقلابی مارا بحداکثر قدرتش بانتها برساننداصلاحات‌ارضی‌تمام‌خواهد شدتریاك ریشه کن خواهدشد -جلوی کشت تریاك رامیگیریم- زنهای ایران نسبت به‌آینده ای‌که درانتظار آنها هست مهیا هستند ازراه شرف ونجابت وکارو تربیت اطفال ودستگیری فقراو امور خیریه بکارشان ادامه‌خواهندداد باحقوق‌مساوی که‌پیدا کرده‌اند فساد ریشه‌کن خواهدشد تمام مواد انقلاب ملی‌ماعملی خواهد شدومتاسفانه اگر دراین راه مقاومتی بشود اگر ماتابحال گفتیم که‌یکی از عجایب این‌است‌که انقلاب بزرك ماکه شاید درتاریخ بی سابقه باشد بدون خونریزی و بدون هیچگونه مقاومتی پیش رفته است‌اگر متاسفانه لازم‌باشد که‌بگوئیم انقلاب بزرك ماباخون یکعده‌ای بیگناه یعنی مامورین دولت وخون یکعده‌ای افراد بدبخت و گمراه متاسفانه آغشته‌گشته است این کاریست که‌چاره‌ای نیست وخواهد شداجتماع‌ایران‌در آینده‌برای عظمت وسربلندی خود ازاین موانع باید بگذرد و بازهم جای شکراست که‌در میان ملت ماکه هنوز بیسواد هست هنوز فقر هست هنوز گرسنگی هست هنوز شاید یکقدری اوهام باقی مانده باشد این قربانیهاباین عده‌قلیل وناچیز محدود شده است واین رشد ملت کهنسال ایران رامیرساند این صحبت هارا میکنم برای اینکه هدف های ماهدفهای عالیه همین جمعیتهای بین‌المللی لاینز است هدفهای شما هدفهای عالی بشریت‌است. هدفهای عالی بشریت نمیتواند مستقر ودوام داشته باشد مگراینکه‌براساس‌عدالت اجتماعی وبراساس پیشرفت اجتماعی قرار داشته باشد پیشرفت لاینز ایران وهمچنین‌رونق‌روزافزون‌لاینزبین‌المللی را خواستار هستم.

این مراسم درساعت هفت بعدازظهر پایان یافت وشاهنشاه و شهبانو هتل ونك را ترك گفتند.

صورت اسامی برندگان جوائز امسال حسابهای تامین آتیه بانك پارس

برنده جایزه ممتاز ۷۷۷،۷۷۷ ریالی

شماره حساب	نام شعبه	نام و نام‌خانوادگی
۱۰۲۸٦۹	بازار	آقای کریم موجه

برندگان جوائز ۱۱۱ر۱۱۱ ریالی

شماره حساب	نام شعبه	نام و نام خانوادگی
۲۷۱٤	۲٤ اسفند	بانو شهربانو (بتول) مهرین
۳۷۸٦٦	فردوسی	دوشیزه سعیده حسینیان
٦۳۹۳۳	بازار	دوشیزه ناهید غفاری

برنده جائزه ۰۰۰ر۳۰ ریالی

شماره حساب	نام شعبه	نام و نام‌خانوادگی
۱۱٤۹٦	شیراز	آقای رحیم قربان زاده حقیقی

برندگان جوائز ۳،۰۰۰ ریالی

شماره حساب	نام شعبه	نام و نام خانوادگی
۱۸۹۹	۲٤ اسفند	آقای مرتضی جلیلی
٤۸٤۰	فروشگاه فردوسی	آقای صادق فتح سمیعی
۷۷۲۹	سعدی	بانو ملیحه مراد
٤٤٦٥۹	هدایت	آقای‌جهانگیر مرادی‌دولت‌آبادی
٤۰٦۱	کرمانشاه	آقای صادق ندا
۱۰٦۲٥	مشهد	بانو سیما امین‌اله شاکری
۲٤۷٦	اصفهان	دوشیزه شهلا عباس مجیدی
۱۷۱٦۰	فردوسی	بانو فاطمه یزدانی
۱۰۱٤۳	فردوسی	آقای‌محمد حسن مشهدی‌فراهانی
٤۸۷۲۹	فردوسی	آقای منوچهر کدخدا
٥۱۲۰۸	بازار	آقای اسکندر اقبالی پور
٦٦٦۹۳	بازار	بانو زلیخا لنگرودی
۱۰۲۳۳۰	بازار	آقای ادموند فرخ

صورت اسامی برندگان جوائز ۳۰۰ ریالی حسابهای تامین آتیه بانك پارس

شماره حساب	نام شعبه	نام و نام‌خانوادگی
۹۸۳	اتوبانك	آقای فرج‌اله فرشاد مهجو
۲٥۷	امیریه	دکتر اسداله آرین
۱۱۱۲	دخانیات	محسن پور طبرستانی
۱٦٦۰	رودکی	اسفندیار کارمزد
۳۲۱۷	رودکی	محمود عباداللهی
۷۲۳	ابن سینا	سید محسن نوش مهر
۸۷۱	شهناز	سکینه یوسفی
٥٥٤	۲٤ اسفند	شکوه رئوفی
۲۲۰۳	۲٤ اسفند	خدا رحم افشور لینده
۱٥۳٤	میدان غرب	ابوالفضل رنجبر حسینی
۳۹۳۳	میدان غرب	حسن نصیری
۸٥۰۲	میدان غرب	سیف‌اله عبدی
۱۱٥۱٤	میدان غرب	سید رحیم ربیعی
۱٥۳۷٤	میدان غرب	بمانعلی قاسمی
۱٦۸۳٦	میدان غرب	مهدی طاهریان
٥۱۳٤	نازی آباد	علی حاجی ترخانی
٦٦۷	فروشگاه فردوسی	پیودر منصور قراجلی
۲۹۲٥	فروشگاه فردوسی	فرخشاد نجومی
٥٤۳۹	فروشگاه فردوسی	اسکندر ضیائی
٥۱۱٤٤	باغ جنت	سکینه چلوئی
٥۳۸۲٤	باغ جنت	ابوالقاسم سلام
٥٦٤۳٤	باغ جنت	محمد میرزائی
۱٥۸۷	قوام‌السلطنه	الماس آغاج اسحاق
۳٦۸۰	قوام‌السلطنه	رحیم هاشمی زاده افجه
٦۲۱۷	قوام‌السلطنه	گلابتون میر محمدی
۲۷٦	سعدی	آندروش آبانسیان
۲۹۰۸	سعدی	نصرت کلهری
٥٥۰٤	سعدی	اکرم رضائی
۸۱٤۹	سعدی	پروانه هخانش زاده
۱۰٥۷۷	سعدی	مینا محمدزاده
۱۳٥٤۰	سعدی	کوکب محمدی
۱٦٦۲٦	سعدی	عبداله نیاورانی
۳۱۲۲۸	هدایت	فلورامحلی
۳۲۰۳۲	هدایت	کامران
۳٤۹۱۸	هدایت	نصرت جاجی حریری
۳۷۰۱٦	هدایت	عصمت گنجه‌ای
۳۹۲۹۹	هدایت	بانو دارائیتا حبیبی اشرفی
٤۲۱۹۳	هدایت	علی‌اکبر طاهری
٤٥٤۸۰	هدایت	نجفقلی سلطانی فرد
٤۷۷۰۹	هدایت	محترم نگاهی
۹۲٥	خرمشهر	ناهید نصیر پور
٥۹	اهواز	عبدالحسین صفاران
۱۸٤۱	اهواز	فخرالسادات کوثری
۳٥۸۷	اهواز	عبدالستار حکیم زاده
٥۷۱٥	اهواز	هاجر باقلی
۷۳۳۸	اهواز	احمد ایمانی
۱۳٤۹	کرمانشاه	ثریا خوش سیر
۳٥۰۰	کرمانشاه	ثریا خوش سیر
٤٤۷۰	کرمانشاه	فتانه بهادری
٦٤	آبادان	پوران جوانی

شماره حساب	نام شعبه	نام و نام‌خانوادگی
۱٥۳۰	آبادان	مسعود منیر فرد
۳۳۰۲	آبادان	فریدون ده بلائی
٥٤۲٦	آبادان	شرف ترك زاده
۷۸۰۹	آبادان	تاج ماه طاهری نژاد
۹۰۹٥	آبادان	مهناز خدا داد
۲٥۷٦	مشهد	امیر پاشائی نژاد
٥٥۱۸	مشهد	فاطمه کشمیری
۸٦۷٦	مشهد	غلام بنده فریمان
۱۱۲٦۷	مشهد	سید علی نبی زاده
۱٥۰۷۱	مشهد	معصومه بهنام اربابی
۱۷۳۸۲	مشهد	مرضیه پوستچی اول
٦۲٤٥	شیراز	شهلا ناظر ایلخانی
۷۹٤۲	شیراز	عزت پریزاد
۱۰۰۸۱	شیراز	منیر بازوبند
۱۳۱۹۱	شیراز	نانادر گریگوریان
٤٦٤٦۷	فردوسی	ساریه مسعود زاده
٤۹۳٤۳	فردوسی	عذرا مشهود
٥۲۰۲۷	فردوسی	اعظم اخگر زرندی
٥٤۸٤۳	فردوسی	اسماعیل جمالی
٥۷٦۳۷	فردوسی	قمرپور دهقان
۷۰۷۰٤	فردوسی	ملیحه طاهباز
۷٤۰۷٤	فردوسی	صفیه شکیبا
۷۷۷۹۹	فردوسی	هنگامه فتوحی
۸۱٦۸۱	فردوسی	هوشنك نماز علی زاده
۸۳٦٥۱	فردوسی	هوشنك خوان عشقی
۸٥۱۲۸	فردوسی	حسینعلی درودیان مطلق
٥۱٦۷۱	بازار	حسین عمادی
٥۳۷۷۸	بازار	وحید مظفریان
٥٥۹۲۲	بازار	سید علی آل محمد
٥۸۰۲۹	بازار	معصومه اسدی
۸۰۱۲۳	بازار	عباسعلی حبیب زاده
۸۲۹٤۹	بازار	مجید حاج کاظمیان
۸٦۲٤٥	بازار	کبری خوشرنك امروز
۸۹۷۷۲	بازار	رابدلا چین
٦۲۲۹۱	بازار	مرتضی صالحی
٦٤۹٦۹	بازار	اسمعیل رجائی
٦۷۱۲۱	بازار	محمد موم ساز
٦۹۱۱۷	بازار	حسن زرین بدرقه
۷۱۰۹۸	بازار	صدیقه کامرانی
۷۳٤۹۸	بازار	محمد ملانادعلی
۷٥۹۳۸	بازار	محمد علی تقی زاده
۷۸٦۱٥	بازار	خدیجه پور نوروز لنگرودی
۹۱٦۰۰	بازار	آناهی غریبی
۹٤٦٥۸	بازار	علیرضا احمدی
۹۸٦۲۷	بازار	حسن چهر،
۱۰۰۹۷۸	بازار	روح انگیز هلالی
۱۰۲٦٥۷	بازار	حبیب‌اله احدی
۱۰۳۷٥۲	بازار	معصومه حیدری
٤٥۳۷	رشت	خلیل براهیمی

خوش اندام ترین رقاصه‌های خارجی در جشن هنرهای رنگارنگ...

از : فیگارو — چاپ پاریس

بعث

رقیب زورمند قاهره

«ژنرال فرانسواشول» فرستاده مخصوص روزنامه فیگارو که اخیرا از کشورهای خاورمیانه دیدن کرده گزارش مفصلی درباره تحولات اخیر این منطقه در آخرین شماره روزنامه مزبور انتشار داده است که ترجمه قسمتهائی از آن برای اطلاع خوانندگان گرامی در اینجا نقل میشود .

هنگامی که میخواستم کاخ ملک‌حسین را برای عزیمت به دمشق ترک گویم پادشاه اردن بمن گفت :

«من تاکنون هرگز خودرا تا این اندازه نیرومند احساس نکرده بودم» اکنون پادشاه اردن یك وسیله موثر برای کنترل کشور خود در اختیار دارد و آن «ارتش» است .

بامراقبت شدیدی که افسران طرفدار ملك حسین بعمل می‌آورند عده‌ای از افسران اردنی که ممکن بود به پیروی ازکشورهای همسایه خودعراق وسوریه دست بشورش بزنند قبل از آنکه فرصت اقدام پیدا کنند . شناخته شدند و چندهفته قبل پنجاه ودونفر از آنها بطور ناگهانی ازپست های خود برکنار گردیدند .

اتومبیل کرایه‌ای که مرا از شمال بسوی دمشق می‌برد درناحیه «درا» از مرز گذشت .

نخستین چیزی که نظر هرمسافر تازه واردی را بخود جلب می‌کند طاق های نصرتی است که در مدخل دهکده بافتخار فدراسیون عرب برپاشده‌است. اکنون سوریه روزهای بحرانی‌حساسی رامیگذراند در سراسر این کشور در همه‌جا صحبت از تشکیل فدراسیون عربی است. درحال حاضر رهبری اصلی دسته مخالفان فدراسیون سه کشور را اکرم حورانی رهبرسابق حزب بعث بعهده دارد. حورانی معتقد است تا هنگامی که ناصر هست تشکیل فدراسیون عربی امکان پذیر نیست . حورانی پس از روی کارآمدن رژیم جدید از حقوق سیاسی محروم شدو قبل از آنکه ماموران پلیس بتوانند او را دستگیر کنند پنهانی از دمشق خارج شدو در شهر حماء که زادگاه اواست مخفی گردید. کشاورزان این منطقه وطبقه بورژوازی حماء و همچنین حزب کمونیست سوریه که از ۸ مارس گذشته غیرقانونی اعلام گردید ازوی پشتیبانی میکنند .

گذشته ازاین عده‌ای از بازرگانان سوریه ودسته های سیاسی دیگر جدا باتشکیل فدراسیون عربی مخالفند باین ترتیب معلوم نیست نتیجه مراجعه به آراء عمومی که قرار است در سپتامبر آینده صورت گیرد چه‌خواهد بود . و بااختلافات شدیدی که اکنون میان طرفداران ناصر و حزب بعث آغازشده فدراسیون نوبنیاد از داخل مورد تهدید قرار گرفته‌است . هشت نفرازافسران ارشد سوریه که مورد اطمینان ناصر هستند اکنون درارتش آن کشور نقش فعالی ندارند ازطرف دیگرژنرال حریری که درحال حاضر اداره ارتش سوریه رابعهده دارد باتمام قواکوشش میکند که قرارداد سه‌دولت درباره تشکیل فدراسیون عربی مورد تجدید نظر قرار گیرد .

حریری که در میان افسران ارتش سوریه محبوبیت زیاد دارد روز اول آوریل قدرت خودرا باسرکوب کردن تظاهر کنندگان طرفدار ناصر نشان داد . بطوریکه اطلاع داریم هنگامی که ژنرال بومدین فرمانده نیرو های الجزایر بریاست هیئتی به‌سوریه‌رفته بود تظاهراتی از جانب طرفداران ناصر در دمشق روی داد و بدستور حریری سربازان سوریه‌بسوی تظاهرکنندگان شلیك کردند ودر نتیجه چهار نفر کشته شده‌و عده‌زیادی‌زخمی گردیدند این تظاهرات بطرفداری از وزیران هواخواه ناصر که‌استعفای دسته‌جمعی خود را به صلاح بیطار تسلیم‌کرده بودند روی داد وچند روز بعدپس‌از آنکه اعضای هیئت نمایندگی سوریه که‌قرار بود در مذاکرات مربوط به تشکیل فدراسیون عرب به‌قاهره بروند تعیین گردیدند بحران بطور موقت پایان یافت تاآنکه دوباره روز دوم‌مه پنج‌نفراز وزیران طرفداران ناصر در کابینه سوریه ازمقام خود کناره‌گیری کردند و باین ترتیب بحران باشدت بیشتری سراسر سوریه را فرا گرفت. بدنبال استعفای وزیران مزبور ژنرال قطینی معاون فرمانده کل نیرو های سوریه که‌یکی از طرفداران پروپا ـ قرص ناصر بشمار میرود باچهل‌وشش افسردیگرنیز از کار برکنار شدندو اکنون بحران سوریه مرحله حساسی را طی میکند. رهبران حزب بعث بهیچ وجه حاضر نیستند پست های مهمی‌در کابینه سوریه به طرفداران ناصر واگذار کنند و بطور کلی میخواهند عملا دست هواخواهان ناصر را ازارتش سوریه کوتاه کنند .

مردی که وارد دیك هفت جوش شد!

اسرار فاش نشده ازجریان تاریخی دادگاه نورنبرگ

ترجمه : احمد عرشی

ـ۱۵۳ـ

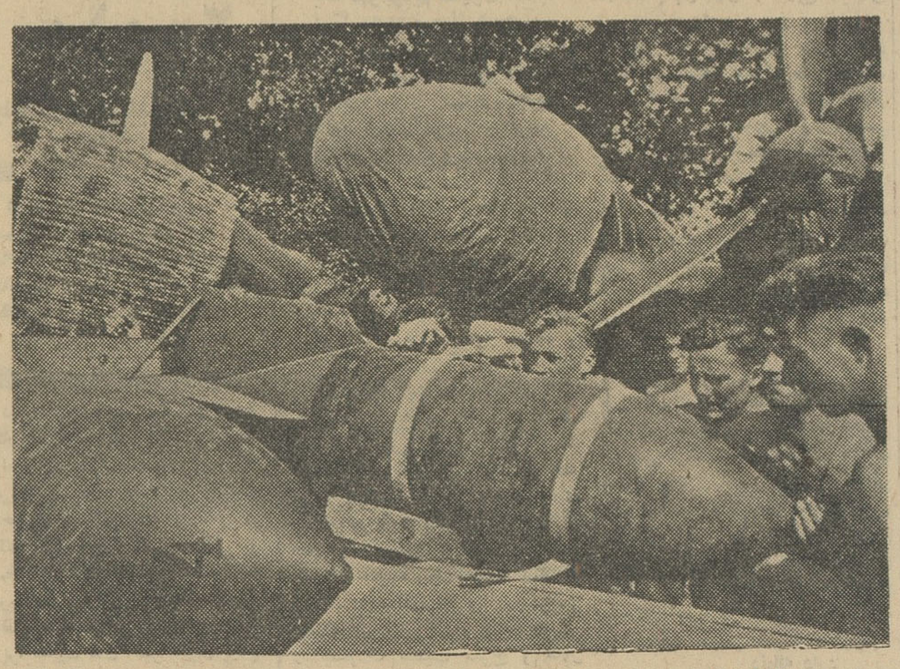

وقتی احتمال کنارآمدن باهیتلر، دراروپا از میان‌رفت‌در هرکشور بمبها بسیج شدند تابسوی هدف ها پروازکنند ووظیفه موحش وجهنمی خودرا انجام دهند

نتیجتا دو باره دنباله روتصمیمی شد که در ۲۳ مه ۱۹۳۹ در حضورسرفرماندهان حلاجی کرده‌بود، «وظیفه ما اینستکه لهستان را از دیگران جدا کنیم ، موفقیت در امر جدائی قطعی است »

آیاباز هم امکان جداکردن لهستان و انگلستان از یکدیگر در بین بود؟ یا بزبان دیگر :

آیا احتمال داشت حکومت بریتانیا فقط تماشاچی بیطرف نابودی‌لهستان بشود ؟

در دادگاه نورنبرك گورینك‌اظهار داشته بود :

«روزی که‌انگلستان‌استقلال‌لهستان را علنا تضمین کرد ، پیشوا مرا پای تلفن فرا خواند و گفت که از قصد حمله به لهستان منصرف گردیده است .از او پرسیدم : ایااین انصراف موقتی است یادائمی ؟ پیشوا گفت : نه ، میخواهم به‌بینم آیا امکان این هست که‌دخالت انگلیس را غیرممکن سازیم یانه ؟

در چنین موقعیتی وخیم .مردی قدم بعرصه سیاست جهانی گذاشت که قبلا کسی درباره‌اش‌چیزی نشنیده‌بود. اویك مهندس و کار خانه دار سوئدی بود بنام (بیرگرداهلروس) .

داهلروس یك شخصیت خصوصی بود.سالها پیش زمانی باهرمان‌گورینك آشنا شده بود و حالا یعنی در آن حادترین شرایط اروپای بحرانی‌تصور میکرد که میتواند با قدرت ناچیزش، ازیك جنك بین‌المللی پیشگیری بعمل آورد . او کور کورانه ، قدم بداخل دیك هفت جوش اختلافات که ازعلل باطنی آنها بکلی بی‌خبر بود گذاشت. ولی شش سال بعد ، از طرف گورینك متهم بدادگاه فراخوانده شد .تابخاطر قبرئه او دهان باز کند . بدوا از طرف دکتر اوتواشتاهمر وکیل مدافع گورینك تحت باز جوئی قرار گرفت و آنوقت بود که در محضر دادگاه یك واقعه پر ماجرا تجزیه وتحلیل شد.

دکتراشتاهمر :

ـآقای ، داهلروس . مایلید برای دادگاه تعریف کنید چطور شد شما که یك انسان غیر مسئول وسوئدی بودید برای بوجود آوردن تفاهمی‌بین انگلستان وآلمان قبول زحمت کردید؟

داهلروس :

ـمن انگلستان را خیلی خوب می شناختم ، زیرا دوازده سال درآنجا زیسته بودم و آلمان را هم خیلی‌خوب میشناختم .در اثنای‌دیداری‌ازانگلستان در آخر ژوئن ۱۹۳۹ در همه جاشاهد قاطعیتی بودم دایر براینکه ملت انگلستان دیگربهیچوجه عملیات‌تجاوز کارانه آلمان را تحمل نخواهد کرد . دوم‌ژوئیه باچندتن از دوستانم درکلوب (کونس تیتوسیونال) دور هم جمع بودیم بحث به اوضاع کشیده و همه آنها افکار عمومی انگلیس رافی‌الواقع بطور وضوح‌تشریح کردند .«انگلستان خواهان‌صلح است‌ولی‌نه‌صلح‌بهرقیمت‌و ظاهرا ملت آلمان هم بابریتانیائی‌ها هم عقیده اند زیرا هیچ دلیل معقولی برای نزاع مسلحانه وجود ندارد . نظیر آخرین بار بطور یقین آلمان‌باز مغلوب خواهد شد . واز طریق جنك رویهمرفته کمتر از آن بدست خواهد آورد که‌ممکن‌است ازطرق‌صلحجویانه نصیبش شود . انگلستان ودوستانش نیزهمچنین دچاربدبختی های سنگینی خواهند شد و حتی احتمال نابودشدن تمدن جهان در بین است »

بعداز آنکه متوجه شدم در رایش سوم صلاح نمی‌بینند آن اخباراناگوار را پخش کنند وظیفه خود وحتی پر ارزش دانستم که چگونگی نظریات افکار عمومی انگلیسی ها را بگوش مقامات عالیرتبه آلمانی برسانم .

دکتراشتاهمر:

ـآقای داهلروس ، . آیا منظور شما از دوستانتان اعضای پارلمان بریتانیا میباشد ؟

داهلروس :

ـخیر، مردمانی از دنیای تجارت‌بودند. وقتی که بادوستانم در مورد سفرم به آلمان توافق حاصل شد سفر کردم، برای ملاقات گورینك در «کارین هال» در ساعت چهار بعد ازظهر روز ۶ژوئیه بمن وقت داده شد . آنچه را که در انگلستان مورد توجه قرارداده بودم برای گورینك بازگو کردم‌خیلی پافشاری کردم که برای جلوگیری‌از جنك بهمه‌امکانات باید توسل جست. پیشنهاد کردم بهتر است وسیله ای فراهم شود که‌طی آن‌چند تن ازاعضای حکومت آلمان فرصت پیدا کنند با انگلیسی هائی که در آن‌شرائط‌مورد اعتماد بودند ملاقات نمایند . در ۸ ژوئیه از جانب گورینك جواب‌دریافت داشتم که هیتلر باچنین نقشه‌ای‌موافقت نموده است .

تجمع در (زونکه‌نیسن ـ کوك) واقع در (شلسویك‌هولشتاین) نزدیك مرز دانمارك صورت گرفت خانه‌به‌زنم تعلق داشت .هفت تن انگلیسی ، گورینك. ژنرال (بودن‌شاتس) و دکتر (شوتل) حضور داشتند . روز هفتم اوت بودو مذاکرات از جائی آغاز گردید که گورینك‌به انگلیسی ها میدان دادهر سئوالی که‌دارند مطرح کنند.انگلیسی هاجای‌تردیدی باقی نگذشتند که اگر آلمان کوششی برای اشغال سرزمین های بیگانه بکار ببرد امپراطوری بریتانیا بکمك لهستان خواهدشتافت. گورینك بعنوان یك سیاستمدار و سرباز قول شرف داد ، وباوجودیکه فرماندهی مقتدر ترین نیروی هوائی جهان‌رابچنك دارد معذلك تاآنجائیکه قدرت داشته باشد بهراقدامی جهت اجتناب پذیر ساختن جنك دست‌خواهد زد»

داهلروس :

آیا در این مذاکرات اعضای پارلمان انگلیس شرکت داشتند ؟

داهلروس :

ـ خیر، فقط بازرگانان انگلیسی! شرکت کنندگان انگلیسی صبح زود روز ۹ اوت از آلمان سفر کردند و بمحض بازگشت فوری گزارششان را به‌وزارت خارجه تقدیم داشتند . در ۲۱ اوت خبر یافتم که بین روسیه و آلمان یك قرار داد بازرگانی منعقد گشته است . روز بعد این قرار داد بصورت پیمانی در مورد سایر مسائل سیاسی تعمیم‌یافت.در۲۳ اوت گورینك بمن تلفن کرد و خواستار شد که‌در صورت امکان فوری خودم را به‌برلن برسانم .

دکتر اشتاهمر :

ـآیا او در اثنای این مذاکره‌بوخامت اوضاع عم اشاره ای کرد ؟

داهلروس :

ـآری ، گورینك توضیح داد که اوضاع در این اثنا خیلی جدی شده است .

طبیعی است . در اینجا لازم بتذکر است که هیتلر روز قبلش در اوبر سالزبرك شروع جنك را روز ۲۶ اوت تثبیت کرده بود .

دکتر اشتاهمر :

ـوآنوقت کی شما گورینك را ملاقات کردید ؟

داهلروس :

ـ۲۴اوت وارد برلن‌شدم و بعد از ظهرش باگورینك ملاقات کردم . او بمن گفت که موقعیت خیلی وخیم‌شده و آنهم در تائید این واقعیت که‌وحدتی بین‌آلمان و لهستان عملی نشده است. ازمن پرسید که آیا نمیتوانم‌بلندن سفر کنم و اوضاع را در آنجا توضیح بدهم؟

دکتراشتاهمر :

ـو آنوقت کی شما به‌لندن سفر کردید ؟

داهلروس :

ـروز بعد ، ۲۵اوت که یك روز جمعه بود. دیروقت بعداز ظهر درآنجا ملاقات مهمی بالرد هالیفاکس بعمل آوردم . او بمن تذکر داد که قرار است همانروز هندرسن ، سفیر بریتانیا در برلن باهیتلر مذاکره کند .لردهالیفاکس ضمنا اظهار امیدواری کرد که بدین وسیله توافقی امکان پذیر گردد واو تصور نمیکند که ماموریت من بیش از آن ضروری باشد .

انجمن ادبی نصر

همه هفته روزهای یك‌شنبه از ساعت ۶ بعدازظهر درمحل انجمن تشکیل میشود .

دبیرخانه انجمن ادبی نصر

بیست وهشتمین جلسه کنفرانس متخصصین بیماری های مجاری ادرار

روز دوشنبه ۳۰ اردیبهشت در ساعت ده ونیم صبح در آمفی تآتر بخش میزه‌راه بیمارستان سینا تشکیل خواهد شد .

موضوع کنفرانس کلیه مصنوعی و موارد استفاده از آن بایك حلقه فیلم پیوند کلیه توسط آقای دکتر رفعت خواهد بود از همکاران محترم‌خواهشمنداست که درساعت مقرر حضوربهمرسانند .

۱ـ۲ آ ـ ۳۲۵۳ دبیرانجمن‌متخصصین مجاری‌ادرار دکتر منوچهری

آگهی مناقصه شماره ۲ر۴۲

سازمان بنادر و کشتیرانی حمل‌در حدود ۱۲۰ تن آهن آلات از بندر پهلوی و درحدود ۲۰تن آهن‌آلات‌ازبندر نوشهر تحویل به بندر عباس بموجب هرتن بطور مقطوع بمناقصه میگذارد .

۱ـطول و وزن آهن‌آلات طبق جدول که مجانا‌ازطرف کاربردازی سازمان در اختیار پیشنهاد دهندگان گذارده خواهد شد میباشد .

۲ـ پیشنهاد دهندگان بایستی معادل ۵٪ مبلغ پیشنهادی را نقدا بحساب شماره ۱۶۹۱ بانك مرکزی ایران پرداخت و یا ضمانت نامه بانکی‌که مربوط به‌بانکهای مجاز باشد برای مدت یکماه ضمیمه پیشنهاد خود نماید و در صورت عدول برنده مناقصه ازانجام معامله سپرده مذکور بنفع دولت ضبط خواهد شد .

۳ـ برنده مناقصه ملزم است برای حسن انجام کار معادل ۱۰٪ کل مناقصه را بنام تضمین بصندوق این سازمان بسپارد و این مبلغ پس از خاتمه حمل و تحویل جنس و واریز حساب قابل استرداد است .

۴ـ سازمان مجاز خواهد بود تا میزان ۲۵٪ از میزان مورد مناقصه را کسر یا اضافه نماید .

۵ـ مدت قبول پیشنهادات تاساعت۹ صبح روز شنبه یازدهم خرداد ۱۳۴۲ خواهد بود .

۶ـ پیشنهادات واصله در ساعت ۱۰صبح همانروز باز و قرائت خواهد شد .

۷ـ حضور پیشنهاد دهندگان در جلسه مناقصه با در دست داشتن معرفی‌نامه کتبی آزاد است .

۸ـ مدت حمل ۱۰ روز بعداز امضاء قرار داد شروع شده وبعداز یکماه باید خاتمه یابد .

۹ـ مناقصه حضوری مطلقا بعمل نخواهد آمد .

۱۰ـ به پیشنهاد های مشروط و مبهم و همچنین فاقد سپرده و یاآنهائیکه بعد از ساعت و روز مقرربرسد ترتیب اثر داده‌نخواهد شد .

۱۱ـ سازمان دررد یاقبول یك ویاکلیه پیشنهادات مختار است .

۱۲ـ پیشنهاد دهندگان بایستی پیشنهاد خودرا که محتوی قبض سپرده و یا تضمین بانکی دولتی باشد درپاکت لاك و مهر شده‌بدفتر این‌سازمان واقع‌درخیابان نادری ۳۳۳ تحویل نمایند .

۱۳ـ هزینه انتشار آگهی‌و مالیات متعلقه‌وهرگونه عوارض دیگر ازقبیل بارگیری وتخلیه بعهده برنده مناقصه میباشد .

۱۴ـدر صورت اقتضا پیش قسط حمل آهن آلات حداکثر تا بیست در صد در مقابل تسلیم ضمانت نامه بانکی پرداخت‌خواهد شد . م . الف ۱۰۴۱ ۱ـ۲

سازمان بنادر و کشتیرانی

آ ـ ۴۷۱۰

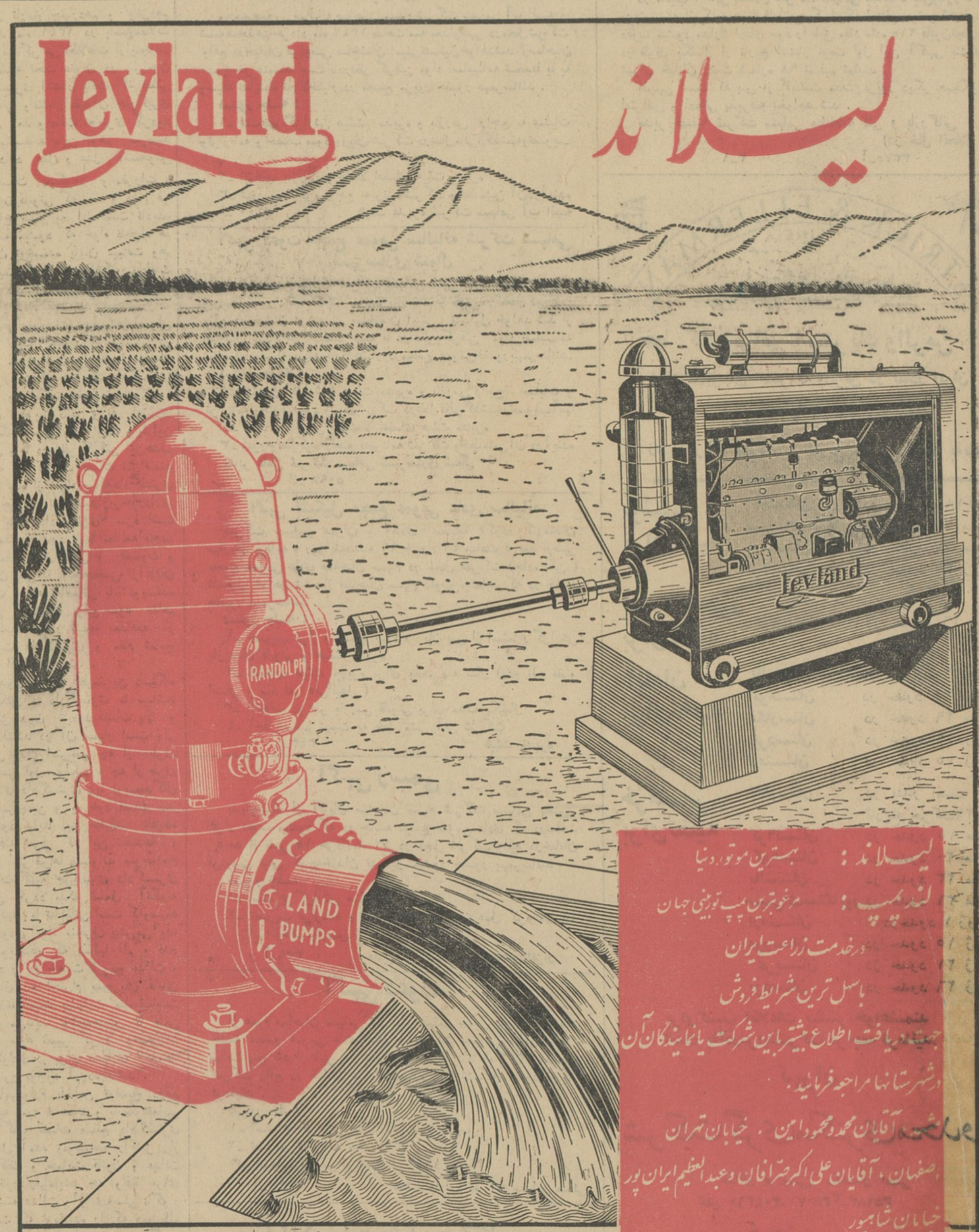

زیباترین رقاصه لبنان در جشن هنر های رنگارنگ

انتقاد

لیکموش !

احمد احرار

گربه شیراست درگرفتن موش
لیك موش است در مصاف پلنك

گفتند یکنفر لیك موش را به تصحیف میخواند «لیکموش» وحیران مانده بودکه «لیکموش» چگونه موجودی است . بعقیده بنده «لیکموش» اداره محترم راهنمائی و رانندگی شهر تهران است . زیرا آقای «همکارشما» در ستون گفتگوی تلفنی شرحی نوشته که در چهارراه مخبرالدوله میدستم، متوجه شدم یکی از اتومبیلها خلاف کرد .برای همدردی با راهنمائی و رانندگی به پاسگاه راهنمائی درچهار راه مخبرالدوله مراجعه کردم و شماره اتومبیل را دادم ولی مسئول پاسگاه گفت بیخود این شماره را دنبال نکنید، این اتومبیل مال یکی از سناتور های قدیمی است و تعقیب شما بجائی نمیرسد .

از قضا همین پریروز بنده سوار تاکسی بودم و چون ان ساعت مقارن با تشریف فرمائی حضرت رئیس جمهوری هندوستان بود تاکسی بیچاره میان چند راه بسته گیر کرده بود ، عرق ریزان بالا میرفت و پائین می آمد و مواجه می شد با راههای مسدود . از جمله نزدیك چهارراه مخبرالدوله چون راه بند آمده بود ناچار شد مثل همکاران دیگر خود خیابان را دور بزند و بنده که انجا نشسته بودم یقین دارم اگر شخص رئیس راهنمائی هم جای راننده تاکسی بود غیراز دورزدن غیر مجاز و برگرداندن سر تاکسی راهی وچاره‌ای نداشت. امادر همان حال که تاکسی‌ها یکی بعد از دیگری خیابان را دور میزدند چشمم به خان نایبی افتاد که مثل فاتح مازیتو پاهارا از هم کشاد گذارده و پشت سر هم نعره برمی داشت . بنده خودم یقین دارم اگر یکروزی فشار خونم باد برود و به سکته قلبی از این دنیا بروم باعثش سروکله زدن با راننده های چاپر متجاوز حدود ناشناس تاکسی است ولی اینجارا انصاف میدهم که گرچه رانندگان تاکسی در مقابل مسافر و عابر و راننده اتومبیل سواری شیرند، معهذا در مقابل دو دس «لیکموش» هستند یکی اداره راهنمائی و یکی رانندگان شرکت واحد .

وباز شنیده ام مامورین راهنمائی نه تنها نسبت به «سناتورهای قدیمی» وکسانیکه سرشان به تنشان میارزد «لیکموش» اند بلکه در برابر راننده های واحد نیز «لیکموش» تشریف دارند ، حالا ملاحظه هیدل اتوبوسها را می کنند یا مراعات گل روی شرکت واحد را ، چاکر بیلمیرم !

عده‌ای عقیده دارند اجتماع عالیترین مدرسه است . به نظر بنده درین مدرسه عالی ، عالیترین کلاس داخل تاکسی است ، از شنیدنی ها آنچه شنیدنی است و از آموختنی ها آنچه آموختنی است آدم توی تاکسی می آموزد . قیافه واقعی این شهر را آدم از داخل تاکسی می بیند ، مردم این شهر را آدم وقتی در تاکسی نشسته انطور که هستند می‌بیند و آنطور که باید می شناسد . دمااینکه حقیر ضعیف نیز اداره راهنمائی و رانندگی را از درون تاکسی شناخته‌ام چندروز پیش ، که بمناسبت همین واقعه درست بخاطر دارم صبح روز دوشنبه بود ، یاتاکسی از جائی بجائی میرفتم . نزدیك یکی از چهارراههای شهر تاکسی راه راست را کذاشت و به بیراهه ای پیچید که مقداری راه را بمقصد دور می کرد . با اطلاعی که از هوش رانندگان تاکسی در مورد خلاصه کردن راهها داشتم تعجب کردم وپرسیدم : رفیق ،چرا از این راه ؟

راننده گفت :امروز دوشنبه است! گفتم : مشکل دو باشد . مگردوشنبه با ایام دیکر هفته که انها همروز خدا هستند توفیری دارد ! گفت : بله ، روز های شنبه ودوشنبه تاکسی هارا سر چهارراه می خوابانند .گفتم: بچه دلیل ؟ گفت : دلیل نمیخواهد ، شنبه و دوشنبه چون روز سخنرانی است مستمع برای سخنرانان جمع و جور می کنند . اینست که کاهی کارت ،گاهی گواهی نامه ،گاهی ورقه معاینه ، گاهی رنك و روی تاکسی و گاهی هم قیافه راننده را بهانه میکنند وتاکسی رامیخوابانند ، راننده را به اندرزگاه میفرستند !

در خلال این موش وگربه بازی که رانندگان و مامورین راهنمائی دارند جماعتی هستند با دلی پر خون از وضع عبور و مرور در شهر ، از بی‌نظمی ها ،از تعدیات اتوبوس و تاکسی، از بی اعتنائی دردانه ها و اتومبیل‌های شناخته شده به مقررات و این جماعت را مردم گویند . مردم عادی شهر مردمی که یاپیاده راه میروند و یا اتوبوس سوار میشوند یا تاکسی .

بقراری که در محافل فضولباشی های شهر شنیده می شود گویا مدتی است بمامورینی که جریمه بیشتری از بابت تخلفات رانندگی جمع کنند توجه بیشتری مبذول می شود ،چنین شایعه ای شنیدنش برای گوش بنده هم ثقیل است تا چه رسد به باور کردنش . اما آخر فضولباشیها دلیل هائی می آورند و مثلا می گویندعلت اینکه اتوبوسهای شرکت واحد در شهر «مرد خدا» هستند و کسی‌پا پی آنها نمی شود و اداره‌راهنمائی هم در مصاف آنها «لیکموش» تشریف دارد همین است که‌قرارنیست از یك جیب به جیب دیگر دستگاه وجوهات برود بلکه غرض وصول جریمه از آنهائی است که دیگر راه قانونی برای بستن عوارض‌و مالیات و سرکیسه کردن آنها وجود ندارد . اینرا هم بازبنده بیلمیرم !

گفتگوی تلفنی

اهالی محترم تهران همه روزه غیرازروز های تعطیل از ساعت ۵ تا ٦٫۳۰ بعداز ظهر میتوانند مشکلات و گرفتاریهای خود را وسیله تلفن شماره

۳۰۰۱۰

باما درمیان بگذارند.

■ اطلاعی دردست نیست!

دوسال و نیم پیش طبق فیش شماره ٤۵۸۳۱ از شرکت تلفن تقاضای یك شماره تلفن کردم ولی متاسفانه تاکنون از نصب تلفن‌بنده اطلاعی در دست نیست !

عارفی

■ خانمها کلاه بگذارند !

در روزنامه پریشب عکسی‌را دیدم که استاندار یکی از استانها در مراسم جشن فارغ‌التحصیلان آموزشگاه پرستاری کلاه پرستاری را بسر دختر ها می گذاشتو من فکر می کنم اگر این کار را یکی از شخصیت های بانوان آموزشگاه پرستاری مرکز و یا لااقل همسر آقای استاندار می کرد بهتر بود. زیرا فعالیت های اخیر بانوان ایجاب می کند که چنین باشد .

بانو سعیدی

■ واصل نگردیده است

اداره روزنامه اطلاعات شرحی در شماره ۱۱۰٤۲ به امضای آقای دکتر مافی در مورد نرسیدن دوکراوات از پاریس درج شده بود خواهشمند است دستور فرمائید توضیح زیر در پاسخ نامه ایشان درج شود با اینکه از طرف شاکی دلیل ومدرکی در این مورد ارائه نشده بودمعهذا بدستور مقام وزارت برای تحقیق کامل به کلیه دفاتر سفارشی وغیر سفارشی زمینی و هوائی و اجناسی که تحویل گمرك شده است رسیدگی بعمل آمد ولی از دی ماه ۱۳٤۱ به بعد چنین امانتی بتهران واصل نگردیده است .

رئیس اداره کل اطلاعات وروابط عمومی نوروزی

■ میسر نیست

اداره‌روزنامه اطلاعات شرحی در شماره ۱۱۰۷۷ آنروزنامه بامضای آقای جلال کریمی درج شده و تقاضای نصب تلفن‌همگانی‌درانتهای خیابان وحیدیه شده بود .

بدینوسیله توضیح می دهد . در حال حاضر یکدستگاه تلفن عمومی درایستگاه دلبخواه درخیابان‌وحیدیه مشغول کار است و نصب تلفن دیگری‌در آن منطقه به‌علت‌نداشتن کابل آزاد میسر نیست .

رئیس اداره کل اطلاعات وروابط عمومی

■ درمانگاه شماره ۵ توجه کند

دوروز است برای معاینه به‌درمانگاه شماره پنج سازمان بیمه های‌اجتماعی کارگران میروم ولی متاسفانه چون دکتر کم است نوبت من نشده و می دانم فردا هم نوبتم نمی شود. بنویسید اینکه وضع نمی شود ما که نمی خواهیم بلیط کنسرت بگیریم که دو روز صبر کنیم ما مریض هستیم باید زود تر معالجه شویم . چرا تعداد دکتر های‌درمانگاه را افزایش نمی دهند که بیمه‌شده‌ها مجبور نباشند دوسه روز نوبت بگیرند !

محمد محمودی

■ پیشنهاد بشهرداری

من یك قطعه زمین دارم . چند روز پیش رفتم تا عوارض آنرا بدهم مدت ده روز رفتم و آمدم و آخرسر پس از جمع آوری عوارض سطح شهر و غیره دیدم عوارض زمین من سر بجهنم زد! من می خواستم بگویم مسئولین شهرداری که می‌خواهندعوارض بگیرند لااقل تسهیلاتی برای مردم قائل شوند و آنگهی‌مگر چه می شود اگر برای خانه ها دفترچه‌هائی درست کنند تاهرکسی سر ماه به شهرداری‌برود و عوارض مربوطه را به پردازد ؟

دکتر جلال طباطبائی

■ پول دارم زور دارم

صدای کارخانه برق پردیس درراه تهران نو مارا بیچاره کرده‌صاحبش می گوید من پول دارم کسی زورش بمن نمی رسد .

انیسی

متن بیانات مدیر عامل جمعیت شیرو خورشید سرخ ایران در مراسم

صدمین سال صلیب سرخ

در مراسم صدمین سالگرد تاسیس صلیب‌سرخ بین‌المللی آقای دکتر حسین خطیبی مدیر عامل جمعیت شیرو خورشید سرخ ایران بیاناتی ایراد نمود که در زیر بنظر خوانندگان عزیز میرسد :

متحد بودیم و یك گوهر همه
بی سروپی پا بدیم آن سر همه
یك گهر بودیم همچون آفتاب
بی گره بودیم و صافی همچو آب
چون بصورت آمداین نوسره
شدعدد چون سایه های کنگره
کنگره ویران کنیداز منجنیق
تارود فرق از میان این فریق

شاید این چند بیت مولوی‌شاعر گران قدر ایران بهترین و لطیف ترین تعبیری باشد از هدف واقعی صلیب‌سرخ جهانی و کوشش وتلاش بی مانندی که این سازمان بزرك بین المللی در طی یك‌قرن بمنظور ایجاد حس تعاون و همدردی درمیان اقوام و ملل عالم مبذول داشته و هنوز هم با همان گرمی وحرارت روز های نخستین ادامه میدهد .

صلیب سرخ بین المللی که یك صد سال پیش از این دردنباله جنك های خونین سولفورینو نخست فقط برای کمك به اسیران و زخمی های جنك بوجودآمد بتدریج دامنه‌فعالیت خود را در رشته های مختلف خدمات خیریه و در مانی و کمك به آسیب دیدگان حوادث درسراسر جهان گسترش داد و پرچم خویش را بصورت صلیب سرخ و هلال احمر و شیر و خورشید سرخ در نود کشور از کشور های عالم که تاکنون باین سازمان بین المللی پیوسته‌اند برافراشت و نزدیك به یکصد وپنجاه میلیون تن را به‌عنوان اعضای داوطلب گرد خود جمع کرد تا دست بدست هم بدهند و در راه تسکین آلام و مصائب عالم‌بشریت همراه و هم گام پیش بروند .

این شمه‌ای از خدمات گذشته صلیب‌سرخ جهانی است‌اما همانطور که شاهنشاه ما درپیام خود بدان اشاره فرموده‌اند در آینده بیش از گذشته دنیا بوجود چنین‌سازمانی احتیاج دارد زیرا اگر در دوره‌های قدیم فواصل زیاد از کوه ها و دشتها و دریاها مردم گیتی را از حال یکدیگر بی خبر میگذاشت امروز با پیشرفت تمدن و نزدیکی و پیوستگی افراد بشر با یکدیگر هیچ ملتی که از احساسات عالیه انسانی بر خوردار باشد نمیتواند خود را از رنج ها و بدبختی ها و دردمندیهای ملل دیگر برکنار بگیرد . چنانکه هیچکس نیست که بتواند تنها بخود و آنچه پیرامون اوست بنگرد و درغم و اندوه‌دیگران سهیم و شریك نباشند .

پیوستگی معنوی

احساسات بسیار صمیمانه و گرمی که درهمین‌واقعه‌زلزله‌اخیرازدورترین و نزدیکترین نقاط عالم نسبت به آسیب دیدگان حوادث درسراسر کشور ما ابراز گشت و دست همکاری و مساعدتی که از همه‌سوی جهان بجانب مادراز شدنشان داد که این پیوستگی معنوی که صلیب سرخ بین المللی بنیان گذار و پرچمدار آنست تاچه اندازه‌نیرومند و قوی است و ثابت کرد که‌علی‌رغم تلاشهائیکه برای جدائیها و نفاقها میشود هنوز فرشته دوستی وعدل و یگانگی بر اهریمن دشمنی و کینه‌توزی و بیگانگی چیره است وامیال وشهوات‌وخود خواهی‌ها باهمه‌نیروی خود نتوانسته است این پیوند روحانی بنی آدم را بگسلاند و غبار کدورتی بر آئینه صافی دلهای‌خلق بنشاند و چراغ فروزان تقوی و فضیلت را در سینه های مردم حق پرست و نوعپرور خاموش کند .این همکاری بین المللی نتیجه‌مستقیم و مسلم خدمتگذاری یکصد ساله صلیب سرخ و ثمره کوششی است که این دستگاه عظیم بر اساس‌یك برنامه دقیق بدست آورده ویادگار جاویدی از خدمات گروه بیشماری ست که در طی یك قرن در این سازمان نوعپروری و انسان دوستی جهان کار کرده و رنج برده و سرمایه عمر خود را بیدریغ درراه پیشرفت آن نثار کرده‌اند .

اکنون وظیفه ماست که در این محفل‌روحانی‌خاطره‌این‌خدمتگذاران واقعی عالم بشریت را در دل های خود زنده کنیم و راهی را که‌آنان پیموده‌اند با استواری و استقامت ادامه دهیم .

خدمات چهل ساله

امروز شیر و خورشید سرخ ایران این قدیمترین موسسه‌خیریه مملکتی در مراسم یادبود یکصدمین سال تاسیس صلیب سرخ بین‌المللی‌این کهنسالترین‌موسسات خیریه و امدادی جهانی شرکت میجوید . بر حسب تصادف امسال درست چهل سال از تاریخ تاسیس شیر و خورشید سرخ ایران و تشکیل نخستین هیئت مدیره آن بریاست عالیه اعلیحضرت رضاشاه کبیر شاهنشاه فقید میگذرد و باز هم بر حسب تصادف این مراسم در ایامی نزدیك بعید سعید غدیر که اساس جمعیت ما چهل سال پیش از این در چنین روز پربرکتی نهاده شد برگذار میشود این‌حسن تصادف رابفال نیك میگیریم وبرای آینده شیرو خور شید سرخ‌نشانه‌ای از برکات روحانی یزدانی و عنایات معنوی ربانی میشماریم .

شیر و خورشید سرخ ایران در طی خدمت چهل ساله و در نتیجه کوشش مداوم وموثر اعضای وفادار خویش توانست در خانواده صلیب سرخ و هلال احمر برای خودجائی باز کند و موجبات سر بلندی کشور ایران را در انظار جهانیان فراهم سازد و بنمایندگی از جانب مردم کشور باسایر اعضای صلیب سرخ و هلال احمر در پیش آمد حوادث و مصائب جهانی شرکت جوید.

دنباله دارد

نامه حکیم الهی

در تاریخ چهاردهم و پانزدهم اسفند ماه ۱۳٤۱ در پاسخ مقالات روزنامه گرامی اطلاعات ازاینجانب دو مقاله تحت عنوان در پیرامون دادگستری انتشار یافت که بعللی از چاپ وانتشار بقیه‌آن جلوگیری بعمل آمد و باعث تعابیری گردید که متاسفانه باین توهم میرسید که دارد عقل و عدل دستخوش احساسات میگردد و مقررات و موازین قانونی که بقاء و دوام هر اجتماع بسته به آن است نادیده گرفته میشود که خواه ناخواه هم بزیان نویسنده پایان میبافت وهم بحیثیت ملجاء شایان تکریم‌واطاعت یعنی دستگاه عظیم دادگستری

ـ از آنجائیکه زندگانی‌ومبارزات اجتماعی نویسنده پیوسته اصولی بوده است منظور از نوشتن دو مقاله مورد اشاره بنا باصل وهدف برخورداری ازوجود یك دادگستری منزه وجوابگوی خواسته‌های انبوه مردم وتقویت ذاتی و نه اعتباری دستگاه قضائی بوده است و با این اصل و با در نظر گرفتن این‌هدف اینك از اکثریت قضات شرافتمند وآن عده از افراد صالح‌دادگستری که‌وجودشان‌بارقه‌امیدازبرخورداری از یك دادگستری منزه است استمداد میشود تا با مطالعه مجدد دو مقاله فوق‌الذکر و قضاوت و امعان نظر در آنچه‌بعضی ازآقایان تحت سوء تفاهماتی با نویسنده پیش گرفته‌اند برفع سوء تفاهم برخاسته و در نتیجه بمدافعه از حیثیت دادگستری و مقام شامخ قضا اقدام فرمایند .

بدون تردید عظیمترین دستگاه مملکتی ما دادگستری ما میباشد و نیز بدون تردید قضات پاك و شرافتمند در آن بسیار است ولی وقتی زبان اعتراض چه از طرف شخص اول مملکت و چه از طرف وزرای دادگستری ویا نویسندگان و مراجعین و یا خود قضات باز میشود نباید این حقیقت نادیده گرفته شود که این تنقیدها و این اعتراض‌ها نمیتواند متوجه‌تمام قضات‌وکلیه جریانهای دادگستری تلقی گردد بلکه شامل آنگونه خلافها ویا تخلفاتی است که‌وسیله معدودی افراد منحرف پیش‌می‌آید.

نویسنده که سالها قلم و قدم خود را در خدمت ترویج عدالت و احقاق و احترام بمجریان قانون گذاشته‌است بینهایت متاسف‌است که می‌باید نوشته‌هایش تا باین حد سوء تعبیر گردد وتصورات ناگواری را برای بسیاری ازقضات محترم بوجود آورده باشد .

امیدوارم با این توضیح رفع کلیه سوء تفاهمات و یا سوءتعابیر از کلیه قضات صالح دادگستری بعمل آمده ونویسنده را نیز از برکات و حمایت قانون و عدالت برخوردارفرمایند چه واقعا برای فرشته عدالت وآزادی بسی ناگوار است که نویسنده را که دیو ظلم دستخوش صاحبان زر و زور کرده است و برای توجه این فرشته و قضات و یا افراد شریف حافظ‌آن فریاد خود را بصورت دو مقاله انتقادی بلند نموده است بجای‌بذل توجه و عطف عطوفت حتی او رااز ممر معاش نیز محروم نمایند و ظلمی فاحش‌رابافحش تبدیل کنند.

حکیم الهی

آگهی مزایده

چاپخانه وزارت اقتصاد خورده کاغذهای حاصله روزانه خود را از طریق مزایده بفروش میرساند .

داوطلبان میتوانند برك مشخصات معامله را از دفتر چاپخانه واقع در اول خیابان استخر دریافت نمایند .

پیشنهادات تا ساعت ۲ بعد ازظهر روز شنبه ۱۸ر۳ر٤۲ پذیرفته‌میشود.

چاپخانه وزارت اقتصاد

ا ـ ۲ ا ـ ۵۰۷٤

تیمسار سرتیپ خسروانی فرمانده ناحیه ۱ژاندارمری‌مرکز

باعث کمال خوشوقتی است مامورینی که در پرتو آن فرماندهی انجام وظیفه مینمایند و شبانه روز فعالیت آنان از چشم اهالی خزانه فرح آباد دورنمی ماند فرصت را مغتنم دانسته و قدردانی اهالی خزانه فرح آبادرا نسبت به رئیس پاسگاه ستوان‌ابراهیمی وسایر مامورین آن پاسگاه رابحضور تیمسار ابراز نمائیم .

آ ـ ۳۳۵۵ محمد فردوس

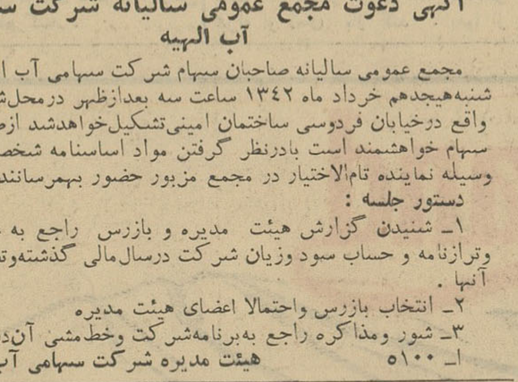

هرچسبی می‌چسباندولی
چسب دوکوسمنت
دیگر رها نمیکند .
محصول دوپن آمریکا
DU PONT
نمایندگان انحصاری ایران آجیم وشه کار، خیابان سعدی تلفن ۳٦۱۲۱

موضوع ـ دعوت مجمع عمومی عادی سالیانه شرکت سهامی ترانزیت ایران و ترکیه

مجمع عمومی سالیانه شرکت سهامی ترانزیت ایران وترکیه در تاریخ ۲۰ خرداد ماه ۱۳٤۲ روز سه‌شنبه ساعت ۵ بعد از ظهر در محل شرکت واقع در خیابان ویلا شماره ۷۲ تشکیل میگردد بدین وسیله از آقایان سهامداران شرکت دعوت میشود در جلسه مزبور حضور بهمرسانند و یا نماینده خود را کتبا معرفی فرمایند .

دستور جلسه .

۱ـ استماع گزارش بازرسان و هیئت مدیره
۲ـ تصویب ترازنامه سال ۱۳٤۱
۳ـ انتخاب بازرسان

هیئت مدیره شرکت سهامی ترانزیت ایران و ترکیه

ا ـ ۵۰۸٤

آگهی تشکیل مجمع عمومی

مجمع عمومی عادی سالیانه بانك بیمه‌ایران درساعت ۹ صبح روز یکشنبه ۱۹ خرداد ماه ۱۳٤۲ در محل بانك واقع در خیابان سعدی تشکیل میشود . دستور جلسه انجام اموری است که دربندهای یك و دو و سه ماده ۱۱ اساسنامه مقرر گردیده است .

هیئت مدیره بانك بیمه ایران

ا ـ ۵۱۳٤

آگهی دعوت مجمع عمومی سالیانه شرکت سهامی آب الهیه

مجمع عمومی سالیانه صاحبان سهام شرکت سهامی آب الهیه‌روز شنبه‌هیجدهم خرداد ماه ۱۳٤۲ ساعت سه بعدازظهر درمحل‌شرکت واقع درخیابان فردوسی ساختمان امینی‌تشکیل‌خواهدشد ازصاحبان سهام خواهشمند است بادرنظر گرفتن مواد اساسنامه شخصا یا به وسیله نماینده تام‌الاختیار در مجمع مزبور حضور بهمرسانند .

دستور جلسه :

۱ـ شنیدن گزارش هیئت مدیره و بازرس راجع به عملیات وترازنامه و حساب سود وزیان شرکت درسال‌مالی گذشته‌وتصویب آنها .
۲ـ انتخاب بازرس واحتمالا اعضای هیئت مدیره
۳ـ شور ومذاکره راجع به‌برنامه‌شرکت وخط‌مشی آن‌درآینده

ا ـ ۵۱۰۰ **هیئت مدیره شرکت سهامی آب الهیه**

آگهی دعوت مجمع عمومی سالیانه شرکت سهامی شهرسازی شمال

مجمع عمومی سالیانه شرکت سهامی شهر سازی شمال روزشنبه هیجدهم خرداد ماه ۱۳٤۲ ساعت پنج بعد از ظهر در محل شرکت واقع در خیابان فردوسی ساختمان امینی تشکیل خواهد شد از صاحبان سهام خواهشمند است با در نظر گرفتن مواد اساسنامه شخصا یا بوسیله نماینده تام‌الاختیار درمجمع عمومی‌حضور بهمرسانند.

دستور جلسه :

۱ـ شنیدن گزارش هیئت مدیره و بازرس راجع بعملیات و ترازنامه وحساب‌سود وزیان‌شرکت درسال‌مالی گذشته‌وتصویب آنها
۲ـ انتخاب بازرس واحتمالا اعضای هیئت مدیره
۳ـ شور ومذاکره راجع به‌برنامه شرکت وخط‌مشی آن درآینده

مدیر عامل شرکت سهامی شهرسازی شمال

ا ـ ۵۰۹۸

آگهی تشکیل مجمع عمومی عادی سالیانه

شرکت سهامی عمران و آبادی اعتمادیه «کوی کارمندان سازمان برنامه» روز پنجشنبه ۱٦ خرداد ٤۲ ساعت ۵ بعد ازظهر مجمع عمومی عادی صاحبان سهام در محل شرکت (جاده کن) تشکیل خواهد شد. از صاحبان سهام دعوت مینماید که در جلسه حضور بهمرسانند .

دستور جلسه :

۱ـ تصویب تراز و حساب سود و زیان پس از استماع گزارش بازرسان قانونی و هیئت مدیره
۲ـ انتخاب هیئت مدیره برای مدت سه سال (پنج نفر عضو اصلی و سه نفر علی‌البدل)
۳ـ انتخاب دو نفر بازرس قانونی برای مدت یکسال
٤ـ اخذ تصمیم نسبت به خط مشی آتی شرکت

آ ـ ۳٤۳ **هیئت مدیره**

آگهی رسمی

بدینوسیله از آقایان صاحبان سهام شرکت سهامی پخش افزار دعوت میشود که در جلسه مجمع عمومی عادی که درساعت ۵ بعد از ظهر ۱۵ خردادماه ٤۲ در محل شرکت واقع درخیابان فردوسی نبش کوچه‌خندان تشکیل میشود حضور بهمرسانند

دستور جلسه

۱ـ استماع گزارش هیئت مدیره
۲ـ تصویب ترازنامه و حساب سود و زیان عمل کردسال ۱۳٤۱
۳ـ انتخاب بازرس

آ ـ ۳۳۹ **مدیر شرکت سهامی پخش افزار**

آگهی دعوت

از عموم صاحبان سهامی شرکت سهامی سامی دعوت میشوددر جلسه مجمع عمومی عادی سالیانه شرکت سهامی سامی که ساعت پنج بعد از ظهر روز سه شنبه ۲۱ خرداد ماه ۱۳٤۲ درمحل شرکت واقع در خیابان سعدی شماره ۳٤۸ تشکیل میشود شرکت فرمایند .

دستور جلسه

۱ـ استماع گزارش هیئت مدیره و بازرس
۲ـ تصویب ترازنامه سال ۱۳٤۱
۳ـ انتخاب بازرس برای سال ۱۳٤۲

آ ـ ۳۳۳ **هیئت مدیره شرکت سهامی سامی**

اطلاعات کودکان

سه شنبه ها منتشر میشود

دعوت مجمع عمومی شرکت سهامی ملی نفتکش ایران

باتوجه بمادتین ۷ و ۸ اساسنامه شرکت سهامی ملی نفتکش ایران بدینوسیله مجمع عمومی شرکت مزبور برای ساعت ۹ روز پنجشنبه ۳۰ خرداد ماه ۱۳٤۲ دعوت واز صاحبان سهام‌خواهشمند است با در دست داشتن سهام در وقت مقرر در محل (بنیاد پهلوی) خیابان بهار نزدیك چهارراه تخت جمشید حضور بهمرسانند .

دستور جلسه عبارتست از :

۱ـ استماع گزارش هیئت مدیره و بازرس
۲ـ شور در موضوع گزارش نامبرده
۳ـ رسیدگی بصورت حسابها و موضوعات مربوطه و اتخاذ تصمیم نسبت به آن
٤ـ انتخاب هیئت مدیره و بازرس
۵ـ اتخاذ تصمیم راجع بخط مشی شرکت درآینده
٦ـ تصمیم مقتضی درباره دارائیها و اموال شرکت وانتقالات و سایر اموری که از طرف صاحبان سهام فی‌المجلس طرح شود .

آ ـ ۵۰۷٦ **شرکت سهامی ملی نفتکش ایران**

آگهی دعوت

مجمع عمومی عادی سالیانه و همچنین مجمع عمومی‌فوق‌العاده شرکت تعاون اعتباری و مصرف کارکنان ادارات کل ثبت احوال وآمار عمومی روز یکشنبه ۱۹ خرداد ۱۳٤۲ ساعت چهار بعداز ظهر در محل شرکت (اداره کل ثبت احوال) تشکیل میشود از عموم شرکاء محترم تمنی دارد در روز و ساعت مقرر در جلسه مزبور شرکت فرمایند .

دستور جلسه :

۱ـ استماع گزارش هیئت مدیره و تصویب ترازنامه
۲ـ انتخاب کسری اعضاء هیئت مدیره و تجدید انتخابات‌اعضاء علی‌البدل و بازرسان .
۳ـ تغییر و تسهیل بعضی از مواد اساس نامه

آ ـ ۳٦۹ **رئیس هیئت مدیره . حشتمی**

آگهی دعوت

از کلیه صاحبان سهام شرکت سهامی شبدیز دعوت میشود در جلسه مجمع عمومی عادی سالیانه شرکت سهامی شبدیز که روز دوشنبه ساعت پنج بعداز ظهر بیستم خرداد ماه ۱۳٤۲ در محل شرکت واقع درخیابان سعدی شماره ۳٤۸ تشکیل میگردد شرکت فرمایند .

دستور جلسه

۱ـ استماع گزارش هیئت مدیره و بازرس
۲ـ تصویب ترازنامه سال ۱۳٤۱
۳ـ انتخاب بازرس برای سال ۱۳٤۲

آ ـ ۳۳۳ **هیئت مدیره شرکت سهامی‌شبدیز**

آگهی دعوت از بستانکاران

در تعقیب آگهی انحلال شرکت سهامی مطالعات فنی‌وبازرگانی بدینوسیله از کلیه بستانکاران و کسانیکه ادعائی برشرکت‌دارند دعوت میشود مدارك ادعای خود را طبق مفاد ماده ۲۱۵ قانون‌تجارت در ظرف یکسال از تاریخ انتشار نوبت اول این آگهی بنشانی تهران خیابان رشت شماره ۹۸ تسلیم نمایند .

بدیهی است که پس از گذشت مدت مزبور دیگر هیچگونه اعتراض و ادعائی پذیرفته نخواهد شد .

مدیر تصفیه شرکت سهامی مطالعات فنی و بازرگانی (در حال انحلال)

۳ـ۱ آ ـ ۳۳۷۵

STRICK & ELLERMAN LINE

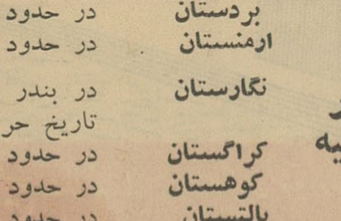

خط کشتیرانی استریك والرمن

حالت‌کشتیهای استریك والرمن در بنادر ایران

مورخه ۲٦ر۲ر٤۲

نام بندر	نام‌کشتی	تاریخ تقریبی ورود به‌بندر
بوشهر برای تخلیه	بالتستان	در حدود ۱۸ مه
	سیتی‌اف‌سنگاپور	در حدود ۲۷ مه
	ارمنستان	در حدود ۲۷ مه
	بردستان	در حدود ۲۱ ژوئن
بندرشاهپور برای تخلیه	کوهستان	در حدود ۱٦ مه
آبادان برای تخلیه	بالتستان	در حدود ۲۰ مه
	کوهستان	در حدود ۲٤ مه
	نگارستان	در حدود ۲۹ مه
	بردستان	در حدود ۲۳ ژوئن
	ارمنستان	در حدود ۱۵ ژوئن
خرمشهر برای تخلیه	نگارستان	در بندر است تاریخ حرکت۲۹مه
	کراگستان	در حدود ۱۵ مه
	کوهستان	در حدود ۲۰ مه
	بالتستان	در حدود ۲۳ مه
	سیتی‌اف‌سنگاپور	در حدود ۳۱ مه
	ارمنستان	درحدود ۱ ژوئن
	مورستان	در حدود ۱۵ ژوئن
	عربستان	در حدود ۲۱ ژوئن
	بردستان	در حدود ۲٦ ژوئن

برای کسب اطلاعات بیشتر خواهشمند است به‌آدرس‌اینشرکت مراجعه فرمائید.

تهران

شرکت گری‌مکنزی‌محدود

خیابان فردوسی- ساختمان امینی
تلفن ۳۰٤۲٦۰- ۳۳۵۰۷-۳۵۱۸۴

خرمشهر

شرکت گری‌مکنزی محدود

صندوق پستی شماره ۴

داغ‌ترین آهنگهای جاز درجشن هنرهای رنگارنگ...

۴- یادداشتهای سفر آمریکا

نوشته: بانوقدسی مسعودی

موفقیت زنان در همکاری با مردان است

این عقیده خانم پترسن معاون وزارت کار ایالات متحده‌است که درباره وضع ایران و فعالیت های بانوان ایرانی و حتی اختلافات آنان بایکدیگر اطلاعات مبسوط دارد

دیداری از خانم جانسون وساعتی در یك بیمارستان كودكان

یکی دیگر از خانم های برجسته امریکائی که موفق به دیدارش شدم معاون وزارت‌کار امریکا بود . خانم «پترسن» علاوه برسمت‌معاونت وزارت‌کار مدیر اداره بانوان در آن‌وزارت خانه میباشد وبدین‌سبب‌باتمام مجامع ومحافل بانوان سروکار دارد و خود ریاست کلوب بانوان را در واشنگتن نیز بر عهده دارد .

ترتیب ملاقات مرا با این خانم بانو لوکهایم داد ، او اظهار علاقه نمود این خانم را که مطالعاتی‌بسیار در امور اجتماعی و فعالیت های‌زنان دارد ملاقات کنم ووقتی در اطاق‌منشی او وارد شدم بیوگرافی او را بدستم دادند تا آن کسی که ملاقات‌میکنم قبلا بشناسم .

در آن ورقه این سطور بچشم می خورد :خانم پترسن تا سال۱۹۶۱که پرزیدنت کندی روی کار آمد در امر تدریس و فعالیت های زنان شرکت داشت . در کمیته حقوق زنان که‌بانی آن بانو روزولت بود معاون قائم‌مقام آن کمیته بودو خدمات شایانی برای بالا بردن ارزش اجتماعی زن انجام داد . او ۵۷ سال دارد و پس از گرفتن درجه لیسانس و ما فوق‌لیسانس مدت ۱۲سال‌بتدریس‌اشتغال ورزید وبرای ۷ سال بعد از ازدواج تدریس رازها کردوبیشتر بخانه‌داری وتربیت فرزند پرداخت درهمین‌موقع بودکه وارد کارهای اجتماعی شدو در سال ۱۹۳۹ بمعاونت سندیکای خیاطان امریکا در رشته فرهنگی برگزیده شد و بعد از طرف همین سندیکا بنمایندگی مجلس امریکا انتخاب گردید .

دوسال بعد باتفاق شوهرش که وابسته وزارت کار در سوئد گردید باسازمانهای کارگری‌آنکشورمخصوصا تشکیلات بانوان اروپائی آشنائی‌پیدا کرد ووقتی بامریکا بازگشت درسال ۱۹۵۷ از طرف بزرگترین سندیکای کارگری امریکا بعنوان نماینده مجلس انتخاب شدودر این سمت بود که کندی رئیس‌جمهور شد واورابمعاونت وزارت کار منصوب کرد . او دارای چهار فرزند میباشد که پسر بزرگش فارغ‌التحصیل دانشگاه هاروارداست وداوطلبانه با گروه صلح درفیلیپین همکاری میکند فرزندان دیگرش به تحصیل اشتغال دارند .

هنوزمطالعه من در روی ورقه ـ شناسائی خانم پترسن تمام نشده بود که‌در اطاق او باز شد وعده‌ای زن و مرد روسای قسمت های اداری که اطراف میز کنفرانس معاون‌وزارت کار جلسه‌ای داشتند‌خارج‌شدندو خانم پترسن مرا باطاق خود هدایت کرد .

بایك خانم مهربان وساده دل و آزموده ومطلع روبرو شدم ، او نه فقط مرا میشناخت که مسلما پیش از ملاقات باو گزارش شده بود، بلکه از مجامع و محافل بانوان ایران، از نهضت اخیر، از سازمان های‌خیریه و تشکیلاتی که زنان ایران دارند با خبر بود ووقتی صحبت ازلزوم‌وحدت وهمکاری میان زنان میکرد من متوجه شدم که او حتی از وجود اختلافاتی میان خانم های ما با خبراست. بهمین جهت بحث‌مامدتها پیرامون‌این‌امربود واو نظریات مرا تصدیق کرد چون برای او تشریح‌نمودم که. هر نهضتی در ابتدای امر چنین اختلاف‌نظرهائی در بردارد ، وقتی آزادی زنان و تساوی حقوق آنان بامردان اعلام گردید وزنان متوجه مسئولیت‌ووظایف خطیر آینده خود شدند وهمه بخود آمدند که تشکیلات خود رامتناسب‌با این امر مهم اجتماعی سازند دراین صورت اختلاف نظرهائی در بدو امر طبیعتا بوجود می‌آید. خانم پترسن نه فقط این نکته را تائید کرد بلکه گفت همین وضع در کشور ماهنگامی که‌بزنان حق شرکت در انتخابات داده شد بوجود آمد و مدت‌کو‌تاهی دوام‌داشت ولی مطالعاتی که درمدت طولانی عمر خود دارم اینست که زنان نباید همکاری با مردان‌رانادیده انگارند واز پیروی عقاید و نظریات آنان خاصه در مسائل سیاسی‌وعمومی مملکت سر باز زنند .پیشرفت‌آنها در هر امری از اجتماع‌منوط‌به‌همکاری وهم بستگی فکری و عملی مردان‌است هرگونه اختلاف نظری میان زنان با مردان بایداز میان برودتاراه‌پیشرفت وترقی هموار گردد چون اساس‌وورود زن باجتماع ورسیدن بحقوق‌خودبرای اینست که مردوزن این دوعضوجامعه برای مملکت و نسل آینده مشترکا قدم بردارند و هرگز نبایدپیرامون بدست‌آوردن‌کرسی های‌مجلس‌تعصب بخرج دهند واحساسات مخالفت‌آمیز مردان را برانگیزند چون موفقیت‌هر یك ازاین دو عضو جامعه بسته بهم کاری و تفاهم یکدیگر بسته است، زنان امریکائی نیز چنین بودند و چنین کردند و هم اکنون نیز خودرا در هر قسمت از امور بخصوص در رشته‌هائی که مربوط بسیاست‌عمومی مملکت است نیازمند جلب افکار و نظریات مردان میدانند و رهبری‌آنان را میپذیرند و برای رسیدن‌بمقامات سیاسی ولعی از خود نشان نمیدهند، البته پرزیدنت کندی خیلی مایل‌است زنان در کنگره وسنا کرسی های بیشتری بدست آورند ودر مقامات عالی دولت وارد شوند ، خاصه در این موقع که اگر آراء زنان برمردان غلبه نکند کم از آن ها نیست ولی زنان ترجیح میدهند که بکاندیدای مرد رای بدهند چون‌معتقد به پیروی‌از سیاست آنها هستند .

خانم پترسن بعداز من پرسید : پس ازاین تحول بزرك که‌بدست شاهنشاه انجام گرفت زنان ایران چه فکر میکنند، آیا میخواهند وارد مجلس شوندیا ترجیح‌میدهند درکارهای اجتماعی بیشتر فعالیت داشته باشند ؟

جوابی که باو دادم این بود که زنان ایران مدتهاست درکار های اجتماعی و خیریه واردهستند ومنشاء خدماتی می‌باشند ، در انجمن های خانه و مدرسه شرکت میکنند ، درسازمانهای بهداشتی و تاسیسات شیرو خورشید سرخ فعالیت دارند ، در موسسات ملی ودولتی کار میکنند و حالا که وضعی مانندسایر ملل مترقی‌جهان یافته‌اند ، البته مایلند درانتخابات شرکت کنند و دوش بدوش‌مردان درسرنوشت کشورخوددخالت‌داشته باشند ولی تصور نمیرود توفیقی دراحراز نمایندگی مجلس پیدا کنند مگراینکه از طرف مردان پشتیبانی شوند ورای مرد ها را بدست آورند که‌در بدو امرقطعی است با اختلاف نظر روبروخواهند شد، بدیهی است ما نیز همان راهی‌راخواهیم رفت‌که سایرملل و خود شما طی کرده‌اید ، این کار تدریجی انجام پذیر خواهد بود، وقتی که‌همه زنان در رای شرکت کنند وبتوانند از مزایای حقوقی که به‌آنان اعطا شده‌است بنحو شایستهٔ بهره‌برداری نمایند واین کار البته زمان میخواهد .

خانم پترسن که‌بوضع اجتماعی زنان آشنائی کامل داردو مقام بزرگی درجامعه امریکائی دارا میباشد نسبت به‌آینده ایران بااین تحول ونهضتی که‌برای زنان روی داده خیلی خوشبین بود ودر پایان بحث طولانی که‌داشتیم اظهار علاقه نمودم یکی‌از بیمارستان های کودکان رابه‌بینم، بلافاصله‌ترتیب این بازدید راداد ومن روز بعد از بیمارستانی که ۹۳ سال پیش دریکی‌از محلات واشنگتن با کمك مردم و موسسات ملی بوجودآمده است دیدن کردم. دراین بیمارستان۲۵۰ تختخواب برای بیمارانی بودکه مجانی معالجه میشدند و بقیهٔ تخت ها خصوصی بود و من علاقمندبودم قسمت مجانی این بیمارستان و چگونگی اداره آنرابه‌بینم تاخدا کند توفیق چنین خدمت کوچکی درکشور خود بدست آید .

درراهروی ورودی‌بیمارستان گیشه‌ای بود که‌انواع عروسك واسباب بازی‌در آن فروخته میشدتاهر عیادت کننده‌ای بخواهد طفلی رادیدن کند اسباب‌بازی در اختیار اوباشد . دراین بیمارستان کودکان سیاه وسفید باهم تحت‌درمان قرار داشتند و بیمارستان از هر جهت مجهز و مکمل بود .

خانم وایت رئیس بیمارستان آقای دکتر مهدوی رابمن معرفی نمود او در این بیمارستان تدریس‌مینمود وموقعیت شایسته‌ای داشت و قصد داردبزودی برای خدمت به‌میهن خود بازگردد .

***

مدت اقامتم درامریکا کوتاه بود و فرصت بیشتری پیدا نکردم تا از دیگر خانم های برجسته و معروف امریکائی دیدن کنم وچون درابتدای ورودم اظهار علاقه بملاقات خانم‌ژاکلین کندی کرده بودم واو بملاحظه بارداری ممنوع‌از ملاقات و پذیرائی شده بود، خانم جانسون معاون ریاست جمهور امریکا بجای بانو کندی مرا پذیرفت.

بااین خانم از تهران آشنائی داشتم و در ضیافت خانم هولمز سفیرامریکا مصاحبت باوی دست‌داده بود ، ازخانم جانسون که‌اونیز از بانوان خدمتگذار جامعه ونوع‌پرورامریکا میباشدخواستم سلام های مرا به خانم‌کندی برساند، واظهار امیدواری نمودم که‌در آینده نزدیك بانوژاکلین کندی را زنان ایران میان خود ملاقات کنندو ازدیدار این بانوی محبوب امریکا خرسندی مافراهم گردد .

این بود خلاصه‌ای از خاطرات‌سفر کوتاهی که‌بامریکا نمودم . پایان

جدول کلمات متقاطع شماره ۲۳۹۵

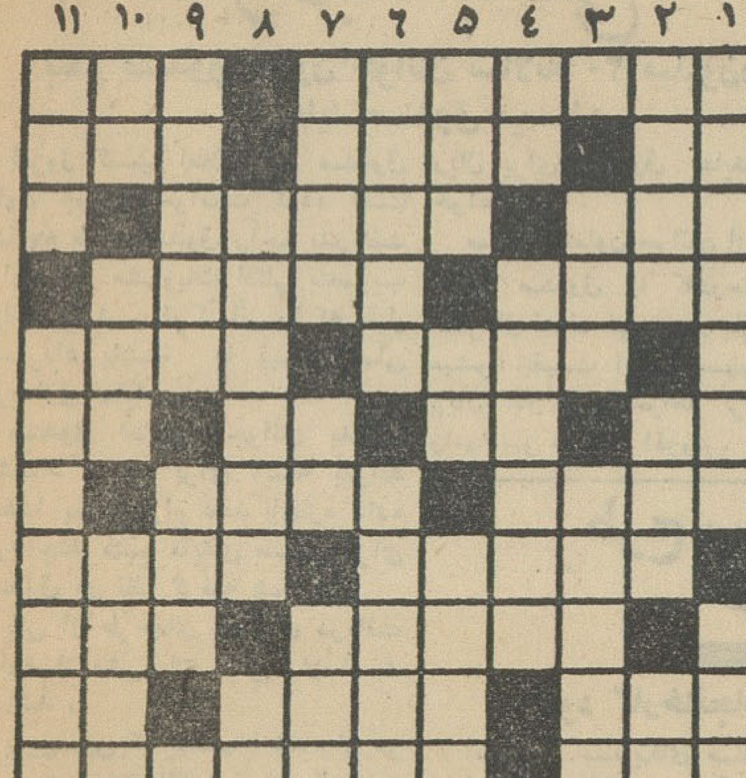

افقی :۱ پایتخت یکی‌از کشورهای شمالی اروپا- بانك قمار هم دارد۲- روشنی دیده- چمدان سازکاشانه افروز پیکار ۳- مهرش یك درجه پائین‌تراز جور استاد است -هرچه رابااین قیمت بدهند همه خریدارند ۴- فرمان چنگیز خان - نویسنده خاموشی دریا ۵- علامت - مرتبه۶- یال‌وکوپال- مقدمه‌ای بر کتاب امراض- یك روز پیش- اندوه ۷- داغش سخت میسوزاندوابدادل‌پسند نیست- آرزوها ۸-دوحرف راتفسیر کنید تابرای گیتی بجوئید-سترون ۹- گویا روبه قبله درد میآورد - یك نوع سبزی که هر چه سرش راببرند بیشتر درآید ۱۰- ازآلیاژ های‌آهن- نتیجه پیوند سواری و باری- یازده !۱۱- حدیث معروف معتبری است -البته خیلی آسان تراز دل بدست آوردن است .

عمودی :۱- شاید روزی سردرد شما را هم شفا داده باشد- ضعیفه بسرداشت ۲- ازامراض جلدی- رخسار- دست شکسته‌ای که لابد وبال گردن هم هست ۳- طناب -هادی فیزیکی !۴-چو درخانه باشد حرفی کافی است- معروفیت ۵-از اشکال هندسی- پدرتازی- اگرحالش پریشان نشده‌بود هجران‌بود ۶-ضعیف‌البنیه و مفنگی ! -هنوز در بسیاری نقاط بجای صابون بکار میرود ۷- اسبش معروف است- از درکشیدنی‌ها- برای بدست آوردنش باید رنج برد ۸- خوبان- فاصله را میرساند ۹- گریه‌وزاری- دستش از مال ومنال دنیا تهی‌است ۱۰- درخت شراب - تقویت رادیوئی - صنعت آهنگری وزره سازی ۱۱- حماسه سرای معروف یونان -آنهاکه همراه کسی میآیند .

حل جدول شماره ۲۳۹۴

نمکدان رادیو ایران (نوذری) درجشن هنرهای رنگارنگ.

اونان - پلوگر
باتخفیف مخصوص
ماشین جوشکاری اونان وتلمبه شناور پلوگر باقیمت وشرایط مناسب در اختیار شماست
شرکت تهرانشهر- محدود- خیابان سعدی تلفن ۳۰۲۱۱۵-۳۴۳۵۳

آگهی مناقصه

کارخانه شیر پاستوریزه تهران تعداد نه هزارعدد سبد فلزی گالوانیزه مخصوص حمل شیشه های شیر و ماست مورد نیاز خودرا ازطریق مناقصه‌خریداری مینماید پیشنهاد دهندگان میتوانند بامراجعه بکارخانه و مشاهده نمونه های سبد و اخذ برك شرائط پیشنهادات خود را بانضمام مبلغ ۱۲۰۰۰۰ ریال سپرده باتضمین بانکی تاساعت ۹ صبح روز شنبه ۸ر۴ر۴۲ بدفتر کارخانه تسلیم و رسید دریافت دارند پیشنهادات در ساعت ۱۰صبح همان روز در حضور شرکت کنندگان باز و قرائت میشود . م . الف ۱۰۲۳ .

رئیس کارخانه شیر پاستوریزه تهران -دکتر مصطفی اورندی

آ_۴۷۱۸ ۱_۲

آگهی مناقصه شماره ۴۵۷

شهربانی کل کشور هفده‌هزار زوج پوتین کف لاستیکی که هرزوج دارای یکجفت بند اضافی باشد از طریق مناقصه بموجب برك شرایط جداگانه موجود خریداری مینماید کارخانجات و شرکتها و باسایر فروشندگان که مایل بفروش و شرکت در مناقصه میباشند میتوانند جهت دریافت برك شرایط مناقصه‌باین اداره مراجعه و پیشنهادات خود را باتعیین قیمت فروش در پاکت لاك و مهر شده همراه‌بایك‌زوج از نمونه پوتینی که قادر به تهیه آن باشند لاك ومهر شده تاآخروقت اداری روز ۸ر۳ر۴۲ بدائره دفتر این اداره تسلیم و رسید دریافت دارند - پیشنهادات رسیده در ساعت ۱۸ همانروز (۸ر۳ر۴۲)در کمیسیون خرید بازورسیدگی ونمونه پوتینها مورد بازدید قرار خواهدگرفت حضور پیشنهاد دهندگان درجلسه مناقصه الزامی است و اداره دررد یا قبول یك یا کلیه پیشنهادات ونمونه‌های پوتین مختار است . م .الف۱۰۱۸

رئیس اداره کارپردازی -سرهنك ناظمی افشار

آ_۴۷۲۲ ۱_۲

دریافت عوارض از مشروبات الکلی

بنفع صندوق تعاون جوانان سالانه ۲۰ میلیون ریال عاید صندوق میسازد

امروز کسب اطلاع شد صندوق تعاون جوانان موافقت کرده است چنانچه طرح صندوق راجع بدریافت عوارض از مشروبات الکلی بتصویب دولت برسد سهام کسانی را که مایل باسترداد باشند با قیمت اصلی خریداری نماید.

صندوق تعاون جوانان بدولت پیشنهاد نموده برای اینکه بتواند مجددا بمردم وام دهد اجازه داده شود چند منبع عایدی مستمر برای صندوق در نظر گرفته شود.

یکی از طرحهای صندوق دریافت عوارض از مشروبات الکلی گران قیمت میباشد.

بدین معنی که پیشنهاد شده از هر بطر مشروبات الکلی نیم ریال تادو ریال عوارض گرفته شود. بامحاسبه‌ای که شده سالیانه حد اقل ۲۰ میلیون ریال برای صندوق عایدی بدست خواهد آمد.

صندوق تعاون جوانان از این محل سهام صندوق را که درحال حاضر کمتر از نصف قیمت در بازار معامله میشود بقیمت اصلی (سهمی یکهزار ریال) باز خرید خواهد کرد و برمقدار وامها نیز خواهد افزود.

بارندگیهای اخیر

سبب ازدیاد تولیدات کشاورزی وافزایش آبهای زیر زمینی خواهد شد

بارندگی‌های اخیر یابارندگی‌های بهاره آنطور که کارشناسان امور کشاورزی اظهار میدارند درازدیاد و تولیدات کشاورزی سال زراعی جاری بسیار موثر خواهدبود و سطح آبهای زیر زمین را با لاآورده و برمیزان آب قنوات و چاههای عمیق خواهد افزود. زیرا کم وبیش جبران کمی بارندگی زمستان شده است. در حالیکه سال زراعی ۴۱ـ ۴۲ در ابتداء یك سال نسبتا خشك بنظر میرسید باید توجه داشت که در حدود ۷۵ در صد کشت غلات در ایران بصورت دیم است و این زراعت هنگامی‌به محصول قابل ملاحظه‌ای میرسد که بارندگی های بهاره‌مناسب‌باشدوامسال‌نیزبارندگیهای بهاره تقریبا در تمام نقاط خوب بوده ولی باز درنقاط استثنائی مانند بعضی مناطق گرمسیری جنوبی فارس هنوز مقدار بارندگی کم است.

بارندگی بهاره امسال سبب شده است که میزان آب سدها افزایش فوق‌العاده پیدا کند واغلب سدها پر شوند.

نقاطی که بیشتر از همه در آن‌باران آمده است گذشته از نقاط ساحل‌خزر عبارتست از مناطق کرمانشاه، خراسان دشت قزوین و گرگان وخوزستان و بعضی مناطق مرکزی در گرگان‌این خطر وجود داشت که پس از بارندگی اگر هوا گرم شود گندم دچار زنك زدگی‌شودولی‌اولا دراین‌نقطه‌بارندگی‌ها توام باخنکی هوا بوده وثانیا گندم‌های مقاوم در مقابل زنك کشت شده وثالثا در بعضی اراضی هم که گندم مقاوم در مقابل زنك کاشته نشده بوده با برگردانیدن زمین و کشت پنبه بجای آن جلو خسارت گرفته شده است.

نکته جالب توجه آنکه در سنوات گذشته‌هنگام بارندگی‌فورا این‌نگرانی پیش می‌آمد که حملات ملخ دریائی از خارج کشور آغاز خواهد شد زیرا ملخ گرایش زیادی بجانب‌رطوبت‌دارد. ولی امسال چنین خطری پیش‌نیامده است.

طرح سهیم کردن کارگران صنایع فلزی

درسود کارخانجات فلزی در دست تهیه است

امروز از سندیکای صنایع فلزی ایران کسب اطلاع شد که عده‌ای‌از مهندسین با سابقه سندیکا که در امور کارگری نیز تجارب‌زیادی دارند از طرف سندیکای‌صنایع فلزی‌انتخاب شده‌اند تا در زمینه ازدیاد تولید مصنوعات کارخانجات فلزی و حق‌السهم کارگران‌این کارخانجات طرحی تهیه نمایند.

بقرار اطلاع مفاد این‌طرح تهیه‌شده است و اکنون مطالعات نهائی برروی آن آغاز گردیده است طرح مزبور پس از آمادگی لازم وتائید صاحبان صنایع فلزی بمرحله اجرا در خواهد آمد.

تهیه این طرح بر اساس قانون سهیم کردن کارگران در سود کارخانجات که یکی از مواد ششگانه تصویب شده از طرف ملت میباشد صورت میگیرد.

خانه‌های کوی نازی آباد

درقیمت ارزان‌تری واگذار میشود

امروز خبرنگار ما کسب اطلاع کرد بانك رهنی برای کمك به سیل‌زدگان وسایر خریداران خانه‌های کوی‌نازی‌ـ آباد بانك رهنی، در نظر دارد از قیمت این خانه ها بکاهد و مبلغ پیش قسط را نیز پائین بیاورد.

یك مقام دولتی بخبرنگار ما گفت پیش‌بینی میشود برای ارزان کردن خانه های نازی آباد، بانك دومیلیون و هشتصد هزار تومانی که موسسات و مردم بعنوان اعانه در اختیار بانك گذارده اند در قیمت خانه ها منظور نماید.

در نتیجه از قیمت هر خانه حدودد هزار و هشتصد تومان کاسته‌میشود حداکثر قیمتی که شورای خانه‌های بانك رهنی برای خانه های کوی نازی آباد قبلا تعیین کرده بود در حدود هفده هزار تومان است.

در ضمن مبلغ‌پیش قسط نیز قرار است‌از دوهزارو پانصدتومان‌کمترشود پیش بینی میشوداین مبلغ‌به حدود هزاروپانصد تومان کاهش داده‌شود. این مقام افزود بر مدت استهلاك‌بهای خانه نیز قرار است افزوده شود و مدت آن از ۱۵ سال به ۲۰ سال افزایش داده شود.

با اجرای طرح پنج ساله سازمان برنامه تولید گندم کشور

سالانه ۶۰۰ هزارتن بالا میرود

درآمد سالانه‌کشور ۳۶۰ میلیون تومان افزایش‌پیدامیکند

سازمان برنامه طرح پنج ساله‌ای تنظیم کرده است که بااجرای آن و صرف ۶۴ میلیون تومان تولید گندم کشور سالانه ۶۰۰ هزار تن افزایش خواهد یافت و پیش بینی میشود که‌از این طریق مبلغی معادل ۳۶۰ میلیون تومان بردرآمد سالانه کشور افزوده شود و در نتیجه نه‌تنهانیازی بواردات گندم نخواهد بود بلکه کشاورزان نیز درآمد بیشتری بدست خواهند آورد.

در حال حاضر سالانه در حدودسه هزار وهفتصد هزار هکتار اراضی‌کشور زیر کشت گندم قرار میگیرد که بطور متوسط محصولی معادل ۲٫۶ میلیون تن در سال بدست می‌آید بااین‌حساب در هر هکتار ۷۵۰ تا۸۰۰ کیلو گندم برداشت میشود که در مقایسه بامیزان برداشت سایر کشورها چندان رضایت بخش نیست ودر حقیقت پائین بودن سطح برداشت گندم در واحد هکتار موجب شده که از طرفی عواید زارع نسبت به نیروئی که بکار میبرد کم باشد واز طرف دیگر تولید داخلی کفاف‌احتیاجات روز افزون کشور را ندهد و کمبود آن از خارج وارد گردد

طرح ۶۴ میلیون تومان سازمان برنامه که توسط موسسه اصلاح بذر ونهال وریشه وزارت کشاورزی اجرا میشود پنج سال طول خواهد کشید و هیات عامل سازمان برنامه اعتباراجرای این طرح را در سال ۱۳۴۲ بمیزان ۶۴٫۳ میلیون ریال تصویب کرده

به ایران بازگشت

تااز اطلاعات و تجربیاتش بنفع مملکت استفاده شود

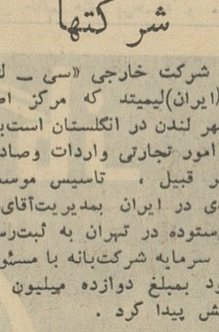

آقای دکتر عیسی استوار دیپلمه ازدانشگاه‌برلین دررشته کشاورزی، دارای درجه دکترای کشاورزی از دانشکده مونیخ که تجربیات علمی فراوان‌نیزدر عملیات‌فنی کشاورزی، بروزش و اصلاح نباتات و گود های شیمیائی و طبیعی است پس از یك اقامت طولانی در آلمان بقصد خدمت بکشور بایران‌مراجعت‌نموده‌وآماده‌است از اطلاعات و تجربیات بنفع مملکت استفاده شود.

آقای دکتر استوار هفته گذشته‌با مدیر موسسه اطلاعات ملاقات کرد. در این دیدار بوی اطمینان داده شد که‌سازمان های مسئول مملکت از وجود افراد تحصیل کرده ایرانی که بجای اقامت در خارج خدمت بکشور را ترجیح میدهند و بایران باز می‌گردند بنحوشایسته‌ای استفاده‌خواهد کرد.

شرکتها

* شرکت خارجی «سی ـ ك ـ اس» (ایران) لیمیتد که مرکز اصلی آن شهر لندن در انگلستان است‌برای کلیه امور تجارتی واردات وصادرات از هر قبیل، تاسیس موسسات تولیدی در ایران بمدیریت‌آقای‌دکتر حسن‌ستوده در تهران به ثبت‌رسید.

* سرمایه شرکت‌بانه با مسئولیت محدود بمبلغ دوازده میلیون ریال افزایش پیدا کرد.

وارد کنندگان آرد طی نامه‌ای مینویسند:

ما دست دولت را در اخذ تصمیم باز گذارده‌ایم

هر تصمیمی راکه‌سبب نجات سرمایه وارد کنندگان بشود استقبال خواهیم نمود

ما تمام راههائی را که موافق مصلحت‌دولت و مردم است پیشنهاد می‌کنیم تا رفع شك و شبهه از بعضی هاگردد ومطمئن‌بشوند که‌درزیر کاسه نیم‌کاسه‌ای نیست

جریده شریفه اطلاعات

باتشکر فراوان ازانعکاس اظهارات این جانبان سفارش گیرندگان ووارد کنندگان آرد در آن جریده لازم‌است بازهم نکات تاریك قضیه بمنظوربیشتر روشن شدن اذهان عمومی باطلاع‌مردم برسد.

وانتظار داریم باتوجه برویه آن جریده، توضیحات زیررا برای‌اطلاع بیشتر افکار عمومی نسبت به‌موضوع اردهای واردشده بکمرك در آن‌روزنامه محترم چاپ فرمائید.

امیداست توضیحات ذیل بتواند ذهن مسئولان اموررا بیشتر روشن‌نماید تاما تصمیم عادلانه‌و منطقی که‌اتخاذ خواهند فرمود موجب‌شوند کالای‌وارده بکشور که ثروت مملکت محسوب میشود ضایع نگردد.

صالحی نیا ـ صالح آبادی ـ مرشدیان ـ کاظمی ـ مصطفوی ـ میرپوریان

بدنبال آنچه که درمذاکرات‌حضوری باطلاع رسید ودرروزنامه نیز منعکس گردید کسانیکه اقدام بوارد کردن آرد نموده‌اند وهم اکنون کالا های وارداتی انبادر بنادر درمعرض خطر فاسدشدن ونابودی است توسط این ۷۳ نفر سفارش واردات آرد را داده‌اند ومطابق مقررات بازرگانی کشور در بانکهای مجاز برای این واردات گشایش‌اعتبار کرده‌اند. بنابراین آردهای موجود در گمرك مربوط به‌خودشان و گروه کثیری است و حتی همین‌اشخاص هم اردهای سفارشی خودرا قبلا باقولنامه پیش فروش کرده‌اند.

صاحبان این آردیا اغلب باسرمایه های قلیل مشغول کار هستند وبهمین جهت درسررسید مهلت پرداخت هنوز نتوانسته‌اند شصت درصدبقیه‌اعتباری را که‌دربانك‌باز کرده‌اند پرداخت‌کنند واسناد خودرا برای تحویل کالا در دست داشته باشند واین خود نیز اشکالاتی برای بانکها بوجود آورده است.

همانطور که در توضیحات قبلی گفته شد وارد کنندگان و سفارش گیرندگان آرد هیچگونه اصراری‌برای لغو سودبازرگانی آرد برای سال ۱۳۴۲ ندارند حتی اگر دولت مصلحت میداند میتواند مقدار آنرا باز هم‌بالاتربردولی این نکته رابابد توجه داشت که‌وقتی ورود کالائی غیرمجاز است وضع کردن سود بازرگانی برای کالای غیر مجاز زائد بنظر میرسد.

عادلانه ترین اقدامی که دراین‌مورد میسر میباشد این‌است که دولت با اضافه کردن یا تایید همین سود بازرگانی «۵ ریال» ورود آردرا درلیست سهمیه ۱۳۴۲ از غیر مجاز به‌مجاز تبدیل نماید و باتوجه ببیك مسئله‌مهم که‌ورود گندم‌مجاز است‌و عملا هیچکس اقدام بورود آرد نخواهد کرد خودبخود ترخیص آردهای موجود تابع ماده ۱۵ مقررات واردات‌و صادرات امسال‌خواهد شد.

خودمقامات وزارت‌اقتصاد هم‌معترفند که‌درمورد مقداری آرد که‌درراه بوده وحالا بگمرك رسیده و قسمت‌اعظم آن مورد مصرف خوزستان وبنادر جنوب است وکمترازیك سوم آن ممکن‌است بتهران وسایر نقاط برسد واین‌مقدار هم درچند روز مصرف میشود، بی‌لطفی شده ولی متاسفانه این بی‌لطفی وباقی ماندن این آردها درگمرك نه‌تنهاچیزی عاید دولت نمیکند ونفع فوق‌العاده‌ای نصیب کارخانه های آردسازی داخلی نمینماید بلکه فقط عده زیادی‌وارد کننده کم سرمایه راکه‌برای خود و دیگران سفارش آرد داده‌اند ورشکست خواهد کرد وارزی که‌بابت واردات‌آن ها داده شده از بین خواهد رفت وتازه بانکها برای دریافت شصت درصد بقیه بهای آردها که‌باید از وارد کنندگان بگیرند دچار اشکال خواهند بود و مشکلاتی برای آنها در قبال بانکهای طرف معامله پیدا خواهد شد.

مابرای حل این مشکل دست دولت رادرانتخاب‌تصمیم کاملاباز گذارده‌ایم ومیگوئیم هرطور که بمصلحت خود و مملکت ومردم میدانند تصمیم بگیرد و ترتیبی بدهد که‌این کالا ضایع وازبین نرودو عده‌ای ازنابودی نجات یابند. باوجود این پیشنهاد هائی بشرح زیر تقدیم میداریم تارفع شك‌و شبهه از بعضی هابشود و مطمئن بشوند که‌زیر کاسه نیم کاسه‌ای نیست و کسی‌قصد اقدام علیه منافع عمومی راندارد بلکه واقعا منظور این‌است که‌راهی برای خروج ازاین بن‌بست برای جمعی که گناهی جزرعایت‌مقررات‌مملکت ندارند پیدا شود.

پیشنهاد های وارد کنندگان و سفارش گیرندگان آرد بشرح زیر است:

۱ـ درصورتیکه دولت مایل نیست مقررات واردات‌و صادرات رااصلاح‌کند میتواند آردهای وارده را بقیمت تمام شده بموجب اسناد رسمی غیرقابل تردید از وارد کنندگان خریداری کندوخود هرطور مصلحت میداند آنها را مصرف کند.

۲ـ درصورتیکه قبول پیشنهاد بالا اشکالی دارددولت اجازه دهد آردها توسط وارد کنندگان ترخیص وزیر نظر دولت وباقیمتی که دولت تعیین میکند درخوزستان وسایرنقاط برای فروش عرضه شود.

۳ـ اگر هیچکدام از دوپیشنهاد مزبور عملی نیست باتوجه‌این نکته که نانو نرخ‌گذاری آن عملا دراختیار دولت است آردهای وارده را در محل گمرکات یاهرجای دیگر که برای دولت مقدوراست از وارد کنندگان تحویل گرفته‌وبجای آن بارعایت‌تفاوت قیمت گندم وآرد واضافه وزن آرد در محل تحویل، گندم به‌وارد کنندگان تحویل بدهند. بااین ترتیب دولت ناچار نیست‌وجهی بپردازد ازطرف‌دیگر گندمهای تحویلی خواه ناخواه در کارخانه‌های آرد داخلی تبدیل به‌آرد خواهد شدواین خود حمایت از کارخانه های مزبور محسوب میشود.

۴ـ بالاخره اگر دولت یابعضی‌ها معتقدند که ترخیص و فروش آردهای موجود درگمرك باپرداخت کیلوئی‌پنج ریال سود بازرگانی مقدوراست باتوجه باینکه بهای آرد دربازار تهران فعلا حدود کیلوئی ۸٫۵ ریال‌است .در صورتیکه دولت تضمین کند که‌اگر وارد کنندگان، آردهای وارده را کیلوئی ۱۳٫۵۰ ریال عرضه کردندو کسی نخرید خودش خواهد خرید.

وارد کنندگان حاضرند سود بازرگانی گزاف کیلوئی پنج ریال راهم بهر ترتیبی که‌هست فراهم کنند وبپردازند و آردها راترخیص کنند.

ممکن است غیراز پیشنهاد های مزبور راههائی دیگری نیز بنظرمقامات مسئول برسد ولی هرراهی که موجب ازبین رفتن سرمایه وارد کنندگان نشود مااستقبال خواهیم نمود.

آ ـ ۵۱۳۲

در جشن هنرهای رنگارنگ رقص یك رقاصه زیبای المانی عربی میرقصد...

تعداد زیادی دستگاه تهویه‌هوا ـ یخچال ـ اجاق خوراك پزی ـ بخاری برقی ـ آب‌سردکن ـ ماشین رختشوئی ـ آب‌گرم کن برقی ـ دستگاه‌خنك کننده بزرك ـ و اثاثیه اداره و منزل ـ جهت فروش‌موجود است. برای کسب اطلاع بیشتر به شرکت‌امپرجیلو شماره ۲۴ خیابان‌صنیع الدوله یا تلفن های ۷۵۶۱۰۰ و ۷۵۶۹۹۵ مراجعه فرمائید.

۳ـ۱ آ ـ ۳۲۰۷

بدینوسیله آمادگی خود راجهت انعقاد قرارداد فروش لوازم مورد استفاده درسالن‌های ناهار خوری، انبار محصولات غذائی، نان پزی برقی، یخ سازی و همچنین ماشین آلات اداری لوازم‌فنی‌دستگاه های مورد استفاده‌در مریضخانه اتومبیل های‌سبك‌و سنگین لوازم کارگاه لوازم اضافی انبار و غیره اعلام‌می داریم. جهت اطلاع بیشتر به شرکت‌امپرجیلو شماره ۲۴ خیابان‌صنیع‌الدوله یا تلفن های ۷۵۶۱۰۰ و ۷۵۶۹۹۵ مراجعه فرمائید.

۳ـ۱ آ ـ ۳۲۰۷

آگهی مناقصه

بانك سپه مرکز جهت تهیه و تحویل و نصب دستگاههای مرکز تلفن‌شبگرد ـ اعلام حریق ـ تاسیسات دزدگیر ـ ساعتهای الکتریکی ـ روشنائی کمکی ونمراتورهای ساختمان‌جدیدشعبه بازار رابمناقصه میگذارد.

شرکت کنندگان مناقصه میتوانند نقشه‌ها و دفترچه مشخصات وشرایط مناقصه وطرح قرارداد مناقصه را از اداره ساختمان بانك با منظور نمودن دو هزارریال (ـ ر ۲٫۰۰۰ ریال) بحساب‌جاری‌شماره (۲۶۹۱) این بانك و ارائه رسید پرداخت اوراق مربوطه را دریافت دارند.

پیشنهادات بایستی تا ساعت ۱۰ صبح روز ۴۲٫۳٫۲۰ بدفتربانك سپه تسلیم گردد.

پیشنهادات واصله ساعت ۱۱ صبح همانروز در کمیسیون‌مناقصه اداره ساختمان بانك سپه باز وقرائت خواهد شد.

حضور پیشنهاد دهندگان در جلسه مناقصه آزاد است و بانك در رد یا قبول یك یا کلیه پیشنهادات مختار میباشد.

پیشنهادات باید با رعایت قانون (منع مداخله در معاملات دولتی) تسلیم شود.

بانك سپه ۱ـ ۲ آ ـ ۴۷۲۴

مناقصه و مزایده

* اداره سررشته دارای ارتش بسته‌بندی شصت‌تن‌چای تا ۴۲٫۲٫۳۰

* کارخانه چیت‌سازی تهران‌فروش ۵۰ قلم اجناس باطله و ضایعات تا ۱۳۴۲٫۳٫۱

آگهی مناقصه نوبت دوم

ژاندارمری کل کشور تعداد ۸۵۰۰ رشته فانسقه برزنتی فرمی و ۲۵۰ رشته فانوسقه برزنتی طوسی‌مورد نیاز سال ۴۲ خود را طبق نمونه موجوده و شرایط مندرجه در برك شرایط بمناقصه‌خریداری مینماید:

۱ـ داوطلبان شرکت در مناقصه میبایستی قبلا بشعبه تهیه و خرید دایره سررشته‌داری ژاندارمری واقع در میدان ۲۴ اسفند مراجعه پس از مشاهده نمونه و مشخصات جنس مورد مناقصه برك شرایط مناقصه را دریافت نمایند.

۲ـ داوطلبان شرکت در مناقصه بایستی مبلغ معادل ۵٪ قیمت پیشنهادی خودرا بعنوان‌سپرده نقدابحساب شماره ۷۳۰ ژاندارمری‌به بانك مرکزی تسلیم وفیش آنرا ضمیمه پیشنهاد خود درپاکت لاك ومهرشده که‌روی آن جمله (مناقصه فوق) قید شده باشد نموده تا ساعت ۹ صبح روز چهار شنبه ۴۲٫۳٫۱۵ بدفتر کل ژاندارمری تسلیم و رسید دریافت دارند.

۳ـ پیشنهادات واصله در ساعت ۱۰ صبح روز ۴۲ با حضور کمیسیون باز و قرائت خواهد شد.

۴ـ به پیشنهاداتی که بعد از موعد مقرر برسد یامشروط یا فاقد سپرده و مبهم باشد بهیچوجه ترتیب اثر داده نخواهد شد.

۵ـ حضوربیشنهاد دهندگان درجلسه مناقصه آزاد ودایره‌سررشته‌داری در رد یاقبول یك یاکلیه پیشنهادات مختار است.

۶ـ در صورتیکه برنده مناقصه به‌نحوی از انحاء ازانجام معامله خود داری نماید سپرده او بسود صندوق دولت ضبط خواهد شد.

۷ـ پرداخت هرگونه مالیات بردرآمد و عوارض قانونی وهزینه نشر آگهی و هزینه ثبت قرارداد در دفتر خانه اسناد رسمی در صورتیکه دایره سررشته‌داری ثبت رسمی آنرا ضروری بداند بانتخاب پیمانکار بعهده برنده مناقصه است. م. الف ۱۰۴۵.

۱ـ۲ آ ـ ۴۷۰۰ ژاندارمری کل کشور

در مسافرت ها

نگران بی پولی نباشید

اگر بسواحل سرسبزوزیبای شمال مسافرت میکنیدو اگر در نظر دارید بجنوب سری بزنید، ابدا نگران بی‌پولی نباشید زیرابادردست‌داشتن‌یك دفترچه

حساب دیداری

در سراسر کشور، کلیهٔ شعبات

بانك بیمه بازرگانان

بلافاصله‌پول مورد نیاز را دراختیار شما قرار میدهند. همین امروز در نزدیکترین شعبهٔ بانك بیمهٔ بازرگانان بافتتاح حساب دیداری‌بپردازید، تا گذشته از مزایای کم نظیر دیگر از

یك‌میلیون‌وپانصدهزار ریال جایزه

نیز بهره‌مندگردید.

آگهی دعوت مجمع عمومی عادی سالیانه بانك توسعه صنعتی ومعدنی ایران

بطوریکه در دعوتنامه‌های ارسالی باطلاع سهامداران محترم این بانك رسیده

مجمع عمومی عادی سالانه صاحبان سهام بانك توسعه صنعتی و معدنی ایران در ساعت نه ونیم صبح روز شنبه هیجدهم خرداد ماه ۱۳۴۲ در محل اطاق بازرگانی تهران واقع در خیابان جامی کوی اطاق بازرگانی تشکیل خواهد شد.

از صاحبان سهام این بانك دعوت میشود که درروز و ساعت‌مقرر در این جلسه حضور بهمرسانند

دستور جلسه مجمع مزبور عبارتست از:

۱ـ طرح گزارش هیئت مدیره و بازرسان بانك

۲ـ تصویب ترازنامه وحساب سود وزیان سال مالی بانك که به پایان ۱۳۴۱ منتهی شده است.

۳ـ تصویب پیشنهاد هیئت مدیره مبنی بر پرداخت سود از قرار شش ونیم در صد.

۴ـ انتخاب مدیران و بازرسان بانك

جلسه در ساعت‌نه ونیم صبح افتتاح‌خواهدشد بنابراین خواهشمند است قبل از افتتاح جلسه برای نام نویسی حضور بهمرسانند. نام نویسی از ساعت هفت ونیم صبح همانروز در محل اطاق بازرگانی تهران بعمل خواهد آمد.

گزارش سالیانه و ترازنامه بانك قبل از روز مجمع برای سهام‌داران بانك ارسال خواهد شد همچنین گزارش وترازنامه مزبور در دفتر بانك موجود و در اختیار سهامداران قرار خواهد گرفت.

بانك توسعه صنعتی ومعدنی ایران ـ دبیر کل ا ـ ۵۱۲۸

آگهی‌دعوت مجمع‌عمومی‌فوق‌العاده بانك توسعه صنعتی و معدنی ایران

بطوریکه در دعوت نامه‌های ارسالی باطلاع سهامداران محترم این بانك رسیده

مجمع عمومی فوق‌العاده صاحبان سهام بانك توسعه صنعتی و معدنی ایران روز شنبه هیجدهم خرداد ماه ۱۳۴۲ ساعت ۱۲½ (دوازده ونیم) بعداز ختم جلسه مجمع عمومی عادی سالانه صاحبان سهام بانك در محل اطاق بازرگانی تهران واقع در خیابان جامی ـ کوی اطاق بازرگانی تشکیل خواهد شد.

از صاحبان سهام این بانك دعوت میشود که در روز و ساعت مقرر در این جلسه حضور بهمرسانند.

دستور جلسه مجمع مزبور عبارتست از اصلاح وتغییر بند (ل) ماده (۳) اساسنامه بانك.

طرح اصلاح وتغییر مزبور در دفتر این بانك موجود است.

هیئت مدیره بانك توسعه صنعتی و معدنی ایران ـ دبیر کل

کنسرسیوم مناف‌زاده

افتتاح دفتر خود را در خیابان زند شیراز مقابل شهرداری باطلاع اهالی محترم فارس میرساند

خواهشمند است برای‌اخذتماس باهریك‌از ۱۰ شرکت کنسرسیوم

* دفتر تلویزیون فارس
* لینگافون.
* روتافلکس.
* دایرةالمعارف علوم ـ مك‌گراهیل.
* دایرة المعارف آمریکانا.
* مکالئوم.
* دایترز کلوب.
* کارخانه برتوزی.
* تاول‌ماستر
* لاروس.

بنشانی بالا مراجعه فرمائید.

تلاش در راه تسخیر فضا

مردی که از آسمان آمد

گوردون کوپر در شانزده سالگی فن خلبانی را آموخت واینک تمام خانواده او بافن پرواز به آسمان آشناهستند

برای «لروی-گوردن کوپر» هواوردی مانند غذا خوردن کاری کاملا طبیعی و عادی است، زیرا او از شش‌سالگی پرواز میکرده است . پدر گوردن‌که سرهنگ نیروی هوائی بود اغلب پسرش را با هواپیمای خود پرواز میداد و در حال پرواز او را روی زانویش می نشاند و به اواجازه‌میداد که‌با دستگاه های کنترل و هدایت هواپیما کار کند و هنگامی که‌گوردن ۱۶ ساله شد شروع به پرواز تنها نمود و از آن پس قسمت اعظم‌زندگی خود را در خلبانی و پرواز گذراند . اکنون خلبان حرفه‌ای بسیار زبردست و ماهری است و هرگاه کسی از او بپرسد که علاوه بر حرفه‌اش به چه چیز دیگری علاقمند است و اوقات فراغتش را به چه کاری میگذراند دخترشان رانیز همراه میبردند .کوپر «کوپر» بیدرنگ‌پاسخ میدهد «پرواز» ،که سرگرد نیروی هوائی امریکااست همسر کوپر نیز که ترودی نام دارد خود خلبان با تجربه‌ای است . این زن و شوهر اغلب با هواپیمای کوچک خانوادگی خود پرواز میکردند و بسبب علاقه فراوانی که به پرواز سریعتر در ارتفاعات بیشتر داشت آنقدر کوشید تا درجرگه فضانوردان پروژه مرکوری که ماموریت آن پرواز درمدار زمین است درآمد .

کوپر بسال ۱۹۲۷ در شهر شانی واقع دراکلاهما بدنیا آمد .از کودکی به داستان‌های علمی بخصوص‌افسانه های مربوط بفضانوردی و تسخیر کرات علاقه داشت . وی پس از اتمام تحصیلات دوره متوسطه وارد سپاه تفنگداران دریائی شد . و پس از جنك جهانی دوم کوپر وارد دانشگاه هاوائی شد و مدت‌سه سال به‌تحصیل پرداخت . در سال ۱۹۴۹ با درجه ستوانی وارد نیروی هوائی امریکا گردید . وی سپس دوره انستیتوی تکنولوژی نیروی هوائی را طی کرد و بدریافت درجه لیسانس درمهندسی هوائی نائل‌آمد .درسال ۱۹۵۸سرگرد کوپر از طرف اداره علوم فضائی و هوائی امریکا بعنوان‌فضانورد انتخاب گردید . او که در آنموقع ۳۱ سال داشت در میان هفت فضانورد پروژه مرکوری از همه جوانتر بود . درپنجم ماه مه ۱۹۶۱ که آلن شپرد به فضا سفر کرد کوپر در کیپ کاناورال کار میکرد ودر فوریه ۱۹۶۲که‌جان گلن بمدار زمین رفت کوپردریك ایستگاه ردیابی در استرالیا کار میکرد و هنگامی که والتر شیرا در اکتبر ۱۹۶۳بفضا پرواز کردکوپر آماده شده بود تا چنانچه شیرانتواند ماموریت خود راانجام دهد او بجایش سفر کند .

کوپر هنگامی‌که منتظر سفر فضائی خود بود گفت : در مسئله پرواز های فضائی اهمیت موضوع در این نیست که چه کسی اولین پرواز را انجام دهد بلکه موضوع مهم ، کاریست که باید در این‌سفر ها صورت گیرد. من فکر میکنم‌پرواز های فضائی‌زیادی در آینده صورت خواهد گرفت .»

وقتی که از کوپر سئوال شدکه‌از کار پروژه مرکوری راضی است‌جواب داد «بلی - ولی هیچکس نباید کاملا راضی باشدبلکه باید همیشه درصدد پیشرفت بیشتر برآید . »

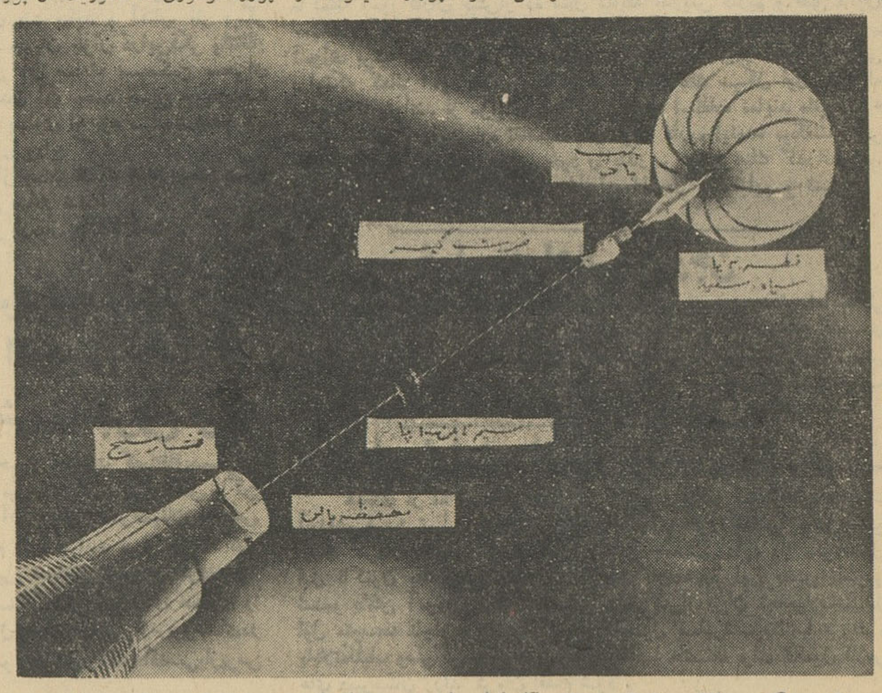

این عکس بالنی را که برای آزمایشهای ارودینامیك ورویت از درون سفینه «فیت-۷» به بیرون فرستاده شده است‌نشان میدهد

از همین هفته در سینما های

ب ، ب- نیاگارا- امپایر

یك کمدی شیرین باسوژه نو

آگهی مناقصه

دائره اردنانس ژاندارمریکل کشور خرید ۳۶ قلم قطعات یدکی جیپ‌ام ۳۸ واترپروف موردنیاز خودروهای ژاندارمری کل کشور را طبق برك مشخصات موجود در دائره اردنانس ژاندارمری (واقع در خیابان پهلوی - بالای سه راه ونك) بمناقصه کتبی میگذارد .

شرکت کنندگان میتوانند همه روزه باستثنای روز های تعطیل در ساعات اداری بدائره اردنانس مراجعه و برك مشخصات را دریافت نمایند .

۱- شرکت کنندگان باید ۵٪ بهای قطعات پیشنهادی رابصورت چك تضمین شده و یاتضمین بانکی بسر رسید آخر مرداد ماه سال ۴۲ - بنام اداره حسابداری ژاندارمری کل کشور ضمیمه پیشنهادخود نموده‌و بانضمام برك مشخصات که بامضاء شرکت کننده بایستی رسیده باشد تحویل نمایند .

۲-در صورتیکه برنده مناقصه بنحوی از انحاء از عقد قرار داد منصرف شد سپرده نامبرده بنفع دولت ضبط و قرار داد بانفر دوم برنده منعقد خواهد شد (سپرده نفر دوم تاعقد قرار داد بانفر اول نگهداری خواهد شد) .

۳- پیشنهاد دهندگان باید پیشنهادات خودرا تاساعت ۹ صبح‌روز شنبه ۴۲ر۳ر۴ بدفتر ژاندارمری کل کشور واقع در خیابان سی متری تسلیم ورسید دریافت نمایند .

۴- پیشنهادات رسیده درساعت ۱۱ صبح همانروز در حضور اعضاء کمیسیون مناقصه در باشگاه افسران ژاندارمری واقع در خیابان سی متری‌باز و قرائت خواهد شد حضور پیشنهاد دهندگان در کمیسیون مناقصه آزاد میباشد .

۵- اداره ژاندارمری درد یا قبول یك‌یاکلیه پیشنهادات‌رسیده مختار و مجاز است .

۶- به پیشنهادانیکه بعداز موعد مقرر برسدو یافاقد سپرده و برك شرائط و مشخصات بوده ویا مشروط - مبهم - ناقص باشد- ترتیب اثر داده نخواهد شد .

۷- پرداخت هرگونه مالیات بردرآمد وعوارض قانونی وهزینه نشر آگهی مناقصه و هزینه ثبت قرارداد در دفترخانه اسنادرسمی (چنانچه ضرورت ایجاب نماید) و تهیه ورونوشت قرار داد وبطور کلی آنچه‌که ممکن است باین قرارداد از هر لحاظ تعلق گیرد بعهده برنده مناقصه است م . الف ۱۰۰۹

از طرف رئیس دائره اردنانس ژاندارمری - سرهنك صرافان

آگهی مناقصه‌خرید دستگاه‌های تهویه

اداره کل ساختمان وزارت‌راه درنظردارد تهیه‌واجرای تاسیسات تهویه و حرارت مرکزی و لوله کشی مربوط بدوبنای مسافری ایستگاه راه‌آهن مشهد و تبریز را ازطریق مناقصه بمقاطعه‌واگذار نماید لذا مرتب اعلام میگردد تاشرکتهای معتبر و ذیصلاحیت که نمایندگی کارخانجات معروف خارجی را داشته‌و تمایل بانجام امر دارند مدارك کامل صلاحیت خود را حداکثر تاآخر وقت اداری روز پنجشنبه ۴۲ر۳ر۲ بدبیرخانه اداره‌کل ساختمان واقع درخیابان سعدی تسلیم نمایند تامدارك ارسالی بررسی وکسانیکه صلاحیت آنان برای شرکت در مناقصه محرز گردد دعوت‌نامه کتبی بنام آنان ارسال شود. بدیهی است مناقصه برابر شرایطو مقررات مندرج در اسناد مناقصه انجام خواهد شد وهزینه درج آگهی بعهده برنده مناقصه خواهد بود .

اداره کل ساختمان وزارت‌راه دررد یاقبول صلاحیت هریك‌از تقاضا کنندگان مختار است م۰الف ۱۰۴۴

رئیس اداره کل ساختمان - مهندس نیامیر

آگهی مناقصه خرید دستگاه‌نمایش فیلم

سازمان آب وبرق کرج یکدستگاه نمایش فیلم‌را بالوازم که دارای مشخصات ذیل باشد از طریق‌مناقصه خریداری مینماید :

الف - دستگاه نمایش فیلم ۳۵ میلیمتری پروژکتوری کامل بدون ذغال .

ب- دستگاه دوبلاژ جهت فیلمهای دوبله شده بزبان فارسی .

ج- لنزاسکوپ .

د- لنز عقب .

۱- پیشنهاد دهندگان بایستی مبلغ ۳۰ر۰۰۰ ریال سپرده به حسابجاری شماره ۸۱۱۳ این سازمان دربانك اعتبارات صنعتی (تهران) تادیه نموده و اعلامیه وصول آنرا پیوست پیشنهاد خود نمایند .

۲- به پیشنهادات فاقد سپرده یا مشروط و مبهم ترتیب اثر داده نخواهد شد .

۳- داوطلبان شرکت در مناقصه باید پیشنهاد های خود را در پاکت لاك‌و مهر شده تاآخروقت اداری روز پنجشنبه نهم خرداد ماه ۱۳۴۲ بدفتر سازمان سپره برداری در محل‌سد کرج تسلیم و رسید دریافت دارند .

۴- پیشنهاد های رسید در ساعت ۱۰½ صبح روز شنبه‌ی یازدهم خرداد ماه ۱۳۴۲ در همان محل بازو قرائت خواهد شد . حضور پیشنهاد دهندگان در جلسه مناقصه آزاد و سازمان دررد یاقبول هر یك یا تمام پیشنهاد ها مختار است .

۵- در صورتیکه برنده مناقصه نتواند به پیشنهاد های خود عمل نماید مبلغ سپرده بنفع سازمان ضبط خواهد شد .

۶-برنده مناقصه بایستی متعهد شود که تعمیرات جزئی‌دستگاه را در دوره‌ی ضمانت‌که یکسال از تاریخ تحویل دستگاه خواهد بود مجانا منقبل شود .

۷- کلیه عوارض و مالیات‌وخرج نشر آگهی وسایر هزینه های دیگر متعلق باین مناقصه ازهر جهت بعهده برنده مناقصه خواهد بود، بودوشرکت در مناقصه بمنزله‌ی قبول تمام‌شرائط فوق خواهد بود. الف ۹۶۴ .

سازمان آب و برق کرج

برنامه سینماها

* آستارا (تجریش)سرباز‌افقی -اسکوپ -رنگی-دوبله بفارسی - جیم‌هارتن ۱۰-۲-۴-۶-۸ تلفن ۸۴۰۲۲- ۸۵۹۶۶
* آسیا - سرباز افقی - اسکوپ - رنگی- دوبله بفارسی- جك کارتر- جیم هاتن -۱۱-۳-۵-۷-۹ تلفن ۴۲۹۰۹
* ادئون - برباد رفته - رنگی - دوبله بفارسی- کلارك‌گیبل-ویوین‌لی ۳۰ر۱۰-۳-۷ تلفن ۳۸۱۱۸
* امپایر -سوءظن - رنگی - دوبله‌بفارسی- گیتی‌داروگر- کریستین‌ولف ۱۵ر۱۱-۳۰ر۳- ۵ر۳۰- ۷ر۳۰-۹ر۳۰ تلفن ۶۲۳۹۴۲
* ایران - لاشخورها -فارسی -نصیری -شرایلی- بهشتی -۱۰ر۳۰ ۲ر۳۰-۴ر۳۰-۶ر۳۰-۸ر۳۰ (تلفن ۳۶۳۵۴)
* اسکار روح باسکرویل - رنگی - دوبله بفارسی - کریستفرلی - ۱۰ر۳۰- ۲ر۳۰ - ۴ر۳۰ - ۶ر۳۰- ۸ر۳۰ تلفن ۷۵۸۸۸-۴۵۷۹۷
* ایفل- صدائی در تاریکی - دوبله بفارسی-۱۰ر۳۰ -۲ر۳۰- ۴ر۴۵- ۷-۳۰-۹ تلفن ۳۷۲۷۷ -۷۵۸۸۸
* ب.ب سوءظن - رنگی - دوبله بفارسی-گیتی داروگر-کریستین‌ولف ۱۱-۳-۵-۷-۹ تلفن ۶۹۶۴۱
* پلازا- سرباز افقی-اسکوپ-رنگی- دوبله‌بفارسی -جیم‌هاتن-جك‌کارتر ۱۱-۳-۵-۷-۹ تلفن۴۴۲۵۵
* تخت‌جمشید تابستان گرم طولانی -اسکوپ-رنگی-دوبله بفارسی - پل‌نیومن -جون‌وودوارد -اورسن‌ولز ۳-۵-۷-۹ تلفن ۴۳۵۵۰
* تهران -گوکاراچا- رنگی- دوبله بفارسی-ماریافلیکس-پدروآرمنداریز ۱۰ر۳۰- ۲ر۳۰ -۴ر۳۰- ۶ر۳۰-۸ر۳۰ تلفن ۳۸۱۶۵
* دیانا - روح‌باسکرویل -رنگی - دوبله‌بفارسی - کریستوفرلی ۱۰ر۳۰ ۲ر۳۰ - ۴ر۳۰ - ۶ر۳۰ -۸ر۳۰ تلفن ۷۵۸۸۸-۴۲۰۱۰
* دنیا - لاشخورها -فارسی -نصیری - شرایلی - بهشتی -۱۰ر۳۰ ۲ر۳۰-۴ر۳۰ ۶ر۳۰-۸ر۳۰ (تلفن ۳۳۸۱۲)
* چارلی - خرابکاران - رنگی - دوبله بفارسی - جف‌چندلر -آن‌باکستر ۳-۵-۷-۹ (تلفن ۶۸۴۶۱)
* حافظ - خرابکاران - رنگی - دوبله بفارسی - جف‌چندلر -آن‌باکستر ۳۰ر۱۰-۳۰ر۲- ۴ر۳۰ -۶ر۳۰-۸ر۳۰ (تلفن ۳۳۴۰۷۴)
* رادیوسیتی -بربادرفته -رنگی- دوبله بفارسی- کلارك‌گیبل-ویوین‌لی ۳۰ر۱۰- ۳۰ر۳- ۷ر۳۰ تلفن ۴۳۳۲۰
* رکس-سوءظن - رنگی- دوبله بفارسی- گیتی‌داروگر- کریستین‌ولف ۳۰ر۱۰ -۳۰ر۲ -۴ر۳۰-۶ر۳۰- ۸ر۳۰ تلفن ۳۴۱۶۹
* رویال - تب اسلحه - دوبله بفارسی - مارك‌استیونس -جاناداوی ۱۱ -۳ -۵ -۷ -۹تلفن ۴۹۷۸۵
* سانترال - اسرار پاریس -رنگی -دوبله بفارسی- فرانك ویلارد ایوت لبون ۱۱-۳-۵-۷-۹ تلفن ۴۸۶۸۶
* سعدی - گوکاراچا- رنگی-دوبله‌بفارسی-ماریافلیکس-پدروآرمنداریز ۱۰ر۳۰- ۲ر۳۰- ۴ر۳۰- ۶ر۳۰ - ۸ر۳۰ تلفن ۳۶۴۶۸
* سمیلا - سرباز افقی - اسکوپ رنگی - دوبله بفارسی-جك‌کارتر - جیم‌هاتن ۱۰ر۳۰ - ۲ر۳۰-۴ر۳۰-۶ر۳۰ -۸ر۳۰ تلفن ۳۶۴۲۴
* کریستال - تایتان - رنگی - دوبله بفارسی - ژاکلین ساسارد ۱۰ر۳۰ ۲ر۳۰ - ۴ر۳۰ - ۶ر۳۰ - ۸ر۳۰ تلفن ۷۵۸۸۸ - ۳۷۶۷۵
* مولن‌روژ - روح‌باسکرویل- رنگی- دوبله بفارسی -کریستوفرلی - ۱۱- ۳-۵-۷-۹ تلفن ۷۲۹۲۹-۷۵۸۸۸
* مهتاب - روح‌باسکرویل - رنگی - دوبله بفارسی - کریستفرلی ۱۱ ۳- ۵-۷-۹ تلفن ۴۷۷۷۷-۷۵۸۸۸
* متروپل -تب اسلحه -دوبله بفارسی -مارك استیونس -جاناداوی ۱۰ر۳۰- ۲ر۳۰- ۴ر۳۰- ۶ر۳۰- ۸ر۳۰ تلفن ۳۹۴۱۰
* میامی- گوکاراچا -رنگی- دوبله‌بفارسی -ماریافلیکس-پدروآرمنداریز ۱۰ر۳۰- ۲ر۳۰ - ۴ر۳۰ - ۶ر۳۰ -۸ر۳۰ تلفن ۷۴۳۲۹
* ماندانا -زنهاطاقت ندارند-رنگی-دوبله‌بفارسی-الن‌دلون- میلن‌دومونزو ۲ر۳۰-۴ر۳۰- ۶ر۳۰ -۸ر۳۰ تلفن ۷۹۹۸۲
* نیاگارا- سوءظن - رنگی-دوبله بفارسی -گیتی‌داروگر- کریستین‌ولف ۱۰ر۲۰ -۳-۵-۷-۹ تلفن ۶۵۳۰۷
* همای سودوم وگوموررا - رنگی - دوبله بفارسی - استوارت‌گرینجر- بیرآنجلی-استانلی‌بیکر ۱۰ر۳۰-۲ر۳۰-۵ر۳۰-۸ر۳۰ تلفن۳۰۲۱۶۹
* سیلوانا- فروغ بی‌پایان - اسکوپ- رنگی- دوبله بفارسی-جفری‌هانتر بریجیدبازلن ۱ر۳۰- ۵-۸ر۳۰ تلفن ۳۳۷۷۷
* فری - لاشخورها - فارسی -شرایلی نصیری - بهشتی - ۲ر۳۰ ۴ر۳۰-۶ر۳۰-۸ر۳۰ (تلفن ۲۷۸۹۳)
* برلیان - تایتان -رنگی - دوبله بفارسی - ژاکلین ساسارد۱۰ر۳۰ ۲ر۳۰-۴ر۳۰ - ۶ر۳۰ -۸ر۳۰ (تلفن ۷۵۸۸۸-۳۳۵۳۵)
* زهره -تایتان - رنگی - دوبله بفارسی - ژاکلین ساسارد ۱۰ر۳۰ ۲ر۳۰ -۴ر۳۰-۶ر۳۰-۸ر۳۰ (تلفن ۷۵۸۸۸-۳۰۴۸۰۸)
* رامسر -لاشخورها -فارسی - نصیری -شرایلی -بهشتی - ۱-۳ ۵-۷-۹(تلفن ۵۲۰۶۰)
* رزیتا - پلی‌بسوی خورشید -دوبله‌بفارسی -کارول‌بیکر-جمس‌شگیتا ۲-۴-۶ -۸ (تلفن ۶۲۰۱۳۸)
* فردوسی - فروغ بی‌پایان - اسکوپ -رنگی-دوبله بفارسی-جفری‌هانتر بریجیدبازلن ۱۰ر۳۰-۲-۵ر۳۰- ۹ تلفن ۳۵۷۸۴
* فیروزه - بامعرفتها - فارسی - ملك مطیعی - تابش ۲ر۳۰ - ۴ر۳۰ ۶ر۳۰ - ۸ر۳۰ تلفن ۷۴۲۱۹
* کارون - لاشخورها -فارسی - شرایلی - نصیری- بهشتی -۱۰ر۳۰ ۲ر۳۰-۴ر۳۰-۶ر۳۰-۸ر۳۰ (تلفن ۴۰۰۶۵)
* مراد لاشخورها -فارسی -نصیری - شرایلی - بهشتی -۱۰-۱۲ ۲-۴-۶-۸(تلفن ۷۳۳۸۲)
* ژاله -لاشخورها -فارسی -نصیری - شرایلی -بهشتی ۲ر۳۰ - ۴ر۳۰- ۶ر۳۰ -۸ر۳۰ (تلفن ۳۰۴۱۲۰)
* فلور -لاشخور ها -فارسی - نصیری- شرایلی - بهشتی ۲ر۳۰- ۴ر۳۰-۶ر۳۰-۸ر۳۰ (تلفن۲۹۰۸۶)
* پارك -فروغ بی‌پایان - اسکوپ -رنگی دوبله‌بفارسی - جفری‌هانتر بریجیدبازلن ۱ر۳۰-۱۰- ۲- ۵ر۳۰-۹ تلفن ۳۹۶۳۷
* پرسپولیس - فروغ بی پایان - اسکوپ - رنگی - دوبله بفارسی - جفری هانتر- بریجیدبازلن ۱ر۳۰-۱۰-۵ر۳۰-۸ر۳۰ تلفن۵۸۱۰۸۳
* تاج- گوکاراچا- رنگی - دوبله بفارسی -ماریافلیکس-پدروآرمنداریز ۱۱ -۳ -۵-۷-۹ تلفن ۳۳۰۶۴
* آریا - دنیای دلباختگان- اسکوپ رنگی - دوبله بفارسی - ۱۰ر۳۰- ۱۲ر۳۰-۲ر۳۰ -۴ر۳۰ -۶ر۳۰ - ۸ر۳۰ تلفن ۳۹۸۸۴
* المپیا - فروغ بی پایان - اسکوپ -رنگی -دوبله‌بفارسی-جفری‌هانتر بریجیدبازلن ۱ر۳۰-۱۰ -۲ -۵ر۳۰-۹ تلفن ۶۵۷۹۸
* مونت‌کارلو - هرگز نمیر مادر-دوبله بفارسی- ۱۰ر۳۰- ۲ر۳۰-۴ر۳۰ ۶ر۳۰- ۸ر۳۰ تلفن ۷۹۷۴۱
* البرز- تفنك‌دولول -رنگی -دوبله بفرسی - ایوان‌دوکارلو -۸ر۳۰- ۱۰ر۳۰ - ۱۲ر۳۰ - ۲ر۳۰- ۴ر۳۰-۶ر۳۰- ۸ر۳۰
* مشعل خطاهای جوانی - اسکوپ- دوبله بفارسی کارول لینلی - ۹ ۱۱-۱-۳-۵-۷-۹ تلفن ۳۳۸۲۶
* خورشید - کوه‌نور - هندی - دوبله بفارسی - دلیپ کمار -مینا کماری ۱۰ر۳۰ - ۲ر۳۰ - ۴ر۳۰ - ۶ر۳۰ - ۸ر۳۰ تلفن۳۳۵۷۸
* پردیس- سرنوشت یك انسان - دوبله بفارسی-سرگئی باندارچوك ۱۰ر۳۰-۱ر۳۰ -۴ر۳۰- ۶ر۳۰ -۸ر۳۰
* ونوس -فرزند فداکار -هندی -دوبله بفارسی - راجند کمار ۱۰ر۳۰ -۲ر۳۰- ۴ر۳۰- ۶ر۳۰- ۸ر۳۰ تلفن۳۵۱۱۵

تازه برای علیرضا

انباردار الکترونیك

شریك کارخانه فلزکاری لنینگراد دستگاهی را جانشین «انباردار» ها کرده‌اند. این دستگاه الکترونیك بدون اشتباه میتواند هرشیئی‌را ازیك انبار هفت طبقه بیرون بیاورد. دستگاه مزبور یك جرثقیل متحرك دارد باضافه‌یك «بازو» ومیتواند اشیاء بسنگینی نیم تن راهم حمل و نقل کند .

کاراین دستگاه عجیب احتیاج بکنترل ندارد و فقط یك مامور که‌جلوی دستگاه راهنما نشسته است. باچند تکمه ودسته آنرا رهبری میکند. تمام‌عملیات دیگر توسط خوددستگاه مزبور انجام میشود . و همینطور محل انتخاب شیئی ومحل قراردادن آن .

شانزدهمین فستیوال بین المللی سینمائی کان

هر شب آخرین اخبار شانزدهمین فستیوال بین‌المللی سینمائی کان در این ستون درج میشود .

سینمای رومانی در فستیوال کان

ممکن‌است امسال جایزه نخل‌طلائی نصیب سینمای رومانی شود

امروز در فستیوال سینمائی کان- رومانی فیلم «کودین» را نمایش داد. تهیه کننده‌این‌فیلم‌میك‌هانری کوسمی است که‌فیلم او بنام «غیبتی بدین طولانی» درسال ۱۹۶۱در فستیوال کان نامزد جایزه اول بود .

داستان فیلم ازنوشته یك‌رمان- نویس اهل رومانی بنام پانت‌ایستاری ویپرچیل بیلاتون‌هنرپیشه‌اصلی این فیلم حرفه‌ئی نیست وکار او معلمی ادبیات در یکی از مدارس رومانیست .

موسیقی این فیلم اختصاص برای آنرو توسط‌تئودور گریگوریو آهنك- ساز اهل رومانی تصنیف شده است . فیلم مزبور درشهر بولازادگاه‌ایستاری تهیه شده‌است . این فیلم بااستقبال شدید روبرو شدواز هم‌اکنون میتوان آنرا شایسته جایزه نخل طلا بحساب آورد .

فرانسویها نیز فیلمی نمایش‌دادند بنام «کارامبولاژ» که عده‌ئی برای آن کف زدند و عده‌ئی هم سوت کشیدند. این فیلم توسط مارسل بلووال تهیه شده است .

بازی هنرپیشه های اصلی این‌فیلم برخاستست .

اقتباس شده‌است و شرح دوستی یك کودك ساده ویك راهزن قدیمی را شامل میشود. دراین فیلم صحنه هائی از خیانت زنها، شیوع طاعون و مرك را می‌بینیم. صحنه های فیلم که‌رنگی وطبیعی است درکناره های دانوب تهیه شده است .

ترجمه: غلامحسین صالحیار

زندگی خصوصی فروزف استالین

نوشته : جاك فیش‌من - برنارد هوتون

-۳۶-

حقه آلمانها کاملا گرفت ، و استالین که سرش کلاه رفته بود تصمیم گرفت در سوچی باستراحت بپردازد ، روز ۱۸ ژوئن ۱۹۴۱ وی در حالی که کاملا سرشاد به نظر میرسید ، پایتخت شوروی را ترك گفت و مسئولیت امور را به معاون نخست وزیر سپرد . او از اینکه نگرانیش از آلمانها بیمورد بوده است ، بسیار راضی شده بود .

این اشتباه در قضاوت بزرگترین خبطی‌بود که استالین‌درزندگی خود مرتکب شد .

سحرگاه روز ۲۲ ژوئن ، ارتش آلمان ضربه خود را بشوروی فرود آورد . در نخستین روز جنگ ، در حدود سه هزار هواپیمای شوروی ، که بدون استتار در آشیانه های خود بسر می بردند متلاشی گردیدند . حمله آلمانها بقدری ناگهانی بود که بمب‌افکن های آنها توانستند ، قبل از آنکه توپچی های توپ های ضد هوائی پشت سلاح های خود بنشینند ، بمب های خود را بر آنان بیفکنند («کرازین») ، خبرنگار اصلی جنگی اداره انتشارات شوروی وفرد مورد اعتماد استالین در باره این موضوع چنین مینویسد :

«آغاز نبرد ، که ترس از آن مدتها وجود داشت ، ضربه سختی به حیثیت فرمانروای کرملین وارد کرد . خطر نسبت به کشور و سیستم شوروی نه تنها از جانب «الوفت واففه» لشکر های زرهی و تعداد بیشمار ارتشهای پیاده و توپخانه موتوری متوجه شده بود، بلکه مصیبت دیگر این بود که میهن مادری ما تازه‌از کار انقلاب فارغ شده ، طی جنگ های داخلی مردم لطمات بیشماری دیده وتصفیه وقحطی اثرات ناگواری از خود برجای گذارده‌بود .

تعداد اشخاصی که امکان داشت تسلیم این وسوسه شوند ، که از جنگ نفع خواهند برد و با استفاده از آن به تصفیه حسابهای خصوصی با مسئولین قتل و یا زندانی شدن پدران ، مادران ، خواهران ، برادران ، اقوام و دوستانشان خواهندپرداخت واقعا وحشتناك بود . در مناطقی نظیر کریمه ، قفقاز شمالی و اوکرائن بسیاری از اشخاص نسبت به استالین و دفتر سیاسی او احساس عداوت و خصومت میکردند . بسیاری از اشخاص مطلع در داخل شوروی و خارج پیش بینی میکردند که مردم از فرصت استفاده خواهند کرد و اسلحه خویش را علیه استالین بکار خواهند برد . این پیش بینی شاید برای سالها قبل صحیح بود ولی طی چند ساله اخیر استالین توانسته بود محبوبیت زیادی برای خود بدست آورد . مرد دیگری که اعصابش استحکام کمتری از استالین داشت ، اگر در راس کار بود امکان داشت به‌زانودرآید، و هیتلر یا موسولینی اگر بجای او بودند کارشان تمام بود . اما استالین برای مقابله با اوضاع فقط ده روز تقریبا در خلوت بسربرد . او فکر کرد یارانش که در رژیم او مزایائی داشتند ، در کنارش خواهند ایستاد گرچه او این واقعیت را نادیده نمیگرفت که حمله برق آسا و ناگهانی آلمان ها امکان دارد به اعتبار او از لحاظ شایستگی جهت اداره سیاست خارجی اتحاد شوروی لطمه بزند ، اما تشخیص داد بهتر است به اشتباه محاسبه خویش از لحاظ روانی ، که موجب شده بود ضربت قابل ملاحظه‌ای ، بخصوص از نظر نیروی هوائی به شوروی وارد شود ، و به ارتش آلمان امکان داده بود بسرعت فرانسه ، لهستان و یوگسلاوی را زیر پا گذارده و تا قلب روسیه پیش براند ، اعتراف کند .

تاپایان ماه ژوئن استالین در سوچی‌ماند ، خط تلفنی مستقیم که کرملین را به سوچی وصل میکرد مرتبا از یك سو مورد استفاده وی‌و از سوی دیگر در اختیار مولوتف‌و دیگر رهبران شوروی بود.دراین مدت استالین هرگز ضعفی از خودنشان نداد و همواره آرام و مصمم بود .

روز پس از حمله آلمان بخاك شوروی ، دولت ایتالیا نیز باین کشور اعلان جنگ داد . دد رومانی نیز ژنرال «آنتونسکو» طی فرمان روز خطاب به «عالی ترین ارتش جهان» اعلام کرد برای آزادی «بسارابی» باید دست به جنگ مقدسی زد . برای مردم سراسر اتحاد شوروی نطق معروف وینستون چرچیل در تاریخ ۲۲ ژوئن ۱۹۴۱ ، که طی آن وعده کمك به شوروی داده بود ،موجب تعجب فراوان گردید . مسئله تعجب انگیز دیگر نطق «سامرولز» در امریکا بود که ضمن آن اقدام هیتلر را محکوم کرد و خاطرنشان ساخت اعتبارات شوروی که در بانك های‌ایالات متحده‌بسته‌شده،آزاد گردیده است . این دو موضوع روحیه مردم را در سراسرشوروی کاملا تقویت کرد . استالین آنقدر برای نشان دادن مجدد خویش در مسکو ، صبر کرد تا از لحاظ روانی توده ها برخود مسلط گردند ، و روحیه آنان بالا بیاید . فقط چند روز انتظار کافی بود او را مطمئن سازد که مردم شوروی ، علیرغم هرج و مرجی که بوجود آمده بود تصمیم قاطع گرفته اند با دشمن منفور بشدت بجنگند . استالین اعلام کرد من باید توده ها را برای کسب پیروزی رهبری کنم . او عقیده داشت تنها این اقدام موجب خواهد شد که آنها گذشته را فراموش کنند و از لحاظ تاریخی تبرئه اش نمایند . در غیر اینصورت در تاریخ از وی بعنوان خائنی نام برده میشد که درپایان عمر با شکست و خواری از پای در آمد . با این ترتیب استالین بعنوان مظهر مقاومت ملتش به کرملین بازگشت .

ساعت شش‌و نیم بعد از ظهر روز سوم ژوئیه سال ۱۹۴۱،یك‌روز پس از بازگشت به مسکو ، وی با مردم شوروی چنین سخن گفت :

«رفقا ، هم میهنان ، برادران و خواهران ، سربازان و ناویان. در این لحظات حساسی که آلمان هیتلری به سرزمین مادری ما حمله کرده است ، مخاطب من شما ، و همگی شما هستید باوجود مقاومت قهرمانانه ارتش سرخ ، و باوجود آنکه بهترین لشکر های خصم و بهترین واحد های نیروی هوائی آن اکنون شکست خورده و گورخودرادر میدان های جنگ یافته اند ، معذلك دشمن به پیشروی خود ادامه میدهد ، و واحد های جدیدی به جبهه گسیل میدارد . در اینجا باید پرسید چگونه است که ارتش پیرومندسرخ در تعدادی از شهر های ما تسلیم نیرو های فاشیست شده است ؟

نمایندگان اطلاعات در خدمت مردم

مردم شهرستانها بوسیله نمایندگان اطلاعات خواسته های خود را شرح میدهند

وسائل بیهوشی بهداری قزوین عتیقه است !؟

رئیس انجمن بهداری قزوین گفت :

رئیس بهداری درباره وضع بهداری قزوین اظهار داشت:

یکدستگاه بیهوشی برای بهداری قزوین خریداری خواهد شد

کادر پزشکی بهداری تکمیل است وچنانچه دارو کافی باشد ...

خبرنگار ما در قزوین گزارش میدهد بدنبال تشکیل و افتتاح انجمن بهداری قزوین چند روز قبل آقای دکتر نورالدین تنکابنی که ازپزشکان حاذق و از خانواده های محترم و سرشناس قزوین است باتفاق آراء بریاست انجمن بهداری قزوین انتخاب شد . وی در مورد بهداری قزوین گفت نقص بهداری این شهرستان درقبال احتیاجات بهداری و مراجعات بیماران بیش از اندازه است " زیرا وسائل معالجه ناقص و جزئی است . دربهداری قزوین متخصص عکسبرداری و متصدی لابراتوار وجود ندارد. وسائل بیهوشی بهداری قزوین دیگر حالا باید بعنوان «عتیقه» نام برده شود ! شهرستان ۴۵۰ هزار نفری قزوین فاقد مرکز خون است و امیدواریم بتدریج این نقائص رفع شود و قدمهای موثری درراه پیشرفت بهداشت این شهر برداشته شود.

خبرنگار ما اضافه کرد که چند روز قبل آقای دکتر جلالی رئیس جدید بهداری قزوین نیز در محل کار خود حاضر شد و مشغول کار گردید . رئیس جدید بهداری درباره وضع بهداری اظهار داشت : کادر پزشکی قزوین از لحاظ پزشکان ورزیده و دلسوز خوب است و آنچه ممکن باشد از لحاظ دارو در مداوای بیماران خواهیم کوشید البته اگر انجمن بهداری برای بهداری این شهرستان از طرق مختلف درآمدی تحصیل نماید جبران کمبود داروئی بهداری قزوین خواهد شد .

آقای دکتر جلالی افزود بهداری قزوین را میتوان گفت فاقد دستگاه بیهوشی است و قرار است یکدستگاه مجهز بیهوشی خریداری شود .سعی میکنیم نقائص بهداری قزوین بتدریج رفع گردد .

تودیع بامعاون سابق ورئیس جدید فرهنگ

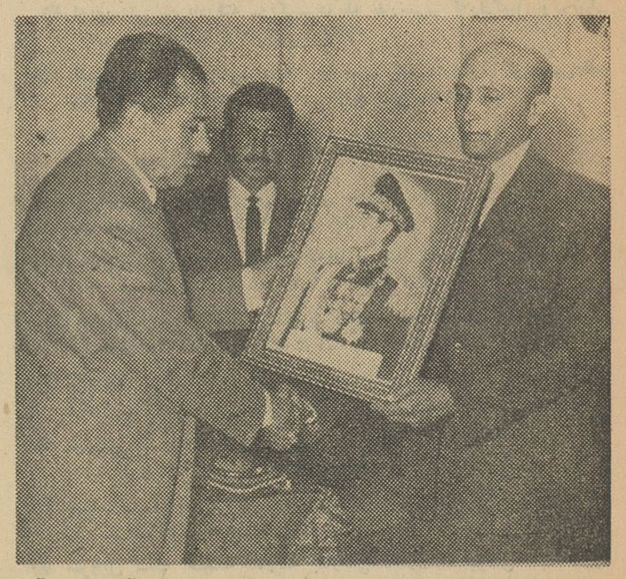

خبرنگار ما در جهرم مینویسد : بمناسبت انتقال آقای نادر آراء معاون فرهنگ جهرم و انتصاب وی بسمت ریاست فرهنگ اصطهبانات مراسم تودیعی باحضور تمام روسای ادارات دولتی و فرهنگیان جهرم و عده زیادی از اهالی درسالن دبیرستان خواجه نصیر این شهرستان برگزار گردید .

درایـن مراسم از خدمات ۱۲ ساله آقای آراء تجلیل شد وهدایای زیادی از طرف فرهنگیان و اهالی و شهرداری بوی اهداء گردید ویک قاب خاتم مزین بتمثال شاهنشاه نیز از طرف اداره فرهنگ جهرم بایشان اهداء شد .

در عکس بالا فرماندار جهرم قاب مزین به تمثال شاهنشاه را به آقای آراء اهداء میکند .

در اختیار ثبت

خبرنگار ما درکرج گزارش میدهد پس ازالغاء عوارض دروازه‌ای درشهرستانها اخیرا هشت نفر از مامورین وصول شهرداری کرج در اختیار اداره ثبت احوال این شهرستان قرار گرفتند .

طبق اظهار آقای اسدالله زرندی رئیس انجمن شهر کرج تا تامین محل حقوقی این هشت نفر از طرف ادارهٔ ثبت‌احوال ،صندوق شهرداری حقوق آنان را خواهد پرداخت

راهزنان اتومبیل سوار!؟

شکستند و راننده‌اش رامجروح کردند

خبرنگار ما در شمیران گزارش میدهد : پریشب شخصی بنام حسین حجازی که باتفاق همسرش با اتومبیل شورلت شماره خارجی ۵۰۳۳ بطرف پولینک کلوپ واقع در ونک میرفتند اتومبیل فولکس واگن شماره ۴۳۱۲ بسرنشینی چهار نفر بنام محمد، احمد، سعید ورضا راه بر آن بست و سرنشینان فولکس میخواستند بهمسر آقای حجازی اهانت کنند . چون آقای حجازی در مقام دفاع برآمد چهار نفر مذکور باسنگ تمام شیشه های اتومبیل ویرا شکستند و شخص مزبور را نیز بسختی مجروح کردند . مامورین ژاندارمری ونک چهار نفر سرنشینان اتومبیل فولکس واگن را دستگیر نموده و آقای حجازی را که سخت مجروح شده بود برای معاینه ومعالجه بپزشکی قانونی انتقال دادند دراین باره پرونده‌ای در دادسرای ناحیه ۸ شمیران تشکیل گردید وچهار نفر راهزن اتومبیل سواربدستور آقای اقدسی بازپرس شعبه اول دادسرا بازداشت گردیدند فعلا قضیه تحت تعقیب میباشد .

مرگ مشکوک

خبرنگار ما درشیراز گزارش میدهد : پریروز جوانی بنام رحمت یکی از اهالی شیراز که به اتفاق چند نفر از رفقایش برای تفریح و باده گساری بخارج شهر رفته بود درمراجعت حالش دگرگون شد و درراه بیمارستان جان سپرد بااعلام جریان بدادسرای شیراز پزشك قانونی باحضور بازپرس دادسرا از جنازه رحمت معایناتی بعمل آورد ولی دربارهٔ علت مرگ وی اظهارنظر صریحی نکرد جریان از طریق دادسرای شیراز تحت رسیدگی است .

در صحرای اطراف سقز چوپانی را صاعقه هلاك کرد

محمد حسین چوپان جوان دهکده «قلعه کهنه» در حالیکه زیر لب چند آهنگ زیبای محلی زمزمه میکرد گوسفندان خود را جلو انداخت وراه صحرای بیکران راپیش گرفت. او عاشق سنگ گله، گوسفندان و نی خود بود و هر روز صبح با قیافه باز وخندان درحالیکه بامهربانی بگوسفند ها نگاه میکرد بصحرا میرفت تا گوسفند ها را بچراند .

آنروز هم‌مثل هر روز چوپان قریه قلعه کهنه بدنبال کار خود رفت .

نزدیکیهای ظهر ناگهان وضع هوا تغییر کرد . ابر های فشرده وزیادی آسمان را فراگرفت و بدنبال آن‌باران سیل آسائی‌ریزش کرد اودرمدت چوپانی خود از این بارانها زیاد دیده بود، آنروز هم بدون کوچکترین نگرانی منتظر بود تاباران بند بیاید و آفتاب بار دیگر از پس ابر های تیره پرتو افشانی کند. چوپان جوان دراین‌فکر وانتظار بود که ناگهان آسمان‌غرید و بدنبال آن صاعقه سهمگین صحرای بیکران راروشن کرد و براثر فرود آمدن آن محمد حسین چوپان‌بخت برگشته همراه بایکراس گوسفند که پهلوی او بود سیاه شدندو اوبا یکدنیا امیدو آرزوهای جوانی زندگی را وداع گفت :

بااطلاع جریان بمقامات مسئول از جسد خشك شده محمدحسین معاینه پزشکی بعمل آمد و اجازه دفن صادر شد .

گزارش بالارا خبرنگار مادرسقز ارسال داشته است .

وقتی بمنظور خود نرسیدند تمام شیشه های اتومبیل عابر را شکستند و راننده‌اش رامجروح کردند

ناجوانمرد

باخیانت خود ثابت کرد که : توبه گرگ مرگ است

چند روز قبل یکنفر از زندانیان بابل که از یکی دیگر اززندانیان کلاهبرداری کرده بود پس ازآزادی مجددا دستگیر گردید و دو باره بزندان اعزام شد .

جریان طبق گزارش خبرنگار ما در بابل از این قرار است : چند وقت پیش کشاورزی از اهالی‌قریه حیدر کلابابل بنام امان‌اله‌اسدالهی که نتوانسته بود مبلغ دو هزار و دویست‌ریال بدهی‌خود رابه‌طلبکارش بپردازد. درقبال سندرسمی از طرف طلبکار بزندان افتاد . چند روز از مدت زندانی امان‌اله گذشت و در این مدت با همه زندانیان آشنا شد و آشنائی‌وی‌با محمد علی بادی یکی از زندانیان به صمیمیت و رفاقت کشید هنوز چند روزی از ورود امان‌اله بزندان نگذشته بود که زندانیان باشنیدن شرح حالش‌برای کمك بوی اقدام کردند و مبلغ دو هزار و دویست ریال بدهی امان‌اله را بین خود جمع آوری نموده باو پرداختند تا بطلبکار خود پردازد و رضایتش را جلب کند و از زندان آزاد شود .

امان‌اله که راهی بخارج‌نداشت نمیتوانست بدهی خود را بپردازد و رضایت طلبکار را جلب کند.اتفاقا حکم ازادی محمد علی بادی دوست صمیمی زندانی وی صادر گردید و امان‌اله مبلغ بدهی خود را باو پرداخت تامحمد علی رضایت طلبکار امان‌اله را جلب‌کند و وسائل آزادی او را فراهم نماید . ولی چند روزی گذشت و از آزادی امان‌اله خبری نشد ، فهمید که محمد علی کلاه سرش گذاشته و پولش را برداشته و رفته است . امان‌اله دراین باره بدادستان بابل شکایت کرد و جریان را گفت . مامورین محمد علی را که تازه از زندان آزادشده بود دوباره دستگیر کردند و از او بازجوئی نمودند . دربازجوئی محمد علی دریافت دوهزار و دویست‌ریال را از امان‌اله اعتراف کرد وگفت: بعداز آزادی از زندان‌فرزندم‌مریض شد و من پولی را که از دوست زندانی خود امان‌اله گرفته بودم خرج معالجه فرزندم کردم و حالا هم ندارم که بپردازم .

محمد علی که باکمال وقاحت ناجوانمردی کرده بود دوباره‌زندانی شد .

مبارزه با مالاریا

دربندر عباس وارد مرحله جدی شده است

خبرنگار ما دربندر عباس گزارش میدهد اخیرا براثر بارندگی مالاریا دراین منطقه شیوع یافته از طرف سازمان ریشه کنی مالاریای بندر عباس جهت جلوگیری از شیوع این بیماری اقدامات لازم بعمل آمده است. ومامورین این سازمان در قراء تابعه مشغول مداوای بیماران‌هستند .ضمنا اکیپی بسرپرستی آقای دکترنقوی بمیناب‌عزیمت کرد تانسبت بجلوگیری از بیماری مالاریا اقدام شود .

قربانی تصادف

کودك سیزده ساله‌ای درگذشت

خبرنگار ما در مرو دشت اطلاع میدهد : چند روز قبل اتومبیل شورلت مدل ۵۶ در یك کیلو متری تخت جمشید باپسر بچه سیزده ساله‌ای بنام موسی فرزند عبدالحسین میری تصادف کرد . شدت این تصادف بحدی بود که موسی بلافاصله براثر خونریزی زیاد درگذشت بااطلاع جریان بمقامات مسئول از جنازه معاینه پزشکی بعمل آمدو اجازه دفن صادر شد .

راننده نیزدستگیر و مورد تعقیب قانونی قرار گرفت .

قربانی سرما

طبق گزارش خبرنگار ما در بیجار چند روز قبل پیر مردی‌بنام فتح‌الله درنزدیکی قریه صلوات ـ آباد بیجار براثر کهولت سن و شدت سرمای هوا جان سپرد با اعلام جریان بمقامات قانونی بیجار برای دفن جنازه پیر مرد اقدام شد

مهندسینی که به‌بویر احمدی‌رفته‌بودند

۹۶ دهکده را در آن‌منطقه بین‌کشاورزان تقسیم‌کردند

قبلا اطلاع داده شد هیئت مهندسین اعزامی که برای آمارگیری‌و نقشه برداری املاك مشمول قانون اصلاحات ارضی در منطقه بویراحمدی فارس رفته بودند ۹۶ دهکده را پس‌از آمارگیری و نقشه برداری بین کشاورزان تقسیم کردند و املاك مشمول قانون اصلاحا ت‌در بویر- احمدی سفلی رانیز نقشه برداری وآمارگیری نموده بشیراز بازگشتند و گزارش کار خود را بسازمان‌اصلاحات ارضی استان تسلیم داشتند در عکس بالا مهندسین اعزامی به منطقه بویر احمدی پس‌از بازگشت بشیراز در حالیکه ریشهای آنان بلند شده است در دفتر سازمان اصلاحات ارضی دیده میشوند .

جهانگرد آلمانی در ساوه

از مهمان نوازی مردم ایران داستانها تعریف کرد

خبرنگار ما در ساوه مینویسد : چندروز قبل یك جوان جهانگرد آلمانی بنام آلفرد شیتله که از یکسال قبل بقصد جهانگردی از آلمان خارج شده استو تاکنون از کشورهای یوگسلاوی ، اطریش ،ترکیه افغانستان ،هندوستان وپاکستان دیدن کردهو سپس بایران آمده‌است پس‌از بازدید شهرستانهای تبریز ، مشهد ، طهران ، زاهدان ، کرمان، شیراز و اصفهان واردساوه شد وبدفتر نمایندگی اطلاعات درساوه آمد جوان جهانگرد ۲۳ ساله آلمانی از جهانگردیهای خود خاطرات‌شیرینی داشت و از مهمان نوازیهای مردم ایران‌داستانها تعریف میکرد واظهار تشکر مینمود : آلفرد شیتله از اینکه عده‌ای ازمردم‌ایران‌ریش بلند دارندتعجب کرده بودولی وقتی علت رابرایش تشریح کردم خوشحال گردیدوی پس‌از بازدید آثار تاریخی شهرستان ساوه این شهر راترك گفت .در عکس بالا الفرد شیتله جهانگرد ۲۳ ساله آلمانی مقابل دفتر نمایندگی اطلاعات درساوه باتفاق نمایندهٔ اطلاعات و چند نفراز اهالی دیده میشود .

تقاضای تشویق

خبرنگار ما دراصفهان گزارش میدهد پریروز عده‌ای از حجاج بنمایندگی از طرف کلیه‌حاجی‌های اصفهانی که‌امسال بخانه خدارفته بودند باداره سرپرستی نمایندگان اطلاعات دراصفهان آمدند و ضمن اظهار تشکرو قدردانی اززحمات وکمکهای آقایان ندیمی و مهینی مامورین اعزامی از هواپیمائی‌مرکز تقاضا داشتند مقامات مربوطه از مامورین فعال مذکور قدردانی و تشویق بعمل آورند .

دستگیری سارقین

خبرنگار ما در ایذه گزارش میدهد : چند روز پیش دو نفر سارق پیشینه دار باسامی مراد و امید علی شهمیری توسط گروهبان عباس‌ایزدی‌معاون پاسگاه‌ژاندارمری سوسن و سرجوخه شریفی یکی از مامورین ژاندارمری دستگیر شدند و بدادسرای اهواز اعزام گردیدند .

اهالی از فعالیتی که گروهبان چهارلنگی رئیس و گروهبان‌ایزدی معاون پاسگاه ژاندارمری سوسن برای جلوگیری ازسرقت و شرارت بعمل می آورند اظهار خشنودی می کنند .

جلسه فوق‌العاده

خبرنگار ما در تبریز گزارش میدهد : چند روز پیش جلسه فوق العاده جمعیت خیریه فرح پهلوی تبریز با حضور خانم دهقان (همسر آقای دهقان استاندار آذربایجان شرقی) وعده‌ای از بانوان در محل جمعیت تشکیل یافت ، دراین‌جلسه نخست خانم دهقان در باره هفته مبارزه با بیسوادی مطالبی بیان داشت و از خانم ها درخواست کرد که در جلسات عمومی حاضرشوند آنگاه اعضای کمیسیون های‌فرهنگ بهداشت ، پوشاك ، انتشارات و تبلیغات و درآمد و اعانات نقدی انتخاب شدندو جلسه‌به پایان‌رسید

کشاورزان شهرستانها

ایذه

طبق گزارش خبرنگار ما در ایذه‌سال گذشته مزارع کشاورزی زارعین ایذه بختیاری دچار آفت ملخ‌شد و کشاورزان محصول برداشت‌نکردند .امسال وضع زراعت‌خوب بودو باریزش باران کافی و بموقع اثری از هجوم ملخ نبود و کشاورزان خوشحال بودند که جبران سال گذشته را خواهند کرد ولی چند روز پیش بدنبال انقلاب هوا تگرگ بسیار درشت وشدیدی بارید که تمام محصول کشاورزی را از بین برد . و زن هر یکدانه تگرگی که بارید بیش‌از ده مثقال بود واندازه آن به‌بزرگی یك گردو میرسید این‌تگرگ شدید ظرف چند دقیقه تمام مزارع کشاورزی اعم ازدیمی وآبی را از بین برد و حالا کشاورزان ایذه که از هستی ساقط شده‌اند تقاضای کمك دارند . کشاورزان میگویند : سال گذشته بما وعده داده شدکه درایذه شعبه بانك کشاورزی تاسیس شود ولی هنوز از تاسیس شعبه این بانك خبری نیست و تقاضا داریم لااقل یکنفر بازرس اعزام شود ووضع مارا بررسی کند واگرمستحق کمك‌بودیم‌بما کمك شود.

نوشهر

خبرنگار ما در نوشهر مینویسد : کشاورزان وباغداران نوشهر مدتها است در انتظار تاسیس شعبه بانك کشاورزی بسر میبرند و با اینکه تاکنون بارها دراین باره‌از مقامات مربوطه تقاضا کرده‌اند باین تقاضای آنان توجهی نشده ووعده‌ای که در اینمورد داده شده بود بفراموشی سپرده شده است .کشاورزان میگویند : تاسیس بانك کشاورزی‌در نوشهر دربالا بردن سطح تولید وبنیه مالی کشاورزان تاثیر فراوان دارد و در حال حاضر زارعین‌نوشهر برای دریافت‌وام ناچارند ببانك کشاورزی شهسوار مراجعه نمایندوتقاضا دارند نسبت بانجام این تقاضای آنان توجهی مبذول شود .

صومعه‌سرا

بنابگزارش خبرنگار مادر صومعه سرا چای‌کاران صومعه سرا از طرز تحویل برگ سبز چای محصول مزارع خود نگرانند و میگویند . سابقا اوایل فصل بهار شعبه خرید برگ سبز چای در صومعه‌سرا تشکیل میشد و ماچایکاران برگ سبز چای محصول مزارع چایکاری خود را در محل میفروختیم‌ولی‌امسال از تشکیل شعبه خرید برگ سبز چای در صومعه‌سرا خبری نیست و ما چایکاران ناچار باتحمل هزینه زیاد محصول برگ سبز چای مزارع خود را بفومن میبریم تا بکارخانجات چایسازی بفروشیم و تازه متصدیان خرید برای تحویل گرفتن آن بهانه میاورند .چایکاران صومعه‌سرا در اینمورد تقاضای بذل توجه دارند .

تیران اصفهان

گزارش خبرنگار ما در تیران اصفهان حاکی استکه بیش‌از چهارسال‌است صندوق تعاون روستائی درتیران تشکیل شده و کشاورزان سهام این صندوق را خریداری کرده‌اند ولی هنوز هستند عده زیادی از کشاورزان سهامدار صندوق تعاونی روستائی تیران که موفق بدریافت وام از صندوق‌مذکور نشده‌اند و دراین باره تقاضای بذل توجه دارند کشاورزان تیران‌میگویند اگر صندوق تعاونی روستائی بماوام نمیدهد لااقل بهای پرداختی سهام مارا مسترد دارد .

کپورچال

خبرنگار ما در کپورچال مینویسد : چندین سال است کشاورزان واهالی کپورچال مبالغی بابت سهام صندوق تعاون روستائی پرداخت کرده‌اند ولی تاکنون از تشکیل این صندوق تعاونی خبری نشده و کشاورزان تقاضا دارند برای‌تشکیل صندوق تعاونی روستائی در کپورچال اقدام شود .

در گالیکش پمپ بنزین نیست

عده‌ای از رانندگان وسائل نقلیه در گالیکش بدفتر نمایندگی اطلاعات آمدندو گفتند : مدتها است تقاضا میکنیم همانطور که‌شعبه فروش نفت‌گاز ونفت‌سیاه در گالیکش تاسیس گردیده است برای آسایش و رفاه حال رانندگان یك پمپ بنزین نیز در گالیکش دائر شود تاگاه و بیگاه از لحاظ تهیه بنزین در مضیقه و سرگردان نباشیم وبنزین را بقیمت بیش‌از حد معمول خریداری نکنیم ولی باین تقاضاهای مکرر ما توجهی نشده واستدعا داریم این بار باین درخواست ما توجه مقتضی مبذول گردد .

کمك آموزگاران ملایر وتقاضایشان

جمعی از کمك آموزگاران فرهنك ملایر بدفتر نمایندگی اطلاعات آمدند و ضمن تسلیم طوماری مبنی بر تقاضای خود گفتند: هریك از ماکمك آموزگاران بیش‌از ده سال سابقه تدریس داریم و طبق قانون استخدام آموزگاران پیمانی میتوانیم باگذراندن یك دوره‌کلاس کار ـ آموزی برتبهٔ آموزگاری ارتقاء یابیم ولی بخشنامه وزارت فرهنك مبنی براینکه کمك آموزگاران باید از عهدهٔ امتحانات سیکل اول متوسطه برآیند تا بتوانند از مزایای پایه آموزگاری استفاده نمایند مانع‌ارتقاء سمت ماشده ودراین باره تقاضای بذل توجه داریم اینعده میگفتند: آخر ماهم زن وبچه داریم و جوانی خود را بتدریس در فرهنك گذرانده‌ایم. ماهم برای تامین معاش خود وخانواده‌مان در مضیقه‌ایم و نمیدانیم چکار کنیم ...

خواسته اهالی بروجن

نمایندگان اهالی و کسبه و بازرگانان بروجن بدفتر نمایندگی اطلاعات آمدند و از خرابی راه بروجن ـ لردجان که دروضع اقتصادی شهرستان بروجن تاثیر کلی دارد گله داشتند و میگفتند : چندی‌پیش وعده داده شد که از محل کمکهای مؤسسه کاره امریکا برای ترمیم وتسطیح این جاده اقدام شود ولی تاکنون این وعده انجام نشده است

تقاضای اولیای‌دانش‌آموزان زرند کرمان

عده‌ای از نمایندگان اهالی زرند کرمان بدفتر نمایندگی اطلاعات آمدندو ضمن تسلیم طوماری مبنی‌بر تقاضای خود گفتند: بخش‌وسیع زرند کرمان متجاوز از پنجاه هزار نفر جمعیت دارد واز پانزده‌سال قبل تاکنون یك دبیرستان پسرانه سه کلاسه در این بخش تاسیس شده‌و دانش آموزان دبیرستان این محل پس‌از پایان تحصیلات‌سیکل اول متوسطه ناچار باید برای ادامه تحصیل بسایرشهرستانها بروند و یابلاتکلیف وسرگردان بمانند اینعده تقاضا داشتند برای تکمیل کلاس های دبیرستان زرند کرمان اقدام شود .

برنامه تلویزیون ایران

فرستندهٔ آبادان

یکشنبه ۲۹ر۲ر۴۲

ساعت ۶٫۳۰ سلام شاهنشاهی ، اعلام برنامه
ساعت ۶٫۳۲ مسابقه هوش‌خردسالان
ساعت ۷ تدریس زبان انگلیسی
ساعت ۷٫۳۰ برنامه آشپزی بانوان
ساعت ۸ فیلم پرنده آهنین
ساعت ۸٫۳۰ اخبار بزبان فارسی
ساعت ۸٫۴۵ فیلم کوتاه
ساعت ۹ فیلم سینمائی
ساعت ۱۱ پایان برنامه

افتتاح خانه پیشاهنك

خبرنگار ما در قزوین گزارش داد چندروز قبل طی مراسمی خانه پیشاهنگان‌قزوین‌باحضور آقای‌دکتر بیژن دبیر شورای پیشاهنگی مرکز افتتاح گردید و اولین کلنك ایجاد باغ پیشاهنك بزمین زده شد .

پس‌از انجام این دومراسم‌برنامه های هنری جالبی بوسیله پیش‌آهنگان هنرمند اجراء گردید که فوق‌العاده مورد توجه قرار گرفت

بوسیله مامورین مبارزه بامواد مخدره گروهان خوی هنك ژاندارمری آذربایجان‌وخراسان ۲۳۰ کیلو تریاك کشف شد

مامورین مبارزه بامواد مخدره گروهان خوی هنك ژاندارمری رضائیه ضمن گشت و بازرسی و همچنین زدوخورد با قاچاقچیان موفق شدند که مقدار نود کیلو گرم تریاك از شخصی بنام رحمن کشف نمایند همچنین ضمن بازرسی اتومبیل شماره ۱۵۱۳۹ مقدار یکصد کیلو و هفتصد گرم تریاك کشف شد ضمنا مامورین ژاندارمری مشهد از اتومبیل شماره ۴۴۲۴۱ براننده‌گی حسین یزدی‌زاده درحدود چهل کیلو تریاك کشف کردند تریاکهای مکشوفه ضبط گردیدوقاچاقچیان تحت تعقیب قرار گرفتند .

براثر ترکیدن لاستیك اتومبیل سه نفر بسختی مجروح شدند

خبرنگار ما در آبعلی مینویسد : چند روز پیش اتومبیل فولکس واگن شماره ۵۳۳۹۷ براننده‌گی یکنفر دوشیزه جوان و بسرنشینی‌چهار نفر که باسرعت زیادی در حرکت بود براثر ترکیدن لاستیك جلو اتومبیل از جاده منحرف گردید وباکوه‌سنگی تصادف نمود .

شدت این تصادف بحدی بود که فرمان اتومبیل شکست وبه راننده صدمه زیادی رسید .

ضمنا دراین تصادف دونفر از سرنشینان اتومبیل نیز به سختی مجروح شدند مجروحین برای معالجه بتهران اعزام شدند .

سمپاشی شد

خبرنگار مادر صوفیان گزارش میدهد طی چندروز اخیر بوسیله آقای جعفری مروج کشاورزی‌صوفیان هزاروصد اصله درخت میوه ونه هزار ونهصد هفتاد مترمربع از مزارع کشاورزی‌علیه‌آفات نباتی سمپاشی گردیده است . سمپاشی باغات ومزارع هنوز ادامه دارد واین امر موجب خشنودی کشاورزان شده است .

نیازمندیها

استخدام

داروساز
چندنفر دکتر داروساز و یا داروساز مجاز برای داروخانه های تهران و شهرستانها استخدام میشود . صندوق پستی ۲۶۳۰ تلفن ۳۰۳۰۴۵ سازمان دارو کار
آ_۳۳۷۹

رانندگانی که درآزمایش
شرکت اسفالت راه قبول شده‌اند در ساعت ۸ صبح روز یکشنبه ۴۲٫۲٫۲۹ در تعمیرگاه شرکت حاضر شوند .
آ_۳۳۹۱

آگهی انتخاب دستیار
دانشکده پزشکی وداروسازی تبریز جهت خدمت در موسسات تابعه ۷تن دستیار برای رشته های زیر :
۱ـ رشته بیماریهای مامائی
۲ـ رشته درمان شناسی
۳ـ رشته جراحی شاهپور
۴ـ رشته بیماریهای میزراء
۵ـ رشته بیماریهای اعصاب
۶ـ رشته بیماریهای چشم
۷ـ رشته شیمی آلی
از طریق مسابقه انتخاب واستخدام مینماید داوطلبان‌واجد شرایط‌میتوانند بادردست داشتن مدارك لازم از تاریخ نشراین آگهی بمدت یکماه در تبریز باداره دفتردانشکده ودر تهران باداره کل تعلیمات عالیه مراجعه و ثبت‌نام نمایند استخدام پذیرفته شدگان در مسابقه موکول بتامین اعتبار ووصول اجازه استخدام خواهد بود .
رئیس دانشکده پزشکی و داروسازی تبریز . دکتر جهانشاهی
۱ـ۳ آ_۴۹۵۲

آگهی انتخاب رئیس درمانگاه
دانشکده پزشکی وداروسازی تبریز جهت‌خدمت دربیماریها و آزمایشهای تابعه پنج‌تن رئیس درمانگاه‌برای رشته های زیر :
۱ـ رشته بیماریهای کودکان
۲ـرشته بیماریهای ریوی
۳ـ آزمایشگاه مرکزی (وابسته‌به کرسی شیمی بیولوژی).
۴ـآزمایشگاه پزشکی عملی .
۵ـ بیولوژی حیوانی .
ازطریق مسابقه انتخاب واستخدام مینماید داوطلبان‌واجد شرایط‌میتوانند از تاریخ نشراین آگهی بمدت چهل روز در تبریز باداره دفتر دانشکده پزشکی ودر تهران باداره کل تعلیمات عالیه مراجعه و ثبت‌نام نمایند‌استخدام پذیرفته شدگان در مسابقه موکول‌به تامین اعتبار ووصول اجازه استخدام خواهد بود .
رئیس دانشکده پزشکی وداروسازی تبریز ـ دکتر جهانشاهی
۱ـ۳ آ_۳۹۴۸

دانشکده فنی دانشگاه‌تهران
برای آزمایشگاه الکترونیك شعبه الکترومکانیك‌احتیاج‌بیك‌تن‌دستیاردارد که‌از طریق مسابقه انتخاب واستخدام مینماید داوطلبان میتوانند از تاریخ نشراین آگهی تایك ماه همه روزه باستثنای ایام تعطیل برای اطلاع‌بیشتر از شرایط استخدام وثبت‌نام بدفتر دانشکده مراجعه وبادردست داشتن‌برگ معرفی ازسازمان‌هدایت‌فارغ‌التحصیلان کشور ثبت نام‌نمایند . ضمناتحصیلات داوطلبان دراین رشته باید مهندسی فوق لیسانس باشد . استخدام برنده مسابقه موکول بتامین اعتبار وتحصیل مجوزاستخدامی‌خواهد بود. م‌الف۱۱۱۳

جویای کار

جوانی که‌چندین سال‌سابقه
درامور جوشکاری ـ آهنگری ـ لوله‌کشی و سیم‌کشی ـدارد جویای کار است لطفا بشماره ۵۵ اطلاعات مراجعه فرمائید .

جوان راننده پایه۲بین‌المللی
باسواد جویای کار است براهنمای شماره ۵۶ اطلاعات مراجعه فرمائید .

گم شده

چك شماره ۵۶۳۹۷۵
ازبانك بیمه بازرگانان شعبهٔ شهباز بمبلغ ده‌هزارریال از حساب شماره ۷۰۷۵۳ حامل بایك قطعه شناسنامه بنام رحیم تاجیك صادره از ورامین ومبلغ یکهزار ریال سرقت رفته چك مزبور از درجه اعتبار ساقط است . آدرس پانزده متری سیدملك‌خاتون کوچه مختاری کاشی ۱۷ خلیل‌تاجیك

بدینوسیله باطلاع‌عموم
میرساند که چکهای شماره۱۰۴۶۶۸ و ۱۰۴۶۶۹ از حساب جاری شماره ۲۱۰۹ سفید وبدون اینکه درمتن ویا ظهرچکها چیزی نوشته شودبسرقت رفته است علیهذا چکهای مورد نظر از درجه اعتبار ساقط و مسروقه بوده و پیش هرکسی پیداشود از طریق مراجع قانونی تعقیب خواهد شد .
ملتان‌سرکیزی ـ سیدامیرصفویان

فروش اتومبیل

اولین بازار اتومبیل درایران
آقای محترم برای خرید وفروش ومعاوضه اتومبیل خود فقط ببازار اتومبیل ۹۴۰ مراجعه فرمائید ـنشانی سرچشمه مقابل مسجدمحمودیه داخل توقفگاه کاروان تلفن ۵۶۸۲۷
۱ـ۶ آ_۴۷۶

بازرگانی امیر کبیر
اتومبیل‌دلخواه شما را تهیه و یا معاوضه می نماید مقابل کوچه میرزا محمود وزیر ۵۸۱۴۹۵ مرتضوی یزدی
۱ـ۲۶ آ_۳۴۷

کارخانه‌اطاق‌سازی‌پارس
صادق کرملو
سازنده مدرنترین اطاقهای چوبی و آهنی اتوبوس‌باقیمت مناسب دراسرع وقت نقد و اقساط تلفن ۵۷۵۲۸

نمایشگاه اتومبیل آهن کار
خرید ـ فروش ـ معاوضه
همه‌نوع اتومبیل
شاهرضا چهارراه پهلوی تلفن : ۴۴۷۶۱

فولکس ۶۱کرایه ۷۵۶۲۱۳

پیکاسو کورسی‌مدل ۵۴
۸سیلندر ۶دنده ط۴۲ تنهاماشین موفق‌درمسابقات‌اتومبیل‌رانی‌جهانی‌بعلت مسافرت بفروش میرسد .
از ساعت ۵تا ۸ بعداز ظهر تلفن ۲۲۹۲۴
۱ـ۳ آ_۴۷۴۸

شورلت۶۲آمپالاباگرام‌ورادیو
شماره خارج‌گمرك شده بسیار تمیز بفروش میرسد .
بتلفن ۳۴۵۴۴ مراجعه فرمائید .
آ_۵۱۰۲

برای اتومبیل‌شما
۱ـرادیو اتومبیل
۲ـ گرام اتومبیل
۳ـبادبند ورشوئی اتومبیل
۴ـ پنکه اتومبیل
۵ـجاسیگاری اتوماتیك اتومبیل
۶ـ قهوه‌جوش اتومبیل
هاروطونیان فردوسی مقابل درب سفارت انگلیس تلفن ۳۶۸۰۷

اتومبیلهای کمپرسی
چندتن دستگاه شورلت کمپرسی ازمدل ۵۴ الی ۵۹ باوضع خیلی مرتب نقدواقساط بفروش میرسد به اول خیابان اکباتان از طرف لاله‌زار مقابل سینما تابان فروشگاه صفا مراجعه فرمائید .
آ_۵۳۷

تعمیرات

سرویس تلویزیون پارس
تعمیرتلویزیون‌ورادیوگرام درمنازل‌با سرویس‌مجهزسیار ۷۵۸۰۹۴ و۳۳۶۹۲
۱ـ۳۰ آ_۲۰۱

الکتروکولدر تلفن ۴۹۷۵۹
تعمیر هرنوع یخچال، کولروماشین های بستنی سازی باضمانت .
۱ـ۲۶ آ_۳۶۱

الکتروسرویس آسیا
تعمیر هرنوع یخچال . کولر . یخچالهای بستنی‌سازی تحت نظر متخصصین فن تلفن ۲۸۰۵۳ ازمایش یخچال مجانی است .
۱ـ۱۵ آ_۴۹۰

تعمیرگاه وکارگاه‌فنی‌تکمسه
زیرنظر تکنیسین با تجربه آماده سرویس‌و تعمیر همه نوع یخچال های برقی با ضمانت تلفن ۳۰۳۶۳۷
۱ـ۵ آ_۴۹۴

نصب قفل یخچال تلفن ۲۸۰۵۳
۱ـ۳۰ آ_۲۱۰

تعمیر هرنوع یخچال تلفن ۲۸۰۵۳
۱ـ۳۰ آ_۲۱۱

فروشگاه آمپر
مرکزخرید . فروش و معاوضه
هرنوع لوازم دست دوم منزل
شاه چهارراه اسکندری تلفن ۴۹۴۹۸

مستغلات

نارمك ـ تهران پارس ـ تهران نومعاملات‌املاك‌وپول شرطی بازرگانی امینی ۷۹۰۰۹۰

آپارتمان ۳تا ۸ اطاق کامل درشمال شهر موجود تلفن ۶۱۲۴۶۰
۱ـ۱۰ آ_۵۲۱

یك‌ویلای مدرن‌درشهر و شمیرانات تاحدود ۵۰۰هزار تومان‌خریداری‌میشود تلفن ۳۲۳۶۸ و ۳۳۲۷۷
۱ـ۳ آ_۴۵۹

یك خانواده انگلیسی احتیاج‌باجاره یك منزل مدرن بااستخر در شهر یا شمیران دارند تلفن ۳۲۳۶۸ و۳۳۲۷۷
۱ـ۵ آ_۴۵۸

در تهران بزرك
ازشمال تا جنوب‌و ازشرق تاغرب خانه و آپارتمان مبله و غیره مبله‌به وسیله سرویس موسسه‌به شما ارائه می شود کاتی تلفن ۴۹۸۹۶
آ_۵۳۱

۷۶۰ متر زمین
بر خیابان فرح خاکی با مقداری وجه برای معامله با یك باغ مشجر اطراف جاده کرج خریداریم تلفن ۶۷۴۸۰ مذاکره
۱ـ۲ آ_۳۲۶۹

در حوالی میدان فوزیه
یك خیاط چهار اطاقه‌بدون واسطه اجاره می شود .
عصرها تلفن ۷۵۷۳۱۷
۱ـ۲ آ_۴۹۳۴

هرنوع خانه و بهر قیمتی میخواهید بکاتی مراجعه فرمائید تلفن ۴۹۸۹۶
۱ـ۲ آ_۵۳۹

مامیتوانیم منازل و آپارتمان‌های شمارا مبله و غیر مبله درهر نقطه شمال شهر و شمیرانات که‌باشند در اسرع‌وقت بخانواده های خارجی معرفی نمائیم بتلفن های ۶۱۲۹۶۴و۴۹۷۱۳ مراجعه فرمائید .
۱ـ۵ آ_۵۴۴

خانه‌های ارزان قیمت
چنددستگاه خانه های دووسه‌اطاقی نوساز باقیمت ۱۰تا ۲۰ هزار تومان موجود داریم کاتی تلفن ۴۹۸۹۶
۱ـ۲ آ_۵۳۸

یك منزل که‌دارای دوطبقه و هر طبقه چهار اطاق وسرویس کامل در شمال شهر باشد مورد نیاز است‌به تلفن های ۶۱۲۹۶۴و ۴۹۷۱۳ مراجعه فرمائید .
۱ـ۲ آ_۵۴۵

خانه های اقساطی
خانه های مدرن وعالی باقیمت مناسب و اقساط طولانی
غرب قپان تهران پارس قطعه ۲۸
تلفن ۷۹۱۷۲۵ صندوق پستی ۲۶۹۲

بفروش میرسد

ده‌دستگاه خانه واقع در شمال‌شهر نقدو معاوضه بفروش میرسد بازرگانی سایه تلفن ۷۲۸۹۶
۱ـ۱۵ آ_۳۱۰

سه‌راه مهرآباد شمال اتوبان زمینی محصور آماده برای باغچه و ویلا مستقیما باتلفن۵۲۴۶۷ مذاکره‌فرمائید
۱ـ۲ آ_۲۷۵۵

خانه اعیانی
نوساز ۲۰۲۵ مترباغ مشجر دوحمام دواستخر شنا دوچاه آب تلفن ـبرق «دزاشیب» بدون واسطه‌بفروش میرسد تلفن ۸۵۲۷۶۳
۱ـ۳ آ_۲۵۵۹

کارخانه‌ای روغن‌کشی
وصابون‌پزی آماده بکار در یکی از شهرستانهای شمال بدون واسطه‌به فروش می رسد طالبین محترم بتلفن شماره ۶۶۸۵۲ مراجعه فرمایند ..
۱ـ۳ آ_۳۲۸۹

هزار متر زمین
در بهترین نقطه بر جاده پهلوی یکجا یا بدوقسمت‌بدون واسطه‌فروخته می شود بتلفن ۶۲۳۸۱۷ رجوع‌شود .
۱ـ۳ آ_۴۶۰

حراج خانه‌های ارزان
پنجاه دستگاه خانه شیك باتمام لوازم کامل در شمال بلوار قیمت ۸۰و۹۰و۱۰۰هزار تومان است.نشانی خیابان پهلوی زیر دوراهی یوسف‌آباد دست چپ وارد خیابان سی‌متری بازرگانی جلالی تلفن ۶۲۲۳۳۲

معاملات پول

تومانی دوشاهی‌ونیم ۷۳۲۴۲
۱ـ۳۰ آ_۱۸۴

پول در مقابل شماره تلفن داده می‌شودتلفن ۵۳۸۴۰و ۵۶۳۲۹
۱ـ۲۰ آ_۳۵۰

پول شرطی‌نیازمندیم ۶۹۲۲۷

پول تومانی دوشاهی ونیم وسه شاهی موجود است تلفن ۶۹۲۲۷

پول‌شرطی نیازمندیم۷۳۲۴۲
۱ـ۲۶ آ_۴۲۲

معاملات تلفن

شماره تلفن فروشنده‌ایم ۳۵۴۱۵
۱ـ۲۰ آ_۲۶۸

هرنوع‌شماره تلفن نقد و اقساط خریدوفروش‌میشود تلفن ۵۶۳۲۹
۱ـ۲۰ آ_۳۵۱

تلفن‌نقد یا اقساط‌فروشنده‌ایم۵۵۴۹۶
۱ـ۲۴ آ_۳۸۰

تلفن و فیش‌تلفن‌خریداریم ۵۵۴۹۶
۱ـ۲۴ آ_۳۸۱

بورس تلفن ۷۲۶۳۸
۱ـ۱۵

فروش تلفن نقدواقساط ۶۰۰۲۵
۱ـ۶ ۲ آ_۴۴۵

اجاره داده می شود

مورد نیازبرای اجاره
منزلی که‌دارای چهار یاسه اطاق خواب، دوحمام و یك آشپزخانه بسبك غربی، استخر شنا و زمین تنیس‌باشد مورد احتیاج است به مهندس خلیج دایره امور مسکن تلفن ۸۱۰۸۴ ـ ۸۱۵۶۷ داخلی ۷۶ مراجعه شود .
۱ـ۳ آ_۳۰۵۷

تهران‌پارس خیابان عارف
ساختمانی نو ساز بمساحت ۸۰۰ متر دو طبقه که هر طبقه دارای شش اطاق دوهال تلفن ، گاراژ ،زیرزمین تراس ، بالکن و اطاق‌مستخدم مجمعا یاجداگانه اجاره داده می شود بتلفن ۶۹۴۸۶ مراجعه فرمائید
۱ـ ۳ آ_۵۳۲

کنار دریا
یك ویلادارای چهار اطاق مبله با ملحقات آب و برق واقع زیبا ترین نقطه نزدیك رامسر وسط باغ وجنگل مشجر جنب جاده اسفالت وصل‌پلاژ خصوصی‌برای فصل تابستان‌اجاره‌داده می شود . طالبین ازساعت ۱۵تا ۱۶ تلفن ۶۲۱۰۸۳ مذاکره و صندوق‌پستی ۱۴۳۳ تهران مکاتبه فرمایند .
۱ـ ۳ آ_۳۰۱۷

در شمیران
ساختمان دوطبقه ۸ اتاقه بابرق و آب و تلفن و حمام وگاراژ دارای۷۰۰ متر فضا ماهیانه یکهزار و دویست تومان بدون واسطه اجاره داده میشود تجریش خیابان پسیان کاشی ۳۲تلفن ۸۴۰۳۱
آ_۳۳۹۳
۱ـ۲ آ_۵۱۵۰

عمارت اجاره
با ۳۲ اطاق
و ۲۵۰۰ متر فضا
در خیابان حقوقی محل سابق‌دانشکده معقول و منقول بادارات و موسسات فرهنگی و شرکتهای خصوصی اجاره داده میشودبرای مذاکره رجوع‌فرمایند لاله‌زار ۳۹۷۸۴ به :
بنگاه کوشان

واگذار میشود

بخش داندنپزشکی درمانگاه
دکتر نجم آبادی واقع درخیابان شاه آباد مقابل خیابان باغ‌سپهسالار به دکتردندان پزشك دیپلمه که‌دارای وسائل مدرن باشد باشرایط سهل واگذار میگردد .
۱ـ۲ آ_۳۱۳۹

ساختمان

نقشه های ساختمانی
باقیمت نازل تلفنهای ۵۱۱۴۵ ـ ۵۲۱۰۵ و صندوق پستی ۲۰۶
۱ـ۱۰ آ_۵۱۶

یك‌قواره زمین مرغوب
بمساحت ۴۵۵ درکوی امیرآباد با قیمت روز بفروش میرسد بعداز ظهرها بتلفن ۴۹۶۴۴ مراجعه فرمائید .
۱ـ۲ آ_۳۲۹۷

عمارت فروشی ۳طبقه
بانه‌اطاق‌ـ دوزیرزمین ـتلفن پانصد متر زمین درباغ‌صبا رجوع فرمائید لاله‌زار نزدیك توپخانه ۳۹۷۸۴ به :
بنگاه کوشان

آموزشگاههای فنی وفرهنگی

کلاس سنتور ملك
برای کلیه سازها شاگرد میپذیرد تلفن ۷۵۶۷۰۲
۱ـ۲۶ آ_۲۷۳

آموزشگاه عالی خیاطی گلریز
برای دوره جدید هنر جو می پذیرد باغ صبا ایستگاه سلیم تلفن۷۱۴۹۰
۱ـ ۲۲ آ۲۷۵۲

آموزشگاه عالی خیاطی پرتوی
دوره کامل خیاطی برش ودوخت با متد گرلاوین برای دوره جدید هنرجو می پذیرد .
نشانی‌ـخیابان امیریه‌ـسه‌راه منیریه
۱ـ۸ آ_۲۸۸۹

در آموزشگاه رقص‌آیدا
رقص های مدرن سالنی‌رابیاموزید تخت‌جمشید بین بهار وروزولت کاشی ۴۲۹
۱ـ۳۰ آ_۵۴۶

هنرستان بالت‌مادام‌سینه‌کویه
انواع رقص مدرن را می آموزد کلاس‌بالت برای کودکان وبزرگسالان دائرمیباشد انتهای خیابان شیراز بهجت آباد شمالی ساختمان سوپر مارکت تلفن ۶۲۴۰۱۲
۱ـ۲ آ_۵۳۳

کلاسهای تابستانی (سراج)
از ۲۲ خرداد ثبت‌نام وازاول تیرماه شروع بکار مینماید ـضمنا وسایل تفریحات سالم‌برای کودکان دائر است تلفن ۲۰۹۳۱
۱ـ۱۵ آ_۵۳۵

آموزشگاه عالی‌خیاطی‌سعادت
برای‌دوره سه ماهه‌تابستانی‌هنرجو می پذیرد ـ خیابان شمیران مقابل سینما مولن‌روژ تلفن ۷۵۸۶۷۱
۱ـ۲ آ_۵۳۶

کلاس رقص‌آپولون‌افتتاح‌شد
انواع رقص مدرن‌را بانازلترین‌قیمت می‌آموزد ـخیابان ویلا خیابان شیرین چهارراه سرشار ساعت کار ۴ تا ۹
۱ـ۵ آ_۴۸۵۲

آموزشگاه خیاطی‌مدکریستین
هنرجو می پذیرد . امیریه‌چهارراه معزالسلطان
۱ـ۵ آ_۳۴۹

سیم کشی وتعمیر لوازم برقی
دوره جدید کلاس سیم‌کشی و تعمیر برقی ازروز ۲۸ اردیبهشت‌ماه تشکیل میشود . قبلا نام‌نویسی کنید.
کاخ دانش
خیابان نادری ـپاساژ معتمد
خیابان فرانسه ـ کوچه مرجان

انگلیسی مبتدی
دوره جدید کلاس مبتدی‌انگلیسی ازروز چهارم خرداد ماه بااستفاده از مدرن ترین لوازم سمعی و بصری تشکیل میشود .
کاخ دانش
خیابان نادری ـپاساژ معتمد
خیابان فرانسه ـ کوچه مرجان

کلاس خیاطی
دوره جدید کلاسهای خیاطی کاخ انش ازاول خرداد زیر نظر استادان فارغ‌التحصیل ازپاریس وبامتدگرلاوین تشکیل میشود . قبلا نام‌نویسی کنید.
کاخ دانش
خیابان نادری ـپاساژ معتمد
خیابان فرانسه ـ کوچه مرجان

سالن مد وآرایش

آموزشگاه آرایش هنگامه
دیپلمه پاریس ورم برای دوره‌جدید هنرجو میپذیردو با۴۰۰ تومان یکماهه دیپلم میدهد .خیابان شاه جنب‌ایران‌کالاـ دقیقی ۱۵۵
۱ـ۱۵ آ_۵۱۷

مومك زیبائی
یك وسیله جدید بهداشتی برای برطرف کردن موهای دست وپاوصورت قیمت ۱۰۰ ریال مصرف ۱۰۰ بارمحل فروش داروخانه ها و لوازم آرایش فروشیهای معتبر نمایندگی انستیتوی زیبائی بانو دکتر مایل تلفن ۶۲۳۳۵۱

آموزش و آرایش پریا
برای کلاس‌آرایش هنرجو می پذیرد. جاده پهلوی ـ ایستگاه بیمه نرسیده به بیمارستان ارتش
۱ـ۱۵ آ_۴۱۱

سالن آرایش فلومیك
خیابان‌بهار بن‌بست‌پور معصومی
۱ـ۱۵ آ_۳۳۶

آگهیهای متفرقه

حل یك مشکل عمده خانواده‌ها
اگر زمان برای شما دارای ارزش میباشد . واگر میخواهید که درنتیجه تماس باکارگران دچار امراض عصبی نشوید بالاخره اگر بسلامتی وجود خود علاقمند میباشید اجرای هرنوع عملیات ساختمانی اعم از (نوسازی وتعمیرات) خانه مسکونی ومستغلاتی خودرا بسازمان **تهران تعمیر** که دارای صلاحیت فنی و حقوقی و مجهز بکلیه کارگاههای مورد نیاز ساختمانی‌طبق اصول دنیاپسندامروزه میباشد مراجعه فرمائید .
تلفن ۴۸۳۲۸
۱ـ۳۰ آ_۲۷۷

وانت بارشمالی
همیشه آماده خدمت است
خیابان سعدی مقابل بیمارستان امیراعلم
تلفن : ۳۲۴۰۶ ۳۰۸۹۶

دستگاه دقیق میزان فرمان‌وشاسی تعمیرکامل فرمان‌های روغنی‌هیدرولیك نوسط اصغر سعادت متخصص سابق کمپانی‌دوج درخیابان تهران‌نونرسیده به‌پمپ بنزین (دوج سرویس‌تعمیرگاه شادفر) کماکان دائر است .
تلفن ۷۵۷۰۷۳
۱ـ۱۵ آ_۲۲۹۶

تخم گل فروشی تقوی
عالیترین وارزانترین چمن دائمی‌را می توانید از فروشگاه تقوی ابتیاع فرمائید در ضمن متوجه تابلو باسم تقوی‌باشید که کسان دیگر تخم گل خودرا باسم تقوی بشما نفروشند .
آدرس مقابل وزارت کشور روبروی مجسمه میدان ارك تخم گل فروشی تقوی تلفن ۲۵۹۷۸
۱ـ۳۰ آ ـ۳۸۴

بازار فرش
فروش فرشهای نو باقساط ۱۲ ماهه شاه آباد ـپاساژنور ـ تلفن ۳۰۲۶۶۹
۱ـ۶ ۲ آ_۲۱۹۵

مژده بخریداران تخم چمن رنك مخملی
انواع واقسام تخم‌چمن‌وتخم گلهای عالی موجوداست طالبین به بذرافشان نظامی خیابان قزوین مقابل مسجد مظهری مراجعه‌فرمایند. تلفن ۲۲۸۸۲
۱ـ۱۰ آ_۳۹۷۴

کارخانه فرهنك میکانیك
مصنوعات فلزی خودرا تقدیم میکند
میز تحریر دوطرفه ۳۵۰۰ریال
میز تحریر یکطرفه ۱۷۰۰ریال
میز تحریر یکطرفه ۲۰۰۰ریال
کمد بایگانی ۲۸۰۰ریال
کمد جالباسی ۳۰۰۰ریال
کلاسورچهار کشو ۳۰۰۰ریال
جاکتابی ۱۴۰۰ریال
قفسه آشپزخانه منزل ۱۵۰۰ریال
اکباتان جنب درب وزارت فرهنك
۱ـ۱۰ آ_۴۸۰

آگهی ببیمارستانها و زایشگاه ها
کتان چهار لا بعرض دو متر جهت ملافه که‌مدتی نایاب بود رسید تا تمام نشده‌به تلفن ۵۴۰۸۰ مراجعه‌فرمایند
۱ـ۵ آ_۵۴۰

آموزشگاههای رانندگی

هنرستان عالی‌رانندگی‌بدیع
یکدوره رانندگی کامل‌را تا اخذ گواهی‌نامه طبق پیمان نامه‌ای که‌در هنرستان منعقد می گردد فقط با مبلغ ۳۵۰۰ ریال درسه‌قسط‌تضمین مینماید نشانی خیابان شاه نبش چهارراه سی‌متری تلفن ۶۸۷۹۶

سنك چین وپارکینك
رادر میدان تعلیم شبانه روزی شهاب که مطابق زمین آزمایش اداره راهنمائی ساخته شده در مدت شش ساعت‌و پرداخت فقط ۶۰۰ ریال فرا گیرید . انتهای جلالیه‌مقابل‌آموزشگاه بهیاری فرح تلفن ۴۸۰۴۳

راهنمای پزشکی اطلاعات

دکتر محمد رضا مسدد
دارای گواهینامه‌از بروك‌مدیکال‌امریکا درمان‌بیماریهای مقاربتی ـزنان دروازه دولت‌روبروی کمپانی‌فیات‌پذیرائی‌عصرها ۵تا۸ تلفن ۳۰۲۵۴۸

ترك‌تریاك دکتررحمانی
متخصص امراض اعصاب و روح از دانشگاه لندن خیابان پهلوی بالاتر از چهارراه امیر اکرم تلفن ۴۵۱۱۴

دکتر معانی
امراض مقاربتی ـ مجاری ادرار معالجه قطعی سوزاك تازه و کهنه ورم پروستات و سستی و ناتوانی ضیق مجرا خیابان فردوسی مقابل بانکملی مرکز

دکتر جمشیدی نادری‌مقابل‌هتل‌نادری معالجه فشارخون . رماتیسم.سیاتیك قند. کمردرد و سستی عصرها ۵ـ۷

دکتر دانشگر
امراض مقاربتی و جلدی وسوزاك تازه و کهنه ورم پرستات ضیق‌مجرا سستی وبواسیر امراض زنانه‌ونازائی خیابان سپه مقابل پستخانه۲۰۲۴۱۶

پلی کلینك
دکترمجاهدی دکترصدیقی
«وزیدنه» سابق‌بیمارستان های‌امریکا پزشك‌سازمان بیمه های اجتماعی کارگران بیماری های داخلی اطفال مقاربتی ـ ترك تریاك و سایر مواد مخدره ترك الکل مجهز بدستگاههای رادیواسکپی لانتازول‌تراپی ـ اتروسل تراپی ـ دیاترمی و بخور بنی سیلین‌و غیره پذیرائی بعد از ظهر هاخیابان شاه روبروی‌مسجد سجادتلفن۴۹۵۲۶

دکتر در طب پولوسا
متخصص بیماری های مقاربتی، (سوزاك تازه و کهنه و سفلیس) امراض مجاری ، ادرار و تناسلی ـ خیابان فردوسی شمالی کوچه صادق پذیرائی ۹ تا ۱۲ و ۵تا۸ تلفن۴۶۵۸۹

دکترعباس نیك‌نژاد
متخصص از دانشگاه پاریس بیماری های معده‌،روده ، کبد . لوزالمعده درمان بواسیر بدون عمل ، فیستول فیستور ، متد موثر دروازه شمیران خیابان گرامی پذیرائی ۳ تا ۷ بعدازظهر

دکتر احتیاطی
گواهینامه از نیویورك امریکاامراض مقاربتی داخلی ناتوانی جنسی با دستگاه جدید صبح و عصرسلسبیل قصرالدشت چهارراه هاشمی

معتادین تریاك ،هروئین و مرفین الکل
دکترحسن پزشك‌زادمعتادین‌رابدون زحمت خوابیدن با تقویت بنیه معالجه مینماید خیابان ری کوچه آبشارمقابل داروخانه ابن‌سینا تلفن ۵۱۵۴۱

درمانگاه دکتر نجم آبادی
واقع درخیابان شاه‌آباد مقابل‌باغ سپهسالار که‌مدتی تعطیل بود باداشتن بخش پزشکی‌ـدندانپزشکی ـتزریقات همه روزه ازالی ۱۲ واز ۲ الی ۸بعد از ظهر دائراست .کشیدن دندان و تزریقات برای مستمندان مجانی‌است.
۱ـ۲ آ_۳۱۳۹

دکتر احتیاطی
گواهینامه از نیویورك امریکا امراض مقاربتی داخلی ناتوانی‌جنسی بادستگاه جدید صبح‌وعصرسلسبیل قصرالدشت چهارراه هاشمی تلفن ۶۸۸۳۹

پزشکان شبانه روزی

دکتر کرامت‌الله فرهودی
بعد از ظهرها وهمه شب تاصبح شاهرضا پل‌چوبی تلفن ۷۵۶۲۸۳

مطب شبانه روزی دکتر ناصح
بیماری های داخلی ـ جراحی ـ زنان حشمت‌الدوله بین فروردین و اردی بهشت تلفن ۴۸۰۹۷ پلاك ۱۵۶

حصیر فروشیها

بنکاه عمده حصیر فروشی اتحاد
خیابان سعدی چهارراه سید علی حصیر های‌مرغوب جزئی و کلی بقیمت ارزان بفروش میرسد .
۱ـ۲۰ آ_۳۶۸

حصیر فروشی‌علی‌محبوبی
حصیر درجه یك موجود است . خیابان سپه جنب مسجد مجد
۱ـ۳۰ آ_۴۴۴

حصیر فروشی میهن
بهترین حصیرهای درجه یك را بارزانترین قیمت بفروش میرساند مجسمه اول خیابان امیرآباد چهارراه فرصت .

فروش اثاثیه

نمایشگاه ایران کالا اولین موسسه بازار خرید و فروش لوازم منزل‌دست دوم‌درایران خیابان شاه چهارراه گلشن تلفن های ۴۵۶۸۶ ـ ۴۵۶۸۹
همه روزه مقداری لوازم منزل‌که از منازل ایرانی و خارجی خریداری مینماید با سود بسیار ناچیز بفروش میرساند چنانچه شما تصمیم بخرید لوازم منزل از قبیل ـ قالی‌ـقالیچه یخچال ـ تلویزیون ـ رادیو گرام‌ـ ضبط صوت ـ اجاق گاز ـسرویس اطاق خواب ـسرویس‌اطاق پذیرائی مبل ـاشکاف‌ـمیز و صندلی ـ تختخواب و غیره دارید قبلاباین نمایشگاه مراجعه نموده و لوازم‌منزل مورد نیاز خود را که بسیار نو و آخرین مدل سال میباشدبانازلترین قیمتی که باور نمیفرمائیدخریداری نمائید پاالشیائیکه لازم ندارید با اثاثیه مورد لزوم خود تعویض کنید پس خرید و فروش و معاوضه‌لوازم منزل فقط در ایران کالا تلفنهای ـ ۴۵۶۸۶و۴۵۶۸۹احتیاجات شمارا‌تامین مینماید

لوازم منزل آمریکائی‌بفروش
میرسد خیابان خردمند شماره ۱۱۱ طبقه دوم از ساعت ۵ الی ۸ بعد از ظهر
۱ـ۲ آ_۳۲۷۷

مقداری نرده های آهنی
وپایه چراغ‌های‌بلند با چراغهای فلورسنت عالی وسیم برای فروش تلفون ۳۰۳۵۵۷
۲ـ۳ ۳۱۰۳

آنتن تلویزیون

آنتن تلویزیون واگران‌نخرید
آنتن تمام کانال تلویزیون ـفرنگی باسیم ودکل‌وحق نصب‌فقط ۷۰ تومان فروشگاه آمپر ـخیابان شاه‌چهارراه اسکندری تلفن ۴۹۴۹۸

خرید اثاثیه

نمایشگاه و فروشگاه ایران کالا اولین موسسه خرید و فروش لوازم منزل در ایران تهران خیابان شاه چهارراه گلشن‌تلفن۴۵۶۸۹ـ ۴۵۶۸۶
هرنوع لوازم منزل از قبیل قالی قالیچه ـتلویزیون ـیخچال‌ـرادیو گرام‌ـ اجاق گاز ـضبط صوت‌واشیاء دیگر منزل را بهر اندازه و مبلغی که باشد نقد خریداری میشود .
هموطنان عزیز چنانچه تصمیم‌دارید لوازم منزل خود راطوری بفروشید که مغبون نشوید فقط به نمایشگاه ایران کالا مراجعه فرمائید چون ما سعی مینمائیم چه در خرید چه در فروش و چه در معاوضه رضایت ـ مراجعین محترم را فراهم نمائیم‌پس خرید‌ـفروش‌ـ معاوضه لوازم منزل فقط در ایران کالا تلفن های۴۵۶۸۹ ۴۵۶۸۶

فرش کهنه و نو
در منازل‌به‌بهترین قیمت‌خریداری ونعویض میشودتلفن ۶۲۱۸۵۵ رضوی
۱ـ۲۶ آ_۲۴۵

ضبط صوت شما را خریداریم
تلفن ۳۰۵۲۵۲
۱ـ۳۰ آ_۴۷۹

فرش نو و کهنه خریداریم ۳۲۷۵۹
۱ـ۲۰ آ_۳۷۵

فروشگاه محمد حسان
تنها فروشگاهی است که میتواند کلیه اثاثیه منزل‌شمارا بقیمت‌عادلانه خریداری کند تلفن ۵۸۱۵۵۸

فروشگاه و نمایشگاه آسیا تلفن ۶۱۲۸۳۲
قالی ـتلویزیون‌ـ یخچال‌ـاجاق‌گاز وسایر لوازم منزل را بقیمت عادلانه خریداریم خیابان شاه ـ چهارراه‌پیروز
۱ـ۳۰ آ_۳۳۲

معاوضه

فرش بهارستان میدان بهارستان فرشهای‌کهنه ونو وبانکی‌را درمنازل خریداری ومعاوضه مینماید ۳۴۵۳۷
۱ـ۳۰ آ_ ۳۰۲

تهران کالا تلفن ۷۹۶۱۵
خرید و معاوضه فرش کهنه ونو
۱ـ۳۰ آـ ۴۶۰

بارکش های شهری

باستان بار بارکش شهرو
حومه تلفن ۶۴۹۲۱ و ۶۵۹۲۱ خیابان شاه چهارراه باستان
۱ـ۳۰ آ_۴۳۹

بار و اسباب‌کشی شهر و حومه گیتی‌بار نواب تلفن ۲۷۷۹۱
۱ـ۱۵ آ_۴۲۸

اطلاعات برای جوانان

نمایشگاه کارهای دستی

چندی پیش بدستور آقای دکتر آذر رئیس بخش ۸ فرهنگی نمایشگاهی از کارهای دستی دانش آموزان تحت نظر آقای مقیمی در دبیرستان نوباوگان ضرابی تشکیل گردید و عده‌ای از روسای فرهنگ ومدارس و اولیاء دانش آموزان از این نمایشگاه دیدن کردند .

مدارسی که در این نمایشگاه شرکت کردند عبارت بودند از دبیرستانهای محمد قزوینی ، رهنما، شرف، ابومسلم، پوراندخت ، بهمنیار، خسرو خاور ، نوباوگان ضرابی ، سراج ، شهره ، الوند .

مربی ایرانی کشتی در بین کشتی گیران هند

همانطور که اطلاع داده شد آقای امیرحمیدی قهرمان سابق کشتی و مربی کشتی برای مدت یکسال دیگر به هندوستان میرود که تیم ملی کشتی آن کشور را تمرین بدهد مشارالیه چند سال است که بسمت مربی در آن کشور اقامت دارد و چند روزی است که بایران آمده و ظرف چند روز اخیر به هندوستان حرکت خواهد کرد در عکس بالا آقای حمیدی درمیان تیم کشتی هندوستان که برای اولین بار در مسابقات آسیائی باخذ چند مدال نائل شده دیده می‌شود .

دفاع از رساله دکترا

روز پانزدهم اردیبهشت ماه جلسه دفاع از رساله دکترای سرکار سرهنگ هوائی اسمعیل علمیه در تالار دانشکده حقوق تشکیل شد و آقای دکتر علمیه از رساله خود که درباره (مسئولیت مدنی در حقوق هوائی) نوشته بود دفاع کرد و مقایسه جامعی بین قراردادهای بین‌المللی رهو ورشو که مسئله مبتلابه روز می‌باشد باحقوق ایران بعمل آورد ورساله وی بادرجه خوب مورد قبول واقع شد .

تیم داریوش برنده مسابقات بولینگ

در عکس بالا تیم داریوش باتفاق خانم آذر ابتهاج مدیر بولینگ کلوپ دیده میشوند

بقرار اطلاع تیم داریوش برنده مسابقات بولینگ امسال شده است - این تیم ، مرکب از آقایان منوچهر قره گزلو ، محمود حاجبی ، موسی فروغی و سیامك زند از شش ماه قبل باتیمهای قوی امریکائی مسابقات زیادی انجام داده و برنده ممتاز شناخته شده است .

جای خوشوقتی است که ورزشکاران ایرانی توانسته‌اند این ورزش تازه را درمدت کمی فرا گرفته تاجائیکه حریفان سرسخت باتجربه امریکائی خودرا شکست دهند .

کلوپ بولینگ با تاسیس سالن مدرن آن با ۱۲ خط و مجهز بتمام وسائل جدید دوسال پیش در ونك کوی مکانیر افتتاح شد . مدیریت این باشگاه باخانم آذر ابتهاج میباشد ماموفقیت تیم ایرانی را تبریك میگوئیم.

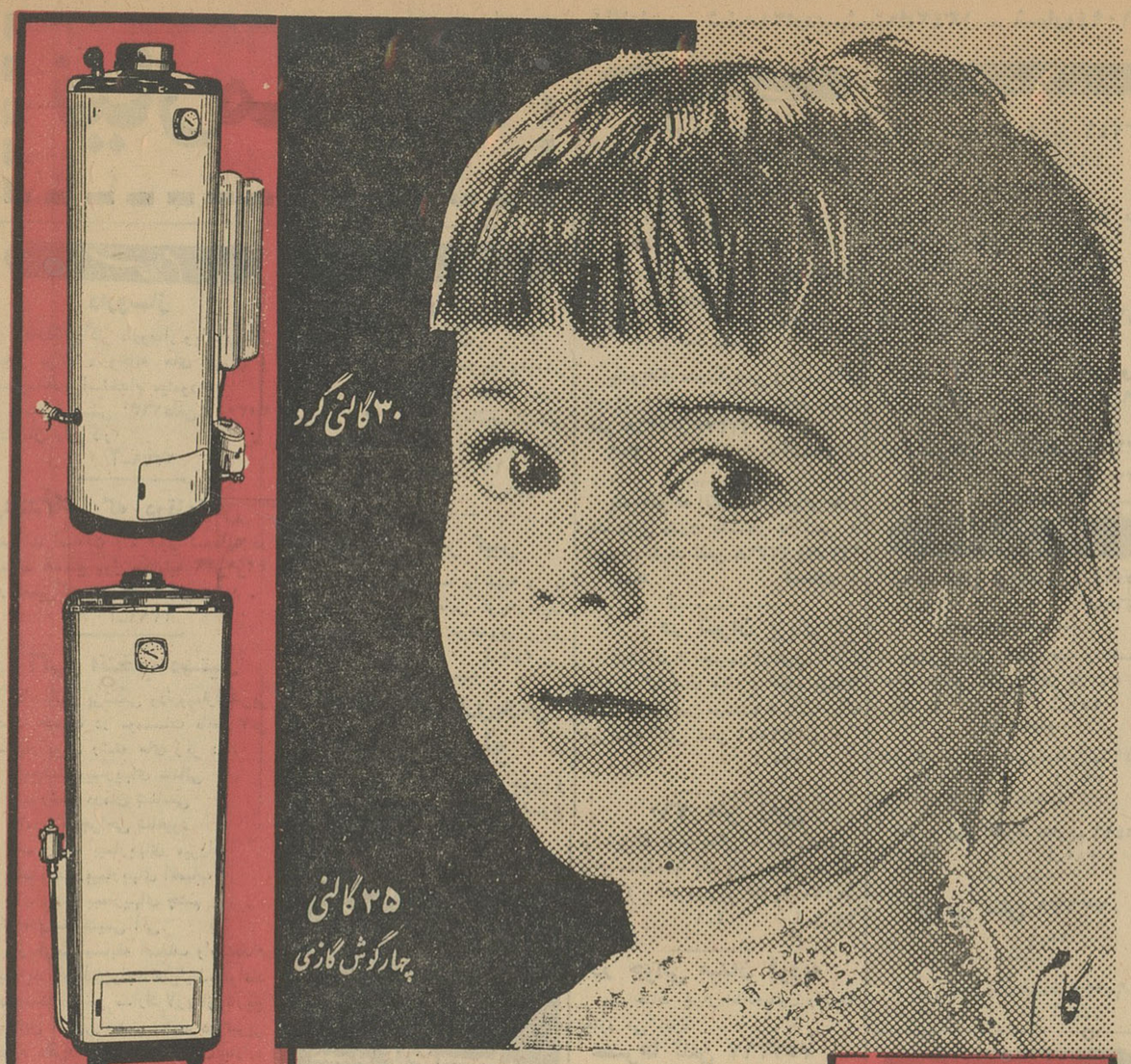

شادابی وطراوت

عزیزان خود را با استحمام مرتب و روزانه تضمین کنید

آجرکن آزمایش

خدمتگزار صمیمی و نماینده بهداشت و سلامت خانواده ها است

شرکت سهامی بیمه ایران

بمدت ۵ سال آجرکنهای آزمایش را در مقابل انفجار و آتش سوزی بیمه کرده است

عضو سندیکای صنایع فلزی ایران

فروشگاه ها - تهران نو تلفن ۷۹۷۵۱ - ۷۹۶۸۱ نادری پاساژ ایفل تلفن ۳۶۶۲۳ میدان ژاله اول خیابان فرح آباد تلفن ۳۴۲۸۶ در مشهد شعبه شرکت سهامی کارخانه های صنعتی آزمایش خیابان شاهرضا وسایر فروشگاه‌های معتبر

نخستین کارخانه دوچرخه سازی ایران اولین شاهکار خود را بنام

رخش

به ورزشکاران، جوانان، کارگران و دهقانان شریف ایران هدیه میکند

شرکت سهامی صنعتی تهران ساکای

دوچرخه های رخش با تضمین پنجساله سی در صد برتر از دوچرخه مشابه خارجی است

قیمت فروش دوچرخه رخش در سراسر ایران با تضمین پنجساله

۱- دو تنه مدل ۲۸-۲۴ بالوازم (چراغ- دینام - ترك بند -قاب- زنك) -۲٫۶۹۸ ریال بدون لوازم -۲٫۱۹۵ ریال

۲- یك تنه مدل ۲۸-۲۴ بالوازم -۲٫۶۴۸ ریال بدون لوازم -۲٫۱۴۵ ریال .

۳- دوتنه مدل ۲۶-۲۲ باقاب ربعی و زنك -۲٫۱۹۵ ریال

۴- یك تنه مدل ۲۶-۲۲ باقاب ربعی و زنك- ۲٫۱۴۵ ریال

۵- زنانه مدل ۲۶-۲۲ باقاب ربعی و زنك -۲٫۲۸۵ ریال

عمده‌فروشی : ۱- سعدی شمالی روبروی مسجد قائم فروشگاه رخش ۲- ناصرخسرو جنب شمس‌العماره

فروشگاه رخش تلفن ۵۱۴۲۶

از شهرستانها نماینده فعال می پذیریم به آدرس ناصر خسرو مکاتبه فرمائید .

آ-۴۹۱۰

برزودی پنج نوع از محصولات

B

Byrom

بایردم

معرفی خواهد شد

اطلاعات کودکان مجله محبوب خردسالان سه‌شنبه هامنتشر میشود

آگهی مناقصه حمل کودشیمیائی

شرکت سهامی کارخانجات ایران قسمت صنایع قند حمل در حدود یکهزار و سیصد وبیست و پنج تن (۱۳۲۵ تن) کود شیمیائی از بندر خرمشهر یا بندرشاهپور و ایستگاه راه‌آهن مشهد بکارخانه‌های تابعه را بمناقصه میگذارد . شرایط مناقصه متضمن صورت‌ریز کودها و مبداء و مقصد در قسمت بازرگانی شرکت واقع در خیابان ویلا- خیابان خوشبین موجوداست پیشنهادات تا ساعت ۹ صبح روز بیستم (۴۲٫۳٫۲۰) پذیرفته شده‌و ساعت ده صبح همان روز باز و قرائت خواهد شد. الف ۱۱۱۶

ا- ۲ آ - ۵۱۴۸

داربست اختصاصی نحوی وشرکاء

انتهای آذربایجان ۶۹۳۷۵ هر مقدار داربست آهنی برای اجاره و فروش در شهر و شهرستانها آماده داریم ضمنا داربست‌دست دوم خریداریم .

آ-۴۲۶۸ ۱-۱۵

قابل توجه دامداران و دامپروران محترم کشور

بدینوسیله باطلاع دامداران و دامپروران محترم در تمام کشور میرساند .

چون اکثر گاوداریهای واقع‌در حومه تهران به بیماری بچه‌اندازه واگیر بابروسلوز آلوده میباشند بنابراین برای جلوگیری ازتوسعه وانتشار این بیماری بسایر نقاط کشور وآلوده شدن گاوداریهای سالم توصیه میشود که در موقع خرید با گوساله از گاوداریهای حومه تهران قبلا بسرویس مبارزه با بروسلوز واقع درتهران-وصفنار -درمانگاه شماره یك دانشکده دامپزشکی مراجعه فرمایند تا آزمایشهای لازم ازدام‌مورد معامله انجام وپس از حصول اطمینان از سلامت دام وعدم ابتلاء به بروسلوز نسبت بخرید آن اقدام نمائید زیرا تشخیص بیماری بروسلوز ازطریق بالینی میسر نیست و باید ازخون ویاشیر حیوان آزمایش بعمل آید.

الف ۱۱۲۵

ا- ۲ ا- ۵۱۴۶

سولفوبیس (سولفوگوانیدین بیسموته)

داروی ضد عفونی در بیماریهای امعاء (دیسانتر یهای باسیلی - اسهال حاد و اسهال مزمن)

قرص الوناك ELONAC

برای جلوگیری و معالجه اسهال‌های کودکان

محلول اپترکس OPTREX و قطره اپتون OPTONE

حافظ نظافت و بهداشت چشم (ساخت انگلستان)

تعلیمات بزرگان ایران

بقیه از صفحه آخر

ازگاندی و تاگور شخص اول هند میباشند که درشرق ظهور کرده‌اند آقای دکتر متین دفتری در پایان درباره روابط دیرین دو کشور ایران وهند مشروحا سخن گفت .

سخنان رئیس جمهوری

سپس حضرت رئیس جمهوری هند پشت میکروفون قرار گرفتند و پس از اظهار خوشوقتی از مسافرت بایران درباره فرهنگ ایران سخن گفتند و افزودند: عوامل مختلف فرهنگ وتمدن ایران از جمله صوفی گری ایران در فرهنگ اروپا نفوذ عمیق دارد .

شما دارای چنان قدرت اخلاقی هستید که کلیه نفوذها و حمله‌های خارجی را درخود حل کرده‌اید .

حضرت رئیس جمهوری سپس تاریخ ایران رابطور اختصار شرح دادند و افزودند حملات اشخاصی چون اسکندر نه تنها بایران و فرهنگش لطمه‌ای نزد بلکه ایران تمدن خود را براساس آن غنی‌تر کرد قلوب و مغز ملتهاست که سرنوشت آنهارا تعیین میکند فردوسی، سعدی جلال‌الدین رومی و حافظ توانستند افکار ملت ایران را قالب ریزی کنند وبه آنها قدرتی بدهند که خوب رابپذیرند و آنچه را که مورد استفاده است قبول کنند .

دنیای امروز یکی است ، زمانی جدائی ها قابل قبول بود ولی امروز درک میکنیم که تمدن جهان مزایای دیگری دارد. مزایائی که قسمتهائی ازآن را ایران بتمدن جهان داده است رئیس جمهوری هند سپس گفتند: در مقابل بشر امروز یك مسئله است و آن اینست که امروز همه باهم یکجا شوند شکست های سیاسی واقتصادی نباید روحیه ملتی را خراب کند. مادام که روح آزاد و شاداست میتواند جان رانیز راحت سازد روح ها باید باهم آشتی کنند .اگر روزی روح ملتی ازبین برود دیگر امیدی باقی نمی‌ماند . من ایمان دارم که شما روح ایران را تابامروز زنده نگاهداشته‌اید ونه فقط بخود بلکه بجهان و تمدن‌ها خدمت کرده‌اید .

رئیس جمهوری سپس اشاره به تاریخ ایران باستان و هند قدیم و مهاجرت نژاد ها کرده و گفتند: اگر چه اسلام بکشورهائی مثل ایران، افغانستان و هند قدم نهاد ولی مردم مارا از هم جدا نساخت ، تعلیمات اسلام دنباله آموزش‌هائی بود که بزرگان قدیم بما دو ملت داده بودند ایده آلهای ملتهای جهان امروز جز آنچه بزرگان ایران در گذشته تعلیم میدادند نیست .

رئیس جمهوری افزودند اگر من بیکی بودن جهان اشاره میکنم مقصودم استفاده از قدرت نظامی نیست بلکه بقدرت و نیروی اخلاقی وروح اشاره میکنم این انجمن همان نکات متشابه را که بزرگان تعلیم میدادند دنبال میکند . دراین نسل معاصر و دنیای علوم و فنون و مواصلات چاره‌ای نداریم جز تقویت روح که روح انسانیست .

بیانات رئیس جمهوری هنددرمیان کف زدنهای ممتد حاضران پایان یافت .

سپس آقای دکتر خانلری وزیر فرهنگ ضمن سپاسگزاری از رئیس جمهوری هند پیرامون فضائل ودانش معظم‌له سخن گفت وافزود عده‌ای معتقدند که اهل علم و دانش بایستی کنج انزوا اختیار کنند واداره امور دنیا رابه سیاستمداران واگذارند ولی خلاف این عقیده را وجود ایشان بجهانیان ثابت کرده‌است

در پایان هدیه‌ای که ازطرف انجمن ایران و هند تهیه شده بود تقدیم رئیس جمهوری شد وپس ازپذیرائی ازرئیس جمهوری و مدعوین ساعت ده رئیس جمهوری تالار فرهنگ راترك وبکاخ گلستان مراجعت نمودند.

دروزشگاه امجدیه

ساعت ٤ بعدازظهر امروز رئیس جمهوری هند برای مشاهده عملیات ورزشی دراستادیوم امجدیه حضور خواهند یافت و آقای نفیسی شهردار تهران هدیه اهالی شهررا تقدیم خواهد نمود و درساعت ۲۱ در مجلس ضیافت شام که در حضور شاهنشاه وشهبانوی ایران از طرف آقای علم نخست‌وزیر در کاخ وزارت امور خارجه ترتیب داده شده است شرکت خواهند نمود .

عزیمت باصفهان و شیراز

حضرت رئیس جمهوری هند و همراهان ساعت ۸ بامداد فردا برای دیدن آثار تاریخی باصفهان و روز بعد بشیراز عزیمت خواهند کرد.

رئیس فدراسیون کشتی

بقیه از صفحه اول

امروز اطلاع حاصل شد که دربست ریاست فدراسیون کشتی ایران تغییر حاصل شده وبجای آقای سرهنك معروفخانی رئیس فدراسیون کشتی آقای سرتیپ موحد تا تعیین رئیس جدید بسرپرستی فدراسیون منصوب شده است .

آقای سرهنك معروفخانی رئیس فدراسیون کشتی کشور دراین مورد بخبرنگار ما گفت که از مقام خود استعفا کرده است و استعفانامه خودرا نیز به کمیته ملی‌المپیك تسلیم کرده‌است وی درباره علت استعفای خود بخبرنگار ما گفت دلایل زیادی دارم که در کمیته المپیك ایران مطرح خواهم کرد .

درتماسی که خبرنگار ما باتیمسار سرلشگر ایزدپناه رئیس سازمان تربیت بدنی گرفت وی اظهار داشت که بعلت ضعف آقای سرهنك معروفخانی در ایجاد هماهنگی بین ورزشکاران و فهرمانان و مربیان و همچنین باشگاه ها ازکار برکنار شده است .

باین ترتیب درحالیکه رئیس فدراسیون کشتی میگوید شخصا استعفا کرده است رئیس تربیت بدنی اظهار میدارد که وی را ازکار برکنار نموده‌است .

تغییر رئیس فدراسیون کشتی درمحافل ورزشی با شگفتی تلقی شد زیرا تیم کشتی ایران باید تاچند روز دیگر عازم مسابقات جهانی درصوفیه شود. باید یادآوری کنیم که از مسابقات ۱۹۶۰ ژاپن تاکنون وضع کشتی ایران پیوسته متشنج بوده وباوجود تعویض چند رئیس کارکشتی سامان نیافته است .

تیم ملی

شب گذشته برای انتخاب تیم ملی ایران جهت شرکت در مسابقات جهانی صوفیه مسابقه‌ای بین قهرمانان شرکت کننده دراردوبرگزار شد و تیم ملی ایران بدین شرح انتخاب گردید :

خدابنده دروزن اول ـ دهنده دروزن دوم ـ سیف‌پور دروزن سوم ـ موحد در وزن چهارم صنعتکاران در وزن پنجم ـ مهدیزاده دروزن ششم ـ امیری دروزن هفتم و عزیزی در وزن هشتم .

در گوشه و کنار کشور چه میگذرد ؟

بقیه از صفحه اول

فراهم شود یا بعکس ، مشکلاتی بمردم روی کند، اثرش در نقاط دیگر کشور لامحاله احساس خواهد شد .

هرکدام از ما صحبت هائی درباره نهضت عمرانی، برنامه های عمرانی، سازمانهای عمرانی می‌شنویم ومیخواهیم بدانیم رفورمی که در کشور آغاز شده است چگونه پیش میرود و برنامه‌های عمرانی بکجا کشیده ، محاسنش چیست ، معایبش چیست ؟ دولت چه میگوید، مردم چه میگویند؟ کارها تند پیش میرود یا کند؟ چه پولی خرج شده و چه نتایجی بار آمده ؟ سدها، پلها ، تونلها ، بندرها، راهها، کشتزار ها ، کارخانه‌ها درچه حالند و چه می‌کنند ؟

اما هرکدام از ما که بخواهیم بجواب سئوالات خود برسیم ناگزیر باید سرتاسر کشور رابگردیم و تماشا کنیم وباطبقات مختلف مردم تماس بگیریم . حرف بزنیم ،حرف بشنویم واین از عهده ما خارج است .

روزنامه اطلاعات برای پاسخ دادن باین سئوالات خبرنگار سیار خودرا مامور کرده است که در سرتاسر کشور بمطالعه و تحقیق وکسب نظر از مردم و مقامات رسمی بپردازد ونتیجه را طی گزارشی بمعرض اطلاع عموم هموطنان بگذارد . امیدواریم خبرنگار و عکاس اطلاعات موفق شوند رپرتاژهای جالبی برای خوانندگان عزیز تهیه کنند و اولین گزارش آنان که در شماره آینده درج میشود مقبول افتد .

رانندگان

بقیه از صفحه اول

پرهیجان را تماشا کردند .

مسابقه در دو دسته تورینگ (اتومبیل های معمولی) (وگراندتورینگ اتومبیل های کورسی) انجام شد . دردسته اول تورینگ تا ۱۳۰۰ آقای ایرج صفاری و شاهرخ ریشارد از ایران اول و دوم شدند .

در دسته تورینگ تا ۱۶۰۰ آقای ژاك ژنو از امریکا مقام اول رابدست آورد .

در تورینگ ۲۰۰۰ آقایان داریوش امینی و امیرایلخان اول و دوم شدند.

در تورینگ ۳۰۰۰ آقای داریوش پناه ایزدی و امیرایلخان از ایران اول و دوم شدند .

در تورینگ ۳۰۰۰ به بالا آقای توماس هانکینس از امریکا نفر اول شد .

گراندتورینگ

در قسمت گراندتوریزم (مسابقه با اتومبیلهای کورسی) تا ۱۵۰۰ آقای امیل شهربانی اول و هژیر داریوش از ایران دوم شد .

در گراند توریزم تا ۱۶۰۰ آقای ادی‌واکس از آلمان ، تا ۲۵۰۰ جان جیمز از انگلستان ، تا ۳۰۰۰ آقای ژاك ژنو از امریکا و در گراندتوریزم از ۳۰۰۰ به‌بالا آقای دونالدگرین از امریکا مقامهای اول را بدست آوردند.

آقای ژاك ژنو ازامریکا بهترین رکورد مسابقه را بجا گذاشت .

باین ترتیب رانندگان ایرانی باچهار مقام قهرمانی موقعیت ممتازی بدست آوردند .

مشروح مسابقه در شماره‌های آینده بنظر خوانندگان میرسد .

ایران وشوروی

بقیه از صفحه اول

مهندسان مشاور برای مطالعه سدهای درودزن فارس ـ زرینه‌رود آذربایجان و کسیك داش اصفهان باتمام رسید وتصویب شد سپس موضوع تشخیص صلاحیت مهندسان مشاور برای فرودگاههای کشور مورد رسیدگی قرار گرفت آنگاه طرح ساختمان سدهای ارس که توسط دولت شوروی تسلیم شده است مورد بررسی واقع شد واین سدها بموجب قرار دولتین ایران و شوروی بوسیله دولت شوروی ساخته خواهد شد .

این جلسه ساعت ده بامداد پایان یافت .

خبرنگار ما اضافه میکند که در حدود حدود یکماه قبل مذاکرات مجددی بین کارشناسان سد سازی شوروی و مقامات سازمان برنامه و آقای مهندس علیقلی بیانی مدیر عامل سازمان آب وبرق سد سفیدرود صورت گرفت . در این مذاکرات طرحهائی که ازطرف سازمان برنامه برای کار سد سازی ارس واترك تهیه شده بود مورد بررسی قرار گرفت و قرار شد نظر نهائی هیئت مزبور پس از بازگشت بشوروی از طریق وزارت امور خارجه ارسال گردد و اکنون مطابق این نظر موضوع بستن سد ارس درهیئت عالی سازمان برنامه رسیدگی شد.

بجای افراد

بقیه از صفحه آخر

همانطور که قبلا توافق شده است شرکت نفت مانند یك شرکت تجارتی بکار خود ادامه خواهد داد .

بودجه سال جاری شرکت که به ۱۱٫۸۹۲ میلیون ریال میرسد . بودجه‌ای متوازن است و هم اکنون در شورایعالی نفت تحت رسیدگی است .

در همان حال که شرکت نفت از کمك دولت و ۵ در صد سهم خود از در آمد نفت صرفنظر کرده‌است، دولت مسئولیت پرداخت ۲٫۲۰۰ میلیون ریال باقیمانده قرض شرکت به بانك ملی را که از زمان ملی کردن نفت مانده بعهده گرفته است. شرکت ملی نفت امیدوار است که عدم دریافت کمك های دولت را با افزایش تولید و تقلیل مخارج توزیع نفت در داخل کشور و بوسیله درآمد دادن امتیاز استخراج نفت در مناطق آزاد جبران نماید .

حذف بودجه بعضی دستگاهها

وزیر دارائی در مورد حذف بودجه های بعضی دستگاه دولتی از بودجه کل اظهار داشت : سازمان هائی شبیه راه آهن ، بنگاه شیمیائی ، شرکت معاملات خارجی ، شرکت فرش وشیلات و نظایر آن که بودجه آنها در مجموع به ۵۰۰ میلیون ریال بالغ میشود بطریق تجاری کار میکنند و ضمیمه کردن این ارقام به ارقام بودجه فقط میزان رقم کل بودجه را زیاد میکند و تصویر غیر واقعی از بودجه عمومی درست مینمایدولی این به آن معنی نیست که وزارت دارائی بر بودجه این دستگاه ها کنترل ندارد بلکه بر عکس کلیه بودجه های مزبور تحت کنترل وزارت دارائی میباشد .

بودجه عملیات مخصوص

آقای بهنیا در مورد بودجه «صندوق عملیات مخصوص» گفت این بودجه که درسال گذشته به ۲۸۰ میلیون ریال بالغ میشد از بودجه سال جاری بکلی کنار گذاشته شده‌است پروژه هائی که چنان بودجه هائی به آن اختصاص می‌یافت بمرحله اجرا در آمده است .

در آمد خرید و فروش ارز

در مورد درآمد ۱۵۰۰ میلیون ریال که از خرید وفروش ارز خارجی در بودجه پیش بینی شده است آقای بهنیا گفت صحیح است که بانرخ ۱٫۵ ریال برای هردلار دولت مجبور است یك هزار میلیون دلار در مقابل ۵۰۰ میلیون دلار سال قبل ارز بفروش رساند ، انتظار میرود این اختلاف ۵۰۰ میلیون دلار بصورت ارز از خارج تامین شود ازجمله ۱۳۱ میلیون دلار آن برای پالایشگاه تهران خواهد بود .

بودجه های عمرانی

آقای بهنیا درمورد بودجه اختصاصی پروژهای عمرانی که بسازمان برنامه داده شد و در حدود ۲۵۰ میلیون تومان است گفت :

با این اقدام هیچ باری بعهده سازمان برنامه گذاشته نشده زیرا اینکار بر طبق مواد ٦ و ۳ قانون برنامه سوم انجام شده است .

آقای بهنیا گفت در سال های متوالی بعد همانطور که وجوه دریافتی سازمان برنامه از در آمد نفت افزایش می‌یابد دولت از وجوه پرداختی خود به آن سازمان بهمان نسبت میکاهد .

کسری بودجه

وزیر دارائی درمورد ۳۰۳ میلیون تومان کسری بودجه اظهار اطمینان کرد که تا پایان سال با صرفه جوئی در مخارج جبران گردد و گفت ما درسال جاری بجای افرادی که باز نشسته میشوند کسی را استخدام نخواهیم کرد .

اعتبار خانه سازی

وزیر دارائی در مورد اعتبار ده هزار خانه گفت : برای این طرح ۴۰۰ میلیون تومان اعتبار لازم است که نصف آنرا سازمان برنامه و نصف دیگر آنرا وزارت دارائی میدهد و سهم وزارت دارائی از محل فروش اسناد خزانه تامین میگردد و برای سال جاری ۱۰۰ میلیون تومان اعتبار در نظر گرفته شده است .

طوفان سهمناك تهران

بقیه از صفحه اول

در خیابان های تهران از جای کنده شد و بزمین افتاد .

باد شدید قسمتی از پرچمهای ایران و هند را که در خیابانها آویزان شده بود با خود برد و امروز ماموران شهرداری پرچم ها را از خیابانها و پشت بامها جمع‌آوری کردند اداره پارك شهر اعلام کرد که تا بامداد امروز لاشه بیش از بیست درخت کهنسال را که بر اثر طوفان دیشب شکسته بود ازخیابانها جمع آوری و به پارك حمل کرده‌اند.

خسارات برق

امروز آقای مهندس لکستانی معاون بنگاه برق اعلام کرد که طوفان دیشب در بسیاری از محلات شبکه های هوائی برق را قطع کرد و خساراتی به بنگاه وارد آوردولی ماموران بلافاصله در صدد ترمیم برآمده و خرابیها را مرمت کردند. شبکه های حامل نیروی بنگاه برق طوری تنظیم شده که پس از قطع شبکه و افتادن سیم جریان آن قطع میشود و بدین ترتیب تلفات جانی نیز بمردم وارد نمیاید .

وحشت مردم

امروز جمعی از مردم بروزنامه تلفن کرده و اظهار داشتند که طوفان دیشب در نوع خود بیسابقه بود و شدت وزش باد خانه ها را تکان میداد . مردم تقاضا میکردند که درصورت امکان اداره هواشناسی وقوع این قبیل طوفانها را که اثرات آن از مدتی قبل از وقوع قابل تشخیص است بطور قاطع کشف و باطلاع عموم برساند .

سرعت قطار ها

امروز کنترل راه آهن اطلاع داد که باد شدید دیشب قطار های راه آهن رادرطول خطوط ازحرکت بازداشته است سرعت قطار های باری راه آهن بعلت پر شدن باد درداخل واگن های خالی بکلی تقلیل یافت و ماموران ناچار شدند در واگن ها را بسته و بسیر خود ادامه دهند .

مسیر طوفان

طوفان دیروز و دیشب از سمت شمالغرب تهران آمد قبل از وقوع طوفان هوا تیره وتار شد وناگهان انقلابی برپا گردید و هرچه در زمین بود به آسمان بلند شد . طوفان پس از جولان در آسمان و زمین تهران بطرف جنوب شرق و کویر پیشرفت .

صافی هوا

هوای تیره وتار و دودآلود تهران دیشب وچند لحظه پس از طوفان صاف وقابل تنفس گردید و دود گازوئیل را که همواره کمربندی تیره رنك در آسمان تهران تشکیل میدهد از میان برد .

نظر هوا شناسی

امروز مدیر کل اداره هواشناسی در باره نظر مردم وطوفان دیشب گفت که ماموران اداره هواشناسی در اطلاعیه روز گذشته خود وزش بادهای سختی را در سطوح پائین بیش بینی کرده بودند .

مدیر کل هواشناسی افزود که اظهار نظر قطعی وصد در صد در باره وقوع طوفانها ونوسانات جوی با امکانات کنونی این اداره عملی نیست وفرضا در مورد طوفانی که در نقطه‌ای دور دست ایجاد میشود وبطرف تهران یا شهرهای دیگر می‌آید اگر اداره هواشناسی به اندازه کافی ایستگاه هواشناسی در سراسر کشور تاسیس نماید آنوقت این ایستگاهها سمت وسرعت طوفان را بلافاصله اطلاع میدهند و جریان امر باطلاع عموم میرسد .

در باره طوفانهای تهران باید گفت که محل ایجاد این طوفانها همین نزدیکی‌های تهران است و فقط با برقراری ارتباطات بهتر و دقیق‌تر میتوان بطور قاطع در باره ساعت و محل وقوع طوفان اطلاعیه داد .

بافتخار آقای کمال‌الدین مستجاب‌الدعوه

ازفردا شب جشن پرشکوهی درسینما ماندانا برگزار میشود

جشن هنرهای رنگارنك که بافتخار آقای کمال‌الدین مستجاب‌الدعوه ترتیب داده‌شده ازساعت ۸ بعد ازظهر فردا شب بمدت سه شب درسینما ماندانا (مسیر تهران‌پارس) باشرکت مشهور ترین هنرمندان کشور اجراء خواهد شد. دراین جشن گروهی از رجال ومعاریف مملکت دعوت شده‌اند .

شهردار سنندج

خبرنگار ما در سنندج گزارش میدهد دیروز جلسه انجمن شهر سنندج برای انتخاب شهردار تشکیل شد دراین جلسه پس از مذاکرات مفصل آقای عطاءاله حبیبی بسمت شهردار این شهرستان انتخاب گردید .

ضمنا آقایان عبدالحسین منیعی و ناصر بزرگی بجای آقایان حاج عزت‌اله رشیدی و حبیبی بعضویت انجمن شهر تعیین شدند .

در برنامه

پول و پارو

اعلام شد که سازمان شاهنشاهی خدمات اجتماعی باکمال خوشوقتی وسائل بازدید علاقمندان را از موسسات خیریه خود ولودردورترین نقاط کشور باشد فراهم میسازد

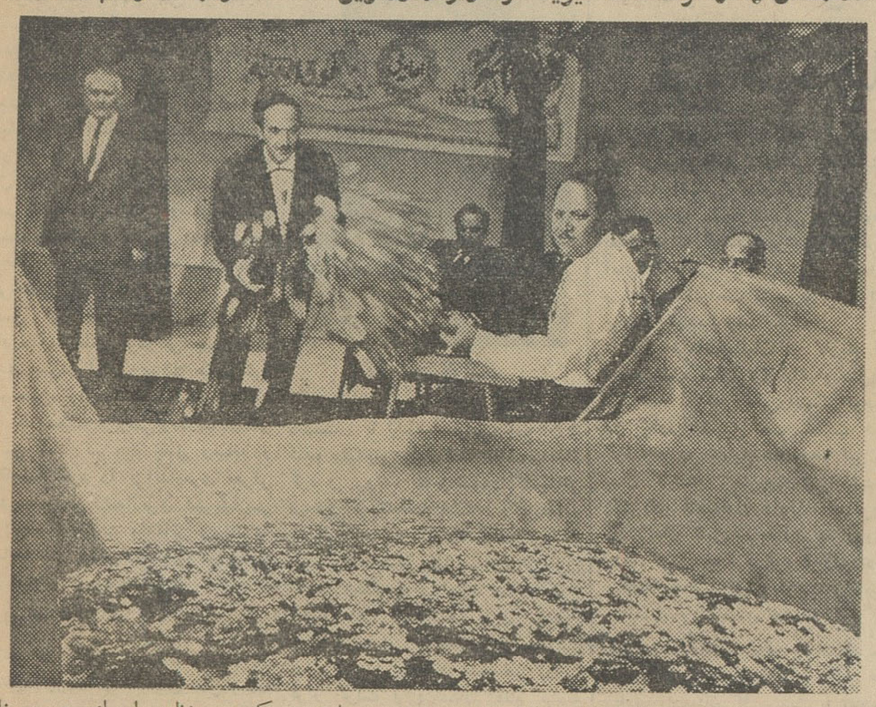

ساعت هشت ونیم شب چهارشنبه گذشته طبق معمول برنامه جالب پول و پارو با حضور هیئت نظار و شرکت آقای حمید قنبری در استودیوی تلویزیون ایران اجراء شد . ابتداء آقای میشر با اشاره بدعوتی که هفته قبل از کلیه هم‌میهنان جهت بازدید مؤسسات عظیم خیریه سازمان شاهنشاهی خدمات اجتماعی بعمل آمده بود گفتند . خوشبختانه طی هفته گذشته گروهی از هم‌میهنان نامه‌هائی ارسال داشته اظهار تمایل کرده‌اند که ازتاسیسات سازمان شاهنشاهی خدمات اجتماعی بازدید نمایند و بدین مناسبت سازمان شاهنشاهی خدمات اجتماعی ترتیب بازدید درخواست کنندگان را داده است و از این پس نیز سازمان با کمال خوشوقتی وسائل بازدید علاقمندان را از مؤسسات خیریه خود گرچه دردورافتاده‌ترین نقاط کشور باشد دراختیار داوطلبان میگذارد . همچنین برای آنکه آن دسته از هم‌میهنان که فرصت کافی برای بازدید ندارند با نحوه کار وخدمات سازمان شاهنشاهی خدمات اجتماعی آشنائی بیشتری حاصل نمایند از این پس هر هفته سازمان شاهنشاهی خدمات اجتماعی یکی از تاسیسات خیریه عام‌المنفعه را در تلویزیون ایران معرفی خواهد کرد وبمنظور اجرای همین برنامه امشب ضمن معرفی کانون کار و آموزش آقای جواهر کلام نیز پیرامون این سازمان اطلاعاتی در اختیار بینندگان تلویزیون ایران خواهند گذاشت .

سرمشق خاورمیانه

دراین هنگام آقای جواهر کلام ضمن اشاره ببازدیدی که روز گذشته از کانون کار آموزش کرده‌بود گفت : این کانون درسال ۱۳۲۶ درخیابان ری روبروی گارماشین سابق در باغ بزرك ومصفائی تشکیل گردیده ودرسال ۱۳۳٤ تکمیل شده است. در این کانون چنانکه ازنامش پیداست جوانان تحت آموزش علمی وعملی قرار میگیرند و کانون متخصصین حرفه‌ای در رشته‌های تراشکاری ـ مکانیکی ـ برق خفیف برق قوی ـ تعمیرات اتومبیل ـ تعمیرات یخچال ـ تعمیرات رادیو تلفن وسرویس اتومبیل تربیت می کنند. دانشجویان کانون گذشته از حقوقی که بعنوان کمك تحصیل دریافت میکنند همه روزه ناهار را هم درکانون صرف مینمایند.علاوه براینکه دانشجویان کانون بوسیله استادان ایرانی و اطریشی تحت آموزش علمی و عملی قرار میگیرند بموجب قراردادیکه سازمان شاهنشاهی وخدمات اجتماعی بافرهنك اطریش دارد همه ساله شاگردان اول کانون درشته های مختلف جهت تکمیل تحصیلات بوین اعزام میشوند.

دانشجویان کانون چهارسال در کانون مرکزی و دوسال دروین تعلیم علمی و عملی می یابند و فارغ‌التحصیلان کانون هریك در رشته خود متخصصین کم نظیری میباشند که وجودشان برای کشور ما که در حال رشد و توسعه است نهایت ضرورت رادارد .

آقای جواهر کلام افزود: اخیرا بافتخار پنج نفراز این دانشجویان دروین جشن گرفته شد ومطبوعات اطریش بهمین مناسبت پیرامون خدمات عام‌المنفعه سازمان شاهنشاهی خدمات اجتماعی و اهمیت کانون کار و آموزش درایران مقالات مبسوطی نوشتند ومخصوصا متذکر شدند که کانون کارو آموزش ایران نمونه کامل آموزشگاهی است که مورد احتیاج کلیه ملل خاورمیانه میباشد وجادارد این ملت هاسازمان های مشابهی درکشور های خویش دایر نمایند. آقای جواهر کلام در پایان اظهار داشت : تاسیس کانون کار و آموزش یکی از خدمات عام‌المنفعه سازمان شاهنشاهی خدمات اجتماعی بملت و کشور ایران است که از محل عوائد بلطیهای اعانه ملی تاسیس گردیده است .

پس از پایان بیانات آقای جواهر کلام جریان بازدید پنج ساعته آقای وزیر فرهنك از کانون کارو آموزش بمعرض تماشا گذاشته شد .

آنگاه آقای سید عبدالله هاشمی که بشرکت آقای میرمیرانی جایزه بزرك یك میلیون ریالی را برده‌بود نماینده نیرومند خود راجهت پول پارو کردن معرفی کرد واین نماینده نیرومند بوکالت از طرف دوبرنده خوشبخت یکدقیقه تمام پول پارو کردو مراسم درساعت ۹ بعدازظهر پایان یافت. همه هفته روزهای سه شنبه درساعت ۸ونیم بعد ازظهر این مراسم از تلویزیون ایران پخش میشود و بیرندگان علاوه بردریافت ۱۰۰ هزار تومان پول نقد وهدایای بیشمار فرصت داده میشود تا یك دقیقه تمام برای خودل پول پارو کنند .

نمایشنامه میخواهید بامن بازی کنید

باهمکاری سرویس هنری روزنامه اطلاعات بروی صحنه آمد

ساعت ۸ و سی دقیقه بعدازظهر روز پنجشنبه نمایشنامه (میخواهید با من بازی کنید) اثر نمایشنامه نویس معروف فرانسوی «مارسل ـ آشار» بوسیله هنرمندان اداره هنرهای دراماتیك و بکارگردانی آقای رشیدی در سالن نمایش آن اداره بروی صحنه آمد .

برای تماشای این برنامه سرویس هنری روزنامه اطلاعات گروهی از شخصیتهای برجسته فرهنگی و هنری را دعوت کرده بود .

نمایشنامه با شرکت آقایان جعفر والی ـ پرویز کاردان ـ فرید وخانم ژاله صبا و آقای مشایخ به روی صحنه آمدو بازی گیرای هنرپیشگان وکارگردانی ماهرانه این نمایشنامه مورد پسند مدعوین قرار گرفت در پایان نمایشنامه حلقه گلی که از طرف سرویس هنری روزنامه اطلاعات تهیه شده بود به وسیله آقای مسعودی مدیر روزنامه اطلاعات بگردن آقای رشیدی کارگردان هنرمند نمایشنامه آویخته شد. این نمایشنامه پانزده شب روی صحنه خواهد بود .

از همین هفته

نخستین فیلم عظیم تارزان

تارزان

در هندوستان

سینماسکوپ ـ رنگی ـ دوبله بفارسی

باشرکت:

جك ماهونی

(در نقش تارزان)

جای (کودك فیلبان)

گاجندرا (سلطان فیلها)

محصول ۱۹۶۳ کمپانی مترو گلدوین مایر

آگهی مناقصه خرید و حمل شن

اداره راه قزوین تهیه و حمل شن مورد نیاز راههای مناطق زلزله زده قزوین را بمبلغ ۲۲۰۰۰۰۰ ریال بمناقصه میگذارد .

کلیه مقاطعه کارانیکه مایل بشرکت درمناقصه میباشند میتوانند تاتاریخ ۴۲٫۲٫۳۱ تقاضای خود را باداره راه قزوین تسلیم واز روز ۴۲٫۳٫۱ تاآخر وقت اداری روز ۴۲٫۳٫٤ باداره مزبور مراجعه وبا پرداخت مبلغ یکصد ریال طرح قرارداد وشرایط عمومی مناقصه را دریافت دارند .

شرکت کنندگان در مناقصه بایستی پیشنهادات خودرا تاساعت ۱۰ صبح روز ۴۱٫۳٫۵ باداره راه قزوین تسلیم و قبض رسید دریافت دارند کلیه پیشنهادات درساعت ۱۰٫۳۰ دقیقه صبح همانروز باز وبرنده مناقصه تعیین خواهد گردید اداره راه قزوین در رد یا قبول یك یا کلیه پیشنهادات مختار است بهای آگهی بعهده برنده مناقصه خواهد بود الف ۱۱۱۷

رئیس اداره راه قزوین ـ مهندس فرجام

آ ـ ۵۱۵۸ ـ ۱ ـ ۲

باش تا دستش ببند روزگار

درس بزرگی از گلستان سعدی که برای همه کارآموزان سیاست ازنان شب واجب‌تر است بعلاوه نکته‌های بسیاری درباره خبرهای پشت پرده و مطالب جالبی راجع بوقایع سه‌راه امین‌حضور در روز تشییع جنازه مرحوم دکتر عمید و خبرهائی راجع به «جینا» و «انتخابات» و غیره فردا صبح در خوشه

آ ـ ۵۲۰۸

آگهی تقلیل نرخ گوشت

نرخ گوشت از تاریخ ۲۸ اردیبهشت ماه ۴۲ از هرکیلو ۷۷ ریال به ۶۸ ریال تقلیل و تااطلاع ثانوی نرخ قطعات تفکیکی آن بشرح زیر اعلام میشود.

گوشت گوسفند :

۱ـ گوشت گوسفند مخلوط با استخوان (شیشك . بز . میش) هر کیلو شصت و هشت ریال

۲ـ گوشت قلوه‌گاه و سر سینه دنده هر کیلو ٤۵ ریال بااستخوان ـ ۶۰ ریال بی استخوان

۳ـ گوشت گردن و ماهیچه دست هرکیلو ۶۵ ریال با استخوان ـ ۸۷ ریال بی استخوان

٤ـ گوشت راسته و سر دست هر کیلو ۷۳ ریال با استخوان ـ ۹۷ ریال بی استخوان

۵ـ گوشت ران گوسفند هر کیلو ۷۸ ریال با استخوان ـ ۱۰٤ ریال بی استخوان

گوشت گاو و گوساله :

۱ـ گوشت قلوه‌گاه وسرسینه و دنده هر کیلو ۳۰ ریال با استخوان ـ ٤۰ ریال بی استخوان

۲ـ گوشت گردن وماهیچه دست هر کیلو ۴۳٫۵۰ ریال با استخوان ـ ۵۸ ریال بی استخوان

۳ـ گوشت راسته باسردست هر کیلو ٤۸٫۵۰ ریال با استخوان ـ ۶٤ ریال بی استخوان

٤ـ گوشت ران هرکیلو ۵۲ ریال بااستخوان ـ ۶۹ ریال بی استخوان .

۵ـ گوشت مخلوط هر کیلو ٤۵ بااستخوان

شهردار تهران

در اطاق بازرگانی

آقای علی صدیق یکی از صاحب‌منصبان مطلع اطاق بازرگانی تهران از طرف هیئت رئیسه بسمت دبیر کلی اطاق بازرگانی تهران منصوب شد.

در نمایشنامه کمدی هنرهای رنگارنگ (بهمنیار) قهرمان خنده غوغا میکند.

مردی که زن و دوستش را کشته بود

دادستان برای او تقاضای اعدام کرد و پزشکان روانی اورا سالم تشخیص دادند

تقی چهارلنك

امروز کسب اطلاع شد که پزشکان متخصص امراض روانی پس ازمعاینه از مردی که باتهام قتل دوست و همسر خود دستگیر و پرونده‌اش بشعبه ۳ جنائی ارجاع شده بود نظر خودرا اعلام کردند تقی‌چهارلنك که هفته گذشته از نظر وضع‌روحی موردمعاینه آقایان دکتر نظام و دکتر رضاعی قرار گرفت ،در تاریخ دهم بهمن ماه سال ۳۸ باتهام قتل علی‌اصغرفرزند رحیم که باوی سابقه دوستی زیادی داشت دستگیر و پس از انجام‌مراحل مقدماتی پرونده ومحاکمه‌درداگاه عالی‌جنائی از اتهام منتسبه برائت حاصل کرد ولی دیوان کشور رای صادره را نقض کرد.تقی چهار لنك چندی پس‌از آزادی موقت همسرخود بنام منیژه را در حالیکه عازم‌شرکت در یك مجلس‌عروسی بود در بیابان‌های حسین آباد کهریزك بقتل رساند و بلافاصله خود را بژاندارمری معرفی کرد .ماموربن ژاندارمری کهریزك پس از انجام تحقیقات مقدماتی و باتوجه بسابقه قتل علی اصغر،پرونده را به دادگستری فرستادند .

رازی که فاش شد .

تقی در ضمن تحقیقات خود در دادسرا پرده از ماجرای قتل‌دوست خود علی اصغر برداشت و مطالب تازه‌ای پیرامون این حادثه بیان‌کرد وبهمین جهت سوابق پرونده‌قتل‌علی اصغر‌لیز ضمیمه این پرونده‌شد. دادستان با توجه بسوابق جمع آوری شده علیه‌تقی چهار لنك تقاضای‌اعدام کرد و پرونده بشعبه‌سوم‌دادگاه‌جنائی ارجاع گردیدهفته‌گذشته وکیل‌مدافع تقی‌طی‌لایحه‌ای ازدادگاه‌تقاضاکرد که پزشکان‌متخصص‌بیماریهای‌روانی‌تقی‌را ازجهت‌وضع روحی مورد معاینه قرار دهند ،این تقاضا از طریق دادگاه مورد توجه قرار گرفت .وتقی‌چهارلنك مورد معاینه پزشکان متخصص روانی قرار گرفت و پزشکان اعلام کردند که‌وضع روحی تقی عادی است‌با این اعلام نظر دادگاه وقت رسیدگی را تعیین خواهد کرد .

وقت رسیدگی به‌پرونده فرمانفرمائیان تجدید شد

امروز شعبه ۵ دادگاه عالی‌جنائی که قرار‌بود طبق وقت‌تعیین‌شده‌قبلی پرونده اتهامی آقای‌تاروردی‌فرمان‌فرمائیان را موردرسیدگی قرار دهد بعلت ارائه گواهی پزشك از طرف آقای فرمانفرمائیان مبنی‌بر کسالت و لزوم استراحت متهم در باره این پرونده تجدید وقت کرد.

آقای فرمانفرمائیان در تاریخ ۵ـ اردیبهشت سال ۳۷ باتهام قتل‌غیر عمد سه نفرکارگرحین‌رانندگی‌اتومبیل در جاده شمیران‌تحت تعقیب قرار گرفته و در تاریخ شانزدهم تیر ماه سال گذشته بموجب‌رای اقلیت و اکثریت شعبه‌اول دادگاه جنائی‌بدو ماه زندان قابل خریداری بقرارروزی پنجاه ریال محکوم گردید ولی‌دادیار محکمه جنائی رای اکثریت راقانونی ندانست و تقاضای فرجام کرد .

پرونده آقای فرمانفرمائیان بدیوان کشور فرستاده شد آقای دکتر علی آبادی دادستان کل سابق با تقاضای دادیار موافقت کردوپرونده بشعبه۹ دیوان کشور ارجاع گردید . شعبه مذکور رای‌دادگاه رانقض کرده و پرونده پس ازطرح‌در هیئت عمومی دیوانعالی کشور وتائید رای شعبه۹ برای محاکمه مجدد بدادگاه جنائی فرستاده شد این بار پرونده‌بشعبه ۵ دادگاه جنائی‌فرستاده‌شد.

جوانی خودرا مسموم کرد

پریشب جوانی بنام رضاهرمزی که محصل کلاس‌چهارم‌دبیرستان مستوفی مشهد می‌باشد باسم نباتی خود را مسموم کرد. مسموم توسط بستگانش به‌بیمارستان لقمان‌الدوله ادهم منتقل گردید و تحت‌معالجه قرار گرفت ودر اثر کوشش پزشکان باوجود اینکه حالوی خطرناك بوداز مرك نجات‌یافت.

بقراریکه کسب اطلاع شده این جوان درنتیجه یك دعوای ملکی‌دست بخودکشی زده‌بود .

از درخت افتاد و مرد

پریروز پسر ۱۳ ساله‌ای بنام حسین احتشامی برای خوردن توت ببالای یکی از درختهای امامزاده جعفر در ورامین رفت و مشغول خوردن توت شد که ناگهان شاخه زیر پایش شکست واز بالای درخت بزمین سقوط کرد وشدیدامجروح شد.

مجروح وسیله مامورین‌انتظامی به بیمارستان فیروزآبادی منتقل‌و تحت درمان قرار گرفت . لیکن معالجات مؤثر واقع نشد و او روز گذشته در اثر جراحات وارده‌جان سپرد .

زندانی فراری‌درلباس زنانه دستگیر شد

خبرنگار ما در شیراز گزارش داد دیروز یك زندانی فراری از ساکنین محال اردبیل با لباس زنانه در شیراز دستگیر گردید جریان از اینقرار است که دو روز قبل الله‌وردی عزیزی اهل محال اردبیل که باتهام قتل محکوم به حبس ابد شده بود پس از پنجسال زندانی در اردبیل برای تحویل به دژ برازجان حرکت داده شد . محکوم مذکوربهمراهی‌ژاندارمهای محافظ پریروز عصر وارد شیراز گردید تا صبح امروز به برازجان منتقل شود . الله‌وردی ومامورین محافظ وی شب در یکی از مسافر خانه‌های شیراز اقامت کردند ولی نیمه شب محکوم مذکور بااستفاده از فرصت از دیوار مسافرخانه بالا رفت و بدهات متواری گردید و پس از خرید یکدست لباس زنانه و پوشیدن آن بشهر آمد . ولی هنگام عبور از خیابان یکی از ماموربن کلانتری ٤ بنام‌رضا کامجوبه حرکات وی ظنین گردید وسپس با دو نفر از ماموربن شهربانی‌وی را دستگیر کرد وبکلانتری بخش ٤ اعزام داشت . ماموربن متوجه شدند که زن مزبور همان محکوم بزندان فراری است که خود را به لباس زنانه در آورده است .

الله‌وردی با پرونده متشکله تحویل ژاندارمری گردید تا به دژ برازجان اعزام شود.

مشهد غرق در سیلاب شد

گزارش خبرنگاران‌مادرخراسان خوزستان، اصفهان و آذربایجان حاکی استکه طی‌بارندگی وجریان سیل خساراتی وارد آمده و هوادر بعضی از این مناطق کاملا سرد شده است خبرنگاران ما دراهواز خرمشهر و آبادان‌گزارش میدهند که هنوز سیلا ب‌اغلب دهات‌سمت چپ ساحل کارون‌را محاصره‌کرده وسیلزدگان که‌از هستی ساقط شده‌اند درانتظار کمك بسرمیبرند درشاهپور آذربایجان ریزش برف موجب سرمای شدید هوا شده‌ودر خراسان مخصوصا در شهرستان مشهد و اطراف طی ۲٤ساعت اخیر طی بارندگیهای بسیارشدیدی سیل مهیبی درشهر مشهد جاری‌گردیده وخسارات و تلفاتی وارد آورده‌است

سیلزدگان نگرانند

خبرنگار ما درتربت جام بدنبال گزارشهای‌قبلی خوددرباره‌بارندگی و جریان سیل در قریه (شهر نو) ازتوابع طیبات حوزهٔ شهرستان تربت جام اطلاع میدهد: وضع سیلزدگان قریه (شهر نو)طیبات فوق‌العاده وخیم است و گرسنگی ساکنین این قریه راتهدید میکند تاکنون برای کمك به‌سیلزدگان قریه (شهرنو) تلگرافات متعددی بمقامات و مؤسسات مربوط مخابره شده ولی متاسفانه هنوز در این‌مورد اقدامی بعمل نیامده است پریروزدر تربت جام‌بمنظور کمك‌به‌سیلزدگان اعاناتی جمع آوری شدولی کمك های جمع آوری شده بهیچوجه کافی نیست .

بارندگی شدید درشاهپور

طبق گزارش خبرنگار ما در شاهپور آذربایجان بعلت بارندگی های شدید چهل و هشت ساعت اخیر، سیلهای مهیبی در این‌منطقه جاری شد و در نتیجه جاده طسوج‌ـ شاهپور مسدود گردیده و عبور و مرور وسائط نقلیه در این جاده میسر نیست ضمنا بقرار اطلاع‌در قراء (بریش‌خوران)ـ (قزیل‌کندی) و (آق برزه)و (حب ران) برف باریده است .

۷۰۵ خانه ویران شد

خبرنگار ما در اهواز گزارش میدهد : پریروز تیمسار سرتیپ صفاری استاندار خوزستان که‌برای بازدید خرابیهای بارندگی وسیل بخرمشهر رفته بود باهوازبازگشت استاندارخوزستان دربارهٔخرابیهای سیل‌اظهارداشت: درجریان‌بارندگی وسیل خرمشهر دراین شهرستان جمعا ۷۰۵ خانه گلی و کپری‌ویران شده ودرنتیجه در حدود دوهزار و هفتصد نفر بیخانمان گردیده‌اند که برای این عده از طرف‌جمعیت‌شیرو خورشید سرخ‌در مدارس وهمچنین محل جمعیت مسکن موقت تهیه شده است .

آقای استاندار افزود،خوشبختانه دراین جریان بهیچوجه تلفات‌جانی بیار نیامده است‌و فعالیت مقامات شهربانی ،نیروی‌دریائی وفرمانداری و شهرداری و ژاندارمری در مورد کمك‌به‌سیلزدگان قابل‌تقدیراست

سیلزدگان سدهٔ اصفهان

خبرنگار ما دراصفهان به‌دنبال گزارش‌های‌قبلی‌خوددرباره‌حادثه‌سل دهکدهٔ سدهٔ لنجان اصفهان که ۸ نفر از اهالی نیز قربانی ان‌شدند اطلاع میدهد : سیلزدگان‌دهکده سده اصفهان نیز در وضع‌نامطلوبی بسر میبرند و حتی از لحاظ‌آب آشامیدنی هم در مضیقه قرار دارند دیروز جمعی ازسیلزدگان دهکده سده باصفهان‌آمدند وضمن مراجعه‌باداره سرپرستی نمایندگان وخبرنگاران اطلاعات اظهار داشتند گرچه‌ازطرف جمعیت‌شیروخورشید سرخ اصفهان تاکنون نسبت بما کمکهای مفیدی شده است ولی ما از آینده خود بیمناکیم و از مسئولین امور تقاضا داریم بحال ما نیز چاره‌ای بیاندیشند زیرا در حال‌حاضرحتی‌اسناد مالکیت‌ساکنین این قریه در میان گل‌و لای فرو رفته است .

این عده تقاضا داشتند که‌مقامات مسئول برای‌رسیدگی بوضع سیل‌ـ زدگان شخصا از دهکده ویران شده سده بازدید نمایند .

احتیاج سیلزدگان دشت میشان

خبرنگار ما در اهواز که شخصا از نقاط سیلزده دشت میشان‌بازدید کرده صبح امروز گزارش داد : آقای‌سرهنك تاجبخش مرزبان دشت میشان اظهار داشت : بارندگی های اخیر در دشت میشان پس ازچهار سال خشکسالی کاملا بموقع بود ولی متاسفانه باطغیان رودخانه کرخه و جریان سیل قسمت وسیعی از مزارع این منطقه نابود شده و عده کثیری از کشاورزان از هستی‌ساقط گردیدند .

آقای سرهنك تاجبخش افزود : سیلزدگان دشت میشان بیش از هر چیز به غذاو لباس احتیاج‌دارند زیرا براثر جریان سیل خانه‌هایشان ویران شده و هستی‌خود را ازدست داده‌اند .

خبرنگار ما در گزارش خود اضافه میکند بعلت جریان سیل در دشت میشان پل متحرك جاده‌بستان منهدم شده ودر نتیجه عبور ومرور وسائط نقلیه در این جاده متوقف گردیده است .

کاروان امدادی اطلاعات

دیروز کاروان امدادی اطلاعات مجهز به چندین دستگاه اتومبیل با مقدار زیادی کمك های اولیه و خواربار از قبیل چادر و پتو و قند و چای و نان و نفت و خرما و سایر وسائل ضروری بقراء سیلزده‌اهواز عزیمت کرد .

پیشا پیش کاروان اتومبیل حامل بند گو در حرکت‌بودو آقای‌مرتضی لطفی گوینده رادیو اهواز باشعار های مهیج اهالی را برای کمك به سیلزدگان تشویق میکرد .

کمك های اولیه کاروان امدادی اطلاعات که زیر نظر جمعیت شیر وخورشید سرخ فعالیت دارد بین سیل زدگان قراء طرفی ـ عمیشه ـ مبارکه یك و دابویه یك ـ دابویه‌دو صفه توزیع گردید .

کمك به سیلزدگان خرمشهر

خبرنگارما درگزارش خود اضافه میکند بدستورتیمسارسرتیپ‌صفاری استاندار خوزستان درحدودهشتصد دستگاه چادر و دویست قطعه پتو برای کمك به سیلزدگان‌خرمشهر ارسال شد و قراراست مقدارزیادی آرد نیز از طرف استانداری به خرمشهر ارسال گردد

بارندگی وسیل

خبرنگار ما درمشهد تلفنی گزارش داد: ازساعت پنج بعد از ظهردیروز بارندگی شدیدی در شهرستان مشهد واطراف شروع شد که‌تانیمه شب ادامه داشت واز نیمه شب بر شدت‌بارندگی افزوده‌شدوبارندگی بسیار شدیدی تاساعت پنج و نیم صبح درمشهد ادامه داشت

براثر این بارندگی بسیارشدید ازدو ساعت بعداز نیمه شب گذشته سیل مهیبی شهر مشهدرافراگرفت وتهدید بخرابی کرد بطوریکه‌تمام مردم شهر ازخانه ها بیرون‌ریختند ودرمیان باران سیل آسا برای جلوگیری از خطر سیل شروع به فعالیت نمودند. با همه کوشش ماموربن و سربازان لشکر ۱۲ خراسان تمام نقاط شهررا سیلاب فرا گرفت و طولی نکشید که‌جریان سیلاب در کوچه ها و خیابانهای شهر تبدیل به سیل مهیبی گردید براثر جریان سیل مهیب در قسمت جنوبی شهر مشهد (پائین خیابان) ۸۰ خانه بکلی خراب شد و در خیابان خواجه ربیع نیز دهها خانه منهدم شد و دریك قسمت ازاین خیابان سه نفر زن بنام شهربانو، عفتو سکینه که تازانوهایشان را سیلاب گرفته بود زیر آوارماندند وجانسپردند .

معاون زندان قربانی شد

از نیمه شب گذشته ببعد شهر مشهد یکپارچه سیل و سیلاب شده بود و همه مردم از کوچك و بزرك وزن و مرد بافریاد های استغاثه برای جلوگیری از خطر سیل فعالیت میکردند درتمام‌خیابان ها سیل جریان داشتو مردم برای جلوگیری از خطر در میان سیلو باران باینطرف و آنطرف میدویدند وعده‌ای از ترس برق خانه های‌خود راقطع میکردند. آقای‌سروان‌هاشمی معاون‌زندان‌شهربانی‌مشهد که‌درمیان باران‌سیل آسامشغول‌قطع‌برق‌منزل خودبود براثر تشویش‌واضطراب‌ناشی ازسیل وبارندگی دچاربرق گرفتگی شد وجانسپرد .

غلامرضا زحمتکش یکی‌ازاهالی نیز که در مسافرخانه زنجان شهر مشهدمیخواستسیم برق‌مسافرخانه رابرای جلوگیری‌ازخطر احتمالی قطع کند دچاربرق گرفتگی گردید وخشك شد .

خانه ها خراب شد

در قسمت شمالی مشهد (بالاـ خیابان)دهها خانه براثرسیل‌منهدم گردیدو سربازان لشکر خراسان برای جلوگیری از جریان سیل در این قسمت شهر فعالیت راشروع کردند و هم اکنون مشغول‌جستجو هستند تا اجساد قربانیان سیل را از زیر آوار بیرون آورند . شهر مشهد از دیشب یکپارچه سیل و سیلاب شده و همه مردم‌درتشویش ونگرانی هستند .ازساعت دوونیم بعد ازنیمه شب اکیپ امدادی‌ادارهٔ سرپرستی نمایندگان اطلاعات در مشهد برای کمك بسیلزدگان براه افتاد ولی همه خیابانها مملو ازسیل بود واتومبیل اکیپ امدادی‌اطلاعات نمیتوانست در خیابانها براه افتد ناچار افراد اکیپ امدادی اطلاعات پای پیاده در حالیکه شلوار ها را بالازده بودند و تازانوهایشان را سیلاب‌وسیل گرفته بود به مردم سیلزدهٔ شهر مشهد کمك میکردند

همه کوچه‌های شهر سد بندی شد و لی سیل اغلب این سد های خاکی رابرد وسیلاب بخانه‌ها راه یافت و متجاوز از یکصد خانه را خراب کرد. هنوز تعداد قطعی‌خانه‌ـ هائیکه براثر سیل دیشب درمشهد منهدم گردیده معلوم نیست وتعداد تلفات هم‌بجز پنج نفری که قبلا گفته شد هنوز معلوم نشده است.

بارندگی سیل آسا تاساعت‌پنج‌ونیم صبح امروز ادامه داشتو هم‌اکنون نیز هوای مشهد ابری و مستعد بارندگی است سیلزدگان یابرفراز ویرانه‌های خانهٔ خود نشسته و به سرنوشت آیندهٔ خود می‌اندیشند و یامشغول سد بندی جلوی خانه‌ها و کوچه ها و تخلیهٔ منازل خود از سیلاب میباشند .

سربازان لشکرخراسان نیز در خرابه‌های منازل سیلزده جستجومی کنند تااحتمالا جنازه‌های قربانیان سیل را اززیر آوار خارج کنند.

صبح امروز جنازه مرحوم‌سروان هاشمی باتشریفات رسمی تشییع گردید و دفن شد .

بارندگی شدید دربابل

طبق گزارش تلفنی خبرنگار ما در بابل ساعت ده شب گذشته بارندگی شدید وسیل آسائی دربابل و قراء تابعه این شهرستان شروع شد و ریزش باران تاساعت هشت صبح‌امروز ادامه یافت .

براثر این بارندگی شدید رودخانه های بابل‌واطراف طغیان‌کردند وقسمتی ازمزارع کشاورزان این منطقه راآب فرا گرفته وخسارات زیادی ببارآورده است . فعلا نیز هوای بابل ابری و مستعد بارندگیست .

خسارات سیل در کردستان

خبرنگار ما از سنندج گزارش میدهد بارندگی شدیدی که‌ازبیست روز قبل در کردستان شروع شده است هنوز متناوبا ادامه دارد و بقراراطلاع درمریوان‌سیل خساراتی به کشاورزان وارد کرده است .

ضمنا پریروزآقای ملاعلی‌پیشنماز قریه رنجلان از توابع مریوان هنگامیکه با اسب از رود خانه ای عبور میکرد طعمه سیل شد وهنوز جنازه وی بدست نیامده است .

ضمنا پریروز اتوبوسی‌در راه‌مریوان واژگون شد و دراین حادثه سه نفر از سرنشینان اتوبوس کشته و دوازده نفر دیگر مجروح گردیدند که حال چند تن از مجروحین‌وخیم است .

انفجار گلوله

*دیروز چوپانی بنام علی اکبر جعفری فرزند غلامرضا که دربیابانهای رحیم آباد گوسفند میچرانید یك گلوله منفجر نشده پیدا کرد وهنگامی که مشغول بازدید آن بودگلوله‌منفجر شد .

دراین حادثه چوپان وچهارگوسفند او مجروح شدند .

مردی زیر قطار کشته شد

اسدالله کاویانی

پریروز قطار باری تهران تبریز در جاده کرج بامردی‌سی‌ساله‌بنام‌ـ اسدالله کاویانی که سوار دوچرخه بود تصادف نمود وصد متراو را روی زمین کشید آنمرد در اثراین حادثه آنا جان سپرد .

بقرار اطلاع‌اسدالله بمنزل‌خواهرش اخترکه در آن‌حوالی بود رفته ودر موقع‌بازگشت از خانه خواهر دچار این حادثه میشود .

اسدالله چهار سال پیش‌با زنی بنام اشرف ازدواج کرده واز او دو طفل بنام مهری ۲ساله وزهرا ۷ماهه دارد که اینك‌بی سرپرست شده‌اند .

خلاصه چند حادثه

*دیروز زن ناشناس پنجاه‌ساله‌ای دریك حادثه رانندگی در نزدیکی بازار مجروح شد .این‌زن‌دیشب‌در بیمارستان سینا درگذشت .

پریروز مهری حقیقی ۱۵ ساله که دراثر سقوط ازپشت بام‌شدیدا مجروح شده بود وسیله کسانش به بیمارستان سینا منتقل گردیدو تحت درمان قرار گرفت و روز گذشته در اثر جراحات وارده درگذشت .

روز گذشته مرد سی ساله‌ای بنام شریف حسن‌زاده که چندروز پیش در اثر تصادف مجروح و در بیمارستان سینا بستری شده بود درگذشت .

اتومبیل ارتشی شماره۱۸۵٤۱ برانندگی گروهبان وهاب عسگری که از جاده قزوین بطرف کرج در حرکت بود در تنگه امام در اثر سرعت زیاد ولیز بودن‌جاده منحرف و واژگون گردید دراثر این‌حادثه راننده آنا جان سپرد .

پریروز موتور سیکلت شماره ۱۵۷۱ برانندگی مانده علی ایام که از میدان اعدام بسرعت می‌ـ گذشت بازن ٤۵ساله‌ای بنام‌راضیه فرهاد خانی تصادف کرد و او را بسختی مجروح ساخت . مجروح وسیله ماموربن روانه بیمارستان گردید و روز گذشته در اثر جراحات وارده جان سپرد .

روز گذشته‌جوانی بنام‌احمدفیوج۱۷ ساله‌مفلوج ساکن‌بخش٦ که برای شستن‌دست‌وروی‌خودبکنارحوض‌رفته بود ناگهان غش میکند و بدرون حوض افتاده و غرق میگردد .

بزودی

شکوه علفزار

در سینماهای

تاج ـ پارك

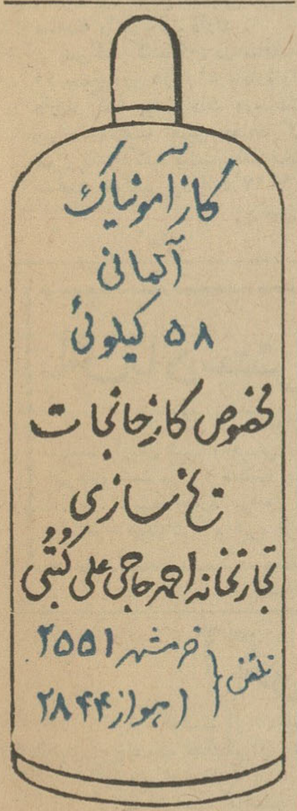

از همین هفته

نخستین فیلم عظیم تارزان

تارزان

درهندوستان

سینماسکوپ ـ رنگی ـ دوبله‌بفارسی

با شرکت :

جك‌ماهونی

(در نقش تارزان)

جای (کودك فیلبان)

گاجندرا (سلطان فیلها)

محصول۱۹٦۳ کمپانی‌مترو‌گلدوین‌مایر

لاستیك کلبر کلمب

فرسنگها بیش از سایر لاستیکها دوام میکند

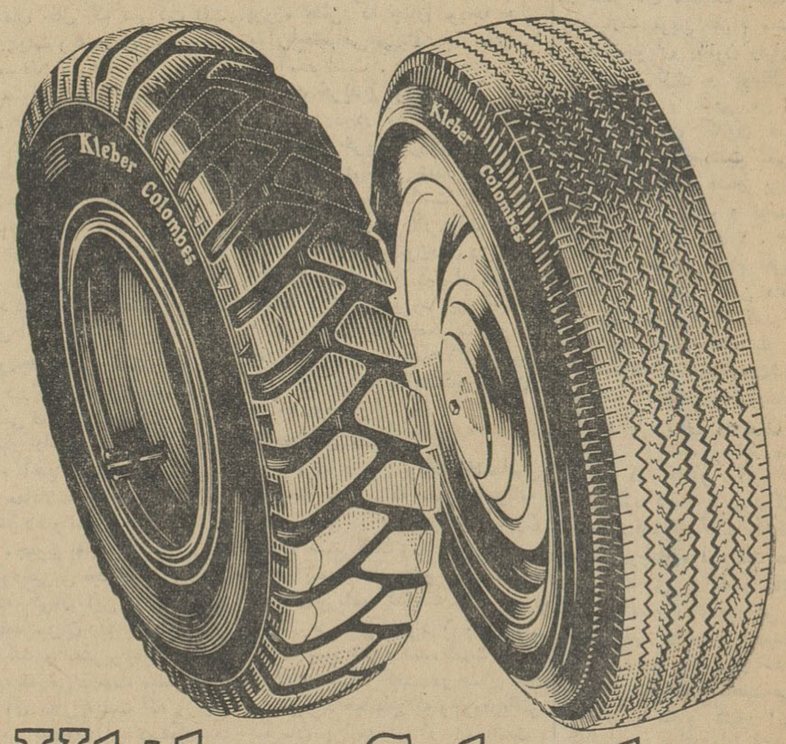

Klèber-Colombes

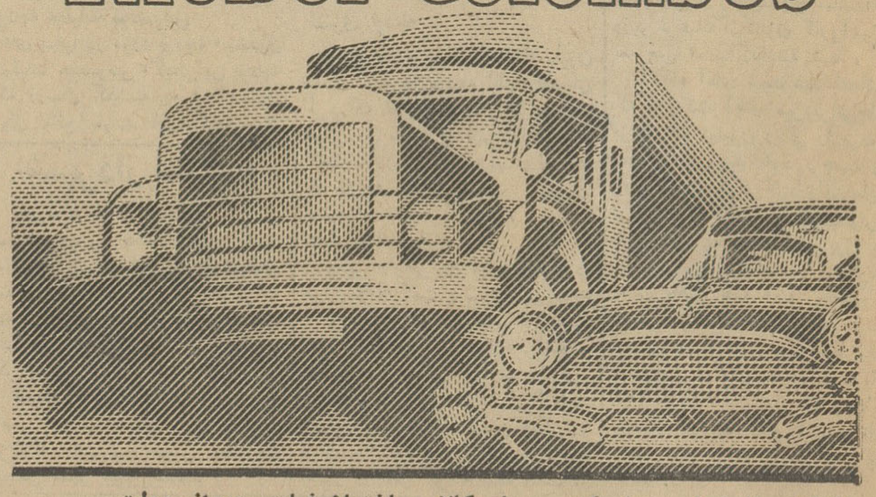

نماینده انحصاری : شرکت سهامی کالار.ساختمان فیات ـ دروازه دولت

در شماره این هفته

اینجا همه‌چیز هست

در تهران

برنامه سینماهای تهران

برنامه های تلویزیون ایران

برنامه رادیو ایران و رادیو تهران

بعلاوه مطالب سرگرم‌کننده و جدول‌ها

و یك سرگذشت مهیب جنائی واقعی :

(جنایت کشیش اوروف) بهافقط ۳ ریال

آگهی توزیع تمبر یادگاری

وزارت پست‌و تلگراف‌وتلفن باطلاع‌میرساند که بمناسبت دیدارحضرت رئیس جمهوری هندوستان یك سری تمبر یادگاری مرکب از دو قطعه بارزش ٦ و۱٤ ریال طبع گردیده و از تاریخ ۲۹ اردیبهشت ماه ٤۲ بانتشار گذارده میشود دوستداران تمبر که بیش از پنجاه سری‌احتیاج دارند میتوانند قبلا از اداره کل‌پست تهران درخواست نموده وبهای تمبر درخواستی راتا آخر وقت روز ۲۸ اردیبهشت ماه‌بصندوق حسابداری اداره مزبور پرداخت نمایند مدت انتشار این تمبر شش ماه است و تاروز ۲۹ آبانماه ٤۲ دارای ارزش و اعتبار پستی است چنانچه از آن تاریخ به‌بعد روی پاکت های پستی الصاق گردد آن پاکتها بدون تمبر تلقی خواهد شد . م الف ۱۱۱٤ .

۱ـ۲ آـ۵۱۵۲

سارنك ـ همایون ـ والامقام در نمایشنامه جشن هنرهای رنگارنگ ...

ایران و هند بصلح نیازمند هستند

ساعت چهارونیم بعداز ظهر روز پنجشنبه حضرت دکتر سرواپالی رادها- کریشنان رئیس جمهوری هند از شاهنشاه و شهبانو در کاخ اختصاصی دیدن کردند.

سپس در ساعت هفت ونیم بعدازظهر حضرت رئیس جمهوری هند روسای هیئت های سیاسی خارجی مقیم دربار شاهنشاهی رادر کاخ گلستان بحضور پذیرفتند .

شب جمعه نیز از طرف شاهنشاه یك میهمانی شام رسمی بافتخارحضرت دکتر سرواپالی رادها کریشنان رئیس جمهوری هند در کاخ گلستان ترتیب داده شده بود .

دراین میهمانی علیاحضرت شهبانوی ایران- خاندان سلطنت - آقای علم نخست وزیر -آقای علاء وزیر دربار شاهنشاهی- آقایان وزیران وروسای هیئت های سیاسی خارجی مقیم دربار شاهنشاهی بابانوانشان حضورداشتند.

سخنان شاهنشاه

درسرمیز شام شاهنشاه خطاب به حضرت رئیس جمهوری هند چنین فرمودند: حضرت رئیس جمهوری - ازاینکه آن حضرت راامشب درکشور ما ودر جمع خودمان می بینیم کمال خوشوقتی و خرسندی رادارم زیراشما هم شخصا برای ما میهمانی بسیارعزیز وهم نماینده ملت و کشوری هستید که بامادارای طولانی ترین و ریشه دارترین ارتباط های تاریخی است .

نه فقط از بیست وپنج قرن پیش یعنی ازدورانی که آتراقرن طلائی عصرکهن نام نهاده اند وطی آن درست در یك موقع بودا درهندوستان و کورش بنیان گزار شاهنشاهی ایران در کشور ما باپابوجود نهادند دولت مابادو فرهنك بزرك و زاینده خود بایکدیگر ارتباط نزدیك و عمیق داشته اند بلکه حتی از هزاران سال قبل ازآن، این رابطه فکری و فلسفی بطور کامل میان این دولت برقرار بوده است و کتب مذهبی و مقدس هندیان وایرانیان باستان وسنن ومعتقدات مشابه کهن بهترین مدرك این ارتباط است. از طرف دیگر هند ازدیرباز سرزمین رواج و شکفتگی شعرو ادب و زبان پارسی بوده و ما همواره باخرسندی و علاقمندی بیاد داریم که در طول دوقرن ونیم یعنی از آغاز قرن هفده تاواسط قرن نوزدهم فارسی زبان رسمی دربار های هندبوده است .

شماره شعرای پارسی گوی گذشته هند کمتراز تعداد شعرای کشور خود مانیست و مجموعه کتب و نسخ خطی فارسی که اکنون در کتابخانه های مهم سراسر هندوستان نگاهداری میشود و نماینده توجه خاص گرد آورندگان آنهابدین آثار درطول قرون متمادی است درحال حاضر بزرگترین مجموعه کتب خطی فارسی در تمام جهان است بطوریکه شاید ازاین حیث تعدادازاین قبیل کتب درکشور آن حضرت حتی ازخود ایران بیشتر باشد .

این نکته نیز شایان تذکراست که در قرن گذشته نخستین چاپ های غالب آثار کلاسیك ادبیات ـ فارسی در شهرهای کلکته و بمبئی صورت گرفته واولین روزنامه های زبان فارسی از مراکز مختلف هندبه چاپ رسیده و بزرگترین تعداد فرهنك هاو دستور های زبان فارسی درطول سه قرن اخیر درهندوستان منتشر شده است تعداد دانشگاه های هندی که در حال حاضر درآن هازبان وادبیات فارسی به مقیاس وسیع تدریس میشود از رقم مشابه آن درهر مملکت دیگر بیشتراست .بطور کلی ازآن زمان که بقول حافظ شاعر بزرك ما طوطیان هنداز قند پارسی یعنی از غزل حافظ که به بنگاله میرفت شکر شکن میشدند تابامروز همواره سرزمین هند فروزانترین کانون شعر وادب و هنر ایران درخارج از مرز های این مملکت بوده است و ماازاین حیث همواره به کشور شما بانظر حق شناسی و علاقمندی بسیار نگریسته ایم .

خودمن درسفری که پیش از این بکشور شما کردم بسیاری از این مراکز فرهنگی رااز نزدیك دیدم و باذخائر عظیم آثار ادب و هنر ایران که در آنها نگاهداری میشود آشنا شدم .

درطول قرون بسیار دوسرزمین هند وایران دوکانون جهانی معنویت واصول عالیه اخلاقی بوده اند ودر حال حاضر نیز این دوملت تلاش مشابهی را در مبارزه باجهل و فقر و بیماری ودرراه بالا بردن سطح زندگانی خویش آغاز کرده اند بهمین جهت ماو شما مانند بسیاری از ملل دیگری که آنها نیز چنین تلاش عظیمی رادرپیش گرفته اند بیش از هرچیز برای اجرای طرحهای صنعتی واقتصادی واجتماعی خوداحتیاج بصلح و ثبات داریم و هیچ چیز از کوشش واقعی درراه حفظ صلح جهانی برای ماحیاتی ترنیست اکنون که آن حضرت بنمایندگی یك کشور و ملت بسنسال و دوست بدیدار مملکت ما تشریف آورده اند برای من هیچ امری مطبوعتر ازان نیست که از خاطره قرن های دراز روابط معنوی و فرهنگی پر ارزش دوکشور بگرمی یادکنم .سلامتی وسعادت شخص آن حضرت و پیشرفت ورفاه روزافزون مردم هندرا آرزومندم.

نطق رئیس جمهوری

سپس حضرت رئیس جمهوری هند در پاسخ بیانات شاهنشاه نطقی ایراد کردند و ضمن آن چنین گفتند :

اعلیحضرتا

در بیانات عمیق خود اشاره فرمودید که در قرون گذشته شخصیت بزرگی چون کوروش کبیر بافراست و هوشیاری خود ایران بزرك راپایه گذاری کرد. درحقیقت احترام قابل تقدیس شخصیتی چون کوروش کبیر نسبت به کلیه ادیان در آن روزگار از هرلحاظ قابل ملاحظه است . تقریبا در همان زمان بودا نیز همین اصول را تعلیم میداد و مردم هند را رهبری مینمود .تعلیمات آن شخصیت بزرك آنچنان در روح و دل مامردم هند نفوذ نموده است که امروزه نیز صدها میلیون نفرمسلمان و هندو ومسیحی ویهودی در کنار یکدیگر در محیطی آرام و دوستانه زندگی میکنند .

آرامش هند امروز مدیون احترامی است که مابرای کلیه ادیان و عقاید مختلف داریم و همه رابرابر میشماریم مخصوصا میخواهیم از اعلیحضرت همایونی بمناسبت تلگرام تبریك عید فطر که بدان وسیله مسلمانان هندرا مفتخر فرمودند سپاسگزاری کنم . شاهنشاه بحق فرمودند که در گذشته ادب و فرهنك و زبان ونژاد ما در یکدیگر موثر افتاده است . بسیار خشنودم که می بینم رفورمهای اساسی برای بالابردن سطح زندگی ملت تحت رهبری شاهنشاه آغاز گردیده است. تمدن و پیشرفت یك ملت فقط ازنظر مادی مهم نیست بلکه میزان تکامل انسانیت و مردم دوستی دربین افراد ملت نیز اهمیت فراوان دارد .

در دنیای امروز همزمان با بالابردن سطح زندگی مردم باید کوشید که برمیزان محبت متقابل انسان نیز افزوده گردد و روح عدم خشونت و تفاهم و همه دوستی در افکار فرد فرد ملتها توسعه و تکامل پذیرد موجب کمال مسرت من است که میتوانم ازنزدیك شاهد علاقه قلبی آن اعلیحضرت برای بهبود زندگی مردم ایران باشم. در واقع سعادت ملتها وقتی تحقق میپذیرد که پیشوایان بفکر بهبود زندگی مردم باشند و همین حقیقت است که بهترین دلیل برای سعادت مسلم آینده ملت ایران میباشد .

میهمانی شاهنشاه بافتخار حضرت رئیس جمهوری هند تا پاسی از شب ادامه داشت .

برنامه های دیروز

حضرت رئیس جمهوری هند و همراهان ساعت ۸ بامداد دیروز در آرامگاه اعلیحضرت فقید رضا شاه کبیر حضور یافتند و تاج گلی نثار کردند ، در آرامگاه والاحضرت شاهپور غلامرضا پهلوی از معظم له استقبال کردند .

در مدرسه هندیها

حضرت رئیس جمهوری هند سپس در مدرسه هندیها واقع در خیابان خیام حضور یافتند در مدخل کوچه مدرسه هندیها طاق نصرتی از گل و چراغهای الوان برپاشده بود ودانش آموزان دختر و پسر هندی باالبسه رنگارنك درحالیکه پرچم هند رابدست داشتند در انتظار رئیس جمهوری خود بودند هنگام ورود رئیس جمهوری رئیس مدرسه حلقه گلی بگردن رئیس جمهوری افکند سپس درحالیکه یکی ازدانش آموزان با پرچم هند مراسم احترام بعمل می آورد دختران و پسرانی که در دو طرف صف کشیده بودند چوبهای پرچم را بالای سر آورده و طاقی از پرچم ساختند و حضرت رئیس جمهوری از زیر آن گذشتند .

در حیاط مدرسه دختران وپسران دانش آموزکه برروی زمین چهارزانو نشسته بودند با هلهله و شادی و کشیدن هورا از رئیس جمهوری استقبال نمودند . در اینجا رئیس مدرسه گزارشی معروض داشت وسپس حضرت رئیس جمهوری هند طی بیاناتی از اینکه دراین مسافرت موفق شده اند هندیهای مقیم ایران را ملاقات کنند اظهار خرسندی نمودند و افزودند مقداری از کتب مورد نیازدانش آموزان از کتابخانه هند برای شما فرستاده شده که مورد استفاده قرار دهید .

آنگاه رقص محلی هندی وسیله عده ای از دانش آموزان پسر اجراشد .

در سفارت

در ساعت ۹ و سی دقیقه صبح دیروز حضرت رادها کریشنان رئیس جمهوری هنددر سفارتکبرای هندحضور یافتند .

در اینجا یکی از هندیهای مقیم تهران بنمایندگی از طرف هندیهای مقیم ایران بحضرت جمهوری خیرمقدم عرض کرد و رئیس جمهوری هند هندیهای مقیم تهران رامورد مرحمت قرار دادند .

در موسسه رازی

پیش از ظهر دیروز حضرت رادها کریشنان از مؤسسه سرم- سازی رازی درحصارك کرج بازدید کردند حضرت رئیس جمهوری هند در ساعت یازده بمؤسسه رازی قدم نهادند در آغاز تیمسارسپهبد ریاحی وزیر کشاورزی خوش آمد گفت . و سپس حضرت رئیس جمهوری هند ازقسمتهای سرم سازی زهرگیری - تهیه واکسن - کتاب خانه وسایر قسمتهای مؤسسه دیدن کردند .

دکترای ادبیات

عصردیروز طی مراسم مخصوصی دانشگاه تهران به حضرت رئیس جمهوری هند دیپلم دکترای افتخاری در رشته فلسفه و ادبیات اهدا کرد.

در این مراسم که در تالار فردوسی دانشکده ادبیات دانشگاه تهران ترتیب یافته بود آقای علم نخست وزیر - چند تن از آقایان وزیران - رئیس دانشگاه تهران - نایب التولیه بنیاد پهلوی- رؤسای نمایندگی های سیاسی خارجی مقیم دربار شاهنشاهی- استادان دانشگاه وگروهی از بزرگان مملکتی با بانوانشان حضور داشتند .

در ساعت چهار و بیست دقیقه حضرت رئیس جمهوری هند و همراهان بتالار فردوسی دانشکده ادبیات قدم نهادند و مورد استقبال قرار گرفتند .

هنگام ورود حضرت رئیس جمهوری هند بتالار فردوسی دانشکده ادبیات ابتدا سرود ملی هند وسلام شاهنشاهی نواخته شد وسپس آقای دکتر جهانشاه صالح رئیس دانشگاه تهران پشت میکروفن قرار گرفت وچنین اظهار داشت :

سخنان رئیس دانشگاه

حضرت آقای رادها کریشنان رئیس جمهوری هند

برای اینجانب جای بسی افتخار و مباهات است که امروز مقدم شریف آن حضرت را در دانشگاه تهران شادباش عرض کنم .

دو ملت بزرك هند و ایران به واسطه علائق زبانی وملی وخصائص نژادی که آنها را از قدیمترین ایام بیکدیگر نزدیك نموده بود درطول تاریخ همگام پیش رفته و هرگز بین آنها گسستگی نبوده است .

رابطه دوستی و فرهنگی و عرفانی بین هند وایران که از اولین ازمنه تمدن برقرار بوده و تاکنون ادامه داشته بواسطه سفر اعلیحضرت همایون شاهنشاه ایران بهند و اکنون سفر آن حضرت بایران فوق العاده بسط وتوسعه خواهد یافت .

اکنون اینجانب با تصویب شورای دانشگاه تهران با توجه به مقام شامخی که آن حضرت ازنظر علمی وادبی وفلسفی وفرهنگی دارند مفتخر است درجه دکترای افتخاری فلسفه را از دانشگاه تهران به آن حضرت تقدیم دارد .

سپس آقای دکتر سیاسی رئیس دانشکده ادبیات به تفصیل پیرامون شخصیت علمی و ادبی حضرت رئیس جمهوری هند سخن گفت و اظهار داشت :

دانشگاه تهران با تصویب شورای دانشگاه و نظر به مقام شامخی که حضرت دکتر رادها کریشنان از نظر علمی و ادبی و فلسفی و فرهنگی دارند به آن حضرت درجه دکترای افتخاری فلسفه اهداء میکند و موجب کمال خوشوقتی و مباهات دانشگاه تهران است که آنرا حضرت رئیس جمهوری هند بپذیرند .

وحدت فکرها وقلبها

دراین هنگام حضرت رئیس جمهوری هند جامه استادی برتن کردند وپس از گرفتن دیپلم افتخاری دکترای ادبیات و فلسفه دانشکده ادبیات دانشگاه تهران پشت میکروفن قرار گرفتند و اظهار داشتند :

فرهنك خدمتگزار بیمزد بشریت در طول تاریخ تمدن بوده و هدف آن وحدت فکر و نزدیکی قلبها بیکدیگر است وظیفه اصلی واساسی هردانشگاه آنست که این اصل را تبلیغ کند فرهنك را بجهانیان عرضه دارد و کاری کند که هریك از ابناء بشر بنوبه خود دریابد که اصل وحدت فکر چیست .

بسیاری از مختصات متشابه روحی دو ملت ایران و هند رابهم نزدیك ساخته و قلوب ایشان را متقابلا نسبت بیکدیگر در طپش نگاه داشته است .

در اینجا حضرت رئیس جمهوری هند بتعلیمات زرتشت و مربیان بزرك معنوی ملت هند در قرون گذشته اشاره کردند و گفتند ایرانیان وهندیان از یك خانواده هستند و ریشه افکار و آرزوها و تمایلات ایشان یکی است .

آنچه را که زرتشت هزاران سال قبل به بشر آموخت هنوز هم ستون اصلی تمدن و رستگاری بشریت است او پلیدی را تحریم کرد و پلیدی همان عامل نحسی است که بشر امروز را از همگنان جدا نگاه داشته است .

برای نجات بشریت از عوامل مخرب باید عاملی بنام نیکی و محبت و همه دوستی جایگزین بدیها شود افراد بشر باید بهم نزدیك شوند و این تقرب قلبی نیازمند پاکی است . باید در مبارزه مداوم بین نیکی و پلیدی از تجربیات گذشتگان پند بگیریم و نتیجه را با مقتضیات زمان دوش بدوش اختراعاتی که بسود بشر است تطبیق دهیم .

در دوران های دورشاید زندگی در انزوا و کناره گیری بمعنی اعم امکان پذیر بود ولی امروز دیگر دیروز نیست وظیفه دانشگاه هاست که بنسل های پی درپی جوان بیاموزد که چگونه میتوان دسته جمعی در صلح و صفا و دور از خشونت و خشم زندگی کرد عقل و سعادت و شادی درسهائی است که یك دانشگاه خوب میتواند به دانشجویان خود بیاموزد روش تدریس این درسهای معنوی نیزحائز اهمیت است و هرملتی بمقتضیات روحی افراد خود باید خدمات اجتماعی وانضباط معنوی و خلوص باطنی را از دانشگاه که مرکز اعصاب مملکت است تعلیم بگیرد .

حضرت رئیس جمهوری آنگاه صوفی گری ایران رامورد ستایش قراردادند و تعلیمات آنرا ستودند و گفتند برای پرهیز از تصادمات رنج آور ملتها باید بقلب پرداخت قلبی که نزد تمام افراد بشریت وجود دارد باید آنچه را که سبب اسارت فکری و معنوی ماست از خود بزدائیم انسان آزاد است و باید آزاد فکر کند هیچ هدف شریفی وجود ندارد که بشر باداشتن اراده و تمایل بدان نرسد . آنچه را که بعضی از علماء طبیعت نام نهاده اند در واقع چیزی جز اراده ما نیست باید اراده کنیم بخواهیم و پیش رویم ما ملت های شرق باید سنن محترم گذشته خود را با مقتضیات زمان امروز آشتی دهیم و باید سنت های گذشته راحفظ کنیم اما واقعیت ایده آل های علوم جدیده را نیز باآن منطبق سازیم .

حضرت رئیس جمهوری هند سپس ۳۲ جلد از تالیفات خود رابدانشگاه تهران اهدا کردند .

هفته ایران باستان

حضرت رئیس جمهوری هند پس از اندکی استراحت درساعت پنج ونیم بعداز ظهر درتالار ابن سینا دانشکده پزشکی دانشگاه تهران حضور یافتند و هفته ایران باستان راگشودند .

دراین جلسه نیز آقای علم نخست وزیر- آقای دکتر خانلری وزیر فرهنك- نایب التولیه بنیاد پهلوی- رئیس دانشگاه تهران- معاونان وزارت فرهنك وگروهی ازاستادان دانشگاه و بزرگان مملکتی بابانوانشان حضور داشتند .دربرابر درورودی تالار ابن سینا اعضای هیئت امناء - اعضای هیئت مدیره انجمن فرهنگی ایران باستان به میهمان عالیقدر شاهنشاه معرفی شدندو سپس حضرت رئیس جمهوری هند بتالار ابن سینا قدم نهادند .

دراین محل از طرف خانم فرنگیس یگانگی برئیس جمهوری خوش آمد گفته شدو خانم یگانگی طی نطقی از علائق مشترك ایران و هند یادکرد .

آنگاه حضرت دکتر رادها کریشنان پشت میکروفن قرار گرفتند وپیرامون روابط تاریخی ایران و هند سخن گفتند .

حضرت رئیس جمهوری هند در سخنان خود اظهار داشتند : من امروز ازموسسه رازی درکرج دیدن کردم و دیدم که دانشمندان امروزی شما نیز مانند اجداد خود که قرنها قبل گوگرد والکل راکشف کردند چگونه فعالیت می- کنند و چگونه زحمت میکشند - در زمانی که گروه وسیعی از افرادبشر در جهل مطلق بسر میبرند اسلام تداردداد اسلام گفت خداهست وافرادبشر همه اعضای یك خانواده وسیع هستند. دراین دوعبارت مسائلی چون عدالت اجتماعی و تساوی ونیایش بدرگاه قادر متعال مستتر است .

حضرت رئیس جمهوری هند بدنبال سخنان خود گفتند : ما ملت های آسیائی باید گذشته را جبران کنیم روزگاری بود که بشروسائل ارتباطی امروز را نداشت نه تلگرافی درکار بودنه هواپیمای جت ولی در همان روز ها نیزافراد روشن ملت های ما پای پیاده بسوی یکدیگر میرفتند وبااستفاده ازوجود متفکران و دانشمندان خویش بجهان بشری خدمت میکردند- اینك ماملتهای آسیائی باید بیاداشته باشیم که وظیفه داریم پیروزی های گذشته خود را وسیله ای برای پیشرفت های آینده قرار دهیم نه آنکه باتبلیغ سوءنسبت بخود ناامیدشویم .

هرملت بنوبه خود دارای عوامل خوبی بوده است و چون ما همه بندگان یك خدا ومخلوق های یك خالق هستیم باید باهم برای نجات واقعی بشر بکوشیم.

امروز بشر خودرا در گمراهی محض درگمراهی ایده آلها ودر گمراهی نزاع های مادی می بیند - ولی وحدت نظرو یگانگی ایمان نسبت بقادر بزرك تنها راه نجات ازتاریکی وگام برداشتن بسوی روشنائی است .

سخنان حضرت رئیس جمهوری هند درمیان کف زدنهای شدید حضارپایان رسید .

میهمانی دیشب

دیشب حضرت دکتر رادها کریشنان رئیس جمهور هند ضیافتی در هتل هیلتون بافتخار اعلیحضرت همایونی و علیاحضرت فرح شهبانوی ایران دادند که والاحضرت شاهپور غلامرضا و والاحضرت شاهپور عبدالرضا و والاحضرت احمدرضا پهلوی نیز درآن شرکت داشتند .

دراین ضیافت باشکوه که در تالار بزرك (بال روم) منعقد گردید نخست وزیر و وزیر دربار شاهنشاهی و وزیران وعده ای از رجال وشخصیت های کشوری و لشگری و آقای حمزه غوث شیخ السفراء وآقای محمد امیر عثمان خان سفیر کبیر افغانستان وروسای دربار و وزارت امور خارجه بابانوان خود بالباس های تمام رسمی ونشان و حمایل شرکت داشتند.

بمحض تشریف فرمائی شاهنشاه و شهبانو به سالون پذیرائی پرده صحنه درتالار بزرك کنار رفت ویکعده دختران و پسران هندی روی صحنه ظاهر شدند

ابتدا سرود ملی ایران و سپس سرود ملی هندرا خواندند وبعد مهمانان در سرمیز غذا قرار گرفتند- درطول مدت صرف غذا موزیك مترنم بود .اعلیحضرت همایونی سمت راست و شهبانو در طرف چپ رئیس جمهوری قرار داشتند و بعداز آن بترتیب خاندان سلطنت و بعد نخست وزیر و وزیر دربار شاهنشاهی وسفرای کبار و چندتن ازشخصیت های وآرتشبد حجازی درسرمیز بزرك نشسته ودیگر مهمانان درمیز های گرد در سه ردیف قرار داشتند .

چون رئیس جمهور ومهمانان هندی گوشت نمیخورند برای آنها غذای مخصوصی تهیه شده بود که در ظرف های جدا داده میشد : دروسط سالون بنای معروف تاج محل بشکل جالب توجهی درظرف میز مهمانخانه ساخته شده بود که با پارچه های هندی تزئین گردیده و جلب توجه میکرد .

این ضیافت مجلل که ساعت ۸ بعد از ظهر آغاز شده بود درساعت ۱۱ بعد از ظهر پایان پذیرفت، ابتدا شاهنشاه وشهبانو وسپس خاندان سلطنت مراجعت فرمودند وبعد رئیس جمهور هندمیان مهمانان آمدندو آقای بیك سفیر کبیر هندوبانو یك یك مهمانان را حضور رئیس جمهور معرفی کردندو نیمساعت بعد آقای رئیس جمهور وسپس سایر مدعوین بتدریج مهمانخانه هیلتون را ترك نمودند .

نامه سرگشاده

پیشگاه مبارك اعلیحضرت همایون شاهنشاهی

اعلیحضرتا : در تاریخ ۴۲٫۲٫۹ از طرف آقایان جلال احمد خانلو ورحیم آهنی درشماره ۱۱۰۸۰ روزنامه اطلاعات اعلام گردیده که آقای حاج مهدی اسکندری در صنف نانوا سمتی ندارد . این آگهی برای افراد صنف موجب کمال تاسف و تعجب گردید .

آقای حاج مهدی اسکندری بیش ازبیست سال است که نماینده تام الاختیار صنف خباز بوده است و بگواهی جراید وزین پایتخت و اکثر رجال برگزیده ملت دراثر اقدامات و رهبریهای وطن پرستانه این مردشریف ،هیچیك ازافراد صنف نانوا از راه حقیقت و راستی منحرف نشده و در تمام وقایع وحوادث که طی بیست سال گذشته بتحریك بیگانگان بوقوع پیوست صنف نانوا در صف مقدم مبارزه کنندگان علیه آنان قرار گرفت . درسال گذشته که قانون اصلاحات ارضی بفرمان شاهنشاه پی ریزی میشد آقای حاج مهدی اسکندری طرفدار اصلاحات ارضی بود و بدستور اکید یکی از مالکان بزرك که معروف خاص و عام است و گزارش شماره ۱۰۱۳ـ ۳ر۳ـ ۴۱ بازرسی شهرداری تهران صدق آنرا گواهی میدهد طبق دستور انتخاب فرمایشی انجام گردید و آقای رحیم آهنی سراز صندوق بدر آوردبا این ترتیب جان نثاران امضاء کنندگان این عریضه بار دیگر بکلیه مقامات صالحه اعلام میدارد تنها امضاء آقای حاج مهدی اسکندری در مورد تصمیماتی که برای نانو و صنف نانوا گرفته میشود موردقبول جان نثاران بوده و دارای ارزش قانونی است .

حاج حسن مختاریان ـ حاج آقا میرجمالی ـ حاج داداش مصطفائی ـ حاج علی کاظم پور ـ حاج حسن مدامی ـ حاج چراغعلی جعفری ـ حاج رضا قراگزلو ـ حاج احمد اسماعیلی ـ حاج نصیرخوئینی ـ سید باقر موسوی ـ سید اصغر خاضع ـ ابوالحسن جباری ـ بیوك وفائی ـ محمد رضا گندمی ـ کاظم محمودی ـ احمد رنجبر ـ مهدی دژکام و چهارصد امضای دیگر .

از فردا شب

جشن هنر های رنگارنك بافتخار و بابتکار کمال الدین مستجاب الدعوه در سالن سینمای نوبنیاد ماندانا (مسیر تهران پارس) با شرکت مشهورترین هنرمندان ارزنده کشور اجرا خواهد شد. ورود به سالن ساعت ۸ و شروع برنامه از ۸٫۳۰ بعد از ظهر

شما دارای هر سلیقه ای که باشید

محال است در جشن هنرهای رنگا رنك مطلوب طبع مشکل پسند خودرا پیدا نکنید

روزهای یکشنبه ـ دوشنبه ـ سه شنبه ۲۹ـ۳۰ـ ۳۱ اردیبهشت

درسالن سینما نوبنیاد (ماندانا)

پرشکوهترین برنامه ایکه تاکنون نظیرش دیده نشده

تحت نظر و بابتکار کمال الدین مستجاب الدعوه

از ساعت ۸ بعدازظهر در چندین قسمت اجرا می شود

فروش کارت: فروشگاه فردوسی ـ مغازه فرد لاله زار ـ مغازه اسپانیوکاپ اول شاه آباد ـ مغازه سیتی جنب رادیو سیتی ـ صفحه فروشی آپولون خیابان منوچهری ـ ABC بلوار کرج ـ گیشه سینما ماندانا در مسیر تهران پارس ـ لوازم التحریر فروشی خرمی خیابان تخت جمشید مقابل دبستان فردوسی.

نامه موسسین فروشگاه های مدرن گوشت

جناب آقای دکتر سید مهدی پیراسته

با اطمینان خاطر باینکه آن جناب برنامه کار خود را در دو مسئله حیاتی مردم یعنی نان و گوشت اعلام فرموده اید و حتی در جلسه ای که باشرکت نمایندگان صنف قصاب تشکیل گردید این برنامه را باشجاعت بیان فرمودید ولی از نظر روشن شدن ذهن مردم تهران به تحلیل نامه ای که درشماره روزچهارشنبه هفته گذشته روزنامه های اطلاعات و کیهان بامضای رئیس اتحادیه کشتار کنندگان گوشت گاو تهران و حومه درج شده بود پرداخته و قضاوت آنرا بمردم هوشیار تهران واگذار میکنیم .

مؤسسین فروشگاه های مدرن گوشت که طبق نظر آن جناب وبرای شکستن سد های کهنه و پوسیده دست بکار شده اند با اتکاء بالطاف خدای بزرك و به پیروی ازنهضتی که پرچمدار انقلاب سفید ایران یعنی شاهنشاه عظیم الشان در کشور ایران بوجود آورده اند و بااطمینان بحسن تشخیص سربازان جانبازی چون آن جناب که وارد میدان شده اند ، کارکنان فروشگاههای مدرن گوشت بخلاف آقایان که دچار نگرانی شده اند کوچکترین نگرانی ندارند زیرا به نیروی حقیقت مستظهرند کسانی از تاسیس فروشگاههای مدرن گوشت نگرانند که بشهادت سوابق موجود در روزهای سیاه و تاریك شهریور ۲۰ ببعد به خاطر اندوختن درهم و دیناری بیشتر گوشت مصرفی مردم تهران را جمع آوری وبابهای بیشتری بخارجیان میفروخته اند . عجیب است که این آقایان در آن روزهای سیاه صحبت ازمردم و قانون و حقوق صنفی نمیکردند و امروز که عده ای باداشتن ۲۰ تا ۳۰ سال سابقه کشتار دست بتاسیس فروشگاه زده اند باصطلاح خودشان نگران شده اند و بخاطر سود جوئی بیشتر دربرابر یك تحول اجتماعی وغیر قابل اجتناب که خوشبختانه پرچمدار تحول اساسی آن در کشور شاهنشاه عظیم الشان می باشند قد علم کرده و حتی با جعل مطالب دور ازحقیقت خود را مظلوم جلوه گر میسازند. اینکه آقایان درنامه سرگشاده خود نوشته اند افرادی خارج از صنف و بدون داشتن حق صنفی دست بتاسیس فروشگاه های مدرن گوشت زده اند خلاف حقیقت است زیرا تمام کسانیکه در کار تاسیس فروشگاه ها دخالت دارند هریك دارای ۲۰ تا ۳۰ سال سابقه صنفی بوده و خود ازطرفداران واقعی حقوق صنفی می باشند . جناب آقای دکتر سید مهدی پیراسته باید از این آقایان که امروز باتاسیس فروشگاه ها نگران شده اند سئوال شود برای سرو سامان دادن بوضع گوشت سالیان دراز مهلت کافی نیست که اینك سه ماه مهلت میخواهید ؟ تاکی می توان بر روی تمام عواطف انسانی به خاطر چندروز بهتر زندگی کردن پاگذاشت ؟ سالیان دراز شما مهلت داشتید و توجه نکردید وامروز که عده ای از اعضاء صنف بادرك واقعیات زمان در صدد برآمده اند تاباتاسیس فروشگاه های مدرن گوشت بسهم خود بهموطنان خود خدمت کنند مورد حمله و اعتراض آقایان قرار گرفته اند .

خوشبختانه زندگی مؤسسین فروشگاه های مدرن محدود و محقر است و هنوز مزه شب نشینی هاو شب زنده داریها و خرج های گزاف و غیر ضروری رانچشیده اند که چون دیگران دچار نگرانی شوند .

تاسیس یا توسعه فروشگاه های مدرن گوشت بخلاف ادعای آقایان فرصت نمیخواهد مخصوصا برای کسانی که بقول خودشان سرمایه و هستی یك عمر خود را در رشته صنایع غذائی گوشت بکار انداخته اند چه اشکالی دارد که قسمتی ازسرمایه های خود را در توسعه فروشگاه ها بکار اندازند. مؤسسین فروشگاه های مدرن گوشت باتائید خدای بزرك و همگام باتحول کلی اجتماعی ونداشتن سابقه معامله گوشت با خارجیان مقیم تهران درزمان جنك و حمایت شخص آنجناب بادلگرمی تمام سرگرم کاربوده و کوچکترین نگرانی ندارند وبرای نشان دادن حسن نیت خود مقدم همکاران قدیمی صنف قصاب را اعم ازگاوی یا گوسفندی برای توسعه تشکیل فروشگاه های مدرن گوشت گرامی داشته و امیدوارند آقایان اعضاء اتحادیه صنف کشتار کننده گاوی تهران بجای انتشار مطالب خلاف واقع از مخارج غیر ضروری خود بکاهند و گوش خود را بر خلاف روح سودجوئی با ضرورت های زمان آشنا ساخته و آنها نیز باسرعت دست بکار توسعه و تشکیل فروشگاه های مدرن گوشت بزنند تابلکه از برکت وجود همکاری آقایان ازکارشکنی هائی که ازبدو تاسیس فروشگاهها در کار اینجانبان در کشتارگاه بعمل آورده اند جلوگیری شود .

باتقدیم شایسته ترین احترام

از طرف مؤسسین فروشگاه های مدرن گوشت

احمد امامیان

آـ۵۱۷۶

آیت الله آقای حاج شیخ احمد فقیه یمینی بواسطه عارضه کسالت در بیمارستان نجمیه بستری و تحت معالجه و عمل جراحی قرار گرفت .

Le Groupe Théâtral de l'Institut franco-iranien
présente
«LES PLUMES DE L'OISEAU-LYRE»
Spectacle poético-humoristique
Les lundi 20 Mai (30 Ordibehecht)
jeudi 23 Mai (2 Khordad)
à 20 h 30
et le vendredi 24 Mai (3 Khordad) à 16 h.

آگهی دعوت مجمع عمومی سالیانه

بدینوسیله باطلاع آقایان سهامداران شرکت تعاونی قسمت کارخانجات راه آهن میرساند که ساعت ۱۰ صبح روز چهارشنبه ۴۲٫۳٫۸ جلسه مجمع عمومی عادی سالیانه شرکت در سالن نهار خوری کارخانجات راه آهن تشکیل میگردد و دستور جلسه بشرح زیراست .

۱ـ گزارش اعضاء هیئت مدیره و بازرسان ومدیر عامل

۲ـ تصویب بیلان سال ۴۱ و تعیین خط مشی شرکت

۳ـ انتخاب اعضاء جدید هیئت مدیره و بازرسان

رئیس هیئت مدیره شرکت ـ نجفی

آـ۳۳۹۵

تلویزیون ایران

۳٫۳۰ پخش مراسم ورزش ازمیدان امجدیه در حضور رئیس جمهور هند بوسیله فرستنده سیار

۱ـ فیلم آموزشی

۵٫۳۰ـ برنامه تاریخ

۵٫۴۵ـ فیلم جام جهان نما

۶ـ برنامه کردی

۶٫۳۰ بخش اول اخبار

۶٫۴۵ـ برنامه روابط عمومی هنرهای زیبا

۷ـ برنامه آشنائی بیشتر

۷٫۳۰ـ برنامه بانوان

۸ـ برنامه هنرهای زیبا

۸٫۳۰ ـ برنامه هنری

۹ـ بخش دوم اخبار و هوا

۹٫۱۵ـ سرگرمی های گوناگون

۹٫۳۰ـ برنامه تعیین قیمت

۱۰ـ فیلم سینمائی بنام هنك ۹۹۹ آلمانی دوبله بفارسی

۱۱٫۳۰ ـ پایان برنامه

برنامه کانال ۸

تلویزیون ارتش آمریکا کانال ۸ که در حدود دو ماه بعلت نقایص فنی از کار افتاده بود از ساعت ۲ بعد از ظهر امروز دو باره شروع بکار خواهد کرد .

اولین قسمت برنامه شامل فیلمی از برنامه مخصوص روز نیروهای مسلح آمریکا و میهمانی پرزیدنت کندی بافتخار دویست نفر از برندگان مدال افتخار آمریکا خواهدبود. درساعت شش کنفرانس مطبوعاتی کندی و یك فیلم مخصوص بنام «خطر در همسایگی» نمایش داده میشود ودر ساعت ۸ فیلم «این نیروی ماست» بنظر بینندگان میرسد از فردا نیز برنامه طبق معمول گذشته ادامه خواهد یافت .

خوش صداترین خواننده گیلك (ناصر مسعودی) بهمراهی ساز نوازنده چیره دست صمدی در جشن هنرهای رنگارنك ..

اطلاعات

شنبه ۲۸ اردیبهشت ۱۳۴۲
۲۴ ذیحجه ۱۳۸۲
سال سی وهفتم
شماره ۱۱۰۹۴

وزیر دارائی طی مصاحبه‌ای بخبرنگار تهران جورنال گفت:

بجای افراد باز نشسته

امسال در دستگاه های دولتی کسی استخدام نخواهد شد

■ برای تامین ۱۵۰۰ میلیون ریال عواید پیش‌بینی‌شده از خریدوفروش ارزدولت باید یك هزار میلیون‌دلار ارز بفروش رساند

آقای عبدالحسین بهنیا وزیر دارائی در یك مصاحبه اختصاصی با خبرنگار روزنامه تهران جورنال در مورد بودجه و تغییرات آن و مسائل مالی کشور مطالب تازه‌ای بیان داشت.

بودجه شرکت نفت

وزیر دارائی در باره بودجه شرکت ملی نفت و حذف کمك دولت به آن گفت: بقیه در صفحه ۱۳

حضرت دکتر رادها کریشنان رئیس جمهوری هند در لباس‌استادی دانشگاه تهران هنگام ایرادسخنرانی در باشگاه دانشگاه. آقای‌دکترصالح رئیس دانشگاه نیز در عکس‌دیده‌می شود.

رئیس جمهور هند در انجمن روابط ایران وهندگفتند:

تعلیمات بزرگان ایران

همان ایده‌آلهای ملتهای جهان امروزاست

■ عصر امروزمراسم‌ورزشی در حضور حضرت‌رادها- کریشنان بعمل می‌آید ■ فردا رئیس جمهور هند به جنوب سفر میکنند

ساعت ۸و ۴۵ دقیقه بامدادامروز حضرت رئیس جمهوری هند و همراهان‌درموزه‌ایران باستان‌حضور یافتند واز قسمتهای مختلف آن بازدید کردند.

در تالار فرهنگ

درساعت ۹ ونیم بامداد حضرت رئیس جمهوری هندو همراهان به اتفاق آقای دکتر خانلری وزیر فرهنگ و آقای دکتر متین دفتری رئیس انجمن ایران و هند درتالار فرهنگ در جلسه‌انجمن ایران وهند شرکت کردند.

ابتدا آقای دکتر متین دفتری بنمایندگی از طرف انجمن‌ایران و هند خوش آمد گفت و شرح زندگانی علمی و سیاسی حضرت راهاد کریشنان رابیان‌داشت‌وافزود حضرت رئیس جمهوری هند بعد بقیه در صفحه ۱۳

وزیر اقتصاد طی مصاحبه‌ای گفت:

محدودیت صادرات ایران

بپازار مشترك از میان برداشته میشود

آقای دکترعالیخانی وزیراقتصاد دیشب بخبرنگار روزنامه تهران جرنال گفت: مذاکرات ما با مقامات بازار مشترك موفقیت آمیز بوده است.

وی گفت مقامات بازار مشترك قول داده‌اند محدودیت‌های فعلی‌بر صادرات ایران را از میان‌بردارند. مذاکرات ایران و بازار مشترك مدت پنج روز در بروکسل ادامه داشت. آقای دکتر عالیخانی‌ضمن اقامت دربروکسل‌با «والترهالشتین» رئیس بازار مشترك اروپا ملاقات کرد.

وزیر اقتصاد گفت: مذاکرات بیشتر در باره افزایش و توسعه روابط تجاری ایران و بازارمشترك و رفع مشکلاتی که در راه آن وجود دارد دور میزد.

آقای دکتر عالیخانی در مورد حجم تجارت ایران و کشورهای عضو بازار مشترك گفت طبق آمار موجود ۲۵ در صد صادرات ایران بمنطقه بازار مشترك فرستاده می‌شود و ۳۵ در صد واردات ایران‌از آن منطقه میباشد.

وزیر اقتصاد ضمن مذاکره با مقامات بازار تاکید کرده است که ایران‌مایل است صادرات خود را بکشورهای عضو بازار افزایش‌دهد در مورد اقلام مهم صادرات ایران ببازار مشترك وزیر اقتصاد گفت: فرش وخشکبار از بزرگترین‌اقلام مزبور میباشد. در مورد مذاکره با تجار ایرانی هامبورك وزیر اقتصاد گفت از آنها خواستم تا فعالیت خود را برای تهیه بازار جدیدی برای کالاهای ایرانی افزایش‌دهند آقای دکتر عالیخانی از هامبورك بفرانسه رفت و در آنجا با رئیس مؤسسه نفت فرانسه مذاکره کرد. این مذاکرات در مورد صنعت پتروشیمی ایران بوده است.

آقای وزیر اقتصاد هم چنین با کارشناسان صنعت ذوب آهن در مورد تاسیس کارخانه ذوب آهن در ایران مذاکره نمودند.

زلزله شدید در نوبران ساوه

طبق گزارش خبرنگار مادر ساوه نیمساعت بعد از نیمه شب دیشب زلزله‌نسبتا شدیدی‌در نوبران یکی از بخش های تابعه شهرستان ساوه رویداد و باعث وحشت و ترس‌اهالی شد.

خوشبختانه بر اثر وقوع این زلزله خسارات و تلفاتی ببار نیامد. بقرار اطلاع در قراء تابعه بخش نوبران نیز زلزله حادث شده ولی ازچگونگی آن هنوز اطلاعی‌نرسیده است.

فرمانداران جدید

مشهد - سبزوار وبرازجان تعیین شدند

از طرف وزارت کشور آقایان فضل‌الله سخائی بسمت فرماندار سبزوار، محمد سعیدی به سمت فرماندار مشهد و لطف‌الله امامی خامنه‌ای بسمت فرماندار برازجان تعیین گردیدند.

آخرین خبر از

سیل مشهد

مقارن ظهر امروز خبرنگار ما در مشهد بدنبال گزارش قبلی خوددرباره بارندگی و جریان سیل دیشب‌تلفنی اطلاع داد:

بارندگی سیل‌آسا درمشهدهمچنان ادامه دارد و ادامه بارندگی اهالی را مضطرب ونگران کرده‌است. درجریان سیل دیشب در حدود یکصد و پنجاه خانه و ۱۴ مغازه‌درنقاط‌مختلف‌شهرستان مشهد ویران شده‌است و خسارات وارده بیش از سه‌میلیون‌ریال پیش‌بینی میشود ضمنا عده‌ای در حدودبیست‌نفر براثر ریزش آواره مجروح شده‌اند که چندتن از مجروحین‌در بخش‌سوانح بستری میباشند و حالشان وخیم است.

خبرنگار ما در گزارش خود اضافه میکند درچناران‌مشهد و قراءکاظم‌آباد- اخلمد - کریم‌آباد - حسین‌آباد - شاندیز - جانمرق - غبدان و چندقریه دیگر سیلهای مهیبی جاری شده و خسارات هنگفتی ببار آورده‌است.

در چناران پیرزنی بنام‌بی‌بی‌حضری طعمه سیل‌شد وجنازه کودك مجهول - الهویه ای در رودخانه حصارك کشف گردید در خیابانهای خواجه ربیع و اسدی مشهد خسارات سیل بیش از سایر نقاط است.

کنگره فرمانداران و شهرداران شهرهای فارس

آخروقت امروز خبرنگارما درشیراز تلفنی گزارش داد که‌از ساعت ۹صبح امروز کنگره فرمانداران و شهرداران شهرستان های تابعه فارس بوسیله تیمسار ورهرام استاندار گشایش یافت دراین کنگره‌نمایندگان سازمان‌عمران بین‌المللی و سازمان خیریهٔ کاره شرکت داشتند وبرای تامین آذوقه افراد که‌بضاعت شهرستان های‌فارس پس‌از مذاکرات لازم مقادیر زیادی گندم اختصاص داده شد. این کنگره ظهر امروز پایان یافت.

حضور جینادر سینما مهتاب

جینا که باشوهرش روز یکشنبه وارد تهران خواهد شد قرار است از فیلم جاده مرك که‌از بین فیلم‌های فارسی بعنوان بهترین فیلم انتخاب شده دیدن کند این دعوت از طرف مؤسسه‌مولن‌روژ انجام گرفته و جینا ساعت ۷ بعدازظهر روز ۵ شنبه به‌سینما مهتاب برای دیدن فیلم خواهد رفت.

کنفرانس علمی ماهیانه بیمارستان بازرگانان

درتاریخ یکشنبه ۲۹ اردیبهشت ساعت ۸ بعداز ظهر توسط جناب آقای دکتر هوشنك میر علائی انترن سابق بیمارستانهای پاریس درمحل‌بیمارستان منعقد میگردد.

ازعموم همکاران‌گرامی بدینوسیله دعوت میشود.

باطلاع کارفرمایان محترم میرساند

بطوریکه اطلاع دارند ضمن تجدید نظری که اخیرا در قانون بیمه‌های اجتماعی بعمل آمده برای کارفرمایان محترم‌جهت‌پرداخت حق بیمه‌های معوقه تسهیلاتی فراهم شده است که بااستفاده‌ازآن ازپرداخت خسارات وجرائم مربوط بقبل از این تاریخ معافیت حاصل خواهند فرمود مشروط برآنکه:

۱- بااستفاده از این فرصت قانونی هرچه زودتر در مقام تادیه حق بیمه‌های معوقه خودبرآیند.

۲- حق بیمه‌های جاری مربوط بهرماه راطبق‌قانون حداکثر تابیستم ماه بعد پرداخت نمایند تامشمول جرائم تاخیرتادیه‌نشوند.

۳- لیست حقوق یادستمزد بیمه‌شدگان مربوط بهرماه را نیز منتهی تابیستم ماه بعد کماکان وماهیانه بسازمان تسلیم دارند.

مراتب رابااین‌وسیله اعلام وخاطرنشان میسازد که درموردحقوق بیمه که مربوط بماه جاری و ماههای بعد است هیچگونه ارفاق وگذشتی بعمل نیامده و در صورت تاخیر طبق ماده ۳۵ قانون بیمه‌های اجتماعی اصل حق بیمه و خسارات مربوطه از طریق صدور اجرائیه وصول خواهد شد.

رئیس هیئت مدیره ومدیر عامل بیمه‌های اجتماعی - دکتر محمود خواجه‌نوری

جشن هنرستان ملی باله

ساعت ۵بعد از ظهر دیروز جشن سالانه هنرستان ملی باله ایران‌در تالار فرهنك در حضورواعضرت شمس پهلوی برگزار گردید دراین برنامه آثار ارزنده باله‌کلاسیك ویك تابلو مدرن بروی صحنه آمدکه‌مورد توجه والاحضرت شمس‌وسایرمدعوین قرار گرفت این مراسم در ساعت ۷ بعدازظهر خاتمه‌یافت.

سفیر ایران درمسکو

بابرژنف ملاقات‌ومذاکره‌کرد

مسکو - ۱۸مه - یونایتدپرس - امروز لئونیدبرژنف صدر هیئت رئیسه اتحاد شوروی با طهمورث آدمیت سفیر کبیرایران در مسکو ملاقات و پیرامون مسائل دوکشور مذاکره‌کردند.

مدیر کل یونسکو درگذشت دکتر عمید راتسلیت گفت

بطوریکه خبرنگار ما اطلاع‌میدهد صبح امروز تلگرافی از طرف آقای «روندماهو» مدیر کل یونسکو به‌آقای علی‌اصغر حکمت رئیس کمیسیون ملی یونسکو در ایران مخابره و از مرك مرحوم دکترعمیداظهارتاسف‌شده‌است

عزیمت پرفسور ریپکا

ساعت ۷صبح روز گذشته پروفسور ریپکا ایرانشناس معروف‌چکوسلواکی که‌یکماه قبل بدعوت شاهنشاه بایران آمده بود تهران را بقصد وطن خود ترك نمود.

درفرودگاه مهرآباد جمعی ازشخصیت های فرهنگی ازایشان بدرقه نمودند.

گروه تسلیح اخلاقی درباشگاه جعفری

بمناسبت ورودگروه تسلیح اخلاقی جهانی بتهران مجلس جشنی در باشگاه جعفری برپا گردید دراین جشن که جمعی ازشخصیتهای‌مملکتی وورزشی کشور حضور داشتند ابتدا خیر مقدم گفته شد وورزش‌باستانی باشرکت قهرمانان برگزار گردید و مورد توجه قرار گرفت درخاتمه‌آقای شعبان جعفری مطالبی‌پیرامون اهمیت ورزش و نقش آن در اخلاق بیان‌داشت در اینموقع مدعوین از موزه‌و نقاط مختلف باشگاه دیدن نمودند.

همه مردم روشنفکر و آزاده

جهان

روزنامه سیاسی و خبری صبح‌را انتخاب کرده‌اند شما هم جهان را فراموش نکنید

بها یك ریال

۶۲۴۹۲۴

شماره جدید تلفن دفتر خانه ۲۳ تهران در محل جدید

فلاکس الماس نشان (ضدضربه)

جواهری گرانقدر برای آسایش خانواده شما

فروش: درکلیه فروشگاههای معتبر تهران وشهرستانها

* آسایش فردا با حساب پس انداز زندگی بانك اعتبارات ایران

* صدها جایزه سکه طلا

اطلاعیه

دبیرخانه شورایعالی زنان ایران از جمعیت‌ها و موسساتی که در فروش برگهای نهضت مبارزه بابیسوادی باشورایعالی زنان همکاری نموده‌اند تقاضا دارد حداکثر تاآخروقت روز سه‌شنبه ۳۱ اردیبهشت جهت تصفیه حساب بدفتر موقت شورایعالی زنان (خیابان‌شاه‌آباد. مقابل سینما حافظ. شماره ۱۹۷) مراجعه نمایند. تاصورت قطعی فروش این برگهابرای اطلاع عموم هرچه زودتر انتشار یابد.

شورایعالی جمعیت‌های زنان‌ایران

اظهار قدردانی

بدینوسیله ازجناب آقای دکتر جعفر غروی جراح و متخصص بیماریهای زنان و زایمان و دانشیاردانشکده‌پزشکی که حیات همسر و فرزندم مدیون حذاقت و مراقبت معظم له می‌باشدو همچنین ازسرکار علیه خانم دکتر صدر و خانم سنندجی‌وهمه کارکنان بخش‌زایمان‌بیمارستان مهراظهار امتنان‌نموده‌موفقیت ایشان را خواستارم. گنبد کاوس - دکتر امیر زهرائی

اطلاعیه بانك اصناف

بانك اصناف ایران با همکاری صندوق ضمانت صنعتی باصناف وصنعتگران وامهائی اعطا خواهد نمود بدینوسیله باطلاع اصناف و صنعتگران تهران و شهرستانها میرساند برای تقاضای وام‌صنعتی بشعب بانك اصناف ایران درمرکز وشهرستانهامراجعه فرمایند

۱-۲ آ-۱۹۴ ۵ بانك اصناف‌ایران

مطب دکتر علی اصغر هنجنی

جراح و متخصص بیماریهای زنان‌وزایمان ونازائی از آمریکا - به‌خیابان‌فیشرآبادروبروی‌بیمارستان هشترودیان اول‌کوچه‌سوسن‌انتقال‌یافت تلفن مطب‌ومنزل ۶۹۲۸۰

جناب آقای هدایت معاون محترم وزارت دادگستری

انتصاب مجدد آنجناب به معاونت دائمی وزارت دادگستری نشانه‌کفایت‌و لیاقت‌جنابعالی است وقاطبهٔ قضات جوان‌کشور این‌حسن تشخیص رابدولت جناب آقای علم تبریك‌میگویند.

آ-۵۲۲۰ بازپرس خرم آباد - صداقت زاده

فروشگاه گلبرك گشایش یافت

فروشگاه مدرن و زیبای گلبرك باتهیه عالیترین پارچه های بهاره‌و تابستانه زنانه و مردانه و شیك‌ترین اجناس لوکس و لوازم آرایش امروز گشایش یافت. ماازعموم مشکل پسندان دعوت میکنیم از اجناسی که در این فروشگاه برای شما گلچین شده‌است دیدن کنید.

فروشگاه گلبرك فردوسی مقابل بانك ملی ساختمان آفتاب شرق آ-۵۱۹۸ (کسری)

یك صحنه از جریان سیل در یکی از خیابانهای مشهد

جشن پنجمین سال تحقیقات فضائی درایران

ساعت ۸بعداز ظهر روز پنجشنبه بمناسبت جشن سالگرد پنجمین‌سال تحقیقات فضائی و همکاری بین‌سازمان تحقیقاتی فضائی امریکا و موسسه ژئوفیزیك ایران مراسمی در باشگاه دانشگاه ترتیب داده‌شده بود دراین مراسم جمعی از رجال و شخصیت های فرهنگی و اساتید دانشگاه شرکت داشتند.

ابتدا آقای دکتر کیهان معاون دانشگاه تهران شمه‌ای از نحوه‌شروع وایجاد این همکاری را بیان نمود معاون دانشگاه گفت دانشگاه‌تهران وسازمان تحقیقات فضائی امریکا با توافق و همکاری یکدیگر یك پایگاه تحقیقاتی بسرپرستی آقای دکترحسین کشی‌افشار درشیراز تاسیس کردند.

آقای دکتر کیهان بنمایندگی از طرف دانشگاه تهران موفقیت‌و پیشرفت این‌همکاری علمی را خواستار شد.

بعد آقای دکترکشی افشار رئیس موسسه ژئوفیزیك دانشگاه تهران شمه‌ای از نحوه همکاری بین سازمان تحقیقات فضائی امریکا و موسسه ژئوفیزیك رابیان کرد و مراسم مزبور خاتمه یافت.

تسلیت

افسران و درجه داران مخازن کل داروئی سپه درگذشت ناگهانی ستوان دوم منوچهر قریشی را بخانواده محترم قریشی‌بویژه سرکار سرگرد خلیل قریشی تسلیت گفته سعادت و سلامتی ایشان را ازخداوند متعال مسئلت‌دارند

سرتیپ دکتر علی اصلانی

جناب آقای حاج سید عباس مدنی رئیس کارخانه سیگارت شماره۱انحصار دخانیات ایران

کارکنان قسمت تهیه مخلوط سیگارت شماره ۱ فوت همشیره جنابعالی‌را تسلیت عرض‌نموده بقاء عمر شما و سایر فامیل محترمتان را از خداوند متعال مسئلت می نمایند.

محمد واعق- علی اصغر ثاقب - ایلدار جوادی احمد مشیری - عباس زارع- عباس توکلی‌نیا عباس تهرانی -اسدالله مشایخی - امیرمنصور معاون‌زاده - غلامرضا احمدی- اصغر حاجیان - ابوالقاسم مجذوبی -محمد رحیم شکیب-کرمعلی شیرمحمدی - شیخ‌سفلا لواسانی

سرور ارجمند سرکار سرهنك کوچك‌پایدار

با اندوه و تاسف فراوان مصیبت وارده را تسلیت عرض می نمایم.

سروان پیاده خسرو دانشور

سرکار خانم هاسمیك خاچاطوریان

مصیبت وارده را بشما و خانواده‌محترمتان تسلیت می گوئیم.

حجتی - دفتری - ابوالحسنی -روزبخش طاهری -بی‌نظیر - مقدم آ-۲۴۳۳

جناب آقای دکتر عباس نیك نژاد و بانوی‌محترم

بانهایت تاسف مصیبت وارده را تسلیت عرض می نمائیم.

دکترمحبوب‌وبانو. دکتر رامین. شیرازی. هاشمی. گرسوئی. شریفی. صمدیان. عشقی شاهی. زندی. زندی احمدی. شیخان. صمیمی

دوستان کانون فرهنگی ایران جوان باکمال تاسف مصیبت وارده را بخاندان محترم «**میر احمدیان**» مخصوصا به‌جناب‌آقای‌جوادمیراحمدیان دبیرکل جمعیت وآقای ابوالفضل میر احمدیان تسلیت می گویند.

هیئت مدیره کانون فرهنگی ایران جوان

حادثه تاسف انگیز شهادت همقطار ارجمندم سرکار سروان لطفعلی سلطانی رابا خانواده‌اش در اثرسیل بکلیه بازماندگان‌آنمرحوم‌وهمسرش بویژه تیمسار سرتیپ آریا و خانواده سلطانی واستقامتیان تسلیت عرض نموده در غم آن ها شریك وسوگواریم.

تربت حیدریه - سروان سلحشور- شمسی استقامتیان آ-۵۱۴۲

مصیبت وارده را به فامیل محترم محمدزاده خصوصا به دوست عزیز آقای سیروس محمد زاده و آقای حسین چهاربخشی تسلیت عرض نموده بقاء و سلامتی‌فامیل محترم‌را از خداوند خواستار است. **احمد موسوی**

مصیبت وارده را به خانواده محترم علوی طباطبائی خصوصا حضرت حجت‌الاسلام آقای حاجی‌سید محمد حسین علوی طباطبائی ازصمیم قلب تسلیت می گوئیم.

خرم‌آباد لرستان - حاج سید احمد امامی

افسران و درجه داران و افراد منطقه‌دریائی شمال با نهایت تاثرو تاسف مصیبت وارده‌رابه تیمسار دریابان کورس وسرکار سرهنك شایان تسلیت عرض می نمایند. **دریادار منشی**

افسران‌ودرجه‌داران وافرادمنطقه دریائی شمال

مصیبت وارده را به خاندان محترم پورزند به ویژه سرکار ناو سروان ناصر پورزند تسلیت عرض می نمایند. **دریادارمنشی**

هیئت مدیره انجمن محلی رستم‌آباد شمیران

فوت مرحومه حاجیه‌احمد کرورمتعلقه آقای حاجی ارباب‌جلیل‌احمد خانلو رابکلیه فامیل محترم‌آن مرحومه بخصوص‌بدوستان‌عزیزمان‌جنابان احمد خانلو و کرور تسلیت عرض می نماید.

افسران و درجه داران و افراد منطقه دریائی

شمال مصیبت وارده را بخانواده محترم صولتی بویژه سرکار سرگرد صولتی تسلیت عرض‌می نمایند. **دریادار منشی**

آقای دکتر افقه مشاور اداره کل تربیت‌معلم

از طرف‌خود و کلیه همکاران اداره کل تربیت معلم فوت پدر بزرگوارتان را که از علماء مورد احترام فارس بوده‌اند تسلیت گفته سلامت و سعادت جنابعالی و خانواده محترم را ازخداوند مسئلت می نمایم.

رئیس اداره کل تربیت معلم منصورمنصوری

بانهایت تاسف و تاثر فوت شادروان دکتر موسی عمید را بخاندان محترم عمید تسلیت عرض نموده سلامتی و شکیبائی بازماندگانرااز خداوند متعال خواستارم.

شاهرود داروخانه دکتر غلامرضا کلینی

جناب آقای حاجی ارباب جلیل‌احمد خانلو

باکمال تاثر مصیبت وارده را بجنابعالی و سایر فامیل محترم تسلیت عرض نموده بقای عمر و سلامت خاندان محترم را از درگاه‌خداوند آرزومندم. **رضا یزدجردی**

دوست عزیزم آقای ارسلان احمد کرور

فوت خواهر گرامت موجب تاثر فراوان‌دوستان گردید من هم خودرا در این مصیبت شریك میدانم. **رضا یزدجردی**

جناب آقای طاهری رئیس محترم‌دادگستری کرج

قضات دادگستری کرج خود را در اندوه جنابعالی سهیم میدانند.

غلامعلی مشگین فام - محمد امین‌کیانزاد محسن قرنی - خسرو پاکباز- نصرالله اردلان- هاشم وخشورزاده - نظام شهیدی - غلام علی انصاری- دادشی- پور کریمی - طیرانیان - مصطفوی - دکتر غفوری - شفقی- میر مجتهدی محمد فیضی- معینی- امیری آ-۳۴۵۱

دوست عزیزم آقای منوچهر فرخی

مصیبت وارده را به جنابعالی و آقای بهروزی تسلیت معروض‌سلامت وسعادت همه بازماندگان را از خداوند خواستارم

سید عبدالرحیم سخائی سردفتر۲۳تهران

مصیبت وارده را به دوست و همکارعزیزمان آقای حسین چهاربخشی تسلیت می گوئیم و برای بازماندگان آن خاندان جلیل طول عمر و سلامت آرزو می کنیم.

هوشنك داروگر - فریدون‌داروگر

سرکار خانم هاسمیك خاچاطوریان

باکمال تاثر مصیبت وارده را تسلیت میگوئیم

طغرل - ایمانی-وهاب زاده- محمدی - امینی - نیکپور - فلور آ-۳۴۳۵

باکمال تاسف فوت پدر بزرگوار آقای دکتر افقه دبیر محترم دبیرستان البرز را بایشان و خانواده محترم افقه تسلیت عرض می نمائیم.

آ-۳۴۱۵ کارکنان دبیرستان البرز

دانشجویان ایرانی‌مقیم آمریکا باهواپیمای دی‌سی-۸جت برای گذراندن ایام تعطیل تابستانی به ایران مسافرت مینمایند.

به اطلاع‌اولیاء محترم دانشجویان ایرانی‌مقیم آمریکا میرساند که پرواز ۱۳۰ نفری دانشجویان تکمیل شده است.

هواپیمائی ملی‌ایران در صدد تنظیم برنامه‌یك پرواز ۱۴۰ نفری بعدی میباشد.

خواهشمند است علاقمندان هرچه زودترجهت نام نویسی ورزروجا به دفتر هواپیمائی ملی‌ایران خیابان ویلا شماره ۴۴ مراجعه فرمایند. چنانچه‌تا غروب روز شنبه ۴ خرداد ۱۴۰ نفر اسم نویسی و پول پرداخت نمایند پرواز انجام خواهد شد

خواهشمند است دراسم نویسی و پرداخت وجه تردید نفرمائید. **هواپیمائی ملی ایران**