اطلاعات

۲۴ صفحه

یکشنبه ۲۱ فروردین ماه ۲۵۳۶ ـ شماره ۱۵۲۸۰ تکشماره ۱۰ ریال

پیامهای متبادله بین شاهنشاه و کارتر

کنفرانس انتقال تکنولوژی هسته‌ای افتتاح شد

در صفحه ٤

نحوه امتحان نهائی ششم تغییر کرد

در صفحه ٤

دادستان در کیفرخواست اعلام کرد

ایجاد جنگ داخلی هدف یازده متهم ضدامنیتی بود

اعترافات صریح متهمان

- توطئه ربودن سفیر امریکا و سفیر آلمان درمنزلی در شمیران طرح شد
- با علامت رمز «گلهای وحشی را دوست دارم» به شانگهای رفتم
- با فلسطینی‌ها و گروه‌های چریکی بین‌المللی مکاتبه داشتیم
- در کوهها تعلیمات نظامی میدیدیم
- دادستان برابر بند ۱ ماده ۳۱۰ قانون دادرسی و کیفر ارتش برای متهمین تقاضای حبس ابد کرد
- وکلای مدافع: به یمن تقارن این روزها با سالروز رفع خطر از شاهنشاه آریامهر متهمین را ببخشید

درصفحات ٤ـ۱۲ و آخر

مسافران و رانندگان تاکسی تابع مقررات جدید میشوند

① سرویس مخصوص شکایت برای مسافران تاکسی دائر میشود

② برای مسافران تاکسی درخیابانها ایستگاه تعیین خواهد شد

③ هرسال ۳۵۰۰ تاکسی دربست بکار می افتد

④ رانندگان متخلف تاکسی از امتیاز وام مسکن واقدامات رفاهی محروم میشوند

در صفحه ٤

رقم رسمی تلفات زلزله ۳۵۲ نفر اعلام شد

در صفحه ۳

مسئله خارج از محدوده در حزب بررسی میشود

داود قاجار مظفری معاون دبیر کل حزب رستاخیز اعلام‌کرد خدمات شهری و رفاهی در راس جدول خواست های‌مردم قرار دارد. و این مسائل در حزب مورد بررسی قرار میگیرد گفتگو با معاون دبیر کل حزب رادر صفحه ٥ مطالعه‌فرمائید

سوانح مرگبار هوائی چرا روی می دهند

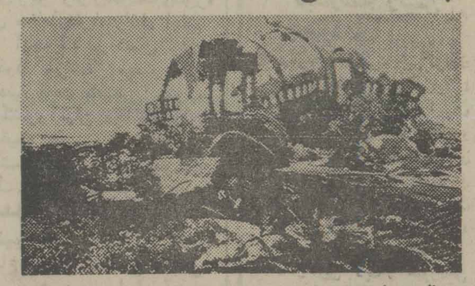

بدنبال تصادم دو هواپیمای جمبوجت در فرودگاه جزایر کناری و مرگ دلخراش ۵۷۰ نفر توجه عموم به سوانح هوائی جلب شده است بهمین سبب گزارش جالبی در مورد علل سوانح هوائی درصفحه ۱۸امروز چاپ شده‌است.

هر موجری موجر وهر مستاجری مستاجر نیست

یک استاد دانشگاه به مساله موجر و مستاجر از دیدگاه تازه و جالبی نگریسته که مقاله اودر صفحه ٦ بنظر شما میرسد.

جشنواره تئاتر برای ما نقش سازنده دارد

کارگردانان دومین جشنواره تاتر شهرستانها در روزنامه اطلاعات‌حضوریافتند و مطالبی درباره تئاتر شهرستانها بیان داشتند، بخشی‌از آن درصفحه ۲۰ بنظر شما میرسد.
همچنین‌با علی نصیریان‌هنرمند سرشناس ورئیس اداره تئاتر گفتگوئی داریم که ضمن آن‌به ایجاد فرهنگ تئاتر اشاره کرده است ـ این گفتگو و فشرده سخنرانی نصیریان رادر اولین روز جشنواره تئاتر شهرستان هادر صفحه ۷ مطالعه فرمائید.

دیوار اشعه لیزر جانشین پرده آهنین شد

خبرگزاری‌هاگزارش دادند که شوروی دیواری از اشعه لیزر بدور خود کشیده‌اندکه میتواند موشکها و هواپیما هارا که بخاک این کشور تجاوز کنند نابود نماید. درواقع باید گفت که این دیوار جانشین پرده آهنین شده که اکنون سست گردیده است.

درصفحه ۲

کی‌سینجر مشاور مخصوص انور سادات میشود ؟

بدنبال کارهای متعددی که‌پس از برکناری‌کی‌سینجر ازوزارت خارجه‌امریکا باو پیشنهاد شد، وبرخی‌ازآنها که‌درآمد هنگفتی برای‌او دارد مورد قبول وی قرار گرفت، اینک یک روزنامه کویتی‌نوشته‌است‌که کی‌سینجر بزودی مشاور مخصوص پرزیدنت‌سادات رئیس جمهوری مصر خواهد شد.

در صفحه۲

یک روستائی باقلوه سنگ هواپیمائی را سرنگون کرد !

شرح این حادثه بیسابقه رادر صفحه ۲ مطالعه فرمائید

ایدی امین میخواهد صاحب ٤۰۰ فرزند شود !

او میگوید ۳۱ فرزند دارم و فرزندان دیگری در راه است

در صفحه ۲

سیل ، تهران را تهدید میکند

هزاران خانه‌که‌با صرف میلیارد هاتومان در مسیل های تهران که‌وسیله‌مسیل خواران‌تصاحب شده، بوجود آمده، باریزش باران درخطر ویرانی قرارمی گیرد . گزارش صفحه ٥ اختصاص باین مساله دارد.

۲ هزار دلیجان شهری در تهران شروع بکار میکند

یک نمونه از وسائط نقلیه عمومی جدیدی که بنام « دلیجان شهری» کار آزمایشی آن‌هااز بعد ازظهردیروز در تهران آغاز شد. کرایه این‌وسائط نقلیه بیست ریال برای هر نفر است و گفته میشود دلیجان های شهری باعث خواهند شد جمعی ازمسافران تاکسی از زحمت انتظار برای بدست آوردن تاکسی خلاص شوند.

ارتش مصر درزئیر وارد جنگ میشود

درصفحه ۲

سبزیکاری درخانه‌های تهران ترویج میشود

باکمک کارشناسان وزارت کشاورزی ، طرح سبزیکاری در منازل مردمی که دارای باغچه هستند ، بموقع اجرا گذاشته‌می شود.
برای‌اجرای این منظور وزارت کشاورزی و منابع طبیعی تعداد ۲میلیون نشای کوچه فرنگی ـ پیازچه ـ فلفل ـ تربچه و انواع سبزیجات قابل کشت رادر اختیار مردم تهران قرار میدهد تا خود آنرا در باغچه منزل بکارند .
هدف از اجرای این برنامه استفاده از هرز آبهای منازل و آبهای اضافی که صرف چمن‌کاری وغیره میشود ، میباشد ، تا ازین راه علاوه بر تامین قسمتی از مایحتاج خانواده ها به اقتصاد خانواده نیز کمک شود .
وزارت کشاورزی اعلام کرد که نشای سبزیجات فوق از روز یکشنبه آینده ۲۸ فروردین ماه در سه پارک بزرگ شاهنشاهی ـ فرح‌و نیاوران‌در اختیار متقاضیان قرار داده میشود.
قیمت نشای این سبزیجات‌هر عدد ۲ و نیم ریال خواهد بود

سیمان موجود است
تلفن ۲۳۷۱۸۳

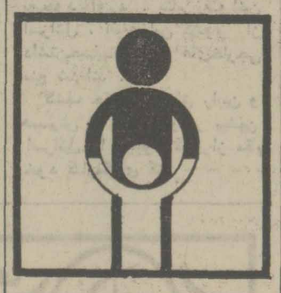

با انجام واکسیناسیون سلامت کودک خود را حفظ نمائید

جناب آقای ایرج آگاه

بانهایت تاسف و تالم درگذشت نابهنگام برادرعزیزتان محمد آگاه را صمیمانه به جنابعالی و خانواده های محترم آگاه و برخوردار تسلیت میگویم و خود را در این غم بزرگ شریک میدانم .

شرکت پیشرو ـ چیت‌ساز

باکمال تاثر درگذشت نابهنگام فرزند عزیزمان محمد آگاه را در لندن باستحضار دوستان و آشنایان میرساند. طبق‌خواست آن‌مرحوم مجلس ترحیم برگزارنخواهدشد.

غلامرضا آگاه ـ ابوالقاسم هرندی

افسر جان

با اندوه بسیار فوت عزیزتان سیاوش را صمیمانه تسلیت میگوئیم .

بابل ـ گیتی ـ مرتضی

با اندوهی فراوان‌درگذشت ناگهانی **دکتر عطاءاله مقصودلو** مدیر کل اسبق وزارت بهداری و بهزیستی و (بزرگ خاندان) را باطلاع میرساند . مجلس‌تذکرزنانه و مردانه از ساعت ۱٦ الی ۱۸ روز سه‌شنبه ۲۳ فروردین در خانقاه حضرت صفی علیشاه منعقد است.

دکتر سعید مقصودلو ـ دکتر جواد صفائی ـ یحیی قرهداغی ـ دکتر احمد حائری ـ دکتر حقداد معماری ـ مهندس کیومرث مقصودلو ـ دکترهوشنگ مقصودلو ـ دکتر قدرت‌اله مقصودلو ـ مهندس رضا مقصودلو ـ پرویز صفائی ـ فریدون آذربائی ـ دکتر عطاءاله زندافشار ـ مهندس علی‌اصغر فرید ـ دکتر جهانگیر بهارمست ـ دکتر یوسف تمیجی ـ جهانگیر آذربائی ـ علینقی امین سبزواری ـ سید جواد احمدی کاشانی ـ محمدعلی رضائی زاده ـ مهندس علی مقصودلو ـ مهندس بیژن مقصودلو ـ مهندس محمدرضامقصودلو ـ مهندس ضیاء قرهداغی ـ مهندس بهروز مقصودلو ـ مصطفی مقصودلو .

توجه

گچ مرغوب هرتن ۹۰۰ ریال هرپاکت ۷۰ ریال شبانروز آماده تحویل است تلفن ٥٤۳۰قم مقابل درمانگاه بیمارستان نکوئی شرکت گچ قم ، حاج قاسم فخاران.

باکمال تاسف درگذشت دوست و همکار عزیزم شادروان **محمود رجاء** معاون کتابخانه پهلوی، معاون اسبق نخست وزیر و خدمتگذار دیرینه عالم فرهنگ و مطبوعات را به اطلاع عموم میرساند . مجلس ترحیم مردانه و زنانه آن شادروان روز سه‌شنبه ۲۳فروردین ۲٥۳٦ از ساعت ۳ تا ٥ بعد از ظهر در مسجد مجد منعقد خواهد بود .

شجاع‌الدین شفا

جناب آقای حاتم نصیرپور

باکمال تاسف مصیبت وارده را تسلیت عرض نموده سلامت و طول عمربرای شما وسایربازماندگان‌آرزو میکنم.

علی جمالی

جناب آقای علی‌آگاه

باکمال تاسف مصیبت وارده را تسلیت عرض‌مینماید. سلامتی و شکیبائی جنابعالی و آن خانواده محترم را از خداوند متعال مسئلت داریم .

کنسرسیوم دی ـ سرا

جناب آقای مهندس ایرج آگاه

باکمال تاثر و تالم فوت جانگداز برادر ارجمندتان شادروان محمد آگاه را تسلیت عرض نموده از خداوند متعال صبر جمیل و اجر جزیل و طول عمر برای جناب آقای حاج غلامرضا آگاه پدر داغدیده و سایر فامیل‌محترم مسئلت دارد .

کارکنان ـ هیئت‌مدیره شرکت فرش‌پارس (سهامی‌خاص)

جناب آقای اکرمی رئیس کل بانک ایرانیان

حادثه جانگداز فوت نورچشم عزیز تانیا اکرمی موجب تاثر و تالم شدید کلیه همکاران گردیده وبدینوسیله مراتب تسلیت خود را معروض و از خداوند صبر وتحمل برای جنابعالی وخاندان محترم مسئلت مینمائیم .

مدیر و کارکنان مدیریت نظارت وامور بانکها

بانهایت تاسف درگذشت همسر عزیز و پدر بزرگوارمان شادروان **حاج محمد دانشور** را باطلاع بستگان و دوستان محترم میرساند . مجلس ترحیم زنانه ومردانه روز سه‌شنبه ۲۳ فروردین ماه از ساعت ٦ الی ۸ بعد از ظهر در خانقاه صفی علیشاه منعقد میباشد .

ایرانمبلوک ـ سیروس ـ ساسان ـ سرور و سیمین دانشور

متهمان ضد امنیتی در جلسه امروز دادگاه نظامی

دادارات ضابطه‌جانشین رابطه‌میشود

★ برای تعیین مشخصات کارمندان سه نوع پرسشنامه بین آنها توزیع میشود

در صفحه ٤

اطلاعیه کازینوهای رامسر و نمک‌آبرود . صفحه ۱۸

استخدام راننده جرثقیل

نمایندگی فروش و سرویس جرثقیل‌های پتی‌بن آمریکا درایران دونفر راننده جرثقیل ویا راننده پایه یك استخدام میکند ، شرکت تولیما خیابان آیزنهاور شماره ٤۳۲

وزارت فرهنگ و هنر

با همکاری

سازمان رادیو تلویزیون ملی ایران

دومین جشنواره و سمینار تئاتر شهرستان

۲۱ـ۳۰ فروردین‌ماه ۲٥۳٦

تالار ۲٥ شهریور ـ تالار فرهنگ ـ تالار دانشکده هنرهای تزئینی

برنامه کامل تالارها در صفحه ۲۰

دنیای ورزش روزهای شنبه

جنگ زئیر بین‌المللی شد

مصر اعلام کرد به زئیر نیرو می‌فرستد
۹۰۰ مزدور اروپایی ـ آمریکایی درجنگهای زئیر شرکت جستند

کینشازا ـ خبرگزاریها ـ گزارش های رسیده از جبهه های نبرد شابا ـ کاتانگای سابق ـ حاکیستکه در پی اعزام نیرو توسط مغرب و کمک های ویژه‌ای که چین قول داده به حکومت زئیر خواهد داد . اوضاع این کشور بحرانی‌تر شد و جنگ های زئیر ابعاد بین‌المللی یافت . رادیو مسکو دیشب خبر داد از آمریکا و اروپا ۹۰۰ سرباز وارد ـ شابا ـ شده‌اند. از سوی دیگر اعلام مصر مبنی براینکه این کشور نیز نیرو به زئیر برای نبرد با مهاجمان کاتانگائی اعزام خواهد داشت موجب گردیده که گزارش‌های مربوط به ـ شابا ـ در صدر تمام گزارش‌ها و اخبار خارجی قرار گیرد .

از سوی دیگر جبهه آزادی بخش ملی کنگو ـ جنبش مخالفان موبوتو ـ بموجب بیانیه‌ای که در بروکسل انتشار داد اعلام داشت که هم‌اکنون ۶ گروهان سرباز اروپایی و آمریکایی که جمعا ۹۰۰ رزمنده اعم از سرباز و مزدور را تشکیل‌می‌دهند وارد ـ شابا ـ شده و درکنار مهاجمان کاتانگائی علیه سربازان زئیر به نبرد پرداخته‌اند .

هشدار نتو رئیس جمهوری آنگولا به رهبران مغرب و مصر نیز از جمله مسایل مهم اوضاع زئیر است . نتو طی تلگرام هایی به رهبران مصر و مغرب هشدار داد در امور زئیر مداخله نکنند .

نتو در تلگرام های خود خاطرنشان می‌سازد که مداخله کشور های بیگانه اوضاع بسیار وخیمی در پی خواهد داشت .

نیروهای هوابرد

از سوی دیگر تلویزیون زئیر دیشب از قول یک مقام رسمی گزارش داد شماره نیرو های هوابردمغرب که برای شرکت در جنگ ایالت « شابا » ـ کاتانگای سابق ـ وارد آن کشور شده‌اند ، در حدود سه هزار نفر است .

تلویزیون زئیر اضافه کرد که نیمی از سربازان مغرب (۱۵۰۰ نفر) از بامداد روز شنبه در « جبهه » مستقر شده‌اند . تلویزیون زئیر همچنین گزارش دادکه یک هیئت هفت نفری مصری به ریاست یک افسربلندپایه برای مذاکره درباره چگونگی اعزام سربازان مصری به زئیر وارد کینشازا شده است . مصر در نظر دارد واحد هایی از ارتش خود را به زئیر اعزام دارد.

یک منبع رسمی در قاهره نیز اظهار داشت که مصر از تصمیم سلطان حسن دوم درباره اعزام نیرو های مغرب به‌زئیرپشتیبانی‌میکند . خبرگزاری‌خاورمیانه گزارش داد که تصمیم سلطان حسن دوم با منشور سازمان وحدت کشور های آفریقائی مطابقت دارد . چه واحد های نظامی مصر هنگامی وارد زئیر شده‌اند که مداخله بیگانه امنیت این کشور را بخطر اندخته است .

سربازان مراکش

در کینشازا ژنرال موبوتو در پایان یک متینگ بزرگ ورود هیئت نمایندگی‌مصر را برای مذاکره‌درباره اعزام نیروهای مصری به‌زئیر تائید کرد وگفت یکهزار و پانصد نفر از سربازان مراکشی در کنار نیرو های زئیر در ایالت « شابا » نبرد خواهند کرد .

موبوتو که در برابر سیصد هزار نفر از مردم زئیر سخن می‌گفت اضافه کرد که نخستین سربازان مغرب هم‌اکنون در جبهه مستقر شده‌اند . موبوتو گفت ژنرال قربانی یک توطئه بین‌المللی شده و شوروی و کوبا مسئول این توطئه هستند و پرزیدنت « نتو » در این بازی چیزی جز « یک مهره » نیست .

رئیس جمهوری زئیر گفت قصد شکایت به‌شورای امنیت سازمان ملل متحد را ندارد زیرا بی‌شک شوروی هرگونه قطعنامه شورا را درباره این شکایت « وتو » خواهد کرد.

۱ـ استخدام دویست مزدور بفرماندهی «دفار»که بتازگی ازکامبالا وارد «کولوزی» شده است.

۲ـ پنج تیپ ازسربازان اوگاندائی روز ۲۹ مارس به شش گروهان سرباز اروپائی ملحق شده وباین‌ترتیب یک نیروی نهصدنفری تشکیل داده‌اند.

۳ـ دولت بلژیک نیز در مناطق مورد نظر میان اتباع خود اسلحه ومهمات جنگی توزیع کرده است. بلژیک همچنین درنظردارد به عملیات دامنه‌داری در منطقه «کانیا» دست بزند.

دولت مغرب نیزبیست هزار نفر ازسربازان خودرا درکنار چهل هزار سرباززئیر وارد میدان نبرد خواهد کرد ومصر نیز به ارتش زیر هواپیما وتوپخانه‌تحویل میدهد.

دولت بلژیک بلافاصله گزارش جبهه آزادی بخش ملی کنگورا درباره اعزام نیرو بزئیر وتقسیم اسلحه جداتکذیب کرد.

دربروکسل باردیگر جبهه آزادی بخش ملی‌کنگو گزارشهائی رادایر براینکه‌افریقای جنوبی برای‌پشتیبانی لجستیکی ازنیرو های زئیر بامقامهای کین شارا وارد مذاکره شده است بی اساس خواند. وگفت این‌گزارشها سرایا ساختگی وبی پایه است. درمسکو رادیو شوروی دربرنامه خبری خود گزارش داد که استخدام مزدوران داوطلب در امریکا برای جنگ درزئیر آغاز شده است. رادیومسکو ازقول یک روزنامه کالیفرنیائی اضافه کرد که‌نخستین دسته یکصد نفر از مزدوران بزودی تشکیل خواهد شد وبهریک ازداوطلبان ماهی یکهزارودویست یادو هزار دلار دستمزد پرداخت خواهد شد.

طرح‌مسئله درسازمان وحدت‌افریقا نیز این‌سازمان رادوچار دودستگی خواهد کرد. از این‌رو زئیرنمی خواهد بسازمان‌وحدت‌افریقانیز شکایت کند.

رئیس جمهوری زئیر تصریح کرد پیامهائی که‌سرویس های «استراق‌سمع»ارتش زئیر ضبط کرده‌اند مداخله شوروی وکوبا را درحوادث ایالت «شابا»تایید میکند.

موبوتو گفت یک «حادثه» روز ۱۴ آوریل در ۵۰ کیلومتری کینشازا سبب شد که زئیرمناسبات‌دیپلماتیک خود راباکوبا بحال تعلیق‌درآورد.وی‌حاضر نشد درباره این «حادثه» توضیح بیشتری بدهد.

عملیات چند مرحله‌ای

موبوتو درپایان‌تاکید کرد که دوکشور افریقائی رهبری زاندارمهای سابق کاتانگا رادر حمله به مناطق جنوبی زئیر بعهده‌دارند‌اما حاضرنشد نام این‌دو کشور رافاش کند.

دربروکسل باردیگر جبهه آزادی بخش ملی‌کنگو باصدور اعلامیه‌ای که توسط خبرگزاری بلژیک پخش شد پشتیبانی نظامی کشور های افریقایی ، اروپائی‌و امریکا را از زئیر محکوم کرد جبهه آزادی بخش ملی کنگو تصریح کرد که برای جلوگیری از رسیدن‌نیرو های آزادی بخش به کولوزی و نجات معادن مس شهر عملیاتی درچند مرحله بموقع اجرا گذاشته است:

رهبر لیبی نسبت به‌بهبود روابطش با آمریکا اظهار علاقه کرد .

دوپیام قذافی برای جیمی کارتر

تریپولی ـ آسوشیتدپرس ـ معمر قذافی رئیس شورای انقلاب‌لیبی در این اواخر اشاراتی کرده که حاکی از علاقه وی به‌بهبود روابط لیبی و آمریکاست .

منابعی که این خبر از قول آنها نقل شده است گفته‌اند که بهرحال تنها دلیل‌سردی روابط دو کشورازناحیه‌آمریکاسرچشمه میگیرد چون‌واشنگتن مدعی‌است که اولا دولت‌لیبی از تروریسم بین‌المللی پشتیبانی میکند و از طرف دیگر عضویت لیبی درگروه کشورهای عرب موسوم به جبهه طرد که خواستار نابودی اسرائیل هستند امکان حصول هر توافقی رابین آمریکا و لیبی منتفی‌می‌کند .

منابع یادشده اضافه کرده‌اند که از اوایل سال جاری تاکنون قذافی دوپیام ضمنی برای جیمی کارتررئیس‌جمهورآمریکافرستاده ودر آنها از علاقه‌اش به‌توسعه‌و بهبود روابط لیبی‌وهمکاری‌بادولت جدید آمریکا سخن به‌میان‌آورده است .

نبرد میان مسیحیان و چپ‌گرایان بشدت ادامه دارد

سوریه به‌مسیحیان لبنان درمورد همکاری باا‌سرائیل هشدارداد

بیروت ـ خبرگزاری فرانسه ـ پس از یک آرامش کوتاه در مناطق جنوبی لبنان بعد از ظهر دیروز جنگ میان نیرو های ترقیخواه و فلسطین از یکسو و محافظه‌کاران از سوی دیگر از سر گرفته شد .

گزارشهائی که به بیروت رسید حاکیست که نیرو های فلسطین وترقیخواه آخرین دژ مستحکم ، محافظه‌کاران ـ (مرجعون) و « کلیا» را زیر آتش شدید توپخانه قرار داده و پیشروی خود را بسوی این مناطق استراتژیکی مهم ازسر گرفته‌اند .

بعد از ظهردیروز چندین گلوله۱۵۵میلیمتری‌درمرکز شهر نباتیه که اکثریت ساکنان‌آنرا مسلمانان تشکیل میدهند منفجر شد و خسارات سنگین ببار آورد .

یک منبع فلسطینی‌در بیروت اظهار داشت که براثر انفجار یک گلوله کالیبر بزرگ‌در شهر نباتیه ده نفر از جنگجویان فلسطینی و ترقیخواهان کشته شدند . چهار نفر از قربانیان حادثه‌درداخل یک جیپ نظامی بودند .

قدم‌های استوار

روزنامه الثوره در تفسیر حوادث جنوب لبنان نوشت هیچ نیروئی قادر نخواهد شد از ساختمان یک لبنان نوین جلوگیری‌کند وباوجوددرگیری هائی که در مناطق مرزی جریان دارد لبنان همچنان باقدمهای استواربسوی‌صلح پیش‌میرود.

همزمان‌باادامه نبرد در مناطق جنوبی لبنان دیشب یاسرعرفات رهبر سازمان آزادی بخش فلسطین وارد دمشق شد و بلافاصله باپرزیدنت حافظ‌اسد درباره آخرین تحولات اوضاع لبنان به گفتگو پرداخت .

هنوز از جزئیات مسائلی که‌در مذاکرات رئیس جمهوری سوریه با رهبر فلسطین مطرح شده‌اطلاعی‌بدست نیامده است.

«ابوجهاد» مسئول‌نظامی الفتح در این گفتگوها شرکت داشت .

در محافل سیاسی بیروت گفته میشود که عرفات نتایج مذاکرات خود را با لئونید برژنف دبیر کل حزب‌کمونیست شوروی وفیدل‌کاسترو نخست وزیر کوبا به‌آگاهی رئیس جمهوری سوریه رسانیده‌است.

درتل‌آویو ژنرال«مردخای‌گور» رئیس ستادارتش‌اسرائیل اعلام کرد آنچه که در شمال لبنان می‌گذرد بمراتب مهمتر از حوادثی است که در جنوب این کشور میان محافظه‌کاران و ترقیخواهان روی میدهد چه در شمال لبنان ، سوریه‌بیوسته تسلط خود راگسترش میدهد .

هشدار سوریه

رئیس ستاد اسرائیل گفت اوضاع مناطق جنوبی لبنان ممکن است در روابط آینده میان اسرائیل‌و لبنان اثربگذارد اما‌این حوادث آینده‌خود‌لبنان را تضمین نخواهد کرد .ژنرال گور گفت ما‌اکنون شاهدتصرف لبنان بدست سوریه هستیم اما این سوریه استکه در این راه شیوه‌نوینی بکارمی‌بردو وانمود میکند که خیال سوئی نسبت به لبنان ندارد ، و این خطر بزرگی برای اسرائیل بوجود خواهد آورد .

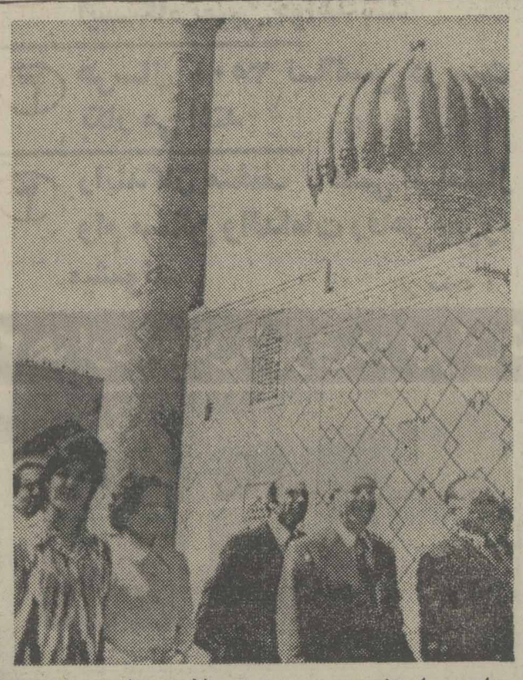

«هادی‌نوبرا» نخست وزیر تونس (نفر دوم ازسمت راست) درجریان دیدار جاری از اتحاد شوروی به ازبکستان سفر کرد، دیدار ازنقاط وآثار تاریخی ازبکستان وسمرقند از جمله‌برنامه های‌دیدارنوبرابود. عکس‌نخست وزیر تونس وهمراهان راهنگام بازدید ازبنای تاریخی«شیردر» در سمرقند نشان میدهد.
«عکس‌رادیوئی، یونایتدپرس»

اخبار کوتاه جهان

مرگ در میهمانی

● نیویورک ـ آسوشیتدپرس ـ یک پدر بزرگ با دختر و سه نوه‌اش که از جمله ۱۲ عضو خانوادمئی بودند که باهم در یک میهمانی عید پاک حضور داشتند،دیروز هنگامی که خانه آن ها واقع در بخش «کوئینز» نیویورک در محاصره اتش قرار گرفت کشته شدند . هفت عضو دیگراین‌خانواده مانده‌اند ، جسد پنج قربانی حادثه ، در اتاق خوابطبقه بالائی خانه پیدا شد .هنوز علت آتش سوزی معلوم نشده است .

مراسم عیدپاک‌درواتیکان

● واتیکان ـ رویتر ـ پاپ پل ششم دیشب تا نیمه شب‌که صدای ناقوس ها در سراسر رم طنین‌انداخت آیین‌مذهبی دوساعته‌یی را به مناسبت عیدپاک‌در کلیسای«سن‌پیتر» برگزار کرد.

این آیین‌با روشن کردن شمع پاسکال به وسیله‌پاپ ۷۹ ساله آغاز شد .هنگام برگزاری این‌آیین که‌شامل دعاخوانی وقرائت آیه هایی از کتاب مقدس بود، شش تازه مسیحی کاتولیک ـپنج مرد و یک زن ـ تعمیدشدند.

دیدارسه رئیس جمهوری

● قاهره ـ رویتر ـ خبرگزاری رسمی خاورمیانه دیشب گزارش داد که رئیس جمهوری مصر، سوریه و سودان، دراواخر سال‌مسیحی جاری ، به منظور گفتگو در باره تازه‌ترین راه حل مسائل جاری ،با هم دیدار خواهند داشت.

محل این دیدار هنوزفاش نشده است .

همین خبرگزاری گفت که پرزیدنت انورسادات حافظ اسد، وپرزیدنت جعفرنمیری به‌عنوان اعضای سرفرماندهی سیاسی متحد که درفوریه گذشته تشکیل شده ، باهم گفتگو خواهند کرد .

هیئت رسمی

● آمان ـ رویتر ـ اولین هیئت رسمی از نمایندگان اعراب اراضی اشغال شده ساحل غربی رود اردن که قراراست از کشور های دیگردنیای عرب دیدن کند سفر خود را از هفته‌آینده آغازخواهد کرد، این‌خبردیروز ازطرف «فهدالقواسمی»شهردارهبرون اعلام شده است .

سفر اسد به مسکو

● عمان ـ اردن ـ رویتر ـ پرزیدنت حافظ اسد به امید آن تغییر ناگهانی سیاست او نسبت به نهضت فلسطین موجب تشیید مناسبات او با مهمترین تامین کننده تسلیحات سوریه بشود ، در سال جاری مسیحی به مسکو خواهد رفت . از سال‌مسیحی گذشته ، پس‌از آن‌که‌نیرو های نظامی سوریه در جنگ لبنان مداخله کردند ، و در نبردهای‌خونین‌علیه‌فلسطینی ها شرکت جستند ، تحویل اسلحه شوروی به سوریه کاهش یافت .

دیلی تلگراف فاش کرد :

شوروی اشعه‌لیزر بدورخودمی کشد

لندن ـ خبرگزاری ها ـ دیلی تلگراف روزنامه چاپ لندن دیروز گزارش دادکه شوروی اشعه‌یی از نوع «لیزر» اختراع کرده که دارای انرژی بسیار زیادی است، و هر چیز را که در مسیر آن قرار گیرد نابود می‌کند. بنوشته روزنامه‌شوروی ظاهرا قصد دارد از این‌اشعه بعنوان بوجودآوردن حصاری امنیتی بدور شوروی استفاده کند .

همین روزنامه از قول خبرنگار نظامی خود نوشت : این‌اشعه هنگامی که از سطح زمین‌هدایت می شود می‌تواند موشک ها و هواپیماها را همراه با کلاهک های هسته‌یی‌شان نابود کند.

دیلی تلگراف اضافه کرده است که این پیشرفت مهم در زمینه تسلیحات‌را «جرج‌کیگان» رئیس پیشین اداره اطلاعات نیروی هوایی امریکا فاش کرده است .

دیلی تلگراف همچنین نوشته است که دانشمندان شوروی ظاهرا انرژی تازه اختراع را از اتم های پربار شده بدست آورده‌اند و با مهار کردن آن اشعه‌یی از نوع لیزر پدید آورده‌اند که هر چیز را در مسیر خود نابود می کند. اما از آن جا که این اشعه نمی تواند موشک های «کروز» امریکا را نابود کند رهبران کرملین‌خشمگین شده‌اند.وجود موشک های کروز امریکا و هواپیما های «بکفایر»شوروی از جمله مسایلی است که‌مانع توافق های جدید بین امریکاو شوروی د رزمینه تجدیدسلاح های هسته شده است .

از چهارگوشه‌جهان

اصول سوسیالیسم ودموکراسی تازه مصر

قاهره ـ یونایتدپرس ـ منابع رسمی قاهره دیروز اعلام کردند که دولت مصر بزودی کلیات واصول شیوه تفکرخودرادرباره سوسیالیسم ودمکراسی بانام نظریه دمکراتیک وسوسیالیستی مصریرای آگاهی عموم ضمن نشریه‌ای اعلام خواهد کرد.

بطوریکه منابع دولتی درقاهره میگویند این‌نظریه که ظاهرا قرار است ضمن کتابچه‌ای منتشر شود اصولی مانند اهمیت حفظ وحراست ازشرف وحیثیت انسانی و آزادی و امنیت‌امورداتاکیدقرارخواهد داد. قرار است علاوه براین درکنار کلیات مربوط بسیاست مصر درزمینه های مربوطبه سوسیالیسم ودمکراسی ،روش این کشور درمقابل سایر نظرها وفرضیات مسلکی وسیاسی جهان نیز تشریح شود.

حزب کمونیست اسپانیا قانونی‌شد

مادرید ـ آسوشیتدپرس ـ دیروز یک سخنگوی حزب‌کمونیست اسپانیا گفت : دولت اسپانیا حزب کمونیست این کشور را که مدتها غیر قانونی بوده قانونی اعلام کرده است .

همین سخنگو گفت: که «سانتیاگوکاریللو» دبیر کل حزب کمونیست ،«مرامون‌تامز» عضو کمیته اجرائی حزب ، این خبر را از منابع بسیار آگاه کسب کرده‌اند که دولت حزب کمونیست را قانونی اعلام کرده است .

السیاسه نوشت :

کی‌سینجر مشاور ویژه سادات میشود

کویت ـ خبرگزاری فرانسه ـ روزنامه السیاسه چاپ کویت‌نوشت که هنری‌کی‌سینجر وزیرامور خارجه سابق آمریکا حاضر شده‌است دراواخر هفته جاری به واشنگتن سمت مشاور ویژه پرزیدنت انورسادات رابعهده بگیرد.

بنوشته روزنامه السیاسه کی‌سینجر در دیداری که با رئیس جمهوری مصر در واشنگتن داشته درخواست سادات‌را پذیرفته است.

روزنامه کویتی همچنین نوشته است که پرزیدنت سادات در نظر دارد مقدمات دیدار هنری‌کی‌سینجر و یاسرعرفات را در قاهره فراهم سازد . وزیر امور خارجه سابق آمریکا قرار است در ماه‌اوت آینده از مصر دیدن کند .

سرقت از ویلای انورسادات

قاهره ـ آسوشیتدپرس ـ بنابراعلام پلیس مصر ، دیروز، دزدی وارد یکی از ویلا های پرزیدنت انورسادات شده و تمام ظروف نقره او را سرقت کرده است .

دزدی از این ویلا را که در نزدیکی یکی از اهرامسه‌گانه قرار دارد آشپزی کشف کرد که متوجه شد در جلوئی ویلا شکسته شده است . ارزش ظروف نقره دزدی شده و دیگرجزئیات این دزدی هنوز فاش نشده است . رئیس جمهوری مصر ویلا یااستراحتگاه در نقاط مختلف مصر دارد .

پرزیدنت سادات ده روز در سفر خارج از کشورش بوده و ویلائی را که دزد به آن زده گروهی از نگهبانان کاخ ریاست جمهوری حراست می‌کردند .

کشاورز سوری باپرتاب سنگ هواپیما را سرنگون کرد !

دمشق ـ خبرگزاری فرانسه ـ یک کارگر کشاورزی سوری در شمال شرق سوریه باپرتاب قلوه‌سنگی یک هواپیمای مامور سمپاشی را سرنگون ساخت .

این حادثه روز پنجشنبه در بخش «جزیره»واقع در سوریه روی داد

کشاورز فلسطینی وقتی که دید هواپیما از ارتفاع کم‌پرواز می‌کند بعنوان شوخی با کشاورزان دیگر قلوه‌سنگی بسوی‌آن‌پرتاب کرد .

قلوه‌سنگ شیشه هواپیما راشکسته وچشم‌خلبان رامجروح میکند در نتیجه ازکنترل خارج‌شده‌و سقوط می‌کند و بلافاصله آتش‌می‌گیرد. خلبان هواپیما که در آخرین لحظه توانست خودرا نجات‌دهد در بیمارستان بستری شد و کشاورز سوری برای محاکمه دستگیر گردید.

وزیر دادگستری اوگاندا به انگلیس پناهنده شد .

امین: درنظردارم صاحب ۴۰۰ فرزندشوم!

کینهاک ـ آسوشیتدپرس ـ ایدی‌امین رئیس جمهور اوگاندا در مصاحبه‌ای با یک خبرنگار دانمارکی خود رایکی‌از «نیرومند ترین مردان آفریقا» وصف کرد و اعلام نمود که مغرورانه در نظر دارد صاحب ۴۰۰ فرزندشود .

امین در این مصاحبه‌که اخیرا در شهر «انتبه» در اوگاندا انجام گرفته به‌خبرنگارروزنامه‌دانمارکی «اکتوبلت» گفته است که من هر سال تولید مثل میکنم و در حال حاضر تعداد فرزندانم ۳۱ نفر است ولی فرزندان متعدد دیگری نیز در راه دارم .

رئیس جمهور اوگاندا سپس اضافه کرده که من یک سیاستمدار ورهبر بزرگ هستم و بهمین‌دلیل است که میل دارم ۴۰۰ فرزند داشته باشم . فراموش نکنید که من بعنوان یک رئیس قبیله و یک سردار با شما صحبت میکنم و آرزوی داشتن ۴۰۰ فرزند با سنت و فرهنگ آفریقایی من سازگاری دارد .

طرف نیرومند

امین دراین مصاحبه برای خبرنگار دانمارکی تایید کرده که در اوگاندا مستشاران نظامی و پزشکان و مهندسین و سایر کارشناسانی که از شوروی فرستاده شده‌اند حضور دارند ولی بسیاری از آمریکائیان نیزدر اوگاندا زندگی میکنند .

امین‌یادآوری کرد که چندی پیش وقتی بایک تیم‌فوتبال‌روسی مسابقه‌ای انجام میداد عده‌ای امریکایی و انگلیسی نیز در بازی شرکت داشتند . امین در جواب این پرسش که چه کسی در آن مسابقه برنده شد خودش راطرف پیروزمند معرفی کرد !...

در نایروبی یک روزنامه‌کنیایی دیروز گزارش داد که «گادفری ـ لول» وزیر دادگستری اوگاندا به انگلستان پناهنده شده است .

درلندن سخنگوی وزارت‌کشور تایید کرد که‌وزیر دادگستری اوگاندا در انگلستان بسر میبرد و تقاضای وی دایر براینکه به او اجازه داده شود تا مدت بیشتری در این کشور اقامت کند مورد مطالعه وزارت کشور قرار گرفته است . سخنگوی مذکور از توضیح دادن درباره جزئیات این قضیه خودداری کرد .

گزارش خبرنگار اسرائیلی حکومت رابین را ساقط کرد

شمعون پرز، رهبر جدید حزب کارگر اسرائیل

تل‌آویو ، آسوشیتدپرس ـ شمعون پرز ،وزیر دفاع‌اسرائیل، در پی احراز مقام رهبری حزب کارگر این کشور که دولت را نیز در دست دارد ،اعلام کردکه ایگال‌آلون ، وزیر امور خارجه، در جریان انتخابات ۱۷ مه ، دومین شخصیت حزب خواهد بود .

اوگفت که اگر حزب کارگردر انتخابات پیروز شود ، آلون میتواند صرفنظر از نخست‌وزیری یک مقام وزارت را نیز برای‌خود برگزیند .واگرآلون مقام وزارت دفاع را برای خود برگزیند ، او از این مقام کناره‌گیری‌میکند .

ناظران سیاسی ، اظهار نظر کرده‌اند که ممکن است پرز ،در دوران پیش از انتخابات ، به جای اسحاق رابین به‌کفالت‌نخست وزیری برگزیده شود .

چگونگی کشف ماجرا

دانیل مارگالیت ، خبرنگار اسرائیلی ، درپی تحقیق وتماس هر روزاز منابع بانکی ،گزارشی را تهیه کرد که چاپ آن باعث کنار گذاردن اسحاق رابین از مقام نخست وزیر اسرائیل شد .

مارگالیت ، که خبرنگار «هاآرتز» پرتیراژ ترین روزنامه صبح اسرائیل، دروا شنگتن‌است، با تهیه گزارشی‌ازحساب مشترک اسحاق رابین و همسرش دریک بانک واشنگتن جنجال بزرگی بوجود آورد . بنابر قوانین اسرائیل ، اتباع این کشور از داشتن‌حساب‌در بانک های‌خارجی منع شده‌اند .

کشف حساب اسحاق رابین و همسرش ، نخست وزیر پیشین اسرائیل را مجبور کرد از مقام خود کناره‌گیری کند.

در تظاهرات لاهور

۱۵ تن کشته شدند

اسلام‌آباد ـ آسوشیتدپرس ـ تلفات سرکوبی تظاهراتی‌که‌دیروز بوسیله طرفداران بلوک اقلیت اتحاد ملی پاکستان در لاهوربرپا گردید طبق اطلاعاتی که‌از منابع صاحب اطلاع اسلام‌آباد بدست آمده به ۱۵ نفر کشته رسیده است .

تظاهر کنندگان ضد دولتی که به خشونت روی آورده بودند دراین تظاهرات نیز بار دیگر به تقلبی‌که به‌ادعای آنها درانتخابات هفتم مارس‌گذشته پاکستان‌صورت گرفته است اعتراض کردند.

در چندین نقطه از اطرافیعنای پارلمان ایالتی پنجاب درلاهور که تظاهر کنندگان ضد دولتی در صدد یورش بردن به آن برآمده بودند نیروی پلیس‌جلوی‌حرکت تظاهر کنندگان را گرفت و بطرف آنها تیراندازی کرد ، اماشروع تیراندازی از طرف ماموران انتظامی بلافاصله موجب شدکه تظاهر کنندگان با پرتاب سنگ و آجر بطرف نیروی پلیس واکنش نشان دهند .

گزارشهایی که به اسلام‌آباد رسیده حاکیست که بیش از ۱۰۰ نفر دیگر در وقایع دیروزلاهور زخمی شده‌اند که حال بسیاری از آنان‌وخیم است . حداقل ۱۲ نفر از تظاهر کنندگان مجروح‌را کسانی‌تشکیل میدادند که براثر ضرباتی که افسران پلیس بر صورت های آنان نواختند چهره هایشان دچارخونریزی شده‌بود.

قاتلان دادستان‌کل آلمان در سوئد دیده شدند

استکهلم‌ـیونایتدپرس‌ـپلیس سوئد دیروز ضمن اطلاعیه‌ای که درسراسر کشور منتشر شده‌است هشدار داد که‌طبق شواهد قوی وروشن سه‌نفر از هرج‌ومرج طلبان آلمانی که‌به اتهام قتل دادستان‌کل‌آن کشور تحت‌پیگردقرارگرفته‌اند، درسوئد حضوردارند.زیگفرید بوباک دادستان کل‌آلمان‌غربی روزهای آخر هفته گذشته‌به قتل رسید.

اولین نفراز دوشاهدعینی که مدعی‌هستند قاتلان‌دادستان کل آلمان غربی را درسوئد دیده‌اند به پلیس سوئدگزارش داده که «گونترزوئن‌برگ» ، «کنوت‌فولکرتر» و «کریستیان‌ـ کلار» ، سه تروریست اعراطی راکه گفته میشود قتل‌دادستان کل آلمان غربی بوسیله آنان صورت گرفته است روزجمعه گذشته هنگام وارد شدن به سوئد دربندری‌واقع درناحیه «اسکال» درجنوب غربی‌سوئد مشاهده کرده‌اند.

شاهد دوم بنوبه خود به پلیس سوئد اطلاع داده که کریستیان کلار همراه سه‌مرد کهزبان آلمانی تکلم میکردند بعدازظهر روز جمعه گذشته دریک هتل درغرب سوئددیده شده‌است. این اشخاص‌لباس های «بلوجین» دربرداشته‌اند.

چینی ممتاز آلمانی
ایرپرسلان
IR Porzellan ایرپرسلان
تلفن سازمان پخش ـ ۵۲۵۷۳۲
تهران ، بازار، سرای توکل، شماره ۹

انجمن دوستداران کودکان
سال نو، کلاس های نو
باآغاز سال نو، دوره جدید کلاس های انجمن آغاز میشود
خیاطی ، آشپزی، آرایش و زیبائی ، ماشین‌نویسی فارسی و لاتین ،انگلیسی، فارسی ، منشیگری و خمیرچینی
با شرکت در این کلاس ها، که زیر نظر برجسته ترین دبیران اداره میشوند، در کوتاه ترین مدت تسلط وتخصص پیدا میکنید و بدریافت گواهی نایل میشوید.
بهار شمالی ، شماره ۲۵۴ ، انجمن دوشیزگان و بانوان
تلفن های ۸۲۳۷۳۷، ۸۲۴۸۳۱

هنگام ورود خانم مارگارت ـ تاچر رهبر حزب محافظه‌کار انگلیس به‌پکن «هوانگ‌هوا»وزیر خارجه چین از وی استقبال‌کرد. خانم تاچر درجریان دیدار رسمی ۱۱ روزه علاوه برملاقات با هواکوفنگ رهبر چین بادیگر مقامات بلند پایه این‌کشور دیدار و گفتگو کرده‌است.
«عکس‌رادیوئی ـ آسوشیتدپرس»

اطلاعیه

قابل توجه فروشندگان محترم کتاب و نوشت افزار سراسر کشور

از همکاران محترم شهرستانی که علاقمند به نمایندگی انحصاری و یا نماینده فروش کتابهای درسی میباشند دعوت میشود درخواست خود را حداکثر تاپایان اردیبهشت ماه۲۵۳۶ به‌نشانی تهران (منطقه پستی ۱۵) خیابان‌تخت‌طاوس شماره۱۷۸ ارسال دارند.

سازمان چاپ و نشر کتابهای درسی ایران
۱ـ۲ آ ـ ۱۱۱۴۹

تلفات رسمی زلزله اعلام شد

۳۵۲ نفر رقم قطعی تلفات است و دیگر جسدی زیر آوار وجود ندارد

بدنبال بازرسی دقیقی که آقای دکتر شیخ‌الاسلام‌زاده و زیر بهداری وبهزیستی و آقای حسین خطیبی مدیر عامل جمعیت شیروخورشید سرخ ایران از تمام مناطق زلزله زده چهارمحال بختیاری بعمل آورده‌اند دیشب اعلام کردند تعداد تلفات در نقاط آسیب دیده ۳۵۲ نفراست.

همچنین افزودند که این آمار یك رقم قطعی است و در منطقه مزبور دیگر جسدی در زیرآوار وجود ندارد .

اصفهان ـ خبرنگار اطلاعات : کمک به آسیب دیدگان زلزله چهار محال و بختیاری با کوشش وتلاش پیگیر ادامه دارد و ماموران از طریق هوا و زمین بکمک زلزله زدگان شتافته‌اند.

ماموران امداد با شناسائی بیشتر مناطق زلزله زده کمکهای خود را سریعتر بمناطق آسیب دیده انتقال میدهند.

در دو روز گذشته با ایجاد یک پل هوائی بین تهران ـ اصفهان و بروجن کمک به بازماندگان زلزله اخیر با سرعت عمل بیشتری میشود.

دربی اقداماتیکه بمنظورانتقال مجروحان زلزله بعمل آمده ماموران بهداری و بهزیستی که شعاع عمل خود را در مقیاسی وسیعترگسترش داده‌اند.بمداوای مجروحان بسیج شده‌اند و با امکاناتی که در اختیار دارند راندمان کارشان فزونی یافته است .

آمار تلفات زلزله

بیرون آوردن اجساد قربانیان زلزله از زیر آوار به سرعت ادامه دارد و ظرفیکی دو روز آینده آمار دقیق‌قربانیان زلزله اعلام خواهد شد.

تادیشب براساس‌آخرین‌آمار تعداد قربانیان در اردل ۶۰ نفر ـ گلوگرد ۶ نفر ـ دستگرد ۲۳ نفر ـ ناغان ۲۳۰ نفر ـ جغدان ۸۱ نفر ـ و دهنو ۵ نفر اعلام شده است که در مجموع ۴۰۵ نفر میشوند.

تاکنون هلیکوپترهای عظیم‌الجثه

چندتن از زلزله زدگان منطقه چهارمحال بختیاری‌درکنار ویرانه‌ای که تاچند روز قبل مسکن آنها بود

مشنوک» ۲۰ پرواز و هلیکوپتر های‌کوچک ۳۰ پرواز به مناطق آسیب دیده داشته‌اند که ضمن بردن چادر، پتو و مواد غذائی ودارو، مجروحان را به بروجن منتقل کرده‌اند .

براساس تحقیقاتی که گروه امداد منطقه زلزله زده بعمل‌آورده است، روستاهای زلزله زده‌ایکه تاکنون مورد شناسائی واقع شده‌اند عبارتند از:

جغدان ـ علیاوسفلا ـ گردان ـ بادگیران ـ جمغان ـ کرج و مریک . آمار تلفات این روستاها تاکنون مشخص نشده است.

رئیس ستاد امداد در بروجن در گفتگوئی به خبرنگار اطلاعات گفت: دیروز از طریق بی‌سیم ستاد کمیته امداد در بروجن تقاضای آمبولانس اورژانس ـ دستگاه بیهوشی ـ دارو ووسائل بیهوشی و پانسمان کرده بود که بلافاصله تامین وبمنطقهسورد نیاز فرستاده شد . همچنین برای انتقال مجروحان به بیمارستان‌ها ورساندن مواد غذائی ـ داروئی به امدادگران شیروخورشید سرخ از سوی فرمانده پایگاه‌والاحضرت ولایتعهد نسبت به اعزام دو هلیکوپتر به مناطق زلزله‌زده اقدام شد .

۲۲۰ نفر از سربازان اعزامی مرکز توپخانه و موشکها که دیروز بمناطق زلزله‌زده اعزام شده‌اند در اردل ـ ناغان ـ چغان‌وروستاهای دیگر همچنان سرگرم خارج کردن اجساد قربانیان از زیر آوار هستند .

آقای شیخ‌الاسلام‌زاده وزیر بهداری وبهزیستی و آقای دکتر خطیبی مدیرعامل جمعیت شیرخورشید سرخ ایران صبح دیروز مجدداً بمناطق زلزله‌زده رفتند و پس از بازگشت آنان‌کمیته امداد در فرمانداری بروجن‌تشکیل شد در جلسه این کمیته‌دستورات لازم جهت کمک رسانی به آسیب‌دیدگان داده شد.

افراد نیروهای مسلح شاهنشاهی که از اصفهان برای کمک به زلزله‌زدگان به بروجن آمده‌اند در بیمارستان‌شیرخورشید سرخ بروجن حاضر شدند و با اهدای خون خود به مجروحین کمک نمودند .

همدردی والاحضرت شاهدخت شمس پهلوی با زلزله زدگان چهارمحال وبختیاری

سخنگوی شیرو خورشید سرخ، عصر دیروز اعلام داشت: والاحضرت شاهدخت شمس پهلوی ریاست عالیه جمعیت شیر و خورشید سرخ ،امروز ضمن تماس تلفنی با مدیر عامل این‌جمعیت که در منطقه زلزله‌زده بسر میبرد، مراتب تاثر عمیق خودرا ازحادثه زلزله چهارمحال و بختیاری ابراز داشتند و به مدیر عامل جمعیت ماموریت دادند که باتمام امکانات امر کمک به آسیب دیدگان،تاآن‌حد که ضرورت داشته باشد دنبال شود.

سخنگوی جمعیت شیرو خورشید سرخ افزود : در جستجوی امروز عوامل نیرو های مسلح شاهنشاهی بمنظور کشف اجساد و قربانیان، خوشبختانه جسد دیگری کشف نشد و بدین ترتیب تعداد کسانیکه دراین حادثه جان خودرااز‌دست داده‌اند تاامروز (دیروز) همان ۳۵۲ نفری است که روز گذشته اعلام شده است. کلیه نقاط زیر پوشش امدادی و درمانی قرار گرفته و عملیات امدادی زیر نظر کمیته امداد همچنان ادامه دارد.

طرح انتقال انبارها بخارج هنوز مورد توافق قرار نگرفته

درحالیکه شش ماه از اخطار شهرداری پایتخت به انبارداران تهران میگذرد هنوز انبارداران با شهرداری و دیگر مقامهای مسئول برسر انتقال انبارها به خارج از محدوده پایتخت به توافق نرسیده‌اند .

این مطلب را امروز محمد حسین شیخ‌الاسلامی رئیس اتحادیه سرایداران وانبار کالای تجارتی و سردخانه دریکگفتگوی تلفنی با خبرنگار اطلاعات درمیان گذاشت .

رئیس اتحادیه سرایداران و انبار کالاهای تجارتی، در سخنان خود یادآورشد، تاکنون چندمرتبه پیشنهادات گوناگونی از سوی شهرداری برای انتقال انبار های تجاری به خارج‌ازمحدوده‌خدماتی شهر تهران رسیده است ، که هیچکدام از انبارداران با توجه‌به شرایط و ضوابط لازم برای احداث انبار ، با آن موافقت نکرده‌اند .

شیخ‌الاسلامی سپس افزود : باوجود این ، تابحال درهیچ‌یک از این موارد شهرداری به‌اتحادیه مزبورویاهیچیک‌ازانبارداران‌اخطاریا ابلاغ رسمی مبنی برانتقال محل کار به مناطق خارج از محدوده نداده‌است.

شهرداری شش ماه قبل ، به انبارداران اطلاع داده بود ، بمنظور جلوگیری از بروز آتش‌سوزی‌های مکرر و به خاطرمبارزه با سنگینی ترافیک مناطق جنوبی وغربی پایتخت ، صاحبان انبارها میبایست محل کار خود را به زمینهای واقع در خارج‌ازمحدوده شهرری ـ کرج‌وآبعلی منتقل‌کنند. اما اینکار با اقبال صاحبان انبار وسرا های تجارتی روبرو نشد.

رئیس اتحادیه مزبور علت‌این امر را گرانی زمین های پیشنهاد شده، کمبود میزان زمین های‌مورد نیاز انبار داران در این‌مناطق و فراهم نبودن امکانات‌کافی‌درمناطق مورد نظر دانست .

وی درتوضیح این مسئله که زمین های‌واقع‌درخارج ازمحدوده شهرری کرج وآبعلی ، برای‌انبار سازی‌وایجاد تاسیسات نگهداری کالا های تجاری کافی‌نیست‌گفت: در حال حاضر تهران دارای ۳۵۰ انبار است که عهده‌دار نگهداری و تحویل کالاهای مهم تجارتی هستند . این انبارها که از چندین سال پیش در مناطق جنوبی ، جنوب شرقی و غرب تهران‌متمرکز شده‌اند ، و هریک درحدود۱۰ تا ۲۰ هزار متر زمین را در اختیار دارند .

از سوی دیگر ، هریک از انبار های تهران احتیاج به ۵تا۶ هزار مترزمین برای‌ایجادتاسیسات دفتر و ساختمانهای مرکزی‌دارند. به این ترتیب ، برای انتقال انبار های تهران به خارج از محدوده درحدود ۷تا۸ میلیون متر زمین لازمست که با توجه به قیمت‌گزاف زمین در اغلب‌نقاط تهران خرید زمین و نقل وانتقال به‌مکانهای جدید برای اکثریت انبارداران غیر ممکن است .

بعلاوه درنقاطی مانند اطراف کرج ، آبعلی و شهرری نه تنها قیمت زمین گزاف است، بلکه‌زمین به مقداری که مورد احتیاج انبار هاست وجود ندارد .

سیل در ۳ استان خرابی ببار آورد

اروندکنار ـ خبرنگار اطلاعات ساکنان اروندکنار، یک روز را در محاصره سیل بودند و سرانجام **با کوشش ماموران شهرداری ،آب‌خانه‌ها خالی شد.**

سیل اروندکنار در پی جزرو مد شط‌العرب جاری شد و بابالاآمدن آب رودخانه و گذشتن آن‌از سد، آب بسوی شهر سرازیر شد.

سیلاب چند مدرسه و ساختمان بخشداری را که‌درعکس دیده میشود درمحاصره گرفت و مدارس ناگزیراز تعطیل شدند.

تایباد ـ خبرنگار اطلاعات : براثر جاری شدن سیل در روستای حاجی آباد ـ ۶۰کیلو متری‌تایباد ـ تعدادزیادی خانه روستائی ویران شد و بزمین های کشاورزی این روستا خسارت‌قابل‌توجهی وارد گردید. تعدادی گاو وگوسفند نیز در جریان سیل، تلف شدند.

طبق گزارش گروهان ژاندارمری شهربانو باخزر، تعداد زیادی از خانه‌های مسکونی این روستا در محاصره سیل قرار گرفته است و ساکنان این منازل دربلاتکلیفی بسر می‌برند .

هنوز از تعداد خانه‌های‌ویران شده گزارش دقیقی در دست‌نیست بمنظورکمکبه سیلزدگان‌روستای حاجی‌آباد از طرف فرمانداری تایباد اکیپی مجهز به دارو و وسایل کمکهای امدادی، چادر، مواد خوراکی و لوازم گرمکن به‌محل سیلزده‌ارسال گردیده‌است.

در زرند

زرندکرمان ـ خبرنگار اطلاعات: درپی ریزش باران شدید در زرند کرمان، جاده زرند ـ کرمان را سیلاب فرا گرفت و رفت و آمد وسائط نقلیه در این راه بمدت چند ساعت قطع گردید.

سیل اردستان و نائین

اصفهان ـ خبرنگار اطلاعات : ارسال کمک به روستاهای سیلزده حومه اردستان و نائین همچنان ادامه دارد و در حال حاضر تنها کمبود آب آشامیدنی در روستاهای سیلزده محسوس است.

جاری شدن سیل در حوزه ریگستان اردستان‌به چندین‌روستا از جمله‌روستاهای‌حسین‌آباد، نیرآباد، شمس‌آباد، مفان، رحمت آباد ، علی آباد، امیرآباد، کریم آباد ـ سفیده ، شهراب ، کهیاز، مهرآباد، تبرزن و تقریبا کلیه روستاهای گرمسیری سفلای اردستان وتعدادی از روستاهای علیای این شهرستان خسارات فراوانی وارد کرده است.

در این روستاها چندین رشته قنات مسدودشده‌و تعدادزیادی از خانه‌های مسکونی روستائی ویران گردیده است.

در حومه اردستان نیز کوره های آجرپزی و گچپزی براثر جاری شدن سیل ویران شده و یا از کار افتاده است.

خوشبختانه سیل اخیر حومه نائین و اردستان تلفات جانی نداشته است. همچنین بااقداماتی که از سوی کمیته‌های امداد به عمل آمده است بمنظور تامین آب شامیدنی مردم روستاهای سیلزده باتانکر برای آنان آب حمل میگردد.

واردات سهمیه ۳۰۰ هزار تن برنج

سهمیه واردات ۳۰۰ هزار تن برنج خارجی برای سال جاری به‌وارد کنندگان،شرکت های تعاونی مصرف واتحادیه صنف خواربار فروش ابلاغ شد .

میزان کمبود برنج داخلی قبلا براساس تولید داخلی و همچنین میزان مصرف روشن شده است و واردات برنج‌هم براساس نتایج همین بررسی‌ها صورت خواهد گرفت .

در واردات برنج برای اصناف وبازرگانان واردکننده و همچنین شرکت‌های تعاونی مصرف و فروشگاه های‌بزرگ که در تامین مواد غذائی نقش موثری‌دارند، سهمیه‌جداگانه‌ای تعیین گردیده است .

تعیین سهمیه‌برنج و ارداتی در کمیته‌ای متشکل از۳ تن‌از وزیران ، روسای اتاق‌بازرگانی ایران و اصناف پایتخت‌انجام گرفته است .

تعیین سهمیه وارداتی

کمیته ویژه تعیین سهمیه واردات کالاهای اساسی‌متشکل ازوزیران بازرگانی،کشاورزی وصنایع و معادن و روسای اتاق‌های‌ایران و اصناف‌پایتخت میباشد که از این پس بر کلیه واردات‌کالاهای اساسی‌نظارت مستقیم خواهد داشت‌و تعیین سهمیه وارداتی را این کمیته تعیین خواهد کرد .

خبرنگار ما مینویسد : در سال جاری ، واردات میوه موکول به ضوابط ومقررات ویژه‌ای شده است‌که براساس آن برای وارد کردن انواع میوه ، سهمیه تعیین میشود .

سهمیه واردات میوه‌مطلق نیاز کشور در فصول مختلف سال تعیین خواهد شد به نوعی که از هر نوع میوه با توجه به کمبود آن در ماه‌های سال مقدار معینی وارد گردد،

تعداد شاغلین به ۱۱ میلیون نفر میرسد

تا آخر سال جاری

★ **۳ میلیون‌و ۹۰۳ هزارنفر در امور تولیدی و سه میلیون و ۵۱۹ هزارنفر در مشاغل کشاورزی فعالیت خواهند داشت**

همزمان با تدوین برنامه‌عمرانی ششم کارشناسان برنامه‌ریزی بررسیهائی را بپرامون رشد و تولیدات امور صنعتی، اقتصادی واجتماعی در پایان برنامه‌عمرانی پنجم آغاز کردند.

در این بررسیها میزان نیروی انسانی نیز مورد بررسی قرار گرفت تا در جهت رفع کمبودها در برنامه عمرانی ششم اقدامات تازه‌ای صورت گیرد .

براساس همین بررسیها تعداد افراد شاغل در سطح کشور تا آخر سال جاری بمیزده میلیون نفر میرسد که این رقم نسبت به سال ۲۵۳۱ حدود سه میلیون‌نفر افزایش خواهد داشت.

طبق بررسیهای فوق در پایان سال ۲۵۳۶ بیشترین تعداد از افراد شاغل، کارکنان امور تولیدی هستند و تعداد آنان‌سه میلیون و ۹۰۳ هزار نفر است همچنین کارکنان امور کشاورزی سه میلیون و ۵۱۹ هزار نفر میباشند که تعداد مشاغل‌کشاورزی پس از امور تولیدی بیشتر از سایر رشته‌های شغلی خواهد بود.

کارکنان امور خدمات نیز یک میلیون و ۴۸۰ هزار نفر خواهند بود که نسبت به سال ۲۵۳۱ حدود ۲۴۵ هزار نفر افزایش خواهند یافت.

ارقام پیش‌بینی شده نشان‌میدهد که در طی پنج سال اخیرتعداد کارکنان امور صنعتی وتولیدی بیش از یک میلیون نفرافزایش یافته‌اند واین تعداد از تمام‌رشته های شغلی بیشتر است.

کارشناسان برنامه‌ریزی‌براساس مطالعاتی که در مورد سطح فعلی نیروی انسانی انجام میدهند رقم مشاغل مورد نیاز امورتولیدی، کشاورزی،خدمات، فنی و حرفه‌ای، اداری،مدیریت‌و کارکنان دفتری و امور فروش‌را در طول برنامه عمرانی ششم برآورد خواهند کرد.

بهمین منظور برای مشاغلی‌که تعداد تقاضا از عرضه بیشترباشد از هم‌اکنون تدابیری اتخاذمیشود تاتفاوت عرضه وتقاضای نیروی انسانی مرتفع شود.

بنابراین کارشناسان علاوه بر برآورد سطح فعلی نیروی‌انسانی تعداد کارکنان مشاغل را درطی سالهای ۲۵۳۷ تا ۲۵۴۲ نیزتعیین میکنند.

آردواز وورق موجدار
تهرانیت
ساخت‌کشورهای‌ایتالیا و بلژیک
تلفنهای : ۶۴۷۰۲۶
۶۶۸۲۰۶ ـ ۶۴۷۲۸۲

سخن
مجله ادبیات ودانش و هنر
شماره ۹ دور ۲۵ منتشر شد

کارخانجات ممتاز
تولیدکننده
سردخانه‌های
ثابت و متحرك و کارخانه‌های
یخسازی و ماشینهای بستنی
بساری در اندازه‌های مختلف دفتر مرکزی بادری
مقابل سفارت انگلیس کوی شیروانی
تلفن: ۳۹۱۵۵۴ و ۳۱۸۸۹۷

آگهی استخدام
شرکت کریستنسن جهت تکمیل کادر اداری و فنی خود در اهواز افراد واجد شرایط زیر را با حقوق ومزایای مکفی استخدام مینماید :
۱ـ متخصص حفاری یکنفر (مسلط به زبان انگلیسی)
۲ـ سرکارگر یکنفر .
۳ـ تراشکار دونفر .
۴ـ سرویسکار عمومی یکنفر .
۵ـ سرویسکار وسائل نفتی دونفر
۶ـ جوشکار دونفر .
۷ـ سکرتر یک نفر (تسلط کامل به مکاتبات لاتین و فارسی) .
۸ـ سرپرست یکنفر .
۹ـ نجار یکنفر .
۱۰ـ خدمتکار یکنفر .
از متقاضیان محترم خواهشمند است برای‌کسب‌اطلاعات بیشتر بین ساعت ۴تا۶ بعدازظهر ها در تهران باشماره تلفن های ۸۴۶۹۹۹ و ۸۴۳۰۳۰ و در اهواز بین ساعت۷تا۱۶ با شماره تلفن ۳۱۲۹۲ تماس حاصل نمایند.
شرکت کریستنسن ایران

اطلاعات ونیازمندیهای عمومی

نرخ ارز

نرخ رسمی فروش ارزها

دلار آمریکا۷۵ر۷۰ ریال ـ دلار کانادا ۲۰ر۶۷ ریال ـ دلار استرالیا۹۵ر۷۸ ریال ـ لیره انگلیس ۴۵ر۱۲۲ ریال ـ مارک آلمان غربی ۷۵ر۲۹ ریال ـ فرانک سوئیس ۲۸ ریال ـ فرانک‌فرانسه ۳۰ر۱۴ ریال ـ یکصد فرانک‌بلژیک ۴۰ر۱۹۴ ریال ـ یکصد لیر ایتالیا ۸ ریال ـ فلورن هلند ۶۰ر۲۸ ریال ـ کورن سوئد ۲۵ر۱۶ ریال ـ کورن نروژ ۴۰ر۱۳ ریال ـ کورن‌دانمارک ۸۵ر۱۱ ریال ـ شلینگ‌اتریش ۲۰ر۴ ریال ـ یکصد ین ژاپن ۲۶ ریال ـ یکصد روپیه هند ۸۱۰ ریال ـ دینار کویت ۵۰ر۲۴۷ ریال ـ دینار عراق ۵۰ر۲۴۱ ریال ـ دیناربحرین ۱۸۱ ریال ـ ریال سعودی ۳۰ر۲۰ ریال ـ درهم امارات متحده ۵۰ر۱۸ ریال .

تلفنهای ضروری

تصادفات راهنمائی و رانندگی ۳۳۳۳۳۳ـ۳۴۳۴۳۴
ستاد مبارزه گرانفروشی ۴۷ تا ۸۹۲۱۴۰ بیمه ایران (۲۴ ساعته) ۳۰۴۰۲۶ ـ ۶۴۳۰۱۴
کمیته ملی حمایت از مصرف کننده ۸۰۴۷۴۷ ـ ۸۰۴۸۴۸ ـ ۹۵۶۷۶۷
اطلاعات فرودگاه ۶۴۳۰۱۴
هواپیمائی ملی ۹۱۱۳۱۵ـ ۹۱۱۳۱۴ ـ ۹۱۱۳۱۳ ـ
هواپیمائی ملی پرواز های خروجی ۶۴۳۰۱۳
۶۴۳۰۱۴ آتش نشانی تهران ۶۴۴۴۴۴ آتش نشانی شمیران ۲۷۷۷۷۲ و ۲۷۷۷۷۱
مرکز اورژانس ۶۶۹۹۹۶ و ۶۶۹۹۲۱
مرکز اطلاعات مسمومیت ۹۲۶۶۰ ـ ۹۲۷۷۰۰ ـ ۶۶۹۹۲۱
دفتر ارائه اطلاعات مسمومیت های مرکز اورژانس تهران ۶۶۰۵۵۲ـ ۶۶۰۵۵۱
مرکز مبارزه با خودکشی ۹۱۷۷۰۰ـ ۹۲۶۶۰۰
مرکز حمایت مسمومین بنیاد والاحضرت شاهدخت شمس پهلوی ۸۴۱۰۳۰ـ ۸۵۱۰۳۰

سپاس مردم شهرضا

از تشریف فرمائی والاحضرت همایون ولیعهد محبوب و افتتاح طرح فراگیری صنعتی «رضا پهلوی»

پیشگاه مبارك اعلیحضرت همایون
محمدرضا پهلوی آریامهر
شاهنشاه ایران

با نهایت مباهات‌وافتخار ازطرف‌مردم‌شهرضا که حیات شهری ونامگذاری آن به‌شهرضا به‌یمن مقدم وعنایات سردودمان پهلوی رضا شاه کبیر آغاز واز والاترین موهبت های عهد سلطنت پرافتخار آریامهری وانقلاب شاه وملت برخوردار گردیده .وتشریف‌فرمائی موکب‌مبارك‌والاحضرت همایون ولایتعهد باین شهرستان با صدور اجازه شروع ساختمان طرح فراگیری صنعتی رضا پهلوی جشنهای شکوهمند پنجاه‌سال‌شاهنشاهی پهلوی را حسن ختام بخشیده. بدینوسیله مراتب درود وسپاس وحقشناسی خودومردم این شهررا به‌خاکپای همایونی تقدیم دوام‌عمروعظمت‌سلطنت پرافتخار دودمان‌پهلوی راازخداوند بزرك‌مسئلت دارد .

جان‌نثار عباسعلی صفائیان شهردارشهرضا

پیشگاه مبارك اعلیحضرت همایون
شاهنشاه آریامهر

بدینوسیله مراتب درود و سپاس و حق شناسی اعضای اتحادیه صنف فخار و سرامیک ساز شهرضا را از تشریف فرمائی والاحضرت همایون ولایتعهد محبوب باین شهرستان و آغاز ساختمانی طرح فراگیر صنعتی رضا پهلوی بخاکپای همایونی تقدیم و بقای عمرودوام سلطنت پرافتخار دودمان پهلوی را از خداوند بزرگ مسئلت دارد .

جان‌نثار حاج فضل‌الله ناظم رئیس اتحادیه

آـ۱۲۱۵

شاهنشاها
تشریف فرمائی والاحضرت
همایون ولایتعهد محبوب

به شهرستان شهرضا و آغاز ساختمان اولین واحد فراگیر صنعتی رضا پهلوی موجب افتخار مردم شاهدوست ووطن پرست این خطه گردید.

جان‌نثار رئیس اتحادیه صنف تعمیرات موتور سیکلت ودوچرخه ونفت فروش شهرضا
غلامحسین رحیمی

پیشگاه مبارك اعلیحضرت همایون
شاهنشاه آریامهر

بدینوسیله مراتب درود و سپاس و حق شناسی اعضای اتحادیه صنف قناد و شیرینی فروش و بستنی و آجیل و شیرمیزشهرضا راازتشریف فرمائی‌و والاحضرت همایون ولایتعهد محبوب باین شهرستان‌و آغازساختمان طرح فراگیر صنعتی رضا پهلوی بخاکپای همایونی‌تقدیم وبقای عمر و دوام سلطنت پرافتخار دودمان پهلوی‌را از خداوند بزرگ مسئلت دارد .

ازطرف اعضای اتحادیه جان‌نثارحاج‌فضل‌الله‌طیبی

پیشگاه مبارك اعلیحضرت همایون
شاهنشاه آریامهر

بدینوسیله مراتب درود و سپاس و حق شناسی اعضای اتحادیه صنف کتابفروش ـ عکاس ـ شیشه‌بر شهرضا را از تشریف فرمائی والاحضرت همایون ولایتعهد محبوب به این شهرستان و آغاز ساختمان طرح فراگیر صنعتی رضا پهلوی بخاکپای همایونی‌تقدیم و بقای عمر و دوام سلطنت پرافتخاردودمان پهلوی‌راازخداوند بزرگ مسئلت دارد .

ازطرف اعضای اتحادیه جان‌نثار عبدالعلی‌مولائی

پیشگاه مبارك اعلیحضرت همایون
شاهنشاه آریامهر

بدینوسیله مراتب درود وسپاس طبقه اصناف شهرضا را از تشریف فرمائی والاحضرت همایون ولایتعهد محبوب باین شهرستان و آغاز ساختمان طرح فراگیر صنعتی رضا پهلوی بخاکپای همایونی تقدیم و بقای عمر و دوام سلطنت پرافتخار دودمان پهلوی را از خداوند بزرگ مسئلت دارد.

جان‌نثار جلال دباغ رئیس اطاق اصناف‌شهرضا

شاهنشاها

تشریف فرمائی والاحضرت‌همایون ولایتعهد به‌شهرستان شهرضا وآغاز ساختمان اولین واحد فراگیر صنعتی رضا پهلوی موجب افتخار مردم شاهدوست ووطن‌پرست این شهرستان میباشد.

رئیس اتحادیه صنف خواربار فروش‌و میوه فروش شهرضا عباسعلی حسامیان

شاهنشاها

تشریف فرمائی والاحضرت‌همایون ولایتعهد به‌شهرستان شهرضا وآغاز ساختمان اولین واحد فراگیر صنعتی رضا پهلوی موجب افتخار مردم شاهدوست ووطن‌پرست این شهرستان میباشد.

رئیس اتحادیه صنف کافه و مهمانخانه و کبابی شهرضا ـحاج وجیه‌اله پروانه

مقدم مبارك والاحضرت‌همایون ولایتعهد

به شهرستان شهرضا و آغاز ساختمان اولین واحد فراگیر صنعتی رضا پهلوی برای مردم شاهدوست ووطن پرست شهرستان شهرضا افتخاری بزرگ بود.

رئیس اتحادیه صنف خباز و آسیابان شهرضا
حسین جهانمردی

مسافران و رانندگان تاکسی تابع مقررات جدید میشوند

با آن‌دسته‌از رانندگان‌تاکسی که به مردم سرویس ندهند و یا از سوار کردن آنها یا رساندنشان به‌مقصد مورد نظم خودداری کنند سختگیری خواهد شد . این گروه از رانندگان در صورت آوردن نمره منفی ، از مزایا کمک‌ها و وام‌شرکت‌تعاونی تاکسیرانی محروم خواهند شد.

این خبر دیروز بهنگام شروع کار اولین سری دلیجان های شهری ، و درمراسمی که‌بهمین مناسبت با حضور منوچهر تسلیمی وزیر بازرگانی ، رئیس اتاق اصناف‌و مدیر عامل‌شرکت تعاونی‌تاکسیرانی تهران‌برگزار شد، انتشار یافت .

اولین خط دلیجان شهری‌در مسیر کمربندی میدان ۲۴اسفند ـ شهیاد ـ آریامهر بطور آزمایشی دایر شده است .

وزیر بازرگانی در این مراسم گفت : برنامه هائی که‌تاکنون در جهت تامین منافع تاکسی‌رانان اجرا شده است نتیجه اوامر موکد شاهنشاه آریامهر در مورد ایجاد رفاه برای رانندگان تاکسی‌که جزو طبقات زحمتکش مملکت هستند و شب و روز ، در سرما و گرمابکار حمل مسافر مشغولند ، بوده است.

خانه سازمانی و وام مسکن

منوچهر تسلیمی گفت : بر اساس همین اوامر موکد است که ساختمان خانه های سازمانی برای رانندگان‌تاکسی بزودی آغاز خواهد شد و به سایر رانندگان که موفق‌نشوند از این خانه ها استفاده کنند نیز وام مسکن و وام ضروری داده خواهد شد .

وزیر بازرگانی افزود : اینک خرید های رانندگان تاکسی‌از شرکت تعاونی خودشان انجام میشود و نیز درمانگاه شرکت تعاونی تاکسیرانی در خدمت امور درمانی آنها است ، اما در مقابل تاکسیرانان نیز باید بامردم خوش رفتار باشند تا مسافرین تاکسی هم از لحاظ وسیله رفت و آمد در رفاه کامل بسر برند ، به این لحاظ باید یک سرویس شکایات‌برای مسافرین تاکسی هم فراهم شود.

وزیر بازرگانی‌گفت :مسافرینی که از رانندگان تاکسی‌شکایت داشته باشند میتوانند مراتب را تلفنی به شرکت تعاونی تاکسیرانی اطلاع دهند ، این شرکت پس از تحقیق ، در صحت ادعای مسافر به راننده متخلف نمره منفی خواهدداد. این نمره در پرونده راننده‌ثبت میشود و موقعی که او وام مسکن ، وام ضروری یا سایر مسائل رفاهی را از شرکت طلب کند چون در پرونده‌اش نمره منفی دارد برای مدتی از مزایای شرکت محروم خواهد شد.

در این موقع آقای سلامی مدیر عامل شرکت تعاونی تاکسیرانی گفت : افزایش نرخ تاکسی ، به ترتیبی که اینک هر مسافر کرایه خودش را میپردازد ، معضل سوارنکردن مسافران توام را بکلی حل کرد .

سلامی افزود : برای رفاه بیشتر مردم بر تعداد تاکسی های تهران‌از ماه آینده‌بتدریج تا ۳۵۰۰دستگاه تاکسی‌دربست افزوده میشود ، این نوع تاکسی بیشتر مورد استفاده خانواده هائی‌که بطورگروهی اینطرف و آنطرف میروند ، قرار خواهد گرفت .

مدیر عامل‌شرکت تاکسی‌رانی افزود : هرسال‌حداقل ۲۶۰۰ تاکسی نارنجی از فرم کنونی خارج و به تاکسی دربست تبدیل خواهد شد . سایر تاکسی های نارنجی نیز به سرویس خطوط ملحق می ـ شوند ، از سوئی بکار افتادن دو هزاردستگاه دلیجان‌شهری کمبود تاکسی و مشکل حمل و نقل عمومی مردم را بکلی حل خوهد کرد.

وی اضافه کرد : بزودی کار ۵۰۰ دستگاه تاکسی دربست آغاز میشود ، ورودیه این تاکسی‌ها ۴۰ ریال برای یک تاه نفر است .

ایستگاه‌برای تاکسی

همچنین برای جلوگیری از توقف های مکرر دوبله‌تاکسی ها برای سوار کردن مسافر ایستگاه های مشخص تاکسی در نقاط مختلف‌ایجاد خواهد شد.

مدیر عامل تاکسیرانی توضیح داد که در گذشته نیز برای تاکسی‌ها ایستگاه های‌مشخص دایر شد اما چون میزان‌کرایه دو یا یک مسافر برابر بود تاکسی ها برای اینکه مسافرین یک مسیربرای دادن یک‌کرایه باهم در ایستگاه ها تبانی نکنند عملا طرح توقف در ایستگاه‌ها را رعایت نکردند اما حالا که هر مسافر کرایه جداگانه می پردازد و حتما طرح ایجاد ایستگاه برای تاکسی ها عملی خواهد بود . و تردید نیست که اجرای این برنامه کمک موثری به‌بهبود ترافیک‌پایتخت خواهد کرد.

سلامی توضیح داد که برای تامین نیاز هرچه بیشترتاکسی رانان برای آنها دو تعمیرگاه نیز در خیابان های فرح آباد ژاله و تهران نو ایجاد می ـ شود.

مدیر عامل شرکت تعاونی تاکسیرانی همچنین گفت که با افزایش تعداد تاکسی های تلفنی اینک رانندگان این نوع‌تاکسی‌بدون مسافرمانده‌اند و لذا مردم از لحاظ تاکسی تلفنی در مضیقه نیستند .

سلامی در مورد تاکسی های دربست گفت:از اول‌اردیبهشت ماه سال جاری تقاضای تبدیل تاکسی‌نارنجی‌به تاکسی‌دربست پذیرفته خواهد شد و برای تشویق تاکسیرانان‌منضبط نیز برنامه‌ای در دست تهیه است که هر سال ۵ نفر از آنان به اروپا اعزام شوند .

پیام شاهنشاه به‌کنفرانس انتقال تکنولوژی هسته‌ای

بپیام شاهنشاه آریامهر صبح امروز کنفرانس انتقال تکنولوژی هسته‌ای در تخت‌جمشید گشایش یافت .

متن پیام شاهنشاه به‌این شرح است :

تاریخ بشر نمایانگر کوشش مستمر انسان‌در تلفیق محیط‌زیست ومنابع آن با نیازهای اساسی انسانی از طریق کشف قوانین مختلف طبیعت‌وایجاد‌تکنولوژیهای گوناگون است. انسان معاصر بیاری این کوشش پیگیر که‌در فرهنگ های گوناگون و دوره‌های مختلف تاریخ صورت گرفته به مجموعه متنوعی از اطلاعات علمی وتوان تکنولوژی‌دست یافته‌است. امروزه نیاز بشربه استفاده‌متعادل از محیط ومنابع برای نیل‌بیك زندگی بهتر‌بیش‌از‌هرزمان‌دیگری آشکار است.

اکنون اکثریت قابل توجهی از نوع بشر رسالتی برای دست یابی به‌زندگی مادی و معنوی‌بهتر بعهده گرفته‌اند . دستاورد های تکنولوژی نیروی سازنده‌ای‌را در اختیار بشر گذاشته که میتوان با استفاده از آن با‌دوگانگی جهانی‌و تنگناهای موجود درسطح بین‌المللی بمبارزه برخاست .

همه میدانیم‌که دوگانگی‌جهان بیش‌از هر عامل دیگری توادائی بشر‌را برای دستیابی به محیط زیست سالم‌تر وعادلانه‌تر محدود میکند .

تکنولوژی توان‌لازم‌برای کاهش این دوگانگی را دارد . ما‌کاملا آگاهیم که تکنولوژی هسته‌ای مقامی کاملا متمایز میان‌دستاورد های تکنولوژیك بشر دارد .

ظهور این تکنولوژی توانائی خلاق بشر را بطور قابل‌ملاحظه‌ای افزایش داده است .

ما‌همچنین آگاهیم که استفاده از فراگردشکست‌هسته‌ای‌بهیچوجه نمایانگر دستاورد نهائی‌تکنولوژی هسته‌ای نیست بلکه‌باید‌به‌استفاده ازفراگردگداخت هسته‌ای‌بینجامد که منبع انرژی مطمئن‌تر و کار آمدتری است. بنابراین گسترش سریع و منظم تکنولوژی هسته‌ای زمینه مساعدتری را برای ایجاد تکنولوژی گداخت هسته‌ای‌فراهم می‌آورد .

در حال حاضر منابع متعارف انرژی در ایران‌به فراوانی موجود است. ما‌از کاربرد وسیع این‌منابع آگاهیم ولی در ضمن میدانیم که استفاده‌ازاین منابع بمیزان کنونی منجربه تمام شدن زودرس آنها در آینده‌ای نزدیك خواهدشد.

علاوه براین ما معتقدیم که استفاده‌ازمنابع موجود نفت‌بعنوان منبع‌انرژی‌امری کاملا‌بیهوده است‌این منابع را باید برای تولید فرآورده های صنعتی بکارگرفت. برای‌تسریع‌این‌فراگرد جایگزینی ما‌باید حداکثر کوشش خود را برای استفاده منطقی از منابع‌نفتی و همزمان باآن تهیه منابع و تکنولوژیهای جدید و مفیدتر‌بکار بریم

سیاست ایران

سیاست درازمدت انرژی‌ایران در چنین برداشتهای فکری‌اساسی استوار است .

ما‌بارها از این سیاست‌حمایت کرده‌ایم و ازممالك جهان بویژه کشور های صنعتی خواسته‌ایم‌که برای جهانی کردن این سیاست بکوشند . اما این کشور ها‌هنوز باندازه کافی به‌لزوم این امربی نبرده‌اند . اینگونه بنظر میرسد که کشورهای صنعتی‌برای‌هماهنگ ساختن سیاستهای انرژی خود با واقعیتها و نیازهای زمان‌ما‌وهموار کردن راه برای ایجاد تکنولوژی های کارآمدتر در زمینه تولید انرژی فاقد توانائی و یا آمادگی لازم همراه با احساس مسئولیت و تعهد جهانی است با این‌وجود، ایران بعنوان یك‌عضو مسئول‌جامعه جهانی مدتها است که در این مسیر اجتناب ناپذیر گام‌برمی‌دارد ما امیدواریم که کوششهاو اراده راسخ ما‌در جایگزین‌ساختن منابع مرسوم انرژی به‌دیگرگونی این بی‌تفاوتی کمك‌نمایدو‌اثرات مثبتی درفراسوی‌مرزها‌یمان‌داشته باشد

ایران یک برنامه پویای‌بسیج ملی برای احیای سریع اجتماعی ـاقتصادی آغازکرده است این رسالت بزرگ‌مسلما مستلزم دستیابی به منابع‌و تکنولوژی هائی‌بمراتب عظیمتر و کاروتر برای تولیدانرژی است .

ما مصمم هستیم برای نیل به استقلال انرژی ، منابع مختلف تولید انرژی خود را توسعه دهیم درشرایط کنونی ما اولویت‌بیشتری برای‌انرژی هسته‌ای در یک مقیاس وسیع قائل هستیم براین اساس ، ماقصد داریم طی ۲۰ سال آینده‌ظرفیت سرانه‌برق‌هسته‌ای خود را به‌حداقل نیم‌کیلووات برسانیم.

اجرای این برنامه چشمگیر مستلزم کاربرد تکنولوژی ها و خدمات متعددی است که امیدواریم‌آنرااز طریق‌همکاری های بین‌المللی و بدون نقض قرارداد منع اشاعه سلاح هسته‌ای که از ابتدا بدان وابسته بوده‌ایم تامین نمائیم . در اینجا مایلیم بر این اعتقاد تاکید کنیم که استفاده فزاینده از انرژی هسته‌ای حتی در سطح وسیعی همانند ایران میتواند در چهارچوب هدف های قرارداد منع‌اشاعه سلاح هسته‌ای انجام گیرد.

اراده ما‌برای‌تلفیق تکنولوژی و ارزش های اساسی فرهنگ ایران در زمینه تکنولوژی هسته‌ای اهمیتی بمراتب بیشتر می‌یابد . فرهنگ‌ایران و تکامل تاریخی آن بر اصول هماهنگی و همزیستی‌مسالمت آمیزانسان بنا شده است و از این رو پیوسته بخلق تفاهم بیشترمیان فرهنگ های گوناگون کمک شایان کرده است در این چهارچوب تاریخی پیوند تکنولوژی هسته‌ای با فرهنگ ایران الزاما متضمن استفاده انسانی از این‌تکنولوژی برای رستاخیز ملی ما است . تعهد عمیق ما باین پیوند نه بخاطر خوشایند دیگران است و نه‌ناشی ازبیم ، بلکه صرفاً‌یکی از ویژگیهای ذاتی فرهنگ ایران بشمار میرود .

این تعهد را امضای سریع قرارداد منع اشاعه سلاح هسته‌ای‌توسط‌ایران‌و پشتیبانی خستگی ناپذیرما‌از این‌قرارداد و ماهیت برنامه هسته ای چشمگیر ما و نیز پیشنهاد ما برای غیر اتمی کردن این منطقه از جهان بخوبی نمایان میسازد. متاسفانه قرارداد منع اشاعه سلاح هسته‌ای آنچنانکه انتظار میرفت هنوز پوشش جهانی نیافته‌است.

انتقال انرژی هسته‌ای

باوجوداین ما‌همچنان‌امیدواریم کشور هائی که هنوز این قراردادرا امضاء نکرده‌اند با ایمان کامل بدان به‌پیوندند تا بدین ترتیب آژانس بین‌المللی انرژی اتمی و مکانیزم های حفاظتی آن دامنه وسیع تر وکارآئی بیشتری یابند.

ما یکبار دیگر اعلام میکنیم که سیستمهای حفاظتی آژانس هیچگونه مغایرتی با انتقال تکنولوژی‌هسته‌ای برای‌مقاصد صلحجویانه ندارد .

از سوی دیگر نباید از یاد برد که این قرارداد دو هدف برجسته و مکمل را شامل میگردد که عبارتند از : انتقال تکنولوژی‌و خلع سلاح‌عمومی.

مهمترین عامل برای منع اشاعه سلاح هسته‌ای جهش سریع و اساسی بسوی خلع سلاح عمومی و توفیقی‌است که ما میتوانیم بیاری یکدیگر در این زمینه حیاتی بدست آوریم .

در حقیقت آرمان منع اشاعه سلاح اتمی باید مالا از این دیدگاه مورد ارزیابی قرار گیرد . زیرا در غیر اینصورت نمیتوان مطمئن بود که بشر بتواند بکمک رفتار منفی و تبعیض‌گرا‌باین‌آرمان عالی‌دست یابد . امیدواریم با استفاده از فرصتی که این گردهم‌آئی فراهم آورده است اینگونه مسائل و مسائل فنی فراگرد انتقال تکنولوژی بطور کلی ، و انتقال تکنولوژی هسته‌ای بویژه ، مورد توجه و بحث قرار گیرد .

و خطرناکترین‌لحظات حساس تاریخ ایران را درنهاد خود دارد نمودار تجسم عالیترین مظاهر تفضل و رحمت الهی نسبت به این سرزمین مقدس و ملت شاهدوست و میهن‌پرست و مسلمان ایران نیز هست .

در چنین روزی مزدوران اجانب و عوامل ارتجاع سیاه و متولیان قوای مخرب سرخ که اقدامات انقلابی و شجاعانه رهبر عالیقدر و محبوب ما و تحولات چشمگیر اقتصادی و اجتماعی ایران را مخالف‌منافع خود می‌پنداشتند توطئه ننگین و سهمگینی تدارک دیدند و آنرا بوسیله یک سرباز نادان‌و فریب‌خورده‌ای بمرحله عمل و اجرا درآوردند و قبله آمال و کعبه آرزوهای ملت ایران را هدف سوء قصدی اهریمنی و بیشرمانه قرار دادند .

اماخدای ایران که درهمه حال واحوال‌حافظ ونگهبان استقلال و تمامیت ارضی و موجودیت و حیات قوم ایرانی و تداوم شاهنشاهی ایران بوده و میباشد نقشه خائنانه آنان را نقش برآب کرد و خشم و نفرین ابدی ملت ایران نثار راهشان گردید .

بررسی لوایح

در بررسی لوایح در دستور لایحه اصلاح موادی از قانون خدمت وظیفه عمومی ـ لایحه اصلاح پاره‌ای از مواد قانون دادرسی و کیفر ارتش ـ لایحه تعیین حق‌الزحمه متصدیان ایستگاه های اقلیم شناسی و باران سنجی لایحه اجازه عضویت‌دولت‌ایران درفدراسیون بین‌المللی شیر ـ لایحه شمول قوانین و مقررات‌ارتش‌درمورد کارگرانی که در ارتش خدمت میکنند ـ مطرح و پس از بحث و بررسی به تصویب رسید .

پاسخ شاهنشاه آریامهر به‌پیام پرزیدنت کارتر

در این زمینه برای جامعه بشری دربر داشته باشد وقوف‌دارم . در این باره میل دارم موکدا یادآور شوم که کشور ایران کوشش خود را منحصراصرف استفاده از انرژی‌هسته‌ای در راه مقاصد صلحجویانه کرده است و ما درآینده‌نیز همچنان بهمکاری با کلیه کشور های جهان در راه تامین این‌هدف بنفع‌همه جامعه بشری ادامه خواهیم داد .

رجاء واثق دارم که نتایج کنفرانس حاضر بدرک بیشتر مسائل مربوط به انرژی هسته‌ای‌چه از جانب‌کشورهای برخوردار از تکنولوژی هسته‌ای و چه از طرف‌کشور های دریافت کننده دانش و تجربه هسته‌ای ، کمک خواهد کرد .

برای من مایه خوشوقتی خاص است که انجمن هسته‌ای آمریکا شریک مراجع کشورما در برگزاری این کنفرانس است و درعین‌حال سازمانهای‌دولتی ایالات متحده بصورت وسیعی در آن شرکت جسته‌اند .

این امر گواه زنده‌ای بر همکاری بسیار نزدیکی است که دو کشور ما را در زمینه منافع مشترک بهم پیوند میدهد ، خواهشمندم بهترین احترامات و درود های مرا بپذیرید .

محمدرضا پهلوی

بمناسبت گشایش کنفرانس انتقال تکنولوژی

پیام پرزیدنت کارتر به‌شاهنشاه

بمناسبت گشایش کنفرانس انتقال تکنولوژی هسته‌ای در ایران ، پرزیدنت کارتر ، رئیس جمهوری امریکاپیامی‌به‌اعلیحضرت همایون شاهنشاه آریامهرفرستاد. متن‌پیام بشرح زیر است .

اعلیحضرتا : بمناسبت گشایش کنفرانس انتقال‌تکنولوژی‌هسته‌ای درایران بهترین درود ها و آرزو های شخصی‌خودرا برای‌موفقیت این مجمع به‌آن اعلیحضرت و به همه اعضای کنفرانس تقدیمی‌دارم . مسائلی‌که در این‌کنفرانس مورد بحث‌و بررسی قرارخواهند گرفت برای همه ملت ها وکشور های جهان اهمیت حیاتی دارند.

اینجانب شخصا به موضوع انرژی هسته‌ای توجهی‌عمیق‌دارم، ودقیقا از مقدورات و در عین حال خطرات بالقوه آن آگاهم. دراینمورد میباید همه کشور ها به مسئولیت خود دربرخوردار ساختن جامعه بشری از منافع دانش و تکنولوژی هسته‌ای در محدوده ضابطه‌ای که ضامن جلوگیری از آثار تخریبی آن باشد توجه داشته باشند.

خوشوقتم که انجمن هسته‌ای امریکاشریک برگزاری‌این‌کنفرانس در کشور شما است ، و درعین حال چندین اداره مهم دولتی ایالات متحده در این مجمع عضویت دارند .

اینجانب باعلاقه‌ای در انتظار شنیدن نتایج کار این کنفرانس هستم، و یقین دارم حاصل کار آن به افزایش دانش و بصیرت ما در اینموضوع مهم حیاتی کمک خواهد کرد .

خواهشمندم بهترین آرزوهاو درود های گرم مرا بپذیرید .

جیمی‌کارتر

حضرت رئیس جمهوری‌ـ از پیام دوستانه شما بمناسبت گشایش‌کنفرانس انتقال‌تکنولوژی هسته‌ای صمیمانه تشکر میکنم .

همانطوریکه میدانید در این کنفرانس مسائل مهم مربوط به‌همه جنبه‌های انتقال‌تکنولوژی هسته‌ای به کشور های درحال توسعه با توجه خاص‌به‌تجارب و مشکلات علمی اجرای‌برنامه های انرژی هسته‌ای مورد بحث و بررسی قرار خواهند گرفت .

حضرت رئیس جمهوری ـ مایلم این واقعیت را تاکید کنم که من توجه خاص شما رادر مورد مسئله انرژی هسته‌ای کاملا درک میکنم و عمیقا به خطرات احتمالی و مصائبی که یک روش غیر مسئول میتواند

درادارات ضابطه جانشین رابطه میشود

مشخصات واطلاعات جدید مربوط به کارمندان دروزارتخانه ها وموسسات دولتی تهیه میشودتا براساس آن درکلیه موارد درباره کارمندان دولت ضابطه جانشین رابطه شود .

دراجرای این منظورپرسشنامه های جدیدی بین کارمندان وزارتخانه‌ها وموسسات دولتی توزیع میشود، وزارت کار وامور اجتماعی اولین وزارتخانه‌ای است که اقدام به توزیع این‌پرسشنامه‌ها بین کارمندان خود کرده است .

این پرسشنامه‌ها سه‌نوع‌است،

درنوع اول پرسشنامه که بوسیله کارگزینی پر میشود ۱۷ سئوال‌در مورد هریک از کارمندان‌بعمل‌آمده است .

۹سئوال اول‌این‌پرسشنامه در زمینه مشخصات کارمند است . سایر سئوالات این‌پرسشنامه‌عبارت است از : نوع بالاترین مدرک تحصیلی ، نوع استخدام ، تاریخ ورود به خدمت دولت، خلاصه سوابق خدمت ، نشان‌هاوتشویقات وفرامین ، مشخصات شغل فعلی ، دوره‌های تخصصی و آموزشی ضمن خدمت و حقوق ومزایا و فوق‌العاده های مربوطبه‌کارمند در پرسشنامه دوم نیز سئوالاتی در زمینه مجرد یا متاهل بودن کارمند و آیا همسر کارمند نیز شاغل است یاخیر و نیزمشخصات فرزندان کارمند قید شده است .

درسایر ردیف های این پرسشنامه نیز سئوالاتی بشرح زیرشده‌است: درآمد خانواده چقدر است ، در غیر ساعات اداری بکار دیگری اشتغال دارید یاخیر ،منزل‌مسکونی شما شخصی است یا اجاره‌ای ، منزل مسکونی‌درصورتیکه‌اجاره‌ای است میزان اجاره آن چقدر می باشد واگر منزل مسکونی شخصی است آیا از وام برای خرید آن استفاده شده‌است یانه .

سئوالات دیگر این پرسشنامه در مورد اینستکه آیا کارمند گروه وپایه استحقاقی خود را گرفته است‌وآیا قانون استخدام کشوری نقص وایرادی دارد یانه .

درپایان‌این‌پرسشنامه ازکارمند خواسته شده است که پیشنهادات خود را در مورد طرزمدیریت دستگاه بنویسد.

درپرسشنامه سوم که دارای ۳۸ سئوال است سئوالات صرفا مربوط است به محیط کار و چگونگی کاردروزارتخانه مربوط.

مراسم دعا و نیایش بمناسبت روز ۲۱ فروردین

امروز بمناسبت ۲۱ فروردین سالروز رفع‌خطرازوجود مبارک شاهنشاه درسراسر کشورمراسمی برپا شد .

ساعت ۱۰٫۳۰ صبح امروز مراحم و عنایات شاهنشاه آریامهر ازطرف امور اجتماعی دربار شاهنشاهی به‌بازماندگان شجاعان شهید استوار یکم آیت‌اللهلشگری واستوار یکم محمدعلی بابائیان با اهدای دوسبد گل از طرف آقای علم وزیر دربار شاهنشاهی وسیله سرلشگر علیمحمد آیرملو درمحل سکونت آنها ابلاغ و بازماندگان آنها بمراحم همایونی مستظهر و امیدوار گردیدند.

بعداز ظهر امروز نیز بپاس از خود گذشتگی و جانبازی شجاعان شهید آئین ویژه‌ای‌از سوی ستاد بزرگ ارتشتاران در محل آرامگاه شجاعان درامامزاده عبدالله برگزار میشود .

اطاق اصناف پایتخت نیز آئین دعا و نیایش بشکرانه رفع خطر از وجود مبارک شاهنشاه‌را بعد ازظهر امروز درمحل آرامگاه شجاعان شهید در امامزاده‌عبداله برگزار می‌کند.

دراجرای اوامر شاهنشاه‌از طرف امور اجتماعی دربار شاهنشاهی طی مراسم خاص و باشکوهی از فرزندان شجاعان شهید استوار یکم بابائیان و استوار یکم لشکری در محل سازمان جغرافیائی کشور تجلیل بعمل‌آمدو هدایائی‌به‌آنهاداده‌شد.

همچنین ظهر امروز در محل دبیرستانی که فرزندان شهدا در آن تحصیل می‌کنند ، آئین‌نیایش خاصی بعمل آمد و هدایائی به فرزندان استوار یکم بابائیان‌داده شد .

امروز همچنین آئین دعا و نیایش بمناسبت‌رفع‌خطر ازوجود مبارک شاهنشاه آریامهر در محل وزارت دربار شاهنشاهی و با حضور مقامات وزارت دربار در سعدآباد برگزار شد.

در کلیه سازمان ها و وزارتخانه های دولتی و ملی‌نیز امروز مراسم دعا و نیایش‌برگزار شد و پیرامون شخصیت جهانی شاهنشاه و رهبری‌های خردمندانه معظمله سخنرانی‌های مفصلی‌ایراد گردید.

همچنین وزیرآموزش وپرورش ازسوی فرهنگیان تلگرام تبریکی بمناسبت رفع خطر از وجود مبارک شاهنشاه به پیشگاه معظمله مخابره کرد .

چندلایحه‌دولت تصویب‌شد

امروز مجلس شورای ملی جلسه علنی داشت . در این جلسه که از ساعت ۹ بامداد بریاست آقای مهندس عبداله ریاضی تشکیل شد . چند لایحه دولت بررسی و به تصویب رسید . رئیس مجلس و چندتن از نمایندگان پیرامون مسائل مختلف صحبت کردند .

سخنان رئیس شورا

در آغاز جلسه علنی‌امروز که اولین جلسه علنی پس ازپایان تعطیلات نوروزی‌بود ـ بمناسبت سالروز رفع خطر از وجود مقدس شاهنشاه آریامهر رئیس مجلس شورای ملی سخنانی ایراد کرد و گفت : روز بیست‌ویکم فروردین سال ۲۵۲۳ شاهنشاهی در عین حال کمیکی‌ازمخاطره‌انگیزترین

دفاع وکیل مدافع متهمین ضد امنیتی

دومین جلسه رسیدگی به اتهامات ۱۱ نفر متهمین به فعالیتهای تروریستی از ساعت ۹ بامداد امروز در دادگاه عالی شماره ۵ اداره دادرسی نیرو های مسلح شاهنشاهی بریاست سرکار سرهنگ قضائی شاد ابوالقاسم زینتی تشکیل گردید .

در جلسه امروز که تعداد زیادی تماشاچی ازجمله‌گروهی از اعضای خانواده‌های‌متهمین حضور داشتند پس‌ازاستقرار متهمین و وکلای مدافع آنان در جایگاه مخصوص خود قضات وارد جلسه شدند و رسمیت دادگاه توسط رئیس اعلام گردید .

سرکار سرهنگ امجدی که‌ چهارمین وکیل مدافع متهمین است سخنان خود را چنین آغاز کرد :

درباره علل‌انحراف‌و‌دامهائی که فراراه جوانان میهن ما است همکاران محترم من‌مفصلا بحث کرده‌اند . من بحث در این زمینه را زائد می‌بینم ولی یادآوری این نکته را ضروری میدانم که رسیدگی به اتهامات متهمین از دو جنبه روانی و شخصیت و انگیزه‌های‌ارتکاب جرم توسط متهم و همچنین از جنبه فیزیکی و عنصرمادی و کیفیت فعالیتهائی که انجام داده مورد توجه است .

سرهنگ امجدی آنگاه موضوع اتهام را از جنبه روانی مورد بحث‌قرار داد و یادآور شد که در این زمینه توجه به وضعیت خانوادگی، تحصیلی و تاثیرات محیطی ضرورت دارد .

موکلین من جوانانی بوده‌اند که بدون آگاهی کامل از واقعیات اجتماعی میهن خود از شرایطی که در خارج از ایران با آن روبرو شده‌اند تحت تاثیر قرار گرفته وطبعا این تاثیر آنانرا مستعد پذیرش تلقینات سوء کرده است .

آنها در عمل فعالیت‌موثری نداشته و اصولا بعلت زمینه های تردیدی در داخل کشور هم فقط مطالعه کرده‌اند و اگرچه اساس مطالعات آنان را همان مدارک و نشریات کمونیستی و منحرف کننده تشکیل‌میداده، معهذا در قبال واقعیاتی که پیش رویشان بوده آنقدراثر نداشته که بتواند آنهارا عملا وارد در کارهای مسلحانه و تروریستی بنماید .

آنگاه دادستان شروع به پاسخ کرد که مشروح اظهارات وی در شماره فردا چاپ خواهد شد .

محمود رجاء درگذشت

محمود رجاءروزنامه‌نگاربرجسته و نویسنده آگاه معاصر ایران بدنبال یك بیماری طولانی چشم از جهان فروبست .

رجاء طی ۵۶ سال زندگانی ثمربخش و کوشای خود بعنوان نویسنده‌ای صاحب نظر و خلاق شناخته شده بود و یادآثار و نوشته های او که از زیبائی‌کلام وغنای‌محتوا برخوردار بوداز خاطر هازدوده نخواهد شد. شادروان رجاء در زمینه‌سیاست نیزهمچون قلمرو ادبیات از توفیق زیادی نصیب داشت و سالها مشاغل گوناگون را عهده‌دار بود که از آن جمله معاونت نخست‌وزیری، ریاست رادیوایران‌ومشاور وزارت اطلاعات و جهانگردی را باید نام برد .

همکاری رجاء با مطبوعات و نشریه‌های مختلف ازدوران جوانی او آغاز شد و مدتی‌نیز سردبیری مجله تهران مصوررابعهده‌داشت که از موفق‌ترین دوره‌های انتشار این مجله بشمار می‌آید .

وی همچنین هنگام فعالیت‌در رادیو تهران با تنظیم و تدوین گزارشهای رادیوئی از حوادث سیاسی جنك بین‌المللی دوم‌شیوه جدیدی را در ارائه نمایشنامه‌های رادیوئی پدید آورد .

«اطلاعات» درگذشت این‌روزنامه نگار صاحب اندیشه و باتجربه را به همسر و فرزندان و برادران او تسلیت می‌گوید .

نحوه امتحانات نهائی ششم تغییر کرد

امتحانات نهائی ششم متوسطه وداوطلبان متفرقه ششم خرداد ماه برای نخستین بار درتهران توسط نواحی آموزش‌وپرورش انجام میشود و نتیجه امتحانات نیز امسال زودتر اعلام خواهد شد.

درسال های گذشته کلیه امور مربوط به امتحانات در اداره‌کل آموزش و پرورش تهران‌انجام میگرفت اوراق امتحانی ازنواحی برای تصحیح‌به این اداره‌فرستاده میشد و مراقبین از طریق این‌اداره تعیین میشدند و نتیجه امتحانات نیز از سوی اداره کل اعلام می شد.

براساس اختیارات جدیدی که به نواحی آموزش و پرورش تهران داده شد امتحانات نهائی ششم متوسطه در خرداد ماه با مسئولیت روسای نواحی انجام میگیرد و مراقبین از سوی نواحی انتخاب میشوند و اوراق امتحانی نیز در نواحی تصحیح خواهد شد.

مدیر کل آموزش و پرورش تهران دراینموردگفت: با توجه باختیاراتی که به نواحی داده شده امتحانات متوسطه امسال با نظم خاصی برگزار خواهد شد وبازرسان نیز از جانب اداره‌کل آموزش و پرورش تهران بر امتحانات نظارت دقیق خواهند داشت.

در مورد شهرستانهای مشابه تهران که دارای نواحی آموزش وپرورش هستند مدیران کل می توانند بادر نظر گرفتن شرایط موجود نسبت به تفویض حق برگزاری امتحانات به نواحی زیر نظر دقیق اداره کل آموزش و پرورش اقدام کنند.

خبرهای کوتاه

شاهزاده خانم های تایلندی در تهران

شاهزاده خانم «سیریند ـ هورن» وشاهزاده خانم «چولابورن» ، فرزندان اعلیحضرت بوهومیبول پادشاه تایلند در جریان‌سفر بخاورمیانه دیشب را در تهران اقامت کردند و امروز تهران راترک کردند، دو شاهزاده خانم تایلندی در مراجعت از این سفر مدت۵ روزازایران دیدن می‌کنند.

افتتاح نمایشگاه دانشجویان مدرسه عالی ساختمان

تحت توجهات عالیه علیاحضرت شهبانوی ایران نمایشگاهی از آثار دانش ـ جویان و فارغ‌التحصیلان مدرسه عالی ساختمان با حضور آقای دکتر هوشنگ نهاوندی رئیس دفتر مخصوص علیاحضرت شهبانو و آقای دکتر باهری معاون کل دربار شاهنشاهی در نگارخانه‌مهر شامگشایش یافت .

در این مراسم گروهی‌از هنردوستان و اساتید و دانشجویان مدرسه عالی ساختمان حضور داشتند.

عواید حاصل از فروش آثار عرضه شده در این نمایشگاه ، بنفع جذامیان کشور خواهد بود .

بررسی جدید برنامه‌های آموزشی

بمنظور استفاده بیشترو بهتردانش آموزان مدارس راهنمائی ازبرنامه های تلویزیون آموزشی نحوه کارتلویزیون آموزشی‌طی یکگردهم‌آئی‌مشترک‌وزارت آموزش و پرورش ورادیو تلویزیون ملی ایران مورد بررسی ومطالعه‌قرارخواهد گرفت.

براساس‌این‌طرح وزارت آموزش‌و‌پرورش ازنواحی ۱۷ گانه تهران وشمیران وشهری خواست تا با تشکیل‌شورای‌مدیران‌مدارس راهنمائی تحصیلی نظرخود رادرباره چگونگی برنامه‌ها وساعات و روزپخش آنها اعلام کنند تانظر آنان درتنظیم برنامه های سال آینده رعایت شود.

فرماندار تهران تغییر کرد

امروز در وزارت کشور چند انتصاب انجام شد و آقایان قاسم مهدی پور به سمت‌معاون امور سیاسی واداری استانداری گیلان، محمد مهدی عباسی‌به سمت مدیرکل سیاسی وزارت کشور و ابوالحسن دادور بسمت فرماندار تهران منصوب شدند

ورود و خروج

پروفسور محمد حسین‌حاجبی استاد دانشگاه که برای‌شرکت در کنگره سرطان شناسی در «انستیتو کانسرولوژی» به‌پاریس رفته بود به تهران بازگشت.

برگزاری پنجمین کنگره گروه‌بررسی مسائل‌ایران

شورای مرکزی گروه بررسی مسائل‌ایران درپرتو انقلاب‌شاه وملت‌ظهردیروز بریاست دکتر هوشنگ نهاوندی درباشگاه دانشگاه تشکیل شد.

دراین جلسه اعضای‌شورای مرکزی درباره‌تشکیل‌پنجمین کنگره ودستور جلسه‌کنگره بحث کردندوقرار شدکنگره درنیمه‌دوم خرداد ما‌ه‌تشکیل گرددوسو کمیته‌ای دستور جلسه راتعیین خواهدنمود درجلسه دیروزدکترمعتمدی وزیرعلوم و آموزش، عالی گفت: انتظار دارم که‌اعضای گروه درپیشرفت مسائل آموزشی‌ویادآوری‌نارسائی ها همکاری لازم رابکنند.

سهم مالکین و زارعین مشخص شد

تکلیف۳۵۰۰ هکتاراراضی قزوین که اصلاحات ارضی در آنجا پیاده شده ، ازنظر تقسیم بین مالکان وزارعان منطقه ،روشن‌شد وسازمان عمران قزوین با تفکیک اراضی مرغوب‌وغیرمرغوب سهم اراضی‌مالکان وزارعان را روشن کرد .

این اراضی مربوط به چهار قریه پر جمعیت‌منطقه شهرستان قزوین است که بعد از اجرای مقررات اصلاحات ارضی ، زارعان و مالکان در اراضی مجاور یکدیگر اقدام به کشت می ـ کردند و همین امر موجب بروز اختلافاتی میشد .

شرایط احراز پیشخدمتی تغییر کرد

شرایط احراز مشاغل پیشخدمتی در وزارتخانه‌ها و موسسات دولتی تغییر کرد.

براساس مقررات جدید کارکنان رسته خدمات‌برای قرار گرفتن در طبقه ۳رشته شغلی پیشخدمتی در حوزه وزارتی‌بایدمدرک پایان‌دوره ابتدائی یا ۱۵ سال سابقه خدمت داشته باشند .

همچنین در تغییرات‌جدید طرح طبقه بندی مشاغل افرادی که دارای درجه دکترا در مرمت ابنیه و آثار تاریخی هستند میتوانند در رسته شغلی آرشیتکت نیز قرار بگیرند .

فیلم شهید ثالث برنده جایزه شد

بلوغ آخرین فیلم سهراب شهیدثالث برنده جایزه‌دوم فستیوال‌شیکاگو شده‌است.

آزادی عبور تریلر از هراز

سخنگوی وزارت‌راه‌وترابری امروز اعلام کرد عبور تریلراز جاده هراز که در زمستان سال گذشته به خاطر جلوگیری‌از بروز حوادث احتمالی‌ممنوع‌شده بود از امروز آزاد شد .

تغییر سازمان ترافیک‌تهران

در جلسه دیشب انجمن شهر پایتخت حادثه روز ۲۱فروردین و سالروز رفع خطرازوجود شاهنشاه آریامهر مورد بحث قرار گرفت و نمایندگان مراسم‌دعاونیایش‌بعمل آوردند

در آغاز این‌جلسه که‌بریاست رشید نادرخانی‌وبا شرکت‌شهردار تشکیل شد مراسم نیایش انجام شد و سپس علی حسین‌شربیانی ضمن بحث پیرامون جاری شدن سیلاب درتهران‌ازاقدامات‌ماموران شهرداری در جهت جلوگیری از نفوذ آب‌به‌منازل قدرشناسی‌کرد. ناطق اظهار داشت که‌جاری شدن سیلاب در تهران‌مشکل دائمی‌این شهر استوپیش آمدن‌این‌حوادث را دلیل وجود نقص در نقشه‌شهر سازی تهران دانست .

سپس خانم پروین غفاری در باره طرزبرخورد ماموران‌راهنمائی ورانندگی‌بامردم سخن‌گفت‌واظهار داشت‌که ماموران راهنمائی و رانندگی حق راناحق میکنند .

پروین غفاری افزود : رئیس راهنمائی در پاسخ کسانیکه‌طرح هائی در زمینه بهبود وضع‌ترافیك به وی داده‌اند اظهار داشته که طرح خودداو بالاترین طرح‌هاست.

ناطق گفت: بااین طرز برخورد بامردم ، من نمیدانم آیا براستی سازمان راهنمائی‌و رانندگی‌بی‌نیاز از کمك فکری مردم است. اگر بعضی افراد فکر میکنند که مردم تهران شهرداری را نمی‌خواهند ، اشتباه میکنند،امامن در این‌مورد که مردم این رئیس راهنمائی و رانندگی را نمی خواهند تردید ندارم .

در این موقع نیك‌پی شهردار تهران درمقام‌پاسخگوئی‌به‌انتقادات برآمد واظهارداشت که‌طرح‌سازمان ترافیك تادو هفته دیگر به‌انجمن آورده میشودواین‌سازمان مسئول برنامه‌ریزی ترافیك تهران خواهد شد.

ادغام شرکتهای تعاونی‌وزارتخانه‌ها

وزارت بازرگانی بادر اختیار گرفتن فروشگاههای‌سازمان‌تعاون شهر و روستا طرح جدیدی را که برای اداره کار این‌فروشگاه ها در آتیه تهیه کرده است‌بموقع اجراخواهد گذاشت دکتر تسلیمی وزیربازرگانی ضمن‌اعلام این خبر افزود : «در کلیه‌تعاونی های مصرف تهران و شهرستانها تجدید سازمان خواهدشدو‌تعاونی های مصرف وزارت خانه ها و موسسات زیر پوشش زنجیره‌ای فروشگاههای تامین ارزاق عمومی قرار خواهد گرفت .

دکتر تسلیمی گفت : اینکه در زیر زمین هروزارت‌خانه یا سازمان دولتی‌یك فروشگاه‌تعاونی مصرف وجود داشته باشد ،مقرون بصرفه نیست و بهمین جهت فروشگاههای تعاونی مصرف‌درهم ادغام خواهند شد وفروشگاههای جدید توسعه خواهند یافت تا مایحتاج عمومی را تهیه کنند و به نرخ‌متعادل‌دراختیار مردم‌بگذارند.

سئوال نماینده مجلس درباره اعزام محصل و تامین‌مسکن معلمان

در جلسه امروز مجلس‌شورایملی محمد شهرستانی‌نماینده مشهد سئوالی به‌شرح‌زیرتقدیم کرد مقام معظم ریاست‌مجلس شورایملی خواهشمند است دستور فرمائید جناب آقای‌وزیر آموزش و پرورش برای پاسخ‌بسئوالات ذیل درمجلس شورای ملی حضور بهمرسانند .

۱ـ علت افزایش روزافزون اعزام دانش‌آموزان ایرانی‌در سطوح دبستان و دبیرستان از طرف اولیای آنان برای ادامه تحصیل به‌کشورهای خارج چیست؟ وآیا سازمانی‌برای بررسی این موضوع ومراقبت درکیفیت تحصیل اینگونه‌محصلان‌وجود دارد یاخیر؟ اصولا از نظر وزارت آموزش و پرورش که‌مسئول آموزش همگانی و تربیت نسل‌جوان کشوراست درباره‌تحصیل اینگونه نوجوانان که شخصیت انفرادی و اجتماعی آنان هنوز قوام و استحکامی نیافته چیست و تاکنون چه اقداماتی جهت پیشگیری از اثرات نامطلوب این‌امرکه باآرمانهای اجتماعی وآدابو سنن‌و تربیت‌ملی‌ایران سازگار نیست بعمل‌آورده‌اند.

۲ـ در حال حاضر نسبت ساختمان مدارس دولتی به استیجاری چقدر است و چنددرصد از دانش‌آموزان هنوز در منازل استیجاری به‌تحصیل اشتغال دارند و باوجود افزایش محصلان وزارت آموزش و پرورش درسالهای آتی برای ایجاد مدارس که طبق اصول‌فنی‌وبهداشتی ساخته شده باشد چه برنامه و امکاناتی در اختیار دارد و همچنین برنامه‌تامین مسکن برای طبقه معلم‌که‌ازمهمترین عوامل رفاهی‌وبزرگترین مشکل روز است چگونه تنظیم گردیده است.

سیل، تهران را تهدید میکند

مسیل خواران راه عبور سیلاب‌ها را بسته‌اند

هزاران خانه که با صرف میلیاردها تومان در مسیل‌های تهران ساخته شده، با ریزش باران در خطر ویرانی قرار می‌گیرد

سیل روز جمعه دهها خانه را خراب کرد

ریزش باران شدید وناگهانی پنجشنبه و جمعه گذشته، بار دیگر در قسمت‌هایی از تهران سیل جاری کرد و به‌محلات وخانه‌های مردم، آسیب رساند.

هرسال، فصل بهار وآغاز باران‌های موسمی که‌همزمان با آب شدن برف کوههای البرز است، بار دیگر خاطرمسیل های تهران راکه در سال ۱۳۴۰ شمسی از شمال به سوی محلات این شهر جاری شد، زنده می‌کند.

دراین فصل سال، باید کانال‌ها، مسیل‌ها و آبروها لایروبی شود ولجن وزباله‌هایی که طی ماههای سال دراین کانال‌ها ریخته شده جمع‌آوری گردد. بخاطر بیاوریم خطر واهمیت دریچه‌های اطمینان این آبروها را که در دهها‌منطقه تهران دهان باز کرده است و جان عابران، بخصوص کودکان را تهدید می‌کند.

علت اساسی تهدید تهران بوسیله سیل، در آن استکه باگسترش شهر صدها مسیل، کانال وآبرو در سطح طبیعی جلگه تهران از میان رفته و در آنها خانه‌سازی شده استو چند مسیل باقیمانده موجود نیز ظرفیت عبور دادن هرزآبهای این دشت پهناور را که بصورت تهران امروزی درآمده‌است، ندارد.

سیل روز جمعه که در مسیل داودیه جاری شده بود بخشهائی از کوی کاخو خیابان خشایار را که ساختمان های این دو منطقه در دوسوی مسیل بناشده است درهم کوبید . این سیلاب‌سپس در جهت جنوب تهران سرازیر گردید و محلات نارمك، افسریه، تهران‌نو،هاشم آباد، کوی‌ولیعهد، شهباز جنوبی ، شترخان، سید ملك‌خاتون رادربر گرفت .عکس خانه‌های ساخته شده در مسیل‌را که در دوسوی‌خیابان خشایارواقع است وباجریان سیلاب فروریخته است ، نشان میدهد این دهمین بار است که سیلاب بهاری بخش هائی از محلات تهران را که در مسیل ساخته‌اند فرا می‌گیرد .

در سمت شمال غرب تهران پس‌از ساخته شدن کانال « سیل بر » به کن،خطر نفوذ سیل در محلات آریاشهر ، ویلاشهر ،میرآباد، میدان شهیاد ، جی و سرآسیاب از میان رفته‌است .

بیست سال پیش- سال۱۳۳۶ شمسی- برابر قانونی که از مجلس گذشت شهرداری تهران مالکیت خود را برکلیه اراضی مسیل‌های موجود در تهران احراز کرد و بااین ترتیب صدها هکتار اراضی مسیل‌ها و حریم آنها به ملکیت این سازمان شهری درآمد. در آن هنگام شهردار وقت تهران طی‌گفتگوئی بودجه سال ۱۳۳۶ شمسی که باخبرنگاران و هنگام اعلام ارقام بالغ بر ۲۸ میلیون تومان بود، اعلام داشت که با تثبیت مالکیت شهرداری‌برمسیل‌ها، این‌شهرداری ثروتمندترین‌شهرداری جهان‌است. با اعلام این مطالب بوسیله شهردار وقت تهران وبمنظور صورت برداری ازمسیل‌ها و اراضی حریم آن، اداره‌ای با عنوان اداره ثبت اراضی درمحل کنونی شهرداری ناحیه پنج که در آنزمان برزن نام داشت‌تاسیس شد و این اداره اقدامات لازم را در زمینه تثبیت اراضی مسیل‌هاو حریم آنها از طرف شهرداری‌آغاز کرد.

مسیل خواران بانفوذ

اداره ثبت اراضی شهرداری‌از تاریخ تصویب قانون خاص مالکیت شهرداری براراضی‌مسیل های تهران، بمدت دهسال، ضمن صورت‌برداری از این اراضی اقداماتی نیز در زمینه به ثبت رساندن اراضی مسیل‌ها انجام داد، ولی کار این اداره در ماهیت چنان بود که صدها نفر از افراد که بعدا بعنوان مسیل خوار معروف شدند ، بدون داشتن مجوز قانونی وروی‌اصل کمک و مساعدت همکاران خود در ثبت و شهرداری، مالک اراضی مسیل‌هاشدند وشهرداری با وجود قانون خاص نتوانست مالکیت خود را درمحل بمیلیون ها متر اراضی مسیل‌ها احراز کند. در نتیجه پس از چند سالی کشمکش ۱۳۰ نفر از افراد با نفوذ بیش ازهشتاد درصداراضی مسیل‌ها را بنام خود به ثبت دادند و سر شهرداری بی‌کلاه ماند.

هنگامیکه شهردار وقت متوجه شد که اداره ثبت اراضی این سازمان بجای ثبت دادن اراضی بنام شهرداری با مسیل‌خواران کنار آمده، اقدام به تعویض‌کادر مسئولان آن اداره کرد وسپس صورت اسامی ۱۳۹ نفر افراد با نفوذی که اسامی بیشتر مسئولان وقت درآن لیست دیده می‌شد، در جراید منتشر گردید

وبراین اساسی جنجال بسیار بزرگی برپا گردید. باانتشاراسامی مسیل‌خواران و کیفیت سازش ماموران ثبت اراضی با آنها ، ناگهان احساسات همشهریان‌غلیان کرد و در همهجا، بخصوص دولت و شهرداری و دادگستری وقت، دست‌اندرکار تعقیب و دستگیری و سلب مالکیت مسیل خواران و تخریب تاسیسات احداث شده در اراضی مسیل‌ها شدند.

فاجعه سیل درجنوب تهران

در این موقع طبیعت نیز سربه ناسازگاری برداشت:دو باردرتهران سیل‌جاری شد و بسیاری از محلات بوسیله موجهای سیلاب درهم کوبیده شد و این موجب دیگری بود که باز جنجال گسترده‌تری را در تحریک احساسات عمومی علیه مسیل‌خواران براه انداخت. در سال ۱۳۴۰ شمسی سیل بطور کلی حدود نیمی از جنوب تهران را درهم کوبیده بود و بدنبال آن بود که صورت اسامی مسیل‌خواران معروف را بار دیگر در جراید چاپ کردند که موجب حیرت مردم گردید.

پس از این سیل، در روی صفحات روزنامه‌ها کارهایی‌که میبایست علیه مسیل‌خواران به عمل آید اعلام گردید و حتی قانون تخریب خانه‌های ساخته شده در مسیل‌ها نیز ازتصویب گذشت، ولی بطور نمونه حتی یک خانه نیز در مسیل‌ها تخریب نگردید و مسیل خواران‌همچنان بکار خود ادامه دادند.

در مسیل داودیه تنها داود معنوی یکی از مسیل‌خواران معروف بدشانسی آورد ، ولی‌او دیر جنبیده بود و در عین حال تصمیم او برای تصاحب سراسر مسیل داودیه کارش را خراب کرد. بایستی توجه کرد که از شانس بداو اداره ثبت اراضی در آنموقع دیگر قدرت خود را از دست داده بود و به جای آن، اداره املاک و حقوقی با مسئولان سرسخت وجدید سرکار آمده بود و این‌افراد عرصه‌رابه معنوی‌تنگ‌کردندو این‌مردسرانجام باهم شکست در تصرف اراضی مسیل زندگی راانیز وداع گفت : درحالیکه صدهاخانه‌در مسیدخندان بخیابان خشایارو کوی کاخ که همه آنها روی مسیل ساخته‌شده همچنان دست نخورده باقی مانده که هنوز هم از محلات معروف تهران است و هر چند گاهی یکبار ، سیل قسمتی از آن را خراب میکند و به قسمتی دیگر خسارات سنگین وارد می‌آورد.

زباله تهرانی‌ها درنهرها ریخته میشود

ساکنان اطراف مسیل‌های موجود تهران، در تمام مدت شبانه‌روز هرچه بدستشان میرسد و لازم ندارند در داخل مسیل‌ها میریزند. در این میان رفتگرها هم دست کمی ازمردم ندارند و آنها نیز کثافات شهر را به کانالها هدایت میکنند.

در عین حال فاضلاب حمام‌ها، کارخانه‌ها، تاسیسات عمومی در این نهرها جاری میگردد واگر بخواهند روزی براستی این نهرها را لاروبی کنند نیمی از زباله ولجن‌تهران از آنجا بیرون آورده خواهد شد.

خندق برای سیل

تهران در دوران صفویه‌دهکده‌ای بودکه سه هزار جمعیت داشت و در کنار آن ده دیگری بنام‌دهکده مهران باجمعیتی در همین حدود وجود داشت . جلگه تهران‌در آنزمان بسیار خوش آب و هوا بودو تپه‌ماهور های عباس آباد، اوین ، درکه ، دربند، شاه‌آباده اقدسیه ، سلطنت آباد، کاشانك، نیاوران جمله از زیباترین مناظر برخوردار بودند و این‌زیبائی به آن پایه‌بود که‌مورد توجه شاه طهماسب صفوی قرار گرفت و او برای شکار به‌این جلگه میامدو در عباس آبا دکنونی چادر میزد.

با این رفت‌وآمد هابتدریج‌تهران اهمیت پیدا کردو دهکده مهران در آن ادغام شدو این دهکده صورت یك بخشی آنروزی راپیدا کرد. ازآن‌پس اردو کشی کریمخان زند وکیل‌الرایا از طریق تهران به مازندران و طبرستان آنروزی که خودشاهی جداگانه داشت بر اهمیت و موقعیت تهران افزود تا آنکه سلسله قاجاریه روی کار آمد و آغا محمد خان تهران را پایتخت کردو دستور داد برای‌این شهر برجو بارو ساختند. بدستور آغا محمد خان وبرای آنکه تهران بصورت یك دژ درآید در قسمت شمال ، کوه البرز راپناه‌گرفتندو سپس در مسیر شاهرضای کنونی در شمال، شوش در جنوب ، فسیاز در شرقو سی متری درغرب اطراف شهر را خندق کندند و آب صدهاسیل رادر این خندق هاجاری ساختند. خندق هابفقشون آغا محمد فرصت میداد تا ازهجوم دشمنان به تهران جلوگیری‌کنند و در جنوب شهر که آب‌آشامیدنی کم بود دستور داده شد در محله چاله میدان و سید اسماعیل همین آب‌انبار معروف‌سیداسماعیل را بسازند .آب انبار یك صفت معماری توجه‌انگیز دارد وبا هشتاد ستون و حجم فوق‌العاده بزرك به مدت ششماه در آنزمان محلات تهران را از آب سیراب‌میکرد.

چندسالی پس‌از آن تهران صورت یك شهر تازه را پیداکرد و چهار محله که عبارت بودند از بازار ، سنگلج، عودلاجان ،چاله میدان بوجود آمد. در چاله‌میدان لوطیان می‌نشستند ،سنگلج‌وبازار محل‌زندگی‌اعیان و اشراف بود، در عودلاجان و محله عربها هم کلیمی هاو زرتشتی ها و هندوها می‌نشستند و بدنیست گفته شود که بدستور مجتهدوقت‌نیزهیچکس نمیبایستی آزاری به اقلیت ها برساند ولی کلیمی ها موظف بودند برای مشخص شدن یك پارچه قرمز روی سینه نصب کنند و از شیرهای آب مسلمانان نیز نمیبایست آب بخورند . محل آتشکده زرتشتی ها هم اکنون‌در محله عودلاجان باقی است .

مسیل های داخل تهران

در شهر تهران آب دامنه های البرز طی هزاران سال در جلگه این شهر مسیل هاو آبرو هایی ایجاد کرده که اسامی آنها به شرح زیراست : رودخانه دربند، مسیل فلفلی ، مسیل قاطرکش ، مسیل رودخانه حرامزاده ، مسیل رودخانه دوقلو ، مسیل ولنجك ، مسیل فیروز آباد، مسیل سرخه‌حصار، مسیل قوچك، مسیل کن و سولقان ، مسیل کاشانك ، مسیل نیاوران،مسیل سلطنت‌آباد مسیل اوین ،مسیل درکه ،مسیل لویزان، مسیل ازگل ،مسیل شه آباد، مسیل زعفرانیه ، مسیل داودیه ،مسیل محمودیه، مسیل قنبرآباد، مسیلونك،مسیل‌جوانمرد قصاب ودهها مسیل دیگر .این مسیل‌ها پس‌از گسترش تهران‌در داخل شهر قرار گرفت و اکنون اکثر آنها به ملکیت اشخاص درآمده و جز چند مسیل سیلابی مانند فیروز آباد ، سرخه حصار، فلفلی ،دربند، ولنجل دیگرمسیلی در تهران‌باقی‌نمانده استوبسیارند کسانی که باتصرف اراضی‌مسیل ها آنها رابنام خود نامگذاری کرده‌اند، مانند قنبر معروف در غرب تهران که مسیل های‌او به «قنبرآباد » معروف است .مسیل خواران ،نخست در کنار مسیل‌ها چادری میزدندو‌آلونکی میساختند و سپس بافروش اراضی مسیل هاچندان پول به‌دست می‌آوردند که باکشیدن یك چك میتوانستند موجودی بانکها راکاهش داده و امور بانکی را مختل سازند.

شهر تهران در حال حاضر دیگر مسیل قابل تصرفی ندارد. مسیل های موجود را بعلت‌سیلابی بودن‌و جریان مداوم آب که تعدادشان از تعداد انگشتان دست تجاوز نمیکند نمیشود تصرف کرد. شهرداری نیز این مسیل هارا‌که بصورت زباله‌دانی نیز درآمده‌دیوار سازی کردمو یاروی‌آنهاراپوشانده است تا اگر باز هم متجاوزینی پیدا شدند دیگر نتوانند بحریم آنها تجاوز کنند .

عروس تهرانی به‌نهر فیروزآباد افتاد

نهر فیروزآباد تنها نهر سرپوشیده تهران است که‌صدها دریچه آهنی روی آن نصب گردیده واین دریچه‌ها دربیشتر مناطق بعلت حرکت کامیونهای سنگین از روی آنها شکسته است.

در این کانال طی تمام مدت سال، فاضلاب غرب‌تهران جریان دارد وکف کانال همواره تا یک متر پوشیده از لجن است. این کانال‌از شمالغرب واز سوی زیباشهر واردتهران میشود وپس از عبور از محلات پرجمعیت آریاشهر، جی، آیزنهاور، بریانک، جمال‌الحق، جوادیه، نازی‌آباد، اسدآباد، رشیدآباد وعلی‌آباد به مسیل سرخه‌حصار میریزد. در محلات نامبرده، دریچه‌های آهنی شکسته شده، جان صدها کودکرا تهدید میکند و در رباط کریم و عباسی خاکی کودکان بازیگوش از دریچه‌های شکسته بدرون کانال میروند و در آنجا بازی میکنند.

بدنیست این نکته نیز گفته شود که علت پوشیده‌شدن روی کانال فیروزآباد آنست که در پانزده سال پیش این کانال مانند دیگر نهرهای تهران روباز بود،تاآنکه‌دریکی‌از شبهاکه عروسی را از محله حسام‌السلطنه به‌جچی میبردند و میبایستی بناچار از روی این نهر بگذرند، از شانس بد عروس در حال عبور از روی باریکه پل بداخل نهر افتادو این خبر چنان باوسعت در جراید انتشار یافت که دانشجویان دانشگاه تهران داوطلبانه وبهزینه خود و شهرداری اقدام بکانال سازی در مسیر نهر کردند و سرانجام این امرموجب تصویب بودجه‌ای سی میلیون تومانی برای ساختمان‌اساسی این کانال در داخل تهران گردید.

دومنطقه‌خطرخیز درمسیر سیلاب‌ها

برای جلوگیری از خطر نفوذ سیلاب دامنه‌های شمال تهران در امتداد مسیل‌های ونک وقاطرکش، کانال هدایت کننده‌ای ساخته شده که از نفوذ سیلاب به شمالغرب تهران جلوگیری میکند. این کانال سیلابها را به رودخانه کن میبرد ولی مسیر این کانال طی سالهای گذشته لاروبی نشده وزباله، لاستیک کهنه، چرخ فلک قراضه، اتومبیل شکسته در کانال انداخته‌اند واین خطر وجود دارد که در موقع جریان سیل این اشیاء قراضه موجب بسته شدن کانال و سرازیر شدن سیل بداخل شهر گردد. از سوی دیگر برای هدایت سیلاب شرق تهران بسمت دشتهای جنوب در زیر میدان مخبرالدوله و خیابانهای اسلامبول، شاه‌آباد، بهارستان ، سیروس، سرقبرآقا، صفاری تاکانال سرخه حصار تونلی ایجاد شده که این تونل نیز طی سالهای سال جریان آب، از گل و لای وزباله نیمه پر شده است. بدنیست این نکته‌موجب یادآوری مسئولیت ماموران شهرداری در این مسیل گردد وآنها بیش از آنکه سیلاب جاری شود و شهر را درنوردد، راه عبور آنرا در این دومنطقه که میلیاردها تومان خرج ساختمان آنها شده است عملیات پاکسازی را انجام دهند.

داودقاجار مظفری معاون دبیرکل حزب‌رستاخیز گفت :

مسئله‌خارج‌ازمحدوده درحزب بررسی میشود

★ خدمات شهری و رفاهی در راس جدول خواستهای مردم قرار دارد

شاخه نظارت وپی گیری در حزب رستاخیز ملت ایران شاخه‌ای است که‌درتشکیلات فعلی‌و بعدازکنگره بزرگ حزب برای رسیدگی به پیشنهاد ها ،خواستها ونیاز های رسیده از کانونها و شوراها بوجود آمده است که دراین‌میان طرح خواستها ونیاز ها و شکایت های‌فردی نیز دیده میشودکه‌همین‌شاخه عهده‌دار پیگیری‌آنها تاحصول نتیجه‌است .

داود قاجار مظفری معاون‌دبیر کل حزب رستاخیز ملت‌ایران که مسئولیت این شاخه از تشکیلات حزب‌را بر عهده دارد ، درتوجیه بیشترفعالیت های این شاخه حزبی گفت : شاخه نظارت وپی‌گیری از هفده کمیته تقریبا همنام با وزارتخانه ها و یا سازمان های اجرائی مملکت متشکل استکه اعضای این کمیته هارا نیز یکنفراز نمایندگان مجلس شورای ملی و افرادی‌مطلع، موثر وبا شوق ازوزارتخانه های همنام با این کمیته ها وهمچنین افرادصاحبنظردیگر که علاقمند به انجام خدمت در امور اجتماعی می باشند تشکیل میدهند.

این‌کمیته ها کلیه‌پیشنهادها نظرات خواستها شکایات‌و نیاز های مردم را که‌از طریق کانون ها وشوراها بدفتر مشترک حزب رسیده است دریافت میدارد و تا حصول نتیجه قطعی آنها راپی‌گیری میکند .

وی اضافه‌کرد با در نظر گرفتن یکسری‌پیش فرضهائی از جمله تبعیت‌ازسیاست عدم تمرکز واینکه هرچه بیشتر موجبات مشارکت مردم رادر مسایل مربوط بخودشان در سطح کشور فراهم کنیم تشکیلاتی را که دراین شاخه بوجود آورده‌ایم‌در سطوح استان و شهرستان نیزپیاده خواهیم کرد . با پیاده کردن این‌مدل تشکیلات کلیه خواستها و نیاز های مردم‌در استانها وشهرستانها پی‌گیری واقدام میشودودر صورتی‌که بدلائلی یادرموردی‌به جواب نائل نیایند یااینکه نتوانندمسئله را درمنطقه‌حل‌و فصل نمایند موضوع با ذکر دلیل به سطح بالاترو در نهایت به شاخه نظارت و پی‌گیری در ستاد مرکزی میرسد .

داود قاجارمظفری معاون دبیر کل حزب درباره بررسی شکایت و شناخت نیاز ها و خواسته‌های عمومی چنین توضیح میدهد :

خواستهای مردم

علاوه بر پیشنهادات مردم طرحهاو شکایاتی که ازطریق کانونها و شوراها به این کمیته‌ها دریافت میگردد یکی دیگر از منابع شناخت‌بیشتر نیازها و خواستهای مردم استفاده بنیانی و اساسی از آماریست که حزب در سراسر کشور بدست می آورد ، با این توضیح که‌طبق دستور‌العمل که‌برای شاخه های نظارت‌و پی‌گیری در سطوح شهرستان و استان صادر کرده‌ایم هرماه آمارساده‌ای‌از مسائل‌و مشکلات هر منطقه تهیه می شود . این آمار ها که‌درصدمسائل و مشکلات منطقه را برحسب‌اولویت‌نشان می‌دهند گویای نارسائی ها و تنگناها درسطح شهرستان استان‌وبالاخره‌درسطح‌کشور است که شاخه نظارت و پی‌گیری‌پس از تجزیه و تحلیل و ریشه یابی یک مسائل و مشکلات‌را بیشتر میشناسندو برحسب‌اولویت آنهادرجهت رفع مشکلات اقدام مینماید .

مسئول شاخه نظارت و پی گیری‌اضافه میکند که این یافته هاکه برحسب خواستها ونیازهای مردم‌ومشکلات آنها بدست آمده‌به‌شاخه آموزش ملی وبررسی هافرستاده می شود واین شاخه با دراختیار داشتن کمیته‌های‌تخصصی به این مسائل رسیدگی خواهد کرده بالمال طرحهائی تهیه خواهدنمود کهپس‌ازتصویب مراجع ذیصلاح در حزب بدولت یا مجلسین ارائه میشود .فایده‌ای که بر اینکار مترتب است ایجاد آگاهی بیشتر مسئولین اجرائی یاقوه مقننه ازمسائل ومشکلات‌مردم است که‌باپیاده کردن‌طرحهای ارائه شده از طریق حزب یا رعایت‌مفادآن مسائل و مشکلات مردم نیز بخودی خود بر طرف میگردد ضمنا مخفی نماند که شاخه نظارت و پی گیری از مکاتبه با دستگاهها تا مراجعه بدستگاههای ذیربط و حصول نتیجه مسائل را دنبال و پی‌گیری میکند .

داود قاجار مظفری در پاسخ‌این سئوال که هم اکنون درجدول‌آمارهای بدست‌آمده نیازها و خواستهای مردم کدام یک در راس‌قرار دارند پاسخ داد: آنچه تاکنون از طرحها وپیشنهادات مردم که از طریق کانون ها رسیده و پرسشها نشان‌میدهند دربیشتر خواستهای مردم در زمینه خدمات شهری ،و رفاهی و درمانی و آموزشی است و یا مثلا مشکلات استخدامی کارمندان شهرداری یا طرح طبقه بندی مشاغل و یامسئله خارج از محدوده واز این قبیل‌که‌این شاخه‌تمام‌این موارد را برای حصول یک نتیجه خوب پی گیری میکند وجای خوشوقتی است که توقعات مردم همه در جهت تدارک یک زندگی خوب وبسط و توسعه خواستهای آنهاست

با تلویزیون رنگی پارس
نقد و اقساط
طبیعت را به خانه خود بیاورید
فروشگاه امیرفرهنگ
بخش تك فروشی کمپانی تلویزیون رنگی پارس (گروندیك)
خیابان شاه بین چهار راه کرورد بن ودانشگاه شماره ۲۸۴
تلفنهای : ۶۶۰۶۹۸ ـ ۶۴۳۰۳۵

تبریکات

جناب آقای دکتر شیخ‌الاسلام‌زاده وزیر دانشمند وزارت بهداری وبهزیستی
حسن انتخاب شایسته و انتصاب آقای دکتر پرویزمهربانی را بسمت عضو هیئت عامل بهداری وبهزیستی منطقه مرکز موجب سرافرازی و افتخار عموم همکاران خصوصا دارو-سازان کشور گردید توفیق روزافزون آنجناب را در راه خدمت به خداوندگار اندیشمند ایران زمین شاهنشاه آریامهر واعتلای ایران‌نوین آرزومندیم.
بندرپهلوی- دکتر محمود حسنی مقدم- دکترفریدون تیموریور

جناب آقای ساتراب‌ریاست محترم آموزش و پرورش شمیران
حسن انتخاب جناب آقای حسن هادی صادق رابسمت معاونت آموزشی آن اداره بشما تبریک می‌گوئیم.
از طرف کارکنان دبیرستان جامع- منصور عباسی

جناب آقای دکتر پرویز مهربانی
انتصاب شایسته جنابعالی را بسمت عضو هیئت عامل وزارت بهداری وبهزیستی استان مرکزی صمیمانه تبریک میگوییم.
ایران متحدیان

جناب آقای ولی‌الله اسدی
حسن انتصاب شمارا به‌سمت مدیریت‌کل ثبت احوال استان چهارمحال بختیاری صمیمانه‌تبریک عرض می‌نمائیم موفقیت روزافزون شما را در راه پیشبرد اهداف انقلاب شاه و مردم آرزومندیم .
گرمسار- حسین احمدی - نصرالله احمدی

شرکت ملی ذوب آهن ایران
آگهی استخدام
شرکت سهامی ذوب‌آهن آریامهر برای تکمیل کادر اداری ومالی وفنی خود بتعدادی دیپلمه از طریق مسابقه با شرایط زیر احتیاج دارد:
۱ـ دارا بودن دیپلم کامل متوسطه با حداقل معدل کل ۱۲ در رشته های طبیعی ،ریاضی برای کارآموزی در مشاغل فنی ورشته های طبیعی ، ریاضی ،بازرگانی ، ادبی ومنشیگری برای‌مشاغل اداری و مالی
۲ـ حداکثر سن ۲۸سال
۳ـ داشتن سلامت کامل
۴ـ انجام خدمت نظام وظیفه یا معافیت‌قانونی
۵ـ نداشتن پیشینه بد
۶ـ گذراندن دوره کارآموزی برای مشاغل‌فنی
داوطلبین میتوانند جهت آگاهی بیشتر و ثبت نام بادردست داشتن مدارك پرسنلی وچهارقطعه عکس ۴ × ۶ همه‌روزه باستثنای‌روزهای‌پنجشنبه وجمعه وایام تعطیل تا تاریخ‌۷ر۲ر۲۵۳۶ ازساعت ۷الی ۱۶ باداره کاریابی واستخدام شرکت‌واقع در کیلومتر ۴۵ جاده اصفهان ـ شهر کردمراجعه نمایند ،مسابقه ورودی درساعت ۱۷ روز ـ ۷ر۲ر۲۵۳۶ در محل مرکز آموزش متالورژی‌ذوب آهن آریامهر انجام خواهد شد .
م‌الف ۹۱۸ ۱ـ۸

گروه فرهنگی
هدف
برای کلاسهای آزمون همگانی - رسم فنی - تکدرس ششم و کلاس های نظری دردومحل‌زیر نامنویسی میکند :
دبیرستان شماره ۳ـ خیابان شاه ـ تلفن ۶۴۷۸۵۲
دبیرستان شماره۴ـ خیابان ژاله تلفن ۳۶۱۰۸۰

قابل توجه:
صاحبان صنایع شیمیائی
لوله های آی.ای.ام ساخته شده از پلی اتیلن برای مصرف در
سیستمهای تحت فشار ابرسانی فاضلاب منازل و شهرها وکارخانجات
شهرها و روستاها. پوشش کابلهای برق و تلفن.
آبیاری قطره‌ای‌وبارانی. گازرسانی.
کلیه وسائل اتصال لوله های فوق در اندازه های مختلف‌موجود است.
تهران شرکت دریپ عباس آباد خیابان میرعماد خیابان سیزدهم پلاک ۲۴
تلفن ۸۵۰۱۶۴ـ ۸۴۴۱۲۸ ۸۵۰۱۴۷ تلکس ۲۱۵۱۵۶

اطلاعات ۱۳۰۴

بنیانگذار : شادروان عباس مسعودی
صاحب امتیاز و مدیر : فرهاد مسعودی
سردبیر : حسین بنی‌احمد
سال پنجاه و یکم

محل اداره : خیابان‌خیام. ساختمان اطلاعات
تلکس ۲۱۲۳۳۶ ـ تلگرافی: اطلاعات تهران ـ تلفن ۳۲۸۱

سخن روز

تفاهم خدشه ناپذیر

جنایت «مهرویلا»ی کرج که‌چندتن‌ازکارگران افغانی به ارتکاب آن متهم شده‌اندو درچندروزاخیر تأثرعموم رابرانگیخته ، دوچندان‌مایه تاسف‌وتأثربرادران عزیزو شریف افغانی‌ما شده‌است.

هنگامی‌که‌چند ایرانی‌فاقد حیثیت‌و تربیت در فروشگاه‌های‌اروپا دست به‌سرقت میزنند وکارشان به رسوائی میکشد،در ایران مردم‌به خشم می‌آیند و ابرازنفرت میکنند. هنگامی‌که یک‌ایرانی زشت‌سیرت یا محموله‌قاچاق دریک‌کشور خارجی گرفتارمیشود وایرانی شرورد‌یگری بجرم چاقوکشی‌و ایراد جرح ازطرف پلیس مورد تعقیب قرار میگیرد، خون‌مردم ایران بجوش می‌آیدو اگرکسی ازایرانیان نظر خواهی کند، اکثریت قریب‌باتفاق آنها خواهندگفت‌چنین کسانی‌باید دونوع‌مجازات ببینند، یکی بخاطرعمل خلافی‌که مرتکب‌شده‌اندو یکدیگر برای‌آنکه حیثیت‌وآبروی وطن‌خودرا درانظار خارجی خدشه رسانیده‌اند.

با این‌سابقه ذهنی، مایوخی احساس تاسف‌وتالمی راکه برای برادران عزیز افغانی دستداده استدرک میکنیم‌و میدانیم روح‌حساس این ملت نجیب وشریف قاچه درجه ازبابت حادثه‌اخیر آزرده شده است .اما اینجا دوتبصره‌هست که‌خوشبختانه مردم ایران ازنظر دور نداشته‌اند

یکی همان‌که ما در سرمقاله « اطلاعات » متذکر شدیم ونوشتیم متهمین به جنایت «مهرویلا» یا اعمال ناشایست دیگر، افرادی ازطبقه ولگردانو اوباشندکه حتی ورقه‌هویت درست‌وحسابی ندارندو بدون مجوزقانونی، بطورقاچاق ،از آنطرف مرزبه‌اینطرف آمده‌اند تاچندشاهی پول بجیب بزنندو به‌کشورشان برگردند یا اصلا برنگردند.

چنین اشخاصی که‌حاضرند به هرکاری تن دره‌دهند درزندگی‌پست خودچیزی بنام اخلاق و قانون وشرف و انسانیت نمی‌شناسند هرگز نمی‌توانند نماینده اکثریت شریف و اصیل‌ونجیب یک ملت شناخته‌شوند، آنها درکشور خودشان هم‌چون مردم آبرومند و محترم‌جایی‌ندارند و اگردرزندان نباشند ،لامحاله باید در محلات واماکن پست‌و کثیف سراغشان راگرفت.

پس، اصولا اعمالی‌که‌ازناحیه این‌قبیل عناصر سر میزند نه‌بپای ملت و کشورشان نوشته میشودونه حتی ملاک قضاوت نسبت به‌گروه های دیگری ازهمان‌ملت میتواندبود‌که‌دراینجا کاری شرافتمندانه‌ندارند و باداشتن‌پروانه واجازه‌کار برای‌کشورمازحمت میکشند.

دیگر اینکه ،ماوبرادران افغانی مانسبت‌بهم غریبه نیستیم واز دیرزمان ،همدیگر را آنطورکه‌بایدوشاید می‌شناسیم. هیچوقت یک یاچند حادثه‌که‌به مباشرت چندبی سروپا روی‌داده‌است نمیتواندکمترین خللی در اعتقاد مسلم‌ما به‌نجابت و شرافت وبزرگواری ودرستکاری اکثریت تامه‌ملت افغانستان و تزلزلی درارکان دوستی وصمیمیت و همکاریهای موثر دوملت بوجود آورد.

نامه به سردبیر

توضیح شهردار پایتخت

این نامه از سوی آقای دکتر نیکبی شهردار تهران به روزنامه رسیده است :

جریده شریفه‌اطلاعات ـ در سرمقاله مورخ هفدهم‌فروردین ماه سال‌جاری روزنامه اطلاعات تحت عنوان «ضایعات نامرئی ترافیک» شرح‌حالی تحریریافته‌بود که‌لازم‌میداند بمنظورتوضیح چندسطری برآن‌مقاله بیفزاید و تمنای درج آنرا در آن‌جریده شریفه بنماید .

مشکل اساسی ترافیک تهران ناشی از ارتقاء بی‌سابقه و سریع سطح زندگی مردم پایتخت است ونمیتوان انتظارداشت اقتصاد کشور باسرعت محیرالعقولی (که بودجه کل‌کشور و یا درسطح محدودتری بودجه خود شهرداری نمایانگر آنست) پیشرفت کند و در مقابل آن‌مشکلات ومسائل بروز نکند خوشبختانه درنتیجه رهبریهای شاهنشاه آریامهر و تلاش‌های دولت درمقام مقایسه باترقیات‌درمجموع مشکلات‌ناچیز وقابل‌حل و تصفیه است .

بدوا باید از علاقه‌یی که آن جریده نسبت به امر ترافیک ابراز میدارند تشکر نمود واین نکته را هم اضافه کرد که نکات مندرج در سرمقاله بااصلاحاتی دررارقام اساسا منطقی و صحیح است ولی‌بی‌موردنیست به‌اقدامات عمده‌یی که‌ظرف مدت کوتاه دوسال گذشته ازطرف شهرداری و اداره راهنمائی بعمل‌آمده توجه شود ، که از آنجمله است :

۱ـ احداث ۱۷۵ هزار متر مربع پارکینگ در ۳۲ نقطه شهر و پیش‌بینی محل‌های دیگر برای تامین همین منظور .

۲ـ نصب پنج پل سوارمرو فلزی‌و تعدادی پل عابرپیاده که براین تعداد ۹پل سوارمرو فلزی دیگر و پنجاه پل‌عابرپیاده اضافه میشود. علاوه‌براین‌تعدادی پلهای‌بتونی نیز احداث شده یا دردست احداث است .

۳ـ احداث ۱۸ رشته بزرگراه بطول ۶۵کیلومتر که‌تقریبادوسوم خط کمربندی تهران را شامل میشود.

٤ـ انعقاد قرارداد احداث مترو که‌برنامه اجرائی کار طی سال جاری آغاز میگردد .

۵ـ تغییر ساعت کار وزارتخانه‌ها و اصناف بمنظور جلوگیری از تراکم ترافیک .

٦ـ نصب بیش از یکهزار دستگاه «پارکومتر».

۷ـ احداث نوقفگاه مرکزی اتوبوسهای مسافری بمنظور انتقال گاراژها از مرکز شهر وتبدیل محل آنها به پارکینگ که‌طی سال جاری افتتاح میگردد.

۸ـ یکطرفه کردن تعداد زیادی از معابر و تهیه مقدمات ادامه این برنامه .

۹ـ گذراندن قوانین لازم جهت ایجاد سازمان ترافیک و تقویت اداره راهنمائی ورانندگی وتشدید مجازات رانندگان متخلف و همچنین تصویب و اجرای‌قانون عابر پیاده .

۱۰ـ تهیه مقدمات سفارش یکهزار دستگاه اتوبوس جدید تا از وسایل شخصی کمتر استفاده شود.

البته تعداد کثیری طرحهای کوچک وبزرگ‌دیگر نیزاجراء شده مانند اصلاح بعضی از میدانها و امثال آن ولی آنچه از رسانه‌های گروهی انتظار میرود همکاری و ارشادرانندگان و عابران در رعایت مقرراتی است که بنفع خود آنان میباشد تا همه با هم در بهبود ترافیک و گاستن از آلودگی هوا بسهم خویش موثر باشیم .

شهردار پایتخت

پیشنهادی برای میلیونها ریال صرفه‌جوئی

هنگامی که بودجه سال ۳۶ کشور تقدیم مجلس شد و در کمیسیون و جلسات علنی مورد بحث قرار گرفت ، دولت و نمایندگان مجلسین بیش از هرچیز در مورد صرفه‌جویی و حذف هزینه های زاید دولتی سخن گفتند و بحث کردند . پس از تصویب بودجه و اعلام متن آن درچراید این نکته‌مورد توجه مردم قرار گرفت ، زیرا ضمن مطالعه‌آن متوجه شدند که در برخی موارد ، صرفه جویی های آشکاری بکار رفته است.

با توجه به آنچه که گذشت بنده که یکی از کارمندان این کشور هستم ، وظیفه‌خود میدانم با طرح پیشنهادی منطقی ، موجب کاهش رقم جالبی از هزینه های دولتی شوم، همانطور که در یکی از شماره‌های بعد ازعید روزنامه چاپ شده بود ، دولت در مسیر تامین رفاه هرچه بیشتر کارمندان ، اعلام کرده است که از اول سال جاری ، یگ پایه و ضریب ۸۰ ریالی و همچنین مزایای شغلی لازم به کارمندان داده خواهد شد و دستور صدور حکم پایه‌هابوزارتخانه‌ها ابلاغ گردید ، اما در همین اطلاعیه تاکید شده بود که احکام پایه ، ضریب و مزایای شغلی در سه نوبت داده میشود .

بعقیده من بهتر است به جای سه حکم مورد اشاره یک حکم داده شود وطی آن مقرر گردد که اعتبار پرداخت یکپایه ومزایای شغلی از ۱ر۱ر۳٦ و اعتبار پرداخت ضریب ۸۰ریالی از ۱ر۷ر۳٦ داده خواهد شد .

بدین ترتیب رقم بسیار مهم و چشمگیری از هزینه های دولتی صرفه‌جویی میشود، زیرا باتوجه باینکه هر حکم دارای ۱۰ نسخه است از ۳۰ نسخه حکم سه‌باره دولت ، ۲۰ نسخه کاهش می‌یابد . ضمنا اگر میزان اضافه کاری افرادی را که باید نسخه های متعدد احکام سه‌گانه را تهیه و تنظم کنند، باتوجه بمشاغل آنها که عموما ماشین نویس ،کارمند رئیس و غیره هستند بحساب بیاوریم ، درمی‌یابیم که با انجام این پیشنهاد چندین میلیون تومان صرفه جوئی میشود.

صفر محسنی آهویی

بقیه نامه ها در صفحه ۹

هرموجری موجروهرمستأجری مستأجرنیست

دکتر رضا عنایتی

سالیان دراز است که دولت برای ایجاد حسن رابطه بین مالک و مستاجر ، و بعبارت دیگر برقراری ضابطه‌یی در این مورد دست‌بگریبان مادهها وتبصره‌های قانونی ومواجه با انبوه پیشنهادهای متناقض و مشکلات متعدد است ، و به قانونی که اینک در مجلسین مطرح است و گفته میشود چاره دردهاست امیدی نیست .

زیرا باتغییراتی که دراین‌قانون ازیدو تقدیم به مجلس تاکنون در کمیسیون مربوطه و جلسات علنی مجلسین بوجود آمده ، چنین می نماید که دست‌اندرکاران و تدوین کنندگان قانون یا اهل درد نیستند و یا در تحمیل نظرات خود تعصب دارند، چرا که بعنوان مثال حتی برای یکبار هم شنیده نشده استدر مساله‌یی بدین اهمیت که مستقیما با جامعه ایرانی و میلیونها هموطن ارتباط دارد ، نظر یک جامعه‌شناس را که قاعدتا دید و مطالعات وسیعی در رابطه مالک و مستاجر میتواند داشته باشد خواستار شوند .

حقیقت اینست که در تنظیم قانون مالک و مستاجر ، نقطه‌نظر های قضائی در اتاق‌هـای دربسته اداری و یا سمینارهای تشریفاتی بیشتر مورد ملاحظه قرار میگیرد تا درمجامع و محافل همگانی با شرکت افراد صاحبنظر و دردآشنا . توجه بیک نکته ساده که تفسیر کلمه موجر و تشریح لغت مستاجر باشد به آسانی میتواند مشکل مالک و مستاجر را تا حدود زیادی تجزیه و تحلیل‌کندو راهگشای قانونگزاران شود، ازنظر قضائی موجر کسی است که مال غیرمنقول خودرا ولو بصورت یک‌اتاق یا آلونک دومتری، در ازاء مبلـغ مشخصی به کسی واگذار کند، و مستاجر کسی‌است که در ازاء استفاده از ملک مذکور، مبلغ مورد توافق را به موجـر بپردازد .

متاسفانه قانونگزار هیچگونه تفسیر یا توجیهی درباره این کلمات خشک و بیجان نکرده و درنتیجه ضمن قراردادن تمامی موجران در گروه ثروتمندان و سرمایه‌داران ، گروه‌مستاجر رانیز بعنوان قربانیان اجتماع و مظلومان و سائلان بکف قلمداد میکند و عملا همه را با یک چوب میراند.

حال آنکه فرق است میان یک بقال یا سبزی‌فروش کم سرمایه و فلان کارمنـد متوسط الحـال دولت که از زور احتیـاج وبخاطر تامین کسر خرج زندگی خود یکی دو اتاق یا طبقیی از منزل مسکونی‌خود را باجاره گذارده ، و فلان‌مالک‌سرمایه‌دار که چندین مستغل چند طبقه زاید بـر احتیاج شخصی دارد که از محل‌اجاره آنها در ناز و نعمت زندگی میکند !

همچنین فرق است میان مستاجـر مرفه‌الحال و ثروتمند وهوشمندی کـه پرداخت مال‌الاجاره ماهیانه یک طبقه آپارتمان را به خرید خانه ملکی چند میلیون تومانی ترجیح داده با آن‌کارمند کم‌درآمدی که نصف درآمد ماهانه را باید اختصاص به کرایه خانه‌محقر خود بدهد .

اکنون اگر تفاوت های یادشده را مورد توجه قرار ندهیم هرچهارگروه را صرفا موجر ومستاجر بشناسیم ازنظر قضائی ، موجر کسی است که املاک ومستغلات فراوان دارد و اجاره حاصل از این املاک زاید برحد نیاز اوست و آدم کم پول وبی بضاعت نیز مستاجر شناخته می شود ، اینجاست که جامعه شناسان مفاهیم مالک‌ومستاجررابصورت ذکر شده قبول ندارند .

اینک به دنبال توضیح بالامحترمانه بعرض دست‌اندرکاران تدوین‌قانون‌مالک ومستاجر میرساند که بیایید از نظـر اجتماعی وانسانی کلمه مالک ومستاجر را تفسیر و تعبیر کنید و بطورکلی‌تکلیف مالکان واقعی ومستاجران حقیقی را روشن سازید ، چه درغیر این صورت مستاجران ثروتمند وهوشمند کـه‌حقا می‌باید سرمایه خود را درراه‌تهیه‌مسکن برای خود و هموطنان دیگرکاراندازند، بوظیفه اخلاقی وانسانی خود عمل نمی کنند ودر لباس مظلومیت ظاهر میشوند ومأجران خرده مالک‌نیزباگذشته ازخیر مختصر درآمد اضافی از اجاره دادن قسمتی از خانه مسکونی خودامتناع می‌ورزند .

گذشته از این آنچه که‌ازعدم‌تفسیر کلمات مالک و مستاجر عاید می‌شود ، تحت فشار گذاشتن مستاجر بینوا از سوی مالک حقیقی است و بی حق‌شدن مالک مجازی توسط مستاجر قوی و هوشمند که باید تاآخر عمرشاهدتصرف عدوانی مستاجر واز دست دادن تنها خانه خود باشد زیرا ازنظر قانونی که همه رابیک چشم می نگرد، نه حق‌تخلیه ملک را دارد و نه توان افزایش مناسب مال‌الاجاره را آیا این عمل درستی است ؟ و آیا صاحبان خانـه هـای خالی هنوزهم باید از اجاره‌دادن خانه خود بیم داشته باشند ؟

نگارنده که نه مالک است و نـه مستاجر در حاشیه قانون مالک‌ومستاجر که در کمیسیون های مجلسین مطرح است پیشنهاد می‌کند که مالکان بدو دسته تقسیم شوند :

۱ـ مالکان وموجران ثـروتمند و حرفه‌یی .

۲ـ موجران خرده مالک ومحتاج .

برای دسته اول که ساختمان هایی زاید براحتیاج دارند درقوانین مطروحه منافع مستاجران بحد کافی رعایت گردد ودر مورد دسته دوم یعنی‌موجران‌محتاج یاخرده مالک نیز ترتیبی داده شود که برای دریافت حق خود از امکانات لازم بهره‌مند شوند . در اینصورت خرده‌مالکان با آغوش باز اتاق هایی ازمنزل مسکونی خویش را برای مدتی معین و محدود بطور خصوصی و دوستانه بـه هموطنان خویش اجاره می‌دهند کـه البته در این رهگذر گذشته از بوجود آمدن گشایشی دروضع زندگی آنان ، مشکل مسکن نیز تاحدود زیادی برطرف می‌گردد .

بدیهی است درباره دودسته دیگر که مالکان واقعی ومستاجران مستغنی و بی نیاز باشند، می‌توان باگنجاندن مواد وتبصره هائی درقانون، امکان هرنوع سوء استفاده وزورگویی مستاجران را از میان برداشت .

همانگونه بنویسیم که‌حرف‌می‌زنیم

محمدرسول داوری

چند سالی است که زبان شیرین وکهن فارسی‌دستخوش هرج ومرج وناسامانی شده است، به‌این معنی که گذشته از ورود انبوهی لغت و اصطلاح خارجی به زبان فارسی ،گفتار و نوشتار نیز بایکدیگر تفاوت فاحشی یافته است و مردم متاسفانه لغات و اضالی را که موقع مکالمه بکار می برندحین نوشتن از آنها استفاده نمی - کنند . حال آنکه همانگونه که مردم با همدیگر گفتگو می - کنند، باید هنگام نوشتن نیز همان کلمات رادوی کاغذ بیاورند ، یابه عبارت دیگر همانطور بنویسند که حرف‌می زنند .

با این تفاوت که موقع‌نوشتن بزبان مردم ،واژه های‌محدوده‌ای رابفارسی کتابی « لفظ قلم » برگردانند . خوبی این کار در اینست که در زبان مردم کوچه وبازار ، واژه های مشکلی که عربی باشند یاریشه عربی داشته باشندو برای فهمیدن معنی‌آنها احتیاج به فرهنگ لغات باشد ، وجود ندارد.

آن تک‌تو توک واژه های‌عربی هم که بر زبان مردم کوچه‌و بازار جاری میشوند ، ساده و قابل فهم همگان بوده وبرای فهمیدن معنی آنها احتیاجی به فرهنگ لغت نیست . برای مثال، شما اگرتمام شهرها وروستا های ایران را بگردید و به شیوه گفتار مردم بالهجه ها و گویش‌های گوناگون محلی گوش کنید ، هرگز واژه هائی نظیر ، استشمار، اذیال، هنی مفخم ، تعفف،شعوذه ، خریطه، معالجت ،تیقظ ،سماحت،غثیان، ارتیاح و ... صدها نمونه‌نظیر این واژه‌ها رادر گفتار آنان پیدا نخواهید کردو مسلم است که مردمان گذشته‌این‌سرزمین هم اینگونه واژه‌ها را بکار نمی برده‌اند.

زیرا این واژه‌ها ، ویژه زبان پیچیده ادبی است که فقط بعضی از نویسندگان وشاعران معنی و مفهوم آنها را می‌فهمند، به‌این سبب که ابزار کار آنها بودو دانش ادبی آنان بیشتر وابسته به دانستن اینگونه‌واژه ها است .

واژه‌های زبان ادبی ،ساخته و پرداخته اندیشه ادیبان است، درصورتیکه واژه هائی که‌مردم در گفتار خودبکار می‌برند ،از این ساخت ادبی پیچیده بدور بودو طبیعی تر شده‌اند .

شك نیست که تك‌تك واژه ها،به سبب نیازانسانهابرای ادای یك منظور و معنی ومفهوم ویژه بوجود آمده‌اند،یگونه‌ای که همگان منظور همدیگر رااز لفاتی که بکار می‌برند،بفهمند.

از این گذشته ، همیشه نویسندگان و شاعران‌وادیبانی که پروشنی‌وسادگی زبان‌گفتار مردم، می نویسند و می‌سرایند، درکار خودپیروزتر بوده‌ورسالت وپیام خودرا نیز بگونه‌ای در قالب واژه‌های ساده ریخته‌اند که هرچه زمان بگذرد ، نوشته و سروده آنها دلچسب‌تر و شیرین‌تر میشودو همچنین‌ارزش و احترامی که ادیبان‌و بزرگان علم‌و ادب معاصر و آینده و توده مردم برای آنها قائل هستند، روز بروز و نسل به نسل فزونی می‌یابد.

کسانی چون رودکی وفردوسی و دهخدا ، اگر سروده ها و نوشته های خودرا به زبان‌ساده وروان‌وقابل فهم‌همگان‌نمی نوشتند ، هرگز اینقدر مورد احترام و ستایش مردم نبودند، زیرا تنها رامرسیدن به‌آفرینش ادبی و هنری ، سادگی و روشنی کلام است .

در گذشته ، زبان و ادبیات در خدمت مردم نبوده واصلا زمانه با امروز تفاوت بسیار داشته است ، زیرا توده مردم بیسواد بوده‌اند .ولی اکنون که بیشتر مردم سواد خواندن و نوشتن دارند ، زبان فارسی‌باید بتواند باآنها رابطه برقرار کند وبدین وسیله رسالت خود را در راه خدمت بمردم بکار برد، بنابراین اگر امروزه نیاز زمان ایجاب میکند که زبان و ادبیات با مردم پیوند داشته باشد، بایدبدانیم‌که‌این‌پیوند و رابطه، بجز از راه نوشتن به شیوه گفتار آنان بوجود نمی‌آیدو بدون تردید گزینش‌این شیوه دلیل بی‌ایمانی‌وپشت پا زدن به فرهنگ و ادبیات کهن و بی حرمتی به بزرگان ادب گذشته این سرزمین نیست . بلکه برعکس اگر زبان وادبیات فارسی در آینده راه بجائی‌برد، مدیون تاثیری است که از فرهنگ و ادبیات کهن این سرزمین پذیرفته و خواهد پذیرفت.

هزینه خدمات وافزایش درآمدعمومی

مهین پزشکپور

درصفحه ششم‌روزچهارشنبه ۱۷ فروردین ماه ، مقاله‌یی از آقای «امیردولت‌آبادی» زیر عنوان هزینه های زاید رابابد کاهش داد به نظرم رسید که بهرحال انعکاسی بود از طرز قضاوت گروهی‌ازمردم و طنمان درباره افزایش قیمت بعضی از خدمات دولتی که البته نمیتوان حکم قطعی براکثریت‌بود.

نویسنده گرامی مقاله‌چنین استدلال کرده‌اند : « وقتی که خود دولت قیمت تلفن ، آب ، بنزین وآینگونه چیزهارا افزایش میدهد، موجب گران‌شدن قیمت سایر کالاها میشود ... و...»

شاید این حرف ازیک زاویه ودید ، سخنی درست بنظرآید و بقولی شاید براستی این یک روی سکه باشد ، اما درواقع وقتی که منصافه این نظریه را مورد بررسی قراردهیم می‌بینیم که حتی یک روی‌سکه‌همنیست. زیرا اولا باید درنظر گرفت که اصولا قیمت کالاهائی که گران شدن آن‌ها درزندگی مصرف کنندگان حقیقی ، یعنی توده مردم ، تاثیر میگذارد ، بستگی زیادی باقیمت خدماتی که‌اکنون افزایش یافته است ندارد . مثلا قیمت بنزین سوپر که‌گران شده و بمصرف ماشین‌هـای لوکس میرسد (و یا حتی‌بنزین معمولی که دربارببری سنگین و کامیونهای حمل و نقل‌خواروبار وگالاها مصرف نمیشود و در این موارد بیشتر از گازوئیل استفاده میشود) چه اثری بر روی قیمت کالاهای‌موردمصرف روزانه مردم میگذارد؟

آیا حقیقتا تاچند روز قبل‌که بنزین گران نشده بود اصولا ضریب تاثیر قیمت بنزین ، و قیمت حمل و نقل داخلی بطور اعم برروی قیمت برنج و نخود ولوبیا و کاهو و سیب‌زمینی و میوجات مشخص شده بود که امروز بفهمیم چند درصد این تاثیر بالا رفته است ؟ بزبانی سادەتر بگویم ، آیا واقعا میوه فروش و تره‌بار فروش‌وخلاصه فروشندگان کالاهای مصرفی مورد نیاز زندگی روزانه مردم حاضر بودند و هستند قیمت هائی را که روی کالاهای خود میگذارند و به عبارت بهتر عملا به آن قیمت میفروشند،براساس ضرایب و عوامل موثـر در قیمت‌ها تعیین کنند یا همینطور دیمی ودلخواهی بوده وهست؟ متاسفانه فروشندگان کالا ها و عرضه کنندگان خدمات عمومی، خود-بدنبال بهانه میگردند که مثلا باگران شدن تلفن درکشور ما، یا بروز جنگ درفلان نقطه دورافتاده دنیا، قیمت همه‌چیز را بالا ببرند و پول بیشتربجیب بزنند !

جدا لازمست باهمین‌بدنبال بهانه گشتن‌ها مبارزه بشود، خواه این‌بهانه از سوی دولت باشد و خواه از طرف بخش خصوصی ...

خصوصا اینکه باید در یک مهلت زمانی مناسبی اضافه در خواستهای عرضه خدمات‌بخش دولتی را بطور معقول بپردازیم وبانتظار باشیم تا ببینیم واقعا دستگاههای مجری این خدمات تاچه حد کارآیی ومفید بودن خود را ثابت خواهد کرد . باید این فرصت را به آنان‌داد و بطور جدی وواقع بینانه نیز به مطالبه خدمات پرداخت .

همچنانکه باید درکنترل‌قیمت ها و کیفیت کالاهای‌عرضه‌شده از طرف بخش خصوصی نیز که باوجود همه گونه حمایت های دولتی و چشم پوشی های ملی هرروز وهر لحظه قیمت‌ها را علی‌رغم منافع ملی افزایش میدهند کوشش کرد.

دیگر اینکه بالا رفتن قیمت بعضی خدمات ازقبیل تلفن و وامثال آن، البته درحد معقول وقابل قبول ، مگر چه اثری میتواند برروی تولید و توزیع کالاهای مصرفی مردم بگذارد؟ فلان کارمند یا مسئول بنگاه معاملات ملکی و یـا شخص خانه‌داری‌که‌قیمت تلفن‌خانه‌اش گران شده است چه کالاهائی‌را عرضه میکند که آن را از روی قیمت تلفن بالا وپائین ببرد ؟

از سوی دیگر وقتی کهسطح درآمد عمومی مردم بالا میرود وسرانه به چند برابرمی رسد، همینطور که در سالهای اخیر چنین بوده است، طبیعی است که باید مردم ، قیمت نزدیک بحقیقی بعضی خـدمـات را بپردازند تا انجام برخی‌خدمات دیگر به شرح پائین‌تر و گاهی رایگان برای بخش دولتی میسر گردد .

مثلا دولت باید خدماتی‌از نوع بیمه های درمانی ، آتش نشانی ، بیمه بـازنشستگی و سالخوردگی ، تامین آموزش و پرورش رایگان ، حفاظت محیط زیست و تامین مواد غذائی و امثال اینها را به بهای نازل و حتی رایگان برای مردم انجام دهد ، والبته این کارو‌پرداخت هزینه این خدمات درصورتی

بقیه در صفحه ۱۹

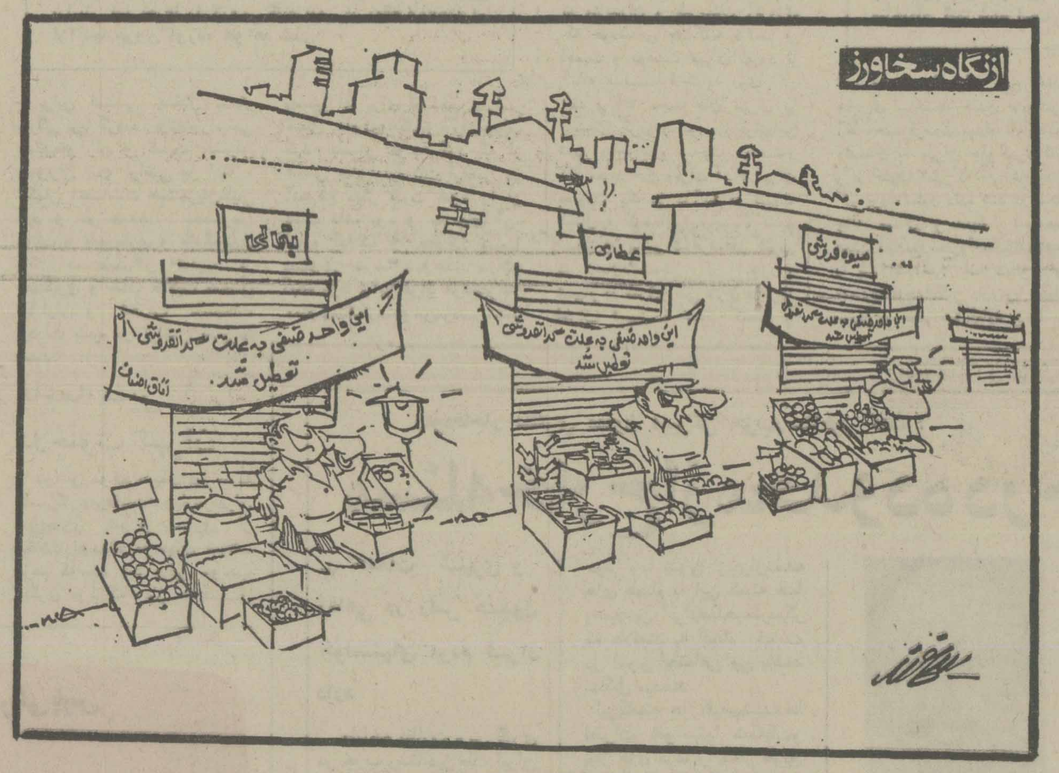

مبارزه گرانفروشان بااتاق اصناف ادامه دارد ....!

چهل سال قبل...

کابینه «بلوم» سقوط کرد ـ «دالادیه» کابینه جدید فرانسه را تشکیل میدهد

پاریس ـ مجلس سنا بدون مذاکره لایحه مالی «لئون بلوم» را با اکثریت ۲۳۳ رای در مقابل ٤۹ رای‌ردکرد. در جلسه سنا بقدری جمعیت زیاد بود که هیچکس یاد ندارد چنین ازدهامی تاکنون در آن مجلس بوقوع پیوسته باشد. «بلوم» مدت دو ساعت نطق کرد وچندین دفعه باکف زدن هـای مسخره آمیز نطق او قطع شد . وی‌درنطق خود از رویه مجلس سنا انتقادنمودو اظهار داشت که اوضاع کنونی با اوضاع سال ۱۹۲٦ و یا۱۹۳٤ تفاوتی ندارد. «ژانی» رئیس مجلس سناساکنان وی راقطع نموده گفت « مجلس سنا در کمال آزادی تصمیم خود را اتخاذ واظهار میدارد و آقای رئیس الوزراء باید از ادعا های خود صرفنظر کند» ولی بلوم به نطق خود ادامه داد و اظهار داشت که سنا از حدود قانون اساسی پای خودرا فراتر گذاشته است . چون رئیس الوزراء نطق خودرا بپایان رسانید و از کرسی خطابه پائین آمد سکوت کاملی مجلس سنارا فراگرفت . جزیاز اظهار رای مجلس سنا نگذشته بودکه‌حکومت «بلوم» تصمیم قطعی به‌استعفا گرفت.

کابینه جدید

پاریس ـ رئیس جمهوری «لوبرن» پس از مشاورات لازم «ادوارد والادیه» وزیر دفاع ملی و رئیس‌حزب رادیکال سوسیالیسترا مامور تشکیل کابینه کرد. «دالادیه» تشکیل کابینه جدید را قبول‌نمود.

تصمیم‌سوسیالیست‌ها

پاریس ـ شورای ملی حزب سوسیالیست تصمیم گرفته است‌از شرکت در کابینه «دالادیه» امتناع ورزد ولی در عین حال بدسته پارلمانی و کمیته اداری حزب نامبرده دستور داده شده است که از حکومت وی تقویت نماید. «لئون بلوم» در شورای ملی حزب سوسیالیست علل استعفای خودرابیان نموده و چنین گفت: ما برای اجرای برنامه خویش اختیارات تامه تقاضا نمودیم ولی مجلس‌سنا از اعطای آن‌خودداری نمود، البته برای ما ممکن بودکه به نیروی کارگران و جمهوری خواهان متوسل گردیم زیرا زمینه برای این کار بسیار مساعد بود ولی یک وضع انقلابی ایجاد می‌شد که نظر به وخامت اوضاع کنونی با مقتضیات فرانسه و اروپا بهیچ روی مناسب نمیباشد. ساعت ۱٤٫٤۵ «دالادیه» موفق‌به تشکیل کابینه گردید و وزراء به سوی کاخ‌الیزه رهسپار گردیدند.

ادوارد دالادیه

در کابینه جدید «دالادیه» رئیس الوزراء وزیر دفاع ملی «کامی‌شوتان» معاون رئیس الوزراء «آلبرسارو» وزیرداخله و «ژرژبونه» وزیر امور خارجه میباشند.

نطق هیتلر

وین ـ هیتلر پیشوای آلمان‌در تکمیل مبارزاتی که برای پیشرفت مسئله مراجعه به آراء عمومی صـورت میگیرد نطقی در وین ایراد کرد و ضمن آن گفت: من زمانی‌به زندان افتادم وزمانی‌دیگر ازنطق و خطابه محروم شدم‌ولی هرگز در مقابل کسی سر تسلیم فرود نیاوردم و پس از مرگ من همه خواهند گفت که هیچگاه در تصمیمات خود تردید ننموده وهرگز برخلاف عقیده خود رفتار نکرده‌ام . سپس هیتلر از نتایج حکومت حزب سوسیالیسم ملی سخن رانده اظهار داشت :آلمان در سال ۱۹۳۳ از عضویت جامعه ملل وانجمن خلع سلاح کنارگیری نمود وسال بعد ارتش آلمان توسعه کامل پیداکرد واین اقدام برای آن نبود که ما مسلح شویم بلکه بجهت‌آن بود که دراین دنیا تنها کسانی‌ازحقوق خود بهره‌مند وکامیاب خواهند شد که قوی و نیرومند باشند.

خودکشی

وین ـ سرتنیب ویلهلم زهنری وزیردفاع سابق اتریش‌وپروفسور کنوب فلماخر پزشک معروف متخصص‌درامراض اطفال‌خودکشی نمودند .

«نقل‌ازاطلاعات ۲۱ فروردین ۱۳۱۷ ـ ۹ آوریل ۱۹۳۸ »

خصوصیات روش قضایی «انگلوساکسن»

«۲»

دکتر ، ع طیبی

نخستین قسمت این مبحث که تشریح اصول و روش قضایی انگلستان است وبه شیوه «انگلوساکسن» شهرت دارد درشماره گذشته به چاپ رسید .

آنچه دراین شماره وشماره های بعد می‌آید، دنباله نظرات وعقاید نویسنده است .

اطلاعات زاید

۲ـ درامور حقوقی ، سخن این است که باید بمردم‌آموزش داد تابحقوق خود آشنا بشوند حال آنکه ایـن گفته‌ای است نسنجیده و تاحدزیادی‌ناصواب و بیفایده و غیر عملی . چـرا که هرکس بکـار و حرفه‌ای اشتغال دارد و محتاج‌نیست که از سایر امور اطـلاعی داشته باشد، ویا اینکه شخصی ممکن است در تمام عمر موفق نشود خانه‌ای بخرد تالازم باشد از همه مقررات مربوط به‌آن‌مطلع باشد واگر هم بخـواهد یکبار خانه‌ای بخردفرصت ندارد تـا عقود مختلف مربوط بشرایط معامله را بداند و آگاهی یابد که رهن چیست و بیع شرط کدام است و امثال آن .

در این مورد مثال زنده‌ای دارم که شنیدنی است . هم اکنون پرونده‌ای در دادگستری مطرح است که طی آن مردی برای آشپز قدیمی خودخانه‌ای که شصت یا هفتاد متر است ودارای سه اتاق‌خریداری‌کرده و مبلغی پرداخته است وبقیه‌را هم کمک کرده تا از بانک با اقساط دهساله بگیرد . بدیهی است خانه تا پایان استهلاک وام بانک دررهن بانک است با قید اینکه هیچ نوع معامله و انتقال، حتی صلح هم حق‌ندارد بکند.

خیال پردازی یـا مضیقه پرداخت اقساط سبب‌شده‌است که این آشپز بیسواد بادوستی که مستخدم یک‌وکیل‌دادگستری است ، ضمن دخـالت یک بنگاه‌دار بی سواد برای فروش سه دانگ خانه رهنی معامله‌ای انجام دهد و قرار بگذارد کـه خریدار بابت بیعـانـه سفته بدهد واقساط بانک راهـم متساویا بپردازند و بعدازخاتمه وام سه دانگ خانه را بـاو انتقال دهد .

ضمنا هردو در این خـانـه باعائله خود سکونت دارند که بعضی از بچه‌های آنان سخت مذهبی هستند و بعضی متجدد نما و هیپی . حـالا اختلافات باوج رسیده وروزی نیست که کشمکش و نزاعی نباشد.بهمین جهت ، خریداربه‌عنوان‌اعتراض چند قسط را نپرداخته است. آقای وکیل به حمایت مستخدم خود برخاسته‌وازدادگاه‌تقاضای تامین بعنوان جلوگیری‌ازانتقال احتمالی کرده است، هرچندکه آشپز تافک سند ، ملک رانمی تواند بفروشد و انتقال دهد.

چندین پرونده جزائی ازاین معامله بوجود آمده‌است وهنوز

دومین جشنواره تئاتر شهرستانها گشایش یافت

گفتگو باعلی نصیریان سرپرست اداره تئاتر

ناصر بزرگمهر

ایجاد فرهنگ تئاتر، مهمترین وظیفه ماست

شروع دومین جشنواره وسمینار تئاترشهرستانهاباهمکاری وزارت فرهنگ و هنر وسازمان رادیو تلویزیون ملی‌ایران بهانه‌ای است تا با علی نصیریان ریاست اداره تئاتر، درامور این جشنواره ، و موقعیت تئاتر شهرستانها گفتگوئی داشته باشیم.

★ نخستین سئوال این بود که امسال، برای تئاترشهرستانها چه کرده‌اید؟

ـ نصیریان: تئاتر شهرستانها احتیاج به برنامه‌های تازه دارد، اما قبلا باید امکانات مادی برای آن فراهم شود، در حال حاضر سی مرکز در سراسر کشور فعالیتهایی در طول سال دارند که در جشنواره‌های محلی وبا آزاد ارائه میشود.

گرچه بعضی از اجراها فقط چند شب به صحنه می‌آید.

در کار تئاتر شهرستانها قبل از هر چیز باید به امکانات‌تکنیکی، بازیگری، مالی فکر کرد باید برای تربیت هنرپیشه وقت صرف کرد و مهمتر از هرچیز باید فرهنگ تئاتر و آموزش تئاتر را در شهرستانها گسترش داد، ما باور داریم که کمبودهائی وجود دارد مثل نبودن سالن وسائل نور وصدا و ... اما تدارک همه این مسایل بموضوع مالی منتهی میشود.

مهمتر از مادیات، مسئله‌جوهر فکری و آموزشی دست‌اندرکاران است، ما از نظر فرهنگ تئاتر واز نظر کتب مربوط به نمایش کمبودهائی داریم نمایشنامه ایرانی و ترجمه کمابیش وجود دارد، اما در مورد مباحث تئاتری سخت فقیر هستیم، آنچه باید فرهنگ و شیوه‌های تئاتر کارگردانی، بازیگری را تعالی بخشد وجود ندارد.

در بسیاری از شهرها بالاخره سالنی پیدا میشود که بچه‌ها در آنجا با حداقل امکانات، نمایشی را اجرا کنند، ولی کمبود و نارسایی واقعی در مسئله آموزش تئاتر است و این مسئله مسئولیت ما را در مورد تئاتر بیشتر می‌کند بقیه چیزها مادی است که‌اگریول باشد میتوان آنها را از بین برد و مطمئنا روزی از بین خواهدرفت.

★ در مورد مشکلات مادی تئاتر که بتدریج در شهرستانها از بین خواهد رفت در سال گذشته چه کاری صورت گرفته‌است؟

نصیریان: وزارت فرهنگو هنر در صدد ایجاد سالن دربعضی از شهرستانهاست. در شهرستان بندر عباس ، تئاتر برکه افتتاح‌شده است که تئاتر زیبائی است برکه قبلامحلی مثل آب انبار بوده که امروز بامعماری سنتی بشکل تئاتر گرد درآمده است. این سالن ساختمان مدوری دارد که صحنه در وسط آن قرار گرفته واطراف صحنه محل نشستن است و چون هنرهای نمایشی مثل تعزیه‌یامعرکه گیری‌ها در میدانها اجرا میشد، این تئاتر میتواند برای ارائه‌نمایشهای سنتی مکان مناسبی باشد، در گرگان سالن مجهزی برای تئاتر در حال ساختمان است که بزودی کار آن به پایان میرسد، برای سایر شهرستانها نیز برنامه‌هایی تهیه شده که بتدریج به مرحله عمل نزدیک خواهد شد.

★ برای ایجاد علاقه بیشتر مردم تئاتر چه باید کرد؟

نصیریان: دادن فرهنگ به مردم وتغییر کیفیت کار هنری و تشویق جوانها نسبت به هنر یکی از این راه‌حل‌هاست اگر تئاتر جاذبه نداشته باشد، پس استعدادها بدنبالش نخواهند رفت. اگرما امکاناتی در مورد تئاتر و سایر هنرها فراهم نیاوریم نتیجتااستعدادها جذب فعالیتهای دیگر اجتماعی، اقتصادی وکارهایی که جنبه مادی قویتری دارند میشوند و در نتیجه تئاتر واصولا هنر بعنوان یک موضوع درجه دوم و سوم مطرح میشود باید جاذبه‌های هنر را بیشتر کرد.

تئاتر هم مثل سینما، امکانات مالی میخواهد تا چهره‌هاشناخته شوند. البته معتقد هستم که کار هنری فقط وابسته به پول نیست. اشتیاق و عشق و علاقه لازم دارد، اما بهرحال به یک انسان زنده باید کمک بشود تا او بتواند کار بکند، زیرا هنرمند تئاتر هم مثل هر صاحب حرفه دیگری باید از امکانات زندگی برخوردار شوداید زندگی افرادی راکه استعداد تئاتری دارند، تامین کرد زیرانمیشود هنرمند روزها درجای دیگری کار کند و شبها به تئاتربپردازد.

ما موظف هستیم افراد علاقمند را تشخیص دهیم که احیانا بیکاران به تئاتر نپیوندند.

● برای آموزش تئاتر چه برنامه هائی در جریان‌است؟

نصیریان : بدون آموزش تئاتر اصلا خلاقیت هنری‌به وجود نمی آید . باید علاقمندان نمایش از یک فرهنگ غنی برخوردار شوند یکی از علل وجودی جشنواره ، تئاتر و سمینار شهرستان ها، مسئله بارور کردن استعداد ها و غنی‌تر شدن کار گروه ها و آموزش آنهاست . گروه ها در این جشنواره در یک جریان تئاتری با دست اندرکاران نمایش برخورد خواهند کرد و در واقع این جشنواره یک نوع حمایت معنوی و آموزشی ـ دوستداران تئاتر است. ماتاسه سال پیش بسیاری از اینان‌رانمی‌شناختیم ، ولی حالاجشنواره عده‌ای را به ما شناسانده است و طبیعی است که در این‌میان کمبود ها و نقایص فراوانی هم مطرح شود که ما آنها راحس می‌کنیم و در صدد رفع آن هستیم .

فارغ‌التحصیلان دانشکده های هنری ، حاضر به رفتن‌به شهرستان نیستند ، آنها اکثرا تهران را ترجیح می دهند،چون در این جا جاذبه های‌بیشتری وجود دارد .

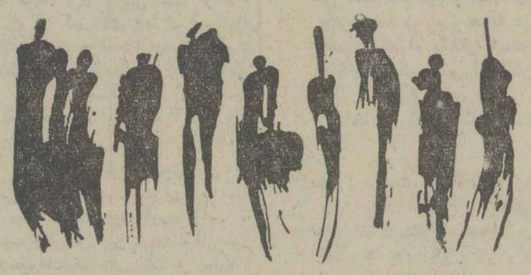

درصدد هستیم در زمینه آموزشی ، دوره‌های کوتاه‌مدتی ایجاد کنیم و کارشناسان خودمان را نیز با پدیده های نوین تئاتر آشنا نمائیم . و امیدوارم بتوانم کارهایی انجام بدهم، به شرطی که امکانات مالی ، گسترش فعالیت هایمان رامیسرسازد.

داشتن گروه های تئاتری درسی نقطه‌کشور وایجادسالن و امکانات تئاتری کار ساده‌ای نیست‌اگر تسهیلات کافی ایجاد نشود من نمیتوانم جوابی قانع کننده به سئوال های شمابدهم.

باید امکانات مسئول با وظیفه او هماهنگی باشد و تمام تلاش من در ایجاد این هماهنگی است .

● گویا قرار بود کلاس‌هایی جهت نمایشنامه نویسی ، بازیگری ، گریم و ... تشکیل دهید ، کار این کلاس ها به کجا کشیده است ؟

نصیریان : نمایشنامه نویسی را در کلاس نمی‌توان‌آموخت ما از چند نویسنده باسابقه خواهش کرده‌ایم که با ما همکاری کنند و نوشته کسانی که کار هایشان را برای ما میفرستند مطالعه و درصورت امکان با بحث و گفتگو به آنها کمک کنند. برای بازیگری کلاس هایی با هفت هشت نفر تشکیل‌شده است . کلاس گریم هم نمی‌تواند بیشتر از سه چهار نفرشاگرد داشته باشد .

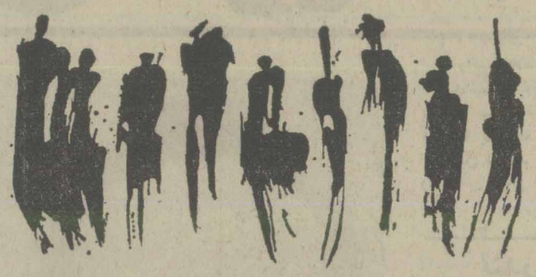

امیدواریم با فارغ‌التحصیلان این کلاس ها بتوانیم‌کمک هایی به تئاتر شهرستان ها بکنیم . چون در شهرستان ها ندانستن تکنیک به اجراها لطمه میزند . گریم ، طراحی ، دکور و نور و ... در حدابتدایی است .

همه فکر میکنند مدیر صحنه یعنی پادو ، حتی‌درتهران هم اکثرا همین گونه فکر میکنند . باید اول تکنیک وبازیگررا شناخت بعد سالن چند میلیون تومانی برای تئاتر ساخت. من شیفته غربیستم اما یکی از مسائل مهم تئاتر تکنیک است ، بهتر است اگر در زمینه تکنیک تئاتر سابقه و کارشناس‌داریم از تکنیک های غربی بهره بگیریم ، بدون آنکه در فرهنگ‌ملی تاثیر سوئی برجای گذارد . شناخت نور، مکانیزم صوت، اتود های بدن و سایر تکنیک ها را باید یاد گرفت . در شهرستان‌ها اشتیاق فراوان وجود داردوهمه‌خواست ها هم مشروط است.

اما امکانات تئاتر با این نهضت تئاتری که در حال به وجود آمدن است هماهنگ نیست و در عین حال اگر ما به خواست آنها جواب ندهیم ، اشتیاق آنها در نطفه‌خفه خواهد شد .

● در مورد سئوالی که سال گذشته بار ها تکرار شد یعنی « ضوابط انتخاب » ، متن نمایشنامه ها چه‌فکری‌کرده‌اید؟

نصیریان : امسال برای این که به هیچ گروهی اجحاف نشود ، انتخاب در دو مرحله صورت گرفته است ، اول‌مرحله خواندن متن نمایشنامه توسط آقایان جعفر والی ، اسماعیل شنگله و رکن‌الدین خسرویکه‌هفتاد ودونمایشنامه راخواندند و بیست و چهار متن را انتخاب کردند و به این گروه هااعلام شد که اجراهایشان تا آخر اسفند آماده شود و بعد کمیته انتخاب اجراها را دیدند وبا توافق دوازده‌اجرا انتخاب‌شد. البته از نویسنده و کارگردان دوازده اثر انتخاب شده دعوت به عمل آمد تا در جشنواره حضور پیدا کنند .

همچنین از بازیگران با استعدادی‌که سال گذشته‌شناخته شدند و همچنین کارشناسان تئاتر فرهنگ و هنر دعوت شده است . میهمانان حدود ۳۰۰ نفر هستند .

نصیریان : تلاش خواهیم کرد که جلسات شکل سالمی داشته باشد . ازبی‌بندباری جلوگیری خواهد شد .اگر استنباط کنیم بعضی دارند از این فرصت برای مطرح کردن خودشان استفاده می کنند تذکر خواهیم داد .

مجلس ، مجلس فرهنگی است و باید چیز آموخت‌وبدون این که حق آزادی را از کسی سلب کنیم اجازه نخواهیم داد فرصت این جلسات بخاطر خودخواهی افراد تلف شود .

● وضع بلیط چگونه است ؟

نصیریان : کارت های افتخاری سال گذشته حذف شده و بلیط ها را با شروع جشنواره بمعرض فروش خواهیم‌گذاشت.

فشرده سخنرانی علی نصیریان دراولین روز جشنواره تئاتر شهرستان

علی‌نصیریان :

هدف، حمایت از خلاقیت جوانان کشوراست

نمایشنامه نویسی‌بیست سال اخیر ایران ، کمك دولت‌وسازمانهای‌وابسته آن به تئاتر و آموزش آکادمیك تئاتر در ایران بررسی میشود

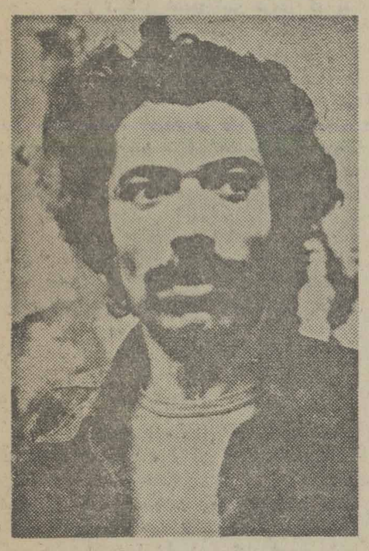

علی نصیریان

علی نصیریان در اولین جلسه دومین جشنواره و سمینار تئاتر شهرستان در زمینه هدفهای جشنواره سخن گفت ، در اینجا خلاصه‌ای از سخنان وی نقل می‌شود.

★+★

این لحظات برای همه ما لحظات دلپذیر و گرانبهائیست چون بار دیگر شور وشوق بار دیگر گفتگو و آشنائی ، بار دیگر روزهای خاطره‌انگیزی که دورهم هستیم ، روزهای شورانگیز و پرهیجان ، روزهای پربار و پرحرکت با بروبچه‌های باصفا و صادق که می‌نویسند، بازی می‌کنند، رنگ میزنند و پشت صحنه‌های تئاتر دوندگی‌می‌کنند، حرص‌وجوش میخورند و ازپای نمی‌نشینند . عمل وحرکت، جوهر تئاتر در خون جوان همه‌جریان دارد و دست‌آخر زندگیست که تصویر می‌شود و زندگی حرکت و جنبش است و سازنده آن انسان . همیشه انسان آفریننده تئاتر بوده است. تئاتر، ساختمان، پارچه، رنگ و نور نیست. تئاتر باانسان زاده می‌شود و بدون‌آن هیچ است اگرچه‌بظاهر همه‌چیز باشد . پس گرامی بداریم روزهای شوق و شور را وتلاش کنیم هرچه بیشتر پربار و صادق باشد. این روزها ، روزهای تئاتر ایران است . روزهای غرورآفرین خلاقیت است ، روزهای هنر شگفت‌انگیزیست که ارزش اجتماعی والائی دارد .

★+★

ضعفهای ما که از خود ماست قوت ماست و قوت‌های تصور تقلیدهای غربی ضعف ما .

★+★

هدف جشنواره وسمینار تئاتر حکایت‌از خلاقیت جوانان سراسر کشور از طریق‌فراهم آوردن امکانات ارائه آفریده‌های آنان در یک جشنواره تئاتر ایرانی وشناخت کارها وراهها ونیز بحث وگفتگو گذاردن این آفریده‌ها است .

★+★

سمینار تئاتر در سطحی گسترده و با ابعادی دقیق و علمی به آبانماه هنگام برگزاری جشن فرهنگ و هنر موکول شد وسه‌موضوع مهم تئاتر ایران مطرح گردید که‌به‌افراد صاحب صلاحیت توصیه خواهد شد تا درباره آن گزارش موضوع مورد نظر بحث گذارده‌شود و درپایان نتیجه‌ای بدست آید. مواردی که در نظرگرفته شده عبارتند از : آموزش آکادمیک تئاتر درایران که‌منحصرا نحوه‌عمل دودانشکده تئاتر مطرح خواهد شد. موضوع دیگر نحوه کمک دولت و سازمان‌ها وابسته به دولت به تئاتر است که مورد بحث وبررسی قرارخواهد گرفت .

موضوع آخر نمایشنامه‌نویسی بیست سال اخیر در ایران است که از دو جهت محتوی و صورت موردبحث واقع خواهدشد. امیدواریم با پیش‌بینی‌های لازم که ازهم‌اکنون کرده‌ایم توفیق پیدا کنیم در آبانماه این سمینار جامع و کامل را برگزار کنیم .

★+★

تمام تلاش و کوشش برای اینست که تئاتر ایرانی و نماینده برحق و بی‌چون‌وچرای آن یعنی ادبیات نمایشی ایران با آنچنان‌غنائی پدید آید که بتواند در سطح گسترده هنر و ادب ایران و جهان مطرح شود و با بسیاری از پدیده‌های ناب هنری و ادبی که از سابقه‌ای طولانی و سنتهائی فنی برخوردار است همسنگی کند .

داوران ازمیان ۷۲ متن ۱۲ نمایشنامه را انتخاب کردند

نقشه، نظارت‌واجرای ساختمانها ۲۳۳۰۹۰

شرکت ملی ذوب‌آهن ایران

آگهی استخدام

شرکت ملی ذوب‌آهن آریامهر (اصفهان) بمنظور تکمیل کادر خود تخصص‌های زیر را با حقوق و مزایای مکفی و برخورداری از امکانات ویژه استخدام مینماید:

۱ـ فوق لیسانس و یا لیسانس در رشته مهندسی معدن با پنجسال سابقه کار .
۲ـ فوق لیسانس و یا لیسانس در رشته مهندسی معدن .
۳ـ فوق لیسانس و یا لیسانس در رشته مهندسی برق
٤ـ فوق لیسانس و یا لیسانس در رشته مهندسی مکانیک
۵ـ فوق لیسانس و یا لیسانس در رشته مهندسی معماری
٦ـ فوق لیسانس و یا لیسانس در رشته مهندسی الکترونیک .
۷ـ فوق لیسانس و یا لیسانس در رشته مهندسی راه و ساختمان
۸ـ فوق دیپلم و دیپلم در رشته برق .
۹ـ فوق دیپلم و دیپلم در رشته مکانیک.
۱۰ـ فوق‌دیپلم و دیپلم در رشته راه و ساختمان.
۱۱ـ فوق دیپلم در رشته برنامه‌نویسی .
۱۲ـ راننده پایه یکم .
۱۳ـ مونتور اسکلت فلزی .
۱٤ـ مونتور مکانیک
۱۵ـ تعمیرکار مکانیک
۱٦ـ جوشکار برق و کاربیت
۱۷ـ تراشکار
۱۸ـ برقکار .
۱۹ـ بنای نسوزچین
۲۰ـ راننده لیفتراک با گواهینامه ویژه
۲۱ کارگرباسواد بامدرک ششم‌ابتدائی ویاسیکل.
۲۲ـ آهنگر
۲۳ـ نقاش ساختمان
۲٤ـ شیشه‌بر .
۲۵ـ تکنیسین نقشه‌برداری (فوق دیپلم)
۲٦ـ بنای عمومی .
۲۷ـ آرماتوربند .
۲۸ـ نجار قالب‌بند .
۲۹ـ تعمیرکار رادیو و تلویزیون .

داوطلبان میتوانند برای آگاهی بیشتر و ثبت‌نام همه‌روزه باستثنای روزهای پنجشنبه و جمعه و ایام تعطیل به اداره کاریابی و استخدام شرکت ملی ذوب‌آهن ایران واقع در خیابان کاخ شمالی شماره ۱۳۰ و یا اداره کاریابی و استخدام شرکت سهامی ذوب‌آهن آریامهر واقع در ٤۵ کیلومتری جاده اصفهان ـ شهرکردمراجعه نمایند

م الف ۱۸۳۵ آ ـ ۱۰۱۷۸

نیروی دریائی شاهنشاهی

خواندن تاریخ به تنهائی کافی نیست با پیوستن به پاسداران دلاور دریا وخدمت در عرشه مدرنترین یکان های شناورسطحی‌وزیرسطحی‌وهوائی به‌شغلی رویائی‌دست یابیدودرساختن تاریخ غرورآمیز و پرافتخار نیروی دریائی شاهنشاهی شریك شوید .

همافری

نیروی دریائی شاهنشاهی تعدادی‌داوطلب (پسر و دختر) باداشتن دیپلم کامل متوسطه دریکی از رشته های ریاضی ـ طبیعی و هنرستان در رشته الکترونیک جهت کادر همافری استخدام مینماید داوطلبان میبایستی حداقل ۱۷ سال و حداکثر ۲٤ سال (برای کسانی که خدمت زیر پرچم را انجام داده‌اند ۲۵ سال تمام) داشته باشند .

درجه داری

نیروی دریائی شاهنشاهی برای تکمیل کادر درجه‌داری خود تعدادی داوطلب (پسر) با مدرک‌قبولی سال سوم‌دبیرستان یاپایان‌نامه دوره سه ساله راهنمائی یا گواهینامه فارغ‌التحصیلی کلاسهای آمادگی آموزشگاه های حرفه‌ای مقدماتی که سن‌آنها بین ۱۵ تا ۲۰ سال تمام باشد استخدام مینماید.

شرایط عمومی استخدام

۱ـ تابعیت دولت شاهنشاهی ایران .
۲ـ متدین بیکی از ادیان (اسلام ـ مسیحی ـ کلیمی ـ زرتشتی) .
۳ـ داشتن سلامتی کامل به‌تائید بهداری نیروی دریائی شاهنشاهی .
٤ـ نداشتن همسر و افراد تحت تکفل .
۵ـ شرکت و قبولی در آزمایشات روانسنجی و استعداد.

مزایا

۱ـ فارغ‌التحصیلان افتخار خدمت درناوهای مدرن نیروی‌دریائی شاهنشاهی راداشته و از پاداش سالیانه پس انداز تامین آتیه ـ منازل سازمانی ـ درمان رایگان ـ استفاده ازفروشگاه های ارتش و سایر تسهیلات کادر نظامی استفاده خواهند نمود .
۲ـ فارغ‌التحصیلان باآخرین تحولات علمی و عملی دنیا آشنا خواهند شدو تعدادی از آنان برای فراگیری بیشتر به کشورهای خارج فرستاده خواهند شد .
۳ـ استخدامیان در طول مدت تحصیل شبانه روزی بوده‌و از هزینه زیست ـ پوشاک و حقوق ماهیانه برخوردار خواهند شد .

مدارك مورد نیاز

داوطلبان میتوانند بادر دست داشتن‌فتوکپی آخرین مدرک تحصیلی (درصورتیکه گواهی قبولی ششم متوسطه باشد باید به تائید اداره آموزش و پرورش رسیده باشد)، دو قطعه عکس اصل شناسنامه و دوبرگ فتوکپی شناسنامه همه‌روزه باستثنای روزهای پنجشنبه و جمعه از ساعت ۸ صبح الی ۱۵ بمدیریت استخدام نیروی دریائی شاهنشاهی واقع در خیابان عباس‌آباد روبروی پمپ بنزین جنب مبل بی‌بی مراجعه و یا به پایگاه‌ها و نمایندگی های نیروی دریائی شاهنشاهی در شهرستان های بندرپهلوی ـ خرمشهر ـ بندرعباس ـ بوشهر ـ کرمانشاه ـ رضائیه ـ اصفهان ـ مشهد ـ زاهدان ـ شیراز ـ کرمان ـ ساری ـ همدان ـ تبریز ـ سنندج و خرم آباد مراجعه نمایند. م‌الف ۷۹۳

آگهی حراج

طبق تصویبنامه هیئت مدیره سازمان‌اتوبوس رانی شیراز وانجمن محترم شهر وتائیدمقام‌معظم استانداری استان فارس تعداد بیست دستگاه اتوبوس ماگیروس و بیست و چهار دستگاه اتوبوس بنز شهری و یکدستگاه جیپ‌ویلیز که‌فرسوده وبموجب‌گواهی‌کارشناس اداره‌راهنمائی ورانندگی شیراز غیرقابل استفاده میباشد ازطریق حراج بمعرض فروش گذارده‌میشود طالبین میتوانند تا تاریخ ساعت ۱۰ صبح روز یکشنبه چهارم اردیبهشت ماه۳٦که‌روز تشکیل کمیسیون حراج میباشد به‌محل تعمیرگاه اتوبوسرانی واقع در انتهای خیابان شهناز روبروی اداره راهنمائی ورانندگی مراجعه واز اتوبوسهاوجیپ مورد نظر بازدید و درحراج شرکت نمائید هزینه صدور آگهی هاو مخارج دیگر ازقبیل مالیات‌وحق‌الزحمه کارشناسان رسمی دادگستری بعهده برندگان خواهد بود.

مدیرعامل سازمان اتوبوسرانی شیراز،امینی

در تالارهای تهران

تالار عبید

مروری بر ۸ نمایشنامه تالار عبید : تومی ونگر ـ کلودسر ـ موریس‌سینه ـ اتومبیل زدگی‌ـ برادهولاند ـ نمایشگاه عکاسی ـ دیویدلی و این ـ جان‌فاوست بجز پنجشنبه و جمعه بازدید ۸ تا ۱٤ و۱۷ تا ۱۹٫۳۰ خیابان ۲۱ آذر ـ امور فرهنگی دانشگاه تهران .

دانشکده هنرهای تزئینی

نمایشگاه عکس های صمد سرپله .
بازدید : ۵ تا ۸ بعد از ظهر .
نشانی : خیابان پهلوی ، روبروی بزرگمهر .

نگارخانه‌مس

طبیعت ویژه (نقاشی های عبدالرضا دریابیگی) .
بازدید : ۵ تا ۸ بعد از ظهر .
نشانی : خیابان پهلوی ـ مقابل سینما آتلانتیک ـ کوچه هراز شماره ۷ تلفن ۸۹٦٦۷۸

خانه ۹۲

نمایشگاهی‌ازآثار حسین محجوبی
بازدید ۱۰ تا ۱ و ٤ تا ۷
نشانی شاهرضا ـ خیابان‌ابوریحان ـ چهار راه تیر .

انستیتو گوته

نمایشگاه گرافیکها ـ آثار پرمارت
چهارشنبه ۲٤ فروردین تاپنجشنبه ۷ اردیبهشت .
خیابان وزراء ـ خیابان هفتم .

نگارخانه نیازی

نمایشگاه نقاشی حسین فلاحی
نشانی : عباس آباد بین نادر شاه و شاه عباس ـ روبروی شهر فرنگ .
ساختمان ٤۳۰ تلفن ٦۲۵٤٤۵

تالار مولوی

الکترا : نوشته سوفوکل
کارگردان : مجید جعفری
شروع : ۸ بعدازظهر

جشنواره تئاتر ...

بقیه از صفحه ۲۰

را ادامه دادند و تئاتر شکلی جدی گرفت .

★ تماشاگران گرگان با تئاتر چگونه‌اند ، آیا پشتوانه خوبی برای تئاتر گرگان‌هستند؟

لطفی: استقبارمردم‌فوق‌العاده است و شاید پشتوانه همان تالار ، مردم گرگان باشند ، ما بارها نمایشنامه‌هایی اجرا کرده‌ایم که‌مردم‌در نهایت‌اشتیاق برای دیدن نمایشنامه‌ها بلیط خریده‌اند . البته کارشناسی تئاتر را به او خواهیم سپرد.

★ سال گذشته هم شما نمایشنامه‌ای ازگرگان‌درنخستین جشنواره تئاتر شهرستان‌عرضه کردید اصولا نظرتان بعنوان یک هنرمند شهرستانی درباره این جشنواره چیست ؟

لطفی : سال‌گذشته‌نمایشنامه «بندآب» را اجرا کردیم که‌قبلا در هشتمین جشن فرهنگ و هنر اجراء شده بود . بعقیده من حضور جشنواره تئاتر برای ما بسیار سازنده است ، بدلیل اینکه بازیگر شهرستانی‌بتهران می‌آید و در مقیاس وسیع‌تری خودش رامی‌سنجد وباتماشاگر تهرانی روبرو می‌شود.

اما شهرستانیها نباید این مسائلرا فراموش کنندوبگویند چون به تهران می‌آئیم‌بنابراین باید طبق ذوق و سلیقه‌تهرانیها کار کنیم، بلکه بایدهمان صداقت شهرستانی‌شان را بنمایش بگذارند.

★ نمایش هرچه بگذرد... از چه حرف میزند ؟

لطفی : پرویز حضرتی نویسنده این نمایشنامه بایده خاصی به‌داستانهای‌ملانصرالدین نگاه کرده است . او به‌اعتقاد من نویسنده خوبیست و چند کتاب هم بچاپ رسانده است.

★ معمولا داستانهای ملانصرالدین کوتاه هستند و هریک بطور جداگانه ظرفیت نمایشی ندارند، در این‌مورد باید فکری کرده باشید ؟

لطفی : حضرتی یک‌موضوع کلی پیدا کرده است باآینکه قصه‌ها کوتاه هستند اما یک ارتباط منطقی و دراماتیک به آنها داده که تماشاگر نمیتواند حس کند نمایشنامه از چندقصه کوتاه گرفته شده است .

گفتگو ادامه دارد

آگهی دعوت مجمع عمومی عادی‌سالیانه

مجمع همگانی عادی سالیانه شرکت سهامی خاص تولید و پخش یخ مصنوعی کارخانجات تهران وحومه طبق مقررات اساسنامه ساعت سه بعدازظهر روز سه‌شنبه بیستم اردیبهشت ماه ۲۵۳٦ در محل‌دفتر شرکت واقع در خیابان پاستور کوچه جاوید شماره یک تشکیل میگردد.

از سهامداران محترم تقاضا داردشخصا یابوسیله‌نماینده تام‌الاختیار خود جهت دریافت برگ ورودیه اقدام و در روز مذکور حضور بهمرسانند.

دستور جلسه:

۱ـ استماع گزارشات هیئت مدیره وبازرسان شرکت.
۲ـ تصویب ترازنامه سود وزیان سال مالی ۲۵۳۵
۳ـ انتخاب اعضاء اصلی وعلی‌البدل هیئت مدیره.
٤ـ انتخاب بازرسان اصلی وعلی‌البدل برای سال مالی ۲۵۳٦
۵ـ تعین روزنامه رسمی جهت درج آگهی‌های شرکت.
٦ـ تعیین برنامه وخط مشی آینده شرکت.

هیئت مدیره شرکت سهامی خاص تولید و پخش یخ مصنوعی کارخانجات تهران وحومه

جوانان با مطالب متنوع فردا منتشر میشود

تغییر نام‌و نام خانوادگی

بدینوسیله باطلاع دوستان و آشنایان میرساند: نام و نام خانوادگی اینجانب از پنجشنبه آذرگشسب به ناصر بینوائی تغییر یافته است.

نتایج استعفای رابین در تلاشهای صلح خاورمیانه

رویتر

طومار حیات سیاسی اسحق‌رابین مردی که به خاطر فداکاریهای خودبمنظور پیشبرد هدفهای این کشور معروف‌شده بودبطور نامنتظر وبه‌خاطر ۱۸هزار دلارحساب بانکی همسرش درنوردیده شد، درپی‌آنکه فاش شد همسر رابین برخلاف مقررات قوانین ارزی اسرائیل مبلغ یادشده رادرحساب خود دارد، پایه‌های حکومت اسحق‌رابین چنان متزلزل شدکه‌وی ناچارروز پنجشنبه خطاب بملت شگفت‌زده اسرائیل اطلاع داد که درانتخابات ماه‌مه نامزد نخست وزیری نخواهد بود.

لازم به یادآوری است که رابین ۷۵ ساله تنها شش هفته پیش‌رو دربی یك‌مبارزه شدیدبا شمعون‌پرز وزیر دفاع نامزدی‌حزب کارگری اسرائیل را برای دوره آینده نخست وزیری بدست آورده بود ، با استعفای رابین اینك رقیب سرسخت او «پرز» یك مبارزه بلامنازع برای رهبری حزب کارگر و نخست وزیری درانتخابات آینده اسرائیل است .

همسر اسحق‌رابین هنگامی که رابین سفیر کشورش درامریکا بود۱۸ هزار دلار کذائی‌را به‌حساب خود دریکی از بانکهای واشنگتن ریخت‌وپس‌ازبازگشت باسرائیل این مبلغ‌را همچنان بطور غیرقانونی در حساب خود نگه‌داشت . «لیه »رابین همسر ۴۸ ساله رابین‌که گزارشها حاکی است مسئول امور مالی خانواده است هنوز نگفته است چنین مبلغ را ازکجا تحصیل کرده است، همسر رابین زنی با چشمان ومو های سیاه و شخصی بسیار سرزنده است.

وی مرتبا در مجامع عمومی ظاهر میشود و در امور خیریه و هنر فعالیت دارد‌با اینهمه‌دربارمزندگی خصوصی «لیه رابین» اطلاعات زیادی در دست‌نیست.

توفان سیاسی

حکومت اسحق رابین زمانی سقوط میکند که حزبی‌وی حزب کارگر اسرائیل » برائرسوائیهای مالی بخود لرزیده است .چندی پیش یکی از وزیران کابینه رابین بخاطر اتهاماتی‌که بخاطر سوء استفاده های کلان بوی وارد‌شده بودخودکشی کردو این امر بحران کابینه‌ای شدیدی برای رابین بوجود آورد و وجود این زیربنای «کاریر » سیاسی رابین بحدی استوار و محکم بودکه حکومت او ازاین طوفانهای مهیب جان بدر بردو حکومتش که‌پنداشته میشدسقوط خواهدکرد پایدار ماند.

اسحق‌رابین «سمت‌چپ»ورقیب‌سرسخت‌او شمعون‌پرز وزیردفاع اسرائیل. باکنار رفتن رابین ـ اینك راه دشوار رهبری حزب‌و دولت برای‌پرز هموار شده‌است. عکس رادیویی آسوشیتدپرس

اسحق‌رابین بعنوان نخست وزیر بعنوان«یك‌مرد تنها» که تصمیمات مهم را بامشورتهای محدود ویا حتی بدون مشورت‌اتخاذمیکردمعروف شد. خرده‌گیران وی را رهبری ضعیف وفاقد جذبه میخواندندکه قادر نیست اقتصاد تورم‌زده اسرائیل‌و کشمکش‌های‌کارگری راکنترل کردو یك‌حمایت عمومی برای سیاست‌هایش دست وپاکند.

رابین‌هنگامی بقدرت رسید که دربوته سیاست هنوز مرد آزموده‌ای نبود هنگام سخنرانی صدایش میلرزید و فاقد اطمینان لازم‌بود. امابمحض این که‌به قدرت رسید اقدامهای مهمی برای ثبات سیاسی و اقتصادی اسرائیل بعمل‌آورد .اسحق‌رابین‌که ازکراوات زدن نفرت داشت بمحض نخست وزیر شدن‌ناگهان روش خودراعوض کرد. بکراوات زدن‌روی آورد اما سیگار کشیدن راکنار گذاشت و ژستهای تازه‌ای گرفت.

اسحق‌رابین هنگامی وارد ارتش اسرائیل شد که این ارتش هنوز هم یك‌سازمان زیر زمینی بودو با اعراب و قیمومیت انگلستان مبارزه میکرد. رابین در ارتش بسرعت ترقی کردو مدارج نظامی وسیاسی راطی کرد مخالفان سیاسی رابین میگویند که وی در هفته‌های منتهی قبل از جنك بشدت دچار ضعف اعصاب شدو در روزهای حیاتی برنامه ریزی درجلسات شرکت نمیکرد اما رابین بمخالفان پاسخ میگفت که از فرط خستگی و کشیدن بیش‌از حدسیگار رنج‌می‌برده‌است .

رابین بلافاصله بعداز جنك ازارتش استعفا داد امالوی‌اشکول نخست‌وزیر بنابدرخواست شخصی او را بعنوان سفیر تازه بواشنگتن فرستاد در این موقع آمریکا بصورت بزرگترین متحدوتامین کننده اسلحه اسرائیل درآمد بعقیده بسیاری رابین در زمان سفارت واشنگتن یکی از سه‌سفیر موثروکارآمد واشنگتن بود.

تندروی

درحال حاضر کناره‌گیری رابین از صحنه رهبری اسرائیل ممکن است پی‌آمد های شگرفی در صحنه سیاسی اسرائیل داشته باشد .زیرا اسحق‌رابین از نقطه نظر روندسیاسی یك سیاستمدار معتدل و میانه‌رو است . و کنار رفتن او این‌خطر رابوجود آورده که شخص تندروی بجای اوزمام اسرائیل‌را در دست‌گیرد. دراین‌صورت میتوان پیش‌بینی کردکه نخست وزیر تندروی احتمالی‌این کشور راباسیاست تندوتر و سرسختانه‌تری اداره خواهدکردو بدیهی است هر نوع تندروی وافراطی بودن در کادربالای رهبری اسرائیل موجب خواهد شدتلاشهای صلح‌انجام شده ودست‌آورد های‌بدست‌آمده بامخاطره روبرو شود. در چنین حالتی است که اعراب نیز بنوبه خود ممکن است از سیاست های تندرو مبودجسته و دورنمای یك‌جنك آینده بین اعراب‌و اسرائیل قوت گیرد.

ازاین روست که کنار رفتن اسحق‌رابین از صحنه سیاست اسرائیل نگرانیهای عمیقی نه تنها در غرب‌که در خاورمیانه نیز بوجود آورده است . ماجرای جنجالی حساب خانواده رابین در واشنگتن‌بطور تصادفی کشف و درمطبوعات‌اسرائیلی انعکاس یافت . در تاریخ ۱۹۶۸ که سال آغاز تصدی رابین درسفارت اسرائیل در واشنگتن بشمار میرود بانو رابین حساب جاری خودرا در یکی از بانکهای این‌شهر بازکرد تا این که یك‌خبرنگار اسرائیلی اخیرا متوجه‌شدکه‌خانم رابین بطور محرمانه ازبانکی‌دیدن کرده است .خبرنگار مسئله را دنبال کردتا این‌که متوجه شدکه همسر رابین دراین‌بانك حساب جاری دارد. همین کنجکاوی خبرنگار موجب بوجود آمدن بحرانی دراسرائیل شد که باحتمال زیاد درتاریخ تاسیس این کشور بیسابقه است . بهرحال اینك ناظران سیاسی جهان وخاورمیانه منتظر پیامدهای کناره‌گیری اسحق‌رابین از صحنه سیاست اسرائیل و نخست وزیری این کشور هستند. پیامدهائی‌که تاثیرشان‌برتلاشهای جاری صلح‌خاورمیانه امری مسلم است.

اعزام نیروهای‌مغرب‌بوکمك‌ویژه چین به زئیروضع خطرناکی‌بوجودآورده‌است.

بحران زئیر افریقارادر آستانه‌انفجارقرارداده

خبرگزاریها :

مداخله نیرو های مغرب در زئیر ماهیئت نظامی و دیپلماتیک نبرد های ایالت «شابا» رابه‌یک بارمدگرگون ساخته است .

بی‌گمان با اعزام واحد های نظامی مغرب به زئیرو کمك های‌ویژه چین‌بدولت کینشازا ـ مبارزه قدرت در قاره سیاه میان دو بلوك شرق و غرب وارد مرحله نوینی میشود . نیرو های مهاجم که‌ازآنگولا وارد زئیر شده‌اند نه‌تنهاایالت ثروتمند «شابا» بلکه بطور کلی‌رژیم پرزیدنت موبوتو را تهدید می کنند.نخستین واحدهای چترباز مغرب روز جمعه در ایالت « شابا» مستقر شدند و «گابون»یک کشورافریقائی دیگر نیز نیرو های خودرا در اختیار زئیر گذاشته شده است .

بلوك شرق به تازگی‌شکاف بزرگی در قاره سیاه ایجاد کرده و نفوذ خود را به گونه‌ای بیسابقه در کشور های آفریقائی گسترش‌داده است.نیکلای پادگورنی‌صدر هیئت رئیسه اتحاد شوروی وفیدل کاسترونخست وزیر کوبا پس از یک حمله دیپلماتیک مشترک بیسابقه در قاره سیاه روز دوشنبه در مسکو با یکدیگر ملاقات کردند .

رئیس کشور شوروی و نخست وزیر کوبا پس از پیروزی چشم گیر درآنگولا که منجر به روی کار آمدن یک رژیم مارکسیستی شد به که زئیر میخواهد با یاری گرفتن از ارتش های قاره افریقا استقلال وموجودیت خود را حفظ کند .

در هر حال بامداخله مراکش و چین زئیر به دو بلوک متخاصم تقسیمهی شود .

دیپلماسی سنتی

از شمال به جنوب و از شرق به غرب آفریقاکشور های ترقیخواه از یکسو و محافظه کاران و میانه رو ها از سوی دیگر رود روی یکدیگر قرار گرفته‌اند و دیپلماسی سنتی قاره سیاهی توانند طوفانی را که در این قسمت ازجهان‌بوجود آمده فرو نشانند در حال حاضر بیم آن میرود که برخورد ایدئولوژیهای خارجی به مرز ها و داخل بسیاری از کشور های آفریقا کشیده شود .

بلوك شرق به تازگی‌شکاف بزرگی در قاره سیاه ایجاد کرده و نفوذ خود را به گونه‌ای بیسابقه در کشور های آفریقائی گسترش‌داده است.نیکلای پادگورنی‌صدر هیئت رئیسه اتحاد شوروی وفیدل کاسترونخست وزیر کوبا پس از یک حمله دیپلماتیک مشترک بیسابقه در قاره سیاه روز دوشنبه در مسکو با یکدیگر ملاقات کردند .

رئیس کشور شوروی و نخست وزیر کوبا پس از پیروزی چشم گیر درآنگولا که منجر به روی کار آمدن یک رژیم مارکسیستی شد به تازگی بطور جداگانه اما همزمان ازبرخی کشورهای افریقای جنوبی ، مرکزی ، شرقی دیدن‌کرده‌و پشتیبانی بدون قید و شرط خود را از جنبش‌های آزادیبخش و دولت های این مناطق اعلام داشتند

تاس خبرگزاری شوروی نوشت دیدار پادگورنی از تانزانیا ، زامبیا ،موزامبیک و سومالی تحرک تازه‌ای‌در مناسبات دوجانبه شوروی با این کشور ها بوجود آورده است .

روزنامه های ساحل عاج نوشتند :نمایشی کشوروی و کوبا درافریقا روی‌صحنه آوردند کشور های میانه‌رو را که با نگرانی شاهد «سیاست خطرناک صبر و انتظار » اروپای غربی هستند ، دچار وحشت و نگرانی کرده است .

توسعه طلبی

کشورهای باختری‌بویژه امریکا فرانسه و بلژیک گو اینکه سلاح های جنگی و مهماتی را که زئیر سفارش داده بود به کینشازا فرستاده‌اند . اما پشتیبانی آنها از کشور های ضد کمونیست قاره سیا آنچنان جدی نیست که بتواند از توسعه طلبی های شوروی در قاره سیاه جلوگیری‌کند. روز اول آوریل «کنت‌کاوندا » رئیس جمهوری زامبیا گفت‌اگر پرزیدنت پادگورنی‌وفیدل‌کاسترو مورد استقبال گرم کشورهای آفریقایی قرار گرفته بخاطر آن است که ملت های افریقای جنوبی دولتهای غربی را استثمارگر و شرقی‌ها راحامی و پشتیبان خود میدانند .

فعالیت های شوروی وکوبا درقاره سیا که ازجانب‌پرزیدنت سنگور سنگال وپرزیدنت‌سادات محکوم شده آنچنان آفریقا را تکان داده که وزیر امورخارجه چاد روز پنجشنبه رسما از بی تفاوتی غرب اظهار شگفتی‌کرد و ضمن اشاره‌به‌حوادث‌صحرای غربی، رودزیا واتیوپی که‌افریقا رابشدت بلرزه درآورده گفت‌ما اکنون بیش از هروقت دیگر بصلح نیازداریم .

کارشناسان نظامی

کورت والدهایم دبیرکل سازمان ملل متحد روز ۵آوریل درپاریس تاکید کرد که‌هرلحظه ممکن است در افریقا انفجار شدیدی روی دهد ـ سه‌روزبعد با اعزام نیروهای مغرب به زئیر پیش‌بینی والدهایم میرود تا به تحقق بپیوندد . چه از دیدگاه ناظران غربی مداخله مغرب درزئیر نه تنها برقراری‌آرامش دراین منطقه پرآشوب کمک نخواهد کرد ، بلکه‌باحتمال‌زیاد دامنه‌برخوردهای نظامی را بیش‌از پیش گسترش خواهد داد .

ورود ناگهانی واحد های نظامی مغرب به ایالت «شابا » ناظران سیاسی را درپیش‌بینی جنبه های سیاسی این ماجرا دوچار شک و تردیدکرده‌است. اما کارشناسان نظامی معتقدند که نیروهای زئیر بامداخله مراکش درایالت شابا «اتوی» بزرگی بدست آورده‌اند . نیروهای مغرب که شماره آنها ظاهرا درحدود۶شصت یا ۸۰۰ نفر میباشد .

ممکن است‌درتقویت وضع دفاعی نیروهای زئیر که در اطراف « کولوزی»مستقرشده‌اند نقش مهمی ایفا کنند . اما هنوز معلوم نیست ستاد ارتش زئیر چه ماموریتی‌برای‌سربازان مغرب درنظر گرفته است. در هرحال حاضر ورود واحد های نظامی مراکشی باحتمال زیاد دامنه‌نبرد را در این قسمت ازقاره سیاه بیش ازپیش گسترش خواهد داد. و کمتر احتمال میرود نیروهائی«آزادی بخش ملی کنگو» حاضر شوند مواضعی را که در جریان نبرد های اخیر اشغال کرده‌اندتخلیه کنند .

مغرب و یک کشور دیگر افریقائی که باحتمال زیاد «گابون» است نخستین کشور هائی هستند که بدرخواست کمك پرزیدنت موبوتوپاسخ‌مثبت داده‌اند .

رئیس جمهوری زئیر ضمن پیامی که روز دوم آوریل به رئیس دوره‌ای سازمان وحدت افریقا فرستاده نوشت.گروهی از مزدوران جیره‌خوارشوروی وکوبا به‌خاك‌کنگو حمله‌کرده‌اند. لذا من از شما درخواست می کنم در برابر این تجاوز وحشیانه علیه کشو رم، و ملتم متن این پیام رابه آگاهی‌کشور های عضو سازمان وحدت‌افریقا برسانید تابه جمهوری زئیر در تلاش برای خارج کردن مزدوران « سوسیال‌امپریالیسم» کمک کند .

گزارش جامع علل بروز بزرگترین سانحه هوایی در جزایر قناری

چراسوانح مرگبار هوایی رخ میدهند؟

رایحه‌دل‌انگیز گل‌هایی که از جزایر قناری‌به کشتی‌های‌رومیان و یونانیان زمان باستان میرسید آنها الهام بخشیده بود تا برآن سرزمین دور دست نام «جزایر خوشبخت» بگذارند . اقلیم پر طراوت این جزایر که هوایی ملایم ونسیمی نشاط انگیز و همیشگی دارند ستایش مسافران زمانهای متاخرتر را نیزبرانگیخته وبه این دیار پرجاذبه توریستی «سرزمین بهار جاودانی» لقب‌داده شده است. اما بومیانی کهساکنان اولیه جزایر قناری را در ۷۰میلی ساحل شمال غربی آفریقاتشکیل میدادند آشنایی بیشتری باسرزمین خود داشته‌اند. آنها برای کوه ۱۲۲۰۰ پایی آتش فشانی کمبر «تزیف» بزرگترین جزیره ازجزایر بزرگ هفتگانه قناری مشرف است اسم با مسمی‌تر «قله دوزخ» را انتخاب کرده بودند. زیرا چنان می‌پنداشتند که ابلیس مجسم یا شیطان اعظم دردرون دهانه‌آتش فشان این کوه آشیانه‌کرده است. چند هفته قبل «تزیف» تقریبا بهمان اندازه‌چهره‌ای‌دوزخی پیدا کرد که هرکان دیگری از بسیط زمین ممکن است دوزخی باشد.

فاجعه بزرك

نشانه‌هایی که تنها در یکلحظه از فاجعه عظمایی که در اینجا بوقوع پیوسته به یادگار مانده‌ـ هنوز هم در خاموشی غمانگیز آشیانه‌ای سفید در فرودگاه «لوس رودئوس» برداشت‌مرتفعی که ۲۰۷۳ پا از سطح دریا بلندی دارد و در ۹ میلی سانتاکروز ـ در ـ تزیف ـ شهر بزرگ جزایر قناری قرار گرفته‌ـ باقی مانده است.

در روزی که فاجعه روی داد صفحه‌های پی‌درپی تابوتهای‌چوبی کف ۱۰۰ در۱۰۰ پایی سالن‌بزرگ بنای مدرنی را از مهمترین‌بخش های تاسیسات فرودگاه است . اجساد زغال شده‌ای قرار داشت که متعلق به ۵۷۷ نفر قربانیان دلخراش‌ترین سانحه در تاریخ هوایپمایی جهان بود و هویتهای غالب قربانیان تا آخرین ساعات آن روز شوم هنوز ناشناخته مانده بود. پیکرهای سوخته و مثله شده را بزحمت در تابوتها جای داده بودند و شهر«تزیف» درآن روز چهره ماتمزده‌ای‌داشت که آن را باترادفی غریب شایسته اسامی بامسمای «قله دوزخ» و کنام شیطان نشان میداد.

جهنم سوزانی که در آن روز ظهور کرد درباند منحصر بفرد فرودگاه‌مگرفته «لوس‌رودئوس» بوجود آمد ـ دو جمبوجت ـ بوئینگ ـ ۷۴۷ که هریک ۲۳۱ پا بلندی داشت ووزن هرکدام به ۷۰۰،۰۰۰ پوند میرسید ـ بمنحوی باور نکردنی برزمین و قبل از یافتن فرصت برخاستن بایکدیگر تصادم کرده بودند.

هواپیمایی که به شرکت‌هلندی «ك. ال.ام» تعلق داشت و «رابین» وپرواز چهل وهشت صفر پنج مشخص میکرد ـ هنگام برخاستن از باندی که کمتر از یک ششم طول آن قابل رویت بود به جمبوجت هفده ـ سی‌و شش ـ کلیرویکتور متعلق به هواپیمایی پان‌امریکن برخورد کرد. تصادم در لحظه‌ای روی داد که هواپیمای «پان‌ام» ازجهت معکوس ـ برروی همان باند در حال‌ـ حرکت بود و مانند هواپیمای «ك.ال.ام» خود را آماده برخاستن میکرد. ك.ال.ام در حالیکه موتورهایش با تمام قدرت می‌غریدند و دمای موتور های آن به ۲۰۰۰ درجه فارنهایت رسیده بود با چنان شدتی به دماغه بوئینگ پان‌ـ ام برخورد کرد که در دم قسمتهای فولادی وآلومینومی هر دو هواپیما در میان شعله‌های کور کننده آتشی که در آن جهنم واقعی افروخته شده بود بیکباره بخار گردید.قبل از آنکه هردو هواپیما به‌توده‌ای انبوه درهم از قطعات شکسته ومتلاشی شده تبدیل گردند و کپه‌ای به‌ارتفاع ۱۵۰۰ پا درمحل تصادم بوجود آوردند ـ مکنده های‌غول آسای‌موتور ك. ال.ام تعدادی از قطعات هواپیمای پان امریکن را با قوتی باور نکردنی مکیده و بدرون‌کشیدند.

تعام ۲۳۴ مسافر و همه ۱۴ نفر خدمه هواپیمای ك. ال.ام دراین بازی‌بیرحم‌سرنوشت درجا هلاك شدند از کسانی که با جمبوجت پان‌ـام پرواز میکردند ۶۷ نفر زنده ماندند که اکثر آنان از کالیفرنیا که پرواز هواپیمای امریکایی از آن آغاز شده بود آمده بودند. زنی که یکی از ۶۷ نفر افراد جان بدر برده بودوقتی که با یک هواپیمای نظامی همراه زخمی شدگان دیگر از فرودگاه «لوس درئوس» به امریکا باز گردانده میشد ـ در داخل‌هواپیما جان سپرد. (هواپیمای نظامی برای حمل مسافران خدمه زخمی شده هواپیمای پان امریکن به جزایر قناری فرستاده شده‌بود.)

هنگامیکه هفته وقوع سانحه پایان یافت ۹ نفر ازمجروحین پان ـ ام که جراحات ناشی از سوختگی در آنان شدت داشت احوال خطرناکی داشتند.

کلان‌ترین رقم

فاجعه‌ای که در جزایر قناری روی داده است به احتمال‌قریب به یقین شرکتهای بیمه کننده دو هواپیمای‌تصادم‌کرده‌را باکلان‌ترین ارقام دعاوی خسارت روبرو خواهد کرد. ومیالغی که‌شرکت های بیمه‌ذیمدخل‌ناگزیر ازپرداخت آنها خواهند گردید بدون شک در تاریخ سوانح غیر طبیعی بی‌سابقه خواهد بود. دربرآورد هایی که بطور مقدماتی از طرف بیمه‌گران لندنی صورت‌ـ گرفته وجه خسارت بالقوه‌ای که احتمالا پرداخت آن بر ذمه‌شرکت های بیمه قرار خواهد گرفت۲۴۰ میلیون دلار ارزیابی شده است.

در کالیفرنیاآن عده ازمسافران وخدمه هواپیمای پان امریکن که زنده‌مانده‌اند تاکنون نزدیك به ۲ میلیارد دلار از هواپیمایی های هلندی و امریکایی کهك .ال.ام وپان‌امریکن و از شرکت بوئینك که سازنده جمبوجت های نابود شده است ادعای‌غرامت کرده‌اند.

لحظات هولناکی که بهنگام تصادم دوجمبوجت‌هیولا بر«تزیف» گذشت درس عبرتی برای‌یادآوری دوباره این نکته بود که انسان متجدد امروزی ـ موجودی که‌خود راتا بدین اندازه اربابو آقای تکنولوژی میداند هرگز تا بدان پایه‌توانایی نخواهد داشت که ایمنی جان خودرا از گزند ماشین های شگرف و سحر آمیزی که آفریدگان مغز و دست خودش هستند بطرزی کامل و بایسته‌حفظ کند.

تحقیقات مقدماتی

هفتاد بازرس و کارشناس به نمایندگی از طرف اسپانیا که صاحب حقوق حاکمیت بر جزایر قناری است و امریکاو هلند و شرکت‌های هواپیمایی پان امریکن ـ «ك. ال.ام » تاکنون تحقیقات مقدماتی را در اطراف فاجعه به پایان رسانده‌اند . از نتیجی که این تحقیقات بدست داده چنین برمی‌آید که خطای انسانی‌ظاهرا محتمل ترین دلیل وقوع سانحه بوده است‌چنانکه «جان‌مك‌لوکاس» رئیس اداره‌هواپیمایی فدرال‌امریکا اظهار نظر کرده شواهد موجود آشکارا نشان میدهد که هیچکس از تمام کسانی که به نحوی‌هنگام بوجود آمدن فاجعه حضور یا مدخلیتی داشته نمیتوانند بکلی‌از مظان ارتکاب‌اشتباه‌مصون‌شناخته شوند .تنها امکان قابل تصور دیگری که سوای عامل خطای انسانی ممکن است دخالتی‌درپدید آوردن فاجعه اعمال کرده باشد، عامل تقریبا نامحتمل نقص کار تجهیزات رادیویی است که‌میتواند از شنیده شدن آخرین پیام های حیاتی بی‌سیم‌برج کنترل‌فرودگاه بوسیله خلبان‌ك.ال. امجلوگیری کرده ویا خلبان مذکور را از دریافت پیامی که احتمالا ازکابین هواپیمای پان امریکن در همان آخرین لحظات قبل از فاجعه فرستاده شده محروم کرده باشد، درصورتیکه هردو خلبان ومامووران کنترل برج هوایی آخرین پیام‌ها را چنانکه باید شنیده وآن را بروشنی درك کرده باشند ـ خلبان ك. ال.ام هرگز هواپیمای خود را بطرف موضع‌برخاستن نمی‌فرستاد و به عبارت روشن‌تر قبل ازآنکه هواپیمای پان‌امریکن بطور کامل از باند خارج شود- بسوی نقطه شوم تصادم به‌حرکت درنمی‌آمد.

جعبه سیاه

علل اساسی وقوع این مصیبت احتمالا هنگامی روشن خواهدشد که ماموران تحقیق کار مطالعه و تحلیل محتوای چهار « جعبه سیاهی »راکه از میان لاشه و بقایای بشدت مثله‌شده دوهواپیما بدست آمده است‌به پایان‌رسانده باشند « جعبه های سیاه » برای تحقیق وتحلیل به آزمایشگاه بسیار مجهزی که در واشنگتن قرار دارد فرستاده شده‌اند .آنچه که « جعبه سیاه » نام دارد در حقیقت صندوق کوچکی است که معمولا برخلاف نام خود رنك نارنجی درخشانی دارد و در درون آن ادوات الکترونیکی خطاناپذیری قرار گرفته است. که تمام‌مکالمات انجام شده در کابین هواپیما و همچنین چگونگی حدوث نواقص فنی بهنگام وقوع سانحه در آن ضبط میشوند. ارائه گزارش‌جامع برای روشن کردن دقیق جزئیات فاجعه جزایر قناری ممکن است هنوز به ماه‌ها صرف وقت نیاز داشته باشدولی پژوهش هایی که تاکنون انجام گرفته اجازه داده است تا اسرار وقوع‌این ماجرای دلخراش به فقرات انگشت شماری

شروع حرکت

ـ چرا خلبان ك. ال. ام پیام رادیویی کلیر (هواپیمای پان‌امریکن) را دایر براینکه پان ـ ام هنوز از باندفرودگاه خارج نشده (و بنابراین ك.ال.ام باید مدتی صبر کند) نشنیده است؟ آیا این احتمال وجود دارد که خدمه کابین ك. ال. ام به‌نحوی در فهم و تفسیر پیام خلبان پان‌امریکن اشتباه کرده و مخصوصا‌عبارت هنوز خارج نشده » را به‌طرز معکوس و به معنای « خارج شده» فهمیده باشند ؟ اکثر کارشناسان نظر داده‌اند که حتی اگر چنین اشتباهی روی داده باشد باز هم لازم بودکه خلبان ك. ال. ام قبلا منتظر بماند تا از برج کنترل فرودگاه برای شروع حرکت بر روی باند اجازه دریافت کند . دو هواپیمای «خواهر»ی که چنان مصیبت‌بار از دیار غریب ودور دست در جزایر قناری تصادم کردند و متلاشی شدند بدون تردید به قربانیان یک بداقبالی تبدیل شده‌اند.

تمام شواهدی که بدست‌آمده نشان میدهد که «ولدهویزن» خلبان ك. ال. ام قهرمانانه دماغه مرکب هیولای خود را در آخرین لحظات ـ بشدت و با حرکتی بسیارسریع‌و غیرقابل تصور بهوا برده وظاهراقصد وی این بوده است که‌مانند قورباغه‌ای از بالای « کلیپر » (جمبوجت پان ام) بجهد واز تصادم با آن اجتناب کند . از طرف دیگر خلبان «گرابس» امریکایی نیز با تمام قوت و شدتی که در آن لحظه قابل تصور بوده هواپمای خودرا به سمت چپ منحرف ساخته تا از سر راه جمبوجت هلندی کنار رود. بطوریکه کارشناسان تخمین‌زده‌اند هواپمای‌ك.ال.ام تنها به ۲۵ پا ارتفاع بیشتر از سطح‌زمین نیاز داشته تاتو اند ازتصادم باهواپمای پان‌امریکن بپرهیزد و لااقل مسافران و خدمه هواپیمای‌آمریکایی را از خطر نجات دهد . اینکه آیا برای «ولدهویزین» امکان‌پذیر بوده که هواپیمایش را کنترل کند و از تصادم بپرهیزد قابل تردید است. یکی ازکارشناسانی که ازطرف پان امریکن برای شرکت در تحقیقات به تندریف فرستاده شده گفته است که خلبان هلندی احتمالا درآخرین لحظات یقین داشته که برای شخص وی و هواپیمایی که هدایت میکرد، شانسی وجود ندارد و بهمین دلیل ظاهراتمام تلاش وی در آن لحظات شوم صرف‌آن شده که‌لااقل مسافران و خدمه پان‌امریکن را نجات دهد .

میعاد مرگبار دو جمبوجت هلندی و امریکایی از نقاط مبدا بسیار متفاوت و دور افتاده‌ای آغاز شد که درحدود ۶۰۰۰ میل (نزدیک به ۱۰هزار کیلومتر) از یکدیگر فاصله داشت . مسافران ك.ال.ام که بطور عمده ازافرادنسبتا جوان و ازجمله سه کودکشیرخوار و ۴۸طفل‌ونوجوان خردسال‌تر از ۱۸ سال تشکیل میشدند در فرودگاه شیپول‌ـ در آمستردام سوار برهواپیما شده بودند اغلب این مسافران ـ مسلما خود را خوشبخت میدانستند که از هوای بارانی وازتندباد ها و بیش و کم برفی که درآن زمان هنوز برهلند نشسته بود می‌گریزند تا تعطیلاتشان را که در مورد اکثر آنان جنبه شخصی و انفرادی داشت در ۴۰میلی جنوب‌شرقی «تندریف» در جزایر قناری بگذرانند.

هنگامیکه بیش از دقایقی با مرگهای جانگدازشان فاصله نداشتند ـ طبق برنامه پرواز شادمانه منتظر بودند که‌درحدود ۶ ساعت دیگر در لاس پالماس ـ بر جنب و جوش‌ترین شهر جزایر قناری برزمین بنشینند .

ناتمام

از : تایم

از معماهای اصلی و مفتاحی محدود شود.

سجه دلیل داشت که خلبان ك. ال. ام کاپیتن « ولدهویزیون وان زانتن » هوانورد ۵۱ ساله‌ای که مدت ۳۵ سال خلبان مجربی شناخته میشد که نیمی از وقت خودرا صرف‌تعلیم دادن به سایر خلبانان هواپیمایی پادشاهی هلند میکرد «تاجائی که یکی از مدیران ك. ال.ام ـوقتی خبر وقوع سانحه را شنید بیدرنك تقاضا کرد تا «ولدهویزن » رابعنوان مطمئن‌ترین خلبان‌کار آزمود مو کارشناس‌به محل فاجعه بفرستند چون خبر نداشت که خود ولدهویزن قربانی اصلی این تراژدی است) بدون آنکه قبلا از برج کنترل فرودگاه لوس رودئوس اجازه بگیرد به طرف موضع برخاستن به حرکت درآمده است ؟حتی مقامات مسئول وزارت‌دفاع هلندنیز تائیدکرده‌اند که‌به هواپیمای ك. ال. ام قبل‌از آنکه برروی‌باندفرودگاه به‌حرکت درآید اجازه‌ای برای این کارداده نشده بود.

آیا « ویکتورگردس »خلبان ۵۶ ساله پان امریکن که ۳۲سال تجربه خلبانی داشتواقعا به‌توصیه برج کنترل فرودگاه بود که هواپیمای خودرابه‌سمت‌خروج‌خلفی باند فرودگاه تندریف و بطرف بازوی سی ـ ۳ باند مذکور به حرکت درآورد درحالیکه‌لازم بودزاویه ملایم‌تربازوی سی‌ـ۴ را بعنوان نقطه مقصد برای تدارک برخاستن‌از زمین‌انتخاب کند؟ اگر خلبان پان‌امریکن چنان حرکتی انجام داده بود هیچ دلیل قابل قبولی وجود ندارد تا بتواند ثابت کند که وی برای انجام دادن چنان حرکتی ـ قبل از شروع‌حرکت مشابه هواپیمای ك. ال. ام از برج کنترل فرودگاه تندریف اجازه دریافت‌نکرده بوده‌است.

آنچه از دو غول هوایی پان‌ام و ك. ال. ام پس ازتصادم درروی باند برجای ماند. سانحه جزایر قناری « آخرین واقعه هوایی» نخواهد بود.

نیروی عظیم متخصص را، از میان دانش آموزان برگزینید

در بررسی امر آموزش و پرورش مشاهده میشود که این شاخه از امور اجتماعی همراه باسایر شئون مملکتی از توسعه کمی عظیمی برخوردار است به این معنی که اززمان تاسیس اولین واحدهای آموزش مدرن کشور تاکنون تعداد موسسات آموزشی از پائین ترین تا عالیترین سطح ، گسترش چشمگیر داشته است . اما حقیقتی که باید به‌آن اذعان کرد ، اینست که پیشرفت کیفی آموزشی و پرورش بنحوی که جوابگوی نیازهای بنیانی‌اجتماع توسعه یافته ، باشد نبوده‌است.

در اینجا شناخت و تعریف هدف و فلسفه آموزش از جنبه های زیر ضروری است .

۱ـ جنبه اجتماعی و مملکتی: در این جهت هدف از آموزش‌و پرورش از طرفی تعلیم و تربیت نیروهای متخصص و تعلیم یافته برای تامین احتیاجات زیربنائی اجتماعی باید باشد که این‌نیرو های تعلیم یافته‌پایه و اساس‌ارکان اقتصادی کشوررا تشکیل‌میدهند.

۲ـ جنبه فردی وانسانی :که هدف دراین‌زمینه پرورش‌شخصیت انسانی افراد اجتماع و تعلیم اخلاقی، معنوی و بطور کلی نشان‌دادن راه صحیح زندگی اجتماعی بافراد است .

مقصود از راه صحیح زندگی این است که در خود قابلیت استفاده از زندگی و آگاهی به چگونگی استفاده از موقعیت‌ها ومواهبی که در سایه اجتماع‌در دسترس فرد قرار میگیرد آنچنان بوجود آید که وی بتواند به بهترین نحو ازآن در زندگی‌خود استفاده کند و در سایه آن از چنان نیروی خلاق و زاینده‌ای برخوردار شود که در مرحله بعدی فردی مفید و کارآبرای اجتماعی باشد که خود از آن منتفع میشود .

سیستم آموزش فعلی متاسفانه این جنبه مسئله را نادیده‌گرفته‌و به آموزش مبانی علمی صرف اکتفا کرده است و استفاده‌علمی‌از آموخته ها را درراه این هدف مورد مسامحه قرار داده است ،

بنابراین وظیفه اصلی دستگاه های آموزشی کشور ایجاد رابطه‌ای منطقی و صحیح و تلفیقی از دو اصل فوق است .

در این رابطه و برای نیل به این منظور ایجاد یک سیستم و نظام صحیح آموزشی و برنامه ریزی دراز مدت باتوجه به هدف اصلی ضرورتی غیر قابل انکار خواهد داشت .

۳ـ کاربرد آموزش رایگان در رابطه با سیاست های اجتماعی .

مسئله آموزش رایگان وفلسفه وجودی آن در اصل از فکری والا وانسانی و عمیق ریشه‌گرفته است و متضمن از بین بردن اختلاف طبقاتی در دسترسی به عوامل آموزش و ایجاد امکان تحصیل برای عموم افراد جامعه بطور مساوی‌و از بین بردن انحصار آموزش برای طبقاتی خاص است .

از طرف دیگر این طرح می ـ بایستی به‌تامین نیاز های‌اجتماعی به‌افراد متخصص و تعلیم یافته کمک کند، معهذا اگر این امر باتمام اصالتی که در فلسفه آن نهفته است براساس ضوابط صحیح استوار نباشد و باشرایط واحتیاجات و کیفیات ویژه هر اجتماع منطبق نشودنتیجه‌مطلوب حاصل نخواهد شد .

مثلا در دوره دبیرستانی‌تحصیل رایگان باید مشروط و محدود باشد و این امکان در اختیار دانش آموزانی قرار گیرد که استعداد کافی برای یادگیری دروس وادامه تحصیلات عالی داشته باشند و برای آن‌گروه‌از دانش‌آموزانی که قادر نیستند به دانشگاهها راه یابند ، ترتیبی اتخاذ شود که آنان بتوانند به مدارس حرفه‌ای و فنی بروندو در رشته موردعلاقه‌خود تخصص فنی بگیرند .

در غیراینصورت تا چند سال دیگر مملکت ما با تورم دیپلمه دبیرستانی روبرو خواهد شد و برای آنان نمی‌توان در ادارات دولتی کاری دست و پاکرد ،در حالیکه کارخانه های ما شدیدا با کمبود تکنیسین‌و متخصص‌روبرو هستند. بنابراین بجای تشویق‌و ترغیب دانش آموزان در ادامه رشته های نظری در دانشگاه ها باید سعی شود که آن عده‌ئی که استعداد فراگیری دروس علمی را ندارند به‌کار های فنی و کارگاه هاو کارخانه های صنعتی‌هدایت شوند و با آموزش فنی و تکنیکی کمبود های نیروی فنی‌و تخصصی را جبران کنند .

علی‌راست‌بین

دکتر زمین‌و متخصص آپارتمان!

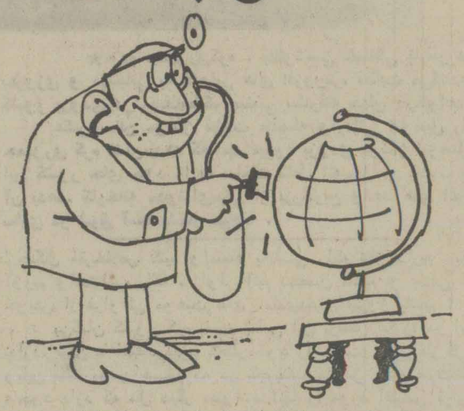

چندی پیش برای گذراندن تعطیلات به‌شهرزادگاهم‌بروجرد رفتم. در برخوردهائی که بادوستان واقوام وهمسایگان دورو نزدیك داشتم، پی‌بردم که همه‌آنان درکنار کاروحرفه اصلی خودشان مشغول خریدو فروش زمین هستند وهمه‌آنها وارد بورس زمین وساختمان شده‌اند . تب خریدو فروش زمین و خاکبازی در این شهرچنان بالا گرفته است که تنها جراح شهرهم برای اینکه ازغافله سوداگران عقب نماند، از وقت مطب وبیمارستان خودمی‌زند و بابنگاه‌دارها ودلالهای زمین وارد معامله‌می‌شود، درحالیکه بیماران‌درماندو تبداربی‌صبرانه انتظار دکتررا می‌کشند. جناب ایشان از این بنگاه به آن آژانس واز این ساختمان‌به‌آپارتمان دیگر سرمی‌زنند وبدنبال زمین هاو ساختمانهائی میروند که بعدا دربورس قراربگیرند و قیمت بردارند !بادیدن و شنیدن این ماجراهای سوداگرانه افسوس خوردم و فکرکردم که‌تاچند وقت دیگر اگر سایر پزشکان شهرهم پایین حرفه نان‌وآبدار کشیده شوند باید تابلوهای طبابت را از سرمطب‌های این شهر پائین آوردو بجای آن دکتر املاك ومتخصص زمین و ساختمان را بالابرد!

البته از حق نباید بگذریم که در این شهر پزشکان زحمتکش هم‌زیاد هستند، اماهمین یك‌یادو پزشکی که‌حرفه مقدس پزشکی را باسوداگری زمین‌وساختمان عوضی‌گرفته‌اند باعث بدنامی سایر پزشکان مسئول و خوش نام شهر می ـ شوند .

امیر ملتمس

چگونه‌ازمهاجرت‌روستائیان بشهرها بکاهیم؟

کار کشت وزرع، کاری نیست که کشاورز تمام‌بیست‌وچهارساعت ویاتمام روزها و هفته هاوماهها ، وقت خودرا برای گن‌صرف کندو همیشه همدر حال‌کاربا‌شد. برای مثال، یك کشاورزدر فصل‌مناسب زمین را شخم میزند ، بذر می‌افشاند و سپس آبیاری می‌کند ، این دیگر رفت‌تازمانی که بذر سراز خاك بدرآورد و کم‌کم‌رشد کند و موقع وجین‌کردن علفهای هرز فرابرسد.در این فاصله‌چند بار آبیاری‌هم‌لازمست هرکشت وزرعی هم در زمان معینی احتیاج به کود حیوانی یاشیمیائی دارد و سرانجام محصول بدست می آید وفروخته می‌شود .

این شدکار کشاورزی که همه‌اش در فصل بهارو تابستان است و برای بعضی محصولها کار تاپائیز هم طول می‌کشد . دراین شش ماه یا ۹ ماه‌که کشاورز بذر می‌افشاند و صبر می‌کند تا محصول برداشت‌کند، رویهمرفته شاید بیشتر از دو ماه سرزمین حاضر نشود، چون احتیاجی‌بوجود اونیست. بذری‌که کاشته شده‌باید بمرور زمان وگرما وسرمای

طبیعت عمل بیایدوموقع برداشت آن فرا رسد .

بنابراین در فصول زمستان‌و پائیز که دیگر کشاورز کاری ندارد،چرادرروستا بماند ؟بیکاری وتن پروری بدترین مرض است. روستائی هم اهل کاروزحمت‌است وبخاطر این است که نمی‌تواند بیکار بگردد. آنهم در حال‌حاضر که بازار کارهای ساختمانی و عمرانی در مملکت پررونق است. خیلی از کشاورزان را می‌شناسم که فصول‌پائیزوزمستان‌را آمده‌اند ودر شهرمجاوروروستا یشان‌زندگی می‌کنند

آنان هم دلشان می‌خواهد از آسایش‌و رفاه‌وبهداشت وتحصیل بهتر برخوردار باشند ، هم اینکه بموقع برای بذرافشانی و آبیاری ووجین وبرداشت محصول‌بروستای خود بازگردند . در شهر هم هر گدام‌به‌یك کاری‌مشغول‌اند. مهاجرت است. یعنی‌بیشتر کشاورزان‌برای روستائیان بشهرهابیشتر موسمی کار به شهر می‌آیند و دو باره موقع برداشت محصول برروستا مراجعت می‌کنند، بنابراین‌مهاجرت آنان لطمه‌ای به‌کشاورزی مملکت نمی‌زند و به‌نظرمن، میتوان در کنار هر چند روستای مملکت‌یك واحد صنعتی و یا یك کارگاه صنایع دستی مربوطبه‌همان منطقه ایجاد کرد و در ایام بیکاری از وجود کشاورزان سود جست.این امر سبب خواهد شد که نه تنها روستائیان از مهاجرت‌به‌شهرهای بزرگ خودداری کنند، بلکه سطح درآمد و کارآیی آنها افزایش یابد وبه‌اندازه کافی نیز ازنیروی انسانی آنها بهره‌برداری شود .

رسول داوری

خوانندگان مینویسند

تقاضای تلفن

۴ سال پیش هزارتومان‌برای ودیعه تلفن به‌شرکت مخابرات دادم وفیش‌شماره ۲۹۳۹۷۱ را گرفتم، اما تا این تاریخ‌برای من دعوتنامه نفرستاده‌اند ، بنابراین بعداز چهار سال که از تقاضای تلفن‌من‌می‌گذرد حالا شامل قانون جدید شده و برای نصب تلفن باید ۴۵۰۰ تومان بدهم .

امیر حمزه غزلی

صف اتوبوس

در خیابان بابائیان هرروز تعدادزیادی دانش آموز در صف اتوبوس می‌ایستند ،اما راننده‌های این خط بدون توجه به صف طویل دانش آموزان ،لحظه‌ای در ایستگاه توقف نمی‌کنند و اتوبوس را با سرعت از کنار صف حرکت میدهند .

رضا احمدی

هزینه نصب ۳تلفن

سه سال پیش سه هزار تومان به‌شرکت مخابرات بردم و سه فیش تلفن به‌نام سه‌تن از فرزندانم گرفتم. بقانون جدید شرکت مخابرات باید ۱۳ هزارو پانصد تومان بابت نصب تلفن ها ببردازم.

نوروزی

تاخیر در گازرسانی

مدت یك‌ماه است که به شرکت‌فرگاز تلفن می‌زنم تاکپسول گاز بیاورند ، اما هنوز از کپسول خبری نشده است .علت تاخیر در امر گاز رسانی چیست ؟

مرتضی مهدوی

کمبود فلاسك

بافرارسیدن بهاروبزدیك شدن‌گرمی فلاسك یخ‌نایاب وگران شده است ، بنظر میرسد عده‌ای از سوداگران این بار قصد درست کردن بازار سیاه برای «فلاسك» را دارند تا قیمت این کالای ضروری راهم بالا ببرند .

موسی کاوسی

بانك سپه

پول های خودرا درحساب پس‌انداز طلائی بانك سپه متمرکز کنید

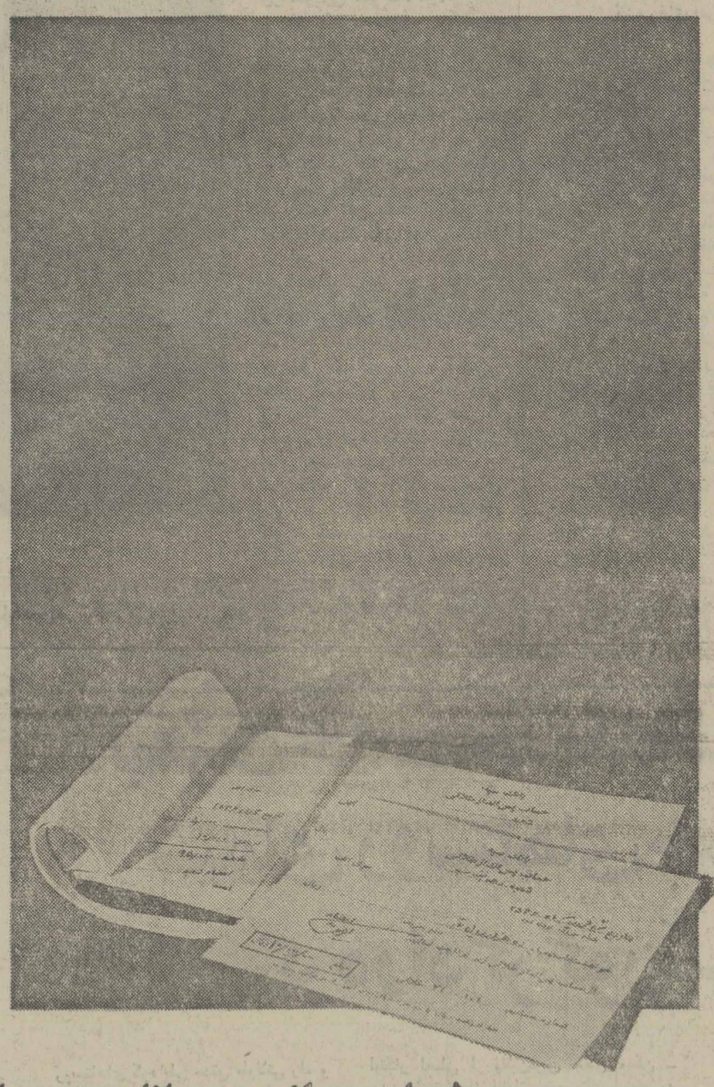

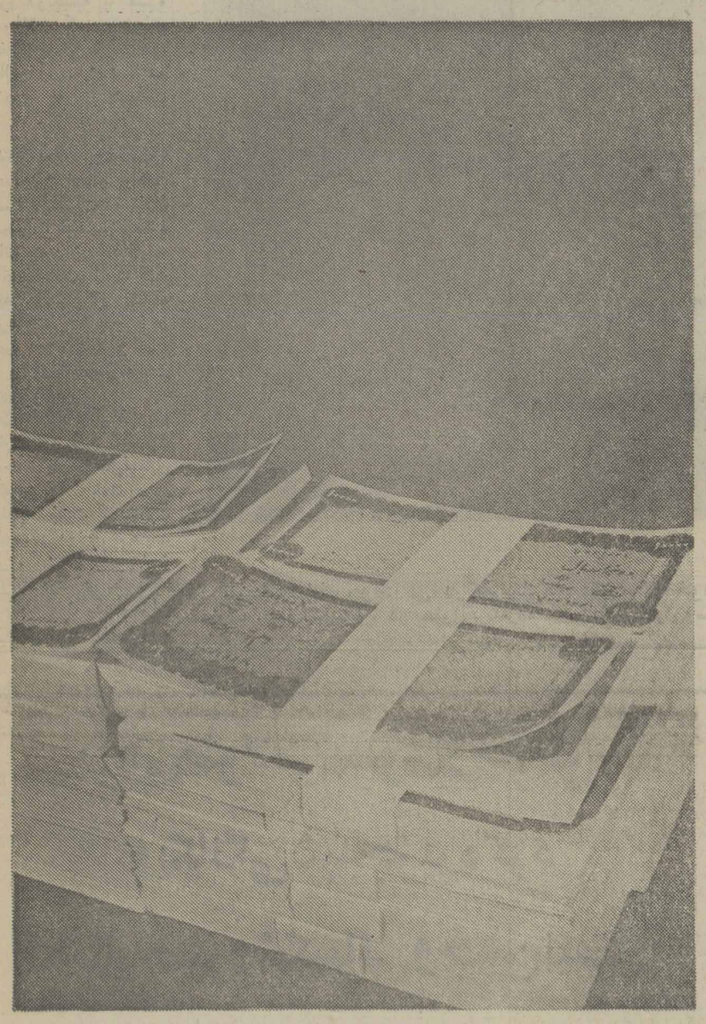

شما میتوانید در بانك سپه با ده هزار و پانصد تومان حساب پس‌انداز طلائی باز کنید، مشتری ممتاز بانك شوید و از ۷ امتیاز حساب پس‌انداز طلائی استفاده نمائید.
اما با موجودی بیشتر ، شما بهمان نسبت اعتبار بیشتر و بهره بیشتری دریافت خواهید کرد. بنابراین، پول های خودرا درحساب پس‌انداز طلائی بانك سپه متمرکز کنید.

۷ امتیاز حساب پس‌انداز طلائی بانك سپه

● امتیاز اول- دفترچه حساب پس‌انداز طلائی، دارای برگهای مخصوصی است که وجه آنها در کلیه شعب بانك سپه قابل پرداخت است. شما میتوانید روی هر برگ از صد ریال تا ۱۰/۰۰۰ ریال بنویسید و در پرداختها و مخارجی که دارید، بجای پول نقد استفاده کنید. تا زمانیکه این برگ ها در گردش است و هنوز به بانك نرسیده، مبلغ این برگ‌ها جزو موجودی شما محسوب میشود و به آن نیز ۷ درصد بهره تعلق میگیرد.

● امتیاز دوم- با افتتاح حساب پس‌انداز طلائی برای هرنفر از اعضای خانواده، طی فقط سه‌ماه، تا ۳/۰۰۰/۰۰۰ ریال وام نوسازی دریافت میکنید.

● امتیاز سوم- از وام مخصوص برای خرید سهام تا دو میلیون ریال استفاده میکنید.

● امتیاز چهارم- از خدمات ارزی بانك سپه با گسترده‌ترین شبکه ارزی، بهره‌مند میشوید.

● امتیاز پنجم- باشگاه بانك سپه با تمام امکانات و تسهیلات، برای برگزاری جشنها و عروسی‌ها و میهمانیهای بزرگ در اختیار شماست.

● امتیاز ششم- میتوانید تا ۲۵۰/۰۰۰ ریال وام ضروری بدون وثیقه ملکی دریافت کنید.

● امتیاز هفتم- وجه قبوض آب و برق و تلفن شما بوسیله بانك سپه پرداخت میشود. بانك سپه این قبوض را داخل پاکتهای مخصوص با نقش تمبر که در اختیار شما گذاشته میشود، از شما دریافت میکند و وجه آنها را در آخرین مهلت ممکن می‌پردازد تا به پول شما، حداکثر بهره تعلق بگیرد.

نکات برجسته‌ای از کنفرانس مطبوعاتی سالانه پرزیدنت «پارک چونگ هی»

امسال کنفرانس مطبوعاتی سالانه پرزیدنت «پارک چونگ هی» رئیس جمهوری کره روز ۱۲ ژانویه در تالار بزرگ بنای «کاپیتول» در سئول برپاگردید.

دراین کنفرانس که بیش از دو ساعت طول کشید خبرنگاران ـ مهمترین واحد های وسایل ارتباط جمعی درحالیکه این رویداد مستقیما برصفحه تلویزیونها و ازشبکه های رادیوها پخش میشد ، پرسشهای متعددی را عنوان کردند و پاسخ پرسشهایشان را از رهبرجمهوری کره‌دریافت نمودند .

در زیر برخی از مهمترین نکاتی را که پرزیدنت « پارک » در سخنان خود به آنها اشاره کرد ذکر می‌کنیم.

● رئیس جمهوری‌کره‌اعلام کرد که با خروج نیروهای آمریکا از کره جنوبی مخالفتی نخواهد کرد مشروط برآنکه کره شمالی با امضای یکپیمان عدم تعرض دوجانبه با کره جنوبی موافقت کند. دولت سئول امضای چنین قراردادی را سه سال قبل پیشنهاد کرده ولی تاکنون جوابی دریافت نداشته است .

● رئیس جمهوری کره جنوبی همچنین اظهار داشت که لازم است مذاکرات دولتهای شمال و جنوب شبه جزیره‌کره ازسر گرفته شود زیرامذاکرات دوجانبه تنها راهی است که میتواند به حل مسائل شبه جزیره کره منجر گردد. و مضافا بدین دلیل که لازم است ملت کره برای تعیین‌سرنوشت خود تصمیم بگیرد .

پرزیدنت پارک دراین‌فرصت یکبار دیگر تاکید کرد که‌قدرت های خارجی‌نباید در حل‌مسائل کره و تعیین سرنوشت مردم این سرزمین دخالت کنند.

● رئیس جمهوری کره بعد از یادآوری این نکته که هنوز هم مخاطرات درگیری یک‌جنگ جدید و یا حدوث یک بحران بزرگ تازه در شبه جزیره کره

پرزیدنت «پارک چونگ هی» درکنفرانس مطبوعاتی سالانه خودکه روز ۱۲ ژانویه ۱۹۷۷ در تالار بزرگ بنای «کاپیتول» در سئول برپاکرده بود، باخبرنگاران‌وسایل ارتباط جمعی سخن می‌گوید...

برطرف نشده است ، به‌مسائل داخلی پرداخت و از جمله درباره وضع اقتصادی‌کشورش اظهار داشت که ۱۵سال‌گذشته رشد اقتصادی حیرت‌آوری نصیب کره‌جنوبی گردیده‌است. پرزیدنت پارک اضافه کرد در این مد تارزش ناخالص کل درآمد ملی کره جنوبی ۱۲ بار و صادرات‌آن ۲۰۰ بارافزایش یافته است .

● ضمن اظهار نظر درباره اولین سال برنامه چهارم توسعه اقتصادی‌کره که اجرای آن از ۱۹۷۷ (سال‌جاری) آغاز میشود. رئیس جمهوری کره پیش‌بینی کرد که تا پایان این برنامه یعنی در ۱۹۸۱ کشور وی در ردیف ممالک بسیار پیشرفته صنعتی جهان قرار خواهد گرفت و از نظر تامین وجوه نیاز برای سرمایه‌گذاری به مرحله بی‌نیازی از منابع خارجی خواهد رسید و موازنه برداختهای بین‌المللی خودرا نیز متوازن خواهد کرد.

● رئیس جمهوری کره خاطرنشان کرد که در برنامه پنجساله‌چهارم پیشرفت‌اجتماعی و برنامه‌های معطوف به تامین رفاه مردم بصورتی که تمام افراد ملت را دربرگیرد دارای اولویت خواهد بود و ازجمله بهداشت رایگان و شرایط آبرومندتر در زمینه مسکن و توسعه شبکه برق در روستاها در این برنامه مورد تاکیدقرار خواهد گرفت .

● پرزیدنت پارک وعده‌داد که در زمینه سیاست خارجی روابط کره جنوبی با ممالکی چون آمریکا و ژاپن که‌دارای پیوندهای دیرین و تاریخی با جمهوری کره هستند بیش از پیش توسعه خواهد یافت . و این کشور با ممالک دنیای سوم و حتی با کشورهای بلوک کمونیست نیز براساس ترتیبات دوجانبه و برمبنای احترام و همکاری متقابل پیوند های نزدیکتری برقرار خواهد کرد .

رمز وراز کامیابی‌ها و پیروزیهای جمهوری کره

★مردم جمهوری‌کره ، باکوششی خستگی ناپذیر درراه بهروزی و دستیابی به کامیابی های افزون‌تر، فعالیت می‌کنندواین کشور بزودی در ردیف‌ممالک صنعتی پیشرفته جهان درخواهدآمد.

عکس سالن مونتاژ قطعات منفصله وارداتی اتومبیل را در جمهوری کره نشان‌میدهد که امید میرود بزودی مونتاژ اتومبیل در این کشور جای خود را به ساخت کامل اتومبیل و قطعات یدکی آن بدهد. کارخانه «هوندای»یکی از بزرگترین واحد های اتومبیل سازی در شرق آسیا بشمار میرود .

کشورهای درحال رشد جهان همه به یک مفهوم سرنوشت واحدی دارند .در جهانی که فراوانی نعمت‌های مادی یکی از صفات آن‌است ،ما چگونه باید زنجیر فقر را بشکنیم و بنوبه خود برای مردم کشورمان زندگی آبرومندانه ، غذای کافی، مسکن‌مناسب وثبات سیاسی و اجتماعی را تضمین کنیم تابتوانند بدون وقفه برای رسیدن به هدفهایشان تلاش کنند ؟ بااینحال در جهانی که ابرقدرتها نیزدرآن حضور و رقابت دارند ، ژرفای مسئله از آنچه که‌در بالا طرح کردیم بازهم فراتر میرود. مابایدد رعین حال ضمانت کنیم‌که ملت‌هایمان از گزندسلطه‌و تبعیض نژادی واز نفوذ های امپریالیستی مصون بمانند و بطور خلاصه تمامیت هرکشور وحقوق حاکمیت ملی مردمان آن حفظ وحراست شود و مردم اجازه داشته باشند برای تعیین سرنوشت خود تصمیم بگیرند.

جمهوری کره درمسائل و سرنوشت دنیای درحال توسعه شریک است. گرچه سرزمین ماکشور کوچکی است که مساحت‌آن از۹۸ هزار کیلو متر مربع تجاوز نمیکند واز این مساحت نیزتنها ۲۲ هزار کیلومتر را اراضی زیرکشت تشکیل میدهد . جمعیت ما تقریبا بالغ بر ۳۵ میلیون نفراست وهمه ساله نیز علیرغم برنامه موفقیت‌آمیزی که‌در زمینه تنظیم خانواده بمرحله اجرا درآورده‌ایم، براین جمعیت افزوده میشود .

ما، ازنظر برخورداری از منابع ثروت های طبیعی ، چندان غنی نیستیم و بهمین دلیل ناچاریم تاحدود قابل ملاحظه‌ای بر واردات خود متکی باشیم. علاوه‌براین ، سرزمین کره درتمام طول تاریخ خود و حتی امروز دستخوش مطامع سیاسی ابرقدرت‌ها بوده است و بنابراین ناگزیر است کار خود را در محیطی که مداوما تشنج‌آمیز و بحرانی است ،دنبال کند.

باین ترتیب درحالیکه ما ازیک طرف باتشنجات و از طرف‌دیگر باکمبود منابع طبیعی سروکار داریم ، چگونه باید گریبان خودرا ازچنگال فقرخلاص کنیم و اعتماد به‌نفسی راکه نیاز داریم بدست آوریم و احترامی راکه سزاوار آنیم تحصیل نمائیم و مدعی سهم خویش از فراوانی موهبت های مادی‌دنیای امروز باشیم ؟

بی‌گمان کشور کره پاسخ تمامی این پرسش ها را در اختیار ندارد. لیکن ما اعتقاد داریم که‌کار خود را باهمت‌و الایی‌آغاز کرده‌ایم وباین نکته مومن هستیم که در تجربیات مادرس های عبرت‌انگیزی وجود دارد که ملل دیگر میتوانند آنها را مورد اقتباس قراردهند وگواینکه درمقام قیاس بامادر شرایط متفاوتی قرار دارند ، ازبکار بستن آن تجربه ها و سرمشقها به‌نتایج مشابهی برسند.

ما، همچنین عقیده‌داریم که باید درس های زیادی را ازسایرین بیاموزیم و فرابگیریم. سایرینی که‌بامسائل و موارد نظیر معضلات مورد ابتلای خودمان دست و پنجه‌نرم کرده‌اند وما قادریم از تجربه‌های آنان سرمشق بگیریم و ازاین رهگذر شرایط زندگی‌خویش را بهبود بخشیم. ما، به‌آموختن از دیگران و به آزمودن هرتجربه جدید و تازه‌ای که‌ما را در دستیابی و نیل به هدفهای مشترک‌یاری دهد اشتیاق داریم .

ما، دردنیای وابستگی های متقابل زندگی می‌کنیم و تنهابا وجود کشور های نیرومند و مستقل و حاکم برسرنوشت خویش است که‌قادریم بدون ازدست دادن احترام خویش همکاری کنیم . ماتمامی ملت‌های صلح طلب دنیارا که نسبت بکشورمان احساسات دوستانه دارند دعوت می‌کنیم که‌بدون درنظر گرفتن نظامات‌متفاوت اجتماعی، روش‌های مارامورد توجه قرار دهند و باارزیابی نتایجی کما بدست آورده‌ایم، چنانچه در این روشها تجارب و نکات ارزنده‌ای وجود داشته باشد ،مشتاق و آماده‌ایم که دربرخورداری ازچنان ارزشهایی دیگران رانیز شریک و سهیم سازیم. ما درعین حال از دیگران نیز انتظار داریم که‌مارا در رمزوراز پیروزی های خود سهیم کنند .

بدون کمترین شک و شبهه‌ای به سود کشور های در حال رشد است که بخاطر دستیابی به امتیازات مشترک و متقابل دست همکاری بسوی یکدیگر دراز کنند. زیرا آنها از طریق تنوع بخشیدن بمنابع واز طریق مشارکت ها و وابستگی های متقابل وبسط و توسعه بازرگانی و یادگیری از تجربه های یکدیگر است که کشور های ما قادرند ازدرجات نیاز و وابستگی خویش به ممالک بزرگ و صنعتی غرب بکاهند .

ما، به‌آسانی قادریم جدل‌ها و سفطسه‌های سیاسی را ازحقایق محکم و عریان واز علاقه و آمادگی برای تبادل تجربه ها و آگاهی های حاصله از تجارب عملی تمیز دهیم. این، آگاهی و تجربه ها است کمبرای هدفهای توسعه اقتصادی و پیشرفت صنعتی کشور های مادارای ارزش است. مابرای حصول به هدفهای خود، به‌صلح وثبات نیاز داریم و جمهوری کره خودرا باچنین روحیه‌ای متعهد میداند که‌برای برقرار ساختن روابط صلح‌آمیز و دوستانه باهرملتی که‌اما دارای هدف مشترک بهبود شرایط زندگی مردمش از طریق توسعه بازرگانی و پیشرفت تکنولوژیکی باشد ، تلاش کند .

پرزیدنت «پارک چونگ‌هی» در کنفرانس مطبوعاتی خود که به مناسبت سال‌نو ترتیب یافته‌بود ، در پاسخ دو پرسشی ، اظهارات دوگانه‌ای عنوان کرده که درآنها روح مصمم وبا اراده‌ای که‌تاکنون اساس تمام کامیابی های ملت کره بوده ،خلاصه شده است .

پرزیدنت «پارک چونگ هی» گفت :«ما کشوری فقیر ومحروم به میراث بردیم .با سختی خواهیم کوشید تا یاتمام مشکلاتی که ممکن است در سرراهمان وجود داشته باشد فائق‌آئیم تابه فرزندان خود کشوری بهره‌مند از آبادانی وفور نعمات مادی را بعد از دگرگون ساختن فقری که‌به‌آن مبتلا بوده‌ایم هدیه کنیم.»

رئیس جمهوری کره در جای دیگر گفته است: «ما اعتقادی به معجزه نداریم تنها حقیقتی که مورد اعتقاد و قبول ما است ، پاداشی است که‌میتوان از کار و کوشش ، ازعرق‌جبین وازفعالیت بی‌گیر و وقفه‌ناپذیر یک ملت بدست اورد.»

مردم کره بایروی از سرمشق رئیس جمهور خویش و با روحیه‌ای مصمم و ایمانی خلل‌ناپذیر وبااعتماد و اعتقاد باین واقعیت جاودانی که‌تنها ازکار و تلاش شرافتمندانه میتوان انتظار پاداش گرفتن داشت، راه درازی راکه تاکنون پیموده شده پشت سر نهاده است .

وخطوط آهن طولانی درکشور ماساخته شدند. بستر رودخانه‌ها درحوزه جاذبه برنامه های آبادانی قرار گرفت ودر کشاورزی و ماهیگیری تجددی که ضرورت داشت پدید آمد و صادرات کشور بسط و توسعه بیشتری پیدا کرد. درزمینه صنعت ،تاکید ما از صنایع سبک متوجه صنایع سنگینی و ایجاد صنایع شیمیایی همراه باهدف آتی پرورش نیروی انسانی مورد نیاز برای اداره صنایع وتکنولوژی آینده کشور شد. نتیجه‌ای که بدست آمد این بود که ازسال ۱۹۶۱ ارزش ناخالص کل‌درامد ملی جمهوری کره ۱۲بار، درآمد سرانه ۸ بار وصادرات بازرگانی ۲۰۰ بار افزایش پیدا کرد. بااینحال طرح های توسعه اقتصادی کشورما تنها بمرشدصنعتی محدود نماند .

پرزیدنت «پارک چونگ هی» باآگاهی دقیق و کامل از این اصل بزرگ که توسعه و گسترش واقعی باید دارای مواهبی باشد که‌تمام افراد ملت‌از آن بهره‌مند شوند وازاین رهگذر روح ملی جدیدی درکشور بوجود آید، در۱۹۷۰ «نهضت جامعه جدید» رابه حرکت درآورد . نامی‌که باین جنبش داده شده ، ممکن‌است درنظر اول گمراه کننده باشد زیرا هدف ازاین نهضت بوجود آوردن جوامع جدید نبوده، بلکه احیاء زندگی ورونق درروستا های سنت‌گرای کشور والقاء روح هوشیاری وهمکاری و تعاون وخودیاری برای درهم شکستن یوغ فقر وجهل وعقب ماندگی بعنوان هدف واقعی دراین نهضت مورد توجه قرارداشته است.

ازطریق رهبری خردمندانه روستائیان واز برکت پایمردی های دولت، اجرای طرح های روستائی ارتقاء سطح زندگی کشاورزان وافزایش تولیدات زراعی را امکان‌پذیر ساخت و چنان تحولی پدیدآورد که‌برای نخستین باردرآمد زحمتکشان روستایی ازکارگران شهری افزون‌تر گردید. امروز این نهضت باعزم جزم وروح‌تازه‌ای که بوجود آورده میرود تا نواحی شهری جمهوری کره را نیز دربرگیرد .

آنچه گفته شد تواما بیانی از پیروزی های ما و بیمان اندازه سرمشقی برای نمایاندن این حقیقت است که ماتاچه اندازه درراه رسیدن به آرمان‌های ملی پیش رفته‌ایم. در جهان در حال توسعه هیچکس نمی‌تواند بادلخوش‌کردن برکامیابی های گذشته بیاساید. وظیفه بزرگ ما ایجاب میکند که‌دست بدست یکدیگربدهیم وراهها ووسایل قابل وصولی راکه برای پیشروی نیازداریم ، کشف و جستجو کنیم.

نهضت جامعه جدید، جنبشی که سیمای روستاهای جمهوری کره‌را دگرگون میکند

روستاهای کره طی مدتی طولانی راه و رسم زندگی و رسوم و شیوه‌های اجدادی‌شان را حفظ کرده‌اند .

روستاهای کوچک درزیربام های معروف خود غنوده‌اند کشتزارها ومزارع در طول نسل های بی‌دربی کرارا تقسیم‌شده‌اند ودایما ابعاد کوچک و کوچکتری یافته‌اند . درزمان حاضر کمترین زمینی که هرخرده‌مالک قادر است در اختیار داشته باشد و برروی آن کشت وزرع کند یک هکتاراست. روشهای قدیمی بهره‌برداری از زمین وشکل وچشم‌انداز منازلی که مردم روستاها درآن زندگی می‌کنند به یک مفهوم تازمانی‌بسیار طولانی چنان بوده که پنهان داشتن فقر و تنگدستی را نزد روستائیانی که به آن‌مبتلا بوده‌اند ، غیر ممکن ساخته است. بااینحال حتی در جدوجهدی که خانواده‌های ساکن روستاها برای پرده‌پوشی فقر خود بخرج میدادند شکوهی وجود داشت که نادیده انگاشتن آن نیز غیر ممکن بود.

از مدتی باینطرف درجمهوری کره نیز دگرگون کردن اساسی زندگی روستایی‌آغاز شده واین حرکت را نهضتی بر خودآورده که اکنون ادامه دارد .

طرحی که از آغاز دهه جاری در کره به مرحله اجرا گذاشته شده نهضت«سائمول اوندونگ » یا « جنبش جامعه جدید »نام گرفته است . نیروی پیش‌برنده‌ای که این نهضت را موفق ساخته مرهون ابتکار «پارک‌چونگ‌هی» رئیس جمهوری کره‌بوده است. حتی سرود معروفی که با ترجیع‌بند « روستای من ، جایی که زندگی درآن چنین لذت‌بخش است» مشخص میشود محصول قریحه رئیس جمهوری‌است . شعر این سرود و موسیقی آن هردو توسط پرزیدنت «پارک» ساخته و پیشنهاد شده است.

« جنبش جامعه جدید » را چگونه میتوان تعریف کرد؟ درجواب باید یادآوری کرد که استخوان‌بندی این نهضت درپنج سطح برنامه‌ریزی شده و ارگانی که کمیته توسعه روستا نام دارد شالوده نهضت جدید را تشکیل داده است. عالیترین ارگان این نهضت شورایی است که عده‌ای ازوزیران جمهوری کره درآن عضویت یافته‌اند.اصالت سیستمی که نهضت برآن استوار گردید و براین حقیقت متکی است که دراین مورد ابتکار اصلی از پائین‌ترین سطح ممکن ـ یعنی مستقیما از اعماق روستا سرچشمه میگیرد. کمیته‌ای که از طریق انتخابی در سطح روستا برگزیده میشود،وظیفه‌طراحی وتدارک برنامه های توسعه‌وآبادانی‌روستایی است. این برنامه‌ها سپس در سطح بالاتر مورد بررسی قرار میگیرد و در صورت‌لزوم اصلاحات سودمندی در آنها پدید می‌آید و در آخرین مرحله ازطرف بالاترین مرجعی که مسئولیت دارد منابع مالی موردنیازبرای اجرای برنامه تامین و تصویب میشود .

«نهضت جامعه جدید » یا احیاء روستا های جمهوری کره درعین‌حال نوعی فلسفه است که بطور ضمنی حس میهن‌پرستی و تعاون متقابل را نزد روستائیان این کشور تاکید می کند . کسانی که آفرینندگان این نهضت شناخته شده‌اند چنین خواسته‌اند که «نهضت جامعه جدید» دست‌کم نوعی «انقلاب معنوی» باشد ودر آن فعالیتهای برخرد وقف خدمت‌به‌منافع وبهروزی‌مشترک گردد .این اصل بخودی‌خود مستلزم‌آن‌است که اهمیت آموزش در روستاهای کره به نحوی بایسته ـ وکاملا متفاوت از گذشته مورد توجه قرار گیرد و قبل از هرچیز رهبران شایسته‌ای برای اداره خودنهضت پرورش دهد . برای به روستایکزن ویک مرد از اهالی با ترتیبات انتخابی‌برگزیده میشوند ومسئولیت برنامه‌ریزی واجرای وظایف عملی برنامه های توسعه و عمران روستایی را بدون آنکه دستمزدی دریافت کنند ، بعنوان داوطلبان برعهده میگیرند . هدف اصلی در « نهضت جامعه جدید » بالا بردن سطح تولید کشاورزی است وین امر ، چنانکه تاکنون در بسیاری از روستاهای جمهوری کره آزمایش شده به معنای‌افزایش قابل ملاحظه درآمد مردمی است که در مزارع کار می کنند . بدیهی است که در بسیاری از موارد هنوز درآمد کشاورزان کره‌ای کمتر از درآمد متوسط شهرنشینان است . ولی این موازنه تدریجا در حال دگرگون شدن است ـ گرچه بایدازیادآوری این نکته نیز غافل نماند که سطح درآمددر روستاهای کره ـ از یک آبادی تا آبادی دیگر واز ولایتی تا ولایت دیگر اساسا فرق میکند .

درجمهوری کره روستاها را برحسب مراحل پیشرفتی که در توسعه و آبادانی حاصل کرده‌اند، در حال حاضر به پنج گروه طبقه بندی می‌کنند . براساس آخرین آمارهایی که میتوان به آنها استناد کرد در ۱۹۷۵ ـ بیست درصد از روستا های کره در راه «توسعه قائم‌بالذات » قرارداشته‌اند ـ ۶۰درصد دیگر از آنها « کم توسعه یافته » بوده‌اند و ۲۰ درصد دیگر را روستاهایی تشکیل میدادند که در آنها تاثیر انگیزه های « نهضت جامعه جدید » از جنبه های مادی و معنوی کاملا محسوس بوده است .

نهضتی که از آن سخن میگوئیم ظرف مدتی که از شروع آن میگذرد دربسیاری از روستاها واز آن جمله در آبادیهای متعددی که ماهیگیری عمده‌ترین راه معاش ساکنانشان است درحل بسیاری از مسائل تاثیر داشته وحتی از نظر کمک به اعاده سلامت محیط زیست نقش انکارناپذیری‌ایفا کرده است بدون تردید درک کامل چگونگی کار و پیشرفت «نهضت جامعه جدید » و مطالعه تحلیلی سرمشق های موفقیت‌آمیزی که تا امروز بوجود آورده بدون صرفنوقتی بیش‌وکم طولانی غیر ممکن است بااینحال « خودیاری » روستائیان که تاحدود قابل توجهی متاثر از تعالیم نهضت است ـ یکی از بزرگترین دلایلی است که میتواند راز پیشرفت نهضت را توضیح دهد.

نهضت جامعه جدیدعملاچگونه پیشرفت می‌کند ؟ برای آنکه مثالی ذکر کرده باشیم روستای متوسطی را بعنوان نمونه در نظر میگیریم. این روستا درحدود ۵۰کیلومتر از سمت جنوب شرقی با « سئول» پایتخت جمهوری کره فاصله دارد. چهل خانوار مردم روستایی در این دهکده سکونت‌دارند که تعداد افرادشان جمعا از ۲۵۰ نفرتجاوز نمی‌کند . معاش ۳۸ خانوارازچهل‌خانواده‌ای که در دهکده بسر میبرند از راه کشاورزی وکار در مزارع تامین میشود و مزارع بصورتی قرار گرفته‌اند که روستادرمیان‌آنها محصور است . ۳۵ هکتار زمین برای‌کشت برنج و ۱۹ هکتار زمین دیگر که برای‌تولید سایر انواع محصولات مورد استفاده قرار میگیرد مجموع اراضی زیرکشت را درقلمرو فعالیت این روستا تشکیل داده‌اند . از تمام ساکنان روستا تنها ۳نفر را میتوان سراغ گرفت که پیش‌از سه هکتار زمین مزروعی (برای هرنفر) در مالکیت خود دارند . باوجود این ۱۷۵ هکتار جنگل نیزدرنزدیکی دهکده وجود دارد که ۱۴۰ هکتار از آن مورد استفاده و مایه الاشتراک ساکنان دهکده است و هیزم مورد نیاز آنان را فراهم می‌کند ، سه چهارم از وجوهی راکه دراین دهکده صرف سرمایه گزاری میشود هریک از ساکنان این آبادی در زمان‌حاضر ۹۵۰۰۰۰ «ون» (درحدود ۵۵۰۰ فرانک) است درحالیکه درآمد سرانه اهالی‌در۱۹۷۵ تنها ۳۵۰٫۰۰۰ ون (کمتر از ۲هزارفرنک) بوده‌است .

ارقام اخیر مخصوصا دلگرم‌کننده هستند زیرا نشان میدهند که نه تنها اجرای طرح های آبادانی درچارچوب ابتکار های نهضت «جامعه جدید روستایی » باعث فزونی‌قابل توجه درآمد روستائیان گردید و بلکه درعین حال بدان معنی است که‌مردم روستایی ارزش های بیشمار نهضت جامعه جدید را بخوبی درک کرده‌اند و پشتیبانی خود را از آن دریغ نمی‌نمایند.

راهی طولانی بسوی وحدت ویگانگی شبه‌جزیره کره در سایه‌صبر وشکیبائی وحسن نیت

برای مردم‌کره‌جنوبی،امروزه بیش از هرچیز صلح و امنیت «شبه جزیره کره » مطرح است ودر واقع آنها به نخستین مساله‌ای که می‌اندیشند ، صلح وامنیت است و دربی این اندیشه است که آرمان وحدت شبه جزیره کره واز میان‌رفتن تقسیمات جغرافیایی در «شبه جزیره » ، بنحو بارزی بچشم میخورد .

در حال حاضر، سیاست جمهوری کره برمحور صبر و شکیبائی‌می‌گردد . صبر و حوصله‌ای که ممکنست سالهای دراز بطول بیانجامد وتاحصول به هدف نهائی که همانا وحدت « شبه جزیره » است ادامه بیدا کند و ضمنا ترجیح‌میدهد این راه راحتی‌تدریجا و بسیار بطئی طی کند.

جمهوری کره یکی از ارکان سیاست خود را آمیزش و ارتباط مستقیم‌ونزدیک مردمان « شبه جزیره » بایکدیگرمیداند ومعتقد است که‌باید بین‌ساکنان « شبه جزیره » درزمینه های گوناگونی چون فرهنگی ، اقتصادی ، ورزشی و بطورکلی مسائل انسانی ، ارتباط‌وتماس مستقیم و نزدیک برقرار گردد. این درواقع‌ازنظر جمهوری‌کره، مهمتر از حل و فصل مسائل سیاسی و نظامی وایدئولوژیکی در راه وحدت شبه جزیره کره میباشد .

کره جنوبی‌برای دستیابی به وحدت شبه جزیره نرمش و انعطاف فوق‌العاده‌ای ابراز میدارد که به آن سخت‌امیدوار است . بعبارتی وجوداین‌حالت نرمش وانعطاف‌پذیری ، بمنظور حفظ و حراست صلح و جلوگیری از ایجاد برخورد های تند و تشنجات بدعاقبت است .

کره جنوبی درراه ایجاد و وحدت « شبه جزیره کره »، حتی گامهای موثری‌نیزبرداشته است که از آنجمله قطعنامه ایست که درسال ۱۹۷۵ به سازمان ملل متحد ارائه داد. دراین قطعنامه بیشنهادشده‌بود برای انحلال فرماندهی نیرو های صلح سازمان‌ملل‌متحد در شبه جزیره کره دولت های شبه جزیره مستقیما بمذاکره بنشینند و تا حصول نتیجه مذاکرات را ادامه دهند.خروج قوای صلح سازمان ملل متحد درشبه جزیره کره ، از سالها پیش یکی از خواست های اغلب کشورهای عضو سازمان ملل متحد بود و پیشنهاد کره جنوبی در این زمینه، فی‌الواقع گام مهم و موثری بسوی‌صلح ووحدت شبه جزیره بود که با حسن نیت برداشته شد لیکن این پیشنهاد مورد قبول واقع نگردید و سازمان ملل متحد با اعتقاد براین نکته که بایستی خروج قوای صلح سازمان‌ملل، فقط با انجام مذاکراتی‌فیمابین امریکاوکره‌جنوبی صورت‌پذیرد، پیشنهاد کره جنوبی مبنی بر مذاکرات سه جانبه‌مسکوت‌ماند ومورد قبول واقع‌نشد.

درکنفرانس مطبوعاتی‌سالانه که روز دوازدهم ژانویه ۱۹۷۷ در سئول (پایتخت کره‌جنوبی) تشکیل گردید ، پرزیدنت«پارک چونگ‌هی » قدم دیگری‌بسوی رسیدن به هدف مورد نظر ـ وحدت شبه جزیره کره ـ و ضمنا صلح و آرامش برداشت پرزیدنت «پارک» پیشنهادانعقاد پیمان عدم تجاوز بین دولتهای شبه جزیره کره را عنوان‌کرد. باین ترتیب چنانچه پیشنهاد پرزیدنت «پارک » مورد قبول واقع میشد، به وجود نیروهای امریکائی درشبه جزیره کره نیازی پیدا نمیشد و خروج‌آنها از شبه جزیره کره‌بخودی‌خود صورت می‌گرفت وراه برای ایجاد وحدت شبه جزیره کره هموار و آماده‌می‌گردید .

لیکن از این پیشنهاد نیز بدلیل رد آن نتیجه‌ای عایدنشد وبیشنهاد متقابلی که به کره جنوبی تسلیم گردید ، حاوی این نکته بود که مذاکراتی‌مبنی برخلع سلاح بین طرفین‌صورت گیرد. دراینجا کره جنوبی قبل از هرچیز خواستار امضاء قرارداد عدم تجاوزگردید و این قرارداد را مقدم و نافع‌تر از هراقدام دیگری دانست .

پرزیدنت «پارک» درکنفرانس مطبوعاتی سالانه ، باظهار تاسف از رد پیشنهاد خویش باین نکته اشاره کرد که از ۲۸ اوت ۱۹۷۳ هرگونه مذاکراتی فیمابین طرفین متوقف مانده است و بدینگونه از تلاش‌هایی که صورت گرفته بود،هیچگونه نتیجه‌ای عاید نگردید.

رئیس جمهوری کره جنوبی درهر فرصتی خواستار از سرگرفتن مذاکرات وحدت شبه جزیره کره گردید و با تاکیدبر این نکته که این مذاکرات‌صرفا و فقط باید بین طرفین صورت گیرد وهیچ کشور دیگری در آن مداخله و شرکت نداشته باشد،همچنان خواهان برقراری مذاکرات بوده وهست .

هم‌اکنون بااینکه آسمان سیاست شبه جزیره کره راابر های تیره وتاراختلاف پوشانده است، جمهوری کره به کوشش خود برای تارومار ساختن ابرهای اختلاف ونفاق وجدائی ، همچنان ادامه‌میدهد وهرچند برطرف ساختن این ابرها از آسمان زندگی مردم شبه جزیره کره به تدریجی و بسیار بطئی‌وآرام صورت‌گیرد، بازهم مردم کره جنوبی با پیروی از سیاست صبر و شکیبائی امیدوارند روزی باین آرزو و باین آرمان و هدف بزرگ ، یعنی وحدت‌شبه‌جزیره کره دست یابند و هرچند جاده صلح ووحدت ، بسیار طولانی ودورودراز بنظر میرسد ،اما بالاخره روزی‌فراخواهدرسیدکه درسایه‌حسن‌نیت وصبروشکیبائی آرزوی دیرینه مردم شبه جزیره کره مبنی بر وحدت وبیگانگی « شبه جزیره » برآورده گردد.

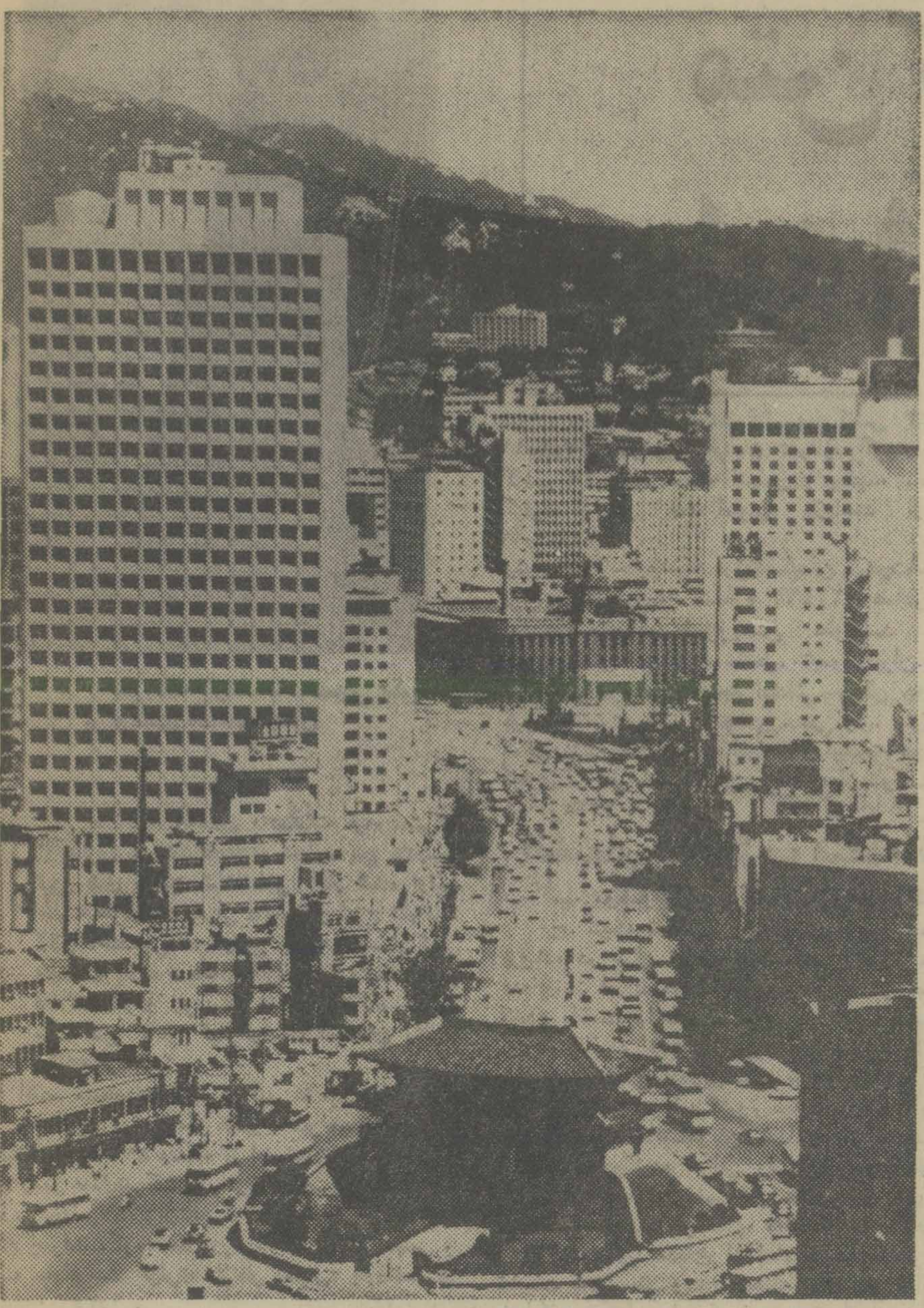

«سئول» پایتخت جمهوری کره، شهری ۵۰۰ ساله است که از دوران سلطنت خاندان «یی» بیادگار مانده‌و امروز بالغ‌بر ۷ میلیون جمعیت را درخود جای داده‌است. شهر «سئول» مرکز فعالیت های بازرگانی و هنری و آموزشی وصنعتی در جمهوری کره جنوبی‌است و بهمین دلیل‌مستعد ترین جوانان را ازسراسر کشور بسوی خود جلب میکند.

رونق اقتصاد و فرهنگ و جهانگردی در جمهوری کره

پرزیدنت «پارک‌چونگ‌هی» رئیس جمهوری کره در کنفرانس مطبوعاتی سالانه‌ای که بمناسبت حلول سال نو تشکیل گردید آمارهای جالبی ارائه داد تا راز پیشرفتهایی را که در دوران زمامداری ۱۶ ساله‌ی نصیب‌کشور شده‌است توضیح دهد.

رئیس جمهوری گفت: قلمرو بسیار توسعه یافته اقتصاد مارا که حاصل تلاشهایمان در ۱۵ سال گذشته است میتوان با شرایطی که در ۱۹۶۱ وجود داشت مقایسه کرد. در پایان سال گذشته ارزش ناخالص کل تولیدات (درآمد ملی) در جمهوری کره رشدی را نشان میداد که ۱۲ بار بزرگتر از رقم مربوط به ۱۹۶۱ بود. در طول ۱۵ سال درآمد سرانه در کشور ما ۸ مرتبه افزایش یافته است.

«صادرات جمهوری کره طی مدتی که از آن سخن میگوید ۲۰۰ برابر شده است. در ۱۹۶۱ ارزش صادرات کشور ما تنها اندکی بیش از ۴۰ میلیون دلار بود درحالیکه ارزش صادرات ما در ۱۹۷۶ به ۸۱۰۰ میلیون دلار بالغ شده است.»

رئیس جمهوری کره سپس یادآوری کرد که در استخوان‌بندی صنایع کشور نیز تحولی‌بزرگ در ۱۵ سال گذشته روی داده و در آن تاکید بر صنایع سبک جای خود را به‌اولویت صنایع سنگین وتوسعه صنایع شیمیائی داده است.

در حقیقت نیز بهمانگونه که رئیس‌جمهوری کشور ما تصریح میکند ارقامی که از طرف وی ارائه شده رشد حیرت‌آوری را نمایان میسازد.

پرزیدنت «پارک‌چونگ‌هی» ضمن اظهارات خود نگاهش را به گذشته - یعنی اوایل‌دهه ۱۹۶۰ دوخت و یادآوری کرد که وضع کشور در آن زمان غم‌انگیز و تقریبا نومیدکننده بوده است. دهه ۱۹۶۰ هنگامی آغاز شد که در طول مدت ده سال قبل از آن ملت کره بدنبال جنگ تباه‌کننده سالهای ۱۹۵۰ تا ۱۹۵۳ به تحمل رکود وگرسنگی محکوم شده بود. صنایع کشور در آن زمان‌دارای حداقل تجهیزات اساسی بود. صنایع حمل‌ونقل و برق بهیچوجه کفایتی کمجوابگوی نیازهای مملکت باشد نداشتند و شاید از همه بدتر این نکته بودکه جمهوری کره عملا خود را از هرنوع مواد خام و اولیه‌ای که بتواند پیشرفت صنعتی را امکان‌پذیر کند بی‌نصیب می‌یافت.

رئیس جمهور سپس گفت: این مطلب که گروهی از سربازان جوان انقلاب نظامی ۱۶ مه ۱۹۶۱ را برپا کردند به یک مفهوم عملی غریب‌جلوه کرده است. باوجود این جمهوری کره مبارزه‌ای را که به آن دعوت شده بود پذیرفت و با آن مقابله کرد.

نخستین قدمی که بعد از آن برداشته شد طراحی یک برنامه پنجساله توسعه اقتصادی بود وگرچه هدفهای جاه‌طلبانه‌ای داشت اما عملا تمام آن هدفها بیش از حدودی‌که‌انتظار میرفت‌برآورده شدند. بااجرای همان برنامه بود که شالوده یک ساختمان مدرن صنعتی با تاکیدی که برصنایع صادراتی داشت و در آن صنایع بطور عمده مواد خام و معدنی مورد استفاده قرار میگرفت بوجود آمد. بدیهی است که در نخستین مراحل اجرای آن برنامه تکنولوژی وارداتی نیز تا حدود قابل توجهی مورد نیاز و استفاده صنایع صادراتی کشور قرار گرفت. سهم منحصر بفردی کممردم کره در پدید آوردن این تحول بزرگ ادا کردند عبارت از کار سخت و پشتکار فراوان، همراه با چالاکی آنان در آموختن و فراگرفتن وپیروی از هدفهای متعالی بود که همه به فراوانی نزد ساکنان جمهوری کره میتوانست قابل دسترسی باشد.

طراحان اولین برنامه پنجساله که اجرای‌آن در ۱۹۶۶ پایان یافت رشد سالانه‌ای معادل ۷٫۱ درصد را در اقتصاد کشور پیش‌بینی کردمبود ولی هنگامیکه اجرای برنامه به‌پایان‌رسید آنچه که‌واقعا تحقق یافت رشد سالانه‌ای در سطح برتر ۸٫۳ درصد بود.

پرزیدنت پارک علاوه کرد که به‌اعتقاد وی عظیم‌ترین نتیجه‌ای که ما از برنامه اول بدست آوردیم عبارت از این بود که ایمان و اعتماد ملی بار دیگر به مردم جمهوری کره بازگشت.

کشور ما درحالیکه به پیروزیهای بدست آمده از نخستین برنامه پنجساله پشتگرمی داشت آن را به سکوی جهشی تبدیل کرد و به‌اجرای دومین برنامه عمرانی پنجساله که‌آهنگ رشدسالانه اقتصاد کشور را بطور متوسط به سالی ۱۱٫۴ درصد رساند همت گماشت. توسعه‌وافرتر زیربنای صنعتی و مخصوصا رشد بیشتر تولید برق و ادامه مدرنیزه‌کردن تجهیزات صنعتی از مهمترین پیروزیهائی بود که با اجرای برنامه دوم نصیب کشور کره گردید. سرمایه‌های مورد نیاز برای دنبال کردن طرحهای توسعه اقتصادی بصورت وامهای درازمدت و سرمایه‌گذاریهای خارجی و گسترش قلمرو فعالیتهای پربرکتی که اساس آنها برمشارکت سرمایه‌ای قرار دارد از ممالک دیگری که دارای آمادگی برای‌اینکار و واجد روابط دوستانه با جمهوری کره بودند تحصیل گردید. بازارهای صادراتی برای صنایعی که بطور متذکر در این جهت تلاش میکردند در مدت اجرای‌دومین برنامه پنجساله فعالانه مورد پژوهش قرارگرفت‌و یکی پس‌از دیگری کشف و تسخیر گردید.

سومین برنامه که اجرای آن در سال گذشته بپایان رسید اجازه داده رشد سالانه‌ای درحدود ۹درصد (بطور متوسط در هر سال) امکان‌پذیر گردد. این اندازه رشد در شرایطی میسرشد که بحران نفتی ۱۹۷۳ همچون ضربه‌ای تاثیر خود را بربسیاری از جنبه‌های حیات اقتصادی جمهوری کره نیز مانند بسیاری دیگر از ممالک مصرف‌کننده و واردکننده نفت هموار کرد. در همان سال دشوار (۱۹۷۳) علاوه بر نفت - قیمت‌بسیاری از سایر اقلام مواد اولیه نیز که بنوبه خود برای مصارف صنعتی جمهوری کره از کشورهای‌تولید کننده آن‌محصولات خریداری‌میشدند- ترقی‌فاحش و بسیار ناگهانی حاصل کرد و تازه علاوه براین ملاحظات - رکود عمومی وضع اقتصادی درغالب کشورهای جهان غیرکمونیست و‌مخصوصا ممالک صنعتی نیز خواه‌وناخواه - اثرات زیان‌بخش‌خود را برحیات اقتصادی کره نیز باقی گذاشت.

در جریان برنامه سوم توسعه حمل و نقل‌و آبادانی روستاها و بخش کشاورزی بنحوخاصی مورد توجه جمهوری کره قرار گرفت، در همین مدت شبکه‌ای از راه های آهن مدرن برای قطار های سریع‌السیر تمام زوایای کشور را بیکدیگر مربوط کرد و این امر نه‌تنها باعث سهولت بیشتر انتقال دوجانبه مواد خام وارداتی و محصولات صنعتی صادراتی کشور گردید بلکه رساندن فرآورده های کشاورزی جمهوری کره‌به بازار های مصرف کننده آن محصولات را نیز بهبود بخشید.

هدفهای گوناگونی که کشور ما از طراحی و اجرای برنامه‌های پنجساله تاکنون دنبال کرده ممکن است با در نظر گرفتن شرایط و نیاز های مناطق مختلف و یا منافع وملاحظات گوناگون- بایکدیگر متفاوت باشند.

پاره‌ای از این هدفها از قبیل طرح های آبیاری‌و توسعه استفاده از ماشین آلات مدرن کشاورزی در مزارع و ایجاد صنایع کوچک و منطقه‌ای از قبیل صنایع غذایی وغیره در نواحی شهری و روستایی بلافاصله نتایج تولیدی به ارمغان آورده‌اند، اما برخی دیگر از هدفهایی که تا امروز در سه برنامه پنجساله مورد نظر قرار گرفته دارای نتایجی بوده که در آن سود و بهروزی عمومی افراد جامعه مورد نظر قرار گرفته است، دراین زمینه میتوان بهبود شرایط مسکن‌وبهداشت و توسعه‌تاسیسات آب لوله‌کشی و مرمت و تجهیز جاده‌ها و احداث سد ها وبند های مخصوص مهار کردن سیلابها و یا برای تولید نیروی برق را بطور نمونه ذکر کرد.

اجرای سومین برنامه پنجساله در عین‌حال خود کفایی جمهوری کره را در تولید دانه‌های غذایی مورد نیاز اساسی کشور از برکت بهبود تکنیک های مورد استفاده در کشاورزی‌و استفاده وافزایش‌از کود های شیمیائی و دارو های دفع آفات گیاهی و حیوانی و بکار بردن بذرهای مرغوبتر راجامه عمل پوشانده است.

با افزایش تولید، حالت نیمه بیکاری مردم روستایی که در گذشته‌بمیزان قابل توجهی‌وجود داشت کاهش یافت و در مقابل بردرآمدروستائیان افزوده شد، این قسمت از پیشرفت‌ها مخصوصا اجازه دادتا گرایش نامطلوبی که طی مدتی بسیار طولانی بصورت مهاجرت مردم روستاها بسوی شهرها وجود داشت بکلی متوقف شود و حتی دگرگون و معکوس گردد. سال جاری برای جمهوری کره سال آغاز اجرای چهارمین برنامه عمرانی پنجساله است و بهمین مناسبت پرزیدنت پارک‌در کنفرانس مطبوعاتی سالانه خود برخی از هدفهای برنامه جدید را برشمرده است.

رئیس جمهوری کره گزارش داد که در برنامه چهارم اولین هدف ما اعتلای بنیه اقتصادی برای رسیدن بسطح بی‌نیازی کامل کشور ازمنابع خارجی است، برای رسیدن به این مقصود دو کار ضرورت دارد که یکی از آنها تامین کامل وجوه مورد نیاز برای سرمایه گزاری از منابع داخلی است و دیگری ایجاد موازنه‌ای است که باید در پرداخت های بین‌المللی کشور بوجود آید.

پیکره بزرك بودای ایستاده که‌در معبد«پوپچو-ساه» در کوه سونك قرار دارد،یکی از مهمترین آثارهنری وفرهنگی است‌که هرسال بسیاری از جهانگردان را بسوی خود جذب میکند. این‌پیکره از سنك وبتون ساخته شده‌و ۲۷متر ارتفاع آن‌است وباین ترتیب بزرگترین پیکره‌ایست که درجمهوری کره‌وجود دارد.

در سال گذشته با۸ در صد از مجموع عرضه وجوهی که در جمهوری کره به مصرف سرمایه‌گزاری رسیده از منابع داخلی تحصیل شده و طبق پیش‌بینی هایی که در برنامه چهارم صورت گرفته قرار است تا ۱۹۸۱ تمام منابع مالی که برای سرمایه گزاری در جمهوری کره مورد نیاز قرار خواهد گرفت از داخل تامین گردد و رقم ۸۶ در صدی سال گذشته جای خود را در این زمینه حیاتی‌به ۱۰۰ در صد بدهد. سال ۱۹۸۱ برای تحقق یافتن چنین هدفی در نظر گرفته شده آخرین سال اجرای برنامه چهارم خواهد بود. از طرفدیگر در سال گذشته‌کسری موازنه پرداخت های‌خارجی جمهوری‌کره ۲۷۰۰ میلیون دلار بوده است که‌این رقم را برای درک پیشرفتی که حاصل شده است باید با ۳۰۰میلیون دلارکسری‌موازنه پرداخت‌های بین‌المللی‌جمهوری کره در ۱۹۷۳ مقایسه کرد. طراحان برنامه‌چهارم اکنون پیش بینی کرده‌اند که تاپایان اجرای این برنامه در ۱۹۸۱ کسری موازنه پرداخت های خارجی کشورها جای خود را به مازاد خواهد دادو قبل از فرا رسیدن آن تاریخ حالت‌موازنه‌ای که در این زمینه مورد نیاز کشور است احتمالا دراوایل‌۱۹۷۹ تحصیل خواهد گردید.

دومین هدف مهمی که در برنامه چهارم مورد توجه قرار گرفته ترویج وسیع استفاده از بالاترین سطح تکنولوژی مدرن و پیشرفته در صنایع کشور است، تعقیب این هدف محتوای حرکتی است که هم‌اکنون بشهادت سرمشق‌های زنده‌ای چون بکار گرفته شدن تجهیزات سراسر اتوماتیک در کارگاه های کشتی سازی «اولسان» و مجتمع ادغام شده فولاد «پوهانگ» عملا در جریان است، برنامه چهارم‌درعین حال برتوسعه بیش‌ازپیش صنایع سنگین وشیمیائی تاکیدویژه‌ای خواهد داشت و از این رهگذر جمهوری کره‌در زمینه هایی که ذکر کردیم یکی از مواضع رهبری کننده را در مقیاس جهانی به خود اختصاص خواهد داد.

سومین هدف بزرگ برنامه چهارم که البته بهیچوجه کم اهمیت‌ترین هدف در این برنامه نباید تلقی شود عبارت‌ازرشد و پیشرفت اجتماعی است بطوری‌که مردم کره بتوانند بیش از پیش از ثمرات کاروکوششی که تاکنون بخرج داده‌اند و از این پس نیز بیدریغ بخرج خواهند داد، چنانکه بایسته است برخوردار گردند، تضمین رفاه اجتماعی وظیفه‌ای است که بقول پرزیدنت پارک‌ما باید بدون اهمال‌ووقفه‌وپابپای رشدی که در اقتصاد کشورمان حاصل میشود به انجام رسانیم.

در سال جاری برنامه‌ای درجمهوری کره به مرحله اجرا درآمده که خدمات پزشکی رایگان را باکمك هایی که‌ازجانب‌دولت‌صورت میگیرد دردسترس تمام مردم کره قرار داده‌است.

این برنامه راطرح بیمه‌های درمانی‌که از ژوئیه سال‌جاری، به‌مرحله اجرا درخواهد آمد تکمیل‌خواهد کرد. علاوه براین بهبود شرایط مسکن با مجاهدات‌و سرمایه‌گزاریهای بخش دولتی وبسط عرضه آب لوله کشی شده جنبه‌های دیگری از برنامه رفاه اجتماعی هستندکه قسمتی دیگراز عناصر آن افزایش کمکی است که‌ازطرف دولت به‌امر آموزش وپرورش همگانی صورت میگیرد. دربرنامه چهارم پیش‌بینی شده است که امتیازات و معافیت‌های مالیاتی طی۵ سال آینده گروه‌های کم درآمد مردم‌کره رانیز دربرگیرد.

با درنظر گرفتن نکاتی که گفته شد تکمیل و اجرای موفقیت‌آمیز چهارمین برنامه پنجساله اجازه خواهد داد که جمهوری‌کره خودرا درسطح ممالکی قرار دهد که میتوان آنها رابا معیار های پذیرفته شدن درجات پیشرفتگی -کشورهای‌توسعه یافته نامگذاری کرد.

به موازات غروری‌که موفقیت های اقتصادی برای مردم کره به ارمغان آورده و در غرور ملی ودرمباهات ساکنان این سرزمین به سنت‌های ظریف و عالی و میراثهای والای فرهنگی وشکوه و زیبایی مناظرو چشم انداز های کشورشان نیز رستاخیز دوباره‌ای بوجود آمده‌است.

این قسمت از تحولات بنوبه خود دولت رابرآن داشته تا کمك‌های سخاوتمندانه‌تری را نثار فعالیت‌های هنری و فرهنگی و تحقیقات تاریخی و ادبی‌کند و مضافا برنامه‌ای بین‌المللی به منظور تبادل معارف و اطلاعات و برای معرفی و نمایاندن چهره واقعی کره و شناساندن گذشته وحال آن ابداع شود.

یکی از طبیعی ترین نتایجی که از مجموع‌این پیشرفت هابدست آمده تاکیدی است که در جمهوری کره نصیب توریسم بین‌المللی شده‌است زیرا نباید فراموش کرد‌که جلب جهانگردان خارجی به‌کشور به خودی خود نوعی صنعت صادراتی است‌و سودی که از طریق‌جذب عواید ارزی نصیب کشور میکند انکار ناپذیر است.

از آنجا که جمهوری کره بیش‌از پیش خودرا به درجات شامختری از رشد اقتصادی میرساندودرنتیجه دارای تسهیلات وخدمات پیشرفته‌تری میشودو شبکه حمل‌و نقل آن دربردو سطح داخلی وخارجی بیش‌از پیش در مقایسه باگذشته قابل استفاده است، مآلا تعداد جهانگردان خارجی که‌در خود رغبتی میبایند تا به کشورما سفر کنندبه سرعت‌روبه افزایش است. درسال گذشته ۸۰۰ هزار جهانگرد خارجی از کره‌دیدن کرده‌اند و پیش‌بینی شده‌است که در ۱۹۷۷ رقم بالا به یك میلیون نفر وتا ۱۹۸۱ به دو میلیون نفربرسد. رشدی که به‌این ترتیب پیش‌بینی شده بطور متوسط بالغ بر رقم حیرت آوری درحدود ۴۰ درصد درهر سال خواهدبود. بسیاری ازجهانگردان خارجی که‌وارد جمهوری کره میشوند کسانی هستند که‌از کشورهای همسایه‌نظیر ژاپن میبایند. باوجود این درحدود یك سوم از مجموع جهانگردان خارجی افرادی هستند که از کشورهای‌دور دستی چون ممالك اروپایی وامریکا وخاورمیانه وجنوب آسیاراه جمهوری کره را درپیش میگیرند.

آنچه که جهانگردان و مسافران خارجی درکره میبایند سیمای کشوری‌است که‌دارای احساس غرور واطمینان است. کشوری است‌که بسرعت رشد می کند و در پی ارزش‌هاو هدفهایی است که در بارمآنها بخوبی تعمق کردمو نگاه خودرا به آینده‌ای دوخته که بوسیله رهبرآنو کارشناسان صاحب صلاحیت برنامه ریزی شده و راه خودرا در مسیری طی کندکه دستگاه رهبری مصمم و خردمندی نقشه آن راترسیم کرده‌است.

بابحساب آوردن پیروزیهایی که در پانزده سال اخیر نصیب جمهوری کره گردیده است میتوان‌انتظار داشت که‌پیشرفت کشور در آخرین سالهای‌بقیمانده از قرن بیستم اگر درخشان‌تراز گذشته نباشد لااقل‌به همان اندازه فرخنده و سزاوار ستایش خواهد بود.

بهره‌برداری از پالایشگاه «اولسان» در ۱۹۶۴آغاز شدو در طول این‌مدت روزانه ۱۷۵هزار بشکه نفت‌خام وارداتی دراین پالایشگاه تصفیه گردیده است. پالایش نفت‌خام یکی ازپرتحرك ترین رشته‌های حیاتی درصنایع جمهوری کره است ونقش‌مهمی درارابطه باسایر شاخه های صنعتی و مخصوصا صنعت پتروشیمی درجمهوری کره‌ایفامیکند.

معجزه اقتصادی کره

ثمره ۱۰ سال تلاش خستگی ناپذیر

موازنه پرداخت های خارجی جمهوری کره بدقت مورد توجه مقامات مسئول دولتی است. کسری این موازنه غیر عقلایی است و فقدان موازنه صادرات و واردات کشور چیزی‌نیست که در سال های اخیر بنحوی خاص شدت یافته باشد.

علاوه بر این سرمایه گزاران خارجی‌که نگاه خود را به نتایج پر برکت تعالی وضع اقتصادی کشور در ده سال گذشته دوخته‌اند دیگر دلیلی نمی‌یابند تا از آوردن سرمایه‌هایشان به‌جمهوری‌کره‌احساس نگرانی کنند. باوجود این جمهوری کره نیز طعم تلخ مشکلات راچشیده است. قسمتی از بزرگترین دشواریها در ۱۹۷۳ هنگامی خودنمایی کردند که ناگهان قمت نفت و بدنبال آن قیمت های تمام مواد اولیه‌ای که جمهوری کره ناگزیر از وارد کردنشان از ممالک خارجی است افزایش یافتند. ترقی قیمت نفت و سایرانواع مواد اولیه بزودی رکود اقتصادی عالمگیری را بدنبال آورد که مخصوصا برای کشور های وارد کننده مواد خام زیان‌آور بود، بحرانی که باین ترتیب بوجود آمده بود، در اروپا و آمریکا کشور های متعدد را بر آن داشت تا برخلاف تمام اصول عالی رشد و توسعه‌ومخصوصا بزیان‌منافع قماش‌صادراتی جمهوری کره به اقدامات حمایتی روی آورند.

تعدیل هدفها

دولت جمهوری کره‌هنگامی که آثارزیان بخش رکود اقتصادی بین‌المللی را برای صادرات کشور مشاهده کرد ناچار شد تا از هدفهای پیش بینی شده برای سال جاری (در چارچوب چهارمین برنامه عمرانی پنج ساله) تجدید نظر کند و آنها را لااقل بتناسب شرایط محدود کننده‌ای که در نتیجه پیدایش وضع جدید ایجاد شده بود تعدیل نماید، ازطرف دیگر از همان‌وقت‌که بحران اقتصادی در دنیای خارج رفته رفته شدت می‌یافت، دولت جمهوری کره باین نتیجه رسید، که آهنگ رشد اقتصادی کشور - با آنکه در طول دومین برنامه پنجساله به ۱۱٫۴ در هر سال (بطور متوسط) رسیده بود - تا پایان اجرای برنامه سوم به ۸٫۶ در صدی‌که آرزوی طراحان برنامه بود نخواهد رسید. وازاین رهگذر رشدارزش ناخالص کل درآمد ملی کشور نیز پس از آنکه در فاصله ۱۹۶۲ تا ۱۹۷۴ از ۳٫۲ در صد به ۱۷٫۲ در صد ترقی کرده بود - دستخوش تنزلی قابل‌انتظار خواهد گردید.

اگر بسیاری از کارشناسان اقتصادی با وجود تمام شرایط و نشانه‌های‌نامساعدی که ذکر کردیم همچنان خوشبینی خود را نسبت به استحکام اقتصاد جمهوری کره حفظ کرده‌اند - و اگر ناظران خوشبین دیگری وجود دارند که به رشد ۶ در صدی بودجه ملی کشور در ۱۹۷۶ اشاره و استفاده میکنند بدان دلیل‌است که جمهوری کره ظرف سال های معدود گذشته نیروی حیاتی و ظرفیتی واقعا حیرت آور برای تلاش کردن وخستگی ناپذیر بودن از خود به ظهور رسانده است.

کره جنوبی برخلاف برخی از کشور های دیگر عملا از دسترسی بمنابع طبیعی داخلی و مخصوصا نفت و سنگ آهن که دورکن بزرگ مقدورات توسعه و پیشرفت صنعتی را در ممالک درحال رشد تشکیل میدهند بی‌بهره‌است و باید این مواد راتماما از بازارهای صادر کننده خریداری کند. در کره جنوبی حتی چوب کافی برای مصارف ساختمانی وجود ندارد، زیرا کمبود بارندگی اجازه نمیدهد تا جنگل های طبیعی در این سرزمین درختانی را که کاربرد صنعتی دارند بقدر کفایت تولید کنند.

اینکه کشور ما علیرغم تمام موانع باز- دارنده نظیر نکات اشاره شده در بالا توانسته است زیربنای مدرنی برای اقتصاد ملی‌بوجود آورد و صنایع خود را با چنان قوت و تحرکی توسعه دهد دلیل این کامیابیها قبل‌از هرچیزعبارت ازاستعدادوزیرکی خطری‌استکه درمردمان کره جنوبی وجود دارد. علاوه براین سطح شامخ آموزش وپرورش دراین کشوری‌کنون بدان اندازه پیشرفت کرده که‌اجازه داده‌است تا نسبت بیسوادان به سواد آموختگان تنها به رقم ناچیز ده‌درصد محدود شودو تردند نمیتوان داشت که برنامه ریزیهای خردمندانه وعلمی نیز در هموار کردن راه پیشرفت‌های حاصله تاثیری‌بسزا داشته‌است. سرمشق منحصربفردی که‌در دنیای امروز بعنوان معجزه اقتصادی کره جنوبی شناخته شده از چنین‌سرچشمه‌های حیات بخشی سیراب گردیده است.

اهمیت صادرات

ثمراتی که‌ازاین پیشرفت‌ها بدست آمده و برکات بزرگی که نیروی حیاتی کره جنوبی برای مردمش به‌ارمغان آورده تاثیر خودرا در تمام‌نواحی قلمرو اقتصاد کشورنمایان ساخته است. آثار این پیروزی بزرك براحتی درجنبه‌های فرهنگی و هنری و زندگی مردم‌کره جنوبی نیز میتوان به روشنی مشاهده کرد.

بدون آنکه این گفته رنگی از گزافه گویی داشته باشد میتوانیم‌مدعی باشیم که سرعت‌آهنگ تحول اقتصادی جمهوری کره ومخصوصا شتاب حرکت آن در راه صنعتی شدن درمقایسه با بسیاری از نمونه‌های دیگری که‌دردنیای درحال توسعه مشاهده می‌کنیم- واقعا شگرف و باشکوه بوده است.

یکی از تردیدناپذیر ترین ارزش هایی که باید هنگام نشان دادن پیروزی معجزه اقتصادی جمهوری کره بصورت نمونه خاطرنشان کرد، سرمشقی است‌که کارگاه های کشتی سازی «اولسان» درساحل جنوب شرقی شبه جزیره‌کره برجای گذاشته‌اند. عملیات حفری برای احداث بندرگاه مصنوعی در مجتمع «اولسان» از مارس ۱۹۷۲ آغاز شدو اولین کشتی که‌دراین تاسیسات تولید گردید تنها دوسال بعدبه آب انداخته‌شد. در حا لحاضر ظرفیت ساخت‌کشتی‌ها دراین کارگاه به ۳۰۰ هزار تن میرسد. باوجود این طی مدت کوتاهی که ازشروع فعالیت تاسیسات «اولسان» سپری میشود -تا امروز دوفروند از‌کشتی‌های‌غول پیکر اقیانوس پیما- هریك به ظرفیت ۲۵۰٫۰۰۰ تن در همین‌کارگاه هاساخته و به‌آب انداخته شده‌اند. گرچه کارگاه های کشتی سازی اولسان گزارش داده‌اند که‌برخلاف همگنان ژاپنی خود تاکنون هیچیك‌ازسفارشهایی که‌برای ساخت‌نفتکش های بزرك دریافت کرده‌اند فسخ نشده است - معهذا میتوان انتظارداشت که دنباله‌ی بحران نفتی ۱۹۷۳ و مخصوصا گشوده شدن مجدد کانال سوئز بازار نفتکش های بزرك صدها هزار تنی را بدون تردید از رونقی که طی سالهای گذشته داشتند بی‌بهره خواهدکرد.

با درنظر گرفتن چنین احتمالی است که برنامه‌ای برای ایجادیك‌سلسله اصلاحات‌دگرگون کننده در تجهیزات وشیوه کار تاسیسات کشتی سازی اولسان از هم‌اکنون آماده شده است. اجرای برنامه دگرگون کننده اجازه خواهدداد که نه تنها صنعت بزرك‌کشتی‌سازی درکره جنوبی ازگزند بحران وکم‌کاری اجتناب کندبلکه برای بیش از ۱۴ هزار نفر دیگر نیز فرصت‌هایی برای اشتغال جدید بوجود آورد.

اقتصادکره جنوبی تا امروز برای ۱۴میلیون نفر از مردمان خودکه‌اکثرا از افراد جوان تشکیل میشوند تولید اشتغال کرده‌است، عوایدی که کره جنوبی ازصادرات پرتحرك خودبدست میورد ۷۰ درصد از کل درآمدملی‌کشور راتامین‌میکند. توسعه‌وتکامل‌صنایع‌مدرن‌در جمهوری کره این کشور را به یکی از رقیبان قدرتمند بسیاری از ممالك پیشرفته صنعتی دنیای امروز تبدیل کرده و اجازه داده است که بازار های‌صادراتی کره‌تا دور ترین فواصل گسترش وتوسعه‌یابد.

متن کامل کیفرخواست دادستان ارتش علیه ۱۱ متهم به عملیات تروریستی

سرهنگ بازنشسته حسینی یکی از وکلای مدافع متهمان

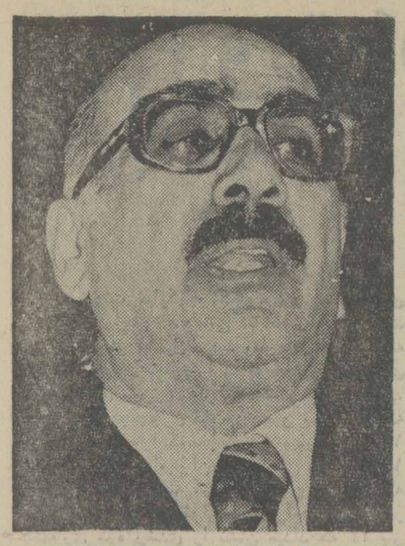

سروان بازنشسته نیابتی یکی از وکلای مدافع متهمان

محاکمه ۱۱ متهم به‌عملیات تروریستی که از دیروز در دادگاه‌عادی شماره پنج دادرسی نیرو های مسلح شاهنشاهی آغاز شده اولین جلسه خودرا به معرفی متهمان و شرح اتهامات آنان اختصاص‌داد. دراین جلسه دادستان کیفر خواست یازده صفحه‌ای خودراعلیه متهمان‌تقدیم دادگاه کردو بوسیله منشی دادگاه قرائت شد. متن کامل کیفرخواست دادستان راذیلا مطالعه فرمائید:

الف- مشخصات متهمین: غیر نظامیان :

۱- ایرج فرزند قلی شهرت ابراهیمی ، دارای شناسنامه شماره ۸۲ صادره از ارسنجان ، متولد۲۴۹۶ شغل مدیر عامل‌شرکت سهامی‌زراعی‌جیرفت .مسلمان. متاهل. تبعه ایران. میزان تحصیلات در حدود پنجم ابتدائی. ساکن جوادآباد کرج ده متری مقدم کوچه رز. در اول. منزل ایرج کمالی نژاد. فاقد سابقه اتهامی و پیشینه محکومیت کیفری از نظر ضد امنیتی بازداشت از تاریخ ۱۲ر۱۰ر۲۵۳۵.

ردیف‌یازده ـ یوسف فرزندسلیمان شهرت‌اسدی دارای شناسنامه شماره ۲۲۴۶۲ صادره از ابراهیم‌آباد قزوین متولد ۲۴۹۳ شغل برقکار. مسلمان. متاهل. تبعه ایران. میزان تحصیلات در حدود پنجم ابتدائی. ساکن جوادآباد کرج ده متری مقدم کوچه رز. در اول. منزل ایرج کمالی نژاد. فاقد سابقه اتهامی و پیشینه محکومیت کیفری از نظر ضد امنیتی بازداشت از تاریخ ۱۲ر۱۰ر۲۵۳۵.

ب- موضوع اتهام: اقدام علیه امنیت کشور.

ج- نتیجه تحقیقات و دلائل اتهام: برابرمحتویات پرونده در سال ۲۵۲۱ شاهنشاهی (۱۹۶۳ میلادی) عده‌ای از افراد حزب منحله توده که در خارج از کشور اقامت داشتند انشعابی در حزب مزبورپدید آورده و افراد انشعابی، گروه کمونیستی دیگری بنام سازمان باصطلاح انقلابی حزب توده بوجود آوردند وشروع بتبلیغات علیه کشور نموده و تحت پوشش کنفدراسیون. دانشجویان تعدادی از دانشجویان و افراد تحصیلکرده ایرانی را بطرف خود جلب و چون از حمایت بعضی از کشورهای کمونیستی برخوردار بودند ازابتدای سال ۲۵۲۲ شاهنشاهی (۱۹۶۴ میلادی) عده‌ای از اعضای سازمان را برای تعلیمات کمونیستی ونحوه جنگهای چریکی وآموزش خرابکاری بکشورهای کوبا و چین اعزام و افراد

دادستان ارتش در کیفرخواست یازده صفحه‌ای خود جزئیات عملیات تروریستی گروه را فاش کرده است

لاشائی رهبر سازمانی باصطلاح انقلابی که در سال ۲۵۳۱ شاهنشاهی دستگیر وپس از مصاحبه آزادشده است. بمنزلم مراجعه وجمله رمز را گفت‌و پس از ذکر مقدمه‌ای برنامه رفتن بدوره را پیش کشید و تاکید کرد کاملا محرمانه باشد وتاریخ حرکت رامعین نمود و اضافه کرد باید در ساعت معین در ایستگاه راه‌آهن فرانکفورت آماده باشم در ساعت تعیین شده بهمن رضانیا (متهم ردیف دوم) را در ایستگاه راه‌آهن دیدم دو ایرانی دیگر نیز انتظار میکشیدند و من‌حدس زدم وضعی مشابه من دارند بالاخره حسن (کورش لاشائی) آمد و هرچهار نفر را بانام مستعار بهمعرفی نمود وسپس بطرف سویس حرکت نموده و شبرا در ژنو بسر بردیم و روز بعد به مونیخ مراجعه و پس از چند روز توقف با هواپیما به رم و از رم بایک هواپیمای پاکستانی وگذرنامه جعلی بسوی چین کمونیست پرواز کردیم در فرودگاه شانگهای چندنفر انتظار ما را میکشیدند و ما را بمحلی هدایت وبعد از چند روز توقف در شانگهای با هواپیما به پکن رفتیم و در فرودگاه پکن گروه را به محلی راهنمائی

انشعاب در حزب منحله توده

ب. موضوع اتهام: اقدام علیه امنیت کشور.

ج. نتیجه تحقیقات و دلائل اتهام: برابرمحتویات پرونده در سال ۲۵۲۱ شاهنشاهی (۱۹۶۳ میلادی) عده‌ای از افراد حزب منحله توده که در خارج از کشور اقامت داشتند انشعابی در حزب مزبورپدید آورده و افراد انشعابی، گروه کمونیستی دیگری بنام سازمان باصطلاح انقلابی حزب توده بوجود آوردند وشروع بتبلیغات علیه کشور نموده و تحت پوشش کنفدراسیون. دانشجویان تعدادی از دانشجویان و افراد تحصیلکرده ایرانی را بطرف خود جلب و چون از حمایت بعضی از کشورهای کمونیستی برخوردار بودند ازابتدای سال ۲۵۲۲ شاهنشاهی (۱۹۶۴ میلادی) عده‌ای از اعضای سازمان را برای تعلیمات کمونیستی ونحوه جنگهای چریکی وآموزش خرابکاری بکشورهای کوبا و چین اعزام و افراد مزبور پس از گذراندن دوره‌های تعلیماتی در مورد مسائل تئوری وایده‌ئولوژیکی کمونیستی وآشنائی با انواع واقسام جنگ افزار و چگونگی استفاده از آنها بطور مخفیانه بمنظور ایجاد هسته ها وشبکه‌های کمونیستی بکشور وارد وتلاش زیادی جهت پیشبرد اهداف خود و گسترش نفوذ کمونیزم در کشور بعمل آورده‌اند که پس از سرقت مسلحانه موجودی بانک ایران وانگلیس وحمله باتومبیل سفیر ایالات متحده آمریکا در دربار شاهنشاهی اقدامات لازم به منظور شناسائی آنان معمول واکثر افراد گروه مزبور بتدریج دستگیر شدند ولی باقیمانده اعضای سازمان فوق‌الذکر موفق شدند بتدریج‌ضمن عضوگیری وفریب عده‌ای از دختران جوان در پوشش همسر سازمانی یا گروهی وارضاء امیال شهوانی بعنوان زن و شوهر، خانه‌های تیمی فراهم و بتدریج‌جوانان دیگری را شخصا یاتوسط همین دختران بدام‌انداخته ودر همین منازل مخفیانه تحت آموزش و مغزشوئی قرار وآنها را مامور نمودند که در مراکز آموزشی وصنعتی کشور نفوذ واماکن مزبور ومحل کارخود را شناسائی نموده تا در آینده پس از تدارک کافی شروع به خرابکاری و باصطلاح مبارزه مسلحانه‌با هدف ایجاد یک حزب کمونیست و نتیجتا ایجادیک حکومت کمونیستی بنمایند. در تحقیقاتیکه از متهم ردیف یکم ایرج ابراهیمی بعمل آمده اظهار میدارد هنگام تحصیل در خارج از کشور بعضویت جبهه باصطلاح ملی درآمدم ودر کنگره فدراسیون شرکت جستم و یکبارنیز بعنوان‌نماینده درکنگره‌جبهه‌باصطلاح ملی که در ویسبادن برگزار گردید شرکت و سپس بااریج کشکولی (یکی از اعضای کادر رهبری سازمان انقلابی حزب منحله توده در خارج از کشور) آشنا شدم واومرا قانع کرد که جبهه باصطلاح ملی‌کاری نمیتواند انجام دهد و حزب توده هم آلت دست‌کشور روسیه است ولی تشکیلات‌کمونیستی جدیدی بوجود آمده که عده‌ای از افراد فعال در آن جمع شده‌اند و برای ورزیده شدن اعضاء ، آنها را بدوره‌های‌آموزش جریکی بچین کمونیست میفرستند و چون منهم‌اعلام آمادگی برای طی دوره نمودم اسم و آدرس مراگرفت وعلامت‌رمزی‌هم باین شرح «من گلهای وحشی را دوست میدارم» در اختیارم گذاشت تا اینکه یکروز بعد از ظهر شخصی بنام حسن (نام مستعار کورش

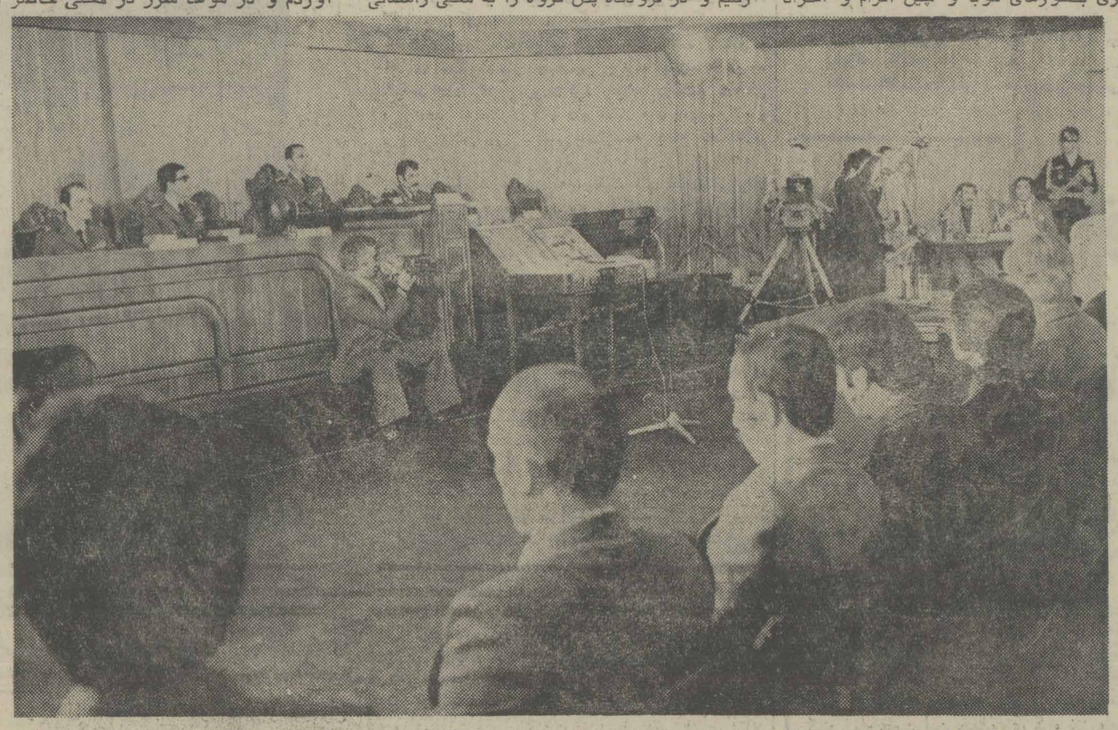

این عکس منظره عمومی‌دادگاه وهیات دادرسان دادگاه عادی شماره پنج اداره دادرسی نیروهای مسلح شاهنشاهی را نشان میدهد .

نمودند ومسئول چینی گروه افرادی را که باید باما کار کنند معرفی وبرنامه گروه را تشریح کرد.

برنامه ما شامل دو قسمت بود، اول کلاس در پکن دوم دوره جنگهای چریکی در نانکن. برنامه کلاس درباره مسائل رویزیونیست اختلاف بین چین و شوروی، تاریخچه حزب کمونیست چین وجنگ های آن، تشکیل حزب، تشکیل ارتش، کار توده‌ای، مبارزه مسلحانه، مطالعه آثارمائو، حل صحیح تضاد های دوره خلق وتئوری معرفت بود و چهار ماه طول کشید. سپس برای تعلیمات نظامی و چریکی برای پایگاه نظامی در نانکن رفتیم و تعلیماتی درمورد جنگهای چریکی،تشکیل ارتش عملیات‌شبانه، غافلگیری، آشنائی با اسلحه گوناگون، تهیه نارنجک و مین دیدیم و پس از طی دوره بپکن مراجعت و چهار نفرما از چین خارج شدیم ولی بیگ سرپرست گروه در آنجا ماند . پس از ورود به‌آلمان غربی لاشائی اظهار داشت در ایران با بهمن قشقائی که در حوالی جهرم است تماس بگیر وسعی کن زمینه‌ای فراهم‌کنی تاعده‌ای خبرنگار خارجی بتوانند با قشقائی مصاحبه کنند وسپس رمز وآدرسی در اختیارم گذاشت تاباوی مکاتبه کنم.

دوره چریکی در چین

متهم اضافه می‌نماید پس از ورود بایران برای تماس با بهمن قشقائی تلاش نمودم که بعلت دستگیری وی موفق نشدم تا آنکه به بیک که باهم در چین‌دوره چریکی میدیدم برخورد کردم واو را بعده‌ای دیگر از جمله بنانی (عضو گروه باصطلاح رهائی بخش خلقهای ایران که دستگیر شده است) معرفی که وی قراری برای دو روز بعد تعیین ، و در ساعت مقرر بمحل قرار رفتم ووی چشم بسته مرا بخانه‌ای برد که بیگ هم در آنجا بود واز من خواست اعضاء جدیدی را بگروه معرفی کنم که من هم در ملاقاتهای بعدی انسیه افدرنیا و محمد نعمت‌الهی را که قبلا آماده همکاری نموده بودم معرفی و مقداری هم پول در اختیار بیگ گذاشتم .

متهم ردیف دوم بهمن رضانیا که در سال ۲۵۱۰ شاهنشاهی نیز باتهام پخش اعلامیه مضره به شش ماه زندان محکوم گردیده است در تحقیقات معموله اظهار میدارد. ابتدا وارد سازمان دانشجویان‌منحرف ایرانی در خارج‌ازکشور گردیدم و در دمونستراسیون آنان شرکت وبا ایرج کشکولی دوست شدم وتوسط وی به کورش‌لاشائی معرفی‌وعضو سازمان باصطلاح انقلابی حزب توده شدم و در یک گروه پنج نفری برای آموزش دوره چریکی بمدت شش ماه بچین‌اعزام و پس از طی دوره مزبور به‌آلمان و سپس در سال ۲۵۷۴ شاهنشاهی بایران مراجعت وبرنامه این بوده که بعد از یک سری مطالعات کار را از دهات شروع کنیم و در ضمن کشکولی را ملاقات و قرارهائی در شیراز و آبادان با بیگ گذاشتم و مبلغ بیست‌هزار تومان نیز بوی دادم.

متهم ردیف سوم غیر نظامی ملکزاده میلانی‌در تحقیقات معموله اعتراف می‌نماید بانام مستعار کلانی در خارج از کشور عضو سازمان باصطلاح انقلابی حزب توده شده و جزوات واعلامیه‌های سازمان را دریافت ومطالعه وبدرخواست غیر نظامی پاکزاد تعدادی از جزوات مزبور را بانگلیسی ترجمه و در اختیار سازمان برای بهره‌برداری ، قرار ومتهم‌ردیف هفتم لیلی نوربخش را عضوگیری و بسازمان معرفی وپس از مراجعت بکشور بارمزی که پاکزاد دراختیار من گذارده بود با اعضای سازمان از جمله اسدحاج باقری تماس گرفته وبدستور گروه ماموریت پیداکردم با گروهی در کرمانشاه تماس برقرار وبدین منظور چند بار بکرمانشاه مسافرت وبالاخره با یکی ازاعضاء سازمان در کرمانشاه تماس گرفتم و چند گزارش از وضع مناطق مختلف ایران تهیه و در اختیار سازمان قرار دادم .

عضو کنفدراسیون

متهم ردیف چهارم غیر نظامی ، سعید شفق گیلانی در تحقیقات معموله اظهار میدارد فعالیت های ضد امنیتی خود را از ایران آغاز تاآنکه در سال ۲۵۲۳ به آمریکا عزیمت‌وبه کنفدراسیون دانشجویان پیوسته و شروع به فعالیت برای کنفدراسیون نموده و ضمن مطالعه کتب‌وجزوات مضره در تظاهرات جلوی سازمان علیه ایران شرکت و با محمد فیاض ، دبیر خانه ایران‌آشنا و در تهیه مطالب سخنرانی درجلسات خانه‌ایران و تنظیم متن نامه برای ارسال به سازمان های اعراب و فلسطینی ها و بعضی گروه های‌چریکی بین‌المللی فعالانه همکاری و در کنگره های فدراسیون شرکت مینمودم .

از سال ۱۹۷۴ فعالیت خود را تشدید و کوشش خود را در جلسات بسیج ایرانیان‌محله برانکس آغاز و افرادی چون فاطمه نصری‌قجری کاظم آذین و آمر قری را به سازمان باصطلاح انقلابی حزب توده معرفی وعضو شدند درهمین احوال ماهانه مبلغ صد دلار به سازمان کمکمی نمودم . در اواخر سال ۱۹۷۴ به پیشنهاد خودم و موافقت سازمان انقلابی بناشد بطور علنی بایران وارد شوم لذا بدستور سازمان مجددا شروع به یک سری مطالعات فشرده کمونیستی نمودم و در زمان ورود به کشور یک چمدان جاسازه شده حاوی نشریات نبرد خلق ، ستاره سرخ ، کلیات استالین و ۲۰۰۰ دلار پول‌باخود آوردم و در موعد مقرر در محلی حاضر و با دختری بنام پروین تماس و نام مستعار من سیروس‌تعیین شد و توسط‌پروین‌باشخصی بنام حمید (نام مستعار پرویز واعظ زاده مرجانی معدوم) آشنا و به فعالیت‌پرداختم و ماهیانه‌مبلغ هشت هزار ریال برای کمک به سازمان پرداخت مینمودم و بعدا آنرا افزایش‌داده و به سی‌هزار ریال رسانیدم و بتدریج اعضاء جدیدی را بگروه معرفی و کلاسی تشکیل که مرا چشم بسته به کلاس مزبور میبردند حتی اتومبیلم را برای استفاده اعضاء کلاس در اختیار سازمان قرار دادم و بدستور سازمان با طاهره تحت پوشش زن و شوهر منزلی در خیابان امیرآباد بعنوان منزل تیمی به مبلغ ۴۳۰۰۰ ریال اجاره که نصف آنرا سازمان و بقیه را خودم تامین میکردم. در این منزل مدارک سازمان مخفی گردیده بود و دستگاه پلی‌کپی‌و ماشین تحریر نیزبه آن منزل آورده شد و شروع به تکثیر و چاپ اخبار سازمان ، جزوات مائو و غیرمنودیم وباتفاق سودابه (نام مستعار متهمه ردیف هفتم لیلی نوربخش) در کوه های شمیران اقدام به بخش آنها کردیم و بدستور سازمان یک شرکت‌انتفاعی با سرمایه سازمان بنام شرکت مهندسی سجال افتتاح و با کیوان و سودابه در این شرکت مشغول کار شدیم و به فعالیت پرداختم وچون از طرف شرکت یونیورک (محل کارم) ماموریت یافتم به سوئیس مسافرت نمایم مراتب را با سازمان در میان گذاشتم و مقداری اخبار و اطلاعات در اختیارم گذاردند که در سوئیس‌با شخصی بنام حمیدی تماس و با او در میان گذاشتم و متقابلا پیغام های حمیدی را به ایران آوردم و به سازمان دادم .

در تحقیقاتی که از متهم ردیف پنجم کیهان برزوئی به عمل آمده وی ضمن اعتراف بعضویت در سازمان به اصطلاح حزب منحله توده اظهار میدارد از سال ۲۵۳۰ به خانه ایران در شهر برکلی رفتم و توسط علی حجت‌به‌عضویت‌سازمان مزبور درآمدم و در سال ۲۵۳۲ بایران مراجعت و تعدادی نشریه مضره‌ازقبیل ستاره سرخ‌همراه آوردم و با جمله رمز وقراری که در خارج‌از کشور برایم تعیین نموده بودند در ایران‌بادختری تماس برقرار و نشریات مزبوررا در اختیار وی گذاردم و توسط او با سازمان مزبور در ایران ارتباط برقرار و مجددا به آمریکا مسافرت ودر مراجعت مقداری اعلامیه و نشریات ستاره سرخ وغیره همراه آوردم وبرابر قراری که سازمان در اختیارم گذارده بوددر تقاطع خیابان‌شاهپور علیرضا مکرر ، در سرقرار حاضر شدم و چون کسی بامن تماس نگرفت نامه‌ای برایطم علی حجت در آمریکا نوشتم و ماجرا را بطورضمنی بازگو کردم و در عین حال مرتب سر قرار میرفتم تااینکه در خرداد ماه ۲۵۳۳ حمید سرقرار آمدو من نشریات مضره مزبور را در اختیار وی گذاشتم و وی باتفاق دو دختر بنام پری‌وطاهره چند شب در منزل من بودند و جلساتی بطور مرتب تشکیل میدادیم تا از طرف سازمان به من ماموریت داده شد به گرگان رفته و با شخصی بنام محمد تابان (دستگیر شده است) تماس و بابیان جمله رمز مقداری مدارک مضره از وی تحویل و باتفاق دوستش غلامرضا گلاسیان‌یک شاخه از سازمان را در گرگان تشکیل و خودم ماهانه ده هزار ریال حق عضویت میپرداختم‌و از آنان نیز یکهزار و پانصد ریال اخذ نموده در تهران نیز در منزل زهره فاریان (دستگیر شده‌است)باتفاق عده‌زیادی‌ازاعضاء گروه‌جلساتی تشکیل و به آموزش و فراگیری مسائل تئوریک میپرداختم جز من سایر اعضاء گروه را باچشم بسته به این خانه می آوردندآخرین بحث‌جلسات ما مربوط به انتقال کادر رهبری سازمان‌ازخارج از کشور بایران و اعلام موجودیت‌سازمان به اصطلاح انقلابی حزب منحله توده بود .

متهم ردیف ششم غلامرضا (معروف به فرهاد) بهار دوست در تحقیقات معموله اظهار میدارد فعالیت های ضد امنیتی خود را ازسال ۲۵۳۰ باشرکت در اعتصابات اتوبوسرانی‌شروع و توسط شخصی بنام خضرائی بادختری بنام مرشته داوران آشنا و باوی بحث هائی درباره حزب توده و کنفدراسیون داشتم تا آنجه فرشته را به توکلی(نام مستعار پرویزواعظ زاده‌مرجانی معدوم) معرفی و جزوه درباره عمل اثر مائو و جزوه تضاد و تعداد دیگرکتب مضرهرامخفیانه باوی مطالعه و بحث کردیم و پیشنهاد توکلی برای عضوگیری بنفع سازمان سه‌نفربنام میثاقی، ملکوتی و فلاحی را تحت تبلیغ قرار دادم که موثر واقع نشد در اواخر سال ۲۵۳۳ توسط خواهرم مینا بهاردوست با فردی بنام آموزگار (دستگیر شده است) آشنا و باوی به مبادله کتب مضره پرداختم ضمنا با مینا نیز فعالیت مشترک خود را آغاز کردم که چون سازمان صلاح ندانست به لیلی نوربخش با نام مستعار سودابه معرفی و خواهرم‌برای فعالیت‌مشترک بوی معرفی کردم و برای نزدیک شدن به‌توده کارگر در شرکت ایران ناسیونال استخدام ودو نفر باسامی خداداد و رجبی را عضوگیری و باتفاق آموزگار و خداداد به‌درودزادگاه خداداد مسافرت و گزارشی از وضع‌کارخانه سیمان تهیه و به سازمان دادم و در مرداد سال ۲۵۳۴ در یک کلاس آموزشی که از طرف سازمان در دماوند تشکیل شده بود به مدت ده روز شرکت و در شهریور همان سال‌بالیلا نوربخش ازدواج و از آن پس در منزل باتفاق وی به فعالیت پرداخته و مخفیگاهی برای کتب و جزوات‌مضره تعبیه و یکه دستگاه ماشین‌پلی‌کپی در آنجامخفی نمودیم و از این پس جلسات تعدادی از اعضاء سازمان در منزل ما تشکیل میشد مدتی نیز خانه مزبور را برای فعالیت در اختیار سازمان قرار دادیم و در همین اوان نیز شفق‌گیلانی بانام مستعار سیروس به حوزه ما معرفی شد متهم اضافه می‌نماید ابتدا ماهانه مبلغ ۵۰۰۰ ریال و بعدا ماهانه ۱۰۰۰۰ ریال و این اواخر مبلغ ۲۵۰۰۰ ریال به سازمان حق عضویت‌میپرداختم و برای فعالیت به نفع سازمان شرکت سیجال را با سرمایه ۴۰۰٫۰۰۰ ریال تشکیل‌و خودم وهمسرم باتفاق شفق گیلانی در آن فعالیت‌میکردیم.

متهم ردیف هفتم لیلا نوربخش اعتراف به عضویت در سازمان کمونیستی مزبور اظهارمی دارد پس از متارکه باهمسرش به علت ناراحتی عصبی بامریکا میرود و از ابتدای ورودش به برکلی به مطالعه کتب کمونیستی پرداخته و در جلسات خانه ایران شرکت و توسط عباس ملک زاده میلانی عضو سازمان میشود و ماهیانه ۲۰ دلار حق عضویت میپردازد تا آنکه در آبان ۲۵۳۰ بایران مراجعت و با نام مستعار سودابه با دختری بانام مستعار طاهره ملاقات ومشترکا بفعالیت میپردازند و سپس‌باغلامرضابهاردوست ازدواج و مینا بهاردوست‌توسط شوهرش‌جهت آموزش کمونیستی بوی معرفی و از این پس‌در منزل جلساتی تشکیل واز طرف سازمان مسئول تایپ و تکثیر نشریات مضره سازمان میشودوبه اتفاق مینا و طاهره جزوات مزبور را آماده‌می نموده‌اند در دی ماه ۲۵۳۴ از طرف سازمان باو ماموریت داده میشود در میدان باغشاه باشخصی که بانام مستعار فرهنگ از خارج به کشور آمده است ملاقات و ارتباط برقرار نماید که این ملاقات‌انجام‌ونباشخص مزبورقرار ملاقات‌بعدی‌را در سالن انتظار شرکت مسافربری تی‌بی‌تی می‌گذارد وچمدانی‌راکه داخل‌آن‌کتب‌وجزوات‌مضره بوده از وی تحویل و در اختیار سازمان قرار میدهد و در شرکت سی‌جال نیز بنفع سازمان فعالیت و باتفاق سعید و مینا در ارتفاعات پس‌قلعه و خیابانهای تهران اقدام‌به‌پخش اعلامیه‌های‌مضره می‌نماید .

در تحقیقاتی که از متهم ردیف هشتم محمد حسین عباسی بعمل آمده اظهار میدارد قبل از مسافرت به آمریکا هیچگونه فعالیت مضره نداشتم تااینکه در سال ۲۵۳۰ به‌آمریکا عزیمت و توسط عده‌ای‌از دانشجویان بخانه ایران راه پیدا کردم و بطور مرتب در جلسات آنان حاضر و دریکی از تظاهرات شرکت و چون عازم ایران بودم به شخصی بنام پاکزاد معرفی و وی از من تقاضای کمک بسازمان را بصورت جذب افراد . کمک‌مالی و پخش اعلامیه و نشریات مضره نموده که قبول کردم و به پیشنهاد او من طی نامه‌ای با متنی بشرح «من حاضرم در ایران کمک مالی به سازمان انقلابی نموده و بعنوان سمپات این سازمان‌باشم» نوشته و به پاکزاد تحویل دادم و با یک قرار ملاقات برای ارتباط و سه قطعه عکس که صاحبان آنرا نمی‌شناختم بایران آمدم و با اسم مستعار آذر با شخصی بنام پروین ملاقات و سپس قرارشد چهل‌درصد درآمد ماهیانه‌ام را که ۵۰۰۰ ریال‌میشد بسازمان کمک کنم و پس از شش ماه این مبلغ به ماهیانه ۱۰۰۰۰ ریال رسید.

مطالعه کتب کمونیستی

متهم ردیف نهم عزیزاله شامیاتی که با نام مستعار کاغذچی عضو سازمان مزبور بوده اعتراف می‌نماید برا ی‌ادامه تحصیل بکشور ترکیه عزیمت و به تشویق جوادی بمطالعه کتب‌کمونیستی پرداخته و باتفاق عده‌ای دیگر از دوستانش صندوق مالی تاسیس و هنگام مسافرت به‌ایران مقداری نشریات کمونیستی همراه خودمی‌آورده و در گرگان به محمد تابان (نادر که دستگیر شده است) تحویل و یادآوری می‌نماید شخصی مراجعه میکند و نشریات را خواهد گرفت و پس از مراجعت‌مجدد به ترکیه با بهرام مهین که از گردانندگان سازمان باصطلاح انقلابی حزب منحله توده در ترکیه‌بوده آشنا و باتفاق دوستانش بااین سازمان همکاری و صندوق مالی را دراختیار سازمان قرار میدهد.

۱۰- در تحقیقاتی که متهم ردیف دهم حسین آریائی بعمل آمده اظهار میدارد در آلمان با هوشنگ رضائی و مرتضوی آشنا و تحت تبلیغ آنان در انجمن دانشجویان وابسته به‌کنفدراسیون دانشجویان فعالیت خود را آغاز و درتظاهرات و پخش اعلامیه مضره علیه کشور اقدام و باشخصی با نام مستعار غلام (خسرو سجادی) که عضو سازمان باصطلاح انقلابی حزب منحله توده بود آشنا و او مرا تشویق می‌نمود که به‌ایران آمده و مبارزه کنم و سعی داشت شناخته نشوم و میگفت نباید در تظاهرات شرکت کرده و در انجمن‌حرفی بزنم بار آخری که ویرا ملاقات کردم پاکتی که حاوی رمز قرار ملاقات در ایران بود باضافه دو عدد چمدان و سیصد مارک بمن داد که در ایران به اعضاء سازمان تحویل نمایم و در تهران‌تو انستم تارابط سازمان کیهان‌برزوئی‌باانام مستعار خسرو تماس گرفته و چمدانهارابوی بدهم و با قرارهائی که تعیین کردیم ارتباط خود را با وی حفظ و نشریات مضره‌ای را که دراختیار من میگذاشت پخش می‌کردم .

آغاز مبارزه از روستاها

متهم ردیف یازدهم یوسف اسدی درتحقیقات معموله اعتراف می‌نماید از سال ۲۵۲۷ توسط محمدی (عضوگروه باصطلاح‌رهائی‌بخش خاق‌های ایران محکوم به‌حبس دائم) در قریه ابراهیم‌آباد تحت تبلیغ واقع و بدستور وی برای شروع مبارزه از روستاها در قریه‌ای مغازه‌تعمیرات رادیو اجاره کردم تا با اهالی رابطه نزدیک برقرار کنم ولی چون موفق نشدم بدستور وی‌برای تبلیغ کارگران بیک معدن زغال رفتم و بعنوان کارگر مشغول کار شدم و عیسی موسوی را بگروه‌جلب کردم و او منزلی اجاره وجلسات گروه راهفته‌ای دوبار در همان منزل تشکیل و یک یا دوسال‌بهمین وضع گذشت تاآنکه توسط محمدی به‌رحیم بنانی معرفی شدم و او مرا بمنزلی در شمیران برد وگفت نقش تو دراینجا باغبانی است و شبانه مقداری اثاثه آوردند و عده‌ای بنام‌های سیمین ـ منوچهر ـ فاطمه بمنزل مزبور آمده و در جلسه کوتاهی مسئله گروگان گرفتن سفیر آمریکا مطرح شد و اکبر ایزدپناه منوچهر و سیمین نهاوندی ومحمدی مسئول عملیات بودند که بعلت اشتباه موفق نشدند و مدتی نیز دنبال ربودن سفیر آلمان بودند که چون موفق‌نشدند مسئله منتفی‌شد. پس‌از چندی مجددامسئله‌کاربین‌کارگران‌مطرح‌شد وگروهیکه‌کوره آجرپزی اجاره و چون پیشرفتی حاصل نشد به دستور گروه کوره تعطیل شد بالاخره گروه تصمیم گرفت باعضاء تعلیمات نظامی بدهد که مدتی در کوره بتمرین تیراندازی پرداختیم وچون‌اعضاء گروه دستگیر شدند من بدون گذرنامه به راس‌الخیمه متواری شدم که ازآنجا اخراج‌گردیدم وبه‌دبی رفتم و با عده‌ای که در دبی فعالیت‌داشتند تماس گرفتم ویکبار به‌ایران مراجعت وگروه مرا چشم‌بسته بخانه‌ای برد و سه‌ماه در آن خانه‌مخفی بودم و مجددا به دبی عزیمت و چون وضع‌فعالیت دردبی نامساعد بود به کشور بازگشتم و با سایر اعضاء گروه بفعالیت و تمرین در کوه پرداختم تا آنکه تغییراتی در سازمان ایجاد و دوایری تشکیل شد و مسئولیت دائره اطلاعات بمن واگذار شدو چون عملا گروه کاری ازپیش نبرد انشعاباتی در آن بوجود آمد و قرار بود در مورد انشعابیون تصمیم گرفته شود که دستگیر شدیم .

پرونده مقدماتی متهمین نامبرده در سازمان اطلاعات و امنیت کشور تشکیل و به دادستانی ارتش ارسال که به شعبه یک بازپرسی ارجاع و پس از تکمیل تحقیقات بازپرس مربوطه‌قرارمجرمیت کلیه آنان را صادر، که باتوجه بدلائل مشروحه زیر علیه آنان اقامه دعوی میشود:

بقیه‌در صفحه ۱۹

از چپ ایرج ابراهیمی ، بهمن رضانیا ، عباس ملکزاده میلانی ، سعید شفق گیلانی ، کیهان‌برزوئی و غلامرضا بهاردوست

از چپ : لیلی‌نوربخش ، محمد حسین عباسی و عزیزاله شامیاتی ۳ متهم عملیات تروریستی

نیازمندیهای اطلاعات

برای دادن آگهی تلفنی باشماره‌های ذیل تماس حاصل فرمائید
تلفنهای: ۳۱۲۴۱۳-۳۱۱۲۲۷

فروش دست دوم

مبل و میز و چراغ بسیرشیک امریکائی برای اطاق پذیرائی ۱۴عددمقطوع به مبلغ۳۵۰۰۰۰ ریال بفروش می رسد .تلفن ۲۳۷۴۰۹ ـ ۲۳۷۸۹۴
۱ـ۲ آ ـ ۷۳۱

یکدستگاه اجاق دو فر ۶شعله و یکعددسردخانه زاگرس مخصوص هتل بفروش میرسد ۴ تا ۷ ۶۴۸۹۹۵ و۶۴۵۰۴۴

کمد پنج‌در تمام آئینه و کمد کتابخانه چهار مترو نیم آلمانی آشپزخانه کامل رادیو گرام استریو نورمنده همه اجناس نو می‌باشد محل بازدید اجناس شیراز . تلفن در تهران ۳۶۴۶۸۳

مقداری روتختی و رومیزی و اجناس دیگر خارجی وارد شد تلفن۸۹۳۷۶۵یا ۹۷۷۴۲۳
آ ـ ۴۲۰۸

بعلت مسافرت
اثاثیه منزل روز های ۲۳ و ۲۴ فروردین از ساعت ۳ الی ۶ بعدازظهر بفروش میرسد ۲۴۱۵۲۱

خرید اثاثیه

فرش ایران نوین
خریدار قالی‌و قالیچه و تعویض فرشهای‌نو باکهنه تلفن۶۵۳۱۹۵

فرش امید
فرشهای نو وکهنه راجهت صادرات خریداریم تلفن ۳۴۵۶۵۵و ۳۳۷۷۰۲

خرید و معاوضه فرش کهنه با نو تلفن۶۴۵۱۶۸ و ۶۴۳۴۹۹

تعمیر تلویزیون

سرویس تلویزیون رنگی
لوو آلمان
مراکزسرویس تهران:
تلفنهای: ۵۳۵۵۱۵
۵۲۲۹۱۴-۵۲۸۳۹۵
۶۳۶۹۰۶-۶۴۸۳۰۷
اصفهان:تلفن: ۳۸۱۴۲
اهواز:تلفن: ۲۳۴۲۸
آبادان:تلفن: ۲۳۷۴۸
شیراز:تلفن: ۲۷۸۹۰
مشهد:تلفن: ۲۹۴۰۷

تعمیرگاه مجازتلویزیون
شاوب‌لورنس
آر. تی. آتلفن۳۴۱۲۹۸

آنتن تلویزیون

نصب آنتن جی سی بی و رنگی فوری ۳۴۱۲۹۸

تزئینات دکوراسیون

پارکت
مقداری محدودی پارکت پیش ساخته نروژی از نوع بلوط آماده تحویل و نصب فوری بدون احتیاج به سابیدن و لاک بعد ازنصب
تلفن ۵۳۹۹۴۵۰
۱ـ۶ آ ـ ۳۳۹

تزئینات شقایق
کاغذ دیواری ، موکت کفپوش نقد و اقساط ۵۳۱۴۹۴۰

انواع کاغذ دیواری پرده‌کرکره موکت را در اسرع وقت نقد واقساط طولانی از شرکت کالیران بخواهید تلفن۳۱۰۷۷۲ سفارش تلفنی پذیرفته میشود.
آ ـ ۶۰۵

نقاشی ساختمان
نصب خیلی فوری
موکت نمدی
متری ۲۴تومان۸۵۷۵۴۹

تزئینات شب‌نور
انواع موکت های خارجی و ایرانی کاغذ دیواری و پرده کرکره به نازلترین قیمت تهیه ونصب می‌گردد خیابان‌دماوند روبروی استخر آریا پلاک ۱۱۷۳ شرکت شب نور
تلفنهای۷۹۵۱۵۹ و ۷۹۸۱۶۶ و ۷۹۳۹۰۳

برای ساختمان شما

مقاطعه‌کاری ساختمان تعمیرات نقاشی‌وآسفالت محمد معمار تلفن ۷۹۶۳۵۲

رابیتز
فروش و نصب سقفهای کاذب
۷۶۱۲۸۰
۷۶۱۲۸۱

پیمانکار آسفالت و نقاشی
تلفن ۸۹۵۷۳۲ و ۶۳۳۱۹۴

داربست رویال‌استاج
فروش‌و نصب‌داربست۸۵۶۲۵۴
۱ـ۱۵ آ ـ ۱۰۰۷

قیروگونی و اسفالت
باتضمین ۷۳۸۴۵۵ـ ۷۳۰۱۰۸
۱ـ۷

اسکلت فلزی
تلفن۸۴۵۸۰۷

داربست پلیت
نصب فوری داربست فلزی تلفن ۷۳۱۶۰۶ و ۷۳۰۴۷۹

مهندسین‌مشاور
طرح محاسبات معماری داخلی واجرای‌ساختمان های مسکونی و صنعتی
تلفن ۶۸۵۱۳۴

شرکت حفاری درلینک
حفرچاه عمیق‌تحقیقات خاک‌شناسی نمونه‌گیری از بتونهای پیش‌ساخته ۲۷۲۱۱۶

نصب فوری رابیتز آگوستیک نمای آلومینیم ایرانیت و جوشکاری ۷۳۲۹۹۶

شستشوی مبل و فرش

دیاموندسرویس
خشکشوئی مبلمان موکت پرده، کفپوش،پارکت و نظافت کلیه ساختمان تلفن۷۶۹۷۲۵

قالیشوئی شریت‌اوغلی
شستشو با اصول مذهبی
۹۲۶۱۸۹

پیام کلین
خشکشوئی موکت متری ۳ تومان مبلمان یکدست ۵۰ تومان
بانضمام فرش پارکت کفپوش‌و داخل اتومبیل
۳۳ـ ۳۲ـ ۸۵۳۰۳۱
آ ـ ۳۱۶

قالیشوئی بیوک
بسرپرستی داریوش
مجهز بتمام دستگاههای مدرن قالیشوئی فی متری ۹۰ ریال رنگبرداری و رفوگری‌پذیرفته میشود ضمنا مجموع قالیهای کمتر از ۱۵متر ۱۵ مترمحسوب میشود سرویس ۲۵۰ ریال‌تلفن های ۵۵۱۳۶۰و ۹۷۷۱۱۸

کارخانه قالیشوئی زمرد ۶۶۳۸۰۳

بدون ادعا
ناتالی اکسپرس خشکشوئی موکت مبل فرش پرده ونظافت کلی ساختمان ۸۳۳۲۳۲ و ۸۳۷۹۰۳

کلین سرویس پاکزا
خشکشوئی فرش مبل . موکت وکلیه کفپوش ها با آخرین تکنیک تمیزتر و ارزانتر تلفن ۸۵۳۹۹۵

خشکشوئی آمریکائی
تلفن رزرو ۸۵۶۲۶۹

تعمیروسرویس کولر

کانال کشی ساختمان نصب و سرویس کولر فوری ۷۹۳۸۹۷
آ ـ ۵۰۳

نصب و تعمیر کولر ۷۵۵۶۱۴

سرویس کولر ۶۶۷۹۴۸

تعمیروسرویس یخچال

تعمیرات انواع یخچال‌تلفن ۷۳۰۰۶۷ و ۷۳۹۲۸۵

تعمیرگاه یخچال‌فریجیدر
اثاث یدکی موجود ۸۴۸۷۵۶

تعمیریخچال‌لباسشوئی
سید حسین ۲۴۲۴۳۸

تعمیر همه نوع یخچال
سرویس‌و تعمیرکولر در محل
۸۵۳۷۳۱

موسسه فنی واژگن
تعمیرات انواع یخچال فریزد کولر گازی‌وکولر اتومبیل ۸۳۶۳۸۳

تعمیر فوری یخچال ۷۶۵۶۸۸

تعمیر یخچال و کولر ۲۶۵۳۰۴

دوراکلین
سرویس آمریکا
تلفن های رزرو وقت ۸۴۸۳۹۵ و ۸۴۸۳۹۶ و ۸۴۵۶۸۳

تعمیر یخچال کولرفوری ۲۶۵۳۰۴

لوله‌کشی گاز

دلتاگاز
طرح محاسبه واجرا با استاندارد وتایید شرکت‌ملی‌گاز تلفن ۶۳۸۰۵۷

لوله‌کشی گاز منازل.
با تأیید شرکت ملی گاز
بی‌اف‌اچ تکنیک
تلفن ۸۴۹۷۱۲

شرکت هلپ
لوله‌کشی گاز منازل زیر نظر متخصصین در اسرع وقت با تائید شرکت ملی گاز ایران.
تلفن :۷۶۱۱۹۶
۷۶۵۵۵۴

تعمیروسرویس لوازم‌منزل

تعمیر [illegible] ۷۶۴۰۳۰

تعمیروسرویس شوفاژ

نصب شوفاژ و تهویه مطبوع وآب رسانی شرکت مکرول ۸۲۲۷۸۸

بی‌اف اچ تکنیک
شوفاژ و تهویه مطبوع سرویس و نگهداری ۸۴۹۷۱۲

فرانس شوفاژ
نصب و سرویس تعمیرات و نگهداری شوفاژ با سرویس شبانه روزی ۸۴۱۱۲۵ ـ ۸۵۲۵۶۸

شرکت‌رستیک
نصب سردخانه و نگهداری و تعمیر کلیه دستگاه‌های سرد‌کننده تلفن ۵۴۴۱۷۶
آ ـ ۵۰۰

شوفاژ ـ تهویه
طرح و اجرای فوری اکتیویته ۶۶۷۵۷۳ـ ۶۶۵۰۷۵
آ ـ ۸۰۱

شوکت شوبه
نصب شوفاژ ـ تهویه مطبوع لوله‌کشی گاز کارخانجات و منازل تلفن ۹۳۴۶۰۸

فروشگاههای اتومبیل

بورس پیکان بوستان
انواع اتومبیل ۹۳۲۵۲۲ و ۹۲۳۶۳۰
آ ـ ۸۶۱

تویوتاسواری
نقد و اقساط تلفن ۸۴۸۸۸۷

تویوتا سواری نقد و اقساط ۷۵۰۴۵۱

نمایشگاه‌آلستوم
نماینده فروش اتومبیل های داتسون مدل ۷۷ باشرایط نقد و اقساط تلفن های ۹۷۶۴۴۲ و ۹۷۴۴۵۳
۱ـ۱۰ آ ـ ۱۱۹

تحویل فوری اتومبیلهای
پژو ـ مرسدس بنز ـ اودی
باشرکت پ.ا.ر.س
پاریس P.F.R.S.E.
تلفن ۷۶۶۵۱۲۷ تلگرافی
Francoperse Paris
آ ـ ۳۸۸

فروش اتومبیل

پیکان

پیکان دولوکس اسفند ۵۵ طوسی روشن بفروش میرسد تلفن ۸۱۴۴۶۸ از ۸ صبح الی ۴بعد ازظهر تلفن ۲۲۰۲۱۰تمام وقت.
آ ـ ۶۶۵

پیکان مدل ۵۳ با بخش صوت در وضعیت عالی مقطوع ۴۱ هزار تومان تلفن ۶۶۳۴۷۸
۱ـ۲

پیکان مدل ۵۳ لوکس‌فوق‌العاده تمیز ۲۵ هزار کیلو متر کارکرد فوری فروشی ۲۶۷۱۴۷
آ ـ ۸۹۷

پیکان دولوکس ۳۶ صفر کیلومتر تلفن ۷۶۰۳۸۶
۱ـ۲ آ ۸۸۴

تویوتا سیلکا مدل ۷۴ رنگ سرمه‌ای رینگ و لاستیک پهن کولرفابریک و رادیوپخش کارکرد ۶۴ هزار کیلومتر قیمت ۷۰ هزارتومان تلفن۶۶۰۹۶۱ داخلی ۳۵۹ از ۴ به‌بعد

تویوتای کرونا مدل ۷۶ رنگ قهوه‌ای متالیک کار کرد ۸۰۰۰ بو اسطه مسافرت‌بفروش میرسد تلفن ۶۵۳۹۴۸
آ ـ ۷۰۳

ب ام و
بی. ام. و ۲۰۰۲مدل ۷۱ رنگ سرمه‌ای سفارش امریکا با رادیو ، بوق ، فرمان و دزدگیر فابریک مقطوع ۴۷۰۰۰ تومان بعدازظهر‌ها تلفن ۸۳۶۸۷۱

بامو مدل آخر ۷۵ نارنجی‌با تلفن ۳۳۳۳۷۸ تماس بگیرید.
۱ـ۲ آ ـ ۲۳۹

بامو ۵۱۸ مدل ۷۷ ترانزیت ۶۳۳۷۸۷
۱ـ۲ آ ـ ۵۱۹

فروش فوری
شورولت ۲۵۰۰ مدل ۵۳ طلائی متالیک قیمت ۵۵ هزار تومان بی‌واسطه فروشی ۹۷۹۲۴۹
آ ـ ۷۵۱

مینی‌ماینر مدل۶۹اسپرت با لوازم اضافی رنگ قهوه‌ای با رادیو پخش قیمت ۱۰ هزار تومان تلفن۹۳۶۱۰۶ و۶۴۰۱۶۲

مینی ماینر مدل ۶۹ سند ۶۸ بسیار تمیز ۲۰ هزار تومان ۶۲۰۹۳۰

مینی‌کلاپمن۱۲۷۵جی‌تی موتور تقویت‌شده بالوازم اضافی مدل ۷۳ فروشی تلفن ۷۵۹۴۵۲ از ۷٫۵ تا ۱۲ و ۷ شب ببعد
آ ـ ۸۸۹

پژو

پژو ۵۰۴جی‌ال ۷۷دانشجوئی برای‌فروش‌یامعاوضه ۲۸۲۸۶۲
۱ـ۵ آ ـ ۳۰۱

پژو ۵۰۴ ال مدل ۷۷ آبی فیروزه‌ای گمرک و نمره نشده تلفن ۳۴۴۳۶۰ (عصرها۹ـ۶)
آ ـ ۶۸۵

پژو ۵۰۴ جی‌ال مدل ۷۵ رنگ بژ با رادیو پخش فیلیپس و آنتن اتوماتیک بسیار تمیز بفروش میرسد از ساعت ۷ بعداز ظهر الی ۱۱ شب تلفن ۶۳۳۸۵۲
آ ـ ۷۰۴

ایده‌آل جوانان
فورد کاپری ۱۷۰۰جی‌تی مدل۷۰ رنگ‌نقره‌ای‌سقف چرمی رینگ اسپورت با پخش صوت و رادیو افام و تودوزی تمام پوست مقطوع۳۵ هزار تومان تلفن ۳۳۴۵۱۷

فورد تانوس ال ۷۷ رنگ کوجه فرنگی ۶۵ هزار تومان تلفن ۷۶۷۱۶۲ از ۸ تا ۱۱صبح
آ ـ ۷۴۷

فوردکاپری ۱۶۰۰
جی تی مدل ۷۶ آبی متالیک گرمکن و برف‌پاک‌کن عقب رادیو پخش استریو قیمت ۹۴ هزار تومان تلفن ۸۴۲۱۷۳ بعدازظهرها

فورد تانوس مدل لوکس ۵۰ هزار کیلو متر مالیات پرداخت نشده تلفن محل کار ۶۶۸۹۴۳ منزل ۶۸۰۴۸۵ بعد از ۵ بعداز ظهر

فولکس واگن شیراکو تی‌اس مدل ۷۴زرد قناری تلفن ۶۶۸۲۵۱ـ۵داخلی ۰۱

فولکس واکن گلف ال اس‌مدل ۷۷ رنگ قرمز کیلو متر ۸۵۰۰ شماره شده تهران بفروش می رسد تلفن ۸۲۹۸۹۰
۱ـ۲ آ ـ ۹۶۹

فولکس استیشن مدل۷۷گمرک شده نمره نشده فروشی تلفن ۹۶۴۴۵۵
۱ـ۳ آ ـ ۵۱۲

فولکس ۱۳۰۰ تمیز مدل ۶۵ کرم رنگ بیواسطه بقیمت ۱۷۵۰۰ تومان بفروش میرسد ۷۵۵۵۴۳
آ ـ ۸۹۸

ژیان سفید رنگ بسیار تمیز ۵۴ با استریو تودوزی‌فرانسوی ووسائل اضافی کارکرد ۲۸۰۰۰ کیلومتر نقدا بفروش می رسد از ساعت ۹ صبح تا ۱۰ شب با تلفن ۷۵۶۶۴۰ تماس بگیرید

فیات ۱۳۱مدل ۷۷سرریال ۷۶ نمره شده بفروش‌می رسد تلفن ۹۷۷۱۹۴

فیات۱۲۸مدل۷۳ با رادیوپخش ۳۳۰۰۰ تومان بفروش میرسد ۹۷۰۴۸۲

شورولت ۲۵۰۰ مدل۵۴ فرمان هیدرولیک شیشه شور برقی سبز متالیک تمیز بفروش می رسد ۲۲۴۵۸۰
۱ـ۳ آ ـ ۲۳۸

ژیان سواری‌مدل ۵۵ رنگ آبی آسمانی فروشی ۷۹۶۳۸۴ از ۵الی ۸ بعدازظهر
آ ـ ۶۴۱

رنوصفرکیلو مترفروشی
تلفن ۶۲۱۵۱۸

هیلمن قناری رنگ نقدی ۲۵ هزار تومان با بدهی بانکی تمیز بارادیوپخش تلفن ۶۴۰۱۶۲و۹۳۶۱۰۶

هیلمن تهران ـل بسیارتمیز کارکرد ۲۱۰۰۰ قیمت ۳۸ هزار تومان تلفن ۹۵۲۶۴۱ از ۸ تا ۶ بعداز ظهر
آ ـ ۷۰۲

موریس کوپه ۷۱ تلفن ۷۶۳۴۳۹

اپل مدل ۵۵ بیمه‌ومالیات داده شده ۹۰۰۰ تومان تلفن ۷۶۹۵۹۸

پونتیاک پاریزین ۱۹۷۳ فول اتوماتیک با کولرو رادیو پخش استریو شیشه رنگی به بهترین پیشنهاد فروخته میشود ۲۲۷۵۷۰

یکدستگاه لودر آلیس چالمرز بر۳۴۵ بعلت تغییر شغل به فروش میرسد تلفن ۷۵۴۹۷۶
آ ـ ۳۷۷

رنو صفر کیلو متر خاکستری ۶۳۶۲۰۹
آ ـ ۸۹۶

رنو ۵ سقف چرمی با پخش صوت استریو کنسول دار ۲۲۴۵۸۰
۱ـ۳ ۴۳۷

لندرور مدل ۷۳ فروشی ۳۳۸۰۴۶
آ ـ ۷۴۸

اتومبیل سوزوکی اسپرت قهوه‌ای مدل۷۶ صفر کیلومتر بعلت مسافرت فروشی تلفن ۶۸۷۰۰۶ و ۲۹۱۹۰۹
۱ـ۲ آ ـ ۷۴۹

وانت ۵۴ پیکان بفروش میرسد تلفن ۶۵۸۳۷۵
آ ـ ۹۰۰

کرایه‌اتومبیل

فیروزه تاکسی ۹۴۴۱۸۵

مینی‌بوس کرایه جهت سرویس موسسات اتوجدید ۷۳۸۶۵۲

تهران اتومبیل سرویس
اتومبیل های تشریفاتی دارای سیستم‌آبونمان برای اولین بار درایران تلفنهای ۹۲۸۲۶۳ و ۹۲۹۲۵۱
۱ـ۲ آ ـ ۶۴۶

تلفنهای سرویس مرکزی الکترولوکس
۷۹۸۷۶۴
۷۹۸۵۰۷
وراهنمای‌سرویس درسراسرکشور

ماشین آلات

یک دستگاه بولدوزر کوماتسومدل‌دی۸۵جهت فروش تلفن ۸۹۹۵۴۸

آگهیهای متفرقه

تلفنهای دفتر خوانندگان ۶۴۲۶۳۳ و ۶۵۱۹۲۰

لوله‌بازکنی

لوله‌بازکنی شبانه‌روزی فوری ۶۳۶۳۷۹

لوله‌بازکنی فقط ارزان فوری‌یکساعته ۷۶۵۲۴۴

لوله‌بازکنی فوری
۹۳۵۸۹۵

لوله‌بازکنی فوری سعدی ۳۵۵۴۷۳

لوله‌بازکنی‌ولوله‌کشی [illegible]۸۲۷۴

لوله‌بازکنی‌ولوله‌کشی مقدم ۹۲۵۲۷۴

تخلیه‌چاه

تخلیه‌وحفر
هر نوع چاه با تجهیزات کامل لوله‌بازکنی فوری شرکت مهندسی امید تلفن ۶۵۹۰۴۷

تخلیه چاه وخدمات‌کمالی
۵۴۵۹۰۱

تخلیه چاه کاوه
باپمپهای مخصوص لجن کشی ۹۶۲۲۵۳

تخلیه چاه و لوله‌بازکنی ۶۶۷۹۱۳

تخلیه چاه و انبار ۳۵۰ تومان ۵۳۸۷۱۵

تخلیه‌هرنوع‌چاه
۹۳۵۲۸۶
با ۲۰٪ تخفیف
از کلیه شرکتها

آپارتمان فروشی

یکطبقه آپارتمان با تلفن وفیش تلفن پرده کرکره ۵ اطاق کولر شوفاژ خیابان آیزنهاو رخیابان بهبودی تلفن ۹۷۷۹۲۴
۱ـ۲ آ ـ ۲۱۲

آپارتمان درشمیران
چند دستگاه آپارتمان مهندسی ساز از۱۰۴متر تا ۱۳۴ متردو اتاق‌خوابه با سرویس کامل ایرانی و خارجی شوفاژ پارکینگ و هر دستگاه یك انباری حیاط مشترک استخر با تصفیه قیمت از ۶۵۰الی ۸۵۰هزار تومان۲۷۵۳۷۷ ۳ الی ۸ بعدازظهر

آپارتمان
۳و۴و۵ اطاقه باقیمت مناسب نقد واقساط تلفن ۷۹۴۶۵۴
آ ـ ۴۴۶

آپارتمان فروشی‌تهران پارس با وام بانکی ۱۵۰ هزار تومان پیش قسط باقساط ۱۵ ساله از یك الی ۵ اطاق تلفن ۷۸۲۰۳۰ و ۷۸۰۰۶۱

مژده به
خریداران
همه‌نوع آپارتمان‌فروشی موجود است ۸۳۵۲۲۲ و ۸۳۹۰۲۵
۱ـ۱۵

آپارتمان فروشی
تجارتی‌ومسکونی
آپارتمان های بتون آرمه ۲و ۳ اطاق خوابه با سرویس کامل تلفن و آسانسور فن کوئل و انبادی خیابان شاهرضا نبش اردیبهشت تلفن های۶۴۹۹۷۶ـ۶۴۹۹۷۵

آپارتمان فروشی
یکدستگاه آپارتمان واقع در لیلاپارک نیافران خیابان‌زاهدی بفروش میرسد تلفن۲۷۷۰۶۸
۱ـ۲ آ ـ ۹۷۰

شاه‌عباس
۴دستگاه آپارتمان۵اطاقه با شوفاژکولر فیش‌تلفن پارکینگ آسانسور هر دستگاه ۹۵۰هزار تومان بفروش میرسد ۸۳۱۲۲۶ و ۸۳۵۳۸۳ تهرانی

یکدستگاه آپارتمان‌همکف با حیاط و پارکینگ و ورودی مستقل با ۳ اطاق خواب‌تلفن‌وکلیه‌تجهیزات و تاسیسات با مبلمان و کلیه وسائل زندگی واقع در میدان مستوفی بدون واسطه به قیمت مناسب بفروش میرسد تلفن ۶۲۹۴۸۶

در شمال شهر
آپارتمانهای۲ تا۴ طاق خوابه برای فروش موجود است‌تلفن ۸۵۳۷۳۶ و ۸۴۷۹۸۲

آپارتمان فروشی
فرح جنوبی‌تلفن۸۳۰۷۹۲

داودیه آپارتمان های ۲ اطاق خوابه با پارکینگ آسانسور استخر شوفاژ لوله‌کشی‌گاز بدون‌واسطه تلفن ۸۵۹۳۰۰

چند دستگاه آپارتمان نوساز لوکس باپارکینگ در خیابان قدیم شمیران خیابان خواجه عبداله انصاری به فروش‌میرسد. ۸۴۱۵۵۸

۸ دستگاه آپارتمان‌نوساز مهندسی یکجا و جداگانه بفروش میرسد میرداماد میدان محسنی خیابان بهروز اول کوچه دوم ساختمان نجفی تلفن ۹۷۷۳۰۰

فروش آپارتمان شخصی ساز دو دستگاه ۲ و۳ اطاق‌خوابه باقیمت مناسب فروشی تلفن ۶۲۷۳۹۴ـ ۶۲۳۷۴۶ـ۶۲۴۷۲۱ سازمان تهیه مسکن موریس
۱ـ۹ آ ـ ۶۸۱

آپارتمان فروشی
خیابان تاج یک اطاق خوابه ، شوفاژ ، کولر، پارکینگ ، آسانسور بمساحت ۸۰ متر ۴۵۰۰۰۰۰ریال مقطوع۳۱۴۴۱۱ از ساعت ۸الی ۱۰ صبح
۱ـ۲ آ ـ ۸۷۱

۱۰۲ متر ۳اطاقه باهال‌ـ کولر‌ـ تلفن ـ موکت‌ـ ۷۵۸۰۶۸
۱ـ۳ آ ـ ۶۴۰

آپارتمان‌قسطی
فقط با ۲۰۰ هزار تومان پیش قسط تهران‌پارس فروشی تلفن ۷۸۱۹۱۸

یکدستگاه آپارتمان نو ساز واقع در قیطریه طبقه چهارم ساختمان‌چهارطبقه با مشخصات زیر بدون واسطه بفروش می رسد ۱۸۰ متر زیر بنا ۳ اطاق خواب پارکینگ و تلفن‌مستقل آسانسور سرویس حمام خارجی و شوفاژ و کولر با ۳۰۰۰۰۰ تومان وام ۱۵ ساله همه روزه از ساعت ۴ تا ۸شب تلفن ۲۷۷۲۷۰
۱ـ۲ آ ـ ۲۰۶

خانه‌فروشی

خانه‌ای ۲ اطاقه باهال‌بزرگ و سرویس کامل ۱۲۰ متر و واقع در دزاشیب بفروش می رسد ۶۲۱۵۵۰
۱ـ۳ آ ـ ۲۷۴

فروش همه نوع خانه های ویلائی‌ومستغلاتی ۸۳۵۲۲۲ و ۸۳۹۰۲۵

خانه دونبش دو طبقه ۷اطاق سه مغازه دارای تلفن در محل بیست متری کوکاکولا بفروش میرسدتلفن ۷۹۶۸۸۹ تماس‌همه روز از ساعت ۸ صبح الی۱۹
۱ـ۳ آ ـ ۶۲۳

خانه فروشی
خانه‌ای بمساحت ۱۸۰ متر (۱۸ × ۱۰) دو طبقه ۸ اطاق سرویس کامل ـ کولر گازی‌ـ آبی‌ـ تلفن ـ اثاث منزل‌خیابان کورش‌کبیر بدون واسطه یک میلیون و هفتصد هزار تومان به فروش میرسد تلفن۷۵۷۱۱۶ بعد ازظهر از ساعت ۴٫۳۰ و جمعه‌ها

خانه لوکس فروشی جاده قدیم شمیران باغ صبا دوطبقه سه اطاق خواب قیمت ۲٫۵ میلیون‌به تلفن ۷۵۲۰۲۸مراجعه شود.
۱ـ۲ آ ـ ۱۲۲۳

مستغلات فروشی در میدان شهناز خیابان دماوند جنب خیابان دکتر اقبال با پروانه توقفگاه مساحت تقریبی ۲۰۰۰ متر باآب برق تلفن بیواسطه فروشی ۳۴۷۷۷۵
۱ـ۲ آ ـ ۹۶۸

خانه شخصی ساز روبروی پارک فرح دارای ۶ اطاق ، انباری، کولر ، تلفن و حیاط مشجر بفروش میرسد تلفن ۹۲۸۸۶۳
آ ـ ۳۰۳

خانه فروشی شخصی‌ساز حدود پپسی‌کولا ۱۶۸متر ویلائی قیمت ۹۰۰ هزار تومان تلفن ۹۳۲۷۴۷

منزلی دو طبقه دارای چهار اتاق و سرویس لازم واقع در خیابان آیزنهاود جاده نظامی با درآمد ماهیانه ۲۹ هزار ریال‌بفروش می‌رسدصبح ها ۲۸۵۰۱۶ بعدازظهر ۸۴۷۷۹۱

خانه ویلائی مهندسی ساز مساحت ۵۰۰ متر ۳۰۰ مترزیر بنا ۳ اطاق خواب تلفن ۲۱۶۲ کرج جهان شهر ساعت ۲ الی ۷ بعداز ظهر
۱ـ۲ آ ـ ۶۸۶

خانه شمالی تخلیه با درب ماشین رو ۹۰ متر ۴ اطاق، حمام باتلفن و کولر ۵۳۰ هزار تومان خیابان سرباز بعد از خیابان سلیم کوچه حائری دوم پلاک ۹ بازدید ۱۰ تا۷ بعداز ظهر
۱ـ۲ آ ـ ۶۸۴

خانه‌ای بمساحت ۱۵۰ متربا ۲۰۰ متر زیر بنا تلفن و کلیه تجهیزات میدان کندی نصرت غربی‌بدون واسطه یکسیلیون و ۲۰۰ هزار تومان فروشی تلفن ۹۳۴۰۶۹
آ ـ ۷۴۲

خانه‌های‌ویلائی و مستغلاتی و آپارتمان در بهترین خیابانهای شمالی تهران با قیمت های عادلانه با خاطر آسوده نقط از ما خریداری فرمائیدتلفن‌های ۶۲۲۰۶۵ و۶۲۰۱۰۷
آ ـ ۷۴۵

خانه‌ای۱۲۵متر۶ اطاق شخصی ساز سرویس کامل در مختاری ۵۶۰۱۴۰
۱ـ۲ آ ـ ۶۶۸

خانه جنوبی بمساحت ۲۰۰ متر مربع دارای ۴ اطاق هال سرویس کامل تلفن واقع در فرح آباد ژاله کوی فرحناز نقدا به قیمت مناسب‌بفروش میرسد تلفن ۳۳۰۷۴۳از ساعت ۱۶ ببعد

گوهردشت خانه‌ای پنج اطاقه ۳۶۰ متر بفروش میرسد تلفن ۹۳۳۰۷۷ـ ۹۳۳۶۷۶
۱ـ۴ آ ـ ۱۱۰۵۱

خانه‌ای یک طبقه در نیاوران بمساحت ۲۸۳ متر زیر بنا ۲۲۰ متر بازیر زمین و شوفاژ و تلفن و آب و برق و کولر بعلت‌مسافرت بقیمت ۱۶۰۰۰۰۰ تومان فوری بفروش میرسد تلفن ۲۸۱۹۰۴
۱ـ۲ آ ـ ۱۰۰۹

خانه ویلائی نوساز ۲۵۰ متر ۳۰۰ متر بنا ۳اطاق خوابه با تجهیزات کامل بفروش میرسد تهران پارس خیابان ۱۱۹ نبش خیابان ۱۶۴ غربی‌پلاک۲۲

خانه‌ای واقع در سلطنت آباد بوستان ۶ پلاک ۵۷ بفروش میرسد تلفن ۹۷۲۳۴۸
آ ـ ۶۶۲

خانه‌ای بمساحت ۱۶۵ متر مربع با سه اطاق و سرویس کامل و تلفن واقع در خیابان سرباز مقطوع ششصد هزار ـ تومان تلفن ۷۵۴۵۱۰

عباس‌آبادخیابان‌پاکستان مقابل شبستان پهلوی ساختمان ۵ طبقه‌نوساز دارای ۱۸ اطاق‌با شوفاژ کولروپارکینگ ۳۵۰۰۰۰۰ تومان بفروش می‌رسد ۶۲۰۰۱۹ و ۶۲۱۵۳۸

شرکت طرح مسکن
نقشه نظارت واجرای ساختمان ۶۶۱۳۹۰

فروش ساختمان دو نبش مجلل در شمال شهر
یك ساختمان دو نبش ۳ طبقه مستغلاتی محکم ، مدرن و کاملا نوساز و مجهز به تمام وسایل ، رفاهی و ایده‌آل برای هر نوع سلیقه با مساحت زمین ۶۰۰ متر مربع پس‌از اصلاح حدود ۵۴۰ متر مربع وزیربنای‌حدود ۱۰۰۰ متر مربع طبقه تحتانی جمعا دارای۵اطاق با هال وسرویس طبقات اول و دوم هرکدام با دو بالکن ، دو سرویس ایرانی و یک سرویس کامل فرنگی‌دارای۵اطاق خواب با کمد های بزرگ و طبقه بندی شده سالن پذیرائی و ناهارخوری و هال و بالکن با کچ بری و آئینه کاری (سالن پذیرائی با سرویس آن از اطاق‌های خواب وهال مجزامیباشد) با ۴دستگاه کولر ۶۰۰۰ و شوفاژ روشن ، پارکینگ بزرگ مسقف بدون واسطه به مبلغ ۴۵۰۰۰۰۰ تومان فروخته میشود .
نشانی : خیابان کورش کبیر جنب‌حسینیه‌ارشاد خیابان شهرزادپلاك ۱۳۸ ازبلوارپهلوی (میرداماد) نیز میتوان پس‌از ورود به جاده قدیم شمیران قدری پائین‌تربه خیابان شهرزاد وارد شد .
علاقمندان میتوانند همه روزه در تمام ساعات مستقیما به ساختمان مراجعه فرمایند .

اکازیون
یک‌باب خانه ویلائی سه نبش واقع در ضرابخانه به طرف سلطنت‌آباد نگارستان دوم دست راست نگارستان هشتم کوی تك خیابان دلگشاه پلاك ۱۰ مساحت ۷۳۰ متر زیربنا ۴۵۰ مترچهار اطاق خوابه با آب‌لوله ـ کشی و آب قنات جاری و دو رشته تلفن بمبلغ چهار میلیون تومان فورا بفروش میرسد برای اطلاعات بیشترهمه روزه ازساعت۸صبح‌الی۱۲ و۳ الی ۵ بعدازظهر با تلفن ۲۳۹۳۴۸ تماس حاصل فرمایند

فروش ساختمان تجارتی در آمریکا
یک ساختمان تجارتی بادرآمد اجاره فوق‌العاده مناسب شامل ۱۰ آپارتمان‌امکان اقساط بانکی ۲۰ ساله در شهر بوستون به فروش میرسد .تلفن ۶۸۴۶۸۰ از ۹صبح الی ۵ بعد ازظهر
۱ـ۲ آ ـ ۶۸۹

خانه‌ای دو طبقه دارای ۱۰ اطاق با سرویس کامل کانال کشی‌و کولر و شوفاژ‌بمساحت ۲۴۲ متر زمین و ۴۰۰ متر زیر بنادر کرج خیابان قزوین خیابان‌چهارم‌آبان جنب‌ساختمان نقی زاده بفروش می رسد ۶۶۳۰۳۸
۱ـ۲ آ ـ ۶۹۰

اکازیون
یک دستگاه ساختمان جنوبی دو طبقه به مساحت ۴۸۷ متر مربع ۳۰۰ متر زیر بنابادو ازده اتاق آب برق فیش تلفن در نارمک کوی کالادبدون‌و اسطه ۱٫۸ میلیون تومان تلفن ۷۸۳۹۸۹
۱ـ۳ آ ـ ۸۹۲

خانه فروشی
یکباب منزل ویلائی بمساحت ۴۲۰متر دارای در حدود ۴۰۰ متر ساختمان دو طبقه شمالی مشتمل بر چهار اطاق خوابو کلیه لوازم باآب و برق و تلفن واقع در مابین خردمند شمالی‌و سنائی بعلت مسافرت باکلیه اثاثیه یابدون اثاثیه بی واسطه‌بفروش میرسد. طالبین بین ساعت ۱۶ الی ۱۹ با تلفن ۶۲۴۸۲۵ تماس بگیرید.
۱ـ۱

منزلی شمالی در ضلع شرقی بیمارستان پهلوی ۵ اطاق زیر زمین انباری درب ماشین‌رو ۷۸۰هزار تومان تلفن ۹۳۵۴۷۰

ویلافروشی

فروش ویلا های لوکس ارزان قیمت و گرانقیمت شمال شهر وشمیران ۲۲۸۹۷۱ تفکری
۱ـ۶ آ ـ ۳۰۱

ویلا در مهرشهر ۸۲۴۰۱۰ و ۸۳۱۴۰۲

الهیه
ویلائی استثنائی با ۷۰۰ متر مساحت ۶۰۰ متر زیر بنافورا بفروش میرسد تلفن ۸۴۸۷۳۸ و۸۵۵۲۰۷
۱ـ۳ آ ـ ۳۲۹

باغ فروشی

اکازیون
باغ چهار هزار متری با ۴اطاق ونهر جاری دائم در جاده اسفالتی برغان کیلو متر ۱۴ کنار رودخانه‌بقیمت ۴۷۰ هزار تومان بفروش میرسد تلفن ۵۲۹۲۴۲ـ ۲۳۶۴۱۷
۱ـ۶ آ ـ ۶۸۱

باغچه‌ای ۱۰۰۰ متری نمای رودخانه جاجرود مقطوع ۳۰۰هزار تومان صبح ها تلفن ۸۴۶۲۳۹

باغ میوه محصور ۱۱۹۰۰ متر در شهریار ملیشاه موفق ارزان بفروش میرسد ـ تلفن ۲۷۷۷۵۲
آ ـ ۱۳۰۶

باغ مشجر ۳۶۰۰ متری با بهترین وضعیت چشم انداز در شمیران با استخر بزرك بی نظیر و چاه آب مطمئن دائمی و ویلای‌مجهز بتمام‌وسایل تهویه مطبوع آب ـبرق‌ـ تلفن در دوپلاک‌مجزاوراه از دو خیابان بفروش می رسد علاقمندان باتلفن ۲۸۰۲۶۱ تماس بگیرند

زمین فروشی

زمین مهرشهر فروشی ۸۳۱۴۰۲ و ۸۲۴۰۱۰

زمین فروشی
بین ظفر و میرداماد حدود۳۳۴ متر قیمت مناسب بفروش می رسد تلفن ۶۸۴۶۸۰ ساعت ۹ الی ۱۷
۱ـ۲ آ ـ ۶۸۸

در بهترین نقطه شمال
زمین بقطعات ۵۰۰ متر بیالابا آب‌و برق بقیمت بسیار مناسب نقد و اقساط بفروش میرسد از ساعت ۷ بعد از ظهر الی۱۱ شب تلفن ۶۳۳۸۵۲
۱ـ۹ آ ـ ۷۰۵

فرح شمالی
زمینی به مساحت ۴۱۲ متر مربع دونبش واقع در خیابان صفیری بدون واسطه به فروش می‌رسد تلفن ۳۰۳۷۰۱

شمیران خیابان‌فرمانیه خیابان ندا یك قطعه زمین به مساحت ۵۹۱متر به فروش می‌رسد تلفن ۲۷۵۳۷۷ ، ۳ الی ۸ بعدازظهر

منطقه ییلاقی
کرج
زمین به قطعات ۱۰۰۰ متری با سند مالکیت‌فقط
۵۰۰۰تومان
تلفن ۸۳۲۴۴۰

قابل توجه
خریداران اراضی نارمك منزل ویلائی با ۵۰۰متر زمین در نارمك بدون واسطه بفروش می‌رسد تلفن ۷۹۰۵۵۴

سرقفلی

واگذاری مغازه
چندباب‌مغازه در خیابان شاهرضا روبروی سینما کاپری‌باموقعیت‌استثنائی با ملك واگذار میشود ۶۴۹۹۷۵ ـ ۶۴۹۹۷۶

عروسی ـ تولد ـ ضیافت و میهمانی (هرگونه جشنی)در پیش دارید قبل ازهر اقدام باسازمان مطمئن که باشرکت‌ومسئولیت هنرمندان مشهور کشور تنظیم و اداره میشود مشورت نمائید. بلوار الیزابت جنب کاخ خیابان هماتلفن۶۵۱۹۲۰ و ۶۴۲۶۳۳ دفترخوانندگان

نیازمندیهای اطلاعات

برای دادن آگهی تلفنی باشماره های ذیل تماس حاصل فرمائید

تلفنهای: ۳۰۳۷۰۲-۳۱۱۲۱۹-۳۱۱۲۲۵-۳۱۱۲۲۴

ساختمان تجارتی واقع در خیابان تخت‌جمشید برای فروش آماده است
این ساختمان دارای ۷ طبقه است و هر طبقه دارای ۲ دستگاه آپارتمان تجارتی میباشد و طبقه همکف دارای پنجره شیشه‌ای است که بهترین نقطه جهت نمایشگاه و یا دفتر فروشی باشد. لطفا بامدیر فروش ساختمان های کنت پارک خانم رضائیان تماس بگیرید. شرکت النکا تلفن: ۷۵۵۴۹۸- ۷۵۳۶۱۸

نمایشگاه تزئینات با موقعیت عالی بفروش می رسد تلفن ۶۲۲۹۴۹

یکباب مغازه در خیابان فیشر آباد سپهبد زاهدی فروشی تلفن ۸۲۸۶۰۹
۱-۵ آ-۶۸۵

اکازیون
۴ دهنه مغازه بر خیابان شیروخورشید در حدود ۲۵۰ متر مساحت باتلفن و برق بفروش میرسد تلفن ۵۴۶۳۲۱

مغازه‌ای بمساحت ۹۰ متر ابتدای خیابان سی متری نظامی از باغشاه برای هرگونه شغل و اگذار میشود تلفن ۶۴۴۱۶۵
۱-۶ آ-۹۲۶

مغازه و اگذاری در خیابان تخت طاوس مصر ها تلفن ۸۹۵۹۶۹
۱-۳ آ-۴۰۵

اجاره داده میشود
محل کار آماده اجاره ۶۸۵۳۳۳- ۶۸۱۲۳۱
۱-۶ آ-۹۴۲

همه نوع آپارتمان برای سکونت و محل کار موجود است تلفن های ۸۳۵۲۲۲ و ۸۳۹۰۲۵

اجاره دفترکار ۶۲۰۵۴۴

تهیه مسکن
دریچه
خوشحالیم که سال گذشته نیز توانستیم درامر تهیه مسکن معتبرترین‌باشیم و از تمامقدرتمان برای ایجاد تسهیلاتی دراین امرمهم و رفاه مراجعین محترم استفاده کنیم. به این آرزو که دریچه‌درسال‌جاری همخوبترین بماند. گوشه‌ای از آنچه برای شما فراهم آورده‌است.
۱- روزولت ۱ اطاق خواب مبله تکمیل باسرویس کامل ۵۰۰۰۰ ریال
۲- عباس آباد ۲ اطاق خواب با سرویس کامل و موکت ۵۵۰۰۰ ریال
۳- پهلوی ۲ اطاق خواب با سرویس کامل ۵۵۰۰۰ ریال
۴- نیاوران ۲ اطاق خوابها سرویس کامل ۵۵۰۰۰ ریال
۵- دولت ۴ اطاق خوابسرویس کامل ۶۰۰۰۰ ریال
۶- وزراء و بخارست ۳ اطاق خوابسرویس کامل ۶۰۰۰۰ ریال
۷- بخارست ساختمانی دربست در ۵ طبقه باسرویس کامل شامل ۳۵ اطاق ۴۵۰۰۰۰ ریال و همچنین‌صدها دستگاه‌آپارتمان مدرن در تمام نقاط تهران‌جهت فروش و اجاره برای محل کار و سکونت آدرس وزراء ساختمان ۱۳۸ تلفن ۶۲۲۹۵۴ و ۶۲۴۶۱۳ و ۶۲۵۲۰۱ و ۶۲۳۵۱۱ مراجعه ۹ تا ۱۲/۵- ۴تا ۷/۵
۱-۲ آ-۹۰۷

اکازیون
۴و ۵ اطاق خوابه با کلیه وسایل در سلطنت‌آباد عباس آباد قیطریه و گاندی بقیمت بسیار مناسب اجاره داده می شود تلفن ۶۲۲۹۵۴ و ۶۲۴۶۱۳

ساختمان ۴ طبقه هرطبقه ۲۵۰ متر زیر بناسرویس کامل شوفاژ چهار خط تلفن جمعا ۲۳ اطاق بر کریمخان زند اجاره داده میشود تلفن ۲۷۴۷۶۰ بعدازظهر ۶ تا ۹

فرمانیه مهماندوست
خانه‌ای و یلائی ۶ اطاق خوابه باتمام وسایل و اطاق مستخدم اجاره تلفن ۸۲۴۱۹۵
۱-۲ آ-۶۷۸

آپارتمان ۳ و ۴ اطاقه برای اجاره موجود است ۶۲۷۳۹۴ و ۶۳۳۷۴۶
آ-۶۸۲ ۱-۹

آپارتمان با دواطاق خواب و شوفاژ و پارکینگ شمال خیابان ظفر خیابان انوری‌مقابل پلاک ۵۲ طبقه چهارم برای اجاره موجود است به طبقه سوم یاسرایدار مراجعه‌فرمائید
۱-۳ آ-۶۸۷

همه نوع ملك اجاره‌ای
خالی
موجوداست ۹۰-۶۸۱۷۸۹

مورد نیاز اجاره

سازمان‌ما
سریع آپارتمان و خانه ویلائی و زمین شما رامی فروشد و اجاره می‌دهد ۸۳۹۰۲۵ - ۸۳۵۲۲۲

تعدادی خانه‌های ویلائی و آپارتمان‌در شمال‌شهر نیازمندیم تلفن ۸۳۵۲۲۲ و ۸۳۹۰۲۵

جهت سکونت روسای چندشرکت خارجی به تعدادی ویلاوطبقه‌همکف با استخر برای اجاره فوری‌نیازمندیم ۸۴۸۴۲۴ و ۸۵۳۸۵۳

تعدادی ویلا و آپارتمان برای خارجیان شرکت احتیاج است تلفن ۸۵۰۶۳۱

مالکین محترم
ما برای مراجعین
خارجی
خود تعداد زیادی ویلا از ۸ تا ۳۰ هزار تومان احتیاج داریم خواهشمند است با ۹۰ - ۶۸۱۷۸۹ تماس بگیرید

نیازاجاره
جهت سکونت روسای چند شرکت خارجی و کارمندان‌آن ها به تعدادی ویلا و آپارتمان در شمال شهر نیازمندیم‌تلفن ۸۴۶۱۶۳ و ۸۵۶۱۷۴

دانشگاه صنعتی آریامهر جهت سکونت دانشجویان خود به تعدادی اطاق و آپارتمان اجاره‌ای نیازمند است. خواهشمند است در ساعات اداری با تلفن های: ۹- ۹۷۲۰۰۱ داخلی ۳۱۲ دفتر مددکاری اجتماعی دانشگاه تماس حاصل نمائید.

تعدادی ویلا و ۱۰۰۰ آپارتمان ۱۰۰۰ محل کار
برای سکونت کارمندان خارجی فوری نیازمندیم ۸۴۸۷۳۸ و ۸۵۵۲۰۷

تبلیغ نیست
مستاجر
خارجی
ازحد گذشته برای اجاره‌ملک خود خواهشمند است با ۹۰-۶۸۱۷۸۹ تماس بگیرید
۱-۵ آ-۷۰۵

ویلا و آپارتمان در شمال شهر برای کارمندان عالیرتبه شرکت خارجی فوری نیازمندیم ۲۲۲۶۳۰ و ۲۲۷۵۱۱

مورد نیاز برای خرید

اهواز
زمین خریداریم ۷۹۴۴۱۸

اهواز
زمینهای‌اهواز-خرمشهر آبادان‌خریداریم ۶۶۸۳۷۴

زمین صنعتی بقطعات کوچك و بزرك خریدار و فروشنده‌ایم تلفن ۹۳۹۱۶۴

زمین مهرشهر خریداریم ۸۳۱۴۰۲ و ۸۲۴۰۱۰

خریدار ویلادر مهرشهر ۸۲۴۰۱۰ و ۸۳۱۴۰۲

زمینهای‌تهران پارس خریداریم ۷۹۳۰۲۰

تهران‌پارس موسسه‌کیان زمین های تهران پارس خریداریم تلفن ۷۸۰۲۹۴

ارضی مهرشهر
۸۲۴۰۷۳

خریدارزمین افسریه ۳۴۱۳۵۹
۱-۱۱ آ-۷۹۵

بنگاههای معاملات املاک

بورس املاك شمیران دفتر براتی ۲۷۲۵۷۵

اراضی کوچك و بزرك صنعتی را خریدار و فروشنده‌ایم تلفن ۹۳۹۱۶۴

خرید و فروش اراضی کوچک اطراف شیر پاستوریزه ۹۵۹۷۵۵

دفتر پارس مرکز معاملات املاك شهر و شمیرانات ۸۴۱۵۵۸

بورس اراضی مهرشهر کوی ولیعهد گوهردشت ۶۴۸۲۵۵

خریدفروش اجاره خانه و آپارتمان های شهناز عین‌الدوله نایب‌السلطنه آبشار و ژاله بنگاه حسن کمالی ۳۵۱۸۰۹

مرکز معاوضه املاك
۳۱۰۱۶۹

معاملات تلفن

مرکز خرید وفروش تلفن ۳۳-۳۲-۸۵۳۰۳۱

خرید و فروش تلفن ۶۶۹۱۶۱

خرید و فروش تلفن ۶۴۷۶۱۲

خرید و فروش تلفن ۸۴۶۵۶۵

معاملات پول

وام بهر طریق
تلفن ۹۳۱۷۳۱-۹۳۱۷۲۱

پول
ازهمه جا ارزانتر
ملك و چك
در مقابل سند اتومبیل
کارمندی
۷۵۶۴۲۴
۷۵۶۴۲۵
۷۵۷۵۳۵
۷۵۷۲۹۴
۷۶۷۷۵۵
آدرس جاده قدیم شمیران مقابل سینما مولن‌روژ جنب شهناز یک ساختمان ۲۵۸ طبقه اول پلاک ۵ شرکت ویکتوریا.

پول
چك کارمندی
۸۳۹۷۴۰

برای تهیه وام شرطی از ۵ میلیون ریال ببالا با ما تماس بگیرید ۶۶۶۲۶۳ و ۶۶۴۶۱۸
آ-۱۰۱۱

خانه پول فرح شمالی ۸۴۸۳۸۸

بدون ضامن
وام به چك کارمندی‌ظرف ۸ دقیقه تلفن ۶۴۹۷۰۴

پول راکد شما رابا انتقال مبیع هزاری ۵۰ تومان سود می‌دهیم ۷۵۶۴۲۴ و ۷۵۷۵۳۵

پول
در مقابل اتومبیل‌ساختمان چك کارمندی فرح شمالی
۸۵۹۵۰۶

پول فوری در مقابل خانه و مستغلات موجود ۹۲۸۴۶۵

مورد نیاز

پول شرطی در مقابل خانه ارزنده مورد نیاز است ۷۵۷۵۳۵ و ۷۵۶۴۲۴

پول نیازمندیم ۸۳۱۰۴۷

پول شرطی از صد هزار تا ۵ میلیون تومان نیاز ۹۲۰۸۲۹

قبوض

خرید قرضه دولتی‌قبوض مرحله سوم و شهرداری ۶۴۵۹۵۷

خرید وام‌در مقابل‌قبوض فرش و جواهر بانك کارگشائی تلفن ۶۴۵۱۶۸ و ۶۴۳۴۹۹

استخدام

نظافتچی
تعداد نظافتچی‌زن و مردمورد نیازاست ۲۹۳۳۹۵

به کارگر نصب‌کار پرده نیازمندیم ۸۲۴۵۵۳

کارخانجات پلاسکوکار
چند نفر استاد سوهانکار را که در تعمیر و ساختن قالب های‌پلاستیک تجربه کافی‌داشته باشد همچنین چند نفر آهنگر و کارمنددیپلمه ماشین نویس را به همکاری دعوت مینماید. نشانی سرآسیاب مهرآبادجنب کانادادرای تلفن ۹۵۰۰۲۳
۱-۲

سکرتر
بدوشیزه‌یا بانوی‌ماشین نویس فارسی برای‌تمام وقت یا نیمه‌وقت نیازمندیم خیابان ویلا چهارراه‌ثریا شماره ۹۸ شرکت مهندسی فن کویل‌تلفن ۲و ۸۳۶۳۹۱

دوشیزه یابانو جهت منشی‌گری آشنا به تایپ فارسی مورد نیاز است ۱۱ صبح تا ۴ بعدازظهر تلفن ۶۸۷۰۵۵

دوشیزه یا بانو تلفنچی نیازمندیم ۸۲۴۵۵۳

بانوئی ماشین نویس فارسی ولاتین مورد احتیاج است به آدرس زیر مراجعه نمائید خیابان روزولت چهارراه تخت جمشید کوچه هتل سمیرامیس شماره ۳۴ طبقه همکف شرکت تورسبیل ساعت کار از ۴/۵ تا ۸
۱-۵ آ-۶۸۰

سکرتر نیمه‌وقت
شرکت تری پل به سکرتر مسلط به تایپ انگلیسی و فارسی از ساعت ۹ الی ۱۳ نیازمند است تلفن ۸۳۷۳۳۲
آ-۸۸۶

استخدام موتورسوار
بچند نفر که موتور دنده‌ای داشته باشند صبح و بعد از ظهر با حقوق مکفی نیازمندیم. خیابان حافظ روبروی پارک هتل ساختمان تحت طبقه‌ششم
۱-۲ آ-۸۷۴

بهمکاری عده‌ای کارمند شاغل یابازنشسته‌کشوری و یالشگری یامشاغل آزاد تمام یانیمه وقت در امور بیمه نیازمندیم‌آموزش مجانی‌حقوق مکفی لطفا کسانی که دارای ظاهری آراسته و خوش برخورد و استعداد بازاریابی داشته و تحصیلات از دیپلم ببالا هستند تماس بگیرند حداقل سن ۳۰ سال تلفن شبانه روزی ۷۹۲۷۶۵
آ-۸۲۱

هنرپیشه زن و مرد
آموزشگاه هنری پاترا باامتیاز رسمی‌از وزارت فرهنگ و هنر عده‌ای خانم و آقا جهت تعلیم هنرپیشگی و شرکت در فیلم سینمائی و سریال تلویزیونی پذیرد داوطلبان همه روزه‌از ساعت ۱۱ صبح الی ۱۲/۵ و از ۵/۵ الی ۸ بعد ازظهر مراجعه نمایند. احمد کاشانی کارگردان تاتر- نشانی دروازه دولت روبروی پمپ بنزین کوچه حمیدالدوله تلفن ۳۱۴۵۳۹
آ-۳۴۴۶

استخدام تلفنچی
به چند نفر خانم تلفنچی تمام وقت جهت کار در یک شرکت خصوصی‌خارجی‌ایران‌گرانینکس مورد نیاز است. متقاضیان‌صبحها ساعت ۹ تا ۱۲ ۸۰۵۴۳۵ تماس حاصل‌فرمایند.
آ-۶۹۱

سیکل اول جهت حسابداری نیازمندیم ۵۴۹۶۱۹-۵۴۹۷۷۱
آ-۷۵۶

بچند نفر کارگر ساده مردجهت بسته‌بندی نمک که محل‌سکونت آنها حدود فرح آباد ژاله باشد نیازمندیم تلفن ۳۴۹۵۹۸
۱-۲ آ-۸۰۱

استخدام منشی پایپست
یک شرکت ساختمانی از دو نفر دوشیزه یابانو جهت منشیگری و تایپ‌دعوت به همکاری مینماید تلفن ۶۴۲۵۴۰
آ-۸۲۹

بچندنفر ویزیتور حرفه‌ای‌مورد نیاز است تلفن ۶۴۸۷۲۴
۱-۲ آ-۶۴۲

نظافتچی
شرکت آرایه تعداد زیادی نظافتچی باحقوق کاملا مکفی- اضافه کار- ساعتی ۵۰ ریال- مرخصی سالیانه - مزایای بیمه های اجتماعی و قانون کار استخدام‌مینمایدطالبین از ساعت ۵بعد ازظهر ببعد به خیابان روزولت خیابان نامجو شماره ۱+۱۲ مراجعه نمایند.
آ-۶۷۲

بیمارستان ایرانمهر
بتعدادی نرس و بهیار در شیفت های مختلف - یکنفر نرس‌ماما درشیفت شب و ۲ نفر حسابدار و تعدادی کارگر تمیز کارزن در شیفت شب نیازمند است.
افراد باسابقه وتمام وقت ارجحیت دارند تلفن ۱۵-۲۶۵۰۱۱

تکنیسین ساختمانی
تکنیسین ساختمانی که حداقل دوسال‌سابقه کار جهت‌نظارت‌درشهرستان فریدن اصفهان موردنیاز است تلفنهای ۸۵۴۲۷۲-۸۵۶۳۳۲

شرکت ساختمانی جهت تکمیل کادر حسابداری‌مرکزی و کارگاه های‌خود داشخاص‌واجد شرایط زیر باحقوق‌مکفی استخدام می نماید:
۱- مسئول مالی برای کار در کارگاههای شرکت واقع در شهرستانها باحداقل ۵ سال سابقه کار کارگاهی و داشتن ضامن و معرف معتبر.
۲- حسابرس باسابقه ۵سال کاردر شرکتهای ساختمانی‌برای کار درتهران
۳- دفتر نویس دفاتر روزنامه وکل رسمی و دفاتر معین
۴- نامه رسان و مستخدم برای کار درتهران.
داوطلبان میتوانند با تلفن‌های ۸۳۲۰۵۶ الی ۸۳۲۰۵۹ از ۹ صبح الی یک بعد ازظهر و از ۵تا۸ بعد ازظهر تماس‌بگیرند.
۱-۲ آ-۶۲۵

یک سکرتر مسلط به تایپ فارسی و انگلیسی استخدام میشود ساعت کار ۹ تا یک بعداز ظهر تلفن ۸۲۴۱۴۸
آ-۷۴۱

بیك دوشیزه یا بانو تلفنچی آشنا به تایپ فارسی نیازمندیم ۷۶۳۸۴۰

شرکت پکاز ترون
به یك سکرتر جهت بعدازظهر نیازمند است علاقمندان پنجشنبه ۲۵/۱/۳۶ از ساعت ۳ الی ۸ بعدازظهر به‌آدرس ذیل مراجعه فرمایندتخت جمشید بعداز میدان کاخ خیابان فریمان شماره ۴۸ طبقه دوم

یك نفر نقشه‌بردار با تجربه کافی در امور ساختمانی جهت کار در زنجان مورد نیاز است. متقاضیان لطفا همه‌روزه بین ساعت ۸صبح تا ۵ بعدازظهر به آدرس تهران خیابان زرتشت شماره ۳۲ طبقه ششم مراجعه فرمائید

آگهی استخدام
کمك انباردار جهت کارگاه ساختمانی در خراسان دارندگان گواهی نامه رانندگی حق تقدم خواهند داشت
تلفن ۴- ۸۳۷۰۳۱

درمانگاه کسری
به پزشك متخصص و پزشك عمومی وپزشکیار و کارمند با مدرك ششم ابتدائی و سوم متوسطه نیازمندیم تلفن ۳۵۰۵۰۰

استخدام مکانیسین
یکنفر مکانیسین ماشین آلات سنگین‌که تخصص درهیدرولیک داشته ودارای سابقه کاری باشددرتهران استخدام میشود. شرکت بتون ماشین: تلفن ۹۲۹۵۰۳ و ۹۳۱۷۲۰
۱-۱

آگهی استخدام
تعدادی بانو یا دوشیزه پرستار با حقوق مکفی مورد نیاز است تلفن ۸۳۲۹۸۷

دیپلمه
دوشیزه یا بانو برای‌کار های دفتری تمام وقت استخدام میشود تلفن ۸۹۱۰۴۱

استخدام بانو
برای خانه داری و آشپزی و تخصص‌درلباسشوئی ،اتوکشی ونظافت خانه سن بین ۲۵ الی ۴۰ سال و آمادگی اقامت در خارج از کشور تحصیلات تا سوم ابتدائی و با حقوق‌مکفی و اجدین شرایط بین ساعت ۸/۵ الی ۵ بعد ازظهر با شماره‌تلفن ۶۶۰۶۴۰ یا ۴-۹۷۷۰۷۱ تماس حاصل نمایند.

استخدام‌مستخدم
بیك نفر مستخدم تمام وقت مورد احتیاج است آدرس خیابان آپادانا‌نبش خیابان نیلوفر شماره ۱
شرکت تاپ‌پانچ

شرکت سهامی عام ساسان کارخانجات کانادادرای
افراد ذیل راباحقوق و مزایای مکفی دعوت بهمکاری مینماید.
۱- فروشنده‌با تحصیلات‌سیکل باضامن و معرف معتبر
۲- راننده پایه یکم جهت کاردر تهران
۳- تعدادی جوان باتحصیلات سیکل و برگ انجام خدمت نظام وظیفه جهت کاردر قسمت کنترل.
۴- تعدادی برقکار وارد به مدار های الکترونیکی با حداقل ۳سال تجربه
متقاضیان بادر دست داشتن شناسنامه وورقه خاتمه خدمت به‌اداره پرسنل شرکت واقع‌در سرآسیاب مهر آباد جاده قدیم کرج‌کارخانه‌کانادادرای مراجعه ویابا تلفن ۵-۹۶۰۰۰۱ داخلی ۵۲تماس حاصل فرمایند.

قابل توجه آرایشگران
بیك آرایشگر ماهرزنانه با حقوق مکفی‌یا بطور پورسانت نیازمندیم‌تلفن ۷۵۷۸۸۰

بیك نفر تلفنچی دوشیزه یا بانو مورداحتیاج است تلفن های ۸۹۲۹۰۴ ۸۹۷۶۱۱

یکنفر دوشیزه یا بانوی‌ماشین نویس مورد نیاز است ساعت ۵الی ۸/۵ تلفن ۲۰۵۰۳۸
۱-۷ آ-۷۰۶

کارخانه‌قالبسازی باباصنیع به افراد زیر نیازمند است
۱- تراشکار ممتاز با حقوق مکفی
۲- سوهانکار قالبسازبا حقوق مکفی
۳- کارگر برق وارد به ماشین آلات صنعتی
آدرس - میدان شوش جاده رزم‌آرا سه راه فرح آباد ۲۰ متری احداثی کارخانه باباصنیع تلفن ۵۳۹۴۰۶

یك آشپز درجه یك ویك خانه‌دار درجه یك و پیشخدمت زن موردنیاز است . متقاضیان لطفا بین ساعات۱۰ و ۱۲صبح با تلفن های ۸۳۷۶۱۷ و ۸۳۷۶۱۸تماس بگیرند

بیك دوشیزه یا بانو که آشنا به زبان انگلیسی و ماشین نویسی فارسی و لاتین باشد نیازمندیم ۳۰۰۳۱ و ۳۰۰۳۲

آگهی استخدام
صنایع کاغذسازی نوظهور
افراد مشروحه زیر را بطور شیفت کاری یا (نوبت کاری) با استفاده از کلیه مزایای قانون کار با حقوق عالی به همکاری دعوت مینماید:
۱- انبار دار لوازم یدکی : آشنایی کامل به زبان‌انگلیسی- داشتن پنج سال سابقه کاردر کارخانجات تولیدی
۲-دیپلم‌ریاضی یافنی یاطبیعی: (جهت اموزش کمک متصدی ماشین) آشنایی‌بزبان انگلیسی
۳- نگهبان:داشتن حداقل‌ششم ابتدایی و دو سال سابقه نگهبانی در کارخانجات‌تولیدی
۴- راننده لیف تراك: داشتن سواد خواندن و نوشتن و دو سال سابقه رانندگی لیف تراك
۵- کارگر ساده: جهت امور خدماتی شرکت
۶- کارگرساده:زن و مرد جهت بسته‌بندی
داشتن برگ خاتمه خدمت یا معافی دائم در ردیفهای یک و دووسه و چهار لازمه‌استخدام بوده و متقاضیان با در دست داشتن مدارك استخدامی خود می‌توانند همه روزه از ساعت ۸ صبح الی ۲ بعد ازظهر به کارگزینی‌شرکت واقع در جاده قدیم کرج پشت کارخانه شیر پاستوریزه‌خیابان‌بیست و چهار متری رضاشاه‌کبیر (کوی شاد آباد) مراجعه نمایند
۱-۲

شرکت ساندینگ برای کاردر تهران به چند نفر دوشیزه یا بانو که بتایپ فارسی ولاتین آشنائی کامل داشته باشند احتیاج دارد از واجدین‌شرایط خواهشمند است با تلفن ۸۹۰۳۰۱ تماس بگیرند.
۱-۲ آ-۲۱۵

کارگر ساده زن استخدام می شود لالهزار نو - چهارراه کنت شرکت چاپ مصور تلفن ۳۱۴۰۶۵
آ-۲۱۶ ۱-۲

کارخانه باطری‌سازی ری. او. واك استخدام میکند
۱- کارگر تراشکار
۲- کارگر قالبساز
۳- راننده لیفتراك
افراد واجد شرایط بادر دست داشتن گواهی پایان خدمت یامعافی غیر پزشکی همه روزه بجز پنجشنبه از ساعت ۷ صبح الی ۳ بعد ازظهر به کارگزینی کارخانه واقع در کیلو متر ۱۴ جاده مخصوص کرج مراجعه نمایند.
۱-۲ آ-۲۳۳

شرکت ایران‌فان
بچند نفر کارگر نصاب وبرقکار وسیم‌کش‌ساختمان‌نیازمند است- روزولت - شماره ۵۳ طبقه چهارم.
آ-۱۱۳۱ ۱-۲

موسسه صفحه فروشی بتهوون
چندنفر فروشنده وصندوق‌دار استخدام مینماید. و اجدین‌شرایط که دارای‌موانع استخدامی نباشند همه روزه می توانند از ساعت ۹ صبح الی ۱۳ و از ۱۰ الی ۲۰ به فروشگاه بتهوون واقع در خیابان پهلوی مقابل بزرگمهر مراجعه نمایند.

ایرانیت
شرکت سهامی عام
ایرانیت
به یک ماشین نویس درجه‌یک فارسی‌و یک نفر دربان‌باسواد نیازمند است. داوطلبان می توانند تا تاریخ ۲۲/۱/۳۶ از ساعت ۸ صبح تا ۱۴ باطاق شماره ۱۲ شرکت واقع در خیابان امیر اتابک شماره ۷۷ مراجعه نمایند.

استخدام فوری با حقوق مکفی
تعدادی جوان فعال که بزبان انگلیسی تکلم نمایند ودارای وسیله نقلیه باشند باحقوق و مزایابرای‌تهیه مسکن خارجیان استخدام میشوند تلفن ۹۰-۶۸۱۷۸۹

مهندسان مشاور
جهت‌نظارت مستقیم‌در کار های ساختمانی در اهواز یک نفر مهندس راه و ساختمان راکه دارای حداقل ۷ سال سابقه نظارت بعد از اتمام دانشکده را داشته باشد به همکاری دعوت مینماید لطفا جهت تعیین وقت مصاحبه‌با تلفن ۸۵۷۶۸۳ تماس گرفته شود.

بیك نفر مهندس که ۱۰ سال سابقه مدیریت داشته باشد برای کاردر همدان مورد نیاز است داوطلبین با راهنمای شماره ۱۰۴ روزنامه اطلاعات مکاتبه نمایند.

استخدام نظافتچی زن و مرد تلفن ۷۵۶۵۵۸
آ-۳۲۲۸

شرکت‌ساختمانی فرنوس استخدام میکند
دوشیزه منشی بطور تمام وقت تلفن ۷۹۰۶۳۹

ایران اورگانون
شرکت بین‌المللی‌داروئی
شمارا با داشتن شرایط زیر بطور تمام وقت و مقیم برای تهران، کرمان و خوزستان‌به عنوان‌ویزیتور داروئی دعوت به همکاری مینماید.
۱- دیپلم طبیعی.
۲- معافی نظام وظیفه
۳- قادر به مسافرت
۴- شیک پوش و خوش بیان
۵-داشتن‌اتومبیل و گواهینامه رانندگی‌برای شهرستان‌و اجدین شرایط‌برای انجام مصاحبه‌روز های دوشنبه ۲۲ فروردین و سه‌شنبه ۲۳ فروردین ازساعت ۷/۳۰ صبح الی ۴ بعد ازظهر به آدرس شرکت : خیابان عباس آباد خیابان آپادانا خیابان نیلوفر کوچه چهارم شماره۴ شرکت ایران‌اورگانون مراجعه نمائید.

استخدام
۱- کارگر لوله‌کش آب سرد وگرم.
۲- کارگر شوفاژ کار.
۳- کارگر چدن‌کار.
۴- کارگر برقکار.
۵-مستخدم جهت‌صبحها
طالبین‌میتوانندمشخصات کامل و حقوق‌درخواستی خود را بصندوق پستی ۷۴۱/۶۴ تهران ارسال تا در اسرع وقت باآنها مکاتبه شود.

به یك سکرترکه‌آشنائی کامل به ماشین نویسی فارسی داشته باشد تمام وقت مورد نیاز است طالبین به آدرس. بین ویلا و فیشرآباد خیابان سپند شماره ۳۲ طبقه سوم ویابا تلفن۸۹۲۰۹۴ آقای‌ترابیان تماس‌حاصل نمایند.

پیام کلین
به تعدادی کارگر ساده نیازمندیم ۸۵۳۰۳۳

چند نفر کارگر نجار و رنك‌کار نیازمندیم لاله‌زار جنوبی کوچه بوشهری پلاك ۱۸

حقوق‌مکفی
به تعدادی جوان فعال که دارای وسیله نقلیه‌باشند و بزبان انگلیسی تکلم کنند جهت تهیه مسکن خارجیان نیازمندیم ۸۴۷۸۳۸ و ۸۵۵۲۰۷

انستیتو خانه زیبائی
بیك سرشور زن نیازمند است تلفن ۸۴۸۵۷۵

گروه صنعتی
بهار
«کارخانجات زاگرس»
حسابدار وکمك حسابدار با سابقه کار و حقوق مکفی استخدام می‌کند داوطلبین به خیابان نادری پاساژگیو تلفن ۳۱۱۳۴۱ مراجعه نمایند

بیکنفر دوشیزه یا بانو ماشین - نویس فارسی مورداحتیاج است تلفن های ۸۹۷۶۱۱ - ۸۹۲۹۰۴

دونفر تکنیسین‌ساختمان با حداقل ۵ سال سابقه کار ساختمانی و وارد به کارهای اجرائی و متره جهت کاردر استان کرمان مورد نیاز است. تلفن های ۶۶۹۳۵۸ و ۶۴۶۲۶۲ تماس حاصل فرمائید.

قابل توجه آرایشگران
بیك آرایشگر ورزیده زنانه بدون سرمایه‌برای شرکت نیازمندیم ۷۵۷۸۸۰

استخدام کارگرساده
تعدادی کارگر مرد وزن با سواد خواندن و نوشتن مورد نیاز است. کارخانه چینی هیس - عباس‌آباد - اندیشه ۶ پلاك۵۶ تلفن ۸۴۷۶۴۹

سالن آرایش دارلی
یك براشینکار و یك سربیچ و یك پادو نیازمند است تلفن ۸۴۴۷۵۰

به خانم خدمتگذاری که بتواند مدت دوسال‌بطور شبانه‌روزی در امریکا خدمت‌نماید تلفن۲۹۲۳۱۳ و ۸۵۴۴۲۵ از ساعت ۸ صبح الی ۸ شب

به دو نفر ارایشگر زنانه کارباسابقه‌موردنیازاست با تلفن ۲۲۴۷۲۸ لادن شماره۲ تماس حاصل فرمائید

بیك نفر سرایدار زن و شوهر بطور شبانه‌روزی و یك نفر نظافتچی مورد نیاز است تلفن۲۲۴۷۲۸

استخدام
۱- راننده پایه دوم شخصی با حداقل‌دوسال سابقه کار.
۲- کارگر ساده زن ومرد چند نفر.
کمك حسابدار انبار و معین نویس
۴- کمك حسابرس.
علاقمندان می‌توانند در یکی از ساعات اداری به دفترشرکت مکالئوم‌واقع در خیابان شاه‌ساختمان آلومینیوم طبقه دوم مراجعه نمایند.

راننده جرثقیل
بچندراننده جرثقیل‌سبك و سنگین نیازمندیم‌تلفن های۷۸۳۶۷۱ -۷۸۲۲۵۸ ازه تا۸ بعدازظهرتماس حاصل نمائید

کارگر لوله‌کش گاز با جوش برق استخدام میشود تلفن ۸۴۹۷۹۲

شرکت ساختمانی‌سیویل استخدام مینماید
۱- اپراتور دستگاه مرکزی بتن یکنفر
۲- مسئول پمپ بتن یکنفر
۳- راننده بلدوزر یکنفر
آدرس کریمخان زند جنب خردمند شمالی پلاک ۱۳
آ-۲۰۸

خانه‌شمارا بخارجیان اجاره‌میدهیم

موسسه امپایر ۲۳۷۵۰۰
خانه بخارجیان اجاره میدهیم
۲۳۸۹۵۵-۲۳۲۲۲۲

سازمان مسکن پارس
مرکز ۸۵۳۸۵۳
۸۴۸۴۲۴
اجاره ۸۵۷۵۸۵
بخارجیان

سازمان مسکن کندو
کانون اجاره بخارجیان
ویلا آپارتمان
خریدوفروش دفترکار
۲۲۷۶۳۸-۲۲۷۶۳۹

۸۲۹۷۶۶- ۸۳۵۱۲۰
سازمان کورش
اجاره منازل بخارجیان

موسسه امور خارجیان
مرکز اجاره تخت جمشید جنب بهار ۵۰۲
۷۵۱۷۸۲-۷۵۲۳۵۸

شرکت پنج قاره
ویلا ، آپارتمان ، دفتر کار خرید فروش واجاره
۶۸۱۲۳۱، ۶۸۵۳۳۳، ۸۵۰۸۳۴

آژانس استار
اجاره بخارجیان
۸۴۶۱۶۳-۸۵۶۱۷۴

آژانس منوچهر
با یک تلفن ویلا . آپارتمان و دفتر کار شما را بخارجی اجاره میدهد.
۸۴۹۶۶۳- ۸۵۰۴۵۰

آژانس فست
خانه و آپارتمان شما را در اسرع وقت به خارجیان اجاره میدهیم ۸۲۰۲۶۹
آ-۸۷۱ ۱-۱۰

۸۲۴۹۵۳
سازمان نیازمندیهای خارجیان
خانه شمارابه خارجیان اجاره میدهد
۸۲۷۹۰۱-۸۳۸۱۰۶

موسسه ظفر ZAFAR
معتبرترین مرکز اجاره خارجیان در شمال شهر
تلفنهای ۲۲۵۵۰۴
۲۲۷۷۴۶-۲۲۸۵۸۹

موسسه‌ایران‌ورلد
ویلا و آپارتمان شما را به خارجیان اجاره میدهد
تلفن ۶۸۷۱۷۳

شرکت‌تهیه مسکن‌اگشن
اجاره بخارجیان خریدوفروش
تلفن ۶۸۷۸۱۲

وزیری
۶۵۸۱۸۸
۶۵۳۷۴۳
اجاره بخارجیان-خرید-فروش

تهیه مسکن سالیلایز
مرکزاجاره به
ایرانی خارجی
مسکونی دفترکار
مبله وغیرمبله
ویلاوآپارتمان
با ۱۵ سال سابقه درخشان
۹۰-۶۸۱۷۸۹

آژانس پل
بایک تلفن آپارتمان، ویلا و دفتر کار شما را درشمال‌شهر به خارجی و ایرانی در کوتاه ترین‌مدت اجاره میدهد
تلفن ۲۲۲۸۶۶

نیازمندیها اطلاعات

برای دادن آگهی تلفنی باشماره‌های ذیل تماس حاصل فرمائید

تلفنهای: ۳۰۳۷۰۲-۳۱۱۲۱۹-۳۱۱۲۲۵-۳۱۱۲۲۴

شرکت بتون ۷۰
به نقشه کشی معماری یا محاسباتی نیازمند است تلفن ۷۹۶۴۹۴ نارمک
۱ـ۲ آ ـ۱۰۵۵

شرکت زاکار
استخدام مینماید
۱ـ یکنفر تلفنچی و رشیسنیست خانم و آقا جهت کادر اداری
۲ـ بازاریاب وارد به امور وارداتی
داوطلبین میتوانند مشخصات خودرا باضافه یک قطعه‌عکس به آدرس خیابان فردوسی مقابل فروشگاه سابق فردوسی کوچه سیرک پلاک ۱۱۶٫۴ ارسال دارند.
آ ـ۱۰۶۶ ۱ـ۲

یك شرکت ساختمانی
برای کارگاه خوددر نزدیك شیراز احتیاج بیك‌مترور با سابقه که‌تسلط کامل به زبان انگلیسی داشته باشد مورد نیاز است علاقمندان با راهنمای شماره ۱۰۷ روزنامه اطلاعات مکاتبه‌نمایند.

بچند نفردوشیزه یا بانو جهت فراگیری فن جواهرسازی
نیازمندیم ۹صبح الی ۵ بعد ازظهر
تلفن ۳۱۴۰۱۹

بیك خانم جهت اداره‌امور دفتر نیازمندیم ۸۲۷۸۴۷

تعدادی دوشیزه یا بانو جهت بستمبندی بانهار و سرویس ایاب و ذهاب مورد نیاز است
تلفن ۸۹۴۰۴۴ـ ۸۹۷۷۶۳
آ ـ۱۱۲۱ ۱ـ۲

به دوشیزه‌یابانو آشنا به تایپ فارسی و تلفن
نیازمندیم از ۷٫۵ صبح الی ۳٫۵ بعدازظهر به‌تلفن ۱۵ ـ ۶۶۰۰۱۴ مراجعه نمایند.

شریک

شریک سرمایه گذار برای واردات لوازم منزل نیازمندیم ۹۲۷۴۸۴

جویای کار

کارمند بازنشسته بانك جویای کار نیمه وقت در امور حسابداری و دفتری و بایگانی از ساعت ۱۳ تا ۱۶ با تلفن ۷۸۴۵۵۰ تماس بگیرند

مترجم صنعتی و تکنیکی ۹۷۸۸۱۲

دندانپزشک آماده همکاری تلفن ۹۲۷۴۰۷

فارغ‌التحصیل رشته مدیریت صنعتی(مهندسی اقتصاد. صنعتی) فوق لیسانس در تهران‌جویای کار است تلفن ۵۶۲۷۵۷

نقشه‌بردار
بیست سال سابقه کار های اجرائی و تهیه و تنظیم‌صورت وضعیت راهنمای ۱۱۰ تلفن ۳۱۱۰۸۰ روزنامه اطلاعات.
۱ـ۶ آ ـ۶۹۱

آموزشگاهها

کلاسهای خیلی فشرده
آخرین چهارم نظام قدیم
باسقبولی سوم نظام قدیم می توانید در یکی از رشته های (طبیعی، ریاضی، ادبی‌وخانه‌داری چهارم نظام قدیم شرکت فرمائید
شاهرضا نرسیده بمیدان شهناز
۷۵۵۹۹۵ ـ ۷۵۲۹۴۵

تعلیم آواز و کلیه سازها
۶۴۲۶۳۳ و ۶۴۱۳۲۲

تدریس خصوصی
ریاضیات
فیزیك، شیمی
تلفن ۶۵۵۷۰۵

مکالمه انگلیسی
در کوتاهترین مدت
۶۵۲۴۵۷

انگلیسی فرانسه
را در مدت کوتاهی در منزل و یا موسسه با دبیران ایرانی و خارجی بیاموزید
تلفن ۶۵۲۶۵۹

انگلیسی فرانسه
در محل شما ۸۵۰۷۳۶

تدریس ششم طبیعی ۲۳۸۱۵۲

اسپانیائی فرانسه گیتار مربی خارج ۲ تا ۴ـ۶۳۹۱۲۷

انگلیسی کنتراتی
۳۰ ساعته ۸۴۳۵۴۸

انگلیسی خصوصی‌مکالمه
۹۷۱۸۷۶

تدریس‌خصوصی و کلاسی با تضمین
تلفن ۳۴۶۸۴۵

انگلیسی برای کودکان توسط مدرسین ایرانی وخارجی تلفن ۸۳۳۳۱۹

تدریس کلیه دروس راهنمایی و نظری و دبیرستانی‌زیرنظردبیران ورزیده تلفن ۶۶۸۴۲۲

کلیه دروس
ول راهنمائی تاسوم نظری باتضمین دبیر
۸۵۰۱۱۱ ـ ۸۵۰۸۱۵
۱ـ۸ آ ـ۹۴۳

انگلیسی برای بزرگسالان
تضمینی ـ کنتراتی
۸۵۰۱۱۱ ـ ۸۵۸۱۱۱

آموزش زبان فرانسه گیشاخیابان۲۵شماره۱۹

مکالمه، گرامر انگلیسی درمحل شما تلفن ۹۴۰۶۰۵
۱ـ۲

تدریس خصوصی ۲۳۸۱۵۲

۱۵۰ ریال
برای مکالمه گرامر انگلیسی، فرانسه، آلمانی، کنتراتی و تضمینی تلفن ۷۵۶۰۴۱
آ ـ۱

ریاضیات فیزیك شیمی و زبان
باتضمین قبولی۸۳۳۳۱۹

مکالمه انگلیسی
کنتراتی ۸۳۳۳۱۹

ریاضیات فیزیك شیمی
ششم ناصری دبیر ریاضی
۲۳۶۳۵۹
۱ـ۳ آ ـ۳۱۴

تدریس خصوصی ابتدائی راهنمائی متوسطه توسط دانشجویان دانشگاه صنعتی آریامهر ۷۹۳۲۹۷
۱ـ۲ آ ـ۸۸۰

تدریس دبیرستان راهنمائی و تکنولوژی ورزیده‌ترین دانشجویان‌پلی‌تکنیک ۸۴۴۴۹۳
۱ـ۴ آ ـ۷۴۳

کمشده

گواهینامه شماره ۳۲۹۷۷۸ اینجانب اویس میکائیل زاده‌در تاریخ ۱۲٫۱ر۳۶ مفقود گردیده است . از یابنده تقاضا میشود بشماره تلفن ۸۲۳۷۳۷ اطلاع دهند.
آ ـ۳۴۶

بیمارستان کودکان تهران
به افراد زیر جهت استخدام با حقوق‌ومزایای مکفی نیازمند است . بهیار ـ کمك‌پرستار ـ کارگر ـ آشپز ـ کمك آشپز صبحها به دفتر پرستاری بیمارستان‌کودکان‌تهران واقع‌درخیابان تخت‌جمشید روبروی سینما پارامونت مراجعه فرمائید.

BBC
BROWN BOVERY
BROWN BOVERI IRAN
(Private Joint Stock Company)
stellt ein
SEKRETAERIN FUER VERKAUFSLEITER

Qualifikationen:
— Deutsche Muttersprache
— Perfekte Englischkenntnisse in Wort u. Schrift
— Vertraut mit allen anfallenden Sekretariats- und Bueroarbeiten
— Gewoehnt an selbstaendiges Arbeiten
— Iranische Nationalitaet

Geboten wird:
— Gutes Gehalt und zusaetzliche Leistungen
— Angenehmes Arbeitsklima

Bitte kontaktieren Sie Tel. 857270, Ext. 223 oder North Roosevelt Av. No. 412, Zi. No. 505.

آگهی استخدام

۱ـ سکرتر مسلط به تایپ فارسی ولاتین
۲ـ تعدادی جوشکار ـ درجه ۲ و ۳
برای اطلاع‌بیشتر به‌آدرس: امیرآباد شمالی نرسیده به سه‌راه‌فرح‌زادروبروی بیمارستان داریوش‌کبیر شماره ۵۷۹ طبقه همکف شرکت استوکاز تلفن ۶۵۳۲۲۷ مراجعه فرمایند.

کارخانجات صنعتی ایران ناسیونال
تعدادی راننده پایه دو شخصی که به زبان انگلیسی نسبتا آشنائی داشته باشند استخدام مینماید.
از واجدین شرایط خواهشمند است به اداره استخدام واقع در کیلومتر ۱۸ جاده مخصوص‌کرج همه روزه بجز ایام تعطیل از ساعت ۷ صبح الی ۳ بعدازظهر مراجعه نمایند.

دراگ استور تخت جمشید
استخدام میکند
۱ـ دوشیزه یا بانو حدود دیپلم جهت امور تخصصی لوازم آرایشی.
۲ـ دوشیزه یابانو جهت فروشندگی لوازم‌کودك.
۳ـ دوشیزه یابانو جهت صندوقداری با ضمانت کافی ۴ نفر.
۴ـ دوشیزه یا بانو تلفنچی و آشنابتایپ فارسی.
شیفت صبح ۹صبح الی۴٫۵ بعدازظهر
شیفت عصر ۴ بعدازظهر الی۹ شب (باسرویس)
۵ـ کمك داروساز با سابقه جهت جلو میز ۲نفر
تمام روز یاقسمتی از شبانه روز.
متقاضیان بادردست داشتن یکقطعه عکس و یك‌برگ فتوکپی شناسنامه در ساعات اداری به دفتر دراك‌استور تخت‌جمشید مراجعه نمائید.

شرکت‌های‌وی

استخدام مینماید
نقشه‌بردار مجرب باحداقل ۵سال سابقه‌کار در راهسازی برای کارگاه کرج مورد نیازمیباشد
واجدین شرایط باتلفن ۹۳ـ۸۹۵۶۹۲ تماس بگیرند.

استخدام کارگر ساده
الیاف ـ شرکت سهامی عام، تعدادی کارگر ساده را با سواد خواندن‌ونوشتن و باحقوق و مزایای مکفی استخدام مینماید.
متقاضیان میتوانند بین ساعات ۸ الی ۱۴ به کارگزینی این شرکت واقع در جاده قدیم کرج کیلومتر ۱۸ ابتدا جاده علیشاه عوض مراجعه نمایند.

چك های شماره ۸۵۹۴۹۵ و ۸۵۹۴۹۷ هرکدام‌ببلغ چهارصد هزار ریال مورخ ۲۵٫۱ر۵۳ عهده حساب جاری شماره ۸۲۵۴ بانك ملی ژاله مفقود گردیده ازدرجه اعتبار ساقط میباشد.
آ ـ۱۲۶۷

سگ نژاد پیك نوا رنگ کرم کوچك در حدود ۱۱ ساله در حوالی خیابان پهلوی آیسنگاه محمودیه مفقود شده به‌آدرس خیابان‌پهلوی‌ایستگا محمودیه کوچه مهستی پلاك ۲ طبقه دوم تلفن ۲۹۴۳۴۲ مراجعه مژدگانی دریافت فرمائید
۱ـ۲ آ ـ۱۲۶۶

تعداد پنج برگ چك ازحساب شماره ۴۴۱۷ بانك سپه شعبه ۲۴ اسفند در تاریخ ۱۶٫۱ر۳۶ مفقود شده و ازدرجه اعتبار ساقط است.
حبیب افرنگ

آگهی استخدام
شرکت سهامی صنعتی تولیدی پاوران
۱ـ کارگر ساده ۲۰ نفر
۲ـ کارگر دوزنده ۱۰ نفر
با حقوق مکفی و یك وعده غذای گرم واستفاده از تمام مزایای کارگری استخدام مینماید.
شرایط: داشتن سواد خواندن و نوشتن وورقه خاتمه خدمت سربازی
نشانی: خیابان آیزنهاور ایستگاه نظامی‌جنب داروخانه شهید کوچه نورشهر کارخانه‌پاوران

آگهی استخدام
کارخانجات ویتانا تعدادی کارگر ساده زن‌ومرد را با مزایای زیر استخدام مینماید.
۱ـ برخورداری از بیمه کامل وبازنشستگی.
۲ـ برخورداری از حقوق مکفی
۳ـ امکان اضافه‌کاری روزانه با ۳۵٪ اضافه دستمزد.
۴ـ برخورداری ازسود ویژه‌بمبلغ قابل‌ملاحظه.
۵ـ استفاده از تسهیلات رایگان رفت‌و آمد.
۶ـ استفاده از غذای گرم و کامل.
۷ـ امکان استفاده از وام ضروری.
۸ـ امکان استفاده از وام خرید خانه.
۹ـ امکان پیشرفت آنی و فراگیری تخصص و تصدی شغل بالاتر.
۱۰ـ امکان استفاده از مهدکودك‌برای نوزادان داوطلبان همه‌روزه از ساعت ۸ صبح تا۲ بعداز ظهر بکارگزینی کارخانجات ویتانا واقع در کیلو متر ۱۱ جاده قدیم کرج مراجعه نمایند.

آگهی استخدام
یکی از کارخانجات ماشین سازی بتعدادی مهندس صنایع، تکنیسین مکانیك و زمان‌سنج که دارای حداقل ۲سال تجربه کار در رشته تخصصی باشند با حقوق و مزایای مکفی، کار ۵ روز درهفته، سرویس ایاب و ذهاب و نهار مجانی استخدام مینماید.
متقاضیانی‌که خدمت نظام را انجام داده یا معافیت دائم (غیرپزشکی) داشته باشند میتوانند همه روزه باستثنای روزهای پنجشنبه و تعطیل‌به کارگزینی کارخانه زامیاد واقع‌در کیلومتر۱۸ جاده قدیم کرج مراجعه نمایند. تلفن ۹۶۳۰۰۲ـ۵

شرکت سهامی خاص
سالوین
استخدام میکند
۱ـسیم پیچ باتجربه
۲ـ تعمیرکار اتومبیل با سابقه کار
واجدین شرایط بدفتر شرکت واقع در خیابان پهلوی جنب هتل میامی ساختمان سی .اس .سی شماره ۱۰۶۷ مراجعه نمایند.

شرکت ساختمانی و شهرسازی بهین
جهت تکمیل کادر فنی و دفتری خود بافراد زیر نیازمند است.
۱ـ ۲ نفر تکنیسین ساختمان باسابقه حداقل ۵ سال سابقه کار.
۲ـ یکنفر مترور باسابقه جهت تهیه صورت وضعیت کارگاه های مختلف که امکان مسافرت داشته باشد با سابقه حداقل ۵سال کار.
۳ـ بیشخدمت باداشتن سواد و گواهینامه رانندگی.
متقاضیان میتوانند همه روزه باستثنای روز های تعطیل بین ساعات ۸٫۳۰ الی ۱۶٫۳۰ به آدرس کریمخان زند بین ویلا و آبان شماره ۱۳۲ طبقه دوم شرکت سهامی خاص ساختمانی وشهر سازی بهین مراجعه نمایند.
۱ـ۲ آ ـ۸۶۹

شرکت تولیدی کیان تایر
(بی اف گودریچ سابق)
افرادزیر را بهمکاری دعوت مینماید
۱ـ منشی با دو سال سابقه کار
۲ـ ماشین‌نویس دوزبانه با دو سال‌سابقه‌کار
متقاضیان میتوانند به خیابان آیزنهاورساختمان بی اف گودریچ شماره ۵۷۶ قسمت کارگزینی مراجعه نمایند.

Personnel Assistant

An International Manufacturing Company with operators in Rey needs to employ a Personnel Assistant with the following qualification:

— B.A. degree in Business, Economics, Communicaton, Law and preferably Management.
— Good command of Englsh language.
— About 2 years experience in Administration or Personnel.
— Military service performed or exempted.

Qualified national applicants are welcome to contact Tel. 963284 between 9-12 a.m. for further information and interview appointments.

استخدام منشی
پارسیلون (شرکت سهامی عام)
برای‌یکی‌ازمدیران خود درتهران به
منشی دیپلمه
باآشنائی کامل بزبان انگلیسی و تایپ فارسی و لاتین‌وحداقل‌دوسال‌تجربه در امور منشیگری‌نیاز دارد . دارندگان مدرك منشیگری ترجیح دادهمی شوند.
نشانی: فرحشمالی ، پالیزی ، عدل (دهمین کوچه‌دست‌راست) شماره ۰۶ تلفن : ۲۳۸۹۳۵ و ۲۳۴۰۵۶

شرکت سهامی خاص
سالوین
استخدام میکند
یك سکرتر با تجربه وارد به تایپ فارسی و لاتین و کارهای تلفنی تمام‌وقت با حقوق‌مکفی
واجدین شرایط بدفتر شرکت واقع در خیابان پهلوی جنب هتل میامی ساختمان سی.اس. سی شماره ۱۰۶۷ مراجعه نمایند.

SOOFER Co.
SCIENTIFIC PRODUCTS
استخدام تکنیسین
شرکت سوفر جهت تکمیل کادر فنی‌احتیاج بچند نفر تکنیسین برق والکترومکانیك دارد
شرایط استخدام
۱ـ داشتن دیپلم و یا فوق‌دیپلم
۲ـ داشتن برگ معافی
خواهشمند است به آدرس خیابان شاهرضا بین کالج و پهلوی خیابان خارك شماره ۶ مراجعه یا باتلفن ۶۶۰۵۸۰-۳ داخلی ۳۷ تماس حاصل نمائید.

جوشکار و تراشکار
تعدادی جوشکار وتراشکار استخدام میشود. ۸ صبح تا ۴ بعدازظهر جاده مخصوص‌کرج‌خیابان مقابل کارخانه شورولت ایران بعداز پل اتوبان کارخانه تراك‌راه

استخدام

۱۵ نفر دوشیزه یا بانو برای بسته‌بندی لوازم آرایش استخدام میشوند.
استخدام شدگان از حقوق مکفی ـ سرویس مجانی ـ غذای ارزان قیمت ـ سودویژه و محل کار مناسب و ۵روزکار درهفته‌بهره‌مند خواهندگردید.
شرکت تهران‌مو (ولا) کیلومتر ۹ جاده مخصوص کرج بین کارخانه لنت ترمز و ارگانون تلفن ۹۷۳۵۷۴ـ۵ از ساعت ۸الی ۳بعدازظهر تماس حاصل فرمائید.

شرکت سهامی عام ساسان
کارخانجات کانادادرای
افراد ذیل را با حقوق و مزایای مکفی دعوت بهمکاری مینماید.
۱ـ فروشنده با تحصیلات سیکل با ضامن و معرف معتبر
۲ـ راننده پایه یکم جهت کار در تهران
۳ـ تعدادی جوان با تحصیلات سیکل و برك انجام خدمت نظام‌وظیفه جهت کار در قسمت کنترل
۴ـ تعدادی برقکار وارد به مدار های الکترونیکی با حداقل ۳ سال تجربه
متقاضیان با در دست داشتن شناسنامه‌وورقه خاتمه خدمت به اداره پرسنل شرکت واقع در سرآسیاب مهرآباد جاده قدیم کرج کارخانه کانادادرای مراجعه و یا با تلفن ۹۶۰۰۰۱ـ۵ داخلی ۵۲ تماس حاصل فرمایند.

BBC
BROWN BOVERY
BROWN BOVERI IRAN
(Private Joint Stock Company)
require 2 Iranian ELECTRICAL ENGINEERS with the following qualifications:
— University degree or similar
— Good command of both spoken and written English, knowledge of German is helpful but not essential
— Minimum 2 years of effective professional experience
— Willingness for hard and team work, amicability
— Completed military service or exemption

The activity will be:
Sales of H.V. equipment and complete substations, from 11 kv up to the highest voltage and related admin. work.

We offer to the right candidate:
— Excellent salary and fringe benefits
— Opportunity for promotion in an expanding organization

Only candidates with the a.m. qualifications may apply.
Please contact Tel. 857270, Ext. 223, 412, North Roosevelt Ave.

آگهی استخدام
یك واحد تولیدی بزرك افراد زیر را با حقوق مکفی استخدام میکند
۱ـ کمك انباردار
۲ـ زن و شوهر جوان برای سرایداری ونظافت
۳ـ سرایدار
۴ـ نظافتکار زن برای دفتر
۵ـ پیشخدمت
۶ـ کمك‌آشپز
متقاضیان بین ساعت ۱ تا ۴ بعدازظهر به آدرس خیابان وزراء خیابان ۲۵ کاشی ۹ مراجعه نمایند

نیازمندیهای اطلاعات

برای دادن آگهی تلفنی باشماره‌های ذیل تماس حاصل فرمائید

تلفنهای: ۳۰۳۷۰۲-۳۱۱۲۱۹-۳۱۱۲۲۵-۳۱۱۲۲۴

تعاونی

آگهی استخدام

شرکت اتم نیرو ایران

تعدادی معلم فیزیك ، شیمی، مکانیك و مربی کارگاه را با مشخصات زیر جهت تدریس درمرکز آموزش خود استخدام میکند .

۱ـ داشتن حداقل مدرك فوق‌لیسانس برای معلمین فیزیك ، شیمی، مکانیك و حداقل ٤سال سابقه کار

۲ـ داشتن مدرك لیسانس برای مربی کارگاه و حداقل ٥سال سابقه کار

تلفن : ٦٥٥٤١٠ جهت کسب اطلاعات بیشتر ، باستثنای پنجشنبه وجمعه

آگهی استخدام

صنایع کاغذسازی نوظهور

افرادمشروحه‌زیررا بطورشیفت‌کاری‌یا (نوبت‌کاری) با استفاده از کلیه مزایای قانون کار با حقوق عالی به‌همکاری دعوت مینماید :

۱ـ **انباردار لوازم یدکی:** آشنائی‌کامل بزبان‌انگلیسی‌ـداشتن پنج‌سال سابقه کار در کارخانجات تولیدی

۲ـ **دیپلمه ریاضی یا فنی یا طبیعی :** (جهت آموزش‌کمك متصدی ماشین) آشنائی به زبان انگلیسی .

۳ـ **نگهبان :** داشتن حداقل ششم ابتدائی‌و دوسال سابقه نگهبانی در کارخانجات تولیدی

٤ـ **راننده لیف‌تراك :** داشتن سواد خواندن و نوشتن ودو سال سابقه‌رانندگی‌لیف‌تراك

٥ـ **کارگر ساده :** جهت امور خدماتی شرکت

٦ـ **کارگر ساده :** زن و مرد جهت بسته‌بندی

داشتن برك خاتمه خدمت‌یامعافی‌دائم در ردیف‌های یك و دو و سه‌و چهار لازمه استخدام‌بوده ومتقاضیان با در دست داشتن مدارك استخدامی خود میتوانند همه روزه از ساعت۸صبح الی ۲ بعدازظهر به کارگزینی شرکت واقع در جاده قدیم کرج پشت کارخانه شیر پاستوریزه خیابان بیست‌و چهار متری رضاشاه‌کبیر (کوی شادآباد) مراجعه نمایند.

آگهی استخدام

شرکت اتم نیرو ایران

بمنظور تکمیل کادر فنی خود تعدادی‌تکنیسین الکترونیك را با شرایط زیر استخدام میکند :

۱ـ دیپلمه ریاضی یا فارغ‌التحصیل‌هنرستان صنعتی یا کسانیکه دوره آموزش تکنیسین الکترونیك را گذرانیده باشند .

۲ـ دارا بودن حداقل یکسال سابقه کار با دستگاههای اندازه‌گیری الکترو مکانیك

۳ـ آشنا بودن با زبان انگلیسی

آدرس : خیابان مهرشاه (آپادانا) غربی ، شماره ۱۹۸

تلفن: ٤ـ ۸۵۹۹۷۱

ساعات مراجعه : ۸تا ۱۱ صبح

قابل توجه‌شرکتهای ساختمانی وپیمانکاری

کلیه مصالح ساختمانی سوفال‌وسیمان‌تحویل‌فوری

شرکت زرین خشت تلفن ۲۳۵۷۳۳ ـ ۲۳۹۱٤٤

هواپیمائی ملی ایران ـ هما ـ

هواپیمائی ملی ایران «هما»

استخدام ماشین نویس

هواپیمائی ملی ایران «هما» برای‌تکمیل کادر سازمانی خود تعدادی ماشین‌نویس استخدام مینماید

شرایط استخدامی :

۱ـ قبول شدن‌درآزمایش ماشین‌نویسی و پزشکی طبق استاندارد «هما» .

تبصره‌ـماشین‌نویس یك‌زبانه‌باحداقل سرعت۲۰۰ حرف فارسی در هر دقیقه با صحت ۷۵٪

ـ ماشین‌نویس دوزبانه‌با حداقل سرعت ۲۰۰ حرف فارسی و ۲۲۵ حرف‌لاتین در هر دقیقه‌باصحت۷۵٪

۲ـ داشتن برك معافیت دائم (نظام‌وظیفه‌یاخدمات اجتماعی زنان) یا پایان خدمت سربازی .

۳ـ داشتن مدرك دیپلم متوسطه .

٤ـشاغل نبودن‌دردستگاه های دولتی .

٥ـ حداکثر سن ۲۷ سال

کسانیکه سابقه ماشین‌نویسی‌داشته باشند ، ارجحیت خواهند داشت .

از داوطلبان واجد شرایط تقاضامیشود ، از سه‌شنبه ۱٦ فروردین تا پایان روز سه‌شنبه ٦ اردیبهشت ماه ۲۵۳٦ روزهای شنبه ، یکشنبه و سه‌شنبه هرهفته از ساعت ۱٤ الی۱۷٫۳۰ با در دست داشتن دو قطعه عکس و مدارك تحصیلی ،نظام‌وظیفه‌و شناسنامه باداره استخدام «هما» واقع در خیابان تخت‌طاووس نبش‌روزولت مراجعه نمایند .

آگهی استخدام

بایرفارما ایران

کارخانه‌داروسازی بایرفارما ایران به چندنفر دوشیزه یا بانو برای کار در قسمت بسته بندی دارو نیازمند است .

شرایط استخدام :

۱ـ تحصیلات درحد خواندن و نوشتن

۲ـ حداکثر سن ۳۰ سال

سرویس مجانی ـغذای ارزان ـ حقوق مکفی داوطلبان ازساعت ۸ الی۲ بعدازظهر بکارگزینی کارخانه واقع‌درتهران‌پارس‌ـ فلکه اول خیابان ۱٤٤ مراجعه نمایند .

پارسیلون (شرکت سهامی عام)

استخدام میکند

برای خرم آباد

تکنیسین تاسیسات : فوق دیپلم در رشته‌تاسیسات‌و مهریه با حداقل سه‌سال تجربه

فورمن تاسیسات : حداقل دارای مدرك تحصیلی سیکل و شش سال تجربه در کارهای تاسیساتی

فورمن لوله‌کش : حداقل دارای مدرك تحصیلی دوره ابتدائی و ده سال تجربه

برای تهران

راننده : حداقل دارای‌پایان‌نامه‌دوره ابتدائی‌و گواهینامه پایه دو شخصی و سه‌سال‌تجربه‌مداوم درامور رانندگی و آشنائی به جاده های ایران . داوطلبان به کارگزینی شرکت خیابان فرح شمالی ، پالیزی، عدل(دهمین کوچه دست‌راست) شماره ٦ مراجعه فرمایند .

استخدام

شرکت‌رادکوکار

یکنفر دوشیزه یا بانو مسلط بتایپ فارسی و پاسخگوئی تلفن را برای تمام وقت نیازمند است.

واجدین شرایط از ساعت ۲ تا٥ بعد ازظهر به آدرس‌شرکت واقع در خیابان کوزش‌کبیر شماره ۳٦۷ مراجعه نمایند.

یکنفر مدیر سفارشات داخلی و خارجی که به کلیه امور مربوطه از قبیل تنظیم سفارشات، بیمه، امور بانکی، ترخیص از گمرکات ، و مکاتبات به زبان انگلیسی و کلیه امور مربوطه دیگر وارد باشد بهمکاری دعوت میشود .

علاقمندان میتوانند خصوصیات و تقاضای‌خود را باذکر سوابق کاری بنام آقای طالب شرکت جانسون‌اندجانسون‌ایران‌صندوق‌پستی۱۹۳٦ـ۱۱ تهران ارسال دارند .

مونتاژکار اسکلت فلزی

به ۲۰ نفر مونتاژکار اسکلت‌فلزی باحقوق‌مکفی و کار کنتراتی مورد احتیاج است

شرکت صنعتی ساسوله تلفن ٦٥۱۸۱٤

کارخانه باطری‌سازی

ری.او.واک

استخدام میکند

۱ـ کارگرتراشکار

۲ـ کارگرقالب‌ساز

۳ـ راننده‌لیف‌تراک

افراد واجد شرایط با دردست داشتن گواهی پایان خدمت یامعافی غیر پزشکی همه روزه بجز پنجشنبه از ساعت ۷ صبح الی ۳ بعدازظهر به کارگزینی کارخانه واقع در کیلومتر ۱٤ جاده مخصوص کرج مراجعه نمایند .

آپارتمان اداری

بمساحت ۲۵۰ متر مربع با دو رشته تلفن مستقیم و پارکینك اختصاصی و دارای سیستم فن‌کویل دریك ساختمان بسیار شیك و مدرن بصورت نیمه مبله واقع در طبقه ۱۲ ساختمان کاوه در میدان فردوسی ابتدای سپهبد زاهدی اجاره داده میشود طالبین با تلفن ۹ـ۸۳۸۰۵٦ تماس بگیرند .

Shell

استخدام ماشین نویس

شل اوئیل ایران

جهت تکمیل کادر پرسنلی خود بماشین‌نویس دو زبانه انگلیسی و فارسی ، دیپلمه با آشنائی بزبان انگلیسی نیازمند است .

از متقاضیان خواهشمند است جهت انجام مصاحبه‌و آزمایش بین ساعات ۹ صبح تا ۱۲ ظهر و ۲ تا ٤ بعدازظهر روزهای دوشنبه . سه‌شنبه، چهارشنبه ۲۲و ۲۳ و ۲٤ فروردین با تلفن : ٦۲٤۸۲۸ قسمت کارگزینی تماس حاصل نمایند .

کنتراتچی

با کادرمجهز و کارگران ورزیده آماده قبول‌هر گونه اسکلت فلزی ، خرپا سازی ، درب پنجره‌و راویز کاری درهر نقطه باتضمین پایان کارتلفن، ٥٤٦۳۳۲

شرکت رنگسازی ایران به همکاری افراد ذیل نیازمند است

۱ـ تکنیسین برق دارای حداقل ٥ سال سابقه

۲ـ جوشکار برق و کاربید دارای ٥ سال سابقه

۳ـ تکنیسین تعمیرات ماشین آلات باحداقل ٥ سال سابقه

شرایط استخدام. داشتن سواد کافی معافیت از خدمت نظام وظیفه یا دارا بودن برگ خاتمه خدمت حداکثر سن ۳٥ سال .

متمنی است با تلفن ۳۰۲۳۱۸ و ۳۰۱٤۰۹ تماس حاصل فرمائید .

استخدام حسابدار

موسسه‌ای جهت تکمیل کادر حسابداری خود بچند حسابدار مجرب و حداقل یکسال سابقه‌کار احتیاج دارد واجدین شرایط میتوانند با تلفن‌های ٦۲۹٦۱۳ و ٦۲٥۷٦۷ تماس حاصل نمایند

مهندسین مشاور برای نظارت در امور شبکه های آب و فاضل‌آب برای شهرستان‌ها بافراد زیر نیازمند است .

۱ـ ٤نفر مهندس راه‌و ساختمان یا مکانیك‌با حداقل دوسال سابقه نظارت

۲ـ ٤نفر تکنیسین راه و ساختمان با حداقل ۳سال سابقه نظارت

برای اطلاعات بیشتر با شماره تلفن های ٥٤٥٤۸۳ ـ ٥٤۳۱۲۱ ـ ٥٤۱۹۳۳ در ساعت‌کار اداری تماس حاصل نمایند .

آگهی استخدام

شرکت فلورتیسن جونیت‌ونچر جهت کار در پالایشگاه اصفهان به افراد زیر نیازمند است .

۱ـ لوله‌کش

۲ـ جوشکار

۳ـ سازنده‌دیگ‌بخار

٤ـ آهنکار

٥ـ کارآموزلوله‌کش

محل سکونت کارآموزان لوله‌کش بایستی در مسیر سرویس های اتوبوس های شرکت فلور باشد .

آدرس ـ کیلومتر ۱۹جاده تهران‌ـ اصفهان شرکت فلورتیسن‌جونیت ونچر ـ پالایشگاه اصفهان .

استخدام‌منشی مدیرعامل

شرایط

۱ـ تسلط کامل به امور منشی‌گری

۲ـ تسلط کامل به زبان انگلیسی

۳ـ تسلط کامل به تایپ فارسی و لاتین

واجدین شرایط همه روزه از ساعت ٥٫۴ الی ٥٫٦ بعدازظهر برای تعیین وقت مصاحبه‌باتلفن های ٦٦۸٦٥٤ و ٦٦۸٦٥٥ تماس حاصل نمایند.

تعاونی

آگهی استخدام

شرکت اتم نیرو ایران

بمنظور تکمیل کادر فنی خود تعدادی‌تکنیسین الکترونیك را با شرایط زیر استخدام میکند :

۱ـ دیپلمه ریاضی یا فارغ‌التحصیل‌هنرستان صنعتی یا کسانیکه دوره آموزش تکنیسین الکترونیك را گذرانیده باشند .

۲ـ دارا بودن حداقل یکسال سابقه کار با دستگاههای اندازه‌گیری الکترو مکانیك

۳ـ آشنا بودن با زبان انگلیسی

آدرس : خیابان مهرشاه (آپادانا) غربی ، شماره ۱۹۸

تلفن: ٤ـ ۸۵۹۹۷۱

ساعات مراجعه : ۸تا ۱۱ صبح

تهران کلینیک

افتتاح ششمین دوره تکنیسین بهیاری

خودرا اعلام میدارد

خانمهای واجد شرایط با تحصیلات حدود سیکل اول متوسطه می توانند همه روزه ازساعت۸صبح تا ۲ بعداز ظهر به بیمارستان تهران کلینیك واقع در خیابان شاه‌عباس مراجعه نمایند .

تلفن ٤ـ٦۲۲۹۳۱

PLP

شرکت سهامی (خاص) ری (لری)

جهت مشاغل ذیل دعوت بهمکاری میکند

اپراتور تلکس

دیپلمه با حداقل دوسال کار مفید

ماشین نویس فارسی ولاتین

تحصیلات دیپلمه متوسطه

تلفنچی مردیازن

حدود دیپلم با چهار سال کار مفید

کارمنددبیرخانه

حدود دیپلم

کارگرساده

با حداقل تحصیلات ششم ابتدائی

داوطلبان میتوانند از ساعت ۷ صبح الی ٤ بعد از ظهر روزهای شنبه الی چهارشنبه به کیلومتر ۱۸ جاده مخصوص کرج اداره کارگزینی مراجعه و یا با صندوق پستی ۱٤/۱۳۰۷ مکاتبه نمایند.

ویلاهای فنلاندی Log

پیوندبین انسان طبیعت‌وزمین

ازویلاهای فنلاندی Log

در خیابان ۳۱ شهرك ساحلی ایردشت واقع در کلارآباد چالوس دیدن فرمائید

نیازمندیها اطلاعات

برای دادن آگهی تلفنی باشماره‌های ذیل تماس حاصل فرمائید
تلفنهای: ۳۱۱۲۲۹-۳۱۱۲۳۰

آگهی استخدام

شرکت سهامی ایرانی
تولید اتومبیل
(سایپا)

افراد مشروحه زیر را جهت پروژه رنو با حقوق و مزایای مکفی استخدام مینماید

۱ـ مهندس مکانیک آشنا به زبان فرانسه
۲ـ نقشه‌کش فنی مکانیک با تجربه
۳ـ تکنیسین مکانیک عمومی آشنا به نقشه‌خوانی
۴ـ دوشیزه یا بانو تسلط کامل بترجمه زبان فرانسه
۵ـ دوشیزه یا بانو دیپلمه
۶ـ دیپلمه طبیعی یا ریاضی مرد
۷ـ دوشیزه یا بانو آشنا به تایپ فارسی ولاتین
۸ـ کارمند کارگزینی با سابقه‌کار حداکثر سن ۳۵ سال
۹ـ مکانیک ماشین‌آلات صنعتی
۱۰ـ راننده پایه یکم حداقل دو سال سابقه کار (ساکن شادشهر و کرج ارجحیت دارد)
۱۱ـ راننده جرثقیل
۱۲ـ کارگر پیستوله‌کار
۱۳ـ کارگر لوله‌کش
۱۴ـ کارگر آهنگر
۱۵ـ برقکار اتومبیل
۱۶ـ صافکار
۱۷ـ نگهبان
۱۸ـ شبگرد
۱۹ـ کارگر آتش‌نشانی با سابقه‌کار
۲۰ـ کارگر ساده

شرایط استخدام

دارا بودن برگ خاتمه خدمت یا معافیت دائم تحصیلات برای کارگران حداقل خواندن و نوشتن
واجدین شرایط میتوانند همه روزه از ساعت ۷ صبح الی ۱۵ به کارگزینی کارخانه سیتروئن واقع در جاده مخصوص کرج کیلومتر ۲۲ مراجعه نمایند.

قابل توجه شرکتهای راه وساختمانی

نصب جابجا کردن ، تعمیرات ، خرید وفروش دستگاه‌های سنگ‌شکن، کارخانه اسفالت‌ودستگاه های تهیه مصالح در هرنقطه از کشور با طرح های جدید و اقتصادی‌بااکیپ متخصص آماده‌ایم.
تلفن ۹۷۴۴۸۳

سیکاب

آگهی دعوت صاحبان سهام سیکاب
(شرکت سهامی عام)

مجمع عمومی عادی سالانه صاحبان سهام سیکاب (شرکت سهامی عام) در ساعت ۹ صبح روز شنبه دهم اردیبهشت‌ماه ۲۵۳۶ در محل بانک توسعه صنعتی و معدنی ایران واقع در تهران خیابان حافظ شماره ۱۳۳ تشکیل خواهد شد.
دستور جلسه مجمع عمومی مزبور عبارت است از:
۱ـ رسیدگی به گزارش هیئت مدیره شرکت درباره فعالیتهای شرکت و وضع مالی آن طی سال مالی منتهی به سی‌ویکم دسامبر ۱۹۷۶ ورسیدگی به گزارش حسابرسان .
۲ـ بررسی و اخذ تصمیم نسبت به تصویب ترازنامه شرکت مربوط به سال مالی مورخ سی‌ویکم دسامبر ۱۹۷۶ پس از استماع گزارش بازرس شرکت و گزارش حسابرسان .
۳ـ انتخاب مدیران اصلی و علی‌البدل .
۴ـ انتخاب بازرس اصلی و بازرس علی‌البدل
۵ـ تعیین روزنامه کثیرالانتشاری که آگهیهای مربوط به شرکت در آن منتشر میگردد .
از طرف هیئت مدیره جورج ـ آ ـ کانو

ماشین نویس فارسی

شرکت فرانسوی
اس.ژ.ا

به یکنفر خانم ماشین‌نویس فارسی که به‌زبان فرانسه یا انگلیسی تسلط داشته باشد نیازمند است تلفن ۸۴۱۱۸۳ ـ ۸۵۹۰۱۱

قابل توجه شرکت‌های خصوصی و دولتی

مینی‌بوس‌های ۲۱ نفره
و ۱۷ نفره جهت سرویس
نقد و اقساط
آماده تحویل

نشانی : انتهای خیابان شاهپور
تعمیرگاه ۱۰۵ ایران ناسیونال
تلفن‌های ۵۲۰۴۷۱ و ۵۲۱۷۸۹
اخوان گلپایگانی

آگهی استخدام

شرکت پرس ترانسپورت بار
(حمل و نقل بین‌المللی)
به تعدادی کارمند بشرح زیر نیازمند است .
۱ـ حسابدار با حداقل ۲ سال سابقه‌کار در امور حسابداری ۲ نفر
۲ـ ماشین نویس فارسی ولاتین ۴ نفر
۳ـ منشی مسلط بزبان آلمانی ۲ نفر
۴ـ متصدی اطلاعات ـ بایگان ـ پیشخدمت ۱ نفر
خیابان تخت‌طاووس بین امیراتابک وروزولت شماره ۱۶۵
تلفن ۶۹ـ ۸۵۹۰۵۰

استخدام پرستار

بیمارستان و زایشگاه تهران
بتعدادی نرس و بهیار برای شیفت شب احتیاج دارد علاقمندان میتوانند همه‌روزه بدفتر پرستاری بیمارستان مراجعه یا با تلفنهای ۷ـ۸۳۳۰۷۱ تماس بگیرند .

استخدام مکانیک

شرکت راه‌سازی جهت تعمیر ماشین آلات سنگین خود در کارگاه به یکنفر مکانیک درجه یک نیازمند است تلفن ۸۵۱۰۳۶

یک شرکت ساختمانی ماشین آلات زیر را بفروش میرساند :

۱ـ غلتک ویبره دانیا پاک کاملا نو یک دستگاه
۲ـ تراکتور نک دیفرنسیال ساخت ایران کاملا نو یک دستگاه
۳ـ مینی لودر باب کت CH44 کاملا نو یک دستگاه
۴ـ بتونیر ۳۵۰ لیتری ونیگت کاملا نو یکدستگاه
تلفن ۸۲۲۴۳۶ـ۸۲۴۶۳۷

آگهی برای اطلاع عموم

۵ فقره چک با مشخصات زیر بطور امانت برای انجام اموری به شخصی که چکها بنام وی صادرشده طبق اظهار مشارالیه مفقود گردیده است شماره های ۴۹۳۳۴۶ و ۴۹۳۳۴۵ ازحساب جاری ۴۲۹۵ بانک سپه شعبه شاهرضا باقید مبلغ و بدون قید تاریخ شماره ۸۹۵۰۱ و ۸۹۵۰۴ و ۸۹۵۰۵ عهده حساب‌جاری شماره ۸۶۳ بانک بازرگانی ایران شعبه امیر آباد شمالی باقید مبلغ وبدون‌قید تاریخ‌چکهای مزبور باطل و از درجه اعتبار ساقط است.
آ ـ ۱۲۷۹

مبیران

قبل از خرید هر نوع مبلمان از مجموعهٔ کامل و جدیدترین مدلهای مبیران دیدن فرمائید
خیابان فرح ۱۰۰ قدم بالاتر از چهارراه تخت طاووس تلفن ۸۴۳۱۸۲
از ۸ صبح تا ۹ شب بگیره بازاره

آگهی استخدام

شرکت سهامی ایرانی
تولید اتومبیل
(سایپا)

افراد مشروحه زیر را جهت تعمیرگاه مرکزی رنو استخدام مینماید

۱ـ تکنیسین اتومکانیک (کسانیکه بزبان فرانسه آشنائی دارند ارجحیت دارند)
۲ـ دیپلمه ریاضی (آشنائی به ماشین‌نویسی فارسی)
۳ـ مکانیک درجه یک
۴ـ برقکار اتومبیل
۵ـ صافکار درجه یک
۶ـ نقاش اتومبیل درجه یک
۷ـ سرویس‌کار اتومبیل
۸ـ مسئول خرید با گواهی‌نامه رانندگی و ضامن معتبر
۹ـ انباردار
۱۰ـ نظافتچی

شرایط استخدام

دارا بودن برگ خاتمه خدمت یا معافیت دائم تحصیلات برای کارگران حداقل خواندن ونوشتن
واجدین شرایط میتوانند همه روزه از ساعت ۹ صبح الی ۱۳ به کارگزینی شرکت واقع در کیلومتر ۱۲ جاده آبعلی تعمیرگاه مرکزی رنو مراجعه نمایند .

آگهی استخدام

جمعیت بهزیستی و آموزشی فرح پهلوی تعدادی لیسانسیه پرستاری را برای شیفت شب بخدمت دعوت مینماید واجدین شرایط عمومی استخدام میتوانند از تاریخ نشر این آگهی حداکثر تا مدت ده روز و دریکی از ساعات اداری به شیرخوارگاه مرکزی (محل خدمت) واقع درخیابان پهلوی بالاتر از میدان ونک جنب پمپ بنزین مراجعه نمایند .

استخدام راننده

شرکت ساختمانی جهت جرثقیل پتن در کارگاه خود به یکنفر راننده با تجربه نیازمند است
تلفن ۸۵۶۴۵۵

شرکت مکرول استخدام مینماید

۱ـ یکنفر منشی زن یا مرد .
۲ـ سرویسکار تهویه مطبوع و شوفاژ
۳ـ چندنفر ویزیتور تهویه مطبوع و شوفاژ .
تلفن ۸۲۲۷۸۸

استخدام مکانیسین

یکنفر مکانیسین ماشین آلات سنگین که تخصص درمیدرولیک داشته و دارای سابقه کاری باشد در تهران استخدام میشود .
شرکت بتون‌ماشین: تلفن ۹۲۹۵۰۳ و ۹۳۱۷۲۰

یک موسسه پژوهشی

دوشیزه یا بانوی جوان ایرانی دارا حداقل تحصیلات دیپلم جهت پاسخگوئی به تلفن و تسلط به‌ماشین نویسی فارسی و لاتین برای ۵ روز کار در هفته بهمکاری دعوت می‌نماید با آقای یزدانی تلفنهای ۹۱ـ۶۲۷۷۹۰ تماس حاصل فرمائید

یخسازی اسکاتسمن

۱۰۰ـ۲۰۰ـ۵۰۰ کیلو
در ۲۴ ساعت وارد شد.
فروشگاه منصور تلفن ۷۵۴۲۹۲ و ۷۶۲۵۲۷

علاءالدین ایران استخدام مینماید

۱ـ خانم تایپیست با دوسال سابقه کار .
۲ـ حسابدار ، معین‌نویس با یکسال سابقه کار و دیپلم کامل متوسطه .
۳ـ حسابدار انبار با دو سال سابقه کار و دیپلم کامل‌متوسطه.
۴ـ ویزیتور با اتومبیل شخصی و دیپلم کامل متوسطه .
۵ـ کارگر خمکار برنج باسه سال سابقه‌کار.
۶ـ کارگر چرخ‌کار برنج باسه‌سال سابقه‌کار.
۷ـ کارگر جوشکار برنج با سه‌سال سابقه‌کار.
۸ـ آب‌بندی کار سماور با سه سال سابقه‌کار.
۹ـ کارگر ساده، با سواد خواندن و نوشتن .
با استخدام در کارخانجات علاءالدین ایران از حقوق و مزایای مکفی، سود ویژه، غذای گرم ، پاداش تولیدی برای کارگران ، استفاده از وام تعاونی اعتبار ، استفاده از شرکت تعاونی مصرف برای کلیه مایحتاج ضروری زندگی برخوردار خواهید بود .
واجدین شرایط همه روزه باستثناء روز های تعطیل از ساعت ۸ صبح الی ۴ بعدازظهر بکارگزینی علاءالدین ایران واقع درکیلومتر ۸ جاده مخصوص کرج مراجعه نمایند .

آگهی استخدام

۱ـ کارگر مکانیک مینی بوس ۳۰۹ و اتوبوس ۳۰۲ پانزده نفر
۲ـ کارگر پمپ‌ساز ۳۰۹ و ۳۰۲ سه نفر .
۳ـ گلگیر ساز و صافکار ۳۰۹ مینی‌بوس و اتوبوس ۱۰ نفر .
۴ـ کارگر نقاش ۳۰۹ و ۳۰۲ و پیکان شش نفر .
۵ـ کارگر آهنگر ۳۰۹ و ۳۰۲ شش نفر .
۶ـ باطری ساز ۳۰۹ و ۳۰۲ شش نفر .
۷ـ کارگر ساده ۱۰ نفر .
تلفن ۷۳۰۰۴۹ و ۷۳۰۵۱۴

آگهی استخدام

شرکت مشاورین مدیریت و کامپیوتر برای تکمیل کادر پروژه های خود افراد زیر را استخدام می‌نماید .
۱ـ یکنفر مترجم فنی (انگلیسی ـ فارسی) مرد با تجربه کاری در نامه های فنی و آشنائی کامل به زبان های انگلیسی و فارسی .
۲ـ تعدادی دیپلمه مرد (طبیعی ـ ریاضی ـ فنی) آشنا بزبان انگلیسی

شرایط استخدام

۱ـ تابعیت ایران
۲ـ نداشتن تعهد تحصیلی
۳ـ برگ معافیت نظام یا انجام خدمت زیر پرچم
۴ـ امکان انجام ماموریت در خارج از تهران
ازواجدین شرایط تقاضا میگردد برای مصاحبه روز های شنبه تا چهارشنبه ازساعت ۸ صبح الی ۱۲ و از ۱ الی ۴ بعد از ظهر به دفتر مرکزی شرکت امیرآباد ـ روبروی پارک فرح خیابان نوذری شماره ۲۰ مراجعه نمائید .

Aster

قابل توجه دارندگان ماشین‌های صندوق
آستر

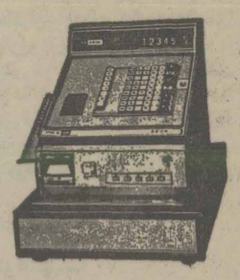

مهندس ژاپنی
برای سرویس و تعمیرات
دراختیار شماست
نمایشگاه آستر
تلفن سرویس: ۶۶۱۹۴۷ ـ ۶۶۲۱۲۵

آگهی استخدام

۲۰ نفر کارگر مرد با تحصیلات ششم ابتدائی
۲۵ نفر کارگر مرد با سواد خواندن نوشتن
که بتوانند در دوشیفت ۸ ساعته و ۱۲ ساعته بطور نوبتی کارکنند باحقوق و مزایای مکفی استخدام میشوند .
داوطلبین میتوانند با در دست داشتن اصل شناسنامه و معافی نظام‌وظیفه همه روزه باستثناء روزهای تعطیل ازساعت ۸ الی ۱۵ به آدرس کیلومتر ۹ جاده جنوبی کرج نرسیده به میدان شیر پاستوریزه دست‌چپ بعداز تقاطع خط‌راه‌آهن شرکت کارتن ایران (سهامی عام) مراجعه نمایند.

استخدام کارگر

تعدادی کارگر ساده مورد نیاز است داوطلبین میتوانند همه روزه با تلفن ۶۵۰۲۶۱ تماس حاصل نمایند.

گروه صنعتی آردل تعدادی کارگر ساده وفنی با سواد خواندن و نوشتن معاف از خدمت با حداقل درآمد ماهیانه ۱۱٫۰۰۰ تا ۱۳۰۰۰ ریال استخدام مینماید .
۱ـ حداقل حقوق خالص از ۷۵۰۰ تا ۹۰۰۰ ریال
۲ـ کمک‌هزینه مسکن معادل ۱۰۰۰ ریال در ماه.
۳ـ سود ویژه معادل چهارماه حقوق
۴ـ استفاده از نهارگرم مجانی معادل روزانه ۵۰ ریال .
۵ـ استفاده ازسرویس رفت و آمد از ۷ نقطه تهران
۶ـ استفاده از کلیه سرویس های رفاهی
۷ـ استفاده از کلیه مزایای قانونی سازمان تامین اجتماعی و خدمات درمانی .
۸ـ افرادی که خواستار انجام کار در شیفت شب باشند علاوه بر مزایای فوق ساعت کار آنان با ۳۵٪ اضافه پرداخت میگردد و جهت هر شب کار از ۳۰ تا ۵۰ ریال علاوه بر حقوق روزانه پرداخت میگردد .
واجدین شرایط میتوانند همه روزه به محل کارخانه واقع در جاده جنوبی مهرآباد پشت کارخانجات شیر پاستوریزه امتداد کارخانجات جنرال و کارتن‌سازی بعداز کارخانجات نوظهور مراجعه فرمایند .

شرکت سهامی جیپ

دعوت بهمکاری مینماید
۱ـ رئیس حسابرس با درجه فوق‌لیسانس وحداقل ۵ سال سابقه کار در حسابرسی
۲ـ حسابرس با ۳ سال سابقه کار در حسابرسی
۳ ـ فروشنده لوازم یدکی
از متقاضیان خواهشمند است برای مصاحبه درساعات اداری به کارگزینی شرکت واقع در خیابان اکباتان ساختمان جیپ مراجعه فرمایند.

کارخانه تولیدی آردل

جهت تکمیل کادر فنی از تعدادی کارگر پرس‌کار ماهر معاف از خدمت که حداقل ۴ سال سابقه کار در زمینه مربوطه و سواد خواندن و نوشتن را تا حد مطلوب داشته باشند جهت تصدی شغل معاونیت فنی دعوت به همکاری می‌نماید .
واجدین شرایط میتوانند همه روزه به محل کارخانه واقع در جاده جنوبی مهرآباد امتداد کارخانجات جنرال و کارتن‌سازی بعداز کارخانجات نوظهور مراجعه فرمائید .

ازصبح ۵ شنبه فقط درسینما

سیلورسیتی (قلهک)

اورنلا موتی سکسی‌ترین و زیباترین و جنجالی‌ترین ستاره امروز اروپا در فیلم

عشق اول-عشق دوم

دختران- پسران- مادران- پدران کدامین عشق میتواند یك دختر جوان و یا یك پسر جوان را بگناه یا تمایلات جنسی و کشش هوس‌آلود بطرف پرتگاهی که برگشت از آن جز فنا شدن نمیباشد، سوق دهد؟
در فیلم «عشق اول- عشق دوم» بی‌پروا حقایقی از زندگی تلخ و شیرین یك دختر و دو پسر جوان نشان داده میشود.

عشق اول- عشق دوم
غزالی شاعرانه از دو عشق...

عشق اول- عشق دوم
فیلمی برای پدران و مادران که بعد از دیدن این فیلم میتوانند راهنمای درستی برای نوجوانان خود باشند.

عشق اول- عشق دوم
فیلمی برای دختران و پسران و آنهائی که در اندیشه انتخاب زن یا مرد زندگی خود میباشند.

... و سئوال بزرگ اینست:
چه انگیزه‌ای باعث میشود که زنی با داشتن عشق اول در دام عشق دوم گرفتار میشود؟...

برنامه آینده فقط

سینما امپایر

اثری ارزنده از سینمای فرانسه با شرکت دوهنرمند بزرگ‌سینما

ایومونتان کاترین دونوو
تونی رابرتر ۰ داناوینتر درفیلم رنگی
وحشی و زیبا

«اطلاعیه کازینوهای رامسر و نمك آبرود»

پرواز هواپیمای اختصاصی جت اف- ۲۸ پارس‌ار در مسیر تهران ـ رامسر ـ نوشهر ـ تهران . ساعت ٦ بعدازظهر جهت استفاده‌اعضاء محترم کازینوهای رامسرو نمك‌آبرود بطورروزانه دایر می‌باشد .
جهت اطلاعات بیشتر و رزرو جا لطفا با تلفن های:٦٤٩٩٨٦ ـ ٦٤٩٩٠٤ـ ٦٤٦٠٣٠ تماس بگیرید .
شنبه تا چهارشنبه ۸ صبح الی ٤ بعدازظهر
پنجشنبه ۸ صبح الی ۱۲ ظهر

امشب و هرشب

فقط در سینما

دیانا

سینمای‌ممتاز ٤ ستاره
★★★
برجسته ترین اثر عشقی

پروانه‌ها هرگز نمیگریند

تماشای این فیلم برای اشخاص کمتر از ۱۸ سال ممنوع است .
سئانسها ۱۱ـ ۱٫۳۰ـ ۳٫۳۰ ـ۵٫۳۰ـ ۷٫۳۰ـ ۹٫۳۰
سینما دیانا-خیابان‌شاهرضا تلفن ٦٤٧٣٦٥

برادران ترینیتی دیگه از میدون رفتند بیرون چون یه جفت بزن‌بهادر کمیك تازه اومدن تا شمارو بخندونند و ندارند از فرط هیجان‌یه‌دقیقه روی صندلی سینما بند بشین ...!!

ازفردا صبح

فقط در سینما

متروپل

رابرت ویدمارك ۰ باب گلدن درفیلم رنگی
رفقا، عجب کلکی زدیم

سینمای خانوادگی‌متروپل- لاله‌زارنو ـ تلفن ۳۱۹٤۱۰ پخش از سازمان سینمائی تماشا

گمشده

محمدعلی توانای آزاد فرزند ابراهیم دانش‌آموز یکی ازمدارس قوچان که همراه خانواده‌اش به قصد زیارت بمشهد رفته بوداز تاریخ پنجشنبه ۱۱ر۱ر۳٦ درمشهد مفقود گردیده لذا خواهشمند است کسانیکه از نامبرده اطلاعی دارند مراتب را بقوچان شرکت ساختمانی صحرا نورد و یا به تلفن‌های ۱۱۷ و٤٦۷ قوچان اطلاع دهند.

التهابات عشقی یك‌نوجوان در عنفوان بلوغ ...وقتیکه احساسات جوانی باوج خود میرسد و سرکشی آغاز میشود ....
و... زنی فوق‌العاده سکسی و زیبا که‌با عشوه‌گری‌های خود باین احساسات دامن میزند.
فیلمی کمدی با چاشنی عشق وسکس وجوانی

ازصبح سه‌شنبه فقط در

سینما شهر تماشا

سینمای ممتاز و ٤ستاره ****

ادویژفنك درفیلم

تجربه تلخ جوانی

باشرکت: ویتوریو کاپریولی
لیونل استاندر ۰ روبرتوچنچی

تماشای این‌فیلم برای اشخاص کمتر از ۱۸ سال‌ممنوع‌است

تمام پلیس های‌ایالتی بدنبال یك‌زوج جوان هستندکه جنون سرعت آنهارا وادار به‌درهم کوبیدن یك شهر نموده است !

ازفردا صبح فقط در

سینما آتلانتیک

شما مدت دوساعت شاهد یك‌تعقیب جنون‌آمیز... صدها تصادف وحشتناك ودرعین حال خنده‌آور و نابودی یك شهر وکلیه ماشین های پلیس ایالتی خواهید بود !

ران هوارد ۰ کریستوفر نوریس
درفیلم رنگی
جنون ۱۸ سالگان

ادویژفنك ... جسورترین و بی‌پرواترین ستاره سکسی سینما در اثری کمدی و لذت‌بخش

برنامه آینده فقط

سینما ریولی

سینمای ممتاز و ٤ستاره ****

ادویژفنك درفیلم رنگی
خوشگله غوغا میکند

باشرکت: ماریو کاروتنوتو ۰ ژیژی بالیستا

سعید راد ـ نوش آفرین
دریك‌فیلم استثنائی ومردمی از سینمای ایران
سکوت بزرگ
کارگردان : محمود کوشان ـمحصول پارس‌فیلم
برنامه آینده قویترین گروه سینمائی پایتخت

متهورانه ترین طرح برای بدست آوردن طلا های‌مخفی شده هیتلر ...طرحی که‌سه مرد ماجراجو بخاطر آن مجبور بودند گران‌ترین زندانی دنیا را از زندان نجات دهند و رازمحل طلا هارا ازاو بدست آورند !

ازفردا صبح فقط در

سینما کاپری

سینمای‌ممتاز ٤ ستاره ****

تلی ساوالاس
رابرت کالپ ۰ جیمزمیسون
آلدوری درفیلم رنگی

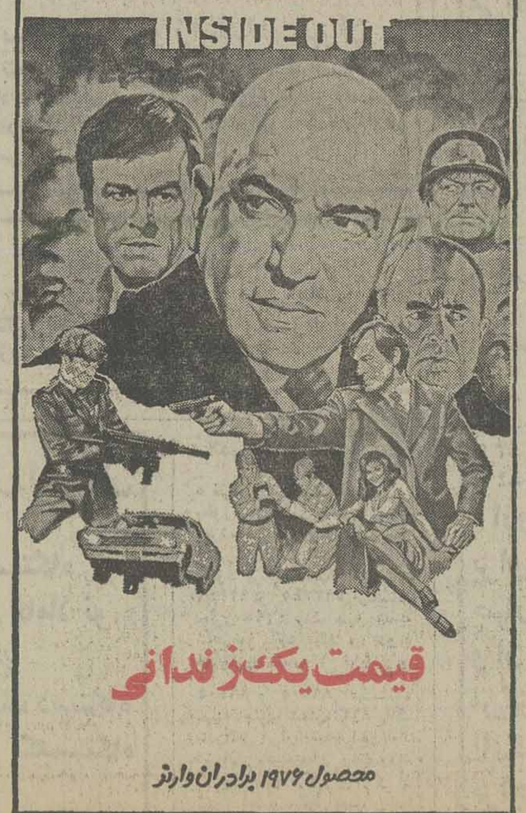

قیمت یک زندانی

محصول ۱۹۷۶ برادران وارنر

سینما کسری وقتی کلفت پولدار میشه

برنامه سینماها

تماشای فیلمهائی که با علامت (×) مشخص شده برای اشخاص کمتر از ۱۸ سال ممنوع است

★ آشپزباشی- رنگی- لوئی دوفونس
امپایر (۸۹۳۹٤۲) ۱۱٫۱۵ـ ۱٫۳۰ـ ۳٫۳۰ـ ۷٫۳۰ـ ۹٫٤۵
★ آدمساز- رنگی- جودالساندرو- بطریقه سه بعدی
سانترال (۹۲۸٦۸٦) ۱۱ـ۱ـ۳ـ۵ـ۷٫۱۵ـ۹٫۳۰
★ السید- رنگی- ۷۰ میلیمتری باصدای استریوفونیک ٦ باندی
کریستال (۳۱۷٦۷۵) ۹٫۳۰ـ ۱۲٫۳۰ـ ۳٫۳۰ـ ٦٫۳۰ـ ۹٫۳۰
تخت جمشید (٦۵۲۵۵۰) فقط یک سانس ساعت ۸
★ بازی با آتش- رنگی- آلن دلون
ب.ب (۸۲۹٦٤۱) ۱۰ـ ۱۲ـ ۲ـ ٤ـ ٦ـ ۸ـ ۱۰
★ بوگارد ـ رنگی- ریچارد لاسون
سهیلا (۳۱٦٤۲٤) ۱۰٫۳۰ـ ۲٫۳۰ـ ٤٫۳۰ـ ٦٫۳۰ـ ۸٫۳۰
مراد (۷۵۳۳۸۲) ۹ـ ۱۱ـ ۱ـ ۳ـ ۵ـ ۷ـ ۹
★ بله قربان- خیرقربان- رنگی- بیپوفرانکو
سیلورسیتی (۲٦۱۲۰۵) ۱۱ـ ۱٫۱۵ـ ۳٫۳۰ـ ۵٫۳۰ـ ۷٫۳۰ـ ۱۰
★ بیدادگر ـ سینما سکوپ رنگی
کیهان (۵٤٦۳٦۰) ۹ـ ۱۱ـ ۱ـ ۳ـ ۵ـ ۷ـ ۹
★ پنجه‌های مرگبار ـ سینما سکوپ رنگی
الوند (۳۵٦۵۳۸) ۹ـ ۱۱ـ ۱ـ ۳ـ ۵ـ ۷ـ ۹
★ پروانه‌ها هرگز نمی‌گریند ـ سینما سکوپ رنگی
دیانا (٦٤۷۳٦۵) ۱۱ـ ۱٫۳۰ـ ۳٫۳۰ـ ۵٫۳۰ـ ۷٫۳۰ـ ۹٫۳۰
★ تارزان ودختران کاراته‌باز ـ بنده خدا
آسمان آبی (۳٤۱٦٦۸) ۹ـ ۱۱ـ ۱ـ ۳ـ ۵ـ ۷ـ ۹
★ جویندگان طلا- رنگی- چارلی‌چاپلین
دیاموند (۸۲۸٤۰۰) ۱۱٫۱۵ـ ۲ـ ٤ـ ٦ـ ۸ـ ۱۰
★ جزیره‌ای برفراز جهان ـ رنگی ـ والتدیسنی
شهرتماشا (۹۲۸٦۸٦) ۱۱٫۳۰ـ۱٫۳۰ـ۳٫۳۰ـ۵٫۳۰ـ۷٫۳۰ـ۹٫٤۵
گلدن‌سیتی(٦٦۳۲٦۹) ۱۱٫۱۵ـ۱٫۳۰ـ۳٫۳۰ـ۵٫۳۰ـ۷٫۳۰ـ۹٫۳۰
★ جنگ آقا گرگه وخرگوش مبارز
تخت‌جمشید (٦۵۲۵۵۰) ۱۱ـ۲ـ٤ـ٦ـ۸ـ۱۰
★ جرقه‌باروت- رنگی- آشوککمار- ریشی کاپور
هما (۳۱۱٦٦۹) ۱۰٫۳۰ـ ۲٫۳۰ـ ٤٫۳۰ـ ٦٫۳۰ـ ۸٫۳۰
★ جدال در اعماق زمین- رنگی- داگ مککلور
متروپل (۳۱۹٤۱۰) ۹ـ ۱۱ـ ۱ـ ۳ـ ۵ـ ۷ـ ۹
★ حریف رنگی- چارلز برونسون
کاپری (۹۲۸٤۰۱) ۹ـ ۱۱ـ ۱ـ ۳ـ ۵ـ۷ـ۹
★ خوشگلای دیوانه- رنگی- ویلیام شانتر
پولیدور (۸۹۲۷۳۱) ۱۱٫۳۰ـ ۱٫۳۰ـ ۳٫۳۰ـ ۵٫۳۰ـ ۷٫۳۰ـ ۹٫۳۰
★ دوران بلوغ ـ رنگی ـ کریستینارامون
رادیوسیتی (٦٤۳۳۲۰) ۱۱٫۱۵ـ۳٫۳۰ـ۵٫۳۰ـ۷٫۳۰ـ۹٫۳۰
★ در دام ۷ مزدور ـ رنگی- ریچارد هریسون
نیاگارا (٦٦۵۳۰۷) ۱۱ـ۱ـ۳ـ۵ـ۷٫۱۵ـ۹٫۳۰
ادئون (۳۱۸۱۱۸) ۹ـ۱۱ـ۱ـ۳ـ۵ـ۷ـ۹
★ ده نفر بیک نفر- سامسون مرد شکست ناپذیر
فلور (۵۲۸۰۹٦) ۹ـ ۱۱ـ ۱ـ ۳ـ ۵ـ ۷ـ ۹
(×) زن بابا خوشگله- رنگی- سابیناچوفینی
شهر قشنگ (٦٤۷۷۷۷) ۱۱ـ ۱ـ ۳ـ ۵ـ ۷ـ ۹
★ زندان زنان-رنگی
پارک (۳۱۹٦۳۷) ۹ـ ۱۱ـ ۱ـ ۳ـ ۵ـ ۷ـ ۹
★ سینمای صامت ـ رنگی- مل‌بروکس
شهرقصه (٦۲۷۲۹۰) ۱۱ـ ۲ـ ٤ـ ٦ـ ۸ـ ۱۰
★ سن یاسی- رنگی- منوچکمار ـ هماماالینی
حافظ (۳۹۱۰۷٤) ۱۰٫۳۰ـ۱۲٫۳۰ـ۲٫۳۰ـ٤٫۳۰ـ٦٫۳۰ـ۸٫۳۰
★ سامسون- ده نفر به یک نفر
نادر (۳۱٤۷۹۵) ۹ـ ۱۱ـ ۱ـ ۳ـ ۵ـ ۷ـ ۹
★ سلطان کونکفو ـ نخاله‌ها جنگ نمی‌کنند
نادر (۳۱٤٤۹۷) ۹ـ ۱۱ـ ۱ـ ۳ـ ۵ـ ۷ـ ۹
(×) شکوفه‌های لطیف عشق- سینما سکوپ رنگی
آریا (۱۹۸۸٤) ۹ـ ۱۱ـ ۱ـ ۳ـ ۵ـ ۷ـ ۹
★ شبیخون ۷ دلاور- سرسختان
البرز (۳۰٤۲۵۸) ۸٫۳۰ـ ۱۲ـ ۳٫۳۰ـ ۷ـ ۸٫۳۰
★ صمد در راه اژدها- پرویز صیاد
اونیورسال (۳۱٦۳۵٤) ۱۱ـ ۱٫۱۵ـ ۳٫۳۰ـ ۵٫۳۰ـ ۷٫٤۵ـ ۱۰
ایران (۳۱٦۳۵٤) ۱۰٫۳۰ـ ۲٫۳۰ـ ٤٫۳۰ـ ٦٫۳۰ـ ۸٫۳۰
ساینا (۳۵۲٤٤۲) ۱۰ـ ۱۲ـ ۲ـ ٤ـ ٦ـ ۸
تیسفون (۹۵۸۸۸۲) ۹ـ ۱۱ـ ۱ـ ۳ـ ۵ـ ۷ـ ۹
رنگین کمال (۷۵٦۷٦۰) ۱۰ـ ۱۲ـ ۲ـ ٤ـ ٦ـ ۸
پرسپولیس (۵۸۱۰۸۳) ۱۰ـ ۱۲ـ ۲ـ ٤ـ ٦ـ ۸
کارون (۹۵۵۱٦۵) ۱۰٫۳۰ـ ۲٫۳۰ـ ٤٫۳۰ـ ٦٫۳۰ـ ۸٫۳۰
دریا (۳٤۱۷٤٦) ۹ـ ۱۱ـ ۱ـ ۳ـ ۵ـ ۷ـ ۹
موناکو (۷۳۵۵۷٦) ۹ـ ۱۱ـ ۱ـ ۳ـ ۵ـ ۷ـ ۹
★ فریاد زیر آب ـ داریوش- فرزانه تائیدی
آسیا (٦٤۲۹۰۹) ۱۱ـ ۱ـ ۳ـ ۵ـ ۷٫۱۵ـ ۹٫۳۰
مولن‌روژ (۷۵۲۹۲۹) ۱۱ـ ۱ـ ۳ـ۵ـ۷ـ۹
شهوند (۳۵٤۰٤۰) ۱۰٫۳۰ـ ۱۲٫۳۰ـ ۲٫۳۰ـ ٤٫۳۰ـ ٦٫۳۰ـ ۸٫۳۰
نپتون (۷٦۰۱۳٦) ۱۱ـ ۱ـ ۳ـ ۵ـ ۷ـ ۹
لیدو (۹۵۱۵۱۱) ۱ـ ۱۲ـ ۲ـ ٤ـ ٦ـ ۸
ژاله (۳۰٤۱۲۰) ۱۰٫۳۰ـ ۲٫۳۰ـ ٤٫۳۰ـ ٦٫۳۰ـ ۸٫۳۰
المپیا (۹۲٦۷۹٦) ۱۱ـ ۱ـ ۳ـ ۵ـ ۷٫۱۵ـ ۹٫۱۵
پاسارگاد (۳٤۲۷۸۲) ۹ـ ۱۱ـ ۱ـ ۳ـ ۵ـ ۷ـ۹
رکس (۳۱۸۲٤۲) ۱۰٫۳۰ـ ۲٫۳۰ـ ٤٫۳۰ـ ٦٫۳۰ـ ۸٫۳۰
توسکا (۵۳۹۵٤٤) ۹ـ ۱۱ـ ۱ـ ۳ـ ۵ـ ۷ـ ۹
چرخ فلک (۹۵۰۵۵۸) ۹ـ ۱۱ـ ۱ـ ۳ـ ۵ـ ۷ـ ۹
★ فرار به کوه سحرآمیز ـ سینما سکوپ- رنگی
دروازه طلائی (۳۵۲۱٦۰) ۹ـ۱۱ـ۱ـ۳ـ۵ـ۷ـ۹
★گریزلی- رنگی- کریستوفر جرج
گلدیس (٦۲۸۷۱۳) ۳٫۳۰ـ ۵٫۳۰ـ ۷٫۳۰
★ گانگستر رنگی- آلن‌دلون
پارامونت (٦٤۸۳٦۱) ۱۱٫۱۵ـ ۲٫۳۰ـ ۵ـ ۷٫۳۰ـ ۹٫٤۵
★ لبخند عشق ـ رنگی- باربارابوشه
آتلانتیک (۸۹۷۱۷۱) ۱۱ـ ۲٫۳۰ـ ٦ـ ۹٫٤۵
★ لبریز از عشق- رنگی- پیترلی‌لارنس
سینموند (٦٤۸۳۲۲) ۱۱ـ ۱ـ ۳ـ ۵ـ ۷ـ ۹
★ مزدوران الماس ـ سینما سکوپ رنگی
برلیان (۳۹۳۵۳۵) ۹ـ ۱۱ـ ۱ـ ۳ـ ۵ـ ۷ـ ۹
(×) مونیکای عشوه‌گر رنگی- گلوریاگیدا
تاج (۳۱۳۸٦٤) ۱۰ـ ۱۲ـ ۲ـ ٤ـ ٦ـ ۸ـ ۱۰
★ نورمن در فضا ـ رنگی- نرمن ویزدم
ریولی (۷۵۷۷۷۷) ۱۱ـ ۳٫۳۰ـ ۵٫۳۰ـ ۷٫۳۰ـ ۹٫۳۰
★ وقتی کلفت پولدار میشه- رنگی- ادویژفنگ
کسری (۸۲٦۹۳۹) ۱۰ـ۱۲ـ۲ـ٤ـ٦ـ۸ـ۹٫٤۵
★ (×) یک کلفت ویک محله ـ رنگی- داتیلاجوردانو
رویال (۸۲۹۷۸۵) ۱۰ـ۱۲ـ۲ـ٤ـ٦ـ۸ـ۱۰
★ یاغی- رنگی- کلینت ایستوود
شهر فرنگ (٦۲۷٦۲۸) ۱۱ـ ۱٫۱۵ـ ۳٫۱۵ـ ۵٫۳۰ـ ۷٫٤۵ـ ۱۰
★ یاران ـ فرزان دلجو- داریوش- آیلین ویگن
بولوار (٦۵۵۲۹۲) ۱۱٫۳۰ـ ۱٫۳۰ـ ۳٫۳۰ـ ۵٫۳۰ـ ۷٫۳۰ـ ۹٫۳۰
پلازا (٦٤٤۲۵۵) ۱۰ـ ۱۲ـ ۲ـ ٤ـ ٦ـ ۸ـ ۱۰
اروپا (۳۰۳۱۷۹) ۹ـ۱۱ـ۱ـ۳ـ۵ـ۷ـ۹
میامی (۷۵٤۳۲۹) ۹ـ ۱۱ـ ۱ـ ۳ـ ۵ـ ۷ـ ۹
سیلوانا (۳٦۳۷۷۷) ۱۰ـ ۱۲ـ ۲ـ ٤ـ ٦ـ ۸ـ ۱۰
ارانوس (۵۲۷۹۷۱) ۱۰ـ ۱۲ـ ۲ـ ٤ـ ٦ـ ۸ـ ۱۰
شرق (۵۳٤۰۲٤) ۹ـ ۱۱ـ ۱ـ ۳ـ ۵ـ ۷ـ ۹
مارلیک (۹٦۳٦۱٦) ۱۰٫۳۰ـ ۱۲٫۳۰ـ ۲٫۳۰ـ ٤٫۳۰ـ ٦٫۳۰ـ ۸٫۳۰
شهرام (۸٤٤۵٤۹) ۹ـ ۱۱ـ ۱ـ ۳ـ ۵ـ ۷ـ ۹
ماژستیک (٦٦۸٤٦۱) ۹ـ ۱۱ـ ۱ـ ۳ـ ۵ـ ۷ـ ۹
آستارا (۳۷٤۰۲۲) ۱۰٫۳۰ـ ۲٫۳۰ـ ٤٫۳۰ـ ٦٫۳۰ـ ۸٫۳۰
ایفل (۳۱۱٤۷۷) ۱۰٫۳۰ـ ۱۲٫۳۰ـ ۲٫۳۰ـ ٤٫۳۰ـ ٦٫۳۰ـ ۸٫۳۰
پاسیفیک (۷۵۳۳۱۱) ۱۱٫۳۰ـ ۳٫۳۰ـ ۵٫۳۰ـ ۷٫۳۰ـ ۹٫۳۰
سانس انگلیسی
سینما گلدیس ۹٫۳۰ (گریزلی)

کریستال: ال‌سید-چارلتون‌هستون-سوفیالورن
رنگی ۷۰ میلیمتری باصدای استریوفونیک ٦ باندی

خانم فرزانه تائیدی
بازی هنرمندانه شما در فیلم
فریاد زیر آب
تحسین همگان را برانگیخته است .آرزوی موفقیت بیشتری برای شما دارم
فریدون ژورك

آگهی مناقصه شماره ۳٦ـ ۲۳

موضوع : خرید ۲۷۰ تن آهن آلات

شرکت سهامی برق منطقه‌ای گیلان مقدار ۲۷۰ تن آهن‌آلات مورد نیاز خود را طبق‌برك شرایط و مشخصات موجوداز طریق مناقصه خریداری مینماید. داوطلبان مایل بشرکت دراین مناقصه میتوانند برای دریافت برك شرایط و مشخصات به اداره تدارکات اینشرکت واقع در رشت بلوار آریامهر ساختمان برق منطقه‌ای گیلان‌و یابه‌اداره‌نمایندگی اینشرکت در تهران ـ خیابان تخت جمشید خیابان بندر پهلوی ، پلاك ۲۳ مراجعه و برك شرایط و مشخصات را امضانموده‌ضمیمه پیشنهادخودتاساعت‌ده صبح روز شنبه مورخ ۱۰ر۲ر۲۵۳٦ به محلهای فوق تسلیم دارند پیشنهادات رسیده درساعت ده صبح یکشنبه مورخ ۱۱ر۲ر۳٦ در کمیسیون مناقصه که در محل اداره تدارکات در رشت تشکیل‌می گردد مفتوح و قرائت خواهدشد.حضور پیشنهاد دهندگان یا نماینده مجاز آنها بامعرفی نامه کتبی در جلسه کمیسیون مناقصه آزاد بوده و کمیسیون دررد یا قبول یك یا کلیه پیشنهادات مختاراست. **شرکت سهامی برق منطقه‌ای گیلان**

اجرای طرح دامداری در اراک

۲۵۰ هکتار از اراضی ملی شده در منطقه اراک برای اجرای یک طرح وسیع کشاورزی و دامداری اختصاص یافت.

وزارت کشاورزی و منابع طبیعی اعلام کرد که اراضی مذکور در اختیار شرکت فرآورده‌های دامی و کشاورزی اراک قرار داده شده است و عملیات دراین اراضی آغاز گردیده است.

حجم بازرگانی ایران و شوروی دو برابر میشود

به گفته رادیو مسکو ، ایران در میان گلیه کشور های رو بتوسعه جزو پنج کشوری قرار دارد که بالاترین رقم معامله را با اتحاد شوروی دارد.

رادیو مسکو در تفسیر اقتصادی خود اضافه میکند:

سال گذشته بین اتحاد شوروی و ایران مبلغ تقریبا چهارصد و پنجاه میلیون دلار کالا مبادله شده است . فهرست کالا های قابل مبادله میان اتحاد شوروی و ایران باتوجه به نیاز های اقتصادی دو کشور تعیین میشود. اتحاد شوروی از ایران گاز طبیعی ـ سنگ های فلزات غیر آهنی و پنبه وبرخی از انواع مواد غذائی و همچنین پارچه و اشیاء کشباف و کفش و پودر رختشوئی وارد میکند . ناگفته نماند

درمیان کشور های درحال رشد ایران جزو پنج کشور اولیست که با اتحاد شوروی معاملات بازرگانی دارد

که سهم فرآورده های صنایع درحال رشد ایران در فهرست واردات شوروی از این کشور سال بسال بیشتر میشود.

ایران بنوبه خود انواع دستگاه ها و ماشین آلات کامل کارخانه ها و دیزل ها وبولدزر ها و کمپرسورها و کامیون ها و اتومبیل های سواری و اتوبوس ها و موتورسیکلت از اتحاد شوروی خریداری میکند.

اتحاد شوروی همچنین فولاد و لوله ومواد معدنی و همچنین ساعت و دوربین های عکاسی و هرگونه کالا های مصرفی دیگر بایران تحویل میدهد. یکی ازخصوصیات بازرگانی ایران و شوروی که برای هردو کشور اهمیت دارد اینست که دو کشور براساس موافقت نامه های دولتی دراز مدت و بخصوص موافقت نامه های پنج ساله کالا مبادله میکنند. این امربه دادوستد آنها جنبه یک بازرگانی مستمر و منظم می‌دهد و حداکثر شرایط مساعد رابرای گسترش بیش‌ازپیش روابط بازرگانی فراهم میسازد. نکته مهم دیگر اینست که طرفین در پرتو امضاء چنین موافقت نامه‌هائی همیشه می توانند تعادل صادرات و واردات خود را تامین کنند.

در موافقتنامه جاری مواد و کالای مورد نیاز اتحاد شوروی و ایران برای سالهای ۱۹۷۶ و ۱۹۸۰ پیش بینی شده و قراراست میزان بازرگانی آنها تاسال ۱۹۸۰ نسبت به پنج ساله پیش تقریبا دو برابر گردد.

وضع اقتصادی کشورهای عضو بازار مشترک

آخرین گزارش ماهانه کمیسیون اجرائی بازارمشترک درباره وضع اقتصادی کشور های عضو حاکی است که طبق برآوردهای مقدماتی ، تولیدات صنعتی دراین کشور ها (بدون احتساب صنعت ساختمان) در سال ۱۹۷۶ نسبت به سال قبل بطور متوسط ۷ درصد افزایش یافته است . متوسط شاخص تولیدات صنعتی در بازار مشترک به ۱۱۵ (براساس ۱۰۰ = ۱۹۷۰) رسیده و به سطح سال ۱۹۷۴ (۱۱۵٫۴) نزدیک شده است . در سال ۱۹۷۵ تولیدات صنعتی این کشورها نسبت به سال ۱۹۷۴ بطور متوسط ۷٫۴ درصد کاهش یافته بود . گزارش مذکور نشان میدهد که در فرانسه ، ایتالیا ، بلژیک و دانمارک رشد تولیدات صنعتی بیش از ۹ درصد و در انگلیس کمتر از ۲ درصد بوده است .

گزارش کمیسیون اجرائی حاکی است که کاهش سرعت افزایش حجم پول در ماههای آخر سال ۱۹۷۶ ادامه داشته و در این میان کمترین رشد مربوط به کشورهای گروه «ارزهای بهپیوسته اروپائی» بوده که به کمتر از ۱۰ درصد محدود شده است. درانگلیس وایرلند رشد حجم پول به ۱۲ تا ۱۶ درصد رسیده و در ایتالیا بالاترین افزایش را (بیش از ۲۰ درصد) داشته است. ولی انتظار میرود در این کشور نیز رشد حجم پول تحت‌تاثیر سیاست‌های محدودکننده اخیر کمتر شده باشد .

کمیسیون اجرائی بازار مشترک در گزارش خود همچنین گفته است تحولات اخیر امیدواریهایی نسبت به ثبات لیره پدید آورده است. در این گزارش به اعتبار ۳٫۹ میلیارد دلاری صندوق بین‌المللی پول ، تسهیلات اعتباری که بانکهای مرکزی کشورهای عمده غرب برای حمایت از وجوه استرلینگ ایجاد کردند و استقراض ۱٫۵ میلیارد دلاری انگلیس از بازار پول بعنوان عواملی مثبت برای بهبود وضع لیره اشاره شده است . ضمنا گزارش مذکور حاکی است که بهره‌برداری ازنفت دریای شمال در سال ۱۹۷۷ اثر مهمی در بهبود حسابجاری موازنه پرداخت‌های انگلیس خواهد داشت .

اقتصاد جهان

حل مشکلات مالی

ابوظبی ـ ژوبتر ـ الگیسونی معاون نخست‌وزیر مصر در دیدار اخیر از شیخ‌نشین های خلیج فارس گفت با اقدام‌های مهمکه به عمل آمده انتظار میرود مصر طی چهار سال آینده مشکلات مالی و اقتصادی خود را از میان بردارد.

کیسونی که معاون نخست وزیر مصر در امور اقتصادی و دارائی است در کنفرانس مطبوعاتی که هنگام دیدار او از ابوظبی برپا شد . خاطرنشان ساخت که یکی ازعمده مشکل های اقتصادی مصر بدهی های کوتاه مدت این کشور بخصوص بدهی ٤ میلیارد دلاری مصر به شوروی است . و مصر طبق سیاست تازه اقتصادی و مالی خود ضمن اجرا کردن پاره‌ای اقدام های مهم، میزان رشد سالانه را به ۱۲ درصد افزایش خواهد داد و از سوئی خواهد کوشید ضمن تقویت مبانی اقتصادی و مالی خویش برای بازپرداخت بدهی‌ها اقدام های مقتضی به عمل آورد .

وام ۲۰۰ میلیون دلاری

دوبی ـ آسوشیتدپرس اقتصادی ـ شیخ نشین دوبی در صدد تحصیل یک وام ۲۰۰ میلیون دلاری از انگلستان برآمده است .

دوبی از وام تحصیل شده ازانگلستان در ساختمان یک کارخانه عظیم گازمایع استفاده خواهد کرد .

تونل آبرسانی ترکیه

آنکارا ـ آسوشیتدپرس ـ در ایالت « اوفرا » واقع در جنوبشرقی ترکیه مراسمی برپا شد که در آن اولین کلنگ ساختمان یک تونل آبی برزمین زده شد ایجاد این تونل آبی ازموارد مهم پروژه آبرسانی ترکیه است .

این تونل آبرسانی که ۲۷کیلومتر طول دارد بنا برادعای مقام های ترکیه بزرگترین تونل آبی در سراسر جهان است .

تونل آبرسانی دو ولایت اوفرا و ماردین را درمرزهای ترکیه با سوریه و عراق مشروب خواهد ساخت.

پیاده کردن پروژه تونل آبرسانی قسمتی از یک پروژه عظیم آبرسانی ٤ میلیارد دلاری است .

به موجب این پروژه ترکیه علاوه برایجاد تونل بزرگ آبرسانی ـ سه سد بزرگ روی رودخانه فرات (در بخش ترکیه) و سه سدروی رودخانه دجله (بخش ترکیه) ساخته خواهد شد . پروژه در دهه ۱۹۸۰ تکمیل و آماده بهره برداری خواهد شد.

برای اجرای ٤۵۰۰ طرح عمرانی

۲۰ میلیون تن سیمان مورد نیاز است

★ با صرفه‌جوئی در مصرف سیمان ، میزان مصرف در سال جاری ۱۱ میلیون تن خواهد بود .

از فروردین ماه جاری ، هر ماه ۲۵۰ هزار تن سیمان خارجی وارد بنادر خواهد شد و ترتیبی داده شده است که کشتی های حامل سیمان وارداتی بر اساس زمان بندی که برای هر کشتی در نظر گرفته شده است، بلافاصله تخلیه گردد.

سیمانهای وارداتی به سراسر کشور حمل خواهد شد و بین طرحهائی که سهمیه سیمان سال جاری آنها ابلاغ گردیده توزیع میگردد.

میزان مصرف سیمان

براساس آخرین آماری که شرکت گسترش خدمات بازرگانی ازمجموع تقاضا های رسیده برای سیمان مصرفی استخراج کرده ، میزان مصرف سیمان درسال جاری حدود ۲۰ میلیون تن برآورد گردیده است این مقدار سیمان مربوط به سیمان مصرفی برای ٤۵۰۰ طرح عمرانی است. اما شرکت گسترش خدمات بازرگانی ترتیبی داده است که با صرفه‌جوئی و اولویت بر طرحهای عمرانی و ساختمانی میزان مصرف سیمان در سال جاری روی ۱۱ میلیون تن تثبیت گردد.

۸ میلیون تن از سیمان مصرفی در داخل تولید خواهد شد و ترتیب خرید ۳ میلیون تن سیمان هم از خارج داده شده است که براساس زمان‌بندی و نیاز طرحهای مصرفی هر ماه ۲۵۰ هزار تن وارد کشور خواهد شد.

میزان سهمیه سال جاری طرح های عمرانی که پس از استخراج از پرسشنامه‌هائی که در این زمینه ازجانب متقاضیان به شرکت گسترش خدمات بازرگانی ارسال گردیده به متقاضیان ابلاغ شده است.

قیمت طلا تنزل کرد

قیمت طلا در بورسهای مهم جهان از جمله بورس های لندن ، پاریس و زوریخ حدود هراونس ۱۵ تا ۳۵ سنت تنزل کرد و قیمت طلا به هراونس ۱۴۸٫۷۵ تا ۱۴۹٫۱۰ دلار رسید وبه همین‌جهت دیروز قیمت طلای شمش در بانک ملی ایران کیلوئی ۱۳۰۰ ریال کاهش یافت و نرخ طلای شمش در بانک ملی کیلوئی ۳۶۵ هزار ریال اعلام شد . ولی در بازارآزاد نرخ در حدود ۳۶۶ هزار ریال عرضه شد ولی تا آخر وقت دیروز مقدار معاملات در بانک ملی و بازارآزاد چندان قابل توجه نبود .

خصوصیات روش..

بقیه از صفحه ۶

بلندن رفته ، خانه‌ای را پسندیده است و باهمان ترتیب به وکیل مراجعه کرده و بیعانه داده و برگشته است.

بعد از مدتی نامه‌ای از وکیل خود دریافت داشته که اطلاع داده است تحقیق کردم این خانه جزو طرح توسعه شهر است که پانزده سال دیگر اجرا خواهد شد، اگر موافقید بروم سند بنویسم.

خریدار بار دیگر به لندن میرود و چون با این قسمت موافق نبوده ودر قولنامه هم ذکر نشده بوده است از خرید امتناع میکند .

فروشنده بلافاصله بیعانه را مسترد میدارد و حتی موافقت میکند به همان مدتی که پول پیش او بوده است فرزندان خریدار بدون پرداخت اجاره در منزل سکونت کنند ، چرا که همه چیز با نظر و نظارت یک فرد مطلع از قوانین جریان داشته است و هیچ عذر و انکار و حیله‌ای موثر نمی‌افتاده است .

با ذکر این دو نمونه پیشنهاد میکنم که برای پیش گیری از وقوع هرخدشه‌ئی در امور حقوقی کلیه اسناد و اوراق با نظارت یک وکیل دادگستری تنظیم شود که زیر آن را امضاء کند و البته از این بابت حق‌الوکالتی هم بگیرد .

طبیعی است که این وکیل، کار خلاف قانون نمی کند و چون به ماهیت مطلب کاملا وارد است اگر اشکالی پیش آید توضیحات او حل‌مشکل را برای مقامات قضائی آسان میسازد و محتاج به تشکیل جلسات مکرر و تشریفات زائد نیست ، افزون براینکه اصحاب معامله هم از کار خود بیکار نمیشوند .

بدیهی است کار وکالت هم از اینصورت که هرکس دیپلمی داشت و کیفی، بتواند وکالت گند باید خارج شود و موسسه‌ای باشد با شخصیت حقوقی و حس مسئولیت در قبال اعمالی که انجام می دهد . البته اسناد تجاری از این کار مستثنی هستند چون تاجر بایددفتر تجارتی داشته باشد و معاملات او بطور روشنی در آن ثبت شود . که این خود نوعی پیشگیری است ، زیرا دفتر تجارتی پلمب میشود و در اینصورت مقرراتی سخت وجود دارد و اعتباری در حدود اسناد رسمی .

بروز کاغذ بازی

سیستم قضائی انگلیس سابقه تاریخی چند قرنی دارد و از زمانی آغاز شده است که قسمت اعظم جوامع، با گشاورزی بسر میبردند که داد و ستد بسیار کم بود و عامه مردم هم بیسواد بودند و اختلافات که محدود و معدود بود نزد ریش سفیدان و کدخدایان که آنها هم بیشتر بیسواد بودند ، حل و فصل میشد .

با توسعه داد و ستد ، اقتصاد خاصی بوجود آمد که بیشتر عاملان آنهم بیسواد بودند ، اما در کار خود تجربه داشتند و در نتیجه اگر اختلافاتی بروز میکرد به افراد باسابقه در همان رشته مراجعه میکردند و حل و فصل میشد. تا اینکه از اواخر قرن هیجدهم و به خصوص در قرن بیستم، جهان صنعتی بوجود آمد و در همه زوایای زندگی افراد اثر گذاشت و در این رهگذر سواد آموزی شایع و گاهی همگانی شد ، با وجود این در زمان اول و دوم برای حل مسائل و رفع اختلافات هیچ ثبت و ضبطی نبود و در زمان سوم نوشتن و ثبت و ضبط تشریفات ضرورت یافت .

در حال حاضر سیستم قضائی انگلیس هر سه شکل دادرسی را حفظ کرده است به این معنی که افرادی بنام « ماجیستریت» کارکدخدایان را انجام می دهند و عده‌ای به عنوان «ژوری» کار مجمع ریش سفیدان رابعهده دارند که دراین دو مورد احتیاجی به نوشتن و ضبط و ثبت نیست . این دو مرجع، تنها شفاها همه چیز را میشنوند و بعد کتبا نظر خود رامی نویسند و به دفتر دادگاه می دهند تا عمل و اقدام و اجرا کند . آمار نشان می دهد که صدی هشتاد دعاوی و اختلافات حقوقی و جزائی بوسیله این دو مرجع انجام میگیرد و فقط صدی بیست برای قاضی و نوشتن و ضبط باقی میماند .

تفاوت فاحشی که این روش با روش متداول ما دارد در یک پرونده ثبتی به خوبی نشان داده میشود. چند نفری پیدا شده بودند که شغل خود را اعتراض به ثبت درباره زمین هایی که مردم به ثبت می دادند، قرار داده بودند و از این طریق امرار معاش میکردند . یکی از این افراد به ثبت محلی اعتراض کرد و قطر این پرونده در جریان رسیدگی با اوراق بگلی بی‌ارزش ، بدون اغراق به ۱۲ کیلو رسید و مدت چهل سال (خوب دقت کنید!) طول کشید و چه تعداد قاضی و کارشناس و مامور ابلاغ و اخطار در این کار وارد شدند خدا داناست . در ضمن اکثر ماموراتی که اخیرا با آن سروکار پیدا کردند ، کمتر از چهل سال داشتند ، یعنی با پرونده‌ای درگیر شدند که قبل از تولد آنها تشکیل شده بود ! باتمام این احوال، سرانجام شورای عالی ثبت نظر داد که همه ثبت باطل است و بایستی از نو تقاضا داده شود ، که بی‌تردید سیستم قضائی انگلیس فاقد این نقص بزرگ است.

اما اینکه چگونه قاضی مصون از خطاست، ، سیستم قضائی انگلیس بهترین طریق را اتخاذ کرده و آن را درهمه دعاوی حقوقی و جزائی ژوری شرکت داده است، واین هیئت ژوری (هیات منصفه) است که با حضور و نظارت قاضی رسیدگی میکند و نظر میدهد وقاضی مکلف است عین نظر ژوری را بصورت حکم انشاء کند و وسیله عمل واجرا را فرهام سازد.

ناظم جلسه

بنابراین قاضی فرصت خطا پیدا نمیکند به این سبب که او در محاکمات ، تحقیقا سمت ناظم جلسه را به عهده دارد اگر متوجه شود که تحقیق کافی نیست ، حق دارد اوهم هر سوالی لازم باشد بکند، که البته هیئت ژوری سئوال و جواب قاضی راهم استماع میکند نظر می‌دهد، اما حق ندارد در رای ژوری دخالت کند.

بعد ازاینکه رای ژوری صادر شد و بصورت حکم درآمد ، برای قاضی یک حق دیگر منظور شده‌اند و آن این که اگر بنظر اورای ژوری نقصی داشته باشد ویکی از دو طرف دعوا تقاضای رسیدگی مجدد کند ، او می تواند بپذیرد ، والا رای قطعی است واجرا میشود. بدیهی است این خود نوعی کنترل است برای اجرای حقیقی عدالت ، والبته این قاضی است که باید از حق وحدودی که قوه مقننه وضع کرده است و نحوه ومیزان مجازات و جرائم با اطلاع باشد ورای و نظر ژوری را با آن منطبق کند ، که با این وضع حتی آموزش ژوری‌ها هم ضرری نیست .

البته این روش از این جهت کاملا عملی است که اسناد و اوراق بصورت صحیح و با مسئولیت واطلاع یکوکیل تهیه شده باشد و در مورد جرایم هم همانطور که گفته شد پلیس موظف است دلائل را جامع و کامل آماده کند و پس از رساندن به نظر پلیس قضائی واخذ تائید او به دادگاه بفرستد و تردید نیست باچنین مقدماتی کشف واقعیت بسیار سهل و ساده است ، البته ریزه‌کاریهائی هم دارد که جای بحث در این مختصر نداریم و فقط به اشاره‌ای بسنده می کنیم .

درسیستم قضائی انگلیس به شهادت اهمیت جدی داده میشود واین نکته باعث تسهیلات زیاد می‌گردد و ضمنا احترامی است به شخصیت فرد، ولی اگر کشف شود که شاهد دروغ گفته است بدون تقاضای مدعی یا مدعی علیه ، مجازات شاهد گاذب که شدید هم هست در باره‌اش اجرا میشود ، که البته باید این نکته حساس در پیاده کردن سیستم قضائی انگلیس حتما مورد نظر قرار گیرد ودرهمان جلسه که حکم صادر میشود شاهد کاذب را هم‌مجازات متناسب محکوم کند که این خود بهترین راه آموزش است تاهمگان برای قول وحرفی که میزنند احترام قائل شوند .

یکی دیگر از دقایق کار این است که اقرار واعتراف واقعا وعملا مهم و جدی گرفته شود. در قوانین مافصل مفصلی به اقرار و آثار آن اختصاص داده شده است ولی در عمل هرگز بین مجرم و یا مدیونی که در محضر دادگاه باکمال صداقت و صراحت حقیقت را بیان میکند و کار رسیدگی را آسان می سازد با مجرم یا مدیونی که به هر حیله دروغی متوسل میشود تا دادگاه را اغفال کند تفاوتی نمیگذارند، اما درسیستم قضائی انگلیس به این مساله اهمیت بسیار میدهند وصرف‌نظر ازاینکه مجرم را مجازات محکوم میکنند بعلت اینکه درصدد اغفال دادگاه برآمده است اورا به این سبب نیز به‌اشد مجازات مقرر درقانون محکوم میکنند.

ادامه دارد

هزینه خدمات وافزایش درآمد عمومی

بقیه از صفحه ۶

امکان‌پذیر خواهد بود که دولت محکوم بتامین هزینه تمام خدمات نباشد. یعنی درمان ارزان برای همه مردم لازم است ولی تلفن ارزان و یا بنزین سوپر خیلی ارزان و چیزهائی نظیر اینها برای همه مردم ضرورت ندارد واستفاده کنندگان باید تحمل پرداخت بهای نزدیک بحقیقی آنرا داشته باشند .

مطلب دیگری که در این زمینه قابل یادآوری است اینست که بنظر پاره‌ای از کارشناسان اقتصاد جهانی ، اگر مردم بهای بعضی از خدمات دولتی را بر اساس واقع بپردازند ، در واقع این نوعی پس‌انداز عمومی وسرمایه‌گذاری ملی است که حتی قادر خواهد بود در این سالهائی که مسئله تورم درمقابل تمام ملت‌ها قرار دارد تا حد معینی کمک به جلوگیری و یا مهارکردن نسبی تورم نیز بکند، اما چون من سخن گفتن دراین مورد رادر حد خود نمیدانم با عرض پوزش از خوانندگان و صاحبنظران ، بحث مربوط به آنرا بعهده اقتصاددانان واگذار می‌کنم .

لیکن سخنی که برای ادای آن بی دارابودن صلاحیت وارد در بحث قیمت ها شده‌ام ، اینستکه « هر افزایش وکاهش قیمت و یاهرگونه تغییر و اتخاذ تصمیم درکارهای جامعه باید در مجموعه‌یی از واحد ها و یکپارچگی‌ها واعتمادهای متقابل ملی انجام گیرد ویس...»

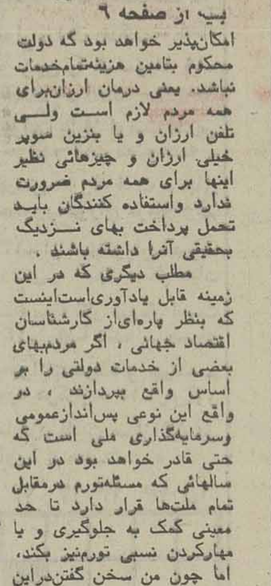

فروش ساختمان توئیگی تهران تقاطع کریمخان زند وآبان شمالی

در هشت طبقه با مغازه یکجا یاجداگانه بفروش میرسد هرطبقه فضای قابل استفاده ۳٤ مترمربع بافن‌کوئل برقی سرویس مدرن با ۸ فیش تلفن سه ساله باطنفهای ۸۲۱۱۹۰ ـ ۸۲۳۲۲۱

صبحها ساعت ۱۰ تا ۱ وبعد ظهرها ۵ تا ۷ تماس بگیرید.

متن کامل گیفر خواست ...

بقیه از صفحه ۱۲

دلائل اتهام :

۱ـ اعترافات صریح کلیه متهمین با ذکر جزئیات فعالیتهای خود در مرحله بازجوئی و در بازپرسی دادستانی ارتش .

۲ـ اظهارات یکایک متهمین در مورد فعالیت های سایرین و تطبیق این اظهارات با یکدیگر.

۳ـ کشف مدارک مضره ازمتهمین مخصوصا مدارک مربوط به عضویت آنان درسازمان باصطلاح انقلابی حزب منحله توده .

٤ـ تحقیقات سازمان اطلاعات و امنیت کشور در مورد فعالیتهای متهمین در خارج و داخل کشور و گزارشات نهائی ساواک در پرونده‌های انفرادی آنان .

د ـ نوع بزه و انطباق آن باقانون : باتوجه بدلائل مشروحه فوق بزه انتسابی به متهمین نامبرده محرز و مسلم بوده و اعمال ناشی ازآنان از درجه جنائی محسوب که باستناد بند ۱ ماده ۳۱۰ اصلاحی قانون دادرسی و کیفر ارتش تقاضای رسیدگی ومجازات کلیه متهمین را دارم ضمنا دادگاه درمورد مدارک مضره مکشوفه از متهمین رای مقتضی صادر خواهد نمود .

ه . تاریخ و محل وقوع بزه : جرم مستمر تا تاریخ دستگیری ایران و خارج از کشور.

آگهی خرید خدمت لیسانس حسابداری

دانشگاه گیلان از طریق خرید خدمت چند نفر لیسانس حسابداری با سابقه کار را با حقوق مکفی در شهرستان رشت استخدام مینماید .

داوطلبان میتوانند درساعات اداری به دفتر مرکزی دانشگاه در رشت خیابان لاکانی مراجعه و یا با تلفن ۲۱۸۵٤ تماس حاصل نمایند .

دانشگاه گیلان

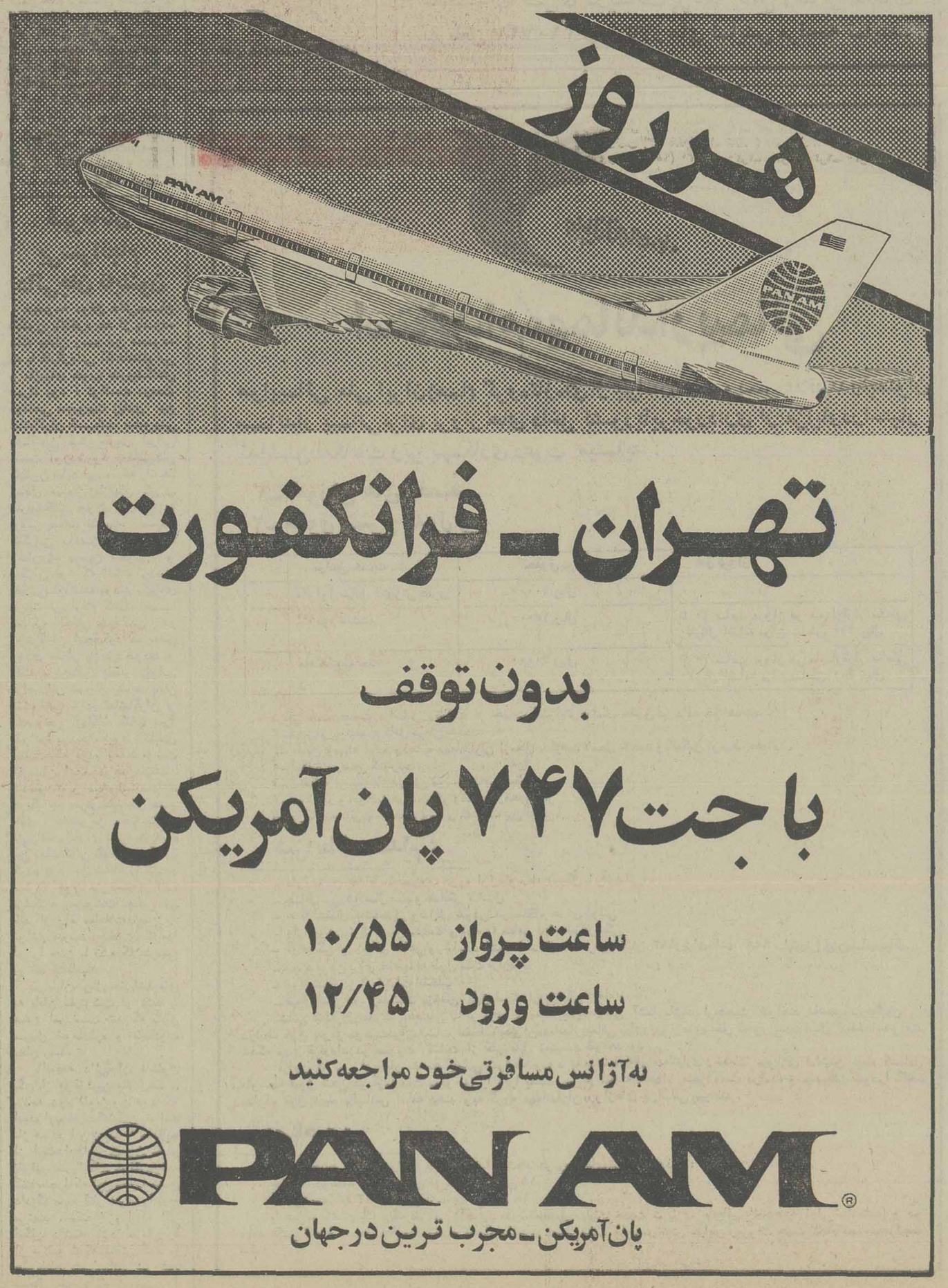

تهران ـ فرانکفورت

بدون توقف

با جت ۷۴۷ پان آمریکن

ساعت پرواز ۱۰/۵۵

ساعت ورود ۱۲/۴۵

به آژانس مسافرتی خود مراجعه کنید

PAN AM

پان آمریکن ـ مجرب ترین در جهان

تلویزیون

یکشنبه ۲۱ فروردین ـ برنامه اول

روز تجلیل از شجاعان شهید
ـ ۱۲/ ـ اخبار
۱۲/۰۵ ـ کارگر
۱۲/۳۰ ـ موسیقی ایرانی
۱۳/۱۰ ـ تروما
ـ ۱۴/ ـ اخبار
بخش دوم
ـ ۱۷/ ـ کودکان
۱۸/۱۰ ـ درباره روستا
۱۸/۴۰ ـ اخبار
۱۸/۵۰ ـ اخبار ورزشی
ـ ۱۹/ ـ سمینار تاتر شهرستانها
۱۹/۳۰ ـ خانواده
ـ ۲۰/ ـ اخبار
۲۰/۳۵ ـ همه از یک خانواده‌ایم
ـ خیابان سانفرانسیسکو بنام راه شیطان
ـ آقای مربوطه ـ تاتر هفته

یکشنبه ۲۱ فروردین ـ برنامه دوم

۱۹/۰۰ ـ موسیقی واسلاید
۱۹/۳۰ ـ کالان (فرار)
۲۰/۱۰ ـ شیوه‌های دیدن
برنامه‌ای از ایدین آغداشلو
۲۰/۴۵ ـ اخبار
۲۱/۰۰ ـ بعدا اعلام میشود
۲۲/۰۰ ـ موسیقی کلاسیک
در پایان خبر و مجله خبری

یکشنبه ۲۱ فروردین ـ بین المللی

۱۴/۳۰ فیلم
۱۶/۰۰ خلاصه اخبار
۱۶/۰۵ کارتن
۱۶/۲۵ خیابان سه سامی
۱۷/۲۵ جویز و بچه گربه
ـ ۱۷/۲۵
۱۸/۱۰ روهاید
۱۹/۰۰ اخبار
۱۹/۲۵ شو جیمی استوارت
۱۹/۵۰ فیلم سینمائی
۲۱/۳۵ شو ماری تیلور مور
۲۲/۰۰ اخبار
۲۲/۲۵ فیلم سینمائی

دوشنبه ۲۲ فروردین برنامه اول

ـ ۱۲/ ـ اخبار
۱۲/۰۵ ـ حفاظت و ایمنی
۱۲/۲۰ ـ کمدی کلاسیک
۱۳/۱۰ ـ آنتولوژی
ـ ۱۴/ ـ اخبار
بخش دوم
ـ ۱۷/ ـ کودکان
۱۸/۱۰ ـ داستان حیوانات
۱۸/۴۰ ـ اخبار
۱۸/۵۰ ـ اخبار ورزشی
ـ ۱۹/ ـ سمینار تاتر شهرستانها
ـ ۲۰/ ـ اخبار
۲۰/۳۵ ـ ترانه ایرانی
ـ ۲۱/ ـ ایران زمین
۲۱/۳۰ ـ آقای مربوطه
۲۱/۴۰ ـ فیلم سینمائی

دوشنبه ۲۲ فروردین برنامه دوم

۱۹/۰۰ ـ موسیقی واسلاید
۱۹/۳۰ ـ مردی بنام جونز
واخرین قرارداد
۲۰/۲۰ ـ دیداری بامسوولان
برنامه‌ای از گروه تحقیق
۲۰/۴۵ ـ اخبار
۲۱/۰۰ ـ ایران زمین
۲۱/۳۰ ـ تکنوازی
۲۱/۴۵ ـ تصویرها و سایه‌ها
نفر پایان خبر

دوشنبه ۲۲ فروردین ـ بین المللی

۱۴/۳۰ فیلم
۱۶/۰۰ اخبار
۱۶/۰۵ سیرک همه جا
۱۶/۳۰ خیابان سه سامی
۱۷/۳۰ امید باگی
۱۷/۵۰ مارتین محبوب من
۱۸/۱۰ دره بزرگ
۱۹/۰۰ اخبار
۱۹/۲۵ رهودا
۱۹/۵۰ فیلم سینمائی جان فورد
۲۱/۳۵ شوباب نوارث
۲۲/۰۰ اخبار
۲۲/۲۵ تعقیب

گفتگو با کارگردانان دومین جشنواره و سمینار تاتر شهرستان

جشنواره تئاتر برای ما نقشی سازنده دارد

لطفی :

شرکت کنندگان : محمدحسین لطفی ـ رضا صابری ـ داریوش ارجمند ـ علینقی رزاقی

دومین جشنواره و سمینار تئاتر شهرستان دیروز آغاز شد. حالا اغلب هنرمندان شهرستانی در تهران گرد آمده‌اند تا در این آزمون همگانی در فصل تازه تئاتری ما تحرکی ایجاد کنند.

دراین بحث آقایان محمدعلی لطفی ورضاصابری و داریوش ارجمند و علینقی رزاقی هستند.

محمدعلی لطفی مقدم مسئول اداره فرهنگ و هنر گرگان است که پیش از این، هشت سال مسئولیت تئاتر فرهنگ وهنرخراسان را بعهده داشته است. لطفی نمایشنامه هرچه بگذرد... را در این جشنواره بنمایش میگذارد.

حرفهایش را می‌خوانید:

محمدعلی لطفی : پیش از سخن گفتن از نمایشنامه‌ام، لازم میدانم درباره تالاری حرف بزنم که بزودی در گرگان آغاز بکار خواهد کرد. این تالار با هزینه‌ای بالغ بر ۲۰ میلیون تومان ساخته شده است و فکر می‌کنم انگیزه بسیار خوبی خواهد بود که بچه‌های تئاتر گرگان با تحرک بیشتری به تئاتر بپردازند.

کار ساختمانی این تالار تمام شده و فقط تزئیناتش مانده‌است. برای تالار گرگان کادر کاملی پیش‌بینی شده و هم‌اکنون ۳۵ نفر در تالار رودکی تهران در حال گذراندن دوره‌ای هستند و بعد از طی این دوره به گرگان خواهند آمد و به امور مربوط به تالار گرگان خواهند پرداخت.

درضمن یک گروه حرفه‌ای بازیگر در استخدام تالار درخواهند آمد که بصورت جدی و حرفه‌ای به کار تئاتر بپردازند.

من حدود یکسال است که به گرگان رفته‌ام. پیش از من گروه‌های تئاتری گرگان نمایشنامه‌هایی به صحنه آورده بودند. در سال اخیر من یکجشنواره منطقه‌ای ترتیب دادم که در تئاتر آن شهر تحرکی ایجاد کرد و دو گروه تازه هم بوجود آمدند و در حال حاضر پنج گروه در تئاتر گرگان بفعالیت مشغولند این گروهها : رامین، تلاش، مردم، زمان و گروه کودک شاهرخ هستند. بعضی از این گروهها قبل از این با فرهنگ و هنر همکاریهایی داشته‌اند، اما من کوشیدم تا همه آنها را متشکل کنم.

★ برای شرکت در دومین جشنواره تئاتر شهرستان فقط همین نمایشنامه را آماده کرده‌اید؟

لطفی: نه، نمایشنامه‌ی «ابلق»، «باغی‌ها» و «رهائی» هم بودند که کار مستقل گروهها بود. اما «هرچه بگذرد» محصول همکاری چهارگروه است که آنرا من کارگردانی کرده‌ام.

★ چرا کارگردان این نمایشنامه از بین خود گروهها انتخاب نشده‌است ؟

لطفی : بدلیل اینکه آنها هنوزنتوانسته‌اند باهم بتوافق برسند. امیدوارم بتوانم این مساله را با کمک خودشان حل کنم.

★ مشخصات تئاتر گرگان در حال حاضر چیست ؟

لطفی: استقبال مردم فوق‌العاده شروع خیلی خوبی داشته است. سعید نیکپور نخستین کسی بود که بعنوان کارشناس تئاتر به گرگان رفت و بادانشی که او در این زمینه دارد، بچه‌های گرگان این بخت را داشتند که آغاز خوشی داشته باشند، فقیه و آذری هم این کار

بقیه در صفحه ۷

هاروی تایل
بام پوش جدید و دکوراتیو
برای بامهای شیب دار
متناسب برای هر نوع آب و هوا
زیبا بادوام عایق حرارت
با تضمین ۲۵ ساله
در رنگهای مختلف با جلای طبیعی و دائمی
شرکت پامیران (سهامی خاص)
بلوار الیزابت شماره ۳۶۴ نرسیده به امیرآباد
تلفن ۹۳۲۹۳۲ـ ۹۲۹۹۲۱ـ ۹۲۸۶۷۱

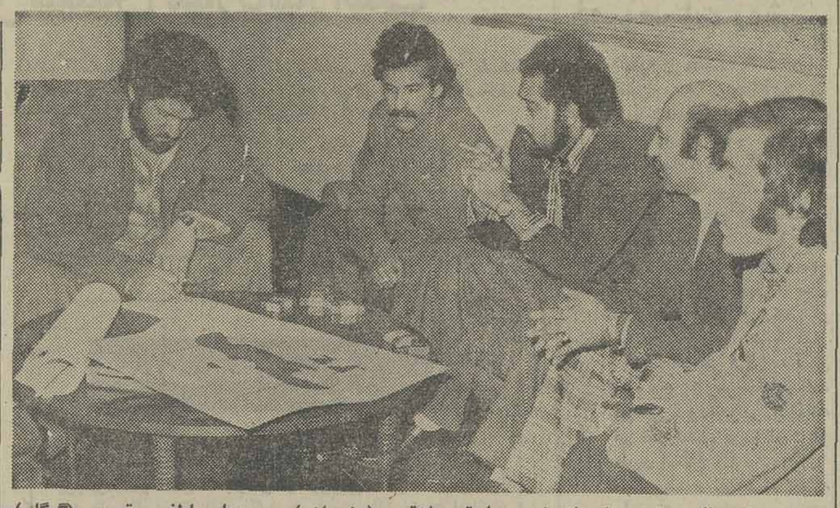

هنرمندان تئاتر شهرستان از راست علینقی رازقی (شیراز) داریوش ارجمند و رضا صابری (مشهد) در گفتگو با محمد محمدعلی لطفی مقدم (گرگان) ابراهیمیان نویسنده اطلاعات.

باچندتن از این هنرمندان که نمایشنامه‌های خود را جهت اجراء در دومین جشنواره و سمینار تئاتر شهرستان عرضه کرده‌اند، گفتگو کرده‌ایم. شرکت‌کنندگان

دومین جشنواره و سمینار تئاتر شهرستانها

تالار ۲۵ شهریور	تالار تزئینی	تالار فرهنگ
ماه شکسته (فرهنگ و هنر شهسوار) ۲۱ـ۲۲ فروردین	دالو (فرهنگ و هنر اهواز) ۲۱ـ۲۲ فروردین	ایاس (فرهنگ و هنر مشهد) ۲۱ـ۲۲ فروردین
هرچه بگذد (فرهنگ و هنر گرگان) ۲۳ـ۲۴ فروردین	بیشه های کردستان (گروه آزاد شهروابسته به فرهنگ وهنر همدان) ۲۳ـ۲۴ فروردین	گمشدگان (فرهنگ و هنر آبادان) ۲۳ـ۲۴ فروردین
محپلنك (فرهنگ و هنر بوشهر) ۲۵ـ۲۶ فروردین	صدا ها (فرهنگ و هنر همدان) ۲۵ـ۲۶ فروردین	انفجار (امور تربیتی آموزش‌وپرورش شیراز) ۲۵ـ۲۶ فروردین
شاهسونها (فرهنگ و هنر اردبیل) ۲۷ـ ۲۸ـ۲۹ فروردین	سق سیاه (فرهنك وهنر ساری) ۲۷ـ ۲۸ـ۲۹ فروردین	کاراچوئن (فرهنگ و هنر گنبد) ۲۷ـ ۲۸ـ۲۹ فروردین
محل فروش بلیط : خیابان جنوبی پارك‌شهر (بهشت)	محل فروش بلیط : دانشکده هنرهای تزئینی ـ خیابان پهلوی ـ روبروی بزرگمهر	محل فروش بلیط : خیابان حافظ ـ جنب دبیرستان رضا شاه کبیر

مهستی

شاهرخ فتانه ملك‌زاده

وده‌ها برنامه جدید دیگر در

باکارا

تلفن ۸۹۸۳۰۸ ـ ۸۹۵۱۷۷

علاقمندان برای دریافت برنامه کامل وسایر اطلاعات به تلفن ۳۱۰۷۲۷ و یا تالارهای نمایش مراجعه نمایند.

قهرمانان بی‌سرانجام دائی‌جان ناپلئون

مجموعه موفق دائی‌جان ناپلئون بالاخره بعد از پانزده هفته بپایان رسید. این مجموعه که با کارگردانی آگاهانه‌تقوایی و بازیهای خوب هنرپیشگانش همراه بود، توانست درمدت کوتاهی محبوبیت زیادی بین تماشاگران کسب‌کند، محبوبیتی که‌تاکنون کمتر سریال ایرانی بدست آورده بود. دائی‌جان ناپلئون شاید این مساله راتاحد زیادی مدیون بازیهای گیرای هنرپیشگانی چون‌پرویزفنی‌زاده پرویز صیاد، نقشینه، سعید کنگرانی، نصرت کریمی، کشاورز ـ پروین ملکوتی و دیگران بود که البته‌با رهبری تقوایی توانسته بودند بازیهای درخشانی ارائه کنند. اما سریال آنچنان شیفتگی در تماشاگران ایجادکرد که به‌این زودی منتظر پایانش نبودند و البته پایان‌بندی ناصر تقوایی برای این سریال شاید پایان دلخواهی برای تماشاگران و بخصوص آنهاکه کتاب را خوانده بودند، نبود. دلیلش اینست که مردم به سرنوشت قهرمانان این‌مجموعه علاقه‌مند شده‌بودند و میخواستندبدانند هریک چه سرنوشتی خواهند یافت، بخصوص محبوبیتی‌که فنی‌زاده‌دراجرای نقش مش‌قاسم بین تماشاگران تلویزیون کسب کرده بود این مساله را تشدید میکرد، چون مش‌قاسم درکتاب پزشکزاد سرنوشت جالبی می باید از راه معاملات زمین به نوائی میرسد. بنحوی که‌بعدا او را جز با تکیه کلامش‌نمی توانند بشناسند.

در پایان‌سریال حتی‌اشاره‌ای به پایان سرنوشت او نشد و همین امر سبب شد که پایان سریال غیرمنتظره و نامطلوب بنظر رسد.

بااینهمه دائی‌جان ناپلئون یکی از موفق‌ترین سریال‌های برنامه دوم تلویزیون بود که امیدواریم تولیدکنندگان بتوانند باز هم در این زمینه با استفاده از استعدادهایی چون ناصر تقوایی سریال‌های موفقی‌عرضه کنند، چرا که این تجربه نشان داد که مردم آثار خوب را ارج می‌نهند. نکته لازم اینکه اگر امکان داشته باشد سریال را از برنامه شبکه پخش کنند تا هموطنان شهرستانی نیز این سریال خوب تلویزیونی را تماشا کنند.

هواپیمائی ملی ایران هما

استخدام مهماندار پیمانی

هواپیمائی ملی ایران(هما) گروه تازه‌ای از جوانان دختر و پسر علاقمند را بعنوان مهماندار پیمانی برای پرواز های داخل کشور با برخورداری از مزایا و در اختیار گذاشتن امکانات زیر بهمکاری دعوت مینماید :

۱ـ آموزش های تخصصی
۲ـ حقوق بشرح جدول زیر

مراحل خدمت	حقوق در ماه	حق پرواز
ماه اول شامل آموزش نظری	۱۰۰۰۰ ریال	
ماه دوم تا ششم	۱۵۰۰۰ ریال	تا ۷۰ ساعت پرواز در ماه ازقرار ساعتی ۷۰ریال اضافه برآن ساعتی ۲۵۰ ریال
ماه هفتم به بعد	۲۰۰۰۰ ریال	تا ۷۰ ساعت پرواز در ماه ازقرار ساعتی ۷۰ریال اضافه برآن ساعتی ۲۵۰ ریال

درطی مدت خدمت براساس رضایت از خدمت افزایش مناسب حقوق نیز داده خواهد شد.
۳ـ لباس و یونیفورم کامل درطی خدمت.
۴ـ تامین وسیله ایاب وذهاب مهمانداران ازمحل سکونت تامحل خدمت وبالعکس توسط «هما»
۵ـ امکانات رفاهی گسترده
۶ـ استفاده از بیمه‌های‌درمانی موسسات بین‌المللی
۷ـ بیمه عمر وحوادث درحین کار وخارج ازمحیط‌کار
۸ـ مزایای مسافرت با «هما» وسایر خطوط بین‌المللی

شرایط استخدام :

ـ دارا بودن حداقل تحصیلات دوره اول‌متوسطه (سیکل یا راهنمائی)
ـ حداقل سن ۱۸ سال تمام وحداکثر ۲۷سال
ـ عدم اشتغال به‌تحصیل وشاغل نبودن دردستگاه های دولتی.
ـ دارا بودن برگ پایان خدمت وظیفه یا معافی دائم غیرپزشکی.
ـ آراستگی و زیبائی ظاهر و تناسب اندام (حداقل قد برای آقایان ۱۶۳ و برای‌خانمها ۱۵۵ سانتیمتر) وزن‌متناسب‌باقد.
ـ مجرد بودن برای خانمها درطول مدت قرارداد.
ـ قبول شدن در آزمایشات انتخاب
ـ قبول شدن در آزمایشات پزشکی، طبق استانداردپزشکی «هما».
کسانی که‌دارای مدرک تحصیلی بالاتر بوده و به‌یکزبان‌خارجی آشنا باشند ارجحیت خواهند داشت. دارندگان شرایط فوق پس‌از موفقیت‌درآزمایشات انتخاب بعنوان‌مهماندار پیمانی برای پروازهای‌داخل کشور بمدت۳سال استخدام‌خواهند شدکه مدت قرارداد در صورت رضایت از کار قابل تمدید خواهد بود.
افرادی که پس از پایان خدمت پیمانی شرایط ورود به مدرسه عالی مهمانداری وخدمات پروازی (داشتن دیپلم کامل متوسطه قبول شدن در آزمایشات مربوطه) را دارا باشند، می توانند به‌استخدام رسمی «هما» درآمده وتحصیلات خودرا تااخذ مدارک فوق دیپلم ولیسانس ادامه دهند وبه گروه مهمانداران پروازهای بین‌المللی بپیوندند.

مصاحبه :

از داوطلبان واجد شرایط فوق، تقاضا میشود در روزهای تعیین شده ذیل :
خانمها: دوشنبه ۲۲ فروردین از ساعت ۱۵ الی ۱۸
آقایان: سه‌شنبه ۲۳ فروردین ازساعت ۱۵ الی ۱۸
با همراه داشتن یک برگ فتوکپی (آخرین مدرک‌تحصیلی، پایان خدمت سربازی یامعافی دائم، صفحه اول شناسنامه) و دو قطعه عکس ۳×۴ به‌محل اداره استخدام (هما) واقع درخیابان تخت طاووس نبش خیابان روزولت جهت انجام مصاحبه‌مراجعه نمایند.

آ ـ ۱۱۰۳۹

جدول شماره ۹۶۰۷

افقی

۱ـ از عشاق معروف وطن ـ سربازش معروف است ۲ـ زمین ـ از نواحی مکه ـ علاقه و الفت ـ پارچه‌ایست ۳ـ برای عشقبازی می‌زنند ـ زادگاه ناپلئون ـ شهری‌در هرانسه ـ عضوی در درون ۴ـ وسیله ورزش در زورخانه ـ برای در خاطر ماندن‌رد و بدل می‌کنند ـ خرس عرب ۵ـ در جنگ منفجر میشود ـ قدم یکپا ـ از حواس پنجگانه ۶ـ نوعی بازی قمار ـ خشخاش ـ گاهی براثر غرور در بینی می‌اندازند ۷ـ واحدچهاریا ـ مادر عرب ـ نیم رقص امریکائیان ـ ویتامینی است ۸ـ از اصطلاحات موسیقی ـ اثری از موریس‌مترلینگ ۹ـ دهان پرنده ـ ازبزرگان بجا میماند ـ راه بی‌پایان ـ حرکت هوا ۱۰ـ شبگذشته ـ پرنده‌ایکه منقارچون مته دارد ـ ضمیر جمع ۱۱ـ از کشورهای‌افریقائی ـ آخرین حرف ـ حافظه و ذهن ۱۲ـ علامت نداشتن ـ هرکس‌در آن رفت‌پشیمان نشد ـ قسمت خوش گوشت پا ۱۳ـ اگر کلاه سرکسی بگذارد عجبی نیست ـ گاهی برای‌رسوائی به‌صدادرمی‌آورند ـ واحدی در سال تحصیل ـ ازدرخت پرید ۱۴ـ ظرف گل کشی ـ بعد اول ـ برای جدا کردن ریز از درشت به کار آید ـ خاک کوزه‌گری ۱۵ـ وسایل کار ـ از معروفترین نویسندگان انگلیسی‌که کتاب دوزیوان از اوست.

عمودی

۱ـ طویلترین چاهها ـ در اداره‌مخدمت می کند ـ جوان ۲ـ از اقیانوسهای جهان ـ از امراضی‌که برصورت‌سرو کله‌اش پیدا می‌شد ـ شهری در جنوب ۳ـ نوعی ماهی است ـ نوراندک ـ از رفتنی‌ها ـ همیشه با کلک جور کرده‌اند ۴ـ شهر سوهان ـ اما ـ سخت‌باشد ـ علامت جمع ۵ـ یکی از نواحی تهران ـ صدا برآن ضبط‌میشود ـ به همه چیز به دیده تردید نگاه می کند ۶ـ لخت و برهنه ـ به کار تیرانداز آید ـ جریانی را شاهد بوده‌اند ۷ـ اتاق بزرگ ـ قومی‌در ایران‌قدیم ـ پیام‌آور ۸ـ عرق نیشکر ـ زادگاه است و سرزمین ـ برهنه که باشد تایلوی معروفی میشود ـ عدد و شماره ۹ـ موسیقیدان می سازد ـ اهلی شده ـ یکی‌از دستها ۱۰ـ واحدیست در پول ـ دمل چرکین ـ خاک و زمین را کوبند ۱۱ـ شهری در ایران ـ همه روایت ها از اوست ـ درس خوانده ۱۲ـ معشوقه ـ بردش معروف است ـ جای مشروب‌خوران ـ چه وقت ۱۳ـ از امپراتوران معروف رومی ـ آببند ـ مایه‌حیات ـ وسیله کار دروگر است ۱۴ـ مهیا شده ـ جای حیوانات درنده و چرنده ـ مرد هرگزنزده ۱۵ـ ترس‌آور ـ دزد ناشی سراز آن در آورد ـ طناب.

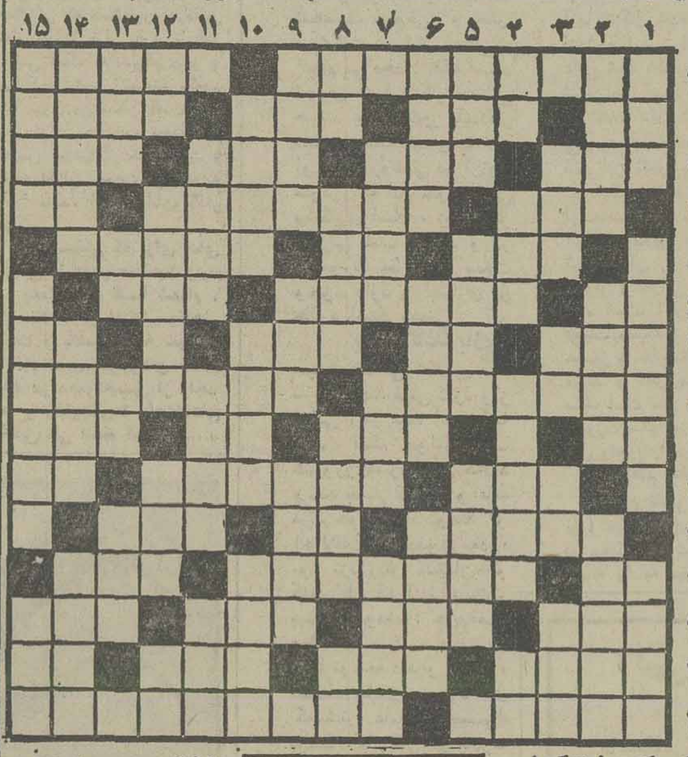

حل جدول های شماره قبل

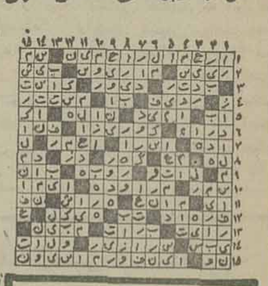

جدول ویژه شماره ۱۱۷۰

افقی

۱ـ وسیله‌ایست برای اندازه‌گیری قوه‌تنفس ریه‌ها ـ گرفته شده ۲ـ پسوند پست ـ زنان ـ زیاد ـ با دخیل‌هم میگرفتند ۳ـ برسر پیریاریده ـ حرص شدید به چیزی ـ حافظه و ذهن ـ بخشندگی ۴ـ بوزینه در لفظ عرب ـ حق دلالی در اصلاح‌دلالان ـ طرف وجهت ۵ـ پسندیده ـ خدای خورشید در مصر قدیم ـ بینوا و فقیر ۶ـ حرف درد ـ هنوز حلقه مفقوده‌اش را پیدا نکرده‌اند ـ ناامیدی ۷ـ لقبی‌در اروپا ـ توانائی ـ از میان‌دولب غنچه شده بیرون آید ـ ضمیر جمع ۸ـ اتومبیل باری کوچک ـ فرشتگان مقرب درگاه خداوند ۹ـ رونق و رخشندگی ـ از پولهای قدیمی ـ اگر ـ گاهی جان به لب‌میرساند ۱۰ـ همان در است ـ گاهی چشم چنین میشود ـ نفس انسانی آنرا می‌پذیرد ۱۱ـ سرخرگ ـ میان‌چیزی ـ آله به دل دارد ۱۲ـ مادرشوهر ـ ماده سبز رنگ گیاهان ـ موش ۱۳ـ تقویت رادیوئی ـ ضمیریست ـ پاره‌ای از چیزی ـ دیر نیست ۱۴ـ اشاره و کنایه ـ زالو ـ آتش در زبان عرب ـ برابر ۱۵ـ پوشیده و پنهان شده ـ میزان‌الحرارمصد قسمتی تالیف‌کننده ـ ویتامینی‌است ۹ـ در ادارات مقامی دارد ـ دهان پرنده ـ پرچم ۱۰ـ حرفی است که در وقت تردید در انجام کاری‌برزبان می‌آورند ـ خاکو زمین ـ گرفتن زبان هنگام حرف زدن ۱۱ـ دوستی را درآن دیده‌اند ـ سیاهرگ ـ جوابش را به هوی داده‌اند ۱۲ـ گاهی بی‌دلیل در دل خانه می‌کند ـ سختی هاو شداید ـ وسط چیزی ـ جوی خون ۱۳ـ وقتی که بیاید رنگ میرود ـ سوره‌یی در قرآن مجید ـ دست عرب ـ مرغ همسایه همیشه چنین بوده ۱۴ـ بیمار است ـ تاریخ نگار ـ اثری از فرود ۱۵ـ ستارگان در آن میگردند ـ در ساعت دیواری نقشی دارد ـ لای شراب.

عمودی

۱ـ مهره‌ای‌در شطرنج ـ شبه جزیره‌ای‌در اروپا ـ رفتار از سرناز ۲ـ مال‌مردم به یغما می‌برد ـ مست که شوند چنین هم میشوند ـ نوعی‌کباب است ۳ـ خجسته ـ خون ـ صالح‌و نیکوکار ـ با بلندش مردان روزگار به جائی رسیده‌اند ۴ـ واحد پول ژاپن ـ از عوامل سرطانش دانند ـ یکی یکی ـ ضمیر مفرد ۵ـ نویسنده کتاب‌قرارداد اجتماعی‌ـ کلمه احترامی برای خانم ـ به زیر سرمی‌نهند ۶ـ از گیاهان بیابانی که گاهی سراز پلودر می‌آورد ـ واحد زمان مسابقه بکس ـ ورزش صبحگاهی ۷ـ رفیق معروف رقصی است ۸ـ از پایتخت زید ـ سست و شکننده ـ های مصر قدیم ـ نازا ـ

افزایش قیمت‌ها مورد اعتراض کمیته ملی حمایت از مصرف کننده قرار گرفت

کمیته ملی‌حمایت از مصرف کننده به افزایش نرخ کالاها و خدمات اعتراض کرد و اعلام داشت که هنوز دلایل منطقی مرکز بررسی قیمت ها برای افزایش نرخها معلوم نیست. کمیته ملی همچنین درمورد افزایش نرخ سیمان و بویژه گرانی وکمیابی مصالح ساختمانی هشدار داد.

دراجلاس دیشب کمیته گفته شد که درماه اسفند نرخ تاکسی ، مصالح ساختمانی انواع پارچه وفاستونی و همچنین نرخ مواد غذائی بویژه عرضه غذا درچلوکبابی‌ها افزایش یافت و کمیته ملی نسبت به چگونگی و میزان افزایش نظرات مخالف خود را به مقامات مسئول ابرازداشته اماتاکنون ازنتایج آن بصورتی که بتواند مردم را درجریان دلایل منطقی تصمیمات مرکز بررسی قیمتها قرار دهد، مطلع نشده است. کمیته اشاره کرد که متاسفانه پست شهری و غیرشهری و تلفن و بنزین نیزگران شد و شایعات دیگری دربالا بردن نرخ برخی خدمات وکالاهانیزوجوددارد.

تامین رفاه مردم

اگر شرایط اقتصادی ایجاب میکند که به قیمتهائی اضافه شود باید متقابلا درتامین رفاه بیشتر عموم طبقات مردم تصمیماتی اتخاذ گردد ،زیرا دارندگان درآمد ثابت بانتغییراتی که درقیمت انواع کالا هوخدمات پیش می‌آید قدرت خریدخود را ازدست‌خواهند داد. دراین باره باید باید اساسی وتوجه بیشتر دربررسی قیمتها تصمیم گیری‌شود، اطلاعاتی‌که‌به‌کمیته ملی میرسد با افزایشی که نسبت به‌نرخ تاکسی در نظر گرفته شده‌هیچگونه تغییری‌در بهترشدن سرویس تاکسی‌رانی پیدانشده‌است. وبهمین ترتیب است در سایر موارد .

مشکلات ساختمان

کمیته ملی اعلام کرد:جسته وگریخته شنیده میشود که درسال جاری ایجاد شهرکها ومجتمع های مسکونی در سرلوحه برنامه های‌خانه‌سازی قرارگرفته وبرای اینکه‌بتوانند گرهگور مشکلات مسکن راباز کنند قصد دارند تسهیلاتی فراهم سازند . درحالی که متقابلا دیده میشود مصالح ساختمانی مانند آجر، آهکو گچ بسهولت دراختیار مصرف کنندگان قرار نمیگیرد. کاشی بازار سیاه‌پیداکرده،سیمان با اینکه افزایش قیمت یافته است دردسترس نیست‌و معلوم‌نیست برنامه هائی که منظور نظر است، چگونه‌و بچه ترتیب‌باید پیاده شود .وتازه قبل ازاینکه مصالح ساختمانی‌باین صورت سرسام‌آور گران شود مسکن متری‌هفتاد هزار ریال قیمتی معمولی شده است که باوضع موجود دیگر با این قیمت ها هم‌نمیتوان صاحب مسکن شد.

گرانی قیمت نان

دبیرخانه کمیته اعلام کرد: که درنظارت وکنترل نرخهادر واحد های صنفی که وسیله بازرسان کمیته ملی صورت‌می گیرد مشاهده میشود که فروشندگان مواد غذائی بااین که اکثر توانسته اندنرخهای دلخواه خود را ازسازمانهای قیمت گذاری دریافت دارند بازیگرانفروشی دست میزنندو در ردیف اول واحد های‌متخلف‌قرار دارند.همچنین هنوز نانوایان تهران هریک بدلخواه‌وبدون توجه‌بارشادو راهنمائی بازرسان‌نان رابدون توزین ودانه‌ای باقیمت گران عرضه میکنند ووقتی دراین باره سئوال میشود سازمان غله واتحادیه تعاونی‌نانوایان هریک بصورتی خود را از قبول مسئولیت کنار می‌کشند.

برنامه اعزام مشمولان عادی

★ **این مشمولین متولد سال ۱۳۲۳ شمسی (۲۵۱۶ شاهنشاهی) هستند .**

★ **اولین گروه مشمولان عادی‌متولد ۱۳۳۷ تهران در روزهای۱۶ تا۲۲خرداد بخدمت اعزام می‌شوند**

اولین گروه مشمولان متولد سال شمسی (۲۵۱۷ شاهنشاهی) در خرداد ماه آینده به خدمت‌زیر پرچم اعزام خواهد شد .

مشمولان عادی (کمتر‌ازدیپلم) ساکن تهران که متولد سال ۱۳۳۷ شمسی (۲۵۱۷شاهنشاهی)هستند، وشناسنامه آنها صادره از یکی‌از شهرستانهای شرقی کشوراست‌در روزهای۱۶ تا ۲۲ خرداد ماه از تهران به خدمت اعزام می‌شوند.

بهمراه این مشمولان که از حوزه شرقی تهران دفترچه آماده بخدمت گرفته‌اند و یا خواهند گرفت مشمولان عادی غایب متولد سال های۱۳۲۳(۲۵۰۳شاهنشاهی) تاپایان سال ۱۳۳۶ (۲۵۱۶ شاهنشاهی) سایر حوزه های تهران نیز درصورتی که خود را معرفی کنند به خدمت اعزام می‌شوند .

طبق برنامه منطقه‌وظیفه‌عمومی تهران کلیه مشمولان عادی متولد سال ۱۳۳۷ (۲۵۱۷ شاهنشاهی) که ساکن تهران هستند باتوجه به محل تولدشان به ترتیب زیر به خدمت زیرپرچم اعزام خواهند شد.

مشمولان عادی متولد سال ۱۳۳۷ (۲۵۱۷ شاهنشاهی)ساکن تهران که از حوزه شرقی منطقه وظیفه عمومی دفترچه‌آماده‌بخدمت می‌گیرند در روزهای ۱۶ تا ۲۲ خرداد . مشمولان عادی متولد سال (۲۵۱۷ شاهنشاهی) که‌از حوزه غربی منطقه وظیفه عمومی تهران دفترچه آماده بخدمت می گیرند در روزهای۱۶تا ۲۲مهرماه.

مشمولان عادی متولد سال ۱۳۳۷ (۲۵۱۷ شاهنشاهی)که از حوزه جنوبی منطقه وظیفه‌عمومی تهران دفترچه آماده بخدمت می گیرند در روزهای ۱۶ تا ۲۲ آذرماه .

مشمولان عادی متولد سال ۱۳۳۷ (۲۵۱۷ شاهنشاهی) که ازحوزه مرکزی منطقه‌وظیفه‌عمومی تهران دفترچه آماده بخدمت می‌گیرند در روزهای ۱۶ تا۲۲ بهمن ۱۶ تا ۲۲ اسفند ماه سال جاری به خدمت اعزام خواهند شد.

مشمولان عادی متولد سال ۱۳۳۷ (۲۵۱۷ شاهنشاهی) که ساکن شهرستانها هستند طبق برنامه بخش های وظیفه یامناطق ژاندارمری محل سکونت خود به خدمت اعزام خواهند شد.

متولدین ۱۳۳۷ (۲۵۱۷ شاهنشاهی) که به‌تحصیل‌اشتغال دارند تازمان فراغت ازتحصیل یا ترک مدرسه نیاز مراجعه به‌حوزه های وظیفه عمومی تهران یا بخش های وظیفه وگروهانهای‌ژاندارمری محل سکونت خود را نخواهند داشت لیکن پس از ترک تحصیل یافراغت ازآن باید بلافاصله خود را به حوزه مربوطه معرفی کنند ودفترچه آماده بخدمت بگیرند.

مشمولان عادی متولد سال ۱۳۳۷ (۲۵۱۷ شاهنشاهی) تا ۳روز قبل ازتاریخ اعزام به خدمت می‌توانند درسازمان‌وادارات‌دولتی و بخش خصوصی به کاراشتغال ورزند لیکن متولدین ۱۳۲۳ تا ۱۳۳۶ تا ۲۵۰۳ تا ۲۵۱۷ شاهنشاهی که غایب هستند تا انجام خدمت سربازی حق‌اشتغال بکار را نخواهند داشت .

منطقه وظیفه عمومی تهران به گروهی از مشمولان عادی متولد ۱۳۳۷ (۲۵۱۷ شاهنشاهی) که هنوز دفترچه‌آماده‌بخدمت‌نگرفته‌اند هشدار داد که هرچه زودتر برای دریافت دفترچه آماده بخدمت به حوزه های مربوطه مراجعه کنند.

فوتبال جام تخت‌جمشید ـ روز پنجم

بالاخره برای تاج طلسم شکسته شد

تراکتورسازی روی اشتباه خط دفاعی‌اش باخت

فوتبال

تراکتور سازی صفر ـ تاج ۱

شنبه بیستم فروردین ۳۶ ، ورزشگاه رضا پهلوی تبریز (جام پنجم تخت جمشید ـ هفته پنجم) .

تاج ۱ (دقیقه ۱۷ هادی نراقی) .

تراکتورسازی صفر .

داوری خوب رضا حیدری، کمک اطهری و حقیین ، تماشاگر بیش از۲۵ هزارتن هوا خوب و عالی، درآمد ۱۲۰ هزار تومان .

ارزش بازی ★★★

تاج تهران :

حجت‌اله خاکسار تهرانی دروازبان (٤) ـ هوشنگ زرین کمر (۲) از دقیقه٤٥ سعید مراغه‌چیان(۲)، عباس نوین روزگار (۳)، آندرانیک اسکندریان (۳) ، جهانگیر کوثری (۳)، شاهرخ‌مطیعی (۳) ، مصطفی مسلمی (۳)، ایرج دانایی فرد (۳)، حسن نظری (۲)، هادی نراقی(۳) حسن روشن کاپیتن (۳).

مربی : جکیج : ارزش کار گروهی ★★★

تراکتورسازی تبریز : اکبر مالکی دروازبان (۳)، ناصر میرزایی (۳)،منوچهر کیهریان (۲)، خلیل سلیمی (۲) ، مجید ناظمی(کاپیتن) (۳) ، اصغر نوروزی (۳)، از دقیقه ۸۳ حسن علی‌پور (۱) ، تقی اخطاری (٤) ، منصور کاویانپور (۳) « از دقیقه ۸۰ ایوب شارقی(۱)»، کامل انجینی (۲) ، پرویز مظلومی (۲)، رحیم مه‌نمای اقدم (۲) «از دقیقه ۸۵جلال صدیق احمدی (۱)» .

مربی: حسین فکری: ارزش کار گروهی ★★★

بالاخره تاج طلسم ناکامی‌هایش در دیار تبریزیها را شکست و دیروز با یک «گل» رنگ‌پیروزی را در مصاف تراکتور سازی چشید .

گلی که دلیل پیروزی تاجیها شد، در دقیقه ۱۷ در پی یک ضربه کرنر شکل گرفت که نظری ضربه کرنر رارو‌ی‌دروازه تیم تبریزی فرستاد و در آنجا از فاصله‌ای ٤ متری هادی نراقی مهاجم موفق‌تاج باشوتی آرام و قابل مهارگل تیمش‌را زد، درحالیکه اگر میرزائی و مالکی بهتر عمل میکردند ، استواری‌دروازه تراکتورسازی میتوانست حفظ گردد .

این گل تا به آخر ۹۰ دقیقه، بازی را با همان نتیجه ۰ ـ ۱ نگاهداشت ضمن‌اینکه موقعیت برای گل‌های دیگر در نزد هر دو تیم بسیار بود . مصاف تراکتور سازی و تاج که پیش ازاین قرار بود جمعه‌برپا گردد، به شنبه موکول شد و دلیل آن بارندگی بیش ازحد بودکه‌زمین استادیوم رضاپهلوی را غیرقابل بازی کرد .

و پس‌از یک‌روزتعویق دیروز با پدیدار شدن شرایط‌آماده پیکار دو حریف آغاز گرفت که در این میان تراکتورسازی بعلت غیبت دو یار کارسازش کارگر و طهماسبی‌سخت‌نگران بود .

طهماسبی آسیب دیده وکارگر دراردوی تیم‌ملی‌جوانان است اولین حادثه بازی را دردقیقه ۱۱ مسلمی‌روی دروازه‌تراکتور سازی خلق کرد که شوت او از فاصله چند سانتی متری کنار دروازه به اوت رفت ، یک دقیقه بعدپاس خوب‌مه‌نمای اقدم، مظلومی را درموقعیتی جالب برابر دروازه تاج قرار داد ولی دخالت و سرعت‌عمل نوین روزگار سبب‌شد، مهاجم تبریزی نتواند از این فرصت سود برد .

ودر دقیقه ۱۷بود که‌سرنوشت بازی نوشته شد و با اشتباه خط دفاع تراکتور سازی سنگرش باز شد .

در دقیقه ۲۸ شوت انجینی مهاجم تراکتور را خاکسار تهرانی‌دروازبان تاج‌باو اکنشی جالب مهار کرد و در دقیقه۳٤ شلیک میرزائی مدافع تبریزی با برخورد به سر کوثری می رفت تا از خط دروازه تاج عبور کند که نوین‌روزگار در آستانه «گل» توپ را به‌میدان بازگرداند و تاج از خطری بزرگ نجات پیدا کرد درثانیه های‌آخر وقت اول شوت‌عالی دانائی فرد، را مالکی باسرعت عمل مهار کرد .

در وقت دوم تاج با تکیه به شیوه دفاعی‌اش ، بیشتر به گذراندن وقت تمایل داشت و بالاخره هم در سایه این روش به آنچه میخواست رسید و ۰ـ۱ پیروز میدان را ترک کرد .

باین‌سان و بدین کیفیت‌ضمن اینکه تاج بالاخره طلسم‌پیروزی را درتبریز برابر تراکتورسازی شکست، تیم تبریزی نیزسرانجام در روز پنجم جام، رنگ‌شکست را دید .

سه تساوی برابر صنعت نفت، پرسپولیس و هما همراه یک پیروزی در شیراز برابر برق راهی بود که تراکتور سازی طی کرده بودوحالا هم باهمان ۵ امتیاز به روز ششم میرود . تاج با این دو امتیاز حسابش به ٦ امتیاز رسید که این شرایط ، آنرا تا مکان سوم همراه برق و صنعت نفت با میاورد .

تاجیها با آغازی نه‌چندان خوشایند، حالا سیمائی تازه‌از خود پدیدار میسازند وپیروزی در رتبریز، پس از آن برد ۰ـ۳ ازدارائی دلپذیری خاصی‌برای تیم پایتخت‌نشین بجای‌میگذارد.

تاج در بدست آوردن آنچه در تبریز بدان نائل آمد، یک تیم زیرک بود که نقشه‌هایش راخوب پیاده کرد وبخصوص در روش دفاعی که پیشه‌کرده بود، خوب ایفای نقش کرد و حملات تراکتور ساز ها را با دفاعی سخت بسته گذارد .

دو مهره تازه برای تیم امید

دوچهره‌تازه بجمع مهره های برگزیده برای تیم ملی امید فوتبال ایران اضافه شدند. ایندو پرویز مظلومی (تراکتور سازی)و ماتیس میناسیان (پرس) میباشند که بایستی صبح فردا به اردوی ملی پوشها ملحق‌شوند .

یاران تیم ملی امید دیدار برگشت ایران مقابل عربستان در کادر مسابقات مقدماتی جام‌جهانی رابرگزار می‌کنند .

فوتبال: دو بازی امروز

دوبازی عقب مانده از سری مسابقات روز پنجم فوتبال جام تخت‌جمشید که‌شنبه‌بعلت‌بارندگی به‌تعویق افتاده بود. امروز در استادیوم امجدیه برگزار می ـ گردد .

ساعت ٤ عصر همابا صنعت‌نفت پیکار داردو ساعت٦پرسپولیس با بانک ملی دیدار می‌کند .

رکورد جهان

«الکساندر کوزلوف»وزنه‌بردار دسته بالای ۱۰۰ کیلو شوروی، توانست در حرکت یك ضرب ۰ رکورد جهان را به‌مقدار ۲ کیلو بشکند

او ۱۷۰ کیلورا بالای سربرد و رکورد پیشین راکه متعلق به هموطنش سرگی‌آراکلوف بودیك کرد .

ترکیه‌هم می‌آید

«ترکیه» هم آمادگی خودبرای شرکت در مسابقات جام بین ـ المللی والیبال پهلوی را اعلام کرد .

دعوت از ترکیه‌از جانب ایران در حالی صورت گرفته بود که انتظار چندانی‌برای‌قبول این‌دعوت نمیرفت، چرا که ترکها بخصوص در گروه مردان هیچگاه دعوت آمدن به ایران‌را نپذیرفته‌بودند، ولی این بارتاگاه در برابرایران نرمش نشان دادند و برای جام بین‌المللی پهلوی خبر دادند که به تهران خواهند آمد .

این مسابقات قرارامست درنیمه اول اردیبهشت در تهران بمرحله انجام درآید و تابحال طبق‌اطلاع از فدراسیون ایران تیمهای کره جنوبی ـ چین‌شوروی ـ هند ـ پاکستان و ترکیه آمادگی خودرا اعلام کرده‌اند .

فردا «کارو» خداحافظی میکند

«فردا» روز رسیدن پایان خط در راه فوتبال ، برای یکی از توپچیهای آشنای‌دیار ماست که بعداز سالهابازیگری، با یک دیدار دوستانه ، برای همیشه از دنیای‌توپ گردخدا حافظی می‌کند .

«کارو حق‌وردیان» توپچی که سالها با پیراهن تاج‌وملی در میدانهای بزرگ و کوچک فراوان ، فروغ خود را بنمایش گذارد و با سیمای بازیگری پرتوان،نام وموفقیتی در صحنه فوتبال برای خود دست و پاکرد ، فردا با بازی «تاج ـ ارامنه» در امجدیه از فوتبال کناره‌می‌گیرد.

کارو که در این میدان همراه‌دیگرهمبازیهای قدیمی‌اش ظاهر خواهدشد ، در هرنیمه با پیراهن یکی‌ازدو تیم بمیدان خواهد آمد .

گزارش حسین جباری فرستاده اطلاعات‌به لاهور

امشب مبارزات آغاز میشود

لاهور ـ امشب مبارزات مشت‌زنان سه‌کشور ایران‌ـ‌ترکیه ـ پاکستان‌در چهارچوب‌مسابقات بکس عمران‌منطقه‌ای(آر،سی،دی) در لاهور آغاز میشود ،ترکها قهرمان دوره گذشته جام‌آر،سی،دی که باوگرگونی فراوان‌به‌لاهور آمده‌اند بهرقیمت در جستجوی پیروزی هستند و پاکستانیها که آوانتاژ تماشاگر و آب و هوا را نیز با خود دارند از یك مربی روسی‌برای‌سیدن به پیروزی مدد گرفته‌اند،خاصه اینکه تیم‌میزبان تمریناتی فشرده و سنگین طول دو، سه ماه گذشته داشته است واین دوباچنین شکلی حریفان ایران در این دوره بحساب می‌آید .

تیم ایران‌که جمعه ازتهران بسوی لاهور رفت، در شرایطی‌به کراچی رسید که گرمای آزار دهنده‌ای آنهارا غافلگیر کردوقتی بکسورها از کراچی بسوی لاهور راهی شدند ، سرگردانی آنها برای مستقر شدن به۲٤ ساعت رسید، وتحت این شرایط تنهـ صداقت کیش مشت‌زن بالای ۸۱ کیلوی ایران است‌که دشواری اضافه وزن ندارد .

تیم ایران امشب قدم به‌صحنه مبارزات میگذارد و فردا بپایان راه میرسد ایرانی ها در پی مبارزات جام عمران منطقه‌ای به دعوت پاکستانیها به اسلام آباد میروند تایك پیکار دوستانه با برگزیدگان آن‌دیارداشته باشند.

اما درمورد‌فتح‌جام آر.سی.دی که مشت‌زنان مادر تهران وعده کرده بودند، باید گفت که‌اگر ما پاکستانیها را ببریم بیشترین مدالها را هم برده‌ایم .زیرا که‌در نیم ترکیه همه مشتزنان‌باستثنای دو، سه تن ،دیگران جوان‌ونازه وارد هستند که از جمله کمال نونوز مرد طلائی آنهادر ٥٤ کیلو در دیدار های دوره گذشته در تیم حاضرست .

مسابقه ها در میان زدوخوردو اغتشاشات لاهور و شهر های‌دیگر پاکستان انجام میشود و همه‌جا زیر نفوذ و محاصره پلیس‌است .

باتوجه به‌حاضرین جام‌آر.سی. دی باید گفت امیدهای مدال‌طلا اینها هستند : براندران،علی‌نژاد، ابراهیم زاده ،صادقی، باقرزاده و ماسیس هامبارسومیان .

در جمع ایرانیان سه تن از ملی پوشان‌ماسیس‌هامبارسومیان، باقرزاده و انصاری بازیهای خدا حافظی خودرا دراین سری‌دیدارها انجام میدهند .

شطرنج : دور دوم دیدار مهرشاد شریف وخسرو هرندی

شریف پس از ۸ ساعت، پیکار دوم راهم برد

پیکار دو استاد بزرگ شطرنج ایران : دیشب باگام پیروزمندانه دیگری‌برای مهرشاد شریف همراه گشت و خسرو هرندی به شکست دیگری برابر رقیب پرتوانش‌تن‌در داد .ضمن اینکه هنوز راهی‌باچهار جدال باقیمانده پیش روی دو حریف قرار دارد .

ایندو استاد بزرگ ایران قرار است در ٦ دوره پیکار داشته باشند و چهره پیروز برای حضور در مسابقات بین‌المللی اسرائیل راهی این کشور گردد .

هرندی و شریف پیکار دوم خود را جمعه آغازکردند ، شروع کار دو رقیب با لوپز تعویضی بود و در اواسط راه ، شریف با موقعیت بهتر هرندی ، خطرراحساس میکرد. ولی شریف اندک اندک این تفاوت را از بین برد وموقعیتی همپایه هرندی در صحنه بازی بدست آورد .

۵ ساعت وقت قانونی بازی با تساوی به آخر رسید و دنباله مسابقه به دیروز موکل گردید که بالاخره شریف پس از ۸ ساعت در حرکت هفتادو پنجم هرندی را ناچار به‌قبول باخت نمود ، و با حساب پیروزی شریف‌در مسابقه‌اول، این‌بازیکن حالا ۰ـ۲ از هرندی پیش است .

مهرشاد شریف‌با برتری ۰ـ۲ برهرندی پیش میرود .

برق خراسان تبرئه شد

کمیته برگزار کننده‌کشتی جام شهبانو دیروز برای روشن ساختن علت غیبت تیم برق‌خراسان‌جسه‌ای باحضور نمایندگان باشگاه برق و باشگاه شهپر و اعضای‌فدراسیون‌تشکیل داد.

هدف از این گردهم‌آئی بررسی‌علل‌غیبت‌تیم‌برق‌خراسان درهفتمین روز مسابقه های جام شهبانو بود .

برقیها بادردست داشتن بلیطهای باطل شده پرواز روز سه‌شنبه ویک تائیدیه از هواپیمائی ملی‌ایران‌بربی‌گناهی خودصحه‌گذاردند وباین‌ترتیب مسابقه شهپر ـ برق خراسان نیز به رده دیدار های عقب افتاده علاوه شد.

پرسپولیس گرگان «پیروزی» را گرفت

اعتراض پرسپولیس گرگان پس‌ازباخت مقابل‌پاس‌خرمانشاه در صحنه دیدار های بسکتبال جام والاحضرت ولیعهد کار خودش را کرد و دیشب فدراسیون بسکتبال پس از بررسی مسئله‌ای به‌محکومیت پاسی ها داد و پیروزی ازآن گرگانیهاشد.

دیدارایندو حریف که عصر پنج شنبه درکرمانشاه برپا گردید ٦۱ـ٦۷ بسود میزبان به‌آخر رسید، اماپرسپولیس ها به غلامرضا قنبری یارپاسی اعتراض داشتند و معتقدبودند او قبلا در یک تیم‌تهرانی (دخانیات) درهمین فصل بازی کرده‌است وفدراسیون‌بسکتبال پس از بررسی مسئله ، رای‌به درستی اعتراض گرگانیها داد وپاس کرمانشاه ۰ـ۲ مغلوب اعلام گردید.

پرسپولیس گرگان سال پیش مقام دوم‌بازیهای جام اول رابدست آورد.

نقل و انتقالات «بسکتبال»

«بسکتبال» از دیروز زمان نقل و انتقالات خود درصحنه دختران راشروع کرد.

فدراسیون بسکتبال ضمن اطلاع این خبر ،همچنین‌اعلام کرد بسکتبالیستهاو با شگاهها از ۲۰ فروردین یک ماه فرصت برای‌کار نقل و انتقالات دارند و ۲۰ اردیبهشت این زمان تمام خواهد شد.

نوزدهمین دوره دیدارهای فوتبال جوانان آسیا

جمعه: ایران ـ هند «جام» را بحرکت می‌آورند

فوتبال

عصر دیروز باقرعه‌کشی دو ـ باره‌ای نوزدهمین دوره مسابقات فوتبال قهرمانی جوانان آسیا ، گروه بندی تازه خودرا شناخت. کارقرعه‌کشی با حضور نمایندگان کشور های شرکت کننده درمحل فدراسیون فوتبال صورت گرفت.

دلیل بهم خوردن قرعه کشی قبلی ، آمدن کره شمالی بمبازی هاست که ابتدا قرار نبود در مسابقات حاضر شود ولی بعد به جمع تیم های شرکت کننده پیوست .

طبق قرعه‌کشی جدید ، ایران همراه بنگلادش ـ هندو عربستان در گروه «د» قرار دارد ضمن اینکه کره‌ای های تازه وارد در گروه‌الف هستند . بهر شکل کیفیت گروه بندی ها باین‌صورت است . گروه الف : کره شمالی ـ برمه ـ مالزی ـ بحرین .

گروه ب : هنگ کنگ ـ سنگاپور ـ اردن ـ عراق .

گروه ج: کره جنوبی ـ اندونزی ـ ژاپن ـ افغانستان . گروه د: ایران ـ هند ـ عربستان ـ بنگلادش .

ضمنا سری‌لانکا که قبلا در ردیف تیم های شرکت کننده بود اطلاع داده است بعلت دشواری هائی به تهران‌نخواهد آمد و اگر مشکل‌اش رفع گردد و به تهران بیاید طبق مقررات در گروه ب جای خواهد گرفت.

بازی های ایندوره ، ازجمعه هفته جاری بامصاف ایران ـ هند در استادیوم بزرگ آریامهر آغاز می‌گیرد وبا جدال فینال درروز ۵شنبه ۷ اردیبهشت به نقطه‌آخر خود میرسد .

دیروز همچنین کار تعیین‌برنامه مسابقات نیز انجام گرفت که‌کیفیت برنامه دیدار ها از طرف کمیته اجرائی مسابقات باین شرح اعلام شده است :

جمعه ۲٦ فروردین : ● ایران ـ هند (٤ عصر ـ آریامهر) ● کره جنوبی ـ اندونزی (٦ عصر ـ آریامهر) ● ژاپن ـ افغانستان (۵ عصر ـ زمین هاکی آریامهر) ● بنگلادش ـ عربستان (۵ر٦عصر ـ زمین هاکی آریامهر) .

شنبه ۲۷ فروردین : کره‌شمالی ـ مالزی (٤ عصر ـ آریامهر) ● عراق ـ سنگاپور (۵ر٥ عصر ـ آریامهر) ● هنگ کنگ ـ اردن (٤ عصر ـ زمین هاکی آریامهر) ● برمه ـ بحرین (۵ر٥ عصر ـ زمین هاکی آریامهر) .

یکشنبه ۲۸ فروردین : ● عربستان ـ هندوستان (۵عصر ـ امجدیه) ● ایران ـ بنگلادش (۵ر٦ عصر ـ امجدیه) ● اندونزی افغانستان (٤عصر ـ آریامهر) ● کره جنوبی ـ ژاپن (۵ر٥ عصر ـ آریامهر) .

دوشنبه ۲۹ فروردین : ● عراق ـ هنگ کنگ (٤ عصر ـ آریامهر) ● سنگاپور ـ اردن (۵ر٥ عصر ـ آریامهر) ● مالزی ـ بحرین (٤ عصر ـ زمین هاکی آریامهر) ● کره شمالی ـ برمه (۵ر٥عصر ـ زمین‌هاکی آریامهر).

سه‌شنبه ۳۰ فروردین : ● ژاپن ـ مالزی (۵ عصر ـ امجدیه) ● ایران ـ عربستان (۵ر٦ عصر ـ امجدیه) ● بنگلادش ـ هندوستان (٤ عصر ـ آریامهر) ● کره جنوبی ـ افغانستان (۵ر٥ عصر ـ آریامهر) .

چهارشنبه ۳۱ فروردین : ● کره شمالی ـ بحرین (٤ عصر ـ آریامهر) ● عراق ـ اردن (۵ر٥ عصر ـ آریامهر) ● هنگ کنگ ـ سنگاپور (٤ عصر ـ زمین هاکی آریامهر) ● برمه ـ اندونزی (۵ر٥ عصر ـ زمین هاکی‌آریامهر)

جمعه ۲ اردیبهشت : ● قهرمان گروه‌ج‌باتیم دوم گروه ب (ساعت ٤ عصر ـ آریامهر) و قهرمان گروه دبا تیم دوم گروه ج (٦عصر ـ آریامهر) .

شنبه ۳اردیبهشت : ● قهرمان گروه ب باتیم دوم گروه الف (۵ عصر ـ امجدیه) ● قهرمان گروه الف باتیم دوم گروه ب (۷ عصر ـ امجدیه).

دوشنبه ۵ اردیبهشت : ● برنده بازی «۱و۳» «۲ـ٤» (۷ امجدیه برنده بازی «۲ـ٤» (۷ عصر ـ امجدیه) .

پنجشنبه ۸ اردیبهشت :بازی رده‌بندی بین دوتیم بازنده (۵ عصر ـ آریامهر) و بازی فینال بین دوتیم برنده .

دعا و نیایش در دانشگاه ملی ایران

بمناسبت۲۱فروردین سالروز رفع‌خطر ازوجود شاهنشاه آریامهر امروز مراسم دعا و نیایش باحضور پروفسورعباس صفویان رئیس دانشگاه ملی ایران و گروهی از استادان و دانشجویان وکارکنان درمسجد این دانشگاه برگزار شد.

گزارش پرداخت وام:

بانک عمران گزارش داد در اسفند ماه ۲۵۳۵ تعداد چهارده فقره وام صنعتی به مبلغ‌بیست ودو میلیون و پانصدهزارریال (۲۲٫۵۰۰٫۰۰۰ ریال) ازوجوه صندوق ضمانت صنعتی نزد بانک عمران و تعداد چهار فقره وام از محل اعتبار وجوه امانی وزارت صنایع و معادن ایران به مبلغ دوازده میلیون ریال (۱۲٫۰۰۰٫۰۰۰ ریال) بمنظور کمک‌وحمایت ازصنایع دستی و کوچک در رشته‌های نجاری ـ پلاستیک‌سازی ـ فلز کاری ـ آجرپزی ـ موزائیک سازی ـ سنگبری ـ بافندگی ـ سنگ‌کوبی ـ نشر کتاب ـ قالیبافی ـ مصنوعات فلزی ـ یخسازی و مرغداری درتهران و شهرستانهای نهاوند ـ آستانه ـ اردبیل ـ رضائیه ـ اصفهان ـ کازرون ـ تاکستان ـ و یزد به متقاضیان اینگونه وامها پرداخت نموده است.

تغییر نام‌و نام خانوادگی

بدینوسیله باطلاع دوستان و آشنایان میرساند : نام و نام خانوادگی اینجانب ازپنجشنبه آذرگشسب به ناصر پیشوائی تغییر یافته است .

آ ـ ۱۳۱۲

تأسیسات حمام سونا

برای آنهائیکه به سلامت و زیبائی اندام خود بیشتر اهمیت میدهند

حمام سونای پیش ساخته از فنلاند

برای منازل ـ ویلاها ـ و سالنهای زیبائی

HELO Sauna FINLAND

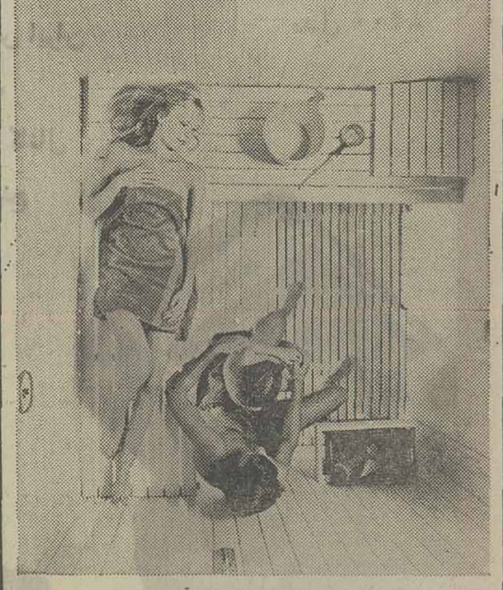

نمایندگی انحصاری در ایران شرکت آی‌ـ‌جی‌ـ‌تی

خیابان پهلوی نبش تخت طاوس شماره ۹۲۹

تلفن ۸۹۹۱۰۳

انجمن ادبی سخن سنج فردوسی هر هفته روز های دوشنبه ازساعت ۷الی۹ بعدازظهر دائر است

حاج اسدالله طوفانیان

در ۳ حادثه رانندگی ۸ نفر کشته شدند

گناباد ـ خبرنگار اطلاعات :
در برخورد تانکر نفتکش و کامیونت ، چهار نفرکشته شدند و ۴۰ رأس گوسفند تلف گردیدند .
حادثه،در ۲۵ کیلومتری‌گناباد درجاده مشهد از برخورد تانکر شماره ۱۳۲۵۷ تهران ـ ب ، به رانندگی محمودیان‌باکامیونت‌شماره ۵۳۸۲۷ مشهد بوجود آمد.
دوتن از کشته شدگان که سرنشینان کامیونت بودند محمد و حسین بنی‌اسدی نام داشتند ولی هنوز هویت راننده کامیونت ودیگر سرنشینان آن که کشته شده‌اند مشخص نگردیده است .
گوسفندانی که در این‌تصادف تلف گردیدند ، وسیله کامیونت به گناباد حمل می شدند.راننده تانکر دستگیر و تحت تعقیب قرار گرفت .

بندرعباس ـ خبرنگاراطلاعات:
دریک حادثه رانندگی که در کیلومتر ۱۸ جاده بندرعباس ـ کرمان روی داد دو نفر کشته و دونفر دیگر زخمی شدند .
حادثه براثر تصادف ژیان ـ ۷۷۹۴۸ تهران ـ ع به رانندگی جهانگیر پروانه‌مقدم‌باتانکر ۱۲۸۳۳ تهران ـ ج روی‌داد .
دراین حادثه راننده و یکی از سرنشینان ژیان بنام جهانبخش غضنفری کشته شدند . همچنین دراین حادثه دو سرنشین دیگر ژیان بنام های : امرالله ملازادمو اسحق حسین‌زاده بشدت مجروح شدند و بوسیله اتومبیل های عبوری به بیمارستان ثریای بندرعباس انتقال یافتند .

دریک حادثه شدید رانندگی که در کیلومتر ۱۲ جاده قم ـ تهران رخ داد ، پنج نفر کشته و زخمی شدند .
پیکان شماره ۶۳۷۳۷ تهران ـ ب با پنج سرنشین از شیراز به تهران می‌آمد با کامیون ۱۶۳۹۶ تهران ـ الف برخورد کرد.
دراین حادثه راننده پیکان دردم کشته شد و چهار سرنشین دیگر آن بشدت زخمی‌شدند. وبه بیمارستان رضاشاه کبیر انتقال یافتند اما معالجه در مورد یک مجروح موثر واقع نشد ودربیمارستان جان‌سپرد . عکس از پیکان ، پس از حادثه برداشته شده و بصورت یک آهن پاره درآمده است .

فوت شدگان

خبرنگاران حوادث از گوشه و کنار شهر و از بیمارستانها ، اسامی فوت شدگان و قربانیان حوادث مختلف را در اینجا برای شما گردآورده‌اند:
- قدرت‌اله قوره «۵۰ساله» بیماری
- حسن قلیانی «۵۵ساله» آسیب مغزی
- یوسف بقائی «۷۰ ساله» بیماری
- محمد زندی «۳۰ ساله» نامعلوم
- ژن ناشناس «۳۵ ساله» بیماری
- مردناشناس «۴۰ ساله ، شکستگی جمجمه
- قدیرروی‌الهی «۶۵ساله» متلاشی شدن صورت

در دادگاه سری یداله رضائی چه گذشت؟

یداله رضایی

محاکمه سری «شیخ یداله رضایی» که دیروز در شعبه سوم دادگاه جنایی مرکزآغاز شده بود، با اعلام تنفس‌رئیس دادگاه به امروز کشید.همان گونه که دیروز نیز اطلاع دادیم «شیخ یداله رضایی» به اتهام ارتباط نامشروع بایک دختر ۱۵ ساله قزوینی به‌نام فاطمه در اتاق سزایدارمسجد طاق بلور آن شهرستان‌تحت تعقیب قرار گرفت و به پای میز محاکمه کشیده شد.
دیروز پس از پایان جلسه سری دادگاه که بدون‌حضور تماشاگر وخبرنگار تشکیل‌شده بود ، خبرنگار ما جریان دادرسی را از فقیه زاده وکیل مدافع «شیخ یداله» سئوال‌کرد تاخوانندگان‌در جریان‌دادرسی قرار گیرند.
بنا به گفته وکیل مدافع ، وی اساس دفاعیات خود را بر ارتباط‌مشروع یداله‌بافاطمه استوار کرده و اتهام هتک ناموس را رد کرده‌است.
وکیل‌مدافع در دفاعیات‌خود گفته است . یداله رضایی ازدو سال قبل از دستگیری بافاطمه روابط زوجیت داشته و بین آنها عقد نکاح منقطع جاری شده که پس ازپایان مدت‌معلوم دو باره تجدید شده است.فقیه زاده سپس اتهام دیگر یداله رضایی راکه مثل منافی عفت در مسجد صورت گرفته رد کرد و گفت چون یداله رضایی موازین شرعی را میداند ،هیچ گونه ارتباطی با همسرش در مسجد برقرار نکرده است.
وکیل مدافع در ادامه دفاعیاتش ضمن‌ردکلیه اتهامات موکل در کیفر خواست ،تنها اتهام یداله رضایی را صرفاعدم ازدواج غیر رسمی با فاطمه دانست.

سرراه خبرنگاران حوادث

آنچه که در این صفحه‌می‌خوانیدتمامی آن‌حوادثی نیست که خبرنگاران ما برای‌شما تهیه می‌کنند. درجریان قتل ها ، سرقت ها ، کشتارها و وقایع تلخی که سرراه خبرنگاران حوادث قرار دارد ، اغلب آنها هر روز با وقایع جالبی روبرو می‌شوند که جابجا ، از این پس‌در این ستون خواهید خواند :

داماد فراری !
★ سرراه محمدویژگان
دیروز دوپیرمرد در حالیکه با یکدیگر گلاویز شده بودندو دشنام میدادند، روانه کلانتری شدند.
یکی از آن دو به مردمی‌که اطرافشان جمع شده بودند تا از روی کنجکاوی علت گلاویز شدنشان را بدانند می‌گفت:
آی مردم ! این مرد داماد من است و من بعد از ۱۴سال او را یافته‌ام.
این مرد همانگونه با فریاد می‌گفت : دامادم چهارده سال است که اجازه نداده دخترم‌را ببینم . او حتی برای آنکه مابه دخترمان دسترسی‌نداشته‌باشیم ۱۴ سال پیش بطور ناگهانی خانه خود را تخلیه کرد و ، دیگر او و دخترمان راندیدیم.
حادثه در خیابان خیام‌تهران رخ داد و داماد پس ازحضور در کلانتری با وساطت‌ماموران رضایت داد که پدر زنش ، به خانه‌شان رفت و آمد کندو پس از ۱۴ سال دخترش را ببیند.

۷ حریق در تهران

در ۴۸ ساعت گذشته در ۷ نقطه تهران ۷ حریق رخ‌داد که به وسیله آتش نشانان پایتخت خاموش شد.
- خانه‌ای در یاخچی‌آباد به علت رها شدن گاز در فضای آشپزخانه
- مدرسه دخترانه استوار لشکری در خیابان باباثیان به علت اتصال سیم‌برق
- پست فشار قوی برق در آب منگل به علت اتصالی‌کابل ها
- شرکت آی. بی . ام در خیابان ویلا به علت نامعلوم
- انبار فروشگاه کوروش‌در خیابان فرح‌آباد ژاله
- کابل فشار قوی برق به علت سرایت‌آب باران به‌داخل آن در خیابان سبلان غربی

دو قاتل هر کدام به ۸ سال زندان محکوم شدند

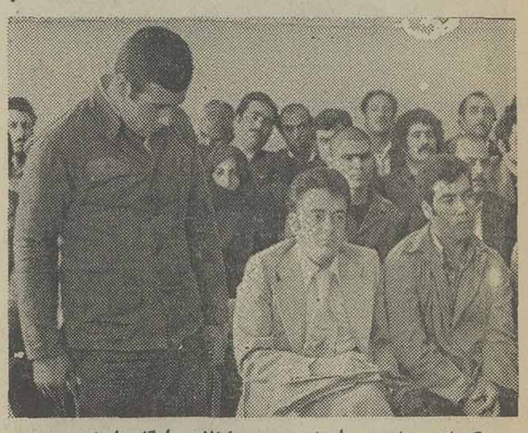

یکی از متهمان‌درجریان‌دادرسی‌به سئوالات دادگاه پاسخ می‌دهد و متهم دیگر درکنار احمدمعتمدی وکیل‌یکی از متهمان نشسته است .

دوجوانی که متهم بودند در یک نزاع دسته جمعی بر سر توپ پلاستیکی باچوب دستی یکی از جوانان‌همسایه‌رابقتل رسانده‌اند در شعبه چهارم دادگاه‌عالی‌جنائی هریک به ۸ سال حبس جنائی درجه یک محکوم شدند حادثه‌روز سی و یکم فروردین ماه سال قبل در خیابان امامزاده حسن اتفاق افتاد .
در پی اختلافاتی‌که سرابی‌ها وتویسرکانی های محله امامزاده حسن وجود داشت چندین‌بار بین آنها مشاجره درگرفت وروزحادثه توپ پلاستیکی یکی از بچه‌های تویسر کانی‌ها به داخل‌منزل‌محمد رضا نجفی افتاد.همسر محمدرضا توپ پلاستیکی را باچاقو پاره کرد و آن را از روی دیوار حیاط به داخل کوچه‌انداخت،تویسرکانی‌ها همین موضوع را بهانه کردند وبا چوب و چماق بسراغ محمدرضا نجفی رفتند .
عده‌ای نیز به پشتیبانی از محمدرضا مداخله کردند و در نتیجه نزاع سختی بین دو دسته درگرفت . هاشم صلحی «مقتول» بقصد میانجیگری وارد معرکه‌شد ولی باچند ضربه پیاپی چوب و چماق نقش برزمین گردید. عده‌ای از منازعین هاشم را به بیمارستان سینا انتقال دادند ولی هاشم در بیمارستان فوت شد.
ماموران کلانتری ۱۹ تهران پس از آگاهی از این نزاع‌خونین خود را به محل حادثه‌رسانیدند ومنازعین را دستگیر کردند . بشهادت عده‌ای از اهالی محل که شاهد نزاع بوددودوجوان بنامهای محمدرضا نجفی و عباس نوروزی بعنوان متهم به قتل معرفی شدند.
ماموران کلانتری ۱۹ تهران در مورد چگونگی نزاع دست به تحقیقات دامنه‌داری زدند و طی گزارشی متهمین را همراه پرونده به دادسرای تهران فرستادند .
بازپرس دادسرای تهران‌برای هردوی آنها قرار مجرمیت صادر کرد و پس از صدور کیفرخواست وسیله دادستان پرونده به دفتر دادگاههای جنائی فرستاده شد . رسیدگی به پرونده اتهامی متهمین به شعبه چهارم دادگاه عالی‌جنائی محول شد ودادگاه‌هریک‌ازمتهمان را به ۸ سال زندان محکوم کرد.

متهم بقتل اعتراف نکرد

آبادان ـ خبرنگار اطلاعات :
رضا فخرآبادی متهم بقتل رضا رنجبر فرمانده سابق گارد گمرک آبادان ، از زندان‌دادسرای‌آبادان به اداره آگاهی این شهر انتقال یافت .
این تصمیم درپی ۵ جلسه متوالی بازجوئی از متهم صورت گرفت و آقای ولوی‌بازپرس‌شعبه دوم دادسرای آبادان دستور داد برای تکمیل وروشن شدن نکات مبهم پرونده ، رضا فخرآبادی به اداره آگاهی انتقال یابد.
رضا فخرآبادی در ۵ جلسه طولانی‌که‌تحت بازجوئی قرارگرفت در تمام این جلسات در مقابل‌انبوه سئوالات بازپرس از اعتراف بقتل رضا رنجبر خودداری کرد و استدلالات ودلایلی‌که‌توسط پلیس وبازپرس جمع‌آوری شده است ردنمود و خود رابیگناه دانست .
مقامات قضائی آبادان اعلام کردند ، متهم بقتل درطول ۵ جلسه بازجوئی در مقابل کلیه سئوالات و دلایل بازپرس باهشیاری‌وزرنگی خاص پاسخ‌داده‌و در مقابل بعضی از سئوالات بازپرسی نیز سکوت کرده‌است دیروز مقامات قضائی گفتند : تاکنون موردی دیده نشده که ثابت نماید رضا رنجبر با قاچاقچیان ویا اشخاص خاصی درگیریهای پنهانی داشته باشد واز ظواهر امر چنین برمی آید که مرحوم‌رنجبر بامردم خوش‌رفتاری میکرده‌است .
همسر مرحوم رنجبرکه ساکن کرمانشاه است دریک‌گفتگوی‌تلفنی به خبرنگار اطلاعات در آبادان گفت :
ـ شوهرم را بیگناه‌میدانم واز مقامات قضائی میخواهم کهبیگناهی او را ثابت کنند . شوهرم را ناجوانمردانه بقتل رسانده‌اند در حالیکه او مردی وظیفه شناس و صادق بود وی اضافه کرد:هرروز که فرزندانم از مدرسه بمنزل می آیند بلافاصله به صفحه حوادث روزنامه‌نگاه میکنند تابینندآیاقاتل پدرشان پیدا شده یانه ؟
مرحوم رنجبر دارای ۲ دختر و یک پسر میباشد که هم‌اکنون‌در کرمانشاه ساکن هستند و قبل از وقوع جنایت نیز رنجبر بتنهائی درآبادان زندگی میکرده‌است .

اجساد ۴ پاکستانی به کشورشان حمل شد

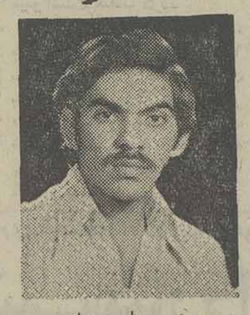

سید ضمیر احمدشاه

امتیاز قدیر

محمد نسیم خان

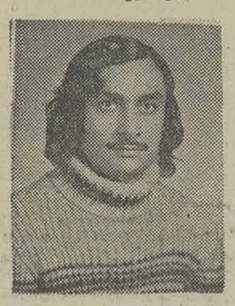

محمدشعیب انورصدیقی

شیراز ـ خبرنگار اطلاعات اجساد چهارجوان پاکستانی، که در حادثه رانندگی راه اصفهان ـ شیراز کشته‌شدند، به پاکستان حمل شد.
این عده همراه دو جوان ایرانی ، با اتومبیل پیکان ۸۶۲۳۶ ـ تهران ـ ازاصفهان به شیراز می‌آمدند که‌اتومبیل آنان ، در ۱۵ کیلومتری مرودشت ، روبروی کافه «لانه طاووس» با یک کامیون کمپرسی که راننده آن ، هنوز شناخته نشده است ، تصادف کرد.
در این حادثه دلخراش ، پنج سرنشین اتومبیل کشته شدند و یکی از آنان ، در بیمارستان «نمازی» شیرازجان سپرد.
کشته شدگان سید ضمیر احمد شاه ۲۲ ساله (تبعه پاکستان) محمود شصیب‌انور صدیقی ۲۱ ساله (پاکستانی) محمد نسیم خان۲۲ ساله(تبعه پاکستان) ، امتیاز قدیر ۲۰ ساله(تبعه‌پاکستان)،عبدالرحمن طال‌خنچه و خاور فدایی بودند.
کشته شدگان ،کارآموزان ذوب‌آهن بودندو ازاصفهان، به شیراز می‌آمدند.
راننده کمپرسی ، پس از برخورد دو وسیله نقلیه ، به سرعت از محل دور شد و گریخت. ماموران انتظامی شیراز و مرودشت ، برای شناسایی و دستگیری راننده فراری ، در تلاشند.

۳ جوان درمرداب غرق شدند

بندرشاهپور ـ خبرنگار اطلاعات:
۳کارگر جوان کمبرای رهایی از گرما دریکی از مرداب های سربندر بندرشاهپور به شنارفته بودند، غرق شدند و جنازه آنان ساعتی بعد از آب گرفته شد .
علی رضا گابوری ۳۰ساله ، الیاس قنواتی ۱۹ ساله وکرامت سالاری ۲۱ ساله۳ کارگر جوانی بودند که در یکی ازشرکت های خصوصی بندرشاهپور کار می‌کردند و دیروز برای شنا به مرداب سربندر رفتند و غرق شدند.

۶ نفر کشته و ۵ نفر مجروح شدند

تبریز ـ خبرنگار اطلاعات
طی ۲ حادثه رانندگی درجاده مرند، شش نفر کشته و ۵ نفر مجروح شدند و جاده ترانزیتی ایران ـ اروپا بمدت۶ساعت مسدود شد .
اتوبوس ۷۸۹۳۸ ـ تهران ب براننده‌گی فخرالدین حسین زاده که از تهران عازم رضائیه بود در ۱۸ کیلومتری مرند بطرف خوی باتانکر نفتکش ۳۳۷۴۴ـ تهران براننده‌گی خلیل‌محمدیان تصادف کردودر نتیجه ۳نفراز سرنشینان اتوبوس کشته شدند و ۵ نفر دیگر مجروح گردیدند . یکی‌از کشته‌شدگان نورالله‌مشهوری‌بود ودوقربانی دیگر شناخته‌نشده‌اند.
در پی این تصدف جاده‌ایران ـ اروپا در محور مرند بمدت‌شش ساعت بسته شد .
در دومین حادثه پیکان۲۲۲۳۶ ـ تهران که از تبریز راهی‌مرند بود در ۱۲ کیلومتری مرندبطرف تبریز با اتومبیل سواری پژو شماره موقت‌براننده‌گی محمدرحیم زاده ثانی مهندس و کارشناس گمرک جلفا که‌با ۳ سرنشین‌عازم تبریز بود تصادف کرد .
در این حادثه راننده سواری و۲ سرنشین آن که دوبرادرزن‌م های محمد و ابراهیم شکوهی بودند جان سپردند .
ابراهیم شکوهی دانشجوی دانشگاه آذرآبادگان بود .

حوادث در شهرستانها

کامیون موتور سوار را کشت

مرگ موتورسوار
● کامیون نفتکش ۱۳۲۴۵ تهران الف براننده‌گی «مرادآقابیگی» هنگام حرکت در خیابان « امیر مازندرانی» ساری با موتور سیکلت سواری بنام « محمد مردانی» تصادف کرد و او راکشت .

کشف اجناس مسروقه

● ماموران کلانتری ۲ رشت از خانه شخصی‌بنام«علی‌هنری» در محله « استادسرا» ۷ دستگاه موتور پمپ چاه ،یخچال ، قالی و لوازم برقی مسروقه به ارزش چند میلیون ریال کشف کردند .
این اجناس از تهران‌سرقت شده بود و ماموربن هم‌اکنون در تلاش دستگیری سارقین آنها میباشند .

کامیون کودکی را کشت
مشهد: پسر بچه سه ساله‌ای بنام «رمضانعلی فیض آبادی»در برخورد باکامیون پدرش کشته شد.
هنگامی‌که پدر «رمضانعلی» کامیون را به‌سمت‌عقب می‌راند، براثر نداشتن دیدکافی فرزند خودرا که در پشت کامیون مشغول بازی بود زیرگرفت و کودک مزبور کشته شد.
مقامات قضائی مشهد سرگرم رسیدگی به جریان این حادثه هستند.

۲ کارگر ساختمانی مجروح شدند

ساری ـ خبرنگار اطلاعات : در خیابان « ملت» یا«چهارتکیه» ساری ۲ کارگر باسامی علیجان ایمانی فرزند شکرالله ۳۸ ساله و احمدعلی ببرخسته فرزندکرمعلی۱۸ساله‌کهدر ساختمان‌حسین‌جان طبری مشغول کار بودند براثر خراب شدن دیوار ساختمان مجروح شدند .
در این حادثه صاحب ساختمان نیز مجروح شد و هر ۳ مجروح این حادثه در بیمارستان «پهلوی» ساری بستری شدند

سرنشین کامیون کشته شد

شیراز : کامیون ۲۵۲۹۴ شیراز به رانندگی مرتضی شریفی در گردنه « احمد بیگی» واقع در ۷ کیلومتری آباده واژگون گردید و سرنشین آن به نام « احمد نوازنده» کشته شد .
راننده کامیون نیز در این حادثه مجروح شد .

دستگیری متهمان به قتل
مشهد: دو نفر که متهم هستند « محمود خاکی» کارمند آتش نشانی شهرداری مشهد راکشته‌اند، دستگیر وزندانی شدند . این۲ «علی اصغر مدهوش» و «اسماعیل اقطاعی» نام دارند.
مقامات قضائی سرگرم رسیدگی به جریان این قتل هستند.

آتش سوزی

جویبار ● منزل مسکونی شخصی بنام « رجبعلی امیری » ساکن «حیدرآباد» جویبار براثر پاره شدن شلنگ گاز دچار حریق شد و ۲ باب اطاق آن که سقف «گالی‌پوش» داشت سوخت و مقداری از لوازم خانه هم طعمه حریق شد ماموربن آتش نشانی جویبار ، آتش را مهار کردند و زن صاحب خانه که مجروح شده بود به بیمارستان انتقال یافت .

کشف ۱۲ کیلو تریاك
فردوس: ماموران پاسگاه مرکزی ژاندارمری فردوس از یک قاچاقچی بنام «امیر حیرانی» مقدار ۱۲ کیلو و ۸۰۰ گرم تریاک‌کشف کردند.
«امیر» هنگامی پیاده از بیرجند به فردوس می‌رفت و تریاکها را باخود داشت دستگیر شد. وی باپرونده تنظیمی تحویل مقامات قضائی گردید.

کشف جسد در کانال آب

ماموران گشت ژاندارمری شهباد جسد مرد ناشناسی‌رادر کانال آب کاوسیه واقع در جاده قدیم کرج کشف کردند. کشف جسد به پزشکی قانونی دادسرای تهران گزارش شده و دکتر «هادی حق اندیش» بازپرس شعبه چهارم دادسرای تهران مامور رسیدگی به این پرونده شد.

صبح دیروز بازپرس‌به محل کشف جسد رفت و از نزدیک محل را بررسی کرد. بدستور بازپرس جسد برای تعیین علت مرگ به مرکز پزشکی قانونی تهران انتقال یافت.

صاحب عکس فوق یوسفعلی حاجی‌زاده فرزند قنبر ۲۸ساله ساکن تهران از تاریخ۲۷ر۱ر۳۵ از منزل خارج شده و تاکنون از وی‌خبری نیست‌خواهشمندیم هرکس از نامبرده خبری دارد به تلفن‌های : ۶۶۹۰۲۱ ـ ۶۶۴۳۵۱۴ آقای‌مرتضی‌حاجی‌زاده اطلاع داده و خانواده‌ای را از نگرانی نجات دهد.

مدیر کارخانه شیروپاستوریزه آبادان جریمه شد

آبادان ـ خبرنگار اطلاعات :
مدیر کارخانه‌شیر پاستوریزه آبادان به‌اتهام گران کردن‌نرخ انواع بستنی در دادگاه گران فروشان آبادان به پرداخت مبلغ ۳۰ هزار ریال‌جریمه نقدی‌محکوم شد.
کارخانه‌شیرپاستوریزه آبادان هفته پیش بهای انواع تولیدات بستنی خود را۱۵تا۲۰ درصد گران کردو طی نامه‌ای به‌فرمانداری آبادان نیز اطلاع داد.
فرماندار آبادان به امور صنفی این شهرستان تاکید کرد از گران شدن بی‌رویه نرخ‌بستنی جلوگیری به‌عمل آید .
چون مدیر کارخانه‌شیرپاستوریزه آبادان به‌اخطار فرمانداری وامور صنفی توجه نکرد و فرآورده های خودرا با نرخ افزایش یافته‌عرضه داشت، بهمین جهت‌ازطرف‌دادگاه گران فروشان به‌پرداخت جریمه نقدی محکوم شد و به کارخانه اخطار گردید در صورت ادامه گران فروشی اقدام به تعطیل نمودن کارخانه خواهد شد .

۴۰۲ کارگرخارجی بدون گذرنامه دستگیر شدند

ماموران‌ژاندارمری‌گروهان «اوین» وگروهان ژاندارمری قزوین ۴۰۲ کارگر افغانی‌و پاکستانی بدون‌گذرنامه راکه در کارگاههای‌ساختمانی این مناطق سرگرم‌کاربودنددستگیر و تحویل مقامات قضائی کردند.
بموجب‌گزارش خبرنگارما درشمیران ۶۰ کارگر افغانی که در شهرک‌ساختمانی «غرب» واقع درفرحزاد سرگرم کار بودند پس از دستگیری به دادسرای‌تهران فرستاده‌شدند.
خبرنگار ما از قزوین نیز گزارش داد۲۵۶ کارگرافغانی و ۱۶ کارگر پاکستانی بدون گذرنامه نیز که در این شهر دستگیرشده‌اند، هم اکنون‌در زندان شهربانی بسرمی برند تاترتیب‌اعزام‌آنها به‌کشورشان داده شود.
در بخشهای حومه قزوین نیز ۷۰ کارگر افغانی بدون گذرنامه دستگیر شدند.

تلویزیون رنگی
پارس سوپرکالر
بادستگاه کنترل از راه دور

● سیستم سکام مخصوص ایران
● کانال یاب اتوماتیک
● قدرت دریافت ۶۸ کانال
● صفحه بزرگ ۲۶ اینچ
مدل ۸۲۰۰

847 9 آوانگارد
ساخت کارخانجات پارس الکتریک با کمک فنی GRUNDIG آلمان

مجالس ترحیم

باکمال تاسف درگذشت همسر و پدرمان شادروان **سید محمود خاموش** رابه‌آگاهی بستگان و دوستان‌میرسانیم.
مجلس ترحیم زنانه ومردانه آن شادروان از ساعت۱ الی۳ بعدازظهر روز دوشنبه ۲۲فروردین ماجاری درمسجد الجواد واقع درمیدان ۲۵ شهریور برگزار می‌گردد .
بتول خاموش (کشاورزیان)، مهدی، هادی، نسرین، حمید و سعید خاموش .

باکمال تاسف درگذشت همسر خواهر خود شادروان **سید محمود خاموش** رابه‌آگاهی بستگان‌ودوستان میرسانم.
مجلس ترحیم زنانه ومردانه آن شادروان از ساعت۱ الی۳ بعدازظهر روز دوشنبه ۲۲فروردین ماجاری درمسجد الجواد واقع درمیدان ۲۵ شهریور برگزار می‌گردد .
محمد کشاورزیان

باکمال تاسف‌درگذشت شادروان **سید محمود خاموش** را به‌آگاهی بستگان و دوستان می‌رسانیم .
مجلس ترحیم زنانه ومردانه آن شادروان از ساعت۱ الی۳ بعدازظهر روز دوشنبه ۲۲فروردین ماجاری درمسجد الجواد واقع درمیدان ۲۵ شهریور برگزار می‌گردد .
خانواده‌های خاموش، کشاورزیان، کرامتی، بلالی ، دهقانی، رضوی، میرشاهی، حاج‌طرخانی، طاهائی،صالحی، قندهاری، لولاچیان، نژاد حسینیان، سعید محمدی،آل‌احمد، طالقانی، علمی، نوجومیان، توتونچی، موسوی اخوان ، طریحی، مهرداد ،بلورفروشان، کیومرثی، اکبری، زاهدی ، کنی، پیزاده، بسیمفر، آرمندپور، خاکی ، غفاری ، مدنی ، میرکمالی، نظری، رضائی، یادگاری، حاج علی اکبری ، حسینی، حسین‌زاده، آزادی، نیلی، بخشوده ، صفائی ، سروش .

توجه :
ضمنا مجلس ترحیم دیگری (زنانه و مردانه) از ساعت ٤ونیم الی ٦ونیم بعداز ظهر روز سه‌شنبه ۲۳ فروردین ماه جاری در منزل برادر آن شادروان واقع درخیابان‌شاهپور انتهای کوچه گرمابه سیروس پلاک۱۱ منعقد می‌باشد .
اطلاعات‌ـ مصیبت و ارده را بعموم افراد خانواده‌های عزادار مخصوصا به‌همکار محترم مطبوعاتی آقای هـادی خاموش وسایر فرزندان آنمرحوم تسلیت میدهد .

بانهایت تاسف و تاثر فوت ناگهانی حاجی کنعانی رابااطلاع خویشان و آشنایان میرساند . مجلس ختم زنانه ومردانه آن مرحوم روز دوشنبه ۲۲ فروردین ماه از ساعت ۳الی ٥بعداز ظهر در مسجد سجاد خیابان شاه ـ جنب‌فخررازی منعقدمیباشد.
خانواده های : کنعانی ـ اعتمادی ـ هلالی ـ معالی ـ شاهین ـ مویدی ـ یوسفـزاده ـ رضائی امین ـ باشی ـ شاملو ـ جهانشاد ـ حریری ـ اوتاد ـ مولانا ـ محمدیان ـ خدیوپاک ضمیر ـ مداح ـ فروتن ـ صابری ـ محسنی ـ موسوی‌ـ عبدالحسین‌زاده‌ـ سیاری‌ـپوریزدان‌خواه ـ رشاد ـ محمدی ـ فرسادرو ـ رسائی .
اطلاعات ـ مصیبت و ارده را بخانواده های عزادار بویژه بازماندگان آنمرحوم تسلیت میدهد .
آـ۷٦۷

بانهایت تاسف درگذشت شادروان **محمد دانشور** را که از بازرگانان باسابقه کشور بوده‌اند باطلاع میرساند .
مجلس ترحیم آن فقید سعید از ساعت ٦ الی ۸ بعد از ظهر روز سه‌شنبه ۲۳ فروردین ماه جاری در خانقاه صفی علیشاه منعقد خواهد بود .
اتاق بازرگانی و صنایع و معادن ایران

بدینوسیله درگذشت ناگوار **محمد دانشور** بنیان‌گزار و مدیر عامل این شرکت را باطلاع میرساند . مجلس‌ترحیم زنانه و مردانه روز سه‌شنبه ۲۳ فروردین ماه از ساعت ٦ الی ۸ بعد از ظهر در خانقاه صفی علیشاه برگـزار میگردد .
شرکت سهامی خاص صنایع زیپ ایران

بدینوسیله درگذشت ناگـوار **محمد دانشور** رئیس هیئت مدیره و مدیر عامل این شرکت را باطلاع‌میرساند.
مجلس ترحیم زنانه و مردانه روز سه‌شنبه ۲۳ فروردین از ساعت ٦ الی ۸ بعد از ظهر در خانقاه صفی علیشاه برگزار میگردد .
شرکت تجارتی ریشهر با مسئولیت محدود

بانهایت تاسف و تاثر درگذشت شادروان **محمد دانشور** بزرگ خاندان دانشور را باطلاع میرساند .
مجلس ترحیم زنانه و مردانه روز سه‌شنبـه ۲۳ فروردین از ساعت ٦ الی ۸ بعد از ظهر در خانقاه صفی علیشاه منعقد میباشد .
خانواده های : دانشور ـ نیکوپور ـ توکل‌ـ خرم‌ـ بهرامی ـ نعمتی ـ مک‌کیو ـ ناظمی ـ خجسته ـ اشرف جهانی ـ آذرفر ـ مذهبی ـ خلیقی ـ دبیر ـ خلیل‌پور ـ حکیمی ـ دبیری ـ خوشابی ـ مسعودی‌ـ دوائی‌ـ ایرانی سعادت ـ مقدم ـ علیداد ـ باشی‌ـ نواب ـ پیروان ـ حاج اسدالهی .
اطلاعات ـ مصیبت و ارده را بعموم افراد خانواده های عزادار بویژه بازماندگان آن مرحوم تسلیت میدهد.

باکمال تاسف وتالم درگذشت ناگهانی **بانو مولود مستعدی (صفائی)** همسر گرامی برادر عزیزمان حاج محسن صفائی‌را باطلاع خویشان ودوستان میرساند مجلس‌ترحیم آنمرحومه روز دوشنبه ۲۲ر۱ر۳٦ ازساعت۳ الی٥بعداز ظهر درمسجد مجد منعقد خواهد بود .
دکتر هما صفائی، هرمز صفائی، مهندس مسعود صفائی، مهندس سعید صفائی، ساعد صفائی .

با اندوه فراوان درگذشت نابهنگام بانوی پرهیزکار **مولود مستعدی (صفائی)** همسر ومادر مهربانمان را باطلاع خویشان ودوستان می‌رساند مجلس ترحیم زنانه ومردانه روز دوشنبه ۲۲ر۱ر۳٦ ازساعت ۳ الی ٥ بعد از ظهر در مسجد مجد برگزار خواهد شد ضمنا مراسم‌هفت آن‌مرحومه روز پنجشنبه ۲٥ر۱ر۳٦ ازساعت٤ الی٦ بعدازظهردرشبستان شماره یک بهشت زهرا برگزار میگردد .
حاج محسن صفائی، مهناز صفائی، مینو صفائی، محمد صفائی، مصطفی صفائی، مهرو صفائی .

با اندوه فراوان درگذشت نابهنگام فرزند عزیزم **مولود مستعدی (صفائی)** را باطلاع خویشان و دوستان میرساند مجلس ترحیم زنانه و مردانه روزدوشنبه ۲۲ر۱ر۳٦ ازساعت ۳ الی٥ بعدازظهر درمسجد مجد منعقد می‌گردد ضمنامراسم هفت آن مرحومه روز پنجشنبه ۲٥ر۱ر۳٦ از ساعت ٤ الی ٦ بعداز ظهر در شبستان شمارەیک‌بهشت‌زهرا برگزارمیگردد.
حسن مستعدی، ربابه مستعدی، اقدس مستعدی، آذر مستعدی، مسعود مستعدی، محمد مهدی مستعدی ، منصور مستعدی، خانواده‌های مستعدی، گلیاس، کاشانی ، صفائی، گلشنی، ملک‌آرائی، ترابی، فرشید، مدرسی، شهسواری ، بهرامی، شهیم، گیتی‌طاو عی، سایه‌کوئی، اعتمادیه، اسدی، امینی .
اطلاعات‌ـ مصیبت و ارده را بعموم افراد خانواده‌های عزادار بویژه بازماندگان تسلیت می‌دهد .

باکمال تاسف و تاثر درگذشت شادروان **بانو فاطمه غفاری (سنجابی)** مادر گرامی خود را به اطلاع بستگان و آشنایان میرساند .
اختر سنجابی ـ افسر سنجابی ـ علی سنجابی ـ احمدعلی سنجابی و خانواده های : سنجابی ـ تابش ـ خرازی‌ـ برآرین ـ سومر‌ـ شاندرمنی‌ـ نیک‌ـ صدرزاده‌ـ ناهید ـ شیروانی‌ـ حدادکاو‌ـ بقراط ـ حکم‌پورمقدم.
مخارج مجلس ترحیم طبق وصیت آن مرحومه صرف امور خیریه خواهد شد .
اطلاعات ـ مصیبت و ارده را بعموم افرادخانواده های عزادار تسلیت میدهد .

باکمال تاسف فوت مرحوم حسن خان اکبری ـ سنه دائی خود را باطلاع میرساند . مجلس ختم زنانـــه و مردانه آن مرحوم روز چهارشنبه ۲٤ر۱ر۳٦ از ساعت ٤ تا ٦ بعد از ظهر در خانقاه صفی علیشاه برگزارمیشود.
دکتر هوشنگ فتح‌الهی
آ ـ ۸۲۷ ۱ـ۲

باکمال تاسف درگذشت شادروان **محمد معتمدی تفرشی** قاضی صدیق و درستکار بازنشسته دادگستری‌را باطلاع میرساند مجلس ختم زنانه و مردانه آن مرحوم از ساعت ۲الی٤ بعداز ظهر روز دوشنبه ۲۲ر۱ر۳٦ در خانقاه صفی عـلیشاه بـرگزار خواهد شد .
سپهبد بازنشسته مرتضی زاهدی ـسرلشگـر بازنشسته محمدعلی علوی مقدم ـ سپهبد بازنشسته مهدیقلی علوی مقدم .

خانواده های : گودرزنیا ـسرداریور گودرزی ـ معظمی گودرزی ـ ترابی گودرزی ـ ولیپور گودرزی ـ رفیعا ـافشار‌ـ دکتر صدرالدین الهی.

باکمال تاسف و تاثر درگذشت شادروان **محمد معتمدی تفرشی**، قاضی پاکدامن و شریف بازنشسته دادگستری ، پدرآقای مهندس منوچهر معتمدی ـ همسر گرامی شیرین سرداریـور گودرزی را باطلاع میرساند . مجلس ختم زنانه ومردانه فقید سعید از ساعت ۲الی٤ بعدازظهر روز دوشنبه ۲۲ر۱ر۳٦ در خانقاه صفی‌علیشاه برگزار خواهد بود .

باتاثر فراوان درگذشت دوست عزیزمان شادروان **محمد معتمدی قاضی** بازنشسته دادگستری را باطلاع بستگان و دوستان میرساند . مجلس ختم زنانه و مردانه فقید سعید از ساعت ۲تا٤ بعداز ظهر روز دوشنبه ۲۲ فروردین ماه در خانقاه‌صفی‌علیشاه منعقد می‌باشد .
یحیی صادق‌وزیری ـعباس امیرشاهی ـ دکتر نورالدین فخرائی ـ علی‌اکبر مستوفی‌زاده ـ خلیل رضائی .

باانـدوه فراوان درگذشت شادروان **آقای محمد معتمدی** همسر خواهر عزیزمان را باطلاع اقوام و دوستان میرساند . مجلس ترحیم زنانه‌و مردانه فقید سعید روزدوشنبه ۲۲ فروردین ماه از ساعت ۲تا٤ بعداز ظهر درخانقاه صفی‌علیشاه منعقد خواهد بود .
عباس شاهمیری ـ حسن شاهمیری‌ـ حسین شاهمیری محسن شاهمیری .

بانهایت تاسف و تاثر درگذشت همسر ـ برادر ـ پدر و عموی عزیزمان شادروان **محمد معتمدی** بزرگ خاندان معتمدی تفرشی را باطلاع بستگان و آشنایان می‌رساند . مجلس ختم زنانه و مردانه روز دوشنبه ۲۲ فروردین ماه از ساعت ۲تا٤ بعدازظهر در خانقاه صفی‌علیشاه منعقد خواهد بود.
زهرا شاهمیری (معتمدی)‌ـ علی‌اصغر معتمدی ـ پریچهر معتمدی (بهنام) ـ مهندس منوچهر معتمدی‌ـدکتر فرامرز معتمدی‌ـ مینا معتمدی

بانهایت تاسف درگذشت شادروان **محمد معتمدی** قاضی بازنشسته وزارت دادگستری‌را باطلاع اقوام و دوستان‌میرساند. مجلس ترحیم زنانه و مردانه از ساعت ۲تا٤ بعداز ظهر روز دوشنبه ۲۲ فروردین ماه‌درخانقاه صفی‌علیشاه منعقد خواهدبود.
خانواده های : معتمدی ـشاهمیری ـ بهنام ـ سهیلی ـ سودار پور گودرزی ـ مشیری تفرشی ـ قادری تـفرشی ـ مرادی ـ مدیری ـ اجتهادی ـ کاملی ـ فاطمی ـ کیانوری ـ مرتضوی ـکریمی زند ـ رفیعی آشتیانی ـ کریمی‌ـ جمالی ـ فرهودی ـتاجر ـ پورجهان ـ سجادی ـ شفیعی ـتفرشی و خانواده های وابسته .

بانهایت تاسف درگذشت پدر همسرم **سید مرتضی محمدی** را به‌اطلاع دوستان وخویشان می‌رساند. بنا به وصیت‌آن مرحوم هزینه تشریفات ختم به‌مصرف امور خیریه خواهد رسید. مراسم شب هفت فقید سعید ازساعت ۱٤ تا ۱٦ روز چهارشنبه ۲٤ فروردین در تالار شماره ۲ بهشت زهرابرگزار می‌گردد .
حاجی اسماعیل خوشنویس راد
اطلاعات ـ مصیبت و ارده را به بازماندگان آن مرحوم تسلیت می‌دهد .

بانهایت تاسف فوت ناگهانی فرزند عزیزم مرحوم **علی (خسرو) جمالی** کارمند بانک ملی ایران‌را باطلاع اقوام و آشنایان میرساند . مجلس ترحیم مردانه و زنانه آن مرحوم روز دوشنبه ۲۲ر۱ر۲٥۳٦ از ساعت ۳ الی ٥ بعد از ظهر در مسجد الجواد منعقد همچنین مراسم شب هفت روز چهارشنبه ۲٤ر۱ر۳٦ از ساعت ٤ الی ٦ بعد از ظهر در سالن شماره یک بهشت زهرا برگزار میگردد .
پرویز جمالی
خانواده های : جمالی ـ حاتم ـ انصاری ـ لاکانی‌ـ مجلسی ـ دهبنه‌ای ـ طاهری نژاد ـ هدائی ـ مختاری ـ فرحبد ـ قندچی ـ اکبر ـ وخشور زاده ـ پورمقدم ـ بهبخت ـ معتمد ـ نعیمی اکبر ـ ذوالریاستیـن ـ امین ـ بیجاربنه‌ای ـ کشاورز ـ آزاد ـ رفعت ـ مژدهـی ـ سرتیپ پور ـ کاظمی ـ صمد زاده ـ کوشا ـ رحمانی ـ حق‌پناه ـ ملکی ـ شریف زاده .
اطلاعات ـ مصیبت و ارده را بخانواده های عزادار تسلیت میدهد .

با تاثر واندوه فراوان درگذشت مرحوم **سید میربشیر میرهادیزاده** برادر گرامی همکاران عزیزمان آقایان سیدرضا و سید کاظم میرهادیزاده روسای شعب صبا و تخت‌جمشید را به‌اطلاع کلیه دوستان و همکاران میرساند مجلس ترحیم زنانه ومردانه آن‌مرحوم روز دوشنبه ۲۲ر۱ر۳٦ از ساعت ٥ الی۷ بعداز ظهر در مسجد ولی عصر واقع درخیابان حشمت‌الدوله برگزار خواهد شد .
سندیکای کارکنان بانک تجارتی ایران و هلند

باکمال تاثر وتاسف درگذشت شادروان **محمد تقی گیلک** بزرگ خانواده گیلک را باطلاع اقوام و آشنایان میرساند مجلس ختم مردانه وزنانه آن فقید سعید از ساعت ٥ الی۷ بعداز ظهر دوشنبه ۲۲ فروردین ۳٦ در مسجد مجد برقرار میباشد و شب هفت آن مرحوم روز چهارشنبه ۲٤فروردین ازساعت ٤ الی٦ بعداز ظهر در شبستان شماره یک بهشت زهرا برگزار می‌گردد .
خانواده‌های : گیلک ، الموتی، مشگگو ، عمیدی نوری، فلاح، فرد، نوری‌نیا، خسروانی، تحصیلی ، امیرفر، فتح‌اله زادەنور، ریاحی، کرد، کردنوری، کرداسلامی، بهنام‌گیلانی، شیفته‌فر، بصیر گیلانی، کسرائی، سیف، قربانی ، ریاحی نژاد، قویدل .

با کمال تاسف و اندوه‌فراوان‌درگذشت برادر دائی‌عزیزمان شادروان **محمد تقی گیلک** را باطلاع خویشان و آشنایان می‌رساند. مجلس ترحیم مردانه وزنانه آن فقید سعید از ساعت ٥ الی۷ بعداز ظهر روز دوشنبه ۲۲ فروردین در مسجد مجد برگزار میگردد .
خاور گیلک (مشگگو)، عزیزاله مشگگو، مینو مشگگو (تحصیلی)، دکتر منوچهر مشگگو، مهنازمشگگو (امیرفر)، مهندس ذبیح‌اله مشگگو، دکتر مجید مشگگو ، مهندس ابراهیم تحصیلی، دکتر یوسف امیرفر .

باکمال تاسف و اندوه فراوان درگذشت ناگهانی همسر وپدر عزیزمان شادروان **محمد تقی گیلک** رابااطلاع‌خویشان وآشنایان میرساند مجلس ترحیم مردانه وزنانه آن مرحوم ازساعت ٥ الی ۷ بعداز ظهر دوشنبه ۲۲ فروردین درمسجد مجد برقرار می‌باشد .
بتول گیلک (الموتی)، دکتر معصومه گیلک، دکتر فاطمه گیلک، دکتر محمد حسین گیلک، دکتر بانو گیلک، مهندس فرشته گیلک، دکتر حمید گیلک .
آـ۷۹۷
اطلاعات ـ مصیبت و ارده را بخانواده‌های عزادار بویژه بازماندگان آنمرحوم تسلیت میدهد .
آ ـ ۱۱۲٥۳

باکمال تاثر وتاسف درگذشت شادروان **حسن رحمانی** بزرگ خاندان رحمانی را به‌استحضار دوستان و آشنایان می رساند .
مجلس تذکر زنانه ومردانه روز دوشنبه ۲۲ر۱ر۳٦ از ساعت ٤ الی۷ بعداز ظهر بنشانی: یوسف‌آباد‌ـ خیابان محمد رضا شاه‌ـ خیابان ۲۲‌ـ پلاک ٦٥ر۱ منزل هوشنگ رحمانی برگزار می‌گردد .
بلقیس رحمانی (فروزان)، خانواده‌های : رحمانی ، فروزان، موتابیان، مجدی، نادری، خضیری، شکیب، ثمری، ماکوئی، زرگرپور، ساروئی، سلطانی ، واحدی ، طیبی ، پایسته، قرەگزلو، صرافی .
اطلاعات‌ـ مصیبت و ارده را بعموم افراد خانواده‌های عزادار بویژه بازماندگان تسلیت می‌دهد .

بمناسبت فوت مرحومه مغفوره صبیه مرحوم آیت‌اللـه‌حاج سید کاظم طباطبائی متعلقه آقای حاج سید کاظم مولانا روز دوشنبه ۲۲ فروردین ماه از ساعت ۱۰الی ۱۲ صبح مجلس‌ترحیم درمسجد آذربایجانی ها‌ـ انتهای بازار کفاشها منعقد خـواهد بود و مجلس زنانه عصر همانروز از ساعت ٤الی ۷بعدازظهر در منزل شخصی خیابان مولوی ـ کوچه وزیرنظام ـ پلاک ٤٩ برگزار خواهد شد.
الاحقر حاج سید علی‌اصغر خوئی ، الاحقرعبدالله ثقةالاسلامی ، حاج حسن مقدس، خانواده های : مولانا ، طباطبائی ،مصباح طباطبائی ، حکیمی ، صابونچی ، ،محرمزاده، نوبری ، مهدی‌زاده ، خاوران ، فرشی ، توکلی ،کاشانچی ، فتاح‌زاده ، طیار، عطار، جایچی.
اطلاعات ـ مصیبت و ارده را بخانواده های عزادار تسلیت‌میدهد

با نهایت تاسف وتاثر درگذشت دوست با فضیلت و پاکدامن و دانشمندمان **جناب آقای محمود رجا** معاون‌پیشین نخست‌وزیر را باستحضار میرساند .
مجلس ترحیم مردانه و زنانه آن فقید سعید از ساعت ۳تا٥ بعداز ظهر روز سه‌شنبه ۲۳ فروردین ماه در مسجد مجد برگزار خواهد شد .
دکتر عنایت‌اله رضا، دکتر عزت‌اله همایونفر

بانهایت تاسف و تالم درگذشت جانگداز شـادروان **محمود رجاء** بزرگ خاندان رجاء را به اطلاع بستگان و دوستان میرسانیم .
مجلس ترحیم فقید سعید از ساعت ۳ تا ٥ بعد از ظهر روز سه‌شنبه ۲۳ فروردین ماه جاری در مسـجـد مجد برگذار خواهد بود .
خانواده های : رجاء ـ رضوی ـ مستان ـ زرکش‌ـ صادقی پور ـ حمزه‌ای ـ شیبانی ـ طاهری‌ـ باهر‌ـ عزیزی‌ـ آتشبار ـ قریشی ـ شهابی ـ فیروزبخش ـ مجتبوی .
اطلاعات‌ـ درگذشت شادروان آقای محمود رجا موجب تاسف است مصیبت وارده را بکلیه بازماندگان آن‌مرحومو خانواده‌های وابسته و دوستان فقید سعید تسلیت میدهد.

باکمال تاسف و اندوه فراوان درگذشت ناگهانی همسر، پدروبرادر عزیزمان شادروان **غلامعلی‌خانبابائی** بزرگ‌خاندان خانبابائی را باطلاع اقوام و دوستان می‌رساند. مجلس‌ترحیم زنانه ومردانه روز چهارشنبه ۲٤ر۱ر۳٦ (فروردین)ازساعت ۳تا٥ بعداز ظهر در مسجد الجواد (میدان ۲٥ شهریور) برگزار خواهد شد .
توران، ایران، مریم، فریده، فاطمه، سوسن ، رفیع ، فریدون، تقی، اسماعیل و مظفر خانبابائی .
خانواده‌های : خانبابائی، شاداب، اویسی، عباسیان، ابراهیم‌پور، تدینی، فراهانی، صنیعی، تهرانی، فخرزاده ، خدابخش، گروسی، کرمی، میرعمارتی، همت آزاد، نظیفی، حسنی، سنگانی، عباسپور، سعادت .
اطلاعات‌ـ مصیبت و ارده را بخانواده‌های عزادار بویژه بازماندگان آنمرحوم تسلیت می‌دهد .

بدینوسیله درگذشت مرحوم **دکتر عطاءاله مقصودلو** عموی آقای دکتر هوشنگ مقصودلو استـادیار دانشکـده دامپزشکی دانشگاه تهران را باستحضار میرساند .
مجلس تذکر ازساعت ۱٦ الی ۱۸ روز سه‌شنبه ۲۳ فروردین‌ماه درخانقاه حضرت صفی علیشاه منعقد است.
رئیس دانشگاه تهران

باتاسف بسیار درگذشت روانشاد **دکتر عطاءاله مقصودلو** مدیر کل اسبق بهداری وبهزیستی و عموی دوست عزیز خود آقای‌دکتر هوشنگ مقصودلو عضو هیئت علمی‌دانشگاه تهران را باطلاع میرساند مجلس ترحیم ازساعت ۱٦ الی ۱۸ روز سه‌شنبه ۲۳ فروردین درخانقاه حضرت صفی علیشـاه منعقد است . **نایب‌التولیه دانشگاه صنعتی آریامهر**

با نهایت تاثر وتاسف درگذشت ناگهانی **دکتر عطاءاله مقصودلو** مدیر کل اسبق وزارت بهداری و بهزیستی‌وعموی همکار گرامی آقای دکتر هوشنگ مقصودلو را به‌اطلاع می رساند. مجلس ترحیم زنانه ومردانه ازساعت ۱٦ الی ۱۸روز سه‌شنبه ۲۳ فروردین‌ماه در خانقاه حضرت صفی علیشـاه منعقد است .
رئیس دانشکده دامپزشکی : دکتر حسنعلی نشاط

باانـدوه بسیار درگذشت شادروان **دکتر عطاءاله مقصودلو** عموی دوست عزیز خود آقای دکتر هوشگ مقصودلو استادیار دانشگاه تهران را باطلاع دوستان میرساند .
از ساعت ۱٦ الی ۱۸ روز سه‌شنبه ۲۳ فروردین‌مجاس تذکری درخانقاه حضرت صفی علیشاه منعقد است .
دکتر پرویز اشراقی، دکتر داود توسلی، دکتر اسماعیل زرافشار، دکتر رضا سطوطی، دکتر مهدی ضرغامی، علیرضا شفائی، عباس معیری .

با نهایت تاسف و تاثر درگذشت ناگهانی **دکتر عطاءاله مقصودلو** بزرگ خاندان وعموی جناب آقای مهندس‌کیومرث مقصودلو را باستحضار میرساند مجلس تذکر مردانه وزنانه از ساعت ۱٦ الی ۱۸ روز سه‌شنبه ۲۳ فروردین درخانقاه حضرت صفی علیشاه منعقد است .
شرکت ساختمانی پایار

با کمال تاسف وتاثر درگذشت ناگهانی **دکتر عطاءاله مقصودلو** مدیر کل اسبق وزارت بهداری و بهزیستی و (بزرگ خاندان خود) را باستحضار میرساند .
مجلس ترحیم زنانه ومردانه از ساعت ۱٦ الی ۱۸روز سه‌شنبه ۲۳ فروردین درخانقاه حضرت صفی‌علیشاه برگزار می شود .
خانواهای: مقصودلو، قرەداغی، صفائی، حائری ، معماری، آذربائی، زندافشار، فرید ، بهارمست ، تمیجی ، منصوری، احمدی کاشانی، رضائی‌زاده، ترابیان، تبریزی.
اطلاعات‌ـ مصیبت وارده را بعموم افراد خانواده‌های عزادار بویژه بازماندگان آنمرحوم تسلیت میدهد .

بمناسبت درگذشت مرحوم **عبدالحسین الفخانی نمینی** پدر عزیزمان وبزرگ‌خانواده‌الفخانی‌درگرمی‌راباطلاع‌بستگان وآشنایان می‌رساند. مجلس ختم مردانه وزنانه آن مرحوم ازساعت٤ الی٦ بعدازظهر روز دوشنبه ۲۲ر۱ر۳٦ درمسجد همت‌العظیم (نمینی‌ها) واقع‌در چهارراه رضائی بـرگـزار خواهد شد .
میرزآقا الفخانی ، حمزه الفخانی ، بیوک الفخانی ، الف الفخانی، حسن الفخانی، نریمان الفخانی وخانواده‌های وابسته: الفخانی، عزیزی، نمینی ، صارمی، سلیمانی،رحیمی موقر، جنت‌سرا، دکتر منصور ادیب، دکترمحمد خواهانی، محمد الفی، سید حسینی، طاهر ادیب، عارف پیمانی،شاکری، رضا بیانی .
اطلاعات‌ـ بخانواده‌های عزادار بویژه بازماندگان آن مرحوم مصیبت و ارده را تسلیت می‌دهد .

انالله و اناالیه راجعون
بانهایت تاسف وتاثر درگذشت مرحومه **سیده رحیمه سید صدری** خواهر گرامی آقای سید زکی سید صدری‌وکیل پایه یک دادگستری را باطلاع آقایان قضات و وکلاء و دوستان و آشنایان آنمرحومه میرساند .
مجلس ترحیم فقیده سعیده ساعت ٤ تا٦ بعد از ظهر روز دوشنبه ۲۲ر۱ر۳٦ درمسجد اردبیلی‌ها و اقع‌درگلو بندک کوچه چاله‌حصار منعقد خواهد بود .
رئیس کانون وکلاء دادگستری
جلالی نائینی

باکمال تاسف و تاثر فوت مرحومه مغفوره **سیـده رحیمه سید صدری** صبیه مرحوم سلالةالسـادات سیـد شجاع‌الدین سید صدری و متعلقه آقای محمدعلی اشتری را باطلاع سروران و همشهریان و دوستان گرامی می رساند . مجلس ترحیم مردانه و زنانه آن مرحومه روز دوشنبه ۲۲ر۱ر۳٦ از ساعت ٤ الی ٦ بعد از ظهر در مسجد اردبیلیها واقع در گلوبندک ـ کوچه چاله حصار منعقد خواهد بود
الاحقر حاج سید عبدالکریم انواری ـ دکتر سید جعفر رئیسی و خانواده های : رئیسی ـ رئیس زاده ـ بهروش ـ اربابی ـ مباهات ـ همدانچی ـ عرفانی‌ـ راثی زاده ـ جعفری ـ شفیعی رنجبر ـ دکتر سید صـدری ـ ناطقی ـ شکاری ـ شرقی ـ امین‌الشرعی ـ ایمانـزاده ـ موسوی ـ سربازوطن ـ نجفی ـ رضوی زاده ـ میرشفیع سید صدری ـ سید بابا سید صدری ـ سید زکی سیـد صدری ـ سید تاج سید صدری ـ محمعلی اشتـری و خانواده های وابسته .
اطلاعات ـ مصیبت و ارده را بخانواده های عزادار بویژه بازماندگان آن مرحومه تسلیت میدهد .
آـ۱۱۱۸۹

با کمال تاسف وتاثر فوت مرحوم مغفور **رفیع کریمی تهرانی** بزرگ خاندان کریمی‌تهرانی کارمند بازنشسته‌وزارت دارائی را به‌اطلاع دوستان و آشنایان می‌رساند .
مجلس ترحیم مردانه آن مرحوم روز دوشنبه ۲۲ر۱ر۳٦ ساعت٤ الی٦بعداز ظهر در مسجدفخرالدوله‌واقع دردروازه شمیران برگزار می‌گردد ضمنا مجاس ختم زنانه در منزل شخصی آن مرحوم واقع در تهران‌نو ۸متری غزالی غربی پلاک ۳۲ برگزار می‌گردد .
خانوادەهای کریمی تهرانی، کریمی، مهاجر، ضرابی، بیگلری، صلاحیار، مقیمی .
اطلاعات ـ مصیبت و ارده را بخانواده‌های عزادار بویژه بازماندگان محترم آنمرحوم تسلیت می‌دهد .
آـ۱۱۲۱٤

سناتورها و نمایندگان مجلس شورای‌ملی ازاستان گیلان
بانهایت تاثر و تاسف درگذشت شادروان **بانو فاطمه خلدی ثابتی** مادر گرامی جناب آقای دکتر شریف خلـدی ثابتی از صاحب منصبان باسابقه وزارت آموزش و پرورش را باطلاع میرسانند .
مجلس ترحیم آن فقیده سعیده روز دوشنبه ۲۲ فروردین ماه جاری از ساعت ٥ الی ۷ بعد از ظهر در مسجد الجواد منعقد خواهد بود .
حسن اکبر، سرلشگر دیلمی ، آستانه‌ای، نیره ابتهـاج سمیعی، دکتر ابوالهدی، پیشوائی، تقی‌زادەمنظری، اشرف حریری، دلخوش فومنی، رضوی نژاد،دکتر ستاری،منوچهر سلیمی، دکتر جعفر عادلی، جعفر قاسم‌زاده .

هو الباقی
بسمه تعالی
باکمال تاسف درگذشت مرحومه مغفوره **فاطمه خلدی ثابتی** مادر گرامی را باطلاع خویشان ودوستان می‌رساند. مجلس ترحیم آن مرحومه ازساعت ٥ الی۷ بعداز ظهر روز دوشنبه ۲۲ فروردینماه ۳٦ درمسجد الجواد منعقد میشود.
محمد باقر خلدی ثابتی، محمود خلدی ثابتی ، دکتر شریف خلدی ثابتی، کمال خلدی ثابتی، مهندس مسعودخلدی ثابتی، وخانواده‌های: دکتر شمس‌الدین ابوالهدی، مدائنی، افصح، اخوتی، ارشدی، دکتر اصلان ضرابی ، بابازاده ، امانی، احمد قنوعی، صفری، اورمزدی، پورمسئله‌گو .

بمناسبت درگذشت شادروان مرحوم **حسن رحمانی** پدر آقای حسین رحمانی ریاست دخانیات شهرستان‌ملایر که درتهران درگذشتند. مجلس یادبودی در مسجد صفی ملایرروزدوشنبه ۲۲ر۱ر۳٦ازساعت ٤ الی ٦بعدازظهر برپامیگردد . ازکلیه دوستان وآشنایان دعوت میشود برای شادی روی آن مرحوم وتسلی بازماندگان دراین مجلس ختم شرکت فرمایند.
حسین رحمانی
آـ۱۳۱۱

درگذشت شادروان **دکتر جعفر امین** استاد دانشکده فنی را که بعلت عارضه قلبی بوقوع پیوسته باطلاع‌دوستان وهمکاران وآشنایان می‌رساند. مجلس ختم آن عزیز ازدست رفته روز سه‌شنبه ۲۳ فروردین ماه ازساعت ۲تا٤ بعداز ظهر در خانقاه صفی علیشاه برگزار میگردد .
گلوریا امین، بهرام امین، سوفیا امین ، کاظم رجائی، منصور رجائی وخانواده‌های: فلاح دوست ، شریعت‌زاده، رجائی، کریم، اخلاقی، دفتری .
آـ۸٦۳

درگذشت نابهنگام شادروان **دکتر جعفر امین** استاد دانشگاه تهران برادر دوست عزیزمان جناب آقای مهندس رجائی معاونت اداره کل بازرسی شهرداری را به اطلاع دوستان وهمکاران می‌رساند. مجلس ختم آن مرحوم روز سه‌شنبه ۲۳ فروردین ماه ازساعت ۲تا٤ بعداز ظهر درخانقاه صفی علیشاه برگزار می‌گردد .
ناصر، محمدی، کوهی، رحیمی، جهانشاهی، صالحی، غفوری،رایمند، امینی، ابراهیمی،امیرفریار، شادی، جواهری، کیاپور، محسنی، مدرسی، امینی تهرانی، لولاور، حافظی، مظفری، شاهبداغلو، حمید روحانی، پزشکی ، آشتیانی ، اسلامی، خراسانی‌زاده، خلعتبری، شعبانی، اربابی،خلیلی، ابوالحسن روحانی .
اطلاعات‌ـ مصیبت وارده را بخانواده‌های عزادار بویژه بازماندگان آنمرحوم تسلیت میدهد .

باکمال تاسف و تاثر درگذشت شادروان **ابوالقاسم معین‌الملکی (شریف السلطنه)** دائی همکار گرامی آقای دکتر احمد کیان‌پور استاد و معاون دانشجوئی دانشگاه ملی ایران را به اطلاع می‌رساند .
مجلس ترحیم آنمرحوم روز دوشنبه ۲۲ فروردین ماه ۲٥۳٦ ساعت ٦تا۸ بعدازظهر در خانقاه صفی‌علیشاه برگـزار خواهد شد .
پروفسور عباس صفویان

بانهایت تاثر درگذشت همسر و پدر بزرگوارمان شادروان **سید ابوالقاسم معین‌الملکی (شریف‌السلطنه)** را بـه اطلاع کلیه دوستان و آشنایان می‌رساند ، مجلس ترحیم زنانه و مردانه روز دوشنبه ۲۲ فروردین ماه از ساعت ٦تا۸ بعد ازظهر در خانقاه صفی‌علیشاه برگزار می‌گردد .
ملکه صباح (صباح‌السلطنه) ، پوراندخت ، سرور ،احمد، دکترامیر هوشنگ و علینقی معین‌الملکی .

خانواده‌های: معین‌الملکی ، معینی ، معین‌آزاد ، سرلشگر بازنشسته مکرمی‌نژاد ، میرفخرائی ، کروریان ، رحمانی ،دیبا، کیانپور ، خلیلی ، غفاری ، امیر سرداری ، خسروپناه ، سردار افخمی ، سرداری ، نیکپور ، قلعه‌بیگی ، صفاری ،خلعتبری ، عضدی ، زنگنه، حاجبی ، وارسته ،آشتیانی ، طیبی، دفتری، وزیری ، حجازی ،فرزانفر ،کاشانی ،پورفتحی ،اسفندیاری ، بصیر ، فداقی ،تاجرو وابستگان .

باکمال تاسف‌درگذشت شادروان **سید ابوالقاسم معین‌الملکی (شریف السلطنه)** را باطلاع کلیه دوستان و آشنایان میرسانند . مجلس ترحیم زنانه و مردانه روز دوشنبه ۲۲ فروردین از ساعت ٦الی ۸ بعدازظهر در خانقاه صفی‌علیشاه برگزار میگردد

یادبود

یکسال از مرگ عزیز از دست رفته **بانوشریعت پورآرین** گذشت سالی که برای فرزندان و بستگانش سالی دردناک و ماتم‌انگیز بود. بدین مناسبت روز یکشنبه ۲۱ فروردین جاری (امروز) از ساعت ٦ بعداز ظهر مراسمی درمنزل آن مرحومه واقع در خیابان بهار کوی زرین شماره ٤۰ برپا است .شرکت دوستان موجب تسلی خاطر بازماندگان خواهد بود .
خاندان پورآرین
آـ۷۱٥

ای چرخ‌فلک‌خرابی ازکینه‌تست
بیدادگری عادت دیرینه تست
ای خاك اگر سینه تو بشکافند
بس‌گوهر قیمتی‌که درسینه‌تست
مسعود نازنینمان
بیاد صدای پرطنین تو برادر خوبمان و بیادخاطرات شیرین دوران کودکیمان و بیاد تمام چیزهای خوبی که داشتیم وتو تمام آنها را با خود بردی وپدر و مادرمان رابغمی‌عمیق نشاندی، دلها را شکستی و حال از مرگ تو عزیزمان یکسال تمام میگذرد،سالی‌که برای همەماسالی‌بس گران بود.
پس روز سه‌شنبه ۲۳ فروردین ازساعت ۲الی٤ بعدازظهررا بیادتو عزیز ازدست‌رفته دربهشت‌زهراسالن شماره ۲ گردهم‌خواهیم آمدتا یادی ازتو مسعود عزیزمان کنیم.
پدرو مادرو برادران داغدیده تو‌ـ تقی، هوشنگ ، سعید، داریوش وکورش فرازاد.
صاحبان صنایع چوب آقایان مهندسین ،اسمعیل وماشاءاله گازر.
آـ۷۷۹

بدینوسیله باستحضار فامیل و دوستان میرساند که روز سه‌شنبه ۲۳ فروردین مصادف با سالگرد مرحوم مغفورعسگر نظری میباشد و هزینه آن بامور خیریه اختصاص‌داده شده است .
خانواده های نظری

مجالس وعظ وسوگواری

بسمه تعالی
از سه‌شنبه ۲۳ ربیع‌الثانی (۲۳ فروردین) بعد ازنماز مغرب و عشاء ، سخنرانـــی واعظ شهیر جناب آقـــای
شیخ احمد کافی
فیض بخش مجتمع (مسجد سبحان) خواهد بود .
نشانی ـ نظام‌آباد ـ خیابان حسینی
آ ـ ۳۳ ۱ـ۲

تسلیت

دوست عزیزم آقای هادی خاموش
بانهایت تـاسف مصیبت و ارده را بـه جنابعالی و خانواده محترمتان تسلیت میگویم .
صنیعی
آ ـ ۱۱۲۱٥

همکار عزیز جناب آقای هادی خاموش
بانهایت تاسف و تاثر مصیبت وارده را به جنابعالی و خانواده محترمتان تسلیت گفته و خود را در غم شما شریک میدانیم .
ذریت‌خواه ـ میرقنبری ـ ابراهیم ـ ملک آذری ـ بنی‌کریم ـ ملکیان ـ فریدنی ـ میرحسینی ـ حسینی‌آرا

جناب آقای **مهدی بهنام** عضو محترم هیئت‌مدیره سازمان تعاون مصرف شهرو روستا.
مصیبت وارده رابه جنابعالی وبازماندگان تسلیت عرض مینمایند.
جلیل ساسانی ،عباس فیروزی ،نصراله فتوحی ،زین‌العابدین ملکی ،سرهنك پورزندوکیل ،فریدون دیهیم، علی‌اکبر شریف ، هوشمند نادری، بهرام صابری ،حسین گرایلی ،ایرج‌هزارخانی، سیدحسن نوربخش ،ایرج هاشمی، علیخانی پرشکوه،هرمز زارع، آزادی ، هوشنك احمدی.
آـ۸۲۱

جناب آقای یداالله مصطفوی
درگذشت والده گرامی راتسلیت گفته ،مارا درغم خودتان شریك بدانید.
مرکز اطلاعات اورژانس تهران‌ـ رمضانعلی داودی ،محمود درویش ، محمد شفیع لواسانی ، فریدون خلیق، صابر یکدل.
آـ۸۱۹

جناب آقای مهندس مهران فضل
بانهایت تاسف مصیبت‌وارده راتسلیت عرض‌نموده بقای عمر جنابعالی وخانواده محترم را ازدرگاه ایزد متعال مسئلت‌دارد.
کارکنان شرکت نیرپارس
آـ۸۱٥

جناب آقای جواد جورابچی
با اندوه فراوان درگذشت حاج محمدمهدی صمدیان بزرگ خاندان صمدیان را به جنابعالی و خویشاوندان محترم تسلیت عرض میکنیم .
کارکنان شرکت سهامی خاص ایرانگاز
آ ـ ۱۱۲٤۷

جناب آقای حسین رحمانی ریاست محترم دخانیات شهرستان ملایر
درگذشت آقای حسن‌رحمانی پدرگرامیتان را به‌جنابعالی و خانواده محترم‌رحمانی تسلیت عرض می‌نمائیم .مارا در غم خود شریك بدانید.
کارکنان دخانیات شهرستان ملایر

جناب آقای دکتر محمدعلی حفیظی
دبیر کل محترم نظام پزشکی
باکمال تاسف مصیبت وارده رابه آن جناب تسلیت عرض نموده بقاء عمرآن استادگرام را آرزومندیم.
گروه پزشکی بیمارستان شهرام ـدکترمنصور سنجر

جناب آقای‌دکتر بهامین وبانو
خانم اشرف الملوك بهامین
مصائب وارده را ازصمیم قلب تسلیت عرض میکنیم.
فردوس حزینی، جعفر نوائی

جناب آقای نادر اکرمی
ریاست محترم بانك ایرانیان
کارمندان اداره اطلاعات اعتباری بانك مرکزی ایران با قلبی آکنده از اندوه مصیبت‌وارده رابه جنابعالی وخانواده محترم تسلیت عرض‌نمودمو صمیمانه خودرا دراین سوك شریك میدانند.
فریبرزشایگان، محمد شهیدی ،علی محمد امیراحمدی ، فرشته امامی‌خوئی، فاطمه ایرانی، قاسم بازرگانی ،سیمین‌بهرامی، شیلا پرستوك ،پروین تات،فریده جعفرزاده ،زیبا حسینی، قاسم حمزه‌لو، فاطمه‌حیدری،مهنازخوشرو ،فاطمه‌راسخ،هادی‌روستائی، سیدعماد ساداتکیائی، جلیل شعربافیان ،ابوالقاسم عتیقه‌چیان ، فرزانه علی‌آبادی، هوشنك فاضلی،احمد قرائیان ،سروژکشیشیان، ناصر گرمرودی ،علیرضا گلریز، اکبرگودرزنژاد،مهدی محبی. محمدرضا مصطفوی کاشانی ،غلامرضامقدم‌عزت، سیمین‌میرخسروی، آذرنایب‌کریمی، عبدالکریم یوسف‌پور.

جناب آقای دکتر محمد رضا نوری
دوستان و همکاران همه درماتم بزرگ شما شریک‌اند.
دکتر میرتقوی، دکتر قضائی، دکتر مهری، دکترنجات، دکتر تقوی، دکتر بدیعی، دکتر سعیدی، دکتر امینی ، دکتر یونسی، دکتر آقازاده، دکتر آزاده، دکتر منصوری نژند ، پورمنصور، پیرمرادی، شهریاری، نویدی .

آقای مصطفی فریبور
بدینوسیله مصیبت واردمرا تسلیت میگوید.
کارخانجات ویتانا

جناب آقای علیزاده
مصیبت و ارده را به‌آنجناب وخاندان محترم تسلیت میگوئیم.
مدیر عامل وکارکنان شرکت چاپگر

آقای داریوش اعتمادی
مصیبت وارده را بجنابعالی تسلیت عرض نموده برای شما و سایر وابستگان صبر و شکیبائی آرزو داریم .
امیرحسن هنرور ـ حسنعلی پاکدل ـ محمد اردبیلی ـ محمدحسین محمدی ـ حسین قرەداغی ـ یحیی مالک پور ـ مینو هرندیان ـ باقر نوابی ـ محمد غضنفری .

آقای بهمن صالحنیا
باتاسف و تاثر بسیار مصیبت وارده را از صمیم قلب به جنابعالی تسلیت عرض نموده از ایزد متعال صبر و بردباری آرزو میکنم .
محمود شمیرانی ـ علی شرفی ـ ناصر بهاری ـ رحمت‌اله توتونچیان ـ محمدرضا غفاری ـ نصرت کافیان ـ مصطفی همامی‌ـ بهمن افخمی ـ حسین شیروانی .

آقای نادر اکرمی
بانهایت تاثر وقلبی مملو از اندوه مصیبت وارده راتسلیت گفته دوام و بقاء عمر برای کلیه فامیل محترم آرزو داریم.
محمدکریم معصومی ـ نصرت کریمی ـ رسول نوربخش‌ـ نورالدین امامی ـ جواد فراهانی ـ احمد سلماسی ـ منوچهر حکمتی‌ـ بیژن زیبائی ـ ابراهیم شیبانی .

آقای سید مجید واقفی
بسیار متاسف و اندوهگین ازواقعه درگذشت برادرگرامیتان هستیم امیداست مارا درغم خود شریک و سهیم بدانید .
منوچهر زنجانی ـ ناصر نصرالهی ـ اکبر شهیدی ـمسعود طهماسبی‌ـ مصطفی معین‌زاده ـ محمودی ـمحسن اصفهانی ـ محمود حمیدی حسین اسدی .
آـ۸٥۳

آقای مسعود وفا
باکمال تاثر و تاسف مصیبت و ارده را ازصمیم قلب بشما و سایر وابستگان تسلیت عرض نموده و از ایزد توانا صبر و شکیبائی آرزو داریم .
فریدون اسدی ـ حسن روحانی ـ محمد ربیعی ـ محمد شفیعی ـعبدالکریم سمیعی ـ مسعود هنرخواه ـمحمودداودزاده‌ـ حمید شعبانخانی ـ حسن مدبر .

تقویم اطلاعات

ساعات شرعی
استخراج دکتر ریاضی کرمانی

یکشنبه ـ بیست و یکم فروردین ماه ۲۵۳۶
بیست‌ویکم ربیع‌الثانی ۱۳۹۷ـ دهم آوریل ۱۹۷۷
ساعات شرعی باساعت رسمی جدید تطبیق داده شده است

اذان مغرب . . . . . . ساعت ۷ و ۵۲ دقیقه
اذان صبح (فردا) . . . . ساعت ۵ و ۲ دقیقه
طلوع آفتاب (فردا) . . ساعت ٦ و ۳۵ دقیقه
ظهر شرعی (فردا) . . . ساعت ۱ و ۷ دقیقه
اذان مغرب (فردا) . . ساعت ۷ و ۵۳ دقیقه

تجدید مناسبات دیپلماتیک عراق وامریکا

طبق گزارش یونایتدپرس ـ روزنامه القبس چاپ کویت ،به نقل از گزارش خبرنگار خوددر واشنگتن ، نوشت که امریکا ، به منظور تجدید روابط باعراق به زودی با مقام های عراقی وارد گفتگو خواهد شد .

دولت پرزیدنت احمد حسن‌البکر در عراق ، در جریان جنگ ۱۹٦۷ اعراب ـ اسرائیل روابط دیپلماتیک خود را با امریکا قطع کرد .

القبس نوشته است کهسایروس وانس وزیرامور خارجه امریکا اخیرا در دیدارهائی با سفیران عرب در واشنگتن گفته است که حکومت کارتربه منظور تجدید مناسبات دیپلماتیک با عراق ، با حکومت عراق تماس میگیرد .

اکبر اعتماد رئیس سازمان انرژی اتمی ایران گفت :

انتقال تکنولوژی

یک مسئله سیاسی است

باپیام شاهنشاه آریامهر صبح امروز کنفرانس انتقال تکنولوژی هسته‌ای در هتل داریوش شیراز گشایش یافت.

دراین مراسم آقای امیر عباس هویدا نخست وزیر ، چندتن‌از وزیران ومقامات برجسته دولتی وحدود پانصد نفر از دانشمندان خارجی و ایرانی در باره انتقال تکنولوژی هسته‌ای ـ پژوهشها و آموزشی‌ـ نقش سازمان درانتقال تکنولوژی‌هسته‌ای‌ـ کاربردنیروی اتمی‌ـ ایمنی راکتورها‌ـ برنامه ریزی ـ پذیرفتن نیروی هسته‌ای تربیت نیروی انسانی لازم ـ مشکلات موجود در راه انتقال انرژی هسته‌ای و پژوهش و پیشرفت به گفتگو میپردازند.

ددو شکاجـ۲جرر‌هژی‌رنا‌ی‌ژرسل‌ا

جلسات کنفرانس انتقال انرژی عصر ادامه خواهد داشت.

مصاحبه دکتر اعتماد

دکتر اکبر اعتماد معاون‌نخست وزیر و رئیس سازمان انرژی اتمی ایران بعداز ظهر دیروزدر یک مصاحبه مطبوعاتی که در تخت جمشید تشکیل شده بود شرکت کرد و به پرسشهای نمایندگان وسائل ارتباط جمعی داخلی وخارجی پاسخ داد .

وی درباره اینکه تصمیم تازه جیمی کارتر در مورد محدود ساختن استفاده از سوخت پلوتونیوم چه اثری بر روی کنفرانس انتقال‌تکنولوژی‌هسته‌ای که امروز تشکیل شد خواهد گذاشت گفت .

ماهنوز نمیدانیم که این‌سیاست تازه دقیقا چیست تا بتوانیم در باره عکس‌العمل شرکت کنندگان حرفی بزنیم. مسلما سیاست‌تازه امریکا بر کنفرانس بویژه برروی مباحث آن اثر خواهد گذاشت.

این مساله فردا روشن تر خواهد شد . در ضمن خیلی‌زود است که در باره اثرات سیاست تازه کارتر بر کشور ها و اینکه برکدام کشور اثر بیشتری خواهد گذاشت صحبت کرد .

وی در اینگفتگوی مطبوعاتی به جنبه های مختلف مساله انتقال تکنولوژی هسته‌ای اشاره کرد و گفت مساله انتقال تکنولوژی هسته‌ای در حال حاضر جنبه سیاسی خاصی بخود گرفته‌است بنابراین مساله هم جنبه سیاسی دارد هم فنی و اقتصادی و تحت این سه خواص استکه میتوان آنرا بررسی کرد او افزود من شخصا امیدوارم که کنفرانس بهر سه جنبه توجه کند . اکبراعتماد در ادامه سخنان خود گفت .

امید من این است که این کنفرانس یک سری راهگشائی در زمینه های فنی مانند چگونگی انتقال تکنولوژی هسته‌ای‌گسترش و بکار گرفتن آن ارائه دهد .

از نظر سیاسی هم امیدوارم که بعضی از مسائل غامض‌امروز بررسی شود و در مغز تصمیم گیرها اثر بگذارد . در ضمن از نظر اقتصادی هم اگر راههای بهتری برای انتقال تکنولوژی پیدا کنیم میتوانیم بهتر و اقتصادی‌تر برنامه های خود را پیاده کنیم.

اکبر اعتماددرباره اینکه‌تصمیمات این کنفرانس چگونه بکار گرفته خواهد شد گفت شرکت کنندگان دراین کنفرانس بنمایندگی از کشور ، دولت یا حتی شرکت خاصی باین کنفرانس نیامده‌اند . هرفردی نماینده خودش است بنا براین هر کشوری میتواند هر نوع که بخواهد از نتایج آن استفاده کند . از نظر ایران ما مصمم هستیم که نهایت سعی‌خود را بکنیم که از تمام کنفرانس‌نتیجه گیری کرده و با تجربه و آگاهی بیشتری نسبت باین مسائل برنامه خود را ادامه دهیم .

مدافعات وکلای مدافع ۱۱ نفر متهم به‌عملیات تروریستی

متهمان اطلاعات خود را در اختیار مأموران گذاشته‌اند

سروان بازنشسته نیابتی وکیل‌مدافع متهمین ردیف های ۳ـ٤ـ۷ (عباس‌ملکزاده ـ سعید شفق گیلانی‌ولیلی نوربخش) در حال دفاع از مولکلین‌خود درعکس عده‌ای‌ازمتهمین‌خبرنگاران و تماشاگران نیز دیده‌میشوند .

دردادگاه نظامی اعلام شد عوامل بیگانه برای صید جوانان‌ایرانی درخارج کمین کرده‌اند
مشکلات زبان ، مسکن و پذیرش در دانشگاههای‌خارج عوامل کشیده شدن جوانان براههای ناصواب است
وکلای مدافع ازدادگاه تقاضای تخفیف درمجازات موکلین خودرا کردند

در جلسه دیروز دادگاه ۳ تن از وکلای مدافع ۱۱ تن متهمان مقدم علیه امنیت کشور ضمن‌دفاع از موکلین خود گفتند چون متهمان به گناهان خود اعتراف کرده‌اند و از طرفی اطلاعاتی در اختیار ماموران گذاشته‌اندوهمچنین اظهار ندامت از اعمالی‌که مرتکب شده ، نموده‌اند از دادرسان‌محترم دادگاه تقاضا میشود در مجازات آنان تخفیف داده شود .

سرهنك حسینی وکیل مدافع متهمین ردیف های « پنجم ،هشتم ونهم » کیهان برزوئی ، محمد حسین عباسی و عزیزاله‌شامبیاتی، ضمن دفاع از موکلین خود گفت باتوجه به سالروز ۲۱ فروردین و رفع خطر از وجود مبارك شاهنشاه آریامهر توجه خاص نسبت به‌همه متهمین و بخصوص موکلین خود را از محضر دادگاه دارم.

در جلسه دیروز دادگاه شماره ٥ عادی اداره دادرسی نیرو های مسلح شاهنشاهی ، پس از پایان قرائت کیفرخواست ، سرهنك ابوالقاسم زینتی رئیس دادگاه از متهمین خواست که خود رامعرفی کنند و از آنها سئوال کرد که اتهامات وارده را قبول دارند یا خیر ؟ همگی جواب دادندبله .

رئیس دادگاه سپس از وکلای مدافع خواست تا از موکلین خود دفاع نمایند.

کمین عوامل بیگانه

سرهنك ستایش قجار، وکیل مدافع آیرج ابراهیمی ـ بهمن رضانیا، غلامرضا بهاردوست.ضمن دفاع از موکلین‌خود گفت‌لایحه‌ای در ۱٥ برك تنظیم شده که پس‌از قرائت تقدیم دادگاه خواهد شد.

وی ضمن مدافعات خود گفت : باید ریشه‌هاو علل انجام‌اینگونه کار ها را از طرف متهمین‌بررسی کرد. اصولا این اتهامات‌ووضعیت متهمین حاضر نیازبه‌مطالعه‌بیشتری دارد.

وی در بررسی علل انحراف جوانان ایرانی در خارج از کشور به بحث پرداخت و عامل زبان و ندانستن آن به حد کافی رااولین عامل بی‌خبری جوانان ذکر کرد.

وکیل مدافع افزود : این افراد پس‌از خروج ازایران علاوه بر مشکل زبان با مشکلات‌دیگری از قبیل مسکن ، تغذیه‌و پذیرش در دانشگاه روبرو هستند که‌بطور کلی شرایط مشکلی برای آنان ایجاد میکند . آنها مقدمتا راهی برای حل این مشکل ندارند و آنجاست که‌عوامل مختلف‌مترصد، آنها رابه اصطلاح صید میکنند و به راه های ناصواب میکشانند.

آنها وقتی متوجه میشوند که به کجا کشانده شده‌اند که کار از کار گذشته و بطور کامل دردام افتاده‌اند . متهمین ردیف های اول‌و دوم که من از آنها دفاع میکنم عینا همین وضع‌راداشته‌اند. آنها سازمان مشخصی را که‌آنها را درخارج‌هدایت کند نمی‌شناختند و لذا درابتدای کار بوسیله عوامل مترصد ، اغفال شدندو بعد بدیهی است که براه‌های‌ناصواب کشیده شدند.

وی افزود :مقداری ازانحرافات این افراد ناشی از آن است که در گذشته سازمان هائی که‌هادی جوانان برای‌انتخاب رشته‌تحصیلی یاورود به دانشگاه باشد وجود نداشته و عوامل بیگانه از همین فرصت استفاده کرده‌اند.

در ساعت ۱۱ تنفس اعلام شد و در ساعت ۱۱و۳٥ دقیقه پس از پایان تنفس جلسه دادگاه مجددا تشکیل شد.

رئیس دادگاه خطاب به سروان نیابتی ، وکیل مدافع متهمین «ردیف‌های ۳ـ٤و۷»عباس‌ملك‌زاده، سعید شفق‌گیلانی‌و لیلی‌نوربخش، گفت از موکلین خود دفاع کنید.

وی گفت :لایحه دفاعیه خود را در۱٤صفحه تهیه کرده‌ام که تقدیم دادگاه‌میشود.سروان نیابتی ضمن دفاع‌ازموکلین‌خود گفت‌موکلین‌من صادقانه اطلاعاتشان را در اختیار مامورین گذاشته‌اند. آنها مشتبه بوده‌اند. موکلین من فعالیت غیر مسلحانه داشته‌اند.آنها درمحضر محضر دادگاه به گناه خود اعتراف کرده‌اند . آنها از اعمال خود متنبه شده‌اند . آنها آماده خدمت به مملکت وملت خود هستند . من از محضر دادگاه تقاضا دارم که در مجازات آنان تخفیف قائل شوند .

تقاضای تخفیف درمجازات

سرهنگ حسینی وکیل مدافع متهمین (ردیفهای ٥ـ ۸ و ۹) کیهان برزوئی ـ محمد حسین عباسی و عزیزاله شامبیاتی در دفاع از موکلین خود گفت . آنها متهم شده‌اند به اقدام علیه امنیت کشور . چون نامبردگان اقرار به گناه خود کرده واطلاعاتشان رادر اختیار مامورین گذاشته‌اند لذا بموجب بند ٥ ماده ۳۱۰ قانون کیفرارتش تقاضای تخفیف‌مجازات درباره موکلین خود را دارم .

وی‌افزود: من‌معتقدم که‌وسائل ارتباط جمعی جوانان را با انعکاس پیشرفتهای مملکت در ٥۰ سال اخیر روشن وارشاد نمایند . من دراینجا از خبرنگاران‌ووسائل ارتباط جمعی حضور دارند‌آنها تقاضا دارم دراین زمینه اقدامات موثری بعمل آورند .

وکیل مدافع دردنباله مدافعات خود در مورد بی‌خبری جوانان گفت : چند روزپیش باتفاق‌فرزندم از نقطه‌ای ازشهرمیگذشتم.فرزندم از من پرسید. پدر!این دیوارهای بلند چیست؟باو گفتم اینجایخچال بوده است .

او دچار تعجب شد . چون‌با بردن نام یخچال یک شیئی مکعب مستطیل در مخیله‌اش خطور کرد نه دیوارهای بلندوهرچه به‌مغزش فشار آورد نتوانست دیوارهای بلند را با یخچال منزل تشبیه و مقایسه کند.

جوانان امروز ما بحد کافی با پیشرفتهای چشمگیری که در ٥۰ سال اخیر تحت‌رهبری‌اعلیحضرت رضاشاه کبیر و شاهنشاه آریامهر درشئون مختلف مملکت‌انجام شده آگاهی ندارد واین وظیفه وسائل ارتباط جمعی است تا جوانان مارا ارشاد وراهنمائی کنند .

دادرسان محترم ! اقرار به گناه ـ اطلاعات صادقانه‌ای که موکلین من دراختیار ماموران گذاشته‌اند وهمچنین اظهار ندامت آنان از اعمالی که مرتکب شده‌اند موجب میشود که در مجازات‌آنان تخفیف داده شود. من معتقدم که برای آنها باید یک نسخه درمانی تجویز کرد .

سرهنگ حسینی در پایان مدافعات خود گفت . باتوجه به سالروز ۲۱ فروردین ورفع خطراز وجود مبارک شاهنشاه آریامهر ، توجه خاص نسبت به همه متهمین وبخصوص موکلین خود را از دادگاه دارم .

ساعت یک بعدازظهر رئیس دادگاه اعلام کرد. بعلت پایان‌وقت اداری دادگاه بعنوان تنفس تعطیل میشود و جلسه دادگاه به ساعت ۸ و نیم بامداد روزیکشنبه ـ ۲۱ر۱ر۲۵۳٦ موکول میشود .

اطلاعات دیپلماتیك

توافق های ایران و چین درباره افزایش همکاری دوکشور

در ضیافت شام رضا قطبی بافتخارهیات نمایندگی رادیوتلویزیون‌چین. از چپ براست رضا قطبی مدیر عامل سازمان رادیو تلویزیون ملی ایران، چین‌چائو رئیس هیات نمایندگی‌رادیو تلویزیون چین، یکی از اعضای‌هیات بین و محمود جعفریان معاون مدیر عامل سازمان رادیو تلویزیون ملی ایران و سرپرست خبرگزاری‌پارس دیده میشوند .

آقای رضا قطبی مدیر عامل سازمان رادیو تلویزیون ملی ایران بعد از ظهر دیروز باآقای چین‌چائو رئیس هیئت رادیو تلویزیون جمهوری خلق چین‌که از ایران دیدن میکند مذاکرات مهمی درباره‌همکاریهای دوکشور انجام داد .

دراین جلسه که بمدت یک ساعت ادامه داشت‌کاردار سفارت جمهوری خلق چین نیز شرکت داشت .

آقای چین‌چائو در جلسه عمومی مدیران سازمان رادیو تلویزیون ملی ایران و اعضای هیات رادیو تلویزیون جمهوری خلق‌چین باحضورمقامهای‌عالیرتبه سفارت‌اینکشوردرایران‌اظهارداشت که کشور ایران‌دردفاع ازحقانیت خود بپاخاسته‌و در مراحل‌توسعه رشد اقتصادی و اجتماعی به کامیابی هائی بس عظیم دست‌یافته است ما از صمیم قلب موفقیت های روز افزون ایران را آرزومندیم .

آقای چین چائو رئیس هیات رادیو تلویزیون جمهوری خلق چین در یک جلسه طولانی که به موافقت های‌موثری درهمکاری های رادیو تلویزیون دو کشور انجامید اظهار داشت که پیشرفت های کشور شاهنشاهی ایران و جمهوری خلق چین زمینه های همکاری های موثری را میان دو کشور فراهم کرده است .

گسترش روابط حسن همجواری ایران‌وشوروی

احمد اردلان سفیر شاهنشاه آریامهر در اتحاد جماهیر شوروی ، چندی پیش هفته فیلم‌های ایرانی را در مسکو گشود و ضمن نطقی گفت که در ایران و شوروی برای گسترش روابط حسن‌همجواری کوششهای متقابل بعمل می‌آید.

رادیو مسکو با اشاره به نمایش فیلمهای ایرانی درمسکو گفت: چندی پیش افرادشوروی توانستند طی یک هفته فیلم های هنری، داستانی‌و فیلمهای کوتاه و مستند ایرانی‌راتماشا کنند وبرای‌هنر سینمائی ایران ارزش بسزائی قائل شدند .

در مراسم گشایش هفته فیلم های ایرانی، سفیر ایران در مسکو گفت مبادلات فرهنگی‌به مردم کشورهای ما امکان می دهد که با زندگی یکدیگر آشنا شوند و چنین مبادلاتی به حسن تفاهم‌متقابل کمک‌خواهد کرد .

پرفسور «سرگینی سرگی‌یف» رئیس انجمن روابط فرهنگی شوروی و ایران نیز بااشاره به اقدام هائی که از سوی‌این انجمن انجام شده است گفت هدف انجمن کمک به گسترش حسن تفاهم و دوستی بین‌ملت های ایران و شوروی است.

نمایش فیلمهای سینمای‌ایران و همچنین نمایشگاه های هنر های زیبای این کشور که در انجمن و یا در موزه های شوروی دایر میشود به‌مردم شوروی امکان میدهد که هر چه بیشتر بازندگی مردم‌کشور همسایه ما ایران آشنا شوند و هرچه بهتر ازهنر وفرهنگ این کشور آگاهی یابند .

تعویض نیروهای ایرانی در جولان

پیش‌از ظهر دیروز طی آئین ویژه‌ای یك گردان‌از یکان‌نظامی رضائیه برای نظارت برآتش‌بس منطقه جولان و تعویض یکان اعزامی قبلی به‌آن منطقه اعزام شد

در این آئین استاندارآذربایجن غربی‌فرمانده یکان نظامی‌رضائیه و سایر مقامات انتظامی‌و اداری در فرودگاه حضور داشتند که فرمانده یکان نظامی رضائیه با اشاره به‌اهمیت اعزام نیروهای ارتش شاهنشاهی برای نظارت‌در جدا سازی نیروهای متخاصم در منطقه حساس جولان اظهارداشت با استقرار این نیروها درمنطقه جولان بخشی ازنیات دوستانه‌رهبر خردمند ایران به‌مرحله اجرا در خواهد آمد دراین مراسم یك‌جلد کلام‌اله مجید و تمثال مبارك اعلیحضرت‌همایون‌شاهنشاه آریامهر بزرك ارتشتاران و پرچم ایران‌و آرم یکان‌نظامی‌رضائیه بفرمانده گردان اهدا شد .

افزایش صادرات نفت ایران

آمارشرکت ملی نفت حاکی است که در سومین ماه مسیحی صادرات نفت ایران به‌رقم‌چشم‌گیر٤ره میلیون‌بشگه رسید که‌خود یک رکوردجدید وتازه‌ای محسوب میشود آمار تفکیکی نشان میدهد که افزایش درتمام مناطق وباتمام معامله کنندگان ، وهمچنین شرکتهای طرف ایران وجود داشته است این امر همه‌گیر معلوم میسازد که‌صادرات و تولید بخاطر مصرف جهانی افزایش یافت ونظیر این نوع افزایش در کشور های دیگر هم‌داده میشود.

آمارفوق‌ازطرف دیگرنمایانگر شکست سیاست دو کشور طرفدار تقلیل‌قیمت‌نفت دراوپک می‌باشد. این دوکشور ادعا میکردند افزایش ۱۰ درصدبر قیمت نفت را کشور های مصرف کننده نمیتوانند جذب کنند بهمین‌جهت‌میزان افزایش بهای نفت خود را ٥ درصد تعیین کردند.گزارشهای ۳ماهه تولیدوصادرات و همچنین‌بهای آزادنفت‌دربورسها و بازارهای جهانی ثابت کرد که دنیانه‌تنها قادر است افزایش ۱۰ درصد رابدون‌هیچ‌تزلزل وضعف‌جذب کند، بلکه‌قیمت‌تقلیلی دوکشور هم در بازار آزاد راهم‌عملاتا ۱۰ درصد بالا برد، درنتیجه میزان صادرات همه‌ی کشور های نفت خیز بدون توجه به دونرخی‌بودن نفت بسرعت افزایش یابد. آگاهان معتقدند که گزارشهای فوق مدارك مستند ومحکمی‌برای اجلاسیه آینده اوپک دراستکهلم می باشد تابراساس این تجربه‌ که ازنظر پرنسیب برای‌اوپک گران تمام شده‌است‌ـ سیاست واحدی برای قیمت و احدنفت تعیین گردد.

اعتبار کمکهای غیر نقدی کارمندان دولت ابلاغ شد

اعتبار کمکهای غیر نقدی سال ۲۵۳٦ کارمندان دولتکه در بودجه سال جاری پیش‌بینی شده است، ابلاغ شد تا در پایان سه ماهه اول کمکهای غیر نقدی کارمندان وزارتخانه ها وسازمانهای دولتی پرداخت شود. میزان این اعتبار در حدود ٦ میلیارد ریال استکه متناسب با تعداد کارمندان در اختیار وزارتخانه‌ها قرار خواهد گرفت.

کارمندان، محدود به برخی‌از مایحتاج وبالوازم نخواهدبود، بلکه می‌توانند اجناس مورد نیاز را از فروشگاهها و تعاونیهای تعیین شده خریداری کنند.

گفته میشود اعتباراتی که در بودجه سال جاری کل کشور بمنظور پرداخت کمک های غیر نقدی تامین شده در صورتی که کافی نباشد در اوایل سال اعتبار آن افزوده میشود.

براساس ضوابطی که در مورد نحوه پرداخت کمکهای غیر نقدی تهیه شده ، کمک های غیر نقدی کارمندان‌شاغل سه ماهه و کارمندان بازنشسته ٦ ماهه پرداخت میشود.

همچنین کمکهای غیرنقدی از اینرو اعتبارات مصرف شده در اواسط سال بررسی میشود تا چنانچه برای‌پرداخت کمکهای غیر نقدی اعتبارات جدید نیاز باشد اقدامات لازم انجام گیرد.

دکتر واین‌برك دانشمند برجسته امریکائی در گفتگوئی با اطلاعات گفت :

جلوی انتقال تکنولوژی اتمی به‌جهان‌سوم را نمی‌توان گرفت

دکتر واین‌برگ فیزیکدان معروف اتمی و برنده جایزه نوبل ضمن گفتگو با نماینده اطلاعات اظهار داشت که وی با نظریات جیمی کارتر سخت مخالف است و بهیچوجه نظر ویرا که گفته بود مخالف‌امکان غنی ساختن اورانیوم توسط کشور های درحال‌توسعه است که دارای راکتور های اتمی هستند نمی‌پذیرد .

دکتر واین‌برگ یکی از برجسته ترین دانشمندان اتمی آمریکا برنده جایزه صلح برای اتم و رئیس کنونی انستیتوی تجزیه و تحلیل انرژی در یک مصاحبه اختصاصی با اطلاعات مطالب جالبی در مورد انرژی اتمی و نیاز کشور های در حال توسعه به آن و دیگر موضوعات بیان داشت .

★★★

اطلاعات ـ آیا بنظر شما مطالبی که رئیس جمهوری‌امریکا دو سه روز پیش ایراد کرد صحیح است ؟ و چه نظری در این مورد دارید ؟

واین‌برگ ـ من با نظر رئیس‌جمهوری‌درمورد‌جلوگیری از دادن سلاحهای اتمی به سایر کشورها موافق هستم ولی با روش و متدی که « کارتر » میخواهد اینکار را انجام دهد سخت مخالفم . من احساس میکنم که ممکن نیست دیواری در مورد فزایند غنی کردن اورانیوم کشید ومانع شد تا سایر کشورها از این تکنولوژی استفاده کنند و احیانا روزی بمب اتمی‌بسازند.

اطلاعات ـ آیا بنظر شماراه حل اساسی چیست ؟

واین‌برگ ـ حد خطر تحویل سلاحهای اتمی را نمیتوان از طریق محدودیت‌انتقال‌تکنولوژی گرفت بلکه میتوان از طریق سیاسی اقداماتی انجام داد و شاید میباید براقبتهای‌آژانس بین‌المللی اتمی افزود .

اطلاعات ـ آیا کشور های جهان سوم با انتقال انرژی‌اتمی مسئولیت زیادی را بعهده می گیرند ؟

واین‌برگ ـ هیچ شکی نباید در این مورد وجود داشته باشد که ضرورتی شدید در مورد انتقال‌وگسترش‌تکنولوژی اتمی به تمام کشور هائی که احتیاج به آن دارند احساس میشود .

باید تاکید شود که باانتقال تکنولوژی مسئولیت فوق‌العاده سنگینی را کشور های جهان سوم بعهده میگیرند . این معنی در مورد تکنولوژی اتمی فوق‌العاده دارای اهمیت است. یک حادثه جدی‌موجودیت تمام جهان را تهدید میکند .

هیچ کشوری نیست‌که‌همچون جزیره‌ای تنها بسر برد ، هرحادثه و خطری که درنتیجه اهمال و سهل‌انگاری روی دهد زیانهای غیرقابل تصوری ببار می‌آورد .

اطلاعات ـ آیا بنظر شما کشور های جهان سوم میتوانند راکتور های اتمی زیادی‌داشته باشند ؟

واین‌برگ ـ دلیلی ندارد که کشوری همچون ایران نتواند مثلا ۱۰ یا تعداد بیشتری راکتور اتمی داشته‌باشد‌چون مسئله اساسی قدرت خریدآنها است .

اطلاعات ـ آیا میتوان تصور کرد منبع انرژی دیگری بجز انرژی اتمی جانشین نفت شود ؟

واین‌برگ : در شرایط کنونی قابل تصور نیست‌که‌هیچ منبع انرژی را بجز انرژی‌اتمی جانشین نفت کرد . استفاده از انرژی خورشیدی (سولار) خیلی گران‌تمام‌میشود. همچنین انرژی حاصله از زغال سنگ ارزان نیست و بهیچوجه نمیتوانند جانشین دو منبع فوق‌الذکر شود .

شاید در آینده با پیشرفت علم و سطح دانش بشری‌بتوان منابع ارزانتری یافت ولی فعلا در شرایط کنونی چنین امکانی وجودندارد .

اطلاعات ـ آیا بنظر شما کشور های‌جهان سوم میتوانند راکتور های اتمی را اداره کنند ؟

واین‌برگ ـ در مورد راکتورها سه مسئله اساسی وجود دارد : محل راکتورها، اداره کردن و بهره برداری‌از آن و دیگر موضوع ایمنی راکتور ها و فضولات آنها. ولی من هیچ دلیلی نمی‌بینم که کشور های جهان سوم نتوانند از اداره راکتورها برآیند.

امروز ایرانیها به تنهائی صنایع عظیم نفت خود را از هرجهت اداره میکنند ، چراآنها نتوانند راکتوری را اداره‌بکنند.

اطلاعات ـ بنابراین انتقال تکنولوژی اتمی به کشورهای جهان سوم یک ضرورت‌تاریخی است ؟

واین‌برگ ـ جلوی انتقال تکنولوژی اتمی را نمیتوان گرفت بعلاوه کشور های جهان سوم میخواهند با در نظر گرفتن مسائل طبیعی‌شان انرژی ارزان را زیاد تولید کنند نه اینکه بمب اتمی بسازند . من هیچ کشوری رانمی‌شناسم‌که از طریق تولید برق بوسیله راکتورها بمب‌اتم ساخته‌باشد.

امریکا ، شوروی ، فرانسه ، انگلستان ، چین ، هند بمبهای اتمی خود را مستقیما بوسیله راکتور های اتمی ساخته‌اند نه از فضولات اورانیوم‌پس‌از ایجاد نیروی برق . مضافااینکه ساختن چنین بمبهائی فوق‌العاده گران تمام خواهد شد.

اطلاعات ـ شورویها در تکنولوژی کامپیوتر حدود ٥ تا ۱۰ سال عقبتر از امریکائیها هستند . در زمینه تکنولوژی هسته‌ای چه وضعی وجود دارد ؟

واین‌برگ ـ شورویها در تکنولوژی هسته‌ای نه تنها از آمریکائیها عقبتر نیستند بلکه در چند سال گذشته جلو هم افتاده‌اند . آنها حداقل سه دستگاه غنی کردن پلوتونیوم دارند . در حالیکه در امریکا فقط یکی وجود دارد .

رسیدگی به پرونده ٦۰۰ داوطلب‌وکالت آغاز شد

تاریخ پذیرش مدارك داوطلبان شغل وکالت وسیله‌رئیس کانون وکلای ایران اعلام شد .

سناتور جلالی نائینی رئیس کانون وکلای ایران اعلام کرد: چون فعلا ٦۰۰ پرونده داوطلب شغل وکالت در مراحل مختلف درکانون وکلای‌ایران‌تحت‌بررسی است، هئیت مدیره کانون‌تصمیم گرفت فعلاتاقبل‌از رسیدن‌تابستان ازپذیرش‌درخواست‌جدیدخودداری کند تا به‌صلاحیت داوطلبان احراز شغل وکالت که‌پرونده‌آنها به‌کانون وکلاتسلیم شده است رسیدگی شود

سناتور جلالی نائینی همچنین یادآور شد: از اوائل مهرماه‌سال جاری کانون وکلای‌ایران‌بازدیگر ثبت‌نام ازداوطلبان شغل‌وکالت‌را باتوجه به‌شرایط‌تعیین شده آغاز خواهد کرد .

درمحافل ومجالس

کار تلفن

در جریان حادثه عجیبی که چند روز قبل در تهران اتفاق افتاد یک روزنامه‌نگار توانست به آقای وزیر پست و تلگراف و تلفن ثابت کند که «برخی اوقات»شماره گیری تلفن در تهران با اشکال مواجه میشود .

خبرنگار روزنامه اطلاعات در امور مخابراتی روز جمعه این هفته به‌دیدار پدر و مادر خود رفت و در همین خانه بود که از سراتفاق به یک تلفن جواب داد . تلفن کننده آقای معتمدی وزیر پست و تلگراف و تلفن بود که پس از آنکه خبرنگار «اطلاعات»، گوشی را برداشت‌بالحنی شادمانه گفت :

ـ الو ... جناب‌ملک‌ابهری (مقصود آقای ملک‌ابهری مدیر عامل شرکت مخابرات است).

خبرنگار اطلاعات :

سلام جناب وزیر ، من هادی مهرپرور هستم ...

وزیر پست و تلگراف و تلفن : عجب شما خدمت‌آقای ملک‌ابهری تشریف دارید ؟

خبرنگار اطلاعات : خیر آقای وزیر ... من در منزل پدرم هستم

وزیر پست و تلگراف و تلفن (پس از سکوتی‌کوتاه): آقای ملک‌ابهری گفته بودند که اگر در منزل نبودند به این شماره (بیست‌و هشت هفتادوچهار هفتاد و ...)که‌گویا خیلی هم بشماره تلفن شما نزدیک است تلفن کنم .

خبرنگار اطلاعات : واله چه عرض کنم آقای وزیر ... آقای ملک‌ابهری اینجاتشریف ندارند ، ولی بهرحال‌شنیدن صدای جنابعالی سعادتی بود ...

توضیح : بجز دو شماره اول شماره تلفن آقای ملک‌ابهری (۲۸) هیچگونه وجه متشابهی بین تلفن های مدیر عامل شرکت مخابرات ایران و پدر خبرنگار امور مخابراتی اطلاعات وجود ندارد ...

سلاح شعر

مقامات شوروی و چین برای مبارزه با هم تاکنون به سلاحهای گوناگونی متوسل شده‌اند که تازه‌ترین آن‌سلاح شعر است .

ابراهیم صهبا با شنیدن این خبر که وزیر دفاع چین با شعر به دولت شوروی حمله کرده است فی‌البداهه‌شعری در این باره سروده تحت عنوان سلاح شعر .

شعرست گرکه نغزوسزاوار آفرین
بینی که گاه گاه سلاحی است آتشین
بنگر که برمخالف خود وقت اعتراض
با « شعر» حمله کرد « وزیر دفاع‌چین»

۷ تومان ، قیمت یك‌انسان

یک بیوشیمیست آمریکائی قیمت عناصری را که بدن هر انسان را تشکیل میدهد رویهمرفته محاسبه نموده و ارزش آنها را جمعا ۹۹سنت (حدود هفت‌تومان)برآورد کرده است .

این ارزش بنظر « موروبج» بیوشیمیست دانشگاه «یل» فوق‌العاده کم جلوه کرد و خودوی پس از مدتها محاسبه و قیمت گذاری « هورمنها» به مبلغی زیاد مثلا (قیمت یک گرم هورمن معین بمبلغ ٥ر٤ میلیون دلار)ارزش هر انسان را به ٦ میلیون تومان رسانید .

قابل توجه فارغ‌التحصیلان سال ۳۵ـ۲۵۳٤ مدرسه‌عالی ادبیات‌وزبانهای خارجی

فارغ‌التحصیلان سال ۳۵ـ۳٥۳٤ می‌توانند برای دریافت کارت شرکت در جشن فارغ‌التحصیلی که روز پنجشنبه ۸ اردیبهشت ماه ۲۵۳٦ شاهنشاهی برگزار میگردد، از تاریخ ۲۷ فروردین جاری بدبیرخانه‌مدرسه‌عالی ادبیات وزبانهای خارجی مراجعه نمایند.

تلفنهای مراکز اصلی سازمان آتش نشانی و خدمات ایمنی

۹٥٥٥٥٥ ٦٤٤٤٤۳
۹٥٥٥٥٤ ٦٤٤٤٤٤

دستگاه‌وماشین آلات کارکرده‌یانوموجود

۱ـ دیگها یا تانکهای پخت شربت و امثال آن دو جداره با بهمزن از ظرفیت یکهزار لیتر تاده هزارلیتر
۲ـ دستگاه آب مقطرگیری با بخار آب از ظرفیت ٥۰۰ تا ۱۰۰۰ لیتر در ساعت .
۳ـ دستگاه دیونایزر (DIONIZER) باظرفیت بالا خریداریم .

لطفا باتلفنهای ۹۷۰۰۲۰ و۹۷۰۰۱۹ تماس‌حاصل فرمائید.
۱ـ۳