سال سی‌وچهارم- شماره ۱۰۲۱۱ | چهارشنبه بیست‌وهشتم اردیبهشت‌ماه ۱۳۳۹ | تکشماره ۳ ریال

اطلاعات

کنفرانس سران بکلی شکست خورد

۲۰ صفحه

آیزنهاور به پرتغال وخروشچف به آلمان شرقی میرود

اگرشوروی پیمان صلح باآلمان شرقی امضاکند، اوضاع جهان بشدت بحرانی خواهدشد

باشکست کنفرانس سران ندای شوم جنك سرد باردیگر برخواهدخاست

★ کنفرانس فوق‌العاده سازمان آتلانتیك شمالی برای نشاندادن وحدت غرب دربرابر شوروی تشکیل میشود

★ سه رهبر غربی طی اعلامیه‌ای آمادگی خودرا برای شرکت در کنفرانس‌های آینده سران شرق وغرب اعلام‌کردند. تنها مرجعی‌که اکنون میتواند برای حل و فصل اختلافات وارد میدان شود سازمان ملل‌متحداست

★ کنفرانس سران که ۱۸ ماه برای تشکیل‌آن‌کوشش شده بود ودیدگان مردم جهان درانتظار نتایج آن بود، فقط ۱۸۸ دقیقه طول‌کشید

★ دوطرف گناه شکست را بگردن یکدیگر میاندازند وغربیها عقیده دارند که شرائط خروشچف برای آیزنهاور قابل قبول نبوده ونخست‌وزیر شوروی زیر فشار آرتش وچینی‌ها وطرفداران استالین روش‌شدیدی درپیش‌گرفت. اروپای غربی از شکست کنفرانس دچار ناراحتی شدیدی است

★ اگر خروشچف باآلمان شرقی پیمان صلح‌جداگانه امضا کند غرب یاباید برای اجازه عبور بارژیم آلمان شرقی تماس بگیرد ویابرای عبور بدون‌اجازه بزور آزمائی باشرق‌دست‌بزند. قیمت‌سهام صنایع‌جنگی دربورس نیویورك بالارفت

شرح درصفحه ۳و۴ وآخر

پس ازشکست کنفرانس سران پرزیدنت آیزنهاور با قیافه گرفته از کاخ الیزه خارج میشود

خروشچف باتفاق مارشال (مالینفسکی) وزیر دفاع شوروی و (وینوگرادف) پس از شکست کنفرانس از کاخ الیزه خارج میشود

جریان روز

چرا کنفرانس پاریس بهم خورد؟

سرمقاله را درصفحه دوم مطالعه فرمائید

شاهنشاه در برابر پرشور ترین احساسات مردم وین

پارلمان اتریش قرارداد دوستی ایران واتریش را تصویب‌کرد

شاهنشاه وحضرت «آدولف شارف» رئیس جمهوری اتریش درکاخ ریاست جمهوری چندتن ازشخصیتهای اتریش وآقای مهندس شریف امامی وزیرصنایع ومعادن درعکس‌دیده میشوند.

★ دیشب شاهنشاه ازاوپرای موزار ونمایشنامه دون - گیووانی دیدن کردند

★ تماس تلفنی مستقیم از آپارتمان اختصاصی شاهنشاه باتهران همچنان برقرار است

★ وزیران مختار ایران در ورشو وبلگراد شرفیاب شدند

شاهنشاه در پایتخت اتریش همچنان با موجی از احساسات‌گرم و پر شور مردم روبرو هستند.

بامداد امروز اعلیحضرت‌همایونی از دو کارخانه بزرك «سمیرینك‌کار» و «پوکر» سازنده لوازم راه آهن‌که اخیرا هواپیما های سبك نیز می - سازد دیدن کردند. بعد کارخانه آسانسور سازی «ورت هایم» مورد بازدید قرار گرفت.

امشب از طرف شاهنشاه‌میهمانی رسمی شام بافتخار رئیس جمهوری اتریش برپا خواهد بود.

اعلیحضرت همایونی قرار است

بقیه در صفحه هفدهم

موارد اعتراض بازرگانان

به‌لایحه حذف‌تشریفات زائد مالیاتی

★ درکمیسیونها باید نمایندگان اطاق بازرگانی ومؤدیان ودادستان شرکت داشته باشند

★ به مؤدیان باید حق تمیز واستیناف داده شود

امروز عده‌ای از بازرگانان موارد اعتراض خود را بلایحه «حذف تشریفات زائد مالیاتی» باطاق بازرگانی تهران اطلاع دادند.

آقای‌علی‌اکبر خسروشاهی‌سخنگوی هیئت رئیسه اطاق بازرگانی تهران بخبرنگار ما گفت این لایحه نکات مثبت و منفی دارد و اعتراض بازرگانان در حال حاضر مربوط به نحوه تاسیس کمیسیونها و تشریفات رسیدگی آنها میباشد.

در کمیسیونهائی که طبق لایحه

بقیه در صفحه هفدهم

در عراق بیماری طاعون شیوع یافته و گروهی را از پا در آورده است

رئیس بهداشت کرمانشاه میگویدکه شایع است:

● رئیس بهداری استان کرمانشاه میگوید: درکرمانشاه مطلقا طاعون انسانی وجود ندارد ولی طاعون حیوانی باین نقطه سرایت کرده

● درلرستان هم طاعون حیوانی بروز کرده واسبها را تلف میکند

امروز خبرنگار ما از قصرشیرین گزارش داد که گفته میشوددرعراق بیماری طاعون شیوع یافته و این بیماری بنواحی مرزی ایران وعراق نیز سرایت کرده و عده‌ای را به هلاکت رسانده است.

بدنبال گزارش‌خبرنگار ما امروز دکتر سوپکیان رئیس بهداشت استان کرمانشاه نیز بوزارت‌بهداری گزارش داد که شایع است در منطقه مندلیج عراق بیماری طاعون شیوع یافته است و گفته میشود عده‌ای در اثر ابتلا به بیماری‌مذکور بهلاکت رسیده‌اند.

بقیه در صفحه هفدهم

در فرودگاه مهرآباد

۳۰ کیلو فیروزه قاچاق

درچمدان یکی اززائرین کعبه کشف شد

★ زائرخانه خداگفت: فیروزه‌ها را برای عربها سوقات میبردم!

★ تاظهر امروز ۱۵۰۰ نفراز زائرین عازم جده شدند

دسته های زائرین همچنان از فرودگاه مهر آباد عازم جده می شوند. دیروز واقعه جالبی در فرودگاه روی داد:

۱۵۰۰ نفر

امروز دفتر مشترك شرکت‌هواپیمائی ایران و پارس اعلام داشت تا ظهر امروز ۱۵۰۰ نفر اززائرین بیت‌اله - الحرام بجده عزیمت نموده‌اند.

امروز بعداز ظهر وامشب نیز۷۰۰ نفر دیگر از زائرین با ۱۲ پرواز بجده خواهند رفت ...

بقیه در صفحه هفدهم

امروز هیئت وزیران نیازمندیهای خراسان رابررسی‌کرد

● بامداد امروز مردم مشهد مشکلات خودرا بانخست وزیر واعضای دولت در میان گذاردند

● بین مشهد ودیگر شهرهای خراسان ارتباط تلفنی برقرارشد

طبق گزارش‌خبرنگار ماازمشهد ازساعت ۷تا۹صبح‌امروز طبقات مختلف مردم خراسان درباغ ملك- آباد باآقای نخست‌وزیر واعضای

بقیه در صفحه هفدهم

مجلس سنا

شرح درصفحه هفدهم

من مریدگاندی: درحالیکه سرودعشق‌وحقیقت‌زمزمه‌میکردم:

دنیارا بادوچرخه دور زدم

● یکشب درمیان شیرها وفیلهای وحشی خوابیدم

● پنج زن نیمه لخت شبانه مرا درکلبهٔ خود زندانی‌کردند!

● ازآسیا بافریقا، ازافریقا باروپا، واز اروپا به آمریکا رفتم وازآنجا باینجا آمدم

● ۳۰۰ هزار کیلومتر راه رفتم واز ۹۵ کشور دیدن‌کردم

● هرگز لب بگوشت وچای وقهوه وسیگار نمیزنم

کتاب خودرا تقدیم روزنامه اطلاعات خواهم کرد

یك جهانگرد هندی که طی هشت سال شش برابر پیرامون کره ارض‌را با دوچرخه پیموده و از کلیه کشور ها و سرزمین ها و جزایر جهان‌دیدن نموده و باسران کشور ها ملاقات‌کرده اکنون در تهران است این جهانگرد خاطرات خودرا برای خوانندگان ما شرح میدهد.

امروز جهانگرد هندی «میشر لعل جایسوال» که تاکنون با دوچرخه سیصد هزار کیلومتر پیموده و از۹۵ کشور بازدید کرده بموسسه اطلاعات آمد.

سفر عجیب

جایسوال در آوریل ۱۹۵۲ جهانگردی عجیب خودرا از هندوستان آغاز نمود هیچکس در طول تاریخ با پای خود اینقدر راه نپیموده است زیرا در هشت سال جایسوال تمام کشورهای آسیاو افریقا و اروپا و امریکا و اقیانوسیه را پیموده و اکنون پس از طی مسافتی مساوی با شش برابر

بقیه در صفحه نوزدهم

اجاره داده میشود

درساختمان مجللی که برای هتل لوکس بناشده چهارراه تخت جمشید وایرانشهر چند محل برای مشاغل زیرمهیا میباشد.

۱- رستوران ۲- کافه تریا ۳- سلمانی مردانه ٤- سلمانی زنانه ٥- داروخانه ٦- کتاب وروزنامه فروشی۷- لوکس فروشی.

ضمنا یك محل بزرك هم مخصوص بنگاه مسافربری تعبیه گردیده است. طالبین از ساعت ۷ تا ۹ صبح به تلفن شماره ٤٦٥٠٣ وبقیه اوقات بخود محل مراجعه فرمایند.

۱-٤ آ-٦٢٦٣

سخنرانی جمعیت دفاع ملی

دکتر بینا پیرامون مسئله روز صحبت کرد

چگونه زعمای شوروی ازیك حادثه بهره‌برداری تبلیغاتی میکنند

این عنوان سخنرانی دیروز آقای دکترعلی اکبربینا استاد دانشگاه بود که درصفحه یازدهم چاپ شده‌است

شعبه «بهار» بانك بازرگانی‌ایران

واقع در خیابان شاهرضا جنب خیابان بهار از روز شنبه ۲٤ اردیبهشت ماه جاری گشایش یافته و همه روزه صبح‌ها ازساعت ۷½ تا۱۲ و بعدازظهر از ساعت ٥ تا ۹ برای انجام امور مراجعین محترم آماده میباشد. ۱-۲ آ-۷۰۷۰

فروش فوق‌العاده

مغازه مهاجری شروع شد

از کلیه مشتریان محترم دعوت می‌شود برای ملاحظه انواع پارچه های نخی وابریشمی فروش فوق‌العاده مغازه مهاجری که از روز یکشنبه اول خرداد شروع‌خواهد شد دیدن نمایند. لاله‌زار کوچه‌مهران مغازه مهاجری. آ-۷۰٤۸

توجه فرمائید

ازقرار مسموع شخصی ازچندی قبل سفته‌هائی به امضاء این‌جانب جعل و مورد سوء استفاده قرارداده فلهذا بدین وسیله اعلام مینماید که این بنده هیچوقت‌سفته‌وبراتی را امضاء وجیر وننموده ونخواهم نمود چنانچه سفته‌وبراتی بامضاء این‌جانب ظاهر شود جعلی بوده وجاعل مورد تعقیب قانونی قرار خواهد گرفت.

آ-٦٤٦١ محمد اخلاقی‌کرمانشاهی- سرای دلگشا

درمسابقات فوتبال‌کاپ مطلای لار

تاج وشاهین‌باهم روبرو میشوند

بندرپهلوی درانتظار ورود والاحضرت شاهپور غلامرضا بشمال میباشد

تیم فوتبال نیروی هوائی فردا باهواپیما بسوی اهواز عزیمت خواهدکرد

ازخرمشهر

آقای فضلی خبرنگار ما ازخرمشهر امروز تلگرافا اطلاع‌داد که دیشب جلسه‌ای باحضور آقایان سالمی رئیس فدراسیون عبدالمجیدی‌مدیر فنی تربیت بدنی وجمعی از مدیران باشگاهها تشکیل گردید. در این جلسه مسئله انتخاب تیم‌برای‌انجام مسابقه فوتبال کاپ لار مطرح‌شد وبین تیمهای تاج- شاهین - شعاع قرعه‌کشی بعمل آمد ودر نتیجه‌تیم تاج‌اهواز برای انجام مسابقه انتخاب گردید وقرار است مسابقه روزجمعه ششم خردادماه بین تیمهای تاج اهواز وشاهین خرمشهر انجام‌شود. دراین مراسم سرکار سروان بینا وفضلی سرپرست باشگاه تاج، منصور چاسبی مدیرباشگاه‌جنوب، ستوان امیرکیائی مدیرباشگاه شاهین، دکتر هاشمی مدیر باشگاه شعاع آمادگی‌خودرا برای‌برگذاری

بقیه در صفحه نوزدهم

چای جهان

۲۵۲ | ۱۵۱

افتتاح باغ هتل نادری

پنجشنبه ۲۹ اردیبهشت ۳۹

باارکسترکاناری بویس وخواننده معروف لالی

آشپزخانه‌رحمان

آ-۷۱۸٤ ۱-۲

وقت میگذرد

فردا پایان آخرین فرصت شرکت درقرعه کشی واستفاده ازیك میلیون ریال جوائز حساب سپرده اختیاری بانك بیمه بازرگانان است

دختران فارغ‌التحصیل سال ۳۸-۳۷ دانشگاه تهران بقیه درصفحه ۱۳

جریان روز

چرا کنفرانس پاریس بهم خورد؟

خروشچف نقش خودرا در جنگ سرد تبلیغاتی بهتر از دیگران بخصوص آیزنهاور بازی می کند .

اگر روزی پرده ها کنار برود و حقیقت جلوه گری کند ، پشت این پرده ها خیلی چیز ها دیده می شود که انسان مات و مبهوت می ماند، از کجا تمام پیش آمد های دو هفته اخیر صحنه سازی نبود که دستور کنفرانس سران شرق و غرب حتی مطرح بحث و مذاکره قرار نگیرد والا یك پیش آمد ساده عادی و جاری میان کشور ها ، یعنی کنترل ومراقبت هوائی هرگز نمی تواند این ماجرا هارا بار آورد .

خروشچف از سادگی آیزنهاور و صراحت او در اعتراف بر جاسوسی وکنترل هوائی بهره‌برداری زیادی کردتا جائی که کنفرانس عالی سران رادر هم پیچید و کناری انداخت ، در صورتی که اگر حسن نیت درکار بود این پیش آمد اقتضای جار و جنجال نداشت و چنین نتایجی را نمی بایستی ببار می آورد .

اماکسی چه میداند که تمام مقدمات برای چنین‌نتیجه‌ای بود وکسی چ ه‌می‌داند که آقای خروشچف در محظورات و مشکلات داخله روسیه ا زجانب سران قوی پنجه شوروی واز ناحیه چین کمونیست گرفتاربود که مجبور به چنین مقاومت وایستادگی گردید .

اینها همه روزی از پرده بیرون می‌افتد و حقیقت جلوه گری میکند وروشن میشود که اصولا تمایلی برای تشکیل کنفرانس وکنار آمدن باغرب درشوروی وجود نداشته ودر مقام آن نبوده‌اند راه حلی برای خلع سلاح عمومی ومسئله وحدت آلمان پیدا کنند .

تردید نیست که دنیای نگران ودنیای خواهان صلح و صفا از این پیش آمد بسیار خشمگین وعصبانی ومتاسف است زیرا تمام ملل جهان طالب آرامش وامنیت هستند . هیچکس راضی نیست مناظر هولناك جنك و خونریزی ، قحط وغلا وآوارگی و آتش سوزی وبلاها ومصیبت هائی که در جنك آینده نسبت بگذشته یك برهزار شده و وآثاری از بشریت و تمدن برجای نخواهد گذاشت به بیند .

متاسفانه پیش آمد پاریس این دنیای نگران را در نگرانی بیشتری فروبرد ، چه می بینند تمام تلاش و کوشش ها برای ایجاد حسن تفاهم میان شوروی‌و امریکا بجائی نرسید وباردیگر جدائی وشکاف بیشترشد

اما نکته ای که ما می توانیم درآن بحث و گفتگو کنیم این است که بسیاری از مردم تصور می کنند پس‌از این قهرو غضب که میان خروشچف وآیزنهاور روی‌داد و کنفرانس بهم خورد دنیا آتش می ـ گیرد وجنك جهانی شروع میشود وهستی‌ونیستی‌بشر دستخوش‌نیروی اتم خواهد شد .

البته می توان گفت جنك آینده اجتناب ناپذیر است اعم ا زاین که صلح و صفا وآشتی ظاهری میان خروشچف وآیزنهاور برقرار باشد یامثل امروز جدائی و شکاف ، قهر و خشونت پیدا شود ، اماجنك باین زودی صورت نخواهد گرفت چون هردو حریف از یکدیگر وحشت دارند وهردو مایل به جنك نیستند وهردو میخواهند قوای یکدیگر را سنجش کنند وزور یکدیگر را بیازمایند .

سرویس های جاسوسی که درهر دو کشور برقرار می باشد اعم از این که دوزمامدار یکدیگررا در آغوش گیرند وروی هم را ببوسند یابا قهر وتندی از هم دور شوند همچنان درهردو کشور وهمه کشور های جهان بکار خود ادامه میدهند ، همه ، ترس ووحشت از آن دارند که یکی اختراعی کند ودیگری از آن اختراع غافلگیر شود .

برفرض که کنفرانس عالی سران تشکیل می شد آیا تصور می کنید نتیجه ای مثبت بدست می آمد ؟ آیا تعهد الزام آوری پیدا میشد که موجب استقرار صلح می گردید وخلع سلاح عمومی صورت می گرفت ؟ هرگز!

سالها است ملل جهان صحبت خلع سلاح عمومی‌و تقلیل‌تسلیحات می شنوند اما جز حرف اثری دیده نمی شود چون اخلاص در کار نیست ، در ظاهر می گویند ودر باطن مسابقه تسلیحات می گذارند و هرروز اختراع تازه‌ای بیرون میدهند و بر نیروی اتمی وهیدروژنی و قوای مخرب جهانی می افزایند .

بنا براین چه فرق می کند که کنفرانس سران شرق و غرب با بروئت و خشونت و شکاف برچیده شد یا نطق های دیپلماسی بمنظور پیدایش حسن تفاهم میان آنها مبادله می گردید و پیرامون یك کار غیر عملی یعنی خلع سلاح عمومی مذاکره می شد وبعد دنباله مذاکرات واخذ تصمیم نهائی به جلسه بعد کنفرانس محول می‌گردید. درهردو صورت نتیجه‌یکی است ،هردو جز ظاهرسازی چیزی نیست .

آنچه محقق می باشد این است که امریکا سخت در تلاش‌تقویت نیروی دفاعی و بدست آوردن وسایل واختراعات خارق‌العاده جنگی است وشوروی هم از پای نمی ایستد و کارخانه ها وتاسیسات آنها شب و روز کار می‌کند وباجدیت فوق تصور خودرا قوی می‌کنند وشك نیست زمان هم بنفع روسیها می گذرد ، هر روز وهر ساعت می گذرد روس ها بر قدرت جنگی خود می افزایند و جز این هم هدفی ندارند ، کمترین توجه بحال وروزگار میلیونها مردم کشور خود ندارند که آسایش وآرامش ورفاه برای آنان فراهم کنند . یا نکنند ، دویست میلیون نفوس شبانه روز برای پیشرفت یك‌هدف کار می کنند وآن تقویت نیروی جنگی این کشور است ، حالا بکجا برسد وچه بشود خدا عالم است .

بنا براین فرقی میان امروز که کنفرانس با شکست مواجه گردید با دیروز (پیش ا زحادثه هوائی) که خروشچف و آیزنهاور قربان‌صدقه یکدیگر می رفتند وجود ندارد ، هر دو حال نتیجه یکی بود ، هردو حریف ازهم ترس و نگرانی داشتند وهردو مخفیانه به تقویت نیروی جنگی خود مشغول بوده وخواهند بود .

فقط یك تفاوت وجود داشت وآن ظاهرآرام‌بود که این‌آرامش ظاهری ولو طوفانی درعقب داشت مردم راازترس ونگرانی دور می ساخت وامیدوار می نمود وحالا نگرانی شدید تراز پیش درمیان همه ملل عالم ظاهر می باشد وبطور یقین نفرت وانزجار این نگرانی مردم جهان بیشتر متوجه خروشچف خواهد بود که مسبب این تشنج و تفرقه گردید ونمی خواست پیرامون مسائل کنفرانس صحبت بمیان آید .

اما ا زکجا که این جریان بسود دنیای آزاد نباشد چه ، وقتی قهرو آشتی سران شرق و غرب در سرنوشت جنك ودر تقلیل تسلیحات کمترین اثری ندارد . محیط آرام ظاهری دو هفته پیش با محیط‌متشنج کنونی بی تفاوت است ودو حریف راهی که‌در پیش دارند دنبال می کنند در اینصورت چه بهتر که وضع ظاهر روشن باشد ، اختلاف میان شوروی وامریکا از پرده استتار بیرون افتد ودو حریف مقابل یکدیگر بایستند ودست از ظاهر سازی وبازیهای دیپلماسی بردارند.

اعتقاد ما این است که وضع موجود نه فقط نگرانی ندارد بلکه امید بخش می باشد ، چه ، رفتار خشونت آمیز خروشچف افکار عمومی جهان رابر علیه شوروی بر می‌انگیزد وبالنتیجه سران غرب از تردید بیرون می آیند واز چشمك زدن بحریف شوروی دست می‌کشند وبایکدیگر وحدت و هماهنگی بیشتری پیدا می کنند که در نتیجه وقتی کفه ترازوی غرب بیش از پیش سنگین شد ، ترس شوروی نیز از جنك جهانی بیشتر میشود ودر آن صورت امکان پیدایش حسن تفاهم برای دوری واجتناب از جنك زیادتر خواهد شد ، امادر هر حال گذشت زمان بنفع شوروی است وتمام صحنه سازی ها برای آنست که‌روسیها فرصت‌بیشتری بدست‌آورند وخودراوروزبروز زورمندتر سازند.

برنامه خروشچف دراین جارو جنجال تبلیغاتی این بودکه امریکائی هارا ازداشتن پایگاه های نظامی وموشك در کشور های همجوار باز دارد وباین کار لطمه وارد کند وآنرا متزلزل سازد وامریکائی ها را از کنترل هوائی در خاك شوروی بر حذر سازد تا بتواند باخیالی آسوده در کشور خود برنامه های تسلیحاتی واختراعات واکتشافات مخرب جهانی را تعقیب نماید ، امریکائی هاهم هدفشان این است ازاین اعمال بی‌خبر نمانند وآماده دفاع باشند واعمال جنگی شوروی را تحت‌مراقبت قرار دهند تااز آنها عقب نیفتند . پیشنهاد امریکائی ها برای بازبودن آسمان های جهان برای کنترل هوائی وآماده بودن دفاع مسئله‌ای است که هرگز شوروی قبول نمی کرد و تبلیغات سخت خروشچف ونشان دادن قیافه های تند خشونت آمیز بهمین منظور بودکه این افکار اصولا تعقیب نشود چنانچه از زبانها افتاد .

درهر حال برای ما ودنیای آزاد هیچ فرق نمی کند که‌میان سران شرق و غرب تفاهم ظاهری وجود داشته باشد یا نباشد ، دنیا آبستن حوادث است ونگران آینده !

نماینده‌مخصوص حضرت آیة‌الله‌العظمی آقای بروجردی‌درمکه‌معظمه

دراینموقع که‌جمعی از هموطنان عزیز عازم بیت‌الله‌الحرام می‌باشندو حضرت حجةالاسلام آقای حاج‌شیخ عبدالحسین فقیهی گیلانی به سمت تنهانماینده حضرت آیة‌الله‌العظمی آقای بروجردی‌جهت رسیدگی‌بامور شرعیه تعیین ودرمدینه منوره‌اقامت دارند برای استفاده بیشتری ازوجود معظم‌له توضیح‌داده میشود که حضرت حجةالاسلام آقای فقیهی ازشخصیت‌های بارز وبرجسته حوزه علمیه قم میباشند که ازنظرفضایل دینی واخلاقی دارای محبوبیت‌خاص‌بین اهل علم وهمیشه مورد توجه مراجع‌تقلید بوده وهستند اقدامات مفید وموثر ایشان درسال گذشته نسبت به‌بهبود وضع شیعیان درمدینه منوره موجب خشنودی حضرت آیة‌الله‌العظمی وقاطبه ایرانیان بوده توفیق ایشان را دوراه خدمت بخلق آرزومندیم. آ_۷۱۶۲

تفسیر مجمع البیان

تالیف شیخ طبرسی باتصحیح کامل واعراب تمامی اشعار و پاورقی‌های دانشمند نامی آقای حاج میرزا ابوالحسن شعرانی باکاغذ اعلا وجلد زرکوب در ده مجلد، جلد اول حاضر ودورهٔ یکهزار ریال پیشفروش میشود.

۲۰۰ ریال باتحویل جلداول وبقیه هرجلد ۱۰۰ ریال
وجلد دهم مجانا داده میشود
هرماه دوجلد منتشر میشود

ناشر: کتابفروشی اسلامیه خیابان بوذرجمهری تلفن ۲۱۹۶۶
آ_۶۳۸۳

باکمال‌تاسف درگذشت والدهٔ مرحومهٔ اینجانب علی شبستری‌راباطلاع فامیل‌ودوستان میرساند. مجلس‌ختم روز جمعه ۳۰ر۲ر۳۹ ازساعت۱۳الی۵ بعدازظهردرمسجدشبستریها منعقد میباشد. **علی شبستری- میرزاآقابهمن‌شبستری پرویزشبستری- جمشیدخسروی- مهدی زحمتکاری.**
آ_۷۱۸۶

مصیبت وارده را بکلیه بازماندگان آنمرحومه بویژه آقای علی شبستری تسلیت میگوئیم.

بانهایت تاسف درگذشت مرحومه مغفوره والده را به اطلاع دوستان و همشهری های محترم می رساند مجلس ترحیم روز جمعه ۳۰ر۲ر۳۹ ازساعت ٤ تا ٦ بعداز ظهر در مسجد شبستریها واقع در خیابان امیر کبیر کوچه امین دربار و مجلس ترحیم زنانه همانروز و ساعت در خیابان اسکندری چهار راه مسجدکوچه هفت دستگاه‌منزل‌شخصی کاشی ۹۱ منعقد خواهد بود

محمد تقی دخانی شبستری - جمشید دخانی شبستری
علی دخانی شبستری -مسعود باغبانی - محمد خلوصی -
علی محمد شفیعی -سید جواد آقا میری -عباسقلی عادلی مقدم .
آ_۶۳۲۷

بعموم‌بازماندگان آنمرحومه مصیبت‌وارده راتسلیت میدهیم

روز پنجشنبه ۲۹ اردی بهشت جاری مصادف باسال درگذشت مادر عزیز و بزرگوارمان خانم **صدیق الملوك اردشیر رکنی** می باشد لذا باطلاع خویشان و دوستان می رساند که مجلس تذکری در منزل آنمرحومه خیابان نواب خیابان بوستان سعدی شرقی شماره ۱۳۷ از ساعت پنج بعداز ظهر تا هفت برپا خواهد بود ضمنا هزینه مجلس رسمی به زلزله زدگان تقدیم شده است .

عصمت صابر ابراهیمی - عفت‌جهانبانی - عشرت فرازمند
آذرجهانسوز -مریم پرتوی -رباب بهار - نیر بزرگمهر-
عبدالله و جلال اردشیر رکنی . آ_۶۳۱۹

خانواده های میر هادی -سالك فرد - طیبی -عمرانی- ترکشیان -کیانی فرد -سطوت منش -شیرازی -آشتیانی کلباسی -پازوکی - پوستچی - موقرباکمال‌تاسف‌درگذشت بانو محترم السادات سالك فرد همسر آقای **سید محمدمیر هادی** را باطلاع می رساند مجلس ترحیم آنمرحومه روز پنجشنبه ۲۹ اردی بهشت از ساعت ۹تا ۱۱ صبح درمسجد حاجی نایب اول خیابان بهارستان (سرچشمه) و مجلس ختم زنانه همان روز عصر در منزل آنمرحومه واقع درخیابان ری -باغ آصف‌الدوله -کوچه سرهنك جعفری منعقدمیباشد بعموم بازماندگان آنمرحومه مصیبت‌وارده‌راتسلیت‌میدهیم

خانواده‌های **امیر چوپانی -سید مدنی -صدیقی -حنانه - کمپانی -پاك نژاد -صالحی -شاهمیر -ترابی - مالك**
باکمال تاسف درگذشت مرحوم مغفور **یحیی امیر چوپانی** دادستان‌استان‌سوم‌آذربایجان‌رادرتبریز باستحضار دوستان‌و خویشاوندان می رسانند . مجلس ختم آنمرحوم روزیکشنبه ۱ر۳ر۳۹ ازساعت ٥ تا ۷ بعداز ظهر در مسجد مجد ومجلس ختم زنانه روز پنجشنبه ۲۹ر۲ر۳۹ ازساعت ٥تا ۷ بعداز ظهر در منزل دکتر سید مدنی واقع در خیابان شاه چهار راه باستان برگذار خواهد شد .

محمد علی امیر چوپانی -سرهنك زمان امیر چوپانی -احمد سید مدنی -دکتر محمود سید مدنی - صدیقی -حنانه - سرهنك اسدالله کمپانی -سرگرد فضل‌الله کمپانی - حسنعلی بنی فضل -مهندس منوچهر خلخالی -سید جواد پاك‌نژاد -صالح صالحی -موسی ترابی - سرهنك هوائی حسنعلی شاهمیر - پرویز مالك . آ_۷۲۰٦

بخانواده محترم امیر چوپانی بویژه بازماندگان آنمرحوم مصیبت وارده را تسلیت میدهیم .

بدینوسیله باطلاع دوستان و خویشاوندان میرساند روز پنجشنبه بیست و نهم ماه جاری مصادف با شب چهلم فوت مادر عزیزمان بانو **فاطمه سلطان علی اصغر زاده کوزه کنانی می باشد** و برای شادی‌روح آنمرحومه‌مجلس‌یاد بودی از ساعت ٤ر٥ الی ٦ر٥ بعداز ظهر در آرامگاه خدابنده‌لو در امام زاده عبدالله منعقد می گردد . با حضور خود روان آنمرحومه را قرین شادی فرمایند .

محمود -اقبال -گوهر -پرویز -بهروز -فیروز -کوزه‌کنانی
آ_٦٤٤٧

آدرس مطب
دکتر عبادی
متخصص در جراحی چشم
خیابان تخت جمشید بین ویلا و بهجت آباد
شماره ۱۲۴ - تلفن ۴۲۹۰۸
۱_٥ آ_٦٤٤٥

حافظ‌شناسی
یا
الهامات خواجه
نگارش
محمدعلی بامداد
چاپ دوم منتشر شد
کتابخانه ابن‌سینا و کتابفروشیهای معتبر. ۱_۱۰ آ_۵۸۸۲

بیماریهای آمیزشی - مجاری ادرار - سستی وناتوانی - میدان بهارستان - خیابان صفی‌علیشاه دکتریحیی‌صدری
منتشر شد
آ_٦٣٣٥ ۱_۲

علم و زندگی

خانواده های گیلانشاه -شاهرخی -صارمی -بهنام -رضی دیبا -عدنانی - بیات -هاشمی حائری - گلشائیان - ملك نصر - وشمگیر -ارغون -آموده -هدایت زاده - بهشتی -سیاهپوش -دیهیمی -نوری کامیاب -اسدزاده - پوزشی با کمال تاسف فوت نابهنگام **تیمسار سرتیپ‌مهندس اکبر گیلانشاه** را در مشهد باستحضار خویشان و دوستان‌می رساند مجلس ترحیم مردانه روز شنبه ۳۱ اردیبهشت ماه از ساعت ۱٦ تا ۱۸ در مسجد مجد و مجلس زنانه همانروز و همان ساعت در منزل آنمرحوم واقع در خیابان پهلوی کوچه بهرامی جنب گرمابه ناش شماره ۳۸منعقد می باشد .
۱_۲ آ_٦٤٥١

مصیبت وارده را بعموم بازماندگان آنمرحوم بویژه خانواده های محترم گیلانشاه تسلیت میدهیم .

بمناسبت فوت**عالیه** صبیه‌حاجی‌اسدالله‌مسگرانی‌دراندیمشك مجلس ختم مردانه روز پنجشنبه ۲۹ر۲ر۳۹ در مسجد امام زاده زید از ساعت ۹ صبح الی ۱۱ و مجلس زنانه روز جمعه ۳۰ر۲ر۳۹ از ساعت ٤الی ۷ بعداز ظهر در منـــزل شخصی طهران نو روبروی مسجد حسینی خیابان‌فردوس منعقد می باشد

حاجی اسدالله مسگرانی - حاج عباسعلی صمدزاده ابوالحسن چایچیان -غلام چایچی -حاج جواد صمدزاده - کاظم صمد زاده -حسین صمدزاده -حاج هادی صمدی - هاشم صمدزاده -حاج احمد نجارپور -محمود نجار پور - محسن نجارپور -حاج علی اصغر حافظی - حسن رهنمون محمد حسین فتح‌الله‌زاده -حاج محمد تقی مسگرزاده - غلامعلی برادران -حاج علی علمی -محمد حسین علمی پاك
بعموم‌بازماندگان آنمرحومه مصیبت‌وارده راتسلیت میدهیم

خانواده حسابی باطلاع دوستان و خویشاوندان میرساند نظر به تصادف جمعه سی‌ام اردی بهشت باشب چهلم درگذشت شادروان **دکتر محمد حسابی** مجلس یادبودی (زنانه و مردانه) از ساعت پنج الی هفت بعداز ظهر درمنزل آنمرحوم (خیابان تخت جمشیدبه‌میدان کاخ)برقرارخواهدبود

آگهی‌های تسلیت

آقای اصغر ذوالقرنین

مصیبت وارده را به سرکار تسلیت عرض نموده و بقاء عمر خانواده گرامی را از خداوند مسئلت داریم .
رضا قربانی - تقی اسبقی - اسمعیل صیرفی -زین‌العابدین مدنی آ_٦٤١٧

جناب آقای مهندس عاشورپور

باکمال تاسف مصیبت وارده را به آندوست عزیز تسلیت عرض می نماید . آ_٦٤١٩ **اردشیر وفاداری**

سرکار سرهنك ستاد خوشنویس راد

مصیبت وارده را به جنابعالی و خانواده محترم تسلیت‌عرض نموده صبرو شکیبائی شما را از درگاه ایزد متعال مسئلت می نماید . **همردیف سروان امیر اکرمی - همردیف سروان پور آسا - ستوان سوم پور آذین** آ_٦٤٢٧

حادثه مولمه و درگذشت تاثر انگیز حضرت پرنس علیخان را از طرف افسران و کارمندان و درجه داران و افراد جمعی کلانتری ۷ بخاندان آنمرحوم بویژه تیمسار اسعد شاه خلیلی تسلیت عرض می نماید .
آ_٦٢٢٧ **کلانتر بخش ۷ سرگرد خرمی**

دوست ارجمندم آقای هاشم منظوری

باقلبی شکسته مصیبت جانگداز برادر عزیز که باعث تاثر و تالم قلبی اینجانبان شده است به بازماندگان آنمرحوم از خلوص نیت بخصوص جناب آقای دکتر منظوری را تسلیت عرض نموده بقاء و سلامتی آن خاندان را از درگاه قادر متعال مسئلت داریم .
ابوالقاسم انتصاریان - عباس غفاری - اکبر جعفـــریه

دوست عزیز آقای رضا منظوری

درگذشت ناگهانی اسف انگیز و دلخراش برادر عزیز را تسلیت عرض نموده سلامتی خاندان آن مرحوم بخصوص آقایان ناصر منظوری -تقی منظوری -حاج قاسم کرمانی- علی اکبر کرمانی -هاشم کرمانی را از خداوند مسئلت‌دارم
آ_٦٤٣٥ **عباس غفاری**

وقت میگذرد
فردا پایان آخرین فرصت شرکت در قرعه کشی
واستفاده از یک میلیون ریال جوائز
حساب سپرده اختیاری بانک بیمه بازرگانان است

ساعات کار روزنامه هراز (صدای فرهنگ)
و دفتر انجمن محلی بخش ۷ سیروس ودفتر سرپرستی محصلین مازندران و شهسوار روز ها باستثنای تعطیلات از ساعت ٥ الی ۸ عصر
نشانی : تهران لاله‌زار -گراندهتل تلفن ۳۹۸۳۷

حراج تابستانی
فقط برای یك هفته
از بهترین پارچه‌های جدیدالورود
هلنداندشری HOLLAND & SHERRY
که تاکنون نظیرش بایران نیامده
از ۲۰ تا ۵۰ درصد تخفیف
فروشگاه الگانس خیابان فردوسی شماره ۹۱ تلفن ٤٥٠٠٩

شرکت سهامی قنائی ایران

ازآقایانی که تعهد خرید سهام شرکت را نموده‌اند تقاضا میشود در تاریخ پنجشنبه ۲۹ اردیبهشت ماه جهت انتخاب هیئت مدیره در محل شرکت خیابان شاه چهارراه اردیبهشت کاشی ۱۰۷ تشریف بیاورند.
شرکت سهامی قنائی ایران در شرف تاسیس

بمناسبت تصادف روز پنجشنبه ۲۹ اردی بهشت ماه با شب هفتم مرحوم **آیت‌الله آقای حاج سید مهدی جمارانی** طاب ثراه مجلس تذکری در آرامگاه آنمرحوم واقع در امام زاده صالح تجریش از ساعت ٥ الی ۷ بعداز ظهر منعقداست
آ_۷۲۰۲ **عصمت‌الشریعه جمارانی -سید محمد باقرجمارانی**

جناب آقای مهندس ابراهیمی مدیر عامل بنگاه کل آبیاری
ضایعه اسف انگیز را به آن جناب تسلیت . بقاء عمر و خانواده محترم را از درگاه خداوند متعال مسئلت داریم .
آ_٦٤٦٧ **شرکت سهامی تن**

بمناسبت فوت مرحوم **سرهنك حسین مهاجر** که از افسران با ایمان و شریف و سالها در کلانتری بازار به حسن خدمت اشتغال داشت جامعه حسینی اصناف بازاربه پاس زحمات آنمرحوم بمقام مقدس حسینی ارواحنا فداه تسلیت به بازماندگان‌فقید نامبرده مجلس ترحیمی ازساعت ۸ تا ساعت یازده صبح روز پنجشنبه ۲۹ اردی بهشت در مسجد مرحوم حاجی سید عزیزالله منعقد است .
آ_٦٤٨٣ **از طرف هیئت اصناف حسینی بازار**

مصیبت وارده را به جنابان آقایان دکتر حاج غفوری .دکتر غفاری -رضائی و خانواده ایشان تسلیت عرض میکنیم .
کاوسی -مصنف -هنجنی -داور خواه -ملااسدالله -پرویز رضاقلیزاده آ_۷۱۹۰

گروه فرهنگی هدف مصیبتی را که بهمکاران عالیقدر آقایان دکتر حاج غفوری و دکتر غفاری وارد آمده است از صمیم قلب تسلیت می گویند و شکیبائی آن همکاران عزیز را از درگاه حضرت احدیت مسئلت دارند . آ_۷۱۸۸

دبیران و کارکنان و دانش آموزان دبیرستان شماره ۱ هدف با قلبی مملو از تاثر مصیبت وارده بجنابان آقایان دکتر عباس حاج غفوری همکار پرارزش گروه فرهنگی هدف و دکتر احمد غفاری تسلیت گفته واز خداوند مسئلت مـی نمایند که بایشان وخانواده مصیبت زده ایشان صبر عنایت فرماید . **رئیس دبیرستان شماره ۱ هدف -احمد مدنپور**

تیمسار معظم سرتیپ اسعد شاه خلیلی ریاست محترم اداره پلیس تهران
افسران و کارمندان و درجه‌داران و افراد کلانتری ۲۵ درگذشت ناگهانی حضرت والا پرنس علیخان و مصیبت وارده را تسلیت عرض می نمایند . **سرهنك ۲آریائی**

مصیبت وارده را به جناب آقای دکتر عباس حـــاج غفوری و جناب آقای دکتر احمد غفاری و سایر بازماندگان تسلیت عرض کرده و بقاء و سلامت بازماندگان آن خاندان جلیله را از خداوند خواستارم
ازطرف‌دبیران وکارکنان دبیرستان شماره ٤هدف -
آ_٦٥١٣ **حسن حریری**

جناب‌آقای‌دکتر احمد دانشور سرپرست سازمان مبارزه‌باسل
با قلبی پرازاندوه خودرا در غم آنجناب شریك میدانم
آ_٦٢٨١ **دکتر علی سریر**

دوست عزیزم آقای نظام‌الدین دانشور
بانهایت تاثر مصیبت مولمه را به آن دوست گرامی‌تسلیت گفته بقای عمر بازماندگان را مسئلت دارم .
آ_۷۲۰۰ **محسن میرزائی**

بقیه آگهیهای ترحیم وتسلیت درصفحه ۱۷

کنفرانس سران شکست خورد

سر انجام همانطور که پیش بینی می شد کنفرانس عالی سران در پاریس با شکست مواجه گردید و امتناع خروشچف از شرکت درآخرین جلسه ای که شب گذشته روسای سه دولت غرب در کاخ الیزه تشکیل دادند ، آنان را ناگزیر به صدور اعلامیه ای مبنی بر شکست کنفرانس کرد . تحولات کنفرانس عالی و فعالیت هائی که تا آخرین ساعات دیشب برای جلو گیری از شکست قطعی کنفرانس بعمل آمد و دیگر گزارش هائی که تاکنون در باره کنفرانس توسط خبرگزاری های خارجی مخابره شده ذیلا بنظر خوانندگان می رسد .

پاریس - ۱۸ مه - آسوشیتد پرس - رویتر - جریان ملاقات و مذاکره روز سه شنبه سه رئیس دولت غربی در کاخ الیزه طبق اظهارات جیمز هاگرتی سخنگوی رئیس جمهوری امریکا بقرار ذیل بوده است

ساعت ۱۱ر۳۰ بوقت پاریس دوگل دعوتنامه‌ای جهت آیزنهاور ، مك میلان و خروشچف ارسال داشته طی آن تاکید کرد که «من ضروری می دانم که برای روشن شدن امکان تشکیل کنفرانس سران و مذاکره روی مسائل مورد نظر مطالعه‌ای بعمل آوریم . لذا پیشنهاد می کنم که ساعت سه بعداز ظهر ملاقات ومذاکره کنیم.»

پاسخ مساعد .

قاساعت ۱ر۳۵ بعداز ظهر دورهبر دیگر غربی پاسخ مساعد دادند ولی خروشچف پاسخ نداد و بعدا برهبران غربی اطلاع داده شد که خروشچف در صورتی در جلسه شرکت مینماید که یك جلسه مقدماتی محسوب‌شود. ولی اگر بعنوان کنفرانس سران تشکیل گردد وی شرکت نخواهدنمود

درساعت ۲ر۵ بعد از ظهر ازسفارت شوروی رسما بکاخ الیزه تلفن کردند که آیا جلسه مقدماتی است یابعنوان خود کنفرانس سران تشکیل میشود؟ در صورت اول خروشچف حاضر است شرکت کند . منتهی چون وی‌بگردش رفته بود و هنوز ناهار نخورده است مایل است جلسه بجای ساعت ۳بعد از ظهر ساعت ۵ تشکیل شود .

تلفن مجدد

ساعت ۳ر۲۰ مجددا از سفارت شوروی با تلفن با کاخ الیزه تماس گرفتند و پرسیدند که آیا جلسه به صورت کنفرانس سران تشکیل می شود یا به صورت یك جلسه مقدماتی و گفتند شرایط کنونی بنظر آنها برای تشکیل کنفرانس سران‌مساعد نیست .

در ساعت ۳ر۲۵ دقیقه از کاخ الیزه با سفارت شوروی تماس‌گرفتند ورسما خواستند پاسخ دعوت آنها از خروشچف کتبا داده شود .

کتبا پاسخ نمیدهد .

درساعت ۳ر۳۰ از سفارت شوروی به کاخ الیزه اطلاع داده شد که خروشچف مایل نیست کتبا پاسخ دهد و هنوز منتظر جواب پرسشهای تلفنی سفارت شوروی است تا بداند این جلسه به چه صورت تشکیل خواهد شد .

درساعت ٤ سفارت شوروی‌تلفن کرد که خروشچف منتظر پاسخ‌نهائی سئوال خود می باشد در ساعت۴ر۱۵ سه رئیس دول بزرك غربی که هنوز جلسه داشتند داستان را که درواقع پاسخ خروشچف بود شنیدند .

نمی تواند شرکت کند

خروشچف طی یاد داشتی به‌آنها اطلاع دادکه چون به شرایط او برای تشکیل کنفرانس سران توجه نشده است‌وی‌نمی تواندد کنفرانس شرکت جوید .

درساعت ۵ بعداز ظهر سه‌رئیس دول بزرك غربی جلسه مذاکرات را ختم کردند . طی اعلامیه‌ای که سه رهبر غربی صادر کردند رسماباطلاع جهانیان رسانیدند که بعلت نظریات خاص رئیس دولت شوروی کنفرانس سران شرق و غرب تشکیل نشد . ضمنا سه رهبر مذکور آمادگی خود رابرا یشرکت درهر کنفرانس آینده سران اعلام داشتند .

متن اعلامیه

این اعلامیه پس‌از ختم جلسه مذاکرات ایزنهاور ، مك میلان و دوگل صادر شد . متن اعلامیه که توسط سخنگوی وزارت خارجه‌فرانسه در اختیار جراید گذاشته شده بقرار ذیل است :

«رئیس جمهوری ایالات متحده آمریکا ، رئیس جمهوری فرانسه ونخست وزیر کشور پادشاهی متحده (انگلستان) این حقیقت را متذکر می شوند که بخاطر نظریات متخذه صدر شورای وزیران اتحاد جماهیر شوروی تشکیل‌کنفرانس سران‌امکان پذیر نگشت وتوفیق حاصل نشد تا مسائلی که قبلا پیرامون طرح آنها توافق شده بود مورد بحث چهار دولت قرار گیرد .

با اشاره‌به اهمیتی که این‌مسائل برای حفظ صلح جهان دارند. متاسفانه بحثی پیرامون آنها انجام نگرفت . آنها (سه رهبر غربی) در این اعتقاد خود پایدارند که مسائل بین المللی را نباید از طریق تهدید و زور حل کرد بلکه باید در حل آنها بمذاکره متوسل شد . آنها خودشان آماده‌اند تاهر زمانی در آینده در چنین مذاکراتی شرکت جویند.»

۲٤ ساعت مهلت

پاریس - خبرگزاری فرانسه - ۱۸ مه - پس از نطق ژنرال دوگل در اولین جلسه کنفرانس سران که طی آن تقاضای ۲٤ ساعت مهلت برای تفکر و اتخاذ تصمیم داشت بنظر میرسید که این پیشنهاد دوگل ارسال نموده‌چنین مینویسد:

ناتو تشکیل جلسه میدهد

پاریس -۱۸مه- آسوشیتدپرس -محافل سیاسی پاریس گفتند فعلااقدامات سریعی برای تشکیل یك کنفرانس ازسران ناتو درجریان است. هدف اینکار آن است که وحدت غرب رادر برابر شوروی نشان دهند.

ظاهرا سه‌وزیر خارجه غربی برای مذاکرات مربوط به این امر درپاریس خواهند ماند. هنوز تاریخ تشکیل این کنفرانس معلوم نیست وبنظر میرسد که چندهفته دیگرتشکیل شود.

خروشچف در نامه‌ای‌که بژنرال دوگل ارسال نموده‌چنین مینویسد:

آقای رئیس جمهور :

در خصوص نامه مورخ ۱۷ مه شما باید باطلاعتان برسانم که در این نامه پاسخ علامتی که بتواند اضطراب روحی مرا پاسخ گوید دیده نمیشود . همانطور که گفته‌ام من حاضرم در جلسات کنفرانس شرکت نمایم بشرطی که ایالات متحده امریکا در رفع بن بست اقدام نماید (این بن بست‌عبارت از اینست که رئیس جمهورامریکا رسما عمل‌تحریك‌آمیز پروازهواپیما بر فراز خاك شوروی را محکوم نماید) و همچنین رئیس جمهور امریکا از این عمل اظهار تاسف نموده ضمن تنبیه مسئولین تضمین بدهد که بعدها پروازی بر فرازخاك شوروی بعمل نخواهدآمد . احتیاج بذکر این مطلب نیست که من حاضرم در دفتر شخصی شماحاضر شده و با شخص شما ملاقات‌نمایم.

پاسخ دوگل

ژنرال دوگل در نامه‌ای که‌برای خروشچف ارسال‌داشته چنین می - نویسد :

آقای رئیس :

با کمال افتخار نامه‌ای را که ارسال نموده بودید دریافت‌داشتم . من از شما خواسته بودم که‌امروز در جلسه‌ای با حضور رئیس‌جمهور امریکا ومکمیلان و اینجانب‌تشکیل میگردد شرکت جوئید . در پاسخ مسائلی که در نامه خود مطرح ساخته بودید باید تاکید نمایم که این‌اجتماع‌برای بحث درباره‌مسائلی است که همگی موافق با حل‌وفصل آنها میباشیم .

خواهشمندم احترامات مرابپذیرید.

شارل دوگل .

سفارت شوروی در مورد عدم شرکت خروشچف در کنفرانس ران اطلاعیه زیر را منتشر کرد :

برای رفع بن‌بست

« هیئت نمایندگی شوروی‌آماده است که جای خود را درکنفرانس سران اشغال نماید ولی بشرط‌آنکه امریکا اقدام لازم را برای رفع بن بست بعمل آورد ».

در نامه‌ای که خروشچف برای ژنرال دوگل ارسال‌داشت موافقت خود را برای ملاقات با ژنرال‌اعلام نمود .

شورویها میگویند نظر باینکه ایزنهاور بطورکلی‌عمل تحریك‌آمیز پرواز هواپیما را محکوم نکرده‌مسلم است که دلیلی برای افتتاح مجدد کنفرانس سران موجود نیست.

مسئولیت شکست

سخنگوی سفارت شوروی پس از قرائت آن قسمت از اظهارات جیمز هاگرتی که اظهار داشته‌بود کنفرانس بدون حضور نماینده شوروی تشکیل‌میگردد اظهارداشت که‌امریکا مسئولیت‌شکست کنفرانس را بعهده دارد .

سخنگوی سفارت شوروی اظهار

بقیه در صفحه چهارم

فقط ۱۸۸ دقیقه...

کنفرانس سران مانند نوزادی بودکه قبل ازثبت جریان تولد او دردفتر مواليد جهان را وداع گويد

پاریس- خبرگزاری فرانسه - ۱۷ مه - کنفرانس سران که ۱۸ ماه برای تشکیل آن کوشش شده بود فقط ۱۸۸ دقیقه تشکیل شد وپایان یافت.

۱۸ ماه وزرای خارجه وکارشناسان غربی کوشش‌میکردند تااین کنفرانس تشکیل گردد وتمام مردم جهان انتظار داشتند که این ملاقات وسیله‌ای برای بسط روابط شرق وغرب باشد.

بالاخره کنفرانس روز ۱٦ مه باحضور سران دول و۲۷۰۰ نفر روزنامه نویس تشکیل شد وپس از ۱۸۸ دقیقه پایان یافت. خروشچف اعلام داشت که تامسئله پرواز هواپیمای امریکائی مورد بحث قرار نگیرد درآن شرکت نخواهدجست. بنابراین کنفرانس سران مثل نوزادی قبل از آنکه تولدش در دفتر ثبت شود مرد واز بین رفت.

امشب

در سینماهای نیاگارا - رکس - رویال

غرور و تمرد — رنگی

(دوبله فارسی در ایتالیا)

آلن لد - اولیویا دوهاویلند - دیوید لد

تهران- پاریس ۷۵۰ تومان

بااتومبیلهای لوکس شرکت توریست بین‌الملل از کشور های ترکیه - یونان - یوگسلاوی- اطریش - آلمان- فرانسه- سوئیس - ایتالیا درمدت ٤۵ روز فقط با ۱۵۰۰ تومان دیدن کنید.

یکطرفه تهران پاریس ۷۵۰ تومان.

برای تهیه بلیط به شرکت ا. اچ فولر تخت‌جمشیدچهارراه‌روزولت تلفن ٦٦۲٤۷ یا خود موسسه ۱۰۸ سعدی شمالی اول مطبوعی رجوع فرمائید. آ-۷۱۰۸

از فردا صبح

سینما مپایر

LUST FOR LIFE

شهوت زندگی

سینماسکوپ - رنگی

با ترجمه فارسی

فیلم عظیمی که جزو شاهکارهای سینمائی جهان است وبرای اینکه ارزش هنری آن حفظ شود کمپانی مترو گلدوین مایر با دو بلاژ آن موافقت ننموده ودر تمام جهان این فیلم بزبان اصلی نمایش داده میشود

باشرکت کرك داگلاس (درنقش ونسان وان گوگ)، انتونی کوئین (درنقش پل گوگن) که برای ایفای این رل جایزه اسکار گرفت

نگارگردانی: وینسنت مینلی

زندگی پرماجرا و پریأس وامید (ونسان وان گوگ) نقاش بزرگ سبك امپرسیونیسم و برخورد مردان بزرگ هنر قرن نوزدهم در پاریس .....

تهیه شده‌ازگره وشیر پاستوریزه‌وملاس‌چغندروبهترین‌آرد

محل فروش- سوپرمارکت- فروشگاه فردوسی وکلیه لبنیات فروشیهای‌معتبر

آدرس: قلهك - خیابان دولت تلفن ۸٦۱٤۳ آ-٦۹۹۸

وقت میگذرد

فردا پایان آخرین فرصت شرکت درقرعه کشی

واستفاده ازیك میلیون ریال جوائز

حساب سپرده اختیاری بانك بیمه بازرگانان است

انعکاس شکست کنفرانس عالی درجهان

نیویورك - یونایتدپرس - آسوشیتدپرس - خبرگزاری فرانسه - شکست کنفرانس‌سران در محافل وابسته بسازمان ملل‌متحد بمنزله بازگشت به جنگ سرد تلقی گردید.

واشنگتن - امریکائیها معتقدند که باید یك سیستم بازرسی تحت نظارت سازمان ملل متحد برای جلوگیری از حملات‌ناگهانی‌تشکیل شود. شورویها مایلند که عمل پرواز هواپیما رسما محکوم وتقبیح گردد.

وضع خروشچف

وضع خروشچف در کنفرانس سران همچنان مورد بحث‌میباشد. ناظرین سیاسی این رفتارخروشچف را نتیجه چند عامل میدانند:

۱- عده‌ای تصور میکنند که فشار مائوتسه‌تونك که معتقد است جنك برعلیه امپریالیزم‌اجتناب‌ناپذیر است سبب این رفتار گردیده‌است.

۲- بعضی از کشور های بلوك شرقی که تمایلی به چنین ندارند سیاست خروشچف‌راتائید نمیکنند.

۳- محافل داخلی حزب کمونیست که اندکی تمایلات استالینیستی دارند سیاست همزیستی خروشچف را مورد انتقاد قرار داده‌اند.

٤- فشار ارتش که از تجاوز هواپیمای امریکائی نگران‌وخواستار تامین در این مورد میباشد باعث چنین رفتاری شده‌است

گزارش به مجلس عوام

پاریس - مك‌میلان که‌از کوشش های خود برای تشکیل کنفرانس و نرم ساختن خروشچف نتیجه نگرفت روز پنجشنبه عصر به لندن باز میگردد و روز جمعه در مجلس عوام گزارشی خواهد داد.

حمایت از خروشچف

مسکو - در مسکو و سایرشهر های شوروی میتینك های عظیمی به حمایت از شدت عمل خروشچف در پاریس تشکیل شد. بنظر میرسد که براین میتینك ها و جریان آنها عناصر استالینیست مسلط هستند. اما روسها تمایل زیادی به‌تبلیغات علیه آیزنهاور نشان نمیدادند. معلوم میشود اگر حادثه هواپیما روی نمیداد وآیزنهاور بشوروی میرفت مورد استقبال شگفت‌آوری قرار میگرفت.

در شوروی آیزنهاور را مردی میدانند که مخالف تند رویهای آدنائر و چرچیل و ترومن بوده است. اما حال با حادثه هواپیما خروشچف رسما دعوت از او را پس گرفت و دیگر این سفر که به تحکیم صلح جهان خدمات بزرگی میکرد عملی نخواهد شد.

بلگراد - مارشال تیتو شکست کنفرانس سران را مسبب وخامت اوضاع بین‌المللی شمرد و پیشنهاد کرد که سازمان ملل متحد هرچه زودتر برای جلوگیری از تشدید اوضاع و تجدید جنك سرد باقدام بپردازد.

لندن - اروپای غربی با شکست کنفرانس سران دچار ناراحتی شده است.

جراید رم و آمستردام مینویسند: «خروشچف در کنفرانس سران اخلال کرد».

جراید برلن‌غربی‌اعلام‌میکنند «شکست کنفرانس سران در پاریس دنیا را میان دو تیغه قیچی قرار داده‌است.»

جراید لندن مینویسند «امید صلح جهان شکست» واز آیزنهاوربخاطر متانت او در برابر حملات‌خروشچف تمجید میکنند و گناه شکست کنفرانس را بگردن خروشچف میاندازند.

جراید لندن میگویند آیزنهاور بعنوان رئیس حکومت‌امریکا راهی جز دادن پاسخ منفی به خروشچف نداشته است.

جراید آلمان شرقی و لهستان میگویند شکست کنفرانس تقصیر امریکا بوده‌است که نخواسته است از تجاوز هوائی خود معذرت بخواهد و آیزنهاور عدم تمایل خود را به بهبود اوضاع بین‌المللی نشان‌داده است.

رادیو مسکو نیز آیزنهاور را مسئول اصلی شکست کنفرانس سران‌میشمارد.

توکیو جراید و محافل ژاپن میگویند خروشچف تنها مرد مقتدر دنیای شرقی است و او میتوانست مانع شکست کنفرانس شود. اما ظاهرا وی ترجیح داده‌است مانند چینیها که صلح وامنیت آسیارا برهم زده‌اند در اروپا بحران‌بوجود آورد.

ظاهراوی‌نتوانسته است‌برتندرویهای چینیها غلبه کند.

پکن - در پکن میگویند‌امپریالیسم امریکا متجاوز است وبا ماهیت تجاوز کار خود کنفرانس سران را دچا رشکست ساخته است.

لندن - در انگلستان بیش از همه کشور ها از شکست کنفرانس‌ابراز تاسف میشود. زیرا حکومت این کشور متجاوز از یکسال برای تشکیل آن کوشیده بود.

پاریس - محافل غربی میگویند مارشال مالینوفسکی ظاهرا با خروشچف به پاریس آمده بود تا او راتحت نظر داشته باشد و نگذارد ملایمت نشان دهد.

سران ارتش شوروی از تقلیل نیرو ها که‌طبق طرح خروشچف‌باید عملی میشد ناراضی بودند زیرا دویست‌وپنجاه هزار افسر را بیکار میساخت. از اینرو آنها بخروشچف فشار می آوردندتا روابط بین‌المللی بهبود نیابد.

توکیو - گزارشهای رسیده از چین حاکی است که درآن کشور سرور فراوانی از شکست‌کنفرانس سران احساس میشود و همه جا میتینك های عظیم بحمایت از روش تند خروشچف ترتیب میداده‌اند.

خروشچف با آلمان شرقی پیمان صلح میبندد

★ مقامات غربی برای بازنگاهداشتن راههای ارتباطی برلن‌طرحهای نظامی‌لازم را تهیه کرده‌اند

★ خروشچف بدوگل یادداشت داده‌که غرب ظرف دوسال باید بتدریج برلن را تخلیه کند

برلین -۱۷ مه- آسوشیتدپرس- یکی از مامورین عالیرتبه تبلیغاتی رژیم آلمان شرقی سه شنبه شب گفت خروشچف عازم برلین شرقی است تا پیمان صلح جداگانه را با آلمان شرقی امضاء کند.

این شخص که «هورست سینه‌مان» نام دارد و رئیس تبلیغات کمیته مرکزی حزب کمونیست آلمان شرقی است اظهار داشت که عقد معاهده صلح طی یك کنفرانس‌عادی صورت میگیرد.

وی اظهار داشت: «مسلما در غرب از این بابت نگرانی بزرگی دارند. بعضی گمان میکنند باامضاء پیمان صلح میان شوروی‌و جمهوری دموکراتیك آلمان نوعی حالت بحرانی وجنگی‌در دنیا برقرارخواهد شد ولی باید گفته شود که آنها کاملا اشتباه‌میکنندو این‌نظریاتشان پایه درستی ندارد.»

وی این مطالب را طی یك مصاحبه رادیو تلویزیونی بیان‌نمود.

دعوت قبلی

گفته میشود که خروشچف «اتوگروتوهل» و «والتراولبریخت» را در برلین ملاقات‌خواهد کرد. قبلا مقامات‌آلمان شرقی رسما‌دعوت کرده بودند که خروشچف پس از کنفرانس سران به‌برلن شرقی‌بیاید.

خروشچف نیز در مصاحبه صبح سه شنبه خود در پاریس گفته بود خیال دارد دربازگشت از پاریس با دوستان خود «والتر اولبریخت» و «اوتوگروتوهل» ملاقات کند.

خبرگزاری رسمی آلمان شرقی نیز اعلام کرد که خروشچف‌با دبیر کل‌حزب کمونیست‌و رئیس‌حکومت کمونیست آلمان شرقی ملاقات خواهد کرد. و این ملاقات بدعوت حکومت آلمان شرقی‌صورت خواهد گرفت.

احتمال کم

ولی یکی از منابع آلمان شرقی میگوید احتمال کمی‌وجود دارد که خروشچف در سفر کنونی خود به آلمان شرقی پیمان صلح جداگانه‌با این حکومت امضاء کند. زیرا برای اینکار باید کنفرانس صلحی تشکیل‌داد و فعلا بنظر نمیرسد مقدمات تشکیل چنین کنفرانسی فراهم شده باشد.

اما خود خروشچف در مصاحبه مطبوعاتی سه شنبه پاریس گفته‌بود «ممکن است» پیمان صلح جداگانه امضاء کند.

عملیات لازم

امریکائیها رسما اعلام کردند که اگر میان روسیه و آلمان شرقی پیمان صلح جداگانه امضاء شود آنها عملیات لازم را برای‌بازنگاه - داشتن راههای ارتباط برلین غربی انجام خواهند داد.

متخصصین نظامی سه دولت‌غربی هم اکنون طرح این عملیات راتهیه کرده‌اند.

اما در غرب میگویند اگر پیمان نیز امضاء شود متفقین غربی‌حاضر نخواهند بود با رژیم آلمان شرقی برای کسب‌اجازه‌عبور تماس‌بگیرند.

ظرف دو سال

واشنگتن -۱۷ مه- یونایتدپرس- منابع مطلع میگویندخروشچف طی یادداشتی به دوگل گفته است دول غرب باید طی دو سال بتدریج قوای مسلح خود را در برلین تقریبا به هیچ تقلیل دهند.

ولی در این یادداشت‌وی‌از امضاء معاهده صلح‌جداگانه باآلمان‌شرقی سخنی نگفته است. در آلمان‌غربی عقیده ندارند شوروی در موردبرلن متوسل به اقدامات فوری بشود.

آمریکا به نروژ پاسخ میدهد

پدر «پاورز» خلبان امریکائی میخواهد برای دیدار فرزندش بشوروی برود

واشنگتن - ۱۷ مه - یونایتدپرس- لینکلن وایت‌سخنگوی‌وزارت امور خارجه امریکا اعلام کرد که‌پاسخ یادداشت اعتراضیه نروژ بدولت امریکا در دست تهیه است وبزودی به استکهلم فرستاده خواهد شد.

وایت همچنین به آخرین اعتراض رسمی مسکو درباره حادثه‌هواپیمای اکتشافی امریکا اشاره کرده و گفت متن یادداشت شوروی اکنون تحت بررسی است ولی معلوم نیست که باین‌یادداشت پاسخ سریعی داده خواهد شد یانه.

سخنگوی وزارت امور خارجه در پایان افزود اگریدر «پاورز» خلبان هواپیما «یو -۲» تقاضای گذرنامه مسافرت بشوروی نماید احتمال‌دارد با درخواست او موافقت شود. وایت گفت تاکنون دولت شوروی دو بار تقاضای سفارت امریکا را برای دیدار با پاورز رد کرده است.

پدر پاورز ظاهرا قرار است به اروپا برود و از آنجا برای‌مسافرت به شوروی و دیدار فرزندش تلاش کند.

مذاکرات هیجان‌انگیز سنای امریکا

آرزوی صلح درامریکا بر باد رفت

● باید کسیکه فرمان پرواز هواپیمای اکتشافی را صادرکرده محاکمه شود

● خطای بزرگی روی داده ولی خطای بزرگتر آنست‌که درداخل صفوف امریکائیها شکاف ایجاد شود

واشنگتن -۱۷مه - آسوشیتدپرس- سناتور مانسفیلد‌عضوحزب‌دموکرات درسنای امریکا خواهان بررسی و تفتیش کامل درباره اشتباه بزرك امریکا درمورد قضیه هواپیمای اکتشافی گردیده است. وی پس از سخنان رهبر اکثریت در سنا این مسئله را عنوان کرد.

لیندن جانسون رهبر اکثریت در نطق خود از تمام امریکائیها دعوت کرد که در صورت ایجاد بحران جهان، بدنبال‌شکست کنفرانس‌سران یگانگی و اتفاق خودرا از دست ندهند. وی گفت:

درست است که خطای بزرگی رخ داده ولی‌خطای بزرگترآینست که‌مادر بحران کنونی جهان در صفوف متحد خود در داخله کشور شکاف بوجود آوریم زیرا شکاف در صفوف مردم امریکا جهان آزاد را تضعیف میکند.

امامانسفیلد معاون رهبر اقلیت‌در سنا گفت: وظیفه کنگره‌است که درموقع خود فرامینی راکه بموجب آن هواپیمای «یو -۲» پرواز کرد مورد بررسی قرار داده و صادر کنندگان این فرامین را تعقیب نماید. زیرا پرواز این‌هواپیما آرزوی دیرین و عمیق مردم‌و سیاست امریکا را برای صلح‌بربادداد.

مانسفیلد افزود:

درواقعه هواپیما اشتباه وجود داشته‌است. چرا نمی‌خواهید قبول کنید که اشتباه، اشتباه است؟

سخنان ضدو نقیض

بالاخره ملت امریکا باید زیان ناشی از این اشتباهات را تحمل کند. مادر میان سخنان‌ضدونقیض واقع شده‌ایم. هریك از مقامات دولتی ما، واقعه هواپیمارا بدلخواه خود تفسیر میکند. چرا باید وزیر خارجه آمریکابکنگره وملت‌آمریکا بگوید که در واقع سیاست‌امریکا اینست که پرواز های اکتشافی را بر فراز مرزهای ملت دیگرادامه دهد و نیکسون نیز در مصاحبه تلویزیونی خود این سیاست راتائید نماید، و آنگاه بدنبال این حرفها از پاریس گزارش‌برسد که‌ایزنهاور بخروشچف و تمام دنیا گفته است که فرمان منع این پروازهای اکتشافی را در روزپنجشنبه گذشته صادر کرده‌است و امریکادیگر این پروازهارا از سرنخواهد گرفت

کنفرانس سران

بقیه از صفحه سوم

داشت که نامه خروشچف جهت ژنرال‌دوگل‌مقارن تشکیل‌کنفرانس سه دولت غربی به رئیس جمهوری فرانسه تسلیم شد.

خروشچف میرود

پاریس - خبرگزاری فرانسه - ۱۸ مه - در پاریس اعلام شد که خروشچف امروز را پس از تشکیل کنفرانس مطبوعاتی در ساعت ۱۵ در پاریس خواهد ماند و فردا این شهر را ترك میکند.

دیروز آندره گرومیکو وزیر امورخارجه شوروی به سفارت انگلیس رفته و مدت یکساعت با سلوین لوید وزیر امور خارجه انگلیس ملاقات و مذاکره کرد.

تشکیل جلسه مجدد

در ساعت ۲۰٫۳۰ (نیمه شب‌بوقت تهران) مجددا جلسه مذاکرات سه رهبر غربی تشکیل شد.

تصمیم به تشکیل این جلسه مقارن دریافت نامه خروشچف بدوگل اتخاذ گشت.

جیمز هاگرتی سخنگوی مطبوعاتی ایزنهاور و جان روسل سخنگوی رئیس دولت انگلیس گفتند:

دوگل دعوتنامه هائی جهت‌روسای دول امریکا - انگلیس و شوروی برای شرکت در جلسه‌بعدازظهرسه‌شنبه ارسال داشته بود که خروشچف جواب کتبی آنرا بعد از تشکیل‌جلسه ارسال داشت.

سخنگوی انگلیس گفت مسلما شرایط خروشچف برای ایزنهاورقابل قبول نبوده است.

پس از آنکه خروشچف رسما اعلام کرد در این جلسه حاضر نخواهد شد سران سه دولت غرب مبادرت به صدور اعلامیه ای کرده و شکست کنفرانس را رسما اعلام داشتند. (متن این اعلامیه در بالا منتشر شده است).

آخرین برنامه ها

پاریس - ۱۷ مه - آسوشیتد پرس - برنامه روز چهار شنبه که در واقع آخرین روز اقامت سران دول بزرگ در پاریس بشمار میرود بقرار ذیل است:

ساعت ۱۱ قبل از ظهر خروشچف برای خدا حافظی با دوگل ملاقات میکند. ضمنا در همین ساعت سه وزیر خارجه غربی در کاخ وزارت خارجه فرانسه جلسه ای تشکیل میدهند.

ساعت ۱۲ یا ۳ بعد از ظهر بوقت محلی‌خروشچف‌یك کنفرانس‌مطبوعاتی ترتیب میدهد.

درهمان ساعت دوگل‌در کاخ‌ریاست جمهوری مهمانی ناهاری بافتخار ایزنهاور و با شرکت وی ترتیب میدهد.

در ساعت ٥ بعد از ظهر سه‌رهبر غربی در کاخ الیزه ملاقات ومذاکره میکنند.

گناه شکست

پاریس -۱۷مه‌آسوشیتدپرس - دوطرف گناه شکست کنفرانس سران را بگردن‌یکدیگرمی‌اندازند. ولی ناظرین بیطرف معتقدند که شرایط خروشچف معقول نبوده و نمیتوان آیزنهاور را ملامت‌کرد که چرا شرایط اورا نپذیرفته است. زیرا عذر خواهی و مجازات اتباع یك کشور بزرك بخاطرفشار کشور بزرك دیگر در دنیا سابقه نداشته است.

سلوین لوید باگرومیکو مدتی مذاکره کرد تااورا به‌نرم ساختن خروشچف وادارد ولی گرومیکو گفت تغییر تصمیم خروشچف غیر ممکن است.

در پاریس گفته میشود که اظهارات خروشچف در مورد امضاء پیمان صلح جداگانه باآلمان‌شرقی مبهم بوده ولی بیشتر جنبه‌تبلیغاتی داشته است تاعملی.

درهرحال اگر چنین‌پیمانی‌امضاء شود غرب به‌دوکار ناچار است:

زور آزمائی یاتماس

۱- تماس بارژیم آلمان شرقی برای اجازه عبور.

۲- زورآزمائی باشرق برای‌عبور بدون اجازه

ودراین مورد روش متقابل‌روسها تکلیف دنیارا روشن خواهدساخت.

یك سخنگوی شوروی درپاریس اظهار داشت که قطع کنفرانس سران تاثیری در کار مذاکرات اتمی و خلع سلاح‌ژنو ندارد.

وی گفت دلیلی وجود ندارد که شکست کنفرانس سران به‌دو - کنفرانس بین‌المللی ژنو لطمه وارد سازد خود خروشچف رسما گناه قطع مذاکرات رابه‌گردن ایزنهاور انداخته است. سلوین لوید نماینده انگلیس نیز اظهارامیدواری کرده که شکست مذاکرات دربرنامه خلع‌سلاح و تحریم آزمایشهای‌اتمی تاثیری نداشته باشد.

تاثیر شکست کنفرانس عالی دربورس لندن ووال استریت

لندن - ۱۷مه - یونایتدپرس - بحران کنفرانس سران، بازار معاملات ارزی را تحت تاثیر قرار داد و قیمت بسیاری از سهام در بورس لندن تنزل کرد.

نیویورك -۱۷مه - یونایتدپرس- رفتار خشن خروشچف در کنفرانس سران در وال استریت نگرانی‌هائی پدید آورده است.

کارشناسان وال استریت‌گفتند عمل خروشچف جنك سرد رادامن زدهو وحشت دنیا را زیادتر ساخته است. اما عقیده دارند که جنگی درگیر نخواهد شد. معذلك بعلت احتمال تصادم زمینه سهام صنایع نظامی خوب بود. با وجود این‌انتظار نمیرود که بازار دستخوش تغییرات زیادی شود.

رادیو بغداد - اخبار واصله از نیویورك حکایت دارد که سهام شرکتهای سازنده هواپیما های جنگی ومهمات و برخی ازتجهیزات الکترونی در بورس بالا رفته است. ولی سهام بورس لندن پائین آمده و این تنزل انعکاس تشنج اوضاع در روزهای اخیر میباشد.

پاکستان بآمریکا اعتراض کرد

★ دولت پاکستان بامریکا اطلاع داده که تحت هیچ شرایطی هواپیماهای امریکا نباید پایگاههای پاکستان را برای پروازهای اکتشافی مورد استفاده قراردهد

★ رئیس جمهور پاکستان گفت که هواپیمای امریکائی از پشاور پرواز نکرده ولی این امردلیل آن نیست که هواپیمائی نتواند مسیرخودرا تغییردهد

کراچی - ۱۷ مه - رویتر - پرزیدنت ایوب خان امروز اظهار داشت که دولت وی نسبت به استفاده امریکا از پایگاه هوائی پاکستان برای پرواز هواپیمای «یو ۲» به آن کشوراعتراض کرده است.

پرزیدنت ایوب خان در مصاحبه مطبوعاتی خودگفت که این‌اعتراض پنج روز پیش فرستاده شده ودولت پاکستان هنوز پاسخی دریافت نکرده‌است.

ایوب خان افزود که بر طبق اطلاع دولت پاکستان هیچ هواپیمای امریکائی از فرودگاه پشاور یا فرودگاه دیگری بسوی آسمان شوروی پرواز نکرده است. البته معنی این حرف آن نیست که‌یك هواپیما نمیتواند مسیر خود را منحرف‌سازد و اگر قضیه از این قرار باشد ما بدولت امریکااعتراض داده‌ایم که‌این عمل صحیح نیست و دیگر نباید تکرار گردد. ایوب خان در پاسخ یکی‌از خبرنگاران اظهار داشت که پاکستان برای جلوگیری‌از تکرار چنین حادثه‌ای اقداماتی بعمل آورده‌است.

قرار داد ندارد

ایوب خان افزود بین امریکا و پاکستان قراردادی برای چنین پرواز های اکتشافی امضاء نشده است. وی گفت‌یادداشت‌اعتراضیه شوروی را هنوز مورد مطالعه‌قرار نداده است و بموقع خود به آن پاسخ داده خواهد شد.

یکی از خبرنگاران بایوب خان گفت: خروشچف صرفا یك‌تهدید کلی نکرده‌است بلکه بخصوص اظهار داشته که پشاور را با موشك خواهد زد در این صورت اقدامات متقابله پاکستان چه خواهدبود؟

ایوب‌خان اظهارداشت «مادردنیای خطرناکی زندگی میکنیم و مسئله دفاع و حفاظت ازخودمان موردتوجه ماست.»

نباید اجازه دهد

وی افزود: پاکستان‌بامریکا‌اطلاع‌داده است که تحت هیچ شرایطی نباید یك‌هواپیمای امریکائی پایگاه های پاکستان را برای‌پروازهای اکتشافی مورد استفاده قرار دهد. البته پاکستان وامریکادوست وهم‌پیمانند ودر مواقع مختلف حتی به‌هواپیما های نظامی آن کشور اجازه داده شده است که از یك نقطه پاکستان به نقطه دیگر پرواز کنند.

ایوب خان اظهار تاسف کردکه رهبران هند آنچه را که وی برای امنیت شبه قاره هند و پاکستان خطرناك می‌داند درك نمیکنند. وی گفت هند نمیتواند بدون پاکستان از خود دفاع کند و اضافه کرد: می‌ترسم وقتی رهبران هند این موضوع رادرك کنند که خیلی دیر شده باشد.

بهترین دوستان

ایوب خان هنگام بحث در باره اوضاع ترکیه‌گفت: ترکهابهترین دوستان پاکستانند وهرگونه‌بحران در آن کشور موضوعی‌است که‌مورد علاقه و نگرانی پاکستان‌میباشد.

ایوب خان اظهار امیدواری کرد که وضع داخلی ترکیه رو به بهبود گذارد و مسائل مورد اختلاف‌فیصله یابد زیرا پاکستان میخواهد ترکیه در خاور میانه قوی بماند.

ایزنهاور فردا به پرتغال میرود

لیسبون -۱۷مه- رویتر -سخنگوی سفارت آمریکا درلیسبون اظهار داشت پرزیدنت آیزنهاور بامداد روز پنجشنبه باهواپیما برای بازدید رسمی وارد لیسبون میشود.

روز پنجشنبه ظهر وی میهمان رئیس جمهورپرتقال «داریکوتوماس» خواهدبود. سخنگوی سفارت‌امریکا افزود که آیزنهاور پنجشنبه شب ضیافتی بافتخار رئیس جمهوردولت پرتقال خواهد داد.

وی ۲٤ساعت درپرتقال اقامت خواهدکرد وپس‌ازآن با هواپیمای مخصوص ریاست جمهور لیسبون رابقصد واشنگتن ترك خواهدگفت.

درهفته اخیر همه‌جا صحبت از کاپری، جزیره عشق وهوس ونمایش فیلم آن بوده وازامروز برای دومین هفته بار دیگر صحبت پیرامون جذابترین فیلم ۱۹۵۹ ایتالیا آغاز میگردد.

امشب در سینما های

سعدی - آسیا

وبالاخره کاپری این جزیره عشق و هوس با تمام دیدنیهایش بروی پرده سینما می آید

درضمن سینما آسیا باطلاع عموم مشتریان خود میرساند که این سینما دارای مجهزترین دستگاه تهویه مطبوع میباشد که بوسیله‌گاز فریون از آن استفاده شده و هوای سالن را همیشه درحد متعادلی نگهمیدارد.

آ-۷۹۱٤

آگهی ابلاغ ورشکسته

آقای مهدی سفیدچیان فرزند مرحوم علی‌اکبر شغل مسگراهل وساکن بابل کوی قراء کلامنزل شخصی بشرح کلاسه ۱ر۱۲ر۳۹ در تاریخ ۲۷ر۱ر۳۹ دادخواست دائر باعلان توقف بشعبه دوم دادگاه شهرستان بابل تقدیم داشته وحکم ورشکستگی مشارالیه تحت‌شماره ٤۲-۲۹ر۱ر۳۹ ازشعبه دوم دادگاه شهرستان بابل صدور یافته ولذا مراتب بدینوسیله بادرج‌درروزنامه محلی اعتراف وروزنامه اطلاعات‌سه‌نوبت متوالی آگهی ومتذکر میشودکه هرکس بهرعنوان ادعای طلبی ازورشکسته‌نامبرده دارند ازتاریخ نشر آخرین آگهی ظرف مدت دوماه اصل یارونوشت مصدق‌مدرك طلب خودرا بمدیر، تصفیه درقبال‌دریافت رسید تسلیم نمایند تانسبت بادعای آنان رسیدگی بعمل‌آمده واقدام قانونی معمول گردد ونیز اشخاص یاموسساتی که‌بورشکسته‌نامبرده بدهی‌دارند باید درظرف مدت مزبور بدهی خودرا اعم‌ازنقد ویاجنس پرداخت وتسلیم نمایند درمورد بدهکاران متخلف طبق‌مقررات قانونی مخصوص بند۳ازماده ۲٤قانون تصفیه امور ورشکستگی رفتار خواهد شد بدیهی است پس‌از انقضای مدت مذکور هرگونه ادعائی نسبت بورشکسته مذکور بشود پذیرفته نخواهد شد.

مدیر تصفیه - ابوالقاسم پارسا عضوناظر - سیدرضا احمدی‌امیری

آ-۶۸۶۶ ۱-۳

آگهی مناقصه خرید انواع فشنگی فیوز

شرکت سهامی کارخانجات قند ایران ۲٤ قلم انواع فشنگی فیوز مورد نیاز واحد های تابعه را از طریق مناقصه خریداری مینماید.

شرایط و مشخصات مربوطه در قسمت بازرگانی شرکت (اداره معاملات داخلی) واقع در خیابان شاهرضا مقابل خیابان فرصت موجود بوده و پیشنهادات واصله تا روز ۱۷ر۳ر۳۹ پذیرفته میشود ودر ساعت ده صبح روز بعد رسیدگی خواهد شد ۱-۲ آ-۶۹۸٤

شرکت در مناقصه بمنزله‌قبولی کلیه شرایط مناقصه است.

وقت میگذرد

فردا پایان آخرین فرصت شرکت درقرعه کشی واستفاده از یک میلیون ریال جوائز حساب سپرده اختیاری بانک بیمه بازرگانان است

خاطرات ایدن

ترجمه : علامحسین صالحیار

-۹۹-

وزرای فرانسوی ، تا حدودی با احتیاط ، پذیرفتند تا از تمام منابعی که در شورای امنیت وجود داشت استفاده شود ، بشرط آنکه بهیچوجه از اصولی که توسط ۱۸ کشور پیشنهاد شده بود صرفنظر نکنیم . این عقیده‌ای بود که مابا آن توافق کامل داشتیم .

در مراجعت به لندن ، نامه مفصل دیگری از مارشال بولگانین دریافت داشتم ،که در آن وی باهرگونه اقدامی که تاکنون کشور های دریائی درباره مسئله کانال سوئز بعمل آورده یاپیشنهادکرده بودند، مخالفت شده بود .

(در نامه قبلی مارشال بولگانین تاکید میکرد که روسیه مصر را تحریك نمیکند ،بلکه فقط مشتاق کمك به‌پیداشدن راه‌حل مسالمت‌آمیزمی‌باشد.)

سرنوشت آینده کانال سوئز عملا از لحاظ روسیه چندان مورد علاقه نبود ، اما دولت شوروی میدید که فرصتی برای گرفتن ماهی از آب گل آلود بدست آورده‌وفی‌الواقع هم‌توانست ماهی بگیرد .

یك کلمه ـ روسیه

این نامه موجب شد که من تلگرامی بشرح زیر برای پرزیدنت آیزنهاور ارسال دارم :

«شما می‌توانید مطمئن باشید که مانسبت به خطرات وسیعی که‌در کمین منطقه خاورمیانه نشسته ، بیداری کامل داریم. این خطرات را در یك کلمه می‌توان خلاصه کرد ـ روسیه

«ما کوچکترین تردیدی در این باره نداریم که ناصر، خواه و ناخواه، اکنون بنحو موثری در چنگال روسها است ، درست همانطور که موسولینی گرفتار هیتلر بود .

نشان دادن ضعف در برابر ناصر همان اندازه بیهوده است که‌نشان‌دادن ضعف‌دربرابر موسولینی بیهوده بود . تنها نتیجه اینکار آن خواهد بود که‌آنها رابیکدیگر ملحق کنیم .

«بدون شك عمال شما خواهند گفت که نمونه‌های آشکارتوطئه‌های مصر در لیبی، عربستان سعودی و عراق بطور روز افزونی بچشم میخورد .هر لحظه‌ای امکان دارد یکی ازاین توطئه‌ها به‌نتیجه برسد، مگر آنکه بمردم خاورمیانه نشان دهیم که ناصر باخته است .

باین علت است که ما آنقدر برای تبدیل «باشگاه استفاده کنندگان» یك‌عامل‌موثراظهار علاقه میکنیم .

«اگر کشتیهای آمریکائی که با پرچمهای پاناما یالیبریا حرکت میکنند از روپه کشتیهائی که با پرچم آمریکا در حرکتند پیروی کنند ، این امرکمك بزرگی محسوب خواهد شد .

« من اطمینان‌دارم در حال حاضر آنچه شما بتوانید در مورد نشان دادن قاطعیت مابه ناصر بر زبان آورده یابدان اقدام نمائید ، جلوی روسیه‌راخواهد گرفت‌وبه‌صلح کمك خواهد کرد .من‌طبق معمول آنچه‌راکه‌فکر میکردم‌صادقانه باشما درمیان گذارده‌ام.»

یك عقب‌نشینی سنگین

این پیام در تاریخ اول اکتبر برای پرزیدنت ارسال شد . فردای آنروز آقای دالس در یك کنفرانس مطبوعاتی اظهار کرد که لطمه سنگینی بما وارد نمود. بنظر میرسید هراندازه هم که آقای دالس بدون نیت خاص‌این اظهارات را کرده باشد ، ناصر از آن چنین نتیجه میگیرد که اگر محکم بایستد ، در مورد تصرف کانال آمریکا را از انگلیس و فرانسه جدا خواهد کرد . دالس گفته بود :

«نباید انتظار داشت که دولت آمریکا به قدرت‌های استعماری یا کشور هائی که مایلند سریعا و بنحو کامل از استقلال بهره‌مند شوند صد در صد ملحق گردد .

من اعتراف می‌کنم که نحوه استنباط سه کشور از مسئله کانال سوئز بایکدیگر اختلافاتی داشته که شاید ناشی از اختلاف برسر مفاهیم اصلی‌مابین ما بوده است .

برای آنکه در عین حال که ما در کنار یکدیگریم ،و من امیدوارم از لحاظ روابطی که در پیمان ناتو داریم همیشه در کنار یکدیگر باشیم ، هر ناحیه‌ای که‌بنحوی‌ازانحاءبانوعی‌از استعمارمواجه‌گردد خواهدیدکه‌دولت آمریکا در این مورد نقش متفاوتی با دیگران دارد .

دوران انتقال از «استعمار» بسوی «استقلال» پنجاه سال دیگر طول‌خواهد کشید و باعتقادمن وظیفه سازمان ملل متحد آنست که سعی کند این امر بطریقی ثمر بخش وتدریجی انجام شود و به راههای خشن‌وانقلابی‌نیافتد،زیرادر این‌صورت بسیاری از محاسن خودرا ازدست خواهد داد .»

سپس وی به‌بحث درباره «اتحادیه استفاده کنندگان» از کانال پرداخته و چنین گفت :

«صحبت هائی در میان است که باید دندانهای این نقشه راکشید ، تا آنجائی که من اطلاع دارم‌این‌نقشه‌اصولادندانی‌ندارد.»

در همان زمان نمایندگان «اتحادیه استفاده کنندگان از کانال» درلندن جمع‌شده‌وبا اعتماد کامل‌منتظر اتخاذ تصمیم ازطرف آمریکا در مورد پرداختن عوارض کانال به‌اتحادیه خودبودند .

شاید این نمایندگان دندانهای اتحادیه محسوب میشدند . بهر حال اظهارات‌آقای دالس بااستنباطی که کشور های استفاده کننده از این طرح داشتند مغایر بود .

نماینده ما در این کمیته «لردجون‌هوپ» (معاون پارلمانی امور خارجی) گزارش داد که این اظهارات موجب خشم و نگرانی همکاران وی در آن کمیته گردیده است .

این مسئله بدیهی بنظر می‌رسید که مبارزه با ناصر بر سر تصرف‌کانال ارتباطی به قضیه استعمار نداشت بلکه مربوط به حقوق بین‌المللی میشد . اگر آمریکا ناگزیر می‌گردید از حقوقی که‌بموجب معاهده کانال پاناما‌بدست آورده بود دفاع کند ، نمی‌توانست این موضوع را یك اقدام استعماری‌محسوب کند ، منهم آنرا اقدام استعماری نمیدانستم . در حالیکه حقوق آمریکا در کانال پاناما بیك ملت مربوط میشد و بر عکس در کانال سوئز حقوق بسیاری از کشور ها مطرح بود .

بسوی نیویورك

روز اول اکتبر وزیر امور خارجه ریاست جلسه افتتاحیه «اتحادیه‌استفاده کنندگان از کانال» را در لندن بعهده گرفت .

سپس ، بعد از مدتی تاخیر همه وسایل برای ارجاع قضیه به شورای امنیت سازمان ملل متحد فراهم شد .

(ناتمام)

آخرین تحولات کنفرانس عالی تانیمه شب‌گذشته

خروشچف دعوت دوگل راهم رد کرد

مارشال ایوب‌خان‌گفت اگر شوروی به‌پاکستان یاکشور دیگری حمله‌کند جنك آغاز میشود

رؤسای دول غرب بدون حضور خروشچف‌تشکیل جلسه‌دادند

پاریس ـ آسوشیتدپرس ـ ۱۷ مه‌شارل دوگل رئیس‌جمهورفرانسه امشب جلسه دیگری از روسای سران چهار دولت بزرك غربی را دعوت کرد باین امید که شاید راه برای ادامه مذاکرات کنفرانس‌عالی باز شود .

دعوت دوگل توسط سخنگوی هیئت های نمایندگی انگلیس و امریکا اعلام شد بدنبال این دعوت دو دیپلمات انگلیسی که هویت‌آنها فاش نشده وارد سفارت شوروی گردیدند . ظاهرا این دونفربدستور مك میلان به سفارت شوروی رفته بودند تلاش مك میلان برای‌آنست که‌خروشچف‌رامتقاعدکنند که‌دستور آیزنهاور برای منع پرواز های مجدد کافیست و دیگر احتیاج به معذرت خواهی رئیس جمهور امریکا نمیباشد .

قبول نکرد

پس از چند ساعت معطلی‌خروشچف سرانجام اظهار داشت که نمیتواند دعوت دوگل را پذیرفته‌درکنفرانس شرکت کند . وی که‌باموتوسیکلت به «سزان» در ۷۵ میلی پاریس‌رفته بود طی مصاحبه ای نظر خود را درباره دعوت دوگل شرح داد . خروشچف گفت «دوگل میتواند وضع مرا درك کند .تا موقعی که امریکائیهامارا راضی نکنندمن‌نمی‌توانم در کنفرانس حاضر شوم . آیزنهاور رسما از عمل تجاوزکارانه علیه مردم شوروی باید معذرت بخواهد .

وی اضافه کرد حاضر است‌هر موقع دوگل بخواهد در کاخ‌الیزه با او ملاقات کند ولی در جلسه کنفرانس حاضر نمیشود .

گردش میکند

تامشب تمام مساعی مك میلن‌و ودوگل‌برای‌متقاعدساختن‌خروشچف برای شرکت در کنفرانس‌بی نتیجه ماند و وی همراه وزیر دفاع خود بگردش در اطراف پاریس‌پرداخت.

وی باوزیر دفاع شوروی مارشال رودین مالینوفسکی به اطراف‌پاریس رفتند در این ناحیه در سال ۱۹۱۹ زمانیکه مالینوفسکی سربازساده‌بود خدمت میکرد .خروشچف وقتی وارد ناحیه مزبور شد اشاره به‌قسمتهائی کرده به روزنامه نگاران گفت در اینجا مالینوفسکی میخوابید . و سپس اشاره به مقداری علوفه کرده گفت برای مبارزه با سرما روی اینها میخوابید ، ناظرین که دراین بازدید همراه خروشچف بودند اظهار میدارند که خروشچف ممکن است که به آلمان برود و قرار داد صلح جداگانه ای با آلمان شرقی امضاء کند و یا اینکه ممکن است چون‌پیشنهاد کرده‌است کنفرانس‌شش ماه دیگر تشکیل شودوضع‌رابهمین حال نگهدارد .

جنگ میشود

کراچی ـ آسوشیتد پرس ـ ۱۷ مه‌ـ مارشال ایوب خان رئیس جمهور پاکستان امروز اظهار داشت اگر شوروی به پاکستان یا کشور دیگری از جهان آزاد حمله کند جنگ‌جهانی آغاز خواهد شد .

وی‌این اظهارات‌را هنگام مراجعت از لندن در پاسخ سئوالی که در مورد تهدید خروشچف از وی بعمل آمد ایراد نمود .

وی گفت در صورت حمله اتمی روسیه، پاکستان و کشور های دیگر جهان آزاد زیر «چتر نیروی اتمی» امریکا خواهند بود . وی اضافه کرد در چنین صورتی کشورپاکستان بدون کمك نخواهد ماند .

نهرو و ناصر

قاهره ـ ۱۷ مه‌ـ یونایتد پرس‌ـ جمال عبدالناصر و نهرو وروسای دولت های جمهوری عرب و هند امروز در مذاکرات خود مسئله تصادم در کنفرانس عالی سران را مورد بحث قرار دادند اخبار مربوط به شکست کنفرانس نظر دو رئیس دولت را بخود جلب کرده بود .نهرو همچنین درباره اوضاع عمومی جهان وبخصوص وضع خاورمیانه مذاکراتی باناصر بعمل آورد .

فقط دول غرب

بدنبال امتناع‌خروشچف سخنگوی هیئت نمایندگی فرانسه اعلام‌داشت که روسای سه کشور بزرك غربی «امریکا» «فرانسه» و انگلیس جلسه ای بدون حضور خروشچف تشکیل می دهند . این جلسه‌ساعت ۲۴(نیمه‌شب) دیشب‌بوقت تهران تشکیل شد .

نطق عدنان مندرس در ازمیر

آقای عدنان مندرس نخست وزیر ترکیه برای افتتاح‌چندکارخانه که اخیرا ساختمان آنها بپایان رسیده به ازمیر واردشد .

در ازمیر بیش از سیصد هزارنفر از مندرس استقبال پرشوروی‌نمودند وبافریاد های شادی میگفتند مابشما اطمینان کامل داریم و همیشه با شماخواهیم بود . شمابایستی‌رهبری ما را بپذیرید . در پاسخ این همه ابراز احساسات گرم و صمیمانه آقای مندرس در حضور این‌جمعیت بزرك‌نطقی ایراد و خاطر نشان‌کرد طوفانی که در این دو هفته بر پا نمودند کاملا بیمعنی و بی اساس بود و این جنجال فقط برای‌انحراف ذهن مردم و ایجاد و افکارناراحت کننده در دنیا ترتیب داده شده بود مندرس اضافه کرد من برای این خواستم صحبت کنم که بملت ترك حقایق را شرح داده و راجع‌بعاملین این وقایع تذکراتی بدهم ،مندرس همچنین اظهار داشت در روزهائیکه این وقایع در جریان بود من‌چندین مرتبه بملت گوشزد کردم که‌مردم در این‌تظاهرات هرگز شرکت نکرده اند و اکنون حقیقت اظهارات من بخوبی نمایان است .

تنفر ملت

نخست وزیر ترکیه بعد از اشاره به پیشرفتهای فوق العاده زیاد در ترکیه وروشن شدن افکار عمومی بامقایسه باسالهای گذشته گفت این تظاهرات ناچیز تنفر ملت را برانگیخت‌ومملکت‌مواجه‌باتوطئه‌های ساختگی گردید وآنهائیکه کوشش برای ایجاد ناراحتی میکردند خودشانرا بملت شناساندند .

مندرس اشاره به شایعات اغراق آمیز و بخش اخبار نادرست کرده‌و بعد از رد آنها عین حقایق رابرای ملت ترك افشاء ساخت ، او گفت صد ها آدم کشته نشده‌ودراستامبول وآنکارا اغتشاشات قابل ملاحظه صورت نگرفته و بعد افزود نخست‌وزیر استعفا نداده وسوء قصدی‌هم به او نشده اینها همه ساختگی و دروغ بوده است .

نخست‌وزیر آنگاه‌اشاره به‌کمیسیون تحقیق پارلمانی نموده وبا کمال‌تنفر وانزجار شایعات مربوط به انتخابات غیر صحیح را رد کرده واظهار داشت چون‌دولت ازوقوع این‌قبیل حوادث با اطلاع بوده تصمیم بانتخاب یك هیئت تحقیق پارلمانی گرفت و بعدا هم معلوم شد چقدر در این راه تصمیمش عاقلانه بوده است .

عده ناچیز

در خصوص شرکت کنندگان در تظاهرات عده محصلین دانشگاه های استانبول و آنکارا خیلی ناچیز بودچنانچه دبیران‌واکثر دانشجویان از شرکت در تظاهرات اخیر خودداری کردند . مندرس اضافه کرد هدف آنهائی که اغتشاشات را برپا کردند مربوط به مسئله انتخابات نبوده بلکه برای برانداختن حکومت دموکراسی و متزلزل ساختن‌عقاید ملت وهمچنین ایجاد بلواباترتیبات قبلی دست باینکار زدند .

این عده امید خودرا درانتخابات آزاد از دست داده بودند . نخست وزیر تاکید کرد که مردم در این توطئه دست نداشتندو چنانچه دیدیم نتیجتا منجر به شکست کامل‌توطئه‌گران گردید واضافه نمود درترکیه زمینه برای انقلاب واغتشاش‌وجود ندارد در خاتمه مندرس اظهارداشت حزب دموکرات ترکیه تصمیم قطعی برای بوجود آوردن یك دموکراسی حقیقی دارد و فورا بعداز عادی شدن وضع فعلی انتخابات آغاز خواهد شد . حزب دموکرات کلیه مسائل موجود را طبق دلخواه ملت حل و فصل خواهد کرد .این است راه آزادی و دموکراسی حقیقی .

هتل آسیا

از روز جمعه‌سی‌ام اردیبهشت‌هتل و رستوران آسیا (جهان سابق شمیران) باعالیترین برنامه های ایرانی وخارجی وآواز خواننده محبوب بانو مهوش آماده پذیرائی است آسیادارای لژخانوادگی‌است.

آ-۶۰۰۷ ۱-۵

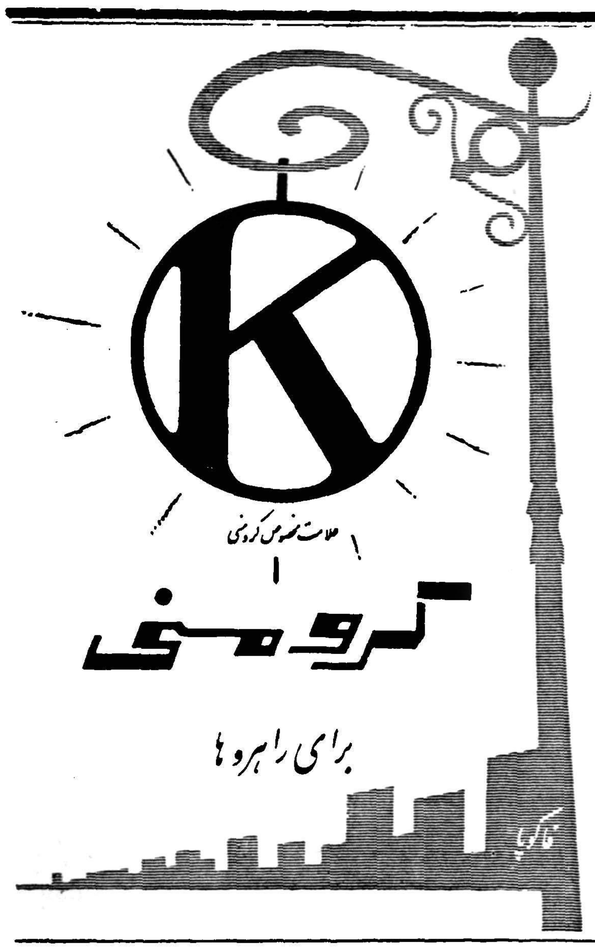

تهویه مطبوع RA حرارت مرکزی
سردخانه
جهت
هتل ها ، آپارتمانها ، خواربارفروشیها ، گوشت‌فروشیها
شرکت فنی شعله‌افروز
دفتر کارگاه : خیابان تهران نوشاره ۳۶۰ تلفن : ۳۷۰۰۴-۳۰۳۸۸۷

قابل توجه مقاطعه‌کاران محترم
پارتی دوم
سنك شکنهای ساخت کارخانجات
باکستر انگلستان رسید
دهانه ورودی ۳۰ در۱۸ اینچ و سنگهای خروجی ۶ الی ۲ اینچ بظرفیت ۷۰ تا ۲۵تن درساعت این سنك شکن‌ها کاملترین نوعی است که به‌ایران وارد شده و دارای سرند دوار ـ باند نقاله تغذیه و باند نقاله بارگیری میباشد
شرکت سهامی ایران تکنو
خیابان سعدی تلفن ۳۹۵۶۳ ـ ۳۹۵۶۴

نمایندگی فورد آلمانی دایران اخیرا دست بابکار بیسابقه‌ای زده وازاین تاریخ اتومبیل خریداری شما را در هر بندر، فرودگاه و هر شهر اروپائی که بخواهید بشما تحویل میدهد! یك بلیط مجانی با هواپیما نیز در اختیار شما گذارده میشود!
برای کسب اطلاعات بیشتر به نمایندگی فورد آلمانی دراروپا:
شرکت سهامی اتوپارس ، خیابان شمیران ـ تلفن های ۳۶۵۵۵-۳۰۲۰۰۲ مراجعه فرمائید.

از فردا
درسینما تخت‌جمشید
داود
بتسابه
سوزان هیوارد
گریگوری پك
تمام‌رنگی سینماسکوپ

آگهی از طرف لباسشوئی گیتی
واقع درخیابان فروردین
چون لباسشوئی گیتی از اول فروردین ماه سال جاری تغییر شغل داده لذا چنانچه اشخاصی لباس برای تعمیر باین لباسشوئی داده باشند تا اول خرداد مراجعه ولباس خودرا دریافت دارند . آ-۷۰۸۰

آزانس هاله — آزانس هاله
قابل توجه
آزانس هاله برای انجام هرگونه قرارداد بیمه(بیمه آتش سوزی‌ـ بیمه بار بری ـ بیمه اتومبیل و بیمه عمرو حوادث) وسیله شرکت های معتبر بیمه آماده خدمت می باشد کافی است که نشانی خودرا به آدرس ذیل مرقوم فرمائید تا بلافاصله مامورین متخصص جهت اداء توضیحات لازم و انجام دستور شما اعزام گردند .
نشانی : گلو بندك روبروی بانك کار پاساژ تقی زاده ـ طبقه سوم شماره ۸۴ آ-۷۱۴۴

اطلاعات اقتصادی

چهار هیئت اقتصادی بایران میآید

این هیئت‌ها از کشورهای آمریکا وانگلستان ، دانمارک و بلژیک می‌باشند

امروز آقای منصور وزیر بازرگانی و دبیر کل شورایعالی اقتصاد بخبر نگار ما گفت که در مهر ماه آینده یك هیئت اقتصادی ازامریکا بایران خواهد آمد .

وی همچنین اضافه کرد که قرار است یك هیئت اقتصادی بزودی از بلژیك و احتمالا یك هیئت ازدانمارك و یك هیئت از انگلستان بایران‌بیاید آقای منصور گفت : آمدن هیئت های اقتصادی بلژیك و دانمارك و انگلستان برای آن است که بدنبال مذاکراتی که بین وزراء بازرگانی آنها در تهران با اینجانب صورت گرفته است معلوم‌شود چگونه میتوان روابط بازرگانی ایران را با این کشورها بسوی تعادل برد واز جانب دیگر چطور میتوان مقدمات سرمایه گذاری این کشور ها را در ایران فراهم کرد .

بطور خلاصه این هیئت ها جنبه فنی دارند وتمام جزئیاتی را که‌در مذاکرات قبلی بدان اشاره نشده باحضور آنها حل و فصل خواهد شد .

خبر نگار ما اضافه میکندکه‌آمدن هیئت اقتصادی امریکا نیز برای آنستکه ترتیب جدید روابط تجاری ایران و امریکا روشن گردد.

مالیات اصناف مقطوع‌باتوافق آنهاوصول میشود

میزان مالیات یك صنف بعضی مواقع کمترازیك پرونده مالیاتی بزرك است .

طبق تبصره ساده دو لایحه «حذف تشریفات زائد مالیاتی» ازاین پس مالیات اصناف مقطوعا با نظر وتوافق آن صنف دریافت خواهدشد ودر حال حاضر اکثر پرونده های مالیاتی معوقه وزارت دارائی متعلق باین دسته که از لحاظ تعداد بزرگ ترین دسته های مالیات دهنده‌هستند میباشد .

نکته مهم اینستکه درگذشته پیش آگهی های سرسام آوری برای‌اصناف فرستاده میشد که قابل وصول نبود حتی بعضی‌از آنهاکه امروز درمرحله اجرا میباشد باز هم قابل وصول نیست . زیرا بر اساس حقیقت و قدرت و پنیه مالی اشخاص صادر نشده بود . متصدیان فعلی وزارت دارائی بخوبی متوجه نقص کار گذشته شده اند ودر لایحه جدید آنرا رفع کردند . مالیات هر صنف از کسبه و صنعتکر در تهران مطمئنا باندازه یکی از پرونده های مالیاتی بزرگ که در ماههای اخیر بمورد اجرا گذارده شد نیست . درحالی که تمام دستگاههای وسیع وزارت دارائی معطل تصفیه پرونده این اصناف میباشد . ماده دو تبصره‌این مشکل را بشکل عادلانه و بخصوص از نظر وزارت دارائی پرسودتر وپر منفعت تر حل کرده است . این سیاست هم‌اکنون باستناد قانون‌توافق دردست اجرا است مثلا در هفته‌قبل در توافق باصنف عکاس دیده شد که میزان وصولی دارائی زیاد تر گردیده در حالیکه مالیات مودیان هم کمتر شده است اگر این سیاست وآرامش روحی میبرند باز وسیع‌تر شده و شامل مودیان بیشتر شود و بمورد اجرادرآید مسلما پس ازچند سال عدم اعتماد واطمینان فعلی جای خودرا بیك سیستم صحیح و سالم مالیاتی خواهد داد .

بطرح‌های صحیح زودتر وام داده میشود

بانك توسعه صنعتی ومعدنی تابحال ۴۸۱میلیون ریال وام تصویب نموده و ۱۴میلیون ریال آنرا پرداخته‌است

نماینده دولت در بانك توسعه صنعتی و معدنی معتقد است که فعالیت بانك تابحال رضایت بخش بوده و کار های خود را در حدود اساس نامه انجام داده است .

این بانك برای توسعه صنایع و معادن میتواند مفید واقع شود .

نماینده دولت در بانك مزبور سپس گفت بانك توسعه صنعتی ومعدنی ایران تابحال چهارده وام به مبلغ ۴۸۱٫۸ میلیون ریال تصویب نموده و پنج قرار داد بمبلغ ۵۶ میلیون ریال ازهمین چهارده وام امضاء کرده است و متجاوز از ۱۴ میلیون ریال از محل قرار داد های منعقده پرداخت کرده است .

بانك توسعه صنعتی و معدنی در آینده در نظر دارد سریع‌تر به تقاضا های وام رسیدگی کرده وام بدهند گفته میشود کسانی که طرح های صحیح تسلیم بانك کنند میتوانند امیدوار باشند که بانك با سرعت بیشتر به آن رسیدگی کرده و وام لازم را خواهد داد .

درحراج هفته اخیر سازمان چای

قیمت چای داخله تنزل یافت

میزان عرضه چای درشعب افزایش یافت وشعب جدیدی برای فروش چای درنظر گرفته شد

بازار چای درهفته گذشته‌از نظر معاملات عمده بازرگانی ترقی‌نداشت سازمان چای وزارت کمرکات در حراج اخیر خود قیمت چای داخله‌را کیلوئی ۲۰ تا ۳۰ ریال تنزل داد .

چای داخله در هفته های قبل کمی ترقی داشت که سازمان چای معتقد بود این ترقی قیمت کاذب است . راه حل مبارزه با آنراتنزل قیمت در حراج عمومی خود دانست بهمین علت در هفته قبل این تنزل قیمت عملی شد واز جانب دیگر برتعداد شعب و میزان چای درشعب قبلی افزوده شد در نتیجه قیمت چای در دو روز گذشته دو بارتنزل کرد واکنون به قیمت قبلی فروخته می شود . بازار چای خارجی خوب نیست اما چای مخلوط بازار خوبی دارد . محصول چای سال جاری بسیار رضایت بخش است و تا کنون از طرف سازمان چای در حدودپنج میلیون کیلوبرك سبزچای خریداری شده قیمت چای داخلی اکنون بین ٤٥ تا ۹۰ ریال است مظنه چای خارجی بشرح زیر است .

چای شکسته سیلان کیلوئی ۲۲۰ تا ۲٤۰ ریال باروتی آن ۲۲۰ ریال چای شکسته کلکته کیلوئی ۲٦۵ تا ۳۲۰ ریال باروتی آن ۲۵۰ تا۲۸۰ ریال چای جاوه زمینه کم دارد چون جنس آن بمناسبت دوری محل گرانتر از چای دیگر وارد کشور می شود بهمین علت‌معاملات بازرگانی آن صرف ندارد و در بورس چای هم جای ندارد .

شبکه برق ایلام تمام شد

ازسازمان برنامه اطلاع میدهند که باتمام رسید و تحویل شهرداری ساختمان شبکه برق شهر ایلام محل گردید . این شبکه‌طبق‌اصول فنی ساخته شده است . در این‌شهر قبلا دو مولد برق۸۵ کیلوواتی با کمك سازمان برنامه نصب شده‌بود هزینه ساختمان موتور خانه ومولد برق وشبکه بیش از ٤ میلیون ریال بوده‌است .

مدیر عامل بانك کشاورزی گفت :

سیستم اعتبارات کشاورزی درایران مانند آمریکاست

امروز آقای دکتر اهری مدیر عامل بانك کشاورزی که اخیرابس از چهار هفته بازدید از امریکا و مطالعه در سیستم اعتبارات تعاونی و کشاورزی آن کشور به ایران باز گشته به خبرنگار ما گفت مطالعات من در امریکا باین‌نتیجه رسید که با وجود آنکه سیستم بانك های خصوصی امریکا وبازار پول و سرمایه مدتها است توسعه زیادی یافته معهذا در دوره ای از دوران توسعه اقتصادی امریکا مخصوصا در فاصله دو جنك جهانی مسلم گردید که بانکهای خصوصی کمك کافی نمیتوانند بکشاورزان بدهند وباید مقامات دولتی وزارعین دست بدست هم داده و احتیاجات اعتباری لازم برای امور کشاورزی را رفع نمایند . روی این اصل‌دولت اعتبارات و سرمایه بانك های کشاورزی و سازمان های اعتبارات تعاونی را تامین کرد واین همان راهی است که ما در ایران‌رفته‌ایم.

بانك کشاورزی در ایران اقدام به تشکیل شرکت های تعاونی روستائی اعتبار کرده وزارعین باپس انداز های مختصر خود وبانك کشاورزی با اعتبارات قدیم وجدید خویش وسائل تامین اعتبارات‌مورد نیاز روستائیان را فراهم کرده‌اند.

در امریکا ۵۰ دانشکده مشغول تربیت افرادی است که بتوانند با فرا گرفتن علوم و فنون کشاورزی دروراه‌پیشرفت کشاورزی قدم‌بردارند. این عده سپس در راه های مختلف واز جمله ترویج کشاورزی اطلاعات خودرا در اختیار زارعین سراسر امریکا می گذارند .

ما هم باید از همین راه برویم ومانند امریکا مردان با ایمانی تربیت کنیم که زندگی خود را وقف خدمت به کشاورزی کنند .

مقصود بانك کشاورزی ازسمینار هائی که تاکنون‌در تهران ـ رشت ـ اهواز ـ مشهد ـ تبریز ـ کرمان ـ شیراز برپا کرده همین بوده است که کارمندان بانك را بوظیفه خطیری که از لحاظ کار های‌بانك و توسعه شرکت های تعاونی روستائی‌دارند آشنا کند .

آقای دکتر اهری بعد اشاره به تهیه کادر برای کار های بانك کشاورزی کردو گفت دانش‌آموزان سال آخر دبیرستان های‌کشاورزی منشهد و شیراز و انستیتوی اعتبارات کشاورزی کرج که با خرج بانك کشاورزی مشغول تحصیل هستند پس از پایان تحصیل با خرج بانك به شهرستان ها اعزام می شوند که برنامه های بانك را مورد اجرا درآورند .

اینها و مامورینی که قبلا برای تشکیل شرکت های تعاونی بدهات رفته‌اند سعی میکنند بتدریج شرکت های تعاونی اعتبار را تبدیل بیك بانك کوچك در هرده تمایند تا اعتبارات لازم برای روستائیان‌تامین گردد .

مسئله سلف فروشی در دهاتی که این شرکت ها تشکیل شده است از بین رفته و بعضی از این شرکت ها نیز با ضمانت بانك کشاورزی عاملیت فروش کود شیمیائی را گرفته و سبب توسعه تولید در ده خود شده اند .

از بانکهای خارجی خواسته شد
سهام خودرا دربانك تجارت خارجی بپردازند

امروز اطلاع حاصل شد که‌ازطرف بانك توسعه صادرات بسه بانك خارجی یعنی بانك اف امریکا بانك دویچه لندر آلمان وبانك کمرسیال ایتالیانوشته شده که هرچه زودتر سهم خود را در بانك تجارت خارجی ایران بپردازند .

بانك اف امریکا خرید ۳۰ درصدودوبانك دیگر هرکدام ۱٤درصد ازسهام بانك تجارت خارجی را خریداری خواهند کرد و۵۱ درصد سهام متعلق ببانك ملی‌خواهد بود .

پس‌از خرید سهام از طرف این بانکهای خارجی فوق اولین جمع بانك تجارت خارجی تشکیل خواهدگردید .

خواهر دالس ایران را ملتی مترقی میداند

وی مقررات جدید واردات را بوجود آورنده تعادل پرداختها وعدالت‌اجتماعی دانست

دیروز خواهر دالس وزیر خارجه فقید امریکا از آقای منصور وزیر بازرگانی ملاقات کرد . خانم دالس که در وزارت خارجه امریکا دارای درجه وزیر مختاری است بعنوان یك‌سفیر فوق‌العاده امریکا از بعضی کشور های آسیائی مانند اندونزی و ژاپن بازدید کرده و در پایان سفر خود گزارشی از وضع اقتصادی این کشور ها و روابط بازرگانی آنها با امریکا تسلیم وزارت خارجه‌امریکا خواهد کرد .

وی در ملاقات دیروز خود با آقای منصور گفته است که گزارشات‌جالبی که درباره‌وضع اقتصادی ایران دریافت داشته نشان میدهد که امورباز‌رگانی و اقتصادی‌در ایران بر یك اساس علمی قرار گرفته و اصولا باید هم همین طور باشد . زیرا دیگر حل معضلات اقتصادی بدون توجه باصول علمی ممکن نیست .

وی مقررات واردات سال جدید را مقرراتی صحیح که بوجود آورنده‌تعادل ارزی و عدالت اجتماعی است دانسته و آنرا ستوده است .

آقای منصور در پاسخ وی گفته است که از پنجسال پیش در ایران یك تحول اقتصادی بوجود آمده واگر مشکلاتی در راه انجام این تحول‌بروز نموده بواسطه کمی افراد فنی بوده است .

آقای منصور اضافه کرده است که ایران از تجربیات حاصله ازاجرای برنامه دوم عمرانی استفاده خواهد کرد و یك برنامه اقتصادی و عمرانی جامع (برنامه عمرانی سوم) تهیه خواهد نمود .

خانم دالس گفته است که اوایران را میشناخته ولی سفر وی بایران بر اطلاعات او درباره این کشور باندازه زیادی افزوده است .

وی ایران را کشوری دیده است که ضمن حفظ سنت های باستانی در راه کشور های مترقی قدم برمیدارد خانم دالس روز پنجشنبه ایران راترك میکند .

لوله کشی شهر قصر شیرین

تاسیسات لوله‌کشی آب‌مشروب شهر قصر شیرین پس از ۱۸ ماه دایر شده وبهره برداری از آن آغاز خواهد گردید .

قرار داد لوله کشی شهر به مبلغ بیش از دوازده میلیون ریال با پیمانکار مبادله گردید وسازمان برنامه نیمی از هزینه لوله کشی را خواهد پرداخت .

آگهی انتخابات صنفی

چون دوره دو ساله هیئت مدیره اتحادیه صنف کفاش در۲٤ر۲ر۳۹ منقضی گردیده بدین وسیله به اطلاع افراد صنف کفاش می رساند که انتخابات صنفی از ساعت ۸ صبح الی ٦ بعداز ظهر روز پنجشنبه ۲۹ر۲ر۳۹ در محل شورای عالی اصناف واقع در میدان بهارستان تجدید خواهد شد از شرکت کنندگان در انتخابات تقاضا می شود شناسنامه وبرو‌انه پیشه خودرا همراه داشته باشند .

آ ـ ۷۱۳٦ رئیس اتحادیه صنف کفاش ـ سید جعفر مرکزی

آگهی مجمع عمومی عادی شرکت سهامی نی‌پیك

ازسهام داران شرکت سهامی نی پیك دعوت میشود که برای‌حضور درمجمع عمومی عادی شرکت که در تاریخ ۲۵ر۳ر۳۹ ساعت ۱۰ صبح درمحل شرکت واقع در خیابان منوچهری پاساژ ساعتچی تشکیل‌میگردد حضور بهمرسانند .

دستور جلسه

۱ـ تصویب ترازنامه سال مالی ۳۸

۲ـتعیین بازرس قانونی

آ ـ ٦۲٤۹ مدیر عامل شرکت احمد نورانی

آگهی مجمع عمومی فوق‌العاده مصرف کارکنان‌سازمان‌برنامه

چون درنوبت اول‌جلسه مجمع‌عمومی‌فوق‌العاده شرکت درتاریخ۵ر۲ر۳۹ بعلت عدم حضور اکثریت قانونی رسمیت نیافت بدین وسیله ازسهامداران محترم شرکت دعوت میشود که درجلسه مجمع‌عمومی فوق العاده نوبت دوم ساعت ۵بعد از ظهر روز دوشنبه ۹ر۳ر۱۳۳۹ در طبقه دوم سازمان برنامه خیابان استخر برای مشارکت در جلسه حضور بهمرسانند .

دستور جلسه مانند دستور جلسه قبلی رسیدگی به گزارش هیئت مدیره از لحاظ لزوم تعیین تکلیف و اتخاذ تصمیم راجع به انحلال وتعیین مدیران تصفیه . آ ـ ٦۲٦۱ هیئت مدیره

آگهی تشکیل مجمع عمومی

مجمع عمومی عادی سالیانه شرکت سهامی اولین کارخانه تخته های فنر ایران در ساعت پنج بعداز ظهر روز سه شنبه ۲٤ ـ بیست و چهار خرداد ماه ۱۳۳۹ در دفتر کارخانه واقع در خیابان برق تشکیل خواهد شد از سهامداران دعوت می شود که در جلسه حضور بهمرسانند

دستور جلسه

تسنیدن گزارش هیئت مدیره و بازرس ـ انتخاب هیئت مدیره و بازرس ـ تصویب تراز نامه مذاکرات در اطراف کار های شرکت .

آ ـ ٦۳۵۷ هیئت مدیره شرکت سهامی اولین کارخانه تخته های فنر ایران

آگهی تشکیل مجمع‌عمومی سالیانه

بدین وسیله از کلیه سهامداران شرکت سهامی بازرگانی ایران اسکاتلند دعوت می شود که طبق مقررات اساسنامه برای تشکیل مجمع عمومی سالیانه در تاریخ ۲۸ خرداد ماه ۱۳۳۹ ساعت ۵ بعداز ظهر درمحل شرکت واقع در کوچه برلن ساختمان یمین طبقه اول حضور بهمرسانند

دستور جلسه .

۱ـ استماع گزارش هیئت مدیره و تصویب تراز نامه

۲ـ انتخاب بازرس

۳ـ شور در عملیات آتی شرکت .

آ ـ ٦۳۰۷ شرکت سهامی بازرگانی ایران اسکاتلند

تابلو کار

تابلوهای تبلیغاتی ـ عکس‌برگردان تلفن ۵۸۵۰٦

آ ـ ٦۹۱۸

مزد کارگران دستباف یزد دوبرابر شده

بطوریه قبلا اطلاع دادیم کارخانه دستبافان یزد چند روز پیش شروع بکار کرد. این کارخانه که مجهز به۱۲۰ دستگاه بافندگی نیمه خودکار میباشد توسط یك شرکت تعاونی که ٤۳۰ نفر عضو دارد اداره میشود دستگاههای بافندگی طوری ساخته شده که هر وقت بخواهند با استفاده ازالکترو موتور برق و بطور خودکنار کار خواهد کرد در حالیکه اکنون هر دستگاه توسط یك کارگر کار میکند .

دستگاههای دیگری ازقبیل دستگاه ماسوره دستگاه‌چله پیچ ودستگاههای رنگرزی و خشك کنی در کارخانه نصب گردیده که متجاوز از یکصد نفر کارگر را مشغول خواهد کرد.

مقدار محصولی که یکدستگاه بافندگی میدهد پس از آشنائی کار گر بافنده روزانه به ۳۰ متر خواهد رسید و مزد کارگر بافنده که حتما بایستی عضو شرکت باشد حد اقل ۵۰ ریال و حد اکثر ۱۰۰ ریال در مقابل ۸ ساعت کار خواهد بود .

اگر مزدیکه یك کارگر بافنده که بطور کار مزد دریافت میدارد بامزد حاصله از زحمت شبانه روزی یك کارگر بافنده که بادستگاه های قدیمی بافندگی کار میکرده است مقایسه شود معلوم میشود علاوه بر اینکه‌دستگاه های جدید مزد هرکارگر را بدو برابر افزایش داده ساعت کار وزحمت آنها را نیز به نصف‌تقلیل داده است .

آگهی دعوت مجمع عمومی عادی شرکت سهامی صفحات فلزی ایران

از عموم صاحبان سهام شرکت دعوت میشود که در ساعت ٤بعد از ظهر جمعه ۳ر٤ر۳۹ در محل شرکت خیابان شمیران روبروی بی سیم کوچه ارفع حضور بهمرسانند .

دستور جلسه :

۱ـ استماع گزارش هیئت مدیره و مدیر عامل

۲ـ تعیین خط مشی شرکت

۳ـ انتخاب هیئت مدیره و بازرس

٤ـ استماع گزارش بازرس و تصویب بیلان

آ ـ ٦۲۷۱ مدیر عامل

آگهی دعوت مجمع‌عمومی سالیانه

به آگاهی همه سهم داران شرکت سهامی چاپاك می رساند که در نشست مجمع عمومی سالیانه شرکت که در ساعت ۱٦ روز یکشنبه ۲۹ خرداد ۱۳۳۹ در دفتر شرکت واقع در خیابان شاهرضا چهار راه سپاه برپا خواهد شد فراهم آیند .

دستور نشست :

۱ـ شنیدن گزارش هیئت مدیره و بازرسان و تصویب ترازنامه.

۲ـ گزینش هیئت مدیره .

۳ـ گزینش بازرسان .

آ ـ ٦۳۲۹ شرکت سهامی چاپاك

آگهی مجمع عمومی فوق‌العاده

مجمع عمومی فوق العاده شرکت سهامی ایران و غرب درساعت هفت بعد از ظهر روز یکشنبه ۲۹ر۳ر۳۹ در دفتر شرکت واقع درخیابان شاهرضا تشکیل وبدینوسیله از آقایان صاحبان‌سهام دعوت مینماید که طبق ماده ۳۹اساسنامه حد اقل تا یك روز قبل از تشکیل جلسه شخصا ویا بامعرفی نماینده قانونی خود ورقه ورودیه دریافت فرمایند .

دستور جلسه

۱ـاستماع گزارش هیئت مدیره و اجازه از دیاد سرمایه

۱ـ۲ آ ـ ٦٤۰۹ شرکت سهامی ایران و غرب

آگهی مجمع عمومی عادی

مجمع عمومی عادی سالیانه شرکت سهامی ایران و غرب درساعت پنج بعد از ظهر روز یکشنبه ۲۹ر۳ر۱۳۳۹ در دفتر شرکت واقع‌در خیابان شاهرضا تشکیل وبدینوسیله از آقایان صاحبان سهام دعوت مینماید که طبق ماده ۳۹اساسنامه حد اقل تا یك روز قبل از تشکیل جلسه شخصا ویابا معرفی نماینده‌قانونی خود ورقه ورودیه دریافت فرمایند .

دستور جلسه

۱ـاستماع گزارش هیئت مدیره راجع بعملیات سالیانه وتائید آن.

۲ـ تصویب ترازنامه و حساب سود زیان سال ۱۳۳۸ .

۳ـ تجدید نظر در اعضاء هیئت مدیره .

٤ـانتخاب دو نفر بازرس .

۵ـتعیین خط مشی آتیه شرکت

۱ـ۲ آ ـ ٦٤۰۷ شرکت سهامی ایران و غرب

تلفن ۳۱۹۳٤

آگهی جهت اطلاع دانشجویان قدیمی دوره فوق‌لیسانس مؤسسه علوم اداری و بازرگانی دانشکده حقوق

چون طبق تبصره ماده ۸ اساسنامه موسسه علوم اداری و بازرگانی دانشکده حقوق دانشجویان قدیمی باید تا آخر سال تحصیلی ۳۹ـ٤۰ تحصیلات خودرا تکمیل نمایند بدین وسیله مراتب باطلاع کلیه دانشجویان قدیمی می رساند که‌از فرصت استفاده نموده وهر چه زود تر نسبت به تکمیل برنامه و گذراندن امتحان عمومی و زبان و تنظیم رساله اقدام نمایند . امتحانات عمومی و زبان در نیمه دوم‌خرداد ماه جاری انجام خواهد شد داوطلبان می توانندخود را برای شرکت در امتحانات مزبور آماده نمایند .

۱ـ۳ آ ـ ٦۹۰۰ معاون موسسه علوم‌اداری وبازرگانی دانشکده حقوق . دکتر محمد ـ سام

اتو برقی وسو

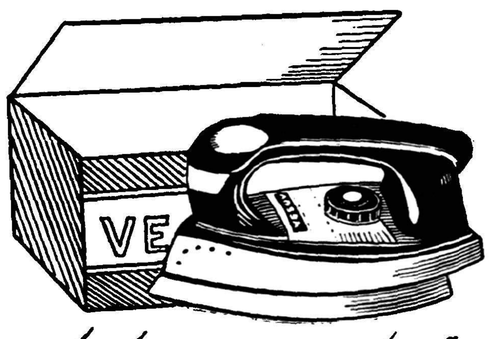

اتوبرقی اتوماتیك وسو با نوشته فارسی که هرکدام توی یك جعبه چوبی ظریفی قرار دارند

بهترین کادو برای نوعروسان وخانم های خانه‌دار

نماینده انحصاری: همایونیه سرای چیت‌ساز تهران تلفن ۲۱۰۲۷

محل فروش ـ فروشگاههای معتبر

آ ـ ٦۹۷٤

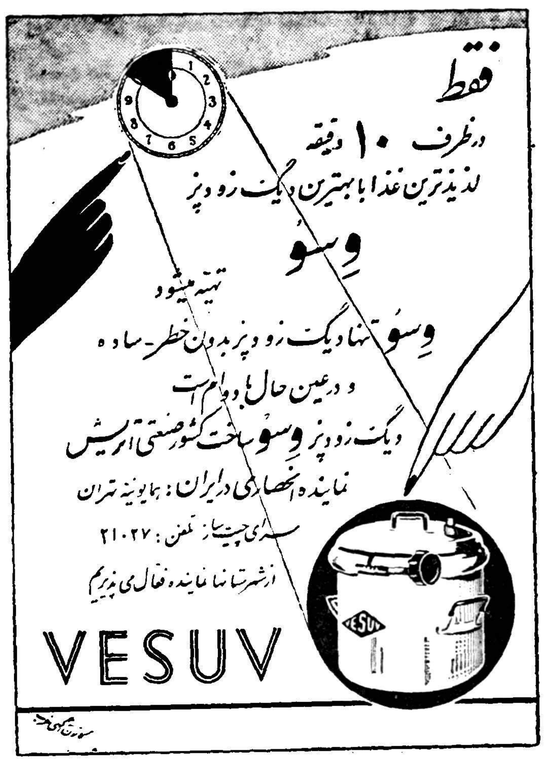

آ ـ ٦۹۷۲

آگهی دعوت مجمع عمومی عادی

مجمع عمومی عادی سالیانه شرکت سهامی ایلکا ساعت ۱۷ روز چهار شنبه ۱۱خرداد ۱۳۳۹ در محل شرکت واقع در خیابان شاه آباد عمارت ده طبقه شقاقی تشکیل می شود از صاحبان سهام دعوت میشود با رعایت تبصره ماده ۳۰ اساسنامه عصرها بین ساعت ۱۸ـ ۲۰ برای دریافت ورقه ورودیه بمحل بالا مراجعه و بعدا در مجمع نامبرده شرکت فرمایند دستور جلسه :

۱ـ استماع گزارش هیئت مدیره‌و بازرس درباب عملیات شرکت.

۲ـ رسیدگی وتصویب تراز نامه سال ۱۳۳۸

۳ـ انتخاب هیئت مدیره و یکنفر بازرس .

٤ـ شور در خط مشی سال جاری شرکت .

آ ـ ٦۳۸۷ شرکت سهامی ایلکا

آگهی دعوت مجمع عمومی فوق‌العاده شرکت سهامی صفحات فلزی ایران

از عموم صاحبان سهام دعوت میشود که درساعت ۸ صبح روزجمعه ۳ر٤ر۳۹ درجلسه مجمع عمومی فوق واقع در محل شرکت خیابان‌شمیران کوچه ارفع حضور بهمرسانند .

دستور جلسه : اتخاذ تصمیم در باره ازدیاد سرمایه یا انحلال‌شرکت تغییر و اصلاح مواد اساسنامه در صورت لزوم

آ ـ ٦۲۷۱ مدیر عامل

انتقاد

از : ناصر نجمی

این نیز نگذرد !!

درجامعه های دموکراسی داستان نظارت‌مردم‌جالبترین مظاهرزندگی‌است و چشم های باز و مراقب مردم اساس رفاه اجتماعی و آسودگی مردم را تشکیل میدهد .

مفهوم مخالف آن هم این است که کسی را با کسی کاری نباشد و مردم حق هرگونه نظارتی را در کار ها عملا از خود سلب کنند و اصلاموضوع همکاری و هم آهنگی با اجراءکنندگان قوانین و مقررات را از یاد ببرند و خلاصه اجازه و میدان بدهند تاهرکس هرچه دلش بخواهد کند وهرچه هم که باید بکند نکند !

و این همان سنت معروف «سخت‌ـ نگیر!» ، «این نیز بگذرد!» و«ولش کن!» و غیره است که سالها ازجمله شعار های تسکین بخش و مخدری‌شده که بجای هر چیز یك روح بی اعتنائی و بی تفاوتی و گذشت بی مورد را نسبت بهمه جنبه های زندگی فردی و اجتماعی حاکم ساخته است وآخرین مرحله آن هم از بین بردن کلیه‌عواطف اجتماعی و حس همدردی در مردم ودر نتیجه باصطلاح خودمانی‌حسینقلی خانی شدن اوضاع وترتیبات مقرره است !

وقتی این اصل بر قرار شد که مردم نسبت به مسائل عمومی و خصوصی زندگی خود بی اعتنا نباشند و این حق را برای خود حفظ کنند که قوانین و مقرراتی که برای تامین سعادت و نظم جامعه بوجود می‌آید در درجه اول باید خود مردم آنرا هضم نمایند و بعد هم با اجراء کنندگانش هم آهنگی و همکاری نشان بدهند آنوقت مسلما نتیجه مطلوب بدست می‌آید و در غیر اینصورت اگر مردمی باشند که هرکدام برای خودشان ودر لاك خودشان زندگی کنند وابدا بدنیای دیگران نیاندیشند آنوقت در کوچك‌ـ ترین پیش آمدی بر خورد های سخت و بهم خوردگیهای شدید بوجودمی‌آید که وقتی با عدم رعایت مقررات و نبودن هیچگونه نظارتی نسبت بهمین اصول مقرره توام‌شد فرصت وزمینه مساعد را بدست افرادی میدهد که در کمین نشسته‌اند تا از خود خواهی و بی حالی و بی تفاوتی مردم استفاده کرده و با کمال گستاخی از روی همه چیز بگذرند و تمام اصول را درزیر پاله و لگد مال کنند .

وقتی این جمع پی بردند که هیچکس عکس العملی نسبت به تجاوزاتشان از خود نشان نمیدهد و گذشت و اغماض را تاحدود باصطلاح ضعف پیش میرانند آنوقت با کمال بیرحمی بهر نقطه‌ئی که خواستند و اراده نمودند دست و پایشان را درازمیکنند و روشن است که این دست و پا یاروی سر بنده گسترده میشود ویا روی سینه جنابعالی والی آخرقضیه ! و با این وضع است که‌نه‌کسی میتواند از یك فروشنده طماع و حریص‌انتظار عرضه کردن کالا و جنس را به نرخ عادله داشته باشد و نه از یك نفر راننده انتظار رعایت مقررات موضوعه، وپشت سرش مامورینی هم که موظف بوادار ساختن اشخاص برعایت‌مقررات میباشند امکان اینکه بتوانند بر کلیه کارها نظارت‌کنندوجوددارد‌ووقتی‌بابی حالی وسهل انگاری و گذشتهای مردم رو برو شدند تصور اینکه‌کاسه گرمتر از آش و یا کاتولیك تر از پاپ شوند و گریبان همه متجاوزین را بگیرند خیلی مشکل بنظر میرسد .

خوب ، آخر مثلا شمای نوعی که در یك وسیله نقلیه گرایه نشسته‌اید و ملاحظه میکنید که راننده بی‌ملاحظه و سبکسر پا را روی گاز گذاشته و دیوانه وار در جاده خارج از شهر پیش میراند و خلاصه خود و شما و جماعتی راباستقبال مرك میفرستد اگر بر سر او فریاد بکشید که تند نراند و یا اورا تسلیم مامور کنید تصور نمی‌کنید که چنین راننده‌ئی حساب کار خودش را بکند و بعدا آدم ملاحظه کاری از آب در بیاید ؟

چقدر لذت آور بود ماجرای آن زنی که چندی پیش حین سوار شدن باتوبوس مواجه با اهانت کمك‌راننده شد و بعد بجای گذشت و ترتیب اثر دادن با فسونهای اطرافیان با در دست داشتن نشانی متخلف‌بالاخره گریبانش راگرفت و اوراکه‌حتما تشویق بعمل خلاف دیگری میشد به پای دادگاه کشانید . . . . .

و وقتی همه مردم با چشم های مراقب و باز مواظب حقوق خودشدند و گفتند «این نیز نگذرد!» و درمورد مثلا یك فروشنده متعدی و یا افراد دیگری از همین قماش کمی بخود زحمت داده و متجاوز را گوشمالی گردند دیگر کمتر فردی بخود اجازه زیر پا گذاشتن مقررات ونظم و ترتیب را میدهد و چه اشکالی دارد که ما از بزرگواری و گذشت این نتیجه را نگیریم که هرگاه کسی ما را لگد کرد و کلاهمان را برداشت او را باصطلاح به‌بخشیم و حواله اش را بمقدرات برگذار نمائیم .

کفتگوی مردم

برق خیابان مقتدری

آقای عبداله شاهوردی از طرف اهالی خیابان مقتدری مینویسد قریب سه سال است برق این ناحیه هرشب آنقدر ضعیف میشود که باید سرشب ازچراغ نفتی‌استفاده کرد تقاضامیکنیم باافزایش یك‌فازو تعویض سیم این نقیصه رامرتفع سازند .

مجازات مرتکبین قتل

از تبریز آقای آقاجان مهدیان ساکن قریه باراتلو محال سلدوز مینویسد برادرو دامادم‌را که هردو در قریه قره داغ‌زارع بودند درتاریخ ۱۹ آذرماه سال‌قبل باتفنك‌بقتل رسانیده‌اند موضوع ازطرف دادستان تعقیب گردید ومتهمین بمهاباد جلب شدندولی پس‌از شش روز مرخص گردیدند تقاضای یازده نفرورثه مقتولین آن است‌که مرتکبین‌قتل مجازات شوند .

ناحیه اقبال

نمایندگان اهالی وکسبه کفیشه بخش ۳آبادان بمناسبت انجام خواسته های آنان که‌بطور خلاصه لوله‌کشی آب ـنصب شبکه برق وافتتاح‌درمانگاه اقبال می‌باشد تقاضا می‌نمایندابن‌بخش بنام ناحیه اقبال نامگذاری شود .

تجدید بنای شهر لار

انجمن همکاری لارستانی های‌شیراز بازلزله زدگان لار طی‌تلگراف مشروحی ضمن ابراز سپاسگزاری ازاقداماتیکه تاکنون برای خاتمه دادن به‌پریشانی خاطر مردم لار گردیده استدعادارند نسبت به‌عملی نمودن امریه ملوکانه مبنی برتجدید بنای شهر لار تسریع گردد .

تقسیم شود

ازطرف ورثه‌کلانتران هرمزی آقای محمدتقی کلانتری هرمزی مینویسد موضوع دعوی املاك‌مودوثی ما که‌در شهرستان رامهرمز وحومه وهفتگل و توابع می‌باشد مدتها است که در دادگستری مطرح‌وچند مرتبه بازجوئی وشماره پرونده‌های اعتراضی مائیت‌و یادداشت شده وازصدور سندمالکیت بنفع غاصبین خودداری شده است‌چون استطاعت دنبال کردن پرونده‌ها را نداریم تقاضامیکنیم‌املاك مورداعتراض بین رعایا تقسیم شود .

ترجمه خطوط

آقای ابراهیم صالحی مینویسد سال ۱۳۱۸ درموزه باستان شناسی دوفرمان بخط ایغوراز قرن هشتم‌هجری دیدم که‌بدیوار آویخته ومربوط‌به‌دوره ایلخان است چندماه پیش همان دو فرمان راباز هم‌بدون ترجمه فارسی آن درآنجا دیدم درصورتیکه امروز ترجمه‌این آثار بسهولت فراهم میشود.

کارگران گرمابه

آقای فتح‌اله کارگر گرمابه‌شادآور خیابان بهار می‌نویسد باآنکه مقرر است روزی بیش‌از ۸ساعت‌کار نکنیم صاحبان حمام‌باتهدید بخارج کردن‌از کار، مارامجبور میسازند روزی چند ساعت علاوه برمقرر و هفته‌ای یکروز بدون حقوق‌کارکنیم نماینده کارگران باید دراینمورد ازحق مادفاع نماید.

اصلاحات اساسی شهر

آقای سیدمحمدرضاماهانی مینویسد دراین موقع که‌شهردار تهران سرگرم اصلاحات‌اساسی میباشدمقتضی‌است‌در خرابی‌خیابانهای‌امیرکبیرو بوذرجمهری وامتداد واتصال آن بخیابان شهباز اقدام نمایندتاوضع عبورومروربآسانی‌و راحتی انجام شود .

راههای اقتصادی

آقای توحیدی یادآور میشود اینك که‌مساعی دولت به‌برقراری ارتباط بین شهرهای تولید کننده جهت بهبودوضع اقتصادی کشورمصروف میگرددشایسته است توجهی هم‌به‌راههای آمل ببابل وساری به‌گرگان که‌روبانهدام است مبذول گردد .

شیروخورشید سرخ فسا

ازفسا آقای ابراهیم فرهمند پور می‌نویسد چون کمك‌و مساعدت های جمعیت شیروخورشید سرخ به‌برادران آسیب دیده لارموجب التیام جراحات آنانست اهالی خیراندیش ونوع‌دوست فسا تقاضا دارندوسائل تاسیس‌جمعیت شیروخورشید در فسا فراهم گرددتا اعانات آنهارا گرفته بجمعیت مرکزی تحویل دهند .

دوچرخه سواری دربازار

آقای حاج ابراهیم حریری‌مینویسد دربازار بزرك‌تهران که‌از نقاط‌پرجمعیت تهران محسوب میشود دوچرخه‌سواران بدون اعتنا به‌مردم وشلوغی بازار با دوچرخه ناراحتی عابرین واصناف را فراهم می‌سازند مقتضی است‌مامورین کلانتری ازورود دوچرخه سوار ببازار جدا ممانعت کنند .

شهردار لاهیجان

ازلاهیجان آقای احمدفرزانه‌مینویسد شهرداری‌لاهیجان توجهی بشهر ندارد وپیاده روها خراب‌و کثیف است اگر قصابهای تهران موظف بگذاشتن یخچال هستند قصابهای لاهیجان حتی دیوار دکان خودرا نیز کاشی نمیکنند که‌از آلوده شدن گوشت جلوگیری شود .

جنگهای آینده

«دکترهاریسن براون» کارشناس معروف دریائی آمریکائی اظهار داشت که‌جنك آینده دردریاها رخ‌خواهدداد وبهمین جهت ایالات متحده امریکا راتشویق نمودکه‌یك برنامه دهساله برای‌شناختن اسرار دریاها طرح کند.

وی اضافه نمود دولتی در جنك آینده پیروز خواهد شد که‌اسراردریا هار ابیشتر بداند .

مسافرت جهانگردان

مسافرت جهانگردان‌بایتالیا روزبروز بیشتر میشود . طبق آماری که منتشر گردیده تعداد سیاحانی که در اول سال جاری بآن کشور مسافرت‌نموده‌اند ٦٤ در صد افزایش یافته است و فقط در مدت یکماه ژانویه ۱۹٦۰ جهانگردان مورد بحث ۴۳٫۵ میلیون دولار در آن کشور خرج کرده‌اند در صورتیکه در ژانویه سال گذشته جهانگردان ۱۳٫٦ میلیون دولار برای کشور ایتالیا در آمد داشته‌اند .

برج ایفل در توکیو

صاحبان صنایع‌سنگین درژاپن برای اینکه‌نشان‌دهندکه‌ازلحاظصنایع‌سنگین از کشورهای دیگر عقب نیستند برجی بارتفاع ۳۳۰ متر یعنی بلند تراز برج ایفل در وسط شهر توکیو ساختند .

برای رفتن ببالای این‌برج از آسانسور استفاده میشود واگر هوا مساعد باشد تمام شهر توکیو ازبالای برج‌دیده میشود .

نایلون نسوز

خیاط خانه های بزرك انگلستان ازیکنوع نایلون نسوز پیراهن های زیر پوش دوخته‌اند . این نایلون چنانچه در جوار آتش قرار گیرد خطر سوختن و از بین رفتن ندارد .

دو تابلو از اثر هیتلر

بزودی در یك حراج عمومی دو تابلو از اثر هیتلر در لندن بفروش خواهد رسید . این تابلو دو منظره از شهر وین را در اوائل قرن‌بیستم نشان میدهد .

تابلو های مزبور متعلق به یك بیوه زن آلمانی است که شوهر او از بوداپست خریداری کرده بودضمنا امضاء هیتلر زیر هر دو تابلو بچشم میخورد و بیوه زن مزبور مدارکی دارد که نشان میدهد این دو تابلو اصلی میباشد .

از اینجا و آنجا

ازدواج در شرق و غرب

یك متخصص‌در امر ازدواج‌پیرامون ازدواج در غرب و بعضی از کشور های شرقی از قبیل هندوستان وژاپن و چین مطالعاتی انجام داد و بین‌این دو ازدواج مقایسه کرد .

در این مطالعات معلوم گشت که اجازه دادن به دختر باینکه قبل از ازدواج با شوهر خود آشنا و با او دوستی کند و دوستی آنان چندین سال طول بکشد معایب زیادی دارد. از جمله حس احترام بین‌زن وشوهر از بین میرود .ولی درمشرق زمین معمولا دختر با شوهری ازدواج‌میکند که پدر و مادرش برای او انتخاب کرده‌اند و بهمین جهت احترام زیادی برای شوهر خویش قائل میشود .

پنجهزار دستمال

«جیم براوی» میلیونر معروف‌آمریکائی در برگزاری مراسم و ضیافت های متعدد برای دوستان خود رکورد را شکست وی در هر ضیافت بطور متوسط بیست هزار دلار خرج‌میکند.

این میلیونر که شیك پوش ترین میلیونر ها محسوب میشود پنجهزار دستمال و دویست دست لباس و۲۵۳۸ قطعه سنك و جواهرات برای زینت خود دارد .

قیمت این جواهرات بیش از نیم میلیون دلار است .

«براوی» بهرکس که از او تقاضای قرض کند پول میدهد و دیگر از او پس نمیگیرد !

اعانه ملك سعود

بزودی یك مسجد بسیار مجلل و عظیم اسلامی در شهر حلب (سوریه) ساخته خواهد شد عده زیادی ازسران کشور های عربی برای ساختمان‌این مسجد اعاناتی داده‌اند از جمله ملك سعود پادشاه عربستان سعودی مبلغ یکصد هزار ریال سعودی اعانه داده است .

هزینه تجسسات علمی

ایالات متحد آمریکا از سال۱۹۵۸ که مطالعات جدی در باره موشك‌شروع شده بطور متوسط سالیانه ده‌میلیارد دولار خرج کرده است .

این مبلغ بیش از مجموع مبالغی که ظرف چهل سال اخیر صرف این راه شده است میباشد .

نیم این مبلغ از بودجه دولت و نصف دیگراز طرف سازمانها وجمعیت های علمی پرداخت شده است .

قسمت عمده مبلغ مزبور خرج موسسات دفاع علمی و انرژی اتمی و بهداشت و تعلیم و تربیت شده است .

نرخ ریال سعودی

صندوق بین المللی پول نرخ و وزن‌ریال‌سعودی رابشرح زیرتعیین و تثبیت کرد :

* یکریال سعودی مساوی است با ۱۹۷٫۴۸۲ گرم طلای خالص
* ۴۳۹٫٦۸۳ر۰ریال عربستان سعودی مساوی است بایك پوندطلای‌خالص .
* چهار ریال و نیم سعودی‌مساوی است با یك دلار امریکائی .

اولین دانشگاه کشاورزی

دولت هندوستان هزینه لازم را برای احداث‌نخستین دانشگاه‌کشاورزی در «رودرابور» که بزرگترین موسسه کشاورزی خاور میانه خواهد بود تامین کرد .

در این دانشگاه سالیانه عده زیادی دانشجو تحصیل خواهند کرد .

این دانشگاه‌که شانزده هزارجریب مساحت دارد تحت نظر مزرعه «تارای» اداره خواهد شد تا دانشجویان بطور علمی و عملی در آن تحصیل کنند .

این دانشگاه دارای سه دانشکده کشاورزی ومهندسی‌کشاورزی‌و ترویج ثروت حیوانی میباشد ضمنا دانشکده های مزبور به چند رشته تقسیم و مواد زیر در آن تدریس خواهند شد.

علم حیوان شناسی ـ علم گیاه شناسی‌ـعلم‌اقتصادی‌کشاورزی‌تعاونی‌ـ علوم طبیعی ـ داروسازی و امراض حیوانی .

آثار تاریخی

باستانشناسان آلمانی که هم‌اکنون در جنوب عراق مشغول حفاری برای پیدا کردن آثار تاریخی هستند ظروف سفالینی بدست آوردند که گفته میشود متعلق به ۱۸۰۰ سال قبل از میلاد میباشد .

جمعیت حلب

طبق آخرین آماری که از تعداد جمعیت شهر حلب واقع در سوریه تهیه شده معلوم گشت که جمعیت این شهر بالغ بر ٦۸۳ر۴۳۹ نفر (تا پایان ۱۹۵۹)بوده است . تعداد خانواده های شهر ۸۲ هزار خانواده بوده است .

جدول

کلمات متقاطع

شماره ۱۵۱۸

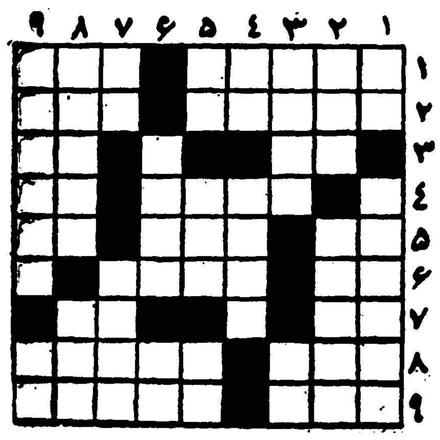

افقی : ۱ـ خنده لب گشا وبی صدا ـ جفت وبستی بـرای لباس نه‌در اطـاق ۲ـ از القاب فرنگی‌ـ نغمه وآهنك است وهمدم برك ۳ـ عدد برهم‌زدنی ! ـ حیف کـه زیبائیش راچند روزی بیش‌دوام نیست ٤ـ از مسـلاطین سلجوقی ـچون خوب بود سرش را بریدند ۵ـ آقا ـخاطر ـ حرف نفی ٦ـ رودخانه‌ای دراروپا ـمحصول پیوند خرواسب‌غالبا اینطور از آب درمی‌آید ۷ـ درخشم برلب می‌آورند ـ کـودك شیرخوار بهتر میزند ۸ـ دوازده ـ زیباروی بالدار ودلپاك ۹ـ چیزی بزرگتر و پرآب تراز جوی ـتنبلی.

عمودی : ۱ـ بوسه طلبـ ـبرای خرمن کوفتن باید اورا هم صدا میکردند۲ـ چون درگلوبیفتد نشان ازخودراضی‌بودن است‌ـ گوژپشت جامه‌کبود ۳ـشاعر نگران‌شده‌که چرا بوقت‌نمیخواند‌ـ آبناك ٤ـ حرف نفی فرنگی ـفیلسوف معروف آلمانی کـه اساس نازیسم نیز برفلسفه او استوار شده بود ۵ـ بازهم رودخانه‌ای دراروپا ـتربتش به‌خراسان اندراست ـجدا کردن دوچیز از همدیگر ٦ـ درخت آنرا دیده‌اند که‌از عظمت درخت خربزه به‌خدا پناه برده‌اند ـراه بی‌پایان ۷ـ اگر طالب دشمنی هستید ازخانم بپرسیدـ بعداز کاه گل همراه گچ بسراغ‌می‌آید ۸ـنویسنده معروف روسی ـتپه بلند ۹ـدر مغازه اغذیه فروشی ازمواد اولیه است‌ـ ضمیری است.

حل جدول شماره ۱۵۱۷

افقی : ۱ـ ناز ـ سك ـ من ۱ـدختر ـقو ۳ـ رو ـآب ٤ـ مسبب ـ انبر ۵ـ فنر ـ فعل ٦ـهاد ـرلها۷ـ ور ـیب ـ شش اندك ۹ـهی ـنی‌ـ یقه .

عمودی : ۱ـ نسیم‌ـ پوشه ۲ـسفارشی ۳ـز دوبند٤ـخوبرویان ۵ـستـنی ٦ـگردآفرید ۷ـ نعلبکی ۸ـمقابله ۹ـنوبر ـ اوره .

آسنا
نامبردارترین کارخانه صابون سازی درایران

روزنامه خدنك جایزه دارد

شنبه‌ها خدنك ۲۰جایزه‌که عبارت از۱۰بلیط لژ سینما و۱۰ بلیط لژ تآتر میباشد بین خوانندگان عزیز خود تقسیم خواهدکرد .

آگهی مصوبه شماره ٤ر۷ر۱۳۰۷ـ٤٦ مورخ۲٤ر۲ر۳۹
کانون شکار ایران

کانون شکار ایران باتکای اختیارات ناشی از قانون شکارمصوب اسفند ماه ۱۳۳۵و آئین نامه اجرائی‌آن بمنظور حفظ نسل ماهیهااستعمال تور ودام نایلونی و یا کاپرونی ویاهر نوع دیگری‌را باستثنای تورها و دامهای پنبه‌ای و کتانی و نخ آبکنار جهت صید ماهی حلال برای عموم ممنوع می نماید .

کسانی که بر خلاف مقررات بالا بصید مبادرت نمایند طبق مفاد ماده (۵) قانون شکار ایران تحت تعقیب کیفری قرار خواهند گرفت.

کانون شکار ایران — آـ۷۱۲۲

غم ببر شادی بیار — کیسه اشرفی بیار

ضرب‌المثل فوق هرچند یك افسانه بیش نیست ولی اگرحقیقت آنرا بخواهید بدست‌بیاورید میتوانید ازیك مشت‌خاك کیسه اشرفی را بدین طریق دراختیارگیرید .که زمینهای بایر ونامرغوب وپست بلند خودرا توسط کارشناسان شرکت ساختمانی سهندشت که تجربه‌کافی دراین امور دارند تسطیح وتقسیم‌بندی نموده وبرای فروش خوب آماده سازند .

شرکت ساختمانی سهندشت شاهرضا مقابل ویلا

تلفن ٦٤۳۳۲ ـ ٦٦۴۸۳

آـ ۷۰۳۸ — آگهی‌مودت

18 28
TECHNOEXPORT
PRAHA CZECHOSLOVAKIA

کارگاههای تهیه سنگهای معدنی

تکنو اکسپورت

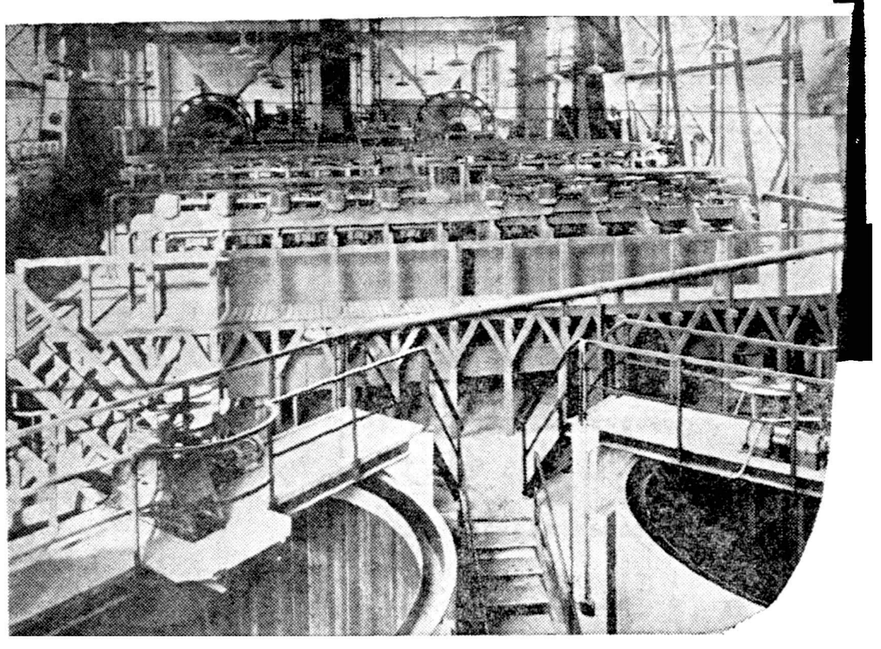

آزمایشهای تحت‌الارضی و گاوشهای‌فنی جهت تهیه سنگهای‌معدنی ـــ طرح‌کارگاههای تهیه سنگهای معدنی ـ تهیه و نصب انواع کلیه دستگاههای مکانیکی کارگاههای تهیه سنگهای معدنی و مواد معدنی.مفید غیر فلزی با قدرتهای مختلف و انجام خدمات کمکی .

کلیه این دستگاهها بوسیله‌کارخانجات چکوسلواکی که شهرت جهانی دارند تهیه‌میشود .

اشکودا ـ CKD ـ کارخانجات سازنده لوازم مکانیکی در (پررو) کارخانجات سازنده لوازم مکانیکی در (هرون) و سایر کارخانجات معروف

برای کسب اطلاعات بیشتر بواسطه‌بازرگانی سفارت چکسلواکی خیابان تخت‌جمشید نبش‌کوچه بندر پهلوی تلفن ٦۸۸۵٦ مراجعه فرمائید .

آـ ٦۹۹۲

سیلوانیا SYLVANIA

لامپ فلورسنت سیلوانیا

S ـ س ریع و بدون معطلی روشن می‌شود
Y ـ ی کنواخت نور میدهد وچشمك نمیزند
L ـ ل وازم یدکی آن ارزان و فـراوان است
V ـ و اردکننده انحصاری‌آن شرکت‌تام‌است
A ـ ا نواع مختلف و زیبای آن موجوداست
N ـ ن ور فوق العـاده زیـاد می دهـد
I ـ ی ازده رنك مختلف ساخته می شود
A ـ ا متحان خود را بخوبی داده است

لاله‌زار ـ پاساژ نور ـ شرکت سهامی تام

۱ـ۱۰ — آـ٤۱۰٤

دومین قسمت از نطق آقای علم دبیر کل حزب مردم

درشماره گذشته اولین قسمت ازنطق آقای اسداله علم دبیرکل حزب‌مردم که درجشن آغاز چهارمین سال حزب ایرادگردید ازنظر خوانندگان گذشت واینك دومین قسمت نطق رهبرحزب اقلیت درباره سیاست خارجی حزب مردم درج میشود

سیاست خارجی

هم مسلکان عزیز ـ حزب ما طی سومین سال حیا تخود در سیاست خارجی رویه روشن و ثابت وبدون تزلزلی داشته است .

ما معتقد بوده وهستیم که‌صلاح وصرفه مملکت وملت ایران‌همکاری وتشریك مساعی باکلیه دول عالم در راه حفظ صلح است. ماهمه‌تعهداتی راکه‌بموجب میثاقهای جدید بین ـ المللی متروك و منسوخ نشده باشد محترم ومعتبر می شماریم وهمچنین قرار داد های اقتصادی را که با موازین و معیار های متداول زمان وحق و عدالت متناسب و متضمن منافع ملی ما باشد حفظ می کنیم ما معتقد بوده وهستیم که همکاری وتشریك مساعی و احترام متقابل مستلزم اجازه مداخله اجانب درامر داخلی کشور نیست . ما عقیده‌داریم که در عین حفظ دوستی و صمیمیت باید سرسختانه پرده پوشی درمقابل هر گونه اعمال نفوذ اجانب از هر طرف که باشد بایستیم واجازه‌ندهیم درخانه مادیگران عنوان صاحبخانه برای‌خود فرض کنند. ما درهمکاری های بین المللی تا آنجا پیش می رویم که تشریك مساعی وفداکاری های ما به نفع صلح بین المللی و سکون و آرامش جهان و حفظ حقوق ملل مستقل و آزاد عالم‌باشد.

ما هیچوقت معتقد نبوده ونیستیم که ملت ایران وسیله کشمکش های سیاسی یا نظامی دول بزرك شود . ما اعتقاد داریم همانطور که خودمان مایل‌بمداخله‌دول دیگردرامورداخلی خود نیستیم ماهم نباید بامور داخلی ممالك دیگر دخالت کنیم . هرملتی آزاد است که نحوه حکومت ورژیم خودرا انتخاب کند ودولتهائی که نماینده اراده ملت هستند مورد احترام ما می باشند . ما در آغاز بحران انقلابی عراق صریحا اعلام کردیم که مایل بدخالت در امور داخلی عراق نیستیم ما با افغانها روابط حسنه و حسن همجواری‌داریم ومعتقدیم آنها مختار هستند هرنوع سیاستی که می پسندند در امور بین المللی انتخاب کنند. ما باترکیه وپاکستان روابط نزدیك تر و صمیمانه‌تری داریم‌نسبت بتحولات پاکستان با خوش بینی کامل‌اوضاع آن کشور و موفقیت های دولت پاکستان را مطالعه می کنیم . نسبت به روابط با اتحاد جماهیر شوروی در آغاز سومین سال حیات حزب اینطور بیان کردم :

ما در عین علاقمندی به حفظ اصول معاهدات و پیمانهای موجود عقیده داریم که باید کلیه ملل‌بزرك عالم روابط دوستانه و مسالمت آمیز بنفع صلح جهانی داشته باشند بهمین‌دلیل ما خواهان روابط‌دوستانه ومسالمت آمیز میان ایران واتحاد جماهیر شوروی هستیم ودر عین حال نمی توانیم از اظهار انزجار شدید نسبت برویه ای که تبلیغات دولتی شوروی علیه ملت ایران در پیش گرفته است خود داری کنیم . ما مایلیم باولیاء امور شوروی این حقیقت را تفهیم کنیم که از راه تهدید و ارعاب و ناسزا گوئی‌طرفی نخواهد بست زیرا نتیجه قطعی این سیاست خشم و نفرت مردم ایران نسبت به سیاست شوروی می‌باشد چنانکه شده است .

ما لازم می دانیم که دولت ما به دولت شوروی تفهیم کند که ملت ایران هیچگونه خصومتی نسبت به ملل اتحاد شوروی ندارد وصمیمانه آرزومند دوستی و احترام متقابل با همسایه شمالی خود می باشد . ما عقیده داریم . که در روابط میان ملل ممکن است تیرگی هائی پیدا شود که اگر حسن نیت و تدبیر بجای احساسات راهنمای سیاست باشد به آسانی می توان برمشکلات فایق آمد . تیرگی های موجود در روابط ما با اتحاد شوروی چیزی نیست که قابل رفع نباشد ولی رفع این مسائل مستلزم حسن نیت‌متقابل وتفاهم حقایق موجود است .

ما تعهد خودرا در پیمان های موجود معارض با دوستی و حسن همجواری با دولت شوروی نمی‌دانیم وعقیده داریم که سوءتفاهمات‌موجود بشرط صرفنظر کردن از رویه‌ارعاب وتهدید و دشنام و وجود حسن‌نیت بر طرف می شود .

امروز که یکسال دیگر برعمر حزب ما می گذرد در مورد روابط با اتحاد جماهیر شوروی چیزی نمی توانم بر آنچه قبلا گفته شده است اضافه کنم .

دراین‌یکسال‌رویه مطلوبی ازطرف دولت شوروی پیش نیامد که منجر برفع مناقشات و سوءتفاهمات باشد ولی‌حالا که دنیا در آستانه کنفرانس سران بزرك برای تحقق اصول همزیستی مسالمت آمیز در تلاش است و شرق‌و غرب می کوشند اختلافات گذشته را بحد اقل کاهش دهند واز جنك سرد بکاهند تا زمینه ای برای تفاهم بین المللی بوجود آید باید امیدوار بود که روابط ایران‌و اتحادجماهیر شوروی نیز تبدیل بدوستی بشود .

من اطمینان دارم که اولیای‌دولت اتحاد جماهیر شوروی خودشان‌معتقد باین حقیقت هستند که اتهامات بی انصافانه‌ای بما می زنند . ما نه‌زور ونه میل آنرا داریم که مزاحم‌حقوق وامنیت اتحاد شوروی بشویم . همینقدر که دیگران کاری بکارما نداشته باشند و بگذارند سرمان به گریبان خودمان باشد ممنون خواهیم بود . همانطور که آقای خروشچف از جنك به خاطر اصلاحات داخلی شوروی احتراز دارد وجنك را مغایر با پیشرفت‌ملل شوروی میداند ما هم صمیمانه معتقدیم که اختلال در امور بین‌المللی و تحریك دول دیگرو ایجاد محیط آشفته وادامه جنك سرد مغایر با اصولی است که ماامروز برای رفاه وسعادت ملت ایران سرمشق خود قرار داده ایم و الهام دهنده این شعار شاهنشاه بزرك ما میباشند .

دنیا اسیر دیوانگان نیست

ما امروز با اشتیاق و بیصبری تمام در انتظار نتیجه مثبت ملاقات سران بزرك‌دنیامیباشیم‌بعلاوه‌مطمئن هستیم که‌سران دول در مذاکرات خود روی حقوق ملل کوچك داد و ستد نمیکنند و نمیتوانند بکنند چون‌میثاق‌جامعه ملل متحد جلوی اینگونه معاملات را گرفته است .

بهرحال من معتقدم که تمام‌افراد آرزومند و صلحجوی دنیا در این روزها با خلوص نیت برای توفیق کسانیکه صمیمانه برای استقرار صلح بین المللی تلاش میکنند‌دست بدعابرداشته اندجنك‌آنقدروحشتناك شده است که تمام ملل عالم از آن نفرت دارند . جنك دیگر نشانه پهلوانی یا تفوق علمی و روحی و تمدن یك ملت بر ملت دیگرنیست. جنك آینده جنك وحشیانه تخریب ناگهانی تمدن بشر و نابود کردن میلیونها افراد بیگناه انسان‌میباشد. سلاحهای جنگی بقدری وحشتناك شده است که دارندگان عمده آن ازترس استعمال مقابل‌آن‌سلاحها جدا در صدد بر آمده اند راه حلی برای جلوگیری از مسابقه‌تسلیحاتی که منجر بجنك خواهد شد پیدا کنند واگر توفیقی نصیب آنها بشود باید گفت که مریخ خداوند جنك پشت بکره ما خواهد کردو مارادر پناه صلح و سلم آزادوراحت خواهد گذاشت . همچنین بنظر میرسد که خوشبختانه زمامداران دول بزرك امروز جهان کسانی نیستند که مانند دیکتاتور های‌میان دوجنك دیوانه‌وار تشنه خون باشند رویه و رفتار آیزنهاور وخروشچف ومك میلن از هر حیث نشانه سلامت روح و عقل آنهاست .نرمش و انعطافی که‌نشان داده اند مبین این حقیقت است که آنها تحت تاثیر تحریکات نژادی و بعضی غرورهای بیجای ملی نیستند و هیچکدام‌اعتقاد ندارند که برای اداره امور دنیا ماموریت الهی پیدا کرده اندوهمین امر قسمت اعظم مشکلات را درسر راه سازش سران برطرف خواهد کرد .زیرا آنچه سبب‌بخون کشیدن دنیا درسال ۱۹۳۹ شد افکار جنون آمیز کسانی بود که معتقد بودند برای هدایت بشر و اداره امورعالم آنها ماموریت الهی دارند و ملل آنها ذاتا واز لحاظ نژاد بر سایر ملل برتر هستند . در مقابل یك چنین فلسفه جنون آمیز هیچ‌منطقی موثر نبوده ولی امروز دنیا ازوجود چنین زمامدارانی خالی است وبه عقیده من شانس ملتهای عالم در همین است که دنیا در چنگال دیوانگان بزرك اسیر نیست .

نکته جالب دیگر اینست که‌عقاید جنون آمیزی از قبیل اینکه همه چیزباید در راه پیروزی ملتها فدا شود از میان رفته و امروز رفاه عمومی و حق‌زندگی مردم شعارملت ها است وچنانکه شاهنشاه مامکرر فرموده اند بعبارت‌دیگر ناسیونالیزم بمعنای‌ناسیونالیزم‌تخریبی رخت از جهان‌بربسته وناسیونالیزم مثبت که معنی آن حق حیات و دفاع ازمنافع مشروع یکفرد انسان بدون تعرض بحقوق دیگران و رفاه اجتماعی و آسایش مطلق برای عموم افرادملت ها است جانشین آن گشته است.

همبستگی غیر قابل فسخ ملتهادر قالب همکاریهای اقتصادی و مالی‌و فرهنگی همه روزه بیش از روزپیش افکار غرور آمیز و جنك طلبانه را محکوم میسازد . من بسهم خود آینده روشنی را در افق کره زمین می‌بینم و معتقدم که عقلای عالم که زمامداران دول بزرك‌جزوآنهاهستند بحقایق وواقعیات بسیار خوب توجه دارند .منافع ملل آنها وسرنوشت وحشتناك ملتها در زیر باران‌گلوله های اتمی و هیدرژنی به آنها اجازه نخواهد داد که از کوچکترین وسیله برای حفظ صلح غفلت کنند. بهمین دلیل است که من نسبت به آینده روابط ایران و اتحاد جماهیر شوروی نیز خوشبین هستم . در خاتمه عرایض خود باید بگویم که ما با امید و آرزوی بسیار زیاد چهارمین سال حیات حزب مردم را آغاز میکنیم . سالیکه در آن نوید صلح دنیا و امید پیروزی ما در انتخابات صفحه روشنی پیش چشم ما خواهد گسترد .

من تمام افراد حزب را دعوت‌میکنم که درسال چهارم حیات حزب بیش ازپیش برای فشرده‌کردن صفوف خود بکوشند وخود را آماده مبارزه انتخاباتی نمایند . پیروزی ما در گرو کوشش وفعالیتهای صمیمانه شما افراد صمیمی و فداکار حزب است . بکوشیم و از مجاهدت‌خسته نشویم آینده از آن ما است .

پاینده ایران ـجاوید شاه

گل اومد ـ بهار اومد

هوسهای عروس و دوماد ها هم شکوفه کرد ! باتهیه کارتهای دعوت قشنك بنگاه بنفشه(آخر امیریه) مجلس عروسیشان هم گلستان خواهد شد . آ ـ ۶۱۶۹ ۱ـ۲

کلومات
سرافرازی بانوان درمقابل مهمانان ناخوانده
دیگ زودپز
کلومات
باآلومینیوم فشرده وضریب اطمینان ساخته شده وباسوپاپ خودکار کنترول بخار را انجام میدهد
کلومات با ۵۰ سال سابقه درخشان
ساخت اطریش احتیاج بدرجه ومراقبت ندارد
نماینده انحصاری :
شرکت سهامی پخش رادیو : خیابان فردوسی
KELOmat
نماینده پخش تهران ـ حاجب‌الدوله ـ وحدتی
آ ـ ۷۰۰۲

برنده یکدستگاه

تلویزیون

برنده خوش‌شانس قرعه‌کشی سری سوم محصولات بلنداکس

آقای عباس صمغ‌آبادی فرزند محمدعلی دانش‌آموز دبیرستان‌علمیه تهران شناسنامه شماره ۳۴۵۸۵صادره ازتهران دارای قبض شماره ۱۹۲۶۱۰ برنده یکدستگاه تلویزیون انگلیسی وشماره ماقبل ومابعد ۱۹۲۶۰۹ یك دستگاه دیك‌زودپز فریدولین ۱۹۲۶۱۱ یك‌عدد دوربین عکاسی دستی

محصولات
کارخانه تلفونکن آلمان
تلویزیون ، رادیوگرام
رادیو ، ضبط‌صوت
تلفونکن
درزیبائی واستحکام بی‌نظیراست
فروشندگان تهران وشهرستانها مغازه‌های معتبر رادیوفروشی
نماینده شرکت دیتون خیابان شاهرضا چهارراه کالج
TELEFUNKEN

از فردا یك بار دیگر تهران از شدت خنده خواهد لرزید

زیرا بار دیگر **رونالد شاینر** بتهران خواهد آمد

همه کاره، هیچ کاره

دوبله بفارسی

باشرکت مشهورترین کمدین سینمای انگلستان **رونالدشاینر**

از فردا در

سینما دنیا ـ تراس سینما دیانا

آ ـ ۷۰۹۰

نوشته : احمدمجتهدی

مشکل عبور و مرور را چگونه حل کنیم

باید نظریات رانندگان با تجربه را مورد دقت قرار داد

۱ـ در تهران سرعت اتومبیل بمیل راننده آن می باشد گاه راننده‌ای با سرعت ۲۰ کیلومتر در خیابان اتومبیل میراند وگاه با سرعت هشتاد تا صد و پشت سر این راننده که باسرعت ۲۰ کیلو متر اتومبیل میراند یك‌تاکسی که می خواهد هرچه زودتر مسافر خودرا به مقصد برساند ازاین اتومبیل سبقت می گیرد واز طرف چپ خیابان از اتومبیل مزبور جلو میزند و بسا ممکن است در مقابل او اتوبوسی پیدا شود وتصادفی صورت گیرد واین دیگر مربوط به شانس راننده ویا مسافر آن تاکسی می باشد که تصادف به خیر بگذرد. **بنظر من اگر همه اتومبیل ها باسرعت ثابتی که‌از طرف اداره راهنمائی «مانند همه کشور های بزرك جهان» تعیین می شود از خیابان ها بگذرند وسبقت در کار نباشد تاحدی این مشکل بر طرف خواهد شد.**

۲ـ دورزدن اتومبیل ها در سر چهارراه ها خود مشکل بزرگی بوجود می آورد. وقتی چراغ سبز روشن می شوداتومبیل ها حرکت می کنند. اگر اتومبیلی قصد داشته باشد که به خیابان دیگری برود مجبور است که چهار راه را دور بزند و بارها من شاهد این دور زدنها بودم که بعلت حرکات اتومبیل به طرف مقابل اتومبیلی که دور می زد متوقف شده و همین توقف قسمتی از خیابان را اشغال می کرد و تاوقتی که راه برای اتومبیل مذکور باز می شد چراغ قرمز چهار راه روشن میشد واتومبیل های طرف دیگر خیابان حرکت می کردند واتومبیل که قصد دور زدن راداشته در وسط این اتومبیل ها حیران و سرگردان می ماند ویا باآنها تصادف می کرد. **پس خوب است که در چهار راه های مهم و متوسط از دور زدن اتومبیل ها جلوگیری بعمل آید. و کوچه ها وخیابان های فرعی برای این کار اختصاص داده شود.**

۳ـ تصادفات اتومبیل ها و متوقف شدن آن ها تا آمدن مامور تشخیص تصادفات مشکل بزرگی است که تمام راننده ها به آن واقفند وبار ها اتفاق افتاده که براثر تصادف دو اتومبیل خیابانی بند آمده واتومبیل های دیگر بعد از معطلی زیاد حرکت می کنند. **باید بلافاصله بعد از تصادف دو اتومبیل یا مامور تشخیص تصادفات کار آن دو را تمام کند ویا این که مامور راهنمائی باعکس برداری فوری از اتومبیل های تصادف کرده اجازه حرکت آنهارا بدهد. تاکار دیگران هم عقب نیفتد.**

۴ـ ایجاد راهرو زیر زمینی، درنقاط پر جمعیت شهر مانند چهارراه اسلامبول وغیره بسیار ضروری می باشد. باید مردم رامجبور کرد که از راهرو زیر زمینی استفاده کنند برخلاف راهرو زیر زمینی میدان سپه که بعضی هااز بالای آن وازوسط خیابان عبور می کنند وتا حال هم چند تصادف مهم .در بالای راهرو زیر زمینی صورت گرفته است.

۵ـ توقف اتومبیل های شخصی و کرایه در کنار خیابان بکلی ممنوع گردد و جاهائی شبیه میدان برای پارکینك این اتومبیلها ساخته‌شود اماتوقف اتومبیل مانع‌حرکت سایر اتومبیل ها نگردد.

۶ـ در نقاط معینی از کنار خیابان خط کشی شده و اختصاص به حرکت دوچرخه ها داده شود تا دو چرخه سوار مجبور نگردد از لابلای اتومبیل هاخودرا بمقصد برساند

۷ـ برای راننده خطا کار جریمه های سنگینی تعیین گردد، تا راننده های تاکسی خیال نکنند که ۵تومان جریمه مانع از انجام کارهای غیر قانونی آنها نخواهد شد.

۸ـ برای راننده که در حین مستی مرتکب قتل گردد. قتل عمد شناخته شود و مجازات قاتلین برای او تعیین گردد.

۹ـ اداره راهنمائی در هر ماه نظریات رانندگان باتجربه را مورد دقت قرار دهد واز آنها برای بهتر کردن وضع عبور و مرور استفاده کند.

سینمای فرانسه درفستیوال کان

مودراتوکانتابیل

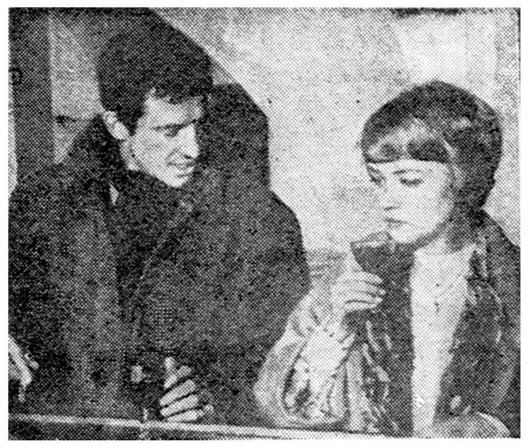

صحنه‌ای از فیلم مودراتوکانتابیل

از روی رمان نویسنده معروف مارگریت دوراس فیلم‌مودراتوکانتابیل تهیه شده است.

مارگریت‌دوراس نویسنده کتاب «هیروشیما عشق من»می‌باشدکه‌کتاب وفیلم تهیه شده از آن موفقیت‌زیادی بدست آورد.

فیلم مودراتوکانتابیل را پتریروك کارگردانی کرده وستاره معروف فرانسوی ژان مورا نقش اول را دراین فیلم بعهده دارد.

موضوع فیلم سرگذشت زنی‌است که شوهری ثروتمند وکودکی زیبا دارد.

روزی کودك مشغول تمرین پیانو است زن زیباصدای فریادی می‌شنود وبدنبال آن میدود.

در خیابان به مرد جوانی برخورد میکند.

از اینجا تراژدی آغاز میگردد زن زیبا در خود نسبت باین جوان احساس علاقه میکند و کم‌کم بین آنها روابط عاشقانه بوجود می‌آید.

زن جوان میداند که اگر روابط او آشکار شود دیگر امیدی بدیدن فرزندش نخواهد داشت.

ژان مورا پس از اینکه فیلم‌برداری مودراتوکانتابیل را بپایان رسانید اظهار داشت:

«من در این فیلم بازی نکرده‌ام بلکه‌خودرا بجای قهرمان داستان احساس کرده‌ام.

من بخود اینطور تلقین کرده‌ام که روح قهرمان داستان در من‌حلول کرده و بهمین جهت است که تمام صحنه های این فیلم صورت واقعی بخود گرفته است.»

کارگردان فیلم مودراتوکانتابیل میگوید خاطره این‌فیلم تا مدت‌مدیدی در ذهن بیننده باقی خواهد ماند زیرا دراین فیلم پرده از عشقی برداشته میشود که کسی جرئت نامگذاری بدان ندارد.

از فستیوال کان چه خبر؟

هرگز روز یکشنبه

سینمای یونان معرفی‌میکند

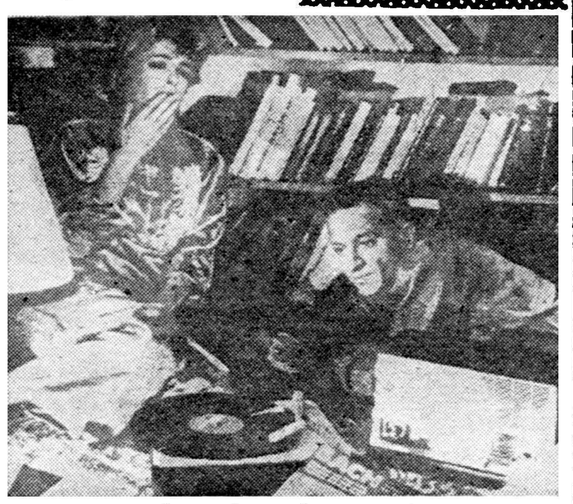

یك صحنه از فیلم «هرگز روزیکشنبه»

ژول داسن کارگردان معروف این فیلم را کارگردانی کرده سناریوی آنرا خودش نوشته و نقش اصلی نیز در فیلم بعهده خود اوست.

ژول داسن در سال ۱۹۱۱ متولد شده و در سال ۱۹۴۰ فعالیت‌سینمائی خود رادر امریکا با فیلم «قلب‌گشاده» آغاز کرد ولی بزودی ناچار شد به دلایل سیاسی امریکا راترك‌کرده ودر سینمای فرانسه فعالیت کند.

ژول داسن در این کشور فیلم های «کسیکه باید بمیرد» و «قانون» را تهیه کرده که هر کدام موفقیت زیادی کسب کردند.

فیلم «هرگزروزیکشنبه» ماجرای‌یك امریکائی و یك زن معروفه یونانی است و همانطور که مواد سمی و زیادی بدن بوسیله خون وارد کلیه‌ها میشود و مخلوط با مقداری آب از آن‌بخارج میرود.

پوست بدن نیز مقداری از سموم مختلف مثل اوره ـ اسید اوریك و نمك زیادی را مخلوط با آب بصورت عرق در می‌آورد و توسط غدد‌مترشحه عرق بخارج میریزد.

بنا براین این تعریق تا اندازه‌ای بهداشتو سلامت بدن کمك میکند. و نباید از آن جلوگیری کرد.

چگونه از تعریق زیاد جلوگیری کنیم.

تعریق زیاد اگر در تابستان و در اشخاص چاق و یا هنگام کار های سنگین بدنی باشد نه تنها زیان‌ندارد بلکه مفید هم هست چه تعریق‌تابستان به خنك شدن بدن کمك می‌کند واگر با مصرف مقدار لازم آب همراه باشد بتعادل حرارت‌داخلی بدن کمك‌میکند و تعریق اشخاص ورزشکار نیز مبب دفع مقدار زیادی مواد زیان آور مثل اسیدلاکتیك که هنگام ورزش در خون و عضلات پیدا شده است میشود وبدن را از شر آنها نجات می‌بخشد ولی آنها که بی‌دلیل و بی‌هنگام زیاده از حد عرق میکنند برای رفع ترشحات‌سطحی بدن بهتر است روزانه به شست وشوی مرتب دستو پای خود بپردازند و از مصرف پودر ها و داروهائی که بی‌دلیل سبب خشك کردن عرق میشود و اغلب زیانهای دیگر ببار می‌آورد بپرهیزند ودر صورت لزوم با مصرف داروهای لازم با تجویز پزشکان معالج بتعادل اعصاب داخلی بدن خود کمك کنندتا خود بخود از میزان عرق روزانه کاسته شود.

چرا عرق میکنیم

آیا عرق برای بدن لازمست یا زیان آور...

پرواضح است که‌عرق کردن در فصول گرما بیش از سرماست چه گرمای هوا سبب عدم تعادل حرارت داخلی‌بدن‌میشود وبدن‌برای‌رفع‌این‌عدم تعادل مجبور است مقداری از آب داخلی خود را از راه جلد از دست بدهد و چون با از دست دادن آب بدن مقدار نمك در خون بالنسبه بالامیرود وتقریبا خون‌غلیظ‌میشود بدن احتیاج به آب پیدا میکند تا بدینوسیله‌بتواند کسر آب خودرا جبران کند و میزان نمك زیادی را دوباره بحال عادی برگرداند.

میزان عرق روزانه با گرما وسرما بستگی دارد و مردمی که در نواحی گرمسیر زندگی می‌کنند مسلما عرق ریزی‌بیشتری ازآنها که در نواحی سردسیر زندگی‌میکنند خواهندداشت.

ولی منظور نظر من تعریق در تابستان و هوای گرم نیست چه این حالت در اغلب مردم موجود است و بحث درباره آن لزومی ندارد.

اما شما مسلما مردمی را می‌شناسید که در حال عادی وآب و هوای معمولی نیز زیاد تر از سایرین عرق میکنند وبدینوسیله روزانه مقدار زیادی ازآب بدن خود را از دست میدهند.

عرق کردن زیر بغل- عرق کردن کف پا و کف دست -عرق پیشانی و نواحی مختلف بدن در حال عادی‌معمولا ناراحت کننده وآزار رسان است و برای درمان آن بایدچاره‌اندیشید.

صرفنظر از اشخاص چاق وپرخور یاآنها که بکار های شاق و ورزشهای شدید میپردازند و از این راه روزانه بمقدار زیاد عرق میکنند اشخاص عادی اگر بتعریق زیاده از حد مبتلا باشند بیك نوع بیماری غدد مبتلا هستند.

آیا عرق کردن منافعی نیز دارد ـ باید در نظر گرفت که تعریق خود یك‌نوع کمك‌بدفع سموم بدن

میخواهید باورکنید میخواهید نکنید

.... که «جون پاترسن» اولین نوزاد امریکائی از اصل انگلیسی بود.

وی در سال ۱۷۹۰ در ایالت ارکنزاس موقعیکه تحت تسلط اسپانیا بود متولد گشت و سپس دوران طفولیت را در موقعیکه‌ایالت مزبور جزو امپراطوری فرانسه‌بود گذارند و هنگامیکه بسن جوانی رسید ایالت نامبرده جزو ایالات امریکا بود.

***

... که اسلامبول یگانه شهری است در جهان که در دو قاره یعنی آسیا و اروپا واقع است.

***

. . . . .که در شهر پاتا ما کلیسائی بنام«سانتودومینگو» وجود دارد

در این کلیسا طاقی به طول چهل پا و ارتفاع دو پا (در طرفین) ساخته شده که در مدت ۳۵۰سال در برابر زلزله ها و آتش سوزیهای متعدد استقامت کرده است.

***

... که اسلامبول یگانه شهری است در جهان که در دو قاره یعنی آسیا و اروپا واقع است.

***

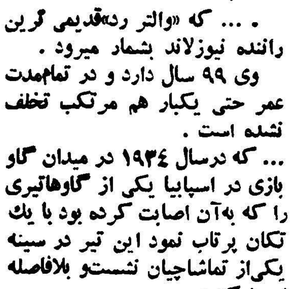

. . . که شیرین ترین ماده جهان ماده‌ایست بنام «فابیریللا ـ دوکسیم» این ماده چهار هزار بار شیرین تر از شکر میباشد.

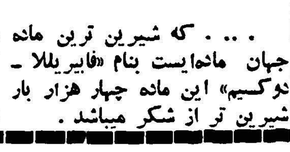

..... که «ژوزف فرانسیس» دردسن یازده سالگی قایقهای نجات «غرق‌نشو» را اختراع کرد و تا سن ۸۱ سالگی این قایقهارابه کلیه‌کشورها میفرستاد.

وی در سال ۱۸۱۲ متولد و در سال ۱۸۹۳ درگذشت.

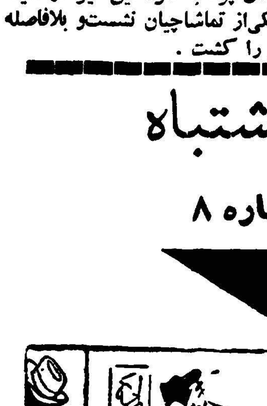

. . . که «والتر رد»قدیمی گرین راننده نیوزلاند بشمار میرود.

وی ۹۹ سال دارد و در تمام‌مدت عمر حتی یکبار هم مرتکب تخلف نشده است.

... که درسال ۱۹۳۴ در میدان گاو بازی در اسپانیا یکی از گاوهاتیری را که به‌آن اصابت کرده بود با یك تکان پرتاب نمود این تیر در سینه یکی‌از تماشاچیان نشستو بلافاصله او را کشت.

پنج اشتباه

بازی شماره ۸

تصویر اصلی

ملینامرکوری ستاره فیلم «هرگز روزیکشنبه»

است . این زن معتقدات عجیبی دارد و برخورد این امریکائی با زن مزبور فیلم را بصورت جالبی در آورده‌است

دراین فیلم نقش امریکائی را ژول داسن وزن معروفه را ملینا مرکوری بعهده دارند ملینا مرکوری در فیلم های«جاده» «قانون»«کسیکه بایدبمیرد» شرکت داشته و در این فیلم نیز به نحو جالبی نقش خود را ایفا میکند.

ژول داسن در باره تهیه این‌فیلم میگوید:

مدتها آرزو داشتم در یونان فیلمی تهیه کنم، من مردم یونان را دوست دارم زیرا مردمانی فقیرند ولی بدبخت نیستند همیشه لبخندی بر لب‌دارند و من در فیلم «هرگز روز یکشنبه» سعی کرده‌ام این روحیه را ظاهر سازم.

تصویر تغییر یافته

کاریکاتوریست‌ها هنگام کپی‌کردن از روی تصویر اصلی عمدا پنج اشتباه کرد. شما این پنج اشتباه را درتصویر تغییر یافته پیدا کنید.

حل درصفحه ۱۱

مردی که فرار کرد

نوشته: آنتونیو دومینگو خاویر گرکی

ترجمه: ـ

ـ۲۲ـ

احساس کردم که اگر بخواهم قوت قلب و امیدی را که معجزه آشنائی با «بری» در وجود من ایجاد کرده بود از دست ندهم میبایستی بسختی با مشکلات و ناراحتی‌های ناشی از تنهائی مبارزه کنم والا بازهم دچار ضعف روحیه که زندگی تلخ زندان را تلخ‌تر میکند خواهم‌شد.

یك نقطه صاف و نسبتا تمیز دیوار را انتخاب کردم و مجددا تقویم خودرا در آنجا ایجاد نمودم واین مرتبه خطوط را بامداد و البته بصورت کمرنك که جلب توجه نکند کشیدم و آنچه راهم که از تقویم سلول قبلی بیادم‌بود بآنجا منتقل کردم.

حالا که تمام این خطوط را دریك وهله ترسیم کردم با کمال‌وحشت متوجه مدت قابل توجهی از عمر شیرینم که در این محل مرگبار تلف شده بود گردیدم وبی اختیار از خود پرسیدم: «این خطوط چه وقت متوقف خواهند شد و من چه موقع از اینجا بیرون خواهم رفت؟»

ولی اجبارا این تنهائی را تحمل میکردم و چیزیکه مرا دلخوش و امیدوار میساخت این‌بود که بالاخره وضع باین نحو نمی‌ماند و من می‌توانستم از بین زندانیان این قسمت دوست یا دوستانی برای‌خودپیداکنم.

درچندروز بعد سعی‌من‌این‌بود که در مواقع‌شستوشوو کارهای‌دسته‌جمعی دیگر زندانیان‌را بشناسم وباهرکدام‌می‌توانم‌طرح دوستی بریزم.

هر وقت برای شست وشو بقسمت دستشوئی میرفتم از پنج نفری که نوبت آنها بامن بود، والبته بسته باینکه من در کدام قسمت صف قرار میگرفتم این عده هم عوض میشد، یکی دو نفر می‌خواستند با من صحبت کنند وبعضی اوقات موفق‌میشدیم چندکلمه‌ای‌بایکدیگردوبدل‌نمائیم.

دربین این اشخاص یکنفر بود که بیش از همه توجه مرابخود جلب کرد. او مرد جوان و بلند قدی بود که عضلات ورزیده و پیچیده‌ای داشتو همین‌جهت اولین چیزی که در مورد او بفکر شخص میرسید نیرومندی بدنش بود.

سلول این مرد در طبقه اول قرار داشت ویك روز که او در انتهای صف زندانیان آن طبقه بودو من در ابتدای صف زندانیان طبقه دوم، پشت‌سر هم‌قرارگرفتیم ودر نتیجه‌باهم‌داخل‌دستشوئی شدیم.

وقتی سرباز آلمانی که جلوی در دستشوئی ایستاده بود روی خودرا برگردانده و داشت حیاط را تماشا میکرد اوآهسته‌ازمن‌پرسید:

ـ اهل کجا هستی؟

ـ ساوی، شما اهل کجا هستی؟

ـ مارسی، شغل شما چیست؟

ـ افسر ارتش هستم.

در این موقع سرباز آلمانی برای چند لحظه روی خودرا بطرف ما برگرداند و صحبت ما قطع شد و هنگامی که مجددا شروع بتماشای حیاط کرد بازصحبت راازسرگرفتیم واو پرسید:

ـ چند وقت است که اینجا هستی؟

ـ از روز هجدهم آوریل.

ـ من دو هفته است که اینجا هستم ولی این اولین بار است که‌شمارا می‌بینم، قبلاکجا بودی؟

ـ در زندان محکومین.

ـ چرا؟

ـ چون سعی کردم فرار کنم.

ـ چطور؟

ـ از اتومبیلی که داشت مرا باینجا می‌آورد در حال حرکت بیرون پریدم‌ولی بلافاصله‌مراگرفتند.

ـ فردا در همین جا باز یکدیگر را خواهیم دید. اگر کمی دقت کنیم که در صف نزدیك هم قرار بگیریم اینکار خیلی آسان است. راستی‌اسم شما چیست؟

ـ دونیی. اسم شما چیست؟

ـ ناتان.

آنروز با روحیه بهتری به سلول خود برگشتم و در دل خویش احساس وجد ونشاط میکردم.

شمابایدخود را جای من و سایر کسانی که‌درآن بازداشتگاه‌محبوس بودندبگذارید ووضع‌مارا کاملادر نظر خود مجسم کنید که‌همین‌یك‌مکالمه کوتاه چقدر برای مامهم‌بودوچه تاثیری درروحیه‌مامیکرد.

روزها برای ما جنبه یك ظرف خالی را پیدا کرده بود که درون‌آن چیزی وجود نداشته باشد ومعذلك شخص گاه و بیگاه دست‌توی‌آن بکند شایدچیزی بیابد.

بعد از ورزش و شست و شوی صبحانه انتظار سوپ ظهر را میکشیدیم و تنها چیزی هم که در فاصله بین ظهر تا شب ما را منتظر نگاه میداشت شام شب بود و این قضیه هر روز تکرار میشد.

نه روزنامه داشتیم، نه کتاب داشتیم‌ونه هیچ چیز دیگری دردسترس ما بود که لااقل چند دقیقه از وقت روز مارا بخود اختصاص دهد وقدری ما را «شغول کند.

بطور خلاصه تمام وقت ما درانتظار میگذشت، انتظار برای ورزش و غذا، برای غذا وورزش.

من در سلول قبلی علاوه بر صحبت کردن با «بری» یك سرگرمی دیگر هم داشتم و آن مکالمه تلگرافی بوسیله دیوار با همسایه ناشناسم بود ولی در اینجا این سرگرمی را هم از دست داده بودم و حتی اگر میخواستم مجددا آنرا در این سلول از سر تکرار کنم و به‌همسایه‌ام طرز استفاده از این طریقه را یاد بدهم امکان نداشت زیرا هر دوسلول طرفین سلول من خالی بود.

تنها چیزی که خارج از برنامه خسته کننده و مملو از انتظار فوق‌العاده اتفاق میافتاد این بود که گاهگاه یکنفر وقت را می‌پرسید و یا بعضی اوقات یکی از زندانیها از غیبت نگهبانان که برای خوردن ناهار یا شام میرفتند استفاده کرده و یکی از دوستان خود را بنام صدا میکرد و با او احوالپرسی مینمود و احیانا خبری را که کسب کرده بود باطلاع وی میرساند.

«ناتان» بعدا بمن گفت که خود او نیز درست بهمان طریقی که من دست بفرار زده بودم میخواسته فرار کند.

جریان دستگیر شدن‌و ی هم از اینقرار بوده که پس از آنکه از طرف آلمانیها تعت تعقیب قرار میگیرد و مامورین گشتاپو بسراغ او میروند خود را به یك مغازه که با صاحبش آشنائی داشته‌میرساند و در قسمت عقب مغازه مخفی میشود.

اما این شخص باو خیانت میکند و به آلمانیها اطلاع میدهد که «ناتان» در مغازه وی مخفی شده.

«ناتان» بیخبر از همه جا در مخفی گاه خود نشسته بوده که مامورین گشتاپو بالای سرش سبز میشوند و دستگیرش میکنند و بعد هم آنقدر او را کتك میزنند که دو تا از دنده هایش میشکند.

بی‌ینال آسیائی

سال ۱۳۴۱ درتهران تشکیل میشود

۲۱ تابلو ومجسمه برای شرکت در بی‌ینال‌ونیزفرستاده‌شد

هنرهای زیبای کشور

در هفته گذشته تعداد بیست و یك تابلو و مجسمه از بی‌ینال تهران مربوط به آقایان پرویز تناولی ، محسن وزیری مقدم و سهراب سپهری جهت شرکت در بی‌ینال « ونیز» بایتالیا فرستاده شد .بی‌ینال ونیز اواخر خرداد ماه توسط رئیس جمهور ایتالیا افتتاح خواهدشد.

هنر های زیبای کشور با توجه باینکه بی ینال تهران دارای اهمیت زیادی خواهد بود این نمایشگاه عظیم نقاشی و پیکر سازی را برای دومین بار ،در ظرف دو سال در تهران افتتاح نمود و همانطور که قبلا یادآورشدیم این نمایشگاه مورد توجه مردم قرار گرفت وعده زیادی از آن استقبال نمودند.

در بی ینال تهران ۷۲ نقاش و مجسمه ساز ایرانی شرکت کردندو هر کدام آثاری از خود به بی یبال عرضه نمودند که بر رویهم ۲۲۵ تابلو نقاشی ،۱۵ مجسمه و ۱۵ اثر نیم برجسته گرد آمد و هیئت داوران خارجی نیز از میان تمام آثار هنرمندان عده‌ای را برنده شناخت تا آثارشان به بی‌ینال ونیز فرستاده شود.

برندگان بی‌ینال تهران

برندگان بی ینال تهران عبارتند از آقایان :

• پرویز تناولی برنده جایزه بیست و پنجهزار ریالی دربار شاهنشاهی .

• محسن وزیری مقدم و سهراب سپهری هر یك بیست هزار ریال جایزه هنر های زیبا .

• ابوالقاسم سعیدی ، رضابانکیز و چنگیز شهوق هر یك برنده ده هزار ریال.

• جلیل ضیاءپور ، بیژن صفاری و حسین کاظمی هر یك برنده یك مدا لطلا .

• ناصر اویسی و بهروز گلزاری هر یك برنده دو بورس تحصیلی در اصفهان و شیراز.

با تعیین نام برندگان بی ینال تهران مشکل انتخاب آثاریکه میبایست به بی ینال ونیز فرستاده شود بر طرف گردید و آثار سه تن برندگان جوایز ممتاز این بی‌ینال بشرح زیر فرستاده شد.

از برپا کردن این نمایشگاه بزرك منظور عالیتری داشته است که همانا متوجه کردن مردم ایران و آشنا نمودن آنها بنقاشی مدرن است و ضمنا هنرمندان باارزش کشورنیز بجامعه معرفی گردند.همچنین از میان آثار جالب این نمایشگاه که خود مقدمه‌ای بر بی ینال بین المللی ونیز میباشد کارهائی انتخاب گردیده و بایتالیا فرستاده شوند.

***

آشنائی با هنرمدرن

یکی از مسئولین بی ینال تهران در پاسخ این سئوال که منظور هنر های زیبای کشور از تشکیل اینگونه نمایشگاهها چیست اظهار داشت : اساسا تشکیل بی ینال تهران بمنظور بالا بردن سطح فهم هنری مردم و تشویق هنرمندان نو شیوه است که متاسفانه کارشان در ایران کمتر شناخته شده .ضمنا چون مانمی توانیم از جنبشهای بین‌المللی هنری دور بمانیم و بتوانیم در بی‌ینال ونیز و سایر نمایشگاه های جهانی با وضع آبرومندی شرکت نمائیم لازم است که طی یك جنبش هنری کار های برجسته هنرمندان را گردآوری نموده و بصورت نمایشگاه هائی در کشور خودعرضه نمائیم . در اینصورت دو نتیجه نیکو از این عمل گرفته میشود اول آنکه چشم مردم کشور ما با سبك مدرن نقاشی آشنا میشود و دیگر اینکه هنرمندانیکه در این رشته ها کار میکنند بدانند که در کشورخودشان هم از آنها تقدیر بعمل می آید (برای آنکه اکثر ایشان درکشور های خارجی بارها مورد تشویق و تائید قرار گرفته‌اند.)

هنرهای اصیل ایرانی

بسیاری از منقدین معتقدند که هنرنقاشی ومجسمه سازی وخلاصه هنر های تجسمی از جهت آنکه باعالیترین اعضاء حواس ما یعنی باچشم سروکار دارد ازنظر طبقه‌بندی درصدر سایر هنرها قرار میگیرد و مابدون آنکه وارد این بحث شویم بایداذعان کنیم که در زمینه پرورش روح مردم ازطریق چشم کمتر از آنچه دراینراه از طریق آموزش سمعی کارشده گام برداشته‌ایم . اگر امروز اکثریت افراد جامعه کوششان بشنیدن یکنوع موسیقی ، خوب یابد عادت کرده چشمشان کمتر بدیدن آثار هنری مانوس است واساسا هنوز برای عده‌ای بنمایشگاه نقاشی وطراحی و مجسمه‌سازی رفتن وآنرا وسیله‌ای برای

اثری از پرویز تناولی که به «ونیز» فرستاده شد

دنیاست که موضوع ملیت درآن مطرح نیست ونمی‌توان شخص یاملتی را ملامت کرد که چرا باین شیوه جدید کارمی‌کنند. ازهمه بالاتر که ما معتقدیم هنر معاصر دنیا بالمآل مقداری از سرمایه خودرا ازهنرهای باستانی ما الهام گرفته است واساسا این هنرجدید رابرای خود بیگانه نمی‌بینیم . لذا بکاربردن روشهای نوین اگر صحیح تشخیص داده شود قابل ملامت نیست البته پیروی ازروش نوین نقاشی مانع ازادامهٔ فعالیت درکارهنرهای قدیمی نقاشی ایرانی نمیباشد ومادر طرف سالهای گذشته نمایشگاههائی ازآثار مینیاتور وهنرهای اصیل ایرانی ترتیب داده‌ایم .ودر آینده نیز نمایشگاه‌های بزرك وباشکوهی چه در ایران وچه در ممالك خارج ترتیب خواهیم داد .

***

ایران گنجینه آثار تاریخی

همانطور که اطلاع دارید برای قضاوت آثاربی‌ینال تهران چهارتن ازهنرشناسان معروف اروپا بتهران آمدند وپس ازاظهارنظردر باره نمایشگاه نقاشی وپیکرسازی سفری باصفهان و شیراز نمودند وازآثار تاریخی آن نقاط دیدن نمودند . . دیدارآثار تاریخی ایران برای هنرشناسان اروپائی بسیار

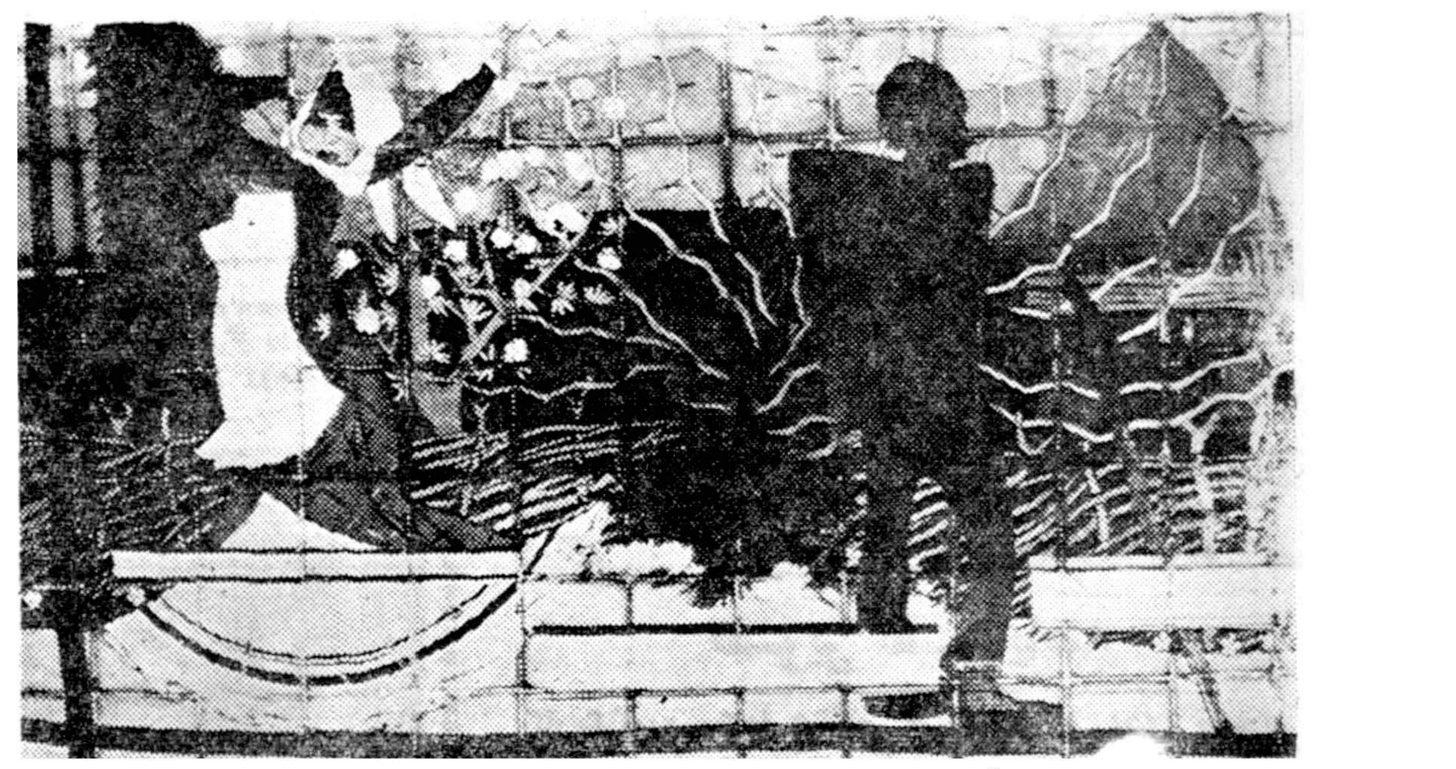

«گل امیر و گل بهار» یکی از کارهای آقای ضیاءپور دربی‌ینال تهران

پنج تابلوی نقاشی، چهار گراور و پنج مجسمه از آقای پرویز تناولی، سه تابلو از آقای محسن وزیری مقدم و چهار تابلو از آقای سهراب سپهری که بر رویهم ۲۱ اثر میگردد.

نکته‌ای که در اینجا باید متذکر شویم آنست که گردانندگان بی‌ینال تهران عقیده دارند تشکیل بی ینال برای اهداء جایزه بچند تن هنرمند نبوده وهنر های زیبای کشور تلطیف روح قراردادن امری جدی بحساب نمی‌آید و حال آنکه میدانیم که دیدن آثار هنری چه سهم غیرقابل انکاری در پرورش روح انسانی داشته ونیاکان ما چه اندازه بدیدن این زیبائیها ارزش قائل میشده‌اند .

امروزه یکنوع هنر وجود دارد که بالاخص متعلق بیك قوم وملت و دسته معینی نیست ودر بوجودآمدن آن همه ملل دنیا هریك بفراخور حال خود سهمی داشته‌اند .

این هنرعبارت ازهنرنقاشی معاصر جالب وارزنده بود و آنهاپردوامترین خاطره زندگی خودرا بازدید از ایران و مناظر تاریخی آن میدانند .

بی‌ینال آسیائی در تهران

منقدین اروپائی راجع بهنرنقاشی وپیکر سازی امروزی ایرانیان عقیده داشتند که یك جنبش عمیق هنری در ایران شروع شده و هنر ایرانیان که تامدتی در تاریخ تکامل آن وقفه ایجاد شده بود اکنون شروع بتجدید حیات خود کرده و چنانچه رابطهٔ هنری ایران باسایر کشورها زیادتر شود، هم ایرانیان بخوبی میتوانند ازتجربیات ملل دیگر استفاده نمایند . هم این که کوشش هنرمندان ایران بسایر کشورهای دنیا الهام خواهد داد.

بقراریکه اطلاع یافته‌ایم اداره انتشارات و روابط بین‌المللی هنرهای زیبای کشور ، درنظر دارددوسال دیگر یك بی‌ینال بین‌المللی وآسیائی در تهران ترتیب دهدو آثار هنرمندان قاره آسیارادر آن گردآورد. باتشکیل سومین بی‌ینال در تهران هنرهای زیبای کشور که شناساندن ارزش واقعی هنر معاصر ایرانی و رشدجامعه هنری ایران را سرلوحه اقدامات خود قرار داده است یکبار دیگر امکان تبادل نظر و بهره گیری متقابل از ذوق سایر ملل را بنقاشان، مجسمه سازان و طراحان ایرانی خواهد دادو با این اقدام خود، تهران را مرکز ملاقاتها و فعالیت‌های هنری آسیا می‌سازد و بهنگام گشایش بی‌ینال آسیائی تهران هنرمندان با ذوق ایرانی بسایر هنرمندان خطه آسیاخیر مقدم خواهند گفت .

امیدواریم شرق کهنسال که گهواره همه دانشهای معنوی و هنرهای متعالی بشر بوده است دوباره از این نقطه دنیا بر روی جهانیان پرتو افکن شود .

تراکتور دیزل فِنت
باقساط ٤ ساله فروخته میشود ـ شرکت تکنوماشین
خیابان سعدی ـ شماره ۴۰۴ ـ تلفن ۳۵۱۸۰
آ ـ ۷۰۵۰

جشن دراستادیوم شهناز پهلوی

استادیوم شهناز پهلوی درجنوب شهر رسما افتتاح شد مسابقات رشته‌های مختلف ورزشی انجام گردید

روز دوشنبه هفته گذشته استادیوم ورزشی شهناز پهلوی در جنوب شهر رسما بوسیله تیمسار سرلشگردفتری افتتاح شد . جمعی از شخصیت‌های ورزشی ، رجال فرهنگی در این مراسم شرکت داشتند .

ابتدا سرود ملی شاهنشاهی نواخته شدو آنگاه پرچم ایران بوسیله سه تن از قهرمانان باهتزاز درآمد .

گزارش مدیره استادیوم

بعد از این مراسم خانم ابرپوش مدیره استادیوم شهناز طی گزارش خود اظهار داشت استادیوم ورزشی شهناز پهلوی که تحت توجهات شخص شخیص شاهانه و باهمت تیمسار سرلشگر دفتری امروز بصورت یك استادیوم مجهز و مدرن درآمده است خوشبختیم که رسما افتتاح میگرددو برای کلیه رشته‌های ورزشی آماده است .

خانم ابر پوش در خاتمه سخنان خود گفت امیدواریم همانطوریکه این استادیوم بنام والاحضرت شاهدخت شهناز پهلوی نامیده شده است موجباتی فراهم شود که از هر جهت درخورشان ومقام والاگهر یگانه فرزند شاهنشاه محبوب باشد .

افتتاح زمینهای ورزش

بعداز خاتمه گزارش مدیره استادیوم ، زمینهای مختلف ورزشی استادیوم بوسیله رئیس سازمان تندرستی جوانان وتربیت بدنی ایران افتتاح گردید .در این هنگام برنامه‌های مختلف هنری از طرف دختران هنرمند دبیرستان وهمچنین برنامه‌های ورزشی انجام گردید؛ درخاتمه جشن جوائز قهرمانان اهدا شد .

ابلاغ قانون مربوط بخدمت وظیفه مشمولین دیپلمه ولیسانسیه بوزارت فرهنگ

امروز اطلاع رسیدکه قانون مربوط بخدمت نظام‌وظیفه مشمولین فارغ‌التحصیل دیپلمه به‌بالا که‌به‌تصویب مجلسین رسیده جهت اجرا بوزارت فرهنك ابلاغ گردیده است.

طبق قانون خدمت نظام وظیفه برای مشمولینی که مدارك آنها معادل دیپلم کامل متوسطه یابالاتر است بشرح زیر تعیین گردیده.

دوره زیرپرچم هیجده‌ماه ـدوره احتیاط پس‌از پایان دوره زیرپرچم چهارسال ،دوره ذخیره یکم پس‌از پایان دوره احتیاط چهارده سال.

مشمولین فارغ‌التحصیل که‌پس‌از رسیدگیهای قانونی‌از لحاظ انجام خدمت نظام وظیفه بلامانع‌شناخته میشوند جهت طی‌دوره آموزشی مقدماتی نظامی‌بمراکز آموزش مربوطه اعزام خواهند شد.

بازدید ازپیشرفتهای دانش‌آموزان

یکی‌از دانش‌آموزان کلاس‌پنجم فنی دسته گلی به‌آقای یمین تقدیم‌داشت

روز دوشنبه بمناسبت شروع امتحانات کلاسهای خانه‌داری ازطرف خانم دکتر افشار رئیس دبیرستان گوهرشاد از اولیاء فرهنك استان و چندتن از دبیران دبیرستان مزبور دعوت شده بود که ضمن ملاحظه فعالیت‌های دانش‌آموزان وصرف ناهار باپیشرفت‌های شاگردان رشته خانه‌داری درآشپزی وخیاطی وغیره ازنزدیك آشنا شوند.

آقایان یمین وریاضی معاونین فرهنك استان ،آقای حکمی رئیس انتشارات وتبلیغات وسخنگوی فرهنك استان ، آقای مشیرابهی معاون حسابداری ، آقای خجندپور رئیس بازرسی ، آقای دکتر تبرا رئیس امتحانات وچند تن دیگر از اولیاء فرهنك استان در دبیرستان حضور یافته بودند .

آقای یمین از فعالیت دانش‌آموزان وپیشرفت آنان در رشته خانه‌داری اظهار خوشوقتی نمود واز زحمات رئیس ومربیان دبیرستان در هدایت دانش‌آموزان تشکر کرد آنگاه از طرف دانش‌آموزان رشته خانه‌داری دسته گل زیبائی به‌ایشان اهداء شد.

پیروزی تیم کشتی باشگاه نیکنام درکرج

بنا بدعوت فدراسیون کشتی شهرستان کرج تیم کشتی باشگاه نیکنام سر پرستی آقای محمود نیکنام مدیر باشگاه و آقای اعتمادی مربی کشتی باشگاه بمعیت ۸ نفر از کشتی گیران باشگاه به‌شهرستان کرج عزیمت نمودند درشهرستان کرج ورزشکاران استقبال گرمی از ورزشکاران باشگاه نیکنام بعمل آوردند .

مسابقات تیم های نیکنام و کرج درسالن جدیدالتاسیس ورزشی کرج در حضور آقای شیخ بهاء فرماندار کرج ورؤسای شهربانی وژاندارمری شهرستان کرج و جمع کثیری از علاقمندان انجام شد و نتایج زیر بدست آمد .

در وزن اول عباس خجسته پور از نیکنام بازکی زاده از کرج برنده خجسته پوردر وزن دوم جعفری از نیکنام بازکی زاده از کرج نتیجه مساوی اعلام شد . در دومین مسابقه وزن دوم اکبر پیروزیان از نیکنام با نصراله میر آئی از کرج نتیجه مساوی اعلام شد در وزن سوم رضا وجدان از نیکنام با ناصر میرزائی از کرج برنده میرزائی در وزن چهام کوهتاب از نیکنام با عباسی از کرج برنده کوهتاب در وزن پنجم عدالت منش از نیکنام

سمینار معلمین ورزش

امروز ازسازمان تندرستی جوانان وتربیت‌بدنی ایران اطلاع حاصل شدکه شورای عالی ورزشی بانوان ایران به‌پیروی ازاوامر ملوکانه بمنظور ایجاد هم‌آهنگی ورفع مشکلات ورزشی دوشیزگان وبانوان درنظردارد سمیناری جهت بحث وشور وتهیه برنامه جامع ورزش بانوان درروزهای شنبه ۳۱اردیبهشت ودوشنبه دوم وچهارشنبه چهارم خردادماه در محل آمفی تئاتر دبیرستان رضاشاه کبیر باحضور عموم آموزگاران ودبیران ورزشی دبیرستانهای تهران تشکیل دهد.

ازطرف اداره کل اوقاف برای طلاب علوم دینی

کلیه مدارس قدیمه بااسلوب جدید تعمیرمیشود

اداره کل اوقاف طی برنامه‌ای در نظر دارد بر اساس اعتبارات خود مدارس و مساجدی که محل سکونت طلاب علوم دینی است بسبك نوین وبا حفظ اصول بهداشتی تعمیرو تکمیل نماید.

خبرنگار ما اطلاع میدهد که از اواخر سال قبل بدستور مدیر کل اوقاف اداره مساجد و مدارس آماری از مدارس قدیمه و مساجدی که هم اکنون محل سکونت دانشجویان علوم دینی است تهیه نمود که تعمیرات آن احتیاج باعتبارفوق‌العاده زیادی دارد وبا اعتبارات موجود قابل تامین نیست بهمین علت بر حسب ضرورت و طی یك برنامه منظم بتدریج کلیه مدارس فوق الذکر تعمیر میگردد . در ماه گذشته اولین محل سکونت طلاب علوم‌دینی واقع در سرچشمه تعمیر گردید.

در این مدرسه اطاقهای مخروبه‌ای وجود داشت که اکنون با وضعی مرتب و مجهز در اختیار طلاب گذاشته شده است.

شهردار تهران درباشگاه جعفری

ساعت هفت بعداز ظهر روز گذشته آقای ناصر ذوالفقاری شهردار تهران در محل باشگاه ورزشی جعفری حضور یافت ، جمعی ازسناتورها و ارباب مطبوعات نیز در جشن باشگاه جعفری حضور داشتند .

بعداز انجام ورزش باستانی و سخنرانی آقای جعفری جوایز قهرمانان بوکس باشگاه بوسیله آقای ناصر ذوالفقاری اهداء گردید .

در عکس بالا شهردار تهران جایزه آقای امیر یاوری قهرمان بوکس کشور را اهداء مینماید .

درمسابقه دو دبیرستان البرز برنده‌شد

روز جمعه گذشته مسابقهٔ دوومیدانی بین دانش‌آموزان سیکل اول دبیرستان البرز ودبیرستان آمریکائیهای مقیم تهران دراستادیوم امجدیه انجام گردید. این مسابقات زیرنظر فدراسیون دوومیدانی آموزشگاهها برگزار شد.

ابتدا رژه قهرمانان انجام شد وآنگاه آقای ایزدپناه رئیس فدراسیون دوومیدانی آموزشگاهها طی نطق خود منظور وهدف ازاین گونه مسابقات رابیان نمود سپس مسابقات انجام شد دبیرستان البرز با۵۱ امتیاز و دبیرستان آمریکائیها با۴۲ امتیاز اول ودوم شدند از طرف دبیرستان البرز یك گلدان نقره واز طرف دبیرستان آمریکائیها یك قاب عکس نقره‌ای بین سرپرستان ردوبدل شد.

مسابقات دوومیدانی پلی تکنیك تهران

مسابقات قهرمانی دو و میدانی انستیتو های وابسته به پلی تکنیك تهران با شرکت ۵۰ نفر ازدانشجویان انستیتو ها باحضور رئیس و دبیر فدراسیون دو ومیدانی ایران و عده زیادی از دانشجویان و با همکاری فدراسیون دوو میدانی ایران بداوری آقایان حسن نیکو ـ اسفندیار ـ ماوندادی ـ ابراهیم نعمتی دبیران ورزش انستیتو هادر ورزشگاه امجدیه انجام شد و نتایج زیر بدست آمد:

دو ۱۰۰ متر محسنی از الکترو‌تکنیك اول مهدی صادقی از تکنولوژیك دوم . بادماقریان از بازرگانی سوم .

دو ۲۰۰ متر تقی زاده ۰۹٫۰ از بازرگانی اول مهدی صادقی از تکنو لوژیك دوم

دو ۴۰۰ متر بادماقریان ازبازرگانی اول مهدی صادقی از تکنولوژیك دوم منوچهری از بازرگانی سوم .

دو ۸۰۰ متر تقی زاده از بازرگانی اول محسنی از الکترو تکنیك دوم مهدی صادقی از تکنو لوژیك سوم

دو ۱۵۰۰ مترتقی زاده ازبازرگانی اول محمد خانی از شیمی دوم نورپناه از نساجی سوم .

دو ۱۰۰ × ۴ متر امدادی دسته بازرگانی اول دسته تکنو لوژیك دوم دسته الکترو تکنیك سوم .

پرش طول محسنی از الکتروتکنیك اول بادماقریان از بازرگانی دوم مهدی صادقی از تکنو لوژیك سوم .

پرش سه گام بادماقریان ازبازرگانی اول موسوی از تکنو لوژیك دوم منوچهری از بازرگانی سوم .

پرش ارتفاع تقی زاده از بازرگانی اول مهدی صادقی از تکنو لوژیك دوم علی اسلامی از تکنو لوژیك سوم .

پرتاب وزنه موسوی از تکنولوژیك اول مستشاری ازنساجی دوم بختیاری از الکتر وتکنیك سوم

پرتاب دیسك موسوی از تکنولوژیك اول ابوالفضل بازرگان از مکانیك دوم مستشاری از نساجی سوم .

پرتاب نیزه موسوی از تکنولوژیك اول ـ بختیاری از الکترو تکنیك دوم تفضلی از تکنو لوژی سوم .

در جمع امتیازات انستیتو بازرگانی با ۴۶ امتیاز اول انستیتو تکنولوژیك با ۴۰ امتیاز دوم انستیتو الکترو تکنیك با ۱۹ امتیاز سوم شدند .

تجلیل ازقهرمانان ملی ژیمناستیك

هفته گذشته باشگاه ورزشی دخانیات جشن مجلل و باشکوهی بمناسبت تجلیل از قهرمانان ملی ژیمناستیك کشور برپا نموده بود. کلیه شخصیت‌های ورزشی کشور ، وبیش از چهارهزار نفر از علاقمندان بورزش دراین جشن شرکت داشتند.

ابتدا آقای عزیز آبادی رئیس باشگاه ورزشی دخانیات ضمن نطق خود اظهار داشت باشگاه ورزشی دخانیات کوشش مینماید که بنحو شایسته‌ای در اجرای منویات شاهنشاه موثر باشد رئیس باشگاه گفت کوشش های شبانه روزی آقای خطاطان وزیر گمرکات و تیمسار سرلشکر دفتری رئیس سازمان تندرستی و آقای صارمی مدیر کل دخانیات درراه پیشرفت ورزش باشگاه دخانیات باعث شده است که قهرمانان این باشگاه هرروز افزایش یابند .

بعد ازسخنرانی آقای عزیزآبادی برنامه‌های مختلف ورزشی توسط قهرمانان ژیمناستیك انجام شد .

تقدیر

بقرار اطلاع بمناسبت کوششهای آقای عزیز آبادی تقدیر نامه‌های کتبی از طرف تیمسار سرلشکر دفتری رئیس سازمان و دکتر بسائی رئیس کمیته اجرائیه برای مشارالیه ارسال شده‌است آقای صارمی مدیر کل دخانیات قول همه گونه مساعدت برای پیشرفت ورزش در باشگاه دخانیات رابه آقای عزیز آبادی داده است .

سخنرانی آقای دکتر بینا درجلسه جمعیت دفاع‌ملی

چگونه زعمای شوروی از یك حادثه بهره برداری تبلیغاتی میکنند

ساعت پنج‌ونیم بعد از ظهر دیروز جلسه سخنرانی جمعیت دفاع ملی با حضور عده کثیری از فرهنگیان و نمایندگان طبقات وساکنین محلات تهران در تالار موزه ایران باستان تشکیل گردید وآقای‌دکتر علی اکبر بینانماینده مجلس‌شورایملی واستاددانشگاه‌تهران سخنرانی جالب توجهی نمودند که‌درزیر باطلاع خوانندگان محترم میرسد :

از طرف دبیرخانه جمعیت دفاع ملی پیشنهاد شد راجع به تبلیغات ناروای همسایه شمالی در باره ایران صحبت نمایم . بنده که افتخار عضویت جمعیت دفاع ملی را دارم این پیشنهاد را قبول کردم و با اجازه حضار محترم میخواهم عرض کنم که میل و آرزوی قلبی من‌این بود که تمام این اقدامات و فعالیتها که از دو طرف برای جواب گوئی یکدیگر بعمل می‌آید ایکاش‌درراه بهبود روابط میان دو کشورهمسایه صرف میشد نه در جهت تشدیداین روابط . حضار محترم تصدیق‌می‌فرمایند که در ایجاد وضع حاضر ماپیشقدم نبوده ایم وبا در نظر گرفتن قدرت عظیم و نیروی مخرب فوق العاده‌دولت‌اتحادجماهیرشوروی ملت صلحدوست و شرافتمند ایران بهیچوجه در صدد بر نیامده است که آب را گل آلود کند و داستان گرك ومیش را بوجود بیاورد .

برای اینکه زمامداران شوروی از حسن نیت زمامداران و مردم ایران اطلاع پیدا کنند همین رویه جمعیت دفاع ملی را میتوان بهترین گواه این حسن نیت دانست. آقایان بخاطر دارند که پس از شروع حملات ناروا رادیو های شوروی‌و اقمار آن چگونه دولت و ملت وتمام مقدسات کشور ما را بباد فحش‌و ناسزا گرفت ـ جمعیت دفاع ملی برای روشن کردن اذهان مردم و مقابله با حملات ناروای رادیو های کشور همسایه و بتقاضای‌ملت‌ایران بوجود آمد باز خوب بخاطر دارند که همین جمعیت در نتیجه یك‌هفته سکوت و قطع حملات رادیوئی‌دولت اتحاد جماهیر شوروی فعالیت خود را متوقف ساخت و بدستوردبیرخانه جمعیت تمام جمعیت های ولایات به فعالیتهای خود خاتمه داد . متاسفانه در برابر تبلیغات وتهدیدات‌وحملات ناروای مجدد همسایه شمالی جمعیت دفاع ملی ناچار شد فعالیت خود را ازنو آغاز کند .

با اجازه آقایان بنده میخواهم بیلان یا ترازنامه و نتیجه عملیات این مدت را که عایدطرفین‌گردیده در معرض قضاوت عموم قرار دهم. اگر اداره کنندگان رادیو های شوروی و مردم و زمامداران آن کشور درست توجه فرمایند به سهولت درك خواهند نمود که این حملات و تبلیغات ناروا چه عصبانیت وچه نفرتی در میان مردم کشور ما نسبت بمسئولین اداره امور کشور اتحاد جماهیر شوروی ایجاد کرده است و این تبلیغات چه درس آموزنده و پند خوبی برای مردم ایران بوده است . زیرامردم‌مملکت ما بالاخره تشخیص دادند وفهمیدند که‌همسایه‌دیواربدیوار ماهمسایه‌ای که قدرت تسلیحاتی و نظامی آن دنیا را مضطرب گردانیده است چگونه وتاچه حد از وجود امنیت‌و آسایش وآرامشی که درسایه آن همسایه ضعیف و کوچکی مانند ایران توانسته است قدمهای موثری در پیشرفت امور عمرانی و آبادانی خود بردارد ناراحت و عصبانی است وتمام دستگاههای تبلیغاتی خود را برای ایجاد جنك سرد بر علیه مردم وملتی راه انداخته است که برای بهبود وضع زندگی خود تلاش و کوشش کرده و بانهایت سرسختی برای حفظ استقلال و تمامیت‌ارضی خود قیام کرده و اجازه نمیدهد بیگانگان درکارهای‌داخلی‌اومداخله کرده و هرج و مرج گذشته را تجدید نمایند .

اینها نتایج و عکس العملهائی است که از حملات رادیوئی اتحاد جماهیرشوروی در داخله ایران حاصل شده در خارج از ایران نیز باید گفت که دنیا با دیده احترام‌به ما مینگرد و یکنوع حس تجلیل و تکریم درسراسر جهان نسبت‌بملت ایران بوجود آمده است ـ زیرا جهانیان درك میکنند کشور ضعیفی که از حیث اختراعات و تسلیحات‌و موشك واسپوتنیك بهیچوجه قابل مقایسه با دولت نیرومندی مانند دولت اتحاد جماهیر شوروی نیست توانسته است درسایه نیروی ایمان ومعتقدات ملی و مذهبی طوفانهای سهمگینی را در پشت سر گذاشته ودر گرد باد حوادث همچنان‌محکم وپابر جا ایستاده و با نهایت‌شهامت وافتخار و سر بلندی مقاومت میکند

آقایان زمامداران شوروی که اینهمه دم از همزیستی مسالمت‌آمیز میزنند ودر اطراف آن اینهمه‌تبلیغ میکنند چگونه میخواهند این فکر خود را عملی سازند ؟ با در نظر گرفتن سیاست زمامداران شوروی باید از خود پرسید آیا تئوری همزیستی مسالمت آمیز هم مانند اغلب تئوریهای کمونیستی وسیله‌ای برای نیل بهدف معینی نیست ؟

ما آرزو میکنیم که زعمای‌دولت اتحاد جماهیر شوروی باین فکر همزیستی مسالمت آمیز معتقدباشند نه اینکه همزیستی مسالمت آمیزبه تشخیص زمامداران شوروی درمورد بعضی ملل مفید و لازم باشدودرباره بعضی ملل دیگر مضر و خطرناك گاهی برای بهره برداری از این فکر در مقابل حریف نیرومندهمه نوع تبلیغ راجع‌بهمزیستی‌مسالمت‌آمیز بعمل می‌آید و گاهی‌زمام‌داران شوروی تشخیص میدهند همزیستی مسالمت آمیز با ایران لزومی ندارد و هر گونه اقدام‌خارج از نزاکت و اظهار اهانت‌آمیز را در حق همسایه خود جایز میشمارند وقتی زعمای کشور شوروی‌تصمیم میگیرند باکشوری‌سازش کننداز‌تعریف وتمجید در حق آن کشور چیزی فرو گذار نمیکنند چنانکه چندی قبل درحین مسافرت اعلیحضرت همایونی‌از ملت ایران تجلیل کردند وبابروز یك رنجش جزئی بی‌در نظر گرفتن اظهارات‌سابق خودمارا‌ملت زر خرید ونوکر امپریالیست می نامند وبانهایت شدت وبدون رعایت نزاکت بتمام معتقدات ومقدسات ماتوهین میکنند ـ البته‌نباید غیرازاین متوقع‌بودمثل‌اینکه این طرز فکر واستدلال عادت زعمای شوروی است زیرا روزی استالین‌رهبر جهان آزاد وحامی قشرهای فشرده طبقات رنجبر و زحمت کش‌جهان‌قلمداد میشود و لقب کبیر دریافت‌میکندروزی این‌رهبر عظیم الشان واین‌قهرمان مورد طعن و لعن و بغض و کینه زمامداران وقت قرار میگیرد بنابراین بایداذعان نمود که‌اظهار نظر و قضاوت درعالم کمونیسم مبنی وپایه واساس صحیحی ندارد .

رفقای کمونیست اگرشما واقعا میخواهید فکر همزیستی‌مسالمت آمیز را بموقع اجرا بگذارید بایددارای نظر بلند وسعه صدر و فکر باز باشید شما عقیده دارید که‌دردنیا فقط دو طبقه فقیر و غنی وجود دارد و در طول تاریخ طبقه رنجبر مورد استثمار طبقه غنی بوده باصطلاح شما اجتماع بدوطبقه ظالم ومظلوم تقسیم شده و این دو طبقه یعنی آزاد و بنده نجیبزاده‌وعامی ارباب زرخرید و بطور کلی‌ظالم‌ومظلوم دریك نبرد دائمی همواره‌مقابل‌یکدیگر قرار گرفته ودائما درحال مبارزه باهم میباشند مامیگوئیم رفقا این فکرشما صحیح نیست زیرادر ۲۵۰۰ سال قبل در کشور مایعنی درزمانیکه‌شماوخیلی هاوجود نداشتند ودر دنیابرده فروشی وعقیده‌کشی رایج‌ومرسوم‌بودملت‌ایران وشاهنشاهان آزاد منش ایران عدالت وآزادی عقیده واحترام‌بمذهب‌ومقدسات ملل راحتی درممالك مغلوب که‌درتحت سلطه خودداشتند مراعات کردند و رواج دادند ودرموقعیکه دردنیا ازطبقات پائین اسمی برده نمیشد تمام مردم امپراطوری وسیع ایران که‌نصف‌دنیای آنزمان راشامل میشد بانظم و ترتیب صحیح وباخاطر آسوده آزاد ومرفه زندگی میکرد .

آقایان ما بافتخارات گذشته خود و بحفظ شعائر واستقلال وموجودیت خود بی‌نهایت علاقمندیم ودرعین حال بحفظ صلح‌جهان وهمکاری بین‌المللی مومن ومعتقد هستیم مابرای حفظ صلح و احتراز از جنك در پیمانهای دفاعی شرکت کردیم وبرای ابراز حسن نیت خود موافقت نکردیم‌درایران‌پایگاههای پرتاب موشك بابرد بلند ایجاد شود متاسفانه درهمین حادثه اخیر هوائی اول کشوری که‌هدف‌حملات زمامداران شوروی قرار گرفت کشور مابود من‌در ماهیت مطلب عرضی ندارم که‌آیا این عمل خوبست یانه این‌خود بحث جداـ گانه ایست همینقدر میتوانم‌بگویم‌بشر از روز اول باین کار دست زده واین عمل رایکی ازعوامل دفاع‌وحیات قبول کرده‌است وزمامداران شوروی حتی درداخل کشورخود این عمل بسیار زننده رابرای بقای رژیم خود قبول کرده‌اند وهریك از آنان درهرمقام ومنصبی که‌هستند از طرف جاسوسان متعدد در تحت نظر میباشند درخارج از کشور خودنیز در تمام دنیا باین‌عمل دست میزنند برای‌مثال‌عملیات‌جاسوسی کلنل رودولف آبل راکه چندی قبل‌در آمریکا اتفاق افتاد واینهمه سرو صدا درمحافل سیاسی دنیا بپاکرد میتوان ذکرنمود .

درایران نیز حادثه جاسوسی کوزنتسف عضو سفارت شوروی هنوز فراموش نشده و چند روزی بیش نیست که جرایددنیاخبردستگیری‌واخراج‌دونفر از اعضای سفارت‌شوروی‌رادرسویس در حالیکه مشغول دریافت اسناد ومدارك بودند منتشر ساخت ـ اکنون نیز معلوم شده‌است شانزده هزار نفر جاسوس روسی درآلمان غربی وبرلن غربی‌برای شوروی وسایر کشورهای کمونیست جاسوسی میکنند .

علاوه براین موارد شاید هرروز و هرشب هواپیماهای اکتشافی همسایه شمالی برفراز آسمان مادر رفت وآمد هستند منتهامانه «رادار»داریم‌ونه وسایل‌کافی دراختیار داریم تابتوانیم تعداد ونوع تجاوزات را تعیین واعلام کنیم .بپرواز هواپیماهای اکتشافی روسیه برفراز آسمانهای اروپا وحرکت کشتی‌ها وزیر دریائیهای آنان‌درآبهای امریکا داستان بسیار عادی وقدیمی است .

ماراجع بفرودآمدن خلبان امریکائی درخاك روسیه کاری نداریم البته اداره جاسوسی وضد جاسوسی امریکا این قضیه رامورد مطالعه دقیق‌قرارداده و بعضی موارد تاریك ومبهم حادثه‌را روشن خواهد‌کرد تامابفهمیم‌چگونه این آقای‌خلبان چندثانیه قبل‌از پرتاب موشك توانست خودرا نجات دهد ؟آیا قبل از پرتاب موشك وی باپایگاههای شوروی درتماس بودوخودرا برای پرتاب ازهواپیما آماده کرده‌بود ؟ و یا اینکه هواپیما در اثر اصابت موشك آتش گرفت وازبین رفت چطور اسناد ومدارك مورداستناد سالم ماند و چرا با وجود تمام وسایل خودکشی وامکان امحاء اسناد جاسوسی آقای خلبان بفکر خودکشی و از بین بردن اسناد نیفتاد و در نهایت خون سردی تمام اسناد و مدارك را صحیح‌و سالم تحویل مقامات شوروی نمود ؟آیانحوه وقوع این حادثه در انسان شك‌وتردید تولید نمی‌کند که از خود بپرسد آیا در این جریان هم یك عمل جاسوسی در کار بوده است ؟

البته قضاوت‌این جریانات باطرفین است و خود بهتر میدانند چگونه کنار بیایند بنده در اینجا بیشتر در نحوه استفاده از این حادثه میخواهم چند کلمه‌ای عرض کنم و از رادیو مسکو بپرسم چگونه ممکن است هواپیمای منتسب به نیروی هوائی امریکا مقیم ترکیه از پیشاور پرواز کند و در داخل روسیه سرنگون شود و مسئولیتش متوجه دولت ایران گردد ؟

آقایان توجه فرمایند دولت اتحاد جماهیر شوروی از یك حادثه عادی هوائی چگونه بهره برداری تبلیغاتی کرده و به ترکیه و پاکستان و نروژ و کانادا و ایران و غیره و غیره‌اخطار مینماید و محیط بین المللی را تیره و مضطرب و متشنج میگرداند .

وبا تهدید زمامداران غرب کنفرانس عالی سران را که چشم های تمام مادران داغدیده جنك جهانی دوم‌به‌آن دوخته است مواجه با شکست‌میسازد.

باید گفت آقایان شما که باین حادثه هوائی اینقدر اهمیت میدهید چرا برای جلو گیری از چنین‌اتفاقاتی پیشنهاد آسمان بازرا که از طرف دولتهای آزاد جهان عرضه‌میشود قبول نمیکنید تا با نظارت دقیق بین المللی باین وضع‌وحشت‌بار مسابقه‌تسلیحاتی خاتمه داده شود .

آقایان مادام که رویه سیاسی زعمای شوروی تغییر‌نکرده وتسلیحات سری و خطرناك پشت پرده آهنین متوقف نشده و پیشنهادات نظارت بین المللی کشور های آزاد بموقع اجرا گذاشته نشده دنیا از نگرانی یك‌حمله ناگهانی خلاصی نخواهدیافت شما که میخواهید کرات سماوی را مسخر کرده و ساکنین ماه و مریخ را سعادتمند نمائید چرا اول بفکر کره خاکی خود که در آن در حدود بیش از دو میلیارد گرسنه و آواره وجود داردنیستید تا با اتخاذ و تعقیب یك سیاست عاقلانه ساکنین آنرا از این‌وحشت و اضطراب و نگرانی نجات دهید مابا اینکه بار ها اظهار کردیم کشورماپایگاه حمله بدولت‌اتحادجماهیر شوروی نیست و ما اجازه تاسیس پایگاه پرتاب موشك با برد بلند به کسی نداده‌ایم‌و موشك‌بر ضد شوروی نپرانده‌ایم باز هم مورد اینهمه بیمهری و تهدید قرار گرفتیم ایکاش این اقدامات را کرده بودیم در اینصورت تاسف نمی خوردیم . ما برخلاف نوشته های بعضی جراید دنیا ترس و وحشت از این حوادث نداریم‌و مابا میل و برای نشان دادن حسن نیت خود این کار را کردیم ولی زعمای شوروی در قضاوت خود هیچ فرقی میان ما و سایرین قائل نشدند ما مایلیم لااقل زمامداران شوروی در مقابل اینهمه اقداماتی که برای‌احتراز از جنك و در راه صلح بعمل آورده‌ایم راه و روش خود را تغییر دهند و به اینهمه حسن نیت و صداقت واظهارات صریح زمامداران کشور ما احترام بگذارند والا اگر در رویه خود اصرار ورزند اطمینان داشته باشند تا پای مرك ایستادگی کرده و شرافتمندانه از حق خود و کشور خود و استقلال و تمامیت ارضی خود در مقابل هر تجاوزوتجاوزکاری‌دفاع خواهیم‌کردودر زیر بار تهدید و فشار سر تسلیم فرود نخواهیم آورد .

زنده باد شاهنشاه ایران

پاینده بادملت صلحدوست و شرافتمند ایران .

دکتر بینا

نطق آقای‌دکتربینا باابرازاحساسات شدید حضار استقبال گردید و سپس فیلم آزادی مربوط بحوادث مجارستان و دفاع از آزادی ملت مجار بمعرض تماشا گذارده شد و ساعت شش ونیم بعد از ظهر جلسه سخنرانی پایان پذیرفت .

حل بازی شماره ۸

پنج اشتباه

۱ـ لبه شاپو با لازده شده

۲ـ شانه چپ مرد ریش‌دار پهن‌تر است

۳ـ یك مدال روی سینه خانمی که پشت صندوق نشسته دیده میشود .

۴ـ قسمتی‌از دیوار سیاه بالای گلدان گل وسیع‌تر شده‌است

۵ـ خانمی که پشت او به تصویر است پیراهنش‌یقه ندارد.

آگهی مناقصه شماره ۱۲

اداره سررشته داری‌ارتش مقدار گوشت مصرفی روزانه واحدهای پادگان مرکز را طبق‌تشخیص‌وحواله های صادره مخلوط از ¼ شیشك دنبه‌دارو ¾ میش دنبه‌دار برای مدت یکسال را بمناقصه میگذارد .

۱ـ داوطلبان معامله برای ملاحظه نمونه ومشخصات جنس موردمعامله ودریافت برك شرائط معامله ونمونه قرارداد بدائره خریداداره سررشته داری ارتش واقع‌درفیشر آباد‌مراجعه وپیشنهادات خودرا دردوپاکت لاك و مهر شده یکی‌محتوی‌سپردودیگری پیشنهاد‌مربوطه تا ساعت ۱۳روز چهار شنبه ۱۸ ر۳ر۳۹ بدفتر اداره تسلیم ورسید دریافت دارند .

۲ـ کمیسیون مناقصه درساعت ۱۰ صبح‌روزپنجشنبه ۱۹ر۳ر۳۹ تشکیل وپیشنهادات واصله راباز و قرائت خواهد نمود .

۳ـ بپیشنهاداتی که‌برخلاف برك چاپی شرائط معامله تسلیم شده باشد مطلقا ترتیب اثرداده نمیشود.

اداره سررشته‌داری ارتش

دوچرخه رالی

ازبهترین فولاد ساخته شده

رالی

زیبا، تندرو، راحت وبادوام

رالی دوست همیشگی شما

STURMEY ARCHER

RALEIGH رالی دو چرخه تمام فولاد

رالی دوچرخه بی رقیب

THE RALEIGH NOTTINGHAM ENGLAND

نماینده انحصاری : خیابان فردوسی ـ ساختمان امینی : شرکت گری مکنزی ـ تلفن ۳۵۱۸۳

المپیا

فارسی و لاتین

سبك وقابل حمل برای منزل واداره

OLYMPIA

شرکت مهناز میدان‌مخبرالدوله تلفن ۳۰۲۶۱۰

آقای محترم

دوزندگی کاپری شیکترین لباس رابرای شمامیدوزد

نشانی : چهارراه لاله‌زارجنب قنادی نوشین

پاساژامامی شماره ۲۷

از امشب بمناسبت گشایش سالن تابستانی باصفا وزیبای

سینما تهران

بازهم یك فیلم شیرین از سینمای ایتالیاکه مسلما درهوای خنك ومفرح خاطره شیرینی درذهن هربیننده بجای میگذارد

زیبارو و حقه باز

وایداسکرین ـ دوبله بفارسی درایتالیا

باشرکت ستاره آشوبگر آبه لین که در اینفیلم رقص جالبی اجرا مینماید گابریل فرزتی هنرمند فیلم افسانه‌های تابستانی

ممو کارونتونوتو نمك فیلمهای ایتالیائی نادیاگری فتنه مشهور سینمای ایتالیا

کاویانفیلم

پایان کنگره فرهنگی کشور

از سال آینده آموزگار پیمانی استخدام نخواهد شد

ترفیعات معلمین بفعالیت آموزشی آنان بستگی دارد

کلاسهای نصفه روزه بتدریج تبدیل بتمام وقت خواهد شد

در دوشماره قبل جریان مشروح سومین جلسه کنگره مدیران کل فرهنگ استانها باستحضار خوانندگان عزیز رسید اینک خبرنگار ما در مشهد گزارش میدهد چهارمین و پنجمین جلسه کنگره مدیران کل فرهنگ استانها در تالار دانشسرای دختران مشهد تشکیل شد در چهارمین جلسه طی مذاکراتی که بعمل آمد درباره امتحانات کلاسهای اول تا چهارم ابتدائی و طرز اجرای تعلیمات اجباری تصمیماتی گرفته شد .

پنجمین جلسه

در پنجمین جلسه مدیران کل فرهنگ استانها که در تالار دانشسرای دختران تشکیل شد ابتدا بانوهمدم افتخاری مدیره دبستان ایراندخت مشهد که بدعوت معاون تعلیماتی وزارت فرهنگ در جلسه حضوریافته بود نظریات خود را در باره روش تعلیم وامتحانات کلاسهای اول تا چهارم ابتدائی بیان داشت سپس همین موضوع بین مدیران کل مورد مذاکره قرار گرفت و در نتیجه تصمیم گرفته شد که بامجهز کردن کادر آموزش ابتدائی ، بتدریج کلاسهای ابتدائی که در حال حاضر نصفه روزه است بتمام وقت تبدیل گردد ـ امتحان بمعنای مصطلح آن از کلاسهای اول تا چهارم ابتدائی ضرورتی ندارد و اگر نو آموزان این کلاسها از نقطه نظر استعداد و سرعت انتقال دسته بندی میشوند این دسته بندی باید طوری انجام گیرد که عکس العمل سوئی در روحیه آنها باقی نگذارد و کلیه نو آموزان بفرا خور استعدادی که دارند ارشاد و راهنمائی شوند ـ اصل مورد توجه در کلاسهای مزبور ارزش کار معلمین است که باید بوسیله سئوالات متعدد از نو آموزان و مسئولین دبستانها انجام گیرد واین سئوالات طبق نمونه مخصوصی خواهد بود که هرسال از طرف اداره آموزش ابتدائی واداره تربیت معلم تهیه و تنظیم ودر موقع معینی توزیع خواهد شد وبا مراجعه به نتایج آن کار معلمین این کلاسها وارزش کار آنان معلوم خواهد شد و ملاکی برای ترفیعات آنان خواهد بود .

برای نو آموزان ضعیف و کم استعدادیکه بعلل مختلف برنامه تحصیلی سالیانه خویش را تمام نکرده وعقب مانده اند بایستی سعی شود در تعطیلات تابستان و سایر فرصت های ممکن ، کلاسهای مخصوص آموزش تشکیل شود و برنامه های تفریحی وسرگرم کننده ای اجرا گردد تانو آموزان باشرکت دراین کلاسها عقب‌ماندگی گذشته را جبران نمایند . در بین اطفال لازم التعلیمی که به دبستانها

صحنه‌ای از آخرین جلسهٔ کنگرهٔ مدیران کل فرهنگ استانهای کشور درمشهد

مراجعه میکنند از لحاظ سرعت انتقال وسایر کیفیات روحی اختلاف زیادی نیست واگر چنانچه در این مورد اختلافی وجود داشته باشد مربوط به نقص جسمی کودکان از قبیل کوری و کر و لال بودن است که برای تعلیم اینقبیل کودکان نیز باید با کمك نیکوکاران شهر ها مدارس مخصوصی تاسیس گردد که از اینگونه دبستانها فعلا در تهران و تبریز و اصفهان وجوددارد البته وزارت فرهنگ نیز در اینباره کمکهای لازمه را معمول خواهد داشت .

کار آموزی معلمین

در این هنگام بحث در باره کار آموزی معلمین بمیان آمد ودر این مورد نیز تصمیم گرفته شد برنامه کلاسهای کارآموزی معلمین متناسب با استعداد و فهم شرکت کنندگان تنظیم گردد و از وجود فارغ التحصیلان کلاسهای مزبور فقط برای تربیت دانش آموزان استفاده شود نه در کار های اداری ضمنا تفکیك مراکز کشاورزی یعنی دانشسرا های کشاورزی سابق از اداره تعلیمات عمومی وزارت فرهنگ به هیچوجه بصلاح نیست زیرا باید از وجود فارغ التحصیلان دانشسراهای کشاورزی برای تربیت دانش آموزان روستائی استفاده شود .

باپایان پنجمین جلسه ، کار کنگره مدیران کل فرهنگ استان ها نیز خاتمه یافت .

تصمیمات کلی

خبرنگار ما در گزارش خود اضافه میکند طبق تصمیم کنگره فرهنگی مشهد از مهرماه سال ۱۳۴۰ در هیجیك از نقاط کشور آموزگار پیمانی استخدام نخواهد شد و کادر آموزشی وزارت فرهنگ از فارغ ـ التحصیلان دانشسرا ها و مراکز تربیت معلم تامین میگردد .

برای رفع مشکلات تعلیمات اجباری ادارات فرهنگ تصمیمات قاطعی گرفته شد وبرنامه‌های کار ـ آموزی تابستانی آموزگاران کلیه نقاط کشور تنظیم گردید . ضمنا طبق تصمیم این کنگره از این ببعد برای سازمانهای فرهنگی درهیجیك از نقاط خدمتگزار جزء استخدام نخواهد شد و امورتنظیف مدارس در صورت احتیاج بوسیله کارگران روز مزد انجام خواهد گرفت .

انتصابات در شهرستانها

سبزوار : آقای محمد اسماعیل نظریه ـ معاون شعبه بانك بازرگانی
گرمان : آقای سید محمد مهدوی ـ کفیل بخشداری ماهان
ساوه : آقای محمد تقی فروغی ـ رئیس شعبه بانك بیمه بازرگانان
نهاوند : آقای محمد خاکی ـ رئیس اداره اوقاف
پل سفید : آقای حسن مشایخی بخشدار و سرپرست شهرداری

وکیل دادگستری درجلسه دادگاه سکته کرد

طبق گزارش خبرنگار ما در لنگرود دو روز قبل آقای جعفر نیا جلیلی وکیل دادگستری لاهیجان که برای دفاع از موکل لنگرودی خود بدادگاه این شهر آمده‌بود در جلسه دادگاه دچار حمله قلبی شد و آنا جان سپرد.

جلسه محاکمه بعلت مرگ ناگهانی آقای جلیلی ختم شد و جنازه آن مرحوم با معایناتی که از طرف آقایان دکتر ابوالهدی و دکتر طلوعی پزشکان بهداری لنگرود بعمل آمد بلاهیجان منتقل گردید و تحویل کسانش داده شد .

سفیر انگلیس وهمسرش وارد مشهد شدند

خبر نگار مادر مشهد اطلاع میدهد دوروز قبل سفیر کبیر انگلیس در ایران باتفاق همسرش به مشهد وارد شد وپس از ورود در عمارت استانداری حضور یافت وبا آقای دادور استاندار خراسان ملاقات ومذاکره کرد وسپس رهسپار اداره روابط انجمن ایران وانگلیس گردید سفیرکبیر انگلیس و بانو دوروز در مشهد اقامت دارند وبعد از دوروز ازراه قوچان و بجنورد بشمال خواهند رفت .

مردم جاده میسازند

طبق گزارش خبر نگار ما در سیاهگل اخیرا عده ای از اهالی سیاهگل برای ایجاد جاده ای بین این منطقه و دیلمان اقدام کرده اند و تاکنون در حدود ۶ کیلومتر از این جاده ساخته شده است .

آقای دهقان استاندار گیلان نیز باهالی وعده داده است که کارشن ریزی جاده مزبور از طرف اداره را ه‌استان انجام شود .

برای مبارزه شدید با آفت سن

چندفروند هواپیما و ۲۵ نفر متخصص سمپاش بکرمانشاه آمده‌اند

۱۱ هزار متر مربع کشت خشخاش دراطراف شهر شخم زده شد

خبرنگار ما در کرمانشاه اطلاع میدهد براثر اقدامات آقایان ملکی استاندار و بهمن آراسته رئیس اداره کل کشاورزی استان کرمانشاه اخیرا چندفروند هواپیمای سمپاش برای نقاط آلوده به آفت سن وارد این شهرستان شده است علاوه براین هواپیما ها، ۳۵ نفر ازمتخصصین مبارزه با آفت سن با ۲۴ دستگاه وسیله نقلیه و ۲۵ دستگاه سمپاش موتوری وهمچنین ۱۵۰ دستگاه وسیله سمپاش دستی و مقدار بیست تن سم مخصوص باین شهر آمده ودر نقاط معینی مستقر گردیده‌اند مامورین سمپاش درصورت تقاضای مالکین اطراف کرمانشاه بمناطق ومزارع آلوده به آفت سن عزیمت می‌کنند ومشغول مبارزه علیه این آفت می شوند . خبرنگار ما طی گزارش دیگری اطلاع میدهد طی چند روز گذشته مامورین لشکر ۷ کرمانشاه در مناطق «هلیلان» و «زردلان» از توابع این شهرستان یازده هزار متر مربع مزرعه خشخاش کشف نمودند . مزارع خشخاش با حضور آقایان سرهنك ماجدی رئیس رکن دوم لشکرهشت وخیبندی نماینده سازمان مبارزه با مواد مخدره کرمانشاه شخم‌زده شد و خشخاشکاران متخلف بعداز دستگیری با پرونده متشکله تحویل داد سرا گردیدند .

با پانصد هزار ریال وجه نقد

قاچاقچیان میخواستند مامورین را تطمیع کنند

در شماره گذشته اطلاع داده شد که مامورین کلانتری شهر ری مقدار بیست کیلو شیره تریاك از داخل اتومبیلی که از اصفهان بتهران می‌آمد کشف کردند و سرنشینان اتومبیل را که صاحبان تریاك بودند دستگیر نمودند.

بقرار اطلاع قاچاقچیان برای تطمیع مامورین مبلغ پانصد هزار ریال وجه نقد و چك تضمین شده پرداختند که مامورین پولها وچکهارا نیز ضمیمه پرونده کردند .در عکس بالا شیره تریاکهای مکشوفه در داخل کیسه و پولها در روی میز رئیس کلانتری دیده میشود و قاچاقچیان نیز در میان مامورین کنار میز ایستاده‌اند .

درمانگاه نمونه نیاوران

داروی کافی دراختیار ندارد

ازشمیران خبرنگار ما اطلاع میدهد در نیاوران درمانگاهی وجود دارد که از نظر فعالیت پزشکان ورسیدگی بوضع بیماران نمونه است. گرچه آقایان دکتر مسیحا رئیس و دکتر فرهنگ پزشك این درمانگاه برای معالجه بیماران از هرگونه مساعدتی کوتاهی نمیکنند ولی درمانگاه نیاوران از لحاظ داروی مورد نیاز در مضیقه میباشد وسهمیه داروی درمانگاه از ۵ سال قبل تاکنون تغییری نکرده است . جا دارد از طرف مسئولین وزارت بهداری برای تامین داروی مورد نیاز این درمانگاه اقدام گردد .

رئیس فرهنگ صومعه‌سرا بخبرنگارماگفت :

تعداد معلمین و دانش‌آموزان دوبرابر شده

یك دبیرستان و ۹ دبستان شش‌کلاسه تاسیس گردیده است

سال تحصیلی آینده ۳۰ دبستان جدید تاسیس میگردد

خبرنگار ما در صومعه سرا می نویسد چند روز قبل برای کسب اطلاع ازاقدامات فرهنگی اخیر اداره فرهنگ صومعه سرا با آقای ظهوری رئیس فرهنگ این شهرستان مصاحبه ای به عمل آوردم آقای ظهوری در پاسخ سئوالات اینجانب اظهار داشت براثر همکاری صمیمانه مردم با اداره فرهنگ درسال تحصیلی جاری تعداد دانش آموزان وآموزگاران صومعه سرا بدوبرابر سال گذشته افزایش یافته است .

ضمناصی مدت کوتاهی یك باب دبیرستان و۹ دبستان ۶ کلاسه دراین شهرستان تاسیس شده و با کمك نقدی دبیران آزمایشگاه مجهزی در دبیرستان شمس دائر گردیده است ودر حال حاضر آزمایشگاه مزبور در گیلان کم نظیر می باشد .

تاسیس و افتتاح دو باب دبستان کشاورزی درصومعه سرا یکی دیگر از اقدامات مفید فرهنگی است که در این منطقه انجام گرفته و با تشکیل دو رسد پیشاهنگی برای پیشرفت امور پیشاهنگی نیز اقدام شده است آقای ظهوری افزود در باره پیشرفت ورزش صومعه سرا کافی است که بگویم تیمهای ورزش مدارس صومعه سرا در اغلب مسابقات استانی بمقام قهرمانی رسیده اند واین خود برای اداره فرهنگ صومعه سرا موفقیت بزرگی است ضمنا می توانم وعده بدهم که در سال تحصیلی آینده سی باب دبستان در حوزه فرهنگی صومعه سرا تاسیس خواهد شد ومقدمات این کار از هم اکنون فراهم می گردد .

پنجمین پیروزی

آقای ایرج یاسائی دانش آموز سال ششم متوسطه دبیرستان فروغی کرمان «عکس بالا» در مسابقات دو ۱۵۰۰ و ۱۸۰۰ متر آموزشگاههای این شهرستان رتبه اول را حائز شده است این برای پنجمین بار است که آقای یاسائی در مسابقات دو آموزشگاه های کرمان قهرمان میشود .

کاروان جوانان

دیروز ناهار را مهمان استاندار خوزستان بود

کاروان جوانان مورد استقبال گرم جوانان آبادان قرار گرفت

در عکس بالا عده ای از اعضای کاروان اطلاعات جوانان در راه آبادان ـ اهواز در داخل اتوبوس دیده می شوند

گزارش خبرنگار ما از آبادان حاکیست :

عده زیادی از جوانان آبادان در ایستگاه راه آهن باستقبال کاروان اطلاعات جوانان آمده بودند . وقتی اعضای کاروان از قطار پیاده شدند آقایان شکراله ایزدی و علی اکبر حاتمی نژاد نمایندگان شرکت ملی نفت خوش آمد گفتند و آقای حاتمی ـ نژاد گفت :برای جوانان آبادان مایه مسرت است که از نزدیك با جوانان تهران آشنا میشوند . جوانان آبادانی بخصوص فرزندان کارکنان شرکت ملی نفت دوستی باجوانان تهران و دیگر شهرستانهای ایران را غنیمت میشمارند و وسیله دوستی وارتباط آنان تاکنون صفحات اطلاعات جوانان بوده‌است . چقدر خوشوقتیم که اینك وسیله‌ای فراهم شده‌تا از نزدیك با نمایندگان جوانان مرکز آشنا شویم اعضای کاروان جوانان سپس با اتوبوسی که روی آن تابلوی کاروان نصب شده برستوران شرکت ملی نفت رفتند و صرف ناهار نمودند .

دوشیزگان عضو کاروان درویلای شماره ۱۲ و پسران در ویلای دیگری پذیرائی میشوند .

کاروان از نقاط دیدنی آبادان و نیروی دریائی وپالایشگاه دیدن کردو دیروز «سه‌شنبه بنابدعوت آقای فولادوند استاندار خوزستان کاروان باهواز رفت واعضای کاروان ناهاررا بااستاندار صرف خواهند کرد .

خلاصه اخبار خوزستان

خرم آباد برای ساختمان بیمارستان مجهزی درمنطقه کوهدشت خرم‌آباد مالکین اینمنطقه ۹هزار مترمربع زمین ببهداری واگذار کردند .

بندر معشور عده ای از نیکوکاران بندر معشور طی یك مجلس شب نشینی مبلغ چهار صد هزار ریال بزلزله زدگان کمك نمودند .

شوشتر شرکت تعاونی روستائی دهستان «گندلز» از توابع شوشتر افتتاح شد

بهبهان در چند قریه تابعه بهبهان مجموعا ۱۵۶ هکتار کشت خشخاش کشف شد .

اهواز بمنظور جمع آوری اعانه جهت کمك بزلزله زدگان ، از طرف لشکر ۹ خوزستان یك گاردن پارتی باشکوهی برگزار شد .

هندیجان در هندیجان میزان صید «میگو» افزایش یافته واحتیاجات اهالی ازاین لحاظ تامین شده است .

هوس اتومبیل‌سواری بکجاکشید ؟

مردی هستی خودرا برسرافیون گذاشت

کربلائی یوسف بداغی یکی از اهالی گرمه جاجرم که گوسفندان زیادی داشت مدتی پیش هوای داشتن اتومبیل و اتومبیل سواری بسرش زد وبا فروختن کلیه گوسفندان خود کامیونی خرید ولی تنها نتیجه ای که از این هوس عایدش شد اعتیاد به کشیدن افیون بود !

اعتیاد افیون کار را بجائی کشانید که کربلائی یوسف بعد ازمدتی کامیون خود را فروخت و پولش را صرف تهیه تریاك و غیره کرد ودرنتیجه از هستی ساقط شد . کربلائی یوسف وقتیکه زندگی خود را در معرض خطر دید از خواب غفلت بیدار شد و باچهار روز زندانی کردن خوددر اطاق ،کشیدن افیون را ترك کرد و حالا دیگر نه تنها هوس اتومبیل سواری یادش رفته است بلکه اعتیاد به افیون را هم ترك کرده است این جریان را خبرنگار ما در گرمه جاجرم اطلاع داده است.

کمك به زلزله‌زدگان

طی چند روز گذشته به وسیله آقای عباسعلی زابلی نماینده فرهنگ جاجرم و عده‌ای از فرهنگیان وهم چنین نماینده اطلاعات در گرمه جاجرم مبلغ ۷۱۰۰ ریال از اهالی این منطقه برای کمك به زلزله زدگان لار جمع آوری شد . این مبلغ به شعبه بانك ملی شهرستان بجنورد ارسال گردید تا به حساب مخصوص زلزله زدگان لاریخته شود .

توقف یکساعته

از مرزان آباد خبرنگار ما اطلاع میدهد دو روز قبل تیمسار سرلشکر انصاری وزیر راه که از راه کلار دشت بازدید کرده بود با اتومبیل وارد مرزان آباد شد واز طرف محترمین ومعتمدین این منطقه مورد استقبال قرار گرفت آقای وزیر راه طی یك ساعت توقف ، از بادگان نظامی مرزان آباد دیدن نمود وسپس عازم چالوس گردید.

دوبرادر خشخاشکار دستگیر شدند

خبر نگار ما در کرمان گزارش میدهد روزگذشته مامورین مبارزه با مواد مخدره شهرستان کرمان باکمك مامورین پاسگاه ژاندارمری بخش زوند از توابع کرمان یك مزرعه خشخاش ۰کاری بمساحت شصت «قصب» که واحد مساحت زمین در کرمان است کشف کردند این قطعه کشت خشخاش متعلق به آقاسید جعفرآقا یکی از روحانیون بخش زوند وبرادرش سید محمد باقر بود که شخم زده شد واین دوبرادر نیز دستگیر و بازداشت شدند ضمنا مامورین مزبور در منطقه راور از توابع کرمان نیز قطعه زمینی که‌درآن خشخاش کاشته شده بود متعلق به صولت زاده ها وپسران طایفه سلیمانی کشف کردند ومعدوم نمودند صاحبان این مزارع خشخاش نیز تحت تعقیب میباشند .

«مهربان» درانتظار بهره‌برداری از بیمارستان است ؟

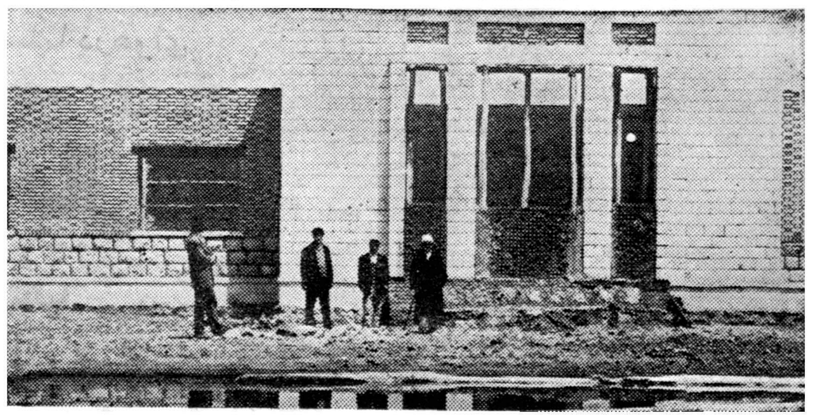

خبرنگار ما در بستان آباد تبریز می نویسد در اوائل سال گذشته آقای مهندس ابراهیم صدری یکی از مالکین قریه «مهربان» واقع در چند کیلومتری بستان آباد تبریز اقدام به ایجاد بیمارستانی دراین قریه کرد واولین کلنك ساختمان آنرا نیز آقای محسن رئیس استاندار سابق آذربایجان شرقی به زمین زد و کارگران مربوطه بلافاصله مشغول کار شدند با فعالیت بی نظیری که برای اتمام این ساختمان انجام گرفت اینك چند روز است که ساختمان مزبور خاتمه یافته است و برای بهره‌برداری آماده می باشد . عکس بالا نمای خارجی ساختمان بیمارستان قریه «مهربان» را نشان میدهد .

چند خبر خلاصه از شهرستانها :

درحوض آب خفه شد

قزوین کودکی بنام محمد فرزند یکی از اهالی قزوین در نتیجه غفلت والدین خود بحوض آب افتاد و خفه شد .

برای بازدید وسائل سمعی وبصری

ساوه آقایان دکتر «فلاندر» مشاور امریکائی و دکتر امیر هوشمند استاد آموزش و پرورش دانشسرایعالی برای بازدید وسائل آموزش‌سمعی وبصری مدارس ساوه باینشهر وارد شدند .

بکشاورزان وام میدهند

لشت نشاء از طرف شرکت تعاونی روستائی لشت نشاء به‌کشاورزان این منطقه وامهای طویل المدت پرداخت میشود .

نگرانی باغداران

قزوین باغات قزوین در معرض خطر بی‌آبی قرار گرفته است وباغداران ازاین لحاظ سخت نگرانند .

انجمن شهر منحل شد

کنگاور آقایان سعیدی و کبیری باقیمانده اعضای انجمن شهر کنگاور نیز استعفا کردند و بهمین جهت انجمن شهر این منطقه خود بخود منحل شد .

شیر خوردند و مسموم شدند

کرمان چند روز قبل عده ای از ساکنین محله خواجه خضر کرمان براثرخوردن شیر فاسد دچار مسمومیت شدند و برای معالجه در بهداری بستری گردیدند .

بازدید حوزه نظام‌وظیفه

بیجار آقای سرهنگ کراوی رئیس منطقه حوزه نظام وظیفه کردستان برای رسیدگی بوضع حوزه نظام وظیفه بیجار باینشهر وارد شد و پس از بازدید مراجعت نمود .

جلسه شورای پیشاهنگی

سیستان جلسه شورای پیشاهنگی سیستان «زابل» با حضور آقای فروغی تشکیل گردید در این جلسه برای اعزام عده ای از پیشاهنگان ایران به شهرستان به جمبوری پیشاهنگی تهران تصمیماتی گرفته شد .

افتتاح شعبه حزب‌ملیون

بندر شاه شعبه حزب ملیون بندر شاه طی مراسمی افتتاح شد ودر این مراسم آقای شرعی رئیس عشایر تراکمه بندر شاه در باره هدف این حزب سخنرانی کرد .

کارگران سرگردان

زاویه زوند اخیرا شرکت پیمانکار جاده سازی راه بین تهران وساوه عده ای از کارگران خودرا بیکار کرده است واینك کار گران مزبور سرگردان میباشند .

استفاده از مرخصی

ملایر آقای سرهنگ سعید پور رئیس شهربانی ملایر برای استفاده‌از مرخصی بتهران رفت در غیاب وی آقای سرگرد منجمی امور شهربانی این شهرستان را بعهده دارد .

گرها و...

در تالار معروف فرهنگ

حرفهائیکه بگفتنش میارزد :

- **پریشب وقتیکه تانیا آشوت پیانو میزد ، نفس‌آدم از فرط گرما درتالار فرهنگ قطع میشد .**
- از وسایل تهویه دراین تالار معروف خبری نیست
- **زمستان هوای تالار سرد سرد است و تابستان گرم‌گرم .**
- هفت وهشت پنکه روی طاقچه ها کار گذاشته بودند ولی بجز دوپنکه بقیه خاموش بودند
- **آدم انتظار دارد مردمی‌که درکنسرت‌هنرمندی شرکت‌میکنند ساکت وصامت بنشینند وگوش بسپارند اما ...**
- اما عده‌ای از این دروآن در باهم حرف میزنند و عده‌ای هم بگفتگو و قضاوت دربارهٔ اجراکنندهٔ برنامه میپردازند !
- **فقط جای تخمه‌شکنها وبچه‌های شیرخوار خالیست تا تالار فرهنگ هم مثل سالن سینماها بشود !**
- بیچاره خارجیها که معمولا درتالار فرهنگ‌حاضر میشوند نمیدانند میان آدمهای باتربیت چه‌کنند!
- **خنده‌دارتر از همه اینستکه عده‌ای پیش‌از پایان یك قطعه شروع بکفزدن وابراز احساسات شورانگیز میکنند !**
- خوبست این‌عده که از موسیقی کلاسیك چیزی سردر نمی‌آورند ساکت بنشینند و منتظر باشند هروقت دیگران دست زدند آنها هم دست‌بزنند...
- **نفهمیدم خانمها بطری «کولاها» و آشامیدنیهای دیگر را ازکجا درمیآوردند ودرسکوت سالن‌قورت قورت‌بالامیکشیدند!**
- عیب نیست که اشخاص بزرك مثل بچه‌ها یك‌یا دوساعت هم نتوانند جلو شکمشان را نگهدارند ؟
- **وخیلی از این قبیل چیزها ....! « سالن نشین »**

زنان ایران درکنفرانسهای بین‌المللی شرکت میکنند

ساعت ٦ بعد از ظهر دیروز جلسه ماهانه جمعیت راه نو در محل جمعیت تشکیل شد .

ابتدا خانم دکتر مهرانگیز دولتشاهی گزارش فعالیتهای انجمن را به اطلاع اعضاء رسانید وسپس خانم صفی‌نیا که بنمایندگی‌جمعیت راه‌نودر کنفرانس افریقائی و آسیائی زنان شرکت کرده بود مطالبی پیرامون این کنفرانس بیان کرد، نسبت به آینده زنان ایرانی در اینگونه کنفرانسها وپیشرفت آنان اظهار امیدواری نمود و گفت در این قبیل کنفرانسها ترقیات زنان ایران بملل دیگر معرفی میگردد در این جلسه پیرامون تهیه مقدمات و ترتیب یك «گاردن پارتی» در نوزدهم ماه خرداد تصمیماتی اتخاذ گردید جلسه ساعت هفت بعد از ظهر پایان یافت .

تکلیف دستبند وگلوبندطلا چه میشود؟

پیشنهادهای خوانندگان دراین باره:

خوانندگان ارجمند همچنان در باره دستبند و گلوبند طلا هدیه‌یك خانم فاشناس و پرستار او بزلزله زدگان لار اظهار نظر میکنند :

حراج کنید

آقای ع ، رخشانی می‌نویسد به نظر من چنین می‌آید که یك شب نشینی یا جشنی‌بنفع آسیب‌دیدگان زلزله لار ترتیب داده شود و درآن شب نشینی دستبند و گلوبند اهدائی بمعرض حراج گذارده شود پس‌از فروش دستبند و گردنبندپول آنرا بمصرف آسیب دیدگان برسانند .

متن قانون جدید بیمه‌های اجتماعی ـ ۲

۱۲درصد از پرداخت حق بیمه برعهده کارفرمایان است

★ **حق بیمه بمیزان۱۸ درصد کل مزد کارگران است**

★ **۵ درصد ازحق بیمه را خود کارگران خواهندپرداخت**

★ **ازکمك عائله‌مندی وپرداختهای غیر مستمر حق‌بیمه کسر نخواهدشد**

فصل سوم ـ منابع درآمد .ماخذ احتساب حق‌بیمه و نحوه وصول آن

ماده ۲۱ ـ منابع درآمد سازمان بشرح زیراست :

۱ـ حق بیمه بمیزان هیجده در صد که‌پنج‌درصد آن‌بعهده کارگر و۱۳درصد بعهده کارفرما خواهد بود.

۲ـ درآمد های حاصل از وجوه واموال متعلق بسازمان ودرآمدهای حاصل از بیمارستانها وآسایشگاه ها که ممکن است از اشخاص‌بیمه نشده عاید گردد.

۳ـ وجوه حاصل از جرائم مقرردر این قانون.

٤ـ کمك وهدایائی که بسازمان اعطاء میشود.

۵ـ درصورتیکه حق‌بیمه منظوردر ماده ۲۱ کافی برای انجام تعهدات سازمان نباشد بنابه پیشنهاد وزیر کار وتصویب کمیسیون مشترك کار ومجلسین بر میزان صدی‌دوبسهمیه کارفرماو صدی یك بسهمیه کارگر اضافه میشود.

ماده ۲۲ـ مزد یاحقوقی که بر ماخذ آن کسور بیمه حساب‌میشود شامل هرگونه وجوه نقدی ویا مزایای غیرنقدی که بعنوان مزد یاحقوق به‌بیمه‌شده داده میشود.

تبصره ـ کار فرمایان موظفند از کلیه وجوه وفوق‌العاده هائی که بعنوان اضافه کار وکار نوبتی‌ـمزد ایام تعطیل ومرخصی ـ کار شب ـ فوق‌العاده انجام کارهای سخت و زیان آور و فوق‌العاده سختی‌معیشت ونظایر آن (باستثنای کمك عائله‌مندی وهمچنین پرداختهای غیر مستمر از قبیل هزینه سفر وعیدی) به‌بیمه‌شدگان پرداخت مینمایند کسور مقرره رابشرح ماده ۲۱ کسر وبضمیمه سهمی که خودباید برآن بیفزایند بسازمان پرداخت نمایند.

ماده ۲۳ ـ ارزش‌مزایای غیرنقدی از قبیل مواد غذائی ـ البسه وغیره که‌بجای قسمتی از مزد یاحقوق به بیمه‌شده داده میشود باتوجه بقیمت هائی که درتعیین حداقل مزد ملاك عمل قرار گرفته است از طرف سازمان تعیین وحق بیمه از آن دریافت میگردد.

تبصره ـ چنانچه کارفرما مسکن مجانی دراختیار بیمه‌شده بگذارد حق‌بیمه‌از این بابت دریافت‌نخواهد شد.

ماده ۲٤ـ درمورد بیمه‌شدگانی که‌تمام‌یاقسمتی از مزدودرآمدآنان بوسیله مشتریان یامراجعین‌تامین میشود درآمد تقریبی هرطبقه یا حرفه بنابه پیشنهاد مدیرعامل و تصویب شورای عالی تعیین وماخذ دریافت حق بیمه قرار خواهدگرفت

ماده ۲۵ـ درمورد بیمه‌شدگان کارمزد که‌دارای کار مستمر می‌باشند حق بیمه بماخذ کل درآمد ماهیانه آنان احتساب ودریافت می‌گردد مشروط براینکه این‌حق بیمه درهیچ‌مورد ازحق‌بیمه‌ای که‌بحداقل مزد کارگرعادی تعلق میگیرد کمتر نباشد.

تبصره ـ درمورد کارآموزانی که بدون دریافت‌مزدکار آموزی‌میکنند کارفرما مکلف است سهم حق‌بیمه خودرا بماخذ حداقل مزد کارگر عادی پرداخت نماید ودر مورد کارآموزانی که درمقابل دریافت مزد کارآموزی میکنند حق بیمه بماخذ مزد دریافتی پرداخت‌میشود مشروط برآنکه سهم حق‌بیمه کارفرما از مبلغی که‌بحداقل مزد کارگر عادی تعلق میگیرد کمتر نباشد.

ماده ۲٦ ـ درصورتیکه بیمه‌شده برای دویاچند کارفرمای مشمول مقررات این قانون کارکند هریك ازکارفرمایان بنسبت مزد یاحقوقی که‌به‌بیمه‌شده‌میپردازند موظف‌بکسر حق‌بیمه سهم بیمه‌شده از مزد یاحقوق اووپرداخت‌آن بضمیمه‌سهم حق بیمه خودسازمان میباشند.

ماده ۲۷ـ شورای عالی میتواند به‌پیشنهاد مدیرعامل برای تعیین حق‌بیمه مقطوع اقدام بطبقه بندی درآمد بیمه‌شدگان نموده وبماخذ درآمدهای تعیین شده حق بیمه‌را دریافت وکمکهای قانونی را انجام دهد.

دراینصورت سهم‌بیمه‌شده وکارفرما درحدود تناسب مقرره در ماده ۲۱ میباشد.

تبصره ـ درصورت لزوم بنا به پیشنهادسازمان بموجب‌تصویبنامه‌ای که‌از طرف‌وزیرکار به‌تصویب‌هیئت وزیران میرسد پرداخت حق بیمه بوسیله تمبرهای مخصوص بیمه انجام خواهد گرفت.

تمبر هائی‌که‌باین ترتیب بوسیله سازمان تهیه میشود از حمایت قانونی تمبر های دولتی‌بر خوردار میباشد . پرداخت حق‌بیمه بوسیله تمبر ممکن است در مورد کلیه بیمه شدگان یا دسته های مخصوصی از آنان یادر موردبعضی بیمه‌ها وکمکهای بخصوصی عملی گردد.

ماده ۲۸ـ کارفرما مسئول پرداخت تمام حق بیمه‌بیمه شدگان بسازمان میباشد ومکلف است در موقع پرداخت مزد یاحقوق‌سهم بیمه شده راکسر نموده وسهم خودرا برآن افزوده‌بسازمان‌تادیه کندودر صورتی که‌کارفرما از کسر کسور بیمه‌بیمه شده خودداری نماید شخصامسئول پرداخت آن خواهد بود ودرهرحال تاخیر پرداخت حق‌بیمه از طرف کار فرما رفع مسئولیت‌تعهدات سازمان درمقابل بیمه‌شدگان نخواهد بود

ناتمام

لطفا یادداشت فرمائید

فردا

در انجمن دانشوران ایران

سخن رانی ، بحث وگفتگو درباره نظم و نثر فارسی در سالن‌دبیرستان علمیه از ساعت ۷ بعد از ظهر

امشب

تلویزیون ایران

ساعت ٦٫۰۰ ـ برنامه وزارت کشاورزی

ساعت ٦٫۱۵ ـ فیلم های‌کارتون

ساعت ٦٫۳۰ ـ برنامه خردسالان

ساعت ۷٫۰۰ ـ برنامه جوانان

ساعت ۷٫۳۰ ـ برنامه بانوان

ساعت ۸٫۰۰ ـ برنامه هنر های زیبا

ساعت ۸٫۳۰ ـ اخبار

ساعت ۸٫٤۵ ـ سازمان برنامه

ساعت ۹٫۰۰ ـ برنامه ادبی گارد شاهنشاهی

ساعت ۹٫۳۰ ـ مسابقه هوش

ساعت ۱۰٫۰۰ ـ مسابقه میزگرد

ساعت ۱۰٫۳۰ ـ فیلم فلش‌گوردن

ساعت ۱۱٫۰۰ ـ پایان برنامه

در انجمن های محلی شهر

درجلسه انجمن محلی رباط‌کریم

امتداد خیابان وکمبود آب ونهر فیروزآباد

جلسه انجمن محلی خیابان‌رباط کریم باحضور آقایان حسن جهانی‌ـ حاج صمدی ـ حاج ضیاء الحق اسلامی ـ ابوالقاسمی ـ یگانه‌ـ زنجانی ومده کثیری ازاهالی تشکیل گردید.در این جلسه عده ای از معتمدین ونمایندگان مجلس شرکت داشتند ابتداء پس از بازدید محل آقای‌جهانی ضمن تشکر از طرف اعضاء انجمن اظهار نمود که انجمن محلی تاکنون توانسته است باکمك آقایان قسمتی از برنامه عمران و آبادی محل را عملی نماید سپس قسمتی ازناراحتی های اهالی بخصوص بی آبی‌را باطلاع آقایان رسانید که پس از تذکرات بسیار قرار شد آقای حسن جهانی وحاج صمدی‌با آقای روحانی‌مدیر کل‌آب تهران مذاکره‌و ترتیب‌لوله کشی بقیه خیابان مزبور داده شود بعد درباره پوشانیدن روی نهر فیروزآباد صحبت گردید آقای حاج ضیاء الحق گفتند که اهالی اطراف نهر ازبوی لجن و کثافات بخصوص درفصل تابستان بسیار ناراحت میباشند . سپس درباره امتداد خیابان رباط کریم و خراب نمودن چند خانه مخروبه مذاکره شدقرار شدبا آقای شهردارتهران تماس درباره این دو موضوع مذاکره و نسبت بعملی نمودن آنها اقدام گردد .

درشورای برزن ۵

جلسه هفتگی معمولی شورای محلی همکاری برزن ۵ در روز یکشنبه ۲۵ اردیبهشت ماه جاری مرکب از آقایان‌احتشام سلطان‌مهرگان رئیس شورا ـ رضا نیکمهد ـ حاجی عبداله شارعی ـ حیدرعلی سلطانی‌ـ حاجی حسین آقا فخاریور ـ حاجی غلامعلی بهروان ـ مهندس ساعد ـ صفرالیهاری ـ سید مهدی طاهری ـ علی اکبر قریشی ـ حاجی عباس گورنك ـ

دراین جلسه اعضای شورا خدمات روسای کلانتری و برزن رامورد قدردانی قرار دادند یکی از اعضا گفت ماموزین و رئیس و معاون برزن پنج نهایت جدیت را در کار خود دارند واز شورا تقاضا نمود تا ضمن نامه مقدمات تشویق نامبردگان را فراهم سازد . راجع به جلوگیری از فاضل آب منازل که به جوی آب محلات متصل شده‌است و همچنین لزوم اسفالت انتهای خیابان سلیمانخانی و کوچه مسجد قندی و جلوگیری از آب ریزی فاودانهای کوچه و خیابانها به برزن تذکر داده شد تا نسبت بهر یك اقدامات لازم معمول دارند که موجب رضایت اهالی محل فراهم گردد .

اصناف وپیشه وران

درصنف قصاب

اتحادیه صنف قصاب به منظور وصول و پرداخت عوارض شهرداری سازمانی بنام سازمان وصول در اتحادیه تشکیل داد این سازمان مرکب از کارمند وحسابدار و ممیز است که تحت نظر رئیس صنف انجام وظیفه خواهد نمود اتحادیه دفاتر رسمی و لوزام مربوط بوصول عوارض شهرداری راتهیه و مشغول تنظیم امور مربوط باین کار است مامورین وصول اتحادیه طبق اساسنامه اتحادیه بکوره ها مراجعه و نسبت بدریافت عوارض اقدام خواهند کرد .

درصنف مسافربری

جلسه رسمی‌اتحادیه صنف مسابری باحضورکلیه مدیران‌بنگاه های مسافر بری تهران و به ریاست آقای پهلوان پور تشکیل گردید آقای پهلوان پور گفت بر اثر اقدامات صنف شرکت هواپیمائی حاضر شده است که بلیط حجاج رادر اختیار ما بگذارد ولی حتی از بابت فروش باین صنف قائل نشده وی افزود که اتحادیه از طریق شورای عالی‌اصناف موضوع را به نخست وزیری نوشته است و دستوری دراین مورد صادر شده درخاتمه اعضای اتحادیه مسافر بری تقاضا کردند که هرچه زودتر ترتیب اجازه فروش بلیط باین بنگاه ها داده شود .

از صبح یکشنبه اول خرداد

درسینما های

پلازا ـ سهیلا ـ حافظ

بزن بریم هالیوود

آ ـ ۷۰۹٦

دختران فارغ‌التحصیل سال ۳۸ـ۳۷ دانشگاه‌تهران

با اظهار معذرت جشن فارغ‌التحصیلی شما تغییر و بروز سی ام اردیبهشت ماه موکول شده خواهشمند است در ساعت مقرر به باشگاه دانشگاه تشریف بیاورید . آ ـ ۷۰۹٤ سازمان دختران دانشجو

تیموفیزین

شرکت تونال ـ ناصرخسرو

تلفن ۵۰۵۹۶

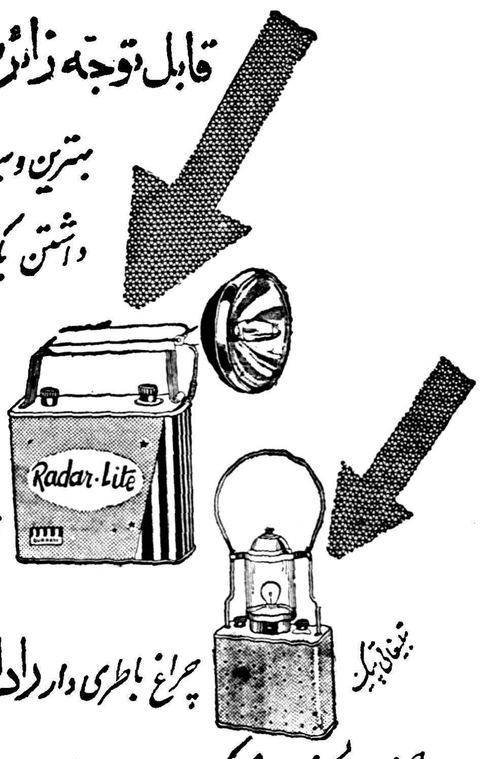

مراکز فروش مغازه پیراهن لاله‌زارنو مقابل سینما متروپل ـ فروشگاه نورژ و مغازه‌کودك لاله‌زارنو ـ فروشگاه وانور چهارراه یوسف‌آباد نزدیك تئاتر مغازه قاسمیان دروازه قزوین خیابان غفاری جنب‌میهن‌تور آ ـ ۷۰۳۰

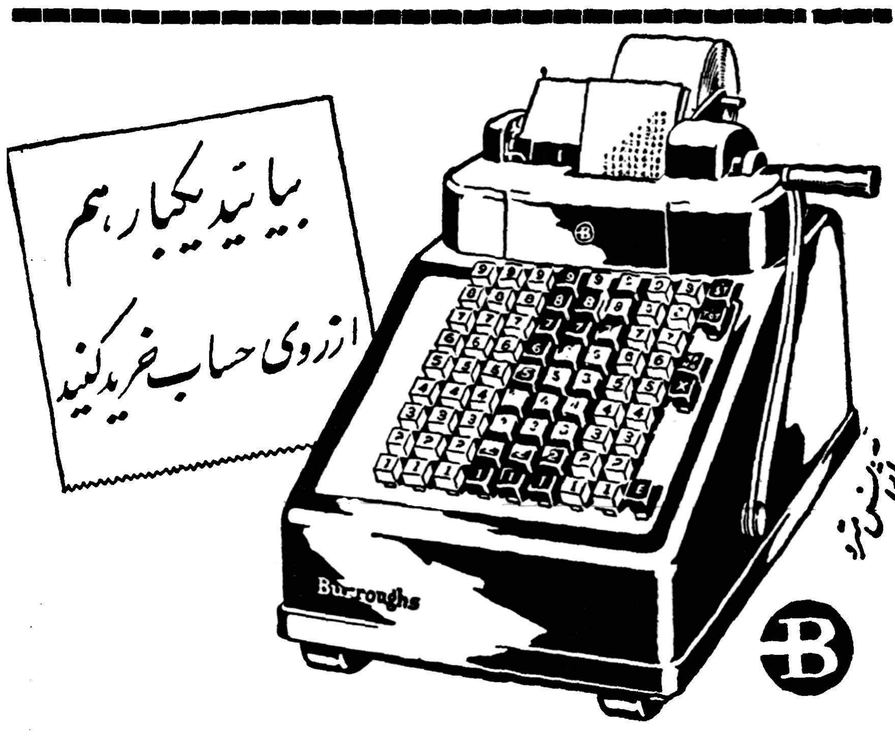

چرا بهترین نوع کالارا انتخاب نمیکنید ؟

ماشین اتوماتیك بروز بهترین وسیله برای جمع ، تفریق ، ضرب و تقسیم

نماینده انحصاری : شرکت سهامی شبدیز خیابان سعدی کوچه ۳۴۸ تلفن ۳۶۸۰۵ ـ ۳۶۲۷۱

آ ـ ۷۰۵٤

هات پوینت

ساخت آمریکا

ایده آل هر کدبانو

قفسه‌های هات پوینت ضدزنك ومتحرك بوده براحتی‌تمیزمیگردد. درکنار درب آن‌میایونها آهن‌ربا نصب شده تاازاتلاف برودت‌جلوگیری شود. هات پوینت کم مصرف و باصرفه است

هات پوینت سرآمد یخچالهای جهان

Hotpoint

آجکیم وشرکاء

خیابان سعدی تلفن ۳۶۱۲۱

آ ـ ۷۰۱٦

چندی قبل بنده در اینجا نطقی ایراد کردم که راجع بسیاست امریکا در خاور میانه بود . در خارج از بنده انتقاد کردند که بنده قرارداد کنسرسیوم را حمایت و طرفداری کرده ام چطور شده که از سیاست امریکا در ایران وخاور میانه انتقاد میکنم بعضی مسائل هست که‌از نظر تاریخ باید روشن شود .

ناطق سپس اشاره بچگونگی عقد قرار داد نفت کرد و بیانات خودرا هنگام طرح قرارداد در مجلس بشرح زیر قرائت نمود :

میل باطنی ما که قرار دادبهتری داشته باشیم قابل نیل بمقصود نیست بکار افتادن این دستگاه ولو برطبق قراردادی که حق کامل مارا تامین نمیکند بر تعطیل آن ترجیح دارد ، با اینکه بمقداری از شروط این قرارداد اعتراض دارم بر خلاف میل قلبی بحکم ضرورت موافق هستم که فعلا نفت ایران جریان یابد .

آقای خلعتبری سپس اضافه کرد: من در همان موقع گفتم که انشاالله بود که دوستی ما فایده داشته باشد روزی هم میآید که سهم ایران از اگر در این دوستی محاسبه طوری درآمد نفت به ۸۰٪ برسد حالا هم باشد که ما استفاده تکنیم باید در

خلعتبری درنطق دیروز خود درمجلس شورایملی‌گفت:

آمریکا باید درسیاست خود نسبت‌بما تجدید نظر کند

درجلسه دیروز مجلس شورایملی آقای ارسلان خلعتبری‌بعنوان پیش‌از دستور نطقی ایرادکردکه در زیر باستحضارخوانندگان عزیز میرسد :

بنده معتقد به جار و جنجال نیستم الان‌نه مامیتوانیم نفت بفروشیم‌ونه بازار در اختیار داریم و جار و جنجال هم صحیح نیست ولی بنده گفتم نفت بیشتر استخراج شود و سهم مارا هم بیشتر بدهند امانظر بنده در باره سیاست امریکا این بود که این کشور درخاور میانه به خیلی از ملل کمك کرده است ماهم استفاده کردیم و قدر ناشناس هم نیستیم آنها در مواقع سخت ازما حمایت کرده‌اند و با مادوست هستند وبنده هم برای بقای این دوستی تذکراتی دادم و تذکرات بنده این

آن تجدید نظر کرد فردای آنروز وقتی آلکساندرف باکمال وقاحت به بنده حمله کرد به بنده افتخار داد زیرا آنچه کمن گفته بودم بمصلحت مملکت بود اگر غیر از این بود مرا تجلیل میکردند . بنده باز هم می گویم دوستان امریکائی باید در دوبه کمك خود نسبت بما تجدید نظر کنند ما از آزادی تجارت پشتیبانی کردیم و مرتب از شما جنس خریدیم وشما هم از مانفت بردید . اگر بخواهید کمك کنید بطور صحیح بکنید اورش ماز مصر که کمتر نیست . این‌حرف های من در ۱۷ اسفند که قرارداد همکاری ایران و امریکا بسته میشد بعضی حرفها را زدم این مطالب را باید تذکر داد چون ضرر ندارد و احتمال نفع هم دارد آنها کمك‌هائی که به یوگسلاوی و اسرائیل کردند ببینید چقدر است آنها برای یك کشوری که‌از بیطرفی بخواهد خارج شود حاضرند غوغا بپا کنند وهزار جور منت بکشند در این صورت ما که آمدیم ویك قرار داد دفاعی‌بستیم شوخی نیست امریکا بایدقدر ایران را بداند ما بآنها احتیاج داریم و آنهاهم بما احتیاج دارند بنا براین یك معامله دوسره است .

ناطق سپس در مورد انتخابات‌و اصول مشروطیت اشاره کرد و پیرامون قانون اساسی سخن گفت

مراسم تودیع فرمانده دانشگاه جنك پاکستان

سپهبد شاهرخشاهی آلبوم یادبود را به ژنرال بیلگرامی میدهد .

ژنرال عبید بیلگرامی فرمانده دانشگاه جنك پاکستان‌که پانزده روز پیش بدعوت نیروی زمینی به ایران آمده بود پس « فردا شهر تهران رابقصد کراچی ترك خواهد گفت .

فرمانده دانشگاه جنك پاکستان ازسازمانهای مختلف ارتش درتهران و خارج دیدن نموده است .

ژنرال بیلگرامی در ضیافت دانشگاه جنك که عصر دیروز بافتخار وی برپاشده بود آرم مخصوص دانشگاه جنك پاکستان را به‌تیمسار سپهبد شاهرخشاهی فرمانده دانشگاه جنك ایران اهداء نمود .

تیمسار شاهرخشاهی نیز یك آلبوم و یك جعبه خاتم کاری به وی اهداء کرد .

کنکاسور انگلیسی
۸ ـ ۱۵ ـ ۳۰ ـ ۵۰ تن
موجود ـ تهران
تهران اروپ ـ میدان فردوسی
۱ـ۱۰ آ ـ ۴۱۶۰

مسافرت بدون توقف به رُم
پرواز از تهران ۳ بعدازظهر ورود به رُم ساعت ۶ همانروز

باهواپیماهای جت بی . اُ . اِ . سی
برای کسب اطلاعات دنبه جا .
از تهران بنمایندگی کل بی . اُو . ا . سی شرکت ایرتوك خیابان فردوسی شماره ۷۱۰ تلفن ۶۳۹۶۴ تا ۶۶ و در آبادان بشرکت فولر تلفن ۷۱۴۸۲ ویا سایر آژانسهای مسافرت مجاز بی . اُو . ا . سی مراجعه فرمائید

B·O·A·C
پیشرو جهانی در پرواز با هواپیماهای جت
BRITISH OVERSEAS AIRWAYS CORPORATION

مرکب سوپر کوئینك پارکر
بهترین مرکب برای هر نوع قلم

قلمهای نورا در بهترین شرایط کار نگه‌میدارد یکدفعه پرکردن باآن کثافات‌را حل کرده نوك آنهم موقع نوشتن پاك میشود

بقلمهای کهنه کمك میکند که‌مانند قلمهای نو بنویسند .

برای انواع قلمها آزمایش گردیده است .

برنك های مختلف

مرکب سوپر کوئینك پارکر که درآزمایشگاه اختصاصی پارکر تکامل‌یافته وبرای مصرف انواع قلمها آزمایش شده هم‌اکنون‌آماده است که قلم شمارا مانند یك قلم «و وادار بکار کند. بهیچوجه احتیاجی بشستن قلم نیست . سوپر کوئینك را میتوان باسایرمرکبها مخلوط نمود بطوریکه اگر قبلا قلم بامرکب دیگری پر شده باشد بقسمتهای داخلی‌آن لطمه‌ای نمیزنند . این مرکب جدیدکثافات‌را حل میکند، مجرای جوهررا بازکرده و موقع پرکردن ونوشتن نوك قلم‌را نیز تمیز میکند. حتی پس ازروزها کار نکردن و ننوشتن بفوریت و روانی شروع بنوشتن

امروز مرکب سوپر کوئینك ـ بهترین مرکب برای هر نوع قلم ـ را آزمایش کنید .

مرکب سوپر کوئینك یکی‌از محصولات شرکت قلم پارکر

آ ـ ۷۰۱۴

خوشحال کسی است که صحیح انتخاب کند

کهلر آلمانی

KOHLER

شما هم فقط کهلر آلمانی را انتخاب کنید که مورد اطمینان است

کانون آگهی زیبا

آ ـ ۷۰۰۰

نمایندگی ـ سرای چیت‌ساز ـ تلفن ۲۲۹۱۴

قدردانی

بدینوسیله از کلیه کفاه دبستان ساسان خاصه آقای ناصر پور رضائی مدیر دبستان که پیوسته با نهایت جدیت بامر تعلیم و تربیت دانش‌آموزان مشغولند وهمچنین‌از مساعی جناب آقای قریب وئیس فرهنگ ناحیه یك که بتقاضا های مشروع انجمن ترتیب اثر شایسته داده اند قدردانی میشود .

ازطرف اولیاء دانش آموزان
رئیس انجمن همکاری خانه ومدرسه ساسان ـ سرهنگ ۲ افروز
۲ ـ ۶۲۸۹

آگهی مناقصه خریدآهن‌آلات

این‌شرکت برای‌مصرف کارخانجات خود سه قلم آهن آلات بشرح زیر:
۱ـآهن ورق دوخنی یك میلیمتری ۷۸۱۰۰ کیلو
۲ـآهن ورق سیاه یك میلیمتری ۵۰۰۰۰ کیلو
۳ـآهن تسمه ۳×۳۰ ۲۳۰۰۰ کیلو
را از طریق مناقصه خریداری می نماید علاقمندان میتوانند بامراجعه به دفتر شرکت واقع در ونك و دریافت برگ شرایط مناقصه پیشنهادات خود راتاآخر وقت اداری روز یکشنبه هشتم خردادماه ۳۹ تسلیم ورسید دریافت دارند پیشنهادات رسیده روز بعد مفتوح واخذ تصمیم بعمل خواهد آمد .
شرکت سهامی کارخانجات ونك
۱ـ۲ ۲ ـ ۷۱۲۰

آگهی اخطار

آقای سید علی‌هاشمی پناه مستاجر سابق معدن نمك چون محل مسکونت فعلی شمامعلوم نیست‌لازمست‌فورا برای پرداخت بدهی مالیاتی قانونی خود بدارائی شهرستان نیشابور مراجعه نمائید .
آ ـ ۶۹۸۰

نیازمندیها و آگهی های کوچک

استخدام میشود

کارگر باسواد
برای امور چاپ لازم است — بنگاه بنفشه آخر امیریه
۱ـ۲ آـ۶۱۶۹

استخدام معلم دستیار
دانشکده پزشکی تهران برای کرسی کالبد شناسی توصیفی یك تن معلم دستیار طبق ماده ٦ قانون امورمالی دانشگاه بارتبه دبیری انتخاب مینماید. داوطلبان که باید دارای گواهینامه فوق‌لیسانس باشند میتوانند از ۲۷ر۲ر۳۹ تا بیست روز بامدارك خود بدبیرخانه دانشکده پزشکی مراجعه و ثبت‌نام نمایند.
استخدام رسمی موکول بتامین اعتبار در بودجه سال ۱۳۳۹ خواهد بود.
رئیس دانشکده‌پزشکی ـ دکترفرهاد
۱ـ۲ آـ۶۸۰٤

بلونفر واسطه‌معاملات‌ملکی
باسابقه و با تجربه یك نفرگلگیر ساز و یك نفر راننده تصدیق پایه یکم مورد احتیاج است بین ساعت٤ ونیم تا ۷ و نیم بعد از ظهر بخیابان سپه گاراژ سانترال نو مقابل۲۰متری شماع‌السلطنه‌مراجعه شودتلفن۴۲۱۲۰
۱ ـ ۲ آـ۶۲۳۳

استخدام
افرادیکه نقشه کشی مقدماتی را میدانند می‌توانندبا دیدن‌دوره تکمیلی تحت نظر مهندسین خارجی استخدام شوند.

شرکت آرمیا
لاله‌زار نو جنب ساختمان خاچیك کوچه دکتر آقاجانیان تلفن۳۰۳۰۷۸
آـ ۷۰٤۲

استخدام باحقوق مکفی
کارخانه لباس ایران واقع‌درتهران پارس به پنجاه نفر دوشیزه یا بانو کارگر خیاط نیازمنداست.
۸ تا ۱۲ صبح‌بدفتر موقت کارخانه لاله‌زار نو پاساژ پیرنیا تلفن ۳۹۸۹۷ مراجعه فرمائید.
۲ـ۱ آـ۶۶۸۶

آگهی استخدام
سرویس بهداری شرکت اتکو (مهندسین مشاورسازمان‌برنامه) برای خدمت‌دربیمارستان اختصاصی واقع‌در قزوین بیکنفر دکتر داروساز دارای تخصص آزمایشگاهی ـ یکنفرتکنیسین رادیو لوژی ـ یکنفر پزشکیار اطاق‌عمل سه نفر بانوی پزشکیار و یکنفرخادمه احتیاج دارد از داوطلبان‌تقاضا میشود بامدارك لازمه بدفتر این‌سرویس واقع درخیابان تخت جمشید چهارراه فیشر آباد شماره ۳۰۵ مراجعه نمایند.
سرویس‌بهداری
۱ ـ ۳ آـ۶۱۰۳

دانشکده پزشکی شیرازبرای کرسی پرتو شناسی احتیاج بیکنفر استاد دارد داوطلبان واجد شرائط‌که‌بایستی از کادر آموزشی‌یکی از دانشکده های پزشکی باشند میتوانند از تاریخ انتشار این آگهی تادوماه برای ثبت نام در شیراز بدبیرخانه دانشکده پزشکی و در تهران به اداره کل تعلیمات‌عالیه و روابط فرهنگی مراجعه نمایند.
رئیس دانشگاه و دانشکده پزشکی شیراز ـ دکتر قربان

نقاش وخطاط استخدام‌میشود
یك نقاش مجرب و آشنا بکار های رنك و روغن وتابلو سازی برای کار های ساختمانی و یك‌خطاط خوش خط بتمام روز استخدام‌میشوند سن داوطلبان نباید بیش از ۳۵سال باشد.
مراجعین می توانند تا روزیکشنبه اول خرداد ۳۹ بین ساعت ۳۰ر۷ تا ۳۰ر۹ به تلفن ٦۲٦۲۸ مراجعه‌نمایند
۱ـ۲ آـ۷۱٤۲

آگهی استخدام
شرکت کامپساکس مهندس‌مشاور سازمان برنامه بیك نفر ناظر و نقشه بردار (ژئومتر) برای‌خدمت در بنادر جنوب که‌در کار مساحی ـ تراز گیری (نیولمان) و راهسازی سابقه داشته و بیکی اززبانهای فرانسه یاانگلیسی حرف زدن و خواندن و نوشتن بطور متوسط‌آشناباشد نیازمند است.
داوطلبان میتوانند همه‌روزه‌باستثنای ایام تعطیل بدفتر قسمت بندر سازی کامپساکس واقع درخیابان کوشك مراجعه نمایند.
تلفن ۳۰۳۳۸۱
۱ـ۲ آـ۷۰۸۸

بیك جوان که‌خدمت نظام وظیفه را کرده و متاهل باشد از امور حسابداری نیز اطلاعاتی داشته‌باشد برای تمام روز مورد نیاز است روز پنجشنبه ازساعت ٤الی ٦ بعدازظهر به‌خیابان لاله‌زار گراند هتل سابق أطاق شماره ۳ مراجعه نمایند.
آـ۷۰۵٦

مستغلات

مستاجرین محترم‌مستغلات
صدها منزل و آپارتمان خالی‌موجود داریم و از شما کمیسیون دریافت نمی‌کنیم لاله‌زار نزدیك مهران سازمان تهیه مسکن تلفن ۳۹۹۵۳ و ۳۹۲۹۳ مراجعه فرمایند.
۱ـ۳۰ آـ۳۸٦۷

برای خریدو فروش اراضی
عباس آباد بخیابان روزولت‌ایستگاه شریف بازرگانی محمدی و اخوان تلفن۸۲۱۳۵۱ مراجعه فرمائید.
۱ـ۳۰ آـ۳۸۷۹

تهیه‌کننده
نقشه‌های ساختمانی
شرکت فرازنو ابتدای خیابان منوچهری پاساژساعتچی تلفن۳۰۲٦۰۱
۱ـ۱۰ آـ٦۰۲٦

پول شرطی
هرمبلغ بخواهید موجوداست بدفتر معاملات پول شاهرضا مقابل کافه شهرداری تلفن ۴۲۵۱۲رجوع‌فرمائید.
۱ـ۱۰ آـ۵۸۵۹

پول درمقابل مبیع مرغوب موجود است
شاهرضا روبروی سینما رویال آژانس رایت ۳۱۸۵۳ ـ۳۲۹۷۱
۱ـ۵ آـ۵۹٤۵

خانه شخصی ساز
نزدیك شاهرضا ۳۰۰ متر ۱۰ اطاق خیلی ارزان نصف نقد نصف ملك معاوضه میشود.
شاهرضا روبروی‌سینمارویال‌آژانس رایت ۳۱۸۵۳ ـ۳۲۹۷۱
۱ـ۳ آـ۵۹٤۳

هرقدر پول شرطی‌بخواهید
باورقه مالکیت مستقیم رجوع فرمائید لاله‌زار ۳۹۷۸٤بنگاه کوشان
۱ـ٤ آـ۷۰۲۲

یك دستگاه ساختمان
برق لوله آب گرم و لوله آب سرد و حمام میدان فوزیه جنب فرودگاه پنج اطاق نصف آن ده هزار تومان رهن تلفن ۳۵۹۸۷
۱ـ۳ آـ۵۹۷۱

بازرگانی امینی
أول سیمیتری نارمك تلفن۹۱۰۹۰ مراجعه فرمائید.
۱ـ۱۰ آـ۷۰۳۲

گم شده

یك قطعه سفته بسررسید ۱۵ر۲ر۳۹بعهده آقای‌اسداله‌کمپانی بمبلغ۴۰هزار ریال ویك‌قطعه‌چك‌بمبلغ ۲۲۵۰۰ریال درمیدان ارك مفقودشده ازیابنده تقاضا دارد بآدرس سرای دلگشا حجره آقای احمدلبیبی یاتلفن ۲۰۵۱۱مراجعه ومژدگانی‌دریافت‌دارد.
علیجانی
آـ٦٤۲۵

علاقمندان بشغل آزاد درتهران و شهرستانها
نمایندگی محصولات دکتروست امریکا به یکنفر جوان فعال میبار در تهران و همچنین‌درشهرستان های کشور که مبلغ پنجاه هزارریال سرمایه نقدی داشته باشد برای پخش محصولات بالا احتیاج دارد ودر صورت عدم فروش در مقابل اجناس ارجاعی پول آنها مسترد خواهدشد. حاجب الدوله ۱۱ تلفن ۲٤۵۹٦
آـ٦٤۱۱

یك مؤسسه بین‌المللی‌احتیاج بکارمندی بامعلومات کامل انگلیسی وفارسی دارد.
داوطلبی که‌در کارهای تجارتی و کنتیرانی تجربه داشته باشد حق تقدم‌خواهد داشت.
لطفا به‌روزنامه اطلاعات شماره ۱۳۰۲ مراجعه فرمائید.
۱ـ۳ آـ۷۱۲٦

شرکت فنی زنده ایران
سازنده انواع کاغذ پارافینه برای‌فروش کالای خوددرشهرتهران نیازمندبچند نفر فروشنده می‌باشد داوطلبین به‌اول خیابان امیر آباد پاساژ فیروزچاپخانه شهرداد مراجعه نمایند.
آـ۷۱۳٤

استخدام کارگر متخصص
چند کارگر متخصص که‌در فرش کردن لینولئوم تجربه و تخصص داشته باشند مورد نیاز است حائزین شرایط همه روزه به شرکت پالار : خیابان لاله زارمقابل مغازه روسی شماره ۱٦۰ مراجعه نمایند.
۱ـ۳ آـ۷۱۵٤

فروش اتومبیل

باسه هزار تومان پیش قسط
یکدستگاه‌اتومبیل تاکسی‌نویا کار کرده فروشگاه اتومبیل وتراکتور مهندس کرمانچی ـ خیابان تهران‌نو
تلفن ۳۷۰۰٤ - ۳۰۳۸۸۷
۱ـ۲٦ آـ٤۱۱۰

تراکتورکهنه با نو عوض میکنیم
همه نوع دیسك ـ گاو آهن ـ کولتیواتر ـ نهرکن ـشن‌کش مرزبند سیب زمینی ـ زمین صاف کن ـ مرز بند خربوزه کاری با شرایط سهل فروخته میشود.

تراکتور با زمین عوض میشود
کامیون کمپرسی و غیر کمپرسی فروشگاه اتومبیل و تراکتور مهندس کرمانچی خیابان تهران نو تلفن ۳۷۰۰٤ ـ ۳۰۳۸۸۷
۱ـ۱۵ آ ـ ٦٤۸٦ « آتا »

پژو ٤۰۳ سفارشی
مدل ٦۰ با رادیو تهویه سردو گرم فوق‌العاده تمیز بعلت مسافرت بقیمت مناسب بفروش میرسد طالبین بتلفن ٤٦۵۸۷ مراجعه فرمایند.
۱ـ۳ آـ۵۹٦۹

یکدستگاه اوپل کاپیتن ٥٤
چهار دره دو رنك دارای دو لاستیك اضافی با رادیو اتوماتیك سه موج موتور نو شماره موقت بدون واسطه بعلت مسافرت بفروش میرسد.
تلفن ٤۳۱٤۲
۱ـ۳ آـ۷۱٤۸

یکدستگاه مرسدس بنز سواری ۱۷۰ مدل ٥۳
که‌از ترانزیت به‌شخصی تبدیل شده خیلی تمیز واستاندارد بدون واسطه بفروش میرسد طالبین بنشانی چهارصددستگاه خانه ۳۹۷ مراجعه فرمایند ماشین برای رویت همه‌روزه ازساعت ۲الی ٦بعدازظهر جلوی منزل آماده است.
۱ـ۲ آـ٦۳۲۱

بفروش میرسد

خانه‌فروشی درتجریش
واقع در بهترین نقاط شمال میدان تجریش و نزدیك به هردو جاده شمیران دارای ۸ باب اطاق‌ـ باغچه‌ـ استخر و باتمام لوازم دیگر از قبیل برق ـ آب وتلفن بفروش میرسد طالبین عصر ها بین ۵ تا۷ بعد از ظهر باتلفن ٤٦٦۷٦ مکالمه فرمایند.
۱ ـ ۳ آ ـ ۵۸۸۱

خانه ارزان فروشی
در شاه‌آباد ـ ۲۵۰ متر مربع‌ـسه طبقه ـ۸ اطاق ۲ زیر زمین با تمام لوازم ـماشین رو ـآب لوله کشی‌ـ برق‌ـ تلفن یکصد و ده هزار تومان تلفن ۳۲۰۰٦
۱ـ۲ آـ٦۳۳۹

خانه ۱۲ اطاقی
۳۰۰متر ایرانشهر با آب و برق ۲۵۰ هزار تومان بفروش میرسد شاهرضا روبروی سینما رویال تلفن ۳۱۸۵۳ـ ۳۲۹۷۱
۱ـ۵ آـ۵۱۱۱

زمین فروشی درشمیران قیمت متری هفتادتومان
بمساحت یکهزار وصدمتر خوش قواره‌که ۵۵ مترطول آن‌برخیابان دزاشوب به چیذر می باشد رجوع فرمایند.
لالمزار ۳۹۷۸٤ به بنگاه کوشان
۱ـ۲ آـ۷۰۲٦

یك شماره تلفن ۳
بفروش میرسد طالبین بین ساعت ٦تا۸ بعدازظهر به تلفن ۳۸۰۲۸ مراجعه فرمایند.
آـ٦٦۵۸

یك باغ مشجر
در بهترین نقطه شهر کرج پشت شهرداری بقطعات ۱۲۰ الی ۵۰۰متری تقسیم شده‌وبرای‌احداث‌ویلاوساختمان ییلاقی و منزل مناسب برای فروش حاضر است طالبین در کرج خیابان دانشکده به مغازه آقای شارعی یا در تهران تلفن۲۱۳۳۵و ۲۵۷۵۱ مراجعه فرمایند.
آـ ۷۰٤٦

خانه فروشی
واقع درخیابان اردیبهشت
یکدستگاه خانه بمساحت ۲۰۰متر دارای ٦ اطاق و حمام با تمام‌وسایل آب، برق، لوله کشی شده که۲۹۰ متر سه طبقه زیر بنا میباشدفروخته میشود طالبین به تلفن ۲۲٦۵٤ مراجعه فرمایند.
آ ـ ٦٦۷٦

آگهی های کوچک

دفتر فنی مساش
مخصوص متره کارهای راه سازی وساختمانی و طرح و نقشه و نظارت ساختمانهای بزرگ و کوچك وسیله مهندسین مجرب اروپا دیده
نشانی ـ انتهای خیابان بهار کوچه عمرانی کاشی ٤ تلفن ٦٤٩٤٩
۱ـ۱۰ آـ۵۳۷۵

قرص مخمر آبجو یستامین
را از داروئی بهنام خیابان ناصرخسرو تلفن ۵۲۵۳٦ ابتیاع فرمائید.
آـ ٦۸٤۰

اجاره داده میشود

یکباب خانه اجاره‌ای بمساحت ۳۸۰ مترمشجر واقع درخیابان روزولت شمال امجدیه سه طبقه مشتمل بر٦ اتاق ولوازم واتاق مستخدم ، حمام کامل، سرویس آشپزخانه تلفن برق آب لوله‌کشی درب ماشین‌رو. بشماره تلفن ٦۹۷۹۷رجوع شود.
اجاره ۱۵۰۰ تومان

مغازه‌مدرن دودهنه۱۵۰متری
با تمام احتیاجات مجسمه شاهرضا اجاره داده میشود تلفن ٤۳۳۱۸
۱ـ۱۰ آـ٤۵۲۳

باسرقفلی مناسب
برای فروشگاه بزرك وکوچك دربهترین نقطه تهران
چندباب مغازه‌۵دهنه‌و۳دهنه و۱ دهنه باارتفاع پنج‌مترباجاره‌وسرقفلی‌مناسب درانتهای خیابان روزولت‌مقابل دانشگاه نظامی اجاره داده‌میشودازساعت ۷ تا۹ عصر بتلفن ۳۰۳۰٦۰ یادرمحل مراجعه شود.
۱ـ۲ آـ۵۸۷۹

خانه اجاره درشمال شهر
جاده کرج پائین مجسمه ۲٤اسفند خیابان بختیاری شش اطاق باحمام آب برق و تلفن ماهی ۱۵۰۰ تومان دربست اجاره داده میشود با تلفن ٦۳۱۱٦ مکالمه فرمائید.
۱ـ۱۰ آـ٦۲٤٤

یکدستگاه عمارت‌خیابان‌فروغی
مقابل ثبت کل به‌اجاره واگذار میشود طالبین به تلفن ۳۲۹۷۸و ۲۲٤۰۵ مراجعه فرمایند.
۱ـ۳ آـ۵۹۵۳

ساختمان تازه ساز باحیاط٤طبقه باوسائل یکجا و جداگانه اجاره‌داده میشود شاهرضا روبروی‌سینما رویال آژانس رایت.
تلفن۳۱۸۵۳ ـ۳۲۹۷۱
۱ـ۵ آـ۵۱۰۹

خانه نوساز مشتمل بر ۳دستگاه آپارتمان هر دستگاه سه اطاق و کلیه وسائل در چهار راه پهلوی خیابان رشت یکجا و جدا جداباجاره داده میشود با تلفن ٤۱۵۵٤ مذاکره فرمائید.

اجاره برای مؤسسات (مدرسه ـ بیمارستان)
باغی است بمساحت ۱۳۰۰ متر دارای ۱۵ اطاق‌آب لوله ـ برق‌ـتلفن‌ـ گاراژ واقع در خیابان گلشن(افخمی شماره ٤۸)نزدیك خیابان شاه‌عصرها تلفن ٤۵۷۷۲ یابهمانجا مراجعه‌فرمایند
۱ـ۳ آـ٦٤۰۱

پنج ساختمان نو ساز خوش منظره
با برق تلفن آب گوارا درتجریش شماره های ۲۵٤ـ ۲۵٦ ـ۲۵۸ ـ۲٦۰ـ ۲٦۲ سه تا هشت اطاقی ماهی‌پانصد تادو هزار و پانصد تومان اجاره داده میشود بمحل مراجعه فرمایند.

یك آپارتمان شش طبقه با حیاط
و ٤۵ اطاق با وسائل کافی برق وتلفن و شوفاژ واقع در یوسف آباد بر بیست متری محمد رضا شاه نبش کوچه مژدهی اجاره داده میشودبتلفن ۸۲۷٤٦ خود ساختمان رجوع‌فرمایند.
۱ـ۳ آـ٦۲۵۹

یکدستگاه آپارتمان چهار اطاقی
مجهز ومدرن باتلفن درخیابان بهار اجاره‌داده میشود بعدازظهر ها بتلفن ۳۰۳۳۷۸ مراجعه شود.
۱ـ۲ آـ۷۱۳۸

مستغلات ارزان
نبش دو خیابان حوالی شاه ٤ طبقه مجهز و مستقل با آب وبرق فروشی تلفن ٤۱۹٤۹
۱ـ۷ آ ـ ۷۱٤٦

خانه یك طبقه در زمینی بمساحت
ششصد متر مربع (خیابان پهلوی ـ روبروی بولوار کرج ـ کوچه شقاقی شماره ۳٦) بفروش میرسد ـطالبین برای مشاهده بمحل رجوع فرمایند.

احتیاجات زندگی

رستوران ژاله مخصوص خانواده ها است دارای چلوکباب مطبوع وسایر اغذیه متنوع ولذیذ ایرانی و فرنگی اول لاله‌زار نو جنب سینما متروپل تلفن ۳۳۳۳۱

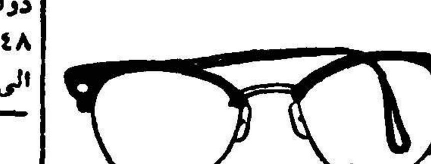
عینک‌سازی رویال
پاساژ مجیرالدوله کوچه نوشین

واکسن ضد فلج اطفال
داروخانه دکتر ایمانی ناصرخسرو تلفن ۵۲۸۸٦

تلفن ٤ـ٦ مجسمه امیر آباد ویلا خریداریم.

کاغذ پارافینه
شرکت فنی زنده ایران تهیه و چاپ کننده انواع کاغذ های‌پارافینه تلفن ۵۸۰۰۸۵

مدرن‌ترین طرح
ارزانترین مقاطعه ونظارت ـدقیق‌ترین مدرن ترین طرح ـ ارزانترین مقاطعه ونظارت ـدقیقترین محاسبات رامیتوانید ازشرکت ساختمانی آرمیا بخواهید.
لاله‌زار نو جنب ساختمان خاچیك کوچه دکترآقاجانیان تلفن۳۰۳۰۷۸

رونوشت آگهی حصروراثت پرونده ۸۳ـ۲ـ۳۷ مدنی
بانو صفیه اردلانی دارای شناسنامه شماره ۱٤٤ فرزند محمود از این دادگاه درخواست گواهی حصر وراثت نموده وچنین توضیح داده که محموداردلانی فرزند خسرو ساکن اشتران در تاریخ ۱۷ر۹ر۳۵ در اقامتگاه دائمی خود بدرود زندگی گفته ورثه آنمرحوم منحصر است به متقاضیه صفیه اردلانی و بانو طیبه شناسنامه‌شماره ۱٤۳ دختران متوفی و یکنفر زوجه دائمه بنام بانو فردوس اردلانی شناسنامه ٤۰ میباشد و غیر ازاین سه نفر وارث دیگری ندارد.
اینك با انجام تشریفات مقدماتی درخواست مزبور را سه نوبت پی درپی ماهی یکمرتبه آگهی مینماید تاهر کسی اعتراض‌داردو یا وصیتنامه از متوفی نزد او باشد از تاریخ‌نشر نخستین آگهی ظرف سه ماه بدادگاه تقدیم دارد و الا گواهی صادر وهر وصیتنامه جز سری و رسمی که بعد ازاین موعد ابراز شود از درجه اعتبار ساقط و بلااثر خواهد بود.
رئیس دادگاه بخش تویسرکان محمد صالح آل‌آقا
نوبت اول ۲۸ر۱ر۳۹
نوبت دوم ۲۸ر۲ر۳۹
نوبت سوم ۲۸ر۳ر۳۹
۱ ـ ۳ آ ـ ۲۳۳۸

جویای کار

جوانی فعال با مدارك عالی.
حسابداری که زبان انگلیسی و کار های دفتری را بخوبی میداند بعد از ظهر هابعبد جویای کار است ضمنا ار عهده فروشندگی اجناس لوکس‌هم بنحو احسن برمی‌آید با صندوق‌پستی ۹۷۰ مکاتبه کنید.

مهندس الکتریك باچهارده سال سابقه
کاردر پروژه‌های الکتریکی وتخصص در تعمیرات‌ماشینهای‌مربوطه‌وشناسائی کامل به‌زبان انگلیسی برای قبول و تنظیم واجرای پروژه‌های بزرك ازقبیل توزیع شبکه‌های‌الکتریکی و پروژه‌های کوچك آماده می‌باشد لطفا ازساعت ۵ر۰ تا۷ بعدازظهر به تلفن شماره ٦۸۹۰۱ مراجعه فرمایند.
۱ـ ٤ آـ۵۵٦۸

دونفر دکتر داروساز
آماده برای پذیرفتن مسئولیت داروخانه در یکی از شهرستانهای نزدیك می‌باشد به تلفنهای۲۸۱۰۱ ـ ۲۸٦۰۲ مذاکره شود.

واگذار میشود

یك آپارتمان ۷ اطاقه
واقع در خیابان نادری باوسائل و تلفن مناسب برای شرکت‌هاوموسسات ملی واگذار میشود طالبین به تلفن‌ـ ٤۵۳٦۸مراجعه نمایند.

صاحب امتیاز و مدیر مسئول: عباس مسعودی
جای اداره خیابان خیام چاپخانه اطلاعات

راهنمای پزشکی اطلاعات

دکترهای متخصص درمجاری ادرار و تناسلی
دکتر محمدرضا مسلد
رزیدنت‌سابق بیمارستانهای‌امریکا درمان قطعی بیماریهای مقاربتی دروازه دولت روبروی ساختمان فیات تلفن‌ـ ۳۰۲۵٤۸ ـپذیرائی‌عصرها ازساعت۵ الی ۸ بعدازظهر

دکتر دانشگر
امراض مقاربتی و جلدی و سوزاك تازه و کهنه ورم پرستات ضیق مجرا مستی وبواسیر امراض زنانه و نازائی خیابان سپه مقابل پستخانه تلفن ۳۰۲٤۱٦

دکتر معانی
امراض مقاربتی . مجاری ادرار ـ معالجه سوزاك تازه و کهنه ـ ورم پروستات و مستی وناتوانی ـ ضیق مجرا امراض زنانه ـ خیابان فردوسی مقابل بانك ملی مرکز.

درمان قطعی سوزاك تازه و کهنه وضعف قوای‌تناسلی
دکتر جناب زاده دارای گواهی نامه ازدانشکده طب فرانسه‌صبح و عصر خیابان منوچهری‌مقابل کوچه دبیرستان ژاندارك.

دکترا ـ پولوسا
متخصص بیماریهای مقاربتی‌مجاری ادرار تناسلی خیابان‌فردوسی شمالی کوچه صادق تلفن ٤٦۵۸۹ پذیرائی صبح و عصر

پلی کلنیك
دکترمجاهدی دکترصدیقی
ـرزیدنت سابق بیمارستانهای امریکا بیماریهای داخلی‌ـ اطفال مقاربتی ترك تریاك وسایر مواد مخدره‌ترك الکل
مجهز بدستگاههای رادیو سکپی‌و الروسل تراپی (بخور بنی سیلین وغیره) دیاترمی
پذیرائی بعداز ظهرهاوایام تعطیل وشبها تاصبح
خیابان شاه روبروی مسجدسجاد شماره تلفن ٤۹۵۲٦

دکتر مرتضی شریفی
متخصص بیماریهای قلب و عروق از دانشگاه پاریس خیابان جامی ـ خیابان اسنحر اول کوی خواجوپذیرائی عصر ها تلفن ٤۹۷٤۸ .

دکتر رحمانی
متخصص امراض اعصاب و روح از دانشگاه لندن خیابان پهلوی بالاتر از چهارراه امیر اکرم تلفن ٤۵۱۱٤ پذیرائی صبح و عصر

دکترهای متخصص در بیماریهای جهاز هاضمه
دکتر رفیعی
از دانشگاه پاریس معده ، کبدروده‌ـ پذیرائی ٤تا۸ بعدازظهر خیابان جامی اول کوچه پاریس تلفن ٦۳۰٦۰

دکتر عباس نیك‌نژاد
متخصص از دانشگاه پاریس در بیماریهای معده ـ روده ـ کبد‌ـ لوزالمعده ودرمان بواسیر بدون‌عمل فیستول ـ فیسور بامتد موثر دروازه شمیران خ گرامی

دکترـس ـصدیق ارشادی
رئیس سابق بیمارستان شرکت‌ملی نفت ـمسجد سلیمان بیماریهای‌داخلی و کودکان
اول خیابان اردیبهشت ـشماره۲۳

دکترملك افضلی
صبح تعصر پذیرائی مینماید قلهك ـتلفن ۸۱۱۰۱

دکتر وارطان
بیماری های داخلی گوارش
نشانی : منوچهری روبروی کوچه ارباب جمشید
اوقات پذیرائی ٤ ـ۸
تلفن مطب ۳۷۸۷۸
منزل ۳٦٤۹٤

تقویم اطلاعات

چهارشنبه بیست‌وهشتم اردیبهشت ۱۳۳۹
چهارشنبه بیست و یکم ذیقعده ۷۹
چهار شنبه هیجدهم مه سال۱۹٦۰
اذان صبح : ساعت ۳و ۱۰ دقیقه
طلوع آفتاب : ساعت ٤ و۵۵ دقیقه
غروب آفتاب : ساعت ۱۸و ۵٦ دقیقه

کشیك امشب پزشکان

آقایان دکتر خلیل رسولی : خیابان امیرآبادنصرت‌ـجنب کلانتری ۱۹تلفن ٤۵۳۲۵ ـیحیی بهبهانی :خیابان‌ایران (عین الدوله) ـ کرامت الله فرهودی خیابان‌شاهرضاچهار راه پل‌چوبی‌تلفن ۳۸۵۱۰ ـ دکتر نعمت الله مقبلی : نیاوران .

سینماهای درجه یک

سینما آسیا (تلفن ٤۲۹۰۹)
افسانه های‌کاپری (سینما سکوپ‌ـ رنگی ـ دوبله بفارسی) با شرکت : ماوریتسیو آرنا آلساندرو پانارو . شروع : ۱۰½ صبح ـ۳ـ۵ـ۷ـ۹بعد از ظهر

سینما امپایر (تلفن : ٦۷۲۵۲)
پنج روز مهلت (سینما اسکوپ ـ رنگی ـ دوبله بفارسی) با شرکت : ربرت حسین ـ مارینا‌ولادی شروع ۱۰ر۵ صبح ـ ۳ ـ ۵ ـ ۷ ـ ۹ بعدازظهر

سینما پلازا (تلفن : ٤٤۲۵۵)
گلدرگاه خطرناك (تکنی راما ـ رنگی دوبله بفارسی) باشرکت : جیمز استوارت ـ ادی مورفی شروع : ۱۰ر۵ صبح ـ ۲ر۵ ـ ٤ر۵ ـ ٦ر۵ ۸ر۵ بعد از ظهر

سینما تخت‌جمشید(تلفن :٤۳۵۰۰)
لایم لایت ـ باشرکت : چارلی چاپلین . شروع : ۱½ـ۳ـ٤¾ـ۷ـ۹½ بعد از ظهر

سینما درایوین (تلفن : ۹۱۱۵٤۳)
کوچولو(رنگی ـدوبله بفارسی) با شرکت رومی اشنایدر ـ هورست بوخهولتس شروع ۷ـ۹½بعدازظهر

سینما رادیوسیتی(تلفن:٤۳۳۲۰)
طبع سرکش (سینماسکوپ‌ـ رنگی) باشرکت : کی کندال ـرکس‌هاریسون شروع : ۱۰ر۵ صبح ـ ۲¾ـ٤¾ـ۷ـ ۹½ بعد از ظهر

سینما رکس (تلفن ۳٤۱٦۹)
غرور و تمرد (رنگی ـ دوبله به فارسی) باشرکت: آلن‌لاد‌ـ اولیویودو هاویلند . شروع :۱۰½ صبح ـ۲½ـ ٤½ـ٦½ـ۸½ بعد از ظهر

سینما حافظ (تلفن :۳٤۰۷٤)
پنج روز مهلت (سینما اسکوپ‌ـ رنگی ـ دوبله بفارسی) با شرکت : مارینا ولادی ـ ربرت حسین شروع: ۱۰ر۵ صبح ـ ۲ر۵ ـ ٤ر۵ ـ ٦ر۵ ۸ر۵ بعد از ظهر

سینما مولن روژ (تلفن : ۳۰۳۰۳۰)
کوچولو(رنگی ـدوبله بفارسی) با شرکت :رومی‌اشنایدر ـبوخهولتس‌ـ شروع : ۳۰ر۱۰ صبح ـ۳ـ۵ـ۷ـ۹ بعدا ز ظهر

سینما نیاگارا (تلفن ٦۵۳۰۷)
غرور و تمرد (رنگی‌دوبله بفارسی) با شرکت : آلن‌لاد ـ اولیویودو هاویلند . شروع : ۱۰½ صبح‌ـ۲½ـ٤½ـ٦½ـ۸½ بعد از ظهر.

سینما ایران (تلفن ۳٦۳۵٤)
فردا روشن است باشرکت.دلکش ویگن ـویدا قهرمانی شروع: ۳۰ر۱۰ صبح ـ۳۰ر۲ ـ۳۰ر٤ـ ۳۰ر٦ ـ۳۰ر۸ بعدازظهر

سینما آریا (تلفن ۳۷۹۵٦)
گذرگاه خطرناك(تکنی‌راما‌ـ رنگی دوبله بفارسی) با شرکت : جیمز استوارت‌ـ ادی مورفی ـ شروع: ۱۰ر۵صبح ۱۲ر۵ـ۲ر۵ـ٤ر۵ ٦ر۵ـ۸ر۵ بعدازظهر

سینما اسکار (تلفن : ٤۵۷۹۷)
بابا لنگ دراز اسکوپ رنگی دوبله بفارسی با شرکت فرداستر ـ لسلی کارون شروع ۲ر۵ ـ ٤ر۵ـ ٦ر۵ ۸ر۵ بعد از ظهر

سینما المپیا (تلفن ٦۵۷۹۸)
تارزان در جدال زندگی (سینما سکوپ ـ رنگی ـدوبله بفارسی) با شرکت : گوردن اسکات شروع ۳½ـ٦ـ۸½ بعد اظهر

سینما ایفل (تلفن ٤۰۱۱٦)
فردا روشن است با شرکت : دلکش ـ ویدا قهرمانی ـ ویگن ـ شروع: ۱۱ صبح ـ۳ـ۵ـ۷ـ۹ بعد از ظهر

سینما برلیان (تلفن : ۳۳۵۳۵)
کوچولو (رنگی ـدوبله بفارسی) باشرکت:رومی‌اشنایدرـ هورست بوخهولتس
شروع ۱۰ صبح‌ـ ۲ـ٤ـ٦ـ۸ بعد از ظهر

سینما پارك (تلفن ۳۹٦۳۷)
شد شد ، نشد نشد با شرکت نرگس ـ کاشانی
شروع : ۲ر۵ ـ ٤ر۵ ـ ٦ر۵ ۸ر۵ بعداز ظهر

سینما تهران (تلفن ۳۸۱٦۵)
شوخی کردم دلخور نشو (سینما سکوپ ـ دوبله بفارسی) با شرکت ادی کنستانتین ـ لیزبوردن شروع ۱۰½ صبح‌ـ۲½ـ٤½ـ٦½ـ۸½ بعد از ظهر

امشب بکدام سینما میروید؟

سینما چارلی (تلفن : ٦۸٤٦۱)
شیادان پاریس (دوبله بفارسی) باشرکت . ماگالی نوئل‌ـ ریموند پلگرین شروع: ۱۰ر۵ صبح‌ـ۳ـ ۵ـ۷ـ۹ بعد از ظهر

سینما دیانا (تلفن : ٤۲۰۱۰)
فردا روشن‌است با شرکت : دلکش ـویدا قهرمانی شروع : ۱۰ر۳۰ ـصبح‌ـ۲ر۳۰ـ ٤ر۳۰ ـ٦ر۳۰ ۸ر۳۰ بعدازظهر .

سینما دنیا (تلفن :۳۳۸۱۲)
زن پاریسی (پانورامیك ـ رنگی ـ دوبله بفارسی) باشرکت : بریژیت باردو‌ـ شارل‌بوایه ـ هانری ویدال شروع: ۱۰ر۵صبح‌ـ ۲ر۵ ـ٤ر۵ ٦ر۵ـ۸ر۵ بعد از ظهر

سینما رویال (تلفن ٦۸۲۰٦)
غرور وتمرد(رنگی ـدوبله‌بفارسی) باشرکت : آلن لاد اولیویودو هاویلند ،شروع : ۱۰½ صبح ـ ۳ـ۵ـ۷ـ۹ـ بعد از ظهر

سینما سعدی (تلفن :۳٦٤٦۸)
افسانه های کاپری (سینما سکوپ‌ـ رنگی‌ـدوبله بفارسی) با شرکت : آلساندرو‌پانارو ـ ماورتیسیو آرنا . شروع ۱۰ر۵صبح‌۲ر۵ـ٤ر۵ـ ٦ر۵ ـ ۸ر۵ بعد از ظهر

سینما سیلا (تلفن ۳٦٤۲٤)
اقیانوس مرك (دوبله بفارسی) با شرکت : ادی‌کنستانتین ـ پیرآنجلی شروع: ۱۰ر۵ صبح‌ـ ۲ر۵ـ٤ر۵ ـ ٦ر۵ـ۸ر۵ بعد از ظهر

سینماکریستال (تلفن ۳۷٦۷۵)
کوچولو (رنگی ـ دوبله بفارسی) باشرکت: رومی اشنایدر‌ـهورست بوخهولتس شروع: ۱۰ر۵صبح ۲ر۵ ٤ر۵ـ٦ر۵ـ۸ر۵ بعداز ظهر

سینما کارون (تلفن ٤۰۰٦۵)
حاجی مراد (سینما سکوپ ـرنگی‌ـ دوبله بفارسی) با شرکت :استیوریوز جورجیامول .
شروع ۱۰ر۵ صبح۲ر۵ـ٤ر۵ـ٦ر۵ـ ۸ر۵ بعداز ظهر

سینما متروپل (تلفن ۳۹٤۱۰)
شیادان پاریس (دوبله بفارسی) با شرکت : ماگالی نوئل ـ ریموند‌ـ پلگرین شروع : ۱۰½ صبح‌ ۳ـ۵ـ ۷ـ۹ بعد از ظهر

سینما همای (تلفن ٤۲۱٦۹)
مثل تو ندیدم (دوبله بفارسی) با شرکت : شمی‌کاپور ـ امیتا .
شروع : ۱۰ر۵ صبح‌ـ۲ر۵ـ٤ر۵ ـ٦ر۵ـ۸¾ بعد از ظهر

سینماهای درجه دو

سینما پردیس
رودخانه بدون بازگشت (سینما سکوپ‌ـرنگی) باشرکت : مرلین مونرو ربرت میچم
شروع : ۱۰ر۵ صبح ۲ر۵ـ٤ر۵ـ ٦ر۵ـ۸ر۵ بعد از ظهر

سینما تاج (تلفن ۳۳۰٦٤)
التهاب باشرکت : باربارااستانویك باری سلیوان . شروع: ۱۰½ صبح‌ـ ۲½ـ٤½ـ٦½ـ۸¾ بعد از ظهر

سینما میلوانا (تلفن:۳۳۷۷۷)
حاجی مراد (سینماسکوپ ـرنگی‌ـ دوبله بفارسی) باشرکت :استیوریوز‌ـ جور جیامول .شروع :۱۰صبح ـ۲ـ ٤ـ٦ـ۸ بعد از ظهر .

سینما فری (تلفن : ۳۷۸۹۳)
حاجی مراد (سینما سکوپ‌ـ رنگی‌ـ دوبله بفارسی) باشرکت: استیوریوز‌ـ جورجیامول .شروع ۳۰ر۱۰ـ۳۰ر۳‌ـ۳۰ر٥ ـ ۳۰ر۷ـ۳۰ر۹بعدازظهر

سینما مراد (تلفن ۳۷۳۸۹)
جاده صاف کن (دوبله بفارسی) باشرکت نورمن ، یزدم ـشروع : ۲ر۵ ٤ر۵ـ٦ر۵ ـ۸ر۵ بعدازظهر

سینما مشعل(تلفن:۳۳۸۳٦)
هفتمین سفر سندباد (دینامیشن‌ـ رنگی ـ دوبله بفارسی) با شرکت کروین ماتیوز ـ کاترین گرانت شروع : ۱۰½ صبح ـ ۲ـ٤ـ٦ـ۸ بعد از ظهر

تآترها

جامعه باربد (تلفن: ۳۳۳٦۵)
چراغ گاز باشرکت مهرزاد ـ جعفری ـ صارمی شروع : ۸ر۵ بعد از ظهر

تآتر تهران
مسافر ما شرکت :مورین‌ـقدکچیان اسدزاده شروع:۵ر۵ـ۸ر۵بعدازظهر

زیبا رویان تیره‌بختی که چوب زیبائی خودرا میخورند !

زیبائی برای یك زن ، یك امتیاز قابل تحسین است و بهمین‌جهت از آغاز تاریخ بشریت ، حداکثر کوشش بسیاری از زنان مصروف براین شده‌است که با انواع وسایل و روشها بر زیبائی خود بیفزایند و جذاب‌تر و تحسین انگیزتر جلوه کنند .

اما آیا زیبائی بتنهائی برای سعادتمند شدن یك زن کافی است و آیا یك زن زیبا فقط باتکاء زیبائی ظاهر خود می‌تواند شاهد موفقیت و سعادت را در آغوش بکشد ؟

«اطلاعات بانوان» روز دوشنبه آینده این مسئله مهم را در زیر ذره‌بین قرار داده و بااشاره‌بشرح حال وسرانجام ملکه های زیبائی جهان ثابت کرده است که زیباترین زنان جهان ، از همه بدبخت تر هستند .

اگر قبول ندارید ، روز دوشنبه آینده‌مجله‌اطلاعات بانوان رابخوانید .

کامیون گاز بظرفیت ۲½ تن «شاسی»

نقد و اقساط

که وعده داده بودیم رسید

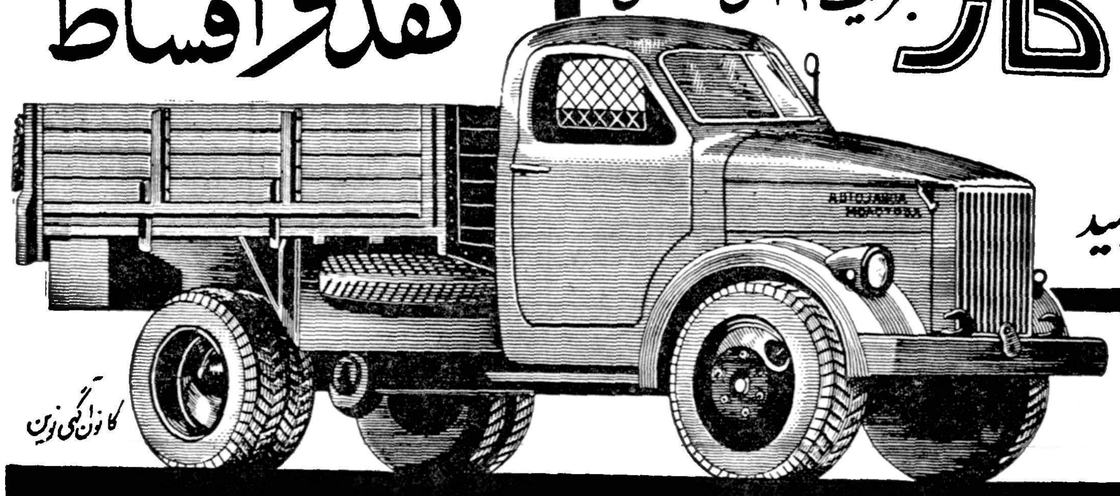

کانون آگهی نوین

سریع - محکم - کم مصرف

نمایندهٔ انحصاری:
خیابان اکباتان شماره ۲۱۳ - تلفن ۳۶۲۹۵

آ-۷۰۲۸

فورد فالکن عروس اتومبیلها

فالکن مدل جدید و کوچک فورد جادار - زیبا و کم مصرف

لوازم یدکی بمقدار زیاد در سراسر کشور موجود است

نماینده فروش : الیزان موتور - تهران - خیابان شاهرضا - ۱۵۴ نزدیک کالج - تلفن ۴۰۶۸۱

سرویس مجهز تعمیرات اتومبیل‌های فورد امریکا
خیابان روزولت - مقابل امجدیه

FORD Falcon

کانون آگهی زیبا

آ-۶۹۹۴

کیه زنگ میزنه؟

این اصا جخانه میداند چون وقتی گوشی آقا وکس را برداشت میتواند شماراحتی از پشت در هم بشناسد!

بله، شمارا شناخت! دگمه را فشار میدهد و در منزل بسرعت باز میشود ...!

... بفرمائید!
صفا آوردید، قدم روی چشم

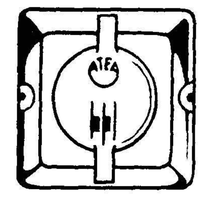

نماینده انحصاری:
شرکت سهامی فیروز - خیابان سعدی

Ateavox dynamic

کانون آگهی زیبا

فروشگاهها - مهران خیابان مازندران (دروازه شمیران) کریستال - خیابان امیریه
ایستگاه گنجه‌ای تلفن تکنیك - اول لاله‌زار

آ- ۶۹۹۶

شاهنشاه دربرابر پرشورترین احساسات

بقیه ازصفحه اول

بعدازظهر امروز به عمارت‌شهرداری وین تشریف‌فرما شوند.

اهداء نشان

از وین خبر میرسد که ازطرف حضرت رئیس جمهوری ۰ اتریش عالیترین نشان آن کشور بحضور شاهنشاه و از طرف شاهنشاه نیز متقابلا نشان پهلوی بحضرت‌رئیس جمهوری اتریش اهداء شد.

همانطور که در شماره‌قبل‌باطلاع خوانندگان‌رسیده ظهردیروز بوقت تهران شاهنشاه‌باتفاق حضرت‌رئیس جمهوری اتریش بمحل مدرسه اسپانیول در وین‌رفتند . این‌مدرسه قدیمی ترین مدرسه سوار کاری است که در سال ۱۵۶۴ تاسیس شده و در نوع‌خود در جهان بی‌نظیر است . تاسیس این مدرسه‌هنگامی بوده است که کشور های‌اتریش و اسپانیا زیر نظر یك پادشاه اداره میشدند در این مدرسه چند نمونه از عملیات سوار کاری انجام شد که فوق‌العاده مورد توجه قرار گرفت د رساعت یك و نیم بعد از ظهر شاهنشاه و حضرت رئیس جمهوری پس از بازدید از قسمت‌های مختلف ، مدرسه اسپانیول را ترك گفتند و باقامتگاه اختصاصی بازگشت فرمودند ـ در طول خط سیر ملوکانه ده‌ها هزار نفر ازمردم شهر وین گرد آمده بودند و احساسات صمیمانه و پر شوری نسبت بشاهنشاه ابراز میداشتند . دیروز شاهنشاه در میهمانی ناهار نخست وزیر اتریش در کاخ‌وزارت امور خارجه شرکت کردند و در ساعت پنج بعد از ظهر از موزه جواهرات سلطنتی بازدید فرمودند.

در اپرای وین

از ساعت نه‌بعد از ظهر امروز شاهنشاه برای دیدن اپرای موزارت به بنای تاریخی و معروف اپرای‌وین تشریف فرما شدند و برنامه‌مذکور توسط هنرمندان آن کشور در حضور شاهنشاه اجرا گردید.

دیشب از طرف دولت اتریش‌یك میهمانی رسمی بشام‌افتخار شاهنشاه ترتیب داده شده بود.

مکالمه باتهران

در شماره دیروز باطلاع‌خوانندگان رسید که آپارتمان محل اقامت شاهنشاه در هتل امپریال با یك تلفن مستقیما بتهران وصل‌میشود. دیشب سخنگوی دربار شاهنشاهی هم اظهار داشت که از اقامتگاه شاهنشاه در وین بوسیله تلفن‌بیسیم با تهران ارتباط برقرار شده است وهمه روزه گزارشهای امورمملکتی باستحضار میرسد و دستورات لازم از طرف شاهنشاه صادر میگردد . آقای دکتر انصاری وزیر مختار دولت شاهنشاهی در یوگسلاوی و آقای دکتر خلعتبری وزیر مختار دولت شاهنشاهی در لهستان دیروز در وین بحضور شاهنشاه رسیدند.

گزارش نماینده اعزامی اطلاعات

نماینده اعزامی اطلاعات در گزارش اختصاصی خود از وین‌می نویسد: دیشب‌هنگامی که‌اعلیحضرت همایونی در کنارد کتر آدلف شارف رئیس جمهوری اتریش به تالاراوپرا قدم نهادندغریو شادی و کف‌زدنهای ممتد جمعیت درسالن طنین انداخت.

شاهنشاه در برابر لژ مخصوص که با گلبهائی برنك پرچم ایران زینت یافته بود جای گرفتند.

فریاد های شادی‌و کف زدن‌مدت چند دقیقه ادامه داشت تا اینکه‌دسته فیلارمونیك اتریش برهبری‌پرفسور کارل بوهم‌سرود ملی‌ایران واتریش را نواخت .

نمایشنامه معروف «دون‌گیووانی» نیز دیشب در حضور شاهنشاه‌بروی صحنه آمد.

اعلیحضرت بعد از ظهر دیروزدر موزه جواهرات سلطنتی اتریش ،از نشانها و علامات خاندان سلطنتی هابسبورك دیدن کردند .

خاندان هابسبورك تا جنك اول‌بر اطریش و قسمتی از اروپا حکومت داشت.

طرح قرار داد دوستی

دیروز هنگامی که شاهنشاه ایران از مدرسه اسپانیولی سوار کاری در وین دیدن میکردند شورا ی‌وزیران اتریش طرح قرار داد دوستی ایران واتریش را تصویب کرد . طبق این قرار داد اتباع ایرانی میتوانند در اتریش اقامت کرده و بکار و فعالیت مشغول شوند اتریشی ها نیز بهمین ترتیب حق اقامت در ایران خواهند داشت اتباع هر یك از دو کشور در کشور دیگر از خدمت نظام‌معاف خواهند بود .

بازدید از مدرسه اسپانیولی سوار کاری بمردم اتریش فرصت داد که بار دیگر نسبت بشاه محبوب یك کشور دوست ابراز احساسات کنند .

پس‌ازآنکه سرهنگ بودایسکی‌رئیس مدرسه‌اسپانیولی ازحضور شاهنشاه کسب‌اجازه کرد چند نمونه ازعملیات سوار کاری انجام شد که موردتوجه شاهنشاه قرار گرفت .

شاهنشاه در پایان این مراسم از چابك سواران اتریشی دعوت کردکه نمایشی در تهران ترتیب بدهند .

نشان افتخاری پیشاهنگی

امروز کسب‌اطلاع‌شدکه پیشاهنگان اتریش تصمیم گرفته اند برای‌تجلیل ازشاهنشاه‌یك‌نشان افتخاری‌مخصوص بحضور شاهنشاه تقدیم کنند .

ضمنا دیروز آقای شریف امامی وزیر صنایع و معادن ایران از وزیر بازرگانی اتریش دیدن نموده و مدتی پیرامون روابط اقتصادی دوکشور با یکدیگر مذاکره کردند .

هنگام طرح لایحه کمك بساختمان شهرلار درسنا گفته شد:

باید به لار بیشتر کمك شود

شیخ شارجه درجلسه امروز سنا حضور یافت

لایحه اساسنامه شرکت ملی نفت بدولت ابلاغ شد

ساعت نه و بیست دقیقه صبح امروز جلسه‌علنی‌مجلس‌سنا بریاست آقای وارسته « نایب‌رئیس » تشکیل گردید .

اساسنامه شرکت نفت

بعداز انجام امورمقدماتی مجلس وارد دستور شد و بحث دراساسنامه شرکت نفت ادامه‌یافت‌و اصلاحات مجلد ی‌شورایملی در مواد لایحه قرائت شد . در جلسه گذشته‌تصمیم گرفته شد که از نظر تسریع در تصویب لایحه و اینکه لایحه مجددا به‌مجلس شورایملی اعاده نشود از اصلاحاتی که بیشتر آنها عبارتی است و در کمیسیون دارائی مجلس سنا درلایحه صورت گرفته‌خودداری گردد .

در جلسه امروز به‌لایحه مذکور بهمان صورتی که در مجلس‌شورای ملی اصلاح گردید رای گرفتند تصویب شدوبدولت ابلاغ گردید . لایحه مذکورقبل از ارجاع بمجلس شورایملی نیز درسنا موردرسیدگی قرار گرفته بود . بموجب این اساسنامه که ۶۳ ماده داردوظائف شرکت ملی نفت ایران معلوم گردیده و اختیارات مدیر عامل و اعضای هیئت مدیره که یازده نفر خواهند بود معین شده است.

حضور شیخ شارجه

در حدود ساعت ده‌صبح‌حضرت‌شیخ شارجه و همراهان در تالار جلسه علنی سنا حضور یافتند و بجایگاه مخصوص هدایت گردیدند.حضرت شیخ و همراهان مدت سی دقیقه در جلسه حضور داشتند.

لایحه دیگر

سپس لایحه مربوط به اجازه اعطای یکصد وده‌میلیون ریال‌اعتبار به جمعیت شیر و خورشید سرخ ایران بمنظور ساختمان شهر لار که فوریت آن قبلا بتصویب رسیده بود مطرح گردید.

آقای دکتر خوشبین اظهارداشت: البته این مبلغ اعتبار التیامی است برای اهالی زلزله زده اما بطوریکه بنده در جراید خواندم شهر لار اصلا یك منطقه زلزله‌خیز است.

بنده خواستم روشن شود که‌آیا دولت مطالعه‌ای کرده است تاشاید اگر مصلحت باشد محل بنای‌جدید این شهر را بجای دیگری تغییر بدهد ؟ دیگر اینکه لار از حیث‌آب در مضیقه است و باید آب برای آنجا تامین شود.

آقای دکتر کیان معاون نخست وزیر در جواب گفت :این‌دوموضوع در هیئت دولت مورد مطالعه قرار گرفته است و چون در فاصله ۵ یا۶ کیلومتری شهر آب موجود است شاید در همان‌جا شهر جدید بنا شود . بهر حال این موضوع مورد مطالعه است.

سپس چندتن دیگر ازآقایان سناتورها در اطراف لایحه تذکراتی دادند ولزوم کمکهای بیشتری را متذکر شدند .

آقای دکتر سجادی معتقد بودکه این اعتبار تمامی برای کمك و اصلاح ساختمانی شهر لار تخصیص داده شود و اگر دولت میخواهد در بنادر جنوب اصلاحات عمرانی کند بودجه دیگری در نظر بگیرد و بنده پیشنهاد میکنم که این پول فقط بمصرف عمران لار برسد آقایان آموزگار ودکترخوشبین درمخالفت و موافقت با این پیشنهاد توضیحاتی دادند .

آقای جم گفت : اظهاراتی که راجع به حسن خدمت « شیرو خورشید سرخ شد البته صحیح است ولی ممکن است دولت این اعتبار را تفکیك نماید و سهمیه ساختمان شهر لار را مشخص کند بعداز توضیحات آقای دکتر کیان به پیشنهاد آقای دکتر سجادی رای گرفته شد و تصویب گردید .

بعدماده‌واحده بااصلاح‌پیشنهادی آقای دکتر سجادی هم‌موردتصویب قرار گرفت .

در کلیات آخر نظری ابراز نشد و بتمام لایحه با ورقه رای گرفتند و بتصویب رسید و برای‌اخذرای‌نهائی به مجلس شورایملی اعاده شد .

بااصلاحی که‌در لایحه در سنا بعمل‌آمد اعتبار یازده میلیون‌تومانی مذکور در اختیار هیئت‌کمك به آسیب دیدگان زلزله لار قرارداده میشود که فقط برای‌تجدیدساختمان شهر لاربمصرف برسانند درصورتی که قبلا در لایحه پیش بینی شده بود که قسمتی از اعتبار فوق‌بمصرف عمران بنادر جنوب برسد .

تربیت متصدیان آزمایشگاهها

بعد لایحه مربوط به تربیت متصدیان آزمایشگا هها برای دانشکده‌های‌شهرستانهاودانشسرای عالی برای شور اول مطرح گردید و لایحه پس‌از تصویب برای شور دوم به کمیسیون اعاده شد .

انتخاب عضو جدید

آنگاه برای انتخاب یکنفر عضو کمیسیون عرایض اخذ رای‌بعمل‌آمد و تیمسار سپهبد شاه‌بختی‌بعضویت کمیسیون مزبور انتخاب شد

ختم جلسه

مقارن ظهر جلسه ختم شد و جلسه آینده به روز دوشنبه موکول گردید .

در عراق بیماری طاعون شیوع یافته

بقیه ازصفحه اول

گزارش خبرنگار ما

خبرنگار ما دیروز ازقصرشیرین گزارش ذیل رادر مورد پیدایش بیماری طاعون در عراق ارسال‌داشته است برابر اطلاع حاصله بیماری طاعون درسه نقطه کشور عراق ـ مندلیج کفری ـ خانقین (نقاطمرزی ایران و عراق) شیوع پیدا کرده و عده‌ای را بهلاکت رسانیده وگویا مقامات اداری قصر شیرین در این مورد گزارشهائی به ادارات متبوعه خود داده‌اند .

اهالی از وزارت بهداری تقاضای توجه فوری دارند خبرنگار ماسپس در گزارش خود اضافه کرده‌ضمنا از چندی قبل باین طرف یك‌بیماری نوظهور که از عراق سرایت کرده بود تعداد قابل توجهی از چاربایان عشایر سومار و نفت‌شاه‌قصرشیرین و منطقه دهات را کشته است .

گزارش نرسیده

امروز خبرنگار ما در این مورد باآقای دکتر ناوی سخنگوی وزارت بهداری تماس گرفت . وی دراین مورد اظهار داشت که شایعه وجود بیماری طاعون را رئیس بهداشت کرمانشاه‌بتهران گزارش داده ولی هنوز از طرف سازمان جهانی بهداشت هیچگونه گزارشی پیرامون وجود بیماری طاعون در عراق برای وزارت‌بهداری نرسیده است .

سئوال شد

امروز وزارت بهداری از طریق وزارت خارجه در باره‌پیدایش‌بیماری طاعون در عراق از سازمان جهانی بهداشت سئوال نمود .

طاعون حیوانی در کرمانشاه

صبح امروز خبرنگار ما در کرمانشاه تلفنی اطلاع داد که با آقایان استاندار و رئیس بهداری‌و بهداشت‌استان‌ملاقات کردم‌ودراین مورد سئوالاتی کردم . آقای‌دکتر سوبکیان رئیس بهداری‌و بهداشت استان اظهار داشت بیماری طاعون انسانی در استان کرمانشاه بهیچوجه وجود ندارد و اکیپ های بهداشتی در تمام مناطق مرزی کاملا مراقب هستند تاچنانچه این بیماری‌درمناطق مرزی عراق شیوع‌یافته است بایران سرایت‌نکند.آقای دکتر سوبکیان اضافه کرد که در سرتاسر استان کرمانشاه تاکنون حتی یکنفر بیمار مبتلا به طاعون دیده نشده است.

آقای استاندار در این باره‌اظهار داشت تاکنون گزارشی راجع‌بشیوع و حتی وجود بیماری طاعون انسانی در کرمانشاه‌نرسیده است ولی‌اخیرا طاعون حیوانی باین منطقه سرایت کرده و مامورین مربوط مشغول مبارزه میباشند .

طاعون حیوانی در لرستان

خبرنگارما درخرم‌آباد‌گزارش میدهد بیماری طاعون اسبی بین‌اسبهای دامداران کلیهٔ مناطق لرستان بشدت شیوع یافته وروزانه ده‌هااسب واحشام دامداران باابتلای به‌بیماری طاعون اسبی بفاصله یکی دوساعت سقط می‌شود .

خبرنگارما اضافه میکند دامداران مناطق لرستان که وسیله‌ای برای معدوم کردن لاشه‌های اسبهای‌طاعون زده ندارند لاشه‌های اسبها و احشام خودرا در بیابانهای اطراف میاندازند و هم اکنون در گوشه و کنارصحرا های اطراف خرم‌آباد و سایر بخشهای تابعه و مناطق لرستان لاشهٔ اسبهای طاعون زده دیده‌میشود.این موضوع شده‌است که هوای این منطقه هم آلوده شده و متعفن گردد وسلامت و بهداشت اهالی در معرض خطر قرار گیرد .

اهالی خرم‌آباد و سایر مناطق لرستان انتظار دارند از طرف مقامات مربوطه برای مبارزه بابیماری طاعون اسبی جهت تامین بهداشت اهالی‌نیز اقدام لازم بعمل آید .

وقت میگذرد

فردا پایان آخرین فرصت شرکت در قرعه کشی

واستفاده از یك میلیون ریال جوائز

حساب سپرده اختیاری بانك بیمه بازرگانان است

آگهی های تسلیت

سرکار سرهنك ستاد احمد واثقی

درگذشت شادروان آقای ابوالقاسم واثقی پدرگرامی دوست عزیز را صمیمانه تسلیت عرض نموده از خداوند متعال سلامتی و بقاء عمر بازماندگان بویژه سرکار را آرزو دارند .

سرهنك ستاد مرادیان ـ سرهنك میردامادی سرهنك ۲ستاد مولوی ـ سرهنك ۲ صمصام ـ سرهنك ۲ معتمدی آ ـ ۶۵۱۷

به‌نمایندگی از طرف افسران و کارمندان درجه‌داران مامورین کلانتری ۳۱ شهادت شادروان پرنس علیخان را به تیمسار معظم سرتیپ اسعد شاه خلیلی ریاست معظم اداره پلیس تهران تسلیت عرض می نمایم .

آ ـ ۶۴۷۳ **کلانتر ۳۱ سرهنك عبدالحسین هدایت**

افسران و کارمندان و درجه داران و افراد کلانتری ۱۱درگذشت حضرت والا پرنس علیخان را حضور تیمسار سرتیپ شاه خلیلی و سرکار سرهنك شاهرخ شاه خلیلی تسلیت عرض میکنند . **کلانتر ۱۱ سروان ساعت ساز**

فدراسیون تیراندازی کشور در غم آقای اصغر ذوالقرنین خودرا سهیم میداند . **سرهنك ستاد حسین موحد**

فدراسیون تیراندازی کشور مصیبت وارده را به سرکار سرهنك معروفخانی رئیس فدراسیون کشتی کشورتسلیت میگوید . آ ـ ۶۴۴۹ **سرهنك ستاد حسین موحد**

تیمسار سرتیپ شاه خلیلی ریاست محترم پلیس تهران

از طرف خود و افسران و کارمندان و درجه داران و افراد کلانتری شهر ری شهادت جانگداز پرنس علیخان رابحضور تیمسار معظم تسلیت عرض می‌نماید .

آ ـ ۷۱۹۶ **کلانتری ۳۴ شهر ری ـ سرگردشمسا**

جناب تیمسار سرتیپ شاه خلیلی رئیس محترم اداره پلیس

مولمه وارده را به آن جناب تسلیت عرض نموده و بقاء آن جناب و خانواده گرامی را از خداوند مسئلت می نماید .

آ ـ ۶۴۵۳ **کریم فرهمند**

دوست گرام جناب سرهنك واثقی

باکمال تاسف و تاثر مصیبت وارده را بفامیل محترم واثقی مخصوصا جنابعالی تسلیت عرض می نمائیم

آ ـ ۶۴۵۵ **سرهنك صادق صالح**

فوت جانگداز حضرت والا پرنس علیخان را بخانواده محترم شاه خلیلی بخصوص سرکار سرهنك شاهرخ شاه خلیلی تسلیت عرض می نمائیم .

سروان گلرخ ـ سروان فروتن ـ سروان کاملی ـ سروان حدائق ـ امیر چوپانی ـ مبصر ـ قاسمی ـ نوبهار .

تیمسار سرتیپ‌شاه خلیلی ریاست‌محترم اداره پلیس‌تهران

افسران ـ درجه داران ـ افراد گردان پلیس امدادی مصیبت وارده را حضور عالی تسلیت عرض بقای عمر و سعادت خاندان ارجمند را از خداوند مسئلت دارند .

آ ـ ۶۴۷۹ **سرگرد فتح‌اللهی**

جناب سرهنك احمد واثقی ریاست سازمان اطلاعات وامنیت استان دهم

مصیبت وارده را به‌آنجناب وخانواده محترم تسلیت عرض مینماید.

اصفهان ـ فضل‌الله امینی ـ ناصرزنجانی ـ حسین‌عمومیان

باکمال تاسف مرگذشت مرحوم ابوالقاسم واثقی رابه بازماندگان آنمرحوم بویژه سرکارسرهنك ستاداحمد واثقی و بانو تسلیت عرض می نمائیم . **سرگرد محمدی وبانو**

مصیبت وارده را به همکار محترم آقای دکتر احمد غفاری تسلیت میگویم . آ ـ ۶۴۵۷ **دکتر خسرو آهی**

دوست عزیز ـ سرکار سرهنك موسی رحیمی لاریجانی

بانهایت تاثر مصیبت وارده را بسرکار و خانواده گرام تسلیت عرض می نمایم . **سرهنك رضا میر میران**

دوست محترم آقای رضا صدر اعظم نوری

مصیبت وارده را بجنابعالی و خانواده محترمتان تسلیت میگویم آ ـ ۶۵۰۳ **ع ـ ناظری**

تیمسار معظم سرتیپ شاه خلیلی

بایکدنیا تاثر و تاسف حادثه ناگوار سعید **فقید پرنس** علیخان را به آنجناب تسلیت عرض می نمائیم .

آ ـ ۷۲۶۸ **قم ـ ابراهیم زمانی ـ صحبت‌الله زمانی**

باقلبی اندوهناك و بانهایت تاثر وفات حضرت علیه خانم حاجیه بی‌بی کوکب بختیار را به تیمسار سپهبدمعظم ریاست عالیه سازمان اطلاعات و امنیت کشور و معاونت محترم نخست‌وزیر و سرور ارجمند جناب آقای عبدالمجید خان فرماندار محترم گرگان و جناب آقای عبدالحمید خان و سایر فامیل معظم بختیار تسلیت عرض نموده از ایزدمنان بقاء عمر و دوام عزت بازماندگان مرحومه مغفوره رامسئلت می نمایم . آ ـ ۵۶۴۶ **سنندج ـ جعفرزاده**

افسران و کارمندان و افراد دائره اجرائیات پلیس تهران

مصیبت وارده را به تیمسار ریاست محترم اداره پلیس تسلیت عرض می نمایند . **سرهنك ۲ رضا پیرنیا**

باکمال تاسف مصیبت وارده را بخانواده های محترم بهنام و معزی تسلیت عرض میکنیم .

آ ـ ۶۵۱۱ **ملك ـ پاك‌نیا ـ گیای ـ جهانشاهی**

جناب آقای دکتر هاشم هاشمی جمارانی

باکمال تاثر درگذشت آیت‌الله حاج سید مهدی جمارانی‌را به‌آن خانواده جلیل تسلیت عرض نموده و سلامت و سعادت را از درگاه خداوند متعال مسئلت داریم

آ ـ ۶۵۰۹ **عباس قاسمی ـ عبدالله‌سلیمانی**

جنابان آقایان دکتر حاج غفوری ـ دکتراحمد غفاری

مصیبت وارده را تسلیت عرض می نمایم .

آ ـ ۶۵۲۱ **پوراندخت سفیری**

فوت ناگهانی شریك و همکار عزیزمان شادروان تیمسار اکبر گیلانشاه موجب نهایت تاسف و تاثر گردید بافقدان مردی که منبع انرژی و فعالیت خستگی ناپذیر بود کشور شخصی با ایمان‌و وطنپرست و شرکت پرچم شریکی پرکار و با تجربه و خانواده جلیل گیلانشاه یکی دیگر از افراد لایق و کامل خودرا از دست داد .

شرکاو کارمندان شرکت پرچم بکلیه خانواده ها وموسسات که در این ضایعه جبران ناپذیر در معرض زیان مادی و معنوی قرار گرفته‌اند تسلیت عرض نموده و خودرا شریك غم همگی میدانند .

دکتر و مهندس حسین فرخنده‌پی ـ مهندس اسپندسیاهپوش ـ مهندس ابوالفتح فنی‌زاده ـ مهندس حمید سید نقوی ـ مهندس منصور احمدی ـ رحمت حبیب الهی ـ مسعود رسولی دارا جوادی ـ ناصر شرکاء ـ حسن قاجار ـ احمد قنادیان حسین شهوم ـ فاضل گل آ ـ ۶۵۲۷

موارد اعتراض

بقیه‌از صفحه‌اول

مزبوردائر خواهدشد نماینده‌بازرگانان ومعتمدین محل و وزارت کشور ذیعلاقه‌ندارند درحالیکه‌فلسفه‌تشکیل کمیسیون ، حل اختلاف بین مودی‌و دارائی تشخیص واقعیت امر می باشد .

اگرقرار باشدفقط نماینده وزارت دارائی حق رسیدگی داشته باشد باید گفت حق اعتراض از مودی گرفته شده است .

موردیگردرجات‌کمیسیونها است که بر خلاف سابق مودی نمیتواند بآسانی احقاق حق کندحق تمیز و استیناف از او گرفته شده است .

موردسوم‌اینستکه رای‌کمیسیون‌بدوی تاپنجاه هزار تومان قطعی است در این صورت اگر شخصی ده‌هزارتومان مالیاتش باشد و کمیسیون ۴۹۹۵۰ تومان نظر بدهد مالیات این شخص قطعی‌است ودراین صورت چه‌مرجعی باید باعتراض او رسیدگی کند .

مامعتقدیم که در کمیسیونها باید حتما نماینده اطاق بازرگانی ونماینده مودیان و دادستان شرکت داشته باشند و حق تمیز واستیناف‌هم‌بهمه مودیان داده شود یاحداقل میزان‌پنجاه هزار تومان را به‌حداقلی تقلیل دهند که اگر روزی اشتباهی شد شیرازه زندگی مودی ازهم پاشیده نشود .

همانطوریکه از مواد دیگر لایحه استنباط میشود هدف وزارت دارائی ایجاد و اعتماد ونزدیك کردن‌مودی‌با دستگاه وصول است و اگر به‌موارد اعتراض ماتوجه‌بشود مسلما‌بهدف‌مزبور خواهیم رسید والا بازمشکلات‌بشکل سابق باقی خواهدماند .

درفرودگاه مهرآباد

بقیه‌از صفحه‌اول

آقای دکتر طرفه سر پرست کاروان پزشکی حج گفت ساعت پنج بعداز ظهر امروز اولین گروه‌پزشکی کاروان شامل یك پزشك و۲پزشکیار وسه پرستار بجده اعزام خواهد شد

رعایت نوبت

امروز آقای عقیلی رئیس دفتر مشترك گفت حرکت زائرین بجده و بازگشت آنها به تهران از روی‌نوبت انجام خواهد شد زائرینی که دیرتر از دیگران بجده برروند دیر تر به تهران باز خواهند گشت .

فیروزه قاچاق

پریروز هنگامی که هواپیماهای حامل حجاج‌آماده پرواز بودند، در گمرك فرودگاه مهرآباد واقعه‌ای روی داد که نزدیك بود یکی از حجاج از زیارت خانه‌خدا محروم شود .این‌شخص‌میخواست درحدود ۳۰کیلو فیروزه رابطور قاچاق باخود حمل کند.

شخص مزبور که از اغتشای‌نامش خودداری شده از مشهد به تهران آمده بود ودرفرودگاه دوکیف‌دستی همراه داشت، باوجود اینکه‌معمولا کیفهای دستی درگمرك فرودگاه بازرسی نمیشود ولی بعلت‌گزارشی که بمامورین گمرك رسیده بود ، کیفهای وی بازرسی شد ودر این بازرسی درحدود ۳۰کیلوفیروزه که مقداری ازآن ساخته شده وبقیه به صورت سنك فیروزه‌بود کشف‌شد

سوقات برای عربها

این شخص دربازجوئی اظهار داشت میخواسته این فیروزه‌ها را برای عربها سوقات ببرد وبعلاوه نمیدانسته خارج‌کردن فیروزه از گمرك‌قاچاق محسوب میشود.

مقامات گمرك فرودگاه مهرآباد برای آنکه وی اززیارت خانه خدا محروم نشود باضبط فیروزه‌ها باین شخص اجازه پرواز دادند وحاجی‌با جاگذاشتن فیروزه‌ها همراه‌دوکیف دستی خالی بسوی جده پرواز کرد..

امروز هیئت وزیران

بقیه‌از صفحه‌اول

هیئت دولت ملاقات‌کرده ونیازمندی های خودرا بادولت درمیان نهادند.

جلسه دولت

پس‌از ملاقات‌مردم خراسان، آقای نخست‌وزیر وهمراهان برای تشکیل جلسه هیئت دولت به‌کاخ‌استانداری خراسان رفتنددرجلسه‌هیئت وزیران که مدت زیادی طول کشیدحوائج مردم خراسان مورد بررسی کامل قرار گرفت. اعضای دولت ناهار را دردبیرستان فروغ صرف‌نمودند.

بازدید از دانشگاه

خبرنگار ما در مشهد گزارش میدهد ساعت پنج بعد از ظهردیروز آقای نخست وزیر و اعضای هیئت دولت‌بنابدعوت آقای دکترسامی‌راد رئیس دانشگاه مشهد از دانشکدهٔ پزشکی این‌شهرستان دیدن کردند. در این بازدید آقای دادور استاندار خراسان نیز حضور داشت.هنگام ورود آقای نخست وزیرو همراهان بمحوطهٔ‌دانشکدهٔ پزشکی‌دانشجویان صمیمانه نسبت بشاهنشاه ابراز احساسات کردند . ابتدا یکی از دانشجویان خیر مقدم گفت وسپس آقای نخست وزیر و اعضای هیئت دولت از آزمایشگاه های مختلف دانشکده دیدن کردند و کتابخانه دانشکده و سالن دانشکده را نیز مورد بازدید قراردادند . آقای‌دکتر سامی راد رئیس دانشکدهٔ پزشکی اظهار داشت که این دانشکده‌یکی از مجهزترین دانشکده های‌پزشکی شهرستانها است‌وهیچ نقصی‌ندارد .

تحقیقات جالب دانشگاه

اولین آموزشگاه عالی تربیت پزشك نوزده سال قبل درشهرستان مشهد تشکیل شد و چون نتایج سودمندی از آن بدست آمد بنا‌بفرمان شاهنشاه نظیر آن‌درشیرازو اصفهان هم تشکیل گردید . از دانشکدهٔ پزشکی مشهد همه ساله چهل نفر پزشك موفق بگرفتن‌دیپلم دکترا میشوند ولی سال گذشته برای اولین بار هشتاد نفر ثبت نام کرده‌اند . دانشکدهٔ پزشکی مشهد باانستیتو پاستور تونس‌که بریاست پروفسور « رنو » اداره میشود در مورد تب مالت اطلاعات علمی‌مبادله میکند و چون تحقیقات این‌دانشکده مورد توجه واقع شده است رئیس انستیتو پاستور تونس بنا بدعوت دانشکدهٔ پزشکی مشهد در اول‌سال تحصیلی آینده بایران خواهد آمد.

پس از این بازدید ها آقای نخست وزیر و اعضای هیئت دولت در سالن‌بزرك دانشکده حضوریافتند در آنجا از طرف دانشجویان برنامه های هنری جالبی اجرا گردید.

ضیافت فرمانده لشکر

ساعت ۸ شب گذشته از طرف لشکر خراسان ضیافتی بافتخارهیئت دولت درباشگاه‌افسران مشهدترتیب داده شده بود که در آن علاوه بر نخست وزیر و اعضای هیئت دولت، استاندار ، نیابت تولیت عظمی و عده زیادی‌از امرای لشکروم‌حترمین شهر حضور داشتند . پس از پایان ضیافت هیئت دولت برای استراحت بباغ ملك‌آباد رفت.

دوساعت ونیم پرواز

خبرنگار ما در مشهد که روز گذشته پس از بازگشت هیئت دولت بمشهد با آقایان وزراءتماس حاصل کرده است اضافه میکند بطوریکه قبلا اطلاع داده شد دیروز ساعت شش و نیم صبح که‌هواپیمای حامل هیئت دولت از مشهد بصوب درگز پرواز کرد بعلت بدی وضع هوا وخرابی فرودگاه درگزنتوانست در فرودگاه آن منطقه فرود آید و ناچار ساعت ۹ صبح‌مجددابفرودگاه مشهدبازگشت . هنگامیکه‌هواپیمای حامل هیئت دولت نتوانست در فرودگاه درگز فرود آید بدستور آقای‌نخست وزیر بطرف اسفراین پرواز کرد تا در صورتیکه در فرودگاه اسفراین فرود آمدن‌میسر گردید آن منطقه مورد بازدید قرار گیرد ولی در آنجا هم بعلت‌وجود ابر های متراکم فرود آمدن‌هواپیما امکان‌پذیر نشد و هواپیما پس ازدو ساعت و نیم پرواز ناچار بفرودگاه مشهد بازگشت آقای نخست وزیر در فرودگاه مشهد اظهار داشت بازدید از شهرستان درگز جزء برنامه هیئت‌دولت‌بودو مردم‌اسفراین هم تقاضا کرده بودند که هیئت دولت از آن شهر بازدید نمایدولی متاسفانه بعلت نامساعد بودن هوا این بازدید ها میسر نگردید وموفق نشدیم با مردم شهر های درگز و اسفراین از نزدیك تماس بگیریم ولی بدیهی است که در جلسهٔ‌هیئت دولت نیازمندیهای مردم‌این دوشهر مورد رسیدگی قرار خواهد گرفت.

ایجاد ارتباط مستقیم

خبرنگار ما در مشهد اضافه می کند سه ساعت و نیم بعد از ظهر دیروز بدستور آقای نخست وزیر ارتباط تلفنی مستقیم بین مشهد و شهرستان های تربت حیدریه ، قوچان ، بجنورد ، خواف ،سرخس، تربت جام و طیبات بنام شاهنشاه افتتاح گردید.

کمك‌دولت‌هند بزلزله‌زدگان‌لار

ساعت ده صبح امروز کمك‌دولت هند برای زلزله زدگان لار با یك فروند هواپیمای‌نیروی هوائی‌هندوستان به تهران رسید .

این کمکها شامل چای و پتو و قماش نخی به ارزش ده هزار روپیه می باشد . ضمنا چندی قبل نیز صلیب سرخ هند مبلغ چهار هزار روپیه کمك نقدی به آسیب‌دیدگان نمود ده‌بود .

برندگان مسابقات شطرنج بانوان

مسابقه شطرنج اطلاعات بانوان که برای اولین بار بین بانوان ودوشیزگان ایرانی ترتیب داده شده بود بطرز جالب وبی‌سابقه‌ای اجراشد

مدیرکل سازمان تندرستی ورئیس فدراسیون شطرنج کشور کوششهای مؤسسه اطلاعات ومجله اطلاعات بانوانرا ستودند

ازچندی پیش مجله اطلاعات بانوان تصمیم گرفت برای اولین‌بار درایران یك مسابقهٔ شطرنج بین بانوان ترتیب‌دهد.باتوجه به‌مسابقات دوچرخه‌سواری بانوان که درسال گذشته بوسیلهٔ همین مجله ترتیب داده شد این دومین مسابقهٔ ورزشی بود که بطور بی‌سابقه وبرای اولین بار ازطرف مجلهٔ اطلاعات بانوان برای خانمها انجام میشد.

خوشبختانه این مسابقه نیزاز طرف بانوان بطور بی‌سابقه‌ای مورد استقبال قرار گرفت وبیش‌از می نفر از بانوان ودوشیزگانی که از این هنر نفیس اطلاع کافی داشتند دراین مسابقه شرکت کردند.

بطوریکه مسئولین فدراسیون شطرنج کشوراظهار میداشتندتعداد شرکت‌کنندگان دراین مسابقه برخلاف انتظار وبی‌سابقه بود.زیرا شطرنج ازبازیهائی است که کمتر ممکن است شانس وتصادف دربرد وباخت آن دخالت داشته باشد و تسلط درآن فقط به‌تمرین وهوش سرشار ودقت وحوصلهٔ فراوان نیازمند است.

تاکنون برای بسط وتوسعهٔ این ورزش فکری ، در میان خانم ها کوششی قابل ملاحظه‌ای صورت نگرفته ومقدمات مسابقه‌ای درمیان بانوان فراهم نشده بود. درصورتی که‌لازم بود دراین زمینه اقداماتی بعمل آید چون علاوه برفوایدی که این بازی تاریخی وزیبا از نظر فردی‌واجتماعی‌دربردارد. درمسابقات بین‌المللی ومنطقه‌ای شطرنج ازاغلب کشورها خانمها نیز شرکت می‌کردند امادر میانشان از ایران

دوشیزه آوید کامکار پس ازگرفتن جایزهٔ خود از خانم قدسی مسعودی ازاطلاعات بانوان تشکر میکند، آقای دکتر عصار رئیس فدراسیون شطرنج نیز درعکس دیده میشود

کسی دیده نمیشد وفدراسیون شطرنج کشور باوجود علاقهٔ‌فراوانی که‌ابراز میکرد وکوشش زیادی که مبذول میداشت تاکنون موفق‌نشده بود تیمی از بانوان شطرنج باز تشکیل داده وبرای مسابقه به خارج اعزام دارد.

شروع مسابقه

ساعت‌پنج‌بعداز ظهر روزچهارشنبه هفتم اردیبهشت سالن فدراسیون شطرنج از طرف اطلاعات بانوان بطرز دلپذیر وزیبائی تزئین شده‌و قهرمانان برای شرکت در قرعه‌کشی درآنجا حضور یافته بودند.

درهمان جلسه باتوافق‌فدراسیون شطرنج که مسابقات را ازنظرفنی وداوری اداره میکرد اعلام شد که چون امتحانات مدارس‌در پیش‌است وعده‌ای از شرکت کنندگان را دوشیزگان دانش‌آموز ودانشجو تشکیل میدهد مسابقات هرروز از ساعت پنج‌تا هفت‌بعدازظهر جریان خواهد داشت وپیروزی شرکت‌کنندگان «امتیازی» خواهدبود.

درهمان جلسه پس‌از قرعه‌کشی اعلام شد که مسابقات تاحصول‌نتیجه اززوز پنجشنبه هشتم اردیبهشت‌همه روزه بطور منظم ادامه خواهدداشت

جریان مسابقه

ازهمان ابتدای مسابقه رقابت شدیدی بین بازیکنان درگرفت که توجه داوران وناظران مسابقه را بخود جلب کرد ودر دورهٔ اول دوشیزه فیتون نوابی که ازبازیکنان خوب شطرنج است‌پشت هم بر-حریفان خودغالب میشد ولی دردورهٔ دوم دوشیزه آوید کامکار وخانم زینا‌پور قهرمانی نیز بابدست‌آوردن امتیازات پی‌درپی خودرا به‌دوشیزه نوابی رساندندوآخرین دوره‌های مسابقه رابا بازیهای گرم خود پرشور وهیجان ساختند.

بالاخره پس‌از چندین دوره نبرد به‌تصدیق داوران فدراسیون‌شطرنج خانم زینا‌پور قهرمانی، دوشیزه آوید‌کامکار ودوشیزه فیتون نوابی بااختلاف امتیاز مساوی دریك سطح قرار گرفتند هریك باشش امتیاز برنده اول وپس‌از آنان دوشیزه آذرعصار باپنج امتیاز ودوشیزه ژیلاصنایعی باچهار ونیم امتیاز برندگان چهارم و پنجم شناخته شدند.

دیروز « سه شنبه ۲۷اردیبهشت ماه » ساعت شش بعداز ظهر طبق قرار قبلی سالن فدراسیون شطرنج آمادهٔ پذیرائی مدعوین بود جمع زیادی ازبانوان ودوشیزگان‌شطرنج باز و شطرنج دوست و عده‌ای از اولیاء تربیت‌بدنی واعضای‌فدراسیون شطرنج در آن سالن گرد آمدند.

ابتدا خانم پری اباصلتی در مورد علت برگزاری این نوع مسابقات از طرف مجلهٔ اطلاعات بانوان و اینکه همیشه این مجله پرچمدار ترقیات فکر و زندگی بانوان کشور بوده و خواهد بود بیاناتی اظهار داشت سپس آقای دکتر عصار رئیس فدراسیون شطرنج کشور در بارهٔ سوابق و فعالیت ها ی‌فدراسیون

ازراست بچپ: زینا‌پور قهرمانی، آوید کامکار ونیتون نوابی برندگان اول مسابقه شطرنج اطلاعات بانوان.

پدر عشق بسوزد

والترکیاری

وقت میگذرد
فردا پایان آخرین فرصت شرکت در قرعه کشی
واستفاده از یک میلیون ریال جوائز
حساب سپرده اختیاری بانک بیمه بازرگانان است

حوادث وقایع

هروئین درسیگار

دیروز شخصی بنام علی‌که بداخل زندان موقت شهربانی داخل سیگار وینستون ، هروئین برده بود وسیله مامورین‌اداره زندان دستگیر گردید

پلیس در تعقیب فروشنده عکسهای خلاف اخلاق

درنتیجه شکایت زنی که شوهرش عکسهای زننده بمنزل‌آورده بود یك نفر دستگیرشد وپلیس برای دستگیری عده‌ای که نام آنها بمیان آمده مشغول فعالیت میباشد

دیروز بازپرس یکی از نواحی دادسرا برای مردی که‌به‌توزیع و فروش عکسهای لختزنان ومردان ومناظر تحریك‌کننده وتصاویرخلاف اخلاق عمومی مبادرت میکرد قرار وثیقه صادر کرد ومامورین‌مخفی‌با استفاده از بازجوئی های این‌شخص اکنون درصدد دستگیری عده‌زیادی که‌نام آنها برده شده میباشند.

شکایت یك‌زن

چندی قبل همسر مردی شکایت کرد‌ه که شوهرش عکسهای لخت از زنان ومردان که دروضع نامناسبی نشان داده میشوند بخانه آورده و خودرابا‌آنها مشغول میکند. این‌زن عکسها رانیز تحویل مامورین داد.

درتحقیقی که مامورین به عمل آوردند ازچند عکاسخانه وعکس فروشی درخیابانهای مختلف عکس هائی نظیراین عکس‌هابدست آمدو ازبعضی دیگر عکسهای «مونتاژ» ازهنرپیشه‌های ایرانی نیز کشف‌شد که‌منجر به‌بازداشت یکنفر گردید

قبلاازخارج وارد میشد

یکی از مامورین تحقیق میگفت این عکسها قبلاازخارج واردکشور میشد وبمبالغ گزافی به فروش‌می‌رفت ولی چون حالاواردکردن این قبیل عکسها مشکل‌است این‌عکسها بوسیله عکاسی ومونتاژ در داخله تهیه میشود وگاهی نیزاز اشخاص برای تهیه این‌قبیل عکسهااستفاده میشود.

اومیگفت این عکس‌ها خطر بزرگی برای جامعه به‌بار می‌آورند زیراجوانانی که این عکسها در دسترس‌آنهاقرار میگیرد‌تحت‌تاثیر قرار گرفته وبه‌تعقیب دختران‌بیگناه میپردازند وبعلاوه دیده شده که وجود این‌قبیل تصاویر درخانه‌ها بپاشیده‌شدن کانون‌خانواده‌ها منجر میگردد.

فعلابرونده‌مفتوح‌است ومامورین درصدد کشف عامل اصلی تهیه و توزیع این‌قبیل مناظر میباشند.

زن حسود، خودرا آتش زد

دیشب بانوی ۲۱ ساله ای بنام آمنه عزیزی فرزند یاشار خود را با نفت آتش زد اهالی محل او را به بیمارستا ن‌بردند و بستری کردند .

آمنه در باز جوئی بمامورین کلانتری ۲۰ گفت شوهرم حسین شبها دیر بخانه میاید ، همیشه با زنهای دیگر رابطه دارد و در جیبهایش عکس های زنان و دختران ناشناس‌دیده میشود و چند بار او را از اینکار منع کردم ولی فایده ای‌نکرد ، دیروز در بالکن خانه ایستاده بودم دیدم‌حسین زنی را در اتومبیل پهلویش نشانده است من دیگر چیزی نفهمیدم و خود را آتش زدم پرونده این حادثه برای استحضار دادسرا ارسال شده است .

راهزنی در تبریز تیرباران شد

خبرنگار ما در تبریز تلفنی اطلاع داد ساعت پنج صبح روز گذشته ایوب فرزند حسینقلی شهرت‌سلطانی معروف به قاز انتهاصی که باتهام راهزنی مسلحانه و مقاومت مسلحانه در برابر مامورین دولت محکوم‌باعدام شده بود در میدان تیر لشکر تبریز تیرباران گردید ایوب غیر نظامی راهزن مسلحی بود که پس از مدتها راهزنی مسلحانه و قتل وضرب و جرح واخذ پول بوسیله مامورین دستگیر گردیدو تحت‌محاکمه قرار گرفت محاکمه ایوب در تبریز انجام شد و تجدید نظر آن درمرکز سپاه ۲ زنجان پایان یافت و در گزارشی دادند و اظهار کرد با توجهاتی که اعلیحضرت همایونی نسبت بعموم ورزشها و شطرنج‌ابراز میفرمایند جای آن دارد که باین ورزش فکری که باعث تقویت قوای دماغی جوانان است توجه بیشتری شود و از همکاری موسسه اطلاعات و مجله اطلاعات بانوان تشکر کرد .

پس‌از ایشان آقای حاج طرخانی در مورد تاریخ پیدایش و تکامل بازی شاهانهٔ شطرنج سخن گفت

در اینوقت آقای حاج عظیمی مدیر کل سازمان تندرستی جوانان طی بیاناتی‌درتشویق‌شطرنج‌وشطرنج‌بازی کوششهای موسسه اطلاعات ومجلهٔ اطلاعات بانوان را ستود و از خانم قدسی مسعودی صاحب امتیاز مجلهٔ اطلاعات بانوان تقاضا کرد جوایز برندگان مسابقه را توزیع کنند .

ازطرف مجلهٔ اطلاعات بانوان سه گلدان نقره‌زیبا و متحدالشکل‌برای برندگان اول مسابقه و دو دست لباس « تریکو » برای برندگان چهارم و پنجم مسابقه تهیه شده بود که به آنان اهداء شد .

ضمنا در همین جلسه جوایز برندگان مسابقهٔ شطرنج تهران از طرف‌فدراسیون شطرنج به‌برندگان آن داده شد .

حضار پس‌ازصرف‌چای و شیرینی ناخاطرهٔ خوش‌مجلس‌راترك کردند

مجلهٔ اطلاعات بانوان در نظردارد در ابتدای سال تحصیلی آینده که دانش آموزان فرصت بیشتری‌دارند مسابقهٔ وسیعتری بین بانوان و دوشیزگان شطرنج باز ترتیب‌دهد.

موی نقره‌ای!

وقتی خانم موی سرش را نقره‌ای کرد مجبور شد آنراازته بتراشد تاازکچلی نجات پیداکند ولی برسر انتخاب کلاه‌گیس کار بکلانتری ودادسرا کشید

اختلاف بر سر کلاه گیس

اما در این موقع بین فاطمه ومدیر آرایشگاه برسر نوع و رنگ کلاه‌گیس اختلاف نظر پیدا شد زیرا فاطمه میگفت کلاه گیسی که برای وی در نظر گرفته شده‌علاوه بر ارزانی‌خوش رنگ هم نیست .

چون مدیر آرایشگاه حاضر نمیشد که تسلیم نظر او شود فاطمه بکلانتری سه شکایت کرد و بموجب شکایت وی مدیر آرایشگاه بکلانتری جلب شد و پس از تشکیل پرونده همراه فاطمه بدادسرا اعزام گردید .

امروز مامورین پلیس‌بموجب‌شکایت خانمی که بخاطر رنگ نقره ای موی سرش را از دست داده بود ، مدیر یکی ازآرایشگاههای زنانه را بدادسرا فرستادند .

چند روز پیش خانمی بنام فاطمه برای آنکه موی سر خود را برنگ نقره ای در آورد بیکی از آرایشگاه ها مراجعه کرد و پس از ساعتی‌معطلی با موهای نقره ای بخانه برگشت .

از همان روز موهای سر فاطمه شروع به ریزش کرد و بعلاوه‌خارش سرتاب و توان ویرا گرفت تا آنجا که مجبور شد بهمان‌آرایشگاه مراجعه کند و جریان را با مدیر آرایشگاه در میان بگذارد .

خطرکچلی !

مدیر آرایشگاه پس از شنیدن اظهارات فاطمه گفت : باین ترتیب احتمال کچلی وی میرود و تنها راه جلوگیری آنست که موی سرش را بتراشد و تا بلند شدن آن موقتا از کلاه گیس استفاده کند فاطمه نیز ناچار این راه‌حل را قبول کرد وچند دقیقه بعد سر وی از ته تراشیده شد و کلاه گیس بجای موهای طبیعی آماده گردید .

در ۲۴ ساعت گذشته:

۱۳ نفر در اثر حوادث مختلف مجروح شدند

دو ۲۴ ساعت گذشته ٤ نفر باسامی سید احمد قادری فرزند سید حسن، محمد زمان احدی‌فرزندحسین، جمشید انیسی فرزند اصغر ، علی کتابی فرزند زینال در اثر حوادث رانندگی و ٥ نفر باسامی غلامرضا نیك بخت فرزند علی ، حسن شیر افکن فرزند محمد علی ، تقی عنابی فرزند محمد ولی ، ابوالفضل رجبی فرزند شیر علی ، روح انگیز محمد علی پور فرزند قربان در اثر نزاع و چاقو خوردگی و چهار نفر باسامی مهدی احمدی،منصوررجبی رضاذبیحی،ابرا هیم‌جعفری در اثر سوختگی مجروح شده‌اند .

دو هوو باهم آشتی کرده شوهر خودرا آتش زدند!

دیروز دو هوو که هر دو زهرا نام دارند پس‌از چند سال با هم آشتی کردند و شوهر خود را آتش زدند .

شوهر این دو زن بنام رحمو که‌در اثر سوختگی مجروح شده واکنون در بیمارستان بستری است در بازجوئی به مامورین کلانتری ۲۰ گفت : دو زن بنام زهرا دارم که در یك خانه زندگی میکنند این دوزن سالها با هم قهر بودند و صحبت نمیکردند تا اینکه روز جمعه‌گذشته آنهارا با هم به کوه نوردی بردم و هردو را بالای کوه در محل صعب‌العبوری گذاشتم و خود پائین آمدم و به آنها گفتم با کمك هم پائین بیایند تا باین وسیله باهم آشتی کنند زیرا آنها مجبوربودند‌درپائین آمدن بهم کمك کنند و گرنه‌پائین آمدنشان محال بود آنها پس‌از ساعتی تاخیر آخرالامر با هم سازش کرده از کوه پائین آمدند و بالاخره‌باهم آشتی‌کردند

توافق دو هوو

دیروز من گرفتاری در خارج داشتم و پیغام دادم‌که یکی اززنهایم نزد من بیاید تا ا ورا برای توصیه نزدیکی از اقوامش بفرستم چون اسم آنها مشترك است اتفاقا بجای زن مورد نظر زن دیگرم آمد و من باو پرخاش کردم . زهرا به خانه برگشت و به زن دیگرم گفت که باو هم ناسزا گفته‌ام آنهاباتفاق به محل کار من آمده مرا بخانه بردند و نفت بروی‌دستهایم ریخته آتش زدند کلانتری ۲۰ امروز هر دو زن را بدادسرا فرستاد .

****

این کارممنوع!

****

امروز بازپرس یکی از نواحی دادسرا قرار وثیقه‌ای برای زنی بنام فلور و مردی بنام عباس صادر کرد. آنها دیشب در داخل اتومبیلی یکدیگر را می بوسیدند و پاسبان پست آنها را بعلت جریحه‌دار کردن عفت عمومی در ملاء عام بکلانتری جلب کرده بود.

حوادث روز

سقوط از پلکان

دیشب زنی بنام طوبی قطبی که چند روز قبل از پلکان دفترخانه‌ای در یوسف آباد بزمین افتاده بود در بیمارستان سینا درگذشت .

خفگی در حوض

دیروز اشرف فرزند محمد علی ٤ ساله در حالیکه در منزل خود واقع در خیابان نجف آباد مشغول بازی بود ناگهان در حوض افتاد و خفه شد .

علت تزریق آمپول بود؟

صبح امروز جنازه زن ۳۵ساله‌ای بنام پری‌فرزند کیخسروازبیمارستان بیمه های اجتماعی برای معاینه‌باداره پزشکی قانونی منتقل شد این‌زن بقرار اظهار کسانش پس‌از تزریق آمپول براثر«شوك»حاصله‌درگذشته بود .

دوبرادر باتهام اختلاس محکوم شدند

امروز شعبه ۲۸دادگاه جنحه به پرونده دوبرادر بنام اصغر واکبر تنها رسیدگی کرد واصغررا باتهام سرقت شصت وهشت هزار تومان پول ازبانك ایران وغرب به چهارماه زندان وپرداخت مبلغ‌فوق‌وبرادرش را باتهام معاونت درسرقت بدو ماه زندان محکوم کرد. رای دادگاه غیابی صادر شده است.

اصغرتنها متصدی یکی از باجه های بانك ایران وغرب چندماه‌قبل توسط برادرش اکبر مبلغ شصت وهشت هزار تومان به خارج‌بانك منتقل نمود وخودش بی‌حال پشت باجه افتاد وموقعی که همکارانش بالای سرش رسیدند اظهار داشت که‌یکی ازمشتریان بانك باتردستی عجیبی مقدار زیادی چك تضمین‌شده را از داخل باجه برداشته و متواری گردیده است. اماماموربن درصدد تحقیق برآمدند وپس از بازجوئیهائی که از اصغر به عمل آمد وی به‌جرم خود اعتراف کردو باتفاق برادرش دستگیر وتحویل دادسرا گردید.

خبری ازشمیران

* دیروز بانوئی بنام اکرم‌حدادی که‌باهمسایه خود در شمیران‌نزاع کرده بود تریاك خورد و بموقع از طرف مامورین کلانتری به بیمارستان شفا اعزام گردید و معالجه شد.

محکومیت پرستار پرورشگاه ابرام شد

امروز خبرنگار ما کسب اطلاع‌کرد که رای صادره از شعبه چهارم دادگاه عالی جنائی در مورد سیدضیاءالله معراجی پرستار پرورشگاه در دیوانعالی کشور ابرام شد .

سیدضیاء الله معراجی سال‌گذشته‌طفل یتیمی را در خوابگاه پرورشگاه آتش زد و باعث مرگ وی گردیدودر دادگاه بحبس ابد با اعمال شاقه محکوم شد

دزد اتومبیل

امروز مردی بنام محمد جعفری فرزند مرحمت باتهام شروع بسرقت اتومبیل در شعبه ۲۸ دادگاه جنحه بدو ماه حبس تادیبی محکوم شد.

محمد چند ماه قبل اتومبیلی را در خیابان سرقت کرد ولی قبل از اینکه متواری شود مامورین پلیس‌او را متوقف کرده محمد را باتهام سرقت اتومبیل تحویل دادسرادادند.

تایید قرار بازداشت

امروز قرار باز داشت یکی از مدیران شرکت شین از طرف شعبه ۳۲ دادگاه جنحه تائید گردیدمدیران شرکت شین چند ماه قبل باتهام‌غصب اراضی اوقاف و ساختن دو شهر قلابی و صدور چك بی محل بند-بشکایت عده ای از خریداران اراضی تحت تعقیب دادسرای تهران قرار گرفته اند .

پیش بینی وضع هوا

پیش بینی وضع‌هوای ایران تاظهر فردا طبق گزارش اداره پیش‌بینی کل هواشناسی بدین‌قراراست :

هوای تهران صاف ودر بعضی‌ساعات‌همراه بامقداری ابر پیش بینی‌میشود

هوای سواحل دریای مازندران ابری گاهی توام بابارندگی ،هوای شهرستان‌های شمالی ،نواحی خراسان وآذربایجان قسمتی ابری گاهی‌همراه بارگبارهای‌پراکنده ، هوای نواحی خوزستان در روز غبار آلود و هوای‌بقیه نقاط صاف توام بامقداری ابرپیش بینی می‌شود . ضمنا در ۲۴ ساعت‌آینده هوای کلیه نقاط ایران همچنان خنك مانده ودرجه حرارت هوا تغییری نخواهد کرد .

حداکثر درجه‌حرارت هوای شهر تهران در روز گذشته ۳۸ و حداقل آن۱۵درجه سانتیگراد‌بالای صفر(۳درجه‌سردتر از روز قبل) بوده است .

گرمترین نقاطی که ایستگاه هواشناسی دارند در ۲۴ ساعت گذشته شهر آبادان باحداکثر ٤۰درجه و خنك‌ترین نقاط شهر کرد باحداقل ٥ درجه سانتیگراد بالای صفر بوده‌است.

برای توجه پدری‌که فرزندش گم شده

دخترت پیداشد

دیروز خبردادیم که دختربچهٔ ٦ ساله‌ای بنام گلی‌خاتون سلخوری گمشده وپدرش از سرویس حوادث درخواست کمك کرده است. با انتشار این خبر دراطلاعات امروزاز پاسگاه کلانتری ۲۳ به سرویس حوادث اطلاع داده شد که دختر بچه‌ای بامشخصات‌مذکور پیدا شده وچون نتوانسته‌اند آدرسی‌را که‌پدر طفل داده است پیدا کنند ویرا در پاسگاه نگاهداشته‌اند.

خبرنگار ماازاین دختردرپاسگاه ۲۳دیدن کرد وی اسم خودرا گلی خاتون میگفت‌وبلهجه کردی‌صحبت میکرد ونام ومشخصات پدرش را نمیدانست . پدراین طفل که دیروز بمامراجعه کرده بودلازم است به پاسگاه کلانتری۲۳ واقع‌درسلیمانیه انتهای‌خیابان قزوین مراجعه کرده دختر گم‌شده خودرا تحویل بگیرد

گم شده ها

جوان ۱۷ ساله ای بنام حسن هدیشم نیا که کت و شلوار قهوه ای وبلوز طوسی بتن داشت از ۲۰ روز قبل ناپدید شده است .

بستگان او وسیله سرویس حوادث درخواست کرده‌اند چنانچه کسی از او اطلاعی دارد بتلفن ۲۰۵٦۷ خبر داده، و مژدگانی بگیرد .

دو برادر گمشده

امروز آقای«رمضان اداره»خواربار فروش ساکن خیابان شهرستانی (مفت آباد) کوچه مصیبی کاشی‌شماره ٤ بسرویس حوادث اطلاع داد که دوپسر وی باسامی محمد علی ۱٤ ساله (عکس‌با لا) و رضا ۹ ساله از پنج روز پیش گم شده اند .

وی‌تقاضا دارد چنانچه کسی خبری از فرزندان گمشده او دارد بنشانی بالا اطلاع دهد .

زنی بابچه‌ای گم شد

خانمی بنام منیر که‌بچه دوسال و نیمه ای بنام حسین نوری را همراه داشته از ساعت ده شب سه شنبه گم شده است بستگان وی درخواست میکنند در صورتیکه کسی خبری از آنها دارد با تلفن ٤۲۱۹۱ یا بناحیه یك‌فرهنك درخیابان شاه اطلاع‌دهد

۲۰۲۵٦۹
تلفن مستقیم سرویس حوادث

ورود

آقای عبدالحسین بهنیا رئیس بانك اعتبارات از رم

آقای سید مهدی میر اشرافی مدیر روزنامه آتش از سوئیس

آقای دکتر محمد لقمان ادهم به سویس

آقای ایرج پزشکزاد دبیر سوم سفارت ایران در اتریش بوین

دنیارابادوچرخه‌دورزدم

را با دوچرخه زیر پا گذاشتم وماهها غذای من فقط برگ گیاهان و میوه های وحشی بود . فکر میکنم تاکنون کسی تمام نواحی قار سیاه را مانند من ندید باشد .

استقبال سیاهان

درافریقا بهرده‌کده‌که وارد میشدم مورد استقبال گرم قرار میگرفتم ولی بعلت پیروی از فلسفه گیاهخواری نمیتوانستم در مجالس سیاه پوستان شرکت نمایم. ازافریقاخاطرات خوشی دارم و سیاه پوستان را مردمی بسیار میهمان نواز و با هوش میدانم که در ترقی قاره افریقا میکوشند .

ازافریقا بخاورمیانه‌آمدم‌واز کشورهای اینمنطقه‌دیدن نمودم اگر جاده‌های ۹۵ کشوری که مورد بازدید قرارگرفت زبان داشتند میگفتند که یك هفتدی در حالیکه سرود حقیقت و عشق‌را زمزمه میکرد از آنها گذشته است .

یکشب روی درخت

جهان‌نگردی من در افریقا مملواز حوادث و اتفاقات جالب بود .یکبار هنگامیکه در تانگانیکا سفر میکردم شب کم‌کم فرا رسید بدون اینکه دهکده یا آبادی در نزدیکی قرار داشته باشد . من ناچار دوچرخه‌ام راکنار درختی نهادم و تا صبح دوی درخت خوابیدم .

در مدت شب فیلهای وحشی ، شیرها و حیوانات جنگلی دیگر اززیر درخت عبور کردند . بعد ها مقامات متعجب شدند چگونه این حیوانات بمن صدمه ای نرسانده‌اند ومن‌بآنها اظهارداشتم که فلسفه عدم خشونت در بین تمام موجودات حکمفرما است واگر کسی بحیوانات کاری نداشته باشد آنها نیز با نسان آزار نمی رسانند .

درمرزسودان‌واوگاندا من‌در ساعت نه شب با دو چرخه سفر میکردم . ناگهان چراغهای اتومبیلی را دیدم که از جهت مقابل میتابد اتومبیل کنار من ایستاد و پنج زن نیمه لخت باتفاق مردی که اتومبیل را میراند ازآن‌بیرون پریدند ومن ودوچرخه‌ام را درون اتومبیل گذاشتند . پس از چهار ساعت به کلبه آنها رسیدیم . من سه روز در این کلبه زندانی زنان بودم و آنان مراقب بودند که من فرار نکنم . روز چهارم مرامجددا سوار اتومبیل کردند و با دوچرخه چندین کیلو متر دورتر کنار رود نیل‌قرار دادند و خدا حافظی گرمی با من نمودند .

پیشنهاد ازدواج

در طول مسافرتم بدور دنیا عده زیادی از دختران میخواستند بامن ازدواج نمایند و باتفاق من برای همزیستی و صلح کوشش نمایند .

ولی من در جواب گفتم که وقت ازدواج مجدد برای من فرا نرسیده است و بهتر راست بتنهائی در راه این هدف سفر نمایم .

ملاقات با سران کشور ها

از خاور میانه به اروپا رفتم و کلیه کشور های اروپای غربی را دیدم . سپس باروپای شرقی سفر کردم . در یکی از فستیوالهای‌جوانان در ورشو نماینده جوانان شوروی‌از من دعوت کرد بشوروی بروم . درسال ۱۹۵۰ به مسکو رفتم و در آنجا با خروشچف ملاقات کردم . سپس از سایر شهر های شوروی دیدن کردم .

از شوروی به امریکا رفتم و اجازه یافتم با پرزیدنت آیزنهاور که در آنموقع سخت بیمار بود ملاقات نمایم . پرزیدنت آیزنهاور مردصلح جوئی است .

امریکای‌شمالی و جنوبی‌را بازدید کردم و از کلیه شهر ها و دهات این قاره دیدن نمودم .

بایکایك سران کشور ها ملاقات کردم . دراین‌ملاقاتهاسران کشورها جمعا شصت مدال طلا بمن دادند و در بسیاری از دانشگاه ها درباره مشاهدات خود و لزوم همزیستی بین کلیه ملل سخنرانی کردم .

از امریکا به ژاپن و سپس به چین کمونیست رفتم . ژاپن کشور افسانه‌ای عجیبی است . در چین کمونیست میلیونها نفر در مزارع اشتراکی بسختی زندگی مینمایند

در طول مسافرت خود ۱۱۷ هزار روپیه خرج کردم و این مخارج را با نوشتن کتب و مقالات بدست آوردم . در تلویزیونهای لندن ، مسکو ، برلن و نیویورك ظاهر شدم .

هنگامیکه در «وانکوور » کانادا بودم هشتاد ساعت بمنظور اعتراض علیه انفجار اتمی انگلستان روزه گرفتم . هنگام بحران سوئز نیز هشتاد ساعت در گینه هلند روزه گرفتم و ضمنا در یکی از دهات سودان سه روز روزه گرفتم تامردم را مجبور نمایم غذای خام نخورند .

اکنون بایران آمده‌ام تا از راه پاکستان به هند باز گردم . مردم ایران بسیار میهمان نواز هستند و تنها تاسف من اینجا است که بعلت مسافرت شاهنشاه موفق بزیارت ایشان نخواهم شد . من بادبیات فارسی بسیار علاقمندم و ایران را یکی از مهد های تمدن میدانم .

در نظر دارم پس‌ازخاتمه‌مسافرت کتابی منتشر سازم‌و این کتاب را برای انتشار در ایران تقدیم روزنامه اطلاعات خواهم نمود .

جهانگرد هندی ظهر امروز پس از پایان مصاحبه موسسه اطلاعات‌را ترك گفت .

قرار است درظرف چندروزآینده آقای جایسوال از طریق شیراز و زاهدان عازم پاکستان گردد .

تاج‌وشاهین‌باهم‌روبرومیشوند

بقیه از صفحه اول

مسابقات وهمچنین فروش بلیط اعلام داشتند واقدام مفید موسسه اطلاعات وفدراسیون فوتبال کشور راستودند.

خبرنگار مادر گزارش‌خود می‌افزاید فروش بلیط‌بااستقبال‌گرمی روبرو شده ومردم انتظار برگزاری مسابقه فوتبال رادارند.

دربندر پهلوی

امروز آقای سعیدی خبرنگار ما ازبندر پهلوی تلگرافی اطلاع دادکه آقای آزاد فرماندار طوالش باتفاق سران عشائر فروش‌بلیط مسابقات رادرطوالش آغاز نموده وشخصابه اتفاق سران‌عشائردر مراسم‌مسابقات بندر پهلوی شرکت می‌نمایند.

خبرنگار مامی‌افزاید مسابقه‌فوتبال دربندر پهلوی روزپانزدهم خردادماه مصادف باعید قربان برگذارمیگردد بقرار اطلاع والاحضرت شاهپور غلامرضا پهلوی درنظر دارند درآن موقع به‌شمال ایران مسافرت‌نمایند امکان دارد والاحضرت در صورتی که درآن تاریخ درصفحات شمال ایران باشند درمراسم مسابقات شرکت نمایند. آقای سعیدی اظهار داشته است برای مردم شمال باعث افتخار است که والاحضرت‌شاهپور غلامرضا پهلوی در مراسم‌مسابقات فوتبال شرکت نمایند. باپیصبری هرچه تمامتر انتظار مسافرت والاحضرت رابشمال دارند.

اهواز

صبح امروز آقای سروان‌سرودی سرپرست ودرزشکاران نیروی‌هوائی شاهنشاهی ایران‌به‌خبرنگار ماگفت تیم فوتبال نیروی هوائی به دعوت سازمانهای ورزشی اهواز فرداصبح باهواپیما بسوی اهواز حرکت‌خواهد کرد وروز جمعه پس‌از انجام مسابقه باتیم کلنی اهواز به‌تهران مراجعت خواهد نمود.

همانطوریکه قبلا اطلاع دادیم شهرستان اهواز خودرا آماده پذیرائی ازورزشکاران نیروی‌هوائی نموده است ومردم ورزش دوست‌با بیصبری هرچه تمامتر در انتظار شروع مسابقات فوتبال در اهواز میباشند فعالیت فروش بلیط‌همچنان ادامه دارد ،باشگاههای ورزشی و دختران وپسران مدارس در این خدمت‌اجتماعی دوشادوش مسئولین مشغول فعالیت می‌باشند.

استعذار

چون عازم زیارت بیت‌اله‌الحرام هستم و فرصت شرفیابی ندارم ، از موالیان عظام و خویشان و دوستان حلیت می‌طلبم و بدین وسیله خدا حافظی میکنم .

سید علی دانش پژوه
آ_۷۳۱۸

انجمن دانشوران‌ایران

جلسه هفتگی پنجشنبه فردا ازساعت ۷تا۹بعدازظهر درتالار دبیرستان علمیه تشکیل میشود وچندتن از سخنوران درباره (نثر ونظم زبان فارسی) بحث وگفتگو مینمایند.

تبریکات

آقایان علامه ـ مصباح

انتصاب شمارا بترتیب بریاست و معاونت اداره ثبت اسناد کرج تبریك میگوئیم .

سید محمود ـ سیداحمد ـ سیدعبدالغنی ـ سیدمجتبی ـ سیدعباس میرسعیدی
آ_۶۴۲۹

بدینوسیله از آقایان پزشکان وکلیه کارکنان بنگاه حمایت‌مادران کمجهت وضع‌حمل فرزند اینجانب وطفلش فداکاری نموده‌اند ازکلیه پزشکان بخصوص جناب آقای دکتر معظمی وجناب آقای دکتربرادران صمیمانه تشکر می‌نمایم وادامه خدمت بنوع‌وموفقیت آنان را ازخداوند متعال خواستارم. علی‌اکبر ـ طریقت‌حبیبی

AQUARIUM & TROPICAL FISHES

قابل توجه مهندسین ساختمان و هتلهای درجه اول

مسلما تصدیق میفرمائید که هیچ دکوراسیونی زیباتر و هیچ سرگرمی بهتر از داشتن یك **اکواریوم** که منظره زیبای ته‌دریا را با ماهیهای قشنگ و عجیب خود مجسم کند پیدا نخواهیدکرد ساختمانهائیکه نقشه آن توسط شما کشیده میشود چنانچه محلی دربنا برای اینکار منظور شود صد چندان به لطف و زیبائی آن افزوده میگردد . از نمونه های ما دیدن کنید و سفارشات خود را بهر اندازه که لازم باشد بما بدهید و نتیجه آنراکه‌ازهرلحاظ بنفع شما است مشاهده فرمائید .

خیابان فاذری ـ مقابل سفارت انگلیس پاساژ معتمد طبقه۲شماره۴۸
۱_۳ آ_۶۶۱۲

وقت میگذرد
فردا پایان آخرین فرصت شرکت در قرعه کشی
واستفاده از یك میلیون ریال جوائز
حساب سپرده اختیاری بانك بیمه بازرگانان است

شماکه ازگرمای تابستان، غوغای شهر کار مداوم روزانه، اعصابی فرسوده دارید شماکه‌میل دارید چند صباحی را باخانواده خود درنهایت‌آسایش وآرامش بگذرانید.
شماکه مناظر دل‌انگیز طبیعت، رقص امواج دریا، نسیم فرح بخش وآفتاب جان افزای ساحل را دوست‌دارید
متل‌قو
را انتخاب کنید
متل‌قو کاملترین وسائل پذیرائی وتفریح وآسایش را برای شما فراهم آورده
ازهم اکنون برای هرتاریخی هرچند روز که می‌خواهید جا رزرو فرمائید
محل رزرو جا: خیابان پهلوی، بوت‌کلاب سابق
تلفن ۶۴۴۴۹ آ_۶۹۸۶

STRICK & ELLERMAN LINE

خط کشتیرانی استریك و الرمن
سرویس مرتب ازانگلستان وقاره اروپا
حمل مستقیم
به
ایران و سایر بنادر خلیج فارس

کشتیها برای انگلستان وقاره اروپا بار قبول مینمایند وهمچنین برای بنادر دریای قرمز و بنادر دریای مدیترانه درسر راه بار قبول مینمایند
(بطور مستقیم یا غیرمستقیم)
برای تعیین نرخ‌کرایه وسایر مشخصات بآدرس زیر مراجعه فرمائید
FRANK.C. STRICK & Co (BUSRAH) Ltd.
KHORRAMSHAHR BASRAH BAGHDAD

OR TO THE JOINT BOOKING AGENTS :—

S. DORABJEE & SON
PIRNIA BUILDING
5, AVENUE CHURCHILL. TEHERAN
(TELEPHONE : No. 45357)

S. A. LEVANT EXPRESS TRANSPORT (IRAN)
403. AV SAADI. TEHERAN.
(TELEPHONE : No. 34669. 37270)

OR TO
FRANK C. STRICK & Co. Ltd.,
12-20. CAMOMILE STREET
LONDON. E.C.3

برنامه حرکت‌کشتیهای استریك‌والرمن ازانگلستان به‌خرمشهر

	نام کشتی	تاریخ خروج	تاریخ ورود به‌بندر خرمشهر
از لندن	سیتی‌اف‌لیورپول	۲۰ مه	ورود به‌خرمشهر اواسط ژوئیه
	فلورستان	اوایل ژوئن	ورود به‌خرمشهر آخر ژوئن
	سیتی‌اف‌بریستول	اوایل ژوئن	ورود به خرمشهر اوایل اوت
	جوینك‌تون‌کورت	اواسط ژوئن	ورود به خرمشهر اوایل اوت
از لیورپول	نگارستان	۲۶ مه	ورود به‌خرمشهر اوایل ژوئیه
	ترکستان	نیمه اول ژوئن	ورود به‌خرمشهر نیمه اول ژوئیه
از منچستر	درینك‌تونکورت	٤ ژوئن	ورود به خرمشهر آخر ژوئیه
از گلاسکو	درینك‌تونکورت	بارگیری را تکمیل میکند درمنچستر	
ازگرینج‌موث	فلورستان	بارگیری را تکمیل میکند در لندن	
از انتورب	سیتی‌اف‌بریستول	بارگیری را تکمیل میکند در لندن	
	جوینك‌تون‌کورت	بارگیری را تکمیل میکند در لندن	

اعلان مزایده فروش سهام

وزارت صنایع ومعادن تعداد دوهزارونهصدوهشتادونه سهم از سه‌هزارویکصد ویازده سهم از سهام شرکت سهامی معادن کرومیت اسفندقه راکه معادل چهل‌ونه درصد کل سهام شرکت مزبور میباشد وقیمت اسمی هرسهم آن ده‌هزار ریال است از طریق مزایده باشرائط زیر بفروش میرساند:

۱ـ مزایده مربوط به‌تمامی دوهزارونهصد وهشتاد ونه‌سهم یکجا بوده وبرنده مزایده کسی است‌که بالاترین قیمت‌ها راپیشنهاد نماید.

۲ـ مزایده بطور نقد انجام میپابد.

۳ـ پیشنهاددهندگان باید مبلغ دومیلیون ریال (۲۰۰۰۰۰۰) ریال سپرده به‌حساب شماره ۱۵٤٤ بانکملی ایران بنام وجوه حاصله‌از فروش کارخانجات تودیع ورسید آنرا ضمیمه پیشنهاد لاك ومهرشده نموده وباذکر عبارت (مربوط بمزایده سهام معادن اسفندقه)روی‌پاکت تاآخر وقت‌اداری روز چهارم تیرماه ۱۳۳۹ بدبیرخانه وزارت صنایع‌و معادن تسلیم نمایند. بهرگونه پیشنهاد ـنامه وتلگراف که بعدازساعت فوق برسد ترتیب اثرداده نخواهد شد.

٤ـپیشنهادات درساعت ۱۱صبح روز پنجم تیرماه ۱۳۳۹درتهران وزارت صنایع‌ومعادن باز وقرائت خواهد شد. حضور پیشنهاد دهندگان درجلسه مزایده آزاد است.

۵ـپیشنهادها بایستی منحصرا برروی فرم مخصوصی که ازطرف دبیرخانه وزارت صنایع ومعادن بضمیمه اسناد مزایده در اختیار متقاضیان گذاشته خواهدشد نوشته شود. دست‌بردن درعبارات‌وکلمات فرم‌مزبور ویا حذف واضافه کردن کلمه وعبارتی از آن توسط پیشنهاد دهنده موجب بطلان پیشنهاد خواهد بود.

٦ـپیشنهاددهنده بایدنام ونشانی صحیح خود ومبلغ پیشنهادی را منجزا درپیشنهاد ارسالی قید وتصریح‌نماید. به‌پیشنهادات فاقدسپرده‌و یاپیشنهاداتی که چك یاضمانت‌نامه بانکی بضمیمه داشته باشدوهمچنین به‌پیشنهادات مشروط وغیر صریح‌یاخلاف شرائط اعلان مزایده ترتیب اثرداده نخواهد شد.

۷ـهرگونه هزینه‌ای که به‌انتقال سهام مزبور تعلق بگیرد بعهده خریدار است.

۸ـهرگاه برنده مزایده از تاریخ ابلاغ وزارت صنایع ومعادن بمدت یکماه از انجام معامله وپرداخت کلیه بهای سهام خودداری‌نماید سپرده اوبنفع وزارت صنایع ومعادن ضبط خواهدشد.

۹ـ علاقمندان میتوانند همه‌روزه درساعات اداری اطلاعات‌مربوطه واسناد مزایده رااز دبیرخانه وزارت صنایع ومعادن دریافت دارند.

۱۰ـ شرکت درمزایده وتسلیم پیشنهاد بمنزله قبول شرائط‌وطرح قرارداد معامله که جزو اسناد مزایده است میباشد وبنابراین پیشنهاد دهنده باید اسناد مزایده راضمن تسلیم پیشنهاد امضاء وبوزارت‌صنایع ومعادن تسلیم کند.

۱۱ـ وزارت صنایع ومعادن دررد یاقبول هریك یاکلیه پیشنهادات مختار است. آ_۷۰۳٦ ۱_٤ وزارت صنایع ومعادن

اطلاعات
چهارشنبه بیست‌ویکم ذیقعده ۱۳۷۹ـ هجدهم مه ۱۹۶۰
سال سی‌وچهارم‌ـ شماره ۱۰۲۱۱

تاریخ بازگشت شاهنشاه بتهران

اعلیحضرت درژنو باپزشکان معالج خود مشورت میفرمایند

بطوریکه از وین خبر میرسد اعلیحضرت همایونی در روز هفتم خرداد ماه از فرودگاه وین رهسپار ژنو خواهندشد. اعلیحضرت‌همایونی چهار یا پنج روز در ژنو توقف و استراحت خواهند فرمود دراین مدت شاهنشاه با پزشکان معالج خود نیز مشورت می نمایند.

درمدت توقف شاهانه در ژنو چند تن دیگر از سفرای ایران در کشور های اروپائی بحضور خواهند رسید.

اعلیحضرت همایونی در روز یازدهم یا دوازدهم خرداد ماه ازژنو بتهران مراجعت می فرمایندباحتمال قوی تیمسار سپهبد زاهدی نیز جزو ملتزمین رکاب بتهران خواهدآمد تا مقدمات افتتاح کارخانه قندسازی همدان را که بهمت ایشان ساخته شده فراهم نمایند.

شاهنشاه دعوت‌ونزوئلا رابرای‌مسافرت به‌آن‌کشورپذیرفتند

دیشب خبرگزاری فرانسه طی گزارشی ازکاراکاس این خبررا مخابره کرده است:

اعلیحضرت محمدرضاشاه پهلوی شاهنشاه ایران اصل دعوت مسافرت رسمی به کشور ونزوئلارا پذیرفته‌اند. این دعوت‌نامه بوسیله سفیر ونزوئلا درسوئد به‌حضور شاهنشاه تقدیم شده است.

هنوز تاریخی برای سفر شاهنشاه که در محافل سیاسی کاراکاس اهمیت زیادی به‌آن داده میشود تعیین نشده است.

شیخ شارجه در مجلس سنا ومیهمانی وزارت خارجه

شیخ شارجه وآقای صدرالاشراف درملاقات امروز درمجلس‌سنا

دیشب ازطرف وزارت امورخارجه ضیافتی بشام بافتخار حضرت شیخ‌صقربن‌السلطان‌القاسمی حاکم شارجه ترتیب داده شده بود که در آن جمعی ازشخصیت‌های برجسته مملکتی عده‌ای ازسفرای کشورهای اسلامی شرکت داشتند.

درسر میزشام آقای افشار معاون سیاسی وزارت خارجه طی‌نطق کوتاهی مراتب خوشنودی دولت ایران راز پذیرائی از حضرت شیخ بیان داشته وابراز امیدواری کرد که مناسبات دوستی ومودت آمیزبین ایران وشارجه درآینده بیش‌از پیش توسعه یابد اظهارات معاون وزارت خارجه که‌بفارسی ابراز شده‌بود برا ی‌حضرت شیخ‌بعربی ترجمه گردید وحضرت شیخ صقربن‌السلطان القاسمی درپاسخ ازمسافرت خودبایران ودیدار برادران ایرانی اظهار مسرت کرده واطمینان دادکه روابط‌مودت وبرادری ودوستی بین‌ملت ایران ومردم شارجه باتوجه بعلائق‌قلبی‌موجود افزایش وتوسعه خواهد یافت.

درمهمانی دیشب تیمسار سپهبد بختیار رئیس سازمان اطلاعات وامنیت کشور که‌از اروپا مراجعت کرده نیز شرکت داشت ودر محیط بسیار گرم ودوستانه‌ای ازمیهمانان پذیرائی شد.

امروز نیز شیخ شارجه بطوریکه دراخبار مجلس ذکرشده در جلسه علنی مجلس سنا حضور یافت.

نمایندگان کارگران دروزارت کار

سخنگوی وزارت کار به‌خبرنگارما اظهار داشت ساعت ۹صبح‌امروزنزدیک به‌یکصد نفر نمایندگان کارگران کارگاههای دولتی ـ ملی ـ خصوصی اصناف وپیشه‌ورانی که مشمول‌استفاده از مزایای قانون جدید سازمان بیمه های اجتماعی کارگران‌می‌باشندبادسته گل های متعدد بوزارت کار مراجعه‌و آقای عبدالرضا انصاری وزیر کار را ملاقات نمودند.

نمایندگان کارگران از عنایات خاصه شاهنشاه که اوامر صریحی نسبت بتصویب قانون مترقی بیمه‌های اجتماعی کارگران فرموده‌اند سپاسگذاری کردند.

واز مساعی آقای‌وزیر کاردرتصویب رسانیدن قانون بیمه های اجتماعی کارگران و تنظیم لایحه واگذاری اراضی خالصه دولت برای تهیه خانه جهت‌کارگران ـ اساسنامه تاسیس بانك رفاه اجتماعی تشکر نمودند.

آقای وزیرکار ضمن ابراز امتنان از نمایندگان کارگران اظهار داشتند همانطور که خود آقایان هم بیان داشتید توجه شخص اعلیحضرت همایون شاهنشاهی به‌تامین رفاه حال کارگران واوامر موکدی که همواره به‌هیئت دولت صادر میفرمایندمسئولین امررا برآن داشته است که هریك وظائف خودرا در کمال دقت ودلسوزی انجام دهند.

دراینجا باید بشما مژده بدهم که فوریت لایحه واگذاری اراضی خالصه دولت برای تامین مسکن کارگران دیروز از مجلس شورای‌ملی گذشت واساسنامه بانك رفاه اجتماعی هم که بتصویب هیئت دولت رسیده است و برای تائید به‌هیئت نظارت بربانکها ارسال گردیده انشاءاله بهمین‌زودی ابلاغ ومقدمات تاسیس بانك مذکور که آنهم بسهم خود اثر بسیار بزرگی در بهبود زندگی شما کارگران‌خواهد داشت برداشته شود.

سه میلیون وپانصد هزارریال‌کمك به زلزلزله‌زدگان لار

سفیر جمهوری متحده چك‌کمك به زلزله‌زدگان لاررا بوالاحضرت شمس پهلوی تقدیم میکند

ساعت ده صبح امروز آقای محمد حماد سفیر کبیر جمهوری متحده عرب در جلسه هیئت مدیره شیروخورشید سرخ که بریاست والاحضرت شاهدخت شمس‌پهلوی ودر کاخ اختصاصی معظم‌لها تشکیل شده بود حضور یافت واز طرف دولت متبوع خود چکی بمبلغ‌سه‌میلیون و پانصد هزارریال جهت کمك بمزلزله‌زدگان لار تقدیم والاحضرت نمود. این رقم بزرگترین کمکی است که تاکنون از طرف خارجی ها نسبت به زلزله زدگان لار شده است .والاحضرت از کمك دولت جمهوری متحده عرب تشکر نمودند.

بازدید علیاحضرت ملکه ازنمایشگاه نقاشی

بقراراطلاع ساعت پنج بعدازظهر فردا علیاحضرت ملکه فرح از نمایشگاه نقاشی درتالار فرهنك دیدن میفرمایند.

فرداهیئت دولت عازم تهران میشود

آخر وقت امروز خبرنگار مادر مشهد تلفنی اطلاع داد جلسه هیئت دولت که از ساعت ده صبح امروزدر سالن استانداری تشکیل شده بود در ساعت ۱۲ خاتمه یافتو اعضای هیئت دولت برای صرف ناهار بدبیرستان دخترانه‌فروغ رفتند.

قرار است ساعت چهار بعد از ظهر امروز هیئت دولت سیلوی‌بزرك مشهد را طی مراسمی افتتاح کند.

در ساعت ۷ بعد از ظهر امروز قرار است جلسه هیئت دولت‌مجددا در سالن استانداری تشکیل شود. ساعت سه بعد از ظهر امروزیکی ازوزیران اظهار داشت بتصمیم آقای نخست وزیر صبح فردا هیئت دولت شهرستان مشهد را بقصد عزیمت بطهران ترك خواهد کرد و از راه قوچان و بجنورد عازم‌تهران میشود.

آخرین خبرتا۴بعدازظهر

امریکاوشوروی بشورای امنیت شکایت میکنند

مفسران سیاسی عقیده دارند که جنك سرد باشدت‌بی‌نظیری آغاز خواهدشد وخطر تصادم اصلی دربرلن ـغربی‌است
مطبوعات غرب مینویسند: خروشچف مسئول شکست‌کنفرانس است وباو شدیدا حمله کرده‌اند ـ مردم‌امریکاازرفتار خروشچف عصبانی هستند ودر بعضی از شهرها عکس های اورا بدار آویخته‌اند

پاریس ـ۱۸ مه ـیونایتد پرس ـ امروز درساعت ٤ونیم بعدازظهر بوقت تهران جلسه وزرای خارجه سه کشور غربی تشکیل خواهدشد تا سیاست دول غربی در دوران پس از شکست کنفرانس مورد بررسی قرار گیرد . در عین حال گزارش میرسد که‌شکست کنفرانس جهانیان را متوجه برلن غربی ساخته است . زیرا خطر تصادم اساسی در برلن‌غربی‌است .درصورتی که خروشچف با آلمان شرقی قرارداد صلح جداگانه‌ای امضاء کند ، احتمال برخورد شدید میان شرق و غرب‌زیاد خواهد بود . بعضی از ناظران و دیپلمات های غربی در مسکو امروز اظهار داشتند که خروشچف قرارداد صلح جداگانه را با آلمان امضاءخواهد کرد
محافل وابسته به سازمان ملل متحد میگویند که انتظار میرود بزودی شوروی یا امریکا مسئله پرواز های اکتشافی را در شورای امنیت مطرح سازند ولی تا حال هیچ اقدام رسمی از طرف آنها نشده است . از طرف دیگر گزارش میرسدکه‌گرومیکو اظهار داشت که شکست کنفرانس سران ربطی به مذاکرات قطع آزمایشهای اتمی و خلع سلاح ندارددواین‌کنفرانس ها بکار خود ادامه خواهند داد .
مقامات امریکائی اظهار میدارند که علیرغم شکست کنفرانس آیزنهاور دستور نخواهد داد که پرواز هـای اکتشافی تجدید شود . ضمنا گزارش میرسد که شوروی محاکمه پاورز خلبان جاسوس امریکائی را بطورعلنی بزودی‌آغاز خواهد کرد . بهر حال ناظران سیاسی عقیده دارندکه جنك سرد با شدت و قوتی که از سال ۱۹۵٦ سابقه نداشته‌آغاز خواهد گشت و روابط امریکا و شوروی تیره‌تر میشود .

ضمنا تمام مطبوعات غربی در مقاله های امروز خود از شکست کنفرانس ابراز نامیدی کرده و خروشچف را مسئول آن دانسته‌اند و وی را بشدت مورد ملامت قرار داده‌اند . هرالد تریبون‌مینویسد آیزنهاور حتی آنقدر گذشت کرد که پرواز هواپیما را بر فراز شوروی ممنوع ساخت ولی خروشچف باین امر راضی نشد .

آخرین گزارشها حاکی است که مردم آمریکا از رفتار اهانت آمیز خروشچف عصبانی هستند ودر بعضی از شهرها شعارهائی علیه او میدهندو عکس‌های وی را بدار آویخته‌اند .

خروشچف فردا به‌آلمان میرود

خروشچف ناگهان بملاقات مکمیلان رفت

پاریس ـ۱۸ مه‌ـخبرگزاری‌فرانسه‌ـ یك منبع روسی امروز تائید کرد که خروشچف نخست‌وزیر شوروی ساعت یك ونیم بعدازظهر فردا بوقت تهران از پاریس رهسپار آلمان شرقی خواهد شد .

ساعت یك بعدازظهر امروز خروشچف درسفارت کبرای بریتانیا باهارولدمك میلان نخست‌وزیر انگلیس ملاقات و گفتگو کرد .

ضمنا گزارش میرسد که ملاقات خروشچف بامك‌میلان موجب تعجب زیادشده‌است . زیرا این ملاقات‌بدرخواست خروشچف انجام گرفته است.

برزیدنت آیزنهاورو خروشچف دراولین‌روز ورود خود بپاریس‌در همه جا با قیافه خندان دیده میشدند و امید های زیادی به پیروزی کنفرانس بود. ولی از کنفرانس جزتشدید وخامت روابط بین‌المللی نتیجه دیگری گرفته نشد .

دولت میخواهد جداباگرانفروشی‌مبارزه کند

وزارت بازرگانی وگمرکات در قیمت کالاهای وارداتی نظارت میکنند

امروز آقای‌منصور وزیربازرگانی ودبیر کل شورایعالی اقتصاد گفت: که دولت جدا تصمیم بمبارزه با گران فروشی دارد و برای این منظور مطالعاتی د رهیئت وزیران‌و شورایعالی اقتصاد در جریان است که نظارت‌هر قسمت از نرخهابعهده یك یا چند دستگاه گذارده شود . مثلا در قیمت کالاَ های وارداتی وزارت بازرگانی و گمرکات نظارت کنند و خواربار با همکاری‌وزارت کشاورزی و شهرداری مورد نظارت قرار گیرد .

بازهم مدرسه شبانه روزی حرفه‌ای کودکان درلار

خوشبختانه فکر تاسیس یك مدرسه شبانه روزی و حرفه‌ای برای کودکان در شهر زلزله زده لار مورد تائید و استقبال هموطنان عزیزقرار گرفت. آنهائیکه غم ودرد دیگران را احساس میکنند و رنج همنوعانشان روح وجانشان‌را آزرده میسازد.درانجام این فکر مقدس سازمان کمك کودك را تابحال و تا آنجا که برایشان امکان داشته است یاری کرده‌اند . هرروز و هرساعت ما ناظر احساسات پاك و نیکوکارانه مردم نوعدوستی هستیم که بایك دنیا ذوق وشوق بیاری و کمك برادران و خواهران آسیب دیده خود میشتابند . آرزوی ما است که این فکر و خدمت مقدس و نوعدوستانه خودرا آنطور که شایسته است با همکاری هموطنان نوعدوست بانجام برسانیم .

سازمان کمك کودك

جلسه عمومی انجمن فارغ‌التحصیل‌های دانشگاههای‌امریکا

به‌روز پنجشنبه پنجم خردادماه ساعت پنج‌بعدازظهر موکول شداز کلیه اعضاء انجمن خواهشمند است درروز وساعت مزبور به باشگاه دانشگاه تشریف‌بیاورند.

هیئت مدیره

ایران آباد
بانوشته‌هائی ازنویسندگان‌مشهور ازجمله:
محمدسعیدی، محیط طباطبائی، علی جواهرکلام،احمد نفیسی، دکترنصرالله شیفته، محمدعلی معیری، دکترتوکلی، فریدون مشیری، محمد زهری، ناصر موفقیان، رضا سید حسینی، دکترمحمود عنایت وعده‌ای دیگر.
دهها مقاله آموزنده وعلمی
دوتابلوی نفیس وچندین صفحه رنگین
در تهران وشهرستانها دردسترس شماست
آـ۷۲۹۰

رانندگان ۳۰۰ اتومبیل‌که بوق زده بودند جریمه شدند

ازصبح امروز مامورین‌اداره راهنمائی‌ورانندگی، رانندگان اتومبیلهائی راکه در خیابان های مرکزی شهر بدون جهت مبادرت بزدن بوق میکردند جلب و بدادگاه راهنمائی اعزام میداشتند .

در تماسی که خبرنگارما بااداره راهنمائی ورانندگی گرفت معلوم‌شد که بعلت شکایاتی که‌از طرف اهالی تهران بشهربانی کل رسیده بود تیمسار سپهبد علوی مقدم رئیس شهربانی کل کشور دستور دادند کلیه اتومبیل هائی که مرتکب خلاف بوقزدن میشوند متوقف وراننده خاطی طبق مقررات جریمه گردد. این دستور از صبح امروز اجراشد واز حرکت قریب به۳۰۰ دستگاه اتومبیل جلوگیری بعمل آمد واین اتومبیلها به‌خیابان جنوبی پارك شهر منتقل گردیده واز رانندگان آنها در حدود چهل‌هزارریال جریمه‌اخذشد

مجلس ختم پرنس علیخان

از ساعت ده تا دوازده صبح امروز بمناسبت درگذشت ناگهانی پرنس علیخان پدرکریم آقاخان پیشوای اسماعیلیه مجلس ختمی در مسجد مجد از طرف بستگان آنمرحوم منعقد بود .

ساعت یازده و نیم والاحضرت شاهپور غلامرضا در مسجد حضور یافتند .

در این مجلس آقای علاء وزیر دربار شاهنشاهی ، آقای صدر الاشراف رئیس مجلس سنا ، عده‌ای از نمایندگان دو مجلس ، تیمسار سپهبد بختیار، افسران ارشد ارتش و شهربانی، و جمع کثیری از اعضای انجمن های محلی و کسبه محلات تهران شرکت کرده بودند .

تغییر ساعات‌کار وزارتخانه‌ها وسازمانهای دولتی

امروز اطلاع داده شد که از روز شانزدهم خردادماه بمناسبت تغییر فصل ساعات کار وزارت خانه‌ها و سازمانهای اداری مملکت ازهفت بامداد تایك بعدازظهر خواهدبود .

شهرداری پیاده‌روها را اسفالت میکند

پیاده‌روهای بیست وسه خیابان اسفالت میگردد

امروز شهرداری تهران صورت بیست‌وسه خیابانی راکه‌قراراست درسال جاری‌پیاده‌روهای آن‌اسفالت گردد منتشر کرد تعدادی از این خیابانها درشمال شهر واقع شده و بقیه درجنوب شهرقرار داردشهردار دستور دادکه بمالکین مجاور این خیابانها اخطار قانونی‌بشود ودر صورتیکه پس‌از انقضای مهلت‌مقرره دراسفالت براماکن خود اقدام ننمایند مامورین شهرداری نسبت باسفالت این قبیل پیاده‌روها اقدام وهزینه آنرا از مالکین‌وصول‌نمایند پیاده‌روهائی که آسفالت میشونداز اینقرارند:

پیاده رو های خیابانهای شمالی شهر

شیراز بین‌خیابانهای‌کالج وشرکت ـ ومیدان شاه ـ خیابان شهباز بین خیابان‌شهنازبین‌ژاله‌ومیدان شهناز‌ـ خیابان ژاله بین ژاله و بهارستان خیابان شمیران قدیم بین شاهرضا وسه راه زندان ـ خیابان تهران نو از میدان شهناز تا سه کیلومتر ـ خیابان فرح آباد بین میدان ژاله و چهار صد دستگاه ـ خیابان قوام السلطنه بین چرچیل و سپه ـ خیابان کوشك و هدایت از فردوسی تا بیمارستان ـ کاشف السلطنه بین هدایت و سعدی ـ

پیاده رو های خیابانهای جنوب شهر .

بوذرجمهری بین شاهپوروسیروس ناصر خسرو بین سپه و بوذرجمهری سی متری پائین باغشاه و راه آهن‌ـ خیابان برق بین میدان سپه و ایران‌ـ خیابان ری بین سه راه امین حضور گوته و شوش ـ امیریه بین‌سپه و منیریه ـ سپه بین میدان سپه و باغشاه ـ شوش بین میدان راه آهن و میدان شوش ـ خیابان قزوین بین امیریه تا شیرو خورشید ـ خیابان شاهپور بین حسن آباد و شوش ـ خیابان خیام بین سپه تا شوش ـ خیابان آذر بین ناصرخسرو وخیام ـ خیابان ارك بین آذر ومیدان ارك

دودکشها را خراب کردند

مردم بتماشای سقوط دودکشهای صدمتری آمده‌بودند

دودکشهای‌آجرپزی که دودسیاه بخورد مردم میدادند پائین کشیده میشوند . تاکنون چند دودکش را فرو ریخته‌اند ، و بقیه را نیز فرو میریزند . چون سقوط کوره های نود و صد متری تماشائی است ، مردم برای تماشای آن گرد می ـ آیند :

امروز نیز مامورین شهرداری و کارگران صنف‌فخار سرگرم‌خراب کردن کوره ها بودند دودکش‌کوره حقیقت در ساعت چهار بعد از ظهر روز گذشته واژگون شد و این کوره از ردیف کوره های قابل ـ استفاده خارج گردید کوره ناجی نیزبا خراب کردن دودکش از کار و فعالیت بازماند.

آقای گورنك رئیس صنف فخار بخبرنگار ما گفت چون فقط یك متخصص تخریب دودکش درکوره ها وجود دارد برای تسریع در کار خرابی از امروز ده نفر استاد کار مشغول خرابی دودکش ده کارخانه هوفمان شدند این افراد ببالای دودکش رفته و تخریب را از راس آغاز نموده‌اند وی همچنین افزود که همانطوریکه بشهردار تهران اطمینان داده‌ایم در ظرف دو روز آینده چهارده کوره با خاك یکسان شده و از کار خواهد افتاد اکنون‌در منطقه فرح آباد در بالای دودکش‌ها فعالیت کارگران کاملا محسوس است.

عصر امروز

عصر امروز دودکش دو کوره که تخریب آن از پائین آغازشده سقوط میکند هم‌اکنون ساکنین این حدود در اطراف کوره‌اجتماع کرده‌اند که هنگام سقوط این دودکش نود متری آنراتماشا کنند در پای این کوره شش کارگر با مهارت خاصی فعالیت مینمایند یکطرف کوره از پائین تخریب می شود و سپس دودکش عظیم رابرای سقوط آماده میسازند.

تقاضای صنف فخار

صاحبان کوره‌ها میگوینددستور شهردار تهران هم اکنون باکمال سرعت اجرا میشود و با تخریب کوره ها موقع آن رسیده است‌که شهرداری نیز با احداث دو خیابان در این منطقه تقاضای ساکنین این منطقه را برآورد. احداث‌دو خیابان در این حدود بعمران و آبادی‌جنوب کمك قابل توجهی خواهد کرد.

بنگاه بخت آزمائی ..

آقای کریم نقوی یکی‌ازبرندگان جوائز سیصد هزارریالی سری۴۹۰ را معرفی میکند

وقت میگذرد
فردا پایان آخرین فرصت شرکت درقرعه کشی واستفاده از یك میلیون ریال جوائز حساب سپرده اختیاری بانك بیمه بازرگانان است

هتل پانسیون امپایر
درخیابان بلوار ـ ازطرف پهلوی که ازلحاظ موقعیت محلی ممتاز است افتتاح شد.
اطاقها باحمام ـ رستوران باسرویس عالی تلفن ۴۴۹۵۷

صابون لباسشوئی فیل‌نشان
پرکف
بادوام
معطر
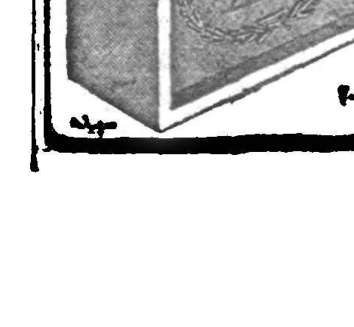
خیابان بوذرجمهری نوروزخان سرای‌نصیری مری‌نژاد تلفن ۴۰۳۲۸

روغن نباتی قو طعم کره دارد