سال سی‌وچهارم- شماره ۱۰۲۳۵ | شنبه بیست‌وهشتم خردادماه ۱۳۳۹ | تکشماره ۳ ریال

اطلاعات

جریان روز

چرا سفر ایزنهاور بتعویق افتاد؟

مقاله جهان را درصفحه دوم مطالعه فرمائید

صدها هزار ژاپنی فریاد میزنند:

کیشی استعفا کن

محافل غربی میگویند بر سیاست آمریکا در آسیا ضربه شدیدی وارد شد

چین کمونیست بعنوان اعتراض بسفر آیزنهاور بفرمز ۸۰ هزار گلوله بکموی ریخت

ناوگان هفتم آمریکا درآبهای چین بحالت آماده‌باش درآمد

آیزنهاور وارد فرمزشد وضمن سخنان خودعملیات کمونیستهارادرژاپن محکوم کرد

تظاهرات خونین ژاپن ادامه دارد

مخالفین کیشی پس از آنکه در لغو مسافرت پرزیدنت آیزنهاور موفق شدند ، اکنون میخواهند دولت را وادار باستعفا کنند .تا قرار داد امنیت ژاپن و آمریکا تصویب نگردد . در عکس یك صحنه از تظاهرات مردم و جوانان ژاپن دیده میشود .

پلیس راه را بر مخالفین که میخواهند بسوی پارلمان بروند بسته است .

● تظاهرات بدون انقطاع در توکیو ادامه دارد و زدوخورد های خونینی میان مخالفین و پلیس در جریان است. امروز ۳۰۰ هزار نفر درتوکیو بتظاهرات میپردازند تا دولت کیشی را وادار به استعفا کنند. زیرا اگر کیشی استعفانکند، قانون امنیت ژاپن و آمریکا از فردا قانونا رسمیت خواهد یافت

● نیویورك تایمزمینویسد: تظاهرات ژاپن ضربه دردناکی بجهان آزادوارد ساخت و مسکو و پکن شاد شدند. ژاپنی ها معتقد شده‌اند که باید در جنك سرد بیطرف بمانند. محافل پاریس عقیده دارندکه ژاپنی‌ها وقایع هیروشیما را از یاد نبرده‌اند

● یك‌سناتورامریکائی گفت: بهریك از متظاهرین کمونیست‌درتوکیوروزی یك دلار و۵۶ سنت‌می‌دهند و کمونیسم بین‌المللی برای برانگیختن مردم ژاپن میلیونهادلار خرج کرده‌است

● هزاران پلیس برای نگهبانی ازمجلس‌هنگامی که قرارداد تصویب خواهد شد تجهیزشده است . سوسیالیستها تمام پارلمان را اشغال کرده‌اند ویك نماینده سوسیالیست بضرب دشنه از پا درآمد.

شرح درصفحه ۳و۴

ازامروز بانطقهای انتقادی‌وپرنیش‌وطعنه:

شدیدترین مبارزات انتخاباتی شروع شد

دکتر کاسمی گفت:

مابسیار خوشبین‌هستیم

دکتر اقبال افکار عمومی را بسوی ماجلب خواهد کرد
نخستوزیر وارد مشهد شد
در مشهد از دکتراقبال استقبال کردند
بدستور نخستوزیر استفاده ازرادیو برای هردوحزب آزاد شد

ساعت شش وربع صبح امروز آقای دکتر اقبال رهبر حزب ملیون از فرودگاه دوشان‌تپه بسمت مشهدعزیمت کرد تا اولین سخنرانی حزبی خود را در یك میتینك حزبی در مشهد ایراد کند .

رهبر حزب ملیون از مشهد عازم زاهدان خواهد شد تا سفر ۱۵ روزه خودرا برای انتخابات عملی‌سازد .

در فرودگاه دوشان تپه تنها آقای دکتر کاسمی دبیر کل حزب ملیون از رهبر حزب ملیون بدرقه کرد .

مشایعین دیگر رهبر حزب ملیون در فرودگاه مهرآبادبودند ونمیدانستند که دکتر اقبال از دوشان تپه عزیمت خواهد کرد .

آقای دکتر کاسمی امروز گفت‌من به نتیجه این مسافرت انتخاباتی رهبر حزب بسیار خوشبین هستم و چون میدانم که رهبر حزب‌بامردم باصراحت و صداقت سخن خواهد گفت ومطالبی را از ملت پوشیده نخواهد کرد ودر باب‌آزادی‌انتخابات که‌خواسته شاهنشاه

بقیه در صفحه بیست ویکم

علم گفت:

ما دولت‌را ساقط میکنیم

شاهنشاه فقط شاهنشاه دکتراقبال نیستند، شاه علم، شاه خلعتبری وشاه زندانیان هم هستند

این دولت اصلا برنامه اقتصادی ندارد

من همه حکومتهارا محکوم میکنم! زیرا آنها نتوانسته‌اند منویات اعلیحضرت را اجرا نمایند

ساعت ۹ صبح روز پنجشنبه آقای علم دبیر کل حزب مردم به اتفاق چند نفر از اعضا ی شورای مرکزی و مدیران جراید حزبی برای افتتاح شعبه حزب مردم در کاشان عازم آن شهر شدند .

در راوند ۱۲ کیلومتری‌شهر کاشان اعضای کمیته شهرستان کاشان و جمع کثیری از طبقات مختلف مردم باستقبال آمده بودند کثرت جمعیت بقدری بود که آقای علم و همراهان ناچار بتوقف شدند .

ساعت ۱و نیم بعد از ظهر آقای علم و همراهان درمیان استقبال پرشور اعضای حزب مردم و جمعیت کثیری از طبقات مختلف مردم کاشان وارد شهر شدند و پس از بازدید مختصری از محل حزب عازم باغ فین کاشان گردیدند .

در این محل طبقات مختلف مردم و افرادی که علاقمندی خود را بمرامنامه حزب مردم نشان داده بودند برای آشنائی با دبیر کل حزب مردم و

بقیه در صفحه بیست و یکم

بموجب لایحه‌ایکه امروز درسنا تصویب ویدولت ابلاغ شد

وزارت‌خارجه‌صدکارمند استخدام میکند

دوسئوال درمورد شیلات ودفع‌آفت‌سن‌مطرح شد

ساعت نه و نیم بامداد امروز مجلس سنا بریاست آقای صدرالاشراف جلسه علنی داشت .

وصول لوایح

پس‌از انجام تشریفات داخلی‌وصول لوایح اعطای پایه دانشیاری بمعلمین دانشکده معقول و منقول و پرداخت کمك هزینه تحصیلی بدانشجویان دانشگاه و تاسیس موسسه اعتباری دانشگاه و واگذاری زمین های‌خالصه شهر زابل به شهرداری این شهر و نیز اصلاح قانون مرتکبین قاچاق از مجلس شورایملی اعلام شد وبرای رسیدگی بکمیسیونها ارجاع گردید.

شیلات

سپس سئوال آقای سپهبدجهانبانی در مورد شیلات مطرح شدو آقای سپهبد جهانبانی گفت : موقعی

بقیه در صفحه بیست ویکم

امروز اخبار خارجه را درصفحات ۳و۴ و۹و۱۶ و۲۳ مطالعه فرمائید

برای جلوگیری‌از ورشکستگی ۴ تاجر بزرك

بانکملی ۱۵۰ میلیون ریال اعتبار داد

اخیرا برای چهار نفر از تجار درجه اول ناراحتی های مختصری پیدا شده بود که امکان داشت با وجود داشتن امکانات مادی زیاد که بصورت وجه نقد نبود ورشکست شوند .

بانك ملی باوجود آنکه اخیرا اعتبارات خود را محدود کرده و اینکار را نیز ادامه میدهد استثنائا بادادن ۱۵۰ میلیون ریال اعتبار از ورشکست شدن آنان جلوگیری کرد.

این چهار نفر در ازاء دریافت این اعتبار وثیقه غیر منقول ببانك ملی سپرده اند .

درکارگاه سنك خردکنی سدکرج قسمتی از کوه بروی ۷۳ کارگر سقوط کرد

دونفر مقتول وچهارنفر بسختی مجروح شدند وبیل مکانیکی کارگاه خردشد

● هنوز معلوم نیست در زیر قطعه سنك کارگران‌دیگری هم مدفون شده‌اند یانه براثر صدای مهیب سقوط سنك که تا فاصله سه کیلومتری شنیده میشد عده‌ای کارگربیهوش‌شدند

شرح درصفحه ۲۱

مالکیت‌خوانین‌حیات‌داودی بر ۲۷قریه‌لغو شد

شورایعالی ثبت بعلت عدم تصرف خوانین حیات داودی درتاریخ تقاضای ثبت، اسناد قریه راباطل‌کرد ومقرر شد ازرعایای‌متصرف۲۷قریه‌مزبورتقاضای‌ثبت پذیرفته‌شود

امروز کسب اطلاع‌شد که‌شورای عالی ثبت روز پنجشنبه گذشته‌اسناد ثبتی ۲۷ قریه از قراء جنوب راکه بنام خوانین حیات داودی برخلاف‌واقع به‌ثبت رسیده بود باطل کرد وتقاضای ثبت این ۲۷قریه را بنفع کشاورزان متصرف قبول نمود .

سابقه دارد

آقای فاضل سرجوئی دراین باره گفت درحدود دوسال قبل شکایاتی درباره ثبت ۱۹ قریه‌ازاراضی جنوب بنام خوانین حیات داودی به ثبت

بقیه در صفحه بیست ویکم

مراسم قرعه‌کشی جوایزصندوق پس‌انداز ملی

خانمها و شهرستانها برنده شدند

اسامی برندگان جوایز ازپانصد هزار ریال تاده هزار ریال

درعکس بالا منظره‌ای ازقرعه‌کشی جوایز صندوق پس‌انداز ملی وارائه شماره‌ها توسط کودکان خردسال دیده میشود. جریان قرعه‌کشی واسامی برندگان در صفحات ۱۳-۱۶-۲۳ درج شده‌است.

دعوت ازاعضای حزب ملیون

ساعت ۷ بعد از ظهر روز یکشنبه بیست و نهم خرداد ماه ۱۳۳۹ آقای دکتر ایرج دهقان عضو حزب ملیون تحت عنوان (استفاده ازنیروی انسانی) سخن میرانند .

از عموم بانوان و آقایان اعضاء حزب خواهشمند است در وقت مقرر بمحل حزب تشریف فرما شوند.

آ-۱۵۰۰ دبیر کل حزب‌ملیون - دکتر نصرت‌اله کاسمی

کانادادرای‌دردواندازه

کوچك‌ومجولی

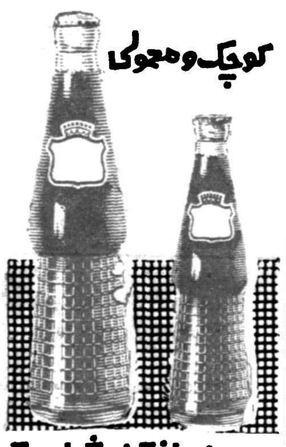

همه‌جادراختیارشماست

آی پی

سازمان تعمیرات ساختمان

بقیه درصفحه پنجم

آ-۱۱۴۸۲

چشمها ... و گوشها ...

همه منتظرند تاببینند وبشنوندکه آن آدم خوشبختی که تایك هفته دیگرجائزه بزرك ۱۰۰۰۰۰۰ ریالی بلیطهای سی ریالی اعانه ملی را دریافت میدارد کیست؟... شماهم اگریك یاچند بلیط داشته باشید ممکن است چشمها و گوشها واین جائزه بزرك ویك عمر سعادت در انتظارتان باشد.

آ-۱۰۹۴۴ «بنگاه بخت آزمائی ملی»

جناب آقای سردارفاخرحکمت‌ریاست محترم‌مجلس‌شورایملی

اعلیحضرت همایون شاهنشاه محبوب ما همواره توصیه می فرمایند که برای محصلین کار تهیه شود تا در مراجعت از کشور های بیگانه بیکار نمانند . از قدیم الایام گفته‌اند چراغی که به خانه رواست به مسجد حرام است .

در این صورت آیا رواست کاری راکه‌حقاجوانان تحصیلکرده وطن بخوبی از عهده انجام آن بر آیند به بیگانه واگذار شود ؟ آنهم کاری که مربوط به کعبه آمال ملت بوده و در زمان ریاست شخصیت شریف و وطن پرستی چون جنابعالی در شرف وقوع است .

ما مدیران شرکت های امضاء کننده زیر کـه‌تحصیلات خودرا در مراکز مهم علمی امریکا و اروپا به پایان رسانیده و با عشق و علاقه و امید فراوان بوطن عزیز مراجعت و تشکیلات فنی مجهز و دنیاپسندی‌رابوجود آورده‌ایم‌نمیتوانیم تحمل‌وحتی‌باور کنیم که تاسیسات تهویه ساختمان جدید مجلس شورایملی به موسسات خارجی واگذار شود . درصورتیکه شرکت‌های مانمایندگی کمپانیهای‌بزرگی چون کاریر - یورك -ورتینگتن -سرول - کرتس-جزو پایه گذاران صنعت تهویه مطبوع در دنیا بوده و اهمیت و سوابق‌آنها از هر کمپانی خارجی‌بمراتب‌بیشتری وبه تصدیق اهل فن ماشین آلات بی نظیر است .

گرچه با هزاران دلیل کار های کشور ولو با عدم‌تساوی شرایط میبایست بمهندسین و متخصصین ایرانی واگذار شده واز مراجعه به بیگانگان حتی‌الامکان پرهیز شود معهذا ما حاضریم در این مورد با شرایطی بسیار مناسب و مزایائی قابل توجه ترپیشنهادات خودرا تقدیم مجلس شورای ملی نمائیم و با اینکه در ساختمانهای بزرگی درسراسر مملکت لیاقت و حسن عمل خودرا به ثبوت رسانیده‌ایم دراین جا نیز ثابت می نمائیم که ایرانی تحصیلکرده دست کمی از خارجی ندارد و ارجاع کاربه بیگانه‌بخصوص در مواردی از این قبیل جز توهین به جوانان تحصیل کرده و ایجاد یاس و دلسردی در جامعه مهندسین ایرانی نتیجه دیگری نخواهد داشت‌و بدون تردید مورد توافق جنابعالی نیز نخواهد بود

جناب آقای سردار فاخر حکمت ما بشـخص جنابعالی قول میدهیم که کمپانیهای مهم خارجی که سمت نمایندگی آنها را داریم از ما ضمانت نمایندتا کار تهویه مجلس شورایملی را با کیفیتی بهتر و بهائی ارزانتر و شرایطی مناسب تر بانجام رسانیم و حتی اگر مجلس شورایملی هم در راه تهیه پروژه این کار خرجی یا تعهدی را بعهده گرفته باشد ازعهده برآئیم و چنانچه کمپانی خارجی بهاء کار خود را باقساط قبول نموده مانیز اقساط طولانی تری راپیشنهاد نمائیم .

با عرض مراتب بالا استدعا داریم مقرر فرمائید کارپردازان مجلس فورا از عقد قراردادبابیگانه خودداری و نقشه و مشخصات کار را در اختیار ما امضـاء کنندگان زیر بگذارند تا با علاقه و دلسوزی بیشتری بنفع کشور خدمت نمائیم .

ازوطن‌پرستی‌وشرافت‌وحسن‌نیت آنجناب‌انتظارداریم بنام تشویق جوانان شاهدوست‌و وطن پرست‌ازسپردن کاری که با دست ایرانی آنهم به بهترین وجـه مطلوب امکان پذیر می باشد بدست بیگانه مانع شوید . البته در این مورد رجاء واثق داریم که ازبذل توجه دریغ نفرموده اوامر مقتضی‌صادر خواهید فرمود .

درانتظار عطف توجه وعنایات مخصوص آن جناب باتقدیم شایسته ترین احترامات

شرکت سهامی تکنو فریکو - شرکت شعله خاور -شرکت ایرمك - شرکت کولاك - شرکت سهامی جنرال مکانیك

آ-۱۱۶۲۴

چای جهان

درجه یك ۲۵۲ | گرم‌نشان ۱۵۱ | درگرم‌نشان | ترنج‌نشان | درترنج‌نشان | نارنج‌نشان | سهیل‌نشان

جریان روز

چرا سفر ایزنهاور بتعویق افتاد؟

مبارزه سوسیالیست ها و گروه های دست چپی ژاپن باسیاست دولت کیشی و تظاهراتی که از طرف مخالفین قرارداد امنیت آمریکا و ژاپن علیه مسافرت رئیس جمهوری ایالات متحده به توکیو صورت گرفت سرانجام دولت ژاپن را بر آن داشت که از پرزیدنت آیزنهاور درخواست کند که سفر خودرا باین کشور به تعویق بیاندازد .

خبر تصمیم کابینه ژاپن به لغو برنامه بازدید ایزنهاور از آن کشور که مقارن ظهر روز پنجشنبه انتشار یافت مانند بمب در سراسر جهان ترکید و در محافل غربی هیجان شدیدی ایجاد کرد . از چند روز پیش که تظاهرات توکیو بطور بیسابقه شدت یافته بود هر لحظه انتظار می رفت که دولت ژاپن چنین تصمیمی بگیرد . بنابراین تصمیم توکیو چندان غیر منتظره نبود .

حوادث توکیو که ابتدا جنبه تظاهرات عادی داشت در روز های اخیر جنبه شورش بخود گرفت و تظاهر کنندگان پارلمان را اشغال کرده ، کامیونهای پلیس را آتش زدند و برای نخستین بار در زدو خورد شدیدی که بین مخالفین کیشی و نیرو های‌پلیس روی داد سه نفر کشته شدند و بیش‌از یکهزارنفر زخمی گردیدند این تظاهرات بعقیده بسیاری از مفسرین غرب از طرف کمونیسم بین المللی رهبری میشد بنابراین بیم آن می رفت که هنگام ورود آیزنهاور به توکیو حوادث ناگواری روی دهد .

کابینه ژاپن در جلسه فوق العاده ای که روز پنجشنبه تشکیل داد پس‌از بررسی کامل اوضاع باین نتیجه رسید که جلوگیری از تظاهرات مخالفین در روز ورود رئیس جمهوری امریکا به توکیو بسیار مشکل خواهد بود و بهمین سبب تصمیم گرفت برنامه مسافرت رئیس جمهوری امریکا را لغو کند

باین ترتیب سوسیالیست ها و طرفداران آنها در نخستین مرحله مبارزات خود پیروز شدند . ولی بحران هنوز خاتمه نیافته است. هدف عمده مخالفین کیشی جلوگیری‌از تصویب واجرای قرارداد پیمان امنیت ژاپن و امریکا و استعفای‌دولت وانحلال پارلمان‌است نخست وزیر ژاپن اکنون کوشش میکند که شکست خود را با اجرای این قرارداد جبران کند . هرگاه دولت کیشی امروز استعفاء نکند قرارداد امنیت امریکا و ژاپن از نیمه شب امشب خود بخود تصویب شده تلقی خواهد شد . اینك آخرین مرحله مبارزه بین سوسیالیست ها و طرفداران دولت آغاز شده و تظاهرات مخالفین برای ساقط کردن حکومت کیشی همچنان ادامه دارد .

همانطور که گفته شد کمونیسم بین الملل در برپا کردن این آشوب سهم بزرگی دارد اما باید دانست که در بین تظاهر کنندگان کسانی هستند که حقیقتا از عواقب پیمان امنیت‌امریکا وژاپن و وجود پایگاه های امریکا در خاك ژاپن بیمناك هستند . مسکو و پکن هم باتشدید جنك سرد از این وضع برای رسیدن بهدف های نهائی خود استفاده میکنند . اخطار های پی‌درپی شوروی اعصاب این عده را پیوسته ناراحت می کند . بسیاری از ژاپنی ها هنوز ماجرای هیروشیما و ناکازاکی و مصائب جنك دوم جهانی را فراموش نکرده‌اند .

ژاپنی ها حق دارند از تصور وقوع جنك جدیدی برخود بلرزند زیرا مردم این کشور که نخستین قربانی بمب اتمی بودند بهتر از هر کس دیگر عواقب شوم و خانمانسوز یك جنك اتمی را درك میکنند . این عده از نقشه ایجاد یك منطقه غیر اتمی در آسیا طرفداری می کنند و بطور کلی میخواهند که ژاپن با برقراری روابط عادی با چین کمونیست و عدم شرکت در اتحادیه های نظامی بصورت یك کشور کاملا بیطرف درآید . شرایطی که اکنون در کشور ژاپن وجود دارد محیط مناسبی برای کمونیست ها و طرفداران آنها پدید آورده است تا باتمام قوابرای جلوگیری از تصویب‌واجرای قراردادامنیت مشترك‌امریکاو ژاپن فعالیت کنند. از سوی دیگر نخست وزیر ژاپن که خیرو صلاح کشور خودرا در اتحاد با غرب تشخیص داده بدون در نظر گرفتن موانع بزرگی که در سر راهش‌وجود دارد برای رسیدن‌بهدف‌خود کوشش‌میکند. لغو قرار داد امریکا و ژاپن نقشه های ایالات متحده را در مورد ایجاد پایگاه های نظامی در اطراف دنیای کمونیست عقیم خواهد گذاشت و اگر این قرار داد با شکست روبرو شود کمونیست ها امیدواری زیادی بروی کار آمدن‌یك‌دولت بیطرف در ژاپن خواهند داشت و در اینصورت شکست بزرگی بسیاست غرب در خاور دور وارد خواهد شد .

باید دانست که نتایج شکست دیپلماسی غرب در ژاپن تنها باین کشور محدود نخواهد بود بلکه این شکست کمونیست ها رابه برهم زدن سیستم دفاعی غرب در خاور دور تشویق خواهد کرد واز همین رو است که اکنون مبارزه بسیار شدیدی برسرتصویب و اجرای این قرارداد بین‌گروه‌های مخالف و دولت کیشی آغاز شده است .

باید در نظر داشت که اصولا سفر رئیس جمهوری امریکا به‌خاور دور در شرایطی آغاز شد که کاملا با آنچه در آغاز سال گذشته پیش بینی میشد فرق دارد .در آن هنگام در واشنگتن افکار عمومی براین عقیده بودکه کنفرانس‌عالی سران‌و سفرپیروزمندانه آیزنهاور بشوروی‌بطور قابل ملاحظه ای پرستیژ رئیس جمهوری امریکا را بعنوان «قهرمان صلح» بالا خواهد برد ولی تحولاتی که پس‌از شکست کنفرانس پاریس در مناسبات بین شرق و غرب روی داد ، تیرگی روز افزون روابط مسکو و واشنگتن وحملات شدید خروشچف به پرزیدنت آیزنهاور، رئیس جمهوری امریکا را در این سفر با وضع بسیار حساس و دشواری روبرو ساخت .

در همان هنگام که در مانیل‌استقبال باشکوهو بیسابقه‌ای از رئیس جمهوری ایالات متحده بعمل می آمد توکیو را موجی از تظاهرات ضد امریکائی فرا گرفته بود .

امروز ایزنهاور وارد سرزمینی شد که پیوسته درمعرض تهدید چین کمونیست قرار دارد . از دیشب که‌ناو حامل رئیس‌جمهوری امریکا به آبهای فرمز نزدیك میشد آتشبار های ساحلی چین کمونیست گلوله باران جزایر کموی و ماتسورا با شدت بیشتری آغاز کردند و همین تهدید دائمی است که مخالفین چیانکای‌شك را بسکوت وادار کرده است . با اینکه برنامه سفر رئیس‌جمهوری امریکا در تایپه خیلی کوتاه است ولی همین دیدار کوتاه نشانه آن است که ایالات متحده تصمیم گرفته است از فرمز در برابر حملات احتمالی چین کمونیست دفاع کند .

در کره جنوبی که سومین مرحله سفر آیزنهاور را تشکیل می دهد نیز وضع آشفته‌ای حکمفرما است .

با اینکه هنوز سیاست دولت جدید کره جنوبی کاملا روشن‌نشده است ولی شك نیست که دولت کنونی سئول طرفدار امریکا است معذلك این کشور مشکلات بزرگی در پیش‌دارد و رئیس جمهوری امریکا باید برای بهبود وضع اقتصادی این کشور با درخواست کمك های جدید دولت کره جنوبی موافقت کند .

بهر حال با در نظر گرفتن وضع آشفته پایتخت ژاپن لغو برنامه سفر رئیس جمهوری امریکا به ژاپن کاملا عاقلانه‌بود . زیرا حوادث چند روز اخیر نشان داد که پلیس ژاپن به تنهائی قادر به جلوگیری از تظاهرات مخالفین و عناصر دست چپی نبود و باین ترتیب بیم آن میرفت که هنگام ورود رئیس جمهوری امریکا به توکیو حوادث ناگواری روی دهد و در این صورت بروخامت اوضاع بیش‌از پیش افزوده میشد .

مژده

بکسانیکه در برخورد بمطبوعات فاسد کننده اخلاق درخود احساس درد میکنند ووقتی آنهارا دردسترس‌دختران وپسران جوان خود می‌بینند بی‌تاب میگردند. وخلاصه به پدران ومادرانیکه درراه زندگی خود ودختران و پسران جوانشان حیران مانده‌اند.

سخنرانیهای راشد

ازرادیو ایران
جلد پانزدهم

حاوی ۲۵ سخنرانی از ۹ خرداد ۱۳۳۷ تا ۲ آبانماه بامقدمه جالب توجهی از **سخنرانی معظم جناب آقای راشد** و چاپ بسیار عالی وکاغذ اعلا در ۵۰۴ صفحه باجلدزرکوب منتشرشد. ارزش ۱۵۰ ریال

ازانتشارات: کتابفروشی محمدی- خیابان شاه آباد
۱-۲ آ-۱۱۳۶۲

تلفن اینجانب بشماره ۵۷۸۴۷ تغییر یافته است
آ-۷۹۹۳ ۱-۲ **فاطمی واعظ**

شش کلاس دخترانه — شش کلاس پسرانه

بیژن مه داد

۱- بمحصلین‌وکسانیکه خواندن‌فارسی‌راخوب‌بلدباشنددرده جلسه هرجلسه‌ده‌دقیقه‌خواندن‌عربی‌وقرآن‌رامی‌آموزدکه بتوانند بی‌غلط بخوانند

۲- بیژن مه‌داد حتی کودکانی راکه براثر متدهای غلط نتوانسته‌اند چیزی یادبگیرند از گرداب یاس وناامیدی رهائی میبخشد وآنچه دیگران نتوانسته‌اند باو بیاموزند بیژن مه‌داد می‌آموزد.

۳- کلاسهای تابستانی دبستان بیژن مه‌داد فقط برای تقویت دروس‌است یعنی وقت نداردکه به شنا وغیره بپردازد.

دبستان ملی بیژن مه‌داد امیریه نرسیده به منیریه کوچه سهیلی از۸ صبح تاظهر. ۱-۲ آ-۱۱۴۶۸

دکتر کاظم نجم آبادی
از آمریکا مراجعت و کانی آسایش
آماده پذیرائی بیماران است
شاهرضا غربی چهارراه بیمارستان
پهلوی تلفن: ۴۷۳۲۲
آ-۹۹۲۷ ۱-۰

استخراسفرجانی
هرروز صبح وعصر
محمودیه اول خیابان اوین
(۱) آ-۱۰۴۴۶

دکتریحیی‌شهردار- متخصص جهازهضم
ازبیماران محترم متمنی است که برای مراجعه به مطب بیست‌وچهار ساعت قبل طرف صبح توسط تلفن ۳۷۰۳۵ وقت بگیرند
خیابان باغ سپهسالار شماره ۱۵۴ ۱۱-۱۲ آ-۳۶۹۹۵

برای شما

زیباترین پارچه‌های مردانه تابستانی ازابریشم خالص
پارچه‌های زنانه نخی - ابریشمی - و پارچه گونی مخصوص شلوار زنانه
لباسهای بچه‌گانه ازدوسال تا۱۲ سال

فروشگاه الگانس
۹۵ خیابان فردوسی ساختمان ارفرانس طبقه دوم
تلفن ۴۵۰۰۹ آ-۱۱۳۷۶

فروش مستقل بدون واسطه

۱-دو باب گاراژ و کاروانسرا و ۱۵ باب مغازه بمساحت ۵۸۷۰ متر واقع در میدان گمرك ابتدای خیابان شیر و خورشید و لوله کشی آب‌تفکیك شده بدو قطعه و سند جداگانه یکجا و مجزا .
آب تفکیك شده بدو قطعه و سند جداگانه یکجا و مزرا

۲- یکباب گاراژ و ۷ باب مغازه بمساحت ۱۵۰۰ متر واقع در خیابان خواجه نظام الملك جنب‌مسجد بقیمت روز بفروش میرسد .
طالبین به تلفن ۸۵۲۶۳۸ مراجعه فرمایند .
۲-۲ ۱۱۳۶۸

مطب دکتر علی‌اصغر سعادت متخصص بیماریهای کودکان از دانشگاه پاریس به تجریش سه‌راه نیاوران روبروی اداره بهداری منتقل شد.
پذیرائی عصرها ازساعت ۴ تا۸ بعدازظهر
تلفن ۸۵۲۱۱۵
۱-۵ آ-۹۹۵۰

بمناسبت وفات علیین آرامگاه حجت‌الاسلام والمسلمین **آقای حاج سید عبدالحمید هاشمی خوئی** طاب ثراه در مکه معظمه مجلس ترحیم روز یکشنبه ۲۹ خرداد مطابق ۲۴ ذیحجه الحرام از ساعت ۵الی ۷ بعد از ظهر در مسجد ارك منعقد است انشاء الله مومنین خصوص حضرات علماء اعلام با حضور و استرحام خود روح آنمرحوم را شاد فرمایند

الاحقر سید علی اصغر خوئی - الاحقر سید ابراهیم علوی خوئی - الاحقر سید عبدالحمید موسوی ماکوئی - الاحقر سید یعقوب سید رزاقی - الاحقر سید محمد حسین کبیری-الاحقر حاج سید جعفر خوئی- سرگرد دکتر هادی هاشمی -نورالدین‌امامی خوئی -دکتر عبدالعلی امامی -سید نعمت‌اله هاشمی -سید یوسف هاشمی -سید حبیب هاشمی- جعفر هاشمی - محسن هاشمی - سعید هاشمی - هاشم هاشمی -محمد علی هاشمی -لطیف هاشمی - رسول‌هاشمی- عباس هاشمی - حاج علیقلی دقیقی - سرتیپ دکتر شریفی - ابوالحسن محقق -سید محسن هدایت - دکتر شهابی - خانواده های ریاحی خوئی- شهیدی - طلوعی - چهراقی - محدث -رحیمی‌خوئی- طباطبائی شهاب- ماجدی-بواسحقی- شفقی -سرعت نور -حسنی -فاطمی- جوانشیر- هلالی

ضمنا مجلس ختم زنانه همان روز بعد از ظهر در منزل دکتر هاشمی خیابان رضائیه شماره ۲۵۰ خواهد بود

بدینوسیله فوت مرحومه **حاجیه گلین خانبابائی** را در مکه معظمه باطلاع اقوام و دوستان میرساند ختم مردانه آن مرحومه روز یکشنبه ۲۹ر۳ر۳۹ از ساعت ٤ الی ۷ بعد از ظهر در مسجد اسکندری واقع در خیابان اسکندری ختم زنانه در همان روز در خیابان مرتضوی کوچه ناصری کاشی ۲۵ برگزار می شود .

مسلم نظیفی - خانبابائی - عصمت همت آزاد - حسن عطائی منش -ستوان همت آزاد آ-۹۹۶۷

بعموم بازماندگان آنمرحومه مصیبت وارده را تسلیت‌میدهیم

خانواده نعیما - پازدل

با کمال تاسف فوت شادروان **بانو نیمتاج‌پازدل** را باطلاع دوستان و آشنایان میرساند مجلس ختم مردانه روز یکشنبه ۲۹خرداد ماه ساعت ۵الی ۷ بعد از ظهر در مسجد هدایت خیابان اسلامبول‌ومجلس ختم زنانه‌درمنزل آنمرحومه واقع در خیابان پاستور خیابان فروردین شماره ۳۷۰ بر پا می باشد .

محمد پازدل - مهندس عزیزاله نعیما - ملك تاج پازدل- محمد ابراهیم پازدل - علی صادقی - سرهنك علی ملکمی- سروان عباس ملکمی - جواد عبادی پور - عبدالرحیم‌مشرف- مهدی شیراخ -جلیل میر قنبری آ-۱۰۰۰۳

بعموم‌بازماندگان آنمرحومه‌مصیبت‌وارده را تسلیت میدهیم

سپاسگذاری

بدین وسیله از کلیه ذوات محترم (خصوصا علمای اعلام) که در تشییع و مجلس ترحیم و همچنین مجلس یاد بود شب هفت همسر عزیزم در تهران و قم شرکت نموده و روح آنمرحومه را شاد فرموده‌اند تشکر و سپاسگذاری می نماید سلامت و عافیت کلیه سروران گرام را از خداوند متعال خواستارم . **احمد خواتین (رحیم‌زاده)**

بمناسبت تصادف روز یکشنبه ۲۹ خرداد با چهلمین شب در گذشت جوان ناکام **حسین منظوری و کاظم منظوری** مجلس تذکری از ساعت ۸ بعد از ظهر در مسجد حاج‌ابوالفتح واقع در خیابان ری منعقد است از کلیه‌دوستان وخویشاوندان محترم دعوت میشود که با شرکت در مجلس مزبور روح آنان را شاد و اینجانبان را سر افراز فرمایند

آ-۱۱۵۰۲ **دکتر مهدی منظوری - دکتر هاشم منظوری**

خانواده های **ذوالفقاری - آزادی - سیف‌اللهی - عبداللهی - تقی نژاد - اسمعیل عباس زاده- آقا جانی**

بدین وسیله فوت مرحوم **حسن ذوالفقاری نمینی** را باطلاع عموم اقوام و دوستان میرساند مجلس ختم آنمرحوم روز یکشنبه ۲۹ ر۳ر۳۹ در مسجد همت‌العظیم معروف به مسجد نمینیها واقع در چهار راه عباسی از ساعت ۵ الی۷ بعد از ظهر منعقد و مجلس ختم زنانه در همان روز در منزل آنمرحوم انتهای امیریه جنب انبار قماش کوچه ایرج‌منعقد خواهد بود . آ-۹۹۷۷

بعموم بازماندگان‌آنمرحوم مصیبت‌وارده‌را تسلیت‌میدهیم

با نهایت تاسف فوت مرحومه **شهربانو دریا باری فیروز کوهی** را باطلاع دوستان و اقوام و همشهریان می رساند مجلس ختم آنمرحومه روز یکشنبه ۲۹ر۳ر۳۹ازساعت ٤و نیم الی ٦و نیم در مسجد حاج جعفر قلی شهباز دروازه دولاب و ختم زنانه‌در همانساعت در منزل شخصی بر قرار است .

سید هادی دریا باری - سید حبیب‌اله دریا باری -سید عبدالغنی دریا باری - سید حسن دریا باری - علی سادات هدائی - حسن جواد زاده - رضا جواد زاده

بعموم بازماندگان آنمرحومه مصیبت وارده را تسلیت‌میدهیم

خانواده های لادبن - اسفندیاری - خطیبی - خزری- کنعانی -صفا نما با کمال تاسف فوت مرحومه‌**خدیجه لادبن** را باطلاع دوستان و فامیل گرام میرساند مجلس یادبود و ختم مردانه و زنانه آنمرحومه از ساعت ۵ عصر روزیکشنبه ۲۹ خرداد ۳۹ در اول خیابان ژاله کوچه سیاره محمودی منزل اسفندیاری بر پا خواهد بود **لادبن**

بخانواده محترم لادبن بویژه بازماندگان آنمرحومه مصیبت وارده را تسلیت میدهیم .

وزارت فرهنك با نهایت تاسف‌در گذشت ناگهانی مرحوم **محمد زاینده رود** رئیس فرهنك آبادان را که از خدمتگذاران صدیق کشور بودند بدینوسیله باطلاع میرساند مجلس ترحیم آنمرحوم ساعت ٤تا ٦ بعد از ظهر روز یکشنبه ۲۹خرداد ماه در مسجد مجد منعقد خواهد گردید .

خانواده **زاینده رود اعتمادی - رضوی زاده - رضوان- نظمی انصاری - نصیری - منتشی - غفاری - حشمت**

فوت ناگهانی شادروان **آقای محمد زاینده رود**راباطلاع دوستان وآشنایان میرساند مجلس ترحیم آنمرحوم ازساعت ٤ الی٦ بعد از ظهرروز یکشنبه ۲۹خردادماه در مسجدمجد برگزار ونیز مجلس ترحیم زنانه در همان روز در قلهك خیابان تیغستان منزل زاینده رود بعمل خواهد آمد

خانواده های آریانمنش -رئیس دانا - قهرمانی - پرورنده -سرگرد شادافزا-سروان‌شادافزا-کیان-احمدی - افضلی

با نهایت تاسف در گذشت شادروان بانوسکینه‌آریانمنش والده سرگرد آریانمنش - حسن آریانمنش را باطلاع فامیل‌و آشنایان محترم میرساند مجلس ترحیم مردانه ساعت ۵ الی ۷ بعد از ظهر روز یکشنبه ۲۹ خرداد ماه جاری در مسجد حاج حسن میدان شاهپور خیابان ارامنه مجلس ترحیم زنانه آن مرحومه در همان روز از ساعت ۵ الی ۷ بعد از ظهر دربازارچه معیرالممالك کوچه کلیسای ارامنه منزل شخصی منعقد است هفته آنمرحومه روز چهار شنبه ۱ر٤ر۳۹ از ساعت ۵ الی ۷ در امامزاده عبداله آرامگاه بدر خواهد بود

کلانتر بخش ۱ سرگرد آریانمنش -حسن‌آریانمنش

بعموم‌بازماندگان آنمرحومه‌مصیبت‌وارده را تسلیت میدهیم

خانواده های **طاهری -شریفی - صدر -آزاد - آراسته- عالمی - دارائی**

با نهایت تاسف در گذشت **بانو بلقیس طاهری** صبیه مرحوم حجت‌الاسلام حاج شیخ مهدی مجتهد سمنانی‌راباطلاع خویشاوندان و دوستان میرساند مجلس ختم مردانه ازساعت ۱۵الی ۷ بعد از ظهر روز یکشنبه ۲۹ر۳ر۳۹ در مسجد حاج شیخ عبدالنبی نوری در سر چشمه اول خیابان سیروس و مجلس زنانه همان روز و ساعت در منزل آقای بزرك طاهری خیابان شهباز خیابان ده متری اخوان منعقد میباشد

هادی شریفی - احمد شریفی - مظفر صدر - علی اکبر طاهری - بزرك طاهری - حسین طاهری -علی اصغر طاهری- ایرج طاهری - حسن طاهری - محمد علی طاهری - رضا طاهری - محمد شریف شریفی -مهندس مهدی شریفی- فضل‌اله شریفی - رحمت‌اله آزاد -مهندس صدرا صدر- مهندس هدایت -آزاد - مظهر صدر - دکتر مهدی صدر- مهندس هادی صدر - حمید آراسته-حسن بیطرف -رحمت‌اله عالمی - علینقی دارائی آ-۹۹۹۹

بخانواده محترم طاهری و عموم بازماندگان آنمرحومه مصیبت وارده را تسلیت میدهیم .

آگهی های تسلیت

با نهایت تاسف مصیبت وارده را به آقای مهندس‌نعیما معاون اداره آموزش فنی راه آهن تسلیت عرض مینمائیم

هنرستان راه آهن : علیرضا عباسی - خسرو حقی - فریدون فرجاد - حسن نوائی -حسن ملکی - هوشنك‌ابونی- منوچهر خانلری - اژدر خیاطی - محمود خاکپور

جناب سرگرد شهرستانی کلانتر بخش ۲

با قلبی مملو از تاثر و تاسف فوت پدر بزرگوارتان را بشما و خاندان محترم شهرستانی تسلیت عرض نموده بقای عمر و سلامت و عزت آنخاندان جلیل را از درگاه خداوند توانا خواستارم **سروان‌شهربانی-ابوالحسن قائم‌مقامی**
آ-۱۱۵۷۲

بقیه آگهیهای ترحیم و تسلیت در صفحات ۲۱و۲۳ وآخر

صدها هزار ژاپنی فریاد میزنند: کیشی استعفا کن

توکیو ـ ۱۶ ژوئن ـ آسوشیتد پرس ـ روز پنجشنبه مسافرت پرزیدنت آیزنهاور به ژاپن تحت فشار و اعمال خشونت کمونیست ها لغو شد در حالیکه قرار داد امنیت امریکا و ژاپن اکنون در وضع خطرناکی قرار دارد .

این قرار داد روز یکشنبه‌بخودی خود بصورت قانون در خواهد آمد مگر آنکه تا آن روز کیشی‌مجبور شود انحلال پارلمان را اعلام‌دارد. بنابراین اکنون اغتشاش کنندگانی که توسط کمونیستها رهبری میشوند فرصت کوتاهی دارند که حکومت کیشی را ساقط کرده و قرار داد را از بین ببرند .

عامل اصلی پیروزی

با آنکه کیشی از تمام ژاپنی ها خواسته است که علیه تظاهرات کمونیستها دست‌باقدام بزنندهزاران نفر از عناصر چپ در خارج از اقامتگاه وی تظاهرات شدیدی انجام دادند .

« زنگاکورن » اتحادیه رسمی دانشجویان کمونیست ژاپن پس از اعلام‌لغو مسافرت آیزنهاور اعلامیه‌ای صادر کرده و مدعی شد که عامل اصلی این پیروزی بوده است .

این اتحادیه تهدید کرد که اعتصاب ها و تظاهرات ادامه خواهد داشت تا زمانی که کیشی سقوط کند و قرار داد امنیت بدور افکنده شود .

تاکنون کیشی در مقابل این درخواست ها رویه خشنی نشان داده است .

ترس از اتهام

اگر روزنامه ها و افکار عمومی اندکی کمك کنند ، دولت ژاپن به آسانی میتواند تظاهرات خیابانی را بر هم زند . ولی تاکنون پلیس از بکار بردن همه نیروی خود برای مقابله با تظاهرات خود داری کرده و دولت نیز برای آنکه به آن‌تهمت رژیم میلیتاریستی زده نشود از احضار نیرو های نظامی برای سر‌کوبی مخالفین خود داری میکنند.

اعلامیه امریکا

مانیل ـ رویتر ۱۶ژوئن ـ اعلامیه مربوط به لغو مسافرت آیزنهاور به ژاپن میگوید که رئیس جمهور امریکا از تقاضای دولت ژاپن مبنی بر تعویق مسافرت خویش آگاه گردید .

با آنکه رئیس جمهور مایل است که آرزوی قدیمی خود را مبنی بر ادای‌احترام‌به امپراتور ودموکراسی بزرك‌برادر تحقق‌بخشد مسلماتصمیم مقامات ژاپن را پذیرفته و در زمان حاضر باین کشور مسافرت‌نخواهد کرد .

پرزیدنت آیزنهاورآرزومنداست که احساسات همدردی خود را نسبت به وضعی که دولت ژاپن مجبور شده بر اثر آن چنین تصمیمی اتخاذ کند اعلام دارد .

بعلاوه رئیس جمهورامریکا مایل است اظهار تاسف خود را ا زاین موضوع که اقلیت کوچکی برهبری کمونیستهای حرفه‌ای که از خارج دستور میگیرند ، خواسته‌انددست به چنین عملیات خشونت آمیزی علیه این مسافرت حسن نیت بزنند اعلام دارد .

رئیس جمهور امریکا مطمئن است که چنین وضعی پایدارنخواهد ماند و در روابط صمیمانه ودوستی قدیمی دوکشورکوچکترین تاثیری نخواهد داشت .

فاشیست . . . .قاتل !

توکیو ـ۱۶ ژوئن ـ یونایتد پرس ـ «کیشی استعفا کن!» این فریادی بود که امروز از حلقوم هزاران نفر از عناصر دست چپ ژاپن در برابر پنجره های عمارت کیشی بر میخاست . این شعار را نعره های «فاشیست» و«قاتل» تکمیل میکرد .

جمعیت با عصبانیت تمام و در حالیکه واقعاکلمه لجام گسیخته در باره آنها مصداق داشت شدیدا علیه رئیس دولت‌تظاهر میکردند .

روی شعار هائی که در دست داشتند نوشته شده‌بود «علیه‌سازمان قتل عام کیشی قیام کنید» !

مصاحبه مطبوعاتی

در این شرایط بود که کیشی مردی که از آغاز جوانی تاکنون بخاطر کشور خود سخت کوشیده است جلسهٔ مصاحبه مطبوعاتی خود را تشکیل داد . بمحض بر خورد با روزنامه نگاران تبسمی روی لب های او ظاهر شد . اما بخوبی روشن بود که این تبسم تصنعی است .

کیشی سیگاریشت سیگارروشن میکرد .

بنظر میرسید که سیستم عصبی این مرد بکلی درهم شکسته است. وقتی عکاسان دست بدوربین بردند با صدای مرتعشی بانك برداشت «عکس نگیرید ! تقاضا میکنم‌عکس نگیرید!» سپس شروع به قرائت اعلامیه خود از روی قطعه کاغذی کرد .

آتش بزنید !

کیشی رسما اعلام داشت که دولت تصمیم به تجدید نظر در برنامه مسافرت آیزنهاور گرفته است . در برابر تظاهراتی که اکنون در توکیو جریان دارد چاره‌ای نیست.

در همین حال این فریاد اطاق محل مصاحبه مطبوعاتی را میلرزاند «خانه کیشی را آتش بزنید»

کیشی به قرائت اعلامیه خود ادامه میداد.روشن بودکه‌شب گذشته را تاصبح‌بیدار مانده‌است .اعلامیه‌پایان مسافرت معهود ایزنهاوررا اعلام می داشت • اما خود او بهتر از همه‌کس میدانست این اعلامیه فی‌الواقع‌بیشتر در وضع خود او موثر است • مرد خسته و وامانده اکنون میرفت که باپایان حیات سیاسی خود مواجه گردد .

حمله به نماینده سوسیالیست

توکیو ـ ۱۷ژوئن ـ آسوشیتد ـ پرس ـ مقارن باشروع تظاهرات جدیدی برهبری کمونیستها در ژاپن اطلاع حاصل شد که یك نماینده سوسیالیست بوسیله افراد سازمان های افراطی راست شدیدا مضروب شده است •هنوز از سرنوشت این نماینده اطلاعی دردست نیست ولی کسانی که در محل حادثه بوده‌اند گزارش میدهندکه مهاجمین چاقوی بلندی را تادسته در کتف وی نشانده اند ضارب اصلی که یك منصر افراطی دست راست است بلافاصله دستگیر و تسلیم پلیس گردیده است •

خطرناك نیست

پس از این واقعه ۲۰ هزار نفر تظاهر کنندگانی که‌برای اعلام مخالفت خود با قرار داد ژاپن وامریکا در برابر عمارت پارلمان گرد آمده بودند بلافاصله شروع به دادن‌شعار کرده واز پشت بلند گو فریاد می کردند که زخم«کاواکاسی» (نماینده مضروب) خطرناك نیست . بدنبال قتل دختریك‌استاد دانشگاه توکیو که‌روز قبل اتفاق افتاده بود ، احتمال دارد این واقعه نیز بهانه جدیدی بدست عناصر چپ داده و غوغای جدیدی براه بیاندازند .

کافی نمیدانند

باآنکه تظاهرات روز های‌چهار شنبه و پنجشنبه به پیروزی‌تظاهر کنندگان منجر گردید ولی آنها هنوز این پیروزی را کافی نمیدانند چون کیشی کماکان در مسند نخست وزیری است وتکلیف قرار داد امنیت نیز روشن نشده است . تظاهراتی که از امروزآغاز شده مستقیما علیه شخص کیشی و قرار داد امنیت است .

حزب سوسیالیست طی اعلامیه‌ای که صادر کرده اظهار داشته که حکومت کیشی در آستانه سقوط است . وی ناگزیر از لغو قرارداد امنیت وانحلال پارلمان می باشد .

مرد خیابان

توکیو ـ ۱۷ ژوئن ـ یونایتد پرس ـ مرد توی خیابان ژاپن امروز لغو برنامه مسافرت ایزنهاور را به کشور خود بانوعی شرمندگی‌همراه با پشتیبانی تلقی می کرد . بعضی از ژاپنی ها در حالی که اشك از چشمانشان جاری بود از امریکائی ها معذرت می خواستند . آنها می گفتند خواهشمندیم دولت ما را بخاطر این اقدام سرزنش نکنید . این نتیجه مستقیم اقدامات کمونیست ها است .

یك سخنگوی دولتی عکس‌العمل بسیاری از ژاپنی هارا با جملات زیر بم خوبی نشان داده است :

تدارکات بی فایده

«روابط ژاپن وامریکا اکنون بصورت مشکلی در آمده است. با لغو مسافرت ایزنهاور ترتیب دادن مسافرت دیگری‌چندان آسان‌نیست. کمیته استقبال از ایزنهاور ۶۰۰ هزار شعار وپلاکارد ـ ۵۰۰ هزار پرچم ملی ژاپن ومیلیونها اعلامیه های دستی تهیه کرده بود . تمام این تدارکات اکنون بیفایده مانده است .

باوجود این بسیاری از مقامات ژاپنی از لغو برنامه مسافرت اظهار آرامش می کنند . آنها جدا نسبت به جان آیزنهاور بیمناك بودند . دسته دیگری نیز اظهار تاسف می کنند که‌این سفر مقارن با تصویب قرار داد امنیت قرار بود انجام‌شود وناگزیر چنین‌وقایعی پیش آمد.

بدرخواست آمریکائی ها

توکیو ـ ۱۶ ژوئن ـ یونایتد پرس ـ یك نماینده مجلس عضو حزب سوسیالیست امروز ادعا کرد که پیشنهاد لغو برنامه مسافرت ایزنهاور از طرف امریکائی ها درخواست شده بود . وی که «کاتوماتا» نام دارد ورئیس کمیته برنامه گروه سوسیالیست پارلمان ژاپن است گفت که تعویق این مسافرت برای‌مردمی‌که‌علیه دستگاه دولتی کیشی دست بتظاهرات زده بودند پیروزی بزرگی محسوب می شود .

دو هدف

توکیو- ۱۷ ژوئن -یونایتدپرس- تظاهرات ژاپن که‌برهبری عناصر چپ امروز آغاز شد دوهدف دارد :

۱ـ سقوط کیشی .

۲ـ بدور افکندن قرارداد امنیت امریکا وژاپن.

امروز ۳۰ هزار نفر ازکارگران جلوی عمارت پارلمان برای انجام هدفهای‌فوق دست بتظاهرات زدند .ولی این هنوز آغاز کاراست و قراراست چنانچه کیشی استعفا نکرد ۳۰۰هزار کارگر ژاپنی جلوی عمارت پارلمان دست بتظاهر بزنند .امروز یك اعتصاب یك ساعته نیز علیه‌دولت‌اعلام گردید .

قسمتی از پیروزی

اتحادیه مار کسیستی دانشجویان ژاپن «زنگاکورن» نیز رسما اعلام کرده که لغو مسافرت ایزنهاور قسمتی از پیروزی است وتمام آن نیست . این اتحادیه نیز میگوید که مبارزه تاسقوط کیشی و لغو قراردادامنیت ادامه خواهد یافت .

امروز دانشجویان‌دست بتظاهراتی زدند و جریانات راکارگران اداره کردند گفته شد علت اینستکه آنها بسیار خسته هستندو جنك خونین‌روز چهارشنبه بکلی آنهارا فرسوده‌ساخته است .

علامت عزا

توکیو ـ ۱۷ ژوئن ـ یونایتدپرس ـ پس‌از آنکه لغو برنامه مسافرت ایزنهاور اعلام شد دوهزار دانشجوکه ازباده پیروزی سرمست‌بودندبلافاصله دست به‌مبارزه‌جدیدی‌برای‌سقوط‌دولت‌و لغو پیمان امنیت زدند . آنها ضمن انجام رقص مار برای سقوط‌دولت‌بانك برداشته بودند .

هریك از آنهابعنوان علامت عزای دوستان مقتول خوددر حوادث روزچهار شنبه بازوبند سیاهی به‌بازوداشتند .

اکنون رهبری‌اصلی تظاهرات با اتحادیه‌دانشجویان مارکسیست«زنگا‌کورن » و کنفدراسیون کارگری «سوهیو » نیرومند ترین اتحادیه کارگری ژاپن می‌باشد .

جلوگیری از تصویب‌قرارداد

توکیو ـ یونایتدپرس ـ۱۷ ژوئن اقدامات شدیدی اکنون‌برای‌جلوگیری از تصویب قرارداد امنیت‌بعمل می‌آید نمایندگان سوسیالیست اکنون در کریدورهای عمارت پارلمان سنگر گرفته وتمام راهها را بسته‌اند تامانع از ورود اعضای اکثریت حزب لیبرال به‌تالار جلسه و تصویب نهائی قرارداد امنیت گردند .درخارج از عمارت پارلمان نیز تظاهرات کارگران و دانشجویان لاینقطع ادامه دارد.

ملاقات مخصوص

امروز سفیر امریکا در ژاپن بطور خصوصی بانو بوسو که کیشی نخست وزیر ژاپن ملاقات کرد .

ظاهرا دراین ملاقات کیشی در اطراف عللی که‌منجر به لغو برنامه مسافرت ایزنهاور شده وهمچنین قراردادامنیت توضیحاتی داده‌است .

کیشی استعفا میکند

توکیو ـ ۱۷ ژوئن ـ آسوشیتد پرس ـ حزب لیبرال نوبوسوکه کیشی نخست وزیر ژاپن اعلام کرد که پس‌از تصویب قرار داد امنیت دولت دست باجرای انتخابات‌جدیدی خواهد زد . در مجلس جدید دولت تقاضا خواهد کرد قوانین تازه‌ای برای مقابله با اقدامات خشونت‌آمیز کمونیست ها وضع شود و از ایزنهاور مجددا دعوت خواهد شدبه ژاپن مسافرت کند .

سخنگوی حزب لیبرال گفت که بعقیده وی کیشی نیز پس‌از تصویب نهائی قرارداد امنیت که بموجب‌آن حداقل برای ده سال دیگر اجازه میدهد امریکا در ژاپن پایگاه داشته باشد استعفا خواهد کرد .

اعلامیه جراید

توکیو ـ یونایتد پرس ـ۱۷ژوئن ـ چهار روزنامه مستقل‌و پرتیراژ ژاپن امروز طی بیانیه مشترکی از احزاب این کشور تقاضا کرده‌اند در این شرایط بحرانی‌از اقدامات تحریك‌آمیز و نشان دادن سر سختی در عقاید خود دست بردارند .

این روزنامه همچنین از دولت درخواست دارند بلافاصله بااحساس مسئولیت کامل نظم را در کشور برقرار سازد . اعلامیه مربوطه توسط روزنامه های «آساهی» ـ «مانیچی»ـ «یومیوری» و «نیپون کیزیا» امضاء شده است .

پیروزی موقت

توکیو ـ۱۶ ژوئن ـیونایتدپرس ـ حوادث ژاپن برای کرملین یك پیروزی است. امااین پیروزی‌محتملا زیاد پر دوام نخواهد بود . ناظران سیاسی نتایجی را که بحران ژاپن ممکنست در بر داشته باشد بشرح زیر خلاصه میکنند :

۱ـ کیشی قطعا استعفا میکند و انتخابات تجدید میشود. درانتخابات تازه حزب لیبرال محافظه کار طرفدار غرب پیروز خواهد شد ولی حیات سیاسی کیشی محققا سر آمده است .

۲ـ ناامنی و اغتشاش برای چند ماهی در ژاپن ادامه خواهد داشت‌و کمونیست ها سعی خواهند کرد از این وضع حداکثر بهره برداری را بنمایند .

۳ـ در روابط ژاپن و امریکا تغییر اساسی بوجود نخواهد آمد .

بقیه در صفحه چهارم

در این عکس صحنه دیگری از تظاهراتی که علیه پیمان امنیت آمریکا و ژاپن بر پا شده ،دیده می شود

چین کمونیست کموی را گلوله‌باران کرد

پکن اعلام کرد که بمباران کموی بعنوان سلام به آیزنهاور است وامریکا عمل چین را ضد بشری دانست

پکن ـ۱۷ ژوئن ـ فرماندهی کل قوای چین طی اعلامیه‌ای که درباره گلوله باران جزایر فرمز انتشارداده چنین مینویسد برای پشتیبانی از مبارزه عادلانه مردم آسیا و مبارزین فرمز و کموی و ماتسو و اعتراض به سفر ایزنهاور و نشان دادن تنفر مرد مچین نسبت به سفر ایزنهاور ما تصمیم گرفتیم‌که بمباران جزایر کموی را آغاز نمائیم.

نیرو های امریکا عملیات تحریك آمیزی علیه چین مرتکب میشوند و بهمین جهت روز های ۱۹ و ۲۱ ژوئن یعنی ورود و خروج ایزنهاور بمباران کموی را ادامه میدهیم .

در این‌پیام از مردم فرمزخواسته شده است که بر علیه ایزنهاور «خدای بدبختی » و کسیکه باافکار شیطانی به آنجا می آید تظاهر کنند.

در پیام همچنین گفته میشودکه مردم چین اطمینا ن‌دارند که اهالی فرمز به ایزنهاور اجازه پیاده شدن نخواهند داد .سه سال قبل‌شما با حمله به سفارت امریکا عمل قهرمانانه‌ای در مبارزه میهنی علیه امریکا انجام دادید .درپیام ازمردم فرمز خواسته شده‌است که‌درمقابل مهاجمین امریکائی متحد شوند . تصور نکنید که امپریالیستها و نوکران آنها قوی هستند بمحض اینکه اهالی کره جنوبی و ترکیه قدعلم کردنداامپریالیستهای‌امریکائی در بهت فرو رفتند و عمال آنها مانندمندرس‌وسینگمان ری‌سرنگون گردیدند .

آماده باش

تایپه ـ بدنبال انتشار اعلامیهٔ حکومت چین در مورد گلوله‌باران کموی و ماتسو به قوای ملیون چین ونیرو های مسلح امریکادستور آماده‌باش داده شد .

البته از چند هفته قبل بمناسبت سفر آیزنهاور به ژاپن قوای دو کشور در این جزایر تقویت شده بودند.

بمباران کموی

چین کمونیست جمعه شب سی و یك هزار و سیصد تیر توپ‌به‌جزایر کموی شلیك کرد.

این گلوله ها طی پنجاه دقیقه تیراندازی توپهای دورزن چین کمونیست بر جزایر مذکور ریخته شد.

سخنگوی وزارت دفاع چین ملی گفت قوای ملیون مقابله به مثل نکرده‌اند. و احتمال میرود هنگام حرکت آیزنهاور روز یکشنبه از فرمز مجددا توپخانه‌چین کمونیست بعنوان سلام بدرقهٔ او به تیراندازی بپردازد و در آن صورت توپخانه ملیون نیز به آنها جواب خواهد داد.

حملات دیشب توپخانه چین کمونیست در دو سال اخیربیسابقه بوده‌است. پس‌از۱۱۴ دقیقه‌خاموشی مجددا شلیك کمونیستها آغاز شد و این‌بار ۵۴۱۱۱ گلوله شلیك کرد.

گزارشهای رسیده‌از کموی‌نشان میدهد که تا حال ۱۹ نفر کشته شده‌اند.

تقبیح

واشنگتن ـ ۱۷ژوئن ـ آسوشیتد ـ پرس ـ امریکا روز جمعه اقدام‌چین کمونیست را در بمباران کموی تقبیح کرد و عمل ضد بشری‌نامید.

ولی رادیو پکن قبلا گفته بودکه این شلیك‌درحکم اردنگی‌به‌ایزنهاور محسوب میشود تا خاور دور راهرچه زودتر ترك گوید.

خبرگزاری فرانسه ـ آسوشیتد ـ پرس ـ رویتر

اظهار تشکر

اینجانب تربیت به علت زخم سر مدتها تحت معالجه پزشکان معروف بوده نتیجه حاصل نمیشد تا براهنمائی جناب آقای دکتر ناصر شرقی موسسه لانتا زول ترابی امین چهار راه سید علی مراجعه با بیست جلسه لانتازول پاشیدنی و بخور لانتازول بهبودی یافته نهایت تشکر از موسسه لانتازول که بی نهایت محبت فرموده اند دارم .

پانسیون ساحل دررامسر محلی است

تمیز باقیمت مناسب ۱ـ۱۰

کودکستان و دبستان فرزاد

زیرنظر بانو دکتر پروین بیرجندی‌استادروانشناسی دانشگاه

باکمال خوشوقتی کشایش **اردوی تربیتی روزانه خود راکه ازساعت ۸ صبح تا۶ بعدازظهر ادامه خواهد داشت. برای سه ماهه تابستان در الهیه وتهران** باطلاع عموم میرساند. برنامه اردوکه شامل شنا ـ باغبانی ـ نجاری ـ تئاتر نقاشی ـ کاردستی ـ کاشی سازی ـ رقص ـ بازیهای‌مختلف ـ انگلیسی ـ درسهای کلاسی وبرنامه‌های ساده آشپزی و خیاطی وخانه‌داری برای دختران میباشد توسط **(میس‌جون درگاهی) متخصص تعلیم و تربیت از انگلستان و جمعی ازلیسانسیه‌های تعلیم وتربیت** اداره میشود دفترموسسه بعلت نام نویسی تعداد محدودی دانش‌آموز فقط تا آخر خردادهمه‌روزه از۹ تا۵ر۱۱ و۴ تا۵ر۶ برای دوره تابستانی وسال تحصیلی آینده ثبت نام مینماید. دانش‌آموزان‌فعلی باداشتن حق‌تقدم باید مجددا ثبت‌نام نمایند. **ضمناکلاسهای مشاوره روانی بانودکتر پروین بیرجندی بااولیاء برای رفع اشکالات تربیتی وروانی‌کودکان‌کماکان روزهای‌چهار شنبه دائرخواهد بود.** ۱ـ۸ **نشانی ـ انتهای خیابان صبا زیر بلوار تلفن ۴۳۸۵۰ وخیابان کاخ چهارراه سزاوار تلفن ۴۰۵۷۷** آ ـ ۹۱۲۷

از صبح دوشنبه

تراس باشکوه وسالن سینماهای : **نیاگارا ـ سهیلا** نمایش میدهند

یك فیلم کمدی ـ انتقادی بسیار شیرین وجذاب باشرکت محبوب‌ترین ستاره

الساندرا پانارو ـ توتو ـ په‌پینو دفلیپو

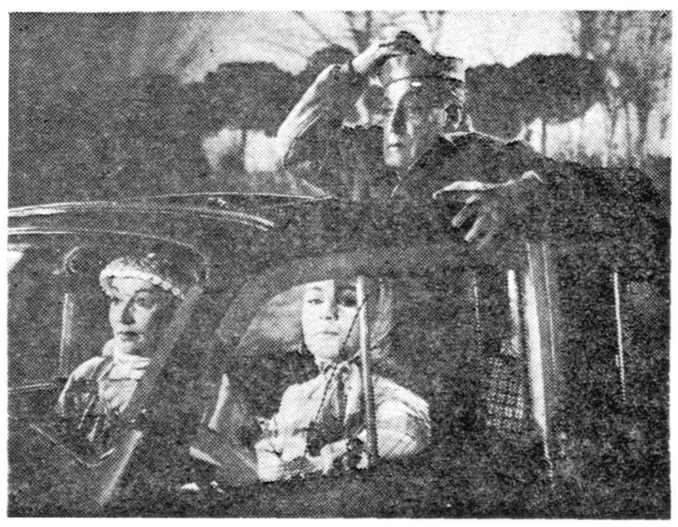

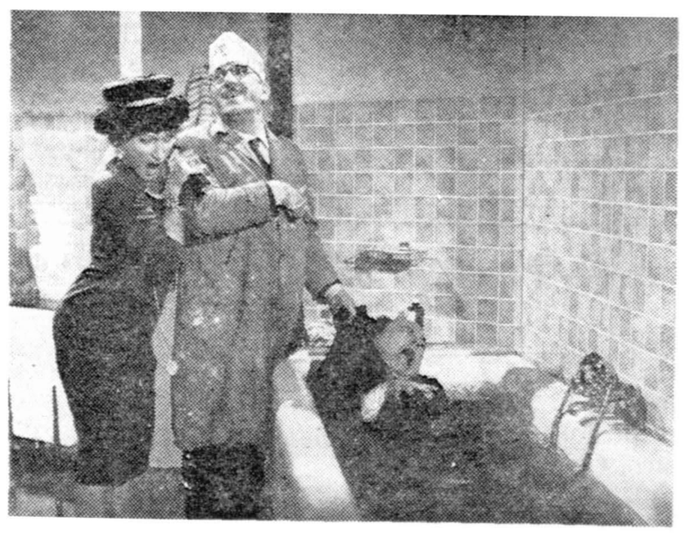

ما دیوانه نیستیم

سینماسکوپ ـ دوبله بفارسی درایتالیا

نمایش فیلم عجیب وشیرین گدایان خوشگل فقط‌امروزوفردا

آ ـ ۱۱۵۳۲

صدها هزار ژاپنی فریادمیزنند: کیشی استعفاکن

بقیه از صفحه سوم

٤ـ ملت ژاپن به اقلیت میلیتاریست که‌از بقایای جنگ دوم هستند نشان خواهد داد که در اوضاع این‌کشور شانس بازی کردن کوچکترین نقشی را نخواهند داشت.

٥ـپس‌از آنکه اوضاع آرام شد تغییرات مهمی در قوانین اساسی و اقتدارات دولت‌بوجود خواهد آمد و حکومت از اختیار لازم برای اداره کشور و مقابله با جریانات نامطلوب برخوردار خواهد شد.

معذرت کتبی

توکیو ـ آسوشیتد پرس ـ ۱۷ ژوئن ـ امروز گفته شد که کیشی نخست وزیر ژاپن بخاطر تقاضای تعویق مسافرت ایزنهاور طی یك‌پیام خصوصی رسما از رئیس جمهور امریکا معذرت خواهد خواست. فوجی یاما وزیر خارجه ژاپن که‌قرار است عازم جزیره اوکیناوا گردد گفت که وی شخصا این پیام را در جزیره مذکورتسلیم ایزنهاورخواهد کرد. او این شایعه را که کیشی برای معذرت شخصا به اوکیناوا خواهد رفت تکذیب کرد.

احضار سفیر

توکیو ـ آسوشیتد پرس ـ ۱۷ ژوئن ـ امروز گفته شدکه دولت‌امریکا دوگلاس مك‌آرتور سفیر خود را از توکیو احضار میکند. گفته میشود احضار وی ممکنست پس از آرامش نسبی اوضاع ژاپن انجام گیرد. بقرار اطلاع مك‌آرتور در واشنگتن بامقامات عالیرتبه امریکائی مذاکراتی درباره قرار داد امنیت و سایر مسائل‌مربوط به روابط دو دولت انجام خواهد داد.

روابط اقتصادی

توکیو ـ آسوشیتد پرس ـ ۱۸ ژوئن ـدر محافل بازرگانی‌و اقتصادی ژاپن نسبت به‌مسئله‌روابط اقتصادی دو کشور درآینده پس از لغومسافرت آیزنهاور اظهار توجه و نگرانی خاصی میشود.

گفته میشود که آخرین تحولات ژاپن ممکن است منجر بدان گردد که از حجم سرمایه گذاری امریکائیها در ژاپن بطور محسوسی کاسته شود جریان سرمایه گذاری امریکائیها در اقتصاد ژاپن در حکم شاهرگ حیاتی است.

فوجی یاما وزیر خارجه ژاپن که سابقا یك بازرگان بوده و بخوبی متوجه جریان میباشد تقاضا کرده که‌جلسه کابینه برای مقابله بااثرات احتمالی این مسئله تشکیل شده و موضوع را دقیقا مطالعه کند.

روابط مسکو و پکن

واشنگتن ـ یونایتدپرس ـ ۱۸ژوئن مهمترین جنبه نظر شخصی ایزنهاور درباره وضعی که مانع از سفر وی به ژاپن گردیده اینست که رئیس جمهور امریکا عقیده دارد روابط مسکو و پکن در حال حاضر خوب نیست.

وی درباره مقاله ای که اخیرا در روزنامه پراودا ارگان حزب کمونیست شوروی چاپ شده بود اظهار علاقه خاصی کرده است. در این مقاله پراودا از چپ روی چینی ها بطور غیر مستقیم انتقاد کرده بود. این مقاله همراه با قرائن و عبارات دیگری که در دست میباشد حاکی از اختلاف نظر عمیقی بین شوروی و چین است. ایزنهاورنگران آنست که مبادا این اختلاف نظر منجر به وقایع غیر مترقبه ای بطور یکجانبه از طرف دولت چین گردد.

نباید تقویت شود

واشنگتن ـ یونایتد پرس ـ ۱۸ ژوئن ـ پس‌از مذاکرات تندی که در سنای امریکادر موضوع گلوله‌باران جزایر ساحلی چین مقارن با ورود ایزنهاور شده محافل نزدیك به سنای امریکا اظهار داشتند که عقیده غالب سناتور ها در حال حاضرآنست که تاتعیین تکلیف قرار داد امنیت امریکا و ژاپن این لایحه در کنگره امریکا نباید از تصویب نهائی بگذرد.

نیویورك ـ۱۷ژوئن ـ یونایتدپرس ـ نیویورك تایمز در سر مقاله خود می نویسد:

تظاهرات ژاپن ضربه محکم و دردناکی بر جهان آزاد فرود آورد. نیویورك تایمز اضافه می کند که ما نمی توانیم شکست بزرك خود را نادیده انگاریم مگر اینکه کور باشیم.

جهان آزاد یك شکست‌سیاسی و تبلیغاتی و روانی خورده است.

تظاهرات ژاپنی ها در حقیقت دموکراسی ژاپن و دولت قانونی کیشی را بمخاطره افکنده است مسکو و پکن‌از این وضع شادمانند البته فشار های تبلیغاتی و تهدیدات شوروی ها وچینی ها در برانگیختن مردم ژاپن بی تاثیر نبوده است.

نقش بیطرفی

با اینهمه نیرو های دیگری نیز در کار هستند که ژاپنی ها رابرمی انگیزند. یکی از این نیرو هامسئله ایفای نقش بیطرفی در جنك سرد است. ژاپنی ها باین مسئله ایمان عجیبی دارند و حتی کسانی که با دست چپی ها نیز مخالف هستند از جهان آزاد و شعار های آن پیروی نمی کنند.

یك عامل دیگر اختلافات سیاسی در داخله ژاپن بود که مخالفین کیشی را تقویت کرد.

درباره آینده ژاپن باید گفت که دولت کیشی یا جانشین اوبراوضاع مسلط خواهد شد و بحران‌راکنترل خواهد کرد. بنا بر این باید گفت که تظاهرات و تشنجات کنونی‌ژاپن جز یك وضع ناپدار و گذران چیز دیگری نیست.

قابل انعطاف

اما امکان اینکه یکبار دیگر چنین بحرانی ظهور کند نیز وجود دارد. در اینصورت شورشیان‌دولتی روی کار خواهند آمد که با دادن پایگاه بامریکا و قرارداد امنیت مخالفت خواهد کرد. این دولت دولتی است که‌فقط به پکن ومسکو می تواند تکیه کند.

اگر چنین شود خاور دور از زیر نفوذ دنیای آزاد خارج خواهد شد.

سیاست دفاعی و نظامی امریکا باید در خاور دور قابل انعطاف باشد و با اوضاع جدید بسرعت تطبیق پیدا کند. بدین ترتیب مادر مورد ژاپن آشفته خاطر نخواهیم بود.

دهلی ـ یونایتدپرس ـ ۱۸ژوئن ـ غالب جراید هند در شماره های امروز خود تصمیم دولت ژاپن مبنی بر لغو مسافرت ایزنهاور را تصمیمی عاقلانه تلقی کرده‌اند. روزنامه «ایندیان اکسپرس» می نویسد اعم از اینکه حوادث ژاپن تحت‌تاثیر کمونیستها بوجود آمده و یا جنبه ملی داشته باشد، مسئله مهم طرز تفکری است که اکنون در همه کشور های آسیائی از ژاپن ـ کره و ترکیه تا نقاط دیگر دیده می‌شود.

یك روزنامه دیگر خاطر نشان میسازد نتایج بحران‌ژاپن این‌خواهد بود که دولت این کشور در آینده بستگی کمتری بامریکا داشته و ژاپن پس‌از این از سیاست‌بیطرفانه‌تری پیروی کند.

مدفون شد

مسکو ـ۱۷ ژوئن ـ یونایتدپرس ـ ایزوستیا ارگان دولت شوروی در شماره امروز خود مینویسد سیاست خارجی دولت امریکا در زیر قطعات متلاشی شده هواپیمای یو ـ۲ و کامیونهای پلیس در شهر توکیو مدفون شد. اخبار مربوط به ژاپن در صفحا ت‌اول و دوم روزنامه ایزوستیا چاپ شده و بسیاری از عکسهای مربوط بحوادث‌این کشور نیز بچاپ رسیده است.

ایزوستیا نوشته است که دولت امریکا خط دفاعی خود را دراطراف کشور های سوسیالیستی با استفاده از عوامل کهنه و بیفایده‌ای نظیر چیانکایچك درفرمز ـ سینگمان‌ری در کره و عدنان مندرس درترکیه بوجود آورده بود. اما طوفان‌خشم مردم علیه امپریالیسم این خط‌دفاعی و عوامل آنرا یکایك در هم فرو میریزد.

مجازات میشود

در مقاله دیگری ایزوستیا می‌نویسد امپریالیسم امریکا بخاطر جنایاتی که در جنك دوم جهانی علیه مردم ژاپن مرتکب شده بود اکنون مجازات میشود. معذلك تجاریی که امپریالیسم امریکابدست می آورد برایش مفید واقع نمی‌گردد و مانند کبك سرخورد رازیر برف کرده و هنوز خود را قدرت بزرگی میداند.

قطع ارتباطات

توکیو ـ ۱۸ژوئن (شنبه) ـ یونایتدپرس ـ ۲۰۰ هزار نفر از اعضاء اتحادیه کارمندان‌پست وتلگراف وتلفن برای‌اعتراض بقرارداد‌امنیت یکساعت ونیم‌ارتباطات راقطع‌کردند آنها یك ساعت تمام در خیابان تظاهراتی‌علیه پیمان امنیت امریکا و ژاپن تشکیل دادند ودر خواست استعفای کیشی راداشتند صد هزار از اعضاء نیمه رسمی سازمانهای تلفن و تلگراف نیز نیمساعت اعتصاب کردند.

مسئول نیست

توکیو ـ ۱۷ژوئن ـ یونایتد پرس ـ حزب کمونیست ژاپن اعلام کرد که اتهامات کیشی دائر بر اینکه حزب کمونیست مسئول بحران ژاپن می باشد صحت ندارد و باعث اصلی حوادث خونین تظاهرات چهار شنبه دست راستیها بوده اند و حزب کمونیست تقاضا دارد که آنهاشدیدا مجازات شوند.

مقرری روزانه!

واشنگتن ـ۱۷ ژوئن ـ آسوشیتد پرس ـ سناتور جمهوریخواه «کنت کیتینگ» در مجلس سنای امریکاگفت بهر یك از متظاهرین کمونیست ژاپن در توکیو روزی یك دلار و٥٦ سنت میدهند تا آتش شورش داخلی را دامن بزنند. وی گفت یك منبع بسیار موثق این اطلاع را باو داده است. کیشی در مجلس نمایندگان که‌از طرف سوسیالیستها تحریم شده اظهار داشت که فرمان تنبیه شدید دبیر خانه رهبران نمایش دهندگان و شورشیان را صادرخواهد کرد. نمایندگان حزب لیبرال‌دموکرات (حزب کیشی) تقاضا کردند که دولت کیشی از دموکراسی پارلمانی محافظت بعمل آورده واز شدت‌عمل متظاهرین جلو گیری کند.

واشنگتن ـ مقامات امریکائی رسما اعلام کردند که کیشی تصمیم به‌پس گرفتن دعوت از ایزنهاور را شخصا اتخاذ کرده و قبلا مقامات امریکائی در این مورد به وی توصیه نکرده‌اند قبلا سفیر امریکا گزارش داده بود که کیشی براوضاع مسلط است و میتواند برنامه سفر رئیس جمهوری را کاملا عملی سازد.

سفیر ژاپن در امریکا کیشیود ـ آساکاوا که بمناسبت برنامه سفر آیزنهاور به ژاپن آمده است گفت ممکن است لغو برنامه سفر آیزنهاور به ژاپن روحیه امریکائیها را مانند زمان‌حمله ژاپن به پرل‌هار بور علیه ژاپونیها بر انگیزد.

متظاهرین با حماقت خود خاطرات تلخ حمله ژاپن را به پرل‌هار بور دردل امریکائیها بیدار ساخته اند.

حمله با چاقو

توکیو ـ ۱۸ژوئن ـ آسوشیتدپرس ـ عناصر دست چپ ژاپن امروز شنبه ۲۸۰ هزار تن رابرای تظاهر علیه قرار داد دفاعی امریکا وژاپن دعوت کرده‌اند تادر برابر دیت گرد آیند ضمنا روز جمعه ٦٥ هزار تن از متظاهرین مقابل دیت (پارلمان ژاپن) گرد آمده بمناسبت لغو برنامه سفر ایزنهاور به ژاپن به تظاهر پرداختند و رقص و شادی کردند.

در این میان گروهی از عناصر راست که‌قبلایك نماینده‌سوسیالیست را چاقو زده بودند یك نماینده دیگر سوسیالیست را بابس گردنی در گودالی سرنگونی کردند.

باید دانست که هدف عناصرمخالف کیشی آن است که پارلمان قبل از تصویب قرا رداد دفاعی دو کشور منحل شود ولی کیشی مصمم است مقاومت کرده پس از تصویب کامل قرارداد، انتخابات را تجدید کند.

امروز مقابل پارلمان ژاپن بصورت دریائی از سر های افراد تظاهرکننده درآمده بود و مقارن ملاقات کیشی ورئیس حزب سوسیالیست تظاهرات به نهایت شدت خود رسید.

تصویب قرار داد. دوازده هزار پلیس را مامور حمایت از عمارت پارلمان ساخته است.

در ژاپن سیاسیون نگرانند که مبادا اقدامات افراطیون چپ سبب شود که در ژاپن با ترور وآدمکشی حکومت افراطی دیکتاتوری‌راست روی کار بیاید.

علت این فرض جریانات ذیل است:

۱ـ چاقو خوردن و کتك خوردن نمایندگان سوسیالیست بوسیله عناصر افراطی راست.

۲ـ درکریدور پارلمان کت‌کیشی را پاره کردند و نمایندگان سوسیالیست کراوات کیشی را کشیده می خواستند او را خفه کنند وگفتند او مسئول همه حوادث اخیر است. سپس طرفداران کیشی به کمك او آمدند و سوسیالیست ها را کتك زدند.

۳ـ حمله دانشجویان با روش کامیکاز (خود کشی) به پارلمان که منجر به قتل سه تن و زخمی شدن بیش از هزار تن شد.

ولی جالب اینجاست که تاکنون در ژاپن به هیچ امریکائی حمله نشده است.

جراید ژاپن عموما از قطع سفر آیزنهاور ابراز تاسف می کنند و پس گرفتن دعوت وی را توهین بی سابقه بیك رئیس دولت تلقی می نمایند.

این جراید نسبت بروابط آینده امریکا و ژاپن ابراز نگرانی می کنند. آنها سوسیالیست ها و کمونیست ها را مسئول این حوادث نامناسب میدانند.

حزب سوسیالیست ژاپن نیز از تظاهرات تند کمونیست های موتلف خود نگران است.

پول تظاهرات

دراین حزب گفته می شودکه رقاصان و موزیسین های روسی که به توکیو آمده اند پول تظاهرات رابه عناصر کمونیست می پردازند.

هیئت فرهنگی شوروی درتوکیو نیز در دادن پول نقشی برعهده دارند کاساکو شینو دا سخنگوی حزب لیبرال نیز این مطلب راتایید کرده است. وی حتی می گوید نزد دسته بالت بالشوی تئاتر مسکو و لنینگراد که به ژاپن آمده بودند مقدار زیادی پول ژاپونی پیدا شد که ضبط گردید.

سهام پائین آمد

بدنبال خبر لغو سفر آیزنهاور بمژاپن سهام و اوراق ژاپنی دربورس لندن تنزل کردو شرکت هائی که باژاپن دادو ستد می کنند بخصوص شرکت های صادر کننده ذغال سهامشان پائین آمد.

نقشه روسیه

مسکو ـ ۱٦ ژوئن ـ یك مستخدم وزارت ساختمانی ژاپن که ظاهرا بایك هیئت ژاپنی به مسکو آمده است‌امروز دربرنامه رادیو مسکو گفت به وی و همکارانش دستور داده بودنداخیرا یك نقشهٔ هوائی کامل روسیه را بسازند.

این دستور کمی قبل از آخرین پرواز هواپیمای «یو ـ۲» امریکا روز اول ماه مه گذشته داده شده بود.

وی گفت وزارت وی مامور ساختمان خانه‌و اداره امور اتحادیه های کارگری است وبا زلزله و سیل باید مقابله کند. اما کارگران آن را مجبور میکردند به جاسوسی آمریکا کمك کنند.

وی گفت پس از انتشار خبرپرواز های جاسوسی آمریکا کارگران کیشی را مجبور کردند که دیگر از این دستورها به‌وزارت مذکور ندهد.

نقش جماعت

نیویورك ـ ۱٦ژوئن ـ یونایتدپرس ـ حوادث ژاپن نشان داد که «جماعت» در جنك سرد نقش مهمی برعهده دارد وبه نحو روز افزونی‌این‌نقش برجسته‌تر میشود.

طغیان های دوماههٔ ژاپن سبب شد که آیزنهاور برنامه سفر خود را به ژاپن عملی نسازد.

تظاهرات کره‌سبب‌سقوط‌سینگمان‌ری رئیس جمهوری کره جنوبی وتظاهرات آنکارا و استانبول سبب سقوط‌عدنان‌ـ مندرس شد.

البته در هر دو کشور ترکیه وکرهٔ جنوبی حکومت های جدید کماکان در اردوی غرب باقیماندند.

در ایندو کشور مبارزه علیه رژیم دیکتاتوری محلی بود و در هر دوجا دانشجویان پیشرو مبارزه‌بودند.

ولی در ژاپن دانشجویان آلت‌مبلغین و محرکین کمونیست شده‌اند وکمتر تحت تاثیر روحیهٔ ناسیونالیستی قرار دارد.

مزه تظاهرات

تظاهرات اهمیت نقش خودرا طی دو سال گذشته در عراق و کوبا والجزایر و آفریقای جنوبی واندونزی وامریکای لاتین نشان داده است.

در همه جا جمعیت برقانون و نظم غلبه کرده‌است.

در سال ۱۹۵۸ نیکسون درکشور های آمریکای لاتین مزه تظاهراتی را چشید که اگر آیزنهاور به ژاپن میرفت مزه غلیظ تر آن رامیچشید.

وی در «لیما» و«سان‌مارینو» هدف پرتاب سنك توسط دانشجویان واقع شد. پنج روز بعد نیز در «کاراکاس» سی هزار تن او را مورد حمله قرار دادند.

در عراق حرکات توده توام با خونریزی شد. سپس نوبت الجزایر و تظاهرات مسلمین و فرانسویها در آنجا رسید که به قیمت خونهای‌زیادی تمام شد.

آنگاه در پاناما متظاهرین پرچمهای آمریکا را دریدند و در کرهٔ جنوبی دولت سینگمان‌ری پیرمرد آهنین ۸۵ ساله را سرنگون ساختند.

سپس عدنان مندرس را به زندان فرستادند.

عدنان‌مندرس میخواست قسمتی از ترکیه را بشوروی بدهد

آنکارا ـ۱۷ ژوئن ـ آسوشیتدپرس ـ امین ارتوس وزیر کشور ترکیه این شایعه را که‌عدنان مندرس وعده داده بود، قسمتی ازخاك ترکیه رابشوروی بدهد تاکمك روسیه راجلب کند تکذیب کردو گفت برعکس آنچه میگویند مااسنادی دراین‌مورد بدست نیاورده‌ایم. اخیرا درآنکارا واستانبول شایع شده‌بود که‌مندرس قول داده‌بود که‌درمقابل کمك اقتصادی شوروی ناحیه اردهان واقع در ترکیه شمالی راکه هم‌مرز باشوروی‌است باین‌کشور واگذار کند.

باضافه شایع بود که‌مندرس طی نامه‌ای بخروشچف وعده‌داده بود که نیروهای ترکیه رادر ناتوتا ۷۵ درصد تقلیل دهدو بتدریج‌پایگاههای ترکیه راکه دردست ناتواست،پس بگیرد. افسرانی که درکودتای ۲۷مه، مندرس را برانداختند از تائید یاتکذیب این گزارشها خودداری میکنند وگورسل نیز دراین‌مورد تفسیر واظهار نظری نمی‌کند.

گورسل طی یك مصاحبه‌اختصاصی باخبر نگار آسوشیتدپرس اظهارداشت من عقیده دارم نه تنها ترکیه بلکه تمام جبهه شرقی متحدین خودرا در ناتو نیز نجات داده‌ایم. گورسل گفت لازم نیست من‌در حال حاضر که رئیس دولت هستم وارد جزئیات شوم. گورسل گفت‌روزنامه‌نگاران‌آمریکائی وظیفه مهمی دارند که‌نشان‌دهندترکیه بکدام سو در حرکت است. ناظران امور در ترکیه عقیده دارند اقداماتی که‌به‌مندرس نسبت میدهند مبالغه‌آمیز است ونباید آن راجدی گرفت.

لکن گروهی دیگر میگویند این نکته جالب است که لحن نامه‌های شوروی به‌پاکستان درمورد هواپیماهای یو۲ بسیار شدید بوده وحال آنکه‌نامه شوروی به ترکیه بسیار ملایم‌بود.

پیام آیزنهاور

سفیر کبیر امریکا در آنکارا با ژنرال گورسل رئیس دولت ترکیه ملاقات نمود وپیام پرزیدنت ایزنهاور را تسلیم وی‌کرد.

پرزیدنت آیزنهاور درپیام‌خودخاطر نشان ساخته است من‌بادقت زیاد بیاناتی را که‌شما دربرابر مردم‌ترکیه ایراد نمودید مطالعه کردم. منهم مانند تمام دوستان ترکیه ازاینکه‌شما انتخابات راعملی کرده و سپس قدرت رابدست برگزیدگان ملت‌میسپارید خوشوقتم. من‌از صمیم قلب‌امیدوارم که قانون اساسی جدید ترکیه و انتخابات آینده مرحله جدیدی رادر ترکیه بوجود آورد.

آیزنهاور سپس درپیام خود اظهار داشته است علاقه شما به حفظ پیوند های ترکیه‌باسنتو و اتحادیه‌آتلانتیك برای من نیز مانند تمام کشورهای جهان موجب رضایت وخرسندی کامل گردید.

درپایان پیام ایزنهاور خاطرنشان شده‌است.

دولت من باخوشوقتی زیاد به حفظ مناسبات صمیمانه باترکیه ادامه داده‌و من برای شما موفقیت کامل رادرحل معضلاتی که‌سرگرم حل آن‌هستند آرزو مندم.

ژنرال گورسل گفت پیام‌آیزنهاور بسیار خوب ودوستانه‌بوده ونشانه‌حسن نیت آمریکاست.

حمله قلبی

یکی‌از شخصیت های رژیم‌سابق که‌در جزیره یاسی آدادردریای‌مرمره زندانی است براثر یك‌حمله قلبی در گذشت. نام‌وی‌موتوسیل سیلان می‌باشد ونماینده‌سابق‌حزب دموکرات

بقیه در صفحه ۲۳

کتا بشرح اجرای مفاد اسناد رسمی نگارش محمد جواد کیانی لیسانسیه حقوق منتشر شد مرکز فروش اهواز کتابفروشی صافی تهران گنج دانش باب همایون ـ مروج ناصر خسرو
۱ـ۲ آ ـ۱۱٤۱۰

دبیرستان، دبستان وکودکستان‌ودادی

تا بیستم تیر همه روزه صبح تا ظهر برای ثبت نام مفتوح است برای دوره دوم دبیرستان (شعبه ادبی و طبیعی) نیز دانش آموز می‌پذیرد نشانی دبیرستان بهار شمالی کوچه صالحی از خیابان شمیران انتهای شهناز ۳ تلفن ٤۸۷٥۳ ـ دبستان و کودکستان بهار شمالی کوچه ذوالمجد تلفن ٦۹۲۲٤ وسیله ایا بو ذهاب آماده است.

سازمان فرهنگی سپهر ثبت‌نام میکند

دبیرستان سنه‌کلاسه دخترانه با وسائل مجهز ـ دبستان شش کلاسه دخترانه و چهار کلاسه پسرانه ـ کودکستان با برنامه کامل انگلیسی وسائل رفت و آمد مهیاست.

نشانی خیابان شمیران خیابان شادمان تلفن ۳٤٥۰۷

نام‌نویسی

دوره تابستانی کلاسهای زبان آلمانی شروع شده وکلاسهای مزبور از اول تیر ماه پی درپی تشکیل میشود. خیابان‌لاله‌زار کوچه رفاهی. تلفن (۳۰۳۲۳۸)

مهندس معتضدی

آ ـ۹۹٦۹

دبستان فیروزه

برای سال تحصیلی ٤۰ـ ۳۹ همه روزه صبحها از ساعت ۸ تا ۱۲ ثبت‌نام مینماید. کلاسهای‌تجدیدی و کلاسهای انگلیسی تابستانی‌طبق معمول سالهای قبل از اول تیر دائر است ـ دانش آموزان سال قبل مجددا باید ثبت نام نمایند ـ وسیله ایاب ذهاب آماده است. آدرس خیابان شاه روبروی سینما نیاگارا تلفن ٤٦٦۹۱

۱ـ۱۰ـ آ ـ۹٤۱۷

معرفی کاندید نمایندگی رودبار

جناب آقای نخست‌وزیر رونوشت وزارت جلیله کشور

رونوشت جناب آقای‌علم رهبر محبوب‌و معظم‌حزب‌مردم

رونوشت مقام عالی استانداری استان‌یکم گیلان

رونوشت جناب آقای فرماندار شهرستان رودبار

پیرو مستدعیات‌مورخ ٥فروردین۳۹ ضمن‌عرض‌سپاس از مصوبات اخیر هیئت محترم دولت که بناباراده مبارك ملوکانه مقرر است شهرستان رودبار برای اولین‌بار نماینده بیستمین دوره قانون گزاری انتخاب نماید اینك جناب آقای سیدمحمود توسلی راکه ازخاندان علم وتقوی و واجد جمیع صفات لازم بوده امتحان صداقت و کفایت وآزمایش سه‌اصل مهم‌خدا پرستی وشاه دوستی ومیهن‌خواهی رادر طول ۲٦سال سابقه خدمت دردستگاه دولت بخوبی داده واز نظر بومی‌بودن فرد منحصر شایسته‌ای است معرفی‌انتظار داریم باحترام نیات پاك شاهنشاه معظم و بمنظور تحقق‌بخشیدن بامال ملی بیش‌از یکصد هزار جمعیت این شهرستان مقامات محترم دولت نیز موید این انتخاب صددرصد ملی باشند

حاجی‌رضا قسمتی ـرضا شهابی ـحاجی صادق صادقی ـ حاجی اسمعیل محمد زاده ـ حاجی‌رضا حسن بکی ـحاجی جهان علی اهکی ـحاجی‌ابوالقاسم بنائی ـنافل محترم ـ حاجی یحیی مهدوی ـحاجی فتحعلی ـبازیاربین‌اله رحیمی ـحاجی محمد حسن محمد زاده ـحاجی میر یعقوب خالقی ایلخانی صادقی ـ حسین اسکندری ـمحمد سلیمانیان ـمحراب محمدی ـ حاجی رضا لطیفی سیدناف هاشمی ـمیرحسین خالقی علی ـ قاسمی سیدفاضل بنائی ـ کرمعلی زاکیلی ـسید حمید محمدزاده ـبالاخان بقائی ـحاجی جعفر توکلی ـعنایت‌اله اب‌سالان‌ـسید محسن حسینی ـ عزت‌اله رحیمی ـعلی‌اکبرپور ـاکبر عباسقلی عطائی ـسید عباس منصوری ـبداله اوخ‌ـمحمد طالبی ـسید محبت اقبالی ـمحمدعلی فرهمند ـکریم عزیزی ـ وهاب‌پور ـصادقی باقرپر ـ صادقی ـحاجی‌لطف‌اله همایون ایران خواه ـ اسداله اسمعیلی ـابوالقاسم رحیمی ـ سیدرضی حسینی ـغلامعلی اهکی ـطالب رجبی ـ محمودرحیمی ـبدرچکینی ـمحمدی‌رحمانی ـاکبر طبیب نژاد ـرحیم مرادی ـ حجت‌اله تیغ‌باز ـتقی محمدی ـسید محمود هاشمی ـ سید مراد هاشمی ـ سیدمظفر هاشمی ـ اسمعیل نوری ـ سیدابراهیم احمد پورشیخ علی کاظمی ـ بیت‌اله بهروزی ـمحمدعلی‌فروتن خوشدل‌ـنظیر ضاحجت ـ سید مصطفی نیکزاد ـمحسن حدوی ـ قاسم عبداللهی ـسعیدرفیع‌ـسلیمان رنجبرـسیدمصطفی نیکزاد ـ رسول قلی‌پور ـاحمد احمدی ـ مرادعلی‌مرادی ـرفیع دفاعی‌ـمحسن‌حیدری ـقاسم‌عبداللهی ـسعید رفیع ـ سلیمان رنجبر ـ حاجی محبت ـ محمد حسین محبت ـشعبان محبت ـغلامحسین توحیدی ـحاجی میریعقوب جعفری ـحاجی تقی‌زاده ـحاجی محمد جباری ـحاجی ذکریامولای ـعباسعلی احرامی ـغلامحسن دهجو ـ سیدعلی قریشی ـبیوك جباری ـفتح‌اله طالبی حسینی ـ عزت‌اله گل حمدی ـمحمد علی برهانی‌ـرضا مقدم‌حجت‌اله حسینی ـایوب معانی ـیوسف مرادی ـ یوسف طبیب‌نژاد ـ ابراهیم ضیائی ـمحمدقلی‌پور ـ احمدعلی زبردست ـغلامحسن مافی پور ـ علی زبردست ـ قربانعلی جهانی ـ سید جلال قریشی ـ تقی همتی ـ احمد ضیائی ـاسداله جعفری ـخسرو ابراهیمی ـابراهیم غلامعلی ـمحمدی سعیدیان ـ سید افضل توسلی ـایرج روشن وچهارصدوده امضاء دیگر.

آ ـ۹۸٥۱

دوره سوم کلاس کارآموزی تراکتورهای جاده‌سازی کیس تراتراك

چون دوره سوم کلاس کارآموزی علمی و عملی تراکتور های جاده‌سازی کیس تراتراك امریکا اوایل مرداد ماه ۱۳۳۹ با کمك کارشناسان کارخانه آغاز خواهد شد لذا از کلیه شرکت ها و مقاطعه کاران محترم خواهشمند است در صورت تمایل رانندگان خودرا برای طی دوره مزبور به شرکت سهامی‌پوست پشم پنبه تهران خیابان اکباتان شماره ۲۱۳ـ۲۱٥ معرفی نمایند ـ تدریس در کلاس مزبور مجانی و کلیه هزینه های مربوطه با این شرکت می باشد. به رانندگانی که امتحانات مربوطه‌را با موفقیت بگذرانند از طرف کارخانه گواهی نامه داده خواهد شد.

آ ـ۱۱٥۰٤

قابل توجه آقایان پزشکان و مدیران محترم داروخانه‌ها

CIBA

داروهای سرپازیل از یدرکس
ادلفان از یدرکس
اولتراکورتنول پریوین
قرص نیمارل
که تمام شده بود وارد شد

Serpasil - Esidrex
Adelphan - Esidrex
Uptracotenol - Privine
Nimarol Comp

۱ـ۳ آ ـ۱۰۷٦۰ تبلیغاتی آ.آ.

کارپل حشره‌کش‌معطر

شرکت سهامی شیمیائی کیمیاکار برای پخش‌حشره‌کش **کارپل** به چند نفر فروشنده معتبر وباسابقه که دارای وسیله پخش باشند نیازمند است به‌تلفن ۸۲۱٤۹۹ مراجعه فرمائید.

آ ـ۱۱٥۰٦

نورجهان

دفترموسسه فرهنگی **نورجهان** برای‌دوره‌کامل **دبیرستان** (شعبه‌های طبیعی ـ ریاضی) ودوره کامل **دبستان** فقط تا۲۰ تیر نام نویسی میکند.

صبحها ازساعت ۸ تا۱۲

نشانی ـ دروازه دولت. خیابان خاقانی ـ دبیرستان ودبستان نور جهان

۱ـ۳ آ ـ۱۱٥۱۰

کلاسهای تابستانی روش‌نو

دبستان روش نو برای‌کلاسهای تابستانی هر روز صبح ثبت نام میکند. شنا، کارهای هنری، زبان انگلیسی، حساب، دیکته، جزو مواد برنامه است.

نشانی: خیابان تخت جمشید ـ خیابان ایرانشهر روبروی اصل چهار تلفن ٤٦۷٤٥

آ ـ۱۱٤۸۰

کلاسهای زبان انگلیسی

مخصوص کنکور دانشکده‌ها ـ گرامر ورموز ترجمه‌از انگلیسی بفارسی وبالعکس تا۳۰ خردادماه به آدرس زیر مراجعه فرمائید.

امیریه ـ ایستگاه منیریه مقابل دبیرستان داوری

تلفن ٤۹۱۸٦ ۱ـ۲ آ ـ۱۱۳٦۸

جهان علوم

کلاسهای زبان آلمانی خودراتحت نظر معلمین آلمانی وایرانی از۳۰ خردادماه دایر مینماید ثبت‌نام تا۳۰خرداد

امیریه ـ ایستگاه منیریه ـ مقابل دبیرستان داوری

تلفن ٤۹۱۸٦ ۱ـ۲ آ ـ۱۱۳٦٦

خاطرات ایدن

ترجمه : غلامحسین صالحیار

-۱۲۲-

درحالیکه اسرائیلی‌ها این ضربات پیروزمندانه را بر ارتش مصر ، که ازلحاظ تجهیزات بر آنها تفوق داشت ، فرود میاوردند ، فریادکمك از جانب «قاهره بسوی» عمان و« دمشق» آشکار و نهان برخاسته بود . این فریادهای کمك با احتیاط تلقی میشد و پاسخ آنرا نیز با حزم‌ودور اندیشی میدادند برای توجیه سکوتی که دربرابر اوضاع در پیش گرفته بودند مقدمه چینی بسیار میکردندو تضمین هائی که داده میشد تماما مربوط به‌کمکهای آینده بود . فی‌الواقع بایـد گفت اطـلاع براین امر که نیروهای متفقین در راه است از یك طرف و پیروزیهای سریع اسرائیل از طرف دیگر ، جنبه عناصری را که در اردن وسوریه طرفدار احتیاط و ملاحظه کاری بودند تقویت میکرد. نتایج نبردی که روی داده بود در انقلاب مصر عکس‌العمل جالب توجهی داشت .بسیاری عقیده داشتند که این‌عکس‌العمل شباهت زیادی با آنچه در سرزمینهای دیگر قبلا روی داد ه‌بود ، و بخصوص وضع «ترك‌های جوان» از نخستین نبرد بالکان داشت و با آن قابل مقایسه بود. انتظار میرفت ، در حالیکه افسران عالیرتبه کماکان در جریان نبرد نقش غیر مؤثر و مهمی‌داشته باشند ،حداقل افسران جوان که انقلاب آنان را روی کار آورده بود، از خود شجاعت و قاطعیت نشان دهند . اما در عمل عکس این جریان روی داد. باین ترتیب که صاحب منصبان قدیمی در بسیاری از نقاط بخوبی جنگیدند در حالیکه افسران جوان‌تر نخستین کسانی بودندکه میدان نبرد را ترك گفتند . بخوبی روشن بود که انقلاب مصرنتوانسته است در کیفیت رهبری ارتش تغییری ایجاد کند .

قوت قلب

مجمع عمومی سازمان ملل متحد در تاریخ دوم نوامبر تشکیل‌جلسه داد سر «پیرسون‌دیکسن»نماینده دائمی انگلیس در سازمان ملل متحد ماهیت سیاست ما را در مورد اقدام تامینی که بعمل آورده بودیم ،با صراحت و شهامت خاص‌خود توضیح داد. اما مجمع عمومی در یك وضع احساساتی قرار داشت . صحبت از یك سلسله اقدامات دسته جمعی علیه فرانسه و ما درمیان بود. دوستان ما میترسیدند مبادا این وضع‌منتهی به‌جریانی‌شودکه‌فرانسویهاوماازهدف‌خود دست‌برداشته ویاسازمان ملل را ترك گوئیم:در نیویورك‌نیز چنین روحیه‌ای تفوق‌داشت . اما در لندن دولت‌بهیچوجه درنظر نداشت‌که‌دست به‌چنین اقداماتی بزند .

درمجمع عمومی سازمان ملل‌متحد رهبری جریان‌علیه اسرائیل ،فرانسه وانگلستان دردست روسیه یایك‌کشور عربی‌نبود .این‌دولت‌ایالت متحده‌امریکا بودکه سرنخ‌رابدست گرفته‌وجریان‌راعلیه ماادارہ میکرد. وزیر خارجه‌آنها گفت که‌قطعنامه راباقوت قلب‌کامل ارائه میکند .اونه‌وقایعرا که‌منجربه اقدامات اخیراسرائیل ، فرانسه‌و مصر گردید بحساب آورد ونه‌پیشنهادی برای اصلاح وضع‌خطرناکی که‌از مدتهاقبل درمنطقه‌خاورمیانه وجودداشت،از طرف‌سازمان ملل متحد بعمل‌آورد.

ناتمام

دنباله سخنرانی آقای سلیمی‌پور

درجلسه جمعیت دفاع ملی

بقیه ازشماره قبل

توجه شاهنشاه

همینطور در مورد مستمری و بازنشستگی مزایای بسیاری درقانون جدید برای کارگران و افـراد خانواده آنها قائل شده است که بعلت جلوگیری از اطالـه کـلام خودداری میکنم باید عرض کنم که تمام این مزایا و انشاء کلیه این قبیل قوانین مترقی بر اثر توجه خاص و نبوغ شخص اول مملکت است .

با کمال اعتماد و اطمینان‌میگویم ملت ایران بکوری چشم دشمنان روز بروز از نردبان‌ترقی و تعالی بالاتر خواهد رفت تا جائی که‌قدرت و اعتبار باستانی خود را در لوای شاهنشاه بزرك خردمند خویش کسب کند در اینجا بی مناسبت نمیداند که برای روشن شدن‌ذهن آقایان عرض کنم علاقه‌ای که مردم ایران نسبت بجناب آقای دکتـر اقبال و دولت ایشان ابراز میدارند و اکثریت مردم از ایشان‌پشتیبانی مینمایند تنها از جهت آن نیست که ایشان تحت رهبری و ارشاد و طبق نیات عالیه اعلیحضرت همایون شاهنشاه کار های بزرگی درزمینه آبادانی کشور و گذرانیدن قوانین مترقی ازقبیل قانون اصلاحات‌ارضی ویا قانون‌بیمه‌های اجتماعی کارگران که خود از مترقی ترین قوانین بیمه های اجتماعی دنیاست انجام داده‌اند بلکه قسمت اعظم توجه‌مردم ایران نسبت بایشان از جهت صدق و صفا وصمیمیت و خلوص نیتی‌است که‌در هر مورد نسبت به‌مقام‌شامخ سلطنت که‌درنظرایرانی مقدس‌ترین شعار ملی است ابراز میدارند و بمفهوم واقعی شعر استاد سخن فردوسی که میفرماید چه فرمان یزدان چه فرمان شاه ایمان راسخ دارند زیرا میدانند که عظمت و استقلال و تمامیت ایران وابسته بوجود شاهنشاه معظم و محبوب ماست.

وملت ایران خوشحال است که دولت با کمال رشادت و شجاعت وبر طبق دلخواه قاطبه مردم دربرابر تجاوزات بیگانه مردانه‌و خردمندانه ایستادگی کرده و میکند زیـرا دولت در حقیقت خواسته های قلبی ملت ایران را انجام میدهد و از زبان مردم سخن میگوید . مرك‌بر آن کسانیکه ذلت و بدبختی یك ملتی را در لباس دلسوزی طالبند و زنده باد شاهنشاه و ملت ایران که سعادت همه مردم دنیا را از خداوند طلب میکنند و برای حفظ صلح جهانی کوشا هستند.

مطالب خودم را با این شعراستاد سخن فردوسی که زبان حال ملت ایرانست ختم میکنم :

همه سر بسر تن‌بکشتن دهیم
ازآن‌به که‌کشور بدشمن دهیم

آگهی مزایده‌فروش یکهزار و دویست تن سرب شمش

شرکت سهامی کل معادن و ذوب‌فلزات ایران یکهزارودویست تن سرب شمش محصول معدن نخلك انارك را ازطریق مزایده بفروش میرساند داوطلبین شرکت درمزایده میتوانند برای دریافت برك‌شرایط و مشخصات و کسب اطلاعات بیشتر همه روزه دراوقات کار اداری و حداکثرتاآخروقت اداری روز چهارشنبه ۸تیرماه ۳۹ (که‌آخرین روز قبول پیشنهادات است) بدفتر بازرگانی شرکت واقع در خیابـان دانشکده (پشت پمپ بنزین مجلس)مراجعه فرمایند پیشنهادات واصله درساعت ده صبح روز پنج‌شنبه ۹تیرماه ۳۹ باز و قرائت خواهدشد .

شرکت سهامی کل معادن و ذوب فلزات ایران

آ-۱۱۳۴۰

۹۹۹۹ جایزه باضافه کاپ نوبر

در داخل پاکت‌های محصولات غذائی نوبر برگهای جایزه قرار دارد این برگها را تاهنگام قرعه‌کشی نگـاهدارید

محصولات غذائی نوبر - نوبر محصولات غذائی

آ-۱۱۴۱۴

روغن ناب زیتون

آ-۱۱۳۴۴

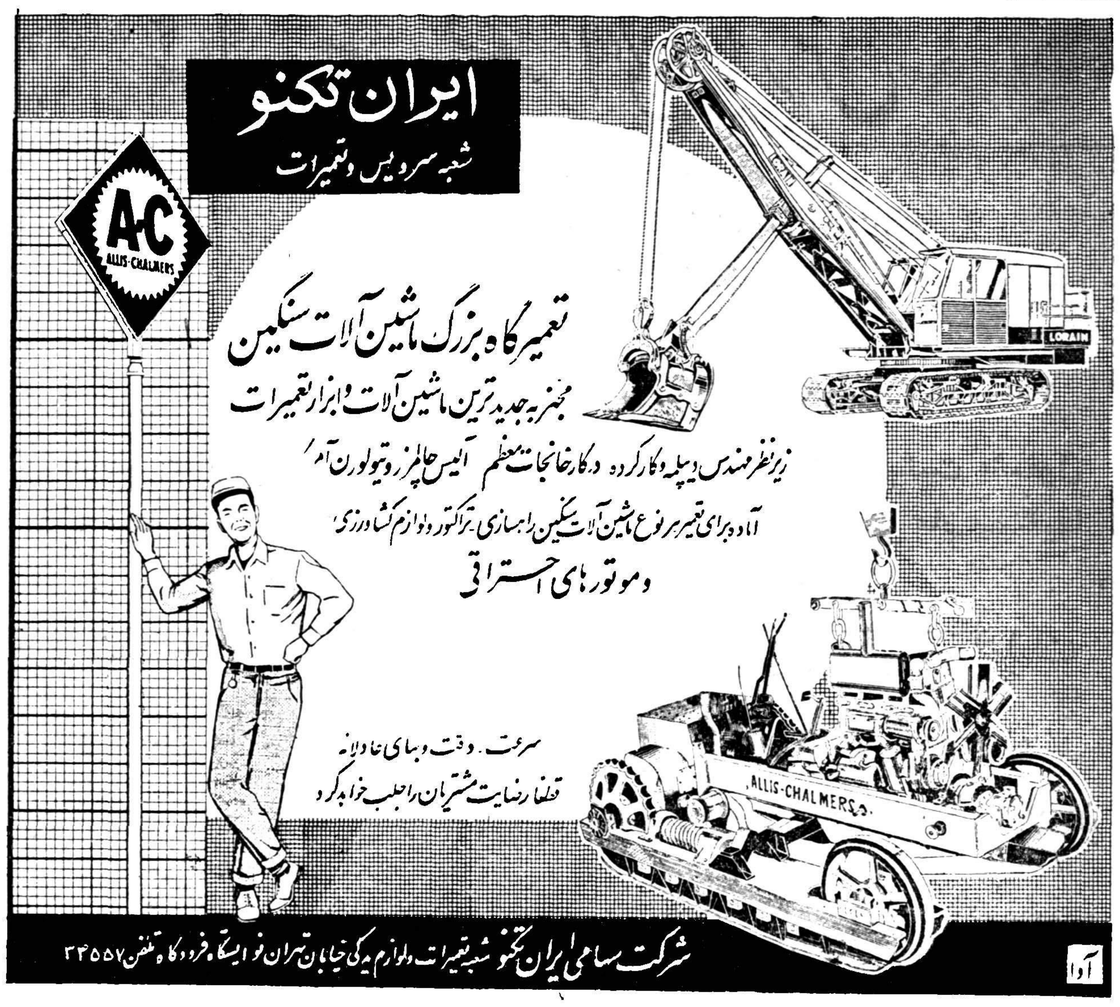

جهان علوم

دومین دوره‌کلاس زبان انگلیسی بامتدسریع

خودرا تحت‌نظر استادان انگلیسی - آمریکائی وایرانی‌همراه بافیلم ، فیلم استریپ و نوار از ۳۰خردادماه دایر مینمایـد تدریس هفته‌ای ۶روز و روزی سه‌ساعت بوده‌کلیه مدت لازم برای تسلط بزبان انگلیسی سه‌ماه میباشد .

برای کسب اطلاعات بیشتر و ثبت‌نام همه‌روزه از۴تا۹بعد از ظهر به‌آدرس زیرمراجعه فرمائید.

امیریه - ایستگاه منیریه- مقابل دبیرستان داوری
تلفن ۴۹۱۸۶

آ- ۱۱۳۷۰ — ۶۱

سازمان تعمیرات وتزئینات ساختمانی

آی پی

تعمیرات وتزئینات هرنوع ساختمان را اعم از بنائی، لوله‌کشی، سیم‌کشی، نقاشی وغیره را بعهده میگیرد بنفع شماست که از مهندسین و معماران مجرب ما استفاده‌نموده وبرای همیشه ازاتلاف وقت وسروکله زدن بابناء وکارگر آسوده شوید.

نشانی: خیابان شاهرضا مقابل کسی کوچه سفرنك کاشی ۱ تلفن ۶۲۶۳۵

آ-۱۱۴۸۲

اطلاعات اقتصادی

عربستان رکورد تولید نفت جهان را شکست

تولید نفت عربستان سعودی به رکورد تولید آمریکا و ونزوئلا رسید

شرکت نفت آمریکاو عربستان (آرامکو) اعلام داشت که تولید نفت در عربستان سعودی در ۱۳ ژوئن به چهار میلیارد بشکه که هر بشکه مساوی ۱۵۹٫۹ لیتر میباشد رسیده است .

باین ترتیب عربستان سعودی در ردیف سه کشور بزرگ تولید کننده نفتی یعنی آمریکا و ونزوئلا وشوروی قرار گرفته است . این سه کشور تنها تولید کنندگانی بودند که به رکورد تولید فوق رسیده‌اند

تولید نفت در عربستان سعودی در ژانویه ۱۹۵۲ به یك میلیاردبشکه در فوریه ۱۹۵۵ به دوودر دسامبر ۱۹۵۷ به سه میلیارد بشکه رسیده بود .

بزرگترین قسمت‌این نفت درناحیه «گاور» تولید شده که بتنهائی‌نیمی از نفت عربستان را تولید مینماید و هنوز منابع آن تخمین زده نشده‌است وتا ۲۰۰ کیلو متر بطرف جنوب عربستان ادامه دارد .

بازرگانان میگویند

کم‌پولی فعلی بازار مانع پرداخت مالیات است

تجار پیشنهاد میکنند مالیات تقسیط شده و درپائیز وصول شود

وصول مالیات در دوماه آینده که بازار دچار بی‌پولی‌است بحران بازار راشدیدترکرده ونرخ بهره‌را بالاخواهدبرد

بانزدیك شدن موعد تنظیم اظهار-نامه مالیاتی و پرداخت مالیات سال ۱۳۳۸ این نگرانی در بین تجار و محافل تجاری پیدا شده که در تیر ماه بارکود و سستی زیادی که در وضع بازار وجود داشته و موجودی پول دربازار نیز وضع رضایت‌بخشی ندارد تامین پول برای پرداخت‌مالیات چگونه میسر خواهد بودو اگر هم تامین شود مسلما بازار دچار بی‌پولی زیادتر ورکود بیشتری خواهد شد که یکی از آثار آن بالا رفتن نرخ بهره آزاد و عدم تعادل در پرداختهای تجار خواهد بود البته در حال حاضر پیشی بینی دقیق و قطعی در باره‌شدت این آثار ممکن نیست مسلم است که تعداد زیادی از شرکت و تجارمایل به پرداخت مالیات خود میباشند اما کم پولی وعدم تعادل پرداخت ها موجباتی است که پرداخت مالیات رامشکل میکند .

تجار معتقدند که مزیت قانون جدید مالیات بر درآمد اینست که موعد تنظیم اظهار نامه و پرداخت مالیات را بجای یك ماه تیر به چهار ماه اول سال تبدیل کرده و تجارهم وقت دارند که در مدت چهار ماه مالیات خودرا بدون اینکه فشاری ببازار وارد آید و یا تزلزلی در وضع پولی بازار پدید آید بپردازند این عده پیشنهاد دادند حالاکه فرصت سه ماه اول سال از دست آنها رفته وزارت دارائی موافقت کند طبق‌قانون اظهار نامه در همان تیر ماه تنظیم وتسلیم وزارت دارائی بشود تاوزارت دارائی هم بتواند درموعد قانونی‌آنها رسیدگی نمایدولی پرداخت پول‌آن طوری تقسیط گردد که قسمت‌اعظم این پول درپائیز یعنی فصل رونق وگرمی بازار که پول هم باندازه کافی در دست تجار است پرداخت گردد اصل تقسیط موردی‌است که وزارت دارائی قانونا میتواند اقدام کند در صورت موافقت وزارت دارائی باپیشنهاد تجار هم‌قانون بصورت کامل اجرا شده و هم مشکلی بر کم‌پولی بازار و معاملات آن افزوده نشده است .

وزیر مشاور به آمریکا میرود

آقای مهندس هدایت وزیر مشاور وقائم مقام نخست‌وزیر درسازمان برنامه بخبرنگار ماگفت دراین هفته برای گفتگو با مقامات صندوق وامهای عمرانی رهسپار آمریکا خواهند شد.مدت این مسافرت حداکثر ده روز خواهدبود.

آقای وزیر مشاور سپس راجع بعضویت دولت ایران در موسسه بین‌المللی توسعه‌وترمیم گفت:لایحه‌مربوط باین کاربتصویب دومجلس رسید وبزودی برای اجراء ازطرف دولت به سازمان برنامه ابلاغ خواهدشد.

موسسه‌بین‌المللی توسعه وترمیم‌بازرگی تشکیل شده و سرمایه آن یکهزار میلیون دلار است.

دراین موسسه شصت وهشت کشور مختلف جهان از جمله دولت شاهنشاهی عضویت دارند.

موسسه مذکور بکشورهائیکه درحال توسعه هستند کمکهای فنی ومالی خواهد کرد ووامهای طویل‌المدت بابهره بسیار کم خواهد داد.

موسسه مذکور درشهریور ماه امسال کار خودرا رسما آغاز خواهد کرد.

درسد سفیدرود

۲۵۰هزار متر مکعب بتون‌ریزی شده است

آقای مهندس اصفیاء معاون‌سازمان برنامه پیرامون کارهای ساختمانی سد سفیدرود به خبرنگار ما اظهار داشت: تاکنون درحدود دویست‌و پنجاه هزار مترمکعب ازبتون‌ریزی اصلی سدانجام‌شده‌است وساختمان مرکز برق آن نیز آغاز گردید.

مرکز برق سد سفید رودداراى پنج واحد هیجده هزار کیلوواتی است که فعلا ساختمان دو واحدآن آغاز شده است وبتدریج تا پایان ساختمان اصلی سدهرپنج واحد مذکور آماده خواهد شد.

معاون سازمان برنامه گفت : هم‌اکنون روزانه دوهزارنفر کارگر درسه سرویس هشت ساعته درسد کار میکنند وطبق برنامه ساختمان این سد که‌درآبادانی‌استان گیلان تاثیر فراوانی خواهد داشت درآغاز سال یکهزارو سیصد وچهل ویك بپایان خواهد رسید.

تصمیم بانکملی بشعب ابلاغ شد

اطلاع داریم که بانك ملی برای صدور خشکبار مانند سال گذشته با ٦ در صد بهره ۹۰ در صد اعتبار میدهد .

اواخر هفته گذشته این مراتب برای اجرا بتمام شعب‌بانك‌ملی ابلاغ شد . باین ترتیب اکنون تمام تجار صادر کننده میتوانند برای صدور خشکبار از این مزایا استفاده کنند .

سه‌شرکت تازه تشکیل شد

شرکتی سرمایه خودرا ۲۳میلیون ریال افزایش داد

•شرکت فولاد گربا مسئولیت محدود برای واردات و حق‌العمل کاری و انواع ابزار ماشین آلات صنعتی و تولیدی و ساختمانی باسرمایه یك میلیون ریال بمدیریت آقای حسین سلیمی تاسیس گردید .

•شرکت داریال با مسئولیت محدود برای امور ساختمانی و مقاطعه کاری و کلیه امور مربوط بآن باسرمایه دو میلیون ریال بمدیریت آقای پرویز سلطانی تشکیل شد .

•شرکت بازرگانی فاضل برای واردات اتومبیل با سرمایه یك میلیون و پانصد هزار ریال بمدیریت آقای یهود اعزرای مرادی تاسیس گردید .

•سرمایه سهامی ریسندگی و بافندگی اطلس از هفده‌میلیون ریال به چهل میلیون ریال افزایش یافت .

در شماره دیروز اولین قسمت از گزارش کارشناسان اقتصادی سازمان برنامه در مورد برنامه‌های عمرانی هندوستان و پاکستان در شماره دیروز بنظر خوانندگان رسید و آخرین قسمت آن که نتایج گزارش و پیشنهاد های کارشناسان بود بعلت تراکم مطالب روزنامه چاپ نشد اینك قسمت مزبور از نظر خوانندگان میگذرد

کارشناسان اقتصادی پیشنهاد میکنند

سازمان برنامه فقط باید ناظر براجرای برنامه‌های عمرانی باشد

تهیه وتنظیم برنامه‌های دقیق اقتصادی مستلزم داشتن آمار قابل اطمینان وانجام بررسی‌ها و مطالعات مختلف میباشد

هیئت اعزامی وجه تشابه زیادی در تشکیلات و در روشهای فنی برنامه ریزی که در هندوستان و پاکستان اتخاذ شده است باتشکیلات و روشهای فنی تهیه و تنظیم‌برنامه عمرانی سوم ایران احساس نمود. بدون‌شك منطق برنامه ریزی‌اقتصادی ایجاب مینماید که بعضی اصول در همه جا رعایت میگردد ولی تردیدی نیست که فن برنامه ریزی درپاکستان وبخصوص در هندوستان پیشرفتهای زیادی حاصل نموده است . کشور های مزبور آمار های دقیقی در اختیار داشته و کمیته های برنامه وزارت خانه ها و موسسات دولتی آنها چون از مدتها قبل شروع بکار نموده اند از هر لحاظ برموز کار واقف بوده ودر رشته خود کاملا بصیر میباشند . رویهمرفته میتوان گفت که دستگاه اداری این دو کشور و کاردانی و لیاقت کار کنان این دستگاهها شاید در اغلب ممالك در حال توسعه کم نظیر باشند . داشتن چنین دستگاهی چه در تنظیم وچه در اجرای برنامه های عمرانی‌سرمایه عظیمی بشمار میرود . در مقام‌مقایسه باید گفت که ایران در مقابل این سرمایه انسانی دارای منابع مالی وطبیعی بیشتری است و مسائل اقتصادی که کشور ما باآن رو برو است بمراتب ساده تر و کوچکتر از مسائل اقتصادی این کشور هاست. بنحویکه هرگاه ایجاد چنین تشکیلات و تربیت چنین افراد کاردانی در ایران میسر شود اقتصاد کشور به مراتب سریعترپیشرفت خواهد نمود. آنچه از تجارب مثبت و یا منفی این دو کشور میتوان برای بهبود وضع در ایران مورد استفاده قرار داد بشرح ذیل خلاصه میگردد .

تصمیم اخیر دولت مبنی بر عدم دخالت سازمان برنامه در کارهای اجرائی کاملا صحیح است وسازمان برنامه بایستی بیشتر هم خود را صرف برنامه ریزی ونظارت دراجرای برنامه های عمرانی نماید . بااین تغییر ماهیت سازمان برنامه خواهد توانست بعنوان یك دستگاه داوری وهم آهنگ کننده امور عمرانی با کمال بیطرفی خدمات و نظریات خود را در اختیار هیئت‌دولت و تمام وزارت خانه ها و موسسات دولتی قرار دهد .

سازمان برنامه بایستی با هیئت دولت و بخصوص با آقای نخست وزیر که ریاست عالیه سازمان برنامه را بعهده دارند تماس نزدیکتری داشته باشدتا بتواندنظریات مشورتی خودرا بسهولت در اختیار عالیترین مرجع اجرائی کشور قرار دهد زیرا تصمیمات متخذه در هیئت دولت خود بخود مورد قبول کلیه وزارتخانه ها خواهد بود .

تا موقعیکه مسئولین امرو قاطبه افراد کشور برای توسعه اقتصادی کشور اهمیت کافی قائل نگردند و بلزوم تهیه و اجرای برنامه های عمرانی طویل المدت مومن نباشند موفقیت کامل سازمان در انجام‌وظایف خود طی دوره برنامه سوم قابل‌تردید خواهد بود . دولت شاید بتواند بوسیله یك برنامه تبلیغاتی اهمیت و لزوم برنامه های عمرانی را بهتر و بیشتر برای عموم و بخصوص برای کسانیکه مصدر امور دولتی هستند توجیه و تشریح نماید .

تهیه و اجرای برنامه های عمرانی مستلزم داشتن افراد کاردان و متخصص به تعداد زیاد میباشد و متاسفانه دستگاههای تعلیم و تربیتی کشور از نقطه نظر کمیت و کیفیت نتوانسته اند احتیاجات مملکت را برطرف نمایند . پرورش نیروی انسانی از طریق بالا بردن سطح‌تعلیم و تربیت در دانشگاهها بایستی جزء یکی ازمهمترین‌هدفهای کشورمحسوب گردد .

تهیه و تنظیم برنامه های دقیق اقتصادی مستلزم داشتن آمار قابل اطمینان و انجام بررسیها و مطالعات مختلف میباشد . تا موقعیکه قاطبه مردم اهمیت مطالعات را بطور کلی درك نکند بدیهی است در تهیه آمار صحیح و تجزیه و تحلیل آن قدم موثری برداشته نخواهد شد.شایسته است لااقل جهت تغییر طرز فکر مسئولین امر اقداماتی در این زمینه بعمل آید .

اجرای برنامه های وسیع عمرانی بدون داشتن تشکیلات صحیح‌اداری میسر نیست . تشکیلات و مقررات اداری و مالی ایران هنوز باندازه کافی با احتیاجات زمان هم آهنگ نمیباشد به نحویکه جنبه امورادارى و دفتری موسسات دولتی ایران بر جنبه اجرائی و عملی آنها توافق دارد . تفویض اختیارات بیشتربه مسئولین اجراء طرحها در تسریع امور اثرات رضایت بخشی خواهد داشت لیکن مصلحت این است که اختیارات فقط به اشخاص کاردان واگذار شود اما تا موقعی که دولت نتواند از طریق پرداخت حقوقهای مکفی با موسسات خصوصی و خارجی رقابت نماید انتظار نمیرود بتوان به‌تعداداشخاص کاردان در دستگاه های‌دولتی بطور محسوس افزایش داد .

معافیتهای گمرکی

درجلسه اخیر کمیسیون معافیت های گمرکی ماشین های سیزده-کارخانه تازه از پرداخت حقوق و عوارض گمرکی معاف شد.

این کارخانه ها که در تهران وشهرستانها به‌کار خواهد افتاد عبارتند از:

ریسندگی وبافندگی - لوازم ساختمانی - ریسمان ریسی -پشم بافی - تصفیه شکر وقندسازی

تلفن ۳۱۹۳٤
آ-۱۱٤٥٤

هزاید و مناقص

•راه آهن دولتی ایران خریددوازده دستگاه تصفیه آب تا ۱۸ر٤ر۳۹

•انحصار دخانیات ایران حمل دوهزار و پنجاه چهارتن کالای دخانیه از اصفهان به شهرستانهای دیگر تا ۲۰ر٥ر۳۳۹ ۱

قابل توجه مهندسین فارغ‌التحصیل دانشکده فنی

در باب شرکت در شرف تاسیس (ف‌د ف) هیئت موسسین شرکت ف د ف بدین‌وسیله باطلاع عموم علاقمندان میرساند که آخرین مدت روش سهام روز پنج‌شنبه ۳۰مرداد ۱۳۳۹خواهد بود .

هیئت موسسین انتظا ردارد که همکاران گرامی از این فرصت استفاده نموده ودرخرید سهام اقدام فرمایند .

مجمع عمومی صاحبان سهام برای تصویب‌اساسنامه و تعیین‌هیئت مدیره در مهرماه ۱۳۳۹خواهدبود . تاریخ و ساعت جلسه بعدا آگهی خواهدشد درخاتمه اضافه می‌نماید که همکاران گرام می‌توانندوجوه خودرا بحساب شماره ۸۵٦٥۰ بانك صادرات ومعادن‌ایران‌شعبه‌دانشگاه منظور ویادرهرکجا باشند باین حساب حواله فرمایند .

هیئت موسسین شرکت ف دف

آ-۹۷٦٥

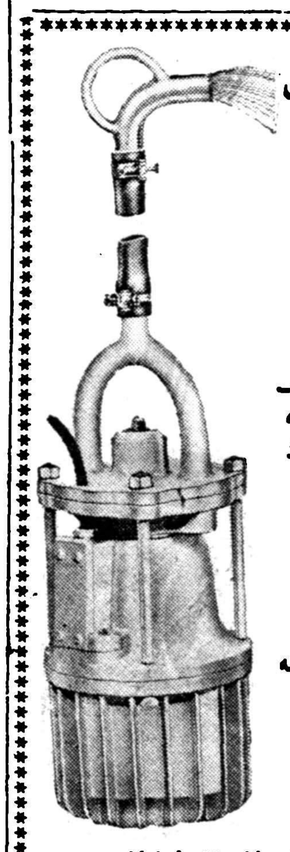

اختراع جدید

درصنعت

پمپ سازی دنیا

پمپ‌های شناور

ویبرورتا

بدون احتیاج

به‌نصب - لوله‌کشی -کلید-

کندانساتور مورد استفاده

همه نوع آبیاری باغات و

منازل شما واقع میشود.

پمپ‌های شناور

ویبرورتا

فوق‌العاده ارزان

وباتضمین کارخانه فروخته

میشود نه پروانه دارد که

بشکندونه‌آرمیچرکه‌بسوزد

فقط بامصرف ۱۰۰ وات

برق یك فاز تاارتفاع ۳۰

متر قدرت آبدهی دارد

نماینده انحصاری - شرکت‌خاوران خیابان سعدی

ساختمان نمازی تلفن ۳۲۲٦۱

آ-۱۱٤٤۲

بازرگانی بازداشت شد

شخص مزبور باجعل اسناد گمرکی ٥میلیون ریال حقوق گمرکی را نپرداخته است

خبر نگار ما امروز اطلاع داد که شخصی که متاسفانه بازرگان هم‌بوده بجرم جعل اسناد گمرکی توقیف گردیده این شخص با جعل اسناد مزبور نزدیك به ٥ میلیون ریال از حقوق گمرکی را نپرداخته است .

جریان جعل اسناد و سوء استفاده شخص مزبور از اینقرار بوده که چندی پیش اداره کل گمرك متوجه شد کاشی خارجی دربازار بقیمت بسیار ارزان فروخته میشود این امر توجه مامورین اداره کل گمرك را جلب کرد پس از تحقیق ورسیدگی متوجه شدند که کاشی های خارجی ارزان قیمت متعلق به شخصی است که اداره کل گمرك اورا می شناسد و سوابقی هم از او در دست دارد.

یکی از شرکتهای بزرگ ساختمانی که مشغول احداث ساختمانهای‌بزرگی برای دوا تاست حق دارد کالاهای مورد نیاز خود را از جمله کاشی خارجی با معافیت گمرکی وارد کند واگر اضافه برمصرف جنسی موجود داشت میتواند با پرداخت حقوق گمرکی در بازار آزاد مصرف کند شرکت مزبوریك قسمت ا زاین‌جنس را به شخصی که اخیرا توقیف شد فروخت شخص مزبور قبلا حقوق گمرکی را باداره کل گمرك پرداخت کرد و باارائه اسناد آن جنس را از انبار شرکت مرخص ساخت اما در تحویل گرفتن قسمت های بعدی اوراق پرداخت حقوق گمرکی راجعل و جنس را آزاد نمود .

شرکت هم بااطمینان باینکه حقوق گمرکی پرداخت شده است جنس را تحویل داد اداره کل گمرك با کمك شرکت متوجه تزویر و جعل اسناد شد در نتیجه شخص مزبور را توقیف کرد تا ٥ میلیون ریال حقوق‌دولت رادریافت دارد .

استفاده‌ازمنابع سرشار طبیعت

منابع طبیعی زیاد است اما شرط آنکه بطرز صحیح از آنها بهره‌برداری شود زمینهای مایر : یکی از منابع‌سرشار طبیعت است که بامسطح کردن آنها ونهرکنی بوسیله شرکت‌سهامی ساختمانی سهندشت حداکثر استفاده از کشاورزی حاصل شما شده‌است ک

شرکت سهامی ساختمانی سهندشت

دارای بولدزر و تراکتورهای قوی برای مسطح کردن زمینهای تپه‌دار و ایجاد محل مناسب جهت تاسیس کارخانجات است .

خیابان شاهرضا مقابل ویلا تلفن ٦٤۳۳۲ - ٦٦٤۸۳

آ-۱۱۳۸٦ آگهی مودت

مجمع عمومی سالیانه شرکت سهامی کنار ساعت ٥عصر روزپنجم تیر ماه۳۹ درمحل شرکت‌واقع درخیابان پهلوی جنب سینمارادیوسیتی شماره ر۱٦۹ منعقد میشود از صاحبان سهام دعوت میشودکه در جلسه حضور بهمرسانند .

دستور جلسه)

۱- رسیدگی بحساب یکساله ر۳۸ شرکت‌و تصویب آن وتقسیم سود .

۲- روشن کار شرکت در سال ۳۹

مدیرعامل شرکت سهامی کنارحبیباله نایبی

آ-۹۷۷۳

آگهی مجمع عمومی عادی

مجمع عمومی عادی شرکت سهامی صنایع چرمسازی همدان در تاریخ ۱۰ر٤ر۳۹ ساعت ٥ر٤ بعداز ظهر در دفتر مرکزی واقع درتهران سبزه میدان تشکیل میشود از دارندگان سهام متمنی است که‌درساعت مقرر حضور بهمرسانند

دستور جلسه بشرح زیراست .

۱-رسیدگی بترازنامه و تصویب‌آن

۲- تعیین مشی شرکت برای آینده .

٤-تعیین بازرس

شرکت سهامی صنایع چرمسازی همدان

آ-۹۹۱۹

شرکت کشتیرانی پارس

سرویس ماهیانه باکشتیهای ده هزارتنی بین بنادر اروپا وانگلستان بخلیج فارس وبرعکس

کشتی کامبیز سفر «۱» Persian Cambyses Voy. 1

درتاریخ ۲۰ اردیبهشت بخرمشهر رسیده از تاریخ ۲۸ اردیبهشت مشغول تخلیه میباشد واز ۲۰ خرداد شروع به بارگیری نموده واول تیر ماه مستقیما از طریق بوشهر به بنادر زیر حرکت خواهد کرد

بیروت - جنوا- مارسیل - لوهاور- لیورپول - لندن

انورث - روتردام -کپنهاك - هامبورك- برمن

خواهشمند است برای کسب اطلاعات بیشتر وتامین‌جا به‌نماینده‌کل درایران

شرکت سهامی بارو کشتیرانی

خیابان بی‌سیم شماره ۱۸۰ تلفن ۲۹٦۰ و ۳٦۷۷ خرمشهر

خیابان سپه تلفن ۲٤۷٦ تبریز

خیابان امیرکبیر-شماره ٤۲ تلفن ۳۰٤۸۲٥ و ۳۰٤٥٤۰ تهران

مراجعه فرمائید.

۱۱۳۷٥-۱ گردونه

انتقاد

از: تماشاچی

همسایه بد !

امان‌از همسایه‌بد ! خداهیچیك‌از شما خوانندگان راگرفتار همسایگان بدنکند ! قدیمیها همان قدرکه به‌حق پدرومادرو فرزند اعتماد داشتند به‌حق همسایگی هم معتقدبودند . ممکن‌نبود همسایهٔ هفت‌خانه آنطرف ، غذای‌بودار وچرب‌ونرم‌نپزدویك‌سینی‌یایك کاسه‌او آنراسرظهر بمنزل‌مانفرستد.همسایه یکپا قوم وخویش محسوب میشد ولی امروز که‌رائحه تجدد همه را مست کرده ما همسایهٔدیواربدیوارمان راهم‌نمیشناسیم حالا خداکند کاربهمین‌جا ختم شود وهمسایه بآدم خیرنرساند ولی‌بسیاری از همسایگان شرو مزاحمت خود رااز همسایه شان دریغ نمیدارند . ما که یکهفته است ازدست همسایه‌مان‌خواب وآسایش نداریم.حالا که‌تابستان شده طبعا درویکر هابازاست و خصوصا خانه‌هائی که بشکل آپارتمان ساخته میشود درو‌پنجره شان روبروی هم‌باز میشود . بنده وعیالم که‌بندگان قانع خدا هستیم شب که‌از کارروزانه به خانه برمیگردیم آنقدر خسته‌ایم که فقط میخواهیم چیزی زهرمار کنیم‌و بخوابیم اما همسایگان اطراف ما که همیشه شنگول وتردماغند تمام اوقات بیکاری ومخصوصا ساعات اول شب کارشان چشم چرانی وزیرنظرگرفتن منازل دیگران است . حالا میفرمائید بااینهمه گرفتاری وبااین روغنهای نباتی وماستهای تقلبی بازهم کسی حوصله چشم چرانی داردیاخیر ؟ در بالکون روبروی‌اطاق‌خواب‌مادر آنطرف کوچه هرشب چند جوان باسینه‌های لخت وشلوار کوتاه ظاهر میشوند.یکی از آنها دوربین داردکه بدیگران هم امانت میدهد وآنوقت همگی‌شان‌ساعت های متوالی بادوربین ازدروپنجره های باز زندگی خصوصی مردم را تحت‌نظر میگیرند .البته گرما نزاکت‌برنمیدارد وهیچکس در منزلش لباس بیرون را نمیپوشدواین آقایان از این‌موضوع استفاده میکنندوگاهی‌حظ‌بصر میبرند ولی‌برنامه باینجا ختم نمیشود. اندکی بعد آقایان تنقلات میخورند وشاید گیلاس‌هم میزنند . آنوقت پوست تخمه وپوست پرتقال است‌که روی‌سر عابرین میریزد وصدای قهقهه بلند میشود .بعدا یکی‌از این‌آقایان که‌خود را ویگن فرض میکند با عربده گوشخراشی تصنیف های بازاری را میخواند ودیگری سازشکسته‌ای را بصدا درمی‌آورد . البته دراین حیص‌و بیص اگردو خانه‌های مجاور دختریا زن قشنگی باشد آقایان باایما واشاره وکلمات کنایه‌آمیز دلبری هم‌میکنند! باور کنید این عربده جوئی وداد‌وفریاد گاهی اوقات تانزدیکیهای نصف شب ادامه‌داردو اعتراض همسایگان کوچك‌ترین تاثیری درروبهٔ آنها ندارد .ما مجبوریم دراین گرمای تموز پنجره اطاق رابیندیم وپرده‌های کلفت راهم بکشیم ودرداخل سوراخ موشمان عرق بریزیم وبیخوابی بکشیم ! درهمه‌جای دنیا قوانین و مقرراتی وجود داردکه ازاینگونه مزاحمتهاجلوگیری میکند. درشهرهای بزرگ‌و متمدن دنیاهیچکس نمیتواند درهر ساعت شب که‌بخواهد بمیل دلش عربده‌بکشدو خواب رابر همه حرام‌کند یااز دریچهٔ منزل خود زندگی خصوصی همسایگان رازیرنظر بگیرد.درایران متاسفانه قضیه بازور حل‌میشود. اگر زورشما به همسایه مزاحم بچربدنه تنها اوراسرجایش می‌نشانید بلکه‌میتوانید اورا آواره کوه وبیابان سازید وای بروقتی که دستتان مثل‌بنده‌ازنمین‌وآسمان کوتاه باشدو دهانتان چاك نداشته باشد در آنصورت باید خوندل بخوریدو این قبیل مزاحمتها را تحمل نمائید .

چه‌خوب استدراین‌فصل تابستان که‌طبعا مقداری ازنزندگی اشخاص به بالکون خانه منتقل میشود ودرهاو پنجره‌هابازاست اقلا همسایگان دورو نزدیك رعایت حال همدیگر رابکنند واصراری نداشته باشند که تفریح‌و شب‌زنده‌داری وعربده‌جوئی آنهازندگی رابکام دیگران تلخو آسایش را از ایشان سلب نماید . ضمنا اگرامروز که‌باایجاد ساختمانهای بزرگ زندگی اجتماعی بیش‌از سابق اهمیت پیداکرده مقامات مسئول مقرراتی وضع نمایندتا بتوان ازاین‌اعمال‌خلاف‌رویه جلوگیری کرد و واقعا کمك بزرگی بآرامش اعصاب مردم این شهر دو میلیونی کرده‌اند . حیوانات در جنگل میتوانند هریك درگوشه‌ای پراکنده شوند و عربده بکشند ولی زندگی شهری مستلزم محدودیت آزادی است وحتی درمراکز پرجمعیت جهان متمدن کسی حق‌ندارد ازساعت ده‌شب ببعد درمنزل خودهم بلندحرف‌بزند چه‌برسد باینکه آواز ناهنجار بخواند دربناه چهاردیواری خانه خود بنشیند وبخانه ولانهٔ دیگران چشم چرانی نماید .

گفتگوی مردم

زن بیخانمان دروسط‌خیابان

بانو ملیحه‌خاکزادی ساکن‌جوادیه خیابان ۲۰ متری ایستگاه نوبهار مینویسد مدت ۲۰ روز است اثاثیه منزلم رادادگستری بتقاضای موجرم بخیابان ریخته وبی منزل وماوی در کنار خیابان مانده‌ام و چون بیمارم قدرت رفتن بدادگستری ودفاع از حق خودرا ندارم ، در خانه‌ای که‌مرا از آن بیرون کرده‌اند مدت دهسال آرایشگاه داشتم وازهمان راه‌زندگی میکردم اکنون ممرمعاش خودرا نیز ازدست داده‌ام‌زیرا درهرجای جوادیه بخواهم منزل برای سکونت و محل کسب اجاره کنم باید سرقفلی بدهم ودیگر پولی برای اینکار برایم نمانده است اکنون دست من ازهمه جاکوتاه است وسرگردان مانده‌ام حتی صاحب ملك توسط یك عده چاقوکش تحریك کرده‌است که‌اثاث خودرا از کنار خیابان هم ببرم برای خدا بداد من برسید والا تلف میشوم .

تقاضای کمك‌پرستاران

اداره انتشارات واطلاعات وزارت بهداری مینویسد ، درحال حاضر مجوزی برای ایجاد کلاس‌پزشکیاری برای آقایان وجود ندارد ،بانوان نیز در صورت دارابودن شرایط لازم میتوانند درآموزشگاه پرستاری‌ثبت نام نمایند .

تخت‌جمشید راکه ساخته ؟

آقای کامران کامروا دانشجوی دبیرستان هدف مینویسد : در کتاب تاریخ خوانده‌ایم دیاآکواولین پادشاه ایران بود واز زمان‌اوتاباامرورقامی از جمشید بچشم نمیخورد ،هرگاه جمشید هما ن‌داریوش است و پرسپولیس را ساخته پس چرانمی‌گویند تخت‌داریوش ومیگویند تخت جمشید.

جواب :ساختمان‌تخت‌جمشید که‌بیونانی پرسپولیس یعنی شهر پارسه‌نام دارد اززمان داریوش بزرك آغاز شدو تا اواخردوره هخامنشی بطول انجامیده وچون دردوره ساسانیان ایرانیان بعد از قریب ششصد سال نام پادشاهان هخامنشی رااز یاد برده و بجای آنان سلسله داستانی پیشدادی راگذاشته بودند ازاینرو کارهای داریوش‌ازجمله تخت جمشید رابه جمشید داستانی نسبت دادند وگمان کردند این کار شگرف‌رابایستی‌همان جمشیدو یونگهان کرده‌باشد .

مغازه‌های آب میوه‌گیری

دوشیزه نسرین حکمتی دانش آموز سال ششم ادبی دبیرستان شهناز مینویسد . چند روز پیش از جهت اینکه بمناسبت فصل امتحانات خسته بودم بمغازه‌آب میوه گیری رفتم تایك لیوان آب هویج بنوشم متاسفانه منظره داخل مغازه چنان مشمئزم‌کرد که‌از خوردن آب‌هویج منصرف شدم گذشته از کثافت‌دکان که باعث جلب مگس زیادی شده‌بود منظره فروشندگان بیش از همه مهوع بود دیدن این وضع ولیوان های کثیفی که انتظار آب هویج را میکشید یکباره از خوردن آب هویج بیزارم کرد از مغازه بیرون آمدم در سایر دکانها از قبیل‌نانوائی وساندویچ فروشی‌همین کثافت‌مشاهده میشود اینها نمونه های کوچکی‌هستند که نظایر آنرا میتوانید برای‌العین ببینید این بعهده وزارت بهداری‌است که‌در کار فروشندگان دقت بیشتری مبذول دارد .

چرا شرکت تلفون‌توجه‌نمیکند

آقای خسرو علوی مینویسد ۱۴ روزاست که‌از طرف شرکت تلفون پیاده روهای خیابان انصاری وکوچه خسرورا برای کابل گذاری کنده‌اند درنتیجه گذشته از آنکه عابرین ناچارند از وسط خیابان عبور ومرور کنند گرد وخاك هم‌خانه‌های مجاوررا پرساخته‌است ،چه‌خوب بودامنای‌شرکت تلفن ترتیبی میدادند که لااقل‌سه‌روز پس‌از کندن مجرای کابل آنرا پوشانده وخاکهای زائد رامیبردند .

دود گازوئیل

آقای محمد علی جهانی‌ساکن باغ صبا خیابان سلیم مینویسد که‌بخاطر دارم که دوسه‌سال قبل جامعه‌پزشکان تهران اعلام خطر کردند که دود گازوئیل اتوموبیلها سکنه پایتخت‌را تهدید بمرض سرطان مینماید چون باتذکرات بسیار رفع این سم‌سرطان آور هنوز نشده حال که مردم شهر تهران محکوم باستنشاق دود گازوئیل هستند برای جلوگیری از ابتلای بیشتر مردم بسرطان پیشنهاد میکند که‌دومیلیون پوزه بند یا ماسك‌ضد گازوئیل واردکنند که این پوزه‌بند یا ماسك ها بطور خودکار گازسمی را تصفیه و هوای سالم تحویل ریه بدهد و قیمت‌آنرا هم بنقدو اقساط‌از مردم بگیرند .

زارعین فریدونکنار

عده‌ای از رعای فریدونکنار می نویسند که در اثر غفلت در بستن سد برای مشروب ساختن اراضی شالی‌زاری ، قلت آب هر آن‌مزارع فریدونکنار را تهدید میکند ممکن است زارعین از هستی ساقط شوند تقاضای بذل توجه اولیای امور دارند .

از اینجا و آنجا

سندیکای دربانها

سندیکای تازه‌ای به سندیکاهای کارگری پاریس اضافه شد .

این سندیکا ، «سندیکای دربانها» می‌باشد .

در اولین جلسه این سندیکاپانصد نفر ازدربانها حضور یافتند و پس از رسیدگی معلوم شد که در پاریس۶۴ هزار دربان وجود دارد که ۱۴۰۰نفر از آنان بعلت کمی مزد قادر بپرداخت حق عضویت سندیکا نخواهندبود.

دربان های فرانسه از صاحب‌عمارت مزد بسیار ناچیزی دریافت میدارند و درآمد آنها از انعامی که در مقابل انجام کارهای ساکنین عمارت‌هادریافت میدارند تامین میشود .

خاطرات سیاسی

شیخ بشاره‌الخوری یکی از روسای جمهور سابق لبنان دوراز‌غوغای‌سیاست مشغول نوشتن خاطرات سیاسی خود از روز اشتغال بسیاست میباشد .

وی اکنون مدت پنج ماه است که نوشتن این‌خاطرات را شروع کرده است .

این خاطرات که بشاره‌الخوری‌آنرا «حقایقی از لبنان» نامیده‌در سه جلد سیصد صفحه‌ای منتشر خواهدشد.

بشاره الخوری از ساعت شش بامداد از خواب بیدار میشودوبه‌نوشتن خاطرات خود مشغول میشود ولی‌ساعت نه‌بعداز ظهر حتما برختخواب‌میرود.

مرك شکست

حوادثی که در اثر مسابقه‌فوتبال باشگاه «ریال‌مادرید» اسپانیائی و باشگاه «انیتراخت» آلمانی روی داد، پیروزی باشگاه اسپانیائی را برآلمانها (۷بر۳) تحت‌الشعاع‌قرارداد .

یکی از تشویق کنندگان باشگاه آلمانی که ۵۴ سال داشت از شدت تاثری که در نتیجه شکست باشگاه اوبوی دست داده بود ،روی صندلی سکته کرد .

ضمنا ده‌نفراز کارگران یك‌کارخانه شیشه‌سازی آلمانی مدعی شدند که دچار ناراحتی شده و از کارخانه به خانه رفتند تا دنباله مسابقه را در تلویزیون مشاهده کنند ولی اداره کارخانه بکار آنان خاتمه داد .

همچنین در فرانکفورت رئیس اداره یکی از تشویق کنندگان باشگاه آلمانی بوی اجازه نداد که جهت‌حضور در مسابقه‌به‌شهر «گلاسکو»بانگلستان برود و بهمین جهت این شخص از خدمت استعفا کرد .

رادیوی تازه

یکی از شرکت های رادیو سازی آمریکا ، یکنوع‌رادیوی کوچك‌ساخته که در نوع خود بینظیر است‌وباباطری کار میکند .

این رادیوبررادیوهای ترانزیستوری هم ارجحیت دارد زیرا بانیروئی‌معادل یکهزارم انرژی برق رادیوی ترانزیستوری کار میکند .

تلویزیون دستی

اخیرا یکنوع تلویزیون بسیار کوچك در ژاپن ساخته‌وبمعرض‌فروش گذاشته شده است .

این تلویزیون طوری ساخته شده که با دست هم حمل میگردد وشبیه ادیوی ترانزیستوری‌میباشد .

برج ایفل مصر ویران شد

چند روز پیش آخرین طبقه«خانه‌آهنی» پورت‌سعید (مصر) را که‌معروف به‌برج ایفل مصر بود ویران‌کردند.

این خانه آهنی ۷۳ سال قبل از آهن وشیشه ساخته شده‌تاموردا‌ستفاده کارکنان شرکت کانال سوئز قرار گیرد .

سپس تبدیل به هتل مجللی شدکه پادشاهان وروسای دول و رجال‌خارجی درآن اقامت میکردند .

این هتل متعلق‌به شرکت انگلیسی «ولز» بود وبعدا یکی‌ازاهالی‌پورت‌سعید آنرا خریداری کرد و زمان حمله سه جانبه به مصر نیروهای انگلیسی آنرا بصورت مرکزستادخوددرآوردند.

تهیه کننده

نقشه‌های ساختمانی

شرکت ساختمانی

فراز نو

ابتدای خیابان منوچهری

پاساژ ساعتچی تلفن ۳۰۲۶۰۱

۸۸۷۸ ۲۰-۱۱

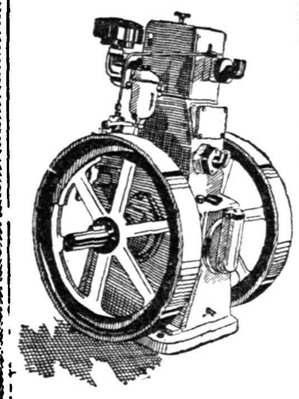

موتوردیزل کامپبل انگلیسی

۷ قوه اسب در ۷۵۰ دور

۶ قوه اسب در ۶۵۰ دور

یك‌سیلندر -کم‌دور -ساده و محکم

نماینده انحصاری

تجارتخانه خلیل ایران زاد

خیابان سعدی ۴۷۵

تلفن ۳۳۷۰۶ و ۳۲۶۰۹

۱-۲ آ-۱۱۴۱۸

تسك بادی

برای لب دریا- مسافرت وپیکنیک

بهاء «۵۹۰» ریال

کلمبیا - خیابان اسلامبول

۱-۱۵ آ-۱۱۰۰۶

پرسول زیباترین عینك برای شماست

آ-۱۱۴۴۸

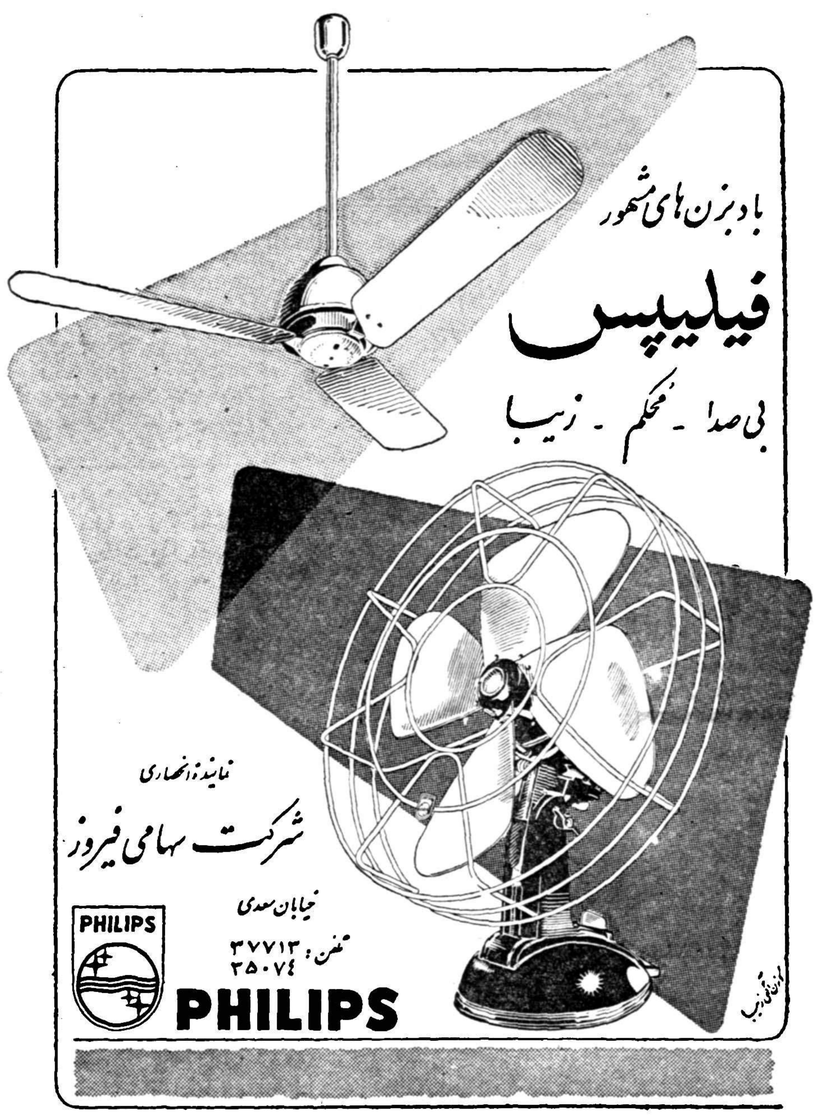

آ-۱۱۳۴۶

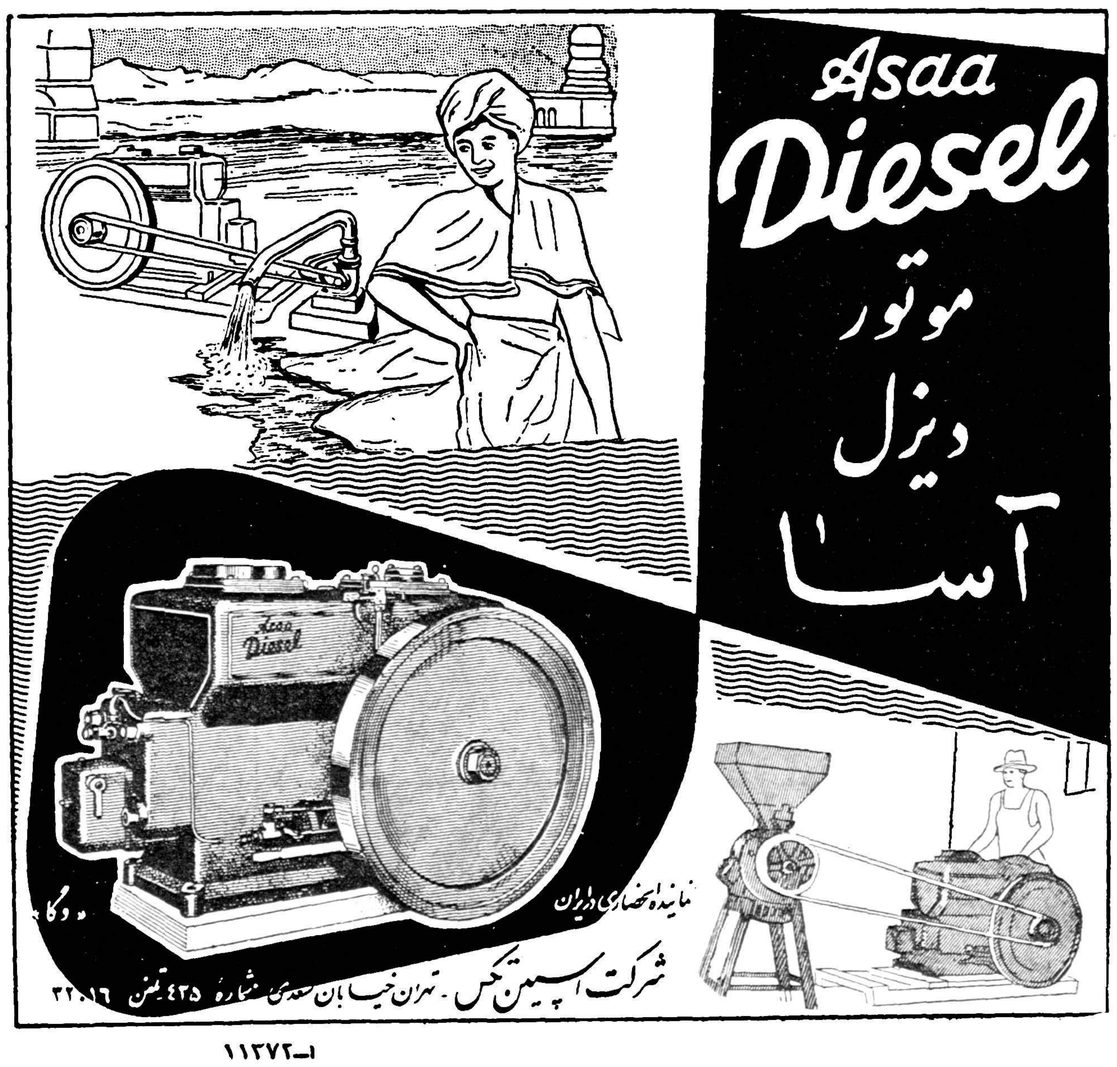

۱-۱۱۳۷۲

جدول

کلمات متقاطع شماره ۱۵۴۲

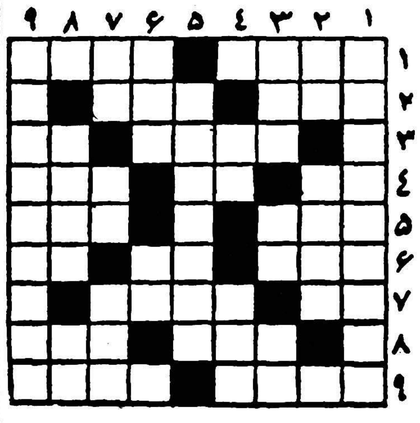

افقی :

۱- شاعر معروف‌انگلیسی که در عرصه عشق نیز کشته و مرده فراوان داشت- معلوم نیست چرا سرراچنین وصف کرده‌اند ۲- ازمعروف‌ترین قصرهای جهان - از اعضاء داخلی بدن ۳-زیان پریشان - قبیله یکی از مردان سخاوتمند عرب ۴- چون همراه لعل بیاید ازمعروفترین سیاستمداران این عصر میشود ۵- پهلوان معروف افسانه‌ایلیاد- نویسنده فرانسوی که در عین حال طبیعی‌دان بزرگی نیزهست ۶-دراین گرما کیست‌که نباشد ؟ ۷- حرف آخرین- سراغش را از حاج‌آقا بگیرید ۸- از اصطلاحات موسیقی - شهری در مغرب ۹- اگرهم نوش جان کنند چندان دلچسب نیست - همراه کار می‌آید کوسیله نان خوردن باشد .

عمودی : ۱- فرش درویش- بعضی مواقع جای اصل‌می‌آید ۲-از کرات منظومه شمسی - مطرب‌ازبی‌وفائی یاربی‌نهایت داشت ۳- آسانی - پهلوان - باهوش بی‌پا۴- راه‌بی‌پایان - روغن پرداخت ۵- خوب وپسندیده- تن‌پوش پریشت وبی‌پیش ۶-کلبه‌ترکمنی - بلی‌بزبان خارجی ۷- نهفتنی ونگفتنی -وسیله‌ای برای از میدان بدرکردن حریف‌سیاسی - ترش شیرین ۸- مشکل از کسی طرفدارای کند - خالص۹- قسمتی از ساز های غیر بادی -از شعرای معروف ایران که مخصوصا تشبیهات دلنشین لطیفی دارد .

حل جدول شماره ۱۵۴۱

حل جدول شماره ۱۵۴۱

افقی : ۱- کات کبود ۲- کلر - اجر۳- کاکل-جان۴- ۴-کلیه -مه۵- رسمی -مدوز۶-گر- دفتر ۷- ذیل - راتك (کرات) ۸- عین - نوش ۹- باج بگیر .

عمودی : ۱- کك -سرگذشت ۲- الك - سری ۳ - تراکم - لعب ۴-کلید- یاه۵-هالی - فرنج۶-وج- همتا۷-درج- در تنك۸-امو-کوی۹-خانه‌زن-شر.

هندی‌زاده مرتاض

آینده شما را (پیشگوئی) نموده و راه موفقیت و پیشرفت در زندگی را بشما نشان میدهد خیابان نادری مقابل دیوار سفارت انگلیس طبقه فوقانی عکاسی ایران

آ- ۹۸۰۵ ۱-۴

فیلم تمام رنگی - سینماسکوپ - دوبله بفارسی

رنجهای هرکول

باشتراك سیلواکوشینا واستیوریوز

درسینمای رایگان باغ گلستان

باغ‌گلستان تهران مناسب‌ترین کردشگاه برای خانواده

بازی اطفال وتفریح جوانان

آ-۱۱۴۷۴ سه راه سلسبیل

SYLVANIA سیلوانیا

قابل توجه‌خریداران‌فلورسنت‌سیلوانیا

باز عده‌ای استفاده‌جو ترانسفورماتور هائی (از حیث شکل و اندازه و حجم ووزن) شبیه ترانسفورماتور های این شرکت به‌بازار آورده‌اند که درمدت کمی قیر آن ذوب شده‌ودوسرلامپ را سیاه کرده میسوزاند .

خریداران محترم فلورسنت سیلوانیا توجه فرمائید

ترانسفورماتور های ماکه مخصوص فلورسنت سیلوانیاساخته شده دارای مارك و مشخصات زیراست:

TAMCO
SINGLE LAMP BALLAST FOR USE WITH
1x40Watt Fluorescent Lamp
220 V, 50 CYCLE
Always use SYLVANIA
Fluorescent Lamps
With this ballast for better lighting

۱ -رنك‌ترانسفورماتور های مافیلی روشن می‌باشد و مارك فوق در روی هرترانسفورماتور باخط لاتین نوشته شده وبه‌ثبت رسیده‌است و اشخاصی که آنرا تقلید کنند تعقیب جزائی خواهند شد .

۲-ترانسفورماتور های مخصوص فلورسنت سیلوانیا با روکش فولادی ضد مغناطیس و بااصول فنی ساخته شده که در حرارت ورطوبت وسرما وگرمای زیاد مقاومت می‌کند و خراب نمی‌شود .

۳-هریك ار ترانسفورماتور های مادرکارخانه از آزمایش متعدد و جریان برق ۲۵۰۰ ولت میگذرد لذا در مقابل جریان کم و زیاد برق (که درایران اغلب اتفاق می‌افتد) مقاومت‌داشته و لامپ فلورسنت شما خاموش وروشن نمیشود ونمیسوزد .

۴- لامپ فلورسنت سیلوانیا که با ترانسفورماتورها و استارترسیلوانیا روشن‌گردد ۷۵۰۰ساعت دوام‌میکند

نماینده انحصاری کارخانجات سیلو نیادر ایران - شرکت سهامی تام لالمزار پاساژنور تلفن۳۰۳۹۸۱-۳۰۳۹۸۲

آ-۱۱۴۶۲

اجتماعی

سخن روز

فکر فردا

موضوع آلودگی هوای شهر بیش از آنچه که امروزاهمیت داردفردا اهمیت خواهد داشت فردا که شهرما جمعیتش زیادتر شده صنعتی‌تر شدوآدم وکارخانه درآن تراکم بیشتری یافت .

مشکل بزرگتری که فردا مادر پیش خواهیم داشت هم اکنون شهر های بزرك صنعتی و پرجمعیت گرفتارش‌اندوچه‌بهتر که از حالا بفکر باشیم واقدامات آنهارا راهنمای خودقرار دهیم و پیش‌از آنکه مشکلمان بزرگتر وپیچیده‌تر بشود ، بر آن غلبه کنیم .

در فرانسه هم اکنون بدستور ژنرال دوگل دارند کارخانه‌ها راحتی‌المقدور بخارج شهر ها انتقال میدهند و برای‌سلامت مردم وجلوگیری از آلودگی هوا زیان قابل‌توجهی را تحمل میکنند . بعلاوه میکوشند باتوسعهٔ وسایل نقلیهٔ زیرزمینی از شلوغی و ازدحام درخیابانها بکاهند ، بخصوص سعی میکنند که موتورهای گازوئیلی را ازکار خارج سازند . در انگلستان وسایر ممالك صنعتی هم‌اقدامات مشابهی صورت میگیرد.

همین اقدامات رادر تهران نیز میتوان کرد . اولا باید از ایجاد کارخانه در شهر ومجاورشهر جلوگیری کرد و همانطور که‌در ممالك صنعتی موردعمل است . کارخانه‌ها رادر جاهای دور بکارانداخت و تازه در خارج شهرها هم‌باید از تمرکز کارخانه هاجلوگیری کرد یعنی ازایجاد « شهرصنعتی » خودداری کرد.

ثانیا لازم‌است ازراه انداختن وسایل موتوری گازوئیلی در شهرها جلوگیری کرد ودست کم‌بر تعداد آنها نیفزود . در تهران موتورهای گازوئیلی خیلی زیاداست .

پیشنهاد بسیار بجائی است که‌در تهران « آزمایشگاه کنترل هوا» ایجاد شود و بوسیله پستهای متعددی ، ترکیب هوا درنقاط مختلف شهرو در اوقات متفارت یادداشت گرددتا طرفی برای جلوگیری از آلودگی آن اتخاذ شود.

این کارها را میتوان کرد ، بشرط آنکه امروز بفکرفردا باشیم .

اصناف وپیشه‌وران

انتخابات صنف بارکش‌های موتوری انجام شد

د رجلسه رسمی اتحادیه صنف بارکش های موتوری موضوع انتخابات هیئت مدیره صنف مطرح گردید و کلیه اعضای حاضر آراء خودرادر صندوق.ریختند آقای عباس فتوحی دراین جلسه بریاست‌اتحادیه صنف‌بارکش‌های‌موتوری انتخاب آقایان عباس کرباسچی ، عزت‌اله‌اوزار جمشید سردبار- حسین میرمهدی سمت اعضای هیئت مدیره صنف انتخاب گردیدند.

آقای فتوحی گفت صنف بارکش موتوری هر روز که میگذرد اهمیت و ارزش بیشتری پیدا میکند حمل تره‌بار و میوه‌جات از میدانها بگوشه های شهر وتوزیع خواربار و یخ‌وحمل‌ونقل لوازم روزمره زندگی مردم بدست افراد این‌صنف است وی از اعضای اتحادیه تقاضا کردتا هرچه بیشتر بامردم هم‌آهنگی نمایند تابااین ترتیب ارزش اجتماعی‌افراد صنف درنظر مردم بالا برود.

اتحادیه پرنده فروش

توصیه‌کردکه فروشندگان بحیوانات توجه نمایند

جلسه اتحادیه صنف پرنده فروش‌تهران بریاست آقای تیموری‌و باحضور کلیه اعضاء تشکیل شدآقای تیموری گفت‌از طرف اتحادیه بتمام پرنده‌فروشان تهران توصیه شده‌است که در فصل تابستان رعایت حال‌حیوانات را بنمایند اتحادیه دستور داده‌است تاآب ودانه حیوانات بموقع داده‌شود و فروشندگان از گذاردن حیوانات درنقاط آفتابگیر خودداری نمایند دستور اتحادیه بتمام اعضا ابلاغ شده و بازرسان‌اتحادیه این‌موضوع را تحت‌نظر گرفته‌اند.

آگهی مناقصه عملیات ساختمانی

اداره کل هواپیمائی کشوری بنمایندگی از طرف وزارت راه‌ساختمان چند دستگاه منازل کارمندان درفرودگاه مهرآباد رابمناقصه واگذار مینماید شرکت‌هائی که مایل بشرکت در مناقصه باشند میتوانند تاآخر وقت اداری روز یکشنبه ۲۹ر۳ر۳۹ ضمن مراجعه باداره مهندسی و پرداخت مبلغ یکهزار ریال اسناد مربوط بمناقصه رادریافت دارند.

۱ـ واجدین شرکت در مناقصه که‌اسناد در اختیارشان گذاشته میشود بایستی مبلغ دویست‌وپنجاه هزارریال بعنوان وجه تضمین‌شرکت در مناقصه بحساب شماره ۱۱۶۳ دربانك ملی شعبه فردوسی ریخته‌ورسید آنرا ضمیمه پیشنهاد خود بنمایند ویاتضمین بهمان مبلغ ازیکی ازبانکها اخذ وضمیمه پیشنهاد خود سازند به پیشنهادات فاقدسپرده ترتیب‌اثر داده نخواهد شد ضمنا وجه نقد چك‌وچك تضمین شده‌که ضمیمه‌پیشنهاد باشد مورد قبول نخواهد بود.

۲ـشرکت کنندگان بایستی پیشنهادات خودرا دردوپاکت الفوب که‌روی آن جمله مربوط بمناقصه منازل کارمندان مهرآباد ذکر شده باشد تاآخر وقت اداری روز هشتم تیرماه به‌دفتر اداره کل هواپیمائی درمقابل اخذ رسید تسلیم نمایند به‌پیشنهاداتی که پس‌از موعد مقرررسیده باشد ترتیب‌اثر داده نخواهدشد (پاکت الف شامل اسناد ومدارك امضاء شده وتضمین ـپاکت ب شامل برك پیشنهادی پیمانکار)

۳ـ پیشنهادات رسیده درساعت ۱۰صبح روز پنجشنبه نهم تیرماه در دفتر اداره مهندسی باحضور اعضاء کمیسیون باز وقرائت خواهدشد حضور پیشنهاددهندگان درجلسه مناقصه آزاد است.

۴ـ کلیه هزینه‌های متعلقه از قبیل مالیات وعوارض وهزینه‌نشر آگهی وغیره بعهده برنده مناقصه بوده واداره دررد وقبول یك یاکلیه پیشنهادات مختار است.

۱ـ۲ آـ۱۱۳۲۸ اداره کل هواپیمائی کشوری

یک اختراع بی نظیر بهداشتی

مسواکهای دریای نوز ساخت آلمان باداروی مخصوصی که درموهای آن بکاربرده شده . برای حفظ سلامتی دندانها وجلوگیری ازخونریزی لثه‌ها وبروزپیوره و عفونت دهان موثرترین است

محل فروش : کلیه خرازی فروشیهای معتبر بازار

آـ۱۱۳۹۶

در انجمن های محلی شهر

مردم پول میدهند و کارگران برایگان کار میکنند تاساختمان درمانگاه تفرش آغاز شود

انجمن محلی دلارام تفرش باحضور کلیه اعضا تشکیل گردید آقای دکتر پارساگفت مردم تفرش موافقت کرده‌اند که برای‌ساختمان درمانگاه کمك نمایند قرار است‌باجمع آوری کمك از مردم ساختمان درمانگاه ازطرف انجمن شروع شودناطق گفت دولت و وزارت بهداری کمك لازم را نسبت بتامین بهداشت محل کرده‌اند وحالا نوبت مردم‌است که‌با ساختمان درمانگاه بهداشت این محل را تامین نمایند وزارت بهدار ی‌موافقت کرده‌است که‌پس از پایان ساختمان فورا درمانگاه را در این محل افتتاح نماید آقایان حاجی احمد پارسا ـ دکتر پارسا ـ حبیب‌اله زند- حاجی آقارضا صالحی ـ اسمعیل کریمی ـ محمود پارسا- محمود شهسواری ـ حسن فیض محمدی ـ حبیب اله پاسار جمعامبلغ یکصد وده هزار ریال جمع‌آوری نمودند بناها و کارگران محلی‌هم آمادگی خودرا برای‌انجام کارمجانی اعلام کردند وبااین‌ترتیب مقدمات احداث وآغاز ساختمان درمانگاه بدست مردم وبا کمك وزارت بهداری فراهم گردید.

انجمن حسام‌السلطنه دریك تابلو نوشته است که مردم آب قنات را آلوده ننمائید

جلسه انجمن ملی خیابان حسام السلطنه وجی‌علیا باحضور آقایان شکرالهی وثقةالاسلامی ـ سرهنك مجدلی ـ سیف ـ مهندس میرزائی ـ اسلامی ـ معاون ـ باخدا ـشاه‌محمدی ـاباذری ـشهابی ـ اعظمی ـ محمودی ـ دادمرزی ـ طیبی ـیادگار زاده ـ اران ـعلی‌اکبری ـجعفرپور تشکیل گردید.

دراین جلسه موضوع آلودگی آب قنات اکبرآباد مطرح شد نمایندگان‌مردم در این مورد تذکراتی دادند آقای ثقةالاسلامی گفت طرحی تهیه‌شده است که رختشویخانه دراین محل ساخته شود این‌امر موجب بهبود وضع محل میشود و دیگر خانواده ها ناچار نخواهند بود تادرکنار نهرخیابان رخت بشویند آقای شکرالهی پیشنهاد کردکه فعلا چندتابلو برای راهنمائی و جلوگیری از آلوده کردن آب در محل نصب شود و ترتیب تهیه‌این تابلو هااز طرف انجمن داده شد.

جدول‌بندی

آقای ثقةالاسلامی گفت جدول بندی خیابانهای محل بمناقصه گذارده شدمو بزودی مقاطعه کار عملیات ساختمانی را شروع خواهد کرد. اولین خیابان که‌نهر سازی درآن شروع میشود حسام السلطنه خواهد بود.

اتوبوس

در این جلسه از وضع اتوبوسرانی شکایت شد اعضا گفتند که فعالیت انجمن برای بهبود اتوبوسرانی همچنان ادامه خواهد یافت وقرار شداعضای انجمن از مدیران شرکت واحد ملاقات نمایند.

بهداشت و فرهنك

اعضای انجمن درمورد بیمارستان ـ درمانگاه ـ دبستان ـدبیرستان مطالب‌مفصلی‌بیان داشتند طبق تصویب انجمن دونفراز اعضا ماموراقدام دروزارتخانه های‌فرهنك وبهداری گردیدند .

درآمد شهرداری قوس صعودی می‌پیماید

صبح دیروز شهردار دستور داد که حقوق کلیه کارمندان شهرداری را بپردازند و بااین ترتیب‌شهرداری تهران برای اولین بار روز بیست و پنجم ماه حقوق کارکنان خود را پرداخت.

افزایش درآمد

مدیر کل مالی شهرداری بخبرنگار ما گفت‌درآمد شهرداری همچنان قوس صعودی می پیماید و کلیه هزینه های جاری و معوقه از محل درآمد پرداخت میگرددرآمد ماه جاری شهرداری از ماه های گذشته افزایش قابل توجهی پیدا کرده و در ظرف چند روز آینده‌رقم آن اعلام خواهد شد .

تاکنون شهرداری تهران در حدود پانزده میلیون تومان از بابت بدهیهای معوقه شهرداری راپرداخته است.

کالیفرنیا- خبرنگاراطلاعات

تابلوئی که برنده شد

تابلو بیژن شوکت خرد برای همیشه بموزه نیویورك سپرده شد. از روی این تابلو چندین هزار نسخه کارت پستال رنگی چاپ شد وباامضای شوکت خرد در روز جشن بین علاقمندان تقسیم گردید.

امروز خبرنگار ما از امریکا گزارش داد که یك دانشجوی ایرانی موفق گردید تابلوئی تهیه نماید که در میان چندین صد تابلو برنده شناخته شود . این تابلو از یك منظره برفی زمستانی‌اسکی‌است که فوق‌العاده طرف‌توجه قرارگرفته است . نیکسون‌معاون‌رئیس‌جمهوری امریکا در روز افتتاح المپیك زمستانی ۱۹۶۰ از این دانشجو تشویق کرد. این تابلو از کارهای آقای بیژن شوکت فرد دانشجوی ایرانی مقیم امریکا است .

خبرنگار ما در باره دانشجوی مزبور مینویسد

بیژن شوکت فرد متولد سال ۱۳۱۵ فارغ‌التحصیل در رشته‌طبیعی از دبیرستان دارالفنون پس‌از اخذ دیپلم متوسطه در تاریخ ۱۱ اسفند ۳۷ برای تحصیلات عالی‌عازم‌امریکا شد ودر ایالت کالیفرنیا در شهر ساکر منتو مشغول تحصیل شدوی در مدت سه ماه دوره زبان راپایان رسانید و در تعطیل تابستان برای گردش به شهر رینو عزیمت نمود و در آن شهر با آقای هیلیز عضو کمیته المپیك آشنا شد شوکت فرد در ایران ذوق نقاشی بسیار داشت و مدتی پیش خود و چند ماهی تحت نظر استادان فن به فراگرفتن و تکمیل نقاشی اشتغال ورزید . علت آشنائی شوکتفرد با آقای هیلیز این بود که وسائل نقاشی با خود به‌آنجابرده بودکه‌ازمناظروزیبائیهای طبیعی آن محل استفاده نموده و چند تابلو تهیه نماید و هنر خود را به مردم آمریکا نشان دهد همین امر باعث شد کمیته المپیك تابلوئی از منظره برفی زمستانی اسکی به قطع ۳۰در ۴۰ اینچ سفارش دادو فرد در مدتی که از سه ماه تجاوز نکرد هنگام فراغت تابلو را آماده نمود و به کمیته المپیك درشهررینو تسلیم نمود و کمیته پس‌از تمجید و تحسین فراوان از مخبرین جراید و عکاسان و فیلم‌برداران‌مهم‌آمریکا دعوت نمود که در تحویل تابلوو معرفی بیژن شوکت فرد شرکت نمایند مراسم مزبور با شکوه تمام انجام شد و تابلو او در تلویزیون و سینما ها و جراید بنظرمردم‌آمریکا رسید و در موقع افتتاح المپیك زمستانی ۱۹۶۰ از طرف کمیته از بیژن شوکت فرد دعوت شد که مدت ده روزه در اسکوالی حضور داشته باشد . از طرف کمیته محل مخصوصی برای شوکت فرد ترتیب داده شده بود و در ضمن از نظر اینکه تمام اشخاصی که در مسابقه اسکی ۱۹۶۰ شرکت‌میکنندبتوانند این تابلوی نفیس را مشاهده‌نمایند کمیته اجازه داده بودکه‌شوکت‌فرد چندین هزار کارت پستال از روی تابلو بنام بیژن شوکت فرد چاپ و در چند روزه مسابقات اسکی که‌از تمام دنیا شخصیتهای بزرك به آنجا روی آورده بودند امضاء نموده و به آنها تقدیم کند دراین‌مسابقات آقای نیکسون معاون محترم‌ریاست جمهوری آمریکا حضور داشت واز طرف کمیته بیژن شوکت فرد به آقای نیکسون معرفی و پس از تشویق زیادکارت‌مخصوص‌خودشان را به ایشان داد بنا به تصمیم کمیته المپیك ۱۹۶۰ از نظر اهمیتی که تابلو شوکت فرددارد قرار است اصل تابلو به موزه نیویورك انتقال داده شود .

لطفا یادداشت فرمائید

امشب

برنامه تلویزیون ایران

ساعت ۶٫۰۰ وزارت فرهنك
ساعت ۶٫۳۰ فیلمهای کارتون
ساعت ۷٫۰۰ برنامه نیروی هوائی
ساعت ۷٫۳۰ برنامه بانوان
ساعت ۸٫۰۰ برنامه هنر های زیبا
ساعت ۸٫۳۰ اخبار
ساعت ۸٫۴۵ برنامه کتاب
ساعت ۹٫۰۰ نقاب سیاه
ساعت ۹٫۳۰ دکتر همایونفر
ساعت ۱۰٫۰۰ مسابقه راستگوئی
ساعت ۱۰٫۳۰ فیلم
ساعت ۱۱٫۰۰ پایان برنامه

از خبرنگار اطلاعات درلندن

یك نمایشنامه تازه روی صحنه

خبرنگاران اطلاعات در فارس گزارش میدهند

اشخاصی که باادبیات معاصر انگلیس آشنائی دارند باغلب‌احتمال میدانند که کتاب نویسنده شهیر معاصر انگلستان ادوارد مورگان فارستر موسوم به«گذری به هند » یکی از بهترین وعالیترین‌وجاودانی ترین آثاری است که از قلم یك نفر داستان نویس انگلیسی این عهد جاری گردیده است .

«گذری بهند »داستان سفر یك نفر طبیب انگلیسی‌است‌به‌هندوستان که‌در آنجا بایك نفر پزشك‌مسلمان هند موسوم به‌دکتر عزیز آشنا میشود ودرخانه همین‌طبیب‌انگلیسی بنام فیلدینك است که دکترعزیز به‌دونفر بانوی انگلیسی‌معرفی‌میشود و طبیب مزبور آنهارا دعوت بتفریح و تماشای غارهای مرابار میکند .

ضمن این تفریح زن جوانتر که از دیدن یکی از غارهای‌مزبور ملتهب گردیده است اسناد میدهد که دکتر عزیز بوی حمله کرده و درصدد هتك ناموس وی برآمده است .باقی داستان حکایت محاکمه این طبیب مسلمان و تلاش‌فیلدینك انگلیسی است برای تبرئه دوست مسلمان خود درقبال تهدیدهاواذیت ها وبی‌اعتنائی های جامعه انگلیسی هندوستان نسبت بشخص وی .

بطور بسیار،بسیارخلاصه‌این‌موضوع اصلی قصه گذری به‌هند است‌که اکنون بدست یك بانوی توانای هندی:خانم سانتا رامارائو برروی صحنه آماده گردیده‌است‌وباتوفیق تمام توسط گروه هنرمندان‌نمایش اکسفورد در لندن بمعرض‌نمایش گذاشته شده‌است .

نمایش نامه گذری به‌هندباآنکه بالضروره ضمن این تحول یعنی‌در آمدن از صورت یك رمان وجلوه کردن بصورت یك نمایش نامه قسمتی از حوادث صحنه‌ها و پاره‌ای از اشخاص حکایت را از دست‌داده است مع‌الوصف یك افسانه بزرك موثر و جاودانی است زیرابطوریکه یکی از قهرمانان حکایت ـ دکتر عزیز ـدر آغازداستان‌درموردودستی میان افراد بشر بیك غزل حافظ استناد میجوید ودر آن مورد میگوید این حکایت پی‌بردن براز تفاهم و دوستی معنوی و نهفته‌میان قلوب است .

هندوستانی که فارستر در رومان خود «گذری به‌هند»دردوران قبل و بعداز جنك اول‌جهانی‌تشریح کرده‌است از لحاظ سیاسی ـ و تحمیل هم از بسیاری جنبه های اجتماعی باهندوستان امروزی از زمین تاآسمان تفاوت دارد لکن احساسات افراد قلوب آنهاروحیات آنها هنوز همان است که بود . احساسات و نیات وروحیات و معتقدات یك قوم چیزی نیست که باپایان یافتن سلطه یك قوم‌خارجی و حصول استقلال تغییر پیدا کند.

داستان گذری به‌هند .حکایت این عواطف و تضاد احساسات شرق و غرب است . در این‌نمایش نامه فورستر میخواهد به‌بیند که چگونه میتوان مفاد مفهومی که ملل مختلف از حیات دارندسازگار و هم‌آهنك ساخت . چگونه‌میتوان این مفاهیم متضاد را بایکدیگر التیام‌داد ؟ در دنیائی که وی دراین افسانه هنگام نهایت قدرت‌حکومت انگلیس در هندوستان مجسم‌کرده است افرادی را مشاهده می‌کنیم‌که نهایت درجه مقید به ظواهرند مودی به‌آداب‌اند. ازهوش‌وکیاست بی‌نصیب نیستند . چنین افراد با اوضاع واحوالی روبرو میشوندکه که تحت آن شرایط هیچ کاری‌از دستشان برنمی‌آید .برعکس‌افرادی را مشاهده میکنیم که بی‌کفایت‌اند و درعین‌بی‌کفایتی صاحب قدرت و این‌قدرت‌صرفاناشی ازصدق‌وصفای درونی آنهاست .

جان کلام فارستر در این کتاب و بطوریکه در این نمایش نامه‌خانم سانتا رامارائو منعکس میگردد چیزی نیست جزامید مابرای‌تلاش در راه‌آن تفاهم واقعی و درونی‌که قلوب افراد بشر را بقول حافظ‌چون تارهائی نامرئی بیکدیگر پیوند میدهد .

خود مولف در مقام تقریظ از اقدامات خانم سانتا رامارائو که گذری به‌هند را برای صحنه‌اقتباس و تنظیم کرده است مینویسد «خانم رائو مقدار زیادی از وقت وکارهای پرثمر خودرا وقف آماده ساختن این نمایش نامه کرده است که‌به قلم یك‌نفر اجنبی درباره کشور مشارالیها نگارش یافته بود . اگر کرم وفتوت بین‌المللی درروی‌زمین مفهومی داشته باشد ـ این نمونه آن‌است و من‌صمیمانه از خانم‌رائو تشکر میکنم .

دراین کتاب غرض من تشریح احساسات آدمی بوده‌است . سعی کردام که مصیبت و اشکال‌بشر را دراین کره خاکی که تاکنون پی‌بردن براز آن برای عقول‌ناقص مامیسر نشده است تشریح کنم .»

آگهی استخدام

وزارت دارائی در نظر دارد ۲۸نفر لیسانسیه و فوق لیسانس برای امور بودجه ارزیابی و تقویم برنامه ها و آمارگیری مطابق مقررات استخدام نماید .

از داوطلبین دعوت میشود که روز های شنبه . دوشنبه . چهارشنبه نیمه دوم خرداد بین ساعت ۱۰ـ۱۲ صبح بامدارك تحصیلی و معافیت نظام وظیفه بدفتر مدیر کل بودجه وزارت دارائی مراجعه نمایند . درصورت تجاوز داوطلبان واجد شرایط عده لازم براساس مسابقه انتخاب خواهند شد .

آـ۱۱۳۳۰ ۱ـ۳ وزیر دارائی

آگهی رسمی مصوبه شماره ۱۹۲۷ر۴ ـ ۶۲ مورخ ۲۱ر۳ر۳۹ کانون شکار ایران

کانون شکار ایران باتکای اختیارات ناشیه از قانون شکارمصوب اسفند ماه ۱۳۳۵ و آئین نامه اجرائی آن بمنظور حفظ نسل ماهی قزل‌آلا مراتب زیر را باستحضار عموم می‌رساند که هر نفر صیاد پروانه دار در مدت یکروز می‌تواند حداکثر بیست‌و پنج عدد ماهی قزل آلا با قلاب صید نماید .

متخلفین طبق ماده ۵ قانون شکار مجرم محسوب و تحت تعقیب قرار خواهند گرفت .

آـ۱۱۴۵۲ کانون شکار ایران

Leyland

انواع موتورهای لیلاند برای کامیونهای مختلف بهرظرفیت و قدرت رسید

لیلاند فروشگاه تعمیرگاه لیلاند

خیابان قزوین چهارراه عسکری تلفن‌های ۲۹۱۲۹ و۲۲۳۶۲

الکتروپمپ دور EDUR ساخت آلمان

باصدسال سابقه وحسن شهرت امتحان خودرا بخوبی داده تنها تجهیزی است که بابرق ضعیف بخوبی کارمیکند

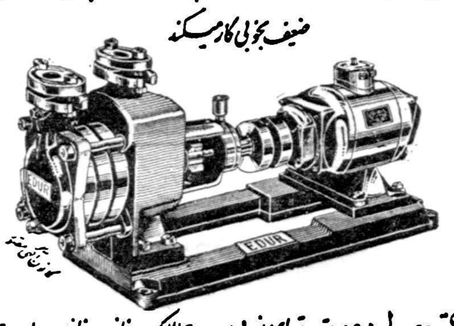

الکتروپمپ دور بقدر تهای از ½ اسب بالایک فاز و سه فاز موجود است

نماینده انحصاری ـ شرکت تهرانشهر محدود ـ تهران خیابان سعدی تلفن ۳۴۲۵۳ـ۳۰۲۱۱۵

نمایندگان شهرستانها کاشان: آقای محمود فرهی مشهد: آقای حاجی علی اکبر وصفی ـ زاهدان: آقای میرزا علی حیدرزاده ـ شیراز: خیابان زندکنار سرسینما فارس بنک شهر سبز: خیابان شاه‌آقای حاجی علی حیدرزاده کرمان آباد: شرکت سهامی جنوب

محصول سرکار آقای KAMILLO CREME

کامیلوکرم

چهره زیبا وشاداب را ازپوست سالم بخواهید

با مصرف کامیلوکرم بهداشت ولطافت پوست هردوتامین است

آگهی استخدام راننده

بمنظور تکمیل کادر رانندگان شرکت واحد اتوبوسرانی در نظر است عده‌ای داوطلب جهت شرکت در کلاس فنی رانندگی که واجد شرایط مشروحزیر باشنداستخدام گردد .

داوطلبان شرکت در کلاس مزبور میتوانند همروزه (باستثنای روز های جمعه) با در دست‌داشتن گزینی شرکت واحد واقع در خیابان دام پزشکی نرسیده به بیمارستان پهلوی معرفی نمایند .

(شرایط استخدام)

۱ـ تابعیت‌ایران
۲ـ دارا بودن سواد خواندن و نوشتن در حدود شش ابتدائی
۳ـ گواهی نامه رانندگی پایه (۲)شخصی و یا دو همگانی
۴ـ برك عدم سوء پیشینه
۵ـ گواهی عدم اعتیاد به افیون و سایر مواد مخدره و مشروبات الکلی
۶ـ برك معافیت یا خاتمه خدمت سربازی
۷ـ حد اقل سن ۲۳ سال تمام و حد اکثر ۴۵ سال
۸ـ معروف به فساد اخلاق نباشد
۹ـ حد اقل قد یك‌متر و شصت بدن
۱۰ـ سلامتی مزاج و تندرستی

دوره کلاس تخصص سه ماه خواهد بود که در مدت تحصیل بشرکت کنندگان حقوق کمك راننده (ماهیانه ۲۴۰۰ ریال) داده خواهد شد و پس از پایان کلاس و گذرانیدن امتحانات لازم و اخذ گواهی نامه پایه یك مخصوص رانندگی در شرکت واحد ازاداره راهنمائی بشغل اتوبوسرانی در شرکت واحد گمارده خواهد شد.

داوطلبان بایستی تعهد خدمت حد اقل پنج سال رانندگی در شرکت واحدرا نموده در صورتیکه بخواهند از خدمت شرکت دراین مدت خارج گردند و یابعلت فساد اخلاق شرکت مجبور به اخراج آنها شود باید کلیه مخارج مدت تحصیلی در آموزشگاه را برابر تضمین وتعهدی که بشرکت‌میدهند بپردازند پس از خاتمه پنج ساله خدمت در شرکت واحد درصورتی که خدمات راننده رضایت بخش باشد گواهی نامه پایه‌یکم دراختیار نامبرده قرار خواهد گرفت .

رئیس اداره کارگزینی شرکت واحد ـ رحیمیان

۱ـ۳ آـ۱۱۰۵۴

انتظار بپایان رسید

یخچال‌های کوچك ۶و۷و۸فوت مارك کروسلی مدل ۱۹۶۰ باقفل‌که وعده داده بودیم وارد شد .

نماینده انحصاری ـ شرکت تهرانشهر محدود ـخیابان‌سعدی تلفن ۳۴۳۵۳ـ ۳۰۲۱۱۵

آـ۱۱۳۹۲ آگهی مصور

شرکت سهامی سیاحت ایران اروپا

علاوه‌براینکه بلیطهای مسافرتی هوائی- دریائی ـ زمینی(بلیط قطار ـ سریع‌السیر ترکیه و اروپا) دراختیار مسافرین‌محترم‌میگذارد بزودی سرویس مستقیم تهران ـ ترکیه باآخرین وسائل دائر خواهد شد برای کسب اطلاعات بیشتر به‌خیابان خوشبین (بین خیابان ویلا وفیشرآباد) شماره ۳۶ـ۳۸یاتلفن ۶۴۱۷۲ مراجعه فرمائید .

آـ۱۱۳۸۴ آگهی مودت

ضربه شدید بر سیاست آمریکا در خاور دور

لندن- ژوئن- جراید انگلیس عموما موضوع قطع سفر آیزنهاور رابه ژاپن مورد بحث قرار داده اند .

منچستر گاردیان که‌از روز نامه های‌لیبرال انگلیس است مینویسد: امریکا باسیاست خود کاری کرد که‌امکان پیروزی تبلیغاتی عظیمی به دست کمونیستها افتاد .

گوئی دوستان‌ضد کمونیست امریکا در ژاپن عضو هیئت رئیسه حزب کمونیست شوروی‌بودند که‌بپیروزی کمونیستها کمك کردند .

منچستر گاردیان مینویسد باید امریکادر سیاست خارجی‌خود تجدید نظر کند . چین کمونیست را نمی توان ندیده گرفت

مطبوعات انگلستان عموما از ضربه‌ایکه به حیثیت امریکادرخاور دور وارد شده واثرات آن‌در غرب بخوبی پیدا است ، بحث میکنند. جراید مینویسند که حوادث توکیو بمنزله یك پیروزی غیر مستقیم اردوگاه کمونیستها در عرصه جنگ سرد میباشد روزنامه متنفذ تایمز مینویسد : لغو مسافرت ایزنهاور به توکیو بزرگترین ضربه ایست که به حیثیت یك رئیس جمهور وحکومت امریکا بعد از جنگ دوم‌وارد شده است . پس از حادثه هواپیمای‌یو۲ عقیده مردم آسیا این بود که شکست کنفرانس سران بعهده امریکا بوده است واین مسئله در تظاهرات‌ژاپن بخوبی تظاهر کرد

لغو بازدید ایزنهاور از ژاپن به منزله پایان دوره دوستی امریکا و ژاپن ونشانه پیدایش یك دوره‌انتقاد از سیاست امریکا میباشد که از شکست کنفرانس بوجود آمده است.

روزنامه **لیبرال نیوز کرونیکل** مینویسد :

این اغتشاشات ضربه شدیدی به سیاست غرب است انتخابات امریکا ممکن است دارای اهمیت زیادی باشد ولی این اهمیت در مقابل تظاهرات آسیا ناچیز خواهد بود. درسی که داده شد روشن است .این درس عبارت از اینست که ملتها می توانند بیطرف و صلح دوست باشند بدون اینکه لزومی به کمونیست بودن آنها باشد .

دیلی تلگراف (محافظه کار)مینویسد از کوچك کردن حوادث ژاپن چیزی عاید نخواهد شد ایزنهاور و کیشی متفقا کمونیستها را متهم کرده‌اند مانوتسه تونك فرصت را برای‌بهره‌برداری از دست نخواهد داد.

روزنامه محافظه کار **دیلی میل** مینویسد : این شکست مفتضح برای حکومت کیشی ویك ضربه موثر به غرور و حیثیت امریکا و یك شکست برای غرب است . مسلما امریکا بحران دیگری در مقابل دارد وآن افزایش اعتماد کشور های کمونیست بخود شان خواهد بودزیرا آنهایك پیروزی‌مهم بدست آورده‌اند در حالیکه غرب چیزی از دست‌داده است .

روزنامه محافظه کار **دیلی‌اکسپرس** درباره لغو مسافرت ایزنهاور می نویسد: حوادث توکیو بیشتر از آن اهمیت دارد که مربوط به یك‌شخص باشد حوادث ژاپن ممکن است بیشتر جنبه ناسیونالیستی داشته باشد تا ماهیت کمونیستی

روزنامه **دیلی اسکاچ** مینویسد:این ضربه مهلك فقط‌به آیزنهاور نخورده است بلکه به‌تمام غرب خورده ماایینك در مقابل خود یك امریکای تحقیر شده رادر مقابل خارجیها میبینیم.

روزنامه **دیلی هرالد** ارگان حزب کارگر انگلیس مینویسد : تظاهرات ژاپن موقعیت واحترام امریکا رادر خاور دور متزلزل کرده است .

نتیجه تمام این اعمال میتواندتخریب حلقه پایگاه های موشکی باشد که بگرد روسیه کشیده شده است .

سیاست امریکا باید دریابد که وجود چین کمونیست برای مدت طولانی نمیتواند نفی شود .

روزنامه دست چپ**دیلی میرور** مینویسد اخباری که میرسد نا - خوشایند است . در عرض یك ماه این سومین ضربه‌ایست که به آیزنهاور وارد شده .

این ضربات عبارت بودند از : شکست کنفرانس سران توهین خروشچف به آیزنهاور و پس‌گرفتن دعوت خود از او و سپس حوادث ژاپن .

روزنامه **دیلی ورکر** ارگان حزب کمونیست انگلیس مینویسد : یك پیروزی عظیم در راه صلح‌و استقلال ملی نصیب مردم‌ژاپن گردیده است لغو مسافرت آیزنهاور نشان میدهد که نیروی یك ملت قویتر از قوای جنك است .

جراید انگلیس میگویند ممکن است مخالفین دولت کیشی را به استعفاء وا دارند ولی خودشانهم در ژاپن اکثریت ندارند و نمیتوانند کابینه تشکیل. دهند لذا احتمالا پس از کیشی یك کابینه غیر حزبی و ائتلافی روی کار خواهد آمد .

در ژاپن این افکار آزادیخواهانه و دمکراسی غرب را خوب هضم نکرده‌اند و بیم آن میرود که مجبور به تسلیم در برابر افراطیون راست شوند .

نظر دیپلماتها

محافل دیپلماسی انگلیس عقیده دارند که حوادث ژاپن بخوبی نشان میدهد که آسیا و خاور دور نقاط اصلی حمله سیاسی قوای کمونیست شوروی و چین میباشند نه‌برلین.

سخنگوی وزارت امور خارجه انگلیس از تفسیر تصمیم حکومت ژاپن راجع به تعویق بازدید آیزنهاور خود داری کرد و اظهار داشت که حوادث ژاپن ارتباطی بدولت انگلیس ندارد و قرار داد امنیت ژاپن - امریکا مربوط به دو کشور ذینفع میباشد .

واشنگتن

واشنگتن - ۱۷ ژوئن - دمکراتها و جمهوریخواهان معتقدند که آیزنهاور ازقبول نرفتن به ژاپن عاقلانه رفتار کرده است .

قبل از رفتن آیزنهاور هزاران امریکائی بانامه وتلفن از کاخ سفید می‌خواستند که وی به ژاپن نرود و جانش را بخطر نیاندازد .

از اینرو حال افکار عمومی‌امریکا از نرفتن او خوشنود است . ولی آمریکائیها نسبت به کمونیست ها خشمناکندویك موج ضدیت‌باکمونیسم سراسر آمریکا را فرا گرفته است .

سناتور لیندن‌جانسون

ازحزب‌دمکرات تظاهرات‌کمونیستها را در توکیو «تهدید بیشرمانه و آشکار» شمرد و سناتور دیرکسن‌رهبر جمهوریخواهان در سنا آن را«نمونه بارز وحشی‌گری و تخریب‌کمونیستها» قلمداد کرد .

ویلیام فولبرایت رئیس‌کمیتهٔ‌خارجی سنای آمریکا و عضو ارشد حزب دمکرات گفت مقامات دولتی امریکا فاقد حس پیش‌بینی بوده‌اند لذا نتوانسته‌اند میزان خطر و دامنه‌تهدید را درك کنند و بیجهت سفر آیزنهاور را ترتیب داده‌اند .

عموم سیاسیون آمریکا حوادث ژاپن و پس گرفتن دعوت را شکست آمریکا و پیروزی تبلیغاتی چین کمونیست و شوروی تلقی‌میکنند .

وزارت خارجه آمریکا به سنا پیشنهاد کرده بود پیمان را سریعا تصویب کنند ولی اثر فوری این جریان تعویق تصویب قرار داد دفاعی آمریکا و ژاپن در سنای آمریکاست هرچند که بنظر میرسد بخاطر تحکیم وضع دفاعی خاور دور علیرغم قطع سفر آیزنهاور به ژاپن این قرارداد در سنای آمریکا تصویب شود.

جراید آمریکا کمونیست‌ها را مورد حمله قرار داده به وحشیگری متهم ساخته‌اند .

واشنگتن پست مینویسد لغو برنامهٔ سفر آیزنهاور به ژاپن دنیای آزاد را متاثر ساخته است .

بدنبال حادثه «یو-۲» وشکست کنفرانس سران کمونیست ها باتمام نیروی خود سعی کردند سفرآیزنهاور را به ژاپن برهم زنند و برنامه های عمومی دفاع دنیای آزاد را بخطر انداختند .

نیویورك هرالد تریبون مینویسد کمونیست ها با تحریك جماعت‌پیروزی را در توکیو بدست آوردند .

باوجود این‌امروز میلیونها‌آمریکائی نفس راحتی میکشند زیرا دیگرخطری جان رئیس جمهوری آنها را تهدید نمیکند .

نیویورك‌تایمز مینویسد «عموم آمریکائیها متاثر و غضبناکند . ما ك شکست تبلیغاتی ، روانشناسی و سیاسی خورده‌ایم .

بنگار ناشی از فشار چین کمونیست و فعالیت کمونیست های ژاپن بوده است .»

کمیته ملی آمریکائی روابط‌امریکا و ژاپن اعلام کرد که معلوم می‌شود کنگره و حکومت آمریکانمیدانستند کمونیست های ژاپن به پشتیبانی‌چین سرخ چه آشوبی می‌توانند برپاکنند.

در سنای آمریکا گفته شد که تصویب پیمان آمریکا و ژاپن را موکول به تصویب کامل آن درمجلس ژاپن میسازند.

کاردار ژاپن در آمریکا رسما از پس گرفتن دعوت آیزنهاور ابرازتاسف کرد .

سناتور های آمریکائی عموما از قطع سفر آیزنهاور به ژاپن ابراز تاسف کردند .

استیونسون گفته است که تصمیم آیزنهاور به نرفتن به ژاپن عاقلانه بود. زیرا اگر آیزنهاور به ژاپن میرفت سقوط کیشی حتمی‌بود.

وی میگوید «سفر مهم نبود .پیمان دفاعی و دوستی آمریکا و ژاپن ویت حکومت دوست آمریکا در ژاپن مهم است» و حال با نرفتن آیزنهاور اینها تامین شده است .

در سنای آمریکا جانسون گفت تظاهرات ضد آمریکائی بوسیله کمونیست ها برپا شده حکومت وتودهٔ ملت ژاپن دوست آمریکا هستند .

ویلیام فولبرایت رئیس کمیسیون خارجی سنای، آمریکا امروز ضمن اعلام لغو مسافرت آیزنهاور به ژاپن اظهار داشت : این حوادث به حیثیت آمریکا بسیار ضربه زده است .

ما این حوادث را انتظارداشتیم .

سناتور **مانسفیلد** اظهار داشت که لغو مسافرت آیزنهاور نباید سنای ژاپن را از تصویب قرار داد مانع‌شود زیرا بین مسافرت آیزنهاور و قرار داد امنیت ارتباطی وجود ندارد .

سناتور **جرج‌ایکن** عقیده دارد که هیجانات ژاپن بطور کلی بر علیه آمریکا نیست بلکه بر علیه حکومت کیشی می‌باشد که قادر به حفظ قدرت نبوده‌است .

عموم سناتور های آمریکائی‌معتقدند که حکومت کیشی دچار وضع وخیمی است .

در سنای آمریکا گفته میشود که چون فعلا حند لایحهٔ مهم از قبیل بودجه دفاعی آمریکا در دست است تصویب پیمان دفاعی آمریکا و ژاپن به بعد از تصویب آن لوایح موکول میشود .

تحریم کالاها

نیویورك - ۱۷ژوئن - در بورس نیویورك گفته میشود که تظاهرات‌ضد آمریکائی ژاپن ممکن است سبب تحریم کالا های ژاپنی در آمریکا شود .

وضع بورس بسبب بحران ژاپن نامتعادل بود و سهام‌تجارتی با ژاپن و خاوردور کم، تنزل کرده بود و روی آنها معاملات کمی صورت میگیرد .

«وال‌استریت جرنال» روز جمعه پیرامون لغو سفر آیزنهاور به ژاپن می‌نویسد آمریکا در چشم ملل آسیا تحقیر شده و بوضع مضحکی درآمده است .

هدف این سفر نشان دادن دوستی‌و تحکیم حکومت کیشی و تحت تاثیر قرار دادن آسیا بویژه چین کمونیست با حیثیت آمریکا بوده‌است .

ولی نتیجهٔ آن بر عکس بسود تبلیغات چین کمونیست و روسیه‌تمام شده است .و آمریکا درچشم‌آسیائیان خفیف گشته است .

ضمنا درکالیفرنیا پیشنهاد کرده‌اند که کالا های ژاپنی هجده روز تحریم شود .

فلسون‌راکفلر روز جمعه اعلام کرد که آیزنهاور عاقلانه از رفتن به‌ژاپن صرفنظر کرد .

وی مقامات رسمی آمریکا رافاقد حس‌پیش‌بینی شمرد .

وی گفت امروز آمریکا تحقیرشده است .

در آمریکا احساس می‌شود که آمریکا دو خاوردور دچار شکست تحقیرآمیزی شده‌است .

نرفتن آیزنهاور به ژاپن پیروزی چین وتاحدی بلوك شوروی بشمار میرود .

در ماه اخیر رهبری کمونیسم بین‌المللی با دقت و پشتکار آمریکا را مورد حملات تبلیغاتی موفقیت - آمیزی‌قرارداده‌است .

بنظر مطلعین‌شکست معنوی‌آیزنهاور در ژاپن بمراتب بیش از شکست کنفرانس سران تعادل روابط شوروی و آمریکا را در سراسر خاوردور برهم زده است .

حکومت کیشی نتوانسته است امنیت را در ژاپن برقرار کند و بنظر میرسد که مجبور به استعفاءخواهد شد .

البته کیشی گفته‌است تا تصویب پیمان استعفاء نخواهد داد وظاهرا تا پایان هفتهٔ آینده پیمان دفاعی‌آمریکا وژاپن دردیت تصویب میشود و آن وقت پارلمان کار خود را تعطیل می‌کند .

گرچه تصویب پیمان پیروزی‌کیشی خواهد بود ولی یك پیروزی تو خالی است مگر آنکه قوای سیاسی‌جدیدی پس‌از لغو سفر آیزنهاور به توکیو در این کشور در صحنه ظاهرشود.

فعلا کمونیست ها توانسته‌اند انبوه مردم ژاپن را با خاطرات تلخ‌شکست در جنك دوم جهانی از آمریکا بسیج کنند و به مقابله با همکاری دفاعی آمریکا و ژاپن وادارند .

صلح و امنیت و مخالف بروز جنك فعلا سفر آیزنهاور بعنوان پیمبر اتمی‌باشکست مواجه شده است .

دو اشتباه

کیشی در مورد این سفر دواشتباه کرده است .

۱- نحوه طرح و تصویب پیمان دفاعی دو کشور دردیت ژاپن در برانگیختن مخالفین موثر بوده‌است.

۲- مقارن ورود آیزنهاور و تصویب نهائی پیمان دفاعی دردیت ژاپن .

از رزمناو سنت‌پل ۱۷ ژوئن -

در نساو حامل رئیس جمهوری میان همراهان آیزنهاور این بحث در گرفته است که پس گرفتن دعوت ژاپون از آیزنهاور سبب‌خواهد شد که‌سیاسیون‌آمریکا مدتهاسیاست شخصی را ترك گویند .

در اثر محاسبه غلط مقامات آمریکائی برنامه سفر آیزنهاور به ژاپن عملی نشده است و این امر رئیس جمهوران آینده را نیز ازسفر های حسن‌نیت‌برحذر میدارد .

شکست دمکراسی ژاپن در برابر تحریکات پکن - مسکو و عمال آنها نیزدراصول استراتژی‌آمریکاتغییراتی بوجود خواهد آورد.

تاکنون بر سر هیچ رئیس‌جمهوری آمریکا ، چنان حوادثی که بر سر آیزنهاور آمد ،نیامده بود .

مسکو

مسکو -۱۷ ژوئن -لغو مسافرت آیزنهار به توکیو بلافاصله از طرف رادیو مسکو و خبر گزاری تاس منتشر گردید .

محافل دیپلماسی غربی در مسکو خاطر نشان می سازند که یکی از دلایل لغو این مسافرت و شاید اولین دلیل آن ، اخطار دولت شوروی پس از ماجرای هواپیمای یو ۲ بوده‌است .شوروی اعلام‌داشت تمام پایگاه هائی را که پرواز های جاسوسی برفراز کشور های سوسیالیست از آنها بعمل می آید ویران خواهد کرد .

محافل سیاسی خاطر نشان میسازند که یادداشت روز گذشته شوروی به ژاپن نقش‌مهمی درتصمیم‌حکومت کیشی در موردلغو مسافرت ایزنهاور به ژاپن داشته است . رهبران شوروی از این حوادث بسیار خشنود می باشند زیرا از یك‌طرف سبب شکست مستقیمی به سیاست امریکا شده از طرف دیگر پیش بینی آنها درباره رشد کشور های آسیائی تائید گشته است .

روزنامه ایزوستیا در شماره ۱۷ ژوئن خود با حروف درشت نوشته است : « در های ژاپن بر روی آیزنهاور بسته شد » این روزنامه سپس می نویسد که امپریالیست ها درسی را که مردم ژاپن به‌آنها دادند همیشه باید بخاطر داشته باشند .

رزنامه ایزوستیا نوشته است دستهای آیزنهار در این سفر به اصطلاح «حسن نیت» بخون آنهائی که برابر پارلمان ژاپن زخمی و کشته شدند آلوده شده است .

ایزوستیا سپس عکسی‌ازتظاهرات دانشجویان در مقابل پارلمان ژاپن چاپ کرده و نوشته است عده ای تبلیغ میکنند که گویا لغومسافرت ایزنهاور به ژاپن معلول یك توطئه کمونیسم جهانی بوده است در حالی که لغو مسافرت ضربه عظیمی به حیثیت رئیس جمهوری و سیاست امریکا می باشد .

پراودا نیز اعلام کرد که کیشی در برابر اراده مردم ژاپن و دربرابر واقعیات سر تسلیم فرود آورد .

مردم ژاپن در نهضت خود علیه سفر آیزنهاور و پیمان جدید نظامی پیروز شدند .

وقتی خبر پیروزی منتشر شد مردم در برابر پارلمان به رقص پرداختند پراودا میگوید پیروزی مردم ژاپن علیه سفر آیزنهاور و پیمان‌نظامی امریکا و ژاپن بمنزله پیروزی کلی آنها علیه امپریالیسم است .امریکا مغلوب شده است .

اکنون مردم ژاپن انحلال‌پارلمان و سقوط کابینه کیشی و لغو قرارداد دفاعی ژاپن و امریکا را خواستارند .

سایر جراید مسکو نیز عموما خبر لغو مسافرت ایزنهاور را منتشر کردند و تلویزیون مسکو ضمن برنامه درس انگلیسی خود خبر داد که آیزنهاور به ژاپن نخواهدرفت.

حتی خبر گزاری تاس نشریه فوق‌العاده ای انتشار داد که از رادیو مسکو قرائت شد . در این نشریه گفته شده بود کیشی « نهضت‌مردم ژاپن» را یك توطئه «اقلیت» و یك حرکت «خرابکارانه کمونیسم بین المللی » اصطلاح کرده است

کیشی نتوانسته است به مخبرین بگوید چه راه‌حلی‌برای بحران‌ژاپن دارد .

سخنگوی رادیو مسکو نیز گفت اگر آیزنهاور به ژاپن‌میرفت بهمان درد هاگرتی سخنگوی مطبوعاتی خود مواجه میشد و مجبور بود با هلیکوپتر بگریزد .

رادیو مسکو لغو سفر آیزنهاور را پیروزی «توده های دمکراتیك در برابر امپریالیسم امریکا » نامید.

مفسر رادیو مسکو افزود حتی اگر آیزنهاور کر و کور باشد بر وی روشن خواهد شد کهژاپنی ها مایل نیستند متحد امریکا باشند» .

با وجود آنکه کیشی قوای عظیم پلیس را بسیج کرده بود نتوانست در برابر خشم مردم مقاومت کند و مجبور شد مانع‌سفر آیزنهاورشود.

رادیو مسکوضمن تفسیر دیگری گفت حوادث اخیر ژاپن نشان‌داد که پایه های‌سیاست خارجی امریکا لرزان است و به حیثیت امریکا ضربه قاطعی وارد شده است .

ای ن‌امردر تمام جریانات‌سیاست بین المللی موثر است .

«سقوط سینگمان ری ، شکست رژیم دیکتـــاتوری عدنان مندرس در ترکیه و حوادث اخیر ژاپن‌مانند حلقه های زنجیر بهم پیوسته‌اند و نشانه شکست سیاست امریکابشمار میروند .

اروپای غربی

لندن - ۱۶ ژوئن - اروپای‌غربی لغو برنامه سفر آیزنهاور را به ژاپن شکست غرب در آسیا و پیروزی تبلیغاتی کرملین تلقی کرده است .

منابع سیاسی اروپای غربی از این جریان ابراز ناراحتی میکنند. گرچه چون آیزنهاور دیگر دچار خطر نخواهد شد خوشنودند ولی میگویند در خاور دور این جریان وضع غر ب‌را وخیم میسازد .

البته بسیاری از ژاپنیها که عادتا ملت مهمان نوازی‌هستند ازتظاهرات معدودی عناصر کمونیست ناراضی میباشند و از لغو سفر آیزنهاور ناراضی هستند ولی فعلا میدان در ژاپن بدست کمونیستها و هواداران آنهاافتاده تااغتشاشی بر پا کنند و همین امر سبب نگرانی اروپائیان است .

بدین ترتیب در ماه های آینده باید منتظر ازدیاد فشار کمونیستها در خاور دور بود .

گفته میشود که سیاست مسکو متوجه فشار علیه پایگاه های‌امریکا است و این جریان بخصوص پس از حادثه «یو - ۲» تشدید شده‌است.

از نظر اروپائیان تظاهرات افراطیون چپ موقعیت ژاپنیها را در اروپا تضعیف کرده است .

اما بهر حال اروپائیان این‌جریان رایك جریان میان ژاپن وامریکا تلقی میکنند که ربطی به تمام‌دنیای غرب ندارد .

یك بانوی هلندی بنام الیزابت ویلا .رسن گفت :« بیچاره پیرمرد ! ژاپنیها خیلی ناسپاسند» .

پاریس

پاریس - خبرگزاری فرانسه - ۱۷ ژوئن - روزنامه دست راست **اورو** مینویسد بنرظ میرسد که حکومت کیشی تاپایان قرارداد امنیت امریکا ژاپن برسر کار باشد ولی وضع ژاپن به سران حکومت‌واشنگتن نشان میدهد که باید در سیاست آسیائی خود تجدید نظر کنند

روزنامه **پاری ژور** مینویسد در تاریخ نیم قرن اخیر چنین شکستی برا ی‌امریکا دیده نشده است .ما نمیگوئیم ژاپن از ما دور است. از پانزده سال قبل یك حلقه دفاعی عظیم برای امنیت جهان آزاد تهیه شده واین حلقه اینك شکاف برداشته است . بدینطریق خروشچف با تبلیغ همزیستی مسالمت آمیز و مائوتسه تونك با تهییج میلیونها نفر مردم کشور خود قدم بقدم به‌هدف خود نزدیك میشوند .

روزنامه **اومانیته** ارکان کمونیستها مینویسد . مردم ژاپن پیروزی‌عظیمی در مقابل امپریالیزم امریکا بدست آوردند: کمونیستهای ژاپن در صف اول مبارزه بودند ولی در عین‌حال اتحاد خود را باسوسیالیستها وسایر مردم هواخواه صلح حفظ‌کرده بودند رهبران امریکا باید بدانند که‌بالاخره بود .

ناچارند همزیستی مسالمت آمیز را که مردم طالب آن میباشند بپذیرند

روزنامه **لیبراسیون** مینویسدکه‌در تمام آسیا وضع امریکا مشکل شده است واین اشکال پس از سقوط سینگمان‌ری بیشترمحسوس بوده و تعویق مسافرت ایزنهاور به ژاپن‌نشانه آنست که پیروی افکار عمومی حکومت لائوس و ویتنام جنوبی را بسوی بیطرفی سوق خواهد داد .

ضمنا درپاریس عناصر دست‌راست میگویند ژاپنیها خاطرات بمبهای‌اتمی هیروشیما و ناکازاکی را فراموش نکرده بودند

پکن

پکن -۱۶ژوئن خبرگزاری چین جدیدامروز ضمن بحث درباره تصمیم حکومت ژاپن راجع به‌لغو مسافرت ایزنهاور اظهارداشت :این یك‌پیروزی عظیم مردم ژاپن درمبارزه عادلانه‌آنها برعلیه مسافرت ایزنهاور به ژاپن می‌باشد .

کشورهای بیطرف

جاکارتا - در اندونزی حکومت این کشور حاضر نشد راجع به‌لغو سفر آیزنهاور به ژاپن اظهار نظر کند و سخنگوی حکومت گفت اندونزی نظری نخواهد داد .

سیاسیون از ضربتی که به حیثیت امریکا وارد شده متعجب هستند.

قاهره - روزنامه الاخبارمینویسد لغو مسافرت آیزنهاوربه ژاپن‌درسی برای ایالات متحده بود که تا این کشور بجای مردم ، فقط به پایگاه ها و قرار داد ها تکیه نکند .

تغییرات جدید درسازمان قضائی کشور

قواعد اختصاصی دادگاهها تغییراتی پیداکرد ـ بموجب‌قانون جدید رئیس دیوانعالی کشور ازبین کسانی‌که لااقل سه سال ریاست شعبه دیوان مزبوررا داشته‌اند باپیشنهاد وزیردادگستری باصدور فرمان همایونی منصوب‌خواهد شد

امروز کسب اطلاع‌شد که‌باتقدیم قانون اصول تشکیلات دادگستری و استخدام قضات تغییرات تازه‌ای در سازمان قضائی وزارت دادگستری‌داده خواهد شد این تغییرات بیشتر در تسهیل انجام‌امورمراجعین بدادگستری وتسریع دررسیدگی بکارها وهمچنین گسترش سازمان قضائی می‌باشد. قانون‌مزبور مشتمل‌بر۱۹۲مادمو دوباب می‌باشد که‌باب‌اول آن درباره سازمان اداری وباب دوم آن راجع بسازمان قضائی وزارت دادگستری می‌باشد.

طبق این قانون تغییرات جدیدی درسازمان قضائی و وضع تشکیلات دادگاههاو سایر مراجع قضائی داده شده است. تغییرات سازمان‌قضائی که‌از ماده ۱۹ آن شروع می‌شود. بقرار زیر است.

ماده۱۹ـ دادگاههای دادگستری بردونوع است :عمومی واختصاصی

دادگاههای عمومی آنست که حق‌رسیدگی بتمام دعاوی را دارد غیراز آنچه قانون صراحتا استثناء کرده است.

دادگاه‌های اختصاصی آنست‌که حق رسیدگی بهیچ دعوائی راندارد مگر آنچه راقانون صراحتا اجازه داده است.

ماده ۲۰ـ طرز تشکیل وحدود صلاحیت دادگاههای اختصاصی‌طبق قوانین مخصوصه میباشد.

ماده۲۱ـ مافوق دادگاههای‌مزبور درپایتخت دیوانعالی کشور قرار دارد.

ماده ۲۲ـ تقسیمات کشورایران از حیث تشکیل دادگاه‌های استان‌و دادگستری به‌ترتیب ذیل است.

۱ـ حوزه دادگاه بخش

۲ـحوزه دادگاه شهرستان

۳ـحوزه دادگاه استان

ماده ۲۳ـسازمان قضائی‌دادگستری ازحیث تشکیل دادگاه های‌استان‌و شهرستان وبخش‌همانست که در تاریخ اجراء این قانون وجود دارد ودرآتیه کم‌یازیاد نمودن دادگاه‌ها بانظر وزارت دادگستری وبارضایت قانون بودجه ممکن خواهد بود.

قضاتی که درنتیجه حذف یاکم شدن دادگاهها بیکار میشوند تا انتخاب بمقام جدید از حقوق‌انتظار خدمت استفاده خواهند کرد.

ماده ۲۴ـ تعیین عده محاکم در هرحوزه وتغییر مقر دادگاهها با وزارت دادگستری است.

ماده ۲۵ـ ترتیب تقسیم کشوربه حوزه‌های دادگاه بخش وشهرستان واستان بطوری است که درتاریخ اجراء این قانون وجود دارد ودر آتیه چنانچه تغییراتی درحوزه هر یك ازدادگاه ها لازم شود ویااینکه تشکیل دادگاه جدیدی ضرورت داشته باشد وزارت دادگستری‌اقدام به‌آن خواهد نمود.

ماده ۲۶ـ حوزه هردادگاه بخش عبارت از قسمتی از خاك کشوراست که درقلمرو یك دادگاه بخش واقع است

ماده ۲۷ـ حوزه‌دادگاه شهرستان عبارت از قسمتی از خاك کشوراست که‌در قلمرو یك دادگاه شهرستان واقع‌است. هرحوزه‌دادگاه‌شهرستان ممکن است مشتمل بر سه‌حوزه دادگاه بخش باشد.

ماده ۲۸ـحوزه دادگاه استان عبارت از قسمتی از خاك کشوراست که‌در قلمرو یك دادگاه استان‌واقع است.

هرحوزه دادگاه استان مشتمل است بریك یاچند حوزه دادگاه شهرستان

ماده ۲۹ـ دادگاه های بخش و شهرستان واستان مطابق قانون بماهیت دعوی رسیدگی کرده و رای میدهند دیوانعالی کشور در غیراز مواردی که قانون استثناء کرده داخل درماهیت دعوی نشده وفقط حق نقض‌وابرام احکام‌ونظارت درحفظ قانون واجراء آنراباتسویه درتمام دادگاههای دادگستری دارد

ماده ۳۰ـ وزارت دادگستری‌می تواند مقر کلیه دادگاههارابااستثناء دیوانعالی کشور بطور سیار قرار دهد.

ماده ۳۱ـ درنزد محاکم دادسراها برای انجام وظایف قانونی وجود دارند.

ماده ۳۲ـ برای تحقیقات راجع به جنحه‌های مهم وجنایات بازرسها معین میشوند.

ماده ۳۳ـ درصورتی که بازپرس درمحل حاضرنبود ویا معذور از انجام وظیفه باشد کارمند علی‌البدل دادگاه شهرستان ویا دادگاه بخش یاامین صلح حاضر در مقر دادگاه به‌تقاضای دادستان یاقائم مقام او وظایف بازپرس راانجام خواهدداد

ماده ۳۴ـ مقامات مفصله نسبت بمقاماتی که ذیلا تصریح شده نظارت دارند.

۱ـ رئیس کل دیوانعالی کشور نسبت به روساء تمام دادگاهها

۲ـ رئیس کل دادگاه های‌استان نسبت به روساء دادگاه شهرستان‌و بخش حوزه خود

۳ـ رئیس کل دادگاه شهرستان نسبت به روساء دادگاه بخش‌حوزه خود

روساء کل هریك از دادگاههای مزبور نسبت بقضات همان دادگاهها و کارمندان دفتری نظارت‌خواهند داشت برای اجراء نظارت مذکور مقام بالاتر فقط حق دارد درصورت مشاهده بی نظمی در اموریامسامحه در انجام وظیفه مراتب را بوزارت دادگستری گزارش دهد.

ماده ۳۵ـ در معیت دادگاه‌ها اشخاص منصفه ذیل میباشند.

۱ـ وکلاء دادگستری

۲ـ پزشکان قانونی و کارشناسان و مترجمین

۳ـ مدیران دفاتر و اجراء

۴ـ تقریر نویس و بایگان وثبات

۵ـ مامورین احضار و ابلاغ و اجراء.

ترتیبات راجع بتاسیس هر یك از مشاغل فوق و وظائف متصدیان آنها بموجب قانون معین میشود.

(تبصره) وزارت دادگستری در نقاطی‌که مقتضی‌بداند اداره‌ای‌برای اجراء احکام‌و همچنین اداره‌ای‌برای احضار و ابلاغ تشکیل خواهد داد.

وزارت دادگستری میتواند امور مربوط باجراء و احضار و ابلاغ‌را بیك اداره نیز محول نماید.

فصل‌اول ـ قواعد اختصاصی هریك از دادگاههای عمومی

قسمت اول ـ دادگاه بخش

ماده ۳۶ ـدادگاه بخش درمرکز شهرستانها و یا بخشها و یادر هر نقطه که وزارت دادگستری مقتضی بداند تشکیل میشود.

ماده ۳۷ ـ دادگاه بخش تشکیل میشود از یکنفر رئیس و درصورت تعداد شعب هر شعبه دارای یکنفر رئیس خواهد بود و رئیس شعبه‌اول سمت ریاست کل‌را خواهد داشت.

ماده ۳۸ ـ دادگاه بخش ممکن است دارای یك یا چند نفر کارمند علی‌البدل نیز باشد که در صورت غیبت یا مرخصی رئیس دادگاه‌بخش وظائف او را انجام دهند.

ماده ۳۹ ـ در نقاطی که دادگاه بخش دارای شعب و عضوعلی‌البدل نباشد هرگاه رئیس دادگاه بخش بجهاتی از انجام وظیفه بازماندیکی ازاعضاءعلی‌البدل دادگاه شهرستان همان محل و یا یکی از روسای دادگاه بخش نزدیکترین حوزه ویا کارمند علی‌البدل نزدیکترین‌دادگاه بخش یا شهرستان بر حسب‌انتخاب وزارت دادگستری موقتا وظائف او را انجام خواهند داد.

ماده ۴۰ ـ در نقاطی که دادگاه بخش دارای‌شعب متعددباشد وزارت دادگستری میتواند باقتضاء محل حوزه دادگاه بخش را بین شعب آن تقسیم کند و یا بین شعب از حیث نصاب در حدود قانون فوق بگذارد.

ماده ۴۱ ـ حدود صلاحیت‌دادگاه بخش در امور کیفری و حقوقی بنحوی است که بموجب قانون‌معین گردیده است.

ماده ۴۲ ـ مرجع رسیدگی پژوهشی نسبت به احکام و قرارهای پژوهشی دادگاه بخش دادگاه شهرستانی است که دادگاه بخش در حوزه آن واقع است.

ماده ۴۳ ـ در نقاطی که دادگاه شهرستان در مقردادگاه بخش‌نباشد وزارت‌دادگستری‌میتواندمحاکمه‌امور جنحه را بدادگاه بخش واگذار نماید. دراین صورت دادگاه‌مزبور از حیث آئین‌نامه دادرسی تابع مقررات دادگاه جنحه می‌باشد و وظیفه دادستان را دراینمورد کارمند علی‌البدل دادگاه ودرصورت‌غیبت‌او مدیر دفتر انجام خواهدداد مرجع رسیدگی پژوهشی باحکام و قرار های دادگاه بخش دراین مورد دادگاه استان حوزه است که دادگاه بخش در حوزه آن واقع است.

ماده ۴۴ ـ درنقاطی که‌دادگاه بخش تشکیل نگردیده دادگاه شهرستان آن حوزه بامور مربوط بدادگاه بخش رسیدگی می‌نماید این وظیفه رارئیس‌دادگاه‌شهرستان شخصا انجام داده و یایکی از کارمندان علی‌البدل را مامور انجام آن می‌نماید. ناتمام

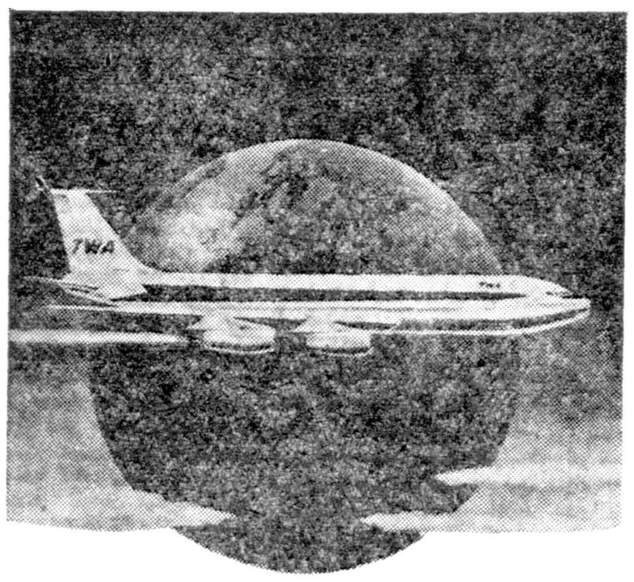

باهواپیمای سوپرجت

TWA

پرواز کنید

TWA از اروپا بآمریکا و بین اکثر شهرهای آمریکا سرویس‌های جت بدون توقف و همچنین از شرق بغرب آمریکا پروازهای مستقیم وبدون توقف دائر نموده است. درطول مسافرت از رفاه و آسایش و مهمان نوازی و پذیرائی عالی که از رسوم وآداب TWA میباشد بهره‌مند میشوید.

برای‌کسب اطلاعات بیشتر و تهیه جا به
TWA (شرکت سهامی ایران اکسپرس)
خیابان تخت جمشید شماره ۳۲۴ تلفن ۴۶۰۹۶ ـ ۴۹۶۱۵
و یا به نمایندگیهای مسافربری مراجعه فرمائید.

TWA
THE SUPERJET AIRLINE

* سرویس هواپیماهای جت TWA برای مسافرت بین قاره‌ها شهرت جهانی دارد.

کانون آگهی زیبا

آ ـ ۹۸۲۰

آگهی سازمان اتکا

فروشگاههای سازمان در تمام کشور برای تنظیم بیلان فروش خرداد ماه روز سه شنبه سی و یکم خرداد ماه فروش نخواهد کرد از مراجعین محترم خواهشمند است احتیاجات خود را قبلاخریداری‌فرمایند

۱ـ۲ آ ـ ۱۰۴۲۴ مدیر عامل

گشایش‌شعبه رودکی بانك‌بازرگانی‌ایران

شعبه رودکی بانك بازرگانی ایران واقع در خیابان سلسبیل چهار راه وثوق از روز شنبه ۲۱ خرداد ماه آماده کار است.

۱ـ۲ آ ـ ۱۰۸۰۰

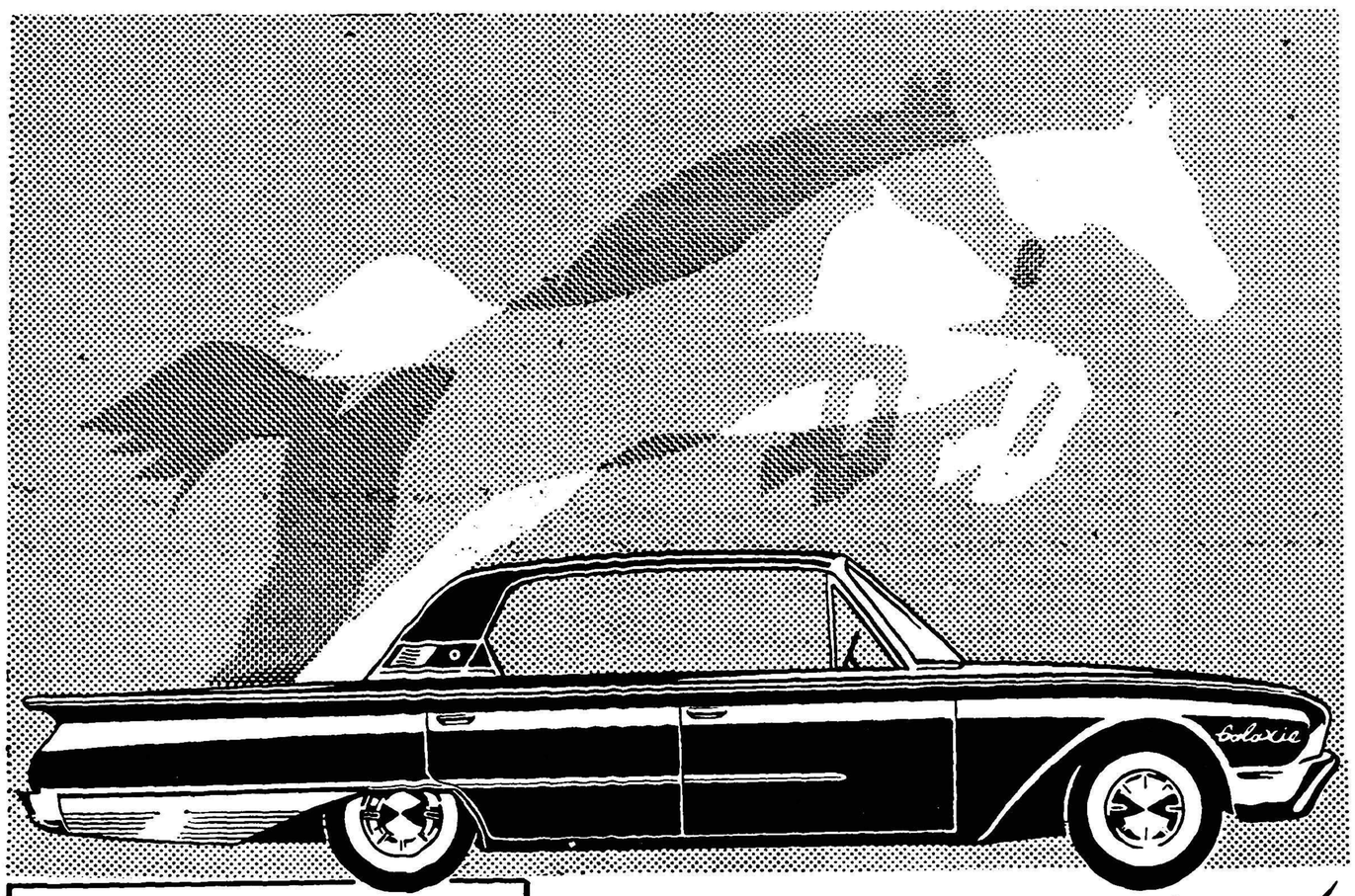

شکوه وعظمت

همگام زیبائی وسرعت!

فورد «کالکسی»

مظهر جلال افسانه ای قرن ما!

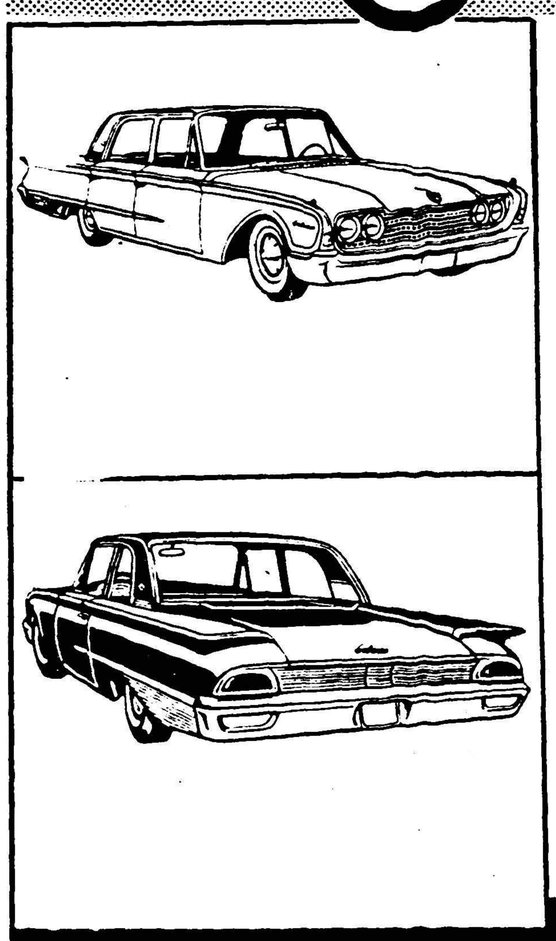

نماینده فروش:
شرکت ایران موتور: خیابان شاهرضا شماره ۱۵۴ نزدیک کالج البرز ـ تلفن ۴۰۶۸۱

لوازم یدکی برای انواع اتومبیلهای فورد آمریکا بمقادیر زیاد درسراسرایران موجود وبهای نازل دراختیار شماست

FORD GALAXIE

سرویس مجهز تعمیرات ـ خیابان روزولت ـ مقابل امجدیه

کانون آگهی زیبا

از امشب

سینما آسیا

سومین هفته نمایش فیلم بزرك وبیسابقه

نیرنگهای عشق

عالیترین محصول ۱۹۶۰ باموفقیت‌بزرگی که در دوهفته اخیر بدست آورده آغاز میشود

نیرنگهای عشق

بالاتر از آنچه تاکنون دیده‌اید

باشرکت:

سیلوا کوشینا ـ دوریان گری والتر کیاری ـ فرانکو فابریری آناماریافرو ـ ممو کارتنوتو

وباشرکت افتخاری ویتوریو گاسمن

آ ـ ۱۱۴۵۸

کرسی آزاد

دومین قسمت از مصاحبه خبرنگارما باخانم دکتر پروین بیرجندی سرپرست دختران دانشجوی دانشگاه تهران

دختران ما معنی صحیح ازدواج را نمی‌دانند

یکی دیگراز علل طلاق بعقیده‌من این است که:

عده‌ای از جوانان ماکه بـــرای تحصیل باروپا وامریکا میروند در آنجا خواه‌ناخواه بادختران خارجی معاشرت میکنند وبادید جدیدی‌غیر از آنچه که بین جوانانی که بخارج نرفته‌اند وجود دارد نسبت بزندگی زناشوئی نگاه میکنند این عده از جوانان چنانچه‌درخارج همسراختیار نکنند وبخانواده خود بازگردند و بخواهند ازدواج کنند اززن آینده خود که یك دختر چشم وگوش بسته ایرانی است‌انتظاراتی درحدود یك دختر اروپائی دارند ومسلم‌است دختر ایرانی که بمعنی واقعی یك زن متجدد نیست نمیتواند نقش یك زن ایده آل رابرای جوان‌اروپادیده ایفاکند. بلکه برعکس او که تازه ازخانه پدرش بیرون آمده غرق‌در تخیلات عاشقانه خودمیباشد وبیشتر سعی میکند **مانندهنرپیشه‌های‌سینما برای خودزندگی عاشقانه‌ای را مجسم کند وازهمین جا اختلاف‌بین او وشوهرش پدید می‌آید که‌منجر بطلاق میشود.**

اختلاف سن

بسیار دیده شده که مرد ۴۰ساله‌ای بخواستگاری دختر ۱۸ساله‌ای رفته وبافشار وخرج پول زیاد بااوازدواج نموده ومتاسفانه این قسمت حتی‌در بین جوانهای اروپارفته نیز دیده شده بخوبی‌پیدااست که یك مرد۴۰ ساله نمیتواند احساسات وعواطف یك‌دختر ۱۸ساله‌را درك کند اوبرای آن دختر درحکم پدرش است و اجبارا بعوض درك حالات دختر و پاسخ دادن به‌آنها دوست دارد به نصیحت کردن‌واندرزدادن اوبپردازد ودختر بیچاره بااین طرز رفتار دچار رنج ودرد فراوانی میشود که جز فرار از آن چاره‌ای نداردوسرانجام راه چاره را درطلاق جستجو میکند

خبرنگار ماازخانم دکتربیرجندی سئوال نمود آیاراه حلی بـــرای جلوگیری از ازدیاد طلاق وجوددارد ایشان اظهار داشتند :

وقتی عشق وتفاهم متقابل درزندگی زن‌ومردوجود داشت وعوامل مادی که‌در درجه دوم وسوم اهمیت قرار دارند مانعی درراه آنها بوجودنیاورد مطمئنا ازدواجها یاخوشبختی و سعادت همراه خواهد بود ودوام‌وبقا آن براثر عشق وتفاهم تامین‌میشود من باخانواده‌ای دوست هستم که سرگذشت آنها جالب است افراد این خانواده ۱۶سال است کـــه باخوشی وسرت باهم زندگی می‌کنند مردخانواده درسن ۲۳سالگی باماهی دویست تومان حقوق بادختر ۱۸ساله‌ای که‌اورا فوق‌العاده‌دوست داشت ازدواج نمود واینك پس‌از۱۶ سال صاحب دوفرزند هستندوسال گذشته هرچهار نفر در امتحانات کلاسهای مربوطه خود شاگرداول شدند پدر ومادر دردانشگاه درس میخوانند وبچه‌هاهم بمدرسه‌میروند وامروز زندگی راکه ایده‌آل ،همه جوانان است ادامه میدهند امروز باتوجه به‌پیشرفتهای اقتصادی و اجتماعی که‌درکشورما پدیدارشده و آزادی نسبی زنان که بتوانندبر-عکس گذشته کار کنند موقعیتی پیش آمده **که‌ازدواجها میتوانند براساس عشق وعلاقه‌که‌برمبنای‌عقل قرار گرفته باشد صورت گیرد و** بدون شك این قبیل ازدواجها خود سدبزرگی درراه ازدیاد طلاق‌خواهد بود من بطور کلی باازدواجهائی‌که براساس عشق‌ها واحساسات خشك سینمائی بین جوانان وبخصوص دختران انجام میگیرد مخالف‌هستم چون این‌نوع ازدواجها ازروی‌هوس صورت میگیرد وبدرد زندگی نمی‌خورد.

بنظر من انجمنهای خانه ومدرسه میتوانند درراه تعمیم وایجاد روابط صحیح وسالم بین دختران وپسران اقدام کنند باین معنی که‌مهمانیها وشب‌نشینی‌هائی ترتیب دهند کـه دختران وپسران باهم درآن شرکت کنند وتحت نظرمربیان بایکدیگر معاشرت نمایند وپدران ومادران دقت لازم بکار بندند تاجوانان‌بعوض ملاقاتهای پنهانی با یکدیگر بطور صریح و قانونی ملاقـــات کنند وبا روحیات هم آشناشوند.

چرا طلاق زیاد است ؟

عنوان تازه بحث ستون‌کرسی‌آزاد است شما هم لطفا باارسال نظریات خود دربحث جدیدماشرکت‌کنید

ملکه‌های زیبائی ژاپن

درحالیکه اوضاع سیاسی ژاپن دستخوش طوفان است سه‌نفر زیباروی ژاپونی بعنوان ملکه‌های زیبائی آن کشور انتخاب شدند . این سه‌نفر میس‌هیچگو- تاکاگسی ۱۹ساله‌و میس «یاگومین خوزونو» ۱۹ساله ومیس «یکومورنی»۲۴ساله نام‌دارند .ومانکن هستند. وباوجودآنکه درتمام نقاط ژاپن پیشنهادهای جالبی برای ازدواج باآنها رسیده‌است ولی دریك مصاحبه گفتند که‌شوهر کردن اندام مارا ازتناسب می‌اندازد.

همه چیز از همه جا

جاسوس اتمی

برای مغز این مردکه حوادث پلیسی عصرما درآن نقش بسته گشتاپو ۲۰میلیون فرانك جایزه تعیین کرده بود

پاوزرخلبان یو۲ امریکائی تنها نیست اوهمکاری دارد...

یك هواپیمای‌روسی برفرازاوقیانوس هند به پرواز درمی‌آید وهدفش عکس بـــرداری وانـــدازه‌گیری تشعشعات کیهانی است ولی وقتی عکسهائی گرفته شد برای چاپ‌به آزمایشگاه داده‌میشود به‌جای‌خطوط نورانی لکه‌های زیاد که مبین وجود انفجارات اتمی است دیده میشود یك واحد هوائی مخصوص بـرای بررسی رادیو اکتیو ونوع انفجارات به منطقه اوقیانوس هند اعزام می شوند...

چنین است مقدمه چهلمین رمان پیرنورد بنام «کلوب اتمی» که‌اخیرا منتشر شده‌است این کتاب شرح زندگی واعترافات‌خود نویسنده‌است که‌اززبان یك جاسوس خارج‌میشود

پیر درسال ۱۹۰۰ متولد شده و درشانزده سالگی درزمان جنك بین‌الملل اول از طرف آلمان هـــا بجرم ایجادشورش وطغیان‌بازداشت شد درجنك بین‌الملل دوم پیر از طرف آلمانها بازهم‌تحت تعقیب‌قرار گرفت وبرای سروی جایزه تعیین کردند زیرا از بازداشتگاه فـــرار کرده به نهضت مقاومت فـــرانسه پیوسته ومبارزه‌شدیدی راعلیه‌آلمان ها رهبری میکرد پیرنورد تاکنون چهل رمان نوشته که غالب آنها به‌پنج زبان ترجمه شده است.

پیر نورد

ازروی هفت‌رمان وی فیلم تهیه شده وباموفقیت نشان داده شدرمان اخیر وی که شرح زندگی اوست بطور قطع باموفقیت فراوانی روبـرو میشود زیرا وی دراین کتاب‌بذکر داستان متوسل نشده بلکه آنچه را درزندگی باآن مواجه شده بود برشته تحریر درآورده‌است تاکنون از کتاب هـــای این نویسنده ۴٫۵۰۰٫۰۰۰ نسخه‌به فروش‌رسیده درفرانسه اورا بنام «الکساندر-دومای» عصرنام گذارده اند قرار است از روی رمان جدید پیرنورد فیلمی تهیه شود.

یک زن باشما صحبت میکند

برای اینکه شوهرتان فرار نکند

خانم عزیز، بدون شك اگررفتار شما باشوهرتان بطریق زیرباشد شوهرتان هیچوقت شمارا تـــرك نخواهد گفت :

چنانچه به حفظ کانون‌خانوادگی خود علاقمند هستید نصایح زیررا بکار بندید.

۱ـبطور عجیبی از وسائل واثاثیه منزل‌مراقبت‌نکنیدوچنانچه‌شوهرتان روی کانابه دراز کشید ودر هنگام مطالعه روزنامه بخواب رفت، اورا ازخواب بیدار نکنید وبوی‌نگوئید که‌جای خواب اطاق‌خواب است نه اطاق پذیرائی.

واگر برعکس‌دراطاق ناهارخوری بابچه‌ها سرگرم بازی شد، اورا از این‌کار بازندارید ونگوئید که‌به اطاق دیگری برود.

۲ـسعی کنید که هنگام آمدن شوهرتان از اداره خانه وضع‌مرتبی داشته باشد وهمینکه اوبه خانه‌آمد چشمش برختخوابهای «ولو» شده نیفتد وبوی ظرفهای نشسته بینی اورا آزار ندهد.

۳ـبعذر اینکه خسته هستیدازوی نخواهید که درکارهای منزل بشما کمك کند.

۴ـاز اونخواهید که بچه شیر-خوارشما رایکی دوساعت بغل‌کند تاشما به‌حمام گرفتن وآرایش بپردازید.

۵ـهیچوقت ده دقیقه‌قبل‌از خاتمه کار سرویس اداری باوی تماس نگیرید تااز اوبخواهید غذا یااشیاء دیگری خریداری نماید.

۶ـ کوشش نکنید که همه‌وقت بیکاری خودرا صرف‌شما وبچه‌ها نماید بلکه باو فرصتی بدهید تا کمی بادوستان خود بگذراند.

۷ـمیل وعلاقه اورا درتهیه غذا درنظر بگیرید وفقط غذاهائی راکه شما دوست دارید باو ندهید.

فرهنگ نوادر

۸ـساعت بازگشت اورا به‌خانه کنترل نکنید وچنانچه پنج دقیقه دیرتر بمنزل آمد عصبانی نشوید.

۹ـدرفراهم کردن صبحانه شوهرتان به‌بهانه بیدارکردن و رسیدگی به‌بچه‌ها کوتاهی ننمائید.

۱۰ـاگر برای لاغرکردن خود رژیم مخصوصی بکار میبریدبعنوان اینکه زن وشوهر بایددرهمه کارها شریك باشند، اورا مجبور به‌پیروی ازهمین رژیم نکنید.

۱۱ـ باونگوئید که بودجه منزل کم است وبرای بالابردن درآمد خود شغل خودرا تغییریاکار اضافی پیدا نماید.

۱۲ـ اگر وارد منزل شد وخسته بود ازاو نخواهید که ماجرای‌آنروز خودرا برای شما تعریف کند.

۱۳ـهمیشه بین او ودوستانش‌را که موفقیت بیشتری‌بدست آورده‌اند مقایسه نکنید.

۱۴ـ موقعیکه درباره مسئله مهمی صحبت میکند، مرتبا صحبت اورا قطع‌ننمائید وازوی سئوالی‌نکنید.

۱۵ـ موقعیکه خسته‌وکوفته وارد خانه میشود، از او نخواهید که‌مانند شوهر فلان دوستتان ،شمارا بسینما ببرد.

۱۶ـ دربرابر دوستان از اوانتقاد نکنید.

۱۷ـ برنامه روزتعطیل اورابدون مشورت وی تنظیم نکنید.

۱۸ـ لباسهای تمیز وزیبای خود رابرای او درمنزل بپوشید وآنرا اختصاص به‌بیرون رفتن از خانه ندهید.

میخواهید باور کنید میخواهیدنکنید

درسه قاره

...که اسکندر مقدونی دراروپا متولد شد و در آسیا مرد و در آفریقا بخاك سپرده شد .

جمعیت ژاپن

... که جمعیت‌کشور ژاپن‌بمدت یکصد و پنجاه سال تا سال ۱۸۵۳ از سی میلیون نفر تجاوز نکرد .

رنك دریای سیاه

... که آب دریای سیاه دارای رنك آبی مایل به سبز میباشد و منظره فریبنده‌ای دارد .

مسابقه‌بسکتبال برای افلیجها

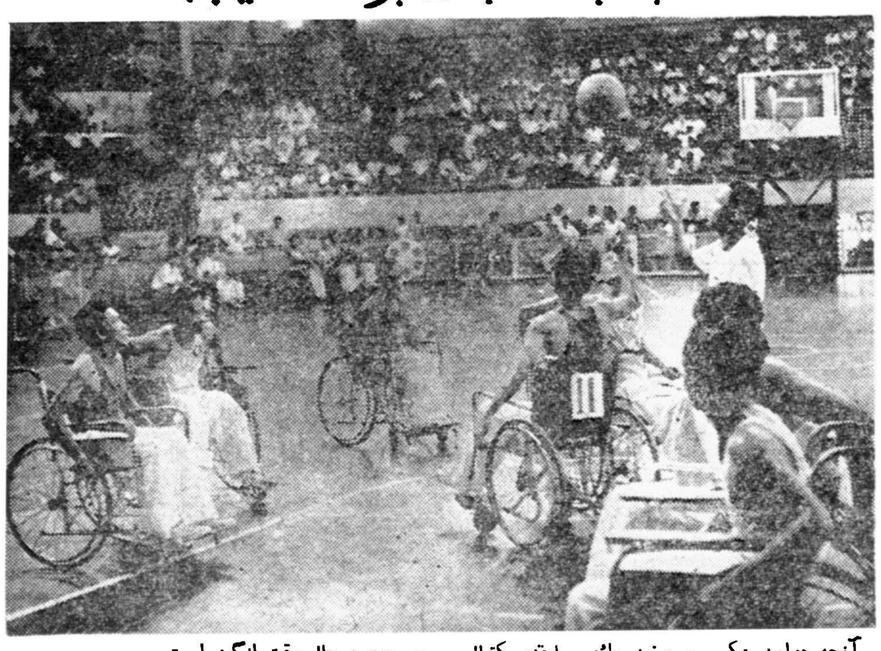

آنچه دراین عکس می‌بینید یك مسابقه‌بسکتبال مهیج ودرعین حال رقت انگیز است.

بازیکنان مرکب از کسانی هستند که افلیج بوده وپاهای سالمی ندارند برروی صندلی متحرك چرخدار نشسته‌اند .آنها ازاهالی مانیل‌میباشند که‌در جنك دوم شرکت کرده، گرفتار نقص اعضاء گردیده اند..

مسابقه آنها بسیار مورد توجه قرار گرفت‌و نیم‌میلیون بلیط فروخته شد. بااینکه آنها نمی-توانستند پاهای خودرا دربازی بکار اندازند امااز قوانین جهانی بسکتبال نیز عدول نکردند.

اجازه بدهید اولین خبر را بشما بدهم : **هنوز زنده‌اید**

عکس صفحه

شوالیه‌های قرن بیستم

ملکه‌الیزابت وهمسرش‌پرنس‌فیلیپ بالباسهای باشکوه‌باستانی درمراسم اعطای نشان وترفیع درجات شرکت کرده‌اند . این‌عکس درکاخ‌ویندرسور ازآنهاگرفته شده ملکه‌در این مراسم چهارتن رابه مقام شوالیه ارتقاء داده این‌مراسم باستانی است وبه ۶۰۰ سال‌قبل برمیگردد .

ـ۴۶ـ

اما بهر حال چون هیچ راه بهتری بنظر نمیرسید تصمیم گرفتم همین طریقه را عملی کنم و معماهائی راکه در راه‌آن وجود داشت بنحوی حل نمایم .

موقعیکه برای ورزش وشست وشو از پله‌ها پائین میرفتیم میتوانستم سقف مسطح پاسگاه رابه‌بینم .

این سقف را از بتون ساخته بودند و از دیوار مقداری جلوتر آمده بود تا بارانهای شدید به دیوار صدمه نرساند .

همچنین از اطراف سقف نیز لبه‌ای بطرف بالا رفته بودو ناودان‌کشی دیوارها از سایر قسمتهای بازداشتگاه مجهزتر و کاملتر بنظر میرسید .

ساختمان اصلی زندان و پاسگاه دریك ردیف و روی یك خط ساخته شده بود و باین ترتیب میشد سرطناب را بهر نقطه‌ای از دیوار سقف پاسگاه گیر داد و بطوریکه حساب کرده بودم بهترین نقطه برای اینکار قسمتی بود که روبروی ساختمان دادگاه قرار گرفته بود .

از داخل حیاط دقت کرده بودم که این ساختمان باساختمان کوچکی که بعنوان بهداری از آن استفاده میشد فقط چند پا فاصله دارد و در قسمت عقب نیز دیوار ها قدری جلوتر آمده و زاویه‌ای تشکیل میدهند که کار فرود آمدن من از بام و همچنین رسیدن بروی دیوار خارجی زندان را که هرچه از عمارت دادگاه‌رو بجلو میرفت کوتاهتر میشد آسان میسازد .

باآنکه تا آنموقع هرگز پایم روی بام ساختمان دادگاه و بهداری نرسیده بود با این قسمتها آشنائی کامل داشتم زیرا موقعیکه درقسمت محکومین بودم اغلب اوقات بآنجا چشم میدوختم .

از پنجره سلول فعلی خودم نیز میتوانستم آنجا را تاحدی به‌بینم و بعبارت دیگر در تمام مدتی که در بازداشتگاه بودم این‌قسمت از نظرم دور نبود .

وقتی مشخصات ووضع این قسمت و فکری راکه در موردآن د رسر داشتم برای «اوژن» تعریف میکردم باو گفتم :

ـآنجا فقط پنجاه یارد باساختمان اصلی زندان فاصله دارد اما برای من ممکن است باندازه پنجاه میل باشد . در حقیقت با پای پیاده از اینطرف قاره اروپا یا آسیا به آنطرف رفتن آسانتر از طی کـردن این پنجاه یارد از حیاط زندان است .

اوژن جواب داد :

ـممکن است اینطور باشد ، اما اگر تو پیاده اروپا و آسیا را طی کنی باندازه عبور از این حیاط احساس پیروزی نخواهی کرد.

کلمات او تاثیر غریبی در من‌نمود و مراتکان داد.

بلی ، طی کردن پنجاه یارد فاصله در حیاط بازداشتگاه «مونتلو» بدون اطلاع و تصویب مامورین باز داشتگاه میتوانست بزرگترین‌پیروزی در زندگی شخصی باشد .

جهت اجرای نقشه خود میبایستی نخست وسایل لازم را بهر طریق که ممکن بود تهیه کنم .

برای فرود آمدن بحیاط به سی و چهار پا طناب که یك قلاب به سر آن متصل شده باشد احتیاج داشتم . برای عبور از فاصله بین دو دیوار خارجی زندان نیز همین مقدار طناب با دو قلاب لازم بود (زیرا معلوم نبود که من وقتی از بام داخل حیاط میشدم بتوانم طناب اولی را از جا بکنم و مجددا از آن‌استفاده‌کنم) فراهم آوردن این چیزها آنقدر حساب ، مطالعه ، تجربه و صبر میخواست که بتصور نمیگنجید .

آنچه که برای شروع بکار داشتم . بفرض آنکه میتوانستم ازهمه آنها بنحو کامل استفاده کنم ، عبارت بود از : دو پتو ، پوشش روی حصیر سلول ، چند تکه لباس کتانی ، سیمهای تختخواب ، قطعات‌فلزی که روی لامپ را پوشانده بود، یك قاشق که انتهای دسته آن تیز شده بود و یك تیغ صورت تراشی .

میبایستی با دقت و احتیاط زیاد کار میکردم و طوری ترتیب امر رامیدادم که در یك لحظه بتوانم همه این وسایل را مخفی کنم .

باوجود همه مشکلاتی که در بین بود شروع بکار کردم .

فصل ششم

ناراحتی فرانزل

از ابتدای ماه ژوئیه تغییراتی در برنامه روزانه ورزش و شست وشوی ما داده شد و مدت آن نیز بمیزان قابل توجهی کوتاهتر گردید .

حالا بصورت دسته های ده نفری بحیاط میرفتیم و تمام وقتی که برای شست وشو و ورزش داشتیم یکربع ساعت و حتی گاهی کمتر بود .

دردسته‌ای که من جزو آن بودم زندانیان انتهای کریدور ماوجود داشتند که خوشبختانه دوستان من یعنی :اوژن ، دوپوری ، گریمو ، مرسیه ، و دوفلو در بین آنان بودند .

بازرسی از سلولها ووضع زندانیان نیز خیلی جدی تر شده بود و«فرانزل» عادت ناراحت کننده‌ای پیدا کرده بود که بی خبر و بطور ناگهانی به سلولها سر بزند .

برای اینکار یك جفت دم پائی میپوشید که صدای پایش شنیده نشود و آهسته پشت در می‌آمد و از سوراخ آن داخل سلول را تماشا میکرد .

متاسفانه باید اعتراف کنم که این دردسر را من برای زندانیان فراهم کرده بودم چون پشت پنجره رفتن وبازندانیان سلولهای مجاور صحبت کردن و همچنین مکالمه تلگرافی بوسیله زدن ضربه بدیوار کم‌کم از من بدیگران سرایت کرده و در اغلب سلولها رایج‌شده بود.

«فرانزل» هروقت مچ یکی از زندانیان را در حال انجام یکی از این کارها میگرفت او ومحبوس سلول مجاور راکه باهم مشغول صحبت بودند زیر ضربات شلاق میانداخت و بعدهم به‌آنها دستور میداد که تخت خود را توی کریدور بگذارند و روی زمین بخوابند .

بدی کار اینجا بود که او در موقع معین برای بازرسی نمی‌آمد بلکه هرروز در وقت جداگانه‌ای سرو کله‌اش پیدا میشد وبهمین جهت زندانیان نمیتوانستند موقع آمدن او را پیش بینی کنند و بسیاری از آنها دیگر جرات نمیکردند پشت پنجره بروند و یا بدیوار بزنند .

خوشبختانه سلول من در انتهای راهرو واقع شده بود واز این حیث تامین بیشتری داشتم زیرا «فرانزل» علت عجله و بیحوصلگی خاصی که داشت کمتر گذارش بانتهای کریدور میافتاد و همان چند سلول اول را که‌میدید برمیگشت و میرفت مگرآنکه یکنفر زندانی را بدام میانداخت ودر چنین موقعی عصبانی میشد و به همه سلولها سر میکشیدو در اینصورت در اثرسروصدائی که‌برمیخاست‌همه از آمدن او مطلع میشدند

در عوض از یك جهت هم شانس آورده بودیم و آن‌این بود که هیچوقت سلولها و خودما را تفتیش نمیکردند و شاید علت این بود که آنها اینکار را اقدامی غیر لازم میدانستند .

قرعه‌کشی یک میلیون ریال جوائز حساب سپرده اختیاری بانک بیمه بازرگانان

قرعه‌کشی با نظارت نمایندگان مقامات رسمی ومشتریان بانک بیمه بازرگانان انجام یافت

جایزه ممتاز و بزرگ پانصدهزار ریالی به «مهری سیدغراب» دارندهٔ حساب سپرده اختیاری شماره ۱۹۴۷۷ اصابت کرد

جایزه حساب سپرده اختیاری بانک بیمه بازرگانان سعادت خانواده برنده را فراهم مینماید و زندگی مرفهی برای آنها فراهم میکند

۲۶٬۶۶۶ نفر از دارندگان حساب سپرده‌اختیاری بانک بیمه بازرگانان درتهران و شهرستانها درقرعه‌کشی یک میلیون‌ریال جوائز حساب سپرده اختیاری شرکت‌کردند و۲۹۶۳ دارنده حساب جایزه بردند

ساعت شش بعدازظهرروزپنجشنبه گذشته قرعه‌کشی یک میلیون ریال جوائز حساب سپرده اختیاری بانک بیمه بازرگانان در میان‌شوروهیجان جمع‌کثیری از دارندگان حساب و نظارت نمایندگان سازمان ها و مقامات رسمی انجام گرفت و برنده خوشبخت بزرگترین جایزه حساب سپرده اختیاری بانک بیمه بازرگانان تعیین گردید.

خبرنگار ما که خود ناظرمراسم قرعه کشی بوده گزارش زیر را از جریان قرعه‌کشی تهیه کرده است.

ترتیبات‌قرعه کشی

اداره مرکزی بانک‌بیمه‌بازرگانان در خیابان بوذرجمهری شرقی قرار دارد. تالار این اداره برای انجام مراسم قرعه‌کشی آماده شده بود. دریکطرف‌سالن‌میزبزرگی‌قرارداشت که با ماهوت سبز پوشانیده‌شده‌بود و برروی میز گردونه و گوی های مخصوص که روی آنها نمرات از صفر تا نه نوشته شده‌بودقرارداشت در کنار این میز میز دیگری قرار داشت که روی آن اوراق و اسناد مربوط به صاحبان حساب سپرده اختیاری گذاشته شده بود بچشم میخورد.

اصولا دستگاه گردونه وترتیباتی که برای قرعه‌کشی داده شده بود بقدری پرابهت بود که هر بیننده‌را بی‌اختیار تحت تاثیرقرار میدادزیرا این دستگاه بی‌جان و بی زبان تاچند دقیقه دیگر یک جایزه‌هنگفت را نصیب یک فرد خوشبخت میکرد. حالا این برنده خوشبخت وخوش شانس‌چه کسی میتوانست باشد هیچکس نمی‌دانست.

تمام صندلی های سالن مملو از کسانی بود که دارای حساب سپرده اختیاری در بانک بیمه بازرگانان بودند و برای نظارت و شرکت در مراسم قرعه کشی حضور یافته بودند.

در بین حاضرین کارگر و کارمند، بازرگانان. خانم ها و کودکان خردسال و بطور کلی از همه طبقات بودند.

نقشه برای استفاده از جایزه

اگرکسی قدرت داشت که‌ازدرون یک یک‌حاضرین آگاهی‌یابد میدید همه‌بدون استثناءدرحالیکه بدستگاه گردونه نگاه میکنند در درون خود باخدای خود گفتگو دارند و از خداوند تقاضا میکنند که لطف‌خود را شامل حال او بکند تا جایزه بزرگ‌و بی‌نظیر حساب‌سپرده‌اختیاری نصیب او شود.

گردونه سیاهرنگ همچنان‌آرام و بی حرکت برروی میز قرارداشت ونگاههای‌مضطرب‌واستفهام‌آمیزحاضرین رابسوی خود جلب میکرد.

ازبین‌این نگاهها نقشه‌هائی بود که برای جایزه‌ممتاز پانصد هزارریالی کشیده میشد. خدامیداند آنروزچندتا نقشه‌برای استفاده‌ازاین ثروت‌هنگفت درمغز مدعوین کشیده شد.

فقط وفقط شانس

وقتی فکرمیکردند که جایزه به شماره حساب آنها اصابت کرده است می درخشید. ولی این درخشش چند لحظه بیشتر دوام نداشت وجای خودرا باضطراب میداد چون فکر میکردند بهمان‌نسبت‌که شانس‌اصابت جایزه برای‌او وجود داشت برای دیگران هموجود داشت واصولاهیچ فردی در آن موقع نمیتوانست‌پیش‌بینی کند که‌یک میلیون ریال جوائزحساب سپرده اختیاری بانک‌بیمه بازرگانان نصیب کدام‌یک از صاحبان حساب بانک خواهد شد.

عامل منحصر بفردی که میتوانست برنده جایزه ممتاز وسایر برندگان راتعیین کند فقط وفقط شانس خود صاحبان حساب میتوانست باشد.

ناظرین قرعه کشی

برای نظارت درمراسم قرعه‌کشی ازنمایندگان دادستان ووزارت دارائی وشهربانی دعوت بعمل آمده بود و علاوه برآن اعضای هیئات مدیره و مدیرکل‌بانک نیز دراین مراسم‌شرکت کرده بودند.

شروع قرعه کشی

نزدیک ساعت شش بودکه آقای محمد باقر توکلی یکی از کارکنان بانک شروع‌مراسم قرعه‌کشی رااعلام نمودو آقای مورخ‌الدوله سپهر رئیس هیئات مدیره‌بانک بعنوان‌افتتاح مراسم قرعه‌کشی ضمن بیانات خود گفت.

اعتماد بیانک

بنده ازاینکه خانمها و آقایان قبولزحمت فرموده وبرای شرکت و نظارت درمراسم قرعه‌کشی یک‌میلیون ریال جوائز حساب سپرده اختیاری باینجا تشریف آورده وازاینکه با سپردن وجوه‌خودبه‌بانک بیمه‌بازرگانان باین‌بانک اعتماد کرده‌اید سپاسگزارم

آقای دکتر مشیریان از طرف هیئات مدیره ماموریت دارند که گزارش حساب سپرده اختیاری بانک راباطلاع شما برسانند بنده دنباله صحبت‌خود را بایشان واگذار میکنم و همینقدر اطمینان میدهم که تدابیر لازم بعمل آمده که قرعه کشی با دقت و صحت کامل انجام پذیرد.

نطق کوتاه آقای مورخ الدوله‌سپهر با کف زدن ها وا براز احساسات حاضرین استقبال شد سپس آقای دکتر مشیریان پشت میکرفن رفت و چنین اظهار داشت:

حضار محترم

خانمها، آقایان.

در روزگاریکه وضع کشور ماثابت وپایدار نبود و بکار انداختن سرمایه کاری دور از حزم و احتیاط می نمود جمعی از بازرگانان خیر خواه که در راس آنان آقای احمد شرافت مدیر کل قرار داشت گرد هم جمع شدند بدون توجه به خطراتیکه سرمایه را تهدید مینمود بنیان بانک بیمه بازرگانان را بمنظور تقویت اقتصاد کشور پی ریزی نمودند.

گوی‌های چوبی‌که روی آن شماره از صفر تا نه نوشته شده توسط آقای‌توکلی به‌ناظرین وشرکت‌کنندگان درقرعه‌کشی نشان داده شده وسپس داخل گردونه انداخته شد

بر اساس فکر آنها که هدفی جز خدمت بکشور نداشتند بانک بیمه بازرگانان در سال ۱۳۳۱ شمسی بصورت شرکت سهامی بوجود آمد وقتی بانک بیمه بازرگانان فعالیت خودرا آغازنمودوباکوشش‌خستگی‌ناپذیر وتدبیر مدیران لایق و کاردان نضج‌و قوام یافت کم‌کم سرمایه داران دیگر بفکر افتادندکه‌شیوه پسندیده صاحبان سهام بانک بیمه بازرگان را دنبال نمایند بهمین جهت ملاحظه میشود که بانکهای خصوصی متعدد یکی پس از دیگری در ایران بوجود آمده و سررشته اداره اقتصادی کشوربدست ایرانی سپرده میشود پس هرگاه بانک بیمه بازرگانان را موجد این تحول عظ اقتصادی بدانیم سخنی بگزاف نگفته‌ایم.

سرمایه بانک مزبور دربدوتاسیس پنجاه میلیون ریال بود ولی براثر ایجاد تسهیلات جهت مشتریان و توسعه عملیات بانکی و استقبال بازرگانان در حال حاضر سرمایه بانک بالغ بر دویست و بیست‌میلیون ریال میباشد و شش شعبه در تهران ویازده شعبه در شهرستانها دارا است.

بانک بیمه بازرگانان علاوه بر فعالیت در کلیه رشته های بانک داری و معاملات ارزی، حساب سپرده اختیاری را بوجود آورده است‌که از ابتکارات این بانک میباشد هدف آنستکه سعادت خانواده های ایرانی فراهم آید و زندگی افرادمرفه وراحت باشد.

در سالهای گذشته عده کثیری از هم میهنان عزیز بدریافت جوائزحساب سپرده اختیاری بانک بیمه بازرگانان نایل شده اند وچه بسا کسانی که جایزه بانک بیمه بازرگان را سرمایه کسب و کار، جهیز دختران، هزینه تحصیل فرزندان خود قرار داده و امروز در زمره افراد سعادتمند و خوشبخت این کشور بشمار میروند. علاوه بر این معرف برندگان نیز از جایزه بی نصیب نمانده و ده در صد جایزه باو پاداش داده می شود.

امتیاز دیگر این حساب آنستکه هر کس همواره در حساب سپرده اختیاری بطور ثابت ده هزار ریال وجه نقد داشته باشد در برابر حادثه تا پنجاه هزار ریال بیمه میباشد.

در سال گذشته از حساب سپرده اختیاری بانک بیمه بازرگانان‌استقبال غیر منتظره ای بعمل آمد و از اکناف واطراف کشور و نقاطی که بانک شعبه یا نمایندگی نداشت تقاضای افتتاح حساب سپرده اختیاری شد تا آنجا که برخی از مطبوعات کشور نیز بخوانندگان خود دفتر چه حساب سپرده اختیاری بانک بیمه بازرگانان را بعنوان جایزه اعطا نموده‌اند و بانک ناگزیر شد فقط برای یک بار مدت افتتاح حساب سپرده اختیاری را تمدید نماید.

از طرف دیگر بانک بیمه بازرگانان وظیفه خود دانست که در مبلغ‌جوایز تجدید نظر کند در ابتدا مبلغ جوایز پانصد هزار ریال بود ولی هیئات مدیره بانک رقم را بیک میلیون ریال افزایش داده و علاوه بر یک جایزه ممتاز پانصد هزار ریالی تعداد۲۶۶۷ جایزه یکصد ریالی و ۲۶۶ جایزه پانصد ریالی و ۲۶ جایزه دو هزار ریالی دو جایزه بیست و پنجهزار ریالی بطریق فوق سه رقم قرعه‌کشی ریالی جمعا ۹۶۲ ۲جایزه در نظر- گرفت که در مراسم قرعه کشی امروز جوایز بیست و پنجهزار ریالی‌بطریق مذکور چهار رقم قرعه کشی خواهد شد و برای تعیین برنده جایزه ممتاز پانصد هزار ریالی پنج رقم بطریق بالا قرعه کشی انجام خواهد گرفت.

اکنون با تایید خداوند متعال و با اجازه حضار محترم قرعه کشی را شروع میکنیم.

آقای مورخ‌الدوله سپهر رئیس هیئات مدیره بانک بیمه بازرگانان طی نطقی قرعه‌کشی را افتتاح کرد-واظهار داشت تدابیر لازم بکار برده شده‌که قرعه‌کشی بادقت وصحت‌کامل اجرا شود.

آغاز قرعه کشی

بعداز اظهارات آقای دکترمشیریان آقای محمد باقر توکلی که‌عهده‌دار انجام قرعه‌کشی بودندپشت‌گردونه قرار گرفتند.

درگوشه‌ای از سالن تابلوی سیاه برای نوشتن نمرات برنده و همچنین تعیین عددی که گردونه باید هربار بتعداد آن باید بگردد قرار داده شده بود.

چند نفر دیگربرای‌نوشتن‌نمرات برنده و استخراج برندگان آماده بودند.

گردونه

گردونه ای که بوسیله آن‌قرعه کشی انجام گرفت عبارت ازجعبه متحرک و دواری بودکه‌بربدنه آن سوراخ مدوری به‌اندازه عبور یک گوی چوبی بادر مخصوص تعبیه شده بود.

آقای توکلی ضمن توضیحات خوددرباره طرزکار گردونه گفت ده‌گوی که روی آنها از «صفر» تا «نه» باحروف درشت نوشته شده داخل گردونه انداخته میشود. هربار که یک‌گوی برای تعیین یک رقم‌ازشماره برنده ازگردونه‌خارج شد همان گوی‌مجدداداخل‌گردونه انداخته میشود. تابرای تعیین‌رقم بعدی ده گوی از «صفر» تا «نه» درداخل گردونه موجود باشد.

بعداز این توضیحات گوی‌های چوبی یک یک از «صفر» تا «نه» به‌حاضرین و ناظرین قرعه‌کشی نشان داده شدسپس بداخل‌گردونه انداخته شد.

بعداز آنکه همه‌گوی‌ها درداخل گردونه قرار گرفت از حاضرین تقاضا شد که برای تعیین اولین رقم‌ازسمت‌راست شماره قرعه‌کشی حسابهاجهت‌تعیین برندگان یکصد ریالی پنج‌نفر پنج‌شماره بگویند.

برندگان یکصدریالی

بعداز آنکه پنج‌نفر پنج شماره گفتند شماره‌ها جمع شده وبرپنج تقسیم شد تعداد دفعاتی که‌گردونه باید بگردد معلوم گردید. پس از آنکه چهاربار بدور خودچرخید در مخصوص خروج گوی بازشد ولی‌گوی خارج نشد. ناچارگردونه چهاربارديگر گردانده شد. باباز شدن درمخصوص یک گوی از گردونه‌خارج‌شدرقمی‌که روی آن نوشته شده بود عدد «صفر» بود.

بدین ترتیب معلوم گردید کلیه کسانی که شماره‌قرعه‌کشی حساب سپرده اختیاری آنها (نه‌شماره حساب) به‌عدد صفر ختم شودبرنده یکصد ریال جایزه خواهند بود.

برندگان ۵۰۰ ریالی

برای اینکه برندگان پانصد ریالی معلوم شود باید دورقم ازگردونه خارج میشد.

برای تعیین اولین رقم از سمت راست قرعه‌کشی شد گوئی که از گردونه خارج شدگوی شماره«یک» بود برای بار دوم گردونه گردانده شد وگوی شماره «چهار» ازداخل آن خارج شد. بدین ترتیب معلوم گردید کلیه کسانی که شماره‌قرعه کشی حساب سپرده‌اختیاری‌آنان‌به عدد«۴۱»ختم‌شودبرنده پانصد ریال جایزه خواهند بود.

جایزه سوم

سومین جایزه که بدارندگان حساب سپرده اختیاری بانک بیمه بازرگانان تعلق میگرفت دو هزار ریال جایزه بود وبرای تعیین برنده این جایزه بایدگردونه یک‌شماره سه‌رقمی راتعیین کند.

اولین رقم سمت‌راست که از گردونه خارج شد بازرقم «یک» بود. برای تعیین دومین رقم قرعه کشی شد این بار رقم «سه» خارج گردید وسومین رقم برنده دوهزار ریالی که گردونه تعیین کرد رقم «چهار» بود. باین ترتیب معلوم گردید که کلیه کسانی که شماره قرعه‌کشی حساب سپرده اختیاری آنها به‌عدد «۴۳۱» ختم شود برنده خواهند بود.

جایزه چهارم

چهارمین جایزه حساب سپرده اختیاری بانک بیمه بازرگانان که مقدار آن قابل توجه بود جایزه ماقبل جایزه ممتاز یاجایزه بیست‌و پنج‌هزار ریالی بود.

برای تعیین برندگان این جایزه قابل توجه باید چهاربار قرعه‌کشی شده ویک عدد چهاررقمی ازگردونه خارج شود.

بااینکه شماره‌های حساب های سپرده ونام دارنده حساب همراه با شماره قرعه‌کشی حساب سپرده به دیوار نصب شده‌موعده‌ای ازحاضرین شماره قرعه‌کشی حساب خودرا از روی جدول‌های مزبور پیدا کرده بودند بااینوصف بقیه بدون آنکه شماره‌قرعه‌کشی‌حساب خودرابدانند بابی‌صبری منتظر تعیین عدد برنده این جایزه بودند تااگر برنده‌جایزه ممتاز نشدند این جایزه نصیبشان شود.

برای تعیین عدد برنده جایزه بیست‌وپنجهزار ریالی چهاربارقرعه‌کشی شد. بار اول رقم «یک» از گردونه خارج شد درقرعه‌کشی‌دوم رقم «پنج» بیرون آمد سومین‌گوی که‌از گردونه خارج شد شماره‌هفت بود وچهارمین گوی که سرنوشت این جایزه را تعیین می‌کرد گوی شماره «دو» بود که از گردونه‌خارج گردید بدین‌ترتیب‌معلوم شدکسانی که شماره قرعه‌کشی حساب سپرده اختیاری آنها به عدد «۲۷۵۱» ختم شود برنده بیست وپنجهزار ریال جایزه خواهند بود.

جایزه ممتاز

وقتی آقای توکلی اعلام کردکه برای تعیین جایزه ممتاز قرعه‌کشی راآغاز میکنیم هلهله از جمعیت‌برخاست و بعد از آنکه پنج نفر پنج شماره گفتند وتعداد دفعات گردش گردونه‌تعیین گردید آقای‌توکلی اعلام‌کرد حالابرای تعیین اولین‌رقم از جایزه ممتازحساب‌سپرده‌اختیاری بانک بیمه بازرگانان قرعه‌کشی شروع میشود.

برای اینکه برنده خوشبخت‌این جایزه معلوم شود باید پنج‌بار و برای تعیین پنج رقم قرعه‌کشی‌شود تایک عدد پنج‌رقمی بدست آید.

بعداز این توضیح گرداندن گردونه آغاز شد در مدتی که گردونه می‌گردیدبخصوص‌هنگامی که گردونه‌آغاز شد درمدتی که گردونه ایستاد تا اولین گوی خارج شود نگاههای مضطرب حاضرین بدهانه گردونه دوخته شده بود.

صدای افتادن گوی تعیین اولین رقم جایزه ممتاز را اعلام کرد و آن گوی شماره «نه» بود.

دومین گوی بعد از گردش گردونه خارج شد شماره «چهار» سومین گوی که سومین‌رقم‌جایزه ممتاز را تعیین کرد شماره «دو» را داشت. چهارمین رقم جایزه‌ممتاز بعداز قرعه‌کشی معلوم شد و این رقم باز «چهار» بود.

تااین موقع چهار رقم عدد برنده جایزه ممتاز تعیین شده بود وباید برای پنجمین رقم که‌درحقیقت‌برنده خوشبخت جایزه هنگفت حساب سپرده اختیاری بانک بیمه‌بازرگانان را تعیین می کردقرعه‌کشی‌می شد. این رقم بستگی به‌شانس برنده‌ای داشت که باید صاحب یک جایزه بزرگ پانصدهزارریالی بشود.

مطابق معمول پنج‌نفر پنج شماره گفتندبعداز جمع‌و تقسیم گردونه گردانده شدوبابازشدن‌درمخصوص یک گوی از آنان خارج گردید عددی که روی گوی نوشته شده بود عدد «دو» بود.

بااعلام این رقم عدد برنده‌جایزه بزرگ حساب سپرده اختیاری بانک بیمه بازرگانان معلوم گشت.

دارنده حسابی که شماره قرعه‌کشی آن «۲۴۲۴۹» بود برنده بزرگترین جایزه حساب سپرده اختیاری بانک بیمه بازرگانان بود.

تعیین برندگان

بلافاصله بصورت‌های مخصوص مراجعه گردید و معلوم شد

«مهری‌سیدغراب دارنده حساب سپرده اختیاری شماره ۱۹۴۷۷شعبه بازار که شماره قرعه‌کشی حساب وی ۱۳۴۲۴۹ بود برنده خوشبخت جایزه حساب سپرده اختیاری‌بانک بیمه بازرگانان می‌باشد».

اسامی برندگان جوائز بیست و پنجهزار ریالی نیز بلافاصله‌استخراج شد و معلوم گردید.

آقای احمدبناساز نوری دارنده حساب‌سپرده اختیاری شماره۳۰۰۷۶ شعبه بندر پهلوی شماره قرعه کشی حساب ۱۰۲۷۵۱

آقای عبدالوهاب منیری قمی‌زاده دارنده حساب سپرده اختیاری شماره ۵۳۱۶ شعبه سعدی شماره قرعه‌کشی حساب ۱۱۲۷۵۱

آقای سعید خدابخش‌دارنده حساب شماره ۱۷۸۸۳ شعبه بازار شماره قرعه‌کشی حساب۱۲۲۷۵۱ هریک‌برنده بیست وپنجهزار ریال جایزه هستند.

تعداد برندگان

همانطور که دربالا اشاره شد ۲۶۶۶۶ نفردرقرعه‌کشی شرکت‌داشتند که‌برای تعداد مزبور ۲۹۶۳ جایزه تعلق میگرفت. غیر از جوائزبزرگ مزبور ۲۶جایزه دوهزار ریالی ۲۶۶ جایزه پانصدریالی و ۲۶۶۷ جایزه یکصد ریالی به‌حساب هائیکه در قرعه‌کشی شرکت‌داشت تعلق‌میگرفت تعیین اسامی سایر برندگان بدین ترتیب خواهد بود که ارقام برنده با شماره قرعه‌کشی حساب ها تطبیق‌شده وحساب های برنده معلوم خواهدشد.

پس‌از آنکه اسامی برندگان به ترتیب مزبور معلوم گشت برای اطلاع عموم منتشر خواهد شد.

شماره‌های برنده‌که بعداز قرعه‌کشی معلوم میشدتوسط چندتن از کارکنان بانک ثبت میگردید

آقای دکتر مشیریان گزارش مربوط به‌حساب سپرده اختیاری بانک بیمه بازرگانان را باطلاع حضار رساند و طی آن‌گفت بانک دراثر استقبال بی‌نظیر مردم‌میزان‌جوائز را به‌یک میلیون‌ریال افزایش داد

مراسم قرعه‌کشی جوائز صندوق پس انداز ملی

خانمها و شهرستانها در قرعه‌کشی برنده شدند

اسامی برندگان جوایز از پانصدهزار ریال تا ده‌هزار ریال

ساعت شش بعداز ظهر روز پنجشنبه ۲۶ خرداد مراسم قرعه‌کشی صندوق پس‌انداز ملی انجام شد.

در این روز آقای کاشانی مدیر کل و هیئت عامل و عده زیادی از روساء و معاونین ادارات بانك ملی و چند هزار نفر ازدارندگان حساب پس‌انداز شرکت داشتند.

در این روز آقای کاشانی ابتدا اظهار داشت:

بانهایت خوشوقتی مراسم بیست و یکمین قرعه کشی صندوق پس انداز ملی را آغازوازتشریف‌فرمائی حضار محترم صمیمانه سپاسگزاری مینمایم.

قبل از شروع بقرعه کشی لازم است مختصری در باره علل لزوم پس‌انداز و اهمیت آن از نظر فرد و اجتماع بعرض حضار گرامی برسانم:

پوشیده نیست که پس اندازبرای آتیه نامعلوم هر فرد ضروری است زیرا هیچکس نمیتواند یقین داشته باشد که در آتیه حتما درآمد او برای رفع حوائج کافی و اطمینان بخش خواهد بود از همین نظر عقلا و مطلعین جامعه های بشری تاکید کرده‌اند که از درآمدفعلی که معلوم و معین است باید مبلغی را پس‌انداز کرد تا اگر خدای‌نکرده در نتیجه حادثه بیماری یابیکاری درآمد آینده از میان رفت یا کمتر از آن بود که انتظار میرفت بتواند کمبود آنرا از پس انداز جبران و درعین حال احتیاجات دیگری راکه احیانا در آینده پیدا میشود تامین نمود. باصرفه جوئی قسمتی‌ازدرآمد فعلی، هزینه تعلیم و تربیت‌فرزندان در آینده فراهم خواهد بود و تهیه اشیاء ولوازمی که سطح زندگانی را بالاتر میبرد و ایجادرفاه‌وآسایش میکند میسر خواهد گشت و این اطمینان و تامین که در نتیجه پس‌انداز بوجود می‌آید بشخص‌حس عزت و اتکاء بنفس و استقلال اقتصادی میدهد.

صرفه جوئیهای فردی یاپس‌انداز ها ئی که بقصد تامین و بهبودوضع آینده صورت میگیرد یك خدمت بزرك دیگر به ثروت ملی کشور میکند زیرا مجموع این پس‌اندازها سرمایه‌ای میشود که درامورعمرانی و صنعتی بکار میافتد و برشد وترقی اقتصادی کشورکمك‌شایان‌مینماید.

باتوجه به آنچه بعرض رسید واضح است که عمل پس‌انداز نه تنها برای یك فرد سودمند است بلکه ارزش اجتماعی آن اگراز ارزش فردی زیادتر نباشد مسلما کمتر نیست. یکی از معیار های عمومی که امروز برای سنجش سرعت ترقی ملل بکار میرود آن است که معلوم شود چند در صد از درآمد ملی کشور پس‌انداز وصرف سرمایه گذاری شده‌است و هر قدر نسبت بین درآمد ملی و پس‌اندازی که صرف سرمایه گذاری شده زیادتر باشد ترقی کشور سریعتر و مردم آن مملکت آینده مرفه تری خواهند داشت. علت این مسئله‌آن است که برای علت این مسئله‌آن کشور هرساله باید مبالغ عمده‌ای سرمایه گذاری شود و هرگاه‌منبع این سرمایه ها پس انداز اختیاری مردم نباشد در آنصورت ناگزیر وجوه لازم را باید از طرقی تامین نمود که مانند منبع‌پس‌اندازاطمینان بخش وخالی از مضار اقتصادی نیست.

امر پس انداز و صرفه جوئی از اموری است که مردم باید به آن آشنا شوند و با ایجاد تسهیلات و پرداخت جوائزنسبت‌به‌آن‌ترغیب‌و تشویق گردند تا کم‌کم عادت به پس‌انداز در بین عموم کاری‌پسندیده و عادی تلقی گردد. مردم بعضی کشور ها و حتی بعضی شهر ها شهرت بخصوصی در صرفه جوئی دارند واین عادت نسل‌بنسل به آنها به ارث رسیده‌است بطوری که‌امروز صرفه‌جوئی را جزو خصایل بارز آنها میدانیم واین عادت در هر کشوری بیشتر باشد سطح ثروت و رفاه عمومی آن کشور نیز بالاتر است.

در کشور ما قبل از ایجاد بانك ملی ایران وسیله سهل ومطمئنی

مدیرکل بانك‌ملی باهیئت‌نظار درباره چگونگی قرعه‌کشی مذاکره میکند

وجود نداشت تا اشخاصی که‌درآمد مختصر داشتند بتوانند پس‌انداز خودرا حفظ کنند و از آن سودی نیز عایدشان شود. بانك‌ملی‌ایران از بدو تاسیس خود کمال جهد و سعی را داشته است که در بین ملت‌ایران عادت به پس انداز را رواج داده و باتمام وسائل ممکنه پس انداز کنندگان را تشویق و ترغیب نماید.

در سال ۱۳۰۷ یعنی سال تاسیس بانك ملی مشتریان بانك میتوانستند پس‌انداز خود را در صندوق صرفه جوئی نگاهدارند. تدریجا چون در اثر پس‌انداز میزان سرمایه های کوچك راکد اهمیت فوق‌العاده‌یافت در سال ۱۳۱۸ تصمیم گرفته شد که این رشته مستقل شده و توسعه مخصوص پیدا کند و در آن‌سال «صندوق پس‌انداز ملی» تاسیس گشت.

تعداد و مبلغ حسابهای پس‌انداز مرتبا در حال افزایش بوده‌است. عده دارندگان حساب پس انداز از ۲۲٫۳۰۷ در آخر سال ۱۳۱۸ به ۴۹۷٫۶۲۶ در ۱۳۲۸و۱٫۴۰۸٫۷۵۶ در پایان ۱۳۳۸ رسیده موجودی این حسابها از ۲۲ میلیون ریال در آخر سال ۱۳۱۸ به ۱٫۱۱۹ میلیون ریال در ۱۳۲۸ و ۵٫۷۴۳ میلیون ریال در پایان ۱۳۳۸ رسید.

برای تشویق پس‌انداز به مبلغی که بصورت‌بهره و جوائزبدارندگان حساب پس‌انداز اعطا میشود مرتبا افزوده میشده است. مبلغ کل‌بهره پرداختی در ۱۳۱۸ معادل ۶۷۳هزار ریال ودر ۱۳۲۸ ـ ۲۱ میلیون ریال و در ۱۳۳۸ ـ ۱۴۷ میلیون ریال بوده است. در سال ۱۳۱۸ مبلغ ۴۰۰٫۰۰۰۰ ریال جایزه بین ۲٫۰۱۵ دارنده حساب توزیع گردید در ۱۳۲۸ ـ ۲٫۹۴۰٫۰۰۰ ریال‌بین ۱۰٫۲۷۴ نفر و در سال ۱۳۳۸ ـ ۱۱٫۰۰۰٫۰۰۰ ریال بین ۸٫۲۵۰نفر از دارندگان‌حسابهاتوزیع میگردد.

تنها در سال ۱۳۳۸ تعداد حسابهای پس انداز ۸۸٫۸۳۴(۷٪) مبلغ کل پس انداز ۳۶۹ میلیون ریال هفت در صد و بهره پرداختی ۱۸ میلیون‌ریال چهارده در صدبیش از سال قبل بوده‌است. امروز از هر ۱۳ نفر ایرانی یکنفر باموجودی متوسط ۴٫۰۶۷ ریال سو از هر ۴ نفر از ساکنین تهران یکنفر با موجودی متوسط ۴٫۵۷۵ ریال در صندوق پس‌انداز ملی حساب دارند.

یکی از علل این توسعه تدریجی افزایش شعبه های بانك ملی ایران بوده‌است که هر سال در نقاط جدیدی برای مردم امکان‌باز کردن حساب پس انداز را میسر ساخته است چنانکه در آخر سال ۱۳۳۸ بانك‌ملی ایران ۲۲۸شعبه و نمایندگی وباجه‌داشته‌است که مردم بانها مراجعه کرده پس‌انداز خود را بانها سپرده‌اند.

توسعه امربانکداری‌در ایران در چند ساله گذشته نیز مردم را باصول پس‌انداز ترغیب کرده و میل بصرفه جوئی و ذخیره برای آتیه را دربین مردم اشاعه داده است.

از موفقیتهائی که‌در سال ۱۳۳۸ برای صندوق پس‌انداز ملی بدست آمده است تعمیم مکانیزه کردن حسابهای پس‌انداز است که از اواخر سال ۱۳۳۷شروع‌شده‌دفترچه های پس انداز قدیم یا دفتر جدید تعویض گردید و بواسطه سرعتی که در اثر مکانیزه کردن بوجود آمده است دروقت مشتریان صرفه جوئی شده وموجبات رضایت دارندگان حساب پس‌انداز فراهم گشته‌است.

نکته دیگری که در تشویق پس‌انداز بسیار موثر است ثبات ارزش پول میباشد تاارزش‌حقیقی مبالغ پس‌انداز شده نسبتا محفوظ بماند خوشبختانه یکی از هدفهای دائمی بانك ملی ایران حفظ ثبات ارزش پول کشور بوده‌است و در چندساله اخیر توسعه‌سرمایه گذاری باحتیاجات پولی کشور افزوده است بانك ملی ایران سعی وافی مبذول داشته‌است تااز ایجادتورم‌جلوگیری بعمل آید و این سیاست راکماکان ادامه خواهد داد. بدیهی است‌که پس‌انداز خود عملی ضد تورمی است بدین‌معنی که‌پس‌انداز کننده استفاده از قسمتی از قدرت خرید خودرا برای اشیاء قابل مصرف به آینده موکول میدارد و درنتیجه تقاضا برای اجناس کم شده و سرعت ترقی قیمتها کاهش می‌یابد. پس باید گفت که پس انداز کنندگان وظیفه ملی مهمی‌را برای حفظ ارزش پول انجام میدهند

آقای کاشانی بعد صورت‌مفصلی از تعداد حسابهای پس‌انداز در هر شهر وموجودی های آنهارا به حاضرین درمراسم ارائه داد و گفت:

خوشبختانه موجودی پس‌انداز درشهرهای کارگری بیشتر ازسایر شهرهاست چنانکه میزان موجودی پس‌انداز پس‌از تهران در آبادان و اصفهان که اولی مرکز صنایع نفت ودومی مرکز صنایع نساجی کشور است بیشتر از سایر شهرها است.

موجودی کل کشور درحسابهای پس‌انداز ملی پنج میلیارد و۷۴۳ میلیون ریال است که از این مبلغ ۲میلیارد و ۴۲۰میلیون ریال آن متعلق بتهران و ۳میلیارد و ۳۲۳ میلیون ریال آن متعلق بشهرستانها است واز یك میلیون و ۴۰۸ هزار پس‌انداز کننده ۵۴۲ هزار مقیم تهران و ۸۶۶هزارنفرمردم‌شهرستان ها هستند.

آقای کاشانی بعدگفت لازم‌میدانم از تشریك مساعی‌صمیمانه‌آقایان نمایندگان وزارت دارائی، دادسرای تهران، شهربانی کل‌کشور و شهرداری تهران که نظارت درامر قرعه‌کشی را بعهده گرفته‌اند سپاسگزاری نمایم و همچنین‌وظیفه خود میدانم که از آقای محمد همایونفر و کلیه کارمندان صندوق پس‌انداز ملی که بانهایت کوشش ووظیفه شناسی در پیشرفت امر پس‌انداز و جلب رضایت و اعتماد صاحبان حسابها معاعی بوده‌اندابراز قدردانی وامتنان بنمایم.

در پایان لازم بتذکر است که پیشرفت کار صندوق پس‌اندازملی نه‌تنها مدیون زحمات و فداکاری های کارمندان و متصدیان آن است بلکه صندوق‌پس‌انداز ملی در معنی خودرا مدیون حسن استقبال مشتریان گرامی‌وحس‌اعتمادی‌میداند که‌همواره نسبت باین موسسه ملی مبذول داشته‌اند و ازهمین جهت ازکلیه هموطنان گرامی‌که همواره نسبت باین دستگاه اقتصادی ابراز حس اعتماد فرموده ومی‌فرمایند سپاسگزاری میکنم و امیدوارم با ادامه‌این پیشرفت روز بروز بر میزان پس‌انداز ملی افزوده شده و پس‌اندازهای کوچك کشورجمع آوری و بصورت منبع عظیمی از سرمایه ملی‌درتجدیدحیات اقتصادی کشور بنحو شایسته‌ای تاثیر بسزا داشته باشد.

سپس مراسم قرعه‌کشی جوایز صندوق پس‌انداز ملی باتوضیحات آقای همایونفر رئیس صندوق پس‌انداز که از ۳۱ سال خدمت خود در بانك ملی ۲۲ سال آنرا در صندوق پس‌انداز گذرانیده است آغاز شد ومدت سه‌ساعت و نیم بطول انجامید.

بالاخره اسامی برندگان باین شرح اعلام شد:

۵۰۰هزار ریالی

بانو ربابه دواچی دارنده حساب شماره۱۶۸۷۱۷ شعبه سعدی ـباجه سرچشمه برنده ۵۰۰ هزار ریال

۴۰۰ هزار ریالی

بانو فیروزه مؤید دارنده حساب شماره۲۸۵۶۹۰ اداره مرکزی‌صندوق پس‌انداز ملی و آقای اله‌کرم‌قدیمی دارنده حساب شماره ۶۷۹ شعبه سنقر ـنمایندگی تکاب هرکدام برنده ۴۰۰ هزار ریال

۳۰۰ هزار ریالی

مارماربدابراماتیان دارنده حساب شماره ۱۲۱۰ شعبه اهواز ـنمایندگی بندرمعشور و آقای‌غلامحسین عرب پور حساب شماره ۸۴۸۷ شعبه‌تربت حیدریه و آقای علیقلی اعتمادی‌حساب شماره ۶۳۷۹ شعبه سنقر (کلیائی) هرکدام برنده ۳۰۰ هزار ریال

۲۰۰ هزار ریالی

آقای ابوالفضل شوقی دارنده حساب شماره ۷۱۶۲ شعبه اردبیل و بانو مرضیه استاد نصرالله حساب شماره ۱۶۴۲۱۱ شعبه بازار وبانو فاطمه سوافی حساب شماره ۱۳۵۳۶۹شعبه تجریش و آقای منصور فکری‌شیرازی حساب شماره ۹۸۹۵۹ شعبه دانشگاه هرکدام برنده ۲۰۰ هزار ریال

۱۰۰ هزار ریالی

بانو صغری دادجوی عشقی دارنده حساب شماره ۲۰۶۶۶۴ اداره‌مرکزی صندوق پس انداز ملی بانو مهرانگیز طباطبائی دارنده حساب۱۴۳۹ شعبه اهواز ـنمایندگی بندر معشور بانو سلطان نطاق پورنوری دارنده حساب ۱۱۷۹۹۰ شعبه بازار آقای علی رضائیسیان دارنده حساب شماره ۱۳۱۳۸۴ شعبه بازار آقای علی چهرآزاد دارنده حساب شماره ۱۹۱۲۱ شعبه تبریز ـباجه یك

۵۰هزار ریالی

۱ـبانو پروین تاج سلیمی دارنده حساب شماره ۴۹۷۲۶ اداره‌مرکزی صندوق پس‌انداز ملی

۲ـبانو رقیه عسکری دارنده حساب شماره ۱۱۹۰۷۶ اداره مرکزی‌صندوق پس‌انداز ملی

۳ـ شیدوش میثاقیان دارنده حساب شماره ۱۹۵۶۸۵ اداره‌مرکزی صندوق پس‌انداز ملی

۴ـآقای علی بیگدلی فرد دارنده حساب شماره ۲۴۹۰۱۶ اداره‌مرکزی صندوق پس‌انداز ملی

گوی از گردونه خارج شده و کودکی نمره آنرا بتماشاچیان نشان میدهد

۵ـبانو زهرا کاویانی دارنده حساب شماره ۶۷۸۸۵ شعبه آبادان

۶ـبانو فرح روز ابریشمی دارنده حساب شماره ۴۷۳۳شعبه اردبیل

۷ـ رضوان دریا دارنده حساب شماره ۷۹۷۰۱ شعبه اصفهان

۸ـآقای ناصر کلامدوزان دارنده حساب شماره ۲۵۶۳۵ شعبه اهواز

۹ـآقای حاج عباسعلی‌ظریف خوانساری دارنده حسا ب‌شماره ۱۲۲۹۷۵ شعبه بازار

۱۰ـآقای خلیل یاقوت‌کار دارنده حساب شماره ۱۳۵۵۵شعبه بجنورد

۱۱ـ آقای جلیل نوروزیان اول دارنده حساب شماره ۲۴۲۷۸ شعبه‌تبریز

۱۲ـ آقای محمد رضا ارفعی دارنده حساب شماره ۱۲۲۹۲ شعبه تبریز

۱۳ـ بانو صدیقه زکی‌پور دارنده حساب شماره ۱۱۰۴۴ شعبه خرمشهر

۱۴ـ بانو عشرت مهجورتوچائی دارنده حساب شماره ۴۳۳۲ شعبه‌رشت

۱۵ـ بهیه نیك‌نفس کرمانی دارنده حساب شماره ۵۴۵۷ شعبه زاهدان

۱۶ـ آقای محمد سعید شیدائی دارنده حساب شماره ۰۱ ۵ شعبه‌سراب

۱۷بانو اشرف‌السادات عراقی دارنده حساب شماره۷۳۹۲۲ شعبه‌سعدی باجه ایستگاه راه آهن

۱۸ـ طیبه صدیقی‌دارنده‌حساب‌شماره ۱۹۷۲۳شعبه سعدی ـباجه‌سرچشمه

۱۹ـآقای محمد اتللوقانلو دارنده حساب شماره ۴۷۹۳۹ شعبه سعدی ـباجه میدان شاه

۲۰ـ آقای محسن‌برقی‌کن دارنده حساب شماره ۳۰۸۸ شعبه شاهپور

۲۱ـ آقای علیمحمدمصلح‌شیرازی دارنده حساب شماره ۱۴۴۰۸شعبه شیراز

۲۲ـ آقای سیف‌اله مافی دارنده حساب شماره ۶۳۵۷ شعبه قزوین

۲۳ـ آقای ارسطو فرزان یزدان دارنده حساب شماره ۱۲۴۴۱شعبه کرمان

۲۴ـ بانو فاطمه قره‌گز دارنده حساب شماره ۱۱۴۳۹شعبه گرگان

۲۵ـ بانو صغری کاظم زاده شالباف دارنده حساب شماره ۴۰۵۱۸شعبه مشهد

۲۶ـ آقای محمد حسین مکاریان‌خراسانی دارنده حساب شماره۱۰۰۵۳۱ مشهد باجه‌بازار

۲۷ـآقای ناصر منصور طالبی دارنده حساب شماره ۴۵۷۸ شعبه‌یزد

ده‌هزار ریالی

۱ـآقای جمشید قربانخانی دارنده حساب شماره ۳۷۸۴۳ اداره مرکزی صندوق‌پس‌اندازملی

۲ـبانو آذرمیدخت غفاری دارنده حساب شماره ۵۴۷۳۱ اداره‌مرکزی صندوق‌پس‌اندازملی

۳ـآقای عبدالخالق غربی دارنده حساب شماره ۷۰۸۴۲ اداره مرکزی

۴ـ آقای عباس اطلاعی دارنده حساب شماره ۸۶۳۴۸ اداره مرکزی

۵ـ آقای منصوربا‌روح امیری‌دارنده حساب‌شماره۱۰۱۲۶۹ اداره‌مرکزی صندوق‌پس‌اندازملی

۶ـ آقای ناصر فروتن دارنده حساب شماره ۱۷۳۴۶ اداره مرکزی صندوق‌پس‌اندازملی

۷ـ بانو شمس‌الحاجیه ادیب‌پور دارنده‌حساب‌شماره۱۳۲۷۲۱اداره‌مرکزی صندوق‌پس‌اندارملی

۸ـبانو واردژزادیکیان دارنده حساب شماره ۱۴۶۸۴۵ اداره مرکزی صندوق‌پس‌اندازملی

۹ـبانو مرواریدیوسفسامونپور دارنده‌حساب‌شماره۱۶۰۶۳۳اداره‌مرکزی صندوق‌پس‌اندارملی

۱۰ـآقای‌هوشنك ساخانی دارنده حساب شماره ۱۷۳۷۰۵اداره‌مرکزی صندوق‌پس‌اندازملی

۱۱ـ آقای محمدقماشی دارنده حساب شماره ۱۸۶۵۶۰ اداره‌مرکزی صندوق‌پس‌اندازملی

۱۲ـبانوپوران شجاعی دارنده حساب شماره ۱۹۹۷۶۶ اداره مرکزی صندوق‌پس‌اندازملی

۱۳ـآقای منصوربدیع کاشانی‌دارنده حساب‌شماره ۲۱۱۶۴۵اداره‌مرکزی صندوق‌پس‌اندازملی

۱۴ـ آقای زین‌العابدین‌گرامی دارنده‌حساب‌شماره۲۲۴۲۶۶اداره‌مرکزی صندوق‌پس‌اندازملی

۱۵ـبانو شیرین حسینی دارنده حساب شماره ۲۳۶۱۲۱ اداره‌مرکزی صندوق‌پس‌اندازملی

۱۶ـبانوتوران اسدزاده دارنده حساب شماره ۲۴۷۸۹۶ اداره‌مرکزی صندوق‌پس‌اندازملی

۱۷ـ بانو گلعزار بهمنیار دارنده حساب شماره ۲۵۸۹۵۷اداره‌مرکزی صندوق‌پس‌اندازملی

۱۸ـ آقای حسین خالقی دارنده حساب شماره ۲۷۰۰۲۳اداره‌مرکزی صندوق‌پس‌اندازملی

۱۹ـ بانومریم بطروسیان دارنده حساب شماره ۲۸۰۷۹۱اداره‌مرکزی صندوق‌پس‌اندازملی

۲۰ـ آقای محمد میرزائی دارنده حساب شماره ۲۱۷۵ شعبه آبادان

۲۱ـبانو فاطمه کبرائی دارنده حساب شماره ۵۰۴۰۴شعبه آبادان

۲۲ـزبرت‌نهامنسیان دارنده حساب شماره ۱۰۱۳۰۱ شعبه آبادان

۲۳ـ آقای شهریار سلطانی دارنده حساب شماره ۱۸۸۹۸ شعبه‌آبادان

۲۴ـ آقای محمد جواد نعمت‌الهی دارنده حساب شماره ۴۸۲۸شعبه‌آبادان

۲۵ـآقای محسن حقی دارنده حساب شماره ۱۷۷۵۳ شعبه اراك

۲۶ بانو رباب معین‌نمین دارنده حساب شماره ۲۹۳۰ شعبه اردبیل

۲۷ ـآقای سید ابوالفضل نیرمحمدی دارنده حساب شماره ۱۱۸۲شعبه اردکان ـنمایندگی‌میبد

۲۸ـ آقای‌ابوالقاسم‌شریف‌النسب‌دارنده‌حساب شماره ۳۳۷۲۰ شعبه‌اصفهان

۲۹ ـ بانوزهرا نصیری دارنده حساب شماره ۴۷۷۴۵ شعبه اصفهان

۳۰ـآقای‌حسن‌آذرالیادرنای دارنده حساب شماره ۶۰۲۹۰ شعبه اصفهان

۳۱ـ ـبانو مونس‌فرگرمی دارنده حساب شماره ۷۲۰۹۰ شعبه‌اصفهان

۳۲ـ آقای رضا فیض پور دارنده حساب شماره ۸۲۹۹۵ شعبه‌اصفهان

۳۳ـآقای رحمت الله‌مناجاتی دارنده حساب شماره ۶۰۱۰ شعبه اصفهان باجه شاهپور

امشب سینماهای

پلازا ـ سعدی

نمایش میدهند

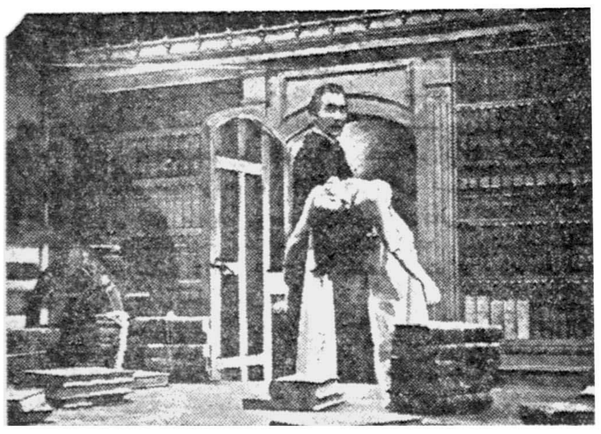

بزرگترین‌ووحشتناکترین

فیلم تاریخ سینما

دراکولا

رنگی ـ دوبله بفارسی دراستودیو پلازا

ورود اطفال‌کمتر از۱۶ سال ممنوع است

اشخاصی که دارای اعصاب قوی‌نیستند، خواهشمند است از دیدن این فیلم خودداری فرمایند

این فیلم روزدوشنبه سانس آخر (ساعت ۹) بزبان اصلی (انگلیسی) بدون ترجمه فارسی نمایش داده می‌شود.

آ ـ ۱۱۴۵۶

کامباین کوچك و خودرو الیور با دستگاه کامل کاه خردکنی وارد شد.

کامباین جدید الیور کاه را بدون اینکه هدر بدهد خرد کرده داخل تورهای شتری میریزد.

کارخانجات الیور آمریکا قدیمی ترین و با سابقه ترین تهیه کننده ماشین آلات کشاورزی در جهان با تهیه این نوع کامباین رضایت کامل مالکین و کشاورزان را جلب نموده و کامباین جدید ۷ فوتی با دستگاه کاه خردکنی در سراسر جهان با استقبال بی سابقه علاقمندان مواجه شده است.

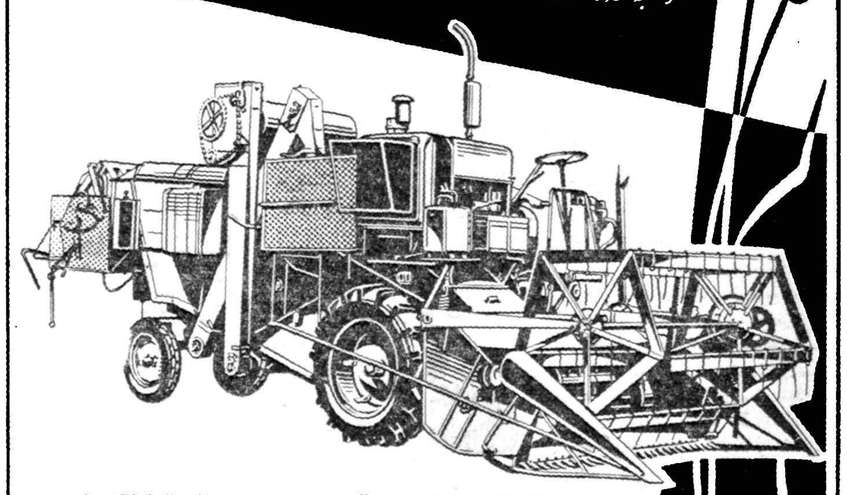

HOFHERR-OLIVER

SELF-PROPELLED COMBINE

برای ملاحظه انواع دیگر ماشین آلات کشاورزی از قبیل کوزبندی ـ تسطیح زمین ـ مرزکشی سمپاشی تراکتوری ـ بذرکاریهای مختلف ـ پشته‌سازی و وجین کنهای مختلف و تراکتورهای کوچك و بزرگ و همچنین برای کسب اطلاعات بیشتر به نمایندگی انحصاری ایران:

شرکت سهامی اتوایران ـ خیابان سعدی ـ تلفن‌های ۳۰۲۰۰ـ۳۰۲۰۱ مراجعه فرمائید.

آوازه

آ ـ ۱۱۴۰۸

برای آنکه وضع شیروان شایسته یك شهرستان شود

اعضای انجمن شهر ومردم این شهرستان بفعالیت افتاده‌اند

اهالی انتظار دارند مقامات مربوطه نیز ازکمکهای لازم دریغ نکنند

قبلا اطلاع داده شد که در مسافرت اخیر هیئت دولت بخراسان بخش شیروان تبدیل به شهرستان شد و با این ارتقاء عنوان فعالیت برای پیشرفت وضع و عمران و آبادی بطرزی که شایسته یك شهرستان باشد شروع شد در آخرین جلسه انجمن شهر شیروان تصمیم گرفته شد آقای شیروانی شهردار این شهرستان بنمایندگی از طرف انجمن شهر بتهران عزیمت نماید و برای تحویل گرفتن موتور مولدبرق که‌از مدتها قبل شهرداری‌با کمك سازمان برنامه اقدام بخرید آن نموده و اقساط آنرا نیز پرداخته است اقدام نماید تا هر چه زودتر نصب گردد و برق شهر تامین شود. با این‌تصمیم انجمن شهرآقای شیروانی بتهران عزیمت کرد.

ضمنا چون اهالی شیروان از لحاظ آب آشامیدنی در مضیقه بودند انجمن شهر برای لوله‌کشی آب این شهرستان قرار دادی باسازمان برنامه تنظیم کرد و با خرید زمین جهت ایجاد منبع آب مبلغ سیصد و هفتاد هزار تومان هم بحساب سازمان برنامه پرداخت نمو دتا هر چه‌زودتر پروژه‌لوله‌کشی آب شیروان طرح و تنظیم گردد. گر چه تاکنون در این مورد از طرف سازمان‌برنامه اقدامی بعمل نیامده است ولی اهالی شیروان انتظار دارند برای رفع این احتیاجات و همچنین تامین بهداشت، توسعه بیمارستان و اعزام یکنفر پزشك جراح، بهدار و قابله باین شهرستان نیز اقدام لازم بعمل آید.

شهردار شیراز گفت :

خدمت درشیراز مایه افتخار من است

طبق گزارش خبرنگار ما در شیراز دو روز قبل آقای علی عدلی معاون سابق استانداری تهران و شهردار جدید شیراز با هواپیما به شیراز وارد شد پس از ورود آقای عدلی مراسم معارفه ای‌با حضور آقای‌دکتر پیراسته استاندارفارس در شهرداری برپا گردید و آقای استاندار کارمندان شهرداری را بشهردار جدید معرفی کرد دراین مراسم آقای عدلی طی‌پیامی خطاب‌باهالی‌شیراز اظهار داشت برای من مایه کمال خوشوقتی است که‌افتخار خدمت بشهری که مهد علم و ادب میباشد، نصیبم شده است بقول حافظ شیرین سخن من به شیراز آمده‌ام که فیض روح قدسی را از مردم صاحب کمال آن درك کنم.

گنبد کاوس از خطر ملخ جست

خیال کشاورزان این منطقه آسوده شد

خبرنگار مادر گنبد کاوس مینویسد چون درسال جاری عملیات مبارزه با ملخ مراکشی در اراضی گنبد کاوس و دشت گرگان طبق نقشه صحیحی انجام گرفت خوشبختانه اینك خطر تخم گذاری ملخ در مزارع این منطقه بکلی مرتفع شده و خیال کشاورزان از این لحاظ آسوده است.

خبرنگار مادر گزارش خود اضافه میکند فعالیت مامورین سازمان دفع آفات گنبد کاوس در امر مبارزه با ملخ‌مراکشی در خور تشویق و تقدیر راست و اگر چنانچه این فعالیت همچنان ادامه داشته باشد، نسل ملخ مراکشی در اراضی گنبد کاوس برای همیشه ازبین خواهد رفت.

سردبیر تایمز درضیافت نمایندگی اطلاعات دراصفهان

خوانندگان عزیز استحضار دارند آقای «مکد و نالد» سردبیر روزنامه تایمز که اخیرا بایران وارد شده است دراواخر هفته گذشته سفری باصفهان و شیراز نمود تا از آثار تاریخی وباستانی این دو شهر دیدن کند هنگام اقامت آقای «مکدونالد» در اصفهان از طرف نمایندگی روزنامه اطلاعات در آن شهرستان ضیافت عصرانه ای در تالار اداره سرپرستی نمایندگان اطلاعات در استان اصفهان برپا گردید که آقای محمدی کفیل استانداری اصفهان و مدیران جراید و نویسندگان و خبرنگاران اصفهان‌در آن شرکت داشتند و با سردبیر روزانه تایمز آشنا شدند.
عکس بالا که از ضیافت مزبور گرفته شده سر دبیر تایمز را هنگام مصاحبه با مدیران مطبوعات اصفهان در سالن اداره نمایندگی روزنامه اطلاعات در اصفهان نشان میدهد.

شکایت پنجرنك

خبرنگار مادر فومنات مینویسد چندروز قبل شخصی بنام محمدابراهیم پنجرنك یکی‌از اهالی قریه «گوراب شیاوندان» ازتوابع فومنات بدادسرای این شهرستان شکایت کردکه عده‌ای ازاهالی این قریه که‌در صدد غصب زمین من‌میباشندباچوب‌وچماق بخانه‌ام ریختند وخودوهمسرم رابسختی‌مضروب ساختند بطوریکه همسرم براثر شدت ضربات وارده مشرف بموت است. ازطرف دادسرابرای‌رسیدگی بشکایت محمدابراهیم اقدام شد.

کارگر چرمسازی نبوده

قبلااطلاع داده شد محمدرجبزاده یکی‌از کارگران کارخانه چرمسازی امید شهرری هنگامیکه مشغول باز کردن دریك بشکه اسیدبود. ناگهان اسید بصورتش پاشید و در نتیجه چشمهایش کور شد حالا ازکارخانه چرمسازی امید توضیح میدهند که محمدرجبزاده کارگر کارخانه چرم‌سازی امید نبوده است.

قاتلی که دراصفهان اعدام شد

بطوریکه خوانندگان عزیز مستحضرند ساعت چهارو نیم صبح روز چهار شنبه گذشته مصطفی هاشم زاده معروف به مصطفی کبابی قاتل عباس آجر تراش یکی‌از ورزشکاران اصفهان طبق‌حکم‌صادره از دادگاه جنائی دادگستری اصفهان در میدان شاه این شهرستان بدار آویخته شد در عکس بالا قاتل در پای چوبه دار هنگامیکه مامورین شهربانی طناب‌دار را بگردن وی می‌آویزند دیده میشود.

جسد بی‌سر کودکی درصحرا پیداشد

این کودك را ناپدریش سر بریده‌است

چندروزقبل مامورین ژاندارمری فردوس جسد بی‌سر بچه‌ای را در اطراف قریه «آسپك»واقع در چند کیلومتری این شهرستان پیدا کردند طی تحقیقاتی که دراین باره بعمل آمد معلوم شد که ناپدری کودك مزبور سر او را باکارد بریده و جسدش را برای اختفاء جرم بصحرا انداخته است.

بهمین جهت مامورین ژندارمری برای دستگیری ناپدری کودك‌مقتول اقدام نمودند و پس از فعالیت زیاد ویرا که جوان بیست وپنجساله‌ای میباشد دستگیر کردند و با پرونده متشکله تحویل شهربانی فردوس دادند این جریان را خبرنگار ما در مشهد گزارش داده است.

اتومبیل مسروقه در مشهد کشف شد

سارق‌دوپسر بچه‌رانیزدرتهران‌اغفال‌کرده وبمشهد آورده‌است

خبرنگار ما در مشهد گزارش میدهد چند روز قبل از مرکز باگاهی شهربانی مشهد اطلاع داده شد که‌یکدستگاه اتومبیل سواری فورد بوسیله شخص ناشناسی در تهران بسرقت رفته و احتمال میرود که ان شخص اتومبیل را بمشهد آورده باشد بااطلاع این جریان بلافاصله بدستور آقای سروان میناپور رئیس آگاهی شهربانی مشهد مامورین آگاهی برای کشف اتومبیل مسروقه در کلیه نقاط شهر بجستجو پرداختند وبعد از چهل و هشت ساعت فعالیت مداوم سرانجام اتومبیل مسروقه را در انتهای بالا خیابان کشف کردند وسارق را باز داشت نمودند. طی بازجوئیهای اولیه، سارق خودرا سیدمحمد گلپایگانی معرفی کرد و اظهار داشت این اتومبیل را من از تهران سرقت نمودم‌وبرای اینکه بچنگ مامورین انتظامی گرفتار نشوم نمره آنرا عوض کردم. ضمنا سارق اعتراف کرد که علاوه بر سرقت اتومبیل، دو پسر بچه را نیز در تهران اغفال‌کرده وبابخودبمشهد آورده است. با دستگیری سارق اتومبیل جریان بمقامات مرکز اطلاع داده شد و قضیه تحت تعقیب قرار گرفت.

سال گذشته در شهرستان خمین

۸ دبستان تاسیس گردید

۲۰ نفرآموزگار ودبیر استخدام شد

خبرنگار ما در خمین مینویسد چند روز قبل بمناسبت پایان سال تحصیلی برای کسب اطلاع از اقدامات فرهنگی اداره فرهنك خمین باآقای‌مجید سرتیپی رئیس فرهنك این شهرستان مصاحبه‌ای بعمل آوردم. آقای رئیس فرهنك دربارهٔ اقدامات یکساله خود اظهار داشت: در سال تحصیلی گذشته تعداد ۵ باب دبستان و سه آموزشگاه جدید روستائی در شهرستان خمین تاسیس گردیده و برای بالا بردن سطح‌اطلاعات آموزشی معلمین کلاسهای‌کار آموزی متعددی دائر شد و با استخدام بیست نفر آموزگار و دبیربرای تکمیل کادر آموزشی مدارس اقدامات لازم بعمل آمد. ضمنا درکارهای فوق برنامه دانش آموزان این شهرستان پیشرفت محسوسی حاصل شد.

پیشرفتهای حوزه ژاندارمری همدان

بهداری ژاندارمری کاملا مجهزاست

خبرنگار ما در همدان طی گزارشی مینویسد بر اثرمساعی‌آقای سرهنك‌فریور فرماندهٔ حوزه‌ژاندارمری همدان اخیرا در قسمتهای مختلف‌تشکیلات ژاندارمری این منطقه پیشرفت های قابل ملاحظه‌ای حاصل شده است باگماشتن مامورین پاك و خوشرفتار امنیت کلیه نقاط تامین گردیده و این امر در بین مردم خوشبینی‌بوجود آورده‌است. ضمنا بهداری ژاندارمری این حوزه از لحاظ پزشك ودارو مجهز است و کلیه مامورین ژاندارمری وخانواده آنها هنگام بیماری با در دست داشتن کارت مخصوص باین بهداری مراجعه میکنند و تحت معالجه قرار میگیرند.

از خبرنگارساوه

.. قانع‌کننده است؟

میگویند انتقادبجا موجب پیشرفت کارها میشود وکسی که‌نسبت بکارش انتقاد شده‌است باتوجه بانتقادات بهتر میتواند دررفع نقائص‌کارخود بکوشد. بنظرما این گفته صحیح است ولی بعضی‌ها نمیتوانند انتقاد را تحمل‌کنند وهمین موضوع سبب میشود که‌بجای رفع‌نقائص کارخود جهت بستن زبان منتقدین، عذرو بهانه‌بیاورند ویا کار خودرا بوعده ووعید برگزارکنند.

وضع‌کار بعضی ازاولیای‌امور شهر ساوه هم بهمین منوال است یعنی بجای رفع نقائص واحتیاجات مردم در برابر انتقاداتی که میشود عذروبهانه میتراشند مثلا اگرگفته شود که‌مردم ساوه از لحاظ‌آب آشامیدنی درمضیقه هستند و برای اثبات این‌گفته دلائلی هم وجود داشته باشد معهذا کسی حاضر بقبول این‌ادعا نیست.

میگویند: امسال کمتراز سالهای گذشته بارندگی شد ودرنتیجه آب قناتهای ساوه ورودخانه مزلقان کاهش یافته‌است علاوه برآن ازآب پنج‌حلقه چاه آب که‌درساوه حفر شده‌است استفاده نمیشود زیرا موتورپمپ چهار حلقه ازاین چاهها ازکار افتاده و یکدستگاه موتور پمپ‌چاه دیگرهم بداخل چاه سقوط کرده‌است که‌خارج کردن آن بیست‌هزار تومان خرج‌دارد فقط‌آب رودخانه «خیر»استکه تاحدی لبهای تشنهٔ مردم را ترمیکند...»

ولی بعضی‌از مقامات مسئول دربرابر این گفته مردم میگویند موتور پمپ دوحلقه از چاههای عمیق ترمیم‌شده‌و برای تعمیر دودستگاه موتور پمپ‌چاه های دیگرو خارج کردن موتور پمپ از قعر پنجمین چاه، اقدام شده. ومضیقه‌آب مرتفع گردیده است این مقامات مسئول درباره تامین گوشتو تنظیف خیابانهای شهر هم وعده‌های دیگری‌داده واینکار هار رانیز انجام شده دانسته‌اند ...خداکند اینطور باشد. ولی میخواهیم بدانیم کدامیك ازموتور پمپهای چاههای عمیق آب ترمیم شده‌وآب این‌چاهها درکدامیك ازنهرهای شهر جریان یافته‌است؟ کجاهستند آن مامورین‌فنی که‌مشغول ترمیم موتورپمپ‌چاههای‌عمیق میباشند؟ خودتان میگوئید که دودستگاه از موتور پمپها ترمیم‌شده‌و دو دستگاه هم دردست تعمیر میباشد آیا بمجرد اینکه‌گفتید‌دردست تعمیراست‌مضیقه آب مرتفع‌میشود؟ و یافقط ترمیم این موتور پمپها کافی بوده واختیاجی‌نیست بکار افتد؟ویاهمینکه گفتید مضیقه آب مرتفع شده واقعا مردم سیراب شده‌اند؟..... این‌جوابها و این‌وعده ها استکه دربرابر انتقادات بجاگفته میشود واز خودتان میپرسیم که آیا این جوابها برای مردم قانع کننده است.؟

پیراللهی

چند خبر خلاصه از شهرستانها

از فروش ذغال جلوگیری میشود؟

صومعه سرا اخیرا درصومعه‌سرا از فروش ذغال سائیکه از طرف سرجنگلداری پروانه‌فروش آزاددارند جلوگیری میشودواهالی‌ازلحاظ کمبود ذغال درمضیقه هستند و ازمقامات مربوطه انتظار دارند در اینمورد سریعا رسیدگی شود.

کمك به‌آسیب‌دیدگان لار

فردوس ازطرف جمعیت‌شیرو خورشید سرخ فردوس‌تاکنون مبلغ چهارده هزارریال به‌آسیب دیدگان لارکمك شده‌است.

رسیدگی بوضع کوره‌های ذغال

کلاردشت آقای لطفی بازرس فنی سازمان کل جنگلبانی ایران به کلاردشت واردشد وبوضع کلیه کوره‌های ذغال اینمنطقه رسیدگی کرد.

میخواست خودرا معالجه کند ولی ...

گرمه جاجرم عبدالله یکی‌ازاهالی قراء تابعه شاهرود که‌جهت معالجه خودعازم گنبد کاوس بود. درقریه «رباطقره‌بیل» واقع‌درچهل وهشت کیلو متری گرمه‌جاجرم بعلت شدت‌بیماری درگذشت.

جاده بندرپهلوی ـ آستارا ترمیم میشود

هشتپر طوالش از طرف‌اداره راه‌استان گیلان جاده‌بندرپهلوی ـ آستاراکه خراب شده بود تعمیر وترمیم میگردد.

بخاطر تهیه وسایل ورزشی

گرمه جاجرم اخیرا ازطرف اداره فرهنك‌جاجرم بمنظور تهیه‌وسایل‌ورزش ازهریك ازدانش آموزان مدارس اینمنطقه مبلغ بیست ریال دریافت میشود.

مربیان پیشاهنگی و دبیران نمایش دادند

سولده بوسیله مربیان پیشاهنگی ودبیران فرهنك سولده نمایشی در سالن دبستان داریوش این‌منطقه اجراءگردید. عواید این‌نمایش جهت تامین احتیاجات پیشاهنگان قریه «نور»بمصرف خواهد رسید.

درانتظار ورود جراح

گرمسار بیمارستان بهداری گرمسار جراح ندارد.اهالی برای‌اعزام یکنفر جراح به‌بیمارستان این شهرستان منتظر اقدام اولیای مربوطه میباشند.

درسالن فرمانداری

بیجار باحضور روسای ادارات دولتی بیجارو مهندسین مربوطه جلسه‌ای درسالن فرمانداری تشکیل‌شدو پیرامون تکمیل لوله‌کشی آب آشامیدنی و اسفالت خیابانها وهمچنین تامین کابل برق این شهرستان مذاکراتی انجام گردید.

بازدید از پاسگاههای ژاندارمری

بیجار آقای سرهنك فریور فرمانده هنك ژاندارمری همدان به بیجار واردشد وازکروهان ژاندارمری بیجار وپاسگاههای ژاندارمری قراء نجف‌آباد خسروآباد، جعفرآباد و «پیرتاج»از توابع این‌شهرستان بازدید کرد.

بخاطر شرکت درجمبوری پیشاهنگی

بیجار طی جلسه‌ایکه باحضورفرماندار بیجار ومدیرفنی پیشاهنگی‌استان کردستان درسالن دبستان ۱۵ بهمن این‌شهرستان تشکیل گردید قرارشد پنجاه نفراز پیشاهنگان این‌شهرستان جهت شرکت درجمبوری پیشاهنگی امسال بتهران اعزام شوند.

۱۰۷ نفرمربی ورزش ٦ هفته کارآموزی کردند

خبرنگار ما در بابل مینویسد کلاس کار آموزی مربیان ورزش آموزشگاههای بابل که بمدت ٦ هفته با شرکت ۱۰۷ نفر آموزگار زن و مرد تشکیل شده بود چند روز قبل خاتمه‌یافت‌دراین کلاس‌که‌براثر مساعی آقای خواجه نیان رئیس فرهنگ و زیر نظر آقایان مدیر امانی مدیر فنی تربیت بدنی، سید رضا فقیر و سید محمود هاشمی دبیران ورزش تشکیل گردیده بود فنون مختلف ورزشی بکار آموزان تعلیم داده شد و قرار است گواهینامه شرکت کنندگان کلاس مزبور طی مراسمی توزیع گردد در عکس بالا مربیان ورزشی آموزشگاههای بابل در کناریکدیگر دیده میشوند.

تصادف دواتومبیل

خبرنگارما دررودسر مینویسد چند روزقبل اتومبیل سواری شماره ۱۷۸۹ برانندگی منصور درجاده بین کلاچای ورودسر با اتومبیل سواری شماره ۱٦۸٦ برانندگی نصرت‌تصادف کرد و دراین واقعه کلیه سرنشینان هردو اتومبیل بسختی مجروح شدند. رانندگان اتومبیلها بازداشت گردیدند وبرای معالجه مجروحین اقدامات‌لازم بعمل آمد.

شماره‌گذاری

دو روز قبل شماره گذاری اماکن شهرستان همدان‌طی مراسمی باحضور آقایان دکتر سجادی معاون واجلالی رئیس شماره گذاری اداره کل آمار عمومی کشوربا شهردار ورؤسای‌دوائر دولتی همدان شروع شد. اولین‌پلاك بوسیله آقای فرهمند فرماندار درمیدان عمومی شهر نصب گردید.

درپای منارجنبان اصفهان

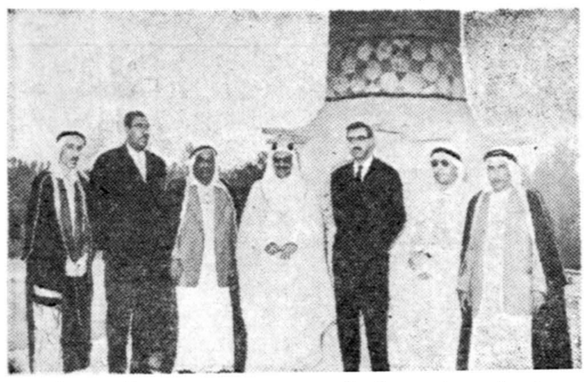

قبلا اطلاع داده شد که آقای جابر الصباح وزیر دادگستری‌وفرهنك کویت در راه مسافرت بایران برای بازدید آثار باستانی اصفهان باین شهر وارد شد و پس از بازدید آثار باستانی این شهرستان بطهران عزیمت کرد در عکس بالا آقای جابرالصباح باتفاق همراهان در پای منار جنبان اصفهان دیده میشود.

اولین کلنك ساختمان دارائی نائین

بوسیلهٔ پیشکار دارائی استان اصفهان بزمین‌زده شد

چند روز قبل آقای احمدی پیشکار دارائی استان اصفهان طی مراسمی اولین کلنك ساختمان اداره دارائی نائین را درزمین اهدائی آقای دکتر پیرنیا استاد دانشگاه و نماینده مجلس بزمین زد دراین مراسم آقایان ذوقی فرماندار و روسای دوائر دولتی و جمعی از محترمین نائین‌حضور داشتند ودرباره اقدامات‌عمرانی این شهرستان مطالبی ایراد شد در عکس بالا آقای احمدی اولین کلنك ساختمان اداره دارائی نائین را بزمین‌میزند.

طلا، بلای جانش شد!

سارقین، طلافروش را کتك زدند وطلاهایش را ربودند

قاسم زرگر طلا فروش که در لنگر ود سکونت داشت روز های یکشنبه هر هفته با مقداری طلا آلات برود سر میآمد و با شرکت در بازار «رحیم آباد» این شهرستان طلا های خود را در معرض فروش میگذاشت و از این راه امرار معاش میکرد.

سه نفر از سارقین اطراف رودسر باسامی یوسفی و علی اسکندری و اسماعیل رهبر که از وجود مقدار زیادی طلا در نزد قاسم اطلاع داشتند از چندی پیش در صدد فرصت مناسبی بودند تا طلا های او را بربایند. و سر انجام سارقین چند شب قبل که قاسم در خانه آقای خلیلی یکی از بستگان خود مهمان بود نقشه خود را عملی کردند. آن شب هر سه نفر سارق سرزده وارد خانه آقای خلیلی شدند و بعد از آنکه کتك‌مفصلی‌بقاسم زدند طلاهای او را ربودند و متواری گردیدند ولی با اطلاع این جریان بمامورین انتظامی رودسر، سارقین پس از چند ساعت در حوالی رحیم آباد دستگیر شدند و با صدور پانصد هزار ریال قرار از طرف بازپرس دادگاه شهرستان رودسر تحت تعقیب قرار گرفتند. قاسم نیز که بشدت مضروب شده بود در بیمارستان بستری گردید.

کشف تریاك

خبرنگارمادر لنگرود اطلاع میدهد چندروز قبل‌مامورین ژاندارمری‌لنگرود باتفاق نماینده دادستان منزل شخصی بنام محمد علی یکی از اهالی قریه کومله، ازتوابع این شهرستان را بازرسی کردندودر نتیجه مقداری‌تریاك ویکدستگاه وافورکشف‌نمودند. تریاك مکشوفه ضبط شد و با دستگیری صاحبخانه جریان تحت تعقیب قرار گرفت.

بازدید بیمارستان

آقای فرهادی فرماندار گرمسار ازبیمارستان‌باقری این‌شهرستان بازدید کردو ازکلیه بیماران دلجوئی نمود.

تریاك درخانه شیطان

بعد از ظهر پریروز آقای سجاد پور باتفاق‌چند نفر از مامورین مبارزه بامواد مخدره منزل اصغر میرزائی معروف به اصغر شیطان یکی از اهالی کرمان را مورد بازرسی قرار دادند و دراین بازرسی مقدار ۹٤۰ گرم تریاك کشف کردند تریاکهای مکشوفه ضبط گردید و اصغرشیطان نیز بازداشت و باپرنده متشکله بدادسرا اعزام شد.

کمك بوالدین سه‌قلوها

قبلا اطلاع داده شد که همسر حاملهٔ آقای غلامرضا عوض پوریکی از اهالی آستانه اشرفیه سه‌قلوزائیده است ووالدین آنها چندان بضاعت مالی ندارد اینك از طرف انجمن ملی حمایت کودکان اطلاع میدهند که اخیرا بوسیله این جمعیت مقدارقابل توجهی کمك جنسی از قبیل آرد و لوبیا و شیر خشك و غیره ازطریق بهداری آستانه برای‌والدین سه‌قلو ها ارسال گردیده‌است.

نیازمندیها و آگهی‌های کوچک

استخدام میشود

آگهی استخدام
کارخانه آجر مرمری ایران به اشخاص ذیل احتیاج دارد
متخصص موتور برق «دیزلیست» یکنفر کار گر میکانیك ماشین آلات باسابقه دو نفرکارگر پرس کار و سیمانکار چهار نفر کار گر جوشکار یك نفر سن بین ۲۴ الی ۳۶ سال باشد .
آدرس ـ تهران ناصر خسرو سرای برقی تلفن ۵۰۴۳۸ ساعت مراجعه ۶٫۵ الی ۸٫۵ بعد از ظهر
۱ـ۳ آ ـ ۹۲۸۷

آگهی استخدام
اداره روزنامه اطلاعات ٤ نفر خبرنگار و نویسنده از طریق مسابقه استخدام خواهد کرد .
داوطلبان با در دست داشتن مدارك می‌توانند تا روز ۳۰ خرداد درساعات بین ۸صبح تاظهر بداییره کارگزینی اطلاعات مراجعه نمایند .
۱ـ حداقل سن ۲۱ و حداکثر ۳۰ سال .
۲ـ دیپلم کامل متوسطه .
۳ـ یك برك رونوشت شناسنامه.
٤ـ برك انجام خدمت یا معافی نظام وظیفه .
۱ـ۲

شرکت تجارتی یك‌بانوی
ماشین‌نویس فارسی برای سه‌روزدر هفته بین ساعت ۵تا ۷ بعد از ظهر با حقوق مکفی استخدام میکند .بانوانی که آشنا بزبان انگلیسی باشند حق تقدم دارند .تلفن ۳۰٤۵۹۳
۱ـ۳ آ ـ ۱۱۲۲٤

استخدام میشود
یك شرکت‌صنعتی ایرانی‌وامریکائی برای تمام وقت‌با حقوق‌کافی باشخاص زیر احتیاج دارد :
۱ـ یکنفر حسابدار آشنا بامور حسابداری صنعتی و زبان انگلیسی
۲ـ یکنفر تحویلدار باضامن معتبر
۳ـ چند نفر دوشیزه با حداقل تصدیق شش ابتدائی برای قسمت بسته بندی
٤ـ یکنفر ماشین نویس ورزیده فارسی
۵ـ دو نفر دیپلمه آشنا به زبان انگلیسی
علاقمندان با تلفن ٤۲٦۲٤ برای تعیین وقت ملاقات مکالمه نمایند .
۱ـ۳ آ ـ ۹۸۰۳

چند خانم کارآزموده
جهت فروشندگی‌نیازمندیم مراجعین بانتهای خیابان دلگشا ده‌متری‌مجاوری کاشی ۱۳۸ مرکز پخش ظرف شوئی نور مراجعه فرمائید .
آ ـ ۹۳۳۵

آگهی استخدام
کارخانجات صنایع شیشه ایران چند نفر کارگر با سواد شانزده ساله به بالا استخدام مینماید بمحل کارخانه واقع در نازی‌آباد ـ خیابان سیلو مراجعه نمایند .
از استخدام محصلین برای دوره سه ماهه تعطیلات خود ـ داری‌خواهدشد مراجعه‌ننمایند
۱ـ۲ آ ـ ۱۱٤۳۰

استخدام نقشه بردار
شرکت پلانشه به عده‌ای نقشه‌بردار مجرب که از آموزش فرهنك فارغ‌ـ التحصیل باشند برای خارج از تهران نیازمند است داوطلبان مستقیما به دفتر آموزشگاه فرهنك مراجعه فرمائید
آ ـ ۱۱٤۷٦

شرکت ساختمانی بتون‌ریز
به دونفر نقشه کش دیپلمه از آموزش فرهنك و دو نفر مطلع‌در امور مناقصات نیازمند فوری است تلفن ٦۹٤۹۵
آ ـ ۱۱٤۷۸

سازمان تبلیغات و انتشارات آشنا
برای تکمیل کردن کادر اداری و فنی خود بشرح زیر کار مند میپذیرد
۱ـحسابدار ورزیده برای تمام روز یکنفر
۲ـصندوقدار با سابقه برای تمام روز یکنفر
۳ـماشین نویس فارسی و لاتین‌برای تمام روز یکنفر
٤ـچند نفر نقاش با سابقه در امور رکلام
داوطلبان از ۸ تا ۱۰٫۵ صبح به خیابان سوم اسفند کوی میرشکار کوچه جنب دبیرستان هدف شماره ۲٦ مراجعه نمایند

صاحب امتیاز و مدیر مسئول: عباس مسعودی
جای اداره: خیابان خیام چاپخانه اطلاعات

بفروش میرسد

بهترین زمین در شمیران
قلهك خیابان دولت قطعات ۱۵۰ متر تا ۲۰۰متر ، تلفن های۸۱٦٤۱ و ۳۹۱٤۱
۱ـ۲ آ ـ ۹٦۲۷

یك‌خانه نیمه ساخته
واقع در میدان مجسمه شاهرضا بمساحت ٤۳٤ متر مربع بقیمت نازل بفروش میرسد تلفن ۳٦۲۱۳
۱ـ۲ آ ـ ۹٦۵۷

یك قطعه زمین مسطح
بمساحت ۳۸۰مترمربع (۱٤٫۳۰ × ۲۷) واقع در کوچه کاشف نزدیك میدان تجریش بعلت مسافرت بفروش میرسد طالبین به تلفن ۸٤۱۱٦ مراجعه‌فرمایند
۱ـ۲ آ ـ ۹٦۹۹

اکازیون
یك قطعه ۱۲۰۰ متری در بهترین قسمت کوی مکانیر بقیمت مناسب بفروش میرسد تلفن ۳۰۵۰۳
۱ـ۲ آ ـ ۹۷۳۳

خانه فروشی یا برای معاوضه درشهر
بمساحت ۱۲٤متر ۳طبقه نوساز
بمساحت ۱۲٤متر ۲طبقه نوساز پنج اطاق‌باوسایل‌باآب‌قنات وبرق‌رجوع شود به ایستگاه‌سید خندان خیابان ملکشاهی کوچه آذرنوش کاشی ۵۲
۳ـ۳ آ ـ ۹۲۸۳

یك قطعه زمین مرغوب
درمحمودیه نزدیك جاده پهلوی یکهزار متر مربع ارزان فروخته میشود به تلفن شماره ٤۵۱٤۲ مراجعه‌فرمائید
۱ـ۲ ۹۷٦۷

خانه ییلاقی
هزار متر باغ مشجر دارای سه اطاق نو ساز واقع در قشم واوشان روبروی شهرداری بر جاده با آب کافی بقیمت مناسب بفروش میرسد به سه راه سلسبیل منزل علیجانی مراجعه شود .
۱ـ۲ آ ـ ۹۷٦۱

یکدستگاه تلفن شماره ٤ فروشنده‌ایم تلفن ۸٦۹۱۰
۱ـ۳ آ ـ ۹۹۱۳

زمین ۲۸۹۸ عباس‌آباد
۳۹۰ متر (۲٦ × ۱۵) دو بر کاملا مرغوب شمالا به خیابان ده متری جنوبا به ۳۰ متری نظامی نزدیك جاده قدیم شمیران بدون واسطه نقد بفروش میرسد تلفن ۵۲۸۵۸
آ ـ ۸۲۷۱

مقداری اثاثیه منزل‌عبارت‌از
یخچال و مبلمان نو و غیره بعلت مسافرت فوری بفروش میرسد خیابان روزولت کوی نامجو کاشی ۱+۱۲ خانم زیبا ملك افضلی تلفن ٦۹۲۹۹

جویای کار

حاضر هستم از ساعت
سه‌بعد از ظهر برای کارهای‌نقشه کشی وآهنگری و تراش کاری استخدام شوم خواهشمند است به تلفن۳۵۱۱٦ مراجعه نمائید .

جوانی دیپلمه طبیعی
بامعافیت وتکنسین آزمایشگاه ووارد بامور حسابداری با ضامن معتبر بعد از ظهرها جویای کار است براهنمای شماره ۱۳۵۷ مراجعه فرمائید

جوانی‌بیست‌ساله باتحصیلات
در حدود دیپلم و آشنا به رانندگی‌حاضر است در موسسات ملی کار کند به شماره ۱۲۵٦ راهنمای روز نامه اطلاعات مراجعه فرمائید .

جوانی راننده درجه یك
جویای کاراست امیریه روبروی‌مسجد فخر دفتر جواهری مراجعه نمایند

دکتر داروساز
حاضر است مسئولیت داروخانه‌ایرا در شهرستانها قبول نماید بتلفن ۹۱۱۳۱۸ مراجعه و یا بشماره ۱۹۵۸ اطلاعات مکاتبه نمائید

جوانی بادانستن‌ماشین‌نویسی
فارسی ولاتین و موتور سیکلت و رانندگی با تصدیق با حد اقل حقوق برای ایام تابستان جویای کار است از ساعت ۱۱ الی ٦ بعد از ظهر بتلفن ۵۲۹۰۵ مراجعه فرمائید

جوان دیپلمه بازرگانی
و تجربه کامل در حسابداری وآشنائی تمام بزبانهای عربی انگلیسی وترجمه هریك از آنها بفارسی و بالعکس حاضر است در یکی از بانکها یا موسسات خدمت نماید
خواهشمند است براهنمای شماره ۱۳٦۱ اطلاعات مراجعه فرمائید
آ ـ ۹۹۳۱

مستغلات

مستاجرین ومالکین‌مستغلات
صدها منزلو آپارتمان خالی‌جهت اجاره و خرید و فروش موجود داریم تلفن ۳۹۹۵۳ و ۳۹۲۹۳
آ ـ ۸۵۵۳ ۱ـ۳۰

خانه‌های مدرن و مستحکم بااستخر وگاراژ نقدو اقساط ورهن‌واجاره و پول و زمین و باغ معامله میشود تلفن ۹۱۰۰۵٦
آ ـ ۸۸٦۷ ۱ـ ۸

رهن تصرف
خانه با شش اطاق حمام و گاراژ برق تلفن و آب و لوازم ضروری در خیابان گیو بعلت مسافرت بقیمت مناسب رهن و اجاره داده میشود تلفن ٦۵۲۸٦ ـ ٦۸۷۱۲
۱ـ۲ آ ـ ۹۹۲۳

اگرقصد خرید یافروش‌دارید
خانه ـ زمین ـ باغ ـ دهات درهرکجا باشد رجوع فرمائید لالهزار ۳۹۷۸٤
به بنگاه کوشان
آ ـ ۱۰۹٦۸ ۵ـ۱۰

واگذار میشود

یکباب مغازه لوکس
بابرق وتلفن دربهترین نقطه لاله‌زار واگذار میشود طالبین به تلفن شماره ۳۵۱۲۷ مراجعه فرمائید
۱ـ۲ آ ـ ۱۱٤٤۰

دو دستگاه آپارتمان یکباب خانه
۸ اطاقی باتمام وسائل ۹ باب مغازه داخل پاساژ در خیابان شهناز نزدیك میدان شهناز برای تاسیسات بانکی وتجارتی ادارات‌دولتی فروشگاه‌ازهر قبیل آزمایشگاه درمانگاه آزمایشگاه فنی داروخانه و غیره یکجا یا جداگانه واگذار میشود بتلفن ۳۳۸۲۲ مراجعه فرمائید
آ ـ ۹۸٤۷ ۱ـ۲

اجاره داده میشود

یکدستگاه ساختمان چهاراشکوبه
واقع در جبهه خیابان شاه رضا نزدیك میدان فردوسی که مشتمل بر پانزده اطاق وچهار زیر زمین میباشد جهت موسسات دولتی وشرکت‌های تجارتی ویاسکونت اجاره داده میشود طالبین بتلفن ٤۲٦۵٦ مراجعه نمایند
آ ـ ۹۷۵۱ ۱ـ۲

خانه ٦اطاقه بابرق وآب ۱
لوله کشی و تلفن واقع در چهارراه معزالسلطان خیابان مهدیخان کوچه دری ماهیانه ٦۵۰۰ ریال تلفن۵۳٦۹۳
۱ـ۲ آ ـ ۹٦٦۷

یك‌خانه نوساز
بمساحت ۱۰۰۰ متر مربع که‌یایك نقشه مدرن اروپائی پسند ساخته‌شده است دارای ۹ اطاق بزرك و آبرومند دو حمام باوان ودیوترم و کلیه‌لوازمات زندگی با آب لوله‌کشی‌و برق بانضمام یك حیاط بزرك گل کاری شده‌دارای هوای‌آزاد که‌احتیاج به‌ییلاق رانخواهید داشت واقع در جاده کرج خیابان‌چهل متری نواب اول خیابان ساسان‌شماره ۲۸۵ اجاره داده میشود با تلفن های شماره ٤۳۷۲۹ و ۳۰۳۵۱۳ مکالمه نمائید .
۱ـ۳ آ ـ ۱۱۳۰۰

قابل توجه بانکها ـ تجارتخانه‌ها ـ موسسات وشرکت های داخلی و خارجی
یك خانه بسیارعالی واقع دربهترین نقطه شهر خیابان قوام‌السلطنه دارای پنج اطاق بانضمام یك سالن بزرك‌که گنجایش ۲۰۰ نفر را دارد و شش زیر زمین که برای انبار مناسب‌است باحیاط بزرك و آب لوله‌کشی وبرق سه‌فاز اجاره داده میشود با تلفن شماره ۳۰۳۵۱۳ مکالمه نمائید .
۱ـ۳ آ ـ ۱۱۲۹۸

آپارتمان دارای‌پنج‌اطاق‌کامل
واقع در خیابان شاه کوچه یغما طالبین در کوچه مزبور به حمام‌یغما مراجعه فرمایند .

جوانی لیسانسیه‌که ۱۲سال
سابقه تدریس در دبیرستانها داردحاضر است بتدریس خصوصی درایام تعطیل تابستان درمنازل اشتغال ورزدمخصوصا فیزیك و ریاضیات سال ششم طبیعی و دروس سایر کلاسها ضمنا توجه دانش آموزان مناطق تجریش ـقلهك محمودیه ـ داودیه ـ یوسف آباد ـ تهران پارس ـنارمك ـ یوسف آباد ـ را جلب مینماید لطفا فقط روز سه ـ شنبه ۳۱ خرداد از ساعت ۷ الی ۱۱ صبح بوسیله تلفن ٦٤۳۳۵ وقت بگیرید .
آ ـ ۹۸۱۹ ۱ـ۳

احتیاجات زندگی

رستوران ژاله مخصوص خانواده ها است دارای چلوکباب مطبوع وسایر اغذیه متنوع ولذیذ ایرانی و فرنگی اول لاله‌زار نو جنب سینما متروپل تلفن ۳۳۳۳۱

لامیدال
تخته‌مصنوعی رویه‌پلاستیك الوان راازشرکت‌سهامی‌آباد خیابان‌رفائیل رو بروی باشگاه افسران شماره ٦۸ بقیمت تجارتی خریداری فرمائید . برای عمده فروشی از واسطه استقبال میشود تلفن ٤٤۱۱۰ .
آ ـ ۱۱۳۸۸

فروش اتومبیل

فروش اتومبیل سواری دست دوم رول انگلیسی
یك اتومبیل سواری ٦سیلندرمدل ۱۹۵٤ چهار درب برنك مشکی‌تودوزی چرم قرمز کار کرد کمتر از ۲۵۰۰۰ میل بقیمت ۱۱٤۰۰۰ ریال بفروش میرسد طالبین به تلفن های ۸٤۰۵۷ مستر دل‌سویتر وهمچنین شماره ٦۹۲۳۸ اداره کل مهندسی بهداشت خیابان بهار مراجعه فرمایند . دقت‌ـ به‌اتومبیل فوق‌الذکر مالیات تعلق نمیگیرد .
۱ـ۲ آ ـ ۹٦۰۵

برای فروش
۱ـ یکدستگاه ماشین چاپ (پیلی‌ـ کپی) MIMOGRAPH
مارك آمریکائی آ ـ ب دیك تمام اتوماتیك قیمت مناسب
۲ـ انواع لباسهای مردانه قیمت مناسب
آدرس خیابان پهلوی ـ دو راه یوسف آباد خیابان همایون کاشی ٦۱ طبقه اول ـ منزل آقای زرف جنویز ساعات مراجعه ۵ تا ۹ بعد از ظهر برای مدت یکهفته
آ ـ ۹۸٦۷

برای فروش
سفارت کبرای کشورهای متحده امریکا اتومبیل زیررا از طریق مزایده بوسیله پیشنهادهای مهر و لاك شده برای فروش عرضه میدارد .
یکدستگاه فورد (سواری) ۱۹۵٦ اتومبیل فوق را میتوان در روز های دوشنبه ۳۰ خرداد ـ و سه شنبه ۳۱ خرداد و چهار شنبه اول تیر بین ساعت ۸ صبح تا ساعت چهار بعد از ظهر در گاراژ سفارت‌رویت نمود ـ پیشنهادهای واصله روز پنجشنبه ۲ تیر ۱۳۳۹ساعت نه صبح در همان گاراژ باز خواهد شد .
۱ـ۲ آ ـ ۹۷۳۱

مرسدس فروشی
۱۷۰ بنزینی کوچك ۵۳ بسیار مرتب موتور نو ترانزیت تلفن ٦٦۷٤۷
آ ـ ۹۷۵۷

یکدستگاه دوج‌وانت
مدل ۵۵ مرتب آماده بکار اضافه موتور کامل ۵۹ نو و یکدستگاه صندوق جهت عقب جیپ ویلیزبا لوله و چادر نو یکدستگاه بلندگو با برق و باطری ٦ ولت و یکدستگاه پیکاب خود کار با مقداری صفحه ویك باك بنزین ۳۰۰لتری نو و مقدار اثاث ماشین وانت بفروش میرسد نشانی خیابان زرین نعل جنب دبیرستان ناموس گاراژ حاجی خان از ساعت ۸ الی ۱۲ رجوع فرمائید .

برای اجاره منازل ویلا بخارجیان
بفرش تهران فردوسی ۱۹۲ تلفن ۳۰۲۵۹۷ مراجعه کنید .
۱ـ۱۵ آ ـ ۸۷۱۱

باغ صبا منزلی ٤ طبقه
۱۱ اطاق مجزا باتمام وسایل‌یکجا اجاره داده میشود تلفن، ۵۸۳۹۰
۱ـ۲ آ ـ ۹٦۷۳

ساختمان با ۵ اطاق بزرك
نوساز استخر گاراژ وان دئوترم هزار متر فضا در شمیران محمودیه اجاره داده میشودتلفن ۸۳۳۱۷ مراجعه شود .
۱ـ۲ آ ـ ۰۰۳۷

محانی
ساختمان . نقشه . محاسبه
محاسبات فنی بنا . محاسبه در مقابل زلزله تهیه‌نقشه‌های ساختمانی تفکیك و نقشه برداری اراضی و مقاطعه ساختمان در
دفتر مهندسی‌پرداز
مشورت در امور فوق رایگان و باعث خوشوقتی ماست.
تشریف بیاورید
خیابان رودکی (سلسبیل)
چهار راه دامپزشکی
۳ـ۳ ۸٦۱۱

آگهی های کوچك

کسانیکه میخواهند خانه بسازند
قبل از اینکه ساختمان بدشکل و گران قیمت‌نصیبشان‌شودبا مهندسین مجرب اروپا دیده دفتر فنی مساش مشاوره کنند .دفترفنی‌مساش‌مخصوص طرح نقشه های ساختمانی وکار های متره‌راه‌سازی .
نشانی‌ـانتهای‌بهار کوی‌عمرانی کاشی ٤تلفن ٦٤۹٤۹
۱ـ۱۰ آ ـ ۹۳۹۹

برای خرید ورق طبری
وانواع دیگر بنمایندگی انحصاری آن صندوق پستی ۲۷۹ یا تلفن ۲۵۵٦٦ مراجعه فرمائید .
۱ـ۱۵ آ ـ ۹٦۰۷

قابل توجه صاحبان‌ساختمان و شرکتهای ساختمانی و مؤسسات مرغداری
انواع طوریهای سیمی برای پنجره ـ سدبندی ـ مرغداری بیل و کلنك ـ آهن و سایر لوازم ساختمانی رابقیمت مناسب از فروشگاه‌نوروا‌قع درچهارراه سیروس اول خیابان بوذرجمهری نو تلفن ۵۱۸۲٦ تهیه فرمائید
۳ـ۳ آ ـ ۹۳۹۳

مترجم ماشین‌نویس و
همه نوع کارمند مجرب مجانا در اختیار شما میگذاریم صندوق پستی ۱۸۳۲
آ ـ ۹۸۸۳

قرص مخمر آبجوبستامین
را از داروئی بنام خیابان ناصر خسرو تلفن ۵۲۵۳٦ ابتیاع فرمائید .
آ ـ ۱۱۳۹۰

آموزشگاههای فنی

تدریس فلوت زیر نظرآقای
چنگیز عسگرپور
تعلیم ضرب توسط آقای
امیر بیداریان
نادری جنب گرمابه نادری کانون موسیقی هنر تلفن ٦٤۲۱٤
۱ـ۵ آ ـ ۹٦۲۳

پیدا شده

شناسنامه بنام انیس منصورمیتاقی
پیدا شده صاحبش بخیابان آرامگاه آرایشگاه عزتی مراجعه نموده و تحویل گیرد
آ ـ ۹۸٤۵

گم شده

گواهی‌نامه شماره ۷۳۸٦۷
کورش بهلولیان و کواهینامه موتورسیکلت‌ومقداری‌اوراق‌دیگرگم‌شده از یابنده تقاضا میشود به آدرس خیابان شاهرخ سه راه جیحون فرش فروشی مسلم بادین دهش داده و مژدگانی خود را در یافت دارد
آ ـ ۹۸۵۳

تلفنهای اطلاعات

تلفنخانه ۳۰۰۱۰ تا ۳۰۰۱۹
سرویس حوادث ۳۰۳۵٦۹
اطلاعات هفتگی ۳۰٤۸۷۸
اطلاعات بانوان ۳۰۳۳۱۳
اطلاعات جوانان ۳۰٤۵۹۱
اطلاعات کودکان ۳۰٤۵۹۱
شعبه آگهی ها ۳۰۵۱۰۸ ـ۳۰۲٦۳۳
کانون آگهی طوطی نو ۳۰٤۵۹۲ ـ ۳۰٤۵۹۳

راهنمای پزشکی اطلاعات

دکترهای متخصص درمجاری ادرار و تناسلی
دکتر محمدرضا مسدد
رزیدنت‌سابق بیمارستانهای‌امریکا درمان قطعی بیماریهای مقاربتی دروازه دولت روبروی ساختمان فیات تلفن‌ـ ۳۰۲۵٤۸ ـپذیرائی‌عصرها ازساعت۵ الی ۸بعداز ظهر

درمان قطعی سوزاك تازه و کهنه وضعف قوای‌تناسلی
دکتر جناب زاده دارای گواهی نامه ازدانشکده طب فرانسه‌صبح و عصر خیابان منوچهری‌مقابل کوچه دبیرستان ژاندارك.

دکتر دانشگر
امراض مقاربتی و جلدی و سوزاك تازه و کهنه ورم پرستات ضیق مجرا سستی و بواسیر امراض زنانه‌ونازائی خیابان سپه مقابل پستخانه تلفن ۳۰۲٤۱٦

دکترا ـ پولوسا
متخصص بیماریهای مقاربتی‌مجاری ادرار تناسلی خیابان‌فردوسی شمالی کوچه صادق تلفن ٤٦۵۸۹ پذیرائی صبح و عصر

پلی‌کلنیك
دکترمجاهدی دکترصدیقی
رزیدنت سابق بیمارستانهای امریکا بیماریهای داخلی‌ـ اطفال مقاربتی نرك تریاك وسایر مواد مخدره‌ترك الکل
مجهز بدستگاههای رادیو سکپی‌و اتروسل ترابی (بخود پنی سیلین وغیره) دیاترمی
پذیرائی بعداز ظهرهاوایام تعطیل وشبها تاصبح
خیابان شاه روبروی مسجدسجاد شماره تلفن ٤۹۵۲٦

دکتر رحمانی
متخصص امراض اعصاب و روح از دانشگاه لندن خیابان پهلوی بالاتر از چهارراه امیر اکرم تلفن ٤۵۱۱٤ پذیرائی صبح و عصر

دکتر رفیعی
از دانشگاه پاریس معده . کبدوروده‌ـ پذیرائی ٤تا۸ بعدازظهر خیابان جامی اول کوچه پاریس تلفن ٦۳۰٦۰

دکتر عباس نیك‌نژاد
متخصص از دانشگاه پاریس در بیماریهای معده . روده . کبد ـ لوزالمعده ودرمان بواسیر بدون‌عمل فیستول ـ فیسور بامتد موثر دروازه شمیران خ . کرامی

تقویم اطلاعات

شنبه بیست هشتم خرداد ۱۳۳۹
شنبه هیجدهم ژوئن ۱۹٦۰
شنبه بیست و سوم ذیحجه ۱۳۷۹
اذان صبح : ساعت ۲ و ۵۷ دقیقه
طلوع آفتاب : ساعت ٤ و ۵۲ دقیقه
غروب آفتاب : ساعت ۱۹ و ۱٦ دقیقه

کشیك امشب پزشکان

آقایان دکتر خلیل رسولی : خیابان امیرآباد خیابان نصرت جنب کلانتری ۱۹تلفن٤۵۳۲۵ـ دکترعزت‌اله خامسی خیابان ژاله خیابان فلاح چهار راه یاس ـ دکتر خلیل معزز : خیابان قصرالدشت نرسیده به‌چهار راه‌طوس جنب داراخانه قصرالدشت .

آگهی رسمی شعبه انجمن هیئت مدیره خیریه بهبود زرتشتیان‌ایرانی معروف بانجمن اکابر پارسیان هند
طبق‌ماده ۸ و ۱۳ آئین‌نامه اصلاحی ثبت موسسات غیرتجارتی و بموجب اظهار نامه مورخه۱۹ر۳ر۳۹منضم باساسنامه و گواهی ثبت خارج‌وترجمه مصدق‌آن ووکالتنامه مصدق‌مورخ ۱٤بهمن ۱۳۳۸ مفاد ثبت شعبه موسسه غیر تجارتی زیر برای اطلاع عموم آگهی میشود .
نام موسسه ـانجمن خیریه بهبود زرتشتیان ایرانی معروف بانجمن اکابر پارسیان هند
مرکز اصلی ـ کشور هند شهر بمبئی محله ورت خیابان ددبای نوروزجی
موضوع ـ بهبود وضع دینی و فرهنگی زرتشتیان ایرانی تابعیت دولت هند .
تاریخ تشکیل‌ومدت آن از ۱۱ر۱ر۱۸۵۵ برای‌مدت نامحدود
شماره و تاریخ ثبت خارج ۹۱٤ مورخه ٦ اکتبر ۱۹۵۳
اسامی‌موسسین ـ آقایان مانکجی‌نصر وانجی‌بینی ـ کرست‌جی نصر وانجی کاماجی ـ مهروانجی فرامجی باندە ـ بهمن‌جی‌فرامجی کاماجی .
اسامی‌هیئت‌مدیرهـ آقایان بانکچی بی‌تیتو سر رستم مسانی و یاندی وواداپاومدی .
مرکز شعبه درایران ـ شهرستان یزد دبیرستان مارکا
نماینده رسمی در کشور شاهنشاهی ایران ـ آقای‌سروش‌لهراسب صلاحیت دریافت همه گونه ابلاغات را از طرف موسسه مذکور داردکه شماره و تاریخ ثبت در ایران ٤۵٦ـ۲۱ر۳ـ۳۹
رئیس اداره ثبت شرکتها و علائم تجارتی و اختراعات ـمهدی فراقی
آ ـ ۹۷۸۹

امشب بکدام سینما میروید؟

سینماهای درجه یك

سینما امپایر (تلفن : ٦۷۲۵۲)
آخرین‌شب عشق (ویستاویژن ـ رنگی ـ دوبله بفارسی) با شرکت : مارتاتورن ـ آمادئونازاری. شروع : ۱۰٫۳۰ صبح ـ ۳ـ۵ـ۷ـ۹ بعدازظهر

سینما پلازا (تلفن : ٤٤۲۵۵)
دراکولا (رنگی ـ دوبله بفارسی) با شرکت : کریستوفرلی. شروع: ۱۰٫۳۰ صبح ۳ـ۵ـ۷ـ۹ بعدازظهر

سینما تخت‌جمشید(تلفن :٤۳۵۵۰)
پال جوی (وایند اسکرین‌ـرنگی) با شرکت : فرانك سیناترا ـکیم‌نوك ـ ریتاهیورث . شروع: ۱۰٫۳۰ صبح ـ ۳ـ۵ـ۷ـ۹ بعدازظهر

سینما دراویس (تلفن ۹۱۱۵٤۳)
بچه های فضائی باشرکت: مایکل‌ری‌ـ پکی‌وبر. شروع: ۷٫۳۰ـ ۹٫۳۰ بعد از ظهر .

سینما رادیوسیتی(تلفن:٤۳۳۲۰)
جوانان خوشگذران(سینما سکوپ ـ رنگی) با شرکت: ساندرادی‌ـ کلیف رابرتسون شروع: ۱۰٫۳۰ صبح ـ ۳ـ۵ـ۷ـ۹ بعدازظهر

سینما رکس (تلفن ۳٤۱٦۹)
گمشدگان حرم(دوبله بفارسی) با شرکت:بوت‌آبوت• لوکاستلو• شروع: ۱۰٫۳۰ صبح‌ـ۲٫۳۰ـ٤٫۳۰ ـ ٦٫۳۰ ۸٫۳۰ بعد از ظهر

سینما حافظ (تلفن :۳٤۰۷٤)
ملکه سبا (دوبله بفارسی) شروع: ۱۰٫۳۰ صبح ـ۲٫۳۰ـ٤٫۳۰ـ ٦٫۳۰ ـ۸٫۳۰ بعد از ظهر

سینما مولن روژ (تلفن : ۳۰۳۰۳۰)
آخرین سیستم(سینماسکوپ‌ـرنگی‌ـ دوبله بفارسی) باشرکت : روسانو‌ـ براتزی‌ـگلینس جونزشروع: ۱۱صبح ۳ـ۵ـ۷ـ۹بعدازظهر

سینما فیاگارا (تلفن ٦۵۳۰۷)
گدایان خوشگل (وایند اسکرین ـ دوبله بفارسی) با شرکت : ماریزا‌ـ آلاسیو ـ رناتو سالواتوری شروع : ۱۰٫۳۰ صبح ـ ۲٫۵ـ ٤٫۵ ـ ٦٫۵ـ ۸٫۵ بعد از ظهر .
(تراس نیاگارا : گدایان خوشگل شروع : ۷٫۳۰ ـ ۹٫۳۰ بعد از ظهر)

سینما ایران (تلفن ۳٦۲۵٤)
مروسك بشت پرده با شرکت مجید محسنی ـ شهلا ـ وحدت. شروع : ۱۰٫۳۰ صبح‌ـ ۲٫۳۰ ـ ٤٫۳۰ـ٦٫۳۰ـ۸٫۳۰ بعد از ظهر

سینما اسکار (تلفن :٤۵۷۹۷)
استفانی (دوبله‌بفارسی)با شرکت: سابینه‌سینین ـ کارلوس تامپسون شروع : ۵٫۳۰ـ ٦٫۵ ـ ۸٫۵ بعدازظهر.

سینما آریا (تلفن ۳۷۹۵٦)
مشق تیر اندازی (رنگی) باشرکت جان پین ـ دان دوریا ـ شروع : ۱۰٫۳۰ صبح ـ۲٫۳۰ـ٤٫۳۰ـ ٦٫۳۰ـ ۸٫۳۰ بعداز ظهر (تراس: ۷٫۳۰ ـ ۹٫۳۰ بعداز ظهر)

سینما المپیا (تلفن ٦۵۷۹۸)
چشمه عشاق باشرکت: ویگن‌ـتهمینه شروع: ۲٫۳۰ـ ٤٫۳۰ـ ٦٫۳۰ـ ۸٫۳۰ بعد از ظهر .

سینما ایفل (تلفن ٤۰۱۱٦)
عشقهای هیلدا (سینماسکوپ ـ رنگی) باشرکت :جین‌سیمونز ـژان پیرامون .شروع : ۱۰٫۳۰صبح ـ۳ـ۵ـ ۷ـ۹ بعد از ظهر .

سینما بریان (تلفن : ۳۳۵٤۵)
برای‌که زنگها بصدا درمی‌آید‌ـرنگی دوبله‌بفارسی‌باشرکت: اینگریدبرگمن گاری‌کوپر شروع:۱۰٫۳۰صبح‌ـ۲ـ٤ـ ٦ـ۸بعدازظهر

سینما بارك (تلفر ۳۹٦۳۷)
طوفان در بهشت (سینما سکوپ ـ رنگی ـ دوبله بفارسی) باشرکت : روسانا پودستا ـ جف چندلر. شروع: ۱۰٫۳۰ صبح‌ـ ۲٫۳۰ـ٤٫۳۰ـ٦٫۳۰ـ ۸٫۳۰ بعد از ظهر .

سینما تهران (تلفن ۳۸۱٦۵)
دوشیاد (دوبله بفارسی) باشرکت راج کاپور ـ مدهوبالا شروع ۱۰٫۳۰ صبح ـ ۲٫۳۰ ـ ٤٫۳۰ ٦٫۳۰ ـ ۸٫۳۰ بعد از ظهر (تابستان ۷٫۳۰ ـ ۹٫۳۰ بعد از ظهر) .

سینما چارلی (تلفن ٦۸٤٦۱)
ملکه سبا (دوبله بفارسی) شروع: ۱۱صبح ـ۳ـ۵ـ۷ـ۹بعدازظهر

سینما دیانا (تلفن : ٤۳۰۱۰)
مروسك بشت پرده با شرکت : وحدت ـ مجید محسنی ـ شهلا شروع : ۱۰٫۳۰صبح‌ـ ۲٫۳۰ ـ ٤٫۳۰ـ٦٫۳۰ـ۸٫۳۰ بعد از ظهر
قراس دیانا
بدکاره خوش قلب (دوبله بفارسی) باشرکت: جینالولو بریجیدا . شروع: ۷٫۳۰ـ۹٫۳۰ بعدازظهر

سینما دنیا (تلفن :۳۳۸۱۲)
تفنك خفیف (سینماسکوپ) باشرکت: فورست تاکر‌ـ ماراکوردی. شروع : ۱۰٫۳۰ صبح‌ـ ۲٫۳۰ـ٤٫۳۰ـ٦٫۳۰ـ ۸٫۳۰ بعد از ظهر .

سینما رویال (تلفن : ٤۹۷۸۵)
گمشدگان حرم (دوبله بفارسی) با شرکت : بودآبوت • لوکاستلو شروع: ۱۰٫۳۰ صبح ـ ۳ـ۵ـ۷ـ۹ بعد از ظهر

سینما سعدی (تلفن :۳٦٤٦۸)
دراکولا (رنگی ـ دوبله بفارسی) با شرکت: کریستوفرلی شروع: ۱۰٫۳۰ صبح ۲٫۳۰ـ٤٫۳۰ـ٦٫۳۰ ـ ۸٫۳۰ بعدازظهر

سینما سهیلا (تلفن ۳۹٤۲٤)
گدایان خوشگل (وایند اسکرین ـ دوبله بفارسی) باشرکت : ماریزا آلاسیو ـ الساندراپاناارو شروع۱۰٫۳۰ صبح ـ ۲٫۳۰ ـ ٤٫۳۰ ـ٦٫۳۰ ـ ۸٫۳۰ بعد از ظهر

سینماگریستال (تلفن ۳۷٦۷۵)
هکاباره کرئول (ویستاویژن ـدوبله بفارسی) با شرکت : الویس پریسلی شروع :۲٫۳۰ ـ ٤٫۳۰ ـ ٦٫۳۰ ـ ۸٫۳۰ بعد از ظهر
تراس کریستال
آخرین سیستم (سینما سکوپ ـ رنگی دوبله‌بفارسی) با شرکت : روسانو براتزی ـ گلینس جونزشروع: ۷٫۳۰ ـ ۹٫۳۰ بعد از ظهر

سینما کارون (تلفن ٤۰۰٦۵)
مثل تو ندیدم (دوبله بفارسی) با شرکت : شمی کاپور ـ شروع : ۲ـ ۵ـ۷٫۵ ـ ۹٫۵ بعد از ظهر

سینما مترویل (تلفن ۳۹٤۱۰)
ملکه سبا (دوبله بفارسی) ۱۰٫٤۵ ـ۲٫٤۵ـ٤٫٤۵ـ ٦٫٤۵ـ۸٫٤۵ بعد از ظهر

سینما همای (تلفن ٤۲۱٦۹)
حقه بازان هالو (دوبله بفارسی) با شرکت : بگوار ـ هلن• شروع : ۱۰٫۳۰ صبح ـ ۳ـ۵ـ۷ـ۹ بعد از ظهر

سینماهای درجه دو

سینما پردیس
کوهرفروشان مهتاب(سینماسکوپ‌ـ رنگی ـ دوبله‌بفارسی) با شرکت : بریژیت باردو ـاستفن بوید شروع: ۱۰٫۳۰ صبح‌ـ ۲٫۳۰ـ٤٫۳۰ـ٦٫۳۰ـ ۸٫۳۰ بعد از ظهر .

سینما تاج (تلفن ۳۳۰٦٤)
قطار سه‌وده دقیقه باشرکت : گلن‌فورد ـ وان هفلین . شروع : ۱۰٫۳۰ صبح‌ـ ۲٫۳۰ـ٤٫۳۰ـ ٦٫۳۰ـ ۸٫٤۵ بعد ازظهر .

سینما سیلوانا (تلفن:۳۳۷۷۷)
چشمه عشاق با شرکت : ویگ

ناوگان هفتم امریکا بحال آماده باش در آمد

مانیل ـ ۱۶ ژوئن ـ آسوشیتدپرس ـ پرزیدنت آیزنهاور ساعت ۲۰ و ۱۱ دقیقه پنجشنبه درحالیکه تصمیم بر لغو مسافرت خود به ژاپن گرفته بود سفر پیروزمندانه خود را درفیلیپین پایان داد و بایك کشتی نیروی‌دریائی امریکا «مانیل» را ترك کرد •

ایزنهاور بوسیله یك کشتی کوچك بطرف رزمناو سنگین «سنت پل» حرکت کرد • این کشتی پرچم ناوگان هفتم امریکاست وبلا فاصله بسوی آبهای فرمز رهسپار شد • تصمیم دولت ژاپن مبنی بر تعویق مسافرت ایزنهاور به توکیو در روحیه اهالی فیلیپین تاثیر نکرده بود وآنها در زیر باران شدید برای بدرقه رئیس جمهوری امریکا حاضر شدند •

ایزنهاور هنگام ترك فیلیپین بدون آنکه اشاره ای به لغو مسافرت خود به توکیو بکند اظهار داشت من در کشور شماخود رادرمیان مردم‌و دولت دوستی یافتم که به جامعه کشور های آزاد تعلق دارند •

ایزنهاور در حالیکه لباس سفید پوشیده و کراوات مشکی بسته بود بایکا یك افراد پلیس که اورا اسکورت کرده و مورد محافظت قرار داده بودند دست داد •

رئیس جمهور امریکا هنگام اجرای این مراسم قیافه ای عبوس و ترش داشت کمتر از سه ساعت قبل او تصمیم به لغو مسافرت خود به ژاپن گرفته بود • تعداد بدرقه ـ کنندگان ایزنهاور تقریبا بین ۲۰۰ تا ۳۰۰ هزار تن بود •

اعلامیه مشترك

در اعلامیه مشترکی که از طرف ایزنهاور و گارسیا رئیس جمهوری فیلیپین انتشار یافت گفته شده‌است که دولت امریکا حمله بخاك فیلیپین را حمله بخاك خود تلقی میکند وبآن شدیدا پاسخ خواهد داد •

مدت مدیدی بود که فیلیپینی‌ها در انتظار چنین تضمین صریحی از طرف امریکا بودند• نکته دیگری که در اعلامیه مشترك دولتین امریکاو فیلیپین ذکر شده مفید بودن جلسه اخیر شورای سیتو است •

پس از صدور این اعلامیه مشترك فیلیپین و امریکا خبر گزاری تاس اعلام داشت‌که مفاد این اعلامیه‌نشان میدهد که امریکا کماکان در نظردارد از کشور فیلیپین بعنوان پایگاهی استفاده کند • خبر گزاری تاس سپس به قسمتی از اعلامیه که درآن ذکر شده امریکا به فیلیپین اسلحه اتمی خواهدداد اشاره کرد وخاطر نشان میسازد که این موضوع نشان میدهد که نظر اصلی ایزنهاور ازسفر خاور دور خود تقویت وضع نظامی این کشور در این نقطه از جهان بوده است خبرگزاری چین کمونیست نیز ضمن تفسیری گفت اعلامیه‌امریکا و فیلیپین بوی باروت میدهد •

آماده باش

ماروین آروز اسمیت خبر نگار آسوشیتدپرس که بهمراه رزمناو سنت پل‌حامل رئیس جمهوری امریکا بسوی فرمز حرکت میکند گزارش میدهد :

ناوگان هفتم مقتدر امریکا برای مقابله باهرگونه قدرت‌نمائی احتمالی چین کمونیست هنگام سفر ایزنهاور به چین ملی آماده شده است • دریاسالار چارلز گریفین فرمانده ناوگان محافظ ایزنهاور بخبر نگاران گفت کمونیستهای چین ممکن است دست به کوششی برای وخیم کردن وضع سفر ایزنهاور به آسیا که‌هم اکنون بمناسبت وقایع ژاپن تاحدودی جنبه غیر عادی پیدا کرده بزنند• گرچه تاکنون هیچ نشانه ای در دست نیست که کمونیستها دست به چنین اقداماتی بزنند اما ما میتوانیم در صورت بروز کوچکترین حادثه ای وظیفه خودرا بخوبی انجام دهیم• بهمین دلیل است که ناوگـان من اکنون صف آرائی کرده است •

اکنون این مطلب از کسی پوشیده نیست که‌رئیس جمهور امریکا ازاینکه نتوانسته است به ژاپن برود ناشاد است • اما او میتواند مطمئن باشد که در فرمز بااستقبال بسیار گرمی روبرو خواهد شد •

پیروزی عناصر اطلاعاتی

خبر نگار آسوشیتد پرس ـ ضمن گزارش خود مینویسد طبق مذاکراتی که‌در روی ناو«سنت‌پل» میشودعوامل اطلاعاتی امریکا در برابر مسئولین دستگاه های اداری این کشور توانسته‌اند صحت نظریات خود را به اثبات برسانند .

این عوامل از چند روز قبل گزارش داده بودند که با وضع فعلی توکیو مسافرت آیزنهاور مصلحت نیست .

آنها در گزارش خود خاطر ـ نشان ساخته بودند که پلیس ژاپن به کیشی اطلاع داده حتی ۱۵ هزار نفر از افراد پلیس نیز برای‌تضمین امنیت آیزنهاور کافی نیست . با این وضع مقامات دستگاه اداری امریکا اصرار داشته‌اند که این مسافرت انجام شود .

گفته میشود چنانچه نظرعوامل اطلاعاتی پذیرفته میشد از نظر حیثیت احترام دولت امریکا بهتر بود ، زیرا آیزنهاور شخصا برنامه مسافرت را لغو میکرد و این وضع پیش نمی آمد که دولت ژاپن تقاضای تعویق سفر رئیس جمهور امریکا را بکند .

۲۴ ساعت

جمس هاگرتی منشی مطبوعاتی آیزنهاور گفت که رئیس جمهور سه روز زودتر از موعد مقرر یعنی روز یکشنبه وارد کره خواهد شد و بجای ۸ ساعت ۲۴ ساعت دراین کشور توقف خواهد کرد.

از کره آیزنهاور مستقیما به هاوائی رفته واز آنجا به‌واشنگتن مراجعت خواهد کرد .

آیزنهاور صبح امروز را به مشاوره با همراهان خویش‌و مطالعه تلگرام هائی که دوگلاس مك‌آرتور سفیر امریکا در ژاپن برای وی فرستاده بود گذراند .

ناوگان محافظ آیزنهاور مرکب از ۱۲۵ کشتی جنگی‌و ۵۰۰ هواپیما است .

در یك نقطه از مسافرت ۷۸۰ میلی خود این‌ناوگان‌فقط باسواحل چین کمونیست ۱۲۵ میل فاصله داشت .

دریاسالار گریفین در مصاحبه خود با روزنامه نگاران با غرور و افتخار اعلام داشت که‌ناوگان تحت فرماندهی وی مقتدر ترین ناوگانی است که تاکنون کشوری در زمان صلح بخود دیده است .

در حالیکه این ناوگان سینه اقیانوس را میشکافتند و بسوی سواحل فرمز میرفتند هواپیما های جنگنده در فواصل نزدیکی ازبالای سر آنها پرواز مینمودند و سپری از ناوشکن ها و دستگاه های رادار درجستجوی زیر دریائیهای احتمالی دشمن بودند .

گریفین اظهار داشت بهترین وسیله دفاعی ماسرعت است . معذالك اگر احیانا یك زیردریائی دست باقدام خصمانه‌ای بزند در هر اوضاع و احوال و شرایطی که پیش بیاید ما آنرا منهدم خواهیم ساخت .

در چنین صورتی اولین دستور وی این خواهد بود که رزمنا و سنت پل از صحنه عملیات با حد اکثر سرعت ممکن خارج‌شود .

گریفین گفت تنها علامت غیر معمولی روز های اخیر افزایش اخطار های تهدید آمیز چین‌است.

وی خاطر نشان ساخت که‌چین کمونیست بیست زیردریائی ساخت شوروی در اختیار دارد .

روسیه نیز در این نواحی درحدود یکصد زیر دریائی دارد که غالبا درآبهای بین المللی حرکت‌میکنند.

استقبال

رئیس مجلس ملی کره گفت‌که از پرزیدنت آیزنهاور در این‌کشور استقبال خوبی خواهد شد . ظاهرا دولت کره در نظر دارد که حکومت نظامی را هنگام ورود آیزنهاور و احتمالا پس از آن نیز لغو کند . احتمال میرودآیزنهاور هنگام‌حرکت از کره سر راه در هونولولو نیز توقف کند .

همراه ناوگان هفتم

ریمان اسمیت خبرنگار یونایتد پرس‌که همراه ناوگان هفتم امریکا عازم فرمز شده گزارش میدهد که چهار زیر دریائی ناوگان هفتم با آرایش ضدزیر دریائی در پیشاپیش این ناوگان عظیم حرکت میکردند. علاوه بر پرواز های دائمی هواپیما ها و مراقبت ناوشکن ها و دستگاه های رادار چند رزمناو مجهز با موشك انداز نیز آماده بودند .

گریفین فرمانده ناوگان هفتم که چهار ماه قبل باین سمت‌انتخاب شده اعلام داشته که بمحض‌بروز کوچکترین نشانه خطر باهلیکوپتر به آبهای فرمز یك مانور تجسس زیر دریائی در رزمناو سنت پل صورت گرفت‌ومخبرین همراه‌رئیس جمهوری مانور را تماشا کردند .

اظهارات ایزنهاور

آیزنهاور هنگام‌ورود به تایپه در فرودگاه خطاب‌به استقبال کنندگان گفت : « دوستی ما که در جنك و صلح مورد آزمایش قرار گرفت منبع حقیقی قدرت برای پیشرفت‌ما و پیشرفت جهان آزاد است . »

وی اظهار داشت که تعهـدات مشترك که مورد قبول دو کشور چین و امریکاست از تمام جهان آزاد میخواهد که در یك اردوی مشترك متفق شوند و با همکاری واقعی خود در برابر « امپریالیسم کمونیسم » ایستادگی کنند .

امریکا با سرسختی و قدرت‌تمام از چین دفاع میکند . آیزنهاور و چیانکایچك هر دو در نطق کوتاه خود از علائق مشترکی که امریکا و چین را در جنك و صلح بهم‌پیوند میدهد سخن راندند و همچنین خطرات شدید امپریالیسم کمونیسم را فاش نمودند .

آیزنهاور گفت امریکا از چین ملی که مدافع صلح و آزادی است پشتیبانی کامل میکند . در تایپه گفته میشود که چیانکایچك ضمن مذاکره با آیزنهاور برای تقویت قوای ملیون چین درخواست هائی خواهد کرد و از طرحهای خـود برای تسخیر مجدد خاك اصلی چین سخن خواهد گفت .

تایپه ـ ۱۸ ژوئن ـ آسوشیتدپرس ـ آیزنهاور برای یك توقف ۲۴ساعته صبح شنبه به صد و شصت کیلـو متری ساحل فرمز رسید . وی از کشتی با هلیکوپتر به تایپه پرواز کرد و در ساعت ۱۰و ۲دقیقه صبح شنبه بوقت فرمز وارد فرودگاه‌تایپه گشت .

ورود آیزنهاور شش ساعت پس از گلوله‌باران چین کمونیست که طی آن طبق آخرین اخبار ۱۹ تن کشته شده‌اند صورت گرفت .

در رزمناو حامل رئیس جمهوری به شوخی گفتند این سلام مائوتسه تونك به رهبردنیای آزاد می باشد. آیزنهاور قبل‌از پرواز از رزمناو سنت پل خطاب‌به افراد ناوگان‌هفتم گفت « ما نباید گول تبلیغات‌واروپه کمونیست ها را بخوریم » .

آیزنهاور طی پیام خدا حافظی که خطاب به ناوگان هفتم صادر کرد پس‌از گفتن این مطلب اعلام نمود که« در امریکاهموطنان شمااطمینان دارند وظایف خودرا انجام میدهید و بزرگترین قدرت حفظ صلح و امنیت خاور دور و امریکا بشمارمی روید . قدرت ما بیشتر به وظیفـه شناسی و مهارت شما وابسته‌است.»

این پیام توسط بی سیم به تمام ناو ها مخابره شد . قبل از رسیدن به آبهای فرمز یك مانور تجسس زیر دریائی در رزمناو سنت پل صورت گرفت‌ومخبرین همراه‌رئیس جمهوری مانور را تماشا کردند .

مراسم قرعه‌کشی جوائز صندوق پس انداز ملی

۳۴ ـ آقای‌منوچهر مجد دارنده حساب شماره ۱۷۵۸۹ شعبه آمل
۳۵ ـ آقای کاظم باستانی دارنده حساب شماره ۸۳۵۵ شعبه اهواز
۳۶ـ آقای سید کاظم قدیرزاده دارنده حساب شماره ۲۴۳۳۶ شعبه اهواز
۳۷ ـ آقای فرج‌الله صابون پز دارنده حساب‌شماره۴۸۶۱ شعبه‌اهواز
نمایندگی‌مسجدسلیمان
۳۸ ـ بانو حسینیه خوشخو دارنده حساب شماره ۲۱۹۱۹ شعبه‌بابل
۳۹ـ آقای حسین نوبختی دارنده حساب شماره ۳۸۴۸ شعبه بازار
۴۰ـ اسدالله محمدی رشتی دارنده حساب شماره۹۲۰۰۳ شعبه بازار
۴۱ ـ بانو سکینه نصیری دارنده‌حساب‌شماره ۱۱۲۹۳۲ شعبه بازار
۴۲ ـ بانو هوری صلبانی دارنده‌حساب شماره ۱۲۷۴۰۷ شعبه بازار
۴۳ ـ آقای علیرضا اختیار طلب دارنده حساب شماره ۱۴۰۶۴۱شعبه‌بازار
۴۴ـ بانو زیور روغنی دارنده حساب شماره ۱۵۳۱۷۶ شعبه‌بازار
۴۵ ـ بانو هلن کاهن دارنده حساب شماره ۱۶۴۸۰۸ شعبه بازار
۴۶ ـ آقای فرهاد شیری دارنده‌حساب‌شماره ۱۲۴۸۱۵ شعبه بجنورد
۴۷ ـ آقای غلامرضا منیقی دارنده‌حساب‌شماره ۱۲۴۰۰ شعبه بروجرد
۴۸ـ بانره ایوب زاده دارنده حساب شماره ۵۴۰۱ شعبه بندربوشهر
۴۹ ـ آقای علی کردی دارنده حساب شماره ۷۴۹۰ شعبه بندرگز
۵۰ ـ بانوربحان قدوسی دارنده حساب شماره ۴۳۸۲ شعبه بهشر
۵۱ ـ آقای ارژنگ بیژن دارنده حساب شماره ۳۴۲۰ شعبه بندرپهلوی
۵۲ ـ آقای مسعود زین العابدین دارنده حساب شماره ۳۰۳۹۸شعبه‌تبریز
۵۳ ـ بانو طاهره نیشابوری دارنده حساب شماره ۴۷۰۶۵ شعبه تبریز
۵۴ ـ بانو نادره محسن زاده قربانی دارنده حساب شماره۶۰۰۰۸شعبه‌تبریز
۵۵ ـ بانو فاطمه امین سبحانی دارنده‌حساب شماره ۳۱۲۱ شعبه تبریز
۵۶ ـ بانو مرضیه تاج خلیلی دارنده حساب شماره ۱۰۷۱۵ شعبه تبریز
نمایندگی‌آذرشهر
۵۷ بانو عالمتاج دا را دارنده حساب شماره ۱۳۶۲۲۸ شعبه‌تجریش
۵۸ ـ آقای ایوب محمد پور مالکی‌دارنده حساب شماره۷۳۶۰شعبه‌تربت حیدریه
۵۹ـ بانو طلعت مهدوی دارنده حساب شماره ۲۱۴۵ شعبه چالوس
۶۰ـ بانو میترا سلیمی دارنده حساب شماره ۵۶۹۶ شعبه حافظ
۶۱ ـ آقای حبیب الله زهرائی دارنده حساب شماره ۷۳۲۸ شعبه خرم‌آباد
۶۲ ـ منیژه لاهیجانی دارنده حساب شماره ۱۵۲۶۰شعبه‌خرمشهر ـ باجه گمرك
۶۳ ـ بانو فاطمه محمد یارلو دارنده حساب شماره۷۳۹۶ شعبه خوی
۶۴ـ بانو سیما معتمد دارنده حساب شماره ۱۵۸۷۹۵ شعبه دانشگاه
۶۵ـ بانو شوفه کهن دارنده حساب شماره ۱۸۱۷۸ شعبه دانشگاه
۶۷ ـ آقای میر ابوالحسن عابدی دارنده حساب شماره ۱۹۷۱۰شعبه‌تربت
۶۷ـ آقای مید ابوالحسن عابدی دارنده‌حساب شماره ۱۹۷۱۰شعبه‌رشت
۶۸ ـ بانو سوسن حسینی دارنده حساب شماره ۳۲۶۸۴ شعبه رشت
۶۹ـ آقای اکبر کاظم نیا دارنده حساب شماره ۴۷۵۱ شعبه رضائیه
۷۰ ـ بانو فاطمه محمد پور نمیم دارنده حساب شماره۱۹۶۸۶ شعبه‌رضائیه
۷۱ـ آقای محمد خلیل صاحب‌کشاف‌دارنده حساب شماره۱۱۷۰۴ شعبه رودسر
۷۲ـ آقای مهران طباطبائی دارنده حساب شماره ۹۳۱۰ شعبه‌زاهدان
۷۳ ـ بانو تهمینه خاموشی دارنده حساب شماره ۱۲۴۹۲۹ شعبه‌ژاله
۷۴ـ آقای علی رضائی دارنده حساب شماره۳۹۹۳۹ شعبه ژاله
۷۵ـ بانو عشرت آهنگری دارنده حساب شماره ۱۶۰۳۸ شعبه ساری
۷۶ ـ آقای ابراهیم قاسمی دارنده حساب شماره ۹۹۷۱ شعبه سبزوار
۷۷ ـ اعظم مددی دارنده حساب شماره۱۴۶۳۶۲ شعبه سعدی ـ باجه اردیبهشت
۷۸ ـ آقای اسماعیل اشرفی خطیبلو دارنده حساب شماره ۱۱۴۵۴۳ شعبه سعدی ـ باجه‌ایران
۷۹ـ آقای احمد حاج ملك دارنده حساب شماره ۶۵۱۴۳ شعبه سعدی ـ باجه ایستگاه راه آهن
۸۰ ـ بانو فاطمه رضی دارنده حساب شماره ۸۱۹۴ شعبه سعدی ـ باجه امیر
۸۱ ـ خانم سلطان صالحی دارنده حساب شماره ۲۳۰۶۶ شعبه سعدی ـ باجه امیریه
۸۲ـ آقای‌میرزین‌العابدین میراحمدی دارنده حساب شماره ۵۰۰۴۷۳ شعبه سعدی باجه جوادیه
۸۳ـ عباس آسیده افقی دارنده‌حساب شماره ۳۶۵۴۹ شعبه سعدی باجه دارائی
۸۴ـ بانوآذر میدخت صمدی دارنده‌حساب شماره ۳۱۳۷۵۳ شعبه دخانیات
۸۵ـ ترکان محمدآبادی فرهانی دارنده حساب شماره ۷۳۳۴۳ شعبه سعدی باجه سپاه
۸۶ـ رومیبا باباخانی دارنده حساب شماره ۱۸۸۹۱۲ شعبه سعدی باجه سپاه
۸۷ـ آقای‌احمدعلی اکبر گلکاردارنده حساب شماره ۱۷۰۳۰۸ شعبه‌سعدی باجه سرچشمه
۸۸ـ ثریا آل‌داود دارنده حساب شماره ۵۴۱۲۷ شعبه سعدی باجه‌شاه‌آباد
۸۹ـ آقای‌نعمت‌اله صالحی دارنده حساب‌شماره ۴۰۸۸۳۷ شعبه سعدی باجه شاهپور
۹۰ـ محمد منصور روشندل دارنده حساب شماره ۱۸۶۲۶ شعبه‌سعد ی‌باجه شهناز
۹۱ـ داود بختیاری دارنده حساب شماره ۶۶۳۰۴ شعبه‌سعدی باجه‌مولوی باجه میدانشاه
۹۲ـ آقای احمد حاجی شریف دارنده حساب شماره ۵۲۸۸۹ شعبه‌سعدی .
۹۳ـ بانومرضیه حسین مهری دارنده حساب‌شماره۶۶۰۶۶شعبه‌سعدی باجه میدان شاه
۹۴ـ بانواشرف الملوك طالبی دارنده حساب شماره ۷۹۵۹ باجه‌سمنان
۹۵ـ آقای‌علی‌اکبر عبدالحسینی دارنده حساب شماره ۹۳۷۱باجه سنگسر.
۹۶ـ آقای داود کاویانی دارنده حساب‌شماره ۱۱۷۶سیرجان ـ نمایندگی‌بافت
۹۷ـ آقای محمدایوبی دارنده حساب شماره ۱۳۰۲۱۲ شعبه‌خیابان‌شاهرضا
۹۸ بانو فاطمه نوری دارنده حساب شماره ۶۴۱۱شاهرودنمایندگی دامغان
۹۹دوشیزه عفت‌مرتضوی نژاد دارنده حساب شماره ۳۸۷۰شعبه‌شوشتر .
۱۰۰ـ بانو نصرت حریری دارنده حساب شماره ۸۶۶۲ شعبه‌سعدی باجه شهرضا
۱۰۱ـ آقای محمد تقی‌فلکی کجانك دارنده حساب شماره ۲۳۳۶ شعبه شهسوار نمایندگی رامسر .
۱۰۲ـ آقای ناصر پناهی کرندی دارنده حساب شماره ۱۸۶۸۸ شعبه‌شیراز
۱۰۳ـ خانم ناهید تاج‌میبدی‌دارنده حساب شماره ۳۱۵۲۵ شعبه شیراز .
۱۰۵ـ خانم رضوان‌شکرالهی شیرازی دارنده حساب شماره ۴۳۲۰۸شعبه شیراز

بقیه در صفحه بیست وسوم

رونوشت آگهی حصروراثت
پرونده ۸۳ـ۲ـ۳۷ مدنی

بانو صفیه اردلانی دارای شناسنامه شماره ۱۴۴ فرزند محمود از این دادگاه درخواست گواهی حصر وراثت نموده وچنین توضیح داده که محمودارد‌لانی فرزند خسرو ساکن اشتران در تاریخ ۱۷ر۹ر۳۵ در اقامتگاه دائمی خود بدرود زندگی گفته ورثه آنمرحوم منحصر است به متقاضیه صفیه اردلانی و بانو طیبه شناسنامه‌شماره ۱۴۳ دختران متوفی و یکنفر زوجه دائمه بنام بانو فردوس اردلانی شناسنامه ۴۰ میباشد و غیر ازاین سه نفر وارث دیگری ندارد .

اینك با انجام تشریفات مقدماتی درخواست مزبور را سه نوبت پی درپی ماهی یکمرتبه آگهی مینماید تاهر کسی اعتراض‌داردو یاوصیتنامه از متوفی نزد او باشد از تاریخ‌نشر نخستین آگهی ظرف سه ماه بدادگاه تقدیم دارد و الا گواهی صادر وهر وصیتنامه جز سری و رسمی که بعد ازاین موعد ابراز شود از درجه اعتبار ساقط و بلااثر خواهد بود.

رئیس دادگاه بخش تویسرگان
محمد صالح آل‌آقا

نوبت اول ۲۸ر۱ر۳۹
نوبت دوم ۲۸ر۲ر۳۹
نوبت سوم ۲۸ر۳ر۳۹

۳ـ۳ آ ـ ۲۳۳۸

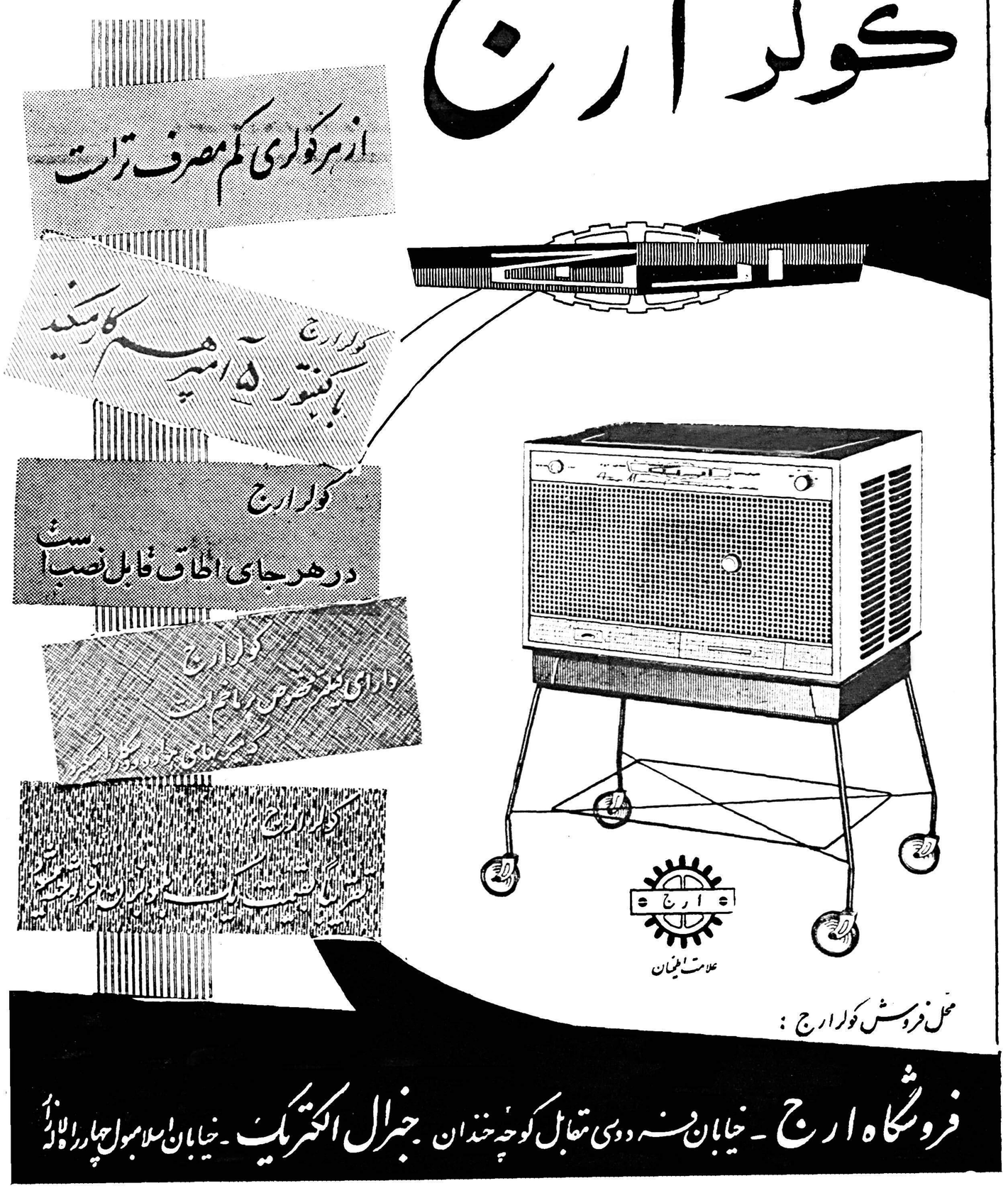

اگر به ۲ تا ۲۰۰۰ متر مکعب آب احتیاج دارید از پمپهای برکلی استفاده نمائید

در ساختن تلمبه های توربینی برکلی با ظرفیت واندازه های مختلف عالیترین جنس ومهارت کم نظیر بکار رفته وسالهای متمادی بدون ایجاد مزاحمت برای شما خدمت میکند

Berkeley
PUMPS & WATER SYSTEMS

شرکت سهامی نیوند
خیابان شاهرضا ـ خیابان رامسر
تلفنهای
۶۷۶۴۵ ـ ۶۵۳۸۹

صلح جهان دست زنان است ؟

مردان تحت نفوذ زنان اند !

ظرافت زنانه جلوگیر خشونت‌مردانه‌است

خانمها مدعی‌اند : جنك تظاهری از تندخونی و خشونت مردان و صلح مظهری از لطافت و ظرافت زنان است !

چند روز پیش یك رهبر بین - المللی زنان در تهران گفت که « صلح جهان دست زنان است »آن خانم گفت در این موقع خطیر که صلح جهان درخطراست خانمهاباید همت کنند و از نفوذ خود در مردان برای حفظ صلح استفاده نمایند.

چون این گفته نظر مورد توجه خوانندگان و بخصوص‌بانوان شد،در این شماره‌اظهار نظرچند تن ازخانمهای‌ایرانی رابنظرخوانندگان ارجمند میرسانیم .

از مجموعه‌اظهار نظر خانمهابرمی آید که آنها معتقدند « مردان زیر نفوذ زنان اند» و علیرغم تسلط ظاهری مردان ، خانمها بر آقایان تسلط روحی دارند !

خانمها جنك را تظاهری از تندخونی و خشونت مردان میدانندو صلح را مظهری از لطافت و ظرافت زنان !با اینحال خانمها عقیده دارند که مردان با همه خشونتی که دارند تحت نفوذ زنان‌اند و زنان قادرند خوی خشن وتند مردان را برای حفظ صلح تعدیل نمایند.

از خانم ناشناس

یك خانم ناشناس بخبرنگار ما گفت من عقیده جالبی در این باره دارم ولی خواهش میکنم از ذکر نامم خودداری کنید :

« آقایان خیلی خودشان را می گیرند و مدعی‌اند که ارادهٔ مردانه آنان پولادین است وتحت نفوذ زنان نیستند . آنها خیلی میترسند از اینکه بگویند از خانمها حساب میبرند و حرف آنها را میپذیرند . اما بین خودمانست ، آقایان خواه - ناخواه تحت نفوذ مازنان اند .آنها هر قدر هم ارادهٔ مردانه‌ای داشته باشند ، در برابر ارادهٔ ما زنان سست میشود . آنها هر قدر دارای ثبات رای باشند ، باز هم تحت‌تاثیر طبیعت مرد را از نظر روحی محتاج زن خلق کرده است.

دربارهٔ صلح باید بگویم که البته خانمها در حفظ صلح موثرند، ولی باید دید اتخاذ تصمیم برای صلح و یا جنك دست چه کسانی است. سران ممالك بزرك که دربارهٔ صلح تصمیم میگیرند بیشتر تحت تاثیر زنان کشور خود قرار دارند و بیش از همه از زنان خود الهام میگیرند، با آن زنان است که قدرت زنانه خودشان را برای حفظ صلح بکار برند ودر تصمیم مردان مسئول‌موثر باشند .

ولی بطور کلی باید بگویم که طبیعت زنان با جنك سازگارنیست. زن از جنك خوشش نمی آید و این گفته کاملا بجا است که‌جنك نظاهری از تندخونی و خشونت مردان است و از طرف دیگر صلح نمونه ای‌از لطافت وظرافت زنان است .مرد خشن است . ولی زن لطیف است. مردروحیهٔ خشنی دارد، ولی زن برعکس او است !

من بعنوان یك زن این ادعا هارا میکنم و اطمینان دارم که اشتباه‌نمی کنم !

خانمهای دیگر

بانوانی که ذیلا در این‌باره اظهار نظر کرده‌اند چون اسامیشان ذکر شده است در اطراف موضوع مورد بحث سریسته صحبت کرده‌اند :

قوای حسی زنان

خانم بدرالملوك بامداد

خانم بدرالملوك بامداد عضو جمعیت طرفداران اعلامیه حقوق‌بشر نیز درباره صلح و تاثیر زنان‌گفت:

ابتدا این موضوع را تحلیل و تجزیه میکنیم و می بینیم چون اجتماع از افراد تشکیل شده پس‌با افراد وجه تشابهی دارد.

قوای روحی یك‌فرد متشکل شده از عقل و احساسات که در هر کس این دو قوه تعادل داشته باشدآن شخص بالطبع اعمالش صحیح تر و متعادلتر است در اینجا باید گفت چون قوای حسی زنان از نظرعواطف بواسطه سرو کار داشتن با اطفال و تحمل بارداری قوی تر است و معنی حیات را بهتر و بیشترمیدانند با همکاری مردان و زنان بسیاری از خشونتها و سختگیریها کم شده تعادل پیدا میکند.

من معتقدم زنان و مردان تاثیر فراوانی دارند ، اعم از تربیتی که بفرزندان ذکور خود میدهند یا تاثیر ی که درخانه و خانواده‌بالاخص شوهر خود دارند . همین نفوذ در برقراری صلح کافی است . عقیده دارم زنهای ایران از موقعی که آزادی بیشتری برای آنها فراهم‌شد لیاقت خود را در انجام وظائفی که به آنها محول شد یا کا رهای علمی و هنری بخوبی نشان دادند و روز بروز بر تعداد زنانی که تحصیلات عالی میکنند و رشته های تخصصی را بپایان میرسانند افزوده میشود . اما در همین حال نمی‌توانم با اظهار تاسف از گفتن‌این‌موضوع خودداری کنم که زنان ما در کار های دسته جمعی پیشرفت قابل ملاحظه‌ای نکرده‌اند بدلیل اینکه حتی تاکنون با وجود اینکه سالها از عمر جمعیتهای زنان در ایران میگذرد نتوانسته‌اند حقوق اجتماعی و حتی حقوق مادری خود را بدست بیاورند و در سرنوشت کودکانشان دخالت داشته باشند . امیدواریم که این نقیصه هم بر طرف شود وزنان ایرانی هم لیاقت خود را بخوبی‌نشان دهند.

مهر زنانه

خانم صفیه فیروز رهبر شورای زنان و نائب رئیس اتحادیه بین - المللی زنان درباره تاثیر زنان در حفظ صلح و نفوذ آنان درمردان گفت :

زن کانون خانواده را بیشتر دوست میدارد و به فرزندان خود مهر میورزد در اینصورت علاقه او به برقراری صلح بیشتر است در نتیجه میتواند در این مورد موفقیتی کسب نماید.

لکین زنان ایرانی در حال‌حاضر در امور اجتماعی مربوط به خود آنطور که باید و شاید استقلال ندارند تا بتوانند در اینگونه امور هم مداخله‌نمایند و کانون‌خانوادگی خود را حفظ کنند پاره‌ای از زنان حتی اجازه اظهار نظر در این گونه موارد را از شوهر خود نیزندارند.

زنان ایرانی هم مثل سایر زنان دنیا باید در مقابل قانون‌همانطور که در قانون اساسی اشاره شده‌یکسان باشند .

قانون انتخابات زنان را در امور اجتماعی وتعیین سرنوشت‌خودذیحق نمیداند .

متاسفانه باید بگویم در کشورما همکاری زیادی بین زنان و مردان اجتماع وجودندارد البته شایدمنفردا داشته باشند ولی همکاری اجتماعی شرط اساسی است .

برای اینکه زنان ایرانی هم بتوانند در امر صلح پیشرفت‌داشته باشند باید سطح معلومات آنان را بالا برد گرچه این موضوع نسبت به سابق ترقی کرده و عملا این پیشرفت در دانشگاه تهران مشاهده میشود ولی تعدادزنان باسواد کشور ما نسبت به مردان بسیار کم است. باید کوشش کرد سطح معلومات زنان را بالا برد. این اولین قدم‌در راه پیشرفت زنان ایرانی است که شورای زنان در اینمورد اقداماتی صورت داده است.

علاقمندند

خانم حاجیه زینت الملوك علامیر که از بانوان فاضله و باتقوی می باشد و اخیرا از زیارت خانه خدا مراجعت کرده درباره حفظ صلح بدست زنان جهان عقیده داشت :

زنان جهان چه از نظر روحی و چه از لحاظ‌مسئولیتی که‌در خانواده دارند بصلح جهان علاقمند بوده و از جنك که منجر به نابودی و فنای فرزندان آنان میگردد نفرت دارند.

زنان همیشه برای حفظ صلح جهانی پیش قدم بوده‌اند حال که‌در اثر تیره شدن مناسبات بین المللی نگرانی هائی‌بوجود آمده استوظیفه زنان همه کشورها است که بین ملل مختلف دنیا برای نگهداری کانون های گرم خانوادگی خود و جلوگیری از تصادماتیکه منجربه نابودی جگرگوشه های آنان می‌گردداز‌نفوذمعنوی وزنانه‌خوداستفاده کنند.

زن مادر است

خانم‌سپهر خادم نویسنده‌و رهبر جمعیت بیداری زنان درباره زنان و صلح جهانی اینطور اظهار عقیده مینماید.

اصولا تردیدی نیست که روح صلح طلب عموم زنان مخالف جنك است. زن مادر است و این‌احساس عالی که خداوند در نهاد هر زنی‌به ودیعه گذارده است سبب میشودکه اصولا زن بیشتر جانب صلح‌را می گیرد.

همانطور که اشاره شده زن‌طالب صلح است چون مادراست و تربیت او در فرزندانش موثر میباشد .این هدف بزرك را بین فرزندان و خانواده‌اش تعمیم میدهد و نیز از آنجائی که اجتماع از همینگونه خانواده های کوچك تشکیل شده است زنان میتوانند روی این اصل جامعه صلح طلبی بوجود آورند ،

یکی از عواملی که در پیشرفت زنان و حفظ صلح میتواند موثر باشد نفوذ زنان‌در مردان است.بطور کلی زنان در سایر کشور ها بیش از کشور ما نفوذ دارند . بنا براین میتوان گفت آنان در این باره رل حساستری را عهده‌دار هستند ولی با همه اینها نمیتوان قدرت معنوی زنان ایرانی را بکلی نادیده گرفت متاسفانه با وضع موجودزنان ایرانی نمیتوانند آزادانه و مستقلا در کلیه شئون اجتماعی مانند مردان اقدام کنند ولی بازهم با تمام این احوال بدون شك بطور غیر مستقیم می - توانند عقاید خود را تا اندازه‌ای باطرافیان بقبولانند.

خوبست خانمهای ما از خواب غفلت بیدار شوند و به حقوق حقه خود آنطور که‌باید و شاید آشنائی پیدا کنند من یقین دارم اگر خانم های ما یك هزارم دقتی که در راه مدپرستی‌نشان‌میدهندصرف استیفای حقوق اجتماع‌خود کنند بدون‌تردید با موفقیت کاملی روبرو میشوند .

وظیفه زنان

خانم دکتر مهر انگیز دولتشاهی رهبر جمعیت راه نو که زمان جنك اخیر در آلمان مشغول تحصیل‌بود و از نزدیك‌شاهد فتوحات وشکستها و بالاخره نابسامانیهای بعد از جنك بود درباره صلح و تاثیر زنا ن‌در بوجود آوردن آن اظهار نظر کردو گفت :

لزوم اعمال نفوذ زن در مرد از لحاظ حفظ صلح در ایران کمتر محسوس است چون مردم ایران اصولاً صلح دوست هستند و مردان کشور ما هم‌بصلح بیشتر علاقمندند تا جنك بنابر این وظیفه زنان سایر کشور های دنیا است که بایدازنفوذ خود در مردان برای پیش بردن مقاصد صلح جویانه خود استفاده کنند . البته‌اینرا هم نباید از نظر دور داشت که از لحاظ همکاری بین المللی زنان میتوانند در تحکیم پایه های صلح نقش بزرگی ایفا کنند .

خانم دکتر دولتشاهی درباره ترقی زنان ایرانی گفت : نمیتوان انتظار داشت در کشوریکه طی‌قرن متمادی مردان با اندیشه تفوق بر زنان‌پیش رفته‌اند یکباره تغییر عقیده داد و زنان را با مردان در یك سطح اجتماعی قرار داد .ولی میتوان امیدوار بود که منطق و انصاف بتدریج باعث رواج طرز فکرامروزی در جامعه ما شود تا زنان ایرانی هم بتوانند از حقوقی که شایسته یك انسان متمدن است برخوردار شوند.

یك‌خانه‌دار

خانم «محترم الشریعه ضیائی » که از بانوان خانه‌دار محسوب می شود درباره حفظ صلح بوسیله زنان میگفت :

آقا ، من نمیدانم حفظ صلح از چه راه و چطور ممکن است ولی همین‌قدر فهمیده‌ام که تا صدائی از یك‌گوشه دنیا بلند میشود این نجار از خدا بی خبر قیمت اجناس و خواربار و ارزاق را چند برابر میکنند و گرانی میشود این حرفهائی که زدم باعث شده که‌من طرفدار صلح باشم از همه زنان ایرا ن‌ازهر طبقه‌هردسته‌چه قدیمی، چه متجدد ، یا بهتر بگویم بقول فرنگی ها چه فناتیك ،چه‌روشنفکر تقاضا میکنم بخاطر جلوگیری از گرانی برای حفظ صلح جهان بکوشند.

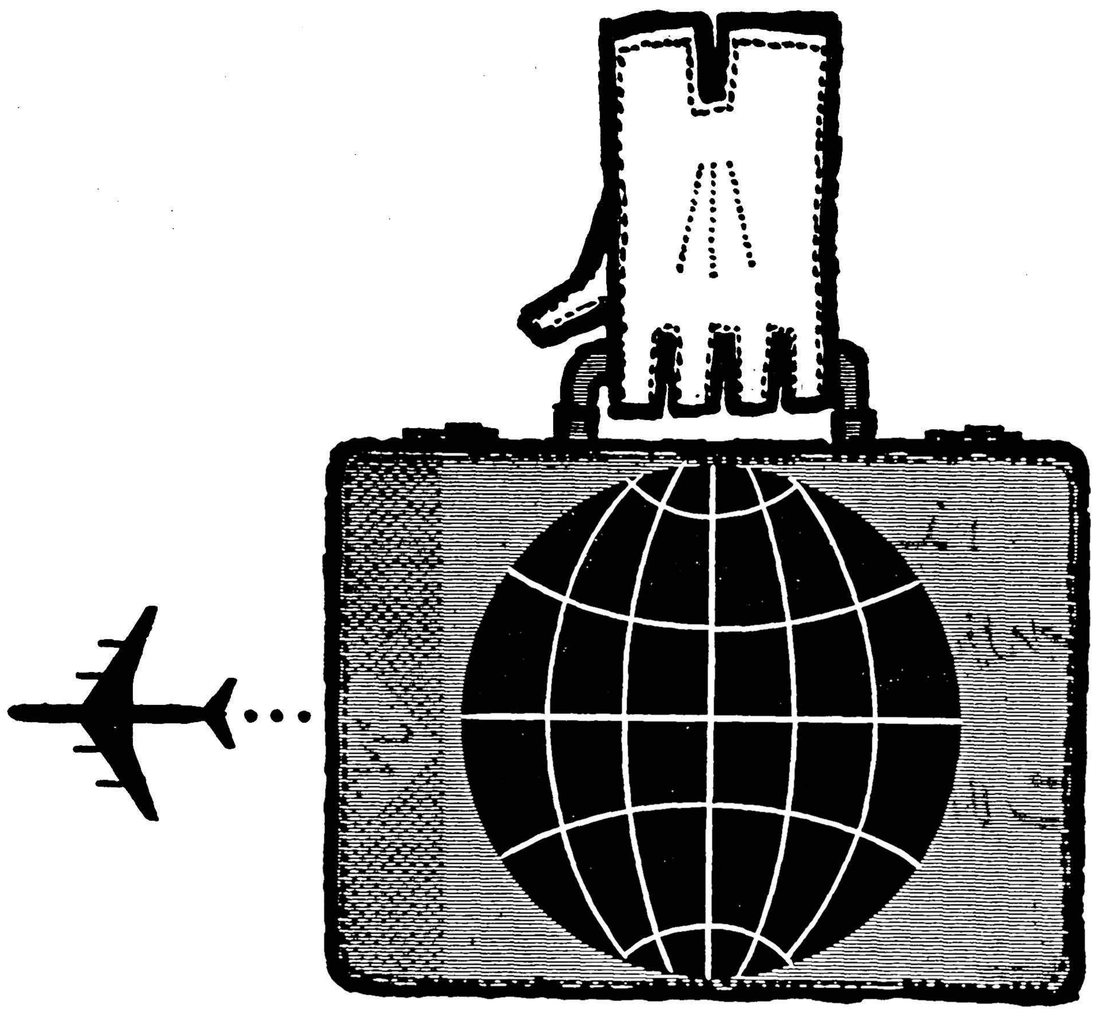

وقتی باجت‌های بوئینگ ۷۰۷ قاره‌پیمای لوفت‌هانزا پرواز میکنید، دنیائی در حامه دان شماست .

پرواز برفراز اقیانوس اطلس با هواپیماهای جت بوئینگ ۷۰۷ و پذیرائی گرمی که بعمل میآید ، لذت یک سفر دلنشین را بیشتر احساس خواهید کرد.

قدرت و نیروی شگرف موتورهای رولز رویس با شهرت جهانی خود جت های بوئینگ ۷۰۷ لوفت هانزا را انگشت نما کرده است .

پروازهای هفتگی از تهران روزهای یکشنبه - چهارشنبه و جمعه

برای کسب اطلاعات وتهیه بلیط به آژانس های مسافربری مجاز یا

LUFTHANSA

شرکت هواپیمائی لوفت هانزا — خیابان فردوسی جنب فروشگاه فردوسی — تلفن ۶۶۳۴۴ - ۳۷۷۴۰ - ۴۸۲۲۴ مراجعه فرمائید

لاستیکهای گودریچ تمام نایلون

لاستیکهای باری وسواری مخصوص جاده های ایران

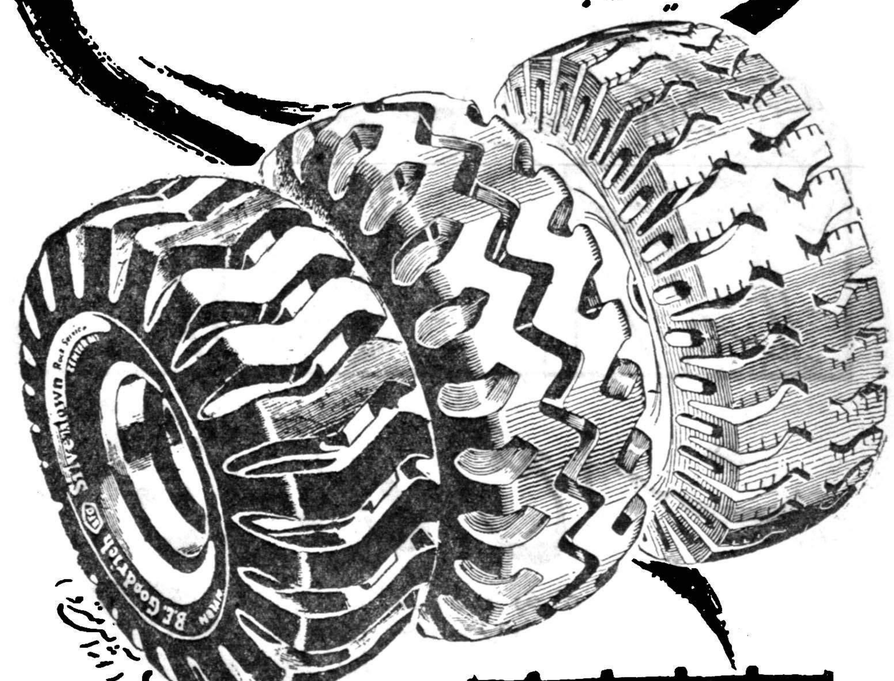

نماینده انحصاری :

شرکت سهامی شبدیز

خیابان سعدی - تلفن های : ۳۶۸۰۵ و ۳۶۲۷۱

بندرپهلوی - غازیان - پانسیون‌متروپل

دارای اطاقهای مدرن حمام‌دار می‌باشد .

از مسافرین محترم ایام تابستان پذیرائی می‌نماید .

۱-۸ آ- ۱۰۷۰۸ نشانی - غازیان - پانسیون‌متروپل

آگهی مزایده

سازمان چای وزارت گمرکات و انحصارات مقداری اثاثیه مستعمل وادوات و ماشین آلات فرسوده را که در انبار سازمان واقع در خانی‌آباد موجود میباشد از طریق مزایده بفروش میرساند سپرده مزایده معادل صدی پنج نرخ پیشنهادی میباشد. پیشنهادات تا آخر وقت اداری روز ۱۱ تیر ماه ۳۹ قبول ودر ساعت ۱۰ صبح روز بعد در محل سازمان چای باز و قرائت خواهد شد داوطلبان بایستی برای اطلاع از شرایط مزایده و ملاحظه اشیاء بدفتر سازمان چای واقع در کاخ وزارت گمرکات و انبار فوق مراجعه نمایند .

آ-۱۱۳۲٤ سازمان چای

آگهی حراج

اداره امور اموال حساب عملیات مخصوص وزارت کشاورزی ٤۰قلم لوازم کشاورزی فرسوده ومستعمل‌ازقبیل -بذرپاش - دیسك - جیپ- گاو آهن - کولتیواتور و انواع لوازمات فولادی اسقاط را که در انبار اداره امور اموال حساب عملیات مخصوص وزارت کشاورزی واقع در خیابان نظام‌آباد موجود است از طریق حراج عمومی درساعت نه صبح روز ۲۳ تیر ماه ۱۳۳۹ بفروش میرساند داوطلبین خرید میتوانند قبل از تاریخ بالا اشیاء مورد حراج رادر انبار فوق‌الذکر بازدید و صورت کامل آنرا دریافت نمایند ودر روز مقرر برای شرکت در حراج حضور بهمرسانند . هزینه حراج و مالیات و عوارض متعلقه بعهده خریدار است و وجه کالا نقدا دریافت میشود .

رئیس اداره کل خدمات اداری وزارت کشاورزی - دکترمهدیزاده

آ-۱۱۳۳٤

قدم اصولی

بقیه از صفحه ۱۹

کشتی در سراسر کشور میباشد و اطمینان هست که از این‌پس در رشته کشتی‌فرنگی نیزشوروهیجانی در بین کشتی گیران دیده‌میشود.

بخشنامه فدراسیون

فدراسیون کشتی کشور طی بخشنامه‌ای به سازمانهای‌تربیت‌بدنی شهرستانها اعلام نموده‌است که طبق تصمیم فدراسیون کشتی‌کشور مسابقاتی در رشته کشتی فرنگی در شش وزن وزنهای اول تا ششم در تاریخ پنجشنبه نهم تیر ماه در استادیوم محمد رضا شاه پهلوی بدون ارفاق وزن انجام خواهد شد. سازمانهای تربیت بدنی شهرستانها باید کشتی گیرانی را برای‌شرکت در این مسابقات اعزام دارندکه در مسابقات قهرمانی کشور سال۱۳۳۹ رشت مقامهای اول تا سوم را احراز کرده باشند ضمناچنانچه شهرستانها کشتی گیرانی داشته باشند که از لحاظ قدرت در ردیف قهرمانان‌مذکور باشند میتوانند آنان را نیز برای شرکت د راین مسابقات معرفی نمایند .

فدراسیون در این بخشنامه اعلام نموده‌است که بعد از خاتمه مسابقات وانتخاب نفرات اول شش وزن بانظر کمیته فنی فدراسیون کشتی کشور سه تاچهار نفر از فنی ترین و با استعداد ترین قهرمانان را انتخاب وباردوهای المپیك رم جهت اعزام ببازی های المپیك اعزام میدارد .

دوازده کشتی گیر

با این ترتیب کشتی گیرانی که از ایران در بازیهای رم شرکت خواهند نمود در رشته کشتی آزاد هشت نفر در هشت وزن مختلف ودر رشته کشتی فرنگی چهارنفردرچهار وزن میباشند .

سرهنك معروفخانی اظهار نمود فدراسیون دوازده کشتی‌گیر ببازیهای المپیك رم اعزام خواهدنمودو امیدوار است این عده با سر بلندی بتوانند پرچم سه رنك وطن عزیز ما را در این بازیها باهتزاز درآورند و با موفقیت کامل بایران باز گردند .

ما امیدواریم هم ورزشکاران‌رشته کشتی و هم وزنه برداران و سایر قهرمانان ایرانی‌که در بازیهای‌المپیك رم شرکت خواهند نمود موفق گردند مقامهای ارزنده‌ای برای ایران‌عزیز کسب نمایند و با افتخار بوطن باز گردند .

جواد کلهر

کارخانه برنج کوبی — محصولات اتحادیه کارخانجات آلمان — کارخانه نخ سازی

کمپرسور ۴ چکشه برای معادن - کوه - جاده وغیره

DIKO 4/6

ساخت آلمان

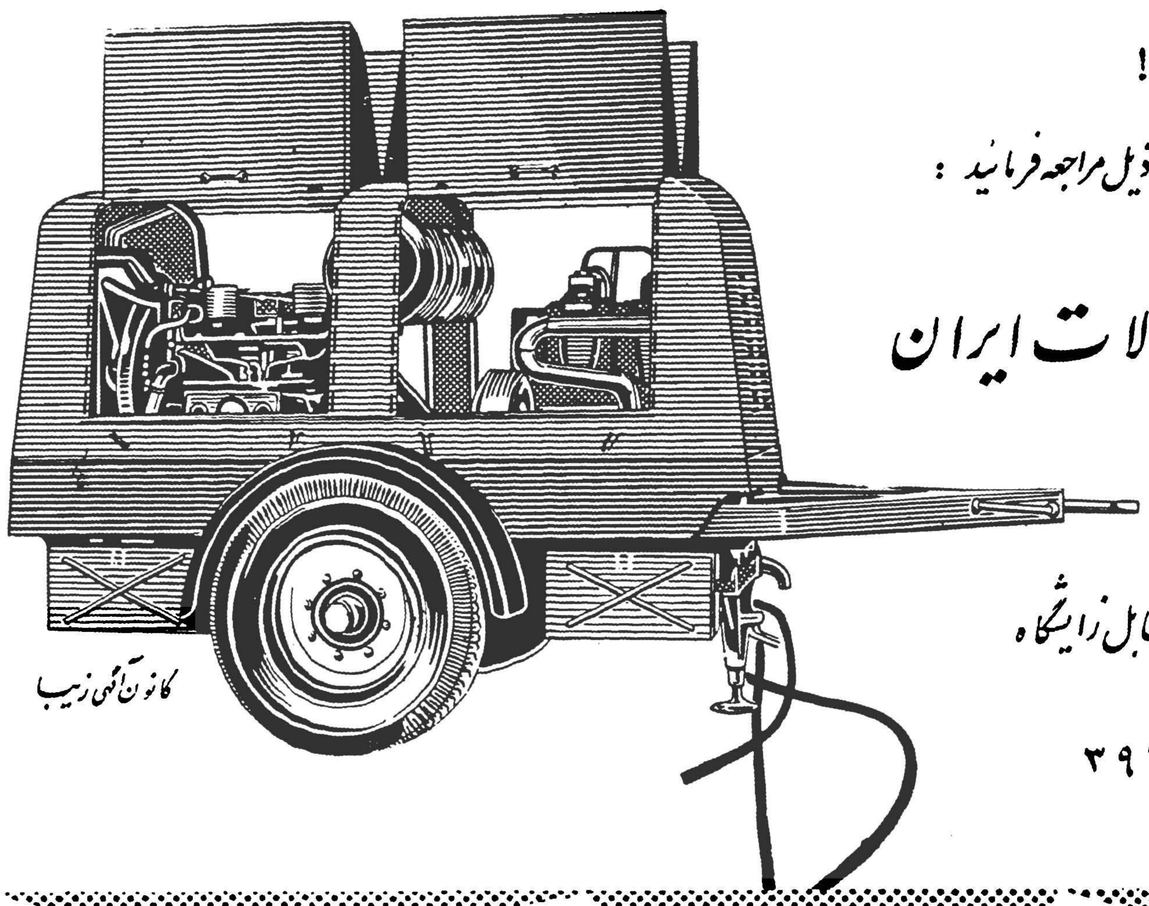

جدیداً وارد شد !

برای کسب اطلاعات کامل بآدرس ذیل مراجعه فرمائید :

شرکت سهامی ماشین آلات ایران

تهران - خیابان شاهرضا - شماره ۷۷۰ - مقابل زایشگاه

تلگرافی : ماشینکو - تهران - تلفن ۳۹۶۳۰

کانون آگهی زیبا

انواع تراکتور — کارخانه روغن کشی — تریلی بارکش — کمپرسور معادن

آگهی تاسیس شرکت‌سهامی‌آجرنما

نظر بماده ۱۹۷ قانون تجارت وماده ٦آئین‌نامه همان قانون‌خلاصه شرکتنامه و اساسنامه شرکت سهامی آجرنما که در تاریخ چهاردهم خردادماه ۱۳۳۹ تحت شماره ۷۳۳۹ دراین اداره بثبت رسیده است برای اطلاع عموم اعلام می‌گردد .

۱ـنام شرکت ونوع آن .شرکت سهامی آجرنما

۲ـموضوع شرکت تولید و تهیه انواع مصالح ساختمانی‌احداث کوره و کارخانه تهیه و تولید مصالح ساختمانی و انجام معاملات‌مجاز بازرگانی .

۳ـمدت‌شرکت‌ازتاریخ اول‌خردادماه ۱۳۳۹ بمدت نامحدود

٤ـمرکز اصلی شرکت خیابان نادری پاساژ فرشته شماره ۲۸۷

٥ـسرمایه شرکت چهار میلیون و پانصد هزار ریال که به چهارصد و پنجاه سهم ده‌هزارریالی بی‌نام تقسیم ودوثلث بهای اسمی آن نقدا پرداخت شده و دراختیار مدیران شرکت می‌باشد و بقیه تعهدی است .

٦ـمدیران شرکت و اختیارات آنها . آقایان مهندس احمد طالقانی و مهندس منوچهر پیرمرادی و مهندس محمد شریفی اعضاء هیئت‌مدیره شرکت می‌باشند که آقای مهندس امیر محمد شریفی بسمت ریاست هیئت‌مدیره ومدیرعامل انتخاب وحق‌امضاء درتمام‌موارد بامدیر عامل باتفاق یکی از اعضاءهیئت مدیره متفقا بامهر شرکت خواهد بود .

۷ـبازرسان شرکت آقای مهندس فرهاد شاهرخ‌پرویز فسا

۸ـ انحلال شرکت بر طبق ماده ۹۳ قانون تجارت بعمل خواهد آمد.

از طرف رئیس اداره ثبت شرکتها وعلائم تجارتی‌واختراعات

آـ۹۸۸۷

وقتی جمعتان جمع است

درپایان روز وقتی‌که ساعات استراحت و آسایش خانواده فرا میرسد،درآنزمان که افراد خانواده درمنزل گردهم جمع میشوند تاشب لذت بخشی را بگذرانند تلویزیون را بازکرده و ضمن تماشای برنامه های جالب آن ازطعم گوارا و مطبوع کوکا کولا لذت فراوان ببرید.

کوکا کولاهمیشه وهمه‌جا موجدنشاط وشادمانی‌است.

معرف اهل سلیقه

در بیش از ۱۰۰ کشور

در دو اندازه مناسب

EXP 930

۱۱۳۷۸ـ

اپطالیدن ساندوز محرك بسر

اپطالیدون ساندوز را فقط درکاغذهای زرورقی که دارای علامت مخصوص ساندوز است خریداری فرمائید

CEKOP

سکوپ

صادرکنندهٔ دستگاههای صنعتی کامل ، تقدیم میکند .

لوازم کامل و دستگاههای لازم برای کارخانجات سازنده ابزارهای ماشین

مدارك و اطلاعات فنی مربوط بکارخانجات

ماشینهای سبك - متوسط سنگین بقدرتهای زیاد از ۵۰۰ تا ۶۰۰۰ کیلوگرام وهمچنین سبکترین ماشین ها از ۲۰ تا ۴۰۰ کیلوگرام

مدارك و اطلاعات فنی مربوط به کارگاه، ابزارآلات لازم برای تولید محصول . همکاری فنی دردت نصب ماشین ها ودستگاهها . بکارانداختن کارخانه وکمك به بهره برداری آن درسالهای اول

برای کسب هرنوع اطلاعات به آدرس زیرمکاتبه فرمائید :

CEKOP
Warszawa, 49 Mokotowska,
B. P. 112. POLOGNE

کانون آگهی زیبا

۲ـ۲ آـ۱۱۲۸۲

قدم اصولی

فدراسیون کشتی کشور درنظر دارد چهار نفر از زبده‌ترین کشتی‌گیران رشته‌فرنگی‌را بالمپیك رم‌اعزام دارد

این تصمیم فدراسیون‌کشتی شور و هیجان زایدالوصفی دربین‌کشتی‌گیران رشته‌فرنگی ایجاد کرده است ـ اعزام این کشتی‌گیران ببازیهای المپیك رم یکی‌از گامهای اصولی فدراسیون کشتی‌کشور در راه پیشرفت ورزش‌کشتی فرنگی میباشد

در جلسه‌اخیر شورایعالی‌فدراسیون کشتی‌کشور که باحضور آقای‌سرهنك معروفخانی رئیس فدراسیون وکلیه مربیان و داوران تشکیل گردید تصمیم گرفته شد جهت تشویق و ترغیب ورزشکاران‌رشته‌کشتی فرنگی چهارنفر از زبده ترین قهرمانان‌این رشته ببازیهای المپیك رم اعزام گردند و برای انتخاب این چهارنفر قرار شد یکدوره مسابقه در تهران انجام گرددوفدراسیون طی‌بخشنامه‌ای اعلام نمود که کشتی گیرانی می توانند درایـن‌مسابقات شرکت نمایند که‌در مسابقات قهرمانی کشور سال ۱۳۳۹ رشت مقامهای اول تا سوم را احراز کرده باشند .

قدم‌اصولی

روزیکه بنا بامرواراده اعلیحضرت همایون شاهنشاه تیمسار سرلشکر دفتری بریاست سازمان تندرستی جوانان و تربیت بدنی ایران منصوب شدند در اولین مصاحبه خود اظهار داشتند که هدف من اجرای نیات عالیه شاهنشاه‌است ومن تا آخرین انرژی خود خواهم کوشید که‌ورزش را بمعنی واقعی در سراسر ایران توسعه و تعمیم دهم خوشبختانه فدراسیون‌های ورزشی کشور نیز بدنبال اجرای‌این‌تز وبرنامه‌ازهرگونه کوشش و فعالیتی کوتاهی نکردند .

فدراسیون کشتی‌سرهنك‌معروفخانی نیز از ابتدای کار بدنبال اجرای اوامر شاهنشاه در توسعه و تعمیم ورزش کشتی درسراسرکشور بنحوشایسته‌ای کوشید و سعی نمود درایران کشتی گیران زبده و با انرژی تربیت‌نماید.

اعزام نمایندگان و مربیان مختلف بنقاط دور ایران و تربیت مربیان کاردان درشهرستانهای مختلف برای اجرای همین منظور انجام میگردید.

آنچه مسلم است در رشته کشتی آزاد فدراسیون کشتی بسرعت ترقی نموده کوشش‌و فعالیت فدراسیون کشتی ایران موقعی مشخص شد که موفق شد بزرگترین‌و بهترین‌مسابقات جهانی را در تهران بانظم و ترتیب خاصی انجام دهد وبعداز آن درمسابقه باقهرمانان ملی‌ترك وبلغارپیروزمندانه بخاك‌وطن مراجعت نماینده. البته‌بعضی از مفسرین ونویسندگان ورزشی نتوانستند ویا نخواستند پیروزی‌های فدراسیون کشتی کشور را در ترکیه وبلغارستان آنطوریکه شایسته و بایسته‌بودنشان دهندمعهذاهمانطوریکه ما اخبار این پیروزیها را قبلا بنظر خوانندگان رساندیم وهمانطوریکه سرهنك معروفخانی در مصاحبه‌خود اظهار نمود در پنج مسابقه کشتی گیران‌ایران با کشتی گیران ترك و بلغار ، ایران پنج پیروزی داشت البته دریك مسابقه بظاهر ترکها خود را برنده حساب کردند ولی‌در حقیقت اگر داوران ترك سه کشتی را بغلط بنفع خود نگرفته بودند هیچگاه نمیتوانستند نتیجه را بنفـع خود اعلام نمایند .

بهرحال در رشته کشتی آزاد فعالیت فدراسیون کاملا مشخص است ، اما در رشته کشتی فرنگی بااینوصف که فدراسیون چندین‌بار مسابقات مختلفی ترتیب داد معهذا چون مسئله مسابقات خارجی برای قهرمانان کشتی فرنگی‌وجودنداشت لذا قهرمانان دلخوشی به تمرین نداشتند و آنطوریکه لازم است قهرمانان تمرین داشته باشندتمرین نمینمودند .

خوشبختانه فدراسیون کشتی کشور در جلسه اخیر خود برای این رکورد در رشته کشتی‌فرنگی تصمیمی گرفت ودر نظر گرفت که فعلا چهار نفر از زبده ترین کشتی گیران رشته فرنگی را به بازی‌های رم اعزام دارد .

اجرای این تصمیم یکی ازاصولی ترین گامهای فدراسیون کشتی کشور در راه ایجاد نهضت واقعی

بقیه در صفحه ۱۸

شن زاری که تبدیل بمؤسسه عظیم علمی گردید

*** وزیر فرهنك گفت: لغات فنی خارجی‌که در کارگاهها‌متداول است ازمیان خواهد رفت**

*** آقای علاء بیکی ازدانش‌آموزان گفت: تو همدانی هستی پس باید همه چیز را بدانی**

بطوریکه قبلا باطلاع خوانندگان رساندیم روز چهارشنبه آقای علاء وزیر در بار شاهنشاهی بمدت دو ساعت از قسمت های مختلف فنی هنرسرایعالی دیدن نمود در این بازدید آقایان دکتر مهران و زیر فرهنگ ، مهندس نفیسی معاون فنی وزارت فرهنگ برن رئیس اصل چهار ومشاورین امریکائی وزارت فرهنگ و همچنین آقای عباس مسعودی مدیر روزنامه اطلاعات حضور داشتند .

خبرنگار ما که دراین بازدید بوده رپرتاژ جالب زیر را تهیه کرده که بنظر خوانندگان عزیز میرسد :

اولین کلنگ

روزی که آقای علاء ، نخست‌وزیر وقت در چهار سال قبل برای زدن اولین کلنگ‌ساختمان همین هنرسرای عالی فنی باراضی شمالی دبیرستان البرز رفتند من نیز آنجا بودم آن روز در اراضی وسیع شمالی البرز یك چادر بزرگ نصب کرده بودند تا چند نفر از مهمانان و خبرنگاران که در مراسم حضور داشتند از آفتاب صدمه نبینند .

مراسم ساده ای بود آقای علاء نطق کوتاهی کرد و آقای دکتر مهران گزارش برنامه های‌فنی وزارت‌فرهنگ را داد و بعد از زدن کلنگ مراسم تمام شد .

من آن روز حتی نمیتوانستم تصور کنم که در مدت کوتاهی آن شن زار تبدیل‌بیك‌مرکز حرفه‌ای‌مدرن‌ومجهزی بشود .

در تالارجردن

روز چهارشنبه آقای‌علاء وهمراهان براهنمائی آقای مهندس نفیسی در سالن پذیرائی «جردن» گرد آمدند ساختمان «جردن» در شمال‌دبیرستان البرز خانه مرحوم جردن بینان گذار استفاده هنر سرایعالی قرار گرفته کالج امریکائی است که فعلا مورد است .

بقیه درصفحه بیستم

پایان امتحانات دانشکده حقوق و دانشسرایعالی

عصر روز پنجشنبه پس‌از دو هفته امتحانات شفاهی دانشکده حقوق در رشته‌های مختلف اقتصادی وسیاسی‌و قضائی پایان یافت.

حداکثر تا آخر این هفته نتایج نهائی امتحانات دانشکده حقوق اعلام خواهد شد.

امتحانات دانشسرایعالی نیزاز هفته گذشته آغاز گردیده وادامه دارد ودانشجویان مرتبا در امتحانات شرکت مینمایند .

جمع‌آوری گیاهان چالوس

بدستور آقای دکتر بنائی رئیس دانشسرایعالی هیئتی از دانشسرا برای مطالعه و جمع آوری گیاهان چالوس به‌آن شهرستان عزیمت‌نمود.

هیئت اعزامی در حدود هزارگونه گیاه جمع‌آوری کرده است که اغلب‌آنها در آزمایشگاه گیاهشناسی دانشسرایعالی وجود نداشت.

هیئت مزبور دراین مسافرت علمی از نوشهر و دره هریجان و سواحل دریای خزر نیزبازدید کردند.

جشن در دبستان‌فیروزکوهی

جشن پایان سال تحصیلی دبستان فیروزکوهی پسران با حضور آقایان خطاطان وزیر گمرکات ، کوثری مدیر کل فرهنك تهران و جمعی‌از اولیای محصلین برگزار شد پس‌از سلام شاهنشاهی آقای احمد فرساد رئیس دبستان پشت‌تریبون‌قرارگرفت و ضمن قدردانی از اولیای محصلین گزارش سالیانه دبستان را داد و گفت :

مادراین مدت موفقیت هـای بزرگی تحت توجهات‌شاهنشاه کسب کرده‌ایم امیدواریم درسال آینده نیز با اجرای برنامه آموزش‌خدمت بیشتری بنسل جوان بنمائیم .

سپس آقایان صارمی‌نماینده‌مجلس و رئیس انجمن همکاری خانه و مدرسه ، صدرائی رئیس ناحیه ۲ فرهنگی مطالبی اظهار داشت و پس از توزیع جوائز مجلس جشن‌پایان یافت .

جشن پایان تحصیلی

دیشب مجلس جشنی بمناسبت پایان سال تحصیلی‌دبیرستان‌دخترانه ثریا برپا بود که در آن عده‌زیادی از اولیاء دانش آموزان و مقامات فرهنگی حضور داشتند .

برنامه جشن از چند نمایشنامه و رقصها و آواز های‌دستجمعی‌تشکیل شده بود که بطور هنرمندانه‌ای توسط دانش آموزان دبیرستان اجرا گردید .

کتاب

نامه هفتگی

دانشسرای عالی

شماره سوم از دوره دوم نامه هفتگی دانشسرایعالی حاوی اخبار و مطالب مربوط باین موسسه علمی و فرهنگی منتشر گردید .

در روی جلد عکس جالبی از یك جلسه امتحان در دانشسرای عالی چاپ شده و در سر مقاله ای که بهمین مناسبت نوشته شده‌متذکر گردیده که از هفته گذشته امتحانات دانشسرای عالی آغاز گردید و دانشجویان ما با کوشش و شور فراوان فعالیتی‌را آغاز نمودند که طی آن حاصل یك سال زحمت و تلاش شبانه روزی آنها مشخص میشود . دانشجویان چند دوره اخیر دانشسرای‌عالی‌نشان داده‌اند که نتیجه کار سالیانه آنها بسیار قابل توجه‌است و میزان قبول شدگان در امتحانات بهترین دلیل صحت این نظر است ..

ما توفیق این موسسه بزرك‌علمی و فرهنگی را در تربیت معلمین شایسته خواستاریم .

مجله آینده

شماره ۴۵ و ۴۶ مجله آینده با مطالب تاریخی ، اقتصادی ، علمی‌و ادبی از طبع خارج شد .

دراین دو شماره که در یك‌مجله منتشر شده مقالات محققانه ومفیدی بقلم نویسندگان و دانشمندان ارجمند آقایان صدرالاشراف ، تقی زاده ، باقر کاظمی ، سناتور آموزگار ، دکتر غنی ، دکتر آموزگار و دکتر افشار دیده‌میشود

مجله آینده یکی‌ازمجلات‌قدیمی وبسیار خوب است که از سال ۱۳۰۴ بنیاد آن گذاشته شده و به آقای دکترافشارتبریك‌می‌گوئیم.

تاکنون در چهار دوره منتشر گردیده است . ما تجدید انتشار این مجله مفید و ادامه این خدمت فرهنگی‌را بنیاد آن گذاشته شده و به آقای دکترافشارتبریك‌می‌گوئیم.

پیك سینالکو

بهرکجاکه محل اجتماع وتفریح واستراحت باشد قدم میگذارد وبکسانیکه درحال نوشیدن سینالکو باشند یك جایزه نفیس تقدیم میدارد .

پیك‌سینالکو زنك خانه‌هارا بصدا درمی‌آورد وبکسانیکه درخانه خود سینالکو داشته باشند کادوئی هدیه میکند .

سینالکو مجانی

فروشندگان سینالکو دربرابر تحویل هر۱۲عدد تشتك یك‌بطر مایع سینالکو برایگان تقدیم شما خواهند داشت

ضمنا فروشندگان نیز دربرابر تحویل هر۱۲ عدد تشتك ۲بطر مایع سینالکو از کارخانه دریافت خواهند داشت

فیات ۱۹۶۰جایزه‌قرعه‌کشی بزرك‌سینالکو

بکسانیکه‌دربرابر تحویل۱۲عددتشتك‌یك بطرسینالکوی مجانی دریافت میدارند یك‌کارت قرعه‌کشی داده میشود.

یك اتومبیل‌سواری فیات‌مدل یك اتومبیل‌سواری فیات‌مدل ۱۹۶۰ میباشد

سینالکو یعنی آب‌پرتقال

دارالتجزیه (پادربرن‌بلانش‌اشتراسه)آلمان‌طی‌گواهینامه رسمی خود که به امضای کنسول سفارت شاهنشاهی ایران درکلن رسیده تصدیق نموده‌است که سینالکو از تقطیر عصاره‌میوه‌های تازه‌تهیه میگرددبنابراین‌سینالکوی پرتقالی یعنی آب‌پرتقال .

یك اتومبیل فیات ۱۹۶۰

جایزه قرعه کشی بزرگ سینالکو است

فاکوپا

سینالکوی پرتقالی پیروز میشود

آ ـ ۱۱۴۷۰

آگهی مناقصه خرید ۶۰۰ تن سرب

تاریخ تسلیم پیشنهادات بشرح‌زیر تمدید میگردد .

۱ـمدت قبول پیشنهادات تاآخروقت اداری روز ۱ر۵ر۳۹خواهدبود.

۲ـ پیشنهادات‌واصله درساعت ۱۰ صبح روز ۲ر۵ر۱۳۳۹ باز و قرائت خواهدشد ء آ ـ ۱۱۳۵۴

مدیرداخلی کارخانه‌که در موضوعات کارگری وکـارخانه تحصیل و احیانـا در کارخانجات‌خارجی کارآموزی‌کرده باشد باحقوق ومزایای بسیار خوب مورداحتیاج است.

از روز ۲۸خرداد بدفتر کارخانجات کارتن‌سازی ایران شماره ۴۲ خیابان شاه رجوع یامکاتبه فرمایند .

تلفن ۸۴ـ۶۳۰۸۱ آ ـ ۹۷۶۹

بقیه خبرهای فرهنگی و ورزشی

شن‌زاری که تبدیل بمؤسسه

بقیه از صفحه نوزده

ابتدا دکتر مهران وزیر فرهنگ نقشه ها و برنامه های حرفه ای وزارت فرهنگ را تشریح کرد و بعد کتابخانه و رستوران بازدید شد.

در کارگاه ها

وسپس برنامه بازدید از کارگاه ها شروع شد کارگاههای هنرستان عالی فنی بسبك پرا کنده درساختمان های یك طبقه‌قرار دارد و این طرز ساختمان‌مطابق آخرین روش‌ساختمان های مدارس حرفه ای بزرگ است

اولین کار گاهی که بازدید شد گارگاه تراشکاری بود ، صدای یك‌نواخت تراش آهن و فولاد بگوش میرسید روی یك میز نسبتا بزرگ انواع واقسام کارهای دانشجویان دیده میشد در میان‌این کارها آچار، گیره ، گونیا ، جك و ده ها وسائل جدید فنی دیده میشد که همه ساخته وپرداخته جوانانی بود که بزودی چرخ های صنعتی کشور را بگردش خواهند آورد .

فرهنگستان

هنگام بازدید از این کارگاه وزیر فرهنگ توضیح داد که بزودی لغات فنی‌خارجی که بفارسی ترجمه میشود درفرهنگستان مورد بحث و تصویب قرار خواهد گرفت .

وزیر فرهنگ اضافه کرد که : در فرهنگستان عده‌ای از مهندسین و کارشناسان فنی هم عضویت خواهند داشت تا این نوع لغات را بهتر بررسی نمایند با ترتیبی که داده شده بتدریج لغات فنی خارجی که فعلا در کارگاهها متداول است از از میان خواهد رفت .

جوشکاری و تهویه

کارگاههای بعدی که مورد بازدید قرار گرفت کارگاههای جوشکاری و تهویه مطبوع بودند .

دانشجویان با کمك استاد کاران در حالیکه عینك های مخصوص و ماسك ضد گازهای سمی زده بودند با آخرین وسایل مشغول جوشکاری بودند در اطاق وصل بکارگاه جلسه امتحانی بود و دانشجویان مشغول گذراندن امتحان نظری کتبی برق بودند آقا ی علاء از محصلی که‌سر خود را بزیرانداخته و بدقت مشغول ترسیم یك «بوبین» بود سوال کرد که شما اهل کجا هستید .

محصل مزبور گفت اهل همدان.

علاء بخنده گفت پس همه چیز را میدانی در کارگاه مکانیك موتور جالبی دیده میشد که بالای آن تابلوی کوچکی نصب شده بود روی این تابلو نوشته شده بود «موتور ساخت ایران طبق نقشه و محاسبات مهندس نفیسی» این موتور آب از چاه میکشد .

در تالار بزرگ مکانیك لرزش‌ماشین ها در و دیوار کارگاه را بلرزه در آورده بود . و دانشجویان با علاقه زیادی مشغول کار بودند .

در لابراتوار فیزیك

دقیق ترین قسمت های هنرسرا آزمایشگاه فیزیك است آقای مهندس هنربخش متصدی کارگاه توضیح‌داد که اکثر وسائل این آزمایشگاه را خود ما میسازیم .

این توضیح مهندس هنربخش‌برای من خیلی تازگی داشت چون ساختن لوازم دقیقی برای آزمایشگاه فیزیك نشانه پیشرفت صنایع حساب شده میباشد .

باین ترتیب بازدید ما از هنرسرای عالی فنی و از پلی تکنیك تهران پایان یافت و من با احساس شادی از پیشرفتهائی که در رشته های مختلف نصیب ما میشود از آنجا خارج شدم .

فوتبالیستهای راسینك کلوپ بایران میآیند

امروز آقای سرهنك خسروانی رئیس سازمان تاج کشور بخبرنگارما اظهار داشت‌درشرفیابی اخیر تیمسار سرلشگردفتری رئیس سازمان تندرستی جوانان وتربیت بدنی ایران به‌پیشگاه ملوکانه‌موضوع دعوت‌باشگاه تاج ازتیم فوتبال راسینك کلوپ لبنان بعرض رسیده‌است وشاهنشاه بادعوت این‌تیم بتهران موافقت فرموده‌اند . رئیس سازمان تاج کشور اظهارنمود. بهمین‌مناسبت باشگاه تاج‌مشغول تهیه‌مقدمات وبرنامهٔ ورودا‌ین تیم بتهران می‌باشد .

فوتبالیست‌های راسینك کلوپ لبنان ازقویترین فوتبالیست های لبنان محسوب میشوند .

تبریکات

مقام ریاست کل راه آهن

از حسن انتصا ب‌جناب آقای اسمعیل نورزاد سمت رئیس امور مسافرت راه آهن که به‌تصدیق عموم از جوانان پاکدامن وصدیق‌میباشند بحضور عالی وعموم کارمندان راه آهن تبریك عرض نموده موفقیت جنابعالی رادر بهبود وضع راه‌آهن از خداوند یکتا خواستاریم.

از طرف پیمانکاری اتحاد ـحاج علی اکبر نوری تاجر

آ ـ ۹۸۹۱

حسن انتصاب

انتصاب جناب آقای منصور خواجه نصیری بسمت معاونت وزارت کشور بارقه‌امیدی بودکه تیپ جوان وتحصیلکرده راباصلاح طلبی شخص شخیص شاهنشاه بیش‌از پیش امیدوار کرد اینك ضمن خواستاری‌توفیق دراجرای نقشه‌های اصلاحی نیل بمقامات عالیه رابرای ایشان ازخداوند مسئلت دارم.

سیدعباسعلی سیدلیا

جناب آقای مهندس گروگان ریاست محترم کل‌راه‌آهن

انتصاب بجا وشایسته آقای اسمعیل نورزاد را به‌ریاست اداره‌امور مسافرت تبریك عرض مینمائیم.

ازطرف کارکنان ایستگاه راه آهن اراك ـحسن شهری

آ ـ ۹۷۸۷

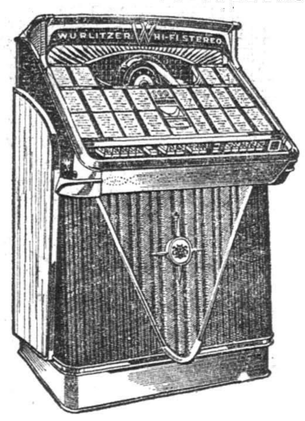

WURLITZER
104 Selection
Hi-Fi "Juke - Box"
گرامافون برقی خودکار
های فیدلینی

۱۰۴ آهنك که باسکه کار میکند ساخت معظم‌ترین کارخانه دنیا ورلیتزر آمریکا برای هتلها - مهمانخانه ها - کافه‌ها - رستورانها - باشگاهها - مجامع عمومی و فرودگاهها کار یك ارکستر را میکند ومبلغی هم روزانه استفاده میرساند.

نماینده انحصاری درایران تجارتخانه **خلیل ایران‌زاد**

خیابان سعدی ۴۷۵ — تلفن ۳۳۷۰۶ و۳۲۶۰۹

آ ـ ۱۱۴۲۲ — ۱ـ۲

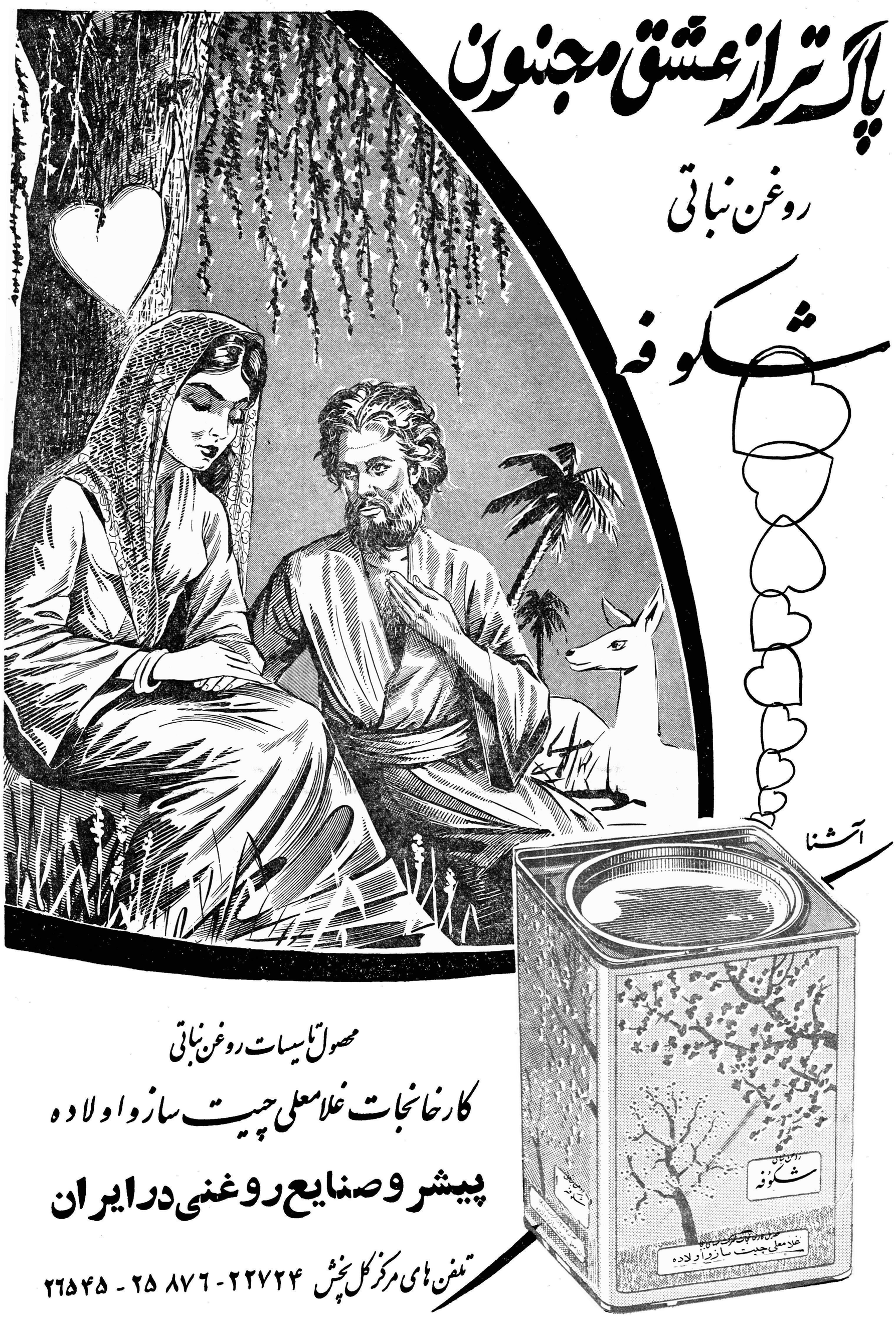

محصول تاسیسات روغن نباتی

کارخانجات غلامعلی چیت سازواولاده

پیشرو صنایع روغنی درایران

تلفن های مرکز کل پخش ۲۲۷۲۴ - ۲۵۸۷۶ - ۲۶۵۴۵

آ ـ ۱۱۴۷۲

انستیتو پاریس
INSTITUT DE PARIS

بمدیریت بانوی دیپلمه عالی پاریس (مد لیست) دارای امتیاز رسمی وزارت فرهنك تعلیم برش و دوخت مطابق آخرین‌مندپاریس بدون‌هیچگونه پرو با اعطاء دیپلم قبول هرگونه‌لباس باآخرین سری ژورنال روز (مخصوصا لباس عروس) خیابان شاه چهار راه گلشن کوچه ناصری تلفن ۶۵۱۴۷

آ ـ ۹۳۴۵

۹۹۹۹ جایزه باضافه کاپ نوبر!

در داخل پاکت‌های محصولات غذائی نوبر برگهای جایزه قرار دارد این برگها را تاهنگام قرعه‌کشی نگاهدارید

محصولات غذائی نوبر ـ نوبر محصولات غذائی

آ ـ ۱۱۴۱۴

نام نویسی

درهنرستان عالی موسیقی

هنرستان عالی موسیقی درسال تحصیلی ۳۹ـ۱۹۴۰ برای رشته های ویلن و پیانو (از کلاس چهارم ابتدائی) و برای رشته های سازهای بادی ـویلن‌سل ـآواز (ازسال اول متوسطه) هنرجو میپذیرد برای نام نویسی روز های دوشنبه و چهارشنبه ازساعت ۸٫۵صبح تا ۱۲ وعصر ها همه روزه ازساعت ۵٫۵ الی ۷٫۵ بعد از ظهر دفتر هنرستان واقع در خیابان ارفع باز است

در دوره ابتدائی ودوره اول متوسطه هنرستانعالی موسیقی علاوه‌بر مواد موسیقی عین برنامه دروس عمومی وزارت فرهنك نیز تدریس‌می‌گردد ،ضمنا تحصیل در هنرستان رایگان است

آ ـ ۱۰۴۹۰ — ۱ـ۱۱

آگهی مناقصه شماره ۲

۱ـ نیروی هوائی شاهنشاهی تعدادی ماشین رختشوئی - یخچال برقی- آب خنك کن مورد احتیاج خودرا ازطریق مناقصه خریداری مینماید.

۲ـمشخصات‌وسائل منظوروشرائط‌شرکت درمناقصه‌درستاد فرماندهی نیروی هوائی (دایره مهندسی ماتریل) واقع درخیابان آیزنهاورچهارراه بیمارستان پهلوی موجود است.

۳ـ داوطلبان میتوانند قبلا صورت مشخصات مزبوررا با پرداخت پانصد ریال دریافت و پیشنهادات خودرا باقید اینکه مربوط به آگهی مناقصه شماره ۲ میباشد حداکثر تاساعت ۹صبح روز شنبه ۱۱ تیر ماه ۳۹ تسلیم ورسید دریافت نمایند.

۴ـ پیشنهادات واصله درساعت ده صبح همانروز (شنبه ۱۱تیرماه ۳۹) درستاد فرماندهی نیروی هوائی با روقرائت ومورد بررسی خواهد گرفت.

آ ـ ۱۱۳۵۲

ما دولت را ساقط

بقیه از صفحه اول

همراهان حضور یافتند .

مقارن ساعت ۵ بعد از ظهر هیئت برای بازدید از شهر و کارخانه‌مخمل بافی کاشان عازم شهر شدند .در ساعت ۶ونیم بعد از ظهر آقای علم کلوپ حزب مردم کاشان را افتتاح کرد .

پس از سخنرانیهای حزبی آقای مهندس شیبانی عضو کمیته مرکزی حزب مردم و نماینده سابق مجلس شورای ملی گزارشی از پیشرفت کار حزب ونیازمندی و مشکلات مردم کاشان باطلاع رسانید و پس‌ازآن‌آقای علم دبیر کل حزب مردم پشت‌میکرفون قرار گرفته و به ایراد سخنرانی خود پرداخت .

دبیر کل حزب مردم و همراهان در میان ابراز احساسات پرشور مردم کاشان بتهران مراجعت نمودند .

متن نطق آقای علم ذیلاچاپ‌میشود:

حملات علم

متن سخنرانی دبیر کل حزب مردم‌در مراسم گشایش شعبه حزب در کاشان .

برادران عزیزم امروز بینهایت مفتخرم که در کاشان و بین شما هستم من و همکاران من و هم‌قطارانی که‌از تهران آمده‌ایم از لحظه‌ای که بحدود شهر شما وارد شده‌ایم تا این لحظه که با شما روبرو هستم و صحبت میکنم واقعا از ابراز احساسات گرم و بی شائبه برادرانه شما برخوردار بوده‌ایم و این سعادت بسیار بزرگی است‌هم برای من و هم برای همکاران من‌و هم برای ما افتخار بزرگی است که شما با این روح شاد و نشاط‌خاص خودتان از حزب مرد م‌استقبال کرده‌اید . من یقین دارم شما ها که بحزب‌ما پیوسته‌اید قطعامرامنامه حزب را مطالعه کرده‌اید و بهمین جهت لازم نمیدانم در روز افتتاح حزب و همچنین درروزی که مقدمه یك انتخابات آزاد در کاشان‌خواهد بود وارد تشریح مواد مرامنامه‌برای شما بشوم . من میل دارم در این لحظه از زمان مختصری از اوضاع داخلی مملکت و وضعی که در دنیا با آن روبرو هستیم تشریح کنم و بعد باین نتیجه برسم که همکاری‌و اظهار نظر شما در امورمملکتی تا چه اندازه مهم و حساس خواهد بود. اجازه‌میخواهم‌مقدمتا این‌مطلب را برای شما بگویم که حزب ما حزب اقلیت است البته با پشتیبانی شما حزب اکثریت خواهد شد ولی در دوره مجلس گذشته حزب مردم حزب اقلیت بوده است در هرصورت با اینکه در حزب اقلیت هستیم من با اطمینان خاصی میخواهم بشما بگویم که در امور مملکتی کاملا بیغرضانه و بینظرانه مطالب راموردد قضاوت قرار میدهیم . ما اول باید اوضاعی را که در داخل با آن روبرو هستیم بسنجیم ، با چشم باز قضاوت کنیم باعتقاد من همین اجتماع امروز ما و همین آزادی‌که در اظهار عقیده داریم نعمت بسیار بزرگی است که فقط و فقط حسن تدبیر و مال اندیشی شاهنشاه ایران بما ارزانی داشته است‌نظری باطراف مملکت و به همسایگان ما بیندازید به بینید تمام همسایگان ما واقعا یا بصورت دیکتاتوری مطلق اداره می شوند یا بصورت دیکتاتوری که منشاء قدرت آن یك حزب است عامل تعدیل کننده مطلقا در این ممالك نیست و مسلما چنین ممالکی ازثبات‌سیاسی‌ممکن نیست‌برخوردار باشند . من میتوانم ممالك‌زیادی را مثال‌بیاورم ولی گمان میکنم‌چون همه شما روزنامه میخوانید و اخبار را می‌شنوید و وارد جریانات‌سیاسی دنیا هستید لازم نباشد که من این خصوصیات را برای شما تشریح کنم.

همسایگان گرفتارند

تما م‌ممالکی که در همسایگی ما قرار دارند گرفتار یکنوع حکومتی که باعتقاد ما عامل تعدیل کننده ندارد میباشنددر صورتی که‌مملکت ما یك مرجع عالیقدر و بلند مرتبه دارد که عبارتست از ذات مقدس اعلیحضرت همایونی(کف‌زدن‌شدید حضار) ایشان بعنوان حکم‌در امور مملکتی همیشه از تندرویها وافراط و تفریط ها جلوگیری میفرمایند و جلوگیری خواهند فرمود مثالی که زنده باشد زیاد است که من‌برایتان بگویم میترسم وقتتان را زیادبگیرم ملاحظه بکنید در مسئله آذربایجان و پیش آمد قیام پیشه وری و غیره اگر این عامل تعدیل کننده و این حکم عالیقدر بالای سر ملت ایران نبود خیلی‌احتمال داشت‌که حکومت های وقت تسلیم بعضی خودخواهیها بشوند . لابد فرمایشهای پر ارزش شاهنشاه را در روز عید قربان‌خطاب به نمایندگان مجلسین شنیدید که تاچه حدشاهنشاه ما در مقابل‌خارجی ودر مقابل عواملی که مایل به نزدیکی با خارجیها بودند مقاومت فرمودند این نعمت نعمت بزرگی است که کشور ما و ملت ما ازآن برخوردار است حالا ما در آستانه انتخابات هستیم . یعنی شما مردم آزادانه باید برای حکومت آینده تصمیم بگیرید بنابراین ما بایدامور داخلی‌خودمانرا همانطورکه‌درمقدمه عرض کردم سنجیم و پیش‌از هر چیز لازم بود باین نعمتی که در ایران از آن برخوردار هستیم‌توجه کنیم اما بیائیم واقعا در این دارالمومنین کاشان بیطرفانه و بیغرضانه نسبت به حکومتهائی که د راین چند سال اخیر بر سر کار بوده‌اند قضاوت کنیم و به‌بینیم چه تکلیفی برای تعیین حکومت آینده ایران داریم . حکومتهائی که در ایران بعد از سوم شهریور ۲۰ بر سر کار آمده‌اند دو صورت بیشتر نداشتند بعضیها خیلی کوتاه مدت بودند یعنی بر اثر بی ثباتی وضع داخلی مملکت و اشغال کشور و تاثیر سیاست‌خارجی‌عمرشان‌بحدی کوتاه‌بود که‌نمیشودقضاوت‌در کارآنها کرد اما بعد از آن دولتهائی بوده‌اند که مدتی دوام آورده‌اند ازآن جمله میتوان از دولتهای آقای ساعد ـ مرحوم قوام‌السلطنه ـمرحوم رزم‌آرا وبعد حکومت دکتر مصدق وبالاخره سپهبد زاهدی و علاء و حکومت آقای دکتراقبال نامبرد و بعد هم انشاءاله دولت حزب مردم (تظاهر و کف زدن شدید حضار) این حکومتها البته کارهائی در مملکت انجام داده‌اند ولی من میخواهم با کمال تاسف و با اینکه در چند دولت هم خودم شرکت داشته‌ام‌همه دولتها را متهم کنم که هیچکدام یا نتوانسته‌اند اوامر شاهنشاه را اجرا کنند یا اگر اجرا کرده‌اند منظور غائی اوامر شاهنشاه را نفهمیده‌اند و درك نکرده‌اند (البته خود شما بهترمیتوانید در این‌مطلب قضاوت کنید) من بشما قول داده‌ام در تجزیه و تحلیلی که از وضع حکومتها میکنم مغرض‌نباشم وباین جهت میگویم البته کار هائی هم‌در این مدت در مملکت ما انجام شده اما همه این کار ها کارهای‌اصولی و اساسی بوده که زائیده فکر آن حکم عالیقدر ما بوده است نه در حدود وظائف دولتها.

دولت قوام

من باب مثال اول از دولت‌مرحوم قوام نا م‌میبرم که بعقیده من یکی از دولتهای خدمتگذار بعد از شهریور ایران بوده است برای اینکه مرحوم‌قوام سیاستمدار ازخود گذشته و کهنه کاری بود با وصف این مسائل اساسی که در آنزمان در ایران حل شد عبارت‌از کارهائی بود که در کادر سیاست عالیه مملکتی باید حل و فصل میشد تخلیه‌آذربایجان‌ـ حمله‌به‌آذربایجان جز بانیت و اراده شاهنشاه ایران عملی نبود (کف زدن حضار) در فرمایشهای ملوکانه لابد خوانده‌اید که تا چه حد ایشان در مقابل سیاست های خارجی و عوامل آن مقاومت فرمودند . تا وقتی که آذربایجان عزیز ازچنك عمال‌بیگانه رهائی یافت .

حکومت دیگر

دیگری را مثال میزنیم که‌همه‌بخوبی از جریانات کارش آگاهی‌دارید و آن حکومت آقای دکتر مصدق‌بود. من گمان میکنم‌بر کسی پوشیده نیست که منتی که آقای دکتر مصدق میتوانند بملت ایران بکنند همین مسئله مبارزه با خارجی و عوامل خارجی و مبارزه در راه‌نفت است اما شما برادران عزیزم بهتر میدانید و باز هم در فرمایشهای شاهنشاه دیدید که حکومت‌ایشان تا مدتی موفق بود که در کادر عالیه مملکتی رهبری میشد . تا جائی ما پیش رفتیم که در دیوان داوری بین المللی لاهه هم توفیق پیدا کردیم و آن‌در همان فاصله زمانیست که حکومت دکترمصدق هم از پشتیبانی و هم از راهنمائی شاهنشاه استفاده میبرد و هم از پشتیبانی مردم و بعد از آن براه خلاف افتاد و من در اینجا با کمال جرأت و صراحت این مطلب را میگویم که از آن تاریخ به بعد هیچ پیشرفتی‌در امور مملکتی‌مشهود نگردید نه قدمی برای حل مسائل عمومی برداشته شد و نه دولت‌قادر بود چنین‌قدمی بردارد .

برادران عزیزم من میخواهم‌بشما بگویم که هرگز راضی نشوید باینکه دولتی که بر سر کار است یا قرار است که بر سر کار بیاید راه عوام فریبی پیش بگیرد و در مسائل اساسی مملکت مردم را فریب‌دهد .

مثلا اگر دولتی خیال کند اگر قضیه نفت که موجب بقای او شد حل شود دیگر اعتباری پیش مردم ندارد ودراین کار تکاهل بخاطر خود خواهی خود بکند چنین دولتی قابل اعتماد مردم و لایق حکومت نیست .

بنا براین برای دولت آقای دکتر مصدق بعد از آن تاریخ این باقی میماند که بر ملت ایران منت گذاشتند و دولت بودند حال چه ضرر هائی در این مدت به ایران وارد آمد خودتان میدانید خزانه تهی بود و مسائل زندگی مردم هر روز گرانتر میشد مردم امنیت نداشتند .

شما خود بهتر از من‌میدانید که در همین کاشان از نبودن‌امنیت چه ها بر سر مردم آمده است . ارز خارجی‌نبود بطوریکه‌دیگر برای‌تهیه دواهم محل‌نداشتیم واز همه بدتر عوامل مخرب داشتند پایه و اساس کشور ما را بهم میزدند که اگر قیام دلیرانه مردم ایران نبود شاید ما امروز چنین وضعی نمیداشتیم .

این اعتقاد صریح من و همکاران من و بسیاری دیگر است اگر بخواهم راجع به دولت های دیگر صحبت کنم شاید طولانی شودوبی‌جهت وقت برادران عزیزم گرفته شود .

ساقط می کنیم

حالا می آئیم بر سر دولتی که برسر کار است ومخالف ماست و ماتصمیم داریم با آراء شما مردم این دولت را ساقط کنیم و جای اورا بگیریم البته ممکن است آقای فرماندار و رئیس شهربانی دستور توقیف مارا بدهند ولی بهر صورت من مجبور هستم در شهر کاشان بیطرفانه و بیغرضانه با شما دراین مورد گفتگو کنم چه لازمست که شما از نیك و بد دولتها مطلع‌شوید قضاوت کنید واز روی قضاوت صحیح آراء خودرا در صندوق ها بریزند .

چنانکه عرض کردم دولت در کارهائی که در کادر سیاست‌عالیه مملکتی رهبری میشده توفیق هائی داشته مثلا در راه صنعتی کردن کشور موفقیت هائی داشته است ولی چنانکه عرض کردم این امور در کادر سیاست عالیه مملکتی ویا به عبارت دیگر در کادر کارهائی است که خواه ناخواه برهبری شاهنشاه اداره می شود اما به بینیم در این معضلات مملکتی خود دولت چه توفیقها داشته است باعتقاد من هیچ وبه اعتقاد حزب مردم هیچ‌اول کاری که دولت ممکن بود انجام بدهد هم آهنك کردن سیاست های مختلف‌اقتصادی بودملاحظه بفرمائید نتایج کارها را ببینید الان ملاحظه میفرمائید .

در کاشان کارهائی شده است‌بسیار خوب قبول داریم الان هم رفتیم کارخانه مخمل بافی را دیدیم بسیار خوب بود از پشتکار وزحمات آقای تفضلی با این که در حزب مخالف

بقیه در صفحه بیست‌ودوم

وزارت‌خارجه صد کارمند استخدام میکند

بقیه از صفحه اول

مبارزه کنیم .

اما این وزارتخانه در موردآفت سن که از خارج هم وارد کشور نمی شود چه می گوید . معدن‌سن در کشور خود ما است ودر دنیائی که هر روز دانشمندان یك اختراع محیرالعقول می کنند ودر صحرای عظیم افریقا یك پشه پیدا نمیشود آیا رواست که ما ازدست یك‌حشره کوچك جثه عاجز باشیم ؟

آقای سپهبد امیر احمدی سپس پیشنهادی تقدیم مقام ریاست کرد که بموجب آن کمیسیونی مرکب از دو نفر از آقایان سناتور ها و دونفر از متخصصین و مهندسین کشاورزی و دونفر از اعضای‌وزارت دارائی ودو نفر دیگر از مطلعین شورای کشاورزی راه دفع آفت سن را مطالعه کرده وبرنامه‌صحیحی را پیشنهاد نماید و گزارش امر را تقدیم مجلس کنند .

آقای رئیس متذکر شد که وزارت کشاورزی در جریان. این پیشنهاد گذارده خواهد شد .

طرح لوایح

سپس لایحه مربوط به تغییر نام وزارت کار به وزارت کار وامور اجتماعی مطرح شد .

آقای دکتر خوشبین ضمن تذکراتی پرسید که دلیل این تغییر نام‌واثرآن جزاین که‌یك‌جمله کاغذ برکنی بوجود آید چیست ؟

آقای دکتر کیان معاون‌پارلمانی نخست وزیر توضیحاتی داد ومتذکر شد که با توسعه کار این‌وزارتخانه وبا توجه باینکه در همه دنیا این تشکیلات همین نام را دارند نام این وزارتخانه تغییر داده‌می شودومستلزم ایجاد تشکیلات جدیدی هم نیست.

آقای دکتر کیان سپس درمورد سازمان بیمه های اجتماعی کارگران توضیحاتی داد .

پس‌از تذکرات آقای‌بوشهری آقای دهستانی تقاضا کرد که‌لایحه با قید یك فوریت مطرح شود .

پس‌از مذاکراتی باین پیشنهاد رای گرفتند رد شد ولایحه برای انجام شور دوم به کمیسیون اعاده گردید .

استخدام کارمند

بعد لایحه استخدام صد نفر کارمند برای وزارت امور خارجه برای شور اول مورد رسیدگی قرار گرفت

بموجب این لایحه وزارت‌خارجه مجوزی کسب می کند که ظرف سه سال صد نفر کارمند با حد اقل معلومات لیسانس از طریق مسابقه برای کادر سیاسی خود استخدام کند .

همچنین بموجب این لایحه برای تبدیل کارمندان محلی ایران در نمایندگیهای شاهنشاهی در خارجه ودر سازمانهای بین المللی به رسمی تحصیل مجوز شده است .

پس از تذکراتی لایحه مذکور به تصویب نهائی رسیدو برای اجرا به دولت ابلاغ شد. آقای معاون وزارت خارجه از تصویب لایحه تشکر کرد

ختم جلسه

ساعت ده و سی و پنج دقیقه‌جلسه ختم شد و جلسه آینده بعدا اطلاع داده خواهد شد .

ما بسیار خوشبین

بقیه از صفحه اول

است تاکید و اصرار خواهد ورزید بطور قطع در مردم حسن اثر خواهد کرد و گزارش خدمات چندین ساله ایشان که همه کم و بیش از آن‌اطلاع دارند افکار عمومی را بطرف حزب ملیون جلب خواهد کرد .

انتشار خواهم داد

دبیر کل حزب ملیون گفت پس‌از پایان سفر آقای دکتر اقبال اسامی کاندیدا های حزب ملیون را که از طرف کمیته مرکزی تعیین شده‌اند برای آگاهی مردم انتشار خواهم‌داد.

همه شب

همچنین ترتیبی اتخاذ شده که از هفته آینده همه شب‌ازطرف سخنرانان حزب سخنرانی هائی برای افراد حزب در مورد مبارزات انتخاباتی انجام شود .

سیاست انتخاباتی

در جلسه سخنرانی هفتگی فردا عصر ملیون‌آقای‌دکتر کاسمی‌پیرامون سیاست انتخاباتی حزب سخن خواهد گفت .

ورود بمشهد

خبر نگار ما در مشهد تلفنی‌اطلاع داد ساعت ۹ و پانزده دقیقه صبح امروز آقای نخست وزیر رهبرحزب ملیون بمنظور ایراد نطقهای انتخاباتی باهوا پیما باین شهرستان وارد شد از ساعت ۸ صبح بتدریج آقایان استاندا ر، نیابت تولیت ، روسای ادارات و معاریف شهر در فرودگاه حضور یافته بودند .

اعضای کمیته های حزب ملیون شهرستانهای استان ، افراد سندیکای کار گران ، اصناف ، رانندگان و مسافرخانه های وابسته بحزب‌ملیون با در دست داشتن شعار های مختلف در فرودگاه از آقای نخست وزیر استقبال کردند

نخست وزیر و همراهان ازفرودگاه باستان مقدس رضوی مشرف شدو پس از زیارت و طواف در حرم به حزب ملیون عزیمت کرد هنگام عبور آقا ی‌نخست وزیر از خیابانها مردم نسبت بشاهنشاه ابراز احساسات می کردند و اعلامیه هائی پخش میشد طبق دعوت حزب ملیون مشهد از ساعت ده و نیم صبح اعضای کمیته های حزب ملیون شهرستانها که به مشهد آمده بودند در محل حزب اجتماع کردند ودر آنجا آقای نخست وزیر برای اعضای کمیته هاسخنرانی کرد و آقای نخست وزیر ناهار را در حزب ملیون مشهد صرف میکند وساعت پنج بعد از ظهر در میتینك عظیمی که در میدان شاه مشهدتشکیل میشود طی سخنرانی مبسوطی هدف های حزب ملیون را درباره‌انتخابات تشریح خواهد کرد آقای نخست وزیر صبح فردا برای ایراد نطق های انتخاباتی با هواپیما بزاهدان واز آنجا بکرمان میرود .

مالکیت خوانین

بقیه از صفحه اول

کل رسید مبنی بر آنکه‌خوانین‌مذکور درموقع تسلیم تقاضای ثبت ۱۹ قریه مذکور رادر تصرف نداشته و اراضی مذکور در تصرف رعایا بوده است .

باتوجه بگزارشات رسیده و ضمن طرح مسئله درشورای عالی ثبت‌اسناد شورا اسناد ثبتی ۱۹ قریه مذکور را باطل واز رعایای متصرف تقاضای‌ثبت پذیرفت ودرنتیجه سال گذشته براثر این اقدام وبا تاکید اعلیحضرت همایونی وزارت کشاورزی‌نیز که‌مدعی مالکیت دولت براین اراضی بود بنفع رعایای متصرف کنارفت وبیش‌از ۱۴۷۰نفراز رعایای این اراضی اسناد املاك رااز شاهنشاه دریافت داشتند

گزارش تازه

بدنبال این‌اقدام ، ثبت کل‌مراقبت بیشتری درباره سایراراضی جنوب بعمل آورد و رئیس ثبت‌بوشهرومعاون ثبت استان خوزستان‌ماموریت‌رسیدگی درمحل رابعهده گرفتند .

چندی‌قبل گزارش مشروحی به‌ثبت کل‌درباره ثبت من غیر حق ۲۷قریه دیگر از قراء حیات داودی بنفع‌خوانین مذکور به ثبت کل‌رسید. این‌گزارش مدتی درشورای عالی ثبت‌موردرسیدگی قرار گرفت سرانجام شورای عالی‌ثبت درجلسه روز پنجشنبه خود بعلت عدم تصرف خوانین حیات داودی درتاریخ تقاضای ثبت وباتوجه بقوانین ثبتی اسناد ۲۷ قریه مذکور رانیز باطل کرد .

درجلسه روز پنجشنبه شورای‌عالی ثبت پس‌از ابطال اسناد فوق مقرر گردید که‌از رعایای متصرف ۲۷قریه مزبور تقاضای ثبت پذیرفته شود .

مهاجرت میکردند

آقای فاضل سرجوئی مدیر کل ثبت که‌در مرحله اول قراء مذکوررا ازنزدیك موردبازرسی قورارداده بود دراین باره بخبرنگار ما گفت من‌از نزدیك شاهد آثار روحی این اقدام اجتماعی درمیان رعایا بودم این اقدام باندازه‌ای حسن اثر داشت که عده‌ای ازرعایا درصدد برآمدند خویشان و بستگان خودرا که بجزایر خلیج مهاجرت کرده‌بودند باردیگر بایران دعوت کنند .

انالله وانا الیه راجعون

فوت مرحوم مغفور سیدالاشراف آقای **سرهنك حاج سید باقر شهرستانی** که از خاندان‌علم بوده و اکثرخانوداه ایشان از علماء اعلام هستند و سالیان متمادی بدرستی خدمتگذار عموم بوده موجب تاثر است مجلس ترحیم ازساعت ۵ الی ۷ بعد از ظهر روز دو شنبه ۳۰ر۳ر۳۹مطابق ۲۵ذیحجه ۱۳۷۹ در مسجد ارك تشکیل امید است علاقمندان شرکت فرموده موجب تسلیت خاطر بازماندگان مخصوصا سیدجعفر شهرستانی کلانتر ۲ تهران بشوند .

الاحقر محمدالموسوی‌البهبهانی عفی عنه ـ الاحقر بهاءالدین النوری

در گذشت ناگهانی **سرکار سرهنك سید باقر خان شهرستانی** ابوی مکرم سرکار سرکرد سید جعفرشهرستانی کلانتر ۲تهران موجب تاثر عمیق گردید مجلس ختم روز دو شنبه ۳۰ر۳ر۳۹ از ساعت ۵الی ۷ بعد از ظهر در مسجدارك منعقد می باشد **سید محسن صدر(صدرالاشراف)**

فقدان تاثر انگیز جناب مستطاب ابن عم مکرم خیرالحاج **سرهنك سید باقر شهرستانی** طاب‌ثراه را با قلبی مملو از اندوه باطلاع موالیان عظام میرساند مجلس ترحیم از ساعت۵ الی ۷ بعد از ظهر روز دو شنبه ۳۰ر۳ر۳۹ مطابق ۲۰ذی‌الحجه ۱۳۷۹ در مسجد ارك منعقد خواهد بود

الاحقر احمدالحسینی الشهرستانی ـ نجفی‌الموسوی الشهرستانی

شهربانی کل کشور فوت‌سرهنك باز نشسته **سیدباقر شهرستانی** را باطلاع عموم‌میرساند مجلس ترحیم ازساعت ۵الی ۷بعد از ظهر روز دو شنبه ۳۰ر۳ر۳۹ در مسجد ارك بر گزار خواهد شد **شهربانی‌کل کشور**

خانواده های **شهرستانی ـمقدم ـزندی حقیقی‌ـفاضل سر جوئی ـ فیلسوفی ـشیدفر ـحکمی‌ـ خطیب‌لو ـمعترف‌ـ درگاهی ـصدر ـجوادی ـدبیر منش**

با کمال تاسف فوت شادروان **سرهنك حاج سید باقر شهرستانی** افسر باز نشسته شهربانی را باطلاع خویشان و دوستان آنمرحوم میرسانند مجلس ترحیم مردانه روز دو شنبه ۳۰ر۳ر۳۹ از ساعت ۵الی ۷ بعد از ظهر در مسجد ارك‌و مجلس ترحیم زنانه در روز یکشنبه ۲۹ر۳ر۳۹ از ساعت ٤الی ۷بعد از ظهر درمنزل‌آنمرحوم واقع در تجریش خیابان‌فرمانیه ایستگاه گلستان منعقد است .

عذرا شهرستانی ـ سرگرد سید جعفر شهرستانی ـ دکتر سید اسفندیار شهرستانی ـسید جمشید شهرستانی‌ـ سید فریدون شهرستانی ـ شمسی شهرستانی ـمهربانو شهرستانی ـپریدخت شهرستانی ـ بدرالملوك شهرستانی‌ـ دکتر زندی حقیقی ـ فاضل سرجوئی ـ جهانگیر فیلسوفی‌ـ دکتر شیدفر ـمهندس هادی صدر ـ سید محمدشهرستانی‌ـ حاجی سیدآقا میر شهرستانی ـسیدمحمدمهدی شهرستانی‌ـ سید مرتضی شهرستانی ـ سید صالح شهرستانی ـ سید عباس شهرستانی ـ مهندس سید محمد علی شهرستانی‌ـ سید علیرضا شهرستانی ـ سید محمد حسین شهرستانی ـ حاج سید حسن شهرستانی ـحاج سید محسن‌شهرستانی‌ـ سید امیر شهرستانی ـ سید صادق شهرستانی ـسیدحسن شهرستانی ـ سید جواد شهرستانی‌ـسیدمحمودشهرستانی‌ـ سروان سید محمد باقر شهرستانی ـدکتر سید علی شهرستانی ـسید کاظم شهرستانی‌ـسید محمدشهرستانی‌ـ سرگرد مهندس سید جواد شهرستانی ـسید محمد مهدی شهرستانی ـسید هادی شهرستانی ـ سیدباقرشهرستانی‌ـ سید مسعود شهرستانی ـسید رسول شهرستانی ـ سید اسمعیل شهرستانی ـ سید محمد حسن شهرستانی ـ سید بهاءالدین شهرستانی ـ ابراهیم مقدم ـ مصطفی مقدم ـ عباسقلی مقدم ـ نصراله مقدم ـامیر هوشنك مقدم ـ سید احمد حسینی جهرمی ـ سرهنك صفوی

۱ـ۲ آـ۱۱۶۰۲

در گذشت آقای شهرستانی که از افسران خدمتگذار و صدیق شهربانی بود موجب کمال تاسف است ما مصیبت وارده را بخانواده محترم شهرستانی بویژه بازماندگان آن مرحوم تسلیت میدهیم .

تبریکات

بدینوسیله جشن عروسی دوست گرامی جناب آقای محمد جواد مدنی و بانو را تبریك گفته بقاء . سلامتی آنانرا از خداوند متعال خواستارم **دکتر مسعود منظوری**

جشن همسری آقای جواد مدنی و بانو را تبریك عرض مینمائیم .
علی پر خیال‌ـ پرویز نادری

جشن همسری آقای محمد جواد مدنی و بانو را تبریك عرض مینمایم . آـ۹۹۹۵ **جوان دل**

جناب آقای صارمی مدیر کل انحصارات و دخانیات ایران

چون جناب آقای مهندس مشرفی را که از مردان میهن پرست و دانشمند هستند با حفظ سمت بریاست اداره دخانیات مازندران منصوب فرموده‌اید این انتخاب بجا را به آن جناب تبریك عرض می نمائیم .

توتونکاران تکاء ـ حاجی عباس نادری ـ حاجی رمضان شمس ـ حاجی محمد حسین دباغیان ـ حاجی یوسفی ـ حاجیان ـ یزدان پناه ـ حیدری ـباباجان حاجیان ـسلامت ـ نادعلی‌حاجیان ـ حاجی رحمت تقی‌پور باباعلی ـ کریم سلامت ـ ذبیحی ـعموئی ـ فلاحتی ـخادمی ـ نوریان‌ـ هادی یوسفی ـ گتی آهنگری ـرضائی ـحسین دارابی ـحسن مهاجر دارابی ـ رجبی ـ عبدالحسین دارابی ـآهنگری ـ اصغر شمس ـ رستمی‌ـ حاجی باقری ـ جهانگن ـ رمضان دارابی ـ ابوالقاسم دارابی ـ بابا شمس‌ـ غلامحسین باقری ـ اسمعیل باقری ـولی باقری ـ نصرالله باقری ـعبادی‌ـ اصغر باقری ـجمشیدی ـبذرافشان ـمحسن اسدی ـ محمد حاجیان .

تشکر و قدردانی

بدینوسیله از جناب سرگرد دکتر محمد عابدینی و سایر همکاران محترمشان بخصوص جناب سرگرد دکتر سلیمان ادهمی و جناب سروان دکتر اسمعیل صفر که با مهارت در عمل جراحی و همچنین کوشش و مراقبت های بعدی برادرم را از مرك حتمی نجات بخشیده‌اند تشکر میکنم آـ۹۹۵۳ **مهندس حمید امینی**

بمناسبت وفات مرحوم مغفور **آقای میرزاموسی‌مجتهدی** مجلس تذکری روز دو شنبه ۳۰ خرداد از ساعت ۹الی ۱۱ صبح در مسجد آذربایجانیها منعقد خواهد شد

الاحقر سید مهدی‌الحسینی الانگجی

با کمال تاسف و تاثر فوت ناگهانی مرحوم مغفور **آقای میرزا موسی مجتهدی** را در تبریز باستحضار عموم افراد خانواده و دوستان میرساند مجلس تذکر روز دو شنبه ۳۰ خردادازساعت ۹الی ۱۱ صبح‌درمسجد حاجی‌شیخ‌عبدالحسین معروف به آذربایجانیها منعقد خواهد شد .

محمد مجتهدی‌ـ دکتر مهدی مجتهدی ـ محمد حسن مجتهدی ـدکتر محسن مخترع‌ـ صادق‌مخترع‌ـ رحیم‌ستاری‌ـ محمد دیانت ـعبداله راجی ـحسین راجی‌ـکریم محمدی پور‌ـ مهندس غلامرضا افتخاری ـ مهدی مخترع ـجعفر یزدی‌زاده‌ـ محسن یزدی زاده ـمحمد چینی فروشان ـ مجید ظروفچی ـ موسی ابریشمچی ـاحمد ابریشمچی ـ حسن مسئله دان ـ اصغر عظیمی ـ غلامعلی نامی ـ آـ۱۰۱۳۵

بعموم بازماندگان‌آنمرحوم مصیبت‌وارده‌را تسلیت‌میدهیم

باستحضار دوستان و آشنایان میرساند

که بمناسبت روز چهلم در گذشت شادروان **دکترعباس گواهی** مجلس تذکری روز یکشنبه ۲۹ خرداد از ساعت ٤و نیم الی ٦و نیم در ابن بابویه منعقد است

آـ۱۰۰۲۱ **خانواده دکتر گواهی**

درکارگاه سنك خردکنی سد کرج

قسمتی‌ازکوه‌بروی ۷۳ کارگرسقوط کرد

ساعت ده صبح روز هشنبه هنگامیکه صدها نفر کارگران‌سد کرج مشغول کاربودند ناگهان قطعه سنك عظیمی از کوه جداگردید وباصدای مهیبی که‌تا فاصله سه کیلومتری شنیده شد برروی ۷۳ نفر کارگران کارگاه سنك خرد کنی سقوط کرد. در نتیجه این حادثه فعلا جنازه دوکارگرمقتول بدست آمده وچهار نفر از کارگران نیز مجروح شده‌اند هنوز معلوم نیست که‌در زیر این‌قطعه‌سنك‌بزرك‌کارگران دیگری هم مقتول شده‌اند یانه ؟

مشروح این جریان طبق گزارش خبرنگارما در کرج باینقراراست کارگاه سنك خرد کنی سد کرج درست دربالای بدنه سد کنار تونلی که‌درمسیر جاده کرج ـ چالوس است قراردارد .دراین کارگاه ازمعدن‌سنگی که‌درقسمت‌های‌بالای کارگاه‌قرارگرفته است سنك استخراج‌میشود و پس از آنکه باماشینهای مخصوص خردشد بمصرف ساختمان سد میرسد .تعداد کارگران کارگاه سنك خرد کنی سد کرج ۷۳ نفر می‌باشند .

ساعت ۱۰ صبح روز پنجشنبه هنگامیکه کارگران مزبور باماشینها ودستگاههای مختلف مشغول کاربودند ناگهان قطعه سنك عظیمی‌بطول وعرض تقریبی پنجاه شصت متردرمحل‌معدن سنك‌کارگاه از کوه‌جداشد وباصدای مهیبی بطرف پائین درغلطید بطوریکه صدای سقوط این قطعه سنك عظیم تافاصله سه کیلومتری‌سد کرج‌شنیده شد وزمین‌را لرزانید .

دستور فرار

مستر «بیل »امریکائی مسئول کارگاه‌سنك‌خردکنی‌بامشاهده سقوط سنك باصدای رعد آسائی بکارگران دستور فرارداد وکارگران متوحشانه پابفرار گذاشتند ولی‌توکاس‌توکامیان راننده بیل میکانیکی کارگاه براثر سروصدای زیاد دستگاه‌بیل‌میکانیکی متوجه دستورمستر بیل نشدوهمچنان بکارخود ادامه داد . قطعه سنك‌عظیم پس‌از آنکه بدستگاه بیل میکانیکی اصابت کرد و آنرادر هم پیچید دست وپای توکاس راننده این دستگاه را نیز جدا کرد بطوریکه راننده مزبور آقا جانسپرد و سپس قطعه سنك‌مرك آور بچندین قطعه کوچکتر تقسیم‌شد یك قطعه کوچك آن بکامیون کمپرسی که‌در آن محل متوقف‌بوداصابت کردو پس‌از واژگون کردن کامیون‌شمس‌اله پیشه‌ور یکی‌از کارگران کارگاه را نیز که‌در حال فراربود بشدت‌مجروح نمود بطوریکه کارگر بیچاره درراه بیمارستان جانسپرد .

مجروحین حادثه

درداخل معدن سنك کارگاه سنك خرد کنی ۱۲ نفر کارگر مشغول کار بودند که‌بدستور مستر بیل پابفرار گذاشتند ولی چهار نفر آنها بنام داود گرگیری ، حسین بخشی ، لطف‌اله‌علی نژاد و محسن هنگام فرار براثر اصابت‌قطعات این سنك عظیم بشدت مجروح شدند .

عده‌ای ازکارگران کار گاه نیز پس‌از آنکه ازمحل حادثه جان بدر بردندازشدت ترس براثر صدای مهیب سقوط سنك بحالت اغمافتادند. وسایر کارگران نیز پس‌از فرار از شدت ترس هنوز بسرکار خودحاضر نشده‌اند .

یك قطعه ازاین سنك عظیم بطول و عرض ۳۰در ۲۰ متر در محل معدن سقوط کرد که‌بهیچوجه‌نمیتوان تعیین نمود که آیا در زیر این قطعه سنك هم کارگرانی مدفون شده‌اند یانه ؟ عده‌زیادی از کارگران کارگاه مفقود‌ـ الاثر شده‌اندو رئیس‌پاسگاه‌ژاندارمری سد کرج بادردست داشتن لیست اسامی کارگران بمحل سکونت آنها مراجعه میکند تاازمرك و زندگی‌آنان اطلاع یابد .

دونفر دیگر هم

پنج روزقبل ازوقوع‌این حادثه نیز درهمین محل قطعه سنگی‌از کوه‌جدا شد ودونفر کارگر دیگر بنام احمد مجیدی و گلشن امیری را نیز بقتل رسانید . هم‌اکنون کارگران‌کارگاه سنك خردکنی سدکرج‌ازکارکردن‌در این کارگاه امتناع دارند و بهمین جهت با آنکه پس‌از بازرسی‌های فنی بکارگران اطمینان داده‌شد که دیگر خطری وجودنداردمعهذاکارگران ازکار کردن دراین کارگاه خودداری کردندو فعلا کارگاه مزبور تعطیل می‌باشد .

تصحیح آگهی

مجمع عمومی مالیانه شرکت سهامی کنار ساعت ۵ عصر روز هفتم تیر ماه ۳۹ منعقد می گردد و آگهی صفحه ٦ بدینوسیله تصحیح میشود . آـ۹۷۷۳

نتیجه امتحانات دبیرستان بدر

نتیجه امتحانات کلاس ششم ریاضی و طبیعی دبیرستان بدر روز پنجشنبه ۲٦ر۳ر۳۹ به دانش‌آموزان اعلام گردید .

آـ۱۱٦۲٦

آگهی تمدید مهلت برای قبول پیشنهادهای شرکت درمزایده فروش سهام شرکت اسفندقه

بدین‌وسیله باطلاع کلیه علاقمندان شرکت در مزایده فروش سهام معادن کرومیت اسفندقه میرساند که تاریخ قبول پیشنهادها از ٤ تیر ماه به ٤ مرداد تمدید میشود و تاریخ گشایش پیشنهادها از ۵ تیر ماه به ساعت ۱۱ صبح روز ۵مرداد ۳۹ تغییر مییابد

وزیر صنایع و معادن

۱ـ۲ آـ۱۱۳۲٦

ما دولت را

بقیه‌از صفحه بیستویکم

هست بسیار خوشوقت شدیم ازنظر یکنفر ایرانی خشنود شدم که در کشور ما کارهای خوب انجام شده اما من میدانم که کارخانه دار های دیگر هم هستند که در نهایت‌عسرت وزحمت می باشند برای این که برنامه اقتصاد صحیح جلوی پای آنها نبوده است.

برنامه ندارد

اصلا باعتقاد من دولت برنامه اقتصادی ندارد (صحیح است) برنامه اقتصادی باید هم آهنك باشد اگر من هدایت دولت را برعهده بگیرم باید بدانم ملت ایران بچه چیزها احتیاج داد ما اول غذا می خواهیم بعد پوشاك می خواهیم بعد چیز هائی که برای زندگانی مرفه لازم است می خواهیم و بعد از آن است که به اشیاء لوکس احتیاج داریم . آیا دولت دراین راه قدمی برداشته است ؟ گفتم که در کارهای اساسی قدمهائی برداشته شده است مثلا هفتصد میلیون تومان از محل‌تفاوت ارزیابی کشوربرای‌صنعتی‌و کشاورزی کردن کشور اختصاص داده شده است اولین دفعه در دولت آقای علا این مطلب عنوان شد هیئت دولت درآن موقع نسبت باین مسئله‌نگران بود وخیال می کرد اختصاص این مقدار پول وبالا بردن قیمت طلای پشتوانه مملکت را بتورم خواهد کشانید دولت بااین مسئله مخالف بوداماعلیحضرت همایون‌شاهنشاهی فکرفرمودند ودرست‌هم فکرفرموده بودند که‌اگر این پولهادر راه‌درست وبرای بالابردن میزان تولید خرج شود ارزش پول تنزل نمی کند تا وقتی هم که آن کوشش بعمل آمد آمار و نظرات اقتصادی نشان میدهد که این برنامه درست اجرا شد اما حالا می بینیم که اثر تورم بخوبی پیدا است برای چه ؟

برای اینکه دولت برنامه صحیح اقتصادی ندارد. پولهائی که برای پیشرفت کشاورزی باید خرج شود در راه غیر لازم خرج شده است (صحیح است) آقای دکتر جهانشاهی که در اینجا تشریف دارند ومسئول کمیسیون اقتصادی حزب ما هستند این نظرات را از طرف کمیسیون اقتصادی حزب شما داده‌اند ومن این مطالب را که میگویم نظرات حزب‌شما ست • در تمام مواردیکه مربوط میشود بمراقبت مستقیم‌دولت می بینیم که کاملا کوتاهی شده است وبه اعتقاد ما کوتاهیهای غیر قابل بخشش بعمل آمده است ملاحظه کنید در اهمیت سیاست گمرکات آزاد ورود اجناس لوکس خارجی و کره و پنیر و میوه و روغن و تخم مرغ و گوشت و.... غیره اینها سبب میشود که مملکت ما تولیداتش کم وارداتش زیاد شود ما با این نظر مخالف هستیم • شما باید باچشم‌و گوش باز توجه باین مسائل بکنید• مامیگوئیم باید صنایع داخلی حمایت شود البته نه‌تاآن اندازه‌که مرغوبیت کار ازبین برود ولی‌بهر صورت باید حمایت شود •

شاه همه

در قسمت سیاستهای داخلی نه من و نه حزب مردم و نه هیچیك از اعضای ماموافقت نداریم ونباید داشته باشیم دولت نباید بخواهد که شاهنشاه ایران فقط شاهنشاه یك دسته بخصوصی باشند که اسم دولت و یادستجات مرتبط بدولت را دارند •

شاهنشاه ایران هم شاهنشاه آقای دکتر اقبال نخست وزیر و هم پادشاه علم عضو حزب مردم وهم پادشاه آقای خلعتبری منقد دولت و دستگاه دولت هستند وهم حتی پادشاه آن کسانی هستند که الان ببعضی جرائم درزندان هاهستند پادشاه بالاتر از همه این حرفهاست (کف زدن شدید حضار) و شاهنشاه همه است باین جهت ملاحظه میکنید ما در حزب مردم را بروی همه باز گذاشته ایم حزب مردم مال همه مردم ایران است همه مردم این مکتب شاهدوستی و وطن پرستی باید تربیت شوند باید خدمت کنند و جلو بروند ماهمه رعیت پادشاه خود هستیم ما همه ایرانی هستیم و من اعتقاد دارم ایرانی که خون ایرانی در رگهای او جریان داشته باشد مسلما باین‌آب وخاك خائن نیست بنا براین من اعتقاد دارم همراه ما تمام دستجاتی که علاقه بایران دارند و عبارت از همه ایرانیها هستند موفق خواهند شد به شاه واین کشور خدمت‌کنند

محکوم میکنم

برشما هم پوشیده نیست که اگر نه خود دولت لااقل ایادی دولت همیشه سعی داشته اند شاهنشاه را منحصر بخودشان نشان بدهند • من این سیاست را بشدت محکوم میکنم مردم ایران هم نشان داده اند که اگر کسی نسبت بشاه و کشور خود صمیمی بوده و خدمتگزار بوده مورد احترام و اعتقاد مردم است من بیش ازاین وقت شمارا نمیگیرم و مسلما ازاین همه لطف و برادری که واقعا نسبت بما کرده‌اید و علاقه ایکه بحزب مردم نشان داده اید تشکر میکنم •

امیدوار م

وامید وارم بزودی‌با نطق‌انتخاباتی خود که در نقاط دیگر ایراد خواهم کرد وحاوی برنامه دولت حزبی ما خواهد بود نسخه هائی از متن چاپ شده نطق خود را برای شما بفرستم تااز برنامه دولت حزبی ما چنانکه باید اطلاع پیدا کنید و بما رای بدهید من امروز افتتاح حزب شمارا بشما ، بخودم و به کمیته حزب تبریك میگویم و امید وارم همه ما خدمتگذار صدیق‌کشورخود وشاهنشاه عالیقدر خود باشیم •

(ابراز احساسات شدید و کف زدن ممتد حضار)

زنده باد شاهنشاه ـ زنده بادایران

نطق

امروز کسب اطلاع شد که روز سه شنبه شورایعالی حزب مردم تشکیل میشود • بعد از تشکیل این شورا آقای علم نطق انتخاباتی دیگری ایراد خواهد کرد •

درحضور والاحضرت شاهپور غلامرضا پهلوی

افتتاح مسابقات قهرمانی آموزشگاههای کشور

در مسابقه فوتبال بین تیمهای اصفهان وتبریز، اصفهان پیروز گردید

ساعت پنج بعداز ظهر روز پنج شنبه بیستو ششم خرداد ماه والا حضرت شاهپور غلامرضا پهلوی ریاست عالیه‌کمیته ملی‌المپیك ایران ششمین دوره مسابقات قهرمانی آموزشگاه های کشور رادراستادیوم باغ همایون اصفهان افتتاح‌نمودند .

درآغاز جشن مراسم برافراشتن پرچم توسط دوشیزگان ورزشکار اصفهان انجام گردید آنگاه آقای معصومخانی مدیر کل فرهنگ‌استان اصفهان از طرف فرهنگیان ودانش آموزان خوش آمد گفت وسپس آقای دکتر بنائی مدیر کل‌تربیت بدنی وامور تربیتی گزارش ششمین دوره‌مسابقات‌قهرمانی آموزشگاه‌های کشور را بعرض رسانید .

دراین هنگام رژه دوهزاردانش آموز شرکت کننده در این‌مسابقات انجام شد و سپس مسابقه فوتبال بین تیمهای تبریز و اصفهان انجام گردید ودر نتیجه تیم شهرستان اصفهان دو بر هیچ پیروز شد .

بنابگزارش خبرنگارما دراصفهان دنباله ششمین دوره مسابقات‌قهرمانی آموزشگاههای کشور ازساعت شش صبح امروز آغاز گردید و نتایج آن ازاین قراراست .

مشهد بارشت،برنده رشت،سنندج باتهران برنده تهران ، ساری باشیراز برنده شیراز ، کرمانشاه با رضائیه برنده کرمانشاه ، کرمان بارضائیه رنده کرمان ، کرمان‌با تبریزبرنده تبریز ،اصفهان بااهواز برنده‌اصفهان دنباله این مسابقات همچنان ادامه دارد .

مسابقات فوتبال آموزشگاههای‌پسران درزمین فوتبال دانشسرا آغاز شد و در نتیجه تیم قزوین شش بردو بر تیم تربت حیدریه پیروز شد و تیم یزد یك بر صفر بر تیم زابل فائق آمد تیم مشهد نیز با نتیجه دوبریك تیم رضائیه رامغلوب کرد .

دنباله مسابقات دیروز

طبق گزارش خبرنگارما دراصفهان نتایج دنباله مسابقات والیبال بعدازظهر دیروز ازاینقرار است: اهوازبازاهدان برنده اهواز ،بانه باهمدان برنده همدان یزد باسبزوار برنده سبزوار ، خوی بابندر پهلوی برنده خوی آبادان بازابل برنده آبادان ،مراغه باشمیران برنده شمیران .

حوادث و وقایع

دراهواز

انفجار تانکر حامل‌قیرمذاب حریق مهیبی برپاکرد

سریك استادجوشکار بگوشه‌ای پرتاب‌شد وبدنش در میان شعله‌ها خاکستر گردید

خبرنگارما دراهواز گزارش‌میدهد ساعت هشت‌ونیم شب‌گذشته‌درکارگاه حبیب‌اله شمشیری واقع‌درمیدان‌فرهنك دیزل آباد اهواز انفجار مهیبی‌رخ داد وبراثر این انفجار کارگاه‌مزبورطعمه حریق‌شدو ۱ کارگرمقتول‌و۲کارگر مجروح شدند .

انفجار تانکر

ساعت ۸ شب بود که‌تانکر شماره ۶۲۱۱ حامل قیر مذاب واردکارگاه مزبور شد ودرحالیکه کارگران میخواستند کارخود راتعطیل کنند راننده تانکر از نصراله سرکارگر جوشکاری کارگاه تقاضا کرد که‌چون قسمت بالای تانکر سوراخ شده‌است این سوراخ راجوش‌دهد نصراله به دستگاه جوشکاری مشغول کارشد و بهرام و رضا دونفر از کارگرانش‌نیز اورا کمك میکردند ولی‌در هنگام جوشکاری ناگهان تانکر حامل قیر مذاب باصدای مهیبی منفجر شدوبا مشتعل شدن قیرهای مذاب‌کارگاه مزبور طعمه حریق گردید .براثر این‌انفجار بااصابت قطعات تانکر به نصراله سراز تن وی‌جدا شد وبفاصله چندین متری افتاد وبدن بدون سر نصراله نیزدرزیرقیرهای‌مشتعل‌خاکستر شد دو نفر کارگران وی نیز درمیان شعله‌های سوزان آتش بشدت مجروح گردیدند .

حریق‌دامنه‌دار

طنین صدای‌انفجار بحدی بود که مردم سراسیمه ازخانه‌ها بیرون‌ریختند وچون کارگاه مزبور درمقابل پمپ بنزین اهواز قرار داشت باینجهت بلافاصله مامورین آتش نشانی درمحل حاضر شدند وباکمك‌عده‌ای‌ازمامورین کلانتری شش اهوازواهالی‌محل‌مشغول اطفای حریق گردیدند ولی آتش‌سوزی هرلحظه توسعه مییافت ودر نتیجه چندین دستگاه اتومبیل وکامیون نیز طعمه حریق شد مامورین اتومبیل هارا درحالیکه شعله‌های آتش ازآنها زبانه می‌کشید ولاستیکهای آنهابی‌در پی باصدای مهیبی منفجر میشد از کارگاه خارج وخاموش میکردند با کمك مامورین آتش نشانی شرکت نفت وعده‌ای ازمامورین‌دژبان‌وشهربانی وشهرداری سرانجام پس‌ازدوساعت فعالیت آتش خاموش شد فرماندار اهواز ،شهردار و رئیس شهربانی‌هم درکار اطفای این حریق‌نظارت‌میکردند جنازه نصراله سرکارگر مقتول پس‌از انجام تشریفات قانونی مدفون شد و دوکارگر مجروح نیز به بیمارستان منتقل شدند ولی حال‌یکی‌ازآنهاوخیم است هنوز میزان خسارات‌وارده تعیین نشده وفعلاازراننده‌تانکرومسئول کارگاه تحقیقاتی بعمل می‌آید .

غروب دیروز

خورشیدعمر ۲نفر غروب کرد

باصدای ترمزاتومبیل دوچرخه وراکبین آن چند متر دورتر پرتاب شدند

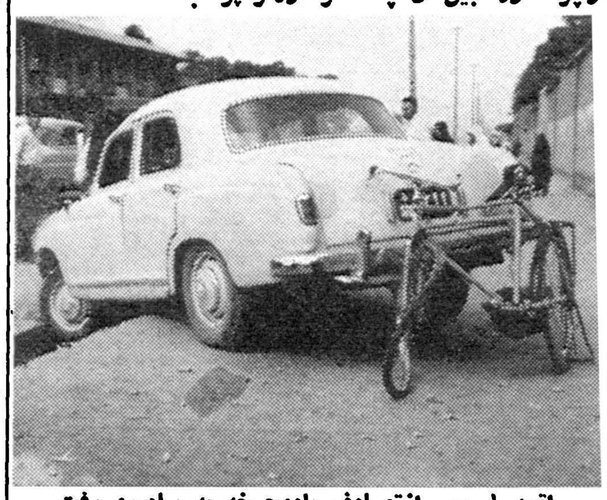

اتومبیل پس ازتصادف بادوچرخه به پیادەرو رفت

غروب دیروز دو نفر در یك‌حادثه اتومبیل که در جاده تهران نومقابل بیمارستان بوعلی روی داد کشته شدند. این دو نفر سوار دوچرخه‌ای بودند که اتومبیل کرایه‌ای باآنها تصادف کرد.

خبرنگار ما در آنموقع که از محل حادثه عبور میکرد گزارش میدهد : اتومبیل بنز کرایه شماره ۱۱۲۹۹ که با سرعت از جاده‌تهران نو بطرف میدان شهناز می آمد که دوچرخه سواری از داخل خیابان امامیه وارد خیابان تهران نوشده اتومبیل کرایه باین دوچرخه سوار که شخصی را نیز پشت دوچرخه نشانده بود نزدیك شد و لحظه‌ای بعد صدای ترمز اتومبیل بگوش رسید و متعاقب آن دوچرخه سوار و دوستش با دوچرخه‌چند قدم دورتر پرتاب شدند.

دوچرخه‌سوار بلافاصله‌درگذشت و شخصی که پشت دوچرخه سوار بود ساعتی بعد در بیمارستان فوت شد.

هویت دوچرخه سوار هنوز معلوم نشد مو مامورین کلانتری سیزده هویت مقتول دوم را ایرج قاسمی (گماشته) اعلام کردند.

راننده اتومبیل کرایه‌که منصور ساغری نا مدارد از طریق کلانتری سیزده بناحیه دادسرا اعزام شد و قرار بازداشت وی از طرف‌بازپرس صادر گردید.

گردنش شکست

دیروز جنازه جوان ۲۱ ساله بنام هوشنك فرزند حسین که در نتیجه شکستگی گردن دربیمارستان سینا درگذشته بود باداره پزشکی قانونی حمل شد .

پنج برك سفته پیداشده

امروز شخصی تلفنی بسرویس حوادث اطلاع داد که پنج برك‌سفته بمبلغ ده هزار و هشت صدو هفتاد ریال بنام آقای امیر عباس‌ایلخانی از خیابان خورشید پیدا کرده است صاحب سفته ها میتواند با مراجعه به تلفن شماره ۳۹۵۲۴ سفته های خود را دریافت دارد .

آشنای پدر

بیگانه‌ای خطرناك بود

امروز کلانتری ۲۶ مردی بنام حسین را بدادسرای ناحیه۴اعزام کرد .

حسین متهم است که در نازی آباد مزاحم دوشیزه ۱۶ ساله‌ای بنام مهری شده است .

مهری درباز‌جوئی به پلیس اظهار داشت حسین هر روز برای من گل و شیرینی و هدایای دیگری می‌آورد وچون پدرم در مسافرت بود میگفت باپدرم دوست است و به پاس دوستی با پدرم چنین عملی را انجام میدهد . منهم هدایای او را قبول میکردم تا اینکه امروز پدرم از مسافرت آمد و جریان را باوگفتم . پدرم از داشتن چنین دوستی اظهار بی‌اطلاعی کر دو من تصمیم گرفتم حسین‌راکه مدتها مزاحم من بود به پلیس تحویل دهم .

امروز او را دیدم وباو گفتم اگر پدرم را میشناسی بخانه ما بیا و او را ببین حسین عذر وبهانه آورد و منهم او را به پاسبان تحویل دادم . بازپرس دادسرابرای حسین قراروثیقه‌صادر کرد ووی را بزندان فرستاد .

نامزد بازی

درخیابان ممنوع!

امروز دادسرای ناحیه ٤ زن و مردی بنام حسن و زهرا را بجرم عشق بازی در اتومبیل بازداشت کرد.

غروب دیروز مامورین پلیس مشاهده کردند درگوشه‌ای ازمیدان نازی‌آبادزن و مردی که دراتومبیلی کنار هم نشسته‌اند مشغول معاشقه هستند . مامورین آنها را دستگیر کردند و بدادسرا فرستادند این زن و مرد که خود را زهرا و حسن معرفی میکردند اظهار داشتند که نامزد هستند و جائی خلوت‌تر از میدان نازی آباد پیدا نکرده‌اند !

مقامات قضائی این دو نفر را بجرم جریحه‌دار کردن عفت عمومی در ملاء عام بازداشت کردند.

در اختلاف دوزن مردی بقتل رسید

وقتی مردها وارد معرکه شدند این دوزن بکناری رفته وآنهاراکه باچوب وبیل برسر وروی یکدیگر میکوبیدند تنها گذاشتند!

یوسفعلی مهدولی(متهم‌بقتل)

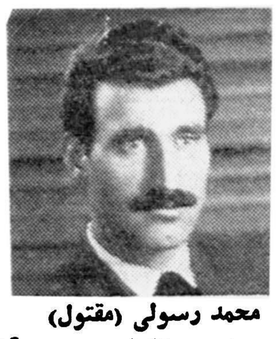

محمد رسولی (مقتول)

آخر وقت روز پنجشنبه بازپرس شعبه ۸قرار بازداشت جوانی بنام یوسفعلی مهدولی را باتهام قتل جوانی بنام محمد رسولی صادرکرد. ضمنا شخص دیگری بنام حسن معیری نیز باتهام شرکت درمنازعه بازداشت شد.

نزاع دوزن

بقراریکه محتویات پرونده حاکی است چهار روز پیش بین خواهر یوسفعلی (متهم بقتل) با زن‌برادر محمد رسولی (مقتول) که هر دو در کوی مهناز قلعه مرغی سکونت دارند نزاعی درگرفت و بالاخره با وساطت همسایگان این دو زن با یکدیگر آشتی کرده‌بخانه های‌خود رفتند ولی ساعتی بعد این دو نفر در کوچه با یکدیگر روبرو شدندو این بار نیز کار از مشاجره لفظی بزدو خورد کشید ودر این نزاع یوسفعلی و محمد رسولی و چندنفر دیگر هر یك به پشتیبانی ازیکطرف وارد معرکه شدند.

پس از چند دقیقه این دو زن که موجب بروز این نزاع دستجمعی شده بودند کنار رفته مردها را که با مشت ولگد و چوب و بیل‌بر سرو روی یکدیگر میکوبیدند تنها گذاشتند. هنوز مامورین‌ژاندارمری ازواقعه اطلاع نیافته بودند که محمد رسولی در نتیجه اصابت یك ضربه بیل بسرش فریادی کشیده بزمین افتاد و دعوا نیز خود بخود خاتمه یافت.

مامورین ژاندارمری نعمت آباد شهریار پس از حضور درمحل واقعه یوسفعلی و حسن‌معیری را دستگیر کرده پس از بازجوئی بدادسرا فرستادند.

۳ نفر سوختند

در ٤٨ ساعت گذشته ۳ نفر باسامی کبری بهادری ١٤ ساله ، محسن امیر کرمی ، عذرا حقیقت گری فرزند حسن ٤٠ ساله براثر حوادث گوناگون در نقاط مختلف تهران دوچار سوختگی شده در بیمارستان درگذشته‌اند.

جوانی گم شده

فریدون مهدوی ۱۸ ساله(عکس بالا)ازروز بیستم ماه جاری از منزل خود واقع در جنب پمپ بنزین تهران نو خارج شده و مراجعت نکرده است . دستگان وی ضمن اعلام این خبر بسرویس حوادث درخواست کرده‌اند چنانچه کسی خبری از وی دارد به تلفن شماره ٦٧٦٢٧ یا ٣٧٢٥٩ اطلاع داده مژدگانی قابل ملاحظه‌ای دریافت دارد.

شمشون سوخت

صبح امروز جنازه کارگری‌بنام شمشون فرزند گیورکیل که براثر سوختگی در مهر آباد مجروح ودر بیمارستان شماره ۲ بیمه‌های‌اجتماعی درگذشته بود برای معاینه باداره پزشکی قانونی منتقل گردید.

پلیس نیمساعت باشیره‌ایهاز دوخوردمیکرد

برای حفاظت این شیره‌کشخانه عده‌ای چاقوکش حرفه‌ای استخدام شده بودند ومامورین‌ناچار به شلیك هوائی گردیدند

بامداد امروز مامورین کلانتری ۲٦ در یك زدو خورد شدید بر یك شیره خانه بزرك که‌در غرب نازی آباد دایر شده بود و برای حفاظت خود عده‌ای چاقو کش حرفه‌ای استخدام کرده‌بود دست یافتند و۲۰ نفر شیره ای و دائر کنندگان و چاقو کش را دستگیر کرده بایك کامیون به شعبه ٤٣ بازپرسی فرستادند و بازپرس آنها را زندانی کرد .

زدو خورد میان مامورین که باتفاق سروان اکبری رئیس جدید کلانتری ۲٦ بمحل شیر خانه رفته بودند نیمساعت طول‌کشید ومامورین ناچار مبادرت بشلیك هوائی نمودند

طبق گزارش پلیس این‌شیره‌خانه متعلق به غلامحسین کمپانی است که اخیرا از داخل شهر به‌نازی‌آباد منتقل شده است .

از مهمانی به بیمارستان!

دیشب مردی بنام منصور که‌برای اولین بار در عمرش مشروب‌خورده بود نتیجه آنرا دید و از یك‌مجلس مهمانی روانه بیمارستان شد !

منصور دیشب در یك مهمانی مشروب خورد و مست کرد و بالای دیوار رفت ولی موقعیکه میخواست برای سایر مدعوین سخنرانی کند بزمین افتاد و مجروح شد .سایر مهمانان ویرا ببیمارستان بردند.

درچهل وهشت ساعت گذشته :

۲٦ نفر بعلت‌حوادث مختلف مجروح‌شدند

در چهل و هشت ساعت گذشته ۱۸ نفر باسامی ابراهیم کریمی فرزند عباس،عباس‌وهابی‌فرزندعلی، رمضانعلی سعادت فرزند حسن،علی‌معمارزاده فرزند ابراهیم ، فخرالدین سید یوسفی فرزند سید محمد ، اختر محبوبی‌فرزند اژدر ،غلامرضا شیرزاد فرزند عبداله ، محسن عباسی فرزند حسین ،جهانگیر مولائی فرزند مرتضی ، فرهاد تکلو فرزند علیقلی ، سید باقر حسینی فرزند سید رحیم ،علی عملی‌فرد ،باقر رضائی فرزند علی ، عباس عبدالصمد فرزند محمدتقی ، حسن فروزی فرزند علی ، میناشمسی ، افسر بابا قصاب ها فرزند پنجه علی ، عباس مسیبی و علی قربانعلی فرزند ابوطالب در اثر حوادث‌رانندگی و دو نفر باسامی حسین تهرانی فرزند حیدر و فرشته در اثر چاقو خوردگی و یکنفر بنام محمد جوانمرد فرزند مسیب بعلت سقوط از بلندی و ٥ نفر باسامی ایوب یوسف ، میرتقی توکلی ،عزیز رضائی ، اشرف خاتمی وابوالفضل‌رضائی بعلت سوختگی مجروح شده‌اند .

۲۰۱ نفر

در هفته گذشته ۲۰۱ نفر در اثر حوادث مختلف در تهران‌مجروح ومسموم شده‌اند

از این عده ٦۳ نفر بعلت حوادث رانندگی ۱۷ نفر در اثر سقوط از بلندی ۳۰ نفر در نتیجه سوختگی ۷نفر در اثر ماندن زیر آوار و۲۲ نفربعلت نزاع‌مجروح شده‌و٦۲ نفر به‌علت مسمومیت های مختلف(غذای فاسد ـ افراط در نوشیدن مشروب‌ـ خوردن نفت بجای آب وماروعقرب گزیدگی) مسموم شده‌اند وچهارتن از این عده قصد انتحار داشته‌اند.

برای توجه خانواده‌ها

٤کودك درحوض افتادند

هرسال تابستان یکی‌ازبزرگترین ارقام‌قربانیان‌حوادث مربوط به خفگی اطفال درحوض است. هرچه هوا گرمتر میشود این خطر افزایش مییابد ومتاسفانه باوجود اینکه در همین صفحه کرارا بخانواده‌ها اعلام خطر شده است در این باره آنچنان که باید وشاید مراقبت بعمل نمی‌آید و نتیجه‌آن‌نیزجنازه‌کودکان معصومی‌است‌که‌هرروزروی حوضها دیده میشود.

در ٤٨ ساعت گذشته نیز چهار کودك خردسال به اسامی فرهاد رحیم بگیان ۲ ساله ، بهرام فرزند حسن ٥ ساله، رؤیا فرزند سعید ده ماهه ، امرالله حسنی فرزند کمال دو ساله در حوض افتاده وخفه شده‌اند.

پیش‌بینی وضع هوا

پیش‌بینی وضع هوای ایران تا ظهر فردا طبق گزارش اداره پیش‌بینی کل هواشناسی بدینقرار است :

هوای تهران کمی ابری گاهی همراه با مقدار بیشتری ابرو باد نسبتا شدید پیش‌بینی میشود .

هوای نواحی آذربایجان کمی ابری که در بعضی ساعات توام با مقدار بیشتری ابرو رگبار و رعدو برق در ارتفاعات آن نواحی و بتدریج دنباله آن به سلسله جبال البرز کشیده شده و در بعضی نقاط همراه با باد نسباشدید درسطح زمین خواهد بود .

هوای نواحی دریای مازندران و شهر های شمالی کمی تا قسمتی ابر پیش بینی میشود .

حداکثر درجه حرارت هوای شهر تهران در روزگذشته ۳٦وحداقل‌آن۲۳ درجه سانتیگراد بالای صفر بوده است .

بازگشت اردوی دانش آموزان ازشمال

دیروز ساعت۷ بعدازظهر اولین اردوی دانش آموزان دبستانهای‌پایتخت بوسیله قطار از ساری بتهران بازگشتند .

اردوی مزبور بمدت ده روز در فرح‌آباد ساری تشکیل شده‌بود ساعتی قبل‌از ورودقطار به‌تهران صدها نفر از پدران و مادران کودکان در ایستگاه راه‌آهن اجتماع کرده‌بودند .

معرفی کاندید نمایندگی

امضاء کنندگان زیر که قاطبه جامعه بازرگانان تهران میباشیم آقای اسمعیل پاکزاد بازرگان روشنفکر را از نظر صلاحیت اجتماعی و اخلاقی برای احراز کرسی نمایندگی حوزه انتخاباتی بهشهر تائید نموده توفیق معظم له را از خداوندمتعال خواستاریم .

حاجی محمدعاصمی ـ حاج میرزا عبداله مقدم ـ حاج محمد جواد ناصرقندی ـ محمد قریشی ـ حاج غلامعلی جیت ساز ـ محمد علی احمدی شرکت سهامی بازرگانی طبرستان حاج علی اصغر جوادی ـ شرکت سهامی تاج قندی ـ شرکت سهامی بازرگانی‌فضل کاظم‌جوادی‌ـ حسین میردامادی ـ شرکت نسبی بازرگانی عبدالعلی وبرادران عبداللهی و غفاری ـ حاج میر رحیم هاشمی ـ عبدالعلی عبداللهی ـ حیدر علی‌ملك

بدینوسیله باطلاع دانش آموزان دبیرستان نمونه دختران می‌رساند که برای نتیجه امتحانات ساعت ۸ صبح روز سه شنبه ۳۱ر۳ر۳۹ بـه دبیرستان مراجعه نمایند ضمنا دفتر دبیرستان در روز های زیر برای‌ثبت نام داوطلبان باز است .

روز اول تیر ماه کلاس اول

روز دوم تیر ماه کلاسهای دوم و سوم جهت ثبت نام دانش آموزان سال گذشته .

روز چهارم تیر ماه کلاس های دوره دوم جهت ثبت نام دانش آموزان سال گذشته .

در تعطیلات‌تابستان روز های دوشنبه از ۸تا۱۱ صبح دفتر دبیرستان نیز باز می باشد . رئیس دبیرستان نمونه دختران ـ فخری نوربخش

ثبت نام در دبیرستان سینا ـ

امیریه چهارراه معزالسلطان

دفتر دبیرستان سینا از روزشنبه ۲۸ خرداد ماه همه روزه از ساعت ۸ صبح الی ۱۲ برای ثبت نام داوطلبان کلاسهای دوره اول و کلاسهای چهارم و پنجم و ششم (طبیعی ـ ریاضی) مفتوح میباشد . داوطلبان واجد شرایط میتوانند باتفاق ولی خود و بادردست داشتن مدارك لازمه مراجعه نموده ثبت نام نمایند .

رئیس دبیرستان سینا ـ محمود ملکی

آ ـ ۹۵۵۵ ۱ـ۵

بانك رهنی ایران

انواع آجرهای فشاری وماشینی برای نماوسنگهای روی‌کار ساختمانی مرغوب را در معرض فروش عموم قرار داده وخریداران میتوانند همه‌روزه در ساعات اداری بشرکت سهامی لوازم ساختمان واقع‌در خیابان پهلوی بالای تخت‌جمشید کوی فیروزگر شماره ۱۱ مراجعه فرمایند .

آ ـ ۸۷٤۳ ۱ـ۱۰

جهان علوم

چهارمین دوره کلاسهای زبان انگلیسی

خودرا تحت‌نظراساتید انگلیسی ـایرانی از ۳۰ خرداد ماه دایر می نماید دانشجویان مبتدی این کلاس ها پس‌از ۱۸ ماه و دانشجویان متوسطه پس‌از یکسال می توانند موفق به کسب مدارك دیپلم از دانشگاه کمبریج انگلستان گردند .

تدریس هفته‌ای ٦ ساعت ـ سه ماه ٦۰۰ ریال ثبت‌نام تا۳۰ خرداد

برای کسب اطلاعات بیشتر و ثبت نام به آدرس زیر مراجعه فرمائید

امیریه ـایستگاه منیریه ـ مقابل دبیرستان داوری . تلفن ٤٩١٨٦

آ ـ ۱۱۳٦٤ ۱ـ۲

استفاده ازرادیو برای تبلیغات انتخاباتی

استفاده‌ازرادیو

بدستور آقای دکتر اقبال نخست‌وزیر استفاده ازرادیو ایران برای احزاب ملیون ومردم درایام انتخابات آزاد شد ومطابق این‌دستور افراد حزب مخالف مردم نیز میتوانندازرادیو برای تبلیغات انتخاباتی‌استفاده کنند.

مراسم قرعه‌کشی صندوق پس انداز ملی

بقیه از صفحه ۱۶

۱۰۶ بانو خدیجه فروتن دارنده حساب شماره ۱٤۱٦ شعبه شیراز باجه۳
۱۰۷ ـ بانو سرور گلستانی دارنده حساب شماره ٤۸٤۰ شعبه قزوین‌باجه۳
۱۰۸ ـبدیعه مسعودی دارنده حساب شماره ۱۸٤۳۱ شعبه قزوین
۱۰۹ـ زهرا ابزاری دارنده حساب شماره ۸۱۲۰ شعبه‌قم .
۱۱۰ـآقای غلامحسین خوش صفات دارنده حساب شماره ٤۰٦٤شعبه قوچان
۱۱۱ـ آقای حسن بیل‌ساز دارنده حساب شماره ۱۷۰۹ شعبه کاشان
۱۱۲ـ آقای برات‌اله اخروی دارنده حساب شماره ۵۰۲۰ شعبهٔ کاشمر
۱۱۳ـ آقای احمد سجادی دارنده حساب شماره۱۷۷۷۲ شعبه کرمان
۱۱٤ـ بانو زهرا اسماعیل دارنده حساب شماره ۳۱٤۰۹ شعبه کرمان
۱۱۵ـ بانونسرین آزادی دارنده حساب شماره ۱۵۹۳۸شعبه کرمانشاه
۱۱٦ـ آقای کامران تیمورپورزنگنه دارنده حساب شماره ۱۰۱۷شعبه کرمانشاه‌باجه‌شهری
۱۱۷ـ بانو سوکیانس‌تاکوئی دارنده حساب شماره ۹۸۰۵شعبه‌گرگان
۱۱۸ـ بانو صدیقه قطبی دارنده حساب شماره٤۳٤٤ شعبه گلپایگان
۱۱۹ـ صبری بانوشکند دارنده حساب شماره ۷۱۹۷ شعبه‌گنبدکاوس
۱۲۰ـ آقای عیسی حبیبی تخم شلی دارنده حساب شماره ٦٦۸۰شعبه لاهیجان
۱۲۱ـ آقای تیمور نطاقی دارنده حساب شماره ۲۷۲۸شعبه مراغه
۱۲۲ـ بتول مظفری معارف دارنده حساب شماره ۱۷٤٦٦شعبه‌مشهد
۱۲۳ـ مخدره ساغردانیان دارنده حساب شماره ٤۵۸۳۲ شعبه مشهد
۱۲٤ـ اشرف‌السادات لاجوردی دارنده حساب شماره ٦۰۳٦٦شعبه‌مشهد
۱۲۵ـآقای محمد داودی خیاز دارنده حساب شماره۷۲۷۰۷شعبه‌مشهد
۱۲٦ـ آقای محمد جواد طاهباز دارنده حساب شماره ۸۳۸۸۵شعبه‌مشهد
۱۲۷ـ بانوصغری ظروفی اردکانی دارنده حساب شماره ۳۹٤۷٤ شعبه مشهد باجه بازار
۱۲۸ـ کتاب کتابی کهلان دارنده حساب شماره ۳۷۳٤ شعبه‌مهاباد
۱۲۹ـ بانو میمنت نکوئی دارنده حساب شماره٤۲۲۵ شعبه‌نجف‌آباد
۱۳۰ـ بانوعذرا امینی دارنده حساب شماره ۱۰۱۹۰شعبه نیشابور
۱۳۱ـ بانوفردوس کتابیان دارنده حساب شماره ۹۱۵۱ شعبه همدان
۱۳۲ـ اوسانا آکوشیان دارنده حساب شماره ۲۳۳۱۱شعبه همدان
۱۳۳ـ رمضان نگارش دارنده حساب شماره ۸۵۲۷ شعبه یزد.
۱۳٤ـ حبیب‌اله حاجی رحیمی دارنده حساب شماره ۵۰۳۰۳شعبه یزد

جوائزی که‌روز پنجشنبه تقسیم شدباین قراربود .

یك‌جایزه۵۰۰ هزار ریالی
دوجایزه ٤۰۰ هزار ریالی .
سه‌جایزه ۳۰۰ هزار ریالی .
چهار جایزه ۲۰۰ هزارریالی .
پنج جایزه ۱۰۰ هزارریالی .
۲۷جایزه ۵۰هزار ریالی
۱۳٤ جایزه ۱۰ هزارریالی .
وتقریبا ۱۳۳۰ جایزه هزار ریالی
٦٦۵۰ جایزه ۵۰۰ ریالی .

جای‌خالی حکیم‌الملك

درقرعه‌کشی روز پنجشنبه بسیاری ازحاضرین بیاد مرحوم حکیم‌الملك بودند . باید دانست که‌مرحوم حکیم‌الملك تاآخرین روزحیات خود عضو شورایعالی بانك‌ملی بودو باین جهت هرسال درمراسم قرعه‌کشی صندوق پس‌انداز ملی شرکت میکردولی‌امسال عدم حضوراو کاملاجلب‌توجه میکرد وبیشتر حاضرین ازاین مردوطن‌پرست به‌نیکی یاد وجایش راخالی میکردند. وبروحش درود میفرستادند ..

نکته جالب دیگراین بود که شهرستانها در ربودن جوائز ممتاز برنده شدندو خانمها برآقایان درگرفتن جوایز ممتاز پیشی جستند.

آگهی‌های تسلیت

مصیبت وارده را بخاندان محترم غفاری بویژه دوست عزیز خود جناب آقای دکتر احمد غفاری صمیمانه تسلیت عرض می نماید .
سرهنك قهرمانی

با نهایت تاسف در گذشت شادروان سرهنك سیدباقر خان شهرستانی را ببازماندگان آنمرحوم بخصوص بجناب سرگرد شهرستانی ریاست محترم کلانتری بخش۲ تسلیت عرض نموده بقاء و سلامتی فامیل معظم شهرستانی را از خدای متعال خواستاریم .
از طرف قاطبه اهالی شهر ورامین ـ حاج سید رضا میری ـعباسعلی ممیزی‌ـحاج علی اصغر حیدری ـ سید کاظم حسینی ـ سید جواد حسینی ـ یداله ممیزی ـ سید مطهر حسینی ـسید کمال‌میری‌ـاحمد میری ـ علی‌منصوری‌ـ سید احمد میر نصیری آ‌ـ۹۹۷۳

با نهایت تاسف مصیبت وارده را بخانواده پیر زاد بخصوص به آقای مجید پیر زاد تسلیت میگوئیم .
آرام مائیکیان ـ بار بارا مائیکیان ـایرما مائیکیان

دوست عزیز آقای ابوالحسن پیر زاد
از در گذشت مادر بزرگوارت بینهایت متاثریم وخود را در این مصیبت شریك اندوه تو و خانواده‌ات میدانیم
آ‌ـ۱۱٤۹٦ **زهرا محبی ـجواد بنی یعقوب**

در گذشت شادروان سرهنك‌سیدباقرخان شهرستانی افسر شهربانی را بکلیه بازماندگان بخصوص همکار محترم سرکار سرگرد شهرستانی کلانتر ۲ تسلیت عرض مینماید .
آ‌ـ۹۹۵۱ **کلانتر ٤ ـ سرگرد اسمعیلی**

مصیبت وارده در گذشت مرحوم جناب سرهنك شهرستانی را بعموم‌فامیل محترم آن مرحوم بویژه جناب آقای سرگرد شهرستانی رئیس محترم کلانتری ۲ تسلیت عرض مینماید
محمد جواد مظفریان

مصیبت وارده را بخاندان جلیل شهرستانی مخصوصا جناب سرگرد شهرستانی‌تسلیت عرض‌می‌نمائیم از طرف‌جوانان‌کوچه هاشمی‌ـحسن‌نوری

آقای مصطفی کنی معاون اداره امور کار گزینی کل‌غله‌ونان‌دراداره‌کار گزینی وزارت گمرکات و انحصارات
در گذشت پدر بزرگوارتان را بشما تسلیت گفته‌بقاء عمر شما و خاندان محترم کنی را از خداوند متعال مسئلت می نمائیم .
محمد مهدی رفیع ـذوالقدر ـ شهبازی ـ آصف‌نخعی

سرکار سرگرد شهرستانی
با نهایت تاثر مصیبت‌وارده را بشما تسلیت عرض نموده بقای آن خاندان ارجمند را از خداوند متعال خواستاریم
سروان فریدون اردلان ـستوان یکم امیر اسمعیل خسروانه ـ ستوان یکم توفیق سامانی آ‌ـ۱۰۰٦۱

هفتمین برنامه بازدید مردم

۱٬۲٤۳٬۰۰۰ کارگر

وعضو خانواده آنها از مزایای بیمه‌های اجتماعی برخوردارند

موسسات درمانی و بهداشتی‌سازمان بیمه‌های‌اجتماعی کارگران روزپنجشنبه از طرف صدو بیست تن نمایندگان طبقات مختلف مردم بازدید شد .

در هفتمین برنامه بازدید مردم از کارهای آبادانی استان تهران‌ازطبقات دانشجو ، افسر ارتش ، کارمنددولت، پیشه‌ور و کارگر شرکت داشتند .

درمانگاه شوش نخستین قسمت برنامه بازدید بود .

برای سلامت کارگران

آقای دکتر سرداری مدیر عامل سازمان بیمه ها ی‌اجتماعی کارگران به مهمانان خوش آمد گفته و افزود: بسیار خوشوقتم که در اجرای نیات شاهنشاه اداره کل انتشارات و رادیو برنامه هائی ترتیب داده است تامردم از نزدیك کارهائی را که در مملکت شده و میشود به‌بینند و بدانندمقامات مسئول سازمان های مختلف کشور بر اثر راهنمائی های خردمندانه شاهنشاه تمام کوشش خودرا برای بهبود وضع مردم بکار میبرند .

امروز یکدسته از هموطنان ما درمانگاه شوش و بیمارستان سرخه‌ـ حصار را می‌بینند و از نزدیك مشاهده خواهند کرد که سازمان بیمه های اجتماعی کارگران تا چه اندازه برای تندرستی و تامین سلامت کارگران و خانواده آنها کوشش کرده و می‌کند .

درمانگاه شوش دارای بخش های داخلی کودکان‌ـجراحی‌ـدندانپزشکی‌ـ چشم پزشکی ـ تزریقات ـ اندرز گاه و بخش مامائی است ۱۷ نفر پزشك دارد و در تمام ۲٤ ساعت آماده پذیرائی کارگران بیمار و افراد خانواده آنها است .

داروی بیماران

دردارو‌خانه این‌درمانگاه ششصد قلم دارو که ذخیره یکماه درمانگاه است جلب توجه میکرد ازانبار دارو خانه نیز دیدن شدودرساعت هشت و پنجاه دقیقه اتومبیلهای حامل‌بازدید کنندگان ازدرمانگاه شوش رهسپار سرخه حصار گردید .

دربیمارستان سرخه حصار

درساعت نه و بیست دقیقه نمایندگان طبقات مختلف مردم به بیمارستان سرخه حصار قدم نهادند ودرسالن بزرك آمفی تاتر بیمارستان گرد آمدند در آغاز آقای دکتر سرداری‌ـ اظهارداشتند : بیمارستانی که‌امروز موردبازدید شما قرار میگیرد در شماریکی ازمجهزترین آسایشگاه هائی است کهشاید نظیر آن درخاور میانه وجود نداشته باشد ملك این بیمارستان کهاکنون ۵۵۰ کارگرمبتلا به‌بیماری سل ویااعضای‌خانواده کارگر در آن بستری‌هستنداز طرف‌اعلیحضرت همایونی که همواره برای‌تامین‌آسایش کارگران اوامر موکدصادرمیفرمایند اعطاء شده‌است وسازمان بیمه‌های اجتماعی موسسات تازه آنرا بوجود آورده است مدیر عامل سازمان بیمه های اجتماعی سپس افزود که سازمان درحال حاضر دارای ۹ بیمارستان اختصاصی باینشرح‌است‌سه‌بیمارستان درتهران دوبیمارستان دراصفهان و درهریك ازشهرهای رشت شاهی تبریز و یزد یك بیمارستان باکلیه وسایل لازم وجود دار

دراین هنگام روبانهای مخصوصی که‌برای گروه بندی بازدید کنندگان تهیه شده‌بود بین آنها تقسیم شدو هردسته بیست نفری بایك پزشك راهنما سرگرم بازدید از بخشهای چهارگانه شدند ودر هر قسمت دقیقا به‌پرسش های بازدید کنندگان‌پاسخ داده‌شد .

نظر یك‌کارمند

آقای عباس فرامرزی کارمند راه آهن ایران اظهار داشت بازدید از درمانگاه شوش و بیمارستان سرخه‌ـ حصار اثر فوق‌العاده‌ای درمن کرد. زیرا از نزدیك دیدم که‌نیات شاهنشاه درباره تامین‌بهداشت‌وسلامت کارگران بمرحله اجرادرآمده‌است .

ازاداره کل انتشارات ورادیو سپاسگزارم که‌مردم‌رادرجریان‌واقعیات میگذاردو باترتیب اینگونه برنامه‌های سودمند بمردم امکان‌میدهد که‌ازنزدیك پیشرفتهای مختلف رابه‌بینند .

نظر یك دانشجو

خانم پروین یمینی دانشجوی دانشکده ادبیات نظرخودرا چنین‌نوشت وبمخبر مادا د .

امروز ۲٦ر۳ر۳۹ ازدرمانگاه‌شوش بخصوص‌کارگران بیمار وخانواده‌آنها بازدید کردیم واقعا جای بسی خوشحالی است که‌می‌بینیم کشور عزیز ماایران روز بروز در ترقی میباشد .مناظرزیبای‌اطراف‌وسالنهای تمیز وخنك‌این‌درمانگاه‌خیلی‌خوشانید بود .

خاطرات کارگری

آقای محمد تقی عالیفکر مدیرسازمان فرهنگی عالیفکران در تهران‌مینویسد.

چون صحبت کارگری است مرا بیاد خاطرات کارگری خودم درسالهای ۱۳۱۷تا ۱۳۲۸میاندازدبله منهم‌افتخار می‌کنم که‌کارگر بودم ودرچاپخانه‌کار میکردم طرز کار آنموقع وکار فعلی خیلی فرق کرده آنموقع برای کارگر ارزشی قائل نبودند تنها یکنفر برای کارگران دلسوزی میکرد وباهمیت کارگردرایران پی برده بود و آنهم شخص‌شخیص اعلیحضرت همایون رضا شاه کبیر شاهنشاه فقید ایران بود .در آنموقع‌خبری ازبهداشت‌و بیمه کارگرنبودچه‌برسدباینکه‌خانوده کارگران بیمه بشوند بدنیست‌دراینجا یادآور شویم درسالهای ۱۳۲۲ تا ۲۷ برای کارگر هادلسوزهائی پیداشدند که نه‌تنها قدمی در راه بهبود وضع کارگران برنداشتند بلکه بخاطر منافع ومقاصد شوم خودشان هزاران کارگر را بخاك سیاه نشاندند و بگور سپردند هرکس‌بیمارستان‌سرخه‌حصار رابه‌بیند حق‌میدهد که‌بیخود نیست کارگران بمصداق شعر یاسمندرباش پاپروانه باش ـچونکه بهر سوختن آماده‌ای‌مردانه باش پروانه واربگرد شاهنشاه خودمیگردند ودرراه سر بلندی ایران عزیزاز هیچگونه جانبازی خودداری نمی‌کنند

برنده جایزه پنجاه هزار تومانی گفت: این پول کم است!

چنانکه در ضمن اخبار مربوط بقرعه کشی صندوق پس‌انداز ملی ملاحظه میشود برنده جایزه ممتاز ۵۰۰ هزار ریالی بانو ربابه دواچی است .

خانم دواچی بخبرنگار ما گفت صبح یکی از اقوام خبر برنده‌شدنم را بمن داد و این پول هم لازم استو هم کم .

لازم است برای آنکه فرزندم در اطریش مشغول تحصیل در رشته ارشیتکتور و برادرم در دانشکده مون پلیه فرانسه مشغول تحصیل‌طب است .

کم است از این لحاظ که همسر من در بانك ملی کارمند باسابقه‌ای است که همیشه سرو کارش باپول است و اینها یك ده هزارم پولیکه او در روز از این دست می گیرد و از آن دست رد میکند نیست .

عدنان‌مندرس میخواست قسمتی از ترکیه را بشوروی بدهد

بقیه از صفحه چهارم

درمجلس کبیر ترکیه بوده ،وی ضمنا عضو کمیسیون کنترل مجلس نیز بوده‌است .

درحال حاضر بیش‌از ٤۰۰ نفر از شخصیت‌های رژیم سابق از جمله نخست‌وزیر ورئیس جمهوری سابق‌آن کشور در جزیره یاسی آدا زندانی هستند .

قرضه آزادی

نماینده گورسل رئیس‌دولت‌ترکیه طی‌پیامی که‌برای ملت ترکیه فرستاده است خاطرنشان نموده که بزودی دولت‌تقاضای قرضه‌ای تحت عنوان قرضه آزادی از ملت خواهدکرد .

محافل نزدیك‌به‌وزارت مالیه خاطر نشان میسازند که‌نرخ بهره این‌قرضه زیادخواهد بود واحتمال دارد ۹درصد باشد میزان قرضه ۳۰۰ میلیون لیره استرلینك است . علت دریافت این قرضه کمبود ارزی است که‌خزانه ترکیه باآن روبرو است .

ژنرال گورسل در پیام خود از نظامیان که برای تقویت خزانه کشور حتی حلقه های نامزدی خود رابه ردولت دادند تشکر کرده است.

وی در پیام خود گفته است من میدانم که وضع مالی افسران چگونه است و بدینجهت است که از صمیم قلب از آنها تشکر میکنم .

بیوگرافی

بیوگرافی اعضاء کمیته وحدت ملی ترکیه منتشر شد . اعضای این کمیته سی وهشت‌نفر هستندو بیست ونه نفر ازآنها کمتر از پنجاه سال و نوزده نفر آنها کمتر از چهل سال دارند .

از طرف‌دیگربیست و پنج نفر از اعضاء کمیته وحدت ملی وابسته به ستاد ارتش بوده و واحد های چترباز وواحدهای‌ارتش‌وواحدهای‌ژاندارمری و سرویس های امنیت نیز در کمیته نماینده دارند .

دراین‌کمیته‌باستثنای یکنفر بقیه متاهل هستند اعضاء کمیته وحدت ملی در نظر دارند از شهر های‌مهم ترکیه بازدید کنند . ممکن است به زودی ژنرال گورسل از استانبول بازدید بعمل آورد .

سخنگوی دولت ترکیه ضمن یك مصاحبه مطبوعاتی درپاسخ یك‌خبرنگار امریکائی در باره تقلیل نیرو های ترك درکره ازیك تیپ به‌یك گردان اظهار داشت که این تصمیم پس از مشورت با مقامات امریکائی اتخاذ شده است و خود ایالات امریکاواحد های خود رادر کره ازه‌به۲ لشکر تقلیل داده است .

سخنگوی دولت ترکیه سپس از تصمیمات دولت درباره تصفیه زبان ترك از اصطلاحات عربی سخن‌گفت:

اکرم علی‌جان وزیر دارائی ترکیه طی یك نطق رادیوئی وضع مالی اسف انگیز و مصیبت بار ترکیه را در لحظه‌ایکه انقلاب به رژیم عدنان مندرس پایان داد، برای مردم ترکیه ترسیم کرد .

اکرم علی جان گفت که قروض ترکیه بکشور های خارجی یك‌میلیارد و۳۵٤ میلیون دلار است

وزیر دارائی ترکیه ادعا نمود که بودجه سال ۱۹٦۰ به ۲ر۱ میلیارد لیره ترك بالغ است و جبران آن‌از راه مالیات جدید عملی نمیشود بلکه کمك سیاست اقتصادی تازه میتواند جبران عدم تعادل بودجه را بکند.

وی سپس گفت وضع پشتوانه پول ترکیه درخشانتر از خزانه‌نیست پولی که در جریان است اینك سه میلیارد و ۸۸۸ میلیون لیره ترك است پشتوانه پول فلزی در ۲۷۰ مه گذشته یعنی روز انقلاب ۱۷۸ هزار و۷۲۸ کیلو گرم طلا بوده است که فقط ۷تن آن آزاد بوده و بقیه‌برای ضمانت اعتبار های خارجی مسدود بوده است .

وزیر دارائی ترکیه افزود برای پایان دادن به وضع اسف انگیز مالی لازم است‌یك سازمان برنامه اقتصادی ومالی بوجود آید که برنامه طویل‌ـ المدتی تهیه کند و با سازمان های اقتصادی و مالی که ترکیه عضو آنها است مشورت کند .

درگذشت نماینده

آنکارا ـ ۱۷ ژوئن‌ـ خبر گزاری فرانسه ـ سخنگوی کمیته وحدت ملی‌ترکیه امروز اظهار داشت که لطفی سیلان یکی از نمایندگان سابق مجلس‌کبیر ملی‌ترکیه که در جزیره «یاسی آدا» بازداشت بود بر اثر حمله قلبی درگذشته است .

سخنگوی مزبور در پاسخ سئوال خبر نگاران اضافه کرد که حال جلال بایار و عدنان مندرس رئیس جمهوری و نخست وزیر سابق‌ترکیه که اکنون دراین جزیره زندانی‌هستند «عادی» است

مشعل اتوماتیک ساخت کارخانهٔ معظم ری آمریکا

„Ray" Oil Burner Co.

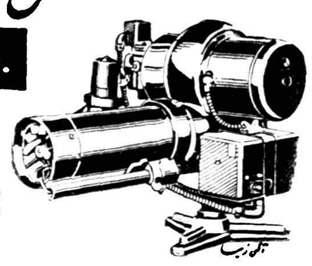

با ۸۵ سال سیادت صنعتی درسراسر جهان

برای شُغاژ ـ مصارف صنعتی ـ دیگهای بخار ـ حمام‌ها

پارتی‌های جدید مشعلهای ری به قدرتهای از ۱ تا ۲۵ گالن

برای سوخت گازوئیل وارد شد

نمایندهٔ انحصاری : شرکت شعله خاور : تخت جمشید ـ چهارراه بهار ـ تلفن : ۶۹۲۴۷-۶۸۹۶۲

تبریکات

جناب آقای اتابکی وزیر محترم کشور

کارکنان سازمان اردوهای کار انتخاب بجای جناب آقای منصور خواجه نصیری راکه ازصاحب منصبان فاضل وشایسته دولت‌میباشند بمعاونت وزارت‌کشور وسرپرستی ادارات کل آمار عمومی وثبت‌احوال تبریك گفته توفیق معظم‌له را دراجرای منویات مبارك شاهانه وخدمت بمردم خواستارند .
علی‌پیشداد‌ـ علی‌بها

جناب آقای اسماعیل نور زاد
انتصاب جنابعالی را بسمت رئیس اداره مسافرت راه آهن تبریك عرض نموده موفقیت و سر بلندی آن جناب را از درگاه خداوند متعال خواستارم . آ‌ـ۹۹۸۵ رحیم مداح

تیمسار سرلشگر انصاری وزیر محترم راه رونوشت ریاست کل راه‌آهن دولتی ایران
حسن انتخاب و انتصاب آقای اسماعیل نورزاد را بریاست اداره مسافرت تبریك عرض نموده و همواره موفقیت آنجنابان را در راه عظمت ایران عزیز از قادر متعال مسئلت داریم .
ثبوتی ـ علی‌بابائی ـرهنمون ـ حیاتی‌پور ـ اولیائی ـ امانی ـ منعم‌جو ـ سیاوش نیا ـ فخرائی ـدرجی ـباجلان ـجعفری ـ اکبرزاده ـ چگینی ـ میر صالح ـ فتحی و ۱۵۰ امضاء دیگر .

جناب آقای منصور خواجه نصیری
انتصاب آنجناب را بمعاونت وزارت کشور تبریك عرض نموده موفقیت روز افزونتان را همیشه آرزومندیم .
حاجی اکبر کاظمی ـ حسین فردانش ـ حاجی اسماعیل معبودی ـ محمد تقی قیطانچی ـ علی حریری ـ حسن کوره پز ـ حاجی احمد عسگری ـ عباس گلجان ـحاجی اسماعیل کاظمی ـ باقر احمدی ـ ابراهیم بناژاد ـ دکتر آصف تاج بخش ـ حاج سید عبدالکریم لواسانی ـ حسین عمادی پور . آ‌ـ۱۰۰۱۷

جنا ب‌آقای اتابکی وزیر محترم کشور
انتصاب جناب آقای منصور خواجه نصیری را که از صاحب‌منصبان فعال و فاضل و پاکدامن وزارت کشور میباشند بمعاونت وزارت کشور بحضور جنابعالی تبریك عرض نموده و امید است که از وجود چنین شخصیت ها در مقامات موثر مملکت استفاده شود .
آ‌ـ۱۱۵۱۲ **مدیر شرکت نسبی‌اقبال و شرکاء ـ جواد اقبال**

تیمسار سرتیپ شاه خلیلی
حسن انتصاب سرکار سروان طاهری را بریاست کلانتری ۵ صمیمانه تبریك می گویم . آ‌ـ۱۰۰٤۵ **حبیب بشیری**

جناب آقای خواجه نصیری
انتصاب آن جناب را بمعاونت وزارت کشور تبریك می گویم .
آ‌ـ۱۰۰۳۱ **جهاندار پیرزاده**

جناب آقای خواجه نصیری معاونت محترم وزارت کشور
انتصاب بجا و شایسته جنابعالی را بسمت‌معاونت‌وزارت‌کشورصمیمانه تبریك عرض می نمائیم .
احمد سدائی ـ سروان گلستانه ـحسن کوره پز ـ ابوالقاسم جاوید ـ سلیمان امیر جلالی ـحاج سید احمد گلستانه ـ محمود گلستانه

جناب آقای عوض عوضپور
اینجانبان فروشندگان جراید ناحیه شرق طهران تجدید ریاست جنابعالی بریاست فروشندگان جراید تهران را تبریك عرض می نمائیم .
آ‌ـ۱۰٤۱ **عباس نکوسانی ـ غلامعلی پیچراك منش ـ اکبر قصاب**

در گذشت شادروان سرهنك حاج سید باقرشهرستانی را بعموم بازماندگان آنمرحوم بخصوص دوست گرامی سرکار سرگرد سید جعفر شهرستانی تسلیت عرض نموده وسعادت و سلامت آن خانواده را از درگاه احدیت مسئلت داریم
حاج حیدر مستفید ـحاج حسین اشتری ـ محمد علی مستفید ـقائد پناه آ‌ـ۱۱٦۰٤

جناب سرگرد شهرستانی ریاست محترم کلانتری۲
فوت پدر بزرگوارتان را بشما و خانواده محترمتان تسلیت عرض مینمائیم .
آ‌ـ۱۰۰۱۳ **مدیررستوران کارون ـشاه‌آباد**

جناب آقای سرگرد شهرستانی کلانتر محترم شماره ۲
با کمال تاسف وتاثر مصیبت وارده درگذشت والد معظم را بحضور مبارك تسلیت عرض نموده و بقای عمر و دوام ذات‌عالی‌وخانواده آنمرحوم رااز خداوند متعال‌خواستارم
رئیس اتحادیه صنف فروشندگان لبنیات تهران وحومه
محمد رضا سعادت فرد آ‌ـ۱۰۰۲۳

سرکار سرگرد شهرستانی کلانتر محترم بخش ۲
افسران و درجه داران و افراد پلیس سوار مصیبت وارده را بسرکار تسلیت عرض مینمایند
آ‌ـ۱۰۰۲۷ **کلانتر سوار ـ سروان اکبر اباذر نیا**

دوست عزیز آقای رستم فرهومند مصیبت وارده را تسلیت عرض مینمائیم
اصفهان ـمهندس ساتراب ـستوان یکم دربهشتی ـ مهندس قدس صدیقی ـ اباذری آ‌ـ۱۱٤۹۸

جناب سرگرد شهرستانی ریاست کلانتری بخش ۲
مصیبت وارده را بجنابعالی تسلیت عرض نموده بقاءو سلامتی دوست محترم و خانواده شهرستانی را از خداوند مسئلت مینمائیم
علی احمدیان

با قلبی مملو از تاثر و تالم درگذشت جناب سرهنك سید باقر خان شهرستانی را بفرزند برومند آنمرحوم جناب آقای سرگرد ناصر شهرستانی تسلیت عرض مینمائیم
آ‌ـ۱۰۰۵۱ **محمد یونس سینکی**

افسران درجه داران‌افزارمندان کارخانجات مهماتسازی ارتش با نهایت تاسف مصیبت وارده بخانواده محترم لادبن بویژه همردیف سروان حسن خطیبی تسلیت میگویند .
رئیس کارخانجات مهماتسازی ارتش ـسرهنك‌حسینی‌پور

استاد محترم جناب آقای مهندس قندهاریان
با کمال تاسف و تاثر مصیبت وارده را تسلیت عرض می نمائیم. **دانشجویان انستیتو شیمی پلی تکنیك تهران**

با اندوه فراوان مصیبت وارده را بخانواده های محترم قدوسی ـخندق آبادی ـ نمینی تسلیت عرض می‌نمائیم
آ‌ـ۹۹۸۹ **م‌نقدنیا ـ علی حاجی یوسف**

با نهایت تاسف در گذشت ناگهانی شادروان آقای محمد زاینده رود رئیس فرهنك آبادان را بخانواده های محترم زاینده رود ـاعتمادی ـرضوان ـنصیری ـ منتشی ـتسلیت عرض نموده بقای عمر کلیه بازماندگان آنمرحوم را از خداوند خواستاریم .
خانواده های دادفروز ـ هاشمی ـ مقدم ـ منتظمی ـ شادپی ـنیرسینا ـ افخمی آ‌ـ۱۰۰۰۹

جناب‌آقای مهندس‌مساعدریاست‌محترم‌اداره شرکتهای‌تعاونی روستائی بانك کشاورزی ایران
با کمال تاسف و تاثر مصیبت وارده به آن جناب را تسلیت عرض نموده بقاء عمر حضرت تعالی و باز ماندگان محترم آنمرحوم‌رااز خداوند بزرك مسئلت مینمائیم .
جمال نورافشار ـ ارسلان روز بهانی ـحسن موحدی ـ عبدالرضا حاتمی زاده ـعبداله امینی ـمنوچهر طالبی

با کمال تاسف مصیبت وارده‌رابخانواده شهرستانی خصوصا سرکار سرگرد شهرستانی ریاست‌محترم کلانتری۲ تسلیت عرض بقاء و سلامتی آن خاندان جلیل را از درگاه ایزد متعال خواستاریم
نوشین فرد ـ ی قادوشی ـ طهران نو علی شهبازی

جناب سرگرد شهرستانی
با نهایت تاسف مصیبت وارده را تسلیت عرض نموده بقاء و سلامتی بازماندگان خانواده محترم شهرستانی را از خداوند متعال خواستاریم
آ‌ـ۱۰۰۱۵ **ابراهیم فرحی ـعلی اکبر دل قندی**

با نهایت تاسف فوت ناگهانی آقای حسن ثقفیان رئیس دفتر کارخانه حریر بافی چالوس‌رابرادران وسایربازماندگان آنمرحوم تسلیت عرض مینمائیم .
لاهیجان ـ مرتضی رضائیان ـ مصطفی رضائیان ـاکبر پدیدار ـمهدی ادهام ـ عباس رضائیان ـ ایران رضائیان

افسران کارمندان و افراد کلانتری ۳
مصیبت وارده را بهمکار گرامی سرکار سروان پرویز صادق زاده تسلیت میگویند .
رئیس دفتر کلانتری بخش ۳ستوان یکم نبی پور

جناب سرگرد شهرستانی ریاست محترم کلانتری ۲
با نهایت تاسف فوت شادروان پدر عزیزتان راتسلیت عرض بقای عمر و سلامت آنجناب و خاندان جلیل شهرستانی را از خداوند متعال مسئلت دارم . **بانو روح پرور**

با کمال تاسف و تاثر در گذشت شادروان سرهنك سید باقر شهرستانی را بعموم بازماندگان و آشنایان آن مرحوم بخصوص سرکار سرگرد شهرستانی ریاست‌محترم کلانتری بخش ۲ تسلیت‌عرض‌نموده بقای عمر کلیه‌بازماندگان آنمرحوم را از خداوند متعال مسئلت مینمایم .
آ‌ـ۱۰۰۰۱ **مدیر کافه رستوران باغ گلشن ـمحمدشوکتی**

علیاحضرت ملکه پهلوی درورامسر

خبرنگار ما در رامسر تلفنی اطلاع داد علیاحضرت ملکه پهلوی که‌مدتی است در رامسر اقامت دارند ساعت ده‌صبح امروز بوسیله اتومبیل عازم‌نوشهر شدندوقراراست‌ناهار راباتفاق اعلیحضرت همایونی و علیاحضرت ملکه فرح صرف کنند .

بقرار اطلاع علیاحضرت ملکه پهلوی بعد از ظهر امروز مجددا برامسر مراجعت خواهند کرد .

اطلاعیه نیروی هوائی شاهنشاهی

درباره حادثه هواپیمای جت

امروز اطلاعیه زیر در مورد تصادف یك جت در فرودگاه مهر آبادصادر شده است .

۱- ساعت هیجده و پانزده دقیقه بعد از ظهر روز چهار شنبه۲۵ر۳ر۳۹ یکفروند هواپیمای ف-۸٤ بخلبانی سروان افشار طوس ضمن تمرین پرواز شب در موقع بلند شدن داخل تورسد باند میگردد بعلت وجود یکدستگاه خود رو آبپاش شرکت مقاطعه کار فرودگاه مهر آباد در پشت تورهواپیما با آن تصادم و شعله ور میشوند .

۲-از بررسیهای مقدماتی نتایج زیرین اخذ شده است

الف -علت بموقع بلند نشدن هواپیما خبط خلبان بوده است .

ب- علت حریق و خسارات وارده بهواپیما وجود خود روآبپاش در پشت محل استقرار تورسد باند بوده است .

(توضیح اینکه این خود رو نمیبایستی در امتداد باند ودر فاصله غیر مجاز تورسد باند استقرار یافته و مشغول کار باشد)

ج- بخلبان هواپیما آسیبی نرسیده و لیکن خود هواپیما خسارت دیده است.

ازماه جاری

به‌کلیه افسران ودرجه‌داران ارتش اضافه حقوق داده میشود

امروز خبرنگار ما از یك مقام مطلع نظامی کسب اطلاع کرد که بدنبال پرداخت ماهیانه دو هزار ریال حق لیسانس به افسرانیکه از دانشکدهٔافسری فارغ‌التحصیل شده‌اند به‌سایر افسران‌نیزماهیانه مبلغی‌بین‌یکهزار تا یکهزار و دویست ریال داده خواهد شد .

همانطور که قبلا اطلاع داده بودیم به درجه‌داران ارتش نیز ماهیانه‌مبلغ ششصد ریال بعنوان جیره پرداخت خواهد شد .

امروز تیمسار سرلشکر رستم‌نوذری رئیس ستاد نیروی زمینی در این موردبخبرنگارمااظهارداشت چون نظر شاهنشاه همواره رفاه حال عموم طبقات ملت و از آنجمله افسران و سربازان می‌باشد پس از تصویب پرداخت دوهزار ریال‌حق لیسانس به افسران واجد شرایط مقرر گردید به سایر افسران نیز ماهیانه کمکی بشود .

قرار است حق لیسانس افسران از ماه جاری پرداخت شود .

معاون وزارت بازرگانی وقائم مقام دبیرکل شورایعالی اقتصاد بامریکا رفتند

صبح امروز آقای دکتر مقدم معاون وزارت بازرگانی و دکتر کشفیان قائم مقام دبیر کل شورایعالی اقتصاد بامریکا عزیمت نمودند .

آقای حسنعلی منصور وزیر بازرگانی و دبیر کل شورایعالی اقتصاد نیز روز چهار شنبه این هفته بامریکا خواهد رفت . این هیئت سه نفری‌طی اقامت خود در امریکاکه کمتر از دو هفته خواهد بود بامقامات وزارت بازرگانی امریکا پیرامون طرح قرار داد جدید بازرگانی ایران و امریکا وتوسعه‌مناسبات بازرگانی دو کشور مذاکره خواهند کرد .

وحشت وانتظار در توکیو

امروز ۳۰۰ هزارنفر آخرین کوشش خودرا برای ساقط کردن دولت‌کیشی بکار میبرند
قرارداد امنیت ژاپن وآمریکا امشب بطور خودبخود جنبه قانونی خواهد یافت

توکیو - خبرگزاری فرانسه - ۱۸ژوئن - امروز صدها هزار نفر از عناصر دست چپی بمنظور آخرین تلاش‌برای جلوگیری از تصویب‌قرار داد آمریکا و ژاپن در مقابل پارلمان این کشور اجتماع می‌کنند .

از هم‌اکنون دسته های تظاهر کنندگان بطرف پارلمان سرازیر شده است .

شماره تظاهر کنندگان امروز به سیصد هزار نفر تخمین زده شده است .

سفیر آمریکا در توکیو برای‌تسلیم گزارشی از آخرین حوادث ژاپن به واشنگتن فرا خوانده شده است‌گفته میشود بجای وی‌سفیردیگری به‌توکیو فرستاده خواهد شد .

از هم‌اکنون افراد پلیس برای‌حفظ مجلس ژاپن به ایجاد مواضع دفاعی پرداخته‌است .

تظاهرات امروز ژاپن نقطه صعودی حوادث این کشور است .و جوانان و مردم در حالی بسوی مجلس میروند که گوئی جنك بزرگی در پیش است. اکنون چند ساعت دیگر به تصویب خود بخودی قرار داد امنیت ژاپن و آمریکا باقی نمانده است و مخالفین تمام کوشش خودرا برای ساقط کردن دولت کیشی بکار می برند. دردست تظاهر کنندگان شعار های شومی دیده میشود که روی آنها نوشته شده است : «کیشی خود کشی کن» شهر توکیو دچار تشنج وناراحتی بیسابقه‌ایست و شایع است که هزاران نفر درخیابانها جلوی کامیون های پلیس خواهند نشست تا از رفتو آمد آن جلوگیری کنند .

هیچکس از حوادث خونینی که در انتظار توکیو است و سایه شوم‌خود را براین شهر بزرك افکنده اطلاع ندارد . پلیس با ماسك ضد گاز مجهز شده است گزارش می رسد که دولت تشکیل جلسه داده و هر لحظه ممکن است حالت فوق العاده و حکومت نظامی در ژاپن اعلام گردد زیرا نیرو های پلیس برای مقابله با متظاهرین کفایت نمیکند.

آخرین خبر تا ۴ بعدازظهر

به پلیس گزارش رسیده است که دانشجویان می خواهند خانه کیشی را بسوزانند و پرچم قرمز بر فراز مجلس بیاویزند و اتومبیلهای‌پلیس را بسوزانند و وحشت‌عظیمی درشهر ایجاد کنند

میدان جنك در برابر پارلمان ژاپن

بامداد ۱۶ ژوئن ،جلوی دیت «مجلس ژاپن» مانند میدان جنك‌بود و جز پاره سنك و پرچمهای شکسته که متظاهرین از شب‌قبل به جای گذاشته‌بودندچیزی‌دیده نمیشد .

سوءقصد بایزنهاور

این کارگر ۲۲ساله فیلیپینی در حالی که طپانچه‌ای را زیر شعار ها پنهان کرده بود ، درمسیر آیزنهاور ایستاده بود و فریاد میکشید : «آیزنهاور خوش آمدی » . اوقبل از اینکه بتواند نقشه خودرا انجام دهد از طرف پلیس دستگیر شد .

وزیرکشور خطاب بمجریان انتخابات گفت:

کاری کنید انتخابات آزاد باشد

وکسی نتواند بحیثیت وآبروی شما لطمه واردکند

● کوچکترین دخالتی دراجرای انتخابات آزاد نکنید

● مامورین خطاکار را بمجازات خواهم رساند

امروز وزیر کشور خطاب‌بکسانی که انتخابات بوسیلهٔ آنها انجام خواهد شدگفت‌کاری کنیدانتخابات طبق نیت شاهنشاه آزاد باشد.

سخنگوی وزارت کشور گفت ساعت نه صبح امروز آقایان‌مدیران کل و روسای ادارات وزارت‌کشور در دفتر آقای اتابکی وزیر کشور حضور یافتند آقای وزیر کشور خطاب به آنان گفت :

همانطور که مکرر گفته‌ام اعلیحضرت همایون شاهنشاه اوامر اکیدی صادر فرموده‌اند که‌ماموران دولت‌بایددر کمال صحت و درستی بدون توجه بنظر شخصی و بدون اینکه تحت نفوذ اشخاص قرار گیرند وظائف خود را با سرعت و ببهترین وجهی انجام دهند.

اکنون که انتخابات دوره بیستم مجلس شورایملی در پیش است وزارت کشور وظیفه بسیار مهم و مسئولیت بزرگی را بر عهده دارد این مسئولیت فقط برای شخص وزیر کشور نیست بلکه متوجه وزارت کشور است که مجموعه‌ای از کلیه آقایان استانداران - فرماندران و خلاصه اعضای وزارت- خانه است همانطور که‌اعلیحضرت همایونی فرمودند و آقای نخست وزیر دستور داده‌اند ما بایدکوشش کنیم دراجرای‌آزادی کامل‌انتخابات کوچکترین‌دخالت‌ونظری بکار برده نشود وازوظیفه‌وتکلیفی که‌قانون‌برای ماموران وزارت کشور تعیین کرده است عدول ننمائیم .

آقایان بخوبی میدانند که در انتخابات نمایندگان مجلس شورایملی کاندیداها چندین برابر عده قانونی نمایندگان است و هرکدام برای پیشرفت و موفقیت خود بوسایل ممکنه متوسل میشوند و جز رسیدن بهدف و مقصود خودنظری ندارند.

در این میان شماها باید بسیار هشیار و بیدار باشید و طوری‌عمل تکنید که بشخصیت شما که همان شخصیت وزارت کشور است لطمه وارد آید و اشخاص بطرق ممکنه خدای ناکرده شمارا گمراه کرده و براه نادرست بکشانند .

اگرخدای‌نخواسته‌روزگاری‌فریب‌مظاهر فریبنده زندگی را بخورید نه تنها از نظر دولت دور نخواهد ماند و مامور متخلف باشد مجازات خواهد رسید بلکه از نظر اجتماع نیز فردی سر شکسته و حقیر و خریده شده بوسیله دیگران خواهید بود ودر واقع صورت یك‌بنده را پیداخواهید کرد .

من بشما اطمینان‌می دهم که د راجرای نیات شخص‌اول مملکت و دستور دولت در انجام انتخابات آزاد منتهای‌سعی‌و کوشش را در حسن اجرای این منظورخواهم نمودو بدون کوچکترین توجه به توصیه و تشبثات احتمالی افراد ماموران خطاکار را باشد مجازات قانونی خواهم رساند و بالعکس از ماموران درستکار نهایت پشتیبانی‌را میکنم و به آنهاهمه‌نوع کمك مادی و معنوی خواهم کردو تاعدم‌صلاحیت ماموری بشخص من ثابت نشود در تغییر او اقدام نخواهم کرد .

آقای وزیر کشور در پایان گفتند امیدوارم همه مابتوانیم وظایف‌قانونی خودرا طوری انجام دهیم که پس‌از انتخابات در اجتماع سرافراز بوده و بر حیثیت‌و آبروی‌کشور بیافزائیم

گوشت‌ارزان شد

هرکیلو ٥٦ ریال

این نرخ ازاول تیر باید اجرا شود

گوشت هر کیلو ٤ ریال ارزان شد از اول تیر باید قصابان گوشت را کیلوئی ٥٦ ریال بفروشند .

امروز کمیسیون تعیین نرخ جدید گوشت با حضور نمایندگان صنف قصاب‌ورئیس اداره خوار بار شهرداری در اطاق کار شهردار تهران تشکیل شد .

در این کمیسیون بر اثر توافقی که بین شهرداری و صنف قصاب‌بعمل آمد قرار شد قصابها گوشت را تا چهار ماه از قرار کیلوئی ٥٦ ریال بفروشند . نرخ‌جدید از اول تیر ماه بموقع اجرا در می آید . و با این ترتیب قصابها گوشت را از اول تابستان کیلوئی چهار ریال ارزانتر خواهند فروخت .

فرمانده سپاه ۲ زنجان وفرمانده لشگر تبریز دریك حادثه اتومبیل بسختی مجروح شدند

طبق گزارش تلفنی خبرنگار ما در تبریز تیمسار سرلشکرامیرقلی‌ضرغام فرمانده سپاه ۲ آذربایجان و تیمسار سرتیپ قاسم بهاروند فرمانده لشکر تبریز بعد از ظهر روز پنجشنبه براثر تصادف اتومبیل در جاده دشت مغان بسختی مجروح‌شدند .

اتومبیل حامل تیمساران در بین راه دشت مغان به مشگین شهر با یکدستگاه اتومبیل جیپ استیشن بشدت تصادف کرد و براثر آن از جاده منحرف گردید و چپه‌شد .

در این حادثه قسمتی از بدن‌تیمسار ضرغام بخصوص در ناحیه کتف‌بسختی صدمه دید لب و دهان و بینی ودندان ها و صورت تیمسار بهاروند بسختی مجروح شد .

بلافاصله معالجات مقدماتی درمحل بعمل آمد و تیمسار ضرغام با هواپیما به زنجان و تیمسار بهاروند با هواپیما به تبریز انتقال یافتند .

تیمسار بهاروند فعلا در منزل بستری است وبنا باظهار پزشکان ارتش حال ایشان روبه‌بهبودی میرود .

کلاسهای‌انگلیسی درشورای‌فرهنگی بریتانیا

بنا بدرخواست عده زیادی که روز جمعه ۲۷ خرداد پس از ساعات مقرر برای ثبت نا مراجعه نمودند ، در روز های دوشنبه ۳۰ و سه شنبه ۳۱ خرداد از ساعت ٤ تا ۸بعد از ظهر در دبیرستان شهناز پهلوی‌خیابان فرانسه جنب استادیوم ثریا مصاحبه و ثبت نام ادامه خواهد داشت .

از پذیرفتن داوطلبانی که کمتر از ۱۵ سال داشته باشند با کمال تاسف معذور است . دوره تابستانی کلاسهای انگلیسی از ۲۵ جون (٤ تیر) در شورای فرهنگی بریتانیا خیابان فردوسی نرسیده بمیدان فردوسی آغاز خواهد شد . آ-۱۰۰٤۷ ۱-۲

بوکنخت

یك یخچال مورد پسند همه

یخچال بوکنخت‌دارای‌ترانسفورماتراتوماتیك‌میباشدکه‌مخصوص‌برق‌ایران تنظیم شده و تا ۵۰ کیلو وات بالا پائین می رود .

یخچال بوکنخت دارای فیلتر مخصوصی است که از بو گرفتن یخچال جلوگیری می نماید و زحمت شمارا از شستن یخچال کم مینماید .

نماینده انحصاری‌شرکت سهامی‌دژوند خیابان‌بوذرجمهوری سرای فردانش تلفن ۲۸۵۹۹

جزئی فروشی - فروشگاه بوکنخت خیابان سی متری بین شاه وحشمت الدوله تلفن ٤٤۰۷۸

فروشگاه ما وشما چهار راه مخبرالدوله تلفن ۳۲۳۱۲

قابل‌توجه خریداران ومصرف‌کنندگان

باطریهای چراغ دستی ورادیو ری-او- واك

RAY-O-VAc

اخیرا عده‌ای از حسن شهرت باطریهای معروف ری-او- واك سوءاستفاده نموده باطریهای ۱½ چراغ ورادیو مشابه ری-او- واك به مارکهای مختلف ببازار ایران عرضه نموده‌اند بدینوسیله توجه خریداران و مصرف کنندگان محترم راجلب مینمایدکه‌درموقع خریدباطریهای ری-او-واك به مارك RAY-O-VAc توجه کامل مبذول‌دارند

تاباطریهای مشابه وتقلبی راکه دوام آنها حتی کمتر ازثلث باطریهای ری- او- واك میباشد بجای ری- او- واك بشما نفروشند.

توضیحا اینکه چون مارك ومشخصات باطریهای ری-او- واك قبلا درایران به‌ثبت رسیده موضوع از طرف کارخانجات ری- او- واك ازطریق قانونی تعقیب جزائی خواهد شد. آ-۱۱٤۹۲

راهنمای تلفن تهران

دریکصد هزارنسخه

شرکت سهامی تلفن ایران باطلاع مدیران محترم شرکتها و بنگاههای تجارتی و همچنین صاحبان کار و پیشه های مختلف میرساند که‌در راهنمای سال جاری آگهی قبول مینماید .

علاقمندان میتوانند برای اطلاع از تعرفه معینه و جزئیات کار باداره آمار این شرکت واقع در خیابان اکباتان طبقه فوقانی ساختمان جیپ یا به تلفنهای مستقیم آن(۳۹۲۹۲-۳۵٦۸۲ - ۳٦۳۸۰) مراجعه‌فرمایند .

آ-۹۵۸۵ ۱-۱۲ شرکت سهامی تلفن ایران

ایران آباد

فردا صبح درسراسر ایران

چشمها بتماشای یك‌جمال بدیع وبی‌نظیر روشن خواهد شد

شماره سوم مجله ایران آباد بایك جهان ذوق وظرافت وسلیقه وابتکار بامداد فردا منتشر میشود.

ایران آباد بمردی که دانا و هشیار وآگاه از ترقیات وتحولات زمانه نیاز دارد. تنها از طریق نشریات سودمند و آموزنده است که میتوان نسل معاصر را به دانستنیهای نوین واندیشه‌های سلیم مجهز کرد. مجله ایران آباد برای اولین بار درایران در ایجاد این نهضت فکری پیشقدم شده‌است.

آثار ومقالاتی از:

محمد سعیدی - بانو نیرسعیدی- هاشمی حائری - احمد نفیسی - دکتر نصرت‌الله باستان - دکتر نصرالله شیفته - ابوالحسن احتشامی - رضا سید حسینی- یزدان بخش قهرمان - ماه ملك بهار - ناصر موفقیان - حمید صالحی - منوچهر استخر - مهدی اخوان - دکتر محمود عنایت.

ویك روی جلد چهار رنك

که در تاریخ چاپ مطبوعات فارسی کم‌نظیراست

ودوتابلوی نفیس از بهترین وچیره‌دست ترین نقاشان‌ایران قسمتی ازمزایای سومین شماره مجله ایران آباداست

این هدیه نفیس وعالی را صبح فردا از روزنامه‌فروشها ببهای ده ریال دریافت کنید

گلوی نوازش

ویگن- عطاءالله خرم - حمید قنبری

در کنار

استخر زیبای تهران پارس

« امشب وهمه شب »

ارکستراسپانیولی‌ماریو: بانضمام تمدانسان وبرنامه‌های جالب و توزیع جوائزوتقدیم (کادویادبود) مخصوص‌کلوپ به میزخوشبخت

کودکان شما: میتوانند درباغ جدیدالتاسیس از لوازم تفریحی که زیرنظر مربیان بالوق ترتیب داده شده تاپایان برنامه مشغول تفریح شوند

جشن اطلاعات جوانان

همین پنجشنبه - ساعت ۹ونیم صبح درسالن سینماسهیلا

روغن نباتی قو طعم کره دارد

آگهی‌های تسلیت

دوست محترم جناب سرگرد شهرستانی

با کمال تاسف در گذشت پدر بزرگوارتان را به‌آنجناب و خانواده محترم تسلیت عرض نموده و سلامتی بازماندگان را ازخداوند متعال خواستاریم

حاج محمد مطلبی -حاج حسین مطلبی -حسن‌مطلبی- علی مطلبی آ-۱۰۰۷۳

جناب آقای شمس‌الدین زاینده رودی

با ابراز تاسف مصیبت وارده را به آنجناب و خانواده محترم تسلیت عرض نموده سلامت و بقاء همگی راخواستاریم

مدیر و کار کنان سازمان تبلیغاتی سینا

سرکار سروان صادق زاده

فوت ابوی گرامی را از صمیم قلب تسلیت عرض‌مینمایم

از طرف‌افسران‌ومامورین بخش ۲سرگردشهرستانی

جناب آقای زاینده رودی -آقای اعتمادی

مصیبت وارده را بحضورتان تسلیت عرض نموده و بقاء آن خاندان محترم را از درگاه خداوند خواستاریم

بهمنیان -کوهی - زندی پور آ-۱۰۰۷۵

اعضای جمعیت شیر و خورشید سرخ چالوس

با کمال تاسف فوت ناگهانی آقای حسن ثقفیان مدیر عامل جمعیت را بعموم بازماندگان آنمرحوم تسلیت میگویند

عبدالعلی کیهانی -جمشید خستو - کریم آذری -اسفندیار داروئی آ-۱۱٥٦٤

دوست ارجمند جناب‌آقای مرتضی قدوسی

با کمال تاسف فوت نابهنگام برادر گرام را بجنابعالی و فامیل محترم تسلیت عرض نموده بقای عمر و سعادت بازماندگان را آرزومندیم

دکتر رهبری - سرهنك ناهید- سرهنك روشن کیش- حاجی طریفی-سروان معتکف-کیان -میرفخرائی -مجتهدی- تاقب -رشیدی -مردانی آ-۹۹۹۷

سرکار سرگرد آریان منش

فوت والده گرامی را از صمیم قلب تسلیت عرض‌مینمایم

از طرف‌افسران ومامورین بخش ۲ سرگردشهرستانی

سرکار سروان‌پرویز صادق زاده

با قلبی اندوهناك فوت جانگداز پدر عزیزتان را بشما و خانواده تسلیت عرض مینمایند

سروان فریدون اردلان - ستوان یکم امیر اسمعیل خسروانه - ستوان یکم توفیق سامانی آ-۱۰۰٦۳

تشریه ایدئولوژیك

عبرت

بامطالب زیر

نتایج شکست کنفرانس پاریس - قالب گیری حزب کمونیست اتحاد شوروی - عقده های نهفته (بمناسبت مرك پاسترناك) - آیا در شرایط حاضر امکان تجدید حیات حزب توده وجود دارد ؟- فرهنك لغات و اصطلاحات فلسفی و سیاسی - نمونه ای از ادبیات امریکائی لاتین - نامه‌هائی که برای یك نویسنده میرسد - عکسها رسوا میکنند - تعلیم و تربیت صلحجویانه - بازرگانان امریکا و بازار مشترك اروپا - غزلی برای عشق - نقائص و اصلاح سازمانهای اداری - و ...

منتشر شد