سال سی وسوم ـ شماره ۹۹۳۰ | یکشنبه شانزدهم خردادماه ۱۳۳۸ | تکشماره دوریال ونیم

اطلاعات

۲۰ صفحه

مرز بین سوریه و اردن بسته شد

پس‌از یك دوره آرامش در روابط اردن‌وجمهوری‌متحده عربی‌باردیگر اختلافات‌مرزی کار دو دولت را به‌مناقشات سخت کشیده است ـ اردن که از سال ۱۹۵۷ با مصرو سوریه اختلاف داشته یکبار دیگر درصف اول مخالفین عبدالناصر قرار میگیرد

دولت اردن توجه سازمان ملل‌متحد را به موضوع جلب کرد

جلسه فوق‌العاده کابینه اردن و شورای دفاع کشور تشکیل گردید

سوریه‌یکی‌از اتباع اردن را دستگیر کرد درصفحه٤مطالعه‌فرمائید

جریان روز

مسئله گوشت | آزمایش سنگاپور

سرمقاله و تفسیرجهان را درصفحه دوم ملاحظه فرمائید

پیشنهاد وزارت خارجه برای

جلوگیری از سقوط فرش ایران

وزارت خارجه به‌آقای نخست‌وزیر پیشنهادکرده است که برای مطالعه وضع فرش ایران دربازارهای جهانی نماینده‌ئی اعزام شود ـ شکایات جدیدی دربارهٔ بافت فرش ایران از رمانی بتهران رسیده است

بدنبال مسئله بافت فرش ایران‌در رومانی و عرضه آن به بازار های فرانسه و سایر کشور ها اخیرا شکایات تازه ای تسلیم مقامات مربوطه شده وگزارش هائی نیز در همین زمینه از نمایندگان‌سیاسی ایران در کشور های خارجی‌بوزارت امور خارجه رسیده است .

در اغلب این گزارش ها اشاره شده که از سقوط فرش ایران در بازار های جهانی باید جلو گیری شود و برای اجرای این نظر باید اولا از خروج فرش های نامرغوب ایرانی جلوگیری شود و از رقابت های مخالف اصول و غیر عادلانه کشور های دیگر ممانعت بعمل آید و فرش ایران که‌معرف‌ایران و رقم عمده صادراتی ایران است همچنان حفظ شود .

بقیه در صفحه هفدهم

طبق قرار بازپرس دیوانکیفر

مدیر عامل شرکت گوشت بازداشت شد

وبدنبال اختلاف بین دامداران و شرکت توزیع

امروز کشتار نشد ودکانهای قصابی خالی بود

احتمال دارد دراثر رسیدگی های بازپرس عده دیگری توقیف شوند. شرکت‌توزیع گوشت ۷ میلیون ونیم‌تومان بدامداران بدهکار است . شایع است که بتحریك شرکت توزیع گوشت امروز کشتار نشد. امروز باردیگر بانوان خانه‌دار بجای‌گوشت باچنگك‌های خالی دکانهای قصابی روبرو شدند .

دامداران : طلب مارا بدهید تا گوسفند بفروشیم .

کشتارکنندگان خرده‌پا : کشتار را آزادکنید تاگوشت فراوان و ارزان شود

قصابها : مقصر شرکت توزیع گوشت است .

شهرداری : مشغول رسیدگی هستیم .

شرکت توزیع گوشت : ؟

علی شیرانی

من یك میلیون تومان ازشرکت طلبکارم

یکساعت وچهل وبنج دقیقه‌بعداز ظهر دیروز آقای‌منوچهر قیائی مدیر عامل شرکت گوشت که‌از طرف آقای صدر بازپرس دیوان کیفر بازداشت شده‌بود تحویل بازداشتگاه کاخ دادگستری شد .

بازپرس درکشتارگاه

ساعت دوازده دیروز (ظهر) آقای صدر بازپرس دیوان کیفر مامور رسیدگی بپرونده گوشت بادردست داشتن آدرس دفتر شرکت توزیع گوشت همراه یکی از مامورین انتظامی به‌محل‌رفت . بازپرس در شرکت توزیع گوشت‌از آقای قیائی تحقیقاتی بعمل‌آوردوپس‌از نیمساعت بازجوئی با صدور قرار بازداشت

بقیه در صفحه هیجدهم

ماجرای گوشت

ازتشکیل شرکت تاتوقیف مدیرعامل شرکت گوشت

شرکت گوشت درآبانماه سال۱۳۳٤ باسرمایه ۶۰ میلیون ریال که کلیه آنرا شهرداری تعهد کرده بودتاسیس شد وپس از آنکه مدت نه ماه‌کاری انجام نداد .وگوشت همچنان دردست رسته قصات تهران بود ،در اواخر خرداد ماه ۱۳۳۵ شرکت دیگری با سرمایه دو میلیون تومان با شرکت رسته قصاب وشرکت گوشت بنام شرکت توزیع گوشت‌تاسیس گردید اما از اوایل‌سال ۱۳۳۶ گوشت‌تهران

بقیه‌در صفحه هفدهم

منوچهر قیائی مدیر عامل شرکت که دیروز بازداشت شد

دامداران درمقابل دفتر شرکت توزیع‌گوشت اجتماع کرده بودند ولی کسی نبود که به‌آنها جواب دهد

تفسیر سیاسی

وظیفه‌ما در برابر حملات شوروی

رادیوی مسکو هنوز به پخش تهمت وافترا ادامه میدهد. دراین مدت قدرت پایداری و تصمیم قاطع ملت ایران برای دفاع از حاکمیت ملی خود توهمات و خیالبافی های دولت شوروی را نقش برآب کرد.

همانطورکه بارها گفتیم ملت‌ایران تصمیم دارد در برابر هیچ شانتاژی تسلیم نشود همانطور که در سرمقاله دیروز روزنامه‌نوشتیم برنامه اساسی ملت ایران در درجه اول دفاع بدون قید و شرط از استقلال وآزادی خود میباشد . ملت ایران از هروسیله‌ای برای دفاع از خود استفاده میکند . دفاع از تمامیت ارضی واستقلال کشور برای ماو هرملت زنده‌ای اساسی ترین وظیفه است .

دولت شوروی باتمام قدرت نظامی واقتصادیش چرا ازاین تصمیم هراس دارد وچه کسی باور میکند که اقدامات دفاعی یك کشور کوچکی مثل ایران برای شوروی خطر داشته باشد ؟

بقیه در صفحه‌نوزدهم

اعتصاب پایان یافت

بیست درصد بدستمزد کلیه کارگران کوره‌پزخانه افزوده شد

کمیسیونی که از ساعت ۱۱ صبح امروز باحضور هیئت مدیره صنف فخار، نمایندگان کارگران ، نماینده تشکیلات مرکزی کارگران،دردفتر آقای مهندس مجد رئیس اداره کار تهران تشکیل شده بود تاساعت دو وبیست دقیقه بعداز ظهر ادامه پیداکرد .

پس‌از مذاکرات مفصلی که بعمل آمد موافقت شد که از فردا بیست در صد بدستمزد کلیه کارگران کوره‌پزخانه اعم ازخشت مال وکوره چین و کوره سوز و غیره افزوده شود.

این تصمیم طبق صورت مجلسی که بامضای کلیه شرکت کنندگان در کمیسیون رسید مورد موافقت کارفرمایان و کارگران قرارگرفت .

درساعت دو ونیم بعداز ظهر اطلاع حاصل شدکه اتحادیه کارگران کوره پزخانه ها مفاد این موافقت نامه رابصورت اعلامیه‌ای چاپ و در کوره ها منتشر کرده واز کارگران خواسته است که از اول وقت فردا در سر کارهای خود حاضر شوند .

اطلاعیه بانك جهانی دربارهٔ پرداخت

وام ۷۲ میلیون دلاری

فقط قسمت کوچکی از۲۵ هزارکیلومتر جاده‌های ایران برای اتوموبیل رانی مناسب است ـ ایران باآنکه وسعتی معادل آلمان ـ فرانسه ـ ایتالیا و اسپانیا دارد دارای جاده نیست ـ راه جدیدآمل فاصله تهران ـ دریای خزر رایکصدکیلومتر کوتاه‌میسازد

بانك جهانی طی‌اطلاعیه‌ئی مطالبی دربارهٔوام ۷۲ میلیون دلاری که‌برای ساختمان جاده‌های‌جدیدبا ایران‌پرداخت شده انتشارداده است .دراین‌اطلاعیه طول راه‌هافوایداقتصادی آن‌وتاثیری که‌این‌جاده‌ها بروضع عمومی ایران می‌بخشد موردبحث‌قرار گرفته‌است. قسمتهای مهم این‌اطلاعیه درصفحه نوزدهم چاپ شده است .

این عکس از مراسم امضای قرار داد وام راهسازی برداشته شده از چپ براست آقایان مهندس خسرو هدایت‌وزیر مشاور وقائم‌مقام نخست‌وزیر درسازمان برنامه «ج.برك‌ناپ» معاون بانك جهانی ـدکتر علیقلی اردلان سفیر کبیر ایران وعلی اکبر خسرو پور مدیر قسمت ایران در بانك جهانی دیده می‌شوند .

یك گزارش مهم از قاچاق بین‌المللی مواد مخدره

هروئین از لبنان بایران وارد میشود

خشخاش ازمرزهای ترکیه به حلب درسوریه و سپس بآزمایشگاههای سری درلبنان برده میشود تا درآنجاتبدیل به مرفین وهروئین‌گردد ـ مرفین محصول این آزمایشگاهها را بفرانسه وایتالیا وسویس میبرند تا درآنجا تبدیل به مرفین‌عالی شود وبه آمریکا برود ـ برای حمل یك بسته تریاك گاهی ۲هزار دلار پرداخت میشود درصفحه۳

امیرالحاج به‌خبرنگارما گفت :

امسال هشت‌هزار نفر بمکه میروند

ازسال آینده حمله‌داری ملغی میشود

امروز خبرنگارما باآقای عبدالوهاب اقبال امیرالحاج مصاحبه‌ای بعمل آورد .

آقای اقبال‌بخبرنگارما اظهارداشت هیئت سرپرستی حجاج حداکثرتا پایان هفته‌جاری تهران‌را ترك‌خواهد گفت وقبل‌از حرکت اینجانب‌برای کسب‌اجازه مرخصی بحضورملوکانه شرفیاب خواهم شد .

آقای اقبال همچنین اظهار داشت: ، من‌باسمت سفیرفوق‌العاده‌بعربستان میروم ودارای استوارنامه هستم که طی تشریفاتی به پادشاه عربستان سعودی تقدیم خواهم کرد .

خبرنگارما ازامیر الحاج سئوال نمود که‌وظایف‌شما وهمکارانتان چه خواهد بود ، وایشان‌در جواب‌اظهار داشت منظور اصلی هیئت‌سرپرستی تامین رفاه وآسایش حجاج بود و هم‌اکنون نیز مشغول اعزام‌حجاج و تنظیم اموربهداشت آنان میباشد چهارنفراز اعضای هیئت سرپرستی بزبان‌عربی آشنائی کامل دارند .

مقرسرپرستی ابتدا در سفارت شاهنشاهی درجده خواهدبود .در موقع مناسك‌حج به‌عرفات ،منی و ومشعرالحرام وبعداز انجام‌فرایض دینی بمکه ومدینه منتقل خواهدشد

اولین اکیپ بهداشتی که‌امروز حرکت میکند درجده مستقر خواهد شدو اکیپ های بعدی نیز تاپایان هفته جاری عازم‌عربستان‌خواهند شد

تعداد حجاج امسال

آقای‌اقبال‌در بارهٔ‌تعدادحجاج‌درسال جاری گفت:باآنکه هنوزآمارقطعی‌در دست‌نیست‌ولی‌پیش‌بینی‌میشود که در سال جاری بیش‌از هفتهزار نفراز ایران بمکه مشرف‌شوند .

هم‌اکنون مرتبا حجاج باهواپیما تهران راترك میگویند وآقای دکتر امیددبیروسخنگوی هیئت‌از طرف امیرالحاج‌دراعزام حجاج نظارت‌میکند

خبرنگار ما پیرامون کمکهائی که ممکن است به حجاج از طرف هیئت سرپرستی بشودسئوال‌نمودو آقای امیرالحاج گفت :درسال جاری این احتمال بسیار کم خواهد بود زیرا حجاج بلیط دوسره‌خریده‌اند و مستقیما از عربستان بکشور خود باز میگردند و چون بکشورهای‌دیگر نخواهند رفت لذا احتمال تمام شدن پولشان نمیرود ولی هیئت سرپرستی در صورت لزوم کمکهای لازم را خواهد کرد زیرا حجاج هزار تومان ودیعه سپرده‌اند و هیئت سرپرستی باعتبار آن سپرده مبلغ لازم رادر اختیار تقاضا کننده خواهد گذارد

بقیه در صفحه هفدهم

امروز درشهرداری تهران گفته شد:

کسر بودجه شهرداری

باتوسعه اداره درآمد شهرداری جبران خواهد شد ـ برای ساختمان جاده سوم شهرداری باید وام بگیرد

پس از اظهار نظر آقای وزیر‌کشور درباره عدم موافقت ایشان باافزایش عوارض شهرداری امروز خبرنگارما در صددبرآمدنظرمقامات شهرداری تهران را در این باره کسب‌کند.

یك مقام شهرداری تهران امروز در مورد وصول عوارض شهرداری اظهارداشت : چند روز قبل اداره کل درآمد های شهرداری طی گزارشی به وزارت کشور پیشنهاد کرد که چون‌سازمان درآمدشهرداری‌مناسب باوسعت فعلی تهران و مناطق‌حومه نیست موافقت شود که اداره کل درآمد ها سازمان خودرا توسعه‌دهد و در حدود پنجاه نفر کارمند از ادارات مختلف دولتی به اداره درآمد شهرداری منتقل گردند .با این پیشنهاد اداره کل در آمد تضمین کرده بود که مبلغ ۱۳۰۰ میلیون ریال بودجه شهرداری را تامین‌کند.

دوراه حل

مقام مزبور گفت :درسال گذشته

بقیه درصفحه هفدهم

اشخاص طاس

در برابر سرطان مصونیت دارند!

کوشش وسیعی درآمریکا برای کشف علل سرطان بعمل میآید ـ یك میلیون نفر تحت نظر قرار میگیرند

درصفحه چهارم بخوانید

اقساط خانه‌های طرح بیمه عمر

برای تصاحب یك خانه هشتصدهزار ریالی شرکت بیمه باید ماهانه ۳۵۰۰ریال قسط پرداخت کرد

د رچند روز اخیر چند نفر از متقاضیان خانه های شرکت بیمه‌از ما سئوال کرده اند که یك نفر که بخواهد یك خانه سیصد هزار ریالی از شرکت بیمه بگیرد د رماه چقدر باید قسط برداخت کند و پرداخت این اقساط چند سال‌طول می کشد ؟ خبرنگار ما که در این باره مطالعاتی کرده است‌میگوید : داوطلبان بیمه عمر وکسانی که‌برای پرداخت سپرده به شرکت بیمه مراجعه میکنند اغلب این سئوال‌را از متصدیان شرکت میکنند وباین جهت متصدیان عمر شرکت بیمه جدولی تهیه کرده اند ومیزان حق بیمه ای که بیمه گذا ربرای مدت های مختلف باید بپردازد بطور تقریبی در این جدول تعیین‌شده‌است این نکته لازم بباد آوری است‌که ارقامی که از نظر خوانندگان می‌گذرد در مورد همه موارد صدق نمیکند بلکه با شرایط سنی ومدت بیمه قابل تغییر است .

خبرنگار ما با مراجعه به قسمت بیمه عمر شرکت بیمه میزان حق بیمه پرداختی برای خانه های مختلف را تهیه کرده است .

حداکثرمدت‌بیمه‌عمر بموجب طرح جدید ۲۵ سال است واقساطی که در ذیل از نظر خوانندگان میگذرد مربوط به شخصی است که بطور

بقیه در صفحه هفدهم

در دفتر روزنامه

مصاحبه تلویزیونی با مدیر اطلاعات

هفته آینده از دوفرستنده سویس پخش خواهد شد

خبرنگاران رادیو تلویزیون (ژنو) و (بال) پیرامون سیاست خارجی واقتصادی ایران مصاحبه کردند

درصفحه‌هفتم‌مطالعه‌فرمائید

تغییر نام‌خانوادگی

بدینوسیله باطلاع عموم اهالی رفسنجان مخصوصا مراجعه‌کنندگان شهرستانها میرساند که‌از این‌تاریخ نام‌خانوادگی اینجانب ازمحمدرحیمی بنام (محمدرهنما)تغییر یافت‌رفسنجان سرای علوی حق العمل کاری

سعادت محمدرهنما

۱ـ۵ آ ـ۸۲۸۲

دراین شماره :

• درمسابقه ریش یك زن برنده میشود ! صفحه ۵
• اشتباهی که‌میلیاردرهای بغداد مرتکب شدند صفحه٦
• جزئیات مصاحبه‌شاهنشاه درپاریس صفحه ٦
• شاگرد اول حروف الفبا را نمیشناسد صفحه ۹
• ده هزار زلزله شدید تنهادریکسال صفحه۹
• دولت تریاکهای قاچاق را صادر میکند صفحه۱۰
• افزایش‌زمینه خیار،زردآلو وگرمك صفحه ۱۰
• هفتاد ودوملت‌دراینجاجمع شده‌اند صفحه ۱۱
• خودکشی عجیب یك زن آلمانی دراهواز صفحه ۱۳
• انگشتان (ساززن)راقطع کردند ! صفحه۱۳
• عشق‌های آقاخان‌فقید بقلم بیگم صفحه۱۵
• سرگرداسکندانی‌چگونه ازمشهد فرار کرد صفحه۱۵

دعوت از اعضاء حزب مردم

ساعت ٦ بعداز ظهر دوشنبه هفدهم خردادماه ۱۳۳۸ آقای مهندس محمود بهپو مشاور عالی سازمان برنامه در موضوع (طرز استفاده ازآب در آبیاری) در کلوپ مرکزی حزب مردم سخنرانی می نمایند از عموم اعضاء حزب وعلاقمندان خواهشمند است درروز وساعت مقرر بمحل حزب تشریف بیاورند . **کمیسیون تبلیغات** آ ـ۸٤٤٦

شرکت هواپیمائی ارفرانس

شماره های جدید تلفن خودرا بشرح زیر اعلام میدارد :

٤۹۱۷٤
٤۹۱۷٥
٤۹۱۷٦
٤۹۱۷۷
٤۹۱۷۸

آ ـ ۸٤٤۰

مالکین محترم اراضی تهران ـشمران ـکرج

مهلت پرداخت مالیات سال ۱۳۳۷ بدون جریمه د پایان خرداد ماه ۳۸ منقضی میشود .

تصفیه این مالیات را بروز های آخر ماه موکول نفرمائید تا احیانا بر اثر مواجه با ازدحام جمعیت حقی‌از شما فوت شود .

آ ـ ۸٤۷۸

عرض ۹۰ سانت ـ رنگ ثابت

چیت ـ کودری

جهان چیت

درآسمان آرزوهای ما ...

اختر تابناك امید را همواره باید فروزان نگهداشت آنها که یك یا چند بلیط سی ریالی اعانه ملی خریده‌اند ، این تابندگی و فروزش را بیشتر احساس میکنند و «حال» را شیرین و «آینده» را لذت بخش می بینند

«بنگاه بخت آزمائی ملی» آ ـ ۸٤٤۸

جریان روز

مسئله گوشت

بالاخره کار رسیدگی بدفاترشرکت توزیع گوشت ازطرف بازپرس دیوان کیفر منجر به توقیف مدیر عامل شرکت گوشت گردید .

متاسفانه مسئله گوشت ازشش ماه باینطرف بصورت مشکل روز درآمده است .

مدتی گوشت نایاب بود شرکت گوشت علت نایابی راوضع آب وهوا وآفت دام ذکر میکرد ولی‌دامداران میگفتند چون‌شرکت گوشت طلب آنها رانمیدهد باینجهت از فروختن گوسفند خودداری میکنند .

مدتی بعد که گوشت فراوانتر شد قیمت آن‌به‌کیلوئی ده‌تومان رسیددر برابر راههای مختلفی برای حل این معما پیشنهاد میشد مسئله جلوگیری ازقاچاق دام -ایجاد سردخانه-انحلال شرکت گوشت و توزیع گوشت‌اعلام کشتار آزاد ازجمله راههای مختلفی بود که‌برای حل مشکل گوشت‌پیشنهاد میشد ولی‌متاسفانه هیچ اقدام مثبتی درزمینه مطالعه جدی مسئله گوشت وطرق حل آن انجام نگرفت . قدر مسلم این‌بود که‌شرکت گوشت‌مبالغ هنگفتی بدامداران بدهکار بود ودام‌داران حاضر نمیشدند که‌گوسفندهای خودراازراههای دور بطهران آورده و تحویل بدهندو فقط بایك رسید مراجعت نمایند .

آنهادر قبال تحویل گوسفند پول میخواستند ولی شرکت گوشت‌بآنها رسید میداد . دراین میان کشتار کنندگان خرده پا میگفتنداگر کشتار آزاد شود گوشت راارزخ خیلی ارزان گری میتوان دردسترس مردم قرار داد. آنهادرقبال این‌گفته خودرآماده‌برای کشتار وپائین آوردن نرخ‌میدانستند.

مسئله گوشت به‌مجلس شورای‌ملی کشید وبکمیسیون تحقیق مراجعه‌شد و بالاخره رسیدگی بدفاتر شرکت توزیع گوشت بدادگستری واگذارشد وهمانطورکه اخبار آن‌درروزنامه منتشر میشد بازپرس دیوانکیفر بدفاترشرکت توزیع گوشت رسیدگی نموده و بالاخره نتیجه رسیدگی همانطورکه‌در شماره امروز به تفصیل نوشته‌شده است منجر به‌بازداشت گردید .

موضوع اینست که‌درتمام اینمدت شرکت توزیع گوشت‌خودرا محق‌میدانست ولی‌بالاخره یك مرجع رسمی باصلاحیت واختیار کافی بمسئله گوشت ودلایل طرفین رسیدگی نکرد تامعلوم شود اشکال کاردرکجاست و چگونه باید گوشت رابمقدار کافی و نرخ‌عادلانه بمردم رساند ؟

بقرار اطلاع امروز کشتار نشده‌است ودامداران که‌دیروز برای فروش بشرکت مراجعه می‌نمایند برسرقیمت اختلاف پیداکرده و تقاضامینمایندکه قسمتی از طلب آنهاپرداخت شودولی اعضای شرکت ازادامه مذاکره‌خودداری وبی‌کار خود میروند ودامداران هم ازفروش گوشت‌خودداری‌مینمایند و در نتیجه کشتار نمیشود .

دامداران میگویند ما حاضریم گوسفند رابه خرده پاهابفروشیم ولی طلب‌ماازشرکت توزیع چه‌میشود ؟

بهرحال بنظرما اکنون که کاربااین مرحله رسیده است باید واقعا مسئله گوشت وکار شرکت توزیع بدقت‌مورد رسیدگی قرار گیردوشهرداری بالاخره تصمیم قطعی بگیردکه چه‌کارمیخواهد بکند وچه‌راهی برای حل قطعی‌مسئله گوشت درنظردارد ؟

ازاین گذشته رسیدگی به‌دفاتر شرکت گوشت ویا توقیف وبازپرسی اعضای آن نباید موجب وقفه‌کشتار وکمبابی گوشت شود ویا اگرواقعا وجود شرکت توزیع‌گوشت‌گرهی‌از کار مشکل گوشت‌بازنمیکندشهرداری نباید بگذارد درکار کشتاروقفه‌واخلالی بوجود آید .

بنظرما مسائل اجتماعی باین مهمی رابابد بازمینه دیگری وبرپایه آنچه که‌در کشورهای دیگر معمول‌است‌حل کرد.

بدون تردید کاری که‌در گذشته وحال ازنظر تامین گوشت انجام میگرفت ومیگیرد کار اساسی‌ومنطقی نیست وباین ترتیب برای همیشه‌مشکل گوشت حل نمیشود . مگر اینکه قضیه راواقعا بامطالعه حل کنیم . مسئله گوشت‌بامسئله دام و تربیت آن وهمچنین باراهها ووسایل ارتباطی کشور ارتباط کامل دارد .

ازهمه این‌حرفها گذشته شهرداری باید برکشتار وتوزیع گوشت ونرخ آن نظارت دائمی داشته باشد .

بصورت ظاهر باتشکیل شرکت گوشت می‌بایست ازسه‌چهار سال‌قبل قدمهای موثری برای حل مسئله‌گوشت برداشته شود . ولی‌در عمل مشاهده شدکه گویا این‌مهم ازعهده این شرکت برنمی‌آید ویاتشکیلات این شرکت برای اداره گوشت‌مناسب نیست ویااینکه اصولا ایجاد شرکت گوشت‌وشرکت توزیع گوشت‌باین‌طریق‌راه چاره نبوده است. بهرصورت این‌مسئله هم‌نظیر سایر مسائل مهم‌اجتماعی‌باید ازاول همراه بانقشه ومطالعه وآمارمورد رسیدگی قرار گیرد .

این‌کارها قبل ازما بدست دیگران حل و فصل شده‌است وباجزئی مطالعه درکاری که‌دیگران کرده‌اند میتوان این‌مسائل را بآسانی حل وفصل‌نمود.

آزمایش سنگاپور

سنگاپور که محور استراتژیك انگلستان در خاور دور است اکنون بیك آزمایشگاه انسانی و اجتماعی تبدیل می یابد . وزارت مستعمرات انگلستان پس‌از سه سال قانون اساسی ماهرانه ای‌برای این‌مستعمره سابق تهیه کرده است که آن را به صورت یك سر زمین خود مختار ودارای استقلال داخلی در می آورد. انگلیسها امور دفاعی و خارجی سنگاپور را همچنان برعهده دارند ویك دهم‌مساحت‌جزیره زیرتاسیسات نظامی انگلیس قرار دارد ویك چهارم جمعیت ازطریق کار دراین تاسیسات اعاشه می کنند . ولی مردم سنگاپور برای نخستین بار در امور داخلی خود آزادی کامل یافته‌اند .سنگاپور مجلس ملی، کابینه ورئیس کشوری غیر انگلیسی خواهد داشت . و نخستین کابینه سنگاپور رایك چینی جوان و هوشمند بنام «لی کوان یو» تشکیل داده است که رهبری حزب «اقدام مردم» را بر عهده دارد . حزب اقدام مردم از لحاظ برنامه و تشکیلات درخشندگی غیر منتظره‌ای دارد‌که پیروزی بزرك انتخاباتی آنرا موجه میسازد.اکثریت اعضای‌آن مرکب ازچینیها است که اکثریت‌جمعیت‌سنگاپور‌راتشکیل‌می دهند(۸۰درصد جمعیت ۱٫۵ میلیون نفری)ولی‌این‌حزب نه‌کمونیست ونه طرفدارچین‌است. برعکس‌حزب‌اقدام مردم الحاق سنگاپور را به‌فدراسیون مالایا و تبدیل جمعیت مختلط وچند نژادی سنگاپور را به یك گروه ملی واحد مالایائی هدف خود قرار داده است . زبان ماله بموجب برنامه حزب به تدریج زبان رسمی سنگاپور خواهد شد و حکومت سنگاپور اقدامات لازم درمورد حذف مقررات گمرکی بین سنگاپور و مالایا بعمل خواهد آورد . حزب لی کوان یو می خواهد سنگاپور را که بندرگاه اصلی مالایا است ، مرکز صنعتی مالایا سازد وبتوسط بسط روابط فرهنگی و اقتصادی با مالایا به ساکنین سنگاپور یك خصیصه ملی به بخشد که اکنون فاقد آنند ، احساس این که وابسته به ملتی هستندو مقصوداز زندگیشان فقط کوشش برای بهبود حال خود نیست .

مشکلات راه حزب اقدام مردم همانها است که برای هر نهضتی در آغاز کار وجود دارد . حزب باید باداش پیروزی انتخاباتی خودرا با فوائد عملی بمردم بدهد . کارهای بیشتری ایجاد کند . روابط کارگر وکار فرما را تنظیم کند . صنایع محلی را توسعه دهد . محیط‌مطمئنی برای جلب سرمایه های خارجی و در عین حال جلب اعتماد کار گران برای جلو گیری از اعتصاب بوجود آورد .

برای حزبی که نیروی زندگی و برنامه مترقی دارد و متکی بیك دستگاه اداری خوب است انجام همه این ها غیر ممکن نیست .ولی درآنجا که رهبران حزب اقدام‌مردم با دولتهای خارجی سرو کار دارند وضع دشوارتر است . مالایا با حکومت محافظه کار خود هیچ‌علاقه به الحاق سنگاپور و عناصر دست چپی وگاه کمونیست آن ندارد . ودر میان چینی های سنگاپور گروه بسیار نیرومندی از طرفداران بکن هست که رهبرانش به تقاضای حزب اقدام مردم بسراز پیروزی انتخاباتی اخیر از زندان آزاد شدند و بزودی قویترین رقبای لی کوان یو بشمار خواهند رفت .

مطامع چین در سنگاپور و مالایا وبرمه و هندوچین وهرجای دیگری در آسیای جنوب شرقی که مسکن مهاجرنشینان چینی قرار گرفته است بر کسی پوشیده نیست. تجربه سنگاپور خصوصا ازآن جهت اهمیت دارد که در سر نوشت همه اقلیت های چینی آسیای جنوب شرقی تاثیر خواهد کرد.اگر حکومت حزب اقدام مردم بتواند مسائل چینی ها را بطریق دمکراتیك حل کند ، تبلیغات پکن بامانع سختی روبرو خواهد شد .

موفقیت «لی کوان یو» تا حدود زیاد بستگی به روش انگلستان دارد. او برای آنکه کمونیست ها راخلع سلاح کند بسیاری از شعار های آنهارا در جریان مبارزه انتخاباتی گرفت وخود بکار برد ولی باآنکه رهبر جوان سنگاپور فعلا نمی‌خواهد وقت خودرا به مبارزه با انگلیسها تلف کند ، تصادم او با بازمانده استعمار اجتناب ناپذیر خواهد بود ویا فشاری انگلیسها در چنان‌تصادمی به کمونیست های چین فرصت بی مانندی خواهد داد .

مژده بمشتریان محترم

رنگ بخصوص

حوض و استخر

یکی ازمحصولات جدید

شرکت رنگسازی ایران

میباشدکه درتمام رنك فروشیهای

عمده تهران بفروش میرسد.

تلفن ۳۰۲۳۱۸

آ- ۸۳۹۰

کلاسهای انگلیسی

بامتد اصل ۴

۵ الی ۹ بعدازظهر «شهریه ۳ ماهه ۳۰۰ ریال» هفته ۴ ساعت درس وفیلم

شماره ۱ خیابان شاه آباد محل دبیرستان بوعلی سینا ۳۵۰۴۴

شماره ۲ خیابان شاه کاخ محل دبستان فیروزه ۴۶۶۹۱

کلاسهای مخصوص دبیرستانی وخردسالان

سه‌ماهه دوره تابستانی ۱۵خرداد - ۱۵ شهریور

صبحها از ساعت ۸ الی ۱۱

کتابهای دیرکت‌متد - اسنشل - آکسفورد

سه‌ماهه دویست ریال

برای ثبت‌نام درکلاسهای صبح وعصر درتمام ساعات مراجعه فرمائید

آ-۶۸۴۵

کارخانه موزائیك و سیمانسازی

((کار آمد))

بدینوسیله افتتاح خودرا اعلام و از :

آقایان مهندسین - معماران وعلاقمندان‌محترم

برای ملاحظه و خرید و سفارش همه‌گونه

موزائیك ایرانی و خارجی

ومصالح سیمانی

که باجدیدترین وسائل و ماشین‌آلات تهیه میشود دعوت مینماید

نشانی : میدان شوش - خیابان سپهبد رزم‌آرا مقابل دبستان شاه - کارخانه

موزائیك و سیمانسازی «کارآمد»

تلفن ۲۶۸۱۲ - ۲۳۷۴۶

پانسیون ساحل در رامسر

آماده پذیرائی است برای رزروجا به‌توریست ایران تلفن۳۲۳۶۸ مراجعه فرمائید .

درشمیران نرسیده به چیذر

باغ ییلاقی برای سکونت سفارتخانه‌ها یاکمپانی ها دائم یابرای فصل ۴هزارمتر باعمارت مدرن و تمام لوازم برای مذاکره و گرفتن آدرس به‌تلفن حودباغ ۸۳۵۹۶ازساعت ۹صبح‌تا۱۱مراجعه فرمائید .

آ-۶۶۸۳ ۱-۳

بدینوسیله فوت مرحوم مغفور آقای **حاج مراد علی خوشه چین شانجانی** را در تهران باطلاع عموم دوستان و آشنایان میرساند مجلس ختم آنمرحوم روز دوشنبه ازساعت ۵الی ۷بعداز ظهر در مسجد ارك برگزار خواهد شد

الاحقر حاج سید مرتضی علم

آ-۶۹۷۹

بانهایت تاسف وتاثر درگذشت مرحوم مغفور **حاج مراد علی خوشه چین شانجانی** ابوی آقایان رستم خوشه چین و اسرافیل خوشه چین عموی برادران هلالی را باطلاع عموم اقوام و دوستان و آشنایان میرساند مجلس ترحیم آنمرحوم روز دوشنبه ۱۷ر۳ر۳۸ ازساعت ۵الی ۷ بعد از ظهر در مسجد ارك منعقد است

حاج حسین هلالی -رستم خوشه چین -اسرافیل خوشه چین -حاج سلیمان هلالی -حاج اسماعیل هلالی-ابوالفضل نصرالله زاده -حاج قاسم خوش نیت -حاج فرج ابدی حاج محمدابدی-اکبرنکوئیان -محمدنافع -حاج‌عبدالحسین هاشمی -محمد ابراهیم‌عظیمی -حسین بقائی-برادران خرم پرویز بالچی -رنجبران

بانهایت تاسف فوت مرحوم **حاج مراد علی خوشه چین شانجانی** را به اطلاع عموم دوستان معظم آنمرحوم میرساند مجلس ختم روز دوشنبه از ساعت ۵الی ۷ بعداز ظهر در مسجد ارك منعقد است **جمعیت خیریه شانجان**

آ-۶۹۱۱

بعموم بازماندگان آنمرحوم بویژه آقای حاج هلالی مصیبت وارده را تسلیت میدهیم

باکمال تاثر فوت مرحومه مغفوره شادروان **بانو اکرم دادگر** همشیره آقایان حسین دادگر (عدل الملك) . عباس دادگر و همسر مرحوم سید ابوالحسن هادیان ومادر آقایان‌مهندس بقراطی -هوشنك هادیان -منوچهر هادیان - و بانو پروین تجلی را باطلاع اقوام و آشنایان میرساند. مجلس ختم مردانه روز دوشنبه هفدهم خرداد از ساعت چهار تا شش بعدازظهر درمسجد مجد ومجلس زنانه در همان ساعت و تاریخ درمنزل آنمرحومه واقع درامیریه سرپل امیر بهادر کوی بابل برگزار خواهد شد .

حسین دادگر (عدل الملك) -عباس دادگر -دکتر افخم حکمت -احمد آزادگو -مهندس بقراطی -هوشنك هادیان- منوچهر هادیان -پروین تجلی -رضا تجلی - گیتی هادیان مهین کحال‌زاده -کریم دادگر -رحیم دادگر -حسن دادگر نصرت دادگر -پروین دادگر -عدل‌الملوك دادگر - ملك دادگر -پرویز دادگر -عالم دادگر -علی اکبر هادیان - عباس هادیان -عیسی بهزادی -بزرك تجلی -کریم تجلی سرهنك علی‌اکبر رحیمی -رضا سادات اخوی -ابوالقاسم کحال‌زاده -منصور دادگر -ابوالقاسم زندی -زینت کیائی فخری زندی

آ-۶۷۴۷ -۲

بانهایت تاسف درگذشت مرحوم مغفور **میرزا محمود ذاکری شمیرانی** را باطلاع خویشان و دوستان میرساند مجلس ختم مردانه روز دوشنبه هفدهم خرداد (فردا) از ساعت ۴تا۶ بعداز ظهر درمسجد ابوالحسن واقع درخیابان شهباز ایستگاه خرابات وختم زنانه در همانروز در منزل آنمرحوم خیابان دلگشا -کوی‌نیکنام -کوچه خادم باشی منعقد است **ابوالقاسم ذاکری شمیرانی -حاج میرزاابوالقاسم امامی -ابراهیم ذاکری -محسن ذاکری -رضا بستانی - سید علی خادم باشی**

مصیبت‌وارده را بعموم بازماندگان آنمرحوم تسلیت‌میدهم

آ-۶۹۶۷

نظر بفوت مرحوم مغفور شاد روانان **غلامحسین درند و مهدی ترکیان** مجلس یادبود زنانه روز دوشنبه۱۷ ماه‌جاری از ساعت پنج الی هفت بعداز ظهر در منزل داود دیلمقانی (واقع در خیابان فخر رازی کوچه مشتاق پلاك ۱۶۳) منعقد خواهد بود .

معصومه دیلمقانی -منصوره پرورش -رخساره تقی زاده

بدینوسیله از کلیه خویشان و دوستان و ذوات محترمی که درمراسم تشییع جنازه و مجلس ختم وشب هفت مرحوم مهدی حکیمزاده‌شرکت فرموده و یا کتبا و تلگرافا ابراز لطف و همدردی فرموده اند قلبا تشکر نموده وسعادت و سلامت همگی را از درگاه خداوند متعال خواستاریم. چنانچه در اثر تالم روحی برای عرض تشکر حضوری تاخیری رخ‌دهد تقاضای عفو داریم .

از طرف فامیل حکیمزاده -دکتر رضا صحت - رضا حکیمزاده

آ-۶۸۷۱

دکتر ناصر زندی حقیقی

متخصص وجراح بیماریهای گوش گلو وبینی از پاریس مراجعت و کمافی السابق از ساعت ۵تا ۷بعد از ظهر از بیماران محترم پذیرائی مینماید.

نشانی خیابان سپه- چهارراه پهلوی

آ-۴۸۵۳ ۱-۸

کلاسهای تابستانی بیژن مه‌داد

تقویت دروس - انگلیسی - حساب - دیکته - شنا -کلاسها از اول تیرماه دائر خواهد بود کودکان از چهارسال ونیم ببالا پذیرفته میشوند . نام‌نویسی از ۸صبح تا ۱۲ واز ٤ تا ۷ بعداز ظهر .

نشانی - خیابان امیریه بین مهدیه و منیریه کوچه سهیلی دبستان‌ملی‌بیژن‌مه‌داد

آ- ۶۹۴۳

باکمال تاسف و تاثر فوت جوان ناکام **عباس پارسی** رابه اطلاع کلیه دوستان و بستگان و آشنایان میرساند مجلس ختم آنمرحوم در روز دوشنبه هفدهم خرداد ماه جاری در تکیه احمد آباد دماوند برقرار می‌باشد

عبدالعلی پارسا -سلطان پارسا -حاج شهاب نظام هداوند جناب فلاحی -مراد پارسی -علی فلاحی -تقی فلاحی ابراهیم فلاحی -حسین پارسی -حسن پارسی -اکبر پارسی اسماعیل پارسی -سید محمد حسینی -افراسیاب صلاحی سیف‌الله پارسی -رضا صلاحی -علی محمد خانی

مصیبت وارده را بعموم بازماندگان آنمرحوم تسلیت‌میدهیم

بانهایت تاثرفوت جوان ناکام **غلامرضامرادی** را باطلاع بستگان وآشنایان ساکن تهران -شیراز -بوشهر خرمشهر و آبادان میرساند بنا بروصیت آنمرحوم هزینه مجلس ختم و تذکر بمصرف دستگیری از کودکان یتیم و بدون سر پرست خواهد رسید

محمد جعفر مرادی -نجف مرادی -زلیخا مرادی -غلامعلی مرادی -بتول توانا نژاد -عبدالمجید مرادی -عبدالحمید مرادی -محمود میهان -مرتضی توانا نژاد -رباب مرادی عبدالکریم مرادی -مولود مرادی

آ-۶۸۷۳ مصیبت وارده را به‌بازماندگان آنمرحوم تسلیت میدهیم

باکمال تاسف رحلت مرحوم مغفور خلد آشیان **حاج‌سید حسین رشیدی** را که از محترمین سادات واخیار ساکن کوی رشیدی خیابان شاهپور بوده اعلام میدارد از طرف اهالی مجلس ترحیمی روز دوشنبه ازساعت ۵الی ۷ در مسجد سادات هندی‌واقع درچهار راه‌گمرك‌شاهپور برقرار است آشنایان و مومنین خاصه علمای اعلام در مجلس‌شرکت وروح مرحوم را شاد خواهند فرمود

یوسفعلی شهمیرزادی -الحاج علی‌اصغر ابوالحلم -الحاج حسن طاهباز -الحاج حسین فخارپور -الحاج سید رضا خادم حسینی -الحاج اسمعیل هزار خوانی

نظر برحلت مرحوم مغفور خلد آشیان **آقای سید حسین رشیدی** طاب ثراه مجلس ترحیمی روز دوشنبه غره ماه ذیحجة الحرام ازساعت ۵الی ۷بعدازظهر درمسجد سادات هندی واقع در چهار راه گمرك شاهپور برقرار است فقید سعید از محترمین ومعمرین سادات وبانی مسجد مجللی بهزینه شخصی خود در نازی آباد می‌باشد شایسته‌است طبقات مومنین خاصه علمای اعلام برای تشویق اخیار و تسلیت بازماندگان شرکت فرموده و باتلاوت قرآن مجید مجلس را منور و روح مرحوم را غریق رحمت فرمایند

الاحقر سید صادق شریعتمداری

آ-۶۹۶۳

نظر بفوت مرحوم **حاج سید حسین رشیدی** که از اعضاء موسس این انجمن بوده‌اند مجلس ترحیم آنمرحوم ساعت ۵الی ۷ بعداز ظهر روز ۱۷ خرداد درمسجد سادات هندی منعقد می‌باشد البته اهالی محل باشرکت در مجلس ترحیم روح آنمرحوم را شاد خواهند فرمود -

انجمن اصلاح امور محلی خیابان شاهپور

بعموم بازماندگان آنمرحوم‌مصیبت وارده‌راتسلیت میدهیم

بمناسبت درگذشت مرحوم **عزیزالله الیاسی** مجلس ختمی درمسجد جامع امامزاده صالح تجریش ازساعت ۳تا۷ بعداز ظهر ۱۷ خرداد (فردا) برپاست باشرکت خود روح آن مرحوم را شاد فرمائید

عباس الیاسی -حسین الیاسی -محمد الیاسی -سید محمد فتاحی -سید جواد هاشمی -حاجی رجب حسینی -عباس تقوی -علی اکبر الیاسی -تقی الیاسی -اسمعیل الیاسی

به بازماندگان آنمرحوم مصیبت وارده‌را تسلیت میدهیم

خانواده های **زربافیان -رحیمی -موسویان -گیتی** بانهایت تاسف درگذشت **بانوحاجیه‌خانم** عیال مرحوم‌حاج‌امین‌السادات زربافیان‌والده‌آقای مهندس‌احمدزربافیان‌راباطلاع‌خویشاوندان ودوستان میرساند مجلس ختم مردانه از ساعت ۹ تا ۱۱ صبح روز هفدهم خرداد ماه جاری (فردا) در مسجد سجاد (گیتی) خیابان شاه چهار راه گیتی و مجلس ختم زنانه ازساعت ۵تا۷ بعداز ظهر همان روز درمنزل آن مرحومه واقع در خیابان شهباز جنوبی اول خیابان جهان پناه منزل محمد رحیمی برقرار می‌باشد

مهندس احمد زربافیان -محمد زربافیان -محمود زربافیان حاج‌محمد رحیمی -حاج حسین زربافیان -حسن زربافیان پوراندخت زربافیان -محمد رضا گیتی

آ-۶۹۵۱

بعموم بازماندگان آنمرحومه تسلیت میدهیم

بمناسبت فوت مرحوم مغفور آقای **محمد حسین قاری‌زاده** روز دوشنبه ۱۷ خرداد مطابق غره ذیحجه مجلس ترحیم درمسجد ارك ازساعت ۹ تا ۱۱ صبح منعقد خواهد شد از عموم مؤمنین بالخصوص از همشهری‌های محترم انتظار داریم باشرکت خود روح آنمرحوم را شاد فرمایند

الاحقر حاج سید علی اصغر خوئی -احقر مهدی الحسینی انگجی -الاحقر سید کاظم طباطبائی -الاحقر حاجی کاظم شکوری -حاج آقا بزرك ابو حسین

در نهایت تاسف وتالم درگذشت ناگهانی مرحوم **محمد حسین قاری‌زاده** را باطلاع عموم بستگان و آشنایان می رساند مجلس ختم آنمرحوم روز دوشنبه ۱۷ خرداد از ساعت ۹الی ۱۱ صبح درمسجد ارك برگذار خواهدشد

عباس مغفوریان -محمد مغفوریان -احمد قاری‌زاده -نقی مغفوریان -سید مرتضی رافضی -یعقوب شکوری -عباس یك کلام -خانواده صمدزاده -حسین آقاجان‌زاده -هاشم خیابانی -بهمن سلطان‌زاده -خانواده های دانش -معین‌زاده طیب -سنجری -نقی‌پور -دریانی‌زاده -غفوری -علیمحمد حاجیها -مصطفی حاجیان‌پور -حاجی سید علی‌اکبر اخوت علی‌اکبر عظیم‌زاده -احسان‌الله اعتمادی -شاهپور اردلان عبدالحسین مبلغ حسینی -بیوك حنانی -صالح حکیمی - مجید بدایعی-آقالرمحمدیان-کریم ارغندی-وهاب‌صاریخانی حمیدزاده ناصری -حاجی مغفوریان

مصیبت وارده را بعموم بازماندگان آنمرحوم تسلیت‌میگوئیم

بمناسبت تصادف روز دوشنبه هفدهم خرداد ماه جاری باشب چهلم درگذشت جوان ناکام **مهری بهزادی** مجلس یادبودی از طرف خانواده های بهزادی و کیا از ساعت۵ الی ۶ونیم بعدازظهر روزمزبور درابن‌بابویه برگزار خواهد شد . **مهری بهزادی -بهزادی -کیا**

خانواده های یمین -سرکانی -عظیم‌زادگان -قریب - رحیمی -حریری -پیشنماز -احدی -لاریجانی- باقری - عظیما بانهایت تاسف فوت مرحوم مغفور **عباسعلی یمین** را باطلاع خویشان و دوستان میرساند مجلس ختم مردانه ازساعت ۵الی ۷بعدازظهر روز دوشنبه ۱۷ر۳ر۳۸ درمسجد آشتیانی‌ها واقع در خیابان شهباز ایستگاه ناصری و مجلس ختم زنانه درهمانروز وساعت درمنزل شخصی جنب همان مسجد برقرار است

ستوان اسدالله یمین -ابوالقاسم یمین -دکتر مهدی یمین بانو معصومه یمین -مهندس حسین سرکانی -ستوان‌عظیم زادگان -مرتضی عظیم زادگان -غلامعلی یمین -مصطفی یمین -مهندس محمد حسین یمین -غلامرضا یمین -دکتر حسین یمین -حاج مرتضی یمین -مهندس احمد یمین- علی اکبر یمین -ابوالفضل یمین -علی اصغر یمین - عبدالحسین‌قریب -غلامحسین قریب -جعفر رحیمی- علی حریری -حاج آقا بزرك پیشنماز -حاجی علی احدی -سید مرتضی‌سادات لاریجانی -اسماعیل‌باقری -حسین عظیما

آ-۶۹۹۱

مصیبت وارده را بعموم بازماندگان آنمرحوم تسلیت‌میدهیم

آگهیهای تسلیت

مصیبت وارده را با کمال تاثر وتاسف بخانواده های یاسری مخصوصا به پدر داغدیده و برادر گرامیش تسلیت عرض کرده و امیدواریم خداوند صبر جلیل واجر جمیل عنایت فرماید **حاج حسن گودرزی -عبدالله گودرزی -حسین مردانبگی**

آ-۶۹۲۷

بانهایت تاسف درگذشت جانگداز سرکار سرگرد صالح ضیاءرا به‌بازماندگان آنمرحوم بخصوص سرکار سرگرد جواد ضیاء تسلیت عرض می‌نمایم .

ازساری -سرگردشایسته‌پور

آ-۸۴۶۰

انستیتو پاستور ایران

اندوه وتاسف خودرا از فوت شادروان علیرضا خسروانی محلاتی که‌در ظرف ده سال خدمات بسیار گرانبهائی باین انستیتو نموده‌اند ابراز داشته وصمیمانه به همسرو فرزند ایشان بانو ملوك خسروانی و آقای جهانگیر خسروانی بخصوص و فامیل محترم خسروانی عموما ،تسلیت میگوید

رئیس انستیتو پاستور ایران -دکتر بالنا زار

بقیه آگهیهای ترحیم و تسلیت درصفحه ۱۹

برای تشکیل کنفرانس وزیران خارجه عرب

رشیدکرامه باعبدالناصر برای ایجاد جبهه واحد دربرابر اسرائیل مذاکره میکند

قاهره ـ خبرگزاری فرانسه ـ رشید کرامه نخست‌وزیر لبنان وارد قاهره شد .

در فرودگاه عبداللطیف بغدادی معاون ریاست جمهوری کشور متحد عربی از مشارالیه استقبال بعمل آورد . عبدالخالق حسونه دبیر کل جامعه عرب ودکتر محمود فوزی وزیر امور خارجه جمهوری متحده عربی و عده زیادی از رجال دولتی آن کشور نیز حضور داشتند .

رشید کرامه پس از پایان تشریفات جهت مذاکرات با جمال عبدالناصر مستقیما به کاخ ریاست جمهوری رفته ومدتی با رئیس جمهور متحدعربی مذاکره کرد .

ناظرین امور سیاسی ضمن تفسیر مسافرت رشید کرامه به قاهره خاطر نشان ساخته‌اند علاوه بر مطرح شدن روابط سیاسی واقتصادی دو کشور ،تنظیم رفت وآمد سیاحان و

رشید کرامه

تسهیل مقررات گمرکی وعبور ومرور نیز مورد بحث قرار گرفت .

مسئله اسرائیل نیز یکی ازموضوعات مهم مذاکرات را تشکیل میدهد .

کنفرانس وزرای خارجه

مذاکرات کرامه و جمال عبدالناصر تا چند روز ادامه خواهد داشت و هدف نهائی آن تشکیل کنفرانسی ازوزرای امور خارجه کشور های عربی جهت ایجاد جبهه واحدی در برابراسرائیل و بررسی تجاوزات اسرائیل به کشور های عربی است .

در اینمورد باید خاطر نشان شود که تاکنون پنج کشور عربی از جمله جمهوری متحد عربی ،لبنان ،عربستان سعودی ،اردن و یمن به دبیر کل جامعه عرب آمادگی‌خودرا برای‌شرکت در کنفرانس وزرای امور خارجه کشور های عربی اطلاع داده‌اند .

رشید کرامه هنگام ورود به فرودگاه ضمن اشاره به‌رابطه‌اسرائیل وکشور های عربی گفت چندی قبل اسرائیل یکی از هواپیما های لبنانی را بزور مجبور به فرود آمدن در خاك اسرائیل کرد آنوقت خود به تصمیم دولت جمهوری متحد عربی در مورد توقیف محمولات اسرائیلی در کانال سوئز اعتراض میکند .

مك‌میلان و خروشچف توافق کرده‌اند

غرب درچندمرحله برلن‌راترك کند

نیویورك ـ رویتر ـ موسسه تحقیقات آمریکا پیش‌بینی کرد که ایزنهاور رئیس جمهوری آمریکا باوجود اینکه گفته است مایل‌به شرکت‌در کنفرانس سران نمی‌باشد در طی ماههای آینده در کنفرانس مزبور شرکت خواهد کرد .

این موسسه که بکار های‌تحقیقاتی دررشته های مختلف مشغول میباشد در یك گزارش خصوصی بر طبق اطلاعات مخصوصی از ژنو وواشنگتن که‌برای کلیه اعضاء خود فرستاده مینویسد .

پرزیدنت آیزنهاور چون تحت‌تاثیر فراوان توافق های بین خروشچف و مك‌میلان طی مسافرت‌اخیر نخست‌وزیر انگلستان بمسکو قرار گرفته بعد از تعطیل اجلاسیه کنگره در کنفرانس سران شرکت خواهد کرد .

گزارش مزبور حاکی است که مك‌میلان وخروشچف موافقت کرده بودند که غرب در چند مرحله و بتدریج برلن را ترك نماید و از وضع محکم خود دست بکشد .

کمونیستها برلن‌را تهدید به محاصره کردند

محیط کنفرانس ژنو پس‌از تهدید آلمان شرقی و شوروی تیره تر شده است

ژنو ـ یونایتدپرس ـ درکنفرانس وزرای خارجه ژنو که اکنون با بن‌بست مواجه شده صحبت ازامکان محاصره جدید برلن ایجادناراحتی نموده .

گرچه کمونیستها تاکنون مکرر تهدید کرده‌اند که در رفت‌و آمد بین برلن غربی وجهان آزاد مداخله خواهند کرد ولی این بار تهدید صریحتر وشدیدتری نموده‌اند . ناظرین سیاسی از لحن تازه تهدید شوروی نگرانی زیادی ابرازنمیدارند بلکه میگویند ذکر کلمه محاصره درحالیکه مذاکره برای حل‌مسالمت آمیز مسئله برلن در جریان است باعث ناراحتی میباشد.

انتخابات ریاست جمهوری

خبر تهدید جدید شورویها در برلن وقتی رسید که‌وزرای‌خارجه خودرا برای مذاکرات سری درویلای سلوین‌لوید آماده میکردند.

حکومت آلمان شرقی تهدید نموده‌که هرگاه جلسه مجلس فدرال آلمان (غربی) برای تعیین ریاست جمهوری آینده آلمان غربی در برلن تشکیل شود اقدام به محاصره شهر خواهد نمود .

دول غربی به حکومت بن‌توصیه کرده‌اند که ازانجام چنین امری خودداری کند و انتخابات ریاست جمهوری رادر بن برگذار نماید .

دفع الوقت

ژنو ـ خبرگزاری فرانسه ـ جلسه کنفرانس دیروز وزرای امور خارجه شرق وغرب در محل اقامت‌سلوین‌ـ لوید وزیر امور خارجه بریتانیا تشکیل گردید .

مذاکرات وزرای امور خارجه‌فقط در اطراف مسئله برلن بود .

موضوعی که هنوز تاریك مانده اینست که آیا اندره گرومیکووزیر امور خارجه شوروی مایل است مذاکرات پیشرفت کند یا آنکه برعکس علاقمند به گذراندن وقت است ؟

اندره گرومیکو ضمن آنکه بین وزرای امور خارجه چهار کشور مسئله برلن مطرح است پیشنهاد کرده که وزرای امور خارجه‌شوروی امریکا وبریتانیا جهت مذاکره در مورد آزمایش های اتمی و منع‌سلاح اتمی جلسات خصوصی تشکیل‌دهند وبدینترتیب موازی با مسئله برلن موضوع آزمایش های اتمی نیز مورد بررسی قرار گیردتابدینترتیب دستور مذاکراتی برای کنفرانس عالی تهیه شود .

در شرف انعقاد

اما از طرف دیگر منابع موثق خاطرنشان ساخته اند که یك‌موافقت جزئی و محدود در مورد مسئله‌برلن در شرف انعقاد است .

این موافقت بدون شك به‌موافقتنامه چهار جانبه ۱۹۴۹ که بین چهار کشور بزرك امضاء شد لطمه وارد نخواهد ساخت ولی تا حدی‌ازبحران برلن که در۲۷نوامبر سال گذشته توسط خروشچف بوجود آمدخواهد کاست .اینك باید سئوال کردنکاتی که وزرای امور خارجه کم وبیش در مورد آنها توافق دارند چه می باشد ؟

منابع موثق معتقدند این نکات عبارتند از تقلیل نفرات ارتش‌متفقین در برلن غربی ـ از بین بردن‌عملیات تخریبی در برلن غربی و شرقی وایجاد رابطه جدید اداری بین برلن شرقی وغربی .

منابع موثق اضافه کرده اند که بدون شك در نکات فوق بین شرق وغرب کم و بیش توافق هائی‌صورت گرفته است .

گزارش میرسد که ویلی برانت شهردار برلن غربی روز جمعه ۱۲ ژوئن وارد ژنو خواهد شد .

مسافرت ویلی برانت به ژنو بر حسب دعوت کریستین هرتر وزیر امور خارجه امریکا صورت میگیرد واو بعنوان مشاور هیئت ناظرین آلمان غربی در جلسات کنفرانس شرکت میجوید .

قاچاق

بقیه از صفحه اول

آنکارا ـ آسوشیتدپرس ـ یکی ازمقامات مطلع درباره قاچاق تریاك ومشتقات آن که بوسیله یك‌باند بین‌المللی بین ترکیه ولبنان و از آنجا به‌اروپا وامریکا جریان‌دارد گفت خشخاش ازمرزهای ترکیه به حلب‌درشمال سوریه برده شده و ازآنجا به‌آزمایشگاههای مخفی‌لبنان فرستاده میشود تاتبدیل به‌تریاك و مرفین گردد . بطورکلی هیچیك‌از مشتقات مزبور درلبنان بطورجزئی بفروش نمیرسندبزرگترین آزمایش گاه سری لبنا ن‌مرفین رابرای حمل به آنکارا تهیه میکند . درهمین آزمایشگاه مرفین وهروئین نیزتهیه میگرددکه بایران‌فرستاده میشود .

محصول هروئین این آزمایشگاه خیلی‌خوب‌نیست وباهروئین‌آزمایشگاه های اروپا خیلی فرق‌دارد. مقداری ازمحصول هروئین این‌آزمایشگاه درخاورمیانه مصرف میشود .

مرفین عالی

دربسیاری ازموارد مرفین محصول لابراتوارهای لبنان به‌فرانسه وایتالیا وسویس فرستاده‌میشود تادرآزمایش گاههای آن کشور ها تبدیل به مرفین عالی شده وبه‌امریکا فرستاده شود .

چون‌قاچاق مواد مخدره استفاده فراوان دارد قاچاقچیان بوسیله کارکنان کشتیها وحتی مسافرین بادادن پول زیاد قاچاق مزبوررا‌انجام میدهند . ومشتقات تریاك مانند هروئین ومرفین رابه سهولت به‌اروپا وکوبا وکانادا وامریکا میفرستند .

اتومبیلهای مخصوص

گاهی‌دیده شده‌است که‌بابت حمل یك‌بسته تریاك‌قاچاق تا۲۰۰۰دلاربه حامل آن‌داده‌شده‌است تاآنرا در فرانسه وایتالیا تحویل دهد. برای فرستادن تریاك ازاروپا به‌امریکا نیز ازاین‌قبیل پولهاداده‌میشود .

باند بین‌المللی قاچاق‌تریاك دارای اتومبیلهای مخصوصی است که‌جا برای قاچاق موادمخدره درآن‌تعبیه شده‌است وکسی بسهولت‌نمیتواند آنرا پیدا کند . این باند دارای قایقهای سریع السیری است که‌از گوشه وکنار سواحل لبنان حرکت کرده وآنرا به‌نقاط وبنادر معین‌در مصر میرسانند تادر قاهره بفروش رسد .

آسوشیتدپرس

در ۲ ژوئن شهر رم شاهد رژه ارتش ایتالیا بمناسبت سیزدهمین سال جمهوری ایتالیا بود. دراین رژه برای‌نخستین بار موشك‌های «هانست جان» ارتش ایتالیا که قادر به حمل گلوله اتمی‌است روی سکوهای متحرك خود بمعرض نمایش گذاشته شد .

خروشچف ازسفر ۱۲روزه خود بازگشت

رهبر شوروی دربوداپست اوقات خودرا باخوردن و آشامیدن گذراند

مسکو ـ رویتر ـ دیروز عصر خروشچف نخست‌وزیر شوروی پس از یك مسافرت ۱۲ روزه به آلبانی ومجارستان باتفاق مارشال رودیون مالینوفسکی وزیر دفاع خود وارد مسکو شد سران شوروی دو روز اخیررا در مجارستان بودند .

در فرودگاه بوداپست یانوش کادار ودبیر اول حزب کمونیست‌مجارستان وفرنك موانیخ نخست‌وزیر آن کشور حاضر بودند .

نخست‌وزیرمجارستان گفت‌هیچگونه مذاکرات سیاسی با خروشچف انجام نشده ووقت سران دو کشور صرف خوردن و آشامیدن و صحبت کردن عادی گردیده است .

پایگاه موشك

خروشچف پس از ورود به مسکو در مقابل جمعی از کارگران یك‌کارخانه درباره نتایج مسافرت خود به آلبانی گفت :مذاکرات مفیدی‌بااوتوگروته‌ول نخست‌وزیر آلمان شرقی در آلبانی انجام داده است .

مسافرت به آلبانی باردیگر نشان داد که درباره تمام مسائل تفاهم مشترك وجود دارد

سپس به ایجاد منطقه صلح در شبه جزیره بالکان اشاره نمود و گفت هرگاه پیشنهاد های ما از طرف یونان وایتالیا مورد قبول واقع نشود دولت شوروی باتفاق آلبانی وبلغارستان و سایر کشور های عضو پیمان ورشو مبادرت به ایجاد پایگاه های موشك در نزدیکی‌مواضع وپایگاه های‌دشمن خواهند نمود .

موقعیت محکم

خروشچف سپس گفت موقعیت‌داخلی وبین‌المللی آلبانی بسیار خوب و محکم است گرچه آلبانی اندکی از کشور های بلوك کمونیست دور افتاده است ولی امروز این موضوع مهم نیست .

آلبانی جزئی از اردوگاه عظیم و نیرومند سوسیالیست وعضو پیمان ورشو میباشد .

ایتالیا ویونان که روش غیر دوستانه نسبت به آلبانی پیش گرفته‌اند باید باین نکته توجه کنند وبدانند که آلبانی از بلوك کمونیست مجزانمیباشد ماگفته‌ایم که هر حمله علیه آلبانی در حکم حمله علیه شوروی واردوگاه سوسیالیست خواهد بود .

سخنان ملایم تر

وین ـ آسوشیتد پرس ـ خروشچف نخست وزیر شوروی طی مصاحبه خود با یك روز نامه نگار مجار قبل از ترك مجارستان گفت : تنها تشکیل کنفرانس‌از سران‌کشور های جهان لطفی ندارد بلکه باید این کنفرانس موفق به حل آن دسته از مسائل بین المللی گردد که فقط بوسیله سران کشور ها می توان حل نمود .

هرگاه سیاستمداران حل این مسائل را برای ازبین بردن ابرهای تیره ازافق بین‌المللی وبهبود روابط بین‌المللی ضروری میدانند این کنفرانس تشکیل خواهد شد واگر غیراز این باشد کنفرانس وجود نخواهد داشت وافکار عمومی جهان مسئول این وضع قضاوت خود را خواهد نمود .

ناظرین امور می گویند این اظهارات خروشچف بمراتب ملایمتر از سخنان اودر آلبانی می باشد و تمایل اورابه شرکت در کنفرانس سران بیشتر آشکار میکند .

اوضاع بهتر است

خروشچف گفت‌ما پیشنهاد کردیم که برلن غربی تبدیل به شهر آزاد گردد و تضمیناتی را برای ادامه حیات این شهر پیشنهاد نمودیم . دولت شوروی بهیچوجه با قراردادی که اشغال برلن‌را دائمی نمایدموافقت نخواهد کرد .

خروشچف گفت‌اوضاع بین‌المللی بهتراز دوویا سه سال قبل میباشد. گمان نمی کنم دردنیا مردم عاقلی باشند که‌خواهان شروع جنك باشند وبخواهند رژیم سرمایه داری را بر رژیم کمونیستی تحمیل نمایند . سیاستمدارانی که‌ازاوضاع‌حقیقی‌جهان آگاهی دارند میدانند که هرگونه حمله بکشور های سوسیالیستی دنیای سرمایه داری را به مهلکه عظیمی خواهد کشانید .

دانشگاه آنکارا موافق ناسیونالیسم عرب است

آنکارا ـ خبرگزاری فرانسه ـ اخیرا ازطرف دانشکده علوم‌سیاسی دانشگاه آنکارا انتقادات زیادی به پیمان بغداد واردآمده .

تقریبا۲۰نفر ازشخصیت‌های‌سیاسی واستادان دانشکده مزبور وروزنامه نگاران ضمن بیانات‌خود خاطرنشان ساخته‌اند که‌ازاین پس‌پیمان ،بغداد بامنافع ترکیه هماهنگی ندارد عده زیادی ازناطقین خاطرنشان‌ساخته‌اند که‌ترکیه‌باید ازناسیونالیسم عرب‌در برابر سیاست‌غرب ودولت‌اسرائیل دفاع کند زیرا ازنظراعراب اسرائیل خطردائمی برای خاورمیانه است.

فیلم از روی یادداشت‌های گریواس

آتن ـ رویتر ـ ژنرال ژرژگریواس رهبر سابق «ائوکا» (جمعیت تروریستهای‌یونانی مقیم قبرس) قراردادی باادوارد البرتسون یکی از کارگردانان هالیوود جهت تهیه فیلمی امضاءنمود .

فیلم مزبور مربوط به فعالیت های‌مخفیانه تروریستهای یونانی در قبرس میباشد نماینده البرتسون گفت این فیلم جنبه نمایشی دارد و فاقد جنبه تبلیغاتی می‌باشد .

بیشتر صحنه های این فیلم در یونان تهیه شده وفقط قسمتی از آن‌در قبرس تهیه میشود .

هزینه فیلم مزبور در حدود ۲میلیون و۵۰۰ هزار دلاروار روی یادداشت های گریواس برداشته میشود .

ژرژ گریواس

دینار عراقی تنزل کرد

وابستگی عراق به‌گروه استرلینك استقلال اقتصادی آنرا از بین برده بود

دمشق ـ بعداز اینکه عراق تصمیم به‌خروج‌ازبلوك‌استرلینك گرفت ارزش دینار عراقی از ۱۰ لیره سوریه به۹٫۶۸ لیره تقلیل پیدا کرد .

بانك داران پیش‌بینی میکنند دینار عراقی بیش ازاین تنزل نماید .

ستایش تصمیم دولت

محمدجعفرشبیبی رئیس اطاق‌بازرگانی عراق که‌تاکنون مرتبا بدولت‌فشار می‌آورد تااز بلوك استرلینك خارج شود اقدام اخیر دولت راموردستایش قرارداده وبهمین مناسبت به وزیردارائی آن کشور تبریك گفت‌وی‌معتقد است که‌عضویت عراق دربلوك استرلینك استقلال اقتصادی کشوررااز بین برده بود زیرا نمیتوانست ارزهای خارجی را که تحصیل کرده‌بود آزادانه‌مورد استفاده قراردهد .

بازرگانان عراقی همانطوریکه اعلام شداطمینان دارند نحوه اقدام دولت عراق در خروج ازبلوك استرلینك طوری نیست که‌لطمه به‌اقتصاد این کشور وارد نماید .

کنفرانس استانداران

بغداد ـ اعلام شدکه طبق دستور وزیر کشورکلیه‌استانداران‌وشهرداران عراق برای‌بررسی اموراداری‌کنفرانسی تشکیل خواهند داد .این کنفرانس که دو روز طول خواهد کشید روز۱۳ ژوئن تشکیل میشود .وتمام استانداران ۱۴ استان عراق درآن شرکت خواهند نمود . رویتر

اسلحه برای ایران یا الجزایر

بردو ـ رویتر ـ ویلهلمس‌جی کشتی ۴۷۸تنی هلندی که‌ازآمستردام حرکت کرده وپس‌از بارگیری در بندر انتورپ در بلژیك و میلفوردو موتمپتاون انگلیسی وارد این بندر شد مورد بازرسی مقامات گمرکی قرار گرفت .

در کشتی مزبور ۶۰ تن مهمات بلژیکی برای ارتش پاکستان و مقداری اسلحه انگلیسی برای خاور دور و مقداری مهمات امریکائی برای ایران و پاکستان بود علت متوقف کردن کشتی وبازرسی آن بوسیله مقامات گمرکی فرانسه آن بود که تصور مینمودند اسلحه‌و مهمات کشتی مزبور برای شورشیان الجزایر فرستاده شده است .

حیات درشرایط جوی امکان دارد

نتایج تحقیقات موشك حامل میمونها موجب امیدواری کامل است

هانس ویل ـ رویتر ـ ارتش امریکا اعلام کرد طبق آزمایشی که روی یك موجود دریائی در موشك حامل دومیمون فضا پیمای امریکا بعمل آمد ثابت گردید که سلول حیات در شرایط جوی نیزمیتواند رشد ونمو نماید در موشك ژوپیتر مزبور ٦ کپسول محتوی تخمهای بارور شده وجود داشت وپس‌از بازگشت دماغه موشك معلوم شدکه سلولهای مزبوردر شرائط ماوراء جو نیز میتوانند برشد خود ادامه‌دهند. دکتر بانك‌زیست‌شناس سازمان‌موشك پرتابی ارتش امریکا گفت ـ نتایج حاصله مایه امیدواری کامل میباشد اما تخمهائیکه ضمن پرواز بارور شده بودند ازیکدیگر مجزا گردیدند واین امر ممکن است سبب ارتعاش‌شدید حاصل شده باشد .

آگهی ثبت شرکت سهامی واگنر ـ بیرو

شرکت سهامی واگنر ـ بیرو Waagner—Biro Aktiengesellschaft. که در ایران بوسیله نمایندگی خود بامور مقاطعه کاری وساختمانهای‌فلزی مبادرت مینماید وسرمایه آن سی میلیون شلینك اتریش مطابق با هشتاد و شش میلیون وپانصد وسی وهشت هزار وچهار صد و شصت ودو ریال تعیین گردیده و مرکز اصلی آن کشور اتریش شهر وین کوچه مارگریت‌اشتراس شماره ۷۰ میباشد در تاریخ سیزدهم خرداد ماه ۱۳۳۸ در دفتر ثبت شرکتهای خارجی بشماره ۲۵۱ بثبت رسیده ونماینده عمده آن آقای مهندس پل گوتز Dipl. Ing. Paul—Götz ساکن تهران خیابان شاهرضا نزدیك کالج ساختمان ایران غرب ـ محل شرکت سهامی پرسین میباشد که صلاحیت دریافت کلیه ابلاغات مربوط بشرکت را داراست .

رئیس اداره ثبت شرکتها و علائم تجارتی واختراعات ـ مهدی نراقی

آ ـ ۶۹۷۵

برنده مسابقه موسیقی‌فستیوال

وین ـ خبرگزاری فرانسه ـ در کنکور موسیقی که از طرف اداره کنندگان فستیوال جهانی جوانان‌در وین تشکیل گردید مارسل دونین‌یکی از موسیقیدانان اطریشی برنده شناخته شد .

هیئت داوران عبارت بودند از آرام خاچاطوریان (شوروی)وانتینو برچی (ایتالیا) هرمان مایر (آلمان شرقی) سرژ (فرانسه)

قرار است فستیوال جهانی جوانان از ۲٦ ژوئن تا چهارم اوت در وین تشکیل شود .

اشتباه فجیع سوزنبان

سائاپولو ـ آمریکای جنوبی ـ خبرگزاری فرانسه ـ بر اثر تصادم دوترن در سائوپولو ۵٦ نفر کشته و ۱۵۰ نفر بشدت مجروح شدند.

بموجب گزارشی که در این زمینه تهیه شده مقصر یکی از سوزن بانها بوده است که اشتباها راه داده است پس از اطلاع از حادثه مزبور دسته های کمکی فورا در محل حادثه حاضر شده و مجروحین را از زیر واگونها بیرون کشیدند . گفته میشود وضع عده زیادی از مجروحین بسیار وخیم بوده و امید به زنده ماندن آنها خیلی کم است.

کلاس شطرنج درباشگاه مهرگان

منظور تعلیم مجانی فن شطرنج کلاسهائی زیرنظر قهرمانان شطرنج کشور در باشگاه مهرگان تأسیس میگردد . داوطلبان میتوانند برای ثبت نام همه روزه از ساعت هفت تا نه بعدازظهر بدفتر باشگاه مهرگان مراجعه نمایند .

نشانی : لاله‌زار نو کوچه کاخ

قابل توجه تجار وفروشندگان محترم

انواع میخ

کارخانه میخ‌سازی ایران که‌ساختمان آن ازدوسال قبل‌باکمك‌مالی دولت‌شروع شده‌بود ازاول فروردین ماه امسال باجدیدترین ماشینها شروع به‌بهره‌برداری نموده وخوشوقت است که بادست کارگران ایرانی انواع مختلف میخ‌را که‌بیش‌از میزان مصرف فعلی‌کشورمیباشد تهیه نموده وبامرغوبیت بیشتر وقیمت کمتریکی ازاقلام وارداتی مهم کشور راحذف مینماید بامشاهده وتطبیق محصولات ماکه‌ازهفتهٔ آینده به‌بازار عرضه خواهدشد صحت این‌ادعا را تصدیق خواهید فرمود .

کارخانه میخ‌سازی ایران ۱ـ۲ آ ـ ۶۶۶۷

فریدولین

یگانه دیگ زودپز بدون خطر ساخت سویس

نماینده انحصاری: اتوتورمیکس خیابان برق نبش‌سعدی تلفن۳۰۴۹۱۵و ۳۱۰۲۹

آ ـ ۸۳۹۶

آگهی

بدینوسیله باطلاع عموم میرساند چون درنظراست مقداری اموال واشیاء بلاصاحب ومجهول مالك واموال‌متوفی بلاوارث که‌درگنجینه اداره آگاهی موجود میباشد وهمچنین اموال‌مسروقه که‌صاحبان آن تاکنون معین نشده‌اند از طریق‌مزایده بفروش برسد کسانیکه‌مدعی حقی نسبت باشیاء فوق‌هستند میتوانند بادردست داشتن مدارك‌مربوطه تاروزاول تیرماه ۳۸ باداره امورسرپرستی جهت دریافت‌اموال موردادعا مراجعه نمایندرغیراینصورت ایراد واعتراضی نسبت‌بفروش اشیاء مسموع نخواهدبود وفقط‌قیمت فروش‌اشیاء پس‌از کسرهزینه‌بکسانیکه بارعایت مقررات‌و قانون مستحق‌اخذاشیاء تشخیص داده‌شوند پرداخت خواهد شد.

رئیس‌اداره امور سرپرستی ـ بهروز افشار

ازصبح سه‌شنبه‌در سینما ایفل وتابستانی تهران

نیروی ایمان

دوبله بفارسی

باشرکت رابرت میچم دبوراکار

اثر کارگردان بزرگ جان هوستون تهیه‌کننده بادی آدلر

سینما سکوپ رنگی

آ ـ ۸٤٦٤

مبادله پیام از طریق کره ماه

کانادا بکمك آمریکا یك ماه مصنوعی به فضا پرتاب میکند

پرنس آلبرت ـ کانادا ـ رویتر ـ دیروز بمناسبت افتتاح آزمایشگاه رادار پرزیدنت ایزنهاور پیامی از طریق کره ماه برای جان دیفنبیکر نخست‌وزیر کانادا فرستاد ونخست وزیر کانادا نیز متقابلا پیامی بهمان ترتیب جهت رئیس جمهوری امریکا ارسال داشت. ایزنهاور در پیام خود چنین میگوید .

افتتاح آزمایشگاه رادار در پرنس آلبرت قدم دیگری در راه همکاری نزدیکتر بین دوکشور در رشته تحقیقات دفاعی و سایر قسمتهای علمی میباشد .»

کانادا در نظر دارد به کمك امریکا یك ماه مصنوعی بفضا پرتاب کند واین قدم دیگری در راه همکاری دفاعی و علمی دوکشور است.

سرطان

بقیه از صفحه اول

لیورپول ـ خبرگزاری فرانسه ـ در پائیز آینده از طرف موسسه امریکائی مبارزه‌برضد سرطان‌گزارش جامعی که تاکنون نظیر آن دیده نشده در مورد علل سرطان تهیه خواهد شد .

دانشمندان امریکائی سعی‌خواهند کرد تا به علل واقعی سرطان پی برده و دقیقا جزئیات آنرا مورد مطالعه قرار دهند .

دکتر اوژن پیندرگراس رئیس موسسه امریکائی مبارزه علیه‌سرطان که خبر فوق رادراختیار روزنامه‌نگاران قرار داده است اضافه‌نموده که‌وضع بیش از یك میلیون نفر امریکائی زن و مرد که سن آنها بیش از ۳۰ سال میباشد مورد بررسی قرار میگیرد.

دکتر پیندرگراس سپس اضافه نمود: پنجاه هزار داوطلب در ۲۰ ایالت امریکا تحت‌مراقبت‌متخصصین سرطان دستورهای پزشکی لازم را جهت تهیه این گزارش تهیه خواهند کرد .

اثر شرایط زندگی

نامبرده سپس گفت : آمارگیری تحت کنترل مستقیم دکتر کلر هامونه مدیر موسسه امریکائی بررسی وتحقیقات آماری قرار خواهد گرفت .

از طرف دیگر دکترهامونه خاطر نشان ساخته است که یکی از جنبه‌های مهم‌تهیه گزارش فوق‌آنست که روشن سازد آیا رابطه‌ای بین شرایط زندگی و محیط اجتماعی و اقتصادی اشخاص باسرطان وجود دارد یانه .

دکتر هامونه سپس اضافه‌نموده که سئوالاتی در چهار صفحه توسط ۵۰ هزار نفر داوطلب بین ۵۰۰ هزار خانواده امریکائی توزیع‌میشود. صفحه سئوالات زنان سفید بوده و صفحه سئوالات مردان آبی خواهد بود.

گزارش محرمانه

پنجاه هزار نفر داوطلب‌مزبور مدت شش سال وضع سلامتی ۵۰۰ هزار خانواده امریکائی را تحت مراقبت قرار داده و هردوسال یك بار گزارشی دراین مورد به موسسه خواهند داد .

سپس اطلاعات مزبور که‌کاملا محرمانه خواهد بود در مرکزسازمان در نیویورك جمع شده وهرشخصی داوای بولتن سلامتی مخصوص‌بخود خواهد بود .

آیا طاس هستید ؟

یکی از سئوالاتی که‌از یك میلیون نفر زن ومرد امریکائی بعمل خواهد آمد اینست :

«آیا شما طاس هستید؟» دکتر هامونه دراین مورد خاطر نشان‌نمود که بموجب تئوریهای بعضی از پزشکان سرطان و هرمون‌های غدد داخلی بدن بهم مربوط میباشند.

وی سپس اضافه کرد که ازطرف دیگر بین وضع کار هرمونها وطاس شدن رابطه‌ای موجود است .

یکی از اطبای امریکائی چندی قبل خاطرنشان ساخت در مدت طبابت خود هرگز به کسی که‌طاس باشد ومبتلا به سرطان شده باشد برخورد نکرده آیا این امرتصادفی بوده است ؟

دکتر هامونه گفت :

ماهنوز بطور قطع نمیدانیم‌که افراد طاس از مرض سرطان مصون هستند یانه ؟

خلاصه اخبار

کراچی ـ امروز اعلام شد که اکهنسال ترین مرد جهان درپاکستان باختری زندگی می کند. این شخص که «داول خان» نام دارد یك سرباز باز نشسته است که از ۲۵ سال باین طرف حقوق باز نشستگی دریافت می کند واکنون ۱۸۵ سال دارد و سلامت است .

* * *

آنکارا ـ دولت ترکیه‌اعلام داشت که امسال بزائرین مکه ارز خارجی داده نخواهد شد . علت این تصمیم وضع مالی ترکیه و اوضاع سیاسی خاور میانه است .

* * *

لیس ـ پرنس صدرالدین عموی ۲۶ ساله کریم‌آقاخان دیروز بطور معجزه آسا ازیك حادثه اتومبیل جان سالم بدر برد . اتومبیل صدرالدین که در جاده گراسه باسرعت سرسام آوری در حرکت بود بشدت بایك کامیون سه تنی تصادم کرد اما درمیان تعجب ناظران صدرالدین از میان آهن پاره های اتومبیل خود سلامت خارج شد .

چرم وجوهرلیمو از پنبه

رادیو مسکو ـ پنبه بیش از هر محصول دیگر مورد استعمال دارد نه تنها الیاف پنبه بلکه برك ـ ساقه ـ قوزه ها و دانه پنبه نیز مواردااستعمال صنعتی زیادی پیداکرده است .

در شوروی باوسائل استفاده‌صنعتی‌ازپنبه کارهای علمی زیادی انجام میگیرد و موارد جدیدی برای استفاده از پنبه پیدا کردند .

چندی پیش شیوه جدیدی برای تهیه حریر مصنوعی از پنبه و انواع‌مواد دباغی‌وتهیه‌مصالح ساختمانی ازساقه بوته های پنبه کشف شد و این‌اختراع جالب رادانشمندان ازبکستان نمودند .

معلوم میشود که از برك پنبه میتوان جوهر لیمو هم درست کرد و تا بحال مقدار زیادی تولید شده است . دانشمندان شوروی از پنبه پارچه ای تهیه کرده اند که نمی‌پوسد و خوب رنك برمی‌دارد و در مقابل حرارت مقاومت زیادی دارد .

سرمایه‌دار پاکستانی محکوم شد

وی مانع از تحقیقات مامورین نظامی و مالیاتی گردیده بود

لاهور ـ پاکستان ـ رویتر ـ دیروز یك دادگاه نظامی «کاجاندا والمیا» رئیس کارخانه نساجی سوتلج رابه ۵ سال حبس وپرداخت نیم میلیون روپیه جریمه نقدی محکوم نمود .

اتهام وی مداخله در کار مقامات نظامی و جلوگیری از جمع آوری اطلاعات درباره‌فعالیت های ضد اجتماعی کارخانه بود .

علاوه بر این «والمیا» کلیه دفاتر کارخانه را مخفی کرده بود تا مقامات مسئول نتوانندبی بمیزان ثروت ومالیاتهای معوقه او ببرند.

کاجاندا والمیا از فنزدیکان «راماکریشناوالمیا» سرمایه دار معروف هندی وصاحب امتیاز«تایمز اوایندیا» میباشد که باتهام اختلاس ۲۶ میلیون و ۵۰۰ هزار روپیه متعلق به بانك سابق بهارات‌محکوم به‌دوسال حبس گردیده بود.

دو نفردیگر از کارکنان کارخانه نساجی سوتلج نیز باتهام توطئه برای فرار از پرداخت مالیات نیز هریك به دوسال حبس با اعمال شاقه و ۲۰۰ هزار روپیه جریمه محکوم شدند .

لمیا و شاهزاده عبدالله نامزد شدند

بیروت ـ خبرگزاری فرانسه ـ عبدالخالد تورس سفیرکبیرمراکش درقاهره رسما ازجانب سلطان‌محمد پنجم پادشاه‌مراکش تقاضای‌نامزدی دوشیزه لمیا صلح‌دختر نخست‌وزیر اسبق‌لبنان ریاض الصلح‌را برای شاهزاده عبدالله پسرپادشاه مراکش نموده مراسم ازدواج لمیاصلح و شاهزاده مولای عبداله یکماه دیگر برگزار خواهد شد .

درماه گذشته اعلام‌شده بود که دوشیزه لمیا نامزد امیرمحمدپسر پادشاه عربستان سعودی شده‌است اماپس‌از چندروز براثرمخالفت لمیا خانواده عروس مراسم نامزدی را بهم زدند .

یوگسلاوی بابهبود روابط خود باشوروی موافق است

بلگراد ـ رویتر ـ امروز سخنگوی دولت یوگسلاوی اظهار داشت که دولت یوگسلاوی از اظهارات خروشچف مبنی برایجاد روابط بیشتر دوستی میان شوروی ویوگسلاوی استقبال میکند لکن این امر فقط مربوط به یوگسلاوی نیست .زیرا روابط دو کشور باید بر اساس احترام متقابل ،تساوی وبرابری وعدم مداخله در امور یکدیگر باشد .

دولت یوگسلاوی ازبوجود آوردن یك منطقه غیر اتمی دربالکان پشتیبانی میکند .بعقیده یوگسلاوی در کشور های بالکان ومنطقه دریای آدریاتیك نباید پایگاه موشکی ساخته شود .

سناتور کندی گفت :

آمریکا باید باروپای شرقی کمك کند

موقعیت شوروی درکشورهای دست نشانده از همه‌جا ضعیف‌تر است

واشنگتن ـ یونایتدپرس ـ سناتور جان کندی باردیگر پیشنهاد کرد که ۱۸ایالات متحده قسمتی از برنامه کمك های خارجی خودرا برای کمك بکشور های دست نشانده شوروی درپشت پرده آهنین‌اختصاص دهد .

کندی یکی از اعضای موثر کمیته روابط خارجی سنای آمریکا و نامزد ریاست جمهوری است .

وی گفت که دولت آمریکا با خودداری از بکار بستن این‌پیشنهاد فرصت گرانبهائی را در مبارزه سیاسی باشوروی از دست میدهد.

سناتور کندی افزودموقعیت شوروی در کشور های دست نشانده از همه جا ضعیف تر است . مردم آن کشور ها همواره در پی یافتن فرصتی برای رهائی از قید کمونیسم هستند . کمك آمریکا باین کشور ها درآزادی آنها بسیار موثر خواهد بود .

جنك سیاه و سفید درپاریس

جوانان سفیدپوست دانشجویان سیاهپوست را که با دختری قدم میزدند مضروب ساختند

پاریس ـ خبرگزاری فرانسه ـ دیروز چهار نفر از دانشجویان سیاه پوست شکایتی علیه عده‌ای از سفید پوستان تسلیم دادگاه‌پاریس کردند .

علت شکایت آنها این بوده است که در حالی که بایك دختر جوان پاریسی دریکی از خیابانهای پاریس مشغول گردش بوده‌اند ناگهان یك جوان سفید پوست آنهارا به باد دشنام گرفته وبدختر جوان امر می کند آنهارا رها کند .

سیاه پوستان که از گفته های جوان سفید پوست ناراحت شده بودند وی‌را تعقیب می کنند تا شخصا اورا تنبیه نمایند . پس‌از آنکه چندصد متری دنبال وی می کنند ناگهان جوان مزبور دربرابر کلوپ جوانان افراطی می ایستد ودر همین اثناء عده‌ای از جوانان بین چهارده تابیست ساله در حالی که بچوب و چماق مسلح بودند به سیاهپوستان حمله کرده وآنهارا بقصد کشت .کتك می زنند تا اینکه پلیس آنهارا جدا می کند .

پیروی از اسرائیل

رادیوی قاهره ضمن تفسیرتصمیم اردن در مورد مطرح ساختن وضع مرزی سوریه و اردن در سازمان‌ملل متحد گفت : دولت اردن از دولت اسرائیل پیروی میکند .رادیوقاهره سپس افزود: مقامات عمان بدنبال یك‌رشته تحریکاتی که خود در مرز سوریه واردن ایجاد کرده وبه قصبات مرزی سوریه تجاوز کردند مرز بین دو کشور را بسته اند .

محکومیت یك اردنی

دیروز یك دادگاه امنیت دمشق حلمی سلم از اتباع اردن راباتهام عضویت در یك جمعیت سری بین‌المللی محکوم به ۶ ماه حبس‌نمود. دادگاه امنیت کشور دمشق‌ضمن حکم محکومیت حلمی سلم متذکر شد که وی مرتکب فعالیت های ارتجاعی و عضویت در جمعیت ـ التحریر الاسلامی (آزادی اسلامی) شده‌است واین یك جمعیت بین ـ المللی است .

این شخص پنجمین عضو جمعیت مزبور میباشد که طی دو هفته اخیر باین اتهام محاکمه ومحکوم‌میگردند مقامات مسئول اظهار داشتند که سیاست جمهوری متحده عربی‌مبارزه باکلیه دسته های مضره منجمله عوامل ارتجاعی میباشد که تحت عناوین مذهبی فعالیت میکنند .از نظر مطبوعات سوریه حزب آزادی اسلامی با انگلیسها همکاری‌دارد.

از خبر گزاری فرانسه ـ رویتر

اردن

بقیه از صفحه اول

دمشق ـ خبرگزاری خاورمیانه‌اطلاع داد که دولت اردن مرز بین سوریه واردن را بست .

خبرگزاری مزبور اضافه نمود : دولت اردن به‌مقامات مرزی دستور داده است از رفت و آمد کامیونها واتومبیل های حامل مسافرینی که قصد عبور از مرز را دارندجلوگیری بعمل آید .

جلسه فوق‌العاده

شورای دفاع اردن جلسه فوق‌العاده تشکیل داد . همچنین کابینه فوق‌العاده اردن با شرکت روسای دو مجلس اردن تشکیل گردید .

شورای دفاع اردن و همچنین هیئت دولت اردن مسئله وضع‌مرزی سوریه اردن را مورد‌مطالعه‌قرارداد.

هزاع مجالی نخست وزیر اردن اعلام کرد که دولت اردن توسط دفتر سازمان ملل متحد در عمان توجه سازمان ملل را به بسته شدن مرز سوریه واردن جلب‌نموده است .

از طرف دیگر بموجب‌اعلامیه‌رسمی که در اردن منتشر شده است دلایل سوریه را در مورد موجه ساختن بسته شدن مرز سوریه و اردن را رد کرده است .

در اعلامیه رسمی خاطر نشان‌شده است دولت اردن ضمن تعجب از تصمیم دولت سوریه مسئله‌بسته‌شدن مرز دو کشور را هنگامیکه وحدت کشور های عربی جهت مبارزه بر ضد صهیونیسم و کمونیسم ضرورت دارد در معرض افکار عمومی قرار میدهد .

مهندسین روسی ازطرح خوددفاع میکنند

یك‌کنفرانس بین‌المللی مامور رسیدگی بطرح سد اسوان شده است

قاهره ـ خبرگزاری فرانسه ـ در هفته آینده یك کنفرانس‌بین‌المللی از کارشناسان ومهندسین شوروی انگلیسی ـ امریکائی ـ آلمانی و فرانسوی در قاهره تشکیل خواهد شد تا طرح ساختمان سدآسوان را مورد مطالعه قرار دهند .

اخیرا مهندسین روسی در طرح ساختمان سد آسوان تغییراتی دادند و بدینجهت دولت جمهوری متحده عربی عده ای از کارشناسان جهانی را دعوت کرده است‌تا نظریه مهندسین روسی را مورد بررسی قرار دهند .

در کنفرانسی که‌هفته‌آینده‌تشکیل خواهد شد مهندسین روسی باید از نظریه خود در برابر کارشناسان و متخصصین غربی دفاع کنند .

مهندسین روسی پیشنهاد کرده‌اند که دردسد آسوان بجای هفت‌تونل باید یك کانال ساخته شود .

جبهه مشترك عربستان و ونزوئلا

عربستان میخواهد تولید نفت معادل مصرف طبیعی افزایش یابد

نیویورك ـ آسوشیتدپرس ـ روزنامه «جورنال اوکومرس» مینویسد که سخنگوی یك‌کشور نفت خیز عربی درکنگره جهانی نفت با نمایندگان ونزوئلا در باره کنترل تولید وقیمت نفت و تشکیل یك جبهه مشترك وارد مذاکرات جدی شده است .

این مذاکرات در کنگره نفت قاهره شروع شد واکنون‌بین‌شیخ عبدالعطریقی وزیر معادن عربستان سعودی با نمایندگان ونزوئلا و کنگره نفت دنبال میشود .

وزیر عربستان سعودی‌گفته‌است که بزودی نتیجه این مذاکرات معلوم خواهد شد .

هیئت نمایندگی ونزوئلا در کنفرانس نفت قاهره کوشید که کشورهای نفت خیز عربی راوادار بموافقت‌نماید تا ازتولید زیاد نفت خودداری‌شود.

تولید نفت در چهارسال اخیربدان جهت افزایش پیدا کرده است که کشور های نفت خیز به شرکتهای نفتی برای ازدیاد ، درآمد خودفشار آورده اند ولی عربستان سعودی‌بر عکس اصرار دارد که ذخائر نفتی خودرا حفظ نماید زیرا مایل‌نیست که معادل مصرف طبیعی بازارجهان نفت تولید کند ودر آمد بدست آورد .وچون شمال امریکا بازار طبیعی نفت خاورمیانه نیست باید بازار نفت در آسیا واروپا بدست آید .

ژاپنی‌هادرصنایع انگلیس جاسوسی میکنند

لندن ـ رویتر ـ روزنامه پیپل مدعی است که صاحبان صنایع ژاپن برای ربودن اسرار صنعتی بریتانیا ازدریا نوردان ژاپنی بعنوان‌جاسوس استفاده میکنند .

روزنامه مزبور می‌نویسد اخیرا سه ناو ژاپنی در بندر برکن بپاده شده و از ماشین های جدید یك کارخانه عکس برداری کردند .

این ملاحان ژاپنی که لباس غیر نظامی بتن داشتند دارای دور بین‌های قوی بودند مقامات مسئول دوربین‌های آنان را توقیف نمودند و بعداز اینکه فیلمهارا آشکارکردند متوجه‌گردیدند جزئیات طرز کار ماشین از آنهامعلوم میشود .

پیپل می‌نویسد درکارخانه پارچه‌بافی دیگری یك ژاپنی در حال عکس‌برداری از یك ماشین جدید بافندگی‌دستگیر شد .

ROSE BROTHERS (Gainsdorough) Ltd. England

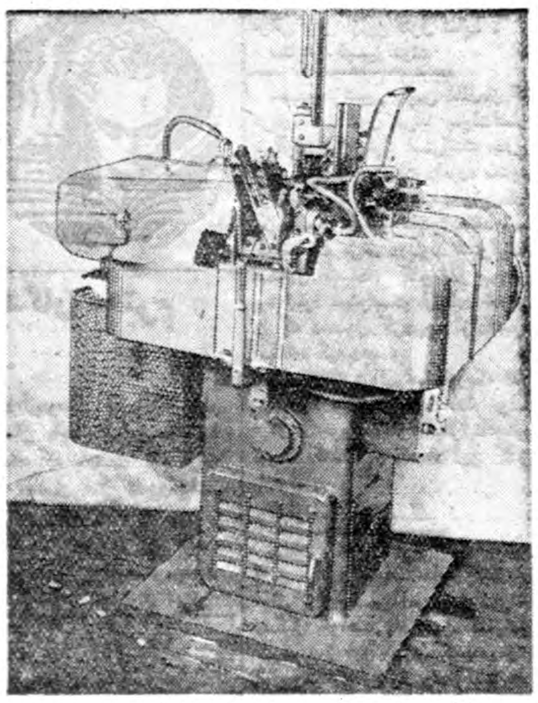

روز برادر انگلستان
سازنده جدیدترین
ماشین آلات
بسته‌بندی در ۴۰۰ نوع
مختلف از جمله ماشین
اتوماتیك پرکردن لیوان
بستنی، ماشین بسته‌بندی
چای در کارتن و پاکت
های کاغذی

ماشین بسته‌بندی نیخ‌صورت تراشی و صد‌ها رقم دیگر از انواع پودر ومایعات و شیرینی‌جات
برای مشورت ودیدن کاتالك به‌نماینده انحصاری بازرگانی علیزاده
تلفن ۲۰۹۱۲ مراجعه فرمائید آ ـ ۸۴۶۲

شرکت واحد اتوبوسرانی عمومی تهران وحومه

باسخ نامه شماره ۳۰۱۱ـ۲۱ر۲ر۳۸ و تعقیب مذاکرات حضوری با نمایندگان آن شرکت در خصوص توزیع برك سهام .

چون بر طبق موافقت صورتجلسه مجمع عمومی شرکتهای سهامی‌اتوبنزواتونواب (خطه‌سابق) مورخه ۵ر۱۰ر۳۵ شرکت واحد قبول نموده که از بابت قیمت اتوبوسهای این شرکتها که درتاریخ ۱۴ر۴ر۳۵ تصرف نموده دیون شرکتها را به بانك توسعه صادرات بپردازد وبقیه قیمت را بانضمام ۲۰٪ حقوق صنفی نسبت بسرمایه برك سهم بدهد اکنون که ۳۶ ماه از تصرف اتوبوسها میگذرد نمایندگان شرکت میگویند برای دادن ۲۰٪ حقوق صنفی مجوزی نداریم لذا چنین بنظر میرسد که موافقت قبلی آن شرکت بر صورتجلسه ۵ر۱۰ر۳۵ ممنظور الغوا نمودن به گرفتن سرمایه این شرکتها شده واینکه تا کنون بتوزیع سهام هم اقدام نشده برای پرده پوشی بر اعمال انجام شده بوده بنابراین‌هذا متمنی است درظرف ده روز یاسرمایه این شرکتها را با احتساب سود تجاری از زمان تصرف تا زمان تحویل نقدیه نمائید ویا اینکه بر اصل موافقت صورتجلسه ۵ر۱۰ر۳۵ برك سهام دهید .

در غیر اینصورت ناگزیر است تقاضای وصول خسارت واصل سرمایه را از تاریخ ۱۴ر۴ر۳۵ تا زمان استرداد آن بنمائیم .

خاتمتا یاد آور میشوددر آئین نامه تدوین شده مورخه ۳۱ر۱ر۱۳۳۲ پرداخت ۲۰٪ حقوق صنفی مسلم بوده متاسفانه بعلت اغراض خصوصی اقدام به تدوین آئین‌نامه دیگری شد که تاریخ ۲۹ر۵ر۳۵ به تصویب هیئت وزیران رسیدو ذکری به پرداخت ۲۰٪ حقوق صنفی نسبت به سرمایه نشده اما شرکت واحد باید توجه نماید که اموال تعدادی از شرکتهای سابق را قبل از تدوین آئین نامه دومی در اختیار گرفته ومورد بهره برداری قرار داده بنابر این الزام بپرداخت آن را دارد لذا تمنی دارم بیش‌ازاین عناد ننمائید وبعد از ۳۶ ماه‌بلاتکلیفی صورتوشت شرکتهای اتوبوسرانی سابق را معین کنید .

با تقدیم احترام

مدیر عامل شرکت سهامی اتو بنز و شرکت سهامی اتو نواب ـ علی حسن آشتیانی

از صبح چهارشنبه در

سینما همای

مجهز بدستگاه تهویه مطبوع

مهیج‌ترین فیلم پلیسی و جنائی

گناهکار کیست ؟

دوبله بفارسی
یك سوژه سرگرم کننده
که تا پایان نمایش فیلم تماشاچیان تیزهوش را در انتظار واضطراب میگذارد باشتراك مالاستیها و لیلیان

دوبله فارسی بی‌نظیر ✡ جنائی ✡ برهیجان ✡ پلیسی ✡ آموزنده ✡ عبرت انگیز

رقاصه زیبا و مشهور

آگهی تجدید مناقصه

شهرداری تهران جهت لوله کشی چاه آب خیابان بهار یك دستگاه الکترو موتور عمودی بقدرت بیست اسب با تلمبه توربینی ولوله شافت و کلید سه فاز وسایر لوازم مربوطه بانضمام یکعدد جك والف خود کار شش اینچ رااز طریق مناقصه خریداری می نماید .

۱ـ داوطلبان فروش می بایستی قبلا مبلغ ده هزار ریال بعنوان سپرده نقدا به‌صندوق اداره کل درآمد شهرداری پرداخت و قبض رسید آنرا بانضمام پیشنهاد خود تاساعت دو نیم صبح روز بیستو چهارم خرداد ۳۸ به صندوق آگهی مناقصه شهرداری تسلیم دارند (پیشنهادات واصله درساعت یازده صبح همان روز بازو خوانده خواهدشد)

۲ـ به پیشنهاداتی که فاقد قبض سپرده ومشروط باشد ویا اینکه دیرتر از موعد مقرر در آگهی برسد بهیچوجه ترتیب اثر داده نخواهدشد

۳ـ مدت تحویل لوازم مورد مناقصه حد اکثر بیست روز پس از ابلاغ به برنده مناقصه خواهد بود .

۴ـ چنانچه برنده مناقصه پس‌از ابلاغ کتبی شهرداری از تحویل لوازم مورد سفارش خود داری نماید سپرده اش بسود شهرداری تهران ضبط خواهد گردید .

۵ـ هزینه آگهی تا ماخذ یکصد هزار ریال معامله صدی دو و در صورت تجاوز از مبلغ نامبرده نسبت بمازاد صدی یك احتساب و ازبرنده مناقصه وصول خواهد گردید .

۶ـ حضور پیشنهاد دهندگان در جلسه مناقصه آزاد بوده وشهرداری تهران در رد وقبول یك ویاکلیه پیشنهادات واصله آزاد خواهد بود .

آ ـ ۸۳۰۰ شهردار تهران

آگهی مجمع عمومی

مجمع عمومی سالیانه شرکت سهامی چاپ رنگین درروز یکشنبه ۳۰ خردادماه جاری ساعت شش بعداز ظهر درمحل شرکت خیابان خواجو (باغ سپهسالار) تشکیل‌از سهامداران ویا نمایندگان اختیاردار آنان دعوت میشود که دروقت مقرر حضور بهم‌رسانند.

دستور جلسه

۱ـ استماع گزارش هیئت مدیره‌و بازرس
۲ـ تصویب ترازنامه سال ۱۳۳۷
۳ـ انتخاب هیئت‌مدیره و بازرس
۴ـ شور در کلیه امور شرکت و تصمیمات لازمه

آ ـ ۶۸۸۷ هیئت مدیره شرکت سهامی چاپرنگین

جشن نهمین سال هنرستان بالت لی‌لی لازاریان

روزهای ۳۳ـ ۳۴خرداد ازساعت ۷ونیم عصر درسالن مجلل باشگاه آرارات

خیابان نادری کوچه نوبهار ـ این‌برنامه شامل چندین قسمت‌جالب میباشد که‌برای اولین‌مرتبه بامجلل‌ترین لباس بروی صحنه میاید.

مرکز فروش بلیط قنادی نوشین ـ آرایشگاه مدرن خیابان قوام‌السلطنه وهمه‌روزه دفتر هنرستان خیابان شاه بیست‌متری اول چهارراه تیر. آ ـ ۶۶۸۵ ۱ـ۳

آگهی تجدید مناقصه

بنگاه مستقل آبیاری ۶۳قلم نوشت‌افزار فنی ولوازم نقشه‌کشی‌مورد نیاز سال ۱۳۳۸خودرا ازطریق مناقصه خریداری مینماید.

داوطلبان باید پیشنهاد خودرا دریاکت لاك‌ومهرشده تاآخر وقت اداری روز یکشنبه سی‌ام خردادماه ۱۳۳۸ بدفتر حسابداری تسلیم دارند ومبلغ پانزده هزارریال نقدا بصندوق بنگاه پرداخت نموده وقبض آنرا ضمیمه پیشنهاد خودنمایند.

پیشنهادات درروز دوشنبه سی‌ویکم خردادماه ۳۸ ساعت ده‌صبح باحضور کمیسیون متشکله باز وقرائت میشود. پیشنهاددهندگان‌باید بکارپردازی بنگاه مراجعه ویك نسخه از شرائط مناقصه رادریافت و امضاء نموده ضمیمه پیشنهاد خودنمایند.

آ ـ ۸۳۴۸ بنگاه مستقل آبیاری

انتقاد

بقلم ـ دکتر محمود عنایت

پاپا برناردشا

این «پاپابرناردشا»همان‌جرج‌برناردشا نویسنده بزرگ انگلیسی است وکلمه «پاپا» هم لقبی است که یکی از گویندگان معاصر به آن‌مرحوم داده است .

بنده اغلب‌کتبی راکه‌درباره‌برناردشا نوشته شده زیرورو کردم ،هیچ جا ندیدم که کسی اورا بنام «پاپا»نامیده باشد .مدتی خیال میکردم که نکند پاپابرناردشا پدر مرحوم برناردشاست واورا باخود برناردشا اشتباه‌کرده‌اند، ولی بعد معلوم شد که گوینده عوضی نمیگوید بلکه من عوضی فکر میکنم .کجاست آن برناردشائی که عالمی را مسخره میکرد وبریش همه میخندید ،حالا سراز گور بردارد و ببیند بایك کلمه «پاپا»چطور در اینجا اورا سکهٔ یك‌پول‌کرده‌اند .

اوضاع جهان بحرانی است .رئود در کنفرانس ژنوهمچنان‌چانه میزنند، درجه حرارت هوا بالاست ،حالا توی این هیرو ویر و شلوغی چه کسی حوصله دارد درباره شرح حال برناردشا تحقیق و مطالعه کند ، کدام ابلهی است که سنك خاله قورباغه را گرو نگهدارد وبگوید این پاپابرناردشائی که در نظرشما اینقدر بی‌ارزش وذلیل وبی‌شخصیت است آنچنان مردی است که سوسیالیست های عالم پیشرفت مقاصد خود را مرهون نوشته های او میدانند واین سخن معروف است که تاثیر «شا» در مردم قرن بیستم بدرجات بیش از تاثیر ولتر در مردمان قرن هیجدهم بوده است. «پاپابرناردشا» از ارجمندترین مردم روزگار خود بود و تنها در همان‌موقع که نودمین سال تولد خودرا جشن میگرفت یك میلیون نسخه از کتاب های او درمیان مردم بفروش رفت و یکی از صاحب‌نظران روزگار بهمین مناسبت درباره‌اش نوشت تحولی که «شا» درافکار مردم ایجاد کرده‌ازابداع «نیوتن» و اختراع «وات» مهمتر است

درباره شا کتاب و مقاله خیلی‌نوشته شده ، یکی در افکار فلسفی او تحقیق کرده ،یکی اطلاعات علمی‌اورا بمردم شناسانده ، یکی عقاید دینی اورا مورد تجزیه و تحلیل قرار داده ،یکی نظریات اقتصادی ، ودیگری آراء او را درباره تعلیم و تربیت تشریح‌کرده است ، اما هیچیك ازاین بندگان خدا ودر هیچ کتابی اورا بااسم «پاپا برنارد شا» ذکر نکرده اند . کارل لایل میگوید در عصر ما نویسندگان جای پیغمبر را گرفته اند . برناردشا بلاشك یکی از همین پیغمبران است اما اصل کلی اینستکه ماازهرچیز معمولا ضعیف ترین ودرعین حال مسخره ترین صورت آنرا میپذیریم . مثلا وقتی میخواهیم برناردشا رادرنظر بیاوریم هیچوقت برناردشای فیلسوف یابرناردشای نویسنده و عالم اجتماعی واقتصاددان ویا لااقل برناردشای عهد جوانی را مجسم نمی‌کنیم .

بلکه پیرمرد زوار در رفته هاف‌هافو هپل هپوئی رادر نظر می‌آوریم که یك دندان هم در دهانش باقی نمانده ، یکمشت پنبه باسم ریش مثل دسته جارو زیر چانه‌اش چسبیده ، بجای راه رفتن شتره‌میزند ، وبجای‌حرف‌زدن صدای خروسك از گلو در می‌آورد. از نیم متری هم نمیشود باو نزدیك شدبرای اینکه تاشعاع یکمتراطرافش رایفنم میزند این تصور رانه تنها درباره مفاخر خارجی بلکه در مورد مفاخر داخلی نیز تعمیم میدهیم . مثلا ازاین همه تصویر خیالی که از سعدی و حافظ و فردوسی در کتابها و رسالات مختلف چاپ میشود یك تصویر نیست که سعدی و حافظ را بدون ریش و عمامه ویالااقل قدری جوان ترنشان‌دهد ، مثل اینکه‌شعرای ماازلحظه‌ای که از مشیمه مادر بیرون آمده‌اند یك خروار ریش و پشم وعبا و عمامه داشته‌اند ، و چرا دور برویم ، تاهمین چند وقت پیش فردوسی را بصورت درویشی مجسم کرده بودند ؟ که یك‌متکازیردستش گذاشته‌وباحسرت بدکان‌کالباس‌فروشی روبرو نگاه میکند .

میخواهیم به‌بینم این فردوسی فلك‌زده حتی یکبار هم عمامه را از سرش برنداشته است ، یا اینکه حافظ مادر مرده حتی یکبار هم در تمام عمر بدون ریش نبوده‌است . والان که دارم این سطور را مینویسم از تصور این واقعه برخود میلرزم که یکروز همشهریهای برنارد شا در مقام مقابله بمثل با ما برآیند واگر هیچ نکنند دست کم ـ یکی یك لقب پاپا برسر مفاخر ملی مابگذارند ، مثلا بگویند بابا سعدی ، پاپا حافظ ، پاپا فردوسی.. و بعد از همه اینها ـ ازهمه بدتر مامی پروین اعتصامی !

مریض فراری

در شهر «ولتر» (ایتالیا) قرار بود جوانی هفده ساله بنام «گیوسپ بیستارلی» رامورد عمل جراحی‌قرار بدهند. تاوقتی اورا باطاق عمل‌بردند وروی تخت جراحی خواباندند همه جریانات بخوشی گذشت اما بمحض آنکه جراح باتفاق پرستاران وارد اطاق شدند وبادهان بسته دورتخت حلقه زدند ناگهان جوان از جاجست وبیك خیز خودرا از پنجره اطاق بیرون انداخت . سپس سراسر حیاط بیمارستان رادر حال دویدن پیمود وبعداز دیوار بالا رفت ودرآن طرف سوار موتور سیکلتی که‌در خیابان گذاشته بودند شد وبسرعت برق موتور را بحرکت در آورد .یك ساعت‌بعد دوپلیس‌موتوسیکلت سواراو را در یکی از جاده‌های دورافتاده دستگیرش ساختند و چون لباس سفید پوشیده بود وبرا به‌بیمارستان آوردند .اما هیچکدام از مامورین پلیس نمیدانستند که یك ساعت‌پیش قرار بوده است آپاندیسیت این جوان فراری را عمل کنند !

شیر ماهی

در «سانتاکروز» (جزایر کاناری) مردم به پلیس شهر شکایت کردند که از چند روز قبل در بطریهای شیر پاستوریزه‌ای که برای ایشان میآوردند ماهی‌های ریزی دیده‌شده است. پلیس خیلی تعجب کرد و کارآگاهی رابرای تحقیق دراین‌قضیه گماشت کارآگاه بعداز تحقیقات لازم حقیقت موضوع را کشف کرد. کارخانه تهیه شیر پاستوریزه درکنار رودخانه‌ای قرار داشت که درآب آن ماهیهای کوچك فراوان بودطبعا هرروز باآبی که قاطی شیرمیکردند مقداری ماهی رودخانه نیز داخل بطریهای شیر میشد !

مسابقه ریش

از هم اکنون در «سالت‌لیك‌سیتی» (امریکا) داوطلبان شرکت‌در مسابقه ریش خودرا برای این‌مسابقه عجیب و صددرصد امریکائی آماده می‌کنند. جریان مسابقه بدین‌ترتیب است که ریش همه شرکت‌کنندگان رادر یك موقع‌می‌تراشند و بعداز پانزده روز ریش آنهارا اندازه میگیرند تابینند دراین مدت ریش کدام یك نوبیشتری داشته است.

نکته جالب دراین است که درمیان داوطلبان‌شرکت دراین مسابقه یك نفر زن ریشدار نیز هست و اتفاقا باحتمال قریب به یقین برنده مسابقه نیز خواهد شد زیرا درکوردگیری های مقدماتی معلوم شده است که ریش این زن ازریش هرمردی تندتر میروید !

بچه‌های حرف شنو!

در زندانهای انگلستان هرهفته برای زندانیان‌فیلمی نمایش‌میدهند. هفته گذشته یکی از فیلمهائی راکه از آثار «آگاتا کریستی» تهیه شده بود و «توقیفگاه» نام داشت برای این منظور انتخاب کردند. اما وقتی نمایش فیلم بپایان رسید مامورین مراقب زندانیان متوجه شدند که دونفر از زندانیها در ضمن نمایش فیلم از زندان فرار کرده‌اند . طریقه‌ای که این دونفر برای انجام نقشه فرار خود انتخاب کرده بودند همان طریقه‌ای بود که یکساعت قبل روی پرده سینما نمایش داده شده بود !

شرط بندی آمریکائی

ازشرط‌بندیهای عجیب امریکایکی هم‌این است : یك جوان محصل ۱۷ ساله از اهل کانزاس‌سیتی با رفقایش شرط بست ۰۰۰ که در ازاء مبلغ ده دلار یك بطری‌ویسکی رادر عرض پنج دقیقه تا ته سر بکشد .وبعد هم درحضور عده‌زیادی تعهد خودرا انجام داد ویك بطری بزرگ ویسکی رادر مدت چهاردقیقه وپنجاه ودوثانیه خالی کرد. اما متاسفانه نتوانست هر۱۰ دلاری‌راکه ازاین شرط‌بندی عایدش شده بود خرج کند زیرا دوساعت بعد در اثر سکسکه شدیدی‌که عارضش‌شده بود قالب خودرا نیز مثل بطری ویسکی تهی کرد !

از اینجا و آنجا

سکهٔ جدید ژاپن

چندروز پیش جلسه فوق‌العاده هیئت وزیران ژاپن برای ملاحظه واظهار نظر درباره سکه‌ای که قرار است از چند ماه دیگر در جریان گذاشته شود تشکیل شد .هرنمونه سکه‌ای که‌باین منظور تهیه شده بود مثل سکه‌های همه کشورهای بزرگ ویسکی رادر مدت چهاردقیقه وپنجاه ودوثانیه خالی کرد. اما متاسفانه نتوانست هر۱۰ دلاری‌راکه ازاین شرط‌بندی عایدش شده بود خرج کند زیرا دوساعت بعد در اثر سکسکه شدیدی‌که عارضش‌شده بود قالب خودرا نیز مثل بطری ویسکی تهی کرد !

جدول کلمات متقاطع شماره ۱۲۳۸

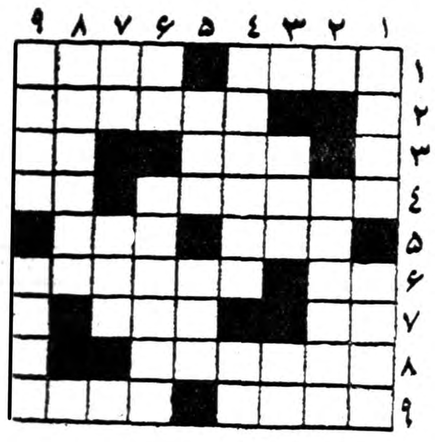

افقی : ۱ـ در طب قدیم آنرا یکی از مزاجهای انسانی میدانستند ـ بوی‌گل راازآن میجویند۲ـ کتاب معروف کرونین که چند سال پیش فیلم آن را هم نمایش دادند ۳ ـ چلوی آب نکشیده!ـ مقدمه‌ای برای ضعف ٤ ـ البته هر که سر نتراشد نمیداند ـ ضمیری است ٥ ـ پیش درآمد اصول ـ دستور است ودستور هم میدهد ٦ـ اگراین نیست پس آن است ـ با زهره داستان دل انگیزی دارد۷ـ بازی لجباز ـ بازداشتن۸ـ خون را بقلب برمیگرداند۹ـ باسردش نمیشودنان پخت ـ ازدلدادگان معروف.

عمودی: ۱ـ پیاده چون بعرصه شطرنج رسد چنین گردد! ـ آغاز ۲ـ قدح بزرك سفالین ۳ـ سست وکم هیجان ـ یکی ازایشان ٤ـ در نامه های قدیم ایام عزت راچنین مسئلت میکردند ـ همه راشامل میشود ٥ـ ازواحد های طول ـ لوس ٦ـ سوغات اصفهان ـ ازاو انتظار شنیدن حرف حسابی نداشته باشید ۷ـ تخمی‌که چون دردهائی بشکندمزاحمت ببار می‌آورد ـ ازانواع ساعت ۸ـ خانمها درگرفتن‌آن استادی مخصوص دارند ۹ـ ازالقاب فراش ـ روزی رسان .

حل جدول شماره ۱۲۳۷

افقی: ۱ـ مفتون ـ چرك۲ـ یرش ـ مرغوا ۳ـ اتو ـ مادر ٤ـ تق‌زن لهو ٥ـ بغ ـ مه ٦ـ ببا ـ خر ـ مو ۷ـ وکیل ـ غوص ۸ـ شتریه ـ الب۹ـ هان منجیل .

عمودی :۱ـ می ـ تنبوشه ۲ـ فراق ـ یکتا ۳ـ تشت ـ پایرن ٤ـ وزغ ـ لب٥ـ نم ـ هم ٦ـ رم ـ مرغ۷ـ چغاله ـ واج۸ـ روده ـ مصلی ۹ـ کاروزوپل.

مشع قیراندود مسلح
ساخت انگلستان
مخصوص عایق کاری
متر مربع (۲۰) ریال
جنرال مکانیك ـ شاه رضا

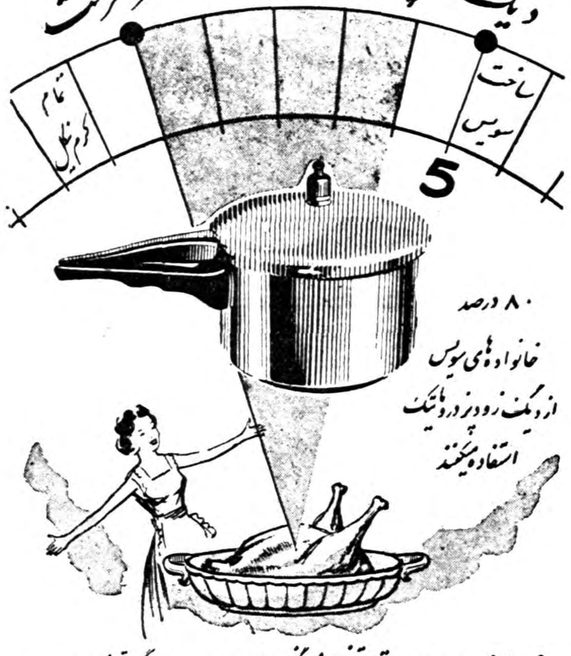

نماینده انحصاری دایران : تجارتخانه زرتخین خیابان نادری پاساژ گیو تلفن ٤٥٧٤٢

مردم زیرك اصفهان
احتیاج به توصیه ندارند ، هوشیارند، برای فرا گرفتن ماشین نویسی فقط به آموزشگاه مجهز اسپاهان (مقابل چهلستون) که دارای ماشینهای کنتینانتال بزرك و ۲۵ سال سابقه خدمت‌درخشان است مراجعه میکنند.
۱ـ۵ آ ـ ۵۵۶۹

(آگهی‌نوبت دوم)
نظر بماده ششم اساسنامه انجمن محلی کوی کارمندان دولت(باغشاه) از عموم اعضاء محترم انجمن محلی کو ی‌کارمندان دولت (باغشاه)تمنا میشود که بمنظور تجدید انتخاب هیئت عامله وبازرسان انجمن درمجمع عمومی سالیانه که در ساعت ٦عصر روز سه شنبه ۲۵ خرداد ۱۳۳۸ در منزل آقای جدلی واقع د رخیابان هفتم این کوی کاشی ٦۷ تشکیل میشود حضور بهم رسانند جلسه با هرعده حاضر اکثریت‌خواهد داشت . هیئت عامله انجمن محلی کوی کارمندان دولت (باغشاه)

میزو صندلی باغ
ML

اتومبیل سینگر مدل ۵۹
از لحاظ قدرت ـ استحکام ـ زیبائی ـ وکمی مصرف بی‌نظیراست

New SINGER Gazelle A ROOTES-PRODUCT
نماینده انحصاری دایران : شرکت تضامنی ع ـ صفرشاپچیلار و شرکاء خیابان شیران تلفن ۳۲٤٤۱
آ ـ ۸۳۸۲

آ ـ ۸۳۹۸

آدامس طوطی نشان
بهترین آدامس آمریکائی
آ ـ ۸۳۷۲

لوزینا ساعت دقیق سوئیس

کالای سوئیس خیابان اسلامبول
مؤسسه خروس آ ـ ٦۸۸۱

اشتباهی که میلیاردرهای بغداد مرتکب شدند

Le Monde

نوری‌السعید عملاکادرهای سیاسی‌کشوررا ازبین برد واز اینرو پس‌از او کسی باقی نماندکه کار کشوررا بدست گیرد

بعلاوه همه‌ساله قسمتی ازمحصولات کشاورزی عراق در نتیجه طغیان رودخانه های دجله و فرات ویا به وسیله گله های بز از بین می رود. بادر نظر گرفتن این عوامل به‌خوبی معلوم می‌شود که بچه‌علت کشاورزان عراقی طی چند سال اخیر گاوآهن را که اغلب خودشان راه می بردند رها کرده وبه‌شهر ها هجوم برده‌اند. باین ترتیب بیکاری ونارضائی در شهرها افزایش یافته است.

مارکوپولو در«کتاب شگفتی های جهان» حکایت میکند که چگونه «هلاکو» آخرین خلیفه بغداد را محکوم کرد که روی گنج خودجان بسپارد. فاتح مغول به خلیفه گفته بود: «اگر خست تومانع ازآن نمیشد که طلاهای خودرا خرج کنی امروز تیروهای نظامی وملت تودرمقابل حمله من ازشمادفاع میکردند.» اکنون پس از ۷ قرن میلیاردر های بغداد مرتکب همان اشتباه شده و بهمان سرنوشت دچارگردیده‌اند. درحقیقت مسئول بسیاری از نقاط ضعف وناتوانی حکومت جدیدرژیم گذشته است.

تازه‌کار

عدم اعتماد واطمینانی که در طرز عمل رهبران فعلی عراق دیده‌میشود نیزنتیجه سیاست بیحاصل‌دولتهای قبلی است.

تقریباتمام آنهائیکه امروز پستهای مهم رادردست دارند اشخاص تازه کاری هستند وقبل ازانقلاب به هیچیك ازآنها فرصت داده نشده بود که افکار وعقاید باطنی خودرا ابراز دارند وازهنگامیکه این عده مصدر کار شده اند تسلسل‌حوادث به‌آنهااجازه نداده است احساسات حقیقی خودرا بروز دهند.

یك انگلیسی، که باوضاع عراق آشنائی کامل‌داشت میگفت:«درست است که اگر نوری‌السعید بدشمنان خود اندکی هم آزادی میداد این کار درسرنوشت اسف انگیز او تغییری نمیداد ولی جانشینان وی بهتر میتوانستند خودرا برای انجام وظائفی که درپیش داشتند آماده سازند.»

رجال رژیم سابق مخصوصا نوری سعید عملا کادرهای سیاسی کشور رااز بین برده بودند مخالفان یاتبعید شده ویابزندان افتاده ویا از طرف دولت حق‌سکوت میگرفتند.تشکیلات سیاسی نادری هم که وجود داشت ازپشتیبانی مردم برخوردار نبودند.

بطور خلاصه هنگامی که در۱۴ ژوئیه ۱۹۵۸ رژیم سلطنت درعراق سقوط کرد هیچ حزب سیاسی نیرومندی که بتواند با کمونیستها برابری کند در این کشور وجود نداشت.

وظیفه دشوار

این اوضاع و احوال وظیفه زمامداران کنونی عراق را دشوار میسازد. باید تصدیق کرد که حکومت قاسم فاقد انرژی‌و حسن نیت نیست و تاکنون موفق شده است بهبودی در اوضاع کشور بوجود آورد. اکنون سید ابراهیم کبه وزیر اقتصاد ملی عراق برنامه ساختمان سد ها خانه راآغاز کرده است. وی در بازگشت از مسکو گذشته از قرار دادهای کمك‌طویل المدت نقشه هائی برای ایجاد صنایع سبك نیز همراه آورده است ظاهرا دولت در حال حاضر کوشش خود را بیشتر روی طرحهائی متمرکز ساخته است که از اجرای آنها نتایج فوری بدست می‌آید.

در ۳۰ سپتامبر گذشته قانون اصلاحات ارضی رسما اعلام شد. طبق این قانون مالکیت اراضی جداکثر به ۲۵۰ جریب زمین با آب و ۵۰۰ جریب زمین بی آب محدود گردیده است. در قانون جدید همچنین ایجاد مزارع‌اشتراکی پیش بینی شد ه‌است.

اصلاحات

به‌قدراسیون ملی کشاورزان که از طرف مقامات دولتی اداره می شود اجازه داده شد ه‌است که املاکی‌برای‌تقسیم بین«کوتوپراتیو» ها بدست آورده و قرارداد هائی امضاء کند.

در زمینه اقتصادی نیز دولت‌دست باقداماتی زده است که موجب‌ناامیدی بازرگانان بین النهرین را که از قرنها پیش تقریبا بدون هیچگونه مانعی با بازار های جهانی ارتباط داشتند فراهم ساخته است. اکنون ورود کالا های لوکس قدغن شده و برعکس ماشین آلات صنعتی از حقوق گمرکی معاف گردیده‌است.

باین ترتیب سرتیپ قاسم در یك مسابقه واقعی شرکت کرده است. رقیب وی دراین مسابقه کمونیسم است. موانعی که در جریان این مسابقه‌درسرراه نخست وزیر عراق قرار دارد و باید از آنها بگذرد عبارتند از :

هرج‌و مرج - بقایای رژیم فئودالیته

بسیاری از اصلاحاتی که اکنون با شتا ب‌انجام میگیرد می بایستی سالها قبل بمورد اجرا گذاشته‌شده باشد در حقیقت در حال حاضر مسئله این‌نیست که‌انقلابی‌در کنار دجله روی داده است بلکه موضوع این است که انقلاب مزبور دیر آغاز شده است.

لوموند

مقالات وگزارشهای خارجی

جنك اقتصادی که شوروی آغاز کرده‌است

ویلیام فولبرایت، رئیس‌کمیته خارجی سنای امریکا مقاله زیررا درباره سیاست خارجی امریکا، شش سال پس‌ازروی‌کارآمدن دالس نوشته است

L'EXPRESS

کشور امریکا ثروتمندترین ملت جهان بشمار میرود ولی هم‌اکنون روسیه که حکومت آن بر مبنای «کاپیتالیسم دولتی» بناشده‌است‌سعی فراوانی درجمع آوری ثروت مینماید واگر روزی ازما پیش‌افتد آنگاه آمریکا موفقیت خودرا درکشورهای کوچك ازدست خواهد داد وآنهابه سوی‌کمونیسم متمایل خواهندشد. البته ثروت به تنهائی مهم نیست بلکه ممکن‌است کرملین ثروت‌خود رادر امور زیرمصرف نماید :

۱ـ برای زیاد کردن مجدد ثروت

۲ـ برای بالابردن سطح زندگی مردم

۳ـ برای زیادکردن اسلحه

٤ـ قرض‌به کشورهای کوچك؛ وکشورهای کمونیستی اروپا

٥ـ ایجاد یك جنك اقتصادی مابین شرق وغرب

معلوم نیست که‌روسیه شوروی‌از ثروت خود چگونه‌استفاده خواهد کردولی‌خروشچف قادراست درهر آن‌جنك اقتصادی‌راباغرب آغازنماید.

بیست‌درصد گرانتر

یکی‌از مسائل مهم آن‌است که بدانیم روسیه جنك‌اقتصادی خودرا چگونه آغاز خواهد کرد شوروی اکنون درصدد است دربازارهای‌دنیا رسوخ نموده وجائی برای‌خودتهیه کند وهم‌اکنون قلع‌و آلومینیم‌روسی وارد بازار شده است ولیست کالا های روسی بزودی زیادتر خواهد شد وتجار غربی نمی‌دانند چگونه باید دربرابر آنهامبارزه کرد.

قبل‌ازهرچیزی لازم است که‌مواد مورد احتیاج ممالك مختلف ارزانتر به‌دست آنها برسد وهم‌اکنون کلیه مایحتاج کشورهای جهان که‌درامریکا تهیه میشود بیست درصد گرانتر بفروش میرسد .

مسائل خارجی

مابخوبی‌واقفیم که‌رقیب سعی‌میکند ازما پیش‌بیفتد ودراین صورت چرا کوشش خودرابرای پیشی گرفتن‌از رقیب وایجاد صنایع بیشتر متوقف کنیم ؟

اصولا ما به کشور خود توجه کمتری نشان میدهیم چنانکه از تابستان گذشته تاکنون «توبه‌بنوبه» مسائل خاور میانه خاور دور واروپا سرگرم بوده ایم وایجاد انقلابی در عراق مارا تکان داد و سربازان خود را به لبنان فرستادیم تا صلح و آرامش رادر خاور میانه مستقر سازیم ولی پس‌از بازگشت سربازان خاور میانه صلح و آرامش خودرا ازدست داد ومانند دیگی شروع به جوشیدن کرد .

بالاخره مسئله کموی و ماتسو مارا سرگرم ساخت وبعد نیزمسئله برلن باعث نگرانی خیال ماشد و مسئله برلن ممکن است هرلحظه به جنك جهانی منتهی شود .

در مسئله برلن آمریکا وضع دفاعی بخود گرفته است ولی معلوم نیست که روسیه وضع تعرضی خود را از دست بدهد وبنا براین چه‌خوب است که اعضای حکومت ما ازبند د موتسن پیروی‌کنند که می گوید: «هنگامی که ژنرال در راس سپاه خود پیش می رود سیاست مداران بایستی در راس مسائل سیاسی پیش بروند ومسائل آینده را باواقع بینی حدس زده وحل و فصل نمایند .

باین ترتیب دولت امریکابایستی باواقع بینی مسئله برلن را مورد مطالعه قرار دهد وباسیاست روشنی روسهارا به عقب براند .

خطری راکه‌در برلن متوجه ما است به خوبی حدس می زنیم ولی نمی خواهیم پیشرفت اقتصادی‌روسیه شوروی را قبول کنیم و بطور کلی سیاستمداران آمریکائی در مورد مسائل خاورمیانه اتفاق آراء و عقیده ندارند واین موضوع نیز به ضررما تمام می شود .

باری امیدوارم که امریکائی ها وسیاستمداران آن بخوبی موقعیت خودرا تشخیص دهند ودر مسائل جهانی روشن بینی بیشتری بکار ببرند .

اکسپرس

آگهی

بدینوسیله باطلاع عموم میرساند که‌از تاریخ اول‌تیرماه۳۸ همه روزه ازساعت چهاربعداز ظهر درمحوطه‌غربی میدان سپه‌مقابل اداره راهنمائی ورانندگی اشیاء موجود درگنجینه آگاهی واموال بلاصاحب تحت‌نظر این‌اداره ازطریق مزایده بفروش میرسد طالبین میتوانندد محل‌فوق حاضروشرکت درخرید نمایند .

۳ـ۶ آ ـ ۷۸۰٤ رئیس اداره‌امور سرپرستی ـ بهروزافشار

آگهی مناقصه شماره ۱۸ر۱۰ر۳ر۳۸

اداره سر رشته داری ارتش مقدار گوشت مورد مصرف روزانه واحد های پادگان مرکز را مخلوط از ۳/۴ شیشك دنبه دار و ۱/۴ میش دنبه دار برای مدت یکسال را به مناقصه می گذارد .

۱ـ داوطلبان معامله برای‌ملاحظه‌مشخصات جنس موردمعامله ودریافت برك شرائط معامله ونمونه قرارداد بداثره خرید اداره سر رشته داری ارتش واقع در فیشر آباد مراجعه وپیشنهادات خودرا در دوپاکت لاك ومهر شده یکی محتوی سپرده ودیگری پیشنهاد مربوطه تا ساعت ۱۳ روز سه شنبه ۱۵ر٤ر۳۸ بدفتر اداره تسلیم ورسید دریافت دارند .

۲ـ کمیسیون مناقصه در ساعت ۱۰ صبح روز چهارشنبه ۱٦ر٤ر۳۸ تشکیل و پیشنهادات واصله را باز و قرائت خواهد نمود .

۳ـ به پیشنهاداتی که برخلاف برك چاپی شرایط معامله تسلیم شده باشد مطلقا ترتیب اثر داده نمیشود اداره سر رشته داری ارتش

جزئیات مصاحبه مطبوعاتی شاهنشاه درپاریس

از محمدرضا عسگری

نماینده اطلاعات درپاریس

شاهنشاه فرمودند :

من وژنرال دوگل مصمم هستیم همه مساعی خودرا برای افزایش نزدیکی بین‌دوکشورایران وفرانسه بکار ببریم

سیاستها ، درمقام مقایسه باکشورهای دیگر ، اگر ازهمه جلوتر نباشد از هیچکدام هم عقب‌تر نیست

هفته گذشته قسمتی از متن مصاحبه‌اعلیحضرت‌همایون شاهنشاهی با روزنامه نگاران در پاریس باطلاع‌خوانندگان محترم رسید .آقای محمد رضا عسکری نماینده‌مخصوص اطلاعات در اروپا تنها روزنامه نگار ایرانی‌که درکنفرانس مطبوعاتی شاهنشاه شرکت داشته ،گزارش مشروح این کنفرانس جالب مطبوعاتی را تهیه وارسال داشته که برای مزید اطلاع قارئین گرامی بدرج آن مبادرت‌میشود.

درساعت پنج‌بعد ازظهرروزپنجشنبه هفته گذشته‌شاهنشاه‌دریك‌کنفرانس مطبوعاتی با خبرنگاران سیاسی روزنامه ها ومجلات پاریس روبرو شدند .نزدیك چهل تن روزنامه‌نگار عکاس وفیلمبردار فرانسوی در این کنفرانس که در سالن پذیرائی سفارت ایران در پاریس تشکیل‌شده بود شرکت کردند .آقای پونس و آقای بودوئن معاونین اداره‌مطبوعات وزارت خارجه فرانسه هم در این کنفرانس حاضر بودند ،آقای بارادوك رئیس اداره مطبوعات‌وزارت خارجه فرانسه اینك جزء هیئت نمایندگی آن کشور در کنفرانس وزیران خارجه چهار دولت درژنو بس می‌برد .

علاقه دو کشور بیکدیگر

شاهنشاه پس از اینکه روزنامه - نگاران فرانسوی بحضورشان‌معرفی شدند بروی مبلی که در بالای‌سالن گذارده شده بود نشسته و ازروزنامه نگاران نیز خواستند که آنها هم بنشینند ،دراینوقت عکاسان و فیلمبرداران مدت چند دقیقه‌عکس گرفتند وسپس‌شاهنشاه‌بزبان‌فرانسه بالحن شمرده و ملایمی خطاب به نمایندگان مطبوعات فرانسه گفتند :

میخواستم قبلا تشکرات خود را از اینکه باین میهمانی کوچك آمده اید ابراز دارم .خوشبختانه مطبوعات فرانسه نسبت بمن‌و کشورم همیشه علاقه خاصی نشان داده اندو فکر میکنم باسمپاتی بزرگی که دو کشورمان را بهم مربوط میسازد‌این توجه ودوستی نیز افزایش خواهد یافت .مابسیار خوشحالیم از اینکه می‌بینیم فرانسه در همه زمینه ها پیشرفت سریع و ترقی بزرگی‌دارد ومایلیم که روابط دوستی دیرین بین ایران و فرانسه بیش از پیش تحکیم و تقویت یابد . امیدواریم این روابط از هر جهت فنی ،صنعتی بازرگانی وفرهنگی توسعه ودامنه پیدا کند .

با خوشحالی بسیار می‌توانم‌بگویم که نسل من با زبان فرانسه تعلیم دیده وامیدوارم که فرزندانمان نیز این رسم را باز گیرند امیدوارم زبان،ادبیات‌وتکنیك فرانسه بتوانند جای شایسته خودرا در ایران باز بدست آورند .

من و ژنرال دوگل

همانطور که میدانید اقامت من در فرانسه کاملا خصوصی است ، بسیار خوشحالم که توانستم بارئیس جمهوری شما ژنرال دوگل ملاقات نمایم .ژنرال دوگل را در ایران‌با اعجاب و تحسین می‌نگرند که حقا شایستگی آنرا هم دارد ، سابقادر تهران هم با رئیس جمهوری شما ملاقات کرده بودم .می‌توانم بگویم که من وژنرال دوگل مصمم‌هستیم همه مساعی خودرا برای افزایش نزدیکی بین دو کشورمان بکاربریم بدبختانه اقامت من در پاریس زیاد طول نخواهد کشید باید بکشورم برگردم وضع کشور من از هر نظر مانند همیشه مطلوب و آرام است واین علیرغم کسانی است که میخواهند چنین جلوه دهند که اوضاع کشور ما خوب نیست... من از شما یك سئوال میکنم : چرا وضع کشور ما خوب‌نباشد؟

سیاست ما

سیاست ما، سیاست کشاورزی، بازرگانی واجتماعی‌ما بقدری‌پیشرفت کرده که در مقام مقایسه با کشور های دیگر اگر از همه کشور های دیگر جلوتر نباشد از هیچکدام هم کمتر و عقب ترنیست. برای عملی ساختن و بمرحله‌اجراء در آوردن این سیاست هم دوعامل وجود دارد : اول مردان و حتی‌زنانی که در اجرای آن شرکت کنند و دوم عامل زمان .آنچه قطعی ومسلم است غیر ممکن خواهد بود که‌عامل زمان را نادیده گرفت ودر مدت کم وبسیار کوتاهی همه برنامه‌هارا عملی ساخت ،راجع بمسئله افراد دانشگاههای ما در ایران ظرفیت محدودی دارند وبمهمین نظر گذشته از جوانانی که در دانشگاههای‌ایران تحصیلات عالیه خودرا میگذرانند هم اکنون سیزده هزار دانشجوداریم که درآمریکا ودر کشورهای‌اروپائی تحصیل می‌نمایند ... این جوانان که کادر های آینده مملکت را تشکیل میدهند بزودی نزد مابازگشت میکردند در حالیکه با تمدنهای بزرك امروز جهانی آشنائی یافته‌اند ما از این جهت کوچکترین‌ناراحتی نداریم ...بسیار خوشحالیم ازتجارب کارشناسان خارجی ،اروپائی یا آمریکائی ویا فرانسوی هائی که برای ما در عملیات‌ساختمانی‌وصنعتی کادرمینمایند استفاده نمائیم وبرای مدرنیزه ساختن مملکت از نظر اجتماعی واقتصادی افکارشان رابکار بندیم .تاکنون در این زمینه‌بسیار ترقی کرده‌ایم وپیشرفتهای‌محسوسی داشته ایم .قدمهائی که در کار تقسیم اراضی برداشته شده از نظر اجتماعی اهمیت واثر خاصی‌داشته است ،شیوه کار ما را با هر شیوه مدرن دیگری که موجود است می‌توان قیاس کرد .

پایه های اساسی

طبعا سعی می‌کنیم عدالت اجتماعی را کاملا تامین نمائیم ،بنظر ماصولا یکی از پایه های اساسی‌دموکراسی وسیله عدالت تضمین و تحکیم میگردد یعنی برابری همه د ربرابر قانون ...بعلاوه در زمینه‌اموراجتماعی ما مساعی دولت را داریم که کارهای عام‌المنفعه و خیریه بسیار مهمی‌انجام میدهد ،جزئیات را نمیگویم چون وقت زیادی میگیرد لیکن وقت و انرژی ما صرف همین کار هامیشود راجع به تشکیلات اداری کوشش زیادی کرده ایم که یك سازمان اداری سالم ،شریف‌وسریع بوجود آید ،تشکیلاتی که مشکلات‌مردم را حل کند وبار سنگینی بردوش ملت نباشد ،در این مورد هم البته باز مشکل زمان وجود دارد وممکن نیست بسرعت باین ایده آل رسید .

حال و آینده

مسائل بسیار دیگری هست که می‌توانم از آن در خلال پاسخ به پرسش هایتان‌صحبت کنم. میخواستم خلاصه ئی ازوضعمان را برایتان تشریح کرده باشم ،آنچه اکنون می‌کنیم ،آنچه در آینده خواهیم کرد وآنچه لازم است برای اینکه کشورمان را در مدت ممکن‌بصورت یك مملکت نمونه و مدل در آوریم.. یك کشور نمونه که مردم آن آزاد وخوشبخت زندگی میکنند ، ازکلیه مزایا وخوبی های تمدن جدید ، ترقیات صنعتی و از همه عدالت‌های اجتماعی برخوردار خواهند شد و من امیدوارم آنچه را از گذشته و تمدن باستانی برایمان جالبست با قبول تمدن غربی ،در آینده نیزحفظ کنیم .

وجود خطر ها

حالا یکبار دیگر بسئوال خود برمیگردم : برای چه نزد ماخطری وجود داشته باشد ؟ وضع خاصی را که ایران دارد با هیچ کشور دیگری نمیتوان مقایسه کرد . می‌توانم بشما اطمینان دهم که‌مسائل یکی نیست ، عوامل یکی نیست ، مردم یکی نیستند ،راه تفاوت‌دارد، طرز فکر مختلفست ، تمدن مافرق دارد وخلاصه همه عوامل کاملاز یکدیگر متمایز است بنا براین وضع ایران را باسرنوشت هیچ کشور دیگری نمیتوان قیاس‌کرد.

اگر در دنیای ما چیز محکم و مستقری وجود داشته باشد ، زیرا در جهان کنونی استحکام نسبی است وعواملی هست که نمیتوان آنرا پیش‌بینی کرد، نمی‌توانم‌بشما کاملا اطمینان دهم که آن،وضعیت کشور من وآینده آنست ، اکنون بسیار خوشحال خواهم شد که بتوانم بهمه پرسش های شماجواب گویم .

بقیه در شماره آینده

خیام در سانفرانسیسکو

آقای دکتر مجیدرهنما سرکنسول ایران گفت : بیش‌از شانزده‌هزارکیلومتر ونهصدسال مارا دراین شب از حکیم نیشابور دور میکند ومعذلك چنین است که عمرخیام زنده درمیان ما است .

فلسفه خیام براساس طغیان علیه اوضاع اجتماع‌وقت وایمان بزندگی قراردارد.

دکتر تلر گفت:

نبوغ خیام چیزهائی را دیده‌بود که ما تازه داریم درعالم اتم کشف میکنیم ، درهریك از رباعیات او یك اصل بزرك علمی و یك فلسفه عمیق زندگی مشاهده میشود .

قسمت دوم وآخر رپرتاژ خبرنگارما بشرح زیر از نظر علاقمندان میگذرد

سرکنسول ایران درسانفرانسیسکو مدیون او

دکتر رهنما نطق خود را چنین بپایان رساند « بهر حال امشب‌بیش از هر وقت دیگر ما باید مدیون فیتز جرالد باشیم که شاعر منجم ایران رابمانزدیکترساخت .بشکرانه هردوی آنها ما بیکدیگر نزدیکتر شدیم . افکار ما بسوی یکدیگر جریان یافت و قلوب ما ضربات خود را هم آهنك نظم سحر آسای‌تفاهم بشری ساخت. مگرهدف یك هنر بزرك و واقعی بجز اینست ؟ خیام‌و فیتز جرالد هر دو اکنون بزیرخاك رفته‌اند . کوزه گران بسیار انگشت خود رادر گل آنها فرو برده و عاشقان کوزه های خشك آنها را شکسته‌اند. ولی‌باز بشکرانهٔ دهای آنان و بزرگانی شبیه آنان شراب زندگی کهنه تر شده و باشفافیتی بیشتر همچنان در کاسه‌هائی که بقلب بشر نزدیکتر است موج‌خواهد زد. »

پدر بمب هیدرژن

دکتر ادوارد « تلر» در میان‌کف زدن حضار پشت تریبون رفت . «پدربمب هیدرژن» مجموعهٔ فیتز جرالد را روی میز گذاشت و گفت خیال دارد فقط هفت رباعی‌رابخواند و آنها را تفسیر کند .شنیدن‌ابیات خیام -فیتز جرالد از دهان مردی‌که شب و روز خود را در غامض ترین

بقیه در صفحه سیزدهم

دراین عکس یکی‌از دختران ایرانی‌که بالباس مخصوص ازمدعوین پذیرائی میکند دیده میشود

قابل‌توجه داروخانه‌های محترم تهران و شهرستانها

بپیروآگهی های‌قبل برای آخرین دفعه بدینوسیله از عموم داروخانه های محترم که‌تاکنون احتمالا برای‌تعویض قیمت داروهای گلاکسوانگلستان باین نمایندگی مراجعه ننموده‌اند تقاضا میشود که‌ازآخرین فرصت استفاده کرده‌و توسط عمده‌فروشیهائی که‌از آنها خریداری نموده ویا مستقیما اجناس موردنمایندگی این‌شرکت رافورا ارسال نمایند تاقیمت آنها تعویض گردد.بدیهی است‌تاخیر درانجام این‌امر موجب مسئولیت شدیدآنان خواهدشد .

آ ـ ۷۵۷٤ نماینده داروهای گلاکسو انگلستان ـ شرکت سهامی ایرانتور

ظهور فیلم - چاپ عکس - آگراندیسمان

کپیه ازروی‌کلیه عکسها ومدارك واسناد بویژه عکسهای قدیمی‌که بطرزجالبی به سیستم امروزی درخواهدآمد به شرکت سهامی تحریرایران (برادران‌کاشانی) ـ چهارراه لاله‌زار ـ اسلامبول مراجعه فرمائید. تلفن ـ ۳٦۲۲٤

سولار

چراغ توری سولار ایده‌آل خانواده‌های باسلیقه وصرفه‌جو

پرنور (۳۵۰ و ۵۰۰ شمع) - با دوام - کم مصرف

سولار باسابقه‌ترین چراغ توری بوده وازطرف کارخانه فروشنده تضمین شده است

Solar

آ ـ ۸٤۱۰

در دفتر روزنامه

مصاحبه تلویزیونی با مدیر اطلاعات

هفته آینده از دوفرستنده سویس. پخش خواهدشد

خبرنگاران رادیو تلویزیون ژنووبال پیرامون سیاست‌خارجی واقتصادی ایران مصاحبه‌کردند

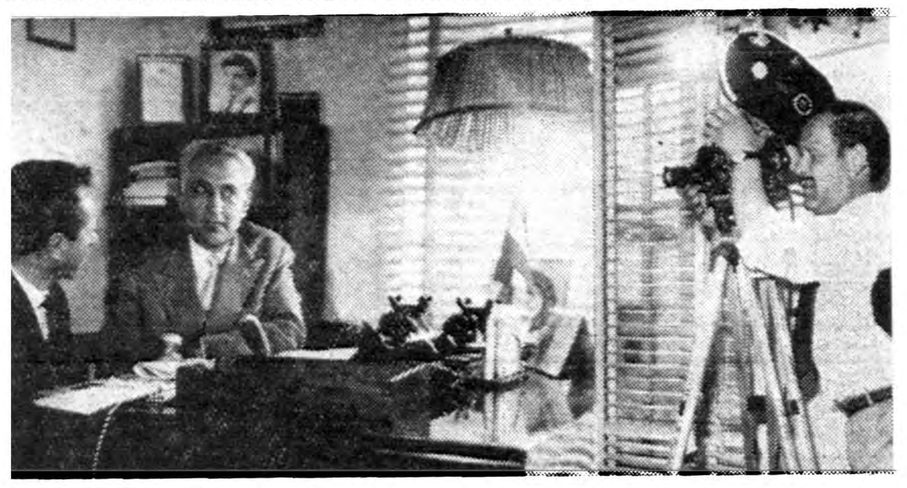

مصاحبه تلویزیونی دردفتر مدیر روزنامه اطلاعات

اطلاع دادیم که گروه روزنامه‌نگاران ومخبرین دستگاههای رادیو تلویزیون سویس که همراه هیئت سویسی بدعوت شرکت هوائی «سوئیس‌ار» بایران آمده بودند پیش‌ازظهر روز پنجشنبه موسسه اطلاعات رابازدید کردند..

این گروه روزنامه‌نگار سویسی تشکیل میشد از (پرفسور دکتر زیگفریدفرای) رئیس خبرگزاری سوئیس، (دکتر مارتین روزنبرك) سردبیر روزنامه سوئیس کاتولیك (مارتل گرتاس)سردبیر روزنامه سوئیس چاپ‌بال (دکتراروین‌روت) خبرنگار رادیو تلویزیون بال. (گی‌فرمو) خبرنگار رادیوتلویزیون ژنو،(انزیورگوشی) خبرنگارروزنامه «فردینز» و(های‌هاتله) رئیس‌قسمت روابط عمومی ومطبوعات شرکت هواپیمائی سوئیس اراین‌دوهیئت‌به همراهی‌آقای‌سپهبدی عضوادارهٔ‌چهارم سیاسی وزارت خارجه وآقای‌بنیامین میهماندار هیئت سوئیسی ابتداء از قسمتهای مختلف موسسه‌اطلاعات بازدید کردند دراین بازدیدروزنامه نگاران سوئیسی از ترقی ومدرن بودن سازمان مطبوعاتی اطلاعات ابراز خوشنودی کردند وبارومای قسمتهای هیئت تحریریه این‌روزنامه آشنا شدند.

هنگام بازدید از قسمت چاپ رنگی افست سردبیر روزنامه (سوئیس‌کاتولیك) اظهار داشت چاپ رنگی درسوئیس بسیارپیشرفته است وکارهائی که‌دراین زمینه‌در سوئیس انجام میگیرددردنیا بی‌نظیر است. من بامشاهده دستگاهها و نمونه چاپ رنگی موسسه اطلاعات متوجه شدم که‌این موسسه نیز درتکنیك چاپ افست یکی‌ازمدرن ترین موسسات مطبوعاتی جهان است. »

روزنامه‌نگاران سوئیسی‌اطلاعاتی درباره طرز کار قسمتهای مختلف موسسه اطلاعات‌وپیرامون کارهر یك ازنشریات این موسسه‌خواستند که‌توضیحات لازم باطلاع آنان‌رسید وانتقال مطلب روی نوار حروف‌چینی خودکار که‌آخرین حروف ریزی امروز جهان میباشد وچندماه است درسالون دستگاههای لاینوتایپ نصب شده خیلی جلب‌توجه خبرنگاران مطبوعاتی رانمود.

درقسمت تحریری«تهران جورنال» روزنامه‌نگاران سوئیسی از وجود چنین نشریه بزبان انگلیسی در تهران ابراز خوشنودی کردند و آنرا همطراز روزنامه‌های اروپائی خواندند.

روزنامه‌نگاران سوئیسی درجریان این‌بازدید مشاهدات‌خودرایادداشت مینمودند وخبرنگاران‌رادیوتلویزیون های بال وژنواز قسمتهای موسسه فیلمبرداری کردند.

مصاحبه تلویزیونی

پس‌از بازدید از قسمت‌های مختلف موسسه، خبرنگاران رادیوتلویزیون های‌بال‌وژنو دردفترکار سناتور مسعودی دستگاههای تلویزیون را نصب نمودند ومصاحبه تلویزیونی باایشان نمودند.

این مصاحبه که‌جریان آن‌توسط دستگاههای تلویزیونی فیلمبرداری شد هفته آینده از تلویزیون‌های ژنو وبال پخش خواهد شد.

اولین سئوالی که‌از سناتورمسعودی شد درباره سیاست خارجی ایران بود.

سناتور مسعودی پاسخ داد:

سیاست خارجی ایران روشن و صریح وثابت میباشد. اساس‌سیاست خارجی مابرمبنای منشور ملل‌متحد وروی دوستی واحترام متقابل‌استوار است مامیل داریم باکلیه کشور های خارجی دوست باشیم بخصوص باهمسایگان خویش‌روابط‌همجواری دوستانه خودرا پیوسته حفظ و حراست نمائیم اما باید بگویم که ملت‌ایران درنگاهداری‌احترام‌متقابل خیلی تعصب دارد هرگز میل‌ندارد بیگانه‌ای بانظر توهین وحقارت‌باو بنگرد یابمظاهرملی ایران رفتاری برخلاف اصول اخلاقی ورسوم بین‌المللی نماید که‌دراینصورت عکس‌العمل شدیدی نشان میدهد یعنی این عمل راباخشم ونفرت‌تلقی میکند چنانچه تبلیغات سوء دولت شوروی برعلیه ایران ومظاهر ملی ماچنین عکس‌العملی راپیدا کرده ومحیط غیردوستانه ونفرت‌انگیزی بوجود آورده است.

درصحنه سیاست‌بین‌المللی ایران تحت رهبری خردمندانه شاهنشاه خود بموفقیت های درخشانی نائل شده است، نقش ایران‌توسعه‌یافته ونظریات این کشور درموردمسائل جهانی مورد توجه دول بزرك‌جهانی است ماامیدواریم بتوانیم باسیاست مثبت خودبصلح‌جهانی وکار های بین المللی خدمت نمائیم .

صنایع وکشاورزی

سپس درجواب سئوالی درباره وضع کشاورزی وصنعتی ایران سناتور مسعودی اظهار داشت‌ایران درسالهای اخیربه ترقیات شگفت انگیزی درکشاورزی وصنایع نائل شده است. سد های عظیمی‌دردست ساختمان است‌که هیئت سویسی ازیکی ازآنها یعنی سدکرج‌بازدید بعمل آورده است .

سددزکه بزودی ساخته خواهد شدیکی ازبزرگترین سد های آسیا خواهد بودوبه کشاورزی و صنایع جنوب کشور کمك گرانبهائی خواهدکرد .

کشاورزی ایران درسنوات اخیر کم‌کم مکانیزه میشود ومحصولات کشاورزی ایران هم مرغوب‌ترمیشود وهم‌ازحیث‌کمیت بمیزان‌قابل‌توجهی افزایش مییابد .

صنایع ایران نیز درجاده ترقی است. صنایع سبك‌اکنون‌درسراسر کشور بوجود آمده وصنایع‌سنگین نیز درایران شروع بکار کرده‌است کارخانه ذوب آهن که بزودی‌ساخته خواهد شد یکی ازارکان این صنایع سنگین خواهد بود. کارخانه کود شیمیائی وپلاستیك سازی و ذهها کارخانجات دیگرکه دردست ساختمان میباشند ویا به اتمام رسیده‌اند همگی نشانه ترقی‌شگفت انگیز صنایع ایران است. گاز نفت نیز بزودی مورد استفاده‌صنایع قرار خواهد گرفت .

ایران سعی دارد باپیروی ازفنون ومعلومات دنیای آزاد عقب ماندگی خودرا جبران نماید ومقام شامخی بدست آورد .

اقتصاد ایران

آنگاه سناتور مسعودی به اقتصاد کنونی ایران اشاره نمود وگفت «اقتصاد ایران درچندسال اخیر اقتصادی سالم وباثبات گشته‌است. درپنجسال اخیرچندین بانك‌خارجی باسرمایه های ایرانی وخارجی در این‌کشورشروع بکارکرده است. سرمایه های خارجی‌که توسط قوانین مخصوصی موردحمایت می‌باشند باین کشور سرازیر شده است. ایران از سرمایه گذاری خارجی استقبال مینماید وعلت‌اینکه خارجیان نیزمایل بسرمایه گذاری دراین کشور هستند وضع ثابت سیاسی واقتصادی ایران است .

درخاتمه سناتور مسعودی اشاره بروابط‌بین‌ایران‌و سوئیس کردوگفت: **این دو کشور هیچگاه درطول‌تاریخ دوستی خود کوچکترین اختلاف** نظر بایکدیگر نداشته اند وبدون شك مسافرت هیئت سوئیسی‌بایران این دوستی راتشیید خواهد نمود. ایرانیان بکشور شما احترام می‌گذارند. ماامیدواریم‌دوستی‌وهمکاری دوکشور روزبروز توسعه یابد .»

آگهی ابلاغ

بتاریخ ۳۷٫۲٫۳۰ طی‌شماره ۱۷۳۶ ازطرف دادستان دیوان‌محاسبات علیه آقای رکن‌الدین نایلیانی رئیس پیشین غله‌کامفیر وزارتوابع‌استان هفتم کیفرخواست صادره بشرح زیر

گندم از لحاظ وزن ۳۴۹۸۹ کیلو
جواز لحاظ آفت ۸۶۶٫۷۷۰ کیلو
گونی ۸۱۶ تخته

از شعبه پنجم دیوان محاسبات صدور دادنامه مقتضی را خواستار شده‌اند چون فعلا محل‌اقامت نامبرده غیرمعلوم است لذامراتب طبق‌ماده ۱۰۰ قانون آئین‌دادرسی مدنی‌سه نوبت متوالی ماهی یکبار درروزنامه رسمی کشور شاهنشاهی و روزنامه اطلاعات آگهی میشود با گذشتن سه‌ماه ازتاریخ‌نشر نخستین آگهی چنانچه آقای نایلیانی خودرا بدفتر دیوان محاسبات معرفی ننموده ویاپاسخی نفرستاد پرونده امربرای صدور دادنامه غیابی به‌شعبه مربوطه تقدیم خواهدشد واگر بعدا ابلاغی بوسیله آگهی لازم شود فقط یکنوبت آگهی درروزنامه خواهد شد و مدت آن ده‌روز است. رئیس دفتر دیوان محاسبات عباس لاری زاده

آ_۴۰۵۲

شرکت ملی نفت ایران

بدینوسیله ازصاحبان معادن باریت‌وعلاقمندان بتهیه گرد باریت‌ازمنابع طبیعی کشوردعوت مینماید که‌بمنظورمذاکره واظهار نظروپیشنهاد ساعت ۱۰صبح روزدوشنبه بیست‌وچهارم خرداد ماه ۱۳۳۸ درادارهٔ‌کل تدارکات بازرگانی‌واقع درخیابان شاه_ چهارراه دانشگاه بیست متری‌دوم حضور بهمرسانند .

۱_۵ اداره کل‌تدارکات بازرگانی

آگهی مناقصه شماره ۱۹ر۱۰ر۳ر۳۸

اداره سر رشته داری ارتش ششصد تن هیزم دونم باغی مخلوط بدون سر شاخه (باستثنای توت وبید) رابه مناقصه می گذارد .

۱_ داوطلبان معامله برای ملاحظه نمونه ومشخصات جنس مورد معامله ودریافت برك شرائط معامله ونمونه قرارداد بدائره خرید اداره سر رشته داری ارتش واقع در فیشر آباد مراجعه و پیشنهادات خودرا دردوپاکت لاك و مهر شده یکی محتوی سپرده ودیگری پیشنهاد مربوطه تا ساعت ۱۳ روز یکشنبه ۳۸ر٤ر٦ بدفتر اداره تسلیم ورسید دریافت دارند .

۲_ کمیسیون مناقصه در ساعت ۱۰ صبح روز دوشنبه ۳۸ر٤ر۷ تشکیل و پیشنهادات واصله را باز و قرائت خواهد نمود .

۳_ به پیشنهاداتی که برخلاف برك چاپی شرائط معامله تسلیم شده باشد مطلقا ترتیب اثر داده نمیشود .

آ_۸۲۹۰ اداره سر رشته داری ارتش

بتونیر میلارد

چند دستگاه موجود است

تهران اروپ _ میدان فردوسی

۱_۵ آ_ ۷۶۰۶

نمایندهٔ انحصاری : شرکت سهامی بازرگانی آرین - سرای حافظ - تلفن : ۹۱ تا ۵۰۰ ۵۰۰۹۴

محل فروش: شرکت سهامی تحریرایران_ چهارراه‌اسلامبول لاله‌زار_ تلفن ۳۶۲۲٤ تجارتخانه حسن‌کاشانی_خیابان نادری _ چهارراه قوام تلفن ٤۰۷۵۷
تجارتخانه آقای حاجی یعقوب اصغری_ بازار سلطانی تلفن ۲۱۳۲۶

آ_۸۳۵۶

رادیو آگا AGA

مدلهای برقی وبرق وباطری جدید رادیو آگا دارای امواج کامل باحداقل مصرف باطری وتنظیم برق کامل وارد شد

تهران_خیابان نادری_مجوبی ۵۵۱ شهرستانها_نمایندگان رادیو آگا

۱۱۵

«یك زن نمیتواند دوبار بعضی از جریانات را تحمل نماید . تمام این اتفاقات یکبار برای من افتاده است .»

دستش را بگلویش بردو اضافه کرد :

«حتی انگشتانی که گلوی مرا فشرده است . حتی این ، حالا میفهمید ؟»

از بالای سرش به تابلوی نقاشی شده آمبرویز که در بالای سر بخاری قرار داشت نگاه کردم . چهره آمبرویز جوان که مرا می‌نگریست گوئی چهره من بود . این زن هر دوی مارا مغلوب کرده بود .

گفتم :

«آری ، میفهمم . اگر میخواهید راینالدی را به بینید باو بگوئید بیاید دراینجا اقامت کند . من اقامت اورا دراینجا بر ملاقاتهای مخفیانه شما درسالن یك میکده ترجیح میدهم . »

اورا دراطاق نشیمن تنها گذاشتم و به اطاق خود رفتم .

فردای آنروز برای صرف شام بمنزل ما آمد . راشل صبح زود برای من نامه‌ای نوشته و اجازه خواسته بود که‌اورا دعوت نماید . تهدید شب قبلش را فراموش کرده بودویااینکه بانوشتن این نامه میخواست مانع از خدشه وارد ساختن به خود خواهی من شود . نامه‌ای در جواب نامه او نوشتم ودرآن متذکر شدم که به ولینگتن دستور خواهم داد که برای آوردن او بشهر برود . ساعت چهارو نیم بود که او آمد .

من تنها در اطاق کتابخانه بودم و سهوا یا تعمدا سسی‌کمب‌بجای‌اینکه او را بسالن راهنمائی نماید باطاق کتابخانه آورد .ازجابرخاستم تاازاواستقبال نمایم .اوخیلی راحت و بشاش بنظر میرسید وبمن دست داد وگفت:

«امیدوارم‌که بیماریتان بهبودی یافته باشد .در حقیقت حال‌شماخیلی بهتراز آن است که‌من انتظار داشتم .گزارشاتی که‌درباره سلامتی شما میرسید همگی حاکی ازوخامت حالتان بود. راشل بینهایت از بیماری شما ناراحت ومضطرب بود .

باو گفتم :

ـهمانطوریکه میگوئید حال من‌اکنون کاملا خوب شده‌است .

گفت :

ـاین شانس جوانی است . داشتن ریه های سالم و هضم خوب‌این‌مزیت را دارد که شدیدترین بیماریها را میتوان در عرض چند هفته مغلوب نمود .بدون شك شماازهم اکنون شروع به‌اسب سواری کرده‌اید . پیرها مانند دختر عمویتان ومن‌باید بسیار مراقب سلامتی خودباشیم‌من بالشخصه خواب بعداز ظهررابرای سلامتی اهمیسار ضروری‌میدانم .»

ازاوخواهش کردم بنشیند .اونشست ودرحالیکه باطراف خودنگاه‌میکرد لبخندی زد .

گفت :

«این اطاق تغییری نکرده‌است . شاید راشل‌در نظر داشته باشد آنرا بهمین شکل و همین سبك حفظ نماید.بد فکری نیست. بهتراست‌پول‌رابرای مصارف دیگری خرج‌کرد . راشل بمن‌گفته است‌که‌باغ راازهنگام بازدید سابقم بسیار تغییرداده است . آنطوریکه من‌راشل رامیشناسم ازاین‌کارش تعجب نمی‌کنم .ولی باید قبل‌از تحسین اقداماتش باغ را شخصا ببینم.»

یك سیگار برك‌نازك از جا سیگاری‌اش بیرون آورد ودرحالیکه کماکان میخندید آنرا روشن کرد .

گفت :

«من پس از اینکه‌شما اموالتان را براشل بخشیدید از لندن برایتان نامه‌ای نوشتم ولی‌آنرا نفرستادم زیرادر آنهنگام ازبیماری شمامطلع گشتم. دراین‌نامه‌چیزی ننوشته‌بودم که‌نتوانم آنرا اکنون برای شما بازگو نمایم . درآن ازطرف راشل تشکر کرده‌بودم و بشما اطمینان داده بودم که‌شخصا کوشش خواهم کرد تاشما چیزی دراین معامله ازدست ندهید .من مواظب مخارج‌راشل خواهم بود .»

ابردودی ازدهان خودخارج کرد وبانگاه آنرا تعقیب نمود سپس بحرف‌خود ادامه داد وگفت :

«این چهلچراغ که‌برسقف آویخته شده‌است زیبا نمی‌باشد .درایتالیا چهل چراغهای‌زیباتری ساخته میشود . باید براشل‌یادآوری نمایم که یکی از آنها را برای این اطاق خریداری نماید . انسان هرچقدر برای تابلوها مبل گرانبهاپول خرج کند ضرر نکرده‌است .هنگامیکه املاك‌باردیگر بشما باز خواهد گشت متوجه خواهید شد که‌ارزش آن دوبرابر شده است .البته این‌کار باین‌زودیها صورت نخواهدگرفت .شمادرآن هنگام دارای نوه‌خواهید بود ومن وراشل‌پیرهائی خواهیم بود که‌روی صندلی چرخ دارمارابا‌ینطرف و آنطرف خواهند برد .»

قاه‌قاه خندید ، سپس خنده مجددا مبدل به‌لبخند شدو پرسید :

«حال لوئیز خانم زیبا چطور است ؟»

باو گفتم که‌فکر می‌کنم حالش خوب‌باشد .سیگار کشیدن اورا تماشا میکردم‌وبادیدن دستهای‌او بخود میگفتم دست‌های صاف و براق او بیشتر شباهت به‌دست‌زن‌دارد .

دستهایش کاملازنانه بود وانگشتر بزرگی که‌بدستش بود هیچ‌تناسبی باانگشتان ظریفش نداشت .

ازاو پرسیدم :

«کی‌به‌فلورانس باز خواهید گشت ؟»

خاکستری راکه روی کتش ریخته بود بداخل بخاری پاشید و گفت :

«این بسته به‌نظر راشل است .من‌یااینکه به لندن بازخواهم گشت ویا اینکه زودتراز اوبه فلورانس خواهم رفت تاویلا رابرای اقامتش آماده نمایم. ضمناممکن‌است منتظر شوم تاباتفاق یکدیگر به‌ایتالیا باز گردیم .آیا شما میدانید که‌او تصمیم قطعی مبنی بیازگشت گرفته است یاخیر ؟

آری .

پاسخ‌دادم :

ـخیلی متشکرم که‌شمااصرار نکرده‌اید اودراینجا بماند . او بمن گفته است که‌هنگام بیماریتان شما بمصاحبت بااو عادت کرده‌بودید واکنون از رفتن اوناراحت می‌باشید .ولی من باو گفتم : پسر عموی شمادیگر حالا مردی شده است ونباید اورا یك طفل پنداشت . اگر او قادرنیست تنها زندگی نماید باید این‌موضوع رابا‌و یاد داد. آیا من‌حق‌ندارم؟.

ـچرا ،کاملا

ـعموم زنها ومخصوصا راشل تحت تاثیر احساسات خود می‌باشند . مامردم اغلب وبلکه همواره طبق منطق رفتار می‌کنیم .من خوشحالم ازاینکه شما را باین عاقلی می‌بینم .شاید بهار آینده هنگامیکه به‌فلورانس آمدید بمن‌اجازه خواهید داد ذخایر گرانبهای این شهررا بشمانشان دهم . اطمینان دارم که‌از دیدن فلورانس لذت خواهید برد .»

دود سیگار برك خودرا مجددا به سقف دمید .

گفتم :

«وقتی که شما هنگام صحبت درباره خود وراشل «ما» میگوئید، آیا این کلمه را مانند پادشاهان یعنی مثل اینکه مالك‌ملك باشیدادا مینمائیدو یااینکه آنرا ازنقطه نظر حقوقی میفرمائید .

گفت :

ـمعذرت میخواهم ،من بقدری عادت کرده‌ام بجای راشل اقدام نمایم و حتی دراغلب موارد بجای او فکر کنم و تصمیم بگیرم که‌هیچگاه نمیتوانم خودرا ازاو جدابینم وبهمین علت همواره این ضمیر جمع رااستعمال مینمایم.» نگاهی‌ازگوشه چشم بمن‌انداخت وادامه داد :

«فکر میکنم درآینده این ضمیر رابعلت نزدیکی بیشتر ووحدت حقوقی بتوانم استعمال نمایم .ولی این‌موضوع رازی است که‌هنوز نباید ازآن‌پرده برداشت .آه!راشل آمد ! »

دراینهنگام راشل وارداطاق‌شدواوو من‌ازجای برخاستیم‌راشل‌دست‌خود را بطرف اودراز کردواوآنرا بوسید .سپس راشل‌باوبزبان ایتالیائی خیرمقدم گفت .

آگهی

بانو نرجس عطاری فرزند مرحوم محمد باقر

اداره اوقاف سبزوار ضمن دادخواست شماره ۱۳۲۶ ـ۲۲ر۲ر۳۸ تقاضای صدور قرار ممنوعیت شمارا ازدخالت در امور موقوفات مرحومه کربلائیه گوهرشاد بعلت خودداری از تنظیم بودجه و پرداخت وجوه اوقافی ازسال ۱۳۳٤ الی ۱۳۳۷ رانموده و چون محل اقامت شما را مجهول المکان معرفی نموده‌اند لذا بدینوسیله‌بشما اخطا رمیشود چنانچه از تاریخ انتشار این آگهی تامدت یکماه خود یا وکیل تام‌الاختیار شما برای انجام وظایف اوقافی باداره اوقاف سبزوار مراجعه واقدام ننمائید ویا ازدادخواست جوابگوئی نکنید طبق مقررات نسبت به ممنوعیت شما اقدام خواهد شد .

کفیل تحقیق‌اوقاف خراسان_شریعتی

آ_۸٤۰۰

نیازمندیها و آگهی‌های کوچک

استخدام میشود

آزمایشگاه‌باختر برای کارهای آزمایشگاهی‌بدو نفردوشیزه که تحصیلات آنها حداقل در حدود دیپلم متوسطه باشد احتیاج دارد خیابان پهلوی ـچهارراه امیراکرم‌ـآزمایشگاه باختر تلفن ۴۰۸۷۷
آ‌ـ۶۶۰۹ ۱ـ۲

به چند نفر کارمند

کار آزموده و آشنا بامور بازرگانی تحصیل در حدود اول متوسطه باداشتن ضامن معتبر برای تهران وخرمشهر در تمام روز نیازمندیم بعد از ظهر ها به تلفن ۲۱۸۷۰ مراجعه شود
آ‌ـ۶۷۳۷

حسابدار مجرب لازم است

یکنفر حسابدار مطلع ومجربوارد بامور تجارتی برای تمام روز موردنیاز است کسانیکه در فروشندگی وارد باشند حق‌تقدم‌دارندطالبین‌به تجارتخانه محمود حداد زاده اصفهانی خیابان بوذر جمهری جنب ساختمان بانك‌پارس بازار تلفن ۲۱۸۵۸ مراجعه فرمایند
۱ـ۳ آ‌ـ۶۸۶۳

آسایشگاه عصبی دکتر رضاعی

درنیاوران به پرستار زن ومردباداشتن ورقه معافی یا خاتمه‌خدمت و تحصیلات حد اقل سه ساله اول متوسطه نیازمند است بدفتر آسایشگاه تلفن ۸۴۳۸۰ مراجعه فمائید.
آ‌ـ۶۸۳۱

دکتر دارو ساز

برای قبول مسئولیت داروخانه در شهرستان با حقوق مکفی استخدام میشود بدکتر حکیمیان شرکت ایران هوخست میدان مراجعه شود
آ‌ـ۶۷۲۱

بچند نفر تحصیلدار باشرایط زیرا نیازمندیم .

۱ـسن ۲۵ الی ۴۵ سال .
۲ـداربودن حداقل گواهینامه سوم متوسطه .
۳ـ سپردن ۲۵ هزار ریال نقدی ببانك .
نشانی : خیابان‌اکباتان مقابل شرکت تلفن موسسه کاریابی ملی .
آ‌ـ۸۳۹۴

کارگرسیم کش کارآزموده

مورد احتیاج است . داوطلبین به نشانی خیابان فرح آباد الکتریکی میمنت یا تلفن ۹۱۳۷۱ مراجعه نمایند .
آ‌ـ۶۸۹۵

استخدام مترجم

برای ترجمه چندفقره دفتر مشخصات فنی مربوطبه پیمانکاری و راهسازی این شرکت به یکنفر مترجم احتیاج دارد که از فرانسه به آلمانی ترجمه نماید .

اشخاص واجد شرایط به نشانی شرکت سهامی اکباتان واقع‌درخیابان پهلوی جنب سینما سیتی مراجعه نمایند .

شرکت سهامی اکباتان

آگهی استخدام

بنگاه جنگلها برای سومین دوره آموزشگاه عالی جنگل و مرتع تعداد ۲۵ نفر داوطلب با شرایط زیر قبول مینماید .

۱ـ داشتن گواهینامه دوره کامل متوسطه (شعبه طبیعی یا ریاضی).
۲ـ اتمام خدمتزیر پرچم باگذراندن دوره احتیاط دانشکده افسری.
۳ـ داشتن گواهینامه صحت مزاج‌و توانائی‌جسمی‌ازپزشگانی که‌بنگاه‌جنگلها معین میکند .
۴ـ حد اکثر سن ۲۵ سال (متولدین ۱۳۱۳ پذیرفته میشوند).
۵ـ معدل آخرین مدرك دبیرستان (ششم طبیعی یا ریاضی) از ۱۲کمتر نباشد.
۶ـ انتخاب داوطلبان از طریق مسابقه بوسیله امتحان به عمل خواهدآمدمواد امتحان بشرح زیراست.
فارسی. طبیعی .ریاضی.زبان انگلیسی یا فرانسه (درحدود دوره کامل‌متوسطه)
۷ـ داوطلبان باید تعهد کتبی‌بسپارند که بعد از ختم دوره آموزشگاه حد اقل ده سال (۱۰) در بنگاه جنگلهاو در هر نقطه ای از کشور که بنگاه ماموریت بدهد خدمت نماید در غیر اینصورت به نسبت تمامی مدت یامدتی که حاضر بانجام خدمت در بنگاه جنگلها نشده معادل مخارجی که‌برای او در آموزشگاه بعمل آمدمو توسط بنگاه جنگلها برآورد خواهد شد پرداخت نماید.
۸ـ داوطلبان بایدسندی بمبلغ یکصد هزار ریال به بنگاه جنگلها بسپارند تا در صورت استنکاف از مقررات مربوط به آموزشگاه و بنگاه جنگلها ومادہ ۷ مبلغ مزبوررا به بنگاه‌جنگلها بپردازند .
۹ـ دوره تحصیلات وعملیات آموزشگاه دو سال خواهد بود وهزینه شبانه‌روزی و خوراك و لباس کارولوازم تحصیلی را بنگاه جنگلها تامین خواهد کرد و ضمنا در مدت تحصیلی بهردانشجو ماهیانه مبلغ چهار صد (۴۰۰) ریال کمك هزینه تحصیلی پرداخت خواهد شد.
۱۰ـ پس از پایان تحصیلات داوطلبان برای خدمت در بنگاه جنگلها استخدام خواهند شد .
۱۱ـ به فارغ‌التحصیلان آموزشگاه دانش نامه جنگلیاری که از لحاظ مزایای استخدامی ارزش لیسانس‌دارد اعطا میشود .
۱۲ـ داوطلبین در موقع نام نویسی باید مدارك زیر را تسلیم نمایند .
اصل گواهینامه دوره کامل متوسطه
اصل برك خاتمه خدمت دوره احتیاط.
دوبرك رونوشت برك‌خاتمه‌خدمت ـ۳
برك رونوشت مصدق شناسنامه . ـ۱۲
قطعه عکس . گواهی عدم سوءپیشینه.
۱۳ـ پس از گذراندن امتحان ورودی داوطلبین وسیله پزشك معتمد بنگاه معاینه خواهند شد و کسانیکه سلامت آنها گواهی نشود مردود خواهندبود.
۱۴ـ داوطلبان واجد شرایط میتوانند از تاریخ انتشار آگهی لغایت ۱۰تیر ماه ۱۳۳۸ باداره آموزش بنگاه جنگلها مراجعه و پس از تسلیم مدارك فوق نام خودرا ثبت نمایند در خصوص روز ومحل امتحان ورودی بعدا اعلام خواهد شد. نشانی اداره آموزش بنگاه جنگلها بشرح زیر است.
خیابان شاهرضا . پیچ شمیران . روبری خیابان بهار. کوچه سنندجی. دست راست . درب دوم اداره‌آموزش بنگاه جنگلها ساعت مراجعه در تمام روزهای هفته باستثنای پنجشنبه از ساعت ۸ صبح تا ساعت ۱۲ .

مدیر عامل بنگاه جنگلها .سرتیپ علی خواجه نوری
۱ـ۲ آ‌ـ۸۴۳۴

مستغلات

هرمبلغ پول‌میخواهید

مستقیما باورقه‌مالکیت‌رجوع فرمائید لاله‌زار ۳۹۷۸۴ به‌بنگاه کوشان
آ‌ـ۲۲۷۰ ۱ـ۲۰

توجه . توجه

جهت کلیه معاملات املاك و مستغلات ومعاوضه واجاره‌ای از هر نقطه‌شهر بتلفن ۳۹۲۹۳ مراجعه فرمائید .
آ‌ـ۸۳۳۲

واگذار میشود

بشارت

دوباب مغازه در خیابان شمیران باغ صبا برای کمپانی و شرکتهای بزرك واگذار میشود تلفن ۶۵۶۶۴ـ ۲۶۱۴۴
۱ـ۲۶ آ‌ـ۷۱۹۸

تلفن ۸ نیاوران

واگذار میشود .خواستاران به تلفن ۲۲۴۸۸ مراجعه‌نمایند.
آ‌ـ۶۳۲۷

« آگهی»

یك شماره تلفن شماره ۴ بوسیله اداره کل تصفیه امور ورشکستگی واگذار میشود طالبین میتوانند تاروز شنبه بیست و دوم خرداد ماه ۳۸ به دبیر خانه اداره مزبور واقع در کاخ دادگستری مراجعه و پیشنهاد خودرا تسلیم فرمایند .

رئیس اداره‌تصفیه امور ورشکستگی تهران
آ‌ـ۸۴۲۴

اجاره داده میشود

دودستگاه آپارتمان

لوکس مشتمل بر ۴و۵ اطاق وسرویس کامل‌باجاره واگذار میشود خواستاران لطفا باتلفن های ۸۳۷۰۵و ۸۴۶۹۴ مذاکره فرمایند .
۱ـ۱۰ آ‌ـ۶۳۹۱

دوباب مغازه

نوساز ومدرن‌که یکی ازآنها دو نبش است بابرق جداگانه بر خیابان منیریه باجاره داده میشود. طالبین بخانه‌شماره ۱۰۶ واقع درخیابان منیریه مراجعه فرمایند.
۱ـ۳ آ‌ـ۶۴۲۱

خانه اجاره

سه طبقه نه اطاق رجوع فرمائید جلوی خیابان هدایت
لاله‌زار ۳۹۷۸۴ به بنگاه کوشان
۲ـ۳ آ‌ـ۷۶۰۰

دو سال خواهد بود وهزینه شبانه‌روزی و خوراك و لباس کارولوازم تحصیلی را بنگاه جنگلها تامین خواهد کرد و ضمنا در مدت تحصیلی بهردانشجو ماهیانه مبلغ چهار صد (۴۰۰) ریال کمك هزینه تحصیلی پرداخت خواهد شد.

آگهی های کوچک

علاقمندان به‌هنر سینماوتئاتر

کانون هنر برای دوره جدیدکلاس های خود عده‌ای هنر آموزباشرایطی میپذیرد ، علاقمندان پس از طی یك دوره کلاس در تئاتر یا سینماشرکت داده خواهند شد .
آدرس ـقادری جنب گرمابه قادری کانون هنر .
آ‌ـ۶۶۰۵

پانسیون کامل

(اطاق ـشام ـنهار‌ـصبحانه) برای یکنفر اروپائی موردنیاز است ازساعت ۸تا ۱۴ به تلفن۲۸۷۷۲ مراجعه فرمائید .
آ‌ـ ۸۲۶۸ ۱ـ۲

COME AND SEE
The beautiful garden at the

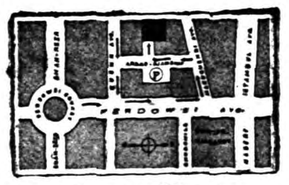

German-Hotel
Arbab-Djamshid Square Tel. 34879

What our regular patrons call:
THE COSIEST PLACE IN TOWN
۱ـ۶ آ‌ـ۷۸۳۰

آگهی احضار

پیروآگهی‌های منتشره در روزنامه اطلاعات راجع بدرخواست افراز و تخلیه آقای عظیمی و غیره نسبت به‌زمین پلاك ۶۹۰۳ محکوم به‌پیمان بعظیمیها بشرح پرونده ۴۰۶ر۳۲ به بانوان و آقایان عباس شریفی ـ غلامرضا دهقانی ـفریدون‌کدخدا ـ خداداد ضمیرانیان ـ ژینا‌کورکیان‌ـ حسین ایزدی شریف آبادی ـمحمد ابراهیم بهنام ـ جهانگیر مشکین ـ عباس‌شاولیان ـاحمدصمدیان ـ علی الستی ـ مهین الوندی ـسرهنك‌علینقی بلوری ـ مهدی و جلال و عبداله رهنما‌ـرضاطباطبائی‌دیبا ـمیرصدرالدین افتخاری ـعباسعلی وحسنعلی وعلی اکبر و موسی‌وزیبنده و خورشید کلاه و معصومه موچول سازگار ـ مسعود اتحادیه ـستپطروسیان ـ محمود واحمد و محمد واعظم ومعصومه آقائی ـ غلامعلی سمیع رضابحرینی‌ـ عزیزه صدری ـفرنك‌وایراندخت مستشار نژاد ـاقدس‌وزهرا و صدیقه وصغرا و بتول قناعتی ـ ایران‌عظیمی‌ـ مهیندخت‌قراگزلو‌ـ رقیه غروی‌اخطار میشود روز یکشنبه ۲۷ تیر ۳۸ سه ساعت و نیم قبل از ظهر برای اجراء قرار افراز در دادگاه شش‌بخش تهران حاضر شوید .
مدیر دفتر دادگاه۶بخش‌تهران
آ‌ـ۶۸۴۷

آگهی مناقصه

وزارت صنایع و معادن خرید و نصب یکدستگاه تلفن خودکار ده شماره‌ای‌قابل افزایش‌به بیست‌شماره‌ای موردنیاز اداره صنایع و معادن‌استان سوم تبریز ویکدستگاه‌تلفن خود کار پنج شماره‌ای قابل افزایش به ده شماره‌ای مورد نیاز اداره صنایع و معادن استان هفتم فارس را طبق‌برك شرایط موجوده در اداره تدارکات وزارت صنایع ومعادن بمناقصه می گذارد شرکت کنندگان در مناقصه باید پیشنهادات خود را با توجه بشرایط مربوطه در پاکت لاکو مهر شده تا ساعت ۱۰صبح روز سه شنبه بیست و پنجم خرداد ماه ۱۳۳۸ باداره دفتر وزارت صنایع و معادن تسلیم نمایند پیشنهادات‌واصله درساعت ۱۱ صبح همان روزباز و خوانده خواهد شد حضور پیشنهاد دهندگان در جلسه‌آزاد ووزارت صنایع ومعادن نیز در رد و یا قبول یك‌یا کلیه پیشنهادات مختار خواهد بود.

وزارت صنایع و معادن

آگهی

آقای فرج اله تفریشی فرزندحسین

اداره اوقاف سبزوار ضمن‌دادخواست شماره ۴۵۰ ـ۲۵ر۱ر۳۸ تقاضای‌صدور قرار ممنوعیت شما را از دخالت در امور یکسهم متاع از بیست سهم ششدانك کاروانسرای پلاك شماره ۲۴۶۸ معروف بسرای تفریشی‌هابعلت خودداری از تنظیم بودجه از سال ۱۳۳۳ الی ۱۳۳۷ وپرداخت وجوه اوقافی و تسلیم صورتحساب سنواتی رانموده چون محل اقامت شما را مجهول‌المکان معرفی نموده‌اند بنابر این بدینوسیله بشما اخطار میشود چنانچه از تاریخ انتشار این آگهی تامدت یکماه خودویا وکیل تام‌الاختیار شما برای انجام وظایف اوقافی باداره اوقاف سبزوار مراجعه و اقدام ننمائید ویا ازدادخواست جوابگوئی نکنید طبق مقررات نسبت به ممنوعیت‌شما اقدام خواهد شد .

وکیل‌تحقیق اوقاف خراسان‌شریعتی

بفروش میرسد

هزار متر زمین

دو رو در بهجت آباد ـ چهار راه اسفندیاری آبان ـتوسطبنگاه راستی. خ. اسفندیاری ـ ٤ راه ویلا ـ تلفن ٦٦٩٦١
۱ـ۳ آ‌ـ۶۸۰۹

زمین فروشی

درتجریش متر صدو پنجاه تومان

جنب درب کاخ سعدآباد قطعات هشتصد متری درخیابان زعفرانیه‌رجوع فرمائید لاله زار ۳۹۷۸٤ به بنگاه کوشان
۱ـ۶ آ‌ـ۲۶۰۲

محل‌سابق انبار بهداشت

واقع در خیابان سپه مقابل بیمارستان نجات بمساحت ٤۳۰۰ متر با۵۰باب گاراژ ۸باب مغازه وسالون‌سینما با کلیه لوازم موجود بفروش میرسدبه محل یاتلفن٤۰۷۲۹ مراجعه شود .
آ‌ـ۶۶۱۵ ۱ـ۲

بعلت مسافرت ساختمان

سه طبقه در انتهای خیابان ایرانشهر شامل ۱۶ اطاق ۳حال ٤مستراح و ٤ آشپزخانه و ٤حمام وان و دیوترم بفروش میرسد تلفن ٤۷۰٦۷ یا ٤٤۰۵۱
آ‌ـ۵۳۲۵ ۱ـ٤

فروش باغ ییلاقی

یك قطعه باغ مشجر بمساحت ۲۲۰۰ متر مربع در بهترین نقطه دماوند به قیمت مناسب بفروش میرسد طالبین‌با تلفن ٤۸۵۳۷ مکالمه فرمایند
آ‌ـ۶۷۹۷

یکباب مغازه

در لاله‌زار نو شماره ۱۶۵ بفروش میرسد طالبین به آدرس فوق مراجعه فرمایند.
آ‌ـ۶۲۷۹ ۱ـ۲

آگهی فروش ماشین آلات راهسازی

دو دستگاه بولدزر بقدرت هشتاد اسب هریك ویکدستگاه گریدر و دو دستگاه قیرپاش خودکار بظرفیت چهار هزار لیتر هریك ساخت‌شوروی کاملا نوبرای فروش بطور نقدو نسیه موجود است طالبین ازساعت ۹ صبح تا ۱۲ به تلفن ۳۶۸۶۵ مراجعه فرمایند .
آ‌ـ۶۸٤۱ ۱ـ۳

بعلت مسافرت‌اثاثیه خانه‌بفروش میرسد

اطاقخواب اطاق بچه‌رادیو ضبط صوت خوراك بزی پرفکشن آب‌گرم کن برقی ـ ماشین رختشوئی بخاری برقی دونوترم قالی و غیره طالبین بتلفن ۳۸۶۰۵ـ۳۶٤۲۹
آ‌ـ۶۸۱۷

خانه نوساز

واقع در اول کوچه اسدی تجریش بمساحت یکصدوپنجاه متر دارای دویست وده متر (بنای‌سه طبقه) با پنج اطاق و یك زیر زمین بابرق و کلیه لوازم مقطوعا هشتاد هزارتومان بفروش میرسد . طالبین یتلفن۳۱۸۵۳ مراجعه فرمایند .
آ‌ـ۸۳۹۲

فروش اتومبیل

فروشگاه اتومبیل

بورس اتومبیل های فولکس واگن خیابان پهلوی جنب کوچه حسابی تلفن ٤٤۳۶۶
۱ـ۳۰ آ‌ـ۶۶۶٤

یك اتومبیل فرد

سدان شش سیلندر مدل ۱۹۵۲ با بخاری و لاستیکهای سالم بدون هیچگونه عیب‌که موتور آن ٤٤۰۰۰ مایل کار کرده بعلت مسافرت بقیمت ۵۷۰۰ تومان بفروش میرسد طالبین‌به شماره تلفن ۸۲٤٤۶ مراجعه نمایند.
۱ـ۳ آ‌ـ۶٤۱۹

یکدستگاه پونتیاك مدل۵۱

۶سیلندر بارادیو و بخاری کاملا تمیز بدون واسطه به مبلغ هشتادو پنج هزارریال بفروش میرسدطالبین به تلفن ۳۳۶۵۶ مراجعه نمایند .
آ‌ـ۸٤۰۶

یکدستگاه اتومبیل اسپرت

(آستین هیلی) ٤ سیلندر دارای رادیو بخاری که همه روزه مقابل سازمان برنامه (خیابان دانشکده) قابل رویت میباشد بمبلغ ۹۹۰۰۰ریال یا بهترین پیشنهاد بفروش میرسد (گمرك پرداخت نشده است)
طالبین وسیله تلفن ۳۸۹۱۳ به‌آقای جان دورکین مراجعه فرمایند .
۱ـ۲ آ‌ـ۶۸۶۹

اتومبیل فرد کنسول

شخصی مدل ۵۷ به تلفن ۶۵۳۱۵ یا ۸۲۱۵۲۷ مراجعه بشود
آ‌ـ۶۷۸۵

راهنمای پزشکی و اطلاعات

دکترهای متخصص دربیماری‌های قلب

دکتر تیمور کلالی

متخصص بیماری های قلب‌ازدانشگاه پاریس خیابان شاه آباد نبش نادر ۱۰ طبقه پذیرائی بعداز ظهر ها تلفن مطب ۳٤۱۲۲ منزل ۴۰۷۱۶

دکترهای متخصص درگوش و حلق وبینی دکتر آزاد

متخصص گوش و گلو و بینی‌خیابان منوچهری کوچه ارباب جمشیدپذیرائی از ٤تا ۸٫۵ بعداز ظهر تلفن ۳۹۵۸۸ و۳۹۵۸٤صبح‌ها با تعیین وقت قبلی

پزشکان متخصص درجراحی پلاستیك

دکتر بحری

دانشیار دانشکده پزشکی متخصص جراحی زیبائی وپلاستیك خیابان سعدی روبروی پمپ بنزین تلفن ۳۰۲٤۸۹

دکترهای متخصص دربیماری اعصاب

دکتر جعفر رحمانی

از دانشگاه لندن خیابان پهلوی بالاتر از چهارراه امیر اکرم تلفون ٤۵۱۱٤ پذیرائی صبح و عصر

تبریك

دوست عزیزم خانم سروان علمی تولد نوزاد جدیدرا بشما و جناب سروان علمی‌صمیمانه تبریك میگویم.
اقدس جزء بیات

جویای کار

یك راننده شخصی

تحصیل کرده و با تجربه جویای‌کار است به تلفن های ۳۰۳۲۰۶ـ۳۰٤۲۷۳ مراجعه شود.
آ‌ـ۸۱۸۰

یکنفر راننده جوان

وباسواد جویای کار است بشماره ۶۳۹ دفتر راهنمای اطلاعات مراجعه نمایند .
آ‌ـ۶۷۶۹

جوانی با معلومات سیکل اول

متوسطه حاضر است در یك خانواده محترم ایرانی خدمتکار شود به۶۱۸ راهنمای اطلاعات مراجعه شود .
آ‌ـ۶۷٤۳

یك نفر مترجم جوان

که تسلط کامل بزبان انگلیسی دارد و با داشتن ۱۸سال سابقه کار د رموسسات کشتیرانی ـتجارتی و خارجی مخصوصا در مکاتبات تجارتی وامور اداری دارای تجربیات کافی میباشد برای نصف یا تمام روز آماده کا راست خواهشمند است به تلفن ۴۹۱۷۳ مراجعه فرمائید .
آ‌ـ۶۸۵۳

گم شده

دسته چك اینجانب

دارنده حسابجاری شماره ۵۵۸۸ بانك صادرات و معادن ایران شعبه بازار از برك شماره ۳۳۵۸۸۲ تا ۳۳۵۹۰۱ مفقود شده یا بسرقت رفته در دست هر کس باشد از درجه اعتبار ساقط است مراتب به بانك مربوطه نیز اطلاع داده شده
زین‌العابدین شکوه
آ‌ـ۶۸۹۷

آموزشگاههای فنی

استخدام

کلاسهای اختصاصی نقشه کشی

آموزش فرهنك

از هر لحاظ بی‌نظیر بوده و بعد از سه‌ماه کار آموزی واخذ دیپلم مهندس‌یاری فورا استخدام میشوید برای معلمین و دانش آموزان و کارمندان
کلاسهای نقشه کشی و نقشه برداری جداگانه تشکیل شده تا درساعات فراغت بتوانند مشغول کار شوند . برای اهالی محترم‌شهرستانها بامکاتبه تدریس میشود دروازه دولت مقابل خیابان سعدی تلفن ۶۹٤۹۵
آ‌ـ۸۳۷٤

دفترخانه های درجه!

دفترخانه ۱۴٤ جلال زرین خیابان سعدی روبروی ایران‌نور تلفن۴۲۱۶۵

دفترخانه اسناد رسمی۱۳۹

رضا عاصم گرگان چهارراه نعمتیه تلفن ۳۵۸۳٤

دفترخانه اسناد رسمی درجه یك شماره ۷۹ تصدی‌محمدامامی واقع در چهارراه سیدعلی کوچه حریری شماره تلفن ۳۳۹٤۹

دفتر خانه ٤۰

اسناد رسمی حسین فیصری انتهای شمیران نرسیده به میدان خراسان تلفن ۲۷٤۶۳

کشیك امشب پزشگان

اقایان دکتر کاظم نجم آبادی : شاهرضا غربی چهار راه بیمارستان پهلوی تلفن ٤۷۳۲۳ـ دکتر محمد حسن رازانی :دوراهی یوسف اباد ـ دکتر خلیل رسولی (جراح) :امیر اباد خیابان نصرت جنب کلانتری ۱۹ تلفن ٤۵۳۲۵ ـدکتر غلامحسین مهرعلی : چهار راه سلسبیل تلفن ۶۶۶۶۰ ـدکتر کرامت اله‌فرهودی: خیابان شاهرضا پل چوبی تلفن ۳۸۵۱۰ـ دکتر محمد رضا مسعد: دروازه دولت اول خیابان سعدی تلفن ۳۲۹۳۲ ـدکتر حسین‌حمیدزاده قلهك خیابان دولت چهارراه رستم اباد ـ دکتر هوشنك بیضائی: قلهك خیابان دولت ایستگاه قنات تلفن ۸۱۹۱۰ دکتر حسن‌فامیلی:خیابان‌شاه بیست متری‌اول‌دکتر هوشنك‌بزشکی: سه‌راه امین حضور کوچه مهدوی‌تلفن ۵۱۸۵۳ (کشیك دائم)

آقایان دکتر عباس سپهر :خیابان مولوی کوچه وزیر نظام منزل سوم‌ـ دکتر هادی‌ادهم :خیابان شمیران‌باغ صبا ـخیابان ملك .

کشیك امشب داروخانه‌ها

داروخانه میر : انتهای شهباز
داروخانه سیمیا :خیابان‌نواب‌چهارراه شکوفه
داروخانه ستاره: خیابان‌سی‌متری نظامی چهارراه حشمت‌الدوله .
داروخانه حشمت :خیابان‌شهباز
داروخانه شبانه روزی‌امریکائی: مقابل درمانگاه دریعوس
داروخانه محمدیان : خیابان‌ری‌جنب کوچه انشار
داروخانه شبانه روزی‌فرزادخیابان قلهك نزدیك داودیه مقابل لبت‌قلهك
داروخانه و ازمایشگاه دکتر امینی (شبانه‌روزی) تلفن ۹۱۹۸۸ـنارمك ایستگاه دفتر بازار مرکزی
داروخانه زیبا : خیابان ویلا ، چهارراه پهلوی تلفن ۴۵۲۹۰
داروخانه کاخ: خیابان کاخ‌جنب کوچه مشتاق
داروخانه سعادت کشور: خیابان اسکندری چهار راه اسکندری .

کشیك امشب بیمارستانها

بیمارستانها : مسمومین‌بیمارستان های شفا یحیائیان خیابان-زاله تلفن ۳۷۶۳۱ لقمان‌الدوله ادهم خیابان مخصوص پشت باغشاه تلفن ۲۳۲۳۳ مجروحین‌بیمارستانهای رازی‌درخیابان شاهپور و امدادی‌شیروخورشیدخیابان مولوی‌باغ‌فردوس،زایمان‌وعوارض‌زنانه بیمارستان های زنان پیچ شمیران ووزیری خیابان شیخ هادی‌و زایشگاه حمایت مادران و نوزادان‌خیابان‌باستور ودرمانگاه‌جنوب بنگاه حمایت‌مادران خیابان مولوی در مورداحتیاج فوری بپزشك مقابل‌وزارت بهداری‌بوسیله امبولانس به‌پزشك کشیك هدایت‌می شوید .تلفن ۴۰۰۷۱

تلفنهای مورد نیاز

تلفن شهربانی: ۳۰۰۸۴تا۳۰۰۸۱
آتش‌نشانی ٤٤٤٤۳ـ٤٤٤٤٤
نگهبانی پلیس تهران ۳۰۲۱۵۰
اداره راهنمائی ۳۰۳۶۱٤
راهنمائی تصادفات ۳۰۲۸۲۵
فرودگاه مهرآباد ٤۱۱۷۳
شرکت تلفن :۳۰۵۵۱۱
سازمان آب تهران ۵۱۰۰۰
نگهبانی برق ٤۳۱۷۸
شرکت‌بیمه بازرگانان ۲٤۰۰۰
بوتاگاز- سعدی ۵۲۳ ـ۴۳۳۸۹
تجارتخانه خلیل ایرانزاد ۳۳۷۰۶
فروشگاه ترمه چهارراه شاه ۶۵۶۱۹
شعبه بازرگانی حاج سیدحسن احمد زادهو پسران کشتی رانی ٤۵۷۹۲
شرکت سهامی بارو کشتی رانی ۳۰٤۸۲۵

تلفنهای اطلاعات

تلفنخانه ۱۱ـ۳۰۰۱۹ تا ۳۰۰۱۹
شعبه اگهی ها ۳۰۲۶۳۳
۳۰۵۱۰۸
سازمان‌شهرسنا‌ـ۳۰۵۰۶۷
سرویس‌حوادث ۳۰۳۵۶۹
کانون طوطی ۳۰۲۵۹۲
اطلاعات عفتگی ۳۰٤۸۷۸
اطلاعات‌بانوان ۳۰۳۳۱۲

احتیاجات زندگی

آقای محترم

شما هرنوع سلیقه که در لباس پوشیدن داشته باشید فقط دوزندگی سلوك است که شما را راضی و خوشحال میکند خوب است یکمرتبه امتحان کنید .
لاله‌زار کوچه مهران دوزندگی سلوك تلفن ۳۳۰۳۶

شرکت فرازنو

تهیه‌کننده نقشه‌های ساختمانی

ابتدای خیابان منوچهری ـ پاساژساعتچی تلفن ۳۰۲۶۰۱

محصولات علاءالدین‌انگلستان

برای کلیه لوازم یدکی محصولات علاالدین وبهترین اجاقهای‌خوراکپزی قشنگترین‌دوچرخه و سه‌چرخه‌بچه‌گانه مناسبترین کولر برای مناطق‌گرمسیر و شرجی به‌فروشگاه علاالدین خیابان نادری ـ مقابل سفارت انگلیس‌تلفن ٤۳۰۰۷ مراجعه فرمائید

آرایش وزیبائی

سالن ارایش وزیبائی آلبا تلفن۴۶۷۸۵ تحت نظر مادام هوانسیان ومتخصص ارایش سر آلبا شاهرضاجنب‌لوان‌تور

سالن آرایش پایو

ورود آرایشگرجدیدخودراکه‌متخصص انجام مشکلترین ونازلترین مدلهای آرایش مواست باطلاع میرساندبرای تعیین وقت قبلی به خیابان فرصت کوچه گرمابه آذرنوش یا تلفن۴۳۴۳۹ مراجعه فرمائید .

تعمیرات درمنازل

تعمیرات رادیو ـرادیو گرام‌ـ ضبط صوتو یخچال تحت نظر مهندس تحصیل کرده اروپا در منزل تلفن ۳۰۳۱۲٤

بازرگانی رستمی

فارمك چهار راه سر میزو میدان میرسبز و سمنگان تلفن ۹۱۳۵۳

آموزشگاهها

اموزشگاه ماشین‌نویسی ربانی‌شاه

آباد از هر حیث مورد اطمینان است تلفن ۳۷۱۳۵

ماشین‌نویسی کشور

خیام مقابل پارك شهر بااسلوب ده انگشتی

رانندگی

میدانید اسلوب‌صحیح‌رانندگی و میکانیکی را درکجا می‌آموزند فقط در هنرستان فنی پرسنو گمرك شاهپور تلفن ۲۳۹۱۶

تعلیم رانندگی صحیح

هنرکده فنی رانندگی و میکانیکی را با اخرین متد علمی بشما می آموزد و تا گرفتن گواهی نامه‌رسمی بشما تعلیم می دهد
هنرکده فنی روبروی چاپخانه مجلس تلفن ۳۸۰٤۶

هتل های درجه یك تهران

هتل پانسیون بولوار

دارای رستوران و بار غذاهای‌خارجی‌ـ ایرانی ـ تخت جمشید خیابان سهیل مقابل سازمان آب
شماره ۵۱ ـ تلفن ٤۱۵۰۹

هتل پاستیمیك

دارای رستوران وباغ تابستانی و غذا های ایرانی وخارجی تخت‌جمشید روبروی سفارت آمریکا تلفن۶۹۰۵۳

هتل سمیرامیس

نشانی خیابان تخت جمشید ابتدای خیابان روزولت تلفن ٤۹٤۵۱ـ٤۹٤۵۲

هتل فردوسی

دارای بار و باغ تابستانی نشانی خیابان فردوسی ـ هتل فردوسی‌تلفن ۳٤۰۶۳ـ ۳۶۷۲۳

هتل کلاریج

نشانی‌خیابان‌تخت‌جمشید‌مقابل سفارت آمریکا تلفن ۶۹۰۶۷ـ۶۹۱۳۲

تقویم اطلاعات

یکشنبه شانزدهم خرداد۱۳۳۸
« بیست‌ونهم ذیقعده ۱۳۷۸
« هفتم ژوئن ۱۹۵۹
اذان صبح :ساعت ۳و۵۹ دقیقه
طلوع آفتاب :ساعت ٤و٤۷ دقیقه
غروب آفتاب :ساعت ۱۹و۱۰ دقیقه

صاحب امتیاز و مدیر مسئول: عباس مسعودی
جای اداره خیابان خیام چاپخانه اطلاعات

عبور از پنج قاره

کرسی آزاد

بحث آزادی را تحت عنوان :
چرا عده‌ای از جوانان دیپلمه و لیسانسیه ما سرگردان و بیکارند ؟
آغاز کرده‌ایم ، قصد ما از طرح این بحث کمك به مسئولین امور تعلیم و تربیت وخود جوانان است .
از این رو از همه کسانی که با نسل جوان تماس نزدیك دارند، از مسئولین سازمان های فرهنگی و شخصیت های اجتماعی و بخصوص از اساتید دانشگاه و دبیران وخود جوانان تقاضا داریم در این بحث شرکت کنند . باشد که ازاین رهگذر اولیای امور را در خدمت و نسل جوان‌را در بنای زندگی بهتر کمکی کرده باشیم .

نوشته : ر ـ ا ـ حق‌نویس ازگیلان

من پدر ۱۲ بچه هستم !
پسرم شاگرد اول است اما ...
حروف الفبا را نمی شناسد
فقط دو دیکته و دو انشاء دریکسال!

برای ورود بموضوع وتشریح مطالب ناگزیر باید سالها بعقب برگردیم و طرز تعلیم وتربیت سالهای قبل‌از شهریور ۱۳۲۰ را از مد نظر بگذرانیم . در آنزمان محصلی که شش کلاس درس میخواند، هرگاه وارد بازار میشد یك تاجر وکاسب مطلع بود ،و چنانچه‌وارد دستگاه دولت میشد کارمندی آزموده وکاردان از آب بیرون میآمد . بدیهی است اگر نه کلاس درس خوانده بود ویادیپلم گرفته بود واقعا فردی موثر وکارکشته ومورد احترام وتکریم جامعه بود. میدانید چرا؟.
برای آنکه امر تدریس و تعلیم وتربیت بآموزگاران ودبیرانی‌واگذار میشدکه نه‌تنها از عهده تدریس بنحو شایسته‌ای برمیآمدند بلکه کمال علاقه رانیز عملا ابراز ونشان میدادند .**اما بعداز بروز حوادث ناگوار و پیش‌آمد شوم شهریور ۱۳۲۰ ورخنه سیاست مخرب و فرهنگ برباده در فرهنگ کشور نتیجه آن شدکه در فرهنگ کشورما کارهای بزرگ بافراد کوچك وکارهای کوچك بافراد بزرگ محول گردید.** افراد کوچك از انجام کارهای بزرگ عاجز ماندند وافراد بزرگ بکارهای‌کوچك تن در ندادند ،ودر نتیجه بسرعت شیرازه فرهنك ازهم پاشیده شد همین‌برنامه‌بدبستان‌ودبیرستان‌هاهم سرایت‌نموده.فی‌المثل‌به معلم طبیعی گفتند شرعیات تدریس کند و بدبیر زبان تدریس تاریخ‌و جغرافی را سپردند ـ این معلمین چنانکه دانید ودانیم‌در کلاس نشستند وبشاگردان گفتند :از صفحه فلان تاصفحه فلان رابخوانید .
نگارنده پسری دارم که در کلاس سوم ابتدائی شاگرد اول شده در کلاس چهارم متوجه شدم تمام کتابهای چهار کلاس را از حفظ بلد است ، اما حروف الفبارا نمی‌شناسد .
چون پدر دوازده بچه هستم واکثر فرزندانم بدبیرستان‌ودبستان میروند ، برای جلب توجه اولیای دبستان ودبیرستان بامور تعلیم وتربیت و غلط بودن روش تدریس ، نامه‌ها نوشتم ـ انتقادها کردم، بالاخره سالی هم بوزارت جلیله فرهنك مراجعه کردم‌میخواهید‌بدانید که چه جواب گفتند ـ باور کنید شرم دارم بگویم ـ بمن گفتند: «ای آقا.... مثل اینکه فقط بچه‌های شما دارند تحصیل می‌کنند ، شماکه بافرهنك محل خصومت دارید بچه‌های خودتان‌را از دبستان و دبیرستان خارج کنید وخودتان درس بدهید !» ـ در مقابل این منطق چه میتوانم بگویم ؟ ـ عرض کردم: والله بالله نه تنها خصومتی ندارم بلکه کمال علاقه رادارم ومیدانم گرفتاری کشور وجامعه زیاداست.اما معتقدم که فرهنك مقدم برهمه چیزهااست ...
اکنون که این سطور را می‌نویسم بی‌نهایت متاثر هستم . زیرا یکی از فرزندانم که در کلاس پنجم دبیرستان است، وبناباظهار اولیای دبیرستان از بهترین شاگردان دبیرستان محسوب میشود ، هم اکنون نامه‌ای بمن نوشته و کلمه «محض» رابا (ظ) «محظ» نوشته است ، من میدانم این پسر خیلی زحمت می‌کشد. ولی سال قبل که‌در کلاس چهارم بود ، درتمام سال دومرتبه دیکته ودوانشاء نوشته بودند . شاید امسال همانراهم ننوشته باشند آیا تاوضع تدریس بدینمنوال است از محصلین وجوانان دیپلمه ولیسانسیه میتوان انتظار سود داشت ؟
وهرگاه جوانان دیپلمه و لیسانسیه سواد نداشتند آیامیتوان انتظار داشت که سرگردان وبیکار نباشند ؟ هرگاه امتیازات استخدامی مدارك تحصیلی لغو شود و تحصیل سواد بمعنای واقعی پایه استخدام گردید ،نمیتوان گفت قدم اول اصلاحی‌برداشته شده‌است.

جهان حیوانات

«کوالا»
جانوری‌که تنها دراسترالیا وجود دارد وهرگز آب‌نمیخورد

اهالی استرالیا که بااین حیوان مانند بازیچه‌ای رفتار می کنند و بااین جانور خزدار مانوس میباشند معتقدند که :
«دردنیا حیوانی به زیبائی کوالاو دوست داشتنی تراز او وجود ندارد»
یك نویسنده انگلیسی نوشته‌است:
«کوالا قشنگترین و محبوب ترین حیوانی است که دردنیا وجود دارد.»
مسافرینی که‌درباغهای ملی‌استرالیابه کوالابرخوردموبا اوبازی‌میکنندمعتقدند که«تنهادیدن‌اینحیوان رنج‌سفرراازبین‌میبرد» .
تاچند سال قبل عده زیادی کوالا در استرالیا وجود داشت ولی بعدا شکارچی هائی که حیوانات خزدار را شکار می نمایند ، عده زیادی ازآنهارا از بین بردند ودر نتیجه نسل کوالا به خطر افتاد وامروزه عده آنها خیلی کم شده است. اما بعدا شکار کوالا رسما قدغن گردید واکنون این حیوانات در کمال آرامش در دشت و صحرا ودر باغ های ملی بسر می برند . کوالا را می توان از حیوانات مخصوص استرالیا نامید زیرا در خارج ازاین کشور ، در هیچ جا ودر هیچ باغ وحش نشانی ازاو نیست .

تاریخ متحرك

کوالا با وجود کوچکی و زیبائی خود، تاریخ متحرکی از سر زمین استرالیا می باشد زیرا ازقرنها پیش وحتی در زمان ماقبل تاریخ میتوان سراغی ازاین جانور گرفت .
هنگامی که استرالیا بنام «هلند جدید» نامیده می شد ، مردم آن سرزمین کوالا را جانوری مقدس پنداشته واورا ازخانواده خرس می دانستند وعده‌ای نیز آنرا میمون زیبا، می نامیدند در حالی که کوالا نه خرس است ونه میمون بلکه جانوری از خانواده «کیسه داران» می باشد وباید به خاطر داشت که اکثر حیوانات استرالیا از دسته کیسه داران می باشند و بر روی شکم این جانوران کیسه‌ای وجود دارد که بچه های خودرا درون آن

برپشت مادر

درختان سپری می کند وهنگامی قدم‌بروی زمین می‌گذارد که بخواهد خودرا ازدرختی بدرخت دیگربرساند وغذای اورا نیز فقط برك درخت اکالیپتوس تشکیل میدهد و چون درختان مزبور در استرالیا بطور فراوانی یافت می شود لذا کوالا هیچوقت از لحاظ غذادر مضیقه نمی ماند .

جانوری که آب دوست‌ندارد

کوالا در سراسر عمر خود لب به‌آب نمی زند واصولا باآب میانه خوبی ندارد و بطوریکه حکایت می کنندنام‌کوالا مشتق‌ازکلمه‌ای‌قدیمی‌و به معنای «جانوری که آب دوست ندارد» می باشد .
اما چگونه آب بدن حیوان‌تامین می شود ؟ کوالا دربین درختان اکالیپتوس ، به نوعی که عطرملایمی داشته و مقداری آب در برك های آن ذخیره می باشد ، علاقه وافری دارد وآب مورد احتیاج وی نیز از این راه تامین می شود .
کوالا خیلی زودتربیت شده وبابچه ها مانوس می شود ولی اگر غذای دیگری بجز برك اکالیپتوس بوی داده شود . در عرض چند ساعت خواهد مرد وبزرگترین دلیل آن‌که کوالا درباغ وحشیهای دنیا وجود ندارد ، همین موضوع می باشد .
کوالا به آسانی از درخت ها بالا می رود و غذای خودرا بدست می آورد و برك هارا با یکدست کنده دردهان نگذارد .

فصل عشق‌ورزی

در فصل عشق ورزی ، کوالای نر پس‌از بالا رفتن از درخت ، فریاد مخصوصی می کشد که بیشتر به صدای اره‌ای که مشغول بریدن تکه چوبی می باشد شباهت دارد وباین وسیله حیوان ماده راپیش خود می خواند .
گاهی بین دوجانور نر نزاع سختی در می گیرد ، دراین هنگام، حیوانات مزبور خودرا به شاخه‌درختی آویزان نموده وبا چنك و دندان به جنك می پردازند و آنگاه که‌یکی ازآندو رقیب خودرا از میدان بدر کرد ، بسراغ معشوقه خود رفته و آن‌دو بسوی درختان اکالیپتوس‌براه می‌افتند تا به عشق بازی بپردازند.

گوشت کوالا بیمزه بوده وبوی مخصوصی از آن به مشام می رسد وباین جهت شکارچیان اورا بخاطر گوشتش شکار نمی کنند بلکه‌موی زیبا و پوست قشنگ این جانور ، شکارچی هارا جلب می کند وتا چند سال قبل سالیانه هزاران کوالا به دست شکارچی ها کشته می شد چنانکه مابین سالهای ۱۹۱۹و۱۹۲۲ بیش از هشت میلیون کوالا کشته شد .
ولی اکنون دیگر شکارچی ها جرئت ازپای در آوردن این جانوران را ندارند زیرا دولت استرالیا شکار آنهارا قدغن کرده است .

آرایش و نظافت گربه

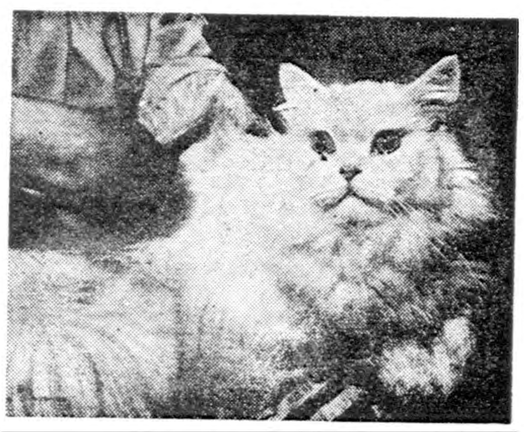

در نظافت گربه باید کوشید

اگر روزی بخواهیم پاکترین و نظیف‌ترین حیوان روی زمین را پیدا کنیم ، باید به سراغ گربه برویم .
گربه همیشه درفکر نظافت و «آرایش» خود می‌باشد و مثلااز غذاخوردن دربشقاب کثیف ویا گاهی از نشستن دراماکن آلوده خودداری می‌نماید. همه‌ما دیده‌ایم که هرروز چندین بار این‌جانور زیبا ، بدن خودرا می‌لیسد وپنجه های خودرا با آب دهان خیس کرده و بروی صورت می‌کشد. معروف است‌که گربه از آب می ترسد ولی این عقیده صحیح‌نیست وگربه ها دوست دارند بدن خود را با آب بشویند و بهمین جهت نیز عده‌ای عادت کرده وبدن‌گربه هارا با آب و صابون میشویند و این شستشو شامل قسمت داخلی گوش و حتی چشم‌ها نیزمیگردد والبته بایستی پس‌از شستشو بدن حیوان را با حوله تمیزی خشك کرد . هرروز صبح چشم وگوش وسراسر بدن گربه را باید بادقت جستجو کرده تا اگر کثیف‌باشد آنرا با دقت پاك نمود و حتی‌لازم است روزانه با یك مسواك‌کوچك دندان های این جانور را پاك‌کرد.

موی بلند

گربه‌هائی که دارای موی‌بلند می‌باشند ، معمولا زود کثیف می شوند وباین جهت لازم است‌روزانه بدن آنها را بابرس مخصوصی‌پاك کرد و برس‌های نایلونی وسخت مو را می‌شکنند و آن را از بین می‌برند و بنابراین بایستی ازبرس های نرم استفاده نمود .
شماهم اگر گربه‌ای دارید بدین طریق او را تمیز نگهدارید چون گربه شما بیش‌از هرچیز بنظافت خود علاقه دارد .

دندانهای گربه را باید روزانه تمیز نمود

از گمنامی تا شهرت

عکس صفحه

دختری که عکس اورامشاهده می‌کنید هفده سال دارد تا چند روزپیش در گمنامی می‌زیست تا اینکه زیبائی و ملاحت وی مورد توجه کارگردان فیلم «عشاق» یعنی لوئی قرار گرفت واورا در فیلمی به نام «پیروزی» شرکت داده است. اکنون این دختر در سراسر فرانسه مشهور شده وهمه از «ماتیناودمنش» حرف می‌زنند واسم اوبرسر زبانها افتاده است واقعا که از گمنامی تاشهرت راهی نیست !

زیارت باحمل سنك

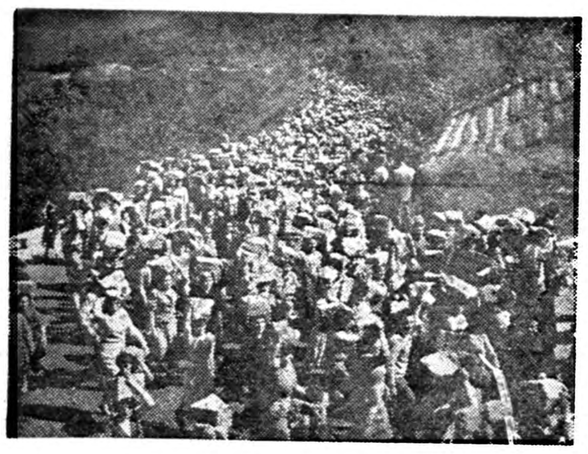

هرسال، درروز ۲۶آوریل هزاران ساختمانی برای ساختمان یك نفر ازمردم شهر «ویسبانو» درکنار پرورشگاه ایتام درکنار معبدمزبور نایل ایتالیا درحالیکه مقداری‌سنگ بود. کار ساختمان پرورشگاه ادامه برسر ودوش میگذارند بسوی‌معبدی دارد وهرسال مردم درروز معین‌با که‌در کنار شهر قراردارد میروند. پیمودن یك‌فاصله ۵ کیلو متری، این‌نهضت پس ازجنگ بین‌المللی مقداری سنك برای آن میبرند.آنها دوم توسط کشیش جوانی درست‌شد هم‌بزیارت میروند وهم بساختمان وهدف آن‌گرد آوردن‌مقداری مصالح پرورشگاه کمك میکنند.

دیروز و امروز

زلزله ، بلای خانمانسوز
زلزله‌های معروف جهان ونتایج آن
کنفرانس دانشمندان زلزله شناس درژاپن تشکیل‌میشود

رصد خانه های جهان سالیانه وقوع‌بیش ازده هزار زلزله رادرسراسر جهان ثبت میکنند ولی خوشبختانه‌اکثراین زلزله ها درمناطق‌غیرمسکون رخ میدهد وقسمت اعظم این زلزله هاخفیف هستند .
ولی بعضی اوقات این زلزله ها درمناطق مسکونی رخ میدهد و خانه هارا خراب کرده وهزاران نفرراکشته وزخمی میسازد. درآنصورت‌انسان دربرابر زلزله چاره ای ندارد جزاینکه خرابیهارا ترمیم‌کندومجروحین رادرمان نماید .
یگانه تفسیری که امروز علماء برای زلزله اظهار میدارند این‌است که زلزله نتیجه عدم استقرارکره زمین که هزاران سال پیش ازخورشید جداشده میباشد .

زلزله‌های معروف

نقاط مسکونی امروز کره زمین خیلی کمتر ازغیرمسکونی است وبهمین جهت اغلب زلزله ها درصحراها ودریا هاواقیانوسها رخ میدهد
یکی از ستاره شناسان امور زلزله میگوید که تعداد زلزله های شدیدی که سالیانه در جهان رخ می دهد بیش از بیست فقره نمی باشد ، بااین وصف تعداد زیادی از زلزله ها ، عواقب

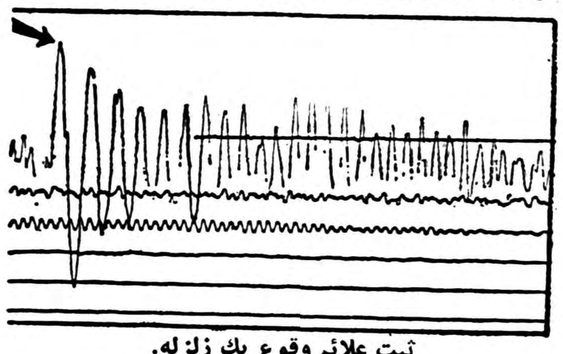

ثبت علائم وقوع یك زلزله.
فلش محل شدت زلزله را نشان میدهد

وخیمی ازخود بجامیگذارند پس‌اززلزله شدید وخانمانسوز سال ۱۹۰۶ سانفرانسیسکو مردم درباره زلزله دیگری‌که شدیدتر ووحشتناکتر از زلزله سانفرانسیسکو بود صحبت میکنند. وآن زلزله ایست‌که دراول سپتامبر ۱۹۲۳ رخ‌داد. خلیج «سوکامی» که‌درحدود پنجاه میل ازتوکیو فاصله دارد مرکز این زلزله عجیب بود. بااینوصف زلزله مزبورکه مدت شش دقیقه طول‌کشید باعث شدکه ۶۰۰ هزارخانه درتوکیو خراب‌شود وحریق وحشتناکی درآن شهررخ دهد .
ضمنا برجی ازآب بارتفاع هشتادپا بعضی ازسواحل ژاپن راپوشانید. مردم ژاپن هیچوقت خاطره این زلزله راکه هزاران نفررا نابودکرد از یاد نمیبرند .
درنتیجه این زلزله کف دریای اطراف ژاپن پنجاه پابالا آمد وآب، زمینهای اطراف رادر خود فروبرد ومدتهاطول کشید تاسطح‌آب اطراف ژاپن همسطح دریاهای جهان شد .
زلزله معروف دیگری که درجهان رخ داد زلزله ایست که در سال ۱۸۵۵ یعنی بیش ازیکقرن‌پیش در چین اتفاق افتاد وبیش از هشتصد هزار نفررا بهلاکت رسانید. بااینوصف زلزله مزبور بپای زلزله ۱۹۲۳ نمیرسد .

قدرت زلزله

هیچیك از دانشمندان موفق‌نشده‌اندکه انرژی وقدرت حاصله اززلزله رابطور قطعی تعیین کنند ولی درهرصورت دانشمندان درباره زلزله همیشه باهم مشورت مینمایند. مشورت دانشمندان باعث شدکه درنقاط پرزلزله خانه هاو ساختمانهارا طوری بسازند که دربرابر زلزله ها مقاومت نماید .
یکی ازدانشمندان آمریکائی بنام «ویلدینك‌ریده» پیرامون انرژی حاصله اززلزله سال۱۹۰۶ سانفرانسیسکو مطالعه نمودوبااین نتیجه رسید که انرژی حاصله اززلزله مزبور کافی بوده است‌که یك سنك ده هزار میلیون تنی رابارتفاع ششهزار پابه آسمان پرتاب کند .

نظریه علمی زلزله

شاید عده‌ای از خوانندگان محترم ازنظریه علمی زلزله اطلاعی داشته باشند. طبق این نظریه‌کره زمین درنتیجه جدائی‌ازخورشید بوجود آمد. این‌کره مانند بقیه سیارات‌آسمانی‌که ازخورشیدجدا شده بودند هنگام جدائی عبارت ازتوده گداخته ای بود .
دراثر گذشت زمان واحاطه آن باجو، مرطوب سردشد وپوسته زمین ازمواد سبکتر تشکیل شد وبخارآب هم قسمتهای خالی زمین را پرکرد ولی هنوز هم‌کره زمین وضع نهائی خودرا نگرفته ومرتبا دردرون آن تغییراتی رخ میدهد تازمین شکل نهائی خودرا بگیرد. پس تاموقعی که‌کره زمین تغییر شکل میدهد وسنگهای داخلی زمین جابجا میشوند، زلزله هم بشررا تهدید خواهد کرد.
بااینکه علم‌کمك زیادی بمطالعات دانشمندان جهت پیش بینی‌تاریخ وقوع زلزله نکرده است، بااینوصف ازاین مطالعه این نتیجه پیش‌آمده که اقلا ازخطرات ناشی اززلزله رابکاهند .
چندماه پیش دانشمندان‌کنفرانسی برای مطالعه زلزله تشکیل دادند ودر آخر ژوئن سال ۱۹۶۰ نیز کنفرانس دیگری ازدانشمندان زلزله شناس جهان درژاپن تشکیل خواهد شد .

آخرین زلزله

چندروز پیش زلزله بسیار شدیدی که قدرت‌آن درحدود هشت‌درجه بود درسیبری رخ داد .
شدت این زلزله بقدری بودکه دستگاههای زلزله سنج ایتالیاازکار افتاد. ولی دانشمندان میگویندکه این زلزله آخرین زلزله های جهان نخواهد بود زیرا تاموقعیکه کره زمین کاملامستقرنشود، زلزله رخ خواهد داد .

فارینا غذای مخصوص کودکان

اصولا کلیه اعضای خانواده‌ها محصولات غذائی مختلف کواکر اوتس را دوست دارند و اینك محصول کواکر دیگری بنام فارینا که مغذی و مطبوع واز آرد غلات ساخته شده و مخصوص بچه هاست عرضه میشود .
اطفال درهرسنی‌از سه ماهگی‌به بعد میتوانند فارینا را مصرف کنند که برای تقویت و رشد آنها بسیار مفید ومؤثراست . قابل میتوان ازکواکراوتس‌برای تغذیه کودك استفاده نمود

QUAKER
فارینا ، سرشار ازکواکر، یکی دیگراز محصولات کواکراوتس

اطلاعات اقتصادی

توسعه صنعت قند در ایران

میزان تولید قندوشکر درایران به ۱۱۰هزارتن رسیده‌است

بطوریکه قبلا اطلاع دادیم سازمان برنامه برای پیشرفت کار شرکتهای تابعه‌خود وهمچنین صرفه جوئی در بعضی هزینه هاتغییراتی در وضع شرکت‌های‌خود داده وبعضی‌شرکت هارا باشرکت‌های دیگری جمع کرده وشرکت واحدی تشکیل داده‌است.

سازمان برنامه‌آماری ازوضع کار یکی‌از شرکتهای مهم خود یعنی شرکت سهامی کارخانجات قند امروز انتشار داد .

بموجب‌این آمار ازهنگام تاسیس کارخانه های قندتاسال ۱۳۲۸ میزان چغندر تحویلی به‌کارخانه‌های قند ابتدا۳۰۰تن بوده که‌به۱۹۱۲۸۰ تن رسیده ومحصول قندوشکر بدست آمده نیز ابتدا ۴۱تن‌بود . که‌به ۲۸۰۲۲ تن رسیده است این‌وضع درفاصله ۱۳۲۸ تا۱۳۳۵ نیزتغییر کرده بطوریکه‌چغندر قندتحویل‌شده بکارخانه از ۱۹۱۲۸۰به ۵۸۸۵۳۵ تن ومحصول‌قندوشکر بدست آمده از۲۸۰۲۲ به۸۴۰۲۳ تن‌رسیده‌است.

این‌افزایش نتیجه توسعه بعضی کارخانه هاوایجاد کارخانه های‌جدید بوده‌و ادامه‌اجرای برنامه‌های مزبور موجب‌شده که‌درسال گذشته‌میزان چغندر تحویل شده بکارخانه‌ها از ۵۸۸۵۰۵ به۸۰۵۵۱۰ تن‌ومحصول قندوشکر بدست آمده از ۸۴۰۲۳ به۱۱۰۱۵۳ تن‌افزایش یابد .

فعلا نیز سازمان برنامه درصدد توسعه کارخانه‌هابرای‌تولید محصول بیشتر میباشد .

دولت تریاک‌های قاچاق را صادر میکند

در دهماهه اول سال‌گذشته ۶۹٫۵ هزارکیلو تریاک صادر شده است

امروز اطلاع حاصل شد که در دهماهه اول سال ۳۷ جمعا ۶۹۵۹۲ کیلو تریاک بارزش ۱۷۴٫۳۷۵ر۷۸ ریال از ایران صادر شده است .

خبر نگار ما باتوجه باینکه در سنوات اخیر کشت تریاک منع شده و قانونا جرم شمرده میشود دراین باره در صدد تحقیق برآمد مقامات مطلع اظهار داشتند که مقداری از این تریاکها از سنوات قبل درانبار های دولت موجود بوده ومقداری‌هم از طریق کشف قاچاق بدست آمده است .

مدیر عامل بانك بازرگانی ایران میگوید :

تشکیل بانك‌های مختلط ایرانی وخارجی قانونی نیست

هیئت‌نظارت بربانکها حق صدور اجازهٔ تاسیس بانك های مختلط ایران و خارجی را نداشته است

مجمع عمومی بانك بازرگانی‌ایران درهفته گذشته تشکیل گردید .

دراین جلسه ترازنامه سال ۱۳۳۷ بانك قرائت شد ومورد تصویب قرار گرفت .

سپس گزارش مدیر عامل بانك باطلاع عمومی رسید .

دراین گزارش آقای‌تجدد وضع‌مالی بانك رادر سال گذشته باطلاع‌رسانید آقای تجدد در گزارش خود بعنوان رئیس هیئت مدیره بانك تشکیل بانکهای مختلط را غیرقانونی اعلام داشت .

آقای تجدد در گزارش خود متذکر گردید «باید دانست که‌تشکیل بانك های مختلط بهیچوجه جلوگیری از پیشرفت بانك بازرگانی نکرده است ولی چون عده‌ای ازموسسین بانکهای ایرانی و همچنین جمعی از افراد وارد بامور اقتصادی کشور بملاحظه اینکه در زمان تصویب قانون بانکداری رئیس کمیسیون قوانین دارائی مجلس شورایملی بودمانظر اینجانب‌را راجع بقانونی بودن بانکهای‌مختلط خواسته اند باید عرض کنم تشکیل بانك های مختلط بهیچوجه قانونی نبوده و هیئت نظارت بر بانکها نیز حق صدور چنین اجازه‌ای را نداشته است اختیارات هیئت نظارت بر بانکها طبق ماده ۲۵ قانون بانکداری کاملا معین ومشخص است وهیئت مزبور مطابق نص صریح بند ه ماده ۲۵ فقط می تواند اجازه تاسیس بانکهای جدید را بامرمایه‌های داخلی بدهد .

حال معلوم نیست هیئت نظارت بر بانکها سرمایه های‌بانکهای فرانسوی- انگلیسی یا هلندی و امثال آنرا چگونه سرمایه داخلی تشخیص داده اند و اگر فی‌الواقع سرمایه‌های کشور های بیگانه از نظر هیئت نظارت بر بانکها سرمایه داخلی تلقی میشود این خود مسئله ایست که شاید خود هیئت مزبور بدان واقف باشد .

تا آنجائی که بنده بخاطر دارم در قانون ذکری از بانکهای مختلط‌نشده است ونظر مقننین نیز تجویز تشکیل چنین بانکهائی نبوده است واگر استناد اجازه تشکیل این قبیل بانك ها ازطرف اعضاء هیئت نظارت تبصره اول ماده ٤ است باید گفت که شرط انتقال سهام بانکهای تشکیل شده ایرانی باتباع خارجی آن بوده‌است که آنها مقیم ایران بوده و سالها فعالیت داشته و سرمایه خودرا در این مملکت فراهم کرده باشند نه آنکه موسسات و شخصیت های‌حقوقی خارجی قبلا ٤۹ درصد از سهام را برای تاسیس بانك پرداخت و سپس اقدام بفروش ۵۱ درصد سهام باتباع دولت شاهنشاهی ایران نمایند واین عمل مسلما مخالف روح قانون بوده و اجازه آن خارج از وظایف واختیارات هیئت نظارت بوده است .

زیرا هیئت نظارت همانطوریکه فوقا اشاره شد فقط نسبت به‌سرمایه های داخلی حق اعطای اجازه تاسیس‌بانك را دارد .

اینك بامراتب فوق و توجه بماده۲۹ قانون تجارت که متذکر است باینکه فروش سهام قبل از تشکیل رسمی شرکت فاقد ارزش‌قانونی است‌صریحا اظهار نظرمی‌نماید که‌تشکیل اینگونه بانکها مغایر و مخالف مفاد قانون می باشد

هفت میلیون ریال ازمحل پذیره نفت

برای مکانیزه‌کردن کشاورزی کردستان اختصاص‌یافت

امروز وزارت کشاورزی ۷میلیون ریال ازمحل سهمیه وزارت‌کشاورزی از پذیره نفت را برای مکانیزه کردن‌کشاورزی‌درکردستان‌اختصاص داد .

از محل این اعتبار با توجه بطرحی که برای مکانیزه کردن کشاورزی برای کردستان تهیه شده ۷دستگاه تراکتور سنگین و سبك با تمام وسائل خریداری خواهد شد ویك تعمیر گاه ثابت ویك تعمیر گاه‌سیار نیز بوجود خواهد آمد .

همچنین بدستور وزیر کشاورزی سری دوم عملیات اجرائی مربوط بماشینیزه کردن کشاورزی کردستان در منطقه سومار و قصر شیرین آغاز گردیده است .

در اردیبهشت ۱٫۳۰۲٫۲۸۸ کیلو پنبه صادر شده است

دراردیبهشت‌ماه جاری ۱٫۳۰۲٫۲۸۸ کیلو پنبه- ۲۷۷ر۸۹کیلو پسته - ۸۸۵۹۱کیلو زیره- ۳۸۶کیلوبرنج- ۲۱۰۰کیلو گردو -۹۹۰تخم‌کتان و ۱۰۲۰گوجه برعانی بس‌ازمعاینه بهداشتی بکشورهای مختلف‌صادر شده است .

فروش خاویار ایران در اروپا

قیمت‌های پیشنهادی یك شرکت جدید ۹۰درصد بیش‌از قیمت‌های فروش فعلی است

تکلیف قراردادهای فروش‌خاویار ایران در اروپا وامریکا دراین هفته از طرف وزارت دارائی روشن می شود . فروش خاویار ایران دراروپا وامریکا تا چندی پیش بموجب قرارداد هائی که بسته شده بود با دو شرکت جداگانه بود و ظاهرا در مناقصه اخیر شرکت دیگری‌مناقصه رابرده است وقیمت های پیشنهادی وی نسبت به قیمت های قرار داد های قبلی در حدود نود درصد بیشتر است .

۴۸نوع‌بذر امریکائی موردآزمایش

برای تمام ایستگاه‌های کشاورزی ازانواع بذر ۴۸نوع‌سبزی خوردن که ازامریکا بتهران رسیده‌فرستاده شد تاتعیین شود هرکدام ازاین بذرها برای کدام یك ازاستان ها مناسب است تااقدام بترویج بذرهای مساعد گردد .

افزایش زمینه تره بار

امروز بازار تره بار رونق‌داشت وزمینه تره بار ،بخصوص خیار، موز زرد آلو ، طالبی ، گرمك در میدان زیاد بود . مظنه تره بار در بازار عمده فروشی بشرح زیر می باشد :

خیار اصفهان دانه ای ۴۰ دینار تا یکریال -ورامین ۷۵ دینار تا یکریال کدورامینی ۱٫۵۰ تا ۲ریال کدو متفرقه ۱ تا ۱٫۵۰ ریال پرتقال مازندران دانه‌ای ۷ تا ۸ ریال لبنانی ۱۲تا ۱۵ ریال گوجه فرنگی آبادانی کیلوئی ۵۰تا۶۵ریال‌دزفولی۲۵تا۳۰ ریال سیب قندك ۱۲ ریال نخود سبز ورامینی ۱۲ تا ۱۵ ریال لوبیای سبز ۸ تا ۱۰ ریال لوبیای امریکائی ۱۰ریال قارچ ۴۰ ریال برك مو ۷ تا ۱۰ ریال هویج تازه ۸ ریال گرمك ۱۵ تا ۲۰ ریال طالبی ۱۵ تا ۲۳ ریال زردآلو ۱۵ تا ۲۷ ریال آلبالو ۱۵ ریال سیب‌زمینی ۳ تا ۶٫۵۰ ریال قازه اسلامبولی ۱۲ ریال امریکائی ۱۰ ریال گیلاس سیاه ۳۰ ریال توت فرنگی اکبر آباد ۳۵ ریال توت فرنگی اتابکی ۸۰ ریال عسگری ۶۵ریال گوجه‌درختی ۱۲ تا ۲۰ ریال پیاز بندر عباس ۶ تا ۸ ریال هندوانه ۸ ریال غوره ۲۰ ریال کلم ۱۰ تا ۱۵ ریال چغندر فرنگی ۶تا۸ ریال بادنجان اصفهانی دانه‌ای ۲ تا ۲٫۵۰ ریال اهوازی ۱٫۵۰ تا ۲ ریال .

ملخها درعراق پرورش یافتند وبایران حمله کردند

تاکنون با دستجات ملخ دریائی زرد که به جنوب ومغرب ایران حمله کرده همچنین با نوزادان آنها جدا مبارزه شده وقبل از آنکه ملخها بتوانند به محصول خساراتی وارد آورند نابود شده‌اند . دستجات ملخ دریائی زرد که به‌خاك عراق حمله کرده بود به علت عدم مبارزه در عراق موفق بتخم گزاری در عراق شد و نوزادان آنها از منطقه مجاور مرز ایران قبل از بالدار شدن‌بمرز ایران هجوم آوردند ولی بوسیله ماموران وزارت کشاورزی نابود گردیدند . معذلك نوزادان دور از مرز اکنون بالدار شده و بصورت دستجات بزرك ملخ قرمز رنك به مغرب ایران ازحدودفکه درخوزستان تاحدود بانه در کردستان حمله‌ور شده‌اند .

چون ملخ های قرمز رنك خسارات زیادی بوجود می آورند وزارت کشاورزی علاوه بر تقویت عوامل مبارزه زمینی هواپیما های سمپاشی رادر مرز غرب متمرکز نموده است که‌بااین دستجات بمحض مشاهده آنها مبارزه نمایند وامیدواری میرود که این مبارزه مانع ایجاد خسارات بمحصول شده واز نفوذ ملخ بسایر مناطق جلوگیری کند .

اداره استاندارد آماده تجزیه سنك‌های معدنی است

لابراتوارهای اداره استاندارد وزارت بازرگانی کاملا آماده است که سنك های‌معدنی و فلزات واشیاء ساخته شده از فلزرا کاملا تجزیه نموده ومیزان عناصر موجود در آنرا برای تعیین ارزش اشیاءمزبور معلوم کند .

ولی چون انجام‌اینکار برای تجار مستلزم دریافت کارمزد است و اینکارنیز بدون مجوز قانونی‌ممکن نیست لذاوزارت بازرگانی فعلاتا تصویب قانون‌اداره استاندارد ها اینکاررا برای موسسات دولتی بطور مجانی انجام خواهد داد .

بخش ۱۴ نفتی نیز آزاد اعلام میشود

انتظار میرود که بزودی پیشنهادهائی برای بخش۱۸ نفتی بشرکت ملی نفت واصل شود

دردنبال آزادکردن بخش هشت نفتی کشور صبح‌امروز خبرنگارما کسب‌اطلاع کرد که‌شرکت‌ملی‌نفت ایران بزودی بخش چهارده نفتی کشوررا آزاد خواهد کرد .

اعلام‌آزادی بخشهای‌مزبور بوسیله جرایدمهم‌اینجامنتشرشده وباطلاع کمپانیهای نفتی‌جهان خواهدرسید درحال حاضر قسمتی ازبخش‌های‌یك وسه وچهارو کلیه بخشهای هیجده وهشت آزاد اعلام گردیده است .

قسمتی ازبخش‌های‌یك‌وسه وچهار در اختیار شرکت های نفت «پان آمریکن» و «سافایر» کانادائی و «آجیپ مینراریا» ایتالیائی میباشد.

شرکتهای مزبور درحال حاضر مشغول اکتشاف وعملیات مقدماتی جهت حفاری دردریا میباشند .

شرکت ملی نفت باآزادکردن بخش های دیگری پروژه خودرا جهت فعالیت نفتی درسراسر ۲۲ منطقه نفتی کشور دنبال میکند.

بطوریکه گفته شد: در ظرف چندروز آینده پیشنهادهائی جهت بخش ۱۸ ازطرف کمپانیهای نفتی‌به شرکت ملی‌نفت‌ایران واصل خواهد شد .

شرکت میتسوبی‌شی در تهران بثبت‌رسید

چندین شرکت بزرك وکوچك سرمایه‌های خودرا افزایش‌دادند

(فریوند- پلان‌گزلشافت ۲-ب-ح) شرکتهای جدیدالتاسیس عبارتند از شرکت بین المللی میتسوبیشی ایران با مسئولیت محدودکه برای صادرات وواردات وهرنوع عملیات بازرگانی وصنعتی وکشاورزی و بهره برداری از معادن وحمل‌ونقل تشکیل شد سرمایه این شرکت مبلغ سه میلیون وهفتصد و پنجاه هزارریال بمدت نامحدود است مدیریت شرکت باآقای‌تاکراوراکی میباشد شرکت دیگری‌که آنهم خارجی است بنام‌شرکت‌فریوندپلان با مسئولیت محدود است که‌بوسیله نماینده درایران بانجام هر گونه عملیات دررشته های نقشه برداری فنی وآزمایش و بررسیهای فنی مخصوصا عملیات ساختمانی و آزمایش بتون خواهد پرداخت و سرمایه آن یك میلیون و پانصد هزار شیلینك‌اتریش است ومدیریت شرکت باآقای کورت پفیفرمیباشد همچنین سرمایه چند شرکت نیز افزایش یافت سرمایه های شرکت تضامنی داروئی رزمن مهدی فرخ روز وربیع ازچهارصد هزار ریال به ششصد هزار ریال و شرکت کالباس سازی داراب با مسئولیت محدود ازمبلغ نهصد ونود هزارریال به دو میلیون ریال شرکت سهامی ارك از۶میلیون‌ریال‌به۱۵ میلیون‌ریال ریال شرکت سهامی موند موتور ازدو میلیون ریال به پنج میلیون ریال افزایش یافته است .

رونق حمل ونقل

رفت وآمد درخط شمال بیش‌از سایر خطوط است

بازار حمل ونقل درچندروز گذشته مجددا رونق یافت وعلت آن حمل تره بار ازشهرستانها بطهران می‌باشد ومظنه حمل ونقل نیزنسبت بهفته های گذشته ترقی کرده‌است درمیان خطوط مختلف‌کشوردرحال حاضر درخط شمال بازار حمل و نقل رونق بیشتری دارد مظنه حمل ونقل بشرح زیراست :

تهران به تبریز ۴۰۰ریال‌بالعکس ۷۰۰ ریال- برضائیه ۸۵۰ ریال- بالعکس بار موجود نیست- بخوی ۸۰۰ ریال- بالعکس ۸۵۰ ریال- بشاهپور ۹۰۰ ریال- بالعکس۹۵۰ ریال- بمرند ۸۰۰ ریال بالعکس بار موجود نیست. بخرمشهر ۳۵۰ ریال بالعکس ۱۴۵۰ ریال باهواز ۳۰۰ ریال بالعکس ۱۲۵۰ ریال- بشاهی ۴۰۰ ریال بالعکس ۵۰۰ ریال ببابل ۴۰۰ ریال بالعکس۵۰۰ ریال بساری ۴۰۰ ریال بالعکس ۵۰۰ ریال بگنبد ۶۰۰ریال‌بالعکس ۵۸۰ریال‌بندرشاه ۶۰۰ریال‌بالعکس ۶۰۰ ریال به بهشهر ۴۵۰ ریال بالعکس ۵۵۰ ریال بمشهد ۹۰۰ ریال بالعکس ۶۰۰ ریال‌به سبزوار ۵۵۰ ریال بالعکس ۴۰۰ ریال به قوچان ۹۰۰ ریال‌بالعکس۵۰۰ریال‌به بجنورد ۱۰۰۰ ریال بالعکس ۶۰۰ ریال تربت حیدریه ۱۰۰۰ ریال بالعکس ۶۰۰ ریال

بازگشت معاون شرکت ملی‌نفت

آقای مهندس منوچهر فرمانفرمائیان معاون شرکت ملی نفت ایران‌که پس‌از اتمام جلسات مجمع عمومی تصفیه واکتشاف کنسرسیوم (شرکتهای عامل نفت) در شهر لاهه تشکیل شده بود بتهران‌عزیمت کرد. بقرار اطلاع آقای‌فرمانفرمائیان گزارش‌خودرا به‌آقای انتظام رئیس هیئت‌مدیره شرکت ملی نفت‌تسلیم خواهد کرد .

نمایندگی شرکت فرش‌ایران درایران بیك شرکت آمریکائی واگذار شد

امروز آقای رفیعا مدیر عامل‌شرکت فرش ایران به‌خبرنگارما گفت‌که نمایندگی فروش فرش ایران از آمریکا بیك شرکت ایرانی در امریکا واگذارشد این شرکت‌ملزم است سالیانه حداقل ده‌میلیون‌ریال فرش باب‌بازارهای امریکا از شرکت فرش خریداری کند .

اولین قسمت از فرش های شرکت فرش برای ارسال به‌امریکا انتخاب و بسته‌بندی شد تاارسال شود .

باین ترتیب شرکت فرش تاکنون دوقرارداد برای فروش فرش های ایران در امریکا و فرانسه منعقد نموده است .

نمایندگی فروش فرش‌های شرکت فرش ایران در فرانسه باکمپانی «بن‌مارشه» فرانسوی است .

خریداران عمدهٔ کالاهای ایران

کشورهای زیر درهفت‌ماهه اول سال گذشته از لحاظ خرید کالاهای ایران مقام های اول‌را داشته‌اند

کشورهائی که درهفت ماهه‌اول سال گذشته ازلحاظ خرید ازایران دردرجه اول‌واقع‌بوده‌اند باین‌قرارند:

شوروی باخرید ۴۲۵۵۹ تن‌کالا بارزش ۸۸۱٫۰۰۰ر۹۲۹ ریال .

آلمان باخرید۲۶۸۳۱ تن بارزش ۹۲۲٫۰۰۰ر۷۰۴ ریال .

امریکا باخرید۱۰۸۵۰ تن‌بارزش ۸۳۶٫۰۰۰ر۵۴۷ریال .

انگلستان باخرید ۱۱۹۵۹ تن‌بارزش ۹۱۰٫۰۰۰ر۳۴۹ ریال .

فرانسه باخرید۱۱۰ر۱۲تن‌کالابارزش ۹۸۴٫۰۰۰ر۲۳۰ ریال.

ایتالیا باخرید ۵۷۴ر۹ تن کالا بارزش ۸۵۵٫۰۰۰ر۱۲۶ ریال

عمان ۲۲۳۷۹ تن کالا بارزش ۸۴۱٫۰۰۰ر۱۱۶ ریال .

چك‌اسلواکی باخرید ۷۱۰۹ تن کالا بارزش ۷۰۲٫۰۰۰ر۱۰۵ریال

ژاپون باخرید ۷۱۰۹ تن کالا بارزش ۷۶۵٫۰۰۰ر۵۰۴ ریال

بلژیك‌باخرید ۱۶۵۲تن‌کالابارزش ۹۴۷٫۰۰۰ر۳۸ ریال .

آگهی تاسیس شرکت تفاهم بامسئولیت محدود

بمنظور انجام امور فنی وتجارتی شرکتی بنام شرکت تفاهم با مسئولیت محدودکه سرمایه آن مبلغ دومیلیون و دویست هزار ریال تعیین گردیده و طبق اظهار درتحویل واختیار مدیران شرکت میباشد از تاریخ چهاردهم فروردین ماه ۱۳۳۸ بمدت نامحدود در تهران خیابان تهران‌نو جنب پمپ‌بنزین تشکیل گردید ودر تاریخ هشتم خرداد ماه ۳۸ دردفترثبت شرکتهای داخلی بشماره ۶۷۲۵ به‌ثبت رسیده آقایان امیرهوشنك تیموراتاش ومنوچهر فرزین مدیران شرکت میباشند و هردونفر متفقا بامهر شرکت حق‌امضاء دارند .

رئیس اداره ثبت شرکتهاو علائم تجارتی و اختراعات- مهدی نراقی

آ-۶۸۵۹

آگهی مجمع عمومی عادی

از عموم آقایان سهمداران شرکت سهامی ریسندگی کاشان دعوت مینماید که‌برای تشکیل مجمع عمومی عادی سالیانه سهمداران شرکت درتاریخ سه شنبه اول‌تیر ماه ۱۳۳۸ ساعت هفت بامداد شخصا یاوکیل ثابت‌الوکاله آنهادر دفتر شرکت واقع در کارخانه ریسندگی و بافندگی کاشان حضور بهمرسانیده طبق تبصره ماده ۳۵ اساسنامه کارت ورودی تحصیل نموده دراجرای برنامه مجمع بشرح زیر عضویت فرمایند.

(برنامه مجمع)

۱- استماع و تصویب گزارش هیئت مدیره و گزارش کمیسیون تفتیش

۲- رسیدگی و تصویب ترازنامه سال ۱۳۳۷

۳- تصویب بودجه سال ۱۳۳۸

۴- انتخاب اعضای کمیسیون تفتیش

۵- رسیدگی و تصویب پیشنهادات هیئت مدیره

از طرف هیئت مدیره شرکت سهامی ریسندگی کاشان

۳-۱ آ-۸۱۹۸

حق‌العملکاری و بازرگانی تعرفه اصفهان

نماینده شرکتها وموسسات بازرگانی وفروش وتوزیع کالاها قبول سفارشات خرید وارسال فرش صادراتی

دروازه دولت پاساژ بهار اطاق ۵۴

آ-۸۳۳۴ ۱۰-۱

فروشگاه‌ها ومسئله مدروز

بسیاری ازفروشگاهها بعلت دوری راه نمیتوانند اجناس‌مد روز را بسرعت درتهران دراختیار مصرف کنندگان‌بگذارند چگونه میتوان اجناس مدروز را در «فصل مد» تهیه‌کرد؟

عده‌ای معتقدند که‌ایرانیان‌جنس خارجی رابهتر خریداری میکنند و حس حمایت از صنایع داخلی در آنها ضعیف است.

ولی دلایلی که‌دردست است این عقیده رارد میکند.

سلیقه وحسن تشخیص ایرانی نکته غیرقابل انکاری است واین امر رادر مورد قبول مظاهر تمدن وسلیقه‌های ملل دیگر بخوبی می توان دید.

ایرانی وقتی جنسی رامیخرد تنها مسئله رفع احتیاج برای اومطرح نیست بلکه به‌کیفیت وظاهر آن نیز توجه می‌کند..

بعبارت ساده‌تر ایرانی جویای جنس مرغوب وخوش‌ساخت است وعلت‌اینکه دربعضی‌مواقع محصولات خارجی راترجیح میدهد این است که محصولات مشابه داخلی در مراحل اولیه تکامل هستند وتولید کنندگان آن باین راضی هستند که‌سطح تولید خودرا از لحاظ کیفیت وزیبائی ظاهری در همان حالی‌که هست نگهدارند واز آن گذشته رقابت صحیح که‌یك عامل مهم درپیشرفت وبهبود محصولات است تاکنون درایران وجود نداشته وصنایع‌داخلی باآن روبرونبوده‌اند ولی بعلت شروع رقابت امروزخیلی ازفراورده‌های صنعتی ایران‌پیشرفت شایانی کرده وازلحاظ مرغوبیت وشکل ظاهری بامحصول مشابه خارجی رقابت می‌کند وخریدار ایرانی رانیز راضی میکند.

ولی همین موضوع یعنی علاقه به خرید «جنس مرغوب وخوش‌ساخت» یك مشکل بزرك درکار فروشگاه فردوسی یاهرفروشگاه‌بزرك‌دیگری است که‌بخواهد درایران دایر شود.

زیرا تهیه تمام اجناس موردنیاز فروشگاه درداخله امکان پذیر نیست واشکال دوم دراین است‌که راه اروپا که‌مرکز تولید اغلب‌این محصولات است بایران دوروطولانی است وهمین طولانی‌بودن راه در بعضی مواقع فرصت های‌مناسبی رااز دست فروشگاه میگیرد.

بطور مثال وقتی کالائی از قبیل لباس وغیره درشهرهای اروپا مصرف زیاد پیدا می‌کندوباصطلاح «مد» می‌شود وخریداران ایرانی نیز به‌آن راغب میشوند فروشگاه باید درکوتاه‌ترین مدت جنس‌مزبور را بمعرض فروش بگذارد واین‌خود فرصتی است که‌فروشگاه‌می‌تواند بااستفاده از استقبال مردم فروش خودرا بالابرد.ولی‌همین‌طولانی‌بودن راه باعث میشود که اغلب اجناس که‌مدروز هستند دیروموقعی به تهران برسند که دیگر خریداران علاقه‌ئی به‌آن ندارند..

حمل اینگونه کالاها، با هواپیما هم بعلت کرایه سنگین صحیح نیست .زیرا اگر کرایه حمل‌بروی قیمت اجناس کشیده شود قیمت‌را بالامیبرد وخریدار را از خرید منصرف میسازد.

فروش کالاها بخصوص کالاهائی نظیر لباسهای زنانه درروزهائی‌که «مد» میشود قابل توجه است.

بنابراین اینگونه کالاها باید در همان روزهائی که‌دردنیامدمیشود درفروشگاه هم وجود داشته باشد زیرا استفاده ازمد«برای فروش کالا یك عامل اصلی واساسی‌در کار فروشگاه هامحسوب میشود و وقتی خریدارمتوجه شدکه‌فروشگاه اجناس جدید ومدروز را بمعرض فروش میگذارد .ازهر فرصتی استفاده خواهد کرد تاسری به فروشگاه بزند وببیند «فروشگاه چه جنس تازه‌ای آورده است؟» ایجاد این فکر وعلاقه در خریدار برای هرفروشگاهی اهمیت‌شایان دارد.

ولی بعلت طولانی بودن‌راه وگرانی کرایه حمل وحق بیمه‌اغلب‌فروشگاه های بزرك وکوچك درایران درجور کردن وتهیه کالاهای جدیددچار اشکال میشوند.

وامهای جدید کشاورزی

۱۵ میلیون ریال وام دردیماه گذشته درفارس وخوزستان پرداخت شده است

امروز بانك کشاورزی صورتی از وامهای جدیدی را که در دیماه ۳۷ بانك در استانهای خوزستان و فارس پرداخته است انتشار داد .

شرح این وامها بقرار زیر است :

وامهای کوتاه مدت

این وامها برای خرید بذر وانواع کود وخرید سموم‌ولوازم دفع آفات وپرداخت مساعده‌بکشاورزان وتاسیس صنایع دستی روستائی وخرید دام پرداخت شده وسهم هرشهر باین قرار است .

اهواز ۴۹۵۰۰۰ ریال بروجرد ۴۲۵۰۰۰ ریال گلپایگان ۱۱۰۸۸۰۰ ریال خرم‌آباد ۸۸۲۰۰۰ ریال شیراز ۱۰۸۰۰۰ ریال‌فسا ۳۳۰۰۰۰ ریال جهرم ۳۰۲۰۰۰ ریال و جمع کل‌آن بالغ بر ۴۶۲۲۸۰۰ ریال میشود .

وامهای متوسط‌المدت

این وامها برای عملیات اصلاحی و تعمیر قنوات وساختمانهای روستائی وتاسیسات عمومی دهات وتعمیرانواع ساختمان روستائی ،ایجاد استخرها وانبار های آب وحفر چاههای معمولی ونهرکشی پرداخت گردیده وسهم هرشهر باین‌قرار است :

اهواز ۱۴۹۰۰۰۰۰ ریال .

اهواز ۱۴۹۰۰۰۰ ریال بروجرد ۸۰۰۰۰۰ ریال گلپایگان ۲۱۱۰۰۰ ریال خرم‌آباد ۱۴۵۵۰۰۰ ریال شیراز ۱۸۴۰۰۰ ریال فسا ۱۲۳۰۰۰ ریال جهرم ۷۲۰۰۰۰ ریال .جمع کل این وامها بالغ بر۴۹۸۳۰۰۰ ریال‌میگردد.

وامهای طویل‌المدت

این وامها برای عملیات اساسی آبیاری از قبیل احداث قنوات جدید ساختمان انبار های بزرك غلات‌ایجاد باغات میوه که دیر بثمر میرسند و انواع صنایع کشاورزی از قبیل کارخانجات پرداخت شده وسهم‌هرشهر باین قرار است .

اهواز ۵۰۰۰۰۰۰ ریال گلپایگان ۱۲۰۰۰۰۰ ریال خرم آباد ۵۴۰۰۰۰ ریال شیراز ۳۵۰۰۰۰۰ ریال جمع‌کل این وامها به ۶۰۱۰۰۰۰ ریال بالغ میشود .

همچنین جمع کل وامهای سه گانه مزبور بالغ بر۱۵۶۱۵۸۰۰ ریال می‌شود .

آگهی دعوت مجمع عمومی سالیانه

باطلاع صاحبان سهام شرکت سهامی منسوجات بوذرجمهری، میرساند که مجمع عمومی سالیانه این شرکت درساعت ۲۰ روزیکشنبه ۳۰خرداد ۱۳۳۸ درمحل شرکت تشکیل میشوداز آقایان صاحبان سهام دعوت میشود که‌درروز وساعت نامبرده بادردست‌داشتن سهام خود در جلسه مزبور حاضر واظهاررای فرمائید.

دستور جلسه

۱-استماع گزارش هیئت‌مدیره وبازرس شرکت نسبت بعملیات سال گذشته

۲-مطالعه وتصویب ترازنامه وحساب سودوزیان سال ۱۳۳۷واجازه تقسیم سود.

۳- تصویب بودجه .

۴-مطالعه درخط مشی سال آینده شرکت

۵-انتخاب یکنفر بازرس برای مدت یکسال

آ-۶۷۹۵ هیئت مدیره شرکت

آگهی مجمع عمومی فوق‌العاده

از عموم آقایان سهمداران شرکت سهامی ریسندگی کاشان دعوت مینماید که‌برای تشکیل مجمع عمومی‌فوق العاده شرکت در تاریخ سه شنبه اول‌تیرماه ۱۳۳۸ ساعت۹ بامداد شخصا یاوکیل ثابت الوکاله آنهادر دفترشرکت واقع در کارخانه ریسندگی وبافندگی کاشان حضور بهمرسانیده طبق تبصره ماده۳۵ اساسنامه کارت ورودی تحصیل ودر اجرای برنامه مجمع بشرح زیرعضویت فرمایند.

برنامه مجمع

۱- افزایش سرمایه شرکت

۲- تغییر مواد اساسنامه

از طرف هیئت مدیره شرکت سهامی ریسندگی کاشان

آ-۸۱۹۶ ۳-۱

چهارکارخانه جدید

در ماه گذشته اجازه بهره برداری از چهار کارخانه و کارگاه صادر و به تقاضا کنندگان آن داده شده است. این کارخانه‌ها در تهران دایر میشودومحصول آنها مشروبات غیر الکلی -کبریت -سنجاق سروبلور میباشد .

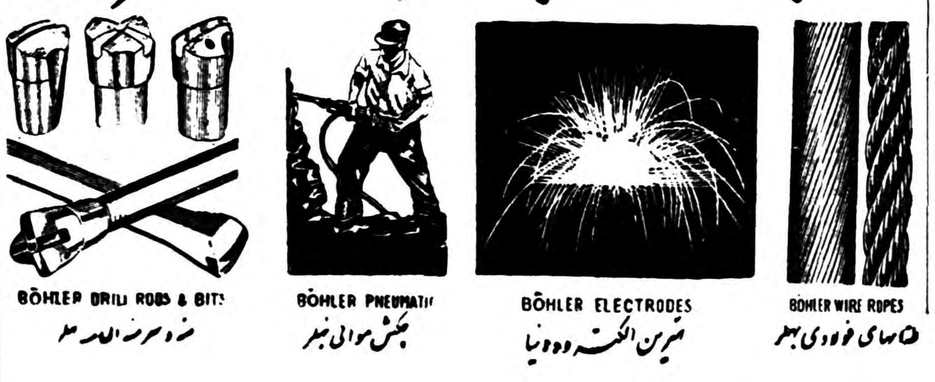

شرکت سهامی خشکه و فولاد ایران

خیابان خیام - شمال پارك شهر

تلفن ۳۰۴۵۷۱ - ۳۰۴۵۷۲ - ۳۰۴۵۷۳

آ-۸۳۸۸

درنمایشگاه هنری دختران

تابلوها ومجسمه‌ها سخن میگویند...

هفتادودو ملت بانیم تنه وتمام تنهٔ برهنه...

ماهیگیر فقیر، مارگیر افسونگر، وحافظ بیخبر دراینجا جمع شده‌اند

بطوریکه درشماره دیروز خبردادیم، شب جمعه نمایشگاهی‌ازکارهای هنری‌هنرجویان هنرستان هنرهای زیبای دختران درتالار فرهنك افتتاح یافت. اینك رپرتاژی راکه خبرنگار هنری ماازاین نمایشگاه تهیه‌کرده‌است، بنظر خوانندگان‌میرسانیم:

اینجا شهر فرنگه

واقعا هم شهرفرنك بود، وآدمهای رنك برنك داشت. شهر فرنك که چیزی نیست خود «فرنگستان»بود.. هفتاد ودوملت باچهره های سرخو سفید وسیاه، باسگها گربه‌هاشان وشراب وباده هاشان دراینجا گرد آمده بودند .

همینکه ازدر واردمیشوید، مجسمه نیم تنه مادری، چشمان بیفروغ خویش رادردیدگان روشن شما میدوزد. مجسمه ساز دلش خواسته که سروروی مادررا رنك قهوه ای بزند، اماکیست‌که درزیر این‌رنك تیره، موهای سفیدپیری رابرسر مادر نبیند ؟

چند قدم دورتر، تابلوی دختری را گذاشته اند که چشمانی خمار و خواب آلود دارد. کتابی بدست اوست وظاهرا چنان گرم مطالعه است‌که گوئی خواب هفت‌آسمان رامی‌بیند. درکناراو، مجسمه مردی است که بقول معروف گریبان به جیب تفکر فروبرده، از جهان و جهانیان‌بریده است. بچه میاندیشد؟ شاید باینکه چرادراین چهاردیواری تنك محبوسش کرده اند .

بعضی ازتابلوها، «چهره بادست» بعضی دیگر «نیم‌تنه برهنه» وبرخی هم «تمام تنه برهنه» نام دارند، اما نام حقیقی آنها چیز دیگری‌است: این مجسمه‌که خاموش و آرام روی چهارپایه نشسته است،دربان

دوشیزه هنرمند، اثر هنری خودرا تماشا میکند

آن سبیلهای تابیده، چهره اش‌را زینت میبخشد درنگاه این مردهزار سخن ناگفته پنهان است وگوئی به‌آنهاکه سبیل اورامسخره میکنند میگوید :

صورت زیبای ظاهرهیچ نیست.
ای برادر سیرت نیکوبیار!

هائی از نمایشگاه بر میداشتم ، جمیله از راه رسید و گفت :«خوب نویسید ها !» تصادفا در همین حال، شوهر خانم جمیله وارد تالار شد.

آقای دکتر شوهر خانم با کارهای هنری همسرش دربست موافق بود. معلوم شد که ایشان نیز فریفتهٔ هنرند . بیهوده نیست که گفته‌اند: « کبوتر با کبوتر ،بازبا باز ! »

یکی دیگر از هنرجویان هنرمند، خانم ناهید سالیانی است .وی می گفت :

بیاد دقایقی‌که این تابلوی زیبارا تهیه میکرده‌است...

پیر مدرسه است‌که یکروز خانم ناهید سالیانی، بسراغش رفته ، مجسمه ای ازاوساخته است. این یکی، رهگذری بیش نیست. کسی اسم اورانمیداند، وخدامیداند که اکنون بزیرکدام آسمان خفته است! برای هنرمند، همه عناصر طبیعت منبع الهام است، و هرکه غافلگیرشود وازراه هنرستان دختران گذر کند، لابد یقه اش را میگیرند ومجسمه ای ازاو درست میکنند . عیبی هم ندارد، زندگی زود گذرو ناپایدار است و «غرض نقشی‌است کزمابماند!»

اینکه جان دارد !

بعضی ازتابلوها «طبیعت بیجان» نام دارند. یعنی صحنه‌ای‌ازطبیعت، ازگل وگیاه وسمن وسوسن را نشان میدهد. اما دختران جوان‌چنان درساختن این تابلوها مهارت‌بخرج داده‌اند که وقتی یکی ازتماشاچی هاچشمش به‌آنها افتاد خندیدوگفت: «طبیعت بیجان؟ اینکه جان‌داره!».

درطبیعت، برای دیدن شکوفه‌های بهاری، باید سه ماه زمستان را انتظار کشید. امادراین نمایشگاه زمستان وبهاررا یك قدم بیشتر فاصله نیست. درمینیاتور زیبائی‌از شهین جسوری حافظ کنار جویباری نشسته است، ساغری خالی وساقی چنك نواز زیبائی بکنار دارد.دست خودرا بسوی آسمان هابلندکرده، گوئی فریاد برمی‌آورد:

روزگاریست که دل چهره مقصود ندید
ساقیا آن قدح آینه کردار بیار !

اما اوغافل ازاینست که یك قدم دورتر، تابلوی دیگری برگهای خزان وسوز زمستان را به خاطر می‌آورد. چه میشود کرد؟ رسم دیرینه وارستگان بیخبری ازدوران است !

ماهیگیر وخشم دریا..

کمی دورتر، تابلوی مرد پیر و شکسته ای رامی‌بینیدکه یکی از

از چهارگوشهٔ اجتماع

«رشتهٔ من مجسمه سازی است . میخواهم به فرانسه بروم و هنر خود را تکمیل کنم .»

سفر بخیر ،خانم ناهید !

شاهکار های کوچك ...

اگر میخواهید با آثار هنری مهدخت نیکبخت ، دبرا حکیم‌زاده، اکرم فرمهینی ، تهمینه کوهی کرمانی ،مهری راستینه ،مهوش صمدانی ، فرشته افشار ، پوران پیروز فر، آذر کامکار ،مارگاریتا جسوری ، گوهر سعیدی ، مینو کروندی ، پروانه هرندی و ناهید لاجوردی آشنا شوید، بهتر است خودتان سری بتالار فرهنك بزنید.

آنچه توجه شما را جلب خواهد کرد، اینست که در تمام این آثار، یك نوع تجدد خواهی در شکل و محتوی دیده میشود. اغلب تابلو های رنك وروغن بسبك امپرسیونیسم ساخته شده ، اما این «امپرسیون» زیاد هم از سرحد «رئالیسم» دور نشده است . رنگهای تیره و روشن بدون فاصله درکنار هم خوابیده‌اند. وهمهٔ اینها نشان میدهد که نسل نو ، هنرنو میخواهد . دربارهٔ کار این دختران هنرمند، چند سطری که استادی در دفتر یادبودنمایشگاه نوشته ،بهترین قضاوت است.

«برای کسیکه فریفته و شیفتهٔ هنراست ،و آرزو های فراوان‌برای پیشرفت دختران و زنان ایران‌دارد دیدن نمایشگاهی از کار های‌هنری آنها، از وقایعیست که تا مدتهای دراز بیاد او خواهد ماند . در میان چیزهائی که دیدم ،براستی شاهکار های کوچکی بود .دانش آموزان این هنرستان خیلی بیش از خود من هنرمندند و یقین دارم که از میان ایشان بزودی کسانی بیرون‌خواهند آمد که نامشان در تاریخ هنر ایران خواهد ماند.»

مادام «هلو» در اطلاعات

مادام «هلو» ماشین T.T.S را تماشا میکند...

«نویسنده میتواند مطالب خودرا شخصا بااین دستگاه ماشین‌کرده ونوارارا به ماشین به‌بندد تابرایش حروف ریزی کند...»

پیش‌از ظهر دیروز خانم «هلو» رئیس انجمن‌فرهنگی ایران‌و ،فرانسه در پاریس وهمسر سفیر کبیر اسبق فرانسه درایران از موسسه اطلاعات بازدید کرد.

خانم «هلو» که‌اکنون برای تهیه مقدمات افتتاح نمایشگاه هنری ایران درپاریس فعالیت میکند ،موسسه اطلاعات را بعنوان نمونه‌ای از پیشرفت‌های ایران‌نو تلقی نمود.

بانوی فرانسوی هنگام بازدید از ماشین های جدید حروف ریزی چاپخانه اطلاعات درمقابل ماشین جدید T.T.S. که تازه‌ترین ماشین چاپ موجود درایران میباشد مدتی توقف کردواز آن با تعجب وتحسین بازدید کرد.

ماشین مزبور که بنابابتکارو سفارش اطلاعات درانگلستان تهیه شده وازنوروز سال جاری‌کار گذاشته شده‌است ، تازه‌ترین ماشین درنوع خود میباشد.زیرا یك‌دستگاه ماشین دونوع حروف لاتین وفارسی رادرآن واحد برروی نوار ثبت کردهو تبدیل بحروف میکند.

لوله‌کشی بروجرد انجام میگیرد

امروزآقای عزت‌الله‌اختیارالدین‌شهردار‌بروجرد که برای‌انجام کارهای مربوطه به‌تهران آمده‌است به‌خبرنگار ماگفت :برنده مناقصه لوله‌کشی آب آشامیدنی شهربروجرد تعیین شد وبزودی لوله‌کشی آغازخواهدشد

شهردار بروجرد گفت که‌هزینه لوله‌کشی آب شهربروجرد مبلغ ۵۹میلیون وچهارصد هزارریال برآورد شده‌است که‌پنجاه درصد آنرا سازمان برنامه وپنجاه درصد بقیه راشهرداری بروجرد میپردازد و شهرداری بروجرد تاکنون ۵۵۰ هزارتومان از اقساط سهم خود را پرداخته است.

طبق اظهار شهردار بروجرد، سازمان برنامه‌موافقت کرده‌است که شهرداری ضمن انجام لوله‌کشی ،حق انشعاب خودرا دریافت کرده‌وبدهی خودرا بپردازد .

«خباز» آمپول میساخت !

سخنگوی وزارت بهداری به‌خبرنگار ماگفت:

ضمن بازرسی فنی از کلیه موسسات تهیه‌کننده‌دارو محل کار شخصی بنام اسداله خباز کشف شد که‌بدون داشتن صلاحیت پزشکی سرگرم ساختن سرم‌فیزیولوژی وآمپول آب مقطر بود.

بازرسان وزارت بهداری از کار اوجلوگیری کرده وخود وی‌را تحت تعقیب قانون قرار دادند.

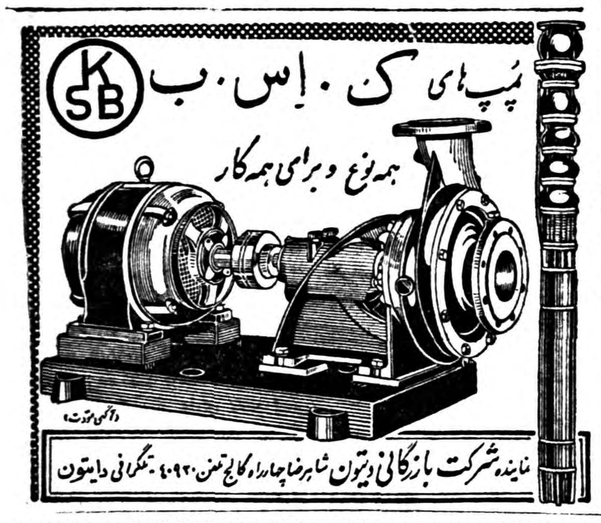

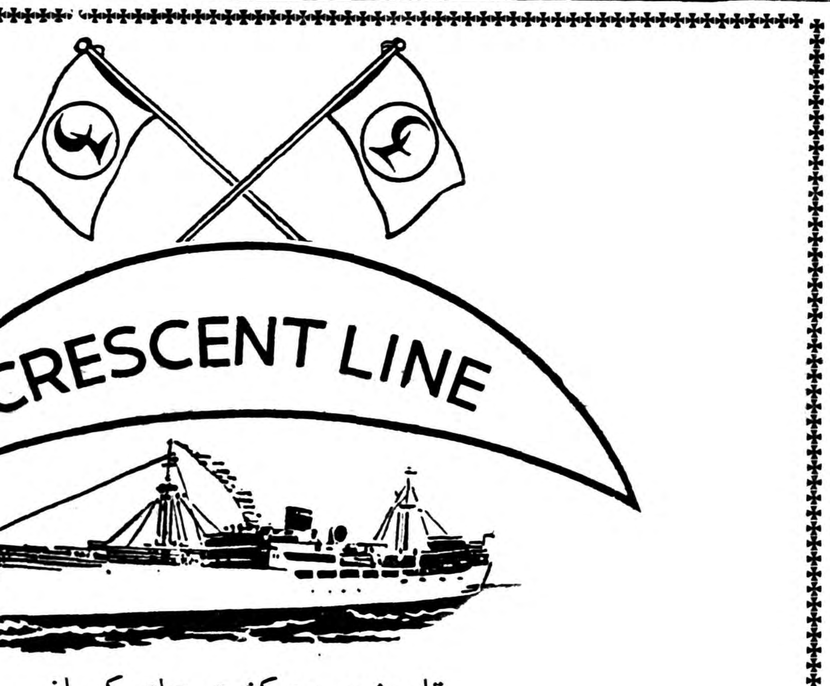

تاریخ ورود کشتی‌های کمپانی
کرسنت لاین امریکا
به‌بندر خرمشهر برای تخلیه کالاهای وارداتی وبارگیری کالاهای صادراتی
سرویس اتلانتیك‌شمالی وخلیج
NORTH ATLANTIC & GULF SERVICE

کشتی کورناس	KVERNAAS	۱۹خرداد (۱۰ ژوئن)
کشتی کینك‌مالکولم	KING MALCOLM	۵ تیر (۲۷ژوئن)
کشتی بارون‌گلنکونر	BARON GLENCONNER	۲۶ تیر (۱۸ژوئیه)

سرویس بنادر دور امریکا
GREAT LAKES SERVICE

کشتی تندربرد	THUNDERBIRD	۲ مرداد (۲۵ ژوئیه)
کشتی کنکوردیا	CONCORDIA	۷ مرداد (۳۰ ژوئیه)

نمایندگی کل درایران
بازرگانی حاجی سیدحسن احمدزاده وپسران خرمشهر قسمت کشتی‌رانی
شعبه : تهران - خیابان شاهرضا - مقابل لاله‌زار نو - کاشی شماره ۹۴۸
تلفن ۴۵۷۹۲ - ۶۹۳۴۲
آ ـ ۸۳۵۴
فاکویا

برای اطلاع پزشکان محترم
TRANSPULMINE HOMBURG
ترانسپولمین «شربت ـ آمپول ـ پماد»
محصول لابراتوار داروسازی همبورك آلمان
وارد و درکلیه داروخانه‌های کشور موجود است

قابل توجه بازرگانان واردکننده چای

بدینوسیله باطلاع آقایان بازرگانان وارد کننده چای خارجه بسته بندی میرساند ازاول تیرماه ۱۳۳۸ هرنوع چای‌خارجه بسته بندی از گمرکات ترخص گردد صاحبان چای موظفند ثلث چای خارجی بسته بندی رامثل بقیه چایهای خارجه که‌وارد کشور میشود بازنموده و باهمان مقدار چای‌داخله که‌باید ازسازمان چی خریداری شود مخلوط نمایند.

وزارت گمرکات و انحصارات
۱ـ۲ آ ـ ۸۴۳۰

تراکتور پرشس دیزل
قدرت از ۱۵ تا ۵۵ اسب

نماینده انحصاری : شرکت سهامی هریس
تلفن ۳۱۳۱۸ ، ۳۳۵۰۷ - نمایشگاه و فروشگاه و تعمیرگاه : جاده کرج ۲۵۹۸۷

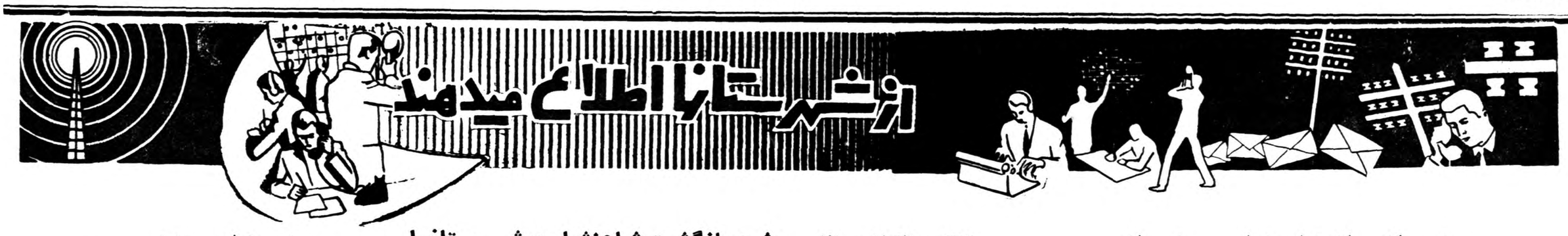

هیئت بازرسان شاهنشاهی درشیراز

بشکایات مردم دربارهٔ کمیابی زغال رسیدگی کردند

تیمسار علوی مقدم‌گفت: جنگل مال مردم است وباید زغال مورداحتیاج اهالی‌تامین‌شود

قبلا اطلاع داده‌شد ، هیئت‌بازرسی سازمان شاهنشاهی بریاست تیمسار سرلشگر علوی مقدم برای‌رسیدگی بشکایات و احتیاجات اهالی‌شیراز باین شهرستان وارد شدندومشغول رسیدگی گردیدند. اینك خبرنگار ما از شیراز اطلاع میدهد اعضای هیئت بازرسان شاهنشاهی پس از رسیدگی میخواستند بکازرون و بوشهر و سایر شهرستانهای‌استان فارس عزیمت نمایند ولی برای فیصله دادن بموضوع کمیابی زغال که این روزها فکر مردم ایـن شهرستان را بخود مشغول داشته مدت دو روز مسافرت خود را به شهرستانهای استان فارس به‌تاخیر انداختند. طی چند روز اخیر در مورد کمیابی زغال در شیرازشکایت هائی از طرف اهالی این شهرستان بهیئت بازرسی شاهنشاهی رسیده بود و مردم قصد داشتند دسته‌جمعی بدفتر کار تیمسار علوی مقدم‌رئیس هیئت بازرسان شاهنشاهی بروند عده‌ای از اهالی نیز در منزل آیت‌اله رضوی اجتماع کرده و تقاضای رسیدگی باین موضوع را داشتند تیمسار علوی با اطلاع بر اجتماع مردم در منزل آیت‌اله رضوی‌بمنزل مشارالیه رفته و باهالی وعده داد که بموضوع کمیابی زغال رسیدگی شود صبح دو روز قبل کمیسیون رسیدگی بوضع زغال با حضور اعضای هیئت بازرسان شاهنشاهی، فرمانده سپاه پنج جنوب ، شهردار، فرماندار ، رئیس کشاورزی استان و رئیس بنگاه جنگلبانی در سالن شهرداری شیراز تشکیل گردیدطی مذاکراتیکه برای تامین زغال اهالی این شهرستان انجام شد تیمسار علوی اظهار داشت آنطورکه شنیده میشود ادارهٔ جنگلبانی شیراز در برابر شکایات مردم راجع به کمیابی زغال در جراید اعلان کرده که برای حفظ جنگلهای فارس ، زغال مورد احتیاج اهالی بایداز جنگل های شمال وارد شودتیمسار علوی مقدم سپس افزود جنگل‌برای مردم است و باید بهرترتیب زغال مورد احتیاج اهالی تامین گرددفعلا مقداری زغال در انبار های شهر و اطراف موجود است که باید برای تامین احتیاجات اهالی در دسترس آنان قرار گیرد و برای تامین کامل زغال در شهرستان شیراز بایدفکر اساسی شود رئیس هیئت بازرسان شاهنشاهی اضافه کرد که پس از بازگشت هیئت بازرسان شاهنشاهی از شهرستانهای فارس بشیراز،باین موضوع کاملا رسیدگی می گردد و تصمیمات مقتضی گرفته میشود پس از پایان‌این کمیسیون هیئت بازرسان شاهنشاهی بصوب کازرون و بوشهر عزیمت کردند و مدت ۱۲ روز درآن شهرستانها خواهند بود و سپس مجددا بشیرازبازگشته و به‌لار خواهند رفت . مدت‌مسافرت هیئت بازرسان شاهنشاهی در فارس دوماه میباشد.

پنج میلیون وپانصد هزار ریال

طی یکسال بکشاورزان وام داده شد

چند روز قبل آقای فیض رئیس بانك کشاورزی نائین که اخیرا برای شرکت در سمینار شرکتهای تعاونی‌بکرمان عزیمت کرده بود، بنائین مراجعت کرد.

آقای فیض پس‌از مراجعت بنائین ، در مورد وضع معاملات بانك کشاورزی این منطقه‌بخبرنگار ما اظهار داشت :درسال گذشته پنج نوع وام بمبلغ پنج‌میلیون ویانصد هزار ریال از محل سرمایه بانك سازمان برنامه واعتبارات پشتوانه اسکناس بمتقاضیان‌داده شده واز آبان ماه ۳٤نیز شرکت روستائی باسرمایهٔ هفتاد هزار ریال تشکیل گردیده ودر حال‌حاضر سرمایهٔ این‌شرکت بالغ بر یکصدو پنجاه هزار ریال میباشد .وی اضافه کرد چون بیشتر اراضی نائین به ثبت‌نرسیده معاملات بانکی دچاروقفه‌و اشکال شده‌است.

بازدید آموزشگاهها

نقائص آموزشگاهها مرتفع میشود ودودبستان‌ساخته‌میشود

ازمیمه خبرنگار ما گزارش میدهد چندروز قبل آقای معصومخانی مدیر کل فرهنگ استان اصفهان باتفاق چندنفر از همراهان از آموزشگاهها ودبیرستانهای میمه بازدید نمود دراین بازدید قرار شد اعتبارلازم برای خرید چرخ خیاطی ووسائل دوزندگی وطباخی دبستان دخترانه وساختمان دودبستان درقریه «زیادآباد» ومیمه تامین گردد. ضمنا قرارشد کلیه احتیاجات سایر آموزشگاههای میمه وقراء تابعه فیز مرتفع شودووسائل لازم برای آنها تهیه شود. درعکس بالا آقای معصومخانی هنگام ورود بدبستان دخترانه میمه موقعیکه دوشیزه‌ای‌دسته گل تقدیم میکند دیده میشود.

تصادف باعابر

طبق گزارش خبرنگار ماازقزوین چندروز قبل کامیون شماره٥٢٦٤ برانندگی غلامرضا براثر سرعت زیاد درجاده قزوین ـرشت‌باعابری بنام منصور تصادف کرد وعابرمزبور آنا جان‌سپرد.

راننده کامیون بوسیله مامورین انتظامی دستگیر شدوبادفن جنازه مقتول قضیه تحت تعقیب قـرار گرفت.

افتتاح ساختمان دبستان

از سیرجان خبرنگار ماااطلاع‌می دهد چندروز قبل ساختمان نوبنیاد دبستان سعدی سیرجان طی‌مراسمی باحضور روسای ادارات وعده‌ای‌از فرهنگیان ومحترمین افتتاح شدو دبستان مزبور که‌تاکنون در یك ساختمان اجاره‌ای قرار داشت بـه ساختمان جدیدالتاسیس منتقل گردید.

جشن بازگشت شاهنشاه درشهرستانها

گزارش خبرنگاران ماازشهرستانها حاکی است که‌بمناسبت بازگشت شاهنشاه‌بوطن مراسم‌جشن‌وسروردر کلیه شهرستانهای کشور برگزارگردید واهالی کلیه شهرستانها بازگشت اعلیحضرت همایونی‌راباشکوه‌هرچه تمامتر جشن گرفته‌اند.

طی دوروز گذشته اهالی کلیه شهرستانهای‌کشور باچراغانی وآذین بندی خیابانها ومغازه‌ها وبازار بمناسبت تشریف‌فرمائی ذات ملوکانه بخاك وطن باشادمانی‌وسرور بسر برده‌اند.

عطیهٔ همسر والاحضرت شاهپور احمدرضا پهلوی بسه قلوهای جنگلی

طی مراسمی بوالدین سه قلوهای مزبور پرداخت گردید

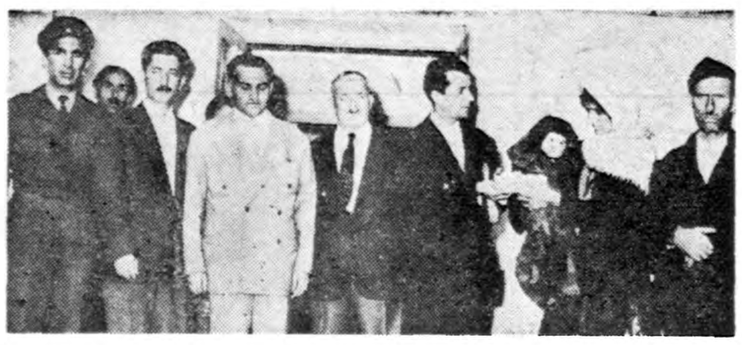

چندی قبل اطلاع‌داده شدبانو بی‌بی دخت همسر مشهدی نظربکی از اهالی سیاه‌بکل که حامله‌بود سه‌قلو زائید وچون این خانواده که‌در جنگل سیاهکل سکونت دارند فاقد بضاعت مالی میباشند ازنیکوکاران انتظارکمك دارند باانتشار این‌خبراز طرف والاحضرت روزابهلوی همسر والاحضرت شاهپور احمدرضا پهلوی مبلغ‌ده‌هزار ریال بصندوق روزنامه اطلاعات پرداخت گردید تااین مبلغ بوالدین سه‌قلوهای جنگلی داده شود.پرداخت مبلغ مزبور بوالدین سه‌قلوها از طرف روزنامهٔ اطلاعات بنمایندهٔاین روزنامه درلاهیجان محول‌گردید وچندروز قبل مبلغ‌ده هزار ریال اعطائی والاحضرت روزابهلوی بوسیله نمایندهٔ روزنامهٔ اطلاعات درلاهیجان بوالدین سه‌قلوها پرداخت شد.خبرنگار مامینویسد درمراسم پرداخت مبلغ‌مزبور بوالدین سه‌قلوهای جنگلی عدهٔ زیادی از روسای دوایر دولتی سیاهکل حضور داشتند یکی‌از سه‌قلوهای مزبورنیزبیمارشده‌بودکه تحت معالجه قرار گرفت وداروی رایگان ازطرف بهداری داده شد درعکس بالا خبرنگار ما در لاهیجان باحضور عده‌ای مبلغ اعطائی والاحضرت روزا را بوالدین سه قلوهای جنگلی‌پرداخت‌میکند.

باشگاه تابستانی افسران افتتاح شد

طبق گزارش خبرنگار ماازسنندج چندروز قبل باشگاه تابستانی افسران لشگر۶سنندج طی مراسمی باحضور آقایان استاندار ،تیمسار مبین فرمانده لشگر، روسای سازمانهای دولتی وعده‌ای از محترمین شهر افتتاح شد.

دراین مراسم ابتدا فرمانده لشگر پیرامون تاسیس باشگاه وتامین وسایل تفریحی باشگاه بیاناتی ایراد کرد و سپس چند حلقه فیلم‌نمایش داده‌شد. این مراسم پس‌از پذیرائی از مدعوین خاتمه یافت .این باشگاه بسیار مصفا ومجهز بوسایل لازم میباشد وورود عموم اهالی به‌باشگاه آزاد است.

تسطیح جاده

خبرنگار ماازگرمه‌جاجرم‌گزارش میدهد اخیرا بافعالیت های آقای حیدربور منصدی پاسگاه‌ژاندارمری گرمه‌جاجرم باهمکاری اهالی ۳۸ کیلومتراز جاده گرمه‌به جاجرم و مرغزار تسطیح شده‌است.

تشویق آقای حیدربورمورد تقاضای اهالی است وامیدوارند بقیه ایـن راه نیز تسطیح وشن‌ریزی شود.

بیمارستان یا گود زورخانه ؟

قابله‌ها از رفتن بدهات خودداری میکنند

بهداری بندر بوشهر بانوی قابله استخدام کرده که هر سه نفر برای خدمت دردهات‌تربیت شده‌اند ولی متاسفانه درحال حاضر هیچیك از آنها حاضر بانجام وظیفه دردهات نیستند وبهمین جهت بهداری بندر بوشهر بناچار از وجود آنها در بیمارستان شهر استفاده می کند قابله های مزبور علاوه براینکه حاضر بانجام وظیفه در دهات نمی باشند اغلب اوقات نیز برسر این موضوع کتك کاری می کنند ودر نتیجه بیمارستان به گود زورخانه تبدیل شده است . خوب است مسئولین امور لااقل برای وضع اختلاف قابله های مزبور اقدام نمایند .

فقط دهات سمپاشی میشود

برای سمپاشی شهر نیزاقدام‌کنید

چند روز قبل یك اکیپ مبارزه بامالاریا به‌بیجار واردشد و اعضای آن برای سمپاشی حومهٔ این‌شهرستان عازم قراء اطراف گردیدند

طبق اظهار یکی از اعضای اکیپ مزبور عملیات سمپاشی منحصر به‌قراء حومه بیجار استو درخود شهر سمپاشی انجام نخواهد گرفت زیرا به اکیپ‌مزبور فقط دستور سمپاشی در دهات داده شده است اهالی بیجار که‌از هجوم پشه های‌مالاریا بجان آمده‌اند از مسئولین امر تقاضا دارند برای سمپاشی شهر نیز اقدام کردد.

خودکشی بانوی آلمانی

بانو «هلن» بعلت نامعلومی باقلادهٔ سك خودرا بدار آویخت

شوهر آمریکائی بانو هلن از غصه بیمار شده است

دوروز قبل بانو «هلن»تبعهٔ آلمان ساکن اهواز بعلت نامعلومی اقدام بخودکشی نمود و در بیمارستان موسسهٔ عمران خوزستان جان سپرد جریان طبق گزارش خبرنگار ما ازاهواز باین قرار است.

دوروز قبل دراهواز شایع‌شد که‌یك بانوی آلمانی بنام هلن همسر یکی از آمریکائیانیکه در موسسه عمران خوزستان کار میکند اقدام بخودکشی نموده و هم‌اکنون دربیمارستان موسسه عمران خوزستان بستری میباشد طی تحقیقاتی که بعمل آمد معلوم‌شد صبحگاه بانو هلن پس‌از رفتن شوهرش بااستفاده ازخلوت‌بودن اطاق مسکونی خودبا قلادهٔ سگی‌که درخانه داشته خودرابدار زده‌وساعتی بعدکه شوهر آمریکائی وی بخانه بازگشته با مشاهدهٔ وضع همسرش بلافاصله ویرا به بیمارستان منتقل نموده است در تحقیقاتی که‌برای کشف علت خودکشی بانو هلن در بیمارستان انجام گردید قبل‌از اینکه وی بتواند دراین‌باره حرفی‌بزند جان سپرد فعلا فعالیت برای کشف علت خودکشی این‌زن آلمانی ادامه دارد بانو هلن تبعهٔ آلمان و شوهر آمریکائی وی دریکی‌از اطاقهای باشگاه‌راه آهن‌اهواز پانسیون بودندو شوهروی پس‌از مرگ همسرش بیمار شده است.

مرگ خدمتکار

چون شکایتش غیرقانونی بود

در کریدور دادگستری خودراآتش زد

چند روز قبل «مصطفی جعفری» یکی‌از جوانان فسا،خود را درادارهٔ دادگستری شهرستان شیراز بانفت آتش زد. چند لحظه بعد شعله های سوزان آتش که‌از سرا پای «مصطفی» زبانه میکشید وسیلهٔ چندنفر از حاضرین خاموش شد.

خبرنگار ما درمورد علت این اقدام مصطفی مینویسد مدتها بودکه‌بین مصطفی و برادر او«حسن» برسر ارثیه پدری اختلافاتی وجود داشت وشکایتهائی علیه‌برادر خود بدادگستری شیراز تسلیم نموده‌بود طی رسیدگیهائی که‌بعمل آمد شکایت مصطفی غیر قانونی تشخیص داده‌شد وبرادرش حسن که‌با شکایت وی دستگیر گردیده بودآزاد شد مصطفی نیزکه‌از این‌موضوع عصبانی شده بوددر کریدور دادگستری شیراز خودراآتش زدکه‌میشود مصطفی سابقه اختلال حواس نیز داشته است.

بازرگان‌قلابی

۱٤۰ هزار ریال کلاهبرداری کرد و متواری شد

بازرگان مزبور که خودرا بنام مهندس محسنی معرفی‌میکرد دستگیرگردید

درعکس بالا مهندس محسنی بازرگان قلابی ومنشی او در حالیکه دستبند بدست دارند دیده میشوند

از مشهد خبرنگار ما گزارش میدهد چندی قبل یکنفر بنام‌مهندس محسنی وارد مشهد شد و خود را یکی از بازرگانان تهران معرفی کرد مهندس مزبور پس از چند روز اقامت در یکی از هتلهای این شهرستان مشغول امور بازرگانی شد و شروع بخرید و فروش‌اجناس مختلف نمود عجیب این بود که این بازرگان بهیچوجه پولی در بساط نداشت وهر جنسی خریداری میکرد بجای پول چك وعده‌داری بدست فروشنده میداد بطوریکه طی‌یکهفته معادل مبلغی بیش از یکصد و چهل هزار ریال چك وعده دار بازای خرید مقدار زیادی اجناس مختلف بفروشندگان داد ولی چند روز قبل که موعود وصول مبلغ چکهای‌مزبور فرا رسیدتمام‌چکها از بانك‌برگشت و فروشندگان بسراغ آقای‌مهندس محسنی بازرگان تهرانی رفتند،لی مشاهده کردند که جاتر است و بچه نیست !؟

چون حدس زده میشدکه‌بازرگان مهندس!باقطار بطرف تهران‌حرکت کرده باشد جریان به پلیس راه آهن اطلاع داده شد و با اقدامات مامورین پلیس راه آهن مهندس و بازرگان قلابی در ایستگاه راه آهن تهران دستگیر گردید و بمشهد اعزام شد در ایستگاه راه آهن مشهد عده زیادی از طلبکاران وی حضور داشتندو کلاهبردار مزبور پس از تشکیل پرونده در دادسرای مشهد بزندان شهربانی اعزام شد. هنوز معلوم نیست که کلاهبردار مزبور عنوان مهندسی را نیز مانند عنوان بازرگانی جهت کلاهبرداری برای خود انتخاب کرده یا مهندس واقعی است بهر حال هم اکنون مهندس محسنی و منشی وی که همدست او نیز میباشد در زندان شهربانی بسر میبرند.

بازدید وضع جذامیها

خبرنگارما از مشهدمینویسد چندروز قبل‌آقای مهران‌نایب‌التولیه استان قدس رضوی‌ازآسایشگاه مجذومین مشهد بازدید نمود وطی این بازدید برای رفع مضیقه دارو وغذاوهمچنین تامین محل لازم برای رفاه بیشتر جذامیها مبلغ یکصد هزاریال به اداره بهداری استان اهداء کرد .

چندخبرخلاصه ازشهرستانها

ساختمان دبستان

اردکان ـ اخیراساختمان یك‌باب دبستان از محل صدی پنج سهم‌فرهنك از درآمد شهرداری اردکان در این منطقه شروع شده‌است .

محو کشت خشخاش

دامغان ـ ازطرف مامورین ژاندارمری دامغان درقریه حسینی واقع در ده کیلومتری این شهرستان ۸۰۰ متر مربع کشت خشخاش کشف ونابود گردید .

قهرمانان دوچرخه‌سواری

کرمانـ درمسابقات دوچرخه‌سواری دبیرستانهای کرمان آقایان محمدحسن نصیری وقاسم احمدی نژاد در قسمت دوره‌اول و دوم از دبیرستان فروغی به ترتیب رتبه اول راحائز شدند .

رسیدگی بوضع دادسرا

سنندج ـ آقای محمد شهیدپور بازرس اعزامی وزارت دادگستری بمنظور رسیدگی بوضع دادسرای سنندج باین شهرستان واردشد .

وامهای طویل‌المدت

بندرپهلویـدرنتیجه‌ابراز فعالیت آقای منجیلی‌رئیس بانك صادرات و معادن بندر پهلوی در اسرع وقت بکشاورزان این منطقه وامهای طویل‌المدت داده میشود ومرجبات خرسندی کشاورزان این منطقه فراهم شده‌است.

تقاضای تسریع درتامین برق

بیجار اخیرا شرکت پیمانکار برنده مناقصه تامین برق بیجار تعیین شده است‌اهالی تقاضا دارند درکار خریدونصب موتور مولد برق‌تسریع گردد

واگذاری زمین برای ایجاد دادگاه

اردکان از طرف شهرداری اردکان یك قطعه زمین بمساحت ۲۰۰۰ متر جهت ایجاد دادگاه به‌اداره دادگستری این منطقه واگذار شده است

بازدید فرهنگی

محمود آباد آقای رضا دانشور مدیر فنی بازرسی اداره فرهنك آمل از وضع امتحانات کلاسهای مبارزه بابیسوادی دبیرستان شاهپور محمودآباد بازدید نمود

مایه‌کوبی دامها

ایلام براثر مساعی آقای دکتر ابوالقاسم احمدزاده سرپرست سازمان کشاورزی ایلام کشاورزان این منطقه بااصول مبارزه با بیماریهای دامی آشنا میشوند ضمنا تاکنون اغلب احشام این منطقه بر ضد بیمـاری های دامی مایه کوبی‌شده‌اند .

تامین وسایل کارگاههای حرفه‌ای

اصفهانـ از طرف اداره فرهنك اصفهان وسایل کارگاههای فلز کاری و درودگری حوزه‌های‌فرهنگی‌همایونشهر، میمه و«جرقویه» تامین‌شده‌است.

معاون فرهنك استان

کرمان ـ آقای احمدحقدوستی رئیس اداره تربیت معلم کرمان باحفظ سمت بمعاونت اداره کل فرهنك استان هشتم منصوب شده‌است .

نصب مجسمه شاهنشاه

اصفهان ـ جلسه انجمن آثار تاریخی اصفهان در دفتر کار تیمسار سرلشگر گرزن استاندار تشکیل گردید و در باره نصب مجسمه اعلیحضرت همایون شاهنشاه در میدان پل خواجو تصمیماتی اتخاذ گردید .

تاسیس تلفن کاریر

حسن کیادهـآقایان اشراقی رئیس کل تلفن ،منشی زاده رئیس پست‌و تلگراف وتلفن استان یکم و مهندس خاکزادی رئیس کل خطوط باتفاق یکنفر کارشناس فرانسوی جهت تهیه پروژه تاسیس تلفن کاریر حسن کیاده باین منطقه وارد شدند .

بانك‌صادرات ومعادن افتتاح میشود

نکاه ـ عملیات ساختمانی بانك صادرات و معادن نکاه پایان یافت و چند روز دیگر طی مراسمی افتتاح‌خواهد شد .

تهیه وسایل کارگاه حرفه‌ای

اصفهان ـ از طرف‌وزارت فرهنك استان دهم وسائل کارگاههای حرفه‌ای آموزشگاههای حوزه‌های تودشك ،قهپایه ، ریز ، باغبادران و لنجان علیا تهیه شده‌است.

رسیدگی بامور فرهنگی

بروجن ـآقای رفیعیان رئیس فرهنك چهارمحال بختیاری از اداره فرهنك وآموزشگاههای بروجن و قراءتابو بازدید کردو جهت رفع نقائص‌آموزشگاهها دستوراتی صادر نمود .

بخاطر تکمیل وسایل آزمایشگاهها

یزد ـ از طرف آقای خیابانی رئیس‌فرهنك یزد هیئتی مرکب از دبیران علوم طبیعی بمنظور مطالعه جهت تکمیل وسایل‌آزمایشگاههای دبیرستانها تعیین شده‌است .

حقوق در گرو سواد!

یزد بدستور آقای خیابانی رئیس فرهنك یزد پرداخت حقوق خدمتگذاران بی‌سواد فرهنك موکول بارائه گواهی شرکت آنها در کلاسهای مبارزه با بیسوادی شده‌است .

اسفالت خیابانها

رودسر ـ عملیات اسفالت کاری خیابانهای رودسر شروع شده و بزودی جاده رودسر برامسر نیز اسفالت خواهد شد .

صدور پروانه کسب

گرگان ـ هیاتی مرکب از آقای بخشی بازرس بهداشت استان ، مامورین ژاندارمری وفرمانداری جهت قهوه‌خانه ها و رستورانهای مسیر راه شوسه گرگان که واجد شرایط بهداشتی باشند پروانه کسب صادر مینمایند .

سمینار دبیران انگلیسی

اصفهان ـ در سمیناری دبیران انگلیسی انجمن ایران وامریکا که در اصفهان تشکیل میگردد ۳۹ نفر از دبیران انگلیسی کلیه استانها شرکت خواهند کرد .

وضع بهداری خوب نیست

گرمه جاجرم ـ وضع‌بهداری گرمه جاجرم چندان تعریفی ندارد و اخیرا نیز با عزیمت متصدی‌بهداری مزبور در گرمه جاجرم پزشکی وجود ندارد تقاضا دارند از طرف مقامات مربوطه جهت بهبود وضع بهداری اقدام فوری بعمل آید

فرهنگیانی که باروپا میروند

اصفهان ـ درانتخاباتی که بمنظور اعزام‌چهار نفر از فرهنگیان استان دهم جهت تکمیل معلومات باروپا انجام گرفت آقایان احمد سپهری ، بشارت ، محمدعلی شریف و خانم رحیم زاده انتخاب شدند هریك از منتخبین مزبور بمدت ٤۵ روز بکشور های آلمان ، ایطالیا ، وترکیه اعزام خواهند شد.

ادارات فرهنك مستقل شدند

یزد ـ ازطرف اداره فرهنك یزد کلیه ادارات فرهنك بخش های تابعه مستقل گردید .

مبارزه باملخ

مشهد ـ مامورین اداره ترویج کشاورزی و دفع آفات اداره کشاورزی استان خراسان با تجهیزات کامل در نقاط سرخس ، بجنورد ، بیرجند ، گناباد ، تربت حیدریه و کاشمر مشغول مبارزه باملخ میباشند .

قهرمانانی که برای مسابقه میرو ند..

اصفهان ـ درمسابقات قهرمانی آموزشگاههای کشور در مشهد صدو بیست نفر از قهرمانان و مربیان‌آموزشگاه‌های‌اصفهان و سایر آموزشگاههای نقاط تابع استان شرکت خواهند نمود .

انگشتان (ساز زن) را قطع کردند

دونفر مست پس‌ازاینکه نوازنده تار خسته شد برسر وی ریخته‌گفتند: حالاکه برای ما تار نمیزنی ومیگوئی انگشتانم درد میکند پس باید انگشت ترا قطع کنیم

حوادث گوناگون

دیروز شعبه اول دادگاه جنائی بریاست آقای عجمی کاشانی برای رسیدگی باتهام دو نفر از اهالی‌اهر تبریز رسمیت یافت این دو نفرمتهم بودند که شخصی بنام کریم ملك جهانی را مورد ضرب قرار داده و انگشتان او را بریده‌اند .پرونده حاکیست چندی قبل این دو نفر کریم ملك جهانی را که شغلش تارزنی است باخود بخارج شهربرده واز صبح‌تاشب مشغول صرف‌مشروب شدند و کریم هم برای آنها تار میزد .ایندونفر که بشدت مست شده بودند مرتبا تقاضا میکردند که کریم آهنك جدیدی بنوازد و کریم هم بدون چون و چرا قبول میکرد بالاخره آنقدر کریم تارزد که کاملا خسته شده تار را در گوشه‌ای گذاشته مشغول استراحت شد محمد و علی که خستگی کریم را دیدند باو اعتراض کرده وگفتند باید تار رابردارد و بنوازد کریم‌هم میگفت : من از صبح تاکنون تار زده و دیگر رمقی در انگشتانم نیست و باید استراحت کنم و بالاخره گفتگوی آنها بالا گرفت و علی و محمد ناگهان بطرف کریم هجوم برده و گفتند حالا که برای ما تار نمیزنی و میگوئی انگشتم‌درد میکند پس باید انگشت ترا قطع کنیم تا ازدرد آسوده شوی‌بلافاصله بسروی ریخته و پس از کتك‌مفصل ضربه‌ای نیز بانگشتانش واردکردند که منجر بقطع دو انگشت کریم گردید. دو نفر مست سپس کریم را به بیمارستان رساندند و خود نیز بوسیله مامورین انتظامی‌دستگیر شدند. این دونفر در دادگاه‌جنائی تبریز محاکمه و هر یك بشش‌ماه زندان محکوم شدند ولی دیوان کشور این حکم را نقض کرد و پرونده بشعبه اول دادگاه جنائی مرکز احاله شد دیروز دادگاه‌هر یك از متهمین را بشش ماه زندان محکوم کرد.

وقتی معمار، بزاز شود

زنش‌که ارثیه پدری خودرا بخاطر وی فروخته‌انتحارمیکند!

دیشب زن سی‌ساله‌ای به قصد خودکشی خودرا مسموم کردزیرا شوهرش دریك معامله تجارتی ورشکست شده بود.

زهرا که‌اکنون دربخش مسمومین تحت معالجه قرار دارد شش‌ماه‌قبل بافروش ارثیه‌ای که‌از پدرش‌برایش باقیمانده بود سرمایه‌ای تهیه کرد وبشوهرش که‌معمار بودداد، تااز آن‌پس بزازی کند.

محمدجان شوهر زهرا چون از فروشندگی سررشته نداشت با دونفر بزازشریك شد ویك‌دکان بزازی باشرکت آنها دایر کرد. محمدجان سرمایه داد، یکی‌از بزازها دکان خودرا در اختیار گذاشت ودیگری نیزبفروشندگی مشغول شده امااز تصادف بد،پس ازشش‌ماه معاملات‌باشکست‌روبرو شد ودراین‌میانه تنها سرمایه‌محمد جان بودکه ازدستش رفته بود.

زهرا پس‌از شنیدن این ماجرا نتوانست ورشکستگی شوهرش را تحمل کند، ازاینرو خودرا مسموم کرد ولی کسان وی موجه شده‌او رابه‌بیمارستان بردند.

برای یك‌گونی برنج دومردوسه زن مجروح شدند

دیروز درجوادیه برسریك‌گونی برنج بین‌پنج‌نفرنزاعی رویداد وهرپنج‌نفر مجروح‌شدند.

علت واقعه این‌بود که‌یکی ازشرکاء یك مغازه برنج‌فروشی بنام جعفردراثر اختلافی که باسایر شرکاء داشت گونیهای برنج‌مغازه‌رادرگاری گذاشت تابخانه‌اش ببرد، ولی دربین راه با اصغر یکی‌دیگر ازشرکاء وزبیده همسروی مواجه شدوبین آنها برسربردن گونیهای برنج نزاع‌درگرفت درهمین موقع همسر جعفر که احترام‌نامدارد وخواهرش ملوك که‌برای آوردن آب‌رفته بودند به‌آنها برخورد کرد. ودرنزاع‌مداخله کردند چنددقیقه بعد هرپنج‌نفر مجروح شدند مجروحین به‌بیمارستان منتقل وپرونده از طریق کلانتری ۲۲ بدادسرا فرستاده شد.

چای خورد ومرد

دیروز مردی که معروف بجواد بود وارد قهوه خانه «محمد آزان» در بخش ۲۰ شد وپس از خوردن یك استکان چای برزمین افتاد و مرد.

ماموربن کلانتری پنج پس ازآنکه جنازه وی را برای تعیین علت‌مرك باداره پزشکی قانونی فرستادند. صاحب قهوه خانه و دونفر دیگررا دستگیر وبدادسرا فرستادند.

جنازه در توربین برق

دیروز بموجب اعلام بنگاه‌برق بکلانتری ۱۴ معلوم‌شد جنازه طفل نوزادی پس‌از عبوراز کانال‌های آب‌درمیان توربین برق مانده و بیم مختل کردن کارتولید جریان برق‌میرود. ازطرف کلانتری ۱۴ جریان باداره پزشکی قانونی و دادسرای تهران اعلام گردید و جنازه طفل نوزاد که‌ازمجاری آب‌در نقطه دیگری عبور کرده و داخل توربین شده بود باحضور بازپرس دادسرا وپزشك قانونی مورد معاینه قرار گرفت وجواز دفن صادر شد.

مردی درنتیجه تصادف بااتومبیل درجاده‌کرج هلاك شد

دیروز اتومبیل کرایهٔ شماره ۱۷۰۹۳ برانندگی علی اکبر فرزند رضا درکیلومتر ۸جاده کرج‌با جوان۲۵ ساله‌ای که‌هویت وی محمدی اعلام‌شده تصادف کردو ویرا بسختی مجروح ساخت ... مصدوم برای معالجه به‌بیمارستان شماره ۲بیمه های‌اجتماعی منتقل‌شد ولی براثر شدت جراحات وارده درگذشت جنازه وی‌برای معاینه و صدور جواز دفن باداره پزشکی قانونی منتقل گردید وچون هویت کامل وی معلوم نبود طبق معمول‌تا ۴۸ساعت درسردخانه پزشکی قانونی نگهداری خواهد شد.

مجروحین تصادفات

دیروز ودیشب هفت نفر باسامی زیر در اثر حوادث رانندگی‌مجروح شده‌اند:

سلامت نوخواه فرزند میرزامحمد در بخش ۱۴ فضل‌الله نامداری‌فرزند علی اصغر در ونك، علی سالاری فرزند حاجی وخسرو کریمی فرزند حسن دربخش ۲۰. غلامرضافتحعلی زاده فرزند حسینعلی در بخش ۹. امرالله عباسی فرزند حسن دربخش ۲۵ .

خیام در سانفرانسیسکو

بقیه ازصفحه ۶

فرمولهای ریاضی و در دنیای‌معجزه آسای اتم میگذراند حقیقة هیجان آمیز بود. گوئی صدای این مرد عالیقدر از ماوراء جو میرسید . یکنوع سکوت مذهبی همه را فرا گرفته بود. گاه بگاه چشمهای نافذ خود را از نقطهٔ دوری که بدان خیره شده‌بود برمیداشت و سحر آنرا متوجه مدعوین میساخت.

ما تازه کشف میکنیم

دکتر تلر گفت نبوغ خیام چیز هائی را دیده بودکه ما تازه داریم در عالم اتم کشف میکنیم . در هر یك از رباعیات او یك اصل بزرك‌علمی و یك فلسفهٔ عمیق زندگی مشاهده میشود. خیام این اصل را صریحا اعلام داشته که گذشته را دیگر نمیتوان منکر شد یا مورد شك و تردید قرار داد. و همین گذشته همین « دیروز» است که امروز و فردای ما را تعیین میکند . دکتر ته لر گفت بنظر من « شخص بدبین کسی است که حقیقت را میداند و بهمین جهت هم از آن رنج میبرد .با این توصیف خیام دانشمند بدبینی بود ولی بدبینی اوبا عشق او بزندگی مغایرت‌ندارد.»

لامارتین قرن ۱۹

پس از پروفسور ته لر آقای استیفن اسپندر پشت تریبون رفت. آقای رهنما ضمن معرفی او اظهار داشت « کسی نیست که نام‌اسپندر را نشنیده باشد. این شاعر بزرك انگلیسی اثر خودرا برسنی سال‌اخیر تاریخ فکر غربی گذارده و ضمنا از مترجمین برجستهٔ زمان ماست ».

قیافهٔ اسپندر بیشتر بیك‌لامارتین یا بیك شاعر رمانتیك قرن نوزدهم شباهت دارد. با وجود آنکه بیش از پنجاه سال از سن او نمیگذرد مو های سفید او مثل هاله‌ای بر صورت روحانی او قرار گرفته وقد بلند او را بزرگتر مینمایاند.

روح خیام

اسپندر در ابتدا از موفقیت‌جهانی فیتز جرالد اظهار تعجب کرد و گفت فیتز جرالد از کسانیست که معتقد بود فقط اشعاری قابل توجه است که او آنها را میفهمد .آنچه را که نمیفهمد یا ترجمه نمیکرد یا بمیل خود عوض میکرد . و بشوخی اضافه کرداگرهمه مترجمین چنین نظری را دربارهٔ ترجمه می داشتند مکالمه‌بخصوص درکنفرانس هائی از قبیل کنفرانس سران‌دولت مشکل میشد . ده دقیقه اول نطق او طوری بود که همه فکر میکردند انتقادات خود را نسبت به فیتز جرالد بیشترخواهدکرد ولی‌ناگهان لحن خود را برگرداند و گفت‌با همهٔ اینها این مرد که سالها بیك موضوع معین « بند میکرد » و همه چیز رابجز آن فراموش مینمود معهذا دارای دهان‌خاصی بود که باید مورد توجه مترجمین دیگر قرار گیرد. مسلما روح خیام‌را(آنطوری که او فهمیده بود) نمیشد بهتر از این بمذاق انگلیسی درآورد.

مادام مادلن میهو همسرموسیقیدان مشهور سپس رباعیات خیام را چند دقیقه‌ای «دکلامه» کرد و قسمت‌اول برنامه در اینجا بپایان رسید.

لباسهای رنگارنك

قسمت دوم برنامه را آقای‌دکتر مصلح پور رئیس انجمن‌دانشجویان شمال کالیفرنیاافتتاح کرده بلافاصله پس ازاو پرده عقب رفت و صحنهٔ فوق‌العاده زیبائی را نمایان‌ساخت. بطوریکه در برنامهٔ چایی چشن مشاهده میشد سعی شده بود یك مجلس میهمانی ایرانی عینا مجسم شود. در حدود ده دختر و پسرهمه با لباسهای رنگارنك ایرانی بروی پشتکهای بسیار قشنك نشسته و بداستانیکه یکی از آنها بزبان فارسی نقل میکرد گوش میدادندو مطربان (یك دنبك و یك سنتور و یك آکوردئون و یك ویولون) در گوشهٔ دیگر قرار داشتند دو پردهٔ قلمکار فوق العاده زیبا در پشت دیده میشد. وسط مقداری کاهوو میکنجبین ـ ودر گوشهٔ اطاق سماور و بساط چای قرار داشت.

درفکر وطن

در این برنامه تماشائی که با سلیقهٔ فوق العاده تحت ادارهٔ هنری مادام میهو تهیه و منحصرا بوسیلهٔ دانشجویان ایرانی اجرا شده بود علاوه بر دکلاماسیون دو رباعی خیام بزبان فارسی و آواز دو رباعی دیگر و آواز های مختلف چند قطعه رقص تکی و دسته جمعی و بالاخره یك آواز و رقص دسته جمعی اجرا گشت که مرتبا با کف زدنهای‌مردم قطع میشد. این قسمت بقدری طبیعی تهیه شده بود که هر ایرانی را بی اختیار بفکر وطن میانداخت . حتی شهردار سانفرانسیسکو که یونانی الاصل است و اصلا خودو خانمش هردودر یونان بدنیاآمده‌اند میگفت «دلم هوس طرفهای خودمان را کرده .»

۳۰ رقاص

در قسمت سوم برنامه رقص‌های مختلف از طرف دستجات‌امریکائی اجرا شد. درحدود سی رقاص‌ماهر دراین قسمت شرکت کردند ودر میان قطعات مختلفی که اجراشدیك رقص تنها با دنبك و یك رقص شمشیرکردی (رقص دسته جمعی سی نفری) بیش از همه توجه‌مدعوین را بخود جلب کرد.

پنیر ایرانی

پس از خاتمهٔ برنامه که جمعا در حدود دوساعت ونیم‌بطول انجامیده بود پذیرائی مفصلی از میهمانان بعمل آمد که شکوه و جلال آن امروز درتمام جراید سانفرانسیسکو منعکس شده است. بیش از ده کیلو خاویار بانان و پنیر ایرانی روی میز بلند اطاق عظیم قصر لیجیون اف انر قرار داشت و ظرف های جداگانهٔ خاویار که در میان یخ و لیموترش‌بودبین مدعوین میچرخید.

اسباب افتخار

ساعت یك بعد از نیمه شب‌دوشن و خاموش کردن چراغهای قصربود که مردم را برفتن یادآوری می کرد.

رویهمرفته جشن دیشب جدا باعث افتخار ایرانیان بود و بطوریکه از تحسین های متفق القول جراید برمی‌آید اثر عجیبی در مردم این شهر گذاشته است.

هم امروز یکی از رادیو های‌اینجا برنامهٔ نیمساعته‌ای با شرکت آقای رهنما دربارهٔ خیام ترتیب داد که نمایندگان ترکیه و پاکستان و آقای مردیکیان رئیس رستوران مشهور عمر خیام نیز درآن شرکت کردند. گویا هفتهٔ دیگریك برنامهٔ یکساعته ازجریان‌جشن درتلویزیون پخش خواهد شد .این همان ایستگاهیست که ده دقیقه از اخبار دیروز خود را منحصر بیك مصاحبه باسر کنسول ایران دربارهٔ خیام و جشن‌صد سالهٔ اوتخصیص داده‌بود ضمنا ادارهٔ اطلاعات امریکا و رادیوی صدای امریکا چهار نفررا مامور کرده بودند که از برنامهٔ دیشب برای تله‌ویزیون ایران فیلم برداری کنند. آقای حیدری‌نمایندهٔ ایرانی ادارهٔ اطلاعات تاامریکادیروز بهمین خاطربا هواپیمابسانفرانسیسکو آمده و فردا بواشنگتن بازخواهند گشت.

آخرین اکتشافات پزشکی

راز جوانی جاویدان هم کشف شد

باتزریق‌چندمیلی‌گرم ازاین‌ماده میتوان‌گاونر وحشی وخشمگین را تبدیل بیك حیوان رام‌کرد ـ چرااشخاص مسن میل دارندکنار آتش بنشینند

قسمت اول این مقاله راجع باهمیت غدد بسته‌داخلی بدن وآخرین اکتشافات پزشکی که در مورد این غدد صورت گرفته صحبت شد و گفته شد که در بدن چهار غدد بسته مهم وجود دارد که یکی از آنها غده «هیپوفیز» است که کنترل بسیاری از دستگاههای بدن بعهده آنست ، اینك دنباله این بحث بسیار جالب دانستنی

دانشمندان این غده رابه رهبریك ازکستربزرك سنفنی‌تشبیه کرده‌اند واسم این سنفنی‌را نیز «سنفنی حیات» گذاشته‌اند ....حجم‌غده‌ای باین‌اهمیت ازحجم‌یکدانه‌نخودبیشتر نیست‌که درمحفظه‌ای استخوانی‌در زیر مغزتقریبا درمرکز کاسه‌سر بانجام وظیفه مشغول است . باین‌دانه نخود ۵۰هزاررشته عصبی مربوط میشودوچندرك‌بزرك بآن‌خون‌میرساند وبهمین وسائل است که «هیپوفیز» میتواند اعمال قدرت فرمانروائی کند وبرتمام اعضاء ودستگاههای مختلف بدن نظارت دائم داشته باشد .

همچنین این غده بوسیله چندرشته عصب‌های قوی باغده جنسی وفوق کلیوی وغده تیروئید مربوط استو فقط یك‌لحظه ازکار افتادن هیپوفیز کافی‌است که دراعمال آنها نیز اختلالات عجیب‌بوجودبیاید وفی‌المثل ترشح ادرارشخصی دریك روزبه ۲۰ لیتربرسد !

یکی‌دیگر از ترشحات غده‌هیپوفیز مایعی‌است که‌برای‌رشد انسان لازم است . اگر کم‌باشد آدم کوتوله میماند واگر ازحد معمول تجاوز کند شخص غولی در میآید . دانشمندان باتحریك همین‌غده وازدیاد ترشحات آن توانسته‌اند موشی رابدوبرابر اندازه معمولی خود برسانند .

وظیفه مهم دیگراین غده درمورد زنانی‌است که‌وضع حمل میکنند . بعدازوضع حمل بلافاصله هیپوفیز مایعی‌ترشح میکند که‌مانع خونریزی های‌خطرناك میشودوپس‌ازآن بترشح هورمونی میپردازد که‌باید آنرایکی ازعجیبترین ساخته‌های بدن‌انسان دانست کاراین هورمون تولیدشیر درپستان های مادراست .

بعداز هیپوفیز اهمیت‌غدد فوق‌کلیوی از سایرین بیشتر است که‌مهم بودن وظیفه آنهاراازمقدار خونی که‌دریافت میکنند میتوان فهمید بهریك ازاین غده‌ها در هردقیقه شش برابر وزن آنها خون میرسد .... کار اصلی این غده ایجاد حالات غیرعادی در انسان است .فی‌المثل اگر میشنوید یا می خوانید که فلان مرد شجاع در عین حال که خودش به سختی مجروح شده خودرا بداخل هواپیمای مستقلی انداخته وجان چند نفررا نجات داده‌است باید بدانید که‌این مرد چنین قدرت‌وشجاعت بی‌سابقه‌ای فقط در نتیجه فعالیت ناگهانی غدد فوق کلیوی خود بدست آورده‌است غدد فوق کلیوی قادر هستند در مواقع حساس فعالیت خودرا سه‌چهار برابر کنندومیزانی که‌اعضاء مختلف بدن قند وانرژی مصرف میکند به آنها قند وانرژی تازه میرساند .

همچنین وقتی بدن زخم مهلکی بر میدارد در نتیجه ترشحات همین‌غده هاست که‌علت‌انعقاد خون کمتر از حد معمول میشود خون‌زودتر درمحل زخم بند می‌آید .... اما بعقیده دانشمندان مهمترین عمل غده فوق کلیوی تهیه ماده‌ای بنام«کورتیزون» است که ماده اصلی حیات‌بشمارمی رود باترکیبات مختلف‌آن درسالهای اخیر پزشکان موفق‌شده‌اند بیش‌از صد نوع بیماری دشوار خطرناك‌را علاج کنند .

غده تیروئید درمیان غده های‌بسته از حیث اهمیت مقام سوم را حائز است .این غده که بشکل یك «پاپیون» درناحیه گردن قرار دارد وبه عقیده دانشمندان مثل دستگاه کم‌وزیاد کردن بنزین در اتومبیل است همانطوری‌که آن دستگاه می تواند سرعت اتومبیلی را کم وزیاد کند این غده نیز قادراست برفعالیت دستگاههای بدن بیفزاید یاازفعالیت آنها بکاهد .در اثر عمل همین غده است که انسان بخواب میرود ویا به‌جنب وجوش درمی‌آید. خشمگین میشود یا خونسرد می‌ماند . وتمام این اعمال فقط بعلت وجود مایعی است که‌از تیروئید ترشح میشود و مقدار آن در هرروز از یك سانتی گرم تجاوز نمیکند .

باگذشت سالها فعالیت غده‌تیروئید نیز تقلیل می‌یابد .برای همین‌است که‌اشخاص مسن غالبا میل دارند در کنار آتش‌بنشینند چون بدن‌آنها حرارت ندارد . همچنین ممکن است در نتیجه ضعف تیروئیدباندازه کافی در نتیجه تقلیل فعالیت تیروئید زنی در عین جوانی عقیم بشود ونتواند بچه‌ای بیاورد..... برعکس‌درصورتی که برفعالیت تیروئید افزوده شود . مواد غذائی به‌سرعت بیشتر تبدیل به‌انرژی میشود ودر نتیجه روزبروز از وزن‌بدن میکاهدو برتعداد ضربان قلب می‌افزاید .

چهارمین غده مهم‌غده جنسی‌است که باندازه دو بادام «دربدن» وجود دارد ودونوع «هورمون»ترشح‌میکند یکی ازهورمونها درزنان موجب میشود که هرماه یك سلول تخم به رحم بیاید ودرصورتیکه این‌سلول بوسیله نطفه مردبارورشود هورمون دیگر درمدت نه ماهی‌که دوران عادی حاملگی زن است مثل یك مادر مهربان ودقیق‌ازجنین مراقبت وپرستاری میکند .

غده جنسی مردان نیز هورمون مخصوصی ترشح میکند که خواص عجیبی دارد. بوسیله کم و زیاد کردن ترشحات همین غده است که میتوان گاونر خشمگین‌ووحشی وخطرناکی رابه‌گاوی‌آرام‌وبی‌آزار تبدیل کرد یاخروس جنگی رابه صورت یك خروس سر بزیر درآورد علاوه برآن غده جنسی مرد ماده دیگری ترشح میکندکه درکنترل تمام دستگاه های بدن موثر است وازخواص مهم‌آن‌یکی اینستکه وقتی استخوانی بشکند آنرا جوش میدهد همچنین بوسیله

بقیه در صفحه‌نوزدهم

برای خرید موتوسیکلت کمی صبر کنید.

سی‌سی SISSY

موتورسیکلت چرخ کوتاه سی‌سی ساخت کارخانجات معظم

اطریش بزودی وارد خواهد شد. آگهی دهنده

آگهی

بکلیه واردکنندگان دامهای زنده طیور .تخم مرغ توصیه میشود که نکات زیررا رعایت نمایند.

۱ـ کلیه محمولات فوق‌الذکر باید گواهی بهداشت مبداء(ازکشور صادرکننده) همراه داشته‌باشند.

۲ـ حداقل سه‌روز قبل‌از رسیدن محمولات به‌تهران مراتب راکتبا باداره کل دامپزشکی (خیابان تخت‌جمشید فیشرآباد کوچه سوسن) ودرصورتی‌که مقصد شهرهای دیگر کشور باشد باداره دامپزشکی استان مربوطه اطلاع‌دهند تاتشریفات لازم نسبت بمعاینه بهداشتی آنها قبل‌از ترخیص از گمرك بعمل آید.

۳ـ درصورت عدم رعایت نکات بالا کالای وارده مشمول مقررات قرنطینه شده وخسارات وارده متوجه خودواردکنندگان خواهدگردید.

برای خرید تلویزیون کمی صبر کنید

امپریال IMPERIAL

بزودی کاملترین انواع تلویزیون‌های معروف امپریال ـ سلطنتی ـ

ساخت بزرگترین کارخانجات تلویزیون سازی آلمان وارد میشود

آگهی دهنده

آـ۸۳۶۶

سیمکا آریان ۱۹۵۹

چهارسیلندر ـ چهاردر ـ چهارده شش نفره ـ راحت

مصرف درصدکیلومتر ده لیتر

شرکت سهامی شیدیز ـ خیابان سعدی ۱۶۶ تلفن ۳۶۸۰۵ و ۲۶۲۷۱

آـ۸۳۸۴

دنلوپیلو از کائوچوی طبیعی

- تشك
- بالش
- پشتی

خواب راحت ـ فکرآسوده

روی تشك دنلوپیلو

شرکت سهامی ایران وغرب تهران

خیابان شاهرضا نمن ۴۴۱۱۸ ـ ۴۴۱۸۷

DUNLOPILLO

آـ۸۳۴۰

افسانه‌های تابستانی فقط امشب درسینما مجلل‌اسکار ازفردا صبح پرنسس جزیره تمام رنگی باشرکت مارچلو ماسترویانی ـ سیلوانا پامپانینی

آـ۷۶۳۰

متل قو

تابستان را در زیباترین پلاژ ایران بگذرانید

در این پلاژ زیبا که اطراف آنرا جنگل‌های زیبائی احاطه کرده تمام وسایل تفریح و بازی و استراحت برای کوچك و بزرك فراهم شده است

شرکت نفت از اول تیرماه ۲۵۰ نفر از افراد خانواده های کارمندان خود را به «متل قو» میفرستد.

در شماره یکشنبه ۱۲ اردیبهشت ماه روزنامه اطلاعات ، ریپورتاژی دربارهٔ «متل‌قو» بچاپ رسید و این ریپورتاژ ، جلب توجه فراوانی کردو عده‌ای ازخوانندگان گرامی در صدد کسب اطلاعات بیشتری دربارهٔ «متل قو» برآمدند. متل قو ، شهر زیبا و جدیدالاحداثی‌است که بهمت عده‌ای از هموطنان با ذوق ما، در ساحل زیبا و خیال انگیزدریای خزر،در۲۰ کیلومتری‌راه چالوس و رامسر بوجود آمده است . ساختمان های این شهر نوساز ومدرن‌عبارت ازتعدادی ویلا است‌که هر کدام به تناسب، از ۲ تا۶ نفر گنجایش دارند . سبك ساختمان این ویلا ها بسیار دلپذیر وابتکاری است و در آنها کلیه وسایل راحت ، فراهم آورده شده است . تمام این ویلا ها در کنار دریای آسمانی رنك خزر احداث شده وپنجره های بزرك آنها بجانب دریا گشوده میشود . در تمام اوقات شب و روز ، صدای زمزمه امواج دریا که باشتاب از پس هم میروند ، در این ویلا ها شنیده میشود ، وکسانیکه در این ویلا ها سکونت میکنند،چشم‌اندازی خواهند داشت که نظیر آنرا در سراسر کشور گل و بلبل کمتر میتوان یافت .

سالن های دل انگیز

در کنار این ویلا ها سالن بزرك ساخته شده که مخصوص صرف ناهار و شام است . در این‌رستوران همیشه عده ای خدمتگذار آراسته بالباس های تمیز و متحدالشکلی که در بردارند، آماده خدمت هستند و موزیك آن نیز دمی از فعالیت باز نمی‌ایستد .دراین رستوران ، هر روز ظهروشب،چندنوع غذای‌مختلف مطابق ذوق وسلیقه ساکنان شهر، «سرو» میشود... وخوبست بدانید که مواد اولیه تمام خوراکهائی که در متل قو تهیه میگردد ، هر روز بوسیله سرویس حمل‌ونقل‌اختصاصی متل قو ، از شهر های بزرك اطراف وارد میشود .

پلاژ زیبا ونو

بدیهی است که در میان تفرجگاه هاهیچ کجا لذت بردن در کنار دریا را ندارد و در کنار دریا نیز بهترین تفریح شنا و بازی وسواری در آب است ، بهمین جهت‌درشهر زیبائی که «متل‌قو» نام‌گرفته‌است، پلاژ زیبا ومحکمی ، مجهز بانواع واقسام وسایل ، ساخته شده‌است. در کنار پلاژ ، انواع قایق های موتوری و پاروئی پهلو گرفته‌اندتا کسانی را که‌برای تفریح‌واستراحت به این شهر می آیند ، روی آب فیروزه گون دریای رویاآفرین خزر، سواری بدهند . اسکی روی آب که مفرح ترین و لذت بخش ترین تفریح و ورزش تابستانی بشمار میرود ، نیز در اختیار عموم قرار دارد . خانم ها و آقایان می توانند از بامداد تا غروب در آب شنا و بازی کنند و بعد هنگامیکه قرص خورشید در پهنهٔ افق از انظار ناپدید میشود و سیاهی شب‌برسطح کبودرنك دریا دامن میگستراند ، برای رفع خستگی و تفریح برروی اسکله ، که قسمت اعظم آن در داخل دریا احداث شده است اسکله به‌ترتیب در می‌آید و پایکوبی ودست افشانی بر روی اسکله آغاز میشود .

یك محیط خانوادگی

متل قو باتمام وسایل راحت و تفریحی که دارد ، یك محیط خانوادگی و کاملا سالم و تکانی دور از پلیدی ها بشمار میرود . کسانیکه برای تمدد اعصاب و استراحت وتفریح باین شهرمیروند خودرا درمیان یك خانواده ، مثل خانواده ای که تعداد اعضای آن از چند صدنفر متجاوز است ، احساس میکنند. از عربده جوئیهای مستانه و کارهای مشمئز کننده‌ای که‌متاسفانه عده ای ازمردم اسم آنها را «تفریح» میگذارند ، در این شهر زیبای ییلاقی اصلاخبری نیست ... وبهترین دلیل آن‌اینست که در متل قو برای بچه هائی که همراه پایدر و مادر واقوام خود برای گذراندن تعطیلات تابستان باین شهر می‌آیند ، انواع‌واقسام وسایل بازی ،از قبیل چرخ فلك و سرسره وزمین والیبال ، تدارك شده است . برای مطالعه نیز کتابخانه بزرك و مجهزی که‌دارای چند صد جلد کتاب است ، در متل قو احداث شده که سکوت دلچسب آن لذت مطالعه را دو چندان میسازد .

برای سلیقه های مختلف

بنیان گزاران این شهر رویابرور و شعف انگیز ، بفکر دسته ها و طبقات مختلف مردم و همچنین سلیقه و طبایع گوناگون بوده‌اند و برای کوچك و بزرك ، زن ومرد ودختروپسر،لوازم‌وسایل مختلف‌تفریحی فراهم آورده‌اند که مابطور اختصار اشاره‌ای به پاره‌ای از آنها میکنیم.

برای تامین نظر کسانیکه علاقمند بگردشهای دسته جمعی و بخصوص پیاده روی هستند ، در کنار شهر جنگلی بنام «جنگل توسکا»بمساحت ۱۰ هکتار احداث شده ودرحواشی جنگل ، ۱۲۰ هکتار مزارع سبز و خرم‌ایجاد گشته است . برای آنهائیکه اهل رقص هستند ، شب های جمعه وایام تعطیل ، ته‌دانسان ترتیب داده خواهد شد و جوایز نفیسی بکسانیکه در رقص مهارت خودرا باثبات رسانند تقدیم خواهد گردید . هر هفته برای بچه ها، بالماسکه‌ترتیب‌داده‌میشود وجوایزی به شرکت کنندگان‌در این‌بالماسکه اهدا میگردد .

وسائل‌ورزشی از قبیل پینك‌پونك، والیبال ، دوچرخه ،دوچرخه آبی ، پدامو وامثال آن‌فراهم خواهد بود...

ودر ضمن برای کسانیکه اهل دل و شاعر پیشه وسرزنده بشمار می آیند ، کلبه ای‌بسبك زمان شاعر شوریده حکیم عمر خیام ساخته‌شده وبر آن «کهنه‌رباط» نام نهاده‌شده است . نیمه شب که زنده‌دلان بزم شبانه خودرا میگسترانند ، کهنه رباط نیز فعالیت خود را آغاز می کند. درکهنه رباط ، غرفه‌هائی بشیوه روزگار پیش احداث شده و در ودیوار آن بسبك زمان کهن تزئین یافته‌است . در آن ، همه شب چند شمع قدی میسوزد و فضای آنرا از رایحه سکر آور عود مشحون میسازد .

چادرها و تجهیزات جدید

نکتهٔ‌جالب توجه ودر خورملاحظه اینستکه بنیا نگزاران این شهر دلپذیر ییلاقی مرتب بر وسایل و تجهیزات آن میافزایند و وسایل بیشتری برای تامین رفاه وآسایش کسانیکه قدم به متل قومیگذارند، فراهم می‌آورند . از جمله برای کسانیکه نمیخواهند از ویلا ها استفاده کنند و در حقیقت میل دارند باتحمل مخارج کمتری مدتی در ساحل دریا بسر برند ،چادرهائی بنام «کمپ» در نظر گرفته‌اند که هر کدام از ٤ تا٦ نفر گنجایش دارند . هرده چادر کنار هم تعبیه شده ودر میان زمین وسیعی که‌این چادرها رادر برگرفته ، مشعل فروزانی کار گذاشته شده‌است . در کنار چادر ها دوش ودستشوئی و وسایل دیگر فراهم آورده شده است . این ابتکار جلب توجه

بقیه در صفحه‌نوزدهم

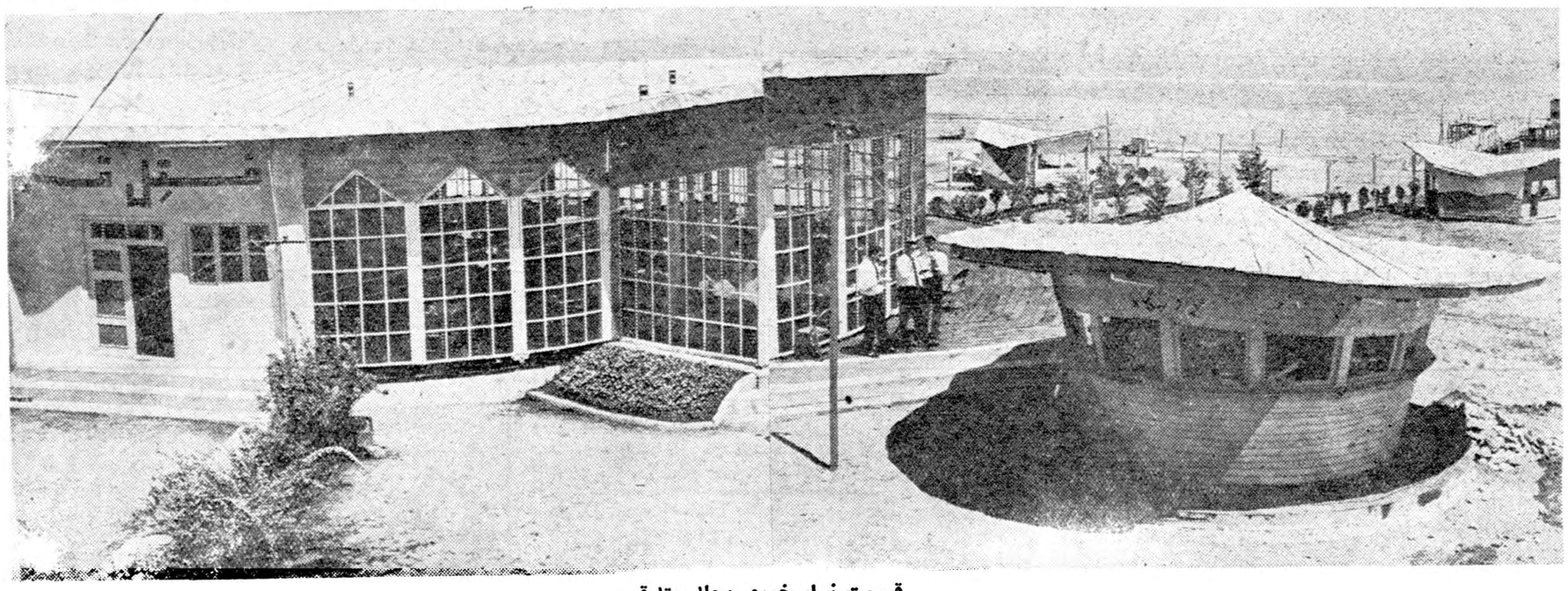

قسمت نهار خوری مجلل متل‌قو

مردم برای فرار ازگرما ورفع خستگی بمتل قو رو می‌آورند

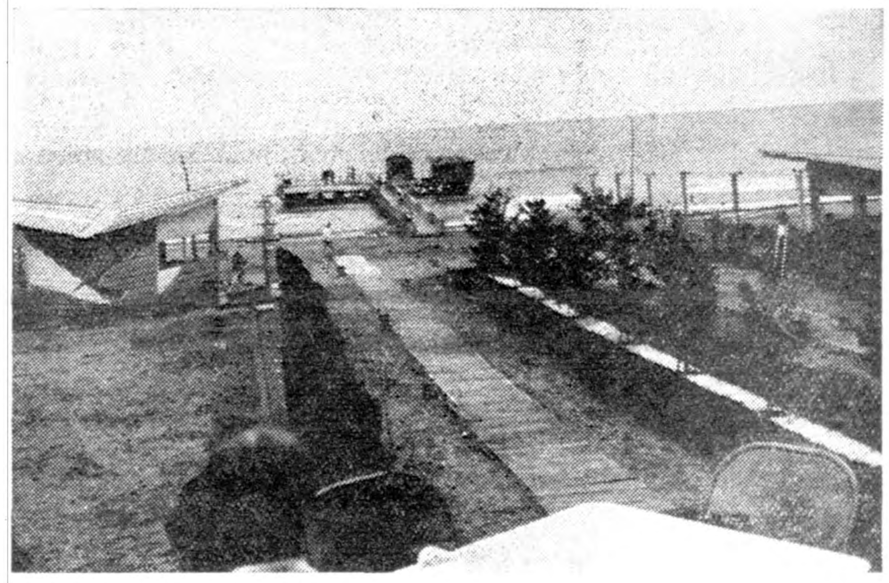

قسمتی از پلاژ ومحوطه‌ای‌که درمیان دریا ساخته شده

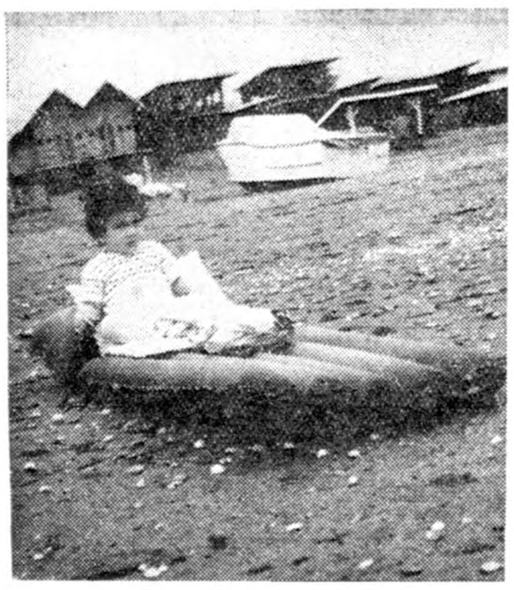

این کودك زیباهم در پلاژ متل‌قو برای خود عالمی دارد

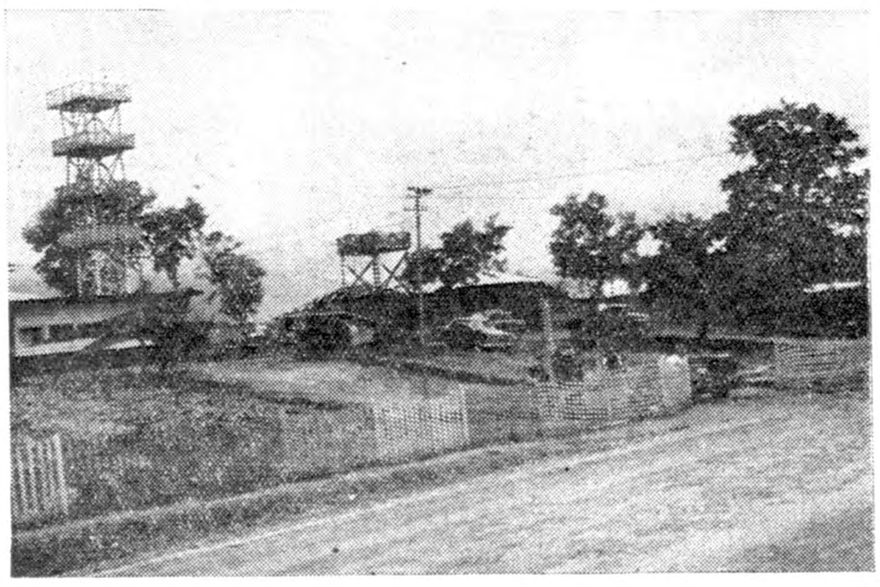

منظره‌ای از قسمت سرویس اتومبیل وبرق متل‌قو

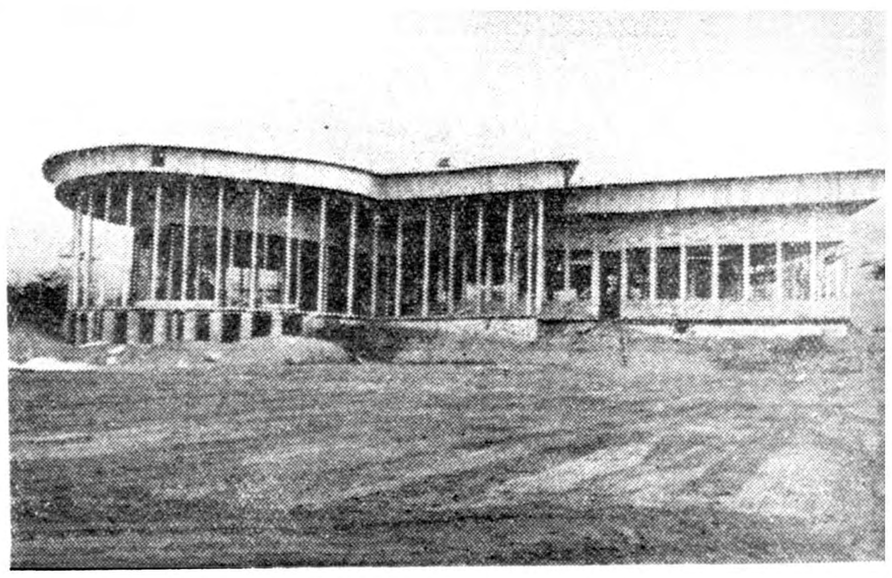

قسمت سلف سرویس

و دل انگیزی از شیشه و بشکل ستاره نیمون ساخته شده که از ۱۵ خرداد تا۱۵ شهریور که‌فصل مخصوص مسافرت بکنار دریاست، ارکستری شاد در آن مترنم استو نواهای شورانگیز و مستی بخش سر میدهد . این سالن مخصوص بازی «بینگو» و صرف چای است . خانم ها وآقایان ، وقتی دست از شنا بر میدارند ، برای تمدداعصاب و رفع خستگی و استراحت ، در این سالن حضور مییابند و ضمن گوش فرادادن به آهنگهای‌شادی که ارکستر مینوازد، بصرف چای و بازی بینگو میپردازند. آنطرفتر رستوران مدرن دیگری احداث‌شده که طرز کار آن بصورت « سلف سرویس» است. دراین رستوران، در تمام اوقات شب و روز انواع و اقسام خوراکیها آماده است و ساکنان این شهر ساحلی هروقت احساس گرسنگی کردند بجانب این رستوران روی خواهند برد . علاوه بر این رستوران ، رستوران بزرك دیگری مشرف بدریا درمتل‌قو

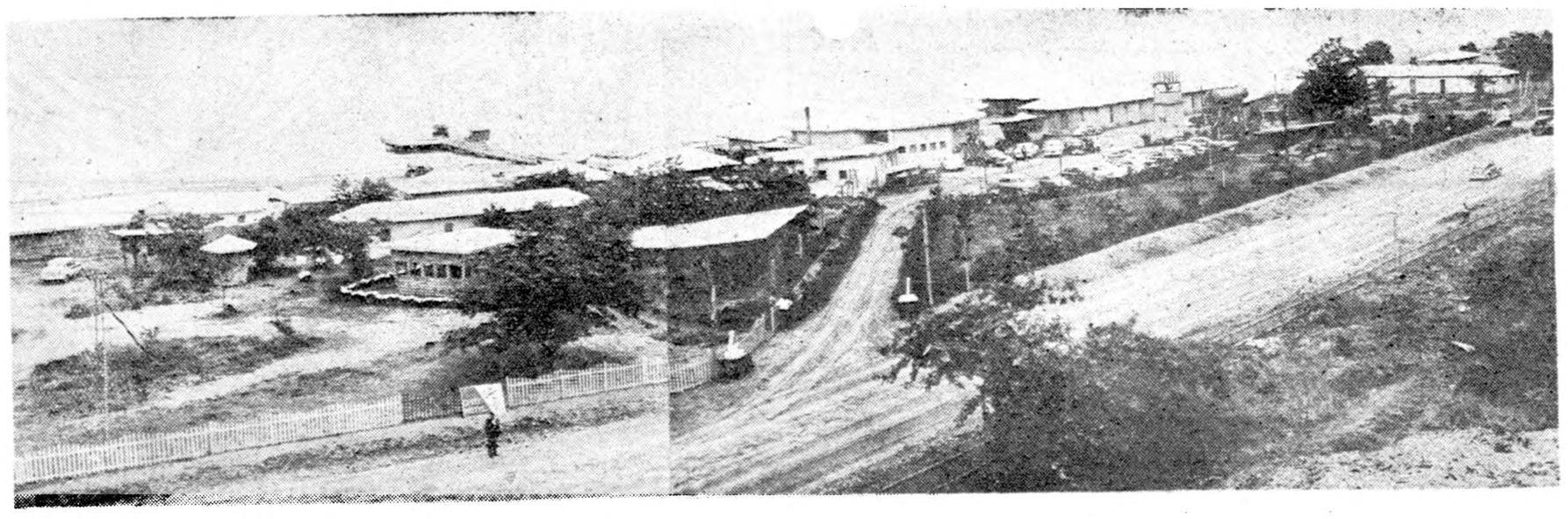

دورنمائی ازمتل قو

بقلم بیگم آقاخان

زندگی من با آقاخان

بیگم آقاخان سرگذشت زندگی خود، با آقاخان سوم را بطرز جالب وشیوائی طی سلسله مقالاتی در مجله هفتگی «المصور» انتشار داده است که ترجمه آن بتدریج بنظر خوانندگان محترم میرسد:

-۳-

دراین هنگام آقاخان درجای خود اینوروآنور شد وصورت خودرا نزدیک صورتم آورد وباکمال دقت درصورتم خیره شد. چند لحظه به سکوت گذشت وموجی ازترس سراپایم رافراگرفت مثل اینکه اوهم از وحشت من آگاه شد وسئوال عجیبی ازمن کرد. من هیچوقت از این پیرمرد باوقار انتظار چنین سئوالی رانداشتم.

آری اودرقیافه ام خیره شد وآنگاه مانند فرماندهی که بسربازان خود دستور میدهد بالهجه قاطعی گفت:

- مادموازل، شمارا دوست داشتم ومیخواهم باشما ازدواج کنم.
- اینطور، بااین سرعت!

مهلت بدهید!

باهمان لهجه قاطع پاسخ داد:

- بله مادر قرن وعصر سرعت هستیم!
- جدی میگوئید؟
- البته، من هیچوقت دراینگونه مواقع شوخی نمیکنم.
- ولی من باشما ازلحاظ مقام وپول وثروت وجاه خیلی فرق دارم.
- ماهردو معادلهم هستیم، زیبائی برای زن مانندثروت مرداست.

اوفکر میکرد که من تقاضای اورا ردخواهم کرد درصورتیکه از خوشحالی درپوست نمیگنجیدم وبااینوصف پاسخ دادم.

- خواهش میکنم بمن تافردا مهلت دهید.

ناگهان باعصبانیت از جای خودبلند شدو گفت:

- چرافردا، من نمی‌توانم تافردا صبر کنم.
- معذرت میخواهم، من باید مشورت کنم.
- باچه کسی مشورت کنید؟

درحالیکه باانگشت بسرم اشاره میکردم گفتم:

- باعقلم مشورت نمایم.

آقاخان اززیر عینک بازهم بمن خیره شد وگفت:

- ازکجا اینهمه حکمت راآوردید؟
- ازروزگار!

پس ازاین حرف مدتی درافکار دورودراز وحوادث گذشته سیر کردم وناگهان آقاخان گفت:

- فکر میکنم وقت آن رسیده است که برویم زیرا میترسم سرما بخورید.

باگفتن این جمله ازجای خود بلند شد وصندلی رااززیر پایم کشیدو ادامه داد:

- ضمنا میتوانم شمارا بمنزل برسانم.
- متشکرم، هتل من همین نزدیک است وپیاده میروم.
- پس من هم باشما قدم میزنم زیرابه پیاده روی علاقه دارم.

ازکازینو بیرون آمدیم وآقاخان اتومبیل رولز رویس مشکی خود رامرخص کرد وبایکدیگر براه افتادیم ... سکوت عمیقی بین ما دونفر حکمفرما بود وبجز صدای خشک عصای آقاخان درتاریکی شب صدای دیگری طنین نمیانداخت.

درکنار هتل ایستادیم وآقاخان گفت:

- این هتل شماست.
- بله
- میل داشتم شمارا به شام دعوت کنم ولی مزاحم نمیشوم تافرصت بیشتری برای مشورت باعقل خود داشته باشید.

فردا ساعت ده صبح درهمان کازینو منتظر شما هستم.

وعده‌ای باسعادت

درهمان ساعت همدیگررا ملاقات کردیم. آقاخان درحالیکه لباسهای خاکستری رنگ زیبائی بتن کردهو یک گل‌میخک همبه سینه خودزده بودانتظارم رامیکشید.

همینکه مرا دید به پیشواز من آمدو گفت:

- مدت یکساعت است که دراینجا انتظار شمارا میکشم.
- ولی من درست سر موقع آمدم.
- درست است ولی من میبایستی ازدیروز باینجا می‌آمدم.

درگوشه خلوتی که اوانتخاب کرده بود نشستیم واوبدون درنگ گفت:

- عجب پیراهن زیبائی پوشیده‌اید، شماهمیشه زیباجلوه میکنید.

***

پیشخدمت رفت تابرای ماچای بیاورد وآقاخان بطرف من برگشت وگفت:

- راستی نتیجه مشورتتان باعقل خودچه شد؟ پاسخ شماچیست؟
- شما مردی هستید که زیاد ازدواج کرده ودرتمام ازدواجها شکست خورده اید؟ آیا میتوانم بپرسم که نتیجه شکست آن چهار ازدواجها چه بوده وآیامن هم سرنوشت آن زنان رانخواهم داشت؟
- شما حق دارید این سئوال رااز من بکنید ومن هم باکمال صراحت بشما پاسخ خواهم داد. همسر اولم یکی ازپرنسس های خانواده ام بود، دختر عمویم بود. خانواده‌مان مارا درکوچکی بعقد همدیگر درآوردند. من دوازده سال داشتم وهردو ساده وبچه بودیم. این سادگی بین ماباعث ایجاد شکاف عمیقی شد وناچار پس ازمدتی ازهم جداشدیم.

دراین هنگام جرعه ای از فنجان خود سرکشید ودرمورد دومین ازدواج خود چنین ادامه داد:

باوصف شکست دراولین ازدواج تصمیم گرفتم که باردیگر زن بگیرم. قضاو قدر مرا با «تریزامالونی» هنگامیکه درتآتر «سکالانا» در میلانو میرقصید مواجه ساخت. پس ازرقص باتاق اورفتم وموقعی بیرون آمدم که اورابرای خود نامزد کرده بودم. ازدواج ماروز بعد انجام گرفت البته امکان داشت که زندگی زناشوئی من با«تریزا» ادامه یابد ولی مرگ اودرسال ۱۹۲۶ مرا ازاو محروم کرد ودرفراق‌اواندوه بسیار خوردم. درحالیکه قطره اشکی ازگونه هایش سرازیر میشد ساکت شدو من گفتم:

- حادثه مرگ غم انگیز اورا درکتابی که هفته گذشته درپاریس منتشر شد خواندم. دراین کتاب یادآوری شده است که علت مرگ او گردن بندی بوده که بمبلغ شش میلیون فرانک برایش خریداری کرده بودید.

آقاخان سر خودرا تکان داده وپاسخ داد:

- مزخرف است، تمام این حرفها پایه واساسی ندارد.

باور نکنید.

جرعه دیگری ازفنجان چای سرکشید وادامه داد:

- واین بود دومین داستان ازدواج من حالابگوئید ببینم آیامن علت شکست ازدواج بودم یاقضا وقدر؟!
- البته قضاو قدر.

آقاخان دنباله سخن خودرا چنین ادامه داد:

- سه سال درغم واندوه بسربردم تااینکه این بار هم قضاوقدرمرا باهمسر سومم «اندریه کارون» که درمغازه شیرینی فروشی در«اکس-لبیان» کار میکرد وازهمان نگاه اول عاشقش شدم مواجه کرد.

این بار موقعی مغازه شیرینی فروشی راترک کردم که بااو نامزد شده بودم وروز بعد مراسم ازدواجمان برگذار گردید.

چهارده سال تمام بایکدیگر زندگی کردیم ودردوسال آخرزندگی زناشوئی محبت مانسبت بهم کاسته شد وناچار نتوانستیم بزندگی خود ادامه بدهیم وازهم جداشدیم.

ناتمام

بررسی تاریخ روابط ایران و شوروی

مقاصد شوم شوروی چگونه درخراسان نقش بر آب گردید

وزیرجنگ فعلی که درآنموقع فرمانده لشکر خراسان بود از فعالیت خائنانه سرگرد اسکندانی مطلع شد وفشار آورد او را بکرمان منتقل کنند ...

شهر مشهد ومردم دیندار وبا ناموس و شرف آن خاطرات غمناک ومرارت انگیزی از قزاقهای حکومت تزاری روسیه داشتند وچون ارتش سرخ کهاخلاف همان چکمه پوش های متجاوز دوره تزاریسم بودند در شهریور ۱۳۲۰ قدم نامبارک و نا میمون خودرا باینشهر مقدس که زیارتگاه مردم دنیای تشیع اسلامی است نهادند آن خاطره ها برانگیخته شد و بغض و نفرت مخصوصا از رفتار خشونت آمیز مقامات سیاسی ونظامی شوروی در مشهد در قلوب پاک آزاد مردان خدا شناس مشهد بیدار گردید وبازهم در خیابان ها وجلوخان صحن مطهر حضرت ثامن الائمه علی بن موسی الرضا (ع) صدای پای سربازان روسی بگوش ها می رسید.

باآن خاطراتی که مردم دیندار وآزاده ومسلمان مشهد از رفتار تندو زننده وشقاوت کاریهای سالدات های روسی داشتند موقعی که خبر فرار چند افسر با کامیون های مهمات از پادگان لشکر خراسان بین مردم نشریافت - همه نگران شدند ومردم هوشمند مشهد بدون تردید و شبهه دریافتند که آنها باکمک مقامات نظامی ارتش سرخ موفق به فرار شده‌اند وماجرا جویان واعضاء ستون پنجم شوروی از نگرانی وتشویش خاطر مردم سوء استفاده کردند وبنای انتشار اخبار مجعول گذاشتند وبرای اینکه محیطی از رعب واخافه بوجود آورند وهمه مردم را بدون مقاومت تسلیم اراده خود کنند انتشار دادند که قریبا افسران فراری با بیست هزارترکمن به شهر مشهد حمله‌ور می شوند وتمام خراسان را اشغال خواهند کرد. واز طریق انتشار اینگونه اخبار مجعول دست به جنگ اعصاب زده وارتش سرخ بدین ترتیب سزای مهمان نوازی خراسانیان نجیب و اصیل را میداد. بمناسبت وجود همین شایعات واخبار رعب انگیز بود که فرماندهی لشکر در خراسان ناگزیر شد اعلامیه زیر را برای رفع تشویش خاطر اهالی و خنثی کردن فعالیت های ماجراجویان و مزدوران بیگانه پرست نشر دهد.

اعلامیه شماره ۱ فرماندهی لشکر خراسان چنین بود:

«باوجود پاره انتشارات دائر به اشغال گنبد قابوس و گرگان به وسیله افسران فراری، لشکر ۸ خراسان لازم دانست اسلحه ومهماتی راکه ازمشهدوپادگان مراوتپه بانیرنک خائنانه بسرقت برده شده بود جمع آوری نماید.

اینک باطلاع عموم می رسد که اسلحه ومهمات مسروقه - سازو برگ - بی سیم - ۲ کامیون ویک جیپ باکلیه یدکی های آنها ضمن مقداری اثاثیه مخصوص متعلق بافسران متواری ومقتول توسط سروان یونس افسر هنگ ۲۱ پیاده جمع آوری و بمشهد عودت داده شد.

«در گنبد قابوس امنیت برقرار وبرای اشخاصی که بمیهن خود علاقمند و طالب آسایش و آرامشند در تمام منطقه لشکر جای هیچگونه نگرانی نیست» فرمانده لشکر ۸ خاور - سرهنگ ستاد احمد وثوق

دلایل دیگری که ثابت می کند نیروی سرخ ومقامات نظامی شوروی مسبب حقیقی این غائله وبالمال باعث قتل وجرح افسران فراری وبیخانمانی وبدبختی وسیه روزی آنها شده این است که پس از جمع آوری و انتقال اموال مسروقه لشکر ۸ بمشهد هنگامی که افسر مامور مشغول دادن گزارش عملیات خود بود از طرف پادگان شوروی در مشهد یک اولتیماتوم «پنجدقیقه‌ای» به لشکر خراسان داده شد که چنانچه جیپ وکامیونها واسلحه جمع آوری شده در ظرف مدت پنجدقیقه از جلوستاد لشکر دور نشود. پادگان شوروی تمام آنهارا توقیف خواهد کرد. این یاد داشت باین لحن تند و خشونت آمیز وبا مداخله صریح و غیرقانونی درامور داخلی ایران مبین شکست مرارت انگیزی است که پادگان شوروی درمشهد در ذائقه پراشتهای خود برای تسخیر تمام خراسان آنهم برهبری «اسکندانی» خائن، مزمزه می کرد وبجای اینکه سکنه رشیدو نجیب وآزاد مردان خراسان ومشهد رامرعوب کرده باشند حالا نوبه به آنها رسیده بود ومی ترسیدند که بااین دوکامیون ویک جیپ وانتقال واسترداد اموال مسروقه از خراسان خیانتکار طشت رسوائی آنان ازبام بلند آزادی خواهی که ادعا داشتند فرو افتد ودنیا از طنین آن متکان بخورد زیرا ارتش سرخ درهرجا از کشورهای لهستان ورمانی و چک اسلواکی و بلغار وهنگری وارتش قدم گذاشته بود خودرا «ارتش آزادی بخش» اعلام کرده بود بهر حال در مشهد وبا تدبیر دولت در تهران وفداکاریهای تاریخی پادگان گرگان وگنبد قابوس ولشکر خراسان نخستین فصل از نقشه مسکو در تجزیه ایران نقش برآب گردید.

چنانکه در بحث پیش اشاره کردیم نقشه ایجاد غائله‌ی خراسان ازمدتها قبل وپیش از اعلام خاتمه جنگ با آلمان در مسکو بررسی شده بود ومهره های آن در تهران معلوم شده بودند که باید روی این نطع خونین مشغول بازی شوند وبنا براین باید دیدچرا این نقشه نقش برآب گردید؟ یکی از علل عدم موفقیت نقشه خائنانه ماجرا جویان دراین غائله این بود که مطابق طرح قبلی می بایستی عده‌ای از افسران فریب خورده و اغوا شده از خراسان وعده‌ای همراز تهران در گنبد قابوس بیکدیگر ملحق شوند و با اشخاصی که بنام ترکمن شناسانده می شوند مجهز ومسلح گردند و با کمک ارتش سرخ باشغال پادگانهای نظامی ایران و تصرف شهر مشهد دست بکار عملیات باصطلاح برق آسا گردند وچون صاعقه بر سر اهالی مشهد فرود آیند.

ما در بحث اولیه گفتیم که قضیه خراسان در مرداد ۱۳۲۴ اتفاق افتاد ودر بررسی سابق متذکر شدیم که فرمانده لشکر ۸ خاور در اردیبهشت ۱۳۲۴ مامور خراسان گردید در فاصله مدت مزبور فرمانده لشکر با هوشیاری تمام مراقب افسران بود و از جمله اقدامات عاجلی که بعمل آورد این بود که فشار آورد سرگرد اسکندانی از مشهد منتقل گردد و محل ماموریت جدید اوهم کرمان باشد فشاری که برای انتقال سرگرد اسکندانی بعمل آمد سبب گردید که نقشه اولیه آنها با شتابزدگی و یکنوع دوار وسرگیجی مصروعانه بعمل آید و اسکندانی زودتر از روز وساعت مقرر از مشهد فرار کند مضافا باینکه در همان تاریخ با تعلیماتی که پی در پی به کارگردانهای حزب توده از مسکو می رسید و آنها کور کورانه اطاعت می کردند باید وقایع چنان بسرعت انجام گیرد که دیگر مجالی برای دولت ایران باقی نباشد که بخواهد مطابق فصل پنجم از پیمان سه گانه ارتش سرخ ایران را تخلیه کند و عملیات ستون پنجم و فعالیت های آنها باید سبب ابقای نیروی ارتش سرخ درایران شده وهمیشه در ایران باقی بماند چنانکه در اروپای شرقی و بالکان باقی مانده وهنوز هم باقی هستند وکار گردانهای حزب توده نیز از هول حلیم توی دیگ افتاده بودند وماموریت جنایتکارانه خودرا انجام شده می دانستند و دست بکارخرابی وغوغا در مازندران وتا پشت دروازه های گرگان شده ولی فداکاری پادگان های گنبدو گرگان آنهارا سرکوب کرد .. بحث راجع بغائله خراسان دنباله دارد.

آ-۸۴۱۲

سینماهای درجه ۱

سینما آسیا

غروب آفتاب (رنگی سینماسکوپ -دوبله بفارسی) باشرکت: آبه‌لین -ماریافیور-شروع ۱۰٫۳۰ صبح ۳-۵-۷و۹ بعد از ظهر -تلفن ۴۳۹۰۹

سینما ایران

عروسک چینی - باشرکت ویکتور ماتیور- شروع ۱۰ صبح -۲٫۳۰- ۴٫۳۰- ۶٫۳۰ و ۸٫۳۰ بعداز ظهر. سینما ایران (تابستانی)

تازیانه روزگار -شروع: ۷٫۳۰ - ۹٫۳۰ بعد از ظهر.

سینما ایفل

ویکی - باشرکت: جین کرین- جین پیترز - شروع: ۱۰٫۳۰ صبح ۳-۵-۷ و ۹ بعد از ظهر - تلفن ۴۰۱۱۶

سینما اسکار

پرنسس جزیره - باشرکت: مارچلوماسترویانی - شروع: ۲٫۳۰ ۴٫۳۰ - ۶٫۳۰ و ۸٫۳۰ بعدازظهر- تلفن ۴۵۷۹۷

سینما برلیان

شاهد برای تعقیب- باشرکت چارلز لافتون شروع: ۱۰٫۳۰ صبح -۲٫۳۰ -۴٫۳۰- ۶٫۳۰ و۸٫۳۰ بعدازظهر- تلفن ۳۳۵۳۵

سینما پلازا

شبهای خوبین ماکائو (دوبله بفارسی) باشرکت تونی کرتیس - شروع ۱۰٫۳۰ صبح -۳-۵-۷و۹ بعدازظهر. تلفن ۴۴۲۵۵

سینما پارک

دوعروس برای سه برادر (فیلم فارسی) شروع: ۱۰٫۳۰ صبح - ۲٫۳۰ - ۴٫۳۰ - ۶٫۳۰ و ۸٫۳۰ بعدازظهر - تلفن ۳۹۶۳۷

سینما تهران (زمستانی)

عقاب سیاه (رنگی -سینماسکوپ) باشرکت جان آرکسون شروع ۱۰٫۳۰ صبح ۲٫۳۰-۴٫۳۰-۶٫۳۰ و ۸٫۳۰ بعداز ظهر تلفن ۳۸۱۶۵

سینما تهران (تابستانی)

ناخنک بزن (دوبله بفارسی) با شرکت سیلوا کوسینا - شروع ۷٫۳۰ و ۹٫۳۰ بعداز ظهر.

سینما تخت جمشید

پاندورا (رنگی) باشرکت اواگاردنر- جمس‌ماسون. شروع ۳-۵-هفت و ربع ونه ونیم بعداز ظهر - تلفن ۴۳۵۰۰

سینما حافظ

ناخنک بزن - شروع ۱۰٫۳۰ صبح ۲٫۳۰- ۴٫۳۰-۶٫۳۰ و ۸٫۳۰ بعد از ظهر -تلفن ۳۴۰۷۴

سینما دیا

علامت ونوس- باشرکت: ویتوریو- دسیکا -شروع ۱۰٫۳۰ صبح -۲٫۳۰- ۴٫۳۰-۶٫۳۰ و ۸٫۳۰ بعد از ظهر- تلفن ۳۳۸۱۲

دیانا (تابستانی- زمستانی)

والکیر جنگجو (سینماسکوپ-رنگی- دوبله بفارسی) باشرکت: جان درک- جیناماریا کاناله - شروع در زمستانی ۱۰٫۳۰ صبح ۲٫۳۰-۴٫۳۰- ۶٫۳۰و ۸٫۳۰ بعد از ظهر

در تابستانی ۷-۹ بعد از ظهر تلفن ۴۲۰۱۰

سینما رویال

تازیانه روزگار - شروع: ۲٫۳۰- ۴٫۳۰- ۶٫۳۰ و ۸٫۳۰ بعد از ظهر- تلفن ۶۸۳۰۶.

سینما رکس

انتقام برادر -باشرکت: راندلف اسکات -شروع: ده و ربع -۲٫۳۰- ۴٫۳۰-۶٫۳۰و۸٫۳۰ بعد از ظهر - تلفن ۴۱۶۹ ۳

سینما رادیو سیتی

بلای خانمانسوز (سینماسکوپ) با شرکت دان‌موری -شروع ۱۰٫۳۰ صبح- دوورربع- ۴٫۳۰- ۶٫۳۰ ونه- تلفن ۴۳۳۲۰

سینما سعدی

والکیر جنگجو (سینماسکوپ-رنگی- دوبله بفارسی) با شرکت: جان‌درک- جیناماریا کاناله-شروع: ۱۰٫۳۰ صبح -۲٫۳۰- ۴٫۳۰ -۶٫۳۰ و ۸٫۳۰ بعد از ظهر - تلفن ۳۶۴۶۸

سهیلا (تابستانی وزمستانی)

قهرمان شکست ناپذیر (دوبله بفارسی) باشرکت تونیا یوکس - شروع در زمستانی: ۱۰٫۳۰ صبح- ۲٫۳۰ - ۴٫۳۰ - ۶٫۳۰ و ۸٫۳۰ بعد از ظهر - در تابستانی ۷٫۳۰ و ۹٫۳۰ بعد از ظهر - تلفن ۳۶۴۲۴

سینما کریستال

ملاقات در هندوراس - باشرکت گلن‌فورد - شروع ۱۰٫۳۰ صبح ۲٫۳۰- ۴٫۳۰-۶٫۳۰ و۸٫۳۰ بعداز ظهر - تلفن ۳۷۶۷۵

سینما کریستال «تابستانی»

بلای خانمانسوز (سینماسکوپ) باشرکت: دان‌موری - شروع۸-۱۰ بعد از ظهر.

سینما کارون

هرکول و خدایان (رنگی -سینما سکوپ) - شروع: ۱۰٫۳۰ صبح ۲٫۳۰ - ۴٫۳۰ - ۶٫۳۰ و۸٫۳۰ بعد از ظهر - تلفن ۴۰۰۶۵

سینما متروپل

شبهای خوبین ماکائو (دوبله بفارسی) باشرکت تونی کرتیس - شروع ۱۰صبح ۲٫۳۰ -۴٫۳۰-۶٫۳۰ و ۸٫۳۰ بعد از ظهر. تلفن ۳۹۴۱۰

سینما مولن روژ

عروسک چینی- باشرکت ویکتورماتیور شروع ۱۰٫۳۰ صبح- ۳-۵-۷و ۹ بعداز ظهر - تلفن ۳۸۷۶۵

سینما نیاگارا (زمستانی)

قهرمان شکست ناپذیر -شروع: ۱۰٫۳۰ صبح- ۲٫۳۰ -۴٫۳۰- ۶٫۳۰ و۸٫۳۰ بعداز ظهر

سینما نیاگارا (تراس)

ناخنک بزن (دوبله بفارسی) شروع ۷٫۳۰ و۹٫۳۰ بعداز ظهر- تلفن ۶۵۳۰۷

سینما همای

زیمبو (فیلم هندی - رنگی) باشرکت آزاد -شروع: ۱۰٫۳۰ صبح - ۲٫۳۰ - ۴٫۳۰ -۶٫۳۰ و ۸٫۳۰ بعداز ظهر - تلفن ۴۲۱۶۹

سینماهای درجه ۲

سینما پردیس

دره سلاطین (رنگی) باشرکت: رابرت تایلور -سامیه جمال -شروع ۱۰٫۳۰ صبح- ۲٫۳۰-۴٫۳۰-۶٫۳۰ و۸٫۳۰ بعدازظهر

سینما تاج

هرکول وخدایان - شروع: ۱۰٫۳۰ صبح -۱-۳-۵-۷ و ۹ بعدازظهر - تلفن ۳۳۰۶۴

سینما سیلوانا

یانکی پاشا (دوبله بفارسی) شروع ۲٫۳۰ -۴٫۳۰ -۶٫۳۰و۸٫۳۰ بعدازظهر تلفن ۳۳۷۷۷

سینما فری

دوعروس برای سه برادر (فیلم فارسی) شروع: ۱۰٫۳۰ صبح - ۴٫۳۰ - ۶٫۳۰ و ۸٫۳۰ بعدازظهر - تلفن ۳۳۷۷۷

سینما فردوسی

هرکول وخدایان - شروع ۳-۴-۶ و۸ بعدازظهر -تلفن ۳۵۷۸۴

سینما مراد

حمله چهار صد فیل (دوبله بفارسی) شروع ۲٫۳۰ - ۴٫۳۰ - ۶٫۳۰ و ۸٫۳۰ بعداز ظهر تلفن ۳۷۳۸۹

تآترها

تئاتر آناهیتا (یوسف‌آباد)

اتللو باشرکت: [illegible] - اسکوئی - فرشید - بهراد - بوبهار - شروع ۸ بعداز ظهر تلفن ۸۳۰۱۳۸

تئاتر تهران (سالن اول)

کمدی [illegible] شهرما باشرکت [illegible] - کاشانی - وحدت - بهرامی - شروع ۸ بعداز ظهر تلفن ۳۷۳۵۱

تئاتر تهران (سالن دوم)

افسون [illegible] شروع ۸ بعداز ظهر.

جامعه باربد

[illegible] شروع ۸٫۳۰ بعداز ظهر

آخرین تغییرات دربرنامه سینماهارا درصفحه ماقبل‌آخر ملاحظه فرمائید

چرخ خیاطی لادا ساخت چکوسلواکی با بیست و پنجسال سابقه درخشان در ایران از نظر استحکام و روانی و دوخت در جهان بی رقیب است

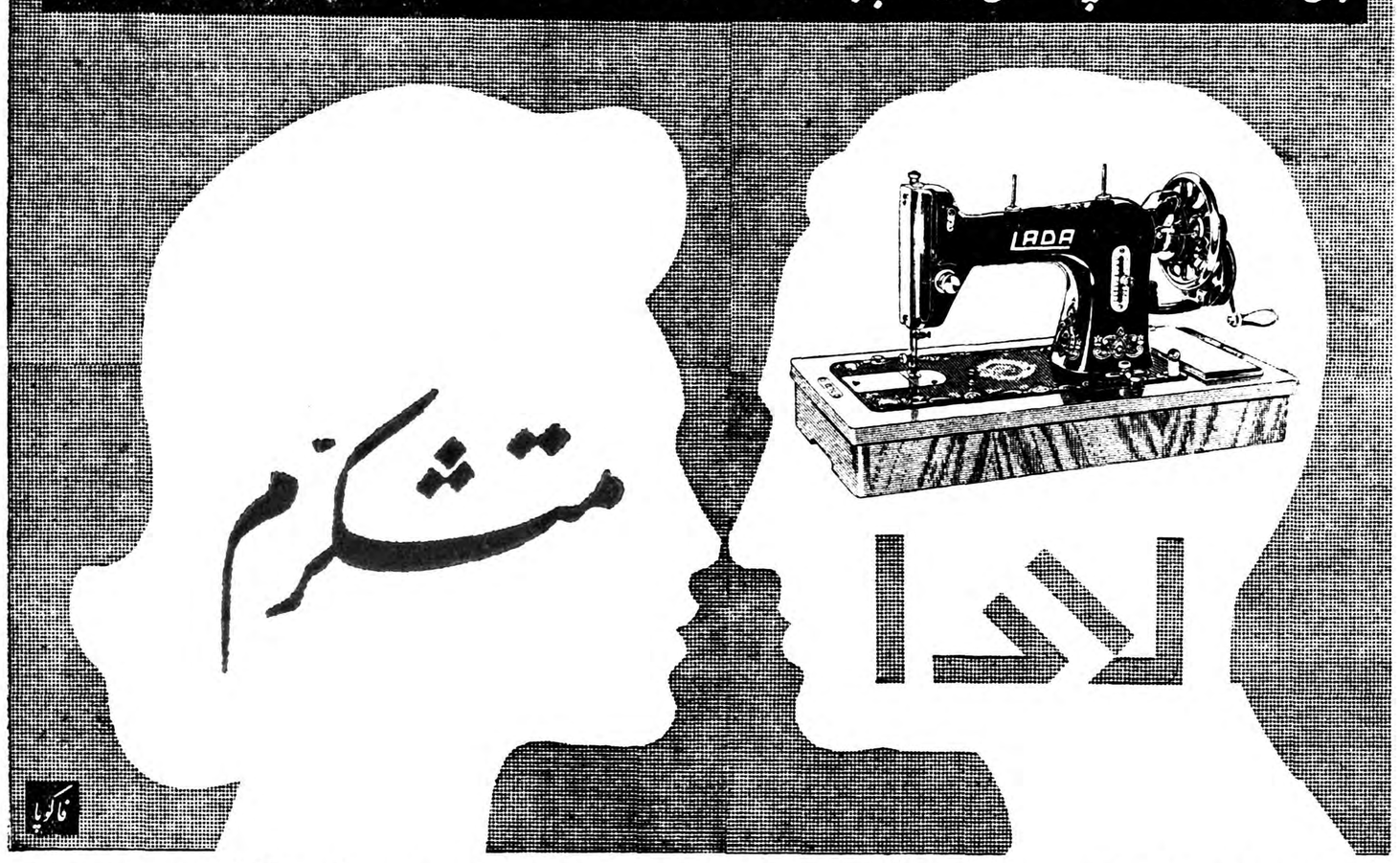

نماینده انحصاری شرکت سهامی بازرگانی آرین تهران خیابان بوذرجمهری سرای حافظ ۵۰۰۹۱ تا ۵۰۰۹۴

آ ـ ۸۳۵۸

کولر جدید کلمن

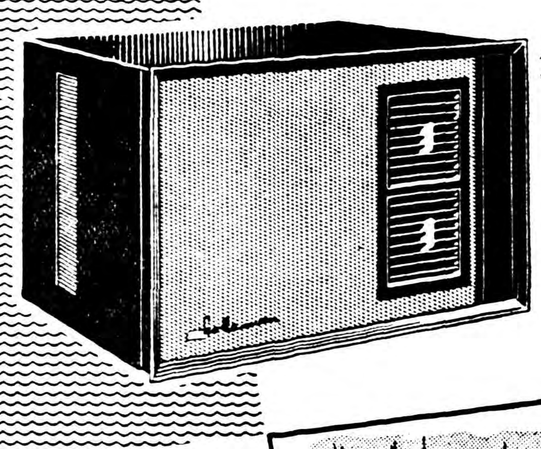

شما را از گرمای تابستان نجات میدهد
راندمان کارتان را زیادتر میکند
راحتی خانواده شما را تأمین مینماید

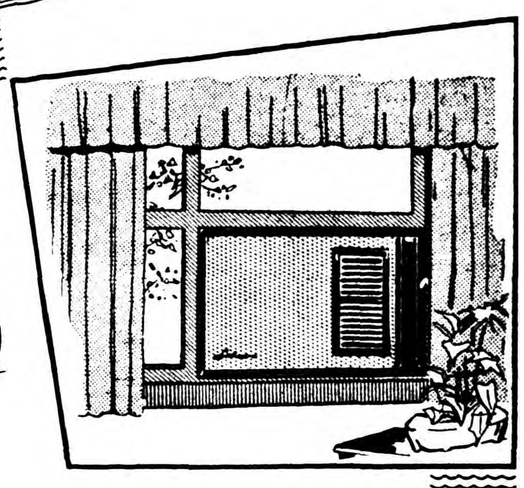

مدل جدید
بظرفیت های
۱ تن و ۲ تن

Coleman

کانون آگهی زیبا

آگهی مجمع عمومی عادی سالیانه

مجمع عمومی عادی سالیانه شرکت سهامی ایران نوین طبق اساسنامه شرکت ماده ٤٦ درروز دوشنبه ۳۱ خردادماه ۱۳۳۸ درمحل شرکت واقع درخیابان شهناز دوم درساعت ۹ صبح تشکیل میشود از صاحبان سهام تقاضا میشود حضور بهمرسانند .

دستور جلسه

۱ـ تصویب ترازنامه شرکت

۲ـ شور وتصمیم درموضوع پیشنهادهای هیئت مدیره راجع به مشی شرکت .

۳ـ انتخاب بازرس

شرکت سهامی ایران نوین

آ ـ ٦٨٥٥

آگهی مجمع عمومی عادی

مجمع عمومی عادی شرکت تعاونی مصرف ارتش ساعت پنج بعد از ظهر روزچهارشنبه دوم تیرماه یکهزار وسیصد وسی وهشت در محل فروشگاه شماره ۳ این شرکت واقع درخیابان شاهرضا (دروازه دولت) تشکیل خواهد شد بدین وسیله ازصاحبان سهام دعوت میگرددکه در روز وساعت مقرربرای تشکیل مجمع درمحل تعیین شده تشریف فرما گردند .

دستور جلسه

۱ـ استماع گزارش هیئت مدیره وبازرس شرکت .

۲ـ تجدید انتخاب سه نفرازاعضاء اصلی ودونفر عضو علی البدل هیئت مدیره وتجدید انتخاب دونفر بازرس اصلی وعلی‌البدل شرکت .

۳ـ تصویب ترازنامه سال ۱۳۳۷ شرکت

آ ـ ٦٨٦١

سه کلاس جدید

دراولی علاوه بر تکلم و قرائت و ترجمه ،کلیه قواعد صرف ونحوو املاء عربی‌رابطوراساسی میاموزید.دردومی موفقیت‌خودرادر کلیه امتحانات عربی و کنکور دانشکدهٔ حقوق وادبیات وغیره تضمین مینمائید.درسومی که‌باضبط صوت‌مجهزاست به‌محاورات‌و سخنرانیهای مختلف عربی که‌بوسیله رادیوها پخش میگردد، آشنا میشوید.

دروازه شمیران ـ ابتدای فخر آباد ـ دارالعلوم العربیه

شرکت سهامی لوازم ساختمان بانك رهنی ایران

باطلاع متقاضیان قبلی و عموم اهالی محترم پایتخت میرساند که تعمیرات کارخانه کاشی سازی بپایان رسیده و اولین سری کاشیها با الوان مختلف لعاب فرنگی وایرانی با نازلترین قیمت برای فروش آماده است .برای اطلاع‌بیشتر ودیدن نمونه هابدفترشرکت واقع در خیابان پهلوی کوچه فیروزگر (بوت کلاب) شماره ۱۱ مراجعه فرمائید.

آ ـ ٦٢٠٩ ۱ـ٦

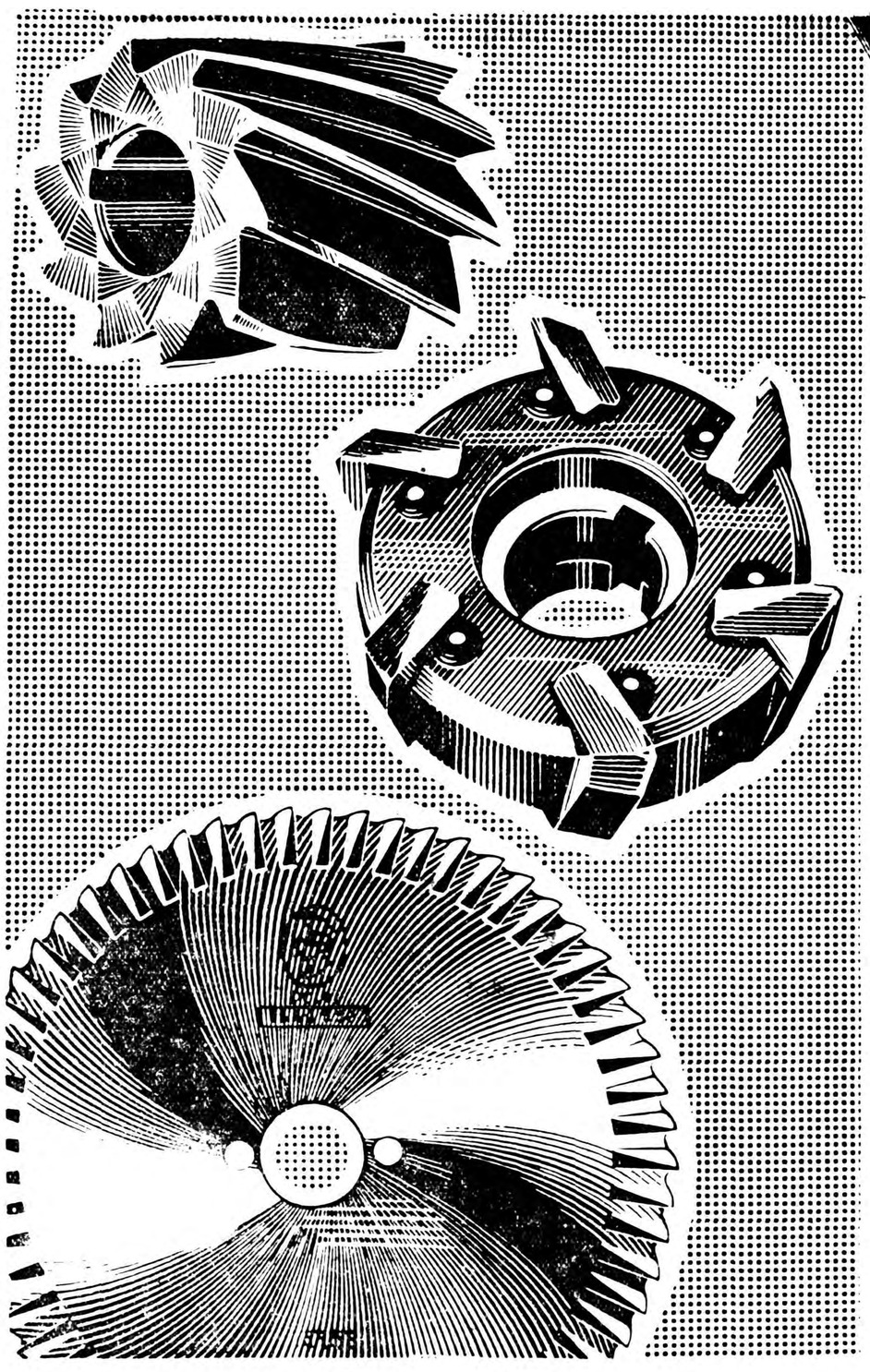

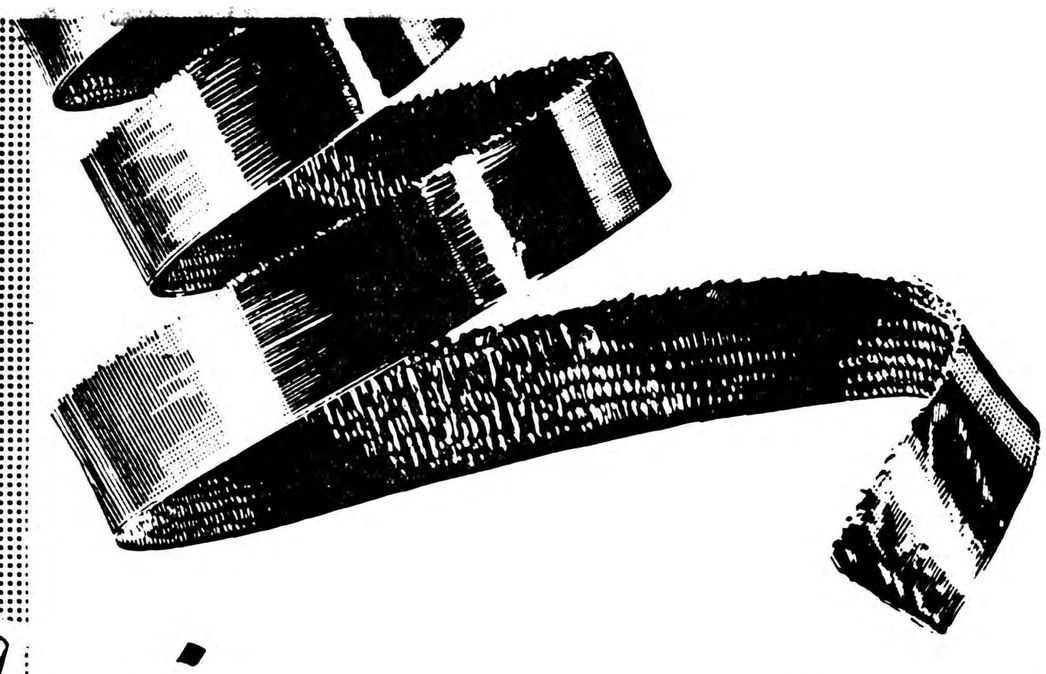

کارخانه اشکودا و مارک PILANA برنو

تضمین استحکام و دقت تراش ها و اره های ساخت چکوسلواکی است

ابزار فولادی فوق العاده سریع و ممتاز زیر سالهای طولانی آزمایش شده و شهرت جهانی دارد

تیغ های اره ای و فرز با دندانه های متنوع

KOVO

کوو PRAHA CZECHOSLOVAKIA پراك ـ چکوسلواکی

برای کسب هرگونه اطلاعات بیشتر به وابسته بازرگانی سفارت چکوسلواکی ـ تهران ـ خیابان تخت جمشید ـ نبش کوچه بندر پهلوی و یا به :

نمایندهٔ فروش: تجارتخانه هارمیك هونانیان ـ تهران ـ خیابان بوذرجمهری ـ سرای امید ـ مراجعه فرمائید

کانون آگهی زیبا

۱ـ۸٤۲۲

درجلسه امروز مجلس شورایملی

لایحه تشویق صادرات مطرح گردید

بعنوان پیش‌از دستور درمورد مراجعت شاهنشاه و تنفر مردم نسبت‌بیاوه‌گوئیهای رادیو مسکو صحبت شد

مجلس شورایملی ساعت ده‌بامداد امروز بریاست آقای سردار فاخر حکمت جلسه علنی داشت .

مراجعت شاهنشاه

پس از انجام امور مقدماتی آقای بهبهانی نامه ای از طرف هیئت عاملین مهندسین آبادان تقدیم‌مقام ریاست کرد .سپس نطقهای قبل‌از دستور آغاز شد وآقای صادق بوشهری گفت : بنده وظیفه خود میدانم که مراجعت اعلیحضرت همایون شاهنشاه را پس از یکماه که رنج سفر را بر خودهموار کردند به وطن صمیمانه تبریك عرض‌کنم واز خداوند بخواهم که سایه بلند مرتبه ایشان را از سر ملت ایران کوتاه نکند (صحیح است) .

ناطق سپس در اطراف احساسات شاهدوستانه مردم خوزستان وتنفر شدید آنها از تبلیغات بیگانگان بیاناتی ایراد کرد وگفت : ایران دو هزار وپانصد سال است که‌سابقه شاهنشاهی دارد ،این مطلبی است که تاریخ آنرا میگوید (صحیح است) ،ملت ایران همیشه شاهنشاه خودرا دوست داشته ومهرشاه درقلب یك یك افراد این کشور نفوذکرده است دیگران جز این هرچه میخواهند بگذار بگویند : عرض خود میبرند وزحمت ما میدارندزیرا با این یاوه گوئیها ملت ایران میثاق خودرا با شاهنشاه محبوب خود نخواهد شکست .

ناطق ضمن اشاره به روابط‌گذشته ایران با همسایه شمالی گفت : اینها امروز برای مانوحه سرائی میکنند واشك تمساح میریزند که نفت شما را میبرند ،آنروز هائیکه ما قد مردانگی علم‌کردیم وهیچکس نبود که از ما نفت بخرد شما چه ،کمکی کردید؟ بیرون‌گودایستادید وگفتید لنگش کن !

ما با یکی از دوستان خود اگر قرار دادی بسته ایم فقط و فقط‌برای دفاع است وهیچوقت خیال تجاوز بکسی نداریم .

من در خاتمه از خداوند میطلبم که سایه شاهنشاه را یك دقیقه هم از سر ملت ایران کوتاه نفرماید.

گر جمله کائنات کافر گردند
بردامن کبریاش ننشیند گرد
(احسنت ـ احسنت)

آقای دکتر شفیع امین سئوالی‌از وزارت راه‌درمورد راههای‌آذربایجان تقدیم داشت .

دستور

سپس مجلس‌وارد دستور و به لایحه برقراری مستمری برای بازماندگان مرحوم سروان عطیفه اخذ رای نهائی باورقه بعمل آمد و لایحه با اکثریت تصویب شد .

لایحه تشویق صادرات

سپس لایحه مربوط به تشویق صادرات و تولید برای‌شور اول‌مطرح شد .

« این لایحه قبلا در مجلس‌شورای ملی رد شده بود وپس از تائید و تصویب مجلس سنا دو باره‌به‌مجلس شورایملی عودت داده شد وپس از رسیدگی در کمیسیون مربوطه گزارش آن تقدیم مجلس گردیده »

آقای ارسلان خلعتبری در کلیات لایحه تذکراتی داد و گفت : ما باید صادراتی داشته باشیم تابتوانیم آنرا تشویق کنیم و صادرات یك کشور در اثرداشتن برنامه صحیح اقتصادی توسعه می‌یابد .

اختلاف مجلسین . . .

آقای فیلیکس آقایان ضمن‌مذاکره در لایحه اظهار داشت : خواستم از آقایان تقاضا کنم که توجه بفرمایند اگر یکبار دیگر این‌لایحه تغییر کند بین دو مجلس اختلاف حاصل خواهد شد و من شخصا معتقد نیستم که کارتصویب چنین لایحه مهمی اینطور بتاخیر بیافتد.

آقای رئیس گفت : آقای فیلیکس آقایان گفتند ممکن است که در مورد این لایحه اختلافی بین مجلس شورایملی و مجلس سنا بوجودآید.

بنظر من این لایحه ،لایحه مالی است ولی در ابتدا اشتباهی رخ‌داده که لایحه بمجلس سنا تقدیم شده در جلسه قبل آقایان پیشنهادنمودند که لایحه در دستور قرار گیرد و بدین جهت در دستور قرار گرفت . بهرحال این لایحه ،لایحه ای‌مالی است ونظر مجلس سنا مشورتی است وسعی خواهد شد که‌انشاءاله هیچگونه اختلافی پیش نیاید .

در پایان آقایان صدر زاده وعمیدی نوری نیز بیاناتی در باره لایحه ایراد کردند .

ختم جلسه

آنگاه بورود در شور مواد رای گرفتند تصویب شد .

نیمساعت بعداز ظهر جلسه ختم و جلسه آینده بروز سه شنبه موکول شد .

ماجرای گوشت

بقیه از صفحه‌اول

دچار کمبود گردید وشهرداری‌وقت همچنان مسئله (سیاه بهار) را پیش کشید تا عاقبت مسئله گوشت درتاریخ ۲۲ اردیبهشت سال ۱۳۳۶ در یك جلسه‌ای که تا یك ساعت بعد از نیمه‌شب بطول انجامید در شهرداری مورد رسیدگی قرار گرفت ولی صبح آنروز قصابهاودکاندارها اظهارکردند که مسئولیت گرانی وکمیابی گوشت بعهده شرکت گوشت است !

گوشت خر ..

در همین روزها یك لاشه گوشت‌خر کشف شد که افرادی در صدد فروش آن بودند ولی شرکت گوشت پس از انتشار این‌خبر گفتند که «اشخاص مزبور خر را برای پوستش ذبح کرده‌اند»!

مدعی‌های تامین گوشت

طبعا با فرارسیدن تابستان مسئله گوشت خود بخود از رونق افتاد ولی در زمستان آن سال مجددا گوشت کمیاب شد .

دراین گیرودار شرکت توزیع از ضرری که متحمل می‌شود ناله می‌کرد ودامداران و کشتار کنندگان‌خورده‌پا مدعی بودند که‌حاضرند گوشت‌تهران راتامین کنند .

بازرسی موقوف !

اما در تاریخ ۲۶ خرداد ماه ۱۳۳۷ که گوشت همچنان کمیاب وگران‌بود قصابها به شهردار تهران گفتند که علت گرانی وکمیابی گوشت بازرسی های مکرر شهرداری ودریافت جریمه است .وبهمین مناسبت هم شهرداری تهران اعلام کرد که ازاین تاریخ هیچگونه بازرسی از دکاکین‌قصابی بعمل نخواهد آمد !

پیشنهاد طلبکاران

در اواسط تیر ماه ۱۳۳۷ حشم داران ودامداران که‌در حدود یکصد میلیون ریال از شرکت گوشت طلبکار شده بودند به شهرداری پیشنهاد کردند که حاضرند گوشت تهران را ارزانتر و بهتر تامین نمایند آنها پیشنهاد کردند که حاضرند گوشت رااز قرار کیلوئی ۳۸ ریال بفروشند و ۵۰ میلیون ریال هم تضمین بسپارند ولی شرکت توزیع گوشت اعلام کردکه قادر بفروش گوشت بمبلغ ۳۸ ریال نمی باشد .

در تاریخ ۱۹ مرداد ماه ۳۷ سندیکای دامداران حتی پیشنهاد

حریق در کارخانه چرمسازی همدان

کلیه کارخانه و ماشین‌آلات آن درمیان آتش سوخت

خبرنگارما ازهمدان گزارش‌میدهد روز گذشته کارخانه چرمسازی‌همدان طعمه حریق گردید و کلیه ساختمان کارخانه مزبور درمیان شعله‌های آتش یکلی سوخت باشروع آتش سوزی‌در کارخانه چرمسازی بادشدیدی نیز شروع بوزیدن نمود وناهنگامیکه اتومبیلهای آتش نشانی برای اطفای حریق‌سر رسیدند آتش نیمی بیش‌از ساختمان کارخانه را فرا گرفته بود وشعله‌های آتش بقسمتهای کارخانه پیش میرفت دراین حریق‌عده زیادی ازمامورین شهرداری وکارگران دراثر دودزیاد وگرمای‌آتش بیهوش‌گردیده وبه‌بیمارستان اعزام شدند عده زیادی ازروسای ادارات واهالی برای کمك باطفای حریق بمحل آتش سوزی‌آمده بودند ودرخاموش کردن آتش با مامورین‌شهرداری وکار گران‌همکاری میکردند ،ولی این فعالیتها برای‌خاموش کردن‌آتش بجائی نرسید و شعله‌های آتش سرتاسر کارخانه رافراگرفت حتی لباسها آقای‌ادیب معاون‌فرمانداری همدان نیز که‌بکمك‌آمده‌بود سوخت وآتش سوزی تانیمه شب ادامه داشت‌و دراینمدت سرتاسر ساختمان وماشین آلات کارخانه درمیان شعله‌های‌آتش می‌سوخت بقرار اطلاع ماشین آلات کارخانه مزبور بیمه بوده‌است ولی هنوز میزان خسارات‌وارده معلوم‌نشده است .

طبق اطلاع آتش‌سوزی‌مزبور براثر اتصال سیم‌برق‌ایجاد گردیده و فعلا قضیه تحت تعقیب‌می‌باشد .

عده‌ای از ایرانیان مقیم کویت بوطن بازگشتند

٤٠٠ نفر از افراد کمونیست از کویت اخراج شدند

خبرنگارما تلفنی ازآبادان گزارش داد مسافرینی که روز گذشته از کویت وارد آبادان شدند اظهار داشتند طی چندروز اخیر بین کمونیستهای عراقی وافراد کویتی زدوخوردهای شدیدی درکویت‌روی داد وعده‌ای از طرفین نیز مجروح گردیده‌اند در چندروز اخیر چهار صدنفر از کمونیستهای لبنانی ، عراقی ،فلسطینی وایرانی بوسیله مامورین امن‌العامه بازداشت‌شده‌اند و پس‌از بازداشت این عده وضع کویت کاملا آرام شده‌است .

خبرنگارما درگزارش خود اضافه میکند طی بیست وچهار ساعت‌اخیر عده‌ای زیادی ازایرانیان مقیم‌کویت که هیچگونه سابقه‌سوئی ندارند باموتور لنج‌وهواپیما به‌آبادان‌وارد شده‌اند یکی از مسافرین مزبور اظهارداشت بااینکه بدستور شیخ کویت آسایش ایرانیان مقیم‌کویت که سابقهٔ سوئی ندارند درکویت کاملاتامین است ودر برابر کاری که میکنیم دستمزد خوبی‌هم‌دریافت میداریم معهذا چون شنیده‌ایم که‌درایران کار فراوان است و دستمزدهابالارفته است بوطن خود بازگشته‌ایم تادرمیهن خود بخدمت مشغول شویم .

لایحه آبیاری درکمیسیون سنا بتصویب رسید

کمیسیون کشاورزی مجلس سنا ساعت نه صبح امروز بریاست آقای سپهبد امیر احمدی وبا حضور آقایان سرلشکر اخوی وزیر کشاورزی و حکیمی معاون آن وزارتخانه تشکیل شد ولایحه آبیاری که برای رسیدگی بیشتری به کمیسیون ارجاع شده بود مطرح شد وپس از بحثومذاکرات‌لازم بااصلاحاتی‌که در آن بعمل‌آمد بتصویب رسید .

تصادف و مرگ زن حامله

دیروز اتوموبیل خاکستری رنك شماره ۱۴۹۱ برانندگی خانم فخری بیك‌زاده بانوی‌مجروحی بنام طاهره ظریف فرزند عباس سی‌ساله راکه‌در اثر تصادف باهمین اتومبیل درسه‌راه سلطنت‌آباد مجروح‌شده بود به بیمارستان سینا آورد همراه بامجروح شوهرش افسریار منصوری نیز بود ، مجروح نیمساعت بعددر بیمارستان در گذشت و چون هنگام تصادف ماموری در محل نبوده که همراه با مجروح به بیمارستان بیاید ومتهمین را نیز جلب کند،جریان واقعه بوسیله آقای شکوری مامور بیمارستان به کلانتری رستم‌آباد اطلاع داده شد و پاسبان شماره ۸۲۵ به بیمارستان آمد وخانم فخری‌بیك‌زاده رابکلانتری برد چون بعقیده کلانتری واقعه در حوزه استحفاظی رانندرمی اتفاق افتاده پرونده امر بژاندرمری شمیرانات ارسال شده ولی ژاندرمری پرونده‌را بکلانتری عودت داده و پرونده بدادسرا ارسال‌شد .

کسر بودجه شهرداری

بقیه از صفحه‌اول

درآمد پیش بینی شده شهرداری‌در بودجه تنظیمی ۱۳۰۰ میلیون ریال بود که‌با وجود ۲۰۰ میلیون ریال اضافه وصولی نسبت بسال ۳۶فقط ۸۰۰ میلیون ریال آن وصول گردید شهرداری تهران اکنون برای انجام‌برنامه‌های‌عمرانی‌خوددوپیشنهاد دارد که یکی افزایش عوارض‌است ودیگر تکمیل سازمان اداره درآمد شهرداری برای وصول عوارض‌فعلی تابتوان‌مبلغ۵۰۰ میلیون ریال کسر درآمد را از طریق وصول عوارض بقایا و عوارض جاری تامین کرد .

وی همچنین اظهار داشت : در گزارشی که چندی قبل تسلیم‌آقای نخست‌وزیر شد شهرداری تهران متذکر گردید که در صورت موافقت با استخدام یا انتقال کارمند به اداره در آمد ووصول کلیه‌عوارض شهرداری کسر بودجه سال ۱۳۳۸ جبران خواهد شد .چون با کادر فعلی ادارات وصول نمیتوان کلیه درآمد شهرداری را جمع آوری‌کرد

جاده سوم

یك مقام دیگر شهرداری درباره احداث جاده سوم وهزینه آن که آقای وزیرکشور به‌آن‌نیزاشاره‌کرده بود اظهار داشت : هزینه احداث جاده سوم در حدود یکهزارمیلیون ریال میباشد که با فروش زمین‌های حریم مسیر جاده نه تنها این‌مبلغ عاید شهرداری خواهد شد بلکه مبلغی نیز شهرداری منفعت‌خواهد کرد .

برای تامین اعتبار احداث جاده‌سوم فقط یك‌راه وجود دارد وآن گرفتن وام میباشد که پس از احداث جاده از محل فروش زمین های مسیروام مزبور پرداخت گردد .ولی مطابق قانون شهرداری میتواند در حدود یك سوم بودجه مصو ب‌خود وام بگیرد که چون هنوز بودجه سال ۱۳۳۸ شهرداری بواسطه پیشنهاد عوارض جدید تنظیم نشده فعلا گرفتن وام نیز برای‌شهرداری‌مقدور نیست .

سرنوشت جاده سوم

مقامات شهرداری درپاسخ‌خبرنگار ما که تکلیف اشخاصی که درمسیر جاده دارای زمین هستند چه‌خواهد شد ؟ اظهار عدم اطلاع میکردند و اظهار میداشتند : سرنوشت زمین های این عده مربوط به سرنوشت جاده سوم است که بایستی وزارت کشور در این مورد تصمیم بگیرد چون قانون احداث چنین جاده ای را ضروری تشخیص داده است وتا آخر امسال نیز بایستی اقدام‌باحداث آن کرد .

رسیدگی بحسابها

امروز شنیده شد که پس‌ازاظهار نظر صریح‌آقای وزیر کشور درباره عدم موافقت باافزایش عوارض شهرداری ،از طرف دولت تصمیم گرفته شد که کمیسیونی برای رسیدگی به‌حساب‌ها و برنامه های شهرداری انتخاب شود .

ممکن‌است این کمیسیون معلوم کند که چه کارهائی رابایدشهرداری دردرجه اول انجام دهد تااعتبارات ودرآمد شهرداری را به‌آن تخصیص دهند .دراین صورت از بعضی اقدامات شهرداری که مستلزم خرج‌میباشد جلوگیری خواهدشد .

امسال ۸ هزار نفر بمکه میروند

بقیه از صفحه‌اول

عبدالوهاب اقبال
امیرالحاج

عباس‌دولتشاهی
معاون هیئت سرپرستی

وسپس از ودیعه وی کسر خواهد نمود .

امیرالحاج درباره مدت‌مسافرت واقامت‌هیئت‌درعربستان‌گفت‌احتمال میرود که مسافرت هیئت یکماه بطول انجامد زیرا هیئت سرپرستی آخرین نفری خواهند بود که‌عربستان راباید ترك گوید .

لیست اعضای هیئت سرپرستی آماده است و قرار است که‌پس‌از تصویب وزیر امورخارجه ظرف‌امروز وفردا منتشر شود .

آقای عباس دولتشاهی بسمت معاونت امیرالحاج منصوب ومشغول کار شده‌اند .

لغو حملەداری

امروز خبرنگار ما کسب اطلاع کرد که بزودی حملەداری لغو خواهد شد زیرا حملەداران به حجاج اجحاف مینمایند یك مقام مطلع اظهار داشت که‌حملەداران از هرحاجی شش هزار تومان دریافت داشته‌اند که آنهارا بمکه برده و مراجعت دهند درصورتیکه مخارج یك حاجی به نصف این مبلغ نیز نمیرسد .

آخرین آمار حجاج

آخروقت اطلاع حاصل شد که عده حجاج امسال بیش از هشت هزار نفر میباشند واینعده نسبت به سال‌های پیش باتوجه به مهلت محدودی که بود بیش از سالهای قبل بوده است .

۶۵۵ نفر رفته‌اند .

بنا به اظهار آقای دکتر امید دبیر و سخنگوی هیئت سرپرستی حج روز گذشته کمیسیون دائمی حج با حضور آقای عبدالوهاب اقبال امیر الحاج در وزارت امور خارجه دفتر آقای دکتر امیراصلانی تشکیل گردید و دستورات لازم درباره رفاه حال زائرین بیت‌الحرام صادر شد .

ضمنا بدستور آقای امیرالحاج امروز یك اکیپ مجهز تحت نظر آقای دکتر حسین طرفه با وسائل پزشکی و بهداشتی کامل بمقصد جده حرکت می‌کند .وطبق آخرین اطلاعی که بما رسیده است تا امروز ۶۵۵ نفر از حجاج که‌بمقصد جده‌حرکت نموده‌اند همگی واردجده شده ومشغول تهیه وتدارکات لازم میباشند وامروز نیز ٤هواپیما بسوی جده پرواز خواهد کرد.

روز گذشته آقای ابوحیدرنماینده شرکت هواپیمائی ت‌ام ـ آ ورئیس هواپیمائی عربستان سعودی باآقایان امیرالحاج ودکتر صدر باتفاق دبیر هیئت سرپرستی در وزارت امور خارجه بعمل آورده و ضمن‌مذاکرات باقیمت تعیین شده از طرف دولت ایران کتبا موافقت خودرا اعلام نمود.

بخشدار باتهام اختلاس بازداشت شد

بقرار گزارش خبرنگار ما از اردبیل اخیرا آقای حبیبی بخشدار «گرمی» از توابع اردبیل باتهام اختلاس مبلغ سیصدوشصت‌هزار ریال از صندوق بخشداری بازداشت گردید طبق دستور مامورین دایوانکیفر آقای سمیعی رئیس شعبه ۲ دادگاه اردبیل مامور رسیدگی‌باینموضوع شدودستور جلب اورا بوسیله مامورین مربوطه صادر نمود .

آقای حبیبی بخشدار گرمی بقرار بازداشت خود اعتراض نموده وفعلا پرونده اینموضوع جهت رسیدگی باعتراض مشارالیه‌بدیوان کیفر ارسال گردیده است باید گفت هنوز این موضوع در مرحله اتهام است وبه ثبوت نرسیده است .

باعدام محکوم شد

ساعت هفت‌و نیم صبح امروز دومین جلسه شعبه اول دادگاه عالی جنائی برای رسیدگی باتهام ماشاالله قاجار که‌باتهام‌قتل عمد دونفر اززارعین‌ساوه تحت‌تعقیب‌قرار گرفته بود بریاست آقای‌عجمی کاشانی‌رسمیت یافت .

دراین جلسه ماشاالله قاجار برای ایراد آخرین دفاع پای میز دادگاه احضار شد وی‌خیلی خونسرد جلورفته ورئیس دادگاه گفت آنچه را که برای دفاع از خودمفید میدانی‌میتوانی بعنوان آخرین دفاع بیان‌کنی .

ماشاالله شروع بصحبت‌کرده گفت : آنچه را که‌بمن نسبت داده‌اند دروغ است واظهارات شهود همه‌اش روی دشمنی بامن بوده‌است و کسان دیگری دونفر رابقتل رسانیده‌اند متهم اظهارات دیگری مبنی بربیگناهی خودبیان کرد ومقارن ساعت ۹ رئیس ختم دادرسی را اعلام ودادگاه واردشور شد و ساعت دوازده دادگاه پس‌ازخانه مشاوره متهم‌رااز‌جهت دوفقره قتل عمد باکثریت آرا باعدام محکوم کرد. درعکس‌بالا محکوم درداگاه دیده میشود درشماره دیروز درخبرمحاکمه‌ماشاالله قاجار عکس دیگری بجای عکس محکوم چاپ شده‌بود که‌ضمن پوزش ازخوانندگان محترم‌بدینوسیله توضیح داده‌میشود .

اقساط خانه‌های طرح بیمه عمر

بقیه از صفحه‌اول

مثال چهل سال دارد واز معاینه پزشکی نیز قبول میشود وشرکت بیمه او را برای مدت بیست وپنج سال بیمه عمر میکند .

چنین شخصی اگر بخواهد ازخانه های‌دواطاقی گروه‌اول که ارزش آن بین ۲۵۰ هزار تا ۳۰۰هزاریال است بگیرد حق بیمه ای که‌در سال خواهد پرداخت۱۰۵۰۰ریال‌یاماهیانه ۸۷۵ ریال است ودر صورتیکه‌خانه ساخته شده وبه بیمه شده‌تحویل داده شود مجموع حق بیمه واجاره بهای آن در حدود دو هزار ریال خواهد بود در حالیکه اجاره‌خانه مشابه این خانه ها بین دو هزار و پانصد تاسه هزار ریال است .

شخص مزبور برای گرفتن خانه سه اطاقی از گروه دوم که ارزش آن بین ٤۰۰ تا۵۰۰ هزار ریال‌است سالیانه ۲۱۵۰۰ ریال یاماهیانه در حدود ۱۷۹۰ ریال‌باید پرداخت‌کند مجموع‌حق‌بیمه واجاره‌بهای‌خانه‌مزبور وقتی دراختیار بیمه شده گذاشته شود کمتراز سه‌هزار ریال خواهد بود درحالیکه چنین‌خانه‌ای راحداقل چهار هزار ریال می‌توان اجاره‌کرد حق‌بیمه خانه‌های چهاراطاقی گروه سوم که‌بین۶۰۰هزار تاهفتصدهزار ریال ارزش دارد در سال ۳۱۸۰۰ ریال یاماهیانه ۲۶۵۰ ریال است‌که بااجاره بها کمتراز چهارهزار ریال میشود درحالیکه خانه‌مشابه آنرا اگر بیمه‌شده بخواهد اجاره کند باید بیش‌از پنجهزار ریال بپردازد.

اجاره‌بهای خانه‌های مشابه‌خانه‌های گروه چهارم بیش‌از هشت‌هزارریال میباشد درحالیکه وقتی خانه‌مزبور دراختیار بیمه‌شده گذاشته شود وی‌درسال ٤۲۵۰۰ ریال یاماهیانه ۳۵٤۰ ریال بابت حق‌بیمه می‌پردازد وجمع برداختی وی بابت‌حق بیمه‌و اجاره‌بهای خانه‌کمتراز پنجهزار و پانصد ریال خواهد بود .

مبلغ حق‌بیمه وقتی‌مدت‌بیمه‌بیست سال یا پانزده‌سال یاده سال‌بشود بهمان نسبت افزایش می‌یابد در عوض هرچه‌قدر سن‌بیمه گذار کمتر ازچهل باشد بهمان نسبت رقم‌حق بیمه تقلیل پیدا می‌کند .

بازگشت از آلمان

بانوقمر ناصر مدیر عامل جمعیت ۱۷دی که‌بنابدعوت دولت فدرال آلمان غربی مدت چهار هفته درشهرهای مختلف آن‌کشور بیازدید موسسات بهداری ـخیریه وتشکیلات زنان‌مشغوا بود دیروز به‌تهران بازگشت .

زمان در ژنو بضرر غرب جریان دارد

هرچه مذاکرات بیشتر طول میکشد موقعیت غرب دربرلین ضعیف‌تر میشود

ژنو ـ آسوشیتدپرس ـ زمان‌کم‌کم دارد بضرر غرب در ژنو جریان می‌یابد .هرچه کنفرانس بیشتر طول میکشد ،اعتماد اهالی برلین غربی ،که پایه قدرت غرب‌است ، سست‌ترمیشود .باوجود تکذیب های مکرر اخبار رسیده حاکی‌است که‌وزرای غربی ممکن است میزان حمایت خودرا از برلین غربی کم کنند و آنرا در معرض نفوذ کمونیستها بگذارند .

اکنون درپایان چهارمین هفته کنفرانس ژنووزرای غربی خودرا بامعمائی روبرو می‌بینند .دول غرب برای جلوگیری ازعملی شدن تهدیدات خروشچف درمورد انعقاد پیمان صلح‌جداگانه باآلمان شرقی و محاصره برلین حاضر به‌شرکت درکنفرانس ژنو شدندوبه‌درازاکشیدن مذاکرات برای این منظور مفید است .

ولی درمذاکرات خواه‌ناخواه صحبت امتیازات متقابل پیش می‌آید ودر نتیجه مردم برلین نسبت به‌آینده احساس عدم اطمینان میکنند .و هرچه مذاکرات‌بیشتر طول بکشد این احساس بیشتر میشود .

این امریکی از علل تمایل وزرای غربی به تعیین موعد معینی برای پایان کنفرانس است .ضمنا درنظر گرفته شده‌است که تضمینات‌بیشتری به‌مردم برلین داده شود .دعوت‌از ویلی برانت،شهردار برلین غربی بژنو بهمین منظور صورت گرفته است .

دنباله خبرهای خارجی

ناصر بهند میرود

دهلی جدید ـ خبرگزاری فرانسه ـ یك منبع مطلع در دهلی اظهار داشت که جمال عبدالناصر رئیس جمهوری متحد عرب در اواخر ماه جاری بهند سفرخواهد کرد .

رئیس جمهوری‌متحد عرب که از طرف پاندیت نهرو رسما به هنددعوت شده مدت سه روز در دهلی توقامت کرده وبامقامات هندی پیرامون مسائل مهم بین‌المللی مخصوصا درباره‌روابط عراق باجمهوری متحد عرب گفتگو خواهد کرد .

از قرار معلوم پاندیت نهرو بجمال عبدالناصر اطلاع‌داده‌است که برقراری روابط دوستانه بین عراق و جمهوری متحدعرب برای حفظ صلح در جهان عرب ضرورت کامل دارد .

مائوتسه‌تونك دچار سرطان کبد شده است

اورشلیم ـ یونایتدپرس ـ داوید بن گوریون ، نخست وزیراسرائیل در مصاحبه‌ای با مخبر یونایتدپرس گفت اسرائیل حاضر است بیطرفی یا خلع سلاح کلی خاور میانه را بمنظور برقراری صلح در این‌منطقه پر آشوب مورد توجه قرار دهد.

وی بن‌گوریون تصریح کرد که هریك از این اقدامات باید همراه‌با تضمینات محکم ارضی برای اعراب و یهودیان باشد. این نخستین مصاحبه‌ای بود که بن‌گوریون پس از نبرد سینا بعمل آورده و مصادف با بحران تازه‌ای در روابط اسرائیل و جمهوری متحده عربی شده‌است .

حزب کمونیست ایتالیا ممکن است انتخابات سیسیل‌رابرد

رم ـ یونایتدپرس ـ فردا‌انتخابات جزیره سیسیل در جنوب ایتالیا انجام میگیرد و بزرگترین فرصت ها برای حزب کمونیست ایتالیا بدست آمده است .

احزاب مخالف کمونیست درسیسیل دچار اختلاف هستند و از اینرو تصور میرود کمونیست ها پیروزی بزرگی‌بدست آورند .

در صحنه سیاسی ایتالیا کمونیست ها در سالهای اخیر پیاپی دچارشکست شده‌اند . ولی حزب کمونیست‌ایتالیا هنوز قوی ترین حزب در خارج از بلوك شوروی است . و در انتخابات عمومی بعد از حزب دمکرات مسیحی مقام دوم را داشته . پس از وقایع مجارستان عده اعضای حزب از ۲ میلیون به ۱میلیون و ٤۰۰ هزار رسید .

حکومت ایتالیا قویترین شخصیت های خودرا از قبیل سن‌یی نخست وزیر و پلا وزیر خارجه به سیسیل فرستاده است تابا‌کمونیستها مقابله کنند . در سیسیل ۲میلیون و ۸۰۰ هزار نفر حق رای دارند .

تنهاشانس شکست کمونیست ها وحدت دمکراتهای مسیحی بادست راستی های افراطی از قبیل‌فاشیست ها وسلطنت طلبان است و درغیر این صورت کمونیست ها مبارزه بزرگی را خواهند برد .

اسرائیل حاضر به‌خلع‌سلاح خاورمیانه‌است

رم ـ یك‌خبرگزاری ایتالیائی برای نخستین بار گزارش داد که مائوتسه تونك رهبر چین کمونیست به‌بیماری سرطان کبد مبتلاست .

خبرگزاری مذکور که در امورمربوط به چین کمونیست تجربه کامل دارد اضافه کرد پزشکان معالج رهبرچین کمونیست که عموما روسی هستند نسبت به بهبودی بیماری وی‌مایوس شده‌اند و اکنون تنها به تجویزدارو های مسکن اکتفا مینمایند .

این خبرگزاری مدعی است که علت کناره گیری مائو از پست نخست وزیری شدت بیماری سرطان او می باشد .

شوهران قاتل اعدام میشوند

مسکو ـ آسوشیتد پرس ـ برای دومین‌بار دراستالین گراد یك‌مرد باتهام قتل‌زن‌خود باعدام محکوم‌شد. روزنامه«تاجیکستان کمونیست» مینویسد خالف‌سلطان پس‌از دعوای مفصل با فردوس زن‌خودباکارد بطرف‌اوحمله نمود واورا ازپا درآورد . فردوس حامله‌بود واکنون دوکودك ازخود بجای گذاشته‌است .

مردقاتل برطبق‌رای دادگاه عالی جمهوری تاجیکستان محکوم بمرك شد وتیرباران گردید .

روز۲۸مه نیز حادثه مشابهی در تاجیکستان روی‌داد. بدین‌معنی که مردی بنام‌نظرزن خودرابعلت‌اینکه تقاضای طلاق کرده‌بود باکارد کشت.

قاضی از شیرها خشن‌تر بود

دادلی ـ انگلستان ـ آسوشیتدپرس ـ ادوارد فرانس پسر بچه ۱۷ ساله که پدرش قصاب میباشد در مقابل وحشت تماشاچیان داخل قفس دو شیر درنده شد وپس از مدتی از قفس صحیح وسالم خارج گردید اما نتوانست از چنگال عدالت و خشونت قاضی دادگاه فرار کند و بهمین اتهام به پرداخت ٦۰ دلار جریمه و هزینه دادرسی محکوم شد فرانس ضمن محاکمه به قاضی‌دادگاه گفت گرچه میدانم کار احمقانه‌ای کرده‌ام ولی من زندگی باحیوانات رادوست دارم واز موانست با آنها لذت میبرم. این محاکمه باعث‌شهرت فراوان ادوارد فرانس شد وبلافاصله پس از خروج از دادگاه مدیر یك سیرك بزرگ از او خواهش کردکه فعلا چند فیل را اداره نماید و بعدا در موقع مناسب اورا مامور مراقبت از شیرها خواهد نمود .

فرانس میگوید که به رام‌کردن شیر خیلی علاقمند است . ظاهرا علت اینکه شیرهای مزبور هنگام ورود او به قفس حمله نکردند آن بود که تازه باتها غذا داده شده بود ومیل به غذای بیشتر نداشتند

رقبای ترك درمقابل حریفان ایران

اردوی قهرمانان ایرانی درمحل باشگاه پهلوی تشکیل شده‌است ـ کشتی‌گیران ایران برای مبارزه با حریفان ترك خودرا آماده میکنند

ردیف اول از چپ براست یاشارتکین ـ بایرام‌اویسال ـ هلمی دمیراق ـ عثمان کامبور
حسن‌کنگور ـ ردیف دوم از چپ براست خیر الوشامین ـ هلمی گریك ـ عبدالرحمن اوژتورك ـ ضیاء دوغان ـ عادل آتان.

همانطور که قبلا اطلاع دادیم طبق **دعوت** فدراسیون کشتی ایران تیم‌ملی **کشتی ترکیه** برای انجام سه مسابقه **بتهران** خواهند آمد .

کشتی‌گیران تیم ملی ترك هرکدام **سالیان** دراز عنوان قهرمانی داشته و **چندین** بار بمقام قهرمانی جهانی رسیده‌اند .

آقای سرهنك معروفخانی رئیس **فدراسیون** کشتی کشور بخبرنگار ما **اظهار** داشت مسابقه‌تیم‌ملی کشتی‌ترك **وایران** که بعد از دوازده سال در **تهران** بایکدیگر روبرو خواهند شد **از** هر نظر جالب خواهدبود .

من اطمینان دارم قهرمانان ایرانی با **نهایت** دقت کشتی خواهند گرفت ،و **سعی** خودرابرای کسب پیروزی‌خواهند **نموده ولی** نباید از نظر دور داشت ،که **تیم ملی** ترکیه بسیار قوی و از هر **نظر** آماده میباشند .

رئیس فدراسیون افزود که‌بهرصورت **ما** از این مسابقه نتیجهٔ خوبی خواهیم **گرفت**و آن‌آمادگی کامل کشتی‌گیران **ایرانی** برای شرکت در مسابقات **جهانی** تهران میباشد .

خاتمه مسابقات انتخابی

آقای ابوالملوکی دبیر فدراسیون **کشتی** متذکر شد اردوی قهرمانان **ایرانی** از روز دهم خرداد در محل **باشگاه** پهلوی تشکیل شده است ، **کشتی‌گیرانی** که در این اردوشرکت **نموده‌اند** عبارتند از :

خجسته‌پور ـ سیف‌پور ـ یعقوبی ـ غلام زندی ـملا قاسمی ـ تاجیك ـ صنعتکاران ،پرویز عرب ـتوفیق ـ حبیبی ـمهدی‌زاده ـسروری وتختی.

ضمنا مسابقات انتخابی‌تعیین تیمهای دوم وسوم روز گذشته خاتمه پیدا کرد وقهرمانان زیر نیز باردورفتند .

رفتاری ،دهنده ،بهادری ،شعبانی ، بابا اولادی ،بنی‌هاشمی ،گلبگانی ، تیموری ،توکل ،سیف‌الهی ،امیری، کیانی ،عزیزی ،معزی‌پور ،وفادار ، محمدی ،شورورزی .

قهرمانانی که درداردو شرکت‌نموده‌اند به تیم تقسیم خواهندشدوبا قهرمانان تیم ملی ترکیه در سه شب مسابقه خواهند داد .

اعضای تیم ملی ترکیه

اعضای تیم ملی ترکیه بترتیب عبارتند از .

دروزن اول یاشارتکین ،برهان بوزقورت ،در وزن دوم بایرام‌اویسال، دروزن سوم هلمی دمیراق ،عثمان کامبور ،در وزن چهارم خیرالوشامین، هلمی‌گریك ،در وزن پنجم عبدالرحمن اوژتورك ،در وزن ششم حسن‌گونگور- ضیاءدوغان ،در وزن هفتم عادل آتان، دروزن هشتم حمید کاپلان .

بطور کلی تیم ملی ترکیه مرکب‌از دوازده‌نفر باتفاق‌آقای وهبی‌امره‌رئیس فدراسیون در تاریخ ۲۶ خرداد با هواپیما بتهران وارد خواهند شد ، اولین مسابقه تیم ملی ترك وایران در تاریخ ۲۸ خرداد ودومین مسابقه در تاریخ ۳۱ خرداد وسومین مسابقه در تاریخ سوم تیر ماه انجام خواهد شد .

ترکها مدت ده روز در تهران خواهند بود .

اولین نتیجه

ظهرامروز آقای یمین معاون فنی فرهنك استان‌اظهارداشت: همانطوریکه آقای وزیر فرهنك دستور داده‌بودند سعی‌میشود که‌نتایج امتحانات کلاسهای ششم‌های متوسطه‌هرچه‌زودتر اعلام‌شود درامتحانات ششم متوسطه در حدود ۸ هزار نفر شرکت کرده‌اند که‌اکنون منتظر دریافت نتایج خود می‌باشند .

معاون فرهنك استان اضافه کرد که هیئتی مامور رسیدگی باوراق امتحانی است تاحقی‌از کسی تضییع نشود اولین دبیرستانی که‌کار تصحیح‌اوراق خودرا تمام کرده دبیرستان سعیدالعلماست .

دبیرستان مزبور ساعت ٤ بعدازظهر امروز آخرین جلسه شورای دبیران خودرا تشکیل داده وساعتی بعد نتایج بدانش آموزان اعلام خواهد شد .

نتایجی که‌پس‌از تصحیح‌اوراق امتحانی وجمع نمرات شفاهی وکتبی دردبیرستان مزبور بعمل آمده ازاین قرار است :

کلاس طبیعی از ٤٥ نفر دانش آموز فقط پنج نفر قبول ودر رشته‌ریاضی از ۱۹ نفر فقط ۳نفر قبول و بقیه یا تجدید یامردود شده‌اند .

فرهنگی ـ ورزشی

اداره ساختمان فرهنك تهران منحل شد

امروز کسب اطلاع‌شد که‌اداره ساختمان فرهنك استان تهران‌منحل و ضمیمه اداره کل ساختمان وزارت فرهنك شد بطوریکه دراین‌مورد خبرنگارما گزارش میدهد تاکنون فرهنك تهران امور ساختمانی خودرا مستقلاانجام میداد اماازاین پس‌درفرهنك تهران اداره‌ای بنام اداره حفاظت ابنیه تشکیل میشود که فقطعهده‌دار نگهداری ساختمان های فعلی مدارس دولتی خواهد بود .

باین ترتیب ازاین تاریخ‌ساختمان دبستانها ودبیرستانهای تهران‌که ازبودجه وزارت فرهنك ساخته میشود ودادن مناقصه ها بمنظور احداث ساختمانهای فرهنگی تحت نظر آقای مجدنوابی رئیس اداره کل ساختمان وزارت فرهنك بوده فرهنك تهران دراین امور دخالتی‌نخواهد داشت .

«متفرقه ها» تلاش میکنند

برنامه امتحانات کلاسهای سوم متفرقه که از ۲۲ خرداد شروع می‌شود

امتحانات ششم متفرقه پسران و دختران از ساعت ۷ صبح دیروز در حوزه های دبیرستان شاهدخت ـ دارالفنون ـرضاشاه کبیر ودبستان های نظامی ـمنوچهری ـفیروز کوهی آغاز گردید .وآزمایشات مشروحه زیر از آنان بعمل آمد . فیزیك ،دیکته وانشاء و ترجمه‌زبان خارجه ـفیزیو لژی گیاهی وتشریح تاریخ ادبیات، انشاء فارسی ـ امتحانات در حوزه های مزبور همچنان ادامه دارد .امروز نیز امتحانات شیمی ـجبر ـفیزیولژی جانوری ـدیکته انشاء فارسی ـ جغرافی ـفیزیك و شیمی و تغذیه در حوزه ها بعمل آمد در امتحانات متفرقه ای که از دیروز شروع شده در حدود دو هزار نفر بشرح زیر شرکت کرده اند ٦٦٦ نفر در رشته طبیعی و ٦۰۰ نفر در رشته ادبی ۳۷۵ نفر در رشته ریاضی امتحان میدهند .ضمنا از حوزه افسران ۲۳۰نفر شرکت نموده اند در امتحانات متفرقه سال ششم دختران در رشته ادبی ۱۵۹ نفر و در رشته طبیعی ۱۱۹ نفر در رشته خانه داری ٤۰ نفر شرکت کرده‌اند در میان این شرکت کنندگان از زن و مرد ۲۰ ساله تا ٤۵ ساله از هر طبقه وصنفی دیده میشوند که اول وقت هر روز صبح بسوی‌حوزه های امتحانی خود می‌شتابند وپس از دریافت اوراق و سئوالات امتحانی مشغول میگردند .نکته جالب اینجاست که در امتحانات اخیر کلاسهای‌متفرقه کمترشاگردی یافت میشود که با کشیدن نت یا تقلب بخواهد قبول شود زیرا در حوزه های مربوطه با کمال دقت و مراقبت مسئولین وبازرسان وزارت فرهنك اعمال شاگردان را زیرنظر گرفته واجازه هیچگونه عمل‌خلافی بهیچیك از آنان داده نمیشود .

امتحانات بعدی

امتحانات سال ششم متفرقه‌پسران ودخترا ن‌در روز چهارشنبه۱۹خرداد خاتمه می‌پذیرد .امتحانات متفرقه سال سوم متوسطه دختران وپسران از روز شنبه ۲۲خرداد ماه آغاز میگردد .برنامه امتحانات سال‌سوم متوسطه بقرار زیر است .

شنبه ۲۲خرداد فیزیك ـتعلیمات دینی

یکشنبه ۲۳ خرداد : هندسه و دیکته وترجمه زبان خارجه

دوشنبه ۲٤ خرداد : حساب دیکته وانشاء وخط فارسی

سه‌شنبه ۲۵ خرداد: جبر و شیمی ونقاشی .

ساعت‌شروع‌امتحانات،صبحها‌ساعت۷و بعد از ظهر ها ساعت ۳بعد از ظهر خواهد بود .

سردبیر روزنامه وال‌استریت جورنال درمؤسسه اطلاعات

صبح امروز آقای جیم‌والاس سردبیر روزنامه وال‌استریت‌جورنال که برای تهیه یك سری مقالات به تهران آمده است در موسسه اطلاعات حاضر شد واز تشکیلات آن دیدن کرد.

روزنامه وال استریت جورنال که یك میلیون تیراژ دارد در آن واحد در پنج شهر مختلف امریکا منتشر میشود .

توضیحات دونفر از کارشناسان دادگستری

در شماره دیروز روزنامه خبری در صفحه ۱۸ تحت‌عنوان «محاکمه سه مهندس کارشناس دادگستری» درج شده بود که چون قسمتی از خبر مندرجه اشتباها تنظیم شده بود بدینوسیله تصحیح میشود .

۱ـ در منزل وکیل آقای معنوی یامنزل واسطه دیگر ، آقای مهندس علی‌اصغر بنائی کارشناس رسمی دادگستری شرکت نداشته ودر جریانات ضبط صوت هم نامی از ایشان برده نشده ودخالتی نداشته است ومطالبه ۱۲۰ هزار تومان رشوه هم از طرف‌ایشان نشده وایشان نظریه خودرا یکسال‌و نیم قبل از جریان ضبط صوت بدادگاه استان تسلیم کرده بوده آقای مهندس بنائی فقط یك شب تحت‌نظر بوده است که‌پس از معرفی کفیل شش ماه قبل‌از ایشان رفع تعرض شد واینکه ذکر شده است که نامبرده هرروز برای تعیین وکیل و مطالعه پرونده بدفتر دادگاه جنائی مراجعه مینماید خلاف واقع است‌و تاکنون اخطاری بنام آقای مهندس بنائی جهت تعیین وکیل یامطالعه پرونده صادر نشده است .

آقای مهندس خاتمی نیز توضیح داده است : شکایت کننده آقای داود معنوی برای باطل نمودن حکمی که علیه ایشان از شعبه ۱۰ دادگاه استان صادر شده است پرونده جزائی درست نموده که حکم صادره را باطل کند .نقشه ونظریه اینجانبان کاملا برابر پرونده‌های ثبتی وهیئت پنج نفری است ودادیاران نقائص ونواقصی روی پرونده گرفته‌اند که گویا در مرحله تکمیل میباشد .

در مسابقه شطرنج که عصر دیروز بین تیم های دانشکده فنی آبادان‌و باشگاه مهرگان تهران زیر نظر آقای عبدالحسین نوابی بعمل آمد نتایج زیر حاصل شد :

آقایان :تورج ابراهیمی از مهرگان با فرهاد ابراهیمی از آبادان **برنده مهرگان** ،افکاری از مهرگان با هوشنك نجمی از آبادان برنده **مهرگان** ،حاجی‌زاده از مهرگان با معزی از آبادان مساوی ،سالور از **مهرگان** بافوزی از آبادان برنده مهرگان ودر نتیجه مسابقه سه ونیم بر نیم **بنفع مهرگان** خاتمه یافت عکس فوق شرکت کنندگان را هنگام مسابقه **نشان** میدهد .

ورود هیئت علمی دانشگاه پنسیلوانیا

هیئت علمی دانشگاه پنسیلوانیای آمریکا مرکب از ۸ نفر برای انجام ادامه حفاری علمی درقریه حسنلوواقع درآذربایجان واردتهران شدند . اعضای این هیئت قریبا باتفاق نمایندگان اداره کل باستان شناسی بحفاری علمی مشترك اقدام لازم بعمل خواهند آورد .

کلاسهای کارآموزی فنی

کلاس های کارآموزی حرفه‌ای و فنی درهنرستانهای تهران و تبریز بمدت هشت هفته افتتاح شد.

دراین کلاسها معلمین هنرستان ها و آموزشگاه های حرفه ای طبق برنامه‌ایکه در تهران تحت نظر کارشناسان ایرانی وخارجی وزارت فرهنك تنظیم میشود اطلاعات خودرا تکمیل خواهند کرد.

در کلاس کارآموزی هنرستان تهران معلمین هنرستانهای تهران ، اصفهان ،ساری ، مشهد ، سبزوار ، شهرضا ورشته درودگری تبریز شرکت دارند .

در کلاس کار آموزی تبریز معلمین هنرستانهای شهرستانهای آذربایجان و رشت شرکت‌دارند ضمنا کلاس کار آموزی هنرستان نمازی شیراز نیز ازروز پنجم تیرماه افتتاح خواهدشد.

تودیع

دراین موقع که بامر تیمسارریاست شهربانی کل کشور بریاست شهربانی اراك مفتخر و منصوب شده‌ام و لازم‌است فورا به‌محل ماموریت خود حرکت نمایم لذا بدین‌وسیله از سروران گرامی‌و دوستان عزیز که‌موفق بدیدارشان نشدم پوزش طلبیده وخداحافظی می‌نمایم . سرهنك حسین رحیمی

ورود

آقای ابوالفضل حاذقی که برای شرکت درکنفرانسهای تسلیح‌اخلاقی بکشورهای اروپا مسافرت کرده‌بود به‌تهران مراجعت کرد .

تشکر

وظیفه دارم پس‌از بهبودی ازخانم دکتر عزت بنی‌آدم که‌احتیاجی به معرفی ایشان نیست .تشکرنمایم .

آ ـ ٦۷۱۱ فرخ

مدیر عامل شرکت گوشت بازداشت شد

آقای احمد صدر
بازپرس دیوان کیفر که قرار بازداشت‌مدیرعامل شرکت‌گوشت را صادر کرد

بقیه از صفحه اول

،نامبرده راتحویل سرپاسبان یکم حسن هوشنگی داد. این‌مامورمدیر عامل شرکت گوشت راساعت یك‌و چهل‌وپنج دقیقه‌بعدازظهر ببازداشتگاه کاخ آورد آقای قیائی درابتدای امر اصرار داشت اول اورا باداره خواربار شهرداری‌ببرند ولی‌سرپاسبان مزبور که‌وظیفه‌ای جزتحویل وی ببازداشتگاه نداشته بهمین نحوعمل کرده‌و آقای قیائی رامستقیماتحویل بازداشتگاه داده است .

عده‌ای‌دیگر بازداشت میشوند

بطوریکه خبرنگارما کسب اطلاع کرده‌است .پس‌از صدور قرار‌بازداشت مدیر عامل شرکت گوشت وتحویل وی به‌بازداشتگاه ،بازپرس دیوان کیفر باتفاق‌سرپاسبان مذکور به کشتارگاه میروند تامقدمات اجرای قرار بازداشت چند نفر دیگر را نیز فراهم کنند ولی چون کشتارگاه بعلت خاتمه کار تعطیل شده‌بود وافراد مورد نظر درمحل کارنبودند سرانجام‌این کار به‌امروز موکول شد .

کشتار قاچاق‌باندازه قابل ملاحظه‌ای بالارفته است .

امروز کشتار نشد

امروز دامداران از فروش‌گوسفند بشرکت توزیع گوشت وکشتارکنندگان خرده‌پا خودداری کردند ودر نتیجه امروز گوسفندی در کشتارگاه تهران ذبح نشد .

خبرنگار ماکه در محل کشتارگاه حضور داشته گزارش میدهد: صبح امروز محوطه کشتارگاه خلوت بود از صبح زود عده‌ای از مامورین کلانتری ۲۲ در اطراف کشتارگاه گمارده شده بودند تا مراقبت نظم باشند . در محوطه جلوی کشتارگاه سلاخها در قهوه‌خانه‌ها نشسته و منتظر تصمیم دامداران که دردفتر شرکت گوشت جمع شده وتقاضای طلب شانرا میکردند ، بودند واغلب آنان درساعت ۹ونیم صبح‌لباسهایشان راعوض کرده وبخانه‌یشان مراجعت کردند . پس‌از رفتن سلاخهاجگرکی‌ها رفتند و معلوم شد که امروز کشتار نخواهد شد .

گوسفندها آماده بودند اما...

در میدان پشت کشتارگاه در حدود دوهزار راس گوسفند آماده کشتار بود و بطوریکه دامداران میگفتند سه‌هزار و پانصد راس‌دیگر نیز آماده است که برای تعلیف به بیابان برده شده است .

دامدارانی که در دفتر شرکت توزیع گوشت جمع شده بودند در حدود سی نفر بودند آنان هرکدام باخود اسناد طلبشان واز شرکت توزیع گوشت آورده‌بودند. با حسابی که‌این دامداران کرده‌اند بیش از پنج میلیون تومان دامداران‌بختیاری وقشقائی ودر حدود دومیلیون‌وپانصد هزارتومان دامداران دشت مغان و گرگان وخراسان از شرکت توزیع گوشت طلبکارند .

آقای محمد علی شیرانی‌اظهار میداشت نزدیك به یك میلیون‌تومان از شرکت توزیع گوشت طلبکاراست وبخبرنگار ماگفت: این پول متعلق به هزار حشم‌دار است ومن دیگر روی مراجعت نزدآنان را برای‌خرید گوسفند ندارم وتا طلبم را از شرکت نگیرم از تهران خارج نخواهم شد.

تهران توزیع شود ودر اینصورت شرکت توزیع گوشت از پرداخت‌طلب طفره خواهد رفت» لذا کلیه ما دامداران تصمیم گرفته‌ایم تازمانی‌که برای پرداخت طلب ماترتیبی داده نشود و تضمینی در کار نباشد از فروش گوسفند و حتی‌انتقال‌گوسفند بتهران خودداری کنیم وامروزاولین روزی بود که تصمیم خودرا عملی کردیم .

نظر کشتارکنندگان خرده‌پا

کشتارکنندگان خرده پا از صبح امروز برای تحویل گرفتن گوسفند از دامداران‌وکشتار فعالیت میکردند. وچند بار نیز با دامداران مذاکره کردند ولی نتیجه‌ای بدست نیاوردند ودامداران حاضر بفروش گوسفند به‌آنها نشدند .

آقای غلامرضا تهرانی یکی از کشتارکنندگان خرده پا بخبرنگار ما گفت :

چنانچه شهرداری ویا دستگاه صلاحیت داری‌اعلام کنندکه کشتار آزاد است ما حاضریم گوشت‌تهران را تامین کنیم .البته در این صورت باید فروش شرکت توزیع گوشت به چوبداران که مربوط به قبل است بگردن مانیفتد !

دست شرکت توزیع گوشت در کاراست

خبرنگار ما که امروز تمام وقت در کشتارگاه حضور داشته گزارش میدهد :

در محوطه کشتارگاه درباره علت عدم کشتار امروز صحبت هائی‌میشد عده‌ای از کشتار کنندگان‌میگفتند که در این ماجرا شرکت توزیع گوشت دست دارد و می‌خواهد با مختل کردن توزیع گوشت تهران وانمود کنند که اگر این شرکت نباشد گوشت مصرفی تهران توزیع نخواهد شد .

عده‌ای نیز میگفتند :چند روز قبل مسئولین شرکت‌توزیع گوشت بدهی چند میلیونی خودرا به بانك اصناف از موجودی صندوق پرداخته وسفته هائی را که بنام خود داشتند پس گرفتند و اینك نمی‌توانند جواب چوبداران را که طلبکار هستند بدهند .

امروز بیش‌از دوهزار راس گوسفند برای کشتار آماده بود ولی دامداران حاضر بفروش‌آنهانمیشدند

دراطاق‌معاون وزارت دادگستری

ساعت هشت صبح‌امروز آقای‌صدر دراطاق آقای صادق وزیری‌دادستان دیوان کیفر حاضر شد ودادستان مدتی بابازپرس پیرامون این موضوع مذاکره کرد وسرانجام دادستان وبازپرس باتفاق باطاق‌آقای دکتر عاملی معاون وزارت‌دادگستری رفتند، ازمذاکراتی که در اطاق معاون دادگستری بعمل آمده‌اطلاعی دردست نیست .خبرنگارما معتقد است که این مذاکرات‌پیرامون سابقه پرونده گوشت واقدامات و تحقیقات بازپرس که منجربتوقیف مدیر عامل شرکت گوشت شده بوده‌است و اقدامات دیوان کیفر و عملیات اجرائی آن بمعاون‌وزارت دادگستری گزارش شده‌است .

تائید قرارباز‌داشت

صبح‌امروز خبرنگارما باآقای صادق‌وزیری دادستان دیوان کیفر تماس گرفت وازایشان درباره مذاکراتی که بابازپرس صورت گرفته سئوال کرد. دادستان دیوان کیفر اظهارداشت که مذاکره‌من باآقایان بازپرسان دیوان کیفر جنبه عادی و اداری دارد .البته‌آقای صدر نیز نتیجه اقدامات خودرابمن اطلاع‌دادند

دادستان دیوان کیفر در جواب سئوال خبرنگارما داثربراینکه‌شما از لحاظ دارا بودن مقام دادستانی درباره این پرونده و اقدامات‌بازپرس چه عملی انجام داده‌اید ،جواب گفت :قرار صادره از طرف‌بازپرس درباره مدیر عامل شرکت گوشت مورد تائید قرار گرفت آقای‌صادق وزیری درباره بازداشت چند نفر دیگر که‌درپرونده گوشت‌نامی از آنها برده شده‌است بخبرنگارما گفت :درباره صدور قرار بازداشت عده‌ای دیگر بجز آقای قیائی‌هنوز من‌اطلاعی ندارم .

جمع‌آوری امضاء علیه شرکت‌توزیع

خبرنگارما که‌دیروزدر کشتارگاه حضور داشت مینویسد :قبل ازظهر دیروز هنگامیکه هنوز بازپرس‌دیوان کیفر قرار بازداشت مدیر عامل شرکت گوشت را صادرنکرده‌بود عده‌ای از کشتارگنندگان که‌هریك تعدادی دکان قصابی درشهرداردند براثرنامساعد بودن وضع کشتارو طرز توزیع غیرعادلانه گوشت ، علیه رویه شرکت توزیع گوشت امضاء جمع‌آوری میکردند .

این عده میگفتند :شرکت توزیع گوشت برای تقسیم گوشت بین دکاکین قصابی ترتیبی تعیین‌کرده که آنرا «تراز»میگویند .براثر اجرای این رویه گوشت بتعدادی از دکانهای مورد نظر باندازه‌کافی تحویل میشود ودرعوض‌بسایر دکانها بیش‌از نصف‌یایك لاشه گوسفند نمیرسید .کشتارکنندگاز خرده‌پامیگفتند :عدم رعایت توازن کشتار و تقسیم غیرعادلانه آن‌تحت عنوان «تراز»موجب افزایش کشتار قاچاق‌شده ودرحال حاضر میزان

دامداران چه‌میگویند ؟

آقای اردونی که دام مرکزایران رابتهران میآورد و بشرکت توزیع گوشت میفروشد در مورد علت عدم کشتار گفت: مادیشب مانند شب‌های قبل برای مذاکره درباره فروش گوسفند بدفتر شرکت توزیع گوشت مراجعه کردیم . از روسای شرکت که با آنها معامله میگردیم فقط یکنفر حضور داشت .پس‌از مذاکره برسر قیمت بین ما وشرکت توافقی نشد و قرار شد مجددا مذاکراتی صورت گیرد .ما از شرکت خواستیم که ضمنا قسمتی از طلب گذشته را نیز بپردازد تابتوانیم گوسفندهای خریداری شده را بتهران منتقل کنیم . چون تاساعت چهار صبح امروز که موقع کشتار است کسی از روسای شرکت در دفتر حضور نیافت ماناز تحویل گوسفند خودداری کردیم وحتی به کشتارکنندگان‌خرده‌پا هم که حاضر بخرید گوسفندبودند گوسفند نفروختیم .

طلب ما چه میشود ؟

آقای اردونی درمورد نفروختن گوسفند بکشتارکنندگان خرده پا گفت: فروش گوسفند بکشتارکنندگان خرده پاسبب میشود که گوشت در شرکت گوشت کسی درکشتارگاه حضور نداشت تنهایکی‌از اعضابنام حاج‌محمدعلی علی‌اکبری صبح‌زود بکشتارگاه آمده‌بلافاصله مراجعت کرد .

اعضای هیئت‌مدیره‌شرکت گوشت عبارتند از آقایان :حاج‌جوادرضائی (رئیس‌هیئت مدیره) حاج‌سیدحسن میرمحمد صادقی وحاج محمدعلی حاج‌علی‌اکبری وحاج سیداکبرمیر محمد صادقی

گوشت نداریم !

امروز در دکانهای قصابی تهران از گوشت خبری نبود ، قصاب ها کاردها را روی پیشخوان گذاشته و روی چهار پایه ها نشسته بودند ودرجواب مشتریان که تقاضای گوشت میکردند جواب مختصری میدادند : گوشت نداریم مردم که‌از جریان کشتارگاه خبری نداشتند باشنیدن این جواب ناراحت شده وعده‌ای از آنها باقصابها گفتگو می کردند وبگمان اینکه‌گوشت هادر قسمت عقب دکان پنهان شده اصرار می کردند وحتی قیمت بیشتری پیشنهاد می کردند .وبالاخره کار به قسم خوردن قصابها می کشید ودر چند قصابی نیز بین مشتری وقصاب‌مشاجرات لفظی در گرفت ، در حالی که هردو بی تقصیر بودند .

قصابها چه می گویند

خبرنگار ما امروز با چند قصاب در نقاط مختلف شهر تماس گرفت و آقای جواد رضائی ، قصاب خیابان شاه آباد می گفت : ازصبح تا بحال ازدست مشتری بیچاره شده ام ، روز های قبل بمن چند «شقه» گوشت می

سلاخها ی کشتارگاه لباسهای کار را بیرون آوردند وعده‌ای بخانه‌های خود رفتند و جمعی نیز بانتظار تصمیم دامدارها درگوشه و کنار ایستادند

حریق‌درکارخانه ویزازی

بعداز ظهردیروزدوحریق درتهران روی‌داد که‌بوسیلهٔ مامورین آتش نشانی خاموش گردید واز بروزآن بسایر نقاط جلوگیری گردید .یکی ازآن حریقها درکارخانه روغن‌نباتی درکیلومتر ۱٤جاده کرج‌بود که‌علت آن براثر احتراق گاز اسید صورت گرفته بود ودیگری درمغازه بزازی ابراهیم حمیدی درخیابان شاه آباد کوچه ظهیر الاسلام صورت‌گرفته که‌علت آن براثراتصال سیم‌برق‌بوده

اطلاعیه بانك جهانی

در باره پرداخت وام ۷۲ میلیون دلاری بایران

بدنبال امضای قرار داد پرداخت ۷۲ میلیون دلار وام بایران بانك جهانی اطلاعیه‌ای منتشر ساخته وطی آن علل وجهات پرداخت وام و موارد مصرف و نتایج آن را تشریح نموده است .

دراین اعلامیه نوشته شده که بانك بین‌المللی ترمیم وتوسعه باشرکت چهار موسسه خصوصی وامی معادل ۷۲ میلیون دلار در اختیار ایران می‌گذارد که تاپایان برنامه هفت ساله دوم بمصرف احداث و اصلاح جاده های ایران برسد .

این جاده‌ها از پر جمعیت ترین نقاط ایران میگذرد وساختمان و اصلاح آنها موجب افزایش تولید کشاورزی وبهبودو توسعه تجارت خارجی وداخلی وتسهیل حمل ونقل کالاها خواهدشد .

این وام بزرگترین وامی است‌که برای پروژه جاده سازی داده میشود تابکمك آن ۲۴۷۰ کیلومتر جاده اساسی دراپران ساخته شود .

بدی جاده ها یکی از موانع اساسی توسعه اقتصادی این کشورمحسوب میشود .

این کشورکه‌وسعتش‌باندازه وسعت مجموع خاك کشور های آلمان و فرانسه وایتالیا واسپانیا میباشد جاده های ارتباطی کافی‌ندارد .

هشتاد درصد بیست‌میلیون جمعیت ایران در دشت‌ها وکوهستان های کم آب زندگی می‌کنند وتولیدات بیشتر در مناطقی که از هم بسیار دوراست متمرکز است .

ایران ۲۵ هزار کیلو متر راه‌دارد که مقدار کمی از آن در طول‌چهار فصل قابل استفاده است و تعداد کمی ازجاده‌های ایران بااستانداردی که برای اتوموبیل رانی مناسب باشد ساخته شده و بسیاری از این جاده‌ها احتیاج به اصلاحات اساسی دارد .

خرابی جاده ها خسارات زیادی به کامیونها وارد می‌کندونبودن ارتباط باعث میشود که کالاها دیر بمراکز مصرف برسد وخراب شود یا در محل تولید از بین برود وموجب خسارت تولید کنندگان گردد و قیمت ها در محل مصرف بالابرود نبودن راه موجب شده است که پروژه های عمرانی در نقاط دوردست اجرا نشود .

دراین اعلامیه همچنین اضافه شده است که سازمان برنامه مسئول ساختمان ۲۴۷۰ کیلو متر راه اساسی میباشد ووزارت راه مسئول نگهداری تمام راه‌ها واصلاح جاده‌ای است که شیراز را به بنادر خلیج فارس متصل می‌کند .

وزارت راه مشغول است تا سازمان راه‌داری خودرا توسعه دهد و برای ازبین بردن یکی از اساسی ترین علل از بین‌رفتن جاده های ایران یعنی اضافه بار زدن کامیونها اقدام لازم بعمل می‌آورد .

ساختمان راه مزبور که درسال ۱۹۶۲ تمام میشود ۱۸۵ میلیون‌دلار خرج دارد وامی که بانك میدهد یك قسمت از مخارج ارزی وریالی را تامین میکند وبقیه را سازمان برنامه باید از محل درآمدنفت یاوام دیگری تامین نماید .

این وام ۱۷ ساله است و شش‌در صد ربح دارد که یك در صد آن برای ذخیره مخصوص بانك بین‌المللی اختصاص یافته .

این دومین وام پرداختی بانك بین‌المللی بایران است .اولین وام ۷۵ میلیون دلاربود.

دولت ایران تعهد پرداخت هردو وام را کرده است وترتیبی داده‌شده که اقساط آن از محل درآمد ایران از نفت پرداخت شود .

بانك جهانی درپایان گزارش خود وضع‌راهبانی راکه باکمك وام‌مزبور ساخته خواهد شد نیزتشریح کرده‌است .

طویل‌ترین راهی که ساختمان آن جزو این برنامه قراردارد راه‌سراسری خرمشهر بندر پهلوی است که۱۲۰۰ کیلومتر طول داشته و احتیاج به تجدید ساختمان وسیعی دارد .

سپس ذکرشده که درحدود۷۰درصد از ۴۰۰هزار تن کالائی که به خرمشهر میرسد ازاین راه حمل میشود واز قسمت شمالی آن نیز قریب ۱۳۰هزار تن کالاحمل میگردد و علاوه‌براین حمل و نقل کالادراین جاده درسال به ۵۰۰ هزار تن‌میرسد .

دره‌های وسیعی که‌این جاده از آنها میگذرد مناطق‌کشاورزی‌بسیار حاصلخیزی‌است .درناحیه‌شمالی این جاده یك منطقه ساحلی که‌مهمترین منطقه برنج‌خیزایران است قراردارد ودر آنجا برنامه های آبیاری‌بسیار عظیمی‌دردست اجراست .

اصلاح‌این جاده موجب خواهدشد که حمل کالا بین بنادر ومناطق کشاورزی ومراکز جمعیت تسهیل شود وارتباط این مناطق‌باتهران‌برقرار شود .

جاده همدان کرمانشاه خسروی ۳۷۷کیلو متر طول‌دارد و ازهمدان شروع واز کرمانشاه گذشته و به‌خسروی درمنطقه غرب ایران ختم میشود .

جاده‌دیگر جاده ملاوی.شاه‌آباد. کرمانشاه .سقزاست که‌از تبریزبه بنادر خلیج‌فارس را خیلی کوتاه میکند و ۲۵۰کیلومتر طول‌دارد.

ساختمان این جاده موجب افزایش تولید چغندر و حمل آن بکارخانه های قنداین منطقه ودرنتیجه ازدیاد تولیدقند خواهد بود ودر ضمن‌حمل نفت را به‌تبریز ومناطق اطراف آن تسهیل خواهد کرد .منطقه ساحلی دریای مازندران قسمت‌عمده کالای‌ترەباروخواربارتهران‌راتامین میکندوساختمان‌جاده‌رودهن. آمل.بابل ارتباط تهران را تامین ودر حدود ضدکیلومترفیزراه را کوتاه‌میکند. جاده‌سربندر- خلف‌آباد-اهواز که بجاده سراسری مربوط میشودباعث میشود که کامیون‌هابتوانند کالا هائی را که در بندر شاهپور بعلت نبودن راه انباشته میشود حمل کنند راه شیراز و خلف‌آباد نیز شیراز را به‌مهمترین بندر خلیج فارس متصل میکندو این امر موجب افزایش صادرات و واردات شیراز و اصفهان خواهد شد .

تفسیر سیاسی

بقیه‌از صفحه‌اول

دولت شوروی تصور میکند بااجرای نقشه‌های قدیمی تبلیغاتی میتواند مارامرعوب نماید ولی این اشتباه محض است .

زیرا نتیجه حملات این دوسه ماهه رادیو مسکو بخوبی این‌اشتباه راآشکار کرده آن تصوری که گویندگان رادیوی مسکو می‌نمودند که باانتشار گفتارهای خود زمینه را برای تسلیم مادر برابر هدف‌های کرملین آماده نمایند تصوری باطل بود واگر خیال میکردند آتشی در کشور مابرخواهند افروخت آنهم خیالی بی‌پایه از آب در آمد واگر سالها پخش این تهمت‌ها ادامه یابد باز راه ماعوض نمیشود ، زیرا این حرفها از حلقوم کسانی بیرون میآید که پرونده روابطشان باملت ایران سیاه است .

هرچه از یاد ما برود ولی واقعه آذربایجان وزیر باگذاشتن تمام قول وقرارهای برای ملت ایران فراموش‌شدنی نیست .

بهرحال رادیوی مسکو در کار خود آزاد است ولی بنظرما دولت هم در قبال این رفتاری که بایك کشور آزاد میشود وظایفی دارد .

خوشبختانه هرقدر حملات رادیوی مسکو ادامه یابد جهان آزاد بیشتر بارزش واقعی ملت ایران پی میبرد . ولی این برای یك ملت آزاد ومصمم قابل تحمل نیست .

دولتی که منشور ملل متفق راامضاء کرده و متعهد شده است که حقوق وآزادی ملت‌ها رارعایت نماید با حملات تبلیغاتی ودخالت در امور داخلی ماعلنا مقررات منشور را زیرپا میگذارد در اینصورت موازین بین‌المللی عمومی در برابر این تجاوزات ، حقوقی هم برای ما معین کرده است که باید از آن استفاده نمائیم .

راز جوانی

بقیه ازصفحه ۱۳

این غده است‌که میتوان اشتهای جدیدی در پیران بوجود آورد تا انداز ه‌ای قوای جوانی ایشان را تجدید کرد .

بطور خلاصه درسالهای اخیر دانشمندان باین نتیجه رسیده‌اند که نیروهای اصلی حیات بشری نتیجه مستقیم ترشحات هورمون های مختلف غدد بسته است‌واظهار امیدواری میکنند‌که تاچند سال دیگر بابهتر شناختن خواص‌معجزه آمیزاین هورمونها بتوانند بسیاری ازدرد هائی راکه هنوز هم‌بی‌درمان میماید علاج کنند... یکی دیگر ازمسائلی‌که دانشمندان یقین‌دارند بوسیله همین هورمونها به حل‌آنها موفق خواهند شد مسئله ادامه‌شور ونشاط جوانی است ... البته دانشمندان به بشراین امیدواری‌را نمیدهند که بتوانند بکمك این هورمونهابه میزان طول عمر بشر بیفزایند. فقط امیدوارند‌که بتوانند باآنها دوران جوانی راطولانی تر کنند یعنی مردان پنجاه شصت ساله نیز ازهمان نیروی حیاتی جوانان بیست سی ساله برخوردار باشند. واین خود پیشرفت‌بزرگی است‌که نصیب علم خواهد شد زیرا جوانی جاودان یکی ازآرزوهائی بوده است که بشر همیشه در دل پرورانده است .

متل قو

بقیه ازصفحه ۱۴

فراوانی کرده و بطوریکه اطلاع حاصل نموده‌ایم ، شرکت نفت برای ۲۵۰ نفر از خانواده های کارمندان خود ، ۳۵ چادر که هر کدام ۸نفر گنجایش دارند فراهم آورده‌است . چادرهای کارمندان شرکت نفت در متل قو ، از اول تیرماه مورد استفاده قرار خواهد گرفت . در ضمن اگر بعضی از خانواده ها چادر داشته باشند ویا اینکه در صدد تهیه آن بر آیند، میتوانند از محل مخصوصی که در متل‌قو برای این قبیل افراد در نظر گرفته شده است . استفاده کنند .

برای «رزرو» جا

برای اتومبیل هائی که‌از این شهر زیبا ی‌ساحلی عبور میکنند ومیل دارند بمدت کوتاهی توقف‌کنند، محل مخصوص پارکینك در نظر گرفته شده که‌از انظار کمی‌بدور است . سرنشینان این‌اتومبیل‌ها میتوانند احتیاجات‌خودرا ازفروشگاه و مغازه های متل تامین کنند ودر ضمن به پیشخدمت ها دستوربدهند تا از رستوران«سلف سرویس» متل قو برای ایشان خوراکی بیاورند ... واین را هم بدانید که چون متل قو در ۲۳ کیلو متری چالوس قرار گرفته و اتومبیل از تهران درعرض ٤ ساعت به آن شم رمیرود ، همه میتوانند علاوه بر تابستان ، در تمام مدت سال، شب‌و روز جمعه خود را در آنجا بگذرانند . اگر شما هم خیال‌دارید مثل صد ها خانواده دیگر ، امسال تابستان را در متل قو بگذرانید ، باید ابتدا به «موسسه پیروز » خیابان شاه آباد پاساژ علمی تلفن ۳٤۹٦۱ مراجعه کنید ویه رزروجا بپردازید و بعد، باخیال آسوده راه «متل قو» رادرپیش گیرید و مدتی را در نهایت خوشی و شادمانی بگذرانید .

در شبهای بعد توضیحات‌بیشتری درباره این هتل داده خواهدشد.

۱-۳ آ- ۸٤۷٤

هیئت اقتصادی فرانسه تهران را ترك گفت

رئیس هیئت فرانسه گفت : ایران می‌بایست برای فروش خشکبار خود دربازار فرانسه باسایر فروشندگان رقابت کند ـ فرانسه روش آزادیخوا هی درتجارت پیش گرفته است

هیئت‌اقتصادی‌فرانسه‌که‌برای‌مذاکره‌و انعقاد قرارداد تجاری‌بتهران‌آمده‌بود تهران رابقصد پاریس ترك گفت .

آقای «کریستین مارژری» رئیس هیئت اقتصادی فرانسه قبل از حرکت بپاریس دربـاره مناسبات اقتصادی ایران و فرانسه وقرارداد جدید دوکشور طی یك مصاحبه مطالبی در اختیار خبرنگار ماگذاشت

آقای «مارژری» که نایب‌رئیس اداره اقتصادی وزارت امورخارجه فرانسه است ابتدا از جریان مذاکرات واینکه در کمتر ازپانزده روز نتیجه حاصل‌شد اظهارخوشوقتی کرد وگفت نظر این نبود که‌قراردادی امضاء شود بلکه دولت فرانسه‌علاقمند بود که با ایران روابط صمیمانه‌تری برقرار کند. و نکات مهمی راکه در مناسبات دوکشور موجود بود بامذاکره حل کند . جریان‌مذاکرات این نکات را روشن کرد واین‌نکات رادر قرارداد گنجاندیم.

دولت فرانسه چندی پیش در زمینه بازرگانی خارجی تصمیماتی گرفت که جنبه آزادیخواهی و آزادمنشی داشت .

ورود بعضی از کالاها که جزو ماموفی صورت گرفت وبه نتیجه سهمیه‌بندی دو طرفه بود آزاد رسید که اعلیحضرت همایون گردید وبعضی کالاهای دیگر هم بصورت سهمیه‌های دسته جمعی در آمد .

باین معنی که ورود بعضی کالاها بفرانسه تابع میزان معینی برای تمام کشورها گردید . در مورد صدور خشکبار ایران نیز محدودیتی وجود ندارد ولی در حدود سهمیه دسته جمعی که برای این کالا در نظر گرفته شده ایران می‌تواند خشکبار بفرانسه صادر کند وباسایر صادرکنندگان خشکبار رقابت کند و ماممتقدیم که ایران قادر باین‌رقابت است .

برای سایر کالاها نظیر فرش و خاویار همان سیستم سهمیه بندی دوطرفی حفظ شده است وبالاخره دولت فرانسه از نظر گمرکی‌تخفیفاتی برای کالاهای ایرانی در نظر گرفته است .

دوائر تصمیماتی‌که گرفته‌شده امید است مبادلات دوکشوربیکدیگر روزبروز توسعه پیدا کند .

مابسیار خوشوقتیم که‌مذاکرات

تبریکات

جناب آقای دکترعلی‌قاسمی معاون محترم بهداری شهرستان سبزوار

انتخاب آنجناب را بسمت شهردار سبزوار که موجب افتخارکلیه کارمندان بهداری میباشد صمیمانه بجنابعالی واهالی محترم سبزوار تبریك میگوئیم

ابراهیم‌صفارزاده ـ محمدرضاگلدانی ـ اصغر مصطفوی ـغلامرضا رجبزاده ـ علی صفارزاده ـ صالحی‌نیا ـ حسن‌اسحاقیان ـ محمدعلی عنبرانی ـ علی‌رضا انوری ـ محمدتقی‌تقوی ـ رضامعصومی

آ- ۸۳۲۰

جناب آقای ابوالقاسم جعفرخان

بدینوسیله انتصاب جنابعالی رابمعاونت اداره‌کل دفتروزارت‌بازرگانی تبریك عرض مینمائیم .

اکبراحمدزادی ـاردشیر احمدزادی- حسین آل‌علی- حمیدحمیدی

آ-۶۸۷۵

جناب آقای مهندس اشراقی وزیر محترم وزارت پستو تلگراف‌وتلفن

انتصاب آقای ابوالفضل تفضلی راکه از کارمندان عالی رتبه و شایسته می باشد به ریاست اداره امور مالی اداره کل بی سیم به جنابعالی تبریك عرض نموده موفقیت جنابعالی رااز خداوند خواستاریم .

محمد علی پناهی ـ سید حسین وثوقی ـ سید حسن اقوامی ـ محمد نیکو منش ـ محمود سیار ـ نصرت کریم خانی . آ-۶۹۸۳

جلو گیری‌ازسقوط‌فرش ایران

بقیه از صفحه اول

بطوریکه خبرنگار ما اطلاع‌میدهد وزارت امور خارجه بعد از بررسی این گزارش ها و کسب نظرشرکت فرش ایران گزارشی دو روزپیش برای آقای نخست وزیر ارسال داشته‌و طی آن پیشنهاد کرده‌است برای تعیین دلایل و موجبات سقوط فرش ایران در نقاط مختلف مدیر عامل شرکت فرش یا شخص صلاحیت دار دیگری باید ازطرف دولت باین نقاط برود و از نزدیك علل و جهات این وضع را روشن کند زیرا عواملی که موجب‌رکود یاشکست فرش ایران در نقاط مختلف دنیا میشود با هم فرق‌میکند و بهر حال براساس مطالعات و بررسی های این شخص میتوان علل حقیقی رکود فرش ایران‌را در بازار های مختلف دنیا روشن کرد و تصمیمات لازم اتخاذ نمود.

خبرنگار ما از قول یك مقام‌وابسته بدولت گزارش میدهد که مسئله کوچ دادن عده‌ای از فرش بافان ایران برومانی باید از جنبه سیاسی مورد بررسی قرار گیرد زیرا هیچ بعید نیست مقادیری فرش بافت ایران توسط یك کشور دیگر از طریق رومانی و بنام رومانی‌ببازار ها عرضه شود .

آگهیهای تسلیت

پس از مرك جوانان گل مماناد
پس‌ازگل درچمن‌بلبل‌مخواناد

مصیبت نابهنگام دلخراش را ببرادران و خواهران بسیار گرامی عزیزمان آقایان محمد باهری ـمهندس حسن‌باهری دکتر منصور حمیدی ـبانو ایران حمیدی ـبانو نصرت الملوك باهری ـبانو بتول شامبیاتی ـدوشیزه حشمت الملوك باهری صمیمانه تسلیت عرض میکنیم

حیات سعادت نوری ـحسین سعادت نوری ـسلطنت سعادت نوری ـپریوش تیموریان ـمنوچهر سعادت نوری

بانهایت تاسف درگذشت آقای حاجی جوادعلیزاده که از شخصیت های برجسته وخیر خواه خراسان بوده به بازماندگان آنمرحوم تسلیت میگوئیم

حاجی میرزا رضا حسینیون ـحاجی میرحسین حسینیون میرعبدالعلی حسینیون ـحاجی میر حسن حسینیون- اکبر حسینیون ـمیر حسین حسینیون ـحاجی محسن حسینیون ابوالحسن حسینیون-جعفرحسینیون ـدکترمحمد حسینیون احمد حسینیون ـاصغر حسینیون-علی حسینیون ـمرتضی حسینیون آ-۶۸۰۳

بانهایت تاثر درگذشت مرحوم حاج سید حسین رشیدی را بخانواده محترم رشیدی بخصوص بدوست و برادر ارجمندم جناب آقای سید محمود رشیدی مشاور وبازرس وزارت دارائی تسلیت عرض می‌نمایم **فرامرز فرزام**

مصیبت وارده به خانواده نوروزی بویژه بسرکار سروان نوروزی را از طرف خود وافسران لشکر کرمان تسلیت عرض می‌نماید آ-۶۸۱۹ **سرتیپ ازهاری**

مصیبت وارده را بخانواده محترم کبیر نجفی و باقری تسلیت عرض بقاء عمر وسلامتی آن خاندان جلیل‌را مسئلت می‌نمایم . آ-۸۳۲۸ **گرگان مهدی باقری**

استاد محترم جناب آقای مهندس عبدالعلی حاج دائی

باکمال تاسف مصیبت وارده را تسلیت عرض می‌نمائیم

آ-۶۸۳۹ **دانشجویان سال‌دوم‌ساختمان هنرسرایعالی‌فنی**

باکمال تاسف مصیبت وارده را بخانواده محترم رشیدی تسلیت عرض نموده بقاء عمر و سلامتی آنهارا از خدای بزرك خواستارم آ-۶۸۵۱ **حسن آشتیانی**

مصیبت وارده‌را بخانواده رزمخواه خصوصا آقای علی رزمخواه تسلیت عرض می‌نمائیم

سید محمود محتشمی ـسید حسن محتشمی ـسید عباس محتشمی ـجواد حسن پور ـسید اکبر صفی زاده

آقای هوشنك وثوق

بانهایت تاسف درگذشت اسف انگیز ابوی گرامتان را تسلیت عرض نموده و بقای فامیل محترم شما را خواهانیم

از طرف کلیه دوستان دوران تحصیلی ـخسروامینی نعمت شوقی آ-۶۶۷۳

جناب آقای سرهنك شاهمیر

بانهایت تاثر واندوه فراوان مصیبت وارده را به جنابعالی و تمام فامیل تسلیت عرض میکنیم

زری اسکوئی ـمهندس علی اسکوئی ـسرتیپ اسمعیل اسکوئی ـسرهنك ابراهیم اسکوئی ـعلی‌اکبر مسنن‌شمس

آقای رزم خواه

فوت تاثر انگیز مادر عزیزتان مایه اندوه فراوان می‌باشد

ستوان یکم پیاده امیر حسین عقیلی‌پور ـستوان یکم دکتر منصور افلاطون ـ ستوان یکم پیاده خسرو دانشور ـ ستوان‌دوم پلیس حسین واعظی آ-۶۷۳۹

مصیبت وارده را بخانواده محترم آقای علی رزمخواه ـ تحصیلی پور ـاسمعیل زاده ـتسلیت عرض می‌نمائیم

ماشاءالله صمیمی ـحسین پیکر ـعلی اکبر معینی ـعلی گلابی آ-۶۹۲۳

باکمال تاسف درگذشت شادروان بانو اکرم دادگر را به کلیه بازماندگان آنمرحومه بویژه بدوست وهمکار ارجمند آقای منوچهر هادیان تسلیت میگوئیم

کارمندان دایره تنظیم وتشریح‌نشریات .اداره کل آمارعمومی

جناب آقای منوچهرهادیان همکار محترم مصیبت وارده‌را بشما و خانواده محترم صمیمانه تسلیت عرض می‌نمائیم

آ-۶۹۳۵ **کارمندان دایره کد گزاری آمارعمومی**

جناب آقای دکتر محمود شیرزادگان

مصیبت وارده را بجنابعالی و فامیل محترمتان تسلیت عرض میکنم آ-۶۹۵۵ **محمود رسول زاده**

کلیه کارکنان اداره کل کشاورزی استان تهران مصیبت وارده را به خاندان زربافیان بخصوص به همکار عزیزمان جناب آقای مهندس احمد زربافیان رئیس اداره دفع آفات استان تهران را تسلیت عرض بقاء سلامتی آن خانواده محترم را از خداوند متعال خواهان است .

دکتر مصطفی اورندی رئیس کل کشاورزی استان تهران

رسیتال ویلن لئوپولد آوا کیان

دیشب «لئوپولدآواکیان» ویلونیست هنرمند ایرانی همراه‌باپیانوی آقای‌آدام گاپوشینسکی، درتالارفرهنك رسیتالی داد. عده‌ای ازرجال و معاریف وعلاقمندان درتالار حضور داشتند .

دربرنامه دیشب آواکیان قطعاتی از «آدام‌خاچاتوریان» ، «موتسارت» و«پاگانینی» اجرا کرد . همچنین‌قطعه‌ای‌بنام «غم‌ها وپیروزیهای ایران» که‌خود آواکیان ساخته است ، اجرا شد .

بخصوص آهنگهای کوبی‌از «بابلوسارازات» و«زوندو» ازموتسارت مورد استقبال حضار واقع شد .

سرکار علیه خانم بدیعه بیدل

مصیبت وارده را بحضرت علیه وفامیل محترمتان تسلیت عرض می‌نمایم آ-۶۸۸۵ **زهره‌پور شهیدی**

بانهایت تاسف درگذشت جناب سرگرد کسری را به بازماندگان آنمرحوم بویژه جناب سرهنك کسری ـخانم کسری و آقازادگانش تسلیت عرض می‌نمایم

آ-۸۳٦۸ **مهاباد ـسرهنك ستاد عبدالله بیدار بخت**

بمناسبت فوت والده علی رزم‌خواه بعموم بازماندگان آن مرحومه تسلیت عرض می‌نمائیم **حسین قاسمی ـعلی‌برقی شرکت امید** آ-۶۸۲۵

بانهایت تاسف شهادت چتر باز شهید فلك نازی را به بازماندگان آنمرحوم بویژه بانو مهندسی تسلیت عرض می نمایم **مهاباد ـسرهنك ستاد عبدالله بیدار بخت** آ-۸۳۷۰

بانهایت تاسف فوت مرحومه مغفوره شادروان بانو اکرم دادگر را بخانواده محترم دادگر بویژه سناتورمحترم دادگر تسلیت عرض می‌نمایم **مهندس چیذری** آ-۶۹۷۳

درگذشت شادروان جوان ناکام فرزند عزیزمان کورش حشمت‌زاد دانش آموز کلاس چهارم ریاضی دبیرستان ادیب موجب نهایت تاثر وتالم عموم دبیران و کارمندان و دانش آموزان این دبیرستان گردید مصیبت‌وارده را به بازماندگان آنمرحوم بویژه بوالدین داغدیده‌اش تسلیت میدهیم . آ-۶۹۷۷ **دبیرستان ادیب**

مصیبت وارده را بخانواده محترم خسروانی بویژه به تیمسار سرتیپ خسروانی و سرکار سرهنك خسروانی تسلیت عرض میکنم . **سرهنك ستاد تدین**

جناب سرهنك خسروانی مدیر باشگاه ورزشی تاج

از طرف سازمان وزنه برداری باشگاه تاج مصیبت وارده را به جنابعالی تسلیت عرض نموده سلامتی و موفقیت شمارا از ایزد متعال خواستارم **شاهپور ظلی**

جناب آقای هاشم خرازی

باکمال تاسف مصیبت وارده را بفامیل محترم جنابعالی تسلیت عرض می‌نمائیم **دکتر علاءالدین خطیر و بانو**

جناب آقای دکتر شیرزادگان

بانهایت تاثر مصیبت وارده را بجنابعالی‌و خانواده محترم تسلیت عرض می‌نمائیم‌از طرف‌کلیه کارکنان‌اداری‌دانشکده دارو سازی **ارباب زاده ـصالحی** آ-۶۸۸۹

بانهایت تاثر وتاسف مصیبت وارده را بخاندان محترم خوشه چین و هلالی بویژه‌دوست ارجمند خود آقای رستم خوشه چین وبرادران هلالی و آقای نصرالله‌زاده تسلیت عرض نموده و بقاو سلامتی بازماندگان آنمرحوم را از درگاه ایزد متعال خواستاریم **پرویز بالچی ـجلیل رنجبران محمود خرم ـخلیل رنجبران** آ-۷۰۱۳

بانهایت تاثر مصیبت وارده را بعموم خانواده **بیدل** بویژه خدمت همکارمحترم **خانم بدیعه بیدل** دبیر دبیرستان های پایتخت تسلیت عرض میکنم . **پروین صوفی**

فدراسیون فوتبال و رگبی کشور وهیئت فوتبال ارتش مصیبت وارده را بخانواده خسروانی خصوصا سرکار سرهنك پرویز خسروانی مدیر سازمانهای باشگاههای تاج تسلیت عرض می‌نماید .

رئیس فدراسیون فوتبال و رگبی کشور ـسرهنك‌مکری

بانهایت تاسف فوت مرحوم الحاج مرادعلی خوشه چین را به‌آقای حاجی حسین آقاهلالی- رستم خوشه‌چین اسرافیل خوشه چین ـحاجی سلیمان هلالی ـحاجی اسماعیل‌هلالی ابوالفضل نصرالله زاده ـبرادران ابدی . خـوش نیت تسلیت گفته بقای عمر بازماندگان آنمرحوم را از خداوند متعال خواستاریم

حاجی علی مروتی ـسلمان مروتی ـاسماعیل مروتی ـ عبدالرسول هجری آ-۶۹۹۹

بانهایت تاسف فوت مرحوم الحاج مرادعلی خوشه چین را به آقای حاج حسین آقا هلالی رستم خوشه چین اسرافیل خوشه چین نصرالله زاده حاجی سلیمان هلالی حاجی اسماعیل هلالی تسلیت گفته بقای عمر بازماندگان آن مرحوم را از خداوند متعال خواستاریم

حسن بهاری ـحمزه بهاری ـمالك بهاری ـاصغر بهاری

جناب آقای حاج میرزا محمد حسن بنکدار پور

درگذشت ناگهانی مرحومه مغفوره حاجیه خانم را بکلیه فامیل وبستگان بویژه‌فامیل‌محترم بنکدارپورتسلیت عرض نموده بقای عمر وعزت بازماندگان آنمرحومه را ازخداوند خواستارم آ-۶۸۹۱ **حسین انوری**

بانهایت تاسف و تاثر فوت مرحوم حاج سید حسین رشیدی را که از اعضاء موسس این انجمن بوده‌اند به بازماندگان آنمرحوم خانواده های رشیدی و شهمیرزادی تسلیت عرض نموده بقاء عمر بازماندگان آنمرحوم را از خداوند مسئلت می نمائیم

انجمن اصلاح امور محلی خیابان شاهپور

میلیون‌ها نفراز مردم‌در سراسر ایران‌در انتظار نمایش فیلم **بی ستاره ها** روزشماری‌میکنند

بکارگردانی : خسرو پرویزی
محصول : استودیو تهران شهرستان فیلم
آ- ۸٤٦۸

اطلاعات

یکشنبه بیست‌ونهم ذیقعده ۱۳۷۸ ـ هفتم ژوئن ۱۹۵۹

سال سی وسوم ـ شماره ۹۹۳۰

پیش‌بینی وضع هوا

پیش بینی هوای ایران تاظهر فردا طبق گزارش اداره کل پیش‌بینی هواشناسی بدینقرار است :

هوای کلیه نقاط ایران باستثنای نواحی آذربایجان و سواحل دریای خزر صاف توام با لکه های ابر پیش بینی میشود که در دونقطه فوق الذکر ابری توام با رگبار می‌باشد .

حداکثر درجه حرارت هوای‌شهر تهران در روز گذشته ۳۰ و حداقل آن ۱۵ درجه سانتیگراد بالای صفر بوده است .

گرمترین نقاطی که ایستگاه هواشناسی دارند در روز گذشته شهر آبادان با حداکثر ۴۰ درجه سانتیگراد و سردترین نقاط شهر کرمانشاه باحداقل ۶درجه سانتیگراد بالای صفر بوده است .

تغییرات درکادر وصولی وزارت دارائی

امروز ازطرف وزارت دارائی‌تغییرات زیردر کادرروسای ادارات وصول پیشکاری دارائی تهران بعمل آمد .

آقای محمد درویش رئیس‌اداره مالیات برمستغلات بسمت‌رئیس اداره . بازرسی پیشکاری دارائی تهران ، آقای رضامعیر رئیس‌اداره مالیات بردرآمد بازرگانان، آقای محمدجعفری‌رئیس‌اداره کارگزینی پیشکاری دارائی تهران ، آقای علی‌اکبر اسکوئی رئیس اداره‌مالیات برمستغلات .

دوباره روابط بین ایران و شوروی پیش‌بینی میگرددکه

قدم اول از طرف شوروی برداشته‌میشود

همانطور که پیش‌بینی میشد بامراجعت شاهنشاه روابط بین ایران و شوروی بصورت جدی مورد بررسی قرار خواهدگرفت .

محافل سیاسی تهران حدس میزنند بامقاومت کم نظیری که از طرف عموم طبقات مردم دربرابر حملات رادیوئی مسکو نشان داده شد دولت شوروی احساس نموده است که باادامه جنگ سرد وحملات رادیوئی امکان دارد دولت ایران مجبور به‌تجدیدنظر در روابط بین دو کشور شده وتصمیمات شدیدتری اتخاذ نماید .

بدنبال این شایعات اظهار عقیده میشود که دولت شوروی در ظرف روزهای آینده برای بهبود روابط بین دو کشور اقدام تازه‌ای بعمل خواهد آورد وسفارت شوروی در تهران مشغول فراهم کردن زمینه مساعدی برای برداشتن قدم اول میباشد .

آخرین خبر تا ۴ بعدازظهر

تایمز لندن مینویسد :

کمونیستها با بار خرما بکویت اسلحه‌میفرستند

بیروت ـ گزارش‌هائی که‌در روزنامه های بیروت انتشار یافته حاکی است که‌کمونیستهای عراق میکوشند مقداری اسلحه مارك مصربه کویت‌قاچاق کنندتا به‌قیام کمونیستها دراین ناحیه کمك نمایند . نوشته‌های روزنامه‌های بیروت همزمان باگزارشهائی است که دراین مورد ازتهران رسیده است . درگزارش های تهران گفته شده‌است که‌کمونیستها برای انجام یك قیام مشترك دربصره وکویت آماده میشوند روزنامه الکفاح چاپ بیروت که‌از طرفداران شدید جمهوری متحده عربی‌است به‌نقل قول ازخبرنگار بغداد خودمینویسد که‌تعدادی ازکامیونهای‌عراقی‌مابار خرما ازدهکده ظبیر بسوی کویت حرکت کردند .لکن درزیر خرما هامقداری اسلحه سبك‌وجود داشته است دولت کویت دراین اواخر عده‌ای ازکمونیستها رادستگیر نمود وگروه دیگری رااخراج کرد. دراین میان عده‌ای ازعراقیهای مشکوك نیزوجود داشته‌اند .درهفته‌جاری یك هیئت نمایندگی ازطرف اخراجیهای مزبور باسرهنك مهداوی رئیس دادگاه خلق‌عراق ملاقات کردند وخود را قربانی مظالم زمامداران کویت ، عبدالناصر وانگلستان اعلام نمودند و اعمال تحریك آمیزی را که‌علیه عراقیها درکویت میشود شرح دادند .

مبارزه بر سر آمریکای مرکزی

مالا ـ خبرگزاری فرانسه ـ مسافرینی که از نیکاراگوا وارد میشوند اظهار میدارند شورش این کشور آمریکای مرکزی که‌اکنون جنبه داخلی دارد در حقیقت مرحله‌ای از مبارزه بین کمونیسم وآمریکا برای کنترل آمریکای مرکزی دارد .

بنابااظهار مسافرین مزبور شورشیانی که‌ازخارج‌وارداین کشور میشوند عموما دارای روح یه انقلابی بوده ومیخواهند در این کشور اوضاعی نظیر وضع کوبا بوجود آورند .

اکنون دولت آمریکا اوضاع نیکاراگوا را ازنزدیك مورد مطالعه قرار داده است .

یکی از شخصیتهای آمریکای مرکزی اخیرا اظهار داشته است که این منطقه برای واشنگتن دارای اهمیت حیاتی است .

کمونیست ها تسلط خودرا به آمریکای مرکزی مسلم میدانند . برای جلوگیری از فعالیت کمونیست ها بودکه اخیرا وزیران داخله پنج کشور آمریکای مرکزی وپاناما کنفرانسی تشکیل دادندوبرای بهبود اوضاع این کشور ها تصمیماتی اتخا ذکردند .

در حال حاضر ارتش نیکاراگوا که‌از بهترین ارتشهای آمریکای مرکزی است موفق شده‌است بار دیگر آرامش رادرکشور برقرار کند ولی شورش بطور نامرئی در مناطق کوهستانی این کشور در حال تکوین‌است .

هواپیمای حجاج در بیابان فرود آمد

عمان ـ رویتر ـ بطوری که روزنامه های اردن می نویسند یك هواپیمای شرکت هواپیمائی عربستان سعودی با ۳۶ نفر از زائرین مکه به علت تمام شدن بنزین ودچار شدن طوفان ناچار شددر بیابان فرود آید. بدستور ملك حسین فورا هواپیما های نیروی هوائی‌اردن بنزین برای هواپیمای مزبور برده ودر تمام طول راه آنرا مشایعت کردندتادرصورت بروزحادثه کمك لازم‌بعمل‌آید

از ترس امتحان بزمین افتاد و جان سپرد

طبق گزارش آخروقت امروز خبرنگارما از بیجار باشروع امتحانات نهائی سال ششم متوسطه در دبیرستان پهلوی بیجار یکی از داوطلبان بنام محمدحسین همتی بیست ساله ناگهان بزمین افتاد و جانسپرد .

دربارهٔ مرگ وی شایعات گوناگونی در بیجار منتشر شده وگفته‌میشود از ترس امتحان سکته کرده است .

دریك تصادف کودك ۱۳ ساله‌ای قربانی شد

گزارش تلفنی آخروقت امروز خبرنگارما از تبریز حاکی است که‌اتوبوس شماره ۸۴۱ برانندگی محسن در خیابان خاقانی تبریزبراثر سرعت زیاد باکودك ۱۳ ساله‌ای بنام جعفر تصادف کرد. شدت تصادف بحدی بود که کودك مزبور آنا جان سپرد ورانند دستگیر گردید.

۶۶ هزار کارتن کاغذ سیگار قاچاق

آخروقت امروز خبرنگارما تلفنی از آبادان اطلاع داد مامورین گمرك آبادان بسرپرستی آقایان سرهنك نجاتی و ستوان گودرزی تعداد ۱۱۰گونی محتوی کاغذ سیگار قاچاق که حاوی ۶۶ هزار کارتن کاغذسیگار بود کشف کردند کاغذ سیگار های قاچاق ضبط گردید و صاحبان آن دستگیر شدند تاتحت تعقیب قرار گیرند .

وزیرخارجه امروز بخبرنگارماگفت :

تحریکات کمونیستها و صهیونیستها درباره ایران به نتیجه نخواهد رسید

امروز آقای حکمت وزیر خارجه پس‌ازیکماه‌مسافرت‌اروپا دردفترکارخود حاضر شده وبکارهای سیاسی رسیدگی کرد وآخر وقت امروز درباره کنفرانس بیروت وروابط ایران باکشورهای خاورمیانه بهخبرنگارما اظهار داشت :دولت لبنان نهایت پذیرائی رابعمل آورد وچندی قبل هم دو کنفرانس ازاین قبیل دربیروت تشکیل شده که‌یکی اجتماع سفرای ژاپن ودیگر اجتماع سفرای اندونزوی بوده‌است .

وزیر خارجه درباره مذاکرات بیروت‌گفت : مذاکرات‌ماهمان است که‌در اعلامیه سفارت منتشر شده ومخصوصا نکته‌قابل توجه اینستکه درحال‌حاضر مناسبات ماباهمسایگان مسلمان خوب‌است . بعضی ازممالك نظریات مغرضانه بامادارند واز تحریك فروگذار نمیکنندولی باسیاست عاقلانه‌ایکه دولت ایران درپیش گرفته ادامه این تحریکات بجائی نخواهد رسید .

آقای حکمت همچنین اظهارداشت : هم دولت جمهوری متحده عربی وهم‌دولت عراق وسایر دول خاورمیانه وشمال افریقا نسبت بایران نهایت صمیمیت رادارند وبتحریکاتی که‌از طرف بعضی عناصر نامطلوب مثل کمونیست هاوصهیونیستها برای ایجاد فتنه و نفاق میشود گوش نمیدهند . آقای‌حکمت درخاتمه اظهارداشت که‌سفرای ایران درخاورمیانه وشمال آفریقا درکنفرانس بیروت باسیاست عمومی مملکت آگاه شده ورشته کار بدستشان آمد واز این ببعد رویه واحدی‌راادامه خواهند داد دراین کنفرانس کارهای اداری مربوط بهسفارت خانه‌ها نیز مطرح‌ورسیدگی شد .

معاینه هنرمندانی‌که ترك اعتیاد کرده‌اند

ازدیروز معاینه هنرمندانی که‌اخیرا تحت نظر اداره کل انتشارات و رادیو ترك اعتیاد کرده‌اند آغاز شد تاچنانچه از اینعده کسی مجددا باستعمال مواد مخدره ادامه دهد ازکادر هنرمندان رادیو اخراج گردد .

هنرمندان معتاد جمعا ۳۰ نفر بودند که‌تابحال ۲۳ نفر آنها معالجه‌شده‌اند وبقیه نیز دراین هفته برای معالجه به‌بیمارستان معرفی خواهند شد .

تاکنون ۲ نفراز هنرمندانی که‌پس‌از معالجه ترك اعتیاد نکرده بودند از رادیو اخراج شده‌اند .

هیئت مطبوعاتی دراصفهان

ساعت هشت وپانزده دقیقه صبح امروز هیئت مطبوعاتی مرکب از مدیران جراید ونمایندگان روزنامه های مرکز طبق دعوت آقای میراشرافی مدیر روزنامه آتش برای شرکت در مجمع عمومی شرکت توربین باهواپیما باصفهان وارد شد . این هیئت بعداز ظهر فردا به‌تهران بازمیگردد .

چوبدارها گفتند فقط بشرکت توزیع گوسفند میفروشیم

شهردار تهران چوبدارها را راضی‌کردکه از بعداز ظهر امروز گوسفندهای خودرا بکشتارگاه ببرند

امروز در تهران کشتار نشد وعده‌ای از چوبدارها در پارك شهر حضور یافتند و جلسه ای باحضور شهردار تهران ومعاون شهرداری تشکیل دادند .

در این جلسه شهردار تهران به‌چوبدارها تکلیف نمود که گوسفند های خودرا به‌کشتارگاه برده وبه‌نماینده شهرداری بفروشند تاکشتار شود ، ولی چوبدار ها که بناباظهار خودشان در حدود ۵۰ میلیون ریال از شرکت توزیع گوشت طلبکار میباشند اظهار داشتند که تاتعیین تکلیف طلب آنها گوسفند را فقط بهشرکت توزیع گوشت خواهند فروخت تابتوانند طلب خودرا هم وصول کنند.

در این جلسه که نماینده شرکت توزیع گوشت نیز حضور داشت شهردار تهران تعهد نمود که بهر ترتیبی شده اقداماتی برای وصول طلب چوبداران بعمل آورد، وچوبداران را درساعت دو بعداز ظهر باتفاق نماینده شرکت توزیع گوشت روانه کشتارگاه نمود تا اقدام به‌کشتار کنند.

طبق گزارش خبرنگارما پس‌از انتشار خبر بازداشت آقای قیائی مدیر عامل شرکت تگوشت ، اعضای هیئت مدیره شرکت توزیع گوشت نیز از بازداشت شدن خود وحشت داشتند و در جلسهٔ امروز چوبدار ها به شهردار گفتند که‌اگر این اشخاص بازداشت شوند تکلیف‌طلب آنها چه‌خواهدبود ؟

در کشتارگاه

پس‌از پایان جلسه چوبداران باتفاق‌نماینده شرکت در کشتارگاه‌تهران حاضر شدند وقرار شدگوسفند های خودرا تحویل نماینده شرکت بدهند و مانند سابق عمل شود.

شهردار تهران نیز بلافاصله پس از رفتن چوبداران برای نظارت در امر کشتار گوسفند در کشتارگاه تهران حاضر شد .

قصاب را غم گوشت است ...

قصابها با کارد و ساطور و وزنه ترازو بدور چنگك‌خالی‌جمع شده‌اند

سئوال از دولت

مقام محترم ریاست‌مجلس‌شورایملی

استدعا میشود مقرر فرمائید وزیر محترم راه برای توضیح بسئوال‌زیر درمجلس شورای‌ملی حضوربهم‌رساند راه از ایستگاه سبزوار به‌شهرسبزوار چندسال قبل اعتبارش تامین و از قرار معلوم بشرکت مقاطعه‌کاری‌داده شده اهالی سبزوار تاچند سال‌دیگر ناظر وشاهد خرابکاری شرکت‌مزبور وبدی‌راه دراین قسمت باشند ؟و ازاقدام جدی درراه سازی واسفالت‌ـ کاری این قسمت خبری نبودومتحمل خسارت جانی ومالی گردند ؟

سعیدمهدوی

مقام‌محترم ریاست‌مجلس‌شورایملی

متمنی است بجناب‌آقای وزیر راه اطلاع فرمایند بسئوال زیر پاسخ دهند : علت‌خرابی‌وعدم توجه براه های آذربایجان‌مخصوصا راه‌تاکستان ـتبریز وتبریز ـ بازرگان چیست‌و چه‌اقدامی خواهند کرد .

دکترشفیع امین

موندا کسپرس

شماره های جدید تلفن خودرا بشرح زیر اعلام می دارد .

۴۹۱۷۴
۴۹۱۷۵
۴۹۱۷۶
۴۹۱۷۷
۴۹۱۷۸

۴۸۶ خیابان فردوسی ساختمان ارفرانس
آ ـ ۸۴۹۸

همین دوشنبه کوپن فرد بیك جشن بزرگ هنری ضمیمه انتشاریه صدای میلیون است

روزنامه‌نگاران افغانی در ضیافت دیشب

دیشب بافتخارروزنامه‌نگاران‌افغانی از طرف آقای شاهنده مدیرروزنامه سیاسی فرمان ضیافتی بشام درمنزل ایشان داده‌شد که‌دراین ضیافت علاوه بر مدیران و سر دبیران روزنامه هاو مجلات‌آقای نخست‌وزیر آقای دکتر کاسمی وزیر مشاور ، سفیر کبیر پاکستان ،آقای دکتر صدرمعاون‌وزارتخارجه‌و جمعی دیگر از رجال ومحترمین حضورداشتند وپذیرائی محبت آمیزی انجام‌یافت.

روزنامه نگاران افغانی امروز با باقطار عازم شاهی و بابلسرشدند .

بنا بدعوت بانك عمران دیروز روزنامه نگاران افغانی از دهات تقسیم شده ورامین وشرکت تعاونی کشاورزان وخانه ها ومدارس‌ساخته شده از طرف بانك دیدن نمودند و توضیحات لازم از طرف مسئولین بانك داده شد .

در محل شرکت تعاونی ورامین هیئت مدیره شرکت را که عموما کشاورز هستند ملاقات نمودند .مدیر عامل شرکت ضمن توضیحاتی اظهار داشت که شرکت تعاونی ورامین اکنون دارای نهصد عضو میباشد که از فروشگاه وپنج تراکتور وسایر تسهیلات شرکت‌استفاده مینمایند .ضمنا اضافه نمود که درسال گذشته هشت میلیون ریال وام از طرف بانك عمران در اختیار شرکت گذاشته شد . روزنامه نگاران بخانه دو تن از کشاورزان رفتند واطاقها وطرز زندگی آنها را بازدید نمودند واز نزدیك تغییراتی که در زندگی کشاورزان بوجود آمده ملاحظه نموده وتائید نمودند که برنامه تقسیم املاك که بابتکارشاهنشاه در ایران آغاز گردیده است یکی از قدمهای موثر ومفید برای بهبود اوضاع کشاورزان وکشاورزی ایران میباشد .

بعدا روزنامه نگاران در ضیافت ناهار که باشرکت روسای بانك ترتیب داده شده بود شرکت نمودند .

بازگشت بتهران

آقای شجاع الدین شفا مشاور فرهنگی وسخنگوی دربارشاهنشاهی عصر دیروز باهواپیما ازرم بتهران بازگشت .

آقای شفاروز دوم فروردین ماه گذشته‌باروپا مسافرت کرده پس از انجام ماموریت خود درکشورهای ایتالیا ـفرانسه ـآلمان ـاتریش و سویس درکنیاك به‌ملتزمین‌رکاب شاهانه ملحق گردید ودرهفته‌آخر باکسب اجازه ازپیشگاه شاهنشاه‌در ایتالیا اقامت داشت .

هرمس فارسی ولاتین

یمین ، لاله‌زار

مادر وپسرهمکلاس !

خانم سکینه دره طباطبائی شهاب اشتغالاتشان نیزمانند اسمشان‌مفصل است. ایشان‌اینك دانشجوی‌دانشکده پزشکی تهران هستند ومیخواهند بکمك سیصد هزاریالی‌که ازسری ۴۴۰ برده‌اند همین روزهاپسرشان رانیز برای تحصیل پزشکی بخارج بفرستند تامادر وپسر هردوپزشك شوند .

«بنگاه بخت‌آزمائی ملی»

بلبل سرگشته

برنده جایزه اول نمایشنامه‌سویسی

توسط گروه

هنر ملی

وابسته به هنرهای زیبای کشور

تا ۵ شب دیگر درجامعه بازید

۱ـ۴ آ ـ ۶۵۵۱

در رستوران جدید «لوزان»

منوی کامل برای شام و ناهار با تمام مخلفات و کباب نوشابه غیرالکلی و سرویس عالی فقط ۸۰ ریال

خیابان ایرانشهر (بین شاهرضا و تخت جمشید)

تلفن ۴۳۰۶۵ و ۴۹۳۲۱

۹ـ۱ آ ـ ۲۸۸۴۹

آقای تهران

قابل توجه شرکت‌کنندگان درمسابقه بزرك پرورش اندام

اطلاعات جوانان

ساعت ۶½ بعدازظهر فردا (دوشنبه هفدهم خرداد) جلسه همگانی شرکت‌کنندگان درمسابقه بزرك پرورش اندام‌مجله اطلاعات جوانان در دفتر مجله اطلاعات جوانان تشکیل خواهد شد .

خواهشمند است کلیه شرکت‌کنندگان محترم برای دریافت نمره و انتخاب دسته‌های مختلف وهمچنین اطلاع ازتاریخ شروع مسابقه درساعت مقرر درجلسه مشورتی حضور بهم‌رسانند .

از امشب تا ۴ شب

در باغ مصفای کاباره شهرزاد

۴ شب نشینی باشکوه

باجالبترین برنامه‌که تاکنون درتهران بی‌سابقه بوده باشتراك :

۱ـ آنریکو گروسی

ستاره مشهور رادیو رم با ارکستر اتراکسیون خود

۲ـ بالت کروادوسود (صلیب جنوبی)

باهمکاری ولادیمیر عربوف

۳ـ جیت‌بوبس

چهار رقاص برنده جایزه سال ۱۹۵۹ راك‌اندرول آکروباتیك

۴ـ ماریا آنژلیکا رقاص معروف اسپانیولی دربرنامه جدید

۵ـ ماری‌مونکلار خواننده شهیر فرانسوی

۶ـ ۲۰ بالرین مختلف روی پیست

چون برنامه فوق ازنظر هنری مهم وجالب میباشد برای رزرو میز قبل‌از ساعت ۹ شب مراجعه فرمائید

تلفن ۳۲۶۵۹

شماره‌برندگان‌جوائز روغن‌نباتی گل

مراسم قرعه‌کشی اردیبهشت ۳۸ (روغن‌نباتی‌گل) و نتیجه آن بشرح زیر اعلام میگردد

شماره‌هائیکه عدد سمت راست آن به «۶۸» ختم میشود برنده یکمدد خداد خودکار .

شماره‌هائیکه عدد سمت راست آن به «۴۳۲»ختم میشود برنده سه وطی ۴ پوندی روغن نباتی‌گل .

شماره‌هائیکه عدد سمت راست آن به «۲۶۷۲» ختم میشود برنده سه‌قوطی ۸ پوندی روغن نباتی‌گل .

شماره‌هائیکه عدد سمت راست آن به «۳۶۸۱۸» ختم میشود برنده دوصندوق ۸ پوندی روغن نباتی‌گل

آ ـ ۸۴۸۰

دوره کامل

اگر تا کنون سپید و سیاه را نمیخریدید حق داشتید زیرا مجله‌ای دارای نقائص بود ولی از دوره جدید حتما آنرا بخرید زیرا بدون تردید دوره جدید

سپید و سیاه

کاملترین مجلات خاورمیانه

شرکت سهامی کارخانجات پارس

از دوستان و همکاران عزیز تشکر مینماید

پیرودعوتیکه در۲۰اردیبهشت ماه ۱۳۳۸ برای جلب‌همکاری‌موسسات محترم تبلیغاتی واشخاص باذوق بمنظور معرفی روغن نباتی‌محصول این شرکت بعمل‌آمده بااظهارامتنان ازدوستان محترمیکه کتباوشفاها این‌شرکت رامورد لطف‌وعنایت قرار داده‌اند باطلاع میرساند طرح رسیده آقای گل‌آرا وطرحهای شماره ۵و۶و۷ آقای غلامحسین‌نفیسی مورد قبول این شرکت واقع‌شده ازآقایان مزبوردعوت میشود برای ترتیب انجام نظریات خود بدفتر تبلیغاتی شرکت‌سهامی کارخانجات پارس مراجعه فرمایند این‌شرکت همیشه برای پذیرفتن‌نظریات مفیدو تبلیغاتی آماده بوده وافتخار دارد که‌همکاری همه‌آقایان صاحب ذوق را بپذیرد .

تهران ـ سرای چیت‌ساز تلفن ۲۰۸۵۵