سال سی‌وپنجم- شماره ۱۰۵۰۳ — یکشنبه بیست‌وچهارم اردیبهشت‌ماه ۱۳۴۰ — تکشماره ۳ ریال

اطلاعات

مشت قانون بالای سر هیئت حاکمه

قدرت دادگستری!
بازار شایعات رواج دارد!
سرمقاله را در صفحه دوم مطالعه فرمائید

سپهبد حاجعلی کیا

سپهبد مهدیقلی علوی مقدم

سرلشگر ضرغام

سرتیپ‌نویسی

چهارتن‌ازامرا باتهام سوء استفاده ازمقام وتجاوز بحقوق عمومی توقیف شدند

طبق گزارش آسوشیتدپرس طی چند روز آینده صدتاصد و چهل نفر دیگر توقیف میگردند

۲۴ صفحه

در صفحه بیست و یکم

قیافه تند امینی

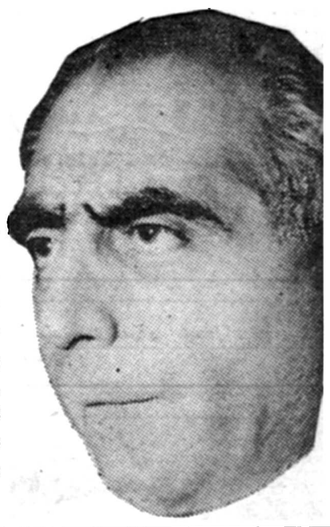

تهران- ۱۴ مه -خبرگزاری فرانسه -امروز ازیك منبع‌رسمی کسب اطلاع‌شدکه پنج نفر از افسران ارشد ایرانی‌که تااین اواخر پست های مهمی بعهده داشتند باتهام اختلاس ،تقلبو سوءاستفاده از حقوق واختیارات خود بازداشت شده‌اند .

افسران بازداشت شده‌عبارتند ازعلوی مقدم‌رئیس‌سابق‌شهربانی ایران که بعنوان وزیر کشور انتخابات عمومی اخیررا انجام دادکه‌تااین اواخر ریاست‌دوم ستاد بزرگ‌را بعهده داشت . ضرغام که‌تاچندهفته قبل وزیر دارائی‌بود و محمد دفتری رئیس سابق انجمن‌تربیت بدنی ونویسی

بقیه‌در صفحه بیست‌وسوم

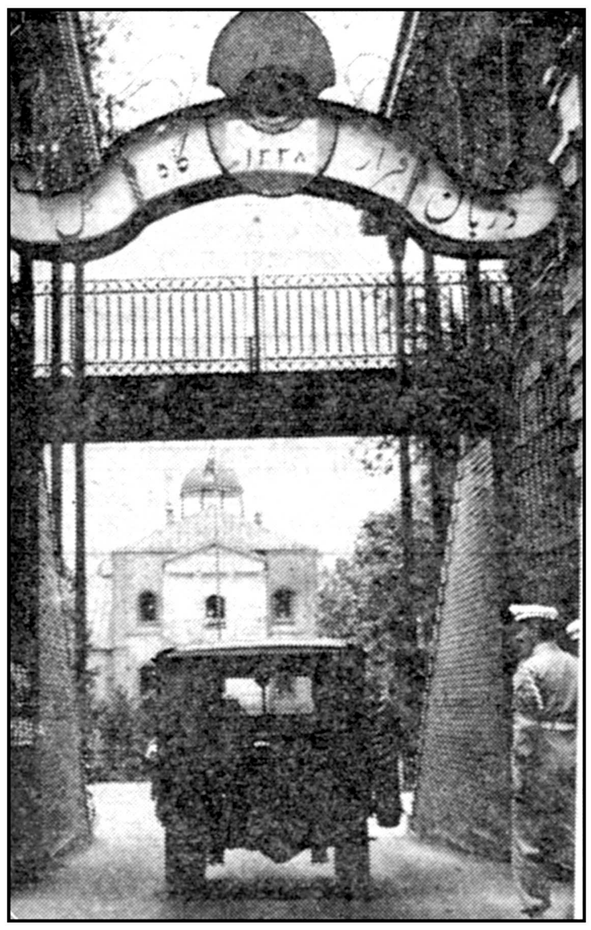

آنان درعمارت دژبانی بازداشت هستند

لیست متهمین عالیمقام و متنفذینی که باید بازداشت شوند
دراختیار دادستان دیوان کیفر گذاشته‌شد

دادستان دیوان کیفر طی ملاقاتهائی که باآقایان دکتر امینی‌والموتی کرده گزارشی پیرامون پرونده‌های موجود تسلیم نخست‌وزیرکرده است

بیش ازصدنفر باتهام تقلب در انتخابات تابستانی تحت تعقیب قرار گرفته‌اند

شرح درصفحه۲۱

سیاست اعتباری دولت تغییر میکند
بازرگانان وصاحبان‌صنایع اعتبارات‌بیشتری‌داده میشود

امروز خبرنگار ما کسب اطلاع کرد که سیاست فعلی‌اعتباری که به دستور بانك مرکزی توسط بانك ها اجرا میشود بزودی تغییر خواهد کرد .

منظوراز این تغییر آن است که برای رفع اشکالات کار بازرگانان و اصناف و برطرف ساختن وکودفعلی بازار اقدام موثری صورت گرفته باشد و بازار از مضیقه پولی شدید تا حدودی نجات یابد

بقرار اطلاع بانك مرکزی مامور تهیه گزارشی از وضع پولی و ارزی واعتباری کشور شده است و قرار است این گزارش تسلیم‌آقای نخست وزیر شود .

بقیه در صفحه بیست و یکم

از کجا آورده‌ای؟

تهران -۱۴مه - رویتر -طبق گزارش منابع موثق تهران امروز ۵ ژنرال عالیرتبه ارتش ایران باتهام فساد حیف و میل اموال دولت و اختلاس و سوء استفاده از قدرت توقیف شده‌اند .

یك مقام رسمی هویت بازداشت شدگان را باین ترتیب شرح داده است :

۱-سپهبد مهدیقلی علوی مقدم- وزیر کشور سابق که سالهای‌متمادی نیز رئیس شهربانی بوده‌است .

۲- سرلشکر علی اکبرضرغام‌وزیر دارائی ووزیر گمرکات و انحصارات سابق.

۳-سپهبد حاجعلی‌کیا رئیس‌سابق اداره اطلاعات و ضد جاسوسی ارتش

۴-سرلشکر محمد دفتری رئیس سابق تسلیحات ارتش‌وسازمان‌تربیت بدنی .

۵-سرتیپ‌روح‌اله نویسی رئیس سابق شیلات و سازمان توزیع‌خاویار معروف ایران

ژنرالهای دستگیر شده فوق‌الذکر بعد از تکمیل پرونده و تحقیقات و آماده شدن ادعانامه در یك دادگاه نظامی محاکمه خواهند شد .

انتظار میرود که غیر از این عده

بقیه در صفحه بیست و یکم

برای مردم...
نرخ محصولات کارخانجات‌دولتی وملی باید یکسان شود
نظر رئیس اتحادیه میوه فروشان درباره :
تنزل نرخ میوه و تره‌بار

(درصفحه ۸)

کمک به دکتر امینی لازمترین کارها

تهران- یك خبرنگار مخصوص مینویسد: در چند مورد طی چندماه اخیر خروشچف اشارات موکد به امکان انقلاب درایران نموده‌است ظاهرا این اخطارها برای آن بود تلغرب بموقع تصمیماتی جهت جلوگیری از وضع اضطراری‌اتخاذ کند . امابحران ممکن است‌اکنون آغاز شده باشد .

کشور درکنار پرتگاه ورشکستگی مالی ودرحکومت «امامی» فساد و بیلیاقتی وسوء استفاده از کمکهای خارجی به حد اعلای خود رسید .

هفته گذشته پس از آنکه بسوی معلمین اعتصابی آموزشگاه ها تیراندازی شد، شاهنشاه‌امامی را معزول ساخت و دکتر امینی را که آزادیخواه بود به نخست‌وزیری منصوب ساخت (سفیر سابق ایران درآمریکا)

نخستین کار وی یك گزارش برجسته وصریح در باب وضع نامطلوب اقتصادی کشور بود . پارلمانی که انتخاب آن طبق قانون انتخاباتی که خود شاهنشاه آن را نامناسب نامیده است انجام گرفته بود اکنون منحل شده تا انتخابات دیگری انجام گیرد.

بقیه‌در صفحه بیست‌وسوم

یك عضو جبهه ملی بخبرنگار ماگفت :
اجرای انتخابات صحیح واحترام بافکار عمومی
موضوع‌صحبت جلسه دیشب‌جبهه‌ملی‌بود

ازساعت ۶ونیم بعدازظهر روز گذشته جلسه فوق‌العاده شورایعالی جبهه ملی ایران بریاست آقای باقر کاظمی وباحضور آقایان‌اللهیار صالح ،دکتر غلامحسین صدیقی ، امیرتیمور کلالی ،دکتر محمد علی ملکی ،دکتر ملك اسماعیلی ،دکتر کریم سنجابی ، کشاورز صدر ،

بقیه‌در صفحه بیست‌وسوم

متن قطعنامه جبهه ملی

شورای مرکزی جبهه ملی ایران پس از بررسی اوضاع ومطالعه فرمان انحلال دومجلس در جلسه فوق‌العاده روز شنبه ۲۴ اردیبهشت‌ماه ۱۳۴۰ مراتب زیر رااعلام میدارد .

۱- فرمان انحلال دومجلس بطور ناقص تنظیم شده‌است واز جهت عدم توجه بشروع انتخابات جدید درموعد قانونی که‌طرف یکماه پس‌از انحلال باید اجرا گردد مصالح ملك‌و ملت و اصل هفتم‌متمم قانون اساسی رعایت نشده است .

۲-مقدمات‌انتخابات جدیدباید‌بیدرنگ فراهم آیدتا انتخابات درمحیط قانونی وبارعایت جمیع آزادیهای مصرح در

بقیه در صفحه بیست و یکم

انعکاس خبر بازداشت امرا دربازار
بازار تهران ازبازداشتهای اخیر استقبال میکند

بازاریها میگویند خلافکاران باید فورامحا کمه و مجازات شوند

از چند روز پیش دربازار تهران شایع بود که عده‌ای از افراد و رجال سرشناس باتهام سوء استفاده دستگیر وزندانی شده‌اند این شایعات هرروز قوت بیشتری میگرفت وامروز بطور کلی درسراسر بازار همه مردم میدانستند که شایعه دستگیری‌عده‌ای از رجال سابق‌منطبق باواقع بوده است .

دربازار تهران امروز مردم از دستگیرشدن همین عده حرف میزدند و مباحثات جالبی درمیان مردم در گرفته بوددربازار کیف فروشان‌یکی از افراد معروف درپاسخ سئوال خبرنگارما گفت ما کاری باین کارها

بقیه در صفحه بیست و یکم

رفراندوم ترکیه درسال جاری انجام میگیرد
گورسل گفت: توطئه‌گران اگر هزار نفر می بودند ،
آنان‌را باهواپیمای جت‌نابودمی کردم

شرح درصفحه ٤

برای اجرای طرح تصویبنامه دولت
۶۰ میلیون تومان اعتبار رتبه های پائین
بین۲۶۴۱۴ نفرآموزگار، ۷۳۵۳ نفرکمك‌آموزگار تقسیم‌میشود
تغییراشل‌معلمین به ۲۴۰میلیون‌تومان احتیاج دارد

خبرنگار فرهنگی ما گزارش میدهد همانطور که آقای دکترعلی آبادی معاون پارلمانی وزارت‌فرهنگ طی یك مصاحبه مطبوعاتی اعلام داشت برای اجرای طرح تصویبنامه دولت درباره تغییر اشل‌حقوق کمك آموزگاران ، آموزگاران ودبیران وزارت فرهنگ احتیاج به ۳۰۰ میلیون تومان اعتبار اضافی نیازمند است که از این مبلغ وزارت‌دارائی تعهد کرده است در حال حاضر مبلغ ۶۰ میلیون تومان برای پرداخت مابه‌التفاوت رتبه‌های یك‌تا پنج کمك آموزگاران وآموزگاران که اشل حقوق آنها۵۰۰۰ ریال تعیین گردیده است اختصاص‌داده و در اختیار وزارت فرهنگ قرار دهد و مقرر شده است که کلیه احکام بموجب این تصویبنامه‌صادر گردد بدین ترتیب که‌مابه‌التفاوت اشل حقوق رتبه‌های پائین کمك آموزگاری و آموزگاری از تاریخ صدور تصویبنامه ۲۱ اردیبهشت‌ماه پرداخت گردد وبرای پرداخت مابه‌التفاوت رتبه‌های بالاتر آموزگاری کمك آموزگاری و دبیری هر مقدار از اعتباری که از مبلغ ۲۴۰ میلیون تومان بقیه وزارت دارائی‌در اختیار وزارت فرهنگ قرار داد بادر نظرگرفتن حق تقدم در رتبه های پائین مابه التفاوت مربوطه پرداخت گردد .

بموجب آمار موجود در آخر

بقیه در صفحه بیست و یکم

خاطرات ایزنهاور
رئیس جمهوری پیشین امریکا
ماجرای ناکامیها و پیروزیهای خودرا درکاخ سفید شرح میدهد ازامشب درصفحه ۵

تیمسار سرلشگردکترشمس‌ریاست‌معظم اداره‌بهداری‌ارتش

اینك که خانم اینجانب پس از عمل مشکل جراحی‌قلب سلامت خودرا بازیافته بیمارستان شماره ۳ را ترك میکند وظیفه خود میدانم ضمن تشکر از جناب آقای دکتر کاظمی جراح سینه وسرکار سرگرد دکترراستین‌متخصص‌بیهوشی و سرکار سرگرد دکتر یوسف پور رئیس‌بخش قلب وجود چنین پزشکان وظیفه شناس ودانشمندی را در کادر بهداری ارتش حضور تیمسار معظم تبریك عرض کنم

۱-۵۰۲۱ سرگرد صمدابطحی

دانشجویان عقیده دارند:
انتخابات آزاد باقانون فعلی‌هم‌ممکن‌است

دانشجویان دانشگاههای ایران و دانشگاه تهران از پیروزی مبارزات خود بر علیه انتخابات قلابی دوره بیستم بسیار خوشنود هستند .

در تظاهراتی که در اواخر سال قبل علیه دومین قسمت انتخابات دوره بیستم بعمل آمد دانشجویان دانشگاه تهران سهم بسیار موثری داشتند . متاسفانه بعد از ابطال‌این انتخابات و رو یکار آمدن دولت مهندس شریف امامی‌تجدید انتخابات نیز نتوانست رضایت دانشجویان و مردم را فراهم نماید . ترکیب انجمن نظارت بر انتخابات تهران و اینکه این انجمن حاضر نشد صندوق مخصوص در دانشگاه‌قرار دهد بطور کلی نشان میداد که انتخابات تهران نیزاز قماش انتخابات سایرشهرستان ها خواهد بود. بدینجهت دانشجویان دانشگاه تهران از همان آغاز کار و از روز یازدهم بهمن تظاهرات‌وسیعی در محوطه دانشگا ه‌بر علیه انجمن نظارت و انتخابات تهران بعمل آوردند .

بهمین علت دانشجویان انتخابات را تحریم کردند . ولی سر انجام مجلس بیستم افتتاح شد . دانشگاه تهران‌دست ازمبارزه نکشیدو بدنبال این حادثه دانشگاه مدتی تعطیل شد اما روش مدبرانه رئیس دانشگاه - سبب شد که این حادثه بجا های باریك نکشد .

صبح پنجشنبه‌چهاردهم اردیبهشت

بقیه در صفحه بیست و یکم

دراین هفته کویت اعلام‌استقلال‌میکند

قاهره-۱۴مه -خبرگزاری فرانسه -روزنامه الاخبار درشماره‌امروز خود گزارش دادکه شیخ‌نشین کویت تااواخر این هفته رسماًاستقلال خودرا اعلام خواهد کرد .

دولت‌کویت ازچندی پیش مقدمات استقلال خودرا فراهم‌میکرد وباتاسیس‌وزارت امورخارجه‌واعزام نمایندگان سیاسی بخارج نخستین گام‌رادراین راه برداشت .

اخیرا شایع‌شده بود که‌کویت‌درنظر دارد به‌عضویت جامعه کشورهای مشترك المنافع بریتانیا درآید

دیروز معاون وزارت فرهنگ گفت :
اجرای تصویبنامه دولت ۳۰۰ میلیون تومان اعتبار لازم دارد

بقیه درصفحه ۱۲

پتوهای جهان

فروشگاه و نمایشگاه مرکزی

جهان‌چیت

چیت - گلدری - فاستونی - پرده‌ای - چلوار - رومیزی

پژودی
کانادافراست
CANADA FROST
بستنی پاستوریزه

روغن نباتی جهان

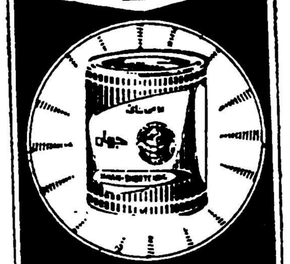

غذای شما را لذیذتر میکند

در تجارتخانه ٤
ادارات دولتی
بانک ٤

همه جا ازچیز ٤ و وسایل فلزی ریالکو استفاده میکنند

آگهی‌برای اطلاع بانو سلطان آغا ننه

معطوف بشکایت مورخ ۸ر۱ر ۴۰ بنام‌ورثه‌مرحوم‌حاج‌ملاعلی رضائی چون درشکوائیه مزبور نشانی شما تعیین نگردیده است مقتضی است بمنظور رسیدگی بمفاد شکوائیه خودتان با دردست داشتن مدارك فورا بادارہ کل حقوقی شهرداری مراجعه فرمایند . مدیر کل قضائی

جریان روز

قدرت دادگستری!

بازار شایعات رواج دارد!

برنامه دولتها مثل‌مرام‌نامه های حزبی همیشه درخشندگی دارد امادروی کاغذ .

برنامه دولت دکترامینی نیز درخشنده وخوب تنظیم گردیده بشرطی‌که دربی آن عمل باشد .

چنین بنظر میرسد که دولت جدید راهی جز اقدامات شدید اصلاحی درپیش ندارد وبدین سبب میتوان امیدوار بودکه این دولت باعناصر تندرو افراطی خود وروی کار آمدن افراد شریف وبیغرض خاصه دردستگاه دادگستری توفیق حاصل کندکه قسمت زیادی از مواد برنامهٔ خودرا جامهٔ عمل بپوشاند .

اینکه میگوئیم بتواند قسمتی ازبرنامهٔ خودرا عملی کند بدان لحاظ است‌که اگردرچند ماده‌ازبرنامه خودکامیاب شوند خودبرای‌تکان دادن‌وضع اجتماعی واقتصادی ایران کافی‌است، زیرا دولتهای دیگر حتی موفق نمیشدند یک‌ماده ازبرنامهٔ خودرا عملی سازند .

بنابراین ملت ایران راضی خواهد بود اگرنیمی ازبرنامه های اصلاحی دولت دکتر امینی بمرحلهٔ اجرادرآید وروی کاغذ خشک وجامد همچنان باقی نماند .

ازمجموع اوضاع‌واحوال وازوجنات این دولت پیدا است که‌دولتی نیست حرف بزند وعمل‌نکند، باشدت کارمیکند، چشم روی‌هم میگذارد وخودی وبیگانه نمیشناسد .

دیروز دادستان جدید دیوان کیفر آقای بنی‌فضل درجواب‌پرسش خبرنگار اطلاعات خیلی سخت صحبت کردو گفت :برنامهٔ من دستو پنجه نرم‌کردن بامتجاوزین بحقوق‌مردم ونادرستان‌استودر پایان‌مصاحبهٔ خود گفت دوران تجاوز بحقوق مردم سرآمده وهرکس در هرمقام و منزلتی باشد ازدیده تیزبین قانون مصون نخواهد بود .

این‌بیان‌دادستان که‌مایقین داریم بدنبال آن‌عمل‌خواهد بودچنانکه امروز آثارش ظاهر گردیده ، مردم رابداشتن عدالت واحقاق حق‌امیدوار میسازد ومن تصور میکنم مهمترین مادهٔ برنامهٔ دولت همان اصلاح‌وضع دادگستری وتقویت قدرت قضائی کشور است تااین دستگاه باعظمت بتواند بیعدالتی وتجاوز وتعدی بحقوق مردم راازمیان بردارد وقانون‌را دربارهٔ همه یکسان اجرا نماید، بدیهی‌است ازقضاهٔ پاکدامن و صالح جز اجرای قانون درکمال بی‌نظری نباید انتظاری داشت .

اگرتامین قضائی کشور گسترش یابد وعامه مردم بدانندقانون همه‌را بیک چشم می‌نگرد. خاطری آسوده می‌یابندو درچنین وضعی ملاحظه خواهیدکرد که‌همه چیز بدنبال قدرت قضائی می‌آید ،اولین تاثیری که‌دستگاه قضائی خوب درمردم خواهد نمود ،حصول اعتماد و اطمینان بزندگی است ، مردم میدانند که‌حقوق وحدود آنان محفوظ و مصون از تعرض میماند ، بدین سبب کارو فعالیت آغاز میشود ،زمین هازیر کشت می‌آید ، ،معادن‌شکافته میشود ، دشتها وجنگل هامورد بهره‌برداری قرار می‌گیرد، سطح تولیدات بالامی‌آید، کارخانجات یکی پس‌از دیگری دایر میشود، سرمایه های نهفتهٔ بکار می‌افتد ،جنب و جوش وفعالیت‌ناشی ازاطمینان باحقاق‌حق، وضع‌اقتصاد مردم را خوب میسازد ،سطح‌زندگی بالامی‌آید ودربی حصول تعدیل ثروت ملی،فرهنگ وبهداشت قدم بقدم‌متناسب باوضع اقتصاد کشور پیش میرود وسایر امور بهمین نسبت ترقی میکند .

بنابراین درباره دادگستری هرچه دولت بکند بسزااست ،هرقدر این دستگاه که‌از ارکان مشروطیت ایران بشمار میرود استحکام‌بخشند رفاه وآسایش مردم بیشتر تامین میشود و پیشرفت و ترقی مملکت سریعتر میگردد .

ماامیدواریم دولت جدید مساعی‌خودرا مصروف توسعه وتکمیل دادگستری کندو باین ماده‌از برنامه‌خود بیش از همه اهمیت گذارد چون اساس وپایه‌زندگی برآن نهاده‌شده‌است ،بدون داشتن دادگستری خوب هیچ‌کار نمیتوان کرد، اجرای سایر برنامه‌های اصلاحی دولت باعتقاد ماتابع‌اصلاح دادگستری است‌که خوشبختانه مورد توجه خاص دکترامینی ووزیر دادگستری قرار دارد .

***

اکنون وضع مملکت آرام است ، هیچ خبری که باعث ناراحتی‌فکری باشد وجود ندارد، بارفع اعتصاب آقایان معلمین و توفیقی که در این باره نصیب گردید همه خوشوقت شدند و تمام خانواده‌هااز اینکه‌این طبقهٔ شریف و خدمتگذار معلم بحق قانونی خود رسید شاد گردیدند وفرزندانشان نیز از این موفقیت و خوشحالی دیروز درپوست نمی گنجیدند ،با این پیش آمد مطلوب‌و پسندیده دیگر جای هیچگونه نگرانی نیست اما بازار شایعات همچنان گرم است ، جنگ سرد تبلیغات رواج کامل دارد .

ملت ایران باید باتبلیغات شدید و دامنه داری که برای مشوش ساختن اذهان عمومی میشود مبارزه کند، یعنی کمال خونسردی وبی اعتنائی نشان دهد، برای این جنگ اعصاب کوچکترین اهمیت قائل نشود وبداند اخبار پوچ‌و بی‌سروته و آلوده بغرض که هر ساعت بشکلی میان مردم شایع میگردد برای اینست که مردم را دلسرد و مایوس کنند، حس بدبینی ایجاد نمایند و زمینه رابرای پیشرفت افکار خیانت کارانه‌ای آماده سازند ، زمینه اغتشاش و عصیان فراهم آورند .

مردم باید بدانند که هیچ مطلبی مخفی و مستور نمی‌ماند، هرچه باحقیقت‌وفق کند از طرف دولت رسما اعلام میشود و در مطبوعات باطلاع عامه میرسد و تحقق‌می‌پذیرد ، تبلیغات مسموم کننده که از ناحیهٔ اشخاص معین وبرای اجرای مقاصد شخصی شایع میگردد صرفا برای آن است که بی نظمی ایجادشود وحال آنکه دولت باقدرت کامل براوضاع تسلط داردو وظیفه هردسته و اجتماعی است که مردم را از این سم‌مهلک برحذر دارد و با بروزو ظهور هرج‌ومرج وبی‌نظمی بشدت مخالفت نماید و مانظر آقای دکترصدیقی رادر این باره تایید می‌نمائیم که در اظهارات دیروز خودباین نکته اشاره‌نمود وازمردم و طبقات مختلف تقاضا کرد دراین لحظات حساس عقل رابر احساسات حاکم کنند بمسئولیت بزرگ و خطیر خودبیاندیشند و از هرگونه بی‌نظمی بپرهیزند .

تنهاناراحتی که امروز در میان مردم احساس میشود بروز همین شایعات و تبلیغات ناروائی است که مردم را در اضطراب ونگرانی وتشویش می‌اندازد والا در هیچ نقطه‌ای از کشور خبری نیست که موجب ناراحتی وتشویش باشد وتردیدی نیست که‌منشاء این شایعات عناصری هستند که مستقیم یا غیر مستقیم تحت تاثیر تبلیغات‌بیگانه قرارمیگیرند ویابرای بیگانه کارمیکنند بدون اینکه عواقب شوم آن را توجه کنند، لکن مردم هوشمند ایران بخوبی میدانند اساس وریشهٔ این شایعات و تحریکات وایجاد جنگ سرد از کجا و به چه منظور است ؟

بخصوص حالاکه می‌بینند دولتی تند رو وانقلابی روی کار آمده وبا اختیارات تامی که از طرف شاه باو تفویض گردیده‌باشدت شروع بکار نموده و با انجام یک رشته اصلاحات سریع و اقدامات شدید می‌تواند افکار عمومی را امیدوار سازدومی‌بینند نقش آنان بر آب شده و نتوانسته‌اند انقلاب‌خونین‌راه بیاندازند و اساس مملکت را درهم بریزند بشایعات دروغ واهانت آمیز توسل میجویند، هرروزو هرساعت از دستگاه دروغ بافی خودشایعه ودروغی اختراع میکنند ودر اذهان ساده دلان رسوخ و نفوذ میدهند و باین ترتیب اذهان عامه رامشوش ونگران میسازند .

مردم ایران باید دربرابر این جنگ سرد تبلیغاتی ، بی اعتناء باشند، از گوشی بشنوند و از گوش دیگر بیرون کنند ، فکرخودرا خراب ننمایند .

اعلیحضرت همایونی و علیا حضرت ملکه فرح بدعوت اعلیحضرت پادشاه نروژ آخر همین هفته بمسافرت کوتاه خود عزیمت‌می‌نمایند. این‌خود بهترین نشانهٔ وضع آرام وساکت مملکت وتسلط‌دولت‌برامور وتقویت روحیهٔ ملت ایران میباشد، چه اگر کمترین نگرانی وجود داشت و احساس نا امنی و خطر هرج‌ومرج میرفت هرگز شاه وملکه بمسافرت خود اقدام نمی‌نمودند.

دراین چند روز اخیر بسیاری از رجال و شخصیت ها و نمایندگان طبقات شاه را ملاقات نمودند و تقاضا کردندکه اعلیحضرت مسافرت خودشان راکوتاه فرمایند تا موجبی برای ناراحتی فکری ملت وجود نداشته باشد ، بدین سبب شاه مسافرت فرانسه و ایطالیا را از برنامه خویش حذف فرمود و باین ترتیب مجموع سفراعلیحضرت‌وملکه فرح ده روز بیشتر نخواهدبود.

حالا دراین باره هرچه شهرت میدهند، همان تبلیغات شوم و زهر آلودی‌است که برای تشویش افکار مردم از منبع مشخصی شایع میگردد ومتاسفانه دهان بدهان میچرخد .

ملت ایران اکنون در آستانهٔ تحولی شدید و انقلابی سفید هم آهنگ باقوانین جاری مملکت قرار گرفته ، تحولی که برای سعادت وترقی ملت ومملکت آغاز گردیده ، تحولی که بدست ایرانی و روی ابتکار عناصر ملی وایران خواهومردم دوست اداره میشود ، تحولی که‌باعث ثبات واستحکام اوضاع کشور و تامین رفاه عامه شروع شده، تحولی که استقلال و حاکمیت ملی ایران را تحکیم وتامین میسازد، بنابراین ملت‌ایران باید حکومتی راکه دارای چنین هدف های اصلاحی بنفع‌مردم میباشد پشتیبانی نماید، گوش به تبلیغات بیگانه ندهد، سکون و آرامش و امنیت کشوررا حفظ وحراست نماید تااین دولت بتواند برنامه های مفید خودرا که خواستهٔ ملت ایران میباشد عملی سازد .

تاریخ روضة الصفا

جلد دهم امروز منتشر گردید کتاب فوق در ده جلد

برای فارسی زبانان باحروف معمولی و جلدطلائی حاضر گردیده تاریخ روضةالصفا از اول خلقت تا زمان سلطنت ناصرالدین شاه قاجار باقلمی منشیانه تالیف شده کسانیکه‌قبل‌از انتشار خریداری کرده‌اند قبوض خودرا بمراکز خرید ارائه جلد دهم‌رادریافت دارند .

قیمت ده‌جلد سه‌هزار ریال .کتابخانه‌های مرکزی ـخیام ـپیروز

۳ـ۱ آـ۵۹۴۴

تعدادی صفحه ۳۳ دور کلاسیک نو

(موسیقی سمفونیک واپرا) هرعدد دویست ریال

نشانی ـ خیابان فردوسی شمالی ـ روبروی کوشک کاشی ۵۳ طبقه اول جنب خیاطی ازساعت ۳ تا ۵

۳ـ۱ آـ۵۷۹۸

خانواده های آصف نیاـ داودی ـ شفیعی ـ آرام ـ جعفری ـ کاوه ـ اردلانـ اشرفی

بانهایت تاسف و تاثر در گذشت**آقای مهدی آصف نیا** را باطلاع‌دوستان و اقوام میرساند مجلس ختم‌مردانه‌ازساعت ٤الی ٦بعد از ظهر روز دوشنبه ۲۵ اردی‌بهشت‌ماه (فردا) در مسجد مجد و مجلس ختم زنانه درهمان ساعت و همانروز در منزل آنمرحوم خیابان اسکندری خیابان سعدی پلاک ۸۵ منعقد می‌باشد .

زهرا ـ بهجت ـعشرتـ مهرانگیز آصف‌نیا ـ سروان آصف نیا ـستوان یکم آصف‌نیا ـ عباس داودی ـ مصطفی شفیعی ـسیف‌اله‌شفیعی ـ سرهنگ آرام ـ سرهنگ ستاد فضل‌اله جعفری ـ مهندس کاوه ـ علی‌اردلان ـمحمداشرفی

بعموم بازماندگان آنمرحوم مصیبت وارده را تسلیت‌میدهیم.

آـ۴۹۹۹

خانواده‌های حجازی ـ احمدی ـ قندهاری ـ گلچین ـ نیکخو ـ آرامی ـ شهلاوی ـشیرشکار ـ نوتاش ـامناء ـ شعری ـ کسبی ـ فولادی .

بانهایت تاسف در گذشت **میراسداله حجازی** بزرک خاندان حجازی را در تبریز باطلاع اقوام و آشنایان میرساند مجلس ختم مردانه آن مرحوم از ساعت ۹ الی ۱۱ صبح روز سه‌شنبه ۲٦اردیبهشت در مسجد ارك و ختم زنانه از ساعت ٤الی ٦ بعد از ظهر همانروز درمنزل‌سرهنگ‌ستادمیرمصطفی حجازی واقع در انتهای خیابان پهلوی نرسیده به‌بلوارکرج‌ـ خیابان زمرد کاشی ۵۲برگذار خواهد شد .

میرابراهیم حجازی ـ سرهنگ میرعلی اصغر حجازی ـ سرهنگ ستادمیرمصطفی حجازی ـپرویز حجازی ـ میرحسن احمدی ـ سرهنگ هوائی عباس قندهاری ـ حاج رحیم‌گلچین محمدعلی نیکخو ـ محمود کسبی ـ ماهرخ آرامی ـ فریدون شهلاوی ـ سرهنگ هوائی شیرشکار ـ علی نوتاش ـ عبدالحسین امناء ـ سرهنگ محمد تقی شعری ـعباس‌فولادی

آـ۵۰۱۵

بخانواده محترم آنمرحوم بویژه بازماندگان مصیبت وارده را تسلیت میدهیم

مجلس یاد بود هفتمین شب در گذشت شادروان**احمد** صدیقی از ساعت چهار ونیم الی هفت بعد از ظهرروزدوشنبه ۲۵ اردیبهشت درامامزاده عبداله آرامگاه بدر منعقد است‌از خویشاوندان و دوستان محترم تمنی دارد باشرکت در مجلس تذکر روح آنمرحوم را شاد فرمایند ضمنا وسیله حرکت از ساعت سه‌ونیم بعد از همانروز در منزل آنمرحوم آماده‌است.

خانواده‌های صدیقی‌ـسرداری

آـ٦۰۸۲

بانهایت تاسف و تاثر در گذشت شادروان**آقای الیاس داودیان** را باطلاع خویشان و آشنایان میرساند مجلس‌تذکر آنمرحوم روز دوشنبه ۲۵ر۲ر٤۰ از ساعت چها رالی شش بعداز ظهر در کنیسای حئیم واقع در خیابان قوام‌السلطنه کوچه سیمی برگذار خواهد شد .

سلیمان دوادیان ـ جمشید داودیان ـ نصرت‌اله‌دردشتی‌ـ و خانواده‌های داودیان ـ دردشتی ـ برومند ـوستاـ کهنیم‌ـ شفا ـ ربانی ـ بخشیان ـ ارمجانی ـ دانشگر

سپاسگزاری

ازذوات محترم ودوستان عزیز وآشنایان گرامی مخصوصا جناب آقای فاضل مدیرکل ثبت وهمچنین جنابان آقایان دانشور و مدرسی‌و سایر آقایان کارمندان محترم که در مصیبت درگذشت شادروان میدابوالقاسم فلوچه اظهار لطف وابراز تفقد فرموده باحضور در مراسم تشییع وتشریف‌فرمائی درمجلس ترحیم آنمرحوم برماینجانبان منت‌نهاده ویابوسیله نامه یاتلگراف قلب داغدار ماراتسلی بخشوده‌اند از طرف‌خود وعموم خاندانهائیکه دراین‌مصیبت سوگوار گردیده‌اند مراتب تشکر وامتنان خودرا تقدیم وسلامت وسعادت عموم را از درگاه خداوند خواستاریم چنانچه بعلت تالمات روحی درعرض تشکر حضوری تاخیری حاصل شود امید عفو واغماض راداریم .

خانواده‌های فلوچه ـموسوی ـعباسی ـپورگیاه صفت ـ مهاجر غلامحسن زاده

آـ۴۹۸۷

خانواده‌های **پنبه‌چی ـ علوی‌کیا ـ نکوزاد ـ یعقوبی ـ مقبل ـ جلوه ـ حمیدی ـ رضوی همدانی ـ اتفاق ـ اخلاقی‌ـ آگاه ـ محلوجیان** از کلیه سروران و ذوات محترم که‌درمجلس ترحیم رضا پنبه‌چی حضورا یاتلگرافا اظهار لطف وهمدردی فرموده‌اند صمیمانه سپاسگزار و ازاینکه‌بواسطه‌تالمات‌روحی نتوانسته‌ایم حضورا شرفیاب شویم پوزش می‌طلبیم .

درمان قطعی سوزاك‌تازه و کهنه وتقویت قوای تناسلی

دکتر جنابزاده‌دارای گواهینامه ازدانشکده طب‌فرانسه صبح‌و عصر خیابان‌منوچهری‌مقابل کوچه‌زاندارك:

سبزیها ومیوه های شفابخش

چاپ چهارم کتاب سبزیها ومیوه ها ی‌شفابخش باتجدید نظر کلی‌و الحاق مطالب تازه منتشر گردیدو درکلیهٔ کتابخانه‌های معتبر تهران وشهرستانها در دسترس عموم‌قرار گرفت.

این کتاب که باراول در روزنامه اطلاعات بطور پاورقی منتشرگردید تالیف‌لئونس کارلیه فرانسوی و ترجمه آقای مهدی نراقی است و کتابی است بسیار مفید که عموم مردم از مطالب آن استفاده برده و بخواص درمانی و شفابخش‌سبزیها ومیوه‌ها آشنا میشوند.

بهای این کتاب باجلدمعمولی٦۰ وباجلد زرکوب ۹۰ ریال است.

۱۰ـ۱ آـ٤۷٤۰

دکتر جمال‌الدین نوربخش

متخصص دربهداشت و بیماریهای کودکان ازدانشگاه پاریس

معتادین به الکل، تریاك، مرفین، کوکائین و هروئین

را باآخرین متد درمدت‌کوتاهی بدون هیچگونه عارضه درمان مینماید

نشانی: خیابان شاهرضا چهارراه پهلوی

پذیرائی ٤ تا ۸ بعدازظهر تلفن مطب ٦۵۵۵۷

تلفن منزل ٤٤۷۸۹ (۱)

بانهایت تاسف در گذشت ناگهانی استاد و هنرمند عالیقدر هنرهای زیبا **محمود اولیاء**را باطلاع‌عموم‌خویشاوندان و دوستان و همکاران محترم میرسانیم مجلس ترحیم مردانه آنمرحوم روز دوشنبه ۲۵اردیبهشت‌ماه از ساعت ۹ الی ۱۱ صبح در مسجد فخرالدوله واقع در دروازه شمیران و مجلس زنانه درهمانروز از ساعت ٤ الی ۷ بعد از ظهر در منزل شخصی واقع در دروازه شمیران خیابان دربند کوی وثوقی شماره ۷۳منعقد است .

حاج‌ابوالقاسم اولیائی ـ محمد حسن اولیائی ـاحمداولیاـ حاج‌شمس ابهری ـ حاج‌اسداله ایمانی ـهادی‌عامری ـرضا ایمانی ـ علی کریمی

آـ۵۰۰۳

بجامعه هنرمندان بویژه ببازماندگان آنمرحوم مصیبت وارده را تسلیت میدهیم

آگهی های تسلیت

مصیبت وارده را بخانواده نجفـزاده بخصوص آقای‌اسماعیل نجفـزاده تسلیت عرض می‌نماید **محمدعلی موفقی و بانو**

آـ٦۱۰۸

مصیبت وارده را بخانواده متکلمی بخصوص آقای هوشنگ متکلمی تسلیت میگوئیم .

کاظم‌پورـ یزدان پرست ـ عمیم ـرحمتی ـملکی زاده

آـ٤۹۹۳

فدراسیون وزنه‌برداری کشور مصیبت وارده را به‌آقای ضیائی مدیر باشگاه ورزشی فردوسی صمیمانه تسلیت عرض می‌نماید .

رئیس فدراسیون‌وزنه‌برداری‌ـسرهنگ‌ستادمصطفی‌امجدی

آـ۵۰۱۱

جناب آقای نصیری

مصیبت وارده را تسلیت عرض بقاء وسلامتی شما. را خواهانیم .

نیری ـ رحیمی ـ کسمائی ـ بخش‌نیا ـ عارف‌زاده ـپور مصباح ـنفر ـ وارسته ـ مهندس اردلان

آـ٦۰۹۲

دوشیزه شهین داودیان دانشجوی دانشکده پزشکی فوت ناگهانی پدر عزیزتان رابشماوخانواده‌محترمتان‌تسلیت عرض می‌نمائیم .

ناصر روحانی زاده ـ منصور روحانی‌زاده

آـ٤۹۹۱

جناب آقای نوراله ضیائی

از مصیبت وارده فوق‌العاده متاثر و متالم شده وبدین‌وسیله به‌جنابعالی تسلیت عرض میکنیم وسلامت و سعادت شما را از باریتعالی خواستاریم .

حاج‌مهدی واحدی ـ محمد قاسم بهار

آـ۵۰۰۷

جناب آقای مهندس جعفر محمدی

بایکدنیا تالم و تاثر مصیبت وارده را بجنابعالی وخانواده محترم تسلیت عرض می‌نمایم .

صحبت‌اله رهبری آـ۵۰۲۳

مرگ استاد ارجمندم محمود اولیاء را

که زندگی خودم را از او دارم بعموم خانواده اولیاء تسلیت عرض میکنم.

شاگرد داغدارش حسن مرتضوی

آـ٦۱۱٤

دوست عزیز جناب آقای حسین رجبی

مصیبت وارده را صمیمانه تسلیت میگویم

عطاءاله خرم

استادان و کارکنان هنرستان کمال‌الملک

فوت ناگهانی استاد هنرمند محمود اولیاء را بعموم خانواده آنمرحوم تسلیت میگویند . **هنرستان کمال‌الملک**

آـ٦۱۱۲

رهبر خرد

تالیف حجت‌الاسلام والمسلمین مدرس علوم معقول ومنقول و استاد دانشگاه تهران جناب آقای محمود شهابی با مزایای بیشتر از چاپ اول از طبع خارج کتابخانه خیام شاه آباد بهاء ۱۵۰ ریال

۳ـ۱ آـ۵۹۳۸

عجائب‌المخلوقات و غرائب‌الموجودات

تالیف زکریای قزوینی که از مشاهیر علماء طبیعی و ریاضی ونجوم و از فقهاء و نویسندگان قرن هفتم هجری است این کتاب از عجائب مخلوقات‌وخواص آنهاوغرائب‌موجودات عالم علوی و خواص آنان بحث مینماید که مورد توجه علماء طبیعی میباشد کتاب فوق چندین بار در هندوستان و ایران با چاپ سنگی منتشر شده اکنون با حروف سربی و گراورهای زیبا و اسامی رجال و امکنه و کتب امروز از چاپ خارج گردید .کتابفروشی مرکزی ناصر خسرو ۲۰۰ ریال

۲ـ۱ آـ۵۹٤۰

تشکیل مجمع عمومی فوق‌العاده

روز سه شنبه دوم خرداد ماه ۱۳٤۰ ساعت هشت صبح علاوه بر مجمع عمومی که دنباله جلسه ششم آذرماه ۱۳۳۹ دعوت شده مجمع عمومی دیگری بطور فوق‌العاده در شرکت سهامی بیمه ایران ـ تهران‌ـ خیابان سعدی تشکیل خواهد شد .

دستور جلسه تصویب اعتبار اضافی برای تکمیل مهمانخانه های اصفهان و زنجان است .

مدیر عامل شرکت سهامی بیمه ایران

آـ٦۱۰۰

آگهی مزایده فروش اطاق اتومبیل‌باری

اداره فروش کالا های متروکه وضبطی کل گمرک‌تعداد یازده دستگاه اطاق اتومبیل باری موجود در محوطه اداره را از طریق مزایده باشرایط زیر بفروش میرساند :

۱ـطالبین میتوانند بامراجعه باداره فروش کالاهای متروکه‌وضبطی کل گمرک واقع در خیابان آرامگاه جنب انبار کالا در اداره گمرک ایستگاه تهران کالای مورد فروش را از نزدیک ملاحظه و سپس‌مبادرت به تسلیم پیشنهاد نمایند .

۲ـپیشنهادات باید در پاکت‌لاکو مهر شده که روی آنها عبارت (مربوط بمزایده ۱۱ دستگاه اطاق اتومبیل باری) قید شده باشدبانضمام ۵ر. مبلغ پیشنهادی سپرده نقدی و یاچك تضمین شده تا آخر وقت روز چهارشنبه سوم خردادماه باداره دفتر کل گمرک یااداره گمرک‌تهران واین‌اداره تسلیم نموده رسید دریافت دارند .

۳ـوجه سپرده بایستی در مرکز بصندوق کل گمرک و یا ادارات گیرنده پیشنهادات پرداخت گردد .

٤ـسپرده برنده مزایده به تشخیص کمیسیون بعد از انجام عمل مزایده و دریافت تمام بهای کالای فروخته شده ظرف ۲٤ ساعت وسپرده سایرین باستثناء برنده دوم که نسبت بسپرده او مثل برنده اول رفتار خواهد شد پس از ٤۸ساعت از افتتاح و قرائت پیشنهادات و اتخاذ تصمیم کمیسیون مسترد خواهد شد .

۵ـحضور پیشنهاد دهندگان درکمیسیون مزایده و قرائت‌پیشنهادات کساعت ۱۰ صبح روز شنبه ششم خردادماه ٤۰ در اداره کل گمرک تشکیل میشود آزاد بوده واداره کل گمرک در رد و قبول یك یا کلیه پیشنهادات مختار است .

٦ـبه پیشنهاد های فاقد سپرده و یاوجه نقدو همچنین به‌پیشنهادـ های مبهم و باقید وشرط ونیز به پیشنهاد هائیکه بعد از انقضاء و موعد مقرر در آگهی مربوطه برسد ترتیب اثر داده نخواهد شد .

۷ـچنانچه برنده مزایده ظرف ٤۸ساعت پس از ابلاغ اینکه‌برنده مزایده شناخته شده بهای کالا راتمام و کمال نپردازد سپرده او بنفع خزانه دولت ضبط خواهد شد مگر اینکه توافقی درباره استمهال‌متناسب از طرف کل گمرك بعمل آید .

۸ـپیشنهاد دهندگان بایستی آدرس خودرا بطور کامل ووضوح‌در پیشنهاد تسلیمی خود قید نمایند زیر نظر کمیسیون بهمان آدرس‌ابلاغ خواهد شد .

۹ـصدی دو بهای کالای فروخته شده علاوه بر قیمت جنس بابت هزینه مزایده و هزینه های دیگر دریافت خواهد شد .

۱۰ـ کالا پس از قطعیت معامله در محل (اداره گمرک‌تهران)تحویل خواهد شد .

آـ٦۰٦۰ از طرف مدیر کل گمرك ـ بهگو

انتشارات

الاخاء

پانزدهمین شماره مجله زیبای‌الاخاءمنتشرشد مجله الاخاء را از همه روزنامه فروشها، بخصوص از محلهای زیر میتوانید خریداری فرمائید:سه‌راه شاهـ کیشه‌مطبوعاتی‌ژاله دروازه شمیران ـاول خیابان هدایت ـکیشه مطبوعاتی فارس‌چهار راه حشمت الدوله ـکیشه مطبوعاتی ابوالقاسم اللهیار چهارراه گمرك ،مقابل پمپ بنزین ـکیشه مطبوعاتی سید محسن ارجستانی‌تجریش :مقابل خیابان دربند ـ کیشه مطبوعاتی سید حسین خلیلی‌قلهك: مقابل خیابان دولت ـکیشه مطبوعاتی محمد علی فارسی و ودرشهرستانهاازنمایندگان‌اطلاعات مطالعه فرمایند

۱ـ۵

((کازاووبو)) پارلمان کنگو را تشکیل میدهد

دولت کاتانگا دستورات چومبه را درمورد مجازات اقتصادی سربازان سازمان ملل متحد لغو کرد

لئوپولدویل - ۱۳ مه - آسوشیتدپرس - رویتر - «ژوزف کازاووبو» رئیس جمهوری کنگو روز شنبه اعلام کرد که پارلمان کنگو را پس از چندین ماه تعطیل افتتاح خواهد کرد.

کازاووبو از سازمان ملل متحد تقاضا کرد اعضاء پارلمان وخانواده های خودرا هنگام سفر به‌لئوپولدویل تحت حمایت بگیرد. وی‌این‌مطلب را در یك کنفرانس مطبوعاتی اعلام کرد.

رئیس جمهوری کنگو گفت به محض ختم کنفرانس کنونی سیاسیون کنگو در «کوکیلات‌ویل» پارلمان را افتتاح خواهد کرد.

کازاووبو در نطقی که درجلسهٔ سران سیاسی کنگو ایراد کرد گفت وضع کنگو وخیم است و باید همهٔ رجال این کشور نهایت فداکاری را در انجام وظیفه نشان دهند.

پارلمان کنگو در سپتامبر گذشته پس‌از کودتای نظامی‌ژنرال«موبوتو» تعطیل شد.

علت تعطیل پارلمان هواداری اکثر اعضاء آن از «پاتریس - لومومبا» بود.

بقتل رسیدند

از ۲۲۱ نمایندهٔ پارلمان ظاهرا سی‌تن توسط دسته‌های مختلف مدعی حکومت به‌قتل رسیده‌اند یا بزندان افتاده‌اند. باید دانست که آنتوان گیزنگا رهبر هواداران لومومبا نیز آشتی خودرا باحکومت مرکزی موکول به تشکیل پارلمان ساخته بود.

چومبه رئیس یاغی ایالت کاتانگا ومخالف اصلی پارلمان کنگو اکنون در زندان است ومانعی درراه‌افتتاح پارلمان نیست. اما معلوم نیست جانشینان چومبه در کاتانگادر قبال پیشنهاد کازاووبو چه عکس‌العملی نشان دهند. فعلاماموربن کازاووبو به‌آماده ساختن عمارت پارلمان مشغولند.

مجازات اقتصادی

الیزابت ویل - حکومت کاتانگا اعلام کرد که از مجازات اقتصادی نیروهای هندی سازمان ملل متحد که‌در پایگاه«کامینا» مستقرشده‌اند خودداری کرده است. این‌مجازات ها بدستور چومبه علیه قوای‌سازمان ملل متحد تعیین شده بود.

گفته میشود افراد اجیرافریقای جنوبی وانگلیسی که در خدمت کاتانگا هستند پس‌ازموافقت‌مقامات این ایالت وسازمان ملل متحد کاتانگا راترك خواهند گفت. در اینمورد میان مقامات ملل متحد و مقامات کاتانگا توافق نظر حاصل شده است.

ولی گفته میشود مسئله خاتمه دادن به ادعای استقلال کاتانگاهنوز حل‌نشده وسران این ایالت خودرا مستقل میدانند.

مونونگو و دوتن همکار او که فعلا «کاتانگا» را اداره میکنند در نظر دارند در مقابل حکومت لئوپولدویل سخت ایستادگی‌کنند ومالیه وارتش وامور خارجی خودرا باختیار حکومت لئوپولدویل‌نخواهند گذاشت.

الیزابت‌ویل - ۱٦ تن ازسربازان اجیر کاتانگا که از اتباع افریقای جنوبی وانگلیس هستند تقاضا کردند از کاتانگا خارج شوند.

حکومت کاتانگا روز گذشته اعلام کرده بود که سربازان اجیر درصورت تمایل خود میتوانند از خدمت استعفاء دهند.

نکرومه بشوروی وچین میرود

اکرا - رویتر - ۱۳ مه - منابع موثق اکرا امروز گزارش دادند که‌توام‌نکرومه رئیس جمهوری غنا بزودی‌از شوروی وچین کمونیست و یوگسلاوی دیدن خواهدکرد اگرچه تاریخ این‌مسافرت معلوم نشده معذلك گفته‌میشود که رئیس جمهوری غنا مسافرت خودرا در دومین‌هفته ماه ژوئن آغاز خواهد کرد.

ازصبح سه‌شنبه
همین هفته

برنامه سینماهای
حافظ - نیاگارا - سهیلا

گاری کوپر مرد

کندی و ملکه الیزابت مرگ گاری کوپررا تسلیت گفتند

«جون‌واین» دوست‌گاری کوپر گفت محبوب‌ترین مرد جهان درگذشت

گاری کوپر، مظهرمردقهرمان و نیرومند درسیما

هولیوود - ۱۳مه - آسوشیتدپرس «گاری‌کوپر» مظهر مرد جنگاور و نیرومند و قهرمان که‌سی سال تمام در صحنهٔ سینما بدون رقیب بوداموروز در اثر سرطان در شصت سالگی‌جان سپرد.

وی دوبار «جایزه اسکار» را ربوده بود از ۱۹۲۵ وارد صحنهٔ سینماشده بود و برای نخستین بار در یك‌فیلم «وسترن» بازی کرد.

گاری کوپر در ساعت ۱۵ر۵۷دقیقه دیروز بوقت تهران در خانهٔ خود درگذشت. همسرش «ورونیکا» و دختر۲٤ ساله‌اش ماریا باتفاق کشیش آنها دانیل سولیوان» وپزشك او «رکس کنمار» در بالینش حضور داشتند و شاهد احتضار او بودند.

«گاری کوپر» باستارهٔ اوپرابانو «چارلز دیویس» که آن روزها به «مارلین‌میل‌زیبا»معروف‌بودبه‌درخواست پدرخود که دوست پدر «کوپر» بود، وارد سینما ساخت.

این بانو میگوید ابتدا نمیخواستم او را به سینما راه دهم ولی وقتی این جوان بلند بالا و لجوج را مقابل درخانهٔ خود دیدم دچار شگفتی شدم. هرگز اینهمه انسانیت را یکجا جمع ندیده بودم.

پزشك کوپر پس از مرگ اوگفت وی «اراده عجیب زندگی» داشت ولی متاسفانه نماند. شب گذشته بحران بیماری سرطان که سراپای او رافرا گرفته بود در رسید و پزشك وی بمخبرین گفت «دیگر امیدی نیست»

دوپرستار پانزده روز بود باتفاق بانو «کوپر» و دخترش از بیمار پرستاری میکردند. آخرین باری که هنرپیشه قهرمان سینما دوستان سینمائی خودرا دید روز ۲۳ آوریل بود. در آن روز «سام گولدوین» و «دانی کی» و «جیمس استوارت» و «مل فرر»و«ادری‌هیپبورن» بخانه وی آمدند تاهمکار بزرك خودرا به‌بینند

«ماریا» دختر «کوپر» که عـزیز پدرش بود گفت مایل نیست درایام بیماری پدرش اوراترك کند و می‌خواهد تا آخر در کنار وی بماند

اراده خدا

«گاری کوپر» کمی پیش از مرك خود به همسرش گفت: «این اراده خداست.» باوجود درد کشنده تا لحظه آخر «گاری کوپر» شجاعت‌خود راحفظ کردو گاه لبخند نجیب وموقری که شاخص همیشگی او بود بر لبش نقش می‌بست.

از روز ۹ آوریل «گاری کوپر» می دانست که سرنوشت محتوم اونزدیك است. بهمین سبب دعوت تلویزیون دانمارك رانپذیرفت.

یکی از دوستان کوپر که اخیرا او را دیده بود گفت: کوپر دیگر جزمشتی استخوان نیست فقط‌چهرهٔ نجیب و نیرومند او باقیمانده است. وی‌که هرگز آدم چاقی نبوده‌بسرعت لاغرمیشود.

یکی از دوستانش که کمی قبل‌از مرك اورادیده بود گفت: «سرطان‌همه اندرون اورا خورده بود.»

هنگامیکه گاری کوپر در آخرین فیلم خود با «دبوراکر» بازی میکرد این ستاره سینما درد را در قیافه‌او احساس کرده‌بود.

جایزه اسکار

گاری کوپر تنها بخاطر یك فیلم «وسترن» خود «جایزه اسکار» برد و آنهم فیلم «نیمروز» بود که درآن درنقش کلانتر بازی میکرد. جایزه دیگر خودرا بخاطر بازی در فیلمی‌که سرگذشت یك قهرمان جنك جهانی اول بود بدست آورد. این فیلم «سرجوخه یورك» نام داشت.

گاری کوپر تنها هنرپیشه‌ای بود که رسما ارزش عظیم کار او ازطرف صاحبان سینما تصدیق شد.

«آدولف زوکور» رئیس‌شرکت «پارامونت» در ۱۹۳٦ رسما اقرار کرد که گاری کوپر برای شرکت آنها ۵میلیون دلار ارزش داشته‌است.

گاری کوپر هرگز درباره سینما درسی فرانگرفت بلکه نبوغش اورا راهنمائی کرد.

جسد بردوش دوستان

شش تن از دوستان «گاری‌کوپر» هنرپیشه فقید سینما جسد اورا روز سه‌شنبه بردوش خود حمل خواهند کرد.

مشایعین تشریفاتی جنازه‌عبارتند از: کارگردان معروف«هانری‌هاتوی» و هنرپیشگان «جیمز استوارت» و «جك بنی» و تهیه کنندگان فیلم «جری والد» و «چارلز فلد من».

سایر مشایعین تشریفاتی‌عبارتند از «ارنست همینگوی» نویسنده معروف امریکا و «جان وین» و«هنری فورد دوم» و «بینك کراسبی» و «برت لانکاستر» و «پترلافورد» و «تونی کورتیس» و «دانی کی» و«ساموئل گولدوین» و«فردزینمان»

«جان وین» بمناسبت مرگ کوپر گفت: امروز دنیا محبوب‌ترین مرد خودرا ازدست‌داد.

«گریرگارسن» گفت: مثل آن است که جزئی از هریك ازمارفته است.

«الیزابت تیلور» که دوست قدیمی گاری کوپر بود اظهار داشت: مرك اورا نمیتوان باور کرد.

«ویتوریو دسیکا» هنر پیشه و کارگردان معروف ایتالیائی گفت: گاری کوپر بزرگترین هنرپیشه‌ای بود که سینما بخود دید. وی‌قهرمان جوانی مابود.

تسلیت سران دول

لندن - درمیان کسانی که مرك «گاری کوپر» را تسلیت گفته‌اند نامه ملکه «الیزابت دوم» دیده میشود. این نخستین باری است که یك سلطان انگلیس در اینگونه موارد پیام رسمی میفرستد.

«کندی» و «نیکسون» نیز مرك اورا بخانواده‌اش تسلیت گفته‌اند.

ملك حسین ٤۰ تن از افسران زندانی اردن را بخشید

عمان - رویتر - ۱۳ مه - امروزملك حسین پادشاه اردن فرمانی صادرکرد وطی آن عفو ٤۰افسر سابق‌ارتش‌اردن راکه‌باتهام جنایات سیاسی و توطئه علیه دولت اردن زندانی شده بودند اعلام نمود.

درمیان افسران بخشوده شده‌نام قاسم ناصر سرهنك سابق ویك‌افسر عالیرتبه دیگر ارتش‌اردن نیز بچشم میخورد. بنابرگزارش مقامات رسمی اردن چهار روزپیش تعداد زیادی از زندانیان اردن که بمناسبت نامزدی ملك حسین مورد عفوقرار گرفته‌بودند اززندان آزادشده‌اند. زندانیانی که متهم به‌جاسوسی و جرائم سیاسی دیگر میباشند مشمول عفو پادشاه‌اردن قرار نگرفته‌اند.

آلن‌دالس برکنار میشود

واشنگتن - ۱۳ مه - خبر گزاری فرانسه - طبق اظهار نظر محافل سیاسی امریکا در آینده نزدیك ژنرال«ماکسول» تایلور بجای آلن دالس بریاست‌سازمان‌مرکزی‌امنیت اطلاعات امریکا برگزیده خواهد شد. یك گزارش دیگرحاکی از آنست که ژنرال ماگاوین سفیر امریکا درفرانسه‌نیزنامزداحرازاین پست است.

ماکسول تایلور اخیرا ازطرف کندی بریاست گروهی برگزیده شده که مامور رسیدگی بموضوع جنگهای پارتیزانی وچگونگی‌کسب اخبار‌درسازمان‌اطلاعات گردیده‌اند. گزارش این گروه بزودی منتشر خواهد شد و با توجه به آن‌کندی نظریات خود را درباره تغییر وسیع در سازمان اطلاعات وامنیت‌امریکا بر کناری رئیس آن عملی خواهد کرد.

طبق شایعاتی که از طرف کاخ سفید تائید نشده تغییرات‌اساسی در وضع سازمان مرکزی اطلاعات امریکا داده خواهد شد.

بدنبال شکست حمله بکوبا سازمان مرکزی اطلاعات امریکاو رئیس آن آلن دالس مورد انتقاد شدید قرار گرفته بود.

درحمله وحشیانه نیروهای هوائی وزرهی پرتقال:

۲۰۰ تن از انقلابیون آنگولا کشته‌شدند

لیسبن - ۱۳ مه - رویتر - نیروی هوائی پرتقال امروز علیه شورشیان شمال آنگولا به‌حمله پرداخت.

ضمنا ستون بزرگی از نیروهای زره پوش پرتقالی بسوی مواضع شورشیان بحرکت‌در آمد.

بر اثر این حملات سیصد تن ازشورشیان در اثر بمباران بقتل رسیدند ویك‌دهکده که مرکزشورشیان بود نیز ویران شد.

مقامات پرتقالی اعلام کردند عملیات وسیعی را برای سر کوبی شورشیان‌آغاز کرده‌اند.

گفته میشود شورشیان در این مناطق‌که در شمال آنگولاست و«سانزابومبو» نامدارد پنجهزار تن نفرات مسلح گرد آورده‌اند.

خبرگزاری پرتقال‌خبرمیدهد که‌شورشیان به اقدامات «بسیار وحشیانه و جنایتکارانه» علیه اتباع پرتقال دست زده‌اند. از جمله چند خانواده سیاهپوست را زنده‌در خانه‌ها سوزانیده‌اند.

احکام مجازات

لیسبن - دادگاه عالی نظامی پرتقال امروز احکام مجازات عده زیادی از کسانی را که درداد‌گاه لوآندا متهم به‌اقدام علیه امنیت دولتی پرتقال محکوم شده بودند تائید کرد.

تمام محکومین که به۳تا۱۰ سال حبس محکوم شده‌اند وابسته به نهضت آزادی آنگولا هستند.

دادگاه عالی نظامی لیسبون تنهااستیناف یکی از محکومین دادگاه لوآندا را که به‌هشت سال زندان محکوم شده بود پذیرفته است.

اعلامیه مشترك جونسون-نگودین‌دیم

دولت‌امریکا برای مقابله باکمونیسم در آسیای جنوب شرقی، درصورت لزوم به تنهائی وارد بکار میشود

سایگون - ۱٤ مه - رویتر - در اعلامیهٔ مشترك«لیندون جانسون» معاون ریاست جمهوری امریکا و «نگودین دیم»رئیس‌جمهوری ویتنام جنوبی باین نکته اشاره شده‌است که تمامیت واستقلال ویتنام جنوبی دراثر اقدامات عمال و نیروهای کمونیست ویتنام شمالی سخت به خطر افتاده است.

این اعلامیه پس‌از اقامت‌سه‌روزه جانسون به سایگون صادر شد. امضاء‌کنندگان اعلامیه در مورد اصول ذیل‌توافق نظر حاصل کرده‌اند:

۱- افزایش کمك نظامی و اقتصادی امریکا برای کمك به برنامـهٔ مشترك دوکشور درمقابله‌باکمونیسم

۲- توسعهٔ ارتش ویتنام جنوبی و افزایش نفرات آن باکمك امریکا

۳- کمك کامل نظامی امریکابه گارد کشوری «ویتنام جنوبی»

٤- دوکشور توافق میکنند که کارشناسان نظامی آنها درخدمات بهداشتی واجتماعی‌در روستاها‌کمك کنند.

۵- کمك سایر دول به ویتنام مورد استقبال دوکشور قرار می‌گیرد.

٦- گروهی از کارشناسان‌مالی دوکشور برای تنظیم امور مالی ویتنام کمك میکنند.

۷- امریکا وویتنام برای بهبود وضع روستاهای این کشورمشاوره وهمکاری خواهند کرد.

۸- دوکشور برای طرح واجرای یك برنامهٔ اقتصادی درازمدت‌برای ویتنام تبادل‌نظر وهمکاری میکنند.

به‌تنهائی

مانیل - ۱٤ مه - لیندون جانسون روز شنبه از سایگون وارد مانیل شد ودر پارلمان فیلیپین نطقی ایراد کرد.

وی در جلسهٔ مشترك پارلمان فیلیپین گفت امریکا به تعهدات خود در کمك به فیلیپین و دفاع‌از این کشور شرافتمندانه عمل‌خواهد کرد.

وی به خطر کمونیسم اشاره‌کرد وگفت باید دمکراسی در برابرآن قدعلم کند وآن را مغلوب سازد. بعدا وی در مذاکره‌بارئیس‌جمهوری فیلیپین «کارلوس گارسیا» گفت امریکا آماده است در صورت‌لزوم به‌تنهائی برای جلوگیری از نفوذ کمونیسم در آسیای جنوب خاوری وارد پیکار شود.

ترمیم کابینه عراق

بغداد - رویتر - ۱۳مه - رادیو بغداد امروزگزارش دادکه تغییـراتی در کابینه عراق صورت گرفته است طبق گزارش دو وزیر کابینـه عراق بعلت ضعف مزاج از کارکناره گیری کرده‌اند و یك وزیر دیگر نیز جای خودرابه وزیر دیگری داده‌است

شوروی در اندونزی مرکز اتمی ایجاد میکند

مسکو - رویتر - ۱۳ مه - خبر گزاری تاس امروز گزارش داد که دولت شوروی بدولت‌اندونزی وعده داده است که‌بزودی مقداری اورانیوم طبیعی وتجهیزات لازم برای یك آکادمی تحقیقات اتمی دانشگاه «کاجامارا» در اختیاردولت اندونزی قرار خواهد داد.

دو لت شوروی اخیرا قرار دادی بادولت اندونزی در جاکارتا امضاء کرده که بموجب‌آن عده‌ای کار شناس روسی‌نیز‌به‌اندونزی خواهند رفت تا به ساختمان مرکز اتمی مذکور کمك نمایند.

در کنفرانس ۱۴ جانبه ژنو:

نمایندگان امریکا وچین شدیداً بیکدیگر حمله کردند

اختلاف امریکا وچین برسر قبول نماینده پاتت لائو در کنفرانس بن‌بستی ایجادکرده و دولت انگلیس برای رفع آن اکنون بشدت تلاش میکند

ژنو - آسوشیتد پرس - ۱۲مه- دیشب بر سر تعیین مقصرو عامل بن بست مذاکرات ژنودرباره‌سرنوشت لائوس و اینکه چه کسی مسئول تاخیر مذاکرات مذکور میباشد بحران روابط شرق‌و غرب بامجادله‌نمایندگان چین کمونیست و آمریکا به اوج شدت رسید.

این مجادله هنگامی بوقوع‌پیوست که تمام مساعی دیپلمات های غربی برای‌خارج کردن کنفرانس از بن بستی که به‌آن دچار شده بود بی نتیجه‌ماند.طبق اظهار دین راسك‌وزیر خارجه آمریکا بن بست مذکور بدان علت پدید آمده که گرومیکو وزیر خارجه شوروی برای شرکت نماینده کمونیستهای لائوس در کنفرانس باحقوق کامل ، پافشاری نمود.

نمایندگان چین کمونیست آمریکا وامتهم کردندکه در مذاکرات ژنو آشکارا دست به‌خرابکاری زده‌وهدف آمریکا نابود کردن کمونیستهای‌آسیای جنوب شرقی است .

وزیرخارجه آمریکا آخروقت‌دیشب خبرنگاران رابه محل هیئت نمایندگی آمریکا در ژنو دعوت کرد و به آنها اظهار داشت که ادعاهای نمایندگان چین کمونیست کاملا دروغ است .

وزیرخارجه آمریکا گفت که کمك های ایالات متحده به لائوس طبق قرار داد هائیکه بین طرفین وجود دارد صورت میگیرد و برای هیچکس دراین مورد ابهامی وجودندارد.

دین راسك وزیر امورخارجه امریکا دیشب در محل اقامت هیئت نمایندگی شوروی از وزیر امورخارجه شوروی (اندره گرومیکو)دیدن کرد و مدتی درباره مسائل مربوط به‌کنفرانس لائوس باوی بمذاکره پرداخت . این عکس وزیران امورخارجه دوکشور را پس از پایان مذاکرات درحالیکه دست‌یکدیگر را فشارمیدهند نشان میدهد عکس رادیوئی اطلاعات

کوشش بی‌نتیجه

ژنو - یك سخنگوی دولت بیطرف سووانا فوما امروز در ژنو اظهار داشت که سه دسته سیاسی رقیب لائوس تامدت درازی موفق به ایجاد وحدت در نظریات خودنخواهندگردید.

سخنگوی‌مذکور افزود که‌نمایندگان دولت سابق بیطرف لائوس اکنون‌در ژنو مشغول گفتگوهائی بانمایندگان دولت پادشاهی میباشند اما بطورقطع معلوم نیست که حصول توافق بین جناحهای سیاسی مختلف لائوس‌تا چه وقت طول خواهد کشید .

سخنگویان غربی امروز تائیدکردند که کوشش دیپلمات های غربی‌برای منصرف کردن وزیر خارجه شوروی از نظریه‌لزوم شرکت‌نماینده‌کمونیست های لائوس در کنفرانس ژنو با حزب پاتت لائو را در کنفرانس‌ندهد

تلاش انگلیس

ژنو -لرد هیوم وزیر خارجه‌بریتانیا امروزچن‌یی وزیرخارجه چین‌کمونیست وکریشنامنون نماینده هندوستان‌در کنفرانس ژنورا بصرف چای درویلای محل اقامت خود دعوت کرد.

ناظران سیاسی اظهار امیدواری کرده‌اند که ممکن است باکوششهای وزیر خارجه بریتانیا اختلاف نظرهای شرق و غرب تعدیل گردد وبالاخره کنفرانس ژنو که با حضور ۱۴کشور برای تعیین سرنوشت لائوس تشکیل خواهد شد باکامیابی کارخودرا آغاز کند.

گفته‌میشود که وزیر خارجه برتانیا درعین حال کوشش خواهد کرد تا وسائل ملاقات مستقیم نمایندگان چین کمونیست وآمریکانیز بایکدیگر فراهم آورد .

امروز منابع نزدیك به هیئت نمایندگی بریتانیا در ژنو پیش‌بینی کردند که علیرغم اختلاف نظر های شرق و غرب ممکن است کنفرانس ۱۴ جانبه ژنو کار خودرا از فرداآغاز نماید.

بموجب همین گزارش وزیر خارجه بریتانیا در مذاکرات دیشب خودبا گرومیکو وزیرخارجه شوروی راجع‌به امکانات آشتی دادن نظریات شرق و غرب درباره چگونگی‌شروع کارکنفرانس مشورت کرده‌اند و ظاهرا توافق‌هائی نیز بین آنها بدست آمده است .

ژنو نمایندگان چند کشور اروپای غربی در صدد هستند تا با کوچك کردن اختلاف نظر های شرق و غرب وسائل آغاز کار کنفرانس رافراهم نمایند معذلك دین راسك مصمم‌است تاطبق دستور و تمایل اکید واشنگتن بهیچوجه اجازه شرکت نمایندگان حقوق کامل بی نتیجه مانده‌است .

دین راسك وزیر خارجه آمریکا که مدت یکساعت با گرومیکو به‌همین منظور صحبت کرده بود در پایان اعتراف کرده هیچ‌توفیقی بدست‌نیاورده است .

اگرچه طبق گزارش منابع‌موثق

اسناد آتش بس در لائوس امضاء شد

سه گروه سیاسی ماموری را بعنوان نماینده «لائوس متحد»به‌کنفرانس‌ژنومیفرستد

بان نامون - لائوس - ۱۳مه - امروز رسما اعلام شد که بین دولت پادشاهی لائوس وهیئتی ازنمایندگان نیروهای دست چپ آن کشور بطور رسمی اسناد مربوط به برقراری‌آتش بس امضاء و مبادله گردید.

طبق قرار دادیکه بین شررشیان ودولت پادشاهی لائوس منعقد شده توافق گردیده است که طرفین از امروز مذاکرات خودرا برای ایجاد آرامش سیاسی و نظامی آغازنمایند.

این مذاکرات در شهر«بان‌نامون» که تحت تصرف کمونیستهای لائوس قرار دارد صورت‌خواهد گرفت .

دراین مذاکرات نمایندگان دولت بیطرف پرنس فوما نخست وزیرسابق لائوس نیز شرکت خواهند داشت ومهمترین قسمت دستور مذاکرات آنها بانمایندگان دولت پادشاهی لائوس و نمایندگان کمونیستهاایجاد یك‌دولت انقلابی در سرتا سر لائوس خواهدبود . در عین حال انتظار می رود که در صورت امکان نمایندگان سه طرف نامبرده مطالعاتی بعمل‌آورند تانماینده‌ای رابعنوان نماینده«لائوس متحد » برای شرکت در مذاکرات ژنو به این شهر اعزام دارند.

پراین مذاکرات مانند گذشته کمونیستها و نمایندگان دولت بیطرف لائوس کماکان تاکید خواهند کرد که پرنس فوما نخست وزیر قانونی لائوس است .

اتلی نخست‌وزیر دولت کارگری‌انگلستان گفت:

بشر یابایدنابودشودویایک حکومت‌جهانی تشکیل دهد

نیویورك -۱۳مه - رویتر - اتلی نخست‌وزیر سابق بریتانیا که برای یك‌اقامت ده روزه وارد امریکا شده امروز در نیویورك پیش بینی کردکه ملتهای جهان یادر آینده تن بیك حکومت جهانی خواهند دادو یا درغیر این صورت به‌پیشواز نابودی خواهند رفت .

اتلی گفت که دلائل زیادی برای امیدوار بودن وجود دارد زیرا حتی کمونیستها خواهان نابودی نیستند.

اتلی روز ۱۶ماه مه باپرزیدنت کندی ملاقات خواهد کرد و روز ۱۷ مه بااعضای کمیته روابط خارجی مجلس‌سنای‌امریکاتماس خواهدگرفت.

وی امروز از نیویورك رهسپار واشنگتن خواهدگردید .

اتلی باوجود اصرار خبرنگاران‌که میخواستند از نظر وی درباره ماجرا های اخیر سیاست خارجی امریکا مطلع شوند اظهار داشت شرط ادب نیست که مهمان امریکا باشد و از سیاست این کشور انتقاد کند .

اتلی از موفقیت فضائی امریکا اظهار خرسندی کرد . وی گفت که ژنرال دوگل باوجود مشکلات‌درفعالیت مثبت خود برای حل مشکل الجزایر میکوشد .

آرزوی زندگی بهتر

بحثهای روشنفکران کشور های توسعه نیافته در بارهٔ مقدم داشتن دمکراسی بر توسعهٔاقتصادی یابرعکس ،یك حقیقت رانمی‌تواند پنهان سازدجوامع بشری امروز به‌حدی آرزومند و مبهای‌پیشرفت اندکه در گذشته هرگز مانند نداشته است .این آرزوی‌پیشرفت درهردو زمینهٔ اجتماعی واقتصادی استولی کیست که‌بتواند در یك کشور فقیرنیازبه توسعهٔ اقتصادی رادر رتبهٔ اول اهمیت قرار ندهد؟

درجریان تکامل تمدن بشری امرشگفت آوری روی داده‌است. مردم عقب‌ماندهٔ دنیا امروزاحساس بینوائی بیشتری‌از گذشته‌میکنند. جامعه‌های کشاورزی ونیمه‌فئودال امروزی از طرفی باافزایش‌جمعیت وبالارفتن احتیاجات ساکنان خود روبرو هستند و از طرف دیگر نمی‌توانند برکات انقلاب صنعتی و کشاورزی واداری راشامل آنان سازند . در ادوارباستانی چنین ورطهٔ عمیقی ملتهای ثروتمند وفقیر رااز یکدیگرجدانمی‌کرد وآگاهی مردم از حال اقوام دیگر نیزبدین پایه نبود .

آرزوی زندگی بهتر در همهٔ اقوام وجود داشت. افسانه‌هایشان نیز مانند آراء متفکرینشان پراز ذکر دوره های طلائی ومدینه‌های فاضله بود. ولی پیشرفتهای فنی لازم برای تحقق این آرزو فراهم نبود. تنها ازقرن نوزدهم بود که بشریت توانست اسباب پیشرفت را آماده سازد. واز قرن بیستم بود که‌جماعات بزرك بشری در نیمکره‌های شمالی‌وغربی توانستند بخ‌سنگین بینوائی همیشگی نوع انسان را بشکنند وبه‌مرحله های تولید به مقادیر زیاد ، واکنون مصرف به‌مقادیر زیاد برسند .

بدین ترتیب انقلاب واقعی‌قرن بیستم تحقق‌یافتن آرزوی‌همیشگی زندگی بهتراست .دردلیای جنوبی تحمل بینوائی ازهمه وقت‌دشوارتر شده، زیرا وسائل شکستن‌بن‌بست تولید بدست‌آمده است و مردم‌در همه‌جا این حقیقت رامی‌دانند و نمونه‌های آن رامی‌بینند .

حکومتهای کشورهای توسعه نیافته فشار درونی سهمگینی را که‌از میل به‌پیشرفت ناشی شده به‌نحوروز افزونی احساس‌میکنند. برای آنها نیز مانند اصلاح‌طلبان اینگونه کشور ها مسئله توسعه به شدت مطرح است .

آنچه اهمیت درجه اول دارد شکل حکومت نیست . دلتها به لیاقت وکفایت وقدرت عمل‌احتیاج دارند . به‌چیزی که دراصطلاح علوم اداری به «کارائی» اطلاق می شود .

حکومتها چه‌دمکراتیك باشند وچه به طریق دیکتاتوری نوین اداره شوند ،باید بتوانند حداکثر استفاده را از نیروها ومنابع ملت بکنند . شکل استبداد شرقی را ازاین مقوله‌بکلی باید خارج‌کرد. زیرا از چنان حکومتی انتظار «کارائی» داشتن بیهوده است . پیشرفت کامل تنهاهنگامی حاصل می‌شود که برنامهٔ کار باشورترقی وعشق به‌خدمت همراه‌باشد .وجود یك فلسفهٔ اخلاقی برای توسعه همانقدر اهمیت دارد که برنامهٔ مرتب وکالاهای سرمایه گذاری.

اما مشخصهٔ جامعه ای که استبداد شرقی شکل حکومت آن باشد ، تنظیم یك فلسفهٔ بکلی غیراخلاقی است که‌همهٔ ارزشهای بزرك بشری واجتماعی را قربانی خود می‌سازد . مردمی که‌ناگسستن رابرتراز خود می‌بینند نمی‌توانند به‌این واقعیت تن‌دردهند ودر ته دل ازچنان وضعی شرمسار وبدان معترض‌اند . درنتیجه ناگزیر در درون خود خدعه می‌کنندو حتی خویشتن رافریب می‌دهند .درچنین شرایطی هیچ‌کار بزرگی صورت نمیگیرد. بی‌ایمانی و سرخوردگی براحساس خطرناك ناامنی وبرحذر بودن ازهرکس و هرچیز افزوده می‌شود وناچار هرکس تنها به‌فکر بیرون کشیدن گلیم خود ازموج می‌افتد .

چه‌آنها که ارزشهای دمکراتیك رابرتراز هرچیز می‌دانند وچه‌آنها که برای تامین توسعهٔ اقتصادی آزادیهای فردی واجتماعی‌را ،موقتا یابرای همیشه، فداکرده‌اند باید به‌مردم خود قدرت عمل وکفایت نشان دهند. زیرا پس‌از همهٔ اینها خود پیشرفت است که‌به حساب می‌آید وهیچ چیز قادر نخواهدبود عدم آن را جبران سازد .

آنچه اکنون درعراق و ترکیه می‌گذرد درس عبرت بزرگی برای همهٔ کشورهائی است‌که از اسباب بهروزی تنها نیروی انسانی آنرا ندارند . در عراق ، فی‌المثل ، انقلاب‌خونینی روی‌دادکه دستگاه حاکمهٔ ناتوان ناشایستهٔ قبلی رااز میان برد. ولی تغییر حکومت در حل دشواریهای اساسی اجتماع تاثیر چندان نکرده‌است .رهبران کنونی عراق‌درستکار ترانند ،اما این کشور کارشناسان ومامورین اداری به‌اندازهٔ کافی ندارد .

درنتیجهٔ مسئله تولید وپیشرفت ناگشوده مانده است. ناراحتی‌های درونی عراق‌را هراندازه توان به فقدان روحیهٔ ملی‌و عدم تجانس جمعیت نسبتداد ، سهم بینوائی مردم را از همه بیشتر بایددانست.

انقلاب عراق به‌سبب نداشتن دستگاهی که‌بتواند منابع کشور راتوسعه دهدبه‌هدفهای‌خودنرسیده است وهنوز تغییر حکومتی بیش نیست. تاهنگامی که‌در کشوری یك برنامهٔ عمل درست ومتکی به یك دستگاه کارآمد وجودنیاید، حتی تغییر حکومتها نیز پاسخ قطعی نخواهد بود .

داریوش همایون

رفراندوم ترکیه

دراین ماه عملی میشود

آنکارا- ۱۳مه - خبرگزاری‌فرانسه

ژنرال گورسل رئیس دولت ترکیه امروز در حضور شصت نفر از خبرنگاران ترك و خارجی اظهارداشت درمیان افرادی که در جریانات اخیر در استانبول بازداشت شده‌اند هیچیك از افسران شاغل وجود نداشته‌اند و تنها یك افسر بازنشسته و یك یادو درجه دار تحت تعقیب قرارگرفته‌اند.

گورسل گفت اینکه تعداد زیادی دستگیر شده‌اند نباید این توهم را بوجود آورد که موضوع یك توطئه بزرك واساسی درکار است .

باهواپیمای جت

گورسل آنگاه اظهار داشت .اگر تعداد توطئه گران هزار نفر هم بودمن آنها را تنها بایك هواپیمای جت‌نابود میکردم . این گفته نشان میدهد که گورسل‌بهبستگی ارتش ترکیه بعد از انقلاب سال گذشته ایمان دارد.

گورسل خاطرنشان ساخت که هیچ انبار اسلحه ومهماتی بدست مامورین دولت نیافتاده و اسلحه‌ای‌هم که‌آنها در اختیار داشتند از مدتها قبل تهیه شده‌بود.

رفراندم

سپس ژنرال گورسل اعلام داشت که امیدواراست رفراندوم عمومی درباره جمهوری ترکیه در جریان ماه مه عملی شود .ولی گورسل تاریخ مشخصی برای اینکار ذکرنکرد و گفت همه چیز بنتیجه این انتخابات بستگی دارد .

یکی ازخبرنگاران درمورد حوادث اخیر بین ترکیه وجمهوری متحدعربی که طی آندو نفراز مامورین‌سیاسی ترکیه در سوریه بازداشت شدند از گورسل سئوال کرد . رئیس دولت ترکیه گفت آنها (زمامداران دولت جمهوری متحده عربی) سعی میکنندکه دونفر کارمندان سفارت‌مارا بجاسوسی متهم نمایند . ولی حرف صحیح‌نیست از آن گذشته در سوریه چه خبری میشنود بدست آورد ؟ این‌چنین حوادث درکشورهای کوچکی که تازه‌تشکیل شده‌اند فراوان دیده میشود ■

استودیو کاراوان فیلم مفتخراست‌که در سالهای گذشته فیلم آسمون جل و صفرعلی و اکنون مرغابی سرخ‌کرده را تقدیم نماید

ازفرداصبح

در سینماهای

دیانا-میامی-ایران

وافتتاح سالن تهران تابستانی

ازفرداصبح

وحدت شهلا شراره بهنیار هایون کامیار

در فیلم

هرغابی سرخ کرده

سناریست وکارگردان:

نصرت اله وحدت

فیلمبردار: صابر

تهیه کنندگان:

شکراله رفیعی - وحدت

محصول استودیو کاراوان فیلم

رئیس‌جمهور پیشین آمریکا

پیروزیها و ناکامیهای من در کاخ سفید ریاست جمهوری

نوشته : دوایت آیزنهاور

در روز ۳۱ ژانویه ۱۹۶۱ من بارضایت و تاسف نقطه پایانی بر کتاب فعالیتهای نیم قرنی خود برای خدمت بوطنم گذاردم . چهار سال‌اول این نیم قرن را در «وست پوینت» (دانشکده افسری معروف امریکا) و سی و هفت سال بعد را در ارتش امریکا و آنگاه هشت سال را درپست فرماندهی کل ارتش امریکا وسرانجام مدتی‌را نیز درکرسی ریاست‌جمهوری ایالات متحده گذراندم .

از روزیکه از دانشگاه «وست پوینت» در سال ۱۹۱۵ قدم بیرون نهادم ، تا روزیکه شعله های آتش دومین جنك جهانی بر افروخته شد مشاغل مختلف من که همیشه به آنها علاقمند بوده‌ام دائما از نظر مراحل اداری سیر تکاملی پیموده‌است. دیگر افسرانی که همدوره من بودند نیز مشاغل گوناگونی طی این مدت بعهده گرفتند .

ولی از آنروز که فاجعه « پرل هاربور » پیش آمد ترقی من بطرز دردناکی بر سرعت خود افزود . از دسامبر ۱۹۴۱ تالحظه ایکه دومین دوره ریاست جمهوری من بپایان رسید کمتر روزی پیش آمد که بایك مسئله مهم سیاسی یا اداری دست بگریبان نباشم و حل این مسائل بدرجات کم و بیش با مسئولیت شخص من انجام شده است .

اینك که من و همسرم کاخ سفید را ترك گفته ایم بصورت دو امریکائی ساده در آمده ایم ما دیگر مسئولیت حکومت را برعهده نداریم و دیگر وظائفی جز آنچه بر عهده هر فردساده امریکائیست‌در مقابل ما قرار ندارد .ماغالبا در طی سالهای گذشته بی صبرانه در انتظار این نوع زندگی بوده‌ایم .

ولی‌بزودی پس‌ازآغاز این دوران جدید زندگی ما دریافتیم که تطابق بااین وضع جدید و تغییراتی که خواه ناخواه در زندگی مابوجود خواهد آمد مدتی وقت میخواهد و بعلاوه برای این تطابق یك تحول شخصی نیز لازم است .

عادات بخصوص وقتیکه ازمدتی دراز سرچشمه بگیرند به‌آسانی یك‌کلاه کهنه قابل بدور افکندن نیستند . بعضی از این تغییرات‌سر گرم کننده و گروهی مبتذل ولی بهر حال هر دودسته جالب توجه هستند. تطابق با کوچکترین جزئیات زندگی همچون تطابق بابزرگترین آنهادر همان لحظه ای در من انجام‌شد که کرسی ریاست جمهوری را ترك گفتم و کندی بجای من آنرا اشغال کرد . از آن موقع من یاد گرفتم که چطور یك شماره تلفن را بخاطر بسپارم . و شخصا اتومبیل برانم و این دو کار یست که من مدت‌بیست سال فرصت انجام آنرانداشته‌ام‌ولی یك مسئله کوچك و تقریبا بی معنی وجود داشت که هیچکس هنوز نتوانسته راه حلی برای آن بیابد و این مسئله اینستکه بیك رئیس جمهور سابق چه باید خطاب کرد ؟ در این مورد دوستان من ،و نه خود من ، گرفتار سرگردانی هستند . هیچکدام آنها به آسودگی بمن آقای آیزنهاور خطاب نمیکنند .

دوستان قدیمی من در بکار بردن نام فامیلیم که قبل از ۱۹۵۳ ورد زبان آنها بود تردید دارند . آنها که در ارتش با من تماس داشته‌اند در مورد من بگفتن لفظ «ژنرال» سر نهاده اند .آنها مرا بعنوان شخصی میشناسند که بر بیشتر افسران عالیرتبه جنك دوم جهانی ارشدیت داشته است و بهمین جهت آنها نسبت باین افسر هنوز احترامات نظامی بجای می‌آورند . عده‌ئی نیز هنوز عادت دارند که مرا «جناب » و آقای « رئیس » و آقای پرزیدنت خطاب کنند گوئی‌نمیدانند که این لفظ بطور واقع باید در مورد رئیس جمهور وقت بکاربرده‌شود.

گروهی هم هستند که حالت انتظاری دارند و در موقع خطاب کردن من تته‌پته میکنند و بکسانی شبیه هستند که نام مخاطبشان را فراموش کرده‌اند .

«آقا» همین لفظ ساده :

کتابدار یکی از بزرگترین کتابخانه های ما بالاخره روزی بمن تلفن کرد تا عقیده رسمی مرا در مورد این مسئله استفسار نماید . این مسئله‌ئی که بسیار ساده ولی سمج است .

من او را مطمئن کردم که هیچ جواب خاصی ندارم که باو بدهم و بسیارراضی‌خواهم‌بود اگر مرا با لفظساده « آقا » خطاب کنند و این لفظی است که همه مردم امریکا حق‌بکار بردن آنرا دارند و به آن‌عادت کرده‌اند در مورد خودم عقیده دارم که لفظ « ژنرال » بسیار شایسته است و این تنها بدان دلیل است که این لفظ مدتی درازتر در مورد من بکار برده شده و تلفظ آن نیز آسانترست .

نور افکنهای مد روز خیلی زود از هدفهای خود روی‌برمیگردانند. در بیستم ژانویه سال قبل دو نفر از دوستان خوب من مراسم آغاز ریاست جمهوری پرزیدنت کندی را روی صفحه تلویزیون تماشا میکردند . یکی از آنها که صاحب خانه بود مردیست عصبانی . در نیمه های اجرای مراسم او از جای بلند میشود تا یك ساندویچ و فنجانی قهوه برای دوستش بیاورد و اینکار چند دقیقه از وقت او را میگیرد .وقتیکه این دوست من به جایش باز میگردد میبیند که ناگهان تمام صفحه تلویزیون را چهره‌ئی پر نموده که کلاهی بسر دارد و رنك این کلاه باسفیدی اشارپ او تباین آشکاری را نشان میدهد . وی درهمان حال و بدون آنکه لحظه‌ای فکر کند میپرسد « این مرد کیست ؟» و دوستش که ازاین سئوال غافلگیر شده بود میگوید : خدا مرا حفظ کند ! بیشتر از یك ربع‌نیست که این مرد صندلی ریاست جمهوری را ترك گفته و تو او را دیگر نمی‌شناسی و باهمان لحن شوخی‌میفزاید: « من شرط میبندم که اگر او فردا بتو تلفن بکند تو با صدائی عوضی باو جواب خواهی داد که در منزل نیستی » مستر هوور یك روزقضیه پسر جوانی را تعریف کرد که باو نزدیك شده و در خواست امضاء میکند . رئیس جمهور سابق در صدد برمی‌آید که رضایت او را جلب نماید . ولی هنگامیکه امضاء کردن را بپایان میرساند و پسرك از او برای بار دوم درخواست امضاء میکند زیر خنده میزند چون پسرك با ساده لوحی میگوید :

« آخر دوتا از امضای شما را باید بدهم تا یك امضای باپروت (هنرپیشه) را بگیرم . »

ذکر چنین نمونه هائی شاید موجب ملال خاطر گردد . ولی این نمونه ها نشانه یك دوران تحول اجتناب ناپذیراست . بعلاوه اگرانسان نسبت بناراحتی زودگذر حاصل از آنها بخصوص در نزد کسانیکه انتظار آنرا ندارند چشم پوشی کند از ذکر آنها احساس للت‌خواهد کرد . اکنون خوب میدانم که اگر زندگی جدید من خالی از خاطرات پراضطراب فرماندهی ارتش در جنك‌باشد یادآوری ساعتهای ناراحت کننده دوران ریاست جمهوری و بخصوص آداب و رسوم کاخ سفید برایم پر از تجربیات جدید و اکتشافات جالب توجه خواهد بود و بدون شك از آزادی شخصی بیشتری برخوردار خواهم شد .

در آخرین لحظه ای که یك رئیس جمهور کاخ سفید را ترك‌میگوید در میابد که تحولاتی که در زندگی او در شرف تکوین است اگربخواهد تغییراتی را که در قلمرو قدرت و مسئولیت فرمانروائیش رخ داده مورد نظر قرار بدهد ، تا چه اندازه بزرك خواهد بود . این چنین تحولی در تمام قسمتهای مختلف زندگی او روی‌خواهد داد . فی‌الواقع او همان‌مرد قبلی است و غرایز و نظریات و عقاید شخصیش همان وظیفه ای رادر زندگی‌فعلی او بر عهده دارند که در دوران ریاست جمهوریش داشته اند ، یعنی در آن دورانی که بزرگترین شغل مملکتی امریکارا بر عهده داشت .

(ناتمام)

پرده کرکره‌ای
سایه‌روشن
زینت‌بخش‌اتومبیل شماست

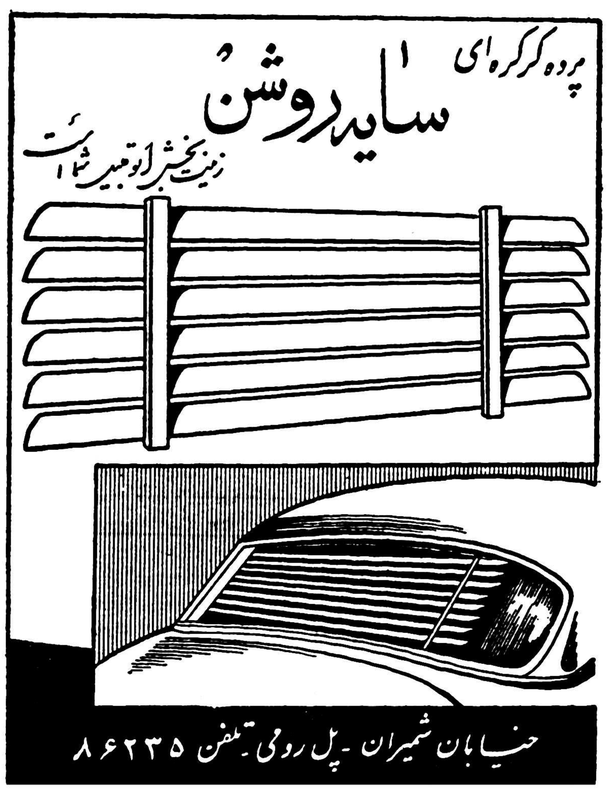

خیابان شمیران ـ پل رومی ـ تلفن ۸۶۲۳۵

آ ـ ۵۹۷۰ ـ ۱ ـ ۵

شبهای رم
باشرکت :
سیلوا کوشینا
در

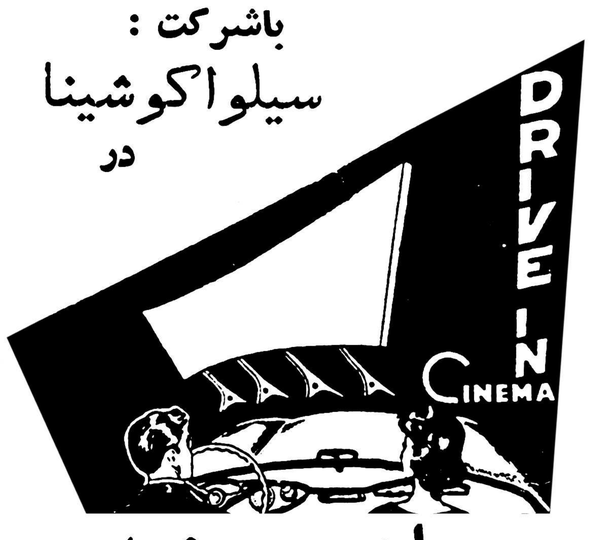

درایوین سینما
تهران پارس ادامه دارد
شروع ۷٫۳۰ و ۹٫۳۰ بعداز ظهر
تلفن ۹۱۱۵۴۳

بهتر آنست که :
قبل‌از خرید یخچال از مشخصات و قیمت
یخچالهای فیات
اطلاع حاصل نمائید
نمایشگاه فیات دروازه دولت ساختمان فیات
آ ـ ۵۸۱۶ ـ ۲ ـ ۲

بزودی در بزرگترین سینما های پایتخت :
بیوه های خندان
باشرکت : ژاله ـ تهمینه ـ فرانک
فردین ـ ظهوری ـ سارنگ همایون
آ ـ ۶۰۱۶

تایمز مالی مینویسد :

قیمت‌های نفت بین‌المللی افزایش خواهد یافت

لندن ـ ۱۳ مه ـ رویتر ـ امروز روزنامه تایمز مالی نوشت که‌شرایط‌معینی موجوداست که‌ممکن است قیمت نفت بالابرده شود .

تایمزمالی‌می‌نویسد «کمپانی های نفتی درتلاش برای مقابله باکم شدن درآمد هایشان اقداماتی کرده‌و می‌کنند که‌در تمام مراحل تولیدنفت درمخارج صرفه‌جوئی شود امادرمدت طولانی سودآور بودن این کار یعنی تولید وفروش نفت به‌قیمتی که‌برای محصولات نفتی‌به کمپانی هاپرداخت میشود بستگی دارد.دوجریان وجوددارد که‌ممکن است به‌افزایش بهای‌نفت‌منجر گردد اول اینکه اخیرا این بحث شروع‌شده‌است که‌درآمد کمپانی های نفتی بحداقل تنزل‌کرده‌است. اگراین درآمدها بازهم تنزل پیدا کند .کمپانی های‌نفتی قادرنخواهندبود که‌برای اکتشاف منابع جدید نفتی سرمایه‌گذاری کنند،در نتیجه نفت‌کافی دردسترس نخواهد بودواین‌منجر بافزایش قیمت‌نفت خواهدشد.

دیگراینکه قیمت تولیدنفت خام‌افزایش یافته‌است . اگرچه رقابت‌در بازار جهانی نفت ممکن‌است مانع‌شود که‌بلافاصله قیمت محصولات نفتی‌بالا رود ، ولی‌بالاخره بایداین بالارفتن قیمت تولید نفت‌خام ،درقیمت محصولات نفتی که‌بفروش میرود ، منعکس گردد .

سناتور فولبرایت‌گفت :

خطر رقابت نفتی شوروی جدی‌است

واشنگتن ـ آسوشیتد پرس ـ ۱۲ مه ـ ویلیام فولبرایت رئیس کمیته روابط خارجی مجلس سنای امریکا امروز اظهار نظر کرد که‌جبهات‌فعالیت سازمان ناتو باید در زمینه های اقتصادی و سیاسی گسترش بیشتری یابد تا مبارزه موثر غرب و کمونیسم به امکانات بیشتری .مجهز گردد .

فولبرایت گفت که اگر سازمانهای موجودغرب‌نتواندهدف‌فوق را برآورده نماید ناگزیر ایجاد سازمان های تازه‌ای ضرورت خواهد داشت .به عقیده فولبرایت هیچ کشوری نمیتواند در مبارزه اقتصادی با کمونیسم‌قائم با لذات باشد و این‌موضوع‌مخصوصا د راروپا شایان توجه بیشتری است. فولبرایت خاطر نشان کرد که‌فعالیت های نفتی شوروی در چند سال اخیر و دست اندازی آن به بازار های بین‌المللی نفت نمیتواند موجب نگرانی دنیای آزاد نباشد .

شدت حملات

فولبرایت پیش بینی کرد که‌حملات اقتصادی و بازرگانی روسها به‌مواضع غرب در سال های آینده شدت خواهد گرفت در حالیکه به عقیده وی کشور های غربی هنوز درك نکرده‌اند که این تلاش شوروی هر گاه با پاسخ و چاره جوئی دنیای آزاد روبرو نشود چه نتایجی ببار می‌آورد . کمیته‌روابط خارجی سنای امریکا آنگاه اخطار کرد که خطر شوروی در رقابت نفتی‌غرب کاملا جدی است و بهیچوجه بعید نیست که شوروی نفت خودرا به‌نصف نرخ بین‌المللی به بازار ها عرضه نماید . چنین اقدام تهدید آمیزی نه تنها موجب کاهش در آمد ممالك‌نفت خیز خواهد گردید ، بلکه برای غرب خطرات وسیع تری در برخواهدداشت

آ ـ ۵۸۵۸

کمیته ازاسناد
تحصیلی ـ معافی ـ رانندگی ـ بازرگانی در دوقیقه فتو پرسپولیس
لاله‌زارنو ـ چهارراه کنت ۳۷۴ ـ ۱ ـ ۳۰ آ ـ ۲۰۲۷

پیوند قلب‌ها را با ماشین لباسشوئی «گالا» محکم کنید!

آ ـ ۶۰۳۲

والتر لیپمن

فرانسه سهم بیشتری می‌خواهد

فرانسه از اعمال سیاست یکطرفی آمریکا در بسیاری از نقاط جهان ازجمله ایران ، کنگو ، کوبا ، هندوچین و فرمز ناراضی است وخواستار آنست که سیاست غرب باموافقت دول بزرك غرب اتخاذ گردد

NEW YORK Herald Tribune

اگر چنانکه گفته میشود بحرانی در ناتو ایجاد شده باشد ، این بحران در خود ناتو نیست و هیچ تمایلی در داخل ناتو وجود ندارد که برلین و آلمان‌واروپا را تسلیم‌کنند . موضوع اصلی مسئله استراتژی و فرماندهی ناتو است .

آیا ملل اروپائی عضو پیمان ناتو میتوانند برای دفاع خود به سلاح های اتمی آمریکا اعتماد کنند ،سلاحی که فرمان استعمال آنرا رئیس‌جمهور آمریکا میدهد و تحت نظر یك ژنرال آمریکائی است ؟

شورای وزیران ناتو در اسلو میتواند این مسئله را بررسی کند . اما نمی تواند آن را حل نماید .اگر اشتباه نکنم این مسئله‌موضوع‌اساسی بحث جدی ، میان پرزیدنت کندی و پرزیدنت دوگل خواهد بود .

سپر و شمشیر

این بحث ها آسان نخواهد بود و جای افسوس است اگر دولت‌امریکا در میان مردم این توقع را بوجود آورد که این مسئله در پاریس حل وفصل خواهد شد . چنین توقعی یقیناناپجا خواهد بود .

بهترین امیدی که هرکس میتواند داشته باشد آنست که دو رئیس جمهور ، مقدمتا نظر یکدیگر را درك کنند و باین ترتیب بتوانند پایه تغییراتی را که دراستراتژی‌وساختمان ناتو لازم است ، بنا نهند .

اگر من موضوع را از روی‌مذاکرات دقیقی که در پاریس انجام گرفته درست بفهمم ، باید بگویم که این از نتایج تغییر تعادل قواست وتغییر تعادل قوا از آن هنگامی بوجود آمد که اتحاد شوروی از لحاظ سلاح اتمی با آمریکا برابری یافت . اصول و آئین سوق‌الجیشی ناتو ، مربوط به موقعی است که این‌تغییر تاریخی‌هنوز انجام نگرفته بود .

از تشکیلات نظامی ناتو که ابتدا زیر فرماندهی ژنرال آیزنهاور بود و اکنون زیر فرماندهی ژنرال نورستاد است بعنوان سپر نام برده میشد . وظیفه این سپر آن بود که ارتش سرخ‌را متوقف کند تا ایالات متحده آمریکا بتواند اسلحه قاطع خود ، شمشیر خود . یعنی سلاح اتمی را که آن زمان در انحصار وی بود بکار برد .

نیویورك فدای پاریس ؟

مجهز شدن شوروی با موشك‌های حامل سلاح اتمی اساس این گونه استنباط از استراتژی‌را در هم‌ریخت. متنفذ ترین مقامات اروپائی این نظر را دارند : از آنجاکه اکنون میتواند بایالات متحده آمریکا صدمه وارد آورد و کشور های کوچك اروپائی را مطلقا ویران کند ، روی دفاع دسته جمعی خود بخودی که ناتو پیشنهاد میکند نمی توان حساب کرد .

عقیده فرانسویان ، که از عقیده سایر اروپائیان شمرده تر و روشن‌تر بیان میشود این است که اگر جنك اتمی شروع شود ، هیچ ملتی اگر بتواند از آن بگریزد - باشرکت در آن خود کشی نخواهد کرد . از یك رئیس جمهور آمریکا نمی‌توان انتظار داشت که شیکاگو آمریکا را قربانی «لیون» فرانسه کند یا «نیویورك» را فدای «پاریس» نماید .

ریشه پافشاری فرانسویها در داشتن سلاح اتمی از آن خود ، در همین است ، آنان ادعا نمی کنند که از حمله به‌هیچ کسری . بجز شهر های فرانسوی . بتوانند جلوگیری کنند . درست یا غلط فرانسه‌میخواهد نیروی‌اتمی از آن خود وزیر فرماندهی خود داشته باشد ، نه زیر فرماندهی رئیس جمهور آمریکا و میخواهند این نیروی اتمی بتواند ، اگر شهرهای فرانسه مورد تهدید قرار گرفت ، دوسه شهراتحاد شوروی‌رانابودکند .

من بسیار حیرت زده حواهم شد اگر پرزیدنت کندی بتواند بااستدلال فرانسه رااز این نظریه خود منصرف کند یا اگر بتواند فرانسه را قانع کند که نظر خود را تغییر دهد و یکنوع کنترل دسته جمعی بر موشکها را در چارچوب « ناتو » بپذیرد ،زیرا اینکار آن تصمیم نهائی و تعیین‌کننده سرنوشت را بعهده آمریکا میگذارد .

این نقطه گرهی مسئله است اما البته تمام مسئله نیست ، فرانسه فوق‌العاده اصرار میورزد که درباره همه مسائل مهم جهانی - تنگه‌فرمز، هندو چین ، ایران ، کوبا ، کنگو و غیره سیاست غرب با موافقت بین‌سه دولت بزرك غرب ، فرانسه وانگلیس و آمریکا اتخاذ شود نه اینکه بطور یکطرفی ،بوسیله‌ایالات متحده‌امریکا واجع به آن ها تصمیم گرفته شود .

اگر چه من کوشش فراوان کردم معنی این را بفهمم ، ولی مطمئن‌نیستم که فهمیده باشم .

مشورت یا وتو

من مطمئن نیستم که آیا منظوراز این پیشنهاد بیشتر دعوت بمشورت است که امری لازم و مطبوع‌میباشدیا بیشتر منظور آن تکیه به اصل اتفاق آراء ، یعنی حق «وتو» می‌باشد .

درست است که دولت کندی ، بهتر از دولت سابق در زمینه‌مشورت های سیاسی عمل کرده‌است و روابط بین دو دولت فرانسه و آمریکا ،چه درواشنگتن و چه‌درپاریس،خوشبختانه بسیار روشن است .

اما اگر بگوئیم محیط‌آنچنانکه‌باید و شاید صمیمی است سوء تفاهم ایجادکرده‌ایم‌و اگربگوئیم‌که به‌اعتماد و اطمینان فیمابین دو دولت در چند سال اخیر لطمه جدی نخورده است ، خواننده و شنونده را گمراه کرده‌ایم.

دلیل سردی

اگر از طرف آمریکا بقضیه نگاه کنیم‌دلیل سردی روابط فرانسه و آمریکا بطور عمده عدم موافقت بازنرال دوگل برسر تشکیلات نظامی ناتو و اینکه فرانسه مستقلا دارای بمب اتمی باشد ، بوده‌است . اگر ازطرف فرانسه بقضیه بنگریم علت سردی روابط فقط این نیست که درفرانسه از اینکه آمریکائی ها مثل بریتانیای کبیر باو محل نمی‌گذارند ، احساس ناراحتی موجود است .

دلیل سردی فقط این هم نیست‌که فرانسویها جدا معتقدند که ژنرال آیزنهاور ، عهد خود را مبنی بر- پشتیبانی از فرانسه در الجزیره شکست و به هیئت نمایندگی آمریکا در سازمان ملل متحد دستور داد که در مورد مسئله الجزیره رای ممتنع بدهد .

دلایل دیگری برای تحریك فرانسه وجود دارد که من دو نمونه از آنها را با احتیاط نقل میکنم .

یك موردایناست که به یك‌کمپانی آمریکائی سازنده موشك ، اجازه‌داده شده‌است که اسرار بسیار مخفی موشکی خودرا - گرچه موشك‌غیراتمی است - در اختیار آلمانها بگذارد ولی کمپانی مزبور از اینکه این اسرار را بفرانسوی ها بدهد منع شده‌است .

این جور چیزها در یك اتحاد ، مسموم کننده است و امید میرود که این مورد و موارد مشابه آن مورد بررسی قرار گیرند واصلاح‌شوندمورد دیگربسیاردقیق و حساس است زیرا مربوط به سازمان مرکزی جاسوسی آمریکاست که این همه سرو صدا درباره آن براه افتاده است اما مردم ما حق دارند این را بدانند .

دلیل اینکه دولت‌فرانسه ، سازمان مرکزی جاسوسی آمریکا را از اتهام تشویق ژنرالهای الجزیره بشورش، واقعا تبرئه نکرداین بود که این‌دولت از مداخله سازمان مرکزی جاسوسی آمریکا در امور سیاست‌داخلی‌فرانسه، بشدت بر آشفته و خشمگین بود . ناراحتی های فرانسه ، چه صحیح باشد و چه غلط ، درباره قانون‌اخیر فرانسه دایر به تهیه و تولید سلاح اتمی فرانسه می‌باشد . ادعا می‌کنند که عمال سازمان مرکزی جاسوسی آمریکا در امر گذراندن این قانون‌و قوه مقننه فرانسه مداخله کرده‌است.

لازم است رئیس جمهور بیش از اینکه بپاریس برود این مسائل را بداند .

(نیویورك هرالد تریبون)

سیام بسوی بیطرفی میرود

تمایل شدیدی درسیام بسوی‌بی طرفی‌بچشم میخورد ، این تمایل‌در نتیجه این احساس عمومی بوجود آمده است که‌دول غربی‌توانسته‌اند همسایه وی لائوس را از گرایش بسوی کمونیسم باز دارند و کاری کنند که بدست کمونیستها‌نیفتد.

اگر ایالات متحده اقدام فوری‌و شدیدی برای جلوگیری‌از پیشرفت کمونیستها درآسیای جنوب شرقی نکند ، ممکن است سیام پیمان آسیای جنوب شرقی (سیتو) راترك گفته و راه بیطرفی در پیش گیرد

بعضی ا زناظرین معتقدند که سیام ممکن است برای حفظ‌اهمیت خود بسوی اتحادباکشورهای‌بیطرف این منطقه برمه ، کامبوج ، مالایا و هندوستان قدم بردارد .

مارشال ساریت نخست‌وزیر و تانات خومان وزیر خارجه سیام به معاون رئیس جمهوری آمریکا که وارد بانکوك میشود خواهند گفت که‌ایالات متحده‌باید اقدام سریعی بعمل آورد تاکشور های آسیای جنوب شرقی رابرای غرب حفظ کند .

ادب شرقی

ممکن است رهبران سیام ، به علت ادب شرقی خاص خود ، از اینکه معاون رئیس جمهور آمریکا رابه خروج از سیتو تهدید کنند ، خودداری نمایند ولی سیامیها در گفتن این عقیده و نظر خود به آمریکائی ها، دیگر تردید نمی- کنند .

محافل مطلع بانکوك فکر می- کنند که دولت سیام میتواندبعنوان قدم مقدماتی برای خروج ازاتحادیه نظامی آسیای جنوب شرقی کاری کند که نخست وزیر این کشور مارشال ساریت استعفا بدهد تا تصمیم به بیطرف کردن کشور بوسیله رهبر جدیدی اتخاذگردد.

سیامیها فکران‌آنند که‌کنفرانس آینده ژنو که‌باید در باره مسئله لائوس تصمیم بگیرد بالاخره‌قرارو مداری خواهدگذاشت که‌کمونیست ها کنترل کشور را در دست‌داشته باشد یا آنان را دروضعی خواهد گذاشت که بعدا بتوانند کنترل حوزه رود مکونك (رودی‌که درمرز لائوس وسیام است) بدست‌آورند.

مقامات دولتی سیام دلایلی در دست دارند که عمال کمونیسم ،هم اکنون‌درشمال سیام مشغول تربیت جوانان هستند تا در موقع مقتضی بتوانند بوسیله اسلحه براین‌کشور تسلط پیدا کنند .

گزارش میرسد که فقط‌درهمه اخیر پلیس پنجاه‌نفر را توقیف‌کرده است ،اتهام توقیف شدگان این بوده است که‌برای‌کمونیست ها در دوایالت سیام فعالیت میکرده اند.

بازماندگان چریك های کمونیست مالایا که به قسمت شمالی سیام ، که‌سراسر جنگل و تپه است . آمده‌اند ممکن است هسته‌ای‌باشند که در مرکز قیام کمونیستی قرار بگیرند .

بیقراری وناامیدی

حکومت سیام‌چندوقت پیش‌برای حفاظت‌حوزه‌رودمکونك‌میخواست به کمك‌ارتش‌پادشاهی‌لائوس،در جنك باکمونیستهای پاتت‌لائوئیروبفرستد فیلیپینی ها نیز میخواستند در امور لائوس مداخله مسلحانه بنمایند .

ولی هنگامیکه شورای سازمان پیمان آسیای جنوب شرقی ، در زمستان گذشته اعلامیه مهمی‌مبنی بر اخطار به کمونیستها صادرکرد. بیقراری وناامیدی هم درسیام‌و هم در فیلیپین راه یافت .

شکست اتحادیه نظامی پیمان آسیای‌جنوب شرقی و همچنین آمریکا در امر لائوس، و پیشرفت مداوم افراد نهضت پاتت لائو این شك را در سیام بوجود آورد که آیا ارزش دارد سیام سرنوشت‌خود را باسرنوشت اتحادیه ۸ کشوری آسیای جنوب شرقی پیوند دهدیانه درحال حاضر این شك روز افزون است و تمایل شدید ی‌برای‌بیطرفی درسیام بچشم میخورد .

(نیویورك تایمز)

The New York Times.

امشب دختری میمیرد

مردم تهران ! این دختر را نجات بدهید

یکدختر مدرسه تصمیم بخودکشی گرفته است ، او چند دانه قرص لومینال همراه دارد ... علت خودکشی خودرا در «دفترچه آبی رنگی که بدست یك مرد جوان افتاده شرح داده است» .

ما همه در جستجوی او هستیم ، ندای وجدان ما را وا دار مینماید که‌هرچه زودتر اورا پیدا کنیم ونگذاریم یکدختر جوان‌و زیبا زیر هزاران خروار خاك تیره وسرد پناه ببرد ..

از هفته آینده داستان واقعی وبسیار زیبای «امشب دختری میمیرد» در مجله محبوب شما :

اطلاعات جوانان

شروع میشود

«ارونقی کرمانی» نویسنده این داستان میگوید : این یکی‌از بهترین داستانهائی است که‌تاحال نوشته ام .

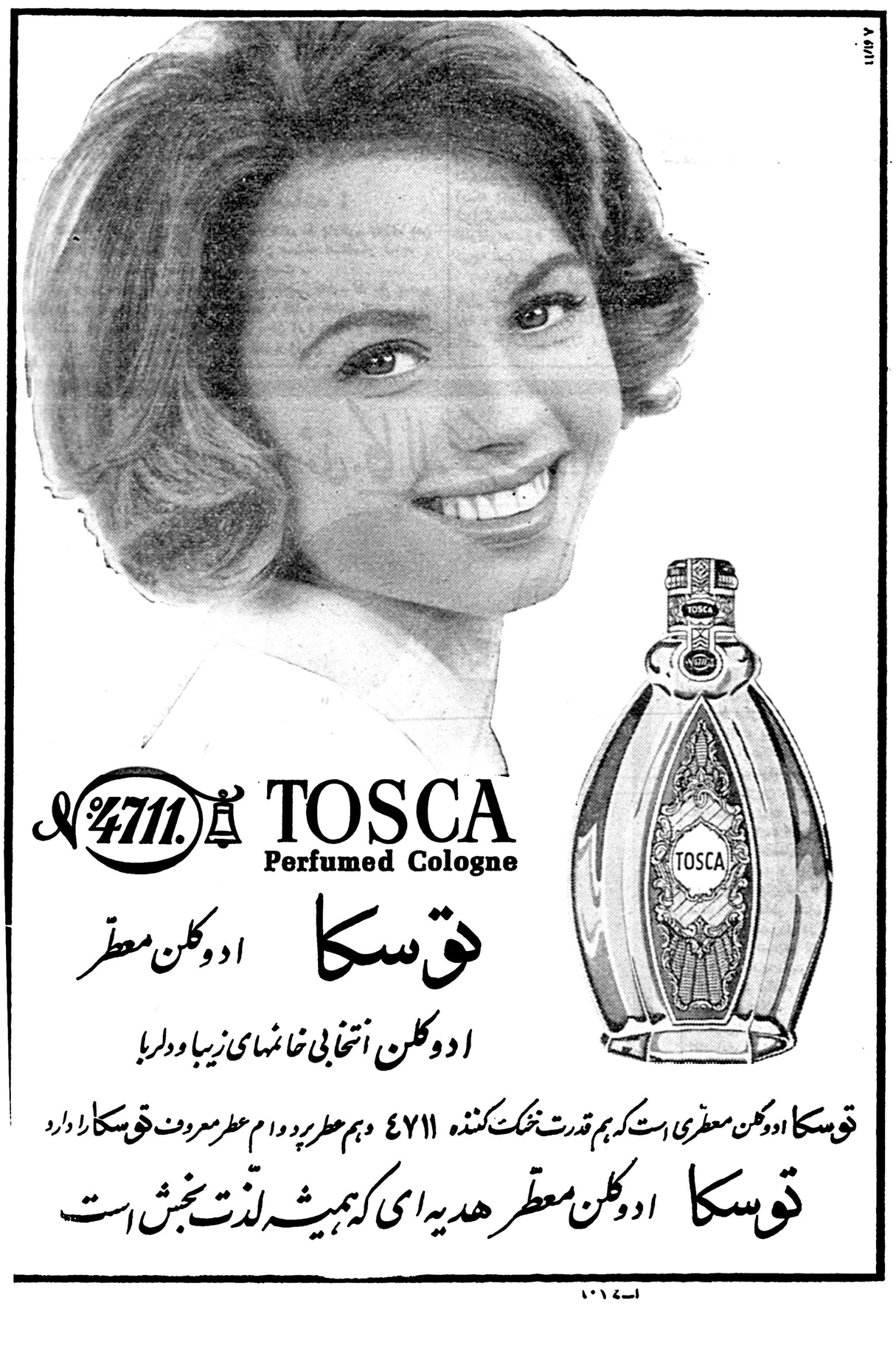

انتقاد

دکتر حسن صدرحاج سیدجوادی

دزد چنگال

یکی از آشنایان از من می‌پرسید عقیده شماراجع به‌خانمی که باماهی دوازده هزارتومان یك سری چنگال هیجده‌تومانی از سوپرمارکت لندن دزدیده چیست ؟ گفتم من‌ازاین‌داستان خبرندارم. باتعجب گفت چطور ازاین حادثه عجیب خبر ندارید هفته قبل در اطلاعات بانوان بتفصیل نوشته شده بود :

یك خانم ایرانی که بسیارثروتمند است از سال ۱۹۵۹ برای استراحت در لندن بسر میبرد وی در ماه دوازده‌هزارتومان از ایران برای‌مخارج خود دریافت می‌نماید ولی چندی قبل در یکی از سوپرمارکت های لندن بسرقت یکدست چنگال که فقط هیجده تومان ارزش داشته است مبادرت کرد و دستگیر گردید .عده زیادی ا زمردم انگلستان در محاکمه او شرکت کردند و علیه وی‌دردادگاه تظاهر نمودند . روزنامه‌های معروف و پرتیراژ انگلستان مانند دیلی ـ اکسپرس ، تایمز و غیره باحروف درشت در مورد این دزدی شگفت انگیز قلمفرسائی کردند . اکنون مردم انگلستان با تحقیر بایرانیان مینگرند بطوریکه نمیتوان خود را ایرانی معرفی کرد.

میل داشتم درمورد این ماجرای شگفت‌انگیز نظر شمارا بدانم ؟ آیا تصور نمیکنید این حادثه ساخته و پرداخته تخیل یك روزنامه نویس و عاری از حقیقت و صحت باشد ؟ گفتم من در صحت آن تردیدی ندارم زیرا اولا این حادثه از قول خبرنگار اطلاعات بانوان در لندن نوشته شده و خبرنگار بدون اطمینان ویقین‌چنین خبری نمیفرستد ثانیا در خبر متذکر شده‌است که روزنامه‌هائی که عموما از روزنامه‌های معروف وپرتیراژلندن هستند متن خبر را چاپ کرده‌اند .

مخاطب من پس از آنکه اطمینان پیداکرد خبر قطعیت دارد و این ماجرای تاسف‌انگیز اتفاق افتاده‌است شگفتی و تعجبش بیشترشدوپرسید:

بنظر شما عجیب نیست خانمی‌که درماه دوازده هزارتومان‌دریافت‌میکرده دست بدزدی شیئی بزند که فقط هیجده تومان ارزش داشته باشد ؟

گفتم بنظر من هیچ‌تعجبی ندارد و من برخلاف شما ازاین حادثه دچار شگفتی نشده‌ام . بنظر من دزدی این خانم خیلی طبیعی است و اگر وی دست بچنین اعمالی نزند غیر طبیعی وشگفت انگیز خواهد بود !

گفت پس شما عقیده دارید این اولین باری نیست که خانم بچنین اعمال زشتی دست زده‌است؟ گفتم درست درك کرده‌اید بعقیده من‌ارتکاب اعمال زشت و برخلاف عرف و عادت بنابعللی جزو تفریحات خانم کذائی بوده‌است و از سال ۱۹۵۹ تاکنون شاید سرگرمی و تفریح او ارتکاب همین اعمال زشت و ناپسند بوده‌که بالاخره موجب گرفتاری او گردیده است .

پرسید : آخر چطور چنین چیزی ممکن است ؟

گفتم خیلی ساده‌است ، برای کسی که دوازده هزارتومان درماه دریافت میدارد تفریحات معمولی از قبیل شرکت در میهمانی ها ،شب نشینی ها ، تمدانسلن‌ها،قایق‌سواری و اتومبیل سواری و قمار و کازینو و مشروبخواری وغیره‌بصورتی‌بسیار عادی و حتی مبتذل درمی‌آید که‌طبع سرکش خانم رانمیتواند سیر کند .

دراین موقع او ناچار است دست به اعمال دیگری مانند دزدی بزند .او مجبور میشود حرکاتی برخلاف عرف و عادت انجام دهد زیرا عرف وعادت دیگر برای او خسته کننده ومبتذل شده است . دیگر همه چیز لذت خودرا نزداو از دست داده‌است ،از سیگار و مشروب لذت نمیبرد ناچار بمرفین و هروئین پناه میبرد و اعمال زشت و ناپسندی مانند دزدی‌مرتکب می‌شود .

اوگناه ندارد ! گناه ازوضعی‌است که باو اجازه میدهددوازده‌هزارتومان از پول مردم فقیر این مملکت را صرف عیاشی های خود در خارج نماید . وقتی شما اجازه میدهید دوازده هزار تومان درماه برای چنین افرادی بخارج فرستاده شود ،وقتی بچنین افرادی امکان میدهید که در ماه دوازده هزارتومان داشته باشند منتظر باشید که اینگونه اعمال را هم مرتکب شوند .

مگراین دوازده‌هزارتومان درماه‌از کجا می‌آید ؟ شما تصور میکنید این مبلغ محصول کار شرافتمندانه‌است! اگر چنین تصوری می‌کنید در اشتباه هستید زیرا دوازده هزار تومان محصول کار شرافتمندانه بهیچ‌ترتیبی نمیتواند خرج استراحت و عیاشی ماهانه یکنفر در لندن شود .

تاموقعی که اجازه میدهید افراد چنین عواید نامشروعی داشته باشند و تا هنگامیکه امکان بدست آوردن و مصرف کردن این مبالغ سرسام آور برای افراد نادرست فراهم‌است‌منتظر ارتکاب اعمال نظایر دزدی چنگال‌نیز باید بود .

گفتگوی مردم

اعتراض به‌انتخاب ناظرسنا

نامه‌ای بامضای آقای حسن صحی دانشورواصل گردیده که درطی‌آن اعتراض بانتخاب ناظر مجلس سنا در شرکت‌ملی نفت مینماید و بمدیر اطلاعات ایراد میگیرد که چرا شما درمجلس سنابودید بااین‌قبیل‌انتخابات برای نظارت در شرکت ملی نفت اعتراض نکردید .لازم است‌توضیح‌داده شودکه اولادیگر مجلس‌سنائی وجود ندارد که این ایراد به آن مجلس‌و سناتور هاگرفته شود وثانیا آقای مسعودی مدیر اطلاعات‌یکسال ودوماه پیش دوره سناتوری او خاتمه یافت و انتخابات سنا تجدید نشد تا او در انتخابات جدید شرکت نماید یانه ؟ بنابراین ایشان چهارده ماه است که در مجلس سنا شرکت نداشته‌اند و ایراد نویسنده به آقای مسعودی وارد نمیباشد .

زنان‌منشی درشرکت نفت

کارمندان زنو کسانیکه بسمت‌منشی درشرکت ملی‌نفت ایران مشغول‌انجام وظیفه هستند مینویسند تذکر این نکته لازم است‌که همگی‌پس‌از کسب تخصص دررشته‌مربوط وانجام‌تحصیلات عالی درکشور های اروپا وامریکا وارد خدمت شرکت‌ملی‌نفت‌شده‌وتوانسته‌اند جای‌خارجیانی‌را که سابقا با دریافت حقوقهای گزاف درهمین پست ها کار میکرده‌اند بگیرند بااین ترتیب علاوه‌بر اینکه حقوق دریافتی ما خیلی کمتراز یك منشی یایك کارمند زن خارجی می‌باشد توانسته‌ایم بانشان دادن‌لیاقت وشایستگی خود آبرو واعتبار ایرانیان رادر مقابل خارجیها بالاببریم و ثابت کنیم که زنان ایرانی نیز میتوانند جای خارجیهارا بگیرندو درادارء اموروتشکیلات مملکت خود مؤثرباشند

موضوع تصادف اتومبیل در ساوه

سرپرست سازمان اطلاعات‌وزارت کشاورزی در خصوص شکایت آقای واعظی مندرج درشماره مورخ ۲۰ فروردین اعلام میدارد ، طبق‌گزارش آقای‌مهندس‌رسقی‌سرپرست‌کشاورزی ساوه درخصوص تصادف‌اتومبیل‌اداره کشاورزی ساوه قراری از شعبه‌یك بازپرسی ساوه باموافقت دادستان بااین شرح صادر شده : چون مدت درمان آقای واعظی کارمند اداره‌ثبت از طرف پزشکان بهداری شهرستان ساوه ده روز تعیین شده و چون‌نقص عضوی هم ندارد و شاکی‌خصوصی‌هم شکایتی نکرده و گذشت نموده قرار منع تعقیب متهم صادر و اعلام میگردد هم چنین در خصوص اتهام دیگر متهم و تخریب میله‌آهنی وسنك میدان شهرداری چون مقرون بعمد نیست موضوعا جرم نبوده‌قرارموقوفی تعقیب متهم صادر میگردد .

آب مشروب سمنان

آقای صفر علی مرادی مینویسد آبی‌که سی هزار نفر ساکنین شهر سمنان جهت مشروب استفاده میکنند از سی کیلومتری شهر از بین‌دهات وقراء بسیاری میگذرد که در حین عبور آلوده وکثیف میشود بطوریکه وقتی بشهر میرسد قابل شرب‌نیست معهذا چون ناچارند از همین آب آلوده رفع نیاز کنند و فقطعده‌ای معدودی هستند که‌مستخدمینشان از دربند سمنان سرقنات برایشان آب می‌آورند شایسته است برای رهائی سمنانیان از شرب این آب های‌آلوده مقرر گردد در لوله کشی شهراقدام عاجلی بعمل آید .

قبض ودیعه تلفن

شرکت سهامی تلفن ایران عطف بشرح‌مندرج‌درشماره۱۰۴۸۹مینویسد مقتضی است‌آقای‌دکترفتح‌اله‌اردوباری شماره قبض ودیعه بانکی خود راجهت رسیدگی بااین شرکت اعلام‌دارند .

آب و برق شهر ری

آقای محمد تقی ناظم زاده‌مینویسد باآنکه چندماهی است شهر ری لوله کشی شده هنوز خیابانهای فرعی و وکوچه‌ها لوله‌کشی نشده اهالی‌شهر ری از آبهای آلوده مشروب میشوند موضوع دیگربرق منازل جدید شهرـ ری می‌باشد که بعلت وجود اختلاف بین شهرداری و کارخانه آرد شهر تاکنون دایر نشده قسمت زیادی از منازل جدید بدون برق مانده اند . تقاضا میشود در خصوص آب‌وبرق شهرری اقدام فوری بعمل آید .

آموزگاران ملی

آقای سیروس قمری فردوسی از طرف ۲۰۷ نفر آموزگاران ملی‌دبستان های تبریز و حومه مینویسد چندین سال است عمر خودرا در راه خدمت بفرهنك کشور مصرف نموده‌اندازبدو استخدام در دبستان ملی ماهیانه‌فقط هزار ریال دریافت می‌نمائیم باآنکه همه‌کس یقین دارد بایکصد تومان حقوق‌ماهیانه ممکن نیست بتوان‌خرج عائله‌ای را عهده‌دار بود متاسفانه تاکنون فکری بحال ماآموزگاران زحمتکش و فعال نشده استدعاداریم نسبت بوضع بازنشستگی و حقوق آموزگاران ملی نیز تصمیمی اتخاذگردد

کرسی آزاد

علی فضل‌الهی

برای استخدام خانمها ازدواج را شرط کنید

حالا که برای استخدام جوانان پایان خدمت سربازی رامشروط کرده اید ، برای استخدام بانوان هم امر حیاتی و اجتماعی ازدواج‌را مشروط نمائید تا هم اصول عدالت اجتماعی رعایت شود و هم جلو بسیاری از مفاسد از این راه‌گرفته شود .

واما موضوع‌بحث موقعیکه‌نوشته آقای پرویز پیروی را مطالعه می‌ـ کردم بمطالبی برخورد نمودم که واقعا امروز جزء مشکلات جوانان تحصیل کرده اجتماع ما میباشددر یك قسمت این مقاله اشاره کرده بودند که در حال حاضر بیش ازدو سوم ازکارمندان دولت را بانوان تشکیل میدهند . بلی بهر اداره که قدم میگذارید و در هر اطاقی‌راکه باز میکنید تعدادی از این خانم‌ها را که مشغول انجام وظیفه هستند ملاحظه میکنید و هر موقع که ستون استخدام روزنامه ها رامطالعه میکنیم در بین بیست فقره آگهی استخدام فقط‌یکی مربوط‌باستخدام آقایان میباشد و البته معلوم است آنهم مثلا کارگر جوشکار یا راننده‌و خلاصه امورات‌فنی ومشکل که‌بانوان بانجام آن قادر نیستند ، درست است که‌در هرجامعه‌امورات مشکل و فنی‌وظیفه مردان‌آن‌جامعه است ولی باید پرسید آیا با این برنامه وزارت فرهنك کدام یك از جوانان ما فرد فنی و صنعتی ازآب درآمده‌اند اگر وضعیت یکنفرجوان دیپلمه را در نظر بگیریم خواهیم دید که تازه پس از ۱۲ سال رنج‌و مشقت هنوز در جامعه ما اول بدبختیش شروع میشود .

بدین‌معنی که‌بعد ازآنکه‌والدین او ۱۲سال در زیر مشقات و هزینه تحصیل او کمرشان زیر بار قرض خم شده و خانواده او بخاطرتحصیل فرزندشان تحمل هزاران نوع ناراحتی را کرده اکنون‌که جوان ۲۱ساله خودشان را با هزاران‌امید وآرزو فارغ التحصیل نموده اندباید اثاث البیت خود را فروخته و خرج جیب‌آقای دیپلمه را بدهند تا بسلامتی مشغول متراژ خیابان های مملکت گردد .

اینجاست که عده ای از این جوانان باشور که طبعا غریزه کار کردن در وجودشان هست بادارات دولتی جهت‌استخدام هجوم‌می‌آورند وهمینجاست که «معنای»تاازمزایای قانونی آن بهرمند شود که در آخرین‌سطر دیپلمشان نوشته‌شده میفهمند در تمام ادارات‌نوشته اند استخدام جدید ممنوع است ولی به‌بینیم آیابرای بانوان هم استخدام جدید ممنوع است یانه ؟

حال صرف‌نظر از موسسات دولتی موسسات ملی هم‌مرد ها را استخدام نمیکنند و بمحض اینکه در روزنامه رسمی کشور تشکیل شرکتی اعلام شد ، از فردا در روزنامه ها میبینیم با خط درشت نوشته اند ماشین نویس فارسی و لاتین و دوشیزه‌حسابدار که سنش از ۱۸سال تجاوز نکند و یکنفر منشی مخصوص که بزبان‌انگلیسی آشنائی داشته باشد با حقوق‌مکفی استخدام میشود و معلوم است‌منشی

بقیه در صفحه ۸

دکتر فلك آسا متخصص بیماریهای پوست ومقاربتی
چهارراه سیروس ـ بوذرجمهری تلفن ۵۱۱۷۲
آ ـ ۶۰۲۶

آ ـ ۶۰۳۸

ماشین آلات کشاورزی
تریلی
تریلی های
بارکش و کشاورزی
کمپرسی وثابت
۱ و ۲ و ۳ و ۴ و ۵ تنی
ساخت آلمان
نمایند‌ه انحصاری درایران
شرکت‌سهامی ماشین‌آلات ایران‌ـ تهران
خیابان شاهرضا شماره ۷۷۰ مقابل زایشگاه
تلگرافی ماشینکو تهران‌ـ تلفن ۷۲۷۶۴ و ۷۲۷۶۷
موتور برقی
کارخانه برنج‌کوبی
کارخانه پنبه‌پاك‌کنی
موتور دیزل
کارخانه روغن کشی
تراکتور
آ ـ ۵۹۲۶

آ ـ ۵۹۷۸

قیمت محصولات کارخانجات دولتی وملی بایدیکنواخت‌شود

پنبه مورد نیاز صنایع باید توسط دستگاهی خریداری و دراختیار کارخانجات بقیمت ثابت گذارده شود

در سمینار نساجی که هفته گذشته پایان‌یافت‌وضع‌صنعت‌نساجی‌کشورو مشکلات آن بررسی شد و نتایجی بدست آمد که قسمتی از آن‌درشماره امروز از نظر خوانندگان میگذرد

در بحث منافع سندیکای کلی‌موضوع رقابت شدید غیر مجاز بعضی‌کشورها که منسوجات را در سر حد ایران بقیمت ۷ریال صادر مینمایندذکرشده خواسته شد که.با این نوع واردات جدا باید مبارزه کرد.

رقابت کارخانجات دولتی که ۴۰ در صد محصول کشور را تولیدمینمایند وبرای تهیه مواد و غیره پول باندازه کافی در دسترس از بودجه کشور دارند و تنزیلی نیز نمی پردازند و در بازار محصولات خود را سر قیمت که بخواهند میفروشند و موضوع منافع در نظر است اشاراتی شد .

خواسته شد که قیمت محصولات‌دولتی وملی یك نواخت شود .

دررقابت شرکتهای تعاونی که منسوجات ازخارج وارد میکنند و بآشنایان وبستگان کارمندان سیار ارزان فروخته میشود اسم این چنین شرکتها تعاونی است ودر فکر نفع و ضرر صاحبان سهام نیستند چون صاحبان سهام طالب منفعت هستند خواسته‌شد که این‌نوع شرکتهاقماش را پنرخ روزبازار بکارکنان خود بفروشند وسود شرکت را بین سهامداران توزیع نمایند.

خواسته شدکه رقابت بین کارخانجات ملی نیز از میان برداشته شود .

در موضوع پنبه خواسته شد که پنبه بوسیله دستگاهی خریداریو دراختیار کارخانجات بقیمت ثابت‌گذارده شود. معاملات تهاتری قیمت حقیقی نیست. در معامله پایاپای هم پنبه را گران میفروشند و هم جنس عرضه شده را گران میفروشند .قیمت پنبه مطابق بورس اروپای غربی است در معاملات تهاتری خواسته شدرهایت این‌موضوع بشود .زیراترقی‌نرخ پنبه‌تاثیرزیادی‌در قیمت منسوجات داخلی دارد .

در موضوع عوارض وزارت کشور بجای انجمن شهر بجای انکه از افراد وآنانکه از مزایای شهریت استفاده میکنند عوارض بگیرند از صنایع عوارض میگیرند و این موضوع باعث عدم رشد واقعی صنعت‌است خواسته شد عوارض لغو گردد .

در موضوع مالیات خواسته شد که برای‌تعیین‌مقدارمالیات‌باطبقه‌وصنف تماس گرفته شود سود بازرگانی‌بالا تر رود یا بکلی جلوی واردات گرفته شود.

بعقیده رئیس اتحادیه میوه‌فروشان

لغو نرخ های شهرداری

نرخ میوه را کاهش خواهد داد

امروز خبر نگار ما راجع بوضع میوه و تره بار پایتخت و علت‌گرانی آن باآقای حسین ولی خانی رئیس اتحادیه میوه فروشها تماس گرفت . نامبرده اظهار داشت: چند روزی است‌شایع شده‌است قیمت‌سبزیجات از قبیل پیاز بمیزان زیادی گران شد ه‌است در صورتیکه این امربکلی صحت ندارد و فقط بهای پیاز چند روزی بعلت وارد نشدن آن از شهرستانها ، گرانی کاذب پیدا نمود. ولی بار فروشها طی چند روزمقادیر زیادی پیاز و تره بار بمرکز حمل نمودند و بدینوسیله کمبودی پیاز مرتفع گردید و اکنون پیاز کیلوئی ۸ تا ۱۰ ریال بمصرف کنندگان‌فروخته میشود .

آقای ولی خانی سپس اضافه کرد یکی از علل عمده ترقی قیمت میوه وتره بار وجود نرخ های شهرداری است که مانع آن میشود محصول از شهرستانها بتهران حمل شود .این مقام اضافه کرد اگر برای یك مدت کوتاه هم که‌شده نرخ های شهرداری میوه برداشته شود - بهای آن به میزان زیادی کاهش خواهد یافت . رئیس اتحادیه میوه فروشان یکی دیگر از علل ترقی بهای میوه را کمبود تولید آن‌میداند و معتقد است ایران که‌یك‌کشور زراعتی وحاصلخیز است نباید احتیاجی بورود میوه خارجی داشته باشد و ما بایدبتوانیم حتی مازادمصرف خودرابخارج‌صادر کنیم . افزایش تولید میوه نیزباید بطریق مختلف از طریق پرداخت وامهای طویل المدت بکشاورزان و خرده مالکین و تشویق آنان بتشکیل باغات میوه - استفاده از کود های لازم‌مبارزه با آفات میوه و بهره - برداری با روش جدید صورت‌گیرد اکنون موجودی میوه های فصل گذشته مثل پرتقال و سیب رفته رفته کم میشود و میوه های بهار و تابستان جای آنرا میگیرد از میوه هائی که اکنون ببازار آمده : خیار گوجه معمولی (سبز) - کاهو - ریواس و چند قلم دیگر میباشد که البته چون تازه به بازار عرضه‌شده قیمت آن نسبتا گران است . ولی با آمدن میوه و تره بار تهران و حومه تا اوایل خرداد ماه از قیمت کلیه میوه های مزبور کاسته میشود و همچنین پیش‌بینی میشود بواسطه مساعد بودن هوا و پارندگی های بموقع در زمستان گذشته ، بهای میوه در تابستان امسال خیلی ارزان شود . توت فرنگی‌و گیلاس وهندوانه نیز آمده ولی هنوز گران است .

از : دکتر مهدی کاتوزیان

کاهش‌سریع ارزش پول

سیاست پولی کشور درگذشته برمبنای صحیح علمی استوار نبوده

در مقاله گذشته بعرض خوانندگان گرامی رسانیدیم که محدود ساختن حجم پول در گردش بدون‌ارزیابی‌دقیق احتیاجات حقیقی و واقعی‌پولی‌واعتباری کشور ممکن است مشکلاتی را بوجود آورد که خطر آنها کمتر از خطر آثار تورم نباشد .

این مطلب شاید محتاج به توضیح نیست که نقش اصلی و اساس پول واسطه شدن در معاملات است و به عبارت اخری پول وسیله‌پرداخت‌است و باید لزوما حجم آن متناسب با احتیاجات اقتصادی کشور باشد .

هرگاه حجم پول در گردش اضافه شود ودر مقابل حجم کالاها و خدمات مورد دادو ستد بهمان نسبت بالانرود طبعا قیمت ها ترقی میکند و از قدرت خرید پول کاسته میشود و بر عکس چنانچه حجم پول در گردش کمتر از احتیاجات حقیقی باشد کمی پول مانع رشد و توسعه فعالیت های اقتصادی شده و حتی ممکن است چرخ های اقتصادی کشور را بکلی از حرکت باز دارد .

نظر بتجربات فوق است که‌درکشور های مترقی جهان بانك هـای مرکزی سیاست پولی خودرا طوری اعمال مینمایند که همیشه‌حجم پول‌درگردش متناسب با احتیاجات حقیقی و واقعی اقتصادی کشور باشد .

چنین بنظر میرسد که در گذشته اداره کنندگان سیاست پولی کشور توجهی به نکات فوق نداشته و اداره پول رابدست قضا و قدرسپرده بودند و در نتیجه کشوری که میلیون ها دلار درسال درآمد ارزی داشت وحق این بود که پولش‌یکی از محکمترین پول های جهان باشد اکنون مواجه با کاهش سریع ارزش پول خودشده و برای تثبیت آن ناچار باید برای‌مدت نسبتا طولانی محرومیت های زیادی‌را تحمل نماید .

قبلا باید بعرض برسانم که چون مطالب روزنامه اطلاعات‌باید لزوما در خور فهم عموم نوشته‌شودعلیهذا این جانب دراین سلسله مقالات سعی خواهم نمود نکاتی را هم که در نظر اهل فن از بدیهیات است برای روشن شدن موضوع بیان نموده و حتی‌المقدور با زبان بسیار ساده‌اداء مطلب نمایم.

همگی میدانیم که هر وقت در اقتصاد صحبت از ارزش پول میشود مقصود قدرت خریدآن است وبنابر این قیمت کالا ها و خدمات است که در حقیقت مبین ارزش پول میباشد .

از طرف دیگر قیمت کالاهاوخدمات تحت تاثیر عامل عرضه و تقاضا و همچنین تحت تاثیر عوامل صرف پولی قرار دارد و بهمین جهت هر گاه در اقتصاد کشوری قیمت ها ثابت نباشد و عوامل مختلف هم نتوانند اثرات‌یکدیگر را خنثی کند طبیعی است که در چنین کشوری ارزش پول هم ثابت نبوده و دستخوش تغییرات دائمی خواهد بود .

البته ترویدی نیست که اقتصاد سالم همانطور که آقای نخست وزیر ضمن توضیح برنامه دولت اشاره نمودند اقتصادی است که در آن قیمت ها و بعبارت دیگر ارزش پول تقریبا ثابت باشد .

هرگاه کاهش ارزش پول معلول کمی عرضه و یا افزایش‌تقاضای کالاها و خدمات‌نباشد مسلما باید آنرا یك پدیده صرف پولی دانست باین معنی که در صورت ثابت ماندن عرضه و تقاضا علت کاهش ارزش داخلی پول را باید لزوما در افزایش بی‌جهت‌حجم پول در گردش جستجو نمود .

باید دانست که در اقتصاد هر وقت صحبت از پول میشود مقصود پشیزو اسکناس وسپرده‌های‌دیداری مردم نزد بانکهاست . توضیح آنکه سپرده دیداری بصاحب آن وسیله پرداخت میدهد و میتواند باعتبارآن چك صادر کند و چك‌هم از نظر اقتصادی همان نقش پول را ایفاء مینماید . دنباله این بحث را درشماره بعد مطالعه فرمائید .

ارز ●●● طلا

بهای انواع ارز و مسکوك طلا دربازار آزاد تهران

قیمت بریال

دولارنقد	۸۲	پهلوی	۶۹۰
دولار حواله بستی	۸۰	نیم پهلوی	۳۴۶
پوند نقد	۲۲۴	ربع پهلوی	۱۷۲
پوند حواله بستی	۲۲۴	زوژ قدیم	۷۷۳
مارك نقد	۲۰ر۷۵	زوژ جدید	۵۷۴
مارك حواله بستی	۲۱	لیره عثمانی قدیم	۶۶۰
فرانك فرانسه نقد	۱۷	لیره عثمانی جدید	۵۱۰
فرانك فرانسه بستی	۱۶ر۵۰	پانزده مثانی	۱۵۵۰
هزارلیر ایتالیا نقد	۱۳۰	ده مثانی	۱۰۰۰
هزار لیر ایتالیا بستی	۱۲۹	پنج مثانی	۳۹۰
فرانك سوئیس نقد	۱۹	بیست دولاری	۳۳۰۰
فرانك سوئیس بستی	۱۸ر۶۵	دولار مکزیکی	۳۸۳۰
لیره‌ترك اسکناس بزرك	۶ر۱۵	طلای شمش	۴۲۱
روپیه پاکستان نقد	۱۱	نقره قدیم	۱۰۷
روپیه هندوستان نقد	۱۱	نقره جدید	۲۳ر۲۵

اقتصادی

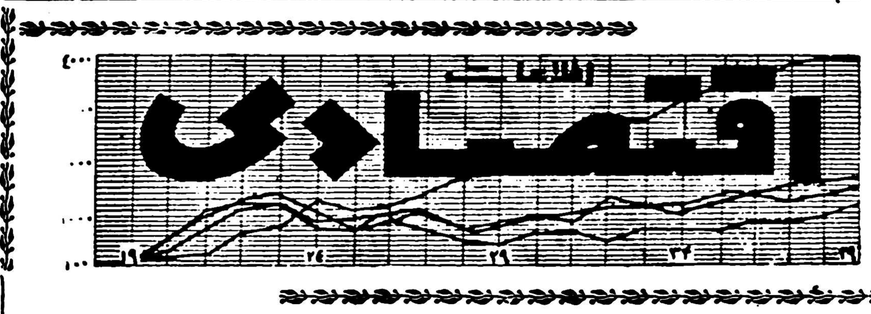

جهان اقتصاد

محصول کاکائو

لندن ـ ۱۳ مه - خبرگزاری‌فرانسه- محصول جهانی کاکائو برای فصل ۱۹۶۰ر۶۱ برابر ۱ر۰۳۳ر۰۰۰ تن در مقابل ۱ر۱۷۱ر۰۰۰ تن درفصل ۱۹۵۹ر۶۰ وبرابر ۸۹۸ر۰۰۰ تن‌در فصل ۱۹۵۸ر۵۹ میباشد .

کمپانی «کیل‌اند‌دوفوس» که بازار عمده کاکائو در جهان‌را در اختیار دارد خاطر نشان میسازدکه تنها محصول کاکائو برزیل ازیك میلیون کیسه تجاوز میکند .

کمپانی «کیل‌اند‌دوفوس» معتقد است که مصرف جهانی کاکائو در فصل ۶۱ ر۱۹۶۰ برابر ۱ر۰۰۸ر۰۰۰ تن میباشد .

آزادی بازرگانی منسوجات نخی

ازاکا - ۱۳ مه - رویتر - کنفرانس سالیانه فدراسیون پنبه جهانی که درهاینخت ژاپن تشکیل شده بود با تصویب چند قطعنامه بکارخودپایان داد .

درتمام این قطعنامه ها به لزوم آزادی بازرگانی منسوجات نخی اشاره شده است .

محافل نزدیك به کنفرانس‌خاطر - نشان میسازند که در ظرف‌امروزیا فردا متن قطعنامه های‌مصوبه‌انتشار خواهد یافت .

شرکتها

●شرکت تجارتی «عدالت» با مسئولیت محدود برای‌خرید وفروش وواردات کلیه‌منسوجات داخلی و خارجی وحق‌العلمکاری با سرمایه ده میلیون ریال بمدیریت آقایان حاج سید جلیل منیبی و حاج محمد تقی بخشی‌زاده تشکیل گردید .

●شرکت سهامی‌کشتیرانی «گرانه‌بار» برای انجام امور کشتیرانی و نمایندگی و حمل ونقل بین‌المللی (هوائی-دریائی زمینی)وحق‌العمل کاری‌و سایر کار های بازرگانی با سرمایه‌دو میلیون ریال بمدیریت آقایان عبدالله دشتی‌و سید عبدالکریم کازرونی و صادق‌نیکپور ومحمد اسمعیل چی پی تشکیل‌گردید

●در مشهد شرکتی به‌نام شرکت ابیار خار و طوس با مسئولیت محدود برای حفر چاههای عمیق‌وساختن پمپهای توربین ودستگاههای حفاری و کارهای تولیدی با سرمایه سه میلیون ریال بمدیریت آقایان علی‌میری وعلی رحیمیان‌تشکیل گردید .

● شرکت «تفلیظ مواد معدنی» بامسئولیت‌محدودمنحل گردیدوآقای شکرالله‌گوهری بسمت مدیر تصفیه تعیین شد .

هیات بازرگانی سیلان

یازده خرداد بایران میآید

آخرین اطلاعی که بوزارت‌بازرگانی رسیده حاکی‌است که‌هیات‌بازرگانی سیلان روز یازدهم خرداد بتهر ان وارد خواهد شد و قرار دادی که بین دوکشور منعقدمیشودیك‌قرار- داد تهاتری‌خواهد بود نه موافقتنامه مبادله کالا .

یك مقام مطلع‌درروزارت‌بازرگانی اظهارداشت که سیلان حد اقل به اندازه چائی که‌بایران میفروشد از ایران کالاخریداری خواهدکرد.

کشتی‌ها

● کشتی های تجارتی«فالکن فلس» آلمانی و«استاربلات‌ری» سوئدی و «ایماپولدور»هلندی روز ۱۹ اردیبهشت ماه به‌بندر خرمشهر وارد شدند .

●کشتی های «راسن فلس» آلمانی و «آریانا»فنلاندی و «ایماپولدور» هلندی روز۲۰ر۲ از بندر خرمشهر خارج شدند .

●کشتی«دلتومی» لیبریائی‌روز ۲۰ر۲ به بندر شاهپور وارد و منتظر نوبت می باشد .

●کشتی «نیکولاس می‌خانوس» یونانی روز ۲۰ر۲ به بندر شاهپور وارد و منتظر نوبت‌می باشد

●کشتی «روتن‌فلس»آلمانی روز۲۱ر۲ از بندر بوشهر خارج شد .

کرسی آزاد

بقیه از صفحه ۷

مخصوص در اصطلاح بخانمی‌اطلاق میشودکه دارای‌شرایط‌وخصوصیاتی باشداز جمله‌درطرز آرایش‌وپوشیدن لباس باید(کت)هنرپیشه‌گان‌هالیود را از پشت به بندد .

میخواهم ازشما بهرسم‌آیا ماابن همه چوان دیپلمه که از کارخانه دیپلم‌سازی همه‌ساله تحویل‌اجتماع میدهید و جامعه هم در اول جوانی اینطور بی رحمانه‌وظالمانه‌احساسات آنها راخورد میکند .

باز از این جوانان انتظار دارید که فاسد الاخلاق نشوند ؟ . ازشما مسئولین‌امور میپرسم‌حالاکه برای اطاق خود دوشیزه ماشین نویس۱۸ ساله میخواهیدهیچ فکر این‌جوانان ۲۰ساله را نمیکنیدکه اگر حقوق خانم ماشین نویس رابیك جوان۲۲ ساله بدهید با این حقوقمیتواندیك نفر دوشیزه و بلکه دوسر از عائله خودرا هم اداره نماید در صورتیکه همان خانم ماشین نویس مقداری‌هم علاوه بر حقوق خودباید تهیه کرده‌و بروز لب وسایر لوازم آرایش‌بدهد همه ساله آدم با دیدن رقم‌واردات لوزام آرایش سرسام میگیرد .

STRICK & ELLERMAN LINE

خط کشتیرانی استریك‌والرمن

حالت کشتیهای استریك والرمن دربنادرایران درتاریخ ۱۳ر۵ر۱۹۶۱

نام‌بندر	نام‌کشتی	تاریخ ورود تقریبی	تاریخ پهلوگرفتن
بندرعباس	خوزستان	درحدود ۱۸ مه	برای تخلیه به‌بندر میرسد
بوشهر	استریت‌هام‌هیل	درحدود ۲۵ مه	برای تخلیه به بندر میرسد
	بالتستان	درحدود ۲۵ مه	» » » »
	آردمور	درحدود اول ژوئن	» » » »
	خوزستان	درحدود ۸ ژوئن	» » » »
	باردستان	درحدود ۸ ژوئن	» » » »
	سیتی‌افوینی‌پیك	درحدود ۱۰ ژوئن	» » » »
بندرشاهپور	کلن موری	درحدود ۱۵ مه	برای تخلیه به بندر میرسد
	نایمفه	درحدود ۱۸ مه	» » » »
	رجستان	درحدود ۲۰ مه	» » » »
	بالتستان	درحدود ۲۷ مه	» » » »
	خوزستان	درحدود ۱۰ ژوئن	» » » »
	سیتی‌افوینی‌پیك	درحدود ۱۲ ژوئن	» » » »
	آردمور	درحدود ۱۴ ژوئن	» » » »
خرمشهر	تبرستان	دربندر است	برای تخلیه درتاریخ ۱۲ مه پهلو میگیرد
	بلوچستان	درحدود ۱۵ مه	برای تخلیه به بندر میرسد
	گلستان	درحدود ۱۳ مه	» » » »
	کلن موری	درحدود ۲۰ مه	» » » »
	سیموس	درحدود ۲۵ مه	» » » »
	سیتی‌اف کراچی	درحدود ۲۱ مه	» » » »
	نایمفه	درحدود ۲۳ مه	» » » »
	استریت‌هام‌هیل	درحدود ۲ ژوئن	» » » »
	بالتستان	درحدود ۲ ژوئن	» » » »
	سیتی‌افوینی‌پیك	درحدود ۱۶ ژوئن	» » » »
	آردمور	درحدود ۱۷ ژوئن	» » » »
	خوزستان	درحدود ۱۸ ژوئن	» » » »
	باردستان	درحدود ۲۲ ژوئن	» » » »

برای سایر مشخصات بآدرس زیر مراجعه فرمائید

فرانك س استریك و شرکاء (بصره محدود)

تهران - خیابان فردوسی شماره ۷۷ — خرمشهر - صندوق پستی شماره ۲

تلفن شماره ۴۵۳۵۷ - ۴۰۴۱۹ — تلفن شماره ۲۸۴۶.

یخچال برقی "CBS COLUMBIA"

هشت فوتی ساخت امریکا

هر دستگاه ـ ۲۰ر۰۰۰ ریال

شرکت سهامی شبدیز — خیابان سعدی شماره ۳۴۸

تلفون ۳۶۸۰۵ و ۳۶۲۷۱

۱ـ۳ — آـ ۴۹۴۳

کمپرسور - کندانسور - بتونیر - الواتور - پمپ

شرکت سهامی سپرات خیابان تخت جمشید شماره ۲۹۲ مقابل سفارت آمریکا تلفن ۶۱۰۳۶

آگهی هیئت تصفیه شرکت منحله سهامی نساجی فارس محدود

اموال منقول و غیر منقول شرکت اعم ازاراضی و باغ وفارنجستان وکارخانه وماشین آلات نخ ریسی و پارچه بافی و فنیشینك ودیك بخار ودیزل ها و تعمیر خانه واثاثیه یدکی موجوده درانبار شرکت را به فروش می رساند لذا بدین وسیله باستحضار خریداران و علاقمندان که مایل برای انجام معامله می باشند ازاین تاریخ در ظرف مدت یکماه که‌آخرین روز هیجدهم خرداد ماه جاری خواهد بود می رساند که پیش نهادات خودرا به دفتر شرکت در خیابان حافظ و یا دارالوکاله احمد نادری خیابان شاهپور تسلیم دارند و ضمنا چنانچه خواسته‌باشند اطلاعات بیشتری کسب فرمایند همه روزه دفتر شرکت از سه قبل از ظهر برای اداء توضیحات مفتوح است .

رئیس هیئت تصفیه شرکت منحله سهامی نساجی فارس . احمد نادری

آـ۶۰۴۸

آگهی دعوت

چون در نتیجه عدم حصول اکثریت مجمع عمومی فوق‌العاده شرکت سهامی ایران در تاریخ ۲۴ اسفند ماه ۱۳۳۹ تشکیل نگردید لذا جلسه برای روز پنجشنبه ۲۵ خرداد ماه ۱۳۴۰ ساعت ۹ صبح تجدید می گردد واز کلیه صاحبان سهام دعوت می شود تا در موعد مقرر حضور بهمرسانند .

دستور جلسه : انحلال شرکت

رئیس هیئت مدیره - احمد شفیق

آـ۴۹۱۵

آگهی دعوت مجمع فوق‌العاده

از صاحبان سهام شرکت اجاق روشن دعوت می شود که درجلسه مجمع عمومی فوق العاده که‌در تاریخ ۲۵ خرداد ۱۳۴۰ ساعت شش بعد از ظهر در محل شرکت واقع در خیابان فردوسی شماره ۶۳ تشکیل می گردد حضور بهمرسانند .

دستور جلسه

تبدیل سهام شرکت به سهام بی نام .

آـ۴۹۰۳ — شرکت سهامی اجاق روشن

شرکت سهامی ك . م . پ ف . کمپف

آگهی انعقاد مجمع عمومی عادی سالانه

بدین وسیله به اطلاع عموم صاحبان سها م‌می رساند که مجمع عادی سالیانه شرکت سهامی ك . م . پ ف . ساعت پنج بعد از ظهر روز پنجشنبه هیجدهم خرداد ماه ۱۳۴۰ در محل شرکت خیابان شاهرضا کوچه دبیرستان انوشیروان دادگر تشکیل خواهد گردید .

دستور جلسه

۱ـ استماع گزارش های هیئت مدیره و بازرسان

۲ـ رسیدگی به تراز نامه و حساب های سود و زیان

۳ـ انتخاب بازرسان و تعیین میزان پاداش آنان

آـ۴۹۳۹ — هیئت مدیره شرکت سهامی کمپف

تشکیل مجمع عمومی شرکت سهامی ناشرین کتب ایران

چون جلسه عمومی شرکت سهامی ناشرین کتب ایران درتاریخ ۱۶ اردیبهشت به خد نصاب نرسید لذا روز چهار شنبه هفتم خرداد ساعت ۶ بعد از ظهر در کتابفروشی خیام موکول گردید مستدعی است در ساعت مقرر حضور بهم رسانید .

دستور جلسه

اول گزارش هیئت مدیره ۲ـ انحلال شرکت یا تقلیل سرمایه.

آـ۵۹۴۲ — رئیس هیئت مدیره محمد علی‌ترقی

آگهی دعوت مجمع عادی سالیانه

از صاحبان سهام شرکت سهامی اجاق روشن دعوت می شود که‌در جلسه مجمع عمومی عادی سالیانه شرکت که‌در تاریخ ۲۵ خرداد۱۳۴۰ ساعت پنج بعد از ظهر در محل شرکت واقع در خیابان فردوسی شماره ۶۳ تشکیل می گردد حضور بهمرسانند.

دستور جلسه .

تصویب بیلان و تراز نامه شرکت .

تعیین بازرس .

آـ۴۹۰۵ — شرکت سهامی اجاق روشن

آگهی احضار

بمفیرنظامیان ۱ـ نظام فرزند اسکندر شهرت بهرامی ۲ـیوسف فرزند حسن شهرت بهرامی اهل وساکن کلنو که‌ماتهام راهزنی تحت پیگرد واقع شده‌اند وفعلا مجهول‌المکان میباشند بدینوسیله اخطار میگردد که باید در ظرف دوماه از تاریخ انتشار آگهی در مطبوعات خود رادرتهران بدادگاه تجدیدنظر شماره ۱ اداره دادرسی‌ارتش واقع در محوطه دژبانی قرارگاه کل معرفی نمایند درصورت عدم حضور رای غیابی درباره نامبردگان صادر خواهد شد .

دادگاه تجدید نظر شماره ۱اداره‌دادرسی‌ارتش

۱ـ۳ — آـ۵۶۶۶

نقشه ساختمان

فراز نو تلفن ۳۰۲۶۰۱

آـ۲۹۵۷ — ۱ـ۲۰

مدلهای مختلف ترازوهای اتوماتیك «اطلس»

ساخت ایتالیا، پوزن های مختلف

شرکت تجارتی بهروز

خیابان نادری ـ شماره ۳۶۰ ـ تلفن ۴۴۵۳۱

جوانان اس . اس آیشمان را لو دادند

بزرگترین جلاد تاریخ در برابر دادگاه ....

تهیه و تنظیم از: م. قارابی

-۳۳-

آنت پاولیچ بااین جواهرات و ثروت زیادی که در دست داشت کارخانه بزرگی تاسیس کرده بود تابه‌ترتیب به تمام جنایتکاران جنك که بامریکای جنوبی پناهنده شده بودند کاربدهد

درسالهای ۴۴-۱۹۴۲ که ایشمان وپاولیچ در اوج قدرت بودند ایشمان باپاولیچ چندین بار ملاقات کرده‌بود وبهمین جهت هنگام ورودش ببرزیل برای یافتن کاری مستقیما به پاولیچ رجوع‌کرد و در همین زمان بود که مامورین مخفی یوگسلاوی تمام اطلاعاتی راکه پیرامون کسی که‌او را در آلمان جستجو میکردند دراختیار داوطلبان یهود ریودو ژانیر و قرار دادند که از سال ۱۹۴۸ در صدد شکار بورمان بودند.

از طریق دو جوان اس . اس

هزینه داوطلبان یهودی ریودوژانیرو وایکی از سرمایه داران بزرك یهودی که اینك در ژنوزندگی میکند وتمام خانواده خودرا در کوره های آدمسوزی از دست داده است تامین میکرد اکیپ داوطلبان یهودی برزیل وآرژانتین ابتداء موفقیت کوچکی بدست آوردند بدین معنی که موفق شدند فهرستی شامل نام یکصد نفر از جنایتکاران جنك که‌در درجه دوم اهمیت قرار داشتند تهیه کند . این عده همگی بانام مستعار در برزیل‌و آرژانتین زندگی میکردند.

در سال ۱۹۵۲ اکیپ داوطلبان یهودی برزیل و آرژانتین توسط شخصی بنام اف ... تقویت شد، این شخص سازمان دهنده ورزیده‌ای بودو شجاعت و قدرت کارو هوش‌زیاد داشت .

اف... کمی پس ازورودش موفق گردید ازطریق دونفر جوانان اس‌اس که‌نام یکی از آنها روبرت داش بود اطلاعات زیادی در موردبورمان بدست آورد .

اف... باین دو جوان قول داده بود که اگر آنها آدرس مارتن‌بورمان رابابوبدهند ده هزار دلار دریافت خواهند داشت .

بدبختانه بورمان که حس کرده‌بود داوطلبان یهودی نزدیك است او را دستگیر کنند ناپدید شد و ف ... دریافت که بورمان به بندر الگرو و از آنجا به بلومونورفته‌استزیرا از سال ۱۸۵۶ آلمانیها در این ناحیه اقلیتی تشکیل داده بودند اما دو جوان اس . اس که به اف ... قول داده بودند در ازاء دریافت ده هزار دلار بورمان را به داوطلبان یهود تسلیم خواهند کرد پیشنهاد خودرا پس نگرفتند . زیرا آنها برای دایر کردن یك اتوشوئی احتیاج مبرمی به پول داشتند .

فرار با تاکسی

در ۳۰ اکتبر ۱۹۵۲ ف... و سه نفر از همکاران او با دو جوان اس . اس ملاقات کردند و قرار بر این شد که بورمان در ۴۰ کیلومتری بلومونو به داوطلبان یهودی تسلیم شود .

متاسفانه در ۸ نوامبر دو جوان اس . اس مجددا اعلام کردند که بورمان بسوی بحیا عزیمت‌کرده‌است. ف .... سه نفر همکار او و دوجوان آلمانی تصمیم گرفتند او را تعقیب کنند اما هنگامیکه با بورمان دربحیا برخورد کردند شکار آنها از دستشان فرار کرده و بداخل یك تاکسی پرید ناپدید گردید . داوطلبان یهودی و دو جوان آلمانی سرانجام در ۱۴ نوامبر ۱۹۵۳رد پای بورمان رادرناحیه ژوآیوا واقع در شمال برزیل پیدا کردند .

اما یك بار دیگر شکار از دست آنها فرار کرد . این بار بورمان با در دست داشتن یك ورقه هویت ویك جواز کسب که توسط مقامات محلی بنام کلاستین صادر شده بودشهر را ترك گفت :

در اوراق جعلی که برای بورمان بنام کلاستین صادر شده بود محل تولد او را آلمان ذکر کرده بودند .

باوجودتلاش زیاد ف ...وهمکاران او بورمان همچنان ناپدید باقی‌ماند .

ف ... نمیتوانست برای مدت زیادی در امریکای جنوبی باقی بماند و بدینجهت اکیپ سومی از داوطلبان یهود مامور یافتن بورمان شد .

اما این اکیپ که مامورینش شکار بورمان شد بر حسب تصادف موفق به یافتن ردپای ایشمان گردید .

مارتن بورمان

یك برخورد

یکروز یکی از اعضای این اکیپ سوم در هتل خود واقع در سائوپولو باکسی برخورد کرد که خودداربرت‌داش معرفی نمود. این شخص در واقع یکی از همان دو جوان اس .اس بودکه قرار بود درازاء دریافت ده هزار دلار بورمان را به ف ... تسلیم کنند .

ربرت داش از اینکه داوطلبان یهودی تمام ده هزار دلار را به آنها نداده اند اظهار شکایت کرده و افزود که اگر بورمان شکار نشد کوتاهی‌از جانب همکاران ف ... صورت گرفته است که سریع عمل نکردند .

وقتیکه مامور اسرائیلی به ربرت‌داش اظهار داشت که چون بورمان دستگیر نشده و مفقودالاثر شمرده‌است نمیتواند بقیه ده هزار دلار راپیردازد ربرت داش پیشنهاد کرد کهمامور یت جستجوی یك پناهنده دیگر نازی را که او میداند به تازگی وارد امریکای جنوبی شده عهده دار گردد .

ربرت داش اس . اس سابق به دنبال بیانات خود افزود که نام این تازه وارد ادلف ایشمان است .

اما مامور اسرائیلی که تصورکرده بود ربرت داش میخواهد مجددا آنها را سرکیسه کند چندان توجهی به پیشنهاد او نکرد .

بدین طریق داوطلبان یهودی‌از یك طرف با اطلاعاتی که از مامورین یوگسلاوی برای آنها رسیده بود و از طرف دیگر بااطلاعاتی که داش به آنها داده بود و از سوی دیگر با دانستن اینکه‌همسر و فرزندان‌ایشمان در سال ۱۹۵۲ به امریکای جنوبی پناهنده شده‌اند دریافتندکه بزرگترین جلاد تاریخ بطور یقین در آرژانتین بسر میبرد .

ایشمان نمیدانست‌که آیاداوطلبان یهودی هنوز در تعقیب او هستندیانه بدینجهت کاملا محتاطانه رفتارمیکرد و اولین کاری که انجام داد تماس گرفتن با شبکه‌نازی و دیدن‌همسرش بود .

درشماره آینده :

ایشمان درمیان همکاران سابقش

خیابان خیام - نبش پارك شهر - تلفن ۳۰۴۵۷۱

آگهی انتخاب دستیار

دانشکده‌پزشکی‌اصفهان جهت کرسی فیزیك احتیاج بیکنفر دستیار دارد که ازطریق مسابقه انتخاب‌نماید داوطلبین میتوانند بادردست‌داشتن‌مدارك علمی لازم ازتاریخ‌نشرآگهی درروزنامه های کیهان ـ اطلاعات درتهران باداره تعلیمات عالیه ودراصفهان بدفتر دبیرخانه دانشکده پزشکی مراجعه وثبت نام نمایند استخدام باوطلب منوط بتامین وتصویب اعتبار دربودجه سال ۴۰ واجازه استخدام مربوطه خواهد بود .

رئیس دانشکده پزشکی اصفهان ـ دکتراوژند

۳ـ۱ آ ـ ۵۷۲۶

همیشه باگیتی نورد مسافرت نمائید

بنگاه گیتی‌نورد که‌با سابقه ممتد همیشه در صدد جلب رضایت مسافرین محترم بوده اینك باتغییرات عمده که در کار ها داده‌تسهیلات بیشتری برای مراجعه کنندگان فراهم نموده است .

همه روزه صبح‌سرویس منظم کرمان ـ شیراز ـ اصفهان وعصر ها سرویس اصفهان باوسائل مجهز و اتومبیل های بنز آخرین سیستم مهیا و مسافرین راباکمال راحتی‌بمقصدمیرساند.

همچنین محمولات را باوسیله سریع السیر در مقصد تحویل‌صاحب بار خواهد نمود ـ محمولات خودرا باگیتی‌نورد حمل کنید و مطمئن‌باشید در روز مقرر به مقصد خواهد رسید .

آ ـ ۵۵۷۲ (۱) شرکت گیتی نورد

بیست دقیقه وقت کافیست

برای استفاده از یک میلیون ریال جایزه

فقط بیست دقیقه وقت خود را صرف کنید و با یك مبلغ ناچیز در نزدیکترین شعبه

بانک بیمه بازرگانان

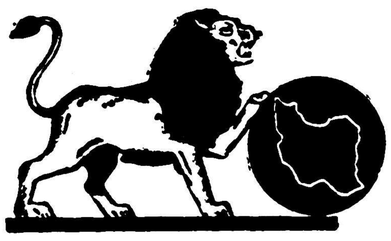

بافتتاح حساب سپرده اختیاری بپردازید.

اما فراموش نفرمائید که فقط تا

۵ خرداد

فرصت دارید

۱۳

روز دیگر

آشنا

شعب تهران : بوذرجمهری ، مقابل مسجدشاه ـ سعدی خیابان سعدی ـ ری ، خیابان ری ـ بوعلی ، بازارکفاشها ـ دخانیات ، دروازه قزوین گمرك ، خیابان‌گمرك ـ شهباز ، خیابان‌شهباز ، شعبه سلسبیل خیابان سلسبیل .

شعب شهرستانها : رشت‌سنگر ـ بندرپهلوی ـ لاهیجان ـ آستانه ـ لنگرود ـ رودسر ـ ساری ـ بابل ـ شاهی ـ زیرآب ـ خرمشهر ـ آبادان گنبد قابوس ـ ساوه

آ ـ ۵۶۸۸

پیچ پیچ موقوف !

هرطور دلتان میخواهد صحبت کنید

اکوستیک

تایل جانزمن ویل

از انعکاس صدا جلوگیری میکند !

اکوستیک تایل جانزمن ویل

با ابعاد ۶۰×۳۰ و ۶۰×۶۰ منظم و غیرمنظم مخصوص بیمارستانها سینماها و سالنهای بزرگ . نماینده انحصاری صنعت معروف جانزمن ویل آمریکا در ایران

شرکت سهامی سافیر : خیابان تخت جمشید ـ چهارراه سار ـ تلفن ۷۰۰۳۲

آ ـ ۵۹۶۶

عبور از پنج قاره

بابوجودآوردن یک جنین۶۰روزهٔ انسان در آزمایشگاه باردیگر نام پتروچی بسرزبانها افتاد

جنین ۶۹ روزه پتروچی انقلابی درعالم طب بپا کرد

این‌بار جنین شصت‌ونه روزه دارای اندام‌های مشخصی است

پروفسور دانیل پتروچی‌درژانویه ۱۹۶۱ باتشکیل دادن یك جنین ۲۹ روزه در خارج از بدن انسان انقلابی در علم‌جنین شناسی‌وزیست شناسی بوجودآورد ، در همان‌زمان که این خبر در مطبوعات ایتالیا و سایر کشور های اروپا و امریکا منتشر شد صفحه عبور از پنج قاره اطلاعات جزئیات این‌واقعه شایان توجه پزشکی را باطلاع‌خوانندگان گرامی خودرسانید .

امروز بار دیگر نام پروفسور پتروچی بر صفحات اول روزنامه ها نقش بست و همه خبرگزاری ها جریان آزمایش جدید پتروچی را منتشر نمودند . امروز اعلام شد که پروفسور پتروچی موفق شده‌جنینی رابمدت شصت روز در خارج‌از بدن انسان و در لوله آزمایش پرورش دهد . خبر این‌واقعه علمی‌درروزنامه پیزاسرا منتشر شد ، این روزنامه تصاویر متعددی از جنین شصت روزه پروفسور پتروچی نیز بچاپ رسانیده در این جنین میتوان‌اندام های اصلی حیاتی و عضلات را تشخیص داد .

این تصاویر از فیلمی گرفته شده‌اند که‌پروفسور پتروچی‌شخصا درجریان آزمایش تهیه نموده‌است لابراتواری که پروفسور ایتالیائی‌در آن کار میکند در بولونی‌قرار دارد پروفسور دانیل پتروچی بخاطرتهیه این عکسها بدریافت جایزه اول «هفته پزشکی بیمارستانهای‌ایتالیا» نائل آمد .

پروفسور پتروچی در جنینی که فیلمش را نمایش میداد در مورد روشی که‌برای تهیه جنین شصت روزه بکار برده است اطلاعاتی در اختیار تماشاچیان گذاشت .

وی تاکیدکردکه هدف‌آزمایش او این بوده است که در جنین مصنوعی غدد مترشحه نیز بوجود آورد ولی جنین شصت روزه هنوز استقلال‌زندگی‌بدست نیاورده است

پروفسور پتروچی در همین‌جلسه اظهار داشت که نتایج حاصله از دومین آزمایش او بسیار مفیدبوده واو فعلا لازم نمی‌بیند که جنین را بیش ازشصت روز در محیط‌خارج از بدن انسان پرورش دهد .زیست شناس معروف ایتالیائی جزئیات تجربه خودرا درمراسم«هفته‌پزشکی بیمارستانهای ایتالیا» تشریح‌نمود.

تغذیه و تنفس جنین که دربدن مادر بوسیله گردش خون تامین میشود دو مسئله اساسی آزمایش را تشکیل میدادند .

پروفسور پتروچی تنفس جنین مصنوعی را بدین ترتیب تامین کرد که یك لوله ظریف چینی بداخل جنین وارد نمود و این لوله وظیفه ریه مادر رابر عهده داشت .

موقعیکه اکسیژن از لوله مزبور وارد بدن جنین میگردید و مقدار آن بحد اشباع میرسید بر طبق‌یك قانون فیزیکی اسید کربنیك تولید شد ه‌در بدن جنین بصورت‌حباب‌هائی از آن خارج‌میشد با روشی‌که پروفسور پتروچی بکار بسته است خود جنین وظیفه خون سازی رابه عهده داشته‌و مواد غذائی واکسیژن بوسیله همین خون‌در دسترس‌جنین قرا رمیگرفته اند .

محیطی که جنین د رآن قرار گرفته بود همانند آزمایش قبلی پتروچی عبارت بوده است ازمحیط خاصی که پتروچی آنرا «گهواره زیست‌شناسی» نامیده است و این محیط از موادی تشکیل‌شده که‌در بدن ما در جنین را در بر میگیرند این‌محیط دارای یك‌پوسته مصنوعی بوده و جنین مواد غذائی لازم‌خودرا از ورای این پوسته اخذ مینموده است .

پروفسور پتروچی بخبرنگاران اظهار داشت که آزمایش جنین شصت روزه او در ژانویه ۱۹۶۱ انجام گرفته‌است واین‌همان‌تاریخی است که مطبوعات و خبر گزاری ها خبر جنین بیست و نه روزه اورا منتشر نمودند ، پروفسور پتروچی اعلام کرد : ما همانطور که قبلا گفتیم دست به آزمایش جدیدی نزده ایم و این آزمایش‌نیزهمزمان باآزمایش قبلی صورت گرفته‌است

خبرگزاری فرانسه و آسوشیتدپرس

ماشین ترجمه در کار ترجمه تحولی ایجاد خواهد کرد

• از این ببعد ترجمه فارسی به روسی بانگلیسی ترجمه میکردولیکن انگلیسی یادرواقع از هر زبانی به این‌ترجمه ها چندان دقیق نبود و زبان دیگر میتواند بکمك ماشینهای الکترونیکی انجام شود • دانشمندان انگلیسی که هم اکنون در آزمایشگاه ملی علوم طبیعی انگلستان بانجام آزمایشهائی در این زمینه مشغولند امید بسیار بتوفیق دراین کار دارند پیش از این دانشمندان موفق به ساختن ماشینی شده بودند که از کار های کنونی نوید ساختن ماشین دقیق تری را میدهند •

«آزمایشگاه ملی‌علوم طبیعی» با دستیاری صنایع انگلستان اکنون به سرعت مشغول پیش بردن‌این طرح و بنیاد شیوه ی ترجمه ی مکانیکی از زبانهای خارجی است •

یك‌نفرزن‌عضو ژوری فستیوال کان‌میباشد

از یازده نفر اعضای هیئت داوران فستیوال کان پنج‌نفر فرانسوی هستند

هیئت ژوری فستیوال کان درسال ۱۹۶۱ از یازده نفر مرکب میباشد که پنج نفر آنها فرانسوی هستند و عبارتند از : ژان ژیونو و ژان پرلان نویسندگان معروف ، ادوارد سوفیارو تهیه کننده فیلم ، مارسل ورتر نقاش شهیر وکنودموریاك منتقد بانفوذ فرانسوی

تنها یك نفر زن عضو هیئت‌داوران چهاردهمین دوره فستیوال کان می باشد و او کمدین معروف آلمانی لیزلوت پولور است •

چهار کشور دیگر هم در این‌ژوری نماینده دارند نماینده مکزیك پدرو آرمانداریز میباشد و از ایتالیا الکساندرو بلازتی و از شوروی سرژ- یوتکویچ و از امریکا فروزنیمان که هر سه کارگردان هستند بعنوان نماینده دول متبوعه خود دوزمره اعضای هیئت داوران میباشند •

هیئت داوری فیلم های کوتاه عبارتند از : یون پورپکو(رومانی) یورگون شیلات (آلمان) و پیر پروه اورور (فرانسه) •

مدالهای شپارد و یوری‌گاگارین

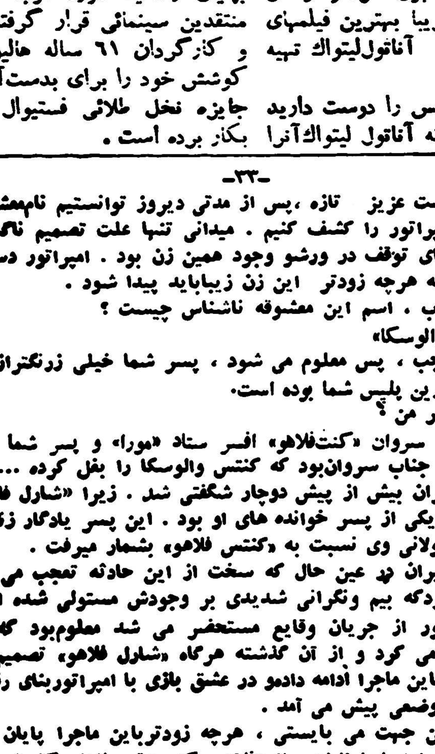

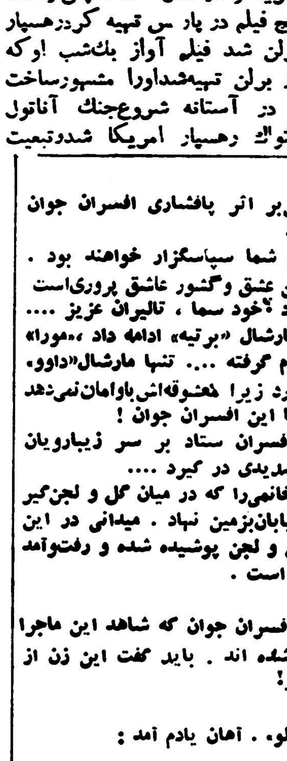

مدال سمت راست متعلق به یوری‌گاگارین اولین‌انسان‌فضاپیما است و مدال‌سمت چپ متعلق به شپارد اولین‌انسان فضاپیمای امریکااست

آسوشیتدپرس

ازفستیوال کان چه خبر؟

اناتول لیتواك درانتظار جایزه « نخل طلائی »

صحنه‌ای از فیلم آیا براهس را دوست دارید ؟

صحنه‌ای از فیلم انگوری درآفتاب

مینمای امریکا جمعا چهارفیلم‌به فستیوال کان معرفی کرده است

خروج ـ انسگوری در آفتاب‌ـ رنج زندگی کردن ـ و آیا براهس را دوست دارید ؟(که شرح‌آنها قبلا در همین‌صفحه داده شده است

از بین آنها دو فیلم خروج وآیا براهس را دوست دارید شانس بیشتری برای بدست آوردن‌جایزه دارند ، فیلم آیابراهس را دوست دارید همانطور که قبلا گفته‌شد از روی رمان فرانسواز ساگان نویسنده فرانسوی تهیه شده‌است و بازیکنان آن عبارتند ازانگرید برگ‌من ـ سایومونتان‌و آنتونی‌پرکینز

آناتول لیتواك کارگردان فیلم آیابراهس را دوست دارید مورد استقبال شدید شرکت کنندگان فستیوال کان قرار گرفته است او اینك ۶۱سال دارد در شهر کیف (شوروی) در ۱۹۲۰بدنیاآمده‌است.

آناتول لیتواك در سال ۱۹۲۱در رشته‌دکترای فلسفه از دانشگاه لنینگراد فارغ‌التحصیل شد و در سال ۱۹۲۲در مدرسه دولتی تآتر لنینگراد ثبت نام کرد او با تهیه دوفیلم بنام قلب و تئاتر اوائل‌کار گردانی خود را در شهر لنینگراد گذراند آناتول‌لیتواك‌در سال۱۹۲۵ شوروی را ترك و در پاریس‌اقامت گزید و در سال ۱۹۳۰ پس‌ازآنکه پنج فیلم در پار س تهیه کرد،هسپار برلن شد فیلم آواز بلك‌شب اوکه در برلن تهیه‌شداورا مشهورساخت

در آستانه شروع‌جنك آناتول لیتواك رهسپار امریکا شدوتبعیت این کشور را قبول کرد و از آن زمان دیگر تقریبا بهترین فیلمهای هالیود بدست آناتول‌لیتواك تهیه گردید .

فیلم آیابراهس را دوست دارید که سال گذشته آناتول لیتواك‌آنرا بپایان رسانید مورد توجه شدید منتقدین سینمائی قرار گرفته‌است و کارگردان ۶۱ ساله هالیودتمام کوشش خود را برای بدست‌آوردن جایزه نخل طلائی فستیوال کان بکار برده است .

ادبیات عامیانه

دو سك

سك خانگی باوفا
بنام باربوس
که با صمیمیت خدمت ارباب‌راعهده داربود
آشنای قدیمی خودرادید
که‌نامش ژوژو و پشمش قرفری‌بود
وروی بالشتی نرم از پر روی‌درگاهی پنجره لمیده بود .
سك‌خانگی بطور خودمانی باوی چاپلوسی آغاز کرد
واز شدت تاثر نزدیك بوداشکش سرازیر شود
وپای پنجره
ژوژه می‌کشید ودم تکان میداد
واینور آنور میدوید
خوب ژوژوی عزیز ، حالت چطور است ؟
ازموقعیکه ارباب ها تورا به داخل عمارت بردند، در چه حالی ؟
یادت که هست ماباهم غالب اوقات درحیاط گرسنگی میخوردیم.
حالا چه خدمتی‌به‌تو رجوع‌کرده‌اند؟
ژوژو در پاسخ گفت :«ناشکری‌از خوشبختی گناه‌است ،
ارباب هیچ نظر بدی به من ندارد،
در رفاه و خوشی وقت میگذرانم ،
در ظروف نقره میخورم‌و می‌آشامم،
با ارباب بازی میکنم و اگر خسته شوم
روی قالی و نیمکت نرم غلطمی زنم .
توحالت‌چطوراست ؟ـ باربوس
دمش آویزان شدو پوزه‌اش‌پائین افتاد و جواب داد:
من زندگی‌ام مانند سابق‌است :
هم سرمارا تحمل‌میکنم
هم گرما را به‌خود هموار میکنم
ودر حالیکه خانه ارباب رامی‌پایم
همین جا کنار دیوار میخوابم و زیرباران خیس‌میشوم
واگربی‌موردسبوا پارس‌کنم
کتکی هم‌نوش جان میکنم .
خوب تو ژوژو چگونه به‌این موهبت رسیدی
در صورتیکه کوچك و ضعیف بودی
وامامن‌بیهوده پوستم‌کنده میشود ؟
توچه خوش‌خدمتی میکنی ؟ ژوژو باتمسخر جواب داد:
ـخوش خدمتی چه خوب !
منروی دوپاراه میروم !»
***
چگونه غالب مردم هم‌به خوشبختی میرسند
فقط در قبال آنکه سردوپا مـی‌ایستند و گردن خم میکنند !

جدول کلمات متقاطع شماره ۱۸۰۸

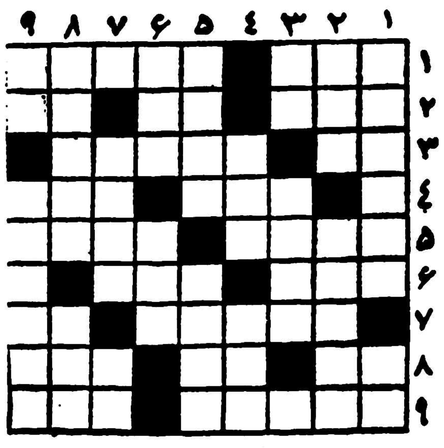

افقی : ۱ـ علمی در ردیف کیمیاولیمیا و طلسمات ـ سیاره هولا هوپ‌باز ۲ـ شهر عشق و موسیقی ـ راه پـی پایان ـ از اعداد۳ـ نیم تنه شلیته ـ از بستنی و فالوده‌هم میسازند ٤ ـ اجرت خوش آمدگوئی‌شاعر مدیحه سرا ـ علت ٥ـ نه‌بسیار است‌ـ چون قالی و قالیچه نباشد باآن باید ساخت ٦ ـ مکرو

عمودی : ۱ـ در کنارش می‌نشینند و صفا می‌کنند ـ کلمه‌ای که‌هرکسی بیش از همه بکار می‌برد ۲ـ باهمه عظمت بافنجان هم می‌نشیند ـ خروس نابالغ ۳ـ رودی دراروپا ـ سروصدای زیاد هم می‌آورد ٤ ـ ضیاع و عقار ! ـ مجسمه ساز بزرك فرانسوی ٥ـ از رودخانه‌های ایران ـ برادر ناتنی شیپوری ٦ـ از کارخانهای قفل سازی‌ـ به عقرب هم تشبیه کرده‌اند ۷ـ گشاده ـ افتادنش نشان مخالف است ۸ـ در حیطه قدرت میرآخور است ـ واحدی برای طلا۹ـ مخالف‌ـ البته بخاری کارش نیست .

حل جدول شماره ۱۸۰۷

افقی : ۱ـ دم ـ کمر چین ۲ـ ماهرو ـ وان ۳ ـ فتنه ـ زه ٤ـ اخت‌ـ ساقی ٥ـ رنگی ـ لندن ٦ـ دیده ـ بنا۷ـ ده ـ گرال ۸ـ هرس ـ ابهام ۹ـ نوکیسه ـ لك .

عمودی : ۱ـ دمساز ـ دهن ۲ ـ ما ـ خنده‌رو ۳ـ هفتگی ـ سك ٤ـ کرت‌ـ یدك٥ـ مونس ـ هراس ٦ـ هال ـ ابه۷ـ چو‌ـ قنبله۸ـ یازیدن ـ الم۹ـ فنه ـ نارمك .

-۳۱-

نوشته : ژان ساوان
عضو فرهنگستان فرانسه

ماری والوسکا

***

باین ترتیب بودکه تالیران توانست بوسیله خانم«آبراموویچ» و«کنتس‌ووبان» بهویت زن‌ناشناس که دل ودین امپراتور را تسخیر کرده بودبی ببرد .

اکنون می‌بایستی در صدد جستجوی «ماری‌والوسکا» بر آمد وغزال رمیده را به‌دام انداخت. ماری تاآن روز در هیچ یك از مهمانی هائی که در ورشو برپا شد آفتابی نگردید حالا چگونه می بایستی به چنك آورد.

تالیران فکر این کار کرده بود وپیشنهادنمود که مجلس رقص باشکوهی در اقامتگاه وی در گاخ «زادزویل» برپا شود .

امپراتور فورا پیشنهاد او را پذیرفت و دستور داد هرچه‌زودتر مقدمات این مجلس رقص فراهم شود.

مارشال «برتیه» سردار بزرك ارتش ناپلئون آهی از ته دل کشید وگفت :

ـپدر عشق بسوزد .... «تالیران عزیز» ناپلئون راه افراط‌پیش گرفته است .

می‌ترسم پایان این ماجرا بجاهای باریك بکشد .

تالیران خندید و در جواب برتیه گفت :

ـخاطرت جمع‌باشد . بزودی کار ها درست می شود .

فردا در گاخ «رادزویل» مجلس رقص با شکوهی ترتیب خواهم داد . امپراتور می خواهد با اعیان و اشراف استان از نزدیك آشنا شود . شك‌نیست معشوقه خود را در میان این جمع پیدا خواهد کرد .

برای این مجلس رقص ابتداء در حدود پنجاه نفر از زیباترین

-۳۲-

زنان لهستان انتخاب کرده بودم ولی‌بر اثر پافشاری افسران جوان مجبور شدم عده آنها را زیادتر کنم .

ـبدون شك افسران جوان از شما سپاسگزار خواهند بود .

حقیقت این است که لهستان سر زمین عشق وگشور عاشق پروری‌است

کیست‌که در اینجا عاشق نشود ؟خود سما ، تالیران عزیز ....

باز تالیران خنده ای کرد و مارشال «برتیه» ادامه داد ،«مورا» باکنتس «بوتوکا»و چند نفر دیگر گرم گرفته .... تنها مارشال«داوو» ظاهرابزنان‌لهستانی وقعی نمی گذارد زیرا معشوقه‌اش‌باواما‌ن‌نمی‌دهد ـ که از زنان دیگر دلربائی کند اما این افسران جوان !

باید انتظار داشت که میان افسران ستاد بر سر زیباروبان لهستانی رقابت و چشم هم چشمی شدیدی در گیرد ....

چندروز پیش یکی‌از افسران خانمی‌را که در میان گل و لجن‌گیر افتاده‌بود بغل کرده و در آنسوی خیابان‌بزمین نهاد . میدانی در این فصل بارندگی همه جای ورشو از گل و لجن پوشیده شده و رفت‌وآمد را در این شهر دوچار اشکال کرده است .

ـخوب بعد چه شد ؟

ـهیچ چه ، عده ای دیگر از افسران جوان که شاهد این ماجرا بودند همه‌شان عاشق این زن زیبا شده اند . باید گفت این زن از طبقه اعیان و اشراف لهستانی است .!

ـاسمش چه بود ؟

ـصبر کنید ....«ویلو» ، «والو» . آهان یادم آمد :

«کنتس ـ والوسکا»

تالیران با تعجب پرسید :

ـچه گفتی ؟

مارشال «برتیه» با صراحت بیشتری گفت:

ـبله . کنتس والوسکا ،

ـمارشال عزیز .باین ترتیب معلوم می شود که افسران جوان زرنگتر از امپراتور هستند .

ـبله ، اما فقط در ماجرای عشقی ؛ این که کار مهمی نیست .

«برتیه» در حالیکه می خندید سر خود را تکان داد. تالیران دنباله مطلب را گرفت :

-۳۳-

ـدوست عزیز تازه ،پس از مدتی دیروز توانستیم نام‌معشوقه ناشناس امپراتور را کشف کنیم . میدانی تنها علت تصمیم ناگهانی ناپلئون برای توقف در ورشو وجود همین زن بود . امپراتور دستور داده‌است که هرچه زودتر این زن زیبابابد پیدا شود .

خوب ، اسم این معشوقه ناشناس چیست ؟

ـ«کنتس والوسکا»

ـعجب ، پس معلوم می شود ، پسر شما خیلی زرنگتراز‌شما وهمه ماموربن پلیس شما بوده است.

ـپسر من ؟

ـبله . سروان «کنت‌فلاهو» افسر ستاد «مورا» و پسر شما . زیرا همین جناب سروان‌بود که کنتس والوسکا را بغل کرده ....

تالیران بیش از پیش دوچار شگفتی شد . زیرا «شارل فلاهو» در حقیقت یکی از پسر خوانده های او بود . این پسر یادگار زنکه‌ای از عشق طولانی وی نسبت به «کنتس فلاهو» بشمار میرفت .

تالیران در عین حال که سخت از این حادثه تعجب می کرد احساس کردکه بیم ونگرانی شدیدی بر وجودش مستولی شده است اگر امپراتور از جریان وقایع مستحضر می شد معلوم‌بود که چه آتشی‌برپا می کرد و از آن گذشته هرگاه «شارل فلاهو» تصمیم می گرفت که باین ماجرا ادامه دادمو در عشق بازی با امپراتوربنای رقابت گذارد چه وضعی پیش می آمد .

باین جهت می بایستی ، هرچه زودتراین ماجرا پایان داده می شد زیرا اساسا ناپلئون از «فلاهو» که مدتی عاشق «کارولین» یکی از خواهران امپراتور شده بود قلبا خوشش نمی آمد .

روزی به «ژزفین» که از جذابیت و هوش سرشار فلاهوتعریف می کرد گفته بود :

ـهوش و ذکاوت ، که چه عرض کنم . اما تصدیق‌می کنم که جوان خوشگلی است و همین امر کافی است که‌نظر شما زنهاراجلب کند. امااز نظر من «فلاهو» جوان فوق‌العاده‌ای نیست . مخصوصا با آن «لنگهای» درازش بیشتر به عنکبوت شباهت دارد .

ناپلئون که قدش از یك متر و شصت و شش سانتیمتر تجاوز نمی کرد تمام آنها را که از وی بلندتر بودند و مسخره می کرد.

هارمونی

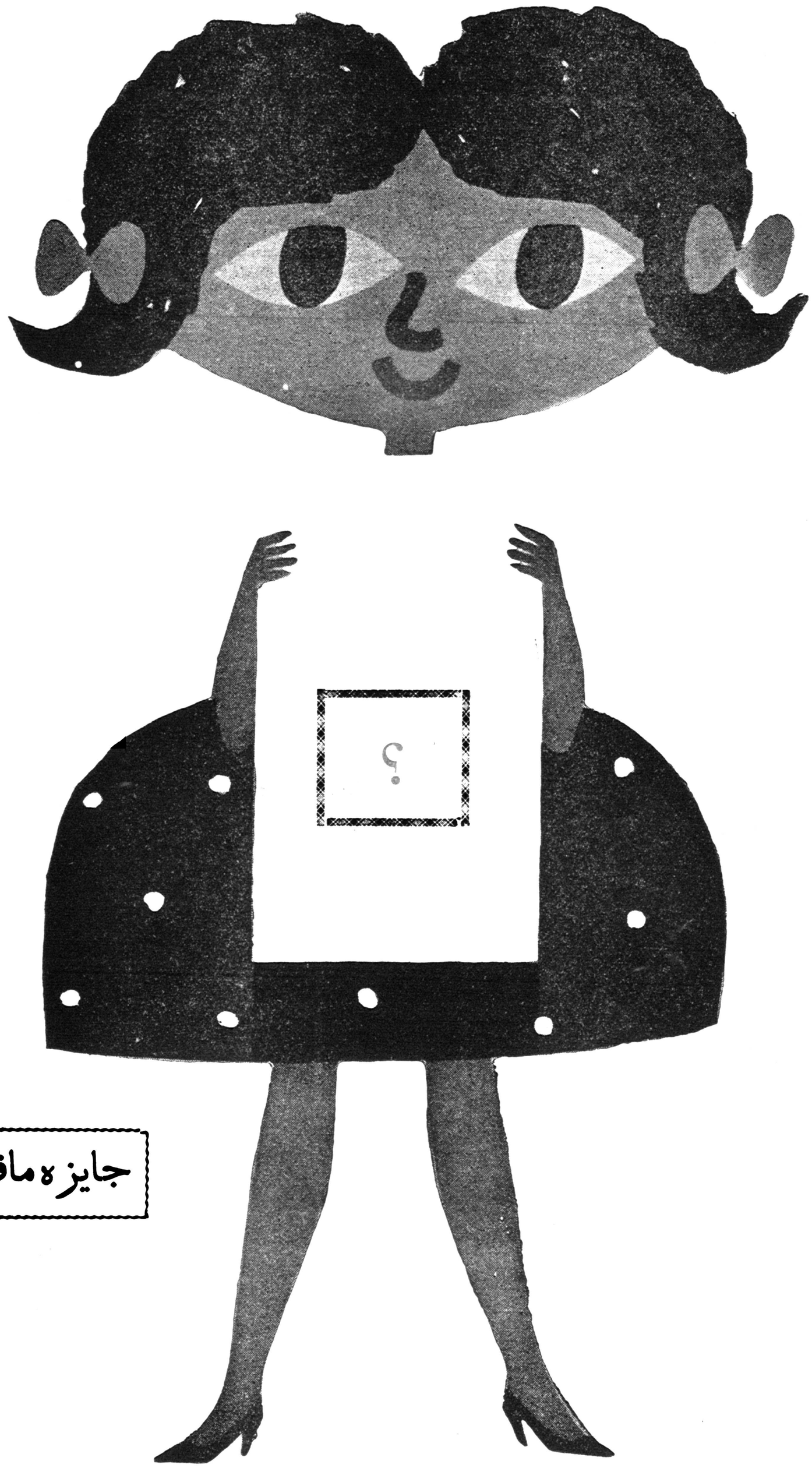

جایزه مافوق تصور

هارمونی چیست

شرکت سهامی شرق الکتریك خیابان شمیران‌ساختمان هدایت ۶۳۷

معاون وزارت فرهنگ گفت:

اجرای تصویبنامه دولت ۳۰۰ میلیون تومان اعتبار لازم دارد

مابه‌التفاوت اشل حقوق رتبه‌های پائین قابل پرداخت است
یك هفته بدوره سال تحصیلی جاری افزوده شد

دراین عکس آقای دکتر علی‌آبادی معاون وزارت‌فرهنگ پس‌از انجام مصاحبه بمناسبت پایان اعتصاب معلمین بخبرنگاران شیرینی تعارف میکند

ساعت یازده دیروز آقای دکتر علی آبادی معاون پارلمانی وزارت فرهنگ در یك مصاحبه مطبوعاتی بخبرنگاران جراید و رادیو گفت: بطوریکه آقایان اطلاع دارند دولت فعلی به پیروی از منویات شاهنشاه وکمال توجه را بخواسته های معلمین نموده و پس از مطالعات کافی هیئت وزیران تصویبنامه‌ای در یازده‌ماده برای تعیین اشل حقوق فرهنگیان تصویب نمودند و این اولین تصویب نامه‌ای بود که در دولت جناب آقای دکتر امینی برای رفاه حال معلمین گذشت. خوشبختانه با صدور این تصویب نامه که اجرای خواسته معلمین بود از امروز اعتصاب پایان پذیرفت و آموزشگاهها جریان عادی کار خودرا شروع نمودند. اینك برای مزید اطلاع عین تصویب نامه‌را در اختیار آقایان میگذارد (عین تصویبنامه جداگانه در شماره دیروز چاپ‌شده‌است) امیدوارم همانطور که اعلیحضرت همایون شاهنشاهی توجه خاصی برفاه حال معلمین دارند طبقه شریف معلم هم که همیشه متوجه وظایف خطیر خود بوده است جبران مدتی را که مدارس در حال تعطیل بوده بنمایند. ضمنا دستور داده‌شده که مدت یك هفته بدوره تحصیلی سال جاری افزوده شود تا دروس عقب افتاده جبران شود. باید باطلاع آقایان برسانم که امروز بازرسان وزارت فرهنگ بمدارس مراجعه نموده‌اند و بنا به گزارش آنان کلیه کلاسها دایر است و جریان عادی کار مدارس شروع شده است.

باداره کارگزینی نیز دستورداده شده که از همین امروز کلیه ابلاغ های معلمین را صادر نمایند.

پرداخت حقوق رتبه ها طبق‌اشل جدید بمیزان اعتباری است که وزارت‌فرهنگ‌دراختیار داردوپرداخت مابه التفاوت از رتبه های پائین شروع خواهد شد وبتدریج که‌اعتبار کافی در اختیار وزارت فرهنگ قرار گیرد مابه التفاوت رتبه های کلیه مشمولین این تصویب نامه پرداخت میشود.

در جواب این سئوال خبرنگار ما که چه مقدار اعتبار برای اجرای‌این تصویب نامه لازم است آقای دکتر علی آبادی گفت اجرای این طرح در حدود ۳۰۰ میلیون تومان اعتبار لازم دارد که از این مبلغ قرار است فعلا ۶۰ میلیون تومان آنرا وزارت دارائی برای پرداخت رتبه هائی که از پنج هزار ریال بیشتر نیست یعنی پایه های پائین دراختیار وزارت فرهنگ بگذارد و بتدریج بر میزان اعتباری که وزارت دارائی در اختیار ما بگذارد مابه التفاوت رتبه های بالاتر را خواهیم پرداخت.

درباره صدوراحکام معلمین‌سئوال شد معاون پارلمانی وزارت فرهنگ گفت همانطوری که متذکر شدم کلیه احکام از امروز صادر خواهد شد در احکام رتبه های پائین خواهیم نوشت مابه التفاوت ازتاریخ بیست و یکم اردیبهشت ماه قابل پرداخت است ولی برای رتبه های بالاتر پس از تامین اعتبار یعنی هر موقع اعتبار در اختیار وزارت‌فرهنگ قرار گرفت‌از همان‌تاریخی که‌اعتبار بما داده شد میپردازیم.

آقای دکتر علی آبادی افزودازمبلغ ۶۰ میلیون تومان ۳۳ میلیون تومان آن قبلا در اختیار ما قرار گرفته و بقیه را هم وزارت دارائی از محل صرفه جوئی های وزارت فرهنگ ویا سایر وزارتخانه ها تامین خواهدنمود تا ما موفق شویم رتبه های ۵۰۰ تومانی را صادر نمائیم. آقای دکتر علی آبادی درباره صدور احکام معلمین گفت رویهمرفته کلیه‌احکام صادر خواهد شد و تا ۶۰ میلیون تومان مابه‌التفاوت‌اشل حقوق‌معلمین رتبه های پائین پرداخت میشود و بقیه احکام معلمین پس از تامین اعتبار پرداخت خواهد شد.

راجع به تاریخ شروع امتحانات معاون وزارت فرهنگ گفت شروع امتحانات مدارس را یکهفته بتاخیر انداختیم. سئوال شد آیا کلیه مدارس شهرستانها از امروز دایر است؟ آقای دکتر علی آبادی گفت پس از آنکه از دیروز رادیو ایران پایان اعتصاب معلمین‌رادر تمام‌بخش های خبری خود اعلام کرد بطورحتم کلیه مدارس در سراسر کشور از امروز باز شده است و طبق معمول دانش آموزان سرگرم تحصیل می باشند.

روی تختهٔ سیاه

نکته جالب در کلاس‌های درسی مدارس دیروز تهران این بود که اول وقت هر یك از معلمین که‌وارد کلاس میشدند این جمله رامیدیدند که روی‌تخته سیاه‌نوشته‌شده است: «فرخنده باد پیروزی‌معلم، پدران روحانی ما.»

از: اسپهانی

تیم تبلیغاتی!

تیم فوتبال مادوریرای برزیل دراولین مسابقه از تیم‌دارائی یك‌برهیچ‌برد. ولی پیروزی مهمانان نه‌فقط ازلحاظ فن‌بازی دارای‌ارزش نبود بلکه اگرتیم دارائی پنالتی‌را ازدست نمی‌داد وازحملات متوالی خود بهره‌برداری میکرد مادوریرا دراولین برخورد باشکست مواجه میشد.

ازتبلیغات «پرباد» قبلی که درباره تیم‌مادوریرا انجام گرفته‌بود تماشاچیان تصور میکردند آنها از آغاز بازی ابتکار رابدست‌خواهند گرفتو دروازه دارائی را گل‌باران خواهند کرد.

درصورتیکه درعرض ۹۰دقیقه بازی فرواردهای‌مادوریرا درمحوطه ۱۸ قدمی دارائی نتوانسته‌اند کاری صورت دهند ولااقل چندشوت خطرناك بدروازه دارائی بزنند. محصول‌بازی مهمانان عبارت بود از «دریبلینگ» های‌پرطول ودراز وخسته کننده وبی‌نتیجه. ازنحوه بازی آنها حوصله تماشاچیان بسررسید ودرنتیجه تیم مهمان اثر مطلوب باقی نگذاشت.

چه‌عللی دربین بودکه تیم‌مادوریرا مانند تیمهای کوچه وپس‌کوچه بازی میکرد؟ مهمانان چرا ازدویدن وشوت زدن وجنبیدن اکراه داشتند؟ عدم آشنائی به‌محیط وخستگی مسافرت طولانی این‌تیم رابه این ریخت درآورده بود یا بهتراز این قادر نبودند بازی کنند؟ مشکل بنظر میرسد افراد طراز اول‌تیم مادوریرا تااین اندازه از مرحله فوتبال امروزی پرت باشند. شاید بازیکنان درجه دوم تیم مزبور به‌مسافرت پرداختند وچند روزهم درشهرما متوقف شده‌اند.

البته دربازی های بعدی مافرصت خواهیم داشت‌که درباره‌ارزش تیم مهمان بهترقضاوت کنیم.

ولی گمان نمی‌رود ازاین تیم کارفوق‌العاده‌ای ساخته باشد. بهرصورت تیم دارائی به‌تیم مادوریرا مفت باختو آرزومندیم که‌تیم های دیگر ما پیروزی بدست آورند.

تقاضای‌دانشجویان مؤسسه زبانهای‌خارجی دانشکده‌ادبیات

امروز ازدانشکده ادبیات‌دانشگاه تهران اطلاع حاصل شد که دانشجویان دوره تخصصی موسسه زبان های خارجی این دانشکده‌طی نامه‌ای که بعنوان آقای دکتر سیاسی رئیس‌دانشکده ادبیات‌ارسال داشته‌اند تقاضا نموده‌اند که ۲سال آخر دوره لیسانس زبان خارجی‌خود را بعد از ظهر ها بگذرانند چون دانشجویان این موسسه اکثرا کارمندان دولت وسایر ادارات می باشند.

لذا تقاضا کرده‌اند به آنها اجازه داده شود که بعد از ظهر ها سر کلاس حاضر شوند.

بقرار اطلاع نامه مزبور ازطرف رئیس دانشکده ادبیات مورد مطالعه قرار گرفته‌است‌تابعدا برای‌اظهارنظر قطعی به شورای دانشکده تسلیم‌شود.

بذرافشان نظامی

استخدام جدید بهرعنوان ممنوع است

امروز این بخشنامه بکلیه‌ادارات فرهنگ استان و شهرستان هاصادرو ابلاغ گردیده است: چون استخدام جدید بهر عنوان ممنوع شده است بنابر این دستور فرمائید از استخدام خدمتگزار جزء جدا خودداری نمایند چنانچه احتیاج مبرم داشته باشند استخدام جدید موکول باول سال تحصیلی و صدور دستور مجدد استخدام خواهد بود دستور فرمائید فقط پیشنهاد استخدامی کسانی ارسال شود که قبل از خاتمه سال ۱۳۳۹ اجازه استخدام داده شده ودر سال گذشته هم عملا مشغول خدمت شده اند.

یك دوشیزه فنلاندی یکه‌وتنها بدور دنیا می‌گردد

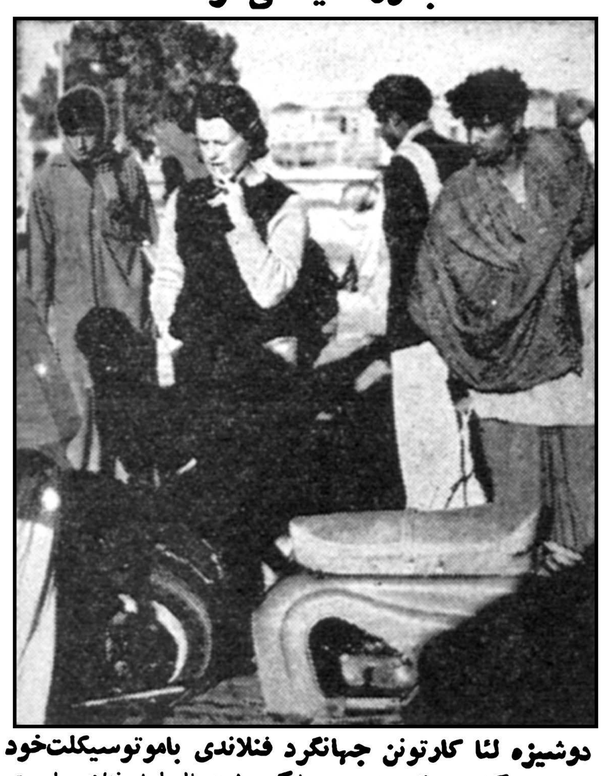

دوشیزه لئا کارتونن جهانگرد فنلاندی باموتوسیکلت‌خود

روز گذشته یك دوشیزه جهانگرد ۲۱ ساله اهل فنلاند با موتور سیکلت از پاکستان وارد تهران شد وی که لئاکارتونن نام دارد به خبرنگار ما گفت

سال گذشته کشور فنلاند را بقصد سیاحت بدور دنیا ترك کردم و پس از عبور از کشورهای سوئد ـ دانمارك، آلمان، بلژیك، فرانسه، سوئیس، ایتالیا، یوگسلاوی، یونان، ترکیه، ایران، پاکستان و افغانستان مجددا برای بار دوم بکشور ایران باز گشتم. مراجعت مجدد من بکشور ایران باین علت بود که از این کشور و مردم آن خوشم آمده ومایلم که بیشتر از نزدیك آثار تاریخی ایران را بازدید کنم. من در گذشته از ایران اطلاعات زیادی نداشتم اطلاعات من محدود به‌مطالبی بود که در جراید می خواندم ولی آنچه از نزدیك مشاهده می کنم با آنچه که در جرائد خوانده‌ام فرق بسیار دارد. ایران بسیار زیبا است بخصوص شهر تهران.

این دوشیزه فنلاندی درنظر دارد یك هفته درتهران اقامت نمایدو پس از یك هفته برای بازدید ازشهرهای تاریخی ایران با موتورسیکلت تهران را ترك نماید.

کلاس شنا و نجات غریق بانوان

بطوریکه ازشورایعالی بانوان اطلاع میدهند کلاسهای فنی شناو نجات‌غریق و داوری از روز ۲۵ اردیبهشت ماه تا مدت ۱۵ روز صبح و بعد از ظهر در استادیوم ثریا دائر خواهد بود کلیه علاقمندان هوشیزگان ودانشجویان دانشسرای مقدماتی ودانشسرایعالی شعبه تربیت بدنی‌و کلیه مربیان میتوانند در این کلاس شرکت نمایند.

فروشگاههای لوازم یدکی اصلی
مرسدس بنز

فروشگاه شماره ۱: خیابان امیرکبیر سه راه امین‌حضور
تلفن‌های ۵۶۵۸۹ـ۵۳۲۱۵

فروشگاه شماره۲: خیابان سعدی جنب بانك پارس
تلفن‌های ۵۴ـ۳۰۵۰۵۱

فروشگاه شماره۳: خیابان قزوین پل امامزاده معصوم
جنب پمپ بنزین
تلفن‌های ۲۳۳۳۰ـ ۲۷۲۵۲ـ ۲۹۰۴۷

معروفترین و پرفروش ترین
دیزل ژنراتور
ساخت کارخانجات مرسدس بنز آلمان
انواع دیزل ژنراتور مرسدس‌بنزسه‌فاز ۲۲۰ و۳۸۰ولت ۵۰ سیکل
بقدرتهای ۵ر۱۲ـ۳۴ـ۵۷و۷۶کیلو ولت آمپر اخیراوارد شد
شرکت سهامی مریخ خیابان‌سعدی ۵۲۹
تلفن‌های ۳۰۵۰۵۱ ـ ۳۰۵۰۵۲ ـ ۳۰۵۰۵۳

آ ـ ۵۳۱۴ ۱ـ۴

انت تایمز (۸۰۰)
«ساخت انگلستان»
ایک جهان شهرت و معروفیت

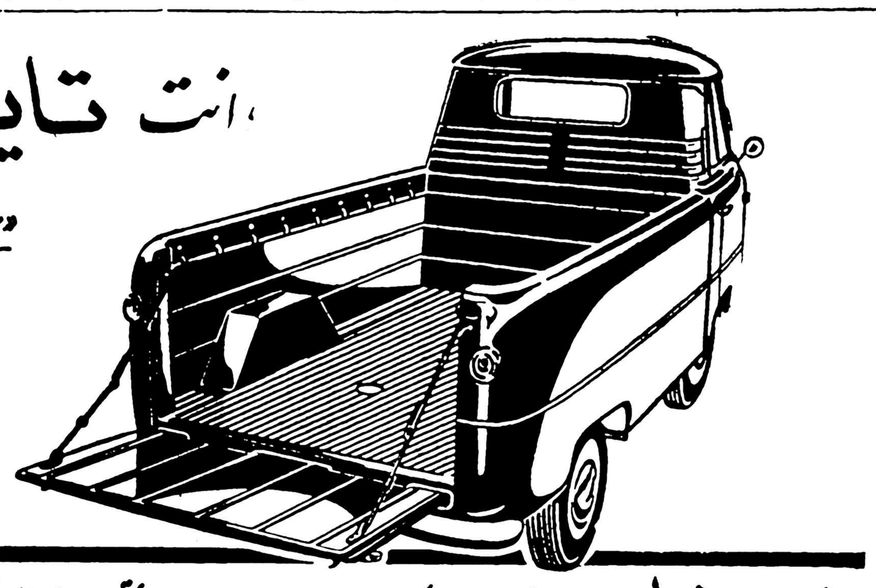

بارکش تایمز (۸۰۰) کم مصرف ـ پرقدرت ـ سریع و محکم برای حمل ونقل درخیابانهای پرجمعیت وجاده‌های کم‌عرض
نمایندهٔ انحصاری: شرکت سهامی تهران موتور ـ خیابان اکباتان ـ تلفن ۳۳۶۵۸
سرویس و لوازم یدکی باقیمت مناسب درسراسر ایران موجود است

اجتماعی

مردم حرف میزنند

به شماره ۳۰۰۱۰

همه روزه غیر از روزهای تعطیل از ساعت ۶ تا ۷٫۳۰ بعدازظهر تلفن کنید وباما مشکلات ودرددلهای خودرا در میان بگذارید. ماحرفهای شمارا در همین ستون بگوش مسئولین امور میرسانیم.

برق زیاد شد ویخچال قسطی‌ام سوخت

●من ساکن خیابان حقوقی هستم ، بعداز چندین سال زندگی رفتم این اواخر برای‌خانه یك یخچال قسطی برداشتم هنوز اقساط آنرا ماهیانه میپردازم ، دوشب پیش یکدفعه برق زیاد شد .لامپ یخچال سوخت وکلی خرج روی دستمان گذاشت ، اداره برق‌باید زیانی که بمن وارد شده بپردازد.

●●●

تامین روشنائی این کوچه مالیات دارد!

●برق کوچه حکیم واقع دربلزار اولادجان داستان خوشمزه‌ای دارد خوبست آنرا بنویسید تاشهرداری توجه داشته باشد که از این قبیل که میگویم مامورینی همدارندروشنائی‌این کوچه مالیات دارد !باین ترتیب که مامور برق ماهیانه پنج‌تومان میخواهد تابرق کوچه را روبراه کند . اگرپنج‌تومان رسید که خوب‌روشنائی کوچه تامین است وجان مردم هم درامان ولی اگر کمی دیرپرداخت‌شود لامپها برداشته میشود وتاریکی مطلق کوچه رافرا میگیرد.آنوقت است که‌جان ومال مردم در خطر دستبرد میافتد .البته قبول دارم که دادن پنج تومان اینهمه تامین و آسایش خیلی بصرفه نزدیکتر است امامیخواستم به‌بینم مگر مادر این مملکت مالیات‌مستقیم‌و غیرمستقیم نمیدهیم ، مگر شهرداری عوارض از مانمیگیرد ،پس این ماموران کلاش‌چه میگویند ؟

ناصر ـ فرزام

●●●

آب ، برق ، اسفالت

●حتما باید اهالی خیابان بیسیم نجف‌آباد توی خیابان‌ها راه بیافتند و همینکه بدهند تاشهرداری بیاید به‌بیند دردل آنها چیست ؟وچه میخواهند؟ من حرفها و دردلهای آنهارا در سه کلمه اسفالت، برق، آب خلاصه میکنم واز جاروجنجال اهالی جلوگیری میکنم ، شما بنویسید شهرداری اقدام کند، دراین‌بیسیم نجف‌آباد آب‌خوردن پیدا نمیشود خیابان جدول‌بندی نشده ، آب‌سوار نمیشود برق‌وروشنائی یك مسئله خیالی برای اهالی است و چون رویادر سرمیبرورانند.

از طرف اهالی ، طلائیان

●●●

این خودش خلاف است

●درکوچه میران بامادرم میرفتم ، داشتیم خرید میکردیم یکدفعه یك‌پاسبان فروشنده دوره‌گردی را زیرلگد گرفته، حالا نزن کی بزن !بخدا دلم‌پرش شده گواینکه آن جوان خلافکاربود وخلافکار باید تنبیه شود ولی‌نه در مقابل مردم . آنهم یك تنبیه غیرقانونی ، بعقیده من خود آقای پاسبان خلافکار است و من‌شماره این پاسبان خلافکار را بشما میگویم تادر روزنامه‌بنویسید .شاید مسئولین انتظامی از او بازخواست کنند که چرا اینکاررا کرده، چرا این پاسبان وامثال او باید سبب شوند که نظر مردم رابپلیس پلیسی که شب وروز برای حفظ امنیت جان‌و مال مردم زحمت میکشند .بدین نمایند.حق‌دارم من که یك فرد، یك عضو این مملکت هستم این انتقاد را نسبت به‌کار خلاف یك پاسبان بکنم شماره پاسبان ۲۰۷۳ بود ولی نمیدانم مربوط به‌کدام‌کلانتری‌است

نوشیزه پروین ـ ت

●●●

تشکر از اقدامی که شهرداری کرد

●من یکی دوبار از طرف اهالی کاظمیه از اینکه وضع آب‌و اسفالت خیابانهایمان خوب نبود بشما شکایت کردم و شما هم نوشتید حالا هم میخواهم تشکر مرا از اقدامات آقای مدیر کل امور شهر وروزنامه اطلاعات بنویسید.

سروان کاتب

وزیر راه گفت :

حقوق کارمندان وزارت راه‌ور‌اه‌آهن تضییع نخواهدشد

مدیران کل راه‌آهن و معاون وزارت راه عوض شدند

احکام انتظار خدمت ده‌ها نفر صادرگردید

امروز آقای مهندس گنجوزیر راه ضمن یك مصاحبه‌تلفنی‌اطلاعاتی در اختیار خبرنگار ما قرار داد.

وزیر راه گفت من شروع به اصلاح وضع ادارات وسازمان‌های وزارت راه کرده‌ام و دراین چند روزه مدیران کل ورؤسای ادارات را تغییر دادند .

وزیر راه افزود که افراد درستکاری در این‌وزارت خانه‌بسر کار می‌آیند وآقای مهندس‌هاشمی نژاد بسمت مدیرکل راه آهن منصوب گردیده ودر نظر است‌در تمام ادارات وسازمان های راه‌آهن ووزارت راه تغییرات مهم و قابل توجهی داده شود.

وزیرراه گفت هم من تابحال مصروف اصلاح وضع ادارات‌شده ونتایج کار را باطلاع جراید خواهم رسانید .

آقای مهندس گنجی افزود که تااعتماد نباشد نمیشود کاری رااز پیش برد وبدین لحاظ سعی خواهد شد که افراد صالح‌ودرستکار درراه آهن ووزارت راه بسرکار آیند . وزیر راه تائید کرد که تغییرات عمده‌ای دروزارت راه وراه آهن داده شده واحکام لازم نیز صادر گردیده است .

خبرنگار ماپرسید که آیا در گذشته وقوع سوء استفاده در راه آهن ووزارت راه محرز شده وزیر راه درجواب گفت باکمال تاسف باید عرض کنم مابااین موضوع برخورد کرده‌ایم

ازوزیر راه سئوال شد که آیا احکام انتظارخدمت در وزارت راه صادر شده وزیرراه پاسخداد که این تغییرات باصدور احکام انتظار خدمت توام خواهد بود.

وزیر راه درباره وضع حقوق و معیشت سخت کارمندان راه‌آهن که از طرف خبرنگار ما مطرح‌شده بودگفت من بوضع زندگی تمام کارکنان وزارت راه وراه‌آهن رسیدگی خواهم کرد و اگر ثابت شودکه حتی از آنان تضییع‌شده حتمابرای جبران آن اقدام خواهد شد.

نظر دولت مبارزه باگرانفروشان است

صبح دیروز آقای دکترنصر شهردار تهران بارؤسای دادگاههای شهرداری که‌مسئولیت مبارزه باگرانفروشی‌را بعهده دارند صحبت‌کرد شهردار گفت نظر قاطع دولت‌اینست که‌باگرانفروشان مبارزه شدیدی بشود واین افرادکه مسبب نارضایتی مردم هستند درهرمقام وموقعیتی که‌باشند تحت تعقیب قرار گیرند شهردار گفت قسمت‌اعظم این‌وظیفه بعهده شهرداری گذارده شده‌و کلیه مامورین واعضای دادگاه هاباید بشدت باگرانفروشی مبارزه نمایند . سخنگوی شهرداری در پایان گفت دادگاهها درخیابانهای تهران گردش کردند و گرانفروشان راتحت تعقیب قرار دادند .

در شهر آراء گوشت گوسفند موجود نیست

امروز ساکنین شهر آراء بروزنامه اطلاع دادندکه در این منطقه‌گوشت موجود نیست ومردم از این لحاظ فوق‌العاده ناراحت هستند یکی از ساکنین گفت که شهر آراء فقط دو قصابی دارد که آنهم بعلت‌نامعلومی مدت ۸روزاست تعطیل شده واین امر مشکلاتی برای مردم و مصرف کنندگان گوشت گوسفند فراهم آورده‌است . ساکنین شهر آراء ازشهردار تهران درخواست کردندکه هرچه زودتر دستور رسیدگی دراین موردبدهد ونسبت بافتتاح چندباب مغازه قصابی دراین کوی اقدام سریعی بعمل‌آید.

دستور شهردار

خبرنگار روزنامه پس از مراجعه ساکنین شهر آراء با آقای دکتر نصر شهردار تهران دراین مورد تماس گرفت . شهردار پس از آگاهی از جریان امر بادادره خواربار شهرداری دستور داد که‌در اسرع وقت نسبت برفع نقیصه ساکنین شهرآراء اقدام نمایند و طبق اطلاعی که‌خبرنگار روزنامه بدست آورد از فردا شهرداری گوشت موردنیاز ساکنین شهرآراءرا که برده هزار نفر بالغ میشوند تامین خواهد کرد.

بدنبال ممنوع شدن ورود رقاصه‌های کاباره‌ها

رقاصه‌های خارجی در تهران باید خارج شوند

امروز اطلاع حاصل شد بدنبال دستور نخست وزیر دایر برممنوع شدن ورود رقاصه های کاباره‌ها دیگر اجازه ورود رقاصه‌های خارجی بایران بمدیران کاباره‌ها داده نشده‌است .

همچنین قرار است طی بخشنامه‌ای بصاحبان کاباره‌ها اخطار شودکه برای گرفتن اجازه ورود هنرپیشگان و رقاصه‌های خارجی ازمراجعه خودداری کنند.

رقاصه هائی که اکنون درتهران بسرمی‌برند نیز باید تهران راترك گویند.

بطوریکه کسب اطلاع گردیده است درهرماه در حدود ۲۰ هنرپیشه خارجی بدعوت مدیران کاباره‌ها برای اجرای برنامه بتهران می‌آمده‌اند،

وزیرکار شخصا بامور بیمه‌های اجتماعی‌رسیدگی‌میکند

امروز آقای وزیر کار شایعه تعیین مدیر عامل‌جدید بیمه‌های‌اجتماعی کارگران را تکذیب کرد و اظهار داشت تامدتی کسی باین سمت تعیین نخواهد شدو امور سازمان را قائم مقام مدیر عامل سازمان اداره‌خواهدکرد

خبرنگار ما میافزاید آقای خسروانی وزیر کار شخصا بکارهای‌سازمان بیمه‌های اجتماعی نظارت میکند و فعلا کسی برای پست مدیریت عامل سازمان مزبور درنظر گرفته نشده‌است .

انتصابات دروزارت راه و بنگاه راه‌آهن

امروز این انتصابات در وزارت راه و راه آهن صورت گرفت :

آقای مهندس هاشمی نژاد رئیس کل راه‌آهن
آقای سید حسنی مدیر کل اداری‌راه آهن
آقای مهندس افشار مدیر کل راه
آقای مهندس مشایخی رئیس شورایعالی راه‌آهن
آقای مهندس رفیع معاون پارلمانی وزارت راه
آقای علی‌اکبر هاشمی رئیس اداره کل دفتر وزارت راه

مقامات وزارت راه اعلام داشتند که فردا لیست انتصابات جدیدی که‌قراراست در وزارت راه و راه آهن داده شود منتشر خواهدشد ودر ضمن این مقامات گفتند که تعدادی احکام انتظار خدمت نیز از طرف وزارتراه صادر شده‌است .

اولین‌گروه پزشکی کاروان حج‌بجده‌رفت

افراد گروههای پزشکی در شهرهای جده ـ مکه ـ مدینه انجام وظیفه میکنند

ساعت ۶ بعد از ظهر دیروز اولین گروه پزشکی مرکب از ۶نفر آقایان پزشکان و پزشکیاران عازم جده شدند .

سخنگوی وزارت بهداری امروز گفت گروههای دیگر پزشکی و بهداشتی امروز و فردا بجده اعزام خواهندشد .

این گروه‌ها پس از رسیدن بجده طبق برنامه‌ای‌که تنظیم شده‌استدر شهرهای مدینه و جده ومکه بانجام وظیفه مشغول خواهند شد .

طرح قانون جدید انتخابات

امروز چند تن از قضات دادگستری طرح قانون جدید انتخابات را که پس از بررسی قوانین ممالك راقیه و باتوجه بموقعیت اجتماعی و جغرافیائی کشور تهیه و تنظیم کرده‌اند تسلیم نخست وزیری نمودند

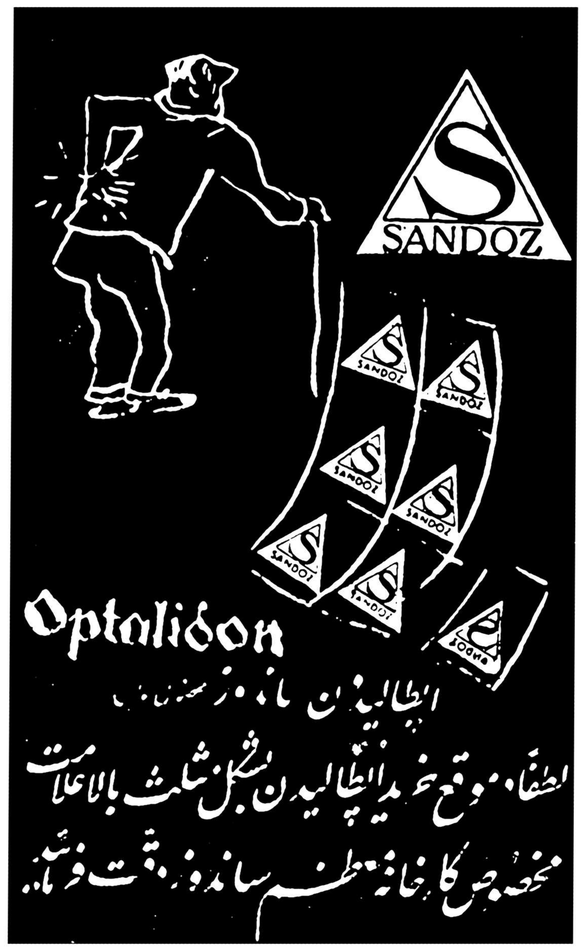

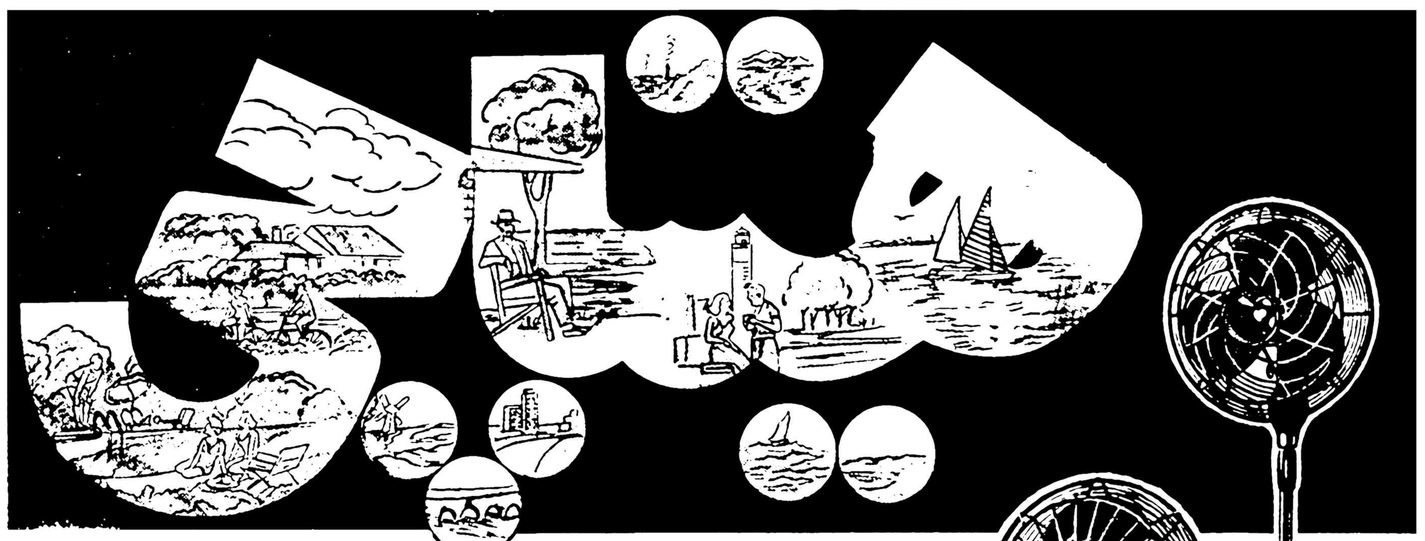

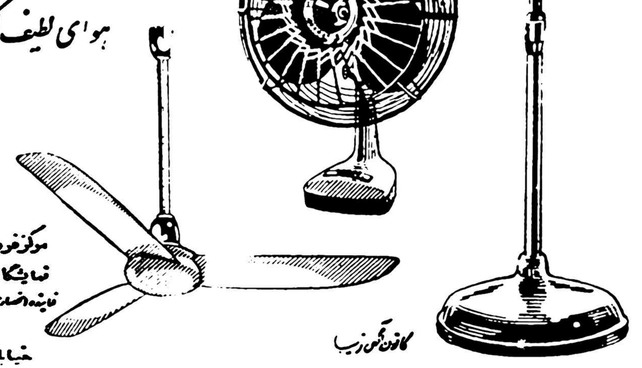

هوای لطیف گردشگاههای دل‌انگیز
را آورد بادبزن هیتاچی

نسیم جانبخش بادبزن هیتاچی تابستانهای شما را مطبوع میسازد

مرکز فروش، تهران بکلیه فروشگاههای معتبر ـ شهرستانها : نمایندگی‌های مجاز
نمایشگاه محصولات هیتاچی، تهران ـ چهارراه مخبرالدوله ـ تلفن ۳۹۳۲۷
نماینده انحصاری : شرکت بازرگانی فاذه ، خیابان ناصرخسرو ـ تلفن ۲ ـ ۱۳۹۲۱

HITACHI

آ ـ ۵۹۲۰

سینماهانمایش میدهند...

سینماهای درجه یک

سینما آسیا (تلفن:۴۲۹۰۹)
شبهای رم (وایدا سکرین ـ دوبله بفارسی) باشرکت : سیلوا کوشینا ـ فرانکو فابریزی شروع : ۴۵ر۱۰صبح ۳ـ۵ـ۷ـ۹ بعد از ظهر

سینما امپایر (تلفن: ۴۹۰۸۱ ـ ۶۷۲۵۴)
توپ‌بزرك (رنگی ـدوبله بفارسی) باشرکت :ویتوریودسیکا ـنینومانفردی شروع : ۳۰ر۱۰ صبح ـ ۳ـ ۵ـ۷ـ ۹ بعداز ظهر .

سینما ایران (تلفن :۳۶۴۵۴)
آهنك دهکده باشرکت :محسنی ـ آذرشیوا شروع: ۳۰ر۱۰ صبح ـ ۳۰ر۲ـ ۳۰ر۴ـ ۴۰ر۶ـ ۳۰ر۸ بعداز ظهر

سینما پلازا (تلفن :۴۴۲۰۵)
فناناپذیر(دوبله بفارسی)باشرکت: ویلیام رینولدز ـآندرامارتین شروع: ۳۰ر۱۰ صبح ـ۳ـ۵ـ۷ـ۹ بعد ازظهر

سینما تخت‌جمشید (تلفن:۴۳۵۵۰)
پنجره روبحیاط (وایستاویژن ـ رنگی ـ دوبله بفارسی) با شرکت : جیمیز استوارت گریس کلی شروع : ۳ـ ۵ ـ ۷ ـ ۹ بعد از ظهر

سینما حافظ (تلفن : ۳۴۰۷۴)
استالینگراد (دوبله‌بفارسی) شروع ۲۰ر۱۰ صبح ـ ۲۰ر۲ ـ ۳۰ر۴ ـ ۳۰ر۶ ـ ۸ر۳۰ بعد از ظهر

سینما دنیا (تلفن : ۳۳۸۱۲)
برهنه و سرگردان (سینما سکوپ ـ رنگی ـدوبله بفارسی) با شرکت : جینالولوبریجیدا آنتونی‌فرانچیوزا شروع ۳۰ر۱۰صبح ـ۳۰ر۲ـ۳۰ر۴ـ۳۰ر۶ـ ۸ر۳۰ بعد از ظهر

سینما دیانا (تلفن : ۴۲۰۱۰)
استالینگراد (دوبله‌بفارسی) شروع ۲۰ر۱۰ ـ صبح ـ ۳۰ر۲ ـ ۳۰ر۴ ـ ۳۰ر۶ ـ ۸ر۳۰ بعد از ظهر

سینما رادیوسیتی (تلفن :۴۳۳۲۰)
برهنه و سرگردان (سینما سکوپ ـ رنگی ـدوبله بفارسی) با شرکت : جینالولوبریجیدا آنتونی‌فرانچیوزا ـ شروع : ۱۱ صبح ۳ـ۵ـ۷ـ۹ بعداز ظهر

سینما رکس (تلفن : ۳۴۱۶۹)
ملکه تاتار ها (سینما سکوپ ـ رنگی ـ دوبله بفارسی) با شرکت : چلو آلنسو ژاك سرناس شروع : ۲۰ر۱۰ صبح ـ ۲۰ر۲ ـ ۳۰ر۴ ـ ۳۰ر۶ ـ ۸ر۳۰ بعد از ظهر

سینما رویال (تلفن : ۴۹۷۸۵)
ملکه تاتار ها (سینما سکوپ ـ رنگی ـ دوبله بفارسی) با شرکت : چلو آلنسو ژاك سرناس شروع : ۱۱ صبح ـ ۳ ـ ۵ ـ ۷ ـ ۹ بعداز ظهر

دراویون سینما(تهران پارس)
تلفن :۹۱۱۰۴۳
شبهای رم (وایداسکرین ـ دوبله بفارسی) باشرکت : سیلواکوشینا . شروع :۷ر۳۰ ـ۹ر۳۰ بعد از ظهر

سینما سعدی (تلفن:۳۶۴۶۸)
توپ‌بزرك (رنگی ـدوبله بفارسی) باشرکت :ویتوریودسیکا ـنینومانفردی شروع: ۳۰ر۱۰ صبح ـ ۳۰ر۲ـ۳۰ر۴ـ ۳۰ر۶ـ ۸ر۳۰ بعد از ظهر

سینما سپیلا تلفن ۳۶۴۲۴
شبهای رم (وایدا سکرین ـدوبله بفارسی) باشرکت : سیلوا کوشینا ـ نینو مانفردی. شروع: ۳۰ر۱۰ صبح ـ ۳۰ر۲ـ ۳۰ر۴ـ ۳۰ر۶ـ ۸ر۳۰ بعد از ظهر

سینما میامی (تلفن:۴۷۳۴۹)
آهنك دهکده با شرکت: مجید محسنی ـآذرشیوا ـشروع :۳ر۱۰صبح ۳۰ر۲ ـ۳۰ر۴ـ ۳۰ر۶ـ۳۰ر۸ بعداز ظهر

سینما پارك (تلفن : ۳۹۶۲۷)
انارکلی (رنگی ـ دوبله بفارسی) با شرکت : پراویپ کومار ـ بنیارای شروع : ۳۰ر۱۰ صبح ـ ۳۰ر۲ ـ ۳۰ر۴ ـ ۳۰ر۶ ـ ۸ر۳۰ بعد از ظهر

سینما نیاگارا (تلفن ۶۵۲۰۷)
ملکه تاتار ها (سینما سکوپ ـ رنگی ـ دوبله بفارسی) با شرکت : چلو آلنسو ژاك سرناس شروع : ۲۰ر۱۰ صبح ـ ۲۰ر۲ ـ ۳۰ر۴ ـ ۸ر۳۰ بعد از ظهر

سینما المپیا (تلفن: ۶۵۷۹۸)
بزرگترین ماجرای تارزان(سینما سکوپ ـرنگی ـ دوبله بفارسی) با شرکت : گورون‌اسکات شروع :۲ر۳۰ ـ۴ر۳۰ـ۶ر۳۰ـ۸ر۳۰ بعد از ظهر

سینما مولن‌روژ (تلفن: ۷۲۹۲۹)
دوازده مرد خشمگین (دوبله بفارسی) باشرکت :هنری فوندا ـلی‌ج ـکاب شروع :۱۱صبح ۳ـ۵ـ۷ـ۹بعداز ظهر

سینما ایفل (تلفن :۴۰۱۱۶)
مرید شیطان (دوبله بفارسی) شروع: ۱۱صبح ـ۳ـ۵ـ۷ـ۹بعد از ظهر .

سینما اسکار (تلفن:۴۵۷۹۷)
سلاطین پیش‌میروند (دوبله‌بفارسی) باشرکت :تونی‌کرتیس‌ـفرانك‌سیناترا شروع :۳۰ر۱۰ صبح ـ۳۰ر۲ ـ۳۰ر۴ـ ۳۰ر۶ـ ۸ر۳۰ بعداز ظهر .

سینما آریا
پادگان جاویدان (دوبله بفارسی) شروع: ۳۰ر۱۰ صبح ـ ۳۰ر۲ـ۳۰ر۴ـ ۳۰ر۶ـ ۸ر۳۰ بعد از ظهر

سینما بریان (تلفن:۴۳۵۴۵)
دوازده مرد خشمگین (دوبله بفارسی) باشرکت :هنری فوندا ـلی‌ج ـکاب شروع ۱۰ صبح۲و۴ـ۶ـ۸ بعداز ظهر.

سینما تهران (تلفن:۳۸۱۶۵)
ناکلا (دوبله‌بفارسی) باشرکت : نوتان شروع :۳۰ر۱۰ صبح ـ ۳۰ر۲ـ ۳۰ر۴ـ ۳۰ر۶ـ ۸ر۳۰ بعداز ظهر

سینما زهره (تلفن:۳۰۴۸۰۸)
خداحافظ (رنگی ـ دوبله بفارسی) با شرکت ماریاشل . شروع : ۹ـ ۱۱صبح ـ۳ـ۵ـ۷ـ۹ بعدازظهر.

سینما چارلی تلفن ۶۸۴۶۱
سالهای خطرناك (دوبله بفارسی) باشرکت: جکی‌لین ـ فرانکی ون . شروع : ۳۰ر۱۰ صبح ۳ـ۵ـ۷ـ۹بعد از ظهر

سینما کریستال تلفن ۳۷۶۷۵
دوازده مرد خشمگین (دوبله بفارسی) باشرکت :لی‌ج‌ـکاب شروع: ۳۰ر۱۰ صبح ۳۰ر۲ـ۳۰ر۴ـ ۳۰ر۶ـ۳۰ر۸بعد از ظهر .

سینماکارون (تلفن:۴۰۰۶۵)
سایه‌های سپید (سینما سکوپ ـ رنگی ـدوبله بفارسی) باشرکت : آنتونی کوئین شروع: ۳۰ر۲ـ۳۰ر۴ـ ۳۰ر۶ـ۳۰ر۸ بعد از ظهر .

سینمامتروپل (تلفن:۳۹۴۱۰)
فناناپذیر (دوبله‌بفارسی) باشرکت: ویلیام‌رینولدز ـآندرامارتین ـشروع: ۳۰ر۱۰ صبح ـ۳۰ر۲ـ۳۰ر۴ـ۳۰ر۶ـ ۸ر۳۰ بعد از ظهر

سینما همای (تلفن : ۴۲۱۶۹)
استالینگراد (دوبله‌بفارسی) شروع ۲۰ر۱۰ صبح ـ ۳ ـ ۵ ـ ۷ ـ ۹ بعد از ظهر

سینماهای درجه دو

سینما سیلوانا (تلفن:۴۳۷۷۷)
افسانه‌های روستائی (دوبله‌بفارسی) باشرکت :راج‌کاپور ـنوتان شروع : ۳۰ر۲ـ ۳۰ر۴ـ۳۰ر۶ ـ۸ر۳۰ بعد از ظهر .

سینما پردیس
حمله گوریل آغاز میگردد (سینما سکوپ ـ دوبله بفارسی) باشرکت: لینووانتورا. شروع: ۳۰ر۱۰ صبح ـ ۳۰ر۲ـ ۳۰ر۴ـ ۳۰ر۶ـ ۸ر۳۰ بعد از ظهر

سینما فردوسی (تلفن:۳۴۷۸۵)
قهرمانان مرزی (رنگی ـ دوبله بفارسی) باشرکت: لیزاگی ـ کیت‌ـ لارسون شروع :۳۰ر۱۰ صبح ـ۳۰ر۲ـ ۳۰ر۴ـ۳۰ر۶ـ۳۰ر۸ بعداز ظهر .

سینمافری (تلفن: ۴۷۸۹۳
قهرمانان مرزی (رنگی ـ دوبله بفارسی) باشرکت: لیزاگی ـ کیت‌ـ لارسون. شروع ۳ـ ۵ـ۷ـ ۹بعدازظهر

سینما مراد (تلفن:۴۷۳۸۹)
فرشته زیبا (دوبله بفارسی) شروع ۱۰ صبح۲و۴ـ۶ـ۸ بعداز ظهر.

سینما مشعل تلفن ۳۳۸۲۶
ریشه‌های آسمان (سینماسکوپ ـ رنگی ـ دوبله بفارسی) با شرکت : ارسن ولز ـ ارل فلین. شروع: ۳۰ر۱۰ صبح ـ ۲ـ۴ـ۶ـ۸ بعد از ظهر .

تآترها

جامعه باربد (تلفن :۳۲۲۶۵)
دومین برنامه فستیوال تاتر ـ امشب بقتل میرسد‌باشرکت :جعفری ـ شهلا ـآزاده . شروع: ۸ر۳۰ بعداز ظهر

تاتر پارس (تلفن : ۳۳۸۱۱ ـ ۳۳۴۳۳)
داماد پشیمان (بانضمام کمدی آفت) شروع: ۸ر۳۰ بعدازظهر .

گم شده

سند خانه اینجانب سید عباس سادات درکه در تاکسی بجا مانده، جوینده بتلفن ۵۷۱۷۳ مراجعه و مژدگانی دریافت دارد .
آ ـ ۴۹۵۹

جویای کار

جوانی فعال متخصص
لوله‌کشی و جوشکاری اکسیژن برای نصف‌یا تمام روزجویای کار است به تلفن ۵۸۸۲۰ مراجعه فرمائید .
آ ـ ۸۸۵ ٤

گم شده

چندی است خانم‌نه‌نه
فرزند رضا ترك زبان لکه سفید در چشم‌حال گیجی‌دارد مفقودشده‌هرکس اطلاعی دارد محض رضای خدا خیابان شاهپور کوچه شریعت سنگلجی‌کاشی ٤ بتلفن ۲۹۱۳۱ مراجعه‌ومژدگانی دریافت دارد .

یکبرگ چك شماره
۱۲۱۹۶۹ از حساب ۳۱۰۴۲ بانك‌بیمه بازرگانان خیابان ری بمبلغ ۱۱۲۵۰ ریال سورسید ۱ر۳ر۱۳۴۰ صاحب حساب بنام علی اصغر مهدی بیك‌نزد اینجانب مصطفی توکلی مفقودگردیده چك نامبرده از درجه اعتبار ساقط است .

مصطفی توکلی

زن ۲۸ساله با دو بچه یکی
۶ساله و دیگری ۳ساله امروز چهل روز است گمشده است نام این زن ملوك طلوعی فرزند محمد وضا بچه‌ها بنام علی زند عباسی آبادی ودیگری علی اکبر هرکس اطلاعی از نامبرده دارد خواهشمند است به کلانتری۱۸ خبر دهند .

نجف زند عباس آبادی

یك برگ چك بانك بیمه
ایران ببمبلغ چهار میلیون ریال‌متعلق بشرکت سهامی ماستر که تاریخ گذاری نشده است و بدون نام بوده است مفقود گردیده . مراتب بدین وسیله بکلیه بانکهای مجاز کشور وعامه مرد م‌اعلام م یگردد که چك مزبور در دست هرکس پیدا شود از درجه اعتبار ساقط است .

شرکت سهامی ماستر
۱ـ۳ آ ـ۴۹۳۳

نامه سرگشاده

جناب آقای دکترعلی امینی
نخست‌وزیر محبوب

رونوشت شهرداری تهران ـ رونوشت اداره کل غله‌و نان ـ رونوشت روزنامه اطلاعات

امضاء کنندگان ذیل نانوا های تهران و حومه بدین وسیله اعلام میداریم که در نتیجه عدم توجه اولیای امور گذشته رسته نانوا هیچگونه تشکیلات صنفی نداشته و ندارد و اشخاصی که به نام نماینده در دوائر دولتی خودرا معرفی نمایند حق هیچگونه مداخله‌ای نداشته وندارند در خاتمه استدعا دارد امرو مقرر فرمایند هرچه زود تر انتخابات رسته نانوا اعلام که‌در نتیجه نمایندگان حقیقی آنها تعیین گردد .

علی اصغر عرب کارت ۴۲ شمیران ـ جمال احمد خانلوکارت۵۹۷ ۷۵۴ یحیی اشرفی کارت ۳۳ ـابوالقاسم صنیعی کارت ۴۹۳ ـ ابوالفضل صنیعی کارت ۳۶۰ ـ حسین بخشیمند امیر کارت ۹۸ ـ اسداله کرمی کارت ۱۸۹ ـ محمد پاداریان کارت ۴۰ ـ تقی اشرفی کارت ۶۶ـ علی آصفی کارت ۴۷ ـ تقی قاسمیان کارت ۳ ـ تقی رستگار ـ تقی بخش اصلی کارت ۶۰۶ ـ حسین صالحی کارت ۷۵۳ ـ علی اکبر سنقریان ۱۰۴ ـ حاج حسین نظری کارت ۵۴ ـ اسماعیل مرادی‌شبستری ۳۹ـ اسداله آهوران کارت ۳۳ـ صفر علی سیاه کارت ۵۳ـ محمدعلی قهرمانی کارت ۵۸ ـ نبی زاده کارت ۴۷ ـ علی اکبر شرق آزادی کارت ۵۰ـ حیدر شمالی کارت ۶۲۸ ـ عباس غیبی کارت ۶۶۶ ـ اسماعیل درویش ۷۷۷ ـ رضا قلی حسینی کارت ۳۴۷ ـ رضا رضوانی کارت ۱۹۹ ـ علی علی محمدی ۱۰۰ ـ بیت‌اله بیکدلی کارت ۳۳ ـ ولی قدیمی کارت بدون شماره ـ شعبان باطنی کارت ۶۳ ـ ذاولفقاری مدیان کارت شماره ۱۰ـ مجید زنجانی کارت ۹۱ ـ عبداله مجتهدی ۳۹ ـ عباس ملکی کارت ۱۸ ـ اسماعیل ملکی کارت ۸۷ ـ زین‌العابدین کارت ۸۵ ـ محسن بیکدلی کارت ۳۳۳ ـ اسماعیل هوریون کارت ۵۳ ـ نجات علی محمد لو کارت ۳۴۹ ـ حبیب غلام زاده کارت ۸۳ ـ ابراهیم خان محمدی کارت ۳۴۱ ـ یحیی غلام زاده ۳۹۹ ـ حیدرشمالی کارت ۸۳ ـ خبیر حیدری کارت ۷۳۴ ـ محمد اسماعیل خان محمدی کارت ۶۶ ـ احمد پنجه شاهی کارت ۴۳۶ ـ علی آصفی کارت ۳۷ ـ حاجی رمضان کارت ۳۴۹ ـ علی عباسی کارت ۳۰ شمیران ـ محمد ارشدی کارت ۱۹۴ـ حاجی عباس قادری کارت ۱۶۴ ـ علی عطرچیان کارت ۱۱۷ ـ محمد فردوس کارت ۶۰۵ و ۴۱۳ ـ محمد افشار مقدم کارت ۴۰۱ ـ حسین قادری کارت ۱۹۳ ـ غلامرضا بوجار یزدی ـ محمد ابراهیمی کارت ۳۹۸ ـ حاجی رضا طالبفر ۵۴۵ ـ نصراله پرویزیان کارت ۱۴۴ـ سلطانعلی علی محمدی کارت ۴۴ ـ عزیز رستم آبادی کارت ۶۶۹ ـ منصور گلخانی کارت ۳۷ ـ علی توکلی کارت ۹۰ ـ علی اکبر جعفری کارت ۴۲۷ ـ عباس قمیان کارت ۷۰۵ ـ محمد هامون نورد کارت۴۳۴ ابوالفضل اسکندریون کارت ۵۷ ـ علی اکبر صادق زاده کارت ۴۱۷ ـ حسن شمالی کارت ۶۸۳ ـ ابراهیم بهرامی کارت ۳۹۴ ـ غفور صباغیان حسین میموتی ـ قادعلی گل محمدی ـ علی شهرتی ـ کارت ۵۵۴ ـ محمد جعفر قنبری ۳۶۳ ـ رضا مجتهدی پور کارت ۳۱۰ ـ فضل‌اله مهری کارت ۷۳ ـ اسماعیل خانمحمدی کارت ۶۸ ـ احمد حیدری کارت ۱۶ آ ـ ۴۹۶۹

آگهی حصر وراثت

آقای علی اکبر (جان‌احمدلو) بوکالت از طرف بانو گوهرامراهی دختر رستم دادخواستی بخواسته انحصار وراثت باین دادگاه تقدیم وچنین توضیح داده‌که مرحوم رستم (رستمی آلاکوزی) دارنده شناسنامه شماره ۱۹ صادره از ده آلاکوز علیا محال سلدوز در تاریخ ۱۹ مرداد ۱۳۱۴ در ده نامبرده محل اقامت دائمی خود بدرود زندگی گفته وحین‌الفوت ورثه آنمرحوم عبارت بوده از: ۱ـ بانو گوهر (امراهی قلمه‌جوق) موکله وکیل مزبور ۲ـ بانو زهرا (احمدی قلمه جوق) دختران متوفی وآقای مختار (رستمی آلاکوز) پسر آنمرحوم وبانو بهار (رستمی آلاکوزی) دختر اسماعیل مرحوم زوجه دائمی آنمرحوم ولاغیر وسپس در تاریخ‌دویم اردیبهشت ماه ۱۳۱۵ بانو بهار زوجه دائمی متوفی در ده آلاکوز محل اقامت دائمی خودش وفات نموده وورثه آنمرحومه نیز حین الفوت عبارت از دو دختر ویك پسر نامبردگان بالا بوده است. پس از وصول دادخواست وثبت بکلاسه ۲۷ـ۳۹ ح وانجام تشریفات قانونی واستماع گواهی گواهان مراتب سه مرتبه در روزنامه رسمی کشور شاهنشاهی ایران وروزنامه محلی آگهی میشود چنانچه هرکس به حصر وراثت وانحصار وراثت نامبردگان اعتراض دارد ویاوصیت نامه‌ای از متوفی ثبت مذکور نزد آنها بوده باشد پس ازنشر اولین آگهی ظرف سه‌ماه باین دادگاه تقدیم نماید والا پس ازانقضاء مدت مقرر ونرسیدن اعتراض دادگاه گواهی لازم صادر خواهد نمود وهرگونه وصیت‌نامه بجز سری درمسی از ناحیه هر کس ابراز شود از درجه اعتبار ساقط خواهد بود .

رئیس دادگاه بخش نقده فریدن

۱ـ۳ آ ـ ۵۹۴۸

از زنجان

خلاصه آگهی مزایده

اداره اوقاف زنجان ششدانگ از هر یك از دهات عموکندی پلاك ۱۰۶ وقیراکهریز ۱۰۷ واردهین ۱۰۴ و ۴۶ شعیر از قریه دربند پلاك ۱۰۵ قراء موقوفه امیر نظام مرحوم واقع در بخش چهار زنجان را بمدت پنجسال با حد اقل اجاره بهاء سالی سیصدو نود هزار ریال از طریق مزایده به اجاره میدهد که مبلغ دویست هزار ریال ازاجاره بهاء سال اول نقدا در موقع تنظیم سند اجاره به عنوان پیش قسط دریافت می شود داوطلبان می توانند پیشنهادات خودرا تا روز هفدهم خرداد ماه ۴۰ باتحویل چهل هزار ریال سپرده به حساب شماره ۱۰۰۷۸ بانك ملی شعبه زنجان به اداره اوقاف زنجان تسلیم نمایند برای کسب اطلاع بیشتر به اداره اوقاف زنجان مراجعه شود .

رئیس اوقاف زنجان ـ اسداله‌سپیلی

آ ـ ۵۹۷۴

آگهی مزایده

هیئت عملیات اقتصادی امریکا در ایران اقلام مستعمل زیر را از طریق مزایده (چنانکه هست‌و در محل) بفروش میرساند .

لاستیك روئی ـ لاستیك توئی بـاطری ـ یخچال ـ چراغ خوراکپزی‌نفتی بخاری ـ آهن اسفاط ـ اثاثیه منزل و غیره

این اقلام در انبار مرکزی هیئت عملیات اقتصادی امریکا در ایران واقع در جاده قدیم شمیران نزدیك سینما مولن‌روژ موجود وطالبین برای‌دیدن آنها می‌توانند بین ساعات ۹ الی۱۵ در روزهای ۲۵و ۲۶ اردی بهشت ماه ۱۳۴۰بمحل مزبور مراجعه نمایند

اورا قمزایده با دستورات مربوط در محل بازرسی حاضر و موقع ومحل افتتاح پیشنهادا تمزایده و نیز در اوراق مزبور قید گردیده است . پیشنهادات باید در پاکات‌لاك ومهر شده تسلیم گردند . T.T

آ ـ ۵۹۰۰ ۱ـ۲

پنجاه و سومین شماره

مجله موسیقی

آموزنده‌ترین مجله هنری فارسی

منتشر شد

آ ـ ۶۰۵۲ ۱ـ۲

پیکار سهمگینی است
فقط مارشال ها بجبهه میروند
دراین‌نبرد حتی از یك سرباز هم استفاده نمشود

پیکار سهمگینی است . پیکاری‌که سربازان و جنگاوران تابستانهای گذشته از جبهه‌ها باز میگردند و مارشالهای تازه نفس خود را برای مبارزه وبرای پیروزی آماده میکنند. طی اعلامیه‌ای‌که دراین زمینه‌منتشر شده است . باهالی شهرها تاکید شده است‌که چون پیروزی مارشالها حتمی است از تخلیه شهر و رفتن به ییلاق خودداری کنند .

درنبردی‌که امسال بین‌گرما وپنکه های‌مارشال درگیرمیشود، سربازان نقشی ندارند ودرمقابل (پنکه های مارشال)درخانه‌ها ـ مؤسسات‌دولتی وملی وادارات وهمه‌جای‌کشورمبارزه خواهندکرد و پیروز خواهند شد . بهتراست‌قبل‌از آنکه‌گرمای تابستان بخانه شما بتازد از پنکه مارشال استمداد کنید .

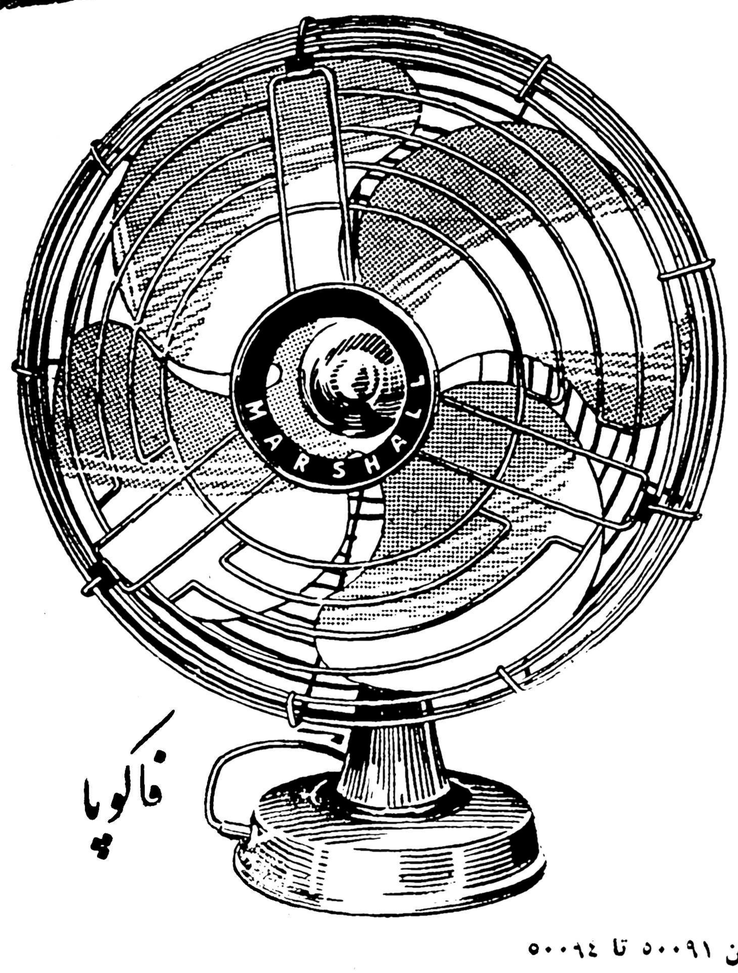

پنکه مارشال

فالکوپا

نماینده انحصاری ـ شرکت سهامی بازرگانی آرین . خیابان بوذرجمهری سرای حافظ تلفن ۵۰۰۹۱ تا ۵۰۰۹۴
مرکز پخش . تجارتخانه حسین فردانش . دالان امین‌الملك تلفن ۲۳۷۷۳

آ ـ ۵۸۴۰

باخام خوری میتوان دویست سال عمر کرد .

خام خوری انسان را در مقابل مرض سرطان بیمه میکند...

بقیه از شماره پیش

سلولها در نتیجه محرومیت‌دائمی از ترکیبات غذائی عالی که برای فعالیت آنها ضروری است تدریجا استعداد انجام وظایف و فعالیت خود را از دست میدهند پس از ازدست دادن استعداد مزبور ظرف دهها سال مقاومت روزی میرسد که از بین میلیاردها یاخته یك یا چند عدد آخرین استعداد های خود را از دست داده از تحت اختیار دستگاه های جلوگیری از تزاید بیجای‌یاخته ها خارج گشته اززندگی دسته جمعی جدا شده زندگی انفرادی راشروع میکنند این یاخته های یاغی بیشتر پروتئین ها مخصوصا پروتئین های حیوانی و جربی ها را که مازاد بر احتیاج یاخته های طبیعی بوده و دومایع بین‌یاخته‌ای بفراوانی موجود وشناور هستند جذب نموده وشروع برشد فوق العاده مینمایند درنتیجه پس از مدتی جسم مهیبی را تشکیل میدهند این‌موجود جدیدجسم زنده‌ایست که اطراف خود را در اثررشد غیر طبیعی در مدت کوتاهی اشغال نموده سایر اعضاء را بعقب میراند بالاخره روزی میرسد که ساختمان معجزه آسای بدن انسان را بخاك هلاك میکشداین موجودجدید سرطان نام دارد که زائیده غذا های‌پخته میباشد این‌خود دلیل انکار ناپذیری است که نحوه سازش بدن با غذا های پخته بترتیب فوق میباشد که زیان آن بر هر کس آشکار است .

طبیعت در بدو پیدایش موجودات زنده از ساده ترین مواد از قبیل پروتئین و جربی و مواد نشاسته که منحصرا در اختیار داشته‌برای ساختن موجودات تك یاخته ای استفاده کرده است همانطور که مهندسی با اضافه کردن یك دستگاه کوچك یابزرگ بروی کارخانه خود آنرا قادر بانجام کار جدیدی نموده و بنحو دلخواه‌از آن‌استفاده مینماید طبیعت نیز در مواد ساختمانی خود یعنی در نباتات ترکیبی اضافه نموده اعضاء حیوانی رابانجام وظیفه‌جدیدی مجهز میسازد طبیعت با این سعی و کوشش خود ۱۵۰۰ میلیون سال مشغول بوده ومواد خام رااز باکتری های ساده بمیوه هائی که ما میبینیم ترقی داده و تکمیل نموده است به وسیله آن و بموازی پیشرفت آن موجودات تك یاخته ساخت خو را تکمیل نموده بصورت ساختمان یك بشر کامل درآورده است مانند آنکه انسان اولین ماشین بخار ساخت خودرا بصورت کار خانه های اتمی درآورده است .

بعد از پیدایش آتش تکامل طبیعی بشر قطع میشود و با گامهای بزرگ عقب نشینی میکند آتش و سایر وسائل خارق العاده که بشر اختراع کرده است تمام خصایص - عالی که در مواد غذائی و در عین حال درباخته های حیوانی جمع شده‌اند و حاصل رنج ۱۵۰۰ میلیون سال طبیعت است محو و نابودکرده خصایص آنها را بحالت اولیه برمی گرداند و در عین حال وسایل ازدیاد بدون هدف سلولها را فراهم میآورد سلولهای سرطان نمونه بارز این موجودات اولیه میباشند .

در جلد دوم تالیف خود ۱۲۰الی ۱۵۰ صفحه را بمسئله تولیدسرطان اختصاص داده ام برای این منظور کتاب یاخته‌های سرطانی تالیف -ی- او- کاودری یاخته شناس مشهور آمریکائی منتشره در سال ۱۹۵۵ را مورد بررسی وانتقاد قرارداده‌ام .

بدیهی است خواننده عزیزسئوال خواهد کرد چگونه دانشمندان و پروفسور های معروف این موضوع ساده را نمی بینند و کسی نمیگوید خوردن غذا های‌پخته عمل غیرطبیعی است بهمین مناسبت ذیلا بدوجهلت آن میپردازم میکنم

بشر بدون استثناء جنون خوردن غذا های پخته را دارد و عادت به پخته خوری همه را کور کرده و کسی هم نمیداند که تغذیه‌مواد پخته یکنوع جنون است و جنونی بسیار خوفناك این هوس و جنون نسبت بیك ماده نیست بلکه اجتماع انواع مختلف جنون است بهزاران ماده بشر نسبت بموادی مانند چای قهوه ۶ کاکائو سیگار الکل افیون کوکائین مورفین و غیره که دارای سمومی میباشندیکنوع جنون احساس میکند تمایل شدید نسبت باین قبیل مواد در نتیجه تحریك سمهای فوق که در اعضاء بدن انباشته میشوند بوجود میآیند خوراکیهای پخته انواع سمهارا تولید میکند که در طی زمان در قسمت های مختلف اعضاء بدن از قبیل داخل رگها و موی رگها و بین مفاصل وجدار یاخته‌های جربی و غیره دایر میکنند همانطوری که شهوت یکنفر تریاکی نسبت به تریاك احتیاج واقعی و طبیعی بدن او نمیباشد میل پخته خور ها نسبت بغذا های پخته‌نیزاز احتیاج حقیقی اعضاء بوجود نمیآید این تمایل یا شهوت همان عادت جنون آمیزی‌است که فوقا ذکر شداین شهوت فوق العاده از تحریك سموم انباشته شده در بدن و بیماریهای قدیمی بوجود میآید و بالاخره خود بزرگترین‌دشمن خونخوار بشر است‌این جنون‌خطرناك بدست والدین هر فردی از روز تولد داخل بدن و عروق اومیشود در نتیجه وقتی طفل کم و بیش‌خود را میشناسد و سخن گفتن راشروع میکند غذا های پخته را وسیله‌تغذیه طبیعی خود فرض نموده و میل شدیدی که نسبت بآنها احساس می کند طبیعی وگرسنگی حقیقی میداند موقعی که شخص پخته خور به اندازه چند برابر احتیاج روزانه اعضای خود خوراکیهای طبیعی از قبیل عسل گردو غله میوه های‌نخبه وعالی سبزیجات و غیره بخوردیگر میل بخوردن هیچنوع غذای طبیعی را نداشته اعضاء بدن او بتمام معنی سیر وقایع شده‌اند ولی بر خلاف آنچه که گفته شد شخص مزبورتصور میکند چیزی نخورده و میل شدیدی رابخوردن یك غذای پخته مرکب از گوشت و جربی و ادویه مختلف‌در خود احساس میکند این احساس‌را نمیشود گرسنگی نامیدبلکه درحقیقت تحریکات سمهای انباشته شده است که تقاضای سم جدیدی را مینماید این غرش هیولای درونی است که آلات جدیدی را برای تکه تکه کردن بدن بشر طلب میکند فرد خام‌خوری را شناخته و دارای اراده قوی می باشدشب‌وروز این‌غرش‌رامیشنودولی باتمام قوای روحی خود از او متنفر و منزجر است و حاضر نیست‌کوچك ترین گذشتی در قبال این خواهش نفسانی بنماید .

اولین خام خور

اولین خام خور قرن‌بیستم که دختر نگارنده میباشد آناهید نامدارد وبیش از چهار سال از عمروی نمی‌گذرد وی تاکنون شخصا یك لقمه غذای پخته نخورده است . وبدین‌ترتیب‌مطلعین معتقدند که وی عمر طولانی و سالم خواهد کرد.

نویسنده آترهوف

این کودك چهارساله تاکنون حتی یك لقمه غذای پخته نخورده است

برنامه دهمین کنگره پزشکی ایران
(رامسر)
بیماریهای دستگاه گوارش

در این کنگره جنبه های کلینیکی و آزمایشگاهی و رادیولژیك درمان وژیم غذائی مخصوصه و اپیدمیولژی و پیش گیری و مبارزه‌فردی واجتماعی بیماریهای دستگاه گوارش که اختصاصا در ایران شیوع‌دارند مورد بحث قرار میگیرد .

رئوس برنامه

۱ـاطلاعات جدید درشناسائی فیزیولوژی هضم و جذب موادغذائی وپیشرفتهای درمانی (بوسیله‌متخبر)
۲ـنقائص ساختمانی ارثی و اکتسابی شایع در ایران
۳ـاختلالات عمل دستگاه گوارش (فونکسیونل) و تاثیر عوامل روحی عصبی و هورمونی :
سیماسم مری ـ سوء هاضمه های هیپروهیپواستنیك ـهیپرکینزی‌ـ اتساع حاد معده ـ اسپاسها با علل و اختلالات ـ رفلکسی ـ اشیلی ـ دارویی بخصوص آنتی بیوتیکها ـکاستروانتریهای کارانسیل و نقش دستگاه گوارش در ایجاد کارانسی ها .
Colon irritable ـسندراد روده در اثر عوامل مختلف
اختلالات گوارش در اثر ضایعات و دندان
۴ـآسیب های عضوی
(خونریزیهای اولسر هاـپرفوراسیون و غیره) و اختلالات عروقی وضربه ای .
۵ـتومرهای بدخیم و نیك لحیم وآماسی وانگلی .
۶ـاختلالات آماسی وعفونی با علل باکتری ـ انگلی ـ قارچی ـ ویروسی .
۷ـجنبه های پیش گیری و بهداشتی : گزارش‌فعالیت های‌سازمان های بهداشتی در اصلاح محیط ـ پیش گیری و مبارزه بابیماریهای گوارشی و آموزش بهداشتی .

از پزشکان محترم که مایلند درسخنرانیهای کنگره پزشکی‌سال ۱۳۴۰شرکت نمایند تقاضا دارددونسخه‌ازمتن سخنرانیهای‌خود راباتوجه باینکه سخنرانی بایدابتکاری‌ویا همراه با اوبسرواسیون های شخصی باشد تا آخر تیر ماه سال ۱۳۴۰ بدبیرخانه کنگره پزشکی واقع در خیابان پاستور کاخ بنیاد پهلوی‌ارسال فرمایند تابس ازبررسی وتصویب دربرنامه کنگره منظور گردد . دبیرخانه کنگره پزشکی ایران

آگهی مناقصه اسفالتکاری محوطه بین سیلوهای چغندر کارخانه قند میاندوآب

شرکت سهامی کارخانجات قند ایران نوسازی وتعمیراسفالتکاری محوطه بین سیلو های چغندر کارخانه قند میاندوآب رابشرح زیر :
۱ـزیرسازی و اسفالتکاری کامل بین سیلو های چغندر در حدود یکهزار و هشتصد متر مربع .
۲ـتعمیر و تجدید اسفالت کامل بین سیلو های چغندر پانصدمترمربع
از طریق مناقصه واگذار مینماید شرایط مناقصه و مشخصات‌فنی در اداره معاملات داخلی شرکت‌واقع درخیابان ویلاـ خیابان خوشبین موجود بوده و پیشنهادات تاآخر وقت اداری روز ۱۶ر۳ر۴۰ پذیرفته‌شده وساعت ده صبح روز بعد باز ورسیدگی خواهد شد .
شرکت در مناقصه بمنزله قبولی کلیه‌شرایط مناقصه است .
۱ـ۲ آ-۹۰۵۴

خودنویس منبلان
MONT BLANC
معروفترین قلم خودنویس جهان
آیین امروز
قلمفروشی میلا فرید
تلفن ۳۷۶۳۹
آ- ۱۹۹۹ ۱۲-۲۲

آگهی مزایده باغات جدیدالاحداث

بنگاه خالصجات ٤ قطعه باغ جدید الاحداث غیر محصور واقع در اراضی قلعه روستائی کرج بدون حقابه که هر یك بمساحت تقریبی ٤۵۰۰ متر مربع وحداقل قیمت هر یك از قطعات از قرار متری ۳۰ ریال و میزان سپرده برای هر یك از قطعات چهار گانه ۷۵۰۰ ریال می باشد از طریق مزایده به فروش می رساند داوطلبین می‌توانند برای اطلاع از شرایط مزایده و مشخصات آن به دفتر اداره تقسیم و فروش خالصجات واقع درخیابان لاله‌زار نو چهار راه مهنا مراجعه و پیشنهاد خودرا با پرداخت سپرده و با ذکر این جمله که محل را بازدید واز مشخصات مورد معامله استحضار دارند تاآخر وقت اداری روز شنبه ۲۰ خرداد ۱۳۴۰ بدفتر اداره کل تقسیم و فروش خالصجات تسلیم دارند.
پیشنهادات واصله در روز یکشنبه ۲۱خرداد ۱۳۴۰ ساعت ۱۰ صبح بازو قرائت خواهد شد .
حضور پیشنهاد دهندگان در جلسه مزایده آزاد وبنگاه خالصجات دررد یا قبول پیشنهادات مختار است .
آ-۶۰۵۶ مدیر عامل بنگاه خالصجات . رهبر

آگهی رسمی

بدین وسیله به اطلاع شرکت بازرگانی می رسد که وقت رسیدگی نسبت به پرونده شماره ۵۰۴ر۳۸ـ راجع بدعوی شرکت سهامی چای سازمان برنامه به طرفیت شما روز شنبه سیزدهم خرداد ماه ٤۰ ساعت ۸و سه ربع تجدید شده است لازم است در وقت مقرره برای رسیدگی حضور بهمرسانید والا وقت ابلاغ شده محسوب و رسیدگی غیابی خواهد شد .
آ-۶۰۶۲ رئیس دفتر شعبه ۵ دادگاه شهرستان تهران ـ سلطان محمدی

به اطلاع کلیه آقایان عضو اتحادیه تهیه کنندگان فیلم های ایرانی و دوبله می رساند که طبق تصمیمات متخذه در جلسه عمومی اتحادیه‌برای تشکیل شرکت تعاونی مصرف تهیه کنندگان‌فیلم های ایرانی در شرف تاسیس حسابی به شماره ۷۲۴۷ در بانك اصناف افتتاح گردید . از عموم آقایان خواهشمند است تا بیستو نهم خرداد ماه ۱۳۴۰ از قرار هر سهم مبلغ دو هزار و ششصد ریال که معادل ۲۶ در صد قیمت هر سهم می باشد برای هر مقدار سهم که مایل به خرید باشند به حساب نامبرده پرداخت و قبض رسید دریافت و در جلسه مجمع عمومی اتحادیه که‌در تاریخ سه شنبه ۳۰ خرداد ساعت ۱۰ صبح در دفتر اتحادیه خیابان اسلامبول ٤۱۶ تشکیل می شود حضور بهمرسانند تا طبق مقررات قانونی نسبت به تصویب اساسنامه وتعیین هیئت مدیره و سایر تشریفات تشکیل‌رسمی شرکت مذاکرات لازم بعمل آید .
آ-۶۰۲۲ هیئت مدیره اتحادیه‌تهیه کنندگان فیلم های ایرانی و دوبله

فردا خیلی نزدیك است

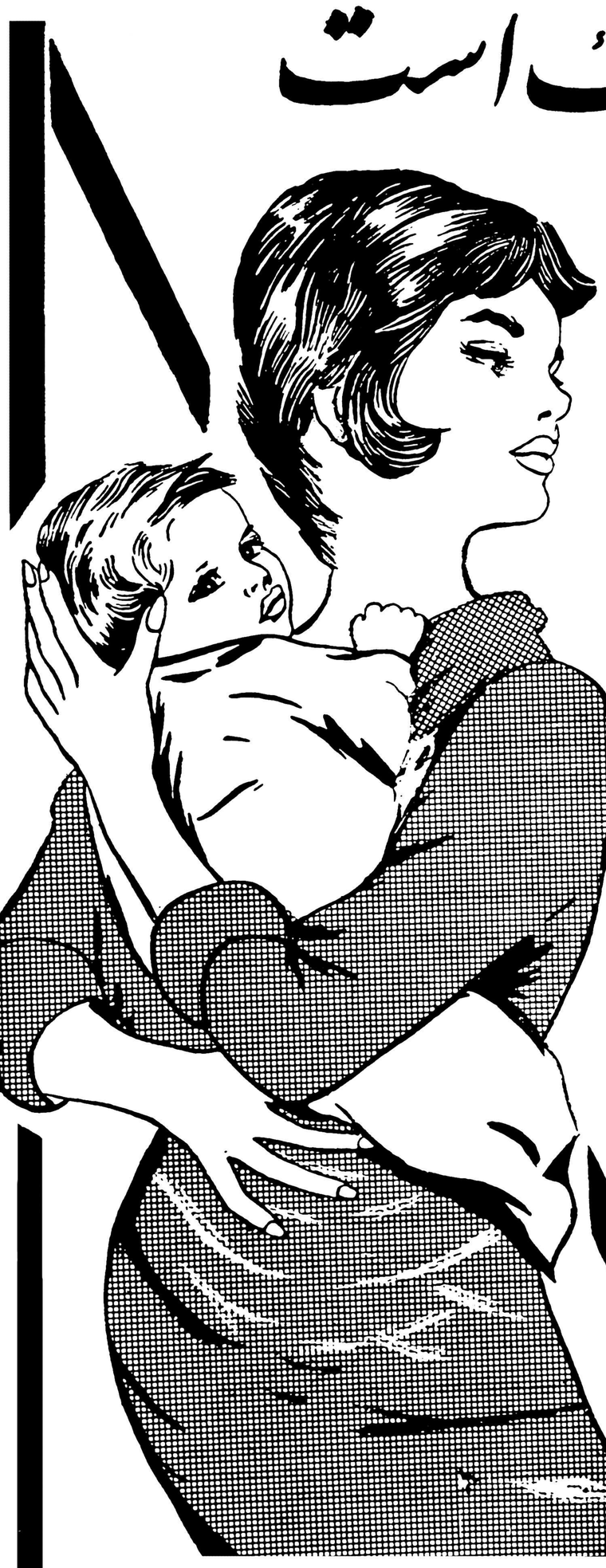

غنچه های نورس امروز گلهای شکفته وشاداب جهان فردا هستند ،
بشرط آنکه از سرچشمه سلامت سیراب شوند ....

روغن نباتی ورامین

ارمغانی از سرچشمه تندرستی وسلامت است .

مرکز پخش : خیابان بوذرجمهری پاستاژ نیکپور شماره ۱۶-۱۸ تلفن ۲۵۸۷۶

ویهالکو

زمین شمادر هر کجای ایران که باشد

باید باساختمانهای پیش ساخته ویهالکو آشنا شوید

دراین عصر شگفت‌انگیزکه رؤیاها و آرزوها و تخیلات بشر جامه عمل میپوشد هنوز هم وقتی درمحفلی صحبت از ساختمان وبنائی میشود صاحب زمین باکسی که درصدد ساختن خانه‌ایست با ناراحتی میگوید :

نه باباجان من اعصاب ندارم

واستی هم همینطور است اگرمشکلات بنائی و ایجاد یك ساختمان رااز نخستین‌روز پی‌ریزی تاروزی که اطاق هاختتك میشود ورنك‌میخورد وآماده سکونت میشود درنظر بیاورید تصدیق خواهید کردکه هرکس مرد میدان اینکار نیست .

لیکن روزگار مابادوزگاران گذشته تفاوت بسیار دارد دوقرون پیش سفر بلائی عظیم بود شاعر میگوید.

(بلائی ز دوزخ سفر کردن است)

درحالیکه مسافرت درعصر حاضر باجت‌های سریع السیر نه‌تنها بلای دوزخی نیست بلکه موهبتی‌بهشتی است .

اکنون درباره ویهالکوباشما صحبت میکنیم و ویهالکو ساختمانهای پیش ساخته ایست که‌شمارا از درد سربنائی وخون دل‌خوردن وصدها مکافات دیگر آسوده کرده است .

ویهالکو خانه‌ایست‌که ظرف‌مدت‌کوتاهی درهر کجای ایران که‌مورد نظرو علاقه شما باشد نصب‌میشود ویهالکو ساختمانی است که خصوصا برای نصب در کرانه دریا وییلاق‌ها بسیار مناسب است مویك امتیاز بزرك آن دراینست که‌پس‌از نصب بسادگی قابل‌انتقال بمحل دیگری میباشد .

ساختمان ویهالکو دربرابر عوامل مختلف جوی از قبیل برف- باران -آفتاب -طوفان - زلزله -رعدوبرق وتندباد های شدید مقاومت کامل دارد ورطوبت‌کوچك ترین نفوذی درآن نمیکند وهمین خواص ویهالکوموجب آن میگردد که‌هوای داخلی ویهالکو همیشه ثابت و مطبوع باشد وتابش آفتاب سوزان وورزش بادهای سرد درآن نفوذ ناپذیر باشد .

مشخصات فنی ویهالکو

۱- دیوار های ساختمان ویهالکو ازقابهای فلزی استاندارد ۲٫۲۲×۱٫۲ مترساخته شده‌وبراحتی‌بیکدیگر متصل میگردد .

۲- قسمت خارجی قابها باورق‌های آلومینیوم‌بقطر ۷/ میلیمتر پوشیده شده است .

۳- کلیه قطعات فلزی ساختمان ها بارنگهای‌مخصوص ضدزنك رنك‌آمیزی شده است .

٤- قسمت‌های داخلی دیوارهای ساختمان باورق های مخصوصی بنام Celotex بقطر ۱٫۲۵ سانتی‌متر باروکش تخته‌های فیبری که‌بهترین عایق دردنیا میباشد پوشیده شده وباضافه یك فاصله ٤سانتی‌متری بین پوشش داخلی وخارجی موجود است که خود کمك به‌جلوگیری وسرایت گرماو سرمای هوای بیرون بداخل ساختمان ها مینماید .

۵- لوله‌کشی وسیم کشی برق درداخل دیوارها تعبیه شده است .

٦- درو‌پنجره ساختمان از بهترین چوب خارجی تهیه شده است .

۷- دیوارهای داخلی جهت تقسیم بندی اطاق ها ازقاب های فلزی درست شده که‌از هردور وبفاصله ٤ سانتیمتر دارای ورق‌های عایق Celotex بقطر۱٫۲۵ سانتیمتر میباشد .

۸- قسمت داخلی سقف‌خانه‌ها باقاب های مخصوص‌فلزی وورقهای عایق‌وتخته های فیبر بقطر ۱۹میلیمتر پوشیده شده وبام خانه‌ها باورقهای آلومینیوم شیروانی شده است .

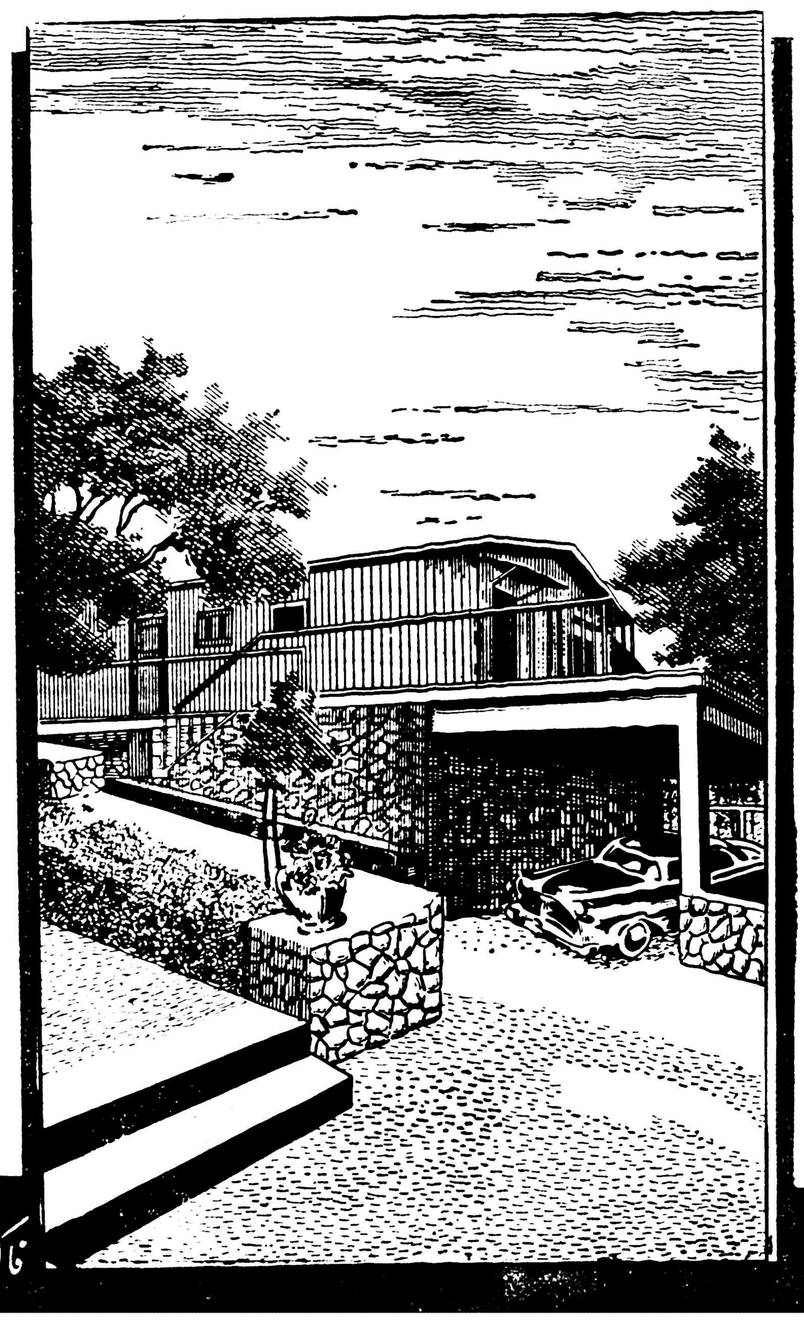

نماینده انحصاری :

شرکت سهامی بازرگانی آرین . خیابان بوذرجمهری . سرای حافظ تلفن ۵۰۰۹۱ تا ۵۰۰۹٤

فاکوپا

وزیر کشاورزی امروز گفت :

مقررات بانك کشاورزی فقط مالکین عمده را تقویت میکند

قانون اصلاحات ارضی دیناری پول لازم ندارد

● قوانین ما برای دادن اعتبار بکشاورزان ناقص است و باید اصلاح شود

● در هیچ جای دنیا بانك کشاورزی باین صورت که در ایران وجود دارد نیست

آقای دکتر ارسنجانی وزیر کشاورزی بخبرنگار ما گفت کار تقسیم اراضی واجرای قانون اصلاحات ارضی به آن صورت که من میخواهم انجام دهم احتیاج به دیناری پول ندارد.

وزیر کشاورزی بعد گفت در امریکا قانونی وجود دارد که از آن برای حفر چاه های عمیق میتوان اعتبارات فراوانی بدست آورد و ۲۰ ساله مستهلك کرد .

در پاکستان و ترکیه از این قانون نهایت استفاده بعمل آمده است ولی متاسفانه در ایران از این قانون استفاده نشده است . من امروز با آقای برن رئیس اصل چهار برای استفاده از اعتبارات ناشی ز قانون مزبور مذاکراتی انجام دادم .

وزیر کشاورزی در جواب سئوال خبرنگار ما در زمینه تحصیل اعتبار برای سایر رشته‌های کشاورزی گفت این کار هم کاملا مورد توجه می‌باشد .

آقای دکتر ارسنجانی بعد گفت متاسفانه قوانین ما برای دادن اعتبار بکشاورزان ناقص است و باید اصلاح شود در هیچ جای دنیا بانك کشاورزی باین صورت که در ایران هست نیست چون بانك کشاورزی در ایران اجازه دارد معادل ۴۰ در صد املاك اعتبار بدهد و این کار خود وسیله تقویت مالکین عمده است بدون آنکه بتواند بزارعین واقعی اعتباری بدهد و به آنها کمك کند.

وزیر کشاورزی همچنین گفت مسئله تبدیل سازمان برنامه به یك سازمان مطالعاتی و تحویل کارهای اجرائی آن به وزارت خانه ها در آینده نزدیك عملی خواهد گردید.

خبرنگار ما در مورد مبارزه با طاعون اسبی که مانند سال گذشته ممکن است بایران سرایت کند سئوال نمود وزیر کشاورزی گفت : دستور داده‌ام ۲۰ نفر دامپزشك برای تکمیل کادر دامپزشکی فورا از هر محلی که باشد استخدام شوند .

قرار است روز جمعه آینده در دانشکده کشاورزی کرج سمیناری مرکب از استادان دانشکده و فارغ‌التحصیلان امسال دانشکده و محصلین انستیتوی اعتبارات کشاورزی تشکیل شود من در این سمینار اصول نظریات خود را درباره شرکت های تعاونی و توسعه آنها اعلام خواهم کرد .

داوطلب پذیرفته میشود

اشخاصیکه دارای استعداد کارهای فنی میباشند بآدرس زیر مراجعه فرمایند ودر کلاسهای خصوصی تعمیر کاری یخچالهای برقی و تهویه هوا شرکت کرده و بامعرفی ما استخدام شوند .برای ثبت نام از ساعت ۸صبح الی ۱۲واز ساعت ۳الی ۹بعد از ظهر بدفتر کانون فرهنگی داراب لاله‌زارنو بعداز چهار راه مهنا شماره ۶۹مراجعه فرمایند .

۱-۱۰ ۱-۴۴۱۰۱

هر مشکلی در کار تلمبه و آب دارید با ما مشورت کنید

سه نفر متخصص عالیمقام آلمانی در اختیار شما هستند .

انواع تلمبه‌های معمولی - صنعتی - شناور و چاه عمیق در تهران موجود است

نمایندگی تلمبه‌های KSB در ایران

شرکت بازرگانی دیتون خیابان شاهرضا - چهارراه کالج

تلفن ۴۹۲۶۱ تا ۴۹۲۶۹

آگهی مودت

یك عمل جراحی بیسابقه

بیمار در حالیکه حرف میزد قلبش مورد عمل جراحی قرار گرفت

روز پنجشنبه گذشته در کنفرانس علمی که باحضور اساتید دانشکده پزشکی و متخصصین بیماریهای قلب و ریه در بیمارستان پهلوی تشکیل شد آقای دکتر داود کاظمی جراح معروف قلب و ریه ، اطلاعات جالب و تازه‌ای درباره یك جراحی نوین برروی قلب که بوسیله خود وی در بیمارستان پهلوی انجام شده بود دراختیار آقایان اساتید گذارد.خبرنگار ما درباره عمل نوین جراحی قلب این اطلاعات را کسب نموده که ذیلا از نظر خوانندگان میگذرد .

سه روز قبل بیماری که مبتلا به تنگی دریچه میترال بوده است بوسیله آقای دکتر کاظمی تحت بیهوشی موضعی و عمل جراحی قرار میگیرد.

نحوه عمل باین شرح بوده است که بجای بیهوشی عمومی ،از محلول «نووکائین »استفاده نموده و پس از بازکردن قفسه سینه و بیحس نمودن پرده پریکارد و عضله قلب دریچه میترال راگشوده‌اند دکتر جراح در اثنای این جراحی فوق‌العاده وهنگامی که انگشت خودرا د رداخل قلب ، بیمار فرو برده بوده با بیمار صحبت میکرده است . قابل توجه است که ریه راست و قلب بیمار هردو در مجاورت هوای آزاد قرار داشته‌اند و بیمار عمل را بدون هیچگونه ناراحتی و عوارض خاص تحمل نموده است و اکنون حال بیمار که حیدر جعفرزاده نامدارد و ۲۷ساله است روبهبودی می‌رود .

تاکنون این روش تازه جراحی که بدون استفاده از بیهوشی عمومی انجام شده ، سابقه نداشته است .

کانون آگهی زیبا

کمال دقت

مدل سیماستر تقویمی امگا دربازیهای المپیك رم بهترین ساعت دنیا برای تعیین مدت ودقت در تعیین قهرمانان ورزشی بین‌المللی در مسابقات انتخاب گردید . برای تعیین مدت در بزرگترین مسابقات ورزشی جهان باید حتما دقیق‌ترین وسیله تعیین زمان را بکار برد .

انتخاب ساعت امگا برای این منظور پر افتخارترین وظیفه‌ایست که تاکنون بیك کارخانه ساعت‌سازی داده‌شده‌است . چون یك‌صدم ثانیه سنجش وقت را تعیین مینماید و فقط امگا سازنده آن میباشد و این افتخاریست که حقیقتا در شان امگاست.

اگر شما بدقت و ظرافت استثنائی اهمیت میدهید و بدان افتخار میکنید امگا بهترین ساعت برای ذوق مشکل پسند شماست .

نمایندگی امگا در ایران

بمناسبت افتتاح ساختمان و نمایشگاه محصولات خود ازعموم هم‌میهنان عزیز دعوت مینماید که این نمایندگی را سرافراز فرمایند

لاله‌زار ـ نبش کوچه برلن ـ شماره ۴۴۴ ـ ساختمان امگا

Ω

OMEGA Seamaster Calendar

هراتومبیل بیك ترموس کلمن برای نگهداری یخ ویك یخدان کلمن برای استفاده اغذیه ومیوه‌جات تازه وخنك نیازمنداست

یخدان کلمن اغذیه ، میوه جات وآشامیدنیهای شما را در فصل تابستان

مثل تگرگ

خنك می کند

کلمن

ترموس و یخدان کلمن

فاکوپا

Coleman

باندازه های مختلف برای مسافرتها و پیك نیك ها و یخچال قابل حمل برای خانواده ها

درمسافرت و پیك‌نیك ترموس و یخدان کلمن را فراموش نکنید

آ ـ ۵۹۶۶

STANDARD

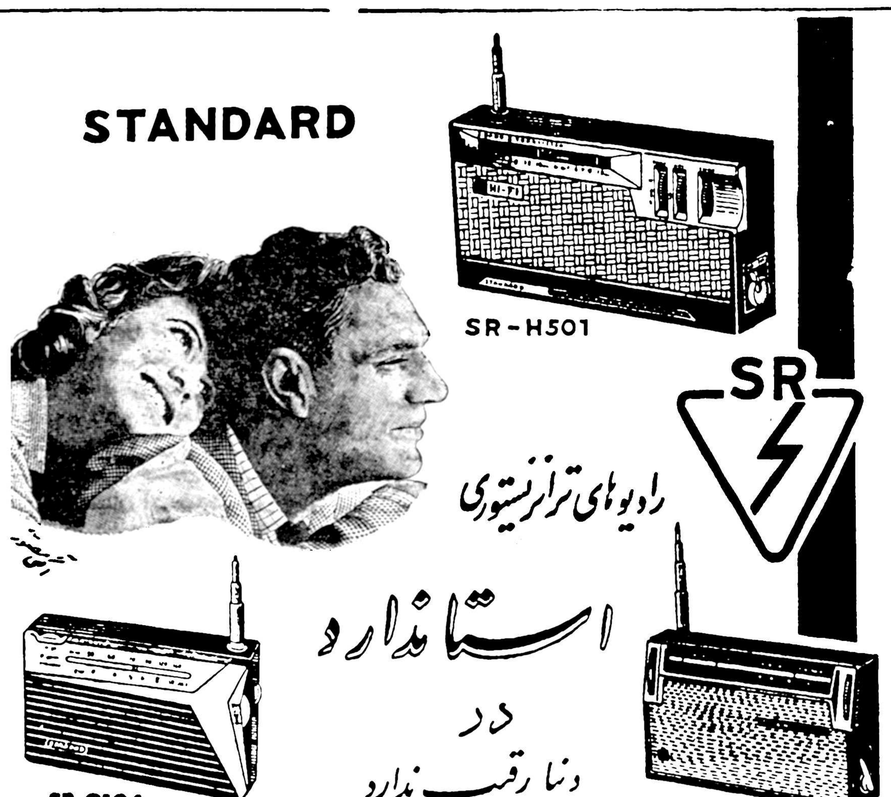

رادیوهای ترانزیستوری

استاندارد

در

دنیا رقیب ندارد

نماینده انحصاری: شرکت تجارتی ریشهر با مسئولیت محدود - تهران - خیابان بوذرجمهری - ساختمان گرجی

نماینده پخش: الکترو ذهاب - خیابان نادری - پاساژ گیو

آ ـ ۶۰۰۲

آگهی مزایده

اموال غیرمنقول

سه دانك مشاع از ششدانك یکباب منزل مسکونی واقع در بخش ۴ سنگلج کوچه شعاع‌الدوله دارای پلاك شماره ۱ر۳۵۶۲ ملکی آقای محمدتقی روده چی که در قبال وثیقه ملکی بمبلغ ۶۳۴۰۰ ریال بملکیت مرکز اصلاح نباتات کرج در آمده است از طریق مزایده کتبی بفروش میرسد طالبین باید مبلغ بیست هزارریال(۲۰۰۰۰) بعنوان سپرده بحساب شماره ۱۷۰۴ در بانك مرکزی ایران بودیعه گذارده وفیش مربوطه را ضمیمه تقاضای خود منتهی تا تاریخ ۱۵ر۳ر۱۳۴۰ به دفتر موسسه اصلاح و تهیه نهال و بذر واقع در خیابان شاهرضا کوچه فتوحی تسلیم ورسید دریافت دارند پیشنهادات واصله در ساعت ۱۰صبح روزسه شنبه ۱۶ر۳ر۴۰ با حضور کمیسیون باز و قرائت خواهد شد حضور پیشنهاد دهندگان در جلسه مزایده آزاد و هزینه درج آگهی و مالیات و عوارض بعهده برنده مزایده بوده و موسسه در رد یا قبول یك یاکلیه پیشنهاد ها مختار است .

رئیس موسسه اصلاح و تهیه نهال وبذر

آ ـ ۶۰۵۸

چند خبر کوتاه

*یزد ـ پریروز آقای محسن تربتی فرماندار جدید یزد در میان استقبال روسای ادارات دولتی و عده‌ای از اهالی باین شهر واردشد در مراسم معارفه‌ای که برپا گردید آقای فرماندار باهالی وعده داد که برای عمران وآبادی این شهرستان اقدام نماید .

*بندر پهلوی ـ آقایان ستوان سلیمی رئیس سازمان مبارزه‌بامواد مخدره بندرپهلوی و زاهدی‌نماینده دادسرای این شهرستان ضمن بازرسی ساکی که در دست جوانی بنام بیژن‌پورزکی‌بود مقداری تریاك کشف کرد .

*اردستان ـ اعضای کمیسیون پنجنفری‌و انجمن نظارت‌برانتخابات انجمن شهر اردستان اعتبار نامه اعضای انجمن شهر این شهرستان را با حضور آقای ظفری فرماندار تنظیم کردند و تحویل صاحبانش دادند .

*گنبدکاوس ـ پریروز تیمسار سپهبد مجیدی فرمانده سپاه یك مرکز بگنبد کاوس وارد شد و پس از بازدید نوار مرزی‌این‌منطقه بصوب بجنورد عزیمت کرد .

*کرمان ـ پریروز آقای‌عبدالوهاب اقبال استاندار کرمان‌از مسافرت تهران بازگشت ، روسای ادارات دولت‌و معتمدین و معاریف‌شهر از ایشان‌استقبال کردند .

*سیرجان ـ بر اثر مساعی‌آقای سلیمانی فرماندارسیرجان‌مبالغی‌که از حجاج این شهر بعنوان‌عوارض وغیر مدریافت شده‌بود بمصرف‌تهیه لباس و کفش برای کودکان نوروزشگاه رسید .

هنگام خاکبرداری دریکی‌از محله‌های اردبیل

سکه های‌متعلق بخلفای عباسی کشف شد

بزن همسایه حق‌السکوت داد تا رازش را فاش نکند ولی قضیه آفتابی شد

از مسکوکات مکشوفه صورت‌برداری گردیده و بزودی باداره‌کل باستانشناسی فرستاده میشود

چند روز قبل در یکی از محله‌های شهرستان اردبیل مقداری‌مسکوك طلا و نقره کشف شد که گفته میشود مربوط بدوره حکومت خلفای عباسی میباشد آقای منافی رئیس اداره‌اوقاف اردبیل مشروح جریان‌کشف‌مسکوکات را برای خبرنگار ما در این شهرستان چنین تعریف کرده‌است : چند روز قبل بمن اطلاع داده شد که درمحله پیرمادر اردبیل قیلکی محتوی تعدادی مسکوکات طلا و نقره کشف گردیده است .

از نظر اهمیت موضوع‌جریان رابه آقای رئیس فرهنك گزارش دادم و بلافاصله باتفاق یکدیگر از آن محل دیدن کردیم و پس از تحقیقاتی‌معلوم شد شخصی بنام رحیم مصلحت یکی از ساکنین محله پیرمادر هنگام خاك برداری حیاط منزل خود قلکی محتوی مسکوکات طلاو نقره کشف‌کرده‌است چون زن همسایه ناظر جریان بوده رحیم یك سکه نقره ویك سکه طلا بوی میدهد تا او جریان رافاش‌نسازد ولی آن همسایه این موضوع راباهالی محل اطلاع میدهد و عاقبت اسرار رحیم برملا میگردد با اطلاع جریان‌به کلانتری ۳ مسکوکات مکشوفه باتفاق رحیم باداره آگاهی شهربانی فرستاده شد و در حضور نمایندگان دادسراو باستانشناسی از مسکوکات‌که‌تعدادی از آن شکسته و خرد شده بودصورت برداری گردید .

دونمونه از سکه‌هائی که درمحله «پیرمادر» اردبیل کشف شده است

وزن سکه های طلا ۱۰۵ گرم و وزن سکه های نقره ۳۰۵ گرم میباشد که فعلادر دو کیسه جداگانه ریخته شده است تا جریان باداره کل باستان ـ شناسی گزارش گردد . خبرنگار ما در گزارش خود اضافه میکند طبق اظهار آقای منافی چون نوشته روی سکه های مکشوفه باخط کوفیست باینجهت بتحقیق‌معلوم‌نیست که سکه های مزبور متعلق بکدام دوره میباشند ولی حدس زده میشود که‌این سکه یادگاری از دوران حکومت خلفای عباسی است .

تامین برق

☆

خبرنگار مادر داراب مینویسد : ازطرف شهرداری داراب‌یکدستگاه موتور برق یکصدوهشتاد کیلوواتی خریداری شده است وبزودی ازآن بهره‌برداری خواهد شد . اهالی از این اقدام سودمند مسئولین شهرداری که‌برای تامین‌نیروی‌برق موردنیاز شهر بعمل آمده است اظهار خشنودی میکنند.

یادبود مرحوم دکتر خانعلی در شهرری

آقای درخشش نیز دراین مجلس شرکت کرد

خبرنگار ما درشهرری گزارش میدهد پریروز بمناسبت شهادت مرحوم دکتر خانعلی از طرف فرهنگیان شهرری مجلس ترحیمی در مسجد پاچنار این شهر برگزار شد در این مجلس علاوه بر فرهنگیان جمع کثیری از طبقات مختلف شهر شرکت کردندو مقارن‌ساعت ده صبح آقای درخشش‌در این مجلس حضوریافت وآقای کاظم کنی‌یکی از آموزگاران شهرری‌درباره این واقعه تاسف‌آور وضایعه فرهنگی سخنرانی کرد .

مشکل مسکن کارمندان گمرك مرتفع شد

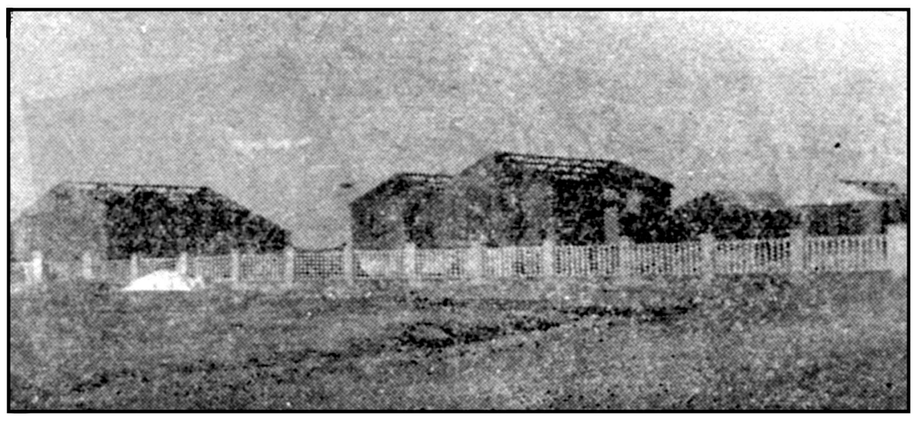

خبرنگار ما در بندر عباس مینویسد اخیرا ده دستگاه خانه چوبی برای سکونت کارمندان اداره گمرك بندر عباس درزیکی از بهترین نقاط این شهرستان نصب شده است در نصب این خانه ها سرهنك بازنشسته آقای معین نظارت داشته وبا این ترتیب مشکل مسکن کارمندان گمرك بندر عباس مرتفع گردیده است در عکس بالا چند دستگاه ازخانه های مزبور دیده میشود .

حوادث شهر ری

*پریروز کودکی بنام جواد لطیفی ساکن حسن آباد شهرری بعلت‌غفلت‌والدین‌خود هنگام بازی با آتش‌اجاق ناگهان‌آتش گرفت‌ودچار سوختگی شد جواد بعد از انتقال‌به بیمارستان فیروز آبادی‌بر اثرشدت جراحات وارده جان سپرد .

*بعد از ظهر پریروز دختر بچه‌ای بنام معصومه اسماعیل زاده بعلت غفلت والدین خود در حوضی‌آب‌باغ طوطی شهرری افتاد و خفه شد .

*کودکی بنام فاطمه هنگام بازی باکبریت ناگهان آتش‌گرفت و بسختی مجروح شد کودك مجروح برای معالجه به بیمارستان فیروز آبادی انتقال یافت ولی بر اثرشدت جراحات وارده جان سپرد .

خشنودی معلمین شهرستانها

گزارشهای تلفنی و تلگرافی خبرنگاران ما در شهرستانها حاکیست بعد از انتشار خبر مربوط باعلامیه باشگاه مهرگان از رادیو ایران‌مبنی‌برتامین نظرفرهنگیان از صبح دیروز معلمین کلیه شهرستانها اعتصاب خودرا شکسته ودر مدارس حضور یافته اند در کلاسهای‌درس شور و نشاط فوق‌العاده‌ای حکمفرما شده و دانش آموزان از پیروزی معلمین خود و از اینکه پس از مدتی تعطیل مشغول ادامه تحصیل شده اند خوشحالی میکنند ضمنا معلمین نیز از پیروزی‌بزرگی که نصیبشان گردیده است خشنودند و بانهایت‌علاقمندی درکلاسها تدریس پرداخته‌اند.

تقاضای مردم

خبرنگار مادر سنگسر مینویسد براثر مساعی آقای محمود عطرچی شهردار جدید «سنگسر» فعالیت ـ هائی برای عمران‌و آبادی‌این‌منطقه شروع شده است اهالی از آقای شهردار تقاضا دارند تامین برق سنگسر را درراس برنامه های عمرانی واصلاحی خودقراردهد .

بازدید میکنند

چند روز قبل آقای محمود کاویانی فرماندار شهرستان بروجن به بخش «سه دهستان» از توابع بروجن عزیمت کرد * آقای کاویانی در این مسافرت از بخش سه‌دهستان و همچنین بخش لرد جان بازدید کرد *

یکی از کارمندان دادگستری که برای خواب بروی بام خانه خودرفته بود ،وقتی متوجه شد با این طوفان و گرد و غبار نمیتواند روی پشت‌بام بخوابد تصمیم گرفت رختخواب‌خود را جمع کند و از پشت بام پائین برود * اما هنگامیکه مشغول جمع کردن تشك و ملافه خود بود ناگهان باد اورا با شدت بطرف دیوار حیاط همسایه پرتاب کرد و باخراب شدن دیوار ، آقای صفر زاده بحیاط همسایه افتاد و بشدت مجروح‌شد!؟ وی بلا فاصله به بیمارستان شیرو خورشید سرخ منتقل گردید وتحت معالجه قرار گرفت این طوفان شدید تا ساعت ۵ صبح ادامه داشت *

گفته میشود درقریه «بازفت» اصفهان

بیماری مرموزی ۲۰ نفر را هلاك کرده است

ادارهٔ بهداشت اصفهان یك‌هیئت بهداشتی بآن محل فرستاد

خبرنگار ما در اصفهان مینویسد بقرار اطلاع در قریه «بازفت» واقع در ۴۲ فرسنگی اصفهان بیماری مرموزی شیوع یافته و تا کنون‌درحدود بیست نفر از اهالی بر اثر این بیماری فوت کرده اند از علائم این‌بیماری اسهال و خون دماغ است و شخص بیمار ظرف مدت کوتاهی از پای در می‌آید ازطرف اداره بهداشت اصفهان برای‌تشخیص نوع بیماری یك هیئت پزشکی بقریه«بازفته» اعزام شده است البته اگر این شایعه صحت داشته باشد اعضای هیئت پزشکی برای مبارزه بابیماری‌شایعه اقدام‌خواهندکرد

پاسبانی مجروح شد

خبرنگا رما در جهرم مینویسد چند شب قبل چند تن از مامورین شهربانی جهرم برای جلب عده ای که تظاهرات مستانه میکردندتیر ـ های هوائی شلیك نمودند ولی متاسفانه در این جریان گلوله ای بدست پاسبان محبوبی اصابت‌کرد واورا بسختی مجروح نمود ،پاسبان محبوبی برای معالجه بشیراز اعزام شد و متظاهرین بازداشت گردیدند

بزرگترین مسابقهٔ دوچرخه سواری درهمدان

از طرف نمایندگی اطلاعات دراین شهرستان برگزار شد

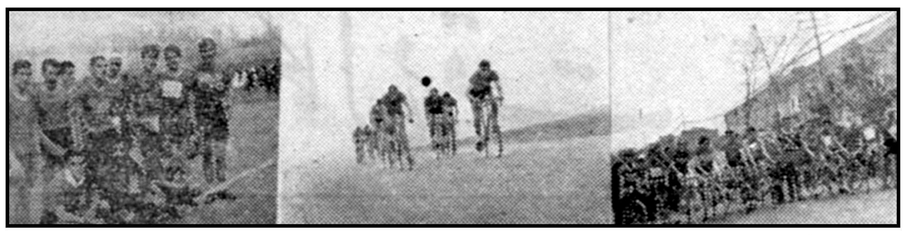

سه‌صحنه ازمسابقات دوچرخه‌سواری‌که‌از طرف نمایندگی‌اطلاعات درهمدان‌برگزارشد

خبر نگار در همدان مینویسد : چند روز قبل ازطرف دفتر نمایندگی اطلاعات در همدان با همکاری اداره فرهنگ وتربیت بدنی این‌شهرستان یکدوره مسابقه دو چرخه سواری بین قهرمانان باشگاههای ورزشی و مدارس شهر ترتیب داده شد * مسافت مسابقه چهل کیلو متری در جاده اسفالت کرمانشاه‌تعیین گردیده بود و در برگزاری این مسابقه‌بزرگ آقای میرزائی مدیر تربیت بدنی همدان با نمایندگی اطلاعات همکاری صمیمانه داشت‌و آقای‌حسن جواهری نماینده کارخانجات فیات بهزینه شخصی جوائز قهرمانان را تهیه‌کرد

در طول مسیر مسابقه دانش ـ آموزان مدارس و عده ای از ورزشدوستان همدان صف کشیده بودند و برای ورزشکاران جوان‌ابراز احساسات میکردند در ین مسابقه آقایان پرویز کوکائی ـ بیژن سلامت فریدون پوینده ـ همایون پوینده ـ محمود محمد ـ حسن‌دائمی ـ معتمدی فاضلی ـ سخاء و غلام لوکس به ترتیب رتبه های اول‌تا دهم را احراز کردند جوائز قهرمانان طی مراسمی که‌در استادیوم ورزشی همدان‌برگزار شد بوسیله آقای صوفی نیا فرماندار این شهرستان اهداء گردید در این مراسم نمایندگی اطلاعات درهمدان از همکاری صمیمانه آقایان رئیس اداره فرهنگ و مدیر تربیت بدنی این شهرستان در برگزاری بزرگترین مسابقه دو چرخه سواری اظهار قدردانی کرد * فعالیت آقایان بقائی و کشاورز داوران مسابقه و مامورین انتظامی نیز درخور همه گونه‌تشویق و تقدیر است خبر نگارما در گزارش خود اضافه میکند در این مسابقه آقایان پرویز کوکائی و شهیدی‌هردو نفر امتیاز مساوی داشتند و باین جهت هردوقهرمان اول شناخته‌شدند.

نماینده اطلاعات درحال سخنرانی

بیماری مرموزی دامها را تلف میکند

بطوریکه خبرنگار ما در هشتپر طوالش گزارش میدهد اخیرادر بخش لیسار از توابع شهرستان هشتپر بیماری مرموزی بین دامهاشیوع یافته که موجب مرگ ومیر آنها میگردد . تاکنون چندین راس از دامهای کشاورزان باین بیماری که واگیردار نیز میباشد مبتلاشده وتلف گردیده‌اندو تعدادی از دامها هم سخت بیمار میباشند .باآنکه تاکنون چندین بار از مقامات مسئول برای مبارزه‌بااین بیماری تقاضای اعزام دامپزشك وارسال دارو شده معهذا هنوز کوچکترین اقدامی در اینمورد بعمل‌نیامده است . جادارد از طرف اولیای امور دراین‌باره توجهی مبذول گردد.

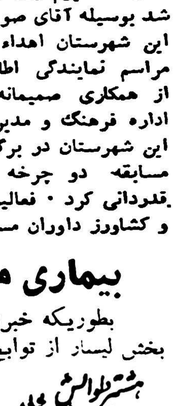

رئیس خانه‌داری را بشام دعوت‌کردند

خبرنگار مادر بم مینویسد چندروز قبل خانم ناهید فخرائی رئیس تعلیمات خانه‌داری کل کشور باتفاق خانم شهابی رئیس تعلیمات‌خانه‌داری استان کرمان برای بازدید کلاسهای خانه‌داری بم باین شهر واردشدند خانم‌فخرائی شام‌را میهمان اعضای کلاس‌خانه‌داری دبیرستان پروین‌بود وبرای پیشرفت امور خانه‌داری دانش‌آموزان این شهرستان تذکراتی داد درعکس بالا خانم فخرائی در ضیافت کلاس خانه‌دار دبیرستان‌پروین دیده میشود.

معلمین آموزشگاه بعلت بیخبری درحال‌اعتصاب‌بودند!

خبرنگار ما درشیراز گزارش میدهد از صبح دیروز آقایان‌دبیران وآموزگاران فرهنك شیراز مانند فرهنگیان سایر نقاط کشور دست‌از اعتصاب کشیدند و در مدارس مشغول تدریس شدند ولی ۵ آموزشگاه بعلت عدم اطلاع روسای آنها از خاتمه یافتن اعتصاب معلمین همچنان تعطیل بود و تدریس صورت نگرفت،بقرار اطلاع بعد از ظهر دیروز اعلامیه‌ای از طرف فرهنگیان شیراز مبنی‌بر سپاسگزاری از توجهات شاهنشاه و اقدام دولت نسبت بتامین رفاه‌معلمین انتشار یافت وطی مراسمی که در دبیرستان شاهپور برگزار شد عده‌ای از فرهنگیان درباره بذل توجه شاهنشاه و اقدام دولت نسبت به تقاضای معلمین صحبت کردند .

چند خبر از رشت

*آقای فیروز آبادی رئیس اداره فرهنك رشت از دبستان‌دقیقی این شهرستان بازدید کرد و از مساعی کلیه آموزگاران دبستان مزبور اظهار قدردانی بعمل آورد .

*مسابقه والیبالی بین تیمهای رهنمای سعادت و روشنك رشت انجام‌شد در این‌مسابقه‌تیم‌دبیرستان روشنك پیروز گردید .

*مسابقات کشتی آزاد وفرنگی بین تیمهای منتخب استان گیلان شروع‌شدتیمهای‌قهرمان‌در مسابقات کشوری شرکت میکنند.

*تراز نامه های‌سال ۳۹شرکت های‌تعاونی روستائی حوزه گیلان‌و شهسوار تنظیم شد و بمرکزارسال گردید .

ایجاد دبستان

خبرنگار ما در آبکنار مینویسد از طرف اداره عمران استان گیلان برای ایجاد ساختمان دبستانی در شبه‌جزیره‌آبکنار اقدام شده است فعلا آقای‌امیراستوار نماینده‌اعزامی اداره عمران به شبه جزیره آبکنار آمده و در این باره با معتمدین محلی مذاکره میکند .

دیروز و پریروز :

خوزستان دستخوش‌طوفان بود

درخرمشهر سقف یك سینما خراب‌شد وچنددیوار فروریخت

باد کارمند دادگستری اهواز را بخانه همسایه برد !؟

رختخوابهای کسانیکه درپشت‌بام‌خوابیده‌بودند بپروازدرآمد

گزارشهای رسیده از خبرنگاران مادر خوزستان حاکیست که ظرف چهل‌وهشت ساعت گذشته هوای اغلب شهرهای این استان‌روبگرمی نهاده و دربعضی نقاط نیز طوفانهای سهمگینی بوقوع پیوسته است .

درخرمشهر

خبرنگار ما در خرمشهر گزارش میدهدازصبح‌پریروز هوای‌خرمشهر گرم وخفقان آور شد و گرمی‌هوا هنگام شب افزایش یافت . مقارن ساعت‌ده شب ناگهان طوفان سهمگینی از جانب آبادان بطرف خرمشهر روی آورد شدت طوفان باندازه‌ای بودکه اهالی از خواب بیدار شدند و هراسان بخیابانها پناه بردند . پشه‌بندهای عده‌ای از اهالی که در پشت بام خوابیده‌بودند براثر وزش بادهای شدید از جا کنده شد .چند دیوار واز جمله سقف یکی از سینماهای خرمشهربا صدای وحشت‌آوری فروریخت . عده‌ای ازاهالی آبادان و خرمشهر که‌برای گردش و هواخوری سریل خرمشهر آمده بودند از ترس طوفان زیریل پناه بردند.

جالب این بودکه چندنفر اززن وشوهرها برای آنکه یکدیگر را گم‌نکنند خودرا باچادر بهم‌میبستند درنیمه‌های شب‌که طوفان به‌نهایت شدت رسیده بود مردم در خیابانها دست بدعا برداشتند و گروهی در مساجد شهر نماز وحشت خواندند. ضمنا براثر این طوفان سهمگین ۳۵درخت تنومند ریشه‌کن شد و صبح امروز که طوفان‌آرام‌گردیده است ماموزین شهرداری درختهای شکسته را درخیابانها جمع آوری میکنند

طوفان در آبادان

صبح امروز خبرنگار مادر آبادان تلفنی گزارش داد ، از ساعت ۱۰ بعد ازظهرپریروز هوای‌آبادان‌بطور ناگهانی منقلب و طوفانی شد وباد های شدید همراه با گرد و غبار شروع بوزیدن کرد . شدت طوفان بحدی بود که رختخواب های‌بعضی ازاهالی راکه‌برای خواب بروی‌پشت بامها رفته بودند در هوا بپرواز در آورد و مردم‌مجبور شدند ازخوابیدن روی پشت بام صرفنظر کنند . علاوه بر این تصادفاتی هم بین وسائط نقلیه روی داد و از جمله در ناحیهٔ « بهمنشیر » اتومبیلی با یکی ازپایه های چراغ برق تصادف کرد و ۵ نفر از سرنشینان آن بشدت مجروح و در بیمارستان شرکت نفت بستری شدند .

این طوفان تا ساعت ۵ صبح امروز ادامه داشت و هم اکنون هوا کاملا صاف و آفتابی است .

غوغای طوفان

دو شب‌قبل طوفان‌سهمگینی همراه با گرد و غبار در اهواز رویداد و شدت طوفان بحدی بود که چندین درخت قطور راریشه کن کرد و رختخوابهای بعضی از اهالی که روی بام خانه های خود خوابیده بودند با خود برد *!؟

خبر نگار ما در اهوازکه این‌گزارش را ارسال داشته مینویسد : این‌طوفان شدید ماجری جالب و خنده آوری را بوجود آورد باینترتیب که پس از وقوع طوفان ، آقای کریم صفرزاده

قهرمانان دوچرخه‌سواری سنگر

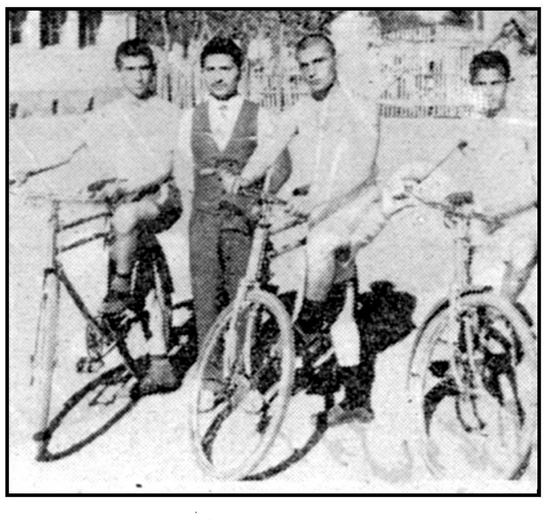

خبرنگار ما در سنگر مینویسد چند روز قبل یکدوره مسابقه‌دوچرخه سواری بین دانش آموزان دبیرستان نوبنیاد سنگرانجام شد ، در این مسابقه آقایان نادر باباخانی ـ اسماعیل زنجش و حسین قانع بمقام قهرمانی رسیدند در عکس بالا قهرمانان دوچرخه سواری دبیرستان نوبنیاد سنگر در کنار یکدیگر دیده میشوند .

نیازمندیها و آگهی‌های کوچک

استخدام میشود

به چندنفر بانو یادوشیزه
جهت خدمت در منازل و فروشندگی سیار نیازمندیم موسسه کاریابی شهره آ_۸۳۲ ۵ ۱_

نقشه کش کاریتوگراف
موسسه مشاور مهندسین خارجی بچند نفر نقشه کش با سابقه حداقل دو سال نقشه کشی کاریتو گرافی یانقشه کشی ساختمان دارد.
اشخاص‌که زبان انگلیسی بدانند مقدم خواهند بود.
تقاضاها بایك قطعه عکس ٤ در٦ سوابق تحصیلی - سوابق کار و آدرس و حقوق مورد تقاضابایستی بصندوق پستی شماره ۱۳٤۰ تحت عنوان [illegible] قبل از ۳۱ اردیبهشت ماه ۱۲٤۰ ارسال شود.
آ_٤٨٦۱ ۱_ ۳

بدونفر دوچرخه سوار
باسپرده نقدی نیازمندیم‌موسسه کاریابی شهره میدان خراسان اول شهباز پاساژ رازق‌نیا
آ_۸۳٤ ۵ ۱_ ۳

سازمان ثلاث
بچندنفر جوان باسواد با داشتن دوچرخه برای پخش لوردوبیر و فروشندگی کارت نیازمند است بعد از ظهر ها بخیابان نواب چهارراه خاکباز کوچه نجاتی پلاك ۸ مراجعه نمایند.

آگهی استخدام
جمعیت شیر وخورشید سرخ ایران برای خدمت در شهرستانها پزشك جراح - پزشك امراض داخلی - داروساز - رادیولك‌قابله استخدام مینماید.
داوطلبان از ساعت ٤ تاهشت‌بعد از ظهر بکارگزینی جمعیت واقع در خیابان ارك مراجعه فرمایند.
آ_٥٥٦٢ ۱_۳

آگهی استخدام
جهت تبلیغات داروئی در گیلان وکرمانشاه -تبریز بچندنفر دکتر داروساز که خدمت زیر پرچم راانجام داده و زبان انگلیسی و یا فرانسه را بخوبی بدانند نیازمندیم‌داوطلبانی که مسئولیت داروخانه و همچنین شغل‌دولتی نداشته و بتوانند فول تایم کارکنند درخواست خودرابانضمام یك قطعه عکس به صندوق پستی ۲۸۹تهران ارسال دارند.
آ_٤٨٤۱ ۱_ ۳

بچندنفر دوشیزه فروشنده
برای کار در فروشگاههای این شرکت احتیاج داریم.
شاهرضا -بین روزولت و بهار - پلاك ٦۱۸ شرکت بیب کا تلفن ٦٩۱۸۰
آ_٧٤٤ ٥

آگهی استخدام
شرکت سهامی تولیدی قندشیروان وقوچان برای خدمت در کارخانه قند شیروان یکنفر مهندس شیمیست و یکنفر مهندس برق‌و ماشین جوان‌که خدمت وظیفه را انجام داده و حاضر به تعهد خدمت حداقل سه سال در کارخانه قند شیروان‌باشند با حقوق ماهیانه مقطوع بیست‌و پنجهزار ریال استخدام می نماید.
داوطلبان با در دست داشتن مدارك تحصیلی همه روزه به دفتر شرکت واقع در خیابان ابوریحان شماره ٤۰ نبش خیابان‌سزاوارمراجعه نمایند. تلفن ٦٢٩٤٥
آ_٤٩٦۱

حسابدار ایرانی
که زبانهای انگلیسی یا آلمانی بداند و در تنظیم دفاتر حساب تجربه کافی داشته باشد برای تمام روز لازم است. حسابدار کار کرده در شرکت های تجارتی ترجیح داده می شود. فقط واجدین شرایط بشرکت سهامی ایران هوخست شماره ٤٣_ ٤٥ خیابان تخت‌جمشید مراجعه‌نمایند
آ_٤٨٧٣

شرکت سهامی بیمه آسیا
به دونفر کارمند که آشنا به زبان انگلیسی باشندوازعهده ماشین‌نویسی لاتین‌برآیند نیازمند است کسانی‌که در امور بیمه سابقه داشته باشندمقدم خواهند بود.
داوطلبین به محل شرکت واقع‌در میدان فردوسی مراجعه نمایند.
شرکت سهامی بیمه آسیا
آ_٥٩٨٢ ۱_۲

یکنفر مانیکوریست کارآزموده مورد احتیاج است. داوطلبین به تلفن شماره ٤٢٢٣۱ مراجعه فرمایند.
آ_ ٦۰۱٤ ۱_۳

صاحب امتیاز و مدیر مسئول: عباس مسعودی
جای اداره خیابان خیام چاپخانه اطلاعات

فروش اتومبیل

خریدار اتومبیل
از هر نوع و هر مدل که باشد مشتری داریم فروشگاه اتومبیل ٤۰_ جمشید آباد شمالی کاشی ٤۰ تلفن ٤٩٦٣٣

بازار اتومبیل ٩٤۰
بعد از ظهر روز های یکشنبه و سه شنبه و ٥شنبه درتوقفگاه کاروان بین سرچشمه و سه راه امین حضور تشکیل میشود خریدوفروش ومعاوضه اتومبیل تلفن ٥٦٨٢٧
آ_٣٩٩٧ ٢٦_۱

اتومبیل شما را فوری میفروشیم و نمیگذاریم در معامله مغبون شویدبورس اتومبیل و املاك‌حکیمی خیابان پهلوی مقابل کافه شهرداری تلفن ٦٨٩٤٨
آ_٤٦٨٦ ٢٦_۱

فروشگاه و بورس اتومبیل
اتومبیل ای زیررا با شرایط‌آسان نقد - نقد و اقساط بفروش میرساند
نولکس واگن ٦۰_٥٩_٥٧
واکسهال ٦۰نو_٥٨تاکسی- اوپل٥٩ ٥٦_٥٥
کارمن ٥٨_٥٧
فورد آلمانی - هیلمن ٥٨- سیمکا شکاری
مجسمه شاهرضا -جمشید آبادشمالی کاشی ٤۰تلفن ٤٩٦٣٣
آ_٣۱٦۰

تعمیرگاه مجاز و
لوازم یدکی اوپل خیابان دانشگاه بلیس تلفن ٧۰٥٧٨
آ_٥۱٦ ٢٤_۱

آژانس اتومبیل
اتومبیل‌های زیر را با شرایط مناسب‌بفروش میرساند
٤دستگاه سیمکا مدل ٥٩ تا ٦۰
٢ دستگاه‌استیشن ٥٧ تا ٥٩
٦ دستگاه دکاو نقد و اقساط
٢ دستگاه ماشین شکاری ٥٩تلفن ٦۱٤٤۰
آ_٣۱٥٨

هرنوع وهرسیستم اتومبیل
داشته باشید با زمینهای مرغوب معاوضه میشود. میدان سپه نبش فردوسی موسسه فام تلفن ٣۰٣۱٢٤
آ_٤٧۰٣ ۱۰_۱

دفاتر اسناد رسمی

دفتر اسناد رسمی ۱٧٥
سید عبدالعلی واحدی
خیابان خواجه نظام الملك نبش ده متری ارامنه تلفن ٧۰٥٤٢
آ_٢٩٦٦ ٢٤_۱

شماره ۱ ٣سردفتر جواد نوبخت
خیابان آیزنهاور تلفن ٤٤٢٨٨
آ_٤٨٣٨ ٢٦_۱

دفتر خانه رسمی ۱٣٩ عاصم
شاهرضا، نزدیك میدان شهناز تلفن ٣٥٨٣٤ و ٣۰٣٧۰٣
٢٤_۱ ٢٩٣٦_۱

دفتر اسنا رسمی شماره۱۱٤
درجه اول فلکه میدان فوزیه‌تلفن ٣٩٨٥٧

سردفتر عمید
آ_٨٢٢ ۱ ۱_٣ ۱

دفترخانه ٣٣ محمد رضائی
شهباز مقابل ورزشگاه شماره ٣تلفن ٥۱۰٥۰ و٥۱۱٥٥
آ_٨٢۰ ٥ ۱_٢٦

آموزشگاههای رانندگی

هنرستان رانندگی شهاب
شاهرضا مقابل بهبر تلفن٣٢٢۰٢
آ_٢٧٣٨ ٢٤_۱
آ_٤٣۱٤ ٢٦_۱

رانندگی میکانیکی‌ادیب
بوذرجمهری نو تلفن: ٥٥٥٧٥

آموزشگاه رانندگی جهان
خیابان شاه. باستان تلفن٤٧۱٨۱
آ_ ٤٨٣٢ ۱۰_۱

واگذار میشود

باغ ٣هزار متری در شمیران
با برق و تلفن و آب و ماشین رو پنج‌ساله ماهانه ٢۰۰تومان‌واگذارمی شود تلفن ٤٩٦٣٣
آ_٤٩٧٩

یك آپارتمان نو مشتمل بر ٩ اطاق واقع در لاله زار پاساژ نورکه چهار اطاق بزرك آن بطرف لاله زار است‌با روشوئی، مستراح و هال در طبقه سوم با دوشماره تلفن خارج و یکدستگاه تلفن ۱٥شماره داخلی زیمنس که برای تجارتخانه ها و شرکت های داخلی و خارجی بسیار مناسب‌است واگذار می شود طالبین به تلفن ٣۰٣٩٨۱ مراجعه نمایند.
آ_٥٩٨۰ ٤_۱

بفروش میرسد

یك‌باب خانه دو طبقه‌صدمتر
با آ ب‌تهران و برق واقع در باغ‌صبا جاده شمیران ٦٥ هزار تومان تلفن ٦٩۰٢٧

آب ژاول تلفن ٤۱٨٣٨
آ_٥۱٤٤ ٢٦_۱

فروش آپارتمان ومغازه لوکس
یك‌پاساژ دوطبقه نوساز وحاضر به تحویل شامل شش آپارتمان لوکس‌و کامل که‌زیر هرکدام چندهانه مغازه دارد درتهران پارس یکجا یاجداجدا که‌هریك دارای پلاك جدا گانه است‌با شرایط خوب وتسهیلات(نقد بااقساط) جهت‌فروش‌حاضر است طالبین برای توضیحات بیشتر به‌خیابان ویلا‌شماره ٦٢تلفن ٤۰٦٢۰ مراجعه فرمایند.
آ_٥٥٤۰ ٦_۱

باغی بمساحت ۱۰۰۰۰ متر با یکدستگاه عمارت مدرن ییلاقی و درختهای میوه و چشمه آب واقع در دماوند محله فرامه بالا برای فروش بقیمت مناسب و یا اجاره آماده میباشد طالبین بتلفن شماره ٣٢۰٤٧ مراجعه نمایند.
آ_٤٥٧٩ ۱_٥

یك باب مغازه بزرگ مناسب‌برای فروشگاه واقع در ابتدای خیابان منوچهری با برق و تلفن بفروش‌می رسد طالبین به تلفن ٧٢٣٦۰ مراجعه فرمایند.
آ_٤٨۰۰ ٤_٥

فروش اراضی در الهیه
به‌قطعات مختلف به‌قیمت مناسب موجود داریم برای توضیحات بیشتر مراجعه فرمائید به خیابان اسلامبول تلفن ٣٥٣۱٨.
بنگاه استیفائی
آ_٤٦٤٥ ۱_٥

عکاسی‌برای فروش
در تهران نو شامل ٢بابمغازه مجهز بتمام وسائل تلفن ٤٧۰٨٩

قابل توجه خریداران خانه
٥دستگاه خانه شخصی ساز که با آخرین اسلوب و نقشه مهندسی بنا گردیده و دارای تمام لوازم می باشند واقع در جاده شمیران و قلبهك با بهاء مناسب نصف نقد و بقیه اقساط ٣۰ ماهه تلفن شماره ٦٧٩٨٤ مراجعه فرمائید.
آ_٤٩٥٥ ۱_٣

یکقطعه زمین مرغوبدر نزدیکی
هتل میامی مساحت ٣۰٥ متر بادوبر شرقی و جنوبی با آ ببو برق وتلفن که اطرا فآن ساختمان های مرغوبی بنا شده بقیمت عادله نصف نقد و نصف خانه معاوضه می شود.
تلفن ٣۰٤۰٤٥

اجاره داده میشود

قابل توجه
بنای پنج اشکوبه بنون آرامه در یك نقطه ممتاز چالوس دارای چشم انداز های زیبای جنگل و دریا و رودخانه دارای یك سالون زیر زمینی مجهز و زمین مناسب جهت سینما و حمام.
طبقه اول، دو باب مغازه بزرگ
طبقه دوم، سالن غذا خوری
سه طبقه فوقانی دیگر هر یك دارای بالکن سر تا سری روبه رود خانه یك تراس مدرن و مجهز.
تمام طبقات ساختمان لوله کشی تکمیل و مجهز به برق وتلفن وزنگ اخبار میباشد که برای اجاره و واگذاری و شرکت در تاسیس سینما با حمام وفروش شش دانگ و چهار دانگ، دو دانگ آماده است طالبین ببازرگانی‌اسکوئی‌تلفن ٢۱٩۰٢مراجعه فرمایند.
آ_٤٨٤۰ ۱۰_۱

مستاجرین محترم مستغلات ۱۰۰۰
آپارتمان و منزل اجاره ای شمال شهر و شمیران موجود داریم بدون دریافت کمیسیون اجاره میدهیم - آژانس تهیه مسکن تلفن ٣٩٩٥٣
آ_٣٩٩٥ ٢٤_۱٥

خانه ییلاقی
یکدستگاه ساختمان مشتمل بر هفت اطاق حمام - استخر و کلیه لوازمات در بهترین نقاط شمیران (دزاشیب) بانضمام دوهزار مترمربع بعلت مسافرت برای همیشه یادوره تابستانی باجاره واگذار میشود طالبین عصرها به تلفن٢۱٧٦٥مراجعه فرمایند.
آ_٨٦٦ ٥ ۱_ ٢

دودستگاه آپارتمان چهار اطاقه
مجهز دارای برق و حمام و تلفن واقع در قلهك خیابان دولت طالبین بتلفن ٨٦٥٦۱ مراجعه‌نمایند.

مستغلات

آژانس معاملاتی پارس
پل چوبی تلفن ٣٢۰۱٥
آ_٣٥٧٢ ٢٤_۱

زمینی در جاده پهلوی
بلوار کرج ،ناهید ،بلوار ،شه‌یار خیابان فرح -بابك- خیابان ایوبی. تلفن :٦٩٦٦٦ املاك نسیم شمال.
آ_٥٤٧٦ ۱۰_۱

نقشه ساختمان
فراز نو تلفن ٣۰٢٦۰۱
آ_٤٥۰٤ ٢٤_٣

موسسه خانه سیاح به تعدادی
ویلاهای مدرن برای سکونت خارجیان نیازمند است.
تلفن ٤۱٧٤٧
آ_٤۰۰۱ ۱۰_۱

زمین -مسکن- خانه اجاری
زمین ومسکن برای خرید ومعاوضه وخانه اجاری درهر نقطه از تهران و شمیرانات خواسته باشید تهران آژانس دراختیار شما میگذارد.
تهران آژانس خیابان سعدی شمالی شماره ۱٤٥ تلفن ٣٩٤۱٤
تهران آژانس درخدمت شما
آ_٢٨٢٢ ٢٤_۱

خانه‌های ارزان قیمت
طالبین به‌خیابان ویلا شماره ٦٢ تلفن ٤۰٦٢۰ مراجعه فرمایند.
آ_٥٥٣٨ ٦_۱

اراضی نارمك را خریداریم
نارمك، بازرگانی حمید تلفن٩۱۱۰٩٤
آ_٤٨٣٤ ٢٦_۱

دفتر معاملات فخیم
برای مستغلات زمین - اجاره
شاهرضا اول ویلا تلفن ٤٥٨٨٨
آ_٤٦٩٢ ۱٢_۱

بهترین نقشه ساختمان را
از شرکت ساختمانی شاهور تهیه کنید شاهرضا مقابل زایشگاه تلفن ٧۱٢٨۱
آ_٢۰٣٨ ۱_۱

ساختمان مستغلاتی خریداریم
یك‌ساختمان‌مدرن مستغلاتی‌شخصی ساز چهار یا پنج طبقه نوساز شمال شهر خریداریم به تهران آژانس سعدی شمالی شماره ۱٤٥ تلفن ٣٩٤۱٤مراجعه فرمائید.
تهران آژانس درخدمت شما
آ_٦٩٢ ٥ ۱_٣

دفتر رضوان
در تمام نقاط شهر و شمیرانات بحیاط وآپارتمان برای اجاره نیازمند است بتلفن ٣٤٦٨٧ مراجعه‌فرمائید
٤٣٢٦ ۱۰_٥

نارمك - تهران‌پارس
تهران‌نو - نیروی هوائی
برای خرید و فروش
نقد و اقساط زمین - خانه
بیازرگانی امینی
اول سی‌متری نارمك
تلفن٩۱۰۰٩۰ مراجعه‌فرمائید
آ_۱٦٤۱ ٢٦_۱

برای اجاره
آپارتمان طبقه اول چهار اطاقه‌و پنج اطاقه با سرویس کامل جهت دو خانواده اروپائی مورد نیاز است به تلفن های ٦٢٩٦٤ و ٤٩٧۱٣ مراجعه فرمائید.

پول موجود است

هرقدر پول شرطی بخواهید باورقه مالکیت مستقیم رجوع فرمائید لاله‌زار جنوبی شماره ٢٢تلفن ٣٩٧٨٤ بنگاه کوشان
آ_٢٣٦ ۱_٥ ۱

اجاره -رهن - فروش
خانه مشجر با آب و بر قووسائل برای اجاره- رهن یا فروش آماده است با تلفون‌شماره ٨٦٣٧۰مستقیما با مالك تماس حاصل فرمائید.
آ٤٩٤۱ ۱_٣

احتیاجات زندگی

کیف‌های زنانه
مرکز انواع کیف های زنانه -لوازم آرایش. رنگ مو و شامپوی رنگین بلی کالر - ناخن مصنوعی. دستکش جوراب - کلاه بچه گانه خارجی - انواع عطریات و ادوکلن
فروشگاه منصور چهار راه یوسف آباد.
٢٤_۱ آ_٢٧٦٦

خیاط شانل
جدید ترین و شیك ترین. لباس زنانه مطابق با آخرین مدل های روزوا در خیاطی شانل تهیه‌فرمائید تلفن ٦٣۱٣٢
آ_٥۱٢٨ ٢٦_۱

قنادی فرد میهن
همه‌گونه سفارشات انواع‌شکلات و آب نبات از شهرستانها‌قبول‌میشود. گلوبندك جنب وزارت بهداری تلفن ٥۰٢٢٤
آ_٣٥٧۰ ٢٤_۱

قنادی گلستان
بالای عزیزخان تلفن ٦٦٦٢٩
آ_٤٤۰٦ ٢٦_۱

پخش آبلیموی جهاندوست
چهار راه سرچشمه تلفن٣۰٨٥٤
آ_٢٧٥٤ ٢٤_۱

دعای سالمندان
خیر دنیا و آخرت است
مرغهای موسسه ویتا مرغ برای پیران دندان گیر وبرای جوانان‌نیرو بخش است سعدی شمالی شماره۱۰٩ تلفن ٣۰٢٤٨۰
آ_٨٢٦ ٥ ۱_ ٢

کمباین خریداری میشود
دو دستگاه کمباین خودرو مارك مسی‌فرگوسون یا ژوندیر ویاکلینر نویا مستعمل خریداری و یا اجاره می شود. تلفن ٦۱٤٤۰
آ_٤٩٨۱

مرغ
مرغ پر کنده ارزانتر از همه جا فروشگاه کشور طیور سه راه امین حضور
آ_٦۰٦٤

نوزاد

خداوند به آقای علی اصغرخطا بخش وبانو نوزاد پسری عنایت‌فرمود

تبریک

مولود فرخنده را به آقای علی اصغر خطابخش وبانو تبریك می‌گوئیم.
پرویز والی زاده وبانو

فروش اثاثیه

یك یخچال ژنرال الکتریك
کاملا نو برای فروش حاضر است طالبین از ساعت ٦تا ٨ بعد از ظهر به تلفن ٣٤۱٢٢ مراجعه نمایند.
آ_٥٦۱۰ ۱_ ٣

وسائل زیر بقیمت مناسب‌بفروش میرسد
یکدستگاه بخاری گازی یکدستگاه ماشین لباس خشك کن دو دستگاه کولر برقی بشماره تلفن ٨٦٥٢٧منزل سرهنك سمیلیان
آ_٤٧٤٥ ۱_ ٣

پیانوی بزرك آلمانی
مارك ایباخ
یخچال آلمانی مارك بوش تلفن ٦٦۰٦۱ ازساعت پنج بعد از ظهر مراجعه فرمائید.

یکدستگاه ضبط صوت
TK ٨٣۰ گراندینك‌دوال‌تراك٢٤۰و۱٨ ریال تلفن ٨٢٢٣٦٥ از ٨صبح تا٤ بعد از ظهر
آ_٤٩٢٥ ٤_۱

پیانوی ربین (هلندی)
مخصوص موسیقی دانها بوضع کامـ خـوب بقیمت ٦٨۰۰۰ ریال روزها بین ٣ و٥ بعدازظهرمراجعه فرمائید تلفن ٨٦۰٦٤ ۱_٢

آموزشگاههای فنی

برای اولین مرتبه
یك آموزشگاه تدریس آرایش گیسو بنام

آنتونیو
تحت‌نظر بانوی متخصص آلمانی‌و دیپلمه پاریس در ایران تاسیس شد برای نام نویسی همه روزه به‌انتهای خیابان ایرانشهر کوی نقوی کاشی ٣٦ مراجعه فرمائید.

داوطلب پذیرفته می شود
اشخاصیکه دارای استعداد کارهای فنی میباشند به آدرس زیر مراجعه فرمایند و در کلاسهای خصوصی تعمیر کاری یخچال های برقی‌و تهویه هوا شرکت کرده وبامعرفی ما‌استخدام شوند. برای ثبت نام از ساعت ٨ صبح الی ۱٢ و از ساعت ٣ الی ٩بعد از ظهر بدفتر کانون فرهنگی داراب لاله زار نو بعد از چهارراه مهنا شماره ٦٩ مراجعه فرمایند.
آ_٤٤۱۰ ۱۰_۱

تدریس رادیو و تلویزیون
تدریس علمی و عملی رادیو و تلویزیون و همچنین دوره فنی و کار آموزی آن شروع شد.
داوطلبین می‌توانند برای ثبت نام بدفتر کانون فرهنگی داراب لاله‌زارنو بین چهارراه کوشك و شاهرضاشماره ٦٩ مراجعه فرمایند.
آ_٤٣٩٨ ۱۰_۱

رادیو تلویزیون
دوره جدید کلاس رادیو تلویزیون از روز ششم خرداد با استفاده از مدرن‌ترین لابراتوار و لوازم مجهز زیر نظر استاد فارغ‌التحصیل از امریکا تشکیل می شود قبلانام‌نویسی کنید.
کاخ دانش
نادری-نرسیده بچهارراه اسلامبول پاساژ معتمد

دفترداری دوبل
دوره جدید کلاسهای دفترداری دوبل زیرنظر آقای اعتمادیه متخصص معروف حسابداری تشکیل میشود حسابداران متخصص ما اکنون در بسیاری از شرکت ها و موسسات با حقوق مکفی مشغول کارند. قبلا نام‌نویسی کنید.
کاخ دانش
نادری-نرسیده بچهارراه اسلامبول پاساژ معتمد

رادیو تلویزیون مامبو
اولین متخصص تعمیر تلویزیون درایران همیشه باوسائل کافی که‌در دست دارد برای تعمیر تلویزیون، رادیوگرام وهمچنین آماده -تعمیر و نصب رادیو اتومبیل و رادیو ترانزیستوری میباشد.
خیابان اکباتان سرای وزارتفرهنك تلفن ٣٣٣۰٧

راهنمای تلفن‌ها

آتش نشانی ٤٤٤٤٤
اداره راهنمائی ٣۰٣٦۱٤
سازمان آب تهران ٥۱۰۰۰
سرکلانتری ٤٩۱٦۱
اطلاعات راه آهن ٥۱۰٥۱
شرکت تلفن ٣۰٥٥۱۱
وزارت بهداری ٣۰۰٧۱

کیت‌کات
شاهرضا نبش بهار تلفن ٦٢٥۰۰
آ_٢٧٥٨ ٢٤_۱

پلاك ومهرلاستیکی ایران ٣٩٩٦۱
آ_٣٩۰٨ ٢٦_۱

میدان‌کاه شمالی (پاتنگاه‌حکمی)
٧۰٤٤٧_ ٧۰٤٤٨
آ_٣٨۰۰ ٢٤_۱

رستورانهای خانوادگی

رستوران راله مخصوص‌خانواده‌ها است دارای چلوکباب مطبوع وسایر اغذیه متنوع و لذید ایرانی، فرنگی اول لاله زار نو جنب سینما متروپل تلفن ٣٢٣٣۱ ناهار کامل ٥٥ ریال

رستوران شاهین دژ
بدون مشروبات الکلی
لاله‌زار کوچه خندان تلفن ٣٣۰۰٦
آ_٤٦٨٨ ٢٦ - ۱

آگهی های متفرقه

جرثقیل اتفاق
خیابان امیر کبیر مقابل پامنار تلفن ٥٤٣٩٩
آ_٣٦٥۰ ٢٤_۱

آب
توزیع آب با تانکر های **هشت هزار لیتری**
تهران‌آب تلفن مستقیم :
٦٥٩٥٩
آ_٤٢٩۰ ۱۰_۱

بنفش
اولین موسسه ایست که بشایسته ترین وجهو نازلترین قیمت ساختمان های شمارا‌طبق‌اصول‌فنی رنگ‌آمیزی و تزئین مینماید. خیابان شمیران عوارضی - ساختمان هدایت تلفن ٧۰٤٦٦
آ_٤٨٤٦ ٦_۱

مهمانخانه برادوی
BROADWAY HOUSE HOTEL
39-40 Dorset Square, LONDON, N.W.I.
(Next Baker Street Station)
Tel. PADington 1451
منزل شما در لندن
حداقل هزینه تختخواب باصبحانه حمام یك لیره وپنج شلینك. هزینه اطاق با سه وعده غذای اطریشی ٢ لیره و٢ شیلینك. مالك‌هتل‌فردریك پیشلر اطریشی
آ_٥٩٢٤

آموزشگاههای فنی

کلاسهای متوسطه‌ماشین‌نویسی
کنکور
فرانسه. آلمانی. انگلیسی در
مؤسسه آموزش زبان
چهارراه یوسف‌آباد .جنب بانك ایرانیان پلاك ٩٤ صندوق پستی‌شماره ٢٥٧٥

معاملات تلفن

هرنوع شماره تلفن نقدو اقساط معامله میشود.ضمنا دستگاه تلفن هم خریداریم. تلفن ٢٢٦٥٦

یك شماره تلفن ٥بفروش‌میرسد با تلفن ٨٢٢٥٧۱ مذاکره فرمائید.

مد و آرایش

سالن آرایش آلبا
آرایش موزیر نظر متخصصین ایتالیائی توالت عروس‌وسیله‌متخصص دیپلمه پاریس میدان فردوسی تلفن ٤٦٧٨٥

سالن آرایش آرمان
افتتاح سالن مدرن آرایشگاه‌آرمان رابعموم دوشیزگان‌وبانوان ونوعروسان مژده میدهیم تلفن ٦٣۱٣٢در اختیار شمااست.

سالن آرایش افسر
دیپلمه اورآل پاریس - میلان - میزآمپلی - رنگ مو - توالت عروس شاه چهار راه باستان تلفن٤٥٨۰٩

سالن آرایش لادن
بامجهز ترین وسائل خیابان پهلوی مقابل سوپرمارکت

سالن زیبائی مینو
ایرانشهر شمالی کوی ایرانشهر کاشی ٩ تلفن ٦۱٤٨٤
آ_٢٧٦٤ ٢٤_۱

آرایش طوس
مخصوص‌بانوان- کاخ‌چهارراه‌ناهید تلفن ٤٣٧۱۱

مژده سالن آرایش مژده
آیدا افتتاح شد
سالن آرایش آیدا ضمن بانوان تحت نظر متخصص زیبائی از آکادمی هالیود امریکا
نشانی: چهارده شاه جنب [illegible] پاساژ دریا آپارتمان شماره ٧
سالن آرایش آیدا

راهنمای پزشکی اطلاعات

دکتر محمدرضا مسدد
ورزیدنت سابق بیمارستان های امریکا درمان قطعی بیماری های مقاربتی دروازه دولت‌روبروی‌ساختمان فیات تلفن ٣۰٢٥٤٨ -پذیرائی عصر ها از ساعت ٥الی ٨بعد از ظهر

دکتر دانشگر
امراض مقاربتی وجلدی‌و سوزاك تازه‌و کهنه ورم پرستات‌امراض‌زنانه‌و نازائی خیابان سپه مقابل پستخانه تلفن ٣۰٢٤۱٦

دکترعباس نیك‌نژاد
متخصص از دانشگاه پاریس در بیماری های معده - روده -کبد - لوزالمعده درمان بواسیر بدون عمل فیستول - فیسوربا متد موئر دروازه شمیران خیابان گرامی

دکتر ابوالحسن خلوتی
جراح دندان پزشك
پیوند دندان
سه راه شاه تلفن ٦٢۰۰۰

دکتر مرتضی شریفی
متخصص امراض داخلی -قلب و عروق از دانشگاه پاریس خیابان استخر حسن آباد - کوی خواجو شماره ٦ تلفن ٤٩٧٤٨ پذیرائی ٥ تا ٨ عصر

پلی‌کلینیك
دکترمجاهدی - دکترصدیقی
رزیدنت سابق‌بیمارستانهای‌امریکا بیماریهای‌داخلی اطفال مقاربتی ترك تریاك وسایر مواد مخدره ترك‌الکل مجهز به دستگاه های رادیوسکپی نروسل تراپی(بخورینی‌سیلین‌وغیره) دیاترمی پذیرائی بعدازظهر ها و ایام تعطیل‌وشبها تا صبح خیابان شاه روبروی مسجد سجاد شماره تلفن ٤٩٥٢٦

کلینیك قلب ، ریه
پروفسور نجات
شاهرضا کوچه مقابل بیمارستان زنان تلفن ٧٢٧٦٥

دکتر درطب پولوسا
متخصص بیماریهای مقاربتی - مجاری - ادرار -تناسلی - امراض زنانه -نازائی - خیابان فردوسی بالا کوچه صادق پذیرائی ٩ تا ۱٢ -٥تا ٨ تلفن ٤٦٥٨٩

دکتر منصور وزیری
متخصص بیماریهای پوست و آمیزشی از دانشکده پزشکی پاریس پذیرائی بعد از ظهر ها تلفن ٧۱٩٩٧ اول تخت جمشید از خیابان شمیران
آ_٤٤۰٨ ٢٢_۱

دکتر معانی
امراض مقاربتی مجاری ، ادرار معالجه سوزاك تازه‌و کهنه- ورم پروستات و سستی وناتوانی- ضیق مجرا امراض زنانه خیابان فردوسی مقابل بانك ملی مرکز

دکتر رحمانی
متخصص امراض اعصاب و روح از دانشگاه لندن خیابان پهلوی‌بالاتر از چهارراه امیر اکرم تلفن ٤٥۱۱٤ پذیرائی صبح‌و عصر

دکتر احمد هوشمند -جراحی عمومی
کوچه بیمارستان وزیری‌خیابان‌پهلوی پذیرائی ٤_٧ بعد از ظهر

ختنه اطفال -عصر هاتلفن٦۰۱٢۱

برای جلوگیری قطعی از بیماری
فلج کودکان
و سایر بیماریهای واگیردار به:
واکسیناسیون پاستور
دروازه دولت نبش [illegible] تلفن ٦٩٧٤۰
مراجعه فرمائید.

باپیدایش دستگاه جدید
پرکردن دندان بایک جلسه
مژده میدهیم

بخش دندانپزشکی خصوصی حکیم‌پور

بقیه آگهی های نیازمندی در صفحه ۱٣

لوفت هانزا

خطوط هوائی آلمان

با

بوئینگ ۷۲۰

کانون آگهی زیبا

دهم تیرماه آغاز یک تحول جدید در تاریخ هواپیمائی ایران

در این روز برای اولین بار هواپیمای **جت بوئینگ ۷۲۰** سریعترین و مدرنترین هواپیمای مسافری عصر حاضر بتهران میآید.

بخصوص این اقدام بی سابقه را فقط **لوفت هانزا** عملی میکند که در پذیرائی سرویس هوائی شهرت جهانی دارد.

با سرعت خارق العاده **جت بوئینگ ۷۲۰** این شاهکار شگفت انگیز عصر جت، سفر شیرین و راحتی را از تهران باروپا، آمریکا و خاور دور آغاز کنید

همین امروز برای کسب اطلاعات بیشتر و تهیه بلیط به نزدیک ترین آژانس مسافربری خود یا:

LUFTHANSA
GERMAN AIRLINES

لوفت هانزا خیابان فردوسی تلفن ۶۶۳۴۴ ۳۷۷۴۰ ۴۸۲۲۴ مراجعه فرمائید
خطوط هوائی آلمان

دسته چک اتوبانک پارس

در جیب آقا و در کیف هر خانم با شخصیتی پیدا میشود

اتوبانک پارس

اتوبانک پارس بزودی افتتاح میشود

آ ـ ۵۹۶۸

آگهی احضار

متغیر نظامیان ۱ـ علی فرزند نصراله شهرت بهاری ۲ـ فریدون فرزند عبدالحسین شهرت صفری ۳ـ محمدفرزند بهزادشهرت صابری ٤ـ عبداله فرزند قاسمعلی شهرت جوهری ٥ـ علی‌فرزندملاباقرشهرت‌جوهری ردیف ۱اهل وساکن محمودشاهی ردیف ۲اهل وساکن قلعه امامیه‌پهلوی تل‌ملاثی ردیف ۳ـ اهل وساکن خلیفه مسلمان ردیف ٤ اهل و ساکن نورآباد حدودرنگنه ردیف ٥ـاهل وساکن ترمون که‌باتهام سرقت مسلحانه وراهزنی مسلحانه ،غارت ،حرق ،تخریب ،توقیف غیر قانونی، قاچاق‌اسلحه، اخاذی بعنف تحت پیگرد میباشند وفعلا مجهول‌المکان میباشند بدینوسیله اخطار میگردد که‌باید در ظرف دوماه از تاریخ‌انتشار آگهی در مطبوعات خودرا درتهران بدادگاه تجدید نظر شماره۱اداره دادرسی ارتش واقع‌در محوطهٔ دژبانی قرارگاه کل معرفی‌نمایند‌درصورت عدم حضور رأی غیابی درباره نامبردگان صادر خواهد شد.

دادگاه تجدید نظر شماره ۱اداره‌دادرسی‌ارتش

۱ـ۳ آ ـ ٥٦٦٤

انجمن بهداری خرمشهر

احتیاج به‌پرسنل زیر دارد که باحقوق ومزایای کافی استخدام مینماید:

۱ـ متخصص آزمایشگاه	یکنفر
۲ـ متخصص عکسبردار	«
۳ـ متخصص چشم وگوش وحلق‌وبینی	«
٤ـ متخصص اطفال	«
٥ـ متخصص بیهوشی	«
٦ـ طبیب سفیم	«
۷ـ طبیب درمانگاه	«
۸ـ انترزگاه	«
۹ـ قابله	دونفر
۱۰ـ نرس (پرستار تحصیل‌کرده)	چهارنفر

خواهشمند است داوطلبان واجد شرایط با مدارك لازم حضورا مراجعه ویا مکاتبه فرمایند این پرسنل برای تمام وقت است و تسهیلات لازم درنظر گرفته خواهدشد.

مدیرعامل انجمن بهداری شهرستان خرمشهر ـ دکتر اشراقی

۱ـ۳ آ ـ ۵۳۳۰

بطری سردکن

یخچال مخصوص بطری ظرفیت های ۴۰۰ و ۶۰۰ و ۸۰۰ بطری
مخصوص مهمانخانه و اغذیه فروشی ها وارد شد
شرکت تهرانشهر ـ محدود خیابان سعدی تلفن ~~۲۲۲۵۲~~ ۳۰۲۱۱۵

آ ـ ۶۰۰۰

آگهی شرکت سهامی کشاورزی جنوب

چون بپیروی از سنویات مبارك ذات اقدس ملوکانه شرکت سهامی کشاورزی جنوب ـ اهواز که هموارهمجری نیات عالیه‌بندگان اعلیحضرت همایون شاهنشاهی در تشویق مردم نامور کشاورزی و ایجاد تاسیسات آبیاری بوده از سال ۱۳۳۶ باتصویب مقامات رسمی و مجامع عادی و فوق‌العاده برای تقسیم آب و اراضی بین صاحبان سهام که موجب‌وصول بهدف نهائی عمران و آبادی است اقدام و بوسیله کمیسیون مخصوص ومهندسین پروژه آن تهیه و مشغول پیاده کردن روی زمین بوده اینك بمرحله نهائی رسیده بدیز وسیله باطلاع صاحبان سهام میرساند که برای تنظیم فرازنامه رسمی لازم است صاحبان سهام از این تاریخ‌منتهی آخر اردیبهشت ماه ۱۳۴۰ صورت سهام خودرا بدفتر شرکت واقع در خیابان کیو مرث اورده تادر دفتر مخصوص تعداد و شماره سهام ممتاز و سهام عادی نام و مشخصات کامل دارندگان برای تنظیم اوراق تقسیم نامه رسمی ثبت گردد

شرکت سهامی کشاورزی جنوب ـ اهواز

آ ـ ۳۶۸۰ ۱ـ۲

مشت قانون بالای سر هیئت حاکمه

بقیه از صفحه‌اول

جریان بازداشت

خبرنگار ما گزارش میدهد که بعد از ظهر دیروز پنج تن از امرای ارتش که در دولت های سابق‌دارای مقام بودند بعلت سوء استفاده از مقام و حیف و میل اموال دولتی‌جلب و در دژبانی ارتش بازداشت شدند.

بازداشت شدگان دیشب عبارتند از سپهبد حاجعلی کیا رئیس سابق اداره دوم ستاد بزرگ‌ارتشتاران سپهبد مهدیقلی علوی مقدم وزیر سابق کشور، سرلشکراکبرضرغام وزیر پیشین دارائی و سرتیپ روح‌اله نویسی مدیر عامل سابق شرکت شیلات . آخر وقت اداری دیروز از طرف دولت به ارتش ابلاغ شد وبلافاصله اداره دژبانی ارتش مامور اجرای دستور دولت گردید.

احضار تلفنی

درمورد چگونگی‌دستگیری چهار نفر از امرای ارتش دو شایعه‌موجود است یکی اینکه گفته میشود از طرف دژبانی ارتش به سپهبد کیا، سپهبد علوی مقدم ، سرلشکرضرغام و سرتیپ نویسی تلفنی اطلاع داده شد که خود را بدژبانی ارتش‌معرفی کنند .

دیگر اینکه گفته میشود چهار نفر از سرهنگهای دژبانی به منازل این اشخاص رفته و امر دولت رابه آنان ابلاغ کردند در هر صورت‌از ساعت سه بعد از ظهر دیروز به تدریج امراء فوق‌الذکر با اتومبیل به دژبانی ارتش آمدند و ازدیشب تاکنون در دژبانی ارتش بازداشت میباشند .

شایعه دستگیری‌سرلشکر دفتری

امروز شایع بود که سرلشکر محمد دفتری رئیس سابق اداره تسلیحات ارتش نیز جزء بازداشت شدگان میباشد.گزارش خبرنگاران ماکه در صدد تحقیق قضیه‌برآمدند حاکی است که شایعه دستگیری سر. لشکردفتری‌صحیح‌نیست‌زیرا وی در حدود ده روز قبل‌باتفاق همسر و دختر خود به‌ایتالیامسافرت کرده است یك خبر دیگر حاکی است که دستور بازداشت‌سرلشکر دفتری صادر شده است

مقامات مطلع از هرگونه اظهار نظری دراین باره خودداری کردند

تحت نظر

یك گزارش دیگر حاکی‌است که‌امرای بازداشت شده از چندروز پیش تحت‌نظر بودند و شایعات مربوط‌بدستور نخست‌وزیر درمورد عدم‌صدور پروانه خروج وگذرنامه وسیاسی برای مسئولین سابق نیز بابازداشت امرای ارتش بی‌ارتباط نبوده است .

رختخواب و غذا

گزارش خبرنگاران ما اضافه میکند که دیشب از منازل امرای بازداشت شده برایشان به زندان دژبان رختخواب و غذا آورده‌بودند

اطلاعیه رسمی

ازبامداد امروز در محافل مختلف مطبوعاتی انتظار میرفت که‌از طرف دولت اطلاعیه‌رسمی درزمینه خبرمربوط به توقیف انتشار یابد .

این محافل درانتظار بازگشت‌آقای نخست‌وزیر ازکرمسار برای انتشار خبررسمی بودند .

دیگر توقیف شدگان

ازصبح امروز باردیگر شایعات زیادی دراطراف برداشت جمعی از افراد غیرنظامی درتهران انتشاریافت. نام گروهی ازوزیران ،نمایندگان سابق مجلس شورای‌ملی و ثروتمندان ومقاطعه‌کاران بزرگ‌دربین افرادتوقیف شده شنیده میشد .

لیکن این شایعات تاظهر امروز هیچگونه تائیدو یاتکذیبی نداشت .

پرونده شیلات

پیش‌از ظهر امروز پرونده مربوط به‌شیلات‌که دوروز قبل برای مطالعه نخست وزیر آورده شده‌بود بوسیله رئیس دفتر دیوانکیفر برای مطالعه و اقدام دادستان دیوانکیفر برده شد .

انعکاس خبر بازداشت امرا در بازار

بقیه از صفحه اول

ندارید بازار سرش توی کارخودش است بمن چه که داخل سیاست‌بشوم گرفتند که گرفتند . یکی دیگر از بازاریها باین مرد گفت آخر حاجی‌آقا این‌که‌دیگرسیاست نیست‌حرفی بزن تابنویسند ولی حاجی در مقابل این حرف هم گفت که‌ما ازاین چیزهاخیلی دیده‌ایم و حالا شاهنامه آخرش‌خوش است دراین موقع بین همین عده‌بحث در گرفت جوانی که مغازه خرازی فروشی‌داشت گفت اگر عده‌ای‌آمدند و سوءاستفاده کردندحتما بایدمجازات شوند اینها مسبب بدبختی مردم هستندوبایدبه‌اشد مجازات محکوم شوند .

وی سپس چنین ادامه داد وگفت ولی‌دیر شروع کرده‌اند و حق این بودکه دست‌این اشخاص را زودتر میگرفتند و بیرون میراندند .

وضع بازار

آقای مجید برادر یکی دیگر از بازاریان گفت دولت قبل از هرچیزی باید وضع خراب بازار را در یابدوی اظهار داشت که‌اگر بتوانند بازاررا از بحران خارج سازند آنوقت‌میشود گفت که کاری انجام‌داده‌اند .ماهم میشنویم که عده‌ای از سوء استفاده چیان را گرفته‌اند ولی این امر کافی نیست همین افراد روز کاری گردانننده این مملکت بودند و آنچه که مسلم است باید اقداماتی بکنند تااین قبیل افراد نتوانند برسرکار بیایند وهمین موضوع حائز کمال اهمیت است .

یك تاجر

یکی از تجار معروف بازار گفت نظر من اینست که‌دولت دست بکار حساسی زده‌برهیچکس‌پوشیده‌نیست که‌اینها خلاف کرده‌اند ولی باید کاری کرد تا ریشه این کار ها قطع گردد . این بازرگان گفت ما ازدولتی پشتیبانی خواهیم کرد که حامی ملت باشد و بنفع مردم مملکت کار کند بازار باوعده و وعید مخالف است و از هیچ دولتی این حرف را نمی پذیرد . وی همچنین گفت‌که سالهای سال است ما از این حرفها میشنویم و حالا جدا میخواهیم که این افراد را بشدت مجازات نمایند .

شرط اساسی

یك بازاری دیگر که در بازاربزرگ تهران مغازه دارد گفت شرط اصلی رفع مشکلات مملکت آغاز سریع و فوری انتخابات آزاد است زیرا در اینصورت است ملت زمام امور را بدست میگیرد و آنوقت خود ملت بهتر میداند که برای طرد این‌عناصر چه باید بکند . یکی دیگر ازبازاریان گفت اگر انتخابات آزاد نباشدبازاری ها اصلا در آن شرکت نکرده و رای نخواهند داد .

امیدواری

آقای سید حسن احمدی یك ـ فروشنده جوان بازار بزاز ها گفت

اگر دولت این قبیل اشخاص را مجازات‌کندبدون‌شك‌کار فوق‌العاده‌ای انجام داده است ولی چه‌تضمینی داریم که بعدا این اشخاص نتوانند سرکار بیایند اکنون در بازار یك نوع امیدواری ازاین اقدامات بوجود آمده و همه انتظار دارند که دیگر باحدی اجازه داده نشود تا بدون ترس و واهمه هر کاری دلشان ـ خواست بکنند .

وضع اقتصاد

یك تاجر معروف امروز در باره دستگیری عده ای گفت اصلاح وضع اقتصادی بازار از هر مسئله ای مهمتر است ولی همه میدانند که موجبات این همه بحران و خرابی وضع اقتصادی مملکت را همین عده بوجود آورده‌اندازین افراد باتعدادی از شرکت ها و مقاطعه کاریها و وارد کنندگان و صادر کنندگان بند وبست داشتند و مملکتی را بفنا و نیستی سوق داده اند وضع خراب بازار نتیجه اقدامات همین عده است و امید است که پس از این با محدود کردن واردات و جلوگیری از ورود بنجل های خارجی به بحران بازار پایان داد .

همصدا هستیم

یك جواهر فروش معروف بازار گفت من با عموم بازاریان همصدا هستم حرف ما یکی است و آن این است که خلافکاران را هر چه زودتر محاکمه و مجازات کنند .

خوشوقت هستم

یك مغازه دار در بازار مسگر ها از خبر دستگیری افراد سرشناس اظهار خوشوقتی کرد وی گفت این خبر در بازار منتشر شده و عموم بازاریان از آن استقبال کرده‌اند .

بازاریان میگویند که تعقیب و ـ دستگیری‌این افرادبجا و بموقع‌است وهمه مردم از آن استقبال میکنند

از کجا آورده‌ای

بقیه از صفحه‌اول

شخصیت های دیگری و ازجمله‌عده‌ای از شخصیت‌های غیر نظامی نیز باتهام فساد به‌محاکمه کشیده شوند .

علی امینی نخست‌وزیر جدیدایران امروز سه کمیته مخصوص را مامور رسیدگی به‌موارد فساد ـ رسیدگی به‌شکایات مردم از مقامات ناصالح‌در دولت گذشته و حاضر و به محاکمه کشاندن متهمین به‌حیف و میل‌اموال دولتی ، نموده‌است .

***

تهران ـ یونایتدپرس ـ ۱۳ ـ مقامات صلاحیتدار ایران امروز اظهار داشتند که دولت جدید ایران ۵ افسر عالیرتبه‌را که‌دونفراز آنهااز وزیران پیشین این‌کشور بوده‌اند باتهام‌فساد ـ اختلاس ـ خیانت باموال دولتی وسوء استفاده از قدرت توقیف کرده‌است.

این اقدام ظاهرا نخستین گام موثر دکتر علی امینی نخست‌وزیر جدید ایران درمبارزه او برای ازبین بردن فساد فوق‌العاده‌ای است که موجبات سقوط شریف امامی‌نخست‌وزیر سابق رافراهم آورد و درنتیجه دولت امینی زمام امور را در دست گرفت .

بنابگزارشهای دیگری که هنوز تایید نشده ۱۴۰ نفر دیگر و ازجمله بسیاری از شخصیت های غیر نظامی نیز دستگیر شده‌اند .

بقیه در صفحه آخر

سیاست اعتباری

بقیه از صفحه اول

گفته میشود اگرقرار شوداعتبارات بیشتری داده شود این اعتبار د درجه اول شامل کار های صادرا و صنعتی خواهد بو د»

آقا ی‌نخست وزیر در تشریح‌برنامه دولت دوزمینه اعتبارات اظهارداشت «بانظرمن‌سیاست اعتباری‌فعلی‌صحیح و حساب شده نیست و ما محتاج طرح‌واتخاذیك سیاست‌اعتباری‌صحیح واعمال نظارت در نرخ بهره پول هستیم»

باین جهت تاکید می شود که بزودی سیاست اعتباری‌تغییر خواهد کرد زیرا اجرای سیاست فعلی‌موجب رکود معاملات ومضیقه شدید پولی بازار بوده است .

دانشجویان

بقیه از صفحه‌اول

بدنبال میتینگ پرشوری که در ـ محوطه دانشگاه برپا شد «دانشجویان بطور دسته جمعی بطرف میدان بهارستان براه افتادندودر آنجامصرا خواستار پذیرفتن خواسته های ـ معلمین و ابطال انتخابات شدند . بدنبال تغییر دولت روز دوشنبه عصر خبر انحلال مجلسین بسرعت برق در دانشگاه منتشر شد . دانشجویان این خبر را جشن گرفتند وبیکدیگر تبریك میگفتند . صبح‌روز پنجشنبه نیز محوطه دانشگاه غرق در شادی بود .

اما دانشجویان دانشگاه همانطور که از انحلال مجلسین خوشنود ـ هستند از ایجاد دوره فترت نگران میباشند . آنها معتقدند که باقانون موجود، اگر حسن نیت وجود داشته باشد میتوان انتخاباتی تقریبا آزاد انجام داد . این درست است که این قانون نقایصی دارد ولی شك نیست که نقص اساسی را باید در نکات دیگری جستجو کرد و در شرایط فعلی و بخصوص باتفوذی که‌عده‌ئی افراد شناخته شده در حوزه های انتخاباتی دارندهیچ قانونی نمیتواند بطور دربست ضامن یك انتخابات صد در صد آزاد باشد

***

ومبارزه جدی که دولت برای دستگیری متهمین به فساد و مداخله د وانتخابات بعمل میآورد امکان‌دارد که مقدمه ای برای جلوگیری از نفوذ متنفذین و مداخله کنندگان انتخابات باشد .

۶۰ میلیون تومان

بقیه از صفحه‌اول

مهر ماه سال ۱۳۳۹ یعنی آغازسال تحصیلی ۱۳۳۹ـ۱۳۴۰ مجموع آموزگاران رسمی درسراسرکشور ۲۶۴۱۴ نفروتعداد کمك‌آموزگاران رسمی در تمام کشور بالغ بر۷۳۵۳ نفر میباشند که مجموع آنها ۳۳۷۶۷ نفر است .

از این تعداد در حدود ۳۰ هزار نفر آنها دارای رتبه‌های یك تا ۵ کمك آموزگاری و آموزگاری هستند. بنظر میرسد ۶۰ میلیون تومان اعتباری که قرار است وزارت دارائی برای پرداخت مابه‌التفاوت اشل حقوق این ۳۰ هزار نفر در اختیار وزارت فرهنك قرار دهد کافی باشد وعموم کمك‌آموزگاران و آموزگاران تا پایه ۵ موفق گردند از اشل حقوق جدید از تاریخ‌صدور تصویبنامه استفاده نمایند .

وزارت دارائی د رنظر داردبرای تهیه اعتبار لازم جهت اجرای تمام مواد تصویبنامه دولت و پرداخت مابه‌التفاوت اشل حقوق سایر کمك آموزگاران ، آموزگاران و دبیران بارسیدگی باقلام بودجه کلیه وزارتخانه‌ها هزینه های غیرضروری را حذف کرده و اعتبار لازم را برای انجام این منظور تهیه و در اختیار وزارت فرهنك قرار دهد .

چهارشنبه روز خوشبختی است

چون در اینروز هزاران نفر از جوائز بلیطهای بخت آزمائی ملی بهره‌مند میشوند . آ ـ ۶۱۸۸

وظیفه خود میدانم از لطف و مرحمت جناب آقای دکتر رضاموتمن رئیس وآقای محمد وزعی پزشکیار شهرستان ایلام که در معالجه اینجانب نهایت بذل توجه فرموده‌اند تشکر نمایم .

جنگلدار ایلام امین منصور میر فخرائی

لیست متهمین عالیمقام و متنفذینی که...

بقیه از صفحه اول

مصاحبه‌ایکه دیروز آقای بنی‌فضل دادستان جدید دیوان کیفر بطور اختصاصی‌با خبرنگار ما انجام دادند محافل مختلف باحسن‌قبول روبروشدو اظهارات دادستان دیوانکیفر بعنوان مقدمه اقدامات شدیدی که‌درنظراست علیه سوءاستفاده‌کنندگان ازبیت‌المال انجام گیرد تلقی گردید واین دستور دولت موجب امیدواری طبقات مختلف شد .

اظهارات تندادستان دیوان کیفر

که‌گفته بود دزدان گردن کلفت رامورد تعقیب قرارداده و حتی باستخوانهای آنها نیز رحم‌نخواهد کرد.باعث شدکه امروز خبردستگیری عده زیادی از اشخاص غیرنظامی نیزکه متهم به‌سوءاستفاده ودزدی از اموال عمومی می‌باشند شایع شود .

امروز خبرنگار ما کسب‌اطلاع‌کرد که بدستور آقای بنی فضل دادستان جدید دیوان کیفر صورت جامعی از کلیه متهمین تحت تعقیب در دیوان کیفر تهیه شده ودر اختیار نامبرده قرار داده شده‌است .

دراین صورت مشخصات کامل متهمین باذکر نوع اتهام و نحوه آن ومیزان مورد اتهام قیدشده است .

از صبح امروز مجددا عده زیادی از قضات دادگستری برای تبریك بدیدن دادستان دیوان کیفر می‌آمدند این عده بیشتر از اظهارات روزگذشته آقابنی فضل‌که طی‌مصاحبه‌ای‌بخبرنگار ماگفته بود «دزدان بزرك تعقیب‌خواهند شد» بحث کرده و ابرازخوشحالی میکردند.

نیمه شب به‌نتیجه‌میرسد

دادستان دیوان کیفر امروزحاضر نشد بطور صریح ورسمی مطلبی پیرامون اقدامات ۲۴ ساعت گذشته خودبخبرنگار ما بدهد. وی باخنده بخبرنگار ما گفت اقداماتی که در دیوان کیفر انجام میشود در حد ود قوانین و باتوجه بپرونده‌های موجود است و قبلاباطلاع آقایان نخست‌وزیر و وزیر دادگستری میرسد بنابر این دیوان کیفر عمل محرمانه‌ای انجام نمیدهد.

خبرنگار ما از دادستان دیوان کیفر پرسید از صاحبان نفوذومشاغل مهمه گذشته که بنحوی در دیوان کیفرمورد اتهام هستند چه کسانی تاکنون دستگیر شده‌اند ؟

دادستان دیوان کیفر گفت : با این وضع که بیشتر وقت من‌بصحبت باروزنامه نگاران بگذرد کمترمیتوانم کار انجام دهم و آنوقت در افکار مردم این مسئله‌پیش‌می‌آید که بگویند «هرکسی زیادحرف بزند کمتر کار میکند»

دادستان دیوان کیفر در حالیکه یك عده از قضات وارد اطاق او میشدند بخبرنگار ما گفت با این مراجعات من ناچارم عصرها شروع بکار کنم و دستوراتی بدهم و در نتیجهٔ نیمه‌های شب کار مابه نتیجه میرسد !

وقتی باردیگر خبرنگار ما در باره شایعه دستگیری عده‌ای از آقایان‌بنی

بنی فضل دادستان دیوانکیفر

فضل سئوال کردوی جوابداد :دستگیر کردن آسان است ولی جبران سلب حیثیت افراد غیر ممکن است بهمین جهت تصمیم دارم از امروز عصر کار مطالعه پرونده‌ها را از روی صورتی که تهیه شده است شروع کنم .

باین ترتیب دادستان دیوان کیفر تهیه لیست کسانی راکه متهم به سوء استفاده میباشند تائید کرد .

ملاقات بانخست وزیر

خبرنگار ما کسب اطلاع کرد که دیروز دادستان دیوان کیفر باآقای نورالدین الموتی وزیر دادگستری و سپس آقای دکترامینی نخست وزیر ملاقاتهائی کرده و گزارشی پیرامون وضع پرونده‌های مفتوح در دیوان‌کیفر ومتهمین آن باطلاع آنان رسانده است

دادستان دیوان کیفر حاضرنشد پیرامون این ملاقات وچگونگی صحبت های خود مطلبی بخبرنگار ما بگوید ولی بفراری که خبرنگار ما گزارش میدهد . احتمال دارد در این ملاقات صورت اشخاص متنفذ وعالیمقام‌سابق که‌متهم به حیف ومیل وسوءاستفاده ازمقام خودمیباشند در اختیاردادستان دیوان کیفر قرارگرفته‌باشد ودادستان دیوان کیفر ضمن مطالعه صورت‌متهمین که‌دردیوان کیفر پرونده‌دارند وانطباق این‌دو صورت بایکدیگر بـزودی دستورات لازم را صادر کند .

گزارش خبرنگارما حاکی است‌که یك پوشه زرد کمرنك که فقط چند برك داخل آن بود روی میز دادستان بودکه ضمن صحبت داخل کیف خود گذاشت و ممکن است اوراق داخل صورت اسامی مورد نظر باشد که ممکن است دستور احضار آنها صادر بشود.

بقراری که کسب اطلاع شده است چون دادستان دیوان کیفر دراین‌روز ها گرفتاریهای اداری بیشتری دارد وناچار است صبحها و عصرهابکار مشغول‌شود به‌پیشنهادوزیردادگستری وبدستور نخست وزیر اتومبیلی‌جهت وی‌تهیه خواهدشد که باتوجه‌بفوریت وضرورت کارهای جاری از اتلاف‌وقت روزانه وی جلوگیری شد

دوتفر دستگیر شدند

ازجمله اقداماتی که‌در ظرف دو روزاخیر دردیوان‌کیفر انجام گردیده دستگیری دو نفر دیگر ازمتهمین پرونده گوشت می‌باشد .

همانطور که‌درشماره های گذشته باطلاع خوانندگان محترم رسیده‌است ازجمله پرونده های مهمی‌که هم‌اکنون آخرین مراحل خود رادر دیوان کیفر طی میکند و قرار است‌با تعیین وقت قبلی روز چهاردهم خرداد دردادگاه دیوان کیفرطرح گردد پرونده‌گوشت می‌باشد .

دراین پرونده اعضاء هیئت مدیره وکارکنان مسئول‌شرکت سابق‌گوشت باتهام سوءاستفاده واختلاس بیش‌از شش‌میلیون تومان تحت تعقیب قرار گرفته‌اند و پرونده منجربصدور قرار مجرمیت وکیفرخواست علیه‌متصدیان شده است .

چنددروز قبل عده‌ای‌از متهمین‌این پرونده دستگیر وتحویل بازداشتگاه شدند .

امروز خبرنگارما کسب اطلاع کرد که مامورین اجرائیات دادسرای‌دیوان کیفر باتوجه باهمیت پرونده ودستور صادره از طرف دادگاه دیوان کیفردو نفردیگر ازمتهمین این‌پرونده باسمی سید احمدوسیدمحمدابوتی رادستگیر کرده و تحویلزندان داده‌اند .

باین ترتیب‌درحال‌حاضر فقط ۵ نفر ازمتهمین این‌پرونده باسامی قربانعلی ابوالقاسمی‌حاج‌محمدعلی‌حاج‌علی‌اکبری (معروف به محمدعلی‌یزدی) . محسن‌کردبچه ،حسین میرمالك، علی اسفندیاری متواری هستند .

ازطرف دیوان کیفر بکسانی که‌با ارائه اسنادمالکیت از متهمین مذکور کفالت کرده وآنانرا موقتا اززندان آزاد کرده بودند اخطار شده‌که یا موکلین خودرا معرفی کنند یابمیزان وجه الکفاله‌درصندوق دادگستری‌ودبعه بسپارند .

نخست وزیر شاهد است

از جمله اقدامات تازه‌ای که در دادسرای تهران صورت گرفته‌است صدور قرار مجرمیت علیه عده‌زیادی ازاعضاء انجمن های فرعی انتخابات تابستانی تهران است که باطل گردیده بود .

در ابتدای طرح این شکایت‌آقای دکتر بقائی کرمانی اعلام جرمی به دادستان تهران تسلیم کرد . دراین اعلام جرم مظنونی پیرامون مخدوش بودن انتخابات تهران و تقلب در آراء ذکر شده و مدارکی ضمیمه شده بود . همچنین اعلام‌جرم کننده عده‌ای از شخصیت ها را بعنوان شاهد ادعای خود معرفی کرده بود. دراین‌اعلام‌جرم‌از جمله‌آقای دکتر علی امینی (نخست وزیر فعلی)که در آن وقت رهبری منفردین را در انتخابات بعهده داشت بعنوان شاهد مخدوش بودن انتخابات تهران نام برده شده بود.

بدنبال این اعلام جرم اقدامات اولیه صورت گرفت و پرونده به شعبه ۹ بازپرسی ارجاع شد و چند روز بعد از طرف آقای امیر کلالی بازپرس شعبه مذکور عده‌ای از اعضای انجمن های فرعی به بازپرسی احضار شدند و از آنها تحقیقات کاملی بعمل آمد و سپس آقای دکتر علی امینی بعنوان مطلع در بازپرسی حضور یافت و اطلاعات ومدارکی دراختیار بازپرس گذاشت، از آن‌پس عده زیادی از اعضاء انجمن های‌فرعی‌انتخابات ببازپرسی احضار شدند .

صد نفر تعقیب میشوند

آخر وقت دیروز بازپرس شعبه ۱۹ علیه عده‌ای از اعضاء انجمن های فرعی انتخابات قرار مجرمیت صادر کرد . این پرونده که صبح امروز تسلیم دادستان تهران شده بود بیش از ۵۰۰ برك است و بیش از صد نفر باتهام تقلب در آراءتحت تعقیب قرار گرفته‌اند.

پس از مطالعه

صبح امروز آقای فلسفی‌دادستان تهران ضمن تائید این مطلب به خبرنگار ما گفت این‌پرونده‌رابیکی از آقایان دادیاران ارجاع کرده‌ام تا پس از مطالعه کامل نسبت به صدور کیفر خواست اقدام نماید.

امروز خبرنگار ما با دادستان جدید تهران درباره اقداماتی که صورت خواهد داد مصاحبه‌ای بعمل آورد .

دادستان تهران گفت : هدف اساسی من این‌است که مردم‌تهران احساس کنند یك مرجع و ماؤای قانونی بشکایت و تظلمات آنها سریعا رسیدگی میکند .

دادستان جدید تهران گفت : آنچه مسلم است باید بگویم کسانی که باموال عمومی تجاوز کرده‌اند وازنظرجامعه گناهکارشناخته‌شده‌اند چنانچه طبق موازین قانونی‌شکایاتی علیه آنان بدادسرا برسد و دلایلی علیه آنها باشد از طرف دادسرا بحکم قانون موردتعقیب قرارخواهند گرفت و در هرحال باید دانست که وضع گذشته خاتمه یافته است.

احترام بحقوق‌مردم

دادستان تهران دراین مصاحبه افزود که پرونده های مهم سریعا بجریان خواهد افتاد و مردم بایدکمال اطمینان را داشته باشند که حقوق عمومی آنان مورد احترام مراجع‌قضائی است و بایستی ازطرف سایر مقامات نیز مورد احترام قرار گیرد و این‌کار از طرف دادسرای تهران باشدت و علاقه زیاد رعایت خواهد شد

پرونده انتخابات

دادستان تهران در باره اعلام جرم هائی که چندی قبل در باره انتخابات گذشته تهران تسلیم دادسرا شده بود و نتیجه اقدامات دادسرای‌تهران بخبرنگاران گفت این پرونده جریان عادی خودرا طی کرد و بمرحله‌صدور قرار مجرمیت نزدیك شده بودومسلما باین پرونده سریعا رسیدگی خواهد شد وقرار مجرمیت کسانی که‌بآراء عمومی مردم تجاوز کرده‌اند صادر خواهدشد

دادستان تهران در برابر این سئوال که چه کسانی در این پرونده مورد تعقیب قرارخواهند گرفت بخبرنگاران گفت : از نظر دادسرا تاحدی که قانون صراحت دارد هرکس در هر مقام باشد مورد تعقیب قرار خواهدگرفت ودر صورت‌لزوم سوابق جمع آوری شده بمراجع عالیتری‌برای اتخاذ تصمیم تقدیم خواهدشد .

هر اطلاعی برسد

دادستان تهران گفت : هر نوع اطلاعی که از طر فمردم و طبقات مختلف در باره تجاوز بحقوق عمومی برسد و حتی اگر خودم هم اطلاعی بدست آورم راسا مورد تعقیب قرار خواهم داد تا جلب اعتماد واطمینان مردم نسبت بمحفوظ ماندن حقوق‌آنها بشود .

پیرواخبارقبلی‌شرکت‌پخش لاروس‌ایران که‌درموردواگذاری‌یك‌بورس تحصیلی ازطرف

مؤسسات لاروس ـ هاشت ـ وارفرانس

انتشار یافته بود باطلاع میرساند .

همانطور که قبلااعلام شده بودازفردادوشنبه ۲۵ اردیبهشت ماه برگهای‌آزمایش و تقاضا توسط مراکز زیر توزیع میگردد.

۱ـ شماره ۱۴۴ خیابان شاهرضا جنب‌کالج ـ شرکت‌پخش لاروس دفتر آقای مناف زاده

۲ـ انستیتوی ایران وفرانسه ـ حشمت‌الدوله

۳ـ کتابخانه فرانسه چهارراه اسلامبول

توزیع برگهای تقاضا درشهرستانها توسط مراکز زیر انجام میگیرد.

۱ـ تبریز توسط مرکزروابط‌فرهنگی‌ایران وفرانسه
۲ـ اصفهان آقای ریموند بانل نماینده کنسولگری فرانسه
۳ـ مشهد مادموازل پیلت استاد دانشکده ادبیات
۴ـ شیراز آقای منصوری استاد دانشکده ادبیات

سن داوطلبین نبایستی از ۱۸ سال‌کمتر وازه۳۵ سال بیشتر باشد ـ ملیت متقاضیان بایستی ایرانی و مقیم ایران نیز باشند .

داوطلبین موظفند شخصا برك تقاضارا در تهران به انستیتوی ایران و فرانسه و در شهرستانها بمراکز نامبرده فوق شخصا تسلیم نمایند تا باآنها مصاحبه شفاهی نیز بعمل آید.

در آگهی‌های بعدی باز هم اطلاعات‌بیشتری در دسترس علاقمندان گذاشته خواهد شد.

آ ـ ۶۱۶۶ گردونه

جناب آقای مهندس گنجی وزیر محترم راه

انتصاب جناب آقای مهندس حسین رفیع‌راکه از مهندسین لایق ودرستکاروباسابقه‌میباشندبسمت‌معاونت‌وزارتخانه صمیمانه تبریك عرض مینماید .

مهندس کاظم صدقی ـ مهندس مهدی شعشائی ـ مهندس‌هوشنك علیزاده ـ مهندس منوچهر پیرهرادی ـ مهندس رضا گرایلی ـ مهندس نصراله خطیب لو ـ مهندس نصرت‌اله یوسفزاده ـ مهندس ابوالقاسم هاشمی ـ مهندس یوسف قره‌باغی ـ مهندس ابراهیم گوهریان ـ مهندس ابراهیم منیعی ـ مهندس سیف‌الدین مرعشی ـ مهندس حبیب‌مهدوی مهندس مصطفی کلانتری ـ مهندس علی اصغر اقتصاد ـ مهندس آلبرت باوی ـ مهندس ضیاء مسعودی ـ مهندس محمد باقر طهماسبی ـ مهندس علی اصغر لکستانی ـ مهندس عمادالدین عمادی ـ مهندس‌صمد ناصر آذری

آ ـ ۵۰۳۵

مردی بجرم قتل یك زن جوان باعدام محکوم شد

درحکم دادگاه ذکر شده چون توقف در زندان باوجود سوابق کیفری عدیده درروحیه متهم ابدا تاثیری ننموده این بار ازجهت قتل باعدام وازنظر مجروح کردن اشخاص بیکسال زندان ودویست ضربه شلاق محکوم میشود

شعبه دوم دادگاه عالی جنائی امیر زندی فرزندحسین را که در تیرماه سال گذشته زنی بنام هایده را در محله بد نام بقتل رسانیده بودباکثریت آراء باعدام محکوم نمود. امیر در محضر دادگاه منکر قتل بود و میگفت هایده را او نکشته است ولی دادگاه علاوه بر صدور حکم اعدام متهم‌را ازجهت چاقوکشی نیز به یکسال زندان و دویست ضربه‌شلاق محکوم کرده‌است.

امیر سال گذشته در خیابان‌سی متری مغازه خرازی فروشی‌داشت وی مدتها بودبا«هایده»آشنا شده و اکثرا بمنزل وی در محله بدنام رفت وآمد میکرد و هایده هم روزهای اول از امیر بدش نمی‌آمد چون روزی چند بار بمغازه امیر میرفت واجناس مورد لزوم خودرا بدون پرداخت قیمت از آنجا بر میداشت . امیر از اشخاص شرور خیابان سی متری بود بارها بعلت شرارتها و نزاعهائی که میکرد بکلانتری جلب و زندانی شده بود بتدریج علاقه امیر نسبت بهایده بیشترمیشد بطوریکه خانه خود را نیز در اختیار هایده قرارداده بود وهایده وقت و بیوقت با کلیدی که در اختیار داشت بمنزل امیر رفت وآمد میکرد.

امیر در بهار سال گذشته‌بعلت چاقو کشی بکلانتری جلب شد و در دادگاه بچند ماه زندان محکوم گردید و بزندان رفت در غیاب‌امیر، هایده شخص دیگری راپیدا کرده وبا او بسر میبرد بطوریکه امیررا بکلی فراموش کرده بود حتی‌وقتی امیر از زندان پیغام فرستاده بود که بزودی مدت زندانی وی تمام خواهد شد ودوباره پیش‌او مراجعت خواهد کرد هایده‌بشدت عصبانی شد و جواب داده بود که اگر اینجا بیا... هم بکشنند . امیر مدتی بعد از زندان آزاد شد و بسراغ خانه وزندگی خود رفت‌ولی از خانه وزندگیش چیزی‌نمانده بود چون هایده در غیاب امیر منزل وی را با از اثاث خالی کرده بود.

حمله باچاقو

امیر چند باربرای دیدن هایده بمحله بد نام رفت ولی هایده‌بهیچ عنوان حاضر نبود او را بپذیرد و حتی هرموقع‌امیر بمنزل‌هایده‌میرفت او از خانه خارج میشد امیر ازاین موضوع خیلی ناراحت بود واین ناراحتی ویرا وجود شخص‌ثالثی که‌باهایده رفت وآمد میکرد صد چندان کرده بود . امیر روزهفتم تیرماه سال گذشته‌باتهیه یک‌چاقوی ضامندار بمنزل هایده رفت و قبل از اینکه کسی مانع اقدام وی گردد هایده را باچند ضربه چاقو مضروب کرد و متواری گردید و در حین فرار هم چند نفر از دوستان هایده را که قصد داشتند مانع فرار وی شوند مجروح کرد ولی هنوز از محله‌بدنام خارج نشده بود که توسط چند نفر پاسبان دستگیر و تحویل کلانتری گردید امیر در همان تحقیقات اولیه بجرم خود اعتراف کرد واظهار داشت هایده مرا بدبخت کرده زندگیم را متلاشی کرده بود باین جهت او را زدم .هایده چند لحظه‌پس ازمجروح شدن‌بعلت خونریزی شدید درگذشت و بعلت مرگ وی امیر باقراربازپرس بازداشت گردید و پرونده پس از صدور کیفر خواست تحویل دادگاه عالی جنائی گردید .

تقاضای اعدام

دادستان تهران باستناد ماده ۱۷۰ قانون مجازات عمومی برای امیر ـ تقاضای مجازات اعدام کرده بود ـ دادستان تهران در ادعانامه خود خاطرنشان ساخته بود که امیراصلاح شدنی نیست‌و با اینکه چندین مرتبه بعلت خلافکاریها زندانی شده است با اینهمه علائم ندامت و پشیمانی در وی دیده نمیشود .

دادگاه عالی جنائی بریاست آقای علمیه باین پرونده رسیدگی کرد ابتدا کیفرخواست دادسرای تهران قرائت گردید و سپس سئوالاتی از متهم بعمل آمد . امیر در دادگاه میگفت من در میدان مغازه خرازی فروشی داشتم هایده موجب شده بود که تمام زندگی خود را فروخته برای او خرج کنم من باو خیلی علاقمند بودم مدتی که در زندان خوابیدم شخصی زیر پای او نشست تا از دستم درآورد و در ضمن هرچه در خانه داشتم او برداشت وقتی از زندان آزاد شدم و پیش هایده‌رفتم او مرا از خودش راند و حتی تهدید بقتلم کرد تا اینکه یکشب که برای گرفتن اثاث خود بمنزل‌او رفته‌بودم ریختند سر من و مرا مجروح کردند من از مرگ هایده خبر نداشتم .

دادگاه‌عالی جنائی‌پس از استماع مدافعات متهم و وکیل مدافع وی وارد شور گردید و رای خود را باین شرح اعلام نمود .

رای دادگاه

با اینکه متهم در محضر دادگاه منکر ارتکاب بزههای انتسابی است ولی با توجه باعترافات نامبرده در مراحل بدوی تحقیقات بااینکه «از شدت عصبانیت هایده را با چاقو زدم و دیگر نفهمیدم کی سه زن دیگر را مجروح کردم ، اول قصد داشتم خودم را بکشم بعدا پشیمان شدم و او را با چاقو زدم چون عصبانی‌بودم هرکس جلو آمد زدم» و دستگیری متهم با چاقوی خون آلود و گواهی پزشك قانونی و مجروح شدن دست پاسبان بر دادگاه یقین حاصل است که توقف در زندان باوجود سوابق عدیده کیفری (غیر موثر) در روحیه متهم ابدا تاثیری ننموده و بلافاصله پس از آزادی از زندان صرفا به منظور از بین بردن بانو هایده و طبق تصمیم قبلی و با تهیه چاقوی ضامندار بشهر نو رفته و بانو هایده را با وارد کردن ضربات متعددمهلك چاقو مقتول و عده ای زن بی پناه رامجروح نموده است . ازلحاظ‌قتل عمد بانو هایده مطابق‌ماده ۱۷۰ قانون مجازات عمومی و از جهت سه فقره ایراد جرح با چاقو به سه زن به موجب قسمت اخیر تبصره ماده ـ ۱۷۳ همان قانون با رعایت ماده ۲ ملحقه بآئین دادرسی کیفری ازحیث قتل عمد باعدام و ازجهت سه‌فقره ایراد جرح به سه فقره یکسال‌حبس تادیبی و دویست ضربه شلاق‌محکوم میگردد .

امیر زندی که در دادگاه محکوم باعدام شده است

حوادث و وقایع

۳۰۳۵۶۹

یک هواپیمای یک موتوره مفقود شده است

ساعت یك‌ونیم بعداز ظهرپریروز (جمعه) یك هواپیمای یك موتوره فرودگاه شهر کرمان رابقصد اصفهان وفرودگاه مهرآبادترك کرد. این‌هواپیما هنوز بفرودگاه مهرآبادنرسیده وبرای پیدا کردن‌آن از ژاندارمری استمداد شده است .

ژاندارمری کل کشور طی یك بخشنامه که بابیسیم به‌کلیه افراد ژاندارمری ابلاغ شده مشخصات‌طیاره دراختیار آنها گذاشته شده و آنها اکنون در جستجوی هواپیمای مفقود شده هستند .

چهارنفر بر سر ازدواج بادختری قمار کردند !

اماپس ازاینکه نتیجه بازی معلوم شد و صورتمجلس‌گردید و مقدمات ازدواج‌فراهم گردید دختر مورد نظر نفر پنجم را انتخاب‌کرد

یکی از جالبترین وقایع دیروز تهران شکایت مردی از یك دختر ۲۲ساله بود .

این مرد که نزد دادیار دادسرا آمده بود میگفت: من یکماه پیش دختری راکه منشی یك موسسه تجارتی در خیابان سعدی است دیدم واورا پسندیدم و چون تصمیم بازدواج داشتم از اوخواستگاری کردم.

این دختر بمن گفت که نتیجه رابعدا به‌شما اطلاع خواهم داد از این ماجرا یکهفته گذشت تااینکه یك‌روز این دختر بمن تلفن کرد ومرا بخانه‌اش دعوت نمود موقعی که به‌آنجا رفتم دیدم سه مرددیگر نیز نشسته‌اند .پس‌از اینکه ماچهار نفر بهم معرفی شدیم دختر درحالی که لباس قرمز رنگی پوشیده بود باطاق پذیرائی آمد وبما گفت:من هرچهار نفرشمارا بیك اندازه پسندیده‌ام و هرچه فکر کردمو با اقوامم مشورت نمودم نتوانستم از بین شما یکی را انتخاب کنم و اکنون دریك ناراحتی بسر میبرم‌از شما خواهش میکنم خودتان ترتیبی بدهید که من بایکی از شماازدواج کنم.

دختر پس‌از گفتن این حرف از اطاق خارج شد و مامدتی با هم مذاکره کردیم و عاقبت تصمیم گرفتیم باهم «لوتو» بازی کنیم هرکس دریك مدت معینی دومرتبه برنده شد او بااین دختر ازدواج کند. باوجوداینکه من از این طرز بازی اطلاعی نداشتم زودتر از همه بردم وقرار شد بادختر ازدواج‌کنم چون من‌مرد دنیادیده‌ای هستم همانجا دیگران را وادار کردم تا حرفهای دختررا صورتمجلس‌کرده ونتیجه برنده‌شدن مرا نیز تصدیق کنند وآنها اینکاررا کردند و اکنون من این سند را دارم.

پس‌از اینکه من برنده شدم‌جریان بدختر اطلاع داده شد و من برای مذاکرات بار دیگر بخانه او رفتم وقرار ازدواج راگذاشتیم ومخارجی هم من متحمل شدم تااینکه پریروز درخیابان دیدم که آن دختر با جوانی مشغول قدم‌زدن است‌به‌آنها نزدیك شدم واعتراض کردم ولی هردو نفر مراکتك زده و بااتومبیل فرار کردند و دختر نیز بمن‌اطلاع دادکه میخواهد باآن جوان ازدواج کند و مرا که مرد ۴۰ساله‌ای‌هستم دوست نمیدارد .

این مرد بدادیار گفت که حالا آمده است تااز آن دختر شکایت کنم. دادیار از لحاظ کتك زدن این مرد دستور احضار دختر و نامزدش را صادر کرد.

۵نفر آنقدر یکدیگر راگاز گرفتند تابیهوش شدند!

دیشب ۵ نفر که در حال مستی یکدیگر را گاز گرفته بودند در بیمارستان بستری شدند. این عده میگفتند مابا یك اتومبیل به صحرا رفتیم‌تا در آنجا مشروب بخوریم پس‌از اینکه مست شدیم در حالیکه می‌خندیدیم آنقدر یکدیگرراگاز گرفتیم که هر ۵ نفر بیهوش شدیم !

ژاندارمی که این ۵ نفر را از بیابان به بیمارستان منتقل کرده گزارش داده‌است موقع گشت به ۵ نفرمرد که‌روی زمین افتاده و همه جای بدن‌آنها‌زخمی بودو دهان و دندانشان نیز خون آلود بود برخورد کردم . من تصور نمودم که این ۵ نفر مورد حمله حیوان درنده قرار گرفته‌اند . لذا در صدد برآمدم آنها را به بیمارستان برسانمو چون آنها کاملا مست بودند انتقال آنها به بیمارستان چهار ساعت طول کشید.

دربازجوئی این ۵ نفر که بایکدیگر دوست صمیمی‌هستند گفتند از هم شکایتی‌ندارند.

چرا زن‌خانعلی ازخانه‌اش‌فرار کرد

امروز جوانی بنام خانعلی بژاندارمری تهران شکایت کرد که همسرش از خانه او فرار کرده وبه‌قزوین رفته و در آنجادر خانه‌مردی بنام قنبر وضع حمل نموده و نوزاد را کشته است . تا با خیال آسوده بتواند دنبال کار های خودش برود.

بدستور ژاندارمری تهران این زن دستگیر شد وبه از بین‌بردن بچه‌خود اعتراف کرد و گفت چون خانعلی را دوست نداشتم از خانه‌او فرار کردم .

چای قاچاق درکیسه برنج بود!

لنگه ـ مامورین مبارزه باقاچاق ژاندارمری درنتیجه کنترل اطلاع حاصل میکنند که مقداری چای قاچاق در داخل گونیهای برنج بتدریج حمل و نقل میشود لذا هشت کیسه برنج متعلق به عبداله شهرت توفیقی بازرسی و از داخل سه کیسه برنج یك کیسه چای قلمی بوزن ۱۱ کیلو کشف مینمایند که جمعا دویست و هشت کیلو بود کالای قاچاق تحویل گمرك لنگه وقاچاقچی تحت تعقیب قرار گرفت .

دختری را درخیابان ربودند

بلندگوی اتومبیل مامورین درحالیکه تاکسی را تعقیب میکرد از مردم درخواست کمك مینمود

ساعت سه‌ونیم بعد از ظهردیروز فریاد دختری که کمك می‌طلبید در نزدیکی ضرابخانه بلند شدوبلافاصله خاموش گردید . عابرین همان موقع به‌ژاندارمری محل اطلاع‌دادند که یك تاکسی دختر ۱۳ ساله ایرا که در پیاده روخیابان حرکت میکرد ربوده‌و فرار کرد .

چند دقیقه بعد یك جیپ و یك کامانکار درجاده از گل و قوچك با سرعت زیاد در تعقیب تاکسی‌شماره ۶۸۶ بود.اتومبیل کامانکار ژاندارمری بابلندگو به‌اتومبیلها اطلاع‌میداد که جنایتی در شرف انجام است و از آنها استمداد میکرد .

در نزدیکی شاه آباد کامیون‌بارکشی که در سربالائی در حرکت‌بود وصدای بلند گورا شنیده بود در روی یك‌پل باریك در عرض جاده قرار گرفت و مانع عبور تاکسی شد . تاکسی که چنین دید از بیراهه به‌ضرابخانه بازگشت ولی در آنجا به‌چنك مامورین ژاندارمری افتاد وحسین‌راننده‌تاکسی و حسن مسافر او که دختر ۱۳ساله را ربوده بودند دستگیر شدند .

دختریکه ربوده شده بودخودرا کافیه معرفی کرد و گفت میخواستم بحمام بروم که ناگهان تاکسی جلوی من توقف کرد ودونفر مرا بداخل آن کشیدند که تمام اتومبیلهای جاده‌به تعقیب ماافتادند و آنها ناچار مرا بازگردانیدند .

حسین راننده تاکسی میگفت‌حسن دختر را سوار کرده و من مسئول نیستم حسن میگفت چون این دختر روابط من وهمسر رابهم زده بود میخواستم اورا تنبیه کنم . حسن میگفت کافیه بهمسر من گفته بود که من باو خیانت میکنم بهمین جهت زندگی‌ما خراب شده‌بود .

صبح امروز راننده تاکسی و مسافرش بدادسرای ناحیه شمیران اعزام شده و بازداشت شدند .

تجاوز از مرز

طبیات : یکنفر افغانی که از مرز تجاوز کرده و مسافتی در خاك ایران سواره پیموده بود وسیله مامورین ژاندارمری دستگیر شد و بکراس اسب بمرزبانی محل تحویل گردید .

نزاع بین اهالی جوشقان وکاموا

جوشقان ـ بین اهالی جوشقان قالی وکاموا نزاع دستجمعی‌رخ داده که در نتیجه ۱۲ نفر از اهالی این‌دو قریه‌مجروح شدند مامورین‌ژاندارمری پس از اطلاع در محل حضور یافته ضمن جلوگیری از نزاع عده ای از مسببین را دستگیر کرده مجروحین را برای معالجه اعزام داشتند .

تصادف در محمودیه

خبرنگار ما در شمیران گزارش میدهد عصر دیروز اتومبیل شخصی شماره ۶۹۱ برانندگی امیرحسن‌عراقی درحوالی ایستگاه محمودیه شمیران‌با عابری‌بنام هامازادگریگوریان تصادف کرد واورا بشدت مجروع نمود مجروح برای معالجه به‌بیمارستان رازی انتقال یافتو راننده تحت تعقیب قرار گرفت.

مسافر دوطبقه مجروح شد

بنابگزارش خبرنگار مادر شمیران شب‌گذشته یکی از مسافرین اتوبوس دو طبقه شماره ۹۵۰که از شمیران بطرف تهران در حرکت بود، از روی رکاب اتوبوس بخارج پرتاب گردید وبسختی مجروح شد مجروح که‌عبداله نام دارد به بیمارستان سینا منتقل وبستری شد و راننده نیز توسط مامورین دستگیر گردید.

محکومیت در دادگاه

طبق گزارش‌خبرنگار مادرشمیران، دیروز دادگاه جنحهٔ شمیران جوانی بنام محمد نظری راکه باتهام سرقت دستگیر شده بود محاکمه و بدوماه زندان محکوم کرد .

این جوان چندروز پیش در حین ارتکاب سرقت در یکی از منازل ونك دستگیر و تحویل ژاندارمری گردیده‌بود .

قربانی حادثه

دیروز عباسعلی مشایخی فرزند غلامحسین در یك حادثه رانندگی در چهار راه یوسف آباد کشته شد.

خفگی بچه‌ها

دیروز طفل یکساله‌ای بنام اسمعیل باقری در پشت باغ خزانه و طفل ۱۷ماهه‌ای بنام مهدی یگانه در خیابان صفی‌علیشاه در حوض آب افتاده وخفه شدند.

در۲۴ ساعت گذشته : ۱۰ نفردراثر تصادف ونزاع مجروح شدند

در۲۴ساعت گذشته ۹نفرباسامی رجبعلی فرزند حسینقلی ، محمد دردبند فرزند یعقوب ،محمدرجبی فرزند الهداد ، علیرضا کاظمی‌فرزند اسمعیل ،ناصر شهیدری فرزند شموئیل ، حسین فرزند ابوالحسن هادی الهقلی فرزند عباسقلی ،فاطمه فرزند باقروعبداله تفنگچی فرزند ابوالقاسم در اثر حوادث رانندگی ویکنفر بنام اسمعیل افشین دراثر چاقوخوردگی در بخش ۵ تهران مجروح شده و در بیمارستان سینا بستری شده‌اند.

دو فوت مشکوك

دیروز یك استوار نیروی‌هوائی بنام عباس کلاشه درخانه خود در بخش ۱۸ بعلت نامعلومی جان‌سپرد جنازه متوفی برای تعیین علت‌مرگ باداره پزشکی قانونی فرستاده شد.

***

دیروز مرد۵۰ ساله‌ای بنام یونس فرزند حسین ۵۰ ساله که میخواسته از طرفی بطرف دیگر خیابان مولوی برودناگهان بزمین افتادو درگذشت چون فوت او مظنون بنظر میرسید جنازه برای تعیین علت مرگ باداره پزشکی قانونی فرستاده‌شد .

پیش بینی وضع هوا

پیش‌بینی وضع‌هوای‌ایران تاظهر فرداطبق‌گزارش اداره پیش‌بینی کل هواشناسی بدینقرار است .

هوای‌تهران نیمه‌ابری که‌تدریجا از مقدار ابرها کم خواهد شد .

هوای استانهای خراسان، کرمان، بلوچستان، سواحل دریای مازندران نیمه‌ابری گاهی‌همراه‌با رگبارهای پراکنده وبادنسبتا شدید درسطح زمین، شهرستانهای مرکزی نیمه ابری‌که متدرجا ازمقدار ابرها کاسته خواهدشد هوای بقیه نقاط ایران‌صاف گاهی توام باتکه‌های ابرپیش بینی میشود .

حداکثر درجه حرارت هوای شهرتهران در روز گذشته ۲۸وحداقل آن ۱۹درجه‌بوده است .

گرمترین نقاطی که‌ایستگاه هواشناسی دارند در ۲۴ساعت گذشته آغاجاری باحداکثر ۴۴وسردترین نقاط خوی باحداقل ۳درجه سانتیگرادبالای صفر بوده است .

چهارشنبه روز خوشبختی است
زیرا فرشته اقبال بدرخانه‌ها میرود و مبلغ
«۳۰۰٫۰۰۰ ریال»
جایزه ممتاز بلیطهای بخت آزمائی ملی راتسلیم‌میکند

تازه دامادچوب کفش پاشنه بلند عروس راخورد

علی‌اکبر ۲۰روز پیش بامهوش که دانش‌آموز دبیرستان بودازدواج کرد وپس‌از اینکه مهوش رابخانه خودآورد باو دستور داد تا ازخانه خارج نشود . اما ۲روز پس از ازدواج مهوش‌بدون اجازه‌شوهرش از منزل خارج شده با همسایگان برای تماشای یك مجلس عروسی به‌پشت‌بام خانه دیگری رفته بود.

علی‌اکبر پس‌از اینکه از این ماجرا مطلع شد زنش را که روی پلکان ایستاده بود و کفش پاشنه بلندی به‌پاداشت بشدت مورد سرزنش قرار داد . مهوش چون‌به پوشیدن کفش‌پاشنه‌بلندعادت نداشت ناگهان پایش سرخورد و از پلکان پائین افتاد و سرش شکست وعلیه شوهرش شکایت کرد که‌اوراکتك زده و بزمین انداخته است .

علی‌اکبر بدادسرا اعزام شد و دیروز محاکمه گردید. در دادگاه مادر علی‌اکبر میگفت . هرچه به پسرم گفتم کفش پاشنه بلند برای این دختره نگیر بخرجش نرفت و حالانتیجه‌اش رامی‌بیند و چوب کفش پاشنه بلند را میخورد .چون مهوش شوهرش را متهم کرد که اورابه‌پائین انداخته دادگاه علی‌اکبررا به ۴۰روز حبس محکوم کرد وعلی اکبر برای تنبیه زن دروغگوی خود بمادرش گفت : جواهراتی راکه برای مهوش خریده‌ام بلافاصله بفروش و پول آنرا بابت جریمه ۴۰ روز زندان‌به دادگاه بیاور.

تصادف درخیابان شهباز

دیشب مرد ناشناسی بااتومبیلی که هنوز شماره آن معلوم نیست‌در خیابان شهباز تصادف نمود و به سختی مجروح گردید و قبل از رسیدن به‌بیمارستان جان‌سپرد.

اکنون مامورین در تعقیب‌راننده فراری میباشند.

دستگیری سارقین اتومبیل

دیروز سه نفر ازافراد باند سارقینی که اتومبیل‌های مردم رادرخیابان میدزدیدند وسیله مامورین شعبه ششم اداره آگاهی دستگیر و بازداشت شدند.

روز گذشته‌مامورین شعبه ششم اداره آگاهی که از خیابان سیمتری‌عبور میکردند متوجه شدند که اتومبیل سواری شماره ۷۰۳۳ درکنار خیابان ایستاده و یك زن و چند مرد داخل آن نشسته‌اند مامورین به سر نشینان این اتومبیل ظنین شده آنها را بشهربانی آوردند باتحقیقاتی که بعمل آمد معلوم شد این سه‌نفر از دزدان سابقه دار وسائل ماشین میباشند که با باند بزرگی همکاری دارند.

در داخل اتومبیل مزبور تعداد زیادی رادیو ووسائل مختلف اتومبیل کشف‌گردید. اکنون جریان در شعبه‌ششم اداره آگاهی تحت رسیدگی است سه نفر یکه دستگیر شده‌اند جواد ورضا و منوچهر نام دارند.

دفتر وکالت مظفر یوسفیان
به خیابان شاهرضا ابتدای ویلا شماره ۸ انتقال یافت
تلفن ۶۱۵۶۲ پذیرائی ۵ تا ۸ بعدازظهر
آ ـ ۶۰۲۰

در تعقیب قاچاقچیان تریاك

یك مامور کشته شد و دونفر مجروح گردیدند

بجنورد ـ عباس معروف بمراد که راننده ماشین وانت مربوط به سازمان مالاریا است روز ۲۰ جاری بپاسگاه بدرانلو اطلاع میدهد که‌در راه گرگان یك اتومبیل فولکس واگن مشاهده کرده واحتمال میدهد که حامل تریاك باشد رئیس پاسگاه استوار یکم نوروز علی جعفرزاده باتفاق دونفر گروهبان باسامی نظر علی باقرنیا و قهرمان میهمان دوست باهما ن‌اتومبیل وانت بمقصد حرکت می کنند .

وانت مزبور در میان راه بیك کامیون باری که متوقف بودتصادف کرد و در نتیجه هرسه نفر درجه دار ژاندارمری بسختی مجروح شدند وبه‌بیمارستان منتقل گردیدند ولی استوار مزبور فوت شد راننده‌دستگیر وبرای تعقیب وبازرسی فولکس واگن اقدام شده است .

برنامه آینده
سینما سعدی ـ سینما آسیا
اثر پرسروصدا وعریانی‌که تهران مدتهاست انتظار نمایش آنرا دارد

... آنچنانکه خدا آفرید
رنگی ـ سوپر پانوراميك ـ دوبله بفارسی
ماریز آلاسیو ـ ریک باتاگلیا
محصول مشترك فرانسه ـ ایتالیا ـ آلمان

تظاهرات دانشجویان ایرانی در آلمان

دانشجویان نسبت به قتل مرحوم دکتر خانعلی اعتراض کردند

دراین تظاهرات دانشجویان کشورهای آسیائی و افریقائی نیز شرکت داشتند

کلنی ـ ۱۳ مه ـ خبرگزاری فرانسه ـ دویست نفر از دانش ـ جویان ایرانی که دردانشگاه های اکس‌لاشاپل ، بن ، دوسلدورف تحصیل می‌کنند روز شنبه در تظاهراتی که در کلنی به عنوان اعتراض به قتل مرحوم دکترخانعلی برپاشده بود شرکت کردند.

چون از طرف رئیس پلیس کلنی رژ موتظاهرات در خیابان های‌شهر ممنوع شده بود اعتراض کنندگان دریکی از سالنهای دانشگاه کلنی اجتماع کردهو متن‌تلگراف‌اعتراض آمیزی را که‌برای مخابره بتهران آماده شده بود تصویب کردند .

دانشجویان کشورهای آسیائی وافریقائی نیز در تظاهرات‌دانش ـ جویان ایرانی شرکت کرده‌بودند

پایان اعتصاب

تهران ـ ۱۳مه ـ خبرگزاری فرانسه ـ پس ازآنکه دولت جدید ایران بادرخواست اضافه حقوق معلمین موافقت کرد از امروزصبح کلیه دبیران وآموزگاران‌درسراسر ایران آغاز بکار کردند.

اعتصاب فرهنگیان منشاء اصلی بحران اخیر بوده که‌منجرباستعفای دولت آقای شریف امامی و روی کارآمدن آقای دکتر امینی‌گردید

وزیرکار راسا برسازمان بیمه‌های اجتماعی نظارت‌میکند

ساعت چهار بعد از ظهر دیروز آقای خسروانی وزیر کار بدون اطلاع قبلی از درمانگاه شعبه مرکزی‌سازمان بیمه های اجماعی کارگران دیدن کرد. در این درمانگاه ازساعت ۸ صبح تا ۶ بعداز ظهر توسط پزشکان و متخصصین رشته‌های مختلف پزشکی از کارگران و خانواده های آنان معاینه میکنند آقای وزیر کار در این بازدید به آقایان پزشکان و مسئولین درمانگاه گفت : بهداشت کارگران مورد توجه مخصوص دولت است و آقایان باید کمال توجه را در اینخصوص بنمایند ، کارگران طبقه زحمتکش این مملکت هستند و بیش از همه باید ببهداشت آنان توجه کرد .

بدستور آقای وزیر کار قرار شد یك بخش کشیك شبانه نیزدر این درمانگاه دائر گردد .

خبرنگار مامیافزاید آقای‌وزیر‌کار که‌قبلا مدیر عامل سازمان بیمه های اجتماعی کارگران بود اکنون نیز راسا به امور این سازمان بیمه نظارت مینمایند و برای این سازمان مدیرعامل جدیدی تعیین‌نمیشود

اجرای انتخابات‌صحیح واحترام بافکار

بقیه از صفحه‌اول

مهندس کاظم حسیبی ، مهندس حق‌شناس ، دکتر سعید فاطمی ، دکتر شاپور بختیار ، ادیب‌برومند مهندس‌خلیلی ، علی‌اشرف‌منوچهری دکتر مهدی آذر ، داریوش فروهر، دکتر عبدالحسین اردلان ، اقبال کرمانشاهی ، نصرت‌اله امینی ، جلالی موسوی ، کریم آبادی ، حاج‌قاسمیه ، علی اصغر پارسا ، دکترخنجی ، دکتر غنی‌زاده، راضی، بهنام در خانه شماره ۱۴۳ فخرآباد تشکیل گردید.

جلسه پنجساعتی

جلسه مزبور متجاوز از ۵ ساعت بطول انجامید و درآن اعضای‌شورا به‌تفصیل‌پیرامون سیاست داخلی و خارجی گفتگو کردند.

امروز یکی از اعضای جبهه‌ملی درباره جلسه دیشب به خبرنگارما چنین گفت: درجلسه دیشب درباره نقض‌فرمان انحلال مجلسین و لزوم فوری انتخابات آزاد دوره بیست‌و یکم و همچنین آزادی مطبوعات و اجتماعات برطبق قوانین اساسی و منشور ملل متحدصحبت شدوبرای اجرای انتخابات صحیح و احترام‌به افکار عمومی وقوانین کشور گفتگوی مفصلی بعمل آمد.

اجرا واتحاد یك سیاست‌مستقل وملی که درآن از آزادیهای فردی واجتماعی ملت ایران حمایت‌گردد مورد مذاکره بود.

اعضای شورای جبهه ملی منفقا از آزادی وشروع انتخابات باقوانین موجود دفاع کرده و متذکر شدند کهوضع جهان وحوادث بزرگی که‌امروز درسراسر گیتی میگذرد ملت ایران را باین نتیجه میرساند که جز بااجرای یك‌سیاست‌صحیح ومنطقی ودور از جنجال‌های‌خطرناك راه دیگری برای سعادت ملت‌ایران وجود ندارد.

درجلسه مزبور مصرا و جدا جبهه ملی ایران شروع انتخابات را در موعد مقرری که اصل ۴۸ قانون اساسی تصریح کرده است :

«.. انتخابات جدید ظرف یکماه از تاریخ صدور فرمان شروع‌شده ومجلس یامجلسین جدید ظرف‌سه ماه از تاریخ مزبور باید منعقد گردد... »خواستار شد. همچنین به‌اصل هفتم متمم قانون اساسی «مشروطیت جزاً . وکلا تعطیل‌بردار نیست »اشاره شد ونیز به اصل ۲۷ متمم قانون اساسی که قوای مملکت رابه سه‌قوه تجزیه کرده «وضع‌وتهذیب قوانین» راناشی از قوه مقننه دانسته است.

همچنین «شرح وتفسیر قوانین» را از وظایف مختصه مجلس‌شورای ملی شمرده است و همچنین باصل ۲۸ متمم قانون اساسی استناد شد ودر نتیجه قطعنامه‌ای صادرگردید که‌جداگانه چاپ شده است.

طرح ترمیم حقوق‌استادان‌دانشگاه‌تهیه‌شد

خبرنگار ما اطلاع میدهد که پیش‌از ظهر دیروزکمیسیونی در دفترآقای دکتر علی‌آبادی معاون نخست وزیر با حضور نماینده دانشگاه تشکیل گردید و درباره ترمیم حقوق استادان دانشگاه مذاکره و طرحی تهیه‌شد .این طرح برای اظهار نظر تسلیم مقامات دانشگاه خواهد شد و سپس در هیئت‌دولت مطرح و تصویب میگردد.

گزارش خبرنگار ما حاکیست که این طرح بر مبنای تصویب نامه دولت درباره حقوق معلمین تهیه‌شده و طبق این طرح حقوق رتبه های استادی یك برابر ونیم حقوق دبیران در نظر گرفته شده و باتصویب واجرای آن حداقل حقوق استادان ۹هزارریال و حداکثر بیست وپنج هزار ریال خواهد بود.

جشن ششمین سال تاسیس انجمن روابط فرهنگی ایران و ترکیه

از ساعت پنج بعداز ظهر امروز بمناسبت ششمین سالگردتاسیس انجمن روابط فرهنگی ایران و ترکیه مجلس جشنی‌درباشگاه‌دانشگاه‌برپاست. از طرف آقای علی متصور رئیس انجمن مزبور عده‌ای از شخصیتهای ادبی و استادان دانشگاه دعوت شده‌اند تادراین جشن شرکت نمایند .

«عالیجناب حسن» بمقام اسقفی رسید

طی مراسم خاصی که روز ۵ شنبه گذشته در کلیسای حضرت‌لوقا در اصفهان در حضور استاندار و مقامات مذهبی و دولتی و جمعی ازرجال بعمل آمد عالیجناب حسن دهقانی تفتی بمقام اسقفی در ایران رسید. آقای اسقف دهقانی اولین فرد ایرانی هستند که در تاریخ مسیحیت در ایران باین مقام عالی میرسند .

دانشجویان‌مقیم آلمان
دکتر عزیزی را میخواهند

دو تلگراف زیر امروز در باره تقاضای ابقای آقای دکتر عزیزی سرپرست دانشجویان مقیم آلمان و اطریش واصل گردیده است که برای استحضار مقامات مربوطه بلدرج آن مبادرت میشود :

از گوتینگ : تهران اطلاعات

دانشجویان ایرانی مقیم شهر گوتینگ (آلمان) از جنابعالی خواهان سرپرستی آقای‌دکترعزیزی میباشند.

از هامبورگ : تهران اطلاعات

مادانشجویان دانشگاه هامبورك ابقای آقای دکتر عزیزی سرپرست محترم آلمان را که پیوسته دلسوز واقعی امور تحصیلی دانشجویان ـ ایرانی بوده اند جدا خواستاریم .

کمك بدکتر امینی

بقیه از صفحه اول

آیا انجام اصلاحات دیر شده است ؟این امر قسمتی به قدرتهای غربی بخصوص امریکا بستگی‌دارد واشنگتن که بیشك علاقمند است پیمان سنتو اتحاد انگلیس وترکیه وایران وپاکستان رانجات دهد از این‌اشاره شاهنشاه که بیطرفی را مردود ندانسته است نگران‌است. تنها امیدآن است که به‌دکترامینی هرکمکی لازم دارد داده شود تا عوامل فساد وتزلزل را که مانع استفاده از کمك خارجی است‌نابود کند.

نیواستیتسمن

قیافه عصبانی

بقیه از صفحه اول

رئیس سابق شیلات .

این‌افسران روز شنبه به‌ستاد ارتش احضار شدندو عصرهمان روز دستگیر گردیدند و همه آنهادریك دادگاه‌نظامی محاکمه خواهند شد .

از چند روز پیش شایع‌شده بود دولت‌جدید که سیاست خودرا مبارزه جدی بافساد قرار داده گروهی ازشخصیت های‌برجسته را بازداشت کرده استولی این شایعات از طرف نخست وزیر ایران تکذیب شدو آقای دکتر امینی تصریح‌کردند مادام که پرونده های لازم حاضر نشده بازداشت هیچ‌کس‌اقدام نخواهد کرد .

انتظار میرود در روز های آینده عده دیگری نیزبازداشت شوند .

درمحافل مطلع گفته میشود که دولت‌لیستی که‌شامل اسامی بیش‌از یکصد نفر است تهیه کرده وفعالیت های‌گذشته آنها رابدقت مورد کنترل وبررسی قرار داده است .

ضمنا بمقامات مربوطه دستور داده‌شده‌است که بهیچ یك از این‌عده اجازه خارج‌شدن ازخاك ایران داده نشود .

خروج

* آقای دکتر رفیعی استاددانشگاه به‌آلمان
* آقای دکتر مرتضی کاوه رئیس اداره دامپزشکی باآلمان
* آقای احمد سبحانی رایزن ایران در پاکستان به کراچی

تلگراف مردم تویسرکان

درباره انحلال مجلسین و انتخابات مجدد
این تلگراف بامضای تقریبا دویست نفر از تویسرکان مخابره شد

جناب آقای نخست وزیر رونوشت روزنامه اطلاعات

اعلام فرمان انحلال بمنزله خون تازه‌ای است بر کالبد مرده و بیجان مردم این شهرستان که در راه مبارزه با تحمیل و کیل موردنفرت وانزجار عمومی در دو انتخابات ابطال شده متحمل زیانهای مادی و معنوی فراوانی شده و منجر بجرح وضرب و حبس و متواری شدن‌عده‌ای گردیده که خاطرات تلخ وناگوارآنها را حتی کودکان و اطفال هرگز فراموش نخواهند کرد. لذا بپاس حق شناسی از این اقدام بزرك ملی ضمن برقراری مجالس جشن و سرور این موفقیت بزرك را به آنجناب که توانستید خانه ملت را از وکلای بی موکل پاك سازید و ننك آن انتخابات را بوسیله فرمان انحلال از تاریخ ایران بشوئید صمیمانه‌تبریك عرض نموده امیدواریم هرچه زودتر انتخابات آزادی که آرزوی هموطن پرستان است عملی گردد .

از تویسرکان خبر میدهند :

بمحض اعلام فرمان انحلال مجلس شورا کلیه طبقات شهری‌واهالی دهات بجشن و سرور و پایکوبی مشغول شده و بیکدیگر تبریك میگویند .

تمام دکاکین و خیابانها چراغانی شده و شهر غرق درشادمانی است مردم با یادآوری خاطرات تلخ وناراحتی ها و مظالمی که در دو انتخابات ابطال شده مبتلا بوده و منجر بقتل و حبس و جرح و ضرب و متواری بودن عده‌ای شد سوگند یاد میکنند که مبارزه خود را علیه انتخابات تحمیلی تاپیروزی نهائی ادامه دهند .

نماینده ایران در سمینار پزشکی مسکو شرکت‌کرد

رادیو مسکو ـ امروز در مسکو پایتخت شوروی باینکارسازمان جهانی بهداشت سمینار سیار کارکنان پزشکی مخصوص تامین بهداشت گشایش یافت . نمایندگان ۱۸ کشور منجمله ایران در این سمینار شرکت دارند در نخستین جلسه معاون وزارت بهداری اتحاد شوروی‌به میهمانان خیرمقدم گفت و به آنها اطمینان داد که پزشکان شوروی با کمال میل تجربیات و معلومات خود را در اختیار همکاران خارجی خود قرار خواهند داد .

شرکت کنندگان در این سمینار پس از پایان جلسات آن در اتحادشوروی بمسافرت خواهند پرداخت وبیمارستان‌ها و کودکستانها و خوابگاهها و شیر خوارگاهها و مدارس ازبکستان و اوکرائین و لنین‌گراد و خارکفرا دیدن خواهند کرد . این سمینار مدت یکماه طول خواهد کشید .

• • •

بقراری که از وزارت بهداری کسب اطلاع شده در این سمینار آقای دکتر معارفی بنمایندگی کشور ایران شرکت کرده است .

پایان کنفرانس‌گمرکی ودفع آفات نباتی سنتو

رادیو آنکارا ـ کنفرانس نمایندگان ایران و ترکیه و پاکستان و امریکا در استانبول مربوط به دفع آفات نباتی و مسائل گمرکی ازپنج روز قبل باینطرف ادامه داشت پایان پذیرفت . و مقرر گردید تدابیری برای دفع حشرات اتخاذ شود .

دیشب در ضیافتی که بافتخار نمایندگان کشور های عضوسنتو ترتیب داده شده بود ، بیك‌دبیر کل سنتو و معاونان کمیته نظامی سنتو و شخصیت های وزارت امورخارجه ترکیه شرکت داشتند.

افتتاح کلاس بهداشت رفتگران شمیران

صبح امروز خبرنگار ما در شمیران گزارش داد، دیروز؛ کلاس بهداشت رفتگران برزنهای تابعهٔ شمیران » طی مراسمی افتتاح شدو آقای لسانی رئیس ادارهٔ امور شمیرآتات منظور از تشکیل این کلاس راکه آشنا ساختن رفتگران باصول بهداشتی است برای حاضرین تشریح کرد . در پایان بانو « شیدفر» پزشك درمانگاه شهرداری چند دستور بهداشتی برفتگران داد و یك حلقه فیلم مربوط ببهداشت کودکان هم برای آنها نمایش داده‌شد .

این کلاس از طرف ادارهٔ کل بهداری شهرداری وبه پیشنهاد آقای لسانی تشکیل شده است . اداره کل بهداری شهرداری علاوه بر این کلاس که در شمیران تشکیل شد در نقاط مختلف شهر نیز کلاس هائی از همین قبیل تشکیل خواهد داد.

«کوبائی» وغرفه ایران درامریکا!

غرفه ایران زیباترین غرفه نمایشگاه‌نیویورك‌شناخته‌شد

نیویورك ـ ۲۱ اردیبهشت ـ آسوشیتدپرس ـ غرفهٔ ایران که‌در نمایشگاه بازرگانی امریکا و جهان درنیویورك تشکیل شده‌بود عنوان بهترین غرفهٔ جهان را که طی پنج سال گذشته در این نمایشگاه تشکیل شده دریافت داشت .

زیبائیهای شرقی این غرفه که‌از ترکیب اشیاء نقره کاری و لعابی وفرش وسایر صنایع مستظرفهٔ ایرانی بوجود آمده بود هزاران تماشاگر را مسحور میساخت .

مردی که این غرفه را تزئین کرده بود یك کوبائی سابق وتبعه فعلی امریکا بنام آنتونی گولف است . وی قبلا در رشتهٔ تزئین به کار پرداخته بود ولی فعلا به تزئین صحنه های بازرگانی مشغول است

برنامه امشب

ساعت ۳۰ر۵ـ برنامه آهنگ های غربی درخواستی رادیوئی
ساعت ۰۰ر۶ـ اعلام‌برنامه‌تلویزیون
ساعت ۰۳ر۶ـ برنامه خردسالان
برنامه هفتگی هنرمندان سازمان هنری اطلاعات کودکان
ساعت ۳۰ر۶ـ درس انگلیسی
ساعت ۰۰ر۷ـ فیلم کالیفرنیا
ساعت ۳۰ر۷ـ فیلم
ساعت ۰۰ر۸ـ هنرهای زیبا‌ـ‌ایرا
ساعت ۳۰ر۸ـ اخبار وفیلم خبری
ساعت ۴۵ر۸ـ برنامه تبلیغاتی
ساعت ۰۰ر۹ـ مسابقه۳۲هزارریالی
ساعت ۳۰ر۹ـ موسیقی ملی‌هنرهای زیبا
ارکستر بانوان خواننده پروین
ساعت ۰۰ر۱۰ـ آشنائی بیشتر
ساعت ۳۰ر۱۰ـ پایان برنامه

تبریکات

جناب آقای دکتر علی امینی نخست‌وزیر محبوب ایران

انتخاب آنجناب را بمقام نخست‌وزیری کشور عزیز صمیمانه‌تبریك عرض میکنم وموفقیت آنجناب‌رادر راه اصلاحات کشور کهنسال ایران وخدمت بشاهنشاه معظم از درگاه قادر متعال آرزومندم .

آ ـ ۵۰۳۱ — محمدتقی رمضانی

جناب آقای نورالدین الموتی

انتصاب آنجناب را بمقام وزارت دادگستری صمیمانه تبریك‌عرض میکنم و موفقیت جنابعالی را درراه خدمت به‌هم‌میهنان عزیز از خداوند بزرك مسئلت دارم

محمد تقی رمضانی

جناب آقای مهندس هاشمی نژاد

انتصاب جنابعالی را بریاست کل راه آهن دولتی ایران تبریك عرض مینماید .

مهدی چایچی

جناب آقای سیدنورالدین الموتی

انتصاب بسیار بجا وشایسته جنابعالی را بوزارت دادگستری که آرزوی دیرینه ملت ایران‌بخصوص طبقه منورالفکر واصلاح‌طلب‌میباشد به‌جنابعالی وعموم مردم ترقیخواه تبریك عرض مینماید .

ازطرف عدهٔ کثیری از دوستان ـ محمدحسین‌قیدر شهریاری

جناب آقای ولی‌اله‌شهاب فردوس

انتصاب آنجناب را بسمت معاونت پارلمانی وزارت دادگستری که‌آرزوی دیرینه همه طبقات ملت ایران بویژه مردم روشنفکروترقیخواه میباشد از صمیم قلب تبریك عرض مینماید.

ازطرف عدهٔ کثیری از دوستان ـ محمدحسین قیدرشهریاری

جناب آقای نورالدین الموتی

انتصاب آن‌جناب رابوزارت دادگستری صمیمانه تبریك عرض‌مینمائیم ازطرف کشاورزان ودامپروران بلوکغار ـ حاج ابراهیم عباس پور

آ ـ ۴۹۷۱ — منوچهر پیشرویان

جناب آقای نورالدین الموتی

انتصاب آن‌جناب رابوزارت دادگستری صمیمانه تبریك عرض‌مینمائیم

فریدون پیشرویان ـ امیرهوشنك پیشرویان ـ بهرام عباس پور

جناب آقای دکتر امینی نخست‌وزیر محبوب ایران

انتخاب شایسته جناب آقای نورالدین الموتی را که از قضات شریف و باشهامت دادگستری میباشند بوزارت دادگستری تبریك عرض نموده رجاء واثق داریم که معظم له بهمکاری آنجناب دراجرای منویات ملوکانه در تعمیم عدالت‌اجتماعی توفیق کامل حاصل فرمایند

شهسوار

حاج آقاجان مرکباتی ـ اکبر مرکباتی ـ نصرت‌الله مرکباتی‌ـ علی مرکباتی ـ رضا مرکباتی ـ تقی اصانلو ـ اسمعیل سلطانی ـ خلیل سلطانی ـ حسین جلیلی ـ عبداالله سلارخانی ـ حاج رستم بهمنی ـ سید موسی مدنی ـ حجت خلیلی ـ سید تقی عظیمی طالقانی ـ حجت‌الله‌سعیدی سید محمود مؤمنی ـ ستار عبدالله پور ـ سید فخرالدین مؤمنی ـ محمد مهدی ساعدی ـ جارالله امامقلی‌یان ـ باب‌الله امامقلیان ـ سبحان‌الله ملکی‌ـ حسین سعیدی‌ـ منوچهر اصانلو ـ احسان اولیائی ـ سید قوام مؤمنی ـ سید اسحق مؤمنی ـ میر یحیی مؤمنی ـ حسن ربیعی ـ مرتضی کریمی ـ بهمن سلطانی ـ یوسف سلطانی ـ بهرام سعیدی ـ سید رحیم مؤمنی ـ حجت‌الله قورچ بیکی ـ احسان‌الله قورچ بیکی ـ محمد باقر سلطانی ـ ابراهیم شعبانی ـ حبیب حسنی ـ تیمور قورچ بیکی ـ حسین شعبانی

جناب آقای مهندس گنجی وزیر محترم راه

انتصاب جناب آقای مهندس اکبر خبیری را که از مهندسین باسابقه ولایق ودرستکار میباشند بسمت مدیر کل فنی بنگاه راه‌آهن به‌آنجناب صمیمانه تبریك عرض مینماید .

مهندس منوچهر پیرمرادی ـ مهندس نصرت‌اله یوسفزاده ـ مهندس ابوالقاسم هاشمی ـ مهندس یوسف قره‌باغی ـ مهندس هوشنك علیزاده ـ مهندس نصراله خطیب‌لو ـ مهندس ابراهیم گوهریان ـ مهندس عمادالدین عمادی ـ مهندس کاظم صدقی ـ مهندس رضاگرایلی مهندس مهدی شعشعائی ـ مهندس ناصر آذری ـ مهندس مصطفی کلانتری ـ مهندس حبیب مهدوی ـ مهندس سیف‌الدین‌مرعشی‌ـ مهندس ابراهیم منیعی ـ مهندس علی اصغر اقتصاد ـ مهندس‌محمد باقرطهماسبی مهندس آلبرت باوی ـ مهندس علی اصغر لکستانی ـ مهندس ضیاء مسعودی

آ ـ ۵۰۳۵

لباسهای مردانه تابستانی پیرایش برنگهای مختلف تحت نظر متخصصین آلمانی تهیه شده است
قیمت
۱۶۵ تومان
مغازه
پیرایش

کانادادرای فرآورده مفیدترین میوه‌ها

برای هر نوع سلیقه
آ ـ ۶۰۷۶

اطلاعات

مسافرت اعلیحضرتین به نروژ

شاهنشاه وشهبانوی ایران روزچهارشنبه‌عازم اسلومیشوند

خبرنگار ما اطلاع میدهد که شاهنشاه و علیا حضرت فرح پهلوی شهبانوی ایران روز چهار شنبه بیست وهفتم اردیبهشت باهواپیمای اختصاصی عازم نروژ خواهند شد .

اعلیحضرتین ممکن است یکشب در ژنو توقف نموده و روز بعد رهسپار اسلو شوند .

اعلیحضرتین مدت سه روز میهمان رسمی پادشاه نروژ و سه روز دیگر نیز میهمان دولت نروژ خواهند بود .

شاهنشاه و شهبانوی ایران در پایان بازدید رسمی از نروژ چند روزی در اروپا بطور خصوصی بسر خواهند برد و احتمال میرود که مسافرت اعلیحضرتین در حدود ده روز طول بکشد .

قبلا گفته میشد که یکی از وزرای کابینه در التزام رکاب‌همایونی به نروژ خواهد رفت ولی امروز گفته شد که از اعضای دولت کسی در التزام رکاب نخواهد بود و ملتزمین رکاب چند نفر از روسای دربار خواهند بود .

تشویق از تهیه کنندگان فیلمهای ایرانی

عصر دیروز شهبانوی ایران برای تشویق تهیه کنندگان فیلم های ایرانی و مشاهده فیلم «آهنك دهکده» بسینما ایران تشریف فرماشدند. دوشیزه فریبا محسنی دسته گل زیبائی تقدیم‌علیاحضرت ملکه نمود و پس از تشریف‌فرمائی بسالن آقای مجید محسنی ضمن عرض خیرمقدم از این ابراز عنایت سپاسگزاری کرده و اجازه خواست نمایش فیلم‌آغازشود. فیلم آهنك دهکده که زندگی پاك و بی‌آلایش روستائیان کشور و صفای باطن آنان را مجسم میکند مورد توجه شهبانوی ایران قرارگرفته‌است در پایان کلیه هنرپیشگان بحضور شهبانوی ایران معرفی شدند‌و آقای مجید محسنی توجه علیا حضرت ملکه را بمشکلات تهیه کنندگان فیلم های فارسی ودوبلاژ جلب نمود و اهمیت مبادله فیلمهای فارسی را بافیلم های خارجی که از صدور ارز جلوگیری خواهد کرد و همچنین درباره‌اهمیت شرکت در فستیوال و معرفی فیلم های ایرانی شرحی معروض‌داشت‌شهبانوی ایران کلیه هنرپیشگان فیلم را مورد عنایت قرار داده ووعده کردند که دراین مورد دستورات لازم به‌مقامات مربوطه صادر شود .

جوائز حساب پس انداز بانك تهران

براساس تازه ترین متد تعیین و پرداخت میشود.

هرکس در یکسال پول بیشتر درحساب پس اندازخود داشته باشد علاوه براینکه بهره بیشتر میگیرد درقرعه‌کشی شانس بیشتری هم خواهد داشت. بتدریج هموطنان عزیزرا به این رویه آشنا خواهیم ساخت.

بانك تهران

شرکت ملی نفت ایران
آگهی استخدام

شرکت ملی نفت ایران جهت خدمت در آموزشگاه عالی فنی‌آبادان بخدمات افراد زیر نیازمند است :

۱ـ منشی تند نویس زن که زبان انگلیسی و ماشین نویسی‌انگلیسی راخوب بداند .

۲ـ مهندس ساختمانی که سابقه چهارسال کار و تدریس داشته و بزبان انگلیسی آشنا باشد .

داوطلبان میتوانند همه روزه بین ساعات ۹ صبح الی ۲ بعد از ظهر با در دست داشتن مدارك لازم وسوابق کار خود تاپایان روز ۲۵ر۲ر۴۰ به اداره روابط .کارکنان واقع‌درخیابان پهلوی‌نزدیك‌بلوار .کرج مراجعه نمایند .

آ ـ ۵۷۳۲   ۱ـ۳

در آستانه سفر شاهنشاه

تهران ـ ۱۴ مه ـ خبرگزاری فرانسه ـ آقای دکتر امینی که یك هفته قبل برای حل بحران شدیدی که از زمان مصدق تاکنون ایران نظیر آن را بخود ندیده بود بسمت نخست‌وزیری برگزیده شد کارخودرا بنحو خوبی آغاز کرده‌است .

این عقیده‌ای است که بطور کلی مردم تهران سه‌روز قبل از سفر شاهنشاه و شهبانوی ایران برای سفر رسمی در کشور های اسکاندیناوی نسبت به حکومت جدید ابراز میدارند .

وجود دکترامینی ضروریست

خبرگزاری‌فرانسه ـ درمیان‌آتوهائی‌که‌دکترامینی دردست داردا‌ختیارات دامنه داری است که از زمان دکتر مصدق به‌هیچ یك از نخست وزیران ایران داده نشده بود .

گفته میشود امینی که در اوضاع واحوال کنونی وجودش ضروری است بهیچوجه ترس و واهمه‌ای بخود راه نخواهد داد و در اتخاذاقداماتی که برای حفظ نظم لازم است کوچکترین تردیدی نخواهد کرد

دریافت کمك از آلمان

واعزام هیئتی به آن کشور مورد توجه قرار گرفته‌است

امروز کسب اطلاع شد که موضوع اعزام هیئتی به آلمان‌غربی ومذاکره با مقامات اقتصادی آن دولت مورد توجه دولت قرار گرفته وقرار است دریکی ازجلسات‌آینده هیئت وزیران پیرامون آن تصمیم گرفته شود.

سال گذشته که هیئت اقتصادی آلمان در تهران بامقامات ایرانی مذاکره کرد قرار شد که دراوایل امسال هیئتی از ایران برای‌مذاکره پیرامون همکاریهای اقتصادی‌ایران وآلمان وجلب کمکهای اقتصادی وفنی آلمان به ایران به‌آنکشور عزیمت نماید. امروز گفته شدکه اعزام این هیئت قطعی بنظرمیرسد ودر یکی از جلسات آینده دولت درخصوص آن تصمیم گرفته‌خواهد شد ونحوه مذاکرات هیئت ایرانی نیز معلوم خواهد گردید .

دادیاران وبازپرس‌هائی‌که منتظر خدمت شدند

امروز از طرف آقای الموتی وزیر دادگستری قضات ذیل منتظر خدمت واز کار برکنار شدند .

آقایان محمد مهدی دانشور دادیار دادسرای شهرستان تهران، محمد تقی صدقدار دادیار دادسرای تهران ، مرتضی هاشمی وزیری دادیار دادسرای تهران ، مهدی خاوریان دادیار دادسرای تهران ، اسمعیل مستوفی دادیار دادسرای تهران ، یحیی قدسی دادیار دادسرای تهران ، محسن فتحی دادیار دادسرای تهران ، حسین یمینی دادیار دادسرای تهران ، جواد جوانی بازپرس دادسرای تهران ، محمدسپهرداد بازپرس دادسرای تهران ، احمد مهرنیا بازپرس دادسرای تهران

۷۴۶ کشاورز امروزصاحب زمین‌شدند

شاهنشاه سند مالکیت زن خورده مالکرا اعطا فرمودند در این عکس آقای دکتر امینی نیز حضور دارند .

پیش از ظهر امروز ۷۴۶ نفر از زارعین گرمسار صاحب زمین شدند و اسناد مالکیت خودرا از دست شاهنشاه گرفتند .

قریه‌هائی که امروز تقسیم شدند عبارت بودند از شه‌سفید ـ حسین آباد ـفند ـ یاتری علیا ـ یاتری سفلی ـ کند ـ دولت آباد ـ ده‌سلطان ـ هشت آبادو کوشك. مساحت این قراء ۳۷۷۹ هکتار است که بین ۷۴۶ نفراز زارعین آن تقسیم گردید و بهرزارع ۵۰۰ متر عرصه خانه‌های مسکونی و یکهزارمتر مربع‌باغ‌رایگان‌داده‌شد.

کسانی که برای شرکت‌درمر اسم تقسیم اسناد مالکیت به گرمسار دعوت شده بودند بامداد امروزبا قطار مخصوص به گرمسار رفتند و مراسم در ساعت ۹صبح انجام گرفت .

اطلاعیه دولت

امروز ازطرف دولت اعلام شدکه سپهبد علوی مقدم، سپهبدکیا، سرلشگر ضرغام، سرتیپ نویسی، باتهام سوء استفاده بازداشت‌شدند.

شایعه‌بازداشت‌مدیر کل‌سابق وزارت‌دارائی

آخر وقت امروز شایع شد که آقای جواد طباطبائی مدیر کل سابق وزارت دارائی وسرپرست‌سازمان مستقل تدارکات بازداشت گردیده است .

خبرنگار ما در باره صحت و سقم این شایعه تحقیقاتی نمود ولی خبری از مراجع رسمی دائر بر تائید این موضوع بدست نیامد .

احکام پانزده نفر از مسئولین جدید راه آهن ووزارت راه صادر گردید

درتعقیب خبری که درشماره امروز ودر صفحه سیزده روزنامه درمورد انتصابات جدید وزارت راه چاپ شده است امروز وزارت راه لیست دیگری که حاوی انتصابات جدیدی است منتشر کرد . این انتصابات بقرار زیر است .

آقای محمد بامداد مدیر کل‌اداری وزارت راه وسرپرست کارگزینی آقای مهندس وثیق مدیرکل بازرسی وزارت راه ،آقای مهندس‌حریری رئیس اداره کل راهسازی ، آقای مهندس اکبر خبیری مدیر کل فنی راه‌آهن ،آقای محمود کاویانی عضو شورایعالی راه آهن ، آقای‌مهندس قریشی عضو هیئت نظارت راه آهن، آقای مهندس سرمد رئیس اداره کل‌فنی،آقای مهندس عباس‌عاملی کفایت اداره کل جریه راه آهن آقای دکتر محمد بریمانی رئیس اداره دفتر فنی راه‌آهن ، آقای‌مهندس نیکخو (قبائیان) سرپرست راه استان هفتم ، آقای مهندس کامکار مشاور فنی وزارت راه ، آقای گلشن ابراهیمی رئیس اداره راه استان سوم رضائیه ،آقای مرتضی ریاضی معاون فنی راه استان هفتم ، آقای منوچهر کاویانی بازرس وزارت راه در راه آهن

ازکجا آورده‌ای؟

بقیه از صفحه ۲۱

توقیف‌های مذکور بدنبال جلسه مخصوصی که از طرف کابینه امینی برای رسیدگی به‌فساد دستگاه‌اداری ایران ـ یعنی یکی از سرچشمه‌های دائمی ناراحتی عمومی این کشور ، تشکیل گردیده بود صورت گرفت.

هنگامیکه امینی زمام قدرت را در دست گرفت هم شخص او وهم شاهنشاه ایران اظهار داشته بودند که محو فساد نخستین کار آنهاخواهد بود .

یکی از بازداشت شدگان،«سپهبد کیا » دراوایل این هفته«هفته‌مسیحی» در فرودگاه مهرآباد تهران از طرف چند نفر مورد حمله قرار گرفت و بسختی کتك خورد . مردم که فکر میکردند کیادرصدد فرار از کشور است باو توهین کردند . آنها فریاد می‌کشیدند :مرتشی .رشوه خوار .. میلیونها ثروت را از کجا آورده‌ای؟

اسنادومدارك

تهران آسوشیتدپرس ـ ۱۳مه ـ بنابه‌اظهارات یك مقام نزدیك به نخست‌وزیر قبل از توقیف سرتیپ نویسی اسناد و مدارکی از شرکت شیلات بدست ماموران دولتی افتاده است .

امرای ارتش طبق دستوری که‌به دژبان داده‌شده‌بازداشت گردیده‌اند.

یك مقام دولتی به‌خبرنگار آسوشیتدپرس اظهار داشت که توقیف امرای ارتش تازه ابتدای کار است. ظرف چند روز آینده حداقل صدنفر غیر نظامی ، از جمله چندین نفراز از اعضای کابینه باتهام فساد توقیف و تسلیم محاکم غیرنظامی‌خواهندشد.

بااین ترتیب انتظار میرود تاچند روزدیگر تعداد زیادی‌بازداشت‌شوند.

روز گذشته از طرف نخست‌وزیری اعلام شد کسانیکه بجرم فساد و اختلاس و ارتشاء توقیف میگردند ، بسه‌دسته مشخص تعیین خواهندشد.

۱ـ اشخاصیکه در عضویت دولت نبوده و بمشاغل خصوصی اشتغال داشته ووجوه عمومی را بنحوی از انحاء حیف ومیل کرده‌اند .

۲ـمقامات دولتی که از مقام خود سوءاستفاده کرده‌اند

۳ـاعضای نیروهای مسلح کشور که در فساد و کلاهبرداری شرکت داشته‌اند .

روز گذشته دادستان تهران«فلسفی» اعلام کرد که وزارت دادگستری‌مسئله انتخابات تهران وموضوع‌سوءاستفاده واعمال نفوذ دراین انتخابات را تحت بررسی قرارداده‌است .

دیروز گزارش رسید که دکترپور همایون . وزیر بازرگانی درراس کمیته‌ای برای‌مطالعه‌درباره‌اخذ وام از امریکا قرار گرفته‌است .

انتظار میرود که اعضای این‌کمیته راپورهمایون‌شخصا‌انتخاب‌کرده‌وبرای دریافت وام سفربامریکا بعمل آورده مذاکراتی دراین باره انجام دهد .

دولت ضد فساد

تهران ـ آسوشیتدپرس ـ دولت ضد فساد دکتر امینی که در واقع آخرین امید شاه برای ریشه کن کردن فساد و جلوگیری از انقلاب

ملی است امروز پنج تن از امرای سابق ارتش را باتهام سوء استفاده از مقام و اموال دولتی وسیله دژبان بازداشت کرد .

بازداشت ژنرالها که مقام آنها بین سپهبد و سرتیپ است در دنبال وعده‌ای که نخست وزیر جدید هنگام انتصاب بمقام خود بملت‌ایران داد صورت گرفته است .

سوءاستفاده‌های کلان ازبیت المال ملت

خبرگزاری آسوشیتدپرس‌سپس می گوید موردبازداشت‌سپهبد کیاطبق شایعات منتشره در جراید پایتخت نامبرده که دارای بلندترین عمارت ۱۶ طبقه در تهران و بزرگترین مزرعه کشاورزی میباشد متهم است که با استفاده از مقام حساس خود بنابگفته نخست وزیر اوهم از اموال دولت ایران الاف والوف درست کرده است .

یکی از اتهاماتی که به سپهبد علوی مقدم وزیر سابق کشور وارد آورده‌اند این است که با استفاده از مقام خود از پاره‌ای از وکلائی که در دوره گذشته به نمایندگی پارلمان انتخاب شدند مبالغ‌هنگفتی پول گرفته و یك رشته سوء استفاده های دیگر بعمل آورده است

صد ها میلیون‌ریال دزدی

خبرگزاری آسوشیتدپرس سپس می افزاید ژنرال دیگری که امروز باتهام دزدی و سوء استفاده کلان بازداشت‌گردید ژنرال نویسی است که بنابگفته‌یك مقام دولتی صد ها میلیون ریال‌پول خزانه مملکت را از راه نامشروع به نفع خود استفاده کرده است وی‌مدیر سابق امور غله ونان کشور رابعهده داشته .

۱۰۰ تا۱۴۰نفربازداشتی ..

خبرگزاری مذکور درخاتمه‌اضافه کرد که بازداشتی دیگر که‌پلیس در تعقیبش میباشد ژنرال دفتری است که‌او هم معادل میلیون‌ها ریال اموال دولتی ازاداره تسلیحات‌ارتش وسازمان تربیت بدنی بنفع خوداستفاده کرده است .

یك‌مقام انتظامی نیمه‌شب امشب به‌خبرنگار آسوشیتدپرس اطمینان‌داد که‌بازداشت این عده هیچ نوع جنبه سیاسی ندارد وشایعاتی که‌ژنرالهای نامبرده‌مقاصد سوءسیاسی داشته‌اند. شدیدا تکذیب کرد. وی‌تائید کرد که‌اتهام وارده‌برآنها جنبه‌سوءاستفاده مالی دارد .

طبق‌اظهار یك منبع دولتی بازداشت ژنرالهای ۳ستاره ودوستاره بالا فقط آغاز یك‌رشته عملیات ضدفسادی‌است که‌دولت اصلاح‌طلب دکتر علی امینی بعمل‌خواهد آورد . دولت‌جدید امینی که آخرین امید ... برای اجرای اصلاحات و ریشه کن کردن فساد می‌باشد درعرض چند روز آینده در حدود۱۰۰تا۱۴۰ نفر از مقامات‌برجسته نظامی و وزراء ونمایندگان سابق و مقامات سویل‌رابازداشت ودر محاکم انقلابی محاکمه خواهد کرد .

گوشت تهران راقاچاقچی‌های‌گوسفند تأمین می کنند!

چهارصد هزار گوسفند از ترکیه وافغانستان بایران واردشده است ـ نرخ تابستانی گوشت اعلام شد

عصر روز گذشته کمیسیونی با حضور شهردار تهران در اداره خواربار شهرداری تشکیل شد که درآن مدیرکل خواربار و عده‌ای‌از چوبداران و قصابهای‌تهران حضور داشتند .

دراین جلسه موضوع نرخ جدید گوشت مطرح گردید و قصابها موافقت کردند که از اول‌خردادماه گوشت را کیلوئی ۵۹ریال‌بفروشند این نرخ مورد موافقت شهردارنیز واقع گردید و قرار شد رسما از طرف شهرداری اعلام گردد .

نرخ مزبور برای تصویب‌وزارت کشور که قائم‌مقام انجمن‌شهراست ارسال گردید.

خبرنگار ما امروز ضمن‌تحقیقات خود باین نتیجه رسید که درسال گذشته وامسال گوشت تهران و اکثر شهرستانها از گوسفند های قاچاقی که بکشور واردمیشودتامین میگردد. این گوسفندها از کشور های افغانستان و ترکیه بایران حمل میشود وگوسفندهای‌افغانستان از طریق مشهد وگوسفند های ترکیه از طریق ماکو بایران وارد میشود . عده‌ای از افراد مطلع در امر گوشت بخبرنگار ما گفتند‌که اگر امسال گوسفند ازطریق‌قاچاق بایران وارد نمی‌شد شهر درمضیقه سخت گوشت قرار میگرفت وچه بساکه مانند دوسال پیش مدتی‌یك ماه وبلکه بیشتر گوشت اصلا پیدا نمیشد . این افراد اظهارداشتند :

درظرف چندماه گذشته بیش‌از چهارصد هزار گوسفند قاچاق از دوکشور مزبور بایران وارد شده واین امر هنوز هم ادامه دارد ودر صورتیکه بازهم ورود گوسفند ممنوع شود احتمال دارد مشکلاتی درکار گوشت پیش آید.

طرز معامله

معاملات قاچاق گوسفند با پول طلاصورت میگیرد و مرزنشینان در این کار نقش موثری دارند و هر روز باآوردن احشام از آن سوی مرز باین سو گله‌های گوسفند را به‌بازار عرضه میکنند واین کار همه‌روزه و هم‌اکنون نیزانجام‌میشود

سفیر جدید امریکا تایکماه دیگر بتهران می آید

امروز اعلام شد که آقای هولمز سفیر کبیر جدید امریکا در ایران روز بیست و پنجم خرداد ماه وارد تهران خواهد شد .

آقای ویلز سفیر کبیر فعلی امریکا در تهران یکهفته پیش ازورود سفیر کبیر جدید تهران را ترك خواهد گفت :

خبر رسیده از واشنگتن حاکیست که آقای هولمز با آقای مهندس اردشیر زاهدی سفیر کبیر ایران در امریکا ملاقا تو گفتکو نموده است

شایعات جدید درباره وزارت گمرکات

امروز دروزارت گمرکات شایع بود که‌وزارت‌خانه مزبورمنحل نخواهد شد وبامطالعاتی که نخست‌وزیر طی چندروز اخیر دراطراف وضع‌درآمد و وضع گمرکات انجام داده احتمال‌باقی ماندن وزارت خانه مزبور بشکل فعلی زیاد شده است .

امروز گفته میشد که‌این‌وزارتخانه شاید باانتخاب معاون جدید تحت‌نظر مستقیم آقای نخست‌وزیر قرار گیرد.

وزارت گمرکات‌وانحصارات درحال حاضر دوکاربزرك‌عمومی که‌جمع‌آوری وخرید چای وتهیه مقدمات خرید غله در نقاط گرمسیری باشد درپیش‌دارد این وزارتخانه بایددرسال جاری‌بالغ‌بر ۱۷۰۰۰ میلیون ریال درآمد دولت را وصول و بخزانه دولت تحویل دهد در وزارت گمرکات گفته‌میشود که‌مسائل فوق‌علت اصلی تثبیت وضع وزارت گمرکات می‌باشد .

جلسه هیئت مدیره مجلس شورایملی

صبح‌امروز جلسه هیئت مدیره مجلس شورایملی باحضور آقای سردار فاخرـ حکمت تشکیل گردید ،دراین جلسه پیرامون امور داخلی مجلس ووضع ساختمان جدید آن مذاکره شد .

خانم عزیز: آقای محترم

I.C.C.

شماکه اتومبیل شخصی‌دارید قبول عضویت کنرکلوب‌ایران برای جلوگیری از اتلاف وقت ضروریست .

خیابان ثبت شماره ۲۵
تلفن ۳۲۹۷۸
(کانون آگهی غرب)
آ ـ ۶۰۴۲

مدیر کل جدید ثبت

امروز خبرنگار ما کسب اطلاع کرد که آقای علی اصغر امین بسمت مدیر کل اداره کل ثبت منصوب شده است . آقای علی اصغر امین مستشار دیوانعالی کشور بود آقای فاضل مرجوئی مدیر کل ثبت به مستشاری دیوانعالی کشور منصوب گردیده است .

پرداخت وام بزرك دربانك رهنی قطع شد

بدنبال دستور نخست‌وزیر به‌بانك رهنی درمورد خودداری از پرداخت وامهای بزرك و دادن وامهای کوچك به‌نیازمندان حقیقی امروز خبرنگارما باآقای مهندس صادق مدیر عامل و رئیس هیئت مدیره بانك رهنی ایران تماس گرفت .وی دراین مورد اظهار داشت بانك رهنی تاکنون نیز بیشتر وامهای خودرا اختصاص به متقاضیانی‌که تقاضای وامهای‌کوچك نموده و استحقاق دریافت وام را دارابوده‌اند داده‌است ولی بادریافت این دستور ، بانك‌رهنی فقط وامهائی راخواهد پرداخت که از ۱۵۰هزار ریال تجاوز نکند .

بانك رهنی تااول اردیبهشت ماه تقاضای وام تعمیر و تکمیل‌ساختمان قبول نمود ولی چون اعتبار کافی برای پرداخت مبالغ درخواستی بمیزان حداقل ممکن نیز وجود ندارد لذا تاکنون بواسطه بی‌پولی موفق نشده‌است به‌تقاضاهای مردم آنطور که باید جواب دهد .

کارگران دوکارخانه در اصفهان اعتصاب‌کردند

طبق گزارش تلفنی خبرنگار ما در اصفهان از صبح امروز کارگران کارخانه‌های ریسندگی شهناز و نختاب اصفهان به عنوان اعتراض نسبت باخراج چند نفر از کارگران اعتصاب کردند

چندی پیش متصدیان این دو کارخانه چند نفر ازکارگران خود را باتهام اخلال در نظم کارخانه اخراج کردند ولی‌بااقداماتی که از طرف اداره کار بعمل آمد کلیه مزایا و حقوق آنها پرداخت گردید فعلا کارگران کارخانه‌های شهناز و نختاب خواستار بازگشت کارگران اخراجی میباشند و باشعارهائی که در دست دارند اعلام کرده‌اند تا کارگران اخراجی بکار باز نگردند آنها به اعتصاب خود ادامه‌خواهندداد

هجوم ملخهای دریائی به آبادان

ملخها شیشه‌های چنداتومبیل‌راشکستند!

خبرنگارما درآبادان تلفنی گزارش داد از ساعت ۵ صبح امروز چند دسته ملخ‌دریائی در آسمان آبادان ظاهر گردید و درظرف‌چندساعت‌نخلستانها وحتی اسفالت خیابانهای شهررا پوشانید براثر برخوردچنددسته‌از ملخهای دریائی که در ارتفاع کمی پرواز میکردند شیشه‌های چند اتومبیل شکست!

جریان از طرف مسئولین مربوطه باداره بهداشت استان خوزستان اطلاع‌داده شد و قرار است بعد از ظهر امروز یك فروند هواپیمای سمپاش برای مبارزه باملخهای دریائی به‌آبادان اعزام گردد .

آگهی ازکارخانه شیر پاستوریزه تهران

قبلا باستحضار عموم مصرف‌کنندگان محصولات کارخانه شیر پاستوریزه تهران رسانیده شد که بهای ماست بدون چربی برای‌مصرف کننده ۳ر۵ ریال‌است هیچ‌فروشنده‌ای حق‌نداردد‌یناری اضافه‌بر‌آن‌مطالبه نماید درصورتیکه چنین موردی‌پیش بیاید از مصرف کنندگان تقاضا میشود مراتب‌رابکارخانه شیرپاستوریزه تهران اطلاع‌دهند.

رئیس کارخانه شیرپاستوریزه تهران . دکتر مصطفی اورندی

آ ـ ۵۸۱۸   ۱ـ۲

آگهی فروش خانه های نقد و اقساط

باطلاع عموم میرساند که سری دوم خانه‌های این شرکت در کوی‌بیمه (واقع دراول جاده کرج) وآخرین‌سری‌خانه های کوی کاخ واقع در جاده شمیران شروع. علاقمندانی که مایل بخرید باشند می توانند تا۱۵ خرداد ماه از دو منطقه و خانه‌ها بازدید ودرصورت تمایل بدفتر مرکزی شرکت مراجعه فرمایند .

شرکت ساختمانی کاخ

تلفن ۸۱۸۰۷ـ ۴۵۹۶۲ـ ۶۹۹۲۷ـ ۴۴۷۴۰