اطلاعات

شنبه ۹ آبانماه ۱۳۴۹ـ شماره ۱۳۳۳۳
سال چهل و پنجم ـ تکشماره ٤ ریال

۲۰ صفحه

تلاش‌های صلح خاورمیانه به بن‌بست رسید

بدنبال تشکیل کابینه وصفی‌التل در اردن :

جنگ‌های سخت در اردن و لبنان از سر گرفته شد

الاهرام‌نوشت: ناصر با نخست وزیری وصفی‌التل مخالف بود

درصفحه ۳

خانه‌ای که نیکسون درآن خوابیده بود آتش گرفت

درجریان خشن‌ترین تظاهرات بعدازکندی :

اتومبیل حامل نیکسون را سنگباران کردند

درصفحه ۳

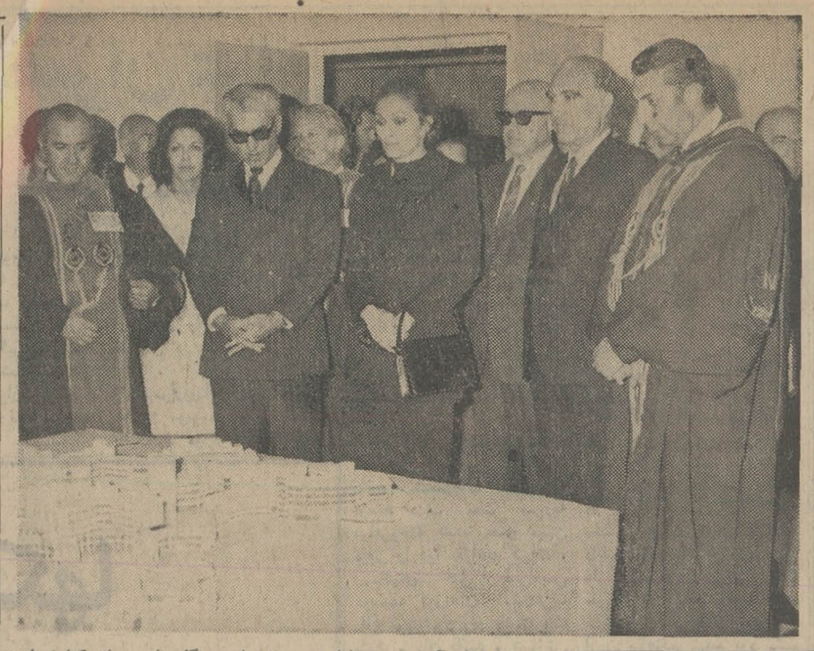

شاهنشاه آریامهر و علیاحضرت شهبانو هنگام بازدید از کتابخانه مرکزی دانشگاه ملی ایران ، ماکت ساختمانهای دانشگاه‌صنعتی آریامهر راکه وسیله دو نفر از دانشجویان دانشگاه ملی تهیه‌شده است‌ملاحظه میفرمایند .
در سمت راست عکس آقایان مهندس شریف امامی، دکتر اقبال و پروفسور پویان دیده میشوند .

شاهنشاه درمهرآباد ازپاپ اعظم استقبال میکنند

دربار شاهنشاهی امروزتائید کرد که بدعوت شاهنشاه آریامهر حضرت پاپ اعظم «پل ششم» رهبر کاتولیك های جهان‌در راه‌مسافرت به کشور فیلیپین که برای‌شرکت در مراسم مسیحی صورت‌میگیرد، روز پنجم آذرماه آینده توقف کوتاهی در فرودگاه مهرآباد خواهندنمودومورد استقبال‌همایونی قرار میگیرند.
خبر سفر پاپ اعظم، روزپنجشنبه از طرف سفارت واتیکان انتشار یافت .

درپیشگاه شاهنشاه آریامهر وعلیاحضرت شهبانو

جشن آغاز سال تحصیلی دانشگاه ملی برگزارشد

در صفحه هفدهم

یك روزنامه بیروت نوشت :

سوریه اعلام کرد: رهبران عراق عوامل شرکتهای نفتی هستند

عراق مجامع مذهبی کربلارا تعطیل کرد

در جشن شیربچگان که بمناسبت سالروز میلاد والاحضرت ولیعهد برپا گردید بدست والاحضرت ولیعهد ۱۱ کبوتر سفید پرواز داده شد ، در عکس بالاوالاحضرت ولیعهد در حال پرواز دادن یکی از کبوترها دیده میشوند .

گوشه‌ای ازکارخانه نساجی سمنان پس‌از اطفاء حریق بطوریکه‌مشاهده‌میشود قسمت عمده کارخانه سوخته وبهم ریخته است

کارخانه ریسندگی وبافندگی سمنان آتش گرفت

صفحه حوادث

برنامه مساجد و تکایا درماه مبارك رمضان

* اسامی وعاظ ومساجدی که در آنها سخنرانی می‌کنند درصفحه چهارم چاپ شده است

ساعات توپ افطاروسحر

درصفحه ۱۱

ماه‌خدا

فردا ماه مبارك رمضان آغاز میشودوآنهاکه نورایمان قلبشان را از صفا لبریزساخته باشور وشوق فراوان مقدم‌ماه مبارك رمضان، ماه خدا وماه عبادت و روزه‌داری و توسل ونیازبدرگاه باریتعالی‌راگرامی میدارند .
ما امیدواریم مسلمانان جهان مخصوصا هموطنان ارجمنداز برکات ونعم بی‌پایان الهی در این ماه مبارك برخوردارشوند وبرای خدمت وطاعت توفیق فراوان نصیبشان گردد .

عده زیادی‌ازرهبران مذهبی و افسران ارتش عراق‌بازداشت شدند

* امپریالیسم از تزلزل رژیم عراق بوحشت افتاده‌است

درصفحه ۲

مدیرعامل سازمان برنامه طی مصاحبه‌ای گفت :

آذربایجان ازمراکز مهم‌صنعتی کشور میشود

شرح درصفحه ۹

طی سه سال اخیر

قیمت جهانی روغن خام دوبرابر شده است

طی همین‌مدت کرایه حمل‌ونقل‌بوسیله کشتی تنی ۷ تا ۸ دلار بالا رفته

* تنها نقطه امید در بازار داخلی روغن ، کشت دانه های روغنی در ایران‌است

بازار بحرانی روغن خام را طی سه شماره گذشته بررسی کردیم ودلایل و عوامل کمبود تولید و افزایش مصرف روغن را مورد تجزیه و تحلیل قرار دادیم و بطور خلاصه گفتیم که عدم عرضه روغن خام بوسیله شوروی به بازار های جهان ، بروزآفت ذرت‌امریکا که طی یکسال تولید را از ۱۲۳ میلیون تن به ۱۱۳ میلیون تن تقلیل داده‌است .

ممنوعیت مصرف «کولزا» دانه‌روغنی مخصوصی که در اروپای مرکزی تولید میشود در کشورهائی مانند آلمان و سوئد ، افزایش مصرف سرانه روغن بمیزان هشت درصد در آمریکا و عدم رشد متناسب ـ

بقیه در صفحه هفدهم

آگهی قبول داوطلب جهت تحصیل در آموزشگاه مربی کودك جمعیت شیروخورشید سرخ ایران

درصفحه ۳

«اطلاعیه بانك»

اعتبارات تعاونی توزیع

بعلت استقبال فوق‌العاده شما هموطنان عزیز از جوائز جدید حساب پس‌انداز این بانك و رفاه بیشتر شما امروز

آخرین فرصت

برای افتتاح حساب کلیه شعب تا ساعت ۱۰ بعداز ظهر بازخواهدبود .

بانك اعتبارات تعاونی توزیع

بلند آسمان جایگاه من است

قابل توجه

جوانان دیپلمه دانشکده افسری خلبانی

نیروی هوائی شاهنشاهی دانشجو می‌پذیرد

شرایط درصفحه

ا ـ ۵ آ ـ ۵۰۹۰۸

اطلاعیه

فروشگاه شماره ۳ مواد غذائی

موبی دیك

افتتاح شد

شاهرضا ـ ابتدای لاله‌زارنو

موبی‌دیك شماره ۱ : شاهرضا (بین کالج وپهلوی)
موبی‌دیك شماره ۲: ابتدای خیابان ویلا

جشن فرهنگ وهنر

در صفحه ۱۱

اطلاعیه
شرکت تعاونی مصرف سپه

دومین سوپرمارکت شرکت تعاونی مصرف سپه در شمیران (پل تجریش ـ اول خیابان پهلوی) روز دوشنبه چهارم آبان بوسیله تیمسار سپهبد آق اولی ریاست هیئت مدیره شرکت افتتاح گردید .
ساکنین محترم شمیران میتوانند احتیاجات خود را از بهترین نوع و در اسرع وقت باکمترین قیمت روز از این سوپرمارکت خریداری و تهیه فرمایند .

خجسته میلاد فرخ بنیاد عطیه یزدان ، فرزند برومند شاهنشاه ایران ، والاحضرت همایون ، رضا پهلوی ولیعهد محبوب و علیحضرت و عموم هموطنان گرامی مبارك باد .

صندوق پس انداز بانك ملی ایران

مطب دکتر امان‌اله وزیر زاده

خیابان تخت جمشید جنب سینمای تخت جمشید
تلفن ٤٨١٣٠ پذیرائی قبل‌ازظهرها

اطلاعیه سازمان تربیت بدنی ایران

بدینوسیله باطلاع میرساند: که چون مسابقه‌های بسکتبال ارتشهای جهان در استادیوم محمدرضا شاه پهلوی برگزار میگردد ، لذا مسابقات کشتی روستاها « کاپ ولیعهد» در سالن شماره ۲ استادیوم ورزشی فرح انجام خواهد شد .
آ ـ ۵۱۰۱۶

نظربه‌استقبال بی‌نظیری که‌از خواننده محبوب

آدیس هارمندیان

بعمل آمده و بسبب تقاضا های مکرری که از طرف‌مشتریان‌شده مدیریت کاباره

کوپاکابانا

برای بار دوم ازاین خواننده‌دعوت بعمل آورده و

آدیس

از روز شنبه برنامه‌های خود رادر آن کاباره باآهنگ‌های جدید از جمله چند آهنگ عربی مجددا شروع مینماید در ضمن کاباره کوپاکابانا افتخار دارد از روز شنبه برنامه‌های جدید دیگری‌نیز بمشتریان عزیز خود تقدیم نماید.
کاباره کوپاکابانا ـ خیابان تخت جمشید غربی شماره ۱۱۶ تلفن ٦٧٥١٩ میز را قبلا رزرو فرمائید .

اهالی محترم شمیرانات

شرکت سهامی بیمه‌ایران از محل سابق خود بخیابان رضا پهلوی بین‌سینما آستارا و سرپل تجریش طبقه‌فوقانی بانك اعتبارات ایران انتقال یافته وآماده برای‌پذیرش انواع مختلف بیمه (بیمه شخص ثالث ـ بدنه‌اتومبیل ـ آتش سوزی باربری وحوادث میباشد .

آگهی انتخاب دوره دوم شورای داوری‌شیروان

چون مدت فعالیت نخستین دوره شورای داوری شیروان در تاریخ بیست و ششم اسفند ماه سال جاری پایان می‌یابد بنابراین در اجرای قانون تشکیل شورای داوری مصوب تیر ماه سال ٤٥ بمنظور جلوگیری از حصول وقفه درفعالیت قضائی شورای مذکور نامنویسی جهت شرکت در انتخابات شورای داوری از تاریخ دوشنبه بیست و یکم تا پایان روز یکشنبه بیست وهفتم دیماه‌سال جاری بمدت هفت روز انجام میگردد . انتخاب کنندگان میتوانند جهت ثبت‌نام و گرفتن کارت مخصوص شرکت در انتخابات از ساعت ۸ تا۱۲ و ۱۵ تا ۱۷هرروز به محل های ثبت‌نام واقع در مسجد جامع و مسجد یزدیها مراجعه نمایند .
ضمنا داوطلبان عضویت شورای داوری‌نیزباید ظرف همان مدت درخواست خود را همراه بامدارك و دلایل‌صلاحیت بدفتر دادگاه بخش شیروان تسلیم دارند .
پس ازانقضای مدت تقاضای ثبت‌نام‌و درخواست عضویت‌پذیرفته نخواهد شد . م‌الف ۸۰۱۲

وزارت دادگستری

آ ـ ۵۰۷۹۲

بانك مرکزی ایران

باطلاع دارندگان اوراق قرضه میرساند

دارندگان اوراق قرضه یکساله منتشر شده در تاریخ ۱۲ آبانماه ۱۳٤۸ میتوانند‌ازتاریخ‌سه‌شنبه ۱۲ آبانماه ۱۳٤۹ ببانك مرکزی ایران و یا هریك ازبانکهای‌اعتبارات، ایرانیان، ، بازرگانی ، بیمه، تجارت خارجی ، تهران ، رفاه‌کارگران ،سپه ، صادرات ، کشاورزی و ملی مراجعه نموده بهای اسمی‌اوراق قرضه مزبور را با بهره متعلقه تا تاریخ مذکور دریافت دارند .
ضمنا بمنظور ایجاد تسهیل برای آن عده‌از دارندگان اوراق‌قرضه که مایلند اصل و بهره دریافتی بابت اوراق یکساله‌خودرا مجددا بخرید اوراق قرضه اختصاص دهند ، از این پس اوراق قرضه بجای روز های دوشنبه‌درروزهای‌سه‌شنبه هر هفته برای فروش عرضه خواهد گردید تا علاقمندان بتوانند درهمانروزسررسیدوبلافاصله بعداز دریافت اصل و بهره متعلقه اوراق قرضه جدید خریداری نمایند .

ا ـ ۷ آ ـ ۵۰٤٤۲

بمناسبت سالروز درگذشت شادروان کورش عزیزمان مجلس یادبودی از ساعت ٦ تا ۸ بعداز ظهر روز دوشنبه یازدهم آبانماه جاری در منزل واقع درخیابان حافظ کوچه سپهبدمنعقدمیباشد.
مقدم تقفد کنندگان را گرامی میداریم .

نیره‌ابتهاج سمیعی ـ صادق ابتهاج‌سمیعی ـ عیسی ابتهاج سمیعی .

ا ـ ۲ آ ـ ۵۰۵۱٤

اطلاعیه نظام پزشکی

درصفحه ۱۱

خانواده‌های : صفائی . خلعتبری. اردلان و فامیلهای وابسته باکمال تاثر وتاسف درگذشت نابهنگام سرهنگ ستاد علی اشرف صفائی را باستحضار دوستان وآشنایان میرسانندبرحسب وصیت آن شادروان هیچگونه مراسمی برگزار نخواهد شد .
آ ـ ۲۲۵۱۳

آگهی استخدام

در صفحه ۹

سرمقاله

خدمات فرهنگی

درآخرین روز هفته گذشته، از طرف بنیاد پهلوی مراسمی ترتیب یافت وطی این مراسم دانشجویان‌ممتازی که‌از بورس‌های آموزشی بنیاد پهلوی استفاده میکنند بدریافت جوایزی نائل آمدند.

تخصیص بورس‌های‌تحصیلی برای‌دانشجویان‌ممتاز ودانشجویانی که استحقاق دریافت کمک مادی دارند، یکی از مواد برنامه خدمات فرهنگی بنیاد پهلوی است.

در اساسنامه بنیاد پهلوی ، کیفیت انجام خدمات فرهنگی که هدف آن «کمک به‌گسترش فعالیت‌های فرهنگی» است‌بدینشرح پیش‌بینی شده :

«کمک بدانشجویان ممتاز خارج از کشور - کمک بدانشجویان ممتاز داخل کشوربدادن کمک هزینه تحصیلی بفرزندان افسران شهید که در دبستان و دبیرستان تحصیل میکنند- کمک برای پرداخت شهریه و هزینه ثبت‌نام دانشجویان ممتاز وبی‌بضاعت داخل کشور و تهیه کتب و لوازم تحصیلی آنان - دادن جایزه بدانشجویان ممتاز» . علاوه براین ، برگزاری مسابقه بهترین کتاب سال و کمک دربسط ونشر و اشاعه فرهنگ ایران درخارج کشور اجزاء دیگر برنامه خدمات فرهنگی است که بحثی‌علیحده دارد.

بنیاد پهلوی که باعواید حاصله از املاک‌و مستغلات وتاسیسات وسهام موقوفه خاندان پهلوی بصورت یك موسسه عام‌المنفعه غیر انتفاعی اداره میشود، در حال‌حاضر متجاوز از دو هزاردانشجو را در داخل وخارج کشور ، از کمکهای فرهنگی خود بهره‌مند میسازد . بعلاوه تاکنون ۳۷۰ دانشجو که ازکمکهای بنیادپهلوی برخوردار میبوده‌اند تحصیلات عالیه خود را پایان رسانیده از دانشگاهها و دانشسراهای داخل وخارج کشور با درجات لیسانس وفوق‌لیسانس و دکتری و مهندسی فارغ‌التحصیل شده‌اند . گروه دانشجویانی که بطرق مختلف از کمك‌های بنیاد پهلوی استفاده میکنند بعداز خاتمه تحصیلات خود ابتدا بصف سپاهیان انقلاب پیوسته خدمت سربازی را در نقاط مختلف کشور بانجام‌میرسانند وسپس در مشاغلی متناسب بازرشته تحصیلی و تخصص خوداشتغال حاصل میکنند.

البته بنیاد پهلوی به وضعیت زندگی این قبیل دانشجویان تا زمانی که سروسامانی گرفته وازعهده اداره زندگانی خودبرآیند توجه میکند و در معنی، بعدازخاتمه تحصیلات نیز دانشجویان فوق‌الذکر. تماس خود را با این موسسه نیکوکاری حفظ‌میکنند ودر موارد مختلف اگر با اشکالاتی روبرو شدند یا احتیاج به راهنمائی وعندالزوم مساعدت‌های بنیاد داشتند ، از کمك به‌آنها مضایقه نمیشود.

روابط دانشجویان مورد بحث بابنیادپهلوی ، در زمان اشتغال بتحصیل نیز شایان توجه است.

در طول مدت تحصیل ، قسمت فرهنگی بنیاد پهلوی که این جنبه از فعالیتهای بنیاد را مباشرت میکند با خانواده دانشجویانی که از کمکهای تحصیلی برخوردار میشوند ارتباط و تماس مداوم دارد. پرونده تحصیلی هرکدام از دانشجویان بدنبال هرامتحان، بدقت تحت رسیدگی‌قرار میگیرد و پیشرفت‌ها یا ضعف‌هایی که احتمالا در وضعیت تحصیلی دانشجو پدید آمده باشد در کارنامه اختصاصی دانشجو منعکس میشود . براساس این کارنامه وضع تحصیلی دانشجویان پیوسته برای سازمان فرهنگی بنیادپهلوی روشن است. دانشجویانی که در تحصیلات خود پیشرفتهایی‌داشته وامتیازاتی کسب کرده باشند بوسیله جوایز وتقدیرنامه‌های‌بنیاد پهلوی تشویق میشوند و همینطور اگر موارد نقص وضعفی در کار دانشجو مشاهده شد هم‌بخودش و هم بخانواده‌اش تذکر داده میشود.

بدینترتیب، در زمینه کمك به شکفتن استعدادهای جوان‌کشور که از دیرباز مورد توجه خاص رهبر مملکت بوده‌ونسبت بدان در هر فرصتی تاکید و اظهار علاقه فرموده‌اند ، بنیاد پهلوی سهم موثری راعهده‌دار شده است . کمك‌های متنوع‌بنیاد پهلوی‌نه‌فقط بدانشجویانی که علیرغم استعداد و لیاقت کافی ، برای تامین هزینه تحصیلات خود استطاعت کافی ندارند ، امکان میدهد فارغ از دغدغه دست تنگی به‌تحصیل‌ادامه دهند،نه‌تنها بااختصاص بورس‌ها و کمك‌های مختلف به‌تربیت کادر تحصیلکرده برای رشته‌های مورد احتیاج مملکت -رشته‌هایی چون علوم و فنون وصنعت و کشاورزی و پزشکی- کمك موثر میکند ، بلکه‌میدان مسابقه‌یی در محیط دانشجوئی داخل و خارج کشور فراهم‌آورده است که دانشجویان را به تلاش و مسابقه در جهت نمایاندن استعداد وقابلیت خودترغیب میکند.زیرا که‌اولا شرط‌برخورداری ازکمکهای بنیاد پهلوی‌ابراز لیاقت‌و استعداداست‌وثانیا یك‌قسمت از کمکهای مذکور ، اختصاص به دانشجویان ممتاز داخل وخارج کشور دارد که بدون‌قید و شرط،صرفا باعتبار امتیازات تحصیلی، میتوان از آن بهره‌مند شد. اعم از اینکه دانشجو واجد یافاقد استطاعت مالی باشد. بسیاری از دانشجویان دانشگاههای داخلی که شایستگی ازخود بروز داده عنوان دانشجوی ممتاز احراز کرده‌اندبا استفاده از بورس‌های بنیاد پهلوی برای ادامه‌تحصیل بخارج اعزام شده‌اند.

برای کلاسهای مقدماتی ،میانه، پیشرفته، لورکمبریج، پروفیشنسی و مکالمه زبان‌انگلیسی و کلاسهای فرانسه و آلمانی تعدادمعدودی‌دانشجو برای کلاسهای صبح ، بعداز ظهر وعصر میپذیرد .

کلاس جدید کنکور ۵-۳ فردو کلاس جدیداعزام

۸ -۶ فرد از تاریخ ۱۷ر۸ر۴۹ دائر خواهد شد .
ضمنا زبانهای انگلیسی -فرانسه وآلمانی با

جدیدترین شیوه‌های آموزشی وبامتد:

1. New concept English for Foreign Students.
2. Méthode Mauger, Conservation Audio-Visuel.
3. Schulz-Griesbach.

وبااستفاده از لابراتوار زبان- فیلم های آموزشی - نوار وصفحه‌تدریس‌خواهد شد . برای اطلاع از ساعات کلاس بدفتر موسسه مراجعه فرمائید .
خیابان شاه - ساختمان آلومینیوم- طبقه پنجم

مؤسسه زبانهای خارجی

تلفنهای ۶۰۶۷۸ و ۶۰۸۲۹

آموزشگاه زبان انگلیسی طاهری

کلاسهای کنکور واعزام دانشجو بخارج

نشانی: خیابان پهلوی-بالاتر ازچهارراه امیراکرم
تلفن ۴۲۳۱۵

عمان- خبرگزاری فرانسه -

باتشکیل دولت جدیداردن به ریاست«وصفی‌تل» باردیگر اوضاع دراین کشور رو به وخامت گذاشته وطی دوروز اخیر حوادث خونین‌درعمان ومناطق شمالی آن کشور روی داده است. این بار دیگر دامنه بحران اردن به لبنان نیز کشیده شده وطبق گزارش‌هائی که از بیروت می رسد ظرف چهل‌وهشت ساعت اخیر برخوردهای مسلحانه‌ای بین نیروهای دولتی لبنان وکماندوهای فلسطین درآن کشور روی داده است .

خبرنگاران جنگی اسرائیل گزارش دادندکه‌واحدهای مسلح لبنان دیشب مواضع فدائیان را درآن کشور زیر آتش گرفتند .

این زدوخورد درنزدیکی رودخانه «هاتزباقی» در لبنان روی داده وصدای شلیك گلوله‌ها از خط آتش‌بس اسرائیل ولبنان بخوبی شنیده میشد.

باتشکیل کابینه جدید اردن

زدوخوردهای شدید چریکها با ارتشهای اردن و لبنان شروع شد

دیشب از دهکده‌های مرزی‌جنوب لبنان نیزصدای تیراندازی ورگبار مسلسل به‌گوش می‌رسید . در این نواحی مرزنشینان لبنانی و نیروهای مسلح لبنان با استقرار فدائیان فلسطین در نواحی مرزی بشدت مخالفت میکنند .

پس از این حادثه کمیته عالی فلسطین در لبنان به ریاست یاسر عرفات یك‌جلسه فوق‌العاده تشکیل داد و پس از آن اعلامیه‌ای باین شرح در بیروت انتشار یافت :

کمیته عالی فلسطین در جلسه فوق‌العاده خود مسائل مربوط به فلسطینی‌های لبنان را مورد بررسی قرار داد وتصمیمات مهمی درزمینه عملیات فدائیان در لبنان و وحدت عملیات کماندوها اتخاذ کرد.

به‌موجب تصمیم کمیته عالی فلسطین کلیه دفاتر محلی‌سازمان های مقاومت فلسطین در اردوگاه های پناهندگان ، شهرها ودهکده های لبنان منحل می‌شود و ازاین پس‌هریك ازسازمانهای فلسطین فقط دارای یك دفتر اختصاصی خواهد بود که در بیروت دائر می‌شود.

ضمنا کمیسیونهائی برای مراقبت در اجرای تصمیمات کمیته عالی تشکیل شده و با مقامات لبنانی در تماس خواهند بود یاسرعرفات که برای شرکت در جلسه فوق‌العاده کمیته عالی‌فلسطین به‌بیروت آمده قرار است با مقامات لبنانی درباره مسائل مورد اختلاف‌فدائیان ودولت لبنان گفتگو وتبادل نظر کند.

جنگ در اردن

در عمان پس از روی کارآمدن دولت جدید اوضاع به‌شدت روبه وخامت گذاشته و حوادث خونینی در پایتخت و مناطق شمالی کشور روی داده است.

روزنامه «الفتح» گزارش داد که دیروز واحدهای اردنی یك غیر نظامی را هدف گلوله قرار داده‌و بقتل رسانیدند .

این روزنامه اضافه کرده است مردی که هدف گلوله‌قرار گرفته بود پیدرنك از پای درآمد ومردم در حالیکه‌فریاد الله‌اکبر میکشیدند بدور او جمع شدند و یك اتومبیل ارتش را آتش زدند . دراین هنگام نظامیان اردنی شروع به تیراندازی کردندولی در این‌حادثه کسی کشته نشد.

دولت اردن با صدور اعلامیه‌ای اخطار کرد که عاملین شورش در دادگاه محاکمه و به‌شدت‌مجازات خواهند شد. دولت اردن پس از اشاره به اینکه طی چند روزاخیر در عمان وشهرهای دیگر اردن حوادثی روی داده است مردم را به‌رعایت انضباط و نظم بویژه‌در ایام ماه مبارك رمضان دعوت‌کرده است.

حمله به وصفی‌التل

روزنامه‌های بعثی سوریه وسازمان های فلسطین به‌شدت دولت جدید اردن به‌رهبری «وصفی‌تل» را مورد حمله‌قرار می‌دهند. روزنامه«البعث» چاپ دمشق نوشته‌است که‌تشکیل کابینه جدید به‌ریاست «وصفی‌تل» غیر منتظره نبود زیرا «وصفی‌تل» تنها کسی است که می‌تواند جانشین اکیپ نظامی اردن که در این کشورحمام‌خون‌بوجود آوردند بشود.

«البعث» سوریه نوشته است که «وصفی‌تل» از مخالفان سازمان‌های مقاومت است و بازگشت اوبقدرت به منزله سرآغاز مرحله جدیدی است که به نیروهای ترقیخواه و انقلابیون عرب تحمیل خواهدشد.

محافل فلسطین درقاهره اظهار عقیده کردند که تشکیل دولت جدید اردن نشانه توطئه جدیدی است که علیه فلسطینی‌ها چیده می‌شود.

این محافل‌می‌گویند که «وصفی تل» نخست‌وزیر جدید سالهاعضو «انتلیجنس سرویس» انگلیس در خاورمیانه بود و این تصمیم با توجه به‌بحرانی که بین سوریه‌و عراق بوجود آمده و همچنین‌تصمیم دولت انگلیس در حفظ حضور نظامی خود درخاورمیانه اتخاذشده است.

حتی‌یك افسرعالیرتبه فلسطین گفت که ممکن‌است بعضی‌محافل غربی و اسرائیل در نظرداشته باشند پس از برقراری رژیم‌های میانه رو در عراق و سوریه یك «هلال خضیب» برهبری اسرائیل با شرکت اردن ، لبنان و سوریه و عراق بوجود بیاورند .

روزنامه الاخبار چاپ قاهره نوشته است که نخست وزیرجدید سالها با درجه افسری درارتش انگلیس خدمت کرده و ازمخالفان کماندوهای فلسطین است .

روزنامه «الکفاح» چاپ بیروت بشدت نخست وزیر جدید اردن را مورد حمله قرار داده ونوشته است که با روی کار آمدن «وصفی‌تل» باردیگر نبرد بین کماندوها و نیروهای اردنی از سرگرفته خواهد شد . اما نخست وزیر جدید اردن در یك مصاحبه اختصاصی به خبرنگار خبرگزاری خاورمیانه اظهار داشت ماقبل از هرکار به اجرای مفاد قراردادهای قاهره و عمان اقدام خواهیم کرد ماحتی در برقراری روح همکاری با سازمانهای فلسطین بیش از آنچه که در قراردادهای قاهره پیش‌بینی شده است جلو خواهیم رفت .

در مورد روابط اردن با کشور های عربی «وصفی‌تل» گفت که دولت وی کوشش خواهد کردبا همه کشورهای عربی به ویژه جمهوری متحد عرب روابطصادقانه برقرار کند و اضافه کرد که‌برای گفتگو پیرامون همکاری مصر و اردن در برابر تجاوز اسرائیل به زودی به قاهره سفر خواهد کرد .

روزنامه «الدفاع» چاپ عمان نوشت نخست وزیر جدید اردن مردی شرافتمند و روشن بین‌است او تنها کسی است که می‌تواند مفاد قراردادهای قاهره و عمان را بدقت بمورداجرا بگذارد، روزنامه «الاهرام» چاپ‌قاهره علناازنخست‌وزیری «وصفی‌تل» انتقاد کرده و نوشته است در آخرین کنفرانس سران عرب ملك حسین پیشنهاد کرد «وصفی‌تل» به نخست‌وزیری اردن منصوب شود ولی ناصرمانع شد و گفت اینکار سبب تحریك چریکها میشود .

سوریه اعلام کرد: رهبران عراق عوامل شرکت های نفتی هستند

دمشق -خبرگزاری‌فرانسه

روزنامه «البعث» ارگان حزب بعث سوریه چاپ دمشق در شماره امروز خود بار دیگر به شدت‌رژیم عراق را مورد حمله قرار داده‌و نوشته است که‌رهبران عراق خود را به امپریالیسم نفتی آمریکا و انگلیس فروخته‌اند .

البعث اضافه کرده‌است از آنجا که امپریالیسم اطمینان داردرژیم فعلی عراق قابل دوام‌نیست نسبت به سرنوشت تمام‌منافع نفتی‌خود به‌وحشت افتاده‌است. اکنون ملت‌عراق بیش‌ازهروقت‌دیگر احساس می‌کند که خواست های آنها در باره وحدت و سوسیالیسم با رژیمی که اکنون بوسیله کمپانیهای نفتی رهبری می شود قابل تحقق نیست .

امپریالیسم نفتی آمریکاو انگلیس معتقد است که برقراری رژیمی در عراق که زیر ماسك ترقیخواهی از دستور های آنها پیروی‌میکند وسیله‌ای است که با آن می توانند به انقلاب سوریه ضربت زده و یا دست کم از پیشرفت آن جلوگیری کنند.

اکنون روشن شده است که ماموریت رهبران مزدور عراق که‌از درآمد نفت کشور به پیروی از سیاست نوری السعیدبرای برپاکردن توطئه‌استفاده می‌کنندواژگون کردن رژیم انقلابی سوریه از داخل وایجاد اختلاف و تناقض در صفوف حزب‌بعث است .

سپس‌روزنامه البعث«میشل عفلق» موسس حزب بعث‌را به شدت مورد حمله قرار داده و نوشته است ارتجاع عرب تصور می‌کند که دارو دسته دست راستی ها به رهبری «عفلق» که ماموریت داشت در مقام رهبری حزب انقلاب عرب را بطور کلی و انقلابیون بعث‌را بخصوص از میان ببرد میتواند بخدمت به اربابان امپریالیسم خوددر زمینه های سیاسی و روابط اقتصادی‌بین کشورهای‌عربی وکشور های امپریالیسم‌ادامه دهد .

«البعث» در پایان‌نوشته است مابه پیروزی خود اطمینان داریم . شعله‌های انقلاب که توسط حزب بعث سوریه برافروخته شده همه میهن عربی را فرا خواهد گرفت . آرمانهای خلق از این پس بوسیله فرزندان ملت‌عرب دفاع می شود ودر دست یك مشت مردان فاسد و «سازش کار» قرار ندارد .

وصفی تل‌وبحران سوریه

محافل‌سیاسی بیروت‌اظهار عقیده می کنند که حمله شدید روزنامه‌البعث به‌عناصر میانه‌رو حزب بعث عراق و تشکیل دولت جدید اردن به رهبری «وصفی تل» دو مورد اختلاف نظر شدیدی است که بین غیر نظامیان و نظامیان حزب بعث سوریه در مورد مسائل خارجی بوجود آمده است .

ناظران‌سیاسی اظهارعقیده می‌کنند که بازگشت«وصفی تل» به مقام نخست وزیری اردن موقعیت غیر نظامیان حزب‌به‌رهبری «صلاح‌جدید» معاون دبیر کل حزب بعث را در برابر ژنرال حافظ اسد تقویت می کند . صلاح‌جدید وطرفدارانش از جمله«یوسف زوعین» نخست وزیر سابق و ماخوص وزیر امور خارجه پیشین در نظر دارندروی کار آمدن مجدد «وصفی‌تل» را در اردن درجلسات کنگره‌حزب بعث مطرح کنند. رهبران بعثی دمشق هنگامی که درگذشته «وصفی‌تل» مقام نخست وزیری اردن رابعهده داشت اورا به کوشش به واژگون کردن رژیم بعث سوریه با کمك‌شخصیت های سیاسی سوریه‌ای که به اردن پناهنده شده بود متهم می کردند .

از طرف دیگر حملات‌شدید روزنامه البعث به‌رهبران‌عراق طرفدار میشل عفلق نشان می‌دهد که «غیر نظامیان» در سوریه تصمیم گرفته‌اند از نزدیك شدن به «مزدوران امپریالیسم» آمریکاوانگلیس خودداری کنند .

این عده ممکن است در کنگره حزب بعث نظریات خودرا به نمایندگان که بیشترآنها غیر نظامی هستند به‌قبولانند .

انور سادات میخواهد به‌امریکا نزدیك شود

انورسادات رئیس جمهوری‌جدید مصر ظاهرا میل دارد باامریکا تفاهم پیدا کند. بهمین دلیل اواخیرا بار به‌منطقه کانال سوئز رفت و با افسران و سربازان جبهه‌مقدم‌مصر مذاکره نمود. در عکس انورسادات درساحل کانال سوئز دیده میشود.
عکس رادیوئی اطلاعات

حمله‌شدیدلیلاخالد به امریکا

بیروت- لیلا خالد «نامزد انقلاب فلسطین» که رکورد هواپیمادزدی راشکسته و در یك راهزنی هوائی با شکست روبروشد و سه هفته در لندن زندانی گردید امروز در کرسی آزاد هفتگی دانشجویان دانشگاه‌آمریکائی بیروت‌سخنرانی شدیداللحنی ایراد کرد .

در حالیکه کلیه ناطقین دراین جلسه به زبان انگلیسی سخن میگفتند لیلاخالد با اینکه به زبان انگلیسی آشنائی کامل دارد در حالیکه بلندگوئی بدست گرفته بود نطق خود را به زبان عربی ایراد کرد .

او میخواست به این ترتیب تنفر خودرا ازآمریکائی‌ها و انگلیسی‌ها ابراز دارد .

او در نطق خود اقدام نیروهای اردنی را در کشتار فلسطین در اردوگاه‌های آوارگان بشدت مورد حمله قرار داد و از مقامات اردنی بعنوان مژدور وچنگیز خان نام برد .

وی گفت امپریالیسم آمریکا عامل اصلی بدبختی فلسطینی‌ها و اعراب میباشد .

عدم پرداخت حقوق سربازان بزرگترین حمله ارتش کامبوج را متوقف کرد

کامبوج - بزرك ترین حمله ارتش کامبوج که مدتها تدارك آن دیده میشد و قرار بود از یك هفته پیش شروع شود ، بعلت کاملا عجیبی از روز جمعه (دیروز) متوقف شد ، علت آن این بود که حقوق سربازان و درجه داران را نپرداخته‌اند .

افسران میگویند : در حدود ۲۰ هزار سرباز حاضر به جنك نیستند ، مگر آنکه حقوق آنها پرداخت شود . راست هم میگویند ، سرباز پیش از آنکه حمله کند باید پولی درجیب‌خود داشته باشد .

سرهنك فرمانده یك هنك در جاده شماره ٦ میگوید: من مایلم که نبرد علیه قوای ویتنام شمالی را شروع کنیم، خواه حقوق بدهند خواه ندهند . اما افسران دیگر عقیده دارند که اگر وضع خانواده سربازان تامین نشود آنها قدرت جنگی نخواهند داشت .

حقوق سربازان کامبوجی بسیار ناچیز است ، حتی با معیار های آسیائی آنها ماهی ۲۱۰ تومان حقوق می‌گیرند . افسران قوای آماده حمله نمایندگانی به «پنوم‌پن» فرستاده‌اند تا پول بگیرند و بعد حمله را شروع کنند.

ترکیه هواپیمار بایان را به‌شوروی پس نمیدهد

رئیس‌جمهوری ترکیه به پادگورنی نوشت:

واشنگتن - خبرگزاریها -دولت شوروی هنوز سه‌افسر آمریکائی و یک افسر ترك را که هواپیمای آنهاچند روزپیش‌مجبور به‌فرود آمدن درارمنستان شوروی شد آزاد نکرده است .

دولت آمریکا دیروز یادداشت شدیداللحنی در این مورد به «دوبری‌نین» سفیر شوروی در واشنگتن تسلیم کرد . دولت آمریکا در پاسخ خود به یادداشت شوروی با اصرار هرچه تمامتر درخواست کرده است که به سه افسر آمریکائی و یک افسر ترك و همچنین هواپیمای حامل آنها هرچه زودتر اجازه بازگشت داده شود .

سخنگوی وزارت امورخارجه آمریکا بعدا به خبرنگاران گفت که سفیر شوروی‌هیچگونه اطمینانی در مورد آزادی افسران امریکائی و ترك نداده است .

آمریکا در پاسخ خود به یادداشت اعتراض آمیز شوروی گفته است که هیچ دلیلی وجود ندارد که شوروی آزاد کردن افسران آمریکائی و ترك‌را به تاخیربیاندازد. دولت آمریکا باردیگر یادآور شده است که هواپیمای آمریکائی اشتباهاوارد قلمروهوائی شوروی شده و بهیچ وجه قصد جاسوسی و عکسبرداری نداشته است . دولت آمریکا ضمنا خاطرنشان ساخته است که مقامات واشنگتن در مواردی که قلمرو هوائی آمریکا از طرف هواپیما های شوروی مورد تجاوز قرار گرفته روش ملایمی اتخاذ کرده‌اند.

اعلامیه دولت آمریکا مقامات شوروی را به نقض قرارداد های مسکو و واشنگتن‌متهم کرده و نوشته است که شوروی ها برخلاف مقررات این قرارداد تا پنج روز به مقامات کنسولی آمریکا اجازه ندادند که با ژنرالهای بازداشت شده ملاقات کنند .

«دوبری‌نین» هنگام‌خارج شدن‌از کاخ‌وزارت امورخارجه امریکادرحالی که لبخندی برلب داشت گفت ممکن است ژنرالهای آمریکائی پس از پایان تحقیقاتی که در زمینه این‌حادثه آغاز شده است آزاد شوند .

اکنون ده روز است که افسران آمریکائی و ترك در ارمنستان شوروی بازداشت‌هستند و روش خشنی که مسکو در این مورد اتخاذ کرده افکار عمومی و محافل سیاسی واشنگتن را سخت به هیجان آورده است .

گفته میشود که‌شوروی ظاهرا میخواهد، ماجرای ربوده شدن هواپیمای «آنتونف» را با حادثه فرود آمدن هواپیمای آمریکائی‌در ارمنستان ارتباط داده و باین ترتیب باز گرداندن راهزنان هوائی شوروی را شرط آزادی ژنرالهای آمریکائی و ترك قرار داده است .

اجازه ملاقات

دیروز برای نخستین بار مقامات شوروی به کنسول ترکیه در شوروی اجازه دادند که باافسر ترك‌درارمنستان ملاقات‌کند خلبانان خطوط هوائی شوروی امروز با صدور اعلامیه‌ای اظهار داشتند که انتظار دارند مقامات شوروی رباینده‌گان هواپیمای آنتونف را برای محاکمه در دادگاههای شوروی به این کشور تحویل دهند . متقابلا دولت‌ترکیه نیز بیکی از اعضای سفارت شوروی اجازه داد با خلبان هواپیمای کوچکی که اخیرا از شوروی ربوده و بخاك ترکیه برده شدملاقات کند .

پس نمیدهد

«جودت سونای» رئیس جمهوری ترکیه در پیامی به «پادگورنی» رئیس جمهوری شوروی ابراز امیدواری کرد که‌دوفقره ربودن هواپیما های شوروی و آوردن آن به ترکیه باعث تیرگی روابط حسن همجواری دو کشور نشود .

ولی درپیام «سونای» تقاضای شوروی‌برای تحویل یک پدرر و پسر لیتوانی که هواپیمای مسافری را ربوده ، مهماندار آنرا کشته و دو نفر از کارکنان آنرا نیز زخمی کرده‌اند رد شده است .

در پیام سونای گفته شده : «به‌این حادثه در دستگاه قضائی ترکیه رسیدگی میکنند و دولت ترکیه حق مداخله در کار های مقامات قضائی را ندارد .»

در پایان پیام گفته شده : من صمیمانه آرزومندم که‌این‌وقایع روابط حسن‌همجواری دو کشور را که با تلاش فراوان بوجود آمده ،خدشه‌دار نکند .

ملاقات مجدد

مقامات شوروی دیروز به مقامات‌کنسولی امریکا اجازه دادند به ارمنستان شوروی بروند و ظاهرا حق خواهند داشت در آنجا با سه افسر آمریکائی (دو ژنرال و یک سرگرد) که در زندان شوروی ها هستند ملاقات کنند .

برای مقامات‌کنسولی بلیط رفت‌به «ایروان» پایتخت ارمنستان شوروی صادر شده است. سه افسر امریکائی همراه با یک سرهنگ ترك،در هواپیمائی بودند که بدلایل‌نامعلومی در خاك شوروی فرود آمده است . البته مقامات شوروی رسما اجازه ملاقات افسران مزبور را نداده‌اند ، اما عقیده بر این‌است که صدور بلیط بمعنای دادن اجازه ملاقات میباشد .

فعالیت های جاسوسی

مفسر خبرگزاری تاس اعلام داشت که آمریکا از پایگاههای خود در اطراف شوروی برای فعالیت های جاسوسی علیه این‌کشور استفاده می‌کند .

خبرگزاری تاس در تفسیری که پیرامون ماجرای‌ژنرالهای آمریکائی‌انتشار داده‌نوشته است که پایگاه های نظامی آمریکا در کشور های‌همسایه شوروی خطر بزرگی‌برای امنیت این کشور بوجود میاورد .

درحال حاضر تبلیغات واشنگتن تلاش میکند ماجرای هواپیمای حامل ژنرال های آمریکائی و حوادث قبلی‌را بعنوان یک حادثه بی‌اهمیت جلوه‌گر سازد ولی ما اطمینان داریم که هواپیمای حامل ژنرالهای آمریکائی اشتباها وارد قلمرو شوروی نشده است .

هواپیمای شوروی‌زیر بال هواپیمای امریکائی

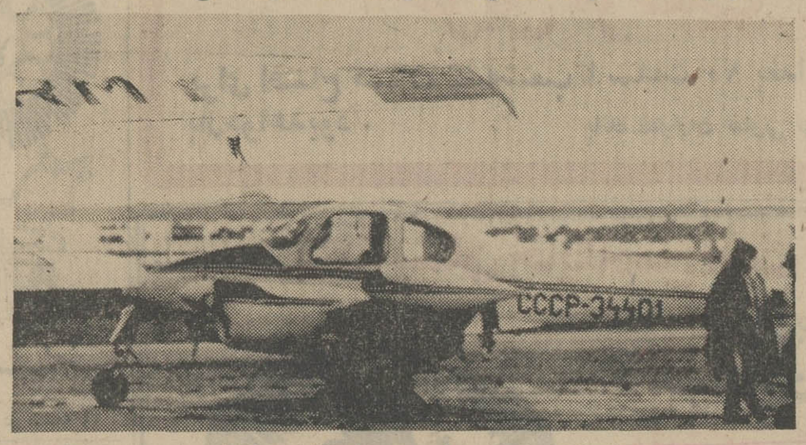

دیروز شوروی پرونده‌ای راکه‌حاکی ازمجرم بودن «رباینده»اولین‌هواپیمای ربوده شده شوروی به ترکیه است به ترکیه فرستاد تادراختیار مقامات قضائی این کشورقرار گیرد .

مقامات قضائی‌ترکیه قبلاازشوروی‌تقاضاکرده‌بودندبرای اتخاذ تصمیم‌نهائی در مورد تحویل یاعدم‌تحویل پدر وپسری که‌این هواپیمارابودندپرونده جنائی آنها را به‌دادگستری‌ترکیه‌بفرستد-ضمنا مقامات‌امریکائی امروز گفتند اگر شوروی بازهم درآزاد کردن ژنرالهای امریکائی‌تاخیرکند امریکا باقدامات شدیدی دست میزند. مقامات ترکیه امروز بیکی ازاعضای سفارت‌شوروی اجازه‌دادند با٤ نفر سرنشینان دومین هواپیمای ربوده شده شوروی ملاقات کند.درعکس این هواپیمای کوچک درفرودگاه نظامی «سینوب»در زیربال یک هواپیمای نظامی امریکا دیده‌میشود.
عکس رادیوئی اطلاعات

تغییر سیاسی

جعفر مدنی

تجدید جنگ داخلی اردن؟

جنگهای ده روز اواخر شهریور واوایل مهرماهاردن ،درشرایطی متوقف شد که قوای ارتشیان و چریکها هنوز تا نیمه تحلیل نرفته بود . خونریزی بیسابقه ، خطر مداخلهخارجی و فشارجمال عبدالناصر از جمله عواملیبودند که جنگ داخلی را قبل ازپایان طبیعیخودمتوقفساختند .بعبارت دیگر پیکار ارتش ملك حسینو چریکها نیمهتمامماند .قراردادی که در قاهره به امضای ملك حسین و یاسر عرفات به عنوان طرفین جنگو سایر رهبرانعرب بعنوان تضمین کنندگان اجرای آن رسید ، در بهترین شرایط فقطمیتوانستیك قراردادمتارکه جنگ(نهموافقتنامه صلح)باشد. این قرارداد هیچیك از دوطرفرا راضی نمیکرد .

ملك حسین که برای بیرون راندن فدائیاناز شهرها ومستقر کردن آنها در خطوط آتشبس با اسرائیل ، جنگ را آغازکرده بود پای قراردادی را امضاءکرد که ارتش خود او را هماز شهرها بداخل پادگانها میکشاند . در حالیکه چریکها ، اگرچهبظاهر از شهر ها خارج میشدند میتوانستند سلاحهای خود را در شهرها مخفی کنند و با لباس عادی دوباره به شهرها برگردند ملك حسین میخواست،حاکمیت دولت او کاملا در کشور مستقر گردد. قراردادقاهره حقحاکمیت دولت ملك حسین را برسمیت شناخت ولی فقط روی کاغذ . زیرا چهکسی نمیداند کهفدائیان در شرایط کنونی (که درمورد سرنگون کردن رژیم اردن بین خود توافق نکردهاند) حداقل نیمی از قدرت حکومت را خواستارند . و مهمتر از همه آنکه ملك حسین امکان حل مسالمتآمیز مسئله اسرائیل و اعراب را پذیرفته و طرح صلح راجرزوآتشبس موقتبااسرائیل را بعنوان گامی در راه بررسی امکانات صلح مورد قبول قرار داده است .

درحالیکه فدائیان رسیدن به حقوق سیاسی و تاریخی خود را فقط با توسل بزور و جنگ با اسرائیل امکانپذیر میدانند و اعتقاد تعصبآمیز فدائیان باین امر چندان است که روزنامه الفتح و رادیوهای وابسته به سازمان الفتح به نقل ازرادیو پکن و اعلامیههای دولت چین ، حتیشورویهارا به خاطرپذیرفتن طرح صلح راجرز، بهتوطئهگری علیه خلق فلسطین و همدستیبا امپریالیسم متهم کردند درحالی که همه میدانند ، بخصوص بعد از جنگ ششروزه ، اعرابدون کمك شوروی توانائی حتی یك روز مقاومت درمقابل اسرائیل را نداشتند .

روشن بود که صحنه جنگ عقیدتی و سیاسی ملك حسین و سازمانهای چریکی نمیتوانست به صفحات روزنامهها و امواج رادیوها محدود بماند و ناگزیر قوای نظامیآنهابه جنگ کشیده شد . قرارداد قاهره کهنتوانست تضاد بین مصالح حکومت ملك حسین و فدائیان را از بینببرد، ناگزیر نتوانست جلوی تجدید عملیات مسلحانه طرفین را علیه یکدیگربگیرد. عملیاتمسلحانه که از هنگام توقف جنگ بزرگ داخلی بصورت پراکنده ادامه داشت اکنون دامنه وسیعتری گرفته است . آیا زمان آن رسیده که جنگ نیمهتمام ده روزه برایرسیدنبه پایانطبیعی خود از سر گرفته شود ؟

پایان طبیعی جنگ اردنچیست؟ نابودی کاملیکی از دوطرف و خارج شدن آن از صحنه . فدائیانرا به عنوان نمایندگان ملت فلسطین میتوان شکست داد ولی نمیتواننابودشان کرد. زیرا فلسطینیها را به عنوان یك ملت نمیتوان از بین برد . از طرفی دیگر ملك حسین که ارتش و وفاداری قبایل بدوی را با خود داردو در معادلاتسیاسی منطقه عربی خاورمیانه نقش عمدهای بازی میکند هنوز بزرگترین قدرت کشور است و درشرایط کنونی فلسطینی ها نمیتواننداورازمیدان بدرکنند. باین ترتیب اگراستعفای «احمد طوغان» و تشکیل کابینهای به ریاست «وصفیالتل» که دشمن سرسخت فعالیت سازمان های چریکی بشکل فعلی آنها است باین معنا است که نظامیاناردن قصد دارند جنگ نیمهتمامداخلی را بهدفهای خود برسانند باید گفت که جز یك خونریزی و برادرکشی عظیم دیگر چیزی در پیش نیست ، اما ممکن استاز این تغییر و تحول ملك حسین در نظر داشته باشد برایبیرون راندن نسبی چریکها از پایتخت و شهرهایدیگر وتحکیم بازهم نسبی مواضع حاکمیت خود استفادهکند . مشورتهای عثمان نوری سفیر مصر در عمان که به دستور انورالسادات به قاهره احضار شد و نتیجه مذاکرات وصفیالتل که قراراست بزودی به قاهره برود و گفتگوهای رهبران سه کشور مصر ، لیبیو سودان با یاسر عرفات اوضاع بعد ازتغییر کابینهاردن وتشدید زدوخوردهای مسلحانه را روشن خواهد کرد .

در شدیدترین تظاهرات بعدازکندی

خانه نیکسون آتش گرفت

اتومبیل نیکسون را سنگباران کردند

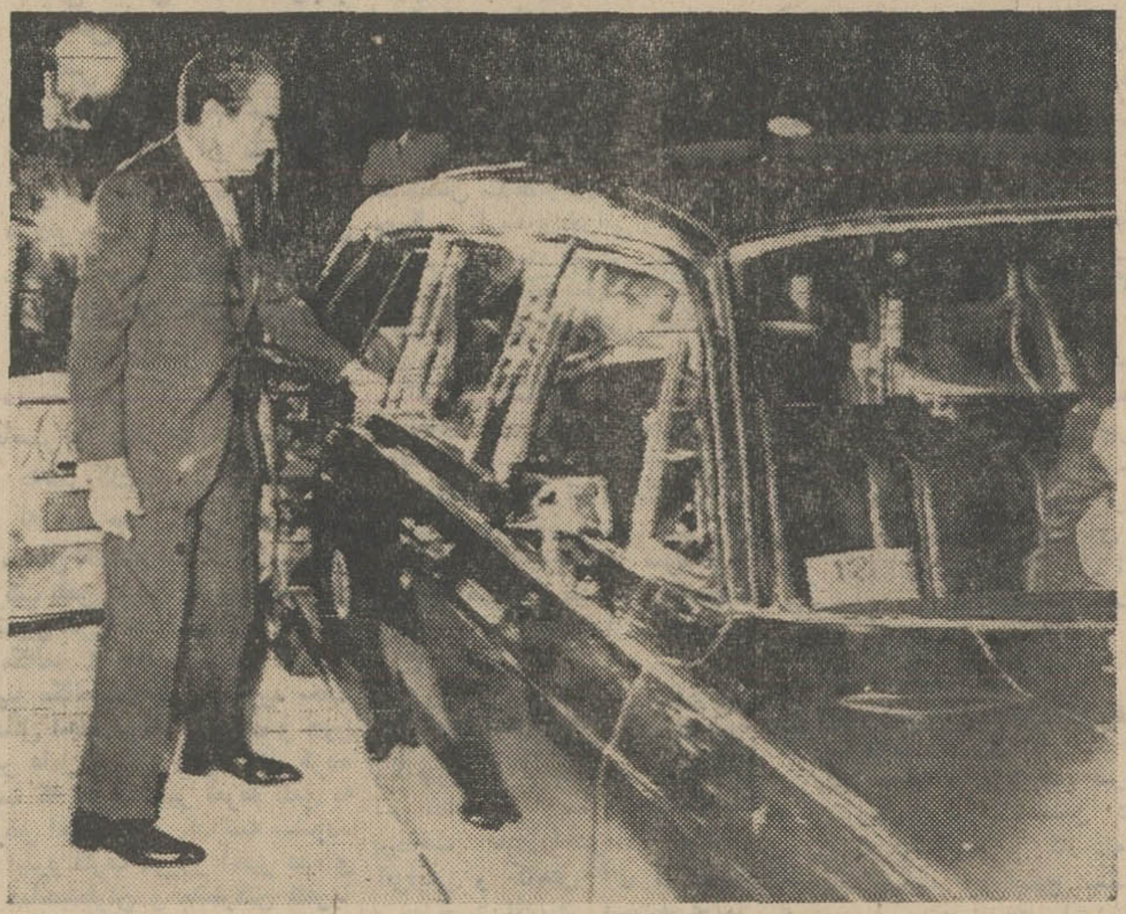

اتومبیل سنگباران شده نیکسون

در عکس نیکسون هنگام تماشای اتومبیل خود پس از آنکه مخالفان جنگ آن را باسنگ و تخممرغ مورد حمله قرار دادند دیده میشود.
عکس رادیوئی اطلاعات

کالیفرنیا ـ آسوشیتدپرس ـ رویتر ـ دیروز هنگامی که نیکسون برای شرکت در مبارزات انتخاباتیسنا وفرمانداران وارد شهر «سنخوزه» در کالیفرنیا شده بود عناصر ضد ـ جنگ تظاهرات شدیدی علیه ویبرپا کردند . تظاهر کنندگان در فرودگاه «سنخوزه» اتومبیل حامل نیکسون را باسنگ ، بطری و تخممرغ مورد حمله قرار دادند . ضمنا بینتظاهر کنندگان و افراد پلیس زدوخورد شدیدی روی داد و در آن عدهای زخمی و دستگیر شدند .

تظاهرات شهر «سنخوزه» از زمان حکومتپرزیدنت کندیتاکنون شدید ترین تظاهرات علیه یكرئیس جمهوری بوده است .

*** توطئه قتل نیکسون**

در همان حال پلیس امریکا در تعقیب گروهی است که درصددقتل رئیس جمهوری امریکا هستند .این عده توطئه کرده بودند که نیکسون را با شیوهای مانند ترورکندی بقتل برسانند .

پرزیدنت نیکسون که اتومبیلش در شهر «سانخوزه» کالیفرنیا سنگباران شد گفت : اقدام برای کنترل اخلالگران خیابانیضروری است .

ویدراعلامیه ای که صادر کرده حادثه سنگباران اتومبیل خود را «مایه آبروریزی»نامید و گفت: زمان آن رسیده که دستکش ها رادرآوریم وبازبانی سخن گوئیم که برایاخلالگران مفهوم باشد .

پلیسباگاز اشكآور جماعت تظاهر کننده ضد نیکسونرا متفرق کرد و نیکسون آنها را « عناصر رادیکال ضد دمکراسی» نامیدکه آزادی بیانرادر سراسر امریکا تهدید می کنند .

اتومبیل نیکسون که حامل خود نیکسون ، سناتور«جرج مورفی» و «ریگان» فرماندار کالیفرنیا بودبا سنگ و بطری و تخممرغ گندیده مورد حمله قرار گرفت . عده ایدر حدود ۹۰۰ نفر عناصر ضد جنگ اینکارراکردند .

*** آتش درخانه نیکسون**

نیکسون شبرا در ویلای خود گذراند ،اما همان شب در حالیکه ویدرخواب بود درخانه اشآتشسوزی روی داد وخانه را پراز دود کرد .علت آتش سوزی گرم شدن زیادهاز حد بخاریخانهبود.نیکسون ناچارشد باپیژاما از خانه آتش گرفته بگریزد ، ولی بعدامعلومشد خسارت مختصری بهخانهوارد شده است .

همکاران نیکسون سنگباران اتومبیل اورابا حادثه تظاهراتی کهدرسال۱۹۵۸در«کاراکاس» (ونزوئلا) برسر نیکسون آمد مقایسه می کنند . در آن موقع نیکسون معاون رئیس جمهوری بود . خود نیکسون این حادثه راناشیازعصبانیت یك یاچند نفر ندانست . بلکه گفت : این عمل اوباش اخلالگری است که بدترین قسمت جامعه امریکاراتشکیل

میدهند .

همراهاننیکسون که دراتوبوس پشت سراو سوار شده بودند خود را کنار ستونهای اتوبوس پنهان کردند وسنگها و بطری های پرتاب شده بطرف نیکسون چهار شیشه ایناتوبوس را شکست.خبرنگاران که دراتوبوس دیگری بودند نیز از آسیب سنگباران برکنارنماندند و پنج شیشه اتوبوس آنها نیز خرد شد .

نیکسون کهاتومبیلشسنگباران شده وخانهاش آتش گرفته ،دیروز مشغول تهیه نطقیبود که بایداز تلویزیونایراد کند . در این نطق وی آنچه را آمریکا باید برای پایاندادن به موجخشونتوتروریسم انجام دهد ، مورد بحث قرارخواهد داد . حزب جمهوریخواه ۳۰ دقیقه ازتلویزیونها وقت خریده است تانیکسون نطقخودرا طی آن ایراد کند .

نیکسون ایننطقرا در«آناهیم» ضمن مبارزه انتخاباتی به نفع جمهوریخواهان ایراد خواهد کردو مستقیما از تلویزیون پخشخواهد شد . درحدود ۳۰۰نفرازافرادپلیس محلی ، علاوه بر سرویس مخفی برای حفاظت نیکسون هنگام ایراد نطق تعیین شدهاند .

*** پرچم سرخ**

اما عقیده براین است کهاین عده پلیس برای محافظت کافی نیست ، زیرادر «سانخوزه» که اتومبیل نیکسونراسنگباران کردند درحدود هزار نفرپلیس اورامحافظت میکردند ،با این همه نتوانستند مانع آن شوند که سنگها وبطریها

وتخم مرغها به اتومبیل نخورد ، حتیعدهای از تظاهر کنندگانموفق شدند پرچمهای سرخ رویاتومبیل نیکسون و همراهان او برافرازند .

حادثه سنگباراناتومبیل نیکسون بدترین حادثهایست که از دو سال پیش کهرئیس جمهوری شده برایاو رخ داده است ،بااین همه جمهوریخواهان امیدوارنداین حادثه موقعیت آنها را در انتخابات تقویت کند .

حادثه سنگباراناتومبیل نیکسونواکنش وسیعی بوجود آورد .

«اوبریان» رئیس کمیته ملی حزبدمکرات گفت : امریکائیها، صرفنظر ازوابستگی حزبی باید رفتاریراکهبانیکسوندر«سانخوزه» شدهاست محکوم کنند .اما نباید گذاشت این رفتارناهنجار، سبب شود که مسئله واقعی ومهم امریکا زیر پوشش احساسات باقی بماند . درست است که اینکار عده معدودیبوده ،اما مسئله جنگ آسیای جنوب شرقی هنوزمهمترین مسئله آمریکاست .

یکنفر از همراهان نیکسونگفت: سنگها مثلباران به شیشه های ضد گلوله اتومبیل میخوردوافراد سرویس مخفی می کوشیدندخود را ازاین سنگها حفاظت کنند .

خود نیکسون بطور خصوصی گفت :از این حادثه چندانناراحت نشدهاست .اما حادثهای چون این را پساز تظاهرات ضد امریکائی ۱۲ سال پیشدر ونزوئلا بخاطر ندارد .

انفجار درمرکز ارتش وپلیس امریکا

نیویورك ـ چند بمب همزمان با هم در یك مرکز ذخیره ارتش ، یك مرکز ذخیره نیروی دریائی و یك پاسگاه پلیس در قسمت های مختلف نیویورك منفجر شد.

هیچکس در این سه انفجار صدمه ندید ولی به مرکز نیروی دریائی خساراتی وارد آمد . تلفن قبلی یك خانم ناشناس سبب شد که دو نفر افراد مقیم این مرکز چند دقیقه قبل از انفجار از آن بیرون بدوند .

فاصله انفجار باهمفقطسهدقیقهبود. انفجاردرمرکزارتش سبب شد که قسمتی از دیوار آن خراب شود .

زنان نازا میتوانندآبستنشوند

دیترویت ـ دکتر «رابرتادواردز» دانشمند انگلیسی که در یك دانشگاه امریکائی کار میکند دیروز گفت :قصد دارد جنینی را که در آزمایشگاه بوجود آمده در جنینزنی نازا بکار برد و امیدوار است که دراثر این کار زن یك بچه عادی بزاید .

این جنین از آمیزش نطفه شوهر و تخمك خود این زن بوجود آمده است و هماکنون مراحل رشد اولیه خود را میگذراند .

دکتر «ادواردز» که در یك سمپوزیوم «زیستشناسی باروری و تلقیح مصنوعی» سخن میگفت حاضر نشد بگوید که آزمایش خود را کی آغاز می کند اما گفت : اگر این تجربه پیروز شود ،زنان نازا و بیفرزند خواهند توانست بچهای آبستن شوند ، غالبا علت نازائی بسته شدن لوله های رحمی است که مانع عبور تخمك از تخمدان وآمیزش آن با نطفه میشود .

متهم اصلی دادگاه شارون تیت دیوانه شد

لوس آنجلس ـ«جرجدل» قاضی دادگاه لوسآنجلس دیروز حکم داد که «چارلز واتسون»شریك جرم«خانواده مانسون» درقتل «شارونتیت» و شش نفر دیگر ، مجنون است و نمیتواند در محاکمه حاضر شود . واتسون متهم اصلی دادگاه «شارون تیت» است .

وی مبتلا به افسردگی است ، غذا نمیخورد ، با لوله به او غذا میدهند ، وزنش از ۸۸٫۵ کیلو به ۵۰ کیلو رسیده است و ممکناست هرلحظهخودکشی کند.

باین ترتیب مسئله تحویل «واتسون» به دادگاه قتل «شارون تیت» منتفی می شودو مریض رابهبیمارستان روانی ایالتی تحویل میدهند.

تلویزیون
بلر
جام جهان نما

مژده مژده مژده

کار اسفالت اساسی، کافه رستوران نورالدین به پایان رسیده وهمه شب برای پذیرائیمشتریان محترم آماده است .
نشانی: روبروی درجنوبی بیمارستان پهلوی

پوری بنائی درفیلم استثنائی خود

برنامه آینده بزرگترین گروه سینمائی تهران

برنامه آیندهسینما

تاج

سر گئی باندارچوك
بزرگترین هنرمند سینمای شوروی درشاهکارفناناپذیر
«ویلیام شکسپیر»

اتللو . رنگی

فیلمی که تمام دنیا را به تحسین و تمجید واداشته است

اطلاعات دختران وپسران
یکشنبهها
منتشر میشود

ساعت سلطنتی
FORTIS
فورتیس
اولین سازنده ساعت اتوماتیک درجهان
نمایشگاه وتعمیرگاه مرکزی ـ اول خیابان نادری
گالری گلشن ـ تلفن ۳۳۴۴۶۸

انجمن ملی حمایت کودکان

هفته کودك
هفته بزرگداشت کودکان
۱۱۱۱
حساب مخصوص کمك به کودکان درکلیه شعبات بانکهای کشور

آگهی قبول داوطلب جهت تحصیل در آموزشگاه مربی کودك جمعیت شیروخورشید سرخ ایران

خانه نمونه کودکان جمعیت شیر وخورشید سرخ برای تامین کادر فنی موسسات شبانهروزی تربیتی اطفال نظیر پرورشگاهها ـ شیرخوارگاهها ـمهدهای کودك ۶۰ نفر داوطلب دختر و پسر از طریق مسابقه و مصاحبه باشرایط زیر جهت تحصیل در آموزشگاه مربی کودك میپذیرد .

۱ـ حداقل سن ۲۰ و حداکثر ۳۵ سال .
۲ـ داشتن گواهینامه ششم متوسطه (فنی ـ ادبی ـ طبیعی ـ ریاضی) .
۳ـ داشتنبرك خاتمه خدمتنظام یا معافی دائم (برك معافی پزشکی مورد قبول نیست) .
٤ـ مدت تحصیل درآموزشگاه یکسالتمام (۱۲ماه) خواهدبود.
۵ـ سپردن تعهد سهسال خدمتدرموسساتشبانهروزی تربیتی شهرستانها پس از پایان دوره تحصیل .
۶ـ کسانی که دوره یکسالهآموزشگاه را با موفقیت بهپایان رسانند باخذ گواهینامه مربی کودك مفتخر خواهند گردید .
۷ـ کار آموزانی که در دوره یکساله تعلیمات عملی و نظری شایستگی کامل از خود نشان دهند با تصویب هیئت تعلیماتی آموزشگاه در دوره مدیریت موسسات تربیتی فوقالذکرشرکت داده خواهند شد .
۸ـ افراد شاغل و واجد الشرایط در موسسات شبانهروزیحق تقدم خواهند داشت .

داوطلبان میتوانند از تاریخ صدور این آگهی تا بیستمآبانماه ۱۳۴۹ فورم تقاضای شرکت در امتحانات ورودی را تکمیل نموده و بانضمام مدارك زیر با پست سفارشی بدفتر آموزشگاه :
تهران ـ جاده قدیم شمیران روبروی بیسیم خانه نمونه کودك پلاك۱۱۵۶ ارسال دارند .

مدارك لازم :
۱ـ فتوکپی گواهینامه ششم متوسطه .
۲ـ فتوکپی برك خاتمه خدمت نظام یا معافی دائم .
۳ـ٤ قطعه عکس ٤×۳
٤ـ فتوکپی شناسنامه یا رونوشت مصدق شناسنامه (۲ برك).
۵ـ فیش بانکی به مبلغ ۵۰۰ ریال بحساب شماره ۱۸۵۷ بانك ملی شعبه فرح تهران .

به تقاضاهائی که بعد از روز بیستمآبانماهبهپستداده شود ترتیب اثر داده نخواهد شد .

امتحان ورودی روز سهشنبه سوم آذرماه از ساعت ۸٫۵ صبح انجام خواهد گرفت . محل امتحان ورودی دوروز قبل از امتحان در آموزشگاه آگهی میشود .

فورم تقاضای شرکت در امتحانات ورودی آموزشگاه مربی کودك

نام	نام فامیل
فرزند	شماره شناسنامه
صادره از	تولد
شهرستان	دارای دیپلم
بامعدل	ازدبیرستان
شهرستان	تاریخ
	امضاء

آ ـ ۵۰۹۵٤ ۲ـ۱

همیشه لحظههای کوچك

درتغییر ... مؤثربوده

شما هم
دراین زمان کوتاه درتغییرآینده خودوخانوادهتان گام مؤثری بردارید
دراین لحظه که روزنامه رابدست گرفتهاید
کلیهشعب بانك عمران تاساعت ۱۰ امشب جهت افتتاح حساب تشکیل سرمایه بازاست .
باافتتاح یك حساب درآخرین فرصت میتوانید
جایزه مادامالعمرماهی ۳ هزارتومان راتصاحب نموده
یك عمرخود وخانوادهتان درآسایش بسربرید
همواره لحظههای کوچك درزندگی اثربزرگی بجاگذارده است

خبرهای روز

سبد گل برای ولیعهد نفرستید

از دفتر پیشکاری علیاحضرت شهبانو کسب اطلاع شد: مقرر است کلیه کسانی که در نظر دارند بمناسبت سالروز ولادت حضرت ولایتعهد، سبد گل به پیشگاه معظم‌له تقدیم دارند وجه آنرا در مقابل رسید در اختیار دفتر پیشکاری والاحضرت (واقع در خیابان پاستور چهارراه کاخ ـ کاخ اختصاصی) بگذارند تا یکجا به مصرف امور مربوط به یکی از پرورشگاه ها برسد.

سه هزارمین خانه انصاف افتتاح شد

آقای منوچهر پرتو وزیر دادگستری که روز گذشته برای گشایش سه هزارمین خانه انصاف به کردستان عزیمت کرده بود پس از بازدید از ادارات دادگستری و ثبت وشوراهای داوری سنندج در مجلس جشنی که باشرکت وجوه طبقات مردم سنندج بمناسبت سالروز میلاد والاحضرت ولایتعهد برپا شده بود شرکت و طی سخنانی احساسات میهن ـ پرستانه سلحشوران کردستان را مورد ستایش قرار داد.

وزیر دادگستری امروزاز دادگاه بخش بانه بازدید کرده وسپس به قریه سیوج عزیمت کرد و سه هزارمین خانه انصاف را در میان ابراز احساسات شاهدوستانه اهالی طی مراسم خاصی افتتاح کرد.

پایان کار اجلاسیه «یاتا»

بیست‌وششمین اجلاسیه انجمن حمل و نقل بین‌المللی هوائی «یاتا» دیشب بمذاکرات چهار روزه خود در تهران پایان داد.

اجلاسیه تهران طی قطعنامه‌ای از دولت های جهان خواست که برای مبارزه با سرقت ـ های هوائی هراقدامی را که شایسته است در چهارچوب قوانین بمورد اجرا گذارند.

اجلاسیه تهران سپهبد علیمحمد خادمی مدیر عامل «هما» و رئیس «یاتا» درسال جاری را بمدت سه‌سال به سمت عضو کمیته اجرائی خود برگزید.

آنتیگون در تالار فردوسی

اداره فعالیتهای فوق‌برنامه دانشگاه تهران از فردا نمایش آنتیگون اثر معروف «ژان آنوی» را بکارگردانی خانم پری صابری در تالار فردوسی دانشکده ادبیات تهران بروی صحنه می آورد.

بازرس دولت در ذوب آهن

آقای حسن رهبر معاون پیشین وزارت دارائی بسمت بازرس دولت در شرکت ملی ذوب آهن منصوب و مشغول کار شد.

نشان بخاطر خدمات ارزنده

آقای حسینعلی البرزموسس بنیاد فرهنگی البرز که بـه دانشجویان با استعداد و بی ـ بضاعت خدمات ارزنده‌ای انجام داده است به پیشنهاد آقای مهندس شریف امامی نیابت تولیت بنیاد پهلوی به دریافت یك قطعه نشان همایون مفتخر گردید.

این نشان طی مراسمی که در دفتر آقای مهندس شریف‌امامی در بنیاد پهلوی برپا شد بـه ایشان داده شد. سناتور دکتر شمس‌الملوك مصاحب مشاور و سرپرست فرهنگی بنیاد پهلوی هم نیز دراین مراسم حضور داشت.

پیش بینی هوا

هـوای کرانه های دریـای مازندران نیمه‌ابری گاهی تمام ابری همراه با بارندگی ـ هوای استانهای آذربایجان و شهرستان های غربی ایران کمی تا قسمتی ابری گاهی همراه با رگبار پراکنده بویژه درارتفاعات و باد نسبتا شدید در سطح زمین ـ هوای تهران صاف در بعضی ساعات قسمتی ابری وغبارآلود و یاباد نسبتاشدید در سطح زمین ـ هوای بقیه‌نقاط صاف که دربعضی از این نقاط همراه با مقداری ابر و یا غبارآلود پیش‌بینی می شود.

بازگشت مدیر عامل سازمان برنامه

آقای دکتـر خداداد فرمانفرمائیان مدیر عامـل سازمان برنامه عصر روز پنجشنبه از رضائیه به تهران بازگشت.

مدیر عامل سازمان برنامه روز پنجشنبه نیازمندیهای عمرانی، اقتصادی فرهنگی و اجتماعی آذربایجان غربی را با آقای دکتر کیانپوراستاندار استان آذربایجان غربی مورد بررسی قرار داد.

وی سپس در مصاحبه‌ای اعلام داشت که درسال های آینده اعتبارات کشاورزی مملکت دو برابر میشود و برنامه ایجادمراکز عظیم تولید کشاورزی و مواد غذائی با قاطعیت دنبال خواهد شد.

ضیافت معاون وزارت اطلاعات

یك گروه از روزنامه نگاران خارجی که برای شرکت در اجلاسیه سالیانه «یاتا» به‌تهران آمده‌اند پنجشنبه شب در ضیافت عصرانه‌ای که از طرف فرهاد نیکو خواه معاون وزارت اطلاعات و بانوبه افتخارآنان برپا گردید شرکت کردند و با اعضای مطبوعات تهران و نمایندگان خبرگزاریهای بین المللی و مطبوعات‌خارجی مقیم تهران آشنا شدند.

سردبیر «ایزوستیا» بتهران بازگشت

آقای «تولکونف» و بانو که بدعوت سناتور مسعودی مدیر موسسه اطلاعات ازایران دیدن میکنند ساعت هشت و سی وپنج دقیقه دیشب از سفر خوزستان، شیراز و اصفهان به تهـران بازگشتند ودر فرودگاه مهرآباد مورد استقبال قرار گرفتند.

سردبیر ایزوستیا در سفر آبادان از تاسیسات نفت جنوب و پالایشگاه آبادان بازدید کردهو در چندین مهمانی و ضیافت که به افتخار ایشان‌داده‌شد شرکت کرد. در شیراز آقای‌تولکونف از آثار تاریخی تخت جمشید و دراصفهان از آثار تاریخی آن شهر، کارخانه‌ذوب آهن وشرکت سهامی زراعی آریامهر بازدید کرده و فعالیت‌های این شرکت راستود.

آقای تولکونف عصر امروزدر یك کنفرانس مطبوعاتی که در تالار اجتماعات موسسه اطلاعات تشکیل میشود شرکت می‌کندو امشب نیز از طرف سفیر کبیر شوروی در ایران به افتخـار ایشان ضیافتی بشام در سفارت شوروی داده شده است.

جشن برای توزیع دومین مجلد قرآن‌مجید

عصر امروز که مقارن با میـلاد مسعود والاحضرت همایون ولایتعهد وحلول ماه مبارك رمضان است بمناسبت انتشار و توزیع دومین مجلد قرآن مجید از طرف آقای نصیر عصارمعاون نخست‌وزیر وسرپرست سازمان اوقاف مجلس جشنی در مسجد عالی سپهسالار برگزار می‌شود دومین مجلد قران مجید باعنایت علیاحضرت شهبانو، توسط‌آقای زین‌العابدین‌رهنما ترجمه وتفسیرشده به ملت ایران اهدا میشود.

معاونین دانشگاه ملی

در مراسم‌جشن‌فارغ‌التحصیلی دانشگاه ملی ایران آقـای پرفسور انوشیروان پویان آقایان عباس جدلی رابسمت معاون مالی واداری و دکتر حسین فاضل رابعنوان‌معاون آموزشی دانشگاه به‌پیشگاه شاهنشاه آریامهر معرفی کرد.

اجلاسیه کنفرانس بین‌المللی کار

پنجاه و پنجمین اجلاس کنفرانس بین المللی‌کار از روز ٢٢تا٢٩ مهرماه در ژنو تشکیل گردید.

سخنگوی وزارت کار و امور اجتماعی گفت: دراین کنفرانس آقایان جمشید فرمانفرمائیان بعنوان نماینده دولت، حبیب موسویان‌بعنوان نماینده کارفرما وسیروس مشایخی‌به‌عنوان‌مشاورنماینده کارفرما شرکت‌داشتند. این اجلاسیه کنفرانس بین‌المللی کار اختصاص‌به‌بررسی‌مسائل دریائی داشت.

مدیرکل حفاظت

آقای عبدالعالی‌داودی‌مدیر کل سابق آموزش وپرورش استان مازندران بسمت مدیر کل حفاظت وزارت آموزش و پرورش منصوب شد.

جشن‌های میلاد والاحضرت ولیعهد

دیروزوامروز به مناسبت‌سالگرد میلاد والاحضرت ولیعهد و روز کودك از طرف سازمانها ،جمعیتها و طبقات مختلف مردم جشنهائی ترتیب یافته بود.

جشن‌شیربچگان

والاحضرت همایون ولایتعهدبعد از ظهر دیروز در جشن شیربچگان پیشاهنك تهران که به مناسبت سالروزمیلاد والاحضرت ترتیب‌یافته بود شرکت کردند.

والاحضرت ولیعهد هنگام ورود به‌استادیوم فرح بوسیله آقای علم وزیردربار شاهنشاهی خانم دکتر پارسای وزیر آموزش و پرورش و قائم‌مقام رئیس کل تشریـفات شاهنشاهی مورد استقبال قـرار گرفتند.

ابتدا نماینده شیربچگان‌خیرمقدم گفت ولوحه‌یادبود وسبد گـل زیبائی تقدیم داشت وبه میمنت آغاز یازدهمین سال زندگـی والاحضرت یازده کبوتر سفیدآزاد شد.

پس‌از خوانده شدن سرود به وسیله شیربچگان و گزارش‌رئیس سازمان شیربچگان ،والاحضرت ولایتعهد از غرفه ها ـ کارهای‌دستی وفعالیت های شیربچگان دیـدن کردند.

درپایان چندبرنامه ومسابقه‌اجرا شدووالاحضرت همایون ولایتعهد جوایز برندگان مسابقه ها راتوزیع کردند ودرمیان‌ابراز احساسات صمیمانه حاضران‌استادیوم فرح‌را ترك گفتند.

جشن کارگران

بهمین مناسبت مراسم جشنی‌در سازمان کارگران حزب ایران‌نوین برپا گردید که در آن آقـای عبدالمجید مجیدی وزیر کار وامور اجتماعی نمایندگان کارگران در مجلس شورایملی وعده‌ای‌ازمقامات مملکتی شرکت داشتند.

ثبت‌احوال

به مناسبت سالروز میلادوالاحضرت ولیعهد از ساعت ٤بعد از ظهر دیروز مراسم جشن بزرگی درمحل اداره کل ثبت احوال با حضور شخصیت های مملکتی برگـزار شد.

دراین مراسم‌آقای‌حمیداسعدرزم‌آرا مدیرکل ثبت‌احوال‌درباره‌شاهنشاهی ایران وامید ملت ایران صحبت کردوسالروزمیلادوالاحضرت‌ولیعهد راتبریك گفت سپس برنامه های هنری توسط هنرمندان رادیوایران اجرا شد و ازمدعوین که کارمندان وزارتکشور وثبت احوال‌بابانوانشان بودند پذیرائی بعمل آمد.

دردبستان‌جلوه‌دانش

بمناسبت روز نهم آبان جشن باشکوهی در دبستان جلوه‌دانش تهران‌پارس برگزار گردید در این جشن برنامه های جالبی‌بوسیله دانش‌آموزان‌انجام‌شد وخانم‌شایسته غنی‌زاده مدیره دبستان جلوه‌دانش پیرامون اهمیت روز نهم آبان سخنرانی کرد.

بالماسکه

امروزدانش‌آموزان‌دبستان بهارنوبه مناسبت سالروز تولد والاحضرت ولیعهد در جشن بالماسکه‌ای که‌در دبستان ترتیب یافته بود شرکت کردند.

اهداء چك

وزارت اصلاحات ارضی وتعاون روستائی اطلاع داد که به مناسبت سالروز تولد والاحضرت همایون ولایتعهد ایران و ریاست عـالیه انجمن‌ملی‌خانه‌های‌فرهنگ روستائی بدستوروالاحضرت شاهدخت‌اشرف پهلوی نیابت ریاست عالیه سازمان شاهنشاهی خدمات اجتماعی چکی بمبلغ پنج میلیون‌ریال‌در وجه‌انجمن ملی خانه‌های فرهنگ روستائـی پرداخت گردید.

این مبلغ برای‌تهیه وسائل مورد نیاز خانه‌های فرهنگ روستائی به مصرف خواهد رسید.

در حضور والاحضرت شاهدخت فرحنازوسرکار علیه بانو فریده دیبا

روز کودک

طی مراسمی جشن‌گرفته‌شد

قبل از ظهر امروز در حضور والاحضرت شاهدخت‌فرحنازپهلوی و سرکار علیه خانم فریده دیبا مراسم روز کودك از طرف انجمن ملی حمایت کودکان در پارك نیاوران برگزار گردید.

آقای دکتر لقمان‌در این‌مراسم زاد روز والاحضرت ولیعهد را تبریك گفت و مختصری از برنامه‌های انجمن را بعرض‌رساند امروز بمناسبت روز کودك درسه پارك‌درنقاط مختلف‌شهربرنامه‌های جشن و سرور برپا بود پارك‌شهر، پارك خیام و پارك‌نازی‌آباد برای برگزاری این جشن ها در نظر گرفته شده است.

در مراسم امروز پارك نازی‌آباد کودکانی که برنده مسابقه‌انشاء نویسی هفته کودك سال گذشته بودند جوایز خود را از دست والاحضرت فرحناز پهلوی‌دریافت کردند در همین مراسم سیامك عباسیان و ژرژ سنندجی فر دو کودکی که نقاشی آنها در روی تمبرهای روز کودك به چاپ‌رسیده است جوایز خودرا دریافت کردند.

در مراسم امروز یك کودك فرانسوی بنام پاتریسیا که در روز تولد والاحضرت ولایتعهد در فرانسه بدنیا آمده و چند روز میهمان والاحضرت در تهران‌است حضور داشت

اظهارنظر مردم درباره تعرفه‌جدید تلفن:

افزایش نرخ تلفن باین شکل مصلحت نیست

* **افزایش هزینه مکـالمـات تلفنی ممکن است موجب افزایش قیمت شود**
* **تعویض کابل وخریدمراکز تلفنی یك اقدام عمـرانی است ونباید از طـریـق افزایش نرخ اعلام شود**
* **مردم حاضرهستندبشرکت تلفن کمك کنند ، امابابد کارشناسان مالی نحوه‌این کمك را روشن کنند**
* درخواست کنندگـان تلفن حاضرند دوبرابر ودیعه را به‌شرکت‌بپردازندبشرطی که صاحب تلفن شوند

بدنبال انتشار نظرات مدیر عامل شرکت تلفن درباره تعرفه جدیدتلفن و تعیین نرخ جدید مکالمات تلفنی هرمکالمه ٢ ریال‌ـ مساله افزایش هزینه مکالمات تلفنی مـورد بحث محافل اجتماعی قرار گرفت و چون مدیر عامل شرکت تلفن اعلام کرده است که طرح تغییر تعرفه تلفن به معرض افکار عمومی‌گذاشته میشود، از اینرو ظرف دوروز اخیر عده‌ای از صاحبنظران و مشترکین تلفن‌با سرویس اجتماعی روزنامه اطلاعات تماس گرفتندونظرات خود را ابراز داشتند.

افزایش قیمتها

آقای اسد خدادادی درباره‌تعرفه جدید تلفن گفت هرچند که شرکت تلفن برای اصلاح کابل و تاسیسات خود احتیاج‌به‌پول‌دارد ولی‌بهرحال افزایش هزینه مکالمات تلفنی یک اقدام مستقیم در جهت بالا بـردن نرخ یکی از خدمات عمومی است وبیم آن میرود که این اقدام روی دیگر قیمت‌ها اثر گذاشته و موجب افزایش آنها شود

اقدام نوسازی

یک خواننده‌دیگر روزنامه گفت: تعویض‌کابل‌وخرید مراکزجدیدتلفنی یک‌اقدام درزمینه‌عمرانی و نوسازی کشوراست وهمچنانکه دولت هزینه ساختمان سدها،راهها، کارخانجات ودیگر برنامه‌های‌عمرانی رااز‌بودجه عمرانی پرداخت میکند درموردتلفن نیز باید همینطورعمل‌شود وتعویض کابل رااز‌محل افزایش‌نرخ‌مکالمات انجام ندهند

افزایش ودیعه

آقای حمید مقبول گفت: در حال حاضر قیمت یک‌شماره تلفن‌دربازار آزاد حداقل دوبرابر قیمت رسمی تلفـن است و ایـن نرخ در بسیاری از محلات سرسام‌آور بوده وگاهی یک تلفـن به پنج و حتی هشت‌بار بیشتر ازقیمت ودیعه معامله میشود.

آقای مقبول گفت : ملاحظه کنید ودیعه چیزیست که افزایش وکاهش آن روی قیمت‌ها چندان اثر ندارد زیرا بصورت ظاهر یك پرداخت قابل استرداد است و افزایش و کاهش آن در جامعه و در جهت افزایش قیمت‌ها عوامل روحی واقتصادی و اجتماعی بوجود نمی‌آورد در حالیکه افزایش‌هزینه مکالمات روی دیگر قیمت‌ها اثر مستقیم خواهد گذاشت و موجب بالا رفتن قیمت کالاها میشود.

آقای مقبول گفت : در حال حاضر حدود پنجاه هزار نفر در تهران در خواست نصب تلفن‌دارند و حاضرند این تعداد تلفن را اگر درمدت معین نصب شود در بازار آزاد به دو برابر قیمت رسمی خریداری نمایند با این ترتیب همه این افراد و متقاضیان آماده‌هستند تا در صورت لزوم ودایـع خود را در هر موقعی که شرکت معین کند و بجای آنکه به بنگاه های معاملات ملکی پرداخت نمایند به حساب صندوق شرکت بریزند تا گشایشی در وضع کار شرکت پدید اید و همه مردم از تلفن استفاده نمایند . اما شرط اینکار جلب اعتماد مردم است و اگر شرکت بتواند بمردم بقبولاند که پس از این فداکاری و گـذشت شرکت تمن آنها را در موعد تعیین شده‌نصب خواهد کرداجرای این پیشنهاد کاملا عملی است و شرکت نیز از این طریق برابر وامی که از محل دریافت آن در نظر دارد بوضع شبکه و مراکز خودسر و صورتی بدهد پول‌بدست خواهد آورد.

کار عمرانی

آقای مهندس‌نامدار یکی دیگر از مراجعان به روزنامه اطلاعات در زمینه اجرای طرح های عمرانی و نوسازی در شرکت تلفن گفت وقتی که یك سد یا کارخانه با اقدامات وسیع در سطح مملکت انجام میشود هزینه‌های آنرادولت از محل اعتبارات عمرانی پرداخت میکند و برنامه‌ای که در شرکت تلفن قرار است اجرا شود نیز جنبه عمرانی دارد.

مهندس نامدار گفت : دولت و وزارت پست‌وتلگراف‌صدها میلیون تومان برای‌نصب‌شبکه‌های‌ارتباطات خودکار درمملکت سرمایه‌گذاری کرده‌اند و از سال آینده ارتباطات بین‌شهرها خودکار میشود وهزینه مکالمات که در حال حاضر سه دقیقه از دوازده ریال تا سی ریال است به شش ثانیه دوریال تبدیل گردیده و این‌نرخ هم عادلانه است و هم منطقی. پس دولت در قبال اجرای برنامه‌های عمرانی‌و پرداخت اعتبارات مربوط هزینه‌ای بمردم تحمیل‌نمیکند و در مورد تلفن خود کار نیز باید همینطور عمل شود و دویست و پنجاه میلیون تومان اعتبار مورد درخواست شرکت‌تلفن‌برای نوسازی‌تاسیسات شرکت باید از طرف دولت‌پرداخت گردد.

مهندس نامدار گفت : ضرر افزایش قیمت‌ها که با اجرای طرح جدید تعرفه تلفن‌ناشی میشودبرای دولت بمراتب بیش از رقم اعتباراتی خواهد بود که پیشنهاد میشوددولت آنرا خود بدون عوض و راسا پرداخت نماید.

توازن درآمد و خرج

آقای فرخ سیر یکی دیگر از مشترکین تلفن نیز در موردتوازن درآمد و هزینه های شرکت تلفن بحث کرد وی گفت در حال حاضر شرکت‌مدعی است خرجش‌به‌دخلش فزونی دارد و این عدم توازن‌ناشی از آنست که یك مقدار کارهای شرکت روی اصول و دقت خاصی انجام نمیشود.

آقای‌فرخ‌سیر گفت:اگرشرکت تلفن هزینه‌های خود را با دقت بررسی کند مانند هر موسسه دیگر مقداری صرفه‌جوئی خواهد داشت و اما در مورد افزایش‌تعداد کارکنان و هزینه‌های نگاهداری تاسیسات و شبکه شرکت باید گفته شود که این افزایش با توسعه شبکه و نصب تلفن‌های جدید متناسب است که بهرحال در برابر ارقام این قبیل هزینه‌ها درآمد شرکت نیز بعلت نصب تلفن‌های جدید بالا میرود.

این مشترك شرکت گفت : درست است که برای اصلاح وضع تلفن‌ها احتیاج به پول و درآمد اضافی‌است ولی‌برای تامین این هزینه‌ها افزایش نرخ‌مکالمات بدو برابر ضرورت ندارد و در این مورد نیز اگر تعرفه موجود را اندکی دست کاری کنندتفاوت هزینه از این محل جبران میشود و دیگر نیازی به تدوین طرح جدید نمیباشد.

٩٥ در صد

آقای حمید مومنی امروز در مورد طرح تعرفه جدید شرکت تلفن گفت : با اجرای این تعرفه بطورکلی هزینه کلیه تلفن‌های خود کار تهران افزایش می‌یابد این طرح در مورد کسانیکه از سیصد شماره بیشتر مکالمه‌داشته باشند نسبت به سابق بی‌اثراست ولی هزینه کلیه کسانیکه‌ازشصت شماره ببالا مکالمه داشته باشند افزایش می‌یابد و این تعداد مکالمه مربوط به فعالیت نود وپنج در صد مشترکین تلفن است‌آقای مومنی گفت : همین عامل و افزایش هزینه مکالمات اکثریت مردم بسبب بالا رفتن دیگرقیمت‌ها میشود و این ازنظر اقتصادی و اجتماعی به مصلحت نیست.

کمك مردم لازم است

آقای احمد پاکرو یکی دیگر از مشترکین اظهار داشت که شرکت تلفن احتیاج به کمك مردم دارد و باید برای اصلاح وضع شبکه تلفن ومراکز مردم که استفاده کننده‌ازاین تاسیسات هستند پول باین شرکت بدهند آقای پاکرو گفت : این نکته را باید کارشناسان فنی و مالی‌تعیین کنند که کمك مردم بصورت افزایش میزان ودایع باید باشد یا هزینه مکالمات. وی افزود: عرض آنست که وضع تلفن ها بهتر بشود و متقاضیان‌بتوانند در مدت کوتاهی تلفن بگیرند وبرای رسیدن باین نتیجه مردم آماده هستند که به شرکت تلفن کمك کنند و راه آنرا نیز باید کارشناسان امور مالی و فنی‌تعیین کنند.

برنامه مساجد و تکایا درماه‌مبارک‌رمضان

بمناسبت فرارسیدن ماه مبارك رمضان ، برای‌استفاده آن‌دسته از هموطنان مسلمان که ضمن اجرای مراسم مخصوص این ماه در مساجد و تکایای مختلف‌نیزحضور می‌یابند واز سخنان گویندگان مذهبی نیز استفاده مینمایند ، برنامه وعظ و خطابه گویندگان مذهبی رادر مساجد تهران در ایام ماه مبارك‌رمضان بنظر خوانندگان محترم میرسانیم :

آقای فلسفی روزها مسجد حاج‌سیدعزیزالله واقع در بازاروشبها در مسجد امام‌حسین (ع) واقع در میدان شهناز

آقای خندق‌آبادی روزها مسجد خندق‌اباد خیابان مولوی نزدیك میدان شاه وشبها مسجد گذرقلی‌خیابان خیام مقابل پاچنار

آقای سیدعبدالرضا حجازی روزها مسجدارك‌میدان ارك وشبها مسجد رسول اکرم(ص) خیابان نواب‌چهارراه انـاری

آقای دکتر مناقبی روزها مسجد توتونچی‌درخیابان قزوین خیابان غفاری وشبها مسجد سیدالشهدا جاده آرامگاه مقابل نازی‌آباد.

آقای صدر بلاغی روزها در مسجد امام زمان (ع) خیابان آیزنهاور وشبها هیات مکتب‌الرضی ـ سیار

آقای سیدمحمود سدهی روزها مسجد اکرم‌خیابان نواب چهارراه اناری وشبها مسجد فخریه خیابان‌امیریه

آقای حسین انصاریان روزها مسجد لرزاده خیابان خراسان و شبها مسجد حاج‌اسمعیل حوری میدان‌شاه

آقای احمد کافی روزها مسجد المصطفی چهارراه حسن‌آباد و شبها مسجد فروتن میدان خراسان.

آقای شجونی روزها در میدان جامع ـ کرج و شبها مسجد انصار خیابان جهان‌پناه

آقای شبستری شبها در مسجد آذربایجانی‌هاواقع در بازار

آقای ولوی شبهامسجدمشیرالسلطنه خیابان‌مولوی

آقای سیدقاسم شجاعی روزها مسجد حاج‌ابوالفتح میدان شاه وشبها مسجد امامزاده یحیی بوذرجمهری‌نو.

آقای قاسم اسلامی روزها مسجد شیشه خیابـان شیخ‌هادی

آقای دکتر باهنر روزها مسجد هدایت خیابـان اسلامبول وشبها مسجد الجواد میدان ٢٥ شهریـور خیابان روزولت

آقای فضل‌الله محلاتی روزها مسجد چهل‌تن ـ بازار چهل‌تن و شبها مسجد ایروانی چهارراه مختاری امیریه

آقای امامی کاشانی روزها مسجد آذربایجانی ها دربازار وشبها مسجد نوریان باغ‌صبا

آقای علی‌دوانی روزها مسجد امیرالمومنین (ع) خیابان امیرآباد نصرت وشبها مسجد شفا جاده شمیران یوسف‌آباد

آقای شمس گیلانی روزها مسجد ولی‌عصر (ع) حشمت‌الدوله وشبها هیات خرازی‌فروشها خیابان خیام پاچنار

آقای نهاوندی روزها مسجدجامع‌حضرت‌عبدالعظیم شهرری وشبها مسجد داودیه ـ شمیران

آقای انصاری خراسانی روزهـا مسجد الرسول نازی‌آباد و شبها مسجدالحسین خیابان ایرانمهر

آقای اثناعشری روزها مسجد نایب سرچشمه و شبها مسجد مقدس خیابان خیام کوچه تخت‌پل

آقای موسوی (محب‌الاسلام) روزها فخریه خیابان امیریه وشبها مسجد جامـع نارمك

آقای مجتهدزاده روزها مسجد عمار شاهرضا پل چوبی وشبها مسجد آب‌منگل خیابان ری

آقای محلوجی روزها مسجددرب‌اندرون.ناصرخسرو وشبها مسجد نو خیابان مولوی بازارچه‌نو

آقای راجی روزها مسجد رضویه‌خیابان‌قصرالدشت وشبها مسجد حجتیه بین قصرالدشت هاشمی

آقای حاج اشرف روزها مسجد مجد خیابان سپه

آقای‌سیدحسین‌شجاعی روزها مسجد ارباب خیابان دلگشا شبها مسجد امیرالمومنین خیابان فرخ‌جوبی

آقای محمد خندق‌آبادی روزها مسجد امام رضا(ع) چهارراه لشکر خیابان کمالی وشبها شارعی چهارراه مختاری شاهپور

آقای ناطق‌نوری شبها مسجد پاچنار خیابان خیام

آقای محمدی روزها مسجد ابوالفضل‌خیابان‌شهباز وشبها مسجد نارمك

آقای سیدعبدالرسول حجازی روزها مسجد اعظم شمیران ، شبها مسجد حاجی‌امجد چهارراه خوش.

آقای محمد حسن طاهری روزها مسجد مسلم‌ابن عقیل ده‌متری کوکاکولا نیروی هوائی ، شبها مسجد صاحب‌الزمان در سلطنت‌آباد.

آقای محمدرضا یاسینی روزهادر حسینیه یزدی‌ها در قلهك . شبها مسجدجامع وحیدیه

آقای سیداسمعیل شفیعی روزها در مسجد جامع طهران شبها در مسجد فخار خیابان مولوی قنات‌آباد

آقای مهدوی روزها در مسجداعتمادخیابان‌گلستانی شبها مسجد رحمان‌خیابان سینا

آقای سقازاده روزها مسجد شیخ‌عبدالنبی‌سرچشمه شبها مسجد لواسانی گذرلوطی‌صالح

آقای لاهوتی روزها مسجد مهدویه خیابان غیاثی شبها مسجد آیت‌اله فومنی خیابان خراسان

(این‌برنامه باهمکاری آقای محمد توسلی تهیه شده است)

رئیس صلیب سرخ یوگوسلاوی درتهران

رئیس صلیب سرخ یوگوسلاوی که در راس یك هیئت چهارنفری به تهران آمده است در ملاقات بادکتر عباس نفیسی و دکتر حسین خطیبی

شب گذشته رئیس جمعیت صلیب سرخ یوگوسلاوی در راس یك هیئت چهار نفری از صاحب‌منصبان آن جمعیت برای بازدید ازفعالیت‌های جمعیت‌شیر خورشیدسرخ ایران وارد تهران شدند و در فرودگاه‌از طـرف سفیر یوگوسلاوی در دربـار شاهنشاهی و دکتر خدابنده‌لـو معاون مدیر عامل جمعیت شیرو خورشیدسرخ‌ایران مورداستقبال قرار گرفتند. رئیس صلیب سرخ یوگوسلاوی و همراهان بامداد امروز دفتر والاحضرت شاهدخت شمس پهلوی ریاست عالیه جمعیت‌شیروخورشید سرخ ایران را امضاء کردند و سپس با آقایان دکتر نفیسی دبیرکل و حسین خطیبی مدیر عامل جمعیت‌شیروخورشید سرخ‌ایران ملاقات و مذاکره نمودند.

هیئت صلیب سرخ‌یوگوسلاوی در مدت چهار روز با قسمتی از خدمات شیرو خورشید سرخ در تهران و اصفهان‌آشنائی حاصل خواهند کرد.

درتصادم‌دوقطار٢٠٠نفر کشته ومجروح شدند

ژوهانسبورك ـ خبرگزاریها ـ امروز دو قطاردر شهرژوهانسبورك کشور افریقای جنوبی با هم‌تصادم کردند و گزارش های اولیه‌حاکی است که ٢٠٠نفر کشته‌و مجروح شده‌اند که عده زیادی از آنها آمریکائی‌هستندهنگامیکه کارکنان یك‌آمبولانس میخواستندمردسفید پوستی را از داخل قطارهای‌تصادم کرده بیرون بیاورند سیاهپوستان خشمگین آنها را سنگباران کردند و پلیس که برای برقراری نظم وارد عمل شده بود اعلام کرد مقداری اسلحه از افریقائیان‌به دست آورده است.

ژنرال نوین رهبر برمه درگذشت؟

ژنرال «نه‌وین»

بانکوك ـ خبرگزاری فرانسه‌ـ گزارشهای تائیدنشده که از رانگون رسیده حاکی است که ژنرال «نوین» رئیس شورای‌انقلاب برمه براثر سکته قلبی درگذشته است.

روزنامه «بانکوك‌ورلد» از قول منابع مطلع نوشته است که‌ژنرال «سان‌وو» رئیس ستاد ارتش برمه پس از مرك ژنرال «نوین» کنترل اوضاع‌را بدست گرفته وواحدهای زره‌پوش ارتش برای جلوگیری‌از توطئه کودتا مرکز فرستنده‌رادیو و کلیه مواضع استراتژیکی را در اطراف رانکون اشغال کرده‌اند.

یک ایرانی در امریکا به زندان محکوم شد

شیکاگو ـ یونایتدپرس‌ـ ریچارد هاف که در کودکی‌ازایران‌به‌امریکا رفته است‌به اتهام فریب دادن یك مرد زندار امریکائی‌به سه سال حبس محکوم شد.

ریچارد در کودکی یتیم شد واو راازایران بامریکابردند و در این کشور بزرك شد وبه کار وزندگر برداخت.

جرم ریچارد هاف‌ازاین‌قراراست که وی چندی پیش به مردزنداری بنام «والاسکوئز» گفت که مادام سکوئز تصمیم دارد از او طـلاق بگیرد واموالش را تصاحب کند واسکوئز براثر تلقینات‌ریچاردهاف متقاعدشد که زنش می خواهد او رازها کند ،باین جهت مستغلات خود و نیز سهامش رادر شرکتها فروخت‌و پول حاصله رادر صندوقی گذارد.

ریچاردهاف که محل پول را می دانست پاکت محتوی آن‌رابرداشت یك پاکت پر از کاغذ سفید و مقدار کمی پول به جای ان گذارد. والاسکوئز که متوجه این سرقت شد علیه ریچارد هاف شکایت کرد ووی تحت تعقیب قرار گرفت وبه زندان محکوم شد. ریچارد قبلا نیز به جرم تقلب ، و توطئه برای کسب اطلاعات سری از ... و بسر درآمد های داخلی به زندان محکوم‌شده است.

هواپیمائی را با ٤٦ مسافر ربودند وبه‌کوبا بردند

میامی‌ـ اسوشیتدپرس ـ امروز یك هواپیمای «ناسیونال‌ایرلاینز» راکه در خط هوائی میامی ـ سانفرانسیسکو پرواز می کرد‌ربوده وبه کوبا بردند. این‌هواپیما ٤٦ مسافرداشت.

سخنگوی شرکت هواپیمائی در این‌باره طی اعلامیه‌ای‌اظهار داشت که‌خلبانی هواپیما را کاپیتـان «گرین‌وود» بعهده داشت. وی از دادن اطلاعات بیشترو جزئیات ربوده شدن هواپیما خودداری کرد.

ماه مبارک رمضان در کشورهای عربی آغاز شد

* **فردا درایران ماه رمضـان شروع میشود**

فردا ماه مبارك رمضان آغاز میشود و گروهی از مسلمانان از امروز باستقبال ماه رمضان رفتندو روزه گرفتند.

شروع شده

بموجب گزارشهای خبرگزاریها مراجع مذهبی در بسیاری‌از‌کشور های عربی اعلام داشتند که‌دوشنبه شب هلال ماه دراین کشور ها رویت شد و ماه مبارك رمضان از دیروز دراین کشورها شروع‌شده است.

بمناسبت آغاز ماه رمضان در کشورهای اسلامی پیامهائی‌خطاب به مسلمانان صادر شده است در دمشق رئیس محکمه شرع حلول ماه مبارك رمضان را به همه ملت های عرب واسلامی تهنیت گفتو از خداوند متعال درخواست کرده است که ملت عرب را دربناه‌حود حفظ و آنها رااز‌دست‌صهیونیست ها نجات دهد.

در عمان «قاضی» عالی اردن ارزو کرد که قبل‌ازفرارسیدن رمضان آینده سرزمینهای عربی از اشغال نیروهای اسرائیل خارج‌شودقاضی اردن همچنین در پیام خود ارزو کرده است که کلیه مسلمانان‌و اعـراب اختلافـات خودرا کنار گذاشته و در راه وحدت‌و تقویت قدرت خودگام بردارند .درپاریس کمیسیون انستیتوی‌مسلمانان‌برای همه مومنین ارزوی خوشبختی و موفقیت کرد.

در کشور تونس ماه رمضان‌از روز شنبه (امروز) آغاز شدساعات کار ادارات و سازمان‌های دولتی در تونس و بسیاری از کشور های عربی دیگر تغییر یافته است تا مردم بتوانند ماه رمضان را بـه عبادت وانجام‌فرایض‌دینی‌بپردازند.

در اورشلیم وزیر فرهنك اسرائیل بمناسبت‌حلول‌ماه‌رمضان گفت کلیه کسانی که به خداوند ایمان‌دارند باید دراین روزها بکوشند مسئله صلح راحل کنند.

حکومت نظامی

یك سخنگوی ارتش اسرائیل اعلام کرد که در طول ماه مبارك رمضان ، مقررات حکومت‌نظامی، از سراسر مناطق نوار مرزی اشغالی غزه برچیده خواهدشد.

این سخنگو در تشریح علت این اقدام گفت : برچیده‌شدن حکومت نظامی بدین‌خاطر به‌عمل می‌اید تا خانواده‌های مسلمان این مناطق بتوانند در مراسم‌افطار پس از پایان روزه دورهم جمع شوند.

برخی از ناظران نیز اظهارنظر کردند که کاهش فعالیت هـای چریك‌ها در روزهای اخیر ، در اتخاذ این تصمیم بی‌تاثیر نبوده است.

جستجوی هلال

فردا اول ماه مبارك رمضـان است و امشب مردم مسلمان در اطراف تهران و روی پشت بامها برای دیدن هلال ماه به جستجو میپردازند ازطرف جامعه‌روحانیت تهران به کشور های هم افق‌ایران وشهرستانها تلگرام‌شده‌است که‌در صورت رویت هلال فورا موضوع را به تهران مخابره نمایند.

اتومبیل حامل استاندار مازندران درجاده آمل‌ـ بابل تصادف کرد

ساعت هفت و نیم بامداد امروز اتومبیل‌حامل‌آقای شیبانی‌استاندار مازندران ، هنگامیکه ازآمل عازم بابل بود، در ٢ کیلو متری بابل بایك کامیون که از طرف مقابل می‌آمد تصادف کرد، بر اثر این حادثه اتومبیل حامل‌آقای شیبانی واژگون شد در نتیجه ، آقای شیبانی دچار کوفتگی بدن شد و به بیمارستان رضا پهلوی شاهی انتقال یافت ، به راننده اتومبیل آسیبی نرسیده است . برابر آخرین گزارش رسیده از شاهی: حال آقای شیبانی روبه بهبوداست و همانطور که اشاره شد . قسمتی از بدن وی دچار کوفتگی شده است.

وزیر کشاورزی وجنگلداری رومانی:

پیشرفتهای انقلاب ارضی ایران غرورآور است

وزیر کشاورزی و جنگلداری جمهوری سوسیالیستی رومـانـی دیروز تهران رابسوی کشور خود ترك گفت و قبل از ترك تهران، از انقلاب ارضی‌ایران‌تجلیل کرد.

آقای «آنژلومیکولسکو» که بدعوت وزیر اصلاحات ارضی و تعاون روستائی به ایران آمده‌بود در فرودگاه مهرآباد درمصاحبه‌ای گفت : ملاقات و مذاکراتی که در مدت اقامتم‌درتهران بامسئولان اصلاحات ارضی و امور کشاورزی ایران انجام دادم نتایج بسیار نیکوئی داشت و من فرصت یافتم از فعالیتهای کشاورزی ، شرکت های تعاونی روستائی ، خانه های فرهنك روستائی ، بیمه هـای کشاورزی و مخصوصانحوه‌اجرای قوانین اصلاحات ارضی ایران دیدن کنم و باکار عظیمی که‌شده است و میشود آشنا شوم.

پیشرفتهای چشمگیر

بنظر من پیشرفت هائی که با انقلاب ارضی در ایران بـدست آمده است بسیار چشمگیروغرور‌انگیز است . مخصوصا باید به مسئله یکپارچه‌کردن فعالیت های تولیدی کشاورزی در چهارچوب شرکت‌های سهامی‌زراعی و تعاونی کردن تولید اشاره کنم زیرا این مهمترین و موثرترین راه برای توسعه و پیشرفت کشاورزی در جهان امروز است.

براثر تصادف درجاده‌قزوین یك سرهنك ویك سرباز کشته شدند

بعد از ظهر دیروز کامیون شماره ٤٧٣١٦ برانندگی غلامعلی نوروزی با یك دستگاه‌جیپ‌ارتشی که‌رانندگی آن‌راسربازی‌بنام‌حسین علیزاده بعهده داشت تصادف کرد. در این حادثه ،راننده جیپ و سرنشین آن سرکار سرهنك‌فتوت احمدی کشته شدند.

خبرنگار ما در قزوین گزارش داد : جنازه مقتولین حادثه ، در میان تشییع عده زیادی از مردم قزوین بخاك سپرده شد.

قاتلی در مشهد بدار آویخته شد

سحرگاه پریروز قاتلی بنام ولی اصغری فرزند اصغر در محل زندان‌شهربانی مشهدبه‌دار‌آویخته شد.

خبرنگار ما در مشهد گزارش میدهد: ولی اصغری چندی قبل‌به اتهام قتل همسر وایراد ضرب و جرح به شخص دیگری دستگیر شدودردادگاه جنائی مشهدمحاکمه گردید.

این دادگاه ولی اصغری را مقصر شناخت واو را به اعدام محکوم کرد و حکم دادگاه پس‌از تایید آن در دیوانعالی کشور سحرگاه پریروز در محل زندان شهربانی‌بمورد اجرا گذاشته شد

گزارش از: محمد کارتمخوب

گردوغبارروبی ازسیمای زبان فارسی

چهارشنبه گذشته ، با پیام شاهنشاه آریامهر جلسات سخنرانی و گفت‌وگو پیرامون زبان فارسی - که ضمن مراسم جشن فرهنگ و هنر برگزار میشود - گشایش یافت . شاهنشاه آریامهر فرمودند :

«زبان فارسی به‌گواهی تاریخ ایران ،همواره «مورد نهایت دلبستگی تمام ایرانیان بوده‌است. «از نظر تاریخ و پیشینه زبانی است کم نظیر «که مراحل و تحولات آن در طول بیش ازبیست «وپنج سده مطالعه و کاملا شناخته شده است «و با آن که در این فاصله زمانی بزرگ «دگرگونیهای فراوان یافته ، هنوز پایگاه‌والای «خود را به عنوان یگانه زبان «فرهنگی ورسمی «و همگانی ایرانیان‌حفظ کرده‌است . درصورتی «که بسیاری از زبانهای جهان در همین مدت «یکسره فراموش شده‌اند و اینک سخنگویی «ندارند.»

نیز : «در بنیاد شاهنشاهی فرهنگستانهای «ایران که فرمان تاسیس آن صدور یافته و «بنیاد نامه آن به تصویب ما رسیده است‌بدلیل «مقام والای زبان فارسی‌در ملیت و فرهنگ‌ایران « و اهمیت و ضرورت پژوهش دراین زبان و «زبانها و گویشهای ایرانی دیگر فرهنگستان «زبان ایران منظور گردیده است که امیداست «سخنرانیها و مباحثات این جلسات برای‌فعالیت «های آن که بزودی آغاز خواهد گردید ،مفید «واقع شود .»

«موفقیت دانشمندانی را که در این برنامه «شرکت دارند ، در وظیفه مهمی که بعهده «گرفته‌اند خواستاریم .»

در پی گشایش جلسات سخنرانی‌و گفت‌گو پیرامون زبان فارسی ، امیرعباس هویدا - نخست‌وزیر - در مقام انتقاد از سخن و شعر فارسی برآمد و از جمله اظهار داشت :

«زبان فارسی سند استقلال و قباله بقای‌ملت «ایران است ، در طول تاریخ و در محکمه «روزگار عرض دیگرم راجع‌به خود زبان فارسی «است که شیرینی و شور و سادگی آن‌بی‌نظیر «وادبیات آسمانیش‌مایه‌افتخار بشریت‌میباشد.»

«ادبیاتی که سرمشق‌صلح و چراغدار کاروان «انسانیت بوده ، گلستان و بوستانش خزان «ندیده و حافظش در دلها حفظ شده ، اما چون «این زبانی کهنسال است ناگزیر گردوغبار «زمان بر چهره‌اش نشسته، باید گردوغبارزمان را از چهره‌اش زدود .»

«اما متاسفانه این روزها می‌بینیم که دخل و «تصرفهایی خودسرانه در این زبان میشود ، «مثلا پوست بعضی کلمات را کنده یا پوست‌و «پشمی بیاره‌یی از کلمات می‌افزایند و آن را «نشانه میهن‌پرستی و بهانه ادعای فصل قرار «میدهند .»

«من دراین جا اعلام میکنم که دست‌درازی‌به «این زبان خیانت است . بهتر است با این «زبان دلبازی کنیم نه این که برآن‌دست درازی «بنمائیم !»

مژده بزودی تشکیل یافتن فرهنگستان و نیز گشایش جلسه‌های سخنرانی و گفت‌وگو پیرامون زبان فارسی ما را برآن داشت تا در این‌باره گزارشی تهیه کنیم که ملاحظه‌میفرمائید.

سی‌وپنجسال پیش برای اولین‌بار گفت‌وگو ازبرپاداشتن فرهنگستان به‌میان آمد . زمزمه‌ی برآمدن فرهنگستان، برای بیشتر مردم همراه با شگفتی ها و ناباوری ها بود زیرا کمتر کسی میدانست که فرهنگستان چه نقش مهمی را می تواند بازی کند . در کوی وبرزن اگر سخن از فرهنگستان به‌میان می‌آمد ، آن را «کارخانه نفت - سازی !» میخواندند و برایشان پذیرفتنی نبودکه‌براستی «کارخانه نفت‌سازی» براه افتد .

درحالی که از برپا شدن «کارخانه‌لغت‌سازی» تاپایان سال ۱۳۱۳ به گمان یک شایعه یاد میشد سرانجام - اردیبهشت ماه ۱۳۱۴ - اساسنامه‌تشکیل فرهنگستان از طرف وزارت معارف به هیات وزراء داده شد .

ملك‌الشعراء بهار

تقی زاده

وثوق‌الدوله

در اساسنامه ۳۵ سال پیش فرهنگستان ، چنین آمد :

- ترتیب فرهنگ بقصد ردوقبول لغات و اصطلاحات در زبان‌فارسی.
- اختیار الفاظ و اصطلاحات در هر رشته از رشته های زندگی .
- پیراستن زبان فارسی از الفاظ نامناسب خارجی تهیه دستورزبان و استخراج و تعیین قواعد برای رفع لغات فارسی و اخذ پاره‌یی لغات بیگانه .
- جمع‌آوری لغات و اصطلاحات پیشه‌وران و صنعتگران .
- جمع‌آوری لغات قدیمی‌و محلی هدایت افکار بحقیقت ادبیات.
- تشویق شعراء و نویسندگان‌به تالیف و تصنیف .

فرهنگستان شش ساله

این فرهنگستان نوپا بنابرآنچه در اساسنامه‌اش آمده بود بابیست و چهار عضو تلاش خود را در راه رسیدن به‌یک هدف بزرگ ، آغاز کرد و قرار براین گرفت که در صورت‌لزوم تعداد اعضاءفرهنگستان تا ۵۰ نفر افزایش یابد .

زمان عضویت‌درفرهنگستان محدود نبود و اعضاءانتخاب شده ، اعضاء مادام‌العمر به حساب می‌آمدند .

عمراولین فرهنگستان ایران پس‌از شش سال تلاش و تشکیل جلسات هفته‌یی یکبار- به پایان رسید . درحالی که محصول آن وضع واژه‌های تازه بود و نیزروشن کننده‌ی لزوم سازمانی به نام فرهنگستان .

پیش‌از آغاز تلاش‌فرهنگستان بسیاری از واژه های بیگانه با زبان ما در آمیخته بودندو روز بروز بر تعداد آنها افزوده میشد . فرهنگستان در واقع به وجین کردن گلستان زبان فارسی پرداخت و توانست بسیاری از واژه های بیگانه را که چون علف هرز به‌جان بوستان زبان شیرین ما افتاده بودند ، بیرون بریزد . گرچه بسیاری ازواژه های‌پیشنهادی فرهنگستان نتوانست جایی‌در زبان مردم بازکند و همچنان مقداری ازاین علفهای هرزه باقی و پابرجا ماندند تا باز زمینه‌یی مناسب برای‌دعوت دیگر کلمات بیگانه به زبان فارسی باشد .

علی‌اکبر دهخدا

فروغی

اززبان رئیس‌الوزراء

مرحوم محمدعلی فروغی - رئیس‌الوزراء وقت -طی نطقی‌درباره فرهنگستان چنین گفت :

«اصل مقصود ازفرهنگستان یافتن و بدست‌دادن راه اصلاح و تکمیل زبان‌وادبیات ایرانی است که این عمل بهترین وسیله برای‌ایرانی کردن تمدن و تربیت این مملکت و جلوه‌گر ساختن فرهنگ اختصاصی این ملت است . متاسفانه بسیاری از ایرانیان لطف و زیبایی زبان خود را درک نمی‌کنند و به اهمیت ادبیات فارسی که به ارث به‌آنها رسیده ، پی‌نمی برند .

«ایرانیهایی که جنبه قدمایی دارند ، محسنات ادبیات ایرانی را از نظرافکار امروزی درک نمی‌کنند .

«ایرانیهایی که متجددند، معلوماتی که‌برای درک‌حقیقت ادبیات لازم است ندارند و بنابراین بازبان وادبیات غالبا معاملاتی کرده و می کنند که از یک جهت خنده‌آور است واز جهت دیگر باعث تاثر و تالم ذوق سلیم می‌شود .

«نقص و عیب زبان و ادبیات فارسی چیست ؟ این‌است که نه تنها پس از ششصدسال متروک و مهجور شد بلکه بدست نااهل‌افتاده و سلیقه‌یی کج و معوج‌درآن بکار رفته ، ازمسیرطبیعی و صحیح باز مانده و حاصل‌آن که زبان فارسی برای اداء معانی و مطالبی که امروز محل حاجت است ، کافی و وافی نیست .»

مرحوم فروغی طی همین‌سخنرانی، این مهم رانیزروشن کرد که‌هدف تاسیس فرهنگستان و اصلاح زبان فارسی ، نه‌رنگ سیاسی دارد ونه رنگ مذهبی و منظور تضعیف اروپائیان ویاضدیت‌بادیانت وملل عرب نیست و فقط حیثیات ملی ، چنین ضرورتی را بوجود آورده است .

دکتر ولی‌اله‌نصر

حاج‌محتشم‌السلطنه

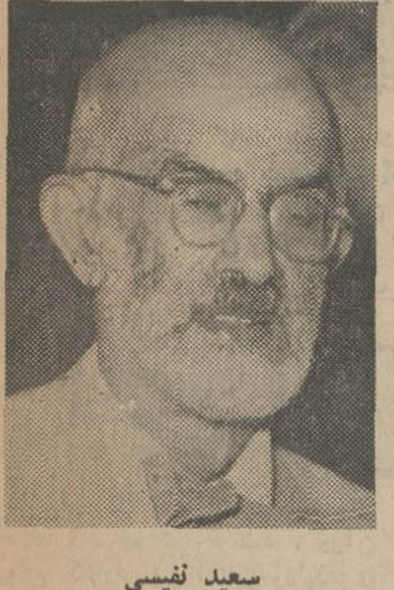
سعید نفیسی

کتاب و فرهنگستان

فرهنگستان که تا پیش‌از شهریور ۲۰ همچنان بکار خود ادامه می‌داد ، چندین کتاب نیز بچاپ رسائد از جمله :

کتاب لغات فارسی‌وعربی توسط مرحوم بدیع‌الزمان فروزانفر .

لغات فارسی به فارسی توسط مرحوم سعیدنفیسی ... ونیز کتاب لغات‌درچندین جلد که کتاب‌قواعد برای آفریدن لغات جدید بود .

اعضاء اولین فرهنگستان

اعضاء اولیه فرهنگستان اینان بودند :
وثوق‌الدوله- محتشم‌السلطنه-ادیب‌السلطنه-دکتر علی‌پرتواعظم- سرلشگر نخجوان - حاج سید نصرالله تقوی - ذکاءالملك فروغی - ابوالحسن فروغی - غلامحسین رهنما - دکتر ولی‌الله نصر - ملك‌الشعراء بهار - علی‌اکبر دهخدا - عبدالعظیم قریب، سعید نفیسی - میرسید محمد فاطمی- رشید یاسمی -سرلشکر مقتدر - دکتر رضازاده شفق - علی اصغر حکمت - دکترمحمود حسابی - سید کاظم عصار - حسین گل‌گلاب - دکتر عیسی صدیق - دکترقاسم‌غنی - منصورالسلطنه عدل - میرزااحمدخان اشتری - عباس اقبال - دکتر امیراعلم - علامه محمد قزوینی- مستشارالملك - احمد بهمنیار - سید محمد تدین - مسعود کیهان - دکتر علی‌اکبر سیاسی - ابراهیم پورداود - دکتر احمد متین دفتری - جمال اصغری - جلال همایی - دکتررعدی آذرخشی - محمد حجازی

آگهی مناقصه
شماره ۴۹ر۱۵۶۱

راه‌آهن دولتی ایران پنجاه دستگاه جك روغنی ۲۵ تنی پایه کوتاه موردنیاز رابرطبق‌مشخصات وشرایط و اوراق مربوطه .سی انداف یکی از بنادر ایران (خرمشهر یاشاهپور) یامرز جلفای ایران از طریق مناقصه خریداری می‌نماید . داوطلبان شرکت در مناقصه می‌توانند در ساعت‌اداری جهت دریافت اسناد مناقصه باداره کل کاربردازی مراجعه نمایند . شرکت کنندگان در مناقصه‌باید مبلغ ۲۵۰۰۰ ریال بعنوان سپرده شرکت در مناقصه بصندوق راه- آهن پرداخت و رسید صندوق‌یا معادل آن ضمانت نامه بانك‌های مجاز ایران که لااقل دو ماه‌اعتبار از تاریخ مناقصه داشته باشد به ضمیمه پیشنهاد خود تا ساعت ۹ صبح‌روز ۴۹ر۱۰ر۱۶ مطابق با ۷۱ر۱ر۶ صندوق پیشنهادها واقع‌در اداره کل کاربردازی بیاندازند . پیشنهادهای واصله ساعت ۱۰همان روز باز و قرائت خواهد شدحضور پیشنهاد دهندگان یا نمایندگان مجاز آنان در جلسه مناقصه آزاد است و راه‌آهن در رد و یا قبول هریك یاتمام پیشنهادها مادامی که قرارداد مبادله نشده است جزاو کلا مختار می‌باشد به پیشنهاد فاقد سپرده و مشروط و مبهم و پیشنهادی که بعد از موعد مقرر برسد ترتیب اثر داده نخواهدشد. سپرده برنده وحائز حداقل درجه دوم مناقصه نگهداری و در صورت استنکاف از انجام معامله بدون هیچگونه تشریفات به نفع راه‌آهن ضبط خواهد گردید و پرداخت مالیاتیکه در ایران نسبت بعواید حاصله ازاین معامله‌بنا به‌تشخیص وزارت دارائی تعلق می‌گیرد به عهده برنده یا برندگان مناقصه می‌باشد راه‌آهن می‌تواند صدی بیست‌و پنج از میزان معامله را کسر یا اضافه نماید،

پیشنهادهای واصله از کشورهائی که با دولت ایران پیمان معاملات تهاتری دارند باشرایط مساوی‌حق تقدم خواهند داشت. م‌الف ۷۷۸۵

راه‌آهن دولتی ایران
۱-۴۸۷۷۴ ۳-۲

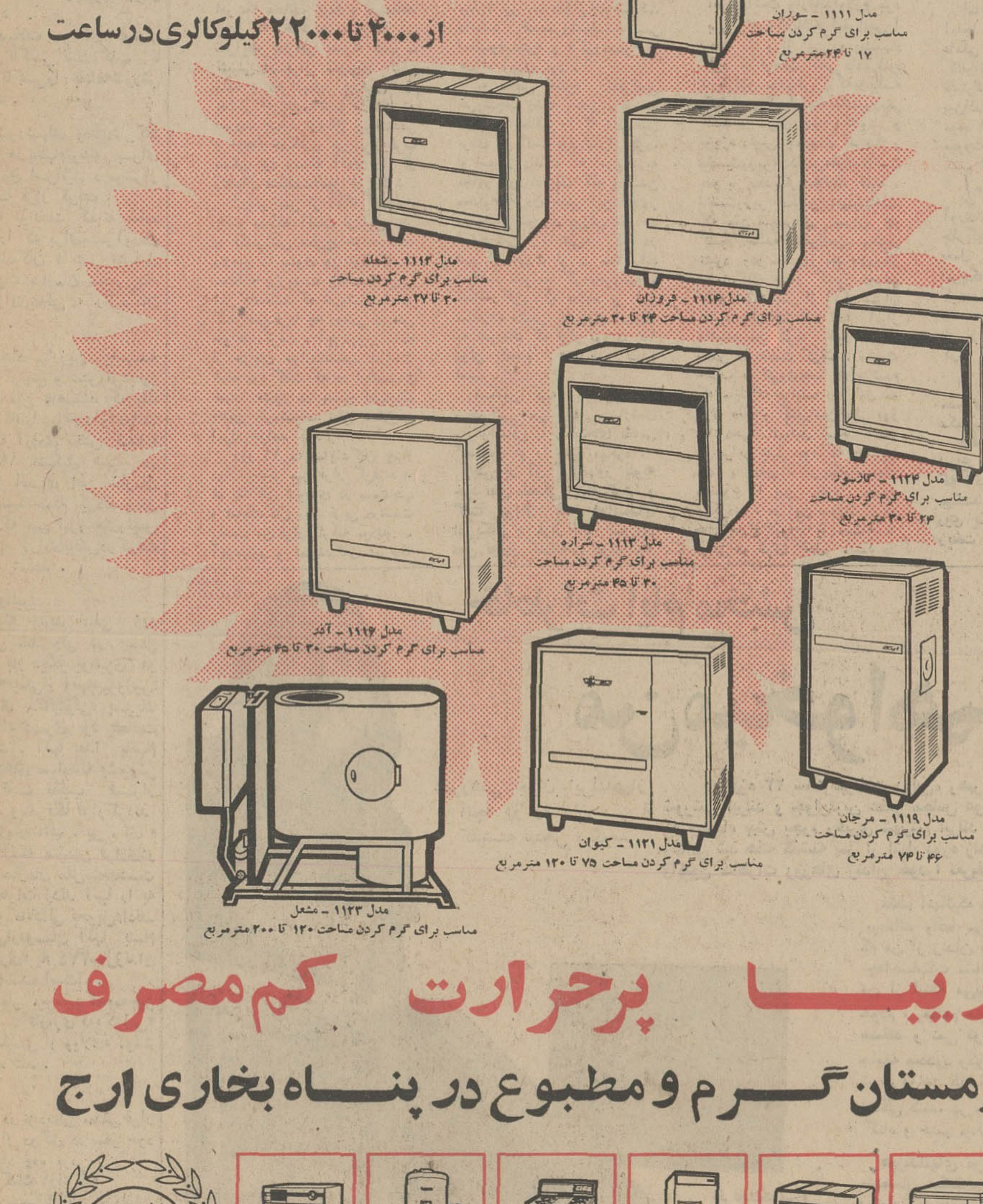

ساعت
ORATOR
اوراتور
سوئیس بزرگترین سازنده ساعت درجهان
ساعتهای اوراتور باضد ضربه اینکابلوکس ، اتوماتیک ومدلهای بسیار جدید وشیک بمراتب بهتر وازسایرساعتها خیلی ارزانتراست .

شرکت نفت پارس
PARS OIL CO.

شرکت سهامی نفت پارس تهران خیابان تخت جمشید خیابان بندر پهلوی شماره ۲۷
تلفن ۴۳۸۸۷-۶۶۹۸۲-۴۳۶۶۸-۴۲۶۰۶-۴۰۵۳۱ تلگرافی پارس اویل

هفته کودک
هفته بزرگداشت کودکان
۱۱۱۱
حساب مخصوص کمك به‌کودکان درکلیه شعبات بانکهای کشور

سیاست جهانی و مفسران جهان

در کانادا چه میگذرد؟

از : فیگارو

۲۷۴ سال زندان برای یک شورشی!

کانادا همچنان در تب بحران می سوزد . مقامات انتظامی و پلیس این کشور هنوز نتوانسته‌اند قاتلین وزیر کار کبک وربایندگان دیپلمات انگلیسی‌را پیدا کنند . دراین مقاله که فرستاده مخصوص روزنامه «فیگارو» چاپ‌پاریس از مونترال فرستاده ریشه های بحران کانادا تشریح شده است .

ماجرادرست یکسال قبل از دنبال آنها از ویلا خارج شود . یك‌اکیپ‌دیگر از اعضای این سازمان چند روز بعد درساعت‌شش بعد از ظهر به خانه «پیرلاپورت» در محله اعیان‌نشین «نس‌لامبر» رفته ووزیر کار کبک را با خود می برند وچند روز بعد جسد بیجان وآغشته بخون‌او در صندوق عقب‌یك‌اتومبیل سبزرنگ شورلت پیدا می‌شود .

کانادا از پاره‌ای جهات برای اینگونه شورشها کاملا مستعداست زیرا از جنبه اجتماعی کانادائیهای فرانسه احساس می کنند که‌نسبت بساکنان دیگر این کشور عقب مانده‌تر هستند .

آمار

طبق آماری که‌اخیرا توسط یکی از استادان دانشگاه مونترال تهیه شده درآمد متوسط کانادائیهای‌فرانسوی از دسته های نژادی دیگر از مجارستانیها گرفته تا انگلیسی ها به مراتب کمتر است .

درحالیکه درآمد متوسط فرانسویها کمی از درآمد اسکیموها بیشتر است .

از طرف دیگر بقول « والیر » این (سیاه پوستان سفید امریکا) که از جنبه فرهنگی در استعمار فرانسویها ، از لحاظ زبان در استعمار انگلیسی ها و ازلحاظ‌مالی دراستعمار امریکائیها هستند . امریکائیها به تنهائی ۸۰ درصد منابع کشور رادر دست دارند و بدین ترتیب فرانسویها سعی می‌کنند به نحوی عقده حقارت‌خود را شکافته ،اعمالی انجام دهند که انعکاس جهانی نیز داشته باشد و شاید همین منشاء حوادث اخیر باشد .

مردی که دراین ماجرا زخمی شده «مارك کاربونو» نام‌داشت‌ودرحالیکه‌خبرنگاران عکاس‌از وی عکسبرداری‌می‌کردند فریاد زد :

«این‌بار زور را با زورپاسخ خواهم داد .»

درفاصله این یك‌سال دیگر نامی از او بمیان نمی آمد ولی امروزه‌به قتل وزیر کار کبك‌متهم شده است .

دومین متهم به قتل «پیردولاپورت» جوان بیست‌و پنج‌ساله‌ای بنام«ژاك سانکتو» است که او نیز ماجرای دیگری دارد .

ژاك تحصیلات حرفه‌ای خود را دررانندگی تاکسی ترك گفت تا رانندگان تاکسی‌را بادامه‌شورش تشویق کند .

اودرتمام‌شورشهای بعدی‌شرکت داشت وبعد ها باتهام‌توطئه برای ربودن کنسول اسرائیل درمونترال تحت محاکمه قرار گرفت .

اوبعد ها توانست کمیته ساده کارگرانی را که برای برآوردن ادعاهای رانندگان تاکسی تشکیل شده بود بیك سازمان سیاسی‌بنام «جبهه آزادی‌بخش » رانندگان تبدیل کند .

ظاهرا تعداد مبارزین جبهه آزادی‌بخش از پنج و شش‌نفرتجاوز نمی کند وهمین هاهستند که یك فاجعه ملی‌در کانادا بوجودآورده‌اند. اما «جبهه آزادی بخش کبك» درسال ۱۹۶۳ تشکیل شد در سال ۱۹۶۵ اعضای این سازمان بیك‌انبار اسلحه حمله کردند و در زدوخوردی که بین نیرو های‌پلیس واعضای جبهه آزادی‌بخش‌درگرفت دونفر کشته شدند .

پیروالیر

شبکه جدید خیلی زود متلاشی شد ولی در سال ۱۹۶۶ بار دیگر برهبری دو نفر که یکی‌از آنها«پیروالیر» ودیگری «کانینونی» پسریك وکیل‌دادگستری بود بفعالیت پرداخت . آنها بعدا باتهام دستبردهای مسلحانه وشورش طلبی تحت تعقیب قرار گرفتند وبامریکا فرارکردند ولی‌سازمان «اف . بی . ای» پس‌از آنکه متهمین فراری‌در برابر سازمان ملل‌متحددست به تظاهرات زدند آنها را به مقامات کانادائی تحویل‌دادند.

یکی‌ازدوستان آنها بنام «پیرجفری» به ۲۷۴سال‌زندان محکوم شده است!...

این‌بار بنظر میرسید که‌همه‌چیز پایان یافته‌است تاروزی که«کراس» دیپلمات انگلیسی از ویلای« مونت رویال» ربوده شد .

سناریو

این ویلا در نزدیکی محلی قرار دارد که ژنرال دوگل در سفر خود به کانادا فریاد زده بود :

«زنده‌باد کبك آزاد .»

ماجرای ربوده شدن دیپلمات انگلیسی به سناریویك فیلم‌پلیسی امریکا شباهت کامل داشت . دو نفربایك «بسته کادو» به‌مناسبت سالگرد تولد دیپلمات انگلیسی وارد ویلای او میشوند .

وبیدرنگ ازداخل جعبه کادو دو قبضه مسلسل درآورده و «جیمز کراس»را وادار می کنند که به

از: خبرگزاریها
ترجمه: آیرم

اسرارقتل رهبران سابق الجزایر فاش میشود ؟

کودتای سرهنگ بومدین بزندان افتاد. سالها در زندان بود وهم‌اکنون نیز در خانه‌ای تحت‌نظر است. دونفر دیگر از این رهبران یعنی حسین آیت‌احمد و «محمد بوضیاف» که بترتیب ٤١ و٥١ سال دارند درحال تبعیددر خارج از کشور بسر میبرند. این دو نفر هر دو در زندان الجزایر بودند و توانستند از زندان فرارکنند واکنون هردو غیابا بمرك محکوم شده‌اند و در مراکش زندگی می‌کنند. سه‌نفر دیگر که ضمن یک میتینگ در اکتبر سال ۱۹۵٤ شورش علیه فرانسه را آغاز کردند بنامهای مصطفی بن‌بوالعید

افسانه عجیب مردان انقلاب الجزایر

قتل «بلقاسم کریم» یکی ازبانیان انقلاب و استقلال الجزایر در یک هتل فرانکفورت داستان وحشت‌انگیز تازه‌ای برافسانه‌عجیب ۹ مردی که جنبش وجنگ استقلال‌طلبانه الجزایر را بوجود آوردند وبه‌ثمررساندند افزوده است .

جسد «بلقاسم کریم» ٤٨ساله هفته‌گذشته درحالیکه خفه شده بود درداخل یك‌هتل در شهرفرانکفورت آلمان بدست‌آمدوحالا پلیس درجستجوی سه‌نفر افریقائی (الجزایری یا مراکشی) است‌که تاآخرین روزها با بلقاسم کریم بودند . «بلقاسم‌کریم» دومین رهبر از رهبران‌انقلاب الجزایر است‌که درخارج از کشور بطرز وحشتناکی بقتل میرسد. قبل از او «محمد خیضر» خزانه‌دار سابق جبهه آزادی‌بخش الجزایر در دستهای‌یک قاتل بطرز حیرت‌انگیزی جان خود را از دست داد. قتل او در سال ۱۹٦۷ در ژنو اتفاق افتاد. قتل«محمد خیضر»شایعه سوء استفاده مالی‌اورابرسر زبانها انداخت. دولت‌الجزایر اعلام کرد که «محمد خیضر»خزانه‌دار جبهه آزادی‌بخش ٤ میلیون لیره استرلینگ از پولهای جبهه را در سال ۱۹٦٤ هنگامی که میخواست از الجزایر فرار کند، در یکی از بانکهای سوئیس بنام خود بامانت گذارد .

نبرد

درسال ۱۹٦٤ بین رهبران کشور تازه استقلال یافته الجزایر مبارزه سختی برسر قدرت شروع شد. دراین‌مبارزه محمدخیضر شکست خورد واز کشور خود فرار کرد قرار است بزودی یک دادگاه ژنو به ادعای دولت الجزایر رسیدگی‌کند و بیبندآیا «محمد خیضر» چنان پولی را باین ترتیب در بانک های سوئیس بامانت گذارده است یانه .

از ۹ نفر رهبران اصلی انقلاب الجزایر اکنون فقط ٤ نفر زنده هستند وفقط یکی از آنها یعنی «بیطاط» بعنوان وزیر مشاور در حکـومت بومدین مقـام ومنصب دارد. احمدبن‌بلا رهبر مجرد ٥٣ ساله الجزایر و اولین رئیس جمهوری این کشور که پس از لاربی بن‌مهدی «ومراد دیدوش» در سال‌های شورش ضد فرانسوی مردند. باین تـرتیب مبارزه‌ای که بعد از استقلال الجزایر برای کسب قدرت بین رهبران این کشور درگرفت تلفات زیادی داشته است. دستگاه رهبری شورش ضد فرانسوی در زمان ریـاست جمهوری احمدبن‌بلا متلاشی شد. یک علت این امر وجود اختلاف‌بین‌دو گروه‌ازرهبران انقلاب بود که یکی از آنها از جنگجویان مناطق کوهستانی مشرق کشور بود ودیگری گروهی که در دوران جنگ در قاهره مستقر بود.

گروه موسوم به گروه قاهره برهبری‌بن‌بلا قسمتی از دوران جنگ استقلال را درقاهره پایتخت مصر میگذراند.

«بلقاسم کریم» اولین گروه شورشی رادر مناطق کوهستانی بوجود آوردودرسال۱۹٦۷ پس از شکست در مبارزه قدرت به پاریس رفت ودر آنجاجنبش دمکراتیک مخالف‌دولت الجزایر را بوجود آورد. در سال ۱۹٦۹یک دادگاه الجزایر اوراغیابا محکوم باعدام‌کرد. او یکی از فعال‌ترین رهبران مخالف بود که در «لوزان» سوئیس زندگی میکرد واز کشور های مختلف دیدن مینمود. نظرات سیاسی‌او باسیاست دولت کنونی الجزایر ضدیت‌داشت وخود او با پان‌عربیسم مخالف بود. منـابع پاریس میگویند که او در قضیه پولهای‌جبهه آزادیبخش دربانکهای‌سوئیس دخالتی‌نداشته است.

در تابستان گذشته بلقاسم کریم بخبرنگاران گفت که گمان نمیکند اورا بکشند. ولی‌معمولا اسلحه همراه داشت و چند محافظ مسلح اورا همراهی میکردند.

آیت‌احمد

آیت‌احمد که در سال ۱۹٦٦ از زندان الجزایر فرار کرد و در زمان حکومت بن‌بلا علیه او شورش کرده بود اکنون بعنوان‌رهبر سوسیالیست های مخالف دولت الجزایر در کشورهای اروپائی فعالیت میکند. او درسال ۱۹٦۷ پیشنهاد کرد که تمام‌گروههای‌مخالف حکومت الجزایرباهم‌جبهه واحد تشکیل‌دهند و با انجام انتخابات آزاد یک «مجلس ملی» بوجود آورند. او توانست با یک‌گروه‌مخالف بنام گروه انقلاب الجزایر بتوافق برسد اما در مورد توافق باسایرگروهها موفقیت‌چندانی نداشته است. اعضای بیشتر این گروهها معدود است. حزب انقلاب سوسیالیستی به رهبری «بودیاف» روز بروز بیشتر بسوی‌چپ گرایش پیدا میکند واکنون بابرخی گروه‌های افراطی دست چپی فرانسه ارتبـاط برقرار کرده است .

فرانسه بعلت آنکه در حدود نیم میلیون الجزایری در آن ساکن هستند محل مناسبی برای فعالیت گروههای مخالف دولت الجزایر است ولی مشکل کار این گروهها عدم تمایل دولت فرانسه است باینکه آنها را درفعالیت خود آزاد بگذارد .

خروشچف:امریکا ازشوروی‌معذرت بخواهد!

بدیهی است که « آدنائر » باراه‌حلی که آیزنهاورومکمیلان درمورد‌مسئله برلین‌درنظر گرفته بودند مخالف بود. من نیزبعللی که قبلا برای رهبران دوکشور توضیح‌داده‌بودم‌بانظر انگلیس و امریکا مخالف بودم . من‌معتقد بودم که رهاکردن برلن در آن شرایط بحرانی بمنزله عقب ـ نشینی در برابر شوروی تلقی شده و بحرانهای دیگری را بدنبال خواهد داشت . تنها در صورت بهبود اوضاع بین‌المللی و ایجاد همکاری بین‌شرق‌وغرب ممکن بود مسئله آلمان را از راههای مسالمت‌آمیز حل کرد .

آدنائی پس از آنکه اطمینان یافت مسئله آلمان از این نظر در کنفرانس مطرح خواهد شد پاریس را بسوی بن ترك گفت. معذلك پرزیدنت ونخست وزیر نمی دانستند که خروشچف در کنفرانس فردا چه روشی درپیش خواهد گرفت . آیزنهاور که از جریان حوادث‌سخت ناراحت شده بود گفت که در اجتـماع چهار کشور در پاسخ اظهارات خشن خروشچف نطق ملایمی ایراد خواهد کرد

روز ۱٦ مه نمایندگان چهار دولت پشت میز قرار گرفتند . نمایندگان شوروی در سمت‌چپ و نمایندگان دول غربی درسمت راست من قرار گرفته بودند . آیزنهاور و نمایندگان امریکا نیز روبروی من نشسته بودند در این کنفرانس از طرف فرانسه « دبره » و « کوو‌دوموروویل »از جانب‌امریکا « کریستیان‌هرتر» «توماس گیتز»واز طرف‌انگلیس «سلوتی‌لوید » و « هویار ـ میلر» نیز در مذاکرات شرکت داشتند خـروشچف نیـز «مالینوفسکی» و «گرومیکو» را همراه آورده بود .

به محض افتتاح کنفرانس خروشچف رشته سخن رابدست گرفته و مطالبی را که شب قبل برای من گفته بود تکرار کرد، او اصرار داشت که امریکا به تجاوز خود اعتراف کند و ضمن محکوم کردن علنی این تجاوز رسما از شوروی پوزش بخواهد « مجرمین » را تنبیه کند در غیر اینصورت او در مذاکرات شرکت نخواهد کرد. خروشچف اضافه کرد که علاوه بر این مسافرت رئیس جمهوری امریکا به شوروی که قرار بود در ۱۵ ژوئن انجام شود لغو شده است .

هنگامی کـه خـروشچف سخنرانی می کرد مـارشال مالینوفسکی با ژستهای نظامی گفته‌های او را تائید میکرد .

پس از آن آیزنهاور بنوبه خود نطق مفصلی ایراد کرد و گفت پرواز یك هواپیمای امریکائی بر فراز خاك شوروی عمل تجاوز کارانه‌ای نبوده‌بلکه کاملا جنبه دفاعی داشته است‌در هر صورت در آینده دیگرنظیر این حادثه تکرار نخواهدشد .

مك‌میلان هیجان و نگرانـی شدید خود را از این حوادث ابرازداشت وازنظراولازم بود بهرترتیب که‌باشد کنفرانس‌را نجات داد و از این رو پیشنهاد کرد که فرصت کافی داده شود تا طرفین نطقهائی راکه‌درجلسه کنفرانس ایرادشده‌بدقت‌بررسی کنند و سران چهار کشور و بویژه رئیس جمهوری امریکا و نخست‌وزیرانگلیس‌عقیده‌داشت بدو با یکدیگر ملاقات کنند .

نخست‌وزیر انگلیس عقیده‌داشت که متن سخنرانی سران دو کشور جلسه کنفرانس منتشر نشود ودو سه روز بعد باردیگر نمایندگان چهار کشور دورهم جمع شوند پس از آنکه سران کشور نظریات خود را ابراز داشتند من بنوبه خود رشته سخن را بدست گرفتم . نخست خطاب به خروشچف یادآورشدم که ماجرای هواپیما روز اول مه روی داده و کنفرانس عالی روز شانزدهم تشکیل شده است بنا براین بهتر بود که در این مدت پانزده‌روزه امریکاوشوروی موضوع را بین خود مطرح میکردند . در این صورت از دو حال خارج نبود یا مسئله با توافق دو طرف حل میشد در اینصورت مانعی برای تشکیل کنفرانس در میان نبود و یا طرفین بتوافق‌نمی رسیدند و اعلام میکردند که در کنفرانس چهار جانبه شرکت نخواهند کرد .

اما در هر حال اینك ما در اینجا دور هم گرد آمده‌ایم و عاملی که ما را به تشکیل این کنفرانس وادار کرده علاقه مشترك ما به بهبود اوضاع بین‌المللی و بررسی کلیه‌مسائل مورد اختلاف است . در این صورت چرا آغاز بکار نمی کنیم ؟

بی‌گمان‌جاسوسی عمل تاسف آوری‌است‌ولی‌باید ببینیم برای جلوگیری از آن‌چه‌اقداماتی‌باید بعمل آید . یك هواپیمای امریکائی بر فراز شوروی پرواز کرده است ولی همین امروزیك ماه مصنوعی شوروی نیزهیجده بار از فراز خاك فرانسه پرواز کرده است .

از کجا معلوم که این ماه مصنوعی از خاك کشور ما عکس‌برداری نمی کند ؟

چگونه میتوان اطمینان یافت انواع ماههای مصنوعی وسفاینی که اکنون در آسمان پرواز میکنند بمب های وحشتناکی روی یکی از ملت‌ها فرونخواهد ریخت ؟ . تنها وسیله تضمین در برابر این خطر بهبود اوضاع بین‌المللی همزمان با اتخاذ اقداماتی در جهت خلع سلاح است و هدف کنفرانس ما نیز همین مسئله است بدنبال‌سخنان خود پیشنهاد کردم که‌مذاکرات بیدرنگ آغاز شود واز آنجا که دو طرف ذینفع نظر خود رادر باره حادثه هواپیما بیان‌داشته‌اند بگذاریم آنها فرصت‌کافی‌داشته باشند تا در اطراف قضایا بیشتر فکر کنند و بطور جداگانه با یکدیگر ملاقات و گفتگو کنند و فردا باردیگربرای تعیین‌دستور کار کنفرانس دورهم جمع شویم و تا آنوقت متن نطق‌هائی که در جلسه امروز ایراد شد منتشر نشود .

خروشچف تاکید کرد تا وقتی که آیزنهاور رسما وعلنا از شوروی پوزش نخواهد و تعهدات لازم را بعهده نگیرد در کنفرانس شرکت نخواهد کرد.

واضافه کرد که به محض پایان یافتن جلسه نطق خود را منتشر خواهد کرد ، واز آنجـا کـه مسئله شرافت و حاکمیت اتحاد جماهیر شوروی در میان است افکار عمومی شوروی‌قبول‌نخواهد کرد قبل از آنکه از کشور آنها رفع اهانت نشده است من درباره مسائل دیگری با دولتهای غربی «سه دولتی که‌دراتحادیه آتلانتیك با یکدیگر همبستگی دارند » وارد مذاکره شوم . و اضافه کرد « معلوم نیست کدام شیطان امریکائیهارا وادارکرده است که باین اقدام نفرت آور دست بزنند ؟ »

من در پاسخ گفتم در دنیا شیطان‌هائی هستند که موجب اختلال امور میشوند . و باین سخنان خودم به جلسه پایان دادم و گفتم که با هیئت های نمایندگـی تمـاس خواهم گرفت و اگر فرداتشکیل‌جلسه جدیدی امکان پذیرشود دستور کار کنفرانس تعیین خواهد شد .

ناتمام

ژنرال دوگل و مسائل جهانی

اینروزها واشنگتن باردیگر از «مارتا میشل» همسر « جان میشل» وزیر دادگستری ممالك متحده آمریکا حرف میزند .

واشنگتن و مردمش کاری به‌این ندارند که علیـامخدره «مارتا» این‌بار چه دسته گلی از طریق زبان ودهان به‌آب می‌دهد بلکه حیرت از ایـن است که مارتا خانم این بار از کجا این دسته گل را راهی آب روان خواهد ساخت !.. پیش از آنکه میانه زن‌وشوهر برسر مصاحبه‌های مطبوعاتی زن شکرآب شود مارتا خانم هرچند وقت یکبار جمـاعت خبرنگار و روزنامه نویس را (چه‌بسا در بدترین ساعـات شب) به دولتسرای جناب‌وزیر فرا می‌خواند و آنچه را کـه ناگفتنی بود بااین صنف «سر نگهدار» می‌گفت تااینکه جناب «جان» برسر خشم آمدوزوجه را از این‌عادت ناپسند برحذر داشت .

لاجرم یکماه پیش فاش شد که زوجه برغم اخطارها و هشدارهای زوج، ترك عـادت نکرده و با تلفنی که مخفیانه درحمام منزل کار گـذارده تماس‌های خود را با خبرنگار و روزنامه‌نویس کماکان برقرار می‌کرده است .

هفته پیش‌وقتی مارتا بایکی از خبرنگاران یونایتدپرس گفتگوی کوتاهی به‌عمل آورد به خبرگزار که پرسیده بود خانم از کجا تلفن می‌کنندگفته بود که از بالکون آپارتمان «واترگیت»صحبت میکند،کسی نمی‌داند که تلفن آینده مارتا خانم از کجا سر درخواهد آورد شاید این بار نیز خودم به‌طریقی سرو ته قضیه رابهم آورم! ....

ـ سلام اداره یونایتدپرس انترناسیونال، «مارتا میشل» صحبت میکند: آقای خبرنگار شما هستید؟ خوب، به بین،من دارم‌ازکمد کفشام آنهم‌بواسکی طوری که«طرف» متوجه نشود حرف میزنم باید مکالمه کوتاه مدت باشد وگرنه این پاشنه‌های کفش بدنم را مثل‌آبکش سوراخ سوراخ می‌کنند و اما اصل قضیه، خواستم شما هم بدونید که بنظر اینجانبه ایـن یارو «جان لیندسی»رو باید از نوك ناخنهاش دارش بزنند اون مردك «چارلز کودل» نیز همچنین، اوه خدای‌من!آقای خبرنگار، بدادم برس از فرط هیجان نشستم رویه‌جا کفشی. اوه، تمام تنم درد گرفت. اوه بلی داشتم می‌گفتم باید این‌هر دورو از حزب جمهوریـخواه اخراجشون کنن گوش کـن من دیگه باید برم اوه خدای من یه‌جعبه کفش افتادتوسرم مغزم سوت کشید و کارخونه تعطیل شد وای خدای مـن مث‌اینکه «جان» خروپفش‌قطع شدوداره بیدارمیشه خداحافظ بعد تلفن می‌کنم .

سه روز بعد ...

ـ سلام مجله لایف «مارتا میشل» صحبت میکند. من می خواهم کله این یارو سناتور «گور» رو از تنش بکنم‌میتونید منو به‌کسیکه کمکم‌کند معرفی کنید بسیار خوب پس لطفـا وصل کنید. متشکرم

سلام. «علیکم‌السلام» بله‌من «مارتا میشل»هستم بلندتر نمی تونم. اززیر رختخواب‌صحبت میکنم، جان نمی‌دونه به تلفن فرعی این زیر کار گذارده‌ام. او چند روز پیش سیم تلفن حمام‌رو کند و خط و نشون کشید که دیگه از این کارها نکنم نمیدونین این زیر چـه فشاری‌رو تحمل میکنم. غرضم از تلفن اینکه بگم این یـارو سناتور «گور» یه‌آدم عوضـی است‌ومردم‌«تنسی» نبایداجازه بدن بار دیگر از واشنگتن سردربیاره لطفا یک دقیقه‌صبر کنین. آوه خدای‌من، خرویف جان قطع شد. مثل اینکه‌داره بیدار میشه . «گـور» آدم وحشتناکیه...؛ و ....

یک هفته بعد ....

ـ سلام، تلفنچی .

«ارکنزاس گازت» را بـرام بگیرین .

سلام ،مارتا میشل صحبت می‌کند. نه‌از این بلندتر نمی‌تونم صحبت کنم. ما اینجا یه پارتی داریم ومن از روی یـه لوستر صحبت می‌کنم .

اوه. نه، خطری نداره،شرکت تلفن فکر همه چی‌را کـرده ، می‌خواستم درباره این یـارو آقاموشه، بله، خوب فهمیدید «ویلیام فولبرایت» با شمـا صحبت کنم.جطور مردم‌اجازه میدن یه همچه آدمی هنوز به سنا رفت وآمد کند،از دیدنش حالم بهم می‌خورد، اومخدای من، لوستر داره از جا کنـده میشه، بهترمبعدا‌باشما صحبت کنم .

یک هفته بعد .

ـ سلام،می‌خواستم با«مایک والاس» صحبت کنم. مایک ! من مارتا میشل هستم. علیکم‌السلام. منظورت چیه، صدام طنین داره ،اوه. میدونم.چرا، من دارم از داخل آب‌انبـار صحبت می‌کنم. هیچ خندمدار هم نیست. اما چرا، رطوبت داره، توی‌تم رسوخ می کنه. «جان» همه تلفن‌های فرعی‌رو تارومار کرد. مجبورم دیگه . چاره‌ای ندارم.مایک تلفن‌کردم بگم تو جلسه آینده دیوانعالی قدری شلوغ کن. یه‌دقیقه صبر کن به‌بینم. اوه خدای من ،من دارم توی لجن آب انبار فرو میرم ، مایک بدادم برس، اگه بلائی بسر من اومد فول بـده این مردك ویلیام دوگلاس را حسابی گوشمالیش بدی.مایک تلفن‌کن به آشپزما بگوبیادمنو نجات بده،وباهاش‌قید وشرط کن‌به«جان» چیزی نگه که من توی آب‌انبار چکار میکردم.»

چند لحظه بعد ...

«الو، الو، مایک! برامطلب مغفرت کن، خداحافظ. یـه موش درشت داره به سرعت بطرفم میاد!...

خاطرات ایام محبس

نوشته : برنادت دولین

من‌میخواهم نظام فعلی ایرلندرا نابود کنم!

«برنادت‌دولین» در زندان

شورشی جوان ایرلندی‌از آنچه در زنـدان بـر او گذشته سخن میگوید .

دوشیزه ۲۳ ساله «برنادت دولین» رهبر کاتولیکهای شورشی ایرلند و جوان‌ترین عضو مجلس عوام انگلستان که چندماه پیش بجرم رهبری شورش ایرلند دستگیر و زندانی شد هفته گذشته پس از اتمام دوره زندان آزادشد واکنون خاطرات روزهای زندان خودرا تعریف میکند.

فقط آنهائیکه در زنـدان بوده‌اند واقعا می‌فهمند حالا که من از زندان بیرون‌آمده‌ام چه‌احساسات متناقضی دارم . من از اینکه می‌بینم بخـلاف خودم ، رفقاهم هنوز درزندان هستند و نمی توانند از آن جامعه محدود وکوچك خارج شوند ومانند گذشته آزادانه زندگی کنند، در خوداحساس گناه و خشم میکنم .

همزندانهای من آنطور که متهمشان میکنندمجرم نیستند. درتمام این مدتی که‌من بخرج مالیات دهندگان و بخـاطر خوشایند دولت روزهای‌تعطیل را در زندان می‌گذراندم‌باهیچ آدمی که مجرم باشد روبـرو نشده‌ام .

در زندان من بـا عده‌ای زن که هرکدام متهم بـه نقض قوانینی بودند که جامعه‌وضع کرده، زندگی مشترکی داشتم. بیشتر آنها یک اشتباه مرتکب شده بودند وحالا تاوان آن‌را میدادند. بعضی از آنها را همین‌جامعه که‌حالامجازاتشان میکند وادار بانجام اشتباه و کارهای خلاف قانون کـرده بود. بعضی وقتها که یک‌مجرم جوان بزندان می‌آمد من باین فکرمیافتادم‌که چطورجامعه‌ای میتواندازمحصول ودست‌آورد خودش انتقام بگیرد و این‌چه نوع عدالتی است که بـاید قربانی یک جامعه را بخاطر جنایتی که در حق او شده مجازات کرد. زندان خودش آنطور که از تلویزیون نشان داده میشودنیست.تعداد «بار» های زندان از آن تعدادی که فیلم‌های گانگستری امریکـائی میخواهند بما بقبولانند کمتر است من نمی‌خواهم بگویـم زندان زنان کـه من دوره محکومیت خود را در آن گذراندم نمونه زندانهای‌دیگر است زیرا من اطلاع زیادی‌از زندان های بزرگتر ندارم.

اما گمان میکنم چون تعداد ما زندانی‌ها از دوازده نفر تجاوز نمی‌کرد زندان‌مانسبت به زندان های دیگر قابل‌تحمل تر بود .

زندان

روزی که مرا وارد زندان کردند پرونده‌ای برایم‌درست کردند که در آن جنسیت ، اندازه‌قد، وزن‌وعلائم‌مشخصه ورنگ چهره ومذهب ومجرد بودن‌وآبستن‌نبودن‌من‌مشخص شده بود .

فردای آن شب صبح پس ازبیدار شدن‌ازخواب‌برنامه‌ای را شروع کردیم که روز های بعد و هفته‌های بعد از آن بطور یکنواخت تکرارمیشد . ساعت ۷٫۳۰ بامداد در سلول های زندان باز میشد. اولین وظیفه ما این بود که آب دستشوئی‌ها را خالی کنیم . چون تعداد ما کم‌بود. اینکار زیاد تحقیرآمیز نبود اماکمان میکنم درزندان‌های بزرگ‌قرعه انجام اینکار بنام یکزندانی بدبخت اصابت میکند . همین امر یکی از کارهائی بود که مرا بخشم می‌آورد و بخـود میگفتم چرا چنین مسائلی‌باید وجود داشته باشد

این امر تقصیر هیچکس نیست، نه مامور زندان و نـه نرماندار گناهی ندارند ایـن فقط قسمتی از تلاش جامعه ست برای حفظ خودش در مقابل کسانی که مقررات آن را نادیده میگیرند .

صبحانه را بین ساعت۷٫۳۰ تا۸٫۳۰ می‌آوردند. ما‌هیچکدام ساعت نداشتیم و تنها ساعتی که میتوانستیم از آن استفاده کنیم ساعت زندان بود که‌در آن سوی درهای بسته آویزان بود .

قبل از آنکه صبحـانه را بیاورندما قوطی‌های‌مخصوص آب را که شب قبل از‌آن‌برای شستشوی خود استفاده کرده بودیم خالی میکردیم واز آب تازه برای‌شستن قاشق‌وچنگال وبشقاب صبحانه پر میکردیم.

صبحانه مادر روز هـای عادی از یک‌فنجان چای،کمی شیر، یک تکه نان بدون شکر تشکیل میشد ولی روز هـای یکشنبه گوشت‌هم میدادند . کار روزانه ازساعت ۸٫۳۰ شروع میشد وکار من یکی‌از سبکترین کارها بود، مـن در خیاطخانه زندان کار میکردم. اما هیچکس به کار سبک من غبطه نمی‌خورد چون درزندان تنها وسیله سرگرمی و وقت گذراندن این بود که تاسرحد مرگ آدم کار کند، ساعت ۱۲٫۳۰ وقت ناهار بود . در ساعت ٤٫۳۰ چای میدادند و بعد تاساعت ٦بعدازظهردوباره باز میکردم .

امورین‌زندان‌روش‌دوستانه‌ای باما داشتند و ما اغلب می‌توانستیم باهم صحبت کنیم‌و وقت بگذاریم .

من همان دولین هستم . حالا از زندان بیرون‌آمده‌ام. در زندان من یکی دیگر از چهره های نظامی را که در آن‌زندگی میکنم بچشم خود دیدم ولمس کردم .

حالا من همان «برنادت‌دولین» قبل از دوران زندان هستم با این تفاوت که پیش از گذشته مصمم به ویران کردن نظام موجود هستم .

شما که این خاطرات را خواندید شاید بگوئید چرا من فقط درباره زندگی زندانیهاو چگونگی وقت گذراندن آنهـا مطلب نوشتم و شاید بگوئیـد چرا من دراین گزارش از سوسیالیسم و شورش ایرلند چیزی نگفتم و" بالاخره شاید شمابااین‌سئوالهای خودنتیجه بگیرید که مطلب و خاطرات زندان من یک مطلب غیر سیاسی است. اما من هنوزهم معتقدم که سیاست چیزی جز زندگی مردم نیست .

در زندان شرایط زندگـی همان طوری بود که قسمتی‌از آن را شرح دادم، شرایطـی که از شرایط زندگی آزاد عده زیادی از مردم درسراسر مدت عمرشان بهتر است . چه در داخل زندان و چه در خارج زندان هر نظامی که آدم را وادار کند بـرای گذراندن امور زندگی خـود نسبت به شخص دیگـری چاپلوسی کند حق موجودیت ندارد .

چهارمین دوره جام آریامهر

امشب ایران صاحب هفت مدال طلا خواهد شد!

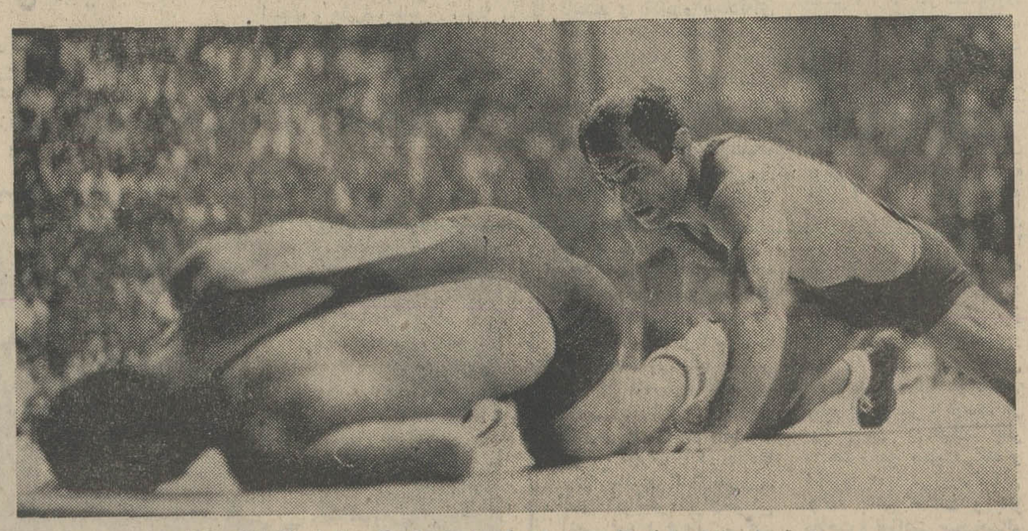

یوسینف قهرمان بلغار ۱ـ۴ مغلوب موحد شد عکس او را هنگام گریز از یك خاك نشان میدهد ..

ساعت از ٤ بعد ازظهر جمعه ، گذشته است ، خیابانهای اطراف استادیوم محمدرضاشاه پهلوی هیجانی غیر قابل وصف دارد و چون قلب بیقرار شهری که در سکوت فرو رفته بی امان میطپد !! و این همه هنگامه بخاطر رویداد هائی است که از چند لحظه دیگر روی تنها تشکی که وسط سالن برپا شده شکل میگیرد .

گروه ، گروه جوانهای سرگردان با مقاومت بلیس که روزی خستگی ناپذیر را با تلاش سخت برای حفظ آرامش شروع کرده‌و تا دل شب این سنگینی را باید بدوش بکشد از خیابان های اطراف بالا و پائین میروند و آنهاکه شیفته‌تر و جسورتر هستند ، با طنابهائی که از پنجره‌ها آویزان شده دست و پنجه نرم میکنند وخاطرات افسانه های علی‌بابا و چهل دزد بغداد را جان می‌بخشند!!

۵ هزار تماشاگر

این گروه سرگردان بدون اغراق بیش از دوهزار نفر هستند و آرام ، آرام به تعداد آنها افزوده خواهد شد .

داخل سالن دم کرده و خفقان آور است . روی تریبون هائی که در یك شرایط معمولی دو هزار و پانصد تاسه هزار نفر گنجایش دارد بیش از چهار هزار و پانصد نفر مثل ساندویچ کنار یکدیگر مچاله شده‌اند ، نفس‌ها تنگی میکند و فریاد ها بیشتر اوج میگیرد .

اینجا و آنجا ، روی حاشیه های پنجره‌ها و هر فضای بلند و کوتاهی که هست ، گروهی آویزان شده‌اند ، حتی به پرده های اطراف !!!

داور خوب و مهربان یونانی

ولی هیچکس ناراحت نیست . و اگر هست فراموش کرده گاه ، گاهی مشاجره و اعتراض مردم بیکدیگر ، موجی در دل جمعیت بوجود می‌آورد ولی هر بار رویدادی غیر منتظره روی تشك ماجرا را به‌پایان میرساند . صندلی های اطراف رینگ تالله پله‌ها جلو رفته و نماینده‌فدراسیون بین‌المللی که‌یك داور یونانی خوب‌ومهربان است‌اعتراض میکند ولی با دیدن موج مردم ساکت میشود ، آنوقت به اطرافش نگاه میکند چهره بهمنش و سیروسیور را که جواب او در صورتشان نقش گرفته می‌بیند و با یك لبخند قضیه تمام میشود .

نماینده فدراسیون جهانی را دراده‌مونتون نیز دیدم ، رئیس یکی از تشك‌ها بود و خوب مقررات را رعایت‌میکرد، اما اینجا جای دیگریست سرزمینی است که خلق آن دیوانه‌وار به کشتی ، این ورزش پهلوانی و اصیل خود و مردانی که روی پیکر های بهم پیچیده‌شان افتخارات و غرور ورزش مانقش گرفته سخت عشق میورزند و هیچ مقرراتی جز استقبال از مسابقات نمیدانند .

سالن ادمونتون و شاید هیچ سالنی در مسابقات جهانی اینهمه بیقراری نکرده است این ناز مردم ماست به ورزشی که گروهی اعتقاد دارند درایران مرده !!!

جای مخبرین ، میهمانها ، همه وهمه اشغال شده جلوی این موج بیقرار را نمیتوان گرفت ماله سالن های بزرگتر و باز هم بزرگتر نیاز داریم چرا که مردان ما در کشتی هرروز بزرگتر میشوند .

پس از سه روز وسه شب پیکار

دوره سوم مسابقات است سه‌روز و سه شب‌پیکار شده و آنها که هنوز شایستگی دیدارهای اوج را ندارند چه ایرانی ، چه بیگانه از جدول خط خورده‌اند .

بلندگو شمس‌الدین سید عباسی را فرا میخواند و حریف او «نودروف» بلغاریست ، سالن یکپارچه آتش و هیجان میشود ، صداها درهم می‌پیچد ودراین میان «محمد بوقی» خودمان باآن صدائی که از فریادهای مکرر سخت گره‌خورده فریاد میزند صلوات بفرستید .

و طنین «اللهم صل‌علی محمد و آل محمد» سالن را بلرزه می‌آورد و بدنبال آن بوق وکرنا اوج میگیرد .

پیروزی پرشکوه سید عباسی

تودروف همان جهه‌ا‌ست که بارها باسید روبرو شده پروان و بهم پیچیده است ولی همه اینهم در قدرت سید عباسی و فریاد مردم از میان میرود ، وقت سوم اداامه دارد و سید با ٤ امتیاز برتری حریف را جا گذارده ولی این فن«فتله پیچ»معروف بازهم بدستش‌می‌آید و«تودروف» بشتش به تشك می‌چسبد هنوز داور سوت نکشیده که باز هم سالن میلرزد .

دیدار بزرك

بعد از دیدار «حساس» و «کلاس‌روست» آلمانی که حساس بر او پیروز میشود بار دیگر یك صحنه بزرك نمایان میشود «میشا» مربی تیم بلغار رنك به چهره ندارد و همه اینطور هستند ، نگرانند مبادا ناراحتی پای موحد به او خیانت کند ولی‌نه ، مرد پرتر کشتی‌ما آرام دارد .

هردو یك فددارند عضلات موحد نهم پیچیده است ولی«یوسین‌اف» پیکر جوانتری دارد با عضلات بیدار ۲۱ ساله است و سخت پرقدرت . دوبار بهم می‌پیچندموحد برای «دوخم» تلاش میکند ولی حریف خوب بافن «فنتو» آشنا است و از کنده نیز بهره‌دارد ، ناچار موحد به خاك کردن او راضی میشود ، جدالی است سخت ۹دقیقه اضطراب ولی سرانجام باز هم دست پهلوان مابالا میرود سالن بار دیگر روز های بزرك را بیاد می‌آورد وخاطرات بزرگتری ازآن شبهای فراموش نشدنی نتیجه «۱ـ٤» است آنهم بلطف یك اخطار که طرفین میگیرند ، موحد حریف مغلوب را تاکنار تشك با محبت بدرقه میکند وباز «صلوات» اوج میگیرد .

امید برای هفت مدال طلا

با اینهمه خروش ، باید به شبی پرشکوهتر چشم بدوزیم شنبه شب که اگر حادثه غیر منتظره‌ای روی ندهد در پرشکوهترین فینال جام آریامهر ، ما ۷ سکوی طلا خواهیم داشت با هفت مرد بزرك جوادی ، فربانی ، طالبی ، سید عباسی ، موحد ، فرهنگدوست و سرانجام اسکندر قلابی در فوق سنگین ولی هنوز مردان دیگری چون مومنی از دیار خودمان حضور دارند که میخواهند در فله افتخار وزن خود ظاهر شوند .

دیدارها ساعت ۵ و ربع بعداز ظهر جهارشنبه گذشته با حضور والاحضرت شاهپور غلامرضا پهلوی ریاست عالیه کمیته ملی المپیك ایران بنام نامی شاهنشاه آریامهر آغاز شد ، ابتدا سرود ملی ایران نواخته شد و آنگاه تیمسار سرتیپ مولوی رئیس فدراسیون کشتی‌ایران ضمن خیرمقدم‌به‌والاحضرت گزارش‌چهارمین دوره‌مسابقات رابعرض رساند و بدنبال‌آن رژه تیمهای شرکت کننده‌آغاز شد ، تیمهای شوروی ، بلغارستان ، کره ، پاکستان ، آلمان غربی و ۷ تیم از ایران دیدارها را آغاز کردند که ضمن بررسی رویداد های هروزن در پایان به تفسیر کلی میپردازیم .

مسابقات روی یك تشك و برای اولین بار در چهار شبانه روز انجام میگیرد که امشب شاهد فینال پرشکوه آن خواهیم بود .

تبریکات

جناب آقای مجید سرتیپی مدیر کل امور اداری
انتصاب جدید را صمیمانه تبریك میگویم .
مهرپویان

سرکار علیه‌خانم نیرومندزاده مدیر کل دفتر وزارتی
موفقیت آن دوست گرام را در پست جدید صمیمانه آرزو میکنم .
مهرپویان

جناب آقای پرویز ثابتی
انتصاب جنابعالی را بسمت آجودان کشوری شاهنشاه آریامهر صمیمانه تبریك عرض‌نموده موفقیت بیشتری برایتان آرزومندم.
حسن حقیقی

سرکار خانم اقدس نیرومندزاده
انتصاب شایسته سرکار را صمیمانه تبریك عرض نموده توفیق روزافزون شمارا از خداوند بزرك آرزومندیم.
دکتر حسین معرفت ـ وسیمه کلبادی

جناب آقای مهندس سیروس مجد
معاون پارلمانی واداری وزارت کار
در اینموقع که بفرمان شاهنشاه آریامهر بدریافت نشان درجه یك آبادانی و پیشرفت مفتخر شده‌اید صمیمانه بجنابعالی تبریك میگویم
ابراهیم مرادی
آ ـ ۵۰۶۸۶

دوست ارجمند جناب آقای محمدعلی ابتهاج سمیعی
معاونت محترم وزارت اطلاعات
دریافت نشان شایسته همایونی را به‌آنجناب صمیمانه تبریك عرض مینماید.
رشت ـ جمشید جفرودی
آ ـ ۲۲۴۴۹

جناب آقای پرویز ثابتی
انتصاب جنابعالی را بسمت آجودان کشوری شاهنشاه آریامهر از صمیم قلب تبریك میگویم.
محمد کیمیائی
آ ـ ۲۲۴۰۷

جناب آقای مجید سرتیپی
انتصاب شایسته جنابعالی رابه‌مدیریت کل اداری وزارت اموزش و پرورش صمیمانه شادباش گفته موفقیت شما راآرزو داریم.
محمد حسن فامیلی ، جعفر فاضل فولادی ، اقدس‌الملوك کبیری، مریم فادری . جواد محقق ، سفیری ، سنجری مهرنیا ،خوش‌پور ،علی آریائی . محمدعلی اخلاقی‌فر، جعفر تفضلی دکتر ضغمی ، اسکندری ، صالح، کوه‌صدفی ، عباس موسوی قاضی میرسعید، چشم جهان ، دکتر امامی ، جلالی، زرکش.
آ ـ ۲۲۳۹۱

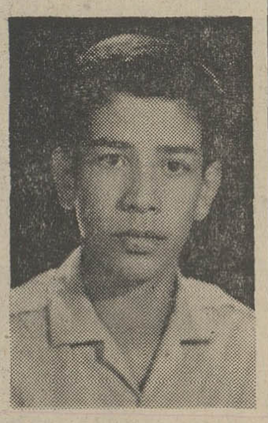

حجت‌اله نمدی
دوماه است از تو خبری نیست مادرت مریض و ناراحت است هر کجا هستی اطلاع بده . ضمناهر کس اطلاعی از نامبرده دارد خواهشمند است بکلانتری ۱۱خبر دهد و پدر و مادرش را خوشحال سازد .

آگهی مناقصه

موسسه تحقیقات منابع طبیعی تعدادی لوازم آزمایشگاهی را از طریق مناقصه خریداری مینماید علاقمندان به شرکت‌در این‌مناقصه میتوانند قبلا جهت دریافت‌شرایط مشخصات مناقصه‌ـ به دبیرخانه موسسه واقع در خیابان بلوار الیزابت دوم ساختمان شماره ۳ وزارت منابع‌طبیعی مراجعه‌فرمایند
م‌الف ۷۹۴۳
رئیس موسسه تحقیقات منابع طبیعی پرویز مهدی‌زاده
۲ـ۱ آ ـ ۵۰۵۹۸

اطلاعات دختران وپسران یکشنبه‌ها منتشر میشود

انجمن ملی حمایت کودکان ایران
هفته کودك
هفته بزرگداشت کودکان
۱۱۱۱
حساب مخصوص کمك به‌کودکان در کلیه شعبات بانکهای کشور

فقط بایک اشاره سرانگشت...

تلویزیون

شاوب لورنس

مرزهای تکنیك را بازیبائی و هنر در هم آمیخته است
با دو پدیده شگفت انگیز

صفحه ۲۴ اینچ

با تصویر کاملا صاف و بدون ارتعاش که چشم را خسته نمیکند

تیونر الکترونیك اتوماتیك

فقط با فشار یك دکمه ، بدون احتیاج به تنظیم مجدد تصویر ، در آن واحد کانال مورد نظر شما را انتخاب میکند.

شاوب لورنس تنها تلویزیونی است درایران که علاوه بر کانالهای معمولی دارای ۶ کانال الکترونیك اتوماتیك است .

علاوه بر مزایای فوق کابین بسیار زیبا ومجلل از چوب گردو و با رنگ « پولی استر » از امتیازات منحصر بفرد تلویزیون شاوب لورنس میباشد .

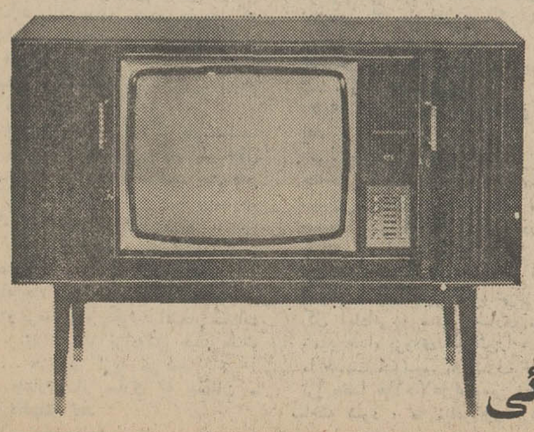

SCHAUB-LORENZ

شاوب لورنس جلوه‌گاه هنر و زیبائی

کوچه «فرهنگ» لوله‌کشی نشده است

ساکنان کوچه «فرهنگ» رامسر که تعدادشان به دویست خانوار میرسد از داشتن آب لوله‌کشی شده محروم هستند ، تاکنون چندین‌بار ، برای لوله‌کشی این کوچه از مسئولین شهرداری رامسر تقاضای کمك شده است ولی ، در این مورد اقدامی معمول نگردیده و ساکنان کوچهٔ فرهنك کماقی‌السابق ، از آبهای غیربهداشتی استفاده میکنند و یا با زحمت زیاد از سایر کوچه هاآب می‌آورند، عده‌ای از اهالی کوچه فرهنك که به دفترنمایندگی روزنامه اطلاعات مراجعه کرده بودند، تقاضا کردند ، شهرداری رامسر برای تامین آب آشامیدنی آنها اقدام کند .

بخش طالقان ونیازهای درمانی

بخش سی‌هزار نفری‌طالقان ، از نظر تاسیسات درمانی و بهداشتی در مضیقه است و مخصوصا در فصل زمستان این کمبود مشگلات‌فراوانی برای اهالی روستا های این بخش بوجود می‌آورد ، در حال حاضر، درمانگاه‌سازمان شاهنشاهی‌و خدمات‌اجتماعی، تنها مرجع درمانی اکثر ساکنان طالقان است و از کلیه روستا های این بخش روزانه صدها نفر به این درمانگاه مراجعه میکنند ، سایر تاسیسات درمانی در حدی نیست که جوابگوی جمعیت سی‌هزار نفری طالقان باشد ، اهالی این بخش از مقامات وزارت بهداری و سایر دستگاه های مسئول تقاضادارندبرای رفع‌نیازمندی های درمانی ، آنها اقدامات سریع بعمل آید .

پدروپسری پس از ۲۲ سال بهم رسیدند

پدر، شتابان‌ازلندن به «فسا» آمد و فرزندش‌را پس‌از سالها جدائی در آغوش کشید

پدر و پسری در فسا ، پس‌از بیست‌و دو سال دوری، به همدیگر رسیدند ! پدر افسر بازنشسته ارتش است و طی این‌مدت از زنده‌بودن پسرش که اکنون جوان برومندی است ،بی‌اطلاع بود!

ولی پسر او را در لندن‌یافت. بیست‌و سه‌سال پیش آقای اسدالله ایروانی که در آن‌زمان در ارتش با درجه سرگردی‌خدمت میکرد ، با دختری ازدواج کرد . ولی پس‌از چندماه ، در حالی که همسرش دوماهه حامله بود ، اورا طلاق داد و از همدیگر جداشدند.

هفت ماه ازاین ماجرا گذشت، و همسر سابق سرگرد، پسری به دنیا آورد ونام اورا حسین گذاشت. حسین دو ساله بود که مادرش با مردی ازدواج کرد و این مرد او را به فرزندی قبول نمود و بنام خودش ، برای «حسین» شناسنامه گرفت ...

اما «حسین» پس‌از گذشت چند سال ، متوجه شد که این مردپدر واقعی او نیست و پدرش، سالها‌قبل زمانی که هنوز او بدنیا نیامده‌بود، مادرش را طلاق داده است ....

حسین ، پس‌از آگاهی از این ماجرا ،بیکار ننشست وبرای‌یافتن پدر با دایرهٔ بازنشستگی ارتش وارد مکاتبه شد و خودش نیزبه خدمت زیرپرچم احضار گردید و سرانجام پس‌از مکاتبات زیاد با دایره بازنشستگی ارتش ، موفق شد ، رد پای پدرش را در لندن ، پیدا کند .

خبرنگار ما در فسا گزارش‌داد: پدر واقعی حسین از طرف دایره بازنشستگی ارتش به ایران‌احضار شد .

آقای ایروانی هم‌اکنون در دادگستری فسا باتفاق‌پسرش‌مشغول طرح دعوی باپدر خواندهٔ حسین‌می باشد تاهزینه زندگی و تربیت فرزندش را طی ۲۰ سال گذشته به پدر خواندهٔ او بپردازد ..

صفحه ۸ شنبه ۹ آبانماه ۱۳۴۹ـ شماره ۱۳۳۳۳

۶ متهم دراصفهان تبرئه شدند

دادگاه جنائی اصفهان ۶ نفر از اهالی «فریدن» را که متهم‌بکشت غیرمجاز خشخاش بودند ، تبرئه کرد .

بنابگزارش خبرنگار ما در اصفهان : این ۶تن بنام های‌محمد اسدی ، حسین اکبری ، رضا اکبری ،قاسم‌علی‌اکبری ،عزت‌الله اسدی و علیرضا طاهری ، قبلا به اتهام کشت خشخاش دستگیر و تحت محاکمه قرار گرفته بودند ، اما چون دلیل کافی برای اثبات اتهامشان وجود نداشت ، طبق‌رای دادگاه تبرئه گردیدند .

کوتاه خواندنی تلخ شیرین

گداهای خبرساز !

گدا جماعت هم هفته پیش در ردیف خبرساز ها درآمد، از جمله ، عده‌ای از آنها را به کویر تبعید کردند و جمعی را به نوانخانه هاگسیل داشتند و بالاخره باحادثه‌ای که‌برای یك‌گدای مجهول ـ الهویه رخ‌داد و منجر به مرك او گردید ،این‌خبرها تکمیل شد ! جریان ازاین قرار است که اتوبوس شماره ۴۵۳۷۱ زنجان که مثل‌شهاب ثاقب‌جاده‌قزوین‌رادرمینوردید در کیلو متر ۵ قزوین‌بایك گدای مجهول‌الهویه تصادف کرد و او را کشت ، جنازه گدا به قزوین حمل شد تابه خاك سپرده شود ، حادثه در ساعت یك‌بامداد رخ‌داد، حال گدای مجهول‌الهویه درساعت یك بامداد در جاده چه‌می کرد به ما مربوط نیست اما بعضی از این رانندگان اتوبوس ها ، انگار ماموریت دارند ، عابران را در جاده‌ها ترور کنند ،و گدای‌مجهول‌ـ الهویه‌هم‌بالاخره برای‌خودش آدمی بود و قربانی سرعت و بی‌مبالاتی راننده اتوبوس شد و برمقامات پلیس راه است که در کار رانندگان اتوبوس های شب‌رو ، کنترل بیشتری بخرج دهند .

بدشانسی درجنایت !

«عباس» در جنایت‌بدشانسی آورد و امیدواریم این بدشانسی نصیب همه‌جانیان کره ارض گردد تا خون‌آدم ها ریخته نشود ! به قرار اطلاع ، عباس که از دست زنش«مریم» به‌ستوه‌آمده‌بود، نیمه‌شب تصمیم میگیرد اورا خفه کند .

خفه کند و برای انجام‌این تصمیم میرود به بالین مریم بادستهایش گلوی وی رامی فشرد و ظاهرا نفس زن‌میبرد، «عباس» پس‌از انجام این‌عمل به‌تصور اینکه او مرده است به بسترش میرود اما دچار عذاب وجدان میگردد و تا صبح فقط سیگار دود می ـ کند ! از آنطرف مریم‌که خوشبختانه خفه نشده بود، از خواب بیدار میشود و سرگرم‌تهیه صبحانه‌میگردد، عباس بامشاهده این وضع ، از ترس فریادی میکشد و بیهوش میشود ! وقتی همسایگان او را به‌هوش‌می آورند ، جریان را تعریف میکند ، یکی از همسایه ها جریان را به پلیس اطلاع‌می دهد ، «عباس» به اتهام‌شروع به قتل زنش ، روانه زندان میگردد ، اما سوگندمیخورد که پس‌از آزادی از زندان، قربان صدقه زنش برود ویك عمر سعادتمندانه در کنارش زندگی کند !

زایمان در تراکتور !

در روستای «پامچی‌سفلی» بخش نیر ، زن جوانی به نام «ملاحت» دچار درد زایمان میشود ، شوهرش تمام ده را زیرورو میکند تا یك قابله پیدا کند،اما موفق نمیگردد اضطرارا تراکتور یکی از اهالی ده را کرایه میکند و زنش را با تراکتور به بخش «نیر» میبرد ، اما در میدان ششم بهمن نیر ، درست در چند قدمی درمانگاه بانو ملاحت وضع حمل می‌کند و دختری بدنیا می‌آورد ، این واقعه به‌خیر گذشت و بانو ملاحت و نوزادش صحیح‌سالم به‌خانه بازگشتند ، ولی ، اعزام یك‌قابله تحصیل‌کرده به این ده ضروری است ، زیرا همیشه تراکتور پیدا نمیشود و همه زایمانها هم اینطور سهل و بی‌خطرانجام نمیگردد .

عدم توافق در۸۰ سالگی

اگر زن و شوهر جوانی‌از عدم توافق اخلاقی بنالند حق دارند اما مشهدی حسین ۷۰ ساله ، و عیال نازنینش که‌نیم قرن زن و شوهر بوده‌اند ، تازه فهمیده‌اند که اخلاقشان باهم جور درنمی‌آید ! این دو نفر که به دادگاه حمایت خانوادهٔ شهرضا مراجعه‌کرده بودند ، کلی‌وقت دادگاه را گرفتند تا ثابت کنند باهم توافق اخلاقی ندارند ! رئیس دادگاه آنها را نصیحت کرد اما زیربار نرفتند و دادگاه حکم جدائی‌شان را صادر کرد ! باز خدا پدرشان را بیامرزد که اول بچه‌هایشان را بزرك کردند و بعد به‌فکر جدائی افتادند نه مثل بعضی از زن و شوهر های نـازك نارنجی‌که‌بخاطر کوچکترین اختلاف ، از هم جدامیشوند و زندگی را بر فرزندانشان تلخ میکنند .

تامین مسکن برای کارگران‌آذربایجانی

خانه سازی برای کارگران آذربایجانی ، از برنامه های آتی مااست و با توجه بدستور اکیدی که شاهنشاه آریامهر دراین باره صادر فرموده‌اندپس از تامین اعتبار لازم خانه سازی برای کارگران درجوار کارخانجات بزرك صنعتی‌تبریز شروع‌خواهدشد .

این مطلب را دیروز آقای دکترخداداد فرمانفرمائیان مدیرعامل سازمان برنامه که درراس هیاتی برای‌بررسی طرحهای عمرانی و صنعتی بـه آذربایجان سفر کرده است دریك‌مصاحبه‌مطبوعاتی با حضور آقای سرلك استاندار آذربایجان شرقی اظهار داشت .

وی افزود : جاده سازی در روستاها از سال آتی با شدت بیشتری دنبال میشود . عکس بالا هنگامی گرفته شده است که مدیرعامل سازمان برنامه و همراهان از کارخانه ماشین‌سازی تبریز بازدید میکنند .

۷۹۰ کیلوماهی قاچاق

ازاتومبیلی درراه رشت ـ تهران کشف شد

تعداد هیجده جعبه محتوی هفتصد و نودکیلو ماهی «آزاد» که‌بطور غیر مجاز صید شده‌بود ، از داخل اتومبیلی در جاده رشت‌ـ تهران کشف شد.

کشف ماهی قاچاق در بازرسی که وسیله ماموریـن گارد جنگل رشت از داخل اتومبیلی در نزدیکی امامزاده هاشم«ع»بعمل آمد،صورت‌گرفت.

قاچاقچیان قصد داشتند ماهیهای قاچاق رابه تهران حمل کنند .

بنابگزارش خبرنگار ما در رشت : جریمه‌ای که قرار است از قاچاقچیان حامل ۷۹۰ کیلو ماهی قاچاق دریافت شود ، دویست وبیست هزار ریال، تعیین شده است .

قابله‌های تحصیلکرده به روستاها اعزام میشوند

تاپایان سال جاری ، عده‌ای از ماماهای تحصیل کرده‌به روستاهای خراسان اعزام میشوند .

این مطلب را آقای دکتر آزاد مدیر کل بهداری خراسان در جلسه شورای اداری بهداریکل‌این استان‌اظهار داشت.وی اضافه کرد: باید برای انجام خدمات بهداشتی خصوصا روستا ها ،.اول امکانات لازم را فراهم ساخت و بعد نیروی انسانی را همراه با تجهیزات و وسایل کار به خدمت در روستاها گمارد .

آقای آزاد افزود : دومین دوره آموزشی وتربیت ماما های‌روستائی همزمان با اعزام اولین گروه به بخش ها و روستا ها تشکیل‌خواهد شد .

باایجاد جنگل مصنوعی درمنطقه کویری سرخس شن‌های روان مهار میشود

برای جلوگیری از حرکت شنهای روان در منطقه کویری‌سرخس، جنگل مصنوعی ایجاد میشود .

خبرنگار ما در سرخس گزارش داد: برای تهیه مقدمات اجرای این‌طرح، آقای مهندس فرجادنیا نماینده اعزامی سرپرستی منابع‌طبیعی خراسان شمالی ، وارد سرخس شد وباتفاق آقای فرشچیان کارگزار منابع طبیعی سرخس ازکلیه مناطق کویری این منطقه دیدن کرد.

اجرای طرح تثبیت شنهای روان درمنطقه کویری سرخس وایجاد جنگلهای مصنوعی و فضای سبز ،درتلطیف هوای سرخس نیز موثر خواهدبود .

پایان اسفالت

آسفالت اساسی خیابان های اصلی و فرعی تربت حیدریه در سطحی معادل هفتاد هزار مترمربع به پایان رسید . همچنین چند ساختمان‌جدید شهرداری‌درخواف، باجگیران ، اسفراین ، چناران ، کلات ویردافکن افتتاح گردید و در‌قوچان نیز یك کشتارگاه و چند حمام بهداشتی افتتاح شد .

زلزله در روستاهای «پیرانشهر» ۲۵۰ خانه را ویران کرده است

در پیرانشهر بااینکه هواسرد شده اغلب مردم ازترس زمین‌لرزه درکوچه و خیابان میخوابند ،تاکنون بیش‌از دویست‌وبیست دستگاه‌چادر وپتو به‌قراء آسیب دیده‌ارسال شده‌است .

به‌قراراطلاع درروستاهای «اشنوزنك» بالابان ، کنیه، کندره، دستیان، گردگودشانه ،لوه‌و افشاربیش‌از دویست وپنجاه خانه‌ویران شده و خسارات سنگینی به‌صاحبان آنها وارد گردیده است.

شهرجدید «کاخک» گشوده‌شد...

آسفالت ۵۰۰ کیلومتر ازجادهٔ بجنورد ـ مشهدخاتمه‌یافت

شهر جدیدکاخك ، پریروز طی مراسمی گشایش یافت . این شهر دارای یکصد دستگاه خانه چهار اطاقی ، بیست دستگاه خانه سه اطاقی و ۳۲ دستگاه خانه دواطاقی می باشد که به برق و لوله‌کشی آب مجهز است. در این شهر ساختمان های جدید شهرداری، چند اداره دولتی ، دبیرستان ، دبستان و بیش از چهل مغازه ویك مهد کودك نیز وجود دارد .

خانه های‌نوساز دراختیار زلزله‌ـ زدگان کاخك قرار گرفت .

همچنین کاوخانه قند تربت جام با ظرفیت یکهزار تن و مجهز به دستگاه خشك کردن تفاله چغندر افتتاح شد . اداره راه خراسان نیز اعلام کردکه کار اسفالت۵۰۰ کیلومتر از جاده بجنورد ـ مشهدو ۴۶۰ کیلومتر از راه تربت جام تا مرز افغانستان پایان یافت و بهره‌برداری از آن آغاز گردید.

خبرنگار ما در مشهد که این گزارش را فرستاده می افزایددر شهر هاو روستاهای خراسان نیز پریروز چندین باب دبستان و راه های فرعی لوله‌کشی آب آشامیدنی و برق در چند روستا و توسط فرمانداران و بخشداران محلی گشایش یافت و آغاز بکار کرد .

دست‌دولت‌رابازبگذارید...

سفارش‌استاندار آذربایجان غربی باعضای‌انجمن‌استان ..

یکی از اعضای انجمن استان با لباس‌محلی درحال‌اجرای مراسم سوگند ..

بگذارید دولت به‌فکر کار های مهمتر و اساسی‌تر باشد و مشکلات کوچك راخودمان ازپیش پایمان برداریم . دولت میتواند طرحهائی مانند تاسیس ذوب‌آهن، صنعت پتروشیمی ، سدسازی و غیره را اجراء‌کند اما اینکه‌متوقع باشیم همان دولت هم بیاید وزبالهٔ کوچه های ما را جمع‌آوری کند، این واقعا توقع نابجائی است ... شهرداری ، انجمن شهر و مردم باید باین مسائل برسند .

این مطلب‌راآقای دکتر کیانپور استاندار آذربایجان غربی در اولین جلسه انجمن‌استان آذربایجان‌غربی که در تالار شهرداری رضائیه تشکیل شد عنوان کرد .

پس‌از سخنان استاندار ، کلام‌الله مجید به تالار آورده شد .حاضران قیام کردند و مراسم تحلیف‌اعضای انجمن شهرستان انجام گرفت ... ضمنا آقایان دکترامیر فلاح‌بسمت رئیس ، فتحی بسمت نایب‌رئیس ، تهرانچی واحدی‌بسمت منشی‌انجمن استان انتخاب گردیدند .

جالب‌اینکه‌ضمن اخذراء،عده‌ای ازخانمهای عضوسازمان‌زنان، برای فروش بلیط نمایش «ظرف عسل» که برای جمع‌آوری اعانه جهت کمك سازمان زنان تبریز نمایش داده خواهد شد فعالیت میکردندو خانمهای عضو سازمان توانستند تعداد زیادی ازاین بلیط ها را در همان جلسه بفروش برسانند ..

۱۹ نانوای گرانفروش درقوچان زندانی شدند

آقای «میرتاش» شهردار قوچان پس‌از بازدید از نانوائیهای ایـن شهر، ۱۹ نانوا راکه گرانفروشی کرده‌بودند ، روانه زندان کرد و مغازه های آنها رابست.

شهرداری قوچان نرخ‌نان راکیلوئی شش ریال‌ونیم اعلام کرده‌است و حال آنکه عده‌ای از نانوایان نان را کیلوئی ده ریال فروخته بودند

۱۵ میلیون ریال پارچهٔ قاچاق ازیك کامیون کشف شد

ماموریـن ژاندارمری کرمان ، از یکدستگاه کامیون برانندگی شخصی‌بنام«عباس‌رزم‌آسا» که‌از بندرعباس عازم‌سیرجان بود ،چندهزار متر پارچه قاچاق به‌ارزش پانزده‌میلیون ریال کشف کردند.

خبرنگار مادر کرمان گزارش داد : کشف پارچه های قاچاق با نظارت سرکارسرهنك دکتر علامه‌نوری‌فرمانده‌ژاندارمری ناحیه کرمان صورت گرفت .

قاچاقچی هروئین بدام افتاد

عبداله دریلی

قبلا به اطلاع‌خوانندگان عزیز رسید ، درحوالی روستای «مجنی» رضائیه ، از یك قاچاقچی مقدار هشتصد و هشتادگرم هروئین کشف شد .

کشف هروئین وسیله ماموریـن دایره مبارزه باموادمخدر گروهان ژاندارمری‌رضائیه بسرپرستی‌سر کار ستوان یکم نوبری ،صورت‌گرفت قاچاقچی که «عبداله دریلی»نام دارد پس از دستگیری با پرونده متشکله به دادگاه نظامی رضائیه تحویل داده شد .

باروز
سری ال ۳۰۰۰
کمپیوتور محاسباتی تمام الکترونیک

کمپیوتور مجاسباتی تمام الکترونیك سری ال ۳۰۰۰ یکی از مـدرن‌ترین اعضای خانواده سری‌ال بوده که قبلا توسط اینشرکت اعلام شده است .

سری‌ال ۳۰۰۰ ازروش مکرولوژیك‌که جدیدترین پدیده علمی در صنعت‌کمپیوتور سازی جهان است استفاده مینماید . تعداد دستورات محاسبائی مکرولوژیك فیرم‌ویر نامیده میشود . فیرم‌ویر تمام دستورات محاسباتی و لوژیك لازم را که قبلا توسط وسائل داخلی‌کمپیوتورها میگرفته حال بطور اتوماتیك ارائه میدهد .

این روش مدرن توسط کارخانه معظم باروز در سال ۱۹۶۷ به جهان معرفی گردید .

Burroughs

نماینده انحصاری : ابوالحسن دیبا وشرکا
خیابان حافظ روبروی پارك هتل
تلفن : ۶۴۷۳۱ - ۴۵۳۷۴ - ۴۲۹۱۷ - ۶۱۳۱۹۷ - ۶۱۲۸۵۵

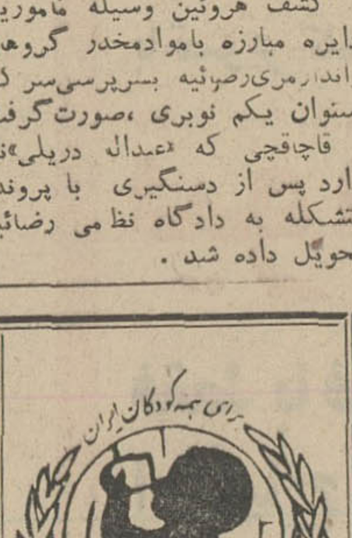

هفته کودک
هفته بزرگداشت کودکان
۱۱۱۱
حساب مخصوص کمك به‌کودکان درکلیه شعبات بانکهای کشور

مکاطبه چهل ساله!

سوغات سمنان‌ـ ساری

نامه اول .از سمنان ـبه ساری ـ بتاریخ ۴۰ سال قبل

... پس از عرض سلام خدمت فرج‌اله خان و خانواده ،بچه‌ها خیلی دلشان‌برای شما تنك شده و میخواهند دائی جانشان را زیارت کنند. انشاءاله هرچه زودتر یك سری به‌سمنان میزنید.

نامه دوم ـ از ساری به سمنان ـ یك هفته بعد

... ملالی نداریم جز دوری شما .باور بفرمائید من هم دلم برای همشیره ، و جنابعالی و بچه‌ها تنك شده ، عشرت‌هم مرتب گریه می‌کند که برویم سمنان . البته چون راهها خراب است، فایده‌ای ندارد، آدم در عذاب است. دیشب که پسرش باقر روزنامه میخواند ، گفت‌قرار است جاده ساری ـ سمنان هـرچه زودتر احداث‌شود ،ودیروز اولین کلنگش را زده‌اند ،انشاءالله جاده جدید که احداث‌شد خدمت میرسیم . والده گرام را از قول ما ...

نامه‌سوم ـاز سمنان به ساری ـ تاریخ بیست سال قبل .

«... فرج‌اله‌خان جان ، اگر یادت‌باشد، بیست سال قبل بما قول دادی که‌باتفاق اهل منزل ، به سمنان میائید. چشم‌های ما را کلاغ درآورد ، ولی شما نیامدید. ماشاله بچه‌هایمان بزرك شدند ، هفتهٔ آینده عقدکنان فاطمه و ختنه‌سوران‌پسر محمدعلی نوه‌ام را باهم جشن میگیریم . انشاءاله حالا دیگر می‌آئید . عشرت‌خانم را سلام برسانید و بگوئید افتخار سادات دلش برای شما و برادرش خیلی تنك شده ... هرشب گریه می‌کند ...»

نامه چهارم ـاز ساری به سمنان ـ تاریخ یکهفته بعد

«... از قول ما افتخار سادات را سلام برسانید و بگوئید گریه نکند تا جاده سمنان ـساری درست شود ... آنوقت ما حتما خدمتتان میرسیم . پسر مش‌باقر که دیگر پیر شده ، دیشب در روزنامه خوانده بود که قرار است بزودی کار ساختمان جاده‌ای که بیست سال قبل اولین کلنگش رازده‌اند شروع شود... به‌والده بگوئید سرنماز ما را دعاکند، برای جادهٔ سمنان ـساری هم دعاکند تا درسبت‌شودو مازودتر بیائیم‌دستبوس..»

نامه پنجم ـ از سمنان به ساری ـ تاریخ ده سال قبل

«... قربانت گردم . فرج‌اله خان ... شاید اصلا نخواهند این جاده را درست کنند .سی سال آزگار است بما وعده آمدن میدهید . ولی چرا آمدن خودرا موکول می‌کنید به ساخته شدن جاده ؟. شاید اصلا جاده‌ای در کار نیست ، میخواهند سرمردم گرم شود .. ماکه چشممان براه‌خشك شد. دلهایمان خون شد . راه بیفتید بیائید ...»

نامه ششم‌ـاز ساری‌به سمنان ـیکهفته بعد

«... پس از عرض سلام، از اینکه جنابعالی با اهل منزل در ساختن جـاده سمنان ـساری شك کرده‌اید ،ماناراحت هستیم. پسر مش‌باقر دیشب در روزنامه خواند که اداره کل آبادانی و مسکن فرمانداریکل سمنان جاده را از سمنان تافولاد محله کشیده بقیه‌اش را هم‌اداره کل آبادانی و مسکن ساری می‌کشد . بامید خدا، بزودی بقیه‌اش‌را هم‌میکشند، ما خدمت میرسیم. به اشرف خانم‌بگوئید ترا بخدا حالاحالاها عروسی نکن تاجاده ساخته شود ، ما میخواهیم درعروسیت باشیم ..»

نامه هفتم ـاز سمنان به ساری ـ یکهفته بعد

«... اشرف خانم میگوید عروسی‌کردن ما معطل جاده نمیشود . هروقت داماد پولش جورشد عروسی می‌کنیم ، اگر مابخواهیم برای عروسی ، معطل اداره کل آبادانی‌ومسکن‌ساری بمانیم‌فایده‌ای ندارد ... خلاصه اگر شما مهر وعشق فامیلی دارید، هرطور شده خودتان را می‌رسانید ، جاده واین‌حرفهابهانه‌است.»

نامه هشتم ـاز ساری به سمنان ـ یك سال قبل

«... دیشب‌پسر مش‌باقرمیگفت روزنامه نوشته قرار است عملیات ساختمانی‌جاده ساری ـسمنان ، تا اوائل سال ۴۹پایان بذیرد. و بیست‌ودوسال پس از بزمین زدن ، اولین کلنك جاده مذکور رسما افتتاح شود. بنابراین، مابزودی ،خدمت شما و افتخارسادات و بچه‌ها میرسیم...»

نامه نهم ـاز سمنان به ساری ـ هفته قبل

«... جناب آقای فرج‌الله خان... چهل سال آزگار است ما را به بهانه‌ساخته شدن جاده ، دست انداخته‌ای ، یکروز میگوئی اداره آبادانی‌و مسکن فلان کرد، یکروز میگوئی روزنامه فلان چیز نوشته بود .. خلاصه چهل سال است بواسطه فامیلی و اینکه زن برادر من هستی ، برویت نیاوردم و چیزی نگفتم، ولی‌دیگر نمی‌توانم صبر کنم .

باری عرض میشود، مرد حسابی ، مگر ما مسخره تو هستیم ؟

مارا بگو که دلمان برایت تنك شده بود ... حالا دیگر نیامدی هم نیامدی، بیشتر خوشحال میشویم ...»!

مدیرعامل سازمان برنامه درتبریز گفت:

آذربایجان‌ازمراکزمهم صنعتی کشورمی‌شود

*** آنچه بمردم این استان‌قول داده شده‌است‌عملی‌میشود**

هفته گذشته آقای خداداد فرمانفرمائیان مدیرعامل سازمان برنامه باتفاق آقایان خبیری مدیر عمران شهری ، وحیدی‌مدیرعمران منطقه‌ای و مراد رئیس‌روابط‌عمومی سازمان برنامه جهت رسیدگی به احتیاجات‌ومشکلات‌فوری‌آذربایجان شرقی با هواپیما وارد تبریز شده و مورد استقبال استاندار و مدیران کل این استان قرار گرفت .

مدیرعامل سازمان برنامه و همراهان بعد از ظهر همانروز از تاسیسات و پیشرفت‌های کارخانجات ماشین سازی ،تراکتور سازی و نیروگاه برق منطقه‌ای تبریزبازدید کرده و ضمن این بازدید آقای فرمانفرمائیان به خبرنگار ماگفت: من امروز با مشاهده این همه پیشرفت در امر صنعت این استان واقعا متعجب شدم‌و هرگز فکر نمی کردم که تاسیسات‌باین‌معظمی چنین سریع جلو برود ، من امروز کارگاه مجهزی را در کارخانه ماشین سازی دیدم که خیلی جالب بود و مته‌ساخت این کارخانه هیچ تفاوتی با ساخت کشور های‌خارجی ندارد . من خودم در چکسلواکی از کارخانه اشکودا دیدن کردم و امروز وقتی کارخانه ماشین‌سازی تبریز را می بینم خوشحال می‌شوم. زیرا ماشین سازی تبریز در عین جوان بودن مجهز تر از کارخانه اشکودا بوده و امکان گسترش آن بیشتر است .

مرکز مهم

من و همکارانم بنابه امرشاهنشاه آریامهر وظیفه داریم که از نزدیك با پیشرفت های کشور آشنا شویم و تا آنجائیکه امکان داریم گره مشکلات و احتیاجات را باز کنیم‌و در کار صنایع سرعت عمل بیشتری بدهیم.

آقای فرمانفرمائیان افزود : قبلا نیز هیئتی به تبریز آمده و بررسی های لازم را در زمینه احتیاجات و وضع صنایع استان بعمل آورده‌اند که در تهران این موارد رسیدگی شده و در صورت لزوم تصمیمات لازم گرفته خواهد شد و هیئت‌های دیگر نیز در آینده باین استان خواهند آمد و از نزدیك بامشکلات آشنا خواهند شد .

تبریز بزودی از مراکز مهم‌صنعتی کشور شده و با امکانات واعتبارات ووسایلی که برای این استان در نظر گرفته شده هیچ شکی ندارم که تبریزدرآینده‌پیشرفت‌محسوسی کرده وازبرکت آن زندگی دراین استان بهتر خواهد بود .

آقای فرمانفرمائیان در آخر بیانات خود اضافه کرد نظر از مسافرت های ما اینست بفهمیم که چه باید کرد تا کاربیشتر و بهتر از گذشته پیشرفت کند و برای ادامه اجرای طرحهای مهم آینده مملکت چه اقداماتی را انجام‌دهیم.

بررسی نیازمندیها

ساعت هشت و نیم صبح چهار شنبه جلسه‌ای برای بررسی فوری نیازمندیهای استان آذربایجان شرقی با حضور آقای فرمانفرمائیان مدیرعامل سازمان برنامه ـ آقای سرلك استاندار آذربایجان شرقی مدیران کل و مسئولان سازمان های اداری استان‌در کاخ استانداری تشکیل یافت و مسائل کلی اجرای طرحهای عمرانی استان‌موردبررسی و تبادل نظر قرار گرفت .

مدیر عامل سازمان برنامه در این جلسه ضمن آشنائی بامدیران کل طی سخنانی اظهار داشت بطوریکه اطلاع دارند مملکت ما بسیار وسیع است و انتظارات‌مردم فوق‌العاده زیاد و از طرف دیگر منابع ما محدود ولی احتیاجات ما بسیار زیاد است باید آقایان متوجه این نکته باشند که ماباید این منابع را بنحوی تقسیم کنیم که بتوانیم باحتیاجات مملکت که در وهله اول ضرورت کامل دارد برسیم . مدیر عامل سازمان‌برنامه افزود من برای رسیدگی بوضع طرحها و مشکلات باینجا آمده‌ام ما دیگر نمی توانیم در اطاقهای در بسته بنشینیم آمدیم که به‌مشکلات و خواسته های مردم آشنا باشیم‌تا مشکلات آنها را رفع کنیم وبهمین منظور هیاتی باین استان اعزام شد البته این هیات یك هیات مقدماتی بود و هیاتهای دیگری نیز برای بررسی امکانات و رسیدگی به بعضی از گرفتاریها اعزام خواهند شد اکنون در مملکت ما گامهای بسیار بلندی در شئون مختلف برداشته شده است و برای مثال باید عرض کنم که امروز بهره‌برداری از بزرگترین طرح مشترك دو کشور ایران‌وشوروی درآستارا آغاز میشود .

آقای فرمانفرمائیان در پایان سخنان خود متذکر شد که ماباید سعی کنیم طرحهائیکه در دست اجرا است نیمه تمام نمانند تا بطرحهای دیگری که بایددرآینده در برنامه پنجم اجرا خواهد شد به‌پردازیم .

طرح جامع شهر

پس از پایان سخنان مدیرعامل سازمان برنامه مسائل مربوط‌بطرح جامع شهر تبریز با توجه به‌صنعتی شدن این شهر تکمیل شبکه لوله کشي آب آشامیدنی ـ احداث خیابان کمربندی ـ مسئله ایجاد مسکن برای معلمان روستا ها و بخصوص در نوار مرزی ـ کمبود معلم در آموزشگاه ها ـ کمبود آسایشگاههای مسلولین و روانی ـ تاسیس مراکز بهداشت درجه یك با توجه بازدیاد جمعیت استان ، تامین اعتبار طرحهای عمرانی ـ تکمیل وسائل فرودگاه تبریز ـ حفر چاههای عمیق بعمق ۴۰۰تا۵۰۰ متر برای تامین آب آشامیدنی و تکمیل مخازن آب ـ احداث ایستگاههای کشاورزی‌ودامپزشکی در بخشها و شهرستانها و احداث سیل بند ها در کنار مزارع کشاورزی همچنین تکمیل وتسطیح و مرمت راههای فرعی روستا ها و کمبود پزشك و جراح درشهرستان ها و بخشها مورد بحث و رسیدگی دقیق قرارگرفت وآقای‌فرمانفرمائیان در مورد اجرای این طرحها و رفع مشکلات دستور هائی بمسئولان‌امر و هیاتهای مذکور داد و تصمیمات لازم در مورد هر یك از مسائل مذکور گرفته شد استاندار آذربایجان شرقی آقای سرلك در پایان این جلسه ضمن تشکر از مدیرعامل سازمان برنامه اظهار داشت پیشرفت های مهمی نصیب این استان شده‌است و من‌اطمینان دارم که همراه با این پیشرفت ها مشکلاتی نیز وجود دارد که خوشبختانه تا حدی بمشکلات این استان آشنائی پیدا کردید و باین مسائل واقف شدید بدون شك‌این جلسات تبادل نظر در امور مختلف بی ثمر نیست و اثرات بسیاردارد و من امیدوارم تا حدی که مصالح مملکت اجازه میدهد این مشکلات را از میان برداریم این جلسه مدت دو ساعت طول کشید . مدیر عامل سازمان برنامه از تاسیسات‌دانشگاه تبریز نیزبازدید کرد و بعد از ظهر چهار شنبه با هواپیما رهسپار رضائیه شد .

طرحهای عظیم

آقای فرمانفرمائیان پس از پایان این جلسه ضمن شرکت درمصاحبه مطبوعاتی در جواب خبرنگاران در مورد پیشرفت کار در قسمت های صنعتی تبریز (ماشین سازی ، تراکتور سازی)و وضع‌خانه‌سازی‌برای کارمندان دولت و پیش‌بینی طرحهای جدید توسعه صنایع‌فعلی و تاسیس راههای اصلی و فرعی گرانی قیمت برق در آذربایجان‌و جلوگیری از تاسیس بخشهای خصوصی صنعتی بعلت گرانی‌برق و میزان اعتبار لازم ازنظر کشاورزی و صنایع و تامین آب در برنامه پنجم اظهار داشت .

«طرحهائی که من دیدم بسیار عظیم است و انسان بعد از دیدن این کارخانجات عظیم متوجه‌عظمت آنها میشود و من خیلی خوشحالم که از نزدیك آنها را دیدم . با یك رقم اعتباری نمی توان تعیین کرد که کار چگونه بوده و ایمان دارم قولی که به آذربایجانی داده شده بود جامه عمل پوشیده و آذربایجان یك مرکز عظیم صنعتی خواهد شد و نتیجتا موسسات خصوصی نیز بامشاهده‌این‌طرحهای چشم گیر نسبت به‌سرمایه گذاری اقدام خواهد کرد و از نظر خانه سازی بطوریکه شاهنشاه آریامهر دستور فرمودند بزودی در اطراف این کارخانجات برای کارگران مسکن ساخته خواهد شد بطوریکه آقایان اطلاع دارند ما بایدکارهارا از نظر اولویت بررسی واقدام‌بکنیم چون اکثر کارها بهمدیگرمربوط است و سازمان برنامه طرحهائی دارد که با اجرای آنها ترتیبی داده خواهد شد از بانکها برای خانه سازی با بهره‌ای بسیار کم استفاده شود و بفرمان شاهنشاه آریامهر اعتبارات کشاورزی و راه سازی سال دیگر خیلی افزایش خواهد یافت .

جاده های فرعی و روستائی‌مورد توجه خاص خواهد بود .

هزینه تولید

ما امروزبا مسئولان و مجریان این طرحها مذاکره کردیم و نیازمندیها بررسی شد من دیروز ازنیروگاهی که در نزدیکی تبریز است دیدن کردم براساس وضع فنی که دارد شاید هزینه تولیدش گران است باید کوشش کنیم هزینه تولیدی پائین بیاید و باید قدرت تولید برق را نیز افزایش داد اگر حجم تولید افزایش بکند هزینه تولید پائین خواهد آمد و پیشنهاداتی برای افزایش‌برق‌تبریز در دست مطالعه است که‌انشاءاله این مشکل نیز حل خواهد شد برنامه پنجم فعلا تکمیل نشده وتا شروع آن وقت زیادی هست ،باید با اعزام هیاتهای مختلف باستانها و مطالعات نیازمندیهای استان ها تکمیل شود و بخصوص دراین‌مورد شاهنشاه اصول پایه برنامه پنجم‌را مشخص خواهند فرمود و کارهائی را که حائز اهمیت است و درعرض این سال و یا سال آینده باید در سطح استان آذربایجان شرقی‌انجام شود بعد از مطالعه به‌آقای‌استاندار اطلاع داده خواهد شد . باید تمام احتیاجات کشور رسیدگی شود و با استفاده از امکاناتی که دراختیار است احتیاجات فوری وحیاتی‌استان هاحل بشود .

آقای فرمانفرمائیان :درجلسه‌ایکه بمنظور رسیدگی‌به احتیاجات ومشکلات فوری آذربایجان شرقی باشرکت استاندار کلیه مدیران کل وروسای سازمانهای‌دولتی‌استان درکاخ استانداری ترتیب یافته بود شرکت کرد.

آگهی استخدام در نیروی هوائی شاهنشاهی

۱ـ نیروی هوائی شاهنشاهی بمنظور تعلیم‌وتربیت درجه‌داران فنی تعدادی داوطلب برای تحصیل درآموزشگاه گروهبانی فنی باشرایط زیر میپذیرد .

الف ـ تابعیت دولت شاهنشاهی ایران .
ب ـ متدین بیکی از ادیان رسمی کشور .
پ ـ سن بین ۱۸ تا۲۲ سال تمام .
ت ـ دارابودن حداقل گواهینامه قبولی سوم دبیرستان (دارندگان مدرك تحصیلی بالاتر حق‌تقدم دارند.)
ث ـ داشتن صحت مزاج وتناسب اندام برطبق گواهی‌بهداری نیروی هوائی شاهنشاهی .
ج ـ نداشتن پیشینه‌بد .
چ ـ نداشتن کسان تحت‌تکفل

۲ـ مدت تحصیل‌در آموزشگاه مزبور حداقل یکسال وهنر آموزان در مدت تحصیل شبانه‌روزی بوده‌وهزینه‌زیست‌وپوشاك آنها بعهده نیروی هوائی میباشد و ماهیانه مبلغ ۱۸۷۵ ریال بعنوان حقوق‌وفوق‌العاده سختی خدمت دریافت خواهندداشت .

۳ـ داوطلبان پس از خاتمه دوره واحراز موفقیت‌درآزمایشات بدرجه گروهبان‌دومی مفتخر وبرطبق مقررات قانونی‌استخدام نیروهای مسلح شاهنشاهی از حقوق و مزایای مربوطه استفاده خواهند نمود .

۴ـ داوطلبان میتوانند برای کسب اطلاعات بیشتر و ثبت‌نام بادردست‌داشتن یك نسخه فتوکپی گواهینامه تحصیلی عین شناسنامه (بفرم‌جدید عکس‌دار) ۲۲ قطعه عکس ۴×۳ ازتاریخ نشر این آگهی تاتامین احتیاج باستثنای روزهای تعطیل و پنجشنبه ها از ساعت ۷الی ۱۲ به‌مرکز آموزشهای نیروی‌هوائی واقع در خیابان تهران‌نو ایستگاه فرودگاه مراجعه نمایند .

نیروی هوائی شاهنشاهی

آگهی استخدام

هواپیمائی ملی ایران «هما» برای تکمیل کادرسازمانی خود تعداد یکصد نفر داوطلب (زن‌ومرد) واجدشرایط ذیل استخدام می کند:

شرایط

۱ـ داشتن دیپلم کامل متوسطه (رشته طبیعی یا ریاضی)
۲ـ حداقل سن ۲۲ سال و حداکثر ۲۷ سال
۳ـ داشتن گواهی انجام خدمت نظام یا برگ‌معافیت دائم
۴ـ دانستن زبان انگلیسی (در حد مکالمه)
۵ـ نداشتن تعهد خدمت در سازمانهای دولتی
۶ـ سپردن تعهد پنج سال خدمت در «هما»

داوطلبان میتوانند از تاریخ ۱۲ر۸ر۴۹ تا ۳۰ر۸ر۴۹ همه روزه (باستثنای ایام تعطیل) از ساعت ۸تا ۱۰ صبح به اداره استخدام هواپیمائی ملی ایران واقع در خیابان فرصت چهارراه ثریا مراجعه کنند.

هواپیمائی ملی ایران
آـ۴۹۹۰۴ ۵ـ۱

کف‌پوش مترمربع
۱۸ تومان
شرکت آلومینیوم ایران
خیابان شاه ساختمان آلومینیوم
تلفن ۶۰۰۳۵ ۶۰۲۰۱ ۶۴۲۲۶

باشاهین شاد باش

موتورش ۱۲۸ قوه اسب قدرت دارد
بدنه آن از فولاد ضخیم اکسترا دیپ دراوئینگ ساخته شده‌که نه می‌پوسد ونه به آسانی خم می‌شود
طول اتومبیل ۴/۶۰ متر است و در همان‌دایره‌ایکه کوچکترین اتومبیلهای اروپائی گردش میکنددور میزند

اطلاعات‌هوائی

نشریه‌ای که برای دانشجویان‌ایرانی‌منتشر میشودوهرروز بخارج ازکشور ارسال‌میگردد فیمت‌آبونمان اطلاعات هوائی برای امریکایکساله ۲۲۰۰ریال‌وبرای‌اروپایکساله ۱۸۰۰ریال تعیین شده‌است .
بدانشجویان ۲۵در صد تخفیف داده خواهد شد.

آگهی استخدام

نیروی هوائی شاهنشاهی تعدادی داوطلب جهت طی دوره دانشکده افسری (خلبانی) باشرایط زیر استخدام مینماید .

الف ـ شرایط نام نویسی

۱ـ تابعیت دولت شاهنشاهی و متدین بیکی از ادیان رسمی کشور.
۲ـ دارابودن حداقل دیپلم کامل متوسطه رشته‌های (ریاضی یاطبیعی)
۳ـ قبول شدن از معاینه جسمی و آزمایش استعداد خلبانی و زبان انگلیسی در حدود معلومات دبیرستان و داشتن حداقل قد ۱۶۳ سانتیمتر.
۴ـ حداقل سن ۱۸ سال تمام و حداکثر سن ۲۴ سال تمام وبرای کسانیکه خدمت‌زیر پرچم‌را انجام داده‌اند۲۵ سال میباشد.
۵ـ نداشتن عیال واولاد و کسان تحت تکفل.

ب ـ مدت تحصیل ـحقوق‌و مزایا

۱ـ مدت تحصیل در دانشکده افسری خلبانی حداقل دوسال در داخل یاخارج کشور بوده و هزینه زیست و لباس‌بعهده‌نیروی هوائی شاهنشاهی است.
۲ـ دانشجویان سالهای یکم و دوم قبل از پرواز ماهانه ۴۳۶۰ ریال و پس از شروع‌پرواز ۸۱۱۰ ریال و دانشجویان سال سوم ۱۰۲۰۰ ریال حقوق دریافت مینمایند ضمنا چنانچه دانشجویان برای ادامه تحصیل بخارج اعزام شوند علاوه بر حقوق مذکور از فوق‌العاده تحصیل در خارج از کشور نیزاستفاده خواهندکرد.
۳ـ دانشجویانیکه دوره تحصیلی را با موفقیت طی نمایند بدرجه ستواندومی مفتخر و اولین حقوق آنان معادل ۲۳۶۵۰ریال میباشد.

داوطلبان میتوانند برای کسب اطلاع بیشتر و ثبت‌نام با در دست داشتن فتوکپی گواهینامه تحصیلی عین شناسنامه (بفرم جدید عکسدار)و ۲۲ قطعه عکس ۴×۳ تاتامین احتیاج همه روزه باستثنای روزهای پنجشنبه و تعطیل صبحهااز ساعت ۷الی۱۲ به مرکز آموزشهای هوائی واقع در جاده تهران‌نو ایستگاه فرودگاه وبعد ازظهرها از ساعت ۱۶الی۱۹ به خیابان شاهرضا جنب سینماپلازا مرکز آموزش فنون هواپیمائی کشوری ایران مراجعه نمایند. مالف ۷۹۵۳

نیروی هوائی شاهنشاهی
آـ۵۰۹۰۸ ۵ـ۱

برای همه کودکان ایران
انجمن ملی حمایت کودکان

هفته کودک
هفته بزرگداشت کودکان
۱۱۱۱
حساب مخصوص کمك به‌کودکان درکلیه شعبات بانکهای کشور

آنتیگون
کارگردان پری صابری
از ده آبان ۱۳۴۹
تالار فردوسی دانشکده ادبیات ـ دانشگاه تهران

بازی :
فخیمزاده . جابری‌زاده . دولتشاهی . حاتمی
تسلیمی . فرخزادی . عابدی . اخی . جوهری
امین‌زاده . پورشیرازی . هوشیارنژاد

محل فروش بلیط =کتابفروشیهای مقابل دانشگاه
تالار فردوسی ـ تلفن رزرو = ۴۷۲۳۹

آگهی استخدام

سازمان بیمه‌های اجتماعی بمنظور تکمیل کادر درمانی خود در بیمارستان شاهی بیکنفر پزشك متخصص بیماریهای داخلی نیازمند است داوطلبان میتوانند بمنظور انجام مصاحبه و آگاهی از شرایط استخدامی به اداره کارگزینی واقع در خیابان آیزنهاور طبقه چهارم سازمان بیمه‌های اجتماعی مراجعه نمایند.

سازمان بیمه‌های اجتماعی
آـ۵۰۷۳۸

و اینست سیکو
اولین ساعت اتمی جهان

برای تعیین وقت رسمی نمایشگاه جهانی ۱۹۷۰ اوزاکا ـ ژاپن از ۱۱۰ دستگاه ساعت بزرگ سیکو استفاده میشود این ۱۱۰ دستگاه ساعت بوسیله یك ساعت اتمی سیکو دقیقاً کنترل میشوند.
سیکو بزرگترین سازنده ساعت در جهانست و مدلهای متنوع آن با همه ظرافت و زیبائی آنچنان دقیق است که شما را همیشه راضی نگهمیدارد و بخاطر این مزایای استثنائی سیکو پرفروش‌ترین ساعت دنیاست.

سیکو بزرگترین سازنده ساعت در جهان

SEIKO
Modern Masters of Time

EXPO'70 OFFICIAL TIME SEIKO

ساعت سیکو مدل AH 007

ساعت اتمی سیکو در نمایشگاه جهانی ۱۹۷۰ اوزاکا ـ ژاپن

جدول ساعات شرعی توپ سحر و توپ افطار ماه مبارک رمضان

استخراج دکترعباس ریاضی‌کرمانی

رمضان‌المبارک	آبانماه	توپ سحر		طلوع آفتاب		ظهر شرعی		اذان‌مغرب	
۱۳۹۰	۱۳۴۹	دقیقه	ساعت	دقیقه	ساعت	دقیقه	ساعت	دقیقه	ساعت
۱	۱۰	۵۱	٤	۲٤	٦	٤۹	۱۱	۲۸	۱۷
۲	۱۱	۵۲	٤	۲۵	٦	٤۹	۱۱	۲۷	۱۷
۳	۱۲	۵۳	٤	۲٦	٦	٤۹	۱۱	۲٦	۱۷
٤	۱۳	۵٤	٤	۲۷	٦	٤۹	۱۱	۲۵	۱۷
۵	۱٤	۵۵	٤	۲۸	٦	٤۹	۱۱	۲٤	۱۷
٦	۱۵	۵۵	٤	۲۹	٦	٤۹	۱۱	۲۳	۱۷
۷	۱٦	۵٦	٤	۳۱	٦	٤۹	۱۱	۲۲	۱۷
۸	۱۷	۵۷	٤	۳۲	٦	٤۹	۱۱	۲۱	۱۷
۹	۱۸	۵۸	٤	۳۳	٦	٤۹	۱۱	۲۰	۱۷
۱۰	۱۹	۵۹	٤	۳٤	٦	٤۹	۱۱	۱۹	۱۷
۱۱	۲۰	-	۵	۳٤	٦	۴۹	۱۱	۱۹	۱۷
۱۲	۲۱	۱	۵	۳۵	٦	۵۰	۱۱	۱۸	۱۷
۱۳	۲۲	۲	۵	۳٦	٦	۵۰	۱۱	۱۷	۱۷
۱٤	۲۳	۳	۵	۳۷	٦	۵۰	۱۱	۱٦	۱۷
۱۵	۲٤	٤	۵	۳۸	٦	۵۰	۱۱	۱٦	۱۷
۱٦	۲۵	٤	۵	۳۹	٦	۵۰	۱۱	۱۵	۱۷
۱۷	۲٦	۵	۵	٤۰	٦	۵۰	۱۱	۱٤	۱۷
۱۸	۲۷	٦	۵	٤۱	٦	۵۰	۱۱	۱٤	۱۷
۱۹	۲۸	۷	۵	٤۲	٦	۵۱	۱۱	۱۳	۱۷
۲۰	۲۹	۸	۵	٤۳	٦	۵۱	۱۱	۱۲	۱۷
۲۱	۳۰	۹	۵	٤٤	٦	۵۱	۱۱	۱۲	۱۷
۲۲	آذر	۱۰	۵	٤۵	٦	۵۱	۱۱	۱۲	۱۷
۲۳	۲	۱۰	۵	٤٦	٦	۵۲	۱۱	۱۱	۱۷
۲٤	۳	۱۱	۵	٤۷	٦	۵۲	۱۱	۱۱	۱۷
۲۵	٤	۱۲	۵	٤۸	٦	۵۲	۱۱	۱۱	۱۷
۲٦	۵	۱۲	۵	٤۹	٦	۵۲	۱۱	۱۰	۱۷
۲۷	٦	۱۳	۵	۵۰	٦	۵۳	۱۱	۱۰	۱۷
۲۸	۷	۱٤	۵	۵۱	٦	۵۳	۱۱	۱۰	۱۷
۲۹	۸	۱٤	۵	۵۲	٦	۵۳	۱۱	۹	۱۷
۳۰	۹	۱۵	۵	۵۳	٦	۵٤	۱۱	۹	۱۷

شماره ۵۷۲٤ تاریخ ۱ر۸ر۱۳٤۹

اطلاعیه شهرداری آباده

باطلاع کلیه صاحبان املاك واراضی واقع در محدوده قانونی شهر میرساند که طبق ماده (۵) قانون نوسازی وعمران شهری مالکین زمین ها وساختمان ها و مستحدثات واقع در محدوده شهر یا قائم‌مقام یا نمایندگان قانونی آنها مکلفند ظرف شش ماه از تاریخ اعلام شهرداری مشخصات کامل ملك رابا تعیین بها بتفکیك هرقطعه ملك و به‌ترتیب مقرر در ماده (٤) قانون مذکور کتبا بشهرداری اعلام دارند و هرگاه در مهلت مقرر نسبت باعلام بها اقدام نکنند عوارض متعلقه برای مدت تاخیر بدو برابر افزایش خواهد یافت . بنابراین بدین وسیله باطلاع مودیان محترم میرساند که‌دفترچه حاوی مشخصات محدوده‌شهر وهمچنین ارزش معاملاتی اراضی و ضوابط تعیین بهای‌ساختمانها و مستحدثات ازطرف شهرداری چاپ وآماده شده ودر دفتر شهرداری (قسمت نوسازی) موجود و بمحض مراجعه تسلیم مودیان خواهد شد :

چون از تاریخ نشراین آگهی تاشش ماه صاحبان املاك‌باید بتکلیف قانونی خود دائر باعلام بهای ملك عمل کنند ودر غیر اینصورت مشمول جریمه تاصد درصد خواهد شد بنابر این‌از هم‌شهریان محترم انتظار دارد که برای استفاده از ده درصد جایزه قانونی و همچنین جلوگیری از ضرر و پرداخت جریمه هرچه زودتر نسبت باعلام بهاوا خذ رسید از دفتر شهرداری‌اقدام وعوارض متعلقه رابراساس اعلام بهائی‌که خود می‌نماید بمیزان پنج درهزار تاآخرسال جاری بشهرداری پرداخت فرمائید .

شهردار آباده ـ رضائیا

آ-۵۰۱۷۶

آگهی قبول داوطلب برای ششمین دوره‌ی مدرسی ریاضیات

بدین وسیله به‌اطلاع داوطلبان تحصیل در دوره‌ی مدرسی ریاضیات میرساند . که ششمین دوره‌ی مدرسی ریاضیات ازمهر ۱۳۵۰ افتتاح خواهد شد، و امتحانات ورودی در اردیبهشت ماه سال ۱۳۵۰ به‌عمل می‌آید . داوطلبانی که لیسانسیه در ریاضیات هستند میتوانند برای کسب اطلاع با موسسه‌ی ریاضیات به نشانی ذیل مکاتبه کنند:

دانشسرای عالی موسسه‌ی ریاضیات

خیابان تخت جمشید ـ شماره ۵۹۹ تهران

آ-۴۷۶۵۸ ۱-۵

آگهی امتحان داوطلبان رزیدنسی دانشکده پزشکی دانشگاه تهران

باطلاع داوطلبان رزیدنسی رشته های بالینی دانشکده پزشکی می رساند امتحان ورودی کلیه داوطلبان مذکور در ساعت۲ بعد از ظهر روز پنجشنبه ۲۱ آبانماه در دانشکده پزشکی انجام خواهد شد .

مواد امتحان برای کلیه داوطلبان عبارتست از داخلی ، جراحی ، زنان و مامائی ، اطفال، پاتولوژی، رادیو لوژی و زبان خارجه در حدود اطلاعات عمومی پزشك دیپلمه .

از بین قبول شدگان در امتحان مزبور عده‌ای طبق مقررات گروه های آموزشی از طریق مصاحبه و مسابقه پذیرفته‌خواهند شد .م‌الف ۷۸۰۸

رئیس دانشکده پزشکی . دکتر مژدهی

آ-۴۹۷۸۲

اطلاعیه نظام پزشکی

بقرار اطلاع واصل ، بعضی از ناشران راهنمایان تبلیغاتی مربوطبه امور صنفی ، به پزشکان و دندان پزشکان‌و موسسات پزشکی برای درج اسامی آنها در راهنمای خود مراجعه وحق‌الدرج دریافت می دارند .

لزوما باستحضار کلیه همکاران محترم می رساند که درج اسامی مذکور در هر نوع راهنما و نشریه و تحت هر عنوان ممنوع است‌و مبادرت به آن مشمول مقررات انتظامی پزشکی خواهد بود . سازمان مرکزی نظام پزشکی

رشت‌جناب آقای دکتر محمدجواد بقائی

مقدم‌مبارك شماو خانمتان را ازکشور ژاپن پس از طی دوره تخصصی تبریك گفته امیدواریم وجودتان منشاءخدمات‌مفیدبرای اجتماع‌واقع‌گردد.

آ-۲۲۳۶۳ محمدابراهیم ورضابقائی

شهرداری‌واهالی شهرستان خمین از اقدامی‌که درتامین برق‌این شهرستان‌وسیله‌برق‌منطقه‌ای اصفهان بعمل آمده‌کمال تشکررادارند و خواستارند که هر چه زودتر شاهداقدامات‌اولیاء برق‌منطقه اصفهان درتامین برق شهرستان خمین باشند.

شهردار خمین

آ-۵۰۱۷۴

یکی از گوهرهای نایاب «فوروم» که نشانه‌ای از تاریخ کامل رومیان است .

۶، ۱۲ ویا ۲۴ ساعت

از وقت خود را در اختیار ما بگذارید تا در همین مدت کوتاه شما را با قرنها زندگی بشر از نزدیك آشنا سازیم.

فقط آلیتالیا میتواند شهر رم را آنطور که رومیان می‌دیدند بشما نشان دهد.

وقتی عازم سفری به خارج هستید تصمیم بگیرید از شهر رم عبور کنید و ۶ یا ۱۲ و یا ۲۴ ساعت از وقت خود را دراختیار ما بگذارید تا شهر رم راآنطور بشما نشان بدهیم که برای دیگری ممکن نیست. ما در رم زندگی میکنیم و شهر خودمان را بهتر می‌شناسیم بدین‌ترتیب در عرض یك روز و حتی‌کمتر ما میتوانیم تمام دیدنیهای رم را بشما نشان بدهیم .

شما کاری ندارید که انجام بدهید جز اینکه در تمام مدتی که با ما هستید به صندلی خود تکیه کنید و بتماشای مناظر جالب بپردازید . شما هرکاری را که بخواهید میتوانید انجام دهید ، تورهای مجهز ما در اختیارشماست، شمامیتوانید تورها را انتخاب کنید ویا هرنوع برنامه اعم از بازدید جواهر فروشیها تا آب‌تنی در پلاژها برای خود تنظیم کنید.

برنامه کار

بمحض ورود شما به فرودگاه رم نمایندهٔ ما به ملاقات شما میآید و تشریفات فرودگاه را بسرعت‌برای شما انجام میدهد . رانندهٔ ما فوراً شما را به هتل میرساند و شما فرصت خواهید داشت استحمام کنید و برای اجرای برنامه آماده شوید . شما برای صبحانه‌و نهار و شام میهمان ما هستید . برنامه‌های جالب بازدید از شهر رم در اختیار شما قرار میگیرد تا هرکدام را که مایلید انتخاب‌کنید . شما میتوانید هرطورکه‌دلتان میخواهد عمل کنید و بجای بازدید از آثار تاریخی و مذهبی‌شهررم از فروشگاهها بازدیدکنید. شما میتوانید یکی از دستورانهای بی‌نظیررم را برای صرف غذا انتخاب‌کنید. به‌کلوبها بروید و اگر بخواهید، چند روز اضافه‌تردر رم اقامت کنید .

بدین‌ترتیب شما یك روز خوب و خوشی را می‌گذرانید و در پایان برنامه اتومبیل ما در جلوی هتل‌منتظرشما خواهد بود تاشما را به فرودگاه‌برساند.

مقدمات کار

قبل از هراقدامی نوع برنامه‌ای را که دوست دارید انتخاب کنید. به آژانس مسافرتی خود مراجعه کنید و یا به شرکت آلیتالیا سری بزنید و برنامه‌خود را با آنها در میان بگذارید .

لطفاً این اقدامات را لااقل دوهفته قبل ازشروع سفرخودانجام بدهید برای اینکه مابتوانیم وقت‌بیشتری برای تنظیم یك برنامه دلخواه شما داشته باشیم و برای سفرهای بعدی نیز در اختیار شما باشیم

FLY Alitalia
ITALY'S WORLD AIRLINE

در صورتیکه قصد شما یك سفر فوری است میتوانید از خطوط ارتباطی فوری ما برای هرنقطه از اروپا یا از ریعترین پرواز **تهران - نیویورك** ما استفاده کنید

روزهای چهارشنبه و جمعه ـ حرکت از تهران ساعت ۷/۴۵ صبح و ورود به نیویورك ساعت ۳/۵۰ بعدازظهر همانروز .

با سوپر جت «جمبوجت ۷۴۷» آلیتالیا پرواز کنید.

آقای مدیر شرکت هواپیمائی آلیتالیا ـ تهران

تهران ، خیابان شاهرضا ـ شماره ۲۴۹

تلفن‌های ۳-۴۹۱۷۱ و ۶۹۸۱۳

لطفاً برای اطلاع بیشتر اینجانب از برنامه‌های بازدید رم توضیحات بیشتری ازقبیل بروشور وقیمت به آدرس زیر بفرستید

نام و نام خانوادگی .....

آدرس.....

.....

بدینوسیله از اقدامات‌شایسته‌وزحمات‌روزافزون اعضای محترم خانه انصاف ودهبان قریه «سوهان» طالقان بمنظور حفظ منافع عمومی قدردانی میشود

آ-۵۰۱۸۸ عبدالرحیم منصوری

آگهی استخدام‌درنیروی‌هوائی شاهنشاهی

۱ـ نیروی هوائی شاهنشاهی بمنظور تعلیم و تربیت درجه‌داران آجودانی تعدادی داوطلب برای تحصیل در آموزشگاه گروهبانی آجودانی با شرایط زیر می پذیرد .

الف ـ تابعیت دولت شاهنشاهی ایران .

ب- متدین به یکی از ادیان رسمی کشور .

پ ـ سن ۱۸ تا ۲٤ سال تمام .

ت ـ دارا بودن حداقل گواهینامه قبولی سوم دبیرستان (دارندگان مدرك تحصیلی بالاتر حق تقدم دارند)

ث- داشتن صحت مزاج و تناسب اندام طبق گواهی بهداری عمومی نیروی هوائی شاهنشاهی

ج- نداشتن پیشینه بد .

چ ـ نداشتن کسان تحت تکفل

۲ـ مدت تحصیل ـ در آموزشگاه مزبور یکسال و هنرآموزان در مدت تحصیل شبانه روزی بوده و هزینه پوشاك و زیست آنها بعهده نیروی هوائی می باشد و ماهانه مبلغ ۱۲۵۰ ریال بعنوان حقوق دریافت خواهند داشت .

۳ـ داوطلبان پس از خاتمه دوره‌و احراز موفقیت در آزمایشها به درجه گروهبان دومی مفتخر و برطبق مقررات قانون استخدام نیروهای مسلح شاهنشاهی از حقوق و مزایای مربوطه استفاده خواهند نمود .

٤ـ داوطلبان می توانند برای کسب اطلاعات بیشتر و ثبت نام با در دست داشتن یك نسخه فتوکپی گواهینامه تحصیلی ، عین شناسنامه (بفرم جدید باعکس) و بیست قطعه عکس ٤×۳ از تاریخ نشر این آگهی تا تامین احتیاج (باستثنای روز های پنجشنبه و ایام تعطیل از ساعت ۷ الی ۱۲ به مرکز آموزش‌های هوائی واقع در خیابان تهران نو ایستگاه فرودگاه مراجعه نمایند .م‌الف ۷۷۸۰

آ-۴۸۷۷۸ ۱-۵ نیروی هوائی شاهنشاهی

کالو

ساعتی ممتاز برای صاحبان سلیقه ممتاز. کالو سمبل زیبایی های قرن ما برای جوانان امروز

ساعت کالو ساخت سوئیس

آگهی مناقصه

سازمان غله کشور حمل مقدار شش هزار تن گندم را از بندر عباس به سیلوی شیراز بمناقصه میگذارد پیشنهادات تا راس‌ساعت ده صبح روز ۲۱ر۸ر۴۹ ماه‌جاری قبول و ساعت یازده همان روز باز وقرائت خواهد شد سپرده‌شرکت در مناقصه دویست هزار ریال وجه نقد میباشد طالبین برای کسب اطلاع از شرایط مناقصه وپیمان حمل به‌اداره‌امور حمل‌ونقل‌سازمان غله کشور واقع در خیابان داور روبروی کاخ وزارت دادگستری مراجعه فرمایند م‌الف ۷۹۳۹

سلطانی معاون بازرگانی سازمان غله کشور ۱-۵۰۶۰۲

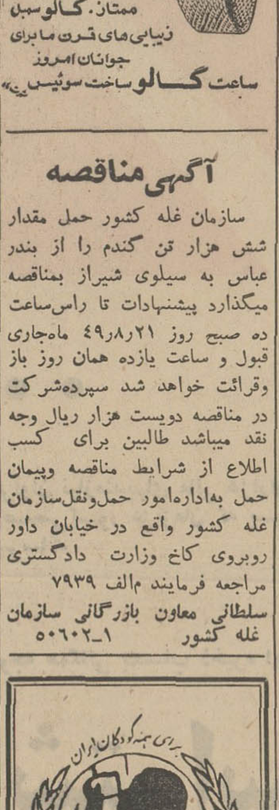

هفته کودک

هفته بزرگداشت کودکان

۱۱۱۱

حساب مخصوص کمك به‌کودکان درکلیه شعبات بانکهای کشور

بقیه از صفحه اول

نمایشگاه‌های جشن فرهنگ‌وهنر

بمناسبت جشن فرهنك وهنر نمایشگاههای زیر از روز ششم آبانماه از ساعت ۹ تا ۱۲صبح و۳ تا ۷ بعدازظهر درساختمان نوین موزه ایران باستان برای بازدید عموم دائر است .

۱ـ نمایشگاه اشیاء باستانشناسی‌بدست آمده از کاوشهای اخیر باستانشناسی .

۲ـ نمایشگاه عکس از مظاهر فرهنگی ، اجتماعی وهنری استانهای‌خراسان ـ اصفهان و فارس .

۳ـ نمایشگاه گلیم وگلیمهای دیواری

٤ـ نمایشگاه کتابهای سال

۵ـ نمایشگاه بهترین عکس‌های هنری

٦ـ نمایشگاه کاریکاتور

۷ـ نمایشگاه نقاشی

بازدید ازاین نمایشگاهها برای عموم آزاد است . م . الف ۷۷۵۹

آ-۴۸۴۴۲ ۱-۳

آفتاب آمد دلیل آفتاب

درخششی دیگر...

بانك اصناف ایران مفتخراست باردیگر درراه‌تامین‌منافع و خواسته‌های دارندگان حساب ذخیره قدمهای‌موثری‌برداشته وباگذاردن جوایزی فوق‌العاده وایجاد امکانات‌فراوان نیازمندیهای مالی هزاران خانواده را تامین‌نماید. البته هم میهنان گرامی توجه دارند ذخیره کردن در بانك‌هرقدر هم‌که کوچك باشد گذشته ازآنکه آینده آنان را تضمین میکندکمك بزرگی هم به گردش چرخهای اقتصادی‌وصنعتی‌کشور عزیزمان که بسرعت درحال پیشرفت است خواهد نمود. استقبال عمومی سال‌گذشته از حسابهای‌ذخیره این بانك موجبات طرح چنین جوایزی‌را فراهم‌ساخت‌که گزارش مشروح آن را ذیلا باطلاع هم میهنان گرامی میرساند

تعدادحسابهاوازدیادآن

درمدتی‌کمتر از شش‌ماه دراثر استقبال عمومی‌شماره‌حسابهای ذخیره ازیك صد وچهار هزار حساب به‌دویست‌و بیست‌وپنج هزار حساب افزایش یافته‌که این خود گویای‌توجه همگانی بحساب ذخیره این بانك ومزایای آن است.

صورت‌جوایزامسال

توجه بسنن ملی وافکار مردم این مرزوبوم موجب‌گردید یك **جایزه‌استثنائی‌هفت‌بارشتراسکناس** را جایزه اول قرار دهیم.

دویست میلیون ریال جایزه ازدویست شعبه بانك برای دویست برنده وام پنج‌ساله بدون بهره معادل ده برابر موجودی (هرجایزه تا یك میلیون ریال)

دوهزار اعتبار وام برای دوهزار برنده تاپنجاه برابرموجودی (هریك تاپانصد هزار ریال)

ده اعتبار یك میلیون ریالی وام برای‌خریدخانه برای‌ده نفر باهزاران جایزه نقدی دیگرکه تمام این جوایز تاقبل‌ازپایان سال جاری‌ازطریق‌قرعه‌کشی بدست‌برندگان‌خوشبخت‌آن خواهد رسید.

بانك‌اصناف‌ایران‌یك‌بانك‌ایرانی‌ومتعلق‌به‌ملت‌ایران است

وضع اقتصادی دنیادر نتیجه افتادن لیره بحرانی شده است

چهل سال قبل در همین روز

تحت عنوان «فرانسه مضطرب‌است» مقاله‌ای بقلم دکتر کاویانی به‌طبع رسیده‌که در خلال آن مینویسد : تنزل پوند و تعلیق طلا آن اثراتی‌را که در اوضاع اقتصادی دنیا باید بوجود بیاورد هنوز بعمل نیاورده و رفته‌رفته نتیجه آن محسوس میشود. آلمان جرات ندارد مارك خودرا تنزل دهد ، چون از انفلاسیون میترسد بااینجهت مجبور شده تجارت خودرا باانگلستان و ممالك اسکاندیناوی در حدود سابق نگاه دارد و مزد عملجات را پائین بیاورد و فشاربملت را زیادتر از حدود سابق بنماید بالنتیجه ملیون قوت پیدا کرده و سیاست دولت را دائماتهدیدمیکنند. به‌آلمان مهلت داده شده قروض خودرا تقریبا تاشش ماه‌دیگرپردازد وامروز حتی قادر براین هم نیست‌که ربح قروض‌مزبور را ادا کند وهرروز برسیاهی بحران افزوده میشود .

لاوال هوور

بیخود نیست که لاوال از پاریس‌به برلن می‌آید و کمیسیون اقتصادی حل مشکلات راتشکیل میدهد . آمریکا بیجهت بلرزه‌نیفتاده و بانك های آن بیخود حالت ضعف پیدا نکرده‌اند ، هرچه دارد یادرانگلیس یادر آلمان یادر امریکای جنوبی و هرسه از دادن قرض خود معذورند. مسافرت لاوال بامریکا برای‌مذاکره باهوور برای چیست ؟ چرا فرانسه‌در اضطراب است . نگاهی باحصائیه تجارت خارجی فرانسه میرساند که‌از سال ۱۹۲۷ تا۱۹۲۹، صادرات فرانسه برواردات آن برتری داشته ولی‌حالا که پوند افتاده وحال که فرانسه کلیه قروضی که بخارج داده وربح گزافی برای او می‌آورده در داخله خود کشیده چه‌خواهدشد ؟ پیش‌بینی میشود فرانسه امسال ۱۷ میلیارد فرانك کسر تجارت خارجی پیدا کند .

دفاتر ازدواج وطلاق

در تعقیب تصویب قانون ازدواج و طلاق مصوب ۲۳ مرداد ۱۳۱۰ آقای علینقی بیکلری رئیس ثبت‌اسناد و املاك طهران اعلان کرد که نظر به ماده اول قانون ازدواج و طلاق که تاریخ اجرای آن را در طهران از اول آبان ماه اعلام داشته تذکرداده میشود که از این تاریخ بعد هر ازدواج و طلاقی که در طهران واقع شود بایستی در دفاتر رسمی به ثبت برسد و فعلا به ۳۱ دفتر در طهران رسمیت داده شده است .

ماده اول‌قانون چه میگوید

ماده ۱ـ در حوزه‌هائی که وزارت عدلیه معین و اعلام می‌نماید هر ازدواج و طلاقی که وقوع‌یابددریکی از دفاتری که مطابق نظامنامه های وزارت عدلیه تنظیم میشود بایدبه‌ثبت برسد در صورتیکه مجری صیغه مزاوجت یا طلاق دارای چنین دفتری نباشد شوهر مکلف است تا ۳۰روز پس از وقوع عقد یاطلاق بیکی از کسانی که دارای دفتر فوق‌الذکر هستند رجوع کرده قباله مزاوجت یا طلاق‌نامه را به ثبت برساند والا به یك ماه تا شش ماه حبس تادیبی محکوم خواهد شد .

اسامی صاحبان دفتر

آیة‌اله‌بهبهانی امام‌جمعه خوئی

علاوه بردفتری که در محضرحضرت آقای امام‌جمعه‌خوئی و حضرت آقای میرزا سیدمحمد بهبهانی تاسیس‌شده آقایان ذیل برای دفتر ازدواج‌وطلاق معین شده‌اند :

ناحیه ۱ـ حاج شیخ‌ابوالقاسم ثویسرکانی ناحیه ۲ـ آقاسید صادق گیلانی،حاج‌شریعتمداررشتی‌ناحیه۳ـ آقا شیخ محمد نوری ناحیه ٤ـ آقا سیدمحمد رضا افجه‌ای ، آقاشیخ جواد شریعتمدار ، آقا سید محمد باقر ایروانی ، ناحیه ۵ـ حاج سید عبدالغفور ، حاج سید محمد حسین قنات‌آبادی ، حاج شیخ عبدالحسین نجم‌آبادی ، آقاشیخ محمدرضای طالقانی ناحیه ٦ـ حاج‌سیدهاشم‌عصار آقاشیخ محمدتقی طهرانی ناحیه ۷ـ آقاسید عبدالله طالقانی ، آقا سید محمود لاریجانی ناحیه ۸ـ حاج‌شیخ هادی ملك‌آبادی ، آقاسید محمدباقر مسجدحوضی ، آقاشیخ محمد امین خوئی ، آقاشیخ محمد رضای‌تنکابنی آقاشیخ محمدحسن قمی ناحیه ۹ـ حاج بحرالعلوم رشتی،حاج‌سیدهادی افجه ، آقاشیخ زین‌العابدین سرخه، آقاسید علی اکبر آیت‌الله زاده اصفهانی ، آقاشیخ بهاءالدین نوری، آقاسید محمد بروجردی ، آقا شیخ محمدتقی مدرس نهاوندی ، آقاشیخ جعفر نهاوندی ، میرزا محمد حسین شوشتری .

انتخاب نماینده مدعی‌العموم

از طرف وزارت عدلیه آقایان‌حکام و نایب‌الحکومه‌های ذیل به سمت نمایندگی مدعی‌العمومی انتخاب‌شدند: میرزا محمدخان منتظم‌حکمران‌قزوین مسیح‌الله میرزا مغروری حکمران جهرم ، آراسته حکمران رضائیه ، میرزا محمد خان کیهانی نایب ـ الحکومه آشتیان ، میرزا محمدخان فهیم حکمران داراب .

خودرا بیمه کنید

از سیگارهای معطر نمره۱۴۸مغازه و شعبه فروتن خیابان ناصریه‌ومیدان سیروس (اول سرچشمه) ابتیاع فرمائید .

دواخانه هیژین

دواخانه جدیدالتاسیس هیژین‌همه قسم نسخه‌جات را باکمال دقت و نظافت حاضر نموده تقدیم مشتریان محترم می‌نماید ـ آدرس طهران خیابان نادری مقابل سفارت انگلیس یغیازاریان .

آب مروارید

برای تسهیل و آسودگی مشتریان محترم آب مروارید راکه‌مایه‌طراوت چهره شما است در اغلب دواخانه‌ها و مغازه ها در دسترس گذارده شده جزئی و کلی دواخانه فردوس خیابان چراغ‌برق .

(نقل از اطلاعات ۹ آبانماه ۱۳۱۰)

صدضربه‌شلاق بعدازاعدام!

محمدعلی نجفی

انتقاد

سالها قبل از این نزدیك کارخانه برق تهران روی تابلوی‌قرمزی نوشته بودند: مواظب باشید بسیم های برق دست نزنید زیرا فورا هلاك خواهیدشد .«و زیر آن‌تذکر این جمله جلب توجه میکرد» هرکه بر خلاف این دستور رفتار کند شدیدا مجازات خواهد شد !! این را داشته باشید‌تاقصه‌تازه‌تری خدمتتان عرض کنم . راوی میگفت : خرداد ماه امسال که‌بنده‌زاده کارنامه کلاس‌سوم‌دبیرستانش را بخانه آورد و تجدیدی شدنش را مژده داد تصمیم گرفتیم بعداز پایان امتحانات تجدیدی در شهریور اسمش را در یك دبیرستان ملی ثبت کنیم و بهمین منظور پس از آنکه امتحانات تجدیدی تمام شد او را به جهت دریافت گواهی قبولی سوم متوسطه به دبیرستان فرستادیم ،مسئولین دبیرستان هم با سلام‌وصلوات یك کارنامه سنگین و رنگین گذاشتند کف دستش که « آقای فلان ، فرزند فلان با معدل ۱۱ در کلاس سوم متوسطه قبول شده و حق‌ارتقا بکلاس بالاتر را دارد و با در نظر گرفتن نمرات موجود می تواند در رشته های طبیعی یا ادبی بتحصیل ادامه دهد » این نکته را هم متذکر شوم که بنده زاده از مدتها قبل بخاطر علاقه‌ای که بدروس ریاضی داشت با مشورت و جلب نظر خانواده تصمیم‌بادامه تحصیل دررشته ریاضی گرفته بود ووقتی کارنامه قبولی‌خود را که تنها در رشته های ادبی وطبیعی به حد نصاب‌لازم‌دست یافته بود بخانه آورد شروع کرد به قسم‌وآیه که‌واله بالله، امتحان ریاضیاتم از سایر امتحانات بهتر بود و ممکن نیست در رشته ریاضی نمره کافی نیاورده‌باشم حتماوحکما اشتباهی روی داده است . بالاخره آنقدر در حرف خود پافشاری و اصرار کرد که‌لاجرم یکروز مادر بچه ها را بهمراه او روانه دبیرستان مربوطه کردم تا تحقیق بیشتری بعمل آورده و اگر اشتباهی شده بود رفع و رجوع کند در بدو امر بعلت‌شلوغی‌دبیرستان و هجوم تجدیدیها برای ثبت نام دستشان بجائی نمیرسدو هرچه‌درکریدورهای‌دبیرستان انتظار میکشند تا مگرکسی پیدا شود و بحرفشان گوش دهد نتیجه‌ای عاید نمیشود ، ناگزیر روز بعد مراجعه می کنند و بالاخره پس از عبور از هفت‌خوان و شیرین کردن دهان پیشخدمت و دربان‌برای چند لحظه موفق میشوند بحضور آقای رئیس که‌ظاهرا فرصت سر خاراندن‌هم‌نداشته است شرفیاب شوند . درآنجا هم وقتی موضوع را عنوان‌می کنند آقای رئیس با حالتی برافروخته فریاد بر می‌آورد که :«یعنی میگوئیددبیرستان ما در احتساب نمرات ومعدل اشتباه کرده است ؟ چه حرفها ... چه ادعاها » ولی چون با التماس و درخواست خانم مواجه‌میشود کمی‌ملایمتر ادامه میدهد: «نخیر جانم چنین چیزی‌غیرممکن‌است...» کادر دفتری ما همه کاری را مرتکب میشودبغیر ازاشتباه.» مادر بچه ها وبنده‌زاده‌هم‌وقتی می بینند آقای رئیس آنقدر مطمئن حرف‌میزندظاهرامجاب شده کارنامه‌ای را که باارقام ریز و درشت اجازه تحصیل در رشته ریاضی را نمیداد برسمیت شناخته با گردن‌کج از اطاق رئیس بیرون می‌آیند تا پی کار خود بروند ، دست بر قضا در دوراهی اطاق‌آقای رئیس ودرخروجی که بایستی آنرا «دوراهی سرنوشت»نامید عیال مربوطه بایکی‌ازخویشان نزدیك خود که شغل‌فرهنگی دارد و تصادفا در آنروز و آنساعت درآن‌دبیرستان کاری داشته است روبرو میشوند و آن شخص که ناراحتی و استیصال مادربچه‌هاوبنده‌زاده رامی‌بینددست آندو راگرفته‌و بهمراه خود ازسدمحکم‌جلوی در اطاق آقای رئیس گذرانده مجددا بداخل اطاق میبرد وبا جلب موافقت آقای رئیس پرونده تحصیلی بنده‌زاده‌راز میان سایر پرونده ها بیرون کشیده‌به مطابقه‌نمرات‌حقیقی وی و آنچه در کارنامه ثبت شده بود میپردازد و بالاخره با کمی دقت میفهمد که‌چگونه یك اشتباه مسئولین‌دبیرستان سرنوشت نوجوانی رابمخاطره انداخته است چه اولا بجای معدل حقیقی پسرك که‌چهارده و خرده‌ای بوده است کارنامه را با معدل یازده نوشته‌وثانیا بجای اینکه بنویسند دررشته های ریاضی ـ طبیعی ـ ادبی حق ادامه تحصیل را دارد .. کلمه «ریاضی» را از قلم انداخته بودند ... حال خودت میتوانی حال و روز عیال و بنده‌زاده را از یکطرف‌وآقای رئیس خجلت زاده‌را از سوی دیگر حدس بزنی ، خلاصه کلام با تعویض کارنامه وثبت ارقام حقیقی در آن‌خوشبختانه غائله بنحو مطلوبی فیصله می یابد ولی مضحك اینکه در گوشه همین کارنامه کذائی پر از اشتباه نوشته شده است «هرگونه جعل و دستکاری در این ورقه قابل‌تعقیب ومجازات قانونی خواهد بود . » یکی نیست‌بپرسد شماکه کارنامه‌ای را با نمرات اشتباهی بدست بچه مردم میدهید دیگرچرا دستکاری در آنراقابل‌مجازات اعلام میکنید ؟ چه مجازاتی از این بالاتر که‌نوجوانی‌بعلت اشتباه در ثبت نمرات سر ـ نوشتن بازیچه قرار گرفته مجبور شود رشته‌ای راانتخاب کند که مورد علاقه‌اش‌نیست؟

جوابی نداشتم باین پدر رنجیده خاطر بدهم جزاینکه برای او هم ماجرای تابلوی اداره برق را نقل کنم : «مواظب باشید بسیم های‌برق دست نزنید زیرا فورا هلاك خواهید شد ـ هرکه‌برخلاف این دستور رفتار کند شدیدا مجازات میشود ...»

اطلاعات و مردم

۳۱۱۰۸۰

همه روزه ازساعت ٦ تا ۷ بعد ازظهر نظریات شمارا منعکس می کنند

یك ربع وقت داشتیم

برای شرکت در مراسم و جشن چهارم آبان‌چند کارت خریداری کردم و در روی کارت نوشته بود که تاساعت دو بعد از ظهر درمحل امجدیه حاضر باشیم . با هر تلاشی بود خود و خانواده رابانا کسی به محل امجدیه رساندم ولی در های امجدیه را بسته‌بودند در حالیکه یك ربع به ساعت دو بعد از ظهر باقی مانده‌بود. خواهش میشود طبق دستوری که در کارت ذکر شده با مردم رفتار کنند زیرا مادست از پا درازتر به خانه‌برگشتیم.

احمد تیموری

کنترل میشود

عطف بشرح‌مندرج در شماره ۱۳۲۱۷ مورخ نوزدهم مهرماه٤۹ آن گرامی نامه تحت عنوان «آبریزگاه عمومی شده» بامضای «ساکن‌محل» درباره وجود میدان وسیعی در خیابان سلیمانیه‌منشعب از میدان بروجردی که تبدیل به زباله دانی شده است اشعار می شود .

همه‌روزه‌نسبت به‌حمل‌زباله ازمحل مزبور بخارج از شهر اقدام می گردد گذشته از این به مامورین دستور داده شد تا محل مورد شکایت را زیر کنترل قرار دهند و روزانه ترتیب حمل زباله آن بخارج از شهر را بدهند .

دفتر اطلاعات و روابط عمومی شهرداری . یمینی

کارمندان کاربر بلاتکلیف

با اینکه بیش از چهارسال از تصویب قانون استخدام و حدود سه سال از اجرای مرحله اول قانون استخدام در تمام وزارتخانه هاوموسسات دولتی مشمول قانون استخدام میگذرد و مسئولان خود را آماده میکنند که مرحله دوم را در مورد کارمندان دولت بموقع اجراء بگذارندولی‌هنوز تکلیف کارمندان کاربروزارت پست و تلگراف و تلفن‌روشن نشده و هیچگونه اقدامی‌برای تبدیل وضع این گروه بعمل نیامده است . از وزارت پست و تلگراف و سایر مسئولان درخواست میشود دستور دهند هرچه زودتر تکلیف این کارکنان را نیز روشن کنند.

کارمند کاربر وزارت‌پست و تلگراف و تلفن

نامش «بخارست» خواهد بود

عطف بشرح‌مندرج در شماره ۱۳۳۰٦ مورخ‌پنجم مهرماه ٤۹آن گرامی نامه تحت عنوان «آخرین نام کدام است؟» بامضای «ساکن محل» درباره‌تغییرنام خیابان«محمد حجازی» اشعار میشود.

چون در شمال شرقی تهران دو خیابان اصلی بنام محمد حجازی نامگذاری گردیده است و این امر خود موجب گمراهی مراجعین محترم میشد . شهرداری پایتخت درصدد تعویض اسم یکی از این دو خیابان برآمد مقارن با این تصمیم در شهر بخارست بمناسبت تشریف فرمائی شاهنشاه آریامهر خیابان‌زیبائی‌بنام «تهران»نامگذاری شد و شهرداری پایتخت هم بی‌ـ مناسب ندید که متقابلا درتهران خیابانی رابنام «بخارست»نامگذاری نماید . برای این منظور و باتوجه به تصمیمی که قبلا در مورد تغییر نام خیابانهای «محمد حجازی» گرفته شده بود نام «بخارست» برای خیابان مزبور انتخاب گردید.

دفتر اطلاعات و روابط عمومی شهرداری . یمینی

ترافیک،مشکل روز

در مورد (ترافیك) تهران و مشکلاتی که از نظر رفت‌وآمد برای مردم ایجاد کرده است تاکنون مقالات متعددی در مطبوعات منتشر شده و راه حل ها و نظرات مختلفی به دولت و مقامات مسئول ارائه گردیده که‌متاسفانه هنوز دررفع این مشکل بزرگ اقدام اساسی و چشمگیری بعمل نیامده و این گرفتاری همچنان در صدر ناراحتی عمومی قرار گرفته است .

ازدیاد روز افزون اتومبیل مخصوصا دوچرخه‌موتور‌ـ سیکلت و تاکسی بار و سایر خودروهای شهری ،آشفتگی و تراکم بیسابقه‌ای بوجود آورده‌است که همه میپرسند بالاخره چه خواهد شد و چگونه و کی باین جنك اعصاب پایان خواهند داد ؟

ساعتها وقت کارگران و کارمندان و سایر طبقاتی که در امور تولیدی و اقتصادی فعالیت میکنند در صف اتوبوسها و خیابانها تلف میشود و این اتلاف وقت روزی میلیونها تومان به اقتصاد مملکت زیان میرساند . خلاصه این نیروی انسانی که هر روز در راه کارخانجات‌وموسسات و ادارات هدر میرود و در نتیجه از میزان تولید بنحوقابل توجهی میکاهد . بر روی اقتصاد مملکت اثراتی میگذارد که اگر بخواهیم درباره این خسارات و ضایعات جبران ناپذیر گفتگو کنیم سخن به درازا میکشد ولی آنچه‌مسلم است همه کسانی که در این شهر ناچار به رفت و آمد هستند از این وضع رضایتی ندارند و از دولت و یا سایر دستگاه هائی که مسئول این کار هستند موقعند که هرچه زودتر به این وضع اسفناك خاتمه دهند و با ایجاد پل هوائی یا راه های زیر زمینی و یاهر کاری که ممکن است ازاین اتلاف‌وقت و جنك‌اعصاب‌جلوگیری کند . این مشکل روز را حل نمایند و بمنظور اصلاح ترافیك شهر از کلیه امکانات مالی و اختیاراتی که دارند استفاده کنند .

تاخیر در حل این مشکل بزرگ عواقب سوئی خواهد داشت که هم‌اکنون اثرات نامطلوب آن در زندگی‌روزانه مردم بچشم میخورد و میتواند نظر مسئولان را خیلی جدی‌تر و عمیق‌تر از گذشته بسوی خود جلب نماید .

علی معصومی

چرا جواب مردم را میدهند

این صفحه روزنامه شما شاهد است که حدود ۱۵ روز است هر روز به نوعی‌موضوع اجحاف خشك شوئی ها و اطوکشی های شهر تهران را عنوان کرده‌است‌وازشهرداری خواستار شده که نسبت به افزایش قیمتی که‌برای‌اینکار قائل شده‌اند اقدام کنندولی علاوه بر اینکه دستوری در مورد نرخ لباسشوئیها ازطرف شهرداری صادر نشده است حتی جواب شکایات مردم را نداده‌اند . باز هم از مقامات شهرداری تهران درخواست میشود براساس « توافقی » که با صنف مزبور نموده‌اند تجدید نظر کنند و یا اینکه مردم را در جریان قراردهند که بچه دلیل نرخ لباسشوئی افزایش یافته است .

مسعودی محمدی

مشغول مرمت شدند

عطف بشرح مندرج در شماره ۱۳۳۱۸ مورخ بیستم مهرماه ٤۹ آن گرامی نامه‌تحت عنوان(دیگر بودجه نداریم) بامضای (اسدالله کاظمی ـعلی ابوطالب) درباره کندن خیابان تهران نوو فرح‌آباد ازطرف شرکت‌تلفن اشعارمیشود.

از طرف قسمت پیاده‌رو سازی اکیپی جهت‌ترمیم محل‌حفاریهای تهران نو فرستاده شده است که هم اکنون این‌اکیپ مشغول‌مرمت پیاده‌روهای خیابانهای‌مزبورهستند.

دفتر اطلاعات و روابط عمومی شهرداری . یمینی

ترمیم میشود

عطف بشرح مندرج در شماره ۱۳۳۰۳ مورخ اول مهرماه ٤۹آن گرامی نامه تحت عنوان «باخاك پوشانده‌اند » به امضای «از طرف ساکنین‌محل ـمنوچهرمینو»درباره کندن پیاده‌روهای خیابان‌باستیون از طرف شرکت تلفن اشعار می شود .

به پیمانکار مربوطه دستورداده شد تا هرچه زود نسبت به‌ترمیم پیاده روهای خیابان مزبور اقدام کنند .

دفتر اطلاعات و روابط عمومی شهرداری . یمینی

چرا نامگذاری نمیشود

خیابان ۲۱ متری منشعب از فرح‌آباد ژاله (ایستگاه سابق کوکاکولا) دهسال‌است که احداث شده است و در این مدت منازل بسیاری در این خیابان ساخته شده وحتی برق و اسفالت‌آن‌نیز تکمیل گردیده است ولی هنوز پلاك نام این خیابان نصب نشده است . میگویند نام‌این‌خیابان ۲۱ متری رضا پهلوی خواهد بود ولی هنوز پلاك ندارد از مقامات شهرداری تقاضامیشود که نسبت باین موضوع اقدام فرمایند .

احمد زمانی

ترمیم شد

عطف بشرح مندرج در شماره ۱۳۳۱۰ مورخ یازدهم مهرماه٤۹ آن گرامی نامه تحت عنوان «یکسال خاکی مانده» بامضای «رزمی» درباره کندن خیابان آریا شهر برای کابل کشی تلفن اشعار میشود .

نسبت به ترمیم محل های حفاری شده اقدام گردید وناراحتی ساکنین محترم ازاین حیث‌برطرف شد .

دفتر اطلاعات و روابط عمومی شهرداری . یمینی

سخنی دیگراز تهران پارس

هفته قبل شرحی راجع به وضع ترافیك در منطقه تهران‌پارس در این صفحه نوشتم وانتظار داشتم که مقامات‌راهنمائی‌ورانندگی باین موضوع مهم که‌برای اهالی‌تهران‌پارس جنبه حیاتی داردترتیب اثر فوری بدهند و قول دادم که بقیه ناراحتیهای اهالی تهران پارس را طی مقاله دیگری باطلاع مقامات مسئول برسانم و اینك دنباله وضع ناراحت اهالی تهران‌پارس را از کسبه این منطقه شروع میکنیم .

کسبه تهران پارس هم مانند رانندگان وسایل نقلیه آن در ناراحت کردن اهالی این منطقه نقش مهم‌و موثری دارند . یعنی با گرانفروشی که گوئی شعار تمام کسبه تهران‌پارس است به ناراحتیهای مردم‌اضافه میکنند اجحافی که کسبه تهران‌پارس‌بمردم میکنند واقعا طاقت‌فرسا است .

برای نمونه عرض کنم که در حال حاضر شما پیاز و گوجه‌فرنگی را در تهران کیلوئی ۵ ریال میخرید ولی در تهران پارس نمی شود همین پیاز و گوجه‌فرنگی را کمتر از کیلوئی ۸ریال تهیه کرد . میوه فروشهای این منطقه رکورد اجحاف را شکسته‌اندودر گرانفروشی واقعا بیداد میکنند .

از طرفی وضع ایاب ذهاب مردم هم‌داستانی دارد و مسافران شرکت واحد اتوبوسرانی در تهران پارس آنقدر در انتظار اتوبوس سرپا میایستند که اگر بگویم اغلب تهران پارسیها «واریس» گرفته‌اند شاید باور نفرمائید .

مورد دیگر که گرفتاری عمده‌ای برای اهالی تهران‌پارس میباشد تاریکی مطلق خیابانهاست اغلب خیابان های تهران‌پارس باوجود داشتن تیر های چراغ برق شبها در تاریکی محض فرو میرود و حتی برای‌نمونه یك لامپ روشن در معابر تهران‌پارس پیدا نمیشود و فرصت‌طلبان هم از تاریکی‌خیابان ها سوءاستفاده کرده اغلب در درون‌اتومبیل ها دل میدهند و قلوه میگیرند . و این‌صحنه ها بیشتردرنزدیکی کافه‌رستورانهای متعددی که ماشاءاله قدم بقدم در خیابان‌های تهران پارس وجود دارد بیشتر بچشم میخورد .

در مورد منطقه تهران‌پارس مطلب‌زیاد است و باین مختصر نمی گنجد و از اینکه در تهران پارس یك کتابخانه یا داروخانه درست و حسابی وجود ندارد و در استادیوم ورزشی را که باید جوانان در آنجا روح‌و جسم خود را تقویت کنند بسته‌اند و یا کثافتی که از در و دیوار خیابان ها می ریزد و جوی آنها بعلت تعفن تولید میکرب مینماید و هزاران وووودیگر میگذریم

ولی اگو کسی از مسئولین امر بعرایض مخلص اعتراضی دارد و منکر این مطالب است که گفته شد حاضرم دست‌ایشانرا بگیرم و تك‌تك مواردی که بیان شد نشان بدهم و بنظر میرسد تمام این گرفتاریهای مردم تهران‌پارس حل شدنی است بشرطی که مطالب را «جدی» تلقی کنیم .

ابراهیم‌آبار

جدول کلمات متقاطع

شماره ۴۸۷۲

افقی :

۱ـ ازمورخان معروف‌دوره تیموری‌ـ اکنون بصورت مشکلی بزرك در شهر های بزرك رخ نموده ۲ ـ شاعر، در عشقش پشیمانی ندیده بود !ـمهربان وبخشنده ـ باباطاهر، ازدست دیده و دل داشت ! ۳ـ صدمتر مربع‌ـ دهان‌ـ گاهی، برای ابراز لیاقت دهند ـ چهار پایان ٤ـ رنك و گونه ـ خاك کوزه‌گری ـ بی‌همتا و منفرد ـ کمان دارد ! ۵ـیکی از فرشتگان بارگاه حق ـ چپاول و غارت ٦ـ خوردنش ، مستی آورد ـ قدرت است و صفت دانا !ـاز عناصر شیمیائی ـ با پول بسیار خورند ۷ـ اگر دست باشد، بی‌گمان سیب سرخ نصیبش‌شود‌ـ باخراج گیرند ـ سرگشته از عشق ۸ـ دروازه شکم ـدانشمند و فیلسوف آلمانی که مکتب جدیدی در فلسفه بوجود آورد‌ـ آش کشکش معروف است !۹ـ برگه جریمه‌اش را بی‌درنك بر شیشه اتومبیل چسبانند ـ گیاه شستشو ـ وسیله‌یی برای‌بریدن ۱۰ـ ماهی درسال ـ از القاب اروپائی ـ آنچه درون چیزی‌قرار گیرد ـ مظهر پاکی و زیبائی ۱۱ـ کشوری در افریقا ـاز شیمی دانان ایتالیائی و اولین کسیکه گازازت را استخراج کرد ۱۲ـ گاهی با حقیقت یکجانشیند ـ از پهلوانان معروف زمان رستم!ـ تصدیق آلمانی ـحرفی در زبان فارسی ۱۳ـ ـ در بازار دادوستد کنند ـ از واحد های پول‌ـ بردگی و بندگی ـخوابش را که بدست آورند کار تمام است ! ۱٤ـ برای استراحت سر برآن نهند ـ اینهم در اجتماع کلاهش پس معرکه است !ـنوعی پارچه باشد ۱۵ـ به سبزیجات ومیوه‌جات گویند ـ کشورعجایب!

عمودی :

۱ـ برای انجام کارگیرند ـ هرچیز مستی آورراگویند ۲ـ کهنه پرست نیست! ـ سك‌هرزه گرد ـ پیشه‌ور تیشه به دست ۳ـ حرفی در زبان موسیقی ـ جنس خشن ـ اثری بی زوال از نظامی عروضی ٤ـ در آن غذا خورند‌ـ هدردادن است اینکه بیشتر در مورد وقت بکار آید ـمکر و حیله ۵ـ شهری در ایران ـ قسمتی از پا ـ رمق و توانائی ٦ـ خشکی‌ـ خط حساب دربازار ـ کلمه‌احترام برای خانمها ۷ـ اگر مربوط به مرغ‌است، طرفدارش بیشتراست‌ـ از کلمات نفی ـ سرانگلیسی‌ـ خداندارد ۸ـاز بافق‌بود واشعارش بسی‌دلنشین‌ـ دردماوند میجوشدو امراض جلدی را چاره می کند‌ـ زمانی کبوتر می برد ۹ـ نمونه ساختمان ازچوب‌ـ طایفه‌ودودمان‌ـ دوستی ـ یکی از دوناحیه‌ای که مدتها مورد اختلاف فرانسه و آلمان بود ۱۰ نتیجه را جمعش کنید‌ـ سماور که نباشد ، چای باآن‌فراهم آورند‌ـ عشق‌و دوستی ۱۱ـطاقچه بالاـ پادشاهی در سلسله اشکانی ـ به مروارید سیاه مشهور شده ۱۲ـ رودی‌در ایران ـاز امراضی که بیشتر در پاییز بروز می کند ـ پاکی وپاکیزگی ۱۳ـ شاعر معروف انگلیسی که با ترجمه اشعار خیام به شهرت رسید ـدرجه بلندی و کوتاهی صدا را گویند ـصنم ۱٤ـ حرف بیهوده ـحرف تصدیق ـاز نامهای امروزی برای خانمها ! ۱۵ـنیره و تار ـ طلبیدنش ، نشان نخوت است ـ پایتخت نیوزلاند .

حل جدول شماره ۴۸۷۱

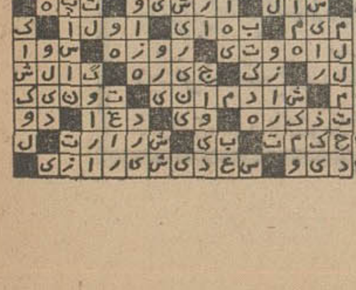

اژدها

-۲۳۵-

۱۱۱

نوسنده : احمداحرار

الحاصل دریغ از راه دور و رنج بسیار ... دریغ‌که این تشویش به سهولت از خاطر ولینعمت خارج نمیشود و حال که چنین است جز تسلیم بتقدیر و رضا بقضا دادن ودر مقابل سرنوشت محتوم مطیع بودن و چین ازجبین گشودن ما را چاره‌یی وتکلیفی نیست ... گر سر صلحت هست اینك جان‌ـ ورسر جنگت‌هست اینك سر ، در آئین ماسر برتافتن از مشیت ولینعمت و پای در کشیدن از طریق خدمت مجال عرض وجود ندارد و آنچه خاطرپسند دوست‌باشد همان مارا بهترین تحفه و مناسبترین موهبت است ... آیا سخن دیگری هم‌هست که مارا بدان هشدار و تذکار بدهید ؟!

کلبعلی‌بیك که در حال گوش دادن به گفته‌های امامقلیخان لب بدندان میگزید و شقیقه‌هایش از خشم بالا وپائین میرفت ، سرتکان داده گفت :

ـآری ...

وبلافاصله پرده چادر را کنار زد و بمردانی که در پشت چادر انتظار میکشیدند اشاره کرد سرهای‌بریده سه فرزند امامقلیخان را بدرون بیاورند.

طولی نکشیدکه سرپوش‌های زرین بکناری رفت و سرهای بریده صفی قلیخان ، علیقلی‌خان ، فتحعلی‌خان پسران امامقلیخان در مقابل چشم او قرار گرفت.

بمحض آنکه سرها از زیرسرپوشها نمایان شد کلبعلی‌بیك ایشیك‌آقاسی گفت :

ـسرکارخان ، حاصل سماجت و انکار همین است .. رضا مده که طایفه اللهوردیخانی از خرد وکلان به‌آتش این کله‌شقی‌بسوزند وبچنین سرنوشتی گرفتار آیند ... خشم شاه صفی را ناچیز مگیر !

امامقلیخان لحظاتی‌درچهره‌پسرانش نگریست .قطره اشکی در چشمش حلقه بست . دست پیش برد و با سرانگشت یکدسته از موهای‌سیاه رنك صفی‌قلیخان را که بخون‌خضاب شده بود از روی پیشانی او بکنار زد و گفت :

ـاگر خون سرخ فرزندان من پاره‌یی تفکرات‌و تصورات سیاه را که بسعی دشمنان ملك و دین عارض ولینعمت شده است از لوح ضمیر ایشان خواهد سترد مارااز فداکردن این جوانان باکی نیست .. کلبعلی بیك، مگر نشنیدی چه گفتم ؟ مادر مقام دولتخواهی و صوفیگری تنهابه نعمات و مواهبی‌که از جانب‌پادشاهان در حقمان مقرر میشده دلخوش نبوده‌ایم . تقدیم مال‌و جان نیز در نظرما از شروط ارادت است واگر فی‌الواقع‌اراده مرشد و ولینعمت بقمع دودمان اللهوردیخانی و قطع ریشه حیات ذکور واناث این خاندان تعلق گرفته و ازین‌رهگذر خاطرایشانرا اندك مسرتی حاصل می‌آید گو این جان ناقابل‌ما واین دولت ناچیزولایت فارس !

امامقلیخان ، در مقابل قتل سه فرزندش همانند کوهی صلابت و استواری خود را حفظ کرده بود . براحساسی که‌در آن‌نخستین لحظات، بهنگام برخورد با سربریده پسرانش او را دستخوش قرارداده بود ، به آسانی فائق آمد. باآنکه انتظارنداشت شاه‌صفی انچنان سریع وبی‌پروا به کشتن سه فرزند او فرمان دهد ، معهذا وقتی سرهای بریده را پیش چشم خود دید دریافت که لحظه سرنوشت فرارسیده و هیچ عاملی آنرا تغییر نخواهد داد .

اندیشید که‌تنها باپایمردی واستواری خواهد توانست بردسیسه دشمنانش که تصمیم داشتند اورا خرد کنند وبادامان آلوده به‌ننك در گور بنهند، فائق آید. او، ساعتها در خلوت و انزوای خویش برهمه چیز گریسته بودو تصمیم داشت مرد مردانه با سرنوشت روبرو شود. سخنان‌محکم وچهره مصمم او ، که در برابر فاجعه‌یی بدان عظمت چون شیرنری طاقت آورده و چین برجبین نیفکنده بود، پشت دژخیمان را لرزانید .

کلبعلی بیك ایشیك‌آقاسی کوشید تاسخنی بگوید اما زبانش از عهده ادای مقصود برنیامد و خودرا بکناری کشید . علیقلی بیك ، برادر رستم بیك سپهسالار و داماد امامقلیخان ، که تا این لحظه ساکت ایستاده‌بود مداخله کرد و برسم مصلحت‌اندیشی گفت:

ـسردار !این چه لجاجت است؟ به انبیاء و اولیاء سوگند که روح‌شاه عباس باین قضایا راضی نیست ... تونیز رضایت مده دولتی که بدین خون دل برقرار شده است محض هیچ وپوچ ازهم بپاشد و آتش در دودمانی بزرك بیفتد ...

امامقلیخان باخشم در علیقلی بیك نگریست :

ـ علیقلی! ترا چه میرسد که با همچو منی از مصلحت‌دم بزنی وزبان به‌نصیحت گوئی دراز کنی ؟...اگر این سخنان را میگوئی تا مصلحت مرابمن بنمائی بدان که در نزد امامقلیخان هیچ مصلحتی بالاتر از حفظ غیرت وشرف مردی‌و مردانگی نیست ... من عمری به مردانگی زندگی کرده‌ام‌و غایت آرزویم‌اینست که دربن سن کهولت مانند یك‌مرد بمیرم. نه‌اینکه فریب این مقامات و مناصب بی‌بها را خورده ، بطمع‌جیفه دنیوی خودرا تادرجه‌یك دژخیم تنزل دهم ... اگر ترا یك‌جو استعداد حاصل بود میگفتم بروی و آئین مروت و مردی از زنی بیاموزی که بخانه تو فرستاده‌ام !

آشکار بودکه امامقلیخان برتصمیم خود باقیست و مشاهده سر بریده پسرانش نه فقط عزم او را سست نکرده ، بلکه مقاومتش را فزونی بخشیده است.کلبعلی‌بیك ،بیحوصله ونومید، برای آخرین بار بخت‌خود رادر کشاکش باوالی فارس آزمودو گفت:

نیازمندیهای شما

اثاثیه

خرید

بازرگانی کیهان تلفن۷۶۳۷۷۶ خریدار نقدی همه رقم فرش کهنه و نو جهت صادرات روزولت میدان ۲۵ شهریور

فروشگاه فرش طوسی فرشهای کهنه‌ونوسنگین قیمت شما را جهت صادرات از سایرین بهتر میخرد ، تلفن ۷۵۹۰۲۹

فروشگاه نادر ۳۵۲۳۶۶ فرش های کهنه و نو ، یخچال، تلویزیون ،اجاق گازو کلیه لوازم برقی وچوبی منزل‌منصفانه خریدار است.

فروشگاه فرش صمد تلفن ۴۹۹۸۵ خریدار همه‌نوع فرش های نوو کهنه‌وسایر لوازم منزل واشیاء قدیمی چلچراغ ظروف‌بلوروچینی ورشو

فروشگاه شایان۶۱۳۳۸۱ خریدار قالی قالیچه‌کهنه ونویخچال ، تلویزیون وسایرلوازم‌منزل

فروشگاه تهران کالا تلفن ۶۹۲۳۶ خریدار هر نوع فرشهای نو و کهنه و لوازم منزل

نمایشگاه فرش گلشن۶۳۱۴۲۱ همه‌نو فرشهای کهنه خریداریم وهمه رقم فرش نو موجود می باشد فرشهای کهنه‌بانومعاوضه میشود خیابان پهلوی بالای ایستگاه بیمه جنب بانك ملی یوسف‌آباد .

فرش جعفری شمیران خریدار فرش های‌نو و کهنه تلفن ۸۵۲۰۳۱

فرش اردیبهشت تلفن ۶۸۱۶۴ قالی و قالیچه کهنه وقدیمی‌شما جهت صادرات خریداری میشود

فروشگاه‌آستارا ۶۶۴۰۲ خریداریخچال،تلویزیون فرش‌و کلیه لوازم منزل

فرش خواجه نصیر ۷۳۶۹۰ بهترین خریدار و معاوضه فرش کهنه ونوجهت صادرات
۱_۲۵ آ_ ۵۶۸۵

فروشگاه ونمایشگاه آسیا یخچال - تلویزیون - اجاق گاز و فرش شما را عادلانه خریداریم شاه چهارراه پیروز تلفن ۶۱۲۸۳۲

فروشگاه خالقی تلفن ۳۵۳۰۹۰ فرش کهنه و نو و یخچال تلویزیون لوازم منزل شما را خریداریم .

فروشگاه مشرق۴۹۳۲۷ خریدار فرش و اثاثیه منزل
۱_۲۶ آ_ ۵۶۸۳

فروشگاه ایران فرش تلفن ۷۷۴۹۷۳ کلیه لوازم شما بهر مبلغ باشد بیشتر از سایرین نقدخریداریم
آ_ ۵۴۲۱

فروشگاه‌آرمان تلفن۶۹۶۲۳ چراغ گاز و هر نوع یخچال‌نفتی بهترین خریدار تلویزیون‌فرش

فرش شفیعی ۷۵۵۵۲۹

فروشگاه‌بختیاری تلفن۷۵۹۳۲۹ بهترین خریدار کلیه لوازم‌منزل

فرش رضوی ۷۶۴۸۰۰

فرش فروردین تلفن۴۳۰۸۵ بهترین خریدار فرش های کهنه و نو .

فروش دست‌اول

فروشگاه کاموا
مصری
فرح ۴ راه تخت‌طاوس

بعلت انتقال بوتیك پریزاد کلیه‌اجناس بوتیك‌پریزاد بقیمت مناسب باتخفیف بفروش میرسدخریداران اجناس به‌آدرس بهارستان بوتیك پریزاد یا باتلفن: ۳۰۳۵۴۹ تماس حاصل فرمایند .

فروش‌دست‌دوم

یك دستگاه کالسکه دو قلوی مدرن‌فرنگی‌بفروش میرسد تلفن ۶۷۵۷۶

مبل‌ودکوراسیون

پرده دوزی ارجمند ۳۳۷۳۷۰

پیراهن مبل : ۳۳۹۵۰۵
تعویض پارچه مبل : ۳۳۹۵۰۵
پرده دوزی شهرزاد ۳۳۹۵۰۵

مبل‌ستاره

بهترین و ارزان ترین انواع مبل میز صندلی را از نمایشگاه مبل ستاره ابتیاع فرمائید . شاه‌بین ۲۰ متری اول ودوم تلفن ۶۱۲۳۱۰

شستشوی‌مبل وفرش

شستشوی‌مبل وفرش کلین سرویس مهر مبتکر و پیشرو نظافت مبل فرش در جای خود بامواد آزمایش شده بادستگاه منحصر بفرد تلفن ۹۵۲۵۴۶

دوراکلین سرویس آمریکا خشکشوئی مبلمان فرش ، موکت ،صندلی و سقف اتومبیل در محل تلفنهای ۷۵۸۳۹۵ و ۷۵۸۳۹۶ و ۷۳۶۸۳

شستشوی مبل و فرش ادیب مبل و فرش تشکهای ماشین درجای خود تمیز مینماید - ۹۵۲۴۵۴

شستشوی مبل و فرش ساحل نظافت مبلمان و پلیش بوسیله دستگاه برقی در جای خود ۹۵۶۵۶۵

کارخانه‌قالیشوئی اطلس باسابقه و مجهز برفوگری و رنگبرداری تلفن ۹۶۰۲۹۸

کارخانه قالیشوئی ادیب مجهز به کلیه وسایل۹۵۸۹۵۰

کارخانه مجهزقالیشوئی تاول ماستر ایران ۷۵۸۳۹۵ و ۷۵۸۳۹۶ و ۷۳۶۸۳

قالیشوئی ماژستیك بانضمام سرویس مبل‌شوئی تلفن ۳۱۰۳۷۵

کارخانه قالی شوئی داوید فردوسی ۱۳۱ تلفن ۳۱۲۵۴۲

گاز

اساگاز ((پخش گاز)) ۴۴۸۰۲ - ۴۶۷۶۶ ۶۹۷۴۵ سرویس ۶۱۲۴۷۱

پخش گاز شرکت بوتا گاز از۷ونیم صبح تا ۸ شب تلفنهای ۳۳۳۲۲۳ - ۳۳۳۳۸۹

پخش گاز شرکت بوتان BUTANE از ۷ صبح تا ۹ شب با تلفنهای ۵۲۰۵۱، ۹۵۲۰۵۱ و ۲۲۸۲۲۱، ۲۳۸۲۲۲، ۲۲۴۹۴۰ آماده قبول سفارشات مشتریان محترم خود در تهران میباشد

پرسی کان گازوسرویس از ۷ صبح تا ۱۰ شب تلفنهای ۶۴۵۹۱ تا ۹۵ و ۶۵۲۴۰ و ۴۷۹۹۰ و ۴۷۲۴۷

ایرانگاز

همه‌روزه از ساعت ۷ صبح الی ۱۱ شب تلفن پخش گاز ۶۱۱۲۰۱

نصب آنتن

اهم الکترونیك سرویس نصب آنتن‌های امپریال سرویسهای‌سیار این شرکت همه روزه در تمام نقاط تهران بویژه شمیرانات آماده نصب آنتن و تنظیم کانال آموزشی میباشند تلفن ۶۲۴۸۱۷

آنتن تلویزیون فوری انواع آنتن با نصب ۸۰۰ ریال فروشگاه ارمغان خیابان کارون تلفن ۹۵۷۸۷۹

تعمیرات

تلویزیون

تعمیر تلویزیون الکترون تلفن ۷۶۳۶۸۳ تعمیر تلویزیون های R.C.A شاوب لورنس - تلفنکن -سیبرا فیلیپس سایر مارکها و نصب کنورتور و آنتن تمام کانال . سرویس مجهز سیار بویژه شمیرانات .

تلویزیون سرویس R.C.A-R.T.I تعمیر تلویزیونهای شاوب‌لورنس اروپائی و آمریکا سرویس سیاردر تمام‌ساعات‌هفته تلفن - ۷۶۵۰۲۷

غرب الکترونیك تعمیرگاه مجهز تلویزیون ۲۰٪ تخفیف ۷۵۴۵۰ کلیه لوازم‌مصرفی این‌تعمیرگاه از نوع اصلی بوده وبمدت ۱۲ ماه کتبا ضمانت‌میشود سرویس سیار .

سرویس تلویزیون گارانتی تلفن ۶۳۸۳۷۱ سرویس سیار R.C.A-R.T.A شاوب‌لورنس . فیلیپس‌ومدیاتور جنرال الکتریك سیبیرا در تمام ساعات در منازل‌در تهران‌بویژه شمیرانات و نصب کنورتور

تعمیرگاه الکترونیك تلویزیون ارتی آی‌وار سی آ تلفن ۹۵۳۳۶۸
۱_۱۱ آ_۵۷۸۷

تلویزیون سرویس خاورمیانه‌تلفن۳۳۳۳۱۷ اروپائی R.C.A-R.T.A تعمیر تلویزیونها امریکایی دمونت ، ژنرال الکتریك ، فیلیپس بلاپونکت ، سیبرا ، شاوب‌لورنس و غیره با سرویس سیار درهر نقطه تهران .

تعمیرگاه تلویزیونهای شاوب لورنس تلفن دفترتعمیرگاه تلفن سرویس فوری ۹۶۱۸۸۰

تلویزیون سرویس R.C.A-R.T.I تعمیر انواع تلویزیون مجهز سرویس سیار و تضمین کتبی ۳۱۳۲۷۸ و ۳۱۳۲۶۲

تعمیرگاه کالای فیلیپس ۳۳۶۶۱۵

تلفن تعمیرگاه مجاز ۹۶۰۵۴۶

تلویزیون شما فوری در منزل تعمیر میشود .
۱_۱۵ آ_۵۷۴۹

سرویس تلویزیونهای شاوب لورنس آر . تی . آی آر ث آ تلفن ۶۳۱۵۵۶
آ_ ۵۸۴۷

پلار سرویس : ۳۱۲۵۴۷

یخچال

تعمیرگاه یخچال فریجیدر - ۷۲۳۳۶

بخاری

تعمیرگاه جنرال سرویس آبگرمکن - بخاری - کولر- یخچال اجاق گاز- شوفاژ (رنك بخاری تا آخر آبان) پذیرفته میشود تلفنهای ۶۲۱۰۶۱ و ۷۹۱۰۸۸
۱_۳۶ آ_۵۸۲۸

تکنیسین آریا ۷۶۴۶۰۸ رنك و سرویس بخاری باحمل ونقل ۶۰۰ ریال سرویس آبگرمکن - روکش‌برزنت کولر

جنرال سرویس

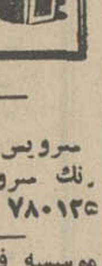

تعمیرات ورنگ انواع بخاری آبگرمکن - شوفاژ تلفن ۷۹۳۰۵۷

سرویس بخاری ۱۵۰ ریال رنك سرویس ۶۰۰ ریال تلفن ۷۸۰۱۳۵

موسسه فنی نوریکار ۴۰۶۶۴ رنك‌آمیزی بخاری‌به رنگهای دلخواه شما پخته شده در کوره ۲۰۰ درجه باسرویس وحمل و نقل ۶۰۰ ریال
۱_۱۲ آ_۵۷۰۴

شوفاژ

جنرال سرویس سرویس‌شوفاژ۷۹۳۰۵۷

سرویس شوفاژ تلفن ۷۸۰۱۳۵
۱_۳۰ آ_ ۴۶۲۷

کولر

روکش کولر روکش‌وسرویس کولر بخاری ، آبگرمکن ۷۹۳۸۹۷

روکش‌برزنتی کولر تلفن۷۸۰۱۲۵

روکش کولر سازمان صنعتی فرحی مرکز پخش چادر کولر درایران تلفن ۳۳۷۷۹۸

روکش‌وسرویس کولر تلفن ۷۶۴۶۰۸

روکش برزنتی کولررنك و سرویس‌بخاری‌وآبگرم کن ۳۵۶۱۳۶

فروش اتومبیل

دوج مدل ۵۹ یك دوج مدل ۵۹ قهوه‌ای روشن‌به فروش میرسد۳۵۳۴۰۳
۱_۶ آ_۵۸۶۲

شورلت کامارو مدل ۴۷ خوشرنك و مرتب به فروش میرسد صبح و عصر با تلفن ۶۹۰۱۲ مذاکره فرمائید .

دوج کرنت مدل ۶۴ رنك مشکی از ساعت ۸ تا ۱۴ به تلفن ۴۲۵۴۰ مراجعه فرمائید .
۱_۲ آ_۵۰۶۳۲

برای فروش کادیلاك لیموزین مدل ۱۹۶۵ شورلت استیشن مدل ۱۹۶۶ اینترناشنال استیشن مدل ۱۹۶۶ یکدستگاه مولد برق اتومبیلها ودستگاه مولد فوق‌الذکر را میتوان مابین ساعت ۸ صبح تا ۴ بعدازظهر روز شنبه ۹ آبانماه ۱۳۴۹ در محوطه سفارت آمریکا واقع در خیابان تخت‌جمشید رویت نمود.
آ_ ۲۲۴۵۱

خرید

ژیان دست‌دوم خریداریم تلفن۵۴۹۶۶۶و۹۵۰۰۹۰

فروشگاههای اتومبیل

انواع جیپ ولندرور و وانت موجود ۴۷۰۷۵

نماینده رسمی آریا شاهین جیپ به نقد و اقساط نمایشگاههای شریف‌امیریه تلفن ۴۳۴۳۷ پهلوی اول‌پارك‌ساعی ۶۳۲۷۴۴
۱_۲۶ آ_ ۵۵۵۹

نمایشگاه اتومبیل امر نماینده رسمی اتومبیل های ژیان (سیتروئن) ۱۳۴۹ بطور نقدواقساط باشرایط سهل تحویل فوری انتهای شاه مدان نواب تلفنهای ۹۵۰۰۹۰ و ۹۵۹۶۶۶

برای اتومبیل شما

شرکت نریمیان وارد کننده مستقیم قطعات سیتروئن. وانتوزیان فروش کلی و جزئی تخفیف فوق‌العاده حشمت الدوله غربی ۴۲۲ ساعت کار ۷ صبح الی ۱/۲ ۱ بعداز ظهر و از ۱/۲ ۴ الی ۷بعداز ظهر تلفن ۹۵۰۱۱۱

روکش صندلی اتومبیل کال خیلی فوری نصب میشود نمایشگاه رحمتیان فردوسی‌جنب‌کوچه‌برلن تلفن ۳۰۴۲۵۰

دوزندگی اتومبیل‌سعدی تودوزی اتومبیل مطابق‌فابریك دلگشا میدان کلانتری۳۵۵۶۱۵

کارچر روکش آماده صندلی اتومبیل روکش‌کولر نمایشگاه ایرانشهر تلفن ۶۱۲۳۵۲

فیرپاش خارجی که روی کامیون نصب شده به قیمت‌مناسب بفروش‌میرسدتلفن ۹۵۷۴۴۲
۱_۳ آ_۵۸۴۲

کرایه

اتو لوکس اتومبیلهای تشریفاتی با راننده برای داخل‌و خارج‌تهران میدان فردوسی تلفن۴۴۶۹۵و۶۱۱۲۷۰

کاج بار بارکش شهر وحومه بیمه اثاثیه منزل تلفن ۴۱۱۱۱ ۶۱۱۱۱۱

خاور تاکسی اتومبیل کرایه با راننده و بدون راننده فرح جنوبی خیابان منصور ۷۳۳۲۵
۱_۲۵ آ_۵۷۳۶

اتوآسیا در تمام مدت شبانه روز اتومبیلهای آخرین سیستم با راننده بدون راننده . داخل و خارج تلفن ۷۴۹۸۰ و ۷۱۶۲۰

اتومبیل ایران اتومبیل های : آریا شاهین و پیکان را ساعتی ۱۲۰ ریال بدون راننده‌کرایه میدهدآدرس جاده قدیم شمیران جنب سینما پاسیفیك خیابان کاج پلاك۶ر۶ تلفنهای ۷۶۵۵۴۲ و۷۵۹۳۵۶
۱_۱۰ آ_۵۳۹۲

ام آ _اس اتوبوس و مینی‌بوس دربست برای کارخانجات وموسسات و مسافرت‌های دسته‌جمعی - تلفن ۹۷۰۸۱۴

جرثقیل پارس مجهز بانواع جرثقیل‌ های تمام گردان برقی هیدرولیك تلفن ۷۸۶۶۲ و ۷۸۱۱۱۲
۱_۳ آ_۵۹۰۳

جرثقیل و تریلر جاسب تلفن ۲۵۷۶۵ و ۲۷۸۱۸

جرثقیل‌صادقیان ۳۱۲۰۹۱ و۳۱۰۵۵۰

ماشین‌آلات

آگهی فروش شرکت بین‌المللی توسعه منابع آب‌مقداری‌ماشین‌آلات ساختمانی و وسائل مستعمل مازادبراحتیاج خود رابفروش میرساند طالبین میتوانند برای‌بازدید وسائل و اطلاع از شرایط فروش همه روزه تا روز ۱۴ر۸ر۴۹ به محل شرکت واقع در خیابان وصال شیرازی شماره ۲۷_۲۹ مراجعه نمایند . شرکت بین‌المللی توسعه‌منابع آب
۱_۲ آ_۵۸۵۳

املاك‌ومستغلات

فروش

آژانس شایسته ۳۰۵۳۴۹ مرکز عمده معاملات املاك در شهر و شمیرانات

فروشنده اراضی تهران‌پارس نارمك امینی تلفن۷۹۰۰۹۰

لاله‌زار بنگاه کوشان۳۳۹۷۸۴ فروشنده املاك در همه‌جا لطفا باتلفن دستور فروش بفرمائید
۱_۲۰ آ_ ۴۸۵۹۲

خانه فروشی

خانه و زمین تهران‌نوتقد و اقساط فروشی ۷۸۱۹۴۱
۱_۲۵ آ_ ۴۷۶۲

خانه‌ای با تلفن و هشت‌اطاق درخیابان‌ملك‌الشعرای بهاربرای اجاره یا فروش تلفن ۲۵۶۴۳ تماس بگیرید
۱_۵ آ_۵۷۷۷

دوباب خانه شخصی ساز سه طبقه هر کدام‌دارای ۱۲اطاق و سه سرویس کامل واقع در شهرآرا به فروش میرسدطالبین به تلفن۹۷۴۳۹۴ یعقوبی‌مراجعه فرمایند .
آ_ ۵۸۶۱

خانه‌های ویلائی ۱ طبقه بمساحت ۲۰۰ متر الی ۳۶۱ متر ۴ اطاقه‌و ۵ اطاقه باسرویس کامل در ۴۵ متری سید خندان به قیمت ۱۴۰ الی ۱۶۵ هزار تومان به فروش میرسد بتلفن ۷۷۰۲۸۳ مراجعه فرمایند
۱_۷ آ_۵۸۸۳

خیابان شاه گلشن مستغلی نوسازسه طبقه۶دستگاه با اجاره ماهیانه ۳۲۰۰ تومان، ۲۸۵۰۰۰ تومان بفروش میرسد تلفن ۷۶۱۸۱۰
۱_۳ آ_۵۸۶۳

امیرآباد خیابان فرح‌زادکوی پاسارگاد سی‌متری دوم ده‌متری سوسن پلاك ۳۶ جنوبی سیصد متری نوساز ۳۸۰ متر زیربنادو طبقه هر طبقه چهار اطاق وهال و آشپزخانه بزرك و گاراژ به فروش میرسد تلفن ۶۹۳۴۶ قیمت ۳۶۵ هزار تومان
آ_۵۸۶۴

حیاط فروشی

خیاطی در بهترین نقطه شهر بمساحت ۲۵۰ متر دو طبقه‌مجهز بتمام وسائل آب و برق وتلفن هفت اطاق بزرك ودو اطاق مجزا برای مستخدم بدون واسطه۲۵۰ هزار تومان نقد به فروش‌میرسد تلفن ۴۰۸۹۰
آ_۲۲۴۳۱

ویلا فروشی

ده دستگاه ویلا در دروس وداودیه و جاده پهلوی بفروش میرسد طالبین‌به تلفن ۷۳۳۵۱
۱_۱۳ آ_۵۷۶۹

باغ فروشی

باغ فروشی خیابان‌نیاوران ۳۱۵۰ متر با موقعیت وساختمان وتاسیسات عالی ۱٫۲۰۰٫۰۰۰ تومان تلفن ۸۸۰۹۶۱
۱_۳ آ_ ۲۲۳۹۹

زمین فروشی

فروش اراضی‌کوی مهر بین تهران‌پارس و نارمك (کوی مهر)زمین‌به قطعات ۳۰۰ تا ۵۰۰ متر ، اخیابانهای‌اسفالت شده از قرارمتری ۸۰۰ تا۱۰۰۰ ریال نصف نقد و نصف به اقساط ۲۰ ماهه به فروش می رسد دفتر املاك آسیا تلفن ۷۹۳۹۲۶
۱_۱۰ آ_ ۲۲۰۴۳

۹۰۰ متر زمین مرغوب قابل تفکیك در بهترین نقطه صاحبقرانیه فوری بفروش میرسد . تلفن ۳۱۱۲۲۴

قطعه زمین ساختمانی خیابان شمیران پل‌رومی به مساحت ۵۱۰ متر به علت‌بدهی به قیمت مناسب به فروش می رسد تلفن ۷۶۴۳۰۱
آ_ ۵۸۳۷

زمین مناسب برای کارخانجات یك قطعه زمین محصور و مشجر به مساحت ۳۰ هزار متر مربع (دو قطعه ۱۵ هزار متری) با صد متر جاده‌اسفالته تهران‌_کرج - (کاروانسراسنگ) بدون واسطه به فروش میرسد .تلفن ۳۱۲۸۸۴
۱_۳ آ_ ۲۲۴۴۵

دو قطعه زمین مستغلاتی دوبر در بهترین منطقه ونك به قیمت مناسب به فروش میرسد تلفن ۶۲۱۶۰۶
۱_۱۰ آ_۵۸۶۵

ساده‌ترین راه خوشبختی و سعادت باپرداخت مبلغی ناچیز صاحب زمین و خانه شوید زمینهای مرغوب در بهترین موقعیت مناسب باغ وویلاسازی باترقی سریع .

ملاردویلا

بقیمت بسیار ارزان وشرایط سهل نصف نقد و نصف باقساط ۱۵ ماهه بدون هیچگونه‌مخارجی از قبیل کمیسیون حق‌العمل قیمت متری ۵ تومان به بالا زمینهای بسیارارزان‌ومرغوب در کمترین فاصله ازمرکزشهر با آب و برق موجود خاك بسیار مستعد تفکیك شده به خیابان‌بندی درختکاری و اسفالت هر قطعه دارای سند مالکیت اختصاصی بدون هیچگونه اشکال اداری واقع در بین دو جاده تهران کرج (جنوب‌شاهراه تهران‌کرج (اتوبان) و جاده قدیم تهران کرج) که علاوه بر اسفالت‌کاری وبلواربندی داخلی زمینها ازهردو جاده نیز تاسرزمینها اسفالت میباشد . نماینده انحصاری فروش زمینهای ملاردویلا و گلستان آژانس شایسته تلفن ۳۰۵۳۴۹ دفتر فروش‌زمینهای‌ملاردویلا وگلستان - تهران از اسلامبول اول لاله‌زارنو مقابل سینما متروپل طبقه دوم آژانس‌شایسته
۱_۳ آ_۵۸۲۰

خرید وفروش‌زمین‌های سعادت آباد ومکانیر تلفن ۳۳۹۰۶۷ و ۳۳۶۸۸۵

فروش وسرقفلی

مغازه واگذاری

واگذار میشود یکباب مغازه واقع در منوچهری چهارراه کنت شماره ۶۷ بابرق سه‌فاز و آب وتلفن واگذار می‌شود . به‌تلفن ۹۷۳۲۴۳ مراجعه شود .

یکباب مغازه سه دهنه در لاله‌زار نو با تلفن واگذار میشود . طالبین از ساعت ۴ بعداز ظهر الی ۸ با تلفن ۳۰۲۱۵۱ تماس بگیرند .
۱_۵ آ_۵۸۶۸

منزل

یك منزل شامل ۱۱ اتاق که محل‌سکونت کارشناسان‌خارجی بوده مبله در شهرستان رشت واگذار میشود . طالبین ازساعت ۸ صبح تا ۶ بعد از ظهر برای توضیحات بیشتر به تلفن های ۶۵۵۹۶ و ۶۵۵۹۷۹ مراجعه فرمایند
۱_۷ آ_۲۲۳۲۱

بفروش میرسد محل کارخانه ۳۳۰۰ مترچهاربر خیابان دارای‌سه‌سالن‌سرپوشیده ده باب مغازه تخلیه اتاق سرایدار و انبار و ۲۰۰ آمپر برق صنعتی و چاه آب و تلفن و برق روشنائی که برای سینما هم مناسب است اول خیابان سپهبدزم‌آرا تلفن ۷۲۵۴۹
۱_۳ آ_۲۲۱۴۳

بیمارستان فروردین خیابان فروردین حشمت‌الدوله جهت درمانگاه واگذار میشود بتلفن ۶۱۳۳۴۲ مراجعه شود .
۱_۲ آ_ ۲۲۳۷۹

اجاره‌داده‌میشود

آپارتمان اجاره ۶ دستگاه آپارتمان باشوفاژ اجاره داده میشود مبل شادرو تلفن ۶۳۰۱۸۵
۱_۹ آ_ ۴۳۹۱

آپارتمان ۵ اطاقه مجهز طبقه دوم‌بر خیابان ظهیرالاسلام نزدیك میدان بهارستان برای دفتر کار مسکن اجاره داده می شود بعدازظهرها تلفن۳۰۳۲۳۳
آ_ ۵۷۹۷

آپارتمان برای اجاره ۸ دستگاه ۴ اطاقی با تجهیزات مدرن (آسانسور - شوفاژ - تهویه) بالاتر ازجنگل ساعی خیابان پهلوی ۸۸۱۳۶۵_۳۰۲۴۷۶

ساختمان‌اجاره

اجاره داده میشود ساختمان ٤ اطاقه مجهز به کلیه وسائل‌زندگی - زیرزمین قابل سکونت - حیاط‌ماشین‌رو به تلفن ۷۶۱۴۷۵_ مراجعه فرمائید .
۱_۲ آ_۵۹۲۰

خانه اجاره

طبقه اول دارای ۳ اتاق،هال و حیاط‌در خیابان‌پهلوی‌روبروی نانك ایستگاه حماسی کوی حماسی پلاك۲۰ به اجاره‌واگذار میشود .
۱_۲ آ_ ۲۳۱۵

طبقه دوم داودیه شمال کاخ جوانان چهار اطاق خواب بزرك‌و هال و سالن پذیرائی و نهار خوری و سرویس کامل با تلفن به‌اجاره واگذار میشود تلفن ۷۷۷۴۱۱ مراجعه فرمائید
۱_۳ آ_۵۰۶۸۲

در خیابان پهلوی کوچه دکتر عزیزی‌بین چهارراه جامی و خیابان شاهپور علیرضا یك خانه دو طبقه دربست با حیاط به مساحت ۵۰۰ متربدون مشرف مشتمل بر ۷ اطاق دو آشپزخانه حمام تلفن به اجاره واگذار میشود طالبین به تلفن ۳۳۶۳۵۱ مراجعه‌کنند .
آ_ ۲۲۲۵۱

دو اطاق با هال مجزا و سرویس کامل با تلفن مستقل جهت محل کارشمال شهرماهیانه ۶۰۰۰ الی ۷۰۰۰ ریال اجاره میشود لطفا به تلفن ۷۶۳۱۹۷ مراجعه فرمایند .
۱_۳ آ_۵۸۴۹

خریداری‌میشود

زمینهای زعفرانیه دره قشلاق مکانیر و سعادت‌آباد عباس‌آباد فرحزاد را خریداریم بازرگانی‌جلالی خیابان پهلوی‌تلفنهای۶۳۶۴۱۱ و ۶۳۴۱۹۳

فرمانیه دروس مبارك‌آباد سیدخندان دره قشلاق‌خریداریم ۸۸۳۳۱۹

اراضی تهران پارس خریداریم بازرگانی امینی تلفن ۷۹۰۰۹۰

دفتر پارس اراضی سیصد متری داخل طرح عباس‌آباد خریدار است تلفن ۷۶۱۵۵۸

خرید کوهك جنت‌آباد باغ‌فیض‌عباس‌آباد سازمان برنامه ۶۶۳۰۴

خریدار زمین تهران‌پارس ۷۸۱۹۳۶
۱_۱۴ آ_ ۵۱۵۵

خریدارزمین افسریه ۷۹۳۳۴۶
۱_۲۵ آ_ ۵۵۳۸

خریدار زمین تهران‌پارس - ۷۹۳۰۲۰

اراضی کوهك خریداریم - ۹۵۵۰۰۹
۱_۲۰ آ_ ۵۶۶۷

اراضی نارمك تهران پارس خریداریم دفتر محمدی۷۹۶۰۳۷
۱_۱۰ آ_۴۰۶۱

خرید اراضی تهران پارس ۷۸۴۸۵

زمینهای باغ فیض پونك حسن‌آباد حسن‌آباد حاجی آباد کن‌کوهك خریداریم ثلاث ۹۷۰۸۱۸

کوهك کوهك کوهك خریداریم‌گلکار یزدی۹۵۶۶۰۶
۱_۲ آ_۵۷۴۵

زمینهای سلطنت‌آباد فرمانیه داودیه دروس خریداریم دفتر آریا ۷۷۳۱۰۹
۱_۲۰ آ_۵۸۸۵

خریدار زمینهای داودیه همت‌آباد دره‌قشلاق ۷۷۴۷۸۶ و ۷۷۵۹۴۵
آ_۵۱۲۸

بیست الی سی هزار مترزمین یا کارخانه ساخته شده ارزان قیمت حداکثر ده کیلو متری تهران خریداریم به تلفن ۳۱۳۱۸۶ از ساعت ۱۲ تا ۹ و ۵ تا ۸ و نیم مراجعه شود .
۱_۲ آ_۵۰۵۰۲

خریداری زمینهای طرح عباس آبادتلفن ۶۲۷۴۶۶

زمینهای جاده کرج‌وسرحدآباد فوری خریداریم ۹۵۵۲۷۱
۶_ آ_ ۵۵۳۹

یك کارگاه با سالن‌سرپوشیده حوالی جاده کرج یا کرج مورد لزوم است تلفن۵۶۰۶۶
۱_۵ آ_۲۲۱۵۱

نیازمندیهای اجاره

سازمان نیازمندیهای خارجیان خانه‌شمارا اجاره میدهد ۶۱۳۹۳۹

مستغلات‌شمارا درشهر و شمیران اجاره میدهیم - تلفن ۶۱۲۹۶۴ و ۴۹۷۱۳

موسسه امور خارجیان ، اجاره به خارجیان تلفن ۷۱۷۸۲
۱_۲۶ آ_ ۳۵۱۲

خانه وآپارتمان مبله وغیر مبله در شمال شهر مورد نیاز است سیتی‌گاید ۷۶۴۸۱۸
۱_۲۶ آ_ ۵۰۷۶

بورس شمال غرب جنت‌آباد باغ‌فیض کوهك کن ۴۲۳۲۷

بنگاههای‌معاملات‌املاك

بورس کانی نراقی ۸۵۲۸۵
۱_۲۶ آ_ ۵۵۳۷

پهلوی دره قشلاق ، قیطریه کوی میکانیر و لنحك‌عابدی ۸۵۰۰۹۵

بورس املاك شمیران دفتر براتی باغ فردوسی ۸۵۲۵۷۵
آ_ ۴۷۵۸

فروش زمینهای فولنامه‌ای عباس‌آباد شمیرانات تلفن - ۷۶۴۹۷۳
۱_۲۵ آ_ ۵۶۸۸

خرید و فروش و اجاره اراضی شمال شهر تلفن ۶۲۷۴۶۶
۱_۲۰ آ_۵۸۸۴

برای‌ساختمان‌شما

کاغذ دیواری

نقاشی ساختمان اقساط تلفن ۷۸۱۹۷۷ جانفدا

الکتروبنفشه فروشنده کلیه لوازمات برقی متخصص تزئینات مجالس تهران‌نو جنب سینماماندانا
۱_۱۲ آ_ ۵۷۰۱

شرکت تجارتی‌ایردما نماینده انحصاری در ایران برای‌شیرخود-کار آب دست شوئی بافتو سل، دستگاه آژیردزدبگیر،دستگاه قطع وصل نورچراغ، در باز کن خودکار خیابان رامسر ۹۶ تلفن ۶۷۲۷۸

مزرعه‌خادم‌آبادقدس

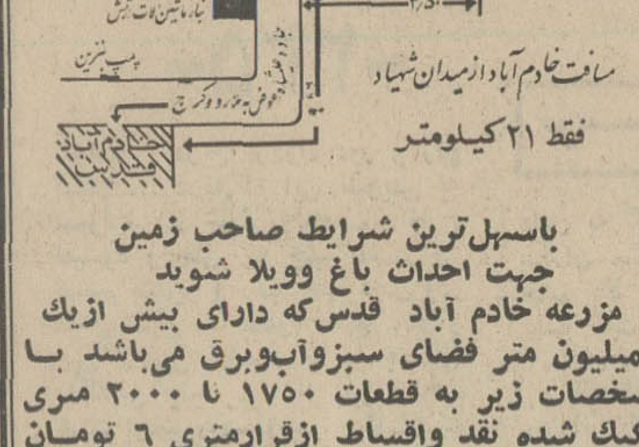

باسهل‌ترین شرایط صاحب زمین جهت احداث باغ وویلا شوید
مزرعه خادم آباد قدس‌که دارای بیش ازیك یکمیلیون متر فضای سبزوآب‌وبرق می‌باشد با مشخصات زیر به قطعات ۱۷۵۰ تا ۲۰۰۰ متری تفکیك شده نقد واقساط ازقرارمتری ۶ تومان ببالا دراختیار علاقمندان گذارده میشود .
۱_ دارای بلوارهای درختکاری شده ۴۵ متری و ۲۵ و۲۰ و ۱۵ متری‌که در دست‌اسفالت است
۲_ دارای چاههای عمیق وقنات می باشد
۳_ قطعات تقسیم شده دارای سند تفکیکی نبتی است . دفتر اطلاعات مرکزی اول فرح شمالی جنب بانك صادرات تلفن ۷۶۰۰۷۲

خانه‌ای بامشخصات زیر اجاره میشود

مکان : درحدود خیابان پهلوی
مساحت منزل : دوهزار مترمربع (بطورتقریب)، باچمن، درختکاری زیاد در باغچه واستخر.
ساختمان منزل : تازه ساز یا حداکثر ۲_۳ سال ازعمر ساختمان بگذرد داخل ساختمان :
۱_ اطاق پذیرائی ۱۵۰ متر مربع یابیشتر
۲_ اطاق غذاخوری ۱۰۰ متر مربع‌وروبروبه در ورود نباشد
۳_ اطاق خواب ٤ تا ٥ عدد وزیادکوچك نباشد
٤_ آشپزخانه درحدود ٥٠ متر مربع
٥_ حمام باتوالت سه عدد یابیشتر
٦_ دارای تعداد زیادی‌کمد تودیواری ، طاقچه، کنجه .
٧_ اطاق مرتب برای مستخدمین۲عددیابیشتر
٨_ تمام‌ساختمان‌بایستی‌دارای سیستم حرارت مرکزی وخنك کننده‌باشد .
موقعیت منزل :
۱_ فروشگاههائی جهت‌خرید مایحتاج روزانه‌در نزدیکی یافت شود .
۲_ منزل پهلوی سینما، مریضخانه ومکانهای عمومی نباشد . به تلفنهای : ۳۱۲۸۰۹_ ۳۱۴۴۲۷ و۳۱۳۳۷۴ مراجعه‌شود

اطلاعیه

برای خریداران آپارتمانهای مبله ساختمان خیابان امیراتابك
بدینوسیله ازکسانیکه برای خرید آپارتمانهای مبله ساختمان خیابان امیراتابك ثبت‌نام کرده‌اند دعوت مینماید که برای تثبیت وضع خود بدفتر ساختمان درمجل‌مراجعه فرمایند تلفن ۷۵۷۳۰۳

برای اجاره یاخرید

انباری بمساحت ٤ هزار یا ٥ هزارمترمربع بمنظور خرید یا اجارهٔ فوری درتهران و یا در حوالی جاده قدیم کرج (درحوالی‌فرودگاه‌مهرآباد) مورد نیاز است . ازاشخاصی‌که دارای چنین انباری میباشند متمنی است ازساعت ۸ صبح‌الی ۱۲ و۲ بعدازظهر الی ٥ر٤ به‌تلفنهای:۶۲۷۷۶۷ و۶۲۱۸۸۰ مراجعه فرمایند .

نمایشگاه‌مبلمان‌ودکوراسیون‌رویال تقدیم‌میدارد
مبل۹پارچه۷۵۰تومان
رویال سازندهٔ مبلمان دکوراسیون و رادیوگرام‌مبله در ایران‌نمایندگیهای کاغذدیواری کف‌پوش پرده کرکره موکت سعدی شمالی‌جنب سینماادئون‌نمایشگاه رویال تلفن۳۳۸۹۷۵

عسگری‌زاده

تولیدکننده عالیترین نوع تریکو درایران‌لاله‌زارنو کوی یاسمی ساختمان میخك تلفن ۳۳۷۶۲۲

تزئینات‌ایران‌امریکن

پرده کرکره امریکائی متر مربع ۴۵ تومان
تعمیر پرده کرکره
کلیه تزئینات داخل ساختمان شما تلفن۷۶۵۴۷۵

دربازکن برقی **بکد**
قیمت یکدستگاه کامل ۲۵۰ تومان
بدون پیش قسط به اقساط ماهیانه ۵۰ تومان بپردازید
بوسیله تلفن سفارش دهید دستگاه درمدت ۳ ساعت نصب وتحویل میشود.
شرکت بکد الکتریک تلفنهای ۷۷۲۰۰۸_۶۲۸۷۷۴

نیازمندیهای شما

آگهی تلفنی درصفحه نیازمندیها باتلفن ۳۱۱۲۳۱ پذیرفته میشود

لوله بازکنی
رفع گرفتگی لوله ۴۳۳۵۵

رفع گرفتگی لوله ساختمان در ۲۰ دقیقه سازمان تراکم تلفن ۸۸۱۶۸۱

لوله بازکنی فاضل آب بادستگاه تراکم هوا ۶۴۴۸۵ مسعود

لوله بازکنی فاضل آب بادستگاه تراکم هوا تلفن ۷۶۳۲۸۶

دفع گرفتگی هرنوع لوله ساختمان بادستگاه تراکم هوا-تلفن ۷۸۷۲۷

لوله بازکنی فاضل آب مقدم ۶۴۶۳۵

لوله بازکنی فاضل آب مطمئن فوری مناسب تلفن ۷۵۶۴۰۸

لوله بازکنی فاضل آب جنرال ۷۹۳۰۵۷

لوله بازکنی فاضل آب بادستگاه تراکم هوا تلفن ۹۵۵۱۱۶

معاملات پول

پول موجود
پول شرطی باسود بانکی ۴۸۴۶۳

پول تومانی ۲ر۵ شاهی بدون معطلی ۷۶۲۶۵۹

پول بیواسطه ۶۴۶۱۸ و ۲۲۷۲۹

خانه پول فرح شمالی مرکز معاملات پول تهران ۷۷۱۳۸۸

پول تومانی ۱ر۵ شاهی ۱۲۴۸۷۳

وام در مقابل تلفن ۴۵۰۰۸
۱-۲۶ آ-۵۸۲۳

مورد نیاز
پول شرطی ۱۸٪ نیازمندیم ۴۸۴۶۳

خریدار تلفن

هر نوع شماره تلفن نقدی فورا خریداریم تلفن ۷۰۸۴۱
۱-۱۳ آ-۵۸۱۹

چند شماره تلفن فوری بی واسطه خریداریم تلفن ۷۵۹۴۳۵
۱-۱۵ آ-۵۵۶۰

فروشنده تلفن

یك شماره تلفن ۷ فروشنده ایم تلفن ۳۰۳۲۳۶
آ-۵۸۲۱

قبوض

خریداوراق قرضه ۶۰۲۶۹

خریدقبوض اصلاحات ۶۴۶۱۸
آ- ۵۸۴۵

خرید اوراق قرضه تلفن ۶۱۱۳۹۸
۱-۴ آ-۵۸۴۵

استخدام

دکتر داروساز جهت تهران و شهرستان مورد نیاز است تلفن ۳۳۶۴۵۰

کارگر زن
یکی ازموسسات تولیدی تعدادی کارگرزن که سن آنها بین ۲۰ تا ۴۰ سال باشد و حداقل دارای مدرك چهارم ابتدائی باشند استخدام مینماید. داوطلبان میتوانند همه روزه بین ساعت ۹ تا ۱۱ صبح به خیابان آیزنهاور چهارراه خوش کوچه برق شهاب شماره ۱ مراجعه نمایند.
۱-۱۵ آ- ۴۷۸۳۲

قصر پوشاك
جهت افتتاح بوتیك بزرك خود به عده‌ای دوشیزه یا بانوی تحصیل کرده و با سابقه کار در امور فروشندگی نیازمند است. قصر پوشاك خیابان فردوسی جنب فروشگاه فردوسی تلفن ۳۳۹۸۹۹
۱-۳ آ-۵۸۷۱

استخدام ماشین نویس
یك خانم وارد به ماشین نویسی فارسی و لاتین برای تدریس این فن در کلاس مورد نیاز است. از داوطلبان خواهشمند است صبح وبعد از ظهر بدبیرخانه دوشیزگان و بانوان (خیابان بهار شمالی - نبش نامجو - تلفن ۷۵۶۸۳۱) مراجعه فرمایند.
۱-۵ آ- ۵۰۷۴۲

یکنفر تکنیسین واردبکار های ساختمانی ویکنفرتکنیسین وارد بکارهای متره و برآورد استخدام میشود. داوطلبان بتلفن ۷۵۶۸۸۶ مراجعه نمایند.
۱-۳ آ- ۲۲۴۶۳

تحصیلدار موتور سوار با شرایط زیر مورد نیاز است: ۱- معلومات درحدودنه کلاس ۲- معافی نظام وظیفه ۳- ضامن معتبر تلفن ۴۸۷۸۳
آ- ۲۲۴۶۷

یکنفر مهندس راه وساختمان که سابقه کار راهسازی هم داشته باشد نیازمندیم تلفن ۶۵۵۹۸ - ۶۱۳۱۴۰
آ-۲۲۴۷۱

آگهی استخدام بیمارستان اعصاب مهرگان
بعده‌ای بهیار کمك بهیار کارگر زن و مرد تا سن ۲۸ سال نیازمندیم تلفن ۶۴۰۱۳۰
آدرس- جاده پهلوی بالای پارك ساعی

آگهی استخدام
۱- لیسانسیه اقتصاد- بازرگانی امور اداری بدون سابقه کار با برك خاتمه خدمت نظام یا معافی برای شغل تمام وقت استخدام میشود حقوق ماهانه سال اول (کارآموزی) ۱۵۰۰۰ ریال و سال دوم ۱۶۰۰۰ ریال با مزایای استخدامی. با صندوق پستی ۳۲۸۱ مکاتبه شود.
۲- لیسانسیه اقتصاد یا امور بازرگانی فارغ التحصیل از دانشگاههای آلمانی زبان بابرك خاتمه خدمت نظام یا معافی جهت اعزام کارآموزی یکساله در اروپا و سپس خدمت در تهران استخدام میشود. واجدین شرایط با صندوق پستی ۳۲۸۱ مکاتبه نمایند.
۳- لیسانسیه Business Administration فارغ التحصیل از دانشگاه های انگلیسی زبان با برك خاتمه خدمت نظام یا معافی استخدام میشود. واجدین شرایط باصندوق پستی ۳۲۸۱ مکاتبه نمایند.
آ-۵۰۶۵۴

استاد کار برق (فولادی) ۶۲۲۱۱۹
آ- ۲۲۳۸۱

راننده متاهل با ۵ سال سابقه که منزلش حوالی قلهك باشد یا بتواند در منزل صاحب کار ساکن شود مورد نیاز است تلفن ۷۶۱۱۹۷ و ۷۶۵۶۴۵ از ساعت ۸ صبح تا یك بعد از ظهر و ۴ تا ۶ر۵

به ۳ نفر مربی برای تعلیم رانندگی نیازمندیم تلفن ۸۶۱۴۸۰
۱-۴ آ-۵۸۲۹

به یك تحصیلدار و یك فروشنده و کمك فروشنده نیازمندیم تلفن ۲۸۴۱۳
آ- ۵۷۹۵

مینو
شرکت سهامی خوراك
وابسته به گروه صنعتی مینو
برای تکمیل کادر حسابرسی خود به چند نفر جوان فعال وبا استعداد با شرایط ذیل احتیاج دارد:
۱- تحصیلات دیپلم ریاضی
۲- حداکثر سن ۳۰ سال
۳- داشتن برك خاتمه خدمت یا معافی دائم غیر پزشکی
۴- قادر به مسافرت به شهرستانها
افرادیکه سابقه کارحسابداری و حسابرسی داشته باشند حق تقدم خواهند داشت.
داوطلبان میتوانند برای انجام مصاحبه روز یکشنبه ۱۰ر۸ر۴۹ از ساعت ۸ صبح الی ۳ بعد ازظهر به ساختمان مرکزی مینو واقع در کیلومتر ۱۴ جاده شمالی کرج مراجعه نمایند.
۱-۲ آ-۵۰۰۴۸

یك بانویا دوشیزه ماشین نویس باحقوق بسیار کافی استخدام میشود تلفن ۷۲۳۹۱ مراجعه شود
۱-۳ آ- ۲۲۴۴۱

استخدام میشود
مهندس ساختمان با سابقه برای کارگاه خارج از تهران (موقتا خارج ودائم در استخدام شرکت) سکرتر بانو یادوشیزه دیپلمه که ماشین نویسی فارسی و لاتین را بخوبی دانسته وخوش برخورد و بتواند دفترهیئت مدیره شرکت را اداره نماید بطور تمام وقت صبح و عصر (با حقوق مکفی) بصندوق پستی ۲۰۵۳ یا تلفن ۴۸۸۱۸ مراجعه شود.
آ- ۵۰۷۵۴

تعدادی دوشیزه یا بانو وارد بامورماشین نویسی - دفترداری وتلفن چی مورد نیاز است. صبحها بین ساعت ۹ الی ۱۲ و بعدازظهرها ساعت ۱۷ الی ۱۹ به نشانی اسلامبول - ساختمان پلاسکو - طبقه دوم - شماره ۲۰۹ مراجعه شود
۱-۲ آ-۵۸۵۲

استخدام بشرط چهار ماه کارآموزی
اصول ساختمان و تعمیرات رادیو و تلویزیون و یا یخچال و کولر را با تضمین موفقیت بطور علمی و عملی بیاموزید وبه اخذ گواهینامه با امتیاز رسمی وزارت آموزش و پرورش نائل و با راهنمائی ما بلافاصله استخدام شوید.
کانون فنی بهروز نو میدان مخبرالدوله اول خیابان شاه آباد ساختمان ده طبقه شماره ۲۳۳
آ- ۵۸۵۷

به عده‌ای خانم و آقای خوش تیپ و برازنده نیازمند است. واجدین شرایط ازساعت ۶ تا ۸ بعداز ظهر با تلفن ۶۷۵۷۶ تماس بگیرند.
۱-۳ آ-۵۹۰۶

استخدام خاکشناس
گروه مهندسان مشاورآبکاو به چند نفرمهندس کشاورزی رشته خاکشناسی نیازمند است. داوطلبان ظرف مدت ۵ روزاز درج این آگهی به دفتر گروه مهندسان مشاور آبکاو چهارراه لشگر خیابان غفاری شماره ۲۵۳ مراجعه نمایند.
آ- ۲۲۳۵۳

آگهی استخدام
کارخانه شیر پاستوریزه اصفهان دو نفرحسابدار باتجربه و ورزیده واجد شرایط را استخدام مینماید. داوطلبان میتوانند برای کسب اطلاعات بیشتر همه روزه به کارخانه شیر پاستوریزه اصفهان واقع در خیابان بزرگمهر مراجعه نمایند.
۱-۲ آ-۵۰۱۶۲

به یکنفر بهیار دوشیزه یا بانو مورد احتیاج است تلفن ۵۶۵۸۷
۱-۳ آ-۵۹۰۳

دوزندگی ویلسن
بیك دوشیزه یا بانو باحقوق مکفی برای کارهای دفتری از ساعت ۹ صبح تا نیم بعد ازظهر و از ۴ و نیم تا ۸ و نیم نیازمند است. حداقل داشتن سوادسوم متوسطه. نشانی خیابان عباس آباد. مزون ویلسن تلفن ۷۶۳۷۹۶
آ- ۲۲۱۶۱ ۱-۲

بیك دوشیزه یا بانو ماشین نویس فارسی و چند نفرویزیتور فعال با سابقه نیازمندیم - تلفن ۶۳۳۷۷۲ رایکو از ساعت ۲ الی ۴ بعد از ظهر
۱-۳ آ-۵۹۱۶

موسسه صنعتی کورش
کارگر متخصص در مبل و سایر مصنوعات تزئینی فلزی نیازمندیم کندی جنب مبل پرند
آ- ۵۹۱۸

استخدام میشود
بانوئی برای پرستاری و سرپرستی دو کودك با حقوق کافی استخدام میگردد علاقمندان با تلفن های ۴۴۸۰۰ و ۶۶۷۵۸ مکالمه فرمایند.
۱-۲ آ-۵۰۳۱۰

تحصیلدار تحصیل کرده با سپرده نقدی برای بازاریابی با ارائه کار حقوق ثابت ۱۲۰۰۰ ریال خوش بیان و خوش تیپ نیازمندیم. تلفن ۴۰۵۹۶
۱-۳ آ-۵۸۸۹

مهندسین مشاور سایبی
یکنفر منشی که آشنائی کامل بزبان انگلیسی (کسانی که زبان فرانسه نیز بدانند مقدم هستند) داشته و از عهده ماشین نویسی فارسی و لاتین بخوبی برآید برای تمام وقت استخدام مینماید تلفن ۷۵۶۸۸۶
آ- ۲۱۹۸۳

کارخانجات صنعتی مهندس موسی بهار (زاگرس)
به چند نفر نقشه کش فنی که دارای برك معافی نظام وظیفه باشند نیازمند است. متقاضیان به کارگزینی کارخانه جاده مخصوص کرج کیلو متر ۲۲ تلفن ۶۹۹۹۴ مراجعه نمایند.
۱-۲ آ-۵۰۶۸۰

بعده‌ای کارگر چرخکار
سری دوز نیازمندیم نشانی خیابان آیزنهاور خیابان رودکی جنب بانك صادرات طبقه اول
۱-۲ آ-۵۸۴۸

دوشیزه دوزنده لباس عروسك
پنج نفر مورد نیاز حقوق ۱۵۰۰ تا ۲۵۰۰ ریال تلفن ۴۸۶۵۶
۱-۳ آ-۲۲۳۴۹

استخدام پرستار و بهیارو تکنیسین
انجمن توان بخشی برای خدمت در بیمارستان توان بخشی شفا یحیائیان تعدادی پرستارلیسانسیه و بهیار و تکنیسین اطاق عمل را با حقوق مکفی استخدام مینماید. داوطلبان میتوانند برای کسب اطلاعات لازم از ساعات ۸ صبح تا دو بعد از ظهر به محل بیمارستان واقع در خیابان ژاله مراجعه نمایند.
م-الف ۷۹۵۱
۱-۵ آ-۵۰۷۹۶

۱۵ خانم آقای دیپلمه
پس ازدیدن یکدوره کارآموزی حسابداری و دفترداری دوبل مشغول کار خواهند شد تلفن ۳۳۵۰۴۰
آ-۵۸۸۱

استخدام
کارگر وارد بامور بوفه و اکسپرس بانوبرای سلف سرویس. گارسون برای سالون بانو برای مراقبت دست- شوئی سلف سرویس گل خیابان شاه ساختمان آلومینیوم.

بازرگانی آرا
درمورد ماشین های دفتری بچند نفر بازاریاب فعال خانم و آقا با مشخصات زیر نیازمند است. تحصیلات حدود دیپلم، خوش پوش و برازنده معرفی ضامن معتبر، معافی یا خاتمه خدمت نظام.
علاقمندان واجد شرایط تمام وقت باحقوق و کمیسیون استخدام خواهند شد.
خیابان ویلا پلاك ۷۴
۱-۳ آ-۵۰۲۲۸

تعدادی فروشنده سیار و بازار یاب تمام وقت و یا نصف روز جهت فروش محصولات تزئیناتی نیازمندیم خیابان شاه چهارراه فروردین ۳۳۸
۱-۵ آ-۵۸۵۳

شما باید کاری بدانید
که مورداحتیاج اکثرموسسات میباشد. آموزشگاه بازرگانی اقتصاد بمنظور مساعدت به جویندگان کارو معرفی خود بعموم به ۳۰ نفر خانم و آقا که امروز و یا فردا مراجعه نمایند یکدوره کامل دفترداری دوبل و حسابداری، منشی گری یا ماشین نویسی را بطور رایگان بدون دریافت شهریه با اعطای گواهینامه تعلیم میدهد لطفا هرچه زودتر بمیدان فردوسی آموزشگاه بازرگانی اقتصاد تلفنهای ۶۶۰۸۷ و ۴۶۰۲۶ مراجعه فرمایند.
آ- ۵۵۷۰

شریك

شریك باسرمایه پنجاه تا صد هزار تومان برای تبلیغاتی نیازمندیم. تلفن ۴۰۵۹۶

گمشده

کیف بغلی محتوی مبالغی وجه نقد و چك و اسناد دیگر بین سنندج و کرمانشاه مفقود شده از یابنده خواهشمند است وجه نقد را بردارد و کیف و اسناد دیگر را به نشانی تهران خیابان ایرانشهر کوی نقوی کاشی ۴ ارسال دارد.
آ- ۲۲۴۶۹ ۱-۳

چك شماره ۴۳۴۲۸۷ بدون تاریخ متعهد آقای مصطفی ابطحی عهده بانك بین المللی ایران و ژاپن شعبه بازار ازحسابجاری ۱۰۸۳۲ بمبلغ یکمیلیون ریال را که بعنوان تضمین داده بوده است مفقود گردیده چنانچه کسی پیدا نماید از درجه اعتبارساقط است وهیچ ارزشی ندارد.
آ- ۲۴۵۹ ۲

روزچهار شنبه ششم آبان ماه ۴۹ از شهباز تا توپخانه کیف بغلی محتوی گواهینامه درجه یك رانندگی (اصفهان) و کارت بیمه سواری اینجانب علیمحمد دخیل عباس از جیبم افتاده. یابنده باتو یزد (خیابان بوذرجمهری) بمدیر گاراژ داده ومژدگانی دریافت دارد.
آ- ۲۲۴۲۱

چك شماره ۸۳۸۱۷۵ حساب جاری ۱۶۳۳ به مبلغ ۲۰ هزار ریال به حواله کردحامل بسررسید ۲۹ر۹ر۴۹ در تاریخ ۶ر۸ر۴۹ مفقود گشته بعهده بانك تجارت خارجی بنام ویکتور امانوئل هرمزی یابنده آن را به تلفن ۶۷۱۵۵ اطلاع دهد.
آ-۵۸۵۵

بعلت مفقود شدن دسته چك اینجانب محمد کریم مسعود- زادگان به تاریخ ۱۹ر۶ر۴۹ حسابجاری شماره ۵ بانك تهران شعبه کورش از درجه اعتبار ساقط است.
آ- ۵۰۱۸۶

دسته چك اینجانب صابر صیامی از شماره ۶۵۷۹۸۱ تا ۶۵۸۰۰۰ از جاری ۳۶ بانك صادرات مقابل بیمارستان فارابی مفقود گردیده و از درجه اعتبار ساقط است.

آموزشگاهها

ماشین نویسی
ماشین نویسی مجانی
کار و آموزش به علاقه مندانی که تا نهم آبان ماه مراجعه نمایند بورس مجانی تایپ فارسی - انگلیسی و یا آلمانی میدهد. خیابان پهلوی نبش بهرامی تلفن ۴۹۴۹۴
۱-۱۰ آ-۵۵۱۳

در آموزشگاه فائز
تعلیم پانچ با ماشین های IBM و ماشین نویسی با متد جدید شاه آباد روبروی دبیرستان شاهدخت تلفن ۳۱۰۶۵۷
آ-۵۷۴۱

باسابقه-معروف-مطمئن
ماشین نویسی ربانی شاه آباد تلفن ۳۳۷۱۳۵

آموزشگاه رادیو تلویزیون پارس بعدازظهرها تلفن ۳۰۲۸۰۹
۱-۲۵ آ-۵۷۵۴

رقص

هنرستان رقص تاربین یان
تعلیم رقصهای مدرن بین - المللی توسط آقای تاربین یان و دوشیزه مارگریت و استادان برجسته دیگر ده رقص ۳۰۰ تومان برای لاغری و تناسب اندام سی رقص فقط ۶۰۰ تومان چهارراه کالج جنب پمپ بنزین تلفن ۶۱۲۳۵۸
آ-۵۸۴۵

تعلیم رانندگی
هنرستان فنی پرستو
مرکز آموزش صحیح رانندگی مکانیکو ترافیك مجهز به بهترین و مدرنترین آموزش تهران خیابان شاهپور چهارراه گمرك تلفن ۲۳۹۱۶

تدریس خصوصی

ریاضی طبیعی ادبی زبان دفتر امور دانشجوئی دانشگاه تهران ۶۹۸۲۰

انگلیسی و آلمانی تلفن ۶۱۳۷۶۰
۱-۲۰ آ- ۵۸۷۵

ریاضیات و فیزیك شیمی بویژه ششم و ریاضیات عالی ودانشگاهی توسط مقدم ۹۵۳۶۷۷ و ۹۵۳۸۸۷
۱-۱۰ ا- ۵۱۰۳

ریاضیات شیمی مکانیك توسط دانشجوی فنی ۶۵۰۶۲
۱-۲ آ-۲۲۲۵۳

ششم طبیعی جلسه اول افتخاری تلفن ۷۴۵۱۶ و ۳۰۴۳۹۴
آ- ۵۸۷۳

انگلیسی. شورت هندماشین نویسی توسط بانوی انگلیسی ۴۷۱۴۱

ریاضیات فیزیك دانشجوی پلی تکنیك ۶۷۵۰۷
۱-۳ آ- ۲۲۴۴۷

ریاضیات. فیزیك وشیمی دبیرستان و دانشگاه ۳۳۹۳۷۵
۱-۲ آ- ۲۲۴۷۷

مخصوص بانوان

دوزندگی

دوزندگی نسیم ویژه بانوان کوکاکولا ۲۰ متری کوکاکولا
۱-۱۲ آ- ۵۷۰۰

دوزندگی فریبا ویژه بانوان تهران نو اول ایران مهر پاساژ نور
۱-۱۲ آ- ۵۶۹۹

آموزشگاه خیاطی
والیه عباس آباد فرح شمالی تلفن ۷۶۰۰۹۴

سالن آرایش
مژده به اهالی محترم شمیران سالن آرایش و زیبائی ملیحه افتتاح و آماده پذیرائی جهت توالت عروس و بانوان محترم می باشد خیابان دولت کوچه شیرین پلاك ۷۳ تلفن ۸۸۴۵۱۰
آ- ۵۸۵۶

رستورانهای خانوادگی

حاتم
پهلوی تلفن های ۲۲۸۱
۸۹۲۲۸۲- ۸۹۲۲۸۳

آگهیهای متفرقه

اسدلاوصولی خریداریم - ۳۵۱۶۱۷

ایران تزئین
حراج - حراج
کاغذ دیواری هانزا جدید ساخت آلمان متر مربع ۱۰ الی ۲۰ ریال تلفن ۷۷۲۹۱۳
آ- ۵۱۲۱

سردخانه‌های زیرصفر بالاصفر دفتر فنی اردشیر تلفن ۷۳۳۶۰

عکاسی سانترال
برای مجالس شما همه وقت عکسبرداری سانترال نارمك تلفن ۷۹۵۴۳۵
۱-۲ آ-۵۸۵۱

برصاحب کتابخانه‌ای گراور ارزان وسریع را در تهیه نماید شاه چطور؟ لاله زار کوچه سهتاز تلفن ۲۲۳۸۴۵

اسکلت آهنی فروشی
اسکلت آهنی جهت کارخانه با انبار به مساحت ۳۶×۳۶ دو سالن متصل بهم با نصب و بدون نصب بعلت مسافرت فوری بفروش میرسد. تلفن ۳۵۳۷۲۴

واکس، واکس کال

ایرانوکس-ویك تهران ایران تلفن ۶۲۳۵۳۱

داروخانه‌ها

داروخانه تهران خیابان شیر خورشید چهارراه سخر تلفن ۹۵۴۰۰۷

صاحب امتیاز ومدیر مسئول
عباس مسعودی
خیابان خیام ایران چاپ
تلفنخانه اطلاعات
۳۱۱۰۷۱ تا ۳۱۱۰۸۹

EFBOX

دربازکن برقی اف باکس
باگوشی تلفن وقفل برقی آلمانی
باقساط ماهانه
تضمین ۵ ساله
بدون پیش قسط

بوسیله تلفن سفارشات شما را در اسرع وقت نصب و تحویل میشود توجه فرمائید دربازکن برقی اف باکس تنها دستگاه دربازکن برقی است که به گوشی تلفن مجهز است و مادام العمر بدون اینکه در نتیجه افتادن به زمین آسیب ببیند خدمتگزار خانواده خواهد بود مرکز فروش ونصب شرکت کارور با مسئولیت محدود خیابان روزولت میدان ۲۵ شهریور ساختمان موچهری تلفن ۷۶۲۳۸۴ , ۷۶۲۱۹۸

استخدام فوری

شرکت سهامی کارخانجات رادیو شهاب اشخاص واجد شرایط ذیل را استخدام می نماید.
۱- یکنفر دوشیزه یا بانوی سکرتر جهت ماشین نویسی فارسی ولاتین وآشنائی کامل بزبان انگلیسی.
۲- پنج نفر سرویس کار وتعمیرکاررادیوو تلویزیون.
۳- سه نفر راننده باگواهینامه ۲ شخصی.
اشخاص واجد شرایط که دارای برك خاتمه خدمت یا معافیت دائم میباشند میتوانند **باتلفنهای: ۹۶۱۴۸۹ و ۹۶۱۴۹۰ تماس حاصل فرمایند.**
آ-۵۸۴۳

آگهی استخدام

شرکت سهامی شیشه قزوین بزرگترین تولید کننده شیشه- های جام جهت تکمیل کادرپرسنلی خود درتهران و قزوین احتیاج به اشخاص واجد شرایط زیر دارد.
۱- یکنفر مهندس مکانیك با حداقل سه سال سابقه کار وآشنا بزبان انگلیسی.
۲- یکنفر لیسانس درامور بازرگانی با تسلط کامل بزبان انگلیسی.
۳- سه نفر تعمیرکار مکانیك درجه یك با حداقل پنج سال سابقه کار.
ازاشخاص واجد شرایط که دارای برك خاتمه خدمت یامعافیت دائم میباشند دعوت میشود که:
بدفترمرکزی شرکت واقع در عباس آباد خیابان سنائی - چهارراه شاهین شمارهٔ ۲۶ مراجعه فرمایند.

برنامه سینماها

تونینکی - رنگی - چارلزبرونسون- سوزان جرج
شهر فرنگ (۶۲۷۶۲۸) ۱۵ر۱۱-۳-۱۵ر۵-۳۰ر۷-۴۵ر۹
* شگفتی های زندگی - رنگی - رومی اشنایدر - لئاماساری
امپایر (۶۲۳۹۴۲) ۱۵ر۱۱-۳۰ر۳-۳۰ر۵-۳۰ر۷-۴۵ر۹
* گل کاکتوس - رنگی - اینگریدبرگمن- والترماتائو
دیاموند (۶۲۸۴۰۰) ۱۵ر۱۱-۳۰ر۳-۳۰ر۵-۳۰ر۷-۴۵ر۹
* پل پیروزی رماتس - رنگی - جرج نگال- بن گازارا
سانترال (۴۸۶۸۶) ۱۱-۱-۳-۵-۱۵ر۷-۳۰ر۹
نیاگارا (۶۵۳۰۷) ۱۱-۳-۵-۱۵ر۷-۳۰ر۹
متروپل (۳۳۹۴۱۰) ۳۰ر۱۰-۳۰ر۲-۳۰ر۴-۴۵ر۶-۹
رویال (۴۹۷۸۵) ۱۰-۱۲-۲-۴-۶-۱۵ر۸-۳۰ر۱۰
پولیدور (۴۲۶۳۱) ۳۰ر۱۱-۳۰ر۳-۳۰ر۵-۴۵ر۷-۱۰
درایوین ونك (۶۲۲۵۵۷) ۳۰ر۶-۳۰ر۸
* روزهای افتخار - سینماسکوپ - رنگی- کرك دوریس
نادر (۳۳۴۹۵) ۱۰-۱۲-۲-۴-۶-۸
دروازه طلائی (۳۵۲۱۶۰) ۳۰ر۱۱-۳۰ر۳-۳۰ر۵-۳۰ر۷-۳۰ر۹
سهیلا (۳۳۶۴۲۴) ۳۰ر۱۰-۳۰ر۲-۳۰ر۴-۳۰ر۶-۳۰ر۸
کیهان (۹۵۷۳۶۰) ۴۵ر۱۰-۴۵ر۲-۴۵ر۴-۴۵ر۶-۴۵ر۸
الوند (۳۵۶۵۳۸) ۱۰-۱۲-۲-۴-۶-۸
مراد (۷۹۹۸۲) ۹-۱۱-۱-۳-۵-۷-۹
* هاوائی - رنگی - جولی اندروز -ریچارد هریس
رادیوسیتی (۴۳۳۲۰) ۱۱-۳۰ر۳-۳۰ر۶-۳۰ر۹ بعدازظهر
* گلدجینجر رنگی سینماسکوپ چیچو فرانکو
تاج (۳۱۳۸۶۴) ۳۰ر۱۰-۲-۴-۶-۸-۱۰
* شزم - رنگی - سینماسکوپ - جان وین
گلدن سیتی (۶۱۳۲۶۹) ۱۵ر۱۱-۳۰ر۳-۳۰ر۵-۳۰ر۷-۳۰ر۹
ادئون (۴۳۸۱۱۸) ۳۰ر۱۰-۲-۴-۶-۸-۱۰
* نامه‌ای از کرملین- رنگی ریچاردبون- اورسن ولز
کاپری (۴۸۴۰۱) ۱۱-۳-۵-۷-۹
* پارتی - رنگی - پیترسلرز
بولوار (۶۰۲۹۲) ۱۱-۲-۴-۶-۸-۱۰
ب.ب (۶۹۶۴۱) ۳۰ر۱۰-۲-۴-۶-۸-۱۰
* زمانی که دزد بودم- آلن دلون - آن مارگرت
ایفل (۳۱۱۴۷۷) ۱۰-۱۲-۲-۴-۶-۸-۱۰
* زوج عوضی- رنگی- جك لمون -والترماتیو
ریولی (۷۵۷۷۷۷) ۱۵ر۱۱-۳۰ر۳-۳۰ر۵-۳۰ر۷-۳۰ر۹
* بانوو ولگرد - رنگی - کارتون -محصول والت دیسنی
سینه موند (۴۸۳۲۲) ۴۵ر۱۰-۳-۵-۷-۹
* ژنرال پاتون - رنگی - ۷۰میلیمتری - جرج سی اسکات
آتلانتیك (۶۲۷۱۷۱) ۱۱-۱۵ر۳-۳۰ر۶-۴۵ر۹
* رومئو وژولیت رنگی - الیویا هرسی
کسری (۷۵۶۹۳۹) ۳۰ر۱۰-۲-۳۰ر۴-۷-۳۰ر۹
* بوتنیك - رنگی - رابرت مورس - استفانی پاورز
پارامونت (۴۸۳۲۱) ۱۵ر۱۱-۳۰ر۳-۳۰ر۵-۳۰ر۷-۳۰ر۹
* بیگانگان - رنگی سنتابرگر
کریستال (۳۳۷۶۷۵) ۳۰ر۱۰-۳۰ر۲-۳۰ر۴-۳۰ر۶-۳۰ر۸
* طوقی - بهروزوثوقی - آفرین - ناصر ملك مطیعی
مهتاب (۴۷۷۷۷) ۱۵ر۱۱-۱۵ر۳-۱۵ر۵-۱۵ر۷-۱۵ر۹
رکس (۳۳۵۲۹۳) ۳۰ر۱۰-۳۰ر۲-۳۰ر۴-۳۰ر۶-۳۰ر۸
شهوند (۳۵۴۰۴۰) ۳۰ر۱۰-۳۰ر۲-۳۰ر۴-۳۰ر۶-۳۰ر۸
اسکار (۹۵۰۸۹۸) ۳۰ر۱۰-۳۰ر۲-۳۰ر۴-۳۰ر۶-۳۰ر۸
ژاله (۳۰۴۱۲۰) ۱۵ر۹-۱۵ر۱۱-۱۵ر۱-۱۵ر۳-۱۵ر۵-۱۵ر۷-۱۵ر۹
پاسارگاد (۷۹۲۷۸۲) ۱۰-۱۲-۲-۴-۶-

۸ر۱۵
مولن روژ (۷۲۹۲۹) ۱۱-۳۰ر۳-۳۰ر۵-۳۰ر۷-۳۰ر۹
دیانا (۴۷۳۶۵) ۱۱-۳۰ر۳-۳۰ر۵-۳۰ر۷-۳۰ر۹
چرخ و فلك ۱۰-۱۲-۲-۴-۶-۸
لیدو (۹۵۱۲۸۲) ۹-۱۱-۱-۳-۵-۷-۹
ارانوس (۲۷۹۷۱) ۱۰-۱۲-۲-۴-۶-۸
توسکا (۵۸۵۴۴) ۹-۱۱-۱-۳-۵-۷-۹
فیروزه ۳۰ر۱۰-۳۰ر۱۲-۳۰ر۲-۳۰ر۴-۳۰ر۶-۳۰ر۸
رنگین کمان (۷۵۶۷۶۰) ۱۰-۱۲-۲-۴-۶-۱۵ر۸
نپتون (۷۶۰۱۳۶) ۹-۱۱-۱-۳-۵-۷-۹
* استخر -رنگی- آلن دلون -رومی اشنایدر
سیلورسیتی (۸۶۱۲۰۵) ۳۰ر۱۰-۳۰ر۲-۳۰ر۴-۳۰ر۶-۳۰ر۸
* فاتحین پل - سینماسکوپ - رنگی - والتر استیونس
اروپا (۳۰۳۱۷۹) ۳۰ر۱۰-۳۰ر۲-۳۰ر۴-۳۰ر۶-۳۰ر۸
پاسیفیك (۷۳۳۱۱) ۱۱-۳۰ر۳-۳۰ر۵-۳۰ر۷-۳۰ر۹
سیلوانا (۳۳۳۷۷۷) ۳۰ر۱۰-۳۰ر۲-۳۰ر۴-۳۰ر۶-۳۰ر۸
* لیلی و مجنون - سینماسکوپ - رنگی- بهروز وثوقی - آفرین
اونیورسال (۶۶۹۵۳) ۳۰ر۱۰-۱۵ر۱-۴-۴۵ر۶-۳۰ر۹
آسیا (۴۲۹۰۹) ۱۱-۲-۳۰ر۴-۷-۴۵ر۹
میامی (۷۴۳۲۹) ۳۰ر۱۰-۱۵ر۱-۴-۴۵ر۶-۳۰ر۹
ساینا (۳۵۲۴۴۲) ۳۰ر۹-۱۵ر۱۲-۳-۳۰ر۵-۳۰ر۸
ایران (۳۳۶۳۵۴) ۱۰-۳۰ر۱۲-۳-۴۵ر۵-۳۰ر۸
تیسفون (۹۵۸۸۸۲) ۳۰ر۹-۱۵ر۱۲-۳-۳۰ر۵-۳۰ر۸
مارلیك (۹۶۳۶۱۶) ۱۱-۳۰ر۱-۱۵ر۴-۷-۴۵ر۹
مونت کارلو (۷۹۷۴۱) ۴۵ر۹-۳۰ر۱۲-۱۵ر۳-۶-۴۵ر۸
پانوراما (۷۹۴۵۷۰) ۱۱-۳۰ر۱-۱۵ر۴-۷-۴۵ر۹
آستارا (۸۴۰۲۲) ۳۰ر۱۰-۱-۳۰ر۳-۱۵ر۶-۹
* شکار- رنگی آشاپارك - درمندرا
دنیا (۳۳۳۸۱۲) ۳۰ر۱۰-۱-۳۰ر۳-۶-۳۰ر۸
* آمریکا آمریکا- رنگی- اثرالیاکازان
ماژستیك (۶۸۴۶۱) ۱۱-۴۵ر۲-۵-۱۵ر۷-۳۰ر۹
* شب وروز نرگس- پردیپ کومار
پلازا (۴۴۲۵۵) ۱۱-۳-۵-۱۵ر۷-۳۰ر۹
حافظ (۳۳۴۰۷۴) ۹-۱۱-۱-۳-۵-۷-۹
فردوسی (۳۳۵۷۸۴) ۱۰-۱۲-۲-۴-۶-۸
ری (۲۲۵۷۸) ۹-۱۱-۱-۳-۵-۷-۹
پرسپولیس (۵۸۱۰۸۳) ۹-۱۱-۱-۳-۵-۷-۹
* عشق دبورا رنگی کارول بیکر
گلدیس (۶۲۸۷۱۳) ۳۰ر۳-۳۰ر۵-۳۰ر۷
* طلای مك کنا - رنگی - عمرشریف
دریا (۷۹۱۷۴۶) ۳۰ر۹-۴۵ر۱۱-۲-۱۵ر۴-۳۰ر۶-۴۵ر۸
* مردان حادثه جو - رنگی - پل نیومن
المپیا (۹۵۶۷۹۶) ۳۰ر۱۰-۳۰ر۲-۳۰ر۴-۳۰ر۶-۳۰ر۸
* آتش برفراز تلمارك - رنگی- کرك داگلاس
بردیس ۳۰ر۹-۴۵ر۱۱-۲-۱۵ر۴-۳۰ر۶-۴۵ر۸
* آخرین قطارگان هیل تصویر یك گناه
البرز (۳۰۴۲۵۸) ۳۰ر۸-۱۲-۳۰ر۳-۷-۳۰ر۸
* بازگشت به آزادی - رنگی - سینما سکوپ ویرجینیامك کنا
تخت جمشید (۴۳۵۵۰) ۳-۵-۷-۹

سانس انگلیسی
درایوین ونك ۱۵ر۶-۳۰ر۸-۳۰ر۱۰ (بارباریلا)
گلدیس ساعت ۳۰ر۹ فیلم (عشق دبورا)

تالار ۲۵شهریور - وای بر مغلوب نوشته گوهرمراد - کارگردان داودرشیدی باشرکت پرویز فنی زاده - فهیمه راستکار ۱۵ر۸ بعداز ظهر تلفن رزرو ۲۵۴۴۴

برنامه تلویزیون

کانال ۷

برنامه امشب
۳-۳۰ اسلایدو موزیك
۳-۴۰ اعلام برنامه
۳-۴۵ پخش مستقیم مراسم مخصوص نهم آبان ازامجدیه در حضور والاحضرت ولیعهد
۴-۰۰ پخش مستقیم مراسم افتتاح فستیوال فیلم های کودکان درحضور علیاحضرت شهبانو
۴-۱۵ پخش دنباله مراسم امجدیه
۶-۳۰ درجهان ما
۷-۰۰ مسابقه جوانان
۷-۳۰ ورزش
۸-۰۰ خانه قمرخانم
۸-۳۰ مشروح اخبار همراه با فیلمهای خبری
۹-۰۰ محله پیتون شماره ۴۴۹
۹-۳۰ محله پیتون شماره ۴۵۰
۱۰-۳۰ موسیقی ایرانی
۱۰-۳۰ موسیقی ایرانی
۱۱-۰۰ پایان

برنامه نیمروز یکشنبه
۱۲-۱۵ اسلاید و موزیك
۱۲-۳۰ اعلام برنامه
۱۲-۳۱ فیلم بیك مك
۱۲-۴۵ فیلم گاسپار
۱-۱۵ فیلم محله پیتون
۱-۴۵ اخبار نیمروز
۲-۰۰ موسیقی ایرانی
۲-۱۵ اختاپوس

کانال ۳-۹

برنامه امشب
۶-۴۵ اسلاید و موزیك
۷-۰۰ اعلام برنامه
۷-۰۱ اخبار
۷-۰۵ امروز و دیروز، یك نگاه
۷-۳۰ فیلم ویژه
۸-۳۰ مشروح اخبارهمراه با فیلم‌های خبری
۹-۱۵ واریته آلمانی
۹-۳۰ هنرهای تجسمی
۱۰-۰۰ فیلم سینمایی بنام ترانه سرایان
۱۱-۳۰ اخبار همراه با فیلم
۱۲-۰۰ پایان

برنامه آموزشی

برنامه امشب
۴-۰۰ آهنگها وچشم اندازها
۴-۲۵ اعلام برنامه
۴-۳۰ زبان انگلیسی
۴-۴۵ فیلم آموزشی
۵-۰۰ طبیعی ۱ و ۲
۵-۲۵ طرح مسابقه شیمی
۵-۴۰ برنامه هنری
۵-۵۵ شیمی ۱ و ۲
۶-۲۰ زبان فرانسه
۶-۳۵ فیزیك ۱ و ۲
۷-۰۰ علوم اجتماعی
۷-۲۰ ریاضی ۱ و ۲
۷-۴۵ برنامه هنری
۸-۰۰ فیلم داستانی
۸-۳۰ پایان برنامه

تلویزیون امریکا

برنامه امشب
۵-۰۰ برنامه اندی گریفیث
۵-۳۰ جوی بیشاب
۵-۵۵ برنامه آگهی
۶-۰۰ اخبار
۶-۱۵ برنامه آینده تلویزیون
۶-۱۸ برنامه مك ومایر
۶-۳۰ اطلاعات مخصوص
۷-۰۰ برنامه مخصوص
۷-۳۰ دشت سرسبز
۸-۰۰ خلاصه اخبار
۸-۰۵ ردا سکلتون
۹-۰۰ بری میسن
۹-۵۵ برنامه آگهی
۱۰-۰۰ خلاصه اخبار
۱۰-۰۵ شرلوك هلمس
۱۰-۳۰ فیلم سینمائد

نمایشگاه نقاشی وطراحی در مؤسسه اطلاعات

هنرمندان وابسته به انجمن دوشیزگاون‌و بانوان آثار خودرا دراین نمایشگاه عرضه کرده‌اند

بمناسبت جشن فرهنگ و هنر، موسسه اطلاعات نمایشگاهی از آثار نقاشی و طراحی در باشگاه اطلاعات ترتیب داده است.

این نمایشگاه از آثار هنری اعضاء انجمن دوشیزگان وبانوان فراهم آمده است .

این نمایشگاه روز پنجشنبه‌توسط سرکار علیه بانو فریده دیبا گشایش یافت.

سناتور عباس مسعودی مدیر موسسه اطلاعات ، بانو قدسی مسعودی صاحب‌امتیاز مجله‌اطلاعات بانوان سردبیر مجله و گروهی از بازدیدکنندگان،همچنین هنرمندانی که آثارشان در این نمایشگاه عرضه شده بود در این مراسم شرکت داشتند.

نقاشان نام‌آور

آثار این نمایشگاه شامل‌نقاشی‌و طراحی است وجود تابلوهای چند نقاش مشهور ، اهمیتی خاص بدین نمایشگاه می‌بخشد.

از ایران درودی دواثر در این نمایشگاه می‌بینیم‌این نقاش‌ارزنده نمایشگاههای موفقی در ایران و اروپا داشته است، و آخرین کار های خود را به نمایشگاه عرضه کرده است. دو اثر فرح‌نوتاش نقاش جوان‌ایرانی‌در این‌نمایشگاه هست «دختر تنها» و«زن وطاووس» این نقاش که آثارش بیشتر از دنیای عاطفی زن مایه می‌گیرد دنیای پر از سادگی و خیال زن ایرانی را براحتی در تابلوهایش نشان میدهد.

«ماری شایانس» که سرامیک های زیبائی‌از او دیده‌ایم چند اثر در این نمایشگاه دارد .

هنگام بازدید سرکار علیه خانم فریده دیبا مادر گرامی علیاحضرت شهبانو ازنمایشگاه هاسمیک‌نرسسیان یکی از تابلوهای خود را به حضور ایشان تقدیم کرد خانمها مهین‌عظیمی (برزین) لیدا نجمی ، پری محمدی ، هما راد آثاری عرضه کرده‌اند که پاره‌ای ازاین آثار با اینکه برای اولین‌بار به نمایش درآمده بود ، از پختگی و زیبائی نشانه‌ای داشت .

اثری ازفرح نوتاش، در نمایشگاه اطلاعات

طراحان تازه

بخش دیگری‌ازنمایشگاه به‌طراحی اختصاص یافته است .

هلن انشاء که طرح‌های بدیع او را برای لباس و در برنامه‌های تالار رودکی دیده‌ایم پاره‌ای از طرحهای خود را به این نمایشگاه فرستاده است .

منیژه میرسجادی ، چند طرح‌شوخ دراین نمایشگاه دارد که سوژه‌اصلی آنها عشق است این آثار از تنوع ظرافت بهره‌مند است .

طرح‌های نمایشگاه غالبا برای‌لباس فراهم شده و گویا برای اولین‌بار است که طرحهای‌مددر یك نمایشگاه نقاشی به‌تماشا درمی‌آید .

پاره‌ای از طرحها برای کتاب ، بسته‌بندی، روی جلد مجلات ، طرح تقویم فراهم شده است . جنبه‌تزئینی آثار پسندیده ومطبوع است طرح‌های دیگری از دوشیزگان وابسته‌به‌انجمن نیز دراین نمایشگاه دیده میشود .

چند طرح پذیرفتنی از نقاشان آماتور دبیرستانهای رضا شاه‌کبیر و هدف دراین نمایشگاه هست .

طی دیدار سرکار علیه بانو فریده دیبا از نمایشگاه خانم اباصلتی‌درباره فعالیت‌های هنری انجمن توضیحاتی بعرض رسانیدند .

سرکار علیه خانم دیبا فرمودند ، بانوان و دوشیزگان علاوه بر اشتغال به کارهای روزمره در ادارات وخانه نباید از هنر غافل بمانند . و ضمن اظهار خوشوقتی از آثار عرضه شده در نمایشگاه فعالیت فرهنگی موسسه اطلاعات راستودند .

پس از مشاهده آثار نمایشگاه قسمت‌های مختلف موسسه اطلاعات مورد بازدید ایشان قرار گرفت .

نمایشگاه تا چند روز برای بازدید عموم آزاد است و علاقمندان به آثار هنری میتوانند صبح و عصر از این نمایشگاه در باشگاه اطلاعات دیدن کنند .

به‌زبان‌عشق بورزیم

دکتر فرزام پور : تدریس زبان‌در مدارس ما دلخواه نیست

در جلسه اول سخنرانی و بحث در باره زبان فارسی که در تالار های چهارگانه موزه نوبنیاد ایران باستان ایراد میشد ،دوازده‌تن ازدانشمندان صاحبنظرایرانی‌شرکت‌جستند اولین سخنران جلسه ،دکتر فرزام‌پور استاد دانشگاه ملی بود در باره « اموزش زبان فارسی در دبیرستان وسال‌اول دانشگاه » بحث‌تازه‌ای راا‌عاز کرد .

بعلت اهمیت موضوع ، خلاصه‌ای از گفتار ایشان را در اینجا می‌آوریم .

سخنرانی دکتر فرزام‌پور درپنج قسمت ایراد شد :

۱ـ ارزش و اهمیت و لزوم آموختن فارسی .
۲ـ هدف اموزش فارسی .
۳ـ کتاب .
٤ـ معلم .
۵ـ روش تعلیم .

در ارزش واهمیت ولزوم‌آموختن زبان فارسی همین‌بس که به‌گواهی خودی و بیگانه ربان ما یکی از زبان های شیرین‌و پر مایه‌جهانست دامنه وسیع الفاظ ومعانی‌وتعبیرات دقیق کثرت مضامین و مسائل گوناگون در زبان و ادب ما ، نشانه‌ای بارز از فرهنك اصیل و تمدن درخشان و پر افتخارماست . زبان فارسی خوش آهنك و دارای نوعی موسیقی است .

هدف از آموزش زبان فارسی این است که شاگرد از عهده درست گفتن و درست نوشتن برآید ،انواع کلمات و ترکیبات مورد نیاز و چگونگی بکار بردن آنها را بشناسد ، مقصود دیگران را دریابد و منظور خویش را به درستی بفهماند .

هنر وجوانان

ما میخواهیم حس تشخیص‌زیبائی وهنر دوستی را درجوانان‌برانگیزیم تابتوانند شاهکار های ذوق و هنر کشور خود را بشناسند واز آنها لذت برند .

برای رسیدن به این هدف‌کتاب خوب حائز اهمیت فراوانست .

تجربه نشان داده که شاگردان امروزی از روبرو شدن با عبارت های مشکل و اصطلاحات فنی و پیچیده خاصه اگر در نخستین صفحات کتاب باشد می رمند و نسبت به‌خواندن و فرا گرفتن‌درس فارسی بی علاقه میشوند .

برای اینکه چنین موردی پیش نیاید بایدسعی کرد کتاب بامطالبی روان و داستان هائی گیرا اغاز شود و بتدریج‌با مقالات نسبتاًدشوار پایان پذیرد .

بهتر انست که از نقل مطالبی ـ از نظم ونثر قدیم ـ که‌بازندگانی امروزی منطبق نیست در کتاب های درسی خودداری شود .

نظم و نثر معاصران

از آثار بزرگانی چون بیهقی سعدی و ... از نظم ونثرمعاصران، خاصه نوشته‌های‌استادان ومترجمان و نویسندگان و شاعرانی که‌زبان فارسی را نیك میدانند در کتاب های درسی‌آورده شود . تاشاگردان به دقایق زبان فارسی آشنا شوند.

معلم نقش مهمی دارد وتدریس زبان فارسی در بیشتر مدارس ما به صورتی دلخواه نیست .

کسانی که از عهده تدریس دروس دیگر بر نمی‌ایند به ناچار ایشان را به تدریس فارسی می‌گمارند .

دسته‌ای هم فاضل و باسواد هستند اما تندخو و سخت‌گیرند. شاگرد چنین کسانی نه از درس دل خوشی دارد و نه از مدرس .

پاره‌ای از معلمان باسوادوفاضل هستند که متاسفانه شماره اینگونه معلمان فراوان نیست .

معلم باید با خوشروئی سر ـ کلاس حاضر شود واستعداد های نهفته را کشف کند و البته دانستن روش تعلیم شرط است .

روش تعلیم نه آنست که معلم چیزی‌بگوید و شاگردچیزی‌بشنود. خوب شنیدن شرط است اما معلم باید گاهی شاگرد را وادارد تا سخنی بگوید . معلم بایدبه‌شاگرد میدان دهد تا شاگرد درکلاس به فن سخنوری هم آشنا شود .

باید شاگرد را تشویق کند وبه مطالعه وادارد . کتابخانه های دبیرستانهای ما نباید زیر قشری از گرد و خاك باشند . در کتابخانه ها باید باز باشد و شاگردان به راهنمائی معلمان به کتابخانه ها روی آرند و از دریای بی کران‌ادب فارسی کسب فیض کنند .

سخنرانی دکتر فرزام‌پور مفصل بود . به همین جهت مجال صحبت به شنوندگان داده نشد ولی همین بس که بگوئیم این سخنرانی «خشت اول » است . « خشت‌اول» یعنی آموزش زبان فارسی در دبیرستان و سال های اول دانشگاه که در ساختمان رفیع فرهنك ما تاثیر دارد .

گشایش پنجمین فستیوال فیلم کودکان

پنجمین فستیوال بین‌المللی فیلم های کودکان امروز با نمایش فیلم های :

فصل های سال از شوروی
بچه‌ای بالای درخت از هلند
گرگ آمد از انگلستان
شروع میشود .

هر روز در دو برنامه چند فیلم نمایش داده میشود . در مدت‌چشن ۸ فیلم از انگلستان ۱۸ فیلم از چکسلواکی ، ۵ فیلم از شوروی‌ه فیلم از آمریکا روی پرده می آید و کشور های دیگر نیز با تعدادی فیلم در این‌فستیوال‌شرکت جسته‌اند .

امسال مروری در آثار خانم «هرمینا‌تیرلوا» اهل چکسلواکی جزء برنامه فستیوال است . چند سینما در پایتخت فیلم های‌فستیوال را برای کودکان‌نشان میدهند و گویا قرار است چند فیلم از آثار خوب خارجی خریداری گردد تا برای کودکان‌شهرستانها نیز‌نمایش داده شود .

از ایران ۹ فیلم به فستیوال عرضه شده است .

سوءتفاهم
اردك‌حسود
فلوت
آقای هیولا
گرفتار
بدبده
نان و کوچه
وزنه‌بردار
عموسیبیلو

فستیوال روز نوزدهم آبانماه پایان میگیرد .

آگهی مناقصه شماره ۱۷۷۱ و ۱۷۳۵ر۴۹

راه‌آهن دولتی ایران یکدستگاه توموتور بقدرت دوهزارکیلو ودارای چرخهای بادی و ۱۰۴۰۰ کیلو (برابر دوهزار متر)لوله دواینچ گالوانیزه دوسر دنده نابوش مورد نیازرا برطبق مشخصات وشرایط و اوراق مربوطه از طریق مناقصه تحویل تهران انبار مرکزی (د) خریداری مینماید.

داوطلبان شرکت در مناقصه میتوانند در ساعت اداری‌جهت دریافت اسناد مناقصه باداره کل کارپردازی مراجعه فرمایند شرکت کنندگان در مناقصه باید مبلغ سی‌هزار ریال برای شماره ۱۷۷۱ و ۱٤۰۰۰ ریـال برای شماره ۱۷۳۵ر ٤۹ بعنوان سپرده شرکت در مناقصه بصندوق راه‌آهن پرداخت و رسید صندوق یا معادل همان مبلغ ضمانت‌نامه بانکی صادر یکی از بانکهای مجاز ایران که لااقل یکماه اعتبار داشته باشد بضمیمه پیشنهاد خود تاساعت ۹ صبح روز ۱ر۱۰ر٤۹ در صندوق پیشنهادها واقع در اداره کل کارپردازی بیاندازند . پیشنهادهای واصله ساعت ۱۰ همان روز باز و قرائت خواهد شد حضور پیشنهاد دهندگان یانمایندگان مجازآنان درجلسه مناقصه آزاد است و راه‌آهن در رد و یا قبول هریك یا تمام پیشنهادها مادامی که قرارداد مبادله نشده است جزا و کلا مختار میباشد به پیشنهاد فاقد سپرده و مشروط ومبهم‌و پیشنهادی که بعد از موعد مقرر برسد ترتیب اثر داده‌نخواهد شد سپرده برنده‌و حائز حداقل درجه دوم مناقصه نگهداری و در صورت استنکاف از انجام‌معامله‌بدون‌هیچگونه‌تشریفات‌بنفع‌راه‌آهن‌ضبط خواهد گردید وبرداخت مالیاتی که در ایران نسبت بعواید حاصله از این‌معامله بنابه‌تشخیص وزارت دارائی تعلق میگیرد بعهده برنده یابرندگان مناقصه میباشد راه‌آهن میتواند صدی بیست‌وپنج از میزان‌معامله را کسر یا اضافه نماید پیشنهادهای واصله از کشورهائیکه با دولت ایران پیمان معاملات تهاتری دارند با شرایط مساوی حق‌تقدم خواهند داشت. م‌الف ۷۹۵۵

راه‌آهن دولتی ایران
آ_۵۰۹۰۲ ۱_۲

آگهی مناقصه شماره ۱۷٤۵ر۴۹

راه‌آهن دولتی ایران چهل وپنج هزار کیلو لوله‌فولادی بی‌درز مورد نیاز را برطبق مشخصات وشرایط‌واوراق مربوطه سی‌انداف یکی از بنادر ایران (خرمشهر یاشاهپور) یا مرز جلفای ایران از طریق مناقصه خریداری مینماید.

داوطلبان شرکت در مناقصه میتوانند در ساعت اداری‌جهت دریافت اسناد مناقصه باداره کل کارپردازی مراجعه نمایند . شرکت کنندگان در مناقصه باید مبلغ نود هزار ۹۰۰۰۰ریال بعنوان سپرده شرکت در مناقصه بصندوق راه‌آهن پرداخت و رسید صندوق یا معادل آن‌ضمانت نامه بانکهای مجاز ایران که لااقل دوماه اعتبار از تاریخ‌مناقصه داشته باشد بضمیمه پیشنهاد خود تاساعت ۹ صبح روز ۲٦ر۱۰ر٤۹ مطابق با ۱٦ر۱ر۷۱ در صندوق پیشنهادها واقع در اداره کل کارپردازی بیاندازند . پیشنهادهای واصله ساعت ۱۰ همان روز باز و قرائت خواهد شد حضور پیشنهاد دهندگان یانمایندگان مجازآنان درجلسه مناقصه آزاد است و راه‌آهن در رد و یا قبول هریك یا تمام پیشنهادها مادامی که قرارداد مبادله نشده است جزا و کلا مختار میباشد به پیشنهاد فاقد سپرده و مشروط ومبهم‌و پیشنهادی که بعد از موعد مقرر برسد ترتیب اثر داده‌نخواهد شد سپرده برنده‌و حائز حداقل درجه دوم مناقصه نگهداری و در صورت استنکاف از انجام‌معامله‌بدون‌هیچگونه‌تشریفات‌بنفع‌راه‌آهن‌ضبط خواهد گردید وبرداخت مالیاتی که در ایران نسبت بعواید حاصله از این‌معامله بنابه‌تشخیص وزارت دارائی تعلق میگیرد بعهده برنده یابرندگان مناقصه میباشد راه‌آهن میتواند صدی بیست‌وپنج از میزان‌معامله را کسر یا اضافه نماید پیشنهادهای واصله از کشورهائیکه با دولت ایران پیمان معاملات تهاتری دارند با شرایط مساوی حق‌تقدم خواهند داشت. م‌الف ۷۹۵۵

راه‌آهن دولتی ایران
آ_۵۰۹۰۲ ۱_۲

آگهی اصلاحی

تعقیب آگهی شماره ۱۹۰٦۸ر۳ـ ۲۵ر۱۲ر٤۸ باطلاع عموم میرساند . طبق تصمیم مجدد وزارت اطلاعات آگهی‌های ثبت شهرستان نوشهر وشهسوار که قبلا بروزنامه مرد مبارزه چاپ تهران واگذار شده بود از چهارم آذر ماه سال جاری درروزنامه بازار چاپ رشت درج وانتشار خواهد یافت .

علاقمندان میتوانند بروزنامه مذکور مراجعه و کسب اطلاع فرمایند. م‌الف ۸۰۰۲

معاون وزارت دادگستری وسرپرست ثبت کل .رئیسیان

صحرا
پاورقی‌مصور
اطلاعات

-۱۰-

ساختمان سد جیرفت سال آینده آغازمیشود

بمنظور اجرای طرح آبیاری‌منطقه جیرفت و با استفاده از ۲ میلیارد ریال اعتباری که سازمان برنامه در اختیار سازمان عمران منطقه جیرفت قرار داده ساختمان سد جیرفت تا پایان سال آینده‌شروع خواهد شد .

سد جیرفت بر روی رودخانه هلیله رود بسته میشود و با جمع آوری‌آب رودخانه و سیلاب سالانه نزدیك به ۳۰ هزار هکتار اراضی زراعی را در این منطقه مشروب خواهد کرد .

ضمنا براساس طرح آبیاری که برای منطقه جیرفت تهیه شده ٦۰ هزار هکتار از اراضی ناحیه‌مذکور زیر کشت خواهد رفت که آب مورد نیاز سی هزار هکتار بقیه ، با حفر متجاوز از یکصد حلقه چاه عمیق و نیمه عمیق تامین خواهدشد .

سد جیرفت بتونی بوده قریب ۳۰ متر ارتفاع خواهد داشت ، دهانه پائین سد جیرفت ٦ متر پیش بینی شده و پشت سد مجموعا نیم میلیون متر مکعب آب جمع خواهد شد . که میتوان با استفاده از آب دریاچه‌پشت سد ۱۰ هزار کیلووات برق نیز بدست آورد که به مصارف کشاورزی و در صورت امکان به مصارف‌شهری خواهد رسید .کانال سازی نیز بموازات ساختمان سد پایان می یابد و تا چهار سال بعد سدجیرفت قابل بهره‌برداری‌خواهد بود .

آگهی مناقصه

شرکت دخانیات ایران حمل‌در حدود یکهزار تن توتون‌سیگار از رشت و توابع بتهران را بمناقصه میگذارد . داوطلبان میتوانند همه روزه باستثناء ایام تعطیل رسمی‌به اداره باربری شرکت دخانیات مراجعه و با دریافت یك نسخه از شرایط مشخصات و اطلاع کامل از مفاد آن پیشنهاد خود را تنظیم‌و به‌پیوست شرایط مشخصات امضاء شده تا ساعت ده صبح مورخه ۲۱ر۸ر٤۹ باداره دفتر شرکت دخانیات تسلیم و رسید اخذ نمائید تا در جلسه‌ایکه ساعت ده صبح همان روز در شرکت‌تشکیل خواهد شد باز و مورد رسیدگی قرار گیرد.

حضور شرکت کنندگان در جلسه مناقصه آزاد و شرکت در رد و قبول یك یاکلیه پیشنهادات مختار است . ضمنا به پیشنهادات مبهم و مشروط ویاایکه بعد از وقت مقرر برسد ترتیب اثر داده نخواهد شد. م‌الف ۷۸۳۸

شرکت دخانیات ایران
۲_۲ آ_۵۰۳٤۰

هفته کودک

هفته بزرگداشت کودکان

۱۱۱۱

حساب مخصوص کمك به‌کودکان درکلیه شعبات بانکهای کشور

بخاری‌های آزمایش برای مردم ایران وبا توجه به آب وهوای این سرزمین ساخته شده است
• مابتدریج نظر طبقات مختلف را درباره بخاری های آزمایش بطور خودمانی مطرح خواهیم کرد.

نفتی میگه:
خیلی کم مصرفه. بازارما را کساد کرده!

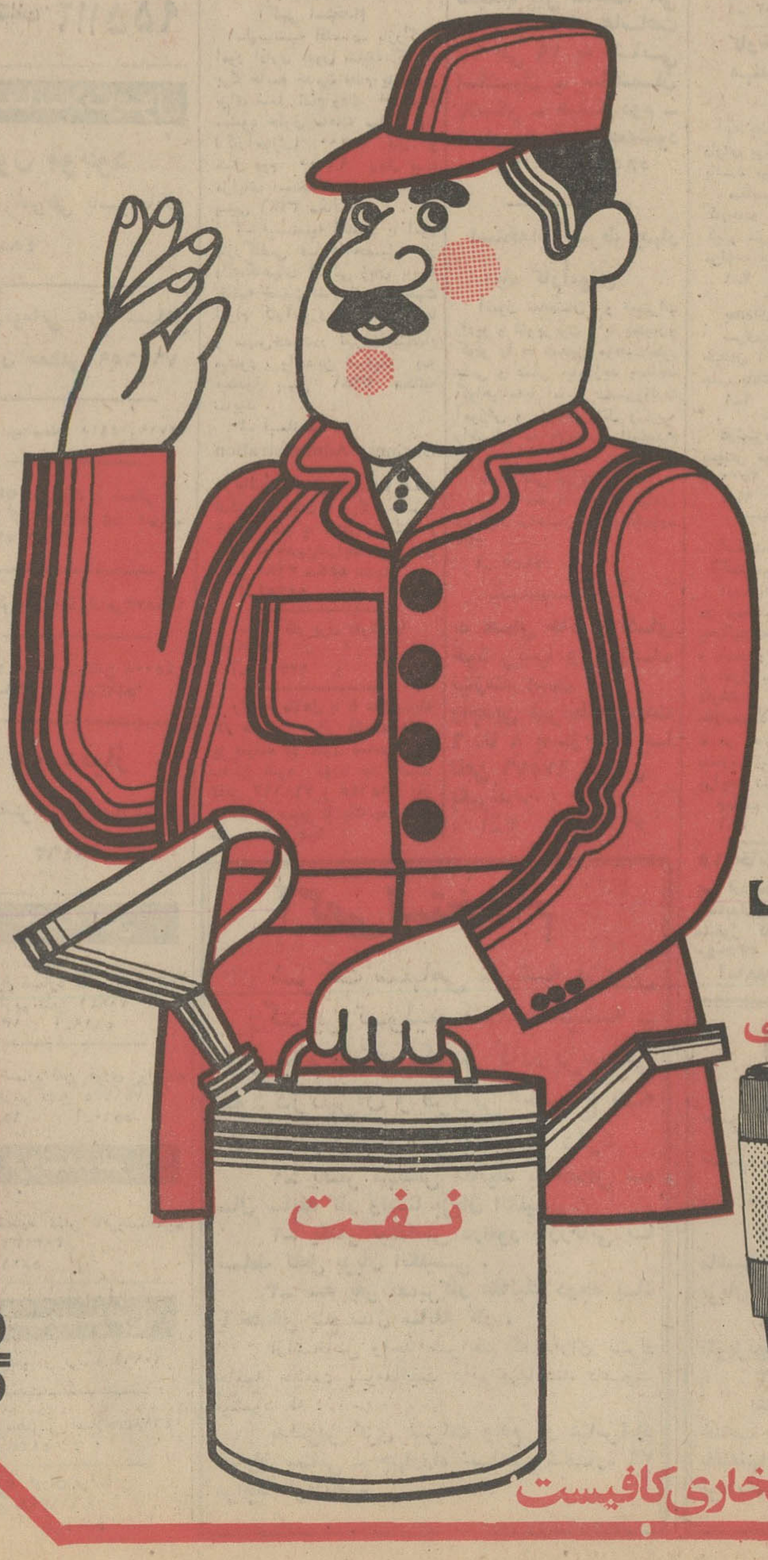

بخاریهای آزمایش
باپوشش لعابی
در ۵ مدل باقیمتهای بین المللی

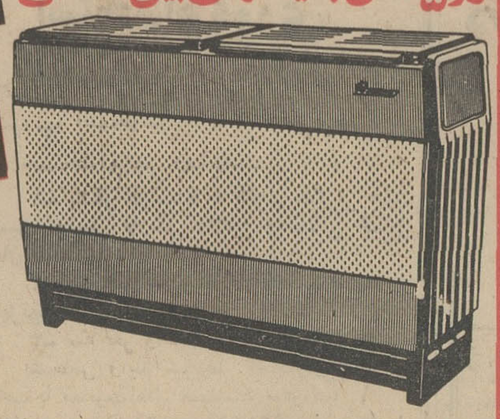

نام آزمایش برای انتخاب بخاری کافیست

۱۰ آبان شماره مخصوص اطلاعات دختران وپسران

جالبتر ـ زیباتر و خواندنی‌تر از همیشه باقیمت معمولی

جشن سال تحصیلی دانشگاه ملی

بعد از ظهر پنجشنبه درپیشگاه شاهنشاه آریامهر و علیاحضرت شهبانو جشن آغاز سال تحصیلی دانشگاه ملی ایران با شرکت دانشجویان این دانشگاه برگزار شد.

هنگام تشریف فرمائی، آقای نخست‌وزیر و بانو افاین‌مهندس شریف امامی و مهندس ریاضی روسای مجلسین، امیراسداله اعلم وزیر دربار شاهنشاهی، دکتراقبال رئیس هیئت مدیره و مدیر عامل شرکت ملی نفت ایران پرفسور انوشیروان پویان رئیس دانشگاه ملی ایران از اعلیحضرتین استقبال بعمل آوردند و پرفسور پویان خیر مقدم گفت و اعلیحضرتین پس از ملبس شدن به لباس استادی دانشگاه ملی از جلوی صف استادان و کارکنان گذشتند و در جایگاه مخصوص مستقر شدند.

دراین هنگام سلام شاهنشاهی نواخته شد و در حدود سیصد تن از دانشجویان پسر و دختر سرود دانشگاه خود را خواندند.

توزیع گواهینامه‌ها

پس از استقرار اعلیحضرتین در جایگاه مخصوص که دراستادیوم فوتبال دانشگاه بنا شده بود و گرداگرد آن دانشجویان و مدعوین قرار داشتند رئیس دانشگاه ملی گزارشی بدین شرح بشرفعرض رسانید.

گزارش رئیس دانشگاه

شاهنشاها ـ علیاحضرتا

با کسب اجازه از پیشگاه مبارک اعلیحضرتین، ازاینکه دانشگاه‌ملی ایران را مشمول، عنایت خاص قرار داده و با تشریف‌فرمائی خود، اساتید، دانشجویان و کارمندان این موسسه علمی، را سرافراز و مفتخر فرموده‌اید سپاس فراوان به آستان مقدس تقدیم مینماید.

ایجاد و گسترش دانشگاه ها که براستی، یکی ازارکان پیشرفت و عوامل رشد ملی، بشمار میرود، مانند سایرمظاهرترقی این‌سرزمین، مولود اندیشه بلند و نقشه های خردمندانه رهبر دانش‌پرورایران، بمنظور اعتلای نام میهن و احراز مقام شایسته و شامخ کشور ما، در جهان امروز بوده است.

دانشگاه ملی ایران، بنابه‌اراده ملوکانه، در ده سال پیش تاسیس شد، و اولین بنای این واحدعلمی، در محافل فعلی، در ۶ سال قبل بدست توانای شهریار بزرگ افتتاح گردید، از آن تاریخ بهبعد درپرتو هدایت ملوکانه، بموازات پیشرفت هائی که درتمام‌شئون کشوربوجود آمد، این موسسه نیز تاحد مقدور توسعه و تکامل یافت.

*** نخستین جشن**

نظر باینکه پس از مرداد ماه ۱۳۴۷، یعنی تاریخ اعلام منشور انقلاب آموزشی رامسر، این نخستین‌بار است که جشن تحصیلی این دانشگاه‌به‌یمن‌قدوم اعلیحضرتین مباهی و مزین می گردد، اجازه میخواهد اقداماتی را که از این تاریخ‌به‌بعدصورت‌گرفته، بشرفعرض برساند.

الف: با الهام از افکار تابناک ملوکانه، نکته مهم و اساسی که، مدنظرخدمتگزاران‌این دستگاه‌بوده، قبل از هرچیز، مربوط به امر کیفی، یعنی‌بالابردن سطح‌آموزشی و تعلیماتی دانشگاه بوده است، اما باید بعرض برسد که با این وصف و باتوجه به اقتصاد دانشگاهی، سعی شده‌است،که حداکثراستفاده از مقدورات بعمل آید.

*** افزایش دانشجو**

بطوری که تعداد دانشجویان دانشگاه در دو سال اخیر ۱۵۰۱ نفر افزایش یافته و در حال حاضر دانشجویان این دانشگاه، نزدیک به شش هزار نفر یا بطور دقیق ۵۹۹۷ نفر می باشند و باین ترتیب دانشگاه ملی ایران، از حیث‌تعداد دانشجو دومین دانشگاه ایران است.

ـ ۳۰ درصد دانشجویان مذکور را دختران و بقیه راپسران تشکیل میدهند.

ـ از مجموع تعداد دانشجویان ۸۴ درصد در کلاس های روزانه و بقیه‌درکلاس های‌شبانه به‌تحصیل اشتغال دارند.

مفتخر است بشرفعرض برساند، که آمار مستخرجه ازجدول ثبت‌نام کنکور سراسری کشور، در سال جاری، نشان میدهد، که استقبال داوطلبان ورود به این دانشگاه، با توجه بشرایط خاص این واحد آموزشی ملی، از هرحیث موجب سرافرازی است.

*** عضو تمام وقت**

در هیئت آموزشی دانشگاه ملی ایران، هم‌اکنون ۲۲۰ نفر عضو تمام‌وقت و ۲۲۸ نفر عضو غیرتمام وقت خدمت می نمایند.

تعداد اعضای‌تمام‌وقت درمقایسه، با دوران قبل از انقلاب آموزشی نزدیک به ۵ برابر افزایش یافته، اکثریت قریب باتفاق کسانی که در دو سال اخیر استخدام شده‌اند، ازبین فارغ‌التحصیلان زبده و برجسته دانشگاه های مختلف‌جهان انتخاب گردیده‌اند.

بمنظور رفع نیازمندی های کشور، از لحاظ خدمات پزشکی، دانشگاه به ایجاد آموزشگاه های عالی پرستاری، بهداشت دهان و دندان، آموزشگاه های بهیاری و تربیت تکنیسین پروتزدندان مبادرت نمود.

ـ فارغ‌التحصیلان سه‌آموزشگاه اخیر از مهر ماه جاری بخدمت اشتغال ورزیده‌اند و اولین دوره فارغ‌التحصیلان آموزشگاه عالی پرستاری، از مهر ماه سال آینده، باخذ دانشنامه نائل خواهند آمد.

برای آموزش بالینی پزشکی علاوه بر بیمارستان صدتختخوابی فرحناز پهلوی، حسب‌الامر مطاع ملوکانه، بیمارستان دویست و بیست تختخوابی جرجانی، با کمکهای موثر سازمان بیمه‌های اجتماعی، بطور کامل تجهیز شد واخیرا نیز بیمارستان مذکور از محل اعتبارات دانشگاه مجهز به وسائل فیزیوترابی بخصوص بمب کبالت برای‌درمان‌سرطان گردید.

چون واحدهای درمانی مذکور جوابگوی نیازمندیهای ۶۳۳ نفر دانشجوی پزشکی نبود، ناچار با استفاده از همکاریهای، بنیادنیکوکاری والاحضرت شاهدخت شمس پهلوی، وزارت بهداری، سازمان بیمه‌های اجتماعی، و شهرداری تهران، از تعدادی از بخشهای بیمارستانی، دستگاههای مزبور، استفاده آموزشی بعمل می‌آید.

بموازات اقدامات معروضه، درمانگاه بهفر که از طرف یکی از نیکوکاران مملکت به این دانشگاه اهداء شده بود تجهیز و جهت معالجه اطفال و بیماریهای زنان مورد استفاده قرار گرفت.

درزمینه تشکیل کنفرانسها و سمینارهای علمی از طرف‌دانشگاه، درسالهای گذشته اقدام‌به تشکیل کنفرانس‌هائی شده، و این‌هدف پیوسته دنبال خواهد گردید.

عملیات ساختمانی

پروفسور پویان سپس درگزارش خود به اقداماتی که در زمینه‌امور ساختمانی در دانشگاه ملی انجام شده اشاره کرد و گفت مجموع ساختمانهای دانشگاه ۵۸۸۵۰متر مربع میباشدکه ۳۵۹۵۰ مترمربع آن دردوسال اخیر احداث‌گردیده است.

*** ماشین‌های الکترونیکی**

مفتخر است بشرفعرض برساند که این دانشگاه با داشتن قریب ششهزار دانشجو و دو بیمارستان، چهار آموزشگاه، یك درمانگاه‌با ۱۳۰ نفر کارمند امور اداری را انجام میدهد، و ضمنا بمنظور افزایش کارآئی و بهره‌برداری، از روش‌های نوین‌اداری، دانشگاه بااستفاده، از همکاری دانشگاه صنعتی آریامهر، از خدمات‌ماشین های الکترونیکی، جهت امور مالی واداری استفاده مینماید، و در آینده نیز در نظر دارد، این‌شیوه را در امور آموزشی نیز بکاربرد.

رفاه دانشجویان

پروفسور پویان سپس گفت: با کمکهای بنیاد پهلوی‌تعداد ۱۷۰ بورس تحصیلی‌دراختیاردانشجویان ممتاز و کم‌بضاعت‌دانشگاه گذاشته شده وهمچنین شرکت ایران ناسیونال نیز ۲۵ بورس تحصیلی به دانشجویان اختصاص‌داده است، همچنین بامساعدتهای جناب‌نخست وزیر ۶۶۶ نفر از دانشجویان در ساعات فراغت، بکارهای مناسب از قبیل تدریس در دبیرستانها اشتغال ورزیده‌اند، در ضمن مقدمات بیمه دانشجویان واعضای دانشگاه در مقابل حوادث انجام یافته‌و قریبا بمرحله‌عمل درخواهد آمد.

ونیز مطالعاتی برای تامین مسکن از طریق شرکت‌تعاونی برای‌اعضاء دانشگاه انجام یافته و امید است بزودی نتایج مثبت آن عاید گردد.

شاهنشاها ـ علیاحضرتا

این بود شمه‌ای‌از اقداماتی که در این مدت باراهنمائیهای هیئت امنای دانشگاه و تشریك مساعی، صمیمانه کلیه کارکنان این‌موسسه علمی انجام یافته است.

اما در پیشگاه مبارك اعلیحضرتین، خدمتگزاران این واحد آموزشی آرزو دارند، که وظیفه مقدس‌خود راهرچه بهتر و عمیق‌تر از گذشته انجام داده وتاآنجا که قادرندعلم ودانش رابرای خدمت به میهن عزیز، هرچه بیشتر اشاعه دهند.

سپس یکی از دختران دانشجو گزارشی‌ازفعالیتهای دانشجویان‌را بعرض رسانید و بعد شاهنشاه آریامهر گواهینامه بیش از پانصد تن‌فارغ‌التحصیلان‌رشته های‌مختلف را توزیع‌فرمودند و جوائزشاگردان رتبه اول را اعطاء کردند.

آنگاه اعلیحضرتین به بازدید از تاسیسات‌جدید دانشگاه‌پرداختند در سالن ورزشی شاهنشاه از نوع وتعداد رشته‌های‌ورزشی دانشجویان پرسش فرمودند و با چند تن از دانشجویان‌ورزشکار صحبت کردند.

سالن ورزشی‌دانشگاه ملی چهار هزار متر مربع مساحت دارد و سه گروه ورزشکار در آن واحد میتوانند درآن‌بازی کنند و گنجایش دوهزار تماشاچی را دارد.

*** گشایش کتابخانه**

در رستوران و سلف سرویس دانشگاه شاهنشاه از نوع وبهای خوراکها پرسیدند و بعرض رسید که بهای غذا از بیست وپنج‌تا سی‌و پنج ریال است و از غذاهای‌مشابه در خارج‌ارزانتر است و علت‌ارزانی امکاناتی است که در اختیار متصدیان رستوران قرار داده شده است.

اعلیحضرتین سپس از کتابخانه و تاسیسات دانشکده دندانپزشکی دیدن کردند و تاسیسات مدکوررا گشودند.

در محل کتابخانه پرفسور پویان بعرض رسانید که این کتابخانه‌از محل عطیه علیاحضرت شهبانو بنا شده است.

دراین محل اعلیحضرتین از پروژه های‌فنی دانشجویان‌دانشکده معماری بازدید فرمودند.

ابراز رضایت

اعلیحضرتین درپایان دفتریادبود دانشگاه ملی را توشیح کردند و شاهنشاه فرمودند: این دانشگاه‌به موفقیت های جالبی نایل آمده‌است و امیدوارم توفیق بیشتری داشته باشد.

مراتب رضایت ما را بهمه کسانی که برای پیشرفت دانشگاه کوشیده‌اند وباستادان ودانشجویان دانشگاه ملی ایران ابلاغ کنید.

اعلیحضرتین در میان ابراز احساسات شدید دانشجویان و مشایعت شخصیت های مملکتی دانشگاه ملی را ترك کردند.

جنجال جنینی که مادرش مدعی سخن‌گفتن اوبود ادامه دارد

زهراخانم فرار کرد

جاکارتا ـ رئیس پلیس جاکارتا گفت: «زهرا فونا» زنی که با ادعای تکلم کودك نازاده‌اش میلیون ها نفر از مردم اندونزی، از جمله عده‌ای از رهبران کشور را دست انداخته و فریب داده بود، ممکن است توسط «نیرو های دیگر امنیتی» ربوده شده باشد، تا او را ساکت کنند.

زهرا خانم، که پزشکان معاینه کننده‌اش عقیده دارند اصلا آبستن نیست چند هفته است جنجالی در اندونزی برپا کرده ولی هفته پیش حاضر نشد برای اثبات ادعایش به بیمارستان برود و معاینه شود، قرار بود این معاینه نهائی پزشکان باشد.

«مستام»، برادر شوهر زهرا خانم که افسر ارتش است گفت: شاید زهرا برای عبادت و دعا بجاده شرقی رفته باشد. بهرحال شریف‌الدین شوهر زهرا خانم به شهر رفته و زن خود را پیدا نکرده و ردپائی از او بدست نیاورده است.

همسایگان زهرا خانم میگویند: زهرا برای آنکه حیله‌اش فاش نشود، خود را پنهان کرده است. او هرگز آبستن‌نبوده است. پزشکان عقیده دارند زهرا خانم چند ماه پیش زائیده و برای آنکه معلوم نشود چه بلائی برسر بچه خود آورده متواری شده است.

تلاشهای صلح خاورمیانه به‌بن‌بست رسید

سازمان ملل ـ خبرگزاریها ـ تلاش صلح خاورمیانه با بن‌بست مواجه شد و مساعی کشور های بزرگ برای شکستن این بن‌بست بجائی نرسیده است.

اسرائیل اعلام‌داشت‌اگر سازمان ملل قطعنامه پیشنهادی کشور های آسیا و افریقا تصویب شود این کشوردرهیچ‌مذاکره صلحی‌شرکت نخواهد کرد.

منابع مطلع گفتند بعید است که قطعنامه مزبور و یا قطعنامه امریکا میتواند در سازمان ملل به تصویب برسد.

در این حال دولت شوروی از کشور های دیگر و سازمان ملل درخواست کرد که برای جلوگیری از وقوع جنك جدیدی در خاورمیانه اعراب و اسرائیل را وادار به شروع مذاکرات صلح بکنند.

نماینده آمریکا درسازمان‌ملل متحد اظهارداشت که بعقیده‌ایالات متحده تصویب قطعنامه پیشنهادی ۱۶ کشور اوضاع را در خاورمیانه بیش از پیش پیچیده‌تر و دشوارتر خواهد کرد.

نماینده آمریکا پیشنهاد کرده است که‌قرارداد آتش‌بس ۹۰ روزه اعراب و اسرائیل به مدت سه‌ماه دیگر تمدید شود تا در این مدت گوناریارینك بتواند گفتگو های غیر مستقیم خود را با نمایندگان‌دو طرف از سرگیرد.

دولت اسرائیل نیز به نوبه خود امروز اخطار کرد که اگر قطعنامه پیشنهادی ۱۶ کشور افریقائی و آسیائی در مجمع عمومی سازمان ملل متحد پذیرفته شود دولت اسرائیل از شرکت در مذاکرات گوناریارینك خود داری خواهد کرد، حتی‌اگر دولت مصر حاضر شود موشك های خود را از ساحل غربی کانال‌سوئز عقب بکشد.

مجمع‌عمومی سازمان ملل‌متحد به بحث پیرامون اوضاع خاورمیانه ادامه میدهد.

«محمد زیات» نماینده جمهوری متحد عرب در جلسه امروز مجمع عمومی از قطعنامه شانزده کشور در باره راه حل اختلافات خاورمیانه پشتیبانی کرد و گفت‌ما‌نه‌تنها این قطعنامه را می‌پذیریم بلکه درخواست داریم که کلیه مفاد آن بیدرنك به مورد اجرا گذاشته شود.

یاکوب مالیك نماینده شوروی نیز موافقت خود را با قطعنامه پیشنهادی ۱۶ کشور اعلام داشت و گفت‌خودداری اسرائیل از اجرای قطعنامه ۲۲ نوامبر ۱۹۶۷ شورای امنیت چیزی‌جزستیزه جوئی آشکار با سازمان ملل متحد نیست. مالیك گفت حل بحران خاورمیانه تنها از راه بکار بستن مفاد این قطعنامه امکان پذیر است و تا هنگامی که سرزمین های اشغالی‌از نیرو های اسرائیل تخلیه نشده است برقراری صلح در منطقه‌عربی خاورمیانه غیر ممکن خواهد بود.

کارخانه‌شیر پاستوریزه به‌مردم واگذار میشود

اقتصادی

*** ۶۵ درصد سهام دراختیار مردم وبقیه‌دراختیار بانك توسعه وصندوق‌توسعه‌گذاشته‌خواهدشد**

کارخانه خوراك دام سعیدآباد هم بمردم واگذار میشود

ارزیابی کارخانه شیر پاستوریزه تهران برای فروش به بخش خصوصی‌بوسیله‌کارشناسان‌صندوق توسعه کشاورزی و بانک توسعه صنعتی و معدنی ایران خاتمه‌یافت و گزارش آن تسلیم وزیر تولیدات کشاورزی و مواد مصرفی شد.

چون‌قراراست همزمان باواگذاری کارخانه شیر پاستوریزه تهران به بخش خصوصی، کارخانه تهیه خوراك دام سعید آباد شهریار نیز به‌این‌بخش‌واگذارشود، کارشناسان مربوطه فعلا مشغول ارزیابی این کارخانه هستند و ظرف چند روز آینده گزارش این ارزیابی نیز تسلیم‌وزیرتولیدات کشاورزی‌خواهد شد تاپس از بررسی های لازم‌نتایج آن اعلام شود.

براساس‌گزارشی که تسلیم‌شده، دولت کارخانه‌شیرپاستوریزه‌تهران و کارخانه خوراك دام سعید آباد شهریار را به بخش خصوصی (۶۵ درصدسهام) صندوق توسعه کشاورزی (۲۵ در صد سهام) و بانك توسعه صنعتی و معدنی ایران (۱۰ در صد سهام) واگذار خواهد کرد و پس از واگذاری بر کار آن نظارت خواهد داشت.

کنترل قیمت

باواگذاری کارخانه شیرپاستوریزه تهران به بخش خصوصی، در استاندارد فعلی محصولات این کارخانه تغییری داده نخواهد شد و محتویات و شکل ظاهری ظروف محتوی‌محصولات با استانداردفعلی حفظ خواهد شد. در قیمت محصولات نیزتغییری داده نخواهد شد و این حق برای دولت محفوظ خواهد ماند که همواره قیمت را کنترل کند.

نحوه واگذاری بدینصورت خواهدبودکه۳۰ در صد بهای کارخانه قبلا بایستی پرداخت شود وبقیه بهای آن بابهره ۶ در صد در سال، در مدت ۸ سال مستهلك خواهد شد.

تربیت نیروی انسانی

بافروش‌کارخانه شیر پاستوریزه تهران شرکت سهامی صنایع شیر ایران بشکل فعلی بکار خود ادامه خواهد داد و کارخانه های شیر پاستوریزه شیراز و تبریز را اداره خواهد کرد.

در مورد وضع اشتغال کارکنان و کارگران کارخانه تغییری داده نخواهد شد و کارکنان و کارگران این کارخانه کماکان بکار خود به صورت فعلی ادامه خواهند داد.

شرکت‌سهامی صنایع شیر ایران در آینده بیشترکوشش خود را متوجه تربیت نیروی انسانی مورد نیاز صنایع لبنی کشور و انجام تحقیقات لازم برای توسعه امر تهیه فرآورده‌های لبنی در سراسرکشور خواهد ساخت.

در جلسه ماهانه اتاق بین‌المللی جوانان

آقای ایروانی‌مدیر عامل«گروه صنعتی ملی» روز پنجشنبه گذشته در جلسه‌ناهارماهانه اتاق‌بین‌المللی جوانان تهران پیرامون پیشرفت صنایع کفش سخنرانی کرد.

مجمع عمومی اتاق بین‌المللی جوانان ایران عصر فردا برای تصویب اساسنامه اتاق بین‌المللی جوانان تهران در محل اتاق بازرگانی و صنایع ومعادن ایران تشکیل خواهد شد.

شایعه واگذاری قسمتی از سهام نفت ایران تکذیب شد

لندن ـ آسوشیتدپرس ـ شرکت نفت انگلیس دیشب از اظهار نظر درباره شایعات مربوط به اینکه‌شرکت نفت انگلیس قصد دارد ۴۰ درصد از سهام خودرا درنفت ایران به یك شرکت ناشناس ژاپنی واگذار کندخودداری کرد.

این شایعات بدنبال گزارش هائی بوجود آمد، مبنی براینکه شرکت های نفتی انگلیسی در نظرداردانداز میزان تعهدات خود بموازات خروج نیرو های انگلیس‌از منطقه خلیج فارس بکاهند. یك سخنگوی دولتی این گزارش را نیز مورد تکذیب قرارداد.

شرکت نفت انگلیس بازار نفتی خوبی در ژاپن دارد واخیرا قراردادی برای تامین نفت خام یکی از سازمان های مهم نفتی و پالایشگاهی ژاپن با این کشور منعقد ساخته است.

ماه گذشته نیز شرکت نفت انگلیس قرار دادی با چهار شرکت ژاپنی در زمینه گسترش منابع نفتی فلات قاره در خلیج فارس و ابوظبی بامضاء رسانده است.

طرح سه کشتارگاه جدید تهیه شد

طرح احداث سه واحد کشتارگاه در تهران ـ کرمانشاه ـ اصفهان توسط کارشناسان وزارت تولیدات کشاورزی و مواد مصرفی تهیه شد و بزودی برای تصویب به سازمان برنامه ارسال خواهد شد.

این کشتارگاه‌ها که باتوجه به‌افزایش روز افزون جمعیت در این مراکز و همچنین رعایت‌اصول بهداشتی وتامین گوشت مصرفی اهالی این مناطق‌ساخته خواهدشدمجهز به اتاق های سرد برای نگاهداری گوشت میباشد.

درکشتارگاه تهران روزانه پنج هزار راس دام کوچک و ۵۰۰ راس دام بزرگ، در کشتارگاه اصفهان ۳۵۰۰ راس‌دام کوچک و ۳۵۰ راس دام بزرگ و در کشتارگاه کرمانشاه ۱۰۰۰ راس دام کوچک‌و۱۰۰ راس دام بزرگ کشتار خواهد شد.

عملیات ساختمانی این کشتارگاه هادراوایل‌سال آینده آغازخواهد شده

مصرف گاز جنوب

بقیه از صفحه آخر

دستگاه های سوخت پائین خواهد آمد. این سهم هزینه سوخت بنوبه خود در سهم هزینه تمام شده کالا اثر مثبت خواهد گذارد و بالمال به تولید کننده امکان میدهد به مرغوبیت کالای خود را بالا ببرد.

اثر اجتماعی و بهداشتی مهم دیگرسوخت گاز در سالم‌نگهداشتن هوا و آلوده نکردن محیط فضای اطراف است. از نظر اقتصادی لوله کشی گاز آنهم خانگی‌وصنعتی موجب میشود که از توسعه و تاسیس پالایشگاه‌های‌نفت درتهران و مسیر خط لوله جلو گیری شود.

در حال حاضر هر پالایشگاه که در تهران تاسیس شود باید حداقل یك خط لوله با سرمایه عظیم از جنوب تا تهران نصب گردد تانفت خام مورد احتیاج پالایشگاه را به تهران منتقل کند و از طرف دیگر فراورده های پالایشگاه چند نوع است که فقط‌نفت سفیدآن‌درتهران مصرف زیاد دارد، در حالی که مشتقات دیگربخصوص انواع‌بنزین و پارافین و نظایر آن مصرف کافی ندارند.

احتیاجات خانگی

این نوع‌فراورده ها را هم نمیتوان صادر کرد، چون در صادرات فراورده های نفتی همه مشتقات نفتی با درصدهای معین بایدصادر شود.

بنابراین ما نمیتوانیم مثلا نفت یا بنزین را خود بگیریم و بقیه را صادر کنیم‌درنتیجه تاسیس‌پالایشگاه باید باتوجه بمصارف عمومی‌مشتقات تولیدی آن پالایشگاه باشد.

لوله‌کشی گاز در تهران‌پاسخگوی دو فرآورده بزرگ نفتی یعنی کوره و نفت سفید خواهد شد وسرمایه‌گذاری در پالایشگاه جدید آنهم‌با چنین مشکلات را نفی خواهد کرد.

بازار آزاد ارز و طلا

نوع ارز	خرید بریال	فروش بریال
یك دلار آمریکا	۸۰	۸۰ر۷۵۰
یك لیره انگلیسی	۱۹۰	۱۹۲
یك مارك آلمان غربی	۲۱ر۶۰	۲۱ر۸۰
یك فرانك فرانسه	۱۴ر۲۵	۱۴ر۵۰
طلا		
قیمت رسمی	هر کیلو	۱۰۳۳۰۰
قیمت بازار آزاد	هر مثقال	۴۹۵
قیمت بین‌المللی	هراونس	۳۸ دلار و ۷۰ سنت

*قیمت بین‌المللی طلا هر اونس ۶۰ سنت کاهش یافت و از هراونس ۳۹ دلار و ۳۰ سنت به هر اونس ۳۸ دلار و ۷۰ سنت تقلیل پیدا کرد. این کاهش‌روی قیمت رسمی و آزاد طلا اثرگذاشت و قیمت رسمی طلا از کیلوئی ۱۰۴۵۸۰ریال‌به کیلوئی ۱۰۳۳۰۰ ریال تقلیل یافت.

قیمت بازار آزاد طلا ازمثقالی ۵۰۰ ریال به مثقالی ۴۹۵ پائین آمد.

ماه‌نیایش وروزه‌داری، فرصتی‌پیش‌آورده تا از کتاب
(رازونیازها)
نوشته دانشمند محترم آقای‌غلامرضا واحدی
استفاده فرمائید
مرکز پخش ـ چاپ وانتشارات سعادت وتمام کتابفروشیها
آ ـ ۵۰۷۳۰

توجه فرمائید

ترجمه و تفسیر قرآن عظیم بقلم فیض‌الاسلام (در سه مجلد) دین و آئین‌حق‌ودرست رابشما می‌آموزد.
ارزش جلدها و طلاکوبی در همه‌جا ۱۰۰۰ ریال. ترجمه و شرح نهج‌البلاغة‌بقلم فیض‌الاسلام راه سعادت و نیکبختی دنیاو آخرت رابشما یاد میدهد.
ارزش دویست ریال
ترجمه و شرح صحیفهٔ کاملهٔ سجادیه بقلم فیض‌الاسلام راه رازونیاز باخدای تعالی رابابسیاری از حقائق واسرار بشما نشان میدهد.
ارزش یکصد ریال
سرای چیت‌ساز، مقابل مسجد شاه، تلفن: ۲۴۶۶۵
۱۰ـ۱ آ ـ ۵۰۵۳۴

کلاسهای شبانه دبیرستان آئین دانش زیر نظر دکتر خزائلی ازاول آبان پشت مجلس دایرگردید.
آ ـ ۲۲۴۰۹ ۱ـ۲

مؤسسهٔ انتشارات امیرکبیر
اشك معشوق
دیوان‌اشعار
دکترمهدی حمیدی
چاپ ششم منتشر شد
این کتاب وسایر کتب‌دلخواه‌را بوسیله تلفن ۳۳۶۹۳۵ بخواهید تا فوری‌ارسال‌شود.

خط‌کشتیرانی N·C·H·P· هاورز ـ پاریس
Paris
کشتی «نوسی بی»
کشتی نامبرده بالا قرار است برای تخلیه کالای وارداتی روز ۱۴ آبانماه ۴۹ یا حدود تاریخ مزبور وارد بندر شاهپور شود. تاریخ قطعی ورود کشتی بعداآگهی میشود.
شرکت گری مکنزی محدود
تهران تلفنهای ۳۱۴۱۵۶و۵۹

طی سه سال اخیر

بقیه از صفحه اول

تولید با مصرف در نقاط مختلف جهان، تقلیل تولید روغن نارگیل بعلت بروز طوفان وسیل در کشور های فیلیپین و آندونزی‌و تقاضای خرید روغن خام بوسیله بعضی از کشور ها که‌خود تولید کنندگان، حتی صادر کنندگان عمده روغن خام بوده‌اند و بعضی عوامل دیگر موجب شده است که بازار روغن خام هر روز بحرانی‌تر شود وقیمت هارا بسرعت افزایش دهد.

*** افزایش قیمت‌ها**

آخرین ارقام رسمی از قیمت روغن خام نشان دهنده این‌حقیقت است که طی سه سال اخیر قیمت روغن خام حدود صددرصد افزایش یافته است.

به ارقام زیر توجه فرمائید: روغن سویا در سال ۱۹۶۸تحویل بنادر آمریکا ۱۷۸ دلار، تحویل بندر خرمشهر هر تن ۲۰۳ دلار. روغن سویا در سال ۱۹۶۹ تحویل بنادر آمریکا ۲۴۰ دلار، تحویل بندر خرمشهر ۲۶۵ دلار.

روغن سویا در نوامبر سال ۱۹۷۰ تحویل بنادر آمریکا ۳۷۰ دلار، تحویل خرمشهر ۳۹۵ دلار.

باین ترتیب ملاحظه میشود که هرتن روغن سویا از سال ۱۹۶۸ تاکنون تحویل خرمشهر ۱۹۲دلار بالا رفته است.

در آخرین نشریه«هفتگی‌جهانی روغن» قیمت روغن خام سویا در اکتبر سال مسیحی گذشته ۲۴۲ دلار ودر اکتبر امسال ۳۳۶ دلار. روغن خام تخم پنبه در همین ماه در سال گذشته۲۷۷دلار ودراکتبر سال جاری ۳۵۷ دلار قیمت داشته است.

*** کرایه حمل**

ماسفانه طی سه ساله اخیر کرایه حمل و نقل با کشتی نیز فزونی یافته و تنی ۷تا۸ دلار بر قیمت روغن خام تحمیل کرده‌است وباین ترتیب‌واحد های‌تهیه کننده روغن های نباتی با خطر بزرگی مواجه شده است.

خوشبختانه در این افق تاریك بازار روغن خام جهان که چشم‌ها را سیاه میکند تنها نقطه روشن، کشت دانه های روغنی در داخل کشور است که از سال ۱۳۴۶ با روشن بینی دولت وعلاقمندی تولید کنندگان روغنهای نباتی اجرای‌آن آغاز شده و موفقیت‌هائی بدست آمده است.

اخبار اقتصادی جهان

وضع مستحکم اقتصادی فرانسه

طبق گزارش اقتصادی دولت فرانسه به مجلس نمایندگان وضع اقتصادی و مالی فعلی فرانسه بطور کلی باسال گذشته متفاوت است، هرچند که فعالیت های اقتصادی مانند سال گذشته در حال توسعه است ولی توازن وضع اقتصادی بطور موفقیت آمیزی تحقق یافته است.

مسائلی که در حال حاضر وجود دارد ایجاب میکند که برای آینده هدفها و روشهای مختلفی اتخاذ گردد. وضع عوامل تشکیل دهنده تقاضا در سال آینده با سال جاری فرق خواهد داشت، صادرات افزایش خواهد یافت ولی میزان افزایش مانند سال ۱۹۷۰ نخواهد بود. از طرف دیگر تقاضای داخلی همراه با افزایش درآمد ها و قدرت خرید رشد طبیعی خودرا بدست خواهد آورد ودو باره عامل عمده بسط فعالیت ها خواهد گردید.

صاحبان صنایع در نظر دارند میزان سرمایه گذاری در کارخانجات را در سال ۱۹۷۱ در همان سطح بالائی که از سال ۶۹ وجود داشته حفظ نمایند. تخمینا رشداقتصادی در سال آینده حدود ۶درصد خواهد بود.

موازنه پرداختهای آلمان

موازنه پرداختهای آلمان غربی در هشت ماه اول سال ۱۹۷۰ دارای مازادی کمتر از یك میلیارد مارك‌بوده است که تقریبا یکسوم کل مازاد موازنه پرداختها در مدت مشابه سال قبل میباشد.

تولیدات صنعتی

کشورهای عضو بازار مشترك

کمیسیون بازار مشترك پیش بینی نموده است که تولیدات صنعتی کشور های عضو بازار مشترك در سال ۱۹۷۰ افزایشی حدود ۷تا۱۱ درصد خواهد داشت. میزان افزایش تولیدات‌صنعتی هلندازسایر کشورهای‌عضو بیشتر خواهد بود و حدود ۱۱درصد برآورد گردیده است.

میزان افزایش تولیدات صنعتی در ایتالیا ۹ درصد، در بلژیك و لوکزامبورك ۸ر۵ درصد و در آلمان غربی ۸درصد ودر فرانسه ۷ درصد خواهد بود.

معاون کمیسیون بازار مشترك اظهار داشت که نشانه های کمتر شدن تقاضا در حال حاضر در کشور های‌عضو بازار مشترك مشاهده میشود، هر چند که این وضع بعلت اقدامات مربوط به تجدید افزایش‌قیمت‌هاست ولی پیش‌بینی میشود که فشار های ناشی از افزایش هزینه ها برمیزان تولیدات بیشتر شود.

جشن سالانه مؤسسه زبانهای خارجی

همزمان بامیلاد والاحضرت ولایتعهد برگزارگردید

همزمان بامیلادمسعودوالاحضرت ولایتعهد ایران، جشن‌سالانه‌موسسه زبانهای خارجی با شرکت جمعی‌از معاریف وشخصیت های اجتماعی تهران در محل‌این‌موسسه برگزار گردید. بدین مناسبت موسسه زبانهای خارجی را با تزئین وچراغانی کرده‌بودند. این‌مراسم‌روزپنجشنبه برگزار گردید.

دراین مراسم آقایان تیمسار سپهبدزاهدی، مهندس پروشانی نماینده مجلس، دکترصفائی‌مستشار دیوانعالی کشور، دکتر معدلی و جمعی ازخارجیان، عده‌ای ازمعاریف وفرهنگیان، اولیاءدانشجویان، علی اصغر حکمت، اعضاء شورایعالی، هیئت مدیره، استادان وعده‌ای از دانشجویان حضور داشتند. پس ازبرگزاری مراسم جشن و ایراد سخنرانی‌ازطرف سخنرانان گواهی‌نامه‌ها و جوایز و اجازه‌نامه‌استفاده از بورس توسط آقای دکتر کمال‌الدین جناب رئیس دانشکده فنی دانشگاه‌تهران‌به‌دانشجویان‌موسسه اعطا شد وبرنامه مفصلی به شرح ذیل اجرا گردید.

۱ـ سرود شاهنشاهی ۲ـ خیرمقدم توسط دوشیزه شهین شریف اصفهانی. ۳ـ گزارش مختصری‌از فعالیت موسسه توسط‌مدیرآموزش وبرنامه‌ها ۴ـ توزیع گواهینامه‌ها وجوایز.

الف ـ توزیع گواهینامه های تندنویسی (شورت‌هند) صادره Royal Society of Arts انجمن هنر های سلطنتی انگلستان ب ـ توزیع گواهینامه‌های‌تندنویسی موسسه ج ـ اعطای اجازه‌نامه به دانشجویان برای‌استفاده‌ازبورس. د ـ توزیع جوایز دانشجویان ممتاز ۵ـ نمایش‌فرانسه‌بقلم Sacha Guitry ۶ـ اجرای چند آهنك موسیقی‌توسط دانشجویان موسسه آقایان‌فعشار (گیتار) ـ فرهاد دلشادفر (جاز) فریدون ترویج (گیتار) ـ خانم ورژین هاکوبیان ـ آقای عباس وفائی (خواننده) ۷ـ نمایش فیلم ۸ـ بازدید از قسمت های آموزش و برنامه‌ها ـ کتابخانه، تندنویسی لابواتوارزبان ـ کلاس Stenotype کلاس I.B.M.

این مراسم درساعت ۸ بعد از ظهر پایان یافت.

ولتکن منکم امة یدعون الی الخیر

«حسینیه ارشاد»

الذین آتیناهم الکتاب یتلونه حق تلاوته اولئک یؤمنون به

یکی از عرفا گفت:

اگرخواهید با خدای سخن گوید «نماز بخوانید» واگرخواستید که خدای باشما سخن گوید «قرآن بخوانید» وچون قرآن خواندن سخن خدا شنیدن است البته که باید بمعنی لغات و کلمات آیات مبارکات «حتی‌الامکان» واقف بود والا بقول حکیم سنائی:

عجب نبود گر از قرآن نصیبت نیست جز حرفی / که از خورشید جز گرمی نداند چشم نابینا

واینک که بتوفیق حق سبحانه بدعوت حسینیه ارشاد استاد شیخ خلیل الرحمن قاری مسجد النبی مقیم مدینه طیبه وحافظ قرآن در سراسر ماه مبارک رمضان همه شب تعلیم تلاوت کلام الله مجید برای قراء موفق مصحف شریف و متعلمان علم تجوید در «رواق ارشاد» بعون الله تعالی بعهده دارد بهتر اینکه مستمعین آزاد و سایر مجلس آرایان نیك اعتقاد «حسینیه ارشاد» نیز برای استفاده از آیات تبارکات یکی همراه خود قرآن آورده در صورتیکه با لغت وحی «زبان عربی» آشنائی کامل نداشته باشند قرآن ترجمه داری را انتخاب نمایند تا از فیض قرائت و فهم آن توامان بهره‌مند گردند.

دوره تدریس تجوید و تعلیم تلاوت کلام الله مجید تا پایان ماه مبارک رمضان پایان یافته و پس از انجام امتحان مقرره و تعیین قراء رتبه اول و دوم و سوم آنان را با شرائط مساعد برای شرکت در برنامه‌های رسمی حسینیه پذیرفته و رتبه اول را با پذیرائی رایگان سفر حج امسال بعنوان «مهمان حسینیه ارشاد» امتیاز دیگر میدهد که برای حسن ختام انجام مراسم آن بعصر عید فطر محول شده است.

موسسه خیریه تعلیماتی و تحقیقاتی علمی و دینی حسینیه ارشاد

کارخانه بزرگ ریسندگی و بافندگی سمنان آتش گرفت

ومیلونها ریال زیان به آن وارد شد

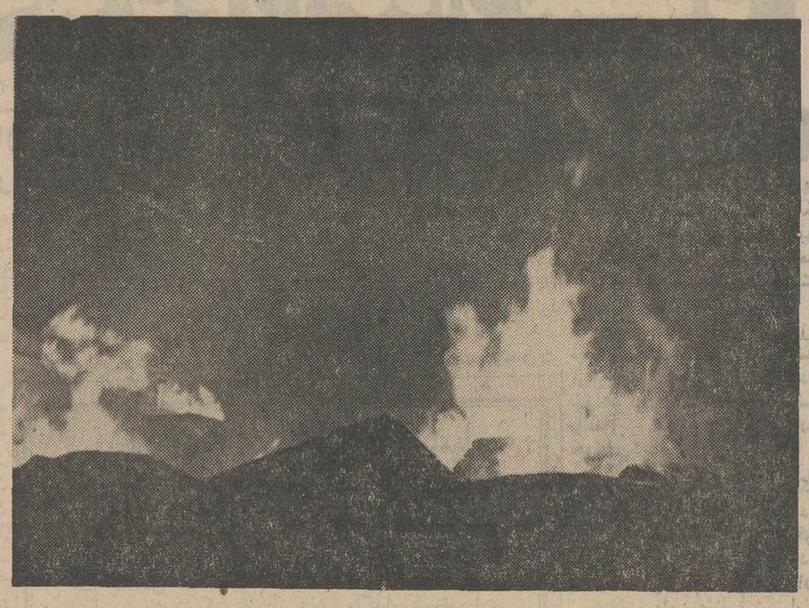

شعله های کارخانه نساجی سمنان که پریشب تمام شهر را روشن کرده بود .

ساعت هشت و چهل وپنج‌دقیقه بعدازظهر پنجشنبه گذشته ، در کارخانه ریسندگی و نساجی سمنان حریقی روی داد که لحظه به‌لحظه بردامنه آن افزوده شد و بمدت۹ ساعت قسمتهائی از کارخانه رادر برگرفت و از میان برد.

اتومبیلهای آتش‌نشانی اعزامی از تهران که ساعت چهارونیم بامداد دیروز به‌سمنان رسیده بودند، در عملیات مهار کردن حریق شرکت جستندو آتش‌ساعت شش بامداد دیروز فرو نشست .

شعله‌های آتش قسمتهائی ازسقف سالنهای کارخانه‌را دربرگرفته‌بود وچون کلیه وسائل قابل اشتعال از اطراف کانون حریق دور شده بودوامکان گسترش‌حریق ازداخل سالنها وجود نداشت، حریق از زیرشیروانیهاوسقف سالنهاپیشروی میکرد.

جلوگیری از پیشروی آتش

سوزی دربالای سقف سالنها با وسائل اولیه اطفاء حریق که در سمنان وجود داشت، مقدور نبود و چنانچه اتومبیلهای آتش‌نشانی تهران به‌محل حریق‌نمیرسیدند ، کارخانه بکلی میسوخت .

اولین شعله‌ها

ساعت هشت و چهل وپنج‌دقیقه بعدازظهر روز پنجشنبه گذشته ، نخستین شعله‌های حریق از بالای عدلهای پنبه که در قسمت پنبه‌زنی کارخانه قرار داشتند، مشاهده‌شد واولین کسانیکه متوجه حریق شدند تقی‌هدایت «سرکارگر» و غدیر غدیری کارگر قسمت‌پنبه‌زنی کارخانه بودند.

این دونفر پس از مشاهده‌دودی که از قسمت بالای عدلهای پنبه برمیخاست، جریان‌را به‌نگهبانی کارخانه اطلاع دادند و نگهبان کارخانه به منصدی آژیر دستور داد آژیرخطر را بصدا درآورد. بکار افتاد و کارگران ، مامورین انتظامی وجمعی از اهالی سمنان‌با لوله‌ها و سطلهای آب اقدام به خاموش کردن آتش کردند .

در جریان آتش سوزی ۹ نفر بعلت دود زیاد محوطه اطراف‌آتش دچار حالت خفگی شدند که پس از انتقال‌به بیمارستان معالجه‌شدند وسلامتی خود را باز یافتند.

درخواست کمک

باتمام تلاشی که برای جلوگیری از سرایت آتش به سایرقسمتهای کارخانه صورت میگرفت ، معهذا چون وسائل کافی آتش‌نشانی در محل وجود نداشت ، آتش در قسمتهای بالای‌سقف‌وزیر شیروانی ها به پیشروی خود ادامه میداد و سقف سالنها فرو میریخت .

آقای دکتر برهمن فرماندار کل سمنان که پس از اطلاع از جریان وقوع حریق، در محل کارخانه حاضرشده‌بود ،بامشاهده پیشرفت آتش‌باتهران تماس‌گرفت واز آقای هویدا نخست وزیر درخواست کمک کرد.

بدستور آقای نخست‌وزیر ، فرمانده ژاندارمری کل کشور به ژاندارمری مرکز دستور داد که وسائل موردنیاز باعده‌ای سرباز بلافاصله به‌سمنان اعزام شود .در اجرای این دستور معاون ناحیه‌یك ژاندارمری مرکز باتفاق فرمانده هنگ ٤ احتیاط مرکز بایك گروهان سرباز به‌سمنان عزیمت کرد . این گروهان پس از ورود به‌سمنان در عملیات خاموش‌کردن آتش‌سوزی شرکت جست .

موقعیت کارخانه

کارخانه ریسندگی و نساجی سمنان در شمال شهر و در مسیر جاده تهران ـ مشهد قراردارد . این کارخانه تنها کارخانه شهر سمنان میباشد که در سال۱۳۱۰ تاسیس یافته و در سالهای ۱۳۱۸ و۱۳۲٦ توسعه پیدا کرده است .

کارخانه شامل دوقسمت ریسندگی ونساجی میباشد که قسمت نساجی «کارخانه نساجی پارس »نام داردو در سال ۱۳۳۵ تاسیس یافته‌است. این کارخانه بمبلغ بیست وهفت میلیون تومان نزد شرکت بیمه ایران بیمه بوده ولی ارزش کلی آن در قرارداد بیمه سی و پنج میلیون تومان قید شده است .

میزان خسارت

طبق اظهارات مسئولین کارخانه سیصد و بیست تن پنبه در آتش سوزی از بین رفته و معادل سیصد هزار تومان ماشین آلات جدید که اخیرا خریداری شده و هنوز نصب نگردیده بود ، به آهن‌پاره تبدیل گردیده است سه‌دستگاه حلاجی در جریان آتش سوزی سوخت و هشت دستگاه نخریسی بعلت فرو ریختن سقف یکی از سالن‌ها از حیزانتفاع افتاد .

باینکه این کارخانه ۹ ساعت می سوخت ، معذلك کارآن ادامه دارد .

فرماندار کل سمنان برای اطفاء حریق از نخست وزیر استمداد کرد وماشینهای آتش نشانی تهران‌به سمنان اعزام شدند

وقوع حریق در همان ساعات‌اول به شرکت بیمه ایران در تهران اطلاع داده شد و کارشناس این شرکت به اتفاق‌متخصصان مربوطه صبح دیروز وارد سمنان شدند و به برآورد خسارت پرداختند .

میزان خسارت وارده بطور دقیق معلوم نیست ولی تقریبا بین دو میلیون تا ۳ میلیون تومان تخمین زده میشود .

اظهارات مدیر

یکی از مدیران کارخانه امروز در مورد آتش سوزی مزبوراظهار داشت : حریق به «قسمت مقدماتی» کارخانه ضایعات و خساراتی وارد آورده است خوشبختانه کمك کارگران ، مامورین و مسئولین محلی و آتش نشانی تهران مانع توسعه آن گردید . و کارخانه بسیمانه از این فداکاران‌قدردانی میکند . باوجودیکه ترمیم خسارات ممکن است چند هفته طول بکشد معهذا کارخانه تعطیل نخواهدشد. فرآورده های «قسمت مقدماتی» از انبار و ذخایر و یا از جاهای‌دیگر تامین و به قسمت بعدی داده‌خواهد شد تا کارخانه کماکان بکار و تولید خود ادامه دهد . و امید فراوان میرود که قسمت خسارات دیده تا چند هفته دیگر ترمیم گردد .

آقای زرتاش رئیس کارخانه نیز گفت کلیه‌قسمت های کارخانه که آسیب ندیده‌اند کماکان به کار خود ادامه خواهند داد وکم‌کم با رفع نقص از قسمت های آسیب دیده ، بقیه قسمت‌ها شروع بکار خواهند کرد وهیچیك ازکارگران توسعه آن کارخانه بیکار نخواهند ماند .

نیاز اساسی سمنان

خبرنگار ما در سمنان‌مینویسد: با آنکه بارها موضوع لزوم تهیه وسائل آتش نشانی در جلسات هیات مشورتی روزنامه اطلاعات در سمنان مطرح شده بود ، تاکنون شهر سمنان دارای وسائل آتش نشانی کافی نیست و در این شهر برای مقابله با حریق تنها چند کپسول آتش نشانی وجود دارد .

خبرنگار ما در سمنان نوشته است :آقایان دکتر برهمن‌فرماندار کل ، مستوفی فرماندار سمنان ، دکتر بابك معاون فرمانداری کل سمنان ،سرکار سرهنك‌اسفندیاری رئیس‌شهربانی‌های‌حوزه فرمانداری کل و سرکار سرهنك نثاری فرمانده هنك ژاندارمری سمنان و کلیه افراد انتظامی این‌شهرتلاش بسیاری برای اطفاء حریق داشتند

از سیدحسین‌بلوکی (عکس‌بالا) چهل‌روز است‌خبری نیست مرکس اطلاعی از او دارد خواهشمند است به آقای دکتر پایا ٦٢٤٤١٠ به کلانتری شهر ری خبر داده و خانواده‌ای را خوشحال سازد .

مرد گدا دست عابر را شکست !

گدای ۵۰ ساله‌ای که مورد تسخر مرد عابری قرار گرفت با ضربات چوبدستی خود دست اورا شکست .

ضارب رضا درویش و مردی که دستش شکسته است حسین الماسی نام دارد .

روز گذشته هنگامی که یکی ازگدایان میدان‌امین‌السلطان در گوشه پیاده رو نشسته و مشغول گدائی بود، چشم حسین به کلاه اوافتاد وخنده‌اش گرفت .

رضا ازخنده حسین‌ناراحت شد ، چوبدستی خودرا بلند کرد و چند ضربه به حسین زد و دست اورا شکست .

ماجرا به ماموران انتظامی گزارش شد و بامداد امروز رضا به دادسرای ناحیه ۳ تهران فرستاده‌شد وبازپرس اورا بزندان انداخت .

کاشه کالمین

با نیم قرن سابقه

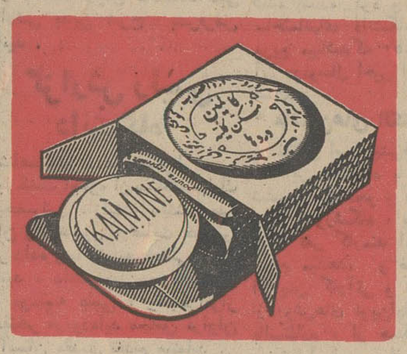

برای رفع
گریپ و سرما خوردگی
سردرد - دندان درد -
کمردرد - دردعضلات وتب

کاشه کالمین فوراً اثر میکند

وزارت بهداری بمنظور خدمت در مؤسسات تابعه زیر تعدادی کارمند بامشخصات زیر استخدام مینماید

عنوان	محل خدمت	تعداد	میزان تحصیلات	جمع حقوق و خارج از مرکز
۱ـ پزشك متخصص چشم	آسایشگاه مسلولین کوت‌عبداله اهواز	۱ نفر	دکتری پزشکی‌وتخصص دررشته‌مربوطه	٦٢٦٤٠ ریال
۲ـ جراح عمومی	بیمارستان بافت	۱ نفر	دکتری پزشکی‌وتخصص دررشته‌مربوطه	۵۵٦۸۰ ریال
۳ـ جراح عمومی	بیمارستان بیدخت گناباد	۱ نفر	دکتری پزشکی‌وتخصص دررشته‌مربوطه	۳۹۷٦۰ ریال
٤ـ جراح عمومی	بیمارستان قائن	۱ نفر	دکتری پزشکی‌وتخصص دررشته‌مربوطه	٤٥٤٤٠ ریال
۵ـ جراح عمومی	بیمارستان‌زابل	۱ نفر	دکتری پزشکی‌وتخصص دررشته‌مربوطه	٦۹٦۰۰ ریال
٦ـ جراح عمومی	بیمارستان ایرانشهر	۱ نفر	دکتری پزشکی‌وتخصص دررشته‌مربوطه	٦۹٦۰۰ ریال
۷ـجراح عمومی	بیمارستان شهر کرد	۱ نفر	دکتری پزشکی‌وتخصص دررشته‌مربوطه	٦۰۹۰۰ ریال
۸ـ جراح عمومی	بیمارستان بروجرد	۱ نفر	دکتری پزشکی‌وتخصص دررشته‌مربوطه	٤۰۰۲۰ ریال
۹ـ متخصص جراحی زنان‌ومامائی	بیمارستان شهر کرد	۱ نفر	دکتری پزشکی‌وتخصص دررشته‌مربوطه	٦۰۹۰۰ ریال
۱۰ـ متخصص‌جراحی زنان‌ومامائی	بیمارستان بروجرد	۱ نفر	دکتری پزشکی‌وتخصص دررشته‌مربوطه	٤۰۰۲۰ ریال
۱۱ـ متخصص‌جراحی زنان‌ومامائی	بیمارستان زاهدان	۱ نفر	دکتری پزشکی‌وتخصص دررشته‌مربوطه	۳۲٦٦۰ ریال
۱۲ـپزشك متخصص‌سل‌یاسل‌شناس	مرکز مبارزه باسل اردبیل			
۱۳ـ پزشك متخصص سل یاسل شناس	آسایشگاه مسلولین کوت عبداله اهواز	۲ نفر	دکتری پزشکی‌وتخصص دررشته‌مربوطه	٦۲٦٤٠ ریال
۱٤ـ پزشك سل شناس	آسایشگاه مسلولین رشت	۲ نفر	دکتری پزشکی‌وتخصص دررشته‌مربوطه	۳۲٦٦۰ ریال
۱۵ـ پزشك متخصص سل	آسایشگاه مسلولین اصفهان	۱ نفر	دکتری پزشکی‌وتخصص دررشته‌مربوطه	٤۰۰۲۰ ریال
۱٦ـ پزشك متخصص کودکان	بیمارستان زاهدان	۱ نفر	دکتری پزشکی‌وتخصص دررشته‌مربوطه	٦۲٦٤٠ ریال
۱۷ـ پزشك متخصص گوش و حلق‌وبینی	بیمارستان زاهدان	۱ نفر	دکتری پزشکی‌وتخصص دررشته‌مربوطه	٦۲٦٤٠ ریال
۱۸ـ پزشك متخصص چشم	بیمارستان زاهدان	۱ نفر	دکتری پزشکی‌وتخصص دررشته‌مربوطه	٦۲٦٤٠ ریال
۱۹ـپزشك متخصص‌داخلی‌یاعمومی	بیمارستان شهر کرد	۱ نفر	دکتری پزشکی‌وتخصص دررشته‌مربوطه	٤٤٤۵۰ ریال
۲۰ـپزشك متخصص‌داخلی‌یاعمومی	بیمارستان زاهدان	۱ نفر	دکتری پزشکی‌وتخصص دررشته‌مربوطه	٤۵۷۲۰ ریال
۲۱ـپزشك متخصص‌داخلی‌یاعمومی	بیمارستان زابل	۱ نفر	دکتری پزشکی‌وتخصص دررشته‌مربوطه	٤۵۷۲۰ ریال
۲۲ـپزشك متخصص‌داخلی‌یاعمومی	آسایشگاه مسلولین کوت عبداله	۹ نفر	دکتری پزشکی‌وتخصص دررشته‌مربوطه	٤۵۷۲۰ ریال
۲۳ـ پزشك عمومی	پاریز سیرجان	۱ نفر	دکتری پزشکی	۳۵۵٦۰ ریال
۲٤ـ پزشك عمومی	گنجدجان اصفهان	۱ نفر	دکتری پزشکی	۲۹۲۱۰ ریال
۲۵ـ پزشك عمومی	میمنه	۱ نفر	دکتری پزشکی	٤۰٦٤۰ ریال
۲٦ـ پزشك عمومی	سیریك‌میناب	۱ نفر	دکتری پزشکی	۵۰۸۰۰ ریال
۲۷ـ پزشك عمومی	بمپن	۱ نفر	دکتری پزشکی	۵۰۸۰۰ ریال
۲۸ـ پزشك عمومی	گاوبندی	۱ نفر	دکتری پزشکی	۵۰۸۰۰ ریال
۲۹ـ پزشك عمومی	گیش	۱ نفر	دکتری پزشکی	۵۰۸۰۰ ریال
۳۰ـ پزشك عمومی	حاجی‌آباد	۱ نفر	دکتری پزشکی	۵۰۸۰۰ ریال
۳۱ـ پزشك عمومی	سیاهو	۲ نفر	دکتری پزشکی	۲۹۲۱۰ ریال
۳۲ـ پزشك عمومی	آسایشگاه مسلولین اصفهان	۱ نفر	دکتری پزشکی	۵۰۸۰۰ ریال
۳۳ـ پزشك عمومی	مرکز بهداشتی ودرمانی خشت	۲ نفر	دکتری پزشکی	۳۲٦٦۰ ریال
۳٤ـ پزشك عمومی	مرکز بهداشتی سولده‌نور	۱ نفر	دکتری پزشکی	۲۹۲۱۰ ریال
۳۵ـ پزشك عمومی	مرکز بهداشت خوی	۲ نفر	دکتری پزشکی	۲۹۲۱۰ ریال
۳٦ـ پزشك عمومی	مرکز بهداشت سمنان	۱ نفر	دکتری پزشکی	۵۰۸۰۰ ریال
۳۷ـ پزشك عمومی	مرکز بهداشتی ودرمانی‌خاش	۱ نفر	دکتری پزشکی	۲۹۲۱۰ ریال
۳۸ـ پزشك پیشگیری	مرکز بهداشت اردبیل	۱ نفر	دکتری پزشکی	٤٤٤۵۰ ریال
۳۹ـ پزشك عمومی	درمانگاه دهبکری کرمان نظنز	۱ نفر	دکتری پزشکی	۳۵۵٦۰ ریال
٤۰ـ پزشك پیشگیری	مرکز بهداشت زنجان	۱ نفر	دکتری پزشکی	۲۹۲۱۰ ریال
٤۱ـ پزشك پیشگیری	مرکز بهداشت طوالش	۱ نفر	دکتری پزشکی	۲٦٦۷۰ ریال
٤۲ـ پزشك پیشگیری	مرکز بهداشت بندر پهلوی	۱ نفر	دکتری پزشکی	۲۹۲۱۰ ریال
٤۳ پزشك پیشگیری	مرکز بهداشت رودبار	۱ نفر	دکتری پزشکی	۳۵۵٦۰ ریال
٤٤ـ پزشك پیشگیری	مرکز بهداشت رودسر	۱ نفر	دکتری پزشکی	۲۹۲۱۰ ریال
٤۵ـ پزشك پیشگیری	مرکز بهداشت آستارا	۱ نفر	دکتری پزشکی	٤٤٤۵۰ ریال
٤٦ـ پزشك پیشگیری	مرکز بهداشت نوشهر	۱ نفر	دکتری پزشکی	۳۵۵٦۰ ریال
٤۷ـ پزشك پیشگیری	مرکز بهداشت شهسوار	۱ نفر	دکتری پزشکی	۳۵۵٦۰ ریال
٤۸ـ پزشك پیشگیری	مرکز بهداشت آمل	۱ نفر	دکتری پزشکی	۲۹۲۱۰ ریال
٤۹ـ پزشك پیشگیری	مرکز بهداشت گرگان	۱ نفر	دکتری پزشکی	۲۹۲۱۰ ریال
۵۰ـ پزشك پیشگیری	مرکز بهداشت خلخال	۱ نفر	دکتری پزشکی	۳۵۵٦۰ ریال
۵۱ـ پزشك پیشگیری	مرکز بهداشت اهر	۱ نفر	دکتری پزشکی	۳۵۵٦۰ ریال
۵۲ـ پزشك پیشگیری	مرکز بهداشت مهاباد	۱ نفر	دکتری پزشکی	۳۵۵٦۰ ریال
۵۳ـ پزشك پیشگیری	مرکز بهداشت شاهپور	۱ نفر	دکتری پزشکی	۳۵۵٦۰ ریال
۵٤ـ پزشك پیشگیری	مرکز بهداشت میاندوآب	۱ نفر	دکتری پزشکی	٤۰٦٤۰ ریال
۵۵ـ پزشك پیشگیری	مرکز بهداشت ماکو	۱ نفر	دکتری پزشکی	٤٤٤۵۰ ریال
۵٦ـ پزشك پیشگیری	مرکز بهداشت شاه‌آباد غرب	۱ نفر	دکتری پزشکی	٤۰٦٤۰ ریال
۵۷ـ پزشك پیشگیری	مرکز بهداشت پاوه	۱ نفر	دکتری پزشکی	۵۰۸۰۰ ریال
۵۸ـ پزشك پیشگیری	مرکز بهداشت یاسوج	۱ نفر	دکتری پزشکی	٤۵۷۲۰ ریال
۵۹ـ پزشك پیشگیری	مرکز بهداشت جیرفت	۱ نفر	دکتری پزشکی	۲۹۲۱۰ ریال
٦۰ـ پزشك پیشگیری	مرکز بهداشت تربت حیدریه	۱ نفر	دکتری پزشکی	۲۹۲۱۰ ریال
٦۱ـ پزشك پیشگیری	مرکز بهداشت سبزوار	۱ نفر	دکتری پزشکی	۲۹۲۱۰ ریال
٦۲ـ پزشك پیشگیری	مرکز بهداشت نیشابور	۱ نفر	دکتری پزشکی	۳۵۵٦۰ ریال
٦۳ـ پزشك پیشگیری	مرکز بهداشت بجنورد	۱ نفر	دکتری پزشکی	۳۵۵٦۰ ریال
٦٤ـ پزشك پیشگیری	مرکز بهداشت اسفراین	۱ نفر	دکتری پزشکی	۲۹۲۱۰ ریال
٦۵ـ پزشك پیشگیری	مرکز بهداشت شیروان	۱ نفر	دکتری پزشکی	۳۵۵٦۰ ریال
٦٦ـ پزشك پیشگیری	مرکز بهداشت قوچان	۱ نفر	دکتری پزشکی	۳۵۵٦۰ ریال
٦۷ـ پزشك پیشگیری	مرکز بهداشت درگز	۱ نفر	دکتری پزشکی	۳۵۵٦۰ ریال
٦۸ـ پزشك پیشگیری	مرکز بهداشت کاشمر	۱ نفر	دکتری پزشکی	۳۵۵٦۰ ریال
٦۹ـ پزشك پیشگیری	مرکز بهداشت گناباد	۱ نفر	دکتری پزشکی	٤٤٤۵۰ ریال
۷۰ـ پزشك پیشگیری	مرکز بهداشت فردوس	۱ نفر	دکتری پزشکی	٤۰٦٤۰ ریال
۷۱ـ پزشك پیشگیری	مرکز بهداشت طبس	۱ نفر	دکتری پزشکی	٤۰٦٤۰ ریال
۷۲ـ پزشك پیشگیری	مرکز بهداشت قائن	۱ نفر	دکتری پزشکی	۵۰۸۰۰ ریال
۷۳ـ پزشك پیشگیری	مرکز بهداشت زابل	۱ نفر	دکتری پزشکی	٤۰٦٤۰ ریال
۷٤ـ پزشك پیشگیری	مرکز بهداشت مریوان	۱ نفر	دکتری پزشکی	٤۰٦٤۰ ریال
۷۵ـ پزشك پیشگیری	مرکز بهداشت سقز	۱ نفر	دکتری پزشکی	٤۰٦٤۰ ریال
۷٦ـ پزشك پیشگیری	مرکز بهداشت بانه	۱ نفر	دکتری پزشکی	٤۰٦٤۰ ریال
۷۷ـ پزشك پیشگیری	مرکز بهداشت بانه	۱ نفر	دکتری پزشکی	٤۰٦٤۰ ریال

عنوان	محل خدمت	تعداد	میزان تحصیلات	جمع حقوق و خارج از مرکز
حقوق پزشك متخصص پزشك عمومی	مرکز بهداشت بیجار	۱ نفر	دکتری پزشکی	٤۰٦٤۰ ریال
٦۰۹۰۰ ریال	مرکز بهداشت قروه	۱ نفر	دکتری پزشکی	٤۰٦٤۰ ریال
٦۲٦٤٠ ریال	مرکزبهداشت ت. رازجان	۱ نفر	دکتری پزشکی	۵۰۸۰۰ ریال
٦۲٦٤٠ ریال	آسایشگاه مسلولین رشت	۱ نفر	دکتری داروسازی‌وتخصص دررشته‌مربوطه	۲۹۲۱۰ ریال
٦۲٦٤٠ ریال	مرکز بهداشت خرم‌آباد	۱ نفر	دکتری داروسازی‌وتخصص دررشته‌مربوطه	۳۲٦٦۰ ریال
	مرکز بهداشت سمنان	۱ نفر	دکتری داروسازی‌وتخصص دررشته‌مربوطه	۳۲٦٦۰ ریال
۱ـ پزشك پیشگیری	مرکز بهداشت شهرکرد	۱ نفر	دکتری داروسازی‌وتخصص دررشته‌مربوطه	٤۹۷۰۰ ریال
۲ـ پزشك عمومی	آسایشگاه مسلولین اصفهان	۲ نفر	دکتری داروسازی‌وتخصص دررشته‌مربوطه	٤۰۰۲۰ ریال
۳ـ پزشك عمومی	بیمارستان زاهدان	۱ نفر	دکتری داروسازی‌وتخصص دررشته‌مربوطه	٦۲٦٤٠ ریال
٤ـ پزشك عمومی	آسایشگاه مسلولین رشت	۱ نفر	دکتری پزشکی و تخصص دررشته مربوطه	۳۲٦٦۰ ریال
۵ـ پزشك عمومی	آسایشگاه مسلولین اصفهان	۱ نفر	دکتری پزشکی‌وتخصص در رشته مربوطه	٤۰۰۲۰ ریال
٦ـ پزشك عمومی	آسایشگاه مسلولین کوت‌عبداله اهواز	۱ نفر	دکتری پزشکی‌وتخصص در رشته مربوطه	٦۲٦٤٠ ریال
۷ـ پزشك عمومی	بیمارستان زاهدان	۱ نفر	لیسانس یافوق لیسانس دررشته‌مربوطه	٦۲٦٤٠ ریال
۸ـ پزشك عمومی	بیمارستان شهر کرد	۱ نفر	فوق دیپلم در رشته مربوطه	۳۳۲۵۰ ریال
۹ـ پزشك عمومی	بیمارستان نقوی کاشان	۱ نفر	فوق دیپلم در رشته مربوطه	۱۲۱۹۰ ریال
۱۰ـ پزشك عمومی	بیمارستان بجنورد	۱ نفر	فوق دیپلم در رشته مربوطه	۱۲۱۹۰ ریال
۱۱ـ پزشك عمومی	بیمارستان بیدخت گناباد	۱ نفر	فوق دیپلم در رشته مربوطه	۱٤۸٤۰ ریال
۱۲ـ پزشك عمومی	بیمارستان قائن	۱ نفر	فوق دیپلم در رشته مربوطه	۱٦۹٦۰ ریال
۱۳ـ پزشك عمومی	بیمارستان مرند	۱ نفر	فوق دیپلم در رشته مربوطه	۱۲۱۹۰ ریال
۱٤ـ پزشك عمومی	بیمارستان شهر کرد	۱ نفر	فوق دیپلم در رشته مربوطه	۱۳۳۰۰ ریال
۱۵ـ پزشك عمومی	بیمارستان بروجن	۱ نفر	فوق دیپلم در رشته مربوطه	۱۳۳۰۰ ریال
۱٦ـ پزشك عمومی	بیمارستان زاهدان	۱ نفر	فوق دیپلم در رشته مربوطه	۱۳٦۸۰ ریال
۱۷ـ پزشك عمومی	بیمارستان زابل	۱ نفر	فوق دیپلم در رشته مربوطه	۱۳٦۸۰ ریال
۱۸ـ پزشك عمومی	بیمارستان ایرانشهر	۱ نفر	فوق دیپلم در رشته مربوطه	۱۵۲۰۰ ریال
۱۹ـ پزشك عمومی	آسایشگاه مسلولین اصفهان	۱ نفر	فوق دیپلم در رشته مربوطه	۸۷٤۰ ریال
۲۰ـ پزشك عمومی	آسایشگاه مسلولین کوت‌عبداله اهواز	۱ نفر	فوق دیپلم در رشته مربوطه	۱۳٦۸۰
۲۱ـ پزشك عمومی	بیمارستان مسلولین رشت	۱ نفر	فوق لیسانس در رشته مربوطه	۸۷٤۰ ریال
۲۲ـ پزشك عمومی	مرکز بهداشت قم	۱ نفر	فوق لیسانس در رشته مربوطه	۲۱۸۵۰ ریال
۲۳ـ پزشك عمومی	مرکز بهداشت حوی	۱ نفر	فوق لیسانس در رشته مربوطه	۲۱۸۵۰ ریال
۲٤ـ پزشك عمومی				
۲۵ـ پزشك عمومی	مرکز بهداشت حوی	۱ نفر	لیسانس یافوق دیپلم در رشته مربوطه	۱٦۵٦۰ ریال
۲٦ـ پزشك عمومی	مرکز بهداشت قم	۱ نفر	لیسانس یافوق دیپلم در رشته مربوطه	۱٦۵٦۰ ریال
۲۷ـ پزشك عمومی	مرکز بهداشت مسدج	۱ نفر	لیسانس یافوق دیپلم در رشته مربوطه	۲۳۰٤۰ ریال
۲۸ـ پزشك عمومی	مرکز بهداشت یزد	۱ نفر	لیسانس یافوق دیپلم در رشته مربوطه	۱٦۵٦۰ ریال
۲۹ـ پزشك عمومی	مرکز بهداشت حرم‌آباد	۱ نفر	لیسانس یافوق دیپلم در رشته مربوطه	۱٦۵٦۰ ریال
۳۰ـ پزشك عمومی	مرکز بهداشت یزد	۱ نفر	فوق لیسانس دررشته مربوطه	۱٦۵٦۰ ریال
۳۱ـ پزشك عمومی	آسایشگاه مسلولین رشت	۱ نفر	فوق لیسانس در رشته مربوطه	۲۱۸۵۰ ریال
۳۲ـ پزشك عمومی	بیمارستان پاوه	۱ نفر	فوق لیسانس در رشته مربوطه	۲۰۱٤۰ ریال
۳۳ـ پزشك عمومی	آسایشگاه مسلولین کوت عبداله	۱ نفر	فوق لیسانس در رشته مربوطه	۳٤۲۰۰ ریال
۳٤ـ پزشك عمومی	بیمارستان بهبهان	۱ نفر	فوق لیسانس در رشته مربوطه	۳٤۲۰۰ ریال
۳۵ـ پزشك عمومی	بیمارستان جیرفت	۱ نفر	فوق لیسانس در رشته مربوطه	۳٤۲۰۰ ریال
۳٦ـ پزشك عمومی	بیمارستان بافت	۱ نفر	فوق لیسانس در رشته مربوطه	۳۲۲۰۰ ریال
۳۷ـ پزشك عمومی	بیمارستان ایرانشهر	۱ نفر	فوق لیسانس در رشته مربوطه	۳۸۰۰۰ ریال
۳۸ـ پزشك پیشگیری	بیمارستان اصطهبانات	۱ نفر	فوق لیسانس در رشته مربوطه	۳۲۲۰۰ ریال
۳۹ـ پزشك عمومی	آسایشگاه مسلولین اصفهان	۱ نفر	فوق لیسانس در رشته مربوطه	۲۱۸۵۰ ریال
٤۰ـ پزشك پیشگیری	بیمارستان شهر کرد	۱ نفر	فوق لیسانس در رشته مربوطه	۳۳۲۵۰ ریال
٤۱ـ پزشك پیشگیری	بیمارستان بروجن	۱ نفر	فوق لیسانس در رشته مربوطه	۳۳۲۵۰ ریال
٤۲ـ پزشك پیشگیری	بیمارستان زابل	۱ نفر	فوق لیسانس در رشته مربوطه	۳٤۲۰۰ ریال
٤۳ پزشك پیشگیری	بیمارستان زاهدان	۱ نفر	فوق لیسانس در رشته مربوطه	۳٤۲۰۰ ریال
٤٤ـ پزشك پیشگیری	بیمارستان ایرانشهر	۱ نفر	فوق لیسانس در رشته مربوطه	۳۰٤۰۰ ریال
٤۵ـ پزشك پیشگیری	بیمارستان فیرور آباد فارس	۱ نفر	لیسانس در رشته مربوطه	۲۵۹۲۰ ریال
٤٦ـ پزشك پیشگیری	آسایشگاه مسلولین کوت‌عبدالله	۱ نفر	لیسانس دررشته مربوطه	۱٦۵٦۰ ریال
٤۷ـ پزشك پیشگیری	آسایشگاه مسلولین‌اصفهان	۱ نفر	ششم ابتدائی یا کمتر	۵٦۰۰ ریال
٤۸ـ پزشك پیشگیری	مرکز بهداشت نهاوند	۱ نفر	ششم ابتدائی یا کمتر	۸۰۰۰ ریال
٤۹ـ پزشك پیشگیری	مرکز بهداشت بوشهر	۲ نفر	ششم ابتدائی یا کمتر	۸۰۰۰ ریال
۵۰ـ پزشك پیشگیری	مرکز بهداشت بندرعباس	۱ نفر	ششم ابتدائی یا کمتر	۷۲۰۰ ریال
۵۱ـ پزشك پیشگیری	مشهد	۱ نفر	ششم ابتدائی یا کمتر	٤٦۰۰ ریال
۵۲ـ پزشك پیشگیری	مرکز بهداشت اردبیل	۱ نفر	ششم‌ابتدائی یا کمتر	٦٤۰۰ ریال
۵۳ـ پزشك پیشگیری	بیمارستان بافت	۱ نفر	ششم ابتدائی یا کمتر	۷۲۰۰ ریال
۵٤ـ پزشك پیشگیری	بیمارستان جیرفت	۱ نفر	ششم ابتدائی یا کمتر	٤٦۰۰ ریال
۵۵ـ پزشك پیشگیری	بیمارستان مرند	۱ نفر	ششم ابتدائی یا کمتر	۵٦۰۰ ریال
۵٦ـ پزشك پیشگیری	بیمارستان مهاباد	۱ نفر	ششم ابتدائی یا کمتر	٤٦۰۰ ریال
۵۷ـ پزشك پیشگیری	آموزشگاه بهیاری خوی			
۵۸ـ پزشك پیشگیری				
۵۹ـ پزشك پیشگیری				
٦۰ـ پزشك پیشگیری				
٦۱ـ پزشك پیشگیری				
٦۲ـ پزشك پیشگیری				
٦۳ـ پزشك پیشگیری				
٦٤ـ پزشك پیشگیری				
٦۵ـ پزشك پیشگیری				
٦٦ـ پزشك پیشگیری				
٦۷ـ پزشك پیشگیری				
٦۸ـ پزشك پیشگیری				
٦۹ـ پزشك پیشگیری				
۷۰ـ پزشك پیشگیری				
۷۱ـ پزشك پیشگیری				
۷۲ـ پزشك پیشگیری				
۷۳ـ پزشك پیشگیری				
۷٤ـ پزشك پیشگیری				
۷۵ـ پزشك پیشگیری				
۷٦ـ پزشك پیشگیری				
۷۷ـ پزشك پیشگیری				

داوطلبان‌واجدشرائط فرم‌تکمیل شده ذیل را همراه با دو قطعه عکس ٤×٦ وسیله پست سفارشی حداکثر تاآخر وقت اداری ۲۰ر۸ر۱۳٤۹ یا دفتر کارگزینی وزارت بهداری واقع در خیابان شمیران ارسال دارید بدیهی‌است به داوطلبان بومی فوق‌العاده‌اشتغال خارج از مرکز و بدی آب و هوا تعلق نخواهد گرفت .

واجدین شرائط که تا مهلت مقرر نام‌نویسی کرده‌اند در تاریخ ۲۵ر۸ر٤۹ جهت مصاحبه پزشك متخصص ـ پزشك عمومی فیزیوتراپیست ـ مدیر بیمارستان ـ تکنیسین بیهوشی به اداره کل خدمات درمانی . پزشك پیشگیری باداره‌کل خدمات بهداشتی . تکنولژیست ومتخصص وکارشناس آزمایشگاه باداره کل امور آزمایشگاه‌ها . مربی بهداشت به اداره آموزش بهداشت ـ تکنیسین برق و شوفاژ باداره ساختمان . راننده باداره نقلیه وزارت‌بهداری واقع در خیابان شمیران ایستگاه تعمیرگاه . مددکاران اجتماعی به دفتر خدمات اجتماعی پزشکی‌واقع در خیابان شمیران اول خیابان تخت جمشید ساختمان بهداشت و تنظیم خانواده مراجعه نمایند .

نام‌ونام خانوادگی	نام پدر	شماره شناسنامه	محل‌صدور / تاریخ تولد
محل تحصیل	رشته تحصیلی یاتخصص		داوطلب شغل
نوع انجام‌خدمت‌وظیفه‌وبامعافیت	نشانی کامل باذکر شهر		امضاء

م الف ۷۹۵۷

وزیر بهداری

مجالس ترحیم

با کمال تاثر و تاسف واندوه فراوان درگذشت شادروان تیمسار سرتیپ‌مسیب‌حکیمیان نماینده مجلس شورای ملی‌را باستحضار میرساند . مجلس ترحیم فقیدسعید از ساعت ۱۰ تا۱۲ روز دوشنبه یازدهم آبان ماه جاری‌درمسجد سپهسالار منعقد خواهد بود .

رئیس مجلس شورای ملی عبدالله‌ریاضی

آ‌ـ۵۱۰۶۰ ۱ـ۲

بانهایت تاسف درگذشت شادروان تیمسار سرتیپ بازنشسته حکیمیان رابخاندان حکیمیان‌تسلیت گفته،شکیبائی بازماندگان آن روانشاد را خواستار است .

مجلس ترحیم آن روانشاد از ساعت ۱۰ تا ۱۲ روز دوشنبه یازدهم آبانماه در مدرسه عالی سپهسالار برگزار میگردد .

ستاد بزرگ ارتشتاران

آ‌ـ۵۱۰۴۰

بانهایت تاسف وتاثر درگذشت شادروان تیمسارمسیب حکیمیان نماینده مجلس شورای ملی و هم‌مسلك گرامی رابااطلاع میرساند . مجلس ترحیم فقید سعید روز دوشنبه یازدهم آبانماه جاری از ساعت ۱۰ تا ۱۲ در مدرسه عالی سپهسالار منعقد خواهد بود .

دبیر کل حزب ایران نوین‌ـمنوچهر کلالی

بااندوه فراوان و نهایت تاثر و تاسف درگذشت‌شادروان تیمسار مسیب حکیمیان همکار و هم‌مسلك گرامی را بـه استحضار میرساند . مجلس ترحیم فقید سعید روز دوشنبه یازدهم آبانماه جاری از ساعت ۱۰تا۱۲ در مدرسه عالی سپهسالار منعقد خواهد بود .

لیدر فراکسیون پارلمانی ایران نوین
مهندس حیدرعلی ارفع

سناتورها و نمایندگان مجلس شورای ملی ازاستان‌خراسان

بااندوه فراوان وباکمال تاسف و تاثر درگذشت شادروان تیمسار مسیب حکیمیان نماینده مجلس شورای ملی را به استحضار میرساند . مجلس ترحیم فقید سعید روز دوشنبه یازدهم آبانماه جاری از ساعت ۱۰ تا۱۲ در مدرسه عالی سپهسالار منعقد خواهد بود .

اشرف احمدی ، سرلشگر منوچهر جهانبانی ، عطاءالله اخلاقی ، شکرالله بختیاری‌پور ، محسن پزشکپور ، دکتر علی اکبر حکیم‌شوشتری ، دکتر مظفر زعفرانلو ، اسدالله سلیمانی ، صالح شاخولی ، رضاضیائی‌احمدی ، ملکشاه‌ظفر، ناصرعجم ، مهندس بهمن عطائی ، محمدعلی کلانترهرمزی صدری‌کیوان ، سیدمحمد علی مرتضوی ، محسن موفر

سناتورها و نمایندگان مجلس شورای ملی از استان فارس

بانهایت تاثر وتاسف واندوه فراوان‌درگذشت‌شادروان تیمسار مسیب‌حکیمیان نماینده مجلس شورای ملی را بـه استحضار میرسانند . مجلس ترحیم فقید سعید روز دوشنبه یازدهم آبانماه جاری از ساعت ۱۰ تا۱۲ در مدرسه عالی سپهسالار منعقد خواهد بود .

دکتر مصطفی مصباح‌زاده ، دکتر عباس‌نفیسی ، مهدی نمازی ، علیقلی هدایت ، مهندس جواد اربابی ، مهندس حیدرعلی ارفع ، رسول پرویزی ، محمدعلی‌پور بابائی ، عبدالکریم جاماسبی ، سیدمحمد رضازاده ، حسام‌الدین رضوی ، مهندس حسین زرآور ، مهندس غلامعلی‌سهم‌الدینی عبدالحسین طباطبائی ، دکتر عبدالرسول عظیمی ، دکتر همایون فربود ، محمدتقی معزی ، ایرج مهرزاد ، دکترسید جواد مهذب ، دکتر رضا نجیمی

(دوستان شادروان تیمسار مسیب حکیمیان)

بانهایت تاسف وتاثر فقدان اسف‌انگیز شادروان تیمسار مسیب حکیمیان را باطلاع میرساند مجلس ترحیم فقیدسعید روز دوشنبه یازدهم آبانماه جاری ازساعت ۱۰ تا ۱۲ درمدرسه عالی سپهسالار منعقد خواهد بود .

سپهبد کاتوزیان ، سرلشگر طبرسی . سرتیپ‌کاظمی. ناصر خدایار. سرهنگ ترکمان رحمانی . سرهنگ حمیدحمید . سرهنگ بدری . سرهنگ دیزجی . سرهنگ‌رزم‌آراء . سرهنگ پیروزمند . سرهنگ فهمنش . سرهنگ بلوری . سرهنگ مالك . سرهنگ بختی . سرهنگ پروردین . دکتر فخرنیا . رزم‌آراء . مهندس صنعانی.مهندس قدسی . زمانیان . علی انصاری . شادنوش . لبیب . سرهنگ معتقدی . صادق اکباتانی . سرهنگ نیامیر

خانواده های : حکیمیان . سعد حکیمیان . پااندیش . حاجیان .شجاعی . حاج‌زمانی . طهماسبی . رهبری . جلالی . صرافی، مرآت، دهدشتی ،صدر ،شهامی ، احمدی .شائقی . نیامیر .نادری .مسعودی . منصوری .بحرینی. دکترامین‌دیزجی

باکمال تاثروتاسف واندوه فراوان درگذشت شادروان تیمسار سرتیپ مسیب حکیمیان را به استحضار می رسانند . مجلس ترحیم زنانه ومردانه فقید سعید روز دوشنبه یازدهم آبانماه جاری ازساعت ۱۰تا ۱۲ درمدرسه عالی سپهسالا منعقد خواهد بود .

آ‌ـ۵۱۰۶۴ ۱ـ۲::

فقدان آقای حکیمیان موجب‌تاسف است مصیبت وارده را به عموم‌بازماندگان آنمرحوم تسلیت‌میدهیم .

بانهایت تاسف درگذشت شادروان تیمسار سرتیپ بازنشسته روح‌اله وزیری رابخاندان وزیری تسلیت گفته ، شکیبائی بازماندگان آن روانشاد را خواستار است .

مجلس ترحیم آن روانشاد از ساعت ۱۴ تا۱۶٫۳۰ بعداز ظهر سه‌شنبه دوازدهم آبانماه در مسجد الجواد واقع در میدان ۲۵ شهریور برگزار میگردد .

ستاد بزرگ ارتشتاران

آ‌ـ۲۲۵۵۳

هوالحی

باکمال تاسف درگذشت‌ناگهانی تیمسار سرتیپ روح‌الله وزیری راباطلاع اقوام و دوستان میرساند مراسم تشییع در ساعت ده صبح یکشنبه دهم آبانماه جاری از مسجد عالی سپهسالار بعمل می‌آید .

مجلس ترحیم مردانه و زنانه شادروان در ساعت دوونیم تاچهارونیم بعدازظهر سه‌شنبه دوازدهم آبان درمسجدالجواد واقع در میدان ۲۵ شهریور منعقد خواهد شد .

اختر وزیری ، شهلاباقری ، حشمت وزیری ، عشرت اوحدی ، سرهنگ‌لقمان وزیری ، مهدی وزیری ، وفامیل‌های وزیری ، اوحدی ، روحی ، کرباسی ، باقری ، فرزانه،فرزان ناظم‌زاده وزیری ، مهین ، جندقی ، فروغ‌معینی ، انصاری ، ستوده‌وزیری ، سمیعی ، شکوهی ، سررشته‌دار ، فرهمند رضوی ، رضوی ، ناظم‌پور ، احتشام‌زاده ، احمدی ، فولادی، اسدی ، درانی ، هاشمی ، ستوده

آ‌ـ۲۲۵۵۱ ۱ـ۲

ضایعه تاثرانگیز رابعموم افراد خانواده‌های عزادار بویژه بازماندگان آنمرحوم تسلیت میدهیم

بانهایت تاسف فوت شادروان ربیع شمعون فولادیان ، بزرك خانواده فولادیان را باستحضار دوستان و آشنایان میرساند . مجلس ختم آنمرحوم روز یکشنبه دهم آبانماه۴۹ از ساعت۳ونیم تا۵ونیم بعدازظهر در کنیسه دبیرستان اتفاق خیابان آناتول فرانس شرق دانشگاه برگزار میشود .

یعقوب فولادیان . العازارفولادیان . حبیب‌اله فولادیان . سعید فولادیان . شکراله فولادیان . نوراله فولادیان . دکتر رحیم تربتی . خداداد تربتی . سلیمان یاشار. دکتراسحاق تربتی. دکتر امیر تربتی . ناصر تربتی .مهندس مسعودمراد. مهندس مراد حکیم . عزیز دانیال پوراتی . عطاءاله ملامد. خانبابادانیال .

آ‌ـ۲۲۴۹۵

بعموم بازماندگان آنمرحوم مصیبت وارده را تسلیت میدهیم.

بانهایت تاسف و تاثر فوت آقای حسن مهرآوران بزرك خاندان مهرآوران را باطلاع کلیه اقوام و دوستان وآشنایان میرساند مجلس ختم زنانه و مردانه آنمرحوم از ساعت ۹تا۱۱ صبح روز یکشنبه دهم آبانماه در مسجد مجد منعقد خواهد بود.

خانواده‌های : مهرآوران . نیك‌پی .شکوه .نوید .جمهری. بازرگان . دیباج. صارم‌پور . کلی . موسوی‌پور . تباری . ضیائی‌مهر .بزرك‌زاد . رضائی وثوق. ارشدی . زارع .البرزی.

آ‌ـ۲۲۴۹۹

درگذشت جانگداز هم‌قطار ارجمند و عزیزمان سرهنك ستاد علی اشرف صفائی را باطلاع آشنایان‌و دوستان میرساند و بنا بوصیت آنمرحوم هیچگونه مراسمی برگزار نخواهد شد ضمن عرض تسلیت ببازماندگان آن شادروان برای بانوی بزرگوار وی و فرزندان برومندش سعادت و صبر جمیل آرزومندیم .

سرلشگر شاهنده ، سیاسی ، امین‌زاده ، خسروپناه ، سرتیپ پیروز ، طاهری ، دیهیم ، نوربهشت . اربابیان ، خدایگان ، سرهنك معصومی

آ‌ـ۲۲۵۱۵

درگذشت آقای سرهنك علی اشرف صفائی موجب کمال تاسف و تاثر است مصیبت وارده را بعموم خانواده‌های عزادار بویژه فرزندان و همسر آنمرحوم تسلیت میگوئیم .

بانهایت تاسف درگذشت بانو خانم بزرك ضیاءپـور را باطلاع دوستان و فامیل محترم میرسانیم .

مجلس ترحیم آن فقیده سعیده روز ۴۹٫۸٫۱۰ از ساعت ۲٫۳۰ الی ۴٫۳۰ بعد از ظهر در مسجد الجواد خیابان روزولت میدان ۲۵ شهریور منعقد خواهد بود .

حسن ضیاءپور . جلیل ضیاءپور . مهدی ضیاءپور . هادی ضیاءپور ، محمد ضیاءپور ، جواد ضیاءپور ، منصوره ضیاءپور، همایون ضیاءپور ،قمرالملوك ضیاءپور ، زهره ضیاءپور ، محمد ببری ،محمد خورشیدی ، رشید جهانشاهی ، فیروز رضازاده، محمد لطف و جمشید اخوان ، صابر تهرانی ، پوران ستوده، غمرضا لیکوی . حسین پریسای .

آ‌ـ۵۰۶۵۶ ۲ـ۲

بانهایت تاسف درگذشت مرحوم ناصر شمیرانی بزرك خاندان شمیرانی را به اطلاع دوستان و خویشاوندان میرساند مجلس ختم زنانه و مردانه روز یکشنبه ساعت ۳ تا ۵بعد از ظهر در مسجد مجد برقرار خواهد بود .

خانواده‌های : شمیرانی ، رخیفر ، حکیمی ، طیران ، محتشم .

آ‌ـ۲۲۵۰۷

بعموم بازماندگان آنمرحوم مصیبت وارده را تسلیت میدهیم .

بانهایت تاسف و تاثر درگذشت پدر عزیزمان مهدی جلالی را باطلاع خویشان . دوستان و آشنایان میرساند . مجلس تذکر روز یکشنبه دهم آبان از ساعت ۴ بعد از ظهر در منزل آقای موسی متحده واقع در بلوار الیزابت .خیابان میکده کوچه دیبا شماره ۹ منعقد میباشد .

مولودجلالی ، جمشید جلالی، فریدون جلالی،شکوفه‌جلالی خانواده‌های:نجف‌آبادی، مهرآئین ، بدیعی ، امری، حیدری ، وجدانی ، ندافی ، میرحسینی ، مشتعل، نشوری ، خیرخواه ،میثاقی .

آ‌ـ۲۲۴۹۱

مصیبت وارده را بعموم بازماندگان آنمرحوم تسلیت میدهیم

بدینوسیله فوت مرحوم علی‌اکبر سودمندیان (لواسانی) را باطلاع اقوام و دوستان میرساند . مجلس ختم ان‌مرحوم روز یکشنبه دهم آبانماه جاری مصادف با روز اول ماه‌مبارك رمضان از ساعت ۲٫۵ الی ۵ بعدازظهردرمسجد حاج‌ابوالفتح واقع در خیابان ری میدانشاه منعقد می‌باشد .

سید عبدالکریم لواسانی ، الائم محمدصادق لواسانی، علاءالدین‌الحسینی‌لواسانی ، حاج‌سیدعلی‌لواسانی ، حاج‌سید مهدی لواسانی ، حاج‌سیدمرتضی لواسانی،علی‌اصغرلواسانی (صبا) ، عباس سودمندیان(لواسانی)سیدعبداله ملی(لواسانی) سید مجتبی لواسانی ، حاج‌سیدمحمد لواسانی ، سیدمصطفی لواسانی ، سیدمحمود لواسانی ، سیداساله لواسانـی ، ناصر مجید بیگدلی ، حاج‌سیدحسن صانعی ، موسوی و خانواده‌های مجد بیگدلی ، نیریزی ، حاجی‌اسمعیلی،شرکاء صدر زهرائی ، مدرسی ، رئیس دانا ، تمثیلی

آ‌ـ۵۱۰۰۴

بعموم افراد خانواده‌های عزادار بویژه بازماندگان آن مرحوم تسلیت میدهیم

باکمال تاسف درگذشت شادروان دکتر مهندس‌ابوتراب غفاری رابااطلاع دوستان و آشنایان میرساند . مجلس ترحیم مردانه و زنانه فقید سعید روز یکشنبه ۱۰ آبانماه از ساعت ۹ تا ۱۱ صبح در مسجد جواد برگزار خواهد شد .

سناتور علی دشتی، سناتور محمد سعیدی ، سرلشگر دکتر علی میرفخرائی .

شورای‌نمایندگان کارمندان‌وخدمتگزاران‌وزارتخانه‌هاو کارکنان شهرداری پایتخت

فوت نابهنگام آقای دکتر مهندس ابوتراب غفاری برادر ارجمند جناب آقای فتح‌اله غفاری نماینده کارکنان دولت و مدیر محترم روزنامه اتحادیـه را باطلاع همکاران دولـت و کارمندان و خدمتگزاران وزارتخانه ها و کارگران نواحی شهرداری پایتخت‌میرساند‌مجلس‌ختم‌مردانه‌وزنانه آنمرحوم‌درروز یکشنبه دهم آبان۴۹ ساعت ۹ صبح‌الی ۱۱ در مسجد جواد واقع در خیابان روزولت میدان ۲۵ شهریور منعقد خواهد شد از دوستان‌و همکاران تقاضا داریم با حضور خودتـان روح آن مرحوم راشاد فرمائید.

از طرف نمایندگان کارمندان و خدمتگزاران وزارتخانه‌ها و کارگران شهرداری پایتخت . دکترضیاءشیبانی، دکترمحمد جواد میمندی نژاد، اسمعیل مقدسیان ، مسلم عظیمی، مصطفی زندی ، رضایتی، خضرائی ،تهرانی، شرویه، علی قاسمی، اسدی،صادقی ،عابدینی ، جودکی، بزرگی،درخشان ،ستوده، عزیزاله خانی ، احمد آقاجانی ، عباس شمس ، شریعت ، اردشی ،اسدالله بهروزی ،احمدعلی انصاری ، محمد خانزاد ، صادق‌زاده، احمد سرتیپی، احمدیار ، محمدتقی فریدونی، یوسف ملانژاد ، شعبانعلی تقوی ، بهرامعلی جهانی، محمد مرانی، ماشاءاله گلابی ، اسمعیل نیازی، بشیر عبدالهی ، اکبر فراهانی، محمدعلی خانی .

بنهایت تاسف درگذشت نابهنگام آقای دکتر مهندس ابوتراب غفاری که از افسران قدیمی نیروی‌دریائی شاهنشاهی ، صاحب منصبان عالی‌مقام وزارت دارائی بود باطلاع‌دوستان و بستگان و خانواده های: غفاری، صالح،پارسا ، فوخ‌سرشت، نیك‌آئین.ضرابی.شیبانی .نادرخانی. فرتاش. رمضانی.سعیدی. فراهی، حقیقت‌خواه .میرساندمجلس ترحیم مردانه و زنانه‌فقید سعید روزیکشنبه دهم‌آبان ۴۹ازساعت ۹الی ۱۱درمسجد جواد میدان ۲۵ شهریور منعقد خواهدشد.

مطلق‌غفاری ، فتح‌اله غفاری ، دکتر نظام غفاری ،خسرو غفاری، مهندس ناصر غفاری ، صولت غفاری ، سرهنك هرمز غفاری ، رضا سعیدی ، دکتر عباس ضرابی ، هوشنگ‌فراهی، سهراب غفاری ، داریوش غفاری ، عبدالمجید رمضانی .

آ‌ـ۲۲۴۲۷ ۲ـ۲

خانواده‌های آل‌نداف ـ معزی ـ افتخاری ـ لامکان و رحیمی

باقلوبی آکنده از تاثر مرك نابهنگام جوان نوشکفته کامبیز آل‌نداف فرزند دلبند منوچهر آل‌ندا فـرا باطلاع میرسانند. مجلس تذکر از ساعت ۵بعدازظهر روز یکشنبه (فردا) به‌آدرس زیر برگزار میشود : انتهای خیابان ویلا ـ کوچه رفاهیت ـ پلاك ۴۸ منزل آقای روح‌اله رحیمی

آ‌ـ۵۰۹۷۶

به‌آقای منوچهر آل‌نداف وسایر بازماندگان آنمرحوم مصیبت وارده را تسلیت میدهیم.

باکمال تاسف و تاثر فوت نابهنگام مجید خادمی یگانه فرزند دلبند حسن خادمی را باطلاع دوستان و آشنایان‌میرساند مجلس ترحیم مردانه روز یکشنبه دهم آبان ماه مصادف است با روز اول ماه مبارك رمضان در مسجد رضوان واقع در میدان ثریا خیابان کاوه شرقی از ساعت ۳ تا ۵ بعد از ظهر برقرار میباشد و مجلس ختم زنانه در همانساعت در منزل آقای حسن خادمی واقع در میدان ثریا خیابان گودرزی پلاك ۱٫۴۸ برگزار میشود .

خانواده های : علی خادمی . محمود خادمی . پایا . گیلانی . تیزابی . سرمست . واصفی . حقیقی . اژدری . دماوندی . آرام . عشقی . فرهمند . موسوی . جباری .نوروزی. اصفهانی . عیوضی .

آ‌ـ۲۲۵۱۷

بعموم بازماندگان آن مرحوم مصیبت وارده را تسلیت میدهیم .

در آگهی مجلس ترحیم مرحوم خلد آشیان حاج محمد حسن شکوهی نام خانواده‌های رادی ـشمس ـ صانعی‌ـقوانلو قاجار از قلم افتاده بدینوسیله تصحیح و اضافه میشود .

آ‌ـ۲۲۵۱۱

بانهایت تاثر و تاسف درگذشت ناگهانی حاجی جمشید خداوردی بزرك خاندان را باطلاع میرساند مجلس ختم مردانه و زنانه آنمرحوم روز یکشنبه دهم آبانماه از ساعت ۲½الی۴½ در مسجد جامع نارمك واقع در خیابان سمنگان منعقد میشود .

خانواده های خداوردی ، ناصری ، سادات‌میر ، آقاشاهی ، غیاثی ، آزادیگانه ، صادقی ، شیواپور ، نعمتی ، فشندی ، گلشن ، شاپوری ، پایکاری .

آ‌ـ۵۰۹۸۶

بعموم بازماندگان آنمرحوم مصیبت وارده را تسلیت میدهیم .

کل من‌علیهافان

بمناسبت فوت اسفناك مرحوم آقای حاج محمد بیات‌زنجانی طاب‌ثراه که از محترمین زنجان بودند مجلس ترحیمی روز دوشنبه ۱۱٫۸٫۴۹ از ساعت ۹تا۱۱ صبح در مسجدالجواد میدان ۲۵ شهریور منعقد خواهد بود امید است دوستان‌محترم مخصوصا آقایان زنجانیها باشرکت دراین مجلس بازماندگان را متشکر فرمایند.

الاحقر سلطان العلماء زنجانی

کادر پزشکی . اداری . مالی وپرستاری بیمارستان‌خزانه فوت مرحوم جناب آقای محمد بیات پدر همکار ما سرکار خانم فروغ بیات را باطلاع کلیه دوستان وهمکاران میرساند مجلس ختم آن مرحوم روز دوشنبه ۱۱ آبانماه‌از ساعت۹تا۱۱ صبح در مسجدالجواد میدان ۲۵ شهریور منعقد می‌باشد.

خانواده‌های : بیات . امینی . مروتی . جدلی .بختیار سنجابی . سنجابی . وزیری . ضیائی . رستمی . گرامیان. صمدیان . سعیدی . محمدیان . نوابی . سپهری . حداد . بهبودی . سرمستی . اعتماد امینی .جمالی.

باکمال تاسف و تاثرفوت شادروان‌جناب آقای محمدبیات زنجانی را که ازقضات‌عالیمقام وزارت‌دادگستری بودند باطلاع دوستان . آشنایان میرسانند. مجلس ترحیم مردانه وزنانه روز دوشنبه ۱۱ آبانماه از ساعت ۹تا۱۱ در مسجدالجوادواقع در میدان ۲۵ شهریور منعقد میباشد.

آ‌ـ۲۲۵۹۱ ۱ـ۲

بعموم بازماندگان آنمرحوم مصیبت وارده را تسلیت میدهیم.

باکمال تاسف درگذشت مرحومه‌بانو معصومه محمدیان مادر گرامی آقایان حاج غلامعلی و حاج عبدالله محمدیان رئیس اتحادیه کشباف وجوراب‌را به اطلاع دوستان و همکاران محترم می‌رساند . مجلس ترحیم آنمرحومه روز یکشنبه دهم آبان ۴۹ ازساعت ۳تا ۵ بعد از ظهر در مسجد آیت .... طالقانی شاه‌آباد کوچه‌ظهیرالاسلام‌برگزارمیگردد

الاحقر حاج یحیی طالقانی . وبافندگان شاه‌آباد ولاله‌زار و خیابان شاه

بعموم فرزندان وبازماندگان‌آنمرحومه‌مصیبت‌وارده‌راتسلیت میدهیم .

در مسجد سلطانی سمنان

بانهایت تاسف و تالم فوت‌آقای حاج غلامحسین مداح بزرك خاندان مداح را باطلاع عموم بستگان و فامیل و دوستان میرساند مجلس ختم آن مرحوم از ساعت ۷ بعدازظهر روز یکشنبه ۱۰آبانماه ۴۹ در مسجد سلطانی سمنان برگزار میشود .

خانواده‌های مداح. دباغیان . غلامعلی مداح. ناصر . منصور . احمد . حسن‌آقا . غلامرضا . مشهدی اسماعیل مداح . قدوسیان . وزیری . دانش پژوه . خسروی .ووابستگان .

آ‌ـ۵۰۸۳۲

مصیبت وارده را بعموم بازماندگان آنمرحوم تسلیت میدهیم.

بانهایت تاسف و تاثر فوت مرحومه مغفوره سرکارعلیه بانو اقدس مشیری همشیره تیمسار سرلشگر عطاپور ومادر اشرف‌الملوك مشیری را باطلاع اقوام و دوستان و آشنایان میرساند . بنابروصیت آنمرحومه هزینه انجام مراسم ختم‌و هفته بامور خیریه اختصاص داده شده است.

سرلشگر عطاپور .اشرف مشیری . سرتیپ غلامحسین دانشپور . سرتیپ هوشنك دانشپور . و خانواده‌های :اعتمادی. سمیعی . بیگدلی . هنروری . سیمجور . خوشنویس .

آ‌ـ۲۲۶۱۱

به‌تیمسارعطاپور وسایربازماندگان آنمرحومه تسلیت میدهیم تسلیت میدهیم .

بانهایت تاسف فوت یحیی مهرابی افشار خلبان‌ذیقیمت وزارت کشاورزی را در حین انجام وظیفه باطلاع میرساند . مجلس ختم آن مرحوم روز دوشنبه ۱۱٫۸٫۴۹ از ساعت ۹ صبح الی ۱۱ در مسجد مجد منعقد میباشد .

وزارت کشاورزی

بااندوه فراوان فقدان نابهنگام یحیی مهرابی افشار یکی از همکاران‌پرارزش فداکار واحد سمپاش هوائی‌سازمان‌حفظ نباتات را در حین انجام وظیفه باطلاع عموم میرساند مجلس ختم مردانه و زنانه آنمرحوم روز دوشنبه ۱۱٫۸٫۴۹ ازساعت۹ الی ۱۱ صبح در مسجد مجد منعقد میباشد

سازمان حفظ نباتات

دست اجل عزیزان مایحیی مهرابی افشار و پروین را از ما گرفت تاثرات واندوه فراوان رابرجای گذاشتند مجلس ختم مردانه و زنانه آن عزیزان از دست رفته روز دوشنبه ۱۱٫۸٫۴۹ ازساعت ۹الی۱۱ صبح‌درمسجد مجدمنعقد میباشد.

خانواده‌های : حاج‌سید فخرالدین . سیدصدرالدین . سید علی اصغر . سید جمال‌الدین . دکتر غیاث‌الدین دکتر سراج‌الدین .شهاب‌الدین . رضا . نظام‌الدین ونورالدین جزایری .

سرتیپ دکتر عباس مهرابی افشار . هوشنك مهرابی‌افشار. شمس‌الدین حاج سیدجوادی . عبداله سمندری زاده .هوشنك موسی مدنی . عبداله نکونام . غلامحسین سپاسگزار . دکتر علی‌اله همدانی .ایرج بهرامی .

آ‌ـ۵۱۰۵۴ ۱ـ۲

حادثه تاثرانگیز را بعموم افراد خانواده‌های عزاداربویژه بازماندگان آنمرحوم تسلیت میدهیم.

بانهایت تاسف درگذشت مرحوم غلامرضاایروانی پدر آقای‌احمد ایروانی رئیس‌اداره مکانوگرافی بانك سپه‌را بـه اطلاع می‌رساند مجلس ختم مردانه آنمرحوم روز دوشنبه ۱۱٫۸٫۴۹ ازساعت ۳ الی ۵ بعد از ظهر درخانقاه صفی‌علیشاه منعقد می باشد .

بانك سپه

خانواده های :ایروانی . مهدی‌زاده . مجلل . صالحی . مرادی . مبینی . مظلومی . کوشك نوعی .میرقدی . صفوی. سبحانی . مهدی‌پور .شیرزادگان ، نجفی ، پیغمبری .

بانهایت تاسف درگذشت مرحوم غلامرضاایروانی را به اطلاع اقوام وآشنایان می رساند مجلس ختم زنانه آنمرحوم ازساعت یك‌الی سه و محلس ختم مردانه ازساعت ۳ الی ۵ بعداز ظهر روزدوشنبه یازدهم آبانماه در خانقاه صفی‌علیشاه منعقد خواهد بود .

آ‌ـ۵۱۰۲۶ ۱ـ۲

بعموم افراد خانواده‌های عزادار بویژه بازماندگان آنمرحوم مصیبت‌وارده‌را تسلیت میدهیم .

بسم‌الله الباقی

باتاسف فراوان‌درگذشت شادروان‌صالح پیشداد را بـه استحضار می رساند هزینه محلس ترحیم مردانه صرف امور خیریه میشود . مجلس ختم زنانه ازساعت ۳ الی ۵ بعدازظهر روزدوشنبه ۱۱ آبانماه ۴۹ در منزل آنمرحوم واقع درمیدان کندی‌اول خیابان فرحزاد کوچه خودرو شماره ۶۱ منعقد می‌شود . مراسم شب هفت ساعت دوبعد از ظهر روز پنجشنبه ۱۴ آبانماه دربهشت‌زهرا برگزار می شود . وسیله‌حرکت‌درب منزل آماده است .

خانواده های پیشداد .دیری. آل‌شریف . ریاضی .گلزار فرجاد. تعاون . امینی . جامعی . معتمدی .

آ‌ـ۲۲۶۱۷

باکمال تاثرو تاسف فـوت مرحوم مغفـور حاج علیمحمد معماریـان بزرك خانـدان معماریـان را باطلاع اقوام ودوستان می‌رساند مجلس ترحیم مردانه روز یکشنبه دهم آبان ماه جاری ازساعت دوونیم الی‌چهارونیم‌بعدازظهردرمسجد فخرالدوله دروازه شمیران وختم زنانه همان‌روزو ساعت درمنزل آنمرحوم خیابان ژاله چهارراه آب‌سردارخیابان وحیددست‌گردی بن‌بست‌مستوفی پلاك ۱۱منعقد می باشد .

سرگرداسدالله هنربخت معماریان

خانواده های حفیظی. علی‌زاده . ضمیری . مطلوبی . محمدی .نراقی .مقدم .منوچهری . خسروشاهی . نوع‌پرست. عمید . لاجوردی .احمدوند . رحیمی . حریرچیان . آراسته. قندهاریان . نجاتی. کریمی، خسروی ، ابطحی آ‌ـ۲۲۵۸۵

پرسه

بانهایت تاسف درگذشت شادروان شیرین بمان‌ایزدیان را باطلاع دوستان و آشنایان میرساند . مجلس پرسه آن روانشاد روز یکشنبه دهم آبان ماه از ساعت ۳ تا ۵ بعدازظهر در سالن ایرج واقع در خیابان قوام‌السلطنه کوچه زرتشتیان برگزار میشود .

دکتر رستم ایزدیان . بانو ایزدیان . سرور ایزدیان . گوهر خرمی . رستم جاویزیان . و خانواده های : جاویدان . پیلتن . مهردادی . ارجاسبی . خرمی . یکتائی . ایزدیار . خردی .

آ‌ـ۲۲۵۲۱

بعموم بازماندگان آن مرحومه مصیبت‌وارده را تسلیت میدهیم .

یادبود

همسر نازنینم :
علی اکبر مهدین (صوراسرافیل)

نه سال است که از رنج های جانکاه این دنیای دون آسوده‌ای ،اما من همچنان‌در غم فقدان تو میسوزم و با یاد تو روزها و شبها با ناله‌های دل بسر میبرم .

همسر داغدار تو :
فاطمه محمودی ایران (مهدین)

آ‌ـ۲۲۳۳۷

تسلیت

جناب آقای جعفر مناقبی

بانهایت تاسف و تاثر مصیبت‌وارده را تسلیت عرض دوام عمر و بقای جنابعالی و خاندان محترم را از خداوندمتعال مسئلت داریم .

سید احمد صادقی ـ مرتضی ندیمی

آ‌ـ۵۰۹۸۸

دوستان عزیز آقایان ذوالفقاری

ضمن معذرت‌ازعدم‌شرکت‌درختم مصیبت‌وارده‌راتسلیت‌میدهیم .

حسن رضائی ، فراز ، فرخ ، مهدی ذکائی

آقای جواد ضیاء پور

کارکنان سازمان نقشه‌برداری با کمال تاسف و تاثر درگذشت مادر عزیزتان را صمیمانه تسلیت میگویند .

رئیس سازمان نقشه برداری

آ‌ـ۲۲۴۰۳

همکار عزیز و ارجمند خانم فرشته هدایت

دانش آموزان ، دبیران و کارمندان دبیرستان دکتر ولی‌الله نصر با نهایت تاسف مصیبت وارده را حضورسرکار تسلیت عرض مینمایند .

منیر مومن

آ‌ـ۲۲۳۹۷

همکار محترم جناب آقای شفیعی

کارمندان ناحیه ۲ با کمال تاسف مصیبت وارده را بشما تسلیت میگویند .

رئیس اداره آموزش و پرورش ناحیه دو تهران ـ فرانك ادیبی

آ‌ـ۲۲۴۰۱

سرکار خانم معتمد زاده ـجناب آقای رحیم‌زاده

اولیای دانش آموزان و اعضای انجمن همکاری خانه و مدرسه دبستان دولتی نورالحکماء کرج مصیبت وارده راز صمیم قلب تسلیت میگویند .

آ‌ـ۵۰۱۹۰

همکار محترم آقای مصطفی کدخدا زاده

از طرف کلیه اعضاء فدراسیون والیبال مربیان و داوران و بازیکنان والیبال کشور با تاثر و اندوه فراوان درگذشت ابوی گرامیتان را تسلیت عرض نموده بقاء و سلامت خانواده محترم را از خداوند مسئلت میدارد .

رئیس فدراسیون والیبال کشور . فریدون فرخ‌نیا

آ‌ـ۲۲۴۳۵

باکمال تاسف و تاثر فوت جوان ناکام شادروان محمود ملکوتی رابخانواده آن مرحوم تسلیت گفته و خود را در این غم بزرك شریك میدانیم .

خانواده معارفچی

آ‌ـ۵۱۶۶۸

جنابان آقایان محسن و کاظم پناهی

درگذشت پدر بزرگوارتان را ازطرف خودو کلیه کارکنان دبستان استادپورداود تسلیت عرض مینماید.

مسعود رضوانی

آ‌ـ۲۲۴۱۵

بانهایت تاسف درگذشت شادروان بانو صمدی ، مادر گرامی آقای حبیب‌اله صمدی را تسلیت عرض مینمائیم

کارکنان دایره سفارش خارجه

آ‌ـ۲۲۴۱۱

بااندوه فراوان درگذشت جانگداز سرور عزیزم‌شادروان سرکار سرهنك ستاد احمد توکلی و همسر ارجمندش رابه والدین گرامی وبستگان آن روانشاد تسلیت عرض نموده و خود را در سوك آنان شریك میدانم.

بیرجند : سروان پیاده . غلامرضا لنگری

آ‌ـ۵۰۸۰۲

باکمال تاسف و تاثر فوت مرحوم ربیع شمعون‌فولادیان بزرك خاندان فولادیان را ببازماندگان‌آنمرحوم تسلیت‌میگوئیم الیاس یادگاران .یوسف شوشانی . نوراله دگمه‌ساز . ناصر تربتی.

آ‌ـ۲۲۴۹۰

مصیبت وارده را بدوست عزیزمان آقای حاج اکبر سخاوی تسلیت عرض مینمائیم.

موسی پیکر . مراد پیکان‌فر . برادران شاهری

آ‌ـ۲۲۴۸۳

جناب‌آقای دکتر مناقبی

مصیبت وارده را بجنابعالی و خانواده محترم تسلیت عرض مینمایم.

محمد مهدی ابریشمچی

آ‌ـ۵۰۹۸۰

جناب آقای مهندس احمد زنگنه ریاست محترم هیئت مدیره انجمن کوی صاحبقرانیه

ساکنان کوی صاحبقرانیه مصیبت‌وارده را بجنابعالی و آن خانواده ارجمند تسلیت عرض مینمایند .

از طرف هیئت مدیره انجمن ـ ناصر امیر مکری

آ‌ـ۲۲۴۷۹

استاد ارجمند جناب آقای نقی صفائی

بانهایت تاثر فوت برادر گرامیتان را از طرف دبیران و کارکنان دبیرستان خیام تسلیت عرض میکنم .

دکتر عشقپور

آ‌ـ۵۰۷۲۶

شرکت سهامی صنعتی پارس (مینو)

مصیبت وارده را بخانواده محترم طبسی بخصوص‌آقایان حاج اکبر طبسی ـ حاج قدرت‌اله طبسی ـ محمد طبسی‌تسلیت میگویند .

آ‌ـ۵۰۷۲۲

استاد محترم جناب آقای صفائی

باکمال تاثر فوت برادر گرامیتان را تسلیت میگوئیم .

دانش آموزان کلاس دوم دبیرستان خیام آ‌ـ۲۲۴۷۳

مجالس وعظ وسوگواری

بسمه تعالی

لیالی‌ماه مبارك رمضان در مسجد داودیه خیابان ظفر کوی شیرین کوچه شهرام مجلس وعظ و خطابه منعقداست و خطیب دانشمند جناب آقای شیخ‌باقر نهاوندی از ساعت هشت الی ۹ بعدازظهر مستفیض میفرمایند . البته شرکت‌در این مجلس را غفلت نفرمائید .

هیئت حسینی مسجد داودیه

آ‌ـ۲۲۴۲۷ ۲ـ۲

به مناسبت فرارسیدن ماه مبارك رمضان مجلس وعظ و خطابه در مسجد انبار واقع درخیابان ری بشرح زیر برقرار می باشد :

روزها پس‌از اداء فریضه از ساعت دو بعد از ظهربوسیله حضرت حجت‌الاسلام‌والمسلمین جناب آقای حاج شیخ مرتضی کاتوزیان وشبها بعد از اداء فریضه ازساعت هشت بعد ازظهر ثقةالاسلام واعظ شهیر جناب آقای شیخ حسین انصاریان مستفیض می فرمایند .

از طرف اهالی چهارراه‌انبارگندم

هیئت عزاداران ابوالفضل کاشانیان مقیم مرکز

جلسه سی‌شبه ماه مبارك رمضان ۱۳۹۰ را از ساعت۷تا ۱۰ بعدازظهر در مسجد حاج‌ابوالفتح واقع در میدان شاه منعقد مینماید.

از عموم طبقات دعوت میشود تا از سخنرانی دانشمند محترم آقای شیخ‌حسین انصاریا ن‌بهره‌مند گردند .

آ‌ـ۲۲۵۰۵

بسمه تعالی

از روزاول ماه مبارك‌در مسجدجامع صحن حضرت‌عبدالعظیم (ع) خطیب فاضل ارجمند جناب آقای نهاوندی ازساعت ۴ تاه بعداز ظهر سخنرانی و موعظه میفرمایند . از استماع بیانات ایشان غفلت نفرمایند .

السلام علی‌الحسین

برنامه مسجد امام حسین علیه‌السلام در ماه رمضان :

صبحها از ساعت ۱۰ تعلیم قرائت قرآن بوسیله حضرت آقای املح ساعت ۱۲ اقامه جماعت بوسیله حضرت آیتا... صدر ساعت یك بعد از ظهر وعظ وارشاد بوسیله گوینده و نویسنده ارجمند جناب آقای هاشمی نژاد .

شبها : ساعت ۷ ونیم نماز جماعت .

ساعت ۸ ونیم وعظ وارشاد بوسیله خطیب عالیقدر جناب آقای فلسفی .

هیئت حسینی تهران

آ‌ـ۲۲۴۱۷

شبهای ماه مبارك بعد از نماز حضرت‌آیت . . . .ابهری ساعت ۷ خطیب توانا و واعظ معروف جناب آقای شیخ احمد کافی و ظهرها بعد از نماز ساعت ۱ مبلغ دانشمند و واعظ عالیقدر جناب آقای صادقی قمی در مسجد باب‌الحوائج واقع در چهار راه اول صفای شهناز مستفیض میفرمایند

دفتر مسجد باب‌الحوائج

آ‌ـ۲۲۵۰۹

بمناسبت فرارسیدن ماه مبارك رمضان از شب اول تا آخر ماه از طرف هیئت محترم حسینی شهرآرا مجلس وعظ در مسجد شهرآرا برپا است واعظ شهیر و دانشمند محترم جناب آقای حاج سید عبدالرضا حجازی از ساعت ۷ الی ۸ بعداز ظهر مستفیض میفرمایند مقتضی است عموم طبقات در مجلس مزبور شرکت فرمایند .

سید نورالدین ابهری

آ‌ـ۳۲۵۱۹ ۱ـ۲

فبشر عباد الذین یستمعون القول فیتبعون احسنه

مسجد جواد (ع)

برنامه مخصوص ماه مبارك رمضان

پروردگارا ... درماه مبارك رمضان ماه نزول قرآن گلهای تقوی و فضیلت برشاخسار وجود میلیون‌ها نفر از بندگانت آشکار میگردد . نغمه سحرخیزان وچهره‌های نورانی وچشمهای پرفروغ روزه‌دارانی که از صبح‌تا شام برای عشق‌تو . برای جلب‌رضاو خشنودی تو از همه‌هوسها چشم‌پوشیده‌اند دلهای بیخبران را تکان داده وآنها رامتوجه به‌تو میسازد .

مسجد جواد (ع) حلول این ماه پربرکت را بمسلمانان جهان بخصوص بهموطنان ارجمند تبریك گفته و برنامه‌های خودرا بشرح ذیل اعلام میدارد .

۱ـ شبها ـ اقامه نماز جماعت ساعت (۷٫۳۰)
۲ـ تلاوت آیاتی از قرآن مجید
۳ـ گفتار کوتاهی از نهج‌البلاغه
۴ـ ازشب اول تا پنجشب (استادگرانمایه جناب آقای مرتضی مطهری)

موضوع بحث . تفسیر سوره‌مبارکه‌سبح‌اسم‌ربك‌الاعلی ظهرها ۱ـ اقامه نماز جماعت

۲ـ تفسیر قرآن کریم توسط (جناب آقای‌دکترمحمدمفتح) ضمنا برنامه مخصوص خانمها همه‌روزه ازساعت۹تا۱۲منعقد می‌باشد .

آ‌ـ۲۲۵۶۹

سپاسگزاری

بدینوسیله از سروران گرامی و دوستان و همشهریان عزیز که در مراسم تشییع و مجالس ترحیم‌و هفته شادروان محمد هاشم تمدن جهرمی شرکت فرموده و یا بوسیله نامه و تلگرام و درج در روزنامه ابراز همدردی نموده‌اند کمال امتنان و سپاسگزاری را داشته و چنانچه بعلت تالمات روحی توفیق و تشکر حضوری حاصل نگردد و یاتاخیری رخ دهد پوزش می‌طلبیم .

خانواده تمدن و خانواده های وابسته

آ‌ـ۲۲۴۵۷

تشکر و اعتذار

صمیمانه سپاسگزاریم از شخصیت های محترم صاحبان مقامات رفیعه ـ افسران ارتش شاهنشاهی ـ قضات معظم‌وکلای دادگستری ـ انجمن محترم شهرداری بوشهر ـ بانوان محترمه و دوستان و اقوام گرام که در مجالس ترحیم فقیده سعیده بانو فاطمه نقابت مادرعزیزمان شرکت‌فرموده یا بوسیله‌تلگراف ونامه ابراز تفقد نموده‌اند سلامتی همه را مسئلت داریم و از تاخیر شرفیابی معذرت خواسته امید عفو داریم .

ضیاءالدین نقابت ، صدرالملوك مزینی ، محمد نقابت ، حسین نقابت .

آ‌ـ۲۲۵۲۷

همکار ارجمند جناب آقای مرتضی ملك نیازی

بدینوسیله‌درگذشت برادر گرامیتان را صمیمانه تسلیت میگوئیم و از خداوندسعادت و سلامتی جنابعالی را خواستاریم.

از طرف کلیه کارمندان بخش تبلیغات شرکت سهامی تهران فارما ـ دکتر شریفی .

آ‌ـ۵۰۷۱۶

خانواده های محترم تورانی و دزیانی

قلبهای ما درسوك فقدان نابهنگام محمد عزیز ماتمزده و چشمهای ما در غم بزرك شما پر از اشك حسرت است تسلیت مارا بپذیرید .

خانواده حاج اکبر طبسی

آ‌ـ۲۲۴۳۹

سرکار خانم معتمدزاده ـ جناب آقای رحیم زاده

کارکنان دبستان دکتر نورالحکماء کرج مصیبت وارده را تسلیت میگویند و خودرا در غم شما شریك میدانند .

آ‌ـ۵۰۱۹۲

اطلاعات ۱۳۰۴

شنبه - نهم آبان ماه ۱۳۴۹
بیست و نهم شعبان ۱۳۹۰ - سی و یکم اکتبر ۱۹۷۰
شماره ۱۳۳۳۳ - سال چهل و پنجم
استخراج دکتر ریاضی کرمانی

ساعات شرعی توپ سحر و توپ افطار

توپ سحر فردا ..... ساعت ٤ و ٥١ دقیقه
طلوع آفتاب فردا ..... ساعت٦ و ٢٤دقیقه
ظهر شرعی فردا ساعت١١و ٤٩دقیقه
توپ افطار فردا ..... ساعت ٥ و ٢٨ دقیقه

مصرف گاز جنوب در تهران آغاز شد

* یك کارخانه کاغذ سازی از سه روز قبل بااستفاده از گاز لوله سراسری سوخت خودرا تبدیل کرد

* اولین انشعابات خانگی گاز درتهرانسر داده خواهدشد

علی باستانی

اولین انشعاب صنعتی گاز ، در تهران داده شد و اولین کارخانه اطراف تهران باسوخت گاز آغاز بکار کرد . این انشعاب مربوط به کارخانه کاغذ سازی کهریزك بود که درروز افتتاح خطسراسری شاه لوله گاز و صدور گاز به شوروی متصل گردید .

بزودی کارخانه های اطراف تهران حتی کوره‌های مختلف‌مجهز بدستگاه گازسوز میشوند. کارخانه هائی که در ظرف دو ماه آینده انشعاب گازخواهند گرفت،پالایشگاه تهران ، کارخانه برق فرح آباد و کارخانه لاستیك سازی « جنرال - تایر» و کارخانه کاشی سازی‌سعدی میباشد .

این انشعاب تا پایان سال قسمت مهمی از کارخانه های‌اطراف تهران را مشمول خواهد شد .

اولین برنامه انشعابات خانگی نیزاحتمالا تاپایان سال‌به تهرانسر (بعد از فرود گاه ایرتا کسی‌درجاده کرج) که در مسیر خط اصلی‌قرار دارد داده خواهد شد . اماانشعابات خانگی در سطح‌عمومی شهر تهران از سال ۱۳۵۱ اغاز میگردد . هم‌اکنون چند اکیپ مجهز لوله‌کشی که سابقه‌ممتدی درلوله کشی دارند و مربوط به سازمان آب تهران میباشند مشغول احداث خطوط اصلی شرق و غرب تهران میباشند . این خطوط بزودی‌پایان خواهد یافت و انشعابات صنعتی و انشعاب فرعی پس از پایان این خطوط اصلی توسعه خواهد یافت .

ارزانی سوخت

توسعه انشعابات گاز در تهران موجب ارزان شدن سوخت در کارخانه‌هاخواهدشد وهزینه‌سوخت را حداقل یك سوم ودر بعضی‌موارد بیشتر از آن پائین خواهد آورد . از طرف دیگر سوخت گاز طبیعی خیلی پاکتر و کاملتر از سوخت های دیگر است و در نتیجه از یکطرف مقدار نیروی بدست آمده بیشتر خواهد شد و از طرف دیگر هزینه سرویس و پاك کردن

بقیه در صفحه هفدهم

علیاحضرت شهبانو فرح اواخرهفته گذشته خانه هنرمندان را گشودند و هنرمندان سینمای ایران‌را مورد لطف و مرحمت‌قراردادند. در عکس عده‌ای از هنرمندان درحضور علیاحضرت شهبانودرمراسم افتتاح خانه‌هنرمندان حضوردارند.

آقای پهلبد وزیر فرهنگ و هنروخانم لوئیز قطبی ندیمه مخصوص علیاحضرت شهبانو افتخار حضوردارند .

جشن میلاد ولیعهد در کاخ علیاحضرت ملکه پهلوی

دیشب دهمین سال ولادت والاحضرت ولیعهد از طرف علیا حضرت ملکه پهلوی‌در کاخ اختصاصی معظم‌لهاجشن گرفته شد . بسیاری ازرجال، شخصیت های مملکتی وچند تن‌ازسفرای کشورهای‌اسلامی با بانوان خود در این مراسم شرکت داشتند.

شاهنشاه آریامهر و علیاحضرت‌شهبانو درحالیکه والاحضرت‌ولیعهدووالاحضرت فرحناز و والاحضرت‌علیرضا پهلوی همراهشان بودند ساعت ۸ بعد از ظهر در این مراسم حضور یافتند .

والاحضرت‌شاهدخت‌شمس پهلوی ،والاحضرت شاهدخت فاطمه پهلوی ، والاحضرت شاهپور غلامرضا پهلوی ، والاحضرت شاهپور عبدالرضا پهلوی ، والاحضرت شاهپور احمد رضا پهلوی و دیگر اعضای خاندان سلطنت در این مراسم شرکت داشتند.

کیك تولد والاحضرت‌که با ۱۰ شمع تزئین شده بود در میان ابراز احساسات و شادی حضار بریده شد و بانو ملوك ضرابی قصیده‌ای جالب خواند و سپس مراسم آتشبازی در محوطه کاخ انجام و برنامه های هنری نیز اجرا شد و علیا حضرت ملکه پهلوی با ابراز شعف و مسرت از میهمانان خود با گرمی و محبت پذیرائی می فرمودند . این جشن‌وضیافت باشکوه تا مقارن نیمه شب ادامه داشت .

فقط تا ساعت ۱۰ امشب فرصت دارید

تا با افتتاح حساب تشکیل سرمایه بانک عمران در قرعه‌کشی ۹ هزار تومان جایزه مادام العمر امسال شرکت جوئید

۳ جایزه مادام العمر ماهی ۳ هزار تومان برای ۳ خانواده خوشبخت ایرانی

برای همه کودکان ایران
انجمن ملی حمایت کودکان

هفته کودک
هفته بزرگداشت کودکان
۱۱۱۱
حساب مخصوص کمك به‌کودکان درکلیه شعبات بانکهای کشور

فردا
شماره مخصوص اطلاعات دختران و پسران
باقیمت معمولی منتشر میشود

نامی مخوف ولرزاننده در جامعه امروزی امریکا
مافیا
سازمانی پنهانی که خیانت به‌آن بمنزله مرك‌است‌ومحکوم با بوسه‌ای برادرانه‌حکم‌اعدام خودرا دریافت میدارد !

علی
مردی در آنسوی مرزهای اندیشه
علی
مردی بسی بالاتر از قله باشکوه‌تصورات انسانی
علی
آنطور که تاکنون در هیچ کتاب و نشریه‌ای نشناخته‌اید
ازدوشنبه هیجدهم آبان در مجله جوانان
کسانی که تاکنون رپرتاژ های مدرن و نومجله جوانان را درباره شخصیتهای برجسته جهانی و ایرانی خوانده‌اند اینك مطالعه رپرتاژ نو و مدرن وتحقیقی جوانان رادرباره درخشانترین چهره انسانیت را بتمام مردم ایران توصیه میکنند .

روز پس‌انداز
روز پس‌انداز ملی وجهانی (۹ آبان-۳۱ اکتبر) را بعموم پس‌انداز کنندگان تبریك گفته وبرای آنان آرزوی موفقیت و کامرانی دارد .
از تمرکز پس‌اندازهای بزرك‌وکوچك‌شما پس‌انداز کنندگان منابع عظیمی‌بوجود می‌آید که در امور تولیدی وبکار انداختن‌چرخهای عظیم صنعتی موثر میباشد ورشد اقتصادی جامعه تامین میگردد .
افزایش ذخائر ملی و درآمد سرانه‌افراد رابطه مستقیم با پس‌اندازهای شما پس‌انداز کنندگان دارد .
صندوق پس‌انداز بانك ملی ایران

برنامه‌آینده سینما
امپایر
کمپانی پارامونت تقدیم میکند
کرك داگلاس
در فیلمی بکارگردانی
مارتین ریت
برادری
رنگی

THE BROTHERHOOD
باشرکت : الکس کورد
ایرنه پاپاس

از صبح دوشنبه ۱۱ آبان
گروه سینماهای
رویال - نیاگارا - سانترال - پولیدور - متروپل
و...درایوین سینماونك
نمایش دردرایوین سینما ونك‌بزبان های‌فارسی وانگلیسی‌در یك زمان
«دیابولیك »...مردی زیرك ، شجاع، از جان گذشته، عاشق‌پیشه که حتی شیطان را درس میدهددریك‌داستان پرحادثه‌وشیرین‌برای اولین‌بار بشما معرفی میشود
جان فیلیپ لا . ماریزامل
میشل پیکولی . آدولفو چلی و
تری توماس
در فیلم رنگی

خطر دیابولیك
DANGER: DIABOLIK
تهیه‌کننده دینودولورنتیس
پخش از کمپانی پارامونت

آگهی تجدید مسابقه بنای مرکزی حزب ایران نوین
حزب ایران نوین طرح بنای مرکزی خودرا با همکاری انجمن آرشیتکتهای ایران بمسابقه میگذارد .
بدینوسیله از کلیه مهندسین معمار ایرانی که علاقمند به شرکت در مسابقه مزبور میباشند دعوت مینماید ساعت ٥ بعداز ظهر روز سه شنبه ۱۲ آبان ماه درسالن اجتماعات حزب واقع در خیابان سپند برای اخذ توضیحات‌لازم حضور بهمرسانیده و از روز چهارشنبه سیزدهم تا روز چهارشنبه بیستم آبانماه سال ٤٩ همه روزه از ساعت ۹ الی ۱۲ و از ١٤ الی ۱۹ باستثنای ایام تعطیل برای دریافت مشخصات مسابقه مزبور بخدمات عمومی حزب مراجعه فرمایند .
شرکت کنندگان باید حداکثر تا ساعت ۱۲ روز بیستم بهمن ماه ٤٩ پیشنهادات و نقشه های مربوطه رابخدمات عمومی حزب تحویل و رسید دریافت دارند .
نقشه های ارائه شده توسط هیئت داوران موزد بررسی قرار خواهد گرفت و جوائز برندگان نفرات اول و دوم وسوم در اسناد مسابقه قید شده است .
انتظارمیرود معماران ایرانی با شرکت در این مسابقه علاقه خود را باین امر ملی ابرازدارند .
حزب ایران نوین
آ-٥٠٧١٠ ۱-۳

باهتمام
کانون پرورش فکری کودکان ونوجوانان
همزمان با برگزاری پنجمین فستیوال بین‌المللی فیلم های کودکان در تهران ، نمایشگاهی از آثار هنری و فیلمهای خانم «هرمینا تیرلووا» هنرمند سینمای چکسلواکی در محل تالار نمایشگاه دانشکده هنر های زیبا «دانشگاه تهران» تشکیل میگردد .
این نمایشگاه از دهم تا بیستم آبانماه جاری ازساعت ۹الی ۱۲ و ١٤ الی ۱۸ دائر خواهد بود .
ورود و بازدید از نمایشگاه برای عموم آزاد است.
آ-٥٠٦٢٢ ۱-۳

برنامه آینده سینما
شهرفرنگ
اولین سینمای ممتاز ٤ستاره ایران
****
انتونی کوئین
اینگرید برگمن
در فیلم پاناویژن و رنگی

گردشی درباران بهاری
کارگردان : گای‌گرین
محصول ۱۹۷۰ کلمبیا

واحدهای جدید بانکملی ایران
بمنظور ایجاد تسهیلات بیشتر و تامین رفاه مشتریان گرامی درمهر ماه امسال بانك‌ملی‌ایران یازده شعبه نمایندگی و باجه‌درتهران‌وشهرستانها بشرح زیر تاسیس‌نموده است :
تهران
* خیابان امیرآباد ، نبش بلوار الیزابت دوم بنام پارك فرح
* خیابان صفای شرقی،شرق خیابان شهناز
* خیابان تهران‌نو ، مرکز آموزشهای نیروی هوائی
* خیابان بهرامی
شهرستانها
* دزفول خیابان تاج
* بخش حمیده ازتوابع‌اهواز
* بخش‌رامین ازتوابع اهواز
* بخش‌دیواندره‌ازتوابع‌سنندج
* بخش‌خور ازتوابع نائین
* بخش چادگان‌ازتوابع‌داران فریدن
* دهستان‌تیران‌ازتوابع‌نجف‌آباد

دنیای ورزش منتشر شد
گزارش کامل مسابقات کشتی جام آریامهر ، تفسیری بردیدار کلی - کواری ودهها رپورتاژ ورزشی روز همراه باعکس چهار رنك تیم کشتی ایران وغلام وفاخواه فوتبالیست محبوب تیم‌ملی

افتتاح مطب
دکتر اردشیر رحمتی
جراح و متخصص بیماریهای استخوان و مفاصل از امریکا شکسته‌بندی . جراحی ترمیمی دست وپا و ستون فقرات .
امیرآباد شمالی . خیابان شیراز شرقی شماره ۳۷
تلفن مطلب ٦٣٠٨٩٧ منزل ٦٣٠٥٦٧
پذیرائی : ٤تا٧ بعدازظهر
آ-٢٢٤٣٥

اطلاعیه بانك اعتبارات تعاونی توزیع
شعبه جیحون این بانك روزنهم‌آبان‌ماه ٤٩ درتهران خیابان جیحون افتتاح و آماده انجام کلیه خدمات بانکی میباشد .
بانك اعتبارات تعاونی توزیع

حراج بزرك پتوی پرنیان با ٥٠ درصد تخفیف فقط چهار روز دیگر ادامه دارد
محل حراج : نمایشگاه بزرك پرنیان‌بین چهار راه‌شاه وشیخ هادی
نمایشگاه مهجور امیریه چهار راه مختاری
لطفا از آوردن اطفال بمحل حراج خودداری فرمائید

شب شعر وخاطره پروانه درانجمن دوشیزگان‌وبانوان

بمناسبت جشن‌های فرهنك وهنر، از ساعت ٥ بعدازظهر سه‌شنبه‌این هفته ، «شب‌شعر» از طرف‌اطلاعات بانوان در تالار اجتماعات انجمن برگزار خواهد شد .

دراین «شب‌شعر» زنان شاعر تازه‌ترین اشعار خودرا خواهند خواند و خاطره پروانه ، هنرمند معروف نیز برنامه اجرا خواهد کرد .