اطلاعات

دوشنبه ۳ خردادماه ۱۳۵۰
شماره ۱۳۵۰۰
سال چهل‌و پنجم • تکشماره ۵ ریال

۲۰ صفحه

۱۳۵۰سال‌جشنهای دوهزار وپانصدساله شاهنشاهی‌ایران

والاحضرت شاهدخت شمس‌پهلوی از میهمان عالیقدر خویش پرنسس مارگریت‌درفرودگاه‌مهرآباداستقبال می کنند . شرح در صفحه ٤

۳ مرد و یک زن مسلح کنسول را بزور در اتومبیل انداختند

کنسول انگلیس در آرژانتین را ربودند

شوروی برای عقب زدن امریکا در مصر وارد عمل شد

پادگورنی ناگهان عازم قاهره شد

کنسول انگلیس در آرژانتین که ربوده شده است

- تمام جاده زیر کنترل قرار گرفت و مامورین به جستجوی وسیعی دست زدند
- در آرژانتین حالت فوق‌العاده اعلام شد
- میخواستند همسر سفیر ژاپن در پاراگوئه‌را خفه کنند درصفحه۲

بدترین فاجعه در یوگسلاوی

۷۵ نفر در انفجار هواپیما سوختند

اجساد چنان سوخته شده‌اند که تشخیص آنها ممکن نیست
همه قربانیان بجز سه‌نفر انگلیسی بودند که‌برای گذراندن ایام تعطیل‌به یوگسلاوی میرفتند
در صفحه ۲

- شوروی‌از تصفیه‌طرفداران خوددرمصر بشدت‌نگران است
- پادگورنی میخواهد از سادات بپرسد آیا مصر سیاست قدیمی خود را تغییر داده است ؟

در صفحات ۳ و ٤

حریق مدهش سرای «شیخ نصر» شیراز

۲٤ انبار ۱۲ مغازه و ۸ خانه را خاکستر کرد

عکس بالا پس از خاموش‌شدن حریق از این خانه برداشته شده‌است . عکس ، دودی که آسمان شیراز را پوشانیده است نشان‌میدهد . شرح در صفحه حوادث

باتصویب لایحه نظام‌صنفی

مقررات بازنشستگی وبیمه‌برای اصناف تدوین‌میشود

* شورایعالی اصناف‌واتحادیه بازرگانان منحل میشود
پیشه‌ورانی که پیش‌ازسال ٤٥ پروانه‌گرفته‌اندکاسب رسمی و قانونی هستند
٥ در صورت تخریب و تعطیل محل کسب سرقفلی کاسب بوسیله شهرداری پرداخت میشود در صفحه ٤

در نقاط زلزله زده ترکیه :

خارج کردن اجساد از زیر خرابه‌ها ادامه دارد

درمنطقه زمین لرزه ۹۰ درصدخانه ها بکلی ویران شده است
تنها در یك دهکده ۲۳۰ نفر کشته شدند
در صفحه ۳

نکات تازه‌ای از زندگی و رازطول عمرمرد ۱٤۰ ساله کاشانی

بخشعلی سبزه‌ای‌در۱۳۲ سالگی عاشق یك دختر نابینا شد وثمره‌این‌عشق ۳ کودك است

- او راز طول عمر را درکم خوری ، خواب کافی ، پیاده روی و عدم افراط در زناشوئی میداند

در صفحه ٤

شرایط ثبت نام در مدارس راهنمائی تحصیلی

ثبت نام دانش‌آموزان از تیر ماه شروع میشود صفحه آخر

۱۸ مدرسه یادبود از ۱۰۵ مدرسهٔ حزب ایران نوین خریداری شد

دفتر سیاسی ، دفتر اجرائی و مسئول کمیته شهرستان وسازمان مرکزی حزب ایران خمین‌ورئیس‌صنف‌چلوکبابیها نوین هرکدام هزینه ایجاد وابسته به حزب ایران نوین ٥مدرسه‌راپرداختند‌و۳مدرسه خریداری گردید
دیگر ازطرف‌آقای کاظم کورس تاپایان هفته جاری ، کمیته های استانها و شهرستانهای حزب ، بخریداوراق مدارس یادبودکه‌درکنگره‌تعهدکرده‌اند اقدام می‌کنند
شرح در صفحه ۱۷

اطلاعیه بهداری کل تهران مربوطبه واکسیناسیون وبا را در صفحه ۱۹ مطالعه فرمائید

آگهی مزایده فروش اموال‌مجهول المالك

چون در نظر است مقداری از اموال‌واشیاءوطلاآلات وجواهرات وساعت مجهول‌المالک و مسروقه و بلاوارث که صاحبان آنها تا این تاریخ پیدانشده‌انداز طریق مزایده عمومی بفروش برسد بنابراین به کسانیکه مدعی حقی نسبت باموال واشیاء از نوع مذکور هستند می توانند با در دست داشتن مدارك مربوطه تاتاریخ نهم خردادماه یک هزار و سیصد و پنجاه جهت اخذ اموال مورد ادعای‌خود باین اداره مراجعه نمایند زیرا پس ازانقضای مدت‌مذکورهیچگونه‌اعتراضی‌نسبت بفروش‌اموال‌مذکورمسموع نخواهد بود و تنها قیمت فروش پس از کسر هزینه‌های‌مربوطه بعدابکسانی که‌مالک‌شناخته‌شوندمسترد خواهد شد. ضمنا طالبین‌شرکت در حراج میتوانند از تاریخ دهم خرداد ماه یکهزار وسیصد وپنجاه همه روزه از ساعت ٤الی ٦ بعد از ظهر در خیابان فروردین روبروی خیابان شرقی دانشگاه محوطه اداره امور سرپرستی حاضر ودرجلسه حراج شرکت نمایند . م‌الف ۲۷۰۱
رئیس اداره‌امورسر پرستی‌تهران.
هادیان
آ_۱۲۵۰٦

آگهی استخدام

شرکت ملی ذوب‌آهن ایران تعدادی مهندس برق و مکانیك را با شرایط مندرج در ذیل جهت خدمت در واحد ساختمانی کارخانه آریامهر اصفهان استخدام می نماید :
قابعیت‌دولت شاهنشاهی‌ایران ،معاف‌از خدمت نظام وظیفه وشاغل نبودن درادارات دولتی ویاوابسته بدولت . متقاضیان می‌توانند همه روزه از ساعت ۸ الی ۱۲ به اداره کاریابی این شرکت واقع در خیابان تخت جمشید چهارراه پهلوی مراجعه نمایند.
م الف ۲۵۱۷ آ_۱۱۳۷۰ ۱_۲

آگهی استخدام

اداره کل بهداری استان سیستان و بلوچستان دو نفر پزشك سیار جهت خدمت در واحدهای سپاه بهداشت فنوج و نگور دشتیاری با حقوق ماهانه ۵۵۰۰۰ و ٦۰۰۰۰ ریال استخدام می نماید . داوطلبین با دردست داشتن مدارك می توانند به کارگزینی بهداری استان یا سازمان مرکزی سپاه بهداشت مراجعه نمایند . م‌الف ۱۲_۲۷ر۲ر۵۰
اداره کل بهداری استان سیستان و بلوچستان
آ_۱۲۲۳۸

آگهی مناقصه‌شرکت برق‌منطقه‌ای تهران

شرکت برق منطقه‌ای تهران تهیه و نصب لوازم ذیل را بطریق مناقصه از محل وام اعطائی بانك بین‌المللی ترمیم‌و توسعه خریداری مینماید :
۱_ خط هوائی ۲۳۰ هزار ولت_ خط‌انتقال‌دومداره بابرجهای فولادی‌درحدود ۹۰ کیلو متر و پیاده کردن قسمتی ازخطوط فعلی .

۲_ کلید های ۲۳۰ هزار ولت‌و لوازم‌تبعی _ کلید های ۲۳۰ هزار ولتی با ساختمان فولادی‌وسائل حفاظتی،تابلوی کنترل ورله ، دستگاه انتقال امواج به منظور حفاظت‌و کنترل ، باطریها و دستگاههای تبعی برای ساختمان پنج پست زمینی شامل ۲۰ دستگاه قطع ووصل مدار با ظرفیت قطع ۲۵ هزارامپر در فشار ۲۳۰ هزار ولت .

۳_ ترانسفور ماتور های ۲۳۰ هزارولت _ ده دستگاه ترانسفور ماتور ۲۳۰ر٦۳ هزار ولت که شش عدد ان بقدرت ۱۸۰ مگاولت امپر و چهار عدد آن بقدرت ۹۰ مگاولت آمپر بوده و کلیه‌انها مجهز بدستگاه تنظیم کننده ولتاژ باشد .

نمایندگان کمپانیهای سازنده وداوطلبان شرکت دراین مناقصه بایستی بامور تدارکات شرکت برق منطقه‌ای تهران واقع‌در میدان ژاله‌ازاوائل خرداد ماه ۱۳۵۰ مراجعه نموده و با پرداخت‌مبلغ ۷۵۰۰ ریال چهار نسخه از اسناد مناقصه را دریافت دارند . دو نسخه‌از پیشنهادات تکمیل شده که برطبق مشخصات مناقصه باید متضمن کلیه‌کارباشد بایستی بادرس فوق‌و همچنین‌یك نسخه از آن به آدرس :

Kennedy And Donkin, Premier House Woking, Surrey, U.k.

ارسال گردد . آخرین تاریخ مقرر برای تسلیم پیشنهادات بعدا اعلام خواهد شد . حضور اشخاص در جلسه افتتاح پیشنهاد ها که ده هفته پس از تاریخ دریافت‌مشخصات‌مناقصه تشکیل‌خواهد شد مجاز میباشد .
توضیح اینکه تنها سازندگان کشورهای عضو بانك بین‌المللی و کشور سوئیس میتوانند دراین مناقصه شرکت‌فرمایند .
۱_۳ آ_ ۱۰۷۹٦ شرکت برق منطقه‌ای تهران

باکمال‌تاثر فوت مرحومه مغفوره بانو رقیه ناصرالملك مادر عزیزمان را باستحضار میرسانیم . مجلس ترحیم مردانه روز سه‌شنبه ٤ خرداد از ساعت ۳تا۵ بعدازظهر درمسجد مجد و مجلس ختم زنانه روز چهارشنبه ٥ خرداد از ساعت ٤ تا ٦ بعداز ظهر دردزاشیب خیابان بوعلی کوچه پارس منزل مرحوم حسین علاء برگزار میگردد .
فاطمه علاء . ایران فیروز . حسینعلی قرمگزلو . فریدون‌علاء

وزارت بهداری
اداره کل بهداری بنادر و جزایر خلیج فارس
آگهی استخدام
شرح در صفحه ۱۰

۵۳۱٤ر۵٤۹۵ _ ۲۹ر۲ر۵۰
اطلاعیه شهرداری پایتخت

طبق تصویبنامه شماره ۳٦۰ _ ۲۳ر۲ر۵۰ انجمن شهر پایتخت جرائم بقایای عوارض ملغی شده تا ۱۹ر۱۰ر٤۰ (عوارض‌بایر -بر- بالکن- غیرمحصور) تاپایان سال‌جاری بخشوده شده است آندسته از مودیانیکه بابت این نوع عوارض به شهرداری بدهی دارند و نسبت به پرداخت بدهی خود تاکنون اقدام ننموده‌اند چنانچه در مهلت‌مقرر اصل بدهی بقایای عوارض موصوف راپپردازند ازپرداخت جرائم متعلقه معاف خواهند بود بنابراین مودیان محترم این قبیل عوارض میتوانند قبلاز انقضای مهلت مذکور به نواحی شهرداری‌مراجعه و بدهی خود را واریز نمایندبدهی‌است پس‌از پایان مهلت‌اصل بدهی‌و جرائم‌آن تواما وصول خواهد شد .
شهرداریایتخت

تالار رودکی
رقص‌های بومی ایران
(رقص‌های کردی وبجنوردی)
وموسیقی ایرانی
دوشنبه سوم خرداد ماه ۱۳۵۰
فروش درگیشه تالار رودکی

جناب آقای دکتر علینقی‌کنی دبیر کل حزب مردم
انتخاب جنابعالی را بدین سمت تبریك عرض مینمائیم
اسمعیل‌کنی _مرتضی‌کنی_پرویز کنی_پرویز حیدر عربی

انتقال بمحل جدید

بدینوسیله باطلاع‌عموم میرساند که سازمان مرکزی‌هواپیمائی کل‌کشور از فرودگاه مهرآباد به محل جدیدواقع در خیابان شاهرضا _ مقابل دانشگاه نبش خیابان دانشگاه انتقال یافته
هواپیمائی کل کشور

جناب آقای فرشچی مدیریت کل وزارت دارائی
بانهایت مسرت انتصاب شایسته آنجناب را بمقام جدید صمیمانه تبریك عرض مینماید. آ۱۲۲٦۸ بیدخت: دکتر مظاهری

پشم مرغوب + رنك نباتی + نقشه اصیل +
بافت اعلا = فرش شرکت سهامی فرش ایران

هزینه ایجاد ۳ مدرسه یادبود از طرف سازمان آب و برق آذربایجان تأمین شد

صبح روز پنجشنبه ۳۰ر۲ر۵۰ آقای مهندس نعمت‌الله صوفی مدیر عامل سازمان آب و برق آذربایجان طی مراسمی چك مربوط به هزینه ساختمان سه دستگاه مدرسه یادبود که از طرف مهندسین سازمان آب و برق آذربایجان و پیمانکاران ساختمان شبکه آبیاری دشت مغان تامین گردیده بود به بانك ملی ایران شعبه تبریز تسلیم کرد و اوراق مربوطه رادریافت نمود .
آقای‌مهندس‌صوفی طی‌مصاحبه کوتاهی به خبرنگار اطلاعات در تبریز گفت : ریشه کن‌نمودن جهل و بیسوادی مهمترین عامل برای پیشرفت و ترقی هر جامعه میباشد و خوشبختانه امروز با الهام از افکار بلندشهریار بزرك ایران مبارزه‌عظیم وهمه‌جانبه‌ای با جهل و نادانی در سراسر کشور آغاز گردیده است .
شرکت در رستاخیز فرهنگی جشن دو هزار و پانصدمین سال بنیان گذاری شاهنشاهی ایران وظیفه هر فرد ایرانی است زیرا افراد باسواد ،با ایمان و اطلاع بیشتری قادر خواهند بود بوظایف ملی خود عمل نمایند .
مهندسین سازمان آب و برق آذربایجان‌وهمچنین پیمانکاران ساختمان شبکه آبیاری دشت مغان هنگامیکه‌باتامین هزینه ۳ دستگاه مدرسه‌دراین‌رستاخیز فرهنگی شرکت مینمایند ، خبرنگار ما در تبریز همچنین کسب اطلاع کرد که سازمان آب و برق‌آذربایجان با شرکت مهندسین و پیمانکاران این سازمان تاکنون هزینه ایجاد ٤ دستگاه مدرسه‌را تامین‌نموده است .
در عکس بالا آقای مهندس صوفی مدیرعامل و رئیس هیئت مدیره سازمان آب و برق آذربایجان ، آقای مهندس پورسردار عضو هیئت مدیره و معاون مدیر عامل سازمان و رئیس بانك ملی شعبه تبریز دیده میشوند .

سرمقاله

خاطراتی از سفر آفریقا

سیری درقاره سیاه

(۲)

نام ژوهانسبورک ، بزرگترین شهر افریقای جنوبی که پس از پانزده ساعت پرواز بدان گام میگذاشتیم بگوش هموطنان عزیز ما آشنائی خاص دارد ، زیرا این همان شهری است که رضاشاه کبیر آخرین سال های عمر خود را علی‌رغم تمایلات خویش در آنجا گذرانید و خاطرات غم‌انگیزی از این سفر ملالت‌انگیز ودور بودن ازوطن در ذهن همه ملت ایران باقی گذارد.

هیئت اعزامی ایران دراولین روز اقامت خود در ژوهانسبورک ازخانه‌ای‌که اقامت آن‌سردار بزرگ بوددیدن کردند ،دراین بازدید آثار غم واندوه در قیافه هریک ازبازدید کنندگان ظاهر بود. خدمات شایان تحسین سرسلسله دودمان پهلوی و افکار بلند او در تحول عظیم وتکان شدیدی که درطول زمامداری خود بایران عقب‌مانده‌دادند مانند پرده سینما در نظر بینندگان آخرین جایگاه شاهنشاه‌عظیم‌الشان ایران عبور میکرد و همگی غرق تاثر واندوه بودند، این دیدار ساعتی بیش طول نکشید و هیئت اعزامی رهسپار بازدید پایتخت زمستانی افریقای جنوبی (پرتوریا) شدند .

***

افریقای جنوبی که‌از نظر وسعت خاک چهار برابر بریتانیا ودو برابر کشور فرانسه‌است، دارای دوپایتخت میباشد ، تابستانی و زمستانی ، پایتخت تابستانی را دماغه امید یعنی منتهاالیه افریقای جنوبی بنام(کیپ‌تاون) تشکیل میدهد که هیئت دولت ، مجلس ، سفارتخانه‌ها و تاسیسات مربوط به‌حکومت افریقای جنوبی تابستان رادر این شهر اقامت دارند و موقعی که مادر آنجا بودیم بواسطه تغییر فصل از تابستان به زمستان در شرف نقل مکان به‌پرتوریا بودند . کشور های بالای‌خط استوا اکنون تابستان خود را شروع میکنند واین کشور که چند هزار میل پائین خط استوا قرار دارد زمستان را در پیش داشت ، دراین فصل بارندگی زیاد بود وگفته میشد که از نزول برف خبری نیست و هوای معتدلی همیشه دراین سرزمین وجود دارد .

***

افریقای جنوبی تاریخچه جالبی دارد : در حدود دویست سال پیش یک کشتی هلندی درراه‌خود بسوی امریکا دچار طوفان دریا میشود، راه خود را گم میکند و کنار دماغه امید منتهاالیه افریقا لنگر می‌اندازد و یک سیاح هلندی بـاین منطقه که از آبـادی وجمعیت خالی بود قدم میگذاردو بکشف افریقای جنوبی‌و دماغه امید نائل میشود ، ازآن پس‌هلندیهاو کم‌کم آلمانی‌ها و انگلیس ها و دیگر ملل اروپائی باین سرزمین سرازیر شدند و بمنابع طبیعی‌افریقای‌جنوبی دست یافتند و باکمک افریقائی هائی که‌از شمال ومرکز باین منطقه کوچ‌کردند توانستند یک کشور مترقی و ثروتمند بوجود آورند که امروز با بهترین شهر های‌اروپا برابری میکند و اگر کسی را چشم بسته وارد ژوهانسبورک کنند نمیتواند میان این شهر بانیویورک تفاوتی قائل شود، گوئی وارد یکی از محلات نیویورک شده است ، افریقای جنوبی پیشرفته‌ترین کشور قاره افریقا بشمار میرود چون از معادن طلا، الماس ، اورانیوم ، پلاتینیوم و ذغال سنگ بحدوفور برخوردار است که‌این منابع‌ثروت زیرزمینی بافرآورده های روی زمین براثر بارندگی ها و رطوبت هوا که بسیاری از نقاط این مملکت بی‌شباهت به‌مناطق شمالی ایران نیست یک‌کشور ثروتمندی بوجود آورده‌است ، لکن ازسوی دیگر مسئله اقلیت سفید و اکثریت سیاه معضل بزرگی است که آینده آنرا باید تعدیل کند، جمعیت افریقای جنوبی درحدود بیست میلیون نفر است که‌نزدیک به پانزده میلیون آن را افریقائی های بومی سیاه تشکیل میدهند و چهار میلیون نفر افریقائی سفید که بیشتر از نژاد هلندی ، آلمانی و انگلیسی هستند زندگی میکنند ویکی دومیلیون نفر مردم دورگه که‌از آسیای دور ، خاصه هندوستان ومالزی مهاجرت کرده‌اند، سکنه افریقای جنوبی راتشکیل میدهند وهریک از این رنگ ها خصوصیاتی‌دارند و مقرراتی وجود دارد که قابل قیاس بادیگر طبقات جامعه‌نیست واین از مسائلی است‌بسیار غامض که دولت وطبقه روشنفکر در مقام آن هستندراهی برای حل این معما بدست آورند ، یعنی باتوجه به‌تعداد اقلیت سفید پوست و باتوجه باختلافات نژاد و مذهب و زبان و عرف وعادات نژادهای مختلف هیئت حاکمه اقلیت سفید پوست این فکر را دنبال میکنند که تنها راه توسعه و ترقی مملکت ورفع این مشکل بزرگ آنست که اکثریت سیاه پوست باتوجه به‌کلیه مسائل مربوط بخود برنامه توسعه و عمران جداگانه‌ای داشته‌باشند و رفته رفته نوعی خودمختاری بهرکدام از نژاد ها بدهند و آنان‌رادر کلیه امور داخلی مربوط به‌خود مستقل سازند وهم‌اکنون در داخل افریقای جنوبی مناطق مستقلی بـوجود آمده است که دارای دولت و مجلس و دادگستری و غیره است که حکومت را خود سیاه‌پوستان بدست گرفته‌اند ، ولی‌نیروی دفاعی و سیاست خارجی را قدرت مرکزی از دست نداده است .

هشتاد درصد جمعیت چهار میلیونی سفید پوست را هلندیها و آلمانی ها تشکیل میدهند و بیست درصد از نژاد انگلیسی هستند، بهمین جهت زبان اول دراین مملکت مخلوطی است از هلندی و آلمانی که‌روزنامه ها و مجلات آنها نیز بهمین زبان منتشر میشود ، زبان انگلیسی متداول است ولی هرنطق رسمی باید به دوزبان (آفریکانس) که‌همان زبان هلندیها است و زبان انگلیسی صورت گیرد . تعداد روزنامه های آفریکانس و تیراژ آنها بیش از روزنامه های انگلیسی زبان‌است .

***

اساس سیاست خارجی افریقای جنوبی ضد کمونیستی و متمایل به‌غرب است ولی برخورد های بعضی ممالک غرب با این کشور در زمینه تحریم فروش اسلحه و غیره باعث شده است که افریقای‌جنوبی بیش‌از پیش متکی‌بخود گردد و اسلحه مورد نیاز را خودتدارک کند، در بحث و مذاکره با شخصیت های حکومت باین نکته اشاره میشد که افریقای جنوبی وظیفه سنگینی در دفاع از دنیای غرب‌دارد زیرا دفاع از امنیت اقیانوس هند و معبر مهم آبی دماغه امید و جلوگیری از نفوذ کمونیسم درقاره افریقا وظیفه‌ای است بر دوش افریقای جنوبی که ناچار است انجام این مهم را خود برعهده‌گیرد، همچنین توضیح میدادند که در حال حاضر بیش از هشتاد درصد بودجه دفاعی در داخل کشور صرف ساختن اسلحه و مهمات‌میشودو آن قسمت از سلاح‌هائی که ساخت آن در داخل مملکت ازجمله هلیکوپتر ، کشتی و سلاح‌های دقیق‌دیگر امکان ندارد بخارج سفارش میدهند ولی‌هواپیما های نوع‌ایمپالا راخود میسازند .

ناتمام

جنازه کنسول به اسرائیل منتقل شد

استانبول ـ خبرگزاری فرانسه

مقررات منع عبور ومرور پانزده ساعته ساعت‌سه بعد از ظهر دیروز در استانبول پایان یافت ونیرو های امنیتی‌ترکیه چند نفر را که با حادثه ربوده شدن و اعدام کنسول اسرائیل مربوط بوده‌انـد بازداشت کردند . معذلك هنوز ربایندگان اصلی «الروم» دستگیر نشده‌اند . ماموران فرمانداری نظامی همچنان در جستجوی شش جـوان تـرک هستند که باتهام دست زدن به‌آدم دزدی‌و عملیات چریکی تحت تعقیب میباشند .

در جریان عملیات دیروز جمعا هشت‌نفر بازداشت شده‌اند .

فرماندار نظامی استانبول اعلام داشـت کـه در عملیات دیروز ۲۵ هزار سرباز ، ژندارم ، مامور پلیس و نیرو های انتظامی شرکت داشته و علاوه بربازداشت‌هشت نفر۹تفنك‌جنگی ۲۱ تفنك‌شکاری دوربین دار ۲ کارابین ۲۲ قبضه هفت‌تیر و ۱۵ هزار و هشتصد و پنجاه فشنك ۱۵ کیلو دینامیت ۲۹ خنجر ۱۸۰ گلوله «دم دم» و مقدار زیـادی لوازم دیگر نظامی بدست آورده‌اند .

از طرف دیگر رهبران احزاب سیاسی وروسای دانشگاه هـای ترکیه ضمن صدور اعلامیه هائی قتل دیپلمات اسرائیلی را محکوم کرده‌اند .

اما نتیجه مقررات منع عبور و مرور و بازرسی خانه ها کشف جسدالروم سرکنسول اسرائیل‌بود.

این عکس از جنازه کنسول اسرائیل در سردخانه پزشکی‌قانونی استانبول برداشته شده است . عکس‌رادیوئی اطلاعات

و ظاهرا اقدام فرماندار نظامی استانبول سبب‌شده‌است که‌اعضای سازمان ارتش آزادی‌بخش ترکیه دیپلمات اسرائیلی را بسرعت‌اعدام کنند . پزشکانی که جسد الروم را معاینه کرده‌اند می‌گویند ظـاهرا الروم یکی دو ساعت پس از پخش اعلامیه فرماندار نظامی استانبول در مورد وضع مقررات منع عبور ومرور کشته شده است.

مقامات مطلع استانبول اظهـار داشتند که قتل کنسول اسرائیل به‌دست‌گروهی از دست چپی های طرفدارمائو که به خود نام«ارتش آزادی‌بخش خلق ترکیه»گذاشته‌اند صورت گرفته است . این عده زیر نفوذ جبهه دموکراتیک خلق آزادی بخش فلسطین به ریاست نائف ـ هواتمه هستند و دستورهای او را اجرا می‌کنند .

یک سلول دیگر همین سازمان روز سوم مه در استانبول به یک بانک حمله برده و نگهبان آن را کشتند .

انتقال جسد

چهار خلبان آمریکائی نیز بدست افراد همین سازمان ربوده شده بود . جسد «افرائیم‌الروم» سرـ کنسول مقتول اسرائیل دیشب با یک هواپیمای «د،ث،٤» ارتش ترکیه‌به‌تل‌آویو انتقال یافت.ابااِبان وزیر امور خارجه و گروهی از شخصیت های اسرائیل بـرای ادای‌احترام به جنازه «الروم»در فرودگاه حضور داشتند . شش افسر پلیس اسرائیل جسد را که روی آن پرچم اسرائیل کشیده‌شده بود از هواپیما خارج کرده به‌یک اتومبیل پلیس انتقال دادند .خانم «الروم»نیزکه همراه جسد شوهربا هواپیما به‌تل‌آویو وارد شده بودبه محض خارج شدن از هواپیماغش کرد و از حال رفت و بیدرنگ به وسیله اتومبیل از فرودگاه خارج گردید.

در مراسم‌ورود جسد الروم، قاضی‌عسگر ارتش در فرودگاه مزامیرداودمی خواند وخواهر زاده‌الروم که‌افسر نیروی هوائی است ، دعا های قدیمی راسر- داده بود .

رهبران احزاب سیاسی محکوم کردند

استانبول ـ رهبران سیاسی ترکیه باتفاق نظر ، کشتن «افرائیم‌الروم»را محکوم‌کردند و حمایت خود را از اقدامات متقابل شدید علیه ربایندگان‌و قاتلان او اعلام نمودند .

سلیمان دمیرل نخست‌وزیر سابق و رهبر حزب عدالت گفت : «این راهزنان رژیم‌را بستوه آورده و ثبات ملی را بهم زده‌اند و باید به کیفر شایسته برسند .»

عصمت اینونو رهبر حزب جمهوریخواه خلق گفت : واکنش شدیدی‌دربرابرقاتلان نشان داده خواهد شد .

مقامات دولتی‌اعلام کردند که سه‌نفر دیگر را بااسلحه و مهمات دستگیر کرده‌اند . این سه نفر با ربایندگان الروم مربوط بوده‌اند .

معمولا این دعا را فرزند متوفی میخواند ، اما پسرالروم دوسال‌قبل در یک حادثه‌هوائی کشته شده بود . جسد الروم بالافتخارات‌نظامی امروز بخاک سپرده خواهد شد .

نیهات اریم نخست وزیرترکیه‌قبل ازآنکه برای بازدید مناطق زلزله زده استانبول رابه سوی بینگول ترک کند ضمن نطق کوتاهی گفت ما امروز از دوجهت احساس درد ورنج و اندوه می‌کنیم اولین اندوه بعلت تلفات جانی است‌که یک زمین لرزه جدید به فاصله کمی از زلزله «بوردور» به مردم ترکیه‌وارد شده است دومین اندوه از این است که کنسول اسرائیل که‌مهمان وتحت حمایت ملت ترک بود کشته شده است .

حقیقت این است که من انتظار نداشتم این وضع پیش بیاید زیرا چنین قتلی خلاف خصایص‌و سنن ترکها است و از اینجا است که اندوه شدیدی‌درخود احساس می‌کنم.ومن طی تلگرامی مراتب اندوه و تاسف خود را از این واقعه به بانو گلدامایر نخست وزیراسرائیل ابراز داشته‌ام این قبیل حوادث‌قبلا در کشور های دیگر روی داده و دیپلمات ها را ربوده و احیاناآنها را کشته‌اند ولی من انتظار نداشتم که ترکها بهچنین اقدام شرم‌آور دست بزنند .

باردیگر دراین جا تکرار میکنم که دولت و پارلمان اقدامات لازم برای جلوگیری از تکرار این‌قبیل حوادث بعمل‌آورده ودیر یا زود تبه‌کاران بهکیفر اعمال جنایتکارانه خود خواهند رسانید . ما مصمم هستیم نگذاریم ترکیه بیک کشور که درآن هرج‌ومرج و تروراًزادانه رواج داشته باشد تبدیل شود .

گلدامایر نخست وزیراسرائیل که برای شرکت در کنفرانس سوسیالیست ها تل‌آویو را به سوی هلسینکی ترک‌گفته است درتوقف کوتاه خود در کپنهاک گفت که کشته شدن کنسول اسرائیل در استانبول تاثیری‌در روابط ترکیه و اسرائیل نخواهد داشت . گلدامایر گفت ما روش دولت ترکیه را در این ماجرا تحسین میکنیم و عقیده داریم دولت‌ترکیه آنچه را که می‌شد از آن انتظار داشت انجام‌داده است .

اقدامات احتیاطی

گلدامایر نخست وزیر اسرائیل‌برای بازدید از چهار کشوراسکاندیناوی واردکپنهاک شد.درفرودگاه‌که‌بشدت‌محافظت میشد وزیر خارجه دانمارک از او استقبال کرد .

گلدامایر دو نفر همراهان‌با یک‌هواپیمای عادی ال عال که قرار بود از راه لندن به نیویورک برود پرواز میکرد . هواپیما در سر راه لندن به کپنهاک‌آمد ،اما اقدامات‌امنیتی چنان‌کامل‌بود که مسافران‌دیگر متوجه‌نشدندکه گلدامایر درمیان آنهاست‌وهواپیما نه بسوی‌لندن، بلکه بسوی کپنهاک پیش‌می‌رود .

گلدامایر در فرودگاه درباره کشته شدن الروم ، سرکنسول اسرائیل‌دراستانبول گفت : این کار جنایت و شرارت کـامل و تحقیر زندگی بشری بود . وقتی انسانی می میرد رنج پیدا می‌شود ، در این مورد رنج هر چه شدید تر بوده است .

با لباس خاخام ها

«افرائیم الروم» ، سرکنسول اسرائیل که در استانبول ربوده و سپس کشته شد ، زمانی پلیس مخفی و رئیس اداره آگاهی اسرائیل بود و بازجوی شماره ۲ آدولف آیشمن جنایتکار جنگی آلمان بود . شگفت این که مردی که در حال ربوده شدن و اسارت کشته شد کسی بود که یکی از نمایان ترین آدم دزدی های تاریخ را انجام داد و به لباس مبدل یك یهودی روحانی در آرژانتین ادعا میکرد که در جستجوی کودکی آواره‌است، اما در واقع بدنبال آیشمن می‌گشت .

ممنوعیت فعالیت انجمن های دانشجوئی

آنکارا- خبرگزاری اناطولی گزارش داد که فعالیت کلیه انجمن های دانشجوئی در آنکارا از دیروز بکلی‌ممنوع شده است .

خبرگزاری اناطولی افزود که این تصمیم از طرف فرمانداری‌نظامی آنکارااتخاذ شده و به مسئولان انجمن ها ابلاغ گردیده است .

وی‌معاون فرمانده واحد پلیس اسرائیل بنام «بورو۰۶» بود که بلافاصله پس از دستگیری آیشمن در آرژانتین در ۱۹۶۰ تشکیل و از آیشمن بـازجوئی کرد ، و همین الروم بود که بالاخره آیشمن را راضی به بازجوئی کرد و بعد به برلن رفت و انبوه اسناد رابرای گیر آوردن مدرك‌علیه آیشمن‌بررسی کرد .

الروم در موقع تعقیب هـای پلیسی خویش ریش بلند می گذاشت و خود را بعنوان یك خاخام یهودی معرفی میکرد .

الروم بعنوان استوار پلیس وارد خدمت شد و بعد بـه عضویت سازمان «هاگانا» که یك سازمان مخفی و نطفه‌ارتش فعلی اسرائیل بود و در دوران قیمومیت انگلیس بر فلسطین برای استقلال اسرائیل فعالیت میکرد درآمد .

الروم مدتها مدیر قسمت اقتصادی پلیس اسرائیل بود و در خارج از مرز های اسرائیل فعالیت میکرد و یکبار اختلاس های بزرگ یك بانك را کشف کرد و مدیران آنرا بزندان فرستاد ، وی ۵۸ سال پیش در لهستان بدنیا آمده بود و در سالهای اخیر خدمت وزارت خارجه‌رامیکرد، وی‌باهمسرش «الزا» در استانبول خـدمت میکرد که به فاجعه دچار شد، یك پسر جوانش نیز درسانحه هوائی کشته شده بود .

کنسول انگلیس‌در آرژانتین ربوده‌شد

ریودوژانیرو ـ «سراستانلی سیلوستر» کنسول انحلیس در «روزاریو» بامداد یکشنبه بوسیله‌کماندو های افراطی دست چپی ربوده شد .

کنسول ۵۷ ساله و دارای ملیت ، آرژانتینی است ، «سراستانلی» هنگامی که از خانه خود خارج میشد براثرتهدید مردان مسلح ناچارشد سوار اتومبیلی شود که در آن سه مردم و يك زن‌نشسته بودند ، پلیس بعدا اتومبیلی را که برای ربودن کنسول مورد استفاده قرار گرفته پیدا کرده ، ولی از ربایندگان آن اثری بدست نیاورده است .

ازطرف مقامات آرژانتینی عملیات دامنه داری برای پیدا کردن کنسول انگلیس آغاز شده است .

«استانلی سیلوستر» نزدیکی های ظهر در «روزاریو» واقع‌در ۴۲۰ کیلومتری بوئنوس آیرس ربوده شد ، به محض اعلام ربوده شدن کنسول در سراسراین منطقه حالت فوق‌العاده اعلام شدو تمام راههای اطراف زیر کنترل شدیدماموران پلیس و نیرو های انتظامی قرار گرفت، دو هلیکوپتر و تعداد زیادی وسایط نقلیه نظامی در جستجوی کنسول ناپدید شده انگلیس شرکت دارند .

ظاهرا ربایندگان کنسول توانسته‌اند با گروگان خود از منطقه خطر خارج شوند .

در لندن سخنگوی وزارت امورخارجه انگلیس اظهار داشت که دولت انگلیس بوسیله سفیر خود در بوئنوس آیرس از ماجرای ربوده شدن کنسول افتخاری بریتانیا در «روزاریو» آگاه شده است.

سخنگوی وزارت امور خارجه انگلیس افزود که بین سفیر بریتانیا در بوئنوس‌آیرس و دولت آرژانتین تماس دائمی برقرار شده است .

در لندن گفته میشود که «سیلوستر» در عین حال دارای ملیت آرژانتینی و انگلیسی است و دارای زن و دوفرزند میباشد .

«سراستانلی سیلـوستر» کنسول انگلیس در آرژانتین در روزی که جسد کنسول اسرائیل در استانبول کشف گردید ربوده شد .

تقریبا یکسال قبل در آرژانتین ژنرال «آدامبورو» رئیس جمهوری سابق این کشور ربوده شد و توسط افراطیون نهضت پرون کشته شد .

باربودن «سراستانلی سیلوستر» نام او به لیست دیپلماتهائی که در آمریکای جنوبی ربوده شده‌اند اضافه میشود ، در سال ۱۹۶۸ بود که در گواتمالا «جان گوردون مین» سفیر انگلیس کشته شد و پس از آن در سال ۱۹۷۰ نیز کنت کارل فن شپرتی سفیر آلمان در گواتمالا ربوده شد و بدست افراطیون بقتل‌رسید.

از آن پس عده دیگری از دیپلمات های کشور های دیگر در آمریکای جنوبی ربوده شده و بعضی ها به قتل رسیده و برخی دیگر آزاد شده‌اند .

پسر ناصر اتومبیل ۲۸۸ هزار تومانی پدرش را آتش زد

نیویورک ـ مجله تایم نوشت : پسر عبدالناصر اتومبیل ضد گلوله ناصر را آتش زد و حاضر نشد آنرا در اختیار جانشین وی ، انورالسادات بگذارد .

ظاهرا بر سراین اتومبیل مرسدس ۳۶ هزار دلاری مرافعه‌ای بین انورالسادات و خانواده ناصر در گرفته بود . ماه پیش سادات به خانه ناصررفت و تقاضا کرد که اتومبیل مزبور را که در گاراژ خانوادگی ناصر پارك شده بود باو بدهند . خانواده ناصر جواب دادند که اتومبیل مال شخص ناصر بوده است نه مال دولت . در جریان بحث شدیدی که درگرفت ، خالد فرزند خشمگین ناصر به گاراژ رفت ، روی مرسدس‌بنزین ریخت و آنرا آتش زد . در جریان‌آتش‌سوزی، اتومبیل بکلی ازبین رفت .

ارتباط سرطان رحم با اعمال جنسی

سالونیك ـ پروفسور «آلکساندرسیمونیدس» کارشناس سرطان دریونان در یك مجمع بین‌المللی سرطان گفت : زنانی که در اعمال جنسی بامردان مختلف افراط می‌کنند ، باحتمال بیشتر به سرطان رحم دچار می‌شوند ، در حالیکه دختران و زنان باکره عملا در مقابل این سرطان مصون هستند .

وی گفت : سرطان رحم در زنان طبقات پائین که‌وسایل تمیز کردن خود را ندارند بیشتر است . اما زنانی که تا آخر عمر خود باکـره بمانند هرگز سرطان رحم نمی گیرند .

وی افزود : نظریات خود را در نتیجه تحقیق فراوان و همکاری باسرطان شناسان نیویورک و اسرائیل بدست آورده است . احتمال دارد که میکرب یا عامل دیگر سرطان توسط مردان به رحم زنان منتقل شود .

مدعی جدید پاپ

پاپ به همکاری‌با شیطان متهم شد

واتیکان ـ دیروز در حالی که پاپ مراسم دعای میدان سن‌پیتر را ترک میکرد ،هزاران اعلامیه برفراز ، سر جمعیت پخش شد که درآنها پاپ به عنوان «رافضی و بدعت‌گذار» متهم شده است

اعلامیه ها از طرف یک گروه ده نفری ضد پاپ پخش شد و پلیس ایتالیا همه آنهارا توقیف کرد و بعد آزاد نمود این عده روی گنبد سن‌پیتررفته بودند واز آنجا اعلامیه پخش میکردند . اعلامیه پاپ رامتهم کرده که بانافرمانی از خداوند، جهان مسیحی را باغتشاش کشیده و کاردینال ها را با هم به‌نزاع واداشته و شیطان را وارد صفوف کلیسا کرده است. بطوریکه ممکن است شیطان حاکم کلیسا شود و جهان را به جنگ سوم بکشاند.

پخش کنندگان اعلامیه‌هوادار یک فرانسوی هستند که ادعای پاپی میکندوخود را پاپ‌کلمنت پانزدهم نامیده است . وی «میشل‌کولین» نام دارد و شغل او کشیش کاتولیک است . این بزرگترین تظاهر هواداران پاپ مدعی بر ضد پاپ اصلی بوده است. زیرا درحدود ۲۵ هزار نفر جمعیت حاضر در میدان کلیسای سن‌پیتر از ادعا و نظریات این گروه کم‌شمار آگاه شدند .

گریه ملکه زیبائی

دوشیزه «مك‌دونالد» ۲۰ساله بعنوان ملکه‌زیبائی آمریکا در سال ۱۹۷۱ انتخاب شد و تاج افتخار بوسیله ملکه زیبائی سال گذشته بر سر اونهاده شد دوشیزه «مك‌دونالد» موقع انجام این‌مراسم آنقدر هیجان‌زده شده‌بودکه بشدت شروع‌به‌گریه کردن کرد ! عکس رادیوئی اطلاعات

اتنا ، هنوز تهدید میکند

سانت‌افلیو ـ انبوه مواد مذاب هنوز چند دهکده را در دامنه آتشفشان اتنا مورد تهدید قرار میدهد . اما فقط تهدید شده‌اند . مقداری از مواد مذاب منجمد شده و توده های عظیم سنك هـای آتشفشانی را بوجود آورده که بربالای مزارع و دهکده هـای کـوهستانی معلـق ایستاده‌اند .

دوهزار نفر از دهقانان ، بقایـای مقدس کلیسا رابه پای کوه می برند تا کوه بـه سررحم آید و از آتشفشانی دست‌بکشد.اماهنوزمعجزه‌ای رخ نداده است . هنوز از شکاف های اتنا مواد مذاب بیرون می زند ، اما دیگرعملا خطر آتشفشان جدید وجود ندارد .

میخواستند همسر سفیر را خفه کنند

پاراگوئه ـ سفارت ژاپن‌در پاراگوئه گزارش داد که می خواسته‌اند زن سفیر را خفه کنند . امااین‌زن‌با فن جودو از خود دفاع کرده و چندان صدمه‌ای ندیده است .

حمله کننده که کدبانو و سرمستخدمه‌سفارت‌خانه‌بوده است ، ابتدا برق خانه را قطع کرده و وقتی خانم‌سفیر برای کشف علت قطع برق از اطاق خود خارج‌شده ، مورد حمله قرار گرفته است .

فاجعه در یوگسلاوی

۷۵ نفر در سقوط هواپیما سوختند

لندن‌ـبدترین فاجعه درتاریخ هواپیمائی یوگسلاوی رخ داد. بیش از ۷۵ نفر مسافر که‌همه آنها جز سه نفراتباع انگلیس بودند و برای‌گذراندن تعطیلات میرفتند، درحادثه‌سقوط هواپیما کشته شدند .

این هواپیما که متعلق بـه یوگسلاوی است ، در فرودگاه «ریجکا» در یوگسلاوی سقوط کرد .

تنها فرد زنده مانده از مسافران ، یک پیک پستی‌اهل یوگسلاوی است. هواپیماساخت شوروی واز نوع تو ـ۱۳٤بوده است . اکثر انگلیسهای کشته شده اهل جنوب شرقی‌انگلیس بوده‌اند که تـوسط سازمـان توریستی‌یوگسلاوی‌بنام«یوگوتور» ترتیب سفر آنها به استراحتگاه های ساحل‌آدریاتیک داده شده بود .

هنوز معلوم نیست تعداد کارکنان هواپیما چند نفربوده است . چهار نفر از کارکنان هواپیما نجات یافته‌اند ، امـا گفته میشود سه مهماندار که در داخل هواپیما بوده‌اند کشته شده‌اند .

لاشه هواپیما بکلی سوخته است و اجساد داخل آن چنان سوخته و سیاه شده‌اند که تشخیص هویت آنها ممکـن نیست. هواپیماروی باندفرودگاه فرود آمدو در حدود ۲۰۰ متر حرکت کرد،اما بدلایل نامعلومی چپه‌شد و چرخهای آن بهوا رفت. درهمین جریان آتش گرفت و چند فقره انفجار در داخل آن رخ داد . آتش ـ نشانان فرودگاه درصدد اطفاء حریق برآمدند ،اما فایده‌ای نداشت محل‌سقوط یعنی‌فرودگاه «ریجکا» در ۲۰ کیلومتری‌شمال بلگراد است . فرودگاه بهمین علت بسته شد تا مقامات فدرال یوگسلاوی بتوانند حادثه را مورد تحقیق قرار دهند .

مؤسسه انتشارات امیرکبیر
دایرة‌المعارف
دانش بشر
در ۲۰۶۷ صفحه

گمشده

آقای بهرام بهبهانی‌از روزجمعه ۳۱ اردیبهشت از محل خدمت خود بمنزل مراجعت ننموده خواهشمند است از کسانیکه‌از ایشان اطلاعی دارند لطفا بتلفن ۴۰۹۶۱ اطلاع دهند.

آ ـ ۵۹۸۵

از فردا درسینما تخت جمشید
کارول بیکر ـ ژان سورل
در فیلم پاناویژن ـ رنگی

عشق دبورا
تماشای این فیلم برای اشخاص کمتر از ۱۸سال ممنوع‌است

مرده‌ها برهنه میخوابند
تازه‌ترین‌اثر ارونقی‌کرمانی در۲ جلد قطع جیبی به‌بهای ۷۰ ریال منتشر شد .
بنگاه انتشارات آرمان ـ ناصرخسرو
آ ـ ۱۲۳۵۶ ۱ـ۲

کودکستان و دبستان
کلبه کودک
تحت نظر مربیان متخصص ایرانی وخارجی با تمام وسائل‌جدید تربیتی از فرزندان شما از سنین ۳ سالگی همه روزه از ساعت ۹تا۱۲ ثبت نام مینماید.
استخر شنا‌ـ‌باآب تصفیه وسائل تفریح و زبان انگلیسی در تابستان برای کودکان شما آماده است .
نشانی : خیابان نیاوران شماره ۲۷۵ تلفن ۸۴۶۵۳
آ ـ ۱۲۳۶۸

لطفا بخوانید چون بنفع شماست
پس از دو سال کنارگیری از مدیریت رستوران هتل پالاس (چلوکباب)اینک با اصرار مشتریان محترم مجدداًمدیریت محل مذکورا شخصا بعهده گرفته تا مانند گذشته رضایت‌خاطر مشتریان عزیز را بیش از پیش فراهم نمایم.
ظهرها : چلوکباب و جوجه‌کباب
(البته هرروز و بدون تعطیل)
شبها : سالنهای مجلل جهت میهمانی و جشن عروسی
هتل پالاس: خیابان اسلامبول ـ تلفنهای ۳۹۱۰۴۹ـ ۳۱۸۱۶۶
توجه : ازپارکینگ تهران در محل سابق سینما تهران جنب هتل استفاده فرمایند

سفر مهم پادگورنی به‌قاهره

قاهره ـ خبرگزاری هـا ـ دیشب دریک زمان در قاهره و مسکو اعلام شد که پادگورنی صدر هیئت رئیسه شورای عالی اتحاد جماهیر شوروی در راس یک‌هیئت مهم وارد قاهره‌خواهد شد. این سفر بدعوت ســادات رئیس جمهوری مصر صورت‌می گیرد .

روزنامه نیمه رسمی الاهرام نوشته‌که‌پادگورنی در مدت‌توقف در قاهره پیرامون بحران خاور میانه وجنبه‌های سیاسی ونظامی آن گفتگو و تبادل‌نظر خواهد کرد .

در مذاکرات انورالسادات با پادگورنی معاون رئیس جمهوری نخست وزیر ووزیر جنگ ووزیر امور خارجه و گروهی دیگر از مسئولان جمهوری متحد عربی شرکت خواهند کرد .

رادیو مسکو بنوبه خود اعلام داشت که نیکلا پادگورنی صدر هیئت‌رئیسه‌شورای عالی شوروی بدعوت پرزیدنت انــورالسادات برای یک‌دیدارخصوصی‌دوستانه عازم قاهره خواهد شد .

رادیو مسکو تاریخ قطعی‌سفر پادگورنی‌راا‌علام نکرد وهمینقدر گفت که این مسافرت درآینده نزدیک صورت خواهد گرفت .

ناظران سیاسی غرب درمسکو در تفسیر سفر پادگورنی اظهار داشتند که صدر هیئت رئیسه شورای عالی شوروی میخواهد در درجه اول به‌سفراخیر ویلیام راجرز به پایتخت مصر پاسخ دهد .

پادگورنی همچنین در نظر دارد آنچه را که در جمهوری متحد عربی می‌گذرد از نزدیک به‌بیند و با رهبران مصر درباره گشایش کانال سوئز مذاکراتی انجام دهد .

ظاهرا آگاهی ازجریان‌وقایع وحقایق اوضاع جمهوری متحد عربی در این موقع که مصر به آمریکا نزدیک می‌شود بیش از هرچیز مورد توجه پــادگورنی است .

سردی روابط

ناظران سیاسی باین مسئله توجه نشان میدهند که بدنبــال تصفیه‌های پردامنه اخیر ، دولت مصر بسوی امریکاگرایش پیدا کرده است .

حال پادگورنی میخواهد از نزدیک اوضاع را مورد بررسی وارزش‌یابی قراردهد بخصوص که گفته میشود روابط مصر و شوروی دراین اواخر روبسردی گذارده است .

ناظران سیاسی میگویند دولت شوروی یک مقام عالیرتبه خود را به قاهره فرستاده تا از انور سادات‌بپرسد آیااخراج گروهی از دوستان شوروی از دستگاه های قدرت مصر بمنزله تغییر سیاست مصر ودوری این کشور از شوروی است یا نه ؟

گفته میشود درملاقات روزجمعه بین سادات و سفیر شوروی در قاهره نقشه سفر پادگورنی به قاهره ریخته شد .

مدت اقامت پانزده ساعته تمام‌مردم استانبول درخانه هایشان وجستجوی هزاران نفر افراد پلیس از خانــه‌ها و ساکنان آنها پایان‌یافت درحالیکه رابیندگان اصلــی‌کنسول اسرائیل همچنان مخفــی هستند . در جریان این جستجوجسد کنسول بدست مامورین‌افتادویک دختر موسیاه‌که در آپارتمانی مجاور آپارتمان محل قتل «الروم»ساکن‌بود بوسیله مامورین‌بازداشت‌شد . عکس دختر مذکور را در حالیکه درمیان مامورین به اداره‌پلیس برده میشود نشان میدهد . شرح درصفحه دوم

عکس رادیوئی اطلاعات

مأمورین در جستجوی دزدان گاوصندوق ناصر هستند

قاهــره ـ روزنامه الاهرام گزارش داد که دادستان مصر دستور داده است خانه سامی شرف رئیس دفتر سابق‌پرزیدنت ناصر که بعدا به سمت وزیــر مشاور درامور ریاست‌جمهوری برگزیده شد مورد بازرسی دقیق قرار گیرد .

الاهرام اضافه میکند دادستان مصر دستور بازرسی خانه‌محمد سعید منشی سامی شرف رانیز صادر کرده است ، هدف این بازرسی آن است که رابیندگان لیست نمایندگان قلابی حزب اتحادیه سوسیالیست از گاو صندوق خانه پرزیدنت ناصــر کشف شود .

از طرف دیگر خبرگزاری‌خاور میانه گزارش میدهد تحقیقاتی که طی چند روز اخیر بعمل آمده نشان میدهد که اعضای سازمان مخفی حزب اتحادیه گذشته مقدمات‌عملیات‌خراب ـ سوسیالیست عرب از ماه‌آوریل کارانه خود را فراهم کــرده بودند در آن هنگام فعالیت شدیدی بین اعضای سازمــان مخفی حزب در شهر های‌بزرگ حکمفرما بود .

برکنار کردن علی صبری از مقام معاونت ریاست جمهوری در اوایل ماه مه اعضای این سازمان فعالیت خود را دو چندان‌کرده وباگروهی‌ازاعضای مجمع ملــی همکاری نزدیک برقرار کردند .

وقتی‌که شعراوی جمعه‌دریافت که بزودی خود نیز مورد سوء ظن قرار خواهد گرفت دستور داد تمام اسناد مربوط بفعالیت سازمان مخفی نابود شود . تحقیقاتی‌که بعمل آمده‌همچنین نشان میدهدکه محمدفائق‌وزیر سابق‌اطلاعات‌مصو بعملیات‌خراب کارانه علیه انورالسادات از نزدیک نظارت میکرد و ضمنا سامی شرف وزیر سابق امــور ریاست جمهوری ماموریت‌یافته بود که ارتباطات را در داخل کشور مختل سازد .

مؤسسهٔ انتشارات امیرکبیر
شب‌نشینی باشکوه
دوازده داستان از:
غلامحسین ساعدی

اخبار کوتاه جهان

بمباران ویتنام

● سایگون ـ امروز هواپیما های بمب‌افکن آمریکــا مواضع کمونیستهارا در منطقه غیرنظامی بشدت بمباران کردند . درعین حــال لشکریان ویتنــام جنوبی حمله وسیعی را به‌مواضع سربازان ویتنام شمالی‌درارتفاعات‌مرکزی ویتنام جنوبی‌آغازکردند.

تلاش هیئت

● لندن ـ ادواردهیث‌نخست وزیر انگلیس تلاش برای قانع‌کردن‌مردم‌رابه‌صحت اقدامات‌خود درمذاکرات پاریس آغاز کرده است. فردا هیث به مجلس‌عوام درباره مذاکرات راجــع به ورود انگلیس به‌بــازار مشترک گزارش خواهــد داد اما ظاهرا از واکنش پارلمان و مردم در برابر اقدامات خودنگران‌است. دیروز وی در نامه‌ای که برای‌ویلی‌برانت‌صدراعظم آلمان‌غربی‌فرستادرضایت خود را از این مذاکرات اعلام داشت .

شکست نیکسون

● ساکرامنتو ـ سناتــور همفری ، معاون سابــق رئیس جمهوری آمریکا دیروز پیش‌بینی کرد که تنها جنگ ویتنام بــرای شکست دادن نیکسون در انتخابات ۱۹۷۲ ریاست جمهوری‌کافی است واگر نیکسون نتواند تاآن‌موقع عملا همه هوای آمریکــا را ازآسیای جنوب‌شرقی خارج کنــد کوچکتریــن شانس پیروزی ندارد .

عقیده مردم

● پرینستون ـ درارای‌گیری که توسطه موسسه‌گالوپ بعمل‌آمده اکثرآمریکائیان عقیده‌دارند دولت‌نیکسون حقایق مربوط به جنگ ویتنام را ، چنانکه باید و شاید ، باطلاع آنهــا نمیرساند. فقط۲۴درصد عقیده دارندکه اطلاعات کافی به‌مردم‌داده‌می‌شود.

صلح دور است

● غزه ـ موشه‌دایان وزیــر دفاع‌اسرائیل گفت: صلح در خاورمیانه هنوزبسیار دور است . اسرائیــل اکنون از بهترین موقعیت امنیتی برخوردار است و خطوط‌آتش‌بس مرزهای امنی هستند ، امــا من نگرانم که نتوانیم بایــن زودیها به صلح نــائــل شویم .

وی افزود : البته وضع روز بروز بهتر میشود ، وضع‌اقتصادی واجتماعی ما بهبود می‌یابد ، امــا مهمترین مسئله یعنی‌صلح هنوز دور از دسترس ماست .

۹۰ درصد خانه‌های تمام مناطق زلزله‌زده ترکیه ویران شد

بینگول ـ تلاش ماموران نجات برای بیرون آوردن اجساد واحیانا بازماندگان فاجعه‌زلزله‌اخیرترکیه در تمام بیست و چهار ساعت ادامه دارد نود در صد خانه های مناطق زلزله زده بکلی ویــران گردیده و یا غیر قابل استفاده شده‌اند .

ساختمان بسیاری از خانه های روستائی گلی بوده واز این رو تلفات در مناطق روستائی نشین بیش از شهرها است .

نیهات اریم که از بازدید مناطق زلزله‌زده به استانبول باز گشته است این آمار را در اختیار مطبوعات گذاشت . کلیه زخمی شدگان بوسیله هلیکوپتر به بیمارستانهای ایالات نزدیک‌منتقل شده‌اند .

بیمارستان شهر « بینگول » در جریان زلزله شدیدا آسیب‌دیده واز بیماران زیرچادر پرستاری می‌شود .

گزارش اتحادیه صلیب سرخ بین‌المللی در ژنو حاکی است که در زلزله مناطق شرقی و جنوب شرقی ترکیه هزارنفر کشته‌شده است ولی این آمار هنوز قطعی نیست . گزارش های دیگرحاکی است که هزاران‌نفر در جریان زلزله کشته شده‌اند هلال احمر بوسیله تلفن از صلیب سرخ استمداد کرده است . ترکیه در حال حاضر به چادر و پتو بیش‌از هرچیز دیگر احتیاج دارد .

خبرنگار خبرگزاری فرانسه از شهر بینگول گزارش میدهد که محله های فقیرنشین بیش از مناطق دیگر از زمین‌لرزه آسیب دیده است . شدیدترین‌زمین‌لرزه هفت ثانیه طول کشیده و تنها در دهکده « قصران » ۲۳۰ نفر کشته شده‌اند . بانخستین تکانهــای شدید خانه های آجری وگلی برسرساکنان فروریخته است .

تنها ساختمان‌های محکم سیمانی برجای باقی مانده است .

شهر کوچك قصران یکلی‌باخاك یکسان شده و سربازان ارتش ترك شب و روز مشغول‌خارج‌کردن اجساد اززیرآوار هستند .

حمله گازانبری برای سرکوبی شورش عمان و مسقط

بیروت ـ « سلطان قابوس بن سعید » پادشاه‌عمان‌ومسقط یك حمله گازانبری برای سرکوبی شورش کمونیستهای طرفدار چین در کشور خویش آغاز کرده است .

یك هفته نامه بیروتی‌نوشت که سلطان قابوس به عربی کردن ارتش پرداخته و وسایل رفاه و تعلیم و تربیت افراد را فراهم آورده است . شورش جنوب عمان در ایالت « ضافار » بوسیله ۸۰۰ شورشی که توسط یکهزار چریك ملــی حمایت می شوند سه سال است آغاز شده است . افراد ارتش سلطان قابوس فقط ۴۰ درصد عمانی هستند ، بقیه‌افراد بلوچ هستند

سلطان قابوس اصرار دارد که بتدریج همه افسران و درجه‌داران و سربازان خود را از اعراب انتخاب کند . وی‌یك بودجه ۲۳ میلیون‌لیره‌ای‌نظامی تامین کرده تایك هنك ۷۰۰ نفری را باتجهیزات‌جدیدمجهز کند .

وی باین نتیجه رسیده که بهترین راه جلب شورشیان نه جنك ، بلکه خدمات عمومی ورفاه است وباین جهت قول داده در منطقه « ضافار » خدمات طبی ، کشاورزی و مدرسه وآموزشگاه‌های‌حرفه‌ای دایر کند .

آگهی مزایده شماره ۱۵

نیروی‌هوائی شاهنشاهی‌تعدادی ملبوس‌فرسوده‌رااز طریق‌مزایده کتبی به فروش می رساند .

داوطلبان می توانند بامراجعه بستاد فرماندهی نیروی هوائی و دریافت برگ مشخصات وشرائط معامله و بازدید از ملبوس منظور، پیشنهادات‌خود رابرطبق مفاد مندرج‌دربرگ شرایط‌معامله تنظیم نموده و تاساعت ۱۴ روز شنبه ۵۰٫۳٫۲۲ بدفتر اجودانی کل ستادفرماندهی نیروی‌هوائی تسلیم نمایند .م الف۲۶۷۴

نیروی هوائی شاهنشاهی
آ_۱۲۰۱۸

اینك زمان نمایش آثار خوب واستثنائی سینما فرا رسیده است .

ازصبح پنجشنبه
فقط درسینما
آتلانتیک

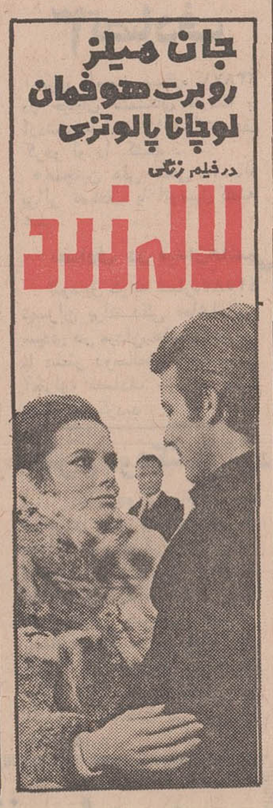

برنامه آینده سینما ایفل

تلویزیون
بلر
جام‌جهان‌نما
باتصویر روشن‌وصدای صاف

ازصبح چهارشنبه در
مولن‌روژ
دیانا ـ مهتاب ـ کریستال

بخاطر چند دلار بیشتر
تکنی‌سکوپ رنگی

۳ غول دنیای وسترن
کلینت‌ایستوود
لی‌وان کلیف
جیان‌ماریاولونته

حساب مشارکت تعاون
باسود تضمین شده بمیزان حداقل ۸½ درصد در
بانك اعتبارات تعاونی توزیع
ابتکاری جالب ومفید

هموطن‌عزیز! شما اگرپولی دارید وبهرعلتی نمیخواهید یانمیتوانیدآنرا شخصاً درجریان معاملات بازرگانی بگذارید واز اینراه سودی ببرید ویا نمیخواهید درحساب پس انداز بگذارید واز بهره وجوایزآن بهره‌مند شوید، میتوانید آن را به :

حساب مشارکت تعاون بانك اعتبارات تعاونی توزیع
بسپارید

تمام سرمایهٔ شما دراین حساب با اضافه حداقل ۸½ درصد سود سالیانه ازطرف بانك تضمین میشود. شما میتوانید هروقت برای احتیاجات اتفاقی پول لازم داشته باشید تا ۷۰ درصد موجودی خودرا از بانك وام بگیرید.

شرکت دراین اقدام جالب موجب میشود که پول راکد وبی منفعت شما درفعالیت های تولیدی ـ آبادانی وتعاونی کشور بجریان افتد وشما درتمام این امور سهیم باشید.

حساب مشارکت تعاون
باحداقل ۸½ درصدسود تضمین شده
یکی دیگراز ابتکارات بانك اعتبارات تعاونی توزیع

پس‌انداز کنید
GET A LITTLE
کارت تخفیف بین‌المللی گت‌الیتل میتواند در هرچه که‌خریداری میکنید برای‌شما تخفیف‌بگیرد.
برای اطلاعات بیشتر خواهشمند است همین امروز با شرکت گت‌الیتل خیابان عباس آباد روبروی پمپ بنزین شماره ۲۵۱ طبقه دوم تماس بگیرید .

فتوکپی جدید 3M
مدل 051
۱۴۵۰۰ ریال
پیشرفتی باور نکردنی درتکنیك جدید

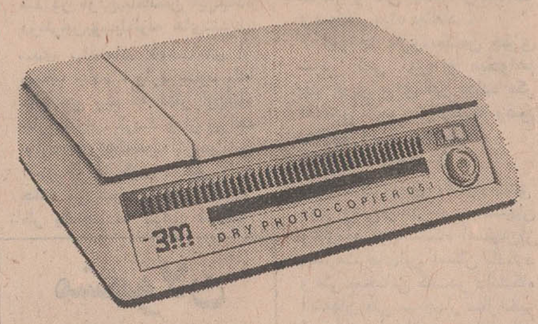

ماشین کپی مدل 051 (۳ـاِم) کم قیمت‌ترین ماشین کپی کاملا خشك است که با تکنیك تکامل یافته در جهان عرضه شده است.
از تمام رنگها، جوهرها، خودکار، نوشته‌های دستی مهر ، خطوط ریز و عکسهای تمام رنگی ، حتی از روی کتاب کپی عالی میدهد.
کارکردن با آن بسیارآسان وبهیچ نوع مواد شیمیائی احتیاج ندارد فقط آنرا به برق وصل کنید و دکمه را بزنید.
THE 3M 051 DRY COPIER
ONLY 3M CAN DO IT
شرکت شبرنگ
تخت‌جمشید مقابل سفارت‌امریکا ـ تلفن ۸۲۸۰۴۵
این مدل در فروشگاههای لوازم‌التحریر در دسترس است
انواع مختلف فتوکپی (۳ـام)
نوع ۰۵۱ : برای همه
نوع ۱۵۱ : برای مؤسسات‌کوچك
نوع ۲۵۱ : برای مؤسسات بزرگ
نوع اتوماتیك «۲۰۹» برای مؤسساتی‌که حجم‌کارشان زیاد است

سهامداران محترم
شرکت تعاونی فرهنگیان تهران
بمناسبت سالگرد روز ۲۳ اردیبهشت ماه (روز تعاون) و به پیروی از نیات خیرخواهانه‌شاهنشاه‌آریامهر بمدت یکماه از ۲۳ اردیبهشت ماه فروش فوق‌العاده محصولات کارخانه آزمایش شامل : کولر ـ یخچال ـ تلویزیون ـ را باشرایط کاملا استثنائی اعلام میدارد .
شرکت تعاونی فرهنگیان تهران

برای شکوه‌وزیبائی ساختمانها از درهای شیشه‌ایمنی نشکن استفاده فرمائید
شفافیت درهای شیشه‌ای جلوه خاصی بنمای ساختمان میبخشد
شرکت سهامی شیشه‌های ایمنی ایران مرکز پخش درهای شیشه‌ای وانواع شیشه‌ایمنی اتومبیل
فروشگاه مرکزی ، خیابان مخصوص شماره ۴۹ ـ ۵۱ تلفن ۹۵۵۱۱۴ ـ ۹۵۳۶۴۲ فروشگاه شماره ۲ خیابان تهران‌نو شماره ۵۶۷ ـ ۵۶۵ تلفن ۷۹۰۱۳۷ ـ ۷۹۶۱۷۶

مقررات بازنشستگی و بیمه برای اصناف تدوین میشود

لایحه نظام صنفی امروز برای شور دوم در سنا مطرح شد. این لایحه شامل هفت فصل و شصت‌وپنج ماده میباشد که فصول آن به ترتیب به تعاریف فرد صنفی اتحادیه ،اتاق‌اصناف کمیسیون نظارت ، هیات عالی نظارت و مقررات مختلف اختصاص داده شده است .
لایحه نظام صنفی‌عموم‌پیشه‌وران وافراد اصناف رافرد صنفی‌می‌شناسند و هرکسی که‌درشهر کالا ویا خدمتی را عرضه می نماید ، صرف نظر از اینکه در واحد صنفی ثابت ویاسیار مشغول بکار باشد ، فردپیشه‌ور شناخته میشود .

* **مقررات کسب**

برای اشتغال بکار و کسب افراد اصناف باید اول به اتحادیه مربوطه مراجعه کرده‌و برطبق مقررات درخواست‌کتبی اشتغال به کسب‌رابه آن‌اتحادیه بدهند. باین درخواست ها در مدت پانزده روز جواب داده خواهد شد و متقاضی‌باید در مدت سه‌ماه ضمن‌تسلیم‌مدارك خود محل کسب را افتتاح نماید .
مقررات مربوط به تشکیل اتحادیه‌ها و وظایف واختیارات وطرز اداره‌وشکل انتخاب‌شدن هیاتهای مدیره اتحادیه ها در این قانون پیش‌بینی شده است واتاق اصناف بصورت مرکز اتحادیه‌های صنفی تعیین و از هر اتحادیه یك‌نفربرای‌عضویت در این اتاق معرفی خواهدشد. حداقل تعداد اعضای‌اتاق‌اصناف در تهران سی‌نفر و در شهرها متغیر است .
بموجب لایحه نظام صنفی تعداد واحدهای صنفی هریك از اتحادیه‌ها و همچنین حدود صنفی و صورت اقلام کالاهائی که فروشندگان تا حد تداخل میتوانند بفروشند مشخص خواهد شد دراین لایحه‌مقررات مربوط به افزایش‌تعداداتحادیه ها و یا ادغام آنها پیش‌بینی شده است .

* **ساعات کار**

ساعات کار اصناف وپیشه‌وران و تعطیلات و میزان معلومات لازم برای اشتغال به کار و کسب برای افراد صنوف و مسئله تعاون و همکاری در لایحه نظام صنفی مورد توجه قرار گرفته و موادی در این مورد تنظیم گردیده است .
برابر مقررات لایحه نظام صنفی کمیسیون نظارت‌مرکب از نمایندگان وزارت کار ، وزارت‌تعاون‌انجمن های شهر، شهرستان و اتاق اصناف و شهرداری تشکیل وبه مسائل صنفی مربوط به کار وکسب و محل کسب و دیگر موارد رسیدگی میکند . هیات عالی نظارت نیز با شرکت وزرای کشور، اقتصاد، کار، تولیدات، و تعاون ، شهردار ، رئیس شهربانی ، رئیس اتاق اصناف و سه‌کارشناس اقتصادی‌تشکیل و خط مشی اصناف و کار و کسب را مشخص میکنند .

* **بازنشستگی**

بموجب این لایحه مقررات بیمه درمانی ، از کارافتادگی، بازنشستگی ، وظیفه اصناف تدوین وتصویب‌میشود. ازتاریخ تصویب این‌قانون شورای عالی اصناف‌منحل‌ووظایف‌واختیارات و همچنین اموال این شورا به اتاق اصناف محول خواهد شد واتحادیه‌بازرگانان وپیشه‌وران و اتحادیه‌های صنفی وابسته به اتاق بازرگانی نیز دیگر بصورت موجود باقی نخواهد ماند .

* **امتیاز**

بموجب این قانون کلیه کسانی که پیش از سال ٤٥ در تهران و دیگر شهرها بسمت پیشه‌ور برسمیت شناخته شده‌اند مشمول مقررات این قانون بوده و اگر محل‌کسب آنها تعطیل ویا تخریب شود شهرداری مکلف است حقوق مکتسبه آنها را برابر مقررات قانون روابط، مالك ومستاجر و قانون نوسازی پرداخت‌نماید.

اینجا شهربینگول در ترکیه‌است‌که ظرف چند لحظه بیك ویرانه‌تبدیل‌شد. زلزله سهمگین تقریباتمام ساختمانهای این شهررانابود کرد.در عکس یک زن (در قسمت جلو)که فرزند کوچک خود را بغل‌کرده در کنار مختصری اثاثیه خانه که برایش باقی مانده دیده میشود .

خبرهای روز

جلسه مجمع عمومی بهبود و پرورش نژاد اسب

قبل ازظهر دیروز جلسه مجمع عمومی جمعیت سلطنتی بهبود و پرورش نژاد اسب در ایران بریاست آقای علم‌وزیر دربار شاهنشاهی در کاخ سعدآباد تشکیل شد .
در این جلسه اساسنامه جدید جمعیت مورد تصویب قرار گرفت و در مورد نحوه تامین بودجه واعتبار مذاکراتی بعمل آمد .
ریاست عالیه‌جمعیت‌سلطنتی بهبود وپرورش نژاد اسب در ایران را والاحضرت ولایتعهد بعهده دارند نیابت ریاست‌عالیه جمعیت بعهده آقای علم وزیر دربار شاهنشاهی است . این جمعیت برای حفظ نژاد های اصیل اسب‌ایرانی پرورش تکثیر و بهبود آنها تشکیل شده است .

ایران با آلبانی روابط سیاسی برقرار کرد

سخنگوی وزارت امور خارجه امروز اعلام کرد که دولت شاهنشاهی و دولت آلبانی با برقراری روابط سیاسی در سطح سفارت موافقت کرده‌اند .

ملاقات هیئت کویتی با وزیر دارائی

مذاکرات بازرگانی ایران وکویت باموفقیت زیاد جریان داردواعضای هیات بازرگانی این شیخ‌نشین برای خرید قسمتی از کالا های صنعتی ایران سفارشاتی دادند و یا درجریان دادن سفارشات می باشند .
هیات بازرگانی کویت امروز باآقای جمشیدآموزگار وزیر دارائی ملاقات نمود .
اعضای این هیات ظهر امروز میهمان مدیر کل بانك ملی ایران و دیشب میهمان دکتر جلیل شرکاء رئیس‌کل مرکزتوسعه صادرات بودند .

تسهیلات شرکت فرش برای کارمندان

شرکت فرش ایران اعلام‌کرد که برای ایجاد تسهیلات بیشتر در فروش فرش به کارمندان دولت، تصمیم گرفته است فرش های کهنه کارمندان را به‌عنوان پیش‌قسط قبول کند و در مقابل فرش نو به‌آنها بفروشد . این تصمیم طی بخشنامه‌ای به‌کلیه وزارتخانه ها و سازمان های دولتی ابلاغ‌شده‌است‌وکارمندان دولت میتوانند برای معاوضه فرشهای خودبه قسمت‌بازرگانی این شرکت مراجعه کنند .

تمدید بدهی کشاورزان دشت مغان

بدهی کشاورزان منطقه‌دشت مغان که در سال جاری گرفتار کمبود بارندگی شده‌اند به دستور وزیر تعاون و امور روستاها تاسال آینده تمدید میشود و علاوه براین‌بذر مورد نیاز زارعین مزبور نیز تامین خواهد شد .
بهمین منظور ، هیاتی از وزارت تعاون وامور روستاها به محل اعزام شد تا میزان خسارات وارده به کشاورزان‌را تعیین کند وهویت هریك از زارعان را نیز مشخص نماید .

محل جدید اداره اماکن

اداره اماکن شهربانی از امروز به محل جدید واقع در خیابان تخت‌طاوس مقابل‌خیابان امیراتابك (شماره ٥٠) منتقل شد .

مذاکره دکتر اقبال با محمود فوزی

قاهره ــ خبرگزاری‌فرانسه‌ــ خبرگزاری خاورمیانه‌گزارش داد که آقای دکتر اقبال مدیر عامل شرکت ملی نفت ایران که اکنون از جمهوری متحد عربی دیدن میکند روز یکشنبه بامحمود فوزی‌نخست وزیر مصر ملاقات ومذاکره کرد ، خبرگزاری خاورمیانه افزود که آقای اقبال قبلا با محمود ریاض وزیر امور خارجه و عزیز صدقی‌معاون نخست وزیر مصر ملاقات و گفتگو کرده است .

آئین‌نامه‌هیئت‌حل‌اختلاف مستخدمین بانکها

صبح امروز شورایعالی کار بریاست آقای مجیدی‌وزیر کار وامور اجتماعی و حضور نمایندگان گروه دولت کارگر وکارفرما و مشاوران‌نمایندگان کارگران و کارفرمایان در وزارت کار وامور اجتماعی تشکیل گردید .
در این جلسه ، آئین‌نامه انتخاب نماینده کارکنان‌بانکها درهیئت حل اختلاف‌مستخدمین بانکها و آئین‌نامه مربوط به تشکیل‌جلسات ونحوه‌رسیدگی هیئت حل اختلاف مستخدمین بانکها بتصویب شورایعالی‌کار رسید .

عزیمت قهرمانان دوومیدانی

صبح امروز قهرمانان دو و میدانی باتفاق اعضای‌فدراسیون در دفتر تیمسارسپهبدخسروانی حضور یافتند اعضای این تیم ساعت ٤ و نیم بعدازظهر‌بمدت ده روز به آذربایجان شوروی خواهند رفت .

کمك یك نیکوکار

بعدازظهر دیروز آقای‌باهری معاون امور اجتماعی وزارت دربار شاهنشاهی باتفاق آقای عبدالرضا فهیمی یکی از خیراندیشان جنوب کشور با آقای علم وزیردربارشاهنشاهی ملاقات کرد .
در این ملاقات آقای فهیمی چکی بمبلغ یك میلیون ریال بمنظور تاسیس یك بیمارستان بمناسبت جشنهای دوهزارو پانصدمین سال بنیاد گذاری شاهنشاهی ایران در روستای هرمود در صحرا باغ به وزیر دربار شاهنشاهی تسلیم کرد و گفت : تحت تاثیرسخنان‌آقای علم در مصاحبه اخیرشان به تهران آمده و این‌چك‌را تقدیم داشته است .

تربیت ارزیاب

بمنظور تقویت و تربیت کادر ارزیاب گمرکات‌کشور بر اساس قراردادی که بین دانشکده اقتصاد دانشگاه تهران و اداره کل گمرك‌به امضاء رسید یك برنامه شش ماهه اموزشی برای ۲٤۰ نفر دیپلمه های جدیدالاستخدام گمرك اجرا میگردد .
این دومین قرارداد گمرك با دانشگاه تهران است . چند ماه قبل نیز یك گروه هفتاد نفری از لیسانسیه ها برای گذراندن دوره‌تخصصی گمرك به دانشکده اقتصاد معرفی شدند

کلاس برای خانمهای بخشدار

وزارت کشور امروزاعلام کرد که برای آشنا ساختن خانمهای بخشدار به اصول‌و مقررات اداری کلاسی در این وزارتخانه تشکیل می‌گردد . دراین کلاس‌بانوان بخشدار و مسئولان بخشها شرکت خواهند کرد .

نخست‌وزیر از دره گل‌سرخ بازدید کرد

صوفیه ــ آقای امیرعباس هویدا نخست وزیر ایران و همسرشان بدیدار خوداز مناطق مختلف بلغارستان ادامه‌میدهند.
نخست وزیر ایران و بانو هویدا که شنبه شب را در قصر «کریچم» گذرانیده بودند بامداد روزیکشنبه‌وارد «پلوودیو» دومین شهر بلغارستان شدند و پس‌از بازدید از نقاط دیدنی شهر ، به دهکده تاریخی «پروش‌تیتزا» و از آنجا به «زلنی‌کوو» رفته ازیك موسسه گلاب‌کشی دیدن کردند .
پس‌از آن دره معروف گل سرخ مورد بازدید نخست وزیر ایران قرار گرفت .
آقای هویدا گفت این قسمت از بلغارستان یکی از زیباترین نقاط‌جهان است‌که تاکنون‌مورد بازدید ایشان قرار گرفته است بعدازظهریکشنبه میهمانان‌ایرانی وارد «وارنا» شدند و در قصر «اوگزینوگراد» در کنار دریای سیاه مسکن کردند .
امروز که دربلغارستان روز تعطیل است نخست وزیر و همسرشان‌درمراسمی که‌بمناسبت «روز الفبای‌سلاو» برگزار می شودحضور خواهند یافت‌وسپس ازپلاژهای «دروژبا» ، «زلاتنی» دیدن خواهند کرد .

سفر معاون نخست‌وزیر وسرپرست جلب سیاحان به‌قاهره

ایران و مصر در زمینه توریسم همکاری می کنند

آقای سیروس فرزانه معاون نخست‌وزیر وسرپرست سازمان جلب سیاحان برای مذاکره و تبادل‌نظر در زمینه همکاری‌های توریستی بین ایران‌و مصرصبح امروز تهران را بقصد قاهره‌ترك گفت .
این بازدید بنابه‌دعوت آقای احمد درویش وزیر جهانگردی مصر صورت می‌گیرد .
آقای فرزانه مدت چهار روز از تاسیسات جهانگردی مصر و تسهیلاتی که‌برای جلب سیاحان در آن کشور فراهم شده است بازدید می‌کند و ملاقاتهائی با وزیر جهانگردی مصر و مقامات توریستی آنکشور بعمل خواهد آورد. درجریان مذاکرات‌قاهره سیستم های گوناگون همکاری ایران ومصر درزمینه‌جهانگردی بررسی خواهد شد .

پرنسس مارگریت و همسرشان وارد تهران شدند

بدعوت والاحضرت شاهدخت شمس پهلوی، پرنسس مارگریت دختر ملکه هلند و همسرشان دیشب وارد تهران شدند .
والاحضرت شاهدخت شمس پهلوی و آقای پهلبد، ازپرنسس مارگریت‌وهمسرشان درفرودگاه استقبال کردند .
در مراسم استقبال آقایان‌رستم امیربختیار قائم‌مقام رئیس کل تشریفات شاهنشاهی ، سناتور دکتر عباس نفیسی دبیرکل‌ودکتر خطیبی مدیر عامل جمعیت شیر و خورشید سرخ ایران حضور داشتند .
پرنسس مارگریت در مدت‌شش روز اقامت در ایران از آثار تاریخی اصفهان و شیراز نیز دیدن خواهند کرد .
بعداز ظهر امروز پرنسس مارگریت و همسرشان در مهرــ دشت با والاحضرت شاهدخت شمس پهلوی ملاقات میکنند و امشب شام را میهمان‌والاحضرت هستند .
بامداد امروز پرنسس مارگریت وهمسرشان «پی‌تروان ولن‌هون» تاج‌گلی‌نثار آرامگاه اعلیحضرت رضاشاه کبیر کردند وپس ازآن ازبیمارستان‌رضاشاه کبیرجمعیت شیرو خورشید سرخ در جاده آرامگاه دیدن نمودند. و بعد از ظهر امروزپس از بازدید ازموزه جواهرات‌سلطنتی‌از مرکزجمعیت شیرو خورشید سرخ ایران دیدن خواهند کرد .

دنباله اخبار خارجه

مقاله الاهرام درباره سفر پادگورنی

قاهره ــ رویتر ــروزنامه‌الاهرام درشماره‌امروز خود ضمن بحث درباره روابط شوروی‌و مصر نوشت که پادگورنی رئیس جمهوری شوروی برای انجام مذاکرات مهمی تا چند ساعت دیگروارد قاهره خواهد شد . بااینحال هنوز تاریخ دقیق ورود پادگورنی به قاهره‌معلوم نیست .

۱۸سرباز اسرائیلی بدست چریکها کشته ومجروح شدند

بیروت ــ یونایتد پرس ــ یك‌سخنگوی چریکهای عرب گفت که چریکها در نزدیکی «مناره» درجلیله علیا ۱۸ سرباز اسرائیلی را کشته یا مجروح کردند .
وی گفت که‌چریکها باراکت و مسلسل به تاسیسات نظامی اسرائیل حمله کردند و یك زرهپوش را از بین بردند .

عراق ساختمان سفارت آمریکا را تصرف کرد

بغداد ــ خبرگزاری فرانسه ــ مقامات عراقی دستور دادند که ساختمان سفارت‌امریکا دربغداد هرچه زودتر تخلیه شود .
این اقدام بدنبال تصمیم‌وزارت دفاع عراق که‌محله های اطراف کاخ ریاست‌جمهوری را «منطقه نظامی» اعلام کرده اتخاذ شده است .

در جلسه امروز سنا گفته شد :

در «پارك‌وی» رانندگان به مصیبت دچار هستند

* **ژیگولوها در پاك‌وی مزاحم خانم‌ها میشوند**
* **از مشهد به تهران را ٥٥ دقیقه آمدیم ولی از فرودگاه تاشمیران ۸۰ دقیقه طول کشید !**

مجلس‌سنا امروز جلسه علنی داشت. در این جلسه که ساعت ده بامداد بریاست آقای مهندس شریف امامی تشکیل گردید دو تن از نمایندگان بعنوان پیش از دستور صحبت کردند و سپس لایحه دولت برای شور اول و دوم مطرح و مورد بررسی قرار گرفت و تصویب شد .

* **بزرك راه**

سناتور دکتر جهانشاه صالح اولین ناطق پیش از دستور بود که طی سخنانی گفت: متاسفانه مردم پارك وی رابا پارك‌اشتباه گرفته‌اند و هر روز و بخصوص روزهای تعطیل در اطراف این خیابان اتومبیل‌های متعدد پارك میکنند و به‌هواخوری مشغول میشوند. بخصوص اینکه وسط جاده را گلکاری کردند و این جاده بصورت زیبائی درآمده است. متاسفانه اشخاصی که‌در مجاورت این خیابان هستند بخصوص از باغ های‌ونك برای چیدن گل سرازیر میشوند و در روزهای تعطیل حتی بچه‌ها در این خیابان توپ بازی می‌کنند و مردم غذا می‌آورند و در اطراف جاده می‌نشینند و غذا میخورند

* **مصیبت راننده**

ناطق افزود اگر ما مقررات شدیدی برای شاهراهها وبزرگ راهها نداشته باشیم بهتر است که شاهراه و بزرگراه نسازیم چون دراین راهها اتومبیل‌ها با سرعت حرکت میکنند و درچنین سرعتی اگر مقررات شاهراه و بزرگراه اجرا نشود، راننده به‌گرفتاریها و مصیبت دچار می شودوهر روز ناظر سوانح‌متعدد خواهیم بود .
من نمیدانم چرا در این‌پارك وی‌که‌به‌آن‌بزرك‌راه‌نام‌گذاشته‌اند مامور موتورسیکلت سوار پلیس دائم در گردش نیست. در این راه پلیس نیست در صورتیکه پلیس باید مراقب جاده باشد.

الم‌شنگه

سناتور دکتر صالح گفت‌مردم «الم‌شنگه‌ای» درپارك وی‌بوجود می‌آورند واگر وضع باینصورت ادامه بیابد، ما هر روز سوانح بسیار در این جاده خواهیم داشت. از مشهد به تهران را ٥٥ دقیقه آمدیم ولی از فرودگاه به‌شمیران یکساعت وبیست‌دقیقه طول‌کشید. چرا برای اینکه‌مردم در گوشه و کنار پارك وی به رقص و توپ بازی مشغول بودند و پارك‌وی را با پارك و محل تفریح اشتباه گرفته‌اند .
من در تمام جاده یك پلیس ندیدم . فوری به میدان تجریش و پاسگاه پلیس رفتم و یادآور الم شنگه‌ی این جاده شدم و خواستم پلیس باین جاده برود. مامور پلیس گفت‌اطاعت و فوری رفت ولی اینکه وضع نمی شود پلیس باید دائم در این جاده در حال رفت‌و آمد باشد .

* **کی توجه داره**

سناتور دکتر صالح یادآور شد در موقع‌ساختمان این‌جاده درطرفین‌بوسیله‌لوله های‌شبرنك سدی ساخته‌اند تاوسیله‌ای از وسط جاده ، وارد نشود ،اما حالا می بینم که اکثر این‌لوله هارا خراب کردند و از بیراهه واردمیشوندکه‌نمونه‌اش‌خیابانی است که از کوی مکانیر وارد جاده می شود و همین امروز ناظر یك‌تصادف دراین قسمت از جاده بودیم .
جدیدا انتهای بزرك راه در جاده پهلوی امتداد پیدا میکند که اگر وضع جاده باین صورت باشد واویلاخواهدبود. شایسته است پلی هوائی در انتهای راه که به خیابان پهلوی میرسد بسازند تا ماشینی که با سرعت از بزرك راه میگذرد بتواند راه را ادامه دهد و این قسمت از راه خطراتی ببار نیاورد .

* **ژیگولوها**

سناتور دکتر صالح اضافه کرد : با اینکه در ابتدای جاده نوشته‌شده‌ورود کامیون و موتورــ سیکلت ممنوع‌است شما بروید و ببینید چه خبر است و هیچ مراعات این منع نمی شود . بخصوص ژیگولو ها که منبع اگزز ماشین را باز میکنند وتا خانمی را می بینند گاز میدهند و دنبالش براه میافتند .
این چه بازی‌است‌من چیزی سردر نمی آورم و میخواهم یك مدری برای این جاده فکر اساسی کنید پیش‌ازاینکه وضع بدتری را ناظر باشیم .

* **دانشگاه اصفهان**

سناتوردکترصادق رضازاده‌شفق درگزارشی‌ازسفرخود باصفهان و بازدید از دانشگاه اصفهان‌از پیشرفت های‌این استان یادکرد و طی سخنانی گفت‌در دانشگاه اصفهان طی سه‌چهار سال‌اخیر از حیث بنا وباغ ،محیط‌مساعد وفرح‌بخشی بوجود آمده است و بنظر من یکی از زیبا ترین دانشگاه های کشور است و وسائل کافی برای جوانان دانشجو فراهم گردیده خداوند جوانان را هدایت کند که قدر این محیط‌مساعد را برای‌کسب علم و دانش درك کنند .

* **شهر جهانگردی**

سناتور دکتر رضازاده شفق‌آنگاه درباره مرمت بعضی از بناها و میدان اصفهان و آمادگی‌آن برای جشنهای شاهنشاهی تذکراتی داد ویادآور شد بزرگترین شهرجهان‌ــ گردی ایران باید بصورت خوبی در جشنهای شاهنشاهی مورد بازدید مهمانان قرار گیرد .
ناطق خواست به نظافت بازار اصفهان توجه‌شود. ومیدان‌شاه که نیمه تمام است تا جشنهای شاهنشاهی آماده گردد .

* **بررسی توایح**

در دستور جلسه امروز شش لایحه قرار داشت که سه لایحه برای شور اول و سه لایحه دیگر برای شوردوم مطرح‌و موردبررسی قرار گرفت و تصویب شد .
سه لایحه : واگذاری ٥۰ هکتار از اراضی منابع ملی شده سیاه دشتك بسازمان تربیت بدنی و تفریحات سالم ایران ــ تجدید نظر در مقاوله نامه های بین‌المللی حمل بار و مسافر توسط راه‌آهن و لایحه تاسیس سازمان تربیت بدنی برای شور اول مطرح شد که پس از تصویب برای بررسی شور دوم به کمیسیون ارجاع گردید .
لایحه اصلاح قانون اجازه‌عضویت ایران در کمیته مشورتی بین‌المللی پنبه‌مصوب ۲۲ اردیبهشت ۱۳٤۸ که برای شور دوم مطرح شد پس از تصویب گذشت‌وبرای اجرا بدولت ابلاغ شد .
لایحه تغییر اعتبارات فصول و بندهای قانون‌برنامه عمرانی‌چهارم کشور برای شور دوم از تصویب گذشت و بدولت ابلاغ گردید .
لایحه نظام صنفی نیز برای‌شور دوم مطرح شده و مورد بررسی قرار گرفت

* **معرفی معاون پارلمانی**

در جلسه امروز آقای آموزگار وزیر دارائی ،آقای محمودکاشفی را بسمت معاون پارلمانی معرفی کرد .

مشمولان عادی

شانزدهم ، هفدهم‌وهیجدهم خرداد به خدمت اعزام می‌شوند

امروز خبرنگار ما کسب اطلاع کرد مشمولان عادی که از حوزه شرقی برك آماده به خدمت دریافت داشته‌اند در روزهای شانزدهم و هفدهم و هیجدهم این ماه به‌خدمت‌اعزام خواهند شد . دراین سه‌روز همچنین مشمولان غائب حوزه مرکزی غربی و جنوبی‌نیز که برك‌آماده به خدمت گرفته‌اند از طرف سازمان وظیفه عمومی به خدمت اعزام می‌شوند و در این مورد اداره وظیفه عمومی اطلاعیه‌ای صادر خواهد کرد و براساس قانون جدید وظیفه عمومی عده زیادی از مشمولان از خدمت معاف خواهند شد.
در مورد مشمولانی که معاف می‌شوند بند ز ماده ٤٤ چنین قید میکند :
مشمولان دیپلمه و فوق‌دیپلم همچنین مشمولان لیسانسیه و بالاتر که در تاریخ تصویب این قانون به‌ترتیب ۳۰ و ۳٥ سال یابیشتر داشته و دارای‌زن یافرزند باشند و همچنین مشمولان عادی که در تاریخ تصویب این قانون ۲۳ سال یا بیشتر داشته و قبل از مهرماه ۱۳٤۹ ازدواج کرده و دارای زن یا فرزند باشند از خدمت معاف خواهند شد .
از تسهیلات قانون جدید وظیفه عمومی اکثر دانشجویان خارج از کشور و مشمولینی که هنوز وضع خودرا روشن نکرده‌اند و غائب شناخته می‌شوند می‌توانند استفاده کنند.
تبصره ۳ ماده ٦۰ این‌قانون می گوید :
مشمولان غائب داخل کشور چنانچه تا یك سال وانهائی که در خارج‌از کشور می‌باشند چنانچه تادوسال بعد از تاریخ تصویب این‌قانون‌برای‌رسیدگی به وضع مشمولیتشان‌به‌سازمان های وظیفه عمومی مراجعه نمایند از مجازات غیبت معاف خواهند شد .

نکات تازه‌ای از زندگی زناشوئی و طول عمر مرد ۱٤۰ ساله کاشانی

بخشعلی در ۱۳۲ سالگی دیوانه وار عاشق یک دختر نابینا شد

بخشعلی کودك یکماهه خود اصغر را درآغوش دارد

بخشعلی‌سبزه‌ای مردکهنسالی‌که در ۱٤۰ سالگی دارای فرزند جدیدی شد. است در گفت و شنود دیگری با خبرنگار ما عقیده خود را درباره رازطول عمر خویش بیان کرد .
او میگوید : در سراسرزندگی غذای عمده من کباب ، ماست و تخم مرغ بوده است ، کم غذامیخورم و قبل‌از اینکه کاملا سیر شوم دست از غذا میکشم. ۸ ساعت در شبانه روز میخوابم و به هیچ وجه ازساعات خواب خود نمی‌کاهم . با این که بیش از هر عنصری به «زن» علاقه دارم، معذالك درامور زناشوئی افراط نکرده‌ام ، من میکوشم ازمصاحبت زن لذت‌ببرم، هیچ گاه به قلب خود دشمنی‌دیگران را راه نداده‌ام ، زیرا عداوت انسان را در حال تشنج نگه میدارد . کینه عمر انسان را کوتاه میکند ، این راهم ناگفته نگذارم که پیاده روی به‌طولانی شدن عمرکمك میکند، هر روز صبح در سپیده دم سه تا شش کیلو متر در هوای‌آزاد قدم میزنم و از اولین اشعه آفتاب لذت میبرم .

سن

بخشعلی درباره سن خودگفت شناسنامه‌ام مرا صد و نوزده ساله نشان میدهد ، ولی خود من ۱٤۰ سال دارم ، در سی و هشت سالگی با « ربابه » ازدواج کردم از او دارای یك‌دختر و دو پسرشده‌ام که دخترم «صفت» چندی پیش درگذشت پسر بزرگم ۸۷ سال دارد ونامش‌حسن‌است پسر دومم تقی ٦٥ سال از عمرش‌میگذرد.
در هشتاد سالگی همسرم درگذشت و من که میدانستم بدون زن‌زندگی یك مرد رونقی ندارد ، چند روز بعد با زلیخا ازدواج کردم از زلیخا یك پسر ٤۸ ساله ، یك پسر ۳٦ ساله‌و دو دختر٤٥ ساله و ٤۳ساله‌دارم پسرانم حسین و علی و دخترانم فاطمه و زهرا نام دارند .
۱۲ سال پیش پس از زلیخا ، عاشق یك دختر نابینا بنام ماه‌ــ سلطان که اندام موزونی داشت شدم ساقهای صاف و ساعد های خوش تراش او دل از من ربوده بود ماه ها نغمه عشق سردادم تا موفق شدم‌دل وی و نا مادری‌اش را نرم کنم .
ماه سلطان‌درآن‌موقع ۱۸ــ۱۹ ساله‌بودابتدانمیخواست‌همسر‌من بشود او میترسید که از من نتواند اولاد داشته باشد و من این نکته‌را درك میکردم که یك دختر نابینا بیش از یك دختر بینا به فرزند احتیاج دارد .
داستان عشق من نسبت به ماه سلطان زبانزدخاص و عام شده بود ، بطوریکه ریش سفیدان‌ده با ماه‌سلطان‌ملاقات کردند و او را مجبور به ازدواج با من ساختند .
از ماه سلطان دارای دو دختر و یك‌پسر شده‌ام دخترانم‌صغری ده ساله و معصومه شش ساله هستند و پسرم‌اصغر یکماه‌پیش بدنیا آمد .
زندگی من با ماه‌سلطان قرین سعادت است ، زیرا او با اینکه نابیناست همه کارخانه را به تنهائی انجام میدهد .

* **شغل**

بخشعلی در باره شغل‌خودگفت تا ۸۰ سالگی گله‌دار بودم سی سال حمام «ده» را اداره میکردم و اینك‌از پس انداز خوداستفاده میکنم .

۱٤ عشق

خبرنگار ما در کاشان که در ده‌خاوه بابخشعلی مصاحبه‌کرده نوشته است :
ماه سلطان همسربخشعلی به من گفت : روزیکه بابخشعلی ازدواج کردم تصورمیکردم برای همیشه اجاق من کورخواهد ماند و دارای فرزند نمیشوم ، زیرا بخشعلی نودسال از من بزرگتر بود ، اما این تصور من باطل بود .ماه سلطان اضافه کرد چون آهنك کلام بخشعلی زیبا و دلنشین است عاشقش شدم .
من که‌نمیتوانم قیافه اورابه‌بینم از راه مهربانی و صدا عشق وی را پذیرا شده‌ام وازززندگی خود کاملا راضی هستم .

دنباله‌حوادث

ماه‌گذشته در تهران

۷۱ نفر براثر حوادث رانندگی کشته و ۱۰۷۹ نفر مجروح شدند

امروز وزارت دادگستری‌آمار تلفات‌حوادث تهران‌دراردیبهشت ماه گذشته را به‌استناد معاینات پزشکی قانونی به‌این‌شرح اعلام کرد :
حوادث رانندگی ــ ۷۱ نفر
قتل ــ ۷ نفر
سوختگی ــ ۱٤ نفر
خفگی در آب ــ ۲۰ نفر
سقوط از بلندی ــ ۱۱ نفر
خودکشی ــ ۸ نفر
برق‌گرفتگی ــ ۱ نفر
خفگی در چاه ــ ۱ نفر
آوار ــ ۲ نفر
زیرقطار رفته ــ ۱ نفر
ضربه مغزی ــ ۲ نفر
ضمنا درماه گذشته درتهران وحومه ۱۰۷۹ نفربراثر حوادث رانندگی مجروح‌شدند وپزشکان قانونی ۲۱٦ دختر کمتر از ۱٥ سال‌تمام (بیشتر از ۱۳سال‌تمام) را از لحاظ استعداد جسمانی جهت ازدواج معاینه کردند .

۳تصادف

دیروز کامیون شماره ۲۳۸۷۱ در خیابان سمنگان نارمك با اردشیراعتمادی ۱۳ ساله‌تصادف کردو او را کشت .
*همچنین علی فتحی ۱٥ساله براثر تصادف با اتومبیل کشته شد .

تصادف در میدان‌هاشمی

اتومبیل کرایه شماره‌٤۳٥۸۷ تهران برانندگی «ماشاءالله» سیدی در میدان هاشمی تهران با دختر دوساله‌ای بنام «مهین آجرلو» تصادف کرد و باعث مرگ وی گردید .

دختری‌خودکشی کرد

دخترجوانی بنام معصومه فرامرزی اهل رضائیه‌باخوردن مقداری سم نباتی خود را مسموم کرد و پس‌از انتقال به بیمارستان درگذشت .
گزارش خبرنگار ما در رضائیه حاکیست : هنوز علت خودکشی معصومه که بهنگام مرگ ۱۹ سال داشت روشن نشده و تحقیقات در این باره ادامه دارد .

حریق در بانك عمران سرچشمه

عصر دیروز دربانك‌عمران شعبه سرچشمه حریق مختصری روی داد .
این حریق براثر آتش سیگار رخ داد و زیان قابل ملاحظه‌ای وارد نساخت.

پلنگ ۲ نفر را درید، ۳نفر را مجروح کرد

یکی از مجروحین میگوید، این واقعه‌یك‌نزاع‌خانوادگی بوده !

درقریه «بنیان» واقع در هشتاد کیلومتری بندربوشهر پلنگی به افراد یك خانواده ٥ نفری حمله کرده و ۲نفر را کشته و سه تن را بسختی مجروح ساخت .
این واقعه را چند نفر به ژاندارمری بوشهر خبر داده‌اند . مجروحین به بیمارستان شیر و خورشید سرخ بوشهر انتقال یافته‌اند و حال دو تن آنان وخیم است ، از اظهارات یکی از مجروحین چنین‌بر می‌آید که عامل دیگری در این واقعه دخالت داشته و احتمالا نزاع خانوادگی نیز در میان بوده است . بهمین علت آقای «فرزانه» بازپرس دادگستری بوشهر به محل واقعه عزیمت کرد تا جریان را از نزدیك مورد بررسی قرار دهد .

لرزش زمین در ترکیه ادامه دارد

مراکز زلزله‌نگاری ایران درتمام مدت دو روز گذشته ارتعاشات زلزله ترکیه راثبت کرده است. ژئوفیزیك اعلام کرد که لرزش زمین در ترکیه ادامه دارد کارشناسان موسسه ژئوفیزیك برای حرکت به ترکیه و بررسی علل وجهات زلزله آماده شده‌اند. ژئوفیزیك اعلام کرد که در این اواخر تعداد لرزش‌ها و شکستگی های پوسته زمین در سراسرجهان زیاد شده واین مطلب مورد تائید کلیه مراکز زمین شناسی جهان است .
دکتر کشی افشار رئیس موسسه ژئوفیزیك امروز اعلام کرد که مرکز زلزله نزدیك به مدار سی‌و نه وروی کمربند زلزله‌خیز زمین که بنام کمربند آلپاید معروف بوده واز جبل‌الطارق ، ایتالیا ، ترکیه ، یونان ، ایران ، جبال هندوکش و اندونزی و اقیانوس کبیر میگذرد قراردارد .
رئیس موسسه ژئوفیزیك گفت، پوسته زمین در این منطقه‌شکسته وخرد میشود وپوسته بمانند فنر اتومبیل بوده و ممکن است‌چندین میلیون مرتبه بازی کرده و یك مرتبه بشکند پوسته زمین‌درمنطقه ارضروم بطرز وحشت‌آوری‌شکسته وزمین را بشدت لرزانده و جمعی را بدیار نیستی فرستاده است .

پیش‌بینی هوا

هوای شهرستانهای غربی و مرکزی ایران و شهرستانهای شمالی استان خراسان کمی ابری در بعضی ساعات‌نیمه‌ابری همراه بباد نسبتا شدید در سطح زمین و رگبار خفیف پراکنده در ارتفاعات ــ هوای استانهای خوزستان و فارس نیمه‌ابری گاهی ابری همراه‌با باد نسبتا شدید در سطح زمین وگردوخاك و رگبار پراکنده هوای تهران قسمتی ابری‌گاهی ابری همراه بابادنسبتا شدید در سطح زمین ورگبار پراکنده هوای بقیه‌نقاط‌صاف‌تاکمی‌ابری پیش‌بینی میشود .گرمترین نقطه در ۲٤ ساعت گذشته‌زابل باحداکثر ٤٥ وحداقل ۲۳ ــ خنك‌ترین نقطه سقز باحداکثر ۲٤ وحداقل ٦ درجه ــ هوای تهران باحداکثر ۳۳ و حداقل ۱۸ درجه بوده است .

دور دنیابا دوچرخه !

جهانگرد دوچرخه‌سوار استرالیائی وارد ایران شد

دیروز یک جهانگرد ۳۲ ساله استرالیائی بنام «دنیس ویکهام» که با دوچرخه به جهان‌پیمائی پرداخته از طریق مرز ترکیه وارد ایران شد. دوچرخه این جهانگرد مدل ۱۸۷۲ میباشد و هرساعت ۲۰ کیلومتر راه‌طی میکند. این‌دوچرخه به کلکسیون حمل‌ونقل«هایمن» در بریتانیا تعلق دارد

اوپک در برابر کارتل بین‌المللی نفت!

درآستانه تشکیل «اوپک»، کشورهای تولیدکننده نفت را، خطر تهدید میکرد

درعرض دوسال قیمت نفت به کمتر از نصف رسید

در سال ۱۹۵۹ پایه‌های اقتصاد کشور های تولید کننده نفت بلرزه در می آید و بهای نفت که سه سال پیش بابحران تنگه سوئز بالا رفته بود ، ناگهان سقوط میکند . کشورهای صاحب نفت ـ که عموما رقم درشت درآمدشان از راه فروش نفت است ـ خطر را بروشنی دربرابر خود می بینند و در اندیشه فرو میروند تا چاره‌یی بجویند. نفتی که در الجزایر ، لیبی و نیجریه بدست آمده است به بازار بین‌المللی نفت سرازیر میشودو کشور های دیگر سازنده نفت را بیشتر در فشار میگذارد .

برای آن که پی به ارزش نفت در اقتصاد کشور های تولیدکننده پی ببریم، آماری که دبیرخانه اوپک از درآمد نفت هشت کشور بزرگ صادر کننده نفت داده است ونسبت این درآمد به مجموع درآمد ارزی آن کشور ها را نشان میدهد ، ما را یاری میکند:

لیبی	۹۷ درصد
عربستان سعودی	۹۵ درصد
قطر	۹۵ درصد
کویت	۹۴ درصد
ونزوئلا	۹۲ درصد
عراق	۹۰ درصد
ایران	۶۸ درصد
اندونزی	۳۰ درصد

سقوط قیمت نفت در بازار جهان ، کشور های سازنده را درست در همان شرائطی قرار میدهد که قبلا غولهای نفتی را گرفتار ساخته بود و سبب شد تا کارتل بین‌المللی نفت پدید آید . سقوط قیمت نفت چنان بتندی ادامه می‌یابد که کشور های تولید کننده با شتاب تلاش میکنند تا پیش از خرد شدن درزیر این فشار سنگین ، مشکل را از میان بردارند . قیمت نفت که در آلمان بسال ۱۹۵۷ هرتون ۱۴۲ مارک آلمانی بود ، در سال ۱۹۵۹ به ۶۰ مارک آلمانی یعنی کمتر از نصف قیمت دو سال پیش میرسد ! از طرف دیگر شوروی میکوشد تا بازار هایی را که پیش از جنگ جهانی در دست داشت ، بار دیگر تسخیر کند .

فوریه ۱۹۵۹ ، کمپانی های نفتی ، بهای اعلان شده نفت را در خاورمیانه و ونزوئلا» یکجانبه پایین میاورند و فشار بر کشور های تولید کننده نفت افزوده میشود . یك ماه بعد اولین کنگره نفت عرب در قاهره گشایش می‌یابد . درین کنگره نماینده ایران و دکتر «خوان پرزآلفونزو» وزیر معادن و ثیدروکربن «ونزوئلا» نیز بعنوان میهمان وناظر شرکت می جویند

عراق و ایران ، پشتیبان حقوق کشور های تولید کننده نفت خواهد بود.

طرح ها و اندیشه های گوناگون بر صفحه کاغذ های کنگره نفت عرب باقی میماند تا در «آگست ۱۹۶۰» قیمت نفت باز هم سقوط می کند . ظاهرا غولهای نفتی حس نکرده‌اند که تنزل دوباره قیمت نفت ، فکر همبستگی کشور های تولید کننده را تقویت خواهد کرد. (پیش‌ازآن که بدنباله ماجری بپردازیم ، باید ببینیم که علت سقوط پیاپی نفت چه بود ؟ « تازه واردها» که برای مبارزه با غولهای نفتی میکوشیدند تاهرچه نفت بدست می آورند در بازارهای آمریکا ، بسرعت بفروشند و سرمایه بیشتری بهم بزنند .

به این ترتیب ایران ، ونزوئلا، جمهوری متحده عرب ، عربستان سعودی ، کویت و عراق برای اولین بار پس از سقوط قیمت ها گرد هم میایند تا دشواری جدید خود را بررسی کنند .

در این کنفرانس اندیشه های تازه‌یی در باره حق الامتیاز و قیمت نفت ، عنوان میشود ، بدون آن که روی آنها تصمیمی بگیرند اما چند روز بعد ـ می ۱۹۶۰ ـ در قاهره ، دکتر « آلفونزو» و شیخ عبدالله طریقی ـ نماینده عربستان سعودی ـ طی اعلامیه‌یی یادآور میشوند اجتماع ممالك تولید کننده ، حلال بسیاری از مشکلات است و همبستگی دولتهای ونزوئلا، کویت ، عربستان سعودی

عکسی که ملاحظه میفرمایید، سیمای صنعت نفت ایران را در شصت سال پیش ازین نشان میدهد . در آن زمان از عمر صنعت نفت ایران ، فقط ده سال میگذشت و بدست آوردن یک قطره نفت ، دشواریهای فراوان داشت اما اکنون ـ ۶۰ سال پس از تاریخ گرفتن این عکس ـ ایران یکی از بزرگترین کشورهای صادر کننده نفت در جهان است و هنوز خاطره شیرین پیروزی اخیر «اوپک» که در تهران بارهبری خردمندانه شاهنشاه ایران نصیب ممالک صادر کننده نفت شد، باقی است .

به این ترتیب ایران ، ونزوئلا، جمهوری متحده عرب ، عربستان سعودی ، کویت و عراق برای اولین بار پس از سقوط قیمت ها گرد هم میایند تا دشواری جدید خود را بررسی کنند .

در این کنفرانس اندیشه های تازه‌یی در باره حق الامتیاز و قیمت نفت ، عنوان میشود ، بدون آن که روی آنها تصمیمی بگیرند اما چند روز بعد ـ می ۱۹۶۰ ـ در قاهره ، دکتر « آلفونزو» و شیخ عبدالله طریقی ـ نماینده عربستان سعودی ـ طی اعلامیه‌یی یادآور میشوند اجتماع ممالك تولید کننده ، حلال بسیاری از مشکلات است و همبستگی دولتهای ونزوئلا، کویت ، عربستان سعودی

در سال ۱۹۵۷ آیزنهاور ـ رئیس جمهوری ایالات متحده امریکا ـ تصمیمی گرفت که یکی از مهمترین رویدادهای تاریخ نفت را بدنبال داشت . سرازیر شدن سیل نفت به بازار امریکا ، سبب شد که دولت آیزنهاور برای اولین باره شیوه سهمیه را بکار گیرد . دوسال بعد ، پیروی ازین شیوه اجباری شد و بنابر آن ، تنها ۱۲٫۲ درصد کل نفت خام بدست آمده در مشرق جبال « روشوز» قابل صدور به آمریکا بود .

به این ترتیب ، بازار آمریکا محدود شد و نفتی که تازه وارد ها کمپانیهای مستقل ـ از افریقا و مناطق نفتخیز نویافته، کسب میکردند . روی دستشان ماند ودر نتیجه آنها سیل این نفت اضافی را بسوی بازارهای اروپا سرازیر کردند . هجوم مقدار چشمگیری نفت به بازار اروپا از یکطرف و از طرف دیگر ، علاقه‌مندی تازه واردها بفروش نفت خام بسبب آن که پالایشگاه کافی نداشتند ،قیمت نفت را ناگهان پایین آورد . دولتهای مصرف کننده اروپایی نیز که با یک فرصت طلایی روبرو شده بودند ، در پایین آوردن قیمت نفت خام کوشیدند در حالی که قیمت نفت بالوده نه‌تنها ثابت مانده بلکه رو به افزایش بود. درین میان ،غول های نفتی آرام نشسته بودند زیرا بیشتر پالشگاههای اروپایی از آن خودشان بود.)

سقوط دوباره قیمت نفت در سال ۱۹۶۰ ، کشورهای تولید کننده را ناگزیر میسازد تادر گرفتن تصمیم ویافتن چاره ،بشتابند . سپتامبر ۱۹۶۰ پنج صادر کننده مهم نفت: ایران، عربستان سعودی ،ونزوئلا، کویت وعراق در بغداد گرد هم میایند و اولین کنفرانس اوپک برپا میشود . درین کنفرانس اوپک (که نام آن از حرف اول کلمات سازمان کشورهای صادر کننده نفت گرفته شده است.) اولین قطعنامه خود را صادر میکند :

«کشورهای عضو از کمپانی های نفتی درخواست خواهند کرد که قیمت‌های ثابت خود را ثابت نگاهدارند واز نوسانات غیر ضروری قیمت ها برهیز کنند. این کشورها خواهند کوشید تا باوسائلی که در دست دارند قیمت‌ها را به وضعی که پیش از تنزل اخیر داشتند ، باز گردانند.

«هرگاه در نتیجه اوضاع و احوال تازه‌یی که رخ دهد ،به نظر کمپانیهای نفتی تغییر قیمت ضرورت داشته باشد، باید با کشورهای عضو وارد مذاکره شوند و وضع را کاملا به آنها توضیح دهند .

«کشورهای عضو موضوع تثبیت قیمت‌ها را مورد مطالعه قرار داده و برای حصول این منظور تدابیری اتخاذ خواهند نمود و از جمله میزان تولید نفت خام را طوری تنظیم خواهند کرد که حصول درآمد ثابتی را برای کشورهای تولید کننده ، تامین نماید و در عین حال این منبع انرژی را به وجهی منظم ومقرون به صرفه در اختیار ملل مصرف کننده قرار دهد و دربرابر سرمایه‌یی که کمپانی های نفتی درین کار میگذارند آنان را از نفع عادلانه‌یی بهره‌مند سازد .

«هرگاه ، در نتیجه اجرای تصمیمات این کنفرانس ، یکی از کمپانی‌های نفتی مستقیم و یاغیر مستقیم در صدد فشار به یکی از کشورهای عضو برآید، اعضای دیگراز قبول هر پیشنهادی که بمنظور جلوگیری از اجرای تصمیمات کنفرانس به‌آنها میشود، خودداری خواهند نمود. خواه این پیشنهاد به صورت افزایش صادرات باشد وخواه بصورت ترمیم و اصلاح قیمت‌ها».

سال بعد ـ اپریل ۱۹۶۱ ـ دبیر خانه «اوپک» در ژنو برپا میشود وبا کارمندانی برگزیده از کشور های عضو ، بکار می‌پردازد . در پی تشکیل این دبیر خانه ،کنفرانس دوم « اوپك » در « کاراکاس » پایتخت ونزوئلا ـ و کنفرانس سوم آن در تهران برپا میشود.

در شماره آینده : قطعنامه‌های مهم اوپک

قسمت هفتادو هشتم ازماجراهای خواندنی نفت

از: علیرضا طاهری

آگهی مناقصه شماره ۲ر۵۰ شرکت سهامی تلفن ایران

شرکت سهامی تلفن ایران عملیات نصب در حدود ۲۰۰ کیلو متر کابل ارتباطی بین مراکز مختلف تهران از نوع سربی ۳۰۰ الی ۱۰۰۰ زوجی را که شامل کابل کشی ـ مفصلبندی وخشك کردن مفصلها و لحیم کاری و بالانس کردن کابل ها طبق مشخصات فنی میباشد از محل وام اعطائی بانك بین‌المللی ترمیم و توسعه به مناقصه میگذارد .

داوطلبان شرکت در مناقصه که برای آنها دعوتنامه ارسال گردیده باید به اداره تدارکات شرکت سهامی تلفن ایران واقع درخیابان تخت جمشید ـ چهارراه شیراز مراجعه و اوراق شرائط مناقصه ونمونه قرارداد و شرایط عمومی و مشخصات فنی ودفترچه مقادیر کار را درمقابل پرداخت سه هزار ریال دریافت وباتوجه کامل به مندرجات اوراق مزبور امضاء نموده همراه پیشنهاد خود برابر مقررات تاساعت ۱۵ روز سه‌شنبه پنجم امردادماه ۱۳۵۰ به دبیرخانه کل شرکت سهامی تلفن ایران به نشانی بالا تسلیم و رسید دریافت نمایند .

پیشنهاد های واصله در ساعت ده صبح روز چهارشنبه ششم امردادماه ۱۳۵۰ در محل شرکت سهامی تلفن ایران باز و قرائت خواهد شد .

حضور پیشنهاد دهندگان ویا نماینده مجاز آنها در کمیسیون مناقصه آزاد است. م‌الف ۲۷۱۹

شرکت سهامی تلفن ایران

۱ـ۱۲۵۱۰ ۱ـ۲

گچ تهران

عالیترین گچ ساختمانی

تهیه شده دربزرگترین و مدرن ترین کارخانه گچ جهان

نوع زمرد و نوع آئینه

باکیفیت ممتاز و یکنواخت در پاکت های ۴۰ کیلوئی

بطور وسیعی در دسترس همه مصرف کنندگان میباشد

برای کسب هرگونه اطلاع و یا خرید کلی به قیمت فروش شرکت سهامی گچ تهران

و یا به کلیه فروشندگان مصالح ساختمانی در تهران و شهرستانها مراجعه فرمائید.

شرکت سهامی گچ تهران ـ تهران ـ خیابان کوشک ـ ساختمان سیمان تهران تلفن ۳۰۱۱۱۲-۳۰۱۰۹۱-۳۱۵۷۹۱

ترکات

جناب آقای ناوی

احراز پست جدیدرا بشماتبریك عرض نموده آرزوی موفقیت بیش‌ازپیش‌تان را داریم .

از طرف ۱۰۳ نفر فرزندان شبانه‌روزی ـ رفتاری وهادیانی

۱ـ۱۲۴۷۲

تیمسار معظم و محبوب سرلشگر مصطفی نعیمی‌مرادخانی

ارتقاء درجه جنابعالی را از صمیم قلب تبریك عرض مینمایم.

حاج‌قاسم حسینی

آـ ۵۷۸۱

تیمسار معظم و محبوب سرلشگر مصطفی نعیمی مرادخانی

ارتقاء درجه جنابعالی را تبریك عرض می‌نمایم .

از طرف ورزشکاران باشگاهای ورزشی: ولیعهد. امیرکبیر

ابومسلم : ستوان یکم جواد ملاحیدر

آـ ۵۷۸۱

جناب آقای دکتر علینقی کنی

انتصاب شایسته آن جناب را به‌مقام دبیرکلی حزب مردم تبریك عرض نموده موفقیت روز افزون شما را از درگاه متعال مسئلت مینمائیم .

سعید منشی‌زاده

آـ ۵۹۰۹

فیلیپس پترولیوم کمپانی بارتلسویل امریکا صاحب اختراع راجع به «ترکیبات قابل احتراق جامد و دارای شکل معین وطریقه تهیه آنها که درایران تحت شماره ۶۱۲۹ بثبت رسیده است اجازه بهره برداری ازاختراع مزبوررا به اشخاص ذینفع عرضه مینماید. برای کسب اطلاع بیشتر به دفتر حقوقی ر. آقابابیان و همکاران خیابان شاه کوچه نوبهار شماره ۱۸ مراجعه شود.

۱ـ۱۲۴۸۶

ویلهلم هگلر مقیم اوارلنباخ آلمان صاحب اختراع راجع به «طریقه و دستگاه جهت ساختن لوله های پلاستیکی» که در ایران تحت شماره ۶۳۳۳ به‌ثبت رسیده است اجازه بهره‌برداری از اختراع مزبور را باشخاص ذینفع عرضه مینماید . برای کسب اطلاع بیشتر بدفتر حقوقی ر. آقابابیان و همکاران خیابان شاه کوچه نوبهار شماره ۱۸ مراجعه شود .

۱ـ۱۲۴۸۴

مؤسسه انتشارات امیرکبیر

شب نشینی باشکوه

دوازده داستان از: غلامحسین ساعدی

توجه !! توجه

بااستفاده از کود بیولوژیك «هوموس رژنور» ساخت فرانسه چندین برابر محصول یونجه ـ مو ، گوجه فرنگی ، کاهو ، کلم ، سیب‌زمینی ، توتون ، چای و غیره برداشت خواهید نمود .

تهران . خیابان سپه . گذر تقی‌خان . کاشی ۵۲۴ تلفن ۳۰۳۷۰۶ عسکرنیا .

آـ ۵۹۴۹

چهارده بار در دو بار و هر بار

۷ بار شتر استثناس

و میلیونها ریال جوایز نقدی دیگر بزرگترین پاداش برای تشویق دارندگان حساب ذخیره بانک اصناف ایران است

۷ بار شتر اسکناس جایزه ممتاز

(مشروط بر آنکه جایزه از ۲،۰۰۰،۰۰۰ ریال کمتر نباشد)

۷ جایزه ۱۰۰۰۰۰ ریالی

۷ جایزه ۵۰۰۰۰ ریالی

۷ جایزه ۱۰۰۰۰ ریالی

ضمنا چنانچه موجودی حساب ذخیره برنده جایزه ممتاز (هفت بار شتر اسکناس) مبلغ یکصد و پنجاه تومان یا بیشتر باشد علاوه بر جایزه ۷ بار شتر اسکناس این برنده خوشبخت هموزن خود نیز پول دریافت خواهد داشت

بانک اصناف ایران

سازمان توریستی و مسافرتی آپادانا

تورهای تابستانی ۱۳۵۰ را با سرویس درجه ۱ و قیمت مناسب تقدیم میدارد

اروپا ۳۳ روز

حرکت ۲۱ خرداد ـ ۲۹ مرداد ـ ۵ و ۱۷ شهریور گردش درشهرهای رم ـ تیولی ـ نیس ـ موناکو . بارسلون پاریس . لندن. آمستردام . هامبورك . ژنو. وین. استامبول (قیمت ۶۹۵۰ تومان)

اروپا ۳۶ تا ۴۵ روز

حرکت ۲ تیر ـ گردش درشهرهای رم ـ تیولی ـ بارسلون. پاریس. لندن . هامبورك کپنهاك . استکهلم . اسلو. وین. ونیز. آتن. استانبول . (قیمت ۳۶ روزه ۷۷۰۰ و ۴۵ روزه ۸۷۰۰ تومان)

اروپا ـ ۳۶ روز

حرکت ۱۸ ـ ۲۳ـ۳۰ تیر و ۶ـ۱۳ـ۲۰ مرداد گردش درشهرهای رم. ناپل . پمپی . سورنتو . کاپری نیس. موناکو . ومونت کارلو . بارسلون . پاریس . لندن. هامبورك . ژنو. ونیز. آتن. استامبول . (قیمت ۷۳۵۰ تومان)

آمریکا ـ ۲۱ـ۲۸ روز

حرکت ۷ و ۱۸ تیر گردش درشهرهای نیویورك. بوفالو. آبشار نیاگارا. شیکاگو. لوس‌آنجلس. سانفرانسیسکو لاس‌وگاس . واشنگتن با ۷ روز توقف اختیاری درلوس آنجلس برای دیداردوستان وبستگان .

کازابلانکا و کاناری ۳۲ روز

حرکت ۱۵ تیر گردش درشهرهای اروپا . وجزایر کاناری. هامبورك . پاریس . لندن . مادرید . لاس‌پالماس. تاناریف (سانتاکروز . کازابلانکا . تریپلی رم و قاهره) (قیمت ۷۲۵۰ تومان)

سرویس :

کلیه تورها شامل بلیط هواپیما جت ورفت وبرگشت. هتل‌های درجه ۱ صبحانه وناهار درتمام مدت مسافرت ـ (شام در ناپل ـ کاپری و سورنتو) گردش در شهرها با اتوکار دولوکس . ورودیه‌ها عوارض فرودگاه‌ها درمعیت راهنمایان محلی و راهنمای فارسی زبان ایرانی.

IATA

MEMBER AMERICAN SOCIETY OF TRAVEL AGENTS ASTA

آپادانا برای هر فامیل و یا گروه دوستان ۵ نفری یا بیشتر تورهای اختصاصی با خط سیر دلخواه ترتیب میدهد .

آپادانا از نظر همکاری بیشتر و تسریع درامور مراجعین محترم روزهای جمعه بازخواهد بود

آپادانا جاده قدیم شمیران چهارراه حقوقی اول ایرج شماره ۴۵ تلفنهای رزرو ۷۵۶۲۰۳ ـ ۷۵۴۸۳۰ ـ ۷۶۵۷۱۵

مقالات و گزارشهای سیاسی

عملیات تروریستی در ترکیه

سازمان کوچك موسوم به «ارتش آزادی بخش ترکیه» در پنج ماه گذشته به اقدامات تروریستی متعددی در ایجاد اغتشاش و هرج و مرج در ترکیه دست زده است از جمله اقدامات آنان آدم دزدی ، قتل ، راهزنی و بمب اندازی بوده است .

آخرین بهره برداری این سازمان از هرج و مرج : ربودن «افرائیم الروم» سر ـ کنسول اسرائیل در ترکیه بوده است که دوشنبه پیش صورت گرفت و دیروز با قتل اوپایان یافت جسد سرکنسول اسرائیل را در یک آپارتمان متروک و خالی از سکنه یافتند .

در ارتش آزادیبخش ترکیه گروهی از تروریست های شهری فعالیت دارند که بنا به اظهار مقامات دولتی ترکیه تعدادشان کم است و بیشتر از جوانان تشکیل گردیده است . این ارتش در تقسیمات داخلی خود به قسمت های کوچکتر تقسیم گردید و رهبری آنرا عده ای که در سازمان های افراطی چریکی فلسطین سوریه تعلیم و تربیت یافته اند بعهده دارند.

گروهی از دانشجویان و دست ـ چپی های میانه رو نسبت به این سازمان اظهار همدردی می ـ کنند .

اعضای سازمان موسوم به ارتش آزادی بخش ترکیه که بسیاری از آنها فراریان تحت تعقیب اند ، دوسالست که در اغتشاشات دانشجوئی و تظاهرات ضد آمریکائی شرکت دارند .

این اغتشاشات از دو سال پیش باینطرف دانشگاه های ترکیه

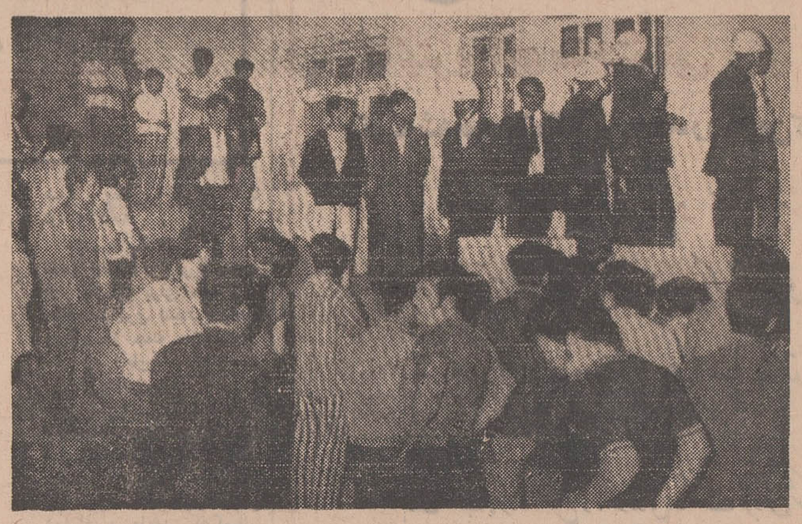

افراد پلیس خانه ها را بازرسی می‌کنند و گروهی از مردم بتماشا ایستاده‌اند .

را فلج کرده و سبب گردیده که میزان افراد آمریکائی مقیم ترکیه کاهش پیدا کند .

شب بیست و نهم دسامبر سال گذشته ، اتومبیلی مقابل پست نگهبانی مقابل عمارت سفارت آمریکا در آنکارا توقف کرد و بلافاصله صفیر گلوله های مسلسل سکوت فضا را در هم شکست و هنگامی که اتومبیل از محوطه جلو ساختمان سفارت دور شد، دو تن از افراد پلیس ترکیه زخمی برجای ماندند . و این نخستین موج شناخته شده از یک سلسله عملیات تروریستی شهری ارتش آزادی بخش خلق ترکیه بود که بعدا مسئولیت تیراندازی و زخمی کردن دو پلیس را بعهده گرفت ـ روز یازدهم ژوئن در آنکارا جوانان مسلح بانکی را مورد دستبرد قرار دادند و این حادثه نخستین بخش از هفت دستبرد به بانک ها محسوب شد که تاکنون به وسیله افراد وابسته به ارتش آزادی بخش خلق ترکیه به عمل آمده است .

در یکی از این دستبرد ها یکی از کارمندان بانک به قتل رسید .

درفوریه یک هواپیمای آمریکائی از پایگاه خود واقع در حومه شهر آنکارا ربوده شد و راننده تاکسی ای که مورد استفاده ربایندگان قرار گرفته بود به قتل رسید .

در اوایل ماه مارس ـ آدم ـ ربایان چهار آمریکائی وابسته به نیروی هوائی را حین خارج شدن از یک پایگاه راداری ربودند ارتش آزادی بخش خلق ترکیه خود را مسئول ربودن این چهار تن دانست و برای آزادی آنها چهار صد هزار دلار سربها درخواست کرد .

دولت ترکیه از پرداخت این پول خودداری کرد و چهار آمریکائی آزاد شدند و این واقعه سبب شد که ارتش ترکیه برای ساقط کردن دولت محافظه کار «سلیمان دمیرل» پیشقدم شود و سرانجام در دوازدهم ماه مارس گذشته دولت دمیرل را ناگزیر از استعفا کناره گیری کند .

ارتش ترکیه بدنبال برکناری دولت دمیرل خواستار بروی کار آمدن یک دولت نیرومند ومورد احترام قاطبه مردم شد و قید کرد دولت آینده ترکیه باید نظم و قانون را در ترکیه اعاده کند و از سوی دیگر به اصلاحات عمیق در کلیه شئون اجتماعی دست بزند.

دراین اوضاع و احوال بود که دولت نیهات اریم مصدر کار شد وارتش از این دولت پشتیبانی کرد باوجودیکه در ترکیب کابینه نیهات اریم چند وزیر دست چپی نیز شرکت داشتند بااین حال ارتش آزادی بخش خلق ترکیه نسبت به این دولت نیز روی خوش نشان نداد و عملیات خرابکاری و تروریستی کماکان ادامه یافت .

در آوریل ، اعضای وابسته به ارتش آزادی بخش فرزندان دو خانواده ثروتمند و مرفه را دراستانبول ربودند و توانستند سربهای درخور توجهی درازای آزادیشان دریافت کنند .

دولت جدید نیهات اریم پس از اخذ رای اعتماد از پارلمان ترکیه دربیست و ششم آوریل در یازده ایالت ترکیه حکومت نظامی اعلام کرد و گفت که عوامل «مائوئیست» علیه امنیت ترکیه قیام کرده اند .

درحکومت نظامی دولت نیهات اریم نیز عملیات ارتش آزادی بخش ادامه یافت و سرانجام اعضای این ارتش الروم کنسول اسرائیل را دراستانبول ربوده و اورا پس از چند روز اسارت به قتل رساندند .

اکنون دولت ترکیه بیش از پیش مصمم است که ریشه ناامنی و آشوب را بخشکاند و همانطور که به ارتش قول داده محیطی آرام برای زندگی و مناسب برای پیشرفت و تعالی بوجود آورد .

از : آسوشیتدپرس

تحدید سلاح های استراتژیک

نطق پرآب و تاب برای هیچ؟

نیکسون

پرزیدنت نیکسون توافقی را که دروین بین نمایندگان امریکا وشوروی درباره محدود کردن تولید سلاحهای استراتژیکی حاصل شده است با آب و تاب دریك نطق رادیو تلویزیونی باطلاع عموم رسانید واز آن بعنوان یك « قدم مهم برای خارج شدن از بن بست » وسرآغاز یك « فصل جدید » نام برد در حالیکه پیشرفتی که در مذاکرات روی داده دراصل بسیار محدود و ناچیز است . برای چه رئیس جمهوری امریکا به این توافق جزئی اینهمه اهمیت قائل شد ؟ و اصولا طرفین بر سر چه مسائلی سازش کرده اند ؟

از شش ماه قبل مذاکرات امریکا وشوروی درباره محدود کردن سلاحهای استراتژیکی (سالت) روی دو نکته مهم دور میزد که یکی از آنها مربوط به چگونگی خود سلاحهای استراتژیکی بود و بین طرفین در مورد تعریف و تشخیص این گونه سلاحها اختلاف نظر وجود داشت .

امریکائیها عقیده داشتند که در تشخیص سلاحهای استراتژیکی باید اختلافی که بین « استراتژی » و« تاکتیك» وجود دارد ملاك عمل قرار گیرد در حالیکه شوروی‌ها میگفتند تمام سلاحهائی که میتوانند خاك کشور طرف را هدف قرار دهند صرفنظر از مبداء پرتاب آنها در ردیف سلاحهای استراتژیکی محسوب شوند .

این اختلاف نظر که مسئله سلاحهای اتمی امریکا در اروپا وناوگان ششم را بمیان می‌آورد ظاهرا برائر توافق اخیرا از میان نرفته است دومین اختلاف نظر مستقیما به اصل مسئله بستگی دارد .

موشکهای اس ـ اس

بطوریکه میدانیم برزیدنت جانسون در سال ۱۹۶۷ پیشنهاد خودرا در مورد محدود کردن تولید سلاحهای استراتژیکی مطرح کرد. از آن پس در وضع تسلیحات دو کشور تغییرات فاحش بوجود آمده است : اکنون امریکائیها مایلند قراردادی که در عین حال شامل سلاحهای تهاجمی و تدافعی باشد بین دو طرف امضاء شود.

بدون شك امریکائیها در این میان توجهشان بیشتر به موشکهای عظیم « فوق موشك اس . اس ۹۰ » شوروی است که میتواند بارانی زیادی با خود حمل کنند در حال حاضر هیچیك از موشکهای امریکا برای مقابله با « اس . اس ۹۰» را ندارند .

شوروی‌ها نیز در اواخر سال گذشته در هلسینکی درخواست کرده بودند که قرارداد تنها شامل سلاحهای « ضدموشکی» بشود . شوروی نخستین کشوری بود که در اطراف مسکو یك شبکه ضد موشکی تاسیس کرد واکنون بیم آن دارد که امریکائیها شبکه های ضد موشکی مجهزتر و مدرن‌تری در اطراف واشنگتن و شهرهای بزرك امریکا ایجاد کنند . ظاهرا در مورد همین مسئله است که طرفین باهم سازش کرده‌اند و امریکا تا حدی به درخواستهای شوروی در مورد قراردادی پیرامون سلاحهای ضد موشکی تن درداده است، با اینحال نمایندگان دو کشور باید در عین حال روی « بعضی اقدامات » مربوط به سلاحهای تهاجمی بایکدیگر سازش کنند. از مفاد اعلامیه مشترك چنین برمی‌آید که در مرحله اول تنها مسئله سلاحهای دفاعی بطور کلی مورد توجه قرار خواهد گرفت . وباین ترتیب بنظر میرسد که طرفین اختلافات خود را در مورد سلاحهای تهاجمی عجالتا مسکوت گذاشته‌اند وباین ترتیب در باره طرز عمل باهم بتوافق رسیده‌اند ولی نتیجه این توافق درآخر مذاکرات روشن خواهد شد . مرحله فعلی مذاکرات «سالت » در وین بزودی بپایان خواهد رسید واحتمالا مذاکرات دربائین در شهر هلسینکی از سر گرفته خواهد شد . باین ترتیب هنوز زود است که بتوانیم از یك « فصل جدید » در زمینه مذاکرات خلع سلاح سخن بمیان بیاوریم. شك نیست که ردپیشنهاد سناتور منسفیلد در مجلس سنا پیرامون کاهش نیمی از نیرو های امریکائی مقیم اروپا از یك طرف و پیشنهاد شوروی در مورد آغاز مذاکرات برای کاهش نیرو های نظامی دراروپا ازطرف دیگر پرزیدنت نیکسون را وادار کرده است که خود را نسبت باوضاع خوش‌بین نشان دهد . از طرف دیگر بنظر میرسد که کرملین در ماههای اخیر نسبت به انجام مذاکرات ، دست کم در زمینه های نظامی، با امریکا تمایل بیشتری نشان میدهد در این شرایط آیا میتوان امیدوار بود که یك «گام جدید و قطعی » در مذاکرات مربوط به برلن برداشته خواهد شد ؟ تحولات ماههای آینده باین پرسش پاسخ خواهد داد .

از : لوموند چاپ پاریس

مصر امروز

زنان مصری، همدوش مردان پیش می روند

-۷-

از : پرویز پرتو
نماینده اعزامی اطلاعات به مصر

در مصر امروز ، زنان ، دوش بدوش مردان در کلیه شئون از سیاست وارتش گرفته تا امور درمانی واجتماعی شرکت دارند

درگیر شود ما باید آنرا ببریم و یا ببازیم و بطور یقین هرگونه پیشنهاد و کمک هر نیروی را در میدان جنگ رد میکنیم در دومین یا سومین روز جنگ آخر شوروی‌ها بما پیشنهاد چنین کمکی راکردند ولی جواب ناصر منفی بود چه او گفت :

ما هیچگاه از هیچ نیروئی کمک نمیگیریم و شکست شرافتمندانه را از پیروزی که با کمک دیگران باشد بهتر میدانیم

سپس معاون وزیر خارجه در بحثی که درباره سیاست خارجی مصر داشت در جواب بسئوال دیگری در باره روابط دولت مصر با آمریکا و همچنین کشور ـ های دیگر عربی و زیانی که از بسته شدن کانال سوئز نصیب مصر میشود بطور کلی گفت :

ـ اسرائیلی‌ها را مردمی رو راست میشناسیم آنها بما میگویند زمینهای متصرفی را پس نخواهیم داد و ما نیز آنها را میخواهیم ولی دراین میان روش سیاسی آمریکا و خواستهای آنان برایمان توجیه نشده است بطور کلی باید بگویم که امریکا در سیاست بین‌المللی خود به خصوص در این مورد با مابطور صریح و روشن رفتار نمیکند و آنها خط مشی قاطع ندارند و ما در حقیقت نتوانسته‌ایم هنوز بطور دقیق دریابیم چه میگویند. در مورد کانال سوئز باید یادآور شوم که تلاش ما برای گشودن آن فقط برای حفظ منافع کشورهای دیگر جهان است که کشتیهای آنها از این راه مهم دریائی استفاده میکنند چون ما معادل در آمدی را که از کانال سوئز بدست می‌آوریم درحال حاضر از کشورهای عرب دوست خود هرسال دریافت میکنیم و در نتیجه میبینند که بسته بودن کانال سوئز کاهشی

دردرآمد ما ایجاد نمیکند صلاح گوهر درخاتمه گفتگوهایمان که شرح کلی آنها از این مختصر نویسی بدور است وذکر مقدمه‌ای که در سابقه دوستی ایران و مصر به همکاریهای اقتصادی و بخصوص فرهنگی که ایران و مصر میتوانند در آینده بدان انجام بدهند اشاره کرد و گفت :

ـ حالا اولین اقدام این است که جوانانی را به کشور شما بفرستیم و جوانان شما را به اینجا برای دیدارهائی دعوت کنیم این موجب میشود که شناسائی بیشتری از وضع دو کشور به وجود آید و رابطه مداری برقرار شود . ما به ایران همیشه بعنوان یک کشور دوست و برادر نگاه کرده‌ایم و به پیشرفتهای اخیر که در زمینه‌های مختلف تحت رهبریهای خردمندانه شاهنشاه نصیب شما شده است با نظر تحسین مینگریم .

مصر و ایران راهی مشترک در پیش دارند و در راه آبادانی و پیشرفت کشور ما میتوانیم بخوبی یار و مددکار هم باشیم.

او پس از پایان گفتگوهایش ما را تا جلوی آسانسور بدرقه میکند و با چهره متبسم با ما خدا حافظی میکند ما اظهار امیدواری میکنیم که بار دیگر او را در تهران ببینیم وباخاطره خوشی از این دیدار ساختمان وزارتخانه را ترک میکنیم، کمی دورتر از ما در روبرو سفارت شوروی قرار دارد که آنرا سربازان مصری مسلح احاطه کرده‌اند . در گرداگرد آن پاسداری میکنند.

در راه ملاقات با محمد فائق از قاهره کهنه میگذریم .

ظهراست، گرمای قاهره اندک محسوس میشود، گرمائی که میگفتند ، ما شانس آورده‌ایم و امسال در این فصل با آن روبرو نشده‌ایم و به عقب افتاده است.

محمد فائق

در وزارت اطلاعات هستیم ، لحظه‌ای بعد از راهروها میگذریم و با راهنمائی یکی از کارمندان به پست اتاق وزیر میرسیم و آنجا در گشوده میشود و مرد جوانی که از ما استقبال میکند پس از اینکه دستمان را میفشارد و ما نام خود را میگوئیم خود را معرفی میکند .

ـ محمد فائق وزیر اطلاعات.

پیش از هر چیز ، جوانی فوق‌العاده این وزیر نظر من و دوستم را جلب میکند و چنان در تحت تاثیر هستم که نمیتوانم در این مورد خاموش بنشینم و کنجکاوانه سن وزیر را سئوال میکنم او با تبسمی که چهره‌اش را میگشاید میگوید سی و پنج سال دارد و از سری افسران جوانی است که بعد از انقلاب و پایه گیری ناصر بسرکار آمده‌اند . اینجا نیز سخنی از دوستیها و شادمانی تجدید روابط بین دو کشور است و پس از این مقدمه وزیر اطلاعات در باره وظایف وزارت اطلاعات و کار تلویزیون و رادیو که در تحت سرپرستی این وزارتخانه است سخن میگوید و بعد به رابطه‌ای که بین مطبوعات و این وزارتخانه است اشاره کرده و میافزاید که وزارت اطلاعات به منزله یک واحد تهیه عکس ، خبر برای مطبوعات محسوب میشود باین مناسبت تماس دائم با آنها دارد . گفتگوی ما با وزیر اطلاعات ساعتی بطول کشید بیشتر سخنان ما با محمد فائق مربوط به کار و حرفه مطبوعاتی است او جوانترین وزیر کابینه است و مردی مطیع بنظر میرسد آنروز وقتی ما محمد فائق وبعد منیر حافظ را پس از یک ملاقات و گفتگوی یکساعته ترك میکردیم هیچ انتظار نداشتیم دو روز دیگر خبر برکناری و زندانی شدن آنها را بخوانیم. براستی چرا چنین شد؟ انور ـ سادات مردی که حالا بر کفشهای ناصر پای کرده است و مرد شماره یک و قدرتمند مصر است کیست ؟ چه میگوید ؟ و او با ملت چه رابطه‌ای دارد؟ چرا درمصر ناگاه چنین تحولاتی بوجود آمد؟ مردم مصر در این باره چه احساسی دارند ؟ مصر بکجا میرود، چه میخواهد ؟ باین پرسشها ، از بررسی دیدارهایمان: گفتگوها، تماسها ، شنیده‌ها ، خوانده‌ها و استنباط کلی که بدست آورده‌ایم پاسخهائی دارم که شاید روشنگر حقایقی چند شود .

ولی پیش از اینکه به تحولات اخیر و اقدامات انورالسادات رئیس جمهور مصر وریشه‌های این دگرگونی‌ها که در دوروز آخر اقامت ده روزه ما در آن

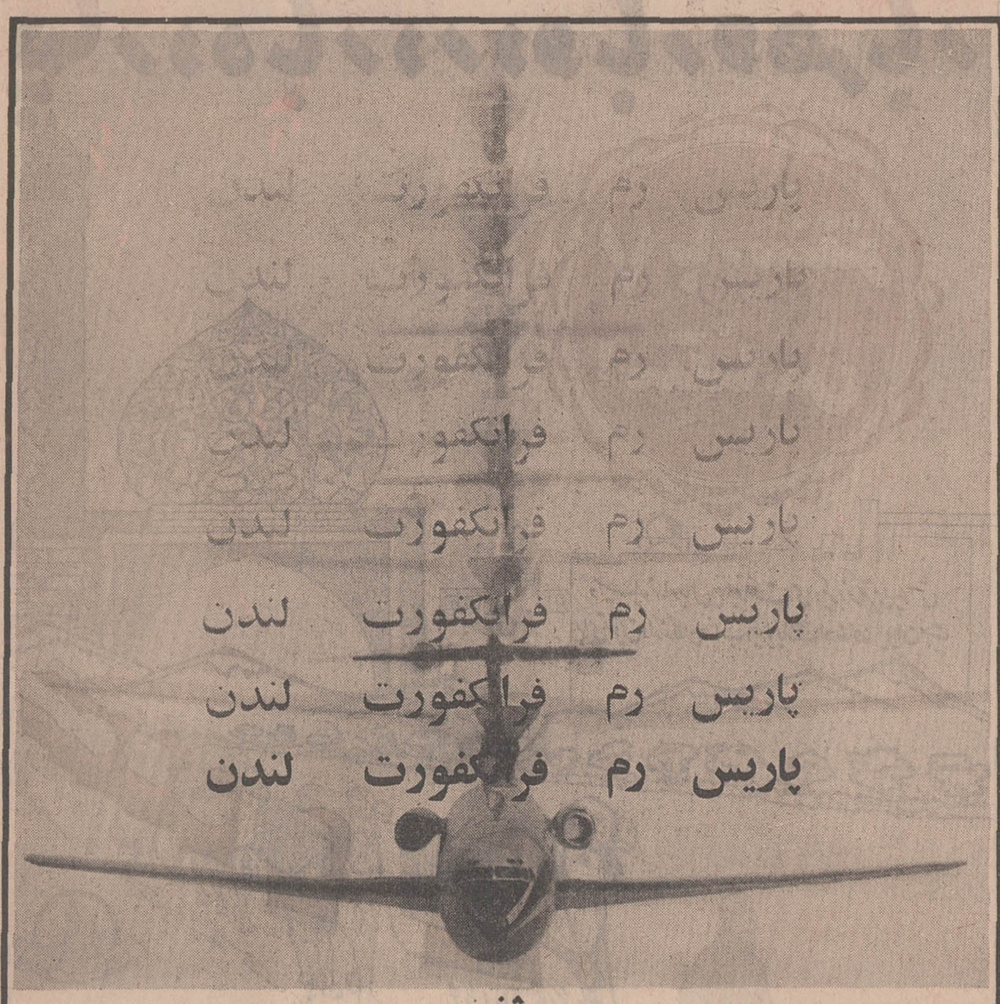

ژنو

قاره اروپا در زیر شاهبال بلند پرواز «هما»

درسال ۱۳۴۹ :
صد ها هزار نفر از مسافران اقصی نقاط جهان
«هما»ی فرخنده بال را برای مسافرتهای خوش بمن خویش به شهرهای بزرگ اروپا انتخاب کردند زیرا:
همارا در طول نه سال خدمت وفعالیت فرخنده طایری سریع ،راحت ومطمئن یافتند

درسال ۱۳۵۰ هم
یقیناً «هما» افتخار خدمت و پذیرائی از مسافران بیشتری خواهد داشت
وبدین مناسبت در آستانه این سال فرخنده پی
شادباش وسفر بخیر می گوئیم

هواپیمائی ملی ایران «هما»

ناتمام

زنان

از: سیما دبیر آشتیانی

گفتگوهای دوستانه با زنان قم

در مدرسه عالی قضائی قم، چهل و پنج دختر درس میخوانند

در آفتاب نیمروز قم که سخت پوست را میسوزاند فرصت مناسبی پیش آمده که از نزدیک با زنان و دخترانی که به سایه چنارهای پاکوتاه پناه برده بودند آشنا شوم تعدادشان چندان زیاد نبود. اغلب روسری بسر داشتند و در بین همه این خانمها پیشاهنگان از همه مشخص‌تر بودند با اونیفورم مخصوص. اینان مربی ونماینده ٤٦٤ دختر پیشاهنگ مدارس قم بودند.

مدرسه عالی قضائی

بدون تردید شما هم مانند بسیاری از کسانی که با تعجب دختران دانشجوی قم را تحویل می گیرند ازوجود مدرسه‌عالی قضائی واداری قم بی خبر بودید این مدرسه که سال اول تاسیس را پشت‌سر میگذارد قریب سیصد دانشجو دارد که چهل و پنج نفرشان دختر هستند.

دخترها اغلب شهرستانی هستند تهرانی، سبزواری، قمی و از گوشه و کنار کشور آمده‌اند هستند ولی اغلب خانم معلمهای قم در این مدرسه درس میخوانند! صحبت من بادختر های دانشجوی قم زود خودمانی شد. میگفتند شما را بخدا تقاضای مارابنویسید که دوره دوساله مدرسه عالی قضائی قم چهار ساله بشود تاماهم لیسانس بگیریم و خیالمان راحت بشود. اگر باین ترتیب باشد که بعد از دوسال فوق دیپلم بگیریم بازباید برای گرفتن لیسانس آلاخون والاخون بشویم.

قم از جمله شهرهائی است که کلنگ خانه زن درآن به‌زمین زده شده ولی بنای آن هنوز آغاز نشده است. در ملاقاتی که با خانمهای عضو شورای مرکزی سازمان زنان قم داشتم. برایم تعریف کردند که انتخابات‌سازمان زنان قم دوهفته قبل انجام شده‌ولی هنوز برای آینده برنامهٔ خاصی طرح نشده است.

مسئول کردم چرا ساختمان خانه زن متوقف شده؟

یکی‌از خانمها گفت: زمینی که شهرداری برای بنای خانه زن داده در کنار یك استخر مردانه است و بهمین جهت پس از آنکه کلنگ خانه زن زمین‌زده شده در صددبرآمدیم که‌موضوع‌را با مسئولان‌درمیان بگذاریم ودرصدد هستیم که استخر مجاور را نیز به‌سازمان زنان اختصاص دهند تا ساختمان خانه زن آغاز شود.

اما در طول سه سالی‌که شعبه سازمان زنان در قم تشکیل شده و بیشتر کارش در زمینه مبارزه با بیسوادی متمرکز شده است. در مورد بهداشت و تنظیم خانواده اعداد وارقام نشان‌میدهد که‌باوجود موقعیت مناسب، سازمان زنان قم در جلب زنان بیشتر برای کلاسهای تنظیم خانواده موفقیت چندانی نداشته است شاید یکی از علل این بوده است که بین دو انتخابات شورای مرکزی و انتخاب دبیر جدید سازمان‌وقفه‌ای بوجود آمده است.

دختران بهیار

همانقدر که دختر های هنرسرای مقدماتی قم از وضعشان گلـه داشتند دختران بهیار بیمارستان نکوئی از رفاهشان اظهار رضایت میکردند.

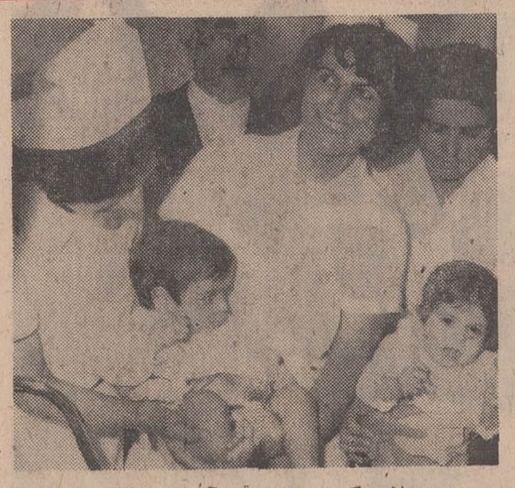

سیروس وسهیلا دوکودك‌سرراهی قم‌درآغوش بهیاران‌خوب‌بیمارستان

بهیارها اکثرا شمالی بودند که پس از پایان دوره آموزش بـه بیمارستان نکوئی آمده بودند میگفتند :وسیله داریم، منزل داریم، حقوق خوب میگیریم، محیط کارمان بسیار خوب‌است وخلاصه اظهار رضایت از موقعیت خود داشتند واین رضایت درنحوه کارشان در بیمارستان بخوبی منعکس بود زیرا همه مریضها از وضع خود راضی بودند. خصوصا بچه‌ها، زیرا این بیمارستان چهار میهمان ناخوانده دارد که بدون پناه آنها را مجاور حرم حضرت معصومه علیهاالسلام رها کرده‌اند. سیروس و سهیلا را در یك‌شب سرد زمستان در کنار صحن در قنداقه یافته‌اند، چند ماه اززندگی آنها در بیمارستان میگذرد حالاهم شناسنامه دارند وهم یك پناهگاه قابل اطمینان وهم چهل مادرخوب که همان بهیارهای بیمارستان باشند.

در محافل زنان

اولین جلسه دوره جدید جمعیت زنان دانشگاهی تشکیل شد

اولین جلسه دوره سوم‌زنان دانشگاهی‌به ریاست خانم‌دکتر فرخ‌رو پارسای تشکیل شد و انتخابات داخلی هیئت مدیره انجام گرفت.

برای این دوره بانوان دکتر ملکه طالقانی نایب رئیس اول، قدرت شیبانی نایب رئیس دوم، اقدس نیرومند دبیر فارسی، شیبانی دبیر انگلیسی، دکتر دانش دبیر فرانسه، مهرپویان خزانه‌دار، باوند حسابدار، فرهنگ کمیسیون عضویت، دکتر هما آهی سرپرست‌روابط بین‌المللی، سهراب تحقیقات‌و مطالعات، سرور امیری‌روابط بین‌المللی، افسرالملوك نراقی روابط عمومی و انتشارات، شامبیاتی مسئول بورسها، مهروش صفی‌نیا مشاور، ژاله آلپ کمیسیون امور شهرستان ها، دکتر حبیبی بازرس، دکتر صدوقی کمیسیون حقوقی، رضوی نیکخو کمیسیون دانشجویان، بیگدلی آذر کمیسیون تشریفات و احتشامی بازرس جمعیت خواهند بود.

فال فردا

فروردین ـ همانطور که آفتاب همیشه پشت ابرها نمی‌ماند ابرهای‌غم همیشه‌نمیتواند بر آسمان زندگی شما مستولی باشد.

اردیبهشت ـ خبر نشاط‌انگیزی بشما میرسد بطوریکه امیدی شادی بخش‌برتمام وجودتان غلبه میکند.

خرداد ـ هرگز سعی نکنید با فریب ودروغ خودرابجائی برسانید و یا دردلی جای بگیرید.

تیر ـ هرگز خود را بخاطـر مردم قدرناشناس و بـی توجه به آب و آتش نیاندازید.

مرداد ـ قدرت دروجود کسانی است که با ایمان قوی و پاکی و شجاعت به جنك مشکلات میروند.

شهریور ـ وضع مادی شما روبراه میشود بادوستانی که به آنها اعتمادی ندارید درددل نکنید.

مهر ـ مواظب باشید اقداماتیکه میکنید بعدها موجب پشیمانی و افسوس شما نشود.

آبان ـ خبر جالب توجهی می‌شنوید. در خانواده شادی و آرامش بر قرار است.

آذر ـ با آسودگی‌خاطر برنامه های خود را دنبال کنید ودر محیط کار کمی با دقت باشید.

دی ـ ارزش وجود خود را بشناسید، و برای خود موجودیت قائل شوید.

بهمن ـ از تشکر ومهربانی بکسانی که نیازمندلطف شما هستند دریغ نکنید.

اسفند ـ ممکن است بسفری کوتاه و موفقیت آمیز بروید بااهل خانه با ملایمت وادب رفتارکنید.

در بازکن برقی

EFBOX

اف باکس

باگوشی نشکن مدل ۱۹۷۱

باقساط ماهانه

نمایندهٔ انحصاری و مرکز فروش و نصب شرکت کاردور

خیابان روزولت میدان ۲۵ شهریور ساختمان منوچهری

سفارشات تلفنی جهت نصب دستگاه بفاصله ٦ ساعت انجام میگیرد

تلفن ۸۲۳۶۹۸-۸۲۲۳۸۴-۳۱۵۸۴۴

هنر

گفتگو با لطفی منصوری کارگردان ایرانی اپرای کارمن

نوشته: خانم ژ.م. لازاریان

در اینجا خواننده‌های جوان مرا برسر شوق آورده‌اند

لطفی منصوری کارگردان ایرانی اپرای کارمن

کسی که منصوری را در زهله اول می بیند قبل از اینکه باو به صحبت بنشیند تصور نمی‌کند که با کارگردانی با قدرت طرف صحبت است. منصوری درشت‌اندام‌باحرکاتی تند وگیرا ابروانی پرپشت و چشمانی نافذ که از پشت‌عینك بخوبی نمایان است بیشتر بیك مدیراداری یا یك پزشك میمانند، در حقیقت این تصور نادرست نیست چه او در هیجده سالگی بعداز اتمام دوره دبیرستانی به امریکا رفته تا بخواسته خانواده‌اش پزشك‌به ایران برگردد و او به اپرا پرداخته است.

منصوری عاشق اپرا و باله‌و کارهای مدرن موزیکال است بطور کلی آدمی است با دید باز و روشن که تعارفات‌معمول محیط هنوز اثر ناخوشایند را به‌او نگذاشته وباید آرزو کرد که هرگز نگذارد.

امکانات فراوانی هست

لطفی منصوری ۲۳ سال از ایران دور بوده و حالا کارگردان اپرای کارمن‌ومیهمان اپرای تهران است به آیندهٔ گروه اپرای تهران بسیار خوشبین است او که درسالها با اپراهائی چون متروپولیتن امریکا ژنو وزوریخ سویس و اسکلای میلان کار کرده و تجربه آموخته معتقد است گروه نوپای اپرای تهران را نباید باهیچکدام آنهامقایسه کرد گرچه امکانات زیادی هست و علاقه‌هم بهمان نسبت دیده میشود.

میپرسم از چه قسمتی از کارتالار بیشتر راضی هستید ولذت میبرید؟

میگوید کادرفنی بعدازآنهم دسته کر جوان که براحتی میتواند چند سولیست خوب ارائه دهد دستهٔ کرتالار رودکی گاهی‌مانند بچه‌ایست که باید پشت‌دستش‌زدوتوبیخش کردچرا که دیسیپلین کافی ندارد، در بقیه ارکان کمبودانضباط واحتیاط به یك رهبری باقدرت وجود دارد اما جوانی وعلاقمند بودن واقعا بدادشان میرسدمن با «تبالدی کرولی وبرجیت‌ـ نلسون» کارکرده‌ام امازیادهم برایم لذتبخش نیست زیرا آنها بمن احتیاجی ندارند و من‌چیز زیادی به شهرت آنها نمی افزایم برعکس وقتی میتوانی ایده‌هایت را مطابق دلخواهت پیاده کنی لذت کافی میبری خواننده های اینجا اغلب‌جوانند و شاید برای اولین بارنقشی را اجرا مینمایند بخصوص اپرای «کارمن» اپرائی‌است سبك و گرم که احتیاج زیادی به صداهای سبك و جوان دارد نقش خود «کارمن» را برای صدای «مزسوسوپرانوی‌سبك» نوشته شده.

راهی برای پیشرفت

س ـ نسبت به ترجمه اپراهاچه نظردارید؟

ج ـ موافق هستم چرا که‌مردم اینجا آشنائی کمی‌دارند وگاهی این غریبی ترس وبی میلی همراه می‌آورد باید این امکان داده‌شود تا با آشنائی به متن به اپرا علاقمند گردند ولی البته اگر مفهوم نباشد زحمت بی اجریست.

س ـ چه راهی بنظرتان میرسد برای پیشرفت سریعتر و علاقمندی بیشتر؟

ج ـ در وهلهٔ اول اتحاد وبرنامه ریزی واحد های هنری مختلف تالارمانندارکستر باله واپرا بعد یك‌رهبری دقیق تابجای ۲۵ روز از چنین تالار مجهز بیشتر استفاده شود چرا که‌این هم به نفع کادر هنری است وهم به نفع مردم. هنرمند هرچه‌بیشتر روی صحنه باشد بیشترجرات میگیرد و تجربه‌می‌آموزد ویك اصل کلی را که نمیدانم تالار تاچه‌حد به آن توجه دارد نقش آموزشی است که مسئولان تالار قاعدتا باید در مقابل مردم داشته باشند.

اگر برنامه های متنوعی ارائه ندهند معلوم نیست تاده سال دیگرکه خیلی بیشتر احتیاج به تشویق مردم دارند کار یکجـا بکشند؟

س ـ تا بحال چند اپرای‌ایرانی روی صحنه تالار رودکی تجربه شده که بنظر من اغلب در فرمهای غربی بخصوص ایتالیائی بوده چه راه حلی بنظر شما میرسد تا اپرای ملـی‌ما راه مستقیم خود را بیابد؟

ج ـ اصولا هر آهنگسازی وقتی شروع به کار میکند در وهله اول آنچه‌ازدیگران آموخته بکار می‌آوردبعد اگر واقعا دارای استعداد باشد سبك خاص خود را مییابد چرا نباید برای اپرای ملی مثلا از ارکستراسیون سازهای ملی استفاده شود و چرا حتما باید تأثری طولانی نوشت این اثر میتواند مثل کارهای مدرن حتی کمتر از نیم ساعت باشد.

س ـ منظورتان این است که آهنگسازان ما درسبکی مانند ارکستراسیون که در آذربایجان وارمنستان شوروی عمل میشود بکردند؟

ج ـ موسیقی هر ملتی دارای خواص ویژه‌ای است چه اصرازی است که آنرا ازراه اصلی‌منحرف‌سازیم کاری که «کارل‌ارف» کرده به‌بیند تمام اصالت موسیقی قرون وسطی را حفظ کرده و با تکنیکی که مناسب دیده به آن چاشنی زده است.

خبر و اثر

سارتر و هنر رئالیستی

«رئالیسم در ادبیات و هنر» کتابی است فراهم آمده از گفتگوئی بین ژان پل‌سارتر و مجله «کلارته» ارگان دانشجویان روشنفکر فرانسه‌ودر آن سارتر به پرسشهائی درباره هنر و ادبیات و خصائص رئالیسم در ادبیات معاصر پاسخ گفته‌است درآخر کتاب متن نطق سارتر درباره سیر تئاترتو چاپ شده است سارتر که بدعوت تئاتری در «ایالت وستفالن» برای علاقمندان آلمانی خود صحبت میکرد، درباره نویسندگان تئاتر نو چون «ژان‌ژنه و آنتونن‌آرتو» سخن راند و این کتاب کوچك اما اندیشمندانه که‌اینك به چاپ سوم رسیده است برای دوستاران ادبیات و هنرنوجالب و آموزنده میتواند باشد خاصه که ترجمه با شکیبائی وامانت صورت گرفته و نشر وپرداخت آن چندان‌خوب‌و دلنشین است که ازقلم هوشنك طاهری‌انتظار میرفت.

عصارهٔ طبیعی پرتقال

جافا

سرشار ازانواع مختلف ویتامینها

تهیه شده درکارخانجات کنسروسازی شمشاد

جنرال‌مد کوچه برلن

امرسون

آنها که امسال پنکه میخرند شانس انتخاب پنکه امرسون را دارند.

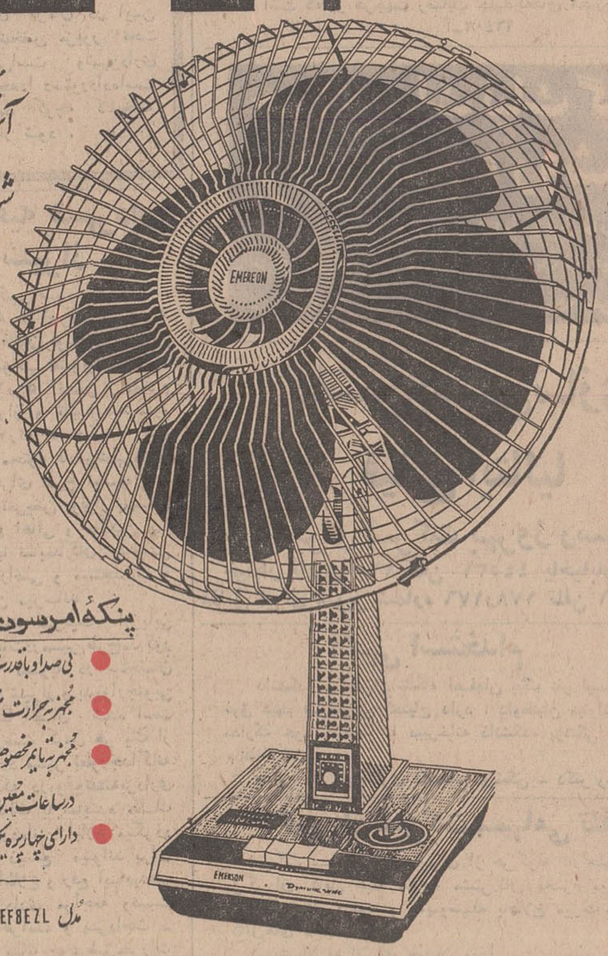

پنکهٔ امرسون: با مزایای جدید

- بی صدا و با قدرت خارق العاده
- مجهز به حرارت سنج «میزان الحراره» منحصر بفرد
- مجهز به تایمر مخصوص قطع کار با دو بار بطور اتوماتیک در ساعات معین.
- دارای چهار پره یکپارچه با محافظ که با کسانی جدا و پره ها تمیز میشوند

مدل EF8EZL پنکه امرسون با روکش چوبی بی نهایت زیبا

مرکز پخش: پارس یونیون خیابان شاه شماره ۲۴ ساختمان امرسون تلفن های: ٦٦٧١٢٢-٦٦٨٠٥١

دوترانه جدید آغاسی آشتی و قول و قرار منتشر شد

حمام گنجعلیخان کرمان به موزه مردم‌شناسی تبدیل میشود...

انسان باورود به‌موزه «گنجعلیخان» خودرا درزمان صفویه احساس‌خواهد کرد!

قبلا باطلاع خوانندگان عزیز رسید : با همت سازمان‌حفاظت آثار باستانی ایران‌دو گنجینه باارزش حمام و کاروانسرای «گنجعلیخان» که از آثار دوره صفویه میباشند احیاء میشوند و کاروانسرای گنجعلیخان با حفظ فرم سنتی معماری خود به یك هتل بزرك تبدیل میشود .

همچنین حمام گنجعلیخان کرمان بصورت یك موزه بسیار جالب در می‌آید .

این موزه در آینده قادر خواهد بود قسمتی‌از آثار«فولکلوریك» و سنتی مردم‌ایران‌رادر زمان‌صفویه به توریست ها نشان دهد .

هم‌اکنون۵ نفراز مجسمه‌سازان هنرمند وابسته‌به موزه مردم‌شناسی وزارت فرهنك و هنر مشغول تهیه مجسمه هایی هستند که بوسیله آنها چهره های کارگران حمام های دوران صفویه بخوبی نمایانده شود .

در سری مجسمه هائی که برای حمام «فعلی» و موزه «آینده» گنجعلیخان تهیه میشود پیکره - هائی از یك کیسه کش ، یك مشتری ، یك مشتمالچی ، و چند کارگر دیگر که معمولا درحمامها کار میکنند به شکل و شمایل دوران صفویه تهیه میشود .

حمام گنجعلیخان تا اغاز جشن های ۲۵۰۰ ساله شاهنشاهی به یك موزه‌مردمشناسی تبدیل‌خواهد شد و مورد بازدید کارشناسان و توریست ها قرار خواهد گرفت.

در حال حاضر نیز همه روزه عده‌ای از توریست ها مسافرانی که به کرمان وارد میشوند از حمام گنجعلیخان که در دست تعمیر است بازدید میکنند .

در مرمت حمام گنجعلیخان‌سعی میشود که تا حد امکان از تغییر اصول خودداری شود ،مثلا قسمتی از کاشیکاری ها که احتیاج به مرمت دارد به همان وضع سابق تعمیر میشود و بطور کلی در این دستکاریها کوشش میشود که پس از پایان تعمیرات حمام گنجعلیخان کاملا بصورت زمان صفویه جلوه‌گر شود .

قاطر وسگ:

جهانگرد ایرانی‌را سرگردان کرده‌اند!

عبدالعلی لولاگر دربازگشت‌بایران ساعتی را باخبرنگار اطلاعات در تبریز بگفتگو نشست .

همانطور که در شماره گذشته باطلاع خوانندگان عزیز رسید : عبدالعلی لولاگر جوان ۲۸ ساله تهرانی که بقصد جهانگردی وسیله یك راس قاطر و یك سگ مرز بازرگان را ترك گفته بود در مرز ترکیه با مانع روبرو شد و مقامات مرزبانی آن کشور عبدالعلی را با همراهانش بایران باز گرداندند !

ماموران مرزی ترکیه علت عدم پذیرش عبدالعلی را نداشتن جواز عبور برای همراهانش ذکر کردند وجهانگرد ایرانی نیز ناچار شد برای دریافت جواز عبور دوباره راه رفته را باز گردد .

وی روز گذشته برای انجام اینکار وارد تبریز شد و به اداره گذرنامه شهربانی مراجعه کرد . دراینجا ماموربن عبدالعلی را به اداره دامپزشکی آذربایجان شرقی معرفی کردند و عبدالعلی وقتی‌باین نقطه مراجعه کرد بوی گفته شد که باید برای دریافت جواز عبور قاطر و سگ خود برضابطیه رفته ودنباله کار خود را در آنجاتعقیب کند.

بهمین جهت نیز عصر دیروز عبدالعلی راهی رضائیه شد وی طی گفتگوی کوتاهی بخبرنگارما در تبریز گفت : پس از اینکه مقامات مربوط بکار من رسیدگی کردند وبرای همراهانم که یك قاطروسگ هستند جواز عبورصادر نمودند دوباره سفر خود را آغاز خواهم کرد و همانطور که قبلا هم گفتم از اینکار هدفی جز معرفی وطن عزیزم بسایر جهانیان ندارم و در ضمن در این سفر بر میزان اطلاعات و تجربیات خود نیزخواهم افزود .

نقش‌های زندگی

شبح مزاحم در مزرعه !

«مشهدی سیفعلی» کشاورز ثلاردشتی از دست مزاحم ناشناسی که مرتب آب مزرعه و را قطع میکرد به تنك آمده بودو نمیدانست جریان از کجا آب میخورد ! لذا تصمیم گرفت کنار نهر آب کمین کند و بمحض پیدا شدن فرد مزاحم که آب را به مزرعه‌او می‌بندد، با بیل بسویش حمله برد و سزایش را کف دستش بگذارد. «مشهدی‌سیفعلی»با این‌اندیشه کنار بوته‌های تمشك ، مخفی شده، و لحظه‌ای نگذشته بود که صدای پائی به گوشش رسید و متعاقب آن ، شبح سیاهی نمودار گردید .مشهدی مشتی بدبیراه نثار شبح کردو بیل بر کشید که بر فرق‌شبح کوبد، اما ناگهان متوجه شد، خوك بدقواره‌ای جلوی اوظاهر شده‌است ! مشهدی سیفعلی تا رفت به‌خودش بجنبد ،ضربه جانانه‌ای از خوك دریافت کرد و فریاد بلندی کشید! چندتن از زارعان که‌درآن حوالی‌بودند به‌طرف مشهدی سیفعلی‌آمدند و خوك را فراری دادند . حالا مشهدی با چهار دنده شکسته، در خانه‌اش استراحت میکندو دراین‌اندیشه است که من‌بعد، حس تشخیص را قوی‌تر کند !

در دیك آش-میرچه‌رفت!

جعفرآقا» کفاش شیرازی ، بستنی فاسد خورد و دچار مسمومیت شد . او ۲۴ ساعت درحال بیهوشی بسر میبرد و اقوام و بستگان بر بالینش اشك میریختند ، سرانجام بضرب دارو و آمپول از مرك نجات پیدا کرد و زندگی‌دوباره یافت. ایشان از اینکه زندگی را مفت نباخته‌شکر خدا رابه‌جا آورد و درعین حال به پاس رفع خطر از وجودش ، دستور داد آشی تهیه کردند ویکصد نفر از اقوام و بستگان و آشنایان و همسایگان رادعوت نمود که ازاین آش بخورند ، و برای‌اینکه تبرك بیشتری داشته باشد «جعفرآقا» شخصا کنار دیك نشست تا با دست خودش، کاسه‌های آش را بین مدعوین توزیع کند، اما از آنجا که‌بخت‌ازاوروی گردانده بود بیچاره‌باسردر آش‌شیرجه رفت و سروصورتش سوخت ! دوباره برایش دکتر آوردند و تحت مداوایش قرار دادند !

چهارجوان آلمانی وهلندی که مسلمان‌شده‌اند گفتند:

دین اسلام، مارا بسوی خود جذب کرد

قبلا اطلاع داده شد : چهار جوان هلندی و آلمانی طی مراسم خاصی در حضور آیت‌اله امام جمعه زنجان بدین مبین اسلام گرویدند .

بدنبال این گزارش خبرنگار ما در زنجان اطلاع داد: چهار جوان مذکور به‌اسامی ، «برهاروادواهینی موهله» مهندس اهل شهر «مولیم» آلمان، «هینك‌مانس» مهندس اهل آمستردام ، هلند ، «کلوس‌لدبرك» مکانیسین اهل آلمان و «توماس شوفر» تکنیسین اهل آلمان میباشند که‌به ترتیب با نامهای جدیداسلامی محمد، محمد علی، حسین و حسن بدین اسلام گرویدند .

جوانان مزبور درموردانگیزه اسلام آوردن خودبه خبرنگار ما در زنجان گفتند: ما مدتی درمورد ادیان‌مختلف به تحقیق و تتبع پرداختیم و دراین مدت بیشتر از هردینی تحت تاثیر محسنات بی‌نظیر دین مبین اسلام‌قرار گرفتیم ازاین نظر پس از اینکه‌وارد ایران شدیم تصمیم گرفتیم که به دین اسلام درآئیم از اینرو درزنجان با یاری یك جوان مسلمان اقدام به اینکار کردیم . و اکنون‌خوشحالیم که بتوانیم در کشورهای اروپائی جوانان را با حقیقت این دین آشنا سازیم . عکس چهارجوان خارجی را که بدین اسلام گرویده‌اند نشان میدهد .

خبرنگار ما در گزارش خود می افزاید: جوانان مزبور پس ازمشرف شدن بدین‌اسلام در یکی‌ازبیمارستان های زنجان مورد عمل جراحی«ختنه» قرار گرفتند !

شهردار گاو متخلف را بدادگستری کشاند!!

دیروز یك راس گاو متخلف که مشغول خوردن شاخ وبرگهای درختان خیابان تخت‌جمشید اهواز بود توسط آقای دکتر شیرانی شهردار این شهر و همراهان‌ایشان دستگیرشد و به دادگستری اعزام گردید.

همراه گاو متخلف چندراس گاودیگرنیز بودند که فرار کردند ودستگیری آنان‌برای ماموران میسر نشد.

آقای دکتر شیرانی دراین مورد گفت:چندیست‌صاحبان احشام‌بدون توجه به مقررات مربوط دامهای خود را در گوشه‌و کنار شهر رها می کنندو این امرنه‌تنها باعث‌ناراحتی ساکنان‌این شهر میشود بلکه‌گاو هاوسایراحشام گله‌ودرختان‌اماکن و معابرعمومی اهواز را نیز ازبین میبرند.

طبق گزارش خبرنگار ما در اهواز: دادستان اهواز پس از این که ماجرای دستگیری گاومتخلف راشنیدباتوجه باینکه کسی برای پس گرفتن آن مراجعه نکرده‌بود دستور دادگاوبدون صاحب را بنفع شهرداری حراج کنند !

بدنبال ریزش باران وتگرك شدیددرسنندج

رودخانه های «گاورود» وژاوه رود» طغیان کرد...

دربخش یك سنندج آب چندخانه‌خشت‌وگلی را ویران ساخت

بعدازظهر دیروز بدنبال انقلاب ناگهانی هوا در سنندج ونقاط اطراف‌ریزش باران شدیدی توام‌با تگرك آغازشدو در مدتی کوتاه باعث‌جاری شدن سیلاب درکوچه هاوخیابان ها گردید.

سیلاب‌عبورومرور را بمدت‌چند ساعت در مناطق اصلی شهر متوقف ساخت‌ودر چندنقطه‌خسارات قابل توجهی بیارآورد . تگرك همچنین به‌درختان میوه ومزارع کشاورزی آسیب زیادی‌واردساخت وباعث طغیان رودخانه های«گاورود» و «ژاوه‌رود» گردید .

طبق گزارش خبرنگار ما در سنندج : بعلت‌ریزش باران‌شدید آب‌این‌دو رودخانه بیش از دومتر بالا آمدوغالب مزارع کشاورزی در مسیررودخانه ها در محاصره آب قرارگرفت.

خبرنگار ما افزود: یاجاری شدن سیلاب درگوشه‌و کنار شهر ماموران شهرداری ، شهربانی و افرادآتش‌نشانی دست‌به‌کارشدند. وبرای‌جلوگیری از وقوع حوادث ناشی‌از سیل به‌حال آماده باش در آمدند.

باکمك این‌افراد آب های زیادی که‌واردچندخانه مسکونی شده بود تخلیه شدوخطر انهدام این خانه هابرطرف گردید.

بقرار اطلاع سیل در بخش‌یك سنندج به‌چند خانه‌خشت‌وگلی خساراتی‌واردساخته وزیانهائی ببار آورده‌است.

هنوز از میزان خسارات‌وارده اطلاع‌دقیقی در دست‌نیست .

معاون نخست‌وزیر درشیراز

شیراز : پنجشنبه هفته گذشته آقای نصیر عصار معاون نخست‌وزیر و سرپرست اوقاف کل کشور و همراهان باتفاق آقای اردشیر موبد رئیس انجمن زرتشتیان شیراز باهواپیما وارد این شهرستان گردیدند و از طرف مدیرکل اوقاف‌وکارمندان این اداره مورد استقبال قرارگرفتند. آقای‌عصار پس از زیارت حرم مطهر حضرت شاهچراغ وسید علاءالدین حسین (ع) به‌بازدید مساجد شیراز پرداخت و درباره مرمت و توسعه بناهای مذهبی دستوراتی صادر کرد. آقای عصاربعد ازظهر همانروز ، باتفاق آقای موبد شیراز را بسوی تهران ترك گفت. در فرودگاه، آقای صدری استاندار ، تیمسار سپهبد ضرغام فرمانده ارتش سوم و جمعی از متولیان موقوفات حضور داشتند وایشان را بدرقه کردند .

عکس بالا آقای عصار را هنگامیکه کودک خردسال سیروس موبد دسته‌گلی بایشان اهداء میکند نشان میدهد. آقای اردشیر موبد نیز در عکس دیده میشود .

ماجرای جالب اسفالت یك کوچه‌در کرمان

دیروزشهردار کرمان در مورد دستوری که چندماه‌قبل برای اسفالت کوچه «کتاب‌خانه ملی »خیابان جم این شهر صادر کرده بودماموران شهرداری را مورد بازخواست قراردادو ماموران نامه‌ای رابه شهردار ارائه دادندکه اهالی کوچه مزبور طی آن از شهرداری درخواست کرده بودند از اسفالت این کوچه خودداری شود !

آقای مهندس کارگر شهردار کرمان بلافاصله دستور داد دراین‌مورد تحقیق بعمل آید . بدنبال تحقیقات ماموران شهرداری معلوم‌شد مستاجر یکی‌از خانه های‌واقع درکوچه «کتابخانه ملی » چون قصدداشته‌است خانه مسکونی خود را از صاحبش خریداری کند اهالی راراضی کرده‌است که با چنین درخواستی‌ازشهرداری‌بخواهند که کوچه مزبور اسفالت نگردد تاوی باقیمت کمتری خانه موردنظررا خریداری کند!

خبرنگار مادر کرمان گزارش داد : تحقیقات‌بعدی ماموران‌نشان داد که‌شخص مزبور به ساکنان این کوچه قول داده‌بود که پس‌از خرید خانه موردنظرآنرا مجانا اسفالت کند !بقرار اطلاع این شخص علاوه بر ارسال نامه مزبور از طرف اهالی بشهرداری کرمان باکمك عوامل شهرداری از اسفالت کوچه «کتابخانه ملی » جلوگیری کرده‌است.خبرنگار ما بدنبال این گزارش می‌افزاید : علل مساعدت عوامل شهرداری کرمان در این مورد باشخص مزبور تحت رسیدگی‌است وشهرداری کرمان‌مجددا دستورداده‌است که‌اسفالت کوچه کتابخانه ملی آغاز شود .

مشکل کمبود آب اصفهان برطرف میشود

کمبود آب اشامیدنی اصفهان با عبور لوله‌های نظیم از زاینده‌رود و ایجاد چاه های «فلمن» دراراضی هزار جریب مرتفع خواهد شد !

چندی قبل گزارش مربوط به مشکل کمبود آب آشامیدنی در اصفهان و نرسیدن آب به طبقات فوقانی ساختمان های جنوبی این شهر که در دامنه کوه‌قرار دارداز نظر خوانندگان عزیز گذشت .

خبرنگار ما در اصفهان گزارش داد : بارسیدن تجهیزات چاه های «فلمن» سازمان آب و فاضلاب اصفهان این مشکل تا حدی مرتفع خواهد شد و آنعده‌از ساکنان مناطق هزار جریب که درساختمان های بزرك زندگی میکنند میتوانند از آب آشامیدنی استفاده نمایند !

یك مقام مطلع در سازمان‌آب و فاضلاب اصفهان به خبرنگار ما گفت : علت کمبود فشار آب در اراضی هزار جریب نبودن منابع کافی و لوله های آبرسانی‌میباشد.

در حال حاضر بمنظور رفع این مشکل سه منبع آب هرکدام به ظرفیت یکصدو بیست هزار متر مکعب در اراضی هزار جریب در حال ساختمان است که بوسیله دو خط لوله آبرسانی به قطرهزار میلی متر فولادی و بطول هفده کیلو متر به چاه های «فلمن» متصل خواهد شد .

کشف اشیاء عتیقه در شاهی

ماموربن گروهان ژندارمری شاهی ۳۱ کیلوسنك‌بلورین، یك کوزه عتیق و یك سکه دهشاهی متعلق به سال ۱۲۱۴ هجری قمری از یك چاهکن کشف کردند .

بنابه‌گزارش خبرنگار ما در شاهی :این چاهکن از اهالی قریه «کتی‌لته» می‌باشد و مدتی قبل هنگامی که به‌کندن یك چاه اشتغال داشت اجناس مزبور را پیدا کرد .

وی‌پس‌از یافتن اشیاء عتیقه انهارا پنهان کردو مدتی بعد دونفر عتیقه شناس را برای خرید اجناس مزبور به قریه «کتی‌لته» دعوت کرد ولی هنگام تحویل آنها توسط دهبان قریه دستگیر و به گروهان ژندارمری شاهی تحویل داده شد . چاه کن و خریداران اشیاء عتیقه با پرونده های متشکله روانه دادسرا شدند و اشیاء مکشوفه به‌اداره فرهنك و هنر مازندران تحویل گردید .

بدبیاری گرگها !

نیمه شب دو گرك گرسنه به گله گوسفندی در قریه «لاهو» کلاردشت حمله‌ور شدند و پس از مجروح کردن چند گوسفند ، یکی از آنها را به قصد دریدن وخوردن بدندان گرفته و به نزدیکی حمام دهکده بردند . اما از بخت بد گرگها «که هنوز به تناول گوسفند نپرداخته بودند» حمالی از خواب بیدار شد ، و پس از آگاهی از ماجرا ، با داد و فریاد اهالی‌روستا را خبر کرد . سپس اهالی باچوب و چماق به جان گرك های گرسنه افتاده و گوسفند نیمه جان را پس گرفتند .

بنا به گزارش خبرنگارما در کلاردشت: گوسفندربوده‌شده‌متعلق به شخصی بنام «سالارالغوش» بود که تنها دارائی وی به شمار می‌آید .

سارقین «محصل‌نما» بدام افتادند !

سه‌جوان ۱۶ ساله ویك جوان ۱۵ ساله باسامی عباد جلو دارین، خوش فطرت ، اسماعیل کلانتری و محمد حیدری که از مدتها قبل به مغازه و خانه ها دستبرد میزدند توسط ماموربن پاسگاه ژاندارمری مهرآباد جنوبی دستگیر شدند .

بنا به گزارش خبرنگار ما در شهر آراء : جوانان مذکور همیشه هنگام اقدام به سرقت چند کتاب در دست میگرفتند و اگرتصادفا مورد سوءظن کسی قرار میگرفتند ادعا میکردند که محصل هستند و از مدرسه می‌آیند یا به مدرسه میروند !

در بازجوئی که از آنها بعمل امد تعدادی لوازم خانگی از قبیل اطو و رادیوگرام بدست آمد . دستگیر شدگان بابرونده متشکله بدادسرای تهران گردیدند.

مردی که در اتوبان کرج کشته شد

دیروز اطلاع دادیم که‌اتومبیل سواری شماره ۲۵۲۸۳ که در اتوبان، از سمت کرج‌عازم‌تهران بودواژگون شد وحسین‌انتظاری ۳۳ ساله یکی از سرنشینان آن جان‌سپرد .

خبرنگار ما در تبریز ، امروز گزارش داد که حسین انتظاری که در مرند متولد شده بود پس از سالها خدمت در اداره تلفن خودکار تبریز اخیرا به مرکز منتقل و با سمت رئیس دفتر کل امور مشترکین پستی‌انجام‌وظیفه میکرد .

حسین انتظاری

اطلاعیه شهرداری شیراز

پیرو آگهی شماره ۱۵۰۲۳ - ۴۹٫۹٫۲۴ در اجرای تبصره ۲ ماده ۱۶ قانون نوسازی وعمران شهری بموجب تصویبنامه‌شماره ۱- ۵۰٫۱٫۲۲ انجمن محترم شهر شیراز و تاییدیه شماره ۲۴۹۴ -۵۰٫۲٫۷ جناب آقای استاندار محترم فارس‌شهرداری شیراز اجرای طرح توسعه باغ دلگشا و تعریض بولوار بوستان را باطلاع اهالی و مالکین یا قائم‌مقام یا نمایندگان قانونی مالکین اراضی و مستحدثات و مستاجرین میرساند .

۱- سیاهه فهرست ارزیابی کلیه رقابات‌درمسیر طرح‌مذکور و نقشه مصوبه در ساختمان شهرداری شیراز و بدیوارجنوبی باغ دلگشا الصاق شده است ضمنا فهرست کامل هر یك از رقبات مورد مسیر بطورجداگانه باشخاصیکه درموقع‌نقشه‌برداری خود را مالك یا نماینده مالك معرفی نموده‌اند ابلاغ میگردد لذا افراد ذینفع میتوانند برای هرگونه اطلاع و رفع ابهام‌بدفتر فنی شهرداری مراجعه ونسبت بدریافت غرامت و پرداخت - مرغوبیت ملك خود طبق‌مقررات قانون نوسازی اقدام نمایند .

۲-در صورتیکه‌مالکین به‌قیمت ارزیابی اعتراض داشته باشند میتوانند اعتراض خود راازتاریخ صدور این آگهی لغایت مدت دوماه مقرر در قانون نوسازی و عمران شهری بانضمام فتوکپی سندمالکیت‌خود بدفترشهرداری تسلیم و رسید دریافت دارند موضوع اعتراض باید کاملا روشن و خوانا بوده نشانی کامل معترض نیز ذیل آن قید شود.

۳- عدم مراجعه و یا اعتراض مالکین و یا قائم‌مقام و یا نمایندگان قانونی آنها بارزیابی بهیچوجه مانع عملیات‌شهرداری نخواهد بود .

م‌الف ۲۶۳۳

شهردار شیراز - فتحعلی امیر ابراهیمی

خوکهای گرسنه

مزارع را منهدم‌کردند!

خوك ها باغها و مزارع کشاورزی کلاردشت را قرق کرده‌اند وبا حملات پی درپی خسارات فراوانی به بار آورده‌اند. خوکهاحین‌هجوم به مزارع ، زمین رامیکاوند و تخم های کاشته شده را بیرون آورده و میخورند و بهمین علت‌بعضی از باغداران مجبور شده‌اند سه بار کشت سیب زمینی را تجدید کنند و تازه نمیتوان‌اطمینان داشت این‌بار ، مزارع از حملات خوکها مصون بمانند!

«خوکها» علاوه بر ایجاد خسارات مالی ، گاهی‌اوقات زارعین را مورد حمله قرار میدهند و تابحال نیز چندتن را مجروح ساخته‌اند .

عده‌ای ازروستائیان کلاردشت که بدفتر نمایندگی روزنامه اطلاعات مراجعه کرده‌بودند، ضمن اظهار مطالب فوق‌تقاضا کردند مقامات مسئول برای جلوگیری از هجوم خوکهابه مزارع کشاورزی اقدام لازم را به عمل آورند .

قابل توجه مصرف کنندگان مرکب چاپ

برای مصرف کنندگان ، شرکت تولیدی مرکب ایران با وجود ترقی روز افزون مواد اولیه از اول خرداد ماه سال جاری بهای مرکبهای الوان خود را که با مجهزترین ماشین آلات مرکب سازی تهیه میشود وبا بهترین مرکبهای خارجی رقابت مینماید به میزان پنج درصدکاهش داده است که از هرجهت رضایت چاپخانه‌های محترم فراهم گردد.

آ-۱۲۴۰۲

چراغ پیك نیك گازی برای طبخ و روشنائی

با سیلندر ۲ کیلوئی تماماً ساخت خارجه

مرکز پخش گاز- شرکت چراغ گاز خیابان فروردین شماره ۴۴

مرکز پخش-شرکت محور خیابان شاه شماره ۲۵ تلفن ۶۶۴۸۳۸

ماشین بستنی‌سازی قیفی ایتالیا

برای شرکت بهروز رسید

خیابان نادری ۳۶۰ تلفن ۴۴۵۰۳۱ یاخیابان‌نخت‌جمشید مقابل ایران سوپر شماره ۱۷۶و۱۷۸ تلفن ۸۲۹۰۷۱

آگهی استخدام

دانشکده پزشکی دانشگاه اصفهان بیك نفر لیسانس و یك نفر فوق دیپلم فیزیوتراپی احتیاج دارد . داوطلبان میتوانند ضمن ارسال مدارک خود مستقیما با دبیرخانه دانشکده پزشکی مکاتبه نمایند .

م‌الف۲۶۹۱

معاون مالی و اداری دانشکده پزشکی - دکتر رحمت‌اله برجیان

آگهی از شرکت سهامی تلفن ایران

شرکت سهامی تلفن ایران از هرگونه ناراحتی که درنتیجه برگردان کابل طبعا متوجه مشترکان محترم میشود قبلاتاسف خود را ابراز داشته و بدینوسیله باطلاع میرساند ، قسمتی از کابل‌های منطقه زیر :

۱- شمالا به انتهای خیابان وزرا
۲-شرقا به خیابان محمدحجازی
۳- جنوبا به خیابان عباس‌آباد
۴- غربا به خیابان پهلوی

بعلت ضرورت فنی از تاریخ ۵۰٫۳٫۱ برگردان می‌شود و ناگزیر اختلالاتی بمدت۴۸ ساعت در ارتباط تلفنی مشترکان محترم روی خواهد داد . م الف ۲۶۸۶

۱-۱۲۱۸۴ شرکت سهامی تلفن ایران

آگهی دعوت سهامداران

مجمع عمومی عادی صاحبان سهام نساجی مازندران در ساعت ۹ صبح روز شنبه ۲۲ خرداد ماه ۱۳۵۰ در محل بانك اعتبارات صنعتی واقع در خیابان آتشکده تشکیل خواهد شد از صاحبان سهام خواهشمند است در وقت مقرر در جلسه حضور بهمرسانند.

دستور جلسه بشرح زیر :

۱- اتخاذ تصمیم نسبت به گزارش هیئت مدیره وبازرسان
۲- رسیدگی و تصویب ترازنامه و حساب سود وزیان سال ۱۳۴۹ شرکت
۳- انتخاب هیئت مدیره و مدیر عامل وبازرسان شرکت .

هیئت مدیره

۱-۲ آ-۱۲۳۸۸

اژدها

نوشته : احمد احرار

-۳۹۲-

در خلال همین احوال ایلچی جدید « بابعالی » به قزوین وارد شد .این ایلچی قابل آقا نام داشت و از طرف سلطان ابراهیم خلیفه جدید عثمانی که بعد از مرگ سلطان مراد‌برادریکه حکمرانی نشسته بود بحضور پادشاه صفوی میرسید تا پیام دوستی سلطان ترك و تشکرات او را ازبابت‌همدردی و تسلیت شاه‌صفی در مرگ سلطان مراد ابلاغ کند .

اعزام سفیر و پیام دوستانه سلطان ابراهیم نشانه آن بود که فرمانروای عثمانی اشتیاق به حفظ صلح‌ومودت بین دو همسایه دارد و شاه صفی‌ازین بابت سخت مسرور گشت .معهذا میهمانداری قابل‌آقا رابه میرزاتقی وسایر امرا و ارکان دولت‌سپرد زیرا باشرایطی که برمحیط‌اندرون‌حکومت میکرد پذیرائی از ایلچی خواندگار در عالی‌قاپو مقدور نبود .

روزی که قرار بود ایلچی بابعالی بحضور رسیده پیام سلطان ابراهیم و هدایای او را بتقدیم رساند ، حادثه‌یی اتفاق‌افتاد که ذهن امرا و اعیان و جمیع‌حاضران‌را بسختی‌تحت تاثیر قرار داد . آنروز شاه‌صفی که در میگساری شبانه افراط کرده و خسته و کسل بنظر می آمدبهنگامی که پای خود را بر پله تخت‌پادشاهی گذارد،ناگهان پایش‌لغزیدوسکندری خورده چیزی نمانده بود نقش برزمین شود . این پیشامد را بخلافت انتظار همگان ، شاه‌صفی ناچیز گرفت و بی‌آنکه آثار خشم‌وناراحتی‌درچهره‌اش ظاهر شود بر تخت جلوس کرد و تشریفات ادامه یافت . اما دیگران‌که ناظر حادثه بودند جملگی آنرا بفال بد گرفتند .

در پایان آن مجلس ، مولانا محمد طاهر یزدی منجم باشی خود را به میرزاتقی رسانیدو آهسته گفت :

-مطلبی است که در اظهار آن‌تامل داشتم ومترصد بودم‌تاتفحص بیشتری کرده هرگاه صورت قطعیت پیدا کرد معروض بدارم ، اما این واقعه که امروز اتفاق افتاد و تخت پادشاهی بدرکابی نشان دادحقیر رابه تردید واداشته است . ظن‌آن‌دارم‌مبادا تاخیر در اظهار مطلب ،مایه پشیمانی‌شود...

میرزا تقی مطلب را سئوال کرد ، منجم باشی گفت :

-حقیقت اینکه چندی است درطالع ذات‌اشرف قرانی می بینم‌وعجب‌اینکه بعد از دفع خطر از وجود اقدس نیز این قران‌برجای خودپایدار مانده است ... نمیدانم بچه زبان میتوان بیان مطلب کرد که اسباب تشویش نشود !

میرزا تقی تاملی کرد و گفت :

- تاخیر در اظهار مطلب شاید سزاوار نباشد ، اما تعجیل هم محققا به مصلحت نخواهد بود . عقیده دارم تفحص بیشتر کنیو از دیگر منجمان ورصدبندان نیز که فولشان محل‌وثوق و اعتماد است تائید نظر بخواهی تا چنانچه شبهه‌یی درین فضیه باقی نماند بترتیبی معروض افتد ....

تنها این اعلام خطر نبود که درآن ایام خاطر میرزاتقی‌را مشوش‌میداشت و نسبت به‌وقوع سانحه‌یی نگران میکرد. حوادث دیگری نیز دراکناف مملکت فزلباش روی میداد که هر کدام پیش‌درآمد پیشامدی شوم بنظر میرسید .

در خراسان بادسمومی وزیدن گرفته بود که بروز آن بخصوص در فصل تابستان هرگز سابقه نداشت و بهنگام وزیدن این‌بادکه چون‌آتشی سوزنده آنچه را برسر راه خود می یافت خاکستر میساخت ، پنجاه‌تن بهلاکت رسیده بودند . مقارن همین احوال ، زلزله‌یی هم آذربایجان را درهم کوبیده و دوازده هزار تن را بکام مرگ کشیده بود . زلزله‌یی که با حوادث عجیب و غیرعادی همراه‌بود.

خبر میرسید که قبل‌ازوقوع زلزله در یکی از قراء تبریز ، دهقانی از اهالی قریه بهنگام نشت و زرع ، روباهی را در حال فرار مشاهده‌میکند و بتصور آنکه حیوان درنده‌یی سر در پی روباه نهاده است خود را پنهان میسازد ، ولی در نهایت حیرت متوجه میشود جانوری که روباه را تعقیب میکند خرگوشی بیش نیست وروباه از خرگوش میگریزد . مرد کشاورز بطرف قریه میدود و اهل قریه را به تماشای آن ماجرای باور نکردنی فرا میخواند ، بجز چند تن که پریش کشاورز خندیده ادعای او را باور نکرده بودند مابقی اهالی از کوچك و بزرك بتماشا می‌آیند و بمحض آنکه قریه خالی میشود ، زلزله صورت‌می گیرد و قریه را به تلی از خاك مبدل میسازد !

در دهکده‌یی دیگر ،میان دوکودك نزاعی روی میدهد و کار این نزاع بالا گرفته ابتدا خانواده آندو سپس تمامی اهل دهکده را به مخاصمه و صف‌آرائی تحریك میکند. بطوریکه مردان چوب‌بر گرفته بقصد منازعه به طرف صحرا میروندو زنان برای‌تماشا از پی آنها روانه میشوند . اماپیش‌از آنکه نزاعی آغازشود زمین‌میلرزد و دهکده بی‌سکنه بزیر خاك میرود !

دیداری از شهرهای ایران

بااجرای طرح توسعه کشت وصنعت نیشکر درخوزستان

سالانه پانصدهزار تن شکر سفید تولید خواهد شد

در مقاله‌قبل زمینه های مناسب کشت‌و صنعت نیشکر را در خوزستان بازگو کردیم و دیدیم که چگونه ظرف دهسال گذشته کشت نیشکر که قرنها متروك شده بود مجددا بسر زمین زرخیز خوزستان باز گشت و کارخانه نیشکر هفت‌تپه باظرفیت‌سالانه‌قریب‌شصت‌هزارتن‌تاسیس گردید امروز اشاره‌ای داریم به جزئیات طرح و توسعه کشت و صنعت نیشکر که باید طی ۱۴ سال‌آینده آماده و بمرحله بهره برداری برسد .

جنوب طرح فعلی خریداری خواهد شد که از این مقدار ۸۰۰۰ هکتار از اراضی ناحیه جنوب و ۴۲۰۰ هکتار از اراضی ناحیه شمال قابل کشت بوده‌و تاکنون در برنامه طرح توسعه حدود ۵۵۰۰ هکتار از زمینهای فوق جهت کشت استفاده شده است که بابهره‌برداری از آن طرح نیشکر همانطور که اشاره شد قادر خواهد بود سالیانه بیش‌از صد هزار تن‌شکر سفید تولید نماید .

در پروژه های عمرانی و توسعه اقتصادی خوزستان ساختمان چند سد مخزنی و انحرافی پیش‌بینی شده است که بااتمام آنها و به زیر کشت رفتن‌سطح وسیعی‌ازاراضی‌خوزستان‌چندین کارخانه تولید نیشکر احداث خواهد شد و تولید شکر تا ۱۴ سال دیگر در این‌منطقه به‌۵۰۰ هزار تن خواهد رسید .

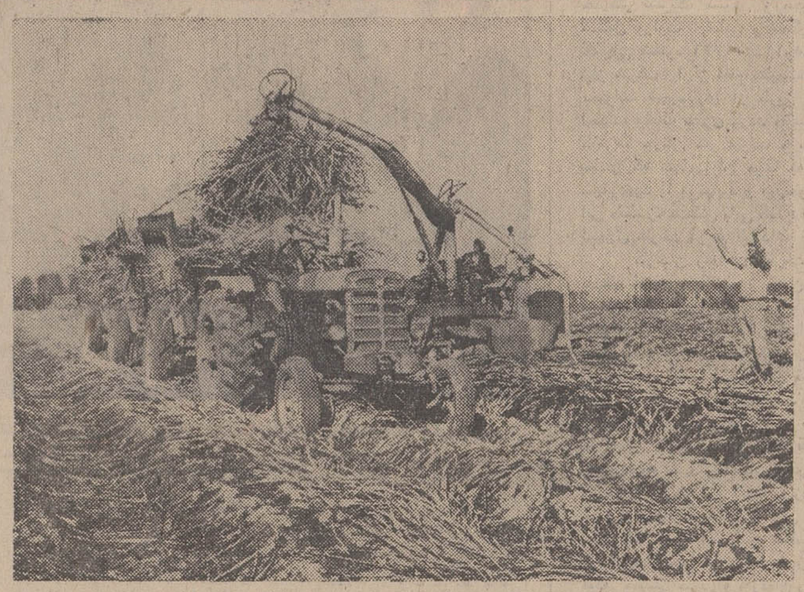

بارگیری ساقه های‌نیشکر بوسیله دستگاه مخصوص

آزمایش روی ۱۳۰ نوع شکر برای انتخاب بهترین

فعالیتهای کشاورزی

دربخش فعالیت‌های کشاورزی اقدامات وسیعی در زمینه‌ای آماده نمودن‌زمین جهت کشت‌ـ و برداشت ـ آبیاری ـزهکشی مزارع تکمیل نیروی انسانی ـ خدمات بهداشتی و آموزشی و کارآموزی ایجاد تاسیسات کارمندی و خانه سازی بعمل آورده است .

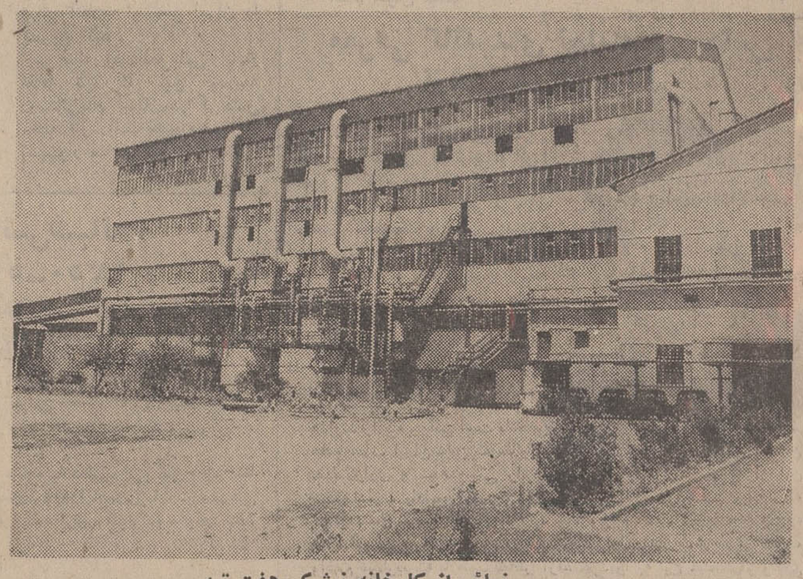

نمائی از کارخانه نیشکر هفت تپه

نتایج اقتصادی طرح

طرح نیشکر هفت تپه‌درسطح اقتصادی مملکت طرحی موفق بوده و بطور کلی میتوان اثر اقتصادی طرح را بصورت زیر بیان کرد :

الف : تقلیل واردات شکر ودر نتیجه صرفه‌جوئی در هزینه ارزی متجاوز از ۲۵ میلیون‌دلار در سال .

ب: صدور ملاس بخارج از کشور در نتیجه افزایش ارز مملکت در حدود ۴۰۰٫۰۰۰ دلار .

ج: ایجاد کارخانه کاغذسازی با استفاده از مواد سلولزی‌باقی مانده کارخانه که علاوه بر فراهم نمودن کار و تهیه مقدار معتنابهی کاغذ مصرفی داخلی کشور ازخروج‌ارز نیزجلوگیری مینماید .

د : تاسیس کارخانجات تولید مواد غذائی برای دام وهمچنین ایجاد کارخانه های الکل سازی و دارو سازی و غیره .

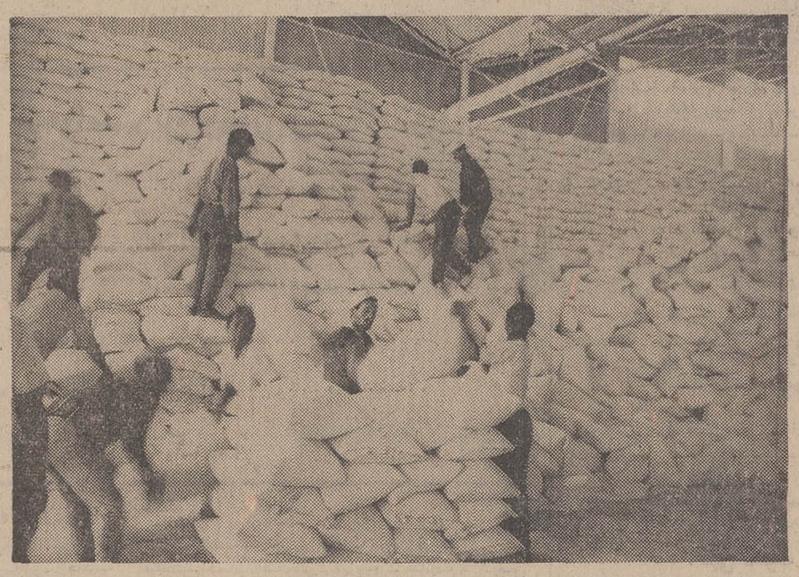

کیسه های شکر آماده حمل ببازارهای مصرف

ه : ایجاد کار برای بیش‌از ۳ هزار نفر با حقوق و مزایائی که ۵۰ درصد بیشتر از دریافتی کارگران بخش خصوصی در همین صنعت است .

تحقیقات وبررسیهای کشاورزی

از آنجائی که تحقیق و بررسی در پیشرفت و تکامل هرپروژه موثر میباشد طرح نیشکر هفت‌تپه از ابتدا امورتحقیقاتی خود را بطور وسیعی پی‌ریزی نموده و طبق برنامه منظم و مداومی فعالیت های تحقیقاتی خود را توسعه داده است .

برنامه توسعه کشت وصنعت نیشکر

در زمینه توسعه کشت‌نیشکر با توجه باقتصادی بودن طرح قبلی فعالیت‌های پی گیری برای ازدیاد سطح زیر کشت وافزایش ظرفیت تولیدی کارخانه بعمل آمده و هم‌اکنون کلیه مراحل مقدماتی طرح فراهم شده و زیر نظر طرح نیشکر هفت‌تپه اجراء میگردد .

این‌طرح شامل‌موارد زیراست:

الف ـ توسعه طرح صنعتی نیشکر هفت‌تپه

۱ـ تهیه مشخصات فنی طرح های توسعه کارخانه صددرصد پایان یافته و دعوت به مناقصه بین‌المللی جهت ۲۱ کمپانی ارسال گردیده است .

۲ـ قرارداد ساختمان کوره بخار بامضاء رسیده و ۱۶ در صد عملیات‌باتمام‌رسیده است .

ب ـ توسعه طرح کشاورزی کشت نیشکر

عملیات و کارهای لازم درمورد توسعه و آماده کردن زمین های جدید در طرح توسعه‌انجام گردیده که کماکان ادامه دارد ، بشرح زیر :

تسطیح اراضی ۱۱۷۵ هکتار

حفر زهکشهای اصلی روباز ۲۱ کیلو متر

حفر زهکشهای زیر زمینی۵۹۳ هکتار

احداث کانال درجه سوم۱۳٫۵ کیلو متر

پلاستر کردن کانالهای درجه سوم ۱۷٫۳۸ کیلو متر

جاده سازی داخل مزارع ۷۷ کیلومتر

بطور کلی طبق برنامه موجود کلیه عملیات طرح توسعه تا سال ۱۳۵۱ تکمیل شده و با توجه به برنامه ترمیم ماشین آلات کارخانه که در دست اقدام می‌باشد طرح توسعه‌یافته نیشکر هفت‌تپه قادر خواهد بود که تولید سالیانه خود را به بیش‌از صد هزار تن شکر سفید افزایش دهد .

در طرح توسعه حدود ۱۶۵۰۰ هکتار از اراضی ناحیه شمال و

بانك مرکزی ایران باطلاع عموم‌میرساند

در روز سه‌شنبه چهارم خردادماه ۱۳۵۰ مبلغ یك میلیارد وهشتصد میلیون ریال اوراق قرضه مشتمل بر یك میلیارد ریال اوراق یکساله بابهره ۸ درصد درسال وهشتصد میلیون‌ریال‌اوراق‌سه‌ساله‌بابهره ۹درصددرسال منتشرمیشود. . بهره اوراق قرضه ازمالیات بردرآمدمعاف وهرششماه یکبار پرداخت میگردد .

علاقمندان به خرید اوراق قرضه میتوانند در روز سه‌شنبه مذکور به بانك مرکزی ایران ویا هریك از بانکهای اعتبارات ، ایرانیان ، بازرگانی، بیمه، بیمه بازرگانان، تجارت خارجی ، تهران . پارس.رفاه‌کارگران، سپه، صادرات، کشاورزی وملی‌مراجعه نموده ودرمقابل پرداخت اصل بهای اسمی، اوراق مورد درخواست خود ر اخریداری نمایند . آـ۱۱۷۳۴ ۱ـ۲

چهار دیواری اختیاری

یادتون نره

همین امروز در بانك رهنی ایران

حساب بازکنید

حساب پس انداز خشت اول

بانك رهنی ایران

برای تمام عمر

به شما و افراد خانواده شما

ماهانه ۷ هزار تومان

جایزه میدهد

فقط بانك رهنی ایران یك درصد بیشتر از کلیه بانکها به پس انداز شما بهره میدهد

B·8

غرب برخود میلرزد ، تبهکاران خواب راحت ندارند، ششلول‌ها آماده‌است وهیچکس برجان خود ایمن‌نیست چون ماهرترین تیرانداز غرب «چك مول» برای انتقام می‌آید ....

از صبح چهارشنبه در گروه سینماهای

درایوین ونك — سانترال — متروپل

سینه‌موند — ب ب — نیاگارا

لئوناردمان . وودی استرود

ایولین استوارت درفیلم سینماسکوپ و رنگی

چك مول

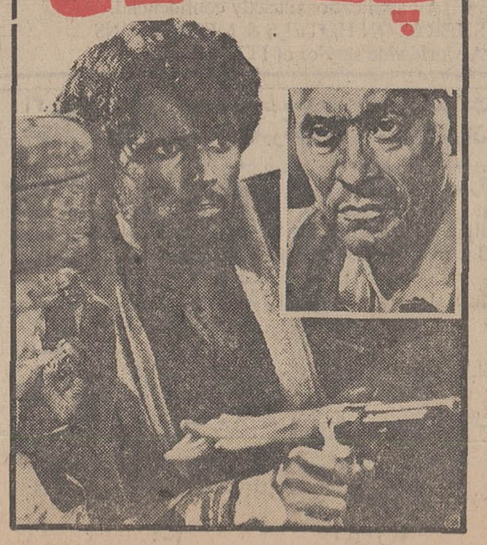

الکترومهر، اولین کارخانه پنکه سازی در ایران

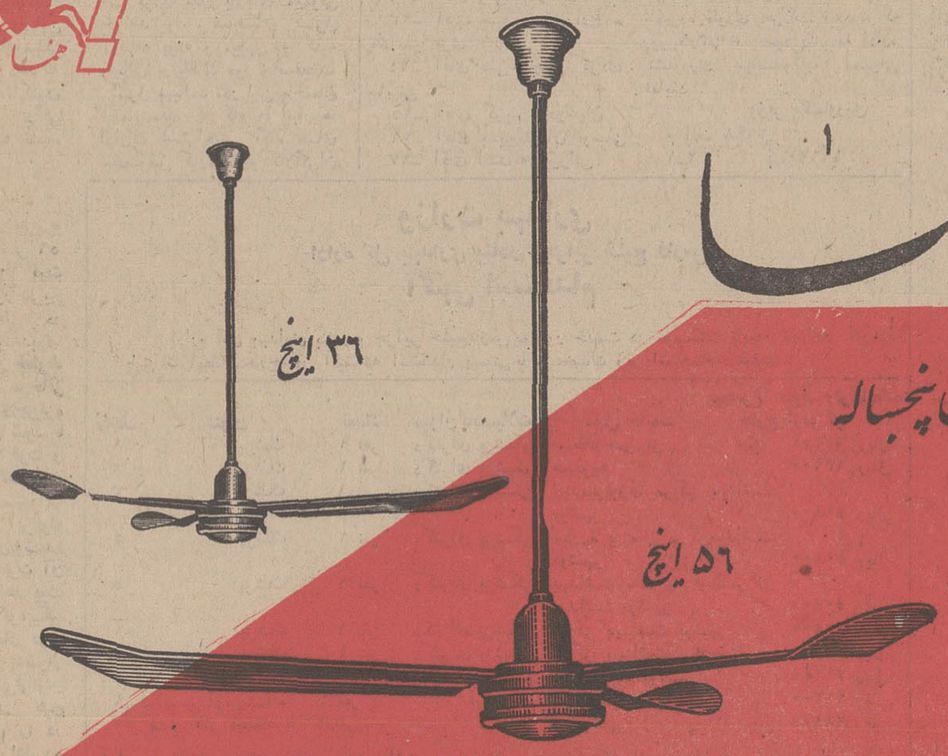

پنکه سقفی هما

با تضمین پنجساله

۳۶ اینچ

۵۶ اینچ

دفتر مرکزی شرکت : خیابان بوذرجمهری سرای چیت ساز تلفن ۲۰۵۴۷ ۲۵۵۸۳

آگهی حراج

اداره فروش کالاهای‌متروکه و ضبطی کل گمرك واقع در خیابان آرامگاه چهار راه‌چیت سازی کالا های متروکه از قبیل پارچه پشمی. مواد شیمیائی. آهن‌آلات. لوازم یدکی‌اتومبیل و موتورسیکلت. اتومبیل‌سواری و سایر کالاها را کماکان از طریق حراج‌عمومی بفروش می رساند . طالبین برای کسب اطلاع بیشتر میتوانند همه‌روزه باین اداره مراجعه فرمایند .

رئیس اداره فروش کالای متروکه و ضبطی کل گمرك ، فرخزاد .

۱ـ۲ ۱ـ۱۲۰۱۰

م الف ۲۶۶۹

دخترخارک!

مرکز بارگیری جزیره خارک بزرگترین مرکز صدور نفت خام جهان است

طرح «خارک چهارم» در جزیره خارک اجرا میشود .

جزیره خارک اکنون باردار است و بزودی دختری خواهد زائید که بشکل جزیره‌ای باقامتی بطول ۱۸۰۰ فوت در حاشیه باختری آن قرار خواهد گرفت. این جزیره جدید بشکل قسمتی از سنگهای مرجانی و بخشی از تاریخ فرون و اعصار سر ازدریا برنخواهد آورد بلکه نوزادی خواهد بود که زائیده پولاد و برق و نفت است .

این جزیره پولادین بخشی از طرح بزرگی است بنام «خارک چهارم» که توسط شرکت های عامل نفت ایران به مرحله اجرا در می‌آید تا نفتکش های غول پیکر نسل جدیدرادر خودپهلو دهد .

کار ساختمان این طرح دراین ماه آغاز گردید و در پائیزسال بعد که به تکمیل خواهد رسید اسکله بارگیری دوپهلوئی خواهد بود که قادر است بزرگترین نفتکش‌هائی را که هم اکنون در کارگاههای کشتی سازی دنیا ساخته میشوند در خودجای دهد این جزیره در آنزمان نفتکش هائی بظرفیت تانیم میلیون تن را درخودخواهدپذیرفت ومجهز به تسهیلاتی خواهد گردید که نیازمندیهای مربوط به پیشرفت تکنولوژی دهه حاضر را تامین خواهد کرد . زیراهنوز نفتکش های غول‌پیکر نیم‌میلیون تنی پا بعرصه وجود ننهاده‌اند .

مرکز بارگیری

اسکله شرقی جزیره خارک با ده لنگرگاه نفتکشهائی بظرفیت تا ۲۵۰٫۰۰۰ تن در ژرفای ۶۵ تا ۷۰ فوتی دریا را می‌پذیرد و جزیره نوزاد که ژرفائی تا ۱۰۵ فوت خواهد داشت ظرفیت پذیرش نفتکشها را تا میزان جدیدی یعنی بین ۳۰۰٫۰۰۰ تا ۵۰۰٫۰۰۰ تن افزایش خواهد داد . این جزیره همچنین قادر خواهد بود که نفتکش های کوچکتر را نیز در خود پهلو دهد و بدون تردید پهلوخواهد داد . مرکز بارگیری جزیره خارک که خود بزرگترین مرکز صدور نفت خام جهان است بازهم نیاز به توسعه تسهیلات بارگیری بیشتری داشت و جزیره نوزاد در واقع یک چنین توسعه قابل توجهی است . نفتکش های نیم میلیون تنی با آبخوری بین ۸۵ تا ۹۵ فوت درآینده در این جزیره به بارگیری خواهند پرداخت و تاآنجا که مربوط به ژرفای آب است امکاناتی برای بارگیری نفتکش های باز هم بزرگتر فراهم خواهد بود اما در حال حاضر نیاز چندانی به نفتکش های بزرگتر نیست .

دوبرابر

زمانی که اسکله با ظرفیت کامل خود شروع بکار نماید یک نفتکش بظرفیت ۳۰۰ هزار تن در یکطرف و نفتکش دیگری بظرفیت ۵۰۰ هزارتن در طرف دیگر خواهد توانست بمیزانی بیش از تولید هریک از مناطق نفتخیز کنونی کشور در مدت ۲۴ ساعت به بارگیری بپردازند. در نتیجه با آماده شدن این اسکله و ساختمان نفتکش های غول‌پیکر توانائی بارگیری نفت از جزیره خارک بدو برابر میزان کنونی افزایش خواهد یافت .

برای رساندن نفت خام به جزیره جدید باید قطورترین خطوط لوله نفت در جهان ساخته شود و در مخازن عظیم انبار گردد و بهمین جهت در حال حاضر در خارک مخازن اضافی عظیمی در حال ساختمان است. هم اکنون ۵ مخزن با سقف‌های شناور هریک بظرفیت یک میلیون بشکه نفت خام در خارک ساخته شده است و مخزن دیگری با همین میزان در دست ساختمان است که ظرفیت مخازن را تا ۱۳ میلیون بشکه افزایش خواهد داد .

از این مخازن دو خط لوله هر یک بقطر ۷۸ اینچ تا کناره باختری کشیده خواهد شد یکی برای حمل نفت سبک و دیگری نفت سنگین ایران . لوله‌ای به این بزرگی براحتی میتوانداتومبیلی را در داخل خود جای دهد که در آن حرکت کند .تاکنون در جهان لوله‌ای باین بزرگی برای بردن نفت ساخته نشده است .

انهدام صخره

از ساحل دریا تا جزیره فولادین دو خط لوله بقطر ۵۶ اینچ و درازای ۱۰٫۱۰۰ فوت گذاشته میشود که بزرگترین خط لوله نفت زیردریائی در خلیج فارس و جهان خواهد بود.

برای گذاشتن این خطوط لوله زیردریائی صخره مرجانی که نگهبان کناره باختری جزیره خارک است باید منهدم شود تا گودالی به پهنای ۷۵ فوت و درازای ۵۰۰ فوت در کف دریا بوجود آید و لوله های ستبر را در دل خود جای دهد . این لوله با چنان لایه‌ای از سیمان پوشیده خواهد شد که وزن هر فوت آن از یک تن هم بیشتر خواهد بود. کشاندن این لوله‌های کوه‌پیکر و سنگین وزن به اعماق دریا کاری است بس دقیق و دشوار که ظرافت و مهارت فنی فراوان میخواهد زیرا تاکنون هیچ بارکشی چنین وزنه‌ای را در شرائط دشوار دریای آزاد نبرده است . پس از آنکه این لوله عظیم در بستر خود نهاده شد باشن وصخره و توده‌های مرجانی پوشیده میشود تادر برابر امواج دریا و فشار ناشی از حرکت کشتی های کوه‌پیکر ایستادگی کند .

خصوصیات برجسته

جزیره پولادین نیز خود خصوصیات برجسته و شگفت انگیزی دارد زیرا برای نخستین بار چنین توده عظیمی در دریائی باین ژرفای پایدار میشود .عمق دریا در قسمت پیشرفته اسکله تا ۱۰۶ فوت خواهد بود و تمام این بنیان بایدبه میزانی نیرومند و دقیق باشد تا در برابر شرائط بسیار سهمگین دریای خروشان و موجها وخیزآبهای دهشت‌آور آن که گاه تا ۳۰ فوت به آسمان بالا میرود و ضربتی کوبنده با سرعتی برابر ۲۵ گره دریائی در ساعت وارد می‌آورد استوار بایستد .

برای دادن توان بیشتر باین اسکله و افزایش استواری آن پایه های پولادین از قعر دریاتا ارتفاعی بالا می‌آیند که دوبرابر ارتفاع ساختمان شرکت ملی نفت در خیابان تخت‌جمشید تهران خواهد بود . پایه های این بنای پولادین تا ۱۰۰ فوت در کف دریا فرو میرود . بدینسان که برابر ژرفای آب دریا پایه ها در کف دریا فرو میرود .

این جزیره پولادین ۱۸۰۰ فوت طول خواهد داشت و بر روی آن یک سکوی بارگیری مرکزی و یک ساختمان کنترل بنامیشود. در هر دوسوی جزیره وسائل لنگرانداختن برای هر نفتکش کار گذاشته خواهد شد .

سکوی مرکزی

سکوی بارگیری مرکزی در اطراف خود تعدادی مهاربند یا لنگر که تا اعماق دریا پائین رفته است خواهد داشت شش لنگر پیشین و شش لنگر پسین رویهم‌تشکیل واحد کاملی می‌دهند که با راهرو ها و پلهای لوله بیکدیگر پیوند شده‌اند . عرشه‌ای برای فرود آمدن یک هلیکوپتر در روی یکی از بارانداز‌های اسکله ساخته خواهد شد .

سکوی مرکزی دارای ساختمانی با دو برج مخصوص جهت دسترسی به کشتی های لنگر- انداخته و نیز یک جرثقیل پنج تنی برای نقل بارهای معمولی خواهد بود . ساختمان کنترل دوطبقه بوده و مجهز به کلیه وسائل ارتباطات دور و صفحات کنترل میباشد .در این ساختمان آزمایشگاه کارگاه ها انبار ها ادارات استراحت گاه های مخصوص کارمندان و کارگران و وسائل رستوران بوجود می- آید .

یک پدیده شگفت‌آور این جزیره پولادین شیوه برق‌رسانی آن است بدین‌سان که هیچیک از کارکنان نیازی به کلید زدن برای روشن ویا خاموش کردن چراغها ندارد . برای نخستین بار شیوه‌ای خود کاربوجود می‌آید که چراغها بمحض کم شدن نور آفتاب خود روشن میشوند.

ملخهای داستانهای علمی‌بسان هیولائی بچشم می‌آیند در نوع خود بزرگترین بازوی بارگیری هستند که تاکنون ساخته می- شوند . رویهمرفته هشت بازوی بار- گیری توانائی تحویل ۲۲۵٫۰۰۰ بشکه نفت درساعت را به کشتی های نفتکش دارند که این مقدار درصورت ضرورت بعدا بمیزان غیرقابل تصور نیم میلیون بشکه در ساعت افزایش خواهد یافت

قسمتی ازطرح «خارک چهارم» که توسط شرکتهای عامل نفت‌اجرا میشود یک جزیره پولادین رادرکنار خارک بوجود خواهد آورد . عکس یک قسمت از لوله‌کشی مربوط به‌طرح خارک چهارم را نشان میدهد .

خارک چهارم

نیروی برق بوسیله دو رشته سیم‌های فشار قوی از جزیره خارک تا زیر دریا ادامه مییابدو باین نوزاد برق میرساند .برای احتیاط دربرابر حوادث ناگهانی قطع برق از جزیره خارک باطری‌های شناور آماده میشود تا جبران این حادثه را بنماید.

کارکنان با قایق های کوچک مسافری ویدک کشها از بندرگاه کوچکی درقسمت خاوری جزیره خارک به این جزیره پولادین رفت‌وآمد خواهند کرد .

کشتیهای کوه‌پیکر با سرعتی زیادبه بارگیری خواهندپرداخت. بازوهای بارگیری که همانند

که این همه توانائی بارگیری در صنعت نفت بی‌همتا خواهد بود .

تردیدی نیست که نفتکشهای کوه‌پیکری که در کنار این جزیره پولادین پهلو خواهند گرفت خود نیاز به سوخت فراوان برای حرکت‌در اقیانوس ها دارند و سوخت آنان بوسیله دو خط‌لوله ۲۰ اینچی که از جزیره‌خارک می‌آید تامین‌خواهد شد . پیش‌بینی میشود که‌طرح «خارک‌چهارم» بیش‌از شانزده میلیون لیره‌هزینه خواهدداشت و با اجرای آن جزیره خارک همچنان موقعیت ممتاز خود رادر صنعت نفت حفظ خواهد کرد .

سرهنگ لطف‌الله امی

ایجادمدارس یادبود، تحقق‌هدف‌های مقدس انقلاب‌اجتماعی ایران‌راتسریع میکند

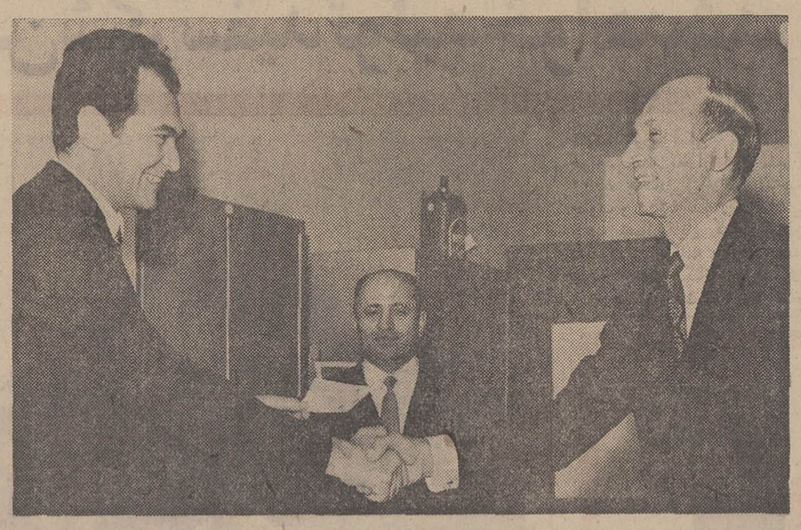

آقای سرهنگ‌امی (سمت‌راست)هنگام خرید اوراق یک مدرسه یادبود از شعبه بانک ملی ایران در محمودیه

- ۲۵۰۰ سال پیش از این نخستین اعلامیه حقوق بشر به اراده کورش کبیر انتشاریافت ۲۵۰۰سال‌پیش شاهنشاهی‌ایران بنیانگذاری شد ، ۲۵۰۰ سال پیش مشعل برابری حقوق‌انسان ها بدست بزرگ مرد دودمان هخامنشی افروخته گردید ، ۲۵۰۰ سال‌پیش‌پادشاه ماآزادی دین ،مسلک و مسکن رابرای انسانها مقرر داشت و این‌هرسه بعد ها پایه و اساس منشور سازمان ملل متحد قرار گرفت.

این۲۵۰۰ سال تاریخ‌شاهنشاهی سند افتخار ملت ایران است و تصادفی نیست اگر کوچک و بزرگ ، خرد و کلان ، زن‌ومرد در یک صف واحد به رستاخیز فرهنگی جشن شاهنشاهی اقبال نشان میدهند .

این قسمتی از پاسخ سرکار سرهنگ لطف‌الله امی به‌سئوال نماینده ما در باره انگیزه‌خرید اوراق یک مدرسه یادبود است .

سرکار سرهنگ بازنشسته لطف‌الله امی که هزینه ایجاد یک مدرسه از ۲۵۰۰ مدرسه یادبود را به رئیس بانکملی ایران - شعبه محمودیه‌پرداخت میکرد به نماینده ما گفت :

- ایجاد مدارس یادبودمیتواند ضامن اجرای حقوق بشر باشد و باز میتواند تحقق هدف های نهائی انقلاب اجتماعی ایران را تسریع کند .

سرهنگ لطف‌الله امی اظهار علاقه کرد که این مدرسه روستائی‌بنام ایشان‌ودر «کرکاس محله »از روستا های عباس‌آباد شهسوار ساخته شود .

آگهی مسابقه ورودی دوره‌لیسانس‌شبانه دانشگاه اصفهان‌سال‌آموزشی ۵۱ـ۱۳۵۰

دوره لیسانس شبانه دانشگاه اصفهان برای رشته‌های : ادبیات و زبان ایرانی - زبان و ادبیات انگلیسی روانشناسی -علوم تربیتی- جغرافیا- تاریخ- زبان وادبیات فرانسه - زبان وادبیات عرب- ریاضی از بین داوطلبان که خدمت مقدس نظام وظیفه انجام داده ویا دارای‌معافیت میباشند ازطریق‌مسابقه باشرایط‌زیر دانشجو میپذیرد .

۱ـ داشتن دیپلم کامل متوسطه ادبی برای رشته های ادبیات و زبان ایرانی وادبیات عرب، دیپلم کامل متوسطه ریاضی برای رشته ریاضی‌ودیپلم ادبی ،ریاضی باطبیعی برای سایر رشته ها.

۲ـ برگ خاتمه خدمت یا معافیت از خدمت نظام وظیفه .

داوطلبان میتوانند برگ درخواست خود را طبق‌نمونه زیر تنظیم و همراه با مدارک لازم بشرح زیر تا آخر وقت اداری‌روز ۲۰٫۳٫۵۰ به آدرس دبیرخانه‌دوره‌لیسانس دانشگاه اصفهان (هزارجریب) باپست سفارشی ارسال نمایند. بنامه‌هائیکه پس از تاریخ فوق به پست‌تحویل شده یا ناقص باشد ترتیب اثر داده نخواهد شد.

مدارک لازم.

۱ـ فتوکپی برگ خاتمه خدمت یا برگ معافیت از خدمت زیرپرچم .

۲ـ عکس ۴ × ۳ دو قطعه که مشخصات کامل‌داوطلب در پشت آن نوشته شده باشد.

۳ـ قبض رسید مبلغ پانصد ریال به‌حساب شماره ۲ـ۹۰۶۲۸ بانک ملی ایران شعبه اصفهان.

۴ـ برگ درخواست ثبت نام طبق نمونه زیر:

برگ درخواست نام‌نویسی

اینجانب .....

نام ..... نام خانوادگی ..... نام پدر ..... شماره شناسنامه ..... تاریخ تولد ..... محل صدور .....

دارای گواهینامه دوره دوم دبیرستان در رشته ..... از دبیرستان ..... واقع در شهر .....

باارسال مدارک ثبت‌نام تقاضای شرکت درمسابقه ورودی‌دوره لیسانس شبانه دانشگاه اصفهان را در رشته ..... دارم. زبان خارجه‌ای که امتحان میدهم ..... میباشد ، آدرس کامل .....

امضاء داوطلب

مواد امتحانی مسابقه ورودی

۱ـ کلیه داوطلبان امتحان زبان فارسی و زبان‌خارجه (فقط انگلیسی یا فرانسه) بعمل میاید.

۲ـ ازداوطلبان رشته ریاضی-جبر- هندسه مثلثات- حساب استدلالی- فیزیک - مکانیک - شیمی در حدود معلومات ششم متوسطه رشته ریاضی امتحان‌خواهد شد .

۳ـ از داوطلبان سایر رشته ها ، تاریخ-جغرافیا- فلسفه، منطق وروانشناسی‌درحدود معلومات ششم‌متوسطه رشته ادبی امتحان بعمل میاید.

۴ـ ازداوطلبان رشته ادبیات و زبان ایرانی وادبیات و زبان عرب ادبیات زبان فرانسه یا انگلیسی و امتحان عربی نیز بعمل میاید.

داوطلبان برای دریافت کارت ورودی مسابقه‌بایستی شخصا از ساعت ۸ تا ۱۸ روز جمعه ۱۸٫۴٫۵۰ با در دست داشتن عین برگ گواهینامه ششم متوسطه‌یاجواز قبولی به دبیرخانه دوره لیسانس شبانه واقع در محل دانشگاه (هزار جریب) مراجعه نمایند . امتحان‌مسابقه در ساعت ۴ بعد از ظهر روز ۱۹٫۴٫۵۰ در محل دانشگاه اصفهان (هزار جریب) برگزار خواهد شد .

یادآوری:۱ـ داوطلبان میتوانند تنها برای یک رشته تقاضای نام‌نویسی نمایند.

۲ـ وجه نام نویسی‌ومدارک ارسالی مستردنخواهد شد. م‌الف ۲۶۹۴

آـ۱۲۲۲۸ دانشگاه اصفهان

آگهی دعوت ازداوطلبان استخدام بسمت مروج درسازمان ترویج وزارت کشاورزی

پیرو آگهی های قبلی باطلاع آقایان مشروحه زیر :

۱ـ آقای اکبر طهره‌بندی
۲ـ آقای علی‌اکبر برزگر کرد آبادی
۳ـ حسن محسن نودهی
۴ـ آقای حمید رضا ملکی لارستانی
۵ـ آقای فضل‌اله طالع‌زاده
۶ـ آقای خیراله خیری‌نژاد
۷ـ آقای یوسف مسگری
۸ـ آقای غلامرضا آزادشهرکی
۹ـ آقای محمد نوبری
۱۰ـ آقای محمد حسین کاظمی نجف‌آبادی
۱۱ـ آقای اله‌کرم کمالی
۱۲ـ آقای کریم غلامی لیف شاگرد
۱۳ـ آقای سید اعظم رضوی
۱۴ـ آقای محمدشفیعی بافتی
۱۵ـ آقای امان‌اله فولادوند نالار پشتی
۱۶ـ آقای علیرضا کرامتی یزدی
۱۷ـ آقای زریر کرد
۱۸ـ آقای محمدطاهر میروئی
۱۹ـ آقای داریوش‌روان‌بخش
۲۰ـ آقای علی‌اکبر تلطف
۲۱ـ آقای علی زارعیان
۲۲ـ آقای ولی‌اله زندی
۲۳ـ آقای سیدرسول زارع - پاک ضیا بری
۲۴ـ آقای علی چهر گردی سامانی
۲۵ـ آقای کریم فردوسیان
۲۶ـ آقای بدیع‌الزمان توسلی
۲۷ـ آقای اسداله شیرانی
۲۸ـ آقای منصور زرندی
۲۹ـ آقای محمدحسین‌اکبری شرقی
۳۰ـ آقای حمید دادنویی
۳۱ـ آقای محمدقلی ابراهیمی
۳۲ـ آقای صالح‌راضی‌زندگانی
۳۳ـ آقای جلیل رضازاده
۳۴ـ آقای سیف‌اله ساکزاد
۳۵ـ آقای محمدرضاجمشیدیان
۳۶ـ آقای اصغر محکم‌کار
۳۷ـ آقای محمد سلطانی سامانی
۳۸ـ آقای تقی نگاهی
۳۹ـ آقای احمد کرمشاهی خبیصی
۴۰ـ آقای محسن زنجانچیان
۴۱ـ آقای محمد رضا شیرانی
۴۲ـ آقای رضا نبی ابراهیمی کرکی
۴۳ـ آقای مصطفی پاکزاد
۴۴ـ آقای یعقوبعلی رضائی

قبولشدگان امتحان ادواری سازمان امور اداری و استخدامی کشور که در سازمان ترویج به عنوان مروج کشاورزی ثبت نام نموده‌اند میرسانند که دوره کار آموزی قبل از خدمت آنان در تاریخ ۱۰٫۳٫۵۰ در آموزشگاه عملی کشاورزی مهاباد تشکیل خواهد شد لازم است آقایان نامبرده طوری حرکت نمایند که روز ۹٫۳٫۵۰ خود را به اداره کشاورزی میاندوآب معرفی نمایند .

وزیر کشاورزی
م الف ۲۶۹۸
۱ـ۲ آـ۱۲۱۹۰

وزارت بهداری

اداره کل بهداری بنادر وجزایر خلیج فارس

آگهی استخدام

اداره کل بهداری بنادر و جزایر خلیج‌فارس بمنظور خدمت در موسسات تابعه تعدادی کارمند طبق شرایط مندرج در آئیننامه استخدام پیمانی با مشخصات زیر استخدام مینماید :

ردیف	عنوان	تعداد	میزان تحصیلات	محل خدمت	مجموع حقوق وفوق‌العاده خارج ازمرکز
۱	پزشک	۱ نفر	دکترای پزشکی	منطقه جمووریز	۶۳۲۰۰ ریال
۲	پزشک	۱ نفر	دکترای پزشکی	عسلویه	۶۳۲۰۰ ریال
۳	پزشک	۱ نفر	دکترای پزشکی	اپیدمیولوژی مرکز بهداشت بوشهر	۵۰۸۰۰ ریال
۴	پزشک	۱ نفر	دکترای پزشکی	مبارزه با سل مرکزبهداشت بوشهر	۵۰۸۰۰ ریال
۵	پزشک	۱ نفر	دکترای پزشکی	بهداشت مادر و کودک‌مرکز بهداشت بوشهر	۵۰۸۰۰ ریال
۶	پزشک	۱ نفر	دکترای پزشکی	مرکز بهداشت بوشهر	۵۰۸۰۰ ریال
۷	پزشک	۱ نفر	دکترای پزشکی	مرکز بهداشت برازجان	۵۰۸۰۰ ریال
۸	تکنسین آزمایشگاه	۱ نفر	فوق دیپلم	آزمایشگاه بوشهر	۲۱۲۰۰ ریال
۹	تکنسین آزمایشگاه	۱ نفر	فوق‌دیپلم	آزمایشگاه برازجان	۲۱۲۰۰ ریال
۱۰	مدد کار اجتماعی	۱ نفر	لیسانس	بوشهر	۲۸۸۰۰ ریال

داوطلبان میتوانند با دردست داشتن مدارک لازم به دفتر کارگزینی وزارت بهداری واقع در خیابان شمیران مراجعه نمایند .

دکتر موسوی رئیس بهداری کل بنادر و جزایر خلیج فارس

۱ـ۴ آـ۱۲۲۴۰

نامه سرگشاده شرکت تعاونی مسکن کارکنان ادارات‌مرکزی وناحیه راه‌آهن تهران

روزنامه گرامی اطلاعات

در اجرای اوامر ذات اقدس شهریاری دایر بر تشکیل شرکتهای تعاونی مسکن ووگذاری منزل بافراد بی‌خانمان ، کارکنان راه‌آهن نیز با استظهار به عنایت ملوکانه و باتوجه بکلیه موازین قانونی در سال ۱۳۴۸ مبادرت به تشکیل شرکت تعاونی مسکن نموده و با اقدامات مجدانه‌ای که طی این مدت بعمل آورد میزان سرمایه شرکت را بسی میلیون ریال افزایش داد تاجائیکه طبق آمار رسمی بانک رهنی (شرکت تعاونی مسکن ادارات مرکزی و ناحیه راه‌آهن تهران) در رده اول‌قرار گرفت و نخستین شرکتی بود که به ثبت رسید . با آنکه در این جریان مقام محترم وزارت راه واولیاء راه‌آهن در پیشبرد این مقصود حداکثر تشریک مساعی و محبت را مبذول داشته‌اند لیکن مقامات مسئول وزارت آبادانی و مسکن برخلاف تعهدات و مکاتبات متبادله که طی شماره ۲۱۷۳۶ ـ۱۱٫۵٫۴۹ موافقت نموده بودند اراضی‌مورد نیاز شرکت را از قلعه سلیمانخانی تامین وواگذار نمایند تا با توجه بضوابط شهرسازی از طریق شرکت شهری بنام کارکنان راه‌آهن احداث وخانه سازی گردد متاسفانه با کار شکنی‌های مختلف ودوگونه گوئی‌ها جریان کار متوقف و سهامداران را دلسرد و مایوس نموده بحدی که سهامداران مرتبا به شرکت مراجعه و تقاضای استرداد سهام خود را می‌نمایند و این موضوع نیز اثر بسیار نامطلوبی درروحیه این طبقه زحمتکش باقی گذارده است که بیم آن میرود تدریجا مقدمات انحلال شرکت فراهم گردد :

کارکنان راه‌آهن که خدمات دشواری را انجام میدهند و باآنکه اوامر ملوکانه در تامین رفاه کارکنان تهی دست وبی‌خانمان شرف صدور یافته و باعنایت باین موضوع که وزارت آبادانی ومسکن مبلغ ۲۱۰٫۰۰۰ریال بنام ارزیاب از شرکت تعاونی مسکن راه‌آهن دریافت نموده وباتوجه باین نکته که زمین‌های مورد نظر در خارج از محدوده تهران ودر مجاورت راه‌آهن قرار گرفته و اولیاء راه‌آهن نیز تعهد نموده‌اند که وسایل رفت وآمد کارکنان خود را تامین نمایند و بااین ترتیب لطمه‌ای به ترافیک شهر نمی‌خورد و باتوجه باین نکته اساسی که اصولا وضع خدمتی اکثر کارکنان راه‌آهن طوری است که بحکم اجبار نیمه شب بخدمت حاضر شده و یابالعکس از سرویس کار مراجعت وبرای استراحت بمنزل میروند و این رفت و آمد بی‌موقع موجب سلب آسایش دیگران میگردد وبالمال زندگی در آپارتمان برای آنها غیر مقدور است تقاضا دارند در مورد مستدعیات‌سهامداران این شرکت مبنی بر واگذاری زمین برای خانه‌سازی افراد بی‌خانمان اوامر مقتضی صادر و کارکنان راه‌آهن را خشنود سازند .

مدیر عامل شرکت تعاونی ادارات مرکزی و ناحیه تهران
احمد خوش صفت

معرفی کاندیدای نمایندگی مجلس ازشهرستان ورامین

در اینموقع که کنگره بزرگ حزب ایران نوین تشکیل ودر قطعنامه این تصمیم اتخاذ گردیده که کاندیداهای نمایندگی مجلس شورای ملی از میان افرادی شاهدوست و وطن پرستکه محلی بوده و مورد علاقه اهالی نیز باشند انتخاب گردند ، بدینوسیله اکثریت قریب به‌اتفاق اهالی منطقه ورامین - انجمنهای قراء و قصبات- کشاورزان - زارعین - روسای شرکتهای تعاونی - خانه‌های انصاف وخانه فرهنگ روستائی‌آقای کیخسرو هداوند را که جوانی است باتحصیلات فوق لیسانس- ازاهالی ورامین- عضو حزب ایران نوین که سالیان دراز است خود وخاندانشان امتحان خدمتگزاری و شاهدوستی را داده‌اند و باآگاهی کاملی که از این منطقه دارند بادلسوزی‌نسبت به انجام آرزوهای مردم این سامان که همانا دنبال کردن اصول انقلاب شاه ومردم است کوشا میباشند به نمایندگی دوره بیست وسوم مجلس شورای ملی انتخاب و معرفی نموده واعلام میداریم که با طیب خاطر آراء خود را به این خدمتگزار واقعی مردم داده و موفقیت ایشان رادر انتخابات برای خدمتگزاری بشاه ومیهن ومردم این منطقه از خداوند متعال آرزومندیم .

سرهنگ بازنشسته مهندس محمد قلی هداوند به نمایندگی پنج هزار نفر از افراد و خانواده‌های هداوند - خانی - هداوند میرزائی -هداوند شیرکوند - هداوند سیری و روسای خانه‌های انصاف - انجمنهای‌ده خانه‌های فرهنگ روستائی -شرکتهای تعاونی و دهبانان قراء و قصبات قوچک - خیرآباد - بوئینک - کلین - شریف‌آباد - کریم‌آباد - جلیل آباد - کهنک -کهریزک - مندکان - خلیف‌آباد - فرون‌آباد - قشلاق جیتو - فردیس - شترخوار - صالح آباد - حیدرآباد - زواره بید - امامزاده جعفر علی آباد - اهید - عمروآباد - کاظم آباد -گل عباس - گوگتپه- محمود آباد - خسرو - مشور - یوسف‌آباد .

آـ۵۹۷۱

آگهی دعوت مجمع عمومی

مجمع عمومی عادی سالیانه شرکت ایران جمس سهامی در ساعت ۵ بعد از ظهر روز یکشنبه سی‌ام خرداد ماه ۱۳۵۰ در محل شرکت (واقع در خیابان تخت جمشید شماره ۵۸۳) تشکیل میگردد .

از کلیه صاحبان سهام دعوت میشود که در تاریخ مقرر حضور بهمرسانند .

دستور جلسه عبارت است از :

۱ـ تصویب ترازنامه عملکرد سال ۱۳۴۹
۲ـ انتخاب بازرس
۳ـ تعیین خط مشی آتیه شرکت .

هیئت مدیره شرکت‌ایران جمس سهامی

آگهی دعوت مجمع عمومی

جلسه مجمع عمومی عادی سالیانه شرکت سهامی چرمسازی توکلیان در تاریخ روز سه شنبه ۲۵٫۳٫۵۰ ساعت ۵ بعداز ظهر درمحل شرکت واقع درسرای حاجی‌حسن تشکیل خواهد شد بدینوسیله ازعموم دارندگان صاحبان سهام دعوت میشود با در نظر گرفتن مقررات اساسنامه در جلسه‌مزبور حضور بهمرسانند.

دستور جلسه

۱ـ استماع گزارش هیئت مدیره ۲ـ تصویب ترازنامه سال ۱۳۴۹ ـ۳ـ شور درخط مشی آتی شرکت

هیئت مدیره شرکت سهامی چرمسازی توکلیان
آـ۵۹۶۳

---

situations vacant

ISFAHAN SHERATON

FOR OUR soon-to-be-opened hotel we have the following vacancies:

a. Bi-lingual secretaries, English-Farsi
b. Assistant controller
c. Personnel manager
d. Night auditor

Qualifications:

Applicants to be Iranian nationals, fluent in English, and should have a minimum of two years of experience in hotels or related industries.

Please apply to P.O. Box 16, Isfahan.

All applications strictly confidencial.

SHERATON HOTELS & MOTOR INNS
A worldwide service of ITT

آگهی نوبت اول دعوت مجمع عمومی عادی شرکت تعاونی تهیه‌وتوزیع تره‌باروميوه‌فروشان میادین‌تهران

در اجرای ماده ۲۱ اساسنامه و بموجب تصویب هیات مدیره شرکت تعاونی تهیه و توزیع تره‌بار ومیوه فروشان میادین‌تهران مجمع عمومی عادی شرکت مذکور درساعت ۵بعداز ظهر روز یکشنبه بیست وسوم خرداد ماه ۱۳۵۰ درمحل دفتر شرکت‌واقع در خیابان انبارغله تشکیل میشود ازکلیه آقایان (شرکا) تقاضا میشود باهمراه داشتن کارت شناسائی درساعت وروز مقرر در مجمع حضور یافته ویاوکلای خودرا باتوجه بماده ۲۹ اساسنامه معرفی واعزام دارند.

دستور جلسه

۱ـ استماع گزارش هیات مدیره و بازرسان راجع بعملیات گذشته شرکت .

۲ـ بررسی و تصویب ترازنامه و حساب سودوزیان سال ۱۳۴۹ شرکت .

۳ـ انتخاب سه نفر بازرس مطابق ماده ۴۳ اساسنامه

۴ـ تعیین خط مشی وبرنامه آتی شرکت

رئیس هیات مدیره
۲ـ۱ آـ۱۲۱۰۴

تکازسوز «مشعل» تکازوئیل‌سوز

آکمه ساخت آمریکا باندازه های مختلف

جهت شوفاژ، حمام، تانوائی، گرمخانه، آشپزخانه،

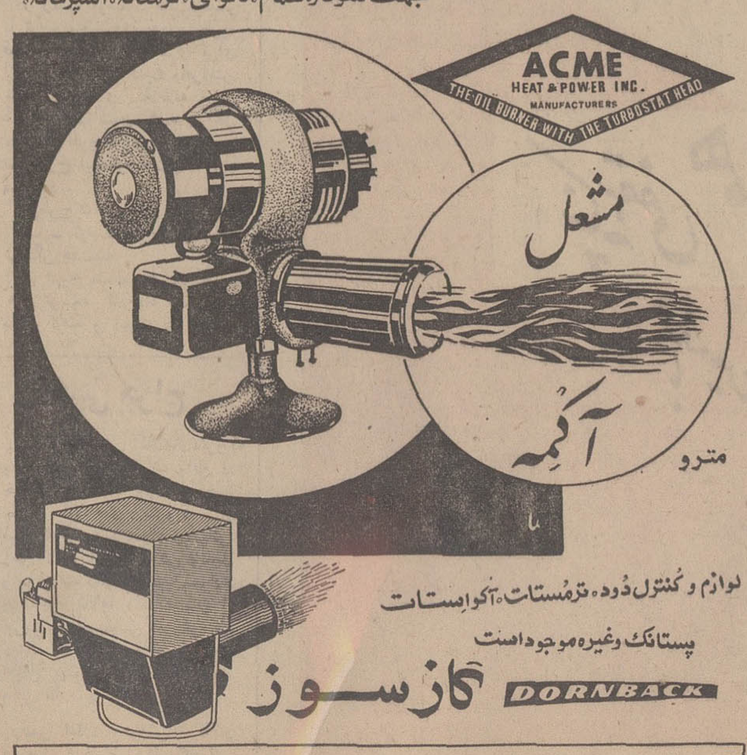

نماینده انحصاری، شرکت تهرانشهر محدود خیابان سعدی تلفنهای ۳۰۲۱۱۵ ۳۳۴۳۵۳

گزارشی از فعالیتهای

شرکتهای عامل نفت ایران در سال ۱۹۷۰

بررسی زیر از عملیات سال ۱۹۷۰ توسط آقای ج. پی. ون ریون رئیس هیئت مدیره و مدیرعامل شرکتهای عامل نفت ایران صادره شده است :

خوشوقتم باطلاع برسانم که سال ۱۹۷۰ نمایشگر افزایش مهم وقابل‌توجه تولیدو صدورنفت خام بوده است . این سال همچنین شاهد آغاز تحویل گاز خشك‌تولیدی ازدستگاههای تفکیك گاز طبیعی مایع شرکت سهامی اکتشاف و تولید نفت‌ایران به شاه لوله گاز ایران برای ارسال به اتحادجماهیرشوروی و نیز برای مصرف داخلی درایران‌بود . بطوریکه طی‌سه‌ماهه آخر سال بطور متوسط ۴۲۵ میلیون فوت مکعب گاز در روز تحویل گردید .

درطی سال همچنین کارخانه‌های گاز مایع طبیعی شرکت سهامی تصفیه نفت ایران در بندر ماهشهر آغاز بکار کردند. مایعات تولیدی گاز از دستگاه های تفکیك در این کارخانه‌ها تصفیه می‌شوند وبصورت‌فرآورده‌های صادراتی در می‌آیند از این فرآورده‌ها نخستین محموله بنزین طبیعی در تاریخ ۲۲ اردیبهشت ماه ۱۳۴۹ برای صدور بار گیری گردید .

تولید وصدور نفت‌خام

درتاریخ ۳۰ مهرماه ۱۳۴۹ برای نخستین بار میزان تولید نفت خام از رقم چهار میلیون بشکه در روز تجاوز کرد . طی‌سال تولید نفت خام بمیزان متوسط ۳/۵ میلیون‌بشکه در روزرسید که‌باردیگر افزایش قابل ملاحظه‌ای را (بمیزان ۱۳/۲ درصد) نسبت به‌سال پیش‌نشان می‌دهد . بطور متوسط مقدار ۲٫۹۳۴٫۵۱۱ بشکه نفت خام در روز از طریق مرکز بارگیری وصدور نفت خام جزیره خارك بزرگترین مرکز واحد بارگیری وصدورنفت خام دردنیا صادر شد که ۱۵ درصد بیش از میزان صادراتی سال ۱۹۶۹ بود . این رقم شامل ۴۹٫۲۴۱ بشکه‌نفت خام است که بطور متوسط درروز بوسیله شرکت ملی نفت ایران به کشورهای اروپای شرقی صادر شده است .

ظرفیت

طی‌سال‌باافزایش‌وتوسعه‌تولیدخطوط لوله‌و تلمبه خانه‌ها مقدار ۳۶۷٫۰۰۰ بشکه در روز ظرفیت اضافی به‌ظرفیت تولید افزوده شد و بدین‌طریق درپایان سال ۱۹۷۰ جمع کل‌ظرفیت تولیدنفت خام درحوزه‌قرارداد به ۴٫۱۳۰٫۰۰۰ بشکه بالغ گردید . طی سال ۱۹۷۰ عملیات‌لای روبی در جزیره خارك که سال گذشته آغاز شده بود تاسه‌اسکله را برای پذیرش نفتکش‌هائی تا ظرفیت ۲۵۰٫۰۰۰ تن‌آماده سازدباتمام‌رسید. هم‌اکنون مرحله‌بعدی توسعه وسائل‌بار گیری آغازشده است‌که عبارت است از سکوی‌بارگیری دریائی دوپهلو که قادر خواهد بود نفتکش‌هائی تا ظرفیت ۵۰۰٫۰۰۰ تن راپذیرد . کار مهندسی این طرح هم‌اکنون بپایان رسیده‌است.

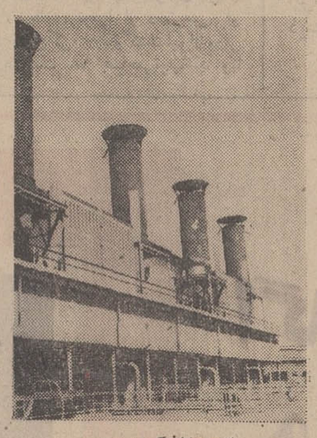

تلمبه خانه‌گوره

منابع جدید

درنتیجه فعالیتهای اکتشافی‌شرکت سهامی اکتشاف وتولید نفت‌ایران منبع نفت جدیدی در لایه بنگستان واقع در قسمت زیرین‌لایه آسماری‌درمنطقه کوپال کشف گردید . (کوپال درسال ۱۹۶۵ کشف شده است) از آزمایشاتی که‌بعمل آمد ازاین چاه روزانه ۱۳٫۰۰۰ بشکه نفت‌خام باوزن مخصوص ۳۵/۵ درجه ا.پی.آی تولید گردید. ازچاه‌اکتشافی در کارون‌که مراحل پیشرفت کار آن‌در گزارش سال گذشته باطلاع رسید در آزمایشات‌نهائی ۱۰٫۰۰۰ بشکه در روز نفت‌خام باوزن مخصوص ۳۲/۵ درجه ا.پی.آی از لایه‌آسماری تولید شد اما تجزیه وتحلیل آمار واطلاعات مربوط به چاه معلوم می‌دارد که منابع نفتی موجودکوچك‌اند واین مسئله‌که چاه بتواند بصورت یك چاه‌تجارتی در آید مورد تردید است .

پالایشگاه آبادان

تصفیه نفت‌خام در پالایشگاه آبادان که‌طی سال به حد متوسط ۴۲۱٫۴۷۳ بشکه در روز رسید بالاترین حد تصفیه نفت‌خام ازتاریخ‌عقد قرارداد بود.

درآمد

در نتیجه‌افزایش صدور نفت‌خام وتیز افزایش قیمت اعلام شده‌نفت‌خام سنگین ایران ومیزان۵ درصد مالیات‌اضافی بر درآمد خالص‌که هردوازتاریخ۲۳ آبان ماه ۱۳۴۹ قابل اجرا گردید مبلغ‌قابل پرداخت به دولت شاهنشاهی ایران توسط شرکتهای بازرگانی وشرکتهای عامل نفت ایران بمیزان ۱۴/۶ درصد افزایش یافت وبه رقم بیسابقه ۴۳۶/۷ میلیون لیره برای سال بالغ شد .

سرمایه‌گذاری ودرآمد ارزی

در سال ۱۹۷۰ سرمایه‌گذاری در ایران بوسیله‌اعضاء کنسرسیوم به۱۹/۴ میلیون‌لیره بالغ گردید . مقدارووجوهی که درایران بمصرف رسیده باضافه هزینه‌های جاری داخلی‌مالیات بردرآمد وپرداخت‌های‌مشخص‌شرکتهای‌بازرگانی ومالیات بردرآمد شرکتهای‌عامل‌رویهم مبلغ ۴۵۷/۰ میلیون لیره در سال به درآمدهای ارزی ایران کمك کرد .

سپاسگزاری

شرکتهای عامل نفت ایران افتخار دارند که در پیشرفتهای مهم وعظیمی که تحت رهبریهای الهام بخش‌اعلیحضرت همایون‌شاهنشاه آریامهر در کشور صورت می‌گیرد همچنان‌سهمی داشته‌باشند من بخوبی آگاهم‌که تاچه حدمرهون

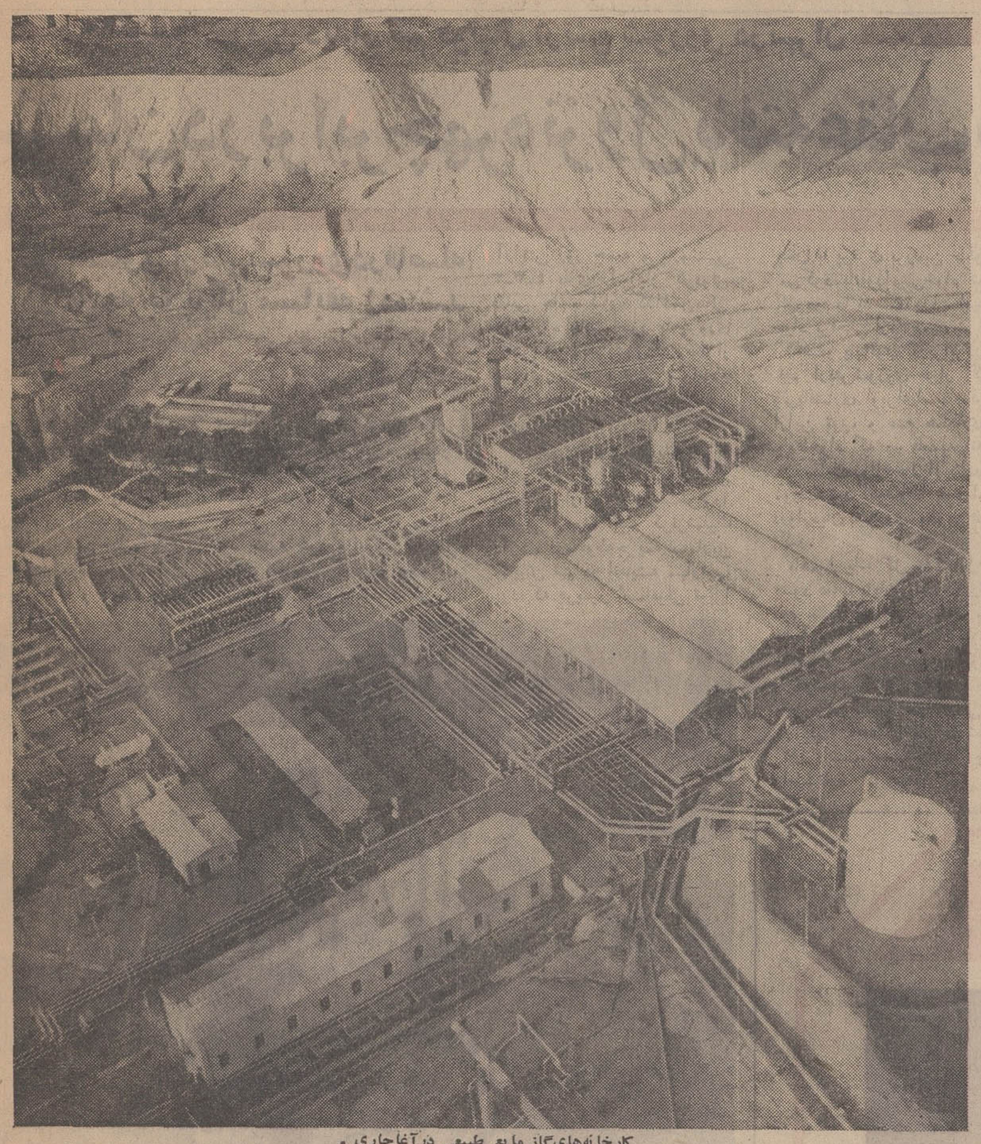

کارخانه‌های گاز مایع طبیعی درآغاجاری .

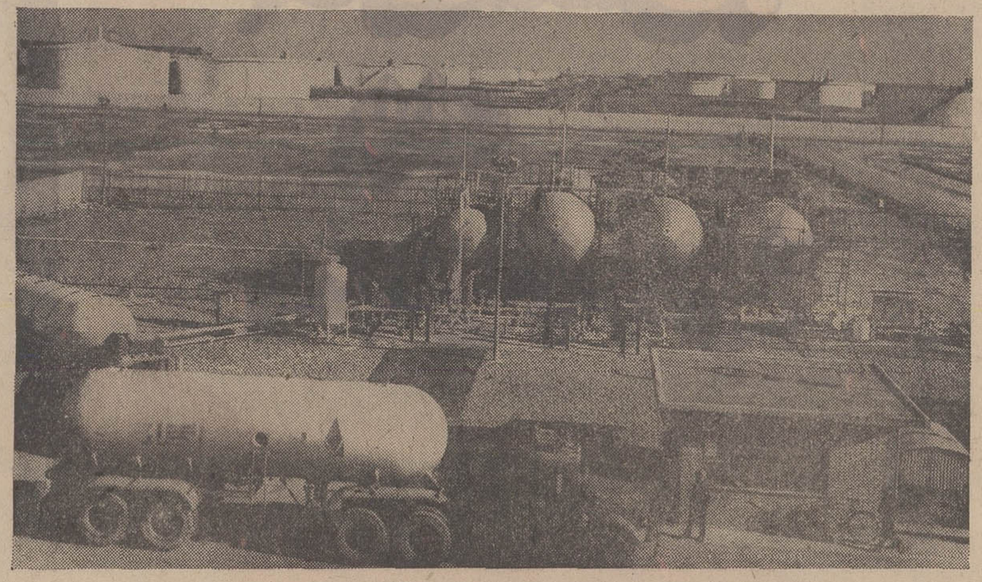

تسهیلات بارگیری گاز مایع درآبادان .

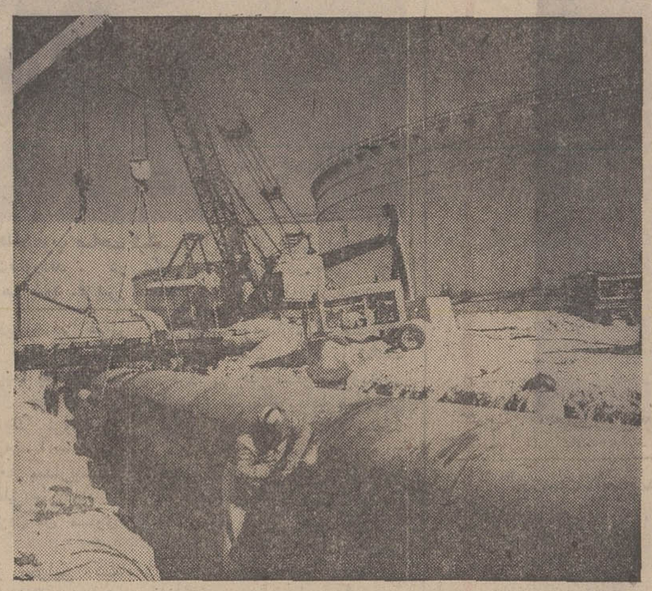

خطوط لوله بقطر۷۲ اینچ مخازن یك میلیون بشکه‌ای‌را درجزیره خارك بهم متصل میسازد

همکاریها وکمك‌های مداوم‌وزارتخانه‌های دولت شاهنشاهی‌ایران ونمایندگان‌آنها و بخصوص همکاریها و کمك‌های مداوم جناب‌آقای دکتراقبال وهمکارانشان در درشرکت ملی‌نفت ایران هستیم. بهمین مقیاس‌آگاهی دارم‌که تا چه حد مدیون وفاداری ، مهارت و شورو شوق‌تمامی کارکنان شرکتهای‌عامل‌درانجام وظایف گوناگونشان هستم .

بدینوسیله مراتب ستایش و قدردانی عمیق خود رانسبت به این همکاری‌ها و حمایت‌های‌بسیارارزشمند وواقعاًضروری ابرازمی‌دارم. همین‌همکاریها وحمایت‌ها است‌که با اعتمادودلگرمی‌مایه‌امیدواری من‌دراجرای‌موفقیت‌آمیزوظایف‌خطیری است‌که درکار رشد و توسعه سریع و پر تحرك صنعت نفت ایران در پیش روی داریم .

آگهی مناقصه شماره ۲۹۳٫۵۰

راه‌آهن دولتی ایران سه هزار عدد قوه ۱٫۵ ولت‌نیم مرطوب یا خشك در حدود ۹۰ آمپرساعت مورد نیاز را برطبق مشخصات و شرایط و اوراق مربوطه .

سی‌انداف یکی از بنادر (خرمشهر یاشاهپور) یامرزجلفا ایران یا ایستگاه راه‌آهن ایران و ترکیه از طریق مناقصه خریداری مینماید .

داوطلبان شرکت در مناقصه میتوانند در ساعت اداری جهت دریافت اسناد مناقصه به اداره کل کارپردازی مراجعه نمایند. شرکت کنندگان در مناقصه باید مبلغ‌دوازده هزار ریال‌بعنوان سپرده شرکت در مناقصه بصندوق راه‌آهن پرداخت و رسید صندوق یا معادل‌آن ضمانتنامه بانکهای مجاز ایران که‌لااقل دوماه اعتبار از تاریخ مناقصه داشته باشد بضمیمه پیشنهادخود تا ساعت ۹ صبح روز ۲۷٫۵۰ مطابق با ۱۸ آگوست ۷۱ در صندوق پیشنهادها واقع در اداره‌کل کارپردازی بیاندازند . پیشنهاد های واصله ساعت ۱۰ همان‌روز باز و قرائت خواهد شد حضور پیشنهاددهندگان یا نمایندگان مجاز آنان در جلسه مناقصه آزاد است و راه‌آهن در رد یاقبول هریك یا تمام‌پیشنهاد ها مادامی که قرارداد مبادله نشده است جزا و کلا مختار می باشد به پیشنهاد فاقد سپرده و مشروط و مبهم و پیشنهادی که بعداز موعد مقرر برسد ترتیب‌اثر داده‌نخواهد شد سپرده برنده و حائز حداقل درجه دوم مناقصه نگهداری ودرصورت استنکاف ازانجام معامله بدون هیچگونه تشریفات بنفع راه‌آهن ضبط خواهد گردید و پرداخت مالیاتی که در ایران نسبت بعواید حاصله از این معامله بنا به تشخیص وزارت‌دارائی تعلق‌میگیرد بعهده برنده مناقصه میباشد راه‌آهن میتواند صدی بیست‌وپنج از میزان معامله را کسر یا اضافه نماید پیشنهاد های واصله از کشور هائی که با دولت ایران پیمان معاملات تهاتری دارند با شرایط مساوی حق‌تقدم خواهند داشت . م‌الف ۲۶۸۲

راه‌آهن دولتی ایران

۱ـ۲　　۱۲۳۰۲ـ۱

آگهی مناقصه

ساختمان مرکز تلفن خودکار خوی

شرکت سهامی تلفن ایران احداث ساختمان مرکز تلفن خودکار خوی را بمناقصه میگذارد . موسسات و شرکت های ساختمانی که صلاحیت مالی و فنی‌آنها مورد تایید سازمان برنامه قرار گرفته و برای آنها دعوت‌نامه صادر شده است‌میتوانند از تاریخ۲۳٫۳٫۵۰ لغایت ۳۰٫۳٫۵۰ بدفتر کنسرسیوم مهندسین مشاور گروپ واقع در خیابان ۲۱ آذر شماره ۹۲ مراجعه نموده و اسناد و مدارك مناقصه (شرایط مناقصه ـ شرایط عمومی پیمان ـ نمونه قرارداد ـ دفترچه فهرست بهاء ـ دفترچه مشخصات‌ساختمان ـ برگ پیشنهاد و نقشه‌ها) را در مقابل پرداخت پنج هزار ریال دریافت‌و پیشنهاد های خود را باتوجه کامل بمندرجات مذکور برابر مقررات که‌بامضاء پیشنهاد دهنده درمناقصه رسیده باشد طبق ماده سوم شرایط مناقصه در سه پاکت لاکو مهر شده تا آخروقت اداری روز ۲۱٫۴٫۵۰ بدبیرخانه کل شرکت سهامی تلفن ایران واقع در خیابان تخت‌جمشید نبش شرقی شرکت نفت تسلیم و رسید دریافت دارند .

پیشنهاد های واصله در ساعت۱۰ صبح روز ۲۲٫۴٫۵۰ در محل ساختمان مرکزی شرکت سهامی تلفن ایران به‌آدرس فوق بازو قرائت خواهد شد . حضور پیشنهاد دهندگان و یا نماینده مجاز آنها در کمیسیون مناقصه آزاد است . م‌الف ۲۶۸۷

شرکت سهامی تلفن ایران

۲ـ۱　　آ ـ ۱۲۱۸۶

آگهی استخدام

نیروی‌هوائی شاهنشاهی تعدادی داوطلب جهت طی دوره دانشکده افسری (خلبانی) باشرایط زیر استخدام مینماید .

الف ـ شرایط نام‌نویسی

۱ـ تابعیت دولت شاهنشاهی و متدین بیکی از ادیان رسمی کشور (اسلام ـ مسیحی ـ کلیمی ـ زرتشتی)

۲ـ دارابودن حداقل دیپلم کامل متوسطه رشته های(ریاضی یا طبیعی)

۳ـ قبول شدن از معاینه جسمی و آزمایش استعداد خلبانی و زبان انگلیسی در حدود معلومات دبیرستان و داشتن حداقل قد ۱۶۳ سانتیمتر .

۴ـ حداقل سن ۱۸ سال تمام و حداکثر سن ۲۴ سال تمام و برای کسانیکه خدمت زیر پرچم را انجام داده‌اند ۲۵ سال میباشد .

ب ـ نداشتن عیال و اولاد و کسان تحت‌تکفل .

ب ـ مدت تحصیل ـ حقوق و مزایا

۱ـ مدت تحصیل در دانشکده افسری خلبانی حداقل دو سال در داخل یا خارج بوده و هزینه زیست و لباس بعهده نیروی هوائی شاهنشاهی است .

۲ـ دانشجویان سالهای یکم و دوم قبل‌از پرواز ماهانه۴۳۶۰ ریال و پس‌از شروع پرواز ۸۱۱۰ ریال و دانشجویان سال سوم ۱۰۲۰۰ ریال حقوق دریافت میدارند ضمنا چنانچه دانشجویان برای ادامه تحصیل بخارج اعزام شوند علاوه بر حقوق‌مذکور از فوق‌العاده تحصیل در خارج از کشور نیز استفاده خواهند کرد .

۳ـ دانشجویانیکه دوره تحصیلی را با موفقیت طی نمایند بدرجه ستوان‌دومی مفتخر و اولین حقوق آنان معادل ۲۲۶۵۰ ریال میباشد .

داوطلبین میتوانند برای کسب اطلاع بیشتر و ثبت نام بادر دست داشتن فتوکپی گواهینامه تحصیلی عین شناسنامه (بفرم جدید عکس‌دار) و ۲۲ قطعه عکس ۴×۳ تا تامین احتیاج همه روزه باستثنای روزهای پنجشنبه و تعطیل صبحها از ساعت ۷ الی ۱۲ بمرکز آموزشهای هوائی واقع در خیابان تهران‌نو ایستگاه فرودگاه مراجعه نمایند . م‌الف ۱۹۰۷

نیروی هوائی شاهنشاهی

۱ـ۱۰　　۱ـ۹۱۸۶

آگهی استخدام

۱ـ نیروی هوائی شاهنشاهی تعدادی داوطلب باشرایط و امتیازات مشروحه زیر برای آموزشگاه هنرهای زیبا استخدام مینماید .

الف ـ شرایط

۱ـ تابعیت دولت شاهنشاهی ایران .

۲ـ متدین بیکی از ادیان رسمی کشور (اسلام ـ مسیحی ـ کلیمی ـ زرتشتی)

۳ـ حداقل سن ۱۸ سال تمام و حداکثر ۲۴ سال و برای کسانی که خدمت زیر پرچم را انجام داده‌اند ۲۵ سال تمام میباشد .

۴ـ داشتن گواهینامه دوره کامل دبیرستان در رشته (ریاضی ـ طبیعی).

۵ـ موفقیت در آزمایشات ورودی

۶ـ داشتن صحت‌مزاج و تناسب اندام برابر گواهی بهداری‌نیروی هوائی.

۷ـ نداشتن پیشینه بد و عیال و اولاد و کسان تحت‌تکفل

۸ـ سپردن تعهد خدمت در نیروی هوائی شاهنشاهی بمدت ۱۱سال از تاریخ استخدام .

ب ـ امتیازات .

۱ـ داوطلبان در طول دو سال تحصیلی شبانه روزی بوده و هزینه زیست و پوشاک نظامی‌آنان‌تامین و در سال یکم ماهیانه ۴۱۶۰ ریال ودر سال دوم ۵۴۱۰ ریال کمک هزینه دریافت میدارند .

۲ـ هنرجویان پس از احراز موفقیت در آزمایشات نهائی بدرجه همافرسومی مفتخر و ماهیانه مبلغ ۱۵۰۰۰ ریال حقوق وفوق‌العاده سختی خدمت دریافت خواهند داشت و ترفیعات بعدی آنان برطبق مقررات قانون استخدام نیرو های مسلح شاهنشاهی خواهد بود .

۳ـ داوطلبان میتوانند برای کسب اطلاع بیشتر و ثبت نام با در دست داشتن فتوکپی مدرک تحصیلی، عین شناسنامه‌جدید (عکس‌دار) و۲۲ قطعه عکس ۴×۳ از تاریخ نشر این آگهی بجزروز های (پنجشنبه و تعطیل صبح ها) از ساعت ۷الی ۱۲ تاتامین احتیاج بمرکز آموزشهای هوائی واقع در جاده تهران‌نو ایستگاه فرودگاه مراجعه نمایند م‌الف ۲۲۰

نیروی هوائی شاهنشاهی

۱ـ۱　　آ ـ ۱۱۶۶۲

آگهی مناقصه شماره ۱۴

نیروی‌هوائی شاهنشاهی‌مقداری منسوجات مورد نیاز خود را از طریق مناقصه خریداری می‌نماید . پیشنهاد دهندگان می‌توانند بامراجعه‌بستاد فرماندهی نیروی هوائی (خیابان فرح‌آباد) ودریافت برگ‌شرائط و مشخصات پیشنهادات خود را برطبق مفاد مندرج در برگ شرائط تنظیم نموده و تاساعت۱۴روز سه‌شنبه ۱۸ـ۳ـ۵۰ بدفتر اجودانی کل ستاد فرماندهی تسلیم نمایند. م‌الف ۲۷۷۶

نیروی هوائی شاهنشاهی

۱ـ۲　　آ ـ ۱۰۲۲۲

آگهی مناقصه شماره ۱۷

نیروی هوائی شاهنشاهی قفل و لولاودستگیره مورد نیاز خود رااز طریق مناقصه خریداری مینمایند. پیشنهاد دهندگان‌میتوانند بامراجعه بستاد فرماندهی نیروی هوائی (خیابان فرح‌آباد) و دریافت برگ شرائط و مشخصات پیشنهادات خود را بر طبق مفاد مندرج در برگ شرائط تنظیم‌نمودهو تاساعت ۱۴ روز دوشنبه ۲۴٫۳٫۵۰ بدفتر آجودانی کل ستاد فرماندهی‌تسلیم نمایند . م‌الف ۷۲۶۲

نیروی هوائی شاهنشاهی

۱ـ۲　　آ ـ ۱۰۲۲۲

شرکت ملی نفت ایران در نظر دارد امورباغبانی‌محوطه‌های‌تزیینی‌خوددرادر تاسیسات ری به اشخاص و موسساتی که قبلا صلاحیت آنان محرز شده باشد ازطریق مناقصه واگذارنمایداز اشخاص‌و موسساتی که درینمورد سررشته و سابقه عملی داشته و مایل بشرکت درمناقصه مزبور باشند دعوت میشود تا تاریخ ۱۰٫۳٫۱۳۵۰ به نشانی زیر :

سرویسهای اجتماعی قسمت پخش‌واقع در خیابان بهار چهارراه ثریا اطاق ۲۳۷ مراجعه و پرسشنامه مربوطه راکه‌حاوی اطلاعات لازم‌برای تعیین صلاحیت میباشد اخذ و پس از تکمیل حداکثرتاآخر ساعت اداری روز ۱۵٫۳٫۱۳۵۰به نشانی فوق‌الذکر تسلیم دارند تا موردرسیدگی قرار گرفته و تعیین صلاحیت بشود .

بدیهی است از اشخاص و موسسات‌واجد شرایط بموقع برای شرکت در مناقصه دعوت بعمل خواهد آمد .　　آ ـ ۱۱۷۷۸　　۱ـ۲

آگهی مناقصه

۹۴۴٫۱۲٫۴۷۴۲ ـ ۲۵٫۲٫۵۰

آگهی اجرای طرح

شهرداری پایتخت براساس قانون نوسازی‌درنظر دارد قسمتی از طرح شاهراه شاهنشاهی میدان ۲۵ شهریور را طبق طرح مصوب انجمن شهر پایتخت که به تائید وزارت کشور رسیده اجرا نماید لذا مراتب به استناد ماده ۱۷ و ماده ۵ آئین‌نامه تبصره ۲ ماده ۱۶ قانون مذکور باطلاع مالکین و مستاجرین مغازه ها می رسد که با مراجعه به اداره کل املاك شهرداری واقع در خیابان ایرانشهر شمالی کاخ شهرداری طبقه چهارم نقشه و فهرست ارزیابی طرح مزبور را ملاحظه نموده وچنانچه بارزیابی شهرداری اعتراض دارند ظرف مدت دو ماه از تاریخ نشر اولین آگهی اعتراض کتبی خود را منضم به رونوشت‌سند مالکیت وسند اجاره و پروانه کسب با قیدنشانی کامل اداره مذکور تسلیم و رسید دریافت دارند ضمنا تاریخ اجرای طرح مذکور از اول خردادِ ماه ۱۳۵۰ لغایت یکسال خواهد بود .

شهردار پایتخت

۳ـ۱　　آ ـ ۱۰۴۸۸

تاریخ ۲۵٫۲٫۵۰
شماره ۲۱۳۴

شهرداري بندرعباس

آگهی مزایده بهره‌برداری و استفاده از امتیازات وبوسرانی

شهرداری بندرعباس باستناد بند (۱۸) از نودونهمین جلسه‌انجمن محترم شهر بمنظور تامین وسائل رفت‌و آمد عمومی و رفاه بیشتر سکنه شهر در اینخصوص استفاده از امتیاز اتوبوسرانی شهر وحومه راکه طبق قانون تاسیس اتوبوسرانی عمومی مصوب سال ۱۳۳۴ متعلق حق شهرداری است باشرایط زیر بمزایده میگذارد .

۱ـ مدت بهره‌برداری و استفاده از امتیاز ۵سال تمام ازتاریخ انعقاد قرارداد است و برنده مزایده مکلف و متعهد است حداقل ۱۵ دستگاه اتوبوس‌ومینی‌بوس در خطوط اتوبوسرانی‌شهر بکارانداخته ودرصورت لزوم این تعداد را افزایش دهد بنحویکه در تمام مدت قرارداد رفاه عمومی از این جهت کاملا فراهم باشد .

۲ـ پیشنهادات باید بماخذ درصد کل‌فروش بلیط روزانه داده شود که حداقل آن از ۱۰٪ شروع میشود .

۳ـ شرکت کنندگان در مزایده بایستی معادل دویست هزار ریال اسناد خزانه بعنوان شرکت در مزایده ضمیمه پیشنهاد خود نمایند.

۴ـ علاقمندان شرکت در مزایده میتوانند برای استحضار از تعداد وطول خطوط اتوبوسرانی شهر و قیمت بلیط و شرایط قرارداد به شهرداری بندرعباس مراجعه و فهرست اطلاعات مذکور را دریافت دارند .

۵ـ پیشنهاد دهندگان باید پیشنهاد خود را در پاکت لاکو مهر شده تا ساعت ۹صبح روز شنبه پانزدهم خرداد ماه ۱۳۵۰ بدفتر شهرداری تسلیم و رسید دریافت دارند .

۶ـ پیشنهادات واصله در ساعت ۹½ صبح همان روز باحضور اعضاء کمیسیون زیربط باز و قرائت خواهد شد و حضور پیشنهاد دهندگان در کمیسیون مزایده که در شهرداری تشکیل میشود آزاد بوده‌و شهرداری در رد یا قبول یک یا کلیه پیشنهادات مختار است .

۷ـ بپیشنهادات فاقد سپرده اسناد خزانه ، مبهم ، مخدوش و همچنین پیشنهاد هائی که خارج از موعد مقرر در این آگهی واصل شود ترتیب اثر داده نخواهد شد و مردود است .

۸ـ سپرده برندگان اول و دوم و سوم تا انجام قرارداد درشهرداری باقی خواهد ماند و چنانچه نفر اول تا سوم بترتیب حاضر بانجام معامله نشوند سپرده‌آنان بنفع شهرداری ضبط خواهد شد .

۹ـ هزینه های آگهی مزایده و مالیات و عوارض انجام معامله و سایر هزینه های متعلقه بعهده برنده مزایده خواهدبود .

۱۰ـ برنده مزایده ملزم‌است پس از عقد قرارداد ظرف مدت‌یکماه نسبت بداثر نمودن خطوط اتوبوسرانی اقدام نماید .

شهردار بندرعباس : همامی

۲ـ۱　　آ ـ ۱۲۲۳۴

آگهی عمومی

چون درموقع‌تغییر محل شرکت اجازه بهره‌برداری معدن‌سنگ آهك قریه مسکرآباد صادره ازطرف وزارت اقتصاد بشماره ۱۷۶۳ر۱ر۴۳۷۸ مورخ ۲۷٫۲٫۱۳۳۳ شرکت سهامی نونهالان مفقود گردیده علیهذا باطلاع عموم میرساند هرنوع معامله ویا نقل وانتقالی درسند مزبور بدون امضاء ومهر اینشرکت انجام گیرد ازدرجه اعتبار ساقط میباشد وازیابنده تقاضا میشود بدفتر اینشرکت یاتلفن شماره ۳۰۵۵۱۲ مراجعه فرمایند.

شرکت سهامی نونهالان

۳ـ۱　　آ ـ ۱۴۰۸۸

دومین دیدار تیم فوتبال ارتش شوروی در تهران

میهمان در برابر چهره نزول یافته عقاب به نتیجه مساوی ۱ـ۱ دست یافت!

گل مساوی ارتش شوروی در فاصله دو دقیقه به پایان مسابقه زده شد

فریبرز اسماعیلی در دقیقه ۱۳ بازی کننده تنها گل تیم عقاب بود

یکشنبه دوم خرداد ،استادیوم امجدیه ،دیدارکنندگان تیمهای فوتبال عقاب تهران و ارتش شوروی ، تماشاگر نزدیك دو هزار تن ، داور ارشد برازنده ، کمك داوران حسین سلیم آبادی واکبر حق‌بین ، نتیجه‌وقت اول ۰ـ۱ بسود عقاب و پایان وقت تهران در برابر تیم فوتبال عقاب انجام دادودربرابر چهره بسیار ضعیف وپرانتقادتیم عقاب بانتیجه ۱ـ۱ مساوی کرد .

کیفیتی که‌تیم میهمان در دیدار روز جمعه خود برابرتیم فوتبال ارتش بنمایش گذارده بودو با نتیجه ۰ـ۲ مغلوب شد حاکی از آرایش روز جمعه و باروشن ۳ـ۳ـ۴ بازی را آغاز کردولی عقابی ها با کنار گذاشتن یکی دو مهره ثابت خود با غروری خاص دست‌به‌بازی زدند وبعد از سیزده دقیقه برتری سرانجام دراین لحظه صاحب گل‌شدند.

گل عقاب

گل عقاب روی یك ضربه کرنر به ثمررسید . حسین باباخانلو از جناح راست‌توپی‌را بخوبی ازروی نقطه کرنرشلیك کرد . درمحوطه‌جریمه ساماریون کاپیتن تیم در اندیشه مهارتوپ بود که فریبرز اسماعیلی توپرا چنان با برتری برزمین حکومت می‌کرد بانفوذامینی‌خواه شانس گل دوم را بدست‌آورد . امینی‌خواه براحتی ازدفاع‌مستقیم خود گذشت‌و پابه‌توپ دربرابردروازه تیم ارتش‌شوروی قرار گرفت ولی‌پافشاری اوبرای‌استفاده‌فردی ازاین توپ و عدم همکاری او باوفاخواه که در فاصله اندکی در مقابل‌دروازه‌خالی‌ایستاده‌بود، موجب شد که‌شوت خود او را دروازه‌بان شوروی بخوبی مهار کند.

باهمین یك گل وقت اول ۰ـ۱ بسود عقاب پایان یافت . درنیمه دوم عقاب بادوچهره تازه بازی را آغاز کرد . علی کریلائی‌به جای‌اکبرمالکی‌بعنوان‌دروازه‌بان و هوشنك گودرزی به جای منصور ضرابی در خط میانی تیم در دقیقه ٥٤عقاب باز هم شانس گل داشت.اسماعیلی در جناح راست‌نفوذ کردوپشت ۱۸ به وفاخواه توپرا سپرد ولی شلیك سنگین وفاخواه را دروازه بان حریف مهارکرد.

ده دقیقه بعد تیم ارتش‌شوروی که‌اندك‌اندك‌بیدارشده‌بودصاحب یك‌شانس صد درصد گل شد که‌بی‌دقتی داور این شانس را ازبین برد . ایوان‌ورنراز جناح چپ توپی‌راروی دروازه سانتر ، کرد . علی کریلائی‌دروازه‌بان عقاب در مهار آن ناموفق‌ماندو یولیوس گورسکاس در برابر دروازه‌خالی صاحب توپ شد. شلیك بموقع‌اوتوپرا بداخل دروازه می‌فرستاد که تشرفی مدافع عقاب باکمك دست‌توپ را مهارکرد. پنالتی حتم‌حریف را داورنادیده گرفت‌وبازی ادامه یافت.

نزول چشمگیر عقاب وگل تیم میهمان

یکدقیقه بعد عقابی ها روی یك ضد حمله دروازه‌شوروی رابشدت تهدید کردند ولی‌باز هم شلیك بموقع اسماعیلی را دروازه‌بان ارتش‌شوروی مهار کرد.

هر قدر بازی به لحظات پایان نزدیکتر می‌شد با درهم‌ریختگی شکل تیمی عقاب ، حریف برای زدن گل مساوی از خودسماجت بیشتری نشان میداد . باوجودی که‌این گل در فاصله دو دقیقه به‌پایان زده شد لیکن در دقیقه ۷۱شوروی هانیزشانس‌این گل راخیلی‌زودتر بدست‌آوردند . یولیوس گورسکاس از جناح راست‌توپی را روی‌دروازه سانتر کرد ، کریلائی در مهار توپ عاجز ماند . زاوال‌نیوك مهاجم توك حمله شوروی‌هاشانس گل داشت که‌حرکت‌برگردان فرهاد میرهادی توپرا از دسترس او خارج کرد.درباز گشت‌ایوان‌ورنر درپشت ۱۸ صاحب‌توپ‌شد وبا شوتی تحسین‌انگیز برای بار دوم دروازه عقاب را بخطر انداخت ، لیکن کریلائی با مهارت خاصی توپ را بکرنر فرستادوحریف از این کرنر سودی‌نبرد .

بعد از این‌دوخطر پیاپی تیم ارتش شوروی‌سرانجام در فاصله دودقیقه به‌پایان گلی‌را که مستحق زدن آن بود به ثمر رساند.این گل با شوت‌سنگین ایوان‌ورنر از فاصله ۲۵ متری وارد دروازه عقاب گردید .باین ترتیب عقاب دردیداری پرانتقاد در برابرتیم ارتش شوروی با نتیجه ۱ـ۱ متوقف شد.

عقابی‌ها دیروز دربرابر دروازه‌ارتش‌شوروی بار ها پابتوپ صاحب شانس گل بودند ،ولی بجز یك گل دقیقه ۱۳فریبرز اسماعیلی گل‌دیگری بدست‌نیاوردند . در عکس غلام‌وفاخواه در حالی که پابتوپ ازمیان چندمدافع حریف عبور کرده دیده می شود .فریبرز اسماعیلی درپشت‌سراوقرار دارد .

۱ـ۱ مساوی . گلها دقایق ۱۳ فریبرز اسماعیلی برای عقاب و ۸۸ایوان‌ورنر برای ارتش شوروی . بازیکنان دوتیم :

عقاب : اکبر مالکی بعد علی کریلائی(دروازه‌بان)ـفرهاد میرهادی ، خسروصلح کنان ، مجیدتشرفی ، مصطفی عرب (کاپیتن) ـ منصور ضرابی (هوشنك گودرزی)، کرم‌نیرلو ـ حسین‌باباخانلو،فریبرزاسماعیلی، غلام‌وفاخواه ، حمید امینی‌خواه.

ارتش شوروی :ویکتورلینر (دروازه‌بان)ـویاچلاف کابیلنسکی پترکوشلیك ،والری‌ساماریون (کاپیتن)، آندری کاریف ـ یولیوس گورسکاس ،واسیلی‌ـ گافریلنکو، آلکساندر کرایوسکی ایوان‌ورنر ،میخائیل زاوالنیوك، لئونیدبرسوك .

*بعدازظهر دیروز در حضور نزدیك به دوهزار تماشاگر تیم فوتبال ارتش شوروی که برای انجام دو مسابقه به تهران آمده است دومین مسابقه خود را در این بود که دیروز نیز عقاب باچهره‌ای برتر براین تیم‌غلبه کند. لیکن عقابیها بعد ازبدست آوردن تنها گل خود بخاطر تکروی واندك‌اندك نزول کار دسته جمعی تابه آنجا نزول کردند که‌حریف بعدازبیست دقیقه حمله مطلق سرانجام در دقیقه ۸۸موفق‌بزدن گل مساوی شد.

دربازی دیروز بجزاین که میهمان‌به نسبت بازی نخست درروز جمعه بمراتب بهتربازی می‌کرد ، عقاب که در آخرین دیدار باشگاهی خود برابر گارد بهترین بازی خود را در این فصل ارائه کرده بود ، به شکل عجیبی نزول داشت و واقعا جای شگفتی است که یك تیم در فاصله دوبازی تا این حدتغییر چهره‌دهد !

میهمان در برابر عقاب باهمان از اوقاپید وبعدازاندکی پیشروی بجناح راست ، توپ را شلیك کرد. در جناح‌دیگر دروازه‌توپ ازمیان کاریمف مدافع دیگرتیم ولینر دروازه‌بان واردروازه‌شد. درست سیزده دقیقه بعدشوروی هاصاحب اولین‌شانس‌خودشدند. گافریلنکوهافیك تیم از پشت ۱۸ شوتی‌سنگین کرد که‌مالکی دروازه‌بان عقاب بجز یکرنر فرستادن توپ راه چاره‌دیگری نداشت . بدنبال این کرنربی نتیجه دودقیقه بعد باز هم یکی از رگبار های موسمی بهاری‌آن چنان باریدن آغاز کرد که‌به سرعت‌اندك‌تماشاگران حاضردر امجدیه رانیز به پناهگاه های کنار تریبون هافراری داد .

شانس‌های از دست رفته عقاب

در دقیقه ۳۰ عقاب که هم ـ

سفر تیم دوو میدانی ایران به شوروی

بعداز ظهر امروز تیم دوومیدانی ایران برای انجام‌مسابقه باتیم دوومیدانی آذربایجان شوروی عازم این کشور شد . اعضاء تیم اعزامی از این قرارند :

خانمها صفوی ،ژولیت گورگیان ، ناهید آچاک ،ریتا ملکیان و نصرت کردبچه و آقایان رضا انتظاری بهدان ،بهرام میری ، سالی ، وجدان زاده ، حبیبی ، آصف ، کریمی ، ابراهیم نوح‌نژاد وبرقچی .

معلمیان سرپرست ، پاشائی مربی تیم و خیابانی نیز همراهان تیم می‌باشند .

مؤسسهٔ انتشارات امیرکبیر
شب‌نشینی باشکوه
دوازده داستان از:
غلامحسین ساعدی

مانیتووک
مانیتووک دستگاه یخ ساز اتوماتیک پیشرفته صنعت آمریکا
برای هتل رستوران کافه‌تریا چلوکبابی بیمارستان
بظرفیت‌های
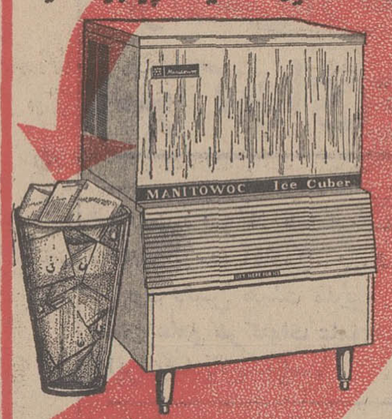

Manitowoc
۱۳۵ و ۲۲۵ کیلو در ۲۴ ساعت
بازرگانی ی ـ پزشکیان خیابان شاه ۴۰۲ چهارراه قوام‌السلطنه تلفنهای ۳۱۳۹۹۲ ۳۱۱۴۴۱

صاحب اختراع مربوط به «بهبود درماشین‌ها برای برداشتن محصول پنبه خام» که‌در ایران تحت‌شماره ٦٦٣٦ بثبت رسیده بهره‌برداری آن را پیشنهاد مینماید . اشخاص ذینفع مراجعه نمایند به

Messrs. A.S. de Te-jada Y Orti and M.C. Jordan, Encarnacion St. 4, Andujar-Jaen, Spain.

اگه گفتین چه فرقی داره
یك زن سکسی!
با یك
یخچال آزمایش؟

یك زن سکسی گرم. گرم. گرم.
اما یخچال آزمایش سرد ـ سرد ـ سرد
و فرق یخچال های معمولی با یخچال آزمایش:
۱ـ از هر یخچال دیگر قدرت سردکنندگی بیشتری دارد ۲ـ چون به تعداد فوق العاده زیاد ساخته میشود قیمت آن عادلانه است
۳ـ بکشورهای دیگر نیز صادر میشود ۴ـ جدار داخلی آن تمام لعاب است و بر خلاف یخچالهای معمولی عرق نمیکند و یونمیگیرد
۵ـ از یخچال های معمولی و مشابه جادارتر است ،خیلی خیلی جادارتر است
محصولات آزمایش باقیمتهای بین المللی عرضه میشود

انگلیسی را مثل انگلیسیها صحبت کنید
با ۱۸۵ تومان ازمتد (سمعی وبصری) گریدد انگلیش
شامل (صفحات ۳۳ دور کتاب و مکاتبات)
استفاده کنید تا بتوانید انگلیسی را روان ، سلیس واصیل صحبت کنید
گریدد انگلیش
Graded ENGLISH
* برای اطلاع بیشتر فقط نام وآدرس خود را در کوپن زیر نوشته و به آدرس انستیتو ، صندوق پستی ۱۵۷۲ ـ ۱۴ بفرستید .
لطفا اطلاعاتی مربوط به‌متد گریدد انگلیش اول □ دوم □ سوم □ برای اینجانب
بآدرس
شهر تلفن ارسال نمائید
انستیتو طرحها و بررسیهای آموزشی
خیابان شاه ساختمان آلومینیم طبقه چهارم
تلفن : ۳۶ـ۳۵ـ۶۶۱۰۳۴
می ماکس MIMAX
اصفهان : چهارباغ کانون وحدت ـ شیراز : چهارراه زند روزنامه کیهان ـ مشهد : خیابان پهلوی کتابفروشی زوار ـ تبریز : خیابان پهلوی کتابفروشی نوبل

چهل سال قبل در همین روز

قانون انحصار تجارت راه جدیدی در مملکت باز کرد

روزنامه اطلاعات در سر مقاله خود در باره قانون انحصار تجارت وانجام تعهدات اسعاری تجار و مشکلات موجود مینویسد : هیچکس تصور نمی کرد قانون انحصار تجارت باین زودی ها در روح و فکر و عمل تجار ما نفوذ و رسوخ کند . خوشبختانه توجه مخصوص و حمایت شایان شخص اعلیحضرت پهلوی و بعد حسن نیت و جدیت مباشرین امر باعث شد که این قانون مراحل خود را منظماً طی کرده و امروز در یك جاده طبیعی و عادی افتاده است که بر خلاف دورنمای تاریکی که قبل از این قانون در هر رشته از امور تجارت صنعت و فلاحت دیده میشد آتیه درخشانی در این سه موضوع مهم حیاتی پیش بینی میگردد .

تاجری که قبل از قانون انحصار تجارت با عدد و رقم سر و کار نداشت، قانون و نظامنامه نمیدانست و نمی خواست اطلاع پیدا کند ، از تصدیق صدور و جواز ورود چیزی درك نمی کرد ، سهمیه و کنتنژان نمی فهمید، اجناس ممنوع و مجاز به گوشش آشنا نبود ، انجام تعهدات صدوری واسعاری را غیر عملی می دانست ، تعرفه تجارتی خودش را بهیچوجه مایل نبود تهیه کند ، دفاترش را پلمپ نمیکرد بلکه فقط سرگرم خرید و فروش در داخله مملکت و حمل و نقل مال التجاره از شهری بشهر دیگر بود ، امروز از صبح که برمیخیزد بقدری مشغول و سرگرم مقررات و نظامنامه و اصول و قواعد قانون انحصار تجارت میشود و بطوری تمام زیر وبم آن را یاد گرفته و در تجسس و تفحص میباشد و طوری جوش و خروش بخرج میدهد که واقعاً نمیتوان بین افکار امروزی و کار و عمل و نقشه ومطالعات کنونی آقایان تجار با قبل از قانون مقایسه و سنجش کرد.

اقدام خیر شیروخورشید بنادر

هیئت شیرو خورشید سرخ بنادر جنوب از عواید خود برای کمك به فقرای شهر بوشهر که از بی آبی در فشار و مضیقه میباشند مبلغ ۲۲۵۰۰ ریال تخصیص داده است که درمدت پنج ماه تابستان و فصل گرماوبی آبی هر ماه مبلغ ۴۵۰۰ ریال با نظارت اعضای انجمن بلدی بمصرف تهیه آب و تقسیم بین فقرا برساند . از تاریخ ۱۶ اردیبهشت ماه تحت نظرحکومت بنادر و بلدیه شهر تقسیم آب مجانی به فقرای شهر بوشهر شروع شده است .

این اقدام شیرو خورشیدسرخ بنادر جنوب قابل تقدیر و تحسین است .

شعبه بانك استرآباد

بانك ملی ایران تصمیم گرفت شعبه بانك ملی رادراسترآباد تأسیس نماید و برای انجام این امر آقای کهن ریش مأمور تأسیس شعبه بانك مزبور گردید و عازم استرآباد شد . درآنجا مراسم‌جشن افتتاحیه باحضور حکمران استرآباد و رؤسای دوایر دولتی منعقد گردید و حکمران و کهن ریش نطق هائی در اطراف بهبود وضع اقتصادی مملکت و تأثیر بانك ملی ایران در زندگی تجارتی عمومی ایراد نمودند .

معرفی تجار فروشنده موی بز

کمپانی سوجی یاما در ژاپون به اداره کل تجارت مراجعه و تقاضا کرده است که عده‌ای از تجار صادرکننده موی بز را به آن کمپانی معرفی نماید ـ موی بز چون در بافت شال‌های کشمیری بکار میرود به این جهت تقاضا شده فروشندگان این متاع را معرفی کنند .

برای اخذ جواز ورود

از طرف وزارت معارف بمناسبت شروع امتحانات نهائی سالیانه متحدالمآل ذیل بکلیه مدارس ابتدائی طهران صادر شده است :

لازم است یك‌نفر نماینده که محصلین کلاس ۶ ابتدائی را کاملا بشناسد جهت اخذ جواز ورود به جلسه امتحان روز چهارشنبه ۴ خرداد سه ساعت بعد از ظهر بمدرسه دارالفنون حضور بهمرسانیده و برای سرپرستی محصلین یك نفر ازطرف مدرسه بایددرحوزه امتحانیه حاضر باشد .

یك واقعه عجیب در عراق

مخبر روزنامه آبزرور چاپ لندن مینویسد :

چندی قبل یکی از مامورین عالی مقام عراق که بادختر یکی ازرئیس‌الوزراء های سابق عراق ازدواج کرده بود بدست یکی از اقربای زنش مقتول گردید زیرا قاتل که از خویشان نزدیك عروس بود این وصلت را مخالف شئون و حیثیت خانوادگی خود می‌پنداشت . قاتل را محاکمه نموده و اورا مجرم تشخیص دادند ولی اعدامش را ملك فیصل پادشاه عراق به ۱۵ سال حبس تخفیف داد .

چندی بعد از تخفیف‌دادن‌مجازات یکی از اعضای کابینه حضور شاه شرفیاب‌شدوپاره‌ای اسناد و اوراق ازلحاظ ملك‌فیصل گذراند اتفاقا یکی از اوراق بر زمین افتاد و وقتی اوخم شد که کاغذ رااز زمین برداردطپانچه از جیبش درجلوی پای‌ملك‌فیصل افتاد

ملك فیصل

ملك که‌ازمشاهده این‌واقعه‌اندیشه‌ای بر خاطرش راه یافته و روحا متألم گردیده بود ازراه طعن سئوال کرد آیا مقصود تو از حمل این اسلحه آن بوده است که بمن آسیب و صدمه‌ای برسانی ؟

آن وزیر که طرف خطاب ملك واقع شده بود دست پاچه شده و پریشان گردید . آنگاه با زحمت خود را جمع کرده بپادشاه‌اطمینان داد که ابدأ قصد سوئی نسبت به ملك فیصل نداشته ولی این‌نکته‌را نیز اضافه کردکه چون ملك‌فیصل نسبت به شخصی که مجازاتش‌فقط اعدام بوده ترحم رواداشته‌اند ازاین رو ماموران دولت دیگر خود را در امان نمی‌بینند پس‌جای تعجب‌نیست اگر مامورین برای صیانت خود اسلحه با خویش بردارند .

(نقل‌از اطلاعات۳ خردادماه ۱۳۱۱)

نگاهی به حاصل کار عدالتخانه در یکسال

محمد حیدری

انتقاد

آمار رسمی کشور حاکی است در طول سال ۱۳۴۸ جمعا ۱۵۶۳۲۰۱ پرونده در قسمت های‌مختلف‌دادگستری ایران تشکیل شده است . این پرونده ها شامل جرائم از درجه «خلاف» نمی شود بلکه رقم فوق خاص پرونده هائی می باشد که برای متهمین آنها از طرف دادستان کیفر خواست صادر شده است . اگر جمعیت متوسط کشور را در سال مورد بحث متجاوز از ۲۹ میلیون بحساب‌آوریم درمی‌یابیم که در این سال تقریبا از هر ۱۹ نفر ایرانی سروکار یک نفر بدلیلی با محاکم دادگستری افتاده است ، حال‌اگر عده افرادی را که جرائمی از نوع خلاف داشته‌اند باین عده‌بیفزائیم رقم دهشناکتری بدست می آید که نماینده میزان‌تخلفات و جرائم مردم کشور ما در مقابل قانون است.

جالب توجه تر از این ، مقایسه میزان جرائم درسال ۱۳۴۰ با ۱۳۴۸ می باشد. چه در سال ۴۰ مطابق‌آمار موجود فقط ۹۲۴۴۴۱پرونده از انواعی‌که در آمارمربوط به سال ۴۸ یاد آور شدیم، تشکیل گردیده است.افزایش ۶۳۸۷۶۰ فقره جرم در طول فقط هشت سال بمیزان جرائم سالانه کشوری که با تلاشی همه جانبه برای ریشه‌کن‌کردن فقر وبیسوادی و اشاعه امنیت می کوشد بدون شك نکته‌ای است در خور توجه و تعمق ورسیدگی اگر گشوده شدن ۹۲۴۴۴۱ پرونده جرم در سال ۱۳۴۰ بواسطه شرایط بداجتماعی آنزمان قابل توجیه باشد مسلما طرح ۱۵۶۳۲۰۱ پرونده تازه در ۱۳۴۸ ازنظر عقلانی مطلبی است قابل تامل، چه در سال ۱۳۴۰ بواسطه وضع بد اقتصادی، بیسوادی رنج دهنده ،سیستم فئودالیته ، غیر کافی بودن وسائل تامین اجتماعی‌برای طبقات مختلف و صد ها کمبود دیگر دلایلی بود که میتوانست علت زیاد بودن تخلفات و سرپیچی های‌مردم را از قانون توجیه وتفسیر کند و احتمالا منطقی جلوه دهد لیکن آمار پرونده های متشکله در محاکم دادگستری طی سال ۴۸ یعنی هفت‌سال پس از آغاز یك تحول سازنده در جامعه ، حیرت انگیز و غیر طبیعی است.

در سال ۱۳۴۸ تعدادبی‌سوادان نسبت بسال ۴۰ دگرگونی فوق العاده ای‌یافته اصلاحات ارضی بسیاری نابسامانی های روستاها را که از فئودالیته ناشی‌میشد ریشه‌کن کرده‌ـ سطح‌فرهنگ و شعور عامه ، چه روستائی و چه شهری بالا رفته رفاه بیشتری عاید طبقات مختلف گردیده ـ نیرو های انتظامی توانائی و امکانات زیادتری در اختیار گرفته اند و.... ولی‌با این وجود میزان‌جرائم وتخلفات با درصد چشمگیری بالا رفته است. چرا؟

باین «چرا» پاسخ گفتن کار یك تن، دو تن و حتی صد تن‌نیست. مسئله‌ریشه‌دار است و باید از جهات مختلف بررسی شود . علل روانی ، فرهنگی ، اجتماعی حقوقی و قضائی و حتی اقتصادی باید تحت مطالعه قرار گیرد تامعلوم شود چرا در ایران علیرغم مبارزه‌شدید علیه عوامل اصلی بزه‌نظیر جهل و فقر‌ـ میزان جرائم با سرعتی هراس انگیز قوس صعودی پیموده است .باید معلوم شود نارسائی قوانین ما عامل چنین افزایشی می باشدیا ناهنجاری های‌محیط خانواده و اجتماع افراد را بسوی بزهکاری سوق می دهد؟ . عوامل فرهنگی و آموزشی، نحوه کار وسائل ارتباط جمعی (رادیو ـ تلویزیون ـ مطبوعات و کتب) باید دقیقا مطالعه شود و اثرات مفید و یا زیانبخش آنها بر اخلاق عامه بررسی گردد . خلاصه باید مطالب وموارد بسیاری موردرسیدگی قرار گیرد تا معلوم شودعلت آنکه میزان جرائم بجای‌اینکه کاهش یابد ، افزایش یافته چیست ؟ و چرا دادگستری ما که در همین شرایط‌فعلی زیر بار دهها هزار پرونده مفتوح کمر خم کرده است باید فشار روز افزونی را از بابت رسیدگی به پرونده ها تحمل کند.

برای یك جامعه در حال تحول که میخواهد باجهشی سریع از دورانی به دوره دیگر گام بگذارد و لاجرم‌در جریان دیگرگونی بامشکلات عدیده اجتماعی مواجه‌خواهد شد توجه باین مسئله‌وجستن راه حلی برای جلوگیری از توسعه بزهکاری ضرورتی است حیاتی و اگر در زمان مقتضی چاره یابی نشودبعدا معضلی بوجود خواهد آمد که حل آن اگر غیر ممکن نباشد ، بسیار مشکل‌خواهد بود .

از طرفی نباید نا گفته گذاشت دستگاه های‌مسئول که در طی سالیان اخیرشاهد رشد حیرت انگیز پرونده‌های متشکله در محاکم دادگستری بوده‌اند ولی توجهی درخور بموضوع نکرده و اقدامی شایسته بعمل نیاورده‌اند قابل ملامتند ، قابل ملامت ازاین جهت که تجربه‌حاصله از افزایش بزهکاری‌درجوامع مترقی‌نظیر آمریکا ،انگلستان فرانسه ، آلمان و ... پیش روی ما است و می بینیم‌این کشور ها با آن وسائل و تجهیزات وسیع و قوانین پیشرفته با چه وضعی‌روبرو هستند .

حال که سخن از قوانین بمیان آمد بد نیست بقوانین حقوقی ،جزائی و مدنی ایران و آئین دادرسی جاری کشور نیز اشاره‌ای بکنیم به تائید تمام اهل فن فقط چند سال پس از آنکه‌مرحوم داور عدلیه تازه ایران را بنیان نهاد ضعف و نارسائی آئین دادرسی و قوانین‌عدلیه ایران آشکار شد . از آن پس اهل فن ـ و نه مردم عادی کوچه و بازار‌ـ بکرات این موضوع را مورد بحث قرار داده و لزوم تجدیدنظر در قوانین و آئین نامه هاو وضع قوانین تازه و منطبق با مقتضیات روز را تاکید کرده‌اند اما متاسفانه طی این سالهای دراز هیچگاه اقدامی اساسی و بنیانی در این جهت انجام نشده است و بهمین سبب دادگستری همیشه بصورت کلاف سردرگمی بوده که هم خودش از وضع خود رنج برده و هم مردم را رنج داده است .با این ترتیب بی‌مناسبت نیست اگر مقداری ازگناه افزایش میزان بزه را در کشورناشی از ضعف ، سستی،نارسائی وکهنگی قوانین موجودبدانیم و معتقد باشیم تصحیح این قوانین و تصویب قوانین تازه و منطبق با شرایط زمان حاضر یکی از راههای‌مبارزه با افزایش بزهکاری‌میباشد.

اطلاعات و مردم

۳۱۱۰۸۰

همه روزه ازساعت ۶ تا ۷ بعداز ظهر نظریات شما را منعکس میکند

اشتباه محاسبه در چهارقسط

پس از چند سال انتظار ونامه‌نگاری بالاخره اشتباه محاسبه کارمندان دولت رابنا به احکامی که ادارات کارگزینی صادرمیکنند تا آخر سال ۱۳۲۵ محاسبه وحکم صادر میکنند که‌شاید سال دیگر هم مثلا تا سال ۱۳۲۸ و بالاخره سال ۵۲ تا سال ۱۳۳۲ و آخرش تا سال ۱۳۳۶ صادر نمایند .

اینطور عمل کردن باعث اتلاف وقت ادارات کارگزینی میشود و از طرفی کارمندان مشمول هم هر سال بایدمنتظرصدور حکم‌باشند، درحالیکه بهتر است اکنون که دولت محبتی کرده که بدهی خود رابه کارمندان بپردازد و میزان این بدیهی معلوم‌شده‌است دستور دهند برای هر کارمند یك حکم صادر شود و منتهی در حکم‌مزبور قید شودکه چون فعلا مقدورنیست که مطالبات یکجا پرداخت شود بموجب این حکم وزارت دارائی مجاز است که‌درچهار قسط‌مساوی در آخر هرماه هرسال مبلغ .... ریال بابت اشتباه محاسبه پرداخت کند .

انجام کار بدین‌نحو باعث‌تسهیل کار ادارات کارگزینی خواهدشد و ضمنا خیال کارمندان هم ازبابت دریافت اشتباه محاسبه راحت میشود .

کارمندبازنشسته وزارت کشاورزی
عبداله روستائیان

سفره پیاده رو !

در منطقه یوسف‌آباد بالا، اول خیابان دهم در ابتدای کوچه جوشقانی یك‌قهوه‌خانه وجود دارد که مشتریانش بر محوطه میچربد ، بدین لحاظ عده‌ای همیشه در خارج از قهوه‌خانه ، در پیاده‌رومشغول صرف چای وقلیان میشوند. جالبترین صحنه ،موقعی‌است که مشتریان برای خوردن «دیزی» باین‌قهوه‌خانه‌مراجعه میکنند و آنوقت چون محل بهیچوجه گنجایش تمام مشتریان را ندارد ، از سفره پیاده‌رو استفاده میشود که اینجا و آنجا عده‌ای دور هم نشسته و مشغول صرف« آب گوشت» می باشند . قبول بفرمائید که وضع موجود نه درخور تهران است و نه در خور بهداشت وسلامتی‌مردم، لذا از مقامات مسئول تقاضا میشود نسبت بمطالب مزبور تحقیق و در صورت صحت دستور دهند که ازانجام‌اینکار بطرز گفته شده جلوگیری شود .

ساکن کوچه

جاده کن

درحال حاضر کمتر روزی است که بحث ترافیك خیابانهای تهران نشود ولی در حاشیه تهران وضع بسیاری از جاده‌ها هم کمتر از وضع خیابانهای وسط شهر نمی‌باشد. من‌باب مثال میتوان جاده کن را عنوان کرد که روزو شب مورد استفاده وسائل نقلیه بوده‌است . دراین جاده پرایاب و ذهاب که یکی از راههای مهم و پررفت‌وآمد است هفته‌ای نیست که تصادفات دلخراشی رخ ندهد، در حالیکه سالهاست که ساکنان‌این منطقه و کویهای اطراف ازمقامات مسئول خواسته‌اند که اسفالت‌جاده تعمیر و روشنائی آن تامین گردد تاکنون کوچکترین توجهی نشده است .

عابران و رانندگان‌این جاده‌واقعا چشمشان‌ازاین‌جاده ترسیده‌است، بخصوص شبها که روشنائی کافی دراین جاده‌نیست.لذا تقاضا میشود توجه کافی باین جاده بشود و حداقل روشنائی آن مانند جاده پارك‌وی تامین گردد و نسبت به نصب علائم ایمنی و چراغهای راهنمائی و رانندگی اقدام شود .

علیرضا گرد

گودی پیاده رو

در خیابان میترا فرعی خیابان فرح جنوبی ، یك ساختمان احداث شده است که بعلت کوتاه بودن در گاراژ این ساختمان ، قسمتی از پیاده‌رو ، حفر شده تا اتومبیل بتواند داخل گاراژ سقف کوتاه گردد .این‌وضع اگر چه برای صاحب ملك متضمن استفاده است ، ولی اغلب پیاده‌روندگان دچار شکستگی دست و پامیشوند، زیرا بتصور اینکه پیاده‌رودر تمام خیابان در یك سطح‌قرار گرفته ناگهان بگودی مقابل گاراژ که در حدود نیم متر است سقوط میکنند و این اتفاق بیشتر در شبها گریبان عابرین را میگیرد .ازمقامات شهرداری ناحیه درخواست میشود ، مالك را مکلف کنند که معبر پیاده‌را بحال عادی درآورد تاازضایعات‌شکستگی سرو کله مردم جلوگیری شده باشد .

ساکن خیابان میترا

سرنك با بیمار است ؟!

حتما تاکنون از اطلاعیه اداره کل بهداری تهران اطلاع حاصل فرموده‌ایدااداره بهداری طی این اطلاعیه از ساکنین تهران درخواست نموده است که برای تلقیح علیه بیماری وبا هرچه زودتر به یکی از مراکز ۲۵ گانه بهداشتی که بمحل کارآنها نزدیك تر باشد مراجعه‌وخود و افراد خانواده را برضداین بیماری تلقیح نمایند.اینجانب باتفاق خانواده روز پنجشنبه ۲۳ اردیبهشت برای‌این‌منظور راهی مرکز بهداشتی ودرمانی یوسف آباد واقع در خیابان محمد رضا شاه شدم در درمانگاه کمك پرستار مامور تلقیح خطاب بمراجعین اظهار داشت .

ـ حتما برای تلقیح وبا آمده‌اید ؟ بروید سرنك تزریق آنرا بخرید آنوقت بیائید ! واقعا جای شکرش باقیست که جناب‌ماموربتلقیح فرمودند که سرنك‌راخودمان بخریم والاّاگر فرمایش می کردندبروید‌تزریق کن‌بیاورید نمیدانم آنوقت چطور میشد !

ساکن یوسف‌آباد

بمطلب اضافه کنید

تاکنون هرچه نوشته‌اید که کره پاستوریزه را در تهران گران میفروشند جوابی از طرف مقامات مسئول نرسیده است . بارها نوشته‌اید که روی کاغذ کره پاستوریزه یکصد گرمی مبلغ ۱۵ ریال نوشته شده ولی در لبنیات فروشیهاو خوارباز فروشیها ، به قیمت بین ۱۸ تا ۲۰ ریال‌بدست مشتری میرسد . بدین جهت خواستم این مطلب را به گفته‌های قبلی اضافه کنید که در خیابان تهران‌نو ـ خیابان خاتم کره پاستوریزه ۱۵ ریالی را ۲۴ ریال میفروشند ، و کسی هم کاری‌به گران فروشی ندارد .

عاملی

بخیابان ماشریف بیاورند

وقتی اتوبوسهای کیشا برقرار شد، صرفنظر ازاینکه فقط دو دستگاه اتوبوس برای‌این مسیر گمارده‌اند و باجه بلیط فروش و ایستگاه معین هم برای آن‌تعیین نکردند، گفتند : این اتوبوسها تا انتهای خیابان کیشا نخواهد آمد. دلیل‌خواستیم گفتند : اسفالت نیست و اتوبوسها فرسوده میشود! اهالی انتهای کیشا دور هم‌نشستند و بالاخره‌مبلغی‌جمع کردند(اضافه برعوارض نوسازی که‌به‌شهرداری تحویل داده‌اند) و خیابان مقابل منزلشان رااسفالت نمودند، بامید اینکه اتوبوسها تاانتهای خیابان بیایند. ولی بازهم نیامدند ،این‌بار از رانندگان سئوال کردیم چرا به خیابان ما تشریف نمی‌آورید، جواب دادند: باید به ما دستور بدهند. لذا تقاضا میشود مسئول مربوطه دستور دهد که اتوبوسها در خیابان تازه اسفالت شده نیز تردد نمایند تا ساکنان این‌منطقه از سرمایه گذاری که کرده‌اندو خیابان را اسفالت نموده‌اند بهره بگیرند .

خانم مشیری

بعداز صدور حکم تطبیق !

در هنگام طرح‌وتصویب قانون استخدام قول داده‌بودند که کلیه تبعیضات وبیعدالتیهای استخدامی را از بین‌ببرند وعلاوه‌براین‌تمام کارمندان حقوقی را که بموجب‌قوانین سابق‌بدست آورده‌اند حفظ خواهند کرد و ازدست‌نخواهند داد، فی‌المثل عنوان شد که‌حقوق دریافتی آنان هیچگاه از حقوق‌دریافتی اسفند ماه‌سال ۴۶ کمتر نخواهدبود .

در قسمت‌اول عرض میکنم که‌اولا‌تحت‌عنوان‌استخدام پیمانی افرادی را با حقوقی بمراتب بیشتر‌استخدام میکنندو در حال حاضر دراداره‌ای که من‌بکار مشغول هستم‌اخیرا لیسانسیه‌ای را استخدام کرده‌اند که درجه تحصیلی او از نگارنده کمتر و سابقه خدمت او نیز یك سوم عمر کارمندی من می‌باشد حقوقی که باوپرداخت مینمایند در حدود ده هزار ریال از دریافتی من بیشتراست که‌این خود تبعیضی مایوس کننده می‌باشد. من قبلا در کادرآموزشی وزارت آموزش‌وپرورش خدمت می کردم‌ومطابق قوانین سابق از رتبه‌اداری استفاده می کردم ، برابر قوانین‌اجراء شده می توانستم‌وضع خدمت‌خود را به فنی یادبیری تبدیل کنم‌ولی طبق تصویب‌نامه دولت از نصف مجموع رتبه‌اداری و هم رتبه‌دبیری استفاده کردم در نتیجه حقوقی برابر ۱۳ هزارو ۸۰۰ ریال‌برایم تعیین کرده‌بودند . چندماه پیش پس‌ازقریب ده‌سال کار آموزشی بکادراداری منتقل شدم حال که حکم جدیدی برای‌اینجانب صادر کرده‌اند حقوق‌اینجانب را ده هزارو ۷۲۰ ریال تعیین کرده‌اند.

میخواستم سئوال کنم که طبق قانون‌استخدام ممکن است‌بکارمندی کمتر از حقوق اسفند ماه ۴۹ پرداخت نمود ؟و کارمندی که‌زندگی خود را با حقوق سابق تطبیق داده ، می‌تواند باکمتر از آن‌بسازد ؟ واگراشکالات‌قانون درانجام این هدف وجود دارد چرا دراصلاحیه قانونی گنجانیده نشده که از تضییع‌حق‌اشخاص جلوگیری‌شود.

اهواز ـاداره کل اقتصاد ـ ملکی

در کار «بساز وبفروش» نظارت شود

بشهادت صفحات آن روزنامه در هر ماه دوسه‌فاجعه دراثر سوء نیت سازندگان خانه‌های بنائی ساز رخ داده و در هر کدام‌این پرده ها عده‌ای اعم از طفل شیرخوار یا مرد ۸۰ـ۹۰ ساله‌جان خود را مفت‌پانصد از دست داده‌اند! که‌دوسه روزی شرح‌واقعه در جراید درج‌وسپس به بوته فراموشی سپرده شده‌است.

اگرنظرتان باشد همین چند روز نزدیك‌اخیر مادر چندطفل بزرك و کوچك برای تهیه غذای شبانه به‌آشپزخانه خودوارد و حین شروع‌بکارزیر پای این مادر مرده‌فرورفته وبه‌چاه چندمتری سقوط میکند وچون خاك‌آن‌دستی‌و فاقد استحکام بوده در هر تقلابرای‌نجات این مادر خاك اطراف چاه‌ریزش وهردفعه پائین و پائین ترمیرودو در اثر دخالت مامورین نجات وآتش‌نشانی بعداز چندین‌ساعت جنازه‌مادر را خارج‌میکنند که اگرسازنده از خدابی خبر حداکثرصد تومان‌خرج می کرد (در موقع‌ساختن بنا)چاه‌ریزش نمیکرد واین‌جنایت رخ‌نمیداد واین‌عائله عزادار نمیشد .

اگرعبورا باین بنا های نوساز (که‌شروع نموده‌اند) برخیابان داخل کوچه هاو درمیادین که‌توسط بسازبفروش هاشروع شده‌نظرسطحی هم بشودروشن است که‌تیرآهن های ده‌ودوازده رابه‌کار میزنند و فاصله هرکدام ۸۰ـ۹۰ الی۱۰۰ سانتی متر می‌باشد که‌وسط را با آجرضربی میزنند که در موقع‌راه‌رفتن اطاق‌زیرپای انسان میلرزد‌به خیال خود آپارتمان می‌سازند خدامیداند که چگونه از مصالح وکاروسائل صرفه‌جوئی میکنند که البته نمی‌توان کلمه‌صرفه‌جوئی دراینجابکار برد زیرا در صرفه‌جوئی‌تقلب وتزویروجودندارد این‌سودجوئی‌یابلاجوئی برای مردم است. گذشته ازاین‌برای موارد مخصوص از قبیل طوفان زلزله‌و آتش‌سوزی وغیره بهیچوجه پیش‌بینی نمیکنند که خدا انشااله عوضشان بدهد البته‌شهرداری وظیفه قطعی دارد که‌باین قبیل امور رسیدگی نماید مثلا شخص‌مسئولی بنام مهندس ناظر برای‌این چنین بنا های معلوم شده‌ولی هیهات شمارابخدا بفرمائید که مامورین خود را جداموظف نمایند که‌دیگر حادثه خیابان بهبودی‌ونظائر آن رخ‌ندهد.

جعفرقلی کی‌سان

من از انسانیت گریختم !

امروز خودرا انسان ندیدم ، و یا حداقل فاصله خود را از انسانیت دور می‌بینم، سرم بشدت گیج‌میرود وحوصله آنکه حتی بگذشته فکر کنم ندارم ... اما چرا ... مثل اینکه‌ازحالات انسانیت نشانی داشتم ، و امروز هیچ نشانه‌ای‌از آن نیافتم . امروز از انسانیت، از وجدان واز مردم‌داری فرار کردم.

فرار من از خیابان سرباز شروع شد. از همان نقطه که جسد آلوده بخون در کنار پیاده‌رو قرارداشت و جمعیت کثیری دور اورا گرفته بودند . وقتی از قضیه با اطلاع شدم عرق سردی برپیشانیم نشست و با تمام قدرت از انسانیت فرار کردم . پارا هرچه میتوانستم بیشتر روی پدال‌گاز اتومبیل فشار دادم و بسرعت خود را از انسانیت و ترحم‌دور کردم...

اکنون‌که این مطلب را تلفنی بشما میگویم ، آنقدر خود را کوچك و حقیر می‌بینم که حیف است ، نام انسان را به خود اختصاص دهم ،آخر تا سلامتی من خود مربی واستاد دانشکده پلیس هستم، من خود تدریس میکنم که چگونه کمر خدمت‌مردم‌رابه ببندید ، چگونه دست بینوایان و بیچارگان را بگیرید ، چطور جانبازی و جانفشانی کنید و .... و.... آنوقت وقتی نوبت خودم رسید، دانستم که حرفهایم بی‌اثر خواهد بود ، عمرم بی نتیجه بوده و حاصل کارم هیچ، یعنی بود و نبودم ، یکی است ! خوب اگر قرار است ، سخن تاثیری درشنونده‌بجا بگذارد ، بایدگوینده‌هم به آنچه‌میگوید معتقد باشد والا فلا.....

گفتم که از خیابان سرباز ، فرار کردم، آنجا مصدومی که شاید اتومبیل‌دیگری بر پیکرش صدمه زده بود ، در حال نزع بود و احتیاج داشت که فورا بیك محل درمانی انتقال یابد ، جمعیت کثیر مراواداار کرد که توقف کنم و چندلحظه از شیشه اتومبیل خود منظره دلخراش‌را به‌بینم و حتی درصدد برآمدم که مصدوم را که شاید واپسین دم زندگی را می گذرانید به دکتر و درمان برسانم اما نشد ....

این «نشدن»گناهش بگردن من است، و من گناهی را بگردن میگیرم که در هیچیك از مواد و تبصره های قانون جزا نیامده است. آیا شما ماده و یا تبصره‌ای سراغ‌دارید که‌اگر کسی‌وجدان‌وانسانیت رازیر پا گذاشت وفرارکرد ومسئولیتی نسبت به مجروح و مصدوم در خودسراغ نکرد مجرم باشد !؟ اگر سراغ داریدطبق همان ماده و یا تبصره قانون حاضرم مجازات شوم ! چرا که شاید از رنج‌و عذابی که فعلا گریبانگیرم شده است نجات پیدا کنم .

وقتیکه مصمم شدم ، مجروح را به بیمارستان برسانم ، ازشما چه پنهان‌یکی از دوستان که سمتی هم دردادگستری دارد ، در آنجا دیدم و همین دیدن اوباعث شد که وجدان را بجای پدال گازاتومبیل بگیرم و برآن فشار دهم و خودراازمهلکه برهانم .

دوست قاضی ، برمن نهیب زد که اگر تو این مجروح رابه بیمارستان برسانی شاید ، حالا ، حالا ها نتوانی گریبانت‌را از چنك قانون نجات دهی ، زیرا یا باید مجرم اصلی را معرفی کنی و یااینکه آنقدر بروی و برگردی که از شکر خوردنت پشیمان شوی !

نظیر چنین واقعه واین درد بزرك را چندی قبل در همین ستون روزنامه‌خواندم، ولی هنوز برای رفع این مشکل چاره‌ای نیاندیشیده‌اند ! چرا باید منکه قادرهستم، بسبب این مقررات نتوانم بدیگری کمك کنم و حیات اورا نجات دهم . بشما قول میدهم همانطور که در همان مقاله نوشته بودید ، بسیاری از مصدومین بسبب‌دیر رسیدن به بیمارستان و طبیب میمیرند و خانواده‌هائی‌رابرای یك‌عمربدون‌سرپرست باقی میگذارند . آیا زمان آن نرسیده که در اینگونه مقررات تجدید نظر شود . این بار که گذشت ولی معلوم نیست که بازهم میتوانم در ملاقاتهای بعدی انسان. باوجدانی باشم و بازهم بخاطر فرار از عواقب عمل خیر دست از انجام‌آن‌نشویم بامید اینکه این گفته را بپذیرند وفکری برای اینکار بنمایند .

یمنی

جدول کلمات متقاطع

شماره ۵۰۳۹

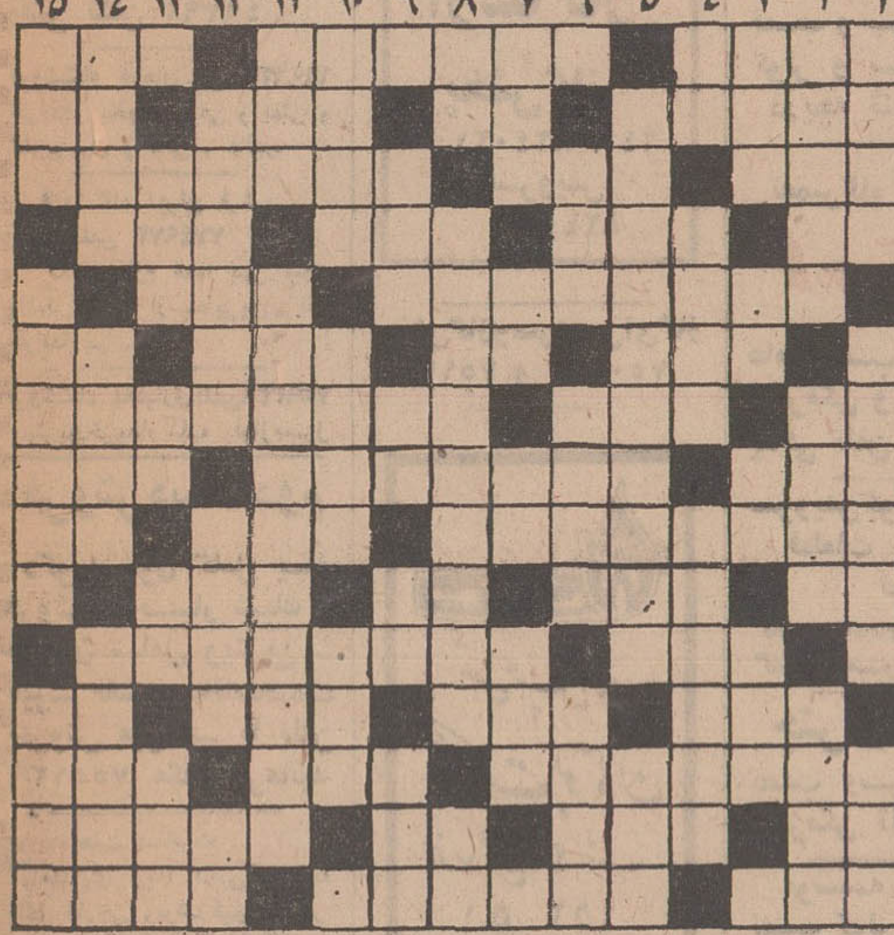

افقی :

۱ـ فرمان کشتی‌ـ خطیب و ناطق زبر دست دوره انقلاب فرانسه ـ در دورو بودنش شکی نیست! ۲ـ گلیست و نامی برای خانم ها ـ می گویند دنده‌ای کم دارد‌ـ هم‌صحبت‌برهمن ـ علامت مفعول بی واسطه ۳ـ از امراض خانمان‌برانداز ـحافظه و ذهن ـ مرغی ازتیره مرغابی که بیشتر در کنار آبها بسر میبرد ۴ـ نقش هنرپیشه ـ وسیله‌یی برای کار نجار ـ باآن به انواع قمار کنند! ـاز حروف دستوری ۵ـ«بخشنده است خدا» و زمانی تکیه کلام گدای در خانه بود!ـاز امراض ریوی ۶ـ عیدی از اعیاد مسیحیان ـ بلی به زبان انگلیسی ـ نیم‌صدای ساعت ـیکی از ویتامین ها ۷ـ نور وروشنائی ـ کودانش‌آموزی که از سر اکراه ننویسد ؟ـ ازآلات طرب ۸ـنارس ـ اینهم‌درس، گرفتار اندیشه شده‌و امید است‌مربوط به عشق نباشد!ـنیکو وپسندیده ۹ـ هیتلر ، خود از آن بود و برترینش میدانست ـ ننر و از خود راضی‌ـ حرفی در زبان موسیقی ۱۰ـعددیست ـکتابی از شاتو بریان ـ بردارنست کشندش‌ـشهری که‌جنایت‌اتفاق افتاده درآن مشهورش کرد ۱۱ـ بندری در عربستان ـ نوعی‌نواختن‌شیپور برای‌سربازان ۱۲ـ مرد مذهبی بردوش می افکند ـ روم را به آتش کشید وشعر سرود‌ـ پرندگان‌دارند ـ یکی از پساوندها ۱۳ـ تنبل با لب‌ولوچه آویزان به خانه می آورد ـ صدسال ـ بزرگترین شهر مذهبی ۱۴ـ مادر عربی ـ میوه‌خوبرویان‌ـ آخرین‌بازمانده نازیان در زندان‌ـ رودی معروف در آسیا ۱۵ ـصفتی که‌برای سرو برشمرده‌اند ـ صدراعظم فقید آلمان ـ گاهی از آن‌بدر روند !.

عمودی :

۱ـ از خدمت‌کنندگان در شهرداری ـ خودمستی کرد و معشوقه‌اش تخت‌جمشید را به آتش کشید ـپیاله شرابخواری ۲ـ از شهر های معروف زیارتی ـ لغت وکلمه ـ همگان ۳ـ از حروف‌ندا ـگوله‌است وسرخش باب‌پسند ـ نفی عربی ـ ازدرس های سخت مدرسه ۴ـ تازه و جدید ـ دردها و رنجها ـ حسن کبابی ، معروفترینش راداشت ۵ـ افیونی ، جهان را به‌لحظه‌ی گذراندن در آن ندهد ـ از کلمات استثناء ۶ـ نفس‌پیرزن چنین گرداند ـ هریك ازقطعات پنجگانه عالم ـ رونق و نشان۷ـ شهر پشمك ـ واحدی در وزن‌ـ پیمودن و در نوردیدن ـ یکی‌از انواع کلاه است و برسرنهادنی ۸ـ رودی در اروپا ـ کتابی مشهور از فخرالدین گرگانی ـ علامت جمع ۹ـیکی ازرنگها ـ دریای عربی ـ عشق و دوستی ـ سخت دل ۱۰ـ نام اسبی که پیامبر ختمی‌مرتبت در شب معراج برآن نشستند ـراهی در دل‌کوه ـ چندیست ، مصنوعی بار دارش می کنند تا شدیدتر بگرید ! ۱۱ـ یکی از پساوند ها ـ ناحیه‌ای جنگلی که در کنار پاریس قرار دارد ۱۲ ـ موسسه فرهنگی وابسته به سازمان ملل متحد ـ نشانه و هدف تیر ـ عددآغاز ! ۱۳ـ گندم خورد و از بهشت رانده شد ـ با تایده‌اش لباس‌دوزند ـ بوی ماندگی ـ نیست‌ونابود کردن ۱۴ـ ساز جنك ـ وقتی که آفتاب میگیرد ـ پرندگان پستان‌دار که روز ها نادر به پرواز نیست ۱۵ـ تخم رستنی های نهالزا ـ یك پای ثابت ساندویچ ـ برسر حیوان زنند تا مهارش کرده باشند .

حل جدول شماره ۵۰۳۸

نیازمندیها
تلفنهای ۳۱۱۲۲۰-۳۱۱۲۲۴

اثاثیه

خرید

بازرگانی کیهان تلفن ۸۲۳۷۷۶ خریدار نقدی همه رقم فرش کهنه و نو جهت صادرات! روزولت میدان ۲۵ شهریور

فرش طوسی ۷۵۹۰۲۹ فرشهای کهنه‌و نوسنگین قیمت شما را جهت صادرات ازسزایرین بهتر خریداری مینماید.

فروشگاه فرش صمد تلفن ۴۹۹۸۵ خریدار همه‌نوع فرش‌های نو و کهنه وسایر لوازم منزل و اشیاء قدیمی چلچراغ ظروف‌بلوروچینی ورشو آ-۱۸۶۴

فروشگاه‌آستارا۶۶۶۴۰۲۱ خریدار یخچال برقی و نفتی‌تلویزیون کولرفرش وکلیه لوازم منزل بقیمت عادلانه شاه ٤ راه‌پیروز

نمایشگاه فرش‌گلشن۶۲۱۴۲۱ همه نوع فرش های کهنه خریداریم وهمه رقم فرش نو موجود میباشد فرش‌های کهنه با نو معاوضه می‌شود خیابان پهلوی بالای‌ایستگاه‌بیمه جنب بانك ملی یوسف‌آباد .

فروشگاه‌آسیا ۶۶۲۸۳۲ خریدار یخچال‌تلویزیون فرش‌و سایر لوازم منزل بقیمت‌عادلانه خیابان‌شاد

فروشگاه‌فرش تهران‌کالا خریدار انواع قالیهای نو و کهنه و لوازم منزل ۶۶۹۲۲۶

فروشگاه‌امپریال۶۶۱۱۳۶ خریداریخچال‌وتلویزیون فرش وسایر لوازم منزل بقیمت عادلانه‌خیابان‌شاد

فروشگاه مشرق۴۹۳۲۷ بهترین خریدار یخچال های نفتی برقی قالی قالیچه نو و کهنه اثاث منزل و عتیقه

فروشگاه فرش فروردین خریدار فرش کهنه و نو تلفن ۶۶۱۶۵۵ و۴۳۰۸۵

خواجه نصیر ۷۵۳۶۹۰ بهترین خریدار و معاوضه فرش کهنه ونو جهت صادرات

فروشگاه فرش شایان تلفن ۶۶۳۳۸۱ بهترین خریدار فرش‌ولوازم‌منزل

خریدار فوری یخچال‌های نفتی تلفن ۴۹۳۹۳

فروشگاه آرمان‌تلفن ۶۶۹۶۲۳ خریدار یخچال برقی و نفتی و تلویزیون و قالی و قالیچه .

فروشگاه ایران فرش تلفن ۷۷۴۹۷۲ کلیه لوازم شما بهر مبلغ باشد بیشتر از بسایرین نقد خریداریم .

فروشگاه بختیاری‌تلفن۷۵۹۳۲۹ بهترین‌خریدار کلیه لوازم‌منزل

فروش‌دست‌دوم

دکوراسیون کامل یک فروشگاه بسیار شیک و مدرن شامل ویترین - میز- قفسه به‌ثلث‌قیمت بفروش میرسد. با تلفن ۷۵۵۱۳۶ مکالمه‌فرمائید

بعلت مسافرت
مقداری زیاد لباس وپارچه های خارجی وپوشاکیهای‌دیگر زنانه به قیمت خیلی ارزان به فروش میرسد ۶۶۹۹۷۲

کولر بانصب بطور نقد و اقساط باشرایط سهل درمنزل شما نصب میشود ۲۴ اسفند - اول آیزنهاور بازارایران طبقه سوم سازمان روکا تلفن ۴۵۷۷۱

مبل ودکوراسیون

پرده دوزی ارجمند ۳۱۷۳۷۰
پیراهن مبل : ۳۱۹۵۰۵
تعویض پارچه مبل: ۳۱۹۵۰۵
پرده‌دوزی‌شهرزاد: ۳۱۹۵۰۵

شستشوی مبل وفرش

آناهیتاسرویس بزرگترین خشکشوئی مبلمان فرش با دستگاه اتوماتیك و موکت ۷۹۵۳۰۷

دوراکلین سرویس‌آمریکا خشکشوئی مبل و فرش در محل وابسته بتاول‌ماستر ایران تلفن ۷۵۸۳۹۵ - ۷۵۸۳۹۶ و ۷۵۳۶۸۳

کارخانه‌قالیشوئی‌اطلس با سابقه و مجهز ۹۶۰۲۸۹

کارخانه‌قالیشوئی برف ۳۱۰۳۷۵

شستشوی مبل و فرش کلین‌سرویس‌مهرمبتکرو‌پیشرو نظافت مبل و فرش با دستگاه منحصر بفرد تلفن ۹۵۲۵۴۶

گاز

شرکت پخش بوتاگاز شرکت بوتاگاز از۷ونیم صبح تا ۸ شب تلفنهای ۳۹۲۳۸۹ و ۳۹۳۲۲۳

پرسی گاز گازوسرویس
غرب خیابان پهلوی ۹۶۳۰۲۱ الی ۹۶۳۰۲۵ از۷صبح تا۷شب
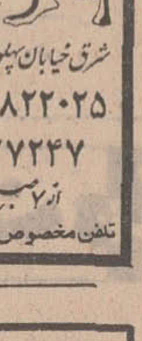
شرق خیابان پهلوی ۸۲۲۰۲۵ الی ۸۲۲۰۲۱ ۸۲۷۹۹۰-۸۲۷۲۴۷ از۷صبح تا۱۰شب
تلفن مخصوص تعمیرات ۸۲۶۲۴۰

ارساگاز پخش گاز ۸۲۴۰۲۱ تا ۲۴ سرویس ۸۲۴۰۲۵

پخش گازوسرویس آی‌گاز ۷۵۱۷۴۰ و ۷۵۰۲۳۳

BUTANE بوتان — تلفن پخش گاز شرکت بوتان از۷صبح تا۹شب ۹۵۲۰۵۱

ایران گاز پخش گاز ۸۲۷۱۳۱ تعمیرات ۸۲۳۰۵۱-۵۲ همه روزه ازساعت ۷ صبح الی ۱۱ شب نمایشگاه مرکزی خیابان شاهرضا شماره ۳۳۰

نصب آنتن

آنتن آموزشی بانصب فوری وتنظیم داخلی فقط ۶۵ تومان تلفن: ۹۷۷۲۴۲

تعمیرات

تلویزیون

تعمیرگاه تلویزیون الکترون تلفن ۷۶۳۶۸۳
تعمیر تلویزیونهای R.C.A شاوب‌لورنس . فیلیپس. سیبرا تلفونکن و سایر مارکها با سرویس مجهز سیار در شهر شمیرانات .

تعمیرگاه مجاز تلویزیون RCA RTI
سرویس فوری تلفن : ۳۱۲۸۸۲ و۳۱۲۰۷۲

سرویس‌تلویزیون‌گارانتی تلفن ۶۲۸۳۷۱ سرویس سیار تلویزیون‌های R.C.A-R.T.I وشاوب لورنس‌وفیلیپس جنرال‌الکتریك سیبیرا و نصب کنوتوردرتهران به‌ویژه شمیرانات در منازل

شرکت مهندسین تلویزیون ایران تعمیرتلویزیونهاوتقویت لامپ تصویر ۶۶۱۲۳۴

تلویزیون فوری در منزل تعمیر میشود ۹۶۰۵۴۶

یخچال

تعمیرگاه سید حسین۸۸۳۴۳۸ تعمیرهرنوع یخچال ،کولر، اجاق گاز رختشوئی،آبگرمکن

تعمیرگاه یخچال‌کیانوس تعمیر هرنوع یخچال ، کولر گازی وآبی ، لباسشوئی‌تلفن-۳۱۳۶۳۹

تعمیر انواع یخچال۸۲۰۳۰۹

تعمیرگاه‌یخچال‌فریجیدر اساس یدکی موجود است‌تلفن ۷۵۲۳۳۶

تعمیرگاه یخچال وازگن تعمیرات یخچال‌وکولر۷۶۰۷۹۳

تعمیر انواع‌یخچال‌وکولر خیابان آریانا چهارراه کارون تلفن ۹۵۴۸۲۰ آ-۱۹۰۱

کولر

گاما۷۹۳۸۹۷و۷۹۲۶۰۰ نصب و سرویس و رنگ کولر و سازنده کانال دریچه تنظیم‌هوافوری

تعمیرگاه مجاز ۱۱۳ ارج
عامل نصب و تعمیرکولر آبگرمکن و پخش قطعات یدکی تلفن ۷۵۵۴۷۵

سرویس‌کولر ۲۰۰ ریال قطعات یدکی ۲۰٪ تخفیف کارهای انجام شده یك فصل گارانتی میشود ۷۸۰۱۳۵

جنرال سرویس نصب وسرویس کولرو آبگرمکن تلفن ۷۹۶۱۵۱

موسسه مونت کارلو نصب کولر سازنده‌کانال دریچه‌تنظیم‌هوا۷۹۶۱۰۳۱

پوشال مخصوص کولرهای ابی محصول آلمان موجود است تلفن ۷۸۰۱۲۵

موسسه فنی کالج نصب و سرویس کولر آبگرمکن تلفن ۷۵۹۷۵۷

سرویس کولرفوری ۷۹۶۱۰۳

موسسه فنی ۱۱۰ سرویس کولر ۲۰۰ ریال لوازم یدکی ۲۰٪ تخفیف ۷۶۱۹۹۵

پوشال خارجی انواع کولرها بهر مقدار که لازم باشد موجود است از ۸ صبح تا ۱۹ شب تلفن۲۹۶۳۹

شرکت نصب کولر سرویس کولر گازی و آبی و گازگیری کولراتومبیل‌ویخچال الکتر وهنری تلفن ۵۷۸۷۳

فروشگاههای اتومبیل

وانت پیکاب ژیان مدل ۵۰ اقساط آماده برای تحویل فوری نمایشگاه اتومبیل امیر ۹۵۰۰۹۰-۹۵۹۶۶۶

ژیان ۵۰ نقد و اقساط
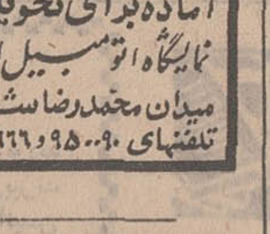
آماده‌برای‌تحویل نمایشگاه اتومبیل امیر میدان محمدرضا شاه تلفنهای ۹۵۰۰۹۰ و۹۵۹۶۶۶

فیات ۱۲۸ مدل ۷۱ آماده برای تحویل

نماینده رسمی نمایشگاه اتومبیل امیر انتهای خیابان شاه میدان محمدرضاشاه تلفن ۹۵۹۶۶۶ و۹۵۰۰۹۰

آریا وشاهین و جیپ نقد واقساط با شرایط سهل شریف ۶۲۲۷۴۴

فروش اتومبیل

یکدستگاه پونتیاك مدل ۶۸ سفید رنك فروشی ویا با زمین معاوضه میشود تلفن ۷۷۵۳۲۰

ژیان
اتومبیل فروشی یکدستگاه اتومبیل ژیان بسیار مرتب که در حدود ۳۶ هزار کیلومتر بیشتر کار نکرده نقدا به فروش میرسد با تلفن ۸۹۱۹۵۳ مذاکره نمائید .

موریس
مدل ۶۳ موریس ۱۱۰۰کوپه مدل۶۳ بفروش میرسد تلفن ۳۱۹۵۴۹

خرید وفروش مینی‌بوس تلفن ۲۷۹۰۰ گلپایگانی

پیکان وژیان شمارا خریداریم ۲۷۹۰۰ گلپایگانی

برای اتومبیل شما

کارچر روکش صندلی اتومبیل بانصب فوری میدان فردوسی اول ایرانشهر تلفن : ۶۶۲۳۵۲

آدرس جدیدمیزان‌ژامبون هیدرولیکی ژیان میزان ژامبون و رفع لاستیك سائی ژیان خیابان تهران‌نو چهارده‌متری حسینی مقابل کیوسك تلفن عمومی تعمیرکار مجاز ژیان .

کرایه

ام - آ - اس

اتوبوس و مینی‌بوس دربست برای کارخانجات و مسافرت های دستجمعی تلفن ۹۷۰۸۱۴

کاج بار بارکش شهر وحومه وبیمه‌اثاثیه‌منزل تلفنهای ۶۶۱۱۱۱ ۴۱۱۱۱

آی.تی.تی بهترین اتومبیل کرایه تشریفاتی ۲۴ ساعته با راننده بدون‌راننده فرح جنوبی ۷۵۳۴۶۳

مرکز اتومبیل ایران کرایه اتومبیل جهت خارج شهر و داخل شهر و جشنهای عروسی با راننده و بدون راننده در اختیار شما در تمام مدت شبانه روز میباشد تلفن ۷۶۵۵۴۲ و ۷۵۹۳۵۶ آدرس خیابان قدیم‌شمیران جنب سینما پاسفیك خیابان کاج پلاك ۶ر۶ ۱-۱۵ آ-۱۲۴۱۰

جرثقیل پارس تلفن ۷۸۶۶۲و ۷۸۱۱۱۲

جرثقیل و تریلی ملك تلفن۹۵۰۰۶۸و۹۵۴۰۰۰

جرثقیل بابك‌آیزنهاور تلفن۹۵۹۵۸۸،۹۷۸۰۸۰

املاك ومستغلات

فروش

برای فروش املاك خود با تلفن ۳۱۹۷۸۴ بنگاه کوشان توضیحات وقیمت را بفرمائید.

معاملات تهران‌پارس و نارمك و پول امینی - ۷۹۰۰۹۰

خانه فروشی

خانه‌های مدرن ومجهز در شمال شهرقیمت‌از ۱۵۰ هزار تایك میلیون تومان برای فروش‌آماده است. آژانس‌ویلاتلفن۶۶۱۳۷۷

اوکازیون واقعی ساختمان نوساز دارای ۱۲ دستگاه آپارتمان و ۸ باب مغازه که‌یك مغازه‌خالی‌میباشد مابین تخت‌طاوس و عباس‌آباد با عایدی ماهی ۷۵۰۰۰ ریال به‌علت مسافرت‌فوری به هفتصد هزار تومان بدون واسطه به فروش میرسد طالبین به تلفن ۷۵۰۴۶۲ آ-۵۹۷۳

یکباب خانه واقع در دوراهی قلهك به مساحت ۱۹۱مترمربع ۲۲۰ متر زیربنا دو طبقه‌جنوبی مستغلاتی نوساز داری شش اطاق و هال و زیرزمین وگاراژ و حمام و آب و برق و تلفن بدون واسطه مقطوع دویست هزار تومان به فروش میرسد تلفن ۸۶۲۲۲۳ آ-۵۸۲۹

خانه‌ای مدرن بسبك آمریکائی دوطبقه با ۳۰۰ متر زیر بنا با شوفاژو کولر و تلفن آب‌وبرق فروش میرسدبه تلفن۸۶۲۶۲۵ و ۸۶۵۰۶۱ مراجعه شود . ۱-۵ آ-۱۸۶۸

خیابان وزراء خیابان ۱۴ خانه‌ای بمساحت ۲۶۰ مترچهار طبقه مستغلاتی با دوباب مغازه به قیمت مناسب به فروش میرسد تلفن ۶۲۷۰۶۱ و ۶۲۶۴۱۶ آ-۱۸۶۹

دروس
یکباب خانه نوساز بسیار لوکس شمالی به مساحت ۶۵۰ متر مربع دو طبقه با ۵ اطاق خواب و اطاق‌مطالعه قسمت‌مجزا برای خدمه ، استخر بادستگاه تصفیه شوفاژ و کولر به علت مسافرت نقد به فروش میرسد تلفن ۸۸۳۹۳۵

خانه به‌اقساط ۲۴ ماهه حوالی خیابان فرح‌آباد ژاله خانه‌های یکطبقه ۳-۴-۵ اطاقی از ۸۰ تا ۱۳۰ هزارتومان‌نصف نقد بقیه ماهی ۵۰۰ تومان به بالا آژانس (تهران‌زمین) تلفن ۳۹۳۰۵۸ آ-۱۹۰۷

خانه فروشی
ساختمان‌سه طبقه قدیمی‌ساز واقع در خیابان سزاوار نزدیك کاخ دونبش جنوبی مساحت ۲۳۰ متر با آب و برق و تلفن به فروش میرسد به‌تلفن ۶۶۵۳۳۲ مراجعه شود . ۱-۲ آ-۱۱۲۸

خانه‌ای دوطبقه شخصی ساز در بهترین محل شهرآرا باآب و برق و تلفن بفروش میرسد ساعت چهار به بعد تلفن ۹۷۶۴۹۵ آ-۱۸۳۹

سید خندان
خانه‌ای ۲ طبقه مستقل‌جنوبی ۲۰ متری ۹ اطاق و گاراژ۲۳۵ متر ۲۵۰ هزار تومان تلفن ۷۷۰۱۷۶ آ-۱۹۱۰

نظام آباد
یك ساختمان۲۴۳ متردارای ۳ اطاق با آب و برق و تلفن با حمام به فروش میرسد تلفن ۷۹۴۷۵۱ ۱-۲ آ-۱۸۷۷

ویلا فروشی

چند دستگاه ویلای‌مدرن شخصی‌ساز به فروش میرسد ۷۶۴۹۷۳

یکباب ویلای لوکس نوساز شخصی‌ساز در تجریش نزدیك خیابان کورش کبیر دارای هشت اتاق . انبار زیر زمین. گاراژ آب و برق و تلفن و استخر بمساحت ۸۵۰ مترقیمت حدود هفتصد هزار تومان به فروش میرسد مراجعه به تلفن‌های ۶۲۶۵۹۶ -۶۶۷۵۵۸ آ-۵۸۹۷ ۱-۲

کیلومتر ۱۵ رامسر
ویلایی در شمال به مساحت ۳۰۰۰ متر و زیربنا ۱۴۰ متر ۳ اطاق خواب و یك اطاق پذیرایی با سرویس کامل و برق دائم و نگهبان شب و روز به فروش میرسد تلفن ۶۲۸۸۲۴ آ-۱۹۰۶

باغ فروشی

نزدیك اتوبان کرج فروش ٤ قطعه باغ میوه ۱۲ ساله ۱۰۰۰ متری ییلاقی نقدو اقساط در سرحدآباد کرج به تلفن ۹۵۲۰۸۳ یابنگاه حقیقت سرحدآباد کرج‌مراجعه‌فرمایند.

زمین فروشی

برخیابان‌چهل‌وپنج‌متری داودیه ۳۲۰ متر زمین بواسطه مسافرت‌بفروش میرسد تلفن ۶۲۰۳۷۲

کنار دریا
زمین بقطعات کوچك و بزرك با آب برق مجاور دریاو سمت جنگل آماده فروش میباشد با تلفن ۸۲۱۸۹۹ و ۸۲۰۹۳۱ دفتر دادوستد مذاکره فرمائید

زمین‌های ارزان
قطعات‌جدیدجاده‌خراسان هرقطعه ۱۲۰ متر متری ۸۵ ریال و قطعات دیگر براسفالت‌متری۶۵تومان نقد و اقساط زمینهای کاروان متری ۲۲ تومان وسیله دیدن‌آماده میدان شاه جنب پاسگاه پلیس دفترساختمانی شایسته فرد تلفن ۳۵۶۳۸۷

اراضی کوی کاروان جاده‌خراسان
متری ۲۵۰ تا ۳۵۰ریال ۵۰۰۰ ریال نقد بقیه ۲۴ ماهه زمین‌های‌دیگر مسگر آباد۱۲۰متری ۷۰۰۰ ریال وسیله برای‌رویت موجود آبادانی عدل ۷۹۰۳۵۰

زمینهای به‌قطعات ۱۱۰۰ متری و ۱۴۰۰ متر خیلی مرغوب در سرحدآباد کرج بیست متری اسفالت بفروش میرسد تلفن- ۹۵۵۲۷۱

بهترین جهیزیه برای دختران دم‌بخت
سند مالکیت یك قطعه زمین در کرج است
فروش نقد و اقساط تلفن ۶۶۷۹۳۸

کنار دریا
زمین ساحلی محصور مقابل پارك توریستی سی‌سنگان بین محمودآباد و نوشهر به ابعاد ۱۰۰×۳۰ متر بفروش میرسد تلفن ۶۳۰۴۹۷ آ-۱۹۰۰

از کوی ارم
در ۵ کیلومتری اتوبان کرج حتما دیدن کنید . بعدا زمین بخرید تا صدق گفتار مان شود قطعات ۱۰۰۰ متری باآب لوله‌کشی برای هرقطعه با اسفالت تلفنهای : ۸۲۷۰۸۷ - ۸۲۶۰۸۸

در بهترین جای جنت‌آباد یك قطعه زمین ۱۵۰۰ متر بعلت مسافرت فوری بفروش میرسد تلفن ۷۶۲۳۱۹

زمین زمین
قطعات ۱۲۰ متری واقع درمسعودیه بنقدو اقساط تلفن ۷۸۱۹۴۱

جاده کرج جاده قزوین زمین و باغ بفروش میرسد ۸۲۰۹۳۱ و ۸۲۱۸۹۹ دفتر دادوستد

مطلوبترین روش برای‌ترقی یگانه راه پیشرفت وسعادت بهترین طریق سرمایه - گذاری جزئی و کلی با منافع تضمین‌شده‌ومسلم خرید زمین ازمنطقه

ملارد ویلا

زمینهای ملاردویلا واقع در بین دوشاهراه تهران کرج با کمترین فاصله ازمرکز شهر تفکیك شده بقطعات ۱۵۰۰ متری به بالا بخیابانهای ۳۰، ۲۰، ۱۶ و ۱۲ متری با میادین وسیع - بلوارهای زیبا - درختکاری - اسفالت آب لوله کشی وبرق - هرقطعه‌دارای سند مالکیت جداگانه وبدون هیچگونه اشکال اداری که مورد استقبال اکثریت مردم و در حال عملیات ساختمانی و آبادانی بیشتر و ترقی سریع میباشد .

در قیمت گذاری‌زمینهای ملارد ویلا اصل (فروش بیشتر بامنفعت کمتر) رعایت شده و میشود بنابراین اصل مهم‌زمین های ملارد ویلا با تمام مزایا و تاسیسات جامع‌و انحصاری آن نصف‌قیمت زمینهای مشابه و بدون هیچگونه مخارجی‌ازقبیل حق‌العمل و کمیسیون نصف نقد و نصف به اقساط ۱۵ ماهه‌میباشد. قضاوت در صدق مطلب پس از مشاهده زمینهاو تاسیسات احداثی باشما خواننده محترم خواهد بود .

سرویس برای دیدن زمین آماده است - نماینده فروش زمینهای ملاردویلا و گلستان- سازمان املاك شایسته تلفن - ۶۳۷۳۵۷
آدرس محل جدید - از خیابان پهلوی اول خیابان آریامهر میدان آریامهر سازمان املاك شایسته . آ- ۱۱۴۷ ۱-۲

زمین‌های مجانی
زمین سه رقم هر ۱۲۰ متر باسندمالکیت‌کیلومتر ۸ جاده خراسان ۷۰۰ تومان ۸۰۰ تومان ۹۰۰ تومان خریدار هر ۲۰ قواره یك قواره مجانی‌و کیلومتر ۵جاده خراسان پشت بانك‌صادرات‌متری ٤۵ تومان نقد و اقساط اول سیروس‌جنب‌گرمابه املاك ماه ۳۹۱۸۹۶ ۱-۷ آ-۱۷۶۸

فروش‌سرقفلی

مغازه‌واگذاری

واگذاری مغازه . خیابان پهلوی مابین سینماهی اتلانتیك‌و امپایر تلفن۶۲۵۹۵۹ آ-۴۵۰۱ ۱-۱۵

دو باب مغازه واقع در تقاطع خیابان ایرانشهر و ثریا واگذار میشود. تلفن۸۲۱۱۹۰و۸۲۳۳۲۱

یکباب مغازه لوکس‌فروشی با پروانه بالای بلوار جنب خیابان پهلوی واگذار میشود تلفن ۷۷۵۵۷۱

یکباب مغازه کوچك‌بانضمام یك سالن متصل درطبقه‌فوقانی همراه بازیرزمین و تلفن در خیابان فردوسی واگذار میشود تلفن ۳۱۹۵۴۹

کافه رستوران
محل یك‌باب کافه رستوران شمال شهربالوازم ودکوراسیون کاملا شرقی آماده برای بهره‌برداری واگذار میشود تلفن ۴۲۵۸۹ بین ساعت های ۱۴-۱۶-۲۰-۲۲ آ-۵۸۵۳

در خیابان تخت جمشید سالن ۱۴۰ متری بدون ستون سالن ۱۴۰ متری کامل آسانسور تهویه مطبوع و تلفن ۴۱۶۰۳-۶۶۰۳۴۰

آموزشگاه تعلیم رانندگی در بهترین نقاط‌شهر‌بعلت‌مسافرت بخارج بفروش میرسد طالبین‌با تلفن ۹۵۸۸۱۱ تماس گیرند.

سالن واگذاری
یك سالن زیر زمین واقع در خیابان تخت طاوس به مساحت ۱۱۰ مترمربع‌باد‌کوراسیون‌عالی ومجهز با تلفن و بدون تلفن برای‌پیشه های بوتیك‌چلوکبابی ثریا . بعلت مسافرت واگذار میشود . تلفن ۷۶۲۲۱۰ و ۷۷۶۳۲۵ ۱-۳ آ- ۱۵۶٤

واگذاری مطب
خیابان رازی بهترین محل تمرکز پزشکان و شش اطاق با برق مجزا و کولر ومبلمان بعد از ظهرها ٤ تا ٦ تلفن ۶۶۱۸۱۲ آ-۵۷۴۹ ۱-۲

موسسه زیبائی‌لیلی‌اعتضادی بعلت مسافرت موسسه را که شامل اطاقهای ورزش و سونا و زیبائی و ماساژ صورت و آرایش مو میباشد با لوازم واگذار یااجاره داده میشود ۷۵۱۰۵۵ آ-۱۸۹۹

اجاره‌داده‌میشود

آپارتمان اجاره
یکدستگاه آپارتمان چهار اطاقه با تمام لوازم خیابان دامپزشکی بعد از چهارراه جیحون مقابل کوچه سعادت اجاره داده میشود۷۷۳۱۵۱ ۱-۲ آ-۱۱۵۴۲

نبش بلوار امیر آباد
آپارتمان ٤ و ۵ اطاقه با فن‌کوئل سرد و گرم آسانسور وتهویه مطبوع و تلفن‌زیرزمین ۳۰۰ متری برای مطب یا دفتر کار ویا شرکت اجاره‌داده‌میشود به تلفن ۶۶۹۶۳۴ یا به دفتر ساختمان مراجعه نمائید .

آپارتمان اجاره قابل توجه پزشکان مهندسین و شرکتها
تعداد آپارتمان ۳ اطاقه با تهویه مطبوع و آسانسور و تلفن واقع در نبش خیابان ایرانشهر و ثریا جنب بانك اعتبارات ایران اجاره داده میشود . طالبین‌بدفتر ساختمان‌مراجعه فرمایند تلفن ۸۲۱۱۹۰ و ۸۳۳۳۲۱

اجاره اکازیون
خیابان شمیران جاده قدیم چهارراه قصر چنددستگاه ٤ اطاقه با سرویس کامل تلفن ۷۵۸۸۳۹ آ-۱۸۷۴

ساختمان اجاره
اجاره
یکدستگاه ساختمان واقع‌در طبقه هم‌کف شامل پنج اطاق با هال و سرویس کامل با تلفن- گاراژ - زیرزمین گلخانه و حیاط در داودیه تلفن۷۷۴۱۱۳ آ-۵۸۶۳

خانه اجاره
خانه‌ای دارای ۱۰ اطاق برای موسسات‌و ادارات‌روبروی خیابان مجلس شورای ملی اجاره‌داده میشود تلفن۳۰۳۲۲۱ آ- ۱۸۹٤

خانه ، ویلا ، مستغل آماده اجاره میباشد ۸۲۱۸۹۹ و ۸۲۰۹۳۱ دفتر دادوستد

ویلا اجاره
یکدستگاه ویلای مدرن در مبارك‌آباد آبعلی اجاره داده میشود تلفن ۷۵۶۴۳۰ آ-۵۹۱۹

نیازمندیهای اجاره

سازمان نیازمندیهای خارجیان خانه‌شما را اجاره میدهد ۸۲۳۹۳۹

اجاره هرنوع مستغلات خود بخارجیان تلفن ۸۲۳۹۶٤ و ۸۲۹۷۱۳ آ- ۱۱۲۵

خریداری‌میشود

کوهك کوهك کوهك خریداریم گلکاریزدی۹۵۶۶۰۶

زمینهای مبارك آباد را نقدا خریداریم آژانس مهرکاشانی‌تلفن۷۷۰۲۸۳

دفتر مسعود ۶۳۲۱۳۷ خریدار جنت‌آباد باغ فیض کوهك خرگوش‌دره‌و جاده‌کرج آ- ۱۸۸۹

دفتر پارس اراضی داخل طرح عباس آباد را خریدار است تلفن . ۷۶۱۵۵۸

خریدار زمین افسریه ۷۹۳۳۴۶

زمینهای‌افسریه‌خریداریم ۷۹۱۳۵۹

خریدار زمین تهران پارس ۷۹۳۰۲۰

خریدار زمین تهران‌پارس - ۷۸۱۹۳۶

اراضی شمس‌آباد مجیدیه کاظم‌آباد خریداریم املاك مرمر تلفن ۷۷۳۷۸۷

ولنجك
علی‌آباد محمودیه خریداریم - ۸۹۰۱۵۰ لطفی .

اراضی عباس‌آباد نقدافوری خریداریم دفترادیشه۷۶۱۷۴۷

زمینهای تجارتی درهرنقطه تهران‌و حومه خریدار و فروشنده‌ایم تلفن ۴۲۳۹۰

زمینهای‌زعفرانیه دره قشلاق مکانیر و سعادت‌آباد فرحزاد خریداریم بازرگانی جلالی خیابان پهلوی تلفنهای۶۳۶۴۱۱ و ۶۳۴۱۹۳

اراضی تهران‌پارس و شرکت نفت را خریداریم ۷۸۶۳۴ ٤-۱ آ- ۱۶۱۹

خریدار زمین افسریه۷۹۳۷۰۵ آ-۱۷۸٤

اراضی دره قشلاق خریداریم‌تلفن ۶۲۳٤۰۶ آ-۱۸۵۹

اراضی باغ‌فیض حسن آباد جنت‌آباد و هاشمی وردآورد یافت‌آباد خریداریم تلفن‌جدید حسین کلهر ۹۶۳۴۳۲

خرید عباس آبادکوهك جنت‌آباد سرحد اباد ملارد کرج ۶۶۶۳۰۳

زمینهای جنت‌آباد باغ‌فیض پونك حسین‌آباد حسن‌آباد حاجی‌آباد‌کن کوهك خریداریم ۹۷۰۸۱۸ آ-۱۸۱۳

خرید اراضی مبارك‌آباد شمس‌آباد - کاظم‌آباد- مجیدیه ۷۷۰۹۵۹

۳۰۰ متری عباس‌آباد داخل طرح خریداریم ۶۲۶۲۰۰

زمین گیشا خریداریم تلفن ۶۳۴۲۴۴ هجری

بنگاههای‌معاملات‌املاك

بورس املاك شمیران دفتر براتی باغ فردوس ۸۵۲۵۷۵ آ-۱۰۱

خرید و فروش و اجاره مستغلات شمال شهر ۸۳۷۴۶۶

بورس اراضی سرحد آباد ۴۶۹۵٤

بورس اراضی شمیران. ولنجك اسدآباد املاك نراقی ۸۵۴۵۸

اراضی شهران و کوهك و شرکت پنبه‌وسازمان برنامه، هاشمی و حسن‌آباد قطعات خردکن بمساحت ٤۰۰ متر و ۸۰۰ متر اراضی طرشت و کاظم‌آباد فروشنده وخریداریم نوربخش تلفن ۹۷۱۷۷۱ ۱-۱۰ آ-۱۸۳۸

خریدار وفروشنده زمین های اتفاق نو مشیریه مسعودیه شهر کاروان خیابانهای ۱۰ متری ۲۰ متری ۳۰ متری وقطعات ۱۲۰ متری به بالا بابرق و آب لوله‌کشی نقد و اقساط ۱۲ ماهه باسند مالکیت آدرس خیابان خراسان شرقی دفتر ساختمانی برادران‌مقابل ۱۵ متری فرح تلفن : ۳۵۰۳۷۳

مشاور املاك گیشا خالقی ۶۳۳۹۳۱ آ-۱۸۸۵

برای‌ساختمان‌شما

تخلیه
تخلیه چاه فاضل آب‌با سیستم موتوری ۵۲۵۵۰

MISCHLER میشلر
سرما گرما و ورواز کرکره چوبی میشلر عبور نمیکند، پرده چوبی میشلر در عین زیبائی‌درمقابل سرقت‌مقاوم بوده وبصورت حفاظ قفل خواهد شد
BW پارکت
فرش چوبی ایران‌ساختمان شما جلوه خاصی می‌بخشد روی‌پارکت BW آتش‌سیگار جوهر اسید و سایر مواد شیمیائی اثر ندارد . نمایشگاه‌پارکت MB وپرده کرکره میشلر خیابان شاه‌رضا کوچه فتوحی تلفن‌های : ۶۶۰۳۰۷ - ۶۶۹۳۹۰ ۶۶۹۵۹۶

تزئینات‌ساختمان‌باقساط
پرده پارچه - کاغذ دیواری پرده کرکره به اقساط تلفن ۳۱۵۶۸۰

B.K.D بکد دربازکن برقی
قیمت یکدستگاه کامل ۲۵۰ تومان
بدون پیش قسط به اقساط ماهیانه ۵۰ تومان بپردازید
بوسیله تلفن سفارش دهید دستگاه درمدت ۳ ساعت نصب وتحویل میشود
شرکت بکد الکتریک تلفنهای ۷۷۲۰۰۸-۶۲۴۴۱۴

کرمان - هتل اخوان- تلفن ۴۴۶۳

آگهی دعوت بمجمع عمومی فوق‌العاده
شرکت سهامی خاص روکش چوبی ایران
روزشنبه ۱۵ر۳ر۵۰ می‌باشد که بدینوسیله تصحیح میگردد

نمایشگاه لوازم بایگانی نوین
ازنمایشگاه بایگانی نوین‌و سیستم های جدید کاردکس و انواع تابلوهای مغناطیسی
ایرانفایلکس
دیدن فرمائید : بلوارکریم خان زند نبش روزولت شماره ٤ و ۷طبقه‌فوقانی تلفن۸۲۷۵۰۴

باغ مشجر و باصفای حمیدیه
واقع در کیلومتر ۱۹ بعد از کرج بر خیابان ٤۵ متری کرج - قزوین با لوله‌کشی آب آشامیدنی از دو حلقه چاه عمیق برای هرطبقه وتعهد آب رسانی از جوی برای اشجار به قطعات دو هزار متر به بالا تقسیم شده و نقد و اقساط به فروش می رسد . خریداران بتلفن شماره ۹۶۰۸۸۶ و یا به آدرس خیابان آیزنهاور خیابان کندی مقابل خیابان صالحی جنب ایستگاه اتوبوس ۳۴۵موسسه ساختمانی و عمران غرب مراجعه فرمایند . و یا کرج- مقابل شهرداری دفتر ساختمانی ماهر تلفن های۴۴۸۵ و ۳۵۶۲

جرثقیل مجانی
برای کشیدن ماشینهای آسیب دیده اعضای کانون همیشه آماده است
برای اشخاص غیرعضو ساعتی سیصد ریال
کانون جهانگردی واتومبیل کلوپ شاهنشاهی ایران
تلفن : ۴۸۳۴۳-۴۸۳۴۲

فروش فوق‌العاده لوستر سازی مولن روژ یکماه ازاول خردادماه انواع لوستر رابحراج میگذارد خیابان. مخصوص روبروی بیمارستان لقمان‌الدوله تلفن ۹۶۰۲۰۹

نیازمندیها

تلفنهای ۳۱۱۲۲۹ـ۳۱۱۲۲۷

تلفن ۸۷۱۹۷۷ کاغذ دیواری، باقساط و پرده کرکره، به اقساط کف‌پوش، باقساط نقاشی ساختمان، باقساط ۷۸۱۹۷۷

تعمیرات ساختمان تلفن ۹۵۳۵۰۴

تزئینات کارآمد
تلفن ۳۱۸۳۱۵ کاغذ دیواری اتلانتیک خارجی از متری ۲۰ ریال الی ۴۰ ریال ضمنا آگوستیک های تزئینی مدل ۵۰ وارد شد. آ ـ ۱۸۴۸

لوله بازکنی
شمیرانات ۸۴۰۶۰
مرکز وغرب ۹۷۴۳۷۹

لوله بازکنی فاضل آب
دروازه دولت تلفن: ۸۲۷۴۰۸

رفع گرفتگی لوله سینکها در ۲ دقیقه سازمان تراکم تلفن ۸۸۱۶۸۱

لوله بازکنی فاضل آب
سرویس منظم مسعود بلوار تلفن ۶۶۴۴۸۵

رفع گرفتگی هر نوع لوله ساختمان
باد ستگاه تراکم هوا ـ تلفن ۷۸۷۲۷

لوله بازکنی فاضل آب
مقدم: ۶۶۵۳۷۴

لوله بازکنی فاضل آب
جنرال
۷۹۶۲۵۱

سازمان شبانه روزی ۳۱۰ ۳۰۱ تلفن ۳۱۰
نصب و تعمیرات کولر یخچال تلویزیون
لوله بازکنی فاضل آب
تلفن آبرمن
باسرویس مجهز و آماده
پرده کرکره و .....

لوله بازکنی فاضل آب
تلفن ۹۵۵۱۱۶

معاملات پول

پول موجود
پول شرطی موجود ۸۲۲۶۵۹

پول ۵ر۱ شاهی ۶۲۴۸۷۳

از یک میلیون ریال به بالا موجود پاکپور ۶۶۴۶۱۸

پول تومانی دوشاهی همیشه موجود ۸۲۸۰۹۰

خانه پول فرح شمالی مرکز معاملات پول تهران ـ ۷۷۱۳۸۸

وام در مقابل تلفن و قبوض فرش ۶۶۳۱۳۰

پول شرطی باسود بانکی ۴۸۴۶۳

وام در مقابل تلفن و اتومبیل
۳۰۳۲۳۶

پول مورد نیاز
پول نیازمندیم ۸۲۶۲۳۰

پول شرطی ۱۵٪ نیازمندیم ۴۸۴۶۳

پول بادرآمد تضمین شده مورد نیاز است ۲۷۹۴۳

فروشنده تلفن

خرید وفروش هر نوع شماره تلفن به تلفن ـ ۸۲۰۸۴۱

قبوض

فرش کهنه ونو صادراتی وقبوض بانک کارگشائی را موسسه ۱۱۱ واقع در بهارستان جنب قنادی یاس خریداری مینماید. تلفن ۳۹۱۵۰۰

اطلاعیه
بدارندگان فرش دربانک کارگشائی کلیه قبض‌های بانک را ۳ ساعته با ۲۰ درصد اضافه خریداریم. اردهالی اول بازار کفاشها ۲۳۴۸۲

استخدام

موسسه هنری ژولیا به تعدادی هنرپیشه مرد یا زن جهت امور فیلم. سینمائی . تلویزیون . نیازمند است . شاه چهار راه اسکندری جنب مبل مینا طبقه دوم تلفن ۹۶۲۹۳۷

ویزیتور مجرب کار نیمه وقت به پول بیشتر در انتظار شما ست برای اطلاعات بیشتر به آقای یاقوت فام تماس حاصل گردد عباس آباد روبروی پمپ بنزین ۲۵۱ طبقه سوم .
۱ـ۶ آ ـ ۱۱۴۹۸

استخدام کارگر زن
یکی از موسسات تولیدی تعدادی کارگر زن که سن آنها بین ۲۰ تا ۴۰ سال باشد و حداقل دارای مدرک چهارم ابتدائی باشد استخدام مینماید. داوطلبان می‌توانند همه روزه بین ساعت ۳ تا ۵ بعد از ظهر به‌خیابان آیزنهاور چهارراه خوش کوچه برق شهاب شماره ۱ مراجعه نمایند .

قابل توجه داوطلبان
استخدام
باکمترین شهریه
رادیو ، تلویزیون کولر ـ یخچال
را در لابراتوار و لوازم مجانی
نقشه کشی و حسابداری منشی گری ماشین نویسی را
تا اخذ گواهینامه رسمی فرا گرفته با معرفی ما با حقوق مکفی استخدام شوید شاهرضا اول ایرانشهر (نزدیک میدان فردوسی)
آموزشگاه آفرین
تلفن ۴۲۲۷۲

دکتر داروساز تمام وقت برای شهرستان مورد نیاز است ۳۱۶۴۵۰

فقط برای داوطلبان استخدام
مجانی ـ مجانی
۳۰ نفر خانم و آقای داوطلب اول هر روز میتوانند فقط با ده تومان ورودیه به جای ۱۵۰ تومان شهریه دوره کامل ماشین‌نویسی فارسی یالاتین
یا با ۲۰ تومان ورودیه بجای ۶۰۰ تومان شهریه دوره کامل دفترداری دوبل وحسابداری عالی
یابا ۴۰ تومان ورودیه بجای ۹۰۰ تومان شهریه دوره کامل سکرتری (منشیگری) را گذرانده باخذ دیپلم نائل شوند. آموزشگاه بازرگانی اقتصاد میدان فردوسی تلفن های ۸۳۸۳۸۷ ـ ۸۳۸۳۳۶

بانوئی جهت امورنظافت یک شرکت برای تمام‌روز استخدام میشود ساعت کار ۳۰ر۸ الی ۳۰ر۱۲ صبح ۴ الی ۸ بعد از ظهر متقاضیان به خیابان شاه ساختمان آلومینیوم طبقه دوم شرکت پاپیتال مراجعه فرمایند
۱ـ۲ آ ـ ۱۲۰۷۸

یک پرستار با تجربه و با سواد ایرانی یا خارجی برای نوزاد شبانه‌روز نیازمندیم تلفن ۷۷۲۵۹۳
۱ـ۳ آ ـ ۱۱۹۶۸

آگهی استخدام
بانک سپه یکنفر سرپیشخدمت ورزیده که لااقل سه سال سابقه کار دراین رشته داشته باشد جهت باشگاه بانک با شرایط زیر استخدام مینماید:
۱ـ تابعیت ایران
۲ـ متدین بیکی از ادیان رسمی کشور
۳ـ حداکثر سن ۳۵ سال تمام
۴ـ انجام خدمت زیر پرچم و یادارا بودن معافیت دائم
۵ـ داشتن سلامت کامل به گواهی بهداری بانک
۶ـ حداقل دارا بودن گواهینامه سوم متوسطه
۷ـ نداشتن سابقه‌محکومیت کیفری
متقاضیان واجد شرایط باید مدارک خود را طوری تحویل پست نمایند که تا پایان وقت اداری روز پانزدهم خرداد ماه ۱۳۵۰ به دفتر کارگزینی بانک سپه رسیده باشد .
مدرک مورد لزوم
۱ـ درخواست شغل با قید مشخصات و نشانی دقیق
۲ـ دو قطعه عکس ۴×۶ پرسنلی
۳ـ فتوکپی مدرک تحصیلی
۴ـ فتوکپی دفترچه پایان خدمت زیر پرچم یا برگ معافی
ضمنا به‌درخواستهائی که‌بعد از موعد مقرر به‌دفتر کارگزینی واصل گردد ترتیب اثر داده نخواهد شد .
بانک‌سپه ـ اداره کارگزینی کل
آ ـ ۱۲۰۶۴

پرستار

با سابقه که بتواند زبان انگلیسی صحبت نماید برای نگهداری طفل ۸ ساله با حقوق خوب مورد نیاز است داوطلب لطفا با تلفن ۴۱۶۸۴۵ تماس حاصل نماید .
آ ـ ۵۷۱۷

یک شرکت تولیدی تعدادی ویزیتور با سابقه و به صنعت کافی احتیاج دارد بین ساعت ۱۷ ـ ۱۹ به تلفن ۷۶۰۱۳۲ ـ ۷۵۵۷۳۴

صحافی زرین کار
به چند نفردوشیزه جهت‌دوخت کتاب نیازمند است . شاه‌آباد خیابان ظهیرالاسلام کوچه رزاقی پلاک ۳

به تعدادی دوشیزه فروشنده و جوان ویزیتور با سابقه نیازمندیم دارندگان وسایل شخصی مقدمندواجدین شرایط به نشانی خیابان وصال‌شیرازی نرسیده به بلوار روبروی بیمارستان آریا کوچه شهناز شماره ۴۴ مراجعه فرمایند .
آ ـ ۱۸۳۰

متخصص نصب کولر و کانال و کانال‌ساز نیازمندیم ۷۹۳۸۹۷ و ۷۹۲۶۰۰
۱ـ۵ آ ـ ۱۸۲۴

مدیر فروش
یک کارخانه سازنده وسائل خانگی احتیاج بیک مدیرفروش مجرب دارد که حداقل دارای لیسانس اقتصاد و سابقه سه ساله باشد . حائزین شرایط تقاضای عکس‌دارخود را باتعیین حداقل حقوق درخواستی وسایر شرایط به راهنمای شماره ۶۱۹ روزنامه اطلاعات ارسال دارند.
آ ـ ۵۷۳۷ ۱ـ۳

یک نفر ماشین نویس لاتین که بزبان‌انگلیسی تسلط‌داشته باشد مورد نیاز است .
ساعت کار هفته‌ای سه روز بعدازظهرها
شنبه ، دوشنبه ، چهارشنبه ۴ تا ۸ حقوق ماهیانه ۳۵۰۰ ریال
سه‌شنبه بعداز ظهر ازساعت ۵ر۴ الی ۵ر۵ مراجعه نمائید . آدرس ـ بلوار الیزابت کاخ شمالی ساختمان شماره ۳ طبقه سوم شرکت پلاسکو
آ ـ ۱۸۷۲

داروساز ، دامپزشک یا شیمیست که دارای سابقه ویزیتوری باشد موردنیاز است .
لطفا به تلفن ۸۳۵۱۲۴ مراجعه فرمائید .

آگهی استخدام
بیمارستان کودکان‌شهرآزاد برای تکمیل کادر پرستاری چند نفر پرستار لیسانسیه و بهیار دیپلمه و کمک بهیار با حقوق مکفی استخدام میمناید.
داوطلبان میتوانند با دردست داشتن مدارک لازم به دفتر بیمارستان واقع در داودیه خیابان ظفر شماره ۲۰۱ مراجعه نمایند .
رئیس بیمارستان. نیرشیوا
۱ـ۳ آ ـ ۵۹۷۹

آناهیتا سرویس
به‌یک بانوی تلفنچی تمام روز نیازمند است ۷۹۵۳۰۷
آ ـ ۱۹۰۸

لوازم آرایش لانکاستر بت نفر دوشیزه یا بانو دارای تجربه در فروش‌و متخصص در زیبائی که قادر به مسافرت های کوتاه‌مدت به‌مراکزاستان هاباشداستخدام‌میشود. خواهشمند است همه روزه به خیابان ویلای شمالی جنب کلیسای ارامنه ساختمان ۳۴۵ طبقه‌چهارم‌مراجعه‌نمایند.

(تعدادی کارگر سردخانه ساز ـ جوشکار ـ فلزکار ـ نجار ـ صافکار ـ قفسه‌ساز با تجربه و واجد شرایط مورد احتیاج است) داوطلبان‌میتوانند همه روزه از ساعت ۸ صبح‌الی ۱۲ و بعداز ظهرها از ساعت ۱۶ الی ۲۰ با تلفن شماره ۴۸۶۹۰ تماس بگیرند .
۱ـ۴ آ ـ ۱۲۳۹۲

یکنفر راننده تراکتور برای امور زراعتی که محل کار او اطراف رباط کریم خواهد بود استخدام میشود داوطلبان به تلفن ۸۲۴۹۶۰ مراجعه نمایند.
۱ـ۳ آ ـ ۱۸۸۰

کالای صوتی
برای تکمیل کادر قسمت تعمیرات خودبطور نیم روز یک نفر تعمیرکار با تجربه در تعمیرات انواع پخش صوت ـ استریو ـ ضبط صوت ـ رادیو گرام به حقوق مکفی استخدام مینماید . تلفن ۷۷۷۳۲۹
آ ـ ۱۸۹۸

ویزیتور داروئی
چند نفر نماینده علمی با سابقه برای تهران و شهرستان با شرایط دیل‌مورد احتیاج‌میباشد.
۱ ـ سابقه کار در امور ویزیت دارو
۲ـ حداقل‌مدرک‌تحصیلی دیپلم متوسطه
۳ ـ معافیت دائم نظام وظیفه
واجدین‌شرایط همه‌روزه میتوانندبه خیابان ویلای شمالی جنب کلیسای ارامنه ساختمان ۳۴۵ طبقه چهارم مراجعه فرمایند .

شرکت سهامی برلیفارم
نماینده پخش داروهای سرینک آ . گ . برلین برک کامن
به افراد زیر که خدمت نظام وظیفه را انجام داده باشند برای تمام وقت نیازمند است :
۱ـ یکنفر راننده شخصی با سابقه حداکثر سن ۳۵سال با ضامن معتبر .
۲ـ یکنفر جوان تاحدودی آشنا به داروخانه‌های تهران جهت توزیع با ضامن معتبر .
۳ـ یکنفر تحصیلدار با سابقه با هوش خوش‌تیپ با تضمین ملکی .
متقاضیان با تلفن ۳۰۳۱۵۱ قسمت فروش تماس بگیرند.
۱ـ۲ آ ـ ۱۹۰۹

WANTED
FEMALE EXECUTIVE SECRETARY required by major construction company.
Please call 750862 or 750863, for appointment.

کارگاه فنی توانا
سازنده اولین‌و بهترین دستگاههای تراکم هوا (لوله بازکن)
نارمک ـ خیابان شیرمرد پلاک ۱۴۰ر۱

استخدام
نمایندگی ماشینهای الیوتی در ایران جهت بازاریابی و فروش ماشینهای اداری تعدادی فروشنده خوش برخورد، تحصیل کرده، باضامن معتبر ومعافی دائم نظام وظیفه ،تمام وقت باحقوق ثابت و مزایا استخدام میکند . داوطلبان صبحهااز ساعت ۹ تا ۱۱ و عصر ها از ۴ تا ۶ به‌آدرس زیر مراجعه فرمائید.
خیابان شاه عباس کبیر شماره ۱۰۴ ساختمان الیوتی شماره تلفن ۸۲۲۰۹۷

کانون هنری پاترا
(پاترافیلم) عده‌ای خانم و آقا خوش‌تیپ جهت هنرپیشگی برای شرکت در فیلم سینمائی میپذیرد علاقمندان همه روزه از ساعت ۱۰ صبح الی ۸ بعد از ظهر مراجعه نمایند . احمد کاشانی کارگردان تاتر و سینما. دروازه دولت روبروی پمپ بنزین کوچه حمیدالدوله تلفن ۳۱۴۵۳۹
آ ـ ۵۹۰۵

بتعدادی کارگر لوله فولادی روکار برق‌جهت بندرعباس احتیاج است بین ساعت ۵ تا ۸ بعداز ظهر باتلفن ۴۴۶۹۳ تماس بکیرید .

دونفر کارگر برای‌سرویس کولر یک‌نفر برای نصب کولر استخدام میشوند آدرس تهران‌نو ایستگاه سی متری جنب پارس ـ لوستر طبری تلفن ۷۹۴۸۰۲

راننده متاهل با ضامن ، پایه شخصی که روی بنز سواری کارکرده باشد ، برای یک خانواده‌درشمیران موردنیاز است به تلفن ۴۸۷۴۷ مراجعه کنید .
آ ـ ۱۳۳۷۸

عینک سازی نور به دو پادو در حدود ۱۵ ساله احتیاج دارد . خیابان لاله‌زار ـ پیرایش

عینک سازی‌نوربه دونفر فروشنده که لااقل ۴ سال سابقه فروشندگی داشته باشند با حقوق ماهانه ۱۵۰۰۰ ریال و مزایای دیگر استخدام میکند . خیابان لاله‌زار ـ روبروی پیرایش

اگر خوش برخورد هستید وبسوداطمینان کافی دارید و زبان انگلیسی را خوب میدانید ما موفقیتی را دراختیار شما می ـ گذاریم تا با چند ساعت از وقت آزاد خود در هفته وتماس با افراد تحصیلکرده درآمد خودراچندبرابر نمایند روز سه‌شنبه‌و چهارشنبه ۴و۵خرداد ماه بین ساعت ۱۰ تا ۱۲ و ۱۵ تا ۱۸ به خیابان نادرشاه بعداز پمپ بنزین کوچه‌نعیما شماره ۱۰ مراجعه نمایند . آ ـ ۱۹۰۳

جویای کار

دکتر مهندس سیمی
فارغ‌التحصیل از دانشکده کارلسروهه آلمان با سابقه کار آماده کار است . راهنمای ۶۲۰ روزنامه اطلاعات . تلفن ـ ۳۱۱۲۳۱
۱ـ۲ آ ـ ۱۸۵۲

راننده دو همگانی باپیکان ۵۰ جویای کار ۸ تا ۹ صبح تلفن ۷۹۵۲۴۸
آ ـ ۵۷۶۹ ۱ـ۲

دیپلمه ادبی با تسلط کامل به‌انگلیسی‌و گواهینامه‌رانندگی دو شخصی راهنمای ۶۲۴ اطلاعات تلفن ۳۱۱۲۳۱
آ ـ ۵۹۶۹

راننده پایه یک با ده سال سابقه راهنمای ۶۲۲ اطلاعات تلفن ۳۱۱۲۳۱
آ ـ ۵۸۹۱ ۱ـ۲

راننده ۲ همگانی با ۱۵ سال سابقه آماده کار تلفن ۷۶۴۸۸۴
آ ـ ۵۸۹۵

توجه فرمائید
یکنفر دبیر با سابقه زبان انگلیسی دارای درجه B.A. با هشت سال تدریس متمادی، بعلت انتقال به تهران با کمترین مبلغ آماده تدریس و امور مترجمی میباشد . تلفن ۴۹۲۲۹ همه روزه تا پنجشنبه از ساعت ۸ تا ۱۱ صبح فقط و راهنمای ۶۲۳ روزنامه اطلاعات
آ ـ ۵۹۳۷

جوانی ۲۰ ساله باگواهینامه دو شخصی و معلومات حدود دیپلم مجرد تمام روز آماده کار تلفن ۳۱۱۲۳۱ راهنمای ۶۲۱ اطلاعات
۱ـ۲ آ ـ ۵۸۴۵

گمشده

بدینوسیله اعلام میدارد یک دسته چک از شماره ۸۶۳۴۲۹ الی ۸۶۳۴۵۰ حسابجاری ۱۰۰۷ بانک اصناف ایران شعبه بهبودی مربوط به‌اینجانب محمد مهدی مجیدیان مفقود گردیده از اعتبار ساقط است .
محمد مهدی مجیدیان

چکهای شماره ۹۳۱۱۱۵ تا ۹۳۱۱۲۵ از حساب جاری‌شماره ۹۰۲۳۳ بنام رضا تاجر بانک بیمه بازرگانان شعبه ۱۶ متری امیری مفقود شده و از درجه اعتبار ساقط است .
آ ـ ۵۸۹۹

چک شماره ۴۹۷۴۸۸ مورخ ۱۵ر۷ر۱۳۵۰ به مبلغ ۵۰ر۰۰۰ ریال صادره از طرف شرکت تضامنی احمد طاهرگورابی در وجه آقای سید جلال سندی با امضای‌ظهر توسط جلال‌سندی از حسابجاری ۱۰۰۱ بانک صادرات ایران شعبه دانشگاه آریامهر آیزنهورمفقود گردیده از درجه اعتبار ساقط میباشد یابنده مژدگانی دریافت خواهد نمود تلفن شماره ۶۶۱۰۶۷ شرکت تجارتی حسی مزید تشکر است .
آ ـ ۵۹۰۱

سه برگ چک بانک‌اعتبارات تعاونی توزیع شعبه کشتارگاه به شماره های ۵۰۹۷۷۱ ـ ۳ر۱ر۵۰ و ۵۰۹۷۷۲ ـ ۴ر۱ر۵۰ و ۵۰۹۷۷۴ ـ ۶ر۱ر۵۰ هریک به مبلغ چهار هزار ریال‌هرسه در وجه اینجانب شعبانعلی پاشائی و دو برگ چک صادرات شعبه شاهپور مختاری بشماره های ۴۳۵۷۲۶ و ۳۰/۱ به مبلغ ۵۰۰۰۰ ریال و شماره ۴۳۵۷۲۷ و ۳۰ به مبلغ ۳۰۰۰۰ ریال از حساب آقای محمود میری‌آشتیانی به حواله‌کرد اینجانب شعبانعلی پاشائی مفقود شده و از درجه اعتبار ساقط است .
آ ـ ۵۹۱۷

یکبرگ چک سفید شماره ۴۷۲۶۳حسابجاری ۱۰۸۶۸ بانک سپه شعبه رضاشاه کبیر اهواز ازدسته‌چک‌اینجانب‌بسرقت رفته از درجه اعتبار ساقط است .
حسین خشنودی
آ ـ ۵۹۶۱

چک شماره ۴۶۹۳۸۱ ـ ۱۱ـ۱۵ سفید امضاء و بدون مبلغ بنام غلامعلی حاج هاشمی بانک صادرات شعبه همایونشهرمفقود گردیده و از درجه اعتبارساقط است .
آ ـ ۵۹۵۹

تدریس خصوصی

انگلیسی نورت هندماشین نویسی توسط بانوی انگلیسی ۴۷۱۴۱

پانسیون

هتل پاسارگاد
جهت رفاه حال مهندسین و دکترها و دانشجویان با قیمت مناسب و وسایل مدرن پانسیون میپذیریم آیزنهاورجمشیدآباد جنوبی تلفن ۴۱۲۰۷ و ۴۵۳۳۸

آگهیهای متفرقه

پانسیون خریداریم تلفن ۶۶۱۹۶۹

اسناد لاوصول خریداریم ـ ۳۵۱۶۱۷

تخم گل چمن افریقائی رونده سرچین مناسب رسید تخم گلفروشی تقوی تلفن ۲۵۹۷۸

مرتاض اخترشناس
گذشته وآینده شما را روشن مینماید . تلفن ۸۲۸۵۷۷

هواکش هیتاچی

بورس هواکش ـ مالکی ـ دروازه دولت تلفن ۸۲۵۵۸۷ ۳۱۸۷۶۸
نصب هواکش هیتاچی
۶ ساعت پس از اطلاع تلفنی شما

کمباین جان دیر
نو برای‌درو گندم ـ جو و برداشت آفتاب گردان آماده است تلفن ۶۲۹۶۴۳ـ۶۲۳۳۸۴
آ ـ ۱۳۳۸۶

تالار زرین
زردوزی‌ملیله‌دوزی مروارید پولک‌دوزی پذیرفته میشود جاده قدیم شمیران مقابل ستادبزرگ ارتشتاران صبح‌ها تلفن ۵۲۲۴۷
آ ـ ۱۸۹۶

رستورانهای خانوادگی

عالیترین چلوکباب‌در سالن مجلل سوپر کاخ با بهترین موزیک و قیمت مناسب خیابان کاخ بین شاه وامیراکرم تلفن ۶۶۷۷۸۳
آ ـ ۱۲۴۲

سالن مجهز سوپر کاخ مخصوص جشنهای‌عقد وعروسی به شرایط مناسب خیابان کاخ بین شاه وامیراکرم تلفن ۶۶۷۷۸۳

قابلمه مجانی
چلوکباب فرد تهران ۴۸۸۶۶
کسانی که روز جمعه ۷ خرداداز ساعت ۹ صبح تا ۱۱ جهت پیک‌نیک چلوکباب خریداری نمایند یک عدد قابلمه مجانی مطالبه نمایند شاه چهارراه اردیبهشت
آ ـ ۱۹۰۴

داروخانه‌ها

داروخانه مهران
خیابان شیروخورشید چهارراه استخر تلفن ۹۵۴۰۰۷

انجمن دوشیزگان و بانوان
دوره های فشرده تابستانی
یک ماهه ، دوماهه وسه‌ماهه
خیاطی ، آرایش وزیبائی، آشپزی، ماشین‌نویسی گلسازی ، گل‌آرائی، انگلیسی، فرانسه‌وآلمانی...
زیرنظر بهترین دبیران، حداکثروسایل وشهریه نازل
خیابان بهار ـ شماره ۲۵۴ ـ تلفن : ۸۲۴۸۳۱
به دانشجویان ودانش آموزان، ۱۵ در صد تخفیف داده میشود

توجه ـ توجه ـ توجه
اگرمیخواهید سلیقه‌شمادراجرای‌یک دکوراسیون جالب‌در منزل، دفتر کار، نمایشگاه‌وفروشگاه‌خود مورد ستایش هربیننده‌قرار گیرد لطفا قبل از اجرای دکوراسیون به‌مهندسین و متخصصین دکوراسیون‌شرکت‌سلز ـ من‌کوبا مسئولیت‌محدود مشاوره فرمائید :
سرکت‌سلزمن‌کومتخصص‌دراجرای‌دکوراسیون‌مدرن و کلاسیک ـ شاهرضاخیابان رامسر شماره ۱۳۷ تلفن ۸۲۹۲۶۵

WANTED
HIGH-CLASS-ENGLISH-SPEAKING STENO-TYPIST required by major construction company.
Please call 750862 or 750863, for appointment.

فرش ماشینی قلی نیا
زیبائی اطاقهای شمارا صدچندان می‌کند. تلفن: ۶۶۴۸۸۷

برنامه‌سینماها

* ماجراجویان ـ رنگی ـ کندیس برگن ـ ارنست بورگناین
دیاموند (۸۲۸۴۰۰) ۱۱ـ ۴۵ر۲ـ ۱۵ر۶ـ ۴۵ر۹
* بریستانا ـ رنگی ـ کاترین دونوو ـ فرانکونرو
شهر قصه (۶۲۷۲۹۰) ۱۱ـ ۲ـ ۴ـ ۶ـ ۸ـ ۱۰
* درتابش آفتاب یونان ـ رنگی ـ آنتونی کوئین
امپایر (۶۲۳۹۴۲) ۱۵ر۱۱ـ ۱۵ر۱ـ ۱۵ر۳ـ ۳۰ر۵ـ ۳۰ر۷ـ ۴۵ر۹
* جغد وگربه ملوس ـ رنگی ـ باربرا استریسند
شهرفرنگ (۶۲۷۶۲۸) ۱۱ـ ۳۰ر۳ـ ۳۰ر۵ـ ۳۰ر۷ـ ۴۵ر۹
* زیبای‌می‌سی‌سی‌پی ـ رنگی ـ ژان‌پل بلموندو
رادیوسیتی (۴۳۳۲۰) ۳۰ر۱۱ ـ ۳۰ر۳ ـ ۳۰ر۵ـ ۳۰ر۷ـ ۳۰ر۹
* فرار هانیبال ـ رنگی ـ دولیوروید ـ مایکل پلارد
سانترال (۴۸۶۸۶) ۱۱ـ ۱ـ ۳ـ ۵ـ ۷ـ ۱۵ر۹
متروپل (۳۱۹۴۱۰) ۳۰ر۱۰ـ ۳۰ر۱۲ـ ۳۰ر۲ـ ۳۰ر۴ـ ۳۰ر۶ـ ۳۰ر۸
ب.ب (۶۶۹۶۴۱) ۳۰ر۱۰ـ ۲ـ ۴ـ ۶ـ ۸ـ ۱۵ر۱۰
نیاگارا (۶۶۵۳۰۷) ۱۵ر۱۱ـ ۳۰ر۱ـ ۳۰ر۳ـ ۳۰ر۵ـ ۳۰ر۷ـ ۳۰ر۹
سپیده‌موند (۴۸۳۲۲) ۱۱ـ ۳ـ ۵ـ ۷ـ ۹
درایوین‌ونک (۶۲۲۵۵۷) ۸ـ ۱۵ر۱۰
* در جستجوی گریگوری ـ رنگی ـ جولی کریستی
کاپری (۴۸۴۰۱) ۱۱ـ ۳ـ ۵ـ ۷ـ ۹
تاج (۳۱۳۸۶۴) ۱۵ر۱۰ـ ۱۵ر۲ـ ۱۵ر۴ـ ۱۵ر۶ـ ۱۵ر۸ـ ۱۵ر۱۰
پولیدور (۴۲۶۳۱) ۳۰ر۱۱ـ ۳۰ر۳ـ ۳۰ر۵ـ ۳۰ر۷ـ ۴۵ر۹
میلورسیتی (۸۶۱۲۰۵) ۳۰ر۱۰ـ ۳۰ر۲ ـ ۳۰ر۴ـ ۳۰ر۶ـ ۳۰ر۸
* ساموارای ـ رنگی ـ آلن‌دلون ـ ناتالی‌دلون
دنیا (۳۹۳۸۱۲) ۹ـ ۱۱ـ ۱ـ ۳ـ ۵ـ ۷ـ ۹
* مهاراجه فلابی ـ رنگی ـ ششی کاپور ـ ناندا
آسیا (۴۲۹۰۹) ۱۱ـ ۱۵ر۱ـ ۱۵ر۳ـ ۱۵ر۵ـ ۱۵ر۷ـ ۳۰ر۹
همای (۳۱۱۶۶۹) توسکا (۵۸۵۴۴) ۱۰ ـ ۱۲ـ ۲ـ ۴ـ ۶ـ ۸
شهوند (۳۵۴۰۴۰) ۹ـ ۱۱ـ ۱ـ ۳ـ ۵ـ ۷ـ ۹
رکس (۳۱۵۲۹۳) ژاله (۳۰۵۴۲۰) ۳۰ر۱۰ـ ۳۰ر۱۲ـ ۳۰ر۲ـ ۳۰ر۴ـ ۳۰ر۶ـ ۳۰ر۸
لیدو (۹۵۱۲۸۲) نپتون (۷۶۰۱۳۶) ۱۵ر۹ـ ۱۵ر۱۱ـ ۱۵ر۱ـ ۱۵ر۳ـ ۱۵ر۵ـ ۱۵ر۷ـ ۱۵ر۹
المپیا (۹۵۶۷۹۶) ۱۵ر۱۰ـ ۱۵ر۲ـ ۱۵ر۴ـ ۱۵ر۶ـ ۱۵ر۸
* درشکه‌چی ـ شهلا ـ کریمی ـ اسداللهی
کسری (۸۲۶۹۳۹) ۳۰ر۱۰ـ ۲ـ ۴ـ ۶ـ ۸ـ ۱۰
* آتشپاره شهر ـ رنگی ـ فروزان ـ آرمان ـ وثوق
مولن‌روژ (۷۵۲۹۲۹) ۱۱ـ ۱۵ر۳ـ ۱۵ر۵ـ ۳۰ر۷ـ ۴۵ر۹
دیانا (۴۷۳۶۵) مهتاب (۴۷۷۷۷) دروازه طلائی (۳۵۲۱۶۰) دریا (۷۹۱۷۴۶) ۱۱ـ ۳ـ ۵ـ ۱۵ر۷ـ ۳۰ر۹
الوند (۳۰۶۵۳۸) کریستال (۳۱۷۶۷۵) کیهان (۹۵۷۳۶۰) ارانوس (۲۷۹۷۱) آسمان‌آبی ۳۰ر۱۰ـ ۳۰ر۲ـ ۳۰ر۴ـ ۳۰ر۶ـ ۴۵ر۸ سهیلا (۳۱۶۴۲۴) اسکار (۹۵۰۸۹۸) ۱۰ـ ۱۲ـ ۲ـ ۴ـ ۱۵ر۶ـ ۳۰ر۸
ماندانا (۷۹۹۸۲) ۳۰ر۲ـ ۳۰ر۴ـ ۳۰ر۶ ـ ۳۰ر۸
* گاو النظامی ـ نصیریان ـ مشایخی
ایفل (۳۱۱۴۷۷) ۱۰ـ ۱۲ـ ۲ـ ۴ـ ۶ـ ۸ـ ۱۰
* رازسانتاویتوریا ـ رنگی ـ آنتونی کوئین
بولوار (۶۶۰۲۹۲) ۲ـ ۳۰ر۴ـ ۷ ـ ۳۰ر۹
* چه شیرین ، چه شیطون ـ رنگی ـ کارول بیگر
ریولی (۷۵۷۷۷۷) ۱۱ـ ۳۰ر۳ ـ ۳۰ر۵ـ ۳۰ر۷ـ ۳۰ر۹
* در تعقیب خوشبختی ـ رنگی ـ مایکل سارازین
آتلانتیک (۶۲۷۱۷۱) ۳۰ر۱۱ ـ ۳۰ر۳ ـ ۳۰ر۵ـ ۳۰ر۷ـ ۳۰ر۹
* دختر رایان ـ رنگی ـ ۷۰ میلیمتری ـ رابرت میچام

پارامونت (۴۸۳۲۱) ۱۰ـ ۴۵ر۱ـ ۳۰ر۵ـ ۱۵ر۹
* شوهر پاستوریزه ـ وحدت ـ ارحام‌صدر ـ شیلا
اونیورسال (۶۶۶۹۵۳) ۳۰ر۱۰ـ ۴۵ر۱۲ ـ ۳ـ ۱۵ر۵ـ ۳۰ر۷ـ ۴۵ر۹
پاسیفیک (۷۵۳۳۱۱) ۱۱ـ ۱ـ ۳ـ ۱۵ر۵ـ ۳۰ر۷ـ ۴۵ر۹
میامی (۷۵۴۳۲۹) ۳۰ر۱۰ـ ۳۰ر۱۲ـ ۴۵ر۲ـ ۵ـ ۱۵ر۷ـ ۳۰ر۹
آستارا (۸۴۰۲۲) ۳۰ر۱۰ـ ۳۰ر۲ـ ۳۰ر۴ـ ۴۵ر۶ـ ۹
ایران (۳۱۶۳۵۴) ۳۰ر۱۰ـ ۳۰ر۱۲ـ ۳۰ر۲ـ ۳۰ر۴ـ ۳۰ر۶ـ ۳۰ر۸
ساینا (۳۵۲۴۴۲) ۳۰ر۱۱ ـ ۲ ـ ۱۵ر۴ـ ۳۰ر۶ـ ۴۵ر۸
تیسفون (۹۵۸۸۸۲) ۴۵ر۹ـ ۱۲ـ ۱۵ر۲ـ ۳۰ر۴ـ ۴۵ر۶ـ ۹
مارلیک (۹۶۳۶۱۶) ۳۰ر۲ـ ۴۵ر۴ـ ۷ ـ ۱۵ر۹
مونت‌کارلو (۷۹۷۴۱) ۱۰ـ ۱۵ر۱۲ـ ۳۰ر۲ـ ۴۵ر۴ـ ۷ـ ۱۵ر۹
پرسپولیس (۵۸۱۰۸۳) ۸ـ ۱۰ـ ۱۲ـ ۲ـ ۴ـ ۶ـ ۸
سیلوانا (۳۹۳۷۷۷) ۱۰ ـ ۱۲ ـ ۱۵ر۲ـ ۳۰ر۴ـ ۴۵ر۶ـ ۹
پانوراما (۷۹۴۵۷۰) ۱۱ـ ۱ ـ ۳ـ ۱۵ر۵ـ ۳۰ر۷ـ ۴۵ر۹
* راه جبهه از کدوم‌طرفه ـ رنگی ـ جری لوئیس
گلدن‌سیتی (۶۶۳۲۶۹) ۱۵ر۱۱ـ ۳۰ر۳ـ ۳۰ر۵ـ ۳۰ر۷ـ ۳۰ر۹
ادئون (۳۱۸۱۱۸) ۳۰ر۱۰ـ ۳۰ر۲ـ ۳۰ر۴ـ ۳۰ر۶ـ ۳۰ر۸
* دو مامور راهنمائی ـ رنگی ـ چیچو ـ فرانکو
رویال (۴۹۷۸۵) ۱۰ـ ۱۲ـ ۲ـ ۴ـ ۶ـ ۸ـ ۱۰
* صداسلحه ـ رنگی ـ جیم‌براون ـ راکل‌ولش
ماژستیک (۶۶۸۴۶۱) ۱۱ـ ۳ـ ۵ـ ۷ـ ۹
* آخرین مزدور ـ سینماسکوپ ـ رنگی ـ پاسکال‌پتی
پلازا (۴۴۲۵۵) ۱۱ـ ۳ـ ۵ـ ۱۵ر۷ـ ۱۵ر۹
فردوسی (۳۳۵۷۸۴) ۸ـ ۱۰ـ ۱۲ـ ۲ـ ۴ـ ۶ـ ۸
حافظ (۳۱۴۰۷۴) ۳۰ر۱۰ـ ۳۰ر۲ـ ۳۰ر۴ـ ۳۰ر۶ـ ۳۰ر۸
ری (۲۲۵۷۸) ۹ـ ۱۱ـ ۱ـ ۳ـ ۵ـ ۷ـ ۹
* سلطان موشها ـ رنگی ـ جرج سگال
پارک (۳۱۹۶۳۷) ۹ـ ۱۱ـ ۱ـ ۳ـ ۵ـ ۷ـ ۹
* چیچو می‌بخشد ، من نه ـ سینماسکوپ ـ رنگی
برلیان (۳۹۳۵۳۵) ۹ـ ۱۱ـ ۱ـ ۳ـ ۵ـ ۷ـ ۹
* جعفر وگلنار ـ فروزان ـ منظوری
شهرام (۷۷۴۵۴۹) ۹ـ ۱۱ـ ۱ـ ۳ـ ۵ـ ۷ـ ۹
* مرد جان‌سخت ـ رنگی ـ سینماسکوپ ـ جان‌ایرلند
چرخ‌وفلک (۹۵۰۰۵۸) ۹ـ ۱۱ـ ۱ـ ۳ـ ۵ـ ۷ـ ۹
* آقای لات ـ رنگی ـ شمی کاپور ـ نوتان
فری ۱ـ ۳۰ر۳ـ ۶ـ ۳۰ر۸
* دختر انتخابی من ـ رنگی ـ هیلی‌میلز
گلدیس (۶۲۸۷۱۳) ۲ـ ۴ـ ۶ـ ۸
* دزدسرخ پوش ـ رنگی ـ برت‌لنکستر
پردیس (۳۰۴۲۵۹) ۹ـ ۱۱ـ ۱ـ ۳ـ ۵ـ ۷ـ ۹
* بارباس ـ دامی برای سنت
البرز (۳۰۴۳۵۸) ۳۰ر۸ـ ۳۰ر۱۲ـ ۳۰ر۴ـ ۳۰ر۸ـ ۳۰ر۱۰
* شب ژنرال‌ها ـ رنگی ـ عمرشریف ـ پیتراوتول
تخت‌جمشید (۴۳۵۵۰) ۴۵ر۲ـ ۵ـ ۱۵ر۷ـ ۳۰ر۹

سانس انگلیسی
درایوین‌ونک ۸ـ ۱۵ر۱۰ فیلم (فرمان گمشده)
گلدیس ساعت ۱۰ فیلم (دختر انتخابی من)

تئاترها
روسری‌قرمز ـ کارگردان اسلامی باشرکت چهره‌آزاد ـ والامقام ـ اسلامی تالار موره (۳۱۱۷۷۷) شروع ۱۵ر۸ بعدازظهر
رزق ـ کارگردان جعفر والی باشرکت مهین‌شهابی ـ ولی‌شیراندامی ـ دولت‌آبادی تالار ۲۵شهریور (تلفن ۲۵۴۴۴) شروع ۱۵ر۸

شرکت نریمیان ـ واردکننده قطعات ژیان ـ باتخفیف واقعا نمایان
۴۲۲ خیابان عین‌الدوله غربی تلفن ۹۵۰۱۱۱ ـ تعمیرگاه مجاز ـ خیابان شاهپور نرسیده بچهارراه گمرک تلفن ۵۱۵۰۴

برنامه تلویزیون

کانال ۷

برنامه امشب
۱۵ـ۵ اسلاید و موزیک
۳۰ـ۵ اعلام برنامه
۳۲ـ۵ تدریس زبان انگلیسی
۰۰ـ۶ خلاصه اخبار
۱۰ـ۶ برنامه کودکان «کارتون میکی‌موس و ساتورنن»
۳۰ـ۶ برنامه دانش
۰۰ـ۷ فیلم دکتر کیلدر
۰۰ـ۸ مشروح اخبار همراه‌با فیلم های خبری
۴۰ـ۸ فیلم میلیاردر
۰۰ـ۹ فیلم تفنگدار
۳۰ـ۹ سال کورش کبیر
۰۰ـ۱۰ فیلم آژیر
۳۰ـ۱۰ روزها و روزنامه ها
برنامه نیمروز سه‌شنبه
۴۵ـ۱۲ اسلاید و موزیک
۰۰ـ۱ اعلام برنامه
۰۲ـ۱ اخبار
۱۵ـ۱ خانواده
۳۰ـ۱ فیلم گریزپا
۰۰ـ۲ سفرهای جیمی‌مک‌فیترز
۳۰ـ۲ واریته
۴۵ـ۲ اخبار

کانال ۳ـ۹

برنامه امشب
۱۵ـ۷ اسلایدو موزیک
۳۰ـ۷ اعلام‌برنامه
۳۲ـ۷ ادبیات جهان
۰۰ـ۸ مشروح اخبار همراه‌با فیلم های خبری
۰۰ـ۹ مسابقه جایزه بزرگ
۳۰ـ۹ موسیقی ایرانی
۰۰ـ۱۰ داستانهای جاوید ـ ادب فارسی
۰۰ـ۱۱ فانوس خیال
۳۰ـ۱۱ آخرین اخبار

برنامه آموزشی

برنامه امشب
۳۰ـ۴ مکالمه فرانسه
۴۵ـ۴ عربی ششم
۰۰ـ۵ زنگ‌تفریح
۱۵ـ۵ طبیعی ۳
۴۰ـ۵ ترانه
۴۵ـ۵ شیمی۳
۱۰ـ۶ ریاضی سوم(هندسه و جبر)
۰۰ـ۷ زنگ تفریح
۱۰ـ۷ هندسه و مخروطات ششم
۳۵ـ۷ برنامه کودکان
برنامه فردا
۳۰ـ۱ ترانه ها و چشم‌اندازها
۰۰ـ۲ علوم دبستان
۱۵ـ۲ فیزیولوژی جانوری ششم
۴۵ـ۲ گریدانگلیش
۰۰ـ۳ شیمی ششم
۳۰ـ۳ زنگ‌تفریح
۴۵ـ۳ گریدانگلیش
۰۰ـ۴ ترسیمی و رقومی‌ششم

برنامه امریکا

برنامه امشب
۰۰ـ۵ دانیل‌بون
۵۵ـ۵ برنامه آگهی
۰۰ـ۶ اخبار
۳۰ـ۶ اطلاعات مخصوص
۰۰ـ۷ هانی‌وست
۳۰ـ۷ جولیا
۰۰ـ۸ نمایش باربارامک‌نیر
۰۰ـ۹ گله‌ای که هرگزوجود نداشت
۵۵ـ۹ برنامه آگهی
۰۰ـ۱۰ مسابقه بکس

هرگونه تغییری دربرنامه ها بعدا بوسیله تلویزیون اعلام میشود .

آنتن آموزشی ۷۰۰ ریال
بانصب وتنظیم کامل تلفن ۹۷۰۶۸۰

آنتن فوری تمام کانال ۸۰۰ ریال
خیابان کارون فروشگاه ارمغان تلفن ۹۵۷۸۷۹

۸۷ مدرسه خاندان جلیل سلطنت

پیشگامان رستاخیز فرهنگی جشن شاهنشاهی ایران در تهران

احزاب و سندیکاها

- اتحادیه صنایع فیلم ایران ۱ مدرسه
- اتحادیه صنف پارچه فروش تهران ۱ مدرسه
- آقای مصطفی الموتی ۱ مدرسه
- دبیرکل حزب مردم ۱ مدرسه
- سندیکای بیمه‌گران ایران ۱ مدرسه

بازرگانان

- آقای ارباب هرمزد آرش ۴ مدرسه
- آقای جلال آهنچیان ۱ مدرسه
- آقای حاج محمدتقی برخوردار ۲ مدرسه
- آقای مصطفی جبارزاده ۱ مدرسه
- آقای جواد خسروشاهی و برادران ۱ مدرسه
- آقای رضا رئیسی ۱ مدرسه
- آقای مهدی صلح‌جو ساعتچی ۱ مدرسه
- آقای حاج حبیب‌الله مفید ۱ مدرسه

بانکها و بیمه‌ها

- بانک اصناف ایران ۱ مدرسه
- کارمندان بانک اصناف ایران ۱ مدرسه
- بانک اعتبارات تعاونی توزیع ۱۰ مدرسه
- بانک ایران و خاورمیانه ۲ مدرسه
- بانک ایران و روس ۱ مدرسه
- بانک بین‌المللی ایران و ژاپن ۱ مدرسه
- بانک بیمه بازرگانان ۵ مدرسه
- کارکنان شعب بانک بیمه بازرگانان در تهران ۱ مدرسه
- کارکنان شعب بانک بیمه بازرگانان در شهرستانها ۱ مدرسه
- بانک پارس ۱ مدرسه
- کارکنان بانک پارس ۱ مدرسه
- بانک تعاون کشاورزی ایران ۲ مدرسه
- کارکنان بانک تعاون کشاورزی ایران ۲ مدرسه
- بانک توسعه صنعتی و معدنی ایران ۴ مدرسه
- کارکنان بانک توسعه صنعتی و معدنی ایران ۱ مدرسه
- بانک تهران ۳ مدرسه
- کارکنان بانک تهران ۱ مدرسه
- بانک تهران (بابت کارخانه شهرضای جدید) ۱ مدرسه
- بانک رهنی ایران ۴ مدرسه
- کارکنان بانک رهنی ایران ۱ مدرسه
- بانک سپه ۷ مدرسه
- کارمندان بانک سپه ۳ مدرسه
- بانک صادرات ایران ۱۵ مدرسه
- بانک عمران (وابسته به بنیاد پهلوی) ۸ مدرسه
- کارمندان بانک عمران ۱ مدرسه
- بانک عمران (صندوق ضمانت صنعتی) ۲ مدرسه
- بانک کار ۳ مدرسه
- بانک ملی ایران ۱۴ مدرسه
- کارمندان بانک ملی ایران ۶ مدرسه
- شرکت سهامی بیمه آریا ۱ مدرسه
- شرکت سهامی بیمه آسیا ۱ مدرسه
- شرکت سهامی بیمه البرز ۱ مدرسه
- شرکت سهامی بیمه امید ۱ مدرسه
- کارمندان شرکت سهامی بیمه ایران ۱ مدرسه
- شرکت سهامی بیمه پارس ۱ مدرسه
- شرکت سهامی بیمه ساختمان و کار ۱ مدرسه
- شرکت سهامی بیمه ملی ۱ مدرسه
- نمایندگی بیمه اینگستراخ ۱ مدرسه
- نمایندگی بیمه یورکشایر ۱ مدرسه

پزشکان و مراکز درمانی

- بیمارستان مهر ۱ مدرسه
- بیمارستان و زایشگاه ثیاقیه ۱ مدرسه
- آقای دکتر ابراهیم چهرازی ۱ مدرسه
- آقای دکتر محمدعلی صدر ۱ مدرسه
- آقای دکتر امیر موحدی ۱ مدرسه

دانشگاهها و مراکز فرهنگی

- آموزشگاه بهیاری ثیاقیه ۱ مدرسه
- اداره آموزش و پرورش ناحیه ۳ ۱ مدرسه
- آقای دکتر محمد نفرآئی ۱ مدرسه
- دانش‌آموزان دبستان و دبیرستان ادراک ۱ مدرسه
- دانش‌آموزان دبیرستان البرز ۱ مدرسه
- دبیرستان اندیشه ۱ مدرسه
- دانش‌آموزان ناحیه ۲ آموزش و پرورش تهران ۳ مدرسه
- کادر آموزشی و اداری دانشگاه ملی ایران ۱ مدرسه
- گروه فرهنگی آذر ۱ مدرسه
- گروه فرهنگی خوارزمی ۱ مدرسه
- گروه فرهنگی مرجان ۱ مدرسه
- هیئت مدیره گروه فرهنگی هدف ۱ مدرسه
- مدرسه عالی دختران ایران ۱ مدرسه
- مدارس ملی آموزش و پرورش شمیران ۱ مدرسه

بنیادها، سازمانها و انجمنها

- انجمن دوشیزگان و بانوان ۱ مدرسه
- انجمن شهر تهران ۳ مدرسه
- کارکنان انجمن ملی حمایت کودکان ۱ مدرسه
- انجمن یونانیان مقیم تهران ۱ مدرسه
- باشگاه ایران ۱ مدرسه
- کارکنان بنیاد پهلوی ۱ مدرسه
- هیئت مدیره سازمان جهانی تبلیغات ایران ۱ مدرسه
- سازمان زنان ایران ۱۰ مدرسه
- سازمان شاهنشاهی خدمات اجتماعی ۱۴ مدرسه
- سازمان شیرزنان لاینز تهران ۲ مدرسه
- شیرمردان باشگاه لاینز قلهک ۱ مدرسه

شرکت ها

- کارکنان شرکت آ- حکیم و شرکاء ۱ مدرسه
- شرکت آرک ۱ مدرسه
- شرکت اردیبهشت با مسئولیت محدود ۱ مدرسه
- شرکت سهامی ایران شرق ۱ مدرسه
- شرکت بازرگانی ایران طایر ۱ مدرسه
- شرکت پیرلس ۱ مدرسه
- شرکت تولیدی اشتاد ایران و شرکت اشتادکو ۱ مدرسه
- شرکت رصد ۱ مدرسه
- شرکت ساختمانی رگلاژ ۱ مدرسه
- شرکت ساختمانی ریما ۱ مدرسه
- شرکت ساختمانی شترو ۱ مدرسه
- شرکت ساکا ۱ مدرسه
- شرکت سهامی اختر ماشین ۱ مدرسه
- شرکت سهامی اتونور ۱ مدرسه
- شرکت سهامی ایران فولکس ۱ مدرسه
- شرکت سهامی زامیاد ۱ مدرسه
- شرکت سهامی سامان ایران ۱ مدرسه
- شرکت سهامی طبع و نشر کتابهای درسی ۱ مدرسه
- شرکت سهامی کلیمین ۱ مدرسه
- شرکت سهامی صادراتی گجرات ۱ مدرسه
- شرکت سهامی نونهالان ۳ مدرسه
- شرکت کارنیکس ۱ مدرسه
- شرکت فیلور ۲ مدرسه
- شرکت کف ۱ مدرسه
- شرکت سهامی مریخ ۱ مدرسه
- شرکت سهامی معادن بافق ۱ مدرسه
- شرکت شبکه هلاندپاور ۱ مدرسه
- کنسرسیوم انگرزیاگ ۱ مدرسه
- شرکت مهک ۱ مدرسه
- شرکت مهگان ۱ مدرسه
- شرکت مهندسی اف - ام ۱ مدرسه
- شرکت سهامی ناوا ۱ مدرسه
- شرکت نسبی تقی لیدی و فریدون زرتشتی و شرکاء ۱ مدرسه
- شرکت نسبی عبدالله فردانش و شرکاء ۱ مدرسه
- شرکت نسبی مهندس حسن مولوی و شرکاء ۱ مدرسه
- شرکت ونیانا ۱ مدرسه
- شرکت هدیش و راسکو ۱ مدرسه

صنایع

- کارخانجات ارج ۴ مدرسه
- آقای اسکندر اریه ۱ مدرسه
- آقای رفیع اریه ۱ مدرسه
- آقای مراد اریه ۱ مدرسه
- استارلایت ۱ مدرسه
- آقای امیرحسین امیرصالح ۱ مدرسه
- بی . اف . گودریچ ۵ مدرسه
- آقایان گرگین سرکیسیان و وارگن سرکیسیان ۱ مدرسه
- شرکت سهامی اتومبیل سازی خاور ۲ مدرسه
- شرکت سهامی پارس آمریکا ۲ مدرسه
- شرکت سهامی کارخانجات پارس اوکس ۱ مدرسه
- شرکت سهامی پلاسکوکار ۱ مدرسه
- شرکت سهامی تولیدارو ۱ مدرسه
- شرکت سهامی تهران الکتریک ۱ مدرسه
- شرکت سهامی تولیدی قند اقلید ۱ مدرسه
- شرکت سهامی کارخانجات دنیای فلز ۴ مدرسه
- شرکت سهامی ریسندگی و بافندگی ری ۱ مدرسه
- شرکت سهامی ساسان (برادران سهامیان) ۱ مدرسه
- شرکت سهامی قند شاهزند ۱ مدرسه
- شرکت سهامی کارتن ایران ۱ مدرسه
- شرکت سهامی کارخانجات مخمل و ابریشم کاشان ۱ مدرسه
- شرکت تضامنی احمد خسروشاهی و برادران ۱ مدرسه
- بنگاه خیریه داروپخش ۴ مدرسه
- آقای موسی دانیال ۱ مدرسه
- آقای علی رضائی ۱۰ مدرسه
- کارخانجات سعید وابسته به تلفن سازی ایران ۱ مدرسه
- شرکت سهامی روغن نباتی جهان ۱ مدرسه
- شرکت سهامی سیمان تهران ۱ مدرسه
- شرکت سهامی سیمان شمال ۱ مدرسه
- شرکت سهامی صنعتی تولید مرکب ۱ مدرسه
- شرکت سهامی صنعتی کشاورزی شیرین خراسان ۱ مدرسه
- شرکت سهامی کاغذ حساس ایران ۱ مدرسه
- شرکت مکالوم ایران ۱ مدرسه
- کارخانجات صنعتی شیشه میرال ۱ مدرسه
- آقای مهدی فرهومند خونساری ۱ مدرسه
- آقای حسین قاسمیه ۱ مدرسه
- کارخانجات پارس الکتریک ۱ مدرسه
- کارخانجات کاشی سعدی ۱ مدرسه
- کارخانه قند قزوین ۱ مدرسه
- کارخانه کبریت ستاره زنجان ۱ مدرسه
- شرکت کوفرد (ناسیونال) ۱ مدرسه
- آقای حسن کاشانچی ۱ مدرسه
- گروه صنعتی بهشهر ۵ مدرسه
- گروه صنعتی نرگس شیراز ۱ مدرسه
- شرکت سهامی لوله و ماشین سازی ایران ۱ مدرسه
- شرکت لیلاند موتور ایران ۱ مدرسه
- کارخانه بافندگی مشیر ۱ مدرسه
- آقای حاج میرزا عبدالله مقدم ۱ مدرسه
- آقای شهریر یزدانی ۳ مدرسه

فروشگاهها و مؤسسات

- انتشارات امیرکبیر ۱ مدرسه
- فروشگاه بزرگ ایران ۱ مدرسه
- دراگ استور تخت جمشید ۱ مدرسه
- مؤسسه فرانکلین ۳ مدرسه

مجلس سنا

- سناتور دکتر جواد آشتیانی ۱ مدرسه
- سناتور حسن اکبر و آقای محمد اکبر ۱ مدرسه
- سناتور مصطفی تجدد ۱ مدرسه
- کارمندان مجلس سنا ۳ مدرسه
- سناتور جعفر شریف امامی ۱ مدرسه
- سناتور شکرالله صفوی ۱ مدرسه
- سناتور محسن فروغی ۱ مدرسه
- سناتور عباس مسعودی ۱ مدرسه
- سناتور مصطفی مصباح‌زاده ۱ مدرسه
- سناتور مهدی نمازی ۲ مدرسه

مجلس شورای ملی

- آقای حاجی جعفر جوادی ۱ مدرسه
- آقای لطف‌الله حی ۱ مدرسه
- دکتر عبدالرسول عظیمی ۱ مدرسه
- کارمندان مجلس شورای ملی ۱ مدرسه
- آقای سید محمدعلی مرتضوی ۱ مدرسه
- آقای سید کاظم مسعودی ۱ مدرسه

مطبوعات

- مؤسسه اطلاعات ۱ مدرسه
- روزنامه آیندگان ۱ مدرسه
- اطلاعات هفتگی ۱ مدرسه
- اطلاعات بانوان ۱ مدرسه
- اطلاعات جوانان ۱ مدرسه
- آقای لطف‌الله ترقی ۶ مدرسه
- روزنامه و چاپخانه خراسان ۱ مدرسه
- آقای محمدعلی مسعودی ۱ مدرسه
- خانم فروغ مصباح‌زاده ۱ مدرسه
- آقای باقر موسوی مدیر روزنامه اراک ۱ مدرسه

نیروهای مسلح شاهنشاهی

- افسران و درجه‌داران ناحیه ژاندارمری آذربایجان شرقی ۱ مدرسه
- افسران و درجه‌داران ناحیه ژاندارمری فارس ۱ مدرسه
- افسران و درجه‌داران گارد شاهنشاهی ۲ مدرسه
- کانون افسران و درجه‌داران بازنشسته نیروهای مسلح شاهنشاهی ۱ مدرسه

وزارتخانه‌ها و مؤسسات دولتی

- آقای دکتر جمشید آموزگار ۱ مدرسه
- آقای هوشنگ انصاری وزیر اقتصاد ۲ مدرسه
- آقای دکتر محمد سام وزیر اطلاعات ۱ مدرسه
- معاونان وزارت اطلاعات ۱ مدرسه
- کارمندان وزارت اطلاعات ۱۹ مدرسه
- کارگران چاپخانه وزارت اطلاعات ۱ مدرسه
- کارمندان چاپخانه وزارت اطلاعات ۱ مدرسه
- کارمندان وزارت امور خارجه ۳ مدرسه
- بازرسی شاهنشاهی ۱ مدرسه
- کارکنان انستیتو پاستور ایران ۱ مدرسه
- کارکنان سازمان حفظ نباتات وزارت کشاورزی ۱ مدرسه
- کارکنان وزارت کشاورزی و سازمانهای تابعه ۲ مدرسه
- کارمندان وزارت دربار شاهنشاهی ۷ مدرسه
- شرکت برق منطقه‌ای تهران ۳ مدرسه
- کارکنان سازمان مسکن ۱ مدرسه
- شهرداری پایتخت ۷ مدرسه
- آقای اسدالله علم ۱ مدرسه
- کانون دامپروران ایران ۱ مدرسه
- کارمندان وزارت آبادانی و مسکن ۱ مدرسه
- وزارت اقتصاد و سازمانهای وابسته ۲۲ مدرسه
- وزارت کشور و سازمانهای وابسته ۲۰ مدرسه
- کارمندان وزارت کشور ۳ مدرسه
- کارمندان مؤسسه بررسی آفات و بیماریهای گیاهی ۱ مدرسه
- نخست وزیری ۱۰ مدرسه

وکلای دادگستری

- آقای ابوالقاسم تفضلی ۱ مدرسه

هنرمندان

- آقای انوشیروان روحانی ۱ مدرسه
- آقای محمدعلی فردین ۲ مدرسه

سایر شخصیت‌های اجتماعی

- آقای دکتر عباس آریانپور ۱ مدرسه
- آقای پرویز آقاجانزاده ۱ مدرسه
- خانم پری آگاهی (آرش) ۱ مدرسه
- آقای موسی احسانی ۱ مدرسه
- خانم هایده ارجمند ۱ مدرسه
- آقایان سلیم، حاجی و فائق اصغرزاده ۱ مدرسه
- آقای مهندس عبدالمجید اعلم ۱ مدرسه
- سرهنگ لطف‌الله امامی ۱ مدرسه
- آقای عبدالرسول انصاری ۱ مدرسه
- آقای عبدالرضا انصاری ۱ مدرسه
- تیمسار سرتیپ جهانگیر ایروانی ۱ مدرسه
- آقای سیروس بقائی ۱ مدرسه
- آقای دکتر ابوالقاسم بهرامی ۱ مدرسه
- آقای حاجی حسن بهبود چایچیان ۱ مدرسه
- خانم مریم بنیاد (مظهری) ۱ مدرسه
- خانم سیمین پارسا ۱ مدرسه
- آقای جمشید پارسا پارسی ۱ مدرسه
- آقای فرخ دین پارسای ۱ مدرسه
- آقای غلامحسین پاک‌سیما ۱ مدرسه
- آقای ماشاءالله پدرشانی ۱ مدرسه
- آقای حسین پرواس ۱ مدرسه
- آقای حسن پورعظیما ۱ مدرسه
- آقای محمود پورنیک ۱ مدرسه
- آقای فتح‌الله ثنائی ۱ مدرسه
- آقای محمدعلی جاوید ۱ مدرسه
- خانم ثریا جمالی ۱ مدرسه
- آقای سرهنگ حبیب‌الله جوانی ۱ مدرسه
- آقای دکتر مهدی حسابی ۱ مدرسه
- آقای ادموند حکیم ۱ مدرسه
- خانم همایون خسرو ۱ مدرسه
- خانم قمر خانگیپور ۱ مدرسه
- برادران خسروی کردستانی ۳ مدرسه
- آقای غلامرضا خواجوی ۱ مدرسه
- آقای کریم دادگر ۱ مدرسه
- آقای عین‌الله دبیرعلائی ۱ مدرسه
- خانم افسر دکتر بهرامی ۱ مدرسه
- آقای سید رضا دهقانی ۱ مدرسه
- آقای ابوالحسن دیبا ۱ مدرسه
- خانم اقدس رجالی (بهرامی) ۱ مدرسه
- آقایان فریدون زرتشتی و مهربان زرتشتی ۷ مدرسه
- آقای کابیز سرتیپ‌پور ۱ مدرسه
- خانم زرانگیز سرو ۱ مدرسه
- آقای احمد شرافت ۱ مدرسه
- آقای دکتر حسین شرافت ۱ مدرسه
- آقای علی‌محمد شرافتیان ۱ مدرسه
- آقای حسین شمسا ۱ مدرسه
- آقای عسگر طالب‌پور ۱ مدرسه
- آقای مهندس احمد طالقانی ۱ مدرسه
- آقای علی عباسی ۱ مدرسه
- آقای دکتر مهدی عبده ۱ مدرسه
- آقای حسین علیزاده ۱ مدرسه
- آقای مهندس حبیب‌الله فتحی ۱ مدرسه
- آقای بهمن فرمانفرماییان ۱ مدرسه
- آقای غفار فرمانفرماییان ۱ مدرسه
- آقایان هارون‌الرشید و فاروق فرمانفرماییان ۱ مدرسه
- آقای حسن فولادی ۱ مدرسه
- آقای حسین فولادی ۱ مدرسه
- آقای علی فولادی ۱ مدرسه
- آقای محمد فولادی ۱ مدرسه
- آقای اسماعیل قاسم‌زاده ۱ مدرسه
- خانم مرضیه قاضی‌زاده ۱ مدرسه
- دوشیزه آزاده قطبی ۱ مدرسه
- سرهنگ میرسید محمد مصطفوی کاشانی ۱ مدرسه
- آقای حاجی محمدباقر گلبرگ ۱ مدرسه
- آقای محمدعلی گیلانپور و بانو ۱ مدرسه
- آقای رستم ماونداد ۱ مدرسه
- آقای ابوالفتح محوی و بانو ۱ مدرسه
- آقایان یعقوب مشفق و ایوب رتنو ۱ مدرسه
- خانم هوری مقدم (متوفی) ۱ مدرسه
- آقای مهندس محمدقلی ملک‌پور ۱ مدرسه
- آقای عبدالمیثاق ثیاقیه ۱ مدرسه
- آقای مهندس ابوالقاسم میرهادی ۱ مدرسه
- آقای دکتر حسین مینوئی ۱ مدرسه
- خانم تومان مهذب ۱ مدرسه
- تیمسار سپهبد محمد نخجوان (امیرموثق) ۱ مدرسه
- آقای عباس نراقی ۱ مدرسه
- آقای عطاءالله نراقی ۱ مدرسه
- آقای حاتم نصیرپور ۱ مدرسه
- خانم صدیقه نمازی ۱ مدرسه
- خانم صغری نمازی و خانم رضوان نمازی ۱ مدرسه
- خانم رعنا نیکپور ۱ مدرسه
- خانم محبوبه نیکپور ۱ مدرسه
- آقای محمدابراهیم نیکپور ۱ مدرسه
- آقای محمدحسین نیکپور ۱ مدرسه
- آقای فریدون والی‌زاده افشار ۱ مدرسه
- آقایان احمد، عباس، فنی و محمدابراهیم حاج عبدالباقیان ۱ مدرسه
- خانم افتخار هرمزی ۱ مدرسه
- خانم پریدخت هرمزی ۱ مدرسه
- خانم مهراعظم هرمزی ۱ مدرسه
- خانواده ارباب یزدی ۱ مدرسه

از صبح چهارشنبه در گروه سینماهای

تاج — کاپری — پولیدور

کپی کامل وجدید بزرگترین - پرخرج ترین وعظیم ترین شاهکار سینمای جهان

داستان خلقت انسان - ماجرای قتل هابیل بدست قابیل پسران حضرت آدم - عظمت وشکوه برج بابل - خروش ۴۰روزه طوفان نوح وبالاخره قربانی‌کردن پسر ابراهیم درپیشگاه خداوند ...

کتاب آفرینش

رنگی - پاناویژن

محصول فوکس قرن بیستم

پیتر اوتول/آوا گاردنر/استیفن بوید
جرج سی اسکات/ ریچارد هریس
جان هستون/ مایکل پارکز/ اولا برگرید

فیلم عظیم ۳ ساعته - بلیط بقیمت معمولی

خلاصه آگهی مزایده فروش سرقفلی واجاره دکاکین موقوفه امامزاده صالح(ع)

اداره اوقاف شمیران هشت‌باب دکاکین جدیدالاحداث از موقوفه امامزاده صالح‌واقع در کوچه‌امامزاده صالح را از طریق مزایده با شرایط زیر باجاره واگذار مینماید:

۱ـ حداقل اجاره ماهیانه هریك از دوباب دکاکین که بزرگتر و درقسمت شمال درب شرقی امامزاده صالح واقع میباشد ششصد ریال وحداقل سرقفلی دوباب دکاکین مذکور هریك ۱۲۵۰۰۰ ریال .

۲ـ حداقل اجاره بهاء ماهیانه یکباب دکان که‌ازهمه کوچکتر است چهارصد ریال و حداقل سرقفلی دکان مذکور ۷۰۰۰۰ هزار ریال .

۳ـ حداقل اجاره بهاء ماهیانه پنج باب‌دکاکین مزبور که‌در یکردیف میباشد پانصد ریال و حداقل سرقفلی دکاکین مورد بحث هریك ۸۵۰۰۰ ریال .

۴ـ پیشنهاد دهندگان بایستی برای هریك دکاکین بطور جداگانه پیشنهاد کتبی نمایند .

۵ـ پیشنهاد دهندگان باید برای دوباب دکان بزرگتر برای هر یك ۱۲۵۰۰ ریال و برای یکباب دکان کوچکتر ۷۰۰۰ ریال و برای پنج باب دکاکین بقیه برای هریك ۸۵۰۰ ریال استاد خزانه یا بحساب شماره ۲۳۷بانك ملی شعبه تجریش تودیع نموده و فیش آنرا بعنوان سپرده ضمیمه پیشنهاد خود نمایند تا در صورتیکه از پیشنهاد خود انصراف حاصل کند سپرده اوبنفع اداره اوقاف شمیران ضبط خواهد شد .

۶ـ پیشنهاد ها بایستی تاساعت ده‌صبح روز پنجشنبه ۲۰ر۳ر۱۳۵۰ بدفتر اداره اوقاف شمیران رسیده باشد و در ساعت ۱۱صبح‌همان روز کلیه پیشنهادات رسیده باز و قرائت خواهد شد:

۷ـ پیشنهاد دهنده میتواند بمنظور آگاهی کامل ازشرایط مزایده قبلا باداره اوقاف شمیران مراجعه و با ملاحظه آگهی تفصیلی و الصاقی مبادرت به تسلیم پیشنهاد نماید :

۸ـ حضور پیشنهاد دهندگان در جلسه مزایده آزاد است:

۹ـ اداره اوقاف شمیران در رد یاقبول هریك ازپیشنهادها مختار است .

آ-۱۲۳۶۶ از طرف اداره اوقاف شهرستان شمیرانات

اطلاعات هوائی

نشریه‌ای که برای دانشجویان ایرانی منتشر میشود وهر روز بخارج ازکشور ارسال میگردد قیمت ابونمان اطلاعات هوائی برای آمریکا یکسال ۲۲۰۰ ریال‌وبرای اروپا یکسال ۱۸۰۰ ریال‌تعیین شده است .

بدانشجویان۲۵ درصد تخفیف‌داده خواهدشد.

مصوبه شماره ۲۳ مورخ ۲۳ر۱۲ر۱۳۴۹ شورای عالی شکاربانی ونظارت برصید

باتوجه به مفاد بند (ب) و(ث) و(چ) ماده «۳» قانون شکار و صید مصوب خرداد ماه ۱۳۴۶ دو ماده بمصوبه شماره یك مورخ ۷ر۶ر۴۶ شورایعالی شکاربانی ونظارت برصید بشرح زیر اضافه و مراتب اعلام میگردد .

ماده ۸ مکرر - بهای حیوانات قابل شکار و صید زیر از لحاظ مطالبه ضرر و زیان بشرح ذیل تعیین میگردد.

الف - پستانداران قابل شکار

۱ـ گرك .روباه .کفتار .خوك وحشی هر راس یکهزار ریال
۲ـ خرگوش .تشی .گورکن .شغال هر راس پانصد ریال

ب -پرندگان قابل شکار

۱ـ انواع شاهین و بالابان. انواع باز وطرلان .انواع عقاب . انواع لاشخور هر عدد چهارهزار ریال
۲ـ انواع جغد . انواع سارگپه وجوجه‌خور.انواع صنقرهرعدد دو هزاریال
۳ـ تیهو .مرغابی . هواصیل .زنگوله‌بال .چنگر .طاووسك. غاز . کاکائی هرعدد یکهزار ریال
۴ـ قمری . خروس کولی . کاکلی . دارکوب . گیلانشاه . بلدرچین . یلوه .کبوتر . فاخته .سار .ابیا. نوك‌دراز .توکا. دودوك هرعدد پانصد ریال

ج - آبزیان قابل صید

۱ـ ماهی سفید هر عدد یکهزار ریال
۲ـ ماهی کپور . اردك‌ماهی . ماهی کولی (سفید کولی سیاه کولی).سیاه‌ماهی .سوف . کلمه (تلاجی). سس ماهی (زردك) . سیم و سایر انواع ماهیان هرعدد پانصد ریال

ماده ۱۵ مکرر - دارنده پروانه عادی شکار پرنده باتوجه بسایر مقررات مربوطه درهر مسافرت شکار نمیتواند جمعا بیش‌ازپانزده عدد ازانواع پرندگان شکار نموده و یاپالاشه آنها راهمراه ودر اختیار داشته باشد مشروط براینکه تعداد غاز در مجموع انواع پرندگان شکار شده از پنج عدد تجاوز ننماید .

آ-۱۲۴۸۸

در محافل سیاسی تهران

وزیر خارجه با پیام شاهنشاه برای پاپ رهسپار ایتالیا شد

زاهدی : مذاکرات با «لوس» مفید بود

محافل سیاسی تهران در انتظار نتایج مذاکرات «مهم و حساسی» هستند که در شرفیابی دیروز «سرویلیام لوس» سفیر سیار وزیر خارجه انگلیس مورد بحث قرار گرفت .

درشرفیابی دیروز اردشیر زاهدی وزیر خارجه ، امیرخسرو افشار سفیر ایران درلندن و منوچهر ظلی معاون سیاسی وزارت خارجه نیز افتخار حضور داشتند .

از نتایج مذاکرات هیچگونه اطلاعی انتشار نیافت اما وزیر خارجه امروز قبل از عزیمت از تهران ، مذاکرات بالوس را «مفید» قلمداد کرد و گفت :اصولا وقتی ما از روی حق و عدالت سخن می گوئیم ، هیچ دلیلی ندارد به آینده امیدوار نباشیم .

محافل سیاسی تهران اظهار نظرمی کنند که این مذاکرات همه جوانب و مسائل مربوط به آینده خلیج فارس ازجمله مسئله جزایر تحت اشغال بریتانیا و همچنین آینده طرح انگلیس درتشکیل فدراسیون امارات نه‌گانه را دربرگرفته است .

اخبار جسته و گریخته‌ای که از منابع لندن به تهران میرسد ، حکایت از این دارد که لندن از تلاش های مداوم خود در راه بوجود آوردن اتحادیه‌ای از کلیه امارات به این آسانی دست بردار نخواهد بود .

ناظران سیاسی دیروز اظهار نظر کردند که «لوس» درمذاکرات تهران میبایستی از مقامات ایرانی درزمینه تشکیل فدراسیون طلب کمک کرده باشد ،اما تهران درصورتی به این تقاضا بانظر مثبت پاسخ خواهد گفت که دروهله نخست اختلافات میان تهران و لندن برسر حاکمیت ایران برجزایر مورد اختلاف حل و فصل گردد .

مذاکره با ایتالیا

اردشیر زاهدی وزیرخارجه بامداد امروز تهران را در آغاز یک ماموریت مهم وحساس و سفر ده روزه‌ای از ایتالیا و کشور آفریقائی سنگال واقع در غرب آفریقا ترک گفت و مقارن یک بعداز ظهر بوقت تهران ، وارد رم گردید .

از وزیرخارجه هنگام ورود به رم «آلدوموro» وزیرخارجه ایتالیا ، مقامات عالیرتبه وزارت امور خارجه ایتالیا ، جلال عبده سفیر و اعضای سفارت ایران در ایتالیا و واتیکان استقبال کردند .

زاهدی امروز هنگام ترک تهران در گفتگوئی کوتاه با خبرنگاران مطبوعات تهران گفت که سفر او به ایتالیا در چهارچوب مناسبات بسیار نزدیک و صمیمانه‌ای است که میان تهران و رم وجود دارد.

وزیر خارجه افزود : وی در این سفر پیرامون مسائل گوناگون و بخصوص بحران خاورمیانه عربی با رهبران ایتالیا گفتگو خواهد کرد و بر امیدوار است این گفتگو ها و تماس های نزدیک به تحکیم علائق میان دوکشور واستقرار صلح در منطقه خاورمیانه منجر گردد.زاهدی در ملاقات با پاپ اعظم حامل پیام مودت‌آمیز شاهنشاه برای رهبر کاتولیک های جهان است .

دیدار زاهدی از ایتالیا در ادامه یک سلسله سفر هائی است که وزیر خارجه ایران در اجرای سیاست و نظریات شاهنشاه در کمک و تشریک مساعی ایران در استقرار صلح عادلانه و شرافتمندانه براساس نظریات و خواست های اعراب صورت میگیرد .

وزیر خارجه روزجمعه در واتیکان با پاپ پل ششم رهبر کاتولیک های جهان ملاقات می کند . رهبر کاتولیکهای جهان سال گذشته برای نخستین بار در تاریخ مناسبات میان دو دربار ایران و واتیکان ، در راه سفر به فیلیپین توقفی کوتاه در تهران داشت که طی آن مورد استقبال شاهنشاه قرار گرفت ، وزیر خارجه بامدادامروز پیش ـ بینی «اطلاعات» رادر زمینه مذاکراتی با رهبر کاتولیک‌ها در مورد اورشلیم تائید کرد.

دروازه‌های آفریقا و طرح های اقتصادی ایران

با سفر اردشیر زاهدی به سنگال ،فکر تاسیس دفتر نمایندگی در تانزانیا و ساحل عاج ازمیان خواهد رفت و روابط دیپلماتیک ایران در قاره سیاه ، از طریق کنیا و سنگال آغاز خواهد شد بدین ترتیب که سفیران ایران در این دوبخش مهم آفریقائی، بعنوان سفیر «آکردیته» چند منطقه مهم از جمله تانزانیا و ساحل عاج نیز انجام وظیفه خواهند کرد .

اردشیر زاهدی هنگام عزیمت به رم از طرف مقامات وزارت خارجه بدرقه شد . عکس وزیر خارجه را که به سخنان معاون اداری خود همایون سمیعی گوش میدهد نشان میدهد .

اولین سفر یک وزیرامور خارجه ایران به قاره سیاه زمینه‌را برای بررسی دیگر کشور های نوخاسته آفریقائی آماده میسازد . و از این‌رو در محافل سیاسی تهران گفته می شود که گفتگو های زاهدی با مقامات سنگالی در واقع دروازه های آفریقا را بروی ایران خواهد گشود .

گشایش دروازه‌های قاره سیاه بروی ایران چه برای کشور های نوخاسته آفریقائی و چه برای دولت ایران حائز اهمیت بسیاری است . از یک سو کشور های نوخاسته آفریقائی میکوشند تا با این نزدیکی روابط دیپلماتیک خود را بیشتر توسعه دهند و ازسوی دیگر دولت ایران برای پیاده کردن طرح اقتصادی خوددر دهه ۷۰ ناگزیر است میزان صادرات خودرا افزایش‌دهد. بنابر طرح اقتصادی‌دهه ۷۰، ایران بایدمیزان‌صادرات خود را تاحداقل‌پنج‌میلیارد درسال بالا برد و باتوجه به آمیختگی سیاست و اقتصاد در جهان امروز ، ارزش آفریقا برای ایران بیشتر روشن میشود .

کارشناسان سیاسی‌معتقدند که زاهدی در سفر به سنگال مسئله برقراری روابط با کشور مسلمان نیجریه را نیز دقیقا تحت‌مطالعه‌قرار خواهد داد . نیجریه ازجمله کشور های نوخاسته آفریقائی است که در آستانه تشکیل اوپک، به ردیف ممالک مهم صادر کننده نفتی پیوست و امروز همچنان ازتولیدکنندگان مهم نفتی بشمار می آید . مسلما نزدیکی نیجریه ـ ایران می تواند مقدمات همکاری های نفتی بین دو کشور را فراهم آورد .

سفر به آفریقای سیاه

سفر وزیر خارجه به‌کشور سنگال واقع در غرب آفریقا از روز یکشنبه آغاز میشود و این سفر نخستین سفر یک وزیر خارجه ایران به کشور های قاره آفریقای سیاه‌است و فصلی نوین در تجدید و بر قراری مناسبات تاریخی‌ایران با مردم‌کشور های این‌منطقه.

سنگال که جزء مستعمرات فرانسه بود نزدیک به یازده سال قبل استقلال یافت و امروز یکی از مهمترین‌کشور های آفریقای غربی بشمار میرود ، این‌کشور جمعیتی نزدیک به ٤ میلیون نفر دارد که ۹۰ درصد آن مسلمانند.

نخستین تماس سیاسی میان ایران و سنگال در جریان نخستین کنفرانس سران کشور های اسلامی‌در جده و سپس در کراچی صورت گرفت وآخرین‌ملاقات در کراچی در دیماه گذشته منجر به تصمیم به برقراری مناسبات سیاسی گردید .

محور نگاه به‌آفریقا

برقراری مناسبات سیاسی میان ایران و سنگال شماره کشور هائی را که ایران‌طی شش ماه گذشته در قاره آفریقای سیاه با آنان رابطه سیاسی برقرار کرده است‌به شش میرساند و قبل ازپایان سال جاری کشور های دیگر آفریقای سیاه : کنیا ،اوگاندا وتانزانیا درشرق‌آفریقا کشور های چاد ، نیجریه ، غنا و ساحل عاج در غرب و مرکز آفریقا در محور سیاست«نگاه به‌آفریقای» ایران‌قرارخواهند گرفت .

پادگورنی در قاهره

باردیگر نگاه محافل سیاسی به قاهره دوخته‌شده است و کارشناسان امور خاور میانه بابیتابی منتظر سفر «پادگورنی» به قاهره می‌باشند .

پایخش خبر سفر ناگهانی «نیکلای پادگورنی» به قاهره ناظران سیاسی معتقدند که نگرانی مسکو از رویدادهای اخیر مصر بیش از آن‌است که تصور میشد و بیگمان دیدار پرزیدنت سادات و پادگورنی نکات مهمی را در برخواهد داشت . نکته‌یی که براهمیت سفر نیکلای پادگورنی به قاهره میافزاید گزارش خبرگزاری تاس است . دراین گزارش گفته شده که پادگورنی قبلا از سادات دعوت کرده بود که به مسکو برود ولی سادات این دعوت را رد کرد و در نتیجه پادگورنی خود تصمیم گرفت باسفر به قاهره به نگرانی مسکو از وقایع‌اخیر مصر پایان دهد .

نگرانی مسکو از زمانی آغاز شد که‌پرزیدنت‌سادات بابرکناری علی صبری که به «مردمسکو» معروف شده بود ، دست به تصفیه‌دامنه‌داری در دستگاه حاکمه مصر زد .کارشناسان‌سیاسی برآنند که نقشه سفر پادگورنی بقاهره در دیدار روز جمعه «ولادیمیر ـ وینوگرادوف» سفیر کبیر شوروی در مصر با پرزیدنت سادات ریخته شد و باید گفت که شتابزدگی مسکو برای آن است که‌میخواهد شخصا از پرزیدنت سادات کسب اطمینان کند .

پادگورنی احتمالا ظرف سه‌روز آینده به‌قاهره‌خواهد رفت و مسلما مساله تصفیه اخیر در دستگاه‌حاکمه‌مصر ونیز وضع موجود در خاور ـ میانه ، رئوس گفت‌وگوی‌او را باپرزیدنت سادات‌تشکیل خواهد داد .

مژدگانی ۲۰۰۰ ریال

یک‌کیف چرمی قرمز محتوی اوراق اداری در تاکسی جا مانده یا مفقود شده یابنده بتلفن ۷۷۵۸٤۵ یا شرکت نخجیر مقابل فروشگاه فردوسی اطلاع و مژدگانی دریافت نماید .

آ ـ ٦۰۵۳ نقی مرتضوی

تبریکات

تیمسار سرلشگر مصطفی نعیمی

تبریکات صمیمانه مرا بپذیرید و موفقیت روز افزون آن تیمسار را خواهانم .

آ ـ ۵۹۸۹ الحاج محمد علی صفوی فرد

تیمسار سرلشگر مصطفی نعیمی

تبریکات صمیمانه ما را بپذیرید و موفقیت روزافزون آن تیمسار را خواهانیم .

آ ـ ۵۹۹۱ شمسی اسفندیاری . حسین صفوی

تیمسار سرلشکر مصطفی نعیمی

تبریکات صمیمانه ما را بپذیرید و موفقیت روز افزون آن تیمسار را خواهانیم

آ ـ ۵۹۹۳ ثریا آموزنده ـ حسنعلی صفوی فرد

آخرین اخبار از شهرستانها

حادثه خونین

اصفهان : در یک حادثه خونین رانندگی در راه اصفهان ـ تهران دو نفر کشته شدند و یکنفر بسختی آسیب دید .

مقتولین این‌حادثه «مسعود» راننده اتومبیل‌سواری شماره ۹۳۹۷۵ تهران الف‌ودخترش بودند .

اتومبیل مذکور ازاصفهان عازم تهران بود که کامیون شماره ۱۹٦۷۵ اصفهان به راننده‌گی عسکر اسکندری که با سرعت زیاد از پشت سر اتومبیل حرکت‌میکرد با این اتومبیل بشدت تصادف کرد. مجروح این حادثه زنی است که هویت وی هنوز معلوم نشده و گفته میشود ،همسر راننده‌مقتول است .

بازاریابی برای خرما

آبادان ـ بامداد امروز هیئت بازاریاب خرمای ایران برای یک مسافرت دو ماهه عازم کشورهای‌اروپا ،آمریکا و آفریقای جنوبی شد .

این هیئت که مرکب از آقایان جلال‌موقر رئیس‌اطاق بازرگانی خرمشهر و آبادان، هادی نجفی، ، حمدالله‌شریفی و محمد رضا کلینی صادر ـ کنندگان خرما تشکیل شده با همکاری وزارت اقتصاد در صدد جلب بازار های جدیدی در کشور های خارجی برای محصول خرمای ایران‌برآمده است .

کارگاه‌لباسشوئی‌سوخت

اصفهان :یک کارگاه‌لباس شوئی در خیابان «بزرگمهر» اصفهان آتش گرفت وبیش از دویست و پنجاه هزارریال به صاحب آن خسارت وارد آمد .

در جریان‌این آتش سوزی دو نفربنامهای «ناصرنوروزی» و«اکبر محبی» دچارسوختگی شدید شدند .

مرگ در زیر شاخه !

نکا : شکستن درخت کهنسالی در یکی از قراءنکا موجب مرگ یک کشاورز٤۵ ساله شد .

وی «عباس تیموری» نام داشت و هنگامی که در یکی از مزارع پایه‌کلا مشغول وجین کاری بود،شاخه درخت کهنسال شکسته و بعلت اصابت به سر «عباس» موجب مرگ وی شد .

ساختمان یک دریاچه بزرگ

در گودها هفته آینده شروع میشود

دیشب انجمن شهر تهران جلسه داشت در این جلسه آسفالت خیابانها ، نوسازی عباس آباد و گودها ، تفویض اختیارات شهردار ، فروش اراضی داودیه و ساختمان پارکینگ بزرگ مطرح‌وقسمتی از این طرحها بتصویب‌رسید. این جلسه به ریاست‌آقای دکتر حسین فرهودی و با شرکت شهردار و معاونان شهرداری تشکیل شده بود .

*** پارکینگ**

در آغاز شهردار پیش از دستور صحبت کرد و گفت : شهرداری تا دو ماه دیگر یک پارکینگ مجهز دوازده هزار متری در جنب آرامگاه رضا شاه کبیر در شهر ری ساخته و مورد استفاده مردم قرار خواهد داد .

*** داودیه**

آنگاه طرح شهرداری مبنی به فروش اراضی داودیه مطرح و بتصویب رسید ، شهردار گفت: پول‌حاصل‌از فروش این اراضی به مصرف نوسازی عباس آباد و گود های جنوب تهران خواهد رسید . در این مورد محمدتقی قاضی ازتسلط شهرداری به اموال شهر اظهار خوشوقتی کرد و گفت : در حال حاضر با اقدامات مداوم ادارات حقوقی‌واملاک‌شهرداری احکام محکومیت عده دیگری‌از زمین خواران در دست صدور است .

*** ورزشگاه**

شهردار اظهار داشت که قسمتی از اراضی داودیه به وسیله شهرداری به ورزشگاه مبدل شده و استادیوم داودیه از روز گذشته در اختیار ورزشکاران قرار داده شد ، شهردار همچنین اظهار داشت که پول حاصل از درآمد فروش اراضی داودیه به مصرف خرید اراضی گود ها نیز خواهد رسید و در این منطقه پارک عظیم صد هزار نفری ساخته خواهد شد .

*** عباس‌آباد**

شهردار همچنین گفت: اقدامات شهرداری در عباس آبادخیلی سریع عمل میشود و یادآور شد که خیابان چهل و پنج‌متری داودیه بصورت موجود باقی میماند و در دو طرف آن دو بولوار عریض و بسیار زیبا ساخته میشودکه از سال جاری مورد بهره برداری قرار خواهد گرفت .

*** اسفالت**

شهردار در این جلسه‌اسفالت خیابانهای تهران را مطرح‌کرد و گفت در سال جاری هزار خیابان در تهران‌اسفالت‌خواهد شد و چون در مدت یکسال گذشته نیز نهصد خیابان اسفالت گردیده باین نتیجه میرسیم که در مدت دوسال هزار و نهصد خیابان درتهران اسفالت شده‌وباین ترتیب‌خیابان خاکی در شهر باقی نخواهد ماند .

*** استخر ودریاچه**

دراین موقع گزارش‌شهرداری مبنی به فروش بلیط برای استخر های شهرداری مطرح و بتصویب رسید و آنگاه طرح عمران گودها عنوان گردید . شهردار در این مورد گفت : برنامه بزرگی در منطقه گودها در دست اجرا است و در این ناحیه سه استخر بزرگ شنا ساخته شده است . شهردار گفت : هفته آینده عملیات ساختمانی دریاچه بزرگ در گود های جنوب شهر باحضور نمایندگان انجمن شهرومعتمدان محلات شروع میشود و درپایان جلسه آقای لطفی بدین مناسبت از اقدامات شهرداری قدر شناسی کرد .

در بازار تهران

بازار شیشه

بازار شیشه ساکت است ورونق چندانی‌ندارد. مطلعین اظهارنظر میکنندکه این‌وضع تا فصل پائیز همچنان ادامه خواهد داشت .

خبرنگار ماگزارش میدهد: کارخانه شیشه تهران تا دو هفته دیگربرای‌انجام تعمیرات اساسی کوره‌وتعویض ماشین آلات تعطیل خواهد کرد و گفته میشود که تعمیرات کارخانه شیشه تهران حدود ٤ تا ۵ ماه بطول خواهد انجامید .

کارخانه شیشه قزوین نیز از اول سال جاری یک کوره خود را جهت انجام تعمیرات متوقف کرده‌بودو این‌تعمیرات چند روز قبل پایان گرفت و کوره آماده کار شد ، ولی ناگهان بعلت‌بروز نقص‌دیگری کوره مورد بهره برداری قرار نگرفت وکارخانه شیشه‌قزوین اعلام کرد تعمیرات حدود یک هفته ادامه خواهد داشت و بلافاصله کوره بکار خواهد افتاد .

مهندس شکرائی مدیر شرکت شیشه قزوین اظهار داشت : توقف یک کوره کارخانه هیچگونه اختلالی در عرضه شیشه ببازار ایجاد نخواهد کرد ،زیرا موجودی شیشه در انبارهای‌کارخانه بحدکافی است و هیچگونه نگرانی از گرانی شیشه وجود ندارد .

*** قیمت ها**

در حال حاضر شیشه دومیله کارخانه شیشه‌تهران ۸٤ریال و شیشه قزوین ۹۳ ریال به فروش میرسد . قیمت شیشه سه‌میله‌تهران۱٤۵ریال‌وقزوین ۱٦۰ ریال تحویل کارخانه‌می باشد .

واردات شیشه ۲ و ۳میلی خارجی بعلت عرضه شیشه داخلی بکلی متوقف شده و هیچگونه سفارشی برای این دو نوع شیشه داده نمیشود و واردات خارجی شیشه منحصرا برای شیشه های ٤ و٦ میلی میباشد و مقداری نیز شیشه دو میلی مشجر سفارش داده شده است که مصرف آن بسیار قلیل است و بهمین علت قیمت آن هرمتر مربع ۱٦۵ ریال میباشد .

برنامه های فوری مبارزه با آلودگی هوا تهیه شد

بقیه از صفحه آخر

این کمیسیون پس از بررسی مطالب ، پیشنهادات را تنظیم نموده و فردا از طرف رئیس‌مجلس بدولت تسلیم میگردد .

*** پیشنهادات**

خبرنگار ما مینویسد : **دربرنامه های فوری برای مبارزه باآلودگی هوای تهران ، از دولت خواسته شده قبل از پایان‌این‌دوره‌مجلس، قانون هوای پاک را برای تصویب به مجلس تقدیم کند ، وسائط نقلیه دودزا از سرویس خارج و تعمیر شود ، تبدیل وسائط‌نقلیه گازوئیلی به مخلوطی از گازمایع وگازوئیل هرچه زودتر عملی شود، کلیه کوره های آجرپزی گچ‌پزی و غیره از اطراف شهر بخصوص جنوب و جنوب غربی برچیده‌شود، به نانوائیها وحماماها اخطارشود که دستگاههای حرارت خود را هرچه زودتر تعمیر و یا به گاز تبدیل نمایند .**

کارخانه های سیمان که‌ازسیستم خشک استفاده میکنند ، باید فیلترهای مخصوص و دستگاههای الکتریکی بکار برند تا موادآلوده کننده ته نشین گردد .

وزارت اطلاعات باید برنامه مخصوصی برای آگاهی مردم از خطرات آلودگی هوا و آب وبطور کلی آلودگی محیط ترتیب دهد ومردم را وسیله جراید ، رادیو و تلویزیون آگاه نماید . وزارت آموزش و پرورش باید وسیله سپاهیان مختلف ، روستاها را به اهمیت مسئله متوجه‌نمایدوموضوع آلودگی محیط در برنامه درسی مدارس‌ودانشگاهها گنجانیده‌شود از نقطه‌نظر شدت آلودگی‌تهران بمناطق مختلف تقسیم شود و دستگاههای مشخص کننده شدت آلودگی هوا در ایستگاههای مخصوص تعبیه شود که حق تقدم جلوگیری از آلودگی هوا برای مناطقی که شدت آلودگی بیشتری دارد رعایت شود .

این قسمتی ازمهمترین‌پیشنهادات فوری بود و اهم پیشنهادات برنامه های دراز مدت نیز چنین است: سازمان برنامه بودجه‌ای برای این کار درنظر بگیرد ، حمل‌ونقل به وسائل الکتریکی تبدیل‌شود . منازل از گاز برای سوخت‌استفاده کنند .

پیشنهادات فوق که قسمتی از پیشنهادات کمیسیون آلودگی‌هوا میباشد بطور دقیق تنظیم گردیده و فردا از طرف رئیس کمیسیون مذکور به‌رئیس‌مجلس سنا تقدیم میشود و برای‌بررسی‌و اجرا از طرف رئیس مجلس سنا بدولت ارائه میشود .

وانت لندرور یک تن

٦سیلندر ـ تلفن۶٦۰۰۷۳

---

۱۸ مدرسه یادبود

از راست بچپ : آقای دکتر الموتی رئیس فراکسیون پارلمانی، آقای سناتور بلوری ، آقای دکتر یزدان‌پناه و آقای مهندس معینی قائم‌مقام دبیرکل حزب ایران نوین درحال خرید اوراق مدارس یادبود

۱۸ مدرسه یادبود از ۱۰۵ مدرسه‌ایکه حزب ایران نوین پرداخت هزینه آنرا تعهد کرده بود خریداری شد . این تعهد در آخرین اجلاس کنگره‌حزب ایران نوین بعمل آمد و طی آن اعلام گردید که اعضای این حزب تامین هزینه ۱۰۵ مدرسه از ۲۵۰۰ مدرسه‌یادبود جشن شاهنشاهی را تعهد میکنند و بعد از ظهر پریروز، قسمتی از این تعهدات با خرید اوراق ۱۸ مدرسه‌یادبود بمرحله اجرا درآمد .

سخنان قائم مقام دبیر کل

در جلسه مصاحبه مطبوعاتی که بهمین منظور در دفترآقای مهندس معینی قائم‌مقام دبیر کل حزب ایران‌نوین وباحضور آقایان سناتور بلوری ، دکتر یزدان پناه و دکتر الموتی‌رئیس فراکسیون پارلمانی حزب‌ایران نوین تشکیل گردید قائم‌مقام دبیرکل درباره این اقدام‌حزب ایران نوین توضیحاتی داد .

آقای مهندس رضا معینی قائم‌مقام دبیرکل حزب ایران نوین ضمن اشاره به استقبال بی‌نظیر طبقات مختلف مردم از رستاخیز فرهنگی جشن شاهنشاهی ایران و نقش‌حزب پاسدار انقلاب در تحقق برنامه ایجاد مدارس یادبود گفت :

ـ وظیفه دارم با عرض سپاس از همه مردم و همسلکان‌حزبی که در رستاخیز فرهنگی جشن شاهنشاهی ایران شرکت‌نموده وبه خرید اوراق مدارس‌یادبود همت گماشته‌اند اعلام کنم ، تا این تاریخ تامین هزینه بنای ۱۰۵ مدرسه از مدارس یادبود ازطرف هم‌مسلکان تعهدگردیده که امروز اوراق بنای ۱۸ مدرسه آن خریداری‌میشود و بدین ترتیب قسمتی از تعهدات حزب‌ایران نوین در اینمورد اجرا میگردد .

قائم‌مقام دبیر کل افزود :

ـ باید بگویم که قبل از بسیج همگانی درکنگره حزب ایران نوین ، از طرف عده‌ای از هم‌مسلکان‌تعدادی مدارس‌یادبود خریداری شده که به این ۱۰۵ مدرسه اضافه میشود .

همچنین جمعی از هم‌مسلکان و کمیته‌های حزب درشهرستانها نیز راسا تعدادی مدارس‌یادبود خریداری کرده‌اند که هنوز تعدادآنها مشخص نشده‌است. از اینها گذشته عده کثیری از هم‌مسلکان شهرستانی‌که منفردا قدرت تامین هزینه یک مدرسه یادبود را ندارند برای شرکت در رستاخیز فرهنگی جشن شاهنشاهی ایران مبالغی در حد استطاعت خود به حزب ایران نوین ارسال میدارند که پس‌از جمع‌آوری این‌وجوه بازهم برتعداد مدارس یادبود خریداری شده از طرف حزب ایران نوین افزوده خواهد شد .

خرید اوراق ۱۸ مدرسه‌یادبود

آقای مهندس معینی پس از این‌سخنان باتفاق آقایان‌سناتور بلوری و دکتر الموتی وجمعی ازاعضای‌حزب‌وهیئت‌مطبوعاتی، ببانک ملی ایران شعبه سپهبد زاهدی رفتند و درسالن بانک آقای معینی از طرف سازمان مرکزی حزب ایران نوین طی یکبرگ چک هزینه بنای پنج مدرسه یادبود را تامین کرد .

آقای علی یزدان منش رئیس صنف‌رستوران‌داران وچلوکبابی های تهران وابسته‌بحزب‌ایران نوین نیز هزینه بنای یک‌مدرسه از ۲۵۰۰ مدرسه یادبود را پرداخت تا این مدرسه بنام «نایب چلوئی» یکی‌ازپیش‌کسوت های صنف چلوکبابی ایران در دهستان «دودهک» از توابع شهرستان محلات ایجاد گردد.

بیش از ۱۰۵ مدرسه

در مراسم خرید ۱۸ مدرسه یادبود همچنین اعلام گردیدکه کمیته‌های‌استانها وشهرستانهای حزب ایران نوین ، بخرید اوراق مدارس یادبود که در کنگره تعهد کرده‌اند، تا اواخر هفته جاری اقدام میکنند و بدین ترتیب با احتساب سهم هم‌مسلکانیکه وجوهی کمتر از بهای یک مدرسه بخرید اوراق اختصاص داده‌اند میتوان پیش بینی کرد که نام «دومین‌کنگره حزب ایران نوین» برکتیبه‌پیش از ۱۰۵ مدرسه یادبود جشن شاهنشاهی ثبت خواهد گردید.

آقای علی یزدان منش

آقای ناصر مجتبائی

گرما و شرجی در خوزستان مردم را کلافه کرده

*** درجه حرارت به ٤۵ تا ٤٦ درجه رسیده است**

گرمای هوای اهواز همچنان روبه افزایش است ، دیروز گرمای هوا در این شهر ٤۵ درجه بالای صفر رسید.

گزارش خبرنگار ما دراهواز حاکیست : شدت گرمای هوا در چند روز اخیر مردم راکلافه کرده و خواب و آسایش رااز آنها سلب کرده و حتی در ساعاتی از روز تنفس در این شهر به سختی صورت میگیرد .

هجوم پشه ها به شهر اهواز بنحو بیسابقه‌ای خواب شبانه مردم راآشفته‌کرده‌است وازهمه مهمتر شرجی هوای این شهر گهگاه باعث بیهوشی بعضی‌از افراد میشود واین حالت تعللی‌ممکن است جان آنها را به مخاطره بیفکند !

دیشب چهارنفر از دانش ـ آموزان اهوازی‌که برای آماده شدن در امتحانات در یکی‌از خیابانهای این شهر مشغول مطالعه دروس خود بودند از شدت گرما ناگهان به حال‌اغماء افتادند و عده‌ای از دوستان آنها با تلاش فراوان و قرار دادن یخ بر سر و روی آنها توانستند از خطری‌که آنها را تهدید میکرد پیشگیری بعمل آورند !

*** غیر قابل تنفس**

غالب اوقات سراسر هوای اهواز را ابرهای تیره پوشانیده است‌واز تابش مستقیم خورشید جلوگیری میکند ، بهمین علت هوا بسختی دم کرده و غیر قابل تنفس شده است .

صبح امروز بارانی بمدت نیم ساعت در این شهر بارید ولی بجای کاستن حرارت هوا گرما را افزایش داد

در شوشتر نیز هوا مشابه هوای اهواز است .

درجه حرارت هوا به ٤۵ تا ٤٦ درجه بالای صفر رسیده است !

از ساعت ٤ بامداد امروز بارندگی شدیدی توام با رعد و برق در این شهر شروع‌شد و مردم مجبور شدند شب را در اطاقهای دربسته با هوای دم کرده بسر آورند بارندگی در شوشتر تا پیش از ظهر امروز ادامه داشت .

*** سیل در اسفرجان**

بدنبال ریزش شدید باران در اسفرجان و هویجان ازتوابع شهرضا سیل جاری شد .

براثر جریان سیل و طغیان رودخانه درختان کنار رودخانه اسفرجان از جا کنده شد وبه محصولات کشاورزی مزارع واقع در اطراف رودخانه مزبور خسارات زیادی وارد آمد .

*** گرمای بیسابقه**

در«نصرآباد» تربت جام بدنبال یک توده ابر که توام باغبار سراسر این شهر را پوشاند در ارتفاعات «بردو» و «ابدل ـ آباد» باران ملایمی بمدت یک ساعت بارید و بدنبال این بارندگی هوای «نصرآباد» بنحو بیسابقه‌ای گرم شد .

*** هوای شرجی**

سحرگاه امروز هوای آبادان و خرمشهر ناگهان تغییر کردو درجه حرارت هوا از ۳۱ درجه به ٤۵ درجه افزایش یافت !

بدنبال افزایش حرارت‌هوا در آبادان و خرمشهر ، شرجی خفقان آور و گرد وغبار زیادی فضای این دو شهر رافراگرفت.

چنین وضعی در ده سال‌اخیر در آبادان و خرمشهر بیسابقه بوده است .

وزیر فرهنگ‌شوروی خدمات سپاهیان دانش‌را ستود

خانم «فورتسوا» وزیر فرهنگ شوروی بعد از ظهر دیروز از سفرشیراز و اصفهان به تهران بازگشت .

درفرودگاه اصفهان استاندار این‌استان ،وزیر فرهنگ‌شوروی را بدرقه کرد .

براساس گزارش خبرنگار اطلاعات‌دراصفهان وزیرفرهنگ اتحاد جماهیر شوروی دیروزاز تاسیسات‌مراکزآموزش سپاهیان دانش‌دختران اصفهان بازدید کرد .

دراین محل کتابخانه وسائل سمعی وبصری و کلاس اسلحه شناسی دختران سپاهی دانش مورد بازدید قرار گرفت .

وزیرفرهنگ‌شوروی درکلاس اسلحه‌شناسی‌گفت :اعلیحضرت شاهنشاه ایران رهبر خردمند و دوراندیشی‌هستند که برای بالا بردن‌سطح تمدن و پیشرفت‌مردم ایران‌نهایت کوشش را به کار می برند .

خانم «فورتسوا» در این بازدید همچنین‌ضمن اشاره به پیشرفت های‌زنان ایران خدمات‌سپاهیان دانش را در سطح روستا ها ستود و آنرا بهترین اقدام در بالابردن سطح فرهنگ عمومی دانست .

وزیر فرهنگ شوروی در دنباله‌اقامت خود در تهران‌صبح امروزاز موزه و کار های هنری هنرمندان وزارت فرهنگ و هنر بازدید به عمل آورد .

خانم «فورتسوا» بعد از ظهر امروز نیز از موزه جواهرات سلطنتی‌وعملیات ورزشی‌باستانی در باشگاه بانک ملی دیدن می‌کند .

جویندگان گنج ، بدام افتادند

کارگران معدنی‌که‌درارتفاعات نوهل ، روستای قره‌دانش واقع در چهل کیلومتری قزوین‌بکار مشغول بودند با ۳ ناشناس برخوردند ، که درآن حوالی با دستپاچگی وشتابزدگی به‌کندن زمین پرداخته‌بودند . کارگران معدن‌که به‌آنها ظنین‌شده بودند آنها را محاصره کرده وپس از اندکی زد و خورد هرسه‌نفر را دستگیر وبژاندارمری‌تحویل دادند . بنا بگزارش خبرنگار ما در قزوین : بطوریکه گفته میشود اینعده‌درارتفاعات«نوهل» در جستجوی گنج بوده‌اند !

سقوط از داربست

نجف گوسفندی پنجاه ساله کارگر یکی ازشرکتهای اهواز، هنگام کار از بالای داربست سقوط کرد و کشته شد .

در آموزشگاه خزائلی

برای کلاسهای فشرده کنکور (پزشکی ـ طبیعی ـ ادبی ـ حقوق ـ علوم) که از شنبه ۲۲ خرداد ماه در دو نوبت صبح و بعداز ظهر (جداگانه) تشکیل میشود ثبت نام مینماید .

آدرس ـ شاه‌آباد ـ کوچه محمودی ـ آموزشگاه‌پسرانه خزائلی ـ تلفن ۳۹۱۸۸۱

حریق مدهش سرای «شیخ نصر» میلیونها تومان زیان وارد ساخت

۲۴ انبار ۱۲ مغازه و ۸ خانه سوخت واز میان رفت در جریان این حریق دود غلیظی سراسر آسمان شیراز را پوشانده بود

آتش‌سوزی مهیبی که بامداد دیروز در سرای « شیخ نصر» شیراز آغاز شد تاساعت چهار بعداز ظهر ادامه داشت وباوجود تلاش همه جانبه‌ای که ازطرف ماموران مربوط برای اطفاء این حریق بعمل امد دهها مغازه و انبار به‌کام شعله‌های سرکش آتش افتاد.

برای مهار کردن آتش و جلوگیری از گسترش دامنه آن علاوه بر ماموران‌شهرداری و آتش نشانی جمعی از مردم و ماموران انتظامی فعالیت کردند با این وجود آتش بیش از ۸ ساعت همه چیز را سوزاند و نابود کرد.

برای تسریع در امر اطفاء حریق ، دیروز خیابان«لطفعلی‌خان زند» بسته شدو عبور و مرور دراین منطقه ممنوع گردید.

*** شروع حریق**

آتش سوزی ده از ساعت ۸ صبح در قسمتی از سرای«شیخ نصر » واقع درخیابان‌لطفعلیخان زندشروع شده بود در اندك مدتی به مغازه ها و خانه های اطراف سرایت کرد وتاماموربن آتش نشانی خود را به‌این‌محل رسانیدند دود و آتش قسمت وسیعی ازاین منطقه راپوشانده بود .

دراثنای گسترش دامنه‌حریق ، چندین صندوق محتوی چسب ، و کفش های لاستیکی که در یکی از مغازه های واقع در « سرا» قرار داشت یکی پس از دیگری آتش گرفت وبدنبال آن بعلت انفجار ظروفی که چسب ها درآن‌قرار داشت کلیه مغازه هاو نقاط اطراف درمیان دودو آتش فرو رفت.

صدای انفجار ظروف‌محتوی چسب بحدی بود که کلیه ساکنان خیابان لطفعلیخان زند آنرا شنیدند و از وقوع‌حریق باخبر شدند . نکته قابل ذکر این که در بین مغازه هائی‌که دستخوش حریق شد یك‌مغازه نفت فروشی نیز وجود داشت که ماموران مربوط با فداکاری

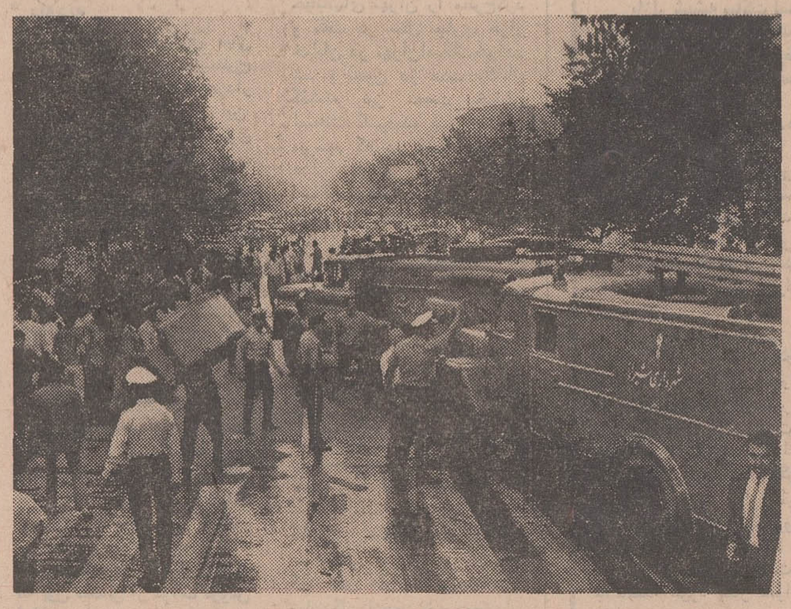

صحنه‌ای از خیابانهای اطراف‌سرای شیخ نصر شیراز هنگام‌اطفاء حریق .

میرفت .

دیروز درتمام‌مدتی که‌ماموران مربوطه‌سرگرم‌اطفاء حریق‌بودند مقامات محلی‌شیراز بر کارآنان نظارت داشتند و در این میان شهردار شیراز ، سرپرست شهربانی های فارس ، ماموربن پلیس ، شهرداری و ارتش در تمام اوقات دیروز در آن محل بودند .

پس ازاینکه‌شعله های‌سرکش آتش مهار شد برای جلوگیری از بروز مجددحریق گروهی از ماموران پلیس و آتش نشانی شهرداری در محل مستقرشدند و دیشب را در اطراف سرای شیخ‌نصر بسر بردند .

هنوز علت حریق بدرستی روشن نشده و مقامات مسئول هم‌اکنون‌سرگرم تحقیق‌وبررسی پیرامون این حادثه هستند .

عجیبی بموقع دست بکار شدندو تعداد زیادی‌ازشبکه های‌محتوی نفتو بنزین را ازاین مغازه خارج ساختند.

۵ سال حبس

مجازات مردی که با پاره‌آجر میانجی نزاع را کشت

شعبه اول‌دادگاه‌جنائی‌تهران منصور کالجی را که در شهریور ماه پارسال محمد فردوسی را در یك‌نزاع جمعی در خیابان اتابك کشت به ۵ سال زندان با اعمال شاقه محکوم کرد .

محمد فردوسی که قصاب خیابان اتابك بود به عنوان میانجی وارد نزاع که مسبب آن دوزن بودند شده بود .

قتل براثر پرتاب پاره آجر روی داد .

قضات دادگاه با توجه به اینکه منصور تصمیم قبلی‌به قتل محمدفردوسی نداشت اورا مستحق تخفیف دانستند و به ۵ سال زندان محکوم ساختندم .

راننده‌ای که ۹ نفر را کشت به ۳۰ ماه زندان محکوم شد !

دادگاه جنائی اصفهان‌اسماعیل خلیلیان راننده‌ای را که شش ماه پیش در گردنه «رخ» باعث کشته شدن ۹تن ومجروح شدن ۷۲ تن کارگران کارخانه ذوب آهن شد ، به ۲ سال و نیم زندان محکوم کرد.

دادگاه همچنین اسماعیل را برای مدت پنج سال ازرانندگی محروم کرده است ، اسماعیل باید مبلغی نیز بعنوان غرامت بپردازد .

این حادثه براثر واژگون‌شدن کامیون رخ داد .

قتل در کوی دلدار

مردجوانی که حاضر نشدازنامزدش دست‌بردارد در نزدیکی خانه‌او کشته‌شد

در زرند کرمان دختری زیبا بنام فاطمه سکونت دارد که دومرد جوان او را دوست می‌داشتند . یکی از ایندو علی ودیگری ماشاءالله نام دارد.

فاطمه ترجیح دادتا نامزد علی شود به این ترتیب مراسم نامزدی وی‌باعلی انجام گرفت و ایندو نامزد شدند .

ماشاءالله ازاین که‌موفق‌نشد نظر فاطمه را جلب کند سخت ناراحت شد .

علی‌در کرمان کار میکرد و هر چندروز یکمرتبه‌برای دیدن نامزدش فاطمه از کرمان عازم زرند میشد .

ماشاالله چند بار به‌سراغ علی رفت تا شاید او را از ازدواج با فاطمه منصرف کند، ولی علی که فاطمه را شدیدا دوست می‌داشت ، زیر بارنمی‌رفت .

چون ماشاالله موفق نشد نامزدی فاطمه و علی را برهم بزند درصدد برآمد از علی انتقام بگیرد . اخیرا خانواده فاطمه بکرمان نقل مکان‌کردند

دیروز هنگامی که علی برای دیدن فاطمه رهسپار خانه او شده‌بودماشاالله باتفاق چندتن‌از دوستانش وی را در حوالی خانه پدر فاطمه مورد حمله قراردادند و آنقدر او را کتک زدند که جان سپرد .

طبق گزارش خبرنگار مادر کرمان این ماجرا یکنفر شاهد بنام حسین باغی دارد .

*** ۲۴ انبار در جریان حریق‌مهیب‌شیراز بیش از ۲۴ انبار بزرك ، ۱۲ مغازه و هشت خانه باکلیه وسائل و لوازم موجود به کام آتش فرو رفت وهرچه دراین نقاط بود بخاکستر تبدیل شد.**

دراین انبار هااجناس‌مختلف از قبیل کفش ، بیسکویت ، شیرینی ، چرم ، جواهرات ، یخچال ، کولر ، پنکه و سایر لوازم و مایحتاج‌عمومی‌نگهداری میشد که جزتل خاکستری از انها برجای نماند.

*** میلیونها تومان**

بصوری که ۱۰ساعت وقت دیروز تخمین زده شد در جریان آتش سوزی سرای «شیخ‌نصر» شیراز میلیونها تومان خسارت ببار امده و گروه کثیری کلیه وسائل ولوازم زندگی خود را از دست داده‌اند.

*** مجروح شدند**

پس ازاین که ماموران‌آتش‌نشانی شیراز خود رابمحل‌آتش سوزی رساندند بلافاصله دست بکار شدند و بدنبال آن به ماموران انتظامی دستور داده شد که از حرکت عابران و وسائط نقلیه در خیابان های لطفعلیخان ، پهلوی واحمدی جلوگیری بعمل‌آید.

چون دامنه حریق وسیع‌بود و از طرف دیگر بیم سرایت‌ان بسایر نقاط میرفت ازافرادسپاه دوم‌و پایگاه هوائی نیز کمك گرفته شد و عملیات‌مهارکردن آتش تاساعت۸بعدازظهر دیروز بطور مداوم ادامه داشت .

در جریان اطفای حریق دو تن از ماموران آتش نشانی شیراز بنام های ناصرصعود وسمعلی حاصلی، دچار سوختگی شدندو دو ماموردیگرنیز باسامی‌یدالله سالاری و حسین طاهری بعلت دودزدگی به بخش های سوانح بیمارستان های نمازی و سعدی انتقال یافتند .

دود غلیظ

خبرنگار مادر شیرازدرگزارش خود افزوده است: در تمام‌مدتی که آتش سوزی در سرای شیخ نصر ادامه داشت آسمان‌شیراز را دود غلیظی پوشانده بود و در اطراف سرای شیخ نصر کلیه صاحبان مغازه‌ها و منازل مسکونی مشغول تخلیه اماکن خود بودند .

سرای شیخ نصر یکی از مراکز بزرك‌تجاری شیرازبشمار

راز ویران‌شدن عمارات«رستم کلا» کشف شد

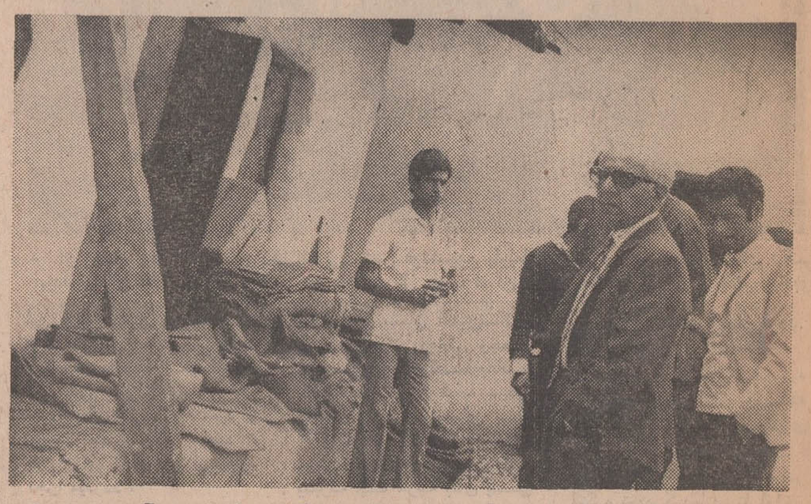

هیئتی از کارشناسان مسائل‌زمین‌شناسی و ساختمانی از دهکده‌رستم‌کلا که در آن ۶ خانه به‌طرز مرموزی شکاف برداشته وویران شده‌است بازدید کرد این عکس از جریان این بازدید برداشته شده

در«رستم‌کلا» بهشهر مردم همچنان به‌تخلیه خانه های خود ادامه میدهند ، تعداد خانه هائی که‌دراین دهکده‌درمعرض خطر انهدام قرار گرفته به ۶ دستگاه رسیده‌است و زمین‌برای بلعیدن ساختمان ها دهان می گشاید !

از طرف فرمانداری بهشهر، دومهندس باسامی «رابرت‌سون» و منصوری بمنظور رسیدگی به علل فروکش کردن زمین و ساختمان های «رستم‌کلا» باین منطقه عزیمت کردند و مهندس «رابرت‌سون» پس‌از مطالعه و بررسی آثار فرورفتگی و شکاف های زمین اعلام داشت :

بعداز اتمام عملیات لوله‌کشی آب‌آشامیدنی دراین‌دهکده چاه های زیادی‌که‌قبلا حفر شده بود بدون استفاده مانده و آب آنها بالا آمده و باعث سستی زمین گردیده است و بعد باوقوع یك زلزله خفیف و نامحسوس دراین منطقه زمین فروکش کرده است.

مهندس «رابرت‌سون» به کلیه کسانی که محل سکونتشان در مجاورت‌خانه‌های شکاف‌برداشته قرار دارد توصیه کرد که‌هرچه زودتر منازل خود را تخلیه کنند ، زیرا هرلحظه احتمال ریزش این خانه ها نیز می‌رود .

بنابه گزارش خبرنگار مادر بهشهر : یکسال قبل نیز یک حمام و چندخانه‌درقریه رستم‌کلا نشست کرد ، و باین ترتیب احتمال میرودکه‌زمین «رستم‌کلا» مقاوم نبوده‌و برای‌احداث‌عمارت مناسب نمی باشد . قرار است بزودی‌هیئتی‌مرکب‌از چندمهندس خاك شناسی اراضی‌این‌دهکده را دقیقا مورد مطالعه قراردهند.

توانائی در سادگی است

SARAVELAIR

ساراول ایر

ثبت انحصاری ۴۸۱۴

بوجود آوردن تأسیسات تهویه مطبوع آنچنان بغرنج که صاحبکار از دیدن آن مات ومبهوت بماند افتخاری نیست

سیستم تهویه مطبوع «ساراول‌ایر» که موفقیت آن طی۸ سال اخیر بیش از هر سیستم دیگر بوده است و نتیجه رضایتبخش آن‌مورد تائیدکلیه صاحبکاران میباشد ،بدلایل زیر تواناترین سیستم تهویه مطبوع است .

۱ـ مناسب بودن فوق‌العاده قیمت اولیه .

۲ـ مخارج نگهداری آب و برق ۶۰ درصداز سیستم‌های‌استانداردمعمولی‌ارزانتر است

۳ـ اداره کردن‌این‌سیستم‌احتیاج به‌تکنیسین زبردست ندارد و تقریبادر تمام ساختمان هاسرایدارقادر به‌اداره کردن‌این تاسیسات می باشد .

۴ـ هوای بی‌رطوبت‌این‌سیستم‌درگرمترین‌روز های‌تابستان راحت ترین محیط را برای کار و آسایش بوجود می‌آورد .

۵ـ این‌سیستم‌بعلت داشتن حداقل ماشین آلات دورانی و متحرك از لحاظ نگهداری و استهلاك کم خرج‌ترین سیستم تهویه مطبوع میباشد .

شرکت مهندسی ساراول ویلا- خیابان دامغان شماره ۶ تلفنهای ۸۲۰۱۷۱-۸۲۰۱۷۲

از فردا صبح فقط در

سینما ریولی

مردان «حادثه‌جو» را دیدید وپسندیدید وحالانوبت «ویلی بوی» است . . . فیلمی خشن‌تر، پرحادثه‌تر، عشقی‌تر وموثرتر ازآن باشرکت دوهنرمند جوان‌که قلوب‌میلیونها نفر را تسخیرکرده‌اند .

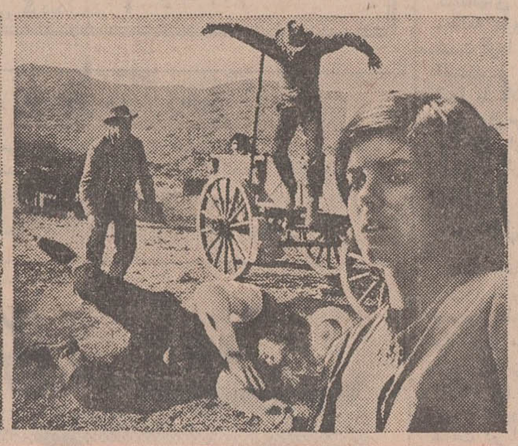

رابرت ردفورد

کاترین راس

در فیلم رنگی ـ پاناویژن

ویلی بوی

باشرکت : رابرت بلیك ـ سوزان کلارك ـ باری سولیوان

"TELL THEM WILLIE BOY IS HERE"

کارگردان : آبراهام پولونسکی محصول کمپانی یونیورسال

هردم از این باغ بری میرسد
تازه تر از تازه تری میرسد

سرآغازپذیرائی درسالن تابستانی کاباره‌دانسینك

شکوفه‌نو

بایك برنامه استثنائی از چهار گوشه جهان

۱ـ بالت‌سویت‌فلامینکا از اسپانیا

۲ـ تریوفوکس آتشپاره های کره‌ای

۳ـ بالت ماکسیم هنرمندان ارزنده از پرتقال

۴ـ تریولینارس از اسپانیا و ...

چهره زیبا و فتان **سافینز حمدی**

رقاصه معروف و محبوب از جمهوری متحده عرب

آی‌فری خواننده حنجره طلائی از ترکیه

بانضمام برنامه خواننده موفق مردم کوچه وبازار

آغاسی

تلفن های رزرو ۹۵۳۰۳۳ ـ ۹۵۴۰۴۴

مجالس ترحیم

بانهایت تاسف درگذشت تیمسار سرتیپ بازنشسته دکتر حسین مقدم را به‌آگاهی میرساند .مراسم تشییع جنازه ساعت ۹بامداد روز سه شنبه چهارم خرداد ماه از مسجد قائم انجام میگردد. مجلس ترحیم از ساعت ۳تا۵بعد از ظهر روز پنجشنبه ۶ر۳ر۵۰ در مسجد خانقاه صفی‌علیشاه برگزار خواهد شد .

جانشین رئیس ستاد بزرگ ارتشتاران ـ سپهبد ازهاری
آـ۱۲۵۷۶

بانهایت تاسف درگذشت شادروان تیمسار سرتیپ دکتر حسین مقدم جراح سابق دانشکده‌پزشکی پدر خانم دکتر فاطمه مقدم استادیار دانشکده علوم و برادر آقای دکتر صادق مقدم‌استاد دانشکده داروسازی را باستحضار میرساند تشییع جنازه آن مرحوم در ساعت ۹ صبح روز سه‌شنبه چهارم خرداد از مسجد قائم و مجلس ترحیم مردانه و زنانه بعداز ظهر روز ،پنجشنبه‌ششم خرداد از ساعت ۳تا۵ درخانقاه صفی‌علیشاه برگزار خواهد شد .

دانشگاه تهران

بانهایت تاسف درگذشت شادروان تیمسار سرتیپ دکتر حسین مقدم افسر بازنشسته ارتش شاهنشاهی را باطلاع می‌رساند تشییع جنازه‌آن‌مرحوم ساعت ۹ صبح روز سه‌شنبه۴ر۳ر۵۰ از مسجدقائم دروازه دولت برگزار وضمنا مجلس ترحیم فقیدسعید زنانه و مردانه از ساعت سه الی پنج بعداز ظهر روز پنجشنبه ۶ر۳ر۵۰ در خانقاه صفی‌علیشاه‌منعقد میباشد بدین وسیله از عموم بازنشستگان و دوستان آن مرحوم دعوت میشود که در مراسم مزبور حضور بهمرسانند .

کانون افسران و درجه داران بازنشسته نیرو های مسلح شاهنشاهی

باندوه فراوان درگذشت شادروان تیمسار سرتیپ دکتر حسین مقدم را باستحضار میرساند تشییع جنازه آن مرحوم در ساعت ۹صبح روز سه‌شنبه چهارم خرداد ماه از مسجد قائم انجام و مجلس ترحیم مردانه و زنانه از ساعت ۳تا۵ بعد از ظهرروز پنجشنبه ششم خرداد در خانقاه صفی‌علیشاه برگزار خواهدشد.

سرتیپ دکتر عرفانی

خانواده‌های مقدم ـاعتمادمقدم- شکوه و خانواده های وابسته
بانهایت‌تاسف‌درگذشت‌شادروان تیمسارسرتیپ دکترحسین‌مقدم راباستحضار میرسانند تشییع جنازه آن مرحوم در ساعت ۹صبح روز سه‌شنبه چهارم خرداد از مسجد قائم و مجلس ترحیم مردانه وزنانه روز پنجشنبه ششم خرداد از ساعت ۳تا ۵ بعداز ظهر در خانقاه صفی‌علیشاه برگزار خواهد شد .
آـ۱۲۵۸۲

باکمال تاسف درگذشت شادروان آقای ارسلان مولائی کارمند این اداره کل را باطلاع میرساند . مجلس ترحیم فقید سعید روز سه‌شنبه چهارم خرداد ماه ۱۳۵۰ ازساعت ٤ الی ٦ بعد از ظهر در مسجد حجتیه واقع در خیابان رودکی (سلسبیل) بین چهارراه وثوق و هاشمی کوچه لشگری منعقد میباشد .

اداره کل بهداری استان مرکزی
آ ـ ٦٠٤٣

خانواده های : مولائی . رفیعی . کاظمی . رئیسی . آبائی . مصطفوی . مهری.نصراللهی . جلالی . محمدعلیخانی. عمرانی . نوریزاده . امانی . محمد ی.
باکمال‌تاثرسوک درگذشت ناگهانی‌جوان ناکام امیرارسلان مولائی کارمند بهداری کل استان مرکز را باطلاع دوستان و آشنایان و همشهریان میرسانند .
مجلس ترحیم مردانه فقید سعید روز سه‌شنبه ٤ خرداد ماه ۱۳۵۰ از ساعت ٤ تا ٦ بعداز ظهر درمسجد حجتیه واقع درخیابان رودکی (سلسبیل) بین‌چهارراه وثوق و هاشمی کوچه لشگری و مجلس زنانه همان ساعت درمنزل آقای حاج‌محمد رفیعی واقع درمقابل مسجد مذکور کوچه شاملو پلاک ۳۱ منعقد است .
آـ۶۰۵
بعموم‌بازماندگان آنمرحوم مصیبت وارده را تسلیت میدهیم .

هوالباقی
با کمال تاثر و تاسف درگذشت دکتر عباسقلی بیاتی را باطلاع نزدیکان و دوستان میرسانیم مجلس ترحیم زنانه و مردانه آن شادروان روز چهارشنبه پنجم خرداد ازساعت ٥ تا ٧ بعد از ظهر در مسجد مجد برپا خواهد بود .
بهرام بیانی . بهمن بیانی . مهندس علی قلی بیانی . ماه‌منظربیانی .سلطان حمید امیر سلیمانی . نورالله جهانبانی .
آـ٦٠٠١
بعموم بازماندگان آنمرحوم مصیبت وارده را تسلیت میدهیم .

بمناسبت درگذشت پدر بزرگوارمان مرحوم مغفـور خلدآشیان سیدحسن حاج سید محمد عرب مجلس ترحیم آنمرحوم روز سه‌شنبه ٤ر۳ر٥٠ در مسجد انبار غله واقع در خیابان ری از ساعت ۳ تا ٦ بعد از ظهر منعقد میباشد.
آ ـ ٦٠٤١ **حاج سیدحسین عرب . سید باقر عرب**
بعموم بازماندگان آنمرحوم مصیبت‌وارده‌را تسلیت میگوئیم

هوالباقی
خانواده های جلوه . الماسی . زرگریان . حسین‌پور . آقازاده . حاجی فتحتوئی‌نژادصنفی . اصلی‌نیا . پورداودی . سمیعی . ادیبی . لقمانی . مشیرزاده مریدی . نیکو .برومند. دینبلی . تولائی . حاجی عادل . عادل عادلی‌نیا .
بانهایت تاسف درگذشت نابهنگام شادروان معزز جلوه همسرسرکارسرهنگ الماسی را باطلاع عموم بستگان ودوستان و آشنایان میرساند مجلس ترحیم مردانه و زنانه آن فقیده سعیده از ساعت ۳ تا ساعت ٥ بعد از ظهر روز چهارشنبه پنجم خرداد ماه جاری در خانقاه صفی‌علیشاه منعقد خواهد بود .
آـ٥٩٨٧
بعموم بازماندگان آنمرحومه مصیبت وارده را تسلیت میدهیم .

بانهایت تاسف درگذشت جوان ناکام شهرام صفاری فرزند مرحوم ابراهیم صفاری (معظم السلطنه) برادر عزیزمان راباطلاع دوستان می رسانیم.
هاجر صفاری. جعفر صفاری. جهانشاه صفاری
آـ٥٩٧٠

بانهایت اندوه درگذشت ناگهانی شهرام صفاری فرزند جوان وناکام مرحوم ابراهیم صفاری (منظم‌السلطنه) باستحضار میرسد. مجلس ترحیم آن فقید سعید از ساعت پنج ونیم الی هفت‌ونیم بعدازظهر روز چهارشنبه پنجم خرداد ماه ٥٠ در خانقاه حضرت صفی‌علیشاه منعقد است .
یوسف مشار. سناتور محمدعلی صفاری. کاظم صفاری. سرتیپ حسین قطبی. حمزه صفاری. یوسف صفاری . رحیم صفاری. حسن صفاری. غلامعلی صفاری .
آـ٥٩٤٥ ۲ـ۱

خانواده‌های: صفاری. دکتر سرتیپ عقیلی. معتضد منجمی. جهانسوز. روحانی. سهیل سیار. مشکوتی. دکتر عبدالحسین مقتدر مژدهی. سرهنگ عسگریان. نوارچی: بانهایت اندوه درگذشت ناگهانی شهرام صفاری فرزند جوان وناکام مرحوم ابراهیم صفاری (منظم‌السلطنه) را باستحضار خویشاوندان و دوستان وآشنایان محترم میرسانند- مجلس ترحیم مردانه و زنانه آن عزیز از دست‌رفته از ساعت پنج ونیم الی هفت‌ونیم عداز ظهر روز چهارشنبه پنجم خردادماه٥٠در خانقاه‌حضرت صفی‌علیشاه منعقد است .
آـ٥٩٤٥ ۲ـ۱
بعموم افراد خانواده‌های عزادار بویژه بازماندگان آن مرحوم مصیبت وارده را تسلیت میدهیم .

باکمال تاسف و تاثر درگذشت نابهنگام جوان نـاکـام شادروان الکساندر حاتمی فرزند ۱۸ ساله نازنینمان را در آمریکا باطلاع اقوام و آشنایان میرساند .
مجلس ختم شادروان از ساعت ٤ تا ٦ بعد از ظهر روز سه‌شنبه چهارم خرداد ماه ۱۳۵۰ در منزل شخصی خیابان پهلوی جنب پارک ولیعهد (کافه شهرداری سابق) - کوچه شیرزاد ـ کوچه فردا شماره ۲ + ۱۱ منعقد میباشد
ابراهیم و عزیز حاتمی
آـ٥٩۳٩ ۲ـ۲

بانهایت تاسف درگذشت ناگهانی **بانو افسرالملوک مسیح** خواهر گرامی آقای فضل‌الله مسیح رئیس‌اداره آموزش و پرورش خرمشهر را باطلاع میرساند .
مجلس ترحیم آن مرحومه از ساعت ٥ونیم الی ۷ونیم بعد از ظهرروز سه‌شنبه چهارم خرداد ماه ۱۳۵۰ در مسجد مجد منعقد است .

وزیر آموزش وپرورش
آـ٦٠۳۷

با کمال تاثر و تاسف درگذشت **بانو افسرالملوك مسیح** همسر هم‌مسلك گرامی جناب آقای هاشم جاوید را باطلاع میرساند .
مجلس ترحیم زنانه و مردانه آن مرحومه از ساعت ٥ونیم تا ۷ونیم بعداز ظهر روز سه‌شنبه چهارم خرداد ماه در مسجد مجد منعقد است .

دبیرکل حزب مردم ـ دکتر علینقی کنی
آـ٦٠۱۱

بانهایت تاسف فوت مرحومه **افسرالملوك مسیح** همسر جناب آقای هاشم جاوید شاعر و نویسنده و وکیل محترم پایه یک دادگستری را به اطلاع آقایان قضات و وکلای دادگستری میرساند .
مجلس‌ترحیم فقیده سعیده از ساعت ٥ ونیم تا ۷ ونیم بعد از ظهر روز سه‌شنبه ٤ر۳ر۱۳٥٠ در مسجد مجد منعقد خواهد بود .

رئیس کانون وکلای دادگستری ـ جلالی نائینی
آ ـ ٦٠۱٥

بانهایت تاسف درگذشت شادروان **خانم افسرالملوك** مسیح همشیره گرامی جناب آقای دکتر مسیح استاد دانشکده پزشکی دانشگاه تهران باطلاع اعضاء انجمن رادیولوژی ایران میرساند .
مجلس ترحیم از ساعت ٥ تا ۷ و نیم بعد از ظهر روز سه‌شنبه ٤خردادماه درمسجدمجد برگزارخواهدشد.

انجمن رادیولوژی ایران
آ ـ ٦٠۳٥

باکمال تاسف و تاثر ، درگذشت تاسف انگیز وناگهانی **بانو افسرالملوك مسیح** همسر فاضل و نیکوکار دوست عزیز و دانشمندمان جناب‌آقای هاشم جاوید را باطلاع میرسانیم .
مجلس ترحیم زنانه و مردانه آن شادروان از ساعت٥ونیم تا۷ونیم بعداز ظهر روز سه‌شنبه چهارم خرداد ماه درمسجد مجد منعقد است .
شهاب فردوس . دکتر معدل . جعفر ابطحی . عبدالحسین طباطبائی . رسول پرویزی . غلامعلی پرویزی . هلاکورامبد . رحیم‌زهتاب‌فرد . دکتر هوشنك شهاب‌فردوس . دکترعبدالحمید جلیلی . اصغر عفیفی . دکترفاطمی . سیدمحمدرضا فاطمی . سرتیپ پارسا . دکتراسداله مبشری . دکترمهدی پرهام . دکتر ابوالحسن علی‌آبادی . غلامحسین صارمی . دکترمحسن مویدی . خبیرالدوله‌حکمت . غلامحسین صاحبدیوانی . احمد طباطبائی قمی . دکترمجتهدی . مهندس علی‌نمازی. محمدعلی آموزگار . رسول دادگری.حسنعلی بصیری . غلامعلی‌پرتوعلوی. اسداله صدر . مهندس جلیل ناصح . عبدالحسین مستوفی . مشاءاله‌کشتکار . هدایت‌اله کسرائی . نجفقلی حقیقت . محمود ستایش . اکبر معاونی . جلیل دبیری . صمدنامور . جلال جهانمیر . دکترحسن منشی . هادی سلیمانپور . محمدعلی انشائی . پورطباطبائی .
٥٨٦١ ۲ـ۲

خانواده‌های: **مسیح . جاوید . ابطحی . فیروزآبادی . پارسا.فریور . ایروانی . صاحبدیوانی.پیرشفیعی . دادگری . اهرنجانی . زمانی . حکمی .**
بانهایت تاسف،درگذشت ناگهانی **بانو افسرالملوك‌مسیح** راباطلاع میرسانند . مجلس ترحیم زنانه و مردانه ازساعت ٥ ونیم تا ۷ ونیم بعداز ظهر روز سه‌شنبه چهارم خرداد ماه درمسجد مجد منعقد است .
٥٨٦١ ۲ـ۱

باتاسف فراوان مرگ‌ناگهانی شادروان **کیومرث ملک‌محمدی** پسردائی عزیزم را به‌اطلاع خویشاوندان و دوستان وهمکاران می‌رسانم .
مجلس ترحیم زنانه ومردانه آن‌مرحوم روز سه‌شنبه ٤ خرداد ماه از ساعت ٥ تا۷ بعدازظهر در خانقاه صفیعلیشاه برگزار می‌شود .
آـ٦٠٤٥ **سید محمدتقی سجادیان**
بعموم بازماندگان آنمرحوم مصیبت وارده را تسلیت میدهیم

باکمال تاسف فوت مرحومه مغفوره **بانو سریه‌شاکر** متعلقه مرحوم میرزا هاشم خان شاکر (خوئی) را باطلاع میرساند مجلس ترحیم آن مرحومه روز چهارشنبه پنجم خرداد ازساعت ٤تا٦بعداز ظهردرمسجد ولی‌عصر واقع درخیابان حشمت‌الدوله برگزار خواهد شد .
سید جعفر معتمدی. اکبر شاکر. دکتر حیدر شاکر. جمال شمالی اسکوئی. دکتر حسین قچی. میرحمید هادوی. حسن آیرملو. میرحمید سیدقائمی. مهندس طباطبائی. میرمحمد باقر فریور. ناصر محتشم . آـ٦٠٦۳
بازماندگان آنمرحومه مصیبت وارده را تسلیت میدهیم

خانواده‌های بختیار. توکلی. صدیقی. علی‌اکبری. گل‌پور. صادقیان. فارسی. تاجیک. کرمانشاهی. چهارلنگ. بختیاری. اسماعیلی. قاضی‌زاده. مومنی .
بانهایت تاسف فوت نابهنگام آقای **حسین بختیار** برادر آقایان ابوالقاسم ـ حسن و ابراهیم بختیار را باطلاع‌خویشان وآشنایان میرسانند. مجلس ترحیم مردانه روز سه‌شنبه چهارم خرداد ماه جاری از ساعت ۳ونیم تا٥ونیم بعداز ظهر در مسجد حاج ابوالفتح واقع در میدانشاه وختم زنانه درهمان ساعت‌در منزل آقای ابوالقاسم بختیار برگزار خواهد شد .
آـ٦٠۲۳

در مسجد کهریزک
بانهایت تاسف و تالم فوت ناگهانی مرحوم **حسین بختیار** را باطلاع کلیه دوستان و آشنایان میرساند و بهمین مناسبت مجلس یادبود آنمرحوم روز چهارشنبه ٥خرداد ساعت ۳ تا٦ بعدازظهر در مسجد کهریزک قند منعقد میباشد.
حاج غلامرضا توکلی- حاج عباس توکلی- حاج مهدی توکلی- محمد توکلی- احمد توکلی- علی‌اکبر توکلی ـ جواد توکلی- حاج حسن محمدی- خلیل چوبی- علی چوبی- کاظم صادقی .
آـ۱۲۲۸٦
بعموم بازماندگان آنمرحوم مصیبت‌وارده راتسلیت میدهیم

بمناسبت فوت مرحوم **حاج محمدعلی محب** پدر آقایان حاج‌کاظم محب- حاج‌هاشم محبی وحاج قاسم محبی مجلس ترحیمی روز سه‌شنبه ٤ر۳ر٥٠ از ساعت ٤ الی ٦ بعداز ظهر در مسجد ارک برقرار میباشد .
آـ٦٠۷۱
محمود یاسری

اتحادیه تهیه کنندگان و فروشندگان صنف کشباف و جوراب فوت پدر آقایان حاج کاظم محب- حاج هاشم محبی- حاج قاسم محبی را بعموم اعضاء محترم صنف میرسانند .
مجلس ترحیم روز سه‌شنبه ٤ر۳ر٥٠ از ساعت ٤ الی ٦ بعداز ظهر در مسجد ارک منعقد است .

رئیس اتحادیه صنف کشباف جوراب- عبداله محمدیان
آـ٦٠۷۱

بدینوسیله فوت پدر عزیزمان بزرگ خاندان محب ومحبی را باطلاع دوستان و آشنایان میرساند مجلس ترحیم روز سه شنبه ٤ر۳ر٥٠ از ساعت ٤ الی ٦ بعداز ظهر در مسجد ارک برقرار میباشد ضمنا مجلس ترحیم زنانه روز چهارشنبه ٥ر۳ر٥٠ از ساعت ۳ الی ٦ بعدازظهر در خیابان قدیم‌شمیران بالاتر از پل رومی ایستگاه سرتیپ‌زاده کوچه ملك پلاك ٤۸ منعقد است .

محمدعلی محب ـ هاشم محبی ـ قاسم محبی.
آـ٦٠۷۱

خانواده‌های محب. محبی. قائینی. درودیان. شرفی . چاقری. نمازی طفری‌پور. ارشادیفر. بزرگ‌مهر. حاج‌شریفی گیاهی. لاهوتی. قاسمی. امامی. کریمی. پاکیزه‌تنها. حاجیان ممدوح اکبری .
باکمال تاسف و تاثر فوت **حاج محمدعلی محب** بزرگ خاندان محب و محبی را باطلاع عموم دوستان و آشنایان می رساند مجلس ترحیم روز سه‌شنبه از ساعت ٤ الی ٦ بعدازظهر در مسجد ارک برقرار میباشد .
آـ٦٠۷۱
بعموم فرزندان و بازماندگان آنمرحوم مصیبت وارده را تسلیت میدهیم .

باکمال تاسف و تاثر درگذشت شادروان سرهنگ بازنشسته خلبان نیروی هوائی شاهنشاهی **عباس‌افشار خانلرخانی** پدرآقای بیژن‌افشار خانلرخانی کارمند این بانک را به‌اطلاع میرساند .
مجلس ترحیم روز سه‌شنبه چهارم خرداد ماه (فردا) از ساعت ٤تا٦ بعداز ظهر درمسجد کاظمیه واقع در خیابان ری مقابل کوچه دردار منعقد خواهد بود .

بانک رهنی ایران
آـ۱۲٥۸۸

بانهایت تاسف و تالم درگذشت شادروان سرهنگ بازنشسته خلبان‌نیروی‌هوائی‌شاهنشاهی **عباس‌افشار** خانلرخانی‌پدرآقای بیژن افشار کارمند شعبه‌مرکزی این بانکرا به‌استحضار میرساند: مجلس ختم روز سه‌شنبه چهارم خرداد ماه (فردا) از ساعت ٤تا٦ بعد از ظهر درمسجد کاظمیه واقع در خیابان ری ،مقابل کوچه دردار برقرار خواهد بود .

کانون کارگنان بانک رهنی ایران
آـ۱۲٥۹۰

خانواده‌های : افشار خانلرخانی. بیژن افشار. خانلرخانی. افشار بکشلو. بیات افشار. سرهنگ مجتبوی. مهندس توبیک. پورآذر. فرشید قنبری. حبیبی. فیض. فولادوند. رستگار مهندس هاشمی. نیرومند. شکوری. خانی. دشتدار. افشار مهاجر .
بانهایت تاسف درگذشت مرحوم **عباس افشار خانلرخانی** بزرگ خاندان افشار خانلرخانی را باطلاع میرساند : مجلس ترحیم زنانه در منزل ومردانه در مسجد کاظمی از ساعت ٤تا٦ بعدازظهر روز سه‌شنبه چهارم خردادماه منعقد است. آدرس: خیابان ری مقابل کوچه‌دردار مسجد کاظمی منزل : خیابان ری کوچه دردار شرقی روبروی کوچه طاهری منزل افشار
آـ٦٠٥۷
بعموم بازماندگان آنمرحوم مصیبت‌وارده را تسلیت‌میدهیم

بانهایت‌تاثر فوت ناگهانی **بانو طلعت اخباری** مادرگرامی نصرالله اخباری و یدالله اخباری را باطلاع میرساند مجلس ختم‌مردانه‌روز سه‌شنبه ٤ر۳ر٥٠ از ساعت ٤ تا ٦ بعد از ظهر در بازار مسجد جامع شبستان حضرت آیت‌الله استرابادی ومجلس زنانه همان روز و ساعت در خیابان لرزاده ، پلاك٤٦ برقرار میباشد .
خانواده های اخباری . سبزیکار . آقائی . صفاری . نیکزاد.رضائی . شاملو . یوسف زاده . عبدالرزاق . حامیزاد بهنود .
آـ٥۹۹۹
بعموم بازماندگان آنمرحوم مصیبت وارده را تسلیت میدهیم .

السلام علیك یا علی‌ابن موسی‌الرضا (ع)

مجلس یادبود از طرف شیعیان هندوستان وپاکستان و افریقا
در این موقع که صدها نفر از شیعیان هندوستان و پاکستان و افریقا بقصد پابوسی حضرت شاه خراسان بـه کشور اسلامی ایران ومرکزتشیع جهان وارد شده‌اند از خاطره درگذشت مرحوم آیتا... آقای حاج شیخ محمدحسن نجفی و مرحوم حجةالاسلام والمسلمین آقای حاج میرزامحمد حسین نجفی عرفانی امام جماعت مسجد ایرانیان که عمری را در بین ما شیعیان بسر برده و با اجراء دستورات مقدس اسلام و ارشاد و هدایت دینی عالی ترین خدمت را بـه مسلمانان انجام و موجب سربلندی و افتخار شیعیان در آن قاره پهناوربودند ومخصوصا درگذشت آن بزرگواران پس‌از زیارت حضرت علی‌بن موسی‌الرضا علیه آلاف‌التحیه والثناء در بازگشت بمحل اقامت در تهران اتفاق افتاده است موجب تجدید تاثرات روحی گردیده برای تجلیل از مقام روحانیت و کسب مغفرت جهت آن دو شخصیت فقید از طرف زائرین در مسافرخانه و حسینیه شاه خراسان واقع در خیابان بوذرجمهری غربی کوچه شریف‌الدوله از ساعت ۸ونیم تا ۱۰ونیم بعداز ظهر سه‌شنبه چهارم خرداد ماه مطابق با (شب اول ربیع‌الثانی) مجلس تذکر و یادبودی برقرار خواهد بود.
در این مجلس دانشمند محترم جناب آقای موسوی واعظ شهیر تهران بزبان فارسی و گوینده توانای شیعیان در قاره هندوستان و شهر بمبئی جناب آقای سید عباس رضوی بزبان اردو و فاضل محترم جناب آقای شیخ محمد شریف مهدوی شاهرودی بزبان انگلیسی سخنرانی خواهند کرد .
شرکت حضرات آقایان علماء اعلام و وعاظ عالیمقام و متدینین و شخصیت های علاقمند موجب سپاسگزاری‌زائرین و میهمانان خواهد بود .

محمدحسین کانجی
آـ٦٠٦۷

یادبود

روز سه‌شنبه ٤ر۳ر۱۳٥٠ که مصادف باسالروز درگذشت مادر عزیزم میباشد بدین مناسبت مراسم یادبودی برمزار آن مرحومه درحرم حضرت عبدالعظیم باغچه علیجان از ساعت ٤ الی ٦ بعداز ظهر برگزار خواهد شد .

الحاج‌حسن دیبائی
آـ۱۲۳٤۲ ۲ـ۲

بدین وسیله باستحضار دوستان می رساند که مراسم روز چهلم مرحوم **حاج حسین توکل** روز سه شنبه ٤ر۳ر٥٠ در شهر مقدس قم از ساعت ۳تا٥ بعد از ظهر در مقبره اتابکی برگزار میشود

حاج حسن و ناصر توکل
آـ٥۹۰۷

سالروز درگذشت دکتر محمدملك‌افضلی
سه‌شنبه چهارم خرداد ماه برابر است بایکمین سال درگذشت همسر و پدرعزیزمان دکتر محمدملك‌افضلی .
مخارج مراسم رسمی برمزار آن عزیز از دست شده صرف کمك به بیماران بیمارستان روانی رازی میگردد دیدار دوستان و بستگان درروز سه‌شنبه چهارم خرداد ماه ازساعت ٥ تا ۷ بعداز ظهر درمنزل شخصی آن بزرگوار موجب تسلی خاطر شکسته بازماندگان خواهد بود .
حشمت ملك‌افضلی (گلشائیان).مهندس سیاوش ملك‌افضلی. مهندس سیروس ملك‌افضلی .دکترسعید ملك‌افضلی.
آـ٥۷٦٥ ۲ـ۲

مراسم چهلمین روز درگذشت عزیزان‌ازدست‌رفته سرکار سرهنگ **علی‌اکبر تاج‌بخش و قجرالدین تاج‌بخش (ملکانی)** روز سه‌شنبه چهارم خرداد ماه بطور خصوصی برگـزار و هزینه مربوطه صرف امور خیریه می‌شود.
آـ٦٠٥۱ **خانواده تاج‌بخش . ملکانی**

تسلیت

جناب آقای سالور استاندار محبوب و معظم خوزستان
ضایعه اسفناک فوت همشیره ارجمندتان را بحضور جنابعالی باقلبی متاثر تسلیت عرض نموده و بقای بازماندگان آن مرحومه را از قادر متعال آرزومندم .
خرمشهر ـ حمل و نقل مسعودی ـ میرزا آقامسعودی
آـ۱۱۹٤۲

جناب آقای سالور استاندار محبوب و معظم خوزستان
بانهایت تاسف وتاثر مصیبت وارده را بحضور حضرتعالی تسلیت عرض نموده شادی روان آن فقید سعیده وسلامتی‌وبقاء طول عمر جنابعالی وسایر بازماندگان را از خداوند بزرگ آرزو مینماید .
آبادان ـ جمعیت شیر وخورشید سرخ
آـ۱۱۹٤٦

سرکار خانم فلور طغرل
مصیبت وارده را از طرف خود واعضای جمعیت‌بیداری زنان به‌شما تسلیت میگویم .
آـ۱۲٤۷٤ **سپهر خادم**

دوست گرام : جهانشاه صفاری
مصیبت وارده را بشما و خانواده محترمتان تسلیت‌عرض می‌نمائیم .
آـ٥۹۷۷ **دانشجویان دانشگاه ملی**

سهیلا و شعله صفاری
دوستانتان این مصیبت وارده را بشما تسلیت می‌گویند
آـ٥۹۷۷ **دانش آموزان دبیرستان هدف**

دوست گرامی جهانشاه صفاری
خلیل صفائی. ناصر غالبی. سعدی موثقی. محمد رضا نصرتیان. شهریار نصرتیان. شاهرخ وزیری در این غم‌جانگداز با تو شریکند .
آـ٥۹۷۷

سرکار خانم ماهدخت طغرل ناظمه فنی بیمارستان فارابی
مصیبت وارده را تسلیت عرض مینمائیم .
آـ٥۹۲۱ **علی‌اصغر فرداد و بانو**

باکمال تاسف وتاثر درگذشت ناگهانی آقای ارسلان‌مولائی اول را بخانواده محترم آن مرحوم تسلیت میگوئیم .
بدیهی. خادمی. اخوی. همائی. حسینی خفری. رشیدی. طهماسبی. اشفقی. احمد تاجمیری. گودرزی. یوسفی.اشتری.
آـ٥۹۳۳

جناب آقای محمد ملاباشی
درگذشت آقای حاج شیخ ابوالفضل نجفی را به آنجناب و خانواده محترمتان تسلیت عرض مینمائیم.
آـ۱۲۳۹٤ **سید نورالدین میرمجتهدی- محسن سلحشوری**

سرکار سرهنگ فزونی ریاست محترم باشگاه همایون
اینجانب و ورزشکاران باشگاههای فردوسی مصیبت وارده را تسلیت عرض می نمائیم
آـ٦٠۰۹ **رئیس باشگاههای فردوسی ـ عنایت‌اله ضیائی**

درگذشت مرحوم تقی صنعی پدر سرکار سرگرد صنعی را از طرف افسران همردیفان و مامورین پلیس تهران بسرکار سرگرد صنعی تسلیت میگویم .
آ ـ ٦٠۲۱ **سرتیپ محمدعلی نوروزی**

همکار محترم جناب آقای دکتر ایران‌پور
پزشکان بخش گوش ـ گلو و بینی مصیبت وارده‌را بشما و خانواده محترم تسلیت میگویند .
دکتر میرعابدینی . دکتر هروآبادی . دکترمحاسنی. دکتر میررشیدی . دکتر یوسفی . دکتر اهری . دکتر دانشور . دکتر پرتوی
آ ـ ٦٠۳۹

سرکار خانم فیروزآبادی (مسیح)
ریاست محترم‌دبستان فردای‌بهتر وجناب‌آقای فیروزآبادی
مصیبت وارده را بشما و خانواده محترمتان تسلیت عرض مینمایم .
آ ـ ٦٠۳۳ **احمد اخوان فرشچی و بانو**

جناب آقای مسعود قاضی‌زاده
مصیبت وارده را بجنابعالی و آقایان بختیار تسلیت عرض مینمائیم . آـ٦٠۲٥ **اختری- خرمی**

آقا ی‌رحم خدافریدونی
کارکنان سازمان نقشه‌برداری فوت ابوی گرامیتان‌رابشما وسایر بازماندگان تسلیت میگویند .
آـ٦٠٦۱ **سازمان نقشه‌برداری**

سرکار سرهنگ ۲ دکتر محمد ایرانپور
پزشکان و کارمندان بیمارستان منطقه‌ای ٥٠٤ تهران درگذشت پدر گرامیتان را تسلیت عرض نموده و بقای عمر شما و خانواده گرامی را از خداوند متعال خواستارند .
بیمارستان منطقه‌ای ٥٠٤ تهران .
آـ۱۲٦۱۲ **سرتیپ دکتر حسام‌الدین خرمی**

جناب آقای مهندس آلپائوتی
مدیر محترم شرکت ساختمانی آلپ
مصیبت وارده را خدمت جنابعالی و بازماندگان صمیمانه تسلیت عرض مینماید .
آـ٦٠۷۳ **شرکت ساختمانی پلسنگ**

جناب آقای جاوید
درگذشت ناگهانی و جانگداز همسر عزیزتان را تسلیت عرض نموده خود را شریك این ماتم بزرك میدانیم .
دکتر سیاوش مسیحا و بانو
آـ۱۲۲۸۲

همکار محترم جناب آقای حمید رحمانی
کارمندان دفتر سرپرستی روزنامه اطلاعات در استان مرکز با نهایت تاسف مصیبت وارده را به جنابعالی و خانواده محترمتان تسلیت عرض مینمایند . آـ۱۲۲۷۰

همکاران و کارمندان شرکت ملاوی
بـاکمال تاسف و تاثر ضایعـه درگذشت خانم مسیح ، همشیره همسر جناب آقای فیروزآبادی‌را تسلیت عرض‌مینماید و خود را در این غمی که بخانواده ایشان روی آورده شریک و سهیم میدانند .
مسکوب . هاشمیان . خوش‌طینت . فربود . حریـری رمضانی . شرق آزادی . نبی‌بخش . عیسائی . اسفندیاری . خانم مقدم . خانم نهاوندی . خالقی راد . رهبریان . احمد حمیدی برادران درویشها . علی‌پور . محمد جعفر
آ ـ ٦٠۹۱

جناب آقای فیروزآبادی
باکمال تاسف درگذشت خانم مسیح را تسلیت گفته و بقای عمر و سلامتی آن خانواده را از خداوند خواستاریم
آ ـ ٦٠۹۱ **شرکت سهامی خاص ملاوی**

باکمال تاسف اطلاع حاصل کردیم تیمسار سرتیپ دکتر حسین مقدم کـه از افسران تحصیل کرده‌وشایسته ارتش شاهنشاهی بودند دارفانی را بدرود گفته .
فقید سعید پس‌از پایان تحصیلات پزشکی با درجـه افسری بخدمت ژاندارمری وارد و سپس بـه ارتش شاهنشاهی منتقل گردید و برای‌تکمیل معلومات پـزشکی از طرف ارتش‌جزو اولین دسته محصلین اعزام وزارت‌جنك به فرانسه اعزام گردید و دربیمارستان نظامی وال‌دوگراس مشغول خدمت شد . پس‌از مراجعت بایران ابتدا ریاست بهداری تیپ گیلان بمشارالیه محول شد .
فقید سعید علاوه برخدمت جراحی دربیمارستان های ارتش و ژاندارمری و شهربانی و بیمارستان های دانشکده پزشکی سمت های ریاست بیمارستان شماره ۳ ارتش ، ریاست بهداری ژندارمری کل کشور ،ریاست بهداری شهربانی کل کشور را برعهده داشت .
درگذشت آنمرحوم مایه کمال تاسف است ما این ضایعه مولمه رابعموم بازماندگان و علاقمندان آنمرحوم تسلیت میگوئیم

سپاسگزاری

درود بمردم با عاطفه تهران
چندی پیش که برای شرکت در مراسم سوگواری‌برادرزاده ناکامم سید محمد پاکزاد بتهران رفته بودم آن چنان تحت‌تاثیر همدردی و عواطف انسانی طبقات مختلف مردم قرار گرفتم که بقول پدر داغدیده‌اش غم مرك جوان ناکام تسکین یافت زیرا علاوه بر مجلس تذکری که از طرف خانواده های‌پاکزاد، تیموری ، خزائی ، حسینی در مسجد امام‌حسن برگزارگردید از طرف مقامات ارتشی در مسجد کاظمین و از طرف‌جوانان احباب‌الحجه در مسجد مالك‌اشتر مجلس باشکوه‌تری برپا شد . همچنین صدها زن‌و مرد و هیئت های مذهبی روزهفتم بانثار چندین تاج‌گل به قبر آن ناکام و نوحه‌سرائی مراسمی در بهشت‌زهرا برگزارنمودندکه بتصدیق‌متصدیان امورکم‌سابقه بوده است اینك وظیفه مذهبی و اخلاقی خود میدانم که ضمن عرض تشکر به آن مردم با ایمان و با عاطفه درود بفرستم و سلامت و سعادت آنها را از خداوند مسئلت نمایم .
کرمانشاه ـ سروان بازنشسته سید فخرالدین پاکزاد
آـ۱۲۲۸٠

تشکر وسپاس ودرود فراوان خود را حضور بانوان گرام وسروران ارجمند آقایان روحانیون، بازرگانان، اصناف، فامیل ودوستان که با تشریف‌فرمائی خود در مراسم تشییع و مجالس ترحیم وشب هفت مادر عزیزمان بانو حاجیه خجسته تیموریان شرکت فرموده ویا بوسیله تلگراف، تلفن، نامه و آگهی در روزنامه باما همدردی وابراز عنایت نموده‌اند سپاسگزاری‌نموده از خدای بزرگ سعادت و سلامت وجاودانی همگان را مسئلت می‌نمائیم وچنانچه بعلت تالمات روحی در اظهار تشکرحضوری تاخیری رخ دهد امید عفو داشته پوزش میطلبیم .
منصور و محمود تیموریان و خانواده‌های وابسته
آـ۱۲۳۹٦

جنابان آقایان عباس شاهنده مدیر محترم روزنامه فرمان و آقای بهمن شاهنده وکیل محترم مجلس شورایملی
بدینوسیله از بذل لطف‌آنجنابان که با شرکت در مجلس‌ترحیم ودرج خبر فوت و تسلیت در مورد درگذشت مرحوم**حاج‌حسین‌توکل** در جریده شریفه فرمان موجبات تسکین آلام اینجانبان و سایر بازماندگان را فراهم‌آورده‌اند سپاسگزاری نموده طول عمر وموفقیت روز افزون آنجنابان را از خداوند متعال خواستاریم.
حاج حسن توکل. حاج اکبر منصور. حاج حسن سلیم پور. محسن بقائی . موسی شریعتی . حاج مهدی اسکندری . حاج‌محمد تقی باستانی . حاج اسمعیل ربیعی. حاج حسن باقر مقدم. حـاج بیوك آقاوفائی. حاج حسن مدامی . حاج صادق فرادی و نـاصر توکل
آـ٥۹٠۷

بدین وسیله از فرد فرد آقایان وبانوان محترم خوئینی های مقیم تهران و خوئین که با تشریف فرمائی خود و شرکت در تشییع جنازه و مجلس ترحیم و شب هفت مرحوم**حاج حسین توکل**موجبات تسکین‌آلام اینجانبان و سایر بازماندگان آنمرحوم را فراهم‌آورده‌اند صمیمانه سپاسگزاری مینمائیم‌بقاء عمر همگی را از خداوندخواهانیم
حاج حسن و ناصر توکل
آـ٥۹٠۷

از کلیه دوستان و همکارانیکه تسلی‌بخش ما بودند سپاسگزاریم .
آـ۱۲٦٠۸ **خاندان مینو لاجوردی- ابراهیم مدنی**

سرکار خانم فهیمی ریاست دبیرستان نسرین لنگرود
باکمال تاثر و تاسف درگذشت برادر گرامیتان را از صمیم قلب تسلیت عرض می نمائیم .
کارکنان دبیرستان نسرین
آـ۱۲۲۷۲

اطلاعیه اداره بهداری کل تهران

اداره کل بهداری تهران ضمن تشکرمجدداز همکاری ساکنین محترم‌پایتخت درمورداستقبال از واکسیناسیون برعلیه بیماری وباباطلاع‌میرساند که تاکنون متجاوز از ۱ر٥ میلیون نفر برعلیه بیماری مزبور تلقیح شده‌اند از اهالی محترم که تابحال واکسینه نشده‌اند مجددا تقاضا میشودبرای حفظ سلامتی خود و همکاری بابهداری تهران‌به مراکز ثابت زیر که‌همه‌روزه آماده‌واکسیناسیون میباشد مراجعه نمایند ضمنا برای‌مراکزاجتماعات کماکان اکیپ‌های سیار فرستاده خواهد شد .

۱ ـ مرکز بهداشت فرمانفرمایان خیابان اذربایجان
۲ـ مرکز بهداشتی و درمانی خزانه خیابان‌قزوین ایستگاه قپان
۳ـ مرکز بهداشتی و درمانی‌دریفوس‌خیابان‌شهباز جنب آتش‌نشانی
٤ـ مرکز واکسیناسیون پارك شهر خیابان‌جنوبی پارك شهر
٥ـ مرکز بهداشتی و درمانی مهدیه خیابان‌سپهبدرزم‌آراء
٦ـ مرکز بهداشتی و درمانی یوسف‌آباد‌خیابان محمدرضاشاه خیابان نیکو
۷ـ مرکز بهداشتی و درمانی همایون خیابان مجیدیه
۸ـ مرکز بهداشتی و درمانی غرب هاشمی‌انتهای خیابان هاشمی
۹ـ مرکز بهداشتی و درمانی ۲٥ شهریورجنب مرکز پزشکی فیروزگر
۱٠ ـ مرکز بهداشتی و درمانی تازی‌آباد‌نازی‌آباد ایستگاه بازار دوم
۱۱ـ مرکز بهداشتی و درمانی گرگان‌خیابان گرگان کوچه سعدی
۱۲ـ مرکز بهداشتی و درمانی جی خیابان‌امیری خیابان جی
۱۳ـ مرکز بهداشتی و درمانی صلواتی‌انتهای خیابان نیروی هوائی جنب سینماپانوراما
۱٤ـ مرکز بهداشتی و درمانی مختاری‌خیابان شاهپور خیابان مختاری
۱٥ـ مرکز بهداشتی و درمانی ژاله خیابان آب‌سردار
۱٦ـ مرکز بهداشتی و درمانی رستم‌خیابان آیزنهاور خیابان رستم
۱۷ـ مرکز بهداشتی و درمانی شماره یك‌والاحضرت اشرف خیابان مولوی
۱۸ـمرکز بهداشتی و درمانی هدایت‌استانبول
۱۹ـ مرکز بهداشتی و درمانی ۲۱ فروردین‌خیابان بابائیان
۲٠ـ مرکز بهداشتی و درمانی ذوالفقاری‌خیابان مسگرآباد خیابان اتابك
۲۱ـ سازمان مشترك بهداشت خواجه‌نوری‌دروازه شمیران خیابان گرگان
۲۲ـ مرکز بهداشتی و درمانی شبیر انتهای‌خیابان شهباز
۲۳ـ مرکز بهداشتی و درمانی دلگشاخیابان دلگشا
۲٤ـ مرکز بهداشتی و درمانی موحدی‌خیابان مخصوص مقابل بیمارستان مسمومین
۲٥ـ مرکز بهداشتی و درمانی احمدی‌تهران‌نو جنب سینما نپتون

آغاسی به اطلاع میرساند

اطلاعیه‌وآگهی که در جراید یکشنبه دوم خرداد در مورد اجرای برنامه اینجانب درکاباره لوکولوس طبق قول وقرارقبلی بدینوسیله تکذیب میگردد و از درج چنین آگهی‌که صرفا دروغ محض است از دوستداران خود پوزش خواسته مصمم هستم‌که آگهی دهنده را تعقیب نمایم .

بابا ایوالله ـ آغاسی
آـ ۱۲٦۷٠

اطلاعات ۱۳۰۱

دوشنبه ـ سوم خرداد ماه ۱۳۵۰
بیست‌وهشتم‌ربیع‌الاول ۱۳۹۱ ـ ۲۴ مه ۱۹۷۱
شماره ۱۳۵۰۰ ـ سال چهل‌و پنجم

استخراج دکتر ریاضی کرمانی

ساعات شرعی

اذان صبح	ساعت ۳ و ۵ دقیقه
طلوع آفتاب	ساعت ٤ و ۳۵دقیقه
ظهر شرعی	ساعت ۱۲ و۳ دقیقه
اذان مغرب	ساعت ۷ و۳٦ دقیقه

شرائط ثبت نام در مدارس راهنمائی

*** از هر یك از دانش آموزان، هنگام ثبت‌نام‌دویست ریال ورودیه گرفته میشود**

*** مدارکی که برای ثبت نام لازم است**

آئین‌نامه مدارس دوره راهنمائی تحصیلی که ازمهرماه امسال ، طبق نظام جدیدآموزش و پرورش تاسیس خواهند شد در اختیار ما قرار گرفت .

بموجب این آئین نامه که در شورایعالی آموزش وپرورش تصویب شده است ثبت‌نام دانش آموزان در مدارس دوره راهنمائی تحصیلی که برای اولین بار از مهر ماه امسال بر اساس نظام‌جدیدتاسیس‌خواهند شد از تیر ماه آغاز میشود.

حداقل سن دانش آموزان برای ثبت نام‌درمدارس‌راهنمائی تحصیلی ۱۰ سال و حداکثر آن برای کلاس های اول ودوم و سوم تحصیلات این دوره تربیت ۱۵_۱۷ و ۱۹ سال‌است.

*** مدارك ثبت نام**

برای ثبت نام در هر مدرسه راهنمائی تحصیلی‌هردانش آموز باید گواهینامه پایان تحصیلات دوره پنجم ابتدائی رابرای سال اول داشته باشد.سابقه‌تحصیلی و خانوادگی ، برگهای‌بهداشتی و برك موافقت رئیس مدرسه‌از جمله مدارك دیگری است که دانش آموزان موقع ثبت نام باید همراه داشته باشند.

*** ساعات کار مدارس**

مدارس راهنمائی هر هفته ۳٦ جلسه درس (هر روز شش جلسه ، مدت هر جلسه ۵۰ دقیقه)دارد .

کار سالانه مدارس راهنمائی تحصیلی حداقل دویست روزو شامل ۱۲۰۰ جلسه درس است.

* کار رسمی مدارس‌راهنمائی بر حسب وضع ابو هوای هر منطقه در هر سال تحصیلی بین اول شهریور تا ۱۵ مهر ماه شروع خواهدشد وهنگامی‌خاتمه می پذیرد که ۱۲۰۰ جلسه تدریس مورد نظر اجرا شده باشد.

هریك از معلمان مدارس راهنمائی در هر هفته ۲٤ جلسه باید تدریس کند.

*** میزان ورودیه**

هریك از دانش آموزان ، هنگام ثبت‌نام‌درمدارس‌راهنمائی تحصیلی دولتی مبلغ دویست ریال باید به عنوان ورودیه‌برای تهیه وسائل آزمایشگاهی و کارگاهی و سایر وسائل‌مربوط به فعالیت های مکمل برنامه پرداخت کنند. ضمنا از دانش آموزان ٤۵ ریال بابت ورزش‌و پنج ریال بابت تمبر کارنامه و بیست ریال بابت فعالیت های پیش آهنگی اخذ خواهد شد.

از وجوهی که بابت ورودیه دانش آموزان در هر مدرسه دولتی جمع‌آوری میشود معادل ۲۰ درصد در هر سال برای هزینه های کلی و ضروری کلیه مدارس راهنمائی تحصیلی دولتی هر حوزه به ادارات آموزش و پرورش محل تحویل میشود که بمصرف تهیه لوازم مدارس راهنمائی دولتی میرسد و ۸۰ درصد بقیه در همان مدرسه و زیر نظر شورای عمومی مدرسه بمصرف‌تهیه‌وسایل آزمایشگاهی وکارگاهی و غیره خواهدرسید. میزان شهریه‌ای که درمدارس غیر دولتی راهنمائی تحصیلی از دانش آموزان دریافت خواهد شد براساس مقررات و آئین‌نامه‌مدارس غیر دولتی از طرف شوراهای منطقه‌ای تعیین‌واعلام میشود.

سفر رسمی امیرعباس هویدا نخست وزیر به بلغارستان ادامه دارد ونخست‌وزیر وبانو اینک از شهر «وارنا» بازدید میکنند . نخست وزیر در بلغارستان همه جا مورد استقبال گرم قرار گرفت . عکس آقای هویدا را هنگام عبور از مقابل گارداحترام درفرودگاه‌صوفیه نشان میدهد .ژیوکف نخست وزیر بلغارستان نیز میهمان خود را همراهی می کند .

مشکل پرداخت پیش قسط آپارتمانهای دولتی حل شد

پس‌از مدتی مطالعه وبررسی عاقبت‌سرنوشت‌آپارتمانهای‌دولتی بهجت‌آباد وپارک ساعی روشن شد وامروز اعلام گردید : با مذاکراتی که با یکی از بانکهای خصوصی بعمل آمده، قراراست این بانک با تضمین نامه بانک رهنی ایران‌به متقاضیان‌آپارتمان های‌مذکوروام‌بپردازد ومتقاضیان با دریافت این وام کسری پیش‌قسط اولیه خودرا بپردازند .

وامی که این بانک خصوصی با تضمین بانک رهنی ایران بابت پیش‌قسط آپارتمانها به متقاضیان خواهد پرداخت ، با بهره‌دوازده درصد خواهد بود. انتظارمیرود تصمیم تازه سازمان مسکن در این مورد بزودی به متقاضیان‌آپارتمانهای دولتی‌اعلام شود وترتیب و نحوه دریافت‌وام وتادیه آن بعنوان پیش‌قسط به اطلاع آنان برسد .

برنامه‌های فوری مبارزه با آلودگی هوا تهیه شد

*** برنامه های تنظیم‌شده‌برای بررسی و اجرافردابه‌دولت تسلیم میشود**

دیروز جلسه کمیسیون آلودگی هوای مجلس سنا به ریاست دکتر جهانشاه صالح تشکیل گردید . در این کمیسیون پیشنهاداتی‌از طرف رئیس واعضای کمیسیون مطرح شد و پس از بحث وبررسی پیشنهادات بدو قسمت فوری و درازمدت تقسیم‌شدوتاکید گردید، پیشنهادات برنامه درازمدت نیز نباید بدست‌فراموشی‌سپرده شود، بلکه باید ازهم‌اکنون اقدام درباره اجرای آنها شروع شود .

بقیه در صفحه ۱۷

استخر کوی دانشگاه

استخر کوی دانشگاه تهران مجهز به دستگاه تصفیه برای استفاده دانشجویان و کارمندان دانشگاه تهران از روز پنجم خرداد ماه ۵۰ دائر میباشد.

روز های شنبه و دوشنبه صبحها از ساعت ۹الی ۱۲ و روز های سه شنبه و پنجشنبه بعد از ظهر ها از ساعت ۲الی ۵ مخصوص خانم ها و سایر روز ها و تعطیلات صبح و بعد از ظهر مخصوص آقایان میباشد. م‌الف ۲۷۲۰ آ‌ـ‌۱۲۵۰۸ دفتر سرپرستی کوی دانشگاه

دکتر سید سجاد رفیع پزشك — **دکتر سید محمد شمس‌الدینی دندانپزشك**

افتتاح مطب خود را در تهران به آگاهی کلیه دوستان و آشنایان خاصه ساکنان محترم قلهك . دروس. داودیه میرسانند.

پذیرائی: همه روزه باستثنای جمعه ها از ساعت ٤تا ۹ بعد از ظهر. سایر اوقات باتعیین وقت قبلی.

نشانی: جاده قدیم شمیران (خیابان‌کوروش‌کبیر) نرسیده به دوراهی یخچال جنب قنادی کوروش.

تلفن: مطب ۷۷٤۲۸۷
منزل دکتر رفیع ۷٦۵۷۸٤
منزل‌دکتر شمس‌الدینی ٦۳۵۷٤۱
آ‌ـ۱۲۵٤۲

یکباب مدرسه یادبود بنام کارمندان و کارگران کارخانجات مخمل و ابریشم کاشان

آقای مهندس عریضی مدیرکارخانجات مخمل و ابریشم کاشان هنگام گفتگو با خبرنگار اطلاعات

کاشان: کارمندان و کارگران شرکت سهامی کارخانجات مخمل و ابریشم کاشان باایجاد یک مدرسه در نهضت عظیم پیکار با بیسوادی وبزرگداشت جشنهای دو هزار و پانصدمین سال شاهنشاهی ایران سهیم میشوند.

آقای مهندس عریضی مدیریت کارخانجات مخمل و ابریشم‌کاشان طی تماسی بخبرنگار ما در کاشان گفت: همیشه آرزو داشته‌ام که کارکنان موسساتی‌که افتخار خدمتگزاری آنهارا دارم‌از موهبات میهن پرستی و شاه دوستی بحد کمال بهره‌مند باشند ، خوشبختانه درشرکت سهامی کارخانجات‌مخمل و ابریشم کاشان این آرزوبنحو شایسته‌ای‌برآورده‌شده‌وکارکنان آن همیشه‌در امور ملی پیشگام میباشند بطوریکه پس از اعلام نیت بزرگ‌شاهنشاه‌آریا مهر در مورد احداث دو هزار و پانصد مدرسه‌یادبودبمناسبت جشنهای فرخنده بنیانگزاری دو هزار و پانصدمین‌سال شاهنشاهی‌ایران کارگران شریف‌شرکت نیزهمگام با مهندسین‌وتکنسین ها و سایر کارمندان ،بفراخور درآمد خود حتی مبالغ پنجاه ریال با طیب خاطر آمادگی خودبرای‌ایجاد یکباب مدرسه بنام کارمندان و کارگران موسسه در یکی از دهات‌کاشان‌اعلام‌نمودند واوراق مربوطه رااز بانک ملی شعبه کاشان خریداری کردند، شکی نیست که‌هم‌طبقات تحصیل‌کرده و روشنفکر وهم کارگران عزیز باهمیت‌مبارزه‌باجهل وبیسوادی کاملا واقف بوده‌واز جان ودل درراه از میان بردن بیسوادی این بلای ملی کوشا هستند.

سازمان جهانی تبلیغات ـ ایران

دعوت

سازمان جهانی تبلیغاتی ـ ایران ، بدینوسیله از کلیه اعضاء سازمان دعوت میکند ، بمنظور شرکت‌دراولین جلسه عمومی سال ۱۳۵۰ وصرف ناهار ، ساعت ۱ بعد از ظهر روز چهارشنبه پنجم خرداد ماه جاری،درهتل «کینگز» تهران ـ خیابان پهلوی ،بالاترازمیدان‌ولیعهد، کوچه خسروخاور حضوربهم‌رسانند .

آگهی دعوت از صاحبان سهام

از صاحبان سهام شرکت سهامی کارخانجات پشمبافی افشار دعوت می شود که در روز سه‌شنبه ۱۸ر۳ر۵۰ ساعت ۵ بعدازظهر برای‌شرکت‌درمجمع‌عمومی‌عادی‌سالیانه‌درمحل‌شرکت واقع در خیابان شاه ساختمان رویال طبقه چهارم حضور بهم‌رسانند.

دستور جلسه‌انتخاب اعضاء هیئت مدیره اصلی‌وعلی‌البدل می‌باشد

تریا رستوران مجلل قصر شیرین

درسالن دوم کاباره دانسینك قصر شیرین افتتاح شد . هرشب دینردانس دررستوران‌قصر شیرین روزهای یکشنبه. سه‌شنبه. پنجشنبه و جمعه‌ته‌دانسان ازساعت ٤ تا۸ بعدازظهر دایر است .

قصر شیرین. خیابان پهلوی مقابل تلویزیون کانال ۳ تلفن ٦۲٤۲۵۳ آ‌ـ۱۲۳۷۰

آقا موشه پیک خوشبختی است

برای شرکت درقرعه‌کشی

یکصد هزار تومان

وام دهساله بدون بهره

حساب تشکیل سرمایه بانك عمران

فقط تا پس فردا فرصت دارید

خاندان جلیل سلطنت ۸۷ مدرسه

۹۱۹ مدرسه از ۲۵۰۰ مدرسه یادبود نامگذاری شد

دراین ستون، با زنان و مردان نیك‌اندیشی آشنا میشویم که با خرید اوراق بنای مدارس یادبود جشن شاهنشاهی ، هزینه ایجاد یك یا چند مدرسه را پرداخته‌اند و نام آنان بر کتیبه هرمدرسه و در صحیفه تاریخ ثبت خواهد گردید .

● **آقای دکتر منوچهر آذر** — ۱ مدرسه
بنام آقای اکبر آذر
۱۵۰۰ برگ از بانك بیمه بازرگانان
شعبه آبادان

● **اداره کل آموزش و پرورش آذربایجان غربی** — ۱ مدرسه
۱۵۰۰ برگ از بانك ملی ایران
شعبه رضائیه

● **کارمندان اداره کل بهداری فارس** — ۱ مدرسه
۱۵۰۰ برگ از بانك ملی ایران
شعبه شیراز

● **آقای موسی احسانی** — ۱ مدرسه
بنام آقای حبیب‌الله احسانی
۱۵۰۰ برگ از بانك ملی ایران
شعبه بازار

● **کارکنان انجمن ملی حمایت کودکان** — ۱ مدرسه
۱۵۰۰ برگ از بانك ملی ایران
شعبه فرخی خیابان پهلوی

● **بانك بین‌المللی ایران و ژاپن** — ۱ مدرسه
۱۵۰۰ برگ از بانك بین‌المللی ایران‌وژاپن ـ شعبه مرکزی

● **بانك پارس** — ۱ مدرسه
۱۵۰۰ برگ از بانك پارس
شعبه شاه ـ چهارراه شیخ هادی

● **کارکنان بانك پارس** — ۱ مدرسه
۱۵۰۰ برگ از بانك پارس
شعبه شاه ـ چهارراه شیخ هادی

● **آقای سیروس تقائی** — ۱ مدرسه
۱۵۰۰ برگ‌از بانك بازرگانی ایران
شعبه ۱۰ چهارراه مهنا

● **کارمندان پیشکاری دارائی فارس** — ۱ مدرسه
۱۵۰۰ برگ از بانك ملی ایران
شعبه شیراز

● **برادران خسروی کردستانی** — ۳ مدرسه
آقایان ناصر ، دکتر مهدی ، مهندس هوشنگ ، مهندس فرهنگ ، دکتر خسرو ، مهندس بهروز ، بنام خانم حاجیه زبنده خسروی کردستانی ، دوشیزه حاجیه نجم‌الملوك خسروی کردستانی وآقای‌حاج‌شکرالله‌خسروی کردستانی
۱۵۰۰برگ از بانك تهران
شعبه مرکزی
۱۵۰۰ برگ‌از بانك بیمه بازرگانان
شعبه مرکزی
۱۵۰۰ برگ از بانك اعتبارات تعاونی توزیع ـ شعبه نادری

● **دانش‌آموزان دبستان و دبیرستان ژاندارك** — ۱ مدرسه
۱۵۰۰ برگ از بانك ایران وهلند
شعبه مرکزی

● **دانشگاه تبریز** — ۲ مدرسه
۳۰۰۰ برگ‌از بانك بازرگانی ایران
شعبه تبریز

● **آقای رضا رئیسی** — ۱ مدرسه
«پیتز اینتری»
۱۵۰۰ برگ‌از بانك بیمه بازرگانان
شعبه مرکزی

● **سازمان آب گرگان** — ۱ مدرسه
۱۵۰۰ برگ از بانك ملی ایران
شعبه گرگان

● **شرکت برق منطقه‌ای کرمان** — ۱ مدرسه
۱۵۰۰ برگ از بانك ملی ایران
شعبه کرمان

● **شرکت پیرلس** — ۱ مدرسه
۱۵۰۰ برگ از بانك‌ایران وهلند
شعبه مرکزی

● **شرکت ساختمانی رگلاژ** — ۱ مدرسه
بنام آقای فرضعلی فضلعلی‌پور
۱۵۰۰ برگ از بانك بیمه بازرگانان
شعبه مرکزی

● **شرکت سهامی روغن نباتی جهان** — ۱ مدرسه
۱۵۰۰ برگ از بانك ملی ایران
شعبه بازار

● **شرکت سهامی صنعتی تولید مرکب** — ۱ مدرسه
۱۵۰۰ برگ از بانك ملی ایران
شعبه سعدی

● **شرکت سهامی کاغذ حساس ایران** — ۱ مدرسه
۱۵۰۰ برگ از بانك ملی ایران
شعبه نادری

● **شرکت مکالوم ایران** — ۱ مدرسه
۱۵۰۰ برگ از بانك بیمه ایران
شعبه ساختمان آلومینیوم

● **شرکت نسبی حکیم‌زاده** — ۱ مدرسه
بنام آقایان اسحاق و ریموند حکیم‌زاده
۱۵۰۰ برگ از بانك بیمه ایران
شعبه اهواز

● **شهرداری اسفراین** — ۱ مدرسه
۱۵۰۰ برگ از بانك ملی ایران
شعبه اسفراین

● **شهرداری نهاوند** — ۱ مدرسه
۱۵۰۰ برگ از بانك ملی ایران
شعبه نهاوند

● **صاحبان دبستانها و دبیرستانهای ملی اهواز** — ۱ مدرسه
۱۵۰۰ برگ از بانك ملی ایران
شعبه اهواز

● **آقای خسرو صداقت** — ۱ مدرسه
بنام آقای فریدون صداقت
۱۵۰۰ برگ از بانك ملی ایران
شعبه یزد

● **آقای حسین علیزاده** — ۱ مدرسه
۱۵۰۰ برگ‌از بانك بیمه بازرگانان
شعبه مرکزی

● **فرهنگیان شاهی** — ۱ مدرسه
۱۵۰۰ برگ‌از بانك بازرگانی ایران
شعبه شاهی

● **آقای حسن فولادی** — ۱ مدرسه
بنام خانم صدیقه فولادی
۱۵۰۰ برگ از بانك رفاه کارگران
شعبه بازار

● **آقای حسین فولادی** — ۱ مدرسه
بنام آقای داریوش فولادی
۱۵۰۰ برگ از بانك رفاه‌کارگران
شعبه بازار

● **آقای علی فولادی** — ۱ مدرسه
بنام خانم مهشید فولادی
۱۵۰۰ برگ‌از بانك رفاه کارگران
شعبه بازار

● **آقای محمد فولادی** — ۱ مدرسه
بنام آقای اسدالله فولادی
۱۵۰۰ برگ از بانك رفاه کارگران
شعبه بازار

● **شرکت فیلور** — ۲ مدرسه
بنام آقای رضاحکیم‌زاده وآقای‌دکتر مهندس محمد طاهری
۳۰۰۰ برگ از بانك ملی ایران
شعبه فردوسی

● **کارخانه قند قزوین** — ۱ مدرسه
۱۵۰۰ برگ‌از بانك صادرات‌ایران
شعبه اکباتان

● **شرکت کاربکس** — ۱ مدرسه
بنام آقای‌میرهادی‌سلمی‌مؤسس‌شرکت
۱۵۰۰ برگ از بانك ایران وهلند
شعبه بازار

● **کانون دامپروران ایران** — ۱ مدرسه
۱۵۰۰ برگ از بانك ملی ایران
شعبه مرکزی

● **آقای حاجی محمد باقر گلبرگ** — ۱ مدرسه
۱۵۰۰ برگ از بانك مرکزی ایران
شعبه مرکزی

● **آقای محمد کریم مستشاری** — ۱ مدرسه
۱۵۰۰ برگ از بانك ملی ایران
شعبه شیراز

● **آقای مهندس امیرملك زاده یزدی** — ۱ مدرسه
۱۵۰۰ برگ‌از بانك صادرات‌ایران
شعبه اهواز ۷

● **آقای محمد ابراهیم نیکپور** — ۱ مدرسه
بنام مادرشان‌خانم بدرالدوله نیکپور
۱۵۰۰ برگ از بانك پارس
شعبه تخت جمشید

● **آقای محمد حسین نیکپور** — ۱ مدرسه
۱۵۰۰ برگ از بانك پارس
شعبه تخت جمشید

سه‌شنبه نامهای جدید