۲۸ صفحه

اطلاعات

دوشنبه اول خرداد ماه ۲۵۳۷ ـ شماره ۱۵۶۱۶ تکشماره ۱۰ ریال

اعلیحضرتین امشب بازمیگردند

شاهنشاه آریامهر و علیاحضرت شهبانو دیروز باتفاق برزیدنت «پال‌لوشونچی»رئیس شورای عالی جمهوری مجارستان از شهر «استرگوم» و موزه آن دیدن کردند .
در صفحه آخر ستون نهم عکس رادیوئی آسوشیتدپرس

۴۵۰ دانشجوی پزشکی دانشگاه ملی نمیتوانند امتحان بدهند

★ بدنبال انحلال نیمسال دوم تحصیلی از دانشجویان دانشکده علوم و علوم تربیتی دانشگاه اصفهان دوباره نام‌نویسی میشود . دانشگاه آریامهر پس از حضور استادان در سر کلاسها ، کارخود را ادامه میدهد

ترم دانشگاه آذرآبادگان بهیچوجه منحل نمیشود

در صفحه ٤ ستون هفتم

گزارش اقدامات کمیسیون شاهنشاهی در فاصله بین دهمین و یازدهمین جلسه عمومی

مسئولان تأخیرها وگرانی طرح‌ها تعقیب میشوند

در صفحه ۲۳

توقیف جاسوسان شوروی در ایران مصر را به وحشت انداخت

مصریها میگویند سه چهارم اعضای سفارت شوروی در قاهره جاسوس هستند

دکتر امروز مدیر عامل ورئیس هیات مدیره شرکت ملی نفت

ناهماهنگی های استخدامی شرکت نفت رفع میشود

★ عدم تعادل میان حقوق ودریافتی های کارکنان شرکت نفت برطرف خواهد شد . در صفحه ٤

راه‌بندان بی‌سابقه در اتوبان ایوبی

★ تصادف ۹ اتومبیل در این شاهراه و نرسیدن مامور باعث شد چند هزار اتومبیل در اتوبان متوقف شوند . در صفحه ٤ ستون چهارم

انتقاد شدید گروه جوان از هیئت مدیره کانون وکلا

★ هیئت مدیره بلافاصله آمادگی خود را برای پاسخگوئی به ایرادات این گروه اعلام کرد . در صفحه ٤ ستون سوم

سرلشگر مقربی و ربانی همان دستگاه هائی را بکار می بردند که اینك شوروی در مصر استفاده می کند

★ رئیس ضد اطلاعات شوروی در مصر یك وزیر خارجه عرب را آنقدر مست کرد که معاونانش از اسناد محرمانه کیف او عکسبرداری کردند .
★ نگرانی دستگاه های امنیتی مصر اززمانی شروع شده که‌مقامات ایرانی‌سرلشگرمقربی وربانی را دستگیرکردند در صفحه ٤ ستون دوم

آخرین خبرهای مربوط به جام جهانی فوتبال

۶۰۰ کیلو مواد غذائی و آشپز ایرانی در راه آرژانتین

★ روشن در جام جهانی بازی میکند
★ خط خورده‌ها هم به جام جهانی میروند
★ اردوی ایران در آرژانتین فضای ایرانی دارد . درصفحه ۲۵ ستون ششم

با همکاری شرکت هوائی پان‌امریکن

آغاز مسابقه بزرگ اطلاعات برای جام جهانی آرژانتین

کوپن شماره‌یك مسابقه‌در صفحه۱۷شماره امروز اطلاعات چاپ شده است . درصفحه ۲۵ ستون ششم

مسافران ایرانی که‌از مهلکه سالم جسته‌اند مشاهدات خودرا نقل می‌کنند :

یک ساعت تیراندازی وحشت در فرودگاه پاریس

★ اگر حمله کوماندوها یکشب زودتر انجام شده بود جان صدها ایرانی که برای‌بدرقه فوتبالیست ها آمده بودند بخطر میافتاد.

جنازه یک نفر از کماندو هائی که براثرشلیک‌ماموران در فرودگاه پاریس کشته‌شد عکس‌رادیوئی آسوشیتدپرس

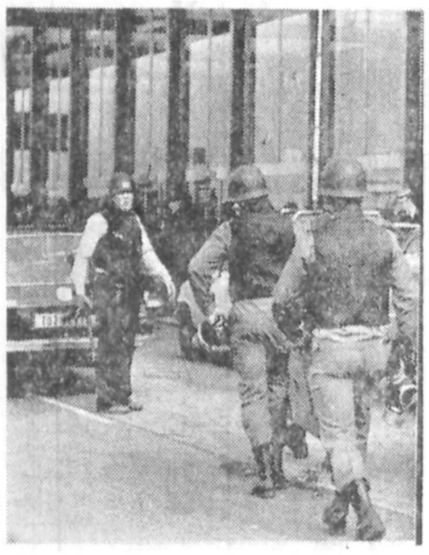

ماموران انتظامی‌فرانسه‌بدنبال‌حمله کماندوهای‌مهاجم فرودگاه را باشغال در آورده‌اند . عکس‌رادیوئی‌آسوشیتدپرس

★ پس از شروع تیر- اندازی هرج و مرج فرودگاه را فراگرفت وهزاران تن‌شروع‌به دویدن و فرار کردند در صفحه ٤ ستون اول

امتحانات نهائی نظام قدیم آغاز شد

امسال سئوالات امتحانی آسانتر است

★ به دانش‌آموزان نوشابه ، چای و بیسکویت رایگان داده میشود . در صفحه ٤ ستون اول

کارمندان شهرداری‌ها از صندوق پس‌انداز استفاده‌میکنند

★ کارمندان می توانند پس از بازنشستگی کلیه پس‌اندازخود را از صندوق دریافت دارند . در صفحه ۲۵ ستون اول

با کمال تاسف وتاثر درگذشت بانو نیکخواه القانیان همسر دوست ارجمند آقای حبیب القانیان نماینده اطاق بازرگانی و صنایع ومعادن ایران را باطلاع می رساند مجلس ترحیم فقیده سعیده ازساعت ۵ الی۷ بعداز ظهر روز سه‌شنبه دوم خرداد ماه جاری در محل کنیسای یوسف‌آباد برگزار می‌شود .

طاهر ضیائی

جناب آقای حاج حبیب‌القانیان

با نهایت تاسف مصیبت وارده رابه جنابعالی و خانواده محترم القانیان تسلیت میگوئیم .

شرکت پیشرو- چیت ساز

جناب آقای پرویز پرتوی

درگذشت مادر گرامیتان را بجنابعالی و خانواده محترم از صمیم قلب تسلیت میگوئیم.

مدیران وکارکنان سازمان تبلیغات کاسپین

جناب آقای پرویز پرتوی

باکمال تاثر، مصیبت وارده را تسلیت گفته و باابراز همدردی عمیق، برای جنابعالی و خانواده محترم، صبر و شکیبائی مسئلت مینماید.

مجمع ایرانی سازمان جهانی تبلیغات

جناب آقای پرویز پرتوی

عضو هیئت مدیره اتحادیه سازمان های تبلیغات

بدینوسیله درگذشت شادروان مادر گرامی‌تان را تسلیت گفته، برای جنابعالی و خانواده محترم، صبر جمیل مسئلت دارد.

اتحادیه سازمانهای تبلیغات

باقلبی اندوهبار فوت ناگهانی مادر عزیز و ارجمندمان بانوزهرا تعالی راباطلاع بستگان، دوستان‌و آشنایان‌میرساند مجلس تذکر آن مرحومه در روزهای دوشنبه ۱ر۳ر۳۷ و سه‌شنبه ۲ر۳ر۳۷ به‌آدرس: بخارست کوی‌چهارم پلاک۱۷از ساعت ۵تا۸ بعدازظهر منعقد میباشد.
خانواده های :تعالی -زردشتی-کیکانیان- مشتعل -عارفزاده . ملکزاده-خاضع- نجاتی- وفائی- اعتمادی- توکلی- یوسفی- مهاجرین - حیدری- آذرمی- شادمان .

با نهایت تاثر وتالم فوت ناگهانی مادر عزیزمان بانو رفعت نوری (قوام نظامی) را باطلاع بستگان و آشنایان می‌رساند .
مجلس ترحیم آن مرحومه از ساعت ٦ الی۸ بعداز ظهر روز سه‌شنبه ۲ر۳ر۳۷درخانقاه صفی‌علیشاه منعقدمیباشد
مهین‌دخت- رکن‌الدین- کیاندخت قوام نظامی .

خانواده‌های قوام نظامی- نوری- سمیعی- معینی- مزینی- جهانبانی- مشیری- لاکینی - افشار قاسملو - تدابیدملو - رزاقی .
باکمال تاسف درگذشت بانو رفعت نوری (قوام‌نظامی) را باطلاع دوستان و آشنایان می‌رساند .
مجلس ترحیم آن فقیده سعیده از ساعت ٦ الی ۸ بعد از ظهر سه‌شنبه ۲ر۳ر۳۷ در خانقاه صفی علیشاه منعقد می‌باشد .

جناب آقای حاج حبیب القانیان

مصیبت وارده را صمیمانه تسلیت عرض و خود را دراین غم بزرگ شریک وسهیم می‌دانیم .
گروه شرکتهای شل در ایران
امیر منصور طبیبنیا - آرمین انوری‌پور .

شرکت رنگ زیراکس ایران
(سهامی‌خاص)

تغییر ساعات اداری خودرااز اول خرداد ماه ۲۵۳۷ به شرح زیر اعلام میدارد :شروع ساعت ۷-خاتمه ساعت۱۴ونیم «شنبه الی چهار شنبه »

RANK XEROX

باطری۱/۵ ولت میتسوبیشی

بعلل فنی نمایش فیلم(ارثیه فرامونتی)به‌بعد موکول گردید وبجای آن

از امروز در سینما
شهر تماشا
فیلم برحادثه و تماشائی
قدرت بلوف
رنگی- باشرکت :لی‌جی‌کاب

دانشگاه جندی شاپور
آگهی استخدام استادیار و مربی
بقیه در صفحه ۲۵

IRANO SWEDISH COMPANY, AB
شرکت ایران وسوئد
TEL.65 41 41-5
تلفن : ۵ ـ ۶۵۴۱۴۱

اطلاعیه

شرکت ایران‌وسوئدکلیه‌فعالیتها وادارات خود را درمحلهای زیر متمرکز نموده است .

۱ـ ادارات مرکزی، قسمت های فروش وامورادارى:
شماره ۲۱۲، بلوار الیزابت دوم صندوق پستی ۴۱ر۹۶۸
تلفن ۵ـ۶۵۴۱۴۱
تلکس ۲۱۲۴۰۷

۲ـ دوایر فروش ماشین آلات ساختمانی و راه ـ سازی وتعمیرگاه ولوازم یدکی مربوطه
کیلو متر ۷ جاده مخصوص کرج
صندوق پستی ۴۱ر۹۶۸
تلفن : ۹۵۷۵۷۰ ـ ۹۷۶۰۳۷

آگهی حراج

اداره فروش منطقه مرکز و شمال ایران واقع در ابتدای جاده آرامگاه مقداری روغن زیتون و سویا وذرت‌و۱۰۰ صندوق لوازم اتوبوس‌بوزینك راعلاوه برسایر کالای متروکه خود روز ٤شنبه سوم‌خرداد ماه از طریق حراج همگانی بفروش میرساند .شرکت‌علاقمندان به جلسه حراج‌آزاد است .

قابل توجه مسافرین جاده‌هراز

باطلاع عموم می‌رساند نظر باینکه جایگاه عرضه مواد نفتی درپلور تعطیل شده است از دارندگان وسائط نقلیه که قصد عبور از جاده هراز را دارند خواهشمند است سوخت مورد نیاز خود را در جایگاه های قبل یا بعد از نقطه مذکور تامین فرمایند .
م‌الف ۳۷۹۳

شرکت ملی نفت ایران

انتخاب ملوان جهت تأمین نیروی انسانی شرکت ملی نفتکش ایران

در صفحه ۲۰

شورشیان زئیر با ۶۰۰ گروگان اروپائی به زامبیا و آنگولا عقب نشینی کردند

رهبران زئیر :

نقشه حمله به شابا در هاوانا طرح وتوسط الجزایر ، لیبی وانگولا اجرا شد

آمریکا حوادث زئیر را پایان یافته تلقی کرد

نجات یافتگان :

سه چهارم مردم شابا هوادار شورشیان هستند

بیشتر اروپائیان به دست «سربازان معتاد» زئیر کشته شدند !

شورشیان زئیر مرکب از ۵ تا ۷ هزار مرد مسلح که نام جبهه آزادی‌بخش کنگو برخود نهاده‌اند در حالی که ۶۰ سفیدپوست‌را به عنوان گروگان همراه دارند واردمرزهای‌انگولاو زامبیا شده‌اند .صدها اروپائی که از شابا خارج شده‌اند گفتندکه سربازان زئیربیش‌از از شورشیان ازسفیدپوستان کشتند و غارت کردند . امریکا پایان عملیات زئیر را اعلام کرد و دولت بلژیك تاکید کرد فرانسه برخلاف بلژیك تصمیم به ادامه همکاری نظامی با دولت زئیر دارد : ۱

کینشازا ـ تلفات فرانسه در جنگ زئیر ۷ کشته و دهها مجروح و یک اسیر گزارش شد .

چتربازان فرانسه که در کلوزی مستقر شده‌اند تصمیم گرفته‌اند بسربازان زئیر در سرکوب کردن شورشیان کمک کنند، ولی چتربازان بلژیک در فرودگاه جمع‌شده‌اند تاطبق دستور ستاد ارتش بلژیک از زئیر خارج شوند.

صدها اروپائی هنگامی‌که شورشیون وارد کلوزی‌شدند پیرامون حوادث شابا بیان داشتند آنان که بیشتر مهندس معدن ،پرستار و معلم هستند گفتند که سربازان زئیر به‌آنهب هیچ‌کمکی نکردندو بیشتر از شورشیان از آنان کشته و یا غارت کردند. این عده گفتند سربازان زئیر مخصوصا پس ازاینکه حشیش مصرف کردند دست بکشتار و غارت سفید پوستان می‌زدند.

آنان گفتند هنگامی که شورشیان وارد کلوزی‌شدند مردم بومی از آنان استقبال کردند. بنظر می‌رسد سه‌چهارم مردم شابا (کاتانگای سابق) هوادار شورشیان هستند و با آنهاهمکاری می‌کنند.

یک اروپائی گفت چتربازان فرانسه نیز بسوی سفید پوستان تیراندازی کردند.

وی‌گفت کمشورشیان اندکی پیش از فرود آمدن فرانسویان از کلوزی دست‌به‌عقب‌نشینی زدند و ۶۰ گروگان سفید پوست راکه بیشترشان فرانسوی بودند باخود بردند

بگزارش منابع موثق از ۱۴ آمریکائی مقیم شابا فقط یگ نفرشان کشته شده است .

خلبان یک هواپیمای اکتشافی گزارش داده است، شورشیان باهمه تجهیزات خود و چند تانکی که از نیروهای زئیر بغنیمت گرفته‌اند بمرز های انگولا وزامبیا رسیده‌اند و دیگر تعقیب آنها فایده نخواهد داشت این خلبان وجود سفید پوستان رادر میان ستون های آنها تایید کرده است که بنظر می‌رسد همه گروگان باشند .

پایان یافت

دولت آمریکا امروز اعلام کرد که از نظر آن دولت حوادث زئیر پایان یافته تلقی میشود و آمریکا بعملیات کمکی خود که ضمن آن مقداری بنزین و مهمات به زئیر فرستاده پایان می‌دهد .

کشتار

در حالی که امروز عملیات تخلیه خارجیان مقیم‌کولوزی با آهنگ سریعی ادامه داشت منابع آگاه در پایتخت زئیر گفتند بین ۱۰۰ تا ۱۵۰ تن از اتباع کشور های اروپائی‌در کلوزی کشته شدند و دهها تن از اروپائیان مقیم کولوزی ناپدید شده‌اند که اکثریت آنهارا فرانسویان تشکیل میدهند که به احتمال زیاد توسط شورشیان به اسارت‌درآمده ند.

براساس اظهارات شهود عینی ، شورشیان تاسیسات برق شهر را ویران کردهو خسارات هنگفتی به واحدهای تولیدی در کلوزی وارد ساخته‌اند و بطورکلی شورشیان کلیه منابع اصلی اقتصاد شهررا از بین برده‌اند .

شورشیان عده‌ای از زئیریهای مخالف خود را نیزکشته‌اند که اجسادشان در نقاط مختلف کلوزی پراکنده شده‌است.

۷ انگلیسی

دیویداون وزیر امور خارجه‌انگلیس امروز اعلام‌داشت که۷تن از اتباع دولت انگلیس که درمیان آنها دو کودک یافت میشوند درکلوزی ناپدید شده‌اند .

وزیرامور خارجه انگلیس افزود به احتمال زیاد پنج تن انگلیسی ناپدید شده بعقل رسیده‌اند ولی ما امیدواریم که حداقل دو کودک گمشده را بازیابیم .

دولت انگلیس نیزبه‌عملیات نظامی در زئیر بافرستادن ۴ هواپیمای نظامی کمک کرد وبه‌این جهت شورشیان این‌دولت راهم جزء لیست دشمنان خود قرار داده‌اند .

هدفهای متفاوت فرانسه و بلژیك

هنری سیمونه وزیر امور خارجه بلژیک در یک مصاحبه رادیو تلویزیونی اظهار داشت دولت های بلژیک وفرانسه هدفهای مشابهی را از دخالت نظامی خود درایالت شابادنبال نمی‌کردند.

وی در توضیح این مطلب اظهار داشت هدف دولت بلژیک ازمداخله نظامی تامین امنیت ونظم دراین منطقه نبود، بلکه نجات اتباع بلژیک از صحنه نبرد مورد نظربوده‌است، درحالیکه دولت فرانسه قصد اعاده نظم درشابا واحتمالا همکاری بانیروهای ارتش زئیر را داشته است .

وزیر خارجه بلژیک خاطرنشان ساخت دولت بلژیک هنگامی ازنیت فرانسه دائر به اعزام واحدهای ضربتی خود به زئیر آگاه شدکه دیگر امکان‌مخالفت دولت بلژیک با این‌تصمیم وجود نداشت .

انتقاد شدید

پرزیدنت موبوتو ضمن گفتگوئی باخبرگزاری زئیر پیرامون حوادث اخیر ایالت شاباگفت آدم‌کشان واقعی ماجرای حمله شورشیان فیدل کاسترو بومدین ، قذافی و نتوبودند که دستهای خود را بخون بی‌گناهان آلوده کردند.

رئیس جمهوری زئیر کشورهائی را که نقشه‌«عملیات کبوتر» را در ایالت شابا طرح کرده وباجرای آنکمک کردند باسخنان بسیار تندی مورد حملةقرار داد و گفت تبهکاران باصطلاح «جبهه آزادی بخش ملی کنگو» برای آشنائی با نقشه «عملیات کبوتر» کمکوبائی ها طرح کرده بودند از بروکسل به‌هاوانا رفته‌بودند وسرانجام مقدمات اجرای‌عملیات درالجزایر در جلسه‌ای که‌ازرهبران شورشیان وژاندارمهای سابق کاتانگا ازجمله «موبومبا» افسر سابق ژاندارم تشکیل شده بود فراهم شد .

اسلحه آلمان شرقی

وزیر خارجه زئیر در مصاحبه‌ای که دیروز انتشار یافت اظهار داشت آلمان شرقی باارسال اسلحه از شورشیان زئیر در ایالت شابا حمایت می‌کرد. وی بمخبرنگار اشپیگل گفت درجریان حمله سال گذشته شورشیان نیز تعدادی سلاح ساخت آلمان شرقی ازآنها به‌غنیمت گرفته شد .

وی‌همچنین اظهار داشت هیچ روسی یاکوبائی در منطقه هجوم شورشیان مشاهده نشد . مهاجمان از زامبیا وارد خاک زئیر شدند اما نقشه حمله‌آنان در خارج تهیه شده بود .

وزیر خارجه زئیر در ادامه سخنان خود گفت حمله‌به شابا بخشی‌ازیک نقشه جهانی شوروی وکوبا علیه زئیرو افریقاست و اگر زئیر سقوط کند آینده تمام آفریقا بخطر می‌افتد .

حمله به ناتو

درعوض تاس خبرگزاری رسمی شوروی عملیات هوایی فرانسه و بلژیک رادر زئیر بشدت محکوم کرد و نوشت کهمداخله مسلحانه کشورهای عضو ناتو، در ایالت شابا نفرت‌وانزجار شدیدی درافکار عمومی جهانیان بوجودآورده است .

مداخله در آفریقا

روزنامه «فیراء» ارگان دولت مارکسیست موزامبیک نیز نوشته است که‌غربی ها به بهانه نجات جان خارجیان مقیم زئیر، نیروهای خود را به‌ایالت شابا فرستادند وآشکارا در امور یک کشور آفریقائی مداخله کردند.

پراودا چاپ مسکو در مقاله امروز خود عملیات نظامی کشور های جهان غرب را در ماجرای زئیر مورد نکوهش قرار داده است. این روزنامه‌توجیهات کشور های غرب را برای دخالت نظامی در ایالت‌شابا مورد تردید قرار دادهو می نویسد : هرانسان عاقل و بیطرفی میداند که مداخله نظامی برای تخلیه اروپائیان بهانه‌ای بیش‌نبوده استبلکه هدف اصلی از آن دفاع از منافع ویژه ایالات متحده آمریکا درقاره افریقا بوده است .

به نوشته پراودا ، هدف ایالات متحده آمریکا بی‌ثبات ساختن اوضاع در آفریقا، تقسیم کشور های این قاره وسرانجام‌کشاندن‌آنهابه‌گروه بندیهای کوچک سیاسی و نظامی هوادار امپریالیسم است .

انعقاد پیمان

روزنامه الجزایری «المجاهد» در سرمقاله‌امروز خود از رهبران آفریقا خواست که‌در قبال‌دخالتهای غرب در افریقا و کوشش محافل غربی برای ایجاد بی‌ثباتی در این قاره ساکت ننشینند و برای رویاروئی‌با آن تدابیر لازم اتخاذ کنند.

روزنامه دولتی الجزایر در تفسیری پیرامون عملیات نظامی فرانسه و بلژیک در ایالت «شابا» نوشته است دخالتهای نظامی جهان غرب در امور داخلی کشور های آفریقائی به صورت یک اصل ثابت در قاموس‌سیاسی کشور های غربی درآمده است . به‌نوشته این‌روزنامه فرانسه و بلژیک در صدد واقعیت بخشیدن به پیشنهاد مربوط به انعقاد یک پیمان دفاعی میان‌دولتهای اروپائی و افریقائی هستند که مالا به یک اتحاد نظامی منجر خواهد شد که هدف ازآن دفاع از موجودیت رژیم‌های افریقائی که‌در خدمت‌سرمایه داری و استعمار قرار گرفته‌اند ، می‌باشد .

★ چتربازان هنگ‌دوم‌لژیون خارجی فرانسه در شهر کلوزی . ظاهرا ماموریت‌این نظامیان ادامه دارد . عکس‌رادیوئی آسوشیتدپرس

★ جمعی ازسربازان‌زئیردر ایالت شابا ، اروپائیانی که از این ایالت خارج شده‌اند مدعی هستند که اغلب این سربازان حشیش مصرف میکنند و بیشتر قربانیان‌شابا بدست این سربازان معتاد کشته شدند تا شورشیان . ۹ هزار تن ازاین‌سربازان نتوانستند دربرابرشورشیان کاری از پیش ببرند ، ولی ۶۰۰ چتربازلژیون خارجی فرانسه ۵ هزار شورشی را به مرز های زئیر متواری ساخت .

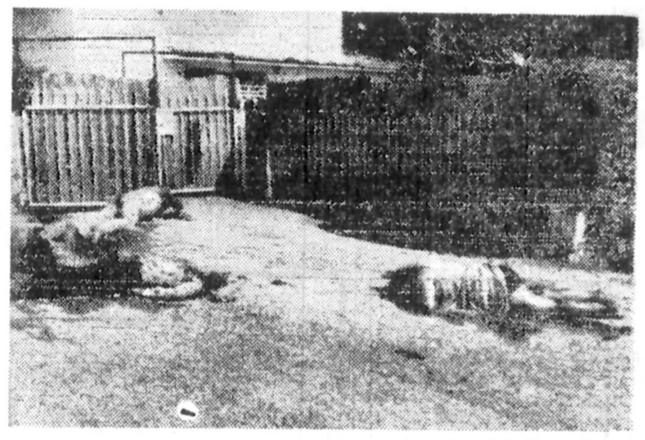

این عکس، گوشه‌ای از یک ویلا را در شهر کلوزی نشان میدهد ، اجسادی که دیده می‌شودمتعلق‌به‌اروپائیان این شهر معدنی هستند . این خانه پس از کشتار ساکنانش غارت شده است . عکس رادیوئی‌آسوشیتدپرس

تغییرات قریب الوقوع در پستهای ارتش مصر

قاهره ـ یونایتدپرس ـ هفته نامه «اکتبر» در شماره دیروز خود نوشت قهرمانان جنگ ۱۹۷۳ خاورمیانه در تغییراتی که در ژوئیه آینده در ارتش مصر داده خواهد شد مشاغل حساس نظامی‌را اشغال خواهند کرد.

این مجله ضمن اشاره به اینکه تغییرات‌مذکور محدود خواهد بود نوشت همه آنچه که درباره تغییر فرماندهان نظامی میگویند نادرست است و هدف از پخش این شایعات مشوب کردن افکار عمومی است.

این سخن‌به معنای آنست که ژنرال الجمصی که فرماندهی کل نیرو های مسلح مصر را عهده‌داراست سمت خود را حفظ خواهد کرد .

تظاهرات پنجهزار نفری در لندن به پشتیبانی‌بوتو

لندن ـ رویتر ـ دیروز پنج هزار نفر که بعنوان اعتراض به حکم اعدام ذوالفقار علی‌بوتو نخست وزیر سابق پاکستان مقابل سفارت آن کشور در لندن دست به تظاهرات زدهبودند، بسوی ماموران پلیس که از سفارت محافظت میکردندتخم مرغ گندیده پرتاب کردند .

در این تظاهرات کسی زخمی نشد و پلیس سه نفر را بازداشت کرد. تظاهر کنندگان از خیابانهای لندن عبور کردند و یکساعت تمام مقابل سفارت پاکستان به نفر دادن شعار پرداختند .

فروش جنگنده به‌عربستان ومصر بین‌اسرائیل وامریکا شکاف انداخت

بیت‌المقدس ـ کابینه‌اسرائیل ضمن اظهار تاسف از فروش هواپیماهای جنگی به عربستان سعودی تصمیم‌گرفت به‌اقداماتی برای مقابله با این تهدید جدید دست بزند .

ناظران سیاسی در بیت ـ المقدس پیش‌بینی می‌کنندکه بدنبال تصمیم سنای آمریکادر مورد فروش هواپیما به مصر و عربستان سعودی اختلاف میان حکومت کارتر و اسرائیل بالا خواهد گرفت .

کابینه اسرائیل پس ازچهار ساعت‌و نیم گفتگو باین‌نتیجه رسید که فروش ۶۰ هواپیمای جنگنده «اف ـ ۱۵» به مصر موازنه تسلیحات رادرخاور میانه برهم خواهد د

کابینه اسرائیل هنگامی‌که اظهار نظر کرد‌که‌فروش‌هواپیما های جنگنده آمریکایی به کشور های‌عربی امنیت‌اسرائیل را بشدت تهدید خواهد کرد مصر در مذاکرات با اسرائیل روش انعطاف ناپذیرتری پیش خواهد گرفت .

سخنگوی رسمی اسرائیل‌در باره ماهیت اقدامهائی که‌دولت متاهم بگین برای مقابله با تصمیم سنای آمریکا بعمل خواهد آورد توضیحی نداداما گفته میشود که‌اسرائیل‌کوشش خواهد کرد به‌تولید هواپیما های پیشرفته‌تر در داخل‌کشور دست بزند .

صدراعظم آلمان ازمردم خواست یك روز درهفته تلویزیون تماشا نکنند !

بن‌ـ‌آسوشیتدپرس ـ‌علموت اشمیت صدراعظم آلمان غربی که از اعتیاد مردم کشورش به‌تماشای تلویزیون نگران شده است از آنها خواست‌یك روز در هفته تلویزیون خودرا روشن‌نکنند و بگفتگو باعضای خانواده خود بپردازند .

اشمیت در مصاحبه‌ای با روزنامه «بیلدزایتونگ» گفت در آلمان زوجهای جوان اولیاء فرزندان‌و دوستان باندازه‌کافی بایکدیگر صحبت نمیکنند .

آلمانیها بطرز فزاینده‌ای‌کم حرف شده‌اند و همین امر موجب هراس صدراعظم آن کشور شده است .

در آلمان ۱۹ میلیون دستگاه تلویزیون وجود دارد یعنی‌هر سه نفر آلمانی‌از یك‌تلویزیون استفاده میکنند .

اشمیت گفت گرچه‌تماشای تلویزیون نتایج مثبتی دارد . اما افراط در این کارموجب میشود تماشاگر و بخصوص اطفال تصویر نادرستی‌ازجامعه آلمان و جهان بدست آورند .

اشمیت بعنوان مثال از نمایشهای پلیسی یاد کرد که تقریبا درکلیه آن ها راز پیچیده‌ترین جرائم ظرف ۴۵ دقیقه توسط پلیس فاش می‌شود و بهمین دلیل عده‌ای‌می‌پرسند چرا پلیس آلمان نمی‌تواند بهمان اندازه سرعت‌عمل داشته باشد .

اشمیت گفت برنامه های تلویزیونی بیش‌از حد اعمال خشونت بار را به نمایش می‌گذارندو همین امر موجب‌بروز این تمایل در تماشاگر می‌شود که خشونت را یك روش عادی و قابل قبول برای حل اختلافات بداند .

اشمیت گفت همسر وی با این پیشنهاد موافق است و دخترشان سوزان به ندرت تلویزیون تماشا میکند .

در دوران حکومت چندماهه اجویت ۳۰۰ تن کشته شده‌اند

آنکارا ـ آسوشیتدپرس ـ بولنت‌اجویت نخست‌وزیرترکیه دیروز ضمن دیدارش با فرمانداران ۶۷ ایالت ترکیه گفت که باید راه‌هائی برای جلوگیری از آشوب های‌شهری که در دوران حکومت چندماهه او موجب کشته شدن بیش‌از ۳۰۰ تن شده ، پیدا کرد . نخست‌وزیرترکیه ضمن‌بیانیه‌ئی خطاب به ماموران بلند پایه ایالات ترکیه از آنها خواست که اقدام هائی برای مبارزه علیه احتکار بعمل آورند .

اجویت در نطق خود خطاب‌به فرمانداران گفت که حکومت وی در نظر دارد به منظورآزاد گذاردن دست ماموران محلی برای حراست از نظم قانون ، سیاست عدم تمرکز را اجرا کند .

بیشتر مردم‌مصر موضع ضدکمونیزم سادات را تائید کردند

قاهره ـ یونایتدپرس ـ نتایج‌اولیه‌شمارش آراء نظر خواهی دیروز مصر نشان میدهد اکثریت قریب به‌اتفاق مردم مصر به سادات اختیار داده‌اند به مبارزه با دست راستی های ارتجاعی ودست چپی های افراطی که بنابه ادعای سادات بخاطر سقوط رژیم وی با یکدیگر همکاری میکنند بپردازد .

سادات بطرخواهی‌دیروز را نقطه عطف مهمی درتاریخ مصر دانست و گفت عقربه های ساعت به عقب برنمی‌گردد .

رئیس جمهوری‌مصرسوگند یاد کرد هرگز به کمونیزم اجازه نخواهد داد مجددا در مصر جایپائی برای خود دست وپا کند .

در حدود ۱۰ میلیون رای دهنده مصری در ۲۳ هزار حوزه رای گیری‌حاضر شدند و آراء خود را به صندوق ها ریختند ، حوزه های رای‌گیری از ساعت ۸ صبح تا ۵ بعد از ظهربوقت محلی بازبود .

نتایج‌اولیه‌شمارش آراء نظر خواهی دیروز مصر نشان میدهد ۹۰ درصد مصریان پیشنهادات سادات را در مورد محدودیت فعالیت های سیاسی در مصر تایید کرده‌اند . امروز وزیر کشور مصر نتایج قطعی‌نظر خواهی دیروزرا اعلام‌خواهد کرد .

وزیر خارجه مصر به عربستان سعودی‌می‌رود

در قاهره اعلام شد محمد ابراهیم کامل وزیر امور خارجه مصر روزچهارشنبه بمنظور مذاکره با ملك‌خالد درباره اوضاع خاورمیانه عازم‌عربستان‌سعودی‌خواهد شد.

اسرائیل خواستار اخراج سازمان آزادیبخش فلسطین از سازمان بین‌المللی هواپیمایی شد

تل‌اویو ـ آسوشیتدپرس ـ شناسند پیداست .

دیروز روزنامه های «اسرائیلی» سازمان آزادی بخش فلسطین را مسئول حمله به مسافران شرکت هواپیمائی «ال عال» در اسرائیل‌دانستند و وزیرحمل و نقل اسرائیل خواستار اخراج سازمان آزادیبخش فلسطین از سازمان بین‌المللی هواپیمائی شد .

کفیل وزیر حمل و نقل اسرائیل با ارسال تلگرامی برای سازمان بین‌المللی هواپیمائی درخواست کرد سازمان آزادی بخش‌فلسطین که بصورت ناظر در این سازمان عضویت داردا‌خراج گردد .

یک گروه کماندویی‌گمنام بنام «فرزندان جنوب لبنان» مسئولیت این حادثه را که موجب قتل یک پلیس فرانسوی و زخمی شدن شش نفر شد برعهده گرفت.

امارو‌زنامه‌محافظه‌کارماریو در سرمقاله خود نوشت گروه کماندوئی فرزندان جنوب لبنان ماسک نازکی است که از ورای آن چهره واقعی غولی که همه آنرامی

کابینه اسرائیل نیز در جلسه دیروز خود درباره حمله روز شنبه کماندوها به مسافران‌العال به بحث پرداخت اما هیچ بیانیه‌رسمی در این مورد منتشر نشد .

روزنامه دست راستی یدیوت‌آهارانوت در سرمقاله خود نوشت نیرو های امنیتی فرانسوی و اسرائیلی با سرعت عمل خود مانع از به بار آمدن یک مصیبت تازه شدند .

آمریکا درباره جاسوسیهای اخیر به شوروی اعتراض کرد

واشنگتن ـ یونایتدپرس ـ دیروز وزارت امور خارجه آمریکا اعلام کرد آمریکا به خاطر فعالیتهای جاسوسی سه نفر از اتباع شوروی‌در آمریکا به‌آنکشور اعتراض کرده و خواستار آن شده است که یکی از آنها کهیک دیپلمات‌روسی‌درمقر سازمان ملل متحد است به شوروی فراخوانده شود .

دو نفر دیگر کهاز اعضای غیرسیاسی‌دبیرخانه سازمان ملل متحد هستند در یک بازداشتگاه در نیویورک زندانی هستند .

روز شنبه مامور «اف، بی، آی» این سه نفر را به اتهام جاسوسی در نزدیکی یک مرکز خرید دستگیر کردند.

در واشنگتن «ویلیام‌ورس» دستیار وزیر امور خارجه آمریکا در امور مربوط به اروپا رایزن‌سفارت شوروی را به‌وزارت خارجه‌احضار کرد و ضمن دادن خبر بازداشت این سه تن نسبت به فعالیتهای جاسوسی‌آنها در خاک آمریکا اعتراض کرد .

کشف فعالیتهای جاسوسی این سه نفر در آمریکا به روابط آمریکا و شوروی که در ماه جاری به خاطر فعالیتهای پنهانی شوروی در افریقا و محاکمه و محکومیت یوری اورلف ناراضی شوروی در مسکو رو به تیرگی گذارده بود ضربه دیگری وارد خواهد آورد.رئیس جمهوری‌آمریکا در یک بیانیه که روز شنبه منتشر کرد اظهار داشت اقدامات اتحاد شوروی به منزله نقض مفاد موافقتنامه هلسینکی در مورد حقوق بشر است .

« فرزندان جنوب لبنان» ازفرانسه انتقام می گیرد

بیروت ـ مرد ناشناسی در یک مکالمه تلفنی بیانیه سازمان ابنای لبنان رابرای خبرنگار «فرانس‌پرس» در بیروت قرائت کرد. در این بیانیه آمده است که حمله به فرودگاه اورلی پاریس توسط اعضای‌این‌سازمان صورت گرفته و این اقدام سر فاز یک رشته حملات دیگر علیه استعمار جدید فرانسه در خاورمیانه و آفریقاست . در بیانیه‌ای که به‌وسیله شخص ناشناس خوانده شد تاکید گردیده که اعزام نیرو های فرانسوی به لبنان بخشی از توطئه امپریالیسم برای تصفیه سازمان مقاومت فلسطینی‌است. ازاینرو نهضت مقاومت فلسطین مصمم است که ضربات خود را بفرانسویان امپریالیست درهر نقطه ازجهان وارد سازد و انتقام کشتار وحشیانه‌ای را که سربازان فرانسوی علیه عناصر سازمان الفتح در منطقه «عباسیه» به راه‌انداختند بگیرد.

تلفات فروریختن سقف کلیسا

تکزاس ـ آسوشیتدپرس ـ دیروز در حالیکه مومنان‌در یک کلیسای «گارلند»تکزاس سرگرم عبادت بودند سقف کلیسا زیر بار سنگین آب باران شب قبل فرو ریخت، در نتیجه‌این‌حادثه یک دختر ۹ ساله کشته شد و ۵۷تن دیگر زخمی شدند که وضع پنج نفر آنها وخیم است.

برژینسکی باتنك شیاتوپینگ ملاقات کرد

توکیو ـ آسوشیتدپرس ـ خبرگزاری«شین‌هوا»گزارش داددیروز زبیگنیف‌برژینسکی مشاور رئیس جمهوری امریکا در امور امنیت ملی‌با تنگشیائو پینگ نایب نخست وزیر جمهوری خلق چین ملاقات و مذاکره کرد

برژینسکی و شیائو پینگ مذاکراتی جدی و بی پرده در مورد روابط دوکشور و مسائل مورد علاقه چین و امریکا بعمل آوردند .

هلموت اشمیت : لئونید برژنف واقعا خواستار صلح است

نیویورک ـ خبرگزاری فرانسه ـ هلموت اشمیت صدراعظم آلمان فدرال در گفتگوئی با «نیوزویک» تائید کرد که لئونیدبرژنف دبیرکل سازمان ملل متحد واقعا خواستار صلح و ادامه سیاست تشنج زدایی میان شرق و غرب است .

صدراعظم آلمان کهبازگی باپرژنف دیدار و گفتگوکرده است افزود : شوروی ها مردمان واقع بینی هستندو هرگز به سیاست تشنج‌زدایی که بسود خود آنها است پایان نخواهند داد .

هلموت اشمیت در پاسخ سئوالی گفت خیال نمی کنم که موازنه قوا در جهان‌به نفع شورویها تغییر یافته باشد .

صدراعظم آلمان ضمن بحث از سیاست آمریکا گفت بعقیده من ایالات متحده‌باید نقش فعال تری‌را درسیاست و اقتصادجهان بعهده‌بگیرد. اشمیت گفت این توقع که آلمان فدرال نقش پزشک بربالین بیمار را در زمینه امور اقتصادی جهان ایفاء کند ، بسیار خنده‌دار است.

بریگادهای سرخ ایتالیا نخست ـ وزیر ، رئیس سنا و دبیرکل حزب را تهدید به قتل کردند

رم ـ بریگاد های سرخ‌ایتالیا در بیانیه شماره ۱۰ خود که برای روزنامه «المساجرو» چاپ رم فرستادند خاطرنشان ساختند که آنان‌هنوز جنگ رانباخته‌اند دراین پیام که بوسیله یک ماشین تحریر «آی ،بی،ام»تایپ شده ظاهرا بریگادهای سرخ خواسته‌اند نشان‌دهندکه‌همچنان برفعالیت خود ادامه میدهندو موفقیت های اخیر پلیس رم‌در کشف پناهگاه ها و اسامی اعضای این گروه رویداد هائی پیش‌پا افتاده است که تاثیری‌در مبارزه جوئی آنان ندارد .بریگاد های سرخ در اولین پیام خود پس‌از مرگ الدومورو تاکید کردند اعدام آلدومرو نخستین اقدام دادگاه انقلابی‌برای‌تخریب اساس حکومت کشور بوده و نخست وزیر، رئیس مجلس‌سنا ودبیرکل‌حزب دموکرات‌مسیحی ایتالیا رانیز به سرنوشتی‌مشابه الدومورو تهدید کرده‌اند.

عرفات : الفتح درجنوب لبنان پیروز شده است

مادرید ـ یاسرعرفات رئیس کمیته اجرائی سازمان‌آزادیبخش فلسطین درمصاحبه‌ای باروزنامه اسپانیائی «الپاس» اظهارداشت که بدون کمترین تردیدی می‌توان گفت که فلسطینی ها از دهگاه نظامی در جنوب لبنان بپیروزی نائل آمده‌اند .

وی افزود کمباندو های فلسطینی افسانه شکست ناپذیر بودن سرباز اسرائیلی را درهم نوردیدند ستهاجم ارتش‌اسرائیل بجنوب لبنان از لحاظ نظامی یک شکست به حساب می‌آید زیرا نهضت مقاومت فلسطینی علیرغم تجهیزات قابل ملاحظهو استحکامات نظامی‌ارتش‌اسرائیل در منطقه همچنان به عملیات خود ادامه میدهد و نیرو های نظامی اسرائیلی‌از کنترل‌اراضی زیر اشغال خود عاجزند.

عرفات ضمن اشاره به همکاری سازمان تحت فرماندهی خود بانیروهای پاسدار صلح در جنوب لبنان خاطرنشان‌ساخت، تعرض اسرائیل به جنوب لبنان موجب شد که به‌ابتکار صلح انورسادات به شکست قاطع و بی‌چون و چرائی بیانجامد .

وی افزود آشتی با رئیس جمهوری مصر هنگامی ممکن خواهد گردید که سادات از ابتکار صلح خود دست‌بردارد و به شکست آن اعتراف کند .

تاریخ خروج کامل نیرو های اسرائیل از لبنان

دولت اسرائیل با انتشار بیانیه‌ای اعلام کرد که نیرو های ارتش اسرائیل تاسیزدهم ماه ژوئن (۲۳خرداد) جنوب لبنان را تخلیه خواهند کرد . این تصمیم درپی تشکیل شورای وزیران اسرائیل صورت گرفت. براساس این بیانیه ژنرال عزر- وایزمن وزیر دفاع و ژنرال رافائل ایتن رئیس ستادارتش اسرائیل‌ازطرف حکومت‌اسرائیل مامور شده‌اند که مسائل ناشی از خروج نیروهای اسرائیلی‌را در تاریخ مقرر از جنوب لبنان بافرماندهان نیروهای سازمان ملل در این منطقه مورد بحث و بررسی قرار دهند .

۶۱ ایرانی از بحرین اخراج شدند

پلیس بحرین اعلام کرد که طی ماه گذشته تعداد ۶۱تن ایرانی که‌بطور قاچاق وارد بحرین شده بودند دستگیر وبعلت عدم ارائه‌مدرک‌معتبر برای اقامت پرونده آنها به دادگاه بحرین ارجاع و در نتیجه هریک به پرداخت۵۰ دینار جریمه نقدی و اخراج از کشور محکوم گردیدند.

گشایش پنجمین اجلاس سران‌افریقایی وفرانسه

پاریس ـ پنجمین اجلاس سران کشور های آفریقائی و فرانسه امروز دوشنبه درپاریس گشایش نخواهد یافت . این کنفرانس در اوضاع و احوالی تشکیل می‌یابد که قاره آفریقا صحنه نبرد های‌مسلحانه است. نمایندگان ۲۰کشور آفریقائی‌به اتفاق هیئت نمایندگی فرانسه مسائل سیاسی و اقتصادی مشترک خود را در پرتو روی- دادهای تازه چاد وایالت شابا در زئیرو شرایط اقتصادی‌جهان مورد بررسی و نگرش تازه‌قرار خواهند داد .

در این اجلاس ۱۳ تن از روسا و ۳تن از نخست وزیران کشور های آفریقائی شرکت جسته‌اند . چند کشور نیز وزیران امور خارجه خود را به‌کنفرانس اعزام کرده‌اند .

ایران قطع کمك به پاکستان را تکذیب کرد

اسلام آباد ـ خبرگزاری فرانسه ـ خبرگزاری پاکستان امروز اعلام کرد که دولت ایران گزارش بی‌بی‌سی (رادیو لندن) را دائر بینکه در صورت اجرای حکم اعدام ذوالفقار علی بوتو نخست وزیر پیشین پاکستان ، ایران کمك های خود را به این کشور قطع خواهد کرد مورد تکذیب قرار داده است .

به گزارش این خبرگزاری به وزارت خارجه این کشور دیروز سفیرایران در پاکستان اطلاع داد که گزارش بی‌بی، سی در این زمینه نادرست است .

سفیر ایران خواسته است که این تکذیب به اطلاع‌دولت پاکستان برسد .

ملاقات وزیرخارجه افغانستان با رهبران کوبا

کابل ـ دولت‌افغانستان‌اعلام کرد که مرز های آن‌کشور بار دیگر بروی صادرات‌و واردات باز شده است . دولت افغانستان باردیگراز مردم این کشور خواست‌که پولهای خود را به بانکها بسپارند .

ضمنادیروزنور محمدترمکی به مردم افغانستان هشدار داد که تحت تاثیر اظهارات مخالفان داخلی‌قرارنگیرند.

گزارشهای رسیده ازهاوانا حاکیست که حفیظ‌اله امین وزیر خارجه افغانستان با رهبران کوبا ونیز وزیران خارجه‌کوبا، آنگولا، بنگلادش الجزایر و نماینده سازمان آزادیبخش فلسطین کمپرای شرکت درکنفرانس وزیران کشور های غیر متعهد در هاوانا اجتماع کرده بودند ملاقات کرده است .

جردن شمالی
(هایت‌پارك)

ویلای بسیار لوکس با ۶۰۰ متر زمین و ۱۲۰۰ متر زیربنا وقسمت مستخدم فروشی
۲۲۱۱۷۶ و ۲۲۳۹۱۵

غریبه‌ها و پسرك بومی

نوشته احمد محمود

چاپ سوم

مجموعه ده داستان کوتاه ، از نویسنده رمان معروف «همسایه‌ها»

مؤسسه انتشارات امیرکبیر

درمحافل ومجالس

سوغات نوظهور ایرانیها از اروپا ...

محفل نویس این‌روزها، دربدر بدنبال دوستان و همکارانی است که از سفر اروپا تعدادی لامپ وپریز وسه شاخه و چهارراه ومیخ و خید ولامپ تلویزیون و دیگر وسایل برقی و آشپزخانه سوغات می‌آورند ... قضیه از این‌قرار است که دوام لامپهای آشپزخانه و اتاق نشیمن آپارتمان محفل نویس کوتاهتر از عمر شمع‌است و هرمبرقی، ومعمیرکارهم کمی‌اید گناه را از نامرغوبی جنس ایرانی، می‌داند که سالهاست خریدن جنس ایرانی را در حدانجام یک «فریضه ملی» بهر ایرانی توصیه می‌کنند ...

تازه‌ترین همکاران محفل‌نویس که‌این سوغات بانبروز وهمیشه بدربخور راآورده‌اند دکتر باقر شریعت مدیرمجله تهران اکونومیست و محمدطاهر طاهریان معاون سردبیر کیهان هستند که، چندی پیش همراه یک هیات اقتصادی به اسپانیا رفته بودند.

جالب اینکه یک صاحب صنعت اهل‌فن که از کارهمراهان روزنامه نویس خود سخت یکه خورده بود وقتی‌استدلال همسفرهایش را شنید همان جوابی را داد که سالهاست صاحبان صنایع وطنی ، در برابر اعتراض مصرف کنندگان می‌دهند :«صنایع ماجوان است وهنوز خیلی مانده به‌غربی هابرسیم...» یعنی اینکه، چشم مصرف کننده باید چهارتاشود مهبول بیشتر بدهد و هم جنس نامرغوب بخرد ....

درحاشیه سفر این هیات ،گفتنی است که چند روز پیش، محفل‌نویس ،به گزارش رسمی رئیس هیئت ،به‌مسئولان بلندپایه دسترسی پیدا کرد که قسمت عمده‌آن مربوط به مسکن‌و پیشنهاد جلب نظرخانه‌سازان اسپانیائی بودکه ظاهرا چندان مقبول طبع تصمیم بگیران ایرانی قرار نگرفت چون ظاهرا «برچسب» بایگانی خورد و از دستورکار روز خارج شد....

گزارش نشان می‌دهد که شرکت های خانه سازی اسپانیا، بهیات ایرانی پیشنهاد کرده بودند چنانچه به‌آنها اجازه تاسیس کارخانه تهیه مصالح ساختمانی در ایران داده شود حاضرند آپارتمان ها و خانه‌هائی بقیمت متری ۸۰۰ تا۱۰۰۰ تومان بسازند که البته دراینصورت کار بسیاری از بسازو بفروش‌های حرفه‌ای و نامدار و گمنام‌از سکه‌می‌افتاد... اسپانیای ۳۵ میلیون نفری که هرسال از۳۶ میلیون نفر توریست‌براحتی پذیرائی میکند ـ ازجمله کشور هائی است که مشکلی بنام «مسکن» نمی‌شناسد و پائین بودن هزینه‌زندگی وارزانی پوشاک و محصولات داخلی اسپانیا از عوامل مهم توریست جذب کن‌است ...

بالاخره کارشناسان سازمان امور اداری و استخدامی‌نشان دادند که مرد کارند ...

مدیران و کارشناسان سازمان امور اداری واستخدامی کشور بالاخره در یک زمینه کارآئی و قدرت تصمیم گیری خود را نشان دادند و ثابت کردند اگر در یک کاسه کردن اینهمه آئین‌نامه های جورواجور استخدامی و فرونشاندن آتش خشم کارمندان ناراضی،دستشان در پوست گردوست وکمیتشان می لنگد ، در عوض، در خاموش کردن آتش سوزی دست کمی‌ازآتش‌نشانان حرفه‌ای ندارندو باماموران ورزیده اطفائیه کوس برابری میزنند . . .

همکار محفل نویس که چند روز پیش ، به کشف این مهم نائل آمده، ماجرا راچنین تعریف کرد که چند روزپیش، در حالیکه بلند پایگان سازمان امور اداری و استخدامی کشور در یکی از سالنهای مرکز آموزشی (بهکده تندرستی) بانک سپه در فشم، درباره یک کاسه کردن آئین نامه های جورواجور استخدامی و دیگر مسایل مربوط به آن بحث میکردند ناگهان خبرآوردند که حمام سونای بهکده آتش گرفته است . مدیران ، برای آتش نشانی جلسه را ترک کردندوبیاری ماموران شتافتندکه بهروایت یکی ازماموران، این همکاری چنان بموقع و موثر بود که دامنه آتش در محدوده اتاقک سونا، محدود شد و مدیران و رئسان بسرو روئی دودی و سیاه به جلسه سمینار بازگشتندکه‌با نگاههای تحسین آمیز و تعجب انگیز همکاران خارجی خود استقبال شدند.

جالب‌اینکه ، منوچهر نیکپور ، مدیر عامل بانک سپه که دقایقی بعد از آتش سوزی به‌محل رفته بود، برای‌تشکر از زحمات این آتش نشانهای « اداری و استخدامی» در جلسه‌شان شرکت کرد و بپاس این فداکاری ،از حضرات دعوت‌کرد که منبعد تمام سمینار های خود رادر این مرکز آموزشی برگزار کنند . . .

محفل نویس توفیق مدیران سازمان امور اداری و استخدامی کشور رادر این آتش نشانی بفال‌نیک گرفته در انتظار روزی است که حضرات در فرونشاندن آتش‌تبعیض ها و بیعدالتی های استخدامی و اداری نیز درحد خاموش کردن آتش سوزی این «اتاقک سونا» موفقیت داشته باشند . . .

مقررات جدید استفاده از اتومبیلهای دولتی

مقررات استفاده از اتومبیل های دولتی در وزارتخانه ها و موسسات دولتی تغییر کرد .

هیات وزیران اصلاح آئین‌نامه استفاده ازاتومبیل های دولتی را تصویب و برای اجرا به کلیه‌وزارت‌خانه‌ها و موسسات دولتی ابلاغ کرد .

براساس مقررات جدید اتومبیل‌های دولتی به دو دسته اختصاصی و خدمت تقسیم میشوند و دستگاه های اداری مشمول‌مقررات این آئین‌نامه موظفند به منظور بهره‌برداری صحیح از اتومبیل‌های عمومی خدمت ترتیبی اتخاذ نمایند که این اتومبیل‌هابرای‌انجام انواع خدمات اداره مورد استفاده قرار گیرد .

دستورالعمل اجرائی بهره‌برداری صحیح از اتومبیل‌های عمومی خدمت پس از تهیه باید به‌تصویب هیات وزیران برسد .

درصورت تخلف از مقرات تهیه شده در مورد نحوه استفاده از اتومبیل های دولتی راننده،استفاده کنندهو مسئول امور نقلیه برحسب مورد تخلف طبق آئین‌نامه دادرسی اداری تعقیب و مجازات‌خواهند شد .

همچنین درصورتیکه احتیاج به خرید اتومبیل های جدید باشد، اتومبیل نخست وزیر و وزرا از نوع سواری هشت سیلندر و اتومبیل اختصاصی‌ب.ه مقامات از نوع شش‌سیلندر و درهرصورت‌ساخت‌ایران خواهد بود .

خرید اتومبیل‌های جدید اختصاصی پس از کسب موافقت قبلی وزارت امور اقتصادی و دارائی‌واجازه نخست‌وزیر بعمل خواهد آمد و انواع اتومبیل های خدمت به پیشنهاد وزارت صنایع و معادن وتصویب هیات وزیران تعیین می ـ شود .

اتومبیل‌های دولتی نمایندگی‌های خارج از کشور می‌توانند از انواع اتومبیل‌های ساخت خارج باشد و مشمول دستور ـ العملی خواهد بود که از طرف وزارت امور خارجه و وزارت امور اقتصادی‌و دارائی به پیشنهاد و به تایید نخست وزیر برسد.

در مقررات‌جدیدهمچنین قید شده است : اتومبیل های دولتی موضوع این آئین‌نامه پس از استفاده حداقل پنج سال از تاریخ تحویل با تصویب وزیر یا رئیس موسسه قابل‌تعویض است .

درصورتیکه ضرورت ایجاب کند قبل از انقضای مدت مذکور اتومبیلی تعویض شود ، به پیشنهاد وزارتخانه یا موسسه و تایید کارشناس‌فنی‌راهنمائی و رانندگی محل مبنی بر لزوم تعویض ، با موافقت وزارت امور اقتصادی و دارائی اتومبیل جدید از همان نوع خریداری‌خواهد شد .

گل بود، به‌سبزه نیز آراسته شد

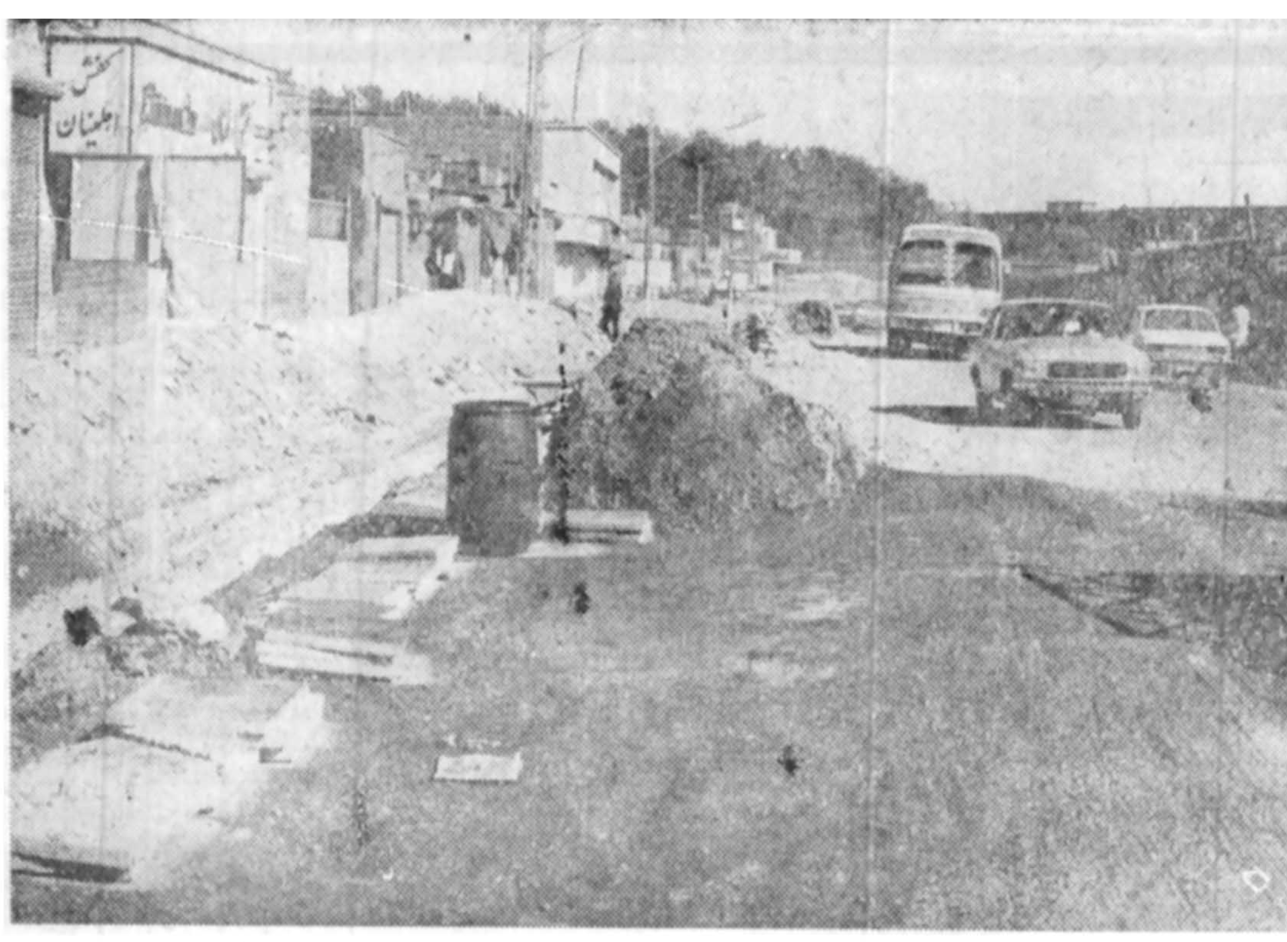

سالهاست که مردم نازی‌آباد براثر همجواری با کشتارگاه بزرگ تهران‌و تاخت‌وتاز روزانه احشام‌در محوطه روباز این‌کشتارگاه با آلودگی بیش‌ازحدمحیط زیست و گردوغبارپراکنده در هوا دست بگریبانند .

بقول معروف گل بود ، به سبزه نیز آراسته شد ، زیرا بتازگی به لطف شرکت گاز امکان تنفس هوای آلوده و کثیف بیش‌ازپیش نصیب ساکنان این منطقه شده است .

همانطور که در عکس‌هم مشاهده میشود رفت‌وآمد بی‌دربی اتومبیل‌ها بویژه کامیونها و اتوبوس های سنگین از این‌خیابان‌موجب میشود تا به مرورخاک‌های ناشی از حفاری به وسط خیابان ریخته و با بادهر اتومبیل مقداری از آن در هوا پخش شود اینطورکه پیداست ساکنان محله نازی‌آباد و همسایگان کشتارگاه تهران که سال‌ها انتظار انتقال تشکیلات این کشتارگاه رابخارج‌ازپایتخت کشیده‌اند ظاهرا باید چند صباحی هم بانتظار اتمام کار حفاری و لوله‌گذاری شرکت ملی گاز باشند وتا آن زمان همچنان‌به‌استنشاق هوای آلوده و استشمام بوی فاضلاب ادامه دهند.

وزیر کاروامور اجتماعی:

درجوار کارگاههای تولیدی وصنعتی خانه‌های سازمانی ساخته‌میشود

★ وزارت کار و امور اجتماعی از آغاز برنامه پنجم‌عمرانی تاکنون‌بیش از ۱۹۰ هزار نفر را در جهت نیاز های‌بازارکار آموزش داده است

★ جویندگان کار که فاقد تخصص باشند به مراکز آموزش حرفه‌ای معرفی میشوند تاپس‌از کسب مهارت از طریق شبکه های کاریابی به کار گمارده شوند.

با پیام شاهنشاه آریامهر صبح دیروز دهمین کنفرانس ملی کار با حضور جمشید آموزگار نخست وزیر ، امیر عباس هویدا وزیر دربار شاهنشاهی ، امیر قاسم‌معینی وزیر کار و امور اجتماعی، سناتور طاهر ضیائی رئیس اتاق بازرگانی و صنایع‌ومعادن ایران ، حسین قربانی نسب رئیس سازمان کارگران ایران سناتور ها و نمایندگان مجلس شورای ملی از گروه کارگر کارشناسان مسائل اقتصادی استاید دانشگاه و نمایندگان رسانه های گروهی شروع‌به کار کرد. در جلسه افتتاحیه این کنفرانس وزیرکار وامور اجتماعی در سخنانی اظهار داشت :

کنفرانس ملی کار که اینک دهمین اجلاس آن شروع‌بکار کرده است طی نه سال اخیر مسائل مهمی را در خصوص کار و اموراجتماعی و درزمینه هائی نظیر اشتغال (در ارتباط با جنبه ها و مسائل مختلف مربوط به آن نظیر تجهیزمنابع نیروی انسانی ـ اشتغال‌زنان‌ـ تحولات تکنولوژیک تحرک نیروی کار از طریق‌راهنمائی شغلی‌و آموزش فنی‌وحرفه‌ای) مزد و بهره وری ـ رفاه اجتماعی‌ازجمله مسکن‌کارگران و تقویت سندیکالیسم‌و توجه به نقش‌سازمان های درترمیمی و کارگری‌در توسعه اقتصادی و اجتماعی کشور و نظایرآنها مطرح و بررسی کرده استو این مسئل خود موید میزان اهمیت و سودمندی کنفرانس میباشد .

یکی از ترتیبات و جنبه‌های مساعد و مثبت کنفرانس ملی کار پیگیری‌اجرای توصیه های کنفرانس است که معمولا در قطعنامه آن انعکاس می یابد. پیگیری که همه ساله بموجب مفاد ماده۲۸آئین نامه‌کنفرانس به عمل می آید و بصورت گزارش دبیرخانه دائمی تهیه‌و به کنفرانس تسلیم میشود‌طی سال گذشته بصورت منجزتر و دقیق‌تری عملی شد .

در جلسات کمیته پیگیری علاوه برسازمان کارگران‌ایران و اتاق بازرگانی و صنایع‌و معادن ایران نمایندگان ۱۲ وزارتخانه و بیش از ۱۰ سازمان و موسسه مهم‌مملکتی ذیربط در اجرای توصیه های مندرج در نهمین کنفرانس ملی کار شرکت کردند و به تبادل نظر دامنه داری پرداختند که نتیجه آن تحت عنوان‌گزارش مربوط به اجرای تصمیمات نهمین کنفرانس ملی کار در جزوه‌ای در اختیار شرکت کنندگان‌کنفرانس قرارداده‌شده است .

مایه کمال سربلندی و خوشوقتی است که دستور دهمین کنفرانس ملی کار یعنی اشتغال و مزد و بهره وری از مسائلی است که شاهنشاه در کتاب بسوی تمدن بزرگ در فصل مربوط به امور کار و کارگری به عنوان سه‌اصل کلی سیاست کار مطرح نموده‌اند .

گسترش چشم گیر فعالیت های صنعتی و اقتصادی و ایجاد تعداد بیشماری مشاغل‌و امکانات شغلی جدید هم‌اکنون کشور ما را با کمبود شدید نیروی‌انسانی متخصص‌روبرو ساخته است که به عنوان یک راه‌حل کوتاه مدت توسل به استفاده از نیروی کار کشور های خارجی را پیش آورده است . ضرورت فوری امر تجهیز منابع نیروی انسانی‌و آموزش فنی و حرفه‌ای و بسیج کلیه امکانات واستعداد های مادی ومعنوی آن‌بمنظور بی‌نیاز ساختن کشور ازمنابع نیروی انسانی کشور های دیگر نشان می دهد در این زمینه وزارت کار و امور اجتماعی از طریق مراکز تعلیمات حرفه‌ای و تکامل صنعتی مراکز جوار کارخانه‌ـ مراکز قراردادی ـ آموزش ضمن کار در کارخانه‌ـ مراکز تیم های سیار کارآموزی ـ تعلیمات سرپرستی در کارخانه تربیت مربی ـ تکمیل مهارت کارگران شاغل صنوف‌ـخود یاری‌همگانی‌اقدام میکندبطوری که از آغازبرنامه پنجم عمرانی تاکنون بیش از ۱۹۰ هزارنفر در جهت تامین نیاز های‌بازار کار آموزش داده شده‌اند .

طبعا به موازات بسط امکانات آموزش فنی‌وحرفه‌ای موضوع تحرک نیروی کارو ارائه خدمت کاریابی مطرح‌می شود و لذا در اجرای این برنامه۱۰۷مرکز کاریابی‌موجود عهده‌دار تعیین و تنظیم عرضه و تقاضای نیروی انسانی در بازار کار کشور میباشند در سال ۲۵۳۶ از ۱۳۲۹۶۸ نفر جوینده کار ثبت نام به عمل آمده و در برابر آن از طریق مراجعه به کارگاه های کشور تعداد ۱۷۵۳۴۰ فرصت شغلی احراز گردیده است که از این میان ۸۳۱۲۰نفر جهت اشتغال در این مشاغل معرفی و بکار گمارده شده‌اند . مراکزکاریابی و استغال ،همچنین جویندگان کار فاقد تخصص را به‌مراکز آموزش‌حرفه‌ای معرفی‌مینمایند کهپس از کسب مهارت ازطریق شبکه کاریابی ها بکار گمارده میشوند .

معینی درباره لزوم ارتباط مزد با بهره‌وری کار اظهار داشت :

در زمینه بهره وری و‌مزد بموجب طرحی که درشورای عالی اقتصاد دائر براتخاذ روش های‌لازم در جهت‌ارتقاء سطح بهره وری در صنایع وکارگاهها بتصویب رسیده است واحد های بهره وری در کارگاه ها و درسطح‌صنعت با مشارکت سه جانبه سازمان های کارگری ـ کارفرمائی و دولت عمل می کنند و بمنظور اتخاذ رویه هائی که بتوان‌از طریق آنها مسائل و مشکلات‌را درسطح صنعت بررسی و رفع نمود کمیته های بهره‌وری در سطح صنعت در اتاق بازرگانی وصنایع ومعادن دایر میشود .

ضمنا از آنجا که در جهت تحقق هدف های‌فوق در درجه اول تاسیس واحد های بهره وری در سطح کارگاه ها و لزوم‌آموزش‌افرادی کمبتوانند این واحد ها را اداره نمایند محسوس‌بود‌دبدین‌لحاظ وزارت کار و امور اجتماعی‌باهمکاری استادان دانشکده پلی‌تکنیک‌و کارشناسان خود برای آماده کردن و آموزش افراد مورد نیاز از ابتدای سال جاری برنامه آموزشی خود را در این زمینه آغاز کرده است.در این برنامه ها که باشرکت مدیران و نمایندگان واحد شرایط کارفرمایان انجام می ـ پذیرد مطالبی در زمینه اقتصاد برنامه ریزی ـ محاسبات بهره وری ـ مدیریت موید عوامل

موثر در بهره وری ـ مطالعه کار ـ کنترل کیفیت تدریس می شود .

در مورد اجرای اصل سهیم کردن کارگران ، تجربه مدر سال های گذشته نشان داده است که این اصل هدف های متعدد اجتماعی و اقتصادی را تضمین کرده است .

باتوجه به‌اینکه کدام یک ازاین هدفها حائزاولویت باشد در چگونگی اجرای این قانون و انتخاب روش هائی که مبنای پیمان دسته‌جمعی‌قرار میگیرد تغییراتی‌حاصل خواهد شد .

درسال۲۵۳۶ تعدادکارگران مشمول از ۲۸۷۰۰۰ نفر به ۴۰۲۰۰۰ نفر افزایش یافته و تعداد پیمان های دسته‌جمعی‌از ۱۳۱۷۷پیمان به ۱۶۰۰۰ پیمان بالغ‌گردیده‌است‌که این‌نسبت ۱۸ درصد افزایش نسبت به سال قبل را نشان می دهد.با توجه به روند افزایش بهره وری کار ـ افزایش درآمد کارگران در این سال حدود ۵ر۱۹ درصد بوده است. به نحوی که گفته شد عوامل‌کار‌ـ آئی، انضباط‌کار،مدیریت‌و سرپرستی و تجربه در توزیع حق‌السهم ملاک محاسبه‌بوده است .

در زمینه اجرای طرح گسترش مالکیت واحد های تولیدی و صنعتی ، فروش اعتباری به کارگران مشمول به ۱۱۱۸۶۱ بالغ گردیده‌است که از این تعداد ۲۰۵ر۰ نفر سهام نقدی دریافت‌نموده‌اند آمارفوق مربوطبه ۱۶۰ واحد تولیدی است که تاکنون‌سهام خود را جهت فروش عرضه نموده‌اند .

معینی سپس درباره انگیزه های لازم گفت :

دلپذیر کردن محیط کار از طریق تامین ایمنی و بهداشت کار و نیز استقرار روابط انسانی مطلوب‌در محیط کارگاه ها زمینه دیگری است که کنفرانس گذشته بررسی و توصیه هائی مطرح ساخت.

آموزش مسائل کار و تامین اجتماعی

معینی سپس گفت : تعداد افرادی که طی سال گذشته در دوره های آموزشی مختلف موسسه کار و تامین‌اجتماعی شرکت نمودند بر ۴۰۷۷ نفر بالغ شده‌اند . آموزش های موسسه برای‌کارگران درزمینه های حقوق کار، تامین‌اجتماعی و اقتصاد کار ـ برای گروه های ویژه نظیر مسئولان تعاونی ها و مسئولان‌سندیکا های درگری شامل برنامه های آموزشی خاص بوده‌است . محتوای برنامه های‌آموزشی برای کارفرمایان‌بیشتردر زمینه بهره‌وری کار ـ روابط انسانی در محیط کار و نیز مسائل حقوق کار بوده است .

شرکت های تعاونی کارگری

در زمینه توسعه نهضت تعاونی در جامعه کارگری و افزایش آگاهی‌و دانش‌کارگران نسبت به مسائل تعاونی و مشارکت هرچه بیشتر آنان دوره های آموزش‌کوتاه مدت برای اعضاء هیئت تعاونی و مدیران عامل و بازرسان،انبار داران‌و فروشندگان شرکت‌های تعاونی و همچنین دوره های تخصصی طویل‌المدت بمنظور تربیت حسابدار تعاونی‌تشکیل شده است . در سال ۲۵۳۶ تعداد ۸۶۵نفر از اعضاء هیئت مدیره و بازرسان ومدیران عامل تعاونی ها و ۴۰ نفر از مسئولان تعاونی و امور اجتماعی ادارات کار وامور اجتماعی‌و ۶۵نفرحسابداران شرکت های تعاونی در دوره های آموزشی ، در سراسر کشور‌تشکیل‌شده است‌آموزش دیده‌اند . بعلاوه طرح بررسی نارسائی تعاونی ها تنظیم و همچنین لایحه صندوق‌تعاونی پس‌انداز و اعتبار کارگران‌به منظور تامین‌واعطای اعتبارات لازم به انواع شرکت های تعاونی کارگری با بهره نازلی جهت سرمایه گزاری در امور تولیدی و خدماتی مورد نیاز تعاونی های‌کارگری تهیه ودر هفته گذشته به مجلس شورای ملی تقدیم گردید . و اما در مورد مسکن کارگران که از مسائل دستور نهمین کنفرانس ملی کار بوده طی جلسات کمیته پیگیری اجلاس مذکور مفصلا مورد بحث و تبادل‌نظر قرار گرفت .

برای حل این مشکل،ایجاد خانه های سازمانی در جوار کارگاه های صنعتی وتولیدی یک راه حل عملی و مناسب تشخیص داده شده است.این امر علاوه به آنکه مانع از صرف وقت‌ونیرو برای‌رسیدن به محل کار میشود وسیله موثری برای جلوگیری از جابجائیهای غیر منطقی‌وفراهم کردن ثبات کار شناخته شده است .

درسال گذشته بررسی هائی در زمینه تعیین نیاز های‌مسکن سازمانی کارگران در کارگاه های ۱۰۰ نفر به بالا از طرف وزارت کار و امور اجتماعی‌انجام شده و تعداد کل واحد های مورد نیاز مشخص گردیده است .

تا این تاریخ ۸۰ کارگاه که ۷۹۱۸۰ نفر کارگر داشته‌اند آمادگی خود را برای ایجاد ۶۱۲ر۵۳ واحد مسکونی سازمانی اعلام داشته‌اند .

معینی در خاتمه درباره پر کردن ساعات فراغت کارگران اظهار داشت :

در سال ۲۵۳۶ تعداد ۸۴۰ر۲نفر از زائرسرای‌مشهد و ۰۶۰ر۸ نفرازاستراحتگاه های محمود آبادو بندر پهلوی استفاده کرده‌اند و تعداد اعضاء استادیوم ورزشی کارگران در این سال ۲۴۰ر۱۱ نفر بوده است.

علاوه براستادیوم ورزشی کارگران تهران باشگاه های ورزشی در مشهد ،کرمان ، یزد ، اصفهان ، اراک ، کرمانشاه، رضائیه، تبریز، شیراز و اهواز نیز موردبهره برداری قرار دارد و چند طرح شامل مجموعه ورزشی‌کاشان مجموعه ورزشی همدان و مجموعه ورزشی بندر پهلوی و همچنین‌طرح افزایش‌ظرفیت استراحتگاه بندر پهلوی در دست اجرا است . ضمنا طبق اوامر علیاحضرت شهبانوی ایران شهرک‌کامیاران دراستان کردستان بوزارت کاروامور اجتماعی وصندوق کارآموزی جهت ایجاد مجتمع آموزشی غیر رسمی برای کارگران و کارآموزان و هم چنین ایجاد مرکز رفاهی و استراحتگاه بزرگی‌پس‌ازنوسازی باعتباری که برای اینکاراختصاص داده شده است مورد استفاده‌گروه های مزبور قرار خواهد گرفت .

استخر
گرما
تابستان
«از ۷خرداد در اطلاعات»

اطلاعیه
هواپیمائی ملی ایران «هما»
حواله بلیت بخارج ازکشور
هموطنان عزیزی که فرزندانشان در خارج ازکشور بتحصیل اشتغال دارند ومایلند برای آنها بلیت ارسال دارند ، ازهم‌اکنون میتوانند به آژانس‌های مسافرتی خود و یا دفترفروش «هما» واقع در خیابان شاهرضا ، چهارراه نائج ، به قسمت حواله بلیت مراجعه و ترتیب اینکار را بدهند .
قسمت‌حواله بلیت هواپیمائی ملی ایران‌در دفتر فروش مزبور همیشه‌آماده خدمت بهموطنان عزیز می‌باشد .
خواهشمنداست‌برای کسب اطلاعات‌بیشتر باتلفن‌های ۸۲۵۰۶۲ یا ۹۱۱۲۵۸۷ تماس‌بگیرید.

لوکس‌ترین لوازم بهداشتی در۱۶ رنگ
کهلر ـ روکا
شرکت صنایع حرارتی ـ تلفن: ۶-۶۵۸۱۷۲

قابل توجه
خریداران ماشین آلات راهسازی وساختمانی
فروش استثنائی
شرکت هاراچ کو ماشین‌آلات موجود خود را به شرح زیر باقیمت بسیار مناسب و بی سابقه بفروش میرساند .
۱ـ جرثقیل هیدرولیکی‌تلسکوپی ۱۳ تن‌ساخت‌آمریکا ۰۰۰ر۷۵۰ تومان
۲ـ جرثقیل هیدرولیکی‌تلسکوپی ۲۰ تن ساخت فرانسه ۰۰۰ر۷۵۰ تومان .
۳ـ سنگ‌شکن چکشی بظرفیت ۱۸۰ تن در ساعت ساخت آلمان ۰۰۰ر۵۰۰ر۱ تومان .
۴ـ سنگ‌شکن چکشی بظرفیت ۱۶۰ تن در ساعت ساخت آلمان ۰۰۰ر۷۰۰ تومان .
۵ـ سنگ‌شکن‌چکشی‌بظرفیت۱۲۰ تن در ساعت ساخت آلمان۰۰۰ر۶۵۰ تومان .
۶ـ سنگ شکن چکشی بظرفیت۴۰ تن‌درساعت ساخت آلمان ۰۰۰ر۲۸۵ تومان
خریداران محترم می توانند جهت بازدید و خرید از اول تا آخر خرداد ۳۷ از ساعت ۹ صبح تا ۵ بعد از ظهر به :
نمایشگاه‌شرکت هاراچ کو
جاده مخصوص کرج ـ کیلومتر ۱۵ روبروی کارخانه رنو مراجعه فرمایند . تلفن : ۹۵۱۸۴۶

سالگرد تأسیس
سازمان هواپیمائی کشوری
راصمیمانه تبریک میگوئیم
لوانت اکسپرس ترانسپورت «ایران»
شرکت سهامی خاص

امتحانات نهائی نظام قدیم آغاز شد

امتحانات نهائی ششم متوسطه نظام قدیم امروز آغاز شد . در امتحانات امروز دانش‌آموزان رشته های ریاضی ادبی وبرخی از رشته های فنی و حرفه‌ای و دانشسرا های راهنمائی تحصیلی شرکت کردند وفردا دانش آموزان رشته های طبیعی و بعضی دیگر از گروههای نظام قدیم امتحانات نهائی‌خود را شروع میکنند .

امتحانات صبحها از ساعت ۹ و بعد از ظهر ها از ساعت۵ شروع میشود .

یك مقام آگاه در آموزش و پرورش گفت در امتحانات نهائی امسال ۶۹۱۴۹ نفر در نظام قدیم و۳۰۴۹۳ نفر در رشته های نظام جدید شرکت میکنند . امتحانات نهائی‌نظام جدید از بیستم خرداد آغاز میشود . نظارت بر امتحانات نهائی امسال زیر نظر کمیته‌ای به ریاست دکتر مظلومان معاون آموزشی وزارت آموزش و پرورش است .

در امتحانات امسال نزدیك به ۲۰ هزار نفر در رشته های مختلف نظام قدیم و ۲۹۶۷۹ نفر در رشته های ریاضی ، تجربی، فرهنگ و ادبیه اقتصاد و اجتماعی و ۲۹۴۵ نفر در رشته های فنی و حرفه‌ای و دانشسرا های راهنمائی تحصیلی شرکت کردند وفردا دانش آموزان رشته های طبیعی و بعضی دیگر از گروههای نظام قدیم امتحانات نهائی‌خود را شروع میکنند .

امتحانات صبحها از ساعت ۹ و بعد از ظهر ها از ساعت۵ شروع میشود .

یك مقام آگاه در آموزش و پرورش گفت در امتحانات نهائی امسال ۶۹۱۴۹ نفر در نظام قدیم و۳۰۴۹۳ نفر در رشته های نظام جدید شرکت میکنند . امتحانات نهائی‌نظام جدید از بیستم خرداد آغاز میشود . نظارت بر امتحانات نهائی امسال زیر نظر کمیته‌ای به ریاست دکتر مظلومان معاون آموزشی وزارت آموزش و پرورش است .

در امتحانات امسال نزدیك به ۲۰ هزار نفر در رشته های مختلف نظام قدیم و ۲۹۶۷۹ نفر در رشته های ریاضی ، تجربی، فرهنگ و ادبیه اقتصاد و اجتماعی و ۲۹۴۵ نفر در رشته های فنی و حرفه‌ای و دانشسرا های راهنمائی تحصیلی شرکت کردند وفردا دانش آموزان رشته های طبیعی و بعضی دیگر از گروههای نظام قدیم امتحانات نهائی‌خود را شروع میکنند .

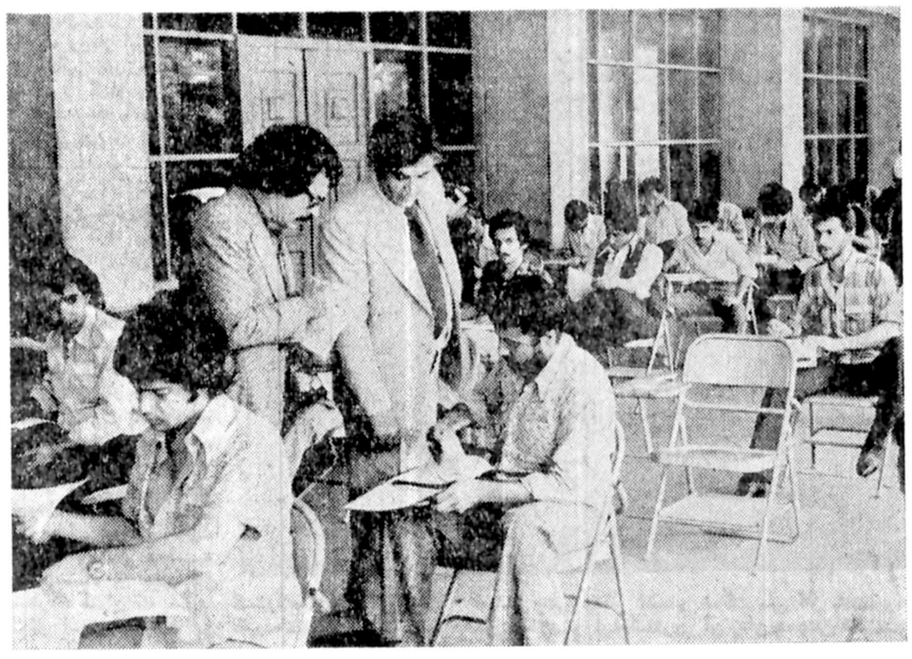

صحنه‌ای از یک جلسه‌امتحانی صبح امروز ،یک دانش آموز به سئوالات خبرنگار ما پاسخ میدهد..

این مطلب را امروز اکثر دانش آموزان شرکت کننده در امتحانات‌نهائی‌به‌خبرنگار اعزامی ما به حوزه مدرسه رضاشاه کبیر گفتند .

در این حوزه حدود یک هزاردانش‌آموز‌سرازمدارس بهوارزمی ، آذر ، مدرسه بزرگ‌تهران و میرافضلی امتحان میدهند که حدود ۲۵ درصد آنها برای نخستین‌بار در امتحانات ششم نهائی شرکت کرده‌اند .

علی‌اصغر ایلچائی دانش آموز سال ششم ریاضی به خبرنگار ما گفت : برای ۷ سئوال هندسه ومخروطات دوساعت و ربع‌وقت‌داده‌اند که‌این‌وقت‌برای‌پاسخ‌گوئی‌به سئوالات که‌بسیارخوب‌مطرح شده بسیار مناسب‌است‌ومن فکر میکنم که امسال شرکت کنندگان به سئوالات پاسخ صحیح بدهند .

رضا یزدی رئیس حوزه مدرسه رضاشاه کبیر گفت: نحوه سئوالات هندسه و مخروطات امسال طوریست که جوابگوئی به سئوالات برای دانش آموزان بسیار آسان تر از سال گذشته‌می‌باشد ، چون‌سئوالات‌ازکتاب و برحسب معلومات دانش آموزان تهیه شده است .

وی اضافه کرد : امسال سعی شده که دانش آموزان در کمال آسایش و با برخورداری ازکلیه‌امکانات رفاهی امتحان بدهند و بهمین‌منظور پیش از شروع امتحان به دانش آموزان اعلام کردیم که‌درصورت‌نیاز میتوانند در هنگام برگزاری امتحان از نوشابه ـ شیر قرص های مسکن و چای و بیسکویت کمبطور‌رایگان در اختیار آنان گذارده می شود استفاده کنند .

وی در خاتمه گفت : امیدواریم امتحانات امسال بدون هیچگونه ناراحتی و نارضایتی و حادثه‌ای برگزار شود .

اعلام اسامی بهترین تلاوت کنندگان قرآن مجید

داوران مسابقه بهترین تلاوت قران مجید اسامی ۱۲ تن برگزیده شدگان را برای شرکت در مرحله‌نهائی اعلام کردند .

در این دوره از مسابقات بهترین تلاوت کننده قرآن مجید محمد ربیعی از کرمانشاه محمد رضا بختیاران از همدان- محمد کاظم روضاتی از اصفهان- سعید کیانی مراز شیراز - عبدالکریم عزیزی از سنندج- جواد رفیعی‌از مشهدـمحمد علی مرتضوی فراز اصفهان و محمود اشعری ازسنندج برای شرکت در مرحله‌نهائی انتخاب شده‌اند .

این عده از سوی مراکز رادیو تلویزیون ملی ایران در شهرستان های مربوط به تهران اعزام می‌شوند .

همچنین هیات داوران اسامی ٤ نفر شرکت کننده استان مرکز را بشرح زیر اعلام کرد :

حسن رجبی ـ حبیب‌صحاف نائینی-نصرالله‌فولادیان‌پور- حسین رزاق نوری ، مسابقه گزینش بهترین تلاوت قرآن مجید در روز هفتم خرداد ماه که مصادف با فرخنده زادروز حضرت فاطمه (ع) است در تهران برگزار می شود .

باتهام انفجار بمب، ۱۵ نفر درقم دستگیر شدند

دیشب در کنار کیوسک راهنمایی و رانندگی چهار راه «شاه» قم یک بمب ساعت‌شمار منفجر شد و به قسمتی از کیوسک آسیب رساند.

حادثه ساعت ۱۲ دیشب رخ داد ودر پی آن ، ۱۵ نفر به اتهام خرابکاری،دستگیر شدند.

بانك را آتش زدند

قم ـ ساعت۱۱دیشب ساختمان‌بانک‌ملی‌شعبه‌خیابان «محمدرضاشاه» قم وسیله گروهی به آتش کشیده شد

آتش پیش از اینکه شعله‌ور شودوسیاه‌ماموران خاموش شد .

همچنین چند نفربه اتهام آتش زدن بانك ، دستگیر شدند .

۴۵۰ دانشجوی پزشکی دانشگاه‌ملی نمیتوانند امتحان بدهند

۴۵۰نفر از دانشجویان‌سال های اول، دوم،سوم دانشکده پزشکی دانشگاه ملی ایران که بعلت‌غیبت‌درکلاسهای تشریحی و علمی‌شرکت‌نکرده بودندبجای خرداد ماه در آخر تابستان امتحان خواهند داد.

یک مقام آگاه در دانشگاه ملی بخبرنگار ما گفت شورای دانشکده پزشکی تصمیم گرفت بخاطر اینکه دانشجویان از تحصیل عقب نمانند یک دوره تابستانی برای اینگونه دانشجویان‌برپاکند.دانشجویان این دوره که باید در امتحانات آخر نیسال ۱۲ هفته کلاس بگذرانند عملا سه تاچهار هفته در کلاس حاضر شده بودندو بخاطر همین موضوع باید در دوره تابستانی حداقل ۱۲هفته در سر کلاس حاضر شوند و در پایان در امتحانات شرکت کنند.

دانشکده علوم دانشگاه اصفهان

دیروزنیسال دوم تحصیلی دانشکده‌علوم دانشگاه اصفهان منحل‌شد . تصمیم مزبورشامل دانشجویان سال های اول ، دوم‌و سوم دانشکده مزبورمی شودکه‌یک مقام دانشگاه‌اصفهان ضمن اعلام این خبر افزود: تصمیم انحلال نیم سال دوم، شامل دانشجویان سال چهارم نمیشود و این دانشجویان می توانند بامراجعه به امور دانشجویی و ثبت نام مجدد کارت تازه بگیرند و از فردا در سر کلاس حضور یابند.

دانشکده علوم تربیتی اصفهان نیزبرای رشته‌هائی که وابسته به دانشکده علوم ایندانشگاه هستند مانند رشته های‌فیزیکه شیمی ، ریاضی ، منحل اعلام شد و تنها دانشجویان سال چهارم این رشته ها می توانند پس از نام نویسی مجدد در کلاس‌هاحضور یابندو امتحانات نیمسال دوم را بگذرانند.

نام نویسی دوباره

● اصفهان ـ از ساعت شش بعد از ظهر امروز ،نام نویسی دوباره دانشجویان دانشکده های علوم و علوم تربیتی دانشگاه اصفهان، آغاز میشود.

دکتر آشفته تهرانی رئیس روابط عمومی‌دانشگاه‌اصفهان در این مورد گفت : نام نویسی مجدد دانشجویان‌سال آخر رشته های فیزیک،شیمی، ریاضی ، زیست شناسی دانشکده علوم تربیتی و تمام دانشجویان ترمهای مختلف رشته های علوم انسانی‌شامل: تاریخ ، جغرافیا ، ادبیات فارسی ، روانشناسی ، زبان های خارجه و علوم انسانی و در دانشکده علوم بسرای تحصیل در رشته های‌فیزیک شیمی ، ریاضی و زیست ـ شناسی ثبتنام میشوند .

وی افزود : در صورت مراجعه دانشجویان برای ثبت نام و انجام این برنامه ،کلاس های این دو دانشکده از صبح فردا دایر خواهد شد .

کلاسها دائر بود

شیراز ـ خبرنگار اطلاعات: امروز نیز کلیه کلاس های دانشکده های دانشگاه پهلوی دائر بود و آن دسته از دانشجویان که امتحاناتشان شروع شده است در جلسات امتحانی شرکت میکنند .

امتحانات عقب‌افتاد

کرمانشاه ـ خبرنگار اطلاعات: دانشکده های علوم و پزشکی کرمانشاه ، دانشکده دام ـ پروری ایلام و تربیت دبیر سنندج باز است ، چون‌بعضی از دانشکده های مذکورحدود یک هفته تعطیل‌بود ،امتحانات حدود یک هفته به عقب افتاده است و بقرار اطلاع امتحانات تا پانزدهم تیرماه‌خاتمه‌خواهد یافت .

دانشگاه تبریز

تبریز ـ خبرنگار اطلاعات : دکتر منوچهر مرتضوی،رئیس دانشگاه آذرآبادگان امروز در یك گفت‌وگوی تلفنی‌باخبرنگار ما در تبریز گفت :

من امروز از طریق روزنامه اطلاعات میخواهم اعلام کنم که ترم دانشگاه آذرآبادگان که به سرنوشت ۷۸۰۰دانشجو بستگی دارد و از نظر ما خیلی مهم است ، بهیچوجه منحل نمیشود . چرا که این یکی‌از خواستهای‌اساسی‌مادانشگاهیان است .

دانشگاه گیلان

رشت ـ خبرنگار اطلاعات : امتحانات مدرسه عالی بازرگانی گیلان که از دو هفته پیش شروع شده است ، حداکثر تاپکشنبه دیگر اتمام میپذیرد، امتحانات سایر دانشکده های دانشگاه گیلان از پانزدهم خرداد آغاز میشود و ظرف ۳ هفته خاتمه خواهد یافت .

دانشگاه صنعتی آریامهر

دانشگاه صنعتی آریامهر تهران هنوز تعطیل استصبح امروز پرفسور مهران رئیس دانشگاه آریامهر به خبرنگار ما گفت هنوز چهار هفته از تدریس استادان باقی‌مانده‌است و بمحض اینکه استادان در سر کلاسها حاضر شوند دانشگاه کار خود را آغاز خواهد کرد و در اینصورت پس از انجام تدریس چهارهفته امتحانات آغاز خواهد شد .

دانشگاه تهران

امتحانات دردانشگاه تهران شروع شد ، یک مقام آگاه در دانشگاه تهران به خبرنگار ما گفت دانشگاه تهران وضع عادی خود را بدست آورده و دانشجویان در سر کلاسها حاضر شده‌اند و امتحانات‌از روز گذشته در این دانشکده آغاز شده است .

ناهماهنگی های استخدامی شرکت نفت رفع می‌شود

امروز اعلام شد که بدستور آقای هوشنگ انصاری‌رئیس هیئت مدیره و مدیر عامل شرکت ملی نفت‌ایران‌مطالعات وسیعی در زمینه مقررات اداری و استخدامی شرکت ملی نفت آغاز شده است .

هدف از این بررسیها رفع ناهم‌آهنگی های موجود و تعیین ضوابطی است که‌عدم تعادل میان حقوق و دریافت های کارکنان شرکت را که‌در رشته ها و مشاغل‌گوناگون تخصص دارند برطرف‌نماید.

در انجام این بررسی ها بدستور آقای هوشنگ انصاری‌ازنظرات کارشناسان و همچنین خودکارمندان شرکت و تجربیات‌گوناگونی که در نتیجه اجرای مقررات استخدامی کنونی شرکت بدست آمده است استفاده خواهد شد و اصل افزایش کارآئی نیز در همه‌جا مورد توجه قرار خواهد گرفت‌این نظرات در جلسه‌ایکه صبح امروز با حضور عده‌ای از کارمندان جوان شرکت در دفتر رئیس هیئت مدیره تشکیل شد مورد بحث و تبادل‌نظر قرار گرفت .

در پایان این جلسه آقای انصاری اعلام کرد که همه ماهه یک جلسه گفت‌وشنود مستقیم با کارکنان شرکت خواهد داشت .

این تصمیم با استقبال‌گرم ممتد کارمندان روبرو گردید.

انتقادشدید «گروه‌جوان» ازهیئت‌مدیره کانون‌وکلا

با انتشار بیانیه « گروه جوان » علیه‌اعضای هیات‌مدیره فعلی کانون،مبارزات انتخاباتی وارد مرحله تازه‌یی شد .

با انتشار این بیانیه گروه پیشرو یا جوان آمادگی خود را برای مبارزات انتخاباتی اعلام کرد . در این بیانیه اشاره شده که هیات مدیره فعلی نسبت به‌خواسته ها و مشکلات اعضای کانون هیچ کاری انجام نداده است . در جای دیگر این بیانیه به‌شدت به‌آن گروه از اعضای هیات مدیره که در مقام نمایندگی مجلسین شورا و سنا هستند حمله شده است . در« بیانیه گفته شده است که این‌گروه که وکالت مجلسین شورا و سنا و یا وکالت دادگستری و عضویت در هیات مدیره کانون وکلارا‌دارا‌دارند،گذام طرح قانونی را که منافع جامعه وکلا را در برداشته تقدیم مجلسین کرده‌اند .

دیشب وکلای باسابقه و اعضای دوره فعلی هیئت مدیره کانون نیز آمادگی خود را برای پاسخگویی به‌این‌سئوالات و دیگر انتقادات‌در روزسه‌شنبه اعلام کردند .

با اعلام آمادگی جواب دادن از طرف وکلای قدیمی و هیات مدیره فعلی گفته شد که جلسه مزبوردوروز سه‌شنبه‌ساعت ۳ونیم بعدازظهر در بشگاه وکلا تشکیل می‌شود .

ضمنا هیجده نفر عضودوره فعلی خودرا کاندیدا کرده‌اند.

از طرف دیگر وکلای جوان که بیکار نمانده وجلسات خود را هفته‌ای دوبار تشکیل‌می‌دهند در نظر دارند بعلت‌نزدیك بودن روز انتخابات این‌جلسات را بیشتر کنند .

رد بندان بیسابقه دراتوبان‌ایوبی

یک حادثه‌رانندگی ونبودن مامور برای رسیدگی به این حادثه موجب ایجاد یک راه بندان ۹۰ دقیقه‌ای در اتوبان های فرحزاد و ایوبی شد . این راه بندان بنوبه خود بر ترافیک غرب تهران اثرگذاشت و سبب کندی کم سابقه رفت و آمد در این منطقه شد .

حادثه عصر دیروز با برخورد مینی‌بوس شماره ۲۱۲۸۶ با اتومبیل پونتیاک ساخت ایران (شماره ٤۱۲۹٤ تهران ـم) که پشت چراغ قرمز تقاطع اتوبان فرحزادبا اتوبان ایوبی متوقف بودآغاز شد . ضربه‌ای که مینی بوس به عقب اتومبیل پونتیاک زد سبب شد جلوی این اتومبیل نیزباعقب اتومبیل‌مزدای شماره ٦٦٦۸٦ تهران‌ص برخورد کند ، این وضع در مورد ٦ اتومبیل دیگر نیزتکرار شد .

حادثه تلفات جانی نداشتو اگر ماموران راهنمائی و رانندگی بموقع، و باتجهیزات کافی میرسیدند و پس از کارشناسی ، اتومبیل های آسیب دیده را از وسط اتوبان‌بکنار می‌کشیدند،جاده بسرعت‌وضع عادی خود را باز می‌یافت .

امااین اتومبیل ها یکی دو ساعت بانتظاررسیدن ماموران در محل تصادف ماندند و راه بندانی ایجاد شد که‌حداقل تا ۹۰ دقیقه ادامه یافت،بواسطه این راه بندان اعصاب‌رانندگان در راه مانده ، آنهم درپایان یک روز کار در شهری چون تهران خراب شده بود

یک‌ساعت تیراندازی و وحشت‌درفرودگاه پاریس

گروه دوم مسافرین ایرانی که از حمله خونین کماندوها به فرودگاه پاریس جان سالم بدر برده بودند ، نیمه شب گذشته با پرواز هواپیمایی‌ملی ایران وارد فرودگاه مهرآباد شدند .

مسافرینی که قرار بود دو شب قبل از فرودگاه اورلی پاریس بسوی‌تهران پرواز‌کنند بعلت حمله مسلحانه‌کماندوها برای نابودی یک وزیر و گروهی از افسران اسرائیلی به هواپیمای‌آلمال با دوپرواز جداگانه ، یکی دو شب‌قبل، و دیگری شب گذشته باپرواز ۷۳۰ هواپیمایی ملی که از مسیر انگلستان ـ فرانسه به تهران می‌آمد بسلامت بتهران وارد شدند .

لطفی‌زاده یکی از مسافرینی که برای کردش به انگلستان و از انجا به فرانسه رفته بود هنگامی که مصد سوار شدن به هواپیما را داشت‌این حدسه بوقوع پیوست ، او در مهر ابد گفت : من در حال سوار شدن به هواپیما بودم که ناگهان پلیس‌فرودگاه اعلام کرد که خود را پنهان کنید و به روی زمین دراز بکشید ، در همین موقع تیر‌اندازی شروع شد . مسافرین که در این لحظه شتاب زده و هراسان شده بودند به کابین و درون راهروی مخصوص که به هواپیما منتهی میشود هجوم بردند و تعداد زیادی نیز روی زمین دراز کشیدند ، در اولین مراحل تیراندازی ، پلیس فرودگاه فرانسه بلافاصله سه تروریست مهاجم را هدف گلوله قرار داد .

در جریان‌این‌تیراندازی یک استوار پلیس فرانسه نیزهدف گلوله تروریست ها قرارگرفت و کشته شد ، هنگامی که تروریست ها رگبار گلوله را بروی افراد گشودند تعداد اندکی از مامورین و مسافرین نیز مجروح شدند .

الکس کرمانشاهی یکی‌دیگر از مسافرینی که ٤ روز در فرانسه توقف داشت گفت : ما در حال انجام تشریفات خروج بودیم ، سه نفر مردکه شبیه اعراب بودند سلسله از جعدان خود بیرون آورده و شروع به تیراندازی کردند. در اولین مرحله‌تیراندازی‌بلوا و شلوغی عجیبی در فرودگاه براه افتاد و مسافرین هرکدام بسوئی فرار میکردند . این حادثه که در ساعت ۳٫٤۰ دقیقه بعد از ظهر روز گذشته (دو روز پیش) بوقت پاریس اتفاق افتاد یک ساعت ادامه داشت و در پایان تیر اندازی چهار نفر مجروح شدند که در این میان یک افسر پلیس فروگاه هدف گلوله قرار گرفت و کشته شد .

بطور کلی تمام مسافرینی که از پاریس به تهران آمدند و در موقع حادثه درفرودگاه اورلی‌حاضربودند اظهاراتشان نشان دهنده وقوع سریع حادثه بود . این گروه بطور کلی حادثه را غیر قابل پیش بینی و ناگهانی تشریح کردند و همین امر را باعث شلوغی و بی نظمی در تمام منطقه فرودگاه‌دانستند .

یکی از مسافران ایرانی‌که دیشب باپرواز ۷۳۰هواپیمایی ملی ایران «همای» از فرودگاه اورلی پاریس به تهران آمد ، گفت : چنانچه حادثه حمله تروریست ها به هواپیمای اسرائیلی یک شب پیش ، در فرودگاه اورلی اتفاق‌می‌افتاد، فاجعه بزرگی بوقوع می ـ پیوست .

این مسافر افزود : یکشب پیش ازماجرای فرودگاه‌اورلی صدها نفر از ایرانیان مقیم فرانسه برای بدرقه‌نوتابلیست های ایرانی ، در فرودگاه اورلی گرد آمده‌بودند ،البته آنشب پلیس فرانسه شدیدا فرودگاه اورلی را زیر کنترل داشت .

توقیف جاسوسان شوروی درایران،مصر رابوحشت انداخت

بیروت ـ مجله الصیاد چاپ بیروت در شماره‌اخیر خود مینویسد : بطوریکه از منابع مطلع کسب‌اطلاع شده است، این روز ها دستگاه های امنیتی مصر از فعالیت های دفتر «ک. ژ. ب» شوروی در قاهره نگران هستند .

این دستگاهها سه چهارم اعضای سفارت شوروی‌در قاهره را که تعداد آنها بالغ برشصت نفر است‌متهم میسازند که یا عضو «ک. ژ. ب» ویا ضد اطلاعات نظامی شوروی «ژ. ر. یو» در قاهره هستند .

رئیس این دفتر در قاهره الکساندر ایوانوفیچ شیلینکف میباشد که در دسامبر۱۹۷٦ بعنوان رایزن سفارت شوروی در قاهره وارد مصر شده است .

شیلینکف در سال ۱۹٦٦ در یمن شمالی ودر سال های ۱۹۷۱ و ۱۹۷۲ در اردن ماموریت داشت و بزبان عربی تسلط کاملی دارد و مهارت او در جلب دست نشاندگان شهرت دارد .

شیلینکف چندی پیش موفق شد یکی از وزرای خارجه عرب را آنقدرمست کند که معاونان او بتوانند از اسناد محرمانه‌ای که در کیف دستی وزیرخارجه بود عکسبرداری نمایند و شیلینکف بخاطر همین‌مهارت از طرف روسای خودمورد تقدیر قرار گرفت .

اطلاعات کسب شده نشان میدهد که نگرانی دستگاه های امنیتی مصر ازفعالیت شیلینکف موقعی شروع شد که سازمان امنیت ایران موفق گردید دو تن از جاسوسان بزرگ شوروی یعنی سرلشگر احمد مقربی وعلی ربانی را دستگیر سازد .

دستگیری این دوجاسوس اطلاعات بسیار مهمی‌بدست داد از جمله اینکه وسائل تکنولوژی جاسوسی پیچیده‌ای که این دو نفر بکار میبردند، همان‌دستگاه هائی است که هم اکنون توسط عوامل امنیتی شوروی و همکاران آنها، در قاهره و ضمناع مورد استفاده قرار میگیرد .

علی ربانی دستورات لازم را بوسیله امواج رادیوئی که بطور مستقیم از مرکز «ک . ژ . ب» فرستاده میشد توسط یک دستگاه ماشین حساب که در جیب گذاشته میشد دریافت میکرد ژنرال مقربی هم گزارشهای خودراروی یک نوار بسیار کوچک در اتومبیل میخواند و این گزارشها را که برای بیست دقیقه ضبط شده بود ، افسر «ک. ژ. ب» ظرف بیست ثانیه دریافت میکرد.

بکار بردن همین دستگاه های پیچیده برای دریافت اخبار ، باعث نگرانی دستگاههای امنیتی مصر شده است .

فستیوال کان باجنجال آغاز شد

یك نوستاره در خیابان لخت وعریان شد !

★ **کازینوی کان پر از مسافران ایرانی‌است**

سی ویکمین دوره‌فستیوال کان نیز با جنجال آغازشد بعدازنمایش فیلم روسی«یک حادثه شکار» بعنوان فیلم افتتاحیه،که‌درتاریخ‌فستیوال های بین‌المللی کشور های سرمایه‌داری امری بی‌سابقه بود دیروز نیز با لختشدن «ادی ویلیامز» ستاره سینما درجلوی ساختمان کارلتون «پلنگ صورتی» در «کان» جنجالی دیگر بپا شد .

جشنواره بین‌المللی کان‌که در سال ۱۹۳۹ به رقابت با جشنواره ونیز تشکیل شد و اولین‌دوره خودرابخاطر شروع جنگ جهانی دوم در پایان جنگ برگزار کرد ودر چند سالهای اخیر،توام با جنجال های فراوان‌بوده است .

کان از چند جهت مورد توجه بسیار است .

اولا اینکه‌مثل مراسم‌پخش جوایزاسکار ستارگان‌دنیای بسیاری از کشورهای غربی هر ساله به کان می آیندتا بمطریقی برای خود شهرتی کسب کنند و عریان شدن در مکان های عمومی ودر معرض دید عموم ، شگرد تبلیغاتی‌این نوستارگان‌است.

بریژیت باردو از جمله ستارگانی بود که چند سال پیش در «کان» جلوی‌عکاس ها و خبرنگاران جرایدد عریان شد امسال نیزهادی ویلیامز» دست به چنین کاری زد و لخت مادرزاد جلوی ساختمان کارلتون «پلنگ صورتی» برفراز یک اتومبیل‌رقص شهوت‌انگیزی را اجرا کرد که با هجوم مردم و خبرنگاران جرایدو عکاسها روبرو شد. از این هنرپیشه در ایران فیلمی‌بنام «عشق خانم دکتر» نمایش داده شده است . در ضمن خانم «فارافاست» همسرملی میجرز» مرد شش میلیون دلاری تلویزیون نیز که به کان آمده است شب گذشته را در کشتی یک میلیاردر امریکائی‌گذراند، البتبدون حضور ملی میجرز» !

قماربازان ایرانی درکان

ثانیا «کان» بازار تجارت سری هم به کازینوی کان از تهیه کنندگان کشورهای مختلف به این فستیوال می آیند تا فیلم هایی خریداری کنند که البته ضمن این‌سفر سری هم با کازینوی کان می‌زنند .

امسال کازینوی کان پر از قمارباز ایرانی است و بست بدانیدکه‌در این‌کازینو شبی میلیون‌ها فرانک بردو باخت می شود .

از ایران فیلم های: سوخته دلان، در امتداد شب، غزل، بن‌بست، دایره میناوموشك سری در قسمت‌بازارفیلمکان نمایش داده خواهد شد .

همچنین فیلم سفر سنگ ساخته‌ی مسعود کیمیائی‌و کار جدید لویی‌مال «طفلکی» در بخش ویژه فستیوال نمایش داده می شود .

فیلم«اوکی مستر» (سیندرلا) کار پرویز کیمیاوی گمقرار بود در قسمت دو هفته‌ی کارگردان‌هانمایش داده‌شود بدلایلی نمایش آن‌منتفی‌شده است .

مسعود‌کیمیائی، رضافاضلی، ناصر ملك مطیعی ، گیتی ، مهدی میثاقیه، بهمن فرمان آرا، آشتیانی، دکترهوشنگ کاوسی و نامزد جوانش، بهرام ری‌پور،فریدون معزی مقدم و منوچهر زمانی از ایران درفستیوال کان‌امسال شرکت کرده‌اند .

درضمن دیروز، نیز محمد علی‌کلی و همسرش«ورونیکا» وارد کان شدند .

«محمد علی‌کلی» قرار است تابستان امسال در فیلمی‌که توسط «یان‌کادار» فیلمساز خوب چک ساخته می شود بازی کند .

۲۰۰ آبگرمکن وچراغ خوراکپزی خورشیدی بکار افتاد

برای نخستین‌بار‌درایران حدود دویست آبگرمکن و چراغ خوراکپزی خورشیدی از امروز بکار افتاد .

آبگرمکن ها و خوراک‌پزی های خورشیدی که انرژی لازم را برای گرم کردن آب و پختن غذا از نور خورشید کسب میکنند با همکاری وزارت نیرو و مرکز پژوهش‌های خواص‌وکاربرد مواد و نیرو وسازمان‌صنایع نظامی طراحی و اجراء و تولید شده است .

آبگرمکن های‌خورشیدی که‌در شرق تهران بر روی خانه های سیار نصب شده است حرارت ۲۰۰ لیتر آب را در مدتسه ساعت از ۵ درجه سانتیگراد به ۷۵درجه سانتیگراد رسانده‌اند .

این اندازه گیری درماه گذشته انجام گرفته و کارشناسان پیش بینی می‌کنند در فصل تابستان‌قدرت گرمازائی آبگرمکن های خورشیدی افزایش یابد .

با آخرین بررسی که‌بطور عملی روی آبگرمکن ها و خوراک پزی های‌خورشیدی صورت خواهد گرفت‌تصور میرود چنانچه نتایج قاطعی حاصل شود تولید آنها به صورت تجاری در ایران صورت بگیرد .

قیمت تمام شده یک آبگرمکن خورشیدی ۳۵۰۰ تومان است‌وچون‌به‌سوخت نیاز ندارد مدت ۱۵ سال بدون هزینه بکار میپردازد.

زن‌شاکی دربرابر ساختمان‌استانداری‌زایید

یزد ـ خبرنگار اطلاعات یک زن حامله در جلوی ساختمان استانداری‌یزدکودک مرده‌ای بدنیا آورد.

ساعت شش صبح امروز، معصومه پور کار ۲۵ ساله که ساعات آخر بارداری را میگذراند همراه با شوهرش سید اصغر حسینی‌پور کارگر کارخانه سعادت نساجان‌یزد برای وضع حمل به درمانگاه و بیمارستان‌تامین اجتماعی‌یزد مراجعه کرد و دربیمارستان بسته بود و دربان بیمارستان به بهانه نداشتن تخت ازقبول و یا‌خودداری‌کرد .

معصومه و شوهرش برای شکایت به استانداری یزد رفتند . و سرانجام‌معصومه در حال حاضر معصومه بعلت خونریزی در بیمارستان بستری‌است و حال وی رضایتبخش‌نیست.

قطع ارتباط تلفنی راه‌دور آبادان

آبادان ـ خبرنگار اطلاعات ارتباط تلفنی آبادان با تهران و دیگر نقاط کشوربه علت اشکال فنی دستگاه‌مخطوط مایکروویو بلکی قطع شد .

اشکال فنی در مواردی

جنوبی آبادان روی داد و بدنبال آن شماره صفر تلفن های آبادان از کار افتاد.

بدنبال قطع ارتباط ،اداره مخابرات آبادان از اداره کل مخابرات خوزستان تقاضای اعزام کارشناس کردو بزودی چند کارشناس باهلی‌کوپتر به آبادان می‌آیند .

اخبار کوتاه

مصاحبه شاهنشاه با خبرنگاران مجار

شاهنشاه آریامهر بعد از ظهر امروز پیش از ترك بودابپست‌نمایندگان‌مطبوعات ورادیوتلویزیون مجارستان را در هتل اینترکنتیننتال جهت‌انجام مصاحبه‌بحضور می‌پذیرند .

در همین فاصله علیاحضرت شهبانو از موزه تاریخی مجارستان و یک نمایشگاه نقاشی دیدن میکنند .

افتتاح بیمارستان

بعد از ظهر امروز درحضور والاحضرت شاهدخت شمس پهلوی ریاست عالیه جمعیت شیروخورشید سرخ، بیمارستان ۷۵ تختخوابی شیرو خورشید سرخ بمدراین شهرستان‌افتتاح میشود .

در مراسم افتتاح این بیمارستان والاگهر شهرآزاد ، مهرداد پهلبد همسر والاحضرت شاهدخت شمس پهلوی و چند تن از اعضای هئیت اجرائی جمعیت شیرو خورشید سرخ شرکت دارند .

شهردار دهلی نو به تهران آمد

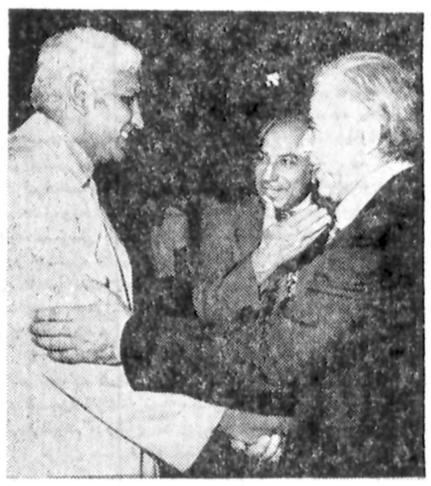

راجندراکوما کوپتاشهردار دهلی‌نو وبانو که بدعوت جواد شهرستانی شهردار پایتخت ساعت یازده و بیست دقیقه دیشب وارد فرودگاه مهر آباد شدند ، مورد استقبال شهرستانی و سایر مقام های شهرداری قرار گرفتند .

سفر شهردار دهلی‌نو تا دوم خرداد ماه ادامه می‌یابد و طی آن از اماکن مختلف تهران دیدن خواهد کرد .

عکس بالا ، شهرداران دو شهر را بهمراه کاردار سفارت هند در ایران نشان میدهد .

استخدام پزشك خارجی

گروهی پزشک پاکستانی وهندی مقیمندن به‌استخدام ایران درآمدند .

این پزشکان تا پایان ماه جاری به ایران خواهند آمد و برای کار به شهرستان‌ها اعزام خواهند شد .پزشکان مزبور قبل از شروع کاریک دوره کوتاه مدت‌زبان‌فارسی را خواهند گذراند .

شبکه خبرگزاری‌ها

گروهی از متخصصین کشور های آسیائی پس از یک هفته بررسی ومطالعه در تهران پیشنهاد کرده‌اند که تشکیل شبکه‌ای از خبر ـ گزاری های موجوددرکشور های آسیائی‌خواهدتوانست بهتر از آیجاد یک خبر ـ گزاری واحد در آسیا منافع ممالک این قاره را حفظ کند . قرار است متخصصین ایران ، مالزیا ، هند ، سری‌لانکا ، اندونزی ، مغولستان در جلسه وزیران ۱۷ کشور آسیائی که ماه آینده در مالزیا تشکیل‌خواهد شد طرحها و پیشنهادات خود را مطرح کنند .

بررسی عدم‌تمرکز

وزارت کشوربمنظور شناخت موضوع عدم تمرکز دردستگاه های دولتی و سازمان های وابسته ، از کلیه مسئولان‌امر در مراکزاستان‌ها وشهرستانها نظر خواهی میکند .بهمین‌جهت پرسشنامه هائی‌ازسوی‌وزارت کشور برای اظهار نظر به کلیه استانداریهای سراسر کشور ارسال شد .

تاریخ پخش مستقیم مسابقات جام جهانی آرژانتین

پنجشنبه یازدهم خرداد ساعت ۲۳ تلویزیون یک مسابقه‌ی افتتاحیه جام‌جهانی فوتبال آرژانتین را مستقیما از استادیوم ماریدیلاتا ، بوینوس‌آیرس پخش‌می‌کند.

در این مسابقه تیم های لهستان و آلمان فدرال بازی دارند . اولین مسابقه‌ی تیم فوتبال ملی ایران نیز که روز شنبه سیزدهم خرداد ماه انجام میشود مستقیما ساعت ۲٤ از تلویزیون یک پخش خواهد شد .

۲۸۰ کارآموز وکالت امتحان‌میدهند

طی امروز و فردا ۲۸۰ کارآموز وکالت برای ورود به جرگه وکلای دادگستری امتحان خواهند داد .

این عده طی یک سال گذشته کارآموزی خود رادر دادگاه های جنایتی و جنحه گذرانده‌اند.نتیجه آن‌امتحان در اسفند ماه اعلام می ـ شود .

حریق در تبریز

تبریز ـ خبرنگار اطلاعات رستوران «درستی»و یک نمایشگاه بزرگ حوله بافی در چهار راه «شهناز» تبریز آتش گرفت و خسارات مالی زیادی بجای ماند .

آتش سوزی بدلیل‌خرابی دودکش از آشپزخانه رستوران «درستی» شروع شد و تمامی رستوران رادر برگرفت . آتش سپس به نمایشگاه بزرگ حوله بافی «برق‌لامع» سرایت کرد و این نمایشگاه نیز طعمه حریق شد .

سخنرانی در کلوپ‌زونتا

جلسه ماهانه کلوپ زونتای شمیران ساعت یک بعد از ظهر روز سه شنبه دوم خرداد ماه (فردا) در مجلس شورایملی با حضور هیات رئیسه و جمعی ازنمایندگان مجلس شورای ملی تشکیل خواهد شد .

در این جلسه ، مسعود نوری نائینی رئیس دفتر کمیته مرکزی جشن فرهنگ و هنر در زمینه اشاعه فرهنگ ایرانی‌سخن خواهد گفت و اعضای زونتا طرحهای خود را در زمینه همکاری جشنهای فرهنگ و هنر ارائه خواهند داد.

بازگشت به‌تهران

دکتر شاپور راسخ که در راس هیئتی برای شرکت در کنفرانس عمران منطقه‌ای‌آر. سی. دی به کشور ترکیه مسافرت کرده بود به تهران بازگشت .

انتصابات

عبدالرسول مصطفوی سمت مدیر کل امور عمومی ، گهزاد آذر هوش بست مدیرست مجتمع آموزشی بهرام قدیمی بسمت مدیرست‌دفتر هماهنگی وزارت راه و قرارئی منصوب شدند .

توجه

اختصاصی اطلاعات

عدم رعایت اصول ایمنی وحفاظت دربعضی ازرادیولوژی ها هزاران ارباب رجوع وکادرپرسنل این ازمایشگاه هارا درمعرض مواد «پرتوزا» و «اشعه گاما» قرار داده و محیط زیست را به آلودگی تهدید می کند.

بیشتر رادیولژی های ایران (تهران و شهرستان ها) که درساختمان هاوبیمارستان های قدیمی قرار گرفته اند، فاقد حفاظت های ایمنی لازم هستند. عدم کنترل دقیق وبازرسی بموقع ازپوششهای حفاظتی رادیولژی ها نیز، ضایعات ناشی ازتاثیر اشعه یونیزه کننده را افزایش داده وضعف اجرائی دستگاههای مسئول، شعاع این خطررا بیشتر کرده است.

به گفته بعضی ازدست اندرکاران واگاهان این حرفه نقص های موجود دردیواره های سربی باعث پخش پرتوهای یونیزه کننده شده سلامتی ساکنان اطراف این گونه واحدهای تشخیص درمانی را به خطرتهدید میکند.

ازسوی دیگر عدم آگاهی صحیح مردم ازفواید وزیان های احتمالی اشعه ایکس ومواد پرتوزا که درراديوگرافی هاورادیوسکپی هابکار میرود، نگراني های فراوان وگهگاه بیموردی را دراذان بوجود اورده است.

اغلب قریب به اتفاق رادیولژی های ایران ، از نظر ایمنی ، با استاندارد های بین المللی ، منطبق نیست

هشدار! درمیدان تشعشع قرارنگیرید

خطرتشعشعات مواد رادیوآکتیو

مواد رادیو اکتیوی که هوا را آلوده می کند به دو دسته تقسیم می شود:

۱ـ مواد رادیو اکتیو طبیعی ۲ـ مواد رادیو اکتیو ناشی از انفجار های هسته‌ای. بر اثر انفجار یک بمب اتمی، مواد رادیو اکتیو درجو پخش می شود و سبب ریزش های محلی «تروپوسفری» و «استراتسفری» می گردد. مواد رادیو اکتیوی که به بدن می رسند با هم جمع می شوند و هنگامیکه مقدار آن ها از میزان معینی تجاوز کرد آثار سو بیولوژیکی ظاهر می گردد، در انفجار های اتمی بیش از ۹۰ نوع ماده پرتوزا بوجود می آید.

ایران به علت واقع شدن در زیر شکستگی «تروپویز» در معرض ریزش مواد رادیو اکتیو از جو قرار دارد، این مواد پس از ریزش در این ناحیه بر اثر خشکی هوا و وضع کوهها و بر اثر وزش باد مدتها در محوطه تقریبا بسته «تهران» باقی می ماند و از اینرو خطر های ناشی از مواد رادیو اکتیو در تهران باید جدی تلقی شود.

زنان باردار، حتی الامکان نباید عکسبرداری کنند.
نزدیکان بیمار، بدون پوشش سربی، نباید وارد اتاق پرتو نگاری شوند

ضمانت اجرایی

می پرسیم اگر نسبت به رفع نارسائی ها و نقایص اقدام نشود...؟

دکتر پرنیان پور با قبول نبودن ضمانت اجرائی تذکرها و اخطارهای بازرسان سازمان انرژی اتمی در پاسخ می گوید: در این مورد وزارت کار مقرراتی دارد و باید واحدهای متخلف را تعطیل کند ولی آیا میتوان این تاسیسات را به عنوان «کارگاه» تعطیل کرد؟

مشکل بزرگ به فقدان و کمبود افراد متخصص بازمی گردد، که چه کسی و در کجا نواقص را رفع کند؟. البته برای حل این مشکل کارهائی در دست اقدام است. همگام با این اقدام باید از طریق دوره های کوتاه مدت پزشکان رادیولوگ ها و تکنیسین ها را با مسائل حفاظت در برابر اشعه آشنا کرد و از طریق سخنرانی و بیاری وسائل ارتباط جمعی به مردم آموزش داد تا بی جهت اشعه نخورند، انجمن حفاظت در برابر تشعشع نیز در اجرای همین هدف دهسال پیش تشکیل شده، و کلیه ایرانی های کارشناس در این رشته، عضو آن هستند هر یک از اعضای این انجمن با وجودیکه در سازمان های مختلف مسئولیت هائی به عهده دارند ولی کارشان در انجمن برنامه ریزی و هماهنگ می شود و هرجا در مسائل مربوط به تشعشع اتفاقی روی دهد آنرا به انجمن اطلاع می دهند.

انجمن حفاظت در برابر تشعشع ایران که بزودی به عضویت «جمعیت بین المللی حفاظت در برابر تشعشع» درخواهد آمد به برنامه های آموزشی موسسات مختلف کمک می کند و با انجمن های رادیولوژی و پزشکی هسته‌ای ایران همکاری نزدیکی دارد.

خردسالان از گذاشتن یک ورقه سربی در ناحیه آلت تناسلی آنان خودداری می کنند و...

تهدید سلامت جامعه

پای صحبت دکتر پرنیان پوررئیس «انجمن حفاظت در برابر تشعشع» که ۱۸ سال در امور حفاظت مواد پرتوزا کار و برنامه ریزی کرده است می نشینیم. مسائل و نقایص موجود در کار رادیولوژی ها و خطری که از طریق این موسسات سلامت جامعه را مورد تهدید قرار داده است، با وی مطرح می کنیم.

دکتر پرنیان پور نیز بزرگی بن مشکل در زمینه کنترل ایمنی رادیولوژی ها را کمبود نیروی انسانی متخصص می داند. «رئیس انجمن حفاظت در برابر تشعشع» در مورد چگونگی کنترل امور حفاظتی رادیولوژی ها می گوید:

برای نظارت در زمینه صحت کار رادیولوژی ها و کلیه موسساتی که در زمینه کاربرد مواد پرتوزا و پرتوهای یونیزه کننده فعالیت می کنند مقررات لازم الاجرائی وجود دارد و درصورتیکه خلافی از سوی بازرسان امور حفاظتی دیده شود هشدارهای لازم برای رفع نارسائی ها به مسئولان مربوطه توصیه می شود.

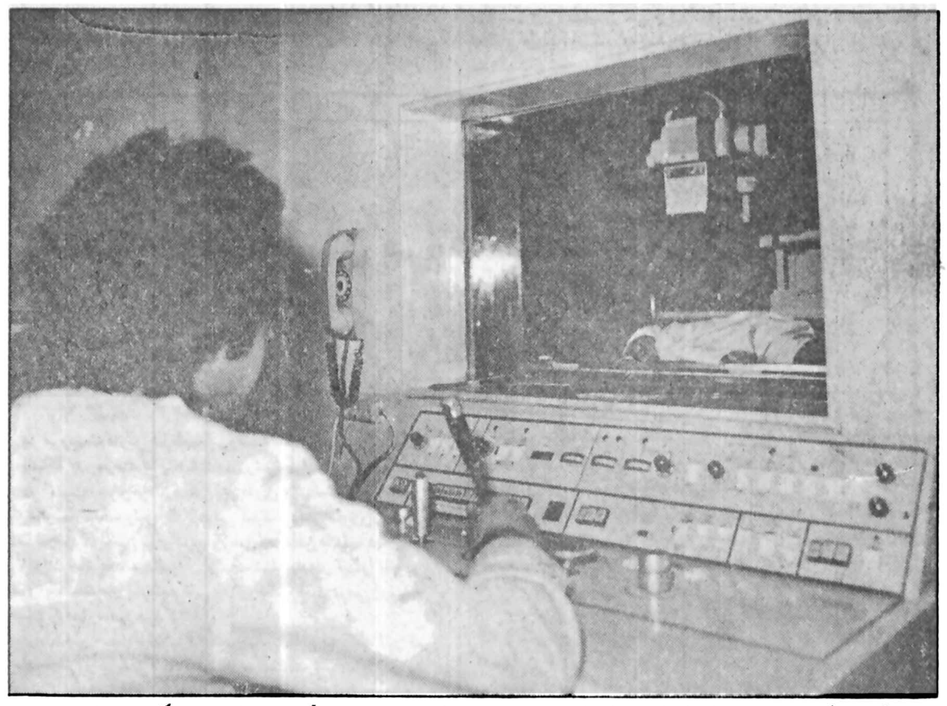

متخصصان و دست اندرکاران رادیولوژی و رادیوسکپی و بطور کلی آنانکه در کار پرتونگاری و کاربرد پرتوها تخصصی دارند، استفاده بی رویه از پرتوها و عدم ایمنی در رادیولژی ها را خطری جدی برای سلامت کار در پرسنل رادیولژی ها و جامعه ما می دانند و هشدار می دهند که هرچه زودتر رادیولژی های کشور در بخش های خصوصی و دولتی باید با استانداردهای بین المللی منطبق شود.

اشعه «گاما» از کانون اشعه تا چند کیلومتر اطراف خود را آلوده می کند و اثر زیانبار ژنتیکی روی افراد بجای می گذارد

آلودگی محیط زیست

دکتر عمرانی به عدم رعایت اصول ایمنی درراديولوژی ها که منجر به پخش پرتوهای زیانباردرمحیط زیست میشود، اشاره می کند:

ـ بی تردید اگر ازاینکار جلوگیری نشود، واقدامات حفاظتی شدیدی بعمل نیاید وبازرسی ها وکنترل بطورمداوم پیگیری نشود، دراینده ای نزدیک عوارض نامطلوبی بچشم خواهد خورد وافراد اجتماع بطور غیرقابل اجتناب در معرض برخورد پرتوهای یونیزه کننده ای که از تشعشعات کیهانی ناشی می شود قرار خواهند گرفت واگر ازاایمنی پوشش های حفاظتی رادیولوژی هاجلوگیری نشود وپرتو نشتی آنان ادامه یابد بی تردید خطربزرگی افراد جامعه را تهدید می کند که آثار آن درنسل های آینده ظاهر خواهد شد. بنابراین ضمن انجام اقدامات ایمنی شدید، ضروری است حدمتوسط تاثیر تشعشعات درافراد به حداقل کاهش یابد وهنگامی ازاشعه های یونیزه کننده استفاده شود که کاملا لازم باشد ودرصورتی که میزان خطرهای ناشی از «پرتودهی» بیش ازتاثیر مفید آن باشد از «پرتونگاری» خودداری شود، زیرا وقتی میزان جذب پرتوهای یونیزه کننده ازحد مشخصی بگذرد، عوارض گوناگونی چون سرطان خون، سرطان دستگاه تنفسی وضایعات ژنتیکی ـ که درنسلهای آینده بروز می کند، بوجود خواهد آمد.

باید افزود متاسفانه توصیه های سازمان انرژی اتمی فقط درحد هشدار بوده وفاقد ضمانت اجرائی کافیست. باید ضوابط قابل کنترلی بوجود اوردتا هنگام پرتونگاری تاحدامکان ازبرخورد پرتوهای یونیزه کننده به دستگاه تناسلی افراد (بویژه خردسالان) پرهیز شود. میزان پرتوی که به بیمار داده می شود اندازه گیری شود تادرمدت زمان معینی بیش از میزان مشخص اشعه جذب بدن بیمار و یا «رادیولوگ» نشود و یا عایق بودن دیواره اتاق رادیوگرافی هرچندگاه یکبار کنترل شود.

محدودیت شعاع عمل

دکتر فاتح رئیس انجمن رادیولوژیست ها ورئیس بخش رادیولوژی بیمارستان پارس درگفتگو با گزارشگر اطلاعات بااشاره به مادام کوری ودخترش (که کاشف اشعه ایکس وتکامل وترویج ان بودند) و نیز با اشاره به زندگی دکتر حبیب عدل بنیانگذار رادیولژی درایران که به علت ابتلاء به بیماری سرطان خون درگذشت می گوید:

اگر میزان پرتودهی دستگاه ونشت آن مهارنشود، ممکن است اشخاص بیش ازمیزان متعارف اشعه دریافت کنند وپرسنل رادیولژی ها بیش ازدیگران به این خطر تهدید می شوند. البته شعاع عمل پرتوهای یونیزه کننده بسیار محدود است وتنها ممکن است براثر عدم رعایت اصول ایمنی در مدتی طولانی عوارضی در پرسنل رادیولوژی ها بوجود آورد.

بیمارستان های قدیمی

رئیس انجمن رادیولوژیست ها اضافه می کند: بیمارستان های قدیمی و رادیولوژی هائی که از نظر ساختمانی و ایمنی فاقد کیفیت های لازم هستند، بیشتر شرایط ساختمان های مسکونی را دارند تا یک بخش رادیولوژی، بهمین سبب احتمالا، نقایص و خطرهای «پرتونشتی» آنان بیشتر است، ولی در بخش های رادیولوژی بیمارستان های مجهز و تازه تاسیس با نصب عایق های حفاظتی لازم خطرهای پرتونشتی رفع شده است.

کنترل شرایط ایمنی و حفاظتی رادیولوژی ها را اداره امور حفاظت در برابر اشعه سازمان انرژی اتمی زیر نظر دارد که یک واحد اجرائی است اما در اجرا دست و پای این اداره‌ی نوپا و جوان بسته است و اغلب قدرت اجرائی آن لوث می شود.

از سوی دیگر نارسائی های حفاظت و کنترل این تاسیسات بسیار زیاد است برای کلیه امور اندازه گیری و حفاظت تشعشع به فیزیکدان های مبرزی نیاز است که یا نداریم و یا تعداد آنها محدود و انگشت شمار است به همین جهت شعاع عمل و فعالیت اداره امور حفاظت در برابر اشعه محدود است و در درجه اول باید آنرا از نظر پرسنل و امکانات اجرائی تقویت کرد تا با اسکلتی قوی تر به کنترل امور بپردازد. همگام با اینکار باید ترتیبی داد تا اختیارات اجرائی اداره مذکور از ضمانت اجرائی لازم برخوردار شود.

نکته مهم دیگر افزودن برمعلومات علمی دست اندرکاران در امور رادیولوژی هاست خواهی نخواهی عده زیادی از تکنیسین هائی که در این راه فعالیت دارند دوره‌ای ندیده و چیزهائی بطور عملی یادگرفته اند فاقد آگاهی های علمی هستند و از مخاطرات مواد پرتوزا اطلاع دقیقی ندارند. محتوی آموزش دوره های دوساله تربیت تکنیسین نیز کافی نیست و باید دوره های آموزشی بهتری برای این گروه ترتیب داد. با یک حساب سرانگشتی درمی یابیم که در شرایط فعلی بیشتر از ۸۰۰ تا ۹۰۰ تکنیسین رادیولوگ نداریم در حالی که لااقل ۲۵۰۰ تکنیسین دیگر مورد نیاز است.

برای رفع این کمبود نیز باید با همکاری مشترک وزارت بهداری و انجمن رادیولوژیست ها به تربیت و آموزش تکنیسین های رادیولوگ همت گماشت و بازیافته های علمی و فنی آنان را بالا برد.

تصویر های گویا

گفتگو با دست اندرکاران و آگاهان در امور پرتونگاری از نقایص حفاظتی فراوانی در رادیولوژی ها خبر می دهد. نگاهی کوتاه به نمونه هائی از بی احتیاطی های حفاظتی، تصویرهای گویائی از این خطر بزرگ بدست می دهد:

در بیشتر رادیولوژی ها هنگام پرتونگاری از «فیلترها» استفاده نمی شود، بهمین جهت، شدت و میزان تابش پرتوتحت کنترل قرار نمی گیرد. از سوی دیگر براثر بی توجهی و یا ناآگاهی بعضی از تکنیسین های رادیولوگ، در بیشتر موارد نقاط غیرلازمی از بدن بیمار در میدان تابش پرتو قرار گرفته، اشعه جذب می کند.

.... هنگام رادیوگرافی از زنان و دوشیزگان، بستگان آنها بدون دربرداشتن پوشش های حفاظتی سرب دار وارد اتاق پرتونگاری می شوند... از پرتونگاری مکرر زنان حامله خودداری نمی شود.... بعضی از تکنیسین های رادیولوگ هنگام پرتونگاری از نوجوانان و

پس انداز، سازنده شادیهای پایدارفردا است.

ممکن است شما امروز با خرید یک بادکنک، فرزندتان را خوشحال کنید، ولی او فردا به شادیهای پایدارتری نیازدارد.
پس انداز، شادی پایدار فرزندان شماست.

بانک ملی ایران
صندوق پس انداز ملی

بنیانگذار: شادروان عباس مسعودی
صاحب امتیاز و مدیر: فرهاد مسعودی
سال پنجاه و دوم
محل اداره: خیابان خیام. ساختمان اطلاعات
تلکس ۲۱۲۳۳۶ ـ تلگرافی: اطلاعات. تهران
تلفن ۳۲۸۱

سخن روز

سدی در راه پیشرفت!

در جلسه اخیر کمیسیون شاهنشاهی، مدارک تازه یی از ناتوانی سازمان اداری در اجرای برنامه های مملکتی عرضه شد و این نکته مجددا مورد تاکید قرار گرفت که کمبود وسایل و لوازم در غالب موارد فقط بهانه و مستمسکی است برای شانه خالی کردن از زیر بار مسؤولیت. در حالی که علت واقعی چیزی جز سهل‌انگاری و بی اعتقادی و ضعف مدیریت و عدم هماهنگی سازمانهای مختلف نیست.

رئیس کمیسیون شاهنشاهی ضمن انتقاد سخت از روحیه حاکم بر سازمان اداری کشور، یادآور شد: «نتیجه قابل امعان نظر که از گزارشهای بازرسی های یکساله گذشته استخراج شده اینست که در بحبوحه تبلیغات مربوط به تنگناها و نارسائی های مربوط به سیمان و مصالح ساختمانی و غیره اشکالات دستگاههای اجرائی در مورد این ۴۱۲ طرح از جمله کمبود سیمان فقط ۴ در هزار، و مصالح ساختمانی ۳ در هزار و نرسیدن پول و اعتبار و امکانات مالی یک درصد بوده است!... طبعا این سؤال پیش می آید که آیا روحیه اجتماعی ما باید چنین باشد؟ و آیا این صحیح است که در مورد یک رقم بزرگ از کارهای مملکتی هرگاه یک بازرس، یک ناظر یا مراقب بالای سر ما بگذارند و از ما کار بخواهند دستگاههای اداری ما خوب کار کنند والاخیر؟...»

با وظایف گسترده یی که سازمان اداری دولت در کشور ما بر عهده دارد، این طرز کار نه فقط اجرای برنامه های آبادانی و پیشرفت را متوقف میسازد بلکه عوارض دیگری را از قبیل القاء روحیه نومیدی و عدم رضایت در مردم به دنبال می آورد چنان که آقای نخست وزیر نیز در جلسه کمیسیون شاهنشاهی، پس از شنیدن سخنان رئیس کمیسیون و گزارشهای هیأت های بازرسی، صریحا اظهار داشت: «اگر علت‌العلل و ریشه اصلی همه نارسائی ها و تنگناها عدم تحقق انقلاب اداری نباشد بطور قطع و یقین بزرگترین عامل بازدارنده پیشرفت صحیح و موزون طرحها همین مساله عدم تحقق انقلاب اداری است»!

در این میان، تلقی مردم نیز نسبت به سازمان اداری روشن است و سؤالی که باقی میماند این است که پس چه ضرورت یا چه مصلحتی ادامه این وضع را ایجاب میکند؟

قسمتی از اظهارات نخست وزیر، در حقیقت پاسخ به همین سؤال و اقرار به جنبه دشوار آنست. چه، در حالی که نقص سیستم و ضعف سازمان اداری کشور بر هیچ کس پوشیده نیست، همانطور که آقای نخست وزیر اظهار میکند: «انقلاب اداری دو فصل دارد. فصل نخست گزینش روش ها و برقراری نظام ها و سیستم ها است که این امر با آموزش و کسب دانش و مهارت امکان دارد. ولی فصل دوم نیاز به بسیج اخلاقی و فکری دارد که جز با پرورش امکان آن میسر نیست»!

تفسیر سیاسی روز

نگاهی به اریتره

مطلبی که در زیر می‌آید بصورت پرسش ها و پاسخ ها آورده شده است تا شرح وقایعی را که امروز دراری تره جریان دارد وروز بروز براهمیت آن در صحنه بین‌المللی ـ افزوده میشود آسان تر کند.

سئوال ـ اری تره چیست

جواب ـ اری تره سرزمینی است که در حدود ۵۰۰۰۰ میل مربع مساحت دارد و بین سودان و کشور کوچک و تازه به استقلال رسیده جیبوتی ـ در کنار بحراحمر قرارگرفته است.

جمعیت اری تره بین ۲/۵ تا ۳ میلیون نفر است که نیمی از آنها را مسلمین، نیم دیگر را مسیحیان تشکیل میدهند. اری تره قانونا یکی از ایالات کشور اتیوپی شناخته میشود.

سئوال ـ از نظر استراتژیکی اری تره چه وضعی دارد؟

جواب ـ این سرزمین دارای ۹۰۰ کیلومتر خط ساحلی است که روبروی عربستان سعودی اولین منبع بزرگ تامین کننده نفت وارداتی آمریکا قرارگرفته و برقسمت وسیعی از بحراحمر تسلط دارد.

از طرف دیگر بحراحمر یکی ازراه های حیاتی برای رفت وآمد کشتی های نفتکش وسایر مقوله های کشتیرانی برای کشتی هایی است که بطور عمده از بنادر خاورمیانه به حرکت درمی‌آیند و از کانال سوئز عبور میکنند.

سئوال ـ منافع ابر قدرتها دراری تره به شکل بالقوه آن از چه قرار است؟

جواب ـ اری تره زمانی برای امریکا بدلیل وجود مرکز ارتباطات مخابراتی کاگینودرنزدیکی شهر اسمره ـ مرکز اری تره ـ اهمیت داشت و از آن مرکز بعنوان یک وسیله ارتباطی بین ناوگان های امریکا درمدیترانه و اقیانوس هند استفاده میشد. آن مرکز دراواخر دهه گذشته (سالهای ۷۰ـ۱۹۶۰) از مدافتاده شد و ارزش خود را ازدست داد. پس از طرد شدن شورویها از سومالی که در سال گذشته روی داد ـ این شایعه قوت گرفت که روسیه ممکن است از رژیم مارکسیست اتیوپی بخواهد که درامتداد سواحل بحراحمر دراری تره پایگاههایی برای استفاده ناوگان شوروی به این کشورواگذار کند. نگرانی امریکا از خطراتی است که از این احتمال (یعنی بوجود آمدن پایگاههای دریایی برای شوروی در اری تره) در کمین رژیم غرب گرای عربستان سعودی قرار خواهد گرفت. بعلاوه تهدیدی که از همین رهگذر متوجه خطوط کشتیرانی در بحراحمر و اقیانوس هند خواهد شد و همچنین خطراتی که به این ترتیب در صورت افزایش نفوذ وبسط حضور ناوگان جنگی شوروی ـ با قدرت روز افزون آن در نواحی نزدیک به منطقه بسیار حساس خاورمیانه ایجاد خواهد گردید طبعا نگرانی امریکا را برمیانگیزد.

سئوال ـ چه کسانی دراری تره می‌جنگند؟

جواب ـ شورشیان مسلح اری تره برضدارتش حکومت مرکزی آدیس آبابا نبرد میکنند تا استقلال سرزمین خود را از اتیوپی بدست آورند.

کریستچن ساینس مونیتور

قدرت رهبری امریکا یک واقعیت آشکار شده است

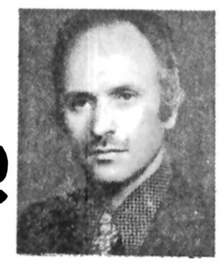

احمد بنی احمد نماینده مجلس شورای ملی

مقاله مدیر روزنامه اطلاعات را پنجشنبه ۲۸ اردیبهشت ماه تحت عنوان «ضعف رهبری امریکا یک واقعیت آشکار شده است»، خواندم.

چون ایشان باقتضای طبیعت کار سازمانی، به مدیریت بیشتر میپردازند تا نویسندگی اینستکه نوشته «فرهاد مسعودی» بدو علت زیادتر از حد متعارف جلب توجه میکند؛

ـ اول ـ ضرورت خاص بر نوشتن.

دوم ـ چگونگی برداشت از وقایع.

در توضیح مورد دوم برخورد میکنیم به جوانی و تحرک ایشان که سایه‌ای بیش از نظارت فائقه بر قدیم ترین تشکیلات انتشاراتی کشور دارد. بنابر این اگر نمایانگر همه افکار اطلاعاتی ها نباشد، دست کم بخشی از خط مشی تازه نویسان مطبوعاتی است. از آنجا که به برخورد اندیشه ها اعتقاد دارم بدین علت پس از خواندن نوشته اطلاعات، با نگرشی دیگر (ضعف و قدرت) امریکا و در نتیجه بافلاس آن در گذشته و نجات آن در آینده عنوان جدیدی طرح میکنیم.

آنچه جای بحث ندارد اینستکه برای مابیگانه، بیگانه است، ایکاش آن مدینه فاضله در جهان پیدا شود که هیچ بیگانه‌ای مخصوصا از نوع «ابر قدرت» در آن جایی نداشته باشد چه میتوان کرد منهم مانند همه وطن خواهان، «انچه یافت می نشود، آنم آرزوست».

اما وقتی حضور این قدرتها را در گوشه و کنار جهان لمس میکنیم، نمی توانیم انکار کنیم که شرق و غرب متاسفانه در همه جا حضور دارند آنهم سوار بر ماهواره ها و قاره پیما ها و «ساترن»ها، و «واسخود» ها و چند نام حیرت انگیز دیگر..... با اینهمه گاهی زمان ملت ها را در مسیر ابراز شخصیت و حتی امکان تحمیل نظریات ملی نیز قرار میدهد.

استفاده از این فرصت های گرانقدر بستگی بدرجه آگاهی ملت ها دارد. آنچه که مورد بحث من نیز است همان سیاست رهبری خارجی امریکاست که به همه دنیانیز مربوط میگردد. اگر ملاحظه میکنیم شوروی در چند کشور آسیایی و افریقایی موفقیت «توسعه نفوذ» بدست آورده ولی امریکا «در عوض واپس رفته و تزلزل و سستی بیشتری نشان داده است» دلیل آن قدرت «دالس ها» نبوده، بلکه شکست های امروزی امریکا که زیاد هم جای تاثر و تاسف برای ما ندارد جز اینکه امروز متاسفانه چوب آدمخواری آقای «عیدی امین دادا» هم بتن ما میخورد، تا چه رسد به آنگولا و اتیوپی و غیره، مربوط به تخمی است که آقای، «جان فوستر دالس» سالها قبل کاشته است.

ایشان هم آنزمان که بظاهر در موضع قدرت بودند و سیاست امریکا دوران «درخشان» خود را طی میکرد، زیر سایه درختی نشسته بودند که روزولت فقید با روح انسانخواهی خود بر افراشته بود. با همه سرعت که در تکنوکراسی نصیب بشر شده، حتی در احساس آدمی نیز مداخله مینماید معهذا دگرگونی جامعه تابع مدرجات است و اثرات تصمیمات نارو و روا، سالها درجامعه باقی میماند، ضعف رهبری امروزی امریکا بدوران اجرای سیاست «مک کارتیسم» بر میگردد. اگر سئوال کنیم:

چه کسی کاسترو را کمونیست کرد؟..... جواب درست ما این خواهد بود:

اجرای سیاست «مک کارتیسم»! این امریکا نبود که با «حمایت تلویحی خود به کاسترو و یارانش فرصت داد که کوبا را تحت تصرف خود در آورند.» اگر امریکا این سیاست هوشیارانه را اعمال میکرد که کوبا امروز ژاندارم شوروی نبود. اگر سیاست نوع دالسی بکار نمیرفت کوبا امروز حداکثر یک چپ مستقل بود و در خدمت توسعه طلبی شرق گمارده نمیشد و این نیروهای عظیمی که به جنگ های پارتیزانی و شکار آدم تربیت شده‌اند، به اندیشه های اقتصادی و رفاه جامعه کوبائی سرگرم میگشتند.

کوبا حق کوبائیها و حتی حق کاسترو بود که با رژیم های فاسد حمایت شده از سوی امریکا میجنگیدند، من درست با یکصد و هشتاد درجه استدلال خلاف عقیده دارم که «امریکا کوبا را به کاسترو و یارانش داد» برپایه استدلال فوق امریکا میبایست کاسترو را میکوبید تا کوبای کمونیست وجودنداشته باشد.

اما بعقیده من اگر امریکا رژیم فاسد مخالف کاسترو را میکوبید و به حمایت از آن برنمیخاست امروز کوبای کمونیست درنقشه امریکای لاتین نبود.

ضعف رهبری امریکا را درگرداب افکار مک کارتیسم باید جستجو کرد... هرکس با ما نیست پس با دشمنان ماست!

آنروز که رژیم کامبوج را به «لون نول» دادند، برای دیدن کامبوج خمرهای سرخ نه «اینه» لازم بود و نه «پیر» بلکه همگان در خشت خام نیز سرنوشت امروز این کشور را میدیدند.

آنروز که امریکا دست خود را بنابودی رژیم «دیم» آلود پایه های ویتنام امروز را ریخت!

آنگاه که سالوادر آلنده را کشت نطفه یک کاستروی دیگری دررحم شیلی بسته شد، تا کی و کجا داد آن بدبخت و ملت بدبخت ترش را از کهتر و مهتر بستاند.

دوران نیکسون نیز شکوفائی سیاست امریکا نبود، اگر او جنگ ویتنام را پایان داد، درزیر فشار جامعه و مالیات دهنده امریکائی بود نه تحت تاثیر ایده آلهای شخصی.....

مبانی فکری و اخلاقی نیکسون درپدیده «واترگیت» شکل گرفت که جامعه امریکائی را درزمینه اخلاق ملی نیز به سرشکستگی کشانید. از آن سردنیا نمیتوان بجای یک ملت دیگر جنگید. باعتقاد من امروز درست پایه های قدرت رهبری امریکا بنانهاده میشود.

اگر کمونیسم برای امریکا خطردارد، اگر امریکا میخواهد درخت حیات سیاسی یک ملت از داخل نپوسد تا خود قدرت دفاع طبیعی پیدا کند، بایددمکراتیزه شدن آن جوامع را به شهامت سیاسی و تحمل لازم بپذیرد.

عجله سادات به سفراسرائیل بیش از عجله امریکائیها بود. درست است که سادات دنبال ابتکار شخصی رفت، اما اگر ابتکار سیاسی درجامعه نیرو و پشتوانه توده ای نداشته باشد موفق نمیشود. اگر سادات روز اول دراورشلیم موفق نمیشد باید روز دوم جنگ سرنوشت را آغاز میکرد. اما اینکار وقتی امکان پذیربود که همه ملت مصر و اکثریت سران عرب به حقانیت رسالت این سفرقانع میشدند.

امروز دوران حسن نیت های شخصی بپایان رسیده و هرگز از آن به عنوان «تیزاب» نمیتوان استفاده کرد.

نتیجه اینکه روند فعلی سیاست امریکا درشاخ افریقا ـ اتیوپی ـ سومالی ـ امریکای لاتین و گوشه و کنار جهان نه تنها نشانه ضعف نیست بلکه سرآغاز یک برداشت سالم جهانی است که بطور طبیعی امریکا را بیش از پیش نیرومند خواهد کرد. اینکار فقط یک شرط دارد و آن شرط آهنگ و سرعت این روند است با صبر و شکیبائی ملت ها.....

واقعیت پس پرده

عبدالله خلعت بری تنکابنی

بعد از انتشار مصاحبه آقای فرهاد مسعودی با وزیر خارجه عربستان سعودی در روزنامه تهران ژورنال و انعکاس جهانی آن مقاله، ایشان در شماره ۲۸ اردیبهشت ۳۷ تحت عنوان «ضعف رهبری آمریکا» برگ سیاسی دیگری است که حتما باید مورد توجه مسئولان خاصه و عامه بطور کلی قرار گیرد، زیرا این اعلامیه که بوسیله یک روزنامه نگار هشیار و بصیر منتشر گردیده، حاوی نکاتی است که هیچیک قابل انکار نیست، ولی باید توجه داشت که سیاسیت جهانی آمریکا بعد از جنگهای کره و ویت نام، بکلی تغییر یافته و بدنیا اعلام داشته‌اند که دیگر نقش ژاندارم جهانی را عهده‌ار نخواهند بود و کشور آمریکا به کشور های دوست و متفق، فقط سلاحهای مورد نیاز آنها را تحویل داده و دفاع از حدود و منابع کشور بر عهده خود آنان خواهد بود و سربازان آمریکایی را فدای منافع کشور های دوست نخواهد کرد که این سیاست، نه فقط قابل ایراد و اعتراض نیست، بلکه بجهاتی نیز قابل تحسین است، زیرا هیچ ملت زنده ای حاضر نیست سربار ملت دیگری بوده و حمایت آن بستگی و وابستگی به کمک ملت دیگری داشته باشد، کما اینکه اکنون جز اروپا و ژاپن و جنوب شرقی آسیا که در حکم دروازه های ورود به آمریکا محسوب میشوند، کشور آمریکا در نقاط دیگر جهان قشون و تجهیزات اتمی برای حفظ آن ممالک ندارد و در این نقاط استراتژیکی است که قشون آمریکا آماده برای دفاع و دفع هر نوع تجاوز به ان کشور هاست.

امانکته بسیار مهم که بطور ضمنی در این اعلامیه اشاره شده، وجود توافقها و تراضیهای پنهانی بین دو ابر قدرت است. مدیر روزنامه که به احتمال قوی از ژستها و حرکات پس پرده این دو ابر قدرت بی خبر نیست، بلکه کاملا آگاه است، نخواسته و یامصلحت ندیده گوشه‌ای از پس این پرده را برملا کند.

نگارنده بخاطر تعصب به رژیم مشروطه سلطنتی و نظام شاهنشاهی و قانون اساسی که هر یکی میراثی ازنیاکان و سرزمین اجدادی است، میخواهم طبق مدرکی که در دست دارم گوشه‌ای از این پرده را بعقب زده، فاش نمایم و اکنون که به افراد ملت اجازه داده شده حقایق را اشکارا اظهارنمایند و نفع جامعه و مصلحت کشور هم در کشف حقایق است، به استحضار مدیر محترم روزنامه اطلاعات و نویسنده مقاله «ضعف رهبری آمریکا» که هر خواننده علاقمند به بقا و دوام و استقلال و عظمت کشور را تهییج و تحریک مینماید برسانم.

در سال ۱۹۷۲ که نیکسون رئیس جمهوری سابق آمریکا به مسکو مسافرت کرد، طبق مندرجات مجله تایم در آن مسافرت، بین نیکسون و برژنف دبیر کل حزب کمونیست، قرار دادی تنظیم و به امضای طرفین رسیده که بموضع ایران نیز در آن قرار داد اشاره شده است.

محاکمه متهمان مرودشت!

هادی خرسندی

در مرودشت فارس هم ماموران وظیفه شناس دو نفر را دستگیر کرده‌اند که پدرسوخته ها پانصدتومان رشوه گرفته بوده‌اند. مطابق خبر، دو کارمند جوان و تازه کار شهرداری مرودشت برای صدور جواز ساختمان، یک رشوه عادلانه می گیرند و وقتی ماموران سرمی رسند، بیچاره ها ناشی بازی درمیاورند و اسکناس ها را به دهان خود می ریزند. خوشبختانه ماموران وظیفه شناس دهان آنهارا باز می کنند و پانصدتومان سرمایه ملی را از حلقوم آنان درمی اورند و خودشان را هم زندانی می کنند.

در اینجا، اصغرآقا یک دادگاه خیالی برای محاکمه این دو کارمند خاطی و عاملین فساد ترتیب داده است که شما هم می توانید در لژ تماشاچیان بنشینید و تماشا کنید. به شرط اینکه نه شعار بدهید و نه صلوات بفرستید. (فاتحه اشکالی ندارد)

رئیس دادگاه ـ شما چرا رشوه گرفته‌اید. مگر نمی دانستید مسئولیت دارد؟

متهمین ـ قربان. ما خیال کردیم اگر نگیریم، مسئولیت دارد.

رئیس دادگاه ـ رویهمرفته چقدر رشوه گرفتید؟

متهمین ـ پانصدتومان قربان.

رئیس، خاک برسرتان. خجالت نکشیدید پانصدتومان رشوه گرفتید؟

متهمین ـ بیشتر نمیداد قربان.

رئیس ـ آیا صحیح است که می خواسته‌اید از این پول، مبلغی هم به ماموران بدهید؟

متهمین ـ خیرقربان. مبلغ کم بود صرف نمی کرد. ممکن بود دعوایمان بشود کار به همین جا بکشد.

رئیس ـ آیا شما جلساتی هم تشکیل می دادید؟

متهمین ـ آقای رئیس. دستمان به دامنتان. ما فقط رشوه می گرفته‌ایم. کاری به سیاست نداریم.

رئیس ـ آیا شما در بانک بیمه بازرگانان و کشتیرانی آریا و کارخانه قند اصفهان و شرکت واحد و جاده هراز و معامله شکر و نیروی دریائی هم سوءاستفاده هائی داشته‌اید؟

متهمین (با فوق زدگی) ـ می خواهید تبرئه مان کنید؟!

رئیس ـ در صورتجلسه نوشته شده که هنگام رسیدن ماموران شما پول ها را توی دهانتان ریخته‌اید و می خواسته‌اید بخورید. به چه منظوری این کار را کرده‌اید؟

متهمین ـ به منظور تغذیه رایگان.

رئیس ـ چرا وقتی ماموران آمده‌اند و گفته‌اند دهانتان را باز کنید، این کار را نکرده‌اید؟

متهمین ـ ما هیچوقت جلوماموران دهان باز نمی کنیم قربان. جراتش را نداریم.

رئیس ـ چه شد که بالاخره دهان باز کردید؟

متهمین ـ قربان، مرودشت خیلی به تخت جمشید نزدیک است. ماموران به ما کلک زدند، گفتند اگر صدایتان خوب باشد امسال شما را می بریم جشن هنر آواز بخوانید یک پول مفتی از جیب ملت ببرید. ما هم خام شدیم قربان. عین داستان روباه و کلاغ همینکه زدیم زیرآواز، ماموران پول ها را در آوردند و دستگیرمان کردند.

رئیس ـ مگر شما صدایتان خوب است؟

متهمین ـ ای... گاهی یک زمزمه‌ای می کنیم...

(در این موقع تماشاچیان دادگاه، با کف زدن و هورا کشیدن و سوت زدن، متهمین را تشویق می کنند که یک دهان برای آنها بخوانند. یکی از تماشاگران هم «سازدهنی» درمی آورد شروع می کند زدن. در نتیجه نظم دادگاه بهم می خورد و رئیس دادگاه جلسه راختم می کند. ماموران محافظ دو متهم پانصدتومانی را، کت بسته و تحت‌الحفظ به بازداشتگاه دادگستری می برند، اما مراسم جشن و پایکوبی تماشاچیان تا پاسی از شب ادامه دارد.)

ازنگاه سخاور ز

کارشناسان ، تخم مرغ های وارداتی را آزمایش می کنند..

چهل سال قبل...

بوستان ورزش در ریگزار های مقابل امجدیه افتتاح شد

ائین گشایش باشگاه «بوستان ورزش» در محل بوستان روبروی ورزشگاه شماره یک امجدیه بعمل آمد. در آغاز برنامه آقای پازارگاد گزارش باشگاه را قرائت نموده اظهار داشتند:

آقای مرتضی قیصری موسس محترم این بنگاه از جوانان برجسته وخیر میباشند بوستان روبروی ورزشگاه شماره یک امجدیه بعمل آمد. در آغاز برنامه آقای پازارگاد گزارش باشگاه را قرائت نموده اظهار داشتند:

آقای مرتضی قیصری موسس بوستان ورزش شرحی مبنی بر اظهار تشکر واحساساتی که محرک اقدام ایشان بوده است اظهار نمودند وگفتند بنده وقتی مشاهده مینمودم در مقابل ورزشگاه با شکوه امجدیه ریگستان بزرگی قرار گرفته واین موقعیت شایسته وزیبنده چشم انداز، والاحضرت اقدس همایونی در مواقع تشریف فرمائی به انجا نیست بر خود واجب دانستم این ریگستان را تبدیل به بوستان نمایم تا گلهای زیبائی بنام قهرمانان ورزش از ان ببرون اید.

سپس آقای مرآت کفیل وزارت فرهنگ اظهار داشتند نگاهداری این بنگاه مهمتر از تاسیس آن است وامیدوارم جوانان ورزشکار آنرا مانند خانه خودشان حفظ کنند. در این موقع آقای کفیل وزارت فرهنگ نشان درجه سوم علمی را بنام قدردانی از آقای قیصری بسینه ایشان نصب نموده با زدن توپ بوسیله راکت تنیس را افتتاح نمودند وورزشکاران در زمینهای مختلف مشغول بازی شدند.

دیدار بیمار

آقای حسین حجازی در ستون اجتماعی «اطلاعات» مینویسد:

علم پرستاری امروزه مخالف دیدار ار بیمار است. البته نمیتوان تردید کرد که دیدار دوستان و خویشاوندان هنگام بیماری موجب آسایش خیال بیمار میشود ولی غیر از موارد محدود نوعا این دیدار ها زیان آور و برای بیمار خسته کننده است.

بیچاره ای که بر حسب تصادف دچار بیماری شده و چند روز در بستر افتاده چگونه میتواند به سوالات بی سرو ته اشخاص پاسخ گوید؟ اگر واجب است از بیمار دیدار کنید بهتر است او را دلداری دهید و باوی اظهار همدردی کنید پرسش هائی مانند «کجایتان درد میکند؟» یا «تب شما چند درجه است؟» بنظر زائد میرسد. زیرا وقتی پرسش کننده از پزشکی چیزی نمیداند چه دردی از بیمار میتواند دوا بکند؟؟

بعضی ها پا را از این حد فراتر گذاشته در رژیم دوائی و غذائی بیمار هم مداخله کرده دستور های ناصواب میدهند با سخنان خویش بیمار و بیمار داران را از پزشک خانواده خودشان میرنجانند و بی اعتقاد میکنند. من خود دچار این بیماری بودم ولی تا یک شیشه سرکه نخوردم و چند کیلو گل گاو زبان ننوشیدم راحت نشدم!!..... چرا به فلان پزشک مراجعه نمیکنید؟!..... چرا فلان دوارا نمیخورید؟!

فرستادن یک گلدان، نوشتن نامه، هدیه کردن کتاب و در آخر بکار بردن تمهید آمریکائی ها بهترین وسیله اظهار دوستی و یاد کردن از بیمار است آمریکائی ها چکی نزد بیمار فرستاده و میگویند: خواهش میکنم فردا را در بیمارستان میهمان امضا کننده باشید!

ساختمان دبستان

چون همه ساله گروه زیادی بر تعداد نو آموزان دبستانهای کشور بویژه در مرکز افزوده می شود این قسمت ساختمان محل های بیشتر و بزرگتری را برای دبستانها ایجاب میکند وزارت فرهنگ بمنظور تامین محل آموزشگاههای نو آموزان در نظر دارد در سال جاری شش باب دبستان در نقاط مختلف پایتخت ساختمان نماید. آگهی مناقصه ساختمانهای مزبور منتشر شده و بزودی ساختمان آنها آغاز خواهد شد.

به زبان فارسی

بنا بخواهش جمعی از علاقمندان نمایش صنعتی زن مجهول تحت نظر ورزیسوری ارتیست معروف ایرانی آقای قسطانیان با اشتراک هنرپیشه مشهور خانم قسطایان و جمعی از هنرپیشگان بر جسته تهران در نمایشگاه تهران بمعرض تماشا گذارده خواهد شد. شروع نمایش هشت و ربع بعد از ظهر دوم خرداد.

سیمان در زنجان

اهالی محترم شهرستان زنجان میتواند سیمان را بمظنه تهران «۳۴ ریال» از مغازه علی اکبر شیشه چیان خریداری نمایند.

نقل از اطلاعات اول خرداد ۱۳۱۸

امروز در تاریخ

نوشیروان کیهانی زاده

اتحاد نظامی هیتلر و موسولینی بسته شد

۲۲ مه (دوشنبه)

۱۸۱۰ ✱ اولین کشتی بخاری اقیانوس اطلس را پیمود.
۱۸۸۲ ✱ آمریکا و کره قرار دوستی و صلح را امضاء کردند.
۱۹۱۸ ✱ هواپیماهای نظامی المان پاریس را بمباران کردند.
۱۹۳۹ ✱ هیتلر و موسولینی یک قرارداد اتحاد نظامی ۱۰ ساله امضاء کردند.

اطلاعات ومردم

بشر، نیمه خدای سال ۲۰۰۰ خواهد شد؟

سیروس قهرمانی

مک کارتیسم، قرن واترگیت، قرن رودزیا، قرن مجمع الجزایر گولاک و قرن بسیاری چیزهای دیگر، دنیا میرود که درگیر مسایل تازه یی شود: تسخیر فضا و اعلام حاکمیت برآسمانها.

همانند سوداگری که در مثنوی معنوی مهتاب را گز میکرد و میفروخت، قدرت های امروز با هزاران ماهواره ی جاسوس، خبرگیر، نقشه بردار و پژوهشگر خود کره ی خاکی را در محاصره گرفته اند. دیگر، ماهی های بی، ازار برکه ها، دلفین های هوشمند اقیانوسها، خزندگان اسوده خاطر جنگلهای استرالیا و دیگر هیچ چیز و هیچ کس واجد حریمی مشخص و مطمئن برای خود نیست. دنیا عریان شده است. چشمهای تکنیک های فضایی جسورانه وگستاخانه همه جارا می کاود وگزارشهای خودرا بصورت علائم رادیویی، تلسکوپی ونوری به مراکز مستقر درسرزمین قدرت هامیرساند.
در سرزمین قدرت ها میرساند.

دانش ریاضی، براساس اعداد و ارقام و نشانه ها مفهوم راستین موجودیت ها را برملا می سازد و انسان، علی رغم روح و روان، در قالب عدد و رقم شناسایی می شود.

نشست ها، سمینارها، کنفرانسها و اتحادیه های گونه گونی که برای تعیین تکلیف آسمانها در گوشه و کنار دنیا منعقد می شود تااین لحظه به نتیجه مطلوب نرسیده اند.

بکارت کره ی ماه خدشه دار شده و مریخ در آستانه ی آلودگی است. از یک دیدگاه، انسان باید از مرز منظومه ی شمسی بگذرد و فراسوی کهکشانها جولان دهد ولی برآیند اینهمه پیشرفت و پیشتازی چه خواهد بود؟ در زمین، بر سر یک تپه در ویت نام صدها نفر متلاشی شدند، هزاران بادیه نشین و خیمه نشین در اوگاندا و قراء و قصبات پرتغال قدرتمندان بر فرودستان، بسیاری از سرهای بریده نقش توپ فوتبال را بازی کردند؛ شکم زنهای حامله به نیش سرنیزه ها دریده شد تا جنینی را که شست بدهان فرو برده و در دنیای تنگ و تاریک زهدان خفته، مشاهده کنند؛ یک چنین موجودی، میکوشد تا برسرعت سیر نور دست یابد و فواصل باور نکردنی میان ستارگان را بپیماید و با موجودی هوشمند در پهنه ی کهکشان برخورد نماید.

براستی که انسان آمیخته یی از فرشته و حیوان است؛ میتواند فروتر از حیوان شود و نیز میتواند از مرز فرشتگان بگذرد و آنچه در وهم ناید، آن شود.

اما، چگونه؟

گمان میرود که در قرن بیست و یکم، اگر انفجاری هسته یی پهنه ی زمین را نیالاید و اگر نوع بشر بتواند همچنان به حیات خود ادامه دهد، اخلاقیات، سیاست و فرهنگ به ترکیبی درآید که مفاهیم نیک و بدو زشت و زیبا دستخوش دیگرگونیهای شگرف شود و انسان قرن بیست و یکم، در فراسوی معرفت های کنونی نیک و بد، به دستمایه های نویی در قلمرو زیست دست یابد. آن زمان، بشر، یک نیمه خدا خواهد شد و صدافسوس که نیمه خدایان سال دوهزار، برانسانهایی که بنا به مصالح اجتماعی و اقتصادی، نتوانسته اند پابپای تکنولوژی گام بردارند، ستم خواهند ورزید. آیا فلسفه ی خواجگان و بردگان نیچه همچنان مداومت خواهد یافت؟

عارفی وارسته میگفت: «درین زمانه ی تحولات خلق الساعه، در کندویی بنام آپارتمان زندگی میکنم؛ از یک دستگاه دولتی حقوق و مزایای ماهانه دریافت میدارم؛ سوار بر اتوموبیلی که نقد و اقساط خریده ام فاصله ی میان خانه تا محل کار را می پیمایم؛ به چراغ سبز و قرمز و نارنجی احترام می گذارم؛ بدهی خود را به بانک در سرموعد پرداخت میکنم و سفته ی همان ماه را پس می گیرم؛ به رادیو گوش میدهم؛ تلویزیون را تماشا میکنم؛ عناوین روزنامه را میخوانم؛ گاهی نیز سری به جدول کلمات متقاطع میزنم و اگر بخت یاری کند، با یکی از همین تورهای طلایی و لاجوردی به آنسوی اقیانوسها میروم و از میتسوبیشی و مارک انداسپنسرو هارودز و دکتر پایو خرید میکنم. اینهمه هست ولی (آن) چیز ناشناخته که در گذشته در آتسفر آسمان زندگی من موج میزد از میان رفته است. از من نپرسید که (آن) چه نامی دارد. بی نام و نشان بود ولی موجودیت خود را هر لحظه در ذرات وجود من، در سفره ی درویشانه ی من و در گونه های برافروخته ی فرزندم اعلام میداشت. (آن)، با من حضور داشت و جزیی از من بود. آیا (انسانیت) بود؟ آیا (یکرنگی) بود؟ آیا (فراغت خاطر) بود؟ هرچه بود، اینک دیگر نیست و من، از درویشی و قناعت پیشه گی، به سبلتی و شاربی بسنده کرده ام.»

عارف زمانه ی ما، براستی، بی پیرایه میگوید. بیست و دو سال مانده به پایان قرن بیستم، قرن جنگ اول، قرن جنگ دوم، قرن ویت نام، قرن اعراب و اسرائیل، قرن اوگاندا، قرن یمن، قرن اسپانیا، قرن

تفاوت انسان با ماشین!

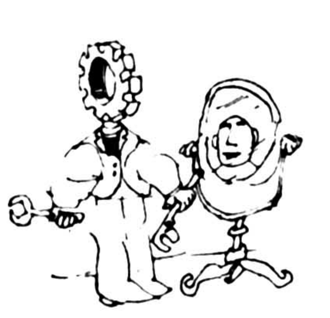

با پیشرفت روز افزون صنعت و ماشینیسم جامعه شهری رنگ و چهره ای دیگر بخود می گیرد. مردم با عجله از خواب بیدار میشوند، با عجله اصلاح میکنند، سر و صورت می شویند، با عجله صبحانه میخورند و با عجله به سرکار خود میروند، و این است تحرک امروز جوامع پیشرفته، البته پیشرفت صنعتی نه در تمدن. اما هنوز افرادی هستند که با این طرز زندگی خو نگرفته اند و به آسانی تسلیم زندگی ماشینی نشده اند. تکنولوژی با پیشرفت علم، همچنان به جلو میرود و خلاقیت های علمی چنان رشد می کنند که به اعجاز شبیه هستند و این بشر است که در زمانی کوتاه با قدرتی بس عظیم مواجه میشود و باید آنرا در راه زندگی و بقاء بکار بندد برای بشر دیگر عصر استفاده از منابع نفتی و زغال سنگ نمی تواند جالب باشد. بشر بدنبال انرژی های نیرومند تر و پر دوامتر میگردد. چیزی که با رشد سریع جمعیت در این دنیای محدود همگام باشد.

در دنیایی با این اعجاز و پیشرفت سریع علم و همگام با آن تکنولوژی، بشر مغز دیگری را با نام کامپیوتر در خدمت گرفته است.

پس در دنیائی که به کاهی نمی ارزد، و دنیایی که با یک چشم بر هم زدن دچار نابودی میگردد و چون بوقلمون هر لحظه رنگ عوض می کند، چرا مهربان نباشیم، چرا صبور نباشیم.

نگذارید انسانیت از بین برود، نگذارید وجدان آدمی چون عاج لاستیک های اتومبیل سائیده شود، حس همکاری و بر آوردن نیاز ها را سر لوحه کار های خود قرار دهید و این فرمانیست که خدای بزرگ وحی کرده است. خدائی که تمام ادیان به یگانگی آن معتقد هستند.

احمد - ایوبی - دانشجوی مدرسه عالی بازرگانی

کاربرد یک جمله تلخ

جمله ایست بغایت زجرآور و دل آزار و بدور از فرهنگ ملی و انسانی ما که نمیدانم از کجا و از کدام فرهنگ در محفل گرم و انسانی ما وارد شده و انگیزه آن ازاین ورود ناخوانده چیست و چرا هر روز هزاران بارفروشندگان و عرضه کنندگان میوه ها و شیرینی ها و کالاهای موردنیاز با همه تلخی و ناگواری بر زبان خود جاری میکنند و به هموطن و خواهر و برادر خود عرضه میدارند و گوارائی طعم، و مزه خوش خوراکیها را با زخم جان ستان زبان به زهر جانکاه مبدل میسازند و زیبائی البسه را دگرگون مینمایند و آنچنان با پتک کلام، تلخی لقمه گرانفروشی رادو چندان میکنند که مشتری درحالیکه از نرخ فوق تصور اجناس خشکش زده است بحالت انفجار درمیاید و رنگ داده ورنگ میگیرد، چراکه از یکطرف نمیخواهد شرمنده اهل و عیال باشد و از سوی دیگر با گرانفروشی درگیر بشود و شکایت نزد قاضی اطاق اصناف ببرد که خود مخالف ارزان فروشی است و چاره ای جز تحمل و شکیبائی و رنگ عوض کردن ندارد و حاضر است برای سرپوش گذاشتن به شرم و خجالت خود پیش زن و بچه شربت تلخ گرانفروشی را بازهرزبان فروشنده یکجا نوش جان کند و دم برنیاورد. با خنده دروغین نیشخند فروشنده را جواب دهد.

علی حجتی

نظریات کارمندان دولت در مورد استخدام

نظریات خود را برای اصلاح لایحه نهائی قانون استخدام کشوری بوسیله ارسال نامه به روزنامه اطلاعات و یا تماس با تلفن ۳۲۸۶۲۲ از ساعت یک و ۳۰ دقیقه تا ۳ بعد از ظهر هر روز بجز روزهای پنجشنبه و جمعه مطرح کنید.

لزوم تشکیل دوره های آموزش ضمن خدمت

آقای اسماعیل نیکومرام کارمند وزارت آموزش و پرورش با ارسال نامه ای به روزنامه اطلاعات در مورد تجدید نظر در لایحه نهائی قانون استخدام کشوری قیدکرده است: در قانون استخدام کشوری باید به مسئله آموزشهای ضمن خدمت کارمندان دولت اهمیت زیادی داده شود و ترتیبی اتخاذ گردد که تعدادی از این دوره های آموزشی بتواند جایگزین مدارک تحصیلی در نظر گرفته شده برای شرایط احراز مشاغل طرح طبقه بندی مشاغل بشود. گرفتن چنین تصمیمی بغیراز اینکه مدرک گرائی کارمندان دولت را برای احراز مشاغل بالاتر کاهش می دهد سبب افزایش کارائی آنان می شود و کمک موثری است برای بهبود روشهای اداری.

همچنین باید در نحوه تشکیل دوره های آموزش ضمن خدمت تغییرات اساسی داده شود ووزارتخانه ها و موسسات دولتی موظف شوند که با همکاری سازمان امور اداری و استخدامی کشور کلاسهای آموزش ضمن خدمت کارمندانشان را در خود وزارتخانه تشکیل دهند.

در ضمن باید ترتیبی داده شود که نظیر دوره های آموزش ضمن خدمتی که در وزارتخانه ها و موسسات دولتی مستقر در تهران تشکیل می شود، در استانهای کشور هم تشکیل گردد. ایجاد دوره های آموزش ضمن خدمت در مراکز استانها به غیراز اینکه سبب افزایش کارائی کارمندان می شود از نظر تسهیلاتی که برای رفت و آمد کارمندان شهرستانها دارد نیز بسیار موثر و کارمندان بیشتری می توانند در چنین دوره هائی شرکت کنند در ضمن پیشنهاد می شود که برای تشکیل دوره های آموزش ضمن خدمت کارمندان یک برنامه زمانبندی شده تهیه شود تا هرکارمندی بداند که پس از چند سال باید دوره آموزشی مجدد ببیند و پس از گذرانیدن چند دوره آموزشی می تواند به گروه بالاتر شغلی ارتقاء یابد.

زمین بی صاحب!

درمدخل کوچه مستوفی واقع درمیدان باغ پسته بک، نزدیک خیابان ری (تهران) قطعه زمین بایری است که روزها محل اجتماع سگهای ولگرد میباشد و بعضی از آدمهای بی ملاحظه و تنبل نیز خودرا دراین زمین راحت میکنند! ازسوئی تعدادی ازسکنه کوچه مزبور زباله خودرا دراین نقطه میریزند لذا بانگرش باینکه فصل گرما شروع شده بهداشت اهالی سخت درمعرض مخاطره قرارگرفته است و حشرات موذی ازقبیل مگس و پشه و غیره رو به ازدیاد است، بمنظور جلوگیری از آلودگی محیط زیست و ممانعت از تجمع اوباشان و معتادان بمواد مخدر بسیار بجاست که شهرداری منطقه دور این زمین بی صاحب را دیوار بکشند.

منوچهر کشوری

تور های استثنائی با قیمت های باور نکردنی

سراسر تابستان هر وقت که مایل باشید با ۶۰ تور هوائی مطمئن بین المللی وتامین هتل وصبحانه وسایرخدمات رفاهی میتوانید زیبائیهای شهرهای جالب امریکا - آسیا - آفریقا واروپا را تماشا کنید

نام تور	مدت	مسیر تور	تاریخ حرکت	بهای هر نفر
آتن	۱۰-روزه	آتن - وگردش با کشتی درسواحل زیبای یونان همراه باصبحانه وهتل درجه ۱ ونهار در تورهای دریائی	(۱تیر) (۱۳ تیر) (۳۱ تیر) (۱۷ مرداد) ۲ شهریور) ۱۶ شهریور	۴۷۵۰ تومان
لندن	۱۰-روزه	لندن	۱ تیر) (۱۸ تیر) (۶ مرداد) (۲۵ مرداد ۱۴ شهریور) (۲۹ شهریور	۵۶۰۰ تومان
آتن - لندن	۱۴-روزه	آتن - لندن وگردش با کشتی در سواحل زیبای یونان همراه با صبحانه وهتل درجه ۱ ونهار در تورهای دریائی	۵ تیر) (۲۲ تیر) (۷ مرداد ۲۱ مرداد ۷ شهریور) ۲۵ شهریور	۷۰۰۰ تومان
لندن - ژنو	۱۰-روزه	لندن - ژنو	۲۳ مرداد) (۳۰ مرداد) (۲۰ شهریور	۵۸۰۰ تومان
عروسهای زیبا	۱۵-روزه	رم - پاریس - لندن	۵ تیر) (۲۰ تیر) (۴ مرداد) (۲۰ مرداد ۶ شهریور) (۲۴ شهریور	۸۱۵۰ تومان
داتوب	۱۵-روزه	رم - پاریس - هامبورگ - لندن	۱۲ تیر) (۶ مرداد) (۳۰ مرداد	۸۲۰۰ تومان
اروپا	۱۶-روزه	رم - نیس - پاریس - لندن	۷ تیر) (۴ مرداد) (۲۵ مرداد	۸۴۰۰ تومان
گیتار	۲۰-روزه	استانبول - رم - بارسلون - پاریس - لندن	۹ تیر) (۳ مرداد) (۲۷ مرداد	۱۲۰۰۰ تومان
فلامینکو	۱۶-روزه	رم - مادرید - بارسلون - لندن	۵ تیر) (۲۳ تیر) (۱۱ مرداد	۹۲۰۰ تومان
کارمن	۲۰-روزه	مادرید - کازابلانکا - تونس - رم	۷ تیر) (۲۹ تیر) (۲۴ مرداد	۱۲۲۰۰ تومان
ونوس	۱۵-روزه	استانبول - رم - لندن	۲ تیر) (۳۰ تیر) (۱۰ شهریور	۸۵۰۰ تومان
رؤیاها	۲۱-روزه	کپنهاگ - استکهلم - اسلو - پاریس	۴ تیر) (۲۹ تیر) (۲۴ مرداد	۱۲۰۰۰ تومان
اسکاندیناوی	۲۰-روزه	کپنهاگ - استکهلم - اسلو - ژنو	۱۹ تیر) (۲ مرداد) (۶ شهریور	۱۱۸۰۰ تومان
آمریکا	۲۲-روزه	نیویورک - واشنگتن - میامی - لوس آنجلس - لاس وگاس - سانفرانسیسکو - لندن	(۶ تیر) (۱۰ مرداد) (۱۰ شهریور	۱۵۹۰۰ تومان
گیشا	۲۱-روزه	بانکوک - سنگاپور - مانیل - توکیو - هنگ کنگ	(۴ تیر) (۲۹ تیر) (۲۶ مرداد)	۱۳۲۰۰ تومان
ارکیده	۱۸-روزه	هنگ کنگ - بانکوک	(۷ مرداد) (۳۰ مرداد) (۱۳ شهریور	۷۶۰۰ تومان

برای دریافت برنامه کامل تور، هرگونه اطلاعات ورزرو جا همه روز به تهران میدان فردوسی

شرکت لوان تور [illegible] وآژانس های مورد علاقه مراجعه فرمائید

تلفن ۳۷۲۰۷۷ - ۳۷۲۰۷۶ - ۳۷۲۰۷۲ - ۳۷۲۰۷۱

جدید

۶ روز در هفته

به اروپا و آمریکای شمالی

	دوشنبه با یک توقف	چهارشنبه یکسره	پنجشنبه یکسره	جمعه با یک توقف	شنبه با یک توقف	یکشنبه یکسره
تهران حرکت	۰۹/۱۵	۱۱/۱۵	۱۱/۱۵	۰۹/۱۵	۰۹/۱۵	۱۱/۱۵
رم * ورود	۱۱/۵۵	۱۲/۱۰	۱۲/۱۰	۱۱/۵۵	۱۱/۵۵	۱۲/۱۰

* از روز هفتم خرداد (۲۸ می) وقت ورود به رم یك ساعت دیرتر از جدول بالا خواهد بود.

رم را برای یك توقف دلپذیر انتخاب کنید

یك تعطیل کوتاه در ایتالیا

Intermezzo

Alitalia
We'll show the world.

برای کسب اطلاعات بیشتر و رزرو جا به آژانس مسافرتی خود یا آلیتالیا خیابان شاهرضا - شمارهٔ ۹۲۲ تلفن ۹ - ۸ - ۳۷۲۱۸۷ مراجعه فرمائید.

از: نوول ابسرواتور

برمه: کشتار مسلمانان

این گزارش را فرستاده ویژه مجله «نوول ابسرواتور» چاپ پاریس در باره وضع اسفناک مسلمانان برمه از بنگلادش فرستاده است:

در مرزهای مشترک بنگلادش و برمه، در کنار یک رودخانه گل آلود هیجده هزار پناهنده بیمار، گرسنه و مجروح در اردوگاهی رویهم انباشته شده اند.

اینان مسلمانان برمه‌ای ایالت «اراکان» هستند که از کشورشان رانده شده اند و در چند متری مرز انتظار روزی را دارند که کشور همسایه شان «بنگلادش» به آنها اجازه پناهندگی بدهد. روز ۲۳ آوریل پس از آنکه چند روزی در کنار این آوارگان سیه روز بسر برده بودم از رودخانه گذشته و بآن سوی ساحل که مرز پایان بنگلادش مستقر شده اند رفتم.

درست در همین هنگام بود که ناگهان سی سرباز برمه‌ای از یک تپه نزدیک به اردوگاه سر در آورده و در یک چشم بهمزدن با تفنگ های خودکار ساکنان اردوگاه را زیر آتش گرفتند. پناهندگان وحشت زده بسوی رودخانه هجوم بردند آنهائی که بزمین میافتادند زیر دست و پا له میشدند. بعضی ها که بیماران خود را بدوش می کشیدند در گل و لای فرو میرفتند. هزاران زن و مرد پیر و جوان که از نزدیک هدف گلوله های آتشین سربازان برمه‌ای قرار گرفته بودند شتابزده از مرزهای گل آلود گذشتند. مرزبانان بنگلادش که از دیدن این صحنه وحشتناک سخت تکان خورده بودند سعی نکردند پناهندگان را بانسوی مرز بلز گردانند.

یک پیرمرد که بضرب چهار گلوله بشدت زخمی شده بود دوازده ساعت در حال جان کندن بود. در کنار او یک نفر دیگر بازانوی متلاشی شده روی زمین افتاده بود بیش از یکصد نفر در این حمله وحشیانه کشته و صدها نفر دیگر زخمی شدند.

نزدیک شدن یک سرباز بنگلادشی که در جستجوی زخمی شدگان بود لرزه بر اندام این جماعت بیخانمان می‌اندازد. یک زن مجروح غرقه بخون ماجرای کشته شدن ۱۷ نفر از همراهانش را که در کنار رودخانه با مسلسل های دستی سربازان برمه دور شده اند برای اطرافیانش تعریف می کند.

کمی آنطرف تر پیر زنی در جستجوی خوراکی زمین را با ناخن های خود می کند.

در همین هنگام کامیون های ارتش بنگلادش با نیروهای کمکی بکنار رودخانه میرسند تا از پراکنده شدن پناهندگان باطراف جلوگیری کنند.

زنان و کودکان از دیدن مردان مسلح اونیفورم پوش بوحشت افتاده میخواهند بسوی جنگل های اطراف فرار کنند.

«عملیات اژدها»

در آنسوی مرز سربازان برمه‌ای بسوی کلبه های پوشالی هجوم برده و اردوگاه را باتش می کشند ستونهای دود از هر طرف بهوا بلند میشود.

تا چند روز پس از این حادثه وحشتناک سیل پناهندگان همچنان بسوی بنگلادش سرازیر بود و دهها هزار مسلمان برمه برای رهائی از کشتار به کشور همسایه پناهنده شدند. هنوز هم یک میلیون مسلمان که در جستجوی پناهگاه در جنگل ها سرگردان هستند بسوی مرز پیش میروند. مسلمانان برمه در ایالت اراکان از ماهها پیش شاهد یک نژاد کشی وحشتناکی هستند که شاید در کامبوج هم نظیر آن دیده نشده باشد.

در شهر رانگون ژنرال «نه وین» رئیس جمهوری سوسیالیست برمه امپریالیسم استعمار برتری طلبی نژاد پرستی را محکوم می کند.

اما در داخل کشورش «کاران» های جنوب و مسلمانان مغرب از کلیه حقوق مدنی محروم هستند مگر آنکه از فرهنگ و سنت های دیرین خود دست شسته نامهای برمه‌ای برای خود اختیار کنند.

سیاست «برمه‌ای کردن» مسلمانان با کشت و کشتار جنون آمیز همراه است، اما کشتار مسلمانان انگیزه های دیگری نیز دارد.

ساکنان برمه مخلوطی از ملیت های گوناگون هستند و از سالهای قبل شورش های مسلحانه در سراسر کشور گسترش می‌یابد.

دولت نا توان برمه که از هر سو مورد تهدید قرار گرفته از اینکه توانسته است مسلمانان را که بیشتر زمین های زراعتی و شالیزارها را در اختیار دارند قربانی اکثریت بودائی ها کند ناراضی نیست.

از روز ۶ فوریه ارتش و پلیس برمه «عملیات اژدها» را علیه مسلمانان باجرا در آورده‌اند و از آن هنگام سیل پناهندگان بسوی بنگلادش سرازیر شده است. تا قبل از فاجعه ۲۳ آوریل مقامهای بنگلادش به مسلمانان برمه‌ای اجازه پناهندگی نمیدادند.

بنگلادش با جمعیت هشتاد و سه میلیون نفری یکی از فقیر ترین کشورهای جهان است که در برابر سیل مهاجرت دهها هزار پناهنده مسلمان در وضع فوق‌العاده دشواری قرار گرفته است و شاید شماره این پناهندگان گرسنه در روزهای آینده به یک میلیون نفر برسد و باین ترتیب هزاران هزار نفر دیگر به گرسنگان کشور اضافه شود.

روز ۲۹ آوریل دولت داکا از صلیب سرخ بین المللی و کمیته پناهندگان سازمان ملل متحد در خواست کمک کرده اما هنوز پاسخی دریافت نکرده است.

دولت برمه از یک ماه پیش با اجرای «حملات اژدها» بیک نژاد کشی وحشتناک دست زده و هزاران مسلمان برمه‌ای را کشتار می کند. در عکس همسر و فرزندان رئیس یک خانواده مسلمان دیده میشوند که بدست سربازان برمه‌ای کشته شده‌اند.

از: دکتر ناصرالدین قوامی

داوطلبان کوبائی، مشکل بزرگ دنیای غرب

اعزام داوطلبان کوبائی بافریقا و دیگر نقاط جهان مشکل بزرگی برای جهان غرب فراهم ساخته است. سربازان کوبائی در افریقا که شماره آنان بگفته مقامات آمریکائی یک سپاه چهل هزار نفری را تشکیل میدهند، هم اکنون پیشاپیش جنبش های محلی بنبرد مشغولند. در حال حاضر کوبائی‌ها در یمن جنوبی مستقر شده اند و این موضوع را چند روز قبل رئیس جمهوری آمریکا با نگرانی از رفتار کوباطی بیانیه ای اعلام کرد. رئیس جمهوری آمریکا در این بیانیه آرزو کرده بود، تا روزی کوبائیان افریقا و یمن جنوبی را تخلیه نمایند.

کارتر این موضوع را یکی از عوامل آرامش جهان شمرد و ضمنا متذکر شد، رفتار کوبا سبب خواهد شد که بهبودی روابط بین دو کشور بتعویق افتد.

اما فیدل کاسترو بی توجه بتذکرات آمریکا همچنان در آفریقا و آسیا بکار خود سرگرم است، گوئی که هرگز خواهان بهبودی روابط با ایالات متحده نیست. زیرا کاسترو بارها متذکر گردیده، موجودیت و استقلال کوبا در تحلیل نهائی در گروه توسعه کمونیسم در جهان و سقوط قدرت امپریالیسم جهانی است. خط مشی رهبر کوبا مبارزه قاطع با امپریالیسم و بقول وی، محو و نابودی آنست. از اینرو کوبا در بند بهبودی روابط با همسایه نزدیک و نیرومند خود ایالات متحده نیست. کشوری با موقعیت کوبا در تیررس ایالات متحده، بدون ترس و بیم از وجود دشمن مقتدر اکنون پیشتاز انقلاب و شورشهای کمونیستی در جهان است.

نگاهی بگذشته و چگونگی قدرت یافتن کاسترو گواه بر سرسختی و بی‌باکی رژیم وی در کوبا است.

فیدل کاسترو با آنکه در آغاز کار دارای تمایلات کمونیستی نبود، مسیر حوادث و عدم توجه آمریکای آنروز از وی کمونیستی دواتشه ساخت. کمکهای اتحاد جماهیر شوروی برژیم نوخاسته وی موجب گرایش شدید رهبران انقلابی این جزیره بسوی شرق شد. هنگامیکه خرید نیشکر تنها منبع درآمد کوبائیان از طرف آمریکا تحریم شد، شوروی بکمک آنان شتافت. اقتصاد امروز کوبا بیاری کشورهای بلوک شرق پایه ریزی شده است. کوبا مدتی پس از انقلاب بمنزله پایگاه نظامی علیه آمریکا در آمد. شوروی نهانی اقدام بتاسیس پایگاههای موشکی در کوبا نمود. سازمانهای اطلاعاتی آمریکا وجود این پایگاهها را کشف کردند و در اکتبر ۱۹۶۲ کندی رئیس جمهوری وقت آمریکا دستور محاصره کوبا را صادر و لغو محاصره موکول به برچیدن پایگاههای موشکی شوروی در کوبا شد. جهان با جنگ ابر قدرت‌ها روبرو شده بود. نزدیک شدن کشتیهای شوروی بآبهای کوبا بمنزله اعلام جنگ بآمریکا تلقی میشد. سرانجام خروشچف نخست وزیر وقت شوروی با رئیس جمهوری آمریکا وارد مذاکره شد و با عقب نشینی شوروی بحران کاهش یافت. دو ابر قدرت توافق نمودند پایگاههای پرتاب موشکی خود را از کوبا و ترکیه برچینند. باین ترتیب پرزیدنت کندی تضمین استقلال کوبا را قبول کرد.

با آنکه در صورت بروز جنگ کوبا در معرض خطر نابودی کامل قرار داشت اما کاسترو از رفتار شوروی‌ها بشدت ناراضی شد و روابط صمیمانه دو دولت مدتی بسردی گرائید. کشور کوبا با توجه بجمعیت کم و ضعف اقتصادی و نظامی که تا چند سال قبل با آن دست بگریبان بود، هیچگاه بی‌قید و شرط تسلیم نظریات شوروی نشد. دولت شوروی از همان آغاز کار دریافت که با حریف سرسختی در جهان کمونیسم روبرو است. در جریان اختلاف شدید چین و شوروی که دو ابر قدرت جهان کمونیسم برای خود در صدد یافتن دوستان و طرفدارانی بودند، با وجود پیوستگی کوبا از نظر اقتصادی و نظامی بشوروی، این کشور هرگز طرفی اختیار نکرد.

اخیرا مطبوعات جهان درباره حضور سربازان کوبائی در افریقا مطالب مفصلی انتشار داده و قلمداد نموده‌اند که اعزام داوطلبان کوبائی بنقاط مختلف جهان بدستور اتحاد جماهیر شوروی و یا بعبارتی با فشار این کشور صورت میگیرد. نگاهی بگذشته رژیم کوبا و اتخاذ خط مشی سیاسی آن گواه بر رد این موضوع است. سیاست خارجی کوبا یا بعبارتی «کمونیسم کوبائی» که در دانشگاههای کشورهای غربی هم مورد توجه است، پس از انقلاب از طرف رهبران این کشور مطرح شد.

بطور کلی رهبران رژیم کوبا معتقدند که انقلاب نباید در داخل کشور محدود شود، بلکه هر فرد مومن بانقلاب با هر ملیتی میتواند و باید در نقاط دیگر جهان بمبارزه پردازد. به پیروی از همین نظریه چه گوارا وزیر وقت کوبا و همرزم کاسترو، چند سالی پس از انقلاب مقام وزارت را رها کرده عازم بولیوی شد. منظور او برپا ساختن جنگهای چریکی بود، اما شرایط بولیوی فرق کلی با کوبا داشت. این وزیر انقلابی پس از مدتی سرگردانی در کوهستانهای بولیوی بوسیله نیروهای ارتش این کشور بقتل رسید. پس از مرگ وی دولت کوبا فعالیت خود را در کشورهای آمریکای لاتین کاهش داد. او بتقویت ارتش کوبا و سازندگی اقتصاد کشورش پرداخت. ارتش امروز کوبا یکی از قویترین و رزمنده‌ترین ارتشهای آمریکای لاتین است. سربازان کوبائی برای پاسداری از جزیره کوبا تربیت نشده‌اند، زیرا اگر جنگی در این منطقه جهان در گیرد، دو ابر قدرت، آمریکا و شوروی در مقابل یکدیگر قرار خواهند گرفت. اما سربازان کوبائی بمنظور جنگهای چریکی در نقاط دیگر عالم از تعالیم کافی برخوردارند.

این سربازان که بطور داوطلب بنقاط مختلف جهان اعزام میشوند، هم اکنون در موزامبیک ـ آنگولا و اتیوپی بسر میبرند. بطوریکه مشاهده گردیده در مواقع ضروری بکمک نیروهای شورشی شتافته‌اند. اگر کمک‌های بی‌دریغ ورزمندگی داوطلبان کوبائی نبود، آنگولا امروز وضع دیگری داشت. در اتیوپی نیروهای ارتش این کشور مدتها با نیروهای سومالی بر سر صحرای اوگادن بنبرد مشغول بودند، اما بر اثر ضعف نظامی نیروهای اتیوپی کاری از پیش برده نمی‌شد. هنگامیکه داوطلبان کوبائی مستقیما در جنگ شرکت نمودند، ظرف چند هفته جنگ صحرای اوگادن بنفع کشور اتیوپی خاتمه یافت. هم اکنون جنگ میان جدائی خواهان اریتره و دولت اتیوپی بشدت جریان دارد، نیروهای کوبائی بنابگزارش خبرگزاریها و اظهارات سخنگویان جدائی طلب اریتره، در این جنگ شرکت مستقیم نداشته، اما پیش بینی میشود چنانچه در هم شکستن مقاومت «جدائی خواهان» بدرازا انجامد داوطلبان کوبائی مستقیما در نبرد شرکت خواهند جست.

در اوضاع فعلی جهان که کشورهای افریقائی یکی پس از دیگری در دامان کمونیستها سقوط میکنند، پیاده شدن داوطلبان کوبائی در یمن جنوبی موجب تشویش و نگرانی سیاستمداران غرب شده است. یمن جنوبی مشرف بر تنگه «باب المندب» در دهانه دریای سرخ واقع گردیده، اما وجود یمن شمالی در قسمت اصلی این تنگه مانع از تسلط کامل یمن جنوبی بر دهانه دریای سرخ میباشد. در روزهای اخیر شایعاتی مبنی بر بعضی شورشها در یمن شمالی جسته و گریخته از طرف خبرگزاریها گزارش شده است. در اوضاع پرآشوب فعلی نمیتوان بروز حوادثی در این ناحیه از جهان را در آینده از نظر دور داشت.

در حال حاضر دولت آمریکا با مشکلات فراوانی روبروست. در برابر گسترش کمونیسم ضعف ایالات متحده کاملا مشهود است. چنانچه رئیس جمهوری آمریکا درصدد اقدام نظامی بر آید، جلب نظر کنگره آمریکا لازم و ضروری است. آمریکا که از مداخله نظامی در ویتنام تجربه تلخی کسب نموده، بعید بنظر میرسد تا افکار عمومی آن بار دیگر دخالت نظامی در منطقه ای دیگر از جهان را تجویز نماید. تجربه نشان داده که برپاساختن یک جنگ منطقه‌ای بسود آمریکا نخواهد بود. از طرفی هرگونه اقدام یا عکس‌العمل شدید ایالات متحده موجب بروز یک فاجعه جهانی است که رئیس جمهوری آمریکا بارها عواقب هول انگیز آنرا یاد آوری کرده است.

از اینرو کشوری مانند کوبا با جمعیتی کمتر از ده میلیون که چند صد کیلومتر بیشتر با آمریکا فاصله ندارد، چنان دشواریهائی برای غرب فراهم ساخته که رئیس جمهوری ایالات متحده این بار جهت بهبودی مناسبات بین دو کشور پیش قدم گردیده، با این شرط که کوبا از اعزام داوطلب بنقاط مختلف جهان خودداری ورزد.

اریتره: آنجا که ایده‌ئولوژی ها رنگ می بازد(۳)

روس‌ها، هرجا با قرارداد آمدند شکست خوردند

دکتر علیرضا نوری زاده

رئیس دارالمعلمین «اسیوط» از همتای اریتره‌ایش دعوت کرده بود از قاهره و اسیوط دیدن کند. آدیس آبابا، با سفر موافقت کرد. و یکهفته بعد بوبکر در قاهره، در محله «منشیه البکری» درخانه‌ی دو طبقه مرد محبوبش جمال عبدالناصر روبروی دوست دیرینش «چه گوارا» نشسته بود. «چه گوارا» بمحض رسیدن به قاهره از رئیس خواسته بود بوبکر را احضار کند. قصد «چه.....» آگاهی از وضع نهضت اریتره، و سفر احتمالی به منطقه و همراهی با آنان بود. ناصر بارفتن چه گوارا به اریتره و درپی ان انگولا و موزامبیک مخالف بود. باعتقاد رئیس رنگ پوست انقلابی امریکای لاتین، جلوی موفقیتش را درجلب قلبهای لبریز از کینه سیاهان می گرفت. «میدانی چه! آنها ترا باور نمی کنند. چراکه توهم مثل استعمارگران سپیدی، و افریقائیها که سخت دیرباور شده اند می پندارند یا مامور امریکا هستی و یا برای منافعت می جنگی».

چه گوارا از سفرش دست خالی به هاوانا باز می گشت ولی بوبکر از رئیس قول بزرگی گرفته بود. یکهفته بعد یعنی در بیست و سوم ژوئیه جمال عبدالناصر در سخنرانی سالانه‌اش بمناسبت سالگرد انقلاب مصر، پس از اشاره های معمول چنین گفت: دوست دارم از منبر انقلاب در قاهره، به برادران عربم در اسمره درود بفرستم. برادرانی که حمیت عربیشان ستون وپایه قصرهای ظلم را در آدیس آبابا می لرزاند. من و ملتم همراه با ارتش مترقی مصر، همراه مبارزان اریتره‌ای هستیم. آیا کسی هست که با این نظر مخالف باشد؟ هشتادمیلیون عرب آنروز گفتند نه رئیس، با تو هستیم. عثمان صالح صبی نیز درمیان این جمع بود. تفاوت دراین بود که او از شوق می گریست... بدین ترتیب ورق تازه‌ای در انقلاب اریتره باز شد. و نهضت که ازین گفته ها نیروی تازه‌ای یافته بود دست به فعالیت شدیدی زد و تا یکسال پس از مرگ ناصر نیز تنها تکیه گاه واقعی نهضت در قاهره بود.

دراینجا باید اشاره کنم که بهیچ روی قصد بازنویسی تاریخ و بررسی رویدادهای اتیوپی را ندارم. که آن خود سخن دیگری است و فرصت دیگری می طلبد. تنها به اشاره از بعضی رویدادهای این سرزمین که با نهضت اریتره درارتباط است می گذرم.

آنگونه که درگزارش رویدادهای سالهای اخیر اتیوپی ضبط است. پس از روی کار امدن نظام امان عندوم برای مدتی تفنگها درجبهه اریتره ساکت شد. نمایندگان عندوم با نهضت واردمذاکره شده بودند. و قراربود اریتره‌ای خود بوجود آید که تنفسگاه دریائی اسمره را دراختیار اتیوپی بگذارد و درسیاست خارجی با حفظ وابستگیهای عربی و اسلامی خود تابع نظام آدیس آبابا باشد.

آتش زدن مخازن نفت اتیوپی یکی از مهمترین فعالیتهای جنگجویان اریتره

لازم به تذکر است که درطول سالهای مبارزه نهضت رهائی بخش اریتره، گروهی از مسیحیان قبطی نیز به نهضت پیوسته بودند. ظلم و جور کلیسا و فئودالها، بیش از علاقمندی به استقلال اریتره، این گروه را به نهضت وابسته کرده بود. این گروه برهبری یک مسیحی ارتدوکس که سخت شیفته افکار «مائو» بود جناح چینی نهضت را تشکیل میدادند. و هنگام مذاکره با عندوم این گروه از نهضت انشعاب کردند و عنوان «نهضت رهائی بخش اریتره و شمال فرماندهی مستقل» را برخودنهادند. درنیمه راه مذاکرات «عندوم» بدست دوستش «نفری‌بانته» کشته شد. بوبکر بلافاصله به اسمره بازگشت. «عثمان صالح صبی» و «حمادی» معتقد بودند که «نفری‌بانته» امتیازات بیشتری به نهضت خواهد داد شاید این گفته راست بود ولی اندوه بوبکر از قتل برادرش باعث شد، به آسانی انشعاب دورفیق دیگر را نیز بپذیرد.

پایان سال ۱۹۷۶ را باید سال انشعاب نهضت نام گذاشت. بخصوص که درآدیس آبابا ـ سرخهای روسی حکومت میکردند و رهبرشان «هایله ماریام» که انتقام عندوم را از نفری‌بانته گرفته بود الفتی دیرینه با بوبکر داشت، بنابراین بوبکر که مارکسیست مؤمنی بود اعتقادداشت باید از آدیس آبابا دربرابردست راستیهای مرتجع «نهضت آزادی سومالی غربی» حمایت کرد. درنوامبر ۷۷ بوبکر و تفنگچی هایش رودرروی سایر گروههای مبارز اریتره‌ای قرارگرفتند. حاصل این درگیری نهصدکشته و پنج هزار زخمی بود. مدتها طول کشید که نهضت رهائی‌بخش اریتره با جناحهای گوناگونش دوباره سرپاایستاد. بخت بلند نهضت دراین بود که همه‌ی ارتش اتیوپی سرگرم ماجرای اوگادن بود. از اینرو به آسانی جناحهای مختلف برهشتاد درصد خاک اریتره مسلط شدند.

****

حالا همه چیز دگرگون شده است. روسها و کوبائیها، همه‌ی خطرات را تاشعاع بعیدی از فراگردنظام «هایله ماریام» دور کرده‌اند. تنها مشکل، «اریتره» با جناحهای گوناگون است. کار اوگادن تمام است. سی و پنجهزار سرباز کوبائی، هشتهزار کارشناس روسی آنجنان «هایله ماریام» را تقویت کرده‌اند که بتواند اریتره را چون «اوگادن» بازپس گیرد. اما اگر چنین شود پس آنهمه فریادهای «سوسلف» درآخرین «پولیت بورو» بیفایده بوده است. «ما باید از همه‌ی نهضتهائی که با ما کوچکترین وجه مشترک عاطفی دارند حمایت کنیم. تجربه سومالی و مصر نشان داد که به قراردادها نمی توان متکی بود بایددلها را بدست آورد.» سوسلف پیرراست می گفت. درعمل روسها هرجا که باقراردادآمدند شکست خوردند و هرجا بدعوت عاطفه آمدند پیروز شدند. پس نباید اریتره را از دست داد و به آسانی به اتیوپی تسلیم کرد. اینجاست که روسها و کوبائیها واقعا درمانده‌اند. اینجاست که از موانع مداخله ارتش کوبا درجنگ

داستان زندگی من

۱۹

نوشته: ریچارد نیکسون

رئیس جمهوری اسبق آمریکا

دوره نقاهت من در بیمارستان

اما این حرف ها هنوز هم صرفا مشتی عذر وبهانه بود. تحویل دادن این سخنان بیلاتی از نقش شخص من بدست نمیداد.

این بهانه ها توضیح نمیداد که چطور یک رئیس جمهوری ایالات متحده امریکا توانست با چنان درجه ای از فقدان صلاحیت به خود اجازه دهد که در چنین وضعی گرفتار گردد. این بود چیزی که ۹ مردم واقعا خواهان دانستنش بودند و به این دلیل بود که سخنرانی من در ۳۰ آوریل وتمام سخنان علنی دیگری که بعدا در دوران ریاست جمهوری ام درباره رسوایی واترگیت عنوان کردم نتوانست انچه را که مردم اصرار به دانستنش داشتند برای انها بیان کند.

روز دوشنبه ۲۵ ژوئن وقتی که جان دین به صحنه رفت تا ادای شهادتش را در برابر کمیته ایروین آغاز کند، در سراسر کشور، حتی در جای کوچکی چون سان کلمنت وسوسه صدای یکواخت وکلام سفسطه آمیز وی مردم را در همه جا به کنار تلویزیون ها کشاند. شبکه های سه گانه تلویزیونی کشور نیز آن روز سنگ تمام گذاشتند وجریان وقایع جلسات کمیته ایروین را مو به مو ودر تمام برنامه های سخن پراکنی آن روز پخش کردند.

به محض آنکه ادای شهادت از طرف جان دین پایان یافت من یک بار دیگر مرتکب همان اشتباهی شدم که از روز وقوع رسوایی واترگیت تا آن روز دایما مرتکب شده بودم: نگرانی من بوسیله مسئله ای که نباید به آن اعتنا میکردم برانگیخته شد. با منحرف شدن از مسیر صواب، تمام توجه من و همه منابع و مقدوراتی که در دسترسم قرار داشتند، برای پیشرفت تلاشم در این جهت تمرکز پیدا کردم که با انگشت گذاشتن روی گزافه گویی ها، تحریف ها و خدشه های شهادت دین ثابت کنم که ادعاها و اتهامات عنوان شده، از طرف او خالی از حقیقت است. ولی حتی در همان حال که ما داشتیم برای رسیدن به این مقصود تلاش میکردیم، موضوع حقیقی در آن گیرودار عوض شده بود. بطوریکه دیگر فرقی نمی کرد که تمام شهادت دین دقیق و بیان کننده حقایق بوده یا نبوده است. تنها چیزی که از آن پس اهمیت داشت، یافتن جوابی برای این سئوال بود که آیا اصولا «هیچیک» از نکات شهادت دین دقیق و صحیح بوده است یا خیر؟ از طرفی روایت «دین» از آنچه که در ملاقات روز ۲۱ مارس ما اتفاق افتاد، از آنچه که من خودم در این باره روایت کردم، صحیح تر بود. من در آن وقت به این نکته توجه پیدا نکرده بودم، ولی بهر حال در پایان کار دیگر چندان تفاوتی نمی کرد که من به اندازه ای که دین مدعی بود، در بوجود آوردن آن رسوایی مباشرت نداشته ام، یا برعکس اندازه مباشرتم از آنچه که خودم ادعا کرده بودم، بیشتر بوده است.

او به دست مخالفان سیاسی ما، حربه ای داد که تنها در خواب و رویا میتوانستند تصورش را بکنند: شهادت او وسیله ای بود برای تبدیل واترگیت به معیاری که دشمنان سیاسی ما میتوانستند از آن برای ارزیابی سایرجنبه های کار و ماهیت دولت من نیزاستفاده کنند. جان دین بامدد گرفتن از تمام ادوات دستکاریهای سیاسی که میتوانست پیدا کند هر اندازه از حقایق را که امکان تحریفشان برایش وجود داشت جلب کرد و از مجموع نتایجی که از این رهگذر گرفت، آئینه ای ساخت که آن را بعنوان مظهری از تمامی کارهایی که ما (یعنی دولت نیکسن) کرده بودیم، تقدیم مخالفانمان کرد.

او کاخ سفید را مجبور کرد تا مانند نوری که از منشور میگذرانند، از منشور دفاعیات خودش در ماجرای واترگیت عبور کنند و با این تمهید از دولت من چهره ای پرداخت که از داشتن هر نوع رویاها و آرزوها، و ایده آل های خوب در کار جدی و هدفهای والا بی نصیب بود. او صحبت از تلاشی به میان آورد که طبق شهادت خودش، از طرف من بکار برده شده بود، تا اداره درآمدهای داخلی را وادار کنیم که برای تطمیع و خریدن برخی از دشمنانمان در وجه آنها چک بکشد.

بدون آنکه در عین حال کوششی برای نشان دادن این حقیقت بخرج دهد که پیروی از همین شیوه اعمال طی سالهای گذشته تا چه اندازه نزد دولتهای دمکرات ایالات متحده امریکا رایج بوده است. در جوف تمام این اتهامات بجا و نابجا جان دین در عین حال موضوع هیاهو برانگیز فعالیتهای سرویس امنیت ملی را هم در مواردی مانند ۱۷ نوار ضبط شده برای کشف منابع درزکردن های اسرار سیاست خارجی، به میان کشید، بدون آنکه لااقل به موازات آن هیچ کوششی برای ایضاح یا بازسازی کردن زمینه و دلایلی که انگیزه واقعی علاقه ما را برای ضبط کردن آن نوارها تشکیل میدادند، بکار برد.

شهادت دین درس عبرتی بود که من از جنبه تاریک و ناپیدای واقعیت های دنیای سیاست گرفتم. از برکت شیوه ای که او در این کار مورد استفاده قرار داد، همه چیز بطور کامل برای دمکراتها مرتب شد تا بین خود و گذشته سیاسی خودشان، فاصله ای بوجود آورند و مدعی شوند که دولت جمهوریخواه من، بدعت گزار گناه وزندقه بوده است.

روز دوشنبه ۱۶ ژوئیه من در بیمارستان دوره نقاهت بعد از ابتلایم به ذات الریه ویروسی را میگذراندم که اطلاع یافتم «الکس باترفیلد» دستیار سابق هالدمن برای کارکنان کمیته ایروین از وجود بساط ضبط کردن نوارهای محرمانه در کاخ سفید پرده برداشته و قرار است این موضوع بعدا در همان روز به آگاهی افکار عمومی نیز برسد.

من از دریافت این خبریکه خوردم. به همان اندازه که لابد امروز این نکته غیرممکن بنظرخواهد رسید، من آن روزها یقین داشتم که قضیه وجود سیستم نوارهای پنهانی در کاخ سفید هرگز برملا نخواهد شد.

با احساس کسی که خود را ناگهان قربانی یک مضحکه یافته است، در این فکر فرو رفتم که فقط چند ماه پیش روزی به هالدمن گفته بودم که ما را از شر تمام نوارها به استثنای آنها که به وقایع مهم مربوط به امنیت ملی ربط پیدا می کنند خلاص کند. البته این تصمیم در گرماگرم هیاهوی واترگیت گرفته شد و هالدمن هرگز فرصتی نیافت و در صدد هم برنیامد تا دستوری را که به او داده بودم، پیگیری کند. سه هفته بعد دیگر بکلی هالدمنی در دستگاه دولت من وجود نداشت که بتواند چنان کاری را به انجام برساند. عوامل بسیاری بر تصمیم بعدی من برای معدوم نکردن نوارها اثر گذاشتند. در ۴ ژوئن ۱۹۷۳ وقتی برای نخستین بار به نوارها گوش دادم، دریافتم که سخنان ضبط شده در آنها، تاجایی که به شخص من مربوط میشدند انبانی از اطلاعات درهم و برهم بوده اند.

راجع به این نوارها، حرف هایی بگوش میرسید که از نظر سیاسی مزاحم و هراسان کننده بود ولی در عین حال سخنان دوپهلو هم در آنها فراوان وجود داشت.

ادامه دارد

بانک صنایع ایران

(شرکت سهامی عام)

ترازنامه در پایان ۲۹ اسفند ماه سال ۲۵۳۶ شاهنشاهی و مقایسهٔ آن با ارقام مشابه در پایان سال ۲۵۳۵ شاهنشاهی

۲۵۳۵ ریال	دارائی	۲۵۳۶ ریال	۲۵۳۶ ریال
۲۸۲،۲۲۱،۱۴۹	اسکناس و مسکوک		۳۹۴،۶۵۹،۵۷۰
	سپرده نزد بانک مرکزی ایران:		
۲،۷۰۱،۰۱۹،۰۰۰	سپرده قانونی	۳۰۲۳۶،۹۵۹،۰۰۰	
۵۸۱،۱۵۳،۶۳۱	سایر سپرده‌ها	۴۶۸،۲۷۲،۰۹۶۷	
۳۰۲۸۲،۱۷۲،۶۳۱		۳۰۷۰۵،۲۳۱،۰۹۶۷	
۱۰۵۵۴،۹۶۸،۳۳۲	موجودی نزد بانکها (پس از پایاپای)	۳۰۴۲۷،۰۹۶۵،۰۹۸۴	
	موجودی‌های ارزی:		
۳۸۶،۵۴۵	اسکناس و نقود بیگانه	۲۲،۷۳۵	
۱۶۲،۸۶۲،۵۱۳	سپرده‌های ارزی دیداری	۳۸۲،۸۵۲،۴۹۸	
۱۶۳،۲۴۹،۰۵۸			۳۸۲،۸۷۵،۲۳۳
۳،۴۵۷،۴۱۰،۰۰۰	اوراق قرضه دولتی		۴،۵۶۴،۲۰۰،۰۰۰
۸،۷۴۰،۰۲۱،۱۷۰			۱۲،۴۷۴،۰۳۲،۷۵۴
۱۳،۴۶۶،۱۲۱،۹۰۸	اسناد نزولی و براتهای خریداری		۱۳،۶۰۵،۳۶۴،۷۶۶
۱۵،۰۴۴،۴۲۵،۳۰۳	وامها، اعتبارات و سایر مطالبات		۲۱،۵۲۷،۱۳۸،۷۵۰
۵۸۱،۲۹۴،۳۰۴	**سایر دارائی‌ها**		۶۳۸،۷۱۲،۱۶۵
۱،۱۵۸،۰۴۷،۳۷۴	مشارکت (بهای تمام شده)		۱،۱۵۸،۰۴۷،۳۷۴
۱۹۱،۶۰۷،۵۰۰	سهام و اوراق بهادار بیگانه (بهای تمام شده)		۶۴۷،۵۶۹،۰۷۲
	دارائی‌های ثابت:		
۲۱۲،۷۳۵،۸۸۴	اموال غیر منقول پس از کسر استهلاک	۳۵۴،۳۷۹،۹۲۷	
۱۱۷،۰۳۸،۰۱۱	اموال منقول " " " "	۱۱۷،۵۸۹،۶۱۶	
۵۵۹،۹۲۰،۶۸۳	سرقفلی " " " "	۵۸۷،۵۱۷،۵۲۱	
۸۸۹،۶۹۴،۵۷۸			۱،۰۵۹،۴۸۷،۰۶۴
۱۳،۴۸۱،۴۹۷	هزینه‌های تاسیس پس از کسر استهلاک	۱۰،۰۶۴،۳۴۱	
۷۱،۰۴۰،۷۱۵	هزینه‌های تاسیساتی " " "	۶۴،۱۳۰،۷۰۳	
۸۴،۵۲۲،۲۱۲			۷۴،۱۹۵،۰۴۴
۴۰،۱۵۵،۷۳۴،۳۴۹	**جمع**		۵۱،۱۸۴،۵۴۶،۹۸۹
	تعهدات مشتریان بابت ضمانتنامه‌ها و پذیرشها		
۳۹،۲۶۹،۰۹۷،۶۴۴	و اعتبارات اسنادی باز شده		۳۱،۲۷۶،۸۵۵،۶۵۰
۷۹،۴۲۴،۸۳۱،۹۹۳	**جمع کل**		۸۲،۴۶۱،۴۰۲،۶۳۹
۶۴،۰۸۵،۴۳۳،۸۸۸	حسابهای انتظامی		۵۹،۰۸۰،۹۴۸،۵۵۰

۲۵۳۵ ریال	بدهی	۲۵۳۶ ریال	۲۵۳۶ ریال
	سرمایه:		
	هفتصد هزار سهم ده هزار ریالی تماماً پرداخت شده		۷،۰۰۰،۰۰۰،۰۰۰
۷،۰۰۰،۰۰۰،۰۰۰			
	اندوخته‌ها:		
۶۹۰،۳۹۰،۳۰۵	اندوخته قانونی		۹۰۵،۸۳۹،۶۷۵
۱،۴۰۰،۰۰۰،۰۰۰	سایر اندوخته‌ها		۱،۷۸۲،۰۰۰،۰۰۰
۱۰،۶۹۱،۷۳۸	مانده حساب سود و زیان		۵۷۱،۵۰۰
۲،۰۹۲،۰۸۲،۰۴۳			۲،۶۸۸،۴۱۱،۱۷۵
۹،۰۹۲،۰۸۲،۰۴۳			۹،۶۸۸،۴۱۱،۱۷۵
	بستانکاران:		
۳،۳۹۷،۸۱۴،۳۹۹	حسابجاری اشخاص وسایر سپرده‌های دیداری		۵،۰۷۳،۹۷۷،۹۵۱
۵،۸۹۹،۱۷۸،۱۳۱	حساب بانکها (پس از پایاپای)		۱۰،۹۳۶،۲۰۳،۳۵۰
۷،۰۰۷،۲۸۸،۰۷۲	حساب بانکهای خارجی		۷،۰۳۷،۰۴۸،۹۹۹
۱۲،۱۱۰،۴۰۹،۲۲۰	سپرده‌های مدت دار اشخاص		۱۴،۴۰۰،۲۵۲،۹۰۶
۵۹۰،۵۰۷،۰۸۰	حسابهای پس انداز		۱،۰۷۹،۷۰۴،۶۱۸
۲۹،۰۰۵،۱۹۶،۹۰۲			۳۸،۵۲۷،۱۸۷،۸۲۴
	سایر بدهیها و اقلام مشابه:		
۳۶۲،۰۲۵،۶۰۵	ذخیره مطالبات مشکوک‌الوصول	۷۱۴،۰۲۵،۶۰۵	
۳۳۵،۰۶۱،۹۹۴	بستانکاران داخلی (شامل درآمد سال آینده)	۷۰۶،۸۸۲،۳۴۲	
۸۴۰،۰۰۰،۰۰۰	سود سهام پیشنهادی	۸۴۰،۰۰۰،۰۰۰	
۵۱۵،۶۶۷،۴۴۹	سایر بدهیها	۴۲۱،۸۰۸،۲۱۴	
۲،۰۵۲،۷۵۵،۰۴۸			۲،۶۸۲،۷۱۶،۱۶۱
۵۰،۷۰۰،۳۵۶	اقلام در راه		۲۸۶،۲۳۱،۸۲۹
۴۰،۱۵۵،۷۳۴،۳۴۹	**جمع**		۵۱،۱۸۴،۵۴۶،۹۸۹
	ضمانتنامه‌ها و پذیرشها و اعتبارات بازشده:		
۱۱،۴۱۰،۹۱۱،۱۹۷	اعتبارات اسنادی باز شده	۹،۲۰۶،۷۱۵،۵۹۸	
۲۷،۸۵۸،۱۸۶،۴۴۷	ضمانتنامه‌ها و پذیرشها	۲۲،۰۷۰،۱۴۰،۰۵۲	
۷۹،۴۲۴،۸۳۱،۹۹۳	**جمع کل**		۳۱،۲۷۶،۸۵۵،۶۵۰
۶۴،۰۸۵،۴۳۳،۸۸۸	طرف حسابهای انتظامی		۸۲،۴۶۱،۴۰۲،۶۳۹
			۵۹،۰۸۰،۹۴۸،۵۵۰

حساب سود و زیان برای سال مالی منتهی به ۲۹ اسفند ماه ۲۵۳۶ شاهنشاهی

۲۵۳۵ ریال	بدهکار	۲۵۳۶ ریال	۲۵۳۶ ریال
۶۱۴،۹۲۰،۷۲۶	**هزینه کل**		۸۲۳،۲۴۱،۹۱۱
۳۵۲،۴۰۱،۴۷۰	ذخائر متفرقه شامل ذخیره مالیات بر درآمد		۱۸۰،۰۰۰،۰۰۰
۱۶۲،۰۰۰،۰۰۰	ذخیره مطالبات مشکوک الوصول		۳۵۲،۰۰۰،۰۰۰
——	پاداش هیئت مدیره		۱۲،۸۰۰،۰۰۰
	استهلاکات:		
۲۲،۲۳۱،۸۷۶	اموال منقول	۲۹،۶۷۳،۶۹۵	
۳،۴۲۵،۰۳۱	اموال غیر منقول	۳،۴۲۵،۰۳۱	
۳۰،۵۷۶،۱۱۴	سرقفلی	۵۲،۰۹۶،۸۲۵	
۸،۸۷۰،۱۱۸	هزینه‌های تأسیس	۶،۷۷۵،۰۶۶	
۱۸،۳۳۹،۸۸۰	هزینه‌های تأسیساتی	۱۹،۴۵۳،۲۴۵	
۸۳،۰۴۳،۰۱۹			۱۱۱،۴۲۳،۸۶۲
۱،۸۱۹،۰۵۴۸،۱۲۱	سود ویژه نقل به حساب تقسیم سود		۱،۴۳۶،۳۲۹،۱۳۲
۳۰،۰۳۲،۳۱۳،۳۳۶	جمع		۲،۹۱۵،۷۹۴،۹۰۵

۲۵۳۵ ریال	بستانکار	۲۵۳۶ ریال
۳۰،۰۳۲،۳۱۳،۳۳۶	خالص بهره و کارمزد، نتیجه معاملات ارزی و سایر درآمدها	۲،۹۱۵،۷۹۴،۹۰۵
۳۰،۰۳۲،۳۱۳،۳۳۶	جمع	۲،۹۱۵،۷۹۴،۹۰۵

حساب تقسیم سود برای سال مالی منتهی به ۲۹ اسفند ماه ۲۵۳۶ شاهنشاهی

۲۵۳۵ ریال	بدهکار	۲۵۳۶ ریال
۸۴۰،۰۰۰،۰۰۰	سود سهام پیشنهادی	۸۴۰،۰۰۰،۰۰۰
۲۷۲،۹۳۲،۲۱۸	اندوخته قانونی	۲۱۵،۴۴۹،۳۷۰
۶۹۳،۰۰۰،۰۰۰	سایر اندوخته‌ها	۳۸۲،۰۰۰،۰۰۰
۱۲،۸۰۰،۰۰۰	پاداش هیئت مدیره	——
۱،۶۹۱،۷۳۸	مانده سود نقل به سال بعد	۵۷۱،۵۰۰
۱،۸۲۰،۴۲۳،۹۵۶	جمع	۱،۴۳۸،۰۲۰،۸۷۰

۲۵۳۵ ریال	بستانکار	۲۵۳۶ ریال
۱،۸۱۹،۰۵۴۸،۱۲۱	سود ویژه نقل از حساب سود و زیان	۱،۴۳۶،۳۲۹،۱۳۲
۸۷۵،۸۳۵	مانده سود سال قبل	۱،۶۹۱،۷۳۸
۱،۸۲۰،۴۲۳،۹۵۶	جمع	۱،۴۳۸،۰۲۰،۸۷۰

رئیس هیئت مدیره — خداداد فرمانفرمائیان

مدیر عامل — منوچهر خسروانی

بازرس قانونی — ابراهیم منشی

حسابدار ارشد — رویا افشار جواهری

حسابرسان مستقل — مؤسسهٔ حسابرسی دقیق

والیبال جام سوم پاسارگاد

بالاخره «قهرمان» بدون شکست تمام کرد!

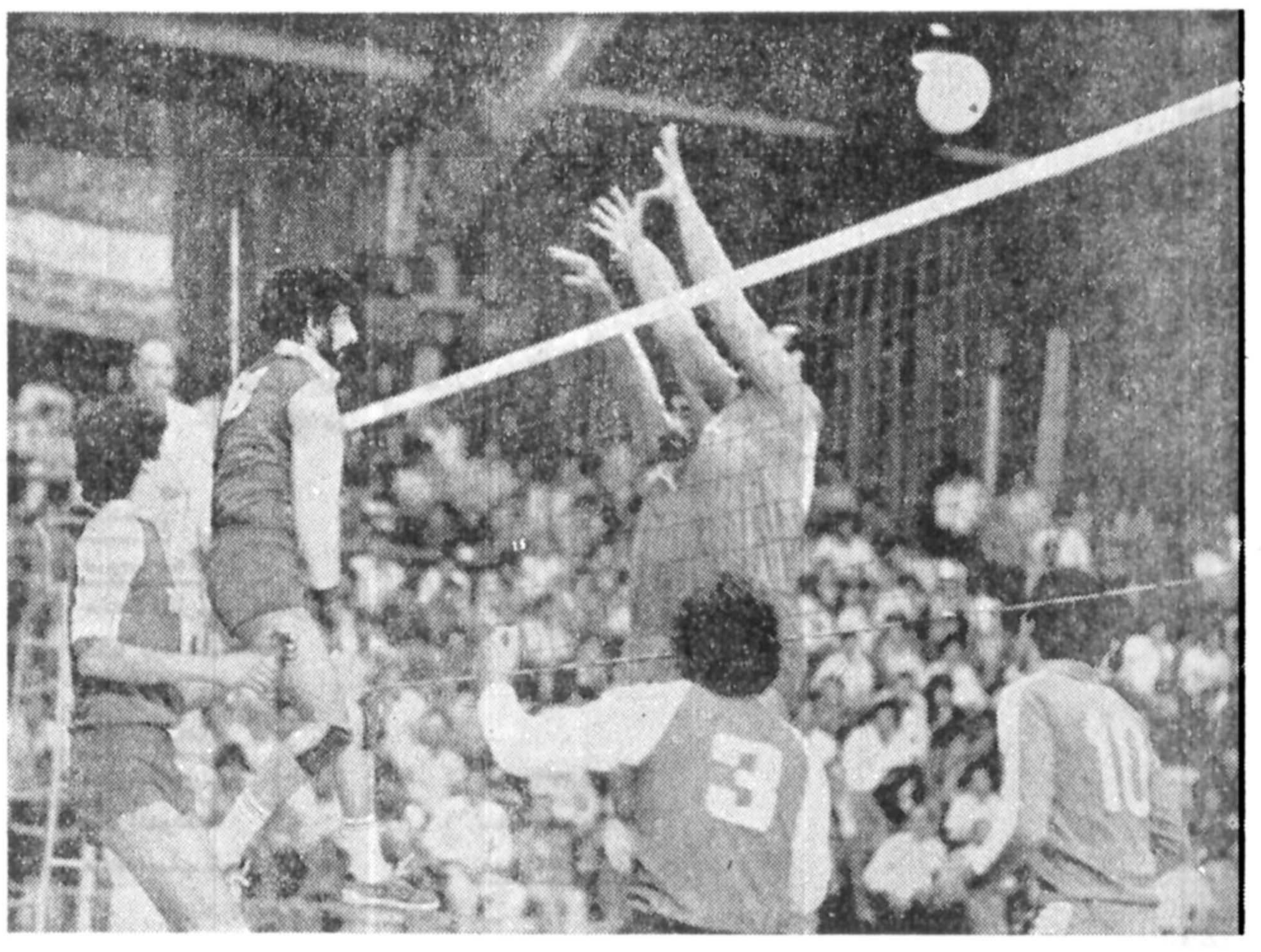

جدال روی تور ، نوفی‌کاپیتان تاج بمصاف دفاع بلند جایچی و کاظمی دویاردخانیات‌برخاسته است که توپ با قوسی بلند مسیری نامشخص‌دارد. تارزونی و صابرپور (۳) از تاج‌وجاوید نجفی (۱۰) از دخانیات‌نزدیکتر از همه باین صحنه‌اند .

والیبال

تاج ۳ـ دخانیات تهران ۲

● یکشنبه ۳۱اردیبهشت‌ـ سالن مهران استادیوم‌امجدیه (والیبال جام سوم پاسارگادـ روز هجدهم) تاج ۳ (گیمها، دوم : ۹ـ۱۵،سوم ،۱۰ـ۱۵، پنجم : (۱۱ـ۱۵) ـ دخانیات تهران ۲ (گیمها ، اول : ۸ـ۱۵ ، چهارم ، ۱۰ـ۱۵) ؛ سر داور : محمود کشفی . داور :رضا مناصری.تماشاگر حدود ۲۰۰۰ تن .

تاج : مصطفی نوفی،رضا چیتگر ، مهدی صابرپور علی تارزونی،حسن‌شمشیری، احمد پورکاشیان ـ پرویز کاظمی ، مربی : فخرالدینی دخانیات : محمودجایچی، عزیز پرتوی ، بیژن کاظمی ، علی مونن ، جاوید نجفی ، نادر پاکرو .

● کار جام سوم دیشبدر تهران تمام شد و همراه با بیکاری گرم و گیرا کمحدود ۲۰۰۰ تماشاگررا ۲ ساعت و ۲۰ دقیقه در کش و قوس هیجان حوادث خود نگاهداشت ، بازیها به نقطه پایان خود رسید .

دخانیات پایتخت و تاج ، هما و ردههای جدال‌آخرین در تهران بودند ، تاج جاپیر کف می‌آمد تا با پیروزی‌دیگر مسابقات را با کارنامه‌ای بدون شکست تمام کند ، و «شکست و یا پیروزی» برایش نقشی‌نمیتوانست داشته‌باشد.

درحالیکه منتیجه بازی، برای دخانیات پایتخت سرنوشت و سخت حساس مینمود ، میروزی،دخانیاتیها را به جای سوم ، پس از تاج و ایرانامی‌آورد،درحالی که باخت‌دخانیات این‌تیم را تا جام چهارم پائین میکشاند و لیفت‌تراک سازی سوم میشد که سرانجام نیز چنین شد و تیم تبریزی به شادی ایستادن در مکان سوم‌دست یافت .

دخانیات درجای چهارم

شکست ۲ـ۳ دخانیات ، ضمن اینکه بخت‌تصاحب‌مدال برنز را از این تیم گرفت . درعین‌حال «تاج» را به خواسته‌اش رساند تا تنها تیم بدون باخت جدول‌بماند، حال آنکه تاج را به این رکورد نیز رساند که طول سه دوره‌برگزاری‌جام‌پاسارگاد تنها قهرمانی باشد که بدون شکست جدالهایش ر به آخر برده است .

تاجی‌ها در شرایطی پیروزی ۲ـ۳ برابر دخانیات را به دست آوردندکه درعین حال میتوانستند تیم مغلوب میدان هم باشند ، و در گیم پنجم که که سرنوشت‌روشن‌شد، تاج درعین تساوی ۱۱ـ۱۱ با خیزی غافلگیر کننده۱۱ـ۱۵ حریف را جای گذارد وفاتح بازی شد .

مغلوب‌سربلند

و دخانیات ضمن اینکه بازی را باخت ، ولی‌درعین حال مغلوبی سرفراز بود که خوب جنگید و فداکارانه تا به آخر مبارزه را دنبال کرد و طول پنج گیم سیمای‌سخت کوش و بی‌آرامش خود را حفظ نمود ، اما واقعیت این بود که تاج پرتوانتربود.

تاجی‌ها هم در موجودیت های فردی و هم در کارتیمی از دخانیات برتر بودند و بخصوص در جدال روی تور این برتری قابل‌احساس بوده دفاع استوار وحمله کوبنده .

و اگر دخانیات این‌چنین همپایه تاج مبارزه کرد، از تعصب و فداکاری آنها سرچشمه میگرفت ولی‌عدالت بازی همان پیروزی تاج بود که در همه جای میدان سایه‌ای گسترده داشتند .

خوب توپ میگرفتند،خوب میساختند و خوب می‌زدندو برابر هجوم حریف هم‌خوب دفاع میکردند و دخانیات ضمن اینکه دفاع و توپگیری پائین‌تر از تاج داشتنددرمقابله با تاجی‌ها روی تور اغلب کارشان با اشکال همراه‌بود

بهر تقدیر بازی در ۵ گیم از مرز ۲ ساعت گذشت و هرچه بود برای تماشاگران دلچسب و گیرا مینمود .

دیدار دو حریف آغازی‌پر جوش و خروش داشت که پیروزی ۸ـ۱۵ دخانیات در گیم نخست ، رنگی تازه از هیجان در سالن پدیدار ساخت .

چهره برتر تاج

تاجی‌ها با سیمائی پر تلاش و کوشنده با دو گیم پیروزی پیایی ، حساب کلی را ۱ـ۲ بسود خودعوض کردند و در گیم چهارم آمدند تا کار را تمام کنند که دخانیات یکبار دیگر سر برآورد ونغمه پیروزی سر داد .

برد دخانیات درگیم چهارم حساب کلی را ۲ـ۲ کرد و کار به گیم پنجم کشید

گیم سرنوشت را تاج‌موفق و کوبنده آغاز کرد و سریع تا برتری ۲ـ۶ پیش رفت و درحالتی که بنظر میرسیدتاج در راه پیروزی آسان‌افتاده باشد ، ناگهان دخانیات‌اوج گرفت و در امتیاز ۱۱ همپایه حریف شد که بهر تقدیر ۱۱ـ۱۵ مغلوب ماند و بازی را ۲ـ۳ از دست داد .

در پایان‌دیدار تاج‌ـدخانیات مراسم توزیع جوائز صورت گرفت و تیمهای اول تا سوم جامها و مدالهای خود را دریافت کردند .

توسط کمیته فنی‌فدراسیون کشتی

۱۰ مسافر لهستان و آلمان شرقی معرفی شدند

ایران در این سفر دروزن های ۱۰۰ و فوق سنگین بدون شرکت کننده‌میباشد ولی در عوض در اوزان۴۸و ۶۲ کیلو ٤ تن به همراه‌تیم خواهند بود

دیروز فدراسیون کشتی‌برای انتخاب تیم های شرکت کننده در مسابقه های بین‌المللی‌لهستان و آلمان شرقی جلسه‌ای باحضور اعضای کمیته‌فنی اینفدراسیون داشت که گمان میرفت‌فدراسیون کشتی بخاطر غیبت تنی چند از بزرگان ، که اتفاقا غیبت‌برخی از آنها موجه بود ، شانسی‌برای آنان قائل شود ولی فدراسیون کشتی پس‌از بررسی های لازم شانس شرکت در دو صحنه بین‌المللی رابه چهره های‌حاضر در دیدار های پنجشنبه و جمعه داد و غائبین دراین میدان رابه مسابقه‌های مرحله دوم تیم ملی که روزهای ۱٤ تا۱٦ تیر ماه انجام میشود دعوت کرد.

برگزیدگان مرحله دوم‌مسابقه های تیم ملی بعداز تصمیمات کمیته فنی راهی جام‌یاشاردوغو خواهند شد، حضور در جام یاشاردوغو چون گذشته برای ایران زنگ تفریح نخواهد بود ، زیرا ترکها در برپائی دوباره موجودیتی قابل توجه نشان داده‌اند وایران می‌تواندازتماس باترکها استفاده لازم رابرد خاصه این که سوای ترکها ، بلغار ها ورومانی نیز همیشه‌در عداد شرکت کنندگان تاپ‌جام می‌باشند.

بهرحال فدراسیون کشتی ۱۰ کشتی‌گیر در ۸ وزن را برای حضور در دو صحنه بین‌المللی لهستان که در روز های ۱٦ تا ۱۸ تیر ماه برگزار میشود و آلمان شرقی که در روز های۲۳ تا۲۵ تیرماه انجا میگردد معرفی کرد . انتخاب شدگان عبارتند از :

۴۸ کیلو : اسماعیل خلیلی و محمد بزم‌آور در صورت آمادگی.

۵۲ کیلو: حبیب فتاحی

۵۷کیلو: سلیمان کوهستانی

٦۲ کیلو : کاووس جعفرزاده واحمد رضائی .

٦۸کیلو :علی دهقان

۷٤کیلو : جهانشاه کریمی

۸۲کیلو :حسن محبی

۹۰کیلو : عبدالرضا محمود جانلو .

این تیم روز ۱۳ تیر ماه‌تهران راپسوی ورشو مرکز جمهوری لهستان ترک خواهد کرد،همراهان بعدا توسط فدراسیون کشتی معرفی میشوند.

شریف برای سومین بار دریکقدمی استاد بزرگی متوقف گردید!

شریف برای سومین بار با نیم امتیاز اختلاف در یکقدمی عنوان استاد بزرگی متوقف شد.

مرحله سوم مسابقات شطرنج کمربندی آسیا شب گذشته بپایان رسیدو استاد بین‌المللی‌شطرنج ایران مهرشاد شریف یکبار دیگر در یک قدمی مقام استاد بزرگی متوقف گردید و برای سومین‌بار در راه کسب این عنوان پرافتخار نیم امتیاز کم آورد.

مرحله سوم مسابقات کمربندی درشهر جاکارتای اندونزی‌برگزار شد و این در شرایطی بود که کیفیت نامطلوب را از فرم مطلوب خارج ساخته بود.

مسابقات نیوزیلند بادو استاد بزرگبرگزارگردیدو به‌همین‌دلیل نمی‌توانست به شرکت کنندگان عنوان استاد بزرگی بدهد. و این علتی بود که شرکت کنندگان‌مسابقه راجدی نگیرندو نتوانند فرم‌خوب خودرا حفظ نمایند کهدر این‌میان شریفو شیرازی نمایندگان ایرانی مسابقات بخاطر مشکلاتی نظیرآب وهوا ساعت و نداشتن فرم بدنی ایده‌ال برای مسابقات طولانی و متداوم بیشتراز سایرین آسیب‌پذیر شده بودند.

تا آنجا که شریف در اواسط مرحله سوم موفق شد به فرم ایده‌ال خود برسد واین شرایطی بود که حریفان دشوار را هنوز در پیشرو داشت. به همین دلیل در مجموع ۱۳ دور مسابقات ۹½ امتیاز اندوخته .نمود که‌این امتیاز باحدنصاب لازم برای عنوان‌استاد بزرگی فقط نیم امتیاز فاصله داشت و باعث شد که شریف‌مرد شماره یک شطرنج‌ایران علیرغم کسب عنوان سوم مسابقات (تورمو کوئین تروس‌با ۱۰امتیاز مشترکا اول و دوم شدند) نتواند آروزی چندین ساله خود وجامعه شطرنج ایران‌را برآورده نماید. حالا شریف و شیرازی‌در انتظار مرحله چهارم مسابقات‌در شهر کوالالامپور مالزی هستندتا یکبار دیگر بخت خودرا آزمایش نمایند. و بعداز مرحله چهارم‌این مسابقات قهرمانان ما به ایران باز میگردند تا در مسابقات انتخابی تیم ملی برای شرکت در مسابقات منطقه غرب آسیا حضور بیابند دو مرحله باقی مانده از مسابقات کمربندی‌درشهریو رومهرماه‌سال جاری در هندوستان و ایران برگزار می‌گردد.

در مسابقه های‌تشویقی تنیس‌روی میزجام تخت‌جمشید

همه‌عنوانها نصیب تهرانیها شد

مجیداحتشام‌زاده وفریبا قوام‌زاده قهرمانان انفرادی جام تخت‌جمشید

تهرانی ها اولین دوره مسابقه های تنیس روی میز جام تخت جمشید راکه در شیراز انجام شد، زیر سلطه خود به پایان رساندند.

همه عنوانها ،از تیمی تاانفرادی در رده های دختران و پسران نصیب مرکز نشینان شد . فدراسیون تنیس روی میز کشور که تلاشی گسترده در اشاعه‌این ورزش دارد، برای نخستین بار مسابقاتی تشویقی بنام جام‌تخت جمشید در شیراز به انجام رساند که حاضرین دراین مسابقه ها عبارت بودنداز تیم های‌خوزستان بوشهر .کهکیلویه . فارس و تهران.

تیم مردان تهران که با برخورداری از چهره هائی چون مجید احتشام زاده ،محمد عمو حسین ، بهرام درخشانی‌فرد ، روشن ضمیر قدم بمبارزات‌گذارده بود بدون تهدید در صدر قرار گرفت .

در پی تیم تهران تیم‌شیراز الف مرکب از :اصغر یزدانی ، بیجاقیان واعتماد بمقام دوم‌رسید و مقام سوم نصیب خوزستان گردید که بازیکنانی چون عباسپور و بهروز بهرامی‌فرد در آن عضویت داشتند.

در بازیهای‌انفرادی مجید احتشام زاده یکه‌تاز بود ولی روزبهی بازیکر شیرازی‌درخشش جالب توجهی داشت که تاقدور پایانی صعود کردوبعداز شکست از احتشام زاده در رده دوم‌قرار گرفت ، مقام سوم این گروه برای محمد عمو حسین ازتهران باقی ماند.

در مسابقه های تیمی زنان ، تهران باتکیه بر درخشش فریبا قوام‌زاده و فرزانه یوسفی‌قهرمان شد، شیرازیها کهدر مسابقه های قهرمانی ایران بمقام قهرمانی کشور رسیده بودند مقامی بهتر از رده سوم نصیبشان نشدو آنها حتی در میدانی کوچکتر سوای تهران ، خوزستان رابالای سر خود دیدند.

در بازیهای انفرادی نیز فریبا قوام‌زاده بازیگر خراسانی تیم تهران در صدر قرار گرفت ، سیما لیموچی و مهری سلطانی دو عضوقابل بحث خوزستان در مکانهای بعدی ایستادند.

فدراسیون تنیس روی میز در نظر دارد همه ساله به ترتیب این دیدار ها همت کند.

اهواز میزبان مشتزنی خوزستان

اهواز ـ ۳۲ تن از بوکسور های باشگاه های اهواز ، برای جای گرفتن در تیم مشتزنی این شهرستان جهت شرکت‌درمسابقه های قهرمانی استان رو در روی هم قرار گرفتند.

قرار است مسابقه‌های قهرمانی استان با حضور تیم های شهر های خوزستان روزهای چهارشنبه و پنجشنبه همین هفته در اهواز برگزار گردد . نفرات اول وزن های مختلف تیم مشتزنی اهواز ازاین قرارند :

٤۸ کیلو خسرو امینی . ۵۱ کیلو حسن غیبی. ۵٤ کیلو اسماعیل یوسفی . ۵۷ کیلو حسین کهوازی. ٦۰ کیلو جلیل عبدویس . ٦۳ر۵ کیلو مجید قناعتی . ٦۷ کیلو مرتضی شهریاری .۷۱کیلو قاسم‌سیاحی. ۷۵کیلو فریدون مکابری . ۸۱ کیلو محمد عظیمی و۸۱+ کیلو منوچهر رضایی .

فینالیست دوم جام دانش امروز شناخته می شود

امروز با دیدار تیم های دانشکده علوم اداری با مدرسه بازرگانی تهران در چارچوب مسابقات جام دانش که با همت مدرسه عالی ریاضیات و مدیریت اقتصاد کرج از دو هفته پیش در زمین کورش شهرستان کرج آغاز شده یکی دیگر از فینالیست‌های این جام مشخص خواهد شد .

مدرسه عالی ریاضیات و مدیریت اقتصاد کرج کمبا درخشش تحسین‌انگیزی با پشت‌سر گذاردن رقبا به مرحله نهائی رسیده است در انتظار شناسائی حریف دور پایانی خود می‌باشدو امروز انتظارش بعد از این بازی به آخر خواهد رسید .

مسابقه‌های جام دانش که با حضور ۱۰ تیم ازمدارس عالی و دانشگاه های‌کشور با تلاش محمد اسفندیاری چهره آشنای ورزش و رئیس تربیت بدنی مدرسه عالی ریاضیات و مدیریت اقتصاد براه افتاده طول روزهای گذشته شاهد رقابت تیمهای حاضر بوده است .

مدرسه عالی ریاضیات و مدیریت اقتصاد کرج که بدون شکست بدور نهائی رسیده بواسطه بازی‌دلپذیر گروهی درصدر خانه کرده است .

در روزهای گذشته در ادامه این مسابقه ها این نتایج بدست آمده است .

دانشگاه تهران صفر ـ موسسه عالی علوم‌بانکی ۱

دانشکده علوم اداری و مدیریت بازرگانی دانشگاه تهران ۳ ـ موسسه عالی علوم بانکی ۲ ، این‌پیروزی در وقت اضافی به دست آمد .

تیم پیروز دیدار امروز، روز چهارشنبه‌برسرتصاحب جام دانش با مدرسه عالی ریاضیات و مدیریت اقتصاد کرج بازی آخرین را انجام میدهند .

برای ۳ دیدار دوستانه با باشگاه های مجارستان

نیروی‌اهواز به بوداپست رفت

تیم‌فوتبال نیروی اهواز مرکب از ۱۹ بازیکن و ۳همراه صبح دیروز تهران رابرای انجام ۳دیدار دوستانه باتیمهای باشگاهی‌مجارستان ،بسوی بوداپست ترک کرد.

سفرتیم نیرو دست‌پخت گامبوش مربی مجاری تیم اهوازی می‌باشد که‌در تعطیلات جام تخت‌جمشید آن را بمرحله عمل درمی‌آورد.

گامبوش چندی پیش برای روبراه کردن کارها به‌کشور خود رفته‌بود و دیروز شاگردانش دربوداپست‌به‌اوپیوستند.

حسین حافظی ،الله‌کرم موسوی‌و مسعود جعفری ۳یار ثابت تیم نیرو می‌باشند که‌دونفراول بخاطر درگیری با امتحانات و نفر سوم بعلت حضور در خدمت‌مقدس سربازی از همراهی باتیم عذرخواسته‌اندو درعوض تیم نیرو از تقی جهانگیری، سعید صاکره و منصور سنجری ،یاران جوان خودبجای آنها سودبرده‌است .

بازیکنان تیم نیرو دراین مسافرت ازاین ها تشکیل شده‌اند :

دروازه‌بانان: بوستانی، فرسیات وجهانگیری .

مدافعان: سه‌براهران .شهدایی. دوستانی. فضلی و سودائی .

خط میانی: مردانی، ملک‌زاده. موسوی. فاطمی و یعقوبی .

مهاجمان: ویسی. گلناریان. شریفی . صاکره.حبیبی و سنجری .

تیم فوتبال نیرو را احمدشیوا «مدیر باشگاه ».هوشنگ علیزاده «سرپرست تیم »و منوچهر مروان « معاون تربیت بدنی خوزستان و نماینده فدراسیون فوتبال » همراهی‌میکنند.

در ضمن به احتمال زیاد تیم نیرو در آلمان وایتالیا نیز دیدار هایی انجام خواهدداد.

درپیشگاه‌مبارک والاحضرت همایون‌ولایتعهدرضاپهلوی ریاست‌عالیه‌سازمان‌ورزش‌ایران

سومین مسابقه بهاره موتورسواری زیرنظرانجمن موتورسواران ایران در ساعت ۱۰صبح روزجمعه پنجم‌خردادماه‌درورزشگاه انجمن‌واقع‌درکوی‌شهران (ارتفاعات کن) انجام خواهد گردید .

از کلیه علاقمندان و شرکت کنندگان دعوت می نماید که برای ثبت نام و کسب اطلاعات بیشتر صبح‌ها از ساعت ۱۰ الی ۱۲ و بعداز ظهرها از ساعت ۱٦ الی ۱۸ باستثنای روز های‌تعطیل بدفترانجمن موتورسواران ایران واقع در خیابان ویلا شمالی کوچه خسرو پلاك ۵٤ ـ ۵۲ طبقه یکم مراجعه نمایند .

انجمن موتورسواران ایران

مسابقه های انتخابی‌تیم ملی کشتی فرنگی بطور حذفی انجام میشود

«کلاهی» تنها انتخاب‌شده برای لهستان

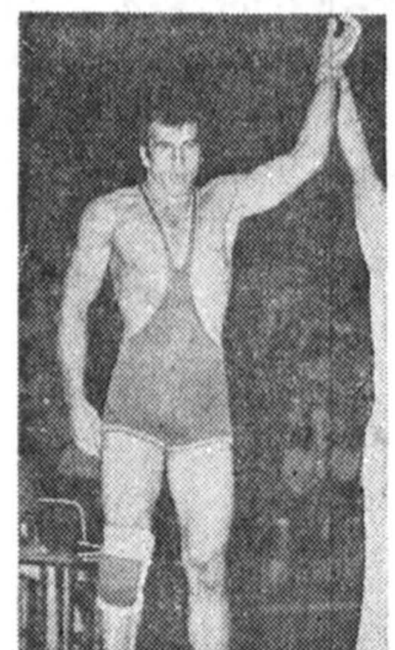

هاشم کلاهی ملی‌پوش صاحب نام کشتی‌فرنگی‌تنها برگزیده‌برای جام پیت‌لانسکی

فدراسیون کشتی برای‌آزمایش بهترین های کشتی فرنگی‌ایران، یك دوره مسابقه های حذفی بین چهره های شناخته شده این ورزش در روزهای ۱۵و۱٦ خرداد ماه انجام خواهد داد.

هدف ازاین آزمایش اعزام‌تیم ملی کشتی فرنگی بمسابقه های بین‌المللی « پیت‌لانسکی » در شهر کالینز لهستان است .

فدراسیون کشتی بجهت این که در گذشته آزمایشات مکرری از نخبه های این ورزش انجام داده ، مبارزات این مرحله را بطور حذفی انجام میدهدو تنها وزنی که پیش‌هنگام برگزیده‌اش مشخص میباشد، ۹۰ کیلوست که چهره شاخصی نظیر هاشم کلاهی در آن یکه تازی‌میکند.

کلاهی که رقیبی در برابرش نیست بدون مسابقه قبلا برای سفر به مصر و حالا برای جام پیت‌لانسکی لهستان انتخاب شده است .

برای مسابقه های انتخابی روزهای ۱۵ و ۱٦ خرداد ماه این نفرات باضافه قهرمانان برگزیده نیروهای مسلح شاهنشاهی حق شرکت دارند.

٤۸ کیلو : عباس پلنك‌كش، احمد صوفیانی ، اکبر محمودی، جلیل نمکی ،محسن سرشار . محمود پور نگهبان .

نفرات اول تاسوم این مسابقه در کنار خلیل رشید محمد زاده دیدار های مرحله آخر را انجام میدهند و فرد برتر راه به تیم ملی خواهد یافت .

۵۲ کیلو : مرادعلی شیرانی. ملی‌خانی، غلامعلی امیری و علی صائب .

۵۷کیلو : حسین لورانیان . نصرت سریری . مرتضی‌قسیسی وعلی منتظری .

٦۲کیلو : حمید رستمپور . غلامرضا قصاب .فریدون عشق پرست . محمد بناء . مرادقربانی علی احمدی .

٦۸کیلو: جعفر علیزاده .اکبر قربانی . محمد دلیریان و احمد رضا محمدی .

۷٤کیلو : فریدون بهنام‌پور . محمدرضا نظری . عباس‌شایسته دوست وهاشم قنبری .

۸۲کیلو: عبدالرضا یوسف ـ آبادی، خسرو نظافت دوست . هوشنك منتظرالظهور و علی‌اصغر نظری .

۹۰ کیلو :هاشم کلاهی مرد منتخب .

۱۰۰کیلو : بهرام مشتاقی . اسماعیل عربی‌زاده و حسام‌الدین جعفری .

۱۰۰+ کیلو: رضاسوخته سرائی داود ایوب و بهمن بوربور .

سال گذشته تیم کشتی‌فرنگی خوزستان راهی این مسابقه ها شده بودو از آن دست خالی بازگشت .

اعضای ۳ هیات ورزشی کهکیلویه انتخاب شدند

یاسوج: شورای ورزشی‌استان کهکیلویه و بویر احمد ، در دومین نشست خود روسای سه هیات ورزشی و اعضای آنرابدین شرح انتخاب و معرفی کرد:

هیات شطرنج : غلامحسین صلواتی بسمت رئیس ، منوچهر ظلی دبیر ، خورشید صالحی خزانه‌دار ، محسن شاه میرزا مربی، منصور کلانتر و جعفری عضو .

هیات کوهنوردی: کرمعلقه نی بسمت رئیس ،غلامرضا خیر اندیش نایب رئیس ، علیشاه الماسی دبیر، خلیفه کاظمی‌مسئول فنی ، نوراالله کوهی خزانه‌دار ، میرخندان مسئول تدارکات ، اسداالله ملاپور و مرتضی‌جدالی عضو .

هیات سوارکاری : بیژن‌معزز معاون استاندار بسمت رئیس ، سرهنك منوچهر ظلی دبیر غلامعلی نیکبخت ، نایب رئیس، قلی رستمی خزانه‌دار ، مجید موسوی و حداد پناهی عضو .

شطرنج راچگونه بازی کنیم؟

۲۲

شطرنج ضمن علاقمندان فراوانی که دارد، ورزشی است با زیر و بمهای فراوان که از طریق علمی و صحیح بایستی با آن ها آشنائی پیدا کرد در حالیکه عدم وجود کتاب آموزشی صحیح به زبان فارسی و وجود مطالب ضد و نقیض،بسیاری از علاقمندان این ورزش را به بیهوده اندیشیدن کشانده است.

بدین لحاظ از چند شماره پیش مطلب آموزشی (شطرنج را چگونه بازی کنیم) را آغاز کرده‌ایم که برنامه تازه‌ای است برای علاقمندان شطرنج که با استفاده از کتاب جالب و کامل آموزشی «سامی رشوفسکی» شطرنج نویس عالم آمریکائی به آن دست زده‌ایم که در شماره امروزقسمت بیست ودوم آن رابه نظرتان می رسانیم ضمن اینکه لازم به اشاره است گفته شود جمع آوری این مطالب می تواند مجموعه با ارزشی برای علاقمندان «ورزش اندیشمندان» باشد.

6...... PxF?? ?!

«دیاگرام شماره ۹۵»

این حرکت یک اشتباه فاحش از جانب سیاه بود زیرا خواهید دید که دریک حرکت دیگر سیاه کیش و مات خواهد بود.

7. Cd6

«دیاگرام شماره ۹٦»

بله اسب سفید نه تنها به شاه سیاه کیش داده است او را مات نیز نموده است.

این یک مات سریع و کوتاه است که تنها ۷ حرکت بطول انجامید سیاه اگر در حرکاتش اندکی دقیق‌تر محاسبه میکرد این چنین مغلوب نمیشد.

در بازی توجیهی بالا را که مشاهده کردید حاوی نکات آموزشی بسیاری بود که می‌توان آنها را در چند جمله خلاصه نمود.

۱ـ اهمیت گشایش پیاده‌های مرکزی (پیاده‌های مقابل شاه و وزیر) در سرع وقت

۲ـ بیرون آوردن هر چه زودتر حداقل یکی از اسبها بعنوان پشتوانه پیاده‌ها

۳ـ انجام حرکات با طرح دقیق و پیش بینی حرکات حریف

۴ـ خودداری کردن از دوبله نمودن پیادها تا حد امکان گو اینکه برای اینکار طرحی پیش بینی شده داشته باشید.

۵ـ اگر پیاده‌ها و سوارها را بطریقه‌ای صحیح گسترش بدهیم خودبخود موقعیت شاه نیز مستحکم خواهد شد.

***

حالا قبل از اینکه به ادامه بازیهای توجیهی به پردازیم قوانین بازی شطرنج را برای شما ذکر میکنیم. شما با مطالعه قسمت‌های گذشته ما حرکات شطرنج را بخوبی آموخته‌اید و حتی قادرید آنها را ثبت نمائید ولی اینها برای انجام یک بازی کافی نیست شما باید مقررات بازی شطرنج را نیز بدانید و این اشکال بزرگ بسیاری از کسانی است که حتی در سطح بالا شطرنج بازی می کنند ولی باقوانین آن آشنا نیستند. برای این منظور ما مجموعه قوانین فدراسیون جهانی شطرنج را که بوسیله حسینقلی سالور داور بین‌المللی شطرنج ترجمه و تنظیم شده است برای شما می‌آوریم.

با این توضیح که مواد یک تا هفت این مجموعه را در میان مطالب گذشته برای شما ذکر نموده‌ایم. این مواد به تعریف بازی شطرنج و نحوه حرکت مهره‌ها پرداخته است

ماده ۷

کامل شدن یک حرکت

یک حرکت وقتی کامل شده است که:

الف: در مورد انتقال دادن یک مهره به یک مربع خالی وقتی دست بازیکن مهره را رها کرده باشد.

ب: در مورد گرفتن، وقتی که مهره گرفته شده از صفحه شطرنج بیرون برده شده باشد و بازیکن مهره را در خانه جدیدش قرار داده و مهره را از دست خود رها کرده باشد.

این سوراخ، ارتباط به هیچ سوراخی ندارد

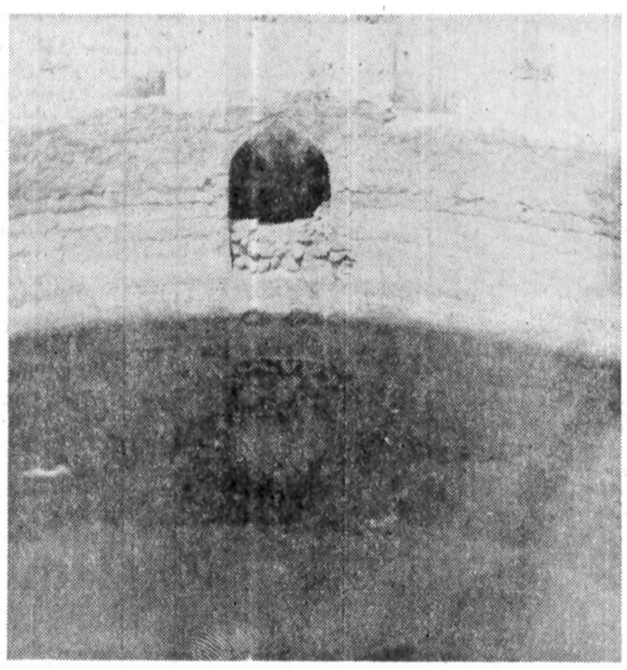

سوراخی که در عکس میبینید، سوراخ دعا نیست که گم شده باشد، باکه سوراخ جدیدیست که بوسیله نوجوانان برومند بندر خمیر گشایش یافته هیچگونه ارتباطی هم به شعر معروف «شنبه سوراخ، یکشنبه سوراخ، دوشنبه سوراخ» ندارد بلکه برابر مطلبی که ضمیمه عکس مذکور بدست مارسیده بچه‌های بندر بعلت نداشتن استخر داخل چنین سوراخ خطرناکی که نه سردارد نه شنا می‌کنند !

البته اگر از مسئولان شهر بپرسی می‌گویند : خوب شنا نکنند مگر نقل و نبات دنبالشان فرستاده‌اند ، یا : در حالیکه بندر های « برشته‌آش، هنوز استخر ندارند ، بندر خمیریها ازما استخر طلب می‌کنند ؟!

در صورتیکه اگر ازمسئولان سرویس زیر آسمان کبود که هیچکاره مملکتند بپرسی می‌گویند :اولا بندر بندر است ، چه‌خمیر چه‌برشته . ثانیا با گرمای خارق‌العاده این بندربینی وبین‌الله یک استخر که سهل است دمتا استخر هم برای خلق‌الله بسازند ، ثواب دارد و اصولا خدارا خوش نمی‌آید پایشان به‌این قبیل‌سوراخ سنبه که بچه‌های مردم‌در شباب‌جوانی هاباز شود .

فیلمهای ماقبل «آبگوشت» بر پرده سینما

چندی پیش در وصف سریل زهاب وکهکسری های این شهر نوشتیم سریل زهاب جائی شبیه سریل تجریش یا سریل خواجو» نیست. این سریل ها شهراسته «شهردار دارد ، شهرداری دارد ، چهل هزار نفر اهالی دارد ، حتی یکسینما دارد ، گیریم پارک و تفریحگاه وباشگاه و کتابخانه نداشته باشد ..

اخیرا عده‌ئی از اهالی سریل زهاب طی‌نامه‌ئی نوشته‌اند :

اگر یک تک پابشهر ما آمده بودید و سری هم به‌سینمای‌یکی یکدانه‌ی ما میزدید آن وقت ملتفت میشدید که سینما یعنی چه...

اگر آبگوشت رامبداء تاریخ «فیلم فارسی» قرار بدهیم دراین سینمای یکی «یکدانه» کمتفریح گاه منحصربفرد شهر است، فیلم هائی روی آکران می‌آید. که حتی بوی آبگوشت همنمی‌دهد !

از طرف دیگر قیمت فروش بلیط با نرخی‌که روی آن‌نوشته شده توفیر می‌کند ، یعنی بلیط های ۲۵ ریالی را خیلی واضح و آشکار ۳۰ ریال می‌فروشند والخ ....

در مورد سروصدای صندلی های اهنی سینما و بوی شامه آزاری که پدر «دماغ» آدم را درمی‌آورد ، حرفی نزنیم‌بهتر است !

شاید، نامه فوری باشد

وزارت پست و تلگراف وتلفن برابر نامه شماره ۱۳۰۶ ع د ۲۱۳۷٤ ـ ۲۷٫۷٫۵٤ موکدا خواست تکلیف متلفن خودکار» شهرستان مشاء هرچه زودتر روشن شود و نتیجه امر به اطلاع اهالی برسد .

مجالتا جماعت منتظرالاقدام، موضوع‌تلفن‌دار شدن‌رافراموش کرده‌اند وسخت دلواپس نتیجه این نامه هستند، زیرا اگرنتیجه آن‌هرچه زودتر معلوم شود ، آنها هم هرچه زودتر متوجه میشوند بمتلفن میرسند یاخیر ، اما اگر خدای نکرده، هرچه دیرتر وضع‌نامه را معلوم‌کنند، طبیعی است که‌آنها هم‌هرچه دیرتر از قضایا آگاه‌میشوند البته پیشداوری کار خوبی نیست، چون امکان دارد نامه مورد بحث جزو نامه‌های فوری باشد آنوقت هم ما وهم مشترکان عجول سنگ روی یخ شویم ، پس‌باید منتظر نتیجه نامه بود..

مقررات که شوخی بردار نیست

دراغلب حمامهای عمومی تابلوئی بچشم میخوردکه باکمی اختلاف سابقه در میان اساتید حمام حاوی این دوبیت شعر است.

هرکه دارد امانتی موجود
بسپارد به بنده وقت دخول
گرکه نسپارد و شود مفقود ،
کس نباشددر این میان‌مسئول!

نظیر چنین منهومی‌هم در مقررات پستی وجود دارد ، امانه‌بنظم ،بلکه به نثر ، بدین ترتیب که مطابق قوانین پستی اگرکسی وجه نقد داخل پاکت پستی بگذارد و مفقود شود، پست مسئول آن نخواهد بود، «میتراصفی» یکی از خوانندگان اطلاعات نوشته است :

این بنده ضمن آگاهی از چنین مقرراتی ، فکر کردم که پستخانه کمی نسبت به کارکنان ونامه رسانان خود کم التفاتی یاکم اطمینانی بخرج میدهد ، روی این اصل طبق معمول سنواتی چند اسکناس‌را که‌لای کلام‌الله مجید گذاشته بودم ، بعنوان دشت سرسال برای فرزندانم در آمریکاپست کردم ، اما چند روز قبل که‌پاسخ‌نامه بدستم رسید معلوم شد نامه به مقصدرسیده،لکن‌منهای‌وجوهات ارسالی ، البته نیک میدانم اعتراضم محکمه پسند نیست که گفته‌اند : مخود کرده را تدبیرنیست اما قضیه از لحاظ افرادی که ممکن است در آینده اشتباه من را تکرار کنند،آموزنده است و آنانرا مجاب می‌کند که وقتی می‌گویند نبایدداخل پاکت پول گذاشت ، باآدم شوخی نمی‌کنند !

دنیای ورزش شنبه‌ها منتشر میشود

صحنه‌هائی از همایش شکوهمند جنبش ملی نیکوکاری در اصفهان

افتخار نیکان

والاحضرت شاهدخت اشرف پهلوی ارج نامه یکی از بانوان شرکت‌کننده در همایش را که بپاس خدمات نیکوکارانه جزو نیکوکاران سال برگزیده شده است ، مرحمت مینمایند.

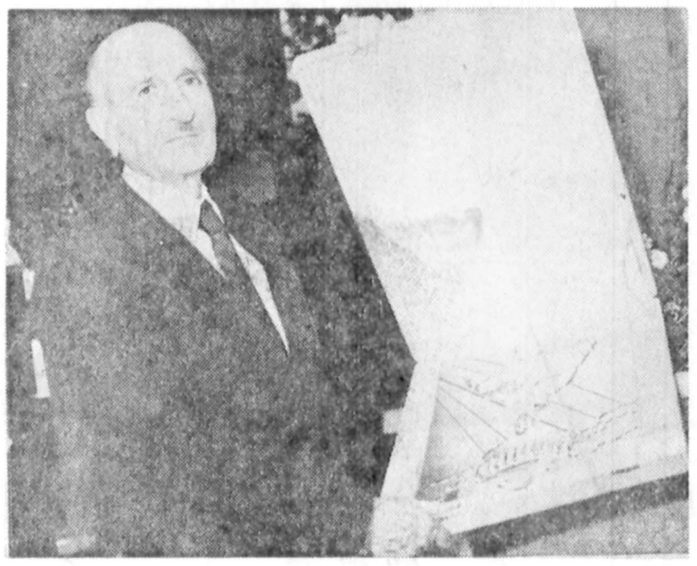

آقای مهندس قراگزلو از کرمانشاه، از نیکوکاران برجسته‌ای است که بپاس خدمات خیرو انسانی ، در همایش اصفهان ، بدریافت لوح زرین نیکوکاری مفتخر شد .

دکتر باقر عاملی ، از چهره های‌آشنای‌همایش در نخستین روز ، طی بیاناتی از فلسفه نیکی ونیکوکاری سخن گفت.

نیکوکاران اصفهان به‌نهضت ایجاد بنا های آموزشی می پیوندند

۳ مجتمع آموزشی و یک مجتمع ورزشی در اصفهان ساخته میشود

نیکوکاران اصفهانی درپاسخ بهپیام فروردین‌ماه والاحضرت شاهدخت اشرف پهلوی درزمینه ایجاد بناهای آموزشی، همگام بادیگر نیکوکاران کشور به‌این نهضت مقدس می‌پیوندند.

اصفهانی‌های نیکدل و نیک اندیش، پیشگامی و پیشتازی خود را در این نهضت‌فرهنگی باایجاد سه مجتمع آموزشی‌یک مجتمع ورزشی و دو باب دبستان نشان داده‌اند و در فاصله کوتاهی از پیام انسانی والاحضرت ، نهضت مدرسه ـ سازی در اصفهان گسترش‌پیدا کرده است.

یک مجتمع آموزشی شامل دبستان، مدرسه راهنمائی تحصیلی ودبیرستان، در زمینی بمساحت چهار هزار متر مربع در اصفهان در دست بناست . بانی این کار خیر یک‌اصفهانی نیکوکار است و باعث آن ،پیام انسانی والاحضرت ... کلیه هزینه ایجاد این مجتمع‌فرهنگی نیز توسط اهدا کننده زمین تامین شده است.

مجتمع دیگر آموزشی در نجف‌آباد اصفهان پا خواهد گرفت و زمین مشجر آن در اختیار جنبش ملی نیکوکاری قرار گرفته است. دو نیکوکار دیگر اصفهانی، در چند روز گذشته، هر یک باواگذاری دو هزار متر زمین برای ایجاد دو باب مدرسه، به نهضت همگانی برپائی بناهای آموزشی پیوسته‌اند.

آقای احمد علی برومند که از طرف کمیته جنبش ملی نیکوکاری اصفهان در همایش سخن می‌گفت‌افزود: نیکوکاران اصفهانی بااعلام ایجاد مجتمع های آموزشی به ندای انسانی والاحضرت فرهنگدوست خود پاسخ داده‌اند. ما به امیدروزی هستیم که کلام زیبا و پرمعنی‌و دلنشین مهیج نوباوه ایرانی نباید پشت در مدرسه بماند جامه‌عمل بپوشد وراستی هیچ فرزند ایرانی، بهیچ عذر و بهانه‌ای‌ازتحصیل محروم‌نمایند.

نماینده اصفهان، سپس به کارهای انجام شده جنبش ملی نیکوکاری این استان در سال گذشته پرداخت و صورت بالا بلندی از این نوع اقدامات را برشمرد که ایجاد درمانگاه ، کمک به بیماران کم درآمد، سرپرستی خانواده‌های بی‌سرپرست، ایجاد یک مجتمع ورزشی ویک مجتمع آموزشی در شاهین شهر ایجاد یک کتابخانه سیار (در یکدستگاه اتوبوس‌ماکیروس) برای‌جوانان شاهین شهر از آن جمله است.

تورهای تابستانی ۲۵۳۷ را تقدیم میکند

تاپ تورز
بهترین راه جهانگردی

نام تور	مدت تور	مسیر	تاریخ و روز حرکت	قیمت برای هرنفر
لندن	۱۴ روزه	لنـــدن	هر جمعه	۷۵۱۰۰/- ریال
ایتل	۱۵ روزه	لنـدن ـ پاریس ـ آتن	هر جمعه	۸۹۸۰۰/- ریال
اروپا	۱۵ روزه	ر م ـ لنـدن ـ پاریس	هر پنجشنبه	۸۷۵۰۰/- ریال
آلستر	۱۵ روزه	ر م ـ لنـدن ـ هامبورگ	هر دوشنبه	۸۹۸۰۰/- ریال
۳ شهر	۳ هفته ۲۱ روزه	لنـدن ـ پاریس ـ ر م	هر جمعه	۹۸۸۰۰/- ریال
برلین	۲۳ روزه	برلین ـ لندن ـ پاریس ـ نیس ـ ر م	هر پنجشنبه	۱۱۸۹۰۰/-ریال
ریویرا	۲۶ روزه	نیس ـ ژنو ـ دوسلدورف ـ لندن ـ بارسلون ـ ر م	هر پنجشنبه	۱۲۹۰۰۰/-ریال
اسپانیا	۲۱ روزه	ژنو ـ مادرید ـ پالما ـ بارسلون ـ ر م	هر دوشنبه	۱۱۴۰۰۰/-ریال
شامونی	۱۹۰ روزه	ژنو ـ پاریس ـ لندن ـ هامبورگ	هر چهارشنبه	۱۰۹۰۰۰/-ریال
فلورانس	۲۶ روزه	ر م ـ فلورانس ـ ونیز ـ برلین ـ لندن ـ پاریس ـ نیس	هر چهارشنبه	۱۲۹۵۰۰/-ریال
آنا کاپری	۳۰ روزه	آتن ـ وین ـ آمستردام ـ لندن ـ پاریس ـ بارسلون ـ رم ـ کاپری ـ رم	هر چهارشنبه	۱۳۹۰۰۰/-ریال
قصر طلائی	۲۶ روزه	وین ـ هامبورگ ـ آمستردام ـ لندن ـ بروکسل ـ رم ـ سورنتو ـ ناپل ـ رم	هر دوشنبه	۱۲۹۸۰۰/-ریال
رنگین کمان	۲۸ روزه	رم ـ ونیز ـ هامبورگ ـ لندن ـ پاریس ـ مادرید ـ زوریخ	هر دوشنبه	۱۳۴۵۰۰/-ریال
اسکاندیناوی	۲۲ روزه	کپنهاگ ـ استکهلم ـ هلسینکی ـ اسلو ـ لیل همر ـ لاردال ـ آلویک ـ برگن ـ هامبورگ	هر دوشنبه	۱۴۹۰۰۰/-ریال
۳ هفته ۴ شهر	۲۹ روزه	هامبورگ ـ لنـدن ـ پاریس ـ ر م	هر سه شنبه	۱۳۳۰۰۰/-ریال
ارکیده	۱۴ روزه	بانکوک ـ پاتایا ـ هنگ کنگ ـ توکیو	هر یکشنبه	۱۱۷۰۰۰/-ریال
گلدن کست	۲۱ روزه	نیویورک ـ بوفالو ـ واشنگتن ـ لاس وگاس ـ لوس آنجلس ـ کارمل ـ سانفرانسیسکو ـ لندن	هر سه شنبه	۱۶۵۳۰۰/-ریال
نوجی یاما	۲۲ روزه	بانکوک ـ سنگاپور ـ توکیو ـ کیوتو ـ سئول ـ هنگ کنگ	۴ خرداد ـ ۱ تیر ـ ۶ مهر	۱۳۹۰۰۰/-ریال
دور دنیا	۳۸ روزه	بانکوک ـ هنگ کنگ ـ توکیو ـ هونولولو ـ سانفرانسیسکو ـ لاس وگاس ـ لوس آنجلس ـ واشنگتن ـ نیویورک ـ لندن	۱۸ خرداد ۲۲ تیر ۱۹ مرداد ۲۳ شهریور	۲۷۲۸۰۰/-ریال

برای دریافت برنامه کامل تورها و رزرو جا به

آپادانا
جاده قدیم شمیران چهار راه حقوقی اول ایرج
شماره ۴. تلفن ۷۵۴۸۳۰، ۷۵۶۲۰۳، ۷۵۷۹۸۹

اراکسپرس
خیابان ویلا شماره ۲۳ تلفن ۸۳۱۳۵۵
۸۳۱۳۵۶، ۸۳۱۳۵۷،

ایرانین اکسپرس
خیابان شاهرضا اول ویلا شماره ۱۴ تلفن
۸۳۴۰۴۶-۹

مهاجری وشرکاء
خیابان ویلا شماره ۵ تلفن ۸۲۴۰۷۴، ۸۳۱۰۸۱

یونایتد اکسپرس
خیابان ویلا ـ شماره ۲۱ ـ تلفن ۸۲۲۸۶۰
و ۹ تا ۸۳۸۱۰۷

والتو
خیابان پهلوی ـ نرسیده بتقاطع پارک وی شماره ۱۳۷۴ تلفن ۲۹۴۳۳۱ ـ ۲۹۰۱۷۰ ـ ۲۹۰۲۲۴

و یا آژانس مسافرتی خودتان مراجعه فرمائید

37.AE.2

اگر از حالا به فکر نباشیم در سالهای آینده با کمبود لوازم خانگی روبرو خواهیم شد

برای تهیه لوازم خانگی برنامه ریزی لازم است

بسیاری از فروشندگان ناچارند کالایی را که خریدار ندارد ، از تولیدکننده بخرد ، تا همراه آن کالای پرخریدار را هم تحویل گیرد

احتکار تولیدات صنعتی از پدیده هایی است که در سال های اخیر ، در تهران دیده میشود ، چراکه احتکار همیشه وجود داشته ، اما با این تفاوت که درگذشته ، مواد غذایی و کشاورزی احتکار میشد ، یعنی عمده فروش بازاریاکاسب سرگذر قبل از برداشت محصول کشاورزی ، آنان را پیش خرید میکردند و در انبارها، انبار میکردند . تا زمانی که مردم در تکاپو و کمبود قرار گیرند ، همان کالا را به چند برابر قیمت ، عرضه می ـ کردند و به گرانفروشی میپرداختند .

اما حالا کارازاینهاگذشته است ، چرا که در قاموس گرانفروشان لغت احتکار یک لغت کهنه شده و از مد افتاده‌ای شده است و بهمین دلیل هم باید برای گران ـ فروشی از روش های تازه‌ای بهره‌گرفت که استفاده‌بیشتر وبدنامی های کمتری‌داشته باشد .

اگر در آنروز ها تاجر بازاری یا کاسب محله ، کمبود یک نوع ماده غذائی را پیش بینی میکردندو به پیشباز خرید ان میرفتند ، حالا زندکی تغییر شکل‌داده و باید در زمینه احتکار تولیدات صنعتی‌بلاش‌کردولی تولیدات صنعتی به حد فراوان وجود دارد ، پس صاحب صنعت و توزیع کننده پولدار ، با یک فعل‌و‌انفعال پنهانی بازار سیاه بوجود می‌آورند ، تا از یک سو برای تولید تبلیغ کرده باشند و از سوی دیگر هم، ضوابط تعین نرخ را ماهرانه برهم بزنند .

مهندس محسن افشار مدیر فنی یکی ازکارخانجات تولیدی میگوید :

صاحبان صنایع اخیرا برای گرانفروشی راههای تازه‌ای‌پیدا کرده‌اند . یکی از این راهها این است که خودشان در جوار صنعت یک شرکت توزیع‌کالاتاسیس میکنند که مدیریت آن را ظاهرا افراد دیگری بعهده دارند .درحلیکه طراح و کارگردان اصلی ، خودشان هستند .

این گروه صاحبان صنعت تولید خودشان را به یک شرکت توزیع‌کننده وظاهرا به قیمت مرکز بررسی قیمت ها پیش‌فروش میکنند ، سپس شرکت توزیع کننده ، تولید را بین ٤ـ٥ نفر از دوستان و یاران خودتقسیم میکند و آنان هم بوسیله دلالها و واسطه ها بمچند برابر قیمت‌به‌بازارمیفروشند.

با این ترتیب از یک طرف خودشان را ازاتهام گران ـ فروشی رها میسازند ، ولی از سوی دیگر عملا گران ـ فروشی را به بدترین شکل ارائه میدهند چون نه فقط کالا را گران میفروشند که حتی در این گرانفروشی مصرف کننده راهم بزحمت میاندازند، مصرف کننده‌باید دربدر بدنبال فروشنده کالا برود تا احتمالا بتواندکالای مورد نیازش را بدست‌آورد

ظرفشوئی بجای کولر وبخاری !

تنها عرضه کم‌تولیدنیست که راه را برای اجحاف و تعدی به مصرف کننده باز میکند بلکه صاحب صنعت تروک های دیگر هم دارند از جمله اینکه بسیاری از کارخانجات ما ، وسایل مشابه تولید میکنند که گاهی یکی از این تولیدات . خریدار زیادی ندارد .

مثلا کارخانجات‌سازنده کولر همزمان‌با تولید آن ، آبگرمکن و بخاری‌ویخچال و فریزر و ظرفشوئی ولباس شوئی را هم میسازندکه‌فقط کولر یا بخاری کارخانه‌بازار گرم و داغ دارد در حالیکه لباس‌شوئی و ظرفشوئی این کارخانه خریدار ندارد . در نتیجه صاحب صنعت لباس‌شوئی و ظرف شوئی را به توزیع کننده جزء و مصرف کننده کوچه وبازار تحمیل میکند . مثلا میگوید به‌ازاءهر ۲۰ دستگاه کولر یا یخچال و فریزر باید دو دستگاه لباس شوئی یا ظرف شوئی هم خریداری کند .

فروشنده کوچه و بازارهم اجبارا آنها را میخرد وچون برای آنها هم خریدار پیدا نمیکند الزاما قیمتش را ازنرخ مصوبه کارخانه پائینتر می‌آورد تا بفروش رود ولی بجای آن سعی میکند که هر دستگاه کولر یا یخچال و فریزر را ۲۰۰ ـ۳۰۰ تومان اضافه‌تر بفروشد . چرا که او نمیخواهد و نمیتواند ضرر فروش لباسشوئی را شخصا جبران کند .

فروشنده بازاری کالا رادر انبار و پستوی فروشگاهش پنهان میکند و فقط یکی از آنها را در مقابل چشم خریدار قرار میدهدتا اگر آنرانپسندید، بعنوان اینکه «این کولر متعلق به کس دیگری است که بطور امانت ، اینجا گذاشته است» بازار گرمی کند تا با ۳۰۰ـ ٤۰۰ تومن بیشتر بفروشد.

سعید فیروز کوهی مدیر یکی از فروشگاه های خیابان اسلامبول میگوید : مدتی استکمن همه روزه،اتومبیم رادرپارکینگ خیابان‌اسلامبول پارک میکنم ، دو هفته قبل بود که ۷۰ـ۶۰کولر را در گوشه‌ای از این پارکینگبزرگ انبار کرده بودند ، ولی از آنروز تاکنون ، هر روزیکی دوستای آنهاکم میشودچون مخفیانه بفروش میرسد حالا مساله اینجا است که از یک طرف میگویند کولر نیست و هیچ فروشگاهی هم کولربرای فروش ندارد ، ولی ازسوی دیگر هم به هر گوشه‌ای که نگاه میکنیم تعدادی کولر را دور از چشم مردم پنهان کرده‌اند .

من نمیدانم ، اتاق اصناف با این همه دستگاه عریض و طویلش چه میکند ؟ اصولا چرا دستگاهی وجود نداردتا به نابسامانی های این اتاق‌که باعث گرانی و کمبود شده است، رسیدگی کند .

مهری غضنفری دبیر دبیرستان ها که برای خرید کولر به چهار راه مخبرالدوله آمده بود به گزارشگران ما میگوید : نه تنها من ، که تصور همه مصرف کنندگان‌ما براین است که اتاق اصناف بزرگترین عامل کمبود ها ، احتکار ها و گرانفروشیها است .

اصولا دستگاهی که طی سال های‌گذشته نشان داده که حتی سرسوزنی نمیتواند برای‌مصرف کننده نافع‌باشد، چرا باید اجازه فعالیت‌یابد. پروین معصومنیا میگوید : مگر نه این است که اتاق اصناف را نمایندگان اصناف تهران اداره میکنند پس چگونه میتوانیم به اینها اعتماد کنیم ، چون این به اصطلاح نمایندگان و برگزیدگان اصنافیا روسای اتحادیه های صنفی ، برآن . این گروه بخاطر ترین افراد هستند ، علاوه خودشان از گرانفروش

● هم‌اکنون تولید داخلی آبگرمکن به مرز ۲۳۰۰۰ دستگاه نزدیک میشود و سال آینده این تولید به سیصد هزار خواهد رسید ،اما در پنج سال آینده ، جامعه ما نزدیک به پانصد هزار آبگرمکن نیاز پیدا خواهد کرد در صورتیکه تولیدات ما همچنان پابرجا خواهد بود .

● مسئله کولر در سه سال آینده حل شده چون‌تولید آن ، به حدمصرف رسیده است اما بعد از آن چه خواهد شد ؟ چون به کولر هم احتیاج بیشتری پیدا میکنیم .

● در زمینه بخاری هنوز هم باکمبود فراوان روبرو هستیم که باید وزارت بازرگانی‌ازهم‌اکنون‌دراندیشه رامحل آن باشد .

● بعضی از دست اندرکاران میگویند : وزارت بازرگانی باید آمارتولیدات داخلی بخاری را از همه‌صاحبان‌صنایع‌بخواهدو برای‌توزیع‌صحیح‌آنهم برنامه‌ریزی بکند تا قبل از آنکه سروصدای مردم در زمینه کمبود به اوج برسد و دولت را در تنگنا قرار بدهد ،راه حل های آنرا پیدا کرده باشد .

بدست آوردن آراء اصناف در انتخابات اتحادیه های صنفی ، انجمن های ملی یا مجلسین ناچار هستند ، که همیشه مدافع اصناف و پیشه‌وران‌باشند .مخصوصا که منافع‌صنفی آنهاهم‌ایجاب میکند که این طرف قضیه‌را جستجو کنند .

مثلا آن کسی که بعنوان رئیس‌اتحادیه پارچه‌فروشان عضو اتاق اصناف است چگونه میتواند، درد مصرف کننده ، یعنی درد کم‌فروشی و گرانفروشی را تشخیص بدهد و علیه آن به مبارزه برخیزد ؟

کمبود لوازم یدکی

سوای اینها ،دوسه مساله دیگر هم وجود دارد چرا که بعضی از کارخانجات صنعتی ، لوازم یدکی تولید نمیکنند یا اگر هم تولیدکنند، آنقدر کم تولید میشود و آنقدر هم گران بفروش می رسد که مصرف کننده باید بجای خرید لوازم یدکی ، بسراغ خرید دستگاه کامل آن برود تا به اصطلاح «آفتابه» به خرج لحیم‌نباشد.

هم اکنون بسیاری ازآب گرم کن ها و کولر های ساخت داخل یا جداره های فوق العاده نازکی ساخته‌می شوند که بعدازچند ماه کار، جداره آن ها میپوسد و به جداره های تازه تری نیاز پیدا میکند ، ولی این جداره ها در بازار بهیچوجه پیدا نمیشود ، همچنین است لوازم یدکی دیگری در یخچال و فریزر و بخاری و نظایر آن !

اما مساله مهمتر . مساله تعمیر لوازم خانگی است . چون تعمیرکار های خیابانی ما ، گاهی طریقه بدست گرفتن آچار و چکش را هم نمیدانند .

در اروپا ، معمولا کارخانجات تولیدی ، خودشان هم‌سرویس دهنده هستند یعنی به محض آنکه آب گرم کن یا یخچال‌وچار نقص شد ، با یک تلفن کارخانه سازنده دستگاه بلافاصله سرویس دهنده سیارش را میفرستد تاوسیله را تعمیر کند ولی در اینجا. کارخانجات تولیدی فقط‌در مورد سرویس دادن تبلیغ مسئولیت این‌کار هارا بعهده می‌کنند و سرویس کار معمولا ۱۰ پانزده روز بعد از تلفن مصرف کننده پیدا می‌شود .

حسین خیامی کارمند سازمان خدمات درمانی می گوید : درد مصرف کننده یکی دوتا نیست . از یکطرف تولیدات داخلی ما ، هیچ استاندارد و گارانتی ندارد. ازطرف یگر نوسانات دایمی برق هم به خرابی این‌وسایل خانگی کمک میکند ومصرف کننده را به زحمت میاندازد .

اتاق اصناف هم کهظاهرا مسئولیت این‌کار هارا بعهده دارد اصولا ساز دیگری میزند و راه دیگری میرود، کمیته حمایت از مصرف کننده هم که تیغش نمیبرد و به حرف هایش، بنابر کسی گوش نمیدهد ، بنابر این تکلیف مصرف کننده چه میشود و به چه مقام و مرجعی باید مراجعه کند و معلوم نیست .

برنامه ریزی برای رفع کمبودها

اما عمده ترین مساله‌این است که در سه سال آینده، گرفتاریهای ما ، در زمینه کمبود لوازم خانگی ، مخصوصا بخاری‌و آبگرمکن خواهد بود چون سطح درامد روستاسینان و گروههای درامد شهری ما تدریجا بالا میرودو در نتیجه نیاز جوامع مرفه و نیم مرفه به وسایل خانگی مثل آبگرم کن «بخاری» ، کولر ، یخچال و فریزر بیشتر میشود .

از سویی ، هر روز در شهر ها و روستا های سراسر مملکت صدها و هزاران‌خانه احداثمیشود، نوسازی میشود و توسعه میابد که هریک از آنها نیز الزاما به آب گرم کن ، کولر و یخچال و نظایر آن نیاز پیدا میکند ، در نتیجه باید تولید هم بموازات نیاز ها، افزایش یابد .

تا ۷ ـ۸سال قبل‌صاحبان صنعت . هزاران متر زمین را خیلی‌آسان بمبهای متری چند ریال یا حداکثر چند تومان خریداری میکردند، ولی حالا همان زمین هارا باید ببهای متری چند صد تومان بخرند ، بهمین نسبت هزینه ساختمان ، قیمت کارخانه و ابزار کار و لوازم احداث صنعت هم بالا رفته وکاررابرای سرمایه‌دار مشکل ساخته است .

یکی از مقامات برجسته اتاق بازرگانی و صنایع و معادن ایران میگوید : تنها راه حل این است که دولت سود بازرگانی بخاری و آبگرم کن و سایر لوازم خانگی را کاهش بدهد ، و واردات این نوع کالا هارا تشویق کندو از سوی‌دیگر در تعیین نرخ این لوازم هم تجدید نظر کند .

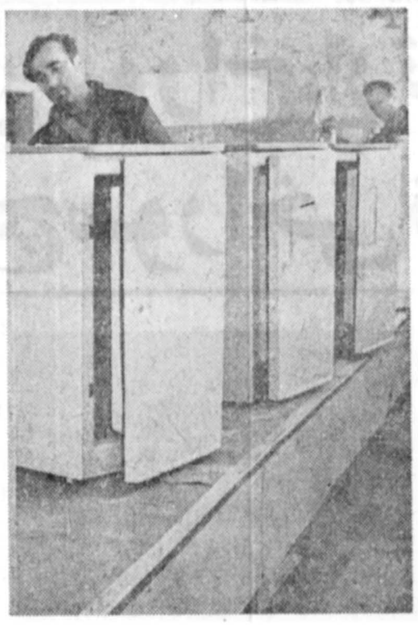

تجربه

این حقیقتی از پرواز ماست.

هنگامیکه‌شما با "هما" سفرمیکنید ،مهمان پرشخصیت و مخصوص‌ما هستید. شما در هواپیماهای " هما " ، با بدنیائی میگذارید که مملوازشور استقبال‌ازشما است ،در حالیکه‌میزبانی‌پرتجربه پذیرائی از شما را برعهده دارد. برای خدمت بشما ، امروز ۸۰۳۱ متخصص در زمین و آسمان آماده شده‌اندتا نهایت‌رفاه شما را فراهم آورند. متخصصانی که جزوبهترین‌های جهان هستند.

تجربه آنها ، تجربه میلیونها کیلومتر پرواز در هر سال بدور جهان است . تجربه‌ای که با حمل و انتقال میلیونها مسافر باقصی نقاط عالم در هر سال ، امروز باوج کفایت خود رسیده است تا شما با " هما " ، راحت ، آسوده و مطمئن پرواز کنید.

هواپیمائی ملی ایران «هما»

برای کسب اطلاعات بیشتر به آژانس مسافرتی خود و یا دفاتر هواپیمائی ملی ایران :
خیابان فردوسی و یا خیابان شاهرضا مراجعه نمائید . تلفن رزرواسیون ۹۶۹۰۸۱ـ ۹۶۵۰۱۱ـ ۹۷۹۰۱۱

سازمان انرژی اتمی ایران

آگهی استخدام

«واعزام کاراموزبخارج»

معاونت نیروگاههای اتمی جهت تکمیل کادر فنی خود احتیاج به افراد زیر دارد.

مهندس برق
مهندس الکترونیک
مهندس مکانیک

داوطلبان واجد شرایط درصورت موفقیت درامتحانات مربوطه در روزهای هفتم و هشتم خردادماه سال جاری جهت کارآموزی فنی برای نیروگاههای اتمی بمدت ۲ تا ۳ سال بخارج از کشور اعزام خواهند شد.

شرایط استخدام

۱ـ تابعیت دولت شاهنشاهی
۲ـ دارابودن حداقل مدرک لیسانس در رشته های مربوطه
۳ـ حداکثر سن ۳۵ سال (سن های بالا با داشتن سابقه کار مفید مورد نظر قابل قبول میباشد)
۴ـ داشتن برگ خاتمه خدمت و یا معافیت دائم غیرپزشکی
۵ـ نداشتن تعهد اشتغال بکار در موسسات و سازمانهای دولتی
۶ـ دارابودن سلامت کامل به تشخیص سازمان
۷ـ آمادگی خدمت در جنوب کشور

داوطلبانی که برای دوره کارآموزی اعزام میگردند باید تضمین رسمی بسپارند که پس از خاتمه کارآموزی حداقل دو برابر مدت در هر نقطه‌ای که سازمان تعیین نماید خدمت کنند

از متقاضیان واجدشرایط دعوت میشود هرچه زودتر شخصا از ساعت ۸ صبح تا ۵ بعدازظهر با دردست داشتن مدارک لازم به دفتر آموزش واحدطرح نیروگاههای اتمی سازمان انرژی اتمی ایران واقع در خیابان کریمخان زند ابتدای حافظ جنب بانک ملی مراجعه نمایند.

نیازمندیهای اطلاعات

تلفنهای: ۳۱۲۴۱۳-۳۱۱۲۲۷

نیازمندیهای اطلاعات تلفنی آگهی میپذیرد

مبل ودکوراسیون

تالار
جنرال مبل
عرضه کننده زیباترین مبلمان استیل و مدرن ایتالیائی و ایرانی انتهای وزراء نبش خیابان ۲۷
تلفن ۶۲۵۸۴۵

افتتاح فروشگاه و نمایشگاه
مبل معصومیان
مبل، سرویس ناهارخوری و اطاق خواب تماما چوب با سبکهای اصیل ایرانی و اروپائی بنمایش گذاشته شده است. فرح آباد ژاله ـ خیابان دوم نیروی هوائی تلفن:۳۴۹۲۸۲
آ_۱۷۲۸

تعمیر مبل
مبل اردلان
تعمیر مبل و پیراهن دوزی و دکوراسیون پذیرفته میشود تلفن ۶۲۰۰۱۶

فروش دست اول

ماشین تحریر برقی (۱۲ تا۲) ۸۲۰۸۴۳

شکسترین لباس عروس کلاه وگل لباس شب ۲۲۲۵۱۳ و ۶۴۹۲۷۴
آ_۱۹۶۵

بعلت مسافرت ۴ تخته قالی، مقداری البسه زنانه خارجی دست اول و دوم و تعدادی پیراهن مردانه بفروش میرسد تلفن ۸۵۵۲۵۱
۱_۲ ا_۱۸۰۲

به علت مسافرت اثاثیه منزل_ نهار خوری و سالن استیل و مدرن بفروش میرسد۲۷۲۳۱۴
آ_۱۸۷۱

حراج لباسهای دست دوم به ارزانترین قیمت تلفن ۲۴۶۱۰۵
آ_۱۸۱۸

فروش لباسهای زنانه خارجی تلفن ۸۴۸۴۹۶
ا_۱۸۵۸

بعلت مسافرت یکدستگاه پیانو انگلیسی فروشی ۶۲۲۱۳۱طبقه چهارم
۲_۱ آ_۱۸۰۹

مبلمان استیل چوب گردو و کار دست ظریف ساخت ایتالیا تلفن ۶۳۷۲۷۸

پالپ تقدیم می کند
لوستر
کلاسیک و مدرن ایتالین کریستال برنز طرح اسپانیولی
آشپزخانه
پیش‌ساخته ایتالیائی کابینت چوبی بالاوپائین مترطول ۳۸۰۰۰ ریال کابینت فورمیکائی بالاو پائین متر طول ۲۸۰۰۰ ریال
گچ بری
پیش‌ساخته طرح های مختلف ایتالیائی با نازلترین قیمت جهت تزئین داخل ساختمان ۸۵۱۷۰۷ و ۸۵۴۱۹۶
عباس‌آباد خیابان مینا کوچه نکسا پلاک ۹

خرید اثاثیه

گالری فرش
شایان ۶۶۱۰۶۹ و ۶۶۶۲۳۰ خریدار قالی و قالیچه کهنه ونوکاخ ۷۹

فرش ایران نوین
فرشهای بقیمت رسیده شما رابرای صادرات گرانتر از همه می‌خرد ۶۵۳۱۹۵

گالری کورش کبیر
خریدار قالی نو و کهنه ۷۵۸۱۴۸

فرش صادراتی
فرش های نو کهنه اعلا شمارا خریداریم۷۶۳۴۰۲

فرش امید
بهترین خریدار فرش کهنه و نو ۳۳۷۷۰۲ و ۳۴۵۶۵۵
آ_۱۸۶۵

قالی شما را منصفانه خریداریم تلفن ۳۴۹۳۴۰

فروش اتومبیل

پیکان

جوانان۳۶تهران ۲۲ کوچه‌ای باوسایل‌اضافی کارکرد ۷۰۰۰ تلفن ۶۵۹۰۶۰ رحیمی
آ_۱۸۰۷

پیکان جوانان سفید رنگ مدل ۵۲ قیمت ۳۰ هزار تومان ۶۶۲۰۳۱
آ_۱۸۰۸

جوانان ۵۲ سفید یخچالی و دولوکس۳۶ طوسی بسیارتمیز ۸تا۲ تلفن ۷۶۲۳۹۰
آ_۱۸۶۶

جوانان۵۲ در وضعیت خوب زردرنگ ۳۲ هزار تومان تلفن ۶۸۵۵۱۷ از ۸ صبح تا ۴٫۵ بعد ازظهر
آ_۱۸۰۶

پیکان دولوکس ۳۶ بسیار تمیز مقطوع ۴۶۵۰۰تومان۹۷۶۶۵۰
آ_۱۸۲۷

پیکان جوانان مدل ۵۴ فروشی تلفن ۸۲۶۹۴۰

اکازیون
یک دستگاه پیکان ۵۴ دولوکس کرم رنگ فوق العاده تمیز قیمت ۴۲ هزار تومان نصف نقد و بقیه‌به اقساط ۱۵ماهه تلفن ۲۶۴۷۱۵

ژیان

بعلت‌مسافرت رنو ۷۷ کوچه‌ای رنگ بارادیو پخش فوری فروشی ۸۹۶۱۴۶ ساعت ۵ تا۹ شب
آ_۱۸۶۱

ژیان مهاری سبز کاهوئی آخر ۵۴ چادر کامل مالیات بیمه پرداخت شده بسیار تمیز ۲ حلقه‌یخ‌شکن نو اضافه‌مقطوع ۱۵هزار تومان تلفن۲۱۹۱۲۳۹ ۸صبح الی ۲ بعدازظهر
۱_۲ آ_۱۷۷۲

ژیان۵۴رنگسبز تلفن۶۵۸۰۷۶
آ_۱۷۷۵

ژیان ۵۲ آسمانی رنگ قیمت ۱۰٫۵ تلفن از۸ صبح الی ۱۱ ظهر ۵۹۱۹۹۰
آ_۱۸۶۳

ژیان مدل ۴۹ فروشی خیابان ثریا بین بهار و روزولت‌برج سپهر اصیلی تلفن۸۲۵۵۵۲
ا_۱۸۶۵

ژیان اسفند ۵۵ بسته‌ای تمیز کارکرد۲۷ هزار قیمت ۱۹۵۰۰ تومان تلفن ۹۵۵۴۵۷
ا_۱۷۱۳

ژیان مدل ۵۴ بسیار تمیز و مرتب قیمت ۱۴ هزار تومان فروشی‌از ساعت ۳ الی ۶عصر ۳۱۷۱۴۶
آ_۱۸۱۰

شورولت

شورولت ایران ۲۸۰۰ مدل۵۵ شیشه رنگی فرمان هیدرولیک‌با کولر قیمت ۶۱ هزار تومان تلفن ۸۲۰۱۴۵

شورولت کامارو مدل ۷۵ اتوماتیک بدون کولر فرمان هیدرولیک با چهار حلقه‌رینگ اسپرت اضافی رنگ سفیدسقف مشکی تلفن ۲۶۳۵۰۵ از ۸٫۵ تا ۱۰ صبح و ۴ الی ۷ بعد از ظهر
آ_۱۸۱۷

شورات ایران ۲۸۰۰ طرح رویل اسفند ۵۴ رنگ آبی متالیک شیشه رنگی ، فرمان هیدرولیکباکولر قیمت۵۵۰۰۰ هزار تومان تلفن ۶۴۴۳۸۴ از ۴ بعدازظهر به‌بعد

شورولت ایران ۲۵۰۰ رویال بسیار تمیز فروشی ۲۷۲۶۵۶
آ_۱۸۲۴

بی‌ام‌و

بی‌ام‌و ۲۸۰۰ مدل ۷۰ نقره‌ای رنگ ۳۱۷۶۶۷_ ۳۱۵۸۲۱
ا_۱۷۹۱

بی ـ ام ـ و مدل ۷۲ بسیار تمیز رنگ آبی نفتی متالیک با رادیو پخش‌استریوبدون‌واسطه بفروش می‌رسد ازساعت ۴ بعداز ظهر به بعد تلفن ۵۶۶۸۵۱

ب‌ام و ۳۲۰ مدل ۷۶ قهوه‌ای متالیک بیمه‌بدنه کامل با رینگ اسپرت فوق‌العاده تمیز به‌قیمت عادلانه تلفن ۵۳۶۲۹۹ از ساعت ۹ صبح تا ۷ بعداز ظهر .

اکازیون
یک دستگاه بی . ام . و ۳۲۰ مدل آخر ۷۶ تمیز آلبالوئی‌رنگ بقیمت۱۲۰ هزار تومان نصف نقد و بقیه به اقساط ۱۵ماهه تلفن ۲۶۴۷۱۵

ب‌ام‌و ۲۰۰۲مدل ۷۴ در وضعیت عالی فروشی تلفن۸۹۵۵۰۵
ا_۱۸۵۹

ب‌ام‌و ۵۱۸ مدل ۷۶ بی نفتی ۲۷ هزار کارکرد بارادیو ضبط بسیار تمیز فروشی۷۵۸۶۷۹
آ_۱۸۷۰

یک دستگاه بی ، ام ، و ۲۰۰۲مدل ۱۷۵ال بفروش میرسد . ۸۴۱۳۵۳

بنز

چهاردستگاه کامیونت بنز فروشی یا تعویض با سواری ۶۶۴۴۴۶
آ_۱۸۱۶

بنز ۲۰۰ مدل ۷۲ به فروش میرسدتلفن ۲۲۶۹۹۰

بنز ۱۹۰ اس ال کوپه‌دو درفوق‌العاده تمیز با رادیو پخش ورینگهای مخصوص به فروش می رسد . تلفن ۷۵۶۱۸۲

فیات

فیات ۱۳۰ تمام اتوماتیک مدل ۷۱ مقطوع ۳۵ هزار تومان ۶۲۰۸۲۲
آ_۱۸۶۶

فیات مدل ۷۱ چهاردرب قرمزرنگ فروشی ۹۲۱۱۹۴

فیات۱۲۸ مدل ۷۳ رنگلیموئی بسیار تمیز به فروش میرسد ۸۹۸۳۲۵

فیات ۱۲۵ مدل ۷۶ بسیار تمیز نقد و اقساط ۳۵ هزار تومان ۹۲۱۹۶۶
آ_۱۸۱۲

فولکس

فولکس های استیشن کمپینگ وانت یکک‌بین ودوکابین ۷۹۰۵۰۸

یک فولکس استیشن مدل آخر ۷۶ بیمه شخص ثالث مالیات داده ۳۱۶۲۷۳
ا_۱۸۳۱

آ اودی

یک دستگاه آاودی ۷۷ سبز انگوری نو بفروش‌میرسد از ساعت‌۶الی ۱۰ شب ۷۸۰۷۳۲
آ_۱۸۶۸

آاودی ۱۰۰ ال ۷۷گمرکشده فروشی تلفن ۲۷۷۰۵۰
آ_۱۸۰۹

پژو

پژو ۵۰۴ کوپه طوسی‌متالیک ارزان تلفن ۶۸۶۸۳۷
آ_۱۸۶۴

پژو ۳۰۵ مدل جدید ۷۸رنگ آبی متالیک گمرک و نمرهشده ۲۷۵۷۴۳
آ_۱۸۱۵

پژو ۷۷ تمیز با رادیو پخش رنگ انگوری متالیک بفروش میرسد تلفن ۸۵۴۵۹۲

اریا

آریامدل ۵۰ رنگ بژ تمیز تلفن صبحها ۸۵۸۹۴۶
آ_۱۷۸۹

داتسون

داتسون۱۸۰کمدل ۷۶دیپلماسی، متعلق به سفارت عراق گمرک نشده ۲۰ درصد تخفیف گمرکی، ۸۹۳۹۰۵
آ_۱۸۶۲

فورد

فورد تانوس مدل ۷۷ رنگ شکولاتی‌متالیک رادیو پخش قیمت۷۲۰۰۰ تومان از ۹ صبح الی ۱۲ و ۵الی ۷ تلفن ۹۵۷۱۷۰
آ_۱۶۱۰

فورد موستانگ ۴ سیلندر ۷۶ کوپه ۸ تا۳ انوری ۳۷۲۰۵۵
ا_۱۸۲۹

اپل

اپل ۶۶ موتور تازه تعمیردر وضعیت عالی تلفن ۳۹۲۴۸۹

مینی‌ماینر

مینی‌ماینر مدل ۶۸ کوپراس مشکی رنگ نقد و اقساط تلفن ۷۹۶۴۰۸
آ_۱۹۵۷

مینی‌ماینر مدل ۶۳ در وضع عالی فروشی ۳۴۵۵۶۹

جگوار

جاگوار ۷۳ طلائی رنگ فول اتومات ۳۱۷۶۶۷_۳۱۵۸۲۶

لانچیا

لانچیا لیموئی ۱۶۰۰ مدل ۷۶ قیمت ۷۰ هزار تومان تلفن ۵۳۸۶۰۷
آ_۱۸۲۸

لانچیابتا نقرای مدل ۷۴ چهار درب قیمت ۴۵ هزار تومان ۹۷۲۳۲۹

آلفارمئو

الفارمئو ۱۷۵۰ مدل ۷۰فروشی صبحها تلفن ۶۵۵۵۲۶ و ۶۵۲۹۱۸
آ_۱۸۲۹

موریس

موریس ۱۱۰۰_ ۶۳ شیری بیو اسطه۸۰۰۰تومان ۶۸۱۳۶۰
آ_۱۸۳۰

جیپ

جیپ‌بلیزر مدل ۶۲فروشی‌تلفن ۸۴۴۳۷۱
آ_۱۸۲۸

خرید اتومبیل

اتومبیل‌تصادفی‌درجا خریداریم تلفن ۷۵۵۸۷۳
آ_۱۷۸۷

فروشگاههای اتومبیل

پیکان نقد و اقساط با وام بانکی تلفن۶۴۱۹۵۶

انواع پیکان و رنو با وام بانکی ۳۰ ماهه تلفن ۷۵۰۴۵۱ و ۷۵۱۸۳۰

تویوتا سواری وانت با وام بانکی ۷۵۱۸۳۰

داتسون
انواع واقسام اتومبیل های داتسون سواری و وانت نقد واقساط موجود: سیمنری نارمک تلفن های: ۷۹۱۶۱۲_ ۷۹۳۰۳۸

جیپ نیسان پاترول‌دو دیفرانسیال شاسی‌بلند و شاسی کوتاه با وام بانکی ۳۰ ماهه آماده تحویل ۷۵۱۸۳۰

تویوتا ۷۸_ رنو _پیکان جیپ نیسان پاترول دو دیفرانسیال ۷ نفره و ۹نفره با وام بانکی ۳۰ ماهه تلفن ۷۵۰۴۵۱

داتسون
جاده قدیم شمیران نرسیده به پل رومی تلفن ۲۶۲۱۷۰ و ۲۶۴۳۷۰ و ۲۶۶۴۰۱

تویوتا
کارینا ـ کرونا ـ وانت تحویل فوری نقد و اقساط ۳۱۴۵۷۱ _ ۳۰۲۸۱۸

انواع اتومبیل نقد و اقساط با وام بانکی تحویل فوری ۹۳۹۷۸۴

تویوتا
باوام بانکی ۳۰ ماهه بقیمت کمپانی تلفن ۶۶۵۷۵۶ ۶۶۱۳۴۰

تویوتا
کارینا ،کرونا و وانت با وام بانکی ۷۵۹۴۷۰

اتومبیل هوشنگ
نماینده‌رسمی‌اتومبیلهای
دای‌هاتسو
سواری_ جیپ وانت نقد و اقساط با تضمین لوازم یدکی ۲۲۹۱۹۸_ ۲۲۷۷۵۹

مرکز خرید و فروش
اتوبوس مینی‌بوس
نشانی سیمتری سه‌راه مختاری تلفن های
۵۲۷۹۰۰
۵۳۶۳۰۱
۵۲۳۱۲۵
۵۳۹۳۲۰
گلپایگانی

همه نوع پیکان ۳۷ آماده تحویل تلفن ۸۵۵۱۷۷

دوج گالانت
دوج لانسر
نقد و اقساط بابهره بانکی، نمایشگاه اتومبیل پرویز کوروش کبیر نبش شهناز ۵ تلفن ۷۵۳۹۵۸ _ ۷۵۵۰۸۴

برای اتومبیل شما

مقداری‌لوازم یدکی بنز سواری از ۱۷۰ الی ۲۲۰ فروشی ۲۵۲۷۴۱
آ_۱۸۴۷

تعطیلات با LATRA کاروان تلفن ۲۴۰۸۲۸

کرایه اتومبیل

تراول تاکسی
عباس‌آباد
بااتومبیلهای تشریفاتی‌باراننده و بی‌راننده‌شبانه روز درخدمت شماست تلفن های ۸۵۴۴۳۱_۸۵۴۴۲۹ ۸۴۸۴۵۱ _ ۸۵۷۸۷۱

تکنوترافیک تاکسی
سرویس شبانه‌روزی ۲۳۳۰۴۷ _ ۲۳۵۷۸۰

اتوسوپر جدید
کرایه اتوبوس و مینی بوس تلفن ۷۳۸۶۵۲ _۷۳۹۷۸۳

تاکسی‌سرا
۶۳۳۹۸۰ شبانه روزی

شهرام توریست تاکسی
کرایه اتومبیل باکادر مجهز شبانه روزی آماده هر نوع قرارداد ۸۵۴۹۷۶ _ ۸۵۹۶۹۰
آ_۱۹۰۶

پیمانکاری اتوآسیا
ماشین‌های تشریفاتی جهت داخل وخارج شهر درتمام ۲۴ ساعت‌دراختیار شما است . ۷۵۱۶۲۰_۷۵۴۹۸۰

امریکن تاکسی سرویس
شبانه‌روزی ۲۳۸۹۴۰و ۲۳۷۸۲۹

بارکش شهری
شوش بار
حمل بار و اثاثیه منزل با بسته‌بندی درشهر و شهرستان
۳۶۱۱۱۱
۳۶۱۱۱۲
۳۶۱۱۱۳
۳۶۱۱۱۴
بیمه ازمبداء تا مقصد

جرثقیل کرایه

جرثقیل سورا
۱۰تا۱۵۰تن
۸۴۳۴۹۵

جرثقیل بلوار
۳۴۲۵۶۳-۳۴۶۱۱۱

ماشین آلات

غلطک لاستیکی ۷ چرخ دینگلر وزن ۱۸ تن و سیصد غلطک ویبره‌خودرو بوماک کارکرده ۸۰ ساعت فروشی تماس با تلفنهای ۹۵۰۵۲۲و ۸۶۸۳۸۲
۱_۵ ا_۱۷۹۶

پاس دانشجوئی خریداریم تلفن ۶۶۰۸۹۳
آ_۱۸۶۴

مولدهای برق
۳۲ الی ۸۰۰ کیلو وات تماما ساخت انگلستان
انواع الکترو موتور ساخت‌لوهر آلمان غربی نماینده انحصاری ۸۴۵۰۲۶

بولدوزر کاترپیلار
سه دستگاه بولدوزر دی ۸ سرویس شده آماده بکار جهت فروش تلفن ۵۲۲۲۲۰ و۵۶۶۰۷۰ نمایشگاه اتومبیل‌عباسی

تعمیر تلویزیون

تعمیرگاه مجاز شاوب لورنس و گروندیک‌ویژه رنگی و سیاه و سفید ، نصب آنتن رنگی ۸۲۴۴۳۳

تلویزیون شمافوری در منزل تعمیر میشود ۲۷۴۷۷۰

تعمیرگاه‌مجاز محصولات نیپکو ـ انـ ای ـسی سیلور ـ آیوا ـسورگا ۳۰۴۶۵۶

سرویس فوری
شاوب لورنس بلر ، فیلیپس ۷۳۰۰۲۹

تزئینات ودکوراسیون

تعمیر کرکره فوری ۷۳۸۲۲۲

نقاشی پرده کرکره کاغذ موکت تلفن ۶۶۸۹۵۰

نقاشی ساختمان
موکت و کاغذ دیواری خیلی فوری ۸۵۷۵۴۹

سفارش دکور ونجاری فرنگی سازی نراقی ۲۹۰۲۶۵

موسسه حاتم
مقاطعه و تعمیرات ساختمان تزئینات ، موکت ، کاغذ دیواری نقاشی ۷۳۶۶۵۵

شرکت رادیکو
کاغذ دیواری، موکت،کفپوش پرده‌کرکره و نقاشی ساختمان ۲۷۴۳۳۱

موکت مدی بلژیکی با نصب متری ۲۲تومان تلفن۷۹۷۴۹۰

نقاشی ، کاغذدیواری ، موکت وکار های چوبی ۶۴۹۴۱۹ و۶۴۹۰۶۶

کاغذ دیواری ، کرکره موکت بقیمت تجارتی ۹۲۵۴۱۹

شرکت ۳۱۷
نقاشی ساختمان موکت کاغذ دیواری تلفن ۳۱۷۴۱۵

برای ساختمان شما

سمپاشی شهریور تلفن ۷۳۸۲۲۲

داربست فلزی ایرانشهر ۸۲۶۳۴۸

سیمانکاری ـ نماسازی‌رو لپلاک سنگ ۶۶۸۶۷۹
۱_۱۵ آ_۱۶۸۹

هدف
کلیه آسفالت ساختمان ونقاشی ساختمان‌وغیرو پذیرفته‌میشود۷۵۳۹۶۷

استخر
فروش نصب سرویس و راه اندازی استخر ـ لوله‌کشی، شوفاژ گاز و تهویه مطبوع سرویس و نگهداری سالیانه تلفن ۸۴۴۶۴۹ ۸۵۰۸۳۵

توری آلومینومی (مگس گیر) الکترا ۹۵۳۷۸۸

متال آلومین
درب و پنجره فوری آلومینیومی فوری ۵۶۱۴۰۸

سنگ ساختمانی بانصب و بدون نصب اسفالت کاری ساختمان پذیرفته میشود ۲۶۵۳۲۱

پیچ سنگ ۳۷۴۳۸۸

رول پلاک سنگ ۶۴۶۱۳۶

داربست فلزی نصب فوری
کرایه‌وفروشی
تلفن: ۳۵۷۶۱۸ نورهاشمی

تولید و نصب سنگهای ساختمان و تعمیر ساختمان در اسرع وقت ۹۵۸۴۶۹

اسکلت فلزی در اسرع‌وقت ۷۹۳۱۹۰

تعمیرات و نقاشی ساختمان شرکت آرمید ۳۵۴۵۴۴

تعمیرات اف.اف‌وتلفن ۸۵۹۶۴۹

فروش و نصب داربست ۸۵۶۲۵۴

نقاشی ساختمان مدرن فوری تلفن ۷۳۲۱۵۹

نقاشی‌مدرن‌ساختمان ۸۴۸۰۹۹

قیرو گونی واسفالت باتضمین ۷۳۸۴۵۵_۷۳۰۱۰۸

آسفالت ،نقاشی،پارکت مقاطعه کاری مرغوب ۸۹۵۷۳۲

داربست‌پلیت
نصب فوری داربست فلزی ۷۳۶۰۱۹

ایزولاسیون پشت‌بام با
ایزوگام
وانواع پشم شیشه شرکت بامپاد ۶۲۶۰۱۴ شعبه مشهد ۴۹۸۷۶

نماسازی
با تضمین ۱۰ ساله ۹۳۸۳۴۷
ا_۱۵۸۲

استخر
سرویس فصلی‌باجاروی مخصوص کفشورونصب دستگاه های تصفیه ۶۴۹۴۱۹ _ ۶۴۹۰۶۶

اسفالت با تضمین فوری ۳۷۴۳۸۸

آسفالت وقیرگونی با تضمین تلفن ۵۲۲۱۰۱

رولپلاک ۳۷۴۳۸۸

داربست فلزی فردوس نصب فوری ۷۳۴۲۱۸

شستشوی مبل وفرش

سرویس‌شهریور
بزرگترین خشکشوئی مبلمان، موکت ، فرش و پرده شبانه‌روزی ۷۳۸۲۲۲

قالیشوئی شربت‌اوغلی شستشو بااصول‌مذهبی ۹۲۶۱۸۹ _ ۶۲۶۱۴۶

بدون ادعا
ناتالی اکسپرس خشکشوئی، موکت مبل فرش پرده و نظافت کلی ساختمان ۸۳۲۲۲۲ و ۸۳۷۹۰۳

قالیشوئی اخوان تلفن ۵۹۰۵۳۹

خشکشوئی موکت
مبل ـ شبانه روزی ۷۸۱۷۱۳

ایران کلینز
خشکشوئی موکت،مبل‌کفشوئی مکالئوم موزائیک واکس زنی تزئینات‌و نظافت کلی ساختمان ۸۴۳۷۴۹

کلین سرویس پاکزا
خشکشوئی فرش مبل موکت وکلیه کفپوش ها با آخرین تکنیک تمیزتر وارزانتر تلفن ۸۵۳۹۹۵

رفوگری فرش نعمت ۳۱۰۳۷۵

کارخانه قالیشوئی زمرد ۹۲۱۷۷۴

قالیشوئی‌بیوک
بسرپرستی‌داریوش
رفوگری‌و رنگ برداری‌پذیرفته می شود تلفن ۵۵۱۳۶۰ و ۹۷۷۱۱۸

قالی‌شوئی وطن ۵۵۱۶۷۰

بهمن سرویس
بزرگترین خشکشوئی مبلمان فرش موکت‌پرده وتعمیر پرده کرکره ۸۵۶۵۱۰

خدمات
خشکشوئی مبل ،موکت فرش ، نظافت کلی ساختمان ۶۴۹۴۱۹ _ ۶۴۹۰۶۶

قالیشوئی‌برف۵۹۱۱۶۳ و ۵۹۳۳۰۷

دوراکلین‌سرویس آمریکا
خشکشوئی مبلمان ، موکت ، فرش وتشک اتومبیل ازمبل ، مطابق با آخرین تکنیک متداول در آمریکا گرفته تا بطلبین تر
۸۴۵۶۸۳
۸۴۸۳۹۵-۸۴۸۳۹۶

تعمیر بخاری آبگرمکن

سرویس بخاری و ابگرمکن ۶۴۷۷۹۹

سرویس آبگرمکن‌وکولر ۷۵۵۶۱۴

سرویس و جوشکاری آبگرمکن گازی و نفتی فوری ۸۹۴۳۶۴

تعویض رویه مبل ۶۶۰۰۲۸و ۶۶۲۸۹۷

لوله‌کشی گاز

لوله‌کشی گاز با تائید ۹۲۹۸۲۸

تعمیروسرویس شوفاژ

صبحشوفاژ و تهویه مطبوع و آب رسانی شرکت مکرول ۸۲۲۷۸۸

نصب ، سرویس و نگهداری شوفاژ ۷۹۵۷۵۹

نصب و سرویس شوفاژ ۹۳۲۸۷۰

نصب و نگهداری فوری شوفاژ ،تهویه ، برق ، ۸۹۴۱۵۱ و ۸۹۱۷۴۸

نصب‌سرویس شوفاژشمیرانات
۲۶۲۶۹۸

نصب شوفاژ بااقساط تلفن ۷۶۸۵۲۸

تعمیروسرویس کولر

سرویس کولر و شوفاژ در اسرع‌وقت۶۶۳۷۶۲

نصب و سرویس کولر ۸۵۳۹۵۹

تعمیر کولر و آبگرمکن تلفن ۳۵۰۷۲۷

نصب سرویس کولرشمیرانات
۲۶۲۶۹۸

سرویس و تعویض بوشال
کولر فوری ۳۷۰۸۵۳

نصب و سرویس کامل کولر ۹۳۲۸۷۰

نصب و سرویس کولر فوری ۷۵۹۷۴۴

سرویس کولر فوری ۳۵۴۵۴۴

سرویس فوری کولر تلفن ۷۹۷۱۲۹

سرویس‌کولر وآبگرمکن ۷۶۶۷۳۳

نصب و سرویس کولر الکترا ۹۵۳۷۸۸

نصب و سرویس کولر آبی‌وگازی ، لباسشوئی فوری ۸۹۴۳۶۴

راهنمای سرویس
ارتک
۰۰ درسراسرکشور
۹۶۲۰۴۵
ازساعت ۷½صبح تا ۴½بعدازظهر

نصب و سرویس کولر کانال کشی فوری ۳۱۸۴۱۴

نصب و سرویس کولر تلفن۳۶۵۵۲۰

قیمت عادلانه
تعمیر سرویس کولر ۸۹۰۷۶۸

تعمیر یخچال

تعمیر یخچال فریزر سیدحسین ۲۴۲۴۳۸

تعمیر یخچال خیلی فوری ۶۶۰۸۵۷

تعمیر انواع یخچال و اجاق‌گاز تلفن ۲۴۷۳۵۸

لوله بازکنی

لوله بازکنی فوری سعدی‌تلفن ۳۵۵۴۷۳

لوله‌بازکنی تشخیص شمیرانات
۲۶۲۶۹۸

سیلور شاپ
لوله بازکنی فوری وپیچ رول پلاک ، سنگ نمای ساختمان_ میرداماد تلفن ۲۲۰۵۶۴

لوله بازکنی و تخلیه‌چاه فوری ۳۷۰۸۵۳

تشخیص ترکیدگی لوله با کامپیوتر و ترمیم ۲۲۷۱۴۴

لوله بازکنی شبانه‌روزی **فوری ۶۳۶۳۷۹**

تشخیص‌ترکیدگی لوله و لوله بازکنی‌سرویس کولر۹۵۰۷۴۲
۱_۲ آ_۱۹۳۲

لوله‌بازکنی و تشخیص ترکیدگی شمیران ۲۶۳۵۴۶

تخلیه چاه‌ولوله‌بازکنی ۷۶۶۷۳۳

تشخیص ترکیدگی
لوله بادستگاه الکترونیکی و لوله بازکنی و بوهکشی و ترمیم ۶۵۹۰۴۷ و ۹۲۰۱۷۵

شرکت فیلتراسیون عامل فروش دستگاه های تصفیه آب استخر ، پروژکتور، دایو ، نردبان ، سونا ، سرویس ونگهداری آدرس جردن بعد از بلوار ناهید شماره ۵۶ تلفن ۲۲۵۱۸۹ و ۲۲۲۶۰۹

داربست فلزی شرکت کوپلر
فروش انواع بست داربست تولید کشور فرانسه و سایر ممالک اروپائی و ایرانی با لوله و نصب و در کارگاههای بزرگ اجاره نیز واگذار میگردد.
تلفن ۷۹۷۳۱۳

لوله‌بازکنی فوری
۲ تومان ۵۳۴۴۲۲ ۵۶۲۹۰۴ ۵۳۸۳۲۷ -۵۳۷۸۱۷

نشت‌یابی رامتین
تشخیص ترکیدگی با دستگاه الکترونیک و ترمیم بلافاصله ۶۳۷۱۲۶

تشخیص ترکیدگی لوله بادستگاه آمریکائی و لوله بازکنی تلفن ۶۶۰۸۵۱

لوله‌بازکنی فوری ۸۵۳۹۵۹

لوله‌بازکنی و ترکیدگی لوله ۸۲۷۴۰۸

لوله‌بازکنی و تشخیص ترکیدگی لوله فوری تلفن ۳۵۴۵۴۴

تخلیه چاه . لوله بازکنی شبانه روزی تلفن ۳۵۱۴۲۱

تخلیه‌چاه

تخلیه چاه فوری ۹۳۰۴۷۲

تخلیه چاه و لوله‌بازکنی تلفن ۳۵۰۷۲۷

ارزانترین تخلیه تراش چاه ولوله بازکنی تلفن ۶۴۸۵۵۲

تخلیه و حفر
هر نوع چاه و لوله بازکنی، فوری و تعمیر ولجن کشی ولایروبی‌چاه بادستگاه موتور و ۲۰٪ تخفیف ازتمام شرکتها.
ایران تخلیه : ۹۳۵۲۸۶

تخلیه چاه تهران و شهرستان متری ۳۰ تومان ۹۶۹۵۱۳

تخلیه‌چاه
۹۲۰۱۷۵ و ۶۵۹۰۴۷

آگهیهای متفرقه

مولدبرق های سیار کرایه
تلفن های: ۳۵۵۵۶۴
نورهاشمی: ۳۵۵۵۶۵

BW
پارکت
فرش چوبی BW ایران بساختمان شما جلوه خاصی می بخشد . روی پارکت آتش سیگار ، جوهر ، اسید و سایر مواد شیمیائی اثر ندارد.
MISCHLER
میشلر
سرماگرما و نور از کرکره چوبی میشلر عبور نمیکند . پرده چوبی میشلر درعین زیبائی در مقابل سرقت مقاوم بوده وبصورت حافظ قفل خواهد شد .
شرکت ساختمانهای کشوری
نمایشگاه پارکت وپرده کرکره میشلر خیابان شاهرضا کوچه فتوحی تلفن های-۸۲۴۸۷۰
۸۲۹۵۹۶-۸۲۹۳۹۰-۸۲۴۳۰۷

قابل‌توجه مسافرین‌لندن
هتل ایرانی
امپریس
واقع در بهترین نقطه لندن دارای خدمات پزشکی ، فرهنگی ، ترجمه ، خرید .
رزرو اطاق ۲۲۹۹۱۵۶_ ۰۰۴۴۱

نیازمندیهای اطلاعات

تلفنهای: ۳۱۱۲۳۰-۳۱۱۲۲۹

نیازمندیهای اطلاعات تلفنی آگهی میپذیرد

ترخیص کالا
از گمرکات ایران با کادری مجرب و جوان شرکت کادااکسپرس ۳۹۱۲۲۵

دارالترجمه حسن پور
کلیه امور ترجمه و اوراق رسمی و غیر رسمی شما را در اسرع وقت انجام می دهد شاه چهارراه امیر اکرم تلفن ۶۶۱۱۹۳

گروه هنری گلها
آغازگر فصل نوینی در زمینه های هنری است ۷۵۲۴۳۶

درخت و خاک برگ‌خریداری میشود تلفن ۶۴۱۴۰۴
آـ۱۸۶۳

گمشده

دو برگ چک های شماره ۸۷۵۸۰۱ و ۸۷۵۸۰۲ بانک پارس شعبه قزوین و دو برگ چکهای شماره ۸۷۵۲۷۸ و ۸۷۵۲۷۹ بانکملی شعبه امیریه تهران که سفید و بدون‌امضاء بوده است در تاریخ ۲۶ر۲ر۳۷ بسرقت رفته و از درجه اعتبار ساقط است.
ابوالحسن ملکزاده
آـ۲۴۹۱

کیف مشکی محتوی یکبرگ چک به شماره ۹۸۰۹۲۱ دو عدد شناسنامه و کارت بیمه مفقود شده از یابنده تقاضا دارد بتلفن ۵۲۲۱۳۱ اطلاع دهند.
آـ۱۶۱۶

چک شماره ۸۰۳۱۶۸ بمبلغ ۰۰۰ر۱۰ ریال از جاری ۱۱۲ بانکصادرات شعبه خیام‌جنوبی مفقود شده و از درجه اعتبار ساقط است.
محرم خان بابائی
آـ۲۴۷۳

آپارتمان‌فروشی

اکازیون ـ اکازیون
در آرامترین‌نقطه مرکزی شهر آپارتمان‌نوسازسه اطاق‌خوابه باسرویس کامل ، شوفاژ ، آسانسور، فیش تلفن بفروش میرسد، غزالی‌ـ ابیورد اولین کوچه‌دست‌چپ‌پلاک۴۵ـ تلفن: ۳۷۶۷۲۳
۱ـ۳ آـ۱۶۲۶

شهرک اکباتان
فاز اول آپارتمان ۱۴۸ متری تلفن۸۲۷۵۲۳

آپارتمان یک اطاق‌خوابه ۷۰متر‌مربع‌مفیدمهندسی ساز با بیه تجهیزات مدرن‌سلطنت‌آباد‌بوستان هشتم مقطوع ۴۵۰ هزار تومان صبحها ۸۲۷۰۴۱ داخلی ۱۵۷
آـ۱۶۹۳

آپارتمانی با دو اتاق خواب سرویس کامل‌آب وبرق‌تلفن واقع‌درشهرک آبان فاز دوم‌بفروش میرسد تلفن ۲۸۲۷۲۷

طبقه اول آپارتمان دو طبقه ۲۰۰ متر زیر بنابا ۳ اطاق خواب سالن پارکینگ حیاط واقع در نیاوران بیواسطه‌بفروش میرسد تلفن ۱۸۵۱۳۱۰از ۵تا ۷ بعداز ظهر

آپارتمان یک خوابه باپارکینگ آب وبرق ۲۱۰۰۰۰ تومان ۸۵۳۷۳۶
آـ۱۸۴۰

آپارتمان فروشی
۲و ۳و ۴اطاق خواب دروزراء گاندی جردن پهلوی از ۶۰۰ هزار تومان ببالا ۶۲۵۲۰۱و ۶۲۴۶۱۳

داودیه آپارتمان ۱۳۰ متر ۴ خوابه۶۳۰۰۰۰تومان۸۴۷۹۸۲

آپارتمان فروشی در فرمانیه تک واحدی ۳ خوابه حدود ۱۷۵مترزیر بنا مهندسی‌ساز قیمت یک میلیون ۲۰۰ هزار تومان دفتر سلطنت‌آباد تلفن ۲۳۱۸۳۵

قیطریه
۱۲ دستگاه آپارتمان یک اطاق خوابه بمساحت۶۵ متر بفروش می رسد ۲۷۹۴۹۱

فروش آپارتمان
آپارتمان ۲و۳اطاق خوابه لوکس‌با مبل‌وبدون مبل در ساختمان های بهجت آباد بفروش‌می رسدلطفا با تلفن های ۸۹۷۳۵۹و ۸۹۴۷۱۱ تماس حاصل فرمائید.

تپه الهیه بادید عالی
۲۰۰متر زیر بنای مفید پارکینگ انبارتلفن نوساز باسرویس‌کامل آماده فروش ۲۲۲۴۷۹ و ۲۲۲۴۸۰
آـ۱۷۱۹ ۱ـ۱۰

شهرک اکباتان
آپارتمان یک اطاق‌خوابه ۷۶ متر طبقه ۴گسترش فازیک نقدا ۲۸۰ هزار تومان تلفن۸۲۷۵۰۳

یک طبقه آپارتمان همکف با حیاط ۳۵۰ متری برای فروش ۲۳۲۵۶۸
۱ـ۲ آـ۱۷۷۸

اپارتمان سه اطاق خوابه بمساحت۲۰۳متر با تلفن‌شوفاژ کولر موکت وپارکت و انباری درمیدان ونک بفروش میرسد تلفن ۶۸۶۹۸۴
آـ۱۸۳۸

آپارتمانی در روزولت۲۵ شهریور یک اطاق‌خواب هال سالن پذیرائی با تلفن و شوفاژ ۴۸۰هزار تومان ۲۵۰ هزار تومان وام بانکی بقیه نقدتلفن ۸۳۴۸۵۰

کورش‌کبیر ۲ آپارتمان مستقل با یک سند و تلفن بقیمت‌یک طبقه مناسب ۲ فامیل یاکارتلفن ۸۴۹۴۰۴
آـ۱۶۱۶

آپارتمان‌فروشی
۳و ۴ و ۵ اطاقه با قیمت‌مناسب نقد و اقساط تلفن ۷۹۴۶۵۴

اکازیون
چهار اطاق خواب عباس آباد حدود ۲۹۰ متر ۲۳۸۱۲۳

خیابان‌پهلوی‌بالاتر از رادیو ـ سیتی خیابان هما روبروی گرمابه همایون پلاک ۱۷ سه اطاق خوابه باهال و کلیه وسال شوفاژ و کولر تلفن مستقل ۹۰۰۰۰۰ تومان به فروش میرسد تلفن ۷۵۰۵۹۷ و ۶۶۴۱۸۶
آـ۱۷۸۱

پهلوی نرسیده به آریامهر مقابل لوستر شعله کوچه کامران ۳اطاق خوابه‌بسیار لوکس‌باتجهیزات کامل‌مقطوع ۹۵۰ هزارتومان تلفن۶۲۹۸۴۱
آـ۱۷۸۳

فرح جنوبی آپارتمان ۷۵ متر پارکینگ آب و برق و فیش تلفن۳۸۰ هزارتومان۸۴۷۹۸۲
آـ۱۸۴۶

سید خندان عباس آباد ونک اپارتمان ۲ و ۳ اطاق خوابه‌از ۴۰۰ هزارتومان ببالا۸۴۹۱۸۴
آـ۱۷۵۴

حوالی عباس‌آباد
آپارتمان ۲۰۰ متری فروشی، ۸۵۳۸۰۷
آـ۱۷۷۴

خیابان پهلوی : کوچه بهرون
آپارتمان های مهندسی ساز ۲ اطاق خوابه بمساحت خالص ۱۲۷ متر باانباری ـ پارکینگ‌ـ شوفاژ ـ آسانسور بدون واسطه بفروش میرسد تلفن های ۸۹۸۳۰۳ـ ۸۹۳۳۴۵
۱ـ۱۷۹۶

خیابان نفت
آپارتمان های ۳ اطاق خوابه با۴۰۰ هزارتومان وام بانکی واگذار می‌شود تلفن ۲۲۶۹۹۵

آپارتمان فروشی
تهرانپارس ۲ و ۳اطاق خوابه با وام ۳۴۴۲۹۳ و ۷۸۰۹۱۱

حدود میدان ونک
آپارتمان لوکس ۳ اطاق خوابه با استخر و حیاط (مشترک‌دوواحدمسکونی دیگر) ۶۸۵۵۵۴

فرمانیه‌جیذر آپارلمان ۱۰۷متر آب‌و‌برق پارکینگ و آسانسور قیمت ۴۴۰۰۰۰تومان ۸۵۳۷۳۶
آـ۱۸۶۵

ونک آپارتمان ۱۰۵ متری فن کوئل آسانسور پارکینگ‌انبار استخر مشترک ۸۴۷۹۸۲
آـ۱۸۴۲

دو اطاق خواب با سرویس کامل تلفن پارکینگ سیستم فن‌کوئل انبار در بهترین نقطه شمال شهر بفروش می رسد ۲۲۲۴۷۹ و ۲۲۲۴۸۰
آـ۱۶۱۸

آپارتمان ۲اطاق خوابه باتمام لوازم موقعیت عالی خیابان ۲۶گیشا پلاک ۷۸ از ساعت۱۲ ببعد تلفن ۶۳۵۹۶۶
۱ـ۲ اـ۱۶۰۸

اطراف کریمخان زند
۳ دستگاه آپارتمان اداری ۲۰۰ متری بافن کوئل اسانسور پارکینگ ابار کفها پارکت هر دستگاه تلفن مستقل و فیش‌تلفن باسانترال روکار سنگ یکجا یا جداگانه بفروش میرسد تلفن ۸۵۵۲۲۰
۱ـ۳ آـ۱۸۶۰

آپارتمان شخصی ساز تک واحدی بفروش میرسد آدرس خیابان اردیبهشت شمالی‌کوچه مینا پلاک ۳۵
۱ـ۱۸۳۹

آپارتمان قسطی
تهران پارس۱۵۰ هزار تومان نقد بقیه وام بانکی ۱۵ ساله
۷۸۱۹۱۸
۱ـ۱۵۲۰

اپارتمان از ۳۰۰ هزار تومان ببالا از چهار راه قصر تا شمیرانات تلفن ۲۲۸۹۷۱تفکری

خانه‌فروشی

خانه‌ای‌بمساحت ۱۸۰متر مربع واقع در خیابان‌تاج بالاتر از پل اتوبان‌دست راست خیابان سوم‌نبش خیابان ششم پلاک ۳۶ دوبرشمالی‌و جنوبی‌درب الکتریکی دارای چهار اطاق خواب فوردم آمریکائی کف پارکت آب وبرق تلفن‌باکلیه‌وسایل لوستر پرده کرکره و لوردراپه‌به فروش می ـ رسد طالبین با تلفن ۹۷۱۳۴۱ تماس حاصل نمایند .

خانه‌ای دو طبقه در امیر آباد شمالی دارای ۶ اطاق و دو هال مجهز با اثاثیه و بدون اثاثیه بفروش‌میرسد تلفن ۶۵۳۱۵۲از ساعت ۲ بعد ازظهر ببعد
۱ـ۳ آـ۱۸۴۳

یکدستگاه‌خانه و ویلائی با ۴اطاق خواب‌و ۳ حمام ۲ اشپزخانه استخر شنا باآب تصفیه شده گاراژ و۲دستگاه تلفن وبرق ۳ فاز ۱۵ آمپر لوله‌کشی گاز داخلی در فرمانیه خیابان کامرانیه جنوبی بدون واسطه بفروش می رسد طالبین روز های هفته بغیر از پنجشنبه‌و ایام تعطیل به تلفن های شماره ۸۴۰۳۳۶ و ۸۵۲۶۵۸ مراجعه نمائید
آـ۱۸۵۱

فرمانیه
یک دستگاه ساختمان شخصی‌ساز واقعی ـ گچ بری شده مساحت ۷۵۰ متر،زیربنا ۱۳۰۰ متردر دو طبقه هر طبقه۵خواب و۲ سرویس بایک اطاق دفتر و یک طبقه زیر زمین و تاسیسات ۷ میلیون‌و۲۰۰ هزارتومان املاک مهران ۲۳۴۶۲۸ـ ۲۳۶۹۸۹

اکازیون استثنائی
خانه‌ای واقع در سلطنت آباد شمالی قطعه دوم زیر سه راه فرمانیه‌دو طبقه‌با۴ اطاق خواب دوسالن پذیرائی دو حمام دو آشپزخانه دو تلفن‌شوفاژکولر گچ کاری بینظیر مساحت زمین ۳۰۰مترزیر بنا ۴۶۰ متر آماده فروش بدون واسطه تلفن ۲۴۶۸۴۸
۱ـ۳ آـ۱۸۴۶

سلطنت آباد چهارراه دوگل
خانه ۲ طبقه ۴ خوابه ۷۵۰متر بنامفید هر طبقه مستقل استخر فن‌کوئل‌پارکینگو ۲ تلفن‌فروشی، ۸۳۹۴۶۶
آـ۱۸۴۳

اکازیون
خانه بمساحت ۱۷۷ متر مربع دارای ۷ اطاق در دو طبقه و نیم واقع در شهرآرا خیابان ۱۷بفروش‌میرسدتلفن ۹۷۰۰۳۴
۱ـ۳ اـ۱۸۴۰

ناهید بین اردیبهشت و فروردین شماره ۲۲۶ دو طبقه ۲۵۲ مترنسبتا قدیمی متری۵هزارتومان تلفن ۶۴۱۷۰۷
آـ۱۸۷۲ ۱

خانه فروشی
خانه‌ای سه طبقه ۱۶۵ متر مساحت ۲۵۰ متر زیر بنا ۷ـ اطاقه باسرویس قیمت مقطوع ۸۰۰ هزار تومان آدرس ـ امیریه بین منیریه و انتظام کوچه مقتدر پلاک ۱+۱۲تلفن ۵۲۵۲۶۰
آـ۱۷۹۰

بعلت‌مسافرت خانه‌ای درانتهای خیابان فرح جنوبی بمساحت حدود ۱۸۰ متر مربع باحیاط سه طبقه ۸اطاق روکار سنگ آب و برق و تلفن و کولربا موقعیت‌عالی مقطوع یکمیلیون وصد هزار تومان بفروش می‌رسد طالبین باتلفن ۲۷۸۸۸۰ از ۸تا۱۲ صبح جهت قرار ملاقات تماس حاصل نمایند
۱ـ۱۸۱۸ ۱ـ۳

خانه‌ای در خیابان خرمشهر کوچه‌رستاخیزپلاک ۵بمساحت ۲۰۵متر مربع زیر بنا ۲۷۵ متر مربع دو طبقه هر طبقه دو اطاق خوابه هال پذیرائی، حمام سرویس کامل‌بازیر زمین بیواسطه‌بمبلغ ۸۵۰۰۰۰تومان طالبین با تلفن ۹۴۱۹۵۰تماس گیرند
آـ۱۶۰۴

تخت طاوس‌خانه جنوبی
۴۲۰ متر مساحت بنا ۵۷۰ متر دو طبقه مستقلاتی ۴اطاق خوابه تلفن گاراژ شوفاژ ۲۵۰۰۰۰۰تومان تلفن۸۳۸۸۳۳
آـ۱۷۱۴

یکدستگاه منزل مسکونی به مساحت۱۰۲۰ متر مربع و واقع در کرج کوی شهراد(روبروی رستوران بنفشه) باآب برق شوفاژ۵اطاق‌خواب و استخر شمالی بفروش میرسد لطفابا شماره ۲۹۲۹۵۶ تماس‌بگیرید
آـ۱۶۱۵

منزلی حدود ۱۴۸ متر شمالی ۳ طبقه ۱۲اطاق هال وسرویس کامل برای هر طبقه حمام در طبقه اول آب و برق تلفن فروشی ۸۵۳۴۸۳ بااثاث هم فروخته میشود
۱ـ۳ آـ۱۶۱۲

یک منزل شخصی ساز واقع در نارمک ۴۶ متری شرقی بر خیابان ۱۴۹ متر ۷۵۰ تومان بعلت مسافرت فوری بفروش میرسد تلفن ۸۵۷۷۹۸
آـ۱۸۷۴

اکازیون عالی برای فروش
خانه‌ای در خیابان ۲۰ متری ابن‌یمین (صفیری) فرح‌شمالی مساحت۲۰۰ متر زیر بنا حدود ۲۰۰ متر بادو باب مغازه تلفن بعدازظهر ها ۲۳۲۲۰۲
۱ـ۳ اـ۱۸۴۷

خانه‌ای واقع در فرح آبادژاله ساختمان های بانک رهنی مساحت ۳۰۰ متر ۲۲۰ متر زیر بنا‌و چهار اطاق خوابه با تلفن و سایر لوازم فوری بفروش‌می رسد تلفن۳۴۲۹۹۲
۱ـ۳ آـ۱۸۱۹

منزلی به مساحت ۲۲۵ متر و۴۰۵ متر زیربنا ۳ طبقه مستقلاتی هر آپارتمان ۱۴۰ متر آب و برق تلفن مستقل واقع درگیشا بقیمت دو میلیون و چهارصد هزار تومان تلفن۶۳۸۶۴۳
آـ۱۸۶۹

خانه جنوبی مستغلاتی
دو طبقه در میدان کندی به فروش میرسد. تلفن ۹۳۳۸۹۰
۱ـ۲ آـ۱۸۶۲

بعلت مسافرت در دربند خانه مشجر شمالی دو طبقه کاملا مستقل شخصی ساز ۳۰۲ متر ساختمان۲۵۰ متر زمین روکار ساختمان و حیاط تمام سنگ باشوفاژ کولر تلفن و سایر تجهیزات بفروش می رسدبعد ازظهرهااز ساعت ۴ ببعد تلفن ۲۷۵۷۱۴
آـ۱۶۱۱

یکباب منزل بمساحت ۹۰ متر دارای ۵ اطاق اشپزخانه و حمام باتلفن ۶۰۰۰۰۰ تومان تلفن ۹۶۸۸۴۰
۱ـ۲ آـ۱۸۲۲

خانه‌صدمتری دو طبقه روکار سنگ شمالی ۴اتاق زیر زمین کولر حمام درماشین رووافع در شهباز جنوبی ده متری ولیعهد تلفن ۹۲۱۳۴۵
آـ۱۵۶۰

خیابان تاج شاده‌مهر
خانه شمالی دو طبقه ۵ اطاق وهال و تلفن دو کولر درب ماشین‌رو بفروش میرسد بعد ازظهر ها تلفن ۹۷۶۲۵۹
۱ـ۱۴۰۷

خانه‌ای ۴۳۰ متر زمین ۲۵۰ متر بنا ۵اطاق خوابه سالن پذیرائی شوفاژ تلفن و سرویس کامل سه میلیون و ۳۰۰ هزار تومان ۸۵۰۸۴۲
آـ۱۷۶۰

اکازیون
منزلی ویلائی ۲ طبقه و نیم شامل ۵اطاق خواب‌سرویس کامل بااستخر و تلفن شمالی، بمسحت ۲۷۰ متر واقع در دریان‌نو قوارددوم تاج‌فروشی تلفنهای ۹۷۰۴۱۰ و ۹۲۲۷۳۹
۱ـ۱۰

خانه‌ای واقع در خیابان فرح آباد ژاله خیابان بهبهانی‌پلاک ۶۷ فروشی مساحت ۱۷۵ متر دو طبقه دو سرویس جداگانه درب گاراژ بر خیابان آب و برق تلفن ۵۲۷۴۱۴ قیمت ۷۰۰ هزار تومان
۱ـ۲ آـ۱۶۱۳

اکازیون واقعی
بهترین خیابان تهران پارس مساحت ۵۰۰ متر باتلفن و شوفاژ بعلت مسافرت به خارج فقط ملاحظه فرمائید ۷۸۳۱۷۱ از ۲ بعدازظهر به بعد
۱ـ۳ آـ۱۴۱۵

یکباب خانه بمساحت ۵ر۱۸۴ متر دو طبقه و نیم ۷ اطاق بازیر زمینی آب و برق و تلفن واقع در خیابان امیریه کوچه اخباری به قیمت ۶۵۰۰۰۰هزار تومان بفروش می رسد. تلفن ۵۶۱۹۱۲
۱ـ۳ آـ۱۶۳۱

خانه فروشی
دروس قلهک منزلی ویلائی نوساز جنوبی شخصی ساز بمساحت ۴۶۰ متر مربع زمین ۲ طبقه بازیر زمین هر طبقه دارای ۴ اطاق خواب هال پذیرائی استخر با تصفیه و پارکینگ ۲ رشته تلفن شوفاژ وکولر وزیر بنای مفید ۷۲۰ مترمربع بعلت مسافرت‌بفروش میرسد ۲۴۵۳۶۵
آـ۱۶۱۲

ویلافروشی

ویلائی لوکس فرمانیه ۱۰۰۰ متر ۶خوابه تلفن اب و برق چاه آب واستخر فروشی ۸۵۳۷۳۶

تهیه مسکن لایف
ویلا و آپارتمان شما را فورا بفروش میرساند ۲۲۸۱۲۸

ویلادرنوشهر در نقطه‌ای‌آرام ویلای مهندسی ساز ۳ اطاق خواب سالن پذیرائی شومینه دو دستگاه حمام بفروش می رسد قیمت ۴۲۰ هزار تومان تلفن۲۲۷۷۶۹ از ساعت ۵ ببعد

ویلافروشی

در کرج (پردیس)یک دستگاه ساختمان‌ویلائی بمساحت ۵۰۰ متر زمین ۳ اطاق خواب سالن شوفاژ کولر استخر آب وبرق نیمه مبله بمبلغ ۷۰۰ هزار تومان‌بفروش میرسد تلفن ۸۵۳۸۵۳و ۸۵۷۵۸۵

ویلا فروشی در تهرانپارس
ویلائی شمالی مهندسی مشجر بمساحت ۵۲۵ متر مربع در یک طبقه و نیم ۱۰۰٪ زیربنا روکار تماما سنگ بازیر زمین بزرگ قابل سکونت ۸ اتاق خواب‌باهال و پذیرائی بزرگ آب‌وبرق تلفن، کولر وشوفاژ وسایر لوازم تزئینی بدون واسطه ۲۸ میلیون ریال به فروش میرسد **تلفن ۷۶۷۰۲۸**

ویلادر جردن
۶۰۰ متر زمین ۲۸۰ متر زیربنا ۳ اطاق خوابه کولر شوفاژ تلفن استخر اطاق مستخدم به فروش میرسد ۲۲۲۴۷۹ و ۲۲۲۴۸۰
اـ۱۶۰۳

فروش ویلا در دریاکنار و زمین در رامسر
ویلای یک طبقه ونیم با۳اطاق خواب‌و ۳ سرویس تلفن مبله در دریاکنار و همچنین یک قطعه زمین بمساحت ۸۴۰ متر مربع واقع در طرح بنیاد پهلوی رامسر باآب و برق‌و تلفن بفروش میرسد وقطعه زمین دیگری بمساحت ۳۴۰۰ متر مربع قطعه دوم از دریابه فاصله۷ کیلو متر از خزرشهر بفروش میرسدتلفن ۲۹۴۵۵۱
۱ـ۲ آـ۱۷۷۳

و یلادر انتهای اتوبان کرج واقع در مقابل سردخانه مهر شهر۴۵۰۰۰۰ تومان و وام بانکی ۱۵ ساله با تلفن آب و برق شوفاژ روشن ۸۲۸۵۸۷ از ۹ تا۱۲ و ۵تا۸

دریاکنار
ویلائی باباغچه پانصد متری‌با دو اطاق خواب ، سالن و ناهار خوری بزرگ ، حمام و آشپزخانه کامل، اطاق‌مستخدم باسرویس‌مجزا،آب لوله‌کشی، تلفن مستقل، دو دستگاه کولر گازی ، شومینه، تمام مبله آماده سکونت بدون واسطه بمبلغ۶۲۵ هزار تومان نقد به فروش میرسد. باتلفن۷ـ۹۷۶۰۶۵ و ۶۶۲۳۵۰ داخلی ۳۸ روز های اداری ۸ صبح الی ۳ بعد ازظهر تماس حاصل فرمائید.

باغ فروشی

باغچه‌ای در منظریه کرج به مساحت۱۲۱۰ مترمربع‌دو نبش باآب لوله‌کشی‌وجاری و برق ودرختان میوه چهار ساله دیوارکشی آجری و نرده ـ استخر ـ سرویس یک اطاق بفروش میرسد صبحها تلفن ۸۵۸۹۴۶

نوشهر نزدیک دریا باغ زیبای ۱۰۰۰ متری تلفن و ساختمان ۹۰ متری ۶۸۰۴۶۷
۱ـ۲ آـ۱۶۳۲

باغ فروشی
۶ کیلو متری دماوند فروشی، یامعاوضه‌با آپارتمان تکو احدی در تهران‌نو، وثوق ،نارمک . تلفن ۷۵۵۰۹۴ از ۵ر۸ تا ۵ر۹ بعد از ظهرـ فهیمی

باغ سرسبز زمانی
قطعات ۴۰۰ متری به‌بالا با آب لوله‌کشی با اسفالت و مزایای دیگر در کیلومتر ۸ جاده کرج قزوین ۳ کیلومتری خروجی تقاطع‌اتوبان‌تلفن ۹۲۵۹۴۸ و ۹۳۹۱۶۴

سرقفلی‌مغازه

همه نوع مغازه جهت فروش واجاره تلفن ۹۳۶۷۵۳
آـ۱۷۶۱

چلوکبابی بمساحت۱۲۰ متر باکلیه لوازم و تلفن درقصرالدشت چهارراه طوس‌بادرآمدعالی‌فروشی از ۸تا ۱۰ صبح ۹۵۶۳۴۳ و ۷ تا ۱۰شب ۹۵۱۹۰۸

دوباب مغازه متصل بهم با پروانه کسب تعمیرات کولر یخچال ماشین لباسشوئی روشوئی‌توالت و دو شماره تلفن‌با حدود ۱۰ سال سابقه کارمناسب برای هر شغل‌واقع در فرح جنوبی‌پشت پمپ‌بنزین خیابان قربانی پلاک ۴۸و اگذار میشود تلفن ۵۹۳۲۶۵
۱ـ۶ آـ۱۸۱۸

یک دفترکاردرروزولت و اگذار میشود ۲۲۹۸۵۶
آـ۱۸۹۲

یکباب مغازه دو طبقه باقفسه‌بندی‌درهر طبقه برق سه فاز‌ـ آب‌ـ تلفن ـ کولر کاریر ـ دستشوئی و سرویس کامل پهلوی مقابل پارکساعی‌و اگذار میشود تلفن ۶۸۲۳۳۳
۱ـ۲ آـ۱۸۷۳

دوباب مغازه با جواز تریکو فروشی میدان خراسان جنب مسجد فروتن تلفن : ۳۵۰۹۶۹ از ساعت ۵ الی ۸ بعدازظهر
آـ۱۸۹۳

فروش پمپ بنزین عالی
پرفروش ترین و حزش موقعیت ترین پمپ‌بنزین تهران با کارمزد عالی به علت مسافرت فروخته میشود تلفن‌های ۸۳۷۴۳۶ ـ ۶۵۶۵۸۴ مراجعه شود .

یکباب‌مغازه ۴ دهنه در خیابان دماوندبا‌آب برق تلفن و اجناس لوازم‌منزل‌باپروانه یکجاو اگذار میشود تلفن ۷۹۰۳۷۱
اـ۱۷۴۵

سرقفلی
سه‌باب‌مغازه باپروانه تراشکاری بفروش میرسد تلفن۷۲۳۳۱۱
۱ـ۳ آـ۱۸۴۶

زمین‌فروشی

زمینهای مهر شهر خریدار و فروشنده‌ایم ۹۳۶۷۵۳
آـ۱۹۶۳

زمین صنعتی خریدار و فروشنده‌ایم ۹۳۶۷۵۳
اـ۱۹۶۵

زمین در جنوب شرقی تهران از متری ۷۰ تومان به بالا خریدار و فروشنده‌ایم تلفن ۲۵۷۸۷۲
۱ـ۱

فروش‌زمین‌های‌تاکستان ۶۴۵۱۴۲

زمین مشجر و محصور
حدود ۲۵۰۰ متر در بهترین منطقه‌مسکونی سرحد آبادکرج فروشی یا باخانه و آپارتمان در تهران معاوضه می شود عصرها ۲۲۷۱۶۷
اـ۱۶۱۱

حراج
قطعه‌زمینی بمساحت ۲۷۰۰ متر که ۱۷۰۰ متر آن بایر و آزاد و بقیه دارای مستغلات کلنگی ۳بر غربا به‌پهلوی‌امیریه جنوبا بوعلی شرقا کوچه خصوصی‌روزسوم خرداد بمعرض حراج گذارده میشودمحل‌حراج دایره اجرای دادگستری جنوب پارک شهر تلفن ۲۷۴۴۷۲

به‌مقدارکافی زمین‌مسطح تفکیک شده با نقشه شهرسازی و آب وقنات در کیلومتر ۸۰ تهران‌بر جاده‌جدید اسفالته‌تهران قزوین(اشتهارد) که‌جهت هرگونه‌تاسیسات‌صنعتی وکشاورزی و انبارداری و دامداری‌و غیره‌مناسب است با سند مالکیت و سایر مدارک به نازلترین قیمت به فروش میرسد تلفن ۲۸۴۹۲۵

شهرک غرب مهرشهر ولنجک ۷۵۵۷۳۴ و ۷۵۲۸۹۸

۲ قطعه زمین ۵۰ × ۱۴ بین دریا و جاده اسفالته‌درنو شهر یکجا یا جداگانه بفروش می رسدتلفن ۲۷۸۷۰۹ و ۶۴۵۳۶۱
آـ۱۷۲۲

اجاره‌آپارتمان

اجاره فقط با یک زنگ ۶۵۷۹۴۴

۱و ۲ و ۳ اطاق خوابه‌از ۳۵۰۰ تا ۵۵۰۰ تومان ۶۵۵۱۳۷ و ۶۵۹۹۷۰

دفتر کار ۲ تا ۱۰۰اطاقه فوری ۶۵۵۱۳۷ و ۶۵۹۹۷۰

طبقه دوم خیابان تاج ۳ اطاق خوابه هال پذیرائی‌وسرویس کولر و تلفن مستقل اجاره صبحها ۸۵۸۹۴۶
۱ـ۱۷۶۶

محل کار دفتر تجارتی‌در بلوار سه طبقه ۱۵اطاق هر طبقه دارای تلفن مستقل و سرویس کامل اجاره داده می شود ۸۵۶۱۷۴ و ۸۴۶۱۶۳

تجریش : سه‌راه‌نیاوران دزاشیب یک دستگاه آپارتمان اجاره داده می شود تلفن ۲۷۴۶۲۹

میدان شهیاد آپارتمان ۲ اطاق خوابه باشوفاژ کولر و تلفن مشترک ۳۵۰۰ تومان اجاره تلفن ۹۶۹۸۱۰
۱ـ۲ اـ۱۶۰۵

پهلوی ۲ طبقه ۱۱ اطاقی ۳ تلفن کلیه وسائل برای کاریا مسکونی ۶۸۰۴۶۷
۱ـ۲ آـ۱۶۲۹

آپارتمان در جردن
۳اطاق خواب باسرویس کامل وتلفن پارکینگ اجاره داده می شود ۲۲۲۴۷۹ و ۲۲۲۴۸۰

آپارتمان۴ طبقه لوکس‌خیابان کورش کبیرمقابل هتل‌بین‌المللی کوچکامران‌قواره دوم شمالی بادو شماره تلفن یکجا فروشی یا اجاره داده میشود تلفن ۸۵۰۲۴۶ تماس حاصل شود.
۱ـ۲ اـ۱۷۵۹

اجاره فوری
یکخوابه‌در ظفر ۳۰۰۰تومان دو خوابه در جردن ۴۰۰۰ تومان سه خوابه در ونک ۵۸۰۰ تومان تلفن ۶۲۹۱۸۷
۱ـ۲ آـ۱۷۹۲

شمیران یکدستگاه طبقه دوم ۳اطاق خوابه با سرویس‌کامل وتلفن شوفاژ پارکینگ جهت اجاره به ایرانی یا خارجی ۲۷۷۰۹۲
آـ۱۸۶۹

اپارتمان اجاره‌ای محل کار یا مسکونی در تمام نقاط شهر ۶۲۶۹۴۵
آـ۱۸۶۵

آپارتمان‌اجاره‌ای در عباس‌آباد محل‌کار یا مسکونی ۶۲۶۹۴۵
آـ۱۸۶۷

آپارتمان‌بسیار لوکس اجاره‌ای در گیشا تلفن ۶۲۶۹۴۵
آـ۱۸۶۶

زود ،تند ، سریع
شابرک باهر بودجه به شما خانه اجاره میدهد ۸۵۷۶۵۵ و ۸۵۷۵۹۰
اـ۱۵۰۱

اطاق اجاره
اطاق اجاره‌ای مبله شده کامل برای دوشیزه‌گان دانشجو و پزشکیار و مهماندار خانم و کارمند موجود است تلفن ۷۳۴۶۹۷
۱ـ۲آـ۱۶۰۱

دفترکار برشاهرضا ۲ اطاق هال سرویس فن کوئل آسانسور ۳۵هزار ریال تلفن ۸۲۸۵۶۰

یک دستگاه آپارتمان در طبقه دوم در شمیران آماده اجاره یا فروش ۲۷۱۳۹۰

نیاز‌آپارتمان‌اجاره

آپارتمان مسکونی ومحل کارفوری نیازمندیم ۸۳۸۸۳۳

نیازمو‌ری‌ویلا و آپارتمان‌محل کار در شمال شهر ارژنگ ۶۸۱۲۷۷
۱ـ۱۰ اـ۱۰۶۶

تهیه مسکن لایف
ویلاو آپارتمان‌شمارافورا اجاره میدهد ۲۲۸۱۲۸

بتعدادی آپارتمان ۲ و ۳ اطاقه نیازمندیم ۸۰۴۸۵۶
آـ۱۵۶۱

نیاز فوری اجاره
حوالی عباس آباد آپارتمان ۲و ۳خو ابه‌نیازمندیم ۸۵۳۸۰۷
آـ۱۷۷۵

یک ساختمان که دارای دو دستگاه آپارتمان مدرن هرکدام حداقل ۴ اطاق خواب ودو حمام ، استخر، حیاط وتلفن داشته باشددر محدوده میدان آرژانتین ، پهلوی خیابان فرشته جاده شاهنشاهی بدون واسطه اجاره یا خریداری میشود تلفن ۸۲۱۶۱۰
۱ـ۵ آـ۱۷۵۲

نیاز اجاره خارجی
جهت یک شرکت مهندسی امریکائی ۸ دستگاه آپارتمان ۲ و ۳خوابه بااجاره ۵ تا ۱۰۰۰۰ تومان نیازمندیم تلفن ۸۳۹۴۶۶
آـ۱۸۴۴

زود ،تند ،سریع
به آپارتمان های ۱ و ۲ و ۳ خوابه ارزان قیمت‌نیازمنداست ۸۵۷۶۵۵ و ۸۵۷۵۹۰
آـ۱۵۰۲

آپارتمان ویلا محل کار شمارا ۴۸ساعته‌بایرانی وخارجی اجاره میدهیم ۶۸۱۲۷۷

ویلا واپارتمان در شمال شهر برای کارمندان عالی‌رتبه سرکت خارجی فوری نیازمندیم ۲۲۲۶۳۰ و ۲۲۷۵۱۱

نیاز فوری
برای یک سفیر و مدیران خارجی چند سرکت به تعدادی ویلا و آپارتمان نیازمندیم تلفن ۲۹۴۶۸۸ و ۲۹۳۳۶۱

تعدادی‌اپارتمان‌مسکونی وتجاری فوری نیازمندیم ۶۲۶۹۴۵

نیاز خرید فوری
۳ دستگاه آپارتمان ۲و ۳ اطاق خوابه حداکثر ۱۰۰ متر مساحت‌از۴۵۰ هزارتومان ببالاخریداریم ۸۳۹۴۶۶

نیازخریدزمین

خریدار زمینهای‌افسریه ۳۴۳۳۴۶

زمینهای‌تهران‌پارس خریداریم ۷۹۳۰۲۰

خریدار زمین افسریه ۲۴۱۳۵۹
آـ۱۵۷۳

اهوازاهواز
و خرمشهر زمین خریداریم ۷۹۴۴۱۸

اهوازاهواز
زمین های اهواز خرمشهر خریداریم ۳۷۸۷۰۶

شهرک غرب مهرشهر ولنجک ۷۵۵۷۳۴ و ۷۵۲۸۹۸

خریدار زمین های‌سرحد آباد وملارد ۹۳۹۵۵۹

خریدزمین دراصفهان
زمینی خارج از محدوده نزدیک به مرز محدوده فعلی اصفهان بوسعت ۵ تا ۱۰ هزار متر مربع خریداریم ، داوطلبان لطفا با تلفن ۶۵۸۳۵۲ تهران مذاکره نمایند .

تهران‌پارس زمین خریداریم‌تلفن ۷۳۱۳۶۶
آـ۱۱۲۹

خریدزمین‌افسریه و بلواررضا پهلوی تلفن ۲۴۴۹۸۲

مشهد
زمینهای‌شهر جدید (آبکوه) وزمینهای مرغوب مشهد را خریداریم تلفن ۲۳۸۳۹۸
۱ـ۵ آـ۱۷۶۵

زمین‌های تهران پارس‌خریداریم تلفن ۷۸۰۲۹۴

بنگاه‌معاملات‌املاک

خانه و آپارتمان فروسی اجاره‌ای طالبیم۹۳۲۷۴۷

کارخانه ساخته شده و زمین های صنعتی‌و کشاورزی و مسکونی خریدار و فروشنده‌ایم تلفن ۹۲۲۷۱۶

بورس املاک شمیران دفتر برانی ۲۷۲۵۷۵

بورس اراضی مهرشهر کوی‌ولیعهد گوهردشت ۶۴۸۲۵۵

تابستان.کناردریا.درویلای‌خودتان!
آپارتمان باپیش‌قسط از ۵۰ هزارتومان
ویلاباپیش‌قسط از ۱۰۰ هزارتومان
تلفن: ۲۲۹۹۹۰-۹۳۰۴۴۳

خرید و فروش زمین‌های بلوار رضاپهلوی ۳۴۵۶۵۳

دفتر پارس
مرکز معاملات‌املاک‌شهر وشمیرانات ۸۴۱۵۵۸

زمین های صنعتی و کارخانه‌ای خریدار و فروشنده‌ایم ۹۲۵۹۴۸

مرکز خرید و فروش اراضی مهرشهر گوهرـ دشت‌فردیس‌سرحدآباد و ملارد ۹۲۲۷۳۹

معاملات‌پول

پول شرطی ازصد هزار تا ۵ میلیون تومان‌ببالا ۹۲۰۸۲۹

برای تهیه وام فقط در مقابل وثیقه ملکی ازیک میلیون تومان به بالا با ماتماس‌بگیرید۶۶۶۲۶۳ ۶۶۰۲۰۰ ـ ۶۶۴۶۱۸

پول شرطی موجود ۶۸۴۵۲۵

پول
چک کارمندی ۸۴۸۶۷۰

وام
چک کارمندی مازاد ملک تلفن .ملک‌شرطی
۶۶۵۴۵۱

وام به چک کارمندی ، ملک، اتومبیل ، فرش
۷۵۲۱۳۳

وام به‌چک کارمندی
بدون‌ضامن ۶۶۶۶۷۸

پول فوری در مقابل خانه و مستغلات موجود ۹۲۸۴۶۵

وام‌ارزان
ملک ـ اتومبیل‌ـ چک کارمندی ـ فرش ۸۵۰۷۴۷

پول در مقابل املاک شمال شهر و شمیران موجود تلفن های ۸۲۵۲۶۳ و ۸۲۹۵۲۷

خانه‌شمارابخارجیان‌اجاره‌میدهیم

سازمان نیازمندیهای خارجیان ۸۲۴۹۵۳
خانه‌شمارا به خارجیان اجاره‌میدهد ۸۲۷۹۰۱-۸۳۸۱۰۶

رابینسون
اجاره بایرانی وخارجی خرید و فروش ۶۵۵۴۲۶

آژانس جردن
ویلا و آپارتمان شمارادر شمال‌تهران‌اجاره میدهیم ۲۲۲۰۳۶ و ۲۲۲۰۳۵

شرکت ریل‌استیت
اجاره‌بخارجیان۹۳۶۲۷۸

مؤسسه مشاور خارجیان ۸۳۲۹۵۸،۸۲۴۴۱۶

وزیری ۶۵۸۱۸۸ ۶۵۳۷۴۳
اجاره بخارجیان ـ خرید ـ فروش

مرکز اجاره به خارجی وایرانی ۲۳۶۱۴۳

مؤسسه فرود
بزرگترین مرکز اجاره بخارجیان ۶۸۶۱۵۸ـ۶۸۵۷۳۷

مؤسسه امور خارجیان
تخت جمشید جنب بهار ۷۵۱۷۸۲ـ ۷۵۲۳۵۸

اجاره بایرانی وخارجی ۸۳۲۴۵۵ ـ ۸۲۱۴۱۷

سازمان مسکن کندو
کانون اجاره بخارجیان
ویلا آپارتمان دفترکار
۲۲۷۶۳۸-۲۲۷۶۳۹

سازمان نیازمندیهای فرخ
مرکز اجاره وخرید وفروش
۲۲۹۱۵۵-۲۲۹۱۵۷

کورش لیسینگ
مرکز اجاره به خارجیان ۸۵۱۴۷۷ ۸۴۷۹۳۸

مرکز اجاره بایرانی و خارجی ۲۴ ساعته خرید و فروش ۸۳۲۹۳۳

شرکت اس اچ ام
در کوتاهترین مدت منزل شما رابه خارجیان اجاره میدهد
تلفن ۸۵۶۵۲۱ و ۸۵۵۳۷۶

سازمان مسکن پارس
مرکزاجاره‌بخارجیان
۸۴۸۴۲۴
۸۵۳۸۵۳
۸۵۷۵۸۵
خرید و فروش

مؤسسه نیازمندیهای خارجیان
خانه بخارجیان اجاره میدهد
۸۳۰۰۸۱-۸۳۰۰۸۲
۸۲۱۸۱۱-۸۲۱۷۲۳
۳۰۱ تخت جمشید مقابل سفارت آمریکا

۸۳۵۱۲۰-۸۲۹۷۶۶
سازمان کورش
اجاره منازل بخارجیان

اکازیون واقعی برای طالبین منزل راحت واعیانی
یکباب منزل سه نبش بمساحت ۱۲۷۶ متر مربع دارای حدود یکهزار متر بنای سه‌طبقه ساختمان اصیل تمام سنگ تراورتن و دورشته برق و ۲ شماره تلفن و شوفاژ ، کولرهای آبی وگازی ، استخر بزرگ و اطاق مستخدم واقع در خیابان ناهید بین سی متری واردیبهشت شماره ۲۴۸ باتراکم ۳۳۰درصد بمناسب‌ترین قیمت بفروش میرسد. تلفن ۶۴۱۶۰۹

نیازمندیهای اطلاعات

تلفنهای: ۳۰۳۷۰۲-۳۱۱۲۱۹-۳۱۱۲۲۵-۳۱۱۲۲۴

پول در مقابل خانه هر مقدار بخواهید پهلوی دفتر جلالی ۸۹۴۱۹۳ و ۸۹۶۵۱۱

پول

با بهره ۲ درصد

نیمساعته ارزانتر ازهمه‌جا در مقابل ـ هازاد هلك سند اتومبیل و تاکسی تلفن و چك کارمندی

تلفن ۶۴۵۵۳۲ و ۶۴۸۲۳۹

گاج بین شاه وشاهرضا جنب فاآنی پلاك ۱۴۱ر۱ شرکت جم‌لر

پول شرطی در تهران پارس نارمکتهران نو موجود است

۷۹۰۰۹۰

پول مورد نیاز

به پول راکد شما با تضمین بهره میدهیم

۷۵۲۱۳۳

خانم و آقای محترم به‌پول راکد شما با بهره عالی نیازمندیم

۸۵۰۷۴۷

قبوض وسهام

قبوض شهرداری و فرضه ملی و اصلاحات ارضی خرید ریم ۸۹۷۱۰۸

۱ـ۳۰ آ ـ۱۵۸۱

استخدام

خیاط

بچند نفر دوشیزه یابانو جهت دوزندگی و یك طراح لباس بچه و یك جوان ویزیتور نیازمندیم تلفن ۹۷۳۵۳۴

آ ـ۱۸۱۸

نگهبان

سن کمتر از ۲۰ سال نباشد با حقوق مکفی استخدام میشود تلفن ۶۲۶۹۷۹

تعدادی چرخکار سری‌دوز وچرخکار سه سوزنه نیازمندیم سیمتری‌جی تلفن ۹۶۲۹۱۵

صنایع فلزی اهپی واقع در میرمخرانی نارمك به اشخاص زیر نیازمند است

۱ـ استادکار دو نفر

۲ـ وردست ۴ نفر

۳ـکارگر ساده باسوادخواندن ونوشتن یکنفر تلفن ۷۹۰۰۲۳

۱ـ۳ آ ـ۱۷۱۹

دوشیزه یا بانو جهت پاسخدونی به تلفن تمام وقت نیازمندیم تلفن ۸۲۴۲۴۸

حسابدار ورزیده برای زاهدان ۳۷۳۶۱۷ ـ ۳۷۳۴۸۵

گروه صنعتی

بهار

(کارخانجات زاگرس)

چند نفر حسابدارو کمك حسابدار با سابقه استخدام میکند.

داوطلبین به خیابان گاندی شماره ۴۱ تلفن ۶۸۶۱۲۲ دفتر کارخانجات زاگرس مراجعه فرمایند

آ ـ۱۵۶۲

تعدادی نظافتچی مرد و زن تمام و نیمه وقت نیازمندیم تلفن ۷۵۳۵۴۲

آ ـ۱۹۷۸

به تعدادی دوشیزه‌یابانو جهت کار های خیاطی نیازمندیم ۹۶۳۱۱۵

آ ـ۱۹۷۹

به چند نفر کارگر چرخکار و دوزنده زن با سابقه کار نیاز فوری داریم تلفن ۷۵۱۳۴۵

آ ـ۱۸۱۶

بیك نفر سکرتر و چند نفر دوشیزه یا بانوبرای فروشندگی. پهلوی‌چهار راه امیراکرم کالای کودك

نقشه کش صنعتی

به‌یك نفر نقشه‌کش صنعتی که سابقه کارچند ساله داشته باشد برای کار در کارخانه‌آلومینیوم واقع‌درساوه‌احتیاج‌داریم لطفا به تلفن های ۸۲۱۸۴۷ ـ ۸۳۵۴۱۳ مراجعه فرمایند

آ ـ۱۸۶۷

نقشه بردار با سابقه راه سازی

به‌همکاری دعوت میشود

خیابان ثریا شماره ۲۵ شرکت نوید

آ ـ۱۷۹۵

یکنفر آبدارچی تمام وقت نیازمندیم تلفن ۸۳۲۴۱۲

آ ـ۱۸۷۹

نیازمندیم . زنی برای کمك در خانه‌همیشگی تمام وقت.نشانی ناهید ـ سزاوار ـ تلفن بهروز ۶۴۱۴۰۴

آ ـ۱۸۱۸

بیك دوشیزه یابانو تلفنچی نیازمندیم ۸۳۲۷۲۷

آ ـ۱۸۷۲

ویزیتور خانم و آقا نیازمندیم ۶۵۹۲۱۸

۱ـ۳ آ ـ۱۸۶۱

به یکنفر باغبان بامحل سکونت نیازمندیم ۵۴۹۶۱۹ و ۵۴۹۷۷۱

آ ـ۱۸۵۰

نیازمندیم فقط تابستانها. باغبان مسن‌فارسی زبان بیکار. ابهانی بین ناهید و سزاوار ظهر تا ۲ بعد ازظهر ۲۰ تومان تلفن بهروز ۶۴۱۴۰۴

آ ـ۱۸۳۹

استخدام

بتعدادی دوشیزه یا بانو کلیمی

اشنابه‌تایپو امور دفتری‌صبح ها نیازمندیم ۹۲۳۲۴۱

آ ـ۱۸۰۴

شرکت کیچو ـ دیزاین ترموایند جهت ساخت آشپزخانه های صنعتی به افراد زیر نیازمندست

کارگر استیل کار ۳ نفر

کارگر جوشکار آرگون ۱ نفر

نجار جهت سردخانه ویخچال ۱ نفریخچالساز وسلف سرویس ساز ۳ نفر برشکار ۱ نفر

خمکار ۱ نفر

سردخانه ساز ۲ نفر

نظافتچی ۱ نفر

نصاب‌سرویسکاریخچال ۲ نفر

متقاضیان با تلفن ۸۲۵۱۸۹ یا به آدرس روزولت پایین تراز تخت طاوس اول وراوینی ساختمان ۵۰ طبقه تحتانی مراجعه نمایند.

سازمان کتابهای هستی

استخدام می نماید

۱ـ دوشیزه یا بانوی ماشین نویس .

۲ـ انباردار زن .

سابیقه‌ممحل‌سکونتشان در شمیران باشد حق عدم خواهند داشت .

آدرس : نیاوران ـ منظریه یك کوچه نور پلاك ۲۰

آ ـ۱۸۴۹

استخدام

موتور سوار

به چند نفر که موتور دنده‌ای داشته باشند صبح و بعداز ظهر نیازمندیم . . داوطلبین ساعت ۴ الی ۸ بعد از ظهر مراجعه نمایند .

خیابان حافظ مقابل پارك هتل ساختمان ت.ث.ث طبقه ششم

آ ـ۱۸۱۹

تعدادی کارگر جوشکار وخمکار و چرخکار و روکوب کار و صندلی ساز مورد نیاز است ۷۸۳۰۵۱ بین ۶ تا ۱۰ بعداز ظهر .

بتعدادی معلم انگلیسی لیسانسیه آقا و خانم نیازمندیم ۸۹۱۶۶۰

اپیلاسیون آرایش گل به چند دوشیزه یا بانو جهت اپیلاسیون (مومکی) نیازمند است تلفن ۹۳۸۷۵۷

۱ـ۳ آ ـ۱۶۳۰

راننده شخصی

بیکنفر راننده مرد برای منزل از ساعت ۸ صبح الی ۹ بعداز ظهر با حقوق ماهیانه ۲ هزار تومان نیازمندیم داوطلبین باتلفن ۲۹۲۲۶۲ تماس بگیرند .

استخدام با حقوق مکفی

۱ـ یکنفر جوان فعال جهت تحصیلداری که دارای گواهی نامه‌موتور باشد .

۲ـ بیك‌نفر مستخدم با ضامن فوری نیازمندیم تلفن ۲۶۴۷۱۵

آ ـ۱۸۴۸

آموزشگاه نخستین دهه انقلاب

به یکنفر ناصم نیمه‌وقت نیاز دارد خیابان شاه ساختمان آلومینیوم‌طبقه پنجم مراجعه از ساعت ۹ الی ۱۲ و ۴ الی ۶ بعداز ظهر .

آ ـ۱۸۵۰

استخدام

جهت خدمت در مهندسین مشاور در اطراف تهران

۱ـمهندس راه‌وساختمان با حداقل ۱۰ سال تجربه در راه سازی .

۲ـمهندس راه وساختمان باحداقل ۵ سال تجربه در راه سازی .

۳ـ تکنیسین باحداقل ۱۰ سال تجربه در راه‌سازی

۴ـ نقشه‌بردار با حداقل ۵ سال تجربه در راه سازی .

۵ـ ناظر فنی با حداقل ۱۰ سال تجربه در راه سازی، طالبین به‌خیابان فیشرآباد خیابان نیکو شماره ۴۳ مراجعه فرمایند

آ ـ۱۸۰۴

بچند نفر نقشه‌کش ساختمان نیازمندیم تلفن ۷۹۵۴۲۰

شریك

فرصت عالی

برای مهندسین برق با تجربه وباسرمایه جهت مشارکت در شرکت‌تاسیساتی برق بادرجه‌بندی‌سازمان‌برنامه ۳۶ر۸۳۲۹۳۵

۱ـ۴ آ ـ۱۹۶۱

جویای کار

جوانی دارای دیپلم‌وبرك خاتمه خدمت خوش ـ برخورد . دارای‌گواهی‌نامه رانندگی و سه‌سال سابقه کار اداری آماده کار میباشد تلفن ۳۲۸۳۸۷

راننده دو شخصی جویای‌کار استبراهنمای شماره ۸۸۳ تلفن ۳۱۱۰۸۰ مراجعه فرمائید

۱ـ۳

با ۱۰ سال‌تجربه مدیریت صنعتی درکارخانجات پلاستیک‌آشنائی کامل با دستگاههای تزریقی واکسودر و انجکشن میباشم وبزبان ژاپنی و انگلیسی‌تسلط دارم تلفن ۸۵۲۰۹۳ از ۸ صبح تا ۱۲ ظهر

۱ـ۳ آ ـ۱۸۴۵

جوانی فوق دیپلم تسلط کامل بزبان انگلیسی دارای گواهی‌نامه رانندگی از ساعت ۵ بعد از ظهر الی ۱۲ شب آماده کار است راهنمای ۸۸۲ تلفن ۳۱۱۰۸۰ روزنامه اطلاعات

آ ـ۲۴۵۳

شخصی آشنا به صندوقداری بامدرك بهیاری و گواهینامه رانندگی از ساعت ۷ شب تا ۷ صبح ۳۲۷۰۱۵

آموزشگاهها

اموزش رقص در یکهفته

ایرانی عربی خارجی کلاس رقص تاربین‌یان حافظ کالج ۳۷۲۲۵۴

تعلیم نقاشی

تلفن ۸۳۴۶۸۷

بعداز ظهرها

تندریس

انگلیسی خصوصی ۸۵۵۸۰۱

مکالمه انگلیسی

بادبیران ایرانی و خارجی

تلفن ۶۵۵۷۰۵

تدریس خصوصی‌زبان انگلیسی توسط لیسانسیه زبان ۹۷۹۳۸۴

بعد ازظهرها ۵ ببعد

۱ـ۳ آ ـ۱۷۰۱

گروه آموزشی دانشجو تدریس خصوصی کلیه دروس ۱۳۳۵۱۶۳ از ۴ تا ۸

پانسیون

پانسیون‌کاخ شمالی خانم کارمند و دانشجو ۶۶۰۸۵۱ و ۶۴۸۳۹۵

تکنیسین ساختمان

گروه صنعتی خاور (شرکت سهامی عام) برای سرپرست مسئول کارهای ساختمانی و توسعه کارخانه اتومبیل سازی واقع در کیلومتر ۸ جاده ساوه نیاز به چند نفر تکنیسین ساختمان دارد.

شرایط :

۱ـ دارا بودن حداقل ۳ سال تجربه درکارگاه‌های ساختمانی و آشنائی به نرخهای مربوط به ساختمان .

۲ـ حداکثر سن ۴۰ سال .

۳ـ دارای برگ خاتمه خدمت یا معافیت دائم از نظام وظیفه .

واجدین شرایط میتوانند همه‌روزه به استثنای روزهای پنج شنبه و جمعه به کارگزینی کارخانه اتومبیل سازی واقع در کیلومتر ۸جاده ساوه مراجعه نمایند .

مهندسان مشاور سازه

استخدام مینماید

۱ـ مهندس محاسب با حداقل ۵ سال سابقه در تار محاسبات ساختمان .

۲ـنقشه‌کش استراکچر با حداقل ۳ سال‌سابقه‌کار

۳ـ نقشه‌کش سیویل باحداقل ۳ سال سابقه‌کار

متقاضیان با تلفن ۸۵۰۹۶۸ و ۸۵۷۶۸۳ تماس حاصل فرمایند .

شرکت سهامی عام شیمیائی پارس سادولین استخدام مینماید

فروشنده مرد دیپلمه بامعافی و گواهینامه رانندگی و یکسال سابقه کار جهت تهران و شهرستان .

متقاضیان می توانند با تلفن ۸۵۱۵۱۲ از ساعت ۸ صبح الی ۶ بعدازظهر تماس بگیرند .

آگهی استخدام

شرکت سرمایه‌گذاری‌ساختمانی‌بانك های ایران تعدادی مهندس ناظر مقیم برای شهرستانها و مهندس دررشته تاسیسات ساختمان برای مرکز با مشخصات زیر از طریق مصاحبه با حقوق مکفی استخدام می نماید :

الف ـ مهندس در رشته راه وساختمان باپنج‌سال سابقه و یا تکنیسین ساختمان با حداقل ۱۰ سال سابقه‌کاردررشته‌مربوطه

ب ـ مهندس در رشته تاسیسات‌ساختمان‌باپنج سال سابقه کار در رشته مربوطه .

ازداوطلبین واجد شرایط که دارای برگ معافیت از خدمت زیر پرچم‌بوده وسن‌آنان از ۳۵سال تجاوز ننماید تقاضا میشود فتوکپی کلیه‌مدارك‌خود را باذکر آدرس و شماره تلفن توسط پست به نشانی تهران ـشماره ۲۶۴ خیابان تخت طاوس(جنب خیابان‌جم) ارسال دارند .

در صورت واجد بودن شرایط برای انجام مصاحبه‌بموقع اطلاع‌داده خواهد شد .

شرکت سرمایه‌گذاری ساختمانی بانکهای ایران

مهندسان‌مشاورسازه

جهت نظارت مقیم در کارگاه‌شاهی شهر اصفهان به مهندس ناظر سیویل یا آرشیتکت با حداقل ۱۰ سال سابقه کار پس از فارغ ـ التحصیلی و آشنائی کامل به زبان انگلیسی استخدام مینماید .

داوطلبان با تلفن های ۸۵۷۶۸۳ و ۸۵۰۹۶۸ تماس بگیرند .

گروه‌صنعتی آردل

شرکت صنایع ایران دوماك

جهت تکمیل کادر پرسنلی خود بطور تمام وقت به افراد ذیل نیاز دارد .

۱ـاموراداری:

مدیر نمایشگاه آشنا به امور اداری و فروش تجهیزات آشپزخانه های صنعتی .

۲ـامورمالی:

کارمند دیپلمه‌حسابداری‌خانم آشنابتایپ‌فارسی.

۳ـامورفروش:

بازاریاب آشپزخانه های صنعتی باسابقه کار .

کورش کبیر ایستگاه عوارضی‌جنب‌وزارت‌بهداری شماره ۳۸۵ تلفن ۷۵۱۴۶۰ و ۷۵۸۶۸۰

استخدام

یك شرکت بازرگانی به تعدادی بازاریاب و فروشنده ورزیده و با سابقه جهت شهرستانهای تهران نیاز دارد .لطفا داوطلبان :ازساعت ۹ صبح الی۲ بعدازظهر با تلفن ۵۳۶۶۹۴ تماس بگیرند.

آگهی استخدام ویراستار،طراح،پژوهنده

شرکت چاپ ونشر دانش‌نو به منظور گسترش برنامه های انتشاراتی خود گروهی ویراستار ، طراح و پژوهنده رابه طورتمام وقت استخدام می‌کند .

شرایط داوطلب :

۱ـ ازیکی‌ازدانشگاه های معتبر فارغ التحصیل شده باشد .

۲ـبه‌زبان فارسی وانگلیسی مسلط باشد .

۳ـبه‌کارهای انتشاراتی ، طراحی ، پژوهندگی آشنا و علاقه‌مند باشد .

۴ـحداکثر ۳۵ سال داشته باشد .

۵ـ دارای برگ معافی یاپایان خدمت وظیفه باشد.

توضیح آنکه داوطلبان از اول مردادماه‌شش ماه دوره کاراموزی خواهند دید .

منظور از پژوهنده کسی است که برای کتاب های مصور و غیر مصور ، عکسها ، شکلها و جدولهای مربوط را گردآوری می‌کند.

جنرال

کارخانه صنعتی جنرال سهامی عام استخدام مینماید.

۱ـ **سکرتر** با ۳ سال سابقه کار ودانستن زبان انگلیسی‌کامل وتایپ فارسی و لاتین .

۲ـ **کارمند نقشه‌کش وطراح‌قالب** با ۳ سال سابقه کار و دانستن زبان انگلیسی .

۳ـ **کارگر جوشکار** درجه ۱ و ۲

متقاضیان باتلفن‌های ۹۹ـ ۹۶۱۰۹۵ ـ قسمت کارگزینی تماس حاصل فرمایند .

کمك حسابدار

دفتر مرکزی یك شرکت تولیدی‌واقع در چهارراه شاه یك نفر کمك حسابدار با تجربه را باحقوق مکفی استخدام می‌نماید .

داوطلبان با تلفن ۶۶۹۷۳۹ و ۶۴۹۶۵۰ تماس حاصل نمایند .

آگهی استخدام

یك‌گروه بزرك تولیدی جهت کار در شهر شیراز بافراد زیر با حقوق و مزایای مکفی احتیاج‌دارد :

۱ـ فارغ‌التحصیل مدیریت صنعتی دارای سابقه کار در کارخانجات تولیدی .

۲ـ مدیرامور اداری دارای تحصیلات و سابقه کار در رشته مربوطه .

۳ـ مکانیك ماشین‌آلات صنعتی با حداقل ۵ سال سابقه‌کار .

واجدین شرایط عمومی استخدام با تلفن های ۸۳۷۴۸۷ـ۹۰ کارگزینی بین ساعت ۴ تا ۶ بعداز ظهر تماس حاصل نمایند .

تلفنچی مرد

گروه صنعتی خاور (شرکت سهامی عام) به چند نفر تلفنچی مرد باتجربه جهت‌کارخانه اتومبیل سازی باشرایط زیر نیازمند است .

۱ـ دارا بودن حداقل گواهی‌نامه ششم‌ابتدائی .

۲ـ حداکثر سن ۳۵ سال .

۳ـ دارای برگ خاتمه خدمت یا معافیت دائم از نظام وظیفه .

داوطلبان می توانند همه روزه‌به‌استثنای روزهای پنج‌شنبه و جمعه به کارگزینی کارخانه اتومبیل سازی خاور واقع در کیلومتر ۸ جاده‌ساوه‌مراجعه نمایند .

شرکت ساختمانی تالو

برای کار دراصفهان وتهران استخدام مینماید

۱ـ مهندس راه و ساختمان باحداقل ۲ سال‌سابقه کار ۲ نفر .

۲ـ تکنیسین راه و ساختمان با حداقل ۵ سال سابقه‌کار ۴ نفر .

۳ـ نقشه‌بردار درجه یك ۲ نفر

۴ـ نقشه‌بردار درجه ۲ دو نفر .

۵ـ مترور ساختمانی ۲نفر .

۶ـ انباردار ۱نفر .

۷ـ نقشه‌کش ساختمانی ۲ نفر .

۸ـ ماشین نویس و سکرتر دوشیزه یا بانو ۲ نفر.واجدین شرایط با تلفن ۶۶۱۴۵۲ یا ۶۶۷۳۹۴ تماس گرفته و در موقع مراجعه فتوکپی مدارك تحصیلی و سابقه کار را همراه داشته باشند .

طراح قطعه ـ جیك وپیکجر

گروه صنعتی خاور (شرکت سهامی عام) جهت تکمیل کادر قسمت‌طراحی کارخانه اتومبیل‌سازی به‌افراد زیرنیازمند است .

۱ـ طراح قطعه .

۲ـ طراح جیك وپیکجر .

شرایط :

ـ حداقل ۲ سال سابقه کار ـ داشتن برگ‌خاتمه خدمت یا معافیت دائم از نظام وظیفه واجدین شرایط می‌توانند همه‌روزه به‌استثنای روز های پنج‌شنبه و جمعه به کارگزینی کارخانه خاورواقع درکیلومتر ۸جاده ساوه مراجعه نمایند .

استخدام بازاریاب

علاقمندان‌امور بازاریابی آگهی در مطبوعات با مدرك دیپلم متوسطه استخدام می شوند .عصرها باتلفن ۳۱۱۲۲۷ تماس بگیرند .

استخدام

شرکت‌سهامی خاص‌صنایع جوشکاری‌ولدایران

۱ـحسابدار: باحداقل پنج سال تجربه مستمر در امور حسابداری بازرگانی ۲ نفر

۲ـکمك‌حسابدار: (دیپلمه) با حداقل پنج سال تجربه کاری‌مفید در حسابداری . ۴ نفر

۳ـمسئول‌امورد بیرخانه: باتسلط‌کامل به‌امورمکاتباتی‌بازرگانی وآشنائی قابل قبول‌درزبان انگلیسی ۱ نفر

۴ـمنشی وماشین نویس لاتین: ۲ نفر

۵ـمتصدی کارتکس: دیپلمه باحداقل دوسال تجربه و آشنائی بزبان انگلیسی ۲ نفر

۶ـتحصیلدار: باسابقه و داشتن گواهی‌نامه موتور وضامن معتبر ۲ نفر

ازساعت ۹ الی ۶ بعداز ظهر به آدرس : خیابان فردوسی ـ خیابان‌فروغی ـ شماره ۷ ساختمان کالای صنعتی مراجعه فرمائید .

نیازمندیهای اطلاعات

تلفنهای: ۳۱۱۲۲۴-۳۱۱۲۲۵-۳۱۱۲۱۹-۳۰۳۷۰۲

اطلاعات نیازمندیهای اطلاعات تلفنی شما را ثبت می‌کند

استخدام انباردار

یك‌نفر انباردار مرد با حداقل ۳ سال سابقه کار انبارداری و آشنا به زبان انگلیسی برای شرکت ساختمانی در کارگاه الکترونیك در شیراز مورد نیاز است علاقمندان در شیراز به کیلومتر ۱۰ جاده اردکان ایستگاه حسین‌آباد کارخانجات صنایع الکترونیك کارگاه شرکت جنرال‌مکانیك آقای مهندس یادگاران یا تلفن شماره ۳۶۰۸۳ شیراز تماس حاصل فرمائید .

یك شرکت مهندسی خارجی افراد زیر را باحقوق مناسب به همکاری دعوت مینماید :

۱ـ منشی مدیر عامل باتسلط کامل بزبان‌انگلیسی وآشنائی بزبان فارسی .
۲ـ منشی دیپلمه مسلط به تایپ فارسی و لاتین.
از علاقمندان خواهشمند است مدارك و سوابق خود راهمراه بایك قطعه‌عکس و شماره‌تلفن جهت استخدام فوری به صندوق پستی ۲۶۵۴ تهران ارسال دارند .

سازمان انتقال خون ایران

بیك‌نفر سکرتر با مشخصات ذیل نیازمند است ماشین نویس فارسی و لاتین آشنائی کامل به زبان انگلیسی و کاربادستگاه های کامپیوتر و سیستم بایگانی داوطلبین می توانند در روز های اداری از ساعت ۸ الی ۱۶به کارگزینی سازمان واقع در خیابان ویلا شماره ۱۳۸ مراجعه نمایند .

استخدام راننده

شرکت نمود ـ نمایندگی کن‌وود
سه‌نفر راننده، باسابقه ، متاهل، پایه دوشخصی وحداقل تحصیلات سوم متوسطه ، با حقوق‌مکفی واستفاده از مزایای بیمه درمانی برای مدیران شرکت استخدام می‌نماید .
داوطلبان همه روزه باستثنای روز های پنجشنبه ازساعت۲ تا ٤ بعدازظهر به‌خیابان تخت‌جمشید ـ بین روزولت و بهار ـ ساختمان بلر ـ امور کارگزینی مراجعه نمایند .

شرکت الی لیلی پارس اس.آ.

جهت ویزیت محصولات داروئی خود در مناطق خوزستان و خراسان واجدین شرایط زیر را به همکاری دعوت می‌نماید :
ـ داشتن همکاری تمام وقت .
ـ داشتن حداقل ۲تا۳سال سابقه ویزیت دارو در منطقه .
ـ داشتن اتومبیل شخصی .
داوطلبین می توانند در اهواز روز چهارشنبه‌سوم خرداد از ساعت ۸ر۳۰تا۱۳به‌آدرس کمپلوخیابان کوروش کبیر جنب داروخانه اوحدی دپوآی .دی. سی و در مشهد روز سه‌شنبه دوم و چهارشنبه سوم خرداد از ساعت ۸ر۳۰ تا ۱۳و ۱۵ر۳۰ تا ۱۶ر۳۰ بعداز ظهر به آدرس مشهدخیابان‌پهلوی، کوچه پهلوی ۲۶ شرکت آی . دی . سی مراجعه نمایند .

۵ روز کار درهفته

چندنفر خانم تلفنچی با مدرك تحصیلی دیپلم استخدام می شود، کسانیکه درامور اپراتوری تلفن تجربه قبلی داشته باشند ارجحیت خواهند داشت .
از واجدین شرایط خواهشمند است بین ساعات ۸ الی ۱۷ به نشانی‌خیابان وزراء(پارك)خیابان دوم پلاك ۱۶ خانم ثنائی مراجعه نمایند .

آگهی استخدام

بچند نفر کارمند دیپلمه جهت‌کار درقسمت فروش لوازم یدکی‌مورد نیاز است . متقاضیان می توانند همه روزه بجز پنجشنبه و جمعه از ساعت ۱۳ الی۱۶ بجاده مخصوص کرج کیلومتر ٤ بین جنرال تایر و ارج شرکت دیزل نیرو مراجعه نمایند .

استخدام فوری

افراد ذیل جهت کار تمام وقت با حقوق مکفی استخدام میشوند
۱ـ ماشین نویس درجه یك فارسی .
۲ـ بایگان متخصص با تحصیلات فوق دیپلم و تجربه‌کافی .
۳ـ کارمند با تجربه وارد بامور اداری .
٤ـ نامه‌رسان .
داوطلبان همه روزه بین ساعات ۸ر۵ تا ۱٤ر۵ جهت‌انجام مصاحبه وسیله تلفن‌شماره٦٤٤٨٤١ تماس حاصل نمایند .

استخدام فوری

شرکت سهامی زامیاد

برای تکمیل کادر پرسنلی خود بافراد ذیل باکار ۵روز در هفته و حقوق مکفی نیازمند است .
۱ـ منشی حداقل دیپلم آشنا بزبان انگلیسی و مسلط بماشین نویسی فارسی و لاتین .
۲ـ ماشین نویس فارسی و لاتین .
۳ـ مهندس صنایع (سابقه‌کار مطرح نیست) .
٤ـ طراح ونقشه‌کش قفسه و وسائل حمل ونقل قطعات (فوق دیپلم یا دیپلم) .
داوطلبان می‌توانند همه روزه به استثنای روز های پنجشنبه وتعطیل‌به کارگزینی کارخانجات زامیاد واقع در کیلومتر ۲۰جاده قدیم کرج‌مراجعه نمایند .

استخدام پیشخدمت

شرایط :
۱ـ دارابودن حداقل تحصیل ششم ابتدائی .
۲ـ دارا بودن پایان‌نامه خدمت وظیفه ویامعافی.
۳ـ ضامن .
برای مصاحبه‌باتلفن ۲۲۸۷٤٦ تماس‌حاصل‌شود.

PEPSI

کارخانه‌پپسی کولا تهران‌افرادزیررا بهمکاری‌دعوت‌مینماید

۱ـ راننده پایه یك ۱۵ نفر
۲ـ راننده پایه دو با حداقل ۳سال سابقه کار ۱۵ نفر
۳ـ کارگر ساده ۳۰ نفر
متقاضیان می توانند با در دست داشتن برگ‌پایان خدمت یا معافی دائم همه‌روزه از ساعت ۸ الی۱۲ به‌کارگزینی شرکت‌واقع‌در خیابان آیزنهاورنبش جیحون مراجعه نمایند .

شرکت لاستیك پارس (سهامی عام)استخدام میکند

کارمند سفارشات

مشخصات :
۱ـ حداقل مدرك، دیپلم‌کامل‌متوسطه
۲ـ آشنائی کامل به زبان انگلیسی جهت مکاتبات تجاری .
۳ـ حداقل دوسال تجربه و سابقه کار در زمینه سفارشات وواردات‌کالا
٤ـ تسلط کامل به امور بانکی .
۵ـ دارا بودن برگ خاتمه خدمت یا معافی دائم از خدمت وظیفه .

کارمند پیگیری امور ترخیص

مشخصات :
۱ـ حداقل مدرك،دیپلم کامل‌متوسطه
۲ـ تسلط کامل به امور ترخیص‌کالا از گمرك.
۳ـ آشنائی به زبان انگلیسی .
٤ـ دارا بودن برگ خاتمه خدمت یا معافی دائم از خدمت وظیفه .
واجدین شرایط خواهشمند است به تهران بلوار الیزابت شماره۱٦٦طبقه سوم مراجعه نمایند .

آگهی استخدام

یك‌نفرراننده باظاهرآراسته‌دارای اتومبیل آمریکائی کولردار جهت کار برای مدیر عامل شرکت مورد نیاز است .
واجدین شرایط میتوانند از ساعت۸ تا ۱۷هرروز بنشانی آیزنهاور روبروی دانشکده دامپزشکی پلاك ۱۲۰ طبقه چهارم مراجعه نمایند .

شرکت ایران سرعت

SEKRETAERIN

sucht

OSRAM IRAN AG

Muttersprache Deutsch iran.
Nationalität Stenographie und Schreibmaschine Bedingung
angenehmes Arbeitsklima
gute Bezahlung
zentral gelegen
Arbeitszeit Sam. - Mitw. 8-15 Uhr
Don. 8-13 Uhr

Tel. 89 45 88 - 89 94 96.
Herr Dabui.

استخدام مهندس راه‌وساختمان

به چند نفر مهندس راه و ساختمان جهت کار در اطراف تهران نیازمندیم تلفن ٦٤٥٤٩١

یك شرکت تولیدی

جهت سرپرستی امورمالی خود

اشخاص زیر را با حقوق و مزایای مکفی دعوت به همکاری می‌نماید
۱ـ لیسانس‌حسابداری جهت سرپرستی امور مالی و حسابداری با ۵ سال سابقه در بخش خصوصی به سمت سرپرستی
۲ـ لیسانس‌حسابداری جهت قیمت تمام شده با ۳ سال سابقه
۳ـ حسابدار جهت‌صدور سند و تنظیم دفاتررسمی روزنامه و کل با ۳ سال سابقه
٤ـ ماشن نویس‌فارسی و لاتین
خواهشمند است واجدین شرایط همه‌ورزه به استثناء پنجشنبه و ایام تعطیل با تلفن های ٦٦٨٣٤٤ ـ ٦٦٦٣٣١ با آقای ثلاث یا صندوق پستی ۴۱ر۳۲۲۷ تماس گرفته شود .

YOUNG DYNAMIC EXECUTIVES

are required by American/Iranian Company to fill top positions (commercial and Financial) in its Tehran operation in the field of gramophone records and cassettes.

Applicants to be considered will:

- be Iranian national; ideal age between 30 and 40 yrs.
- have several years experience in executive position(s) in consumer goods industry. Additional experience abroad is an asset.
- be well-versed in all aspects of working conditions in Iran.
- have excellent knowledge of English in addition to Farsi mothertongue.

Remuneration commensurate to qualifications. Please send handwritten application with detailed curriculum vitae to:

P.O. BOX 11/1389 TEHRAN

Strict confidentiality ensured.

استخدام فوری

به پنج نفر مکانیك درجه یك ماشین آلات صنعتی

باحداقل ۳سال سابقه‌کار موثر در کارخانه های تولید لوازم برقی خانگی احتیاج داشته و
باحقوق مکفی ـ سودویژه‌مناسب ـ غذای گرم‌وارزان ـ استفاده‌از سرویس ایاب‌وذهاب‌رایگان ـ ومزایای چشمگیر دیگر
استخدام مینماید
واجدین شرایط میتوانند با در دست داشتن سابقه کارومدارك استخدامی : برك پایان خدمت وظیفه یا معافیت دائم به محل کارخانه تولیدات این شرکت‌واقع در کیلومتر ۸ جدید جادهٔ مخصوص کرج (جنب‌منطقه۱۱راهنمائی ورانندگی‌تهران) مستقیما مراجعه یاباتلفن های۹۷۱۰۵۹ـ۹۵۲٤۰۵ قسمت کارگزینی تماس حاصل نمایند .

شرکت سهامی خاص
ژنرال الکتریك ایران

آگهی فروش آجر

کارخانهٔ تولیدی آجر ثبات

انواع آجرنما- آجر توکار- آجر تیغه- آجر سقفی
تحویل فوری
در کارخانه- پای کار- و در شهرستان
جهت خرید و عقد قرارداد بدفتر فروش واقع در خیابان کریم‌خان زند چهارراه ویلا جنب بانک ملی پلاک ۱۳۰ طبقه دوم تلفن‌های ۹ الی ۸۹۳۲۳۶ مراجعه فرمائید.

شرکت پخش کیسه (سهامی‌خاص)

آماده‌تحویل

کیسه گونی وچتائی‌وانواع طناب وتسمه و نخ پلاستیکی‌با بعادوضخامت ورنگهای‌مختلف‌میباشد
ادرس تهران ـ خیابان کریمخان‌زند آبان شمالی کوچه پزشك ساختمان ۱٤ (قاضی) طبقه سوم شماره ۱۹و ۲۰ تلفن های ۸۹٤٤۲۲ـ ۸۹٦٦۰۳و ۸۹۳۹۱٤

آگهی دعوت مجمع عمومی عادی

مجمع عمومی عادی سالیانه شرکت‌قند هکمتان (سهامی خاص)درساعت ۱۱ صبح روز چهارشنبه ۲۵۳۷ر۳ر۳۱ در محل شرکت واقع در تهران ـ خیابان شاهرضا اول فرصت شماره ۱٤ طبقه دوم تشکیل میگردد .
ازصاحبان‌سهام شرکت یانمایندگان قانونی آنان دعوت میشود با دردست داشتن‌کارت شناسائی‌در مجمع‌مزبور حضور بهمرسانند .
دستورجلسه عبارت است‌از:
۱ـ استماع گزارش هیئت مدیره شرکت‌و بازرسان قانونی‌وحسابرس
۲ـ رسیدگی و تصویب حساب سود وزیان و ترازنامه شرکت‌درسال‌مالی ۲۵۳٦ .
۳ـ انتخاب اعضاء اصلی و علی البدل هیات مدیره شرکت .
٤ـ انتخاب بازرسان قانونی‌شرکت.
۵ـ تعیین روزنامه کثیرالانتشارجهت درج آگهی های شرکت .
٦ـ تعیین‌خط مشی‌آتی شرکت‌وسایر موضوعات مطروحه در حدودصلاحیت مجامع عمومی عادی سالیانه صاحبان سهام .
هیئت مدیره شرکت قند هکمتان (سهامی خاص)

نیازمندیهای اطلاعات

تلفنهای: ۳۰۳۷۰۲-۳۱۱۲۱۹-۳۱۱۲۲۵-۳۱۱۲۲۴

نیازمندیهای اطلاعات تلفنی آگهی میپذیرد

۵ روز کار در هفته

تعدادی مهندس مکانیك یا صنایع باحداقل دوسال تجربه در نصب ماشین آلات وآشنائی کامل به‌زبان انگلیسی مورد نیاز است .
ازواجدین‌شرایط خواهشمنداست بین ساعات ۸ الی ۱۷ به نشانی خیابان وزراء (پارك) خیابان دوم پلاك۱۶ خانم اسلامی مراجعه‌نمایند

گروه‌چندین استخدام‌میکند

۱ـ حسابدار زن یامرد با حداقل تحصیل دیپلم که اطلاعات کافی‌در زمینه‌حسابداری سفارشات‌خارجی داشته و به‌زبان انگلیسی‌یاآلمانی آشنائی داشته باشد
۲ـ نقشه‌کش آشپزخانه‌های‌پیش ساخته با حداقل دوسال سابقه‌کار
۳ـ بازاریاب که تسلط کامل بامور بازرگانی وعرضه لوازم خانگی داشته بامدرك تحصیلی دیپلم و داشتن وسیله نقلیه
۴ـ خانم ماشین‌نویس مسلط به تایپ فارسی ولاتین
۵ـ نامه رسان با حداقل مدرك ششم ابتدائی و داشتن موتورسیکلت
۶ـ کارگر ساده
برای کلیه داوطلبین داشتن‌ضامن معتبر وبرك پایان خدمت وظیفه یا معافیت دائم الزامی است .
از داوطلبین خواهشمند است همه‌روزه به استثنای پنجشنبه‌ها از ساعت ۱۶ الی ۱۹برای تنظیم پرسشنامه استخدامی و مصاحبه حضوری به دفتر مرکزی گروه چندین واقع در خیابان کریمخان‌زند مقابل خیابان شاه‌عباس طبقه اول ساختمان آ.ا.ك مراجعه فرمائید .

استخدام ویزیتور آرایشی‌مرد

شرکت سهامی خوراك وابسته به گروه صنعتی مینو جهت تکمیل کادر فروش لوازم ارایش خود افراد واجد شرایط زیر را باحقوق مکفی ، مزایای جالب وامکان پیشرفت نامحدود براساس قابلیت های فردی، استفاده ازبیمه بازنشستگی ، وام ضروری و غذای گرم مناسب در شرکت‌بهمکاری دعوت می نماید .واجدین شرایط پس از طی یك دوره کاراموزی کوتاه‌مدت بکار مشغول خواهند شد و در دوران کارآموزی از حقوق‌ومزایای کامل برخوردار خواهند بود .

شرایط :
تحصیلات حدود دیپلم .
حداکثر سن ۲۶ سال
گواهی پایان خدمت وظیفه یا معافیت‌غیرپزشکی.
علاقمند به انجام کار ویزیت نمایندگیها .
داوطلبین می توانند جهت شرکت در مصاحبه در روزهای سه‌شنبه ۲و چهارشنبه ۳ خرداد ماه از ساعت ۹تا۱۸به شرکت خوراك واقع در خیابان فردوسی شمالی خیابان کوشك ـ ارباب جمشید شمالی ـکوچه خسروشاهی مراجعه نمایند .

۵ روز کار در هفته

تعدادی تحصیلدار با شرایط زیر مورد نیازاست:
۱ـ حداقل تحصیلات ۶ ابتدائی
۲ـ داشتن ضامن معتبر
۳ـداشتن گواهینامه‌موتورسیکلت
۴ـ دارا بودن برك خاتمه خدمت یا معافیت دائم .
ازواجدین شرایط خواهشمند است بین ساعات ۸الی ۱۷ به نشانی خیابان وزراء (پارك) خیابان دوم پلاك ۱۶ خانم ثنائی مراجعه نمائید .

آگهی‌استخدام

شرکت سهامی عام کارخانه چینی ایران (ایرانا)
دونفر ماشین نویس زبان فارسی باداشتن دو سال تجربه‌کار
را بهمکاری دعوت می نماید از واجدین شرایط خواهشمند است جهت استخدام باداره‌کارگزینی شرکت واقع در کیلومتر ۱۸ جاده مخصوص‌کرج مراجعه یابا تلفن های ۷ الی ۹۴۱۴۲۵ تماس بگیرند .

استخدام

۱ـ سرپرست یا دیپلم فنی
ودوسال سابقه کار در ورقکاری .
۲ـ فوق دیپلمه مکانیك
بایکسال سابقه کار در کارخانجات صنعتی .
۳ـ دیپلمه ریاضی
۴ـ کارمند باتحصیلات سیکل‌اول
ببالابا یکسال سابقه‌کار در کارخانجات صنعتی.
۵ـ قیچی‌کار و خمکار
۶ـ جوشکار کاربیت
۷ـ درو پنجره ساز
۸ـ تراشکار
۹ـ نگهبان
با تحصیلات ششم ابتدائی با ضامن معتبر وسن ۲۵ تا۴۵ سال .
۱۰ـ پیشخدمت
با۶ ماه سابقه‌کار
۱۱ـ کارگر ساده
داوطلبین استخدام بین ساعات ۸٫۳۰ تا ۱۰٫۳۰ صبح به‌خیابان‌ویلا خیابان دامغان شماره۶مراجعه فرمایند .

شرکت‌ترافیکو

جهت تکمیل کادر پرسنلی خود افرادزیررا بهمکاری‌دعوت‌مینماید
۱ـمهندس‌برق‌با سابقه‌کار مثبت‌در امربازاریابی وفروش ، وارد بامور برق فشار ضعیف(تئوری‌ـ عملی) حقوق نسبت به میزان کار و تحصیلات تعیین خواهد شد .
۲ـ بازاریاب دیپلمه یا بالاتر خوش‌برخورد وفعال باسابقه‌کار مثبت در قسمت فروش لوازم برق فشار ضعیف .
۳ـ راننده با سابقه کار در منازل جهت رئیس هیئت مدیره با ضامن معتبر (کسانیکه منزلشان اطراف شمیرانات باشد ارجحیت دارند) .
شرایط استخدام :
۱ـ دارا بودن معافی دائم یابرك پایان خدمت‌نظام وظیفه .
۲ـ حداکثر سن ۳۵ سال .
۳ـ آمادگی برای کار دائم .
متقاضیان می توانند جهت تکمیل فرم‌استخدامی ومصاحبه به خیابان سعدی جنوبی‌ـشماره ۶۷۸ مراجعه یا با تلفن ۳۰۴۱۹۱ تماس حاصل‌نمایند.

فورا استخدام میشود

۱ـ مهندس طراح ساختمان (استراکچر) با آشنائی کافی به زبان انگلیسی
۲ـ تکنیسین متره وبرآورد برای تهران
خواهشمند است علاقمندان همه روزه بین ساعات ۸٫۳۰ و ۱۱٫۳۰ بجز روزهای پنجشنبه و و تعطیلات رسمی شخصا بدفتراین‌شرکت واقع‌درخیابان تخت طاوس ـ مقابل میرعماد پلاک ۲۴۸ مراجعه فرمایند.

اونیورسال شرکت سهامی عام

یك نفر لیسانسیه حسابداری با داشتن سابقه کار استخدام می نماید .
داوطلبان به محل‌کارگزینی شرکت‌واقع‌درانتهای سی متری نارمك خیابان ۴۰ جنب دانشکده علم وصنعت مراجعه فرمایند .

استخدام

شرکت سهامی ایران یاسا

بافرادی با مشخصات ذیل با حقوق و مزایای مکفی نیازمند است .
۱ـ برقکار صنعتی دارای سیکل و تجربه کافی .
۲ـ راننده پایه دوم شخصی باسابقه‌کار.
۳ـ کارگر ساده زن و مرد باحداکثر ۳۵سال‌سن.
آدرس ـجاده قدیم کرج‌ـجاده شهریار تلفن : ۸ـ۹۶۳۹۷۵

مژده مژده

سرویس اطاق خواب‌امریکائی باقیمت های استثنائی وارد شد
نمایشگاه شرکت پلی جاب خیابان کاخ روبروی قنادی شاهرضا تلفن ۶۴۳۹۷۲

هموطنان عزیز

برای مشاوره و سرمایه‌گذاری در هر نقطه از ایالات متحده امریکا آماده خدمتگذاری هستم .
زردشت غفاری
Zardosht Ghaffari
Shannon & Luchs
5034 WISCONSIN AVENUE, N.W.
WASHINGTON, D.C. 20016
Off. (202)244-6900
Res. (301)656-6095

شرکت نفت پارس

PARS OIL CO.

شرکت نفت پارس افراد زیر را بهمکاری دعوت می‌نماید .
۱ـ منشی با تحصیلات دیپلم و مسلط به تایپ فارسی و لاتین با ۲ سال سابقه کار .
۲ـ کارمند حسابداری با تحصیلات دیپلم و ۲ سال سابقه کار .
۳ـ اپراتور ماشین ان ـسی‌ـآرـ مدل ۳۲ و ۳۳ باتجربه کافی .
۴ـ سرپرست رستوران با تحصیلات حدوددیپلم ۲سال سابقه‌کار دراداره رستوران .
علاقمندان می توانند همه روزه غیر از روز های پنجشنبه و جمعه از ساعت ۱۴ الی ۱۷ بعدازظهر به‌کارگزینی شرکت واقع‌درخیابان تخت‌جمشید خیابان بندر پهلوی شماره ۲۷ مراجعه نمایند تلفن ۷ـ۶۶۰۱۹۴

آگهی‌استخدام

کارخانه سیمان تهران تعدادی راننده پایه یکم را که آمادگی کار با ماشینهای‌سنگین داشته‌باشند با حقوق و مزایای مکفی استخدام می‌نماید .
واجدین شرایط می‌توانند همه روزه به‌استثنای پنجشنبه و ایام تعطیل‌از ساعت۷ صبح الی۲ بعداز ظهر به کارگزینی کارخانه واقع‌در غنی‌آباد شهرری مراجعه نمایند .

آگهی‌استخدام

سازمان ملی‌پرورش استعدادهای درخشان برای تکمیل کادر مورد نیاز خوددر تهران، مشهدوکرمان تعدادی فوق‌لیسانس و دکترای در رشته مدیریت آموزشی و لیسانس یا فوق لیسانس دررشته ادبیات عرب وعده‌ای کتابدارفوق دیپلم یا لیسانس را با توجه به شرایط زیر بطور تمام وقت استخدام می‌نماید :

شرایط لازم
۱ـ آشنائی کامل بزبان انگلیسی
۲ـ داشتن سلامت کامل طبق گواهی بهداری سازمان .
۳ـ نداشتن محکومیت و سابقه کیفری موثر .
۴ـ توفیق در امتحان ورودی و مصاحبه .
۵ـ شرکت دریك دوره کارآموزی سه ماهه و موفقیت در آن .
۶ـ عدم اشتغال ونداشتن تعهد خدمت در هیچیك از سازمانهای دولتی .
۷ـ سپردن تعهد خدمت تمام وقت بمدت ۵ سال درسازمان .

مدارك لازم
۱ـ یکبرك فتوکپی آخرین مدرك تحصیلی .
۲ـ یکبرك فتوکپی شناسنامه .
۳ـیکبرك فتوکپی معافی‌یاانجام خدمت زیرپرچم.
۴ـ چهار قطعه عکس ۴ × ۶
۵ـ فیش بانکی بمبلغ یکهزار ریال بحساب‌جاری ۱۱۲۹ سازمان ملی پرورش استعدادهای‌درخشان بانك‌ملی شعبه ۲۱آذر جنب دانشگاه تهران .
داوطلبان می توانند برای ثبت‌نام با در دست داشتن مدارك فوق حداکثر تاآخروقت اداری روز چهارشنبه ۱۰ خرداد ماه۳۷ به‌امور اداری سازمان واقع در بلوار الیزابت مقابل وزارت کشاورزی شماره ۲۱۸ یا ۲۲۰ مراجعه ویا با پست سفارشی به آدرس صندوق پستی شماره ۳۴۲۸ر۴۱تهران ارسال فرمائید .

قابل توجه شرکتهای ساختمانی

توزیع و پخش لوله‌و اتصالات‌چدنی قیمت رسمی تحویل‌فوری تلفن ۷۵۴۰۷۹ و ۷۵۶۰۲۴

تحصیل زبان انگلیسی ـ دوره‌های تابستانی

سویس (لوگانو) یکماهه ۲۴۰۰ فرانك سویس (بدون بلیط هواپیما) (باهزینه تحصیلی پانسیون و تفریحات سالم و غیره) انگلستان . با بلیط رفت و برگشت
یکماهه ۸۰۰۰۰ ریال
سه ماهه ۱۶۰۰۰۰ ریال
بدون بلیط هواپیما یکماهه ۳۵۰۰۰ ریال ـ سه ماهه ۹۰۰۰۰ ریال

دارالترجمه‌حسن‌پور
تلفن‌های : ۶۴۴۶۹۰، ۶۴۴۹۸۱ ، ۶۶۶۱۹۳، ۶۶۱۹۱۷

بستنی سازی ۳ قیف وارد شد
فروشگاه منصور ۷۶۲۵۲۷ ۷۵۰۵۶۹

یخسازی اسکاتسمن
SCOTSMAN

۱۰۰ـ ۲۰۰ـ ۵۰۰ کیلو در۲۴ساعت وارد شد
فروشگاه منصور تلفن ۷۵۴۲۹۲ ۷۶۲۵۲۷

اکازیون زمین‌شمال بردریا

چند قطعه زمین ۴۰۰۰ متری در بهترین نقطه شمال بر دریا در مجاورت دریابیشه بفروش‌میرسد علاقمندان برای کسب اطلاعات بیشتر درتهران باتلفن ۵۲۵۸۰۰ تماس بگیرند .

آگهی‌مزایده

شرکت سهامی فخر ایران مقدار ۱۴۵۰۰ کیلونخ دم‌جاروب و ۱۹۵۰۰ کیلو نخ‌هاردار و۱۵۰۰ کیلو نخ‌ماسوره و۵۰۰ کیلو خورده پارچه چرب و۱۷۷۷ کیلو پنبه آبدیده و همچنین ۳۶۵۰ عدد بشکه موادی و ۲۰۰۰ کیلو حلبی قراضه‌و۱۷۵۰۰ کیلو آهن قراضه و۶۸۰۰ کیلو سمه دور عدل‌را از طریق مزایده بفروش میرساند .
داوطلبان می توانند با دریافت معرفی‌نامه ازدفتر مرکزی اینشرکت واقع در خیابان حافظ ساختمان بانك کار ـ طبقه ۱۹ بکارخانجات فخر ایران‌واقع در هشتگرد مراجعه وپس از بازدید ضایعات‌مورد مزایده باسپردن ۵۰۰۰۰ ریال بصندوق شرکت‌و دریافت رسید پیشنهادات خود را حداکثرتاپایان وقت اداری روز ۱۱ر۳ر۳۷ بدفتر مرکزی شرکت تسلیم نمایند .
بدیهی استدر صورتیکه برنده‌مزایده‌اقدام بانجام معامله ننماید سپرده وی بنفع شرکت‌ضبط خواهد شد .

EMPLOYMENT

Leading consulting engineers have immediate and challenging vacancies for full-time Iranian

Architect - Planners

Interested candidates may contact Mr. Anand at 375126 - 8 or send resume to P.O. Box 3394, Tehran.

یك شرکت سد سازی‌وتاسیسات آبیاری احتیاج به افراد مشروحه زیر دارد :

ردیف عنوان یا میزان تحصیلات	تجربه	تعداد	محل کار
۱ـمهندس راه وساختمان	۵ سال	۷ نفر	تهران
۲ـمهندس راه و ساختمان آشنا به زبان فرانسه‌یا انگلیسی	ـ	۸ نفر	مشهد
۳ـ مهندس راه و ساختمان	ـ	۴ نفر	سنندج
۴ـ مهندس مکانیك	ـ	۳ نفر	تهران سنندج
۵ـ لیسانس حسابداری یارشته‌های مشابه	۲ سال	۶ نفر	مشهد،اصفهان،سنندج
۶ـ لیسانس امور اداری ومدیریت	۱ سال	۴ نفر	مشهد،اصفهان،سنندج
۷ـ مترور ساختمانی	۲ سال	۴ نفر	تهران ، سنندج
۸ـ تکنیسین ساختمان	۲ سال	۱۲ نفر	مشهد ، سنندج
۹ـ نقشه‌بردار	۲ سال	۴ نفر	سنندج، شیراز
۱۰ـ نقشه‌کش	۲ سال	۴ نفر	تهران ، پل ذهاب
۱۱ـ راننده جرثقیل	کافی	۶ نفر	سنندج
۱۲ـ بیل‌مکانیکی	کافی	۴ نفر	سنندج
۱۳ـ سرنجار	کافی	۳ نفر	سنندج
۱۴ـ نجار	کافی	۲۰ نفر	سنندج
۱۵ـ بنا	کافی	۱۰ نفر	سنندج

داوطلبان واجد شرایط می توانند با در دست داشتن مدارك و سوابق تجربی همه روزه به استثنای ایام تعطیل به کارگزینی شرکت واقع‌در خیابان پهلوی ـجنب سینما آتلانتیك ـ کوچه رهبان شماره ۳۰ مراجعه نمایند .

بیست و پنجمین سال حیات تهران جورنال

تهران جورنال ، نشریه انگلیسی زبان موسسه اطلاعات دیروز تولد خود را جشن گرفت .

تهران‌جورنال که‌نخستین روزنامه بزبان انگلیسی در ایران است از فردا بیست و پنجمین سال حیات خود را آغاز میکند . بیست و چهار سال پیش در چنین روزی ساکنان‌انگلیسی‌زبان تهران برای نخستین‌بار با «تهران جورنال» آشنا شدند. روزنامه‌ای که در چهار صفحه با این تیتر که در صفحه اول خود چاپ کرده بود : « گزارش نخست‌وزیر به مجلسین درباره نفت» .

انتشار «تهران جورنال» در شرایط بسیار سخت آغاز شد. که تنها یک‌مورد آن مسئله زبان بود که در آن هنگام در ایران وبطور کلی درکشورهای‌خاورمیانه زبان اول خارجی زبان فرانسه بود اما مرحوم سناتور عباس مسعودی بنیانگذار موسسه اطلاعات مصمم بود خوانندگان انگلیسی‌زبان‌را نیزدرجریان تحولات سیاسی و اجتماعی ایران قرار دهد و این امکان نداشت جز از طریق انتشار یک نشریه یومیه بزبان انگلیسی.

تهران جورنال کوشیده است که هر روز بیشتر در راه تکامل خود گام بردارد. و بهمین دلیل همواره و بویژه در سال های اخیر در حال تحول بوده است .

تهران‌جورنال اکنون دارای یک کادر ورزیده و مسلط نویسنده و خبرنگار و پیشرفته‌ترین وسایل چاپ و انتشار است و بزودی تمام قسمت‌های آن کامپیوتری خواهدشد. وبرنامه‌های گسترده‌ای در پیش دارد که نه تنها خوانندگان خارجی بلکه ایرانیان آشنا به زبان انگلیسی نیز خود را از مطالعه آن بی‌نیاز نخواهند یافت.

فاجعه یک شعار

فاجعه شعار «پیش به سوی صنعتی شدن ، منهای در نظر گرفتن‌مسائل محیط‌زیست»
از : لوچیو تروپانو (ایتالیا)
از مجموعه آثار نمایشگاه کارتون و مربوط به مسائل آلودگی محیط زیست (آتن - ۱۹۷۷)

حذف لنینیسم- یک ضرورت تاریخی

محمد تقی صالحی

اخیرا هزاران نفر ازکمونیست های اسپانیا حذف لنینیسم را از عنوان حزب کمونیست آن‌کشور جشن گرفتند. این حزب در کنگره‌ای که چندی قبل تشکیل شد نام «حزب مارکسیستی دموکراتیک انقلابی» را انتخاب کرد وخط مشی کمونیسم اروپائی را مشخص ساخت و آن عبارتست از استقلال از مسکو و تعهد نسبت به دموکراسی پارلمانی.

این مسئله بسیار حائزاهمیت است زیرا روش احزاب کمونیست جهان براساس‌نظرات لنین پی‌ریزی شده ومارکسیسم نقش موثری در کیفیت مبارزات این احزاب ندارد.

مارکس پیش‌بینی کرده بودکه انقلاب بوسیله طبقه کارگر در کشورهای صنعتی جلو افتاده روی خواهد داد و این پیش بینی صورت‌تحقق بخودنگرفت. لنین برقراری «حکومت پرولتاریائی» را بوسیله یک حزب انقلابی در کشورهای عقب مانده نیز امکان پذیر میدانست و این نظریه با مارکسیسم و انجام‌تحولات‌تاریخی بوسیله طبقات اجتماعی تفاوت دارد.

لنینیسم برخلاف مارکسیسم (که براصول فلسفی و اقتصادی خاصی استوار است) یک‌مکتب فکری محسوب نمی‌شود بلکه طریقی بحساب می‌آید که‌احزاب کمونیست برای رسیدن به حکومت درآن راه گام برمیدارند وآن عبارتست از انقلاب وقیام مسلحانه.

در مورد مبارزات ضداستعماری نیز لنین نبرد مسلحانه و«جنگ عادلانه» را ضروری میدانست. لنین توانست یک حزب‌انقلابی در روسیه تاسیس کند و در موقعیتی مناسب (هنگامی که روسیه در جنگ بین‌الملل اول شکست خورده و شیرازه‌امور آن از هم گسیخته شده بود)بر ضد حکومت قیام کند و یک تحول تاریخی در آن کشور بوجود آورد. تشکیل اولین حکومت انقلابی که خواهان توسعه سوسیالیسم در جهان بود یک واقعه تاریخی بزرگو برای مخالفین‌استعمار و استثمار بسیار نوید بخش بود. مفاد پیمان ۱۹۲۱ ایران و شوروی نمونه‌ای از این تحول‌محسوب می‌گشت.

اما لنین بعنوان یک مرد انقلابی بتاسیس حکومت شوروی وپایگزاری اولین کشور کمونیستی قناعت نکرد بلکه بین‌الملل سوم (کمینترن) را بمنظور رهبری انقلاب در سایر کشورها وانقلاب جهانی بوجود آورد.

استالین نه‌تنها اداره امور دولت شوروی بلکه ریاست کمینترن را نیز بعهده داشت و بعنوان رهبر «زحمتکشان‌جهان» می‌گفت: «انترناسیونالیست کسی است که بدون چون و چراو بدون قید و شرط از اتحاد شوروی دفاع کند. زیرا اتحاد شوروی پایگاه جنبش انقلابی جهانی است و دفاع وبجلو راندن این جنبش انقلابی‌بدون دفاع از اتحاد شوروی غیر ممکن است».

مسائل مربوط بعلم‌الاجتماع‌و زندگی افراد انسانی بسیار پردامنه ودارای جنبه‌های مختلفی است که همواره قابل مطالعه است. انسان بجلو میرود، وضع اقتصادی و اجتماعی کشورها دگرگون میشود و تحولاتی در زندگی مردم بوجودمی‌اید. از این جهت است که هیچ نظریه و برنامه‌ای را نمیتوان و نباید بدون توجه به شرایط زمان و مکان برای همه کشورها درنظر گرفت.بنابراین بایدگفت‌برنامه‌ای که در بین‌الملل برای جهان در نظر گرفته شد باموازین علمی‌و منطقی تطتبیق نداشت و تحت تاثیر پیروزی انقلاب‌اکتبر و روحیه خاص لنین تنظیم شده بود. گذشت زمان نشان دادکه بخصوص در کشورهای‌مترقی ملت‌ها بدان تن در ندادند و با حفظ استقلال ملی خویش‌راه های دیگری را برای اصلاحات اجتماعی در پیش گرفتند.

فعالیت احزاب وابسته به بین‌الملل سوم در عین حال که در بیداری زحمتکشان جهان تاثیر فراوان داشت عوارض نامطلوبی نیز ببار آورد که مهمترین آنها از اینقرارند.

۱- از نظر ایده‌الوژی در نظامنامه کمینترن گفته شده است : «بین‌الملل کمونیستی ضمن حفظو اشاعه ماتریالیسم دیالکتیک مارکس وانگلس بر ضد تمام صور جهان بینی بورژوازی و بر ضد کلیه صوراپورتونیسم نظری‌وعملی فعالانه مبارزه می نماید.»

بدین ترتیب یک چهارچوب فکری بنام مارکسیسم لنینیسم، برای احزاب‌کمونیسم بوجود آمد و گفت و شنود وتبادل نظر در مسائل اجتماعی جای خود را به مبارزه با عقاید دیگران بخشید . احزاب انقلابی به جای آنکه اعضاء خود را به مطالعت‌همه‌جانبه تشویق کنند و علم‌الاجتماع‌را نیز مانندسایر علوم‌قابل‌پیشرفت بدانند به تربیت افراد متعصب دست زدند تا بتوانند آنها را با دیسیپلین محکم رهبری‌نمایند وبه انقلاب مسلحانه بکشانند. کسانی که‌راه حل های دیگری را برای مشکلات اجتماعی در نظرداشتندنظر اینان بعنوان عقاید بورژوازی و اپورتونیستی مردود شناخته شد و آنهائی که طالب اصلاحات اجتماعی بدون جنگ و خون ریزی بودند خائن و منحرف قلمداد شدند .

در نتیجه از نظر ایدئولوژیک هیچگونه پیشرفتی در بین احزاب کمونیست‌بوجود نیامدو با آنکه هم اکنون در حدود شصت‌سال از انقلاب تاریخ میگذرد «تجدید نظر طلبی» محکوم شمرده میشود وهمان کتب قدیم منبع الهام محسوب میگردند.

۲- مسئله ملی - لنین در مورد مسئله ملی عقیده خاصی داشت . با اینکه نظریه او در سال ۱۹۱٦ در کنفرانس سوسیالیست هامورد تصویب وتائید نمایندگان کشور های مختلف قرار نگرفت بااینحال در بین‌الملل سوم یکی از اصول نظرات کمونیست ها محسوب گشت . بین‌الملل‌سوم بدون آنکه توجه کند کمیهن پرستی و علاقه به ملیت جنبه چند طبقاتی‌نداردو بطور کلی مردم اعم از فقیر یا غنی به کشور و ملت خود دلبستگی دارند .

«انترناسیونالیسم پرولتاریائی» را در مقابل ناسیونالیسم بورژوازی قرار داد و منظور آن بود که بین‌الملل سوم تشکیلات مربوط به کارگران جهان‌محسوب گرددو مخالفین برنامه آن بهداشتن احساسات ناسیونالیستی ناصحیح متهم شوند .

همین مسئله باعث شد که احساسات ناسیونالیستی به عنوان یک مسئله مهم‌درجهان خودنمائی کند و در نتیجه تحمیل انترناسیونالیسم پرولتاریائی به ناسیونالیسم عکس - العمل های ایجاد گردد که افراطی ترین شکل آن فاشیسم بود .

پس‌ازتشکیل بین‌المللی‌سوم مرده باد ها وزنده باد ها وزد و خورد هاشروع‌شد وبجای همکاری و اشتراک مساعی‌بین طبقات‌زحمتکش اختلاف‌بوجود آمد.اختلاف بین‌افراد هموطن و زحمتکشی بود که عده‌ای‌از آنها دانسته یا ندانسته رهبری جهانی را می‌پذیرفتندو عده‌ای که با آن مخالف بودند . بین آنهائی بود که اتحادشوروی را نجات بخش ملت ها می - دانستند و آنهائی کمباتسلط شوروی برکشور خودمخالف بودند . اختلاف بین کسانی بود که شعار هائی علیه‌امپریالیسم غربی میدادند و آنهائی که خود آن شعار دهندگان‌را «عمال بیگانه» می دانستند .

این دو دستگی هابخصوص در کشور هائی که کمونیست ها قدرت بیشتری داشتندشدت بیشتری بخود گرفت و ناسیونالیست ها مانند سدی محکم در مقابل آنها قرار گرفتند .

جنگ های داخلی اسپانیا، یونان ، اندونزی ، کره و کشور های مشابه نشان می- دهد که این جنگ ها بصورت مبارزات طبقاتی نبوده بلکه بین کسانی بود که تجهزیادی با یکدیگر منافع و مصالح مشترک داشته‌اندو بیشترجنبه برادر کشتی به خود گرفتهو مسئله ملی نقش مهمی در این زمینه داشته است .

۳- جنگ و صلح- بایدگفت که هم وحدت ایدئولوژیک‌وهم «انتر سیونالیسم پرولتاریائی» برای‌اجرای‌برنامه بین‌الملل‌سوم ضروری بوده‌اند. زیراهرکدام وسیله‌ای برای رسیدن بهدف محسوب میشوند . اگرهریک از احزاب وابسته به متحد جهانی‌میخواست نظرات‌دیگری داشته و یا باحساسات ناسیونالیستی و تمایلات ملی مردم کشور خود توجه‌داشته باشد احزاب مزبور براه های جداگانه کشانده میشدند و یکپارچگی آنها بهم میخورد و کار رهبری جهانی مختلی گشت . حال اگر این وسائل ناصحیح دانسته شوند باید نادرست بودن آنرا در برنامه و هدف اصلی یعنی قیام های مسلحانه و انقلاب جهانی جستجو کرد .

بین‌الملل سوم به جای آنکه انقلاب‌را وسیله‌ای‌محسوب کند آنرا هدف قرار داد . درحالی که هدف اصلی میبایست ایجاد یک جامعه سوسیالیستی باشد که برای رسیدن به آن‌باتوجه به شرایط‌زمان و مکان‌ازوسائل مختلف استفاده کرد .

اگر بین‌الملل سوم ملت ها را در انتخاب وسیله‌آزادمی گذاشت این مشکلات پیش نمی آمد ،حالت‌جنگی، صلح‌جهانی را تهدید نمی نمود و بین سوسیالیست های کشور های مختلف این اندازه اختلاف وجود نمی‌داشت .

در هیچ دوره‌ای از تاریخ جنگ و آدم‌کشی باندازه‌چهل ده سال اخیر نبوده است . تهدیدی‌که از طرف احزاب کمونیست برای قیام مسلحانه وجود داشته موجب آن‌بوده است که کشور های مختلف جهت مقابله با آنها به خرید اسلحه و مهمات زیاد مبادرت کنند و سرمایه هائی که می توانست به مصرف ابدی ها برسد به جیب صاحبان درخت‌نجات‌اسلحه سازی‌ریخته شود و اقتصاد سرمایه داری را رونق بخشد .

در حال حاضر جنگی که بشریت را تهدید می کندجنگ کشور های سرمایه داری بر سربازار فروش نیست بلکه تهدید قیام های مسلحانه‌ای‌که گاه به جنگ داخلی منجر می‌گردد و در صورت دخالت کشور های بزرگ بسیارامکان دارد که به جنگ جهانی‌مبدل شود و بدینسان هدف نهائی مارکسیسم لنینیسم که انقلاب جهانی است بسوی جنگ جهانی میشود .

بدین جهت است که میتوان گفت برای نجات بشریت و جلوگیری‌ازجنگ حذف‌لنینیسم یک ضرورت تاریخی محسوب میگردد . اما باید گفت‌لنینیسم و نظراتی مشابه‌آن اختلافات طبقاتی و مفاسد اجتماعی و مظالم استعماری‌علت وجودی خود میکنندبنابراین موثرترین وسیله برای حذف آن‌درهمه کشور ها اصلاحات‌اجتماعی و تامین زندگی توده مردم می باشد . در اینصورت است که احزاب کمونیست مجبور خواهند بود که دربرنامه‌های خود تجدید نظر نمایند .

اینکه‌حزب کمونیست‌اسپانیا نام‌حزب مارکسیست‌دموکراتیک انقلابی را انتخاب‌کرد نشان می دهد که رهبران آن حزب نیز هنوز کاملا از چهارچوب فکری مارکسیسم لنینیسم خارج نشده‌اندحذف مارکسیسم‌نیزیک ضرورت تاریخی محسوب می- گردد ، زیرا این نظریه افراطی راه‌حلی را نشان نمی دهد که پاسخگوی احتیاجات انسان عصر حاضر باشد و این موضوعی است که احتیاج‌به بحثی جداگانه دارد

آگهی استخدام

نیروی هوائی شاهنشاهی بمنظور تکمیل کادر چاپخانه خود در مرکز تعدادی غیرنظامی را در تخصصهای مشروحه زیر بصورت روزمزد و خرید خدمت با دستمزد مکفی به خدمت درنیروی هوائی شاهنشاهی دعوت می‌نماید .

۱- متخصص چاپ افست ۵- کنتاکت‌کار افست
۲- متخصص چاپ مسطح ٦- صحاف درجه یک
۳- عکاس درجه یک افست ۷- صحاف درجه ۲
۴- روتوشه‌کاردرجه یک‌عکاسی ۸- حروفچین و فرم‌بند افست

محل و تاریخ مراجعه
داوطلبان واجد شرایط می توانند با دردست داشتن شناسنامه عکس‌دار و ٦ قطعه‌عکس ۳×۴ پرسنلی تمام رخ از تاریخ ۲۵ر۲ر۲۵۳۷ همه‌روز باستثناء پنجشنبه و تعطیلات رسمی از ساعت ۸ الی ساعت ۱۱ بفرماندهی لجستیکی‌هوائی واقع در تهران - خیابان فرح‌آباد ژاله مراجعه نمائید . م الف ۴۲۲۹

نیروی هوائی شاهنشاهی

مجتمع آموزشی ممسنی وابسته به دانشگاه پهلوی باهمکاری وزارت بهداری و بهزیستی و جمعیت شیر و خورشید سرخ ایران و سازمان شاهنشاهی خدمات اجتماعی

مجتمع آموزشی وابسته به دانشگاه پهلوی طبق برنامه شش ساله مصوب‌وزارت علوم‌وآموزش عالی برای دانشکده پزشکی‌مجتمع از طریق امتحان ورودی - مصاحبه و کار عملی برای سال تحصیلی ۲۵۳۷-۳۸ تعدادی دانشجو می‌پذیرد

شرایط پذیرش :

۱- دارابودن دیپلم متوسطه یاگواهینامه کامل متوسطه براساس نظام جدید .
۲- داشتن دفترچه پایان خدمت وظیفه عمومی یا معافت دائم .
۳- نداشتن بیش‌از ۲۵ سال تاتاریخ۳۱ر٦ر۲۵۳۷ .
۴- بومی بودن و سکونت داشتن دریکی از استان‌های فارس ، کهکیلویه و بویراحمد بجز شهرهای شیراز ،

مدارک لازم برای ثبت‌نام :

۱- رونوشت یافتوکپی شناسنامه.
۲- فتوکپی پایان نامه تحصیلی یاگواهی قبولی.
۳- فتوکپی کارنامه شش ساله آخر تحصیلی.
۴-فتوکپی دفترچه خاتمه خدمت وظیفه‌عمومی یا معافیت دائم.
۵- سه قطعه عکس ٦×۴ که مشخصات متقاضی درپشت آن نوشته شده باشد.
٦- رسیدبانکی مبلغ یکهزار ریال که بحساب جاری شماره ۴۸۱ بانک ملی ایران شعبه نورآباد ممسنی واریز شده باشد.
۷- پاکت آدرس شده داوطلب.

داوطلبان میتوانند مدارک فوقرا بانضمام یک‌تقاضانامه برای شرکت در امتحان باذکر مرکز امتحانی نورآباد یا شیراز حداکثر تاآخر وقت‌اداری روز بیست‌و پنجم خردادماه ۲۵۳۷ به صندوق پستی شماره ۲۳ شهرستان نورآباد ممسنی ارسال دارند.

بدرخواست نامه های ناقص ومدارکی که پس‌از انقضای مهلت مقرر دربالا برسد ترتیب‌اثر داده نخواهدشد.
انتخاب دانشجو در دو مرحله بشرح زیرانجام خواهد گرفت :
مرحله اول شامل دوقسمت :۱- کتبی روز ۹ تیرماه ۲۵۳۷.
۲- مصاحبه روزهای ۱۰-۱۱-۱۲ تیرماه ۳۷ میباشد.

شروع آزمون ساعت ۹ صبح وتوزیع‌کارت ورودی یک ساعت قبل ازآن در محل امتحان خواهدبود.
این دوقسمت درمرکز نورآباد ممسنی « خیابان‌ژاندارمری‌خانه‌پیشاهنگی »و درشیراز دبیرستان دانشگاه‌پهلوی خیابان قصرالدشت «انجام خواهدگرفت.
محل امتحان داوطلب «باتوجه به تقاضانامه داوطلب تعیین میگردد .
نتیجه این مرحله درروز دوشنبه ۱۹ تیرماه ۳۷ اعلام خواهد شد.
مرحله دوم: شامل آزمون عملی از سه شبه چهارده‌شهریور تاپنجشنبه بیست‌و سوم شهریور ۳۷ در نورآباد ممسنی خواهدبود.
نتیجه نهائی حداکثر تابیست‌و هشتم شهریورماه ۳۷ به‌اطلاع پذیرفته شدگان خواهد رسید.

مجتمع آموزشی ممسنی آ-۱۳۵۸

آگهی مزایده

پیشنهاد مزایده شماره ۷ر۷۸ مورخ ۲٦ر۱ر۳۷

شرکت ملی نفت‌ایران- پالایشگاه آبادان درحدود ۳۱۰۰ تن‌ضایعات (آهن دم قیچی) فشرده شده کارخانه برش ورقهای آهنی را بشرح زیر ازطریق مزایده‌عمومی بفروش میرساند .

الف- سالیاند در حدود ۲۳۵۰ تن متریک ضایعات فشرده شده ورقهای آهنی (دم‌قیچی) بریده شده‌در کارخانه برش ورق آهن واقع در پالایشگاه آبادان .
ب- حدود ۷۵۰ تن ضایعات فشرده شده ورق آهنهای بریده موجود درکارخانه مذکور تاتاریخ ۲۸ر۱ر۳۷ که‌هر هفته معادل حدود۴۵ تن‌به‌آن اضافه میگردد.

۱- علاقمندان بشرکت در مزایده میتوانند درقبال پرداخت یکهزار ریال درآبادان بصندوق حسابداری شرکت ملی نفت ایران -پالایشگاه آبادان ویا درتهران به اداره خرید وتدارکات کالا واقع در خیابان شاه‌کوچه یغما ساختمان جسکو اطاق شماره ۱۰۷ وبادردست داشتن رسید وجه برای دریافت برگ مشخصات وشرائط شرکت‌در مزایده از تاریخ۳۰ اردیبهشت ماه۲۵۳۷درآبادان به اداره پیمانکاری ، حقوقی و بیمه شرکت ملی نفت ایران پالایشگاه آبادان (ساختمان ۸۷ دفتر مرکزی) و در تهران به‌اداره خریدو تدارکات‌کالا به نشانی فوق‌الذکر مراجعه نمایند.
۲- پیشنهاد دهندگان میتوانند قبل‌از تسلیم پیشنهاد ازساعت ۸ بامداد تا۱۱ بامداد روزهای شنبه ۱۳ خردادماه لغایت‌چهارشنبه هفدهم‌خرداد ماه۲۵۳۷ در پالایشگاه آبادان حضور یافته وبه اتفاق نماینده سازمان مربوطه شرکت کالای‌مورد مزایده را رویت نمایند.
۳- سپرده شرکت در مزایده مبلغ ۷۵۰،۰۰۰ ریال میباشد که‌بایستی بصورت وجه نقد یا تضمین نامه بانکی که‌۹۰ روز ازآخر بن مهلت پیشنهادات معتبر بوده وضمیمه پیشنهاد گردد.
۴- پیشنهادات فقط تا ساعت ۳۰ر۱۱ بامداد روز چهارشنبه هفتم تیرماه ۲۵۳۷ پذیرفته می شوند.

م‌الف ۳۸۵۴

آگهی تجدید مناقصه

پیرو آگهی شماره ۳۵۰ - ۲۹ر۱ر ۳۷ شهرداری اشتهارد برابر تصویب انجمن شهر طرح احداث گورستان وغسالخانه شهر خودرا طبق نقشه و مشخصات مربوطه برابر فهرست بهای سال ۲۵۳٦ سازمان برنامه باشرایط زیر از طریق مناقصه واگذار مینماید .

۱- برآورد کل کار حدود (۹۰۷۹۷۴۰ ریال می‌باشد.)
۲- شهرداری مجاز است که ۲۵ درصد از کل‌کار را کسر یا اضافه نماید .
۳- پیشنهاد دهندگان بایستی دارای برگ صلاحیت فنی از دفتر مهندسی استان مرکزی ویا از سازمان برنامه باشند که فتوکپی آنرا ضمیمه پیشنهاد خود سازند .
۴- مدت انجام کار از تاریخ مبادله قرارداد حداکثر ظرف پنج ماه است .
۵- پیشنهاد دهندگان باید مبلغ ۴۵۳۹۸۷ ریال بابت‌پنج‌درصد کل کاربعنوان سپرده‌شرکت در مناقصه بحساب سپرده شماره ۱۵۲۰۷۸ شهرداری نزد شعبه مرکزی بانک ملی کرج‌منظور داشته ورسید آنرا ضمیمه پیشنهاد خودسازند. ویا معادل مبلغ مزبور تضمین نامه بانکی ارائه نمایند .
٦- پیشنهاد دهندگان باید پیشنهادات‌خودرا در دو پاکت لاک‌ومهر شده پاکت الف حاوی مشخصات فنی برگ صلاحیت و رسید بانکی سپرده و یا ضمانت‌نامه بانکی پاکت ب - حاوی برگ پیشنهاد برمبنای قیمت های پایه سال ۲۵۳٦حداکثر تاساعت۱۱بامدادمورخ(۲۴ر۳ر۳۷) بدفتر شهرداری تسلیم و رسید دریافت دارند پیشنهادات واصله در ساعت ۱۲ روز مزبور در ساختمان شهرداری وسیله هیئت عالی‌معاملات شهرداری مورد رسیدگی واقع وبرنده مناقصه تعیین خواهد شد .
۷- پیشنهاد دهندگان می توانند پس از مراجعه بشهرداری و اطلاع کامل از نقشه و مشخصات مربوطه پیشنهادات خود را تسلیم نمایند .
۸- هرگاه برنده مناقصه از عقد قرارداد با شهرداری خودداری‌نماید سپرده‌اوضبط وقرارداد بابرنده دوم منعقد خواهد شد و در صورتیکه برنده دوم و سوم از عقد قرارداد خودداری‌نمایند سپرده آنان بنفع شهرداری ضبط میگردد .
۹- حضور پیشنهاد دهندگان و یا نماینده آنان در کمیسیون رسیدگی به پیشنهادات‌واصله آزاد است .
۱۰- شهرداری در ردویاقبول یک یاکلیه پیشنهادات مختار است و به پیشنهادات فاقد سپرده و مشروط و مبهم و همچنین‌پیشنهاداتی که بعداز موعد مقرره برسد ترتیب اثر نخواهد داد .
۱۱- برنده مناقصه باید در موقع قرارداد معادل ده‌درصد کل پیمان‌را تضمین‌نامه بانکی بشهرداری تسلیم و یا وجه نقد بحساب سپرده شهرداری منظور دارد .
۱۲- هزینه چاپ آگهی مناقصه وهرگونه عوارض ویا مالیات و حق‌بیمه و غیره بعهده‌برنده مناقصه می‌باشد .

محسن اخباری شهردار اشتهارد آ-۱۴۳۲

کوچه مروی: محله با اندازها و مسافرخانه‌ها

کوچه مروی که درقدیم یکی‌از محله‌های اسم و رسم‌دار تهران بود،، حالا میعادگاه شهرستانیهای کم پولی شده‌است که‌برای پیدا کردن کار یاخریدوتفریح راهی‌پایتخت شده‌اند این‌محله قدیمی تهران امروزتبدیل به‌یکی ازشلوغ ترین وپرهیاهوترین کوچه های‌شهرشده است که‌موج جمعیت درآن لحظه‌ای آرام نمیگیرد .

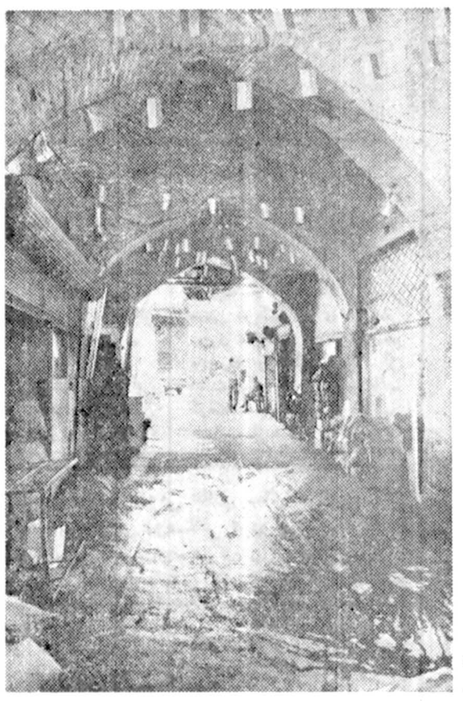

★ کوچه مروی یکی از قدیمی‌ترین‌محله‌های تهران‌است، این کوچه که به چهار خیابان بزرگ و معروف تهران (ناصر خسرو، پامنار، سیروس و بوذرجمهری) راه دارد درقدیم از اهمیت ویژه‌ای برخوردار بود، اما امروزه این محله بدجوری توسری خورده و ذلیل شده است و روز بروز هم کثیفتر وشلوغتر می‌شود .

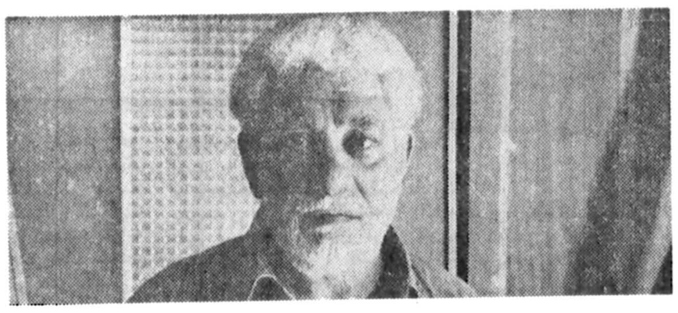

★ این چهره حاج رحمان پیرمحله مروی است، حاج رحمان با اینکه گرد پیری بر سیمایش نشسته اندامی‌ورزیده وبازوانی ستبردارد، ناگفته‌نماند که حاج رحمان خودش از لوطی‌های‌قدیم محله مروی‌است.

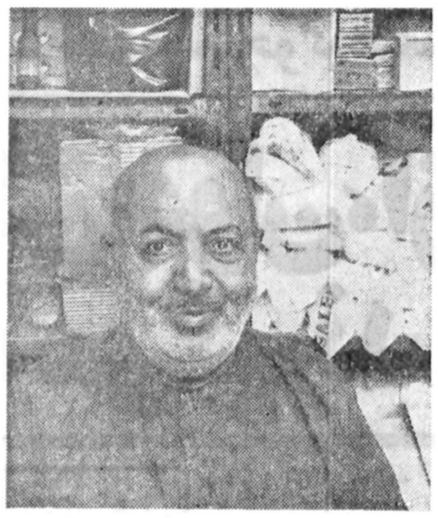

★ حاج احمد جعفری ۶۵ سال دارد و ۵۰ سال است که در کوچه مروی یک مغازه‌خوار بار فروشی‌کوچک رامیگرداند، حاج احمد از تاریخچه کوچه مروی قدیمی‌ترین محله تهران برای ما حرف زد و گفت :در قدیم این محله برای خودش اسم ورسمی داشت اما حالا یکی از کثیفترین و بدترین محله‌های تهران شده است.

★ دو کوچه مروی ، یکی‌ازقدیمی ترین‌محلات تهران ، درمانگاه و داروخانه وجود ندارد.

★ در این کوچه باریك روزانه هزار هااتومبیل و وانت بار حرکت می کنند و راه عبور مردم‌را بند می آورند .

★ کوچه مروی در مقابل خطر آتش سوزی امکانات ایمنی ندارد...

طاق گنبدی شکل سه راه مروی و مسجد قدیم سپهسالار در کوچه حاجب‌الدوله که یادگار معماری عصر قاجار هستند در ذهن آدمی‌تصوراتی را که از تهران صد سال پیش دارد زنده می‌کند . .

پاراندازهای بزرگ قدیمی، کوچه‌های باریک با دیوارهای کاهگلی و مغازه‌هائی که چندپله از سطح کوچه پائین‌تر قرار دارند و خانه‌های بزرگ پادر های چوبی سنگین و راهرو های تنگ وتاریک، همه و همه خاطره‌ای از گذشته دور تهران دارند.

این محله قدیمی تهران بقول اهالی آن، امروز بشکل تاسف آوری توسری خورده وذلیل شده است و کثافت و لجن از درودیوار آن بالا میرود . تاچند ماه پیش که این کوچه هنوز آسفالت نشده بود تامچ پای مردم در گل می‌نشست و زمستانها هیچ رهگذری جرات نمی‌کرد با لباس تمیز و مرتب از این کوچه عبور کند. در این قدیمی‌ترین کوچه تهران‌نه یک درمانگاه هست و نه یک داروخانه اما هوض همه‌اینهاتا دلتان بخواهد مسافرخانه‌های غیر بهداشتی، کثیف و نامرتب ساخته‌اند، بطوریکه در طول کمتر از صد متر از ابتدای کوچه بیش از ۱۰ مسافرخانه قرار دارد.

کوچه باراندازها و مسافرخانه‌ها

کوچه مروی بخشی ازمحله عودلاجان، قدیمی ترین محله تهران است. این کوچه از مشرق به خیابان ناصر خسرو و از طرف غرب بپامنار وخیابان سیروس ومحله کلیمی‌ها راه دارد، در ابتدای این کوچه از طرف شرق دبیرستان پسرانه بزرگی قرار دارد که بنام همین محله «مروی» اسم گرفته است. دراین کوچه علاوه برمغازه‌های تنگ و تاریکی که مثل قارچ در کنارهم سردرآورده بازاردست فروشها و طواف ها همچسابی داغ است وصدای فروشندگان دوره‌گرد که رهگذران را به خوردن بستنی، کباب و آشرو چلو خورش‌ارزان دعوت‌میکنند از دوطرف کوچه لحظه‌ای‌قطع نمی‌شود.

قهوه‌خانه قدیمی و معروف مروی که زمانی پاتوق لوطی‌ها وپیر مردهای محل بود حالا جایگاه تجمع روستائیانی شده است که در مقابل وسوسه‌های شهرنشینی تاب مقاومت را از دست داده و به سودای پیدا کردن پول وثروت راهی تهران شده‌اند.

در کوچه مروی بیش ازهر جای دیگر در تهران مسافرخانه وبارانداز و دستفروش هست‌که وجود همین مسافرخانه‌ها و باراندازهای متعدد چهره قدیمی کوچه مروی را حسابی عوض کرده است. بفاصله ۵۰ متر از ابتدای کوچه مسجد معروف مروی قرار دارد که یکی از مسجدهای قدیمی تهران‌بحساب میاید، اما قدیمی‌تر از این مسجد، مسجد دیگری- هست که در کوچه حاجب‌الدوله بمد از سه‌راه مروی‌ساخته شده‌این مسجد بنام مسجد سپهسالار قدیم معروف است. چون تاقبل از اینکه مسجد سپهسالار جدید در پشت مجلس شورایملی ساخته شود مسجد سپهسالار تهران همین مسجدی بود کمدر کوچه حاجب‌الدوله است.

پای صحبت پیرمرد های محل

احمد جعفری یکی ازکهنسالان کوچه مروی که ۶۵ بهار را پشت‌سردارد و حدود ۵۰ سال است که در همین کوچه زیر طاق گنبدی شکل سه رامروی مغازه خواربارفروشی کوچکی را می‌چرخانه.

از گذشته و تاریخچه محله مروی برای ماحرف زدو گفت: کوچهٔ مروی بخشی از محلهٔ عودلاجان ،قدیمی ترین محله تهران است و در گذشته معروف به بخش ۹ عودلاجان بود . انتهای کوچه مروی هم به محله کلیمی هاو بازار عودلاجان ختم میشود که تکیه معروف عودلاجان هم در همین محله قرار دارد.

حاج احمد جعفری در مورد این که چرا اسم این محله را مروی گذاشته‌اند گفت : در قدیم شخصی بنام خان‌مروی دراینجا زندگی میکرد که‌زمین و باغ وسیعی در همین محله داشت و همینجائی که حالا دبیرستان مروی ساخته شده معروف به باغ مروی بود که متعلق به خان مروی بود ویك قهوه‌خانه هم در گوشه‌ای از باغ ساخته بودند که قهوه - خانه مروی نام داشت .

بعدها وقتی که باغ معروف مروی را خراب کردند همین دبیرستان پسرانه را در آن ساختند ، نام مروی را روی دبیرستان گذاشتند وقهوه‌خانه مروی هم به ضلع مقابل دبیرستان منتقل شد . این قهوه‌خانه که حالا معروف به قهوه‌خانه مروی است تقریبا جدیداست و قهوه‌خانه معروف و قدیمی مروی نیست .

وی اضافه کرد: کوچه مروی در قدیم خیلی مورد توجه شخصیت های سیاسی بود تا جائی که عده زیادی ازآنان‌در همین کوچه خانه ساختند و سکنی گزیدند ، مثل حاج یمین خلوت، حاج یمین‌حضور و حاجب‌الدوله که در دربار قاجاریه مقامو منزلت خاصی داشتند.

نوبت جوانهاست ...

حاجی احمد از صفات و اخلاق برجسته مردان قدیم خاطرات زیادی بیاد دارد .می گوید : حالا زمانه عوض شده است و دوره ما دیگر بسر آمده ، جوانها دیگر احساس مسئولیت ندارند ، ترسوویزدل شده‌اند از لوطی‌های قدیم در محله خبری نیست و همسایه احترام همسایه را ندارد ، در گذشته لوطی های معروفی‌مثل مش رمضان خادم و آقا رضا ملاف اینجازندگی میکردند و همه اهل محل آنها را مثل برادر خودشان دوست‌داشتند، اما حالا لوطی ها رفتند، رمضان خادم تقریبا ۴۰ سال پیش‌مرد وآقا رضا ملاف هم که‌جوانتر بود ۱۰، پانزده سال قبل فوت کرد حالادیگرنوبت جوانهاست باید ببینیم آنها چه می - کنند ؟

نعره لوطی زیر طاق گنبدی

حاجی رحمان یکی دیگر از پیر مرد های کوچه مروی که ۷۰ سال‌عمر کرده است و در این کوچه مغازه نجاری دارد میگفت: روبروی کوچه مروی‌و آن‌طرف خیابان ناصر خسرو همانطور که میدانید بنای شمس‌العماره قرار دارد ، یادم میاید وقتی جوان و کم‌سن و سال بودم احمد شاه‌به‌شمس- العماره میامد و در حضور او روضه‌خوانی عظیم راه می - انداختند که همه مردم‌ازگوشه و کنار پایتخت در اینجا جمع میشدند.

حاجی رحمان می گفت : محله مروی در قدیم معروف- ترین و سرشناس ترین‌محله تهران بود ، اما حالا بدجوری توسری خورده و ذلیل شده است ، خاطرم‌میاید که درزیر همین طاق گنبدی چه حوادث تلخیو شیرینی روی داد. لوطی های محل زیرهمین طاق‌گنبدی قداره رابه زمین سخت فرو می‌کردند و علیه آدمهای ظالم نعره برمیداشتند و آنها رابه میدان نبرد دعوت میکردند ، اما هیچوقت دستشان به خون کسی آلوده نمی‌شد و فقط کافی بود ظالم در حضور لوطی ز مظلوم عذر بخواهد تا همه‌چیز بخوبی و خوشی تمام شود . حالا محله همان محله است‌اما مردم عوض شده‌اند، شهرداری هم باینجا توجهی ندارد، باور کنید قایقکاه پیش این جا آسفالت هم نشده بود و زمستان هامردم تاساق پایشان در گل فرو میرفت .

دراین کوچه باریك که بخشی از جاهای آن کمتر از ۴ متر عرض دارد از دو طرف مرتبا اتومبیل رفتو آمدمیکند و غیراز ماشین های سواری وانت های بزرك هم از اینجارد میشوند و باربند بخشی ازاین وانت ها به دیواره طاق هم گیر کرده است و قسمتی از دیوار طاق براثر برخوردمداوم وانت‌های سنگین ریزش کرده است . نمیدانم اصلا چرااجازه میدهند ازاین کوچه تنك و باریك اتومبیل عبور کند و اگر جز این چاره‌ای نیست‌چرا این کوچه رابرای اتومبیل ها یکطرفه اعلام نمی‌کنند ، چون این کوچه بهیچوجه جا برای عبور دو اتومبیل از کنار هم ندارد.

یکی دیگر از اهالی محل میگفت: مقابل مسجد معروف مروی تبدیل به پارکینك شده است و در تمام طول روزجلوی در مسجد اتومبیل پارك شده است . بدتر از همه ، وجود مسافرخانه های متعددی است‌که هر روز هم بر تعداد آنها افزوده میشود ، این مسافر - خانه ها باعث شده‌اند که این کوچه ۴-۵ هزار نفر اضافه‌بر گنجایش خود آدم بپذیرد ، در نتیجه از ازدحام جمعیت‌لحظه‌ای کم نمی‌شود و سرو صدای‌زیاد اعصاب مردم راخرد کرده‌است.

عدم امکانات ایمنی

یکی دیگر از اهالی محل موضوع کثیف بودن کوچه‌حمام مروی را دراین محله پیش کشید و گفت : این کوچه همیشه پراز لجن و کثافت‌است و با این که تعداد مغازه ها دراین کوچه کم نیست اما هیچ رعایت بهداشت و سلامت‌مردم در نظر گرفته نمی‌شودو کثافت از درو دیوار مغازه ها وخانه ها بالا میرود . بدتر از همه نبودن امکانات ایمنی در مقابل خطر آتش سوزی و سایر سوانح ازاین قبیل است که اهالی کوچه مروی را سخت نگران کرده است و تاجائی که من‌میدانم حدود ۶ باراندازبزرك دراین محله است که اگر خدای ناکرده یك روز یکی ازاین باراندازها آتش بگیرد ، هیچ وسیله‌ای برای خاموش کردن حریق‌وجودندارد و ماشین های آتش نشانی هم بخاطر تنك وباریك بودن‌کوچه قادر نیستند به محل آتش - سوزی بروند.

حمید قربانی یکی دیگر از اهالی کوچه مروی موضوع نبودن امکاناتو تسهیلات‌درمانی را مطرح کردو گفت : در سرتاسر کوچه مروی که‌یکی از قدیمی ترین و معروفترین محله‌های قدیم تهران است حتی یك درمانگاه یا داروخانه نیست که در مواقع اضطراری مردم به آنجا مراجعه کنند. در حالیکه ایجاد چنین‌امکانات درمانی‌دراین‌محل‌ضروری‌به نظر میرسد و مورد نیاز شدید اهالی است .

★ این نمائی از مغازه‌ها و سردرمسجد سپهسالار قدیم‌است که درمحله مروی کوچه‌حاجب الدوله قرار دارد. تا قبل از اینکه مسجد سپهسالار جدیددر خیابان سرچشمه ساخته شود طلاب و شیفتگان علم وحقیقت در این مکتب آموزش میدیدند، اما از این بنای مقدس وقدیمی‌حالا جزویرانه‌ای بجا نمانده است.

سن جورجیو

هم لباسشوئی ، هم خشك کن

دوظرفیتی با قابلیت تبدیل از ۵ به ۳ کیلو

اگر آپارتمان نشین هستید نمیتوانید از داشتن سن جورجیو صرف نظر کنید، چون سن جورجیو هم یکو لباسشوئی است و هم یک خشک کن که در یک جعبه جا گرفته‌اند.سن جورجیودارای مزایائی است که هم درفضای منزل شما هم در بودجه و هم در وقت شما صرفه جوئی میکند.

کاملترین برنامه‌های شستشو

سن جورجیو با ۱۶ برنامه شستشوی تمام اتوماتیک، دارای کاملترین برنامه های شستشو برای شستن انواع لباسها و پارچه ها از جنس های مختلف همراه با لکه‌گیری و ژل و آهاراست که حرارت آب را نیز بطور خودکار از ۳۴°تا۹۰ درجه‌تنظیم میکند. درسن جورجیو میتوان با فشار یک دکمه حرارت ۹۰ درجه را از برنامه لباسشوئی حذف کرد.

هم آب گرم هم آب سرد

سن جورجیو را میتوانید به لوله کشی آب سرد و گرم وصل‌کنید، و با استفاده ازآب گرم درزمان و هزینه شستشو صرفه جوئی کنید

دوظرفیتی

لباسشوئی سن جورجیو دوظرفیتی هم هست. چون با فشار یک دکمه ضمن صرفه‌جوئی در هزینه برق و آب، و زمان شستشو میتوانید آنرا از یک لباسشوئی ۵ کیلوئی به یک لباسشوئی ۳کیلوئی تبدیل کنید و در این ظرفیت از یک تا ۳ کیلو لباس بشوئید.

کاملترین برنامه خشك کن

حرارت و مدت خشك کن سن‌جورجیو بسته به نوع پارچه و لباس قابل تنظیم است و میتواند همزمان با برنامه شستشو میزان شود. خشك کن سن‌جورجیو لباسها را چروك نمیکند زیرا پارچه ها را با یک حرکت دورانی آزام از هم جدا و سپس خشك میکند

سرویس تشکیلات مطمئن سرویس آردل برای راهنمائی، نصب و سرویس همیشه در اختیار شما است

نماینده انحصاری درایران

آردل ARDEL

لوازم منزل HOME APPLIANCES

آگهی دعوت مجمع عمومی عادی

مجمع عمومی عادی شرکت‌صادرات پسته ایران‌(سهامی خاص) در ساعت ۱۰ صبح روز دوشنبه ۲۲ خرداد ماه۲۵۳۷ در محل شرکت «سرای آمید-تهران» تشکیل میگردد از کلیه سهامداران یانمایندگان تام‌الاختیار آنها دعوت میشود که در ساعت وروز مزبور در جلسه حضور بهمرسانند.

دستور جلسه:

۱ـ تصویب ترازنامه و حساب سود و زیان سال ۲۵۳۶ شرکت .
۲ـ اجازه تقسیم سود سال ۲۵۳۶.
۳ـ انتخاب بازرسان.
۴ـ انتخاب هیئت‌مدیره و مدیران شرکت.
۵ـ تعیین روزنامه برای درج‌آگهی های‌شرکت.
۶ـ شوروبحث و تصمیم‌در امور آینده شرکت وسایر مواردی که طبق اساسنامه مجاز میباشد.

آ-۲۴۸۹

هیئت مدیره شرکت صادرات پسته ایران (سهامی‌خاص)

آگهی استخدام

سازمان منطقه‌ای بهداری و بهزیستی استان کرمانشاهان

سازمان منطقه‌ای بهداری و بهزیستی استان کرمانشاهان تعدادی داوطلب مرد با مشخصات ذیل از طریق امتحان و مصاحبه جهت تکنیسین فوریتهای پزشکی استخدام مینماید.

۱ـ تابعیت دولت شاهنشاهی ایران.
۲ـ داشتن گواهی پایان یا معافیت دائم از خدمت نظام‌وظیفه
۳ـ حداکثر سن داوطلب ۳۰ سال‌می باشد.
۴ـ داشتن دیپلم کامل متوسطه
۵ـ داشتن گواهینامه رانندگی (حد اقل پایه دو شخصی)
۶ـ داشتن تناسب اندام و عدم‌نقص عضو
۷ـ داشتن گواهی عدم سوءپیشینه کیفری

داوطلبان میتوانند همه روزه تا ۱۷:۴۵ در وقت اداری جهت ثبت نام‌وکسب اطلاعات بیشتر باداره کارگزینی سازمان منطقه‌ای بهداری‌و بهزیستی استان کرمانشاهان واقع در کرمانشاه خیابان سیروس چهار راه جوانشیر مراجعه نمایند .

مجله دنیای ورزش

مروری بر اندیشه‌های جستجوگر عکاسان جوان

عکاسان جوان، از هنر لوکس فاصله می‌گیرند

ظرف دوسال گذشته ، عکس‌هائی در ارتباط بازندگی مردم ، به نمایش گذاشته شده است

●

عکاسان جوان ، بیشتر به زندگی انسان توجه دارند تا منظرهٔ طلوع ویا غروب آفتاب ...

برمعیار زیبائی و جذابیت استوار بود و گهگاه،آثار بعضی از خبرنگاران عکاس که نمایانگر لحظه بالحظاتی از یک واقعه مهم وپرسرو صدا بود، چشمگیرمی‌نمود وحتی موفقیت جهانی پیدا میکرد. اما هنر عکاسی بطورمجرد، درچهارچوبی لوکس واستوار برزیبائی فاقد محتوا و بی‌ارتباط با زندگی مردم خلاصه‌می‌شد. همانطور که با گسترش هنر نقاشی و دیگر رشته های هنرهای تجسمی. آثار هنرمندان این رشته‌ها در معرض داوری مردم قرار گرفت. عکاسی نیز ، به ابتکار و کوشش کسانی‌که با علاقه و جستجوگرانه بدنبال این‌هنررفتند، خودی نشان داد و هنر عکاسی ، بطور مجرد ، موفقیتی کسب کرده است . عکاسان جوان می‌کوشند این هنر را با روند تکاملی جامعه و کیوکیف زندگی انسان مرتبط سازند و تلاششان اگرچه هنوز در مراحل ابتدائی قرار دارد اما با صمیمیت و پویائی همراه است. با مروری برنمایشگاه های عکاسی از آثار این‌قبیل هنرمندان در یکسال گذشته این امیدواری حاصل می شود و طراحی ، نقشی اثر گذارنده در زندگی مردم داشته باشد.

درگذشته کم نبودند عکاسانی که مدام ، منظره طلوع یا غروب آفتاب ، یا دیگر مناظر طبیعی سوژه دایمی ، کارهایشان باشد، اما کمکم ، در نگارخانه‌ها شاهد برپائی نمایشگاه‌هائی از آثار عکاسان هستیم که در آنها، جنبه‌های گوناگون زندگی انسان و آنچه به آدمی مربوط می‌شود حضور دارد .

«عباس عطار» عکاس ایرانی که شهرت بین‌المللی دارد، سال‌پیش درنگارخانه «لیتو» ، عکس‌های گویائی از جنگ ویتنام به نمایش گذاشت که برای علاقمندان این رشته تازگی وویژگی های فراوان داشت و با وجود نارسائی‌هائی ،که آثار این عکاس دیده میشد تماشاگر با مروری برعکس های او، حداقل با گوشه هائی از جنگ تاریخی ویتنام آشنا می‌شد و می توانست، معیاری برای داوری خودبیابد. نمایشگاه آثار «عطار» به لحاظ ارتباطی که بین عکس‌ها برقرار بود به تماشاگر فرصت میداد که وقایع جنگ ویتنام را مرور کند و واقعیتها را دریابد.

«بهروز رشاد» عکاس جوانی که دو سال است، بپایی در نگارخانه نقش کارهایش را ارائه می‌کند ، سعی در شناساندن کیفیت زندگی و خصوصیات‌بومی ساکنان مناطق مختلف‌ایران دارد‌وکارش‌را ازبلوچستان آغاز کرده است .

عکس‌های « رشاد » نارسائی‌هائی دارد ، اما مانع از آن نمیشود که تلاش و پویائی این‌عکاس جوان را در کار ارزنده و پرثمری که آغاز کرده‌ناديده انگاریم .

«نادر مهربان» عکاس جوان دیگری‌است که‌کارش را در زمینه کارهای«رشاد» تعقیب می‌کند او هم دردو نمایشگاه که پارسال و امسال داشته شناختی از فضای بومی مناطق جنوبی ایران و کیفیت زندگی ساکنان این مناطق بدست داده است که در نوع‌خود درخور توجه است .

«عباس میرمالک» هم عکاس جوانی است که «روز عاشورا» را سوژه کارش قرار داد و بادقت و توجهی‌که‌در ثبت لحظات این روزوحالات مزاداران نشان داد، توانائی‌اش را برای ادامه‌این‌هنر ورسیدن به مراحل فنی‌تر به ثبوت رسانده است . و از «گاوه گلستان» باید یاد کرد که همین یک هفته پیش عکس هایش را در تالار «سپید» دانشگاه تهران تماشا کردیم . «گلستان» به نسبت دیگر عکاسان جوان ، گامی فراتر نهاده است و سعی در شناساندن کیفیت زندگی قشر های جامعه دارد .

عکس‌های گویای او را زندگی زنان قلعه کارگران ساختمانی‌و کودکان به مدد عکاسان جوان در هنر عکاسی ایران پدید آمده است ، عکاسانی کمبا تجربه کم ، اما علاقه بسیار سعی می‌کنند برای این‌هنر بطور مجرد ، اعتباری‌فراهم بیاورند و عکاسی را از حالت یک هنر لوکس‌وقاب گرفته ، به یک هنر پویا مبدل سازند.

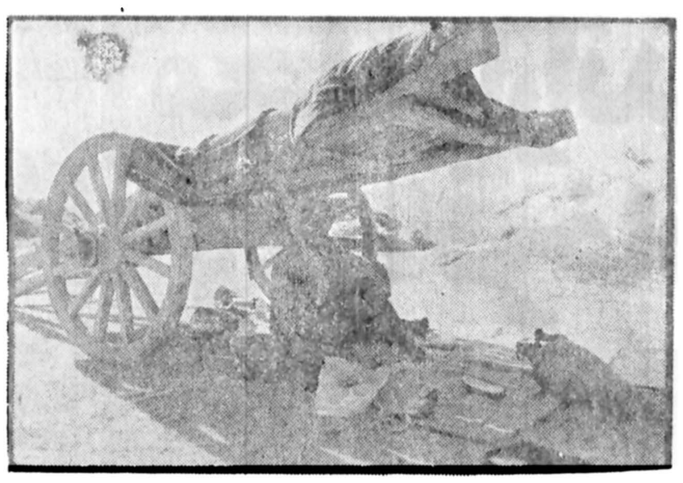

از آثار ـ بهروز رشاد ـ عکاس جوان ...

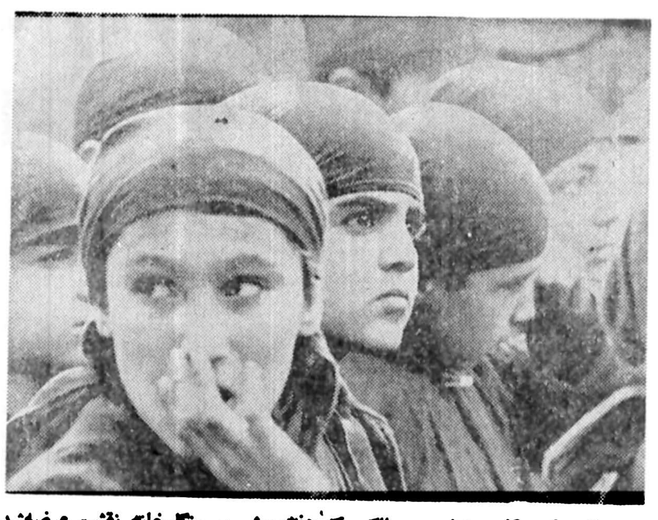

از سال پیش شاهد برپایی نمایشگاههایی ازآثار عکاسان جوان و نوپا بوده‌ایم که‌خود نویددهنده جهشی در این هنر است عکاسان جوانی که بادست خالی اما سری پرشور و نگاهی کنجکاو به بررسی وقایع و واقعیت‌ها پرداخته‌اند ، حساب‌عکاسی را از یک هنر لوکس و تجارتی جدا کرده‌اند و در تلاشند که عکاسی رابعنوان یک هنر زنده به میان‌مردم ببرند. عکاسی جدا ازارتباط پیوسته آن با ژورنالیسم ، موقع استواری در کشور ما نیافته است و نمایشگاه هائی که در گذشته ازآثار عکاسان برپا می‌شد بیشتر،

«عاشورا» ، کار « عباس میرمالک» که هفته پیش در «نگارخانه نقش» عرضه‌شد.

آیا دستگاه حرارتی منزل‌شماخوب کار نمیکند ؟
چرا معطلید . بما تلفن کنید :
۶۸۷۲۸۸ ـ ۶۸۶۰۷۹

دانشگاه تهران
دانشکده پزشکی پهلوی

کنفرانس ماهانه گروه آنستزیولژی با همکاری انجمن آنستزی ورانیماسیون ایران

سخنران : خانم دکترعطیه صمیمی
موضوع : ارزیابی بیماران قبل از بیهوشی
تاریخ : چهارشنبه سوم خرداد ماه ۲۵۳۷ شاهنشاهی
محل : تالار رحمتیان انستیتو تاج‌پهلوی
ساعت : ۵½ بعدازظهر

آگهی تغییرات شرکت‌ساورا «بامسئولیت‌محدود»

برابر تصمیم مورخ دوم اردیبهشت‌ماه ۲۵۳۷ مجمع عمومی فوق‌العاده شرکت‌ساختمانی ساورا بامسئولیت محدود تغییرات زیر درشرکت حاصل شده‌است .

۱ـ آقای مهندس ابوالقاسم خلقت‌دوست فرزند محمد اسماعیل بشناسنامه شماره ۵۷۶ حوزه سه رشت باپرداخت سهم‌الشرکه و قبول مفاد اساسنامه بعضویت شرکت‌درآمدند.

۲ـ آقای محمدیوسف ابونبی بادریافت مبلغ یکصدو پنجاه هزار ریال سهم‌الشرکه خود ازشرکت خارج شدند.

۳ـ سرمایه شرکت از مبلغ سه میلیون و یکصدو پنجاه هزار ریال به پنج میلیون ریال افزایش یافت .

۴ـ اسامی شرکاء ومیزان سهم‌الشرکه آنان :

آقای سیدقاسم شفیعی چهار میلیون و دویست‌وهشتاد و پنجهزار و هشتصدو بیست‌ریال.

آقای مهندس حسن پرژام دویست‌و سیو هشت هزار و شصت ریال.

آقای محمد خلاقی‌دویست‌و سیو هشتهزارو شصت‌ریال.

آقای مهندس ابوالقاسم خلقت دوست دویست‌و سی و هشتهزارو شصت ریال.

۵ـ مدیران و دارندگان حق امضاء آقای مهندس ابوالقاسم خلقت دوست بسمت رئیس وآقای محمد خلاقی بسمت نایب رئیس وآقای‌سیدقاسم شفیعی بسمت مدیر امور مالی وآقای مهندس حسن پرژام بسمت مدیر عامل برای مدت دو سال انتخاب و طبق بند دوسه از ماده هشت اساسنامه کلیه‌اوراق‌مالی واداری شرکت راآقایان مدیر امور مالی و مدیرعامل متفقا بامهرشرکت امضاء خواهند نمود.

۶ـ روزنامه کثیرالانتشار اطلاعات برای مدت‌یکسال جهت درج‌آگهی تغییرات تعیین شد .

محمد تقی امانی رئیس ثبت اسناد ساری

آ ـ ۱۴۲۳

آگهی تشکیل مجمع عمومی

مجمع عمومی عادی شرکت سهامی خاص سرویس‌شیرینک روز دوشنبه ۲۹ خرداد ۲۵۳۷ ساعت ۹ صبح در محل‌شرکت تشکیل میشود. از صاحبان سهام و بازرس‌ها تقاضا میشود در ساعت و روز مقرر درجلسه‌حاضرشوند.

دستور جلسه:

۱ـ استماع گزارش بازرس‌و هیئت‌مدیره.
۲ـ تصویب ترازنامه‌و حساب سودوزیان و حساب‌تقسیم سود.
۳ـ انتخاب بازرس‌ها.
۴ـ تعیین روزنامه کثیرالانتشار برای درج آگهی‌های شرکت.

آ ـ ۲۴۸۷

آگهی‌دعوت مجمع عمومی عادی سالیانه شرکت سهامی خاص روستائی فردوس‌زرند

مجمع عمومی عادی سالیانه شرکت سهامی خاص:روستائی فردوس زرند درساعت ۴بعدازظهر روز یکشنبه ۱۴ خرداد ماه ۲۵۳۷ در خیابان منیریه، قرجمان جنوبی کوچه فریودی‌پلاک ۴۱ تشکیل‌خواهد شد.

از کلیه سهامداران محترم شرکت دعوت میشود که‌در ساعت مقرر در جلسه مذکور حضور بهم‌رسانند.

دستور جلسه :

۱ـ مذاکرمواخذ تصمیم در باره کلیه امور شرکت.
۲ـ تعیین مدیران و بازرسان و تعیین جانشینان مدیران .

عبدالله بیان .اسماعیل لسان. جواد اصفهانی‌زاده

آ ـ ۲۴۵۹

شرکت ملی نفت ایران

انتخاب ملوان جهت تامین نیروی انسانی شرکت ملی نفتکش ایران

پیرو آگهی های منتشره قبلی‌از تاریخ ۲ر۲ر۲۵۳۷تا ۶ر۲ر۲۵۳۷ بدینوسیله باطلاع داوطلبان می رساند که جهت آزمایشات کتبی‌و مصاحبه به‌یکی‌از مراکزشرکت‌ملی نفتکش ایران که‌ذیلا درج می گردد (هرکدام که به محل سکونت شما نزدیکتر باشد) بادر دست داشتن مدارك :

۱ـ ۱۲ قطعه عکس ۴ × ۶
۲ـ اصل شناسنامه عکس‌دار وسه‌برگ فتوکپی آن .
۳ـ اصل ودوبرگ‌فتوکپی آخرین مدرك‌تحصیلی (داوطلبان دیپلمه‌ازمراجعه خودداری‌فرمایند)
۳ـ اصل و دوبرگ فتوکپی برگ‌خاتمه خدمت نظام

در تاریخ:شنبه ۱۳ر۳ر۲۵۳۷ تهران ـ خیابان کورش کبیر ـ نرسیده به‌باغ‌صبا ـ خیابان‌ملك ـ اداره مرکزی هشتم شرکت ملی‌نفت ایران ویا

در تاریخ:شنبه ۲۰ر۳ر۲۵۳۷ آبادان ـ دانشکده نفت آبادان ـ ساختمان گلشن مراجعه نمایند . امتحان کتبی‌ومصاحبه ممکن‌است‌بیش ازیك روز بطول انجامد.

صورت اسامی متقاضیان که‌در تهران‌ویاآبادان امتحان ومصاحبه خواهند شدبقرارزیر است.

نام ـ نام خانوادگی	نام ـ نام خانوادگی	نام ـ نام خانوادگی
۱ـ اکبر (جلو) آشتیانی	۴۸ـ محمد رضا حاتمی	۹۴ـ منوچهر مرفانی
۲ـ حاتم آل یاسین بهمنشیری	۴۹ـ رضا حاجی‌پور	۹۵ـ غلامرضا موفرزاده
۳ـ محسن آوخ	۵۰ـ علیرضا حاجی‌زمان	۹۶ـ علی‌اصغر غلامحسین جوشقانی
۴ـ بخشعلی ابراهیمی	۵۱ـ علی‌حبشی شاهاندشتی	۹۷ـ بهمن غریبی
۵ـ نعمت‌الله ابومحسن‌پور	۵۲ـ جواد حساس	۹۸ـ قلی فراهانی عبدالهی
۶ـ غلامرضا اجاقی	۵۳ـ محمدعلی حسنی	۹۹ـ جلیل فرخ‌نیا
۷ـ سید حسن احمدنژاد درزی	۵۴ـ حسن حضرکرده (مهین)	۱۰۰ـ رضا فلاح
۸ـ غلامعباس احمدی	۵۵ـ محمد مهدی حنافری	۱۰۱ـ غلامحسین قائنی
۹ـ فیروز احمدی	۵۶ـ حسین خاکپور	۱۰۲ـ عزیزالله قربانزاده شیرازی
۱۰ـ مرتضی اداری	۵۷ـ هیبت‌الله خالصه رنجبر	۱۰۳ـ حجت‌الله قرسواری
۱۱ـ رامیک آرتونیان	۵۸ـ حسین علی خشونی	۱۰۴ـ خلیل محمد کاظمی رستمی
۱۲ـ فرهاد اژدری مقدم	۵۹ـ احمد خوب	۱۰۵ـ فرهنگ کریمی
۱۳ـ محمد مهدی اسعد دهقان	۶۰ـ عزت‌الله دارابی	۱۰۶ـ فریدون کریمی
۱۴ـ ناصر اسکندرزاده	۶۱ـ ناصر دانشی	۱۰۷ـ عبدالرضا کواکب
۱۵ـ ناصر اصغری	۶۲ـ محمد رضا ذوالفقاری	۱۰۸ـ تقی‌کوشا
۱۶ـ محمد حسین افراسیابی	۶۳ـ همایون ذهنی	۱۰۹ـ ایرج کواکب
۱۷ـ فریبرز اقبال طلب پاسکه	۶۴ـ همایون ذهنی	۱۱۰ـ حسن گلشیری اصفهانی
۱۸ـ محمد جواد اکبر مسعود	۶۴ـ محمد راضی	۱۱۱ـ اله مروی گل محمد اوغلی
۱۹ـ مجیدالوند پوررحمت	۶۵ـ آیت‌الله رحمت‌نژاد	۱۱۲ـ نوروزعلی لطف‌الله
۲۰ـ علی امیرزاده	۶۶ـ نوروز علی رضاپور	۱۱۳ـ سهراب لقائی‌فر
۲۱ـ پرویز امیریان	۶۷ـ یوسف رضائی	۱۱۴ـ محمد رسول متقی‌گلشن
۲۲ـ منصور اولیائی‌پور	۶۸ـ غلامرضا رومیزی	۱۱۵ـ محمدحسین مجدآبادی‌فراهانی
۲۳ـ محمود رضا ایزدی	۶۹ـ محمود رئیسی‌نژاد	۱۱۶ـ خلیل مجتهدنظری
۲۴ـ پیرعلی بابائی	۷۰ـ عباس زارع	۱۱۷ـ عبداللطیف مزرعه
۲۵ـ احمد بدری کوهی	۷۱ـ سبزعلی زارعی	۱۱۸ مجید محسنی
۲۶ـ فیروزان بدیعی	۷۲ـ داود ژوبین	۱۱۹ـ عباس محمدی
۲۷ـ جمشید برقول	۷۳ـ محمد ستوده پیما	۱۲۰ـ ابراهیم محمدیان
۲۸ـ خلیل بحلی	۷۴ـ پرویز سلطانپور	۱۲۱ـ عباس محمودوند
۲۹ـ علیرضا بلاروی	۷۵ـ یزدان سمسنائی	۱۲۲ـ احمد مختاری
۳۰ـ خسرو بندری	۷۶ـ عبدالرحیم سلج محمودی	۱۲۳ـ حیدر مددی
۳۱ـ منوچهر بوادی‌بوالی	۷۷ـ محمد حسن سلیمی	۱۲۴ـ عبدلحسین مدرسی
۳۲ـ نصرالله بهرامی گروبندی	۷۸ـ علی سهیلی اصفهانی	۱۲۵ـ غلامرضا مرزبان
۳۳ـ جبرائیل بهروزی	۷۹ـ جهانبخش سمندی جانیان	۱۲۶ـ سعید مظاهری
۳۴ـ فتح‌الله بهروش	۸۰ـ منصور شادمانی	۱۲۷ـ رضا ملاحیان
۳۵ـ رجبعلی بهمنی‌زاده	۸۱ـ علی شاهی پورآذر	۱۲۸ـ عبدلصاحب مرهونیان
۳۶ـ ناصر پایدار	۸۲ـ عبدالمحمد شریفی	۱۲۹ـ خسرو مقدم فرید
۳۷ـ محمد پور رستمی	۸۳ـ احمد شمس جاوی	۱۳۰ـ ابولقاسم منوری
۳۸ـ محمود پورقیطاس ترک	۸۴ـ عبدالرضا صدیقی تهرانی	۱۳۱ـ علی میرزائی
۳۹ـ عبدالمهدی‌پور محمد مطوری	۸۵ـ خلیل‌صفارزاده	۱۳۲ـ جواد میثائی
۴۰ـ ایرج پورناجی	۸۶ـ محمد حسن صفی خانی	۱۳۳ـ محمدرضا نجفی
۴۱ـ فیروز تیزدست‌آذر	۸۷ـ عبدالمجید طالب‌پورکازرونی	۱۳۴ـ حسین نیک‌بخت‌نصرآبادی
۴۲ـ سعید جعفر هاشمی‌نژاد	۸۸ـ داود طاهرآبادی	۱۳۵ـ عبدلرضا نظیرنیا
۴۳ـ عبدالعزیز جمعان	۸۹ـ حیات طاهری	۱۳۶ـ محمد امین نیک آزاد
۴۴ـ ناصر جهانگیری ارفعی	۹۰ـ اسمعیل عباسی	۱۳۷ـ کیان نوبانی
۴۵ـ ناصر چراغعلی گل	۹۱ـ اسماعیل عباسی	۱۳۸ـ بهنام نورزاد
۴۶ـ جمشید چراغیان	۹۲ـ بهرام عباسی	۱۳۹ـ حسین یزدان شریف
۴۷ـ مسعود چهار محالی‌زاده	۹۳ـ علی عباسی‌نیا	۱۴۰ـ محمدتقی یزدانی‌نژاد

آگهی مناقصه

شهرداری سمیرم باستناد نامه‌شماره ۳۹۸۶ـ ۱۳ر۲ر۳۷ دفتر برنامه وبودجه استان اصفهان‌عملیات زیرسازی . جدول سازی‌و اسفالت وسنگفرش خیابان های‌سمیرم را برابر نقشه‌ومشخصات باشرایط زیر واگذار مینماید :

۱ـ شرح عملیات و مبلغ آنها

الف ـ عملیات زیر سازی ـ جدول سازی و اسفالت و سنگفرش خیابان شقاقی بمبلغ ـ ۴۳۰۰۰۰۰ ریال

ب ـ عملیات زیر سازی و جدول سازی‌قسمتی از خیابان شفق بمبلغ ۲۰۰۰۰۰۰ ریال

ج ـ عملیات زیر سازی و جدول سازی خیابان دلگرو (سعدی) بمبلغ۲۶۰۰۰۰۰ ریال

۲ـ پیشنهاد دهندگان باید دارای رتبه‌بندی‌از دفتر برنامه وبودجه استان‌اصفهان بوده ومعادل ۵ درصد کل هر اعتبار را اسناد خزانه یا ضمانت نامه بانکی ضمیمه پیشنهاد مربوط به همان اعتبار نماید.

۳ـ پیشنهاد دهندگان باید تا آخر وقت اداری روز سه شنبه ۹ر۳ر۳۷ بدفتر فنی استانداری اصفهان مراجعه‌وپرداخت مبلغ۵۰۰ ریال‌براساس کار ونقشه ومشخصات ومدارك مناقصه‌رادریافت نمایند.

۴ـ پیشنهاد دهندگان بایستی پیشنهادات خود رابصورت جداگانه تا ساعت ۱۰ صبح روز چهارشنبه ۱۰ر۳ر۳۷ دردو پاکت لاك و مهرشده (الف‌وب)بدفتر فنی استانداری اصفهان تسلیم ورسید دریافت دارند پاکت (الف)محتوی نقشه‌و مشخصات وسپرده پیمانکار پاکت (ب) محتوی پیشنهاد پیمانکار که باید براساس قیمت های پایه و ضرائب منطقه داده شده وباید باعدد و حروف خوانا نوشته شود وزیرآن‌مهر و امضاء نمایند حضور پیشنهاد دهندگان یا نمایندگان آنها در کمیسیون مناقصه آزاد است.

۵ـ پیشنهادات رسیده در ساعت ۱۱ صبح همان روز درکمیسیون مناقصه که‌دردفتر فنی استانداری اصفهان تشکیل می‌گردد باز وقرائت خواهد شد کمیسیون دررد یاقبول یك‌یاکلیه پیشنهادات مختار است وبه پیشنهاداتی‌که‌بعداز موعد مقرر آگهی رسیده ویامشروط مبهم‌مخدوش وبدون سپرده باشد ترتیب اثر داده نخواهد شد کمیسیون میتواند در صورت لزوم ظرف‌مدت یك هفته پیشنهادات رابررسی و نتیجه راباعلام‌دارد ۶ـ سپرده نفرات دوم‌و سوم تاانعقاد قرارداد با نفر اول درشهرداری باقی خواهد ماندوچنانچه نفراول ازتاریخ‌ابلاغ کتبی ظرف مدت هفت روز ازعقد قرارداد خودداری نمایند سپرده اوبنفع شهرداری وقرارداد بانفر دوم‌منعقدو اگر نفردوم نیز ظرف‌مدت مقرر حاضر بعقد قرارداد ندهد سپرده آنان بسود شهرداری ضبط خواهد شد

۷ـ مدت انجام کاراز تاریخ‌عقد قرارداد بمدت۴ ماه‌خواهدبود ۸ـ برنده‌مناقصه درموقع‌عقدقرارداد باید معادل ۱۰٪ کل‌کاررابعنوان تضمین انجام تعهدات پیمانکار بصورت اسناد خزانه یاضمانت نامه بانکی بشهرداری تادیه نمایداین‌ضمانت‌نامه پس‌ازتصویب صورت جلسه تحویل موقت‌باتوجه به‌مفاد شرائط عمومی پیمان مسترد خواهد شد ۹ـ هر گونه هزینه از قبیل عوارض مالیات آگهی بیمه‌وغیره بعهده برنده مناقصه میباشد ۱۰ـ پرداخت هزینه‌کارهای‌انجام شده‌طبق صورت های تنظیمی و براساس قیمت واحدکار پس از گواهی مهندس‌ناظر مربوطه‌وسایر مقررات‌خواهد بود.

شهردار سمیرم ـ سامی

آگهی دعوت مجمع عمومی عادی سالیانه بانك تجارت خارجی ایران

از سهامداران بانك تجارت خارجی ایران دعوت میشود که در مجمع عمومی عادی سالانه صاحبان سهام بانك‌که در ساعت ۵بعداز ظهر روز پنجشنبه ۲۵خرداد ۲۵۳۷ در محل بانك واقع در خیابان سعدی‌جنوبی‌کوچه بانك پلاك ۶۱۸ تشکیل خواهدشد شخصا یاتوسط نماینده قانونی خود شرکت فرمایند ضمنا‌تقاضا دارد قبل از تاریخ مزبوربانك مراجعه نموده و ورقه ورودبه جلسه را دریافت دارند.

دستور جلسه :

۱ـ اخذ تصمیم در باره گزارش هیئت‌مدیره.
۲ـ رسیدگی و اخذ تصمیم نسبت بحساب ترازنامه‌و حساب سودوزیان سال ۲۵۳۶.
۳ـ اخذ تصمیم نسبت به گزارش بازرسان.
۴ـ اخذ تصمیم نسبت به اندوخته‌ها و تقسیم سود.
۵ـ انتخاب اعضاء هیئت‌مدیره.
۶ـ انتخاب یا تجدید انتخاب بازرسان.
۷ـ تعیین حق حضور اعضاء هیئت‌مدیره درسال ۲۵۳۶.
۸ـ تعیین روزنامه کثیرالانتشار برای درج آگهی های بانك.

رئیس هیئت مدیره

دعوت مجمع عمومی عادی سالانه علاءالدین ایران (شرکت سهامی خاص)

بدین وسیله به اطلاع صاحبان سهام علاءالدین ایران (شرکت‌سهامی عام)میرساند که مجمع‌عمومی عادی سالانه‌شرکت درساعت ۱۰صبح روز ۲۲ خرداد ۲۵۳۷ مطابق با۱۲ ژوئن ۱۹۷۸ دردفتر مرکزی شرکت واقع درکیلومتر۸ جاده‌مخصوص کرج تشکیل میگردد و دستور جلسه به‌قرار زیر است .

۱ـ استماع گزارش هیئت مدیره‌راجع به‌امور شرکت وگزارش بازرس راجع به‌وضع شرکت، ترازنامه و حسابهای تقدیمی هیئت مدیره .
۲ـ مطالعه گزارش هیئت مدیره واخذ تصمیم راجع به‌پیشنهادات مذکوردرآن .
۳ـ رسیدگی و تصویب‌حسابهای عملکردسال ۲۵۳۶
۴ـ اتخاذ تصمیم درمورد میزان سودسهام و تاریخ‌ومحل پرداخت آن‌به‌پیشنهاد هیئت‌مدیره.
۵ـ انتخاب اعضاء هیئت مدیره .
۶ـ تعیین بازرس حسابرس و بازرس‌علی‌البدل وحق‌الزحمه حسابرسی
۷ـ تشریح خط مشی شرکت ازطرف هیئت مدیره وشور وتصویب‌آن

هیئت مدیره علاءالدین ایران
(شرکت سهامی عام)

بنابه توصیه کنفرانس مدیران دارایی با همکاری اتاقهای اصناف و بازرگانی

مالیات عادلانه از مودیان وصول خواهد شد

از هرگونه اسراف و تبذیر و هزینه‌های اضافی در سازمانهای دولتی، جلوگیری میشود

دکتر محمد یگانه

کنفرانس مدیران وزارت امور اقتصادی و دارایی پس از سه روز جلسات مداوم به کار خود پایان داد و دکتر محمد یگانه وزیر امور اقتصادی و دارائی بهمین مناسبت گفت: نتایج کار کنفرانس که در اجرای اصول انقلاب شاه و ملت و برنامه کار دولت اتخاذ شده به اجرا گذاشته خواهد شد؛ در سرلوحه این توصیه ها تامین عدالت اجتماعی با اجرای صحیح مقررات مالیاتی و رفع هرگونه اجحاف و تبعیض نسبت به مودیان مالیاتی قرار دارد که ضمن ان از ظرفیت مالیاتی کشور استفاده مطلوب بعمل آید و بتدریج از اتکاء اقتصاد کشور به درآمدهای نفتی کاسته شود و دولت بتواند موجبات رشد اقتصادی و اجتماعی را برای رسیدن به تمدن بزرگ فراهم سازد و برنامه های وسیع عمرانی و رفاهی و هزینه های جاری کشور را تامین کند و تحقق این منظور مستلزم کوششهای پیگیر در جهت مشارکت مردم در امر تشخیص و وصول مالیاتها و اجتناب از کتمان درآمدها خواهد بود. در این زمینه تصمیم گرفته شد که در تشخیص مالیات عادلانه همکاری سازمانهای صنفی از جمله اتاقهای بازرگانی و صنایع و معادن و مخصوصا اتاق اصناف جلب گردد و با کمک وسایل ارتباط جمعی و حتی در کتابهای درسی و از طریق چاپ انتشاراتی بزبان ساده مودیان به حقوق و وظایف قانونی خوداشنا شوند.

نظارت مستمر

دکتر یگانه افزود: در مورد حسابداری دولتی اجرای سیاست دولت در زمینه نظارت مستمر بر هزینه های عمرانی و جاری کشور مورد توجه خاص کنفرانس قرار گرفت و توصیه شد که تخصیص اعتبارات براساس برنامه های زمان بندی شده دستگاههای دولتی انجام شود و از هرگونه اسراف و تبذیر و هزینه های زائد و تجملی جلوگیری بعمل آید. از جمله مسائل دیگری که مورد توجه خاص کنفرانس وزارت امور اقتصادی و دارائی قرار گرفت اجرای اصل گسترش مالکیت واحدهای تولیدی در مورد شرکتهای مشمول و سوداور دولتی و عرضه سهام آنها به کارگران و کشاورزان و سایر افراد بود. کنفرانس همچنین پیگیری مداوم اصل انقلاب اداری و ارزشیابی مستمر کار ماموران وزارت امور اقتصادی و دارائی و نیز اجرای برنامه عدم تمرکز در واحدهای آن وزارتخانه را در زمینه وصول و در مورد نظارت برهزینه های دولتی خواستار گردید. در این زمینه تصمیم گرفته شد که نسبت به تشریح دقیق وظایف ماموران و برقراری رویه پرداخت مزایای شغلی به تناسب ارزش کار و کارایی کارکنان در وزارت امور اقتصادی و دارائی اقدام شود و در عین حال موجبات رفاه بیشتر و تامین مسکن کارمندان در محدوده سیاستهای رفاهی دولت برای نیل به هدفهای این وزارت فراهم گردد.

برقراری تسهیلات بیشتر

کنفرانس همچنین سایر مسئولیتهای وزارت امور اقتصادی و دارائی را چه در شاخه اقتصادی و چه در زمینه برقراری تسهیلات بیشتر برای صاحبان صنایع و بازرگانان در امر ترخیص سریع کالاها از گمرک و ایجاد شیوه های جدید مدیریت و ارزشیابی کارکارکنان گمرک مورد توجه قرار داد و در هر مورد تصمیماتی در جهت تامین درآمدهای گمرکی براساس بودجه مصوب و حذف تشریفات زاید و مبارزه جدی با قاچاق اتخاذ کرد.

کنفرانس مدیران وزارت امور اقتصادی مدت سه روز در بابلسر جریان داشت و پس از مباحثات فراوان در آخرین روز پنج کمیته پیشنهادات و توصیه های خود را به کنفرانس ارائه داد که مورد تائید و تصویب قرار گرفت.

پنبه ارزان شد

رکود شدید بازار پنبه موجب شد تا قیمت این محصول که در حال حاضر بیش از ۴۰ هزار تن از تولید سال قبل موجود است کیلوئی ۲/۵ تا ۴ ریال تنزل کند.

یکی از بازرگانان گفت در چند روز اخیر معاملات عمده روی انواع پنبه کاهش یافته و نه تنها خریداران خارجی حاضر به معامله نیستند بلکه خرید کارخانه‌های داخلی نیز کاهش یافته است. این بازرگان افزود: قیمت پنبه درجه یک که تا هفته گذشته حدود کیلوئی ۹۷/۵ تا ۹۸/۵ ریال معامله میشد، در حال حاضر کیلوئی ۹۵ ریال است. همچنین قیمت پنبه یک پست کیلوئی ۹۴ ریال و درجه دو به کیلوئی ۹۲ تا ۹۲/۵ ریال رسیده است. بازرگان مذکور گفت: در حال حاضر موجودی پنبه محصول گنبد و گرگان که مرغوبترین نوع پنبه ایران است، بیش از محصول سایر نقاط کشور است و بهمین دلیل پیش بینی میشود با کاهش قیمت‌ها، در آینده نزدیک معاملاتی روی این نوع پنبه جهت صادرات انجام گیرد.

رئیس اتاق ایران در دهمین کنفرانس ملی کار:

باکمبود شدید نیروی انسانی روبرو هستیم

بسود کارگران است که در برابر هر واحد پولی که میگیرند، کالایی برابر ارزش آن تولید کنند

سناتور دکتر طاهر ضیائی

براساس آماری که مرکز آمار ایران ازسرشماری سال ۲۵۳۵ اعلام کرده، از ۶ میلیون و۷۱۰ هزار خانواده، حدود ۳۸۰ هزار نفر آنها بیکار بوده اند، درحالیکه سال مذکور سالی بود که کمبود نیروی انسانی به حادترین شکل خودجلوه گر شده است.

این مطلب را سناتور دکتر طاهرضیائی رئیس اتاق ایران دردهمین کنفرانس ملی کارعنوان کرد. رئیس اتاق ایران که درباره سیاست اشتغال وافزایش بهره وری درارتباط بادستمزدها سخنرانی داشت گفت: درزمینه اشتغال، کشور ماباینک درشمار کشور های نادری است که درآنها بیکاری به معنی سنتی وشناخته شده آن وجودندارد وحتی باکمبود نیروی انسانی ماهروغیرماهر روبروميباشد بديهي است كه اين امريكي ازنتايج انقلاب شاه ملت است که یکباره کاروکوشش ملی را برای کشور ماکه سالیان متمادی گرفتار بیکاری مزمن بود، پدیدآورده است.

درحال حاضر دراکثر قریب به اتفاق کشورهای پیشرفته صنعتی غرب ونیز درکشور های جهان سوم بیکاری مزمنی، خاصه درمیان جوانان وجود دارد که باعث ناراحتی های بسیار شده است.

حادترین مشکل

رئیس اتاق گفت: ازطرف دیگر براساس آماری که مرکز آمار ایران ازسرشماری سال ۳۵ انتشار داده از ۶ میلیون و۷۱۰ هزار رئیس خانواده، حدود ۳۸۰ هزارنفرآنها بیکاربوده اند درحالیکه سال مذکور سالی بوده که کمبود نیروی انسانی به حادترین شکل خودجلوه گر شده است ۳۸۰ هزار نفربیکاردرمیان کسانیکه عهده دارادره خانواده هاهستند، رقمی نیست که بتوان به سهولت ازان گذشت.

حتی درحال حاضر که باکمبود شدید نیروی انسانی روبروهستیم، بسیاری ازافراد رامی بینیم که کارشرپخشی انجام نمیدهند وبسیاری ازانها نیز که درصنایع وخدمات اساسی مشغول بکار هستند درمورد کاری که بعهده آنها گذاشته شده تخصص لازم راندارند وبازده کارشان به شدت پائین است

مسئله بهره وری

سناتور ضیائی گفت: دومین موضوعی که دردستور کارکنفرانس قرار دارد مساله بهره وری درارتباط بادستمزدها ومدیریت است که خود جزئی ازسیاست کلی اشتغال محسوب میشود. بعبارت دیگر اینکه فقط کاری برای افراد پیدا کنیم ودستمزدی به آنها بدهیم کافی نیست، بلکه میباید دربرابر این دستمزدها ومتناسب با آن، کالاهائی تولید شود که دربازار دادوستد قرار گیرد، وباین ترتیب توزیع عادلانه درآمدمفهومی واقعی پیدا کند، زیرا اگر درآمد توزیع شود ودرقبال آن کالائی تولید وعرضه نشود این دستمزدها جنبه صوری خواهد داشت وازطریق افزایش قیمتها درکمترین زمانی، به باد میرود. بنابراین حتی ازنظر خود کارگران به سود آنهاست که دربرابر هرواحد پولی که میگیرند کالائی لااقل برابر باارزش آن تولید کنند.

دیروز در بورس تهران ۲/۶۸ میلیارد ریال معامله شد

براساس گزارش بورس تهران دیروز ۲/۶۸ میلیارد ریال اوراق بهادار بشرح زیر مورد معامله قرارگرفت:

سهام بانکها وشرکتها ۲/۶۸ میلیارد ریال و قرضه دولتی ۳۵۲/۳ هزار ریال.

دراین روز نرخ سهام شیشه قزوین ۷۷ ریال ـ نساجی مازندران ۲۰ ریال، علاءالدین ایران ۵۰ ریال، سیمان کرمان ۷ ریال، یزد باف ۲۰ ریال افزایش و نرخ سهام گروه صنعتی خاور۵۰ ریال و سیمان فارس و خوزستان ۳۸۰ ریال کاهش یافت، در روز مذکور سهام بانک صادرات ایران با یک دوازدهم سود برای اولین بار معامله شد.

۴۴ فقره پروانه اکتشاف معدن در اصفهان صادر شد

اصفهان ـ خبرنگار اطلاعات ـ طی ماه گذشته ۴۴ فقره پروانه اکتشاف از سوی اداره کل صنایع و معادن اصفهان صادر شده است. در همین مدت مبلغ ۴۸۱ هزار و ۳۶۶ ریال بابت درآمد معادن از معدنداران ـ وصول گردیده و ۴۷ فقره گشایش اعتبار بمبلغ ۷۷۷ میلیون و ۴۴۴ هزارو ۷۴۳ ریال صادر شده است.

ضمنا ۳۳ فقره توصیه ترخیص بارزش ۱۶۹ میلیون و ۲۰۳ هزار و ۸۵۲ ریال از سوی این اداره کل صادر شده است.

نیازمندیهای اقتصادی

نرخ خرید و فروش ارز در بانکهای کشور

نوع ارز	نرخ خرید	نرخ فروش
یک دلار امریکا	۷۰/۳۵	۷۰/۶۰
یک دلار کانادا	۶۳/۳۵	۶۳/۶۰
یک دلار استرالیا	۷۹/۸۰	۸۰/۱۵
یک لیره انگلیس	۱۲۷/۴۰	۱۲۹/۰۰
یک مارک آلمان غربی	۳۳/۳۵	۳۳/۷۰
یک فرانک سویس	۳۵/۷۵	۳۶/۱۰
یک فرانک فرانسه	۱۵/۰۵	۱۵/۲۵
یکصد فرانک بلژیک	۲۱۳/۵۰	۲۱۵/۵۰
یکصد لیر ایتالیا	۸/۰۵	۸/۲۰
یک فلورن هلند	۳۱/۱۰	۳۱/۴۵
یک کورن سوئد	۱۵/۰۵	۱۵/۲۵
یک کورن نروژ	۱۲/۹۰	۱۳/۰۵
یک کورن دانمارک	۱۲/۳۰	۱۲/۴۵
یک شیلینگ اتریش	۴/۶۰	۴/۷۰
یکصد ین ژاپن	۳۰/۹۰	۳۱/۲۵
یکصد روپیه هندوستان	۸۱۰/۰۰	۸۳۰/۰۰
یک دینار کویت	۲۵۲/۰۰	۲۵۵/۵۰
یک دینار عراق	۲۳۸/۵۰	۲۴۱/۰۰
یک دینار بحرین	۱۸۰/۰۰	۱۸۵/۰۰
یک ریال سعودی	۲۰/۱۵	۲۰/۶۵
یک درهم امارات عربی متحده	۱۷/۹۰	۱۸/۸۰

معاملات سهام شرکت ها

نام شرکت	تعداد سهام معامله شده	قیمت اسمی	قیمت دیروز
بانک اعتبارات صنعتی	۵۰	۱۰۰۰	۱۴۸۰
پارس الکتریک	۸۹۴/۵	۱۰۰۰	۲۸۲۸
دوچرخه و موتورسیکلت سازی	۴۰۰	۱۰۰۰۰	۱۹۸۰۰
از محل ۸ درصد			
شیشه قزوین	۵۰۰	۱۰۰۰	۱۴۶۲
بانک توسعه صنعتی	۹۴۶۰	۱۰۰۰	۱۷۱۰
بانک ساختمان	۳۰	۷۵۰۰	۸۵۳۱
نساجی مازندران	۱۴۵۶	۱۰۰۰	۱۶۸۰
گروه صنعتی خاور	۲۶۰۰	۱۰۰۰	۲۵۰۰
علاءالدین ایران	۳۴۲	۱۰۰۰	۳۵۵۰
سرمایه گذاری البرز	۳۴۶/۲	۱۰۰۰	۲۰۰۰
سیمان کرمان	۱۳۰۰	۱۰۰۰	۱۹۲۰
سیمان فارس و خوزستان باسود و مزایا	۷۷۷۵	۱۰۰۰	۱۵۰۰۰
یزد باف	۱۰۰	۱۰۰۰	۳۰۵۰
بانک صادرات ایران با تمام سود	۳۶۶۵۰	۱۰۰۰۰	۲۵۰۰۰
بانک صادرات با یک دوم سود	۳۳۵۶۳	۱۰۰۰۰	۲۴۳۰۰
بانک صادرات با یک دوازدهم سود	۳۳۳۳۳	۱۰۰۰۰	۲۳۷۱۵

No matter what they play at the 1978 World Championship in South America, we'll stick to our 3-3-2-1 formation.

During the world soccer championships and all the rest of the time we stick to it: 3 times a week to Rio de Janeiro, 3 times to São Paulo, twice to Buenos Aires, once to Santiago.
The team (all genuine professionals) has not been practicing any special dodges. They put their trust in their instinctive long-tested South American tactics.
Instead of tea at half-time, an overwhelming variety of drinks; instead of chewing gum, meals like victory banquets.
And the great trick: at half-time we don't just substitute two players, we put a whole fresh team on the field to pamper you energetically.
And as to the DC-10 stadium where most of the games are played: 207 roofed seats, 30 boxes (where you are specially cared for during the game).
Not just between halves but throughout the game you can hear music, and if the game should chance to drag, there's a film.
The result of our 3-3-2-1 formation is astonishing too - there are always two winners: Our passengers and ourselves.
Your IATA travel agent or Swissair will be glad to give you further information. For instance about the best connections to Switzerland.

SWISSAIR

SWISSAIR, 126 Villa Avenue, Tehran-Tel: 835081

سینما حافظ: ورق برنده

سینما کسری: با من از عشق بگو

پاسخ مسئولان به نامه های مردم

در شماره ۱۴۰۹۶ از قول رئیس انجمن شهرستان داراب مطالبی در باره وضع کشاورزی استان فارس انتشار یافته بود باین مضمون که:

۱ـ گزارشها و آمارهای اداره کشاورزی محل دروغ است.

۲ـ برخلاف ادعای اداره کشاورزی، محصول پنبه داراب کاهش یافته است.

۳ـ در منطقه داراب همه دام‌ها از بین رفته‌اند.

۴ـ هنگام مایه کوبی دام‌ها، آب قاطی واکسن می کنند!.

برای روشن شدن آقای رئیس انجمن و خوانندگان اطلاعات این توضیحات را به استحضار میرساند:

۱ـ دروغ جلوه دادن گزارش‌ها و آمارهای مربوط به کشاورزی مملکت، مدتی است دستاویز کسانی است که خود را کارشناس کشاورزی میپندارند و کاری از این آسان‌تر نیست که در غیاب کارشناسان واقعی و آگاه کشاورزی، بنشینند و همه آمارها را دروغ بخوانند. هیچکس تردید ندارد که به سبب عوامل متعدد و مختلفی مانند پراکنده بودن روستاها و مراتع، ضعف کادرهای فنی تهیه آمار، تازه بودن فن آمارگیری و آمار برداری در ایران و عوامل دیگر، تهیه آمارهای کاملا دقیق در امور کشاورزی و دامداری هنوز مقدور نیست و آنچه بوسیله کارشناسان وزارت کشاورزی تهیه میشود در حد معقول و حتی الامکان نزدیک‌ترین ارقام به رقم های واقعی است و عملا هم دیده شده که آمارهای موجود نزدیک به واقعیت است. اگر آقای رئیس انجمن نمونه‌ای از آمارهائی را که دروغ خوانده است بیان میداشت و در برابر آن آماری را که درست میداند (ولابد شخصا محاسبه کرده است) ارائه میداد، بهتر میشد نشان داد که واقعیت کدام است.

۲ـ میزان تولید پنبه در منطقه داراب در سال ۲۵۳۶، حدود ۱/۱۸۲ تن (۴۶۵۶ عدل) بیش از محصول سال ۲۵۳۵ بوده است و برای وزارت کشاورزی روشن نیست منظور آقای رئیس انجمن از نابودی محصول پنبه داراب چیست و آیا در این باره با کشاورزان پنبه کار داراب صحبت کرده‌اند؟

۳ـ سال گذشته تلفات دامی نه تنها در منطقهٔ داراب بلکه در سراسر استان فارس بسیار ناچیز و در حد معمول و معقول بود. اگر آقای رئیس انجمن مورد ویژه‌ای را سراغ دارد صریحا اعلام کند تا رسیدگی شود.

۴ـ این اظهار آقای رئیس انجمن نیز که هنگام مایه کوبی دام‌ها، آب در واکسن قاطی می کنند مکمل گفته های قبلی است. باید باستحضار ایشان برسد که برخی از واکسن های دامی و بویژه واکسن های ویروسی بصورت خشک (لیوفیلیزه) تهیه میشود و هنگام تزریق باید آنرا با آب قاطی کرد زیرا بطوریکه آقای رئیس انجمن قطعا میدانند، پودر خشک را نمی توان تزریق کرد.

مدیر کل روابط عمومی وزارت کشاورزی و عمران روستائی

امشب... امشب... درکاباره
ونک
گوگوش
شهرام
ویک ساکس
آکروبات زانگولر
نبیلا
رقاصه مشهور
رادیو تلویزیون قاهر
میگوئل
زیباترین بالت جهان
بالت دختران چلسی از انگلیس
تلفن‌های رزرو: ۶۸۲۵۵۷-۶۸۴۷۷۵

به شیوه آثار بزرگ و فراموش نشدنی سینما، اینک فیلمی بشما عرضه میشود که هنر نمائی خیره کننده نقش آفرینانش همه را مبهوت ساخته و به تحسین وامیدارد

از امشب فقط در
سینما شهر تماشا
سینمای ممتاز ۴ ستاره ****

انتونی کوئین . فابیو تستی
دومونیک ساندا درشاهکار: مائورو بولونیینی
ارثیه فرامونتی

موزیک از: اتیوموریکونه • رنگی • پخش از: پاتر فیلم

برای حفظ سلامتی و رفاه سایر مشتریان محترم خواهشمند است از کشیدن سیگار در سالن نمایش خودداری فرمائید

دوشنبه‌ها مجله جوانان

در باره فیلم ایرانی
بوی گندم
از آنجا که گروه های مختلفی از علاقمندان سینمای خوب ایرانی مرتبا بوسیله تلفن از چند سینما بزرگ تهران، تاریخ دقیق نمایش و اسامی کامل سینما های نمایش دهنده فیلم، بوی گندم را سئوال مینمایند بدینوسیله اعلام میگردد که:
دهم خرداد ماه امسال
بوی گندم
با شرکت فرزان دلجو ـ ابی ـ شهرام شب و ... آیلین ویگن
ساخته: محمد دلجو ـ امیر مجاهد
بنمایش درخواهد آمد و اسامی کامل سینما های نمایش دهنده فیلم در اطلاعیه ۵ شنبه اعلام میگردد.

باکارا
هایده
بانوی آواز ایران
سلی
یلدا خواننده خوش صدا
رزرومیز ـ تلفنهای
۸۹۵۱۷۷
۸۹۸۲۰۸
حبیب

نیازمندیها
۳۱۱۲۱۹
۳۰۳۷۰۲

شنبه ها دنیای ورزش

آنها یک نظر همدیگر را دیدند و... عاشق شدند اما لهیب آتش عشق سوزان تا چه مدت میتوانست دوام بیاورد؟..

از امشب فقط در
سینما دیانا
بابی و رُز
"ALOHA, BOBBY AND ROSE"

باشرکت: پل لومات . دایان هول

برای حفظ سلامتی و رفاه سایر مشتریان محترم خواهشمند است از کشیدن سیگار در سالن نمایش خودداری فرمائید

از فردا صبح فقط در
سینما دیاموند
سینمای ممتاز ٤ ستاره ****
پس از دیدن این فیلم تلویزیون دیگر آن نخواهد بود که تصور میکردید
بهترین فیلم سال برنده ٤ جایزه اسکار
بهترین بازیگر زن: فی داناوی بهترین بازیگر مرد: پیتر فینچ
بهترین بازیگر دوم زن: بئاتریس استریت بهترین سناریو: پدی چایفسکی
NETWORK
همه‌جا تحسین، از زبان همه تمجید و درهرحال ستایش...
● بهترین فیلمی که بعداز «همشهری کین» دیده‌ام رونابارت- تلویزیون ABC
● «شبکه» جسورانه‌ترین فیلم امریکائی است وینسنت کانبی- نیویورک تایمز
● خردکننده‌ترین تجربه سینمائی من در سالهای اخیر- مرا از خود بیخود کرد رکس راید- مجله وگ

شبکه
فیلم منفجر کننده: سیدنی لومت محصول یونایتدآرتیست

فی داناوی پیتر فینچ ویلیام هولدن رابرت دوال
گیشه سینما دیاموند همه روزه بلیت رزرو میکند
برای حفظ سلامتی و رفاه سایر مشتریان محترم خواهشمند است از کشیدن سیگار در سالن نمایش خودداری فرمائید.

امشب بزرگان آواز ایران وستارگان بین‌المللی برای شما برنامه دارند
شکوفه نو پیشرو کاباره های ایران
نوش آفرین
مهستی
شهره
علاءالدین
شعبده باز که چشمها را خیره می کند
شهرزاد افسانه‌ای زیبا از شرق سرزمین رویائی هزار و یکشب
سید کریم
۵۴۴۰۴۴
۵۴۳۰۳۳
تلفنهای رزرو:
مارنا برادو

زنی به زیبائی امواج نیلگون... عشقی پرتلاطم چون آبهای اقیانوس... و داستانی پرکشش و جذاب

از امروز فقط در
سینما ادئون
ساحل لذت

رنگی . باشرکت:
آل کلیور
جان اشتاینر
الیزابت ترنر
پخش از شرکت سینمائی ادئون

برای حفظ سلامتی و رفاه سایر مشتریان محترم خواهشمند است از کشیدن سیگار در سالن نمایش خودداری فرمائید

آپاچی
قصه پرشکوه زندگی یک مرد مبارز
آپاچی
قصه زندگی یک انسان واقعی
از صبح چهارشنبه در سینماهای
آسیا و پاسیفیک
برای حفظ سلامتی و رفاه سایر مشتریان محترم خواهشمند است از کشیدن سیگار در سالن نمایش خودداری فرمائید

برنامه سینماها

تماشای فیلمهائیکه با علامت (×) مشخص شده برای اشخاص کمتر از ۱۸ سال ممنوع است

* آخرین مردان سر سخت ـ چارلتون هستون ـ لی ماروین
برلیان (۳۹۳۵۳۵) ۹ـ ۱۱ـ ۱ـ ۳ـ ۵ـ ۷ـ ۹
* اولین تماس ـ رنگی ـ کارول بیکر
بولیدور (۸۹۲۷۳۱) ۱۱ـ ۱ـ ۳ـ ۵ـ ۷/۱۵ـ ۹/۳۰
* امانوئل و فرانسوار
آسیا (۶۴۲۹۰۹) ۱۱ـ ۱ـ ۳ـ ۵ـ ۷ـ ۹
پاسیفیک (۷۵۳۳۱۱) ۱۱/۳۰ ـ ۲ـ ۴/۳۰ـ ۷ـ ۹/۳۰
* این گروه فاتح ـ رنگی ـ جیمز کان ـ رابرت دووال
کریستال (۳۱۷۵۷۶) ۱۰ـ ۱۲/۳۰ـ ۲/۴۵ـ ۵ـ ۷/۱۵ـ ۹/۳۰
* ارثیه فرامونتی ـ رنگی آنتونی کوئین
شهر تماشا (۹۲۸۶۸۶) ۱۱/۳۰ـ ۲/۲۵ـ ۵ـ ۷۰۱۵ ـ ۹/۳۰
* باکره عشوه گر ـ رنگی سینما سکوپ
پارک (۳۱۹۶۳۷) ۹ـ ۱۱ـ ۱ـ ۳ـ ۵ـ ۷ـ ۹
* برخورد نزدیک از نوع سوم ـ رنگی ـ ریچارددریفوس
یاموند (۸۲۸۴۰۰) ۱۱/۱۵ـ ۲/۳۰ـ ۵ـ ۷/۳۰ـ ۱۰
* باندان ـ رنگی ـ راجش کانا ـ مختار
ارانوس (۵۲۷۹۷۱) ۱۱ـ ۱/۳۰ـ ۴ـ ۶/۳۰ـ ۹
* بره هار ـ رنگی ـ رومی اشنایدر ۹/۳۰
رادیو سیتی (۶۴۳۳۲۰) ۱۱/۳۰ـ ۱/۳۰ـ ۳/۳۰ـ ۵/۳۰ـ ۷/۳۰ـ
* بیگناه و سرگردان ـ رنگی ـ راجندرالمار ـ مالاسینا
همای (۳۱۱۶۶۹) ۹ـ ۱۱ـ ۱ـ ۳ـ ۵ـ ۷ـ ۹
* بلوجین ـ رنگی ـ گلوریا گیدا
بلازا (۶۴۴۲۵۵) ۹ـ۱۱ـ۱ـ ۳ـ۵ـ۷ـ۹
* بندباز
گلدیس (۶۲۸۷۱۳) ۱۱/۳۰ـ ۱/۳۰ـ ۳/۳۰ـ ۵/۳۰ـ ۷/۳۰ـ ۹/۳۰
* با من از عشق بگو
کسری (۸۲۶۹۳۹) ۱۰/۳۰ـ ۲ـ ۴ـ ۶ـ ۸ـ ۱۰
* بانی ورز ـ رنگی ـ پل لومات
دیانا (۶۴۷۳۶۵) ۱۱ ۱ ۳ـ ۵/۱۵ـ ۷/۳۰ـ ۹/۳۰
* پسراژدها ـ سینما سکوپ ـ رنگی
تاج (۳۱۳۸۶۴) ۱۰ـ ۱۲ـ ۲ـ ۴ـ ۶ـ ۸ـ ۱۰
* پشت نیمه شب . ماری فرانس پیزیه
شهر فرنگ (۶۲۷۶۲۸) ۱۱/۱۵ـ ۳ـ ۶ـ ۹/۱۵
* تعطیلات مرگبار ـ رنگی ـ برانداواکارو
کاپری (۹۲۸۴۰۱) ۱۱ـ ۱ـ ۳ـ ۵ـ ۷ـ ۹
* حیدر ـ فردین
ژاله (۳۴۴۱۶۰) ۱۰/۳۰ـ ۱۲/۳۰ـ ۲/۳۰ـ ۴/۳۰ـ ۶/۳۰ـ ۸/۳۰
* خشم سامورای و پشمالو
آسمان آبی (۳۴۱۶۶۸) ۹ـ ۱۱ـ ۱ـ ۳ـ ۵ـ ۷ـ ۹
* دنیای وحشی ـ سینما سکوپ ـ رنگی
شهر تماشا (۳۱۹۸۸۴) ۹ـ ۱۱ـ ۱ـ ۳ـ ۵ـ ۷ـ ۹
* دیوانه‌ای ازقفس پرید ـ رنگی
مازستیک (۶۶۸۴۶۱) ۱۱ـ۳ـ۵ـ۷ ۹
* دام برهنه ها ـ رنگی ـ اورسولااندرس
ب. ب. (۸۲۹۶۴۱) ۱۰ ـ ۱۲ـ ۲ـ ۱۰
* دختران مطرود ـ قهرمان کونگ فو
فلور (۵۲۸۰۹۶) ۹ـ ۱۱ـ ۱ـ ۳ـ ۵ـ ۷ـ ۹
* دو مرد یک شهر ـ سینما سکوپ رنگی
دروازه طلائی (۳۵۲۱۶۰) ۹/۳۰ ـ ۱۱/۳۰ـ ۳/۳۰ـ ۵/۳۰ـ ۷/۳۰ـ ۹/۳۰
* دو دزد ـ رنگی ـ درمندرا
مارلیک (۹۶۳۶۱۶) ۱۰ـ ۱/۳۰ـ ۴ـ ۶/۳۰ـ ۹
* کارور عشوه گر ـ ضربه تاتارها
نادر (۳۱۴۷۹۵) ۹ـ ۱۱ـ ۱ـ ۳ـ ۵ـ ۷ـ ۹
* ریولوبو ـ سینماسکوپ رنگی
قطرطلائی (۷۵۹۶۲۴) ۹ـ۱۱ـ۱ـ ۳ـ۵ـ۷ـ۹
* زلزله ـ ناصر ملک مطیعی
مولن روژ (۷۵۲۹۲۹) ۹ـ ۱۱ـ ۱ـ ۳ـ ۵ـ ۷ـ ۹
اروپا (۳۰۳۱۷۹) ۱/۳۰ـ ۲/۳۰ـ ۴/۳۰ـ ۶/۳۰ـ ۸/۳۰
میامی (۷۵۴۳۲۹) ۹ـ ۱۱ـ ۱ـ ۳ـ ۵ـ ۷ـ ۹
شهوند (۳۵۴۰۴۰) ۱/۳۰ـ ۲/۳۰ـ ۴/۳۰ـ ۶/۳۰ـ ۸/۳۰
سیلوانا (۳۶۳۷۷۷) ۹ـ ۱۱ـ ۱ـ ۳ـ ۵ـ ۷ـ ۹
المپیا (۵۲۶۷۹۷) ۹ـ ۱۱ـ ۱ـ ۳ـ ۵ـ ۷ـ ۹
توسکا (۵۲۶۵۴۴) ۹ـ ۱۱ـ ۱ـ ۳ـ ۵ـ ۷ـ ۹
پاسارگاد (۳۴۲۷۸۲) ۱/۳۰ـ ۲/۳۰ـ ۴/۳۰ـ ۶/۳۰ـ ۸/۳۰
استارا (۲۷۴۰۲۲) ۱۰/۳۰ـ ۲/۳۰ـ ۴/۳۰ـ ۶/۳۰ـ ۸/۴۵
* (×) زن عاشق مرد هوسباز ـ رنگی ـ ادویژفنک
شهر قشنگ (۶۴۷۷۷۷) ۹ـ ۱۱ـ ۱ـ ۳ـ ۵ـ ۷ـ ۹
* سوئدی عشوه گر ـ رنگی ـ کریبی یوکارد
ادئون (۳۶۸۱۱۸) ۱۱ـ ۱ـ ۳ـ ۵ـ ۷ـ ۹
لیدو (۵۴۱۲۸۲) ۹ـ ۱۱ـ ۱ـ ۳ـ ۵ـ ۷ـ ۹
* عملیات رعد و برق ـ رنگی ـ دیوید کارادین
ریولی (۷۵۷۷۷۷) ۱۱/۳۰ـ ۳/۳۰ ـ ۵/۳۰ ـ ۷/۳۰ـ ۹/۳۰
* عروس مار ـ هندی
شهناز (۷۵۴۶۲۶) ۱۰ـ۱۲ـ ۲ـ ۴ـ ۶ـ۸/۳۰
* عشق سرکش ـ رنگی ـ کلوریا گیدا
سانترال (۹۲۸۶۸۶) ۹ـ ۱۱ـ ۱ـ ۳ـ ۵ـ ۷ـ ۹/۱۵
* عذاب ـ رنگی ـ کلیف رابرتسون
شهرقصه (۶۲۷۲۹۰) ۱۱ـ ۲ـ ۴ـ ۶ـ ۸ـ ۱۰
* قطار سریع السیر فن‌راین ـ رنگی فرانک سیناترا
گلدن سیتی (۶۶۳۲۶۹) ۱۱/۳۰ـ ۳ـ ۵/۳۰ـ ۷/۳۰ـ ۹/۴۵
* کلک نزن خوشگله ـ ناصر ملک مطیعی ـ بهمن مفید
اونیورسال (۹۲۶۹۵۳) ۱۱ـ ۱ـ ۳ـ ۵ـ ۷ـ ۹
ایران (۳۱۶۴۲۴) ۱۰/۳۰ـ ۲/۳۰ـ ۶/۳۰ـ ۸/۳۰
ساینا (۳۵۲۴۴۲) ۹ـ ۱۱ـ ۱ـ ۳ـ ۵ـ ۷ـ ۹
تیسفون (۹۵۸۸۸۲) ۱۰ـ ۱۲ـ ۲ـ ۴ـ ۶ـ ۸ـ ۱۰
نپتون (۷۶۰۱۳۶) ۹ـ ۱۱ـ ۱ـ ۳ـ ۵ـ ۷ـ ۹
چرخ فلک (۹۵۰۵۵۸) ۹ـ ۱۱ـ ۱ـ ۳ـ ۵ـ ۷ـ ۹
پرسپولیس (۵۸۱۰۸۳) ۱۰ـ ۱۲ـ ۲ـ ۴ـ ۶ـ ۸
دریا (۳۴۱۷۴۵) ۹ـ ۱۱ـ ۱ـ ۳ـ ۵ـ ۷ـ ۹
کارون (۹۵۵۱۶۵) ۱۰ـ ۱۲ـ ۳ـ ۵ـ ۷ـ ۹
* لکوموتیوران ـ رنگی ـ سیلواکوشینا
سنه موند (۶۴۸۳۲۲) ۱۱ـ۳ـ۵ـ۷ـ۹
* مهمانسرای خونین ـ سینماسکوپ رنگی
رکس (۳۱۸۲۴۲) ۱۰/۳۰ـ ۲/۳۰ـ ۴/۳۰ـ ۶/۳۰ـ ۸/۳۰
* مردی از رامپور
ایفل (۳۱۱۴۷۷) ۱۰ـ ۱۲ـ ۲ـ ۴ـ ۶ـ ۸ـ ۱۰
* مردی مثل فشنگ ـ رنگی ـ فرد ویلیامسون
متروپل (۳۱۹۴۱۰) ۹ـ ۱۱ـ ۱ـ ۳ـ ۵ـ ۷ـ ۹
تخت جمشید (۶۵۲۵۵۰) ۱۱ـ
پانوراما (۳۴۴۲۵۵) ۹ـ ۱۱ـ ۱ـ ۳ـ ۵ـ ۷ـ ۹
* ماموریتی برای کبرا ـ سینما سکوپ رنگی
سهیلا (۳۱۶۴۲۴) ۱/۳۰ـ ۲/۳۰ـ ۴/۳۰ـ ۶/۳۰ـ ۸/۳۰
مراد (۷۵۳۳۸۲) ۹ـ ۱۱ـ ۱ـ ۳ـ ۵ـ ۷ـ ۹
* مزدوران الماس ـ پلیس زن
البرز (۳۰۴۲۵۸) ۸/۳۰ـ ۱۲ـ ۳/۳۰ـ ۷ـ ۸/۳۰
* نهنگ سیاه ـ رنگی گیلبرت رولند
پارامونت (۶۴۸۳۲۱) ۱۱/۱۵ـ ۱/۳۰ـ ۳/۳۰ـ ۵/۳۰ـ ۷/۳۰ـ ۹/۳۰
* وحشی های سومورو
رویال (۸۲۹۷۸۵) ۱۰ـ ۱۲ ۲ـ ۴ـ ۶ـ ۸ـ ۱۰
* (×) ویولت و فرانسوا ـ رنگی ـ ایزابل آجانی
آتلانتیک (۸۹۷۱۷۱) ۱۱ـ ۱/۱۵ ـ ۱/۱۵ ـ ۵/۳۰ ـ ۷/۴۵ـ ۹/۴۵
* ۷ شب در ژاپن ـ رنگی ـ مایکل یورک
امپایر (۸۹۳۹۴۲) ۱۱/۱۵ـ ۱/۳۰ـ ۳/۳۰ـ ۵/۳۰ـ ۷/۳۰ـ ۹/۴۵
* وراکروز ـ برت لنکستر ـ گاری کوپر
بلوار (۶۵۵۲۹۲) ۱۱/۳۰ـ ۱/۳۰ـ ۳/۳۰ـ ۵/۳۰ـ ۷/۳۰ـ ۹/۳۰
* ورق برنده ـ رنگی ـ سونیل دات ـ سارابانو
حافظ (۳۹۱۰۷۴) ۱۰/۳۰ـ ۲/۳۰ـ ۴/۳۰ـ ۶/۳۰ ۸/۳۰
* ستانس انگلیسی
سینما گلدیس ساعت ۹/۳۰ (بندباز)

کریستال: این گروه فاتح
رنگی ـ با شرکت جیمز کان ـ رابرت دووال

مسئولین تأخیرها و گران تمام شدن چند طرح معرفی و تعقیب می شوند

گزارش اقدامات کمیسیون شاهنشاهی در فاصله بین دهمین و یازدهمین جلسه عمومی

در تاریخ ۱۹ ابان ماه ۲۵۳۶ اوامر مطاع مبارک ملوکانه برای بازرسی از طرحهای برق منطقه ای تهران، باین شرح از طریق دفتر مخصوص شاهنشاهی به کمیسیون شاهنشاهی ابلاغ گردید.

«کمیسیون شاهنشاهی هیاتی را مرکب از بازرسان بازرسی ویژه نظامی واعضاء کمیته امور نیروی کمیسیون شاهنشاهی ماموران بازرسی بنماید وپس از پایان بازرسی نتیجه را گزارش دهد.»

در امتثال اوامر همایونی، هیات بازرسی کمیته امور نیرو متشکل از بازرسان بازرسی ویژه نظامی، نمایندگان وزارت نیرو ووزارت صنایع ومعادن وحزب رستاخیز ملت ایران وکارشناس ومسئول کمیته، پس از بررسی سوابق ومذاکره با نمایندگان شرکتهای توانیر، برق منطقه ای تهران ومهاب از شبکه رینگ ۲۳۰ کیلو ولت تهران و پستهای ترانسفورماتور ۲۳۰ و۶۳ و۲۰ کیلو ولت بازرسی بعمل اورد ونتایج رسیدگی را در ۲۱ صفحه تنظیم ودر تاریخ ۴ اردیبهشت ماه ۲۵۳۷ به دفتر مخصوص شاهنشاهی تقدیم نمود تا به شرف عرض پیشگاه مبارک همایونی برسد.

گزارش گروه بازرسان حاکی است که در شبکه نیرو رسانی منطقه تهران نارسائی هائی از نظر کیفی وکمی وپائین بودن ضریب اطمینان شبکه در خطوط انتقال وپستهای ۲۳۰، ۶۳ و۲۰ کیلو ولت، برای تامین برق مورد نیاز منطقه تهران، در سالهای ۲۵۳۷ لغایت ۲۵۴۰ وجود دارد که کمبودهای کمی ناشی از عدم برنامه ریزی هم آهنگ ومنظم، وکمبودهای کیفی ناشی از تعدد مهندسین مشاور واعمال سلیقه های گوناگون آنهاست که موجب تغییرات مکرر در شبکه وخرید ونصب تجهیزات از سازندگان متعدد شده است. اقدامات در دست اجرای وزارت نیرو در صورتی که بموقع انجام گیرد قادر به رفع قسمتی از کمبودها خواهد بود ودر صورتیکه در این زمینه اقدام سریع نسبت به ارائه واجرای طرحهای لازم صورت نپذیرد، تامین برق ساعات حداکثر مصرف در منطقه تهران با خاموشیهای موضعی وافت ولتاژ وفرکانس همراه خواهد بود.

هیات بازرسی در هفت مورد پیشنهاد هائی برای رفع نقایص شبکه انتقال و توزیع نیرو در منطقه تهران ارائه داده است.

گزارش این بازرسی از شرف عرض پیشگاه مبارک ملوکانه گذشت واوامر مطاع همایونی باین شرح شرف صدور یافت:

«۱ـ وزارت نیرو هر چه زودتر نسبت به رفع نقایص ونارسائیها اقدام لازم وفوری بعمل اورد.

۲ـ وزارت نیرو برای جبران کمبود ظرفیت پست ها ورفع نقایص شبکه برق منطقه ای تهران وهم آهنگ کردن برنامه های انتقال و توزیع با نیروطرحهای زمان بندی شده لازم تهیه کند و حداکثر در عرض ۱۲ هفته با برقراری هم آهنگی با سازمان برنامه بودجه برای پی گیری و بازرسی کمیسیون شاهنشاهی از طریق نخست وزیری به دفتر مخصوص ارسال دارد.»

در امتثال اوامر مطاع مبارک ملوکانه مبنی بر ارزشیابی استقرار نظام پی گیری وبازرسی طرحها در وزارتخانه ها ودستگاههای اجرائی، روش لازم در مورد نحوه اجرای ارزشیابی تدوین شد وبه تصویب ذات اقدس شاهانه رسید وبه دولت ابلاغ گردید. براساس این روش، از آغاز خرداد ماه سال جاری ایجاد نظام پی گیری وبازرسی از طرحها وپروژه ها در ۴۶ وزارتخانه ودستگاه اجرائی توسط بازرسان بازرسی شاهنشاهی وویژه نظامی مورد ارزشیابی قرار خواهد گرفت. براساس این روش وزارتخانه ها ودستگاههای اجرائی، علاوه بر کمیسیون شاهنشاهی طرحهای عمرانی مربوط به خود را پی گیری وبازرسی خواهند کرد.

اوامر مبارک اعلیحضرت همایون شاهنشاه آریامهر باین شرح به دولت ابلاغ شده است «دولت به تمام وزارتخانه ها وسازمانهائی که طرحهای زمان بندی شده در دست اجرای آنها برای پی گیری وبازرسی به کمیسیون شاهنشاهی ارسال شده است. دستور دهد که در موقع مراجعه هیات های بازرسی کمیسیون شاهنشاهی اطلاعات جامع وکامل وصحیح ودقیق درباره هر طرح در اختیار هیات بگذارند ومخصوصا نمایندگان تام الاختیار وزیران، که جزء اعضاء هیاتهای بازرسی هستند، باید دارای اطلاعات کامل درباره پروژه های مورد بازرسی باشند وبتوانند آن اطلاعات را در اختیار هیات های بازرسی قرار دهند بطوریکه هیچ نوع ابهامی باقی نماند.

در مواردی که در جلسات عمومی کمیسیون شاهنشاهی پاسخ ها وتوضیحات وزیران با گزارشهای هیات های بازرسی، که به تائید نماینده تام الاختیار هر وزارتخانه نیز رسیده منطبق نباشد، کمیسیون شاهنشاهی میتواند بمنظور سنجش میزان دقت بازرسان وهمچنین روشن کردن موضوع، هیات بازرسی دیگری با عضویت نمایندگان بازرسی شاهنشاهی وبازرسی ویژه نظامی به محل بفرستند ونتیجه گزارش هیات اعزامی جدید را در جلسات عمومی کمیسیون شاهنشاهی اعلام دارد.»

پس از آنکه گزارش بازرسیهای امرداد ماه ۲۵۳۶ کمیته امور طرحها وبرنامه های عمرانی کمیسیون شاهنشاهی درباره طرحهای ناتمام: «تکمیل وتجهیز بیمارستان نظام آباد در تهران»، «تکمیل وتجهیز زایشگاه وبیمارستان ناتمام مهدیه در تهران»، «احداث تونل دوم کوهرنگ» و«شبکه ابیاری وزهکشی زاینده رود» در اصفهان، از شرف عرض پیشگاه مبارک ملوکانه گذشت، اوامر مطاع همایونی باین شرح شرف صدور یافت:

«دولت دقیقا گزارش بازرسیهای طرحهای نیمه تمام عمرانی را مطالعه کند وپرونده کلیه کسانی را که مسئول تاخیرهای وگران تمام شدن این طرحها شده اند به هیات رسیدگی به اعمال ورفتار خلاف حیثیت وشئون شغلی واداری کارکنان دولت بفرستد.»

متعاقبا گزارش دولت بانضمام گزارش وزارت دادگستری درباره تعیین ومعرفی مسئولان تاخیر وگران تمام شدن طرحهای مذکور به شرف عرض پیشگاه مبارک ملوکانه رسید. مفاد گزارش وزارت دادگستری در هر مورد باین شرح است:

ـ در مورد طرح تکمیل وتجهیز بیمارستان نظام آباد در تهران، بنگاه حمایت مادران ونوزادان بعلت ضعف وسستی در پی گیری اجرای طرح مسئول معرفی گردیده وضمنا اضافه شده است که بررسی بازرسان شاهنشاهی برای تشخیص افراد مسئول ادامه دارد وباید منتظر گزارش بازرسان مذکور بود.

ـ در مورد طرح تکمیل وتجهیز زایشگاه وبیمارستان ناتمام مهدیه در تهران، بنگاه حمایت مادران ونوزادان بعنوان مسئول تاخیر در اجرای طرح، وشرکت کارفه ومهندسین گروه ۴ بترتیب بعنوان پیمانکار ساختمانی ومهندس مشاور معرفی شده اند. ضمنا نام هفت نفر از مدیران وکارشناسان سازمان برنامه وبودجه ذکر واضافه گردیده است که این افراد در زمان اجرای طرح در آن سازمان مشغول کار بوده اند. در گزارش آمده است که از آغاز سال از پیمانکار ساختمانی خلع ید شده است.

ـ در مورد طرح احداث تونل کوهرنگ، مسئولان وقت سازمان آب اصفهان بعلت بیعلاقگی وسهل انگاری در احداث تونل دوم کوهرنگ مقصر شناخته شده اند واز شرکت سوگرا فرانسوی وشرکت اوج بترتیب بعنوان مهندس مشاور وپیمانکار نام برده شده است.

ـ در مورد طرح شبکه آبیاری وزهکشی زاینده رود، سازمان آب اصفهان، بعلت عدم شایستگی و بیعلاقگی نسبت به پیشرفت طرح، مقصر شناخته شده است. شرکت سوگرا فرانسوی وشرکت سابیر وابسته به وزارت نیرو، بترتیب بعنوان مهندس مشاور وپیمانکار طرح معرفی گردیده اند. نام سه تن بعنوان مسئولان شرکت سابیر ونام دو نفر مدیر عامل وقت وعضو اصلی هیات مدیره سازمان آب منطقه ای اصفهان، بعنوان مسئولان اجرای این طرح ذکر شده است. ضمنا از سه نفر از مدیران سازمان برنامه وبودجه که در زمان اجرای طرح در آن سازمان شاغل بوده اند نام برده شده است. در این گزارش گفته شده که نسبت به عزل پیمانکار اقدام گردیده است.

پس از آنکه این گزارش از شرف عرض گذشت، اوامر مطاع مبارک همایونی باین شرح به دولت شرف صدور یافت:

ـ «در مورد تعیین ومعرفی مسئولان تاخیر ساختمانی وتجهیزات بیمارستان نظام آباد در تهران مربوط به بنگاه حمایت مادران ونوزادان هر چه زودتر تحقیقات انجام شود ودولت نتیجه را گزارش دهد.

ـ در مورد تعقیب وتنبیه مسئولان تاخیر در اجرای طرح تکمیل وتجهیز زایشگاه وبیمارستان ناتمام مهدیه، وابسته به بنگاه حمایت مادران ونوزادان، وزارت دربار اقدام لازم بعمل آورد.

ـ در مورد طرح احداث تونل کوهرنگ وهمچنین طرح شبکه آبیاری وزهکشی زاینده رود که قصور مسئولان محرز شناخته شده، دولت ووزارت نیرو برابر ضوابط ومقررات نسبت به تعقیب مسئولان اقدام کند.»

کجا برویم

نمایشگاه

نقاشی های طلیعه کامران»
نگارخانه سیحون ـ خیابان وزراء ـ خیابان چهارم (۹ تا ۱۳ و ۱۷ تا ۲۰)

مجسمه های مش اسماعیل
نگارخانه ارائه ـ عباس آباد ـ اندیشه ۲ شماره ۳۷ (۱۰ تا ۱۸)

نقاشی های محمد باقر آقامیری
خانه آفتاب ـ روزولت ـ مقابل دانشسرایعالی (۹ تا ۱۲/۳۰ و ۱۶ تا ۱۹/۳۰)

پرتره های وحوش
آثاری از «پاتر سیباتینو» و «لیمیمارکه» امریکائی
نگارخانه فصل ها و یادها ـ بخت طاوس ـ میرعماد خیابان یازدهم ـ شماره ۲۶

آثار «سعدی افرازه»
نگارخانه سیر ـ خیابان پهلوی ـ بالاتر از پارک شاهنشاهی ـ خیابان امانیه پلاک ۱۵

مجسمه و نقش برجسته های روی مس
از آثار هوشمند وزیری ـ نگارخانه تخت جمشید ـ تخت جمشید نبش سد پهلوی ۹ تا ۲۰

معماری صدساله رم
دانشکده هنرهای تزئینی ـ خیابان پهلوی ـ بالاتر از تخت جمشید (۸ تا ۱۲ و ۱۷ تا ۲۰)

نقاشی کودکان
کتابخانه مرکزی کانون پرورش فکری کودکان و نوجوانان ـ پارک فرح ـ (ساعت ۸ تا ۱۲ و ۱۷ تا ۲۰)

پیکره های تیگران
باشگاه ارامنه ـ خیابان فرانسه (۱۰ تا ۱۲ و ۱۶ تا ۲۰)

قالیچه های شیری فارس
درباغ فردوسی

نقاشی های شهلا حبیبی
نگارخانه شیخ ـ عباس آباد ـ بخارست خیابان هشتم (۱۷ تا ۲۰)

طرحهای سرگئی ایزنشتاین
شاهرضا ـ چهار راه پهلوی ـ تئاتر چهارسو

آثار حسین زنده رودی
نگارخانه زند ـ خیابان محمدرضاشاه ـ چکاوه (۱۷ تا ۲۰)

اثار نقاشی «آلنی باش»
نگارخانه مهر شاه ـ خیابان آپادانا ـ نبش نوبخت (۱۰ تا ۱۲ و ۱۶ تا ۲۰)

آثار «فیگو راتیو» هنرمندان ایرانی
نگار خانه ایران ـ (قند ریز) ـ از دوشنبه دوم خرداد و بخارست ـ خیابان هیجدهم ـ ساختمان دوم جنوبی

موزه

مرکز فرهنگی و هنری رضا عباسی
خیابان کورش کبیر ـ روبروی هتل بین المللی ـ (۱۰ تا ۱۳ و ۳ تا ۶) بعد از ظهر ها ـ (سه شنبه ها تعطیل است)

هنر های تزئینی
بلوار کریمخان زند ـ (۹ تا ۱۶ و ۱۵ تا ۲۰)

سلسله پهلوی
خیابان پهلوی ـ کاخ مرمر ـ (۹ تا ۱۶)

خزانه جواهرات سلطنتی
بانک مرکزی ـ (۱۵/۳۰ تا ۱۸)

موزه هنر های معاصر
خیابان امیر آباد ـ پارک فرح ـ (۱۱ تا ۲۰)

ایران باستان
خیابان قوام السلطنه ـ (۹ تا ۱۳ و ۱۵ تا ۱۸)

شهیاد آریامهر
میدان شهیاد ـ (۹ تا ۱۶)

کاخ گلستان
میدان ارک ـ (۹ تا ۱۲ و ۱۵ تا ۱۷)

هنر های ملی
میدان بهارستان ـ (۹ تا ۱۶)

فرش
امیر آباد شمالی ـ جنب پارک فرح ـ (۱۰ ـ تا ۱۸) باستثنای روز های شنبه

تئاتر

ترس ونکبت رایش سوم
نوشته: برتولت برشت
کارگردان: ناصر یوسفی
کارگاه نمایش دانشکده هنرهای زیبا ـ دانشگاه تهران
شروع ۸ بعدازظهر ـ جمعه ها ۵ بعدازظهر

«سی زونه بانسی» مرده است
نوشته: اتول فوگارد
کارگردان: رکن الدین خسروی
خانه نمایش ـ میدان فردوسی ـ کوچه پارس شماره ۳۲

عروس
نوشته و کارگردان بهزاد فراهانی
اجرا از: گروه تئاتر کوچ
تالار فرهنگ ـ خیابان فرانسه (ساعت ۷ بعدازظهر)

آهنگهای در خواستی و زنده بگور.....
تئاتر چهار سو ـ چهار راه پهلوی ـ پارک ولیعهد (اجرای این نمایش تا ۵ خرداد ماه ادامه دارد) شروع ۷/۵ بعد از ظهر و جمعه ها ۵ بعد از ظهر

فال فردای شما

- **فروردین:** خبر یا نامه ای دریافت میکنید که موجب شادمانی شما میشود، امکان دارد این خبر در مورد ترقی شغل شما باشد.
- **اردیبهشت:** اگر انتظار تشویق و یا پاداشی را دارید اندکی تحمل و شکیبائی داشته باشید.
- **خرداد:** با همسایگان خود صمیم تر باشید. یک دیدار سرنوشت ساز در انتظارتان است
- **تیر:** به یک میهمانی دعوت میشوید که حضور درآن احتمالا سرآغاز یک ماجرای عشقی است.
- **مرداد:** خانواده شما در یک گردهم آئی درباره مساله ای مستقیما ارتباط بشما دارد به گفتگو می نشینند.
- **شهریور:** در محیط کار خود بدلیل یکنواختی امور احساس خستگی میکنید، تنها راه حل استراحت است.
- **مهر:** با دوستی دیرینه، دیداری تازه خواهید داشت، ادامه دوستی با این دوست بمصلحت شما نیست.
- **آبان:** اگر قصد دارید مهمانی خانوادگی ترتیب بدهید، روز چهار شنبه فرصت بسیار مناسبی است.
- **آذر:** یک دوست در زمینه ای عاطفی و عشقی یک نظر مشورتی میدهد که رعایت آن بسود شماست.
- **دی:** مراقب باشید که دیگران کار و تلاش شما را بنام خودشان جلوه ندهند.
- **بهمن:** چنانچه میخواهید در وضع مسکونی خود تحولی ایجاد کنید روزهای آینده موقع مناسبی برای اینکار است.
- **اسفند:** در معاشرت ها خجالتی نباشید و در ابراز علاقه باو تردید نکنید، چرا که فرصت ها از دست میرود.

جدول

ویژه ۹۹۲۲ — عادی ۱۲۲۴۴

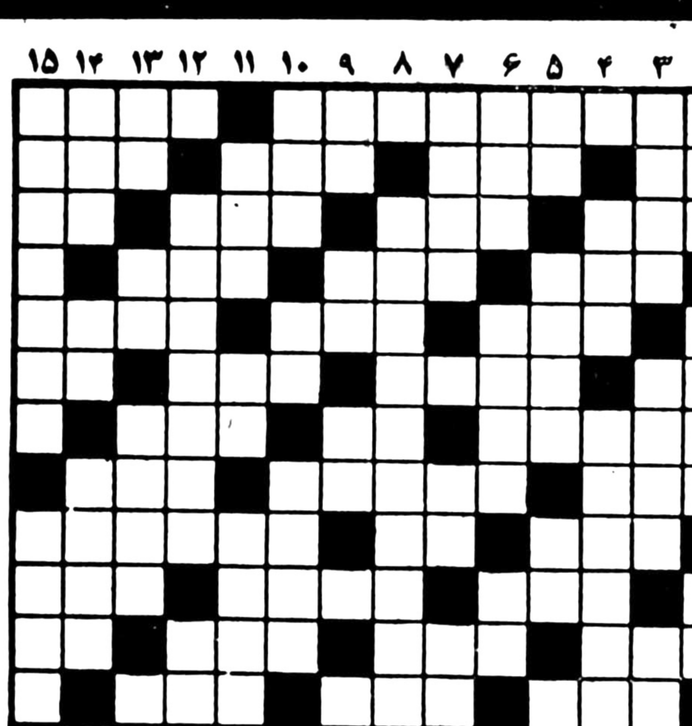

افقی: ویژه

۱ـ یکی از آثار آندره مالرو نویسنده معاصر فرانسه ـ روکش طبیعی دندان
۲ـ از انواع ماهی با جربی بسیار ـ کاخی است ـ مجلس رقص خارجی ـ پنیر تازه
۳ـ امر به بودن ـ فلزبست ـ ورزشی که چند روز دیگر بازارش داغ میشود ـ نم نم باران
۴ـ ماری که ادم هم می‌بلعد ـ شهری در مازندران ـ بوی بد
۵ـ بکار دوخت ودوز آید ـ سرشت وذات ـ لباس ـ دودله شدن
۶ـ علامت مخصوص ـ ورزش مفرحی است اما نه حالا ـ کنده کاری برچوب ـ زینت روبانند
۷ـ عاشق هجران کشیده اسیرآن است ـ ناپیدا ـ غم و اندوه
۸ـ هرکس به نوعیش اعتقاد دارد ـ برو انباشته ـ ماهی درسال خارجی
۹ـ پارچه کهنه ـ جوی خون ـ تبار ودودمان ـ
۱۰ـ ضمیر متصل ـ ناامیدی ـ کم کم مرکز اذارات میشود ـ شهر معروفی است
۱۱ـ از اقوام معروف عرب ـ قبل از دعوا برمیدارند ـ فرشته ایست ـ اب پاک
۱۲ـ سرحال و شاداب ـ پوست درخت خرما ـ نوشته
۱۳ـ ماهی درسال رومی ـ راه ارتباط مادر و جنین ـ از علامات شانس است ـ رواناداز تابستانی
۱۴ـ رشته و نخ ـ در لطافتش شک نیست ـ نشان و علامت ـ آرزو
۱۵ـ گریزنده ـ کتابی سوغات هندو درزمان های دور.

عمودی: ویژه

۱ـ با موشک از آن خارج میشوند ـ ثابت کردن وبجای کسی کاری را انجام دادن ـ جسم جامدی که از صمغ زغال سنگ بدست میاورند
۲ـ خالص ـ با حسب برپول اقدام بدان باید کرد ـ نفس ـ همیشه ـ گهانی امده
۳ـ از ماهعت خوشبو ـ پارچه رو بالشی ـ گاهی نمی‌گیرد ـ بر اثر عصبانیت بر حلق [illegible]
۴ـ دلاک از سر میگیرد ـ فلزی که برای ساختن حروف با سرب ترکیب می کنند
۵ـ پایه و بنیان ـ بازگشتن ـ علامت جمع ـ بنای بلند
۶ـ درویشی و بینوائی ـ زمین خواران از اراضیش نمی‌گذرند ـ جلوگیر آبست ـ از حیوانات دریائی
۷ـ روایت کننده ـ مردم صالح ـ رهاشده ـ مسئله را چنین باید کرد
۸ـ برای اولین باراز جو خارج شد
۹ـ شهر صد دروازه مصر بود ـ زمین سخت ـ شراب ـ کارو کوشش زیاداست
۱۰ـ حرفی درزبان فرانسوی ـ گوشت درون قوطی ـ زمانی کشتی به قوه ان حرکت میکرد ـ دندان دران قرارگرفته
۱۱ـ وقتی که بیاندازند میدان را خالی کرده اند ـ شهری درایران ـ برخور ـ صورت
۱۲ـ جالب توجه ـ گاهی اب کشیده می آید
۱۳ـ نیم تنه زنانه ـ از سنگهای قیمتی ـ عامه و انبوه مردم ـ جمعه ها شلوغ است
۱۴ـ همه هنگاها ندارد ـ خون ـ غرق سر ـ زمین هموار
۱۵ـ لقب شاهزادگان اتریشی بود ـ دراتم بارمنفی دارد ـ شراب انگور.

افقی: عادی

۱ـ از معروفترین دانشمندان معاصر فرانسه که از خود مکتبی ابداع کرده ـ کاکل بسرش را بهتر می پسندند.
۲ـ شهری درفرانسه ـ بارفت آید ـ همیشه موافق نمیوزد ـ مهره ای در شطرنج ـ
۳ـ ازبت های زمان جاهلیت اعراب ـ از پولهای قدیمی ـ پشت سرهم ـ بلی بزبان روسی
۴ـ مسافتی که تیر می پیماید تا به هدف برسد ـ از گلهای خوشبو ـ شب گذشته
۵ـ تردیتی در کار ـ از معشوقه باید کشید ـ مکار دراستین دارد ـ گاهی سربرباد میدهد.
۶ـ حرف تصدیق ـ کمک و مساعدت ـ جایزه قهرمان ـ طرف و جهت
۷ـ از گلهای گلدانی ـ تخم‌مرغ انگلیسی ـ اندوه و ناراحتی
۸ـ کبک خوش خرام ـ گوشتی که بدرد کباب میخورد ـ از بزرگان بجا میماند
۹ـ نوعی تسبیح است ـ نادان می‌پرستید ـ بی خبر
۱۰ـ ویسکی بی سودا ـ ماهی درسال ـ دوست دار ـ ضایع شده
۱۱ـ خاندان و دودمان ـ از نواحی مکه ـ برگرده اسب نهند ـ جوی خون
۱۲ـ در کارش حاجتی باستخاره نیست ـ بادی که نمی وزد ـ قولش معروف است.
۱۳ـ از علامات جمع ـ مظهر ایستادگی ـ دسته ورزشی ـ برای مریض حکم غذا را دارد
۱۴ـ همیشه در پرده نمی‌ماند ـ خونها ـ درخشان و تابان ـ گل سرخ عرب
۱۵ـ به زیرش روند و جان بازند ـ از کشورهای امریکای مرکزی

عمودی: عادی

۱ـ عامل اصلی وراثت ـ جای درس خواندن ـ با تسبیح هم می گیرند و آنگاه اقدام بکاری می کنند.
۲ـ طایفه و عشیره ـ اقطاب بگرد خویش دارند ـ با اب کباب میشود ـ کشتی جنگی
۳ـ علم نسب میداند ـ آنچه مربوط به هنر است ـ حرف درد ـ بچه بدنیا اوردن
۴ـ گاهی سریع السیر میرود ـ کسیکه گرفتار بیماری روحی و آشفتگی حال است
۵ـ طایفه ایرانی ـ برقرار و آباد ـ واحدی در وزن ـ از آلات طرب
۶ـ استفاده ـ زیارت کننده ـ از غزال خوشتر است ـ مرغ سعادت
۷ـ همیشه هوا چنین نیست ـ به زمین فرورود ـ تازه و جدید ـ از موجودات خیالی
۸ـ از ملکه های مشهور فرانسه که در انگلستان اعدام شد
۹ـ حرارت بالای بدن ـ بلی به زبان ایتالیائی ـ از اقوام مشهور وحشی ـ مرغی است سخنگو
۱۰ـ واحد چهارپا ـ عیب و عار ـ تاکنون ـ در زورخانه بکار اید.
۱۱ـ اگر مربوط بدندان باشد جان را بلب میرساند ـ مادر عرب ـ روی زمین ـ صورت
۱۲ـ از حیوانات درنده وحشی ـ دربیمارستان خدمت میکند
۱۳ـ حرف ندا ـ وقت تاریکی ـ دیوان معروفی دراروپاست ـ سلام و تهنیت.
۱۴ـ از برجهای فلکی ـ تکخال ورق ـ کلید بهشت دردست اوست ـ از شهرهای قدیمی آسیا.
۱۵ـ یونانیان برای هریک از عوامل طبیعت قائل بودند ـ از گلهای زیبای بهاری ـ نجار میسازد.

حل جدولهای شماره قبل

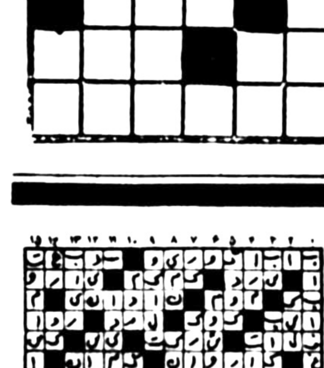

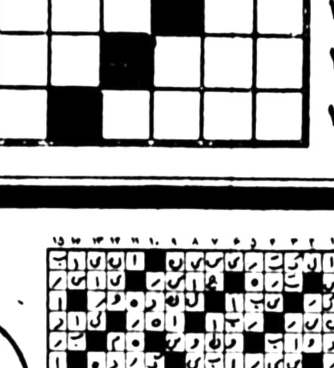

بانک عمران استخدام میکند

بانک عمران تعدادی کارمند با حداقل تحصیلات دیپلم که خدمت نظام را انجام داده و یا دارای معافی نظام وظیفه غیر پزشکی باشند و بزبان انگلیسی و امور ارزی نیز تسلط کامل داشته باشند احتیاج دارد.

از متقاضیان خواهشمند است جهت کسب اطلاعات بیشتر و ثبت نام به اداره کارگزینی بانک عمران واقع در خیابان شاهرضا روبروی دانشگاه تهران مراجعه نمایند.

آگهی مناقصه

شرکت سهامی سیمان آریا مقدار سی هزار تن سنگ گچ مورد نیاز کارخانه خودرااز طریق مناقصه عمومی خریداری مینماید.

داوطلبان شرکت در مناقصه می توانند همه روز باستثناء ایام تعطیل به قسمت بازرگانی شرکت واقع در خیابان شاه عباس روبروی تهران ـ کلینیک کوچه چهارم پلاک ۱ر۹ ـ مراجعه ویك نسخه ازاسناد مناقصه ومشخصات کالارادریافت وپیشنهادات خود راباقیدقبولی شرایط ومشخصات حداکثر تا ساعت ۹ صبح روز ۱۵ر۳ر۲۵۳۷ بشرکت تسلیم نماید.

پیشنهادات در ساعت ده صبح همان روز در محل شرکت باز وقرائت خواهد شد.

شرکت در رد یا قبول یك یاکلیه پیشنهادات مختاراست.

م الف ۴۳۴۲ — شرکت سهامی سیمان آریا

سازمان آموزشی نومرز
آگهی برای اطلاع عموم

موسسه انتشارات فرانکلین موسسه‌ایست بین‌المللی و غیر انتفاعی که بمنظور توسعه و پیشرفت امور مربوطه به کتاب تشکیل گردیده و مرکز آن در نیویورک میباشد. این موسسه که بیست و پنج سال پیش بنیان گذاشته شده، از بدو تاسیس همخود را به افزایش انتشار کتاب و سایر خدمت آموزشی وابسته به‌آن در کشورهائی‌کهدر آن فعالیت داشته مصروف نموده است. شعبه فرانکلین تهران در سال ۱۹۵٤ تاسیس‌گردیده و در ظرف پنج سال بمرحله خودکفائی‌کامل رسید.

درطول هفده سال بعد از آن خدمات فرانکلین تهران همچنان به‌آموزش و انتشارات آموزشی در ایران ادامه یافت، بنحوی که با کوشش و ابتکار ایرانی قابلیت فنی‌موسسه افزایش پیدا کرد. در این مدت فرانکلین‌تهران توانست به رفع نیازمندیهای انتشاراتی در کشورهای آسیائی دیگر نیز بپردازد و بطور کلی دست‌آوردها و نتایج فعالیت هایتاریخی فرانکلین تهران علاوه بر داخله ایران مورد ستایش بسیاری از کشورهای دیگر نیزواقع گردید.

باتوجه به موفقیت های حاصله درایران و هدفهای اصلی موسسه انتشارات فرانکلین هیات مدیره این موسسه در تاریخ بیستم سپتامبر ۱۹۷۷ بموجب سندی که از طرف مقامات ایالات متحده امریکا تائید گردیده و به ثبت رسیده مقرر داشت که کلیه دارایی‌ها تعهدات، طرحها و برنامه های فرانکلین‌تهران بیک موسسه جدید مستقل ایرانی بنام«سازمان آموزشی نومرز» که تحت شماره ۱۷۵۵ در دفتر ثبت شرکت های ایران به ثبت رسیده است منتقل گردد.

برای من موجب مباهات است که بـه نمایندگی از طرف هیات مدیره و کلیه‌اعضای وابسته به موسسه انتشارات فرانکلین بـه ایرانیانی که براثر کار درخشان آنان فرانکلین تهران بیک چنین موفقیت های چشمگیردست یافته است و در آینده نیز تحت نظر یک سازمان کاملا ایرانی روش خدمات آموزشی فرانکلین را ادامه خواهد داد تبریک‌بگوییم.

ما اطمینان داریم که سازمان آموزشی نومرز به جامعه ایران خدمت خواهد کرد و برای هیات موسسین این سازمان که در آینده این خدمات آموزشی و اجتماعی را در ایران پیگیری خواهند کرد آرزوی‌موفقیت داریم.

داتوس سمی ـ اسمیت جونیور رئیس هیات‌مدیره موسسه‌انتشارات فرانکلاین

شرح فوق مفاد اطلاعیه‌ای است که در تاریخ سوم اسفند ماه ۲۵۳۶ از طرف رئیس هیات مدیره موسسه انتشارات فرانکلین در روزنامه کیهان انترنشنال انتشار یافته است.

اینک لازم میداند به اطلاع عموم‌برساندکه سازمان آموزشی نومرز که تحت شماره ۱۷۵۵ در اداره کل ثبت شرکتها و مالکیت صنعتی به ثبت رسیده است قانونا از تاریخ پنجم بهمن ماه ۲۵۳۶ شاهنشاهی عهده‌دار وظایف گذشته فرانکلین تهران گردیده است

رئیس سازمان آموزشی نومرز

دانشگاه فرح پهلوی
آگهی استخدام

دانشگاه فرح‌پهلوی جهت تکمیل هیات آموزشی رشته طراحی لباس عده‌ای متخصص در طراحی و تهیه الگو ودوخت «نازک‌دوزی و ضخیم دوزی» استخدام میکند.

داوطلبان که باید دارای مدرک تحصیلی از لیسانس به بالا در رشته مربوطه از موسسات‌آموزش عالی معتبرو تعیین ارزش شده ازطرف وزارت علوم باشند میتوانند با دردست داشتن مدارک وبرگ انجام خدمت وظیفه یامعافیت تمام روزهای هفته غیر از پنجشنبه و تعطیلات رسمی از ساعت ۸/۵ صبح تاساعت ۱۶ بدبیرخانه رشته طراحی در دانشکده هنر واقع‌در ونک‌مراجعه نمایند.

علاقمندان زبان انگلیسی

ANGLO · CONINENTAL EDUCATIONAL GROUP

گروه فرهنگی «آنگلوکنتیننتال» کلاس های زبان انگلیسی از ابتدائی تا سطح عالی بانضمام رشته های اختصاصی را در ۱۲ مدرسه با ۳۶ برنامه مختلف در شهر های لندن ـ بورنموس و سایر شهرهای‌انگلستان برای‌جوانان‌نوجوانان ـ دانشجویان ـ بزرگسالان و کلیه افراد خانواده باپانسیون نزد خانواده های انگلیسی دایر نموده است جهت اطلاعات بیشتر و ثبتنام و تعیین وقت با نماینده رسمی ACEG در ایران بین ساعات ۹الی ۱۲ صبح و ٤الی ۷ بعد ازظهر با تلفن ۶۳۰۳۱۰ تماس‌حاصل فرمایید و یا باصندوق پستی ۱۵۵۷ـ۱۲ طهران مکاتبه نمایند.

آگهی پذیرش کارآموز

آموزشگاه معدنی شرکت سهامی ذغالسنگ کرمان وابسته بشرکت ملی ذوب اهن ایران تعدادی کارآموز با شرایط ذیل درسال جاری می پذیرد:

۱ـ تابعیت دولت شاهنشاهی ایران
۲ـ نداشتن سوء پیشینه کیفری
۳ـ دارا بودن دفترچه پایان خدمت نظام یا معافیت دائم
۴ـ دارا بودن حداقل مدرک تحصیلی پنجم نظام جدید یا ششم ابتدائی
۵ـ سپردن تعهد خدمت بمدت سه سال در واحدهای تابعه شرکت
۶ـ حداکثر سن ۳۵ سال

داوطلبین واجد شرایط میتوانند جهت ثبت نام وکسب اطلاعات بیشتر همه روزهای تعطیل با مدارک زیر:

۱ـ آخرین مدرک تحصیلی با دو برگ فتوکپی
۲ـ کارت پایان خدمت نظام وظیفه یا معافیت دائم با دو برگ فتوکپی
۳ـ عین شناسنامه عکسدار با دوبرگ فتوکپی
۴ـ عکس ۴×۶، ۱۲ قطعه
۵ـ برگ عدم سوء پیشینه کیفری یکبرگ

به آموزشگاه معدنی کرمان واقع در کوی ذوب آهن جادهٔ تهران مراجعه نمایند.

م الف ۷

دنیای ورزش شنبه‌ها منتشر میشود

تلـــــــــویزیون

توجه: برنامه های زیر از سوی رادیو تلویزیون در اختیار ما قرار گرفته و روزنامه اطلاعات هیچگونه مسئولیتی در تغییرات احتمالی برنامه‌ها ندارد.

دوشنبه

سیمای ایران

۱۷:ـ	اخبار
۱۷:۰۵	کودکان
۱۸:۲۰	اخبار ورزشی
۱۸:۳۰	دراستان ما
۱۸:۴۵	عروج انسان
۱۹:۳۰	ترانه ایرانی
۱۹:۴۵	کتاب برای همه
۲۰:ـ	سرزمین ما
۲۰:۳۰	اخبار
۲۰:۵۰	دنیای خبر
۲۱:۱۵	آقای مربوطه
۲۱:۳۰	سینمای دوشنبه شب: مردی روی طناب بندی بازی

تلویزیون دوم

۱۹:۰۰	اخبار
۱۹:۱۰	پهلوان کوچولوی پایتخت
۱۹:۴۰	ره آورد (مجله علمی و اجتماعی)
۲۰:۱۰	داراو ندار
۲۱,۳۰	اخبار
۲۲:۰۰	شب باله

تلویزیون بین المللی

۱۵:۵۵	اعلام برنامه
۱۶:۰۰	خلاصه اخبار
۱۶:۰۵	گربه استثنائی
۱۶:۳۰	خیابان سه سامی
۱۷:۳۰	منتظر بمان تا پدرت بخانه بازگردد
۱۸/۰۰	پلنگ صورتی
۱۸/۳۰	اخبار
۱۸:۵۵	فضای ۱۹۹۹
۱۹:۵۰	فوکوس
۲۰:۱۵	خانواده‌ای در جنگ
۲۱:۰۵	چیس
۲۲:۰۰	اخبار
۲۲:۱۵	رایان

سه شنبه

سیمای ایران

۱۷:ـ	اخبار
۱۷:۰۵	کودکان
۱۸:۲۰	اخبار ورزشی
۱۸:۳۰	دراستان ما
۱۸:۴۵	برنامه‌ای از گروه دهقان
۱۹:ـ	مستند ایرانی
۱۹:۳۰	زندگی شیرین
۲۰:ـ	خانه پربرکت
۲۰:۳۰	اخبار
۲۰:۵۰	دنیای خبر
۲۱:۱۵	آقای مربوطه
۲۱:۳۰	رویدادهای نمایشی
۲۳:۴۰	موسیقی ایرانی

تلویزیون دوم

۱۹:۰۰	اخبار
۱۹:۱۰	لاتیگان
۲۰:۲۰	فیلم جنگل ساخته علی تدین
۲۰:۵۰	سیمای معاصران: مطبوعات
۲۱:۳۰	اخبار
۲۲:۰۰	غارتگران
۲۳:۰۰	موسیقی کلاسیک

تلویزیون بین المللی

۱۶:۰۰	خلاصه اخبار
۱۶:۰۵	سنجاب مخفی
۱۶:۳۰	کارتون
۱۶:۴۵	خیابان سه سامی
۱۷:۴۰	آن دختر
۱۸:۰۵	سراشپز فرانسوی
۱۸:۳۰	اخبار
۱۸:۵۵	کارآگاه راکفورد
۱۹:۴۵	شومری تیلورمور
۲۰:۱۰	مادام بواری
۲۱:۱۰	سریال جدید «دکتر الیوت»
۲۲:۰۰	اخبار
۲۲ ۱۵	دایره ویژه

گزیده ای از حرفهای «الیاکازان» بمناسبت نمایش فیلم «مردی بروی طناب بند باز»

این فیلم را ساعت ۳۰ـ۲۱ دقیقه امشب، تلویزیون یک نمایش میدهد.

کرگ داگلاس و فی دانوی در صحنه‌ای در فیلم «سازش»

الیا کازان:

به مردم نباید دروغ گفت

بعنوان معدمه

امشب ساعت ۳۰ـ۲۱ دقیقه فیلم سینمایی «مردی برروی طناب بندبازی» ساخته ی «الیاکازان» از تلویزیون یک نمایش داده میشود. از انجهت که «کازان» یک فیلمساز خوب امریکایی است و فیلمهایش حاوی پیامی و حرفی برای گفتن که پرداخت خوب سینمایی هم دارد، گزیده ای از حرفهای وی را انتخاب کردیم تا درباب آشنایی تماشاگر با عقاید و افکار این فیلمساز ترکی الاصل امریکایی مفید افتد. خوشبختانه بیشتر فیلمهای این فیلمساز در سینماهای تهران نمایش داده شدند و همچنین تلویزیون هم تاکنون فیلمهای «زنده باد زاپاتا»، «رود وحشی» «قول مردانه» «بوم رنگ» و «دریای علف» را نمایش داده است. به این دلیل بی مورد نیست که در مورد این فیلمساز و کارهایش کمی بیشتر صحبت کنیم.

چرا که هرچه باشد «کازان» سازنده ی یکی از بهترین فیلمهای سینماست: «زنده باد زاپاتا»:

فیلمی که بخاطر پرداخت و موضوع جسارت آمیزش «کازان» را بعنوان فیلمسازی معتهد و معتقد به اصولی قابل ارزش مشخص می کند. «الیاکازان» بسال ۱۹۰۹ در استانبول ترکیه تولد یافت و در ۱۹۱۳ وارد خاک امریکا شد. (وی فیلم امریکا، امریکا را براساس زندگی واقعی خود و خانواده اش که از ترکیه به امریکا مهاجرت کردند ساخته است)

ابتدا دوره ی تئاتر نیویورک را گذراند، بعد مدتی هنرپیشه تئاتر شد و بعد به کارگردانی روی اورد و انگاه به عنوان هنرپیشه ی سینما به هالیوود قدم گذاشت اولین فیلم عمده ی «کازان» «درختی دربروکلین می روید» ناه داشت

فیلمی که تلویزیون امشب نمایش میدهد، محصول ۱۹۵۳ است و از ساخته های اولیه ی این فیلمساز که البته بعد از زنده باد زاپاتا ساخته شده است. عمده فیلمهای این فیلمساز اینها هستند:

قرارداد شرافتمندانه (۱۹۴۷)
اتوبوسی بناه هوس (۱۹۵۱)
زنده باد زاپاتا (۱۹۵۱) درباراانداز (۱۹۵۳)
شرق بهشت (۱۹۵۴) رودوحشی (۱۹۵۹)
شکوه علفزار (۱۹۶۰) امریکا، امریکا (۱۹۶۴)
سازش (۱۹۶۸) ملاقاتــی ها (۱۹۷۴)
آخرین غول (۱۹۷۶)

در فیلم امشب فردریز مارچ، تری مور، گلوریا گراهام، کامرون میچل، و «ادلف منجو» بازی دارند.

* در این دهساله ی اخیر ادبیات و سینما مملو از فریادهای ترحم انگیز نویسندگان و فیلمسازان بوده است که در دهان قهرمانان نوجوان گذشته اند: «اری من آدم کشتم چون پدرم مرا درک نمی کرد». این حرف مزخرف است. میدانید من بعنوان یک بت نوجوان «جیمزدین» را قبول نداشتم و هیچ دلم نمیخواست او آنطوری بشود که شد. او بت من نبود و از تصویری که اجتماع از او ساخته بود هیچ خوشم نمی آمد. گمان می کنم که درفیلم «شرق بهشت» در باره ی کاراکتری نظیر آنچه جیمزدین بعدها نماینده ان در اجتماع شد حقیقت را بیان کردم ولی هزگز نمیخواستم این فیلم و این کاراکتر موجب القای این نظریه دربین نوجوانان شود که هر کار خطایی از کسی سربزند مسئولش پدر و مادر او هستند این را من قبول ندارم. طرز فکر درستی نیست.

***

* بعد از جنگ دردل نسل جوان از جبهه ی گذشته نفرتی شدید و موجه نسبت به نسل گذشته که جنگ موجب آن شده بود، بوجود آمد، جوانان حس می کردند که اصول اخلاقی و فکری و فلسفی و نسل گذشته پوسیده و بی اساس است و بهیچوجه بدرد نسل جوان نمی خورد والبته این احساس درست و معقول بود. از اینجا بود که فرزندان روشها و اصول والدین خود را مورد تحلیل و خرده گیری قرار دادند. بهر حال اولین جلوه ی این برخورد اصول همان ناله ترحم انگیزی بود که گفتم «بمن رحم کنید من خوبتر از آنم که بدرد این دنیا بخورم. همه اشتباه می کنند بجز من.... ببینید پاپا و مامان چه بروز من اورده اند!»

این طرز تلقــی بزودی جهانگیر شد و برای همین بود که «جیمزدین» در تماه دنیا برای جوانان مقام خدایی پیدا کرد. حالا هم هنوز از گوشه و کنار مملکت به جوانان بزک کرده ای بر میخورید که نگاهشان به ادم می گوید: «گناه من نیست، که انحراف جنسی دارم. این تقصیر مادرم بود» باید این نظر را بدور انداخت و راه چاره ای جستجو کرد. مسائلی است مادی و موجود و بسیار پیچیده و غامض

***

* آنچه که باید بگوـ اینست که در آثار من بهر حال وجوه اشتراکی موجود است. چوـ من بی شک شخصیت مستقلی دارم و سلیقه‌ی خاص و تمایل و عدم تمایل شدید نسبت به چیر های مختلف، و اما برای خود من تشخیص این نکات اشتراک مشکل است. من سعی می کنم با پی بردن به روحیه، احساسات و سایر خصوصیات ذاتی نویسنده داستان فیلم افکار او را روی پرده منعکس کنم.

فرانسویها لغت جالبی برای کارگردان دارند آنها کارگردان را «رئالیز اتور» (کسی که به طرحی جنبه تحقق می بخشد) می گویند. من هم سعی می کنم داستان نویسنده‌ای را که مایه‌ی فیلم است «رئالیز» کنم. بله چیز هایی هست که در فیلم های من تکرار می شود. از جمله رفتار جوانانی که قهرمانان آثار من هستند و این در واقع همان رفتاریست که خودم در جوانی داشتم. این رفتار بد یا خوب، طبیعی است

من از «گویا» این انتظار را ندارم که مثل «رامبراند» نقاشی کند. «گویا» باید به سبک «گویا» کار کند. چونکه ادم هر چه نزدیک تر به طبیعت خودش رفتار کند صادق تر است. فیلمهای بد بنظر من آن فیلمهایی هستند که من در آن شخصیت فیلمساز را حس نمی کنم و مهم نیست که همه‌ی فیلمهای «اینگمار برگمان» شبیه هم هستند باید هم چنین باشد. چون برگمان آنها را میسازد. اگر برگمان پشت دوربین است، میل دارم وجود او را در فیلم حس کنم. کما اینکه حس می کنم. در مورد خوده باید بگویم تماشاچی میتواند بفهمد که فیلم های مرا بدیا خوب شخص واحدی با مشخصات خاصی باسم «الیا کازان» ساخته و این بهر حال نمودار نهایت و کوشش من است

* عقیده دارم یکی از بهترین فیلمهای من «زنده باد زاپاتا» که با شکست کامل روبرو شد. یکی دیگر از فیلمهایم را که خیلی بان علاقمندم «چهره در جمعیت» است. هر چند الان فکر می کنم می توانم قسمت هایی از این فیلم را اصلاح کنم. این نظر را من نسبت به اکثر فیلمهایم دارم یعنی در تمام آنها در حال حاضر نواقصی می بینم که در آن موقع نمی دیدم. از این میان فیلم «در بار انداز» را مستثنی می کنم که امروز هم تقریبا کاملا مطابق میل منست و روبهمرفته خیلی خوب از کار در امده، به هر جهت من از وجود نقص و اشتباه در کارهایم ترس و خجالتی ندارم. مهم آن نیست که آدم اشتباه کند و یا کارش کامل نباشد، مهم آنست که انسان حقیقت را آنطور که می بیند و حس می کند باید به طرف خود به شنونده، به خواننده و یا به تماشاچی منتقل کند.

به مردم نباید دروغ گفت.

گفت و گویی با «جمشید گرگین» نویسنده و مجری برنامه رادیویی «هنر هفته»

جمشید گرگین:

«راه‌شب» از مسیر خود منحرف‌شده‌است

با جمشید گرگین تهیه کننده، نویسنده ومجری برنامه ی «هنرهفته» که پنجشنبه ها از رادیو ۲ پخش می شود گفتگو کرده ایم. برنامه «هنرهفته» درارزیابی سالانه برنامه های رادیو تلویزیون برنده جایزه شد. «جمشید گرگین» علاوه بر برنامه ی هنرهفته، درتهیه برنامه ی تلویزیونی در «محافل هنری» با «عباس حجت پناه» همکاری دارد. «درمحافل هنری» یکشنبه ها از تلویزیون ۲ نمایش داده میشود.

* معمولا سالهای نخستین فعالیت هنری یک هنرمند مملو از خاطره است از این سالها صحبت کن که خوانندگان مانیز بیشتر با تو آشنا شوند؟

جمشید گرگین: فکر می کنم دوران دبستان بود که بچه ها را دورهم جمع می کردیم وگروهی تشکیل می دادیم وتئاتر اجرا می کردیم که خانه ما محل تمرین بود وتماشاچی، تئاترمان پدرومادر بچه ها. ازآن زمان ایرج برادرم هم کار تئاتر می کرد ودرواقع او بود که درمن این علاقه وگرایش را به تئاتر بوجود آورد.

البته درجوار کار تئاتر به ورزش هم علاقه داشتم که فوتبال ـ بسکتبال بازیهای مورد علاقه من بود.

* هنوز هم به ورزش علاقه داری؟

هنوز هم ورزش را دوست دارم. نگاه کنید (دستش را نشان میدهد که شکسته است) این نشان دهنده ی علاقه من به ورزش است.

* بعداز دوره دبستان نیز فعالیت تودرزمینه تئاتر ادامه پیدا کرد یا نه؟

حتی دوره ی سربازی هم تئاتر کار می کردم وبا عشق وعلاقه بود که درکنکور دانشکده ی هنرهای زیبا شرکت کردم وقبول شدم، نه به صرف قبول شدن دریک دانشکده چون من علاوه برهنرهای زیبا دانشجوی دانشکده ی علوم ارتباطات نیز بودم.

* با چه برنامه ای همکاری تو با رادیو شروع شد؟

ـ با همین برنامه ی هنرهفته که ابتدا از رادیو تهران پخش می شد وبعد با مدت زمان کمتر با عنوان هنرهفته درچشم انداز اجرا شد. درضمن من ومسعودبهنود نخستین کسانی بودیم که طرح برنامه راه شب را درصدای ایران بمرحله اجرا درآوریم البته برنامه «راه شبی» که الان اجرا میشود، بکلی با طرحی که ما داشتیم ومدتی نیز پیاده کردیم تفاوت دارد.

* چه تفاوتی دارد؟

ـ ما به جنبه های ادبی وفرهنگی برنامه توجه بیشتری داشتیم.

* خودت «مجری» برنامه ی راه شب بودی؟

ـ نه مسعود بهنود سرپرست گویندگان بود ومن تهیه کننده ی برنامه، درضمن احتمال دارد برنامه ای بگونه ی راه شب البته با شکل وفرم جدیدتر دررادیو ۳ تهیه کنم، البته برای یکی از شبهای هفته وبقیه ی شبها کسانی دیگر این برنامه را تهیه واجرا خواهند کرد.

* درابتدا زمان پخش برنامه ی «هنرهفته» چند دقیقه بود؟

ـ ۱۵ دقیقه که بعدها یعنی الان ۶۰ دقیقه است.

* هنرهفته بیشتر جنبه خبری دارد؟

بله جنبه ی خبری برنامه بیشتر است اما بنوعی نیز درخلال برنامه ها بررسی تحلیلی از رویدادها ومسائل هنری روز داریم فی المثل چندین هفته است درباره راههای پیشرفت تئاتر وسینمای ایران بحثی را شروع کردیم که بیشتر جنبه ی تحلیلی دارد. این بحث هم مسئله روز است وهم اینکه میتواند جنبه تحلیلی وبررسی گونه ای داشته باشد.

* بنظر می رسد که برنامه رادیوئی تودرمقایسه با برنامه ی تلویزیونی «درمحافل هنری» که دستی درتهیه آن داری موفق تر است؟

علت دارد درتهیه ی برنامه ی هنرهفته خودم مختارم هرطور که دلم میخواهد برنامه را تهیه کنم اما درتهیه برنامه «درمحافل هنری» تنها من تصمیم گیرنده نیستم واینکه می گویند برنامه هنرهفته موفق تراست حرف درستی است چرا که برنامه ی هنرهفته تنها برنامه ای است که تهیه آن مرا ارضاء می کند

* چه برنامه های جدیدی داری؟

برنامه ای با عنوان رادیو تلویزیون ۲ ومردم دردست تهیه دارم که برنامه ارتباط مستقیم دیگری است با مردم به این صورت که ما برنامه ساز را به استودیو دعوت می کنیم وضمن پخش قسمتهائی از برنامه مستقیما با تماشاگر ارتباط برقرار می کنیم تا برنامه ساز نارسائیهای برنامه خویش را دریابد. علاوه براین برنامه درسریالی نیز بنام «حسن صباح» بازی کردم که بزودی بنمایش درخواهد آمد.

این سریال را داریوش مهرجوئی تهیه کرده است که یک کار جدید ونودرزمینه ی سریال سازی است. دراین مجموعه علاوه برمن عزت الله انتظامی وبهمن فرسی نیز بازی دارند.

میهمانی شما
فقط با دو چیز کامل میشود
۱ـ میهمانان شما
۲ـ پذیرایی ما

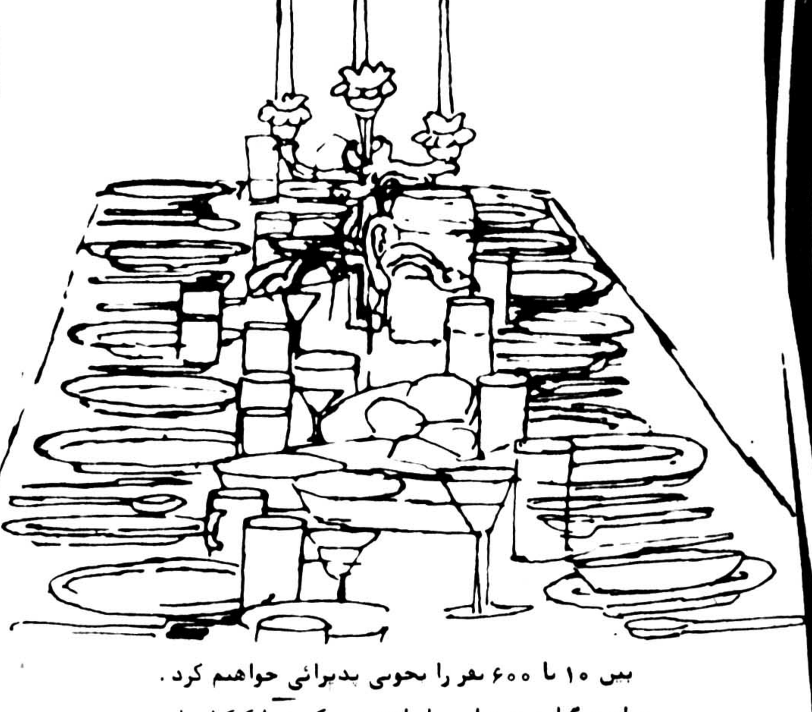

بین ۱۰ تا ۶۰۰ نفر را بخوبی پذیرائی خواهیم کرد.
برای برگزاری میهمانی ما را خبر کنید تا کوکتل پارتی.
ـ میهمانی نهار یا شام برای شما تدارک ببینیم.

هتل اینترکنتیننتال
خیابان ایران نوین
تلفن ۶۵۶۰۲۱/۹
قسمت سربعات ۱۶۵ و ۱۷۳
INTER-CONTINENTAL TEHRAN

٪۱ بهره اضافی
بانک رهنی ایران با ٪۱ بهره اضافی
جمعاً ٪۹ بهره
به پس انداز آزاد شما پرداخت میکند
برای کسب آگاهی بیشتر بکلیه شعب و باجه‌های بانک رهنی ایران در سراسر کشور مراجعه فرمائید
بانک رهنی ایران، بانک مسکن شما

یادداشت کنید
۱۰ خرداد ۲۴ ساعت
تحریم و ترک سیگار
کمیته ملی مبارزه با سیگار
مجله جوانان امروز

تورهای بهاری پارس توریست

مدت تور	مسیر	تاریخ حرکت	قیمت بتومان
۱۵ روز	رم - لندن	۱۱ خرداد	۶۸۰۰
۱۵ روز	رم - پاریس - لندن	۱۱-۱۹ خرداد	۷۵۷۰
۱۵ روز	لندن	۴ خرداد	۶۹۵۰
۱۵ روز	بانکوک - پاتایا - هنگ کنگ	۱۱ خرداد	۸۲۵۰
۲۱ روز	رم - پاریس - لندن	۱۱ خرداد	۹۶۵۰

اقامت در هتلهای درجه یک با صبحانه و گردش
برای دریافت جزئیات برنامه خواهشمند است به
آژانس پارس توریست خیابان ایرانشهر چهارراه ثریا
تلفن ۸۳۲۶۰۶- ۸۳۲۶۰۵- ۸۲۹۷۷۳- ۸۲۴۱۵۷- ۸۲۷۹۱۳
مراجعه فرمائید.

مقررات تشکیل صندوق پس انداز کارمندان شهرداریها

طرح صندوق‌پس اندازکارمندان ثابت شهرداریهای‌سراسر کشور تهیه شد. اتحادیه شهرداریهای کشور به‌استناد ماده ۳۲مقررات استخدامی شهرداریها این طرح را تهیه کرده است.

طرح فوق پس از تصویب در سازمان امور اداری و استخدامی کشور برای اجراء به‌اتحادیه شهرداریها ابلاغ می‌شود.

متن کامل‌طرح پیشنهادی‌اتحادیه شهرداریها برای تشکیل صندوق پس انداز کارکنان شهرداریها بشرح زیر است:

● منظور از شهرداری در این آئین‌نامه‌هریک ازشهرداری ها یاموسسات تابعه و اتحادیه شهرداریها کشور شاهنشاهی میباشد.

★ منظوراز مستخدمین‌ثابت دراین آئین‌نامه مستخدمینی‌است که برای پستهای ثابت‌سازمانی استخدام گردیده و با آئین‌نامه استخدامی شهرداریها مصوب ۲۹ر۱۰ر۲۵۳۴تطبیق گردیده‌اند.

● مستخدمین رسمی‌موضوع مواد ۱۴۳ و۱۴۴ قانون استخدام‌کشوری‌که درشهرداری ها شاغل بوده و حقوق و مزایای خود را از شهرداری دریافت مینمایند تا زمانیکه مقررات قانون تشکیل صندوق پس‌انداز مستخدمان رسمی کشور بمورد اجرا در نیامده است مشمول مفاد این آئین‌نامه میباشند.

★ در صورت اجرای قانون تشکیل صندوق پس‌انداز مستخدمان رسمی کشوری کلیه وجوه پرداختی سهم مستخدم‌و شهرداری و بهره‌های متعلق به حساب صندوق پس‌انداز مستخدمان رسمی کشوری‌منتقل خواهد شد.

● شهرداریها مکلفند همه ماهه از حقوق گروه و پایه هریک ازمستخدمین ثابت‌رسمی، خود تا پانزده هزار ریال ۲در صد نسبت بمازاد آن تا ۳۰ هزار ریال ۳ درصد نسبت‌بمازاد آن تاپنجاه هزار ریال ٤ درصد بابت سهم مستخدم کسر و مابه‌التفاوت آنرا تا ٦ درصد بابت سهم شهرداری از اعتبار خود برآن اضافه کنند و به حساب صندوق واریز نمایند.

★ هرگونه تغییری در درصد مربوط به پس‌انداز حقوق مستخدمین شهرداری و سهم شهرداری بنابه پیشنهاداتحادیه شهرداریهای کشور شاهنشاهی ایران و تائید سازمان امور اداری واستخدامی‌کشور انجام خواهد شد.

پس‌انداز مذکور در ماده ۲ این آئین‌نامه بصورت سپرده‌در یکی از بانکهای دولتی بنام‌هر مستخدم نگهداری و بانک‌مزبور مکلف است در دفاتر خود بنام هر یک از مستخدمین مشمول این آئین‌نامه دو حساب تحت عناوین حساب پس‌انداز سهم مستخدم وحساب پس‌اندازسهم شهرداری نگه داری کند و در پایان‌سال‌بصورت‌وضعیت‌حساب پس از احتساب وجوهی که بابت‌بهره‌موجوه پس‌اندازاضافه میشود به اطلاع وی برسانند.

★نرخ بهره متعلق بوجوه پس‌انداز اعم از سهم مستخدم و سهم شهرداری با توافق اتحادیه شهرداریهای کشور شاهنشاهی ایران وبانک طرف قرارداد تعیین خواهد شد که در هرحال ازبهره متعلقه‌سپرده های ثابت کمتر نخواهد بود.

●بهره‌ایکه بوجوه‌پس‌انداز سهم مستخدم و سهم شهرداری تعلق میگیرد کلا بحساب سهم مستخدم اضافه میشود.

★وجوه پس‌انداز بهره‌ایکه بحساب پس‌انداز سهم‌مستخدم‌و شهرداری طبق‌ماده٤ تعلق‌میگیرد تا زمانی که مستخدم در خدمت شهرداری است بوی پرداخت نمیشود و در صورتیکه خدمت مستخدم خاتمه یابد بترتیب‌زیر عمل میشود:

★ در صورت بازنشستگی یا از کار افتادگی یا معافیت‌از خدمت‌کلیه وجوه پس‌اندازسهم مستخدم و سهم شهرداری و بهره های مربوط به اوپرداخت میشود.

★ درصورت فوق مستخدم کلیه وجوه پس‌انداز اعم ازسهم مستخدم و سهم شهرداری و بهره های مربوط به‌تساوی بین وارثی که بموجب مقررات بازنشستگی و وظیفه‌مستخدمین شهرداریها ازحقوق‌بازنشستگی یا وظیفه استفاده میکنند تقسیم میگردد در صورتی که چنین وارثی وجود نداشته باشندفقط سهم مستخدم وبهره متعلق‌طبق قانون‌دولتی بورثه تعلق‌خواهد گرفت.

★ در صورتی‌که مستخدم بموجب حکم دادگاههای صلاحیتدار به مجازات اخراج از خدمت شهرداری یا انفصال دائماز خدمت محکوم شود‌فقط محق دریافت‌سهم پس‌اندازخود و بهره متعلق به آن خواهد بود.

★ در مورد استعفا و سایر موارد علاوه بر پرداخت سهم پرداختی مستخدم و بهره آن سهم پرداختی شهرداری وبهره آن با توجه بسنوات خدمت مستخدم بشرح زیر محاسبه و پرداخت میشود:

در پایان سال‌پنجم پنج‌درصد، درپایان سال‌دهم پانزده درصد، درپایان سال پانزدهم سی‌درصد، درپایان سال بیستم پنجاه‌درصد، درپایان سال بیست‌وپنجم هفتاد و پنج درصد و در پایان سال سی‌ام ببعد صددرصد.

●آن قسمت ازوجوه پس‌انداز و بهره ان که براساس مقررات فوق به مستخدم یا بازماندگان او قابل پرداخت نباشدبحساب مخصوصی واریز وصرف تامین رفاه بازنشستگان و وظیفه بگیران میشود.

★به موجودی حساب پس‌انداز و بهره به‌آن درموقع پرداخت هیچگونه مالیات و عوارض‌تعلق نمیگیرد ودرصورت فوت صاحب حساب در جمع ارزش ماترک متوفی محاسبه نخواهد شد.

●توقیف وجوه پس‌انداز مذکور این آئین نامه جز در قبال مطالبات شهرداری مجاز نمیباشد.

★بانک‌طرف قراردادمیتواند باتوافق اتحادیه شهرداریهای کشور شاهنشاهی برابر شرایط مقرردر آئین نامه‌ایکه به‌پیشنهاد اتحادیه شهرداریهای کشور شاهنشاهی ایران‌به تائیدسازمان امور اداری و استخدامی‌کشور میرسددرصورت تقاضای‌صاحبان حساب به آنان وام بدهد.

● پرداخت کنندگان حقوق اعم‌ازحقوق‌اشتغال یابازنشستگی ووظیفه مکلف هستند درموقع پرداخت حقوق اقساط مربوط به بازپرداخت وام را که طبق ماده ۱۰ به مستخدمین‌پرداخت شده است از حقوق آنان‌کسر و بحساب مربوط واریز کنند.

★ هرگونه تغییری در مواد این آئین‌نامه به پیشنهاداتحادیه شهردایهای کشور شاهنشاهی و تائید سازمان امور اداریو استخدامی کشور انجام خواهد شد.

هیجان! هیجان! هیجان!

بزودی مسابقات بین المللی اسبدوانی در فرح آباد آغاز میشود

بزودی در تهران شاهد برگزاری مسابقات اسبدوانی خواهیم بود . این مسابقات که‌درسطح بین‌المللی در میدان اسبدوانی فرح‌آباد برگزار می‌گردد ،ازهم‌اکنون‌علاقمندان‌فراوانی یافته‌است وگروه‌کثیری‌بیصبرانه انتظارشروع این‌مسابقات را می‌کشند .

آنچه بدنبال می‌آید ،اطلاعات وسیع‌و همه جانبه‌ایست پیرامون چگونگی این مسابقات ، اسبهای شرکت کنندهو ارقام جوایز که‌از نظر خوانندگان گرامی می‌گذرد...

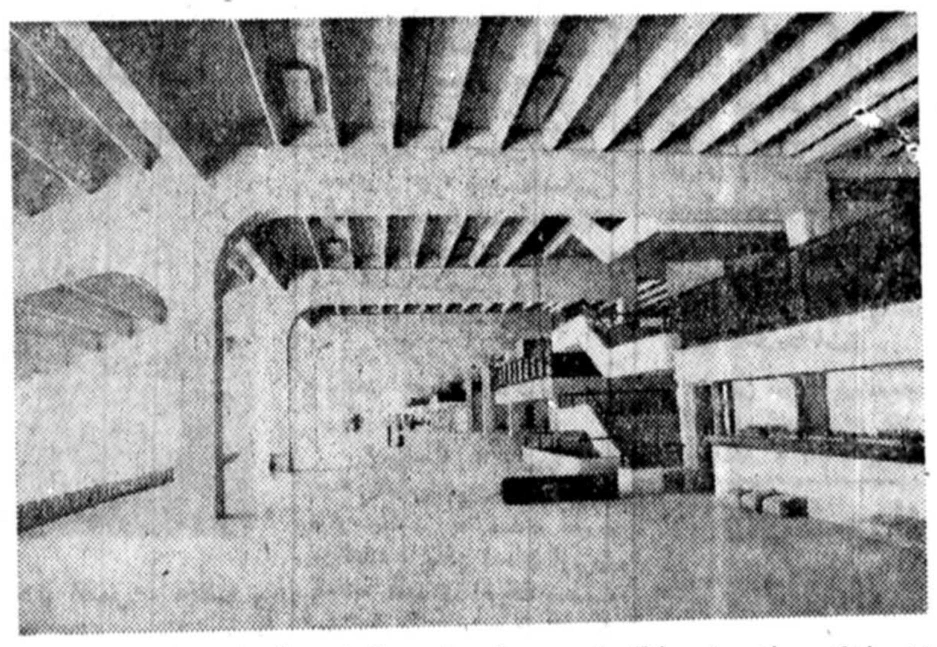

بخش باشکوهی از محل مسابقات اسب سواری فرح آباد به گنجایش پذیرائی از ۱۲ هزار تماشاگر رادارد.
در این بخش کلیه وسایل به‌اضافه اسنکبار ها قرار دارد درب‌ورودی برای‌کلیه اعضای باشگاه اسب سواری که می توانند با ۲۰۰ ریال ازمسابقات دیدن کنند . باتهویه مطبوع اختصاصی در این محل قراردارد

«این بزرگترین شور و هیجانی است که من‌تاکنون در زندگی‌ام احساس کرده‌ام ...»

این کلمات، وصف حال مالک «پسر خوشبخت»، یکی از اسبهای مسابقه‌ای وارد شده از استرالیا و انگلستان بود . خانم‌مذکور این سخنان را هنگامی بر زبان میراند که در میدان مسابقات اسبدوانی‌فرح‌آباد اسب محبوبش را در حال دویدن در اطراف میدان تماشا میکرد .

اسبان مسابقه‌ای

«پسر خوشبخت» ، یکی از ۲۵۰ اسبی است که از نژاد اصیل اصلاح شده از کشورهای استرالیا و انگلستان وارد شده است تا بوسیله آنها ایران به سبک بین‌المللی مسابقات اسبدوانی دست یابد . خانمی که «پسرخوشبخت» را مالک شده با شوهرش دو راس از این اسبها را باتفاق یکی از دوستان همکار که او نیز بنوبه خود قصد خرید یکی دیگر از همین اسبها را دارد خریداری کرده‌اند و قرار است از شرکت دادن اسبهایشان در مسابقات آینده برای‌تبلیغ‌محصولاتی که موسسه متعلق به آنها بفروش میرساند استفاده کنند .

اسبها قرار است‌به نام شرکتی که محصولاتش به این وسیله تبلیغ خواهد شد وارد مسابقه شوند .

این فکر که مالکان اسب های مشابه بقصد تبلیغ کالاها یا خدمات متعلق به شرکتها و موسسات خودشان‌در مسابقات‌شرکت داده شوند در بسیاری از کشورهای دیگر نیزمتداول است .

فوایدی که از اینطریق نصیب موسسات مذکور میشود معمولا هزینه‌ای را که صرف تبلیغ کالا ها یا خدماتشان میگردد و مخصوصاپولی را که‌صرف نگهداری اسبها میشود به راحتی برمی‌گرداند . تازه این غیر از مواردی است که یکی از همین اسبها در میدان مسابقه پیروز می ـ شود. چون در این‌موارد معمولا جوایز هنگفتی به مالک اسب برنده تعلق می گیرد که گاه بطور غیر مستقیم تمام هزینه‌ای را که صرف نگهداری اسب شده اسب جبران میکند .

مالک «پسر خوشبخت»، و شوهر وی که طی دو هفته گذشته‌بارها در میدان اسبدوانی فرح‌آباد برای تماشای تمرینات اسب خود حضور یافته‌اندمانندبسیاری دیگر از کسانیکه‌برای‌اولین بار اسبی خریداری میکنند، از دوستداران پرشور مسابقات اسبدوانی‌هستند. در مورد این خانم‌وشوهر وی باید اضافه کنیم که‌آنها قبل از آمدن به ایران‌در طول مدتی که در انگلستان و امریکا زندگی‌میکردند ـ کمتر فرصتی را برای تماشای مسابقات اسب ـ سواری از دست داده‌اند .

سرمشق اینان اکنون رفته رفته از طرف‌بسیاری از اشخاص محلی که‌بنوبه خویش مشتاق مسابقات اسبدوانی هستند پیروی میشود . از جمله بعضی‌از کسانیکه در فصل جاری مسابقات سوارکاری‌بوسیله اسب های ترکمن در گنبدکاووس موفقیت هائی بدست آورده بودندتشویق شده‌اند تا در فرح‌آباد به خرید اسبهای وارداتی از استرالیا و انگلستان اقدام کنند .

معاینه قبل از مسابقه

یکی‌از سخنگویان‌شرکت مسابقات اسبدوانی تهران اظهار میداشت : گرچه فروش اسب از طرف آن موسسه بتازگی آغاز شده ولی این اطمینان وجود دارد که هنوزهم امکانات خوبی برای خریداسبهای خوب از طرف مشتریان پرشور و علاقمند آنها در پیش باشد . شرکت‌مذکور با کمک و مشارکت انجمن سلطنتی اسب میدان اسب‌ـ دوانی تازه‌تاسیس‌فرح‌آباد را اداره می‌کند .

سخنگوی مزبور اضافه می‌کرد که : باستثنای موارد انگشت شماری که عوض کردن اسبهای‌آسیب دیده ضرورت خواهد یافت تمام اسبهایی که ازاسترالیا وانگلستان وارد شده‌اند همان‌هایی هستند که در سال جاری بفروش‌خواهند رسید .

بنا باظهار همین سخنگو قرار است اسهریس‌فرح‌آباد براساس‌استفاده ازعالیترین استانداردهای بین‌المللی اداره شود و تمام جد و جهدهای لازم مبذول گردد تا هیچ نوع کارهای‌بی‌رویه در جریان برگزاری‌مسابقات و سایر امور مربوط به آنها روی ندهد و از این مهمتر برای هریک ازاسبان شرکت کننده در مسابقات شانسی عادلانه برای برنده شدن وجود داشته باشد. سخنگویی که اظهاراتش‌را نقل کردیم تاکید میکرد که هریک از سوار کاران ـ مربیان یا مقامات مسئول برگزاری مسابقات‌درصورت نقض کردن مقررات‌بلافاصله اخراج خواهند شد . و هر اسبی‌بدون استثناء قبل از شرکت داده شدن در مسابقه مورد معاینه دامپزشک قرارخواهدگرفت تا رعایت اصل جلوگیری‌از بکار بردن دارو های محرک یا مخدر نیزتضمین شود.

جایزه اولین فصل

اسبهای وارداتی‌بوسیله شش نفر از مربیان‌خارجی که همه آنها درکشورهای خودشان بهترین سوابق‌را در کار خویش دارند،تحت آموزش قرار خواهندگرفت خدمه‌ای که قرار است در اصطبلها به تیمار اسبان مشغول شوند از پاکستان آورده شده‌اند و تجاربی که در حرفه خود دارند انکار ناپذیر است

علاوه بر این‌از استرالیا عده‌ای سوارکار حرفه‌ای مجرب نیز بفرح‌آبادآورده شده‌اند تا وجودشان در دادن آموزش به سوار ـ کاران مورد استفاده قرار گیرد. یکی ازتربیت‌کنندگان استرالیایی اسب های مسابقه‌ای که گولین نام دارد و بنوبه خود به فرح‌آباد آمده است عقیده دارد که ایران به عنوان کشوری که‌تاکنون‌بزرگترین ترقیات را در امر توسعه اقتصادی و پیشرفت‌صنعتی تحصیل کرده است دارای شرایطی است که آینده‌ای بسیار امیدبخش برای مسابقات اسبدوانی بوجود می‌آورد .

تمام اسبان وارداتی به وسیله یک شرکت به‌ایران وارد میشوند و به قیمت های واحد ۸ر۱میلیون‌ریال (هر راس) به سوار کاران یا مالکان برنده و ۵ر۱ میلیون ریال به غیربرندگان برای فروش عرضه می ـ گردند . تمام این اسبها با در نظر گرفتن حداکثر استعدادی که برای‌نگهداری شدن و دویدن در شرایط ایران (از نظر هوا و شرایط دیگر) دارند برای صادر شدن به ایران دست چین شده‌اند .

طبق ضوابطی که از هم‌اکنون مورد پیش‌بینی قرار گرفته است، مسابقات اسبدوانی در میدان فرح‌ـ آباد ، بعد از ظهر های پنجشنبه و جمعه هر هفته برگزار خواهد شد . در این مسابقات حداقل ارزش جوایز ۳۵۲۰۰۰ ریال خواهد بود که دست‌کم ۲۰۰۰۰۰ ریال آن رابرنده اول دریافت خواهد کردو بول باقیمانده بین‌برندگان دوم ، سوم و چهارم‌تقسیم خواهد گردید .

در مسابقات شب افتتاح ارزش جایزه برنده مسابقه اصلی ۸ر۱ میلیون ریال خواهد بود و برنده خوشبختی که این جایزه‌را تصاحب کند ، بیکباره سه چهارم تمام پولی را که در طول یک فصل کامل‌صرف نگهداری ازاسب خودکرده است بدست خواهدآورد.

بعد از مسابقات‌شب‌افتتاحیه ـ در مسابقات بعدی ـ در هر روز ۹۵۰ر۰۰۰ ریال جایزه به برندگان پرداخت خواهد شد و علاوه براین هر ماه یکبار میزان جایزه ها حتی از رقم فوق نیز تجاوز خواهد کرد .

از اینها گذشته میدان اسبدوانی فرح‌آباددر اکتبر آینده مسابقات پر اهمیت قهرمانی اولین فصل خود را در پیش داردکه‌درجریان آن ۵ر۱۰ میلیون ریال به عنوان جایزه به برندگان اول تا چهارم داخلی تعلق خواهد گرفت و برنده‌اول حداقل ۰۰۰ر۰۰۰ر۶ ریال جایزه نقدی را باضافه جام مخصوص پیروزی بدست خواهد آورد. برای‌سوار‌ـ کاران یا مالکانی که اسبهایشان در مسابقات شرکت خواهند داشت پرداخت ۲۵۰۰۰ ریال به عنوان هزینه آموزشی و ورودیه (برای هر نفر) الزامی خواهد بود .

تسهیلات برای‌اعضاء

باید بخاطر داشت که کوشش شده است‌وجوهی که با هزینه‌های گوناگون‌از مالکان اسبهادریافت‌خواهد شد حتی‌الامکان از آنچه که در سطح بین‌المللی متداول است نازلتر باشد.

برای کسانیکه مایل‌باشند در باشگاه اختصاصی سوارکاری تهران عضویت پیدا کنند پرداخت ۷۰ هزار ریال به عنوان ورودیه و ۱۱ هزار ریال دیگر در هر سال بابت حق عضویت سالانه تعهداتی اجباری بشمار خواهد رفت. در صورتیکه کسی بخواهد عنوان عضو رئیس موسس ویژه را نیز برای خود تحصیل کند ، در بدو ورود ۲۱۰۰۰۰ ریال بابت ورودیه پرداخت خواهد کرد که در ازای آن تامدت ۲۵ سال از پرداخت هر نوع وجوه دیگری غیر از ۱۱ هزار ریال حق‌عضویت سالانه معاف شناخته‌خواهد شد. چنین عضوی درعین حال به امتیازات‌اختصاصی مانند برخورداری از حق رای مخصوص نیز نایل خواهد آمد .

اعضای باشگاه‌ازتسهیلات و خدمات بیشماری مانند پذیرایی شدن دررستوران‌ـ هایی که بوسیله هتل های درجه اول بین‌المللی اداره میشوند بهره‌مند خواهند گردید . برای‌آنها‌این‌اجازه استثنایی وجود خواهد داشت که درمقابل پرداخت وجوه معین افراد خانواده‌شان را نیزازهمان خدمات و تسهیلات برخوردار کنند و از آنجمله ازفرصتهای تفریحی و سرگرمی در کانتری‌کلاب‌ها و استخر شنای‌اختصاصی و مراکز تفریحی دیگری‌که برخی از آنها ظرف یکی دو سال آینده بوجود خواهند آمد لذت ببرند .

بالاخره اعضای باشگاه میتوانند میهمانان خود را نیز دربرابر پرداخت مبلغی ناچیز بعنوان ورودیه در تمام روزهای مسابقات به میدان فرح‌آباد بیاورند .در مورد آن عده از اعضای باشگاه که میل داشته‌باشند به شیوه ثروتمندان واقعی رفتار کنند و با همان شیوه مورد پذیرایی قرار گیرند، ترتیبی داده شده است که هنگام تماشای مسابقات بتوانند از جایگاه های خصوصی خودشان‌استفاده کنند .

برای کسب اطلاعات‌بیشتر خرید اسب و یا بازدید از میدان اسبدوانی میتوانید با شماره تلفن‌های۸۹۷۱۸۲ یا ۸۹۶۳۳٤ تماس بگیرید.

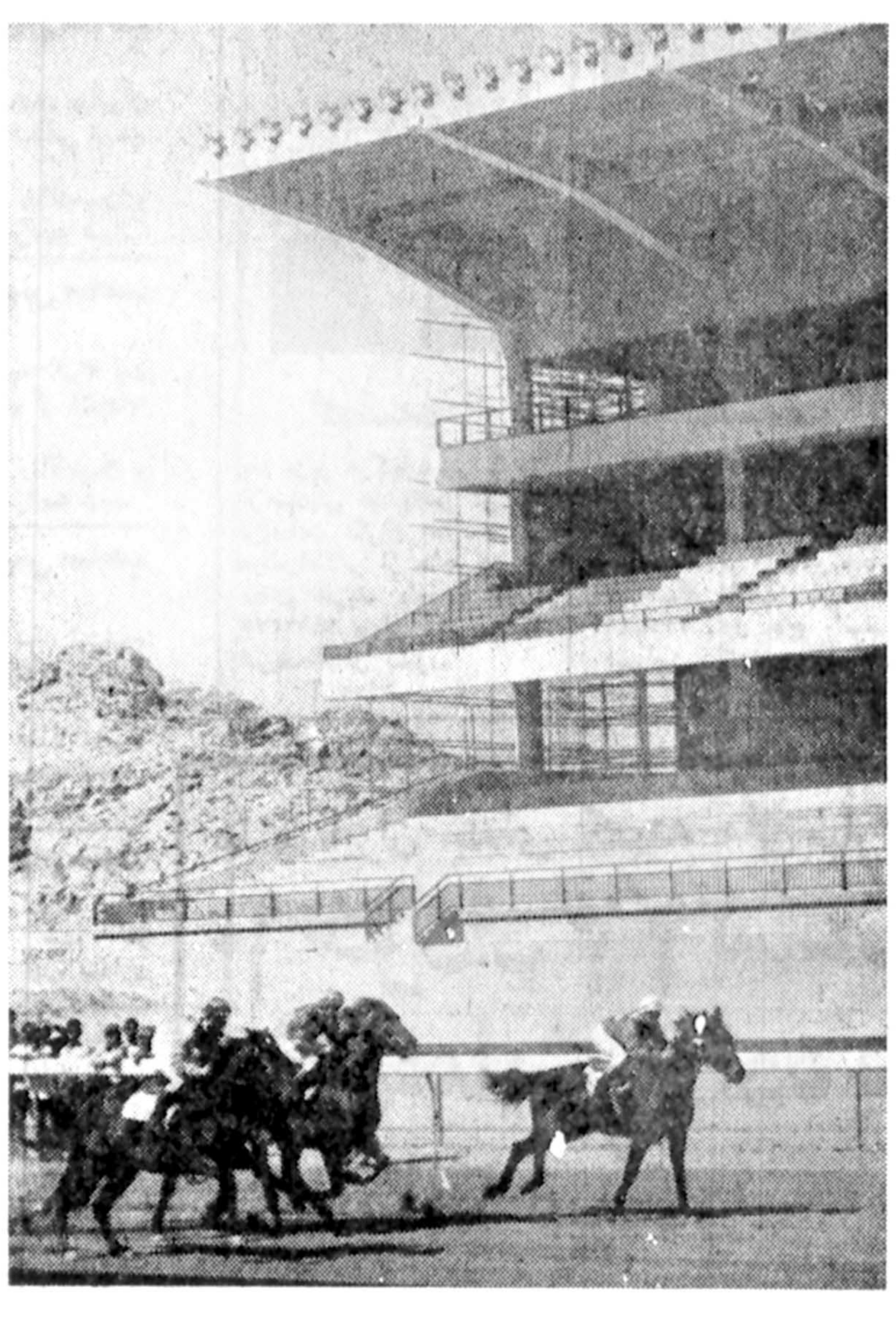

عکسی از جایگاه مخصوص محل شروع مسابقات اسب سواری در فرح‌آباد

مسافران جام جهانی معرفی شدند

عصر دیروز ، سرانجام در آخرین فرصت باقیمانده ، سرمربی تیم ملی فوتبال ایران اسامی ۲۲ بازیکن برگزیده برای حضور در بازی های‌جام جهانی۱۹۷۸ آرژانتین را اعلام کرد و ازامروزنیز اردوی‌تدارکاتی مجدد تیم‌ملی برپا گردید.

گزینش ۲۲ بازیکن، از جمع ۲۶بازیکن باقیمانده،صورت گرفت که منصور رشیدی ، محمدپنجعلی،رضا عادلخانی و محمود حقیقیان چهار خط خورده آخرین قدم هستند، ولی مربی تیم ملی ضمن‌درخواست‌ازفدراسیون فوتبال، قصد دارد اینان را نیزهمراه تیم ملی‌به‌آرژانتین ببرد و هدف از اینکارپاسخ گوئی بتلاشها و علاقمندی آنهاست .

بهر تقدیر لیست رسمی بازیکنان‌ایران که‌بفدراسیون فوتبال جهانی (فیفا) داده شده است ، باین صورت می باشد .

دروازه‌بان: حجازی‌ـ گربه کندی‌ـ مودت .

مدافع: نظری‌ـ عبداللهی ـ اسکندریان ـ شجاعی ـ کازرانی ـ الموردی ـ قشقائیان .

هافبک : پروین ـ صادقی‌ـ فریبا‌ـ نایب‌آقا‌ـ دانائی‌فرد‌ـ قاسمپور .

مهاجم : روشن ـ مجد تیموری‌ـ بشکار ـ فرکی‌ـ جهانی‌ـ نورائی .

از روشن چه خبر ؟

● درمورد حسن روشن که فعلا بدلیل آسیب دیدگی و در عین حال نیازی که‌به او در خط تیم‌ملی هست چهره روز فوتبال است ، آخرین خبر اینستکه نشانه هائی از امید در موردبازی کردن او بوجود آمده و ضمن‌اینکه‌قرار است درجمع اردونشین‌ها باشد ، و در تمرینات حاضر شود ، با خوش‌بینی پزشکان‌گفته می شود درصورتیکه شرایط بدنی او بهمین شکل امید‌بخشی که درحال حاضر هست باقی بماند و بهبودی آسیب‌دیدگی‌اش باین‌صورت پیش رود، قادر خواهدبود در آرژانتین به میدان هم برود .

اینها مسائلی است که با توجه شرایط کنونی‌روشن عنوان می گردد و تلاش پزشک و مربی تیم ملی براینست بامراقبت‌واحتیاط ، تاسرحد امکان به او کمک شود تا خودرا به‌آرژانتین برساند که بهر حال‌باید دید چه پیش خواهد آمد .

ضمن‌اینکه‌درغیبت‌غلامحسین مظلومی که می‌نیسک پایش ماههاپیش‌پاره‌شدو‌عادلخانی مصدوم که نمی تواند در زمین حاضر شود، بوجود روشن سخت نیاز هست ، چرا که سایر مهاجمین تیم ایران‌هم‌امید بخش‌نبوده‌اند.

آغاز مسابقه بزرگ اطلاعات برای جام جهانی آرژانتین

سفر به امریکای جنوبی

کوپن شماره یک روزنامه اطلاعات

(مرحله یک شانزدهم)

گروه اول	گروه دوم	گروه سوم	گروه‌چهارم
مجارستان	لهستان	اتریش	هلند
آرژانتین	آلمان	اسپانیا	ایران
فرانسه	تونس	سوئد	پرو
ایتالیا	مکزیک	برزیل	اسکاتلند

نام — نام خانوادگی
شماره شناسنامه — محل کار
شماره تلفن — آدرس

اطلاعات در گیرودار رویداد های بزرگ ورزشی در هر شرایطی بگونه های مختلف کوشیده است که برای دوستداران و تماشاگران مسابقات ، مسابقه‌هائی ترتیب دهدکه طول انجام دیدارهادوستداران ورزش نیز قدرت پیش‌بینی ـ اطلاعات و معلومات عمومی و انتخاب خود را آزمایش کنند.

فوتبال جام جهانی با جشنواره آرژانتین بار دیگر تمام رویداد های ورزشی جهان را تحت ـ الشعاع قرار خواهد داد و از ‌شنبه ۲۴خرداد ماه آرژانتین قلب بی‌آرام‌ورزش جهان‌خواهد شد .

اطلاعات در آستانه این رویداد بزرگ جهانی با طرح جدول‌های مخصوص شما را همراه این هیجان و رقابت به مسابقه پیش‌بینی حوادث‌جدول ـ تیمهای پیروز و معرفی سلطان گل جام جهانی دعوت میکند.

از امروز نخستین کوپن این مسابقه که مرحله یک شانزدهم نام گذاشته‌ایم تا پایان هفتم‌او خواهد شد و شما با انتخاب ۲تیم برتر هرگروه که اعتقاد دارید به‌مرحله‌یک هشتم‌خواهند رسید جدول شماره یک را پر کرده برای ما پست میکنید .

تیمهای برگزیده شما در هر گروه بوسیله ضربدر مشخص خواهد شد و فقط دوتیمی را که بعنوان برگزیده هرگروه مشخص میکنید علامت ضربدر بگذارید.

اطلاعات در این طرح تازه باهمکاری شرکت هواپیمایی پان‌امریکن «برنده برای مسابقه بزرگ پیش‌بینی نتایج جام‌جهانی دارد که برای شماره مسابقات فوتبال در فصل فوتبال اروپا وامریکای جنوبی بعد از جام جهانی مدت یکهفته در یکی‌از کشور های برزیل ـآرژانتین ـ آلمان غربی ـ هلند و اسکاتلند میهمان نمایندگان اطلاعات خواهند بود .

به‌این ترتیب خیلی ساده قا را بردارید ، کوپن شماره یک مسابقه بزرگ اطلاعات را از روزنامه‌جداکنید، تیمهای‌برگزیده خودرادر هرگروه با علامت ضربدر مشخص کنید و کوپن را به‌آدرس .

خیابان خیام ـ موسسه اطلاعات ـ دبیرخانه مسابقه بزرگ پیش‌بینی اطلاعات پست کنید.

زیر کوپن ها در مکان های مخصوص مشخصات خود را کامل پرکنید .

توجه : کوپن خود را طوری پست کنید که تا هشتم خرداد بدست ما برسد .

۶۰۰ کیلو مواد غذائی همراه آشپزهای ایرانی به آرژانتین فرستاده شد

تیم ایران در اولین حضور در جام جهانی فوتبال بدرستی شال و کلاه کرده، زیرا سوای اینکه هر ۲٦ بازیکن تیم ملی اعزامی به فرانسه بامداد پنجشنبه بسوی آرژانتین میروند، در آرژانتین همه چیز برای گروه ایرانی ، رنگ و بوی ایرانی خواهد داشت .

زیرا محموله غذائی‌شامل ۶۰۰ کیلو مواد مختلف غذائی بهمراه آشپز ایرانی چند روز زودتر از فوتبالیستها در آرژانتین مستقر شده‌اند که در خاک بیگانه فضائی کاملا ایرانی برای مردان برگزیده دوقاره آسیا و اقیانوسیه فراهم سازند .

در محموله ۶۰۰ کیلوئی ایرانی همه‌چیزپیدا میشود، بقول معروف از شیرمرغ گرفته تا جان آدمیزاد در اردوگاه ایران قابل رویت است .

برای آنکه‌فضای اردوگاه ایرانیان از هر حیث با فضای موجود کشورمان تطبیق کند . بیش از ۲۵۰ نوار کاست از موسیقی سنتی نیز به آرژانتین برده شده است که جای اعتراض برای هیچ کسی باقی نماند. بطور کلی محموله کاروان ورزش ایران‌متشکل‌از ۳۰۰ کیلو برنج دمسیاه املا، ۲۰ کیلو باقلای خشک ، ۱۵ کیلو کشمش ، و زیره برای عدس پلو ، ۱۰ کیلو نمناو جعفری برای تهیه خورش های گوناگون ، ٤۰ کیلو بادمجان فرداعلا ، ۲۰کیلو خرمای درجه یک بهمراه اوستا نعمت سرآشپز تیم ملی روانه آرژانتین شده است .

بنظر میرسد سوای تنقلات فراوان و اطعمه که همراه گروه تدارکات تیم ملی به آرژانتین رفته است ،کمبود های دیگر نیز پنجشنبه در هواپیمای اختصاصی از میان خواهد رفت.

آگهی

وزارت کشور
شهرداری نهاوند

شهرداری نهاوند باستناد تصویب نامه‌مورخ ۲۹ر۱۱ر۲۵۳۶ انجمن شهر و تائید شماره ۷۱۲ـ ۳ر۲ر۳۷ مقام معظم استانداری همدان‌ودر اجرای ماده ۱۶ قانون نوسازی و عمران شهری نسبت‌به‌تهیه فهرست‌ارزیابی اماکن ومستحدثات واقع در طرح کوی سادات ازخیابان‌شمس‌تبریزی تا بطول تقریبی۱۵۰ متراقدام مراتب براساس ماده ۱۷قانون نوسازی بدینوسیله باطلاع‌مالکین و یا متولیان ویا نمایندگان قانونی آنها میرساند ومبلغ کل غرامت بالغ برمبلغ ۳۲۷۹۹۵۵ ریال تاریخ‌اجرای طرح ۲۵ تیرماه ۲۵۳۷ شاهنشاهی ومدت اجرای طرح نیز دوماه ازتاریخ‌فوق‌خواهد بود ضمنا فهرست ارزیابی املاك ومستحدثات مذکور جهت ملاحظه و استفاده مالکین و یا نمایندگان قانونی آنها در سالن شهرداری‌الصاق گردید که در صورت‌اعتراض ظرف مدت دوماه‌از تاریخ فوق مراتب اعتراضیه خودرا کتبا باذکر نشانی کامل‌باپست‌سفارشی بشهرداری ارسال ویا بدفتر شهرداری تسلیم و رسید دریافت دارند .

عباس نجفی شهردار نهاوند

آگهی استخدام استادیارومربی

دانشکده ادبیات و علوم انسانی دانشگاه جندیشاپور عده‌ای که‌دارای درجه دکتری وفوق لیسانس‌دررشته زبان وادبیات‌فارسی‌باشند استخدام مینماید .

داوطلبان مدارك خودرا به‌نشانی: اهواز ـامانیه دانشکده ادبیات‌و علوم انسانی ارسال دارند.

دانشگاه جندیشاپور

۳۴۰ گرانفروش ۵۵۶۸۸۰ تومان جریمه شدند

ظرف پانزده روز گذشته دادگاه های ویژه مبارزه با گران فروشی ۳۴۰ نفر را به جرم گرانفروشی به مبلغ ۵۵۶۸۸۰ تومان جزای نقدی محکوم کردند و تعدادی از گرانفروشان نیز به حبس جنحه‌ای محکوم شدند.

یك شیشه فروش به اتهام گرانفروشی به ۲۸ هزارتومان جریمه محکوم شد. این شخص که محمد آشتیانی نام دارد ساکن خیابان کوروش کبیر است و در دادگاه استان به پرداخت این جریمه محکوم شد.

همچنین اروج علی یزدانی شیشه فروش در میدان اعدام به اتهام گران فروشی به چهار ماه و نیم زندان جنحه‌ای، و محسن اخوت عراقی مدیر عامل شرکت مهام به اتهام گرانفروشی به ۲۸ هزارتومان جریمه محکوم شد.

دادگاه ویژه گران‌فروشی حسین حسینیان بنکدار پارچه در سرای امیر را به اتهام گران‌فروشی مبلغ ۶۷۵۰ تومان، رضا تحصیری نماینده ایران ناسیونال در خیابان سعدی را باتهام گران فروشی به ۱۵ هزار تومان، رضا فردوسی بنکدار پارچه فروش در بازار سرای امیر را به ۱۲ هزارتومان جزای نقدی محکوم کردند.

یوسف فتحی رستوران دار دراميرآباد شمالی به ۲۰ هزار تومان جزای نقدی محکوم شد.

رضا میر ابراهیمی آجر فروش به ۲۰ هزار تومان، توماس ایولیان فروشنده لوازم خانگی ۲۰ هزار تومان، رضا رضائی نقاش اتومبیل ده هزار تومان، مهدی کیانی زاده مدیر شرکت هیدروفیل ۵ هزارتومان احمد فراست آهن فروش در بازار خیابان بوذرجمهری ۲۰ هزار تومان جزای نقدی محکوم شدند.

سارگون عیسی بی مدیر تعمیرگاه اتو تهران به جرم دریافت وجه اضافی به ۱۵ هزار تومان جزای نقدی محکوم شد.

محمد محمدی مدیر شرکت پارس فلز به ده هزار تومان وعلی‌اصغر رحیمی ویشته مدیر تعمیرگاه فولکس واگن در حشمتیه به ۱۵ هزار تومان جزای نقدی محکوم شدند.

تقلب زنانه برای جوانتر بودن

زن ۳۷ ساله‌ای که برای جوانتر نشان دادن خود در تاریخ تولد ثبت شده در گذرنامه‌اش دست برده بود دستگیر شد.

بدنبال دستگیری این زن پرونده‌ای تشکیل و برای رسیدگی به دادسرای تهران فرستاده شد.

در دادسرای تهران رسیدگی به پرونده به رضا دادشی دادیار شعبه ۹ تحقیق ارجاع شد.

دزد فرش وجواهر، زندانی شد

شیراز ـ خبرنگار اطلاعات

سارق سابقه‌داری که درشیراز واهواز فرش و جواهر سرقت میکرد دستگیر شد.

متهم که اسماعیل فاضی‌نام دارد، دربازجوئیهای اولیه به بیش از ۱۵ فقره سرقت اعتراف کرد.

ماموربن برای کشف اموال مسروقه رهسپار اهوازشدند و اسماعیل باقراری به مبلغ ۱۵۰ هزار تومان به زندان رفت.

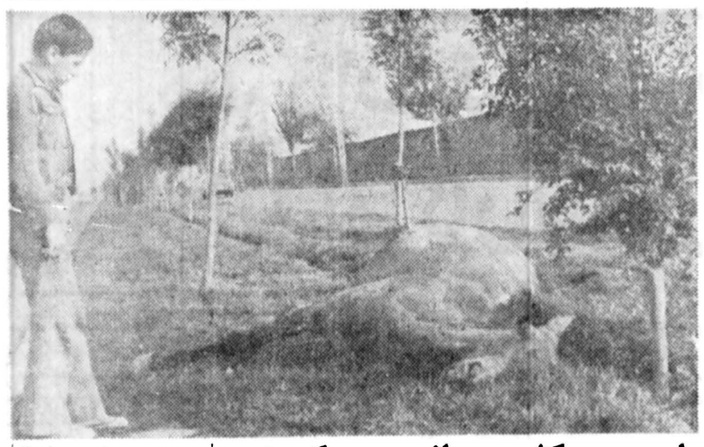

اسب سرکش پس از مجروح کردن ۴ نفر بایك کامیون تصادف کرد و کشته شد

تبریز ـ خبرنگار اطلاعات

یك اسب لجام گسیخته در جاده فرودگاه تبریز، پس از مجروح کردن چهار نفر، با یك کامیون تصادف کرد و کشته شد.

این اسب سرکش، که از دست صاحب خود رها شده بود، مدت سه ساعت جاده فرودگاه را عرضه تاختو تاز خود قرار داد و در مسیر خود چهار نفر را مجروح کرد و خود با یك کامیون که باسرعت زیاد از سوی مقابل می‌آمد تصادف کرد و در همان لحظه های اول سقط شد.

مجروحین حادثه، توسط ماموران کلانتری منطقه به بیمارستان منتقل شدند و لاشه اسب باکمك ماموران آتش ـ نشانی دفن گردید.

یک کشته و ۶ مجروح

بیرجند ـ خبرنگار اطلاعات

طی یک حادثه رانندگی در جاده بیرجند ـ مشهد یکنفر کشته و شش تن مجروح شدند.

وانت مزدای ۱۵۶۳۵ تهران ـ د به رانندگی « ضیاءالدین بواجی» که عازم روستای فروشان بود در ۵ کیلومتری بیرجند واژگون شد. در این حادثه یکی از سرنشینان وانت بار بنام « سید حسین حسینی» شانزده ساله کشته شد و شش تن دیگر باسامی احمد وحسن یعقوب پور ـ محمد حسین زنگوئی ـ جلال‌محمد حسین عجم و عذرا زنگوئی سمپاهی دانش قریه « روشندو» به سختی مجروح شدند.

مجروحین به بیمارستان خزیمه علم بیرجند انتقال یافتند.

۲ حادثه با ۲ کشته

فلاورجان ـ خبرنگار اطلاعات

یك دختر یازده ساله ویك پیر مرد در فلاورجان «قربانی دو حادثه رانندگی شدند. حادثه دوم معلول حادثه اول بود.

دو مرد به اسامی « حسن اسماعیلی »و « سیف‌اله سلیمی» که‌دوتن که‌سوار یك‌موتوسیکلت بودند «یك دختر یازده ساله بنام «عفت شفیعی » ر ریر گرفتند و کشتند. آمدو پس از زیر گرفتن نجف «موتو ـ سیکلت خودرا رهاکردند و گریختند.

«سیف‌اله » پس‌از چند دقیقه بالباس مبدل برای «ردن موتوسیکلت به صحنه حادثه بازگشت، لیکن عده‌ای ازمردم که به تماشای اثرات حادثه ایستاده بودند، با دیدن‌دست و سینه زخمی « سیف اله » او را شناختند وتحویل‌ماموران ژاندارمری دادند. «سیف‌اله» که در پاسگاه ژاندارمری فلاورجان بازداشت شده‌است، جد تحقیقات اولیه « حسن اسماعیلی » را راننده‌موتو ـ سیکلت و مقصر مرگ «عفت» معرفی کرد.

بهنگامی که عده‌ای ازمردم مشغول تماشای صحنه تصادف موتوسیکلت و اثرات این حادثه بودند، مینی بوسی که باسرعت از محل حادثه می ـ گذشت پیر مردی رازیرگرفت و کشت. مینی‌بوس پس ار کشتن این پیر مرد که هنوز هویت وی مشخص نشده است، از صحنه تصادف دور شد.

ماموران ژاندارمری‌بلاو جان در صدد شناسائی ودستگیری راننده مینی بوس و «حسن اسماعیلی »راننده موتو سیملت هستند.

مادری، شوهر دخترش را متهم بقتل دختر دیگرش کرد

چهل روز پس از مرگ‌دختری که درآب‌انبار خانه مسکونیش خفه شده بود، مادر دختر علیه همسر و دختر دیگرش‌به اتهام قتل به دادسرا شکایت کرد.

دختر دوازده ساله‌ای بنام فتانه جهانتاب ۴۰ روز قبل‌در آب انبار خانه‌ای که در آنجا زندگی میکرد خفه شد.

جریان امربه کلانتری‌نارمک اطلاع داده شد و ماموران پس از تحقیق‌پرونده‌ای تشکیل داده و دادسرای تهران را در جریان گذاشتند.

رسیدگی به پرونده‌بدادیار دادسرای ناحیه ۵ ارجاع شد، دادیار پس از مطالعه پرونده با توجه به تحقیقاتی که بعمل آمده بود و همچنین گزارش پزشکی قانونی که علت مرگ فتانه را خفگی‌درآب اعلام‌کرده بود پرونده را بست.

صبح دیروز مادر فتانه بنام « همدم» به دادسرای تهران مراجعه و علیه داماد خود بنام « حسین ـ م» بدادسرا شکایت کرد.

« همدم» در شکایت خود مدعی شد: چند روز قبل از طرح شکایت، مقداری نامه‌به خط « حسین» در حیاط خلوت خانه بدست آوردم. متن‌برخی از این نامه ها بگونه‌ایست‌که نشان می دهد حسین فتانه را کشته است.

رسیدگی به شکایت همدم به مستوفی‌زاده بازپرس شعبه ۲ دادسرا ارجاع شد. بازپرس پس از مطالعه شکایت همدم‌و رسیدگی به پرونده خفه شدن فتانه که در دادسرای ناحیه‌ه به آن رسیدگی شده بود، «حسین» را به دادسرا احضار کرد.

دزد موتوسیکلت به‌دام افتاد

شیراز ـ خبرنگار اطلاعات

دزد سابقه‌دار موتوسیکلت در شیراز به‌دام افتاد.

وی که « هدایت مهدوی » نام دارد هنگام سرقت یك موتور گازی در « دروازه اصفهان » شهرستان شیراز دستگیر شد.

هدایت که در بازجوئی به چند فقره سرقت اعتراف کرده است از سوی دادیار شعبه یك دادسرای شیراز روانه زندان شد.

خودکشی مرموز دختر ۲۲ ساله

دختر ۲۲ ساله‌ای به‌علت نامعلومی با خوردن سم نباتی خودکشی کرد.

دختری بنام اشرف هادوی که پریروز باخوردن سم نباتی مسموم شده بود توسط اقوامش به بیمارستان لقمان‌الدوله‌انتقال یافت ولی معالجات درمورد وی موثر واقع نشدوروز شنبه عصر درگذشت.

یکی از اقوام اشرف اظهار داشت که اوکارمند شرکتی بود و با کسی هم اختلافی نداشت و همیشه دوست داشت تنها باشد، او چند شب پیش، قبل‌از اینکه بخوابد به همه خانواده شب بخیر گفت و رفت توی اتاق خودش و پس از خوردن مقداری‌سم نباتی خوابید، بعد ازمدتی خانواده‌اش که از رفتار اشرف مشکوک شده‌بودند به اتاقش رفته و او را صدا زدند. وقتی جوابی از او نشنیدند وارد اتاق شدند و مشاهده کردند که او بی‌حال روی‌تختخواب افتاده است. بلافاصله او را به بیمارستان انتقال دادند ولی اشرف بعد از چند روز در بیمارستان درگذشت. از طرف بیمارستان جسد متوفی را برای تعیین علت مرگ به پزشکی قانونی انتقال‌دادند.

شکایت «تاج» علیه «تهران جوان»

سازمان ورزشی و فرهنگی تاج علیه باشگاه تهران جوان باتهام نشر اکاذیب و افترا بدادسرای تهران شکایت کرد.

چندی قبل در یکی از بولتن هائی‌که توسط باشگاه تهران جوان منتشر میشود مطالبی علیه سازمان فرهنگی و ورزشی تاج چاپ شد. بدنبال این ماجرا مسئولان سازمان ورزشی و فرهنگی تاج شکایتی علیه مسئولان باشگاه تهران جوان تسلیم دادسرا کردند.

در دادسرای تهران رسیدگی به پرونده به مدرس‌صادقی دادیار دادسرای تهران ارجاع شد.

مدرس صادقی دادیار شعبه ۴ دادسرا پس از مطالعه پرونده مربوطه به شکایت سازمان ورزشی و فرهنگی تاج، پرویز ژاقره مدیر باشگاه تهران جوان را برای تحقیق و ادای توضیح به دادسرا احضار کرد.

۴ عضو یک خانواده در یک حادثه کشته شدند

درود ـ خبرنگار اطلاعات

عکس صحنه‌ای‌از حادثه راه ملایر ـ درود رانشان میدهد که طی آن ۴ نفر کشته شدند.

حادثه در برخورد فیات ۵۱۴۴۶ ـ همدان باکامیون ۲۹۹۵۲ ـ تهران‌در نزدیکی درود روی داد.

کشته شدگان مهزار (۲ ساله)، اقدس، فرشته و حمیده بیات سرنشینان‌فیات بودند.

این عده که اعضای یک خانواده بودند، با یک اتومبیل، برانندگی غلامعباس بیات (که‌مجروح شده است) سرنشینان چند اتومبیل را که برای بردن عروس از ملایر به درود میرفتند، همراهی میکردند.

برق، ناظم مدرسه را کشت

تبریز ـ خبرنگار اطلاعات

معاون یکی از دبستان های اهر برای نجات‌یکی‌کودک و مادرش جان خود را از دست داد.

حادثه بعد از ظهر پریروز رخداد و طی آن « رحیم عزیزان» ناظم دبستان دکتر « قاسم اهری» برای نجات یک کودک و مادرش که براثر اتصال سیم برق ـ فشار قوی اردبیل ـ منجیل دچار برق گرفتگی شده بودند بکمک آنها شتافت. وی موفق شد کودک و مادر را نجات دهد اما خود او براثر برق گرفتگی درگذشت.

جوانی دوستش را پس از تجاوز، با تبر کشت!

کرمانشاه ـ خبرنگار اطلاعات

یک جوان کرمانشاهی پس از اغفال دوست ۱۶ ساله‌اش او را با تبر بقتل رساند.

متهم بقتل که یوسف انگیزی نام دارد، توسط ماموران دستگیر شد و روانه دادسرا گردید.

گفته میشود که یوسف‌انگیزی پس از اغفال کردن دوستش مرتضی شیرازی، با استفاده از تبر چند ضربه به ناحیه سر مرتضی وارد کرد و او را کشت.

یوسف انگیزی صبح امروز به‌بازپرسی‌شعبه سوم‌دادسرای کرمانشاه اعزام شد و بازپرس تحقیقات خود را آغازکرد.

پرستار و دخترش باتهام قتل دختر ۴ ساله بازداشت شدند

دختربچه چهار ساله‌ای که براثر شکنجه های « دایه» خود به سختی مضروب و در بیمارستان بحالت اغماء فرو رفته بود، پس‌از چندروزمعالجه سرانجام دربیمارستان‌درگذشت

چند روز قبل یکی‌ازنگهبانان بیمارستان شماره ۲ بیمه‌واقع در جاده قدیم کرج‌به کلانتری ۱۶ اطلاع داد که دختر بچه چهار ساله‌ای بنام « دریا » که به سختی مجروح شده و در حالت اغماء بسر میبرد‌توسط دو زن بنام لطیفه و ژیلا به بیمارستان برده شده است.

معاینات اولیه پزشکی نشان میداد که « دریا» به سختی شکنجه شده است.

دراین مورد پرونده‌ای در کلانتری تشکیل و مادر«دریا» که «آذر» نام دارد نیز به کلانتری احضار شد.

پس‌از تشکیل پرونده در کلانتری متهمان همراه‌پرونده متشکله به دادسرای تهران فرستاده شدند.

رسیدگی به پرونده به رضا داداشی دادیار شعبه ۹ تحقیق ارجاع شد. از سوی دیگر دو روز قبل، از بیمارستان‌شماره ۲ بیمه اطلاع داده شد که دختر بچه «دریا» دراثر جراحات وارده درگذشته است.

بدنبال مرگ « دریا »پرونده شکل جنائی گرفت و رضا داداشی باصدور قرار عدم صلاحیت پرونده را دراختیار بازپرس قرار داد. باین‌ترتیب علی اصغر نبوی بازپرس‌شعبه ده بازپرسی دادسرا رسیدگی به پرونده را عهده‌دار شد.

بازپرس پس‌از مطالعه‌پرونده و تحقیق از مادر دختر متوفی و متهمان، لطیفه را به اتهام ایراد ضرب منجر به مرگ ما قرار بازداشت روانه زندان کرد.

بازپرس همچنین «ژیلا » دختر لطیفه را که در این ماجرا به مادرش کمك کرده بود، بعلت صغر سن به دادگاه اطفال فرستاد.

تحقیق از جانب علی اصغر نبوی برای روشنترشدن‌ماجرا ادامه دارد.

بیماروانی از بیمارستان گریخت

بیماری که‌از بیمارستان‌فرار کرده است

اهواز ـ خبرنگار اطلاعات

یک جوان اهوازی که برای معالجه‌ازسوی‌سازمان بهداری و بهزیستی خوزستان به شیراز اعزام شده بود، از بخش مرکز بهداشت روانی بیمارستان «سلامی» این شهرگریخت.

بیمار، فرامرز بصیری نام دارد و ۲۵ ساله‌است. دیروز سازمان بهداری و بهزیستی خوزستان طی نامه‌ای از بیمارستان «سلامی» شیراز جویای‌حال فرامرز شد و این‌بیمارستان در پاسخ اطلاع داد بیمار فرار کرده است.

هم‌اکنون عکس فرامرز بصیری بین ماموران شهربانی و ژاندارمری‌منتشر شده است تا نسبت‌به یافتن وی اقدام شود.

مادر فرامرز بصیری که از ماجرای فرامرز فرزندش بشدت ناراحت شده‌تابحال دوبار اقدام به خودکشی کرده که هربار توسط اطرافیانش نجات‌یافته‌است.

رای شورای داوری

حوزه شماره شش شورای داوری پایتخت یک خشکشوئی را واقع در خیابان تهران نو بپرداخت ۲۶ هزار ریال جریمه‌نقدی محکوم کرد.

شخصی بنام حمیدچندی قبل بیست وچند قطعه ملحفه وروبالشی گرانقیمت را برای شستشو دراختیار خشکشوئی مذکور قرار داد و روزی که قرار بود آنها را دریافت کند صاحب خشکشوئی اعلام داشتکه آنها در اثر حریق سوخته است.

حمید با آگاهی از این خبر مراتب را به شورای داوری گزارش کرد و در نتیجه صاحب خشکشوئی به پرداخت ۲۵ هزار ریال به حمید و یکهزار ریال جریمه به صندوق دولت محکوم شد.

کاروان حج بنی‌زهرا

سوریه ـ مدینه ـ مکه حرکت از تهران ۲۵ خرداد نهرجب

تلفن دفتر ۵۳۴۳۵۲ منزل ۳۶۰۸۰۲ (خائفه)

رستوران دانسینگ راندوو
همه روزه از ساعت ۴ بعدازظهر
آلی ۲ بامداد فیشرآباد ـ
طبقه ششم هتل بلر
تلفن: ۸۲۹۸۸۲

چند دست مبل استیل اصیل فرانسوی (چرمی ومخمل) در بسته‌بندی ارژین مستقیما از طرف وارد کننده بفروش می رسد با تلفن ۸۵۲۵۳۵ تماس حاصل فرمائید.

دکتر نصرت‌بینا
چشم پزشک ازمسافرت‌خارج
مراجعت پذیرائی‌صبح‌ها تلفن ۳۹۱۷۲۶

آگهی

بدین‌وسیله به‌آقای اسمعیل جلالوندکه سابقا اهل و مقیم قریه‌تجره خرم‌آباد بوده وفعلا مجهول المکان اعلام‌شده اخطار میشود که ظرف مدت دوماه پس‌از آخرین انتشار آگهی در روزنامه بنام متبهم در خصوص اتهام خود دائر به ترك‌انفاق‌و ازدواج مجدد درین دادسرا حاضر. در نتیجه عدم حضور اقدام مقتضی بعمل‌خواهدآمد.

دادیار دادسرای خرم‌آباد ـ صمدانی‌فر

گمشده

پدر عزیز هرکجا هستی ما را از سلامتی خود باخبر کن که فرزندانت نگران حال‌تو هستند هرکس‌اطلاعی از حاجی‌حسین دهقان شریف دارد با تلفن ۶۱۱۲۳۷۷ باعلی اکبر دهقان شریف تماس بگیرد.

آ ـ ۲۴۷۵

گمشده

محمد بابائیان فرزند علی‌اهل آقالك از توابع قم مدت ۲۵ روزاست خبری ازوی نیست هرکس اطلاعی از نامبرده داود خواهشمند است به ملفن ۳۳۴۵۶۶ منزل حاج اصغر شهرابی یاکلانتری ۱۹ خبر دهد.

تبریکات

استاندار معظم استان مرکزی

انتخاب شایسته‌آقای ترابی را به‌قائم‌مقامی آن‌جناب در اردوهای عمران ملی تهنیت عرض مینمائیم.

عمرمجردی وبانو

جناب آقای دکتر ملك منصور اسفندیاری

انتخاب مجدد سرکار را درهیئت اجرائی حزب‌رستاخیز ملت ایران از صمیم قلب تبریك میگویم.

عباس عطاری

جناب آقای دکتر آخوندی

انتصاب شایسته جنابعالی رابسمت مدیر کل شیلات گرگان و آشوراده صمیمانه تبریك میگوئیم.

بندرپهلوی . شیلات. بازرگانی ـ حمید محسن‌پوروبانو

جناب آقای احمد برزیده ـ سرباز انقلاب

انتخاب مجدد جنابعالی را در هیئت‌اجرائی حزب رستاخیز ملت ایران صمیمانه تبریك میگویم.

عباس عطاری

جناب آقای دکتر حسین تجدد سرباز انقلاب

انتخاب مجدد آنجناب را در هیئت‌اجرائی حزب‌رستاخیز ملت ایران صمیمانه تبریك میگویم.

عباس عطاری

جناب آقای حسن‌صدر ـ سرباز انقلاب

با مسرت فراوان انتخاب مجدد سرکار را درهیئت اجرائی حزب رستاخیز ملت‌ایران صمیمانه تبریك میگویم.

عباس عطاری

آ ـ ۴۹۷۸

جناب آقای دکتر آخوندی مدیرکل شیلات گرگان

حسن انتصاب جنابعالی رابمقام مدیریت کل شیلات گرگان و دشت تبریك‌گفته و موفقیت بیشتری برای جنابعالی آرزومندیم.

شرکت سهامی صنعتی گالیکو

جناب آقای وحدت آذری

ارتقاء درجه جنابعالی راتبریك عرض نموده موفقیت بیشتر شما را در راه خدمت به شاهو میهن عزیز ازخداوند آرزومندیم.

رستم مهربانی. رستم گودرزی

جناب آقای وحدت آذری

ارتقاء جنابعالی راتبریك عرض‌نموده موفقیت شما رادر راه پیشبرد هدفهای شاهنشاه آریامهر از خداوند متعال آرزوداریم.

جمشید مهربانی .کیخسرو مهربانی

آ ـ ۲۴۴۷

جناب آقای دکترگنجی‌وزیر معظم‌آموزش‌وپرورش

انتصاب شایسته آقای دکتر منوچهر باستان‌پور بمقام مشاور وزیر و سرپرست دفاتر کل گسترش دانشگاه های کشور موجی از شادی دردل فرهنگیان کشور برانگیخته است.

از طرف کارکنان ودبیران دبیرستان دکتر فرخ‌روپارسای ـ پرنیا یزدان‌سپاس

آ ـ ۴۹۱۳

جناب آقای جلال سعیدنیا فرماندار محترم‌آبادان

انتصاب بجاو شایسته جنابعالی را ازصمیم قلب تبریك عرض نموده موفقیت روزافزون شما را ازدرگاه خداوندبرترك خواهانیم.

خانواده محمد زاده

جناب آقای مرعشی مدیرکل محترم‌اموزش‌و پرورش استان مازندران ـ جناب آقای طاهری ریاست محترم‌آموزش وپرورش شهرستان‌گرگان

انتصاب شایسته آقای رضا خطیب‌زاده را بسمت معاونت امورمالی و اداری آموزش وپرورش‌شهرستان گرگان‌صمیمانه تبریك عرض مینمائیم.

ازطرف‌کادر اداری مرکز آموزش سپاه دانش پسران شهرستان گرگان ـ علی اکبر نبوی

ملت ایران بندای کمیته ملی مبارزه با سیگار مجله جوانان پاسخ میدهد

۱۰ خرداد ۲۴ ساعت تحریم و ترك سیگار

برای نمایش اراده یك ملت بر ضد اعتیاد خطرناك سیگار

جوانان امروز

سیباگایگی آ.گ .مقیم بال در سوئیس صاحب اختراع

« رنگ های جدید آزوئیک و طریقه تهیه‌و استفاده ازآنها» ثبت شده در ایران بشماره ۹۴۰۴ اجازه بهره برداری از آن را به اشخاص ذینفع عرضه مینماید. برای کسب اطلاع بیشتر به دفتر حقوقی ر. آقابابیان و همکاران خیابان شاه کوچه نوبهار شماره ۱۸ مراجعه شود.

شریکو لیمیتد مقیم لوسرن درسوئیس صاحب اختراع

«اسید های نیکوتینیک جانشین شده وطریقه‌تهیه آنها» ثبت شده در ایران بشماره ۸۰۰۹ اجازه بهره برداری از آن را به اشخاص ذینفع عرضه مینماید. برای کسب اطلاع بیشتر به دفتر حقوقی ر. آقابابیان و همکاران خیابان شاه کوچه نوبهار شماره ۱۸ مراجعه شود.

سیباگایگی آ.گ .مقیم بال در سوئیس صاحب اختراع

«ترکیبات جدید بیس ـ استیلین» و طریقه تهیه‌و استفاده آنها»ثبت شده در ایران بشماره ۹۴۶۴ اجازه بهره برداری از آن را به اشخاص ذینفع عرضه مینماید. برای کسب اطلاع بیشتر به دفتر حقوقی ر. آقابابیان و همکاران خیابان شاه کوچه نوبهار شماره ۱۸ مراجعه شود.

شلومبرگرول‌سروئینك‌کورپوریشن‌مقیم‌هوستون درامریکا

صاحب اختراع « دستگاه حفر چاه «ثبت شده درایران بشماره ۳۸۷۰ اجازه بهره‌برداری از آن راباشخاص ذینفع عرضه مینماید.

برای کسب اطلاع بیشتر بدفتر حقوقی ر. آقابابیان و همکاران خیابان شاه کوچه‌نوبهار شماره ۱۸ مراجعه شود.

ایتابلیسمان‌سالگاد مقیم وادوزدرلیختن استاین صاحب اختراع

«فیوز ساچمه‌ای بخصوص برای موشك » ثبت‌شده در ایران‌بشماره ۹۴۳۵ اجازه بهره برداری از آن را باشخاص ذینفع عرضه مینماید.

برای کسب اطلاع بیشتر بدفتر حقوقی ر.آقابابیان و همکاران خیابان شاه‌کوچه نوبهار شماره ۱۸مراجعه شود.

ایتابلیسمان‌سالگاد مقیم وادوزدرلیختن استاین صاحب اختراع

«دستگاه اندازه‌گیری میزان زاویه‌ای برای وسیله نشانه‌گیری مخصوص خمپاره انداز »ثبت شده درایران به شماره ۹۴۱۹ اجازه بهره‌برداری از آن‌راباشخاص ذینفع عرضه مینماید.

برای کسب اطلاع بیشتر بدفتر حقوقی ر.آقابابیان و همکاران خیابان شاه کوچه‌نوبهار شماره ۱۸ مراجعه شود.

سیباگایگی آ.گ .مقیم بال در سوئیس صاحب اختراع

« محلولهای فشرده ثابت ترکیبات مختلط فلزی رنك های ازتی » ثبت شده درایران بشماره ۹۲۵۶ اجازه بهره‌برداری‌از آن راباشخاص ذینفع عرضه مینماید.

برای کسب اطلاع بیشتر بدفتر حقوقی ر.آقابابیان و همکاران خیابان شاه کوچه‌نوبهار شماره ۱۸ مراجعه شود.

سیباگایگی آ. گ .مقیم‌بال درسوئیس صاحب اختراع

«استرهای جدیدو طریقه تهیه آنها» ثبت‌شده درایران بشماره ۱۰۸۶۵ اجازه بهره‌برداری از آن‌را باشخاص ذینفع عرضه مینماید.

برای کسب اطلاع بیشتر بدفتر حقوقی ر.آقابابیان و همکاران خیابان شاه کوچه‌نوبهار شماره ۱۸ مراجعه شود.

سیباگایگی آ. گ .مقیم‌بال درسوئیس صاحب اختراع

« اسیدهای آمینوسه ظرفیتی وطریقه تهیه آنها» ثبت شده درایران بشماره ۹۱۹۹ اجازه بهره‌برداری از آن رابه اشخاص ذینفع عرضه مینماید.

برای کسب اطلاع بیشتر بدفتر حقوقی ر.آقابابیان و همکاران خیابان شاه کوچه‌نوبهار شماره ۱۸ مراجعه شود.

سیباگایگی آ. گ .مقیم‌بال درسوئیس صاحب اختراع

«مواد رنگی فتالوسیانین وطریقه تهیه آنها» ثبت‌شده درایران بشماره ۹۱۹۷ اجازه بهره‌برداری از آن راباشخاص ذینفع عرضه مینماید.

برای کسب اطلاع بیشتر بدفتر حقوقی ر.آقابابیان و همکاران خیابان شاه کوچه‌نوبهار شماره ۱۸ مراجعه شود.

آ ـ ۵۰۰۲

شاومبرگرول‌سروایتك‌کورپوریشن‌مقیم‌هوستون درامریکا صاحب‌اختراع

« دستگاه سنجش شدت » ثبت شده در ایران به شماره ۳۹۲۴ اجازه بهره برداری از آن را به اشخاص ذینفع عرضه مینماید. برای کسب اطلاع بیشتر به دفتر حقوقی ر. آقابابیان و همکاران خیابان شاه کوچه نوبهار شماره ۱۸ مراجعه شود.

آ ـ ۴۹۹۷

فایزر اینك مقیم نیویورك‌درامریکا صاحب‌اختراع

«طریقه تصفیه A ـ ۶ـدی‌اکسی ـ ۵ـ اکسی تتراسیکلین» ثبت شده در ایران به شماره ۸۱۷۲ اجازه بهره برداری از آن را به اشخاص ذینفع عرضه مینماید. برای کسب اطلاع بیشتر به دفتر حقوقی ر. آقابابیان و همکاران خیابان شاه کوچه نوبهار شماره ۱۸ مراجعه شود.

مجالس ترحیم

الناس موتی و اهل‌العلم احیاء

رحلت حضرت مستطاب عالم ربانی حجةالاسلام و المسلمین آیت‌اله آقای‌حاج‌میرزا محمد **غروی توتونچی** در تبریز **موجب تاثر** و تاسف شدید **گشته جهت تجلیل** از مقام **شامخ علم و تقوی مجلس تذکری‌روز سه‌شنبه ۲خرداد ماه از ساعت ۱۰ الی ۱۲ صبح درمسجد آذربایجانیها** واقع در بازار منعقد است. از عموم طبقات و برادران دینی بالاخص علماء اعلام و سلسله جلیله روحانیت دعوت‌میشود باشرکت خود در این مجلس موجبات شادی روح‌آنمرحوم و تسلی بازماندگان را فراهم آورند.

الاحقر سید علی اصغر خوئی، الاحقر سید عبدالمجید ایروانی، الاحقرسید علی‌انگجی، الاحقر محمدعلی‌چرندابی، الاحقرمحسن مجتهدی شبستری، الاحقرسیدمهدی‌دروازه‌ای، الاحقر حسین گوگانی، عیسی اهری، محمدحسن بکائی، عبدالرحمن بخشایشی، محمد جللی، الاحقر ابراهیم علوی، الاحقر جواد غروی علیاری، الاحقر سیدهادی‌خسروشاهی.

آـ۲۵۵۵

بانهایت تاثر و تاسف درگذشت خلدآشیان جنت مکان عالم ربانی حجت‌الاسلام و المسلمین آیت‌اله **حاجی میرزا محمدآقا غروی (توتونچی)** در تبریز مجلس‌ترحیم آنمرحوم از ساعت ۱۰ الی۱۲صبح روز سه‌شنبه در مسجدآذربایجانیها منعقد می‌باشد.

حاج سید رضا هاشمی صالحی، دکتر هاشم بری، حاج مجید بری، حاج رضا کردزاری، برادران چاروقچی، حاج احمد رضازاده، حاج‌رضا مصطفائی،حاج حسن‌رهور، حاج حسن رضوانی، حاج اسماعیل محرمزاده، حاج سید رضا رضوی، حاج علی‌اکبر شجاع‌الدینی، حاج‌تقی میانجی.

آـ۲۵۵۵

با نهایت تاثر و تاسف درگذشت خلدآشیان جنت‌مکان عموزاده بزرگوارمان‌حجت‌الاسلام و المسلمین‌آیت‌اله **حاجی میرزا محمد آقا غروی (توتونچی)** در تبریز مجلس ترحیم آن مرحوم از ساعت ۱۰ الی ۱۲ روز سه‌شنبه در مسجد آذربایجانیها منعقد میباشد.

حاج جواد بری ـ حاج ابوالقاسم جان‌نثار ـ حاج رحیم جان‌نثار.

آـ۲۵۵۵

اطلاعات ـ درگذشت شادروان حجةالاسلام و المسلمین حضرت آیةاله غروی توتونچی موجب تاسف است. مصیبت وارده را به جامعه روحانیت بویژه بازماندگان فقید سعید تسلیت می‌دهد.

بانهایت تاسف و تاثر درگذشت **آقای سید مصطفی کفائی کریمی‌نژاد** را باطلاع عموم می‌رساند.

مجلس ترحیم مردانه وزنانه آن شادروان از ساعت ٤ الی٦ بعداز ظهر روز سه‌شنبه ۲ر۳ر۳۷ در مسجد سجاد (خیابان شاه نبش فخررازی) برگزار خواهد شد.

خانواده‌های : کفائی، پاکزاد، تفرشی.

آـ۲۵۳۱

اطلاعات‌ـ مصیبت وارده را به بازماندگان آن مرحوم تسلیت می‌دهد.

هوالباقی

بانهایت تاثر وتاسف فوت مرحوم **حاج یداله شرفی** بزرگ خانواده‌وعضو بازنشسته شرکت مخابرات ایران را باطلاع اقوام و بستگان و همکاران عزیز می‌رساند.

مجلس ترحیم مردانه وزنانه آن روانشاد از ساعت۵ الی ۷ بعداز ظهر روز سه‌شنبه دوم خرداد ماه در مسجد مجد برگزار میگردد.

خانواده‌های: شرفی، حاج حسن اصفهانی، درودیان، شرف‌الدین کرم، شرفی تفرشی مقدم، درودی، اقبالی، خواجوی، خاجی طباطبائی، کاشی، اصلان‌بیگی، سمیعی، علائی، مهرورزان، دکتر سعیدی، دکتر اباذری، نمازی، دروکر، حسین‌زاده، محبی، فیاض و خانواده‌های وابسته.

آـ۵۰٤۹

اطلاعات‌ـ مصیبت وارده را به خانواده‌های عزادار تسلیت می‌دهد.

با نهایت تاسف درگذشت پدر عزیز و ارجمندمان **آقای محمد علی رنجبر** را به‌اطلاع میرساند مجلس تذکرآنمرحوم روز سه‌شنبه دوم خرداد ماه در منزل آن مرحوم واقع در خیابان پارک (وزارء) خیابان بیستم و اردکوچه گلفام‌شماره (۱۶) از ساعت ۷ بعداز ظهر برگزار میشود.

خانواده‌های : رنجبر، شایانی، مطلق، اکبری، مسرور، روحانی.

آـ۵۰٤۳

اطلاعات‌ـ بخانواده‌های عزادار تسلیت می‌دهد.

بانهایت تاسف درگذشت شادروان **احمد تجردخواه (عظیمی)** را باطلاع فامیل دوستان و آشنایان میرساند. مجس ترحیم‌مردانه وزنانه فقید سعید روز ۳شنبه ۲ خرداد ماه ساعت ۱۵ الی ۱۷ در مسجد ولیعصر واقع در حشمت‌الدوله غربی چهارراه کیوان برگزار میگردد.

خانواده‌های: تجرد خواه (عظیمی) ـ عظیمی‌نیا‌ـ فرهی ـ قهرمانی ـ سلطان منش ـ اشتهار ساحتمور ـ پاشازاده ـ صفائی‌ـ فلاح‌ـ ذوالفقاری‌ـ گلکار‌ـ هاشمی‌ـ قبادی ـ افرندنژاد‌ـ و فامیل‌های وابسته.

آـ۲۵۰۳

اطلاعات‌ـ مصیبت وارده را بخانواده‌های عزادار بویژه بازماندگان آنمرحوم تسلیت میدهد.

بااندوه فراوان درگذشت مادر عزیزمان و بزرگ خانواده بانوی‌نیکوکار **زرین‌تاج پاشائی** رابه‌اطلاع دوستان‌و آشنایان میرساند

مجلس ترحیم زنانه ومردانه روز سه‌شنبه دوم خرداد ماه از ساعت ۵ الی۷ بعداز ظهر در مسجد ولی عصر (ع) خیابان حشمت‌الدوله غربی برگزار میگردد

سرهنگ بازنشسته رضا پاشائی، سرهنگ بازنشسته حسن پاشائی.

آـ٤۸۹٤

بانهایت تاسف وتاثر درگذشت بزرگ خانواده بانوی نیکوکار **زرین‌تاج پاشائی** رابه اطلاع دوستان و آشنایان میرساند، مجلس ترحیم زنانه ومردانه آن مرحومه روز سه‌شنبه دوم خرداد ماه ازساعت۵ الی۷ بعداز ظهر درمسجد ولی عصر (ع) خیابان حشمت‌الدوله غربی برگزار می گردد تشریف فرمائی در این مجلس باعث شادی روح آن‌مرحومه و امتنان ما خواهد بود.

محبوبه پاشائی، نیرالسادات پاشائی (شیرازی)، مهندس بیژن پاشائی ، شهین پاشائی ، شهلا پاشائی، ناهیدپاشائی ، مهندس غلامحسین پاشائی،مهندس عبدالحسین مالمیر،پرویز پاشائی، امیر هوشنگ پاشائی، کیومرث پاشائی ، جهانگیر پاشائی، عبدالحسین پاشائی، رحیم پاشائی ، احمد پاشائی فخری، علی پاشائی فخری ، دکتر احمد تیموری ، یوسف نخچی، رحیم بزرگسیامی، بیوکپور سعید و خانواده‌های پرویز آغبلاغی،عماد، مهندس بهروزصالح، تلکو، بشیرزاده، اکرمی، پروازی‌نیا، بازرگان، برادران، کازرانی ، میلانی ، و خانواده‌های وابسته.

آـ۵۰۵۷

بمناسبت ارتحال علیه **بانو بدرالشریعه فاطمه صفوی** صبیه مرحوم حضرت میرزا حسن آقا مجتهدزاده ، نجل آیت‌الله العظمی حاجی میرزا حسن آقا مجتهد تبریزی رضوان‌انله علیه مجلس ترحیم در روز سه‌شنبه دوم خرداد ماه از ساعت یک الی ۳ بعداز ظهر در مسجد الجواد منعقد است انتظار از حضرات آیات عظام و علماء اعلام و آقایان محترم دارد تا با تشریف‌فرمائی سبب تسلی قلب بازماندگان باشند.

الاحقر سید عبدالهادی خسرو شاهی، الاحقر حاج سید علی انگجی، الاحقر علاءالدین دینوری، العبد سید ابراهیم علوی، الاحقر شیخ عبدالصمد خوئی، الاحقر دکتر جواد منافبی واعظ.

آـ۵۰۳۷

خانواده‌های مجتهدزاده، قاضی طباطبائی، سلطانی ، بیرقی، بیس‌نمازراده ، فخرائی ، سعیدی مقدم ، جوادی ، نی‌ریزی، شجاعی، مجتهد، مجتهدی، صدرالاشراف، علوی، مقبره، بیات ماکو ، امین وکیلی، فتح‌الهزاده ، انصاری، شیخ الائمه، روحانی، جلیلی، خشخنابی، رفیع، میرفخرائی، مهاجر، شاد، فخیمی، حریمی، اعتمادی، بهشتی، زند کرمانی، ممقانی، پناهی.

بانهایت تاسف و تاثر درگذشت شادروان **بانو فاطمه بدرالشریعه صفوی** را باطلاع دوستان و بستگان می‌رسانند مجلس ترحیم زنانه ومردانه آن فقیده سعیده از ساعت ۱۳ تا ۱۵ دوم خرداد ماه در مسجد الجواد منعقد است.

آـ۵۰۳۸

شریک زندگی‌ـ فروغ دیدگان وتسلی‌بخش آلامم **بانو فاطمه بدرالشریعه صفوی** دعوت حق را اجابت کرد.

مجلس تذکر روز سه‌شنبه از ساعت ۱۳ الی ۱۵ در مسجد الجواد منعقد است.

عین‌الله بیرقی

آـ۵۰۳۹

با تاثر فراوان درگذشت خواهر گرامی و با فضیلت خود **بانو فاطمه صفوی** را باستحضار فامیل و آشنایان می رساند

یوسف، جعفر، حاج محسن، حمیده، صفیه، ملیحه ، حوریه مجتهدزاده.

آـ۵۰٤۰

روشنائی بخش زندگی و فروغ دیدگانمان **خانم فاطمه بدرالشریعه صفوی** دعوت حق را لبیک گفت بپاس تجلیل‌از مقام والای مادر از ساعت ۱۳ الی ۱۵ مورخ ۲ر۳ر۳۷ در مسجد الجواد انتظار قدوم سروران گرام را داریم.

سبوح، صفی‌الدین، صدرالدین، برلیانت ، روح پرور صفوی، سعید سلطانی، پرویز بیرقی.

آـ۵۰٤۲

اطلاعات‌ـ مصیبت وارده را بعموم خانواده‌های عزادار بویژه بازماندگان آن‌مرحومه تسلیت می‌دهد

بکمال تاسف وتاثر فوت مادر عزیز وگرامی خود، مرحومه مغفوره **نیمتاج آصف همسر مرحوم قهرمان آصف** را باطلاع دوستان و آشنایان می‌رساند مجلس ترحیم زنانه و مردانه آن مرحومه روز سه‌شنبه ۲ر۳ر۳۷ از ساعت ٤ الی ٦ در خانقاه صفی علیشاه برگزار خواهد شد.

اسداله آصف، طومار آصف (نوید) ، صدریه آصف (صولتی)، صفوت آصف (سینا).

آـ۲٤٦۵

خانواده‌های آصف، صولتی، سینا، نوید، صدرکبیر، مقدم، احمدی، امیر قاسمی، موسوی، حمیدیه، میرفتاحی، کاظمی، صفائیان، کورانلو ، دلیر حقیقی، کبیری، فتوحی ، صدقی، سلیمی، فرتاش، فخر واعظی، مهرانور.

بانهایت تاثر وتالم فوت مرحومه مغفوره **بانو نیمتاج آصف** را باطلاع دوستان و آشنایان میرساند مجلس ختم مرحومه مغفوره روز سه‌شنبه مورخه ۲ر۳ر۳۷ درساعت٤ الی٦ درمسجد خانقاه صفی علیشاه برگزار خواهد شد.

آـ۲٤٦۵

باکمال تاسف وتالم فوت مرحومه مغفوره **بانو نیمتاج آصف** والده گرامی همسر خودرابااطلاع دوستان و آشنایان میرساند مجلس ترحیم آن شادروان روز سه‌شنبه ساعت٤ الی ٦ درخانقاه صفی علیشاه برگزار خواهد شد.

دکتر عبداله سینا

آـ۲۵۱۳

بانهایت تاسف درگذشت **بانو بتول مستوفی** مادر عزیزمان را باطلاع میرساند بنابر وصیت آن مرحومه هزینه مجالس ترحیم بمصارف امور خیریه خواهد رسید ضمنا مجلس یادبودی درساعت ۵بعدازظهر روزسه‌شنبه ۲ر۳ر۳۷ درمنزل برگزارمیگردد. نشانی امیرآباد شمالی ـبالاتراز پمپبنزین خیابان یکم شماره ۳۷

فرح‌تاج مستوفی ـ مهندس محمد مستوفی ـ ملک تاج مستوفی ـ مهدی وخسرو مستوفی و خانواده های‌وابسته

آـ۲۵۲۱

اطلاعات ـمصیبت وارده را بخانواده های عزادار تسلیت

باکمال تاسف و تاثر درگذشت ناگهانی **آقای فتح‌الله‌امانی** رابااطلاع دوستان و آشنایان میرساند .بنابر خواسته‌آن مرحوم مجلس ختم برگزار نخواهد شد. ومخارج ان بمصرف امور خیریه خواهد رسید.

فرج‌الله امینی ـ زینت‌امانی ـ نزهت‌امینی ـ (اعتماد مقدم) هوشنگ و فتانه امینی‌ـ خجسته امینی ـ دکتر محمد رضوی‌پور

آـ۲۵۳۷

اطلاعات ـمصیبت وارده را بخانواده های عزادار تسلیت میدهد.

ساعت ۱۶ تا ۱۸ چهارشنبه ۳ر۳ر۲۵۳۷ در مسجد فخرالدوله بااندوهی بی‌پایان ورنجی جانکاه ختم مرحوم **محمد مهدی مشکوی‌ی** پدر خیراندیش وبرادر نیکوکار را برگزار می‌نمائیم.

خانواده‌های مشکوتی، متحدی ، خطیبی ، یاوری ، سلیمانیان، مقدم.

آـ۵۱۰۲

اطلاعات ـ به خانواده‌های عزادار مصیبت وارده را تسلیت می‌دهد.

بمناسبت فوت دوست عزیز و قدیمی سرهنگ **غلامحسین شریف‌زاده** کهدر خارج از کشور بوده ودر مشهد مقدس بخاک سپرده شده ومراسم تدفین وختم آن نیزدر مشهد انجام گردیده مجلس یادبودی در منزل دختر آنمرحوم خانم شهره شریف‌زاده روز سه‌شنبه ۲ر۳ر۳۷ از ساعت ۵تا۸ بعدازظهر واقع در اول خیابان پارک وی اول خیابان فرزانه بلوار پارک وی دست‌چپ درب دوم طبقه اول منعقد است. دوستانیکه مایل به‌اظهار لطف وشرکت درآن مجلس هستند بنشانی بالا مراجعه فرمایند.

حسین بنائی

آـ۲۵۷۱

باکمال تاسف و تاثردرگذشت پدر بزرگوارمان وهمسر عزیزم شادروان **حاج محمد بصیر (همدانی)** را باطلاع کلیه بستگان و دوستان و آشنایان میرساند . مجلس ترحیم مردانه و زنانه آنمرحوم روز سه‌شنبه ۲ر۳ر۳۷ درمسجد مجد واقع درخیابان سپه جنب بیمارستان سینا منعقد خواهد بود.

طغرل ـ مصطفی ـ مهری ـ نسترن ـ صدرالملوک

خانواده های : بصیر ـ معتمدی ـ دستمالچی ـشفائی ـ مریخی ـ ریحانی ـ محمدپور ـ بیران ـ موثقی ـمسکوچی‌ـ بیژن

آـ۲۵۷۳

اطلاعات ـ مصیبت وارده را بخانواده های عزادار بویژه بازماندگان آنرحوم تسلیت میدهد.

با یکدنیا تالم وتاسف فقدان نابهنگام بانوی نیکوکار جامعه‌یهرد **نیکخواه القانیان همسر** جناب‌آقای حبیب‌القانیان را باستحصار همکیشان می‌رساند.

مجلس تذکر فقیده سعیده ازساعت ۵تا۷ بعداز ظهرروز سه‌شنبه دوم خرداد درمحل کنیسای یوسف‌اباد ـ خیابان محمد رضا شاه‌ـ کوچه پانزدهم برگزار خواهد شد.

محاضر شرع کلیمیان تهران‌ـ حاخام یدیدیاشوفط . حاخام اوریل داویدی .

با کمال تاسف وتاثر فقدان اسفناک بانوی نیکوکار جامعه یهرد ایران **نیکخواه القانیان** همسر جناب آقای حاج حبیب القانیان شخصیت ارزشمند جامعه یهودایران ورئیس انجمن کلیمیان تهران را باطلاع عموم همکیشان گرامی می رساند. مجلس تذکر آن مرحومه درروز سه‌شنبه دوم‌خرداد از ساعت ۵ الی۷ بعداز ظهر در محل کنیسای یوسف آباد برگزار می‌گردد.

انجمن کلیمیان تهران و سازمان‌های وابسته

آـ۱٤۳۸

با اندوه وتاثر فراوان فقدان اسفناک بانوی نیکوکار **نیکخواه القانیان** همسر دوست ارجمند جناب آقای حاج حبیب القانیان را به‌آگاهی همکیشان می‌رساند.

مجاس ترحیم و تذکر آن مرحومه مغفوره در روز سه‌شنبه دوم خرداد از ساعت ۵ الی ۷بعد از ظهر در محل کنیسای یوسف‌آباد برگزار خواهد شد.

نماینده ایرانیان کلیمی در مجلس شورای ملی‌ـ یوسف‌کهن

آـ۵۰۵۰

بانهایت تاسف وتاثر فوت ناگهانی بانوی نیکوکار و خیر جامعه کلیمیان ونایب رئیس سازمان بانوان هاتف **خانم نیکخواه القانیان** را بهاطلاع عموم می‌رساند.

مجلس تذکر آن مرحوم از ساعت ۵ الی۷ بعد از ظهر روز سه‌شنبه دوم خرداد ماه در کنیسای یوسف‌آباد برگزار می شود.

از طرف هیئت‌مدیره سازمان بانوان هاتف و خانه پیران دکتر عزیزه برال

آـ۵۰٤٤

با نهایت تاثر وتاسف درگذشت نابهنگام بانوی نیکوکار و خدمتگزار صدیق جامعه کلیمیان همسر جناب آقای‌حاج حبیب القانیان شخصیت ارزشمند وبرجسته معاصر یهود ایران ورئیس انجمن کلیمیان تهران‌رابااطلاع محترم‌همکیشان ارجمند و آشنایان می‌رساند.

مجلس تذکر آن فقیده سعیده در روز سه‌شنبه دوم خرداد ازساعت۵ الی۷ بعدازظهر در محل کنیسای‌یوسف‌آباد برگزاز می‌گردد.

انجمن دارالشرع کلیمیان ایران‌ـ انجمن خیریه‌وفرهنگی یهودایران‌ـ انجمن فرهنگی مدارس کورش‌ـ انجمن‌فرهنگی مدارس انفاق‌ـ انجمن فرهنگی ادنتصرهنورا (گنج دانش) ـ انجمن ارت ایران‌ـ موسسات بهداشتی کانون خیرخواه ـ سازمان بانوان یهود ایران‌ـ سازمان بانوان ارت‌ـ انجمن فرهنگی صدق‌ـ انجمن خیریه کلیمیان خراسانی ـ شورای امور اجتماعی وخیریه یهود ایران‌ـ انجمن محلی کوی کلیمیان‌ـ انجمن متوفیات کلیمیان تهران.

۲ـ۱

آـ۵۰٦۹

بانهایت تاثر وتاسف درگذشت خدمتگزار صدیق‌جامعه یهود ایران **بانو نیکخواه القانیان** همسر جناب آقای حاج حبیب القانیان را باطلاع می‌رساند.

مجلس ترحیم آن فقیده سعیده در روز سه‌شنبه دوم خرداد از ساعت ۵ الی۷ بعد از ظهر در محل کنیسای یوسف‌آباد برگزار خواهد شد.

انجمن فرهنگی آلیانس اسرائیلیت اونیورسال

بانهایت تالم وتاسف درگذشت نابهنگام **بانو نیکخواه القانیان** همسر جناب آقای حاج‌حبیب‌القانیان ـ رئیس‌محترم انجمن کلیمیان تهران‌ـ ونماینده اطاق بازرگانی و صنایع‌و معادن ایران‌را باطلاع دوستان و آشنایان می‌رساند.

مجلس تذکر فقیده سعیده از ساعت ۵ الی۷ بعد ازظهر روز سه‌شنبه دوم خرداد در محل کنیسای یوسف‌آباد منعقد خواهد بود.

دکتر کرمانشاهچی ، مئیر عزری، دکتر آقائی ، دکتر روح‌الله کهنیم، جمشید کشفی، نورالله حی، لطف‌الله حی ، صمد کشفی، مهدی کهنیم (کوه نور)، اسحق کهنیم، ابراهیم کهنیم، نصرت‌الله طلائی، مهندس برال، خرمیان، فولادیان، برطیبی، سکیب، یاحید، روچیلد، لقمان میکائیل ، کارمندان شرکت پارس و آمریکا، کارمندان پلاسکوکار.

آـ۲٤۵۷

با نهایت تاسف درگذشت شادروان جنت‌مکان بانوی نیکوکار مرحومه **نیکخواه القانایان** همسر جناب حاج‌حبیب القانایان ریاست محترم انجمن کلیمیان ایران ـ تهران که از افراد صدیق و خدمتگزار جامعه می‌باشند به‌جناب‌حاج‌حبیب القانایان‌وفرزندان گرامی‌آنمرحومه وکلیه‌فامیل تسلیت‌بعرض می‌رساند مجلس ترحیم آن شادروان در روز سه‌شنبه دوم خرداد ماه دو هزار وپانصد وسی وهفت از ساعت ۵ الی ۷ بعداز ظهر در کنیسای یوسف‌آباد خیابان محمد رضاشاه خیابان پانزدهم برقرار می‌باشد وشرکت دراین مجلس‌باعث تسلی خاطر عموم خواهد بود.

از طرف شورای امور اجتماعی و خیریه یهودیان ایران و انجمن کیساهای حییم ـ تهران.

حق‌نظر فرح‌نیک، یوسف نیسانی، الیاهو بروخیم ، و سایر اعضاء.

آـ۲۵۳۳

بااندوه فراوان درگذشت خدمتگزار و صدیق جامعه **بانو نیکخواه القانیان** رابااطلاع میرساند مجلس تذکر آن مرحومه روزسه‌شنبه دوم خرداد ازساعت ۵ الی۷ بعدازظهردرمحل کنیسای یوسف آباد برگزار می‌گردد.

انجمن خیریه امریکن جوینت‌در ایران

آـ۲۵٦۱

بانهایت تاسف و تاثر درگذشت خدمتگزار صدیق جامعه یهود ایران **بانو نیکخواه القانایان** همسر جناب آقای حاج حبیب القانایان رئیس محترم انجمن کلیمیان تهران رابه‌اطلاع میرساند مجلس تذکر فقیده سعیده درروز سه‌شنبه دوم خرداد از ساعت پنج الی هفت بعدازظهر درمحل کنیسای یوسف آباد برگزار خواهد شد.

هیئت‌مدیره کانون خیرخواه و بیمارستان کورش کبیر

آـ۲۵۵۳

باکمال تاسف و اندوه‌فراوان فوت ناگهانی **بانو نیکخواه القانیان** همسر حاج حبیب‌القانیان را به‌اطلاع دوستان و آشنایان می‌رساند. مجلس تذکر آن‌مرحومه روز سه‌شنبه دوم خرداد در کنیسای یوسف‌آباد از ساعت ۵ الی۷ بعداز ظهر برگزار می‌گردد.

حاج عزیز القانیان، ایران ویکتوری (القانیان)، آقاجان القانیان، داودالقانیان، نورالله القانیان، بانو سلطنت‌صداقت (القانیان).نجات‌الله القانیان،صیون القانیان،عطاءالله القانیان، رحیم، حلیل، سلیمان، نعمت‌الله، پری،فرزانه القانیان، ملوک اصیل، اقدس القانیان، ویکتوریا خلیلی، لیلی‌مراداف، مهین یعقوب‌زاده. فلورا نهورای.

خانواده‌های القانیان، صداقت، موره، کهنکا ، گئولا، طبیب‌نیا، سلجوقی، مشکین‌پور، شکریان‌پور ، ویکتوری ، اصیل، خلیلی،مراداف، یعقوب‌زادەنهورای، دکترپرتواشرف.

آـ۲٤۵۷

درنهایت تاسف وتالم درگذشت شادروان **بانو نیکخواه القانیان** مادر گرامی همسر خود رابااطلاع دوستان و آشنایان میرساند.

مجلس ترحیم‌آن مرحومه روز سه‌شنبم دوم خرداد از ساعت ۵الی۷ بعد از ظهر درمحل کنیسای یوسف آباد برگزار می‌شود.

الین ـ هلن ـ شریل القانیان

بانهایت تاسف وتالم فوت نابهنگام همسر و مادرگرامی خود **بانو نیکخواه القانیان** را باطلاع دوستان و آشنایان می‌رساند مجلس تذکر آن‌مرحومه روز سه‌شنبه دوم خرداد ماه ازساعت ۵ الی۷ بعد از ظهر در محل کنیسای‌یوسف‌آبد خیابان محمدرضا شاه کوچه پانزدهم برگزار خواهد شد.

حبیب القانیان، فریدون‌القانیان، مهنازموره (القانیان)، کرمل القانیان، سینا القانیان.

باکمال تاسف درگذشت شادروان **حاجیه زهرا مشحون (ستوده)** رابااطلاع بستگان و آشنایان میرساند. مجلس ختم‌زنانه ومردانه ان مرحومه روز سه‌شنبه ۲ر۳ر۳۷ درمسجدالجوادواقع درمیدان بیست و پنج شهریور برگزار میشود.

خانواده های ستوده ـ مشحون ـاسداله ـنقدی تام ـ دانشور ـ شفیعی ـ اصغریان ـ حیدری ـ میرسعیدی ـ روزبه ـ قریب ـ کردبچه ـ عمامه ـدرگاهی ـ بایخلو ـ عرشی ـمظهری‌ـ منوچهری ـ نصرآبادی ـ لاله‌دشتی ـ کجوری.

آـ۵۰۷۰

اطلاعات ـ مصیبت وارده را بعموم افراد خانواده های محترم عزادار بویژه بازماندگان آنمرحومه تسلیت میدهد.

یادبود

هرگل کمبیشتر به چمن می‌دهد صفا

گلچین روزگار امانش نمی‌دهد

باستحضار دوستان و آشنایان میرساند مراسم چهلم شادروان برادر عزیزم **محمد سنجری** درروز پنجشنبه ٤ر۳ر۳۷ از ساعت ٦تا۸بعدازظهر درمنزل برگزار خواهد شد.

سربندر ،۷۰۰ دستگاه بلوک ٤۳خانواده های مراد سنجری وابراهیم رخشان‌زاده

آـ۱٤٤۰

ژانت عزیز

چه‌آسان مارا ترک کردی وچه دشوار بردوستان وعزیزانت می‌گذرد.

روز سه‌شنبه دوم خرداد ساعت ٦ بعدازظهر در مزارت گردهم می‌آئیم تاباز‌هم ازخوبی ها، صفا و مهربانی هایت سخن بگوئیم.

خانواده کهن صدق

آـ٤۹۲۹

تسلیت

آقای مصطفی ستوده

درگذشت مادر عزیزت را تسلیت گفته ومارا نیز در غم خود شریک بدانید.

زکریا لاله‌دشتی ـنازی اسداله

آـ۵۰۷۱

جناب آقای صدرالدین صفوی

مصیبت درگذشت مادر گرامی‌تان را صمیمانه تسلیت می گوئیم.

فریده و رضا قندی

آـ۵۰٤٦

سرکار خانم ربابه افضلی لطفیان‌پور

بانهایت تاسف وقلبی اندوهناک مصیبت وارده را از صمیم قلب تسلیت عرض نموده واز ایزد توانا برای یکایک بازماندگان صبر وبردباری خواستاریم.

علیجان چهارسوقی کلبیدی

طاهره ولی محمدیان

آـ۵۰۹٤

همکار گرامی آقای سید یحیی شمسی نژاد و بانو

فوت پدر خانمتان را بجنابعالی و بانو تسلیت می‌گوئیم.

لوشان ـ مهدی کریمپور ـ منوچهر ساوجی ـمهدی‌فلاح‌ـ داودپناه پوریان ـ محمدحسین حائری ـ علی محمد محمودیان‌ـ نادر فیروزی ـ فضل‌الله احتشامی ـ حمید افتخاری‌ـ ابوالفضل مرادنژاد ـ ضیاء بیدل

آـ۱٤۵۱

سرکار خانم جبلی

باکمال تاسف و تاثر فوت ابوی گرامیتان را از صمیم قلب تسلیت گفته وخودم را در غمتان شریک دانسته بقای عمر شما و خانواده جبلی‌را از درگاه خداوند متعال مسئلت دارد.

آموزشگاه نخستین دهه انقلاب

آقای نجفقلی سوری قلی‌نیازی

بانهایت تاسف و تاثر مصیبت وارده را ازصمیم قلب‌تسلیت عرض نموده واز خداوند برای سایر بازماندگان صبر وشکیبائی آرزومندیم.

سیروس قلی‌خانی اصفهانی‌زاده و بانو

خانم نیربیگم وهاب جهانشیرزادگان

باقلبی مملو از اندوه مصیبت وارده را صمیمانه تسلیت عرض نموده واز درگاه یگانه ایزد متعال برای یکایک بازماندگان صبر وبردباری آرزومندیم.

سیما حسین‌زاده دلیجانی ـ مهرانگیز رستمزاده گرجستانی

آـ۵۰۹۰

دوست وهمکار ارجمندم آقای سید یحیی شمسی‌نژادوبانو

درگذشت پدر خانم گرامیتان را تسلیت عرض مینمائیم.

لوشان ـ مهدی کریمپور و بانو

جناب‌آقای حبیب القانایان

درگذشت بانوی نیکوکار ـ نیکخواه القانایان همسر گرامی شما را تسلیت گفته ازایزدمتعال آرزوی سلامتی برای‌بازماندگان را دارم.

محسن باقرزاده

جناب آقای حبیب القانیان

بانهایت تاسف مصیبت وارده را تسلیت عرض می‌نمایم.

مراد حریری

جناب آقای مهندس پرویز پرتوی

مصیبت وارده را تسلیت می‌گوئیم و بقاء عمر وتندرستی جنابعالی و کلیه بازماندگان راآرزو می‌نمائیم.

صادق شریف عسکری ـ مجتبی مرتضوی ـ قاسم وهابیان تهرانی.

همکار محترم جناب‌آقای دکتر باقرلی

مصیبت وارده را بشما و خانواده محترم تسلیت‌عرض می‌نماید.

ازطرف هیئت مدیره نظام پزشکی و کلیه پزشکان شاهرود ـ دکتر جنابی.

همکار عزیز جناب آقای مصطفی ستوده

درغم مادر ازدست رفته شماشریک هستم.

بندرشاهپور ـ هوشنگ ترابی

آـ۱٤٤۳۹

جناب آقای ناصر اتفاق

مشیت الهی چنین‌بود برای شما و خانواده محترم صبر وشکیبائی مسئلت داریم.

پری واسدالله خیراندیش

آـ۱٤٤۱

جناب آقای دکتر باقرلی

مصیبت وارده را بشما و خانواده محترم تسلیت‌عرض می نمائیم.

شاهرودـ دکتر نیکزاد، امان نظر امان‌پور ، آقایان: رحیمیان، مسعودی، فردوسیان ، نوچه‌ناسار ، پازوکی ، محمودی، میترا منوچهری، ارشدی، ملک‌محمدی،شکوری.

آـ۱٤۳۷

جناب آقای ناصر اتفاق

مصیبت وارده را به‌شما و خانواده محترمتان تسلیت عرض می‌نمائیم.

ماشاالله هاشمیان ـ حمید هاشمیان

آـ۵۰۳٦

سرکار خانم کیاندخت قوام نظامی

با امید سلامتی برای شما وشادی روح آن مرحومه مارا درغم از دست دادن مادر گرامیتان شریک بدانید.

با عرض تسلیت ببازماندگان از خداوند متعال آرزوی صبر وشکیبائی می‌نمائیم.

همکاران کارگزینی مرکز آمار ایران

آـ۲۵٤۹

جناب آقای اسدالله آصف

باکمال تاسف و تاثر درگذشت مادر گرامیتان رابشما و خانواده محترم تسلیت عرض نموده خود رادر این غم بزرگ با ان خانواده شریک میدانیم.

احمد نوین ـ خسرو قهرمانزاده و بانو

جناب اقای دکتر احمد مشیری

باکمال تاسف مصیبت جانگداز را بـجنابعـالی و همچنین سرکار خانم از صمیم قلب تسلیت گفته و خود را درغم شما شریک میدانیم.

ازطرف خانوادەمینو ـدکتر علی‌اصغر مینو

آـ۵۰۵۲

جناب آقای حاج حبیب‌القانایان

رئیس محترم انجمن فرهنگی وخیریه اتحاد ایران

باقلبی آکنده از تاثر وتالم درگذشت ناگهانی و دردناک‌همسر گرامی جنابعالی را از جانب الیاس اسرائیلیت اونیورسال وکلیه کارکنان ، روسا معلمان ودانش آموزان مدارس اتحاد ایران صمیمانه تسلیت عرض و سلامتی وبقای عمر جنابعالی وبازماندگان را از درگاه ایزد متعال آرزومینماید.

مدیر کل الیاس اسرائیلیت اونیورسال در ایران مرتضی‌دانش‌راد.

آـ٤۹۷۵

جناب آقای حاج حبیب‌القانایان

انجمن فرهنگی اوتصر هتورا گنج دانش ایران از طرف خود و کارمندان انجمن وروسا ودبیران و آموزگاران و دانش آموزان مدارس وابسته بانجمن باکمال تاثر و تاسف مصیبت وارده را به آنجناب وخاندان محترم القانایان تسلیت گفته سلامتی و دوام وبقاء بازماندگان را از قادر متعال خواستار است.

رئیس انجمن فرهنگی اوتصر هتوراگنج دانش ایران

پروفسور یوسف شوخاطوویتز

آـ۲۵۰۷

جناب آقای‌حاجی حبیب‌القانایان

باکمال تاثر و تاسف فوت ناگهانی مرحومه خانمتان رابشما و خانواده القانایان تسلیت عرض کرده ودر این مصیبت باشما سهیم می‌باشیم.

انجمن فرهنگی صدق

آـ۲۵۱۹

جناب آقای حبیب القانیان

فوت ناگهانی همسر عزیزتان را بجنابعالی وبازماندگان‌از صمیم قلب تسلیت میگوییم.

نوراله طبیب‌نیا

آـ۵۰۲۰

جناب آقای حبیب القانیان

مصیبت وارده را بجنابعالی و خانواده محترم تسلیت میگوییم.

کوروس سلجوقی

آـ۵۰۲۲

جناب‌آقای حاج ناصر اتفاق

حادثه جانگداز درگذشت جگرگوشه تان را تسلیت عرض نموده سلامت وبقای آن خاندان محترم را از خداوند خواستاریم.

کارکنان شرکت شاهرسان ـ یوسف شاهری ـ باروخ‌شاهری

آـ۲۵۱۵

همکار عزیز آقای مرتضی برقعی

باکمال تاسف درگذشت پدر بزرگوارتان را تسلیت عرض می‌نمائیم.

نظری‌ـ اشتری‌ـ صدری‌ـ حق‌شناس‌ـ حق‌شناس‌ـ خوشخو‌ـ سپهری‌ـ عزیزی‌ـ امین‌نیا‌ـ تهرانی‌ـ هادیلو‌ـ عظیمزادگان ـ سری‌ـ لیاقت‌ـ ابن‌یامین‌ـ براتی‌ـ افسری‌ـ بنان‌ـ ریحانی‌ـ فاتحی‌ـ حکیمی‌ـ جعفری‌ـ کوهی‌ـ آذرنیا‌ـ امینی‌ـ عصائی‌ـ صبوری‌ـ امیر خلخالی‌ـ کاوسی‌ـ روزبه‌ـ شامبیگی‌ـ طرلانی ـ پورفتحی ـ کافی‌ـ موسوی‌ـ شقاقی‌ـ ابراهیمی ـ کوهی ـ اولاد‌ـ کهنسال رستمی‌ـ داودی.

آـ۲٤۹۵

پری عزیز ...باقلبی مملو از تاثر ضایعه درگذشت‌ناگهانی همشیره عزیزت را تسلیت گفته بقای‌عمرتو ودیگر بازماندگان خاندان القانیان را از درگاه احدیت مسئلت داریم.

دکتر ابراهیم طبیب‌نیا ـ پرویز طبیب‌نیا ـ امیر منصور طبیب‌نیا

آـ۵۰۲۱

سرکار خانم جبلی

باکمال تاسف وتاثر فوت ابوی گرامیتان را از صمیم قلب تسلیت گفته وخود را در غمتان شریک دانسته، بقای عمر شماو خانواده جبلی را از درگاه خداوند متعال مسئلت دارد.

سازمان کتابهای هستی

آـ٤۹۷۳

جناب آقای مهندس‌نورپرور

بانهایت تاسف مصیبت وارده رابجنابعالی و خانواده محترمتان‌تسلیت میگوئیم.

شرکت سهامی‌ناوا

آـ۲۵۲۵

سپاسگزاری

از سروران گرامی اهالی محترم و کارکنان سازمان صنایع نظامی قسمت جنگ‌افزار واز معاونان وکارمندان اداره کل امورمالی آموزش و پرورش و دوستان و بستگانی که درمراسم تشییع ـ تدفین و مجلس ختم مادر عزیزمان **بانو طوبی فیروزی** شرکت فرموده‌اند کمال امتنان و سپاسگزاری را داریم.

خانواده عباسی

آـ۵۰۳۲

از تیمسار فرماندهی معظم ژاندارمری کشور شاهنشاهی و تیمساران عظام، افسران، درجه‌داران ، وکلاء مجلس شورای ملی، روسا و کارمندان ادارات آموزش و پرورش ، تاسیسات جهانگردی ، آقایان سردفتران و دفتریاران ، بانک تهران ، شرکت الکترومدیکال ، دوستان آشنایان و فامیل محترم کهدر فوت همسر و مادر عزیز و خواهرمان حضوررا ، یا تلگرافا ، یا تلفونا، یاکتبا، یادر جرائد ویاباشرکت خود در مجلس ترحیم و شب هفت مارا مورد تفقد قرار داده وهمدردی فرمودند سپاسگزار و چنانچه بعلت تالمات روحی درعرض تشکر حضوری تاخیری حاصل شد پوزش می‌طلبیم.

خانواده صرافان و وابسته

آـ۲۵۵۹

از خویشان و دوستان و سروران گرامی که‌درمراسم ترحیم مادر عزیزمان چه در منزل وچه کتبی وتلگرافی وتلفنی اظهار لطف وهمدردی نموده‌اند کمال امتنان و سپاسگزاری‌داریم وچنانچه بواسطه تالمات روحی در عرض تشکر حضوری تاخیری حاصل شود، امید بخشش داریم.

عشرت رکنی ـ حسینعلی رکنی ـ سرهنگ بازنشسته‌حسنعلی رکنی ـ دکتر محمود رکنی‌ـ منوچهر رکنی ـ سرهنگ بازنشسته مسعود رکنی ـ محمد مهدی رکنی ـ احمد رکنی.

آـ۲۵۳۵

مجالس وعظ وسوگواری

طبق معمول همه ساله بنابه مراتب ارادت و نیت خالصانه همسر بزرگوارم مرحوم امیر حسین فولادوند بخاندان آل عصمت وطهارت از روز سیزده جمادی‌الثانی تاده روز بنام حضرت زهرای فاطمه علیهاالسلام در مسجد فرشته خیابان پهلوی از ساعت ٦ونیم الی ۹ونیم مجلس ذکر فضایل ومناقب بانوی بانوان منعقد خواهد بود.

فلوریزفولادوند

آـ۱٤٤۱٤

تقویم اطلاعات

ساعات شرعی
استخراج دکتر ریاضی گرمانی

دوشنبه ـ اول خرداد ماه ۲۵۳۷
چهاردهم جمادی‌الثانی ۱۳۹۸ـ۲۲ مه ۱۹۷۸
اذان مغرب . . . . . ساعت ۸ و ۵۵ دقیقه
اذان صبح (فردا) . . ساعت ٤ و ۳۸ دقیقه
طلوع آفتاب (فردا).. ساعت ٦ و ۲۲ دقیقه
ظهر شرعی (فردا) . . ساعت ۱ و ۳۲ دقیقه
اذان مغرب (فردا) . . ساعت ۸و ٥٦ دقیقه

اطلاعات دیپلماتیک

گرفتاریهای ایران با بلوکهای شرق و غرب

دو ضیافتی مصرانه چندتن از دیپلماتهای خارجی بلوک شرق و غرب مقیم تهران در اطراف یك دیپلمات ایرانی جمع بودند و بحث برسر «سیاست مستقل ملی» ایران بود و ظاهرا صحبت از آنجائی آغاز شد که یك دیپلمات عربی سئوالی در این مورد طرح کرده بود . دیپلمات ایرانی توضیح میداد که معنی «سیاست مستقل ملی» در مخالفت با هیچ رژیم سیاسی در جهان نیست ، بلکه در حفظ منافع و مصالح کشور و ملت ایران در مقابل هرنوع رژیم‌سیاسی در جهان است. وی بعدبه توضیحات خود اضافه کرد«ایران در اجرای همین سیاست اقدامات چشم‌گیری در صحنه‌بین ـ المللی انجام داد که مواردی را دول شرق قبول نداشتند و موارد دیگری را بعضی کشورهای جهان غرب‌نمی‌پذیرفتند اما بعلت اینکه منطبق با منافع و مصالح ملت ایران بود بالسهامه و صرافت تعقیب شد .

بعنوان مثال: وقتی ایران موافقت کرد که شاه لوله سراسری گاز به شوروی کشیده شود ـ و کشیده شد ـ غرب معترض بودکه این گاز ۹۲ درصد احتیاجات سوخت گاز ۳ جمهوری بزرگ شوروی را تامین میکند، و این یك نوع‌کمك بنیانی به‌یك کشور کمونیستی است . اما همان غرب بعدها برآورد کرد، که ایران با این سیاست یك قدرت امنیتی معادل ٦ لشگر زرهی برای خود درست کرد . بااین تفاوت که ٦لشگر زرهی هر سال چند صد میلیون دلار خرج دارند، اما فروش گاز علاوه برآنکه از هدر رفتن گاز در جنوب ایران جلوگیری میکند، هرسال هم چندصد میلیون دلار به‌خزانه ملت ایران سرازیر مینماید .درحقیقت این امر بخاطر منافع و مصالح ایران‌بوده‌است . از طرف دیگر وقتی ایران برای حفظ امنیت منطقه و شاهراه خلیج فارس ، جهت‌صدور روزی بیش‌از ۳۰ میلیون بشکه نفت به جهان غرب، به‌تقاضای دولت همان جواب مساعد داد، وبکمك ارتش آن کشور رفتو شورشیان مخرب ظفار را سرکوب کرد ، شرق فریاد کشید و ایران را متهم کرد که چراغ‌نما- گذارد دهانه هرمز بدست ظفار وصدور نفتو موقعیت نظامی منطقه بخطر افتد . اما منافع و مصالح ایران که در بطن «سیاست» مستقل ملی آمست بما حکم میکرد که به‌نارضایتی بلوك شرق توجه نکنیم. بهمین جهت بکمك ارتش عمان رفتیم و خطر را از منطقه دور کردیم. در اجرای این‌سیاست غرب از ما حمایت ضمنی میکرد ، اما شرق بما ملنا حمله مینمود .

در مورد دیگر، شرق ازما دفاع میکرد اما غرب بما حمله ملنی مینمود . وآن وقتی بود که اوپك با رهبری‌کمك شاهنشاه ایران بهاخواستودر طی یك سلسله مبارزات‌مستمر چند ساله موفق شد درآمد یك دلاری از هرشنگه نفت را به بیش از ۱۲ دلار افزایش دهد و سالی بیش‌از یکصدوشصت میلیارد دلار سرمایه و ثروت را از غرب ثروتمند بکشور های در حال توسعه و حتی فقیر صاحب نفت منتقل سازد- این چیزی نبودکه غرب پولدار و باصطلاح مترقی وپیشرفته از آن خوشش بیاید و نیامد . در نتیجه علیه ما مبارزه کردند و حتی توطئه نمودند اما شرق- از ما حمایت کرد .

توضیحات دیپلمات بازار بحثرا گرم کرده بود وعده‌ای دیگر هم برجمعیت اضافه شدند اما بعضی از چهره های سیاسی شرق و غرب میدان را خالی کردند و ظاهرا منتظر جواب بیشتر نماندند !

ملاقات رئیس ستاد ارتش پاکستان با دکتر آموزگار

تهران ـ رویتر ـ خبرگزاری رسمی پارس اعلام کرد که یك نماینده عالیمقام پاکستانی وارد تهران شده ودرباره مسائلی‌که روشن نیست چه بوده‌است با جمشید آموزگار نخست وزیر ایران مذاکره کرده است مقامات سفارت پاکستان گفتنداین‌نماینده مارشال هوائی ذوالفقار علی خان رئیس ستاد ارتش پاکستان است که چندین روزدر ایران بسر برده است .مارشال هوائی علی‌خان عضو شورای نظامی حاکم پاکستان است . سفر او به‌ایران قبلا اعلام‌نشده بود .

طبق گزارش رویتر از اسلام آباد رادیو لندن از قول دکتر آموزگار گفته است که اگررژیم نظامی پاکستان ، ذوالفقار علی بوتو را اعدام کند کمك ۳۰۰ میلیون دلاری ایران به پاکستان قطع خواهد شد .

فریدون زندفرد سفیر ایران در پاکستان گزارش رادیو لندن را تکذیب کرد. منابع مطلع گفتندکه‌وزارت خارجه پاکستان در این مورد توضیح خواسته بود که بعدا معلوم شد گزارش رادیو لندن درست نبوده‌است.

کنفرانس وزرای دارائی اوپك

در ویینکنفرانسی ازوزرای دارائی اوپك مامور بررسی راههائی است تابتوانند منافع و در آمد کشور های اوپك را هنگام تقلیل قیمت دلارحفظ کنند.

همچنین برنامه اعطای وام به کشور های متقاضی را نیز مورد مطالعه قرار میدهند . وزیر دارائی عراق هنگام‌پرواز به اطریش در این زمینه گفت این جلسات اهمیت ویژه‌ای دارد ، زیرا پس از کاهش ارزش دلار و اثرات آن بر قیمت نفت و درآمدکشور های صادر کننده نفت ، این مسئله برای اوپك صورت‌حادی پیدا کرده است .

در اجلاسیه وزرای دارائی اوپك موضوع فوق از نقطه نظر تضمین وحمایت از درآمد کشورهای صادرکننده مطرح میشود.

مسائل دیگر از قبیل‌فرمول کاهش تولید و همچنین خط مشی دول اوپك نسبت به اوضاع مالی و اقتصادی بین- المللی و هم‌آهنگی اعضای اوپك در این مسائل از جمله مباحث مهم دیگر این کنفرانس است ، کار حقیقی کنفرانس تدوین برنامه پرداخت وام به کشور های در حال رشداست اوپك اخیرا سرمایه صندوق کمك و وام خود را اضافه گردو پرداخت وام جدید هم از همین محل انجام میگیرد.

در جلسه دیشب انجمن شهر اعلام شد

اعتیاد در بین جوانان جنوب شهر زیاد است

در جلسه دیشب انجمن‌شهر پایتخت که بریاست رشید نادرخانی تشکیل شده بود تیمسار شهرستانی رئیس راهنمائی و رانندگی‌تهران در توضیح‌برقراری سیستم‌جدید صدور گواهینامه‌های‌رانندگی گفت :

در کارصدور گواهینامه رانندگی‌نارسایی‌های‌فراوانی دیده میشد . گاهی صدها نفر ، شب تا صبح پشت در مناطق راهنمایی و رانندگی بیتوته میکردند تا برای شرکت درآزمایش‌های رانندگی نوبت بگیرند . لذا ترتیبی داده‌ایم که بعد از این متقاضیان گواهینامه رانندگی بدون مراجعه به مناطق راهنمایی و رانندگی اوراق لازم را ازشعبات‌بانک‌دریافت کنند .

سرهنگ فصیح مسئول صدور گواهینامه آمار صدور این گواهینامه‌هاتوضیحاتی‌دادو سپس دکتر حیدرقلی عمرانی مدیر عامل سازمان بهسازی و عمران جنوب ضمن‌تشریح تاریخچه تاسیس سازمان گفت : سازمان بهسازی و عمران جنوب یک دستگاه اجرایی نیست ، بلکه یک سازمان‌برنامه‌ریزی‌وهماهنگ کننده است که باید موی دماغ دیگران بشود تا سهم خودشان را در موردعمران و آبادی جنوب پایتخت بپردازند .

با همه اینها تاکنون ۲۰۰ هزار متر مربع از خیابان ها و کوچه ها را اسفالت کرده‌ایم ، ساختمان چهار پلی‌تکنیک را دروصفنار ، یافت آباد ، سه راه آرامگاه و شهرک شوش با ۱۵رشته درمانی تخصصی سرپایی آغاز کرده‌ایم .

چهارصد هزار متر زمین را در ده گورستان متروکه کشف کرده‌ایم تا در آنجا فضای سبز و رختشویخانه احداث کنیم . درخانی‌آبادنو و وصفنار ، مجتمع آموزشی خواهیم ساخت ووصفنار و مجتمع‌آموزشی ناطق سپس گفت :اعتیاد در بین جوانان جنوب پایتخت‌خیلی زیاد است بهمین دلیل باوزارت بهداری و بهزیستی صحبت کرده‌ایم تا سهم ریبدی از درمان معتادان رابه‌جنوب پایتخت اختصاص دهند ، بعلاوه در جنوب پایتخت با حفر چاههای عمیق یک سیستم آبرسانی محله‌ای ایجاد کرده‌ایم .

سپس مهدی‌باستانپور بعنوان نطق قبل از دستور پس ازانتقاد از وزارت بازرگانی گفت : وزارت‌بازرگانی پیشنهادانحلال اتاق اصناف را مطرح کرده تا بجای آن‌اتاق های پیشوران‌و توزیع کنندگان تشکیل شود ، اما وقتی کهعده ازایجادوحدت ملی‌صحبت‌میکنندمن نمیدانم چرا وزارت بازرگانی طرحی را ارائه میدهد تابین اصناف دو دستگی ایجاد کنند ، اتاق اصناف توانسته است به همه مشکلات اصناف پایان بدهد اما موضوع اساسی ، تولیدکنندگان وو ارد کنندگانو عمده فروشان هستند که چون این گروه تولیدات صنعتی و کشاورزی‌را دردست دارند از سوی وزارت بازرگانی حمایت میشوند .

باقر رفیعی طاری هم درمورد خواستههای مردم لویزان‌سخن گفت ، سپس جلسه واردستور شد وبعهد پیشنهاد شهرداری ازجمله تغییرات نقشه تفصیلی متهرک چشمه رای موافق‌داد. بهنگام بررسی نقشه تفصیلی شهرک چشمه ، عده زیادی از نمایندگان انجمن با آن مخالفت کردند.

باید دانست شهرداری‌پایتخت پیشنهاد کرده بود که شرکت توسعه کن در زمینی بمساحت ۲۴٫٦۳۰٫۰۰۰ متر خارج از محدود خدمات شهری ، مجتمع مسکونی احداث کند.ولی‌چون نحوه تفکیک قبلی زمین‌مناسب برای احداث مجتمع نیست ، باید تغییراتی‌در نقشه سا'ختمانی داده شود.»

حسین حسینی گفت : این پرونده از مواردی است کهبه انجمن شهر ارتباطی نداردچون انجمن شهر ارتباطی نداردچون طبق ماده ۲ قانون گسترش برشهر تهران مسیاست های صدور پروانه ساختمانی و ایجاد واحد های مسکونی از وظایف شورای نظارت بر گسترش شهر تهران است» و لذا باید این طرح را هم شورای عالی شهر سازی تصویب کند ، نه انجمن‌شهر از طرف دیگر باید دید که اصولا این زمین نقشه های تفکیکی وجود دارد یا نه ؟ و اسناد مالکیت دارد یانه ؟ و خیلی از معما های دیگر که برای ما معلوم نیست !

البرت کوچوئی گفت : من بین صحبت های آقای‌حسینی و رئیس منحیر مانده‌ام چراکه قرار بود از وسط این‌شهرک شاهراهی عبور کند و دو اتوبان را درجوار این‌شاهراه بهم متصل سازد در حالی که مدافعان پرونده مطالب‌دیگری میگویند .

آقازاده اعلام کرد : منروز یکشنبه گذشته این پرونده را برای مطالعه خواستم ، مخصوصا که قبلا پیشنهادات شهرداری را هم نکثیرکرده‌اند در آنروز طبق دستور ، دبیرخانه پرونده را نداد ،بعد از یک ساعت انتظار ناچار گزارشی بهرئیس انجمن‌دادیم، که پرونده را در اختیار ما بگذارند اما باز هم نتیجه‌ای نگرفتیم ، بنابراین من برخلاف روش دائمی انجمن ، هنوز پرونده را ندیده‌ام و نمی- توانم به آن رای بدهم .

اصولا بنده تاکنون رای دستوری نداده‌ام و بعد ازاین هم رای دستوری نخواهم داد .

قاسم مستعلی درباره همین پرونده گفت:درنقشه‌ساختمانی این شهرک شاهراهی بودکه از وسط شهرک عبورمیکرد حالا اگر شهرداری براساس این شاهراه نقشه را تصویب کرده ما اصولا تا حالا از کار این شهرک خبر نداشته‌ایم اما حالا که میخواهند آن را تغییر بدهند چرا باید از آن اطلاع پیدا کنیم و دستوری رای بدهیم ؟ رئیس گفت : اصولا بحث شاهراه نیست ، بحث تغییر نقشه خیابان ها است و سپس اعلام رای کرد، اما بلافاصله البرت کوچویی اعتراض کرد که چرا نقشه ها و طرح ها باهم تفاوت دارند ، آن نقشه‌ای‌را که روز اول‌دیدیم بااین‌مطالبی که امروز میگویند خیلی تفاوت دارد .

مستعلی اضافه کرد : از اول به ما دروغ گفتند و کمیسیون شهر سازی را هم منحرف کردند جمال درویش مخبر کمیسیون گفت : این پرونده اصولا عوض شده و نمیدانم پرونده اصلی کجا است ؟

پس از آنکه رئیس انجمن و قاضی چندبار در جهت‌دفاع از پیشنهاد شهرداری صحبت کردند اعلام رای شد و از۲۲ نفر عده حاضر در جلسه ۱۳ نفر از جمله ۵ نفر اعضای هیات رئیسه به آن رای‌موافق دادند .

نمایندگان انجمن شهرستان گفتند :

شرکت برق منطقه‌ای کم فروش و گرانفروش است

در جلسه دیشب انجمن شهرستان از اوضاع‌نابسامان برق در تهران و روستا ها انتقاد شد. در این جلسه که با حضور مهندس فیروزآبادیان مدیر عامل برق منطقه‌ای‌تهران و به ریاست مهندس ظفر زنگنه تشکیل شده بود ،حسین پیشرو گفت : متاسفانه بدلیل فقدان سیستم برنامه ریزی صحیح در مورد توزیع برق ، مردم از برق دلخوشی ندارند و این نارضایتی ها حتی به روستا ها هم کشانده شده است . وزارت نیرو لایحه‌ای در دست تهیه دارد قابهای برق مصرفی روستاهاراافزایش بدهد ، شایسته نیست ورارت نیرو برای مردم روستا ها که ازمواهب زندگی‌شهری‌محرومند گرانفروشی کند.

شکوه‌زاده نماینده دیگر انجمن شهرستان گفت شرکت برق خدمات نامنظم ونامرتبی میدهد و این خدمات هم باکم فروشی و گرانفروشی تـرام است ، سئوال من این است که جواب این کمبود ها ،کم فروشی ها و گرانفروشی هابا چه دستگاهی است ؟

رحمت رحمتی‌گفت پنج‌روست در رودبار قصران وجود دارد که در مسیر برق شبکه‌ای‌قرار دارند اما اهالی این روستاها از نعمت برق محروم هستند، ناطق با اشاره بضایعات برق گفت : اهالی کاشان با اهداء خون خود ، یك بانك خون درست کردند اما در ثـر خاموشی متوالی برق ، خون‌ها فاسد شد و اجبارا آنهارا دور ریختند .

فیروزآبادی‌یك نماینده‌دیگر انجمن شهرستان گفت: مردم سه روستای شهر ری بـا خودیاری مبلغ ده میلیون‌ریال جمع‌آوری کردند تا به‌روستای خودشان برق برسانند اماحالا شرکت برق‌منطقه‌ای تهران از هر نفر مبلغ نه هزار ریـال دیگر هم مطالبه میکند .

خانم داودی هم ضمن‌تشریح ناهماهنگی های سازمان های دولتی گفت چند سال است که بودجه اسفالت خیابان برزیل تامین شده و حتی پیمانکار اسفالت هم مشخص شده‌است اما بدلیل آنکه شرکت برق منطقه‌ای تهران برای جابجایی پایه های برق مبلغ دویست هزار تومان هزینه مطالبه‌کرده است‌از اسفالت خیابان‌خه‌داری کرده‌اند .

در پایان مهندس فیروزآبادیان مدیر عامل برق‌منطقه‌ای تهران به‌یکایك سئوالات نمایندگان پاسخ داد .

گفتگوهای معاون رئیس جمهوری دمکراتیك کره

والاحضرت شاهدخت اشرف پهلوی دیروز ضیافتی بافتخار معاون رئیس جمهوری کره شمالی ترتیب دادند . عکس والاحضرت را هنگام گفتگو با معاون رئیس جمهوری نشان میدهد

توسعه روابط دوستی و های ایرانی گفتگو خواهد همکاری های مشترک بامقام کرد .

از جانب والاحضرت شاهدخت اشرف‌پهلوی ظهر دیروز میهمانی ناهاری به افتخار آقای«کانگ پیانگ‌یوك»معاون‌رئیس جمهوری دموکراتیك خلق‌کره درکاخ سعدآباد ترتیب‌یافت. معاون رئیس جمهوری خلق کره برای یک بازدید چهارروزه در راس یک هیئت ۲۰نفری از مقامات بلندپایه کشورش روز سه‌شنبه وارد تهران شد .

معاون رئیس جمهوری دمکراتیك خلق کره عصر دیروز با آقای جمشید آموزگار نخست‌وزیر دیدار و گفتگو کرد در این دیدار که در کاخ نخست وزیری صورت‌گرفت‌سفیر جمهوری دمکراتیك خلق کره‌در دربار شاهنشاهی نیز حضـور داشت.

هنگام ورود هیات کره‌ای بیانیه‌ای از طرف هیات مذکور منتشر شد. در این بیانیه گفته شده است کـه هیات کره‌ای‌حامل درودهای صمیمانه مردم کره بـرای مردم ایـران است. هیات کره‌ای در تهران در باره

شاهنشاه و شهبانو امروز به کشور باز میگردند

شاهنشاه آریامهر و علیاحضرت شهبانو امروزبه سفر ٤ روزه مجارستان‌پایان میدهند و به وطن بازگشت میفرمایند .

شاهنشاه آریامهر و علیاحضرت شهبانو بهمراه پال‌لوشونچی‌رئیس شورای عالی‌جمهوری‌مردم‌مجارستان پیش از ظهردیروز بشهر کـوچـك و قـدیمی سن‌تن واقع در ۲۰ کیلومتری‌شمال بوداپست و در کنار ساحل رودخانه دانوب تشریف‌فرما شدند و از قسمت‌های‌مختلف این شهر که مرکز هـنری بوداپست است‌وقدمت آن‌به بیش از ۹۰۰سال‌میرسددیدن کردند .

نخستین جائی که‌مورد بازدید اعلیحضرتین‌قرارگرفت موزه یادبود کوچاچ مارگیت بود . رئیس موزه بهنگام بازدید اعلیحضرتین بعرض رساند که این موزه بنام هنرمند و مجسمه‌سازمجاری خانم کوچاچ مارگیت نام ـ گذاری شده است . این هنرمند در سال ۱۹۰۲متولد شد و در سال ۱۹۷۷ چشم از جهان فروبست .

وی در خلق آثار خود تحت تاثیرآثارشرق‌بخصوص ایران قرار گرفته است.خانم کوچاچ مارگیت هنر گرافیک سازی را بپایه توازن هنـر نقاشی رسانده است .

اعلیحضرتین و حضرت پال‌لوشونچی پس از این بازدید بشهر قدیمی استرگوم واقع در ٦۰ کیلومتری‌شمال بوداپست تشریف‌فرما شدند و از موزه مسیحی که درآن بهترین آثار نقاشان‌و مجسمه سازان قرون‌وسطی مربوط به مسیحیت بمعرض نمایش گذاشته شده است ، دیدن کردند .

شاهنشاه آریامهـر و علیاحضرت شهبانو‌وحضرت پال‌ازبزرگترین‌کلیسای‌کاتولیك مجارستان که کلیسای‌استر- گوم نام دارد دیدن کردند . هنگام ورود اوزالوش اسقف اعظم از طرفکاردینال لیکائی خوش‌آمد گفت و ضمن سخنانی فعالیت های اجتماعی علیاحضرت شهبانو را ستود و اضامه کرد این اقدام شهبانو ایران کـدر فرصت های مختلف از آسایشگاه های جذامیان بازدید میکنند و آنانرا در آغوش میگیرند و می‌بوسند یک عمل انسانی است .

نمایشگاه

علیاحضرت شهبانو بعداز ظهر دیروز بمدت یکساعت از گالری ملی مجارستان که در آن آثار هنرمندان مجاری دیدن کردند دراین گالری ملی علاوه بر ارائه تابلو هـاو به نمایش گـذاشته شده است مجسمه های متعلق به ادوار مختلف کشور مـجارستان نمایشگاهی‌نیزبمنظور شناساندن هنرامروزایران از طرفوزارت فرهنگ و هنر ایران تشکیل شده است . این نمایشگـاه بمناسبت‌سفر شاهنشاه آریامهر و علیاحضرت شهبانو بمکشور مجارستان ترتیب یافته است.

گزارش خبرنگار ماحاکیست که علیاحضرت شهبانو بعد از ظهر دیروز از بالای ساختمان گالری ملی مجارستان مناظر شهر بوداپست راکه‌رودخانه دانوب از وسط آن می‌گذرد وزیبائی خاصی به‌شهر می بخشد مشاهـده فرمودند اعلیحضرتین‌دیشب شام رابطور خصوصی صرف فرمودند.

شاهنشاه‌آریامهر و علیاحضرت شهبانو شب گذشته در تئاتر ملی‌مجارستان از برنامه آواز ورقص های دسته جمعـی هنرمندان مـجاری دیدن فرمودند. اعلیحضرتین هنگام ورود بتئاتر ملی مجارستان ازجانب حضرت رئیس‌شورای عالی جمهوری مردم مجارستان و بانو پال‌لوشویخی و مقامات فرهنگی و هنری مجارستان مورد استقبال قرار گـرفتند. اعلیحضرتین سپس به اتفاق میزبانان عالیقدربه تالار نمایش تشریف فرماشدند.

در اینجا رئیس تئاتر ملـی مجارستان‌ضمن عرض‌خوشامد- گوئی معروض داشت. تشریف فرمائی شاهنشاه آریامهر و علیاحضرت شهبانو باوجود اقامت‌کوتاهشان در بوداپست به تئاتر ملی مجارستان باعث خرسندی و افتخار هنرمندان مجاری است.

شاهنشاه آریامهر و علیاحضرت شهبانو در پایان این برنامه که یکساعت وسی دقیقه طـول کشید رهبر هنرمندان مجاری رامورد مرحمت قرار دادند.

گفتگوی شاهنشاه با «یانوش کادار»

شاهنشاه آریامهر امـروز پیش‌ازترك کردن«بوداپست»آقای «یانوش کادار» دبیر اول حزب سوسیالیست مجارستان را که از سیاستمـداران عـالیرتبه مجارستان است بحضور می ـ پذیرند . «کادار» متجاوز از۱۵ سال پیش عنوان نخست‌وزیری مجارستان را داشت .

دو شهرك برای سکونت ۸هزار نفر از کارکنان نیروگاههای انرژی اتمی احداث شد

دو شهرك مجهز بمنام های هلیله و بندرگاه برای‌سکونت موقت بیش از ۸ هزار نفر از کارکنان دوره ساختمانی‌نیرو- گاه های‌اتمی شماره ۱وشماره ۲ که ۱۲ کیلو متری جنوب شرقی بوشهردردست‌ساختمان میباشد ایجاد شده است .

سازمان انرژی اتمی ایـران اعلام کرد هم اکنون بیش از ۸۱۰۰ نفر کارگر ـ مهندس- کارمند و متخصص در کـار ساختمانی این دو نیروگاه دخالت دارند . از این عـده حدود ۵ هزار نفر ایرانی و بقیه خارجی هستند .

در شهرك های هلیله و بندرگاه ٤۸۷ دستگاه خانه ، ۹٤ واحد آپارتمانی و ۱۲۷ خوابگاه وجوددارد و تاسیسات‌همگانی مانند سالن‌های ورزشی‌مختلف رستوران با گنجایش یکهزار نفر ـ فروشگاه ـمدرسه جهت تحصیل ٤۰۰ دانش آموز و بیمارستان ٤۰ تختخوابی‌برای استفاده کارکنان و خانواده آنها در محل ایجاد شده و مورد بهره برداری قرار گرفته است .

با بهره برداری از نیروگاه های شماره یک و شماره دو ایران ، روزانه ۲۰۰ هزارمتر مکعب آب شیرین نیز تولید خواهد شد که ابتدا‌احتیاجات شهری و سپس مصارف‌صنعتی منطقه تامین میشود .

نیروگاه های شماره یک و دو هریک قدرت تولید ۱۲۰۰ مگاوات برق‌رادارد‌و تولیدات آن شبکه سراسری بـرق را تغذیه خواهدکرد. نیروگاههای مذکور که بـا همکاری آلمان ساخته میشود در سالهـای ۲۵۳۹ و ۲۵٤۰ یکی پس از دیگری بکار خواهد پرداخت.

آگهی استخدام

شرکت سهامی عام کارخانجات سیمان صوفیان

برای کار درمحل کارخانجات‌سیمان صوفیان واقع درکیلو متر ۳۳ جاده تبریز مرند به تعدادی مهندس و تکنیسین بشرح زیر احتیاج‌دارد.

۱ـ مهندس مکانیك باحداقل‌سه‌سال سابقه‌کار مفید دونفر
۲ـ مهندس ساختمان باحداقل سه سال سابقه‌کار مفید یك نفر
۳ـ مهندس معدن باحداقل سه‌سال سابقه کارمفید یك نفر
٤ـ تکنیسین برق باحداقل سه‌سال سابقه کارمفید سه نفر
۵ـ تکنیسین مکانیك باحداقل سه سال‌سابقه کارمفید پنج‌نفر

متقاضیان میتوانند در ساعتهای اداری (۸صبح الی ۵ر٤ بعدازظهر به اموراداری‌شرکت) واقع در محل کارخانجات سیمان صوفیان تبریز جاده مرند مراجعه نمایند.

شرکت سهامی عام کارخانجات سیمان صوفیان

بنیاد نیکوکاری والاحضرت شاهدخت شمس پهلوی

آگهی استخدام

بنیاد نیکوکاری والاحضرت شاهدخت‌شمس پهلوی جهت سازمان فنی امور ساختمانی احتیاج به افراد زیر دارد :

۱ـ دونفر مهندس ساختمان با سابقه کار حداقل چهارسال .

۲ـ دونفر تکنیسین ساختمان دارای‌حداقل ۵ سال سابقـه کـار در کارگاه از متقاضیان خواهشمند است همه روزه در ساعات اداری به خیابان سلطنت‌آباد بالاتر از گارد شاهنشاهی سه‌راه نوبنیاد کوهستان چهارم شماره ٦ یا باتلفن های ۲٤۷۰۷۳ و ۲٤۹۳۱٦ تماس بگیرند .

بانك صنایع ایران

آگهی پرداخت سود صاحبان سهام

بپرو اعلام در مجمع عمومی عادی مورخ ۳۰ر۲ر۳۷ بدینوسیله باطلاع صاحبان سهام میرساند که از روز چهارشنبه ۱۰ر۳ر۲۵۳۷ میتوانند بانوجه به حرف اول نام خانوادگی خود به ترتیب زیر برای دریافت سود سهام سال ۲۵۳٦ خود بادردست داشتن اوراق سهام و مدرك شناسائی به‌اداره حقوقی و سهام بانك صنایع ایران واقع در خیابان سپهبد زاهدی شماره ۱۰٦ مراجعه‌نمایند.

الف ماریخ ۱۰ر۳ر۲۵۳۷
ب: وشرکتهای حقوقی تاریخ ۱۱ر۳ر۲۵۳۷
پ،ت،ث،ج، چ، ح، خ تاریخ ۱۳ر۳ر۲۵۳۷
د، ذ، ر،ز،ژ تاریخ ۱٤ر۳ر۲۵۳۷
س، ش، ص، ض، ط تاریخ ۱۵ر۳ر۲۵۳۷
ظ ، ع ،غ، ف ، ق تاریخ ۱٦ر۳ر۲۵۳۷
ک، گ، ل، م تاریخ ۱۷ر۳ر۲۵۳۷
ن، و،هـ، ی تاریخ ۱۸ر۳ر۲۵۳۷

از کسانیکه بعنوان وکیل مراجعه نمایند وکالتنامه رسمی مطالبه‌خواهد شد در مورد شرکتها نمایندگی، با امضاء مجاز شرکت کافی‌است.

بانك صنایع ایران

از استخر تان لذت بیشتری ببرید!؟

«از ۷خرداد در اطلاعات »

دانشگاه ملی ایران

سمینار پیشرفت های نوین در بیماری های قلب

باهمکاری : دانشگاه ملی ایران ودانشگاه کلمبیا (نیویورك) و بنیاد مهدی محبوبیان
ساعت برگزاری : ۹ بامداد تا۱ بعدازظهر ـ ۲ تاه بعدازظهر
روز های برگزاری : ۲و۳ خردادماه ۲۵۳۷ شاهنشاهی
محل برگزاری : مرکز پزشکی آموزشی و درمانی سعادت‌آباد (اوین)
با سخنرانی های جمعی از استادان دانشگاه کلمبیا واستادان متخصصان کشور .
ورود برای کلیه پزشکان‌ودانشجویان پزشکی آزاد است .

دانشگاه ملی ایران

دانشگاه ملی ایران

سمینار پیشرفت های نوین در بیماری های قلب

باهمکاری : دانشگاه ملی ایران و دانشگاه کلمبیا (نیویورك)و بنیاد مهدی محبوبیان
روزهای برگزاری : ۲و۳ خرداد ماه ۲۵۳۷ شاهنشاهی
محل : تالار مولوی‌ـدانشکده ادبیات وعلوم انسانی دانشگاه ملی ایران «اوین»
باسخنرانی های جمعی از استادان دانشگاه کلمبیا و استادان و متخصصان کشور .
ورودبرای کلیه پزشکان ودانشجویان پزشکی آزاد است .

دانشگاه ملی ایران

اطلاعات بانوان

به مناسبت برگزاری مسابقه جام‌جهانی فوتبال اطلاعات بانـوان برگزار میکند

یك‌دختر ایرانی، برای‌شرکت درمسابقه«دختر برگزیده‌جهان» انتخاب‌می‌شود

این دختر، روز سه‌شنبه همین هفته ، از میـان دختران‌داوطلب،درانجمن دوشیزگان و بانـوان انتخاب خواهد شد

برای کسب اطلاعـات بیشتر همین شماره مجله اطلاعات بانوان رابخوانید تلفن ۳۱۱۲۰۰ نیز در اختیار شماست

سخنان سفیر دانمارك درباره همکاری اقتصادی با ایران

متروزمانکه سفیردانمارک در دربار شاهنشاهی که باتفاق هیات نمایندگان صنایع و تجارت، دانمارک از مشهددیدن میکند در مشهد انگیزه های مسافرت این هیات را باستان خراسان تشریح کردو افزود: هیات نمایندگان صنایع و تجارت‌کشور پادشاهی‌دانمارک از این جمله ا تان خراسان را برای بازدید برگزیده است که این استان از ویژگیهای ممتاز برخوردار است و شهر مشهد مرکز یکی از بزرگترین استان های ایران است واین امر نشانگر آنست که در اجرای نیات شاهنشاه آریامهر هدفهای توسعه اقتصادی باید هماهنگ در همه مناطق کشور تعمیم یابد و بدین لحاظ‌هیات نمایندگان صنایع و تجارت دانمارک کوشش های‌اقتصادی و تجاری خود را نه فقط‌در تهران بلکه در همه استان های این کشور دنبال خواهـد کرد.

وی آنگاه در باره زمینه های همکاری اقتصادی‌وتجاری ایران و دانمارک گفت‌ایران امروز بعد از ژاپن نخستین طرف تجاری بازار دانمارک‌در خارج از این کشور ، نفت خریداری میکند و صادرات ما معادل سه برابر کالا هائی خارج از اروپاست وکشور که بایران میفروشد از ایـن کشور نفت خریداری میکند و صادرات دانمارک به ایـران نیمی شامل مواد غذائی ونیم دیگر شامل مواد صنعتی و تکنولوژی است .