اطلاعات

سه‌شنبه ۱۸ آبانماه ۱۳۵۰ ـ شماره ۱۳۶۴۴ سال چهل وششم ـ تکشماره ۵ ریال

۱۳۵۰ سال جشنهای دوهزاروپانصد ساله شاهنشاهی ایران

صبح امروز در یك اجلاسیه فوری وزیران و نمایندگان پنج کشور خلیج فارس

پیشنهادات تازه کمپانیهای نفتی مورد بررسی قرار گرفت

● طرفین مذاکره یك مرحله توافق را پشت سر گذاردند کمپانیهای نفتی نظرات تازه‌ای درباره فرمول آموزگار ارائه دادند

در صفحه ٤

دکتر جمشید آموزگار وعبدالرحمان عتیقی وزرای دارائی و نفت ایران و کویت هنگام خروج از جلسه مذاکره با کمپانیهای نفتی . این عکس را میتوان تعبیر گویائی از نتایج مذاکرات آن جلسه دانست یعنی دست هردو هنوز خالی است، اما خنده امیدوار کننده بر لب هردو نمایان است .

محاکمه زن امریکائی باتهام جاسوسی علیه ایران

● از خانم لابر هنگام دستگیری ، تعدادی عکس نوار و نامه بدست آمد .

● خانم شارون لابر خود را نامزد یکی از اعضاء کنفدراسیون دانشجویان معرفی کرده بود

● نامزد این زن امریکائی از طرف کنفدراسیون با حکومت بعثی عراق ارتباط داشت

در صفحه ٤

خانم شارون لابر در جلسه دادگاه نظامی به اظهارات وکیل مدافع خود گوش میدهد

اسرائیل اخطار کرد: پرواز هواپیماهای مصر را بر مواضع خود دیگر تحمل نخواهد کرد

مصر اعلام کرد: راهی جز جنگ باقی نمانده

● در اطراف کانال سوئز جنب و جوش نظامی بیسابقه‌ای آغاز شده است

● انورسادات بیشتر وقت خود را در ستاد ارتش رسیدگی بامور نظامی میگذراند . در صفحه ۲

هوای ایران در سه روز آینده

در صفحه ٤

شهادت مولای متقیان علی(ع)

فردا بیست و یکم رمضان، مصادف است باسالروز شهادت حضرت علی علیه‌السلام، امیرالمومنین رادمرد بزرگ و با صداقت اسلام.

حضرت علی علیه اسلام در سراسر زندگی خود ، چون چراغی تابناک ، نور رستگاری فرا راه بشریت را روشن کرده و هر کس به‌مهر علی دل بست وتعالیم عالیه‌اش رامد نظر قرار داد در زمره رستگاران شد .

مولای‌متقیان حضرت‌علی علیه‌السلام به آزادی انسان ها ،به حقوق افراد بشر و به عدالت اجتماعی وقضائی سخت‌ایمان داشت و همواره میفرمود : تا حق مظلومان و ستم دیدگان از ستمکاران نستانم و حق آنان را باز- نگردانم ،آرام نخواهم‌گرفت وسرانجام‌دراین راه بود که به شهادت رسید .

بقیه در صفحه ۱۳

٦ نفر دیگر در تصادف راه کرمانشاه کشته شدند

● در۳ حادثه رانندگی ۲٤ ساعت اخیر راه های کرمانشاه ، اصفهان و زنجان ۲۰ نفر کشته و عده‌ای مجروح شدند

صفحه حوادث و ۱۷

این اتوبوس دیروز در راه زنجان پس از تصادف با یک کامیون نفتکش از جاده خارج شد و به این صورت در آمد و ۸ نفر از مسافران آن کشته و ۱٤ نفر آنها مجروح شدند .

رسیدگی بوضع اخراج شدگان عراق

در جلسه هیئت مدیره شیرو خورشید سرخ

در صفحه ٤

مراسم تودیع در شرکت هواپیمائی آلیتالیا

ساعت ۸ بعد از ظهر روز دوشنبه ۱۷ آبان ماه مراسم شامی به‌مناسبت‌پایان ماموریت آقای آنتونیو ریوزا مدیرشعب شرکت هواپیمائی آلیتالیا در کشور های ایران ـ ترکیه ـ پاکستان ـ افغانستان با حضور آقای ادلمو کاچوتی‌مدیر جدید شعب شرکت هواپیمائی آلیتالیا در کشور های مزبور و آقای کارلومورتی مدیر شعبه آلیتالیا درایران‌وسایر مدیران‌ایتالیائی وایرانی‌درسالن پذیرائی‌شرکت برپا بود .

بیش از دویست‌نفر ازشخصیت های ایرانی و خارجی‌ومدیران شرکت ها و آژانس های هواپیمائی با بانوانشان تاساعت ۱۱ شب در این‌میهمانی حضور داشتند .

به پاس خدمات ارزنده و استثنائی شادروان دکتر احمد فرهاداستادممتازو رئیس پیشین دانشگاه ودانشکده پزشکی درپیشرفت و توسعه دانشگاه تهران و به نشانه تکریم و تجلیل جامعه فرهنگی ، بخصوص دانشگاهیان از این خدمتگزار صدیق ، ساعت ٦ بعداز ظهر روز پنجشنبه ۲۰ آبانماه۱۳۵۰مجلس یادبودی درتالاراین‌سینا (دانشکده پزشکی) منعقد خواهد شد . شرکت عموم فرهنگیان و دانشگاهیان دراین مراسم نشانه حق‌شناسی از خدمات استاد فقید به فرهنگ و دانشگاه خواهد بود .

رئیس دانشگاه تهران

اطلاعیه بنگاه اعانه ملی

چون روز چهارشنبه ۱۹ آبانماه ۱۳۵۰ مصادف باشهادت مولای متقیان علی علیه‌السلام است ، قرعه‌کشی بلیطهای اعانه ملی سری ۱۰۹۰ استثنائاً بجای چهارشنبه، روز پنجشنبه ۲۰ آبان ماه انجام خواهد گرفت .

بانك مرکزی ایران باطلاع میرساند

که خزانه جواهرات روز چهارشنبه ۱۹ آبان‌ماه ۱۳۵۰ باز نخواهد بود . آ ـ ۵۷٤۵٦

اطلاعیه اداره کل بهداری تهران درباره زائرین بیت‌اله الحرام

را در صفحه ۱۲ مطالعه فرمائید

آگهی استخدام تکنیسین ونقشه‌کش ساختمان

در صفحه ٥

آگهی شهرداری اشکذر یزد

در صفحه ٥

بانك مرکزی ایران

باطلاع کلیه دارندگان اوراق قرضه میرساند

بمنظور ایجاد تسهیل برای آن عده ازدارندگان اوراق‌قرضه سررسیده که مایلند اصل و بهره‌دریافتی رامجددا بخریداوراق قرضه اختصاص دهند ،از این‌پس اوراق قرضه بجای روز های سه شنبه درروزهای چهارشنبه هرهفته‌برای‌فروش عرضه‌خواهد شد تا دارندگان اوراق قرضه سررسیده بتواند بلافاصله در همان روز باوجوه دریافتی اوراق قرضه جدید خریداری نمایند .

ضمنا باطلاع میرساند که چون روز چهارشنبه نوزدهم آبانماه جاری تعطیل رسمی میباشد ، لذا فروش اوراق قرضه در این‌هفته استثنائا روز پنجشنبه بیستم آبانماه صورت میگیرد . آگهی‌مربوطه در صفحه ۱۲ درج گردیده است .

۱ـ۵٦۸٤۸ ۱ـ۲

اطلاعیه

بمناسبت شهادت مولای متقیان حضرت علی (ع) رستوران و سوپر مارکت فروشگاه کورش از ساعت۹ بعد از ظهر روز ۳شنبه ۱۸ آبان‌ماه جاری الی ۸ صبح ٥شنبه ۲۰ آبان‌تعطیل‌میباشد بهمین مناسبت‌فروشگاه‌نیز ٤شنبه۱۹ آبان (فردا) تعطیل است .

باحترام شهادت پیشوای مجاهدان، مولای متقیان، امیرمومنان، علیه صلوات الله الملک المنان

روز چهارشنبه نوزدهم آبانماه جاری صندوق پس انداز بانك ملی ایران تعطیل خواهد بود.

پیشرفت‌های چشمگیر وطن خود را

در نمایشگاه پیشرفت استانها ببینید

تقویم روز

فردا ۱۹ آبان مصادف با شهادت مولای متقیان حضرت علی (ع) میباشد و بهمین مناسبت

نمایشگاه پیشرفت استانها تعطیل است

سرمقاله

درباره مذاکرات نفت

مذاکرات ایران و کنسرسیوم ، پیرامون قطعنامه اوپک ، دیروزاز سر گرفته شد .

میدانید که قطعنامه مورد بحث ناظر است بر تفاوت قیمت دلار. چون نفتی که از حوزه خلیج فارس بدست می‌آید براساس نرخ دلار محاسبه میشود و کاهش قیمت دلار درین اواخر ، به عواید ایران و سایر کشور های نفتخیز خلیج‌فارس لطمه قابل ملاحظه‌یی وارد آورده است .

اصول نظریات «اوپک» را وزیر دارائی ایران ضمن مذاکرات هفته گذشته برای نمایندگان کنسرسیوم تشریح کردوبرطبق درخواست ایشان، مذاکرات چند روز معوق ماند تا مدیران کنسرسیوم در جریان نظریات و مطالبات «اوپک» قرار گیرند. بدین ترتیب از دیروز صبح دور دوم مذاکرات نفتی تهران آغاز شد در حالیکه سایر صادر کنندگان نفت حوزه خلیج فارس نیز چشم به‌این مذاکرات دوخته‌اند.

کنسرسیوم بادرخواست مشروعی روبروست که در یک محیط منطقی به معرض مذاکره قرار گرفته است . گوآنکه مذاکرات بطور پنهانی صورت میگیرد ولی اصول نظریات ایران درین گفت وگوها روشن است و همینطور هم اساس‌مسائلی که کنسرسیوم برای نقض استدلال «اوپک» بدان استناد میجوید. مفسر نفتی «اطلاعات» در گزارش دیروز خود نقطه نظرهای هیئت نمایندگی کنسرسیوم را اجمالا منعکس کرده بود که کمپانی های نفتی میگویند اولا بحران دلار یک بحران‌موقتی است و کاهش نرخ برابری دلار نه‌دائمی خواهد بود و نه قطعی ، علیهذا در قبال آن نمیتوان تصمیم ثابتی گرفت‌وقرار دائمی گذارد . ثانیا زیان این تفاوت نرخ را کمپانی ها نیز مانند کشور های تولید کننده نفت متحمل میشوند وباید آنرا هم به‌حساب آورد .

البته هرکدام ازین معاذیر جوابی دارد و چون همانطور که‌گفتیم مذاکرات در محیط منطقی صورت میگیرد ، فرصت کافی برای طرح و بررسی‌جوانب موضوع وجوددارد . مادریی آن نیستیم که از طریق بهانه‌جوئی وایجاد محیط غیرعادی ،شرکای خودمانرا دربن‌بست قرار دهیم و چیزی به‌اجبار از آنها مطالبه کنیم. صدقه و اعانه هم نمیخواهیم .

مامیگوئیم از حوزه خلیج‌فارس ، روزانه شانزده میلیون بشکه نفت‌صادر میشود و پولی که ازین بابت عاید میشود تاثیراساسی در سرنوشت کشور های منطقه دارد . بنابراین تفاوت نرخ دلارنسبت به‌این شانزده میلیون بشکه رقمی نیست که بتوان آنرا نادیده گرفت وهیچ علتی وجود ندارد که مال این منطقه از جهان ، متحمل آثار ناشیه ازکمو کسر قیمت دلار بشوند ، اگر دولت امریکا مقتضی‌دانسته است برای ایجاد تعادل در وضع اقتصادی ومالی خود تصمیماتی اتخاذ کند ودر نتیجه آن تصمیمات ارزش دلار کاهش یافته است چرا باید دود آن بچشم مابرود و اقتصاد و مالیه ما دچار تزلزل شود ؟

کمپانیها متعذرند که آنها نیز متحمل چنین زیانی شده‌اند . بسیار خوب . اینرا صورت بدهند و مشخص کنند شانزده میلیون بشکه نفتی که روزانه از خلیج فارس بدست آنها میرسد باکدام پول معامله میشود؟ ما حاضریم بنشینیم‌میزان تغییرات هرکدام ازین پولهارا بادلار معلوم کنیمو «میانگین» آنرا بعنوان مابه‌التفاوت ارزش برابری دلار دریافت بداریم . ماحتی اعلام کرده‌ایم در صورتیکه کمپانیها نفت خام را برمبنای قیمت دلار به کشورهایی فروخته باشند و قرارداد آنرا ارائه دهند ، بحساب ضرر آنها مورد توجه قرار دهیم .بنابر این درخواستها ونظریات مادر مذاکراتی که جریان دارد کاملا روشن و مشخص و مشروع و منطقی است و این‌را کمپانی هاهم بخوبی می‌دانند . منتهی رسمشان نیست که دعاوی کشور های صادر کننده نفت را ـ ولو هرچه منطقی و مشروع باشد ـ بلافاصله قبول کنند و در حقیقت رویه آنهاست که مانع میشود روح تفاهم وحقیقت گوئی و حقیقت‌جوئی واعتماد مقابل برمحیط روابط طرفین قرارداد حاکم باشد . کشور های صاحب نفت هم رفته‌رفته با این روش ها آشنا شده و بدان عادت کرده‌اند ، مهم اینست که ما میدانیم حرفمان حساب است و چیزی جز حقوق حقه خودمان نمیخواهیم . بهمین جهت هم علیرغم عذرآوردن و چانه زدن کمپانیها ، بخاطر این حقوق مشروع ایستادگی میکنیم .

وزیر جنگ مصر گفت: برای ما راهی جز جنگ باقی نمانده

قاهره ـ خبرگزاریها

بتدریج که سال ۱۹۷۱ بپایان نزدیك میشود ، اوضاع منطقه عربی خاورمیانه بشدت‌رو بوخامت میرود . گزارشهائی که در چهل و هشت ساعت اخیر از منطقه کانال سوئز میرسد حاکی است که در هر دو سوی این راه آبی فعالیت شدیدی بچشم میخورد و مصریهاو اسرائیلی هابا سرعت به تحکیم اوضاع دفاعی خود دست زده‌اند .

ژنرال محمد صادق وزیر جنك مصر که دیروز شخصا از جبهه جنك‌در کانال سوئز دیدن کرده است اعلام داشت که وقوع یك جنك جدید بین اعراب و اسرائیل حتمی است و از این رو اکنون پرزیدنت سادات بیشتر وقت خود را برای رسیدگی بامور نظامی و نیرو های مسلح مصر صرف می‌کند .

رئیس جمهوری مصر از چند روز قبل عملا فرماندهی کل نیروهای مسلح مصر را بدست گرفته و بیشتر وقت خود را در مرکز ستاد ارتش میگذراند.

وزیر جنگ مصرگفت: فراتن نشان‌میدهدکه‌اسرائیل میکوشد حضورنظامی‌خودرا درصحرای سینا برای همیشه حفظ کند ولی اسرائیل نمی‌تواند برای ابد این سرزمین‌ها را دراشغال خود نگهداشته و ما را از پس گرفتن آنها باز دارد . همانطور که ایالات متحده‌نمی‌تواند برای همیشه ما را از تحقق بخشیدن به هدفهای قانونی‌مان بازدارد.

وزیر جنگ مصر افزود که نیروهای مسلح این‌کشوراکنون کاملا برای پیکار اماده هستند و پیش‌بینی کرد که در جنگ های آینده تلفات جانی نیروهای اسرائیل بمراتب بیش از تلفات قوای مصر خواهد شد .

ژنرال محمدصادق در پایان گفت : صحرای سینا و کلیه سرزمین های اشغالی بار دیگر به مصر باز خواهد گشت و همیشه جنبه مصری خود را حفظ خواهند کرد

در اورشلیم اباابان وزیر امور خارجه اسرائیل اظهار داشت که دولت‌اسرائیل انتظار دارد که پیشنهاد های جدیدی درباره شرایط گشایش کانال سوئز از آمریکا دریافت دارد . وی گفت : اسرائیل میخواهد قبل از هرچیز اطمینان پیداکند که گشایش کانال سوئز امنیت این کشور را بخطر نخواهد انداخت .

از طرف دیگر قرار است ژنرال رابین سفیر اسرائیل در آمریکا این هفته برای مشاوره باگلدامایر و اباابان ازواشنگتن وارد اورشلیم شود .

ویلیام راجرز وزیر امور خارجه آمریکا میکوشد قبل از آنکه بحران به اوج شدت خود برسد اسرائیل را وادار به قبول‌پیشنهادشش ماده‌ای‌آمریکا درباره گشایش کانال سوئزبکند ولی‌دولت‌گلدامایر شرط‌هرگونه مذاکره درباره این مسئله را به تحویل هواپیماهای فانتوم جدید موکول کرده است .

دراین میان روزنامه های اسرائیل نسبت به آینده روابط واشنگتن و اورشلیم‌اظهارنگرانی می‌کنند روزنامه «ژروزالم‌پست» نوشته‌است: با خودداری‌امریکا از تحویل هواپیما های فانتوم باسرائیل بیم‌آن میرودکه‌روابط دو کشور به مرحله حساسی برسد .

روزنامه های‌دیگر می‌نویسند: قدر مسلم این است که تا وقتی که آمریکا در تصمیم‌خود نسبت بخودداری از تحویل هواپیما های فانتوم تجدید نظر نکند آغاز مذاکرات سیاسی درباره گشایش کانال سوئز امکان پذیر نخواهد شد .

روزنامه های اسرائیل اضافه می‌کنند که آمریکا هنگامی تصمیم به خودداری از تحویل مواد جنگی و بویژه هواپیما به اسرائیل اتخاذ کرده که سیل مدرن‌سلاحهای ساخت شوروی بسوی دره نیل سرازیر شده‌وهواپیماهای میگ۲۳ قلمرو فضائی اسرائیل را جولانگاه خود قرار داده‌اند اسرائیل در این وضع دشوار خود را برای مقابله بایک حمله ناگهانی مصر آماده‌می‌کند . ولی‌سیاست واشنگتن‌افکار عمومی را نسبت به‌آینده سخت‌نگران کرده‌است.

یک منبع مطلع در تل‌اویو اظهار داشت که دولت اسرائیل دربودجه سال مالی جدید شش میلیاردو دویست میلیون دولار برای‌هزینه‌های جنگی‌اختصاص داده است ، و مسلما این هزینه سنگین برای کشور کوچکی چون اسرائیل بار فوق‌العاده طاقت فرسائی است . اسرائیل میکوشد که‌درآینده نیازمندیهای جنگی خود رادرداخل تهیه کند و کمتر به کمک های آمریکا متکی شود . اما در این صورت عده زیادی از جوانان اسرائیلی در کارخانه ها مشغول کار میشوند و در نتیجه از شماره افرادی که همه ساله بخدمت زیرپرچم‌احضار میشوند کاسته میشود .

شورای امنیت

محمد حسنین هیکل سردبیر روزنامه نیمه رسمی الاهرام اطمینان داد که اگر فرار باشد جنگی درخاورمیانه درگیر شود ارتش مصر این جنگ را شروع نخواهد کرد .

هیکل در سومین قسمت از سلسله مقالاتی که در باره سفرهای‌اخیرش به آلمان غربی و انگلیس در روزنامه الاهرام انتشار داده است نوشته است:

آمادگی ارتش عربستان سعودی

ریاض- خبرگزاری فرانسه- برنس عبدالعزیز معاون‌وزارت دفاع و هواپیمائی عربستان سعودی‌ضمن‌یک نطق‌رادیوئی اعلام داشت که نیرو های مسلح عربستان سعودی در حال حاضر آنقدر نیرومند هستند که میتوانند هرگونه مهاجم خارجی رامحو ونابود سازند .

وی پس از اشاره باینکه سربازان عربستان سعودی تعلیمات نظامی کاملی‌دیده‌اند، گفت: عربستان سعودی از رادران» عرب علیه‌صهیونیسم و برای باز گرفتن حقوق قانونی‌مردم فلسطین‌واسترداد مسجد اقصی پشتیبانی میکند و البته این مسئله تازگی ندارد .

انورسادات رئیس جمهوری‌عربی مصر به رهبران کشورهای‌افریقائی که برای پیدا کردن راهی جهت حل بحران خاورمیانه در قاهره با او ملاقات کردند باردیگر تاکید کرد که اگرتا پایان سال جاری مسیحی (کمتر از دوماه دیگر) از راه مذاکره راهی برای تخلیه مناطق اشغالی پیدا نشود مصردست بجنك خواهد زد. درعکس‌پرزیدنت سادات (سمت چپ) هنگام بدرقه ژنرال «گوون» رئیس جمهوری تیجریه در فرودگاه قاهره دیده میشود . عکس رادیوئی اطلاعات

منطقی‌ترین‌مرحله آینده درسیر تحولات بحران خاورمیانه این است که کشمکش های اعراب و اسرائیل در شورای امنیت سازمان ملل مطرح شود در صورتیکه این مسئله به شورای امنیت کشانده شود سیادت انحصاری آمریکا در صحنه فعالیت های سیاسی مربوط به بحران خاورمیانه پایان خواهد یافت و ازاین گذشته نتیجه‌ایکه از بحث های شورای امنیت در باره این بحران بدست خواهد آمد به مصریها خواهد فهماند که در مرحله بعدی باید کدام راه را در پیش بگیرند .

هیکل تلویحا اضافه کرد که این راه بعدی باحتمال زیاد بکاربردن‌زوربرای بیرون راندن اسرائیل از اراضی اشغال شده اعراب است .

هیکل در جای دیگری از آخرین‌قسمت‌مقالات خوداضافه کرده است که آمریکا سعی دارد با بدست گرفتن‌انحصاری تمام ابتکار های معطوف به رفع بحران خاورمیانه این مناقشات را به نفع خود وبه نفع اسرائیل پایان دهد وسعی دارد شوروی را از خاورمیانه بیرون‌کندومیکوشد مصر را در میان سایر کشور های عرب و درصحنه‌بین‌المللی منفردسازد.

آخرین تلاش برای آشتی دادن دولت اردن و چریکها

جده ـنخستین جلسه مذاکرات نمایندگان اردن و فلسطین با حضور میانجی‌های مصر و عربستان سعودی حسن صبری‌الخولی و عمرسقاف بعدازظهر دیروز درجده تشکیل شد. پس از پایان جلسه عمر سقاف وصبری‌الخولی بطور خصوصی بایکدیگر ملاقات وگفتگو کردند .

مذاکرات برای آشتی دادن دولت اردن و سازمانهای فلسطین امروز وامشب نیز ادامه خواهد داشت.

نماینده پرزیدنت سادات هنگام ورود به عمان گفته است که این آخرین تلاش مصر و عربستان سعودی در راه‌آشتی‌دادن دولت‌اردن وسازمان‌مقاومت فلسطین است.

یکی از روزنامه‌های اردن در شماره امروز خود نوشته است که سوریه از روز پنجشنبه مرزهای خود را با اردن باز خواهد کرد .

گفته میشود رهبران سوریه در انتظار نخستین‌نتایج کنفرانس جده هستند تا دستور باز شدن مرزهای‌دوکشور اردن وسوریه را صادر کنند.

منابع سیاسی اردن گفتند :

ملك حسین با استقرار نیروهای عراقی دراردن موافقت کرد

امان‌ـرویتر ـمنابع دیپلماتیك امان دیشب تائید کردندکه ملك حسین پادشاه اردن در مذاکراتی که با عبدالله‌خدیروزیراتحاد عراق‌در امان انجام داده بابازگشت نیرو های عراقی به خاك اردن موافقت کرده‌است .

درجریان جنك ۱۹٦۷ اعراب‌واسرائیل عراق۱۲هزار نفرازنیرو های خود را به اردن‌و٦ هزارنفرنیروی دیگررا به کشورسوریه فرستاده‌بود .

خدیرروز یکشنبه گذشته‌وارد امان شدو دیشب‌پس از تسلیم پیام احمد حسن‌البکر رئیس جمهوری عراق به ملك‌حسین امان رابه مقصد بیروت‌ترك گفت.

روزنامه های بیروت دیروز گزارش داده‌بودند که پادشاه اردن در عین حال موافقت کرده‌است که مساعی نظامی در جبهه‌شرقی اعراب بامشارکت اردن ـ عراق و سوریه از سر گرفته شود.

در اواخرسال گذشته‌بعد از آنکه دولت‌اردن طرح پیشنهادی آمریکاراابرای صلح‌خاورمیانه قبول کرد ،عراق نیرو های خود را از اردن فراخواند.

تخلیه مناطق اشغالی

قاهره‌ـ مصر امروز یکبار دیگر خواستار خروج کامل نیرو های اسرائیل از کلیه مناطق اشغالی‌و اجرای کامل قطعنامه ۲۲ نوامبر ۱۹٦۷ سازمان ملل شد . پرزیدنت انورسادات درآخرین ملاقات خود بارهبران٤ کشور افریقا قبل از عزیمت آنها از قاهره به‌آنها متذکر شد که سیاست مصردراین مورد تغییر نکرده است .

رهبران چهار کشور ذیر (کنگوی سابق) ، کامرون ، نیجریه و سنگال که برای انجام‌ماموریت‌صلح به‌اسرائیل ومصر سفرکرده بودندقاهره را ترك کردند .

رهبران ٤ کشور افریقائی دراین ماموریت معتقد شدند که گوناریارینك نماینده صلح سازمان ملل باید ماموریت خودرااز سر گیرد واسرائیل تمام مناطق اشغالی را تخلیه کند .

اسرائیل اعلام کرد: پرواز هواپیماهای شوروی را تحمل نمیکند

تل‌آویو ـ یونایتدپرس ـ یک مقام‌نظامی مسئول درتل‌اویو اعلام کرد که این‌کشور درآینده دیگر پروازهای تحریک آمیز هواپیماهای شوروی را برفراز مناطق تحت اشغال نیرو های اسرائیل تحمل نخواهد کرد .

مقام مذکور که درباره پرواز ۲ میگ ۲۳ شوروی در آسمان صحرای سینا (در روز شنبه گذشته) با خبرنگاران سخن میگفت تاکید کردکه هواپیماهای مذکور بوسیله خلبانان روسی هدایت میشدند و برای دولت اسرائیل در این مورد تردیدی وجود ندارد .

مقام یاد شده به این سئوال که آیا شکاریهای اسرائیلی بدلایل برتری تکنیکی میگها و خلبانان‌روسی‌ویا بنابه‌ملاحظات سیاسی نتوانسته‌اند میگهای متجاوز را هدف گلوله قرار دهند پاسخ نداد .

از طرف یگر مفسر نظامی رادیواسرائیل دیشب گفت: اگر مصر و شوروی گمان میکنندکه با برپا کردن جنگ روانی علیه اسرائیل و فرستادن میگهای جنگنده به آسمان مناطق‌اشغال شده‌خواهندتوانست راه‌پیشرفت صلح را در خاورمیانه هموار کنند مرتکب اشتباه بزرگی شده‌اند .

بنا به گزارش روزنامه «ژورزالم‌پست» اسحق رابین سفیر اسرائیل درآمریکا بزودی به کشور خود باز خواهدگشت تا طرف شور رهبران این‌کشور قرار گیرد .

یک‌مقام وزارت خارجه‌اسرائیل این شایعه را که بازگشت قریب الوقوع رابین از واشنگتن با اختلافات دو کشور برسر خودداری آمریکا از تحویل هواپیما های فانتوم به اسرائیل ارتباط دارد تکذیب‌کرد واظهار داشت که بازگشت رابین جنبه خصوصی دارد .

«بیك‌بن» از کار افتاد

لندن ـ رویتر ـ بیك‌بن‌ـ معروف ترین ساعت دنیادیروز برای ٦۷ دقیقه از حرکت بازماند و مردم بیشماری که در لندن از سالها پیش عادت کرده‌اند ساعتهایشان را با عقربه‌های بیك‌بن میزان کنند همگی برای مدتی کوتاه از زمان عقب ماندند .

از کار افتادن دیروز بیك‌بن بعلت اتصال سیم های برقی بود که مهندسین اداره پست لندن در داخل مکانیسم ساعت جاگذاشته بودند .

در ۱۱۵ سالی که از عمر ساعت بیك‌بن میگذردتاکنون بلاهای زیادی برسر ان‌آمده است .

از جمله سارها و بار دیگر موشها تاکنون دوبار ساعت بیك‌بن را از کار انداخته‌اند.

انفجار عظیم در تأسیسات زیرزمینی ناتو

لیسبون ـخبرگزاری فرانسه‌ـ دیشب انفجاری در تاسیسات نظامی اتحادیه آتلانتیک‌شمالی در «کاپاریکا» در ساحل‌جنوبی رودخانه «تاگ» در پرتغال روی داد و خسارات سنگینی به آن وارد شد .

از طرف مقامات پرتغال و سازمان‌آتلانتیک شمالی‌هیچگونه توضیحی درباره جزئیات این انفجار داده نشده است.

وزارت اطلاعات پرتغال‌اعلام داشت برخلاف آنچه که شایع شده هیچگونه اعلامیه رسمی درباره این انفجار منتشرنخواهد شد. اما منابع وابسته به«ناتو» میگویند که انفجار ممکن است به سیستم ارتباطی این سازمان آسیب شدیدی وارد کرده‌باشد. سیستم ارتباطی جدید «ناتو»در پرتغال قرار بود روز اول اکتبر گشایش یابد ولی‌چون‌کارنصب دستگاهها پایان نیافته بودمراسم افتتاح رسمی آن بتعویق‌افتاد.

در هرحال این دومین‌پاراست که در تاسیسات سازمان‌آتلانتیك شمالی درپرتغال انفجاری روی داده است روز ۵ آبان گذشته انفجاری در مرکز ستاد جدید «ناتو» روی داد ولی انفجار دیشب در تاسیسات نظامی آتلانتیک شمالی در «کاپاریکا» روی داده و خسارات وارده به مراتب سنگین‌تر از انفجار قبلی است. انفجار ۵ آبان درسطح زمین انجام شد در حالی که انفجار دیشب درتاسیسات زیر زمینی روی داده و مسلما زیان های بیشتری وارد کرده است. تاسیسات زیرزمینی که هدف انفجار بمب قرار گرفته‌در زیرزمین و طوری ساخته شده بود که در مقابل شدیدترین بمباران‌ها مقاومت میکرد.

تعداد مقتولین انتخابات فیلی‌پین به۱۹۵نفر رسید

مانیل ـ رویتر ـ انتخابات فیلیپین که روز گذشته باشرکت میلیون ها نفر در سراسر این کشور آغاز شده‌بود پایان‌یافت.

درجریان فعالیت های‌انتخاباتی فیلیپین که تاپریروز ادامه‌داشت ۱۹۵ نفر کشته شدند و ٤۰نفر از این عده تنها در آخرین ۲٤ ساعت پیش از انتخابات جان خود را از دست دادند .

در انتخابات دیروز یک سوم از اعضاء سنای ۲٤ نفری فرمانداران و شهرداران ٦٦ ایالت و نمایندگان انجمن های شهر و محلی درسراسر فیلیپین انتخاب شدند

طبق گزارش پلیس از ماه ژوئیه‌گذشته‌که‌مبارزات‌انتخاباتی در فیلیپین آغاز شد تا روز گذشته تعداد کشته شدگان در تظاهرات و زدوخوردهای میان احزاب و گروه های ذیمدخل در انتخابات از ۱۹۵ نفرتجاوز نکرده و در همین مدت درحدود ۲۰۰نفردیگر نیززخمی شده‌اند. اماسخنگوی‌پلیس‌فیلیپین‌اعتراف کرد که تلفات فعالیت های انتخاباتی ممکن است از آنچه که تاکنون دانسته شده است‌تا حدود زیادی سنگین تر باشد .

اولین نتایج بدست آمده از شمارش آراء نشان میدهدکه حزب اقلیت لیبرال فیلیپین در انتخابات یکسوم کرسی های سنای این کشور در مقایسه با حزب ناسیونالیست دولتی وضع درخشان تری داشته است . این‌گزارش موردتائیدمنابع‌رسمی مانیل قرار نگرفته است .

فردیناند مارکوس رئیس جمهوری فیلیپین‌در آخرین‌نطقی که پیش از انتخابات ایرادکرد از هموطنان خود خواست تابه نفع حزب ناسیونالیست رای بدهند وی حزب اقلیت لیبرال راامتهم کرده‌بودکه برای رسیدن به قدرت‌پشتیبانی ارتش‌آزادی‌بخش خلق سازمان غیرقانونی افراطی ترین دست چپی های فیلیپین و حزب منحله کمونیست این کشور را نیز جلب کرده است .

خانم فردیناندمارکوس همسر رئیس‌جمهورفیلیپین دیشب‌اعلام کرد که تروریست‌ها منشی امور اجتماعی وی را ربوده و او را در آستانه شروع انتخابات به قتل رسانده‌اند .

شوهر زنی که به قتل رسیده کاندیدای شهرداری‌یکی ازشهر های بزرگ فیلیپین‌بوده وظاهرا تروریست هابرای مرعوب‌کردن وی اقدام‌به‌ربودن‌و قتل‌همسرش کرده‌اند .

در مانیل ماموران امنیتی کاری اولیوار رهبر دانشجویان افراطی را پس از شرکت در یک برنامه تلویزیونی بازداشت کردند .

پلیس تائید کرد که الیوار بلافاصله پس از خارج شدن از استودیوی‌تلویزیون‌مانیل‌دستگیر شده است .

دیپلماسی جدید امریکا

تفسیر سیاسی

اظهارات دیشب مارشال تیتورئیس‌جمهوری‌یوگوسلاوی که پس از مذاکره با ریچارد نیکسون وادوارد هیث به بلگراد بازگشته است درباره مسائل خاورمیانه، شبه قاره هند و ویتنام امیدوار کننده است.

او که قبل از سفر بامریکا و انگلستان- از هند و مصر دیدن کرد، گفت اوونیکسون و هیث توافق کردند که همه مساعی خودرا برای‌جلوگیری از وقوع جنگ بین اعراب و اسرائیل و هند وپاکستان به کار برند .

تیتو گفت که نیکسون‌واقعا خواهان‌حل‌مسئله‌ویتنام‌است.

اقدامات سیاسی چند روز اخیر امریکا موید اظهارات تیتو است. مقامات رسمی واشنگتن در دو هفته اخیر، مخصوصا پس از تصویب عضویت چین در سازمان ملل متحد، دیپلماسی آرامی درپیش‌گرفته‌اند وحتی‌المقدور از اظهارنظر درباره تحولات مناطق‌بحرانی‌جهان‌خودداری می‌کنند، از جمله در قبال مطالب مطبوعات اسرائیل و اظهارات مقامات رسمی این کشور که‌نقل وانتقالات‌نظامی اعراب را «بزرگ» جلوه می دهند تا از آمریکا فانتومهای بیشتری دریافت‌دارند عکس‌العمل نشان نمی‌دهند . حتی اخطارهای‌مقامات نظامی‌مصر نیز مورد تفسیر مقامات واشینگتن‌قرارنمی‌گیرد.دیشب وزیر جنگ مصر گفت: برای ما فقط یک راه باقی مانده است وآن «جنگ» است.این «سکوت آمریکا» سبب شده است‌که اسرائیل نخستین‌گام را برای سازش (قبول میانجیگری آمریکا براساس طرح٦ماده‌ای‌راجرز) بردارد. وزیر امور خارجه اسرائیل امروز گفت : از امریکا خواسته‌ایم سیاست خود را در قبال باز گشودن کانال سوئز برای ما روشن سازد. مامی‌خواهیم اطمینان یابیم‌که باز شدن این کانال امنیت اسرائیل‌را بمخاطره‌نخواهد افکند. هدف آمریکاازحصول وافق برسر باز گشودن‌کانال سوئز این است که نیروهای اسرائیل ازضلع شرقی کانال کناربروندواز تیررس‌سربازان مصری دور باشند تا جنك فرسایشده سابق‌که هرآن‌ممکن بودبه‌یک نبرد دامنه‌دارمنجر شود ازسر گرفته نشود.

دیپلماسی آرام آمریکا در مورد شبه قاره هند نیزادامه دارد. نیکسون به بانو گاندی هیچگونه تعهدی مبنی برکمك نسپرد، ولی دولت آمریکا دیروز آخرین پروانه های صدور اسلحه به پاکستان را لغو کرد .

حمل اسلحه به پاکستان ازبهار امسال ممنوع‌شده‌بود، لکن قرار بود سلاحهائی که پروانه حمل انها صادر شده است بارگیری‌شود دیروز این پروانه‌ها- البته‌با موافقت‌قبلی پاکستان- نیز لغو شد، به‌این ترتیب آمریکا عملا خود رااز حوادث شبه قاره کنار کشید و با اخطارهای رهبران چین و اظهارات دیشب بوتو که گفت ماخواهان جنگ‌نیستیم، ولی اگر جنگی به ما تحمیل شود متجاوزرا نابود می‌کنیم ممکن است بحران وخیمتراز این نشود .

دیپلماسی امریکا در قبال مسئله ویتنام، با وجود ادامه حملات هوائی به‌ویتنام‌شمالی همچنان براساس خروج سربازان آمریکائی از این منطقه قرار دارد.دیشب ملوین‌لرد که در این هفته از ویتنام جنوبی‌دیدن کرده‌است گفت کوشش ما این است‌که زودتر از آنچه که تصور می شود سربازان آمریکائی را از معرکه ویتنام خارج‌سازیم

هدف آمریکا از اتخاذ این دیپلماسی هنوز روشن نیست،شایداین سیاست‌ناشی از وضع جدیدی باشد که در صحنه سیاست گیتی پدید آمده است. در هرحال اقدام سنای آمریکا در قطع‌کمکهای خارجی در شکل گرفتن این سیاست کمک کرده است.

مبتکر کلاسهای تقویتی
توفیقیان
دوره کامل شبانه
یکجا به ۸ ماهه
تابستانی و کلاسهای
کنکور
تکدرسی تقویتی
ثلث اول دوم سوم
و نیمسالی
ششم طبیعی

تضمین میگردد
شروع کلاسها : اول آذر ماه هر شب و یك شب درمیان از ساعت ۵ ببعد
نشانی : خیابان تخت جمشید ـ اول روزولت ـ جنب بانك رفاه کارگران ـ کوچه عطارد ـ دبیرستان گام‌نو ـ تلفن ۸۲٤۸۹٤ ثبت نام ـ همه روزه از ساعت ۵ الی ۹ بعد از ظهر
داوطلبین شهرستانها میتوانند تلفنی یا پستی جا رزرو کنند .

بهترین کت وشلوارهای مردانه و پسرانه ازشیك ترین پارچه‌ها ، باطرح ودوخت عالی
مغازه پیرایش ـ لاله‌زار

کتاب آفرینش درقرآن
بقلم محمد جواد علوی طباطبائی
داستان زندگی‌و فداکاری پیامبران الهی
ناشر : موسسه مطبوعاتی عطائی ۳۱۲٤۲٤
فروش : همکاران این موسسه در تهران و شهرستانها

اولیاء محترم کودکان عقب افتاده
اگر ازهمه‌جامأیوس شده‌اید
بدبستان بیژن مه‌داد
مراجعه فرمائید تاشمارا ازگرداب یاس وناامیدی نجات بخشد
تلفن ٤٦۹۱۰ و٤۳۳۰۵

موسسه زبانهای خارجی
برای کلاسهای آمادگی زبان
کنکور سراسری دانشگاه ها و مدارس عالی
و امتحانات
اعزام دانشجو بخارج
در ساعات ۵ر۱۳ ـ۵ر۱۲ و۵ـ۳ـو۷ـ۵ ودوره
کلاسهای توفل ازهم‌اکنون ثبت نام میکند
خیابان شاه ـ ساختمان الومینیوم
طبقه پنجم تلفنهای ٦٦۰۸۲۹ ـ ٦٦۰٦۷۸
۱ـ۲ آـ۵۷۰۷۸

دبیرستان دکتر هشترودی
برای دوره جدید کنکور فنی وپزشکی
وششم ریاضی متفرقه
که از ۲۲ آبانماه شروع میشود ثبت‌نام مینماید
ثبت‌نام: همه‌روزه‌ازساعت۵الی۹بعدازظهر
نشانی : تخت جمشید ـ میدان کاخ ـ
دبیرستان دکتر هشترودی تلفن : ٤۳۵۹۵

امریکا حمل هر گونه اسلحه به پاکستان را ممنوع کرد

واشنگتن ـ خبرگزاری فرانسه ـ وزارت امورخارجه آمریکا اعلام داشت که ایالات متحده تصمیم گرفته است هرگونه پروانه حمل مواد نظامی را به پاکستان لغو کند.

با این تصمیم که ظاهرا ده روز قبل باموافقت دولت پاکستان اتخاذ شده صدور سه میلیون و ششصد هزار دولار قطعات یدکی و مهمات که از یک سال قبل برای آنها پروانه صادر شده امکان‌پذیر نخواهد بود.

ناظران سیاسی در واشنگتن عقیده دارند که هدف آمریکا از این تصمیم از یکطرف آرام کردن اعضای لیبرال کنگره که با هرگونه صدور مواد جنگی به پاکستان مخالفند و از بین بردن ترس و نگرانی هند از کمک های نظامی آمریکا به پاکستان بوده است. دولت آمریکا که از سپتامبر ۱۹۶۵ صدور هرگونه تسلیحات سنگین نظامی را به هند و پاکستان قدغن کرده و پس از جنگ داخلی پاکستان شرقی در ماه مارس گذشته صدور پروانه برای حمل قطعات یدکی را بپاکستان نیز متوقف کرده بود.

با این تصمیم تنها پروانه صدور ۱۶۵ هزار قطعه یدکی‌که تشریفات گمرکی‌آن انجام‌شده بارزش‌خود باقی‌اند ولی حمل این قطعات یدکی نیز براثر اعتصاب کارکنان بندر نیویورک بتعویق افتاده است.

ضمنا وزارت امور خارجه میخواهد وانمود کند که تصمیم دولت ایالات متحده بامذاکرات‌اخیر ایندیرا گاندی با پرزیدنت نیکسون ارتباط ندارد.

سخنگوی وزارت امور خارجه آمریکا گفت :که‌دولت از ده روز قبل‌پس‌ازمذاکرات مفصل با دولت پاکستان باین اقدام تصمیم گرفته است و مسئله قبل از ورود بانو گاندی به واشنگتن بدولت هند اطلاع داده شده بود.

تائید کندی

سناتور ادوارد کندی از اقدام دولت امریکا درمورد قطع‌ارسال کمکهای نظامی به پاکستان استقبال کرد و اظهارداشت که اینکار باید بااقدامات دیگری به نفع‌رفع بحران پاکستان شرقی دنبال شود.

سناتور کندی که‌یکی از بلیغ‌ترین انتقاد کنندگان از کمکهای نظامی‌آمریکا به‌پاکستان است،توصیه کرد که دولت‌آمریکا باتوجه به حقی‌که برپاکستان دارد اقدامات دامنه‌داری بعمل آورد تا دولت پاکستان برای حل‌سریع وعادلانه مسئله بنگلادش تحت‌نفوذ وتاثیر قرار گیرد.

سناتور کندی اضافه کرد که دولت آمریکابکوشد موجبات عزیمت یکی‌از نمایندگان صلیب سرخ‌بین‌المللی رابه پاکستان شرقی جهت ملاقات نماینده مذکوربا شیخ مجیب‌الرحمن رهبر حزب عوامی پاکستان‌شرقی فراهم‌آورد.

بازگشت از چین

اعضای هیئت نمایندگی پاکستان بریاست ذوالفقار علی‌بوتوپس از سه‌روز اقامت در جمهوری خلق چین به راولپندی بازگشتند.

اعضای این هیئت که از هشت شخصیت سیاسی ونظامی پاکستانی تشکیل میشد در مدت اقامت خود در پکن پیرامون آخرین تحولات اوضاع در شبه‌قاره هند و پاکستان باچوئن‌لای نخست‌وزیر وسایررهبران چین‌ملاقات وگفتگو کرده‌بودند.

ذوالفقار علی‌بوتو هنگام‌ورود به راولپندی به خبرنگاران گفت : که‌ازنتیجه مذاکرات‌خود با چوئن‌لای نخست‌وزیر چین از هر جهت «کاملاراضی‌است».

یکی‌از خبرنگاران از وزیرامور خارجه سابق‌پاکستان پرسید: در صورت‌بروز جنك بین پاکستان و هند خلق‌چین چه‌روشی اتخاذخواهد کردوچه‌اقداماتی علیه هند بعمل‌خواهد آورد؟ بوتودرپاسخ گفت : که‌این مسئله موضوع اصلی مذاکرات او را با رهبران چین تشکیل نمیدادو اصولااقدام یك دولت خارجی فقط می‌تواند جنبه « تسکین بخش » داشته باشد.

بوتو در پایان گفت : که‌پاکستان برای‌رفع حمله مهاجم آمادگی کامل دارد ولی هرگز درشروع جنك‌پیشقدم نخواهدشد زیراپاکستان قبل از هر چیز خواهان صلح است.

همزمان با فعالیت های سیاسی هندوپاکستان نبردهای پراکنده در مرز های دوکشور همچنان ادامه دارد.

روزنامه های داکا در شماره های امروز خودنیرو های هندی را بارتکاب اعمال وحشیانه نسبت بمسلمانانی که در نزدیکی مرز های هندوپاکستان شرقی زندگی می‌کنند متهم کرده‌اند. این روزنامه هانوشته‌اند که‌سربازان هند روز یکشنبه بیك دهکده مسلمان نشین در هندحمله کرده‌و ۲۴ نفرزن‌وکودك را کشته‌اند.

حساب کرده

جگجیوان رام وزیر دفاع هند اعلام کرد که دولت متبوع وی روی این احتمال که در صورت وقوع جنگ در مرز های هندو پاکستان کشور اخیر ممکن است از چین کمونیست کمک نظامی دریافت کند حساب کرده و آن را مورد پیش‌بینی قرار داده است.

وزیر دفاع هند این سخنان را هنگام اظهار نظر درباره مطالبی که اخیرا از قول «چوینگفی» کفیل‌وزارت خارجه چین کمونیست در مطبوعات آسیا انتشار یافته است عنوان کرد.

«چوینگفی» دو روز پیش هنگام اقامت ذوالفقار علی‌بوتو رهبر حزب مردم پاکستان در پکن تاکید کرد که اگر هند به پاکستان حمله کند ـ کشور اخیر از حمایت کامل چین کمونیست برخوردار خواهد شد.

«جگجیوان‌رام» که با خبرنگاران سخن میگفت اضافه کرد که کفیل وزارت خارجه چین کمونیست در عین حال بدولت پاکستان نیز توصیه کرده است که بوضع مردم و آوارگان پاکستان شرقی سرو سامان بدهد.

ژنرال محمد احمد صادق وزیرجنگ مصر که اعلام کرده برای مصرهیچ‌راهی جز جنگ‌بااسرائیل‌باقی نمانده است‌درضیافت‌سفارت شوروی در قاهره بمناسبت‌سالروز انقلاب اکتبر با سفیر شوروی مذاکراتی در زمینه اوضاع کنونی‌منطقه عربی خاورمیانه بعمل‌آورد. در عکس ژنرال صادق (سمت‌راست) « وولادیمیروینو گرادوف » سفیر شوروی در ضیافت سفارت‌شوروی دیده میشوند.
عکس رادیوئی اطلاعات

گروههای افراطی در انتخابات بلژیک قدرت بیشتری بدست آوردند

بروکسل ـ یونایتدپرس ـ دولت ائتلافی کاستون آیسکنز دیروز بعد از یک جلسه کوتاه استعفای خود را به بودوئن پادشاه بلژیک تسلیم کرد.

پیش از این استعفا که جنبه تشریفاتی داشت در بروکسل به آسانی پیش‌بینی میشدکه ائتلاف دولتی حزب دمکرات مسیحی و سوسیالیستهای بلژیک با توجه به پیروزی قاطعی‌که درانتخابات روز یکشنبه‌اخیر بدست‌آورده‌اند حفظ خواهد شد و حکومت آنها برهبری آیسکنز ادامه خواهد یافت.

در انتخابات روز یکشنبه گذشته احزاب موتلف دمکرات مسیحی و سوسیالیست بلژیک جمعابیش‌از۱۲۵ کرسی از۲۱۲ کرسی پارلمان بلژیک را بدست آوردند. چنین اکثریتی به‌دولت آیسکنزامکان‌خواهد داد تابدون روبرو شدن با دشواریهای خارق‌العاده یکباردیگرزمام امور را بدست بگیرد.

پادشاه بلژیک دیروز هنگام قبول استعفای تشریفاتی دولت آیسکنز از او خواست که تا تشکیل‌شدن‌دولت‌آینده اداره‌امور را برعهده داشته باشد.

در انتخابات‌روز یکشنبه‌گروه های افراطی اعم از آنهائی که بوسیله والونهای فرانسه زبان ویا فلاماند های هلندی زبان حمایت میشوند نیروی بیشتری بدست آوردند.

تعداد کرسیهای متعلق به فدرالیستهای فرانسوی زبان از ۱۵ کرسی در مجلس سابق به حداقل ۲۴ تا ۲۵کرسی افزایش یافت و فدرالیستهای هلندی‌زبان نیزتعدادکرسیهای خود را از۲۰ کرسی به ۲۱ تا ۲۲ کرسی افزایش دادند.

در وضع کمونیستها که در دوره سابق پارلمان ۵ کرسی داشتند تغییری حاصل نشده است.

حزب‌محافظه‌کار، طبقه متوسط و احزاب لیبرال و آزادیخواه تعداد قابل ملاحظه‌ای از کرسی های خود را ازدست داده‌اند.

نیرومند شدن گروههای افراطی والونها و فلاماندها در پارلمان بلژیک بسیاری‌ازناظران سیاسی را در بروکسل متعجب کرده است.

در واقع عده کثیری از این ناظران عقیده‌داشتندکه اقدامات و اصلاحات دولت ائتلافی آیسکنز برای حل مسئله‌اختلاف زبان در بلژیک رضایت مردم‌این کشور را جلب کرده است.

انتخابات روز اخیر نشان‌داد که در چهار سال آینده دولت بلژیک ناگزیر خواهد بود به تقاضای‌افراطیون‌والون وفلاماند بیشتر توجه کند.

اعتراف زنی در آستانه مرك

دنور (آمریکا)ـ آسوشیتدپرس ـ« مرك زیباست » این‌عبارت‌اعتراف زن جوان ۲۰ساله‌ای‌است که روز یکشنبه گذشته به بیماری سرطان استخوان در یکی ازبیمارستان های دنور در ایالت کلورادو در گذشته وشوهر وفرزندش راتنها گذاشته‌است.

زن مذکور که «لین هلتون »نام داشت از ۲ ماه پیش‌هنگامیکه سرطان استخوان بسرعت تمام جسمش را فرا میگرفت‌شروع‌به تقریر خاطرات‌واحساسات خود کرد درتمام آن لحظات تنهائی ، تنهامصاحب ومستمع او یك دستگاه ضبط‌صوت بود.

لین که ۲۰سال داشت تا ۸ روز قبل که ناچار به بیمارستان انتقال‌یافت کوشید تا پیش از فرارسیدن مرگی که آن را از نزدیك بچشم‌خود میدید کتابی تقریر کند تاکسان‌دیگری که‌درآینده در برابر مرك محتوم قرار خواهندگرفت باخواندن آن جرات مقابله با مرك را پیدا کنند.

اخبار کوتاه جهان

زلزله در اسرائیل

● کریات‌شمونه ـ (اسرائیل) ۸ نوامبر ـ دیشب‌دوزمین لرزه که به فاصله یکثانیه از یکدیگر روی داد ، در سراسر منطقه جلیله در اسرائیل احساس شد.

درباره زیان هائی که ممکن است دراین زلزله هابه بار آمده باشدمقامات اسرائیلی سخنی‌نگفته‌اند.

سفرسادات به‌یوگسلاوی

● بلگراد ـ یك‌مقام سیاسی دربلگراد اظهار داشت که پرزیدنت انورالسادات قبل از پایان ماه نوامبر به یوگسلاوی سفر خواهد کرد.

مارشال تیتو دردیدار اخیر خود از قاهره رسما از رئیس جمهوری مصربه بلگراد دعوت کرده‌است.

سفر کاسترو

● سانتیاگو ـ وزارت امور خارجه شیلی اعلام داشت که‌فیدل‌کاسترو نخست‌وزیر کوبا فردا برای یك دیدار رسمی‌ازشیلی‌واردسانتیاگو خواهد شد.

پس‌از انتخاب النده به ریاست جمهوری شیلی‌این نخستین‌بار است که کاسترو به این کشور مسافرت میکند.

لغو قرارداد

● آتن ـ دولت یونان‌رسما اعلام کردکه‌قرارداد ۶۰۰ میلیون دلاری خود را با اوناسیس میلیاردر معروف یونانی خاتمه‌یافته میداند. بموجب این قرارداد که دراوایل سال گذشته‌منعقد شده است اوناسیس تعهد کرده بود که تاسال ۱۹۷۷ یك پالایشگاه‌نفت به‌ظرفیت ۷٫۵ میلیون‌تن‌درسال، یك کارخانه آلومینیوم سازی، چندین کارخانه مولدبرق‌ـ یك مجتمع پتروشیمی و تعدادی کارخانه‌های‌کوچك و وابسته به صنایع یاد شده دریونان ایجادکند.

دورنمای صلح

● بلگراد ـ مارشال تیتو رئیس جمهوری یوگسلاوی هنگام بازگشت از سفر امریکا ـ کاناداو انگلیس اعلام کرد که دور نمای صلح دنیا اکنون در نظر وی امید بخش‌ترو امکان تضمین آن زیادتر است.

بیماری اوتانت

● سازمان ملل متحد ـ سخنگوی سازمان ملل متحد اعلام کرد اوتانت دبیر کل این سازمان تا پایان هفته جاری بیمارستانی را که در آن بستری است ترك‌نخواهد گفت :

اوتانت به این ترتیب نخواهد توانست شخصا از اولین هیئت نمایندگی چین کمونیست درسازمان ملل متحد که فردا یا پس‌فردا وارد نیویورک میشوند ، استقبال کند.

حمله بمب افکن ها

● سایگون ـ یک دوجین از بمب افکن های آمریکائی برای هفتاد و سومین بار در سال جاری به ویتنام شمالی حمله کردند.

در این حمله پایگاه های پرتاب موشکهای ضد هوائی تا عمق ۱۸۰ میلی داخل خاک ویتنام شمالی بمباران شد.

اولین نمایندگان چین وارد نیویورک شدند

نیویورک ـ خبرگزاری‌فرانسه‌ـ نخستین هیئت شش نفری جمهوری خلق چین برای‌شرکت درمذاکرات‌مجمع‌عمومی‌سازمان ملل متحد بعداز ظهر دیروز با هواپیما ازپاریس وارد نیویورک شد.

یک گروه یکصدوپنجاه نفری از ماموران پلیس و سرویس های امنیتی ،فدرال برای حفظ جان دیپلمات‌های چین وتسهیل نقل و انتقال آنها گمارده شده بودند.

عده زیادی از خبرنگاران عکاس در پای پلکان مخصوص پیاده شدن مسافران درجه یک هواپیمامنتظر نخستین‌نمایندگان چین بودند ولی دیپلمات های چین از قسمت درجه‌دو هواپیما پیاده شدند و از طرف ده نفر افراد ناشناس‌مورد استقبال‌قرار گرفتند.

سه نفر ازدیپلمات های‌چینی براهنمائی ماموران پلیس سوار یک اتومبیل لیموزین شدند ودر کنار راننده دو مامور پلیس با لباس غیر نظامی جای گرفته بودند.

هیچیک از دیپلمات‌های‌چینی که بنظر میرسید کمی ناراحت هستند هنگام سوار شدن به اتومبیل لبخندی برلب نیاوردند در این حال خبرنگاران عکاس و روزنامه‌ها و تلویزیون هاسعی میکردند از دیپلمات های چینی عکس بردارند.

راننده لیموزین‌به خبرنگاران گفت : نام مهمانخانه‌ای را که قرار است‌نمایندگان چینی‌اقامت کنند فراموش کرده است ولی این مهمانخانه‌در خیابان پنجم قرار دارد ده دقیقه بعد سه دیپلمات دیگر چینی با اتومبیل فرودگاه را بسوی مهمانخانه محل اقامت خود ترک گفتند.

نخستین‌دسته هیئت‌نمایندگی چین از سه دیپلمات بنام های «چیانزوچنگ» ، «کائولیانگ» و «لین‌چیاسن» تشکیل میشود یک منشی و دو پیک دیپلماتیک که همراه دیپلمات هاوارد نیویورک شده‌اند جزو هیئت نمایندگی اصلی چین هستند.

نمایندگان چینی از پاریس تا نیویورک در قسمت درجه ۲ هواپیمامسافرت کرده‌اندوظاهرا هریک از آنها تنها یک چمدان همراه داشتند.

چینی ها مهمانخانه روزولت را در خیابان «مادیسون» برای اقامت خود انتخاب کرده‌اند و سه اتاق در طبقه چهاردهم این هتل برای آنها رزرو شده بود کرایه روزانه این اتاق بین ۳۰ و ۴۴ دلار است.

هنگام ورود چینی ها بیست مامور پلیس از این مهمانخانه مراقبت میکردند.

هیئت اصلی نمایندگان چینی بریاست «چیائوکوان‌هوا» معاون وزارت امور خارجه چین‌ساعت ۹ فردا با هواپیما وارد پاریس خواهد شد و سه ساعت بعد با یک هواپیمای ارفرانس عازم نیویورک خواهند شد.

تقاضای اعدام

استانبول ـ دادستان‌شهر بامدیر واقع در شمال غربی ترکیه برای سه قاچاقچی که شش کیلو حشیش نزد آنها کشف شده است تقاضای اعدام کرد.

۵ قهرمان شانس پنجمین سری بلیطهای مخصوص اعانه‌ملی

که هر کدام یك پیکان پر از اسکناس دریافت داشتند.

این ۵ نفر ، از میان برندگان جوایز بزرگ‌پنجمین سری بلیطهای مخصوص اعانه ملی که در قرعه کشی برای تعیین قهرمان شانس در بنگاه اعانه ملی شرکت کرده بودند ، بعنوان‌قهرمان شانس انتخاب شدند و هر کدام یک پیکان پر ازاسکناس جایزه دریافت داشتند.

۱ آقای غلامحسین عباسقلی زاده‌مکانیک ساکن هشتپر و برنده یکی ازجوایز ۱۰ هزار تومانی

۲ آقای بابا قوزاتی حسن آباد ، کارگر ساکن تهران وبرنده یکی از جوایز ۷ هزارتومانی.

۳ آقای حسین‌حسرتی نوبری ، کشباف ساکن تهران وبرنده یکی از جوایز ۲۵ هزار تومانی.

۴ آقای هوشنگ شاهرخ کلخوران ، تریکو باف ساکن تهران و برنده یکی از جوایز ۲۵ هزار تومانی

۵ آقای صفر سلطانی درجه دار نیروی هوائی شاهنشاهی، ساکن تهران وبرنده یکی از جوایز ۷ هزار تومانی.

از روز جمعه ۲۱ آبان در

سینما پارامونت

برای سرقتی چنین جسورانه وهیجان آور آنها به مردی احتیاج داشتند با مغزی چون ماشین الکترونیك . . . وتنها او بود که میتوانست نقشه این سرقت‌را طرح واجرا کند ولی بچه قیمتی ؟!

برای رزرو بلیط همه روزه به‌گیشه سینما پارامونت مراجعه فرمائید.

در خرید وسائل به :
تکنیك برتر
سابقه وتجربه کارخانه سازنده
امکان یافتن وسائل یدکی در هر وقت وهر جا
SERVICE سرویس
دسترسی به سرویس مجهز
ضمانت
وتناسب قیمت
تکیه کنیم !
PHILIPS
فیلیپس علامت برتری واطمینان

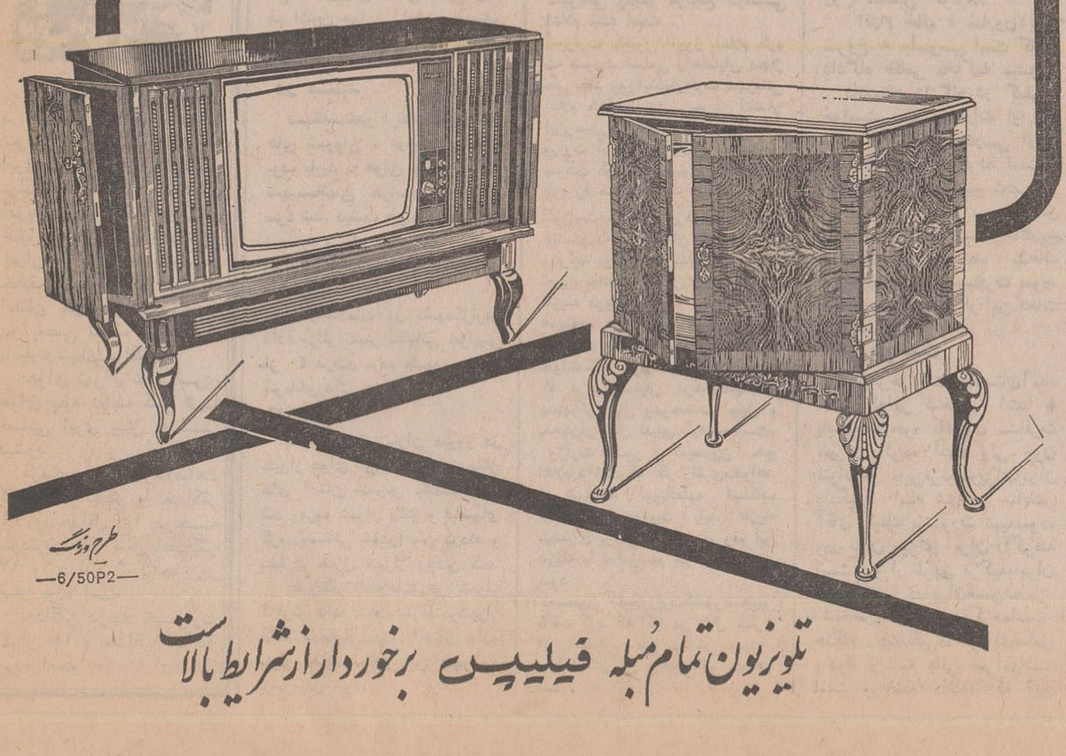

تلویزیون تمام مبله فیلیپس برخوردار از شرایط بالاست

از عصر جمعه ۲۱ آبان در

مولن روژ ـ دیانا ـ مهتاب
کریستال ـ اسکار

لینوونتورا ـ ماریلو تولو ـ ژان سروه

فیلمی از ژاك دره

درجلد دیگران

سینما سکوپ ـ رنگی

آگهی استخدام

یك شرکت معتبر ایرانی بافراد زیر که زبان انگلیسی بدانند برای تمام وقت نیازمند است.
۱ ـ رئیس حسابداری با درجه لیسانس در حسابداری
۲ ـ حسابرس داخلی با درجه لیسانس در حسابداری
۳ ـ رئیس کار پردازی با درجه لیسانس در بازرگانی یا دیپلمه با تجربه
داوطلبان تقاضای خود را با تعیین سن ، پایه تحصیلات و سوابق کاریکه دارند بخط خود نوشته بانضمام یك قطعه عکس بصندوق پستی شماره ۶۹۲ ارسال نمایند تا ترتیب انتخاب و استخدام افراد مورد نیاز از طریق مصاحبه داده شود.

پیشنهادات تازه کمپانیهای نفتی بررسی شد

از علی باستانی

امروز مدیرکل نفت و مشاوربانک مرکزی عراق برای شرکت در اجلاسیه کشور های خلیج فارس عضو اوپک وارد تهران شدند و دیشب نیز آقای محمد جوقدار معاون زکی یمانی وزیر نفت عراق که قبلا سمت دبیرکل اوپک را داشت وارد تهران شد .

صبح امروز در دفتر آقـــای آموزگار وزیر دارائی جلسه‌ای با حضور وزیر دارائی ایران‌وآقایان عتیقی وزیر دارائی و نفت و کارشناسان کویت ، جوقدارنماینده عربستان سعودی ، جیده معاون رئیس اداره نفت قطر ، و دوتن نماینده عراق تشکیل شد ازابوظبی کسی در این‌جلسه شرکت نداشت.

بررسی نظرات

در این جلسه آقای آموزگار و عتیقی که از طرف همه کشور های خلیج‌فارس مامور مذاکره بـــا نمایندگان کمپانیهای نفتی شده‌اند، پیشنهادات و نظرات‌کمپانیهـــای نفتی را مطرح ساختند نمایندگان پس از مطالعه و بررسی ایـــن گزارش نظر مشترک تمام کشور های خلیج‌فارس را تعیین کردند .

قرار است بعد ازظهر امروز دومین جلسه آموزگار و عتیقی با نمایندگان کمپانیهای نفتی درکاخ وزارت دارائی تشکیل‌شود. آموزگار و عتیقی که مشترکا در مذاکرات دور دوم شرکت دارند هردووزیر دارائی هستند و هردو در مجمع اخیر بین‌المللی پول‌شرکت‌داشتند، وبه مسئله کاهش ارزش دلارواقف میباشند و همچنین به فعالیتهـــای پشت پرده ده کشور بزرگ صنعتی که عامل اصلی بحران پولی جهان میباشند آگاه اند. بهمین جهت ماموریت مذاکره از طرف دیگـــر کشور های اوپک و بخصوص خلیج‌فارس را بعهده آنان گذارده شد .

یك مرحله توافق

۲٤ ساعت وقفه در مذاکرات با کمپانی ها و تشکیل جلساتی بین کشور های خلیج فارس نشان میدهد که مذاکرات اوپک با کمپانی های نفتی بمرحله حساس رسیده است و طرفین یک مرحله توافق را پشت‌سر گذارده‌اند .

در اجلاسیه دور اول که در ده روز قبل تشکیل شده بود ، کمپانی های‌نفتی‌هیچ نوع‌جواب قبول یا رد نداده بودند آمادر مذاکرات دیروز کمپانی های نفتی قبول کردند که در مورد جبران کاهش‌دلارودرآمد کشور های نفت‌خیز مبلغی‌بدهند، یعنی فرمول آموزگار را قابل مذاکره و اصلاح دانستند و نظرات‌خود را کـه بسیار پیچیده و معضل بود عنوان کردند . این نظرات حاوی مطالب و مسائلی بود که مطالعه وبررسی آن‌الزامی بود. بهمین جهت‌نمایندگان‌کشورهای خلیج فارس بسرعت در تهران اجتماع کـردند تا با توجه بـه جوانب مختلف و پیچیدگی های آن نظر روشن و مشترکی پیدا کنند .

در حقیقت طرفین یک مرحله توافق را پشت‌سرگذاردند ،یعنی موافقت دارند که‌رامحلی پیدا کنند ، و تلاش دارند فرمولی قابل قبول برای هردو پیداکنند.

اگر این روحیه در جلسات بعدی هم حاکم باشد میتوان امیدوار بود که در همین دوره از مذاکرات ، نتیجه مطلوب بدست آید.اما اگر نظرات‌ابراز نشده برای هریک از طرفین ، بخصوص‌برای نمایندگان‌کمپانی های نفتی احتیاج به مشورت‌با لندن داشته باشد،در آنصورت مذاکرات دورسومی‌پیدا خواهد کرد وچند روزی تعطیل خواهد شد .

در هرحال آموزگار و عتیقی موظفند نتایج مذاکرات‌را تا ۱۵ آذر به اجلاسیه وزرای اوپک در ابوظبی گزارش دهند .

بهمین جهت کوشش مـی شود که نتیجه هرچه زود تر بدست آید .

مذاکرات‌و تبادل‌نظر نمایندگان کشور های حوزه خلیج فارس عضو اوپك مقارن ساعت یك‌بعد از ظهرامروز پایان‌یافت ودنباله مذاکرات بعداز ظهر ادامه‌پیدا می کند

صبح امروز دو تن نمایندگـــان دولت عراق دکتر فاضل چلابی‌مدیر کـل نفت (سمت راست) والقصب مشاور بانک مرکزی برای شرکت در جلسه نفتی وزارت دارائی‌وارد تهران شدند و بلافاصله به وزارت دارائی رفتند و در جلسه شرکت کردند .

خبرهای روز

دکتر اقبال در جزیره «ویرجین»

سخنگوی شرکت ملی‌نفت ایران اظهار داشت :

صبح امروز آقای دکتـــر اقبال رئیس هیئت مدیره‌ومدیر عامل شرکت ملی نفت ایران از پالایشگاه و تاسیسات‌نفتی شرکت‌نفت امـراداهس در جزیره ویرجین بازدید نمود.

کمك سازمان ملل متحد به‌طرح بهداشت‌و تنظیم خانواده

ســاعت ده صبـح امـروز موافقت‌نامه مربوط به‌اجرای طرح های بهداشت و تنظیم خانواده بین‌وزارت بهداری و سازمان برنامه از یک طرف و صندوق جمعیت وابسته به سازمان ملل متحد از طـــرف دیگر امضاء و مبادله شـد . براساس‌این‌موافقتنامه‌سازمان ملل متحد با توجه به اهمیتی که دولت‌ایران به‌اجرای‌چنین برنامه‌هائی قائل است معـادل مبلغ یک میلیون و ششصـد و سی هزار دلار بصـــورت کارشناس و تجهیزات فنـی در ظرف یکسال برای طـــرح های بهداشت خانواده بـــا دولت ایران همکـاری فنـی می‌نماید .

موافقت‌نامه مزبور وسیلـه دکتر شاهقلی وزیر بهداری و آقای عبدالرسول بختیـــار معاون سازمان برنامه و آقای سالاس موسس صندوق‌مزبور امضاء و مبادله شد .

تیم کشتی ایران ۷ مدال طلا بدست آورد

تیم کشتی ارتش ایران‌که در مسابقات ارتش‌های جهان مقام اول را بدست آورده‌بود امروز وارد تهران شد .

اعضای این تیم۷ مدال‌طلا و ۲ برنز با خود آورده‌اندکه نشان میدهد خبرگزاری هادر مخابره خبر اشتباه کرده‌اند و زینعلی‌زاده نیز بجای نقره، طلا گرفته است .

وزیر آبادانی و مسکن باهواز رفت

بامداد امروزوزیرآبادانی و مسکن بمنظور بررســی چگونگی ایجاد واحد هـای مسکونی باهواز عزیمت‌کرد.

تـاثیر جشن در جلب توریست آمریکائی

تاثیرات‌جشن های‌شاهنشاهی ایران درزمینه جلب‌توریست آمریکائی در سمینار مجله «نیوزویك» تشریح گردید .

در سمیناری که از طرف مجله «نیوزویـك» بمناسبت تشکیـــل کنگره جهان ـ گردی استا در شهـر سیدنی تشکیل‌یافته بودهیئت نمایندگی ایران در کنگره مزبور ضمن پاسخ بسئوالات اعضاء کنگره تاثیرات‌جشن های شاهنشاهی را مطرح کردند و رئیس سمیناراظهار داشت که بی تردیداین جشن ها درآشنا ساختن‌مردم‌امریکا به امکانات توریستی ایران تاثیر بسیار داشته است .

افتتاح نمایندگـی جلب سیاحان در فرانکفورت

دفتر نمایندگی‌سازمان‌جلب سیاحان در فرانکفورت طـی مراسم خاصی با حضور عده زیادی از مقامات دولتی ، روسای آژانسها ، شرکتهای هواپیمائی و هتلها وروزنامه نگاران آلمان رسما گشایش یافت .

در این مراسم آقای دکتر لقمان ادهم سفیر شاهنشاه آریامهر در کلن،آقای‌مرتضی امیر ارجمند معاون سازمان جلب سیاحان و احمدشفیعیها رئیس دفتر نمایندگی سازمان در فرانکفورت حضورداشتند.

فرماندار قصرشیرین برکنار شد

سخنگوی وزارت کشور امروز اعلام کرد . بدستور وزیـــر کشور فرماندار قصرشیرین‌بعلت سهل انگاری در انجام وظایف محوله از کاربرکنار و پرونده نامبرده بدادگاه اداری ارجاع گردید .

مدیر کل برنامه ریزی آموزشی

بدستور آقای دکتر محمـودکشفیان وزیر مشاور و دبیر کل سازمان امور اداری واستخدامی‌کشور آقای دکتر ناصر رحیمی بسمت مدیریت کل برنامه ریزی‌آموزشی آن سازمان منصوب گردید.

نرخ زعفران در خراسان ، ترقی کرد

*مشهد : نرخ زعفران در خراسان ، کیلوئی‌یکهزار وپانصد ریال ترقی کرد ، پیش‌بینی میشود ، امسال میزان محصول زعفران نواحی جنوب خراسان ، ازده تن تجاوز نکند.

قیمت هر کیلو زعفران در مشهد، سیزده هزار وپانصد ریال‌است .

به‌جرم تشکیل دسته اشرارمسلح ومقاومت مسلحانه با ماموران

۵ نفر اعدام شدند

ویك نفر بزندان ابد محکوم شد

به‌موجب حکم دادگاه تجدیدنظر نظامی،به اتهام تشکیل دسته‌اشرار مسلح‌و قتل‌و چندین فقره سرقت مسلحانه ازبانک و سرقت مسلحانه اتومبیل‌و مقاومت مسلحانه‌باماموران دولت شش نفر در دادگاه تجدید نظر نظامی به شرح زیر محکوم شدند:

۱ـ همایون کتیرائی (اعدام)
۲ـهوشنگ پرگل (اعدام)
۳ـ بهرام طاهرزاده (اعدام)
٤ـ ناصر کریمی (اعدام)
۵ـناصر مدنی (اعدام)
٦ـمحمدحسن دست پرورده(زندان دائم‌وبااعمال شاقه)

حکم صادره در باره پنج نفر اول به موقع اجرا گذاشته شده است

★★★

تعقیب و محاکمه و سرانجام محکومیت این عده براساس اتهاماتی چون سرقت‌مسلحانه و حمله به بانک ها و ارتکاب قتل‌ومقاومت در مقابل ماموران دولت‌صورت گرفته و این پایان قهری چنان مسیری است .

تجاوز به‌حریم امنیت جامعه را تحت هیچ عنوان نمیتوان مورد اغماض قرار داد زیرا هدف‌نهائی همه قوانین آسمانی وزمینی تامین محیط‌امنی‌است که افراد بشر بتوانند فارغ از گزند تجاوزوتعدی و خودسری در کنار یکدیگر زندگی کنند و اگر خللی در این اصـل پیدا شود هر کس نظریات شخصی خودرامستندبه‌تجاوز از حدود قانون و مقررات قرار خواهد داد و به اندک مدتی جوامـع بشری تبدیل به جنگلی خواهد شد که هیچکس را برجان و مال‌وناموس خودایمنی نخواهد بود .

از این رو در کلیه جوامـع بشری برای تخلف از قوانین و مقرراتی که حافظ نظم وامنیت عمومی‌است‌شدید ترین‌کیفـرها مقرر شده است و کسانیکه‌قدم در این راه گذارده‌اند همواره سرنوشتی‌تلخ‌وعبرت آموزمشابه محکومین اخیر دادگاه نظامـی داشته‌اند .

کتابهای مائو در چین جمع‌آوری شد

واشنگتن ـ یونایتد پرس ـ دیپلماتهای‌خارجی‌مقیم واشنگتن امروز گفتند که لین پیائو وزیر دفاع سابق چین که از وی بعنوان‌جانشین احتمالی‌مائوتسه تونگ رهبر چین کمونیست نام برده میشد ازقدرت برکنارشده و احتمالا درگذشته است.

دیپلماتها اضافه میکنند با بر- کناری لین پیائو آخرین اثرات توطئه نظامی لین پیائو بـرای بر انداختن مائو و چوئن‌لای از بین رفته است.

گزارش های رسیده از پکن حاکی است که‌طی‌هفته گذشته نسخ کتاب معروف‌تعالیم‌مائوتسه تونگ که تاکنون ۷٤۰ میلیون نسخه از آن طبع و بفروش رفته در چین نایاب‌شد . نایاب شدن این کتاب ـ هـا در کتاب فروشیهای چین که ممکن است جمع آوری شده باشند مطمئنا شایعات مربوط‌بوضع وموقعیت لین پیائو معاون رئیس‌جمهوری احتمالی مائو را قوت خواهد بخشید . لین پیائو تدوین این کتاب را بعهده‌داشته ومقدمه‌ای برآن نگاشته است.

محاکمه زن امریکائی باتهام جاسوسی دردادگاه نظامی آغاز شد

خانم شارون‌لابر در تنفس‌دادگاه‌با کنسول آمریکادر ایران مشغول‌صحبت‌است . وکیل مدافع(نفر سمت چپ) وچندتن‌ازاعضای‌دادگاه در عکس‌دیده می شوند .

صبح امروز دادگاه علنی‌عادی شماره سه دادرسی نیرو های مسلح‌شاهنشاهی برای رسیدگی باتهام خانم شارون‌لابر (کینك) به ریاست سرکار سرهنك‌حسن صفاکیش و عضویت سرکار سرگرد رضا رادان ، سرکار سروان محسن مهدوی ، سروان قدرت‌اله خانبلوکی و دادستانی سرکار سرگرد جهانگیر قوی روح تشکیل گردید.

اتهام خانم « شارون‌لابر » شروع به جاسوسی است که در دادگاه نظامی محاکمه میشود .

دادستان دادگاه در کیفر ـ خواست برای مجازات او طبق ماده ٦۷ قانون دادرسی ارتش تقاضای مجازات کرده است .

خانم لابر در تاریخ ششم تیر ماه امسال از طریق مرزبازرگان وارد ایران شده است و تاتاریخ شانزدهم شهریور ماه بدهات بروجرد و مشهد مسافرت نموده و عکسها و مطالبی از این دهات تهیه نموده

کیفر خواست

در کیفرخواست دادستان‌آمده است که‌این شخص ابتدا با پاسپورت خود تقاضای مسافرت بایران کرده است ولی چون نتوانسته باین‌ترتیب‌ویزای‌ایران رابگیرد بنام شوهر سابقش آقای کینك پاسپورت تهیه‌نموده ودر لندن ویزای ایران راگرفته است . و از طریق ترکیه‌بایران سفرمیکند و درایران‌ضمن‌تماس بااشخاص مطالبی‌تهیه کرده‌است

هنگام دستگیری تعدادی‌عکس و نوار و نامه هائی همراه‌داشته است و قصد داشته که این مطالب و عکسهاراوسیله‌نامزدش که‌ازطرف کنفدراسیون‌باحکومت بعثی عراق ارتباط دارددراختیار آنان قرار دهد.

صبح امروز اولین جلسه‌این محاکمه آغاز گردید ابتداءرئیس دادگاه خواست که خودرامعرفی کند . متهمه خودرابنام‌اصلیش معرفی نمودو مترجم گفته‌های او رابرای دادگاه ترجمه میکرد و کنسول امریکا ، خبرنگاران جراید و خبرگزاریهای خارجی نیز حضور داشتند.

سئوالات رئیس دادگاه

پس از اعلام اتهام رئیس دادگاه سئوالاتی از متهم نمود و پرسید وقتی بشماویزای‌ایران ندادند چه انگیزه‌ای باعث‌شد که بااسم‌عوضی درلندن ویزای ایران بگیرید .خانم شارون در جواب گفت که اسم عوضی نبوده و اسم شوهرسابقم بوده است .

ماده ٦۷ آئین دادرسی ارتش که دادستان درکیفرخواست برای متهمه در نظر گرفته و مجازات او را خواستار شده است چنین‌می- گوید : هر یک از مامورین یـا مستخدمین دولتی‌یا اشخاصی‌دیگر که نقشه هایا اسراری راکه راجع بسیاست داخلی ،خارجی مملکت است بنحوی از انحاء بکسی که صلاحیت اطلاع بر آنرا ندارد بدهد یاآنها را بهر نحوی کمباشد از نقشه‌جات یا اسرار مزبور مستحضر دارد یا بطور کلی‌مرتکب عملی شود که متضمن قسمتی از اقسام جاسوسی است . نظر بـه کیفیات جرم بحبس‌مجرداز ۲تا۱۰ سال‌یابه‌حبس‌بااعمال شاقه‌از۳تا۱۵ سال محکوم خواهد شد از این ماده بادر نظر گرفتن‌ماده ۲۰ که شروع به جرم است استفاده‌می- شود .

مقارن ظهر امروز اولین جلسه دادگاه شماره سه‌خاتمه یافت و جلسه دوم ساعت هشت‌صبح روز پنجشنبه تشکیل میشود

چگونگی دستگیری

«شارون لوسیل لابر » در شهریور ماه گـذشته هنگام خروج‌از ایران از طریق مرز بازرگان به اتهام جاسوسی و کمك به عوامل وعناصر بیگانه‌با در دست داشتن مدارك ، عکس و نوار هائی بازداشت گردید .

نامبرده در ششم تیر ماه گذشته بانام « شارون کینك» وارد ایران شده بود و بهنگام بازداشت دو گذرنامه داشت . زن امریکائی که ۲۸ سال‌دارد سال گذشته دانشجویان ایرانی مقیم سانفرانسیسکو راتشویق‌به برپا کردن تظاهرات علیه ایران نمودوطرح‌حمله‌به‌سر کنسولگری ایران‌درشهر مذکوررا‌ارائه داد

۹ مرکز معاینه‌وواکسیناسیون زائران اعلام شد

سخنگوی وزارت بهداری امروز اعلام داشت : برای رفاه حال زائرین بیت‌الله‌الحرام در تهران ۹ مرکز برای معاینه و صدور دفتر واکسیناسیون بین‌المللی‌تعیین‌نموده است .

زائرین میتوانند تا قبل از ۲۷ آبان ماه برای معاینه و دریافت دفترچه در ساعات اداری بیکی از مراکز زیر مراجعه نمایند .

مرکز بهداشتی و درمانی رستم، خیابان آیزنهاور مقابل دانشکده دامپزشکی خیابان رستم .

مرکز بهداشتی پارکشهر خیابان جنوبی پارک شهرـمرکز بهداشتی ودرمانی یوسف آباد ـ خیابان محمدرضا شاه خیابان نیکوـمرکز بهداشتی ژاله خیابان ژاله آب سردار ـ مرکز بهداشتی مهدیه میدان شوش‌خیابان سپهبدرزم‌آراـ مرکز بهداشتی صلواتی خیابـان فرح‌آباد بیست متری دوم نیروی هوائی ـ مرکز بهداشتی همایون مجید خیابان اردیبشهت ـ مرکز بهداشتی خزانه دوراهی امامزاده حسن ـ مرکز بهداشتی دریفوس خیابان شهباز .

سخنگوی مزبور اضافه کرد:بجز این مراکز هیچ یک از مـراکز بهداشتی و درمانی دیگر آمادگی برای معاینه و تلقیح زائران‌ندارند.

تقاضای زائران

زائرین خانه خدا امروز نیز تقاضا داشتند که‌برتعداد مراکز بهداشتی که کـار معاینه و واکسیناسیون زائرین را بعهده دارنـد اضافه شود و نظم بیشتری به این کار داده شود .

آنها میگویند مابا اینکه‌از ساعت ٦صبح پشت‌درهای‌مراکز بهداشتی نوبت میگیریم بعلت کوچک بودن محوطه مرکز بهداشتی وازدحام موفق به انجام معاینات و اخذ دفترچه واکسیناسیون نمیشویم .

گروهی از زائرین نیز بـوسیله تلفن با روزنامه تماس گرفته و اظهار داشتند : بمراکز بهداشتی که اعلام شده بود مراجعه نموده ولی‌مقامات مسئول مراکز مزبور به آنهاگفته‌اند :بما دستوری برای تلفیح داده نشده است .

فقط ۱۰۰ نفر

امسال راهنمایان حج نمیتوانند هریک تصدی و راهنمائی بیش از صدنفر را بعهده گیرند . این تصمیم از طرف وزارت کشور و کمیسیون حج اتخاذ شده و بـه شهربانی ودیگر مراجع دولتـی اعلام شده است .

وزارت کشور امروز اعلام کرد که صورت اسامی راهنمایان مجاز طی چند روزآینده‌ازطرف شهربانی اعلام خواهد شد . پس‌از انتشار این صورت راهنمایـان حج در وزارت کشور در کلاس تعلیماتـی شرکت کرده و آمـوزش هـــای لازم را خواهند دید .

وزارت کشورامروزهمچنین اعلام داشت که راهنمایان درجه یک ودرجه دوحق ندارندبیش از ارقام تعیین شده اززائران وجهی‌بعنوان هزینه دریافت دارند .ارقام این هزینه‌ها در شماره هـای گذشته اطلاعات چاپ شده وجهت اطلاع خوانندگان یکبار دیگر اعلام‌میشود که نرخ‌راهنمایان درجه‌یک‌پنجاه‌و پنجهزار ریال ودرجه دو چهل و پنجهزار ریال تعیین گردیده است.

وزارت کشور و کمیسیون حج اعلام داشت که اگر زائری‌بخواهد از شرائط فوق‌العاده استفاده نماید در اینصورت باید هزینه بیشتری پرداخت نماید و رقم این هزینه با توافق دو طرف بایدتعیین شود .

کمیسیون حج‌وزارت‌کشورهمچنین تاکید کرد که اگر در سال جاری از راهنمایان حج شکایتی برسد . پروانه کار آن راهنما لغو خواهد شد .

دربندر عباس زلزله آمد

بقیه از صفحه آخر

در بندربوشهر

همزمان باوزش‌باد و توفان‌شدید در بندرعباس و نواحی اطـراف خبرنگار اطلاعات از بندر بوشهر گزارش داد: وضع هوا در این شهرنیز متغیر شده و توفان‌شدیدی شهررا فراگرفته است.

عصر دیروز هوای بندر بوشهر وسواحل جنوب مجددا ابری‌شد و گرد وخاك شدیدی این منطقه را فراگرفت.

خبرنگار اطلاعات‌دربندر بوشهر ساعت ۹ بعداز ظهر دیروز در دنباله گزارش تلفنی خودافزود: هم اکنون هوا در این منطقه‌متغیر است وریزش باران بطور پراکنده ادامه دارد.

در مشهد

شب‌گذشته‌در ارتفاعات‌شهرستان های شیروان ، قوچان و مشهد برف بارید . هوای مشهد و اکثر شهرستانهای خراسان به شدت سرد شد. دیشب میزان برودت هوا درمشهد و سایر شهر های شمالی وجنوبی خراسان به سه درجه زیر صفر رسید.

خبرنگاراطلاعات در مشهدگزارش داد: براثر تغییر ناگهانی هوابیش از ٤۰ درصد مردم مشهد دچار سرماخوردگی شدند.

در شیراز

بدنبال ریزش باران دیروز در شیراز هوای این شهر و شهرستان های استان فـارس بشدت سرد شد ومردم شیراز پالتو و لباسهای گرم زمستانی خودرا بتن کردند و بخاری منازل شیراز روشن شد.

خبرنگار اطلاعات در شیراز گزارش داد: شدت سرما درشیراز کاملا محسوس‌است واحتمال دارد باران های مداوم این شهر به برف مبدل شود.

پیش بینی هوا

پیش بینی هوای ایـران در ۲٤ ساعت آینده هوای سواحل دریای مازندران‌نیمه ابری گاهی ابری با بارندگی پراکنده ـ هوای استانهای آذربایجان و دامنه هـــای البرز و شهرستانهای مرکزی ایران‌نیمه‌ابری همراه‌بارگبار خفیف در ارتفاعات هـــوای استان خراسان نیمه ابری در بعضی نقاط ابری‌همراه با بارندگیهای پراکنده

هوای تهران نیمه ابـری هوای بقیه نقاط کمی تـا قسمتی ابری پیش بینـی میشود .

گرمترین نقطه در۲٤ساعت گذشته ایرانشهر با حداکثر ۳۱ و حداقل ۱۵ درجـه سردترین نقطه سقز باحداکثر ۱۲ و حداقل ۳ درجه زیر صفر بوده است .

حداکثر درجه حـرارت تهران ۱۵ و حداقل٦ درجه بوده است

هوای‌ایران درسه‌روز آینده

امروز اداره پیش‌بینی هواشناسی اقدام به پیش‌بینی هوای ایران درسه‌روز آینده کرد .این تصمیم به مناسبت تعطیل رسمی فردا و تعطیل جمعه اتخاذ گردید که بطور طبیعی بسیاری از افرادپنج شنبه‌رانیز دست از کارکشیده‌و بمسافرت میروندوبعلاوه جمعی‌از کارمندان دولت نیز که دو روز تعطیل در هفته‌دارند از سه‌روز تعطیلی استفاده می کنند .

اداره پیش‌بینی هواشناسی ، جهت‌آگاهی آندسته از مردم‌که قصدمسافرت دارندوضع هوای ایران رادرسه‌روز آینده اعلام کرد ،بموجب این پیش‌بینی‌وضع هوای‌ایران در سه‌روز آینده‌به شرح زیراست :

شمال

هوای‌سواحل شمال نیمه ابری وبتدریج از سمت غرب برمقدار ابرهاافزوده شده‌و همراه بـا بارندگی ملایم خواهدشد .

شمالغرب و فارس

هوای آذربایجان ، فارس ، دامنه‌البرز ،نیمه‌ابری و دربعضی ساعات همراه بارگبار پراکنده در ارتفاعات این‌نواحی خواهـد بود

مرکز و خراسان

هوای‌نواحی مرکزی‌ایران و شهرستان های جنوبی خراسان قسمتی‌ابری ، گاهی ابری همراه بارگبار که بتدریج دامنه آن‌به سمت‌شمال‌استان‌خراسان کشیده شده وازپس‌فردابه‌تدریج ازسمت جنوب غرب و مرکز هوابهتـر خواهدشد .

تهران

هوای‌تهران قسمتی ابری و در بعضی‌ساعات برمقدار ابر هـا افزوده می شود . درجه‌حرارت هوای‌خراسان وآذربایجان سـه درجه کاهش خواهدیافت.

رسیدگی بوضع اخراج شدگان عراق

در جلسه هیئت‌مدیره‌شیرو خورشیدسرخ

عصر دیروز جلسه هیئت مدیره مرکزی جمعیت شیرو خورشید سرخ ایران درحضور والاحضرت شاهدخت شمس پهلوی ریاست عالیه جمعیت و باشرکت آقایان شریف امامی وعبداله ریاضی‌روسای مجلسین سنا و شورای ملی که سمت نیابت ریاست‌جمعیت رابرعهده دارند وبا حضور آقایان‌اصفیاء نایب نخست‌وزیر، دکترشاهقلی وزیر بهداری و سایر اعضای هیئت مدیره تشکیل گردید و سناتور دکتر عباس نفیسی‌دبیر کل جمعیت صورت جلسه قبل را قرائت نمود و از تصویب گذشت .

سپس آقای دکتر ابوتراب مهرا که از طرف والاحضرت‌به سمت سرپرستی امور درمانی بیمارستان های شیخ‌نشین‌دوبی و عجمان و فجیره انتخاب شده و در این جلسه حضور یافته بود ، گزارشی از جریان بیمارستان مجهز دوبی وتدارك مقدمات افتتاح این بیمارستان که بعد از ماه مبارك رمضان انجام خواهد شد باستحضار هیئت مدیره‌رسانیدو توضیحاتی درباره کادرپزشکی بیمارستان که‌ازپزشکان‌عالی مقام‌برگزیده شده‌اند داد که‌مورد تائیدهیئت مدیره قرار گرفت و نسبت به انتخاب ایشان ابراز خوشوقتی گردید .

ایرانیان اخراج شده

بعد موضوع ایرانیان اخراج شده ازعراق که تحت‌سرپرستی و مراقبت‌جمعیت شیروخورشید سرخ در نوار مرزی و شهر های‌استان کرمانشاهان‌ولرستان پذیرائی میشوند، مورد مذاکره قرار گرفت‌و دکتر خطیبی‌مدیر عامل جمعیت توضیحات لازم در این‌خصوص‌باطلاع هیئت‌مدیره رسانید و گفت :

تا امروز بالغ بر یازده هزار نفر زن و مردو کودك باوضع رقت آوری‌ازعراق رانده‌شده‌اند که جمعیت شیرو خورشید بـا وسایلی که از حیث‌چادر و پتو ولباس ولوازم دیگر زندگی در اختیار داردتمام موجبات‌پذیرائی آنان را فراهم نموده و طبق اوامر ملوکانه در تمام‌کمپ ها دو وعده غذای گرم داده می شود و از لحاظ پوشش‌نیز مراقبت کامل بعمل می آید و چون یکی از کمپ ها(طنجور) در نقطه سردسیری قرارداشت از چند روز قبل شروع به‌انتقال هموطنان اخراج شده به نقاط دیگر گردیدوتاکنون سه‌هزار نفر از یکعده چهار هزار نفری که در این‌اردوگاه مسکن‌داده شده‌بودند به نقاط گرمسیر منتقل شده و یکهزار نفربقیه تاسه چهار روز دیگر انتقال خواهند یافت و از این حیث دیگر نگرانی وجود ندارد .

دکتر خطیبی همچنین توضیح داد که چون شنیده می شود عده زیادتری اخراج خواهند شدو گفته می شود ممکن است این تعداد به شصت هزار نفر برسد ، جمعیت درمقام تدارك لوازم درجیرفت و بندرعباس و کرمان و اینگونه مراکز گرمسیر میباشد تابتوانیم تمام هموطنان آواره خود را مسکن دهیم و باکمکی‌که‌دولت از لحاظ مالی ، همچنانکه آقای نخست وزیر اعلام داشته‌اند،خواهند کرد ما خواهیم توانست‌باطیب خاطر و بامحبت ومهربانی‌ازهمه‌هموطنان آسیب دیده اخراج شده از عراق پذیرائی کنیم ، خصوصا اینکه تمام جمعیت های شیرو خورشید سرخ در سایر نقاط کشورازلحاظ ابراز همدردی و مساعدت آمادگی خود را برای پذیرائی‌از خواهران وبرادران آسیب‌دیده‌خویش‌اعلام داشته‌اند که این ابراز احساسات درخور تقدیر است و درصورت لزوم آنهاراابنقاط مختلف کشور طبق تمایلات هردسته و طبقه تقسیم خواهیم کرد

به کار گمارده میشوند

سئوال شد : این کمك هاو پذیرائی ها تاچه مدت ادامه خواهد داشت ؟ تیمسار سپهبـد بیات ماکوئی‌مشاور وزارت‌کشور که مامور رسیدگـی به وضع اخراج شدگان و اقدامات لازم درسطح استانداریهاو فرمانداری هامیباشدگزارش جامعی باطلاع هیئت‌مدیره‌رسانیدو اظهارداشت: طبق طرحی که تنظیم گردیده سه ماه بیشتر معاودین درکمپ ها باقی نخواهند بود ، درطی این مدت اقداماتی صورت می گیرد که هردسته و طبقه به مقتضای وضع کار و استعداد خود بکار گمارده شوند و اگر توانائی مالی دارند کسب وکار خودرادرایران شروع می کنند و یانزد اقوام خود خواهندرفت واگر افرادی که نتوانند کاری انتخاب کنند و اشتغالاتی‌داشته باشند به آموزشگاه های کاردر شهر هائی که این تشکیلات را دارند اعزام میشوند و بدین ترتیب‌بوضع اردوگاهی کنونـی بعدازسه‌ماه‌خاتمه داده خواهد شد .

سپهبد بیات‌ماکوئی اضافه کـرد : هم‌اکنون اقـداماتی از طرف دولت برای ساختمان پناهگاههای سرپوشیده‌ومحفوظ درنقاط‌مختلف کشور شروع‌شده که‌موازات‌ورود آسیب‌دیدگان مادام‌که‌تکلیف‌آنها بلحاظ تقسیم به‌شهر ها و تعیین کسب وکار معین‌نشده‌دراین‌نقاط نگاهداری شوند .

دکتر خطیبی درپایان رقم مخارج روزانه آوارگان را که برای تغذیه و نگاهداری آنها خرج می شود باطلاع جمعیت رسانید و گفت : چون تحمل این مخارج سنگین روزانه که با ورود مـداوم ایـرانیان مقیم‌عراق روبه افزایش است‌از قـدرت مالـی جمعیت شیرو خورشید سرخ خارج میباشد، طبق اوامر ملوکانه مقررگردیده است‌دولت‌از بودجه خود این مخارج را تامین کند .

اوامر والاحضرت

درپایان جلسه والاحضرت شاهدخت شمس‌پهلوی به دکتر خطیبی‌تاکید نمودند ، همانطور که شاهنشاه مکرر دستور فرموده‌اند بایسنی‌لازمه مراقبت نسبت به همیهنانی که از کشورعراق اخراج شده‌اندبعمل آید و موجباتی برای آسایش و رفاه کامل آنان فراهم شود که هیچگاه احساس غربت نکنندوناراحت نباشند خاصه دراین موقع‌که‌بمقتضای فصل، سرما شروع می شود بـایـد منتهای جدیت بشودکه‌از حیث مسکن و ماوی وضع راحتی داشته باشندتادولت ومتصدیان امور بافراغت بتوانند برنامه های خود را درمورد زندگی اینده آنان بموقع اجرا گذارند.

رانده‌شدگان از عراق به‌زادگاه خود رفتند

درحالی که از میزان رانده شدگان از عراق ، روز بروز کاسته میشود ،عملیات پراکندن آوارگان ایرانی ، در گوشه و کنار کشور باسرعت ادامه‌دارد. بنابه گزارش های رسیده ، طی سه‌چهارروزاخیر فقط شصت‌و اندی نفر ایرانی را از خاك عراق رانده‌اند درحالی که تادو ماه پیش روزانه بیش‌از ششصد نفر ایرانی روانه مرز های‌ایران میشدند با تمام این احوال ، از آنجا که حکومت بعثی عراق سیاست حساب شده و درستی ندارد معلوم نیست که‌آیا پس‌از پایان ماه‌مبارك‌رمضان، باردیگر بر تعداد ایرانیان رانده شده افزوده خواهد شد یا نه .

اردوگاه چهار هزار نفری ایرانیان رانده شده از عراق در دشت طنجور ـ چنان که نوشته بودیم ـ درمنطقه‌ای سرد و نامناسب‌قرارداشت وهم‌اکنون گزارش میرسد که این اردوگاه تخلیه شده است و در اردوگاه های اولیه شیرو خورشید سرخ ویژه ایرانیان رانده شده ، بیش‌از بیست خانوار بسر نمی برند

بنابر طرح های در دست اجرا ، در نقاط خوش‌آب‌وهوا اردوگاه های موقتی بصورت «کمپینگ» برپا خواهد شد و آنها را به‌نگاهداری‌از ایرانیان رانده شده‌بی‌بضاعت اختصاص خواهند داد.گرمسار و جیرفت دو پایگاه اصلی برای‌نگاهداری از ایرانیان رانده شده خواهد بود .

اردوگاه های جیرفت وگرمسار که هم‌اکنون آماده پذیرش هموطنان آواره ما هستند ، هرکـدام ظـرفیتی معادل شش هزار نفر دارند که البته این میزان را تا دوبرابر میتوان افزایش داد .

تخلیه اردوگاه

اردوگاه «نصرآباد» قصرشیرین از ایرانیان اخراج شده از عراق تخلیه شد .

این اردوگاه فعلا دایر میباشد و درصورتیکه عده دیگری‌از ایرانیان مقیم عراق ، از آن کشور رانده شوند ، در آن اسکان داده‌می ـ شوند ..

گزارش خبرنگار اطلاعات در قصرشیرین حاکی است : افراد رانده شده از طرف حزب بعثی ، به شهر های دلخواه خود و زادگاهشان عزیمت کردند .

انزجار روحانیون

آقای سید عزت‌الدین حسینی‌امام جمعه مهاباد طی اعلامیه‌ای که منتشر نمود انزجار شدید خود و مسلمانان را از عملیات وحشیانه عمال حزب بعثی عراق نسبت به ایرانیان ابراز داشت و اخراج ایرانیان را خلاف مبانی‌و اصول دین اسلام ذکر کرد .

خبرنگار اطلاعات در مهاباد گزارش داد : سایر علمای مهاباد نیز با انتشار اعلامیه‌ای نظرامام جمعه مهاباد را تائید کردند .

ژئوفیزیك امروز اعلام کرد لرزش زمین در ایران و شوروی به انفجار اتمی آمریکا مربوط نیست

انفجار اتمی امریکا ماشه انفجار های دیگر در کره زمین نبوده و این انفجار در مناطق‌نزدیک‌بمرکز آزمایش نتوانسته است در زمین لرزش ایجاد کند .

دکترکشی افشار رئیس مـرکز ژئوفیزیک ایران امروز گفت : زلزله های جنوب ایران‌وشمالشرق کشور وشوروی بهیچوجه ارتباطی به انفجار اتمی امریکا ندارد و لرزش زمین در این نواحی‌کاملا طبیعی و تصادفی است .

یونان قرار دادی را که با «اوناسیس» بسته بود لغو کرد

آتن ـ خبرگزاری فرانسه ـ «نیکلا ماکارزوس»معاون نخست وزیریونان‌ضمن‌یک نطق‌رادیوئی اظهار داشت که کشورهـــای صادر کننده نفت و همچنیـــن بعضی‌موسسات‌یونانی وخارجی به احداث سومین پالایشگ

نکته هایی چند درباره :

علت کمبود تیراژ کتاب در ایران چیست ؟

ناشرین : بیعلاقگی مردم !
مردم : گرانی کتاب !

کتاب، کتابخانه و کتابخوانی در ایران

سه قرن زمان لازمست تا لیست کتابهای این کتابخانه را تجدید کنند!

روزگذشته شاهنشاه آریامهر کتابخانه عمومی تهران را که در پارك شهر واقع است ، افتتاح فرمودند . این کتابخانه که نقش کتابخانه مادر را برای دیگر کتابخانه های عمومی تهران بازی خواهدکرد ، درحال حاضر دویست‌وپنجاه هزار جلد کتاب دارد که ازاین میان ۸۵ درصد کتابها بزبان‌فارسی است . گشایش کتابخانه مادر، مناسبتی بوجود آورد تا گزارش امشب خودرا به‌مساله کتاب ، کتابخانه ، کتابخوانی و کتابداری اختصاص بدهیم .

پیش از هرچیز باید این‌نکته را یادآور شویم که شماره کتابخوانها در کشور ما بسیار اندک است و کمتر کسی را میتوان سراغ گرفت که برای کتابخوانی ، برنامه روزانه‌یی داشته باشد . حال آن که هر فرد باسواد دستکم به یکساعت مطالعه در روز نیازدارد . بدون شک تاسیس کتابخانه های بزرگ، میتواند این‌عیب‌اجتماعی را برطرف‌سازد اما اگربخواهیم جامعه خود را به کتابخوانی عادت دهیم بیگمان باید این‌کار را از دوران تحصیل آغازکنیم. اگر کودکان از دوران آغاز تحصیل بکتابخوانی خوبگیرند، هرگز حاضر به ترک‌کتابخوانی نخواهند شد .

هنوز هم در گوشه و کنارکتابفروشانی هستند که کتابهایشان را حراج‌میکنند اما باز مشتری کم پیدا میشود !

بزرگترین کتابخانه جهان

در قرن چهارم‌وپنجم هجری، ایران‌دارای بزرگترین‌کتابخانه‌های جهان بود از جمله کتابخانه‌های نامداری چون ابوالوفابن سلمه در همدان - ابن عمید وزیر درری - صاحب بن عباد در ری - .... و نیز کتابخانه‌های مدارس بیهقیه - نظامیه - صابونی و طرسوسی.

اما امروز کتابخانه موزه «بریتانیا» - بریتیش میوزیم - بزرگترین و معتبرترین کتابخانه جهان‌است . این کتابخانه‌گرچه عمری کمتر از قدیمی‌ترین کتابخانه ایران - در آستان قدس رضوی - دارد ولی‌شماره کتابهایش دهها‌بار افزونتراست. کتابخانه معروف بریتیش میوزیم در سال ۱۷۵۳ میلادی بدنبال تصویب لایحه‌یی در پارلمان انگلستان و با سرمایه‌یی که از راه «لاتاری ناسیونال» - اعانه ملی - گرد آمده بود ، تاسیس شد . از عظمت کتابخانه «بریتیش میوزیم» همین بس که برای تجدید لیست کتابهایش دستکم سه قرن وقت لازم است! در میان مشتریان این کتابخانه به مردان نامداری چون مارکس و لنین برمیخوریم . لنین‌همیشه از میز ال-۱۳ استفاده میکرد و مارکس از میز جی - ۷

گزارش یونسکو حاکی ازینست که نزدیک به پانزده میلیارد نسخه کتاب در سال‌منتشر میشود در حالی که‌کتابخوانهای ایران و ناشرین ایرانی ، در پدید آوردن این رقم سرسام‌آور مسلما کوچکترین‌نقشی نداشته‌اند . زیرا در کشور ما تیراژ کتاب معمولا از سه‌هزار نسخه افزونتر نیست. ناشرها قلت مشتری کتاب را بیعلاقگی مردم میدانند ومردم علت بیعلاقگی خود را گرانی کتاب!..

ناشر همه کاره

تاپنجاه سال‌پیش زحمت انتشار یک‌کتاب - بجزتالیف‌آن - برعهده ناشرین بود . ناشر از چاپ ، حروفچینی ، غلط گیری ، صحافی و فروش کتاب را شخصا انجام میداد و با این همه زحمت نرخ حاصل کار او یکقران و یاحداکثر سه قران بود !

یکی ازجالب‌ترین کتابخانه‌هایی که در قلمروی ممالک اسلامی‌قرار داشت دارالحکمه یا بیت‌الحکمه بود که در زمان هارون‌الرشید تاسیس شد و در دوران مامون رونقی بسزاگرفت . بدستور مامون درین‌کتابخانه دارالترجمه‌یی‌بوجود آمد که درین زمان‌کتابهایی از زبانهای سریانی - یونانی و هندی به عربی ترجمه شد .

از کتابخانه‌های جالب دیگر ، یکی هم کتابخانه غزنویان درغزنه بود که‌کتابداری آنرا شاعرنامدار ایرانی مسعود سعد سلمان برعهده داشت . چنان که خود گوید :

دارالکتب امروز به بنده است مفروض
این عز و شرف گشت مرا رتبه والا
پس زود ، چه آراسته گنجی کنمش
کو تازه مثالی بود از مجلس اعلی

از کتابداری مسعودسعد سلمان که درگذریم ، تاریخ‌ما خبری از تدریس فن کتابداری نمیدهد تا سال ۱۳۱۷ که اولین کلاس کتابداری زیرنظر وزارت‌فرهنگ تشکیل شدوگروهی ازعلاقمندان دوره سه‌ماهه کتابداری‌را درآن گذراندند .

قدیمیترین کتابخانه ایران

کتابخانه آستان قدس رضوی با بیش از ده قرن سابقه ، بدون شك قدیمی‌ترین کتابخانه موجوددر کشور ما است . بسیاری از کتاب های این کتابخانه در دنیا منحصر به فرد است تا بجائی که‌بسیاری ازمحققین از گوشه و کنار ایران و گاه جهان ، به مشهد سفر میکنند تا در کتابخانه‌آستان قدس رضوی، کتاب مورد نظر خود را بخوانند و از آن بهره گیرند .

حال که‌ازقدیمی ترین کتابخانه ایران یاد کردیم ، بد نیست بگوئیم که قدیمی ترین کتابی که درایران‌بوجودآمد ،«اوستا» کتاب آسمانی زرتشتیان بود . این «اوستا» بر دوازده هزار قطعه پوست آهو نوشته شده بود .

صحبت از قدیمی‌ها که بمیان آید ، باید از قدیمی‌ترین کتاب فروشی نیز نام‌ببریم . قدیمی - ترین کتابفروشی‌تهران که هنوز مشغول بکار است ،خیام نام دارد که از تاریخ تاسیس آن شصت و چهار سال میگذرد .

پرفروش ترین کتاب

کتاب‌اسمانی ما قرآن مجید، هرسال در یکصد هزار نسخه تجدید چاپ میشود و از این جهت مقام اول را داراست . در میان کتاب‌های رمان و داستان، هنوز کتاب های حسین کرد شبستری ،اسکندر نامه و امیر- ارسلان نامدار پر فروشترینند. در حالی که در میان کتاب‌های شعر ، فروش دیوان های‌حافظ، سعدی ، خیام و باباطاهرعریان بیش از دیگر کتاب های‌مشابه است .

کتابفروشهای تهران به‌تدریج خود را به سوی شمال شهر کشیده‌اند . یك زمان کانون کتابفروشها - که قاعدتا باید محل آرامی باشد - در بازار بین‌الحرمین بود .در ان‌روزگار کتابفروشها در شرائطی گرم کار ارام خویش بودند که در آنجا سرو صدای حلبی سازها بیداد میکرد ! از سال ۱۳۰۸ به‌بعد ، کم کم‌ناصرخسرو بصورت مرکز کتابفروشها درآمد وپس از چند سال ، کوچ کتاب - فروشها بطرف خیابان شاه‌آباد آغاز شد .

در حال حاضر شاه آبادهنوز کانون مهم و پر جنب و جوش کتابفروشان است در حالی که در خیابان شاهرضا - مقابل دانشگاه تهران - نیز محله به صورت محله کتابفروشان در آمده است .

این همه کتاب چشم به راهند تا دستی آنها را ورق بزنند و اندیشه‌یی را بهره‌مند کنند .

مسعود سعد در دوره غزنویان کتابداری میکرد

سالی ۱۵ میلیارد نسخه کتاب دردنیا منتشر میشود

چند نکته

● یکصد و بیست و هفت سال پیش اولین کتاب چاپی ایران منتشر شد .

● قدیمی‌ترین نسخه خطی که ازآثار زبان فارسی‌موجود است ، «الابنیه عن حقایق الادویه» نام دارد که اثر ابومنصور هروی است . این کتاب بخط اسدی توسی شاعر و مورخ قرن پنجم هجری است . نسخه اصلی این کتاب در کتابخانه ملی وین نگهداری میشود .

● کتاب یادشده‌را، بنیاد فرهنگ‌ایران اخیراعکسبرداری کرد و بچاپ رساند .

● اصفهانیها کتابخوانتر از دیگر شهرستانیهاهستند. بعد از اصفهانیها : شیرازیها - مشهدی‌ها - رشتی‌ها وتبریزیها کتابخوانترند .

● آمار سازمان ملل نشان میدهد که در دنیا نزدیک به ۱۵ میلیون کتابخوان وجود دارد .

● کتابخانه آستان قدس رضوی، شعبه‌یی در تهران دارد که بنام وقفکننده آن - آقای‌حاج‌حسین ملک - است . این کتابخانه در آبان ۱۳۱۶ آغاز به کار کرد و اکنون بیش‌از سیزده‌هزار نسخه خطی و بیست هزار کتاب چاپی در آن نگهداری میشود . قدیمی‌ترین کتاب این کتابخانه تحریر اصول اقلیدس است که چهارصد سال پیش در قسطنطنیه چاپ شد .

تبریکات

جناب آقای فهیمی شهردار محترم شهرستان بافق
با مسرت فراوان انتصاب مجدد و شایسته آنجناب راتبریک میگوئیم.
ترابی . ترابزاده . امیر و رضادها

جناب آقای محمود تاج‌بخش
انتصاب آنجناب را بسمت مدیر کل دفتر حقوقی وبازرسی منابع طبیعی صمیمانه تبریک میگوئیم.
عباس فرجامی . عباس زندگانی . حسن عطری .محمدعاقل

ارتقاء مقام وانتصاب جناب آقای علی‌اصغر کمالی را بسمت ریاست دارائی شهرستان رشت تبریک عرض نموده برای ایشان آرزوی مشاغل عالیه داریم.
حمید خوشنود و بانو

جناب آقای فتح‌الله امیرعلائی آجودان کشوری اعلیحضرت همایون شاهنشاه آریامهر
انتصاب آنجناب را بسمت آجودان کشوری شاهنشاه‌آریامهر تبریک عرض نموده امیدوارم در راه خدمت بشاهنشاه آریامهر بیش از پیش موفق باشید.
شهردار دلیجان پرویز حسنی

آگهی استخدام تکنیسین و نقشه کش ساختمان

مدیریت کل نگهداری و نظارت ساختمان وزارت پست وتلگراف و تلفن تعدادی نقشه کش درجه ۱ دارای حداقل تحصیلات سوم متوسطه و تکنیسین راه و ساختمان دارای حداقل تحصیلات‌دیپلم کامل‌متوسطه که بامورنقشه کشی‌مسلط‌باشنداز‌طریق آزمایش‌و مصاحبه از محل طرحهای غیر مستمر استخدام مینماید ،داوطلبان میتوانند برای کسب اطلاعات بیشتر و ثبت‌نام بمدیریت کل‌مزبور واقع در خیابان فرح‌شمالی روبروی کلانتری ٤ مراجعه نمایند و مدت ثبت‌نام تاآخروقت اداری روز ۵۰/۸/۲۵ خواهد بود. م‌الف ۱۰۲۸۰

تاریخ ۵۰/۸/۱۶ شماره ۹۳۲

آگهی شهرداری اشکذریزد

در اجرای اصل یازدهم (انقلاب شاه ومردم) و برحسب تبصره(۲) از ماده (۱٦) وهمچنین ماده (۵) از آئین نامه اجرائی‌قانون مذکور و طبق ماده (۱۷) قانون نوسازی و عمران شهری درمورد تعریض و احداث کوچه (۸) متری شرقی غربی اشکذر از میدان ششم بهمن الی چاه ژرف رحیمی بطول تقریبی ۱۰۰۰ متر که اخطار جداگانه نیز بمالکین مربوطه ابلاغ خواهد شد . بدینوسیله باطلاع عموم میرساند .

طبق تصویب نامه شماره ۵۲۱۷- ۱۷/٤/٤۹ مقام محترم فرمانداریکل یزد (بقائم‌مقامی انجمن شهر) و تائیدیه شماره۱۸۹۳٤/ه-٦/٤/٤۹ اداره کل فنی مقام وزارتکشور ارزیابی احداث و تعریض کوچه فوق‌الذکر توسط هیئت ارزیابی خاتمه یافته و بموجب تصویب‌نامه شماره ۹۸٤٤ ۵۰/۸/۱٦ مقام فرمانداریکل یزد باین شهرداری ابلاغ گردیده واصل نقشه وجزئیات آن در شهرداری موجود ودر صورت مراجعه‌در اختیار عموم قرار داده خواهد شد.

لذا کلیه مالکین املاک واقع در مسیر میتوانند از تاریخ فوق‌لغایت (۲) ماه بادر دست داشتن اصل وفتوکپی سند مالکیت بشهرداری مراجعه وبا رعایت ماده (۲۰) قانون نوسازی و عمران شهری نسبت بفروش وواگذاری املاک خود بشهرداری اشکذر اقدام نمایند.

بدیهی است در صورت عدم مراجعه ورعایت هرگونه اقدامی ازطرف مالکین یا متولیان مربوطه در هیچ‌مورد پس از انقضاء مهلت مقرر جهت تخلیه ملک (سه‌ماه) مانع عملیات شهرداری نخواهد بود و شهرداری بوظائف قانونی خود اقدام خواهد نمود.

در خاتمه متذکر میگردد : این آگهی در سه نوبت متوالی منتشر وتاریخ قبول اعتراضات از تاریخ فوق بمدت (۲) ماه میباشد.

شهردار اشکذریزد - احرامیان‌پور
آ-۵۷۱۳٤

آگهی دعوت صاحبان سهام‌شرکت‌سهامی کاغذ پارس برای‌تشکیل مجمع عمومی فوق‌العاده

شرکت سهامی کاغذ پارس در اجرای اوامر مطاع شاهنشاه آریامهر مبنی برتوسعه کارخانه کاغذسازی هفت تپه یک سلسله مطالعات فنی‌و اقتصادی انجام داد که درنتیجه معلوم شد توسعه کارخانه به سه‌برابر ظرفیت فعلی کاملا سود بخش است . کل هزینه‌های اجرای طرح توسعه در حدود چهارهزار وهشتصد میلیون ریال(برابر با شصت ویک میلیون دولار) برآورد شده است که از طریق سرمایه‌گزاری ووام از منابع داخلی و خارجی تامین خواهد شد.

شرکت مالی بین‌المللی (I.F.C.) که یک موسسه مالی جهانی است آمادگی خود را برای سرمایه گزاری ودادن وام بمیزان چهاردهمیلیون دولار اعلام داشته است.

اکنون بمنظور فراهم ساختن زمینه اجرای چنین طرح عظیمی از سهامداران محترم شرکت بدینوسیله دعوت میشود که در مجمع‌عمومی فوق‌العاده‌ای که ساعت ده صبح روز سه‌شنبه نهم آذرماه ۱۳۵۰ در تهران - خیابان شیراز - شماره ۱۳۳ اطاق کنفرانس بانک توسعه صنعتی و معدنی ایران تشکیل خواهد شد با رعایت مقررات‌اساسنامه شرکت فرمایند. دستور مجمع مورد نظر بقرار زیر است :

الف - تصویب افزایش هفتاد وشش میلیون ریال سرمایه شرکت‌و دادن اجازه به هیئت مدیره که در قبال آن ۷٦۰۰ سهم ده‌هزار ریالی بانام صادر و در برابر دریافت صددرصد قیمت اسمی نقدابه‌شرکت مالی بین‌المللی (I.F.C.) بفروشد.

ب- تصویب افزودن مبلغ نهصد وشش میلیون ریال دیگر بسرمایه شرکت و دادن‌اجازه به هیئت مدیره که هشتصد وسی میلیون ریال‌از این مبلغ را سهام ده هزار ریالی بانام صادر وبه‌سهامداران کنونی شرکت برابر تعداد سهامی که هریک دارا میباشند به قیمت اسمی بفروشد و هفتاد و شش میلیون ریال بقیه را سهام ده هزار ریالی بانام صادر و به قیمت اسمی به شرکت مالی بین‌المللی (I.F.C) بفروشد.

ج- دادن اجازه و اختیار به هیئت مدیره که علاوه بربیست میلیون ریال تصویب شده قبلی تا میزان بیست میلیون ریال دیگر سهام ده‌هزار ریالی بانام صادر و به قیمت اسمی و تحت شرائط مندرج‌در آئین‌نامه‌ای که بتصویب رسیده است بکارکنان شرکت بفروشد و حاصل فروش را بسرمایه شرکت اضافه کنند.

د- اصلاح و یاتغییر ماده ۱۲ اساسنامه راجع به حق اولویت صاحبان سهام در خرید سهام جدید شرکت .

ه - با توجه به‌بند (د) فوق تصویب اینکه حق‌اولویت صاحبان‌سهام نسبت‌بخرید سهامی که‌برطبق شقوق (الف) و(ب) و(ج) فوق‌بشرکت مالی بین‌المللی (I.F.C.) وبکارکنان شرکت فروخته میشود غیر قابل اعمال باشد.

و- ایجاد سهام ممتاز و تفکیک سهام شرکت بدو نوع عادی و ممتاز وتعیین میزان امتیاز .

ز- دادن اجازه به هیئت مدیره که درهر مورد که هرقسمت از افزایش سرمایه پیش‌بینی شده در بندهای فوق صورت عمل بخودمیگیرد هیئت مدیره با حق توکیل غیر ثبت سرمایه را در دفتر ثبت شرکتها انجام دهد و در همان موقع ماده (٦) اساسنامه شرکت را نیز بتبع از مبلغ افزایش که به ثبت میرسد اصلاح کند وبه ثبت برساند.

ح- اصلاح بعضی از مواد اساسنامه بشرح زیر :
اول - اصلاح یا تغییرماده (۱۵)
دوم - اصلاح یا تغییر ماده (۲۲)
سوم - حذف و یا اصلاح بند (۱۸) ماده (۲٦)
چهارم - حذف و یا اصلاح ماده (٦۸)

هیئت مدیره شرکت سهامی کاغذ پارس
آ-۵۷٤۸۲

آگهی احضار

به ناوبان دوم احمد ، فرزند عباس،شهرت جمشیدی ، شغل افسر نیروی دریائی شاهنشاهی که محل اقامت خود را قبلا خیابان نواب خیابان مقتدری شماره ۱۲۷ تعیین و فعلا مجهول المکان میباشد ابلاغ میگردد که باتهام فرار ازخدمت دراینددادگاه واقع (خیابان فرح جنوبی خیابان منصور دادرسی نیروی‌دریائی شاهنشاهی) تحت پیگرد میباشد لازم است ظرف دو ماه از تاریخ انتشار اخرین آگهی خود را بدادگاه معرفی نمایند در صورت عدم حضور و انقضای مهلت مقرره دادگاه غیابابپرونده امر رسیدگی وحکم مقتضی صادر خواهد نمود ، این آگهی در سه نوبت متوالی در روزنامه رسمی کشور و یکی ازجرائد کثیرالانتشار درج‌می- گردد

رئیس دادگاه عادی نیروی دریائی شاهنشاهی
۱-۳

بقیه از صفحه آخر

برنده جایزه ۲٫۵۰۰٫۰۰۰ ریالی صندوق پس‌انداز بانك ملی ایران

دومین جائزه بزرگ فرعه‌کشی فوق‌العاده صندوق پس انداز بانک ملی ایران که بمناسبت سال کوروش کبیر بطوراستثنائی و فوق‌العاده در نهم آبانماه جاری انجام پذیرفت بنام دوشیزه فریبا وکیلیان‌دارنده حساب پس انداز شماره ۳٦۳۱٦ بانک ملی ایران شعبه کرمانشاه اصابت نموده که مختصری از شرح حال او را از زبان خودش‌ملاحظه میفرمائید :

من دوشیزه‌ای هستم ۹ ساله که یک خواهر ودوبرادر دارم وضع مادی پدرم خوب است او همیشه نسبت بهمه مردم بخصوص کودکان مهربانی خاصی دارد پدرم به فقرا و اطفال بی‌سرپرست دستگیری و کمک میکند و شاید هم خداوند خواسته است که این پول را من‌ببرم تا پدرم بتواند کمک بیشتری به‌فقرا بکند.

اکنون من دوشیزه خوشبختی هستم که درقرعه‌کشی روز نهم آبان که روز تولد والاحضرت همایون ولایتعهد میباشد جایزه بزرگی را برده‌ام . امیدوارم که همه پدران برای فرزندان خود حساب پس‌انداز بازکنند تاهم برای ایام تحصیل وزندگانی آینده آنها سرمایه‌ای فراهم شود و هم‌شانس یاری کندو آنها هم برنده شوند.

آگهی دعوت مجمع عمومی فوق‌العاده

از کلیه صاحبان سهام شرکت سهامی خاص کوشاکو دعوت میشود تا در مجمع عمومی فوق‌العاده شرکت که در تاریخ ۵۰/۸/۳۰ ساعت۵ بعد ازظهر در محل شرکت تشکیل خواهد شد حضور بهم‌رسانند.

دستور جلسه
تجدید نظر در انتخاب بازرس‌ها

شرکت سهامی خاص کوشاکو
آ-۲۳۲۵۳

آگهی استخدام

ژاندارمری کل تعدادی داوطلب واجد شرایط زیر را برای گارد انتظامی ژاندارمری بدرجه ژاندارمی بطور موقت استخدام مینماید .

۱- تابعیت دولت شاهنشاهی ایران .
۲-متدین بیکی‌از ادیان (اسلام . مسیحی. کلیمی . زردشتی).
۳- دارا بودن حداقل کارنامه قبولی چهارم‌ابتدائی (داوطلبینی که مدرك تحصیلی بالاتر باشند و همچنین اولاد درجه داران در صورت داشتن شرایط مساوی حق تقدم خواهند داشت .) .
٤- حداقل سن ۱۸ سال تمام و حداکثر ۲۵ سال .
۵- دارای کارت پایان خدمت سربازی (خاتمه خدمت) .
٦- معرفی ضامن معتبر که حداقل ۲۵ هزار تومان اعتبارضامن مورد گواهی شهربانی یا ژاندارمری محل سکونت قرار گیرد .
۷- نداشتن پیشینه بد .
۸- داشتن صحت مزاج و تناسب اندام برطبق گواهی اداره بهداری ژاندارمری کل .
۹- داوطلبین بایستی متعهد گردند که در هر کجای کشور ژاندارمری کل صلاح دانست خدمت نمایند .
۱۰- در صورتیکه تعداد داوطلبین بیش از تعداد مورد نیاز باشد انتخاب انان از طریق آزمایش ورودی بعمل خواهد امد .
۱۱- داوطلبین در بدو خدمت از حقوق و مزایای ژاندارمی استفاده نموده و سپس در صورت حسن خدمت طبق قانون‌استخدام نیروهای مسلح شاهنشاهی بدرجات بالاتر نائل خواهند شد .
۱۲- داوطلبان میتوانند از تاریخ نشر اگهی همه روزه‌باستثناء ایام تعطیل حداکثر تا اخر وقت اداری روز ۵۰/۹/۳۰ با دردست داشتن اصل مدرك تحصیلی و شناسنامه و ٦ قطعه عکس‌پرسنلی و همچنین کارت پایان خدمت زیرپرچم جهت ثبت‌نام بساختمان شماره ۲ واقع در خیابان فروردین دفتر گارد انتظامی ژاندارمری کل مراجعه نمایند . م‌الف ۱۰۳۳۳

ژاندارمری کل کشور
۱-۵۷۳۰٤ ۱-۲

شهادت را مرد بزرگ اسلام
مولای متقیان علی علیه السلام
را به عموم شیعیان جهان خصوصاً دوستداران و پیروان
مکتب مقدسش تسلیت عرض نموده در این شبهای قدر توفیق
عبادت و بندگی کلیه مؤمنین را از خداوند بزرگ آرزو مینمایم.
رضا کاشانی اخوان
کارخانجات کاشی سعدی

مقالات و گزارشهای سیاسی

اولین قدرت نمائی سادات

مطرح شدن مسئله خاورمیانه در مجمع عمومی سازمان ملل متحد و حادثه پرواز هواپیماهای میگ ۲۳ برفراز صحرای سینا اندکی پس از آنکه پرزیدنت انور-السادات شخصا فرماندهی کل نیروهای مسلح مصر را بدست گرفت نشانه تحولات شگرفی است که در روزهای آینده از جنبه سیاسی و نظامی در منطقه عربی خاورمیانه روی خواهد داد.

از جنبه سیاسی میتوان گفت که تلاش امریکا برای گشایش کانال سوئز با شکست روبرو شده و ادامه میانجی گری راجرز جز تلف کردن وقت نتیجه دیگری ببار نخواهد آورد.

بحث در مجمع عمومی سازمان ملل متحد نیز بخودی خود نمی‌تواند اختلافات اعراب و اسرائیل را حل کند سازمان ملل متحد و شورای امنیت تاکنون بارها مشکل خاورمیانه را مورد بحث قرار داده و قطعنامه های متعددی تصویب کرده‌اند که هیچ یک از آنها بمرحله اجرا در نیامده است.

شورای امنیت در ۲۲ نوامبر ۱۹٦۷ قطنامه‌ای در باره پایان دادن به بحران و از بین بردن آثار تهاجم اسرائیل تصویب کرد این قطعنامه‌که موردتائید مصر و بسیاری دیگر از کشور های عربی است تنها راه حل مسالمت آمیز اختلافات اعراب و اسرائیل شناخته شده ولی دولت گلدامایر که بعلل «امنیتی» در جستجوی مرزهای تازه‌ای است حاضر نشده است مفاد آن را که براساس تخلیه همه سرزمین های اشغال شده عربی قرار دارد بمرحله اجرا در آورد بدون آنکه شورای امنیت و کشور های بزرگ که باین قطعنامه رای داده‌اند بتوانند دولت تل‌آویو را مجبور بقبول آن بکنند.

باین ترتیب نمی‌توان انتظار داشت که مجمع عمومی بتواند یک راه حل عملی برای مشکل خاورمیانه پیدا کند.

امریکا برای آنکه دولت گلدامایر را به قبول پیشنهاد شش‌ماده‌ای راجرز در مورد گشایش کانال سوئز وادار کند از تحویل هواپیماهای جدید فانتوم به نیروی هوائی اسرائیل‌خودداری میکند ولی تاکنون از این‌سیاست «فشار» نتیجه‌ای بدست‌نیاورده است.

در چنین شرایطی پرزیدنت سادات چاره دیگری ندارد جز آنکه طبق وعده‌ای که بمردم شده داده است از راه توسل بزور آثار جنگ شش روزه‌ژوئن را از بین ببرد.

ظاهرا رئیس جمهوری مصر مقدمات این کار را از جنبه های سیاسی و نظامی فراهم کرده و تا پایان سال ۱۹۷۱ نقشه های جدید خود را بمرحله اجرا در خواهد آورد مگر آنکه در آخرین لحظه معجزه‌ای روی دهد و با پیدا شدن یک راه حل سیاسی از وقوع جنگ جدید در منطقه عربی خاورمیانه جلوگیری شود.

عجالتا در هر دو سوی کانال سوئز طرفین حود را برای زور آزمائی جدید آماده می‌کنند. خزارشهائی که در چند روز اخیر از میدان جنگ خاورمیانه‌میرسد نشان میدهد که اسرائیل به تقویت نیروهای خود در امتداد مرزهایش با مصر و اردن دست زده و عده زیادی از نیروهای ذخیره خود را بزیر پرچم فراخوانده است. در ساحل غربی کانال سوئز نیز نقل و انتقالات نظامی تازه‌ای‌بچشم میخورد.

از وقتی که‌پرزیدنت سادات درمرکز ستادارتش مصرشخصا فرماندهی کل نیرو های مسلح مصر را بدست گرفته فعالیت شدیدی در محافل نظامی‌قاهره حکمفرما شده است.

یک روز پس از آنکه‌سادات در مقر فرماندهی کل قوا مستقر شد دو هواپیمای «میگ» ۲۳ ساخت شوروی برفراز مواضع اسرائیل در صحرای سینا به پرواز درآمدند و یکصد کیلومتر در داخل قلمرو هوائی اسرائیل پیش رفتند، بدون آنکه‌ازدست شکاری ها و آتشبار های ضد هوائی موشه‌دایان کاری ساخته باشد.

نخستین قدرت نمائی

این نخستین قدرت نمائی پرزیدنت سادات‌دربرابراسرائیل بود.فرمانده کل نیرو های‌مسلح مصر باین ترتیب به فرماندهان نظامی اسرائیل اخطار کرد که دیگردوران‌برتری هوائی‌اسرائیل پایان یافته و در صورت بروز جنگ شکاری‌های بمب‌افکن‌مصر نه‌تنها مواضع‌نظامی‌بلکه تل‌آویو و سایر شهر های اسرائیل را درهم خواهند کوبید.

ظهور میگ های ۲۳ درآسمان صحرای سینا محافل نظامی و سیاسی اسرائیل را سخت به وحشت‌انداخته وفرصت‌متناسبی بدست گلدامایر داده است تا امریکا را برای دریافت هواپیما های جدید فانتوم‌تحت فشارقرار دهد.

اسرائیلی ها میگویند پرواز مدرن ترین‌و سریع ترین‌هواپیما های جهان برفراز صحرای‌سینا نشان داد که موازنه قوا در خاورمیانه به زیان اسرائیل تغییر یافته است و از این‌رو واشنگتن باید بوعده‌ای‌که دربارهٔنگهداری موازنه قوا در این منطقه به اسرائیل داده است عمل کند.

حقیقت این‌است‌که اسرائیل دربرابر هواپیما های میگ ۲۳ هیچگونه وسیله دفاعی ندارد.

این هواپیما ها در ارتفاع بسیارزیادباسرعت سرسام‌آوری پرواز میکنندکه‌حتی سریع‌السیر ترین هواپیما های امریکائی‌نمی توانند بگرد آنها برسند. اما فرماندهان نظامی‌اسرائیل عقیده دارند که با دریافت نوع جدید هواپیماهای فانتوم می‌توانند با میگ های شوروی مقابله کنند.

پس از جنگ شش روزه هربار که هواپیما های اکتشافی برآسمان صحرای سینا ظاهر میشدند شکاری های اسرائیل بیدرنگ جلو آنها را میگرفتند.

پانزده ماه قبل نیروی هوائی مصر در یک ماموریت شناسائی چهارهواپیمای مصری‌راسرنگون ساخت ولی اکنون میگ های ۲۳ یکصد کیلومتر در داخل منطقه اشغالی اسرائیل پیش می روند و دقیق ترین عکس‌ها راازمواضع‌نظامی ساحل‌شرقی کانال سوئز تهیه می کنند وبه سرعت از تیررس آتشبار های ضدهوائی‌وشکاری های‌اسرائیل دور میشوند و همین مسئله فرماندهان نظامی اسرائیل را نسبت به آینده سخت نگران کرده است.

از مطبوعات فرانسه

آلبانی از وابستگی به‌چین خشنود نیست

سخنان هفته‌پیش «انورخوجه» در ششمین کنگره حزب کارگران آلبانی در محافل سیاسی بین‌المللی جلب توجه نمود. خوجه طی سخنرانی خود برای رهبران حزب، از مائوتسه‌تونگ رهبر چین کمونیست، بعنوان «گرامی-ترین دوست مردم آلبانی» یاد کرد.

باوجود این، علایمی از ناخشنودی و نگرانی آلبانی‌از وابستگی تام و تمام به چین کمونیست بروز کرده است با اینحال آلبانی سخت می کوشد نارضائی‌اش از نفوذ عمیق پکن در کلیه جنبه‌های سیاسی و اجتماعی از پرده استتار بیرون نیفتد.

بدین منظور هفته پیش در سوك کارگر چینی که حین نصب آنتن شبکه جدید فرستنده تلویزیون آلبانی از فرازساختمان سقوط کرده و مرده بود، عده زیادی از کارگران شرکت جستند و در مراسم یادبود به وی «قهرمان کار سوسیالیستی» لقب دادند. مهم جلوه دادن این قبیل حوادث نیز ازجمله اقدامات آلبانی در تظاهر به دوستی با چین کمونیست است.

مسافت زیاد بین آلبانی و چین، بسته ماندن کانال سوئز که محمولات چینی رابه آلبانی میرساند. از جمله دشواریهای روابط تجارتی‌بین دو کشور است.

همچنین درك واقعیت های یورش ۱۹٦۸ارتش های‌پیمان ورشو به چکسلوا کی، به آلبانی هشدار داده است‌که محدودیت هائی درراه حمایت نظامی‌چین کمونیست ازآلبانی وجود دارد.

باتحلیل این واقعیت‌هاست که بنظرمیرسد آلبانی‌تصمیم گرفته از انزوای چندین‌ساله خود بدرآید. یك روزنامه‌نگار یوگسلاوی که زمستان پیش از آلبانی دیدن کرد نوشته است که شماره شعار های طرفدار چینی بردرو دیوار شهرهای آلبانی نسبت به دیدار اول وی در شش سال پیش، تقریبا ده برابر کاهش یافته است.

افزایش‌روزافزون مناسبات بازرگانی با کشور های‌اروپای شرقی و غربی، اقدامات‌اخیر در بسط و گسترش‌توریسم‌و ابراز دوستی ناگهانی نسبت به‌همسایگان بخصوص کشور-های بلوك بالکان، از جمله علائم غیر قابل انکار گرایش روز افزون آلبانی به استقلال و گسستن و وابستگیها از پکن است.

برای نمونه هشت سال پیش دیپلماتهای غربی مقیم «تیرانا» از عدم وجود رقیب‌و تسهیلات برای بازی شطرنج گله‌مند بودند. اما امروز در تیرانا و دیگر شهر های آلبانی‌وسائل ورزشی‌بخصوص ورزش های مورد علاقه دیپلماتهای غربی فراوان‌است و این بخاطر کوشش آلبانی در بسط مناسبات خودبا کلیه کشور ها و بخصوص بسط روابط نیکو با یونان‌و یوگسلاوی میسر شده است.

در کنگره‌هفته پیش‌حزب کارگران، انورخوجه رهبر آلبانی، مناسبات خوب‌میان کشورش‌بایوگسلاوی راستود و ازدوستی‌های موجودآلبانی با ترکیه و ایتالیا سخن‌راند. وی همچنین اعلام کرد که مذاکرات‌مربوطبه بازگشائی روابط سیاسی میان آلبانی‌و یونان به اتمام رسیده ودو کشور بزودی از این روابط سود خواهند جست.

میزان تجارت آلبانی با خارج نیز گسترده‌تر ازپیش شده است. آلبانی در نمایشگاه اخیر ایتالیاشرکت جست. یك معاهده تجاری، فرهنگی و فنی‌با فرانسه به امضاء رساند. و اخیرا پیمانی با دانمارك‌و اطریش نیز در زمینه های تجاری‌بسته است. کامیون های آلبانی اینك‌در جاده های یوگسلاوی دررفت وامدند. منظره‌ای که درسال های پیش کمتر به چشم‌می خورد.

باوجود این تحولات، مقامات آلبانی هنوز مظاهر غربی را با تردید می نگرند. هفته پیش انها به‌یك روزنامه‌نگار و هشت جوان انگلیسی که می خواستند با مو و ریش بلند وارد آلبانی‌شوند، اجازه ورود ندادند و پس از کوتاه کردن موی بلند بود که گذاشتندآنهاوارد خاك‌آلبانی شوند. تابستان پیش‌آلبانی مرزهای خود را بروی بیش از دو هزار جهانگردخارجی گشود. گرچه ماموران برگزیده از طرف مقامات آلبانی این عده را در گروه های پانزده نفری همراهی کردند. جهانگردان توجه کردند که مردم در خیابان هاو میادین به انها خیره‌می شوند، لیکن از گفتگو با خارجیان پرهیز دارند.

انور خوجه

گرانی

در مورد مردم آلبانی،این پرهیزاز امیزش باخارجیان شاید شگفت انگیز نباشد. چون مردم آلبانی در گذشته با دنیای خارج‌تماس در خور اعتنائی نداشته‌اند. سیم های الکتریکی که پیرامون‌سراسر مرز های آلبانی کشیده شده حتی کوشش برای فرار به دنیای خارج را غیر ممکن‌می نماید. ورود کتاب ها و مجلات غربی نیز به کشور ممنوع است. مقامات آلبانی مدام به جوانان در پرهیزاز پذیرفتن جنبه های زندگی غربی اخطارو هشدارمیدهند.

در ۱۹٦۷، مذهب در آلبانی غیر قانونی اعلام شد و انورخوجه از آلبانی، «کشوربدون کلیسا ومسجد» نام برد. باوجود این، کار مذاهب رادر آلبانی نمی‌توان تمام‌شده‌انگاشت چون‌نیایش های مذهبی هنوز در میان مردم رواج دارد.

قیاس حداقل حقوق در آلبانی ششصد «لك» در ماه (چهر هزار ریال)و حداکثر هفتصد و پنجاه لك(پنجهزار ریال) تخمین زده‌شده است. بهای اجناس مصرفی نیز گران است. یك جفت کفش بطور مثال هشتاد تومان خریداری میشود درحالی که بهای اجناس لوکس ازقبیل تلویزیون بسیار گران‌است ویك کارگر باید یکسال حقوق خودرا برای خریدیك دستگاه تلویزیون بپردازد. وبرغم کارخانجات نساجی که به یاری چینی ها ساخته‌شده وچند کارخانه هیدروالکتریك و ماشین‌الات آلبانی هنوز یکی از فقیرترین کشورهای اروپائی بشمار میرود.

بیش از سه چهارم مردم آلبانی در مزارع کار می-کنند. ششمین کنگره حزب کارگران که هفته پیش تشکیل یافت برنامه‌پنج ساله جدید آلبانی را با شصت درصد افزایش بازده های صنعتی و کشاورزی تاسال ۱۹۷۳ تصویب کرد.

در شرایط کنونی، سال های اتی معلوم خواهد کرد که پیشرفت آلبانی بدون یاری های سخاوتمندانه پکن میسر خواهد شد. چون علائم و شواهد موجودازعزم جزم آلبانی در کاستن از وابستگی های اقتصادی و سیاسی خویش‌از پکن‌حکایت دارد.

ابزرور

سرنوشت جنگ هندوپاکستان درماه جاری روشن میشود

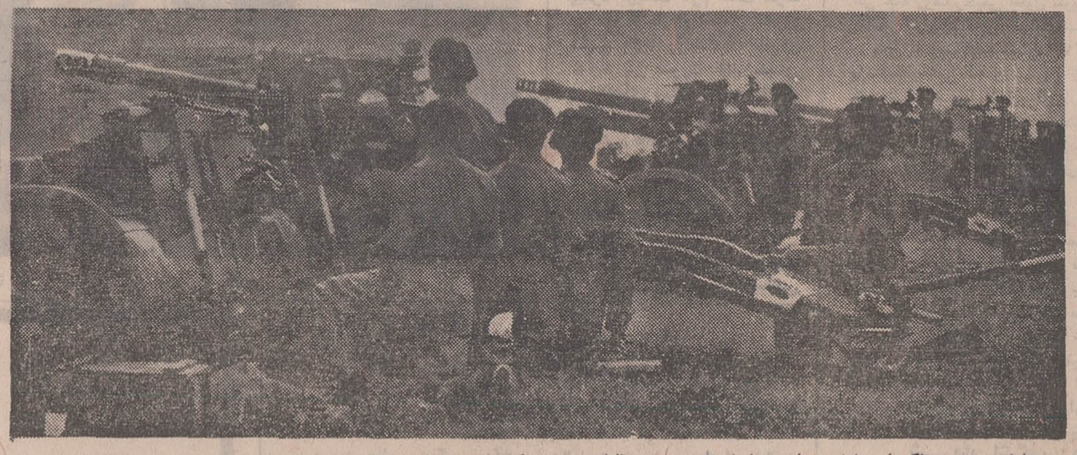

سربازان هند و پاکستان باواحد های مسلسل و توپ در نقاط مرزی‌متمرکز شده‌اند تا با اولین دستور فرماندهان نظامی وارد جنگ شوند.

بحرانیکه‌در تابستان‌باوج شدت رسیده بود در پائیز شبه قاره هند و پاکستان را به پرتگاه جنگ نزدیک کرده است. همراه با باد های پائیزی و ریزش باران های موسمی که خلیج بنگال را بخروش می آورد و ستون های بیشمار امواج به بلندی پنج‌تا ده متر را برسرساکنان سواحل فرو میریزد توپخانه ها، جنگجویان و آتشباران دو کشور در مرز های پاکستان‌شرقی و بنگال غربی بحال آماده‌باش درآمده‌اند.

وخامت اوضاع در این ایام بحدیست که دهلی نو می-گوید جت های جنگنده و شکاری پاکستان بر فراز ایالات شرقی هند به پرواز درآمده‌اند. این اتهام بدان معنی‌است که تدارکات‌جنگی بشرق محدود نخواهد بود و اگر پاکستان شرقی مورد حمله‌واقع‌شود پاکستان‌غربی آرام نخواهد نشست.

ماههاست سربازان دو کشور تدارک میبینند تا در صورت آغاز جنگ غافلگیر نشوند اما ماهها قبل از این تدارکات‌وبعد از آن دسائس و توطئه هائی در نقاط مختلف دنبال شده است. توطئه ها بوسیله جنگ‌طلبان تندرو از یکسوی و دسائس نامرئی از جانب دیگر هند و پاکستان را بتدریج بسوی شورسوزان وتباه کننده‌جنگ سوق میدهد.

بانو گاندی نخست وزیر هند پس از تشریح‌موقعیت دولت خود در بحران کنونی و مذاکراتی در باره دریافت کمک های بیشتر از آمریکا و اروپای غربی به دهلی‌نو باز خواهد گشت. طوفان سهمگین و نیستی زای خلیج بنگال فرو خواهد نشست و ریزش بارانهای سیل آسای موسمی پایان خواهد یافت و باخاتمه وضعی که طبیعت تولیدکرده‌است توپخانه های سنگین و آتشبار های مدرن وسربازان جنگجوی بجنب و جوش خواهند افتاد و پیاده نظام آماده پیشری خواهد شد.

از نظر دهلی نو باگذشت هفته های بیشتری ازفصل پائیز و آغاز زمستان ریزش برف راه های عبور از دامنه هیمالیا را مسدود خواهد کرد شاید حقیقت هم چنین باشد چه باریزش برف های سنگین تنها راه ارتباطی جمهوری خلق چین با هند مسدودمیشود و وحشت‌دهلی نو از یک مداخله نظامی از ناحیه پکن کاهش میابد.

اما راولپندی با اطمینان و اعتماد کامل به پیروزی برآنست که مسئله مجیب-الرحمان و حزب او و موفقیتی که در انتخابات حاصل‌کرده است را یکسره کند.

یکی از مسائل مهم مورد اختلاف اسلام آباد ودهلی‌نو مسئله‌آوارگان است. دولت بانوگاندی میگوید نه میلیون نفر از پاکستان شرقی فرار کرده به هند پناهنده شده‌اند و تازمانیکه این عده کثیر به وطن‌خودبازنگردند اختلافات پایان‌نخواهدیافت. امادولت ژنرال یحیی خان عقیده‌دارد موضوع آوارگان و جنجال های بعدی آن یک طرح سیاسی‌است که با نقشه‌های قبلی تهیه شده اما رهبران پاکستان این توطئه را به شکست محکوم کرده‌اند بنابه اظهاررئیس جمهوری‌پاکستان هند پس از روبرو شدن با شکست سیاسی اینک می-کوشداز مسئله آوارگان‌منافع مالی و تبلیغاتی بدست آورد

دولت پاکستان پس از اقدامات لازم‌وبرقراری‌آرامش درسراسرپادستان‌شرقی‌اینک تدارکات‌برگزاری انتخابات عمومی را فراهم می-آورد.

وکوشش میشود باتشکیل دولتی غیر نظامی و نیرومند از ارتش فقط در امور دفاعی استفاده شود.

روی هم رفته از لحن اظهارات بانو گاندی و ژنرال یحیی خان که در مطبوعات اروپائی و داخلی منتشرشده چنین استنباط میشود که ماه جاری ماه تصمیم خواهد بود. اگر قرار باشد بین هند و پاکستان جنگی روی دهد این جنگ در ماه نوامبر شروع‌خواهد شد. اماهنوز علائمی که از شروع جنگ حکایت کند برملا نشده و فقط تهدید ها شدت میابد.

روزنامه های هندی ماه هاست مبارزات شدیدی را علیه پاکستان دنبال میکنند و طی‌مقالات بیشمارمردم‌مناطق شمالی هند را به تب جنگ مبتلا کرده‌اند. سربازان هندی نیز تحت تاثیر تبلیغات تصور میکنند در پیکارآینده برپاکستان‌چیره خواهند شد.

اما سیاستمداران ورهبران دولت در دهلی نو نمیتوانند به آسانی سردبیر یک روزنامه تصمیم اتخاذ کنند زیرا گزارشاتیکه قدرت رزمی پاکستان را نمودار میکند در دسترس سردبیران روزنامه های مخالف پاکستان قرار نمیگیرد. تصمیم دولت‌مرکزی هند در قبال بحران کنونی پس از مطالعه مذاکرات‌بانو گاندی بارهبران آمریکا و اروپای غربی و با توجه به تمایلات‌وخواسته های‌شوروی در امضاء پیمان بیست ساله با هند اتخاذ خواهد شد.

هنداز۲٤ سال قبل تاکنون انهدام پاکستان را طالب‌بوده و هست اما نتایج ممکنه از شروع کاری که خواسته آن را تامین کند نیز در نظر بوده و خواهد بود. دولت مرکزی هند نمیتواند دست باقدامی بزند که جز زیان حاصل نداشته باشد.

از: تایمزمالی

دوست جانسون در مصر کشته شد

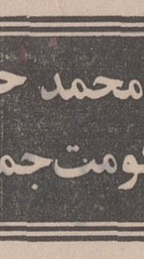

خاطرات محمد حسنین هیکل از سالهای حکومت جمال عبدالناصر

-۴۲-

دو سال بعد، عبدالناصرعازم دهلی نو بود تا با تیتو و بانو گاندی در کنفرانس سران کشور های بیطرف ملاقات کند در همانموقع و در همانروزی که کنفرانس دهلی افتتاح میشد، قرار بود جانسون با عده‌ای از رهبران جنوب شرقی آسیا در مانیل کنفرانسی تشکیل دهد و گفتگو نماید.

جانسون از این تصادف‌سخت ناراحت شد زیرا بنظر او هر اجتماعی هرقدر هم کوچك‌باشد قادر است از اهمیت مانور او در مانیل بکاهد، و بهمین‌جهت مصریان و هندیان تحت نوعی فشار قرار گرفتند تا کنفرانس خود را به تعویق اندازند ولی این فشار هانتیجه مثبتی نداشت و هردو کنفرانس در یك روز تشکیل یافت و جانسون در آتش خشم سوخت روحیه جانسون سخت ناراحتی کشید، زیرا او نتوانسته بود در هیچیك از رویداد ها و کنفرانسهائی که در سال ۱۹٦٤تشکیل شدو در سیاست امریکا اثر داشت نقشی ایفا نماید.

کنفرانس کشور های بیطرف طرف مسائل جنوب شرقی آسیا را بررسی کرد و این بررسی باعث تکدر خاطر جانسون شد بویژه اینکه دولت ایالات متحده امریکا بعلت روشی که در مورد تحمیل سیاست خود از راه توسل بزور پیروی میکرد و همچنین نقش آن در جنك سرد مورد انتقاد شدید قرار داشت.

کنفرانس کشور های بیطرف از سیاست آمریکا در کنگو ابراز تنفر شدید کرد و بار دیگر جانسون را در غضب‌فرو برد.

در حقیقت باید گفته شودکه جانسون در طول سال ۱۹٦٤ اخبار نامانوس و حملات تند را از جانب قاهره دریافت میداشت و در حالیکه تلاش میکردیك پرزیدنت واقعی باشد، سه رویداد مهم بوقوع پیوست.

در ماه نوامبر امریکائیان برنامه وسیعی برای نجات غیر-نظامیان سفیدپوست کنگوطرح ریزی کردند. این برنامه باعث اعتراض شدید آفریقائیان در چندین کشور شد و اتباع کنگودرقاهره کتابخانه‌آمریکائی را در روز عید شکر گزاری آمریکائیها به آتش کشیدند. دانشجویان کنگو مقیم قاهره تقاضا کردند که تظاهراتی بعنوان اعتراض بفرود آمدن هواپیما های امریکائی‌در کنگو ترتیب دهند. این دانشجویان توانستند موافقت لازم را بدست آورند ولی‌بطور ناگهانی‌اقدامات احتیاطی‌پلیس را در هم‌شکستند ماجرا بدین قرار بود که قبل‌از رسیدن گروه تظاهر کنندگان یکی ازدانشجویان کنگوئی‌بدون اینکه توجهی را جلب نماید بطور عادی و در حالیکه سه‌بمب ساعتی و آتش زا در اختیار داشت وارد کتابخانه امریکائی شد وهنگامیکه تظاهر کنندگان به کتابخانه حمله کردند بمب های مزبور عمل کرد و شعله های آتش زبانه کشیدوماموران پلیس از پشت با آتش وازروبرو با انبوه تظاهر کنندگان مواجه گشتند، این آتش سوزی، ساختمان کتابخانه را در هم کوبید و جمال عبدالناصر با مسئله و بحران تازه‌ای درگیر شد. عبدالناصر اعتماد زیادی‌به وزیر کشور داشت و احساس غرور میکرد که رشته تظاهرات از دست مامورین خارج نمیشود زیرا تا آن زمان عده زیادی از مهمانان «منفور»واردقاهره‌شده بودند و هیچ آسیبی از هیچ جانبی به آنان نرسیده بود، پس چگونه چنین حادثه‌ای در کتابخانه آمریکائی روی داده است؟

عبدالناصر وزیر کشور را احضار کرد و باو گفت:

چگونه بمردم بگویم که زمام امور از دست بیرون رفت؟

پرزیدنت حاضربود برای‌پنهان ساختن این حقیقت که پلیس زمام امور را از دست داده‌بود هرگونه مسئولیتی را بعهده بگیرد و حتی حاضر بود که در این راه قساوت هم بخرج‌دهد.

بهمین جهت موقعیکه سفیر آمریکا «لوشیوس باتل»باناصر ملاقات کرد و از وی خواست یا غرامت خسارت وارده به کتابخانه پرداخت و یا معذرت-خواهی شود، عبدالناصر هر دو پیشنهاد را رد کرد.

درواشنگتن هم‌لیندن جانسون رئیس جمهور امریکا مصطفی کامل سفیر مصر را بحضور خواست و در حالیکه شدیدا عصبانی بود گفت:

چگونه میتوانم از کنگره‌برای شما تقاضای گندم کنم در حالیکه شما کتابخانه ما را به آتش میکشید چیزی که‌بیشتر جانسون را ناراحت و عصبانی ساخت عکسی بود که پرچم آمریکا را در حال سوختن در هنگام تظاهرات نشان میداد.

دومین رویدادنیزواقعا تاسف‌آور بود. خلاصه ماجرا این بود که «جون‌میکون» تکزاسی و کار-فرمای معروف نفتی و یکی از دوستان شخصی جانسون با هواپیمائی از لیبی عازم اردن هاشمی بود. این هواپیما بدون اینکه تشریفات لازم را برای کسب اجازه پرواز از فرازمصر کسب کند، برآسمان مصر ظاهر شد بهمین جهت یك هواپیمای میك مصری به پرواز درآمد تا از پرواز آن هواپیما جلوگیری کند و دستور فرود آمدن باو بدهد. ولی هواپیمای «جون میکون» بعلت خللی که‌در دستگاه گیرنده‌اش بوجودآمده بود نتوانست دستور هواپیمای میك را دریافت دارد و ناچار به پرواز خود ادامه داد، چون‌وضع بدین گونه پیش رفت،هواپیمای میك دستور سرنگون کردن هواپیما را دریافت و آتش خود را بسوی آن باز کرد و آنرادر باتلاقی در خارج از اسکندریه سرنگون‌ساخت‌و«میکون» کشته شد.

این‌جریان،یکماه پس‌ازماجرای آتش سوزی کتابخانه امریکائی در قاهره رخ داد.

حادثه مزبور بحران شدیدی بوجود آورد و سفیر امریکا ضمن ملاقات با عبدالناصر بوی اطلاع داد که جانسون از این وضع سخت ناراحت است زیرا ابتدا کتابخانه های او را آتش میزنند وسپس دوستانش رابقتل میرسانند.

جانسون تقاضا کرد که یك کمیسیون آمریکائی برای تحقیق درماجرای سرنگون‌شدن هواپیما اعزام شود ولی گفته شد آنچه میتواند انجام‌دهند اینست که فقط یك ناظر آمریکائی‌در کمیسیون مصری که برای رسیدگی تشکیل یافته شرکت جوید.

سومین رویداد در موقع انجام گفتگو ها برای تمدید قرارداد ارسال گندم به مصر بوقوع پیوست.

ناراحتی بروزیر جیره بندی مستولی گشته بود. بهمین‌جهت از سفیر امریکا خواست که بملاقات او در وزارتخانه برود ولی برای انجام این ملاقات‌وقت نامناسبی انتخاب شد.

این ملاقات بعد از ظهرهمان روزی‌صورت گرفت که‌صبح آن «باتل» سفیر امریکا بدیدن لاشه هواپیمای حامل دوست جانسون‌رفته بود. سفیرآمریکا در کمال ناراحتی وبرافروختگی وارد جلسه گفتگو شد و در موقعیکه وزیر جیره بندی مصر یك لیوان آب پرتقال باوتعارف نمود، سفیر آمریکا آنرادرد کرد و با کمال ادب گفت از اینکه اشتهای نوشیدن آنرا ندارد معذرت میخواهد.

سفیر آمریکا افزود بعقیده‌او فرصت‌برای مطرح کردن‌تمدید ارسال گندم بمصر و اطلاع دادن آن به جانسون مناسب نیست، ملاقات میان وزیر جیره‌بندی مصر و سفیرآمریکا بیش از پنج دقیقه طول‌نکشید.

روز بعد یعنی روز ۲۳ نوامبر جمال عبدالناصر باتفاق کلیه وزرای خود با راه‌آهن عازم پورت سعید بود تا در مراسم سالگرد پیروزی شرکت جوید.

وزیر جیره بندی که در کنار علی صبری نشسته بود ماجرارا برای‌صبری تعریف کردوصبری بلافاصله نزد ناصر رفت‌وداستان را طوری برای او بازگو نمود که چنین استنباط میشدآمریکا ارسال‌گندم را بمصربطور کلی متوقف‌ساخته‌است وافزود که‌باتل گفته است.

بحق خداوند من قادرنیستم چنین مسئله‌ای را مطرح کنم. زیرا ما رویه شما رانمی‌پسندیم و عبدالناصر این ماجرا را در نطق خود در اسکندریه افشا کرد.

ناصر در نطق خود شدیدا عصبانی بنظر میرسید و ضمن حمله به آمریکائیان گفت:

سفیر آمریکا میگوید که‌روش ما باب پسند آنها نیست ... . بسیار خوب ... ما به آنها می گوئیم کسانیکه روش ما رانمی پسندند بروند بنوشنداز ... »

عبدالناصر در اینجا نطق‌خودرا ناتمام گذارد و خطاب به انبوه مردم پرسید:

از چه بنوشند؟

مردم فریاد زدند.

از دریا بنوشند

ناصر ادامه داد.

اگر دریای مدیترانه برای‌سیر آب کردن آنها و خاموش کردن عطش آنها کفاف ندهد آب دریای سرخ را هم بنوشندآنچه را میخواهم‌به‌پرزیدنت جانسون بگویم این است که من آماده نیستم استقلال مصر را درمقابل سی یا چهل یا پنجاه میلیون لیره بفروشم. و حاضر نیستم در باره روش خودمان با هیچ جانبی بحث و بررسی نمایم. و زبان هر کسی را که بخواهد از ما بد گوید قطع میکنیم.

این واقعیت بایدروشن ومعلوم باشدو همه بدانند.

اگر اینك هفته‌ای هفت روز چای مینوشیم میتوانیم این مدت را به پنج روز تقلیل دهیم واگر هفته‌ای پنج روز قهوه مینوشیم حاضریم آنرا به‌چهارروز کاهش دهیم و حالا اگر هفته‌ای چهار روز گوشت میخوریم فقط به سه روز اکتفا خواهیم نمود، ما توان آنرا داریم که کمر بند خود را محکم کنیم

ناتمام

درسوک حضرت علی (ع)

بقلم آقای دکتر ناظرزاده کرمانی
استاد دانشگاه

آنگاه که پیشوای پرهیزگاران بشهادت رسید

خلافت بدست ریاست طلبان ستمگر افتاد

فردا که مصادف با ۲۱ ماه رمضان سال ۱۳۹۱ و همزمان باشهادت پیشوای پرهیزگاران جهان است برای ما شیعیان و همه مسلمانان بلکه جهانیان روزی تاسف‌خیز وغم‌انگیزبشمار میرود زیرا تقریبا در حدود ۱۳۵۱ سال از این پیش‌در این روز رادمردی بزرگوار ازمیان عالمیان رخت بربست که‌هنوز چشم زمانه در عظمت او خیره مانده ودر جهانی که خورشید عالمتاب روبزوال میرود و از حرارتش کاسته میشود صیت عدالت وپرهیزگاری ومردم‌نوازی مولای متقیان رساتر ودلاراتراز عصر خود او در بسیط زمین پیچیده وهرکه آوازه زهد بهت آور و عدل حیرت پروراو را شنیده بی‌اختیار سر تعظیم در برابرش فرود آورده و از اعماق جان او را ستوده وبر همت والای وی‌در بردباری زیر بارگران مشقات و مصائب برای آسایش دیگران آفرین گفته است.

در جهانیکه آغاز و انجام آنرا جزخداکسی نمی‌داندمرگ برای فرزندان آدم امری مسلم وحکمی استثناء ناپذیر است.

ولی تاثیر مرگ همه افراد در اجتماع بیک اندازه نیست ، گاهی با فقدان یک انسان تنها خود اوازمیان میرود وهیچگونه زیانی بجامعه نمیرسد.

درمرگ برخی دیگراز افراد اجتماع تنها خانواده و جمعی از خویشاوندان و دوستان او سوکوار میشود. اگر اثر اجتماعی فردی بیشتر باشد ممکن است اهالی یک شهر در ماتم او عزادار شوند و گاهی تاثر مرگ یک فرد در کشور یا جامعه او محسوس است اما مردان بزرگ و فرخنده بخت وارزنده‌ای‌در جهان بشریت‌پیدا میشوند که مرگ آنان فقدانی عظیم و جانسوز و فراموش ناشدنی برای عالمیان است شهادت پیشوای پرهیزگاران علی‌بن‌ابیطالب‌صلواةالله وسلامه علیه بحق فاجعه‌ای دردناک و جبران ناپذیر برای عالم وجود خاصه دنیای اسلام واسلامیان بود پس اگر تاریخ این فاجعه عظیم را با خطوط برنگ خون ثبت کرده‌باشد شگفت‌نیست‌زیرا مرگ علی (ع) مرگ تقوی و عدالت و فضیلت وپرهیزگاری و رشادت و حقپرستی بود .

واگر بخواهیم آثار جاودانی وجود مقدس او را در عالم هستی دریابیم‌بهتر است‌بشهرت ابدی اونوجه کنیم وهم‌اکنون که‌قرنها از شهادت جهانسوز آن بزرگوار گذشته در نظر بیاوریم که روزانه چند بار نام مقدس و گرامیش در میان ما ورد زبانها قرار میگیرد و مردم همچنان انتظار فیض معنوی‌از گفتن یاشنفتن این اسم مبارک ودرخشان دارند.

راستی چه بسیارند کسانی که برآئینی غیر از آئین مقدس اسلامندولی‌بشخص‌امیرالمومنین علی (ع) و صفات عالی انسانی او اعتقاد و ارادت دارند واز تجلیل و تحسین وی خودداری نمیتوانندکرد.

اما تاثیرات زیان بخش شهادت پیشوای پرهیزگاران در عالم اسلام چندان زیاد است که برای برشمردن همه آنهاباید کتابها نوشت زیرا بعقیده ما شیعیان و همه مسلمانان منصف و مورخان و محققان صاحب نظر علی (علی) را باید نخستین وپاکترین‌و صادقترین وامین‌ترین وفداکارترین فرد حقپرست واز خود گذشته‌درعالم‌اسلام دانست او پیشوای بزرگواری بود که پس از پیغمبر (ص) باسلامیان بیش از همه خدمت کرد وراه ورسم مسلمان بودن را آموخت . دین و اخلاق رادر دانشگاه مقدس‌محمدی فراگرفت و آنرا بسرحد کمال رسانید و خود بزرگترین استاد شد .

بقسمیکه اگر در دانشگاه مقدس اسلام که محمد (ص) بنیان گذار آن بود جز همین یک شاگرد که بعالیترین درجه استادی رسید دین و دانش آموخته‌ای دیگر وجود پیدا نمیکرد کافی بود که عالمیان بدانند پیغمبر اسلام چه آئینی آورد و برای تربیت بشر تاکجا پیشرفت حاصل کرد.

اعراب صدر اسلام چنانکه اشاره کردیم از دوران خلافت عثمان بسبب فتوحات نمایان وپر سودکه درسایه تعالیم اسلام و اتحاد شگفت انگیزی که به راهنمائی پیغمبر پس از آنهمه اختلافات پیدا کردند بر شرق وغرب عالم تسلط یافتند و چون پیش ازین ترقیات شگرف طعم تلخ فقر و ضعف را چشیده بودند همینکه از هیچ به همه چیز رسیدند بدانجهت که جز عده کمی از آنها بیشتر بر کفر و نفاق باقی بودند یا بار دیگر بدان متمایل شدند بر معنویات خط بطلان کشیدند و دنیا را بردین‌ترجیح دادند و با آشنائی بلذایذ مادی وقدرت یافتن برخوشیها ولذات زندگی روشی پیش گرفتند که درست مخالف اوامر واحکام الهی و اسلامی بود.

یکی از اسرار پیروزی آئین مقدس اسلام از میان برداشتن امتیازات نژادی و قومی بود کتاب مقدس ما قرآن آشکارا اعلام کرد که ای مردم تقسیم شدن شما بقبایل و ملل مختلف برای شناسائی شماست و اگر جویای‌ارزش خود در پیشگاه آفریننده عالم هستی باشید باید بدانید گرامترین‌شماپرهیزگار ـ ترین شماست و بدین ترتیب یکباره امتیازاتی را که اعراب وهمه اقوام از لحاظ قومی و قبیله‌ای و نژادی برای خود قائل بودند از میان برداشت‌اما اعراب که همچنان تعصبات پیشین را فراموش نکرده بودند بغلط چنین می‌پنداشتند که در این جهان‌مردم بدو طبقه‌فرمانده وفرمانبر تقسیم شده‌اند . آنها باید فرمانده و دیگران ناچار فرمانبر باشند . انحراف از همین اصل برابری و برادری بعدها برای آنان مشقاتی ببار آورد که از چشم روشن‌بینان پوشیده نماند.

اگر علی بن‌ابیطالب که‌سیزده قرن‌ونیم از این پیش در چنین روزی رخ زیبا و جهان آرادر نقاب خاک کشید و حسرت ابدی بدل خداپرستان گذاشت، پس از پیغمبر (ص) توفیق‌اداره مسلمانان را یافته بود یا بهتر بگوئیم مسلمانان توانسته بودند زیر سایه بلند و راهنمائیهای ارجمند او قرار بگیرند ،بیشک امروز وضع عالم نه‌چنین بود وخاصه مسلمانان باین روز نمی‌افتادند .

آخر حکومت علی (ع) با حکومت معاویه فرقها داشت زیرا یکی حق بود و دیگری باطل مطلق یکی‌نوربودو دیگری ظلمت محض یکی روز روشن بود و دیگری شب تاریک ویکی صدق بود و دیگری کذب وبه عبارتی دیگر یکی صدق بود و یکی کذب و ..

آری باشهادت پیشوای پرهیزگاران (ع) اسلام ازلحاظ معنی متوقف ماند و جاهلیت بار دیگر زنده شد.

زیرا مغز متفکر اسلام ازکار باز ایستادو هوش شیطانی‌بکار افتاد.

پس از قتل پیشوای‌پرهیزگاران قریب هشتاد سال زمام قدرت در دست کسانی افتاد که از آغاز با محمد (ص) و اسلام سخت‌ترین دشمنی‌ها را بکار برده بودند و اسلام آوردنشان از نومیدی و ترس بود. مگر یزید آشکارا نگفت چه خدائی؟ چه دینی ؟ بنی‌هاشم با ملک بازی کردند و با این اقرار نشان داد عقیده باطنی او در باره دینی‌که‌اکنون بفرمانروائی پیروانش رسیده بود چیست ؟

مگر ابوسفیان پدر معاویه‌که از دشمنان دیرین اسلام بلکه سردسته آنها بود به‌آنان نگفت که وقتی زمام قدرت بدست‌شما افتاده با جدیت ریاست خودرا نگاهدارید دعوای‌ما برسرقدرت وریاست بود و اکنون که ماآنرا بدست آورده‌ایم دیگر چکار بحقیقت داریم ؟

برای تجسم جنایات بنی‌امیه در عالم اسلام رفتار معاویه و یزید نخست باخاندان پیغمبر و بعد ازآن با مسلمانان واقعی بهترین گواه است.

معاویه با آنکه در عهدنامه مزورانه خود با حسن بن‌علی (ع) پیمان بست که برای خود جانشین تعیین نکند بی‌پروایزید را بخلافت مسلمانان منصوب کرد او با فرستادن زیادبن ابیه بعراق نقشه قلع و قمع یاران علی(ع) را که از زهاد وعباد آن‌عصر وهرکدام‌نمونه‌ای از زهدو پرهیزگاری و اخلاص وایمان بودند کشید و با این کار بریشه اسلام تیشه زدزیرا زیادبن‌ابیه روزی در شمار عاملان علی (ع) بود ودوستان متقی پیشوای پرهیزگاران را می‌شناخت و این خونخوار بیباک در باره بهترین مردان اسلام ستمهائی‌رواداشت که یاد آن‌تن را بلرزه در می‌آورد .

کسانیکه بدوستی علی‌منسوب بودند تامین جانی ومالی آنهااز میان رفته بود مانند بدترین دشمنان باآنها رفتارمیشد ، بعضی زیر سنگهای بزرگ‌آنقدر شکنجه میدیدند که بزندگیشان خاتمه داده میشد و اموال آنها غصب وخانواده‌هایشان پریشان ونابود میگشت برخی را در شاخه‌های درختان بدار می‌آویختند و جمعی رابی‌پروا میکشتند ودراین‌دوران وحشت‌انگیز هرکس بادیگری دشمنی داشت او را بدوستی‌علی متهم میکرد و همین اتهام کافی بود ناگهان مرد محترم واصیل و بیگناهی گرفتار شکنجه‌های بیرحمانه زیادبن‌ابیه وگماشتگان او شود و هستی خود را از دست بدهد . در این عصر تاریک جعل اجباری حدیث در باره بزرگواری عثمان وتنقیداز حضرت علی (ع) در شمار کارهای عادی بزرگان اسلام که مردم‌به‌آنها اعتقادی داشتندشده بود ومتعاقب‌آن معاویه ازکارگذاران خود خواست که در فضایل او و خاندانش نیز اهل خبر بجعل حدیث بپردازند و خداداناست‌با این تقلب‌ها چه اندازه حدیث بی‌اصل از زبان پیغمبر برضد علی (ع) ودرمدح دودمان فاسد و تبهکار بنی‌امیه جعل شد و در میان مردم رواج یافت .

قریب هشتاد سال سب به بزرگوارترین و گرامیترین پیشوای پرهیزگار جهان کاری رایج بود . خطیبان و واعظان موظف بودند برفراز منابر به‌علی‌بن ابیطالب (ع) بد بگویند و معاویه را بفضیلت و برتری بستایند و اینگونه‌کیند‌برتری بستایند و اینگونه کینه‌تاریخ بی‌نظیر باشد.

★★★

بااینهمه خصومت و کوشش در راه پائین آوردن مقام‌شامخ علی (ع) وبالابردن مرتبه پست بنی‌امیه ،باید بمعجزه حقیقت و غابه آن برباطل نگریست که با طی قرون سراسر این نیرنگها وغدرهای مزورانه چگونه‌بی‌اثر شد وامروزنام بلندو جهان‌آرای علی بردلها حکومت میکند وکار عظمتش به‌آنجا رسیده که‌برخی از معتقدان افراطی او را تا سرحد خدائی (پناه برخدا) بالا برده‌اند و شوق پیشوای پرهیزگاران چنان بالتهابشان‌در آورده که باهیچ منطقی دست‌از عقیده خود برنمیدارند !

اما در همین عصر معاویه و خاندان اوچه اندازه حرمت و هواخواه از خود گذشته‌دارند؟ شما بهتر میدانید.

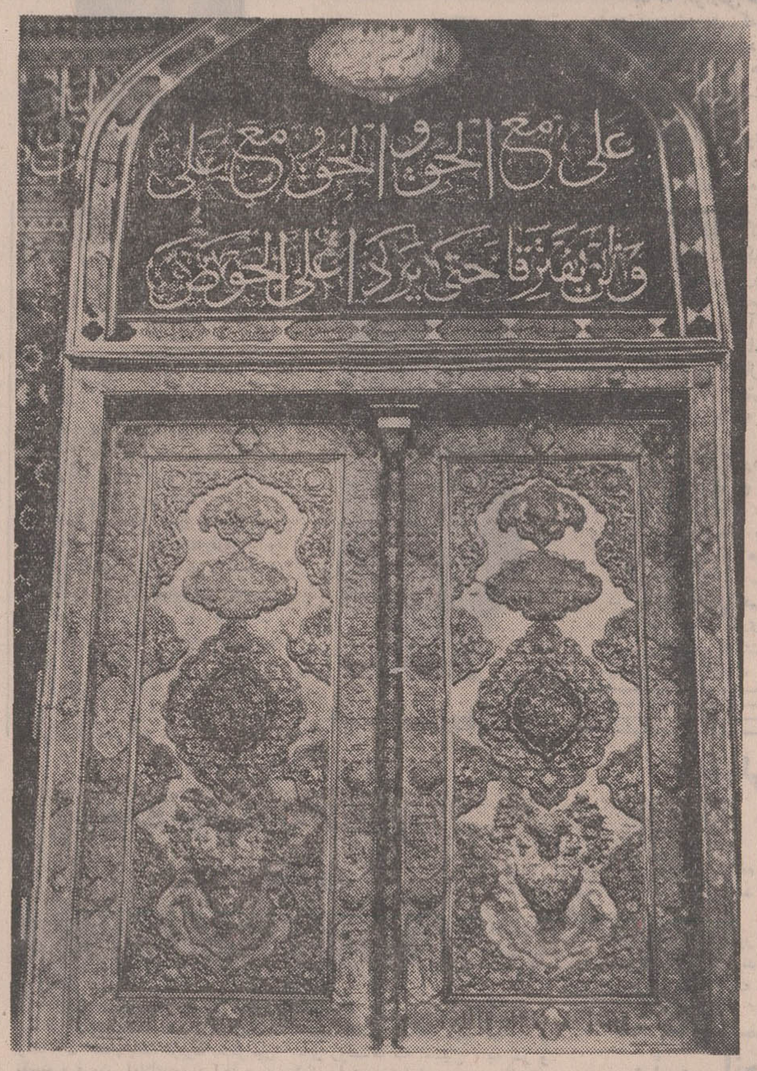

طراحی که‌افتخارمی آفریند

آشنائی با یك هنرمند

مهندس‌بهروز موسوی‌متخصص طراحی‌وچاپ‌مدرن‌پارچه(نساجی) در شش مسابقه که بین سال های ۱۹۶۵ تا ۱۹۷۱ دراطریش و آلمان برگزار شده مقام‌اول را نصیب خویش کرده است . مهندس موسوی در سال۱۳۲۰ در تبریز متولد شده است ،وی هشت سال پیش عازم اطریش شد و تحصیلاتش رادردانشکده هنرهای زیبائی آن کشور با موفقیت بپایان رسانید .

۶ مسابقه جهانی

موفقیت هائی که نصیب‌این مهندس جوان در دوران‌تحصیل شده است :

۱ـ در مسابقه بهترین طرح پارچه دروین ، طرح او بنام « شاخه گل حافظ » در سال ۱۹۶۵ بین ۱۴۰۰ طرح اول شناخته شد .

۲ـ در مسابقه دیگری دروین در سال ۱۹۶۶ طرح او را بین ۸۰۰ طرح‌دیگر برنده‌دانستند.

۳ـ در سال ۱۹۶۷ جایزه‌اول طرح پارچه برای دکوراسیون مدرن اروپا بین ۱۰۰۰ طرح دیگر نصیب وی شد ، این طرح چهل ستون نام داشت.

۴ـ در ۱۹۶۷در مسابقه‌بین‌المللی موسسه بزرك نساجی آلمان موسوم‌به «درالون»برنده اول شناخته شد .

۵ـ در ۱۹۷۰ در مسابقه جهانی « پنجره‌ای‌از دنیای‌امروز بدنیای پیشرفته فردا»ودر۱۹۷۱ بمناسبت سومین کنگره بین‌المللی شیمی نساجی در مونیخ ودر همین سال در مسابقه‌جایزه شهر وین شرکت کرد و موفقیت نصیبش گردید و بمناسبت پیروزی های خود در مسابقات جهانی بورس های متعددی ازمقامات هنری‌ایرانی و خارجی دریافت کرده است.

از مهندس موسوی درباره طرح هایش می پرسم ، می گوید :

طرح های من زمینه شرقی دارند و از رنك های شرقی استفاده می کنم ، رنك های دلپذیر ایرانی نوعی آرامش خاطرو تسکین‌روحی برای‌آدمی هستند . در طرح های من این رنگها زمینه و فرم ملایمی به وجود می آورند .

استقبال اروپائیان از قالی ایرانی و عکسهای مساجد نیز از همین موضوع سرچشمه می گیرد .

استادان من در اروپا مشوق من در به کار گرفتن فرم‌های ایرانی بودند و من با استفاده‌از طرح های ایرانی طرحی نو درانداختم .

مهندس موسوی می گوید: متاسفانه در ایران از طرح‌های خارجی تقلید می کنند والگوی آنان « ژورنال » های خارجی است ، این موضوع باعث می شود که طراحان ایرانی در کارشان موفق نباشند .

امیدوارم طراحان ایرانی از تقلید دست بکشند تا طرح ـ هایشان به بازارهای جهانی راه یابد .

آگهی استخدام

نیروی دریائی شاهنشاهی برای خدمت درپایگاههای‌بندرپهلوی و بوشهر و خارک احتیاج‌باشخاص متخصص زیر دارد . متقاضیانی که سن آنها بین ۱۸ الی ۳۵ سال و دارای برگ خاتمه خدمت وظیفه یا معافیت دائم (غیر از معافیت پزشکی) بوده و حداقل گواهی‌نامه ششم ابتدائی را داشته باشند میتوانند همه روزه باستثناء پنجشنبه‌ها وایام تعطیل برای کسب اطلاعات بیشترو نامنویسی‌به شعبه افزارمندان نیروی دریائی شاهنشاهی واقع در تهران چهارراه قصر مراجعه‌نمایند.

۱ـ متخصص و تکنیسین برق فشار قوی
۲ـ متخصص و تعمیرکار موتور دیزل
۳ـ متخصص دستگاههای حرارت مرکزی و شوفاژکار
۴ـ تراشکار فورمن
۵ـ ریختگر فورمن
۶ـ فرمساز و قالبساز
۷ـ تعمیرکار ابزار دقیق
۸ـ نجار فرنگی ساز
۹ـ راننده پایه یکم همگانی .

نیروی دریائی شاهنشاهی
۱ـ۵۵۸۳۶ ۱ـ۵

پاژ

پدیده‌ای در علم و هنر و صنعت در شهرستانها نماینده می‌پذیرد تهران ـ فرحشمالی جنب کلانتری ۴ هنرهای برجسته ایران .
۱ـ۶ آـ۵۷۳۴۴

دریافت نشان

بفرمان شاهنشاه آریامهر آقای هوشنگ اربابی سرپرست منابع طبیعی استان خوزستان بدریافت یک قطعه نشان درجه ۵تاج مفتخر گردید.

من حتی از بخاری های آزمایش هم ایراد گرفتم!!!

بفروشنده گفتم:
مصرف اش کمه .ظاهرش هم
خیلی قشنگه ـ قیمتش هم واقعاً
خوبه اما آنقدر گرماش
زیاده که نمیشه توی
اطاق نشست .
فروشنده گفت :
به . . . بابا ماشاالله
این که ایراد نشد خانم جون
اگر از گرمای زیاد ناراحتین باید بگم که
بخاری‌های آزمایش درجه حرارت داره
درجه حرارتش را کم کنین تا همه چیز درست بشه
دنیا که بآخر نرسیده

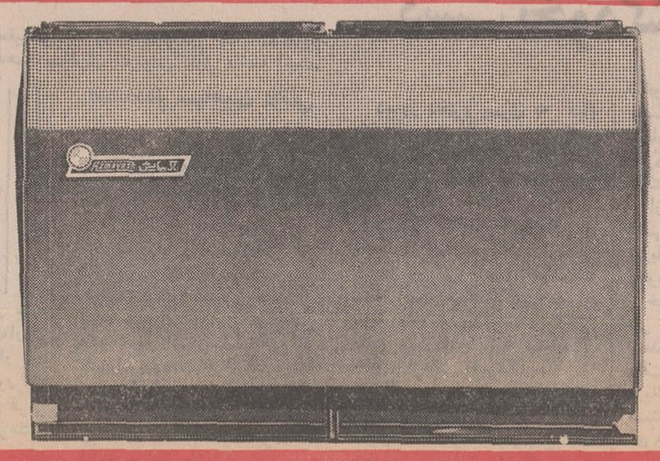

بخاری های آزمایش با پوشش لعابی
در ۵ مدل

شرکت ملی نفت ایران برای خدمت درشرکت های عامل نفت ایران در جنوب به یکنفر سردبیر مجله هفتگی برای کارکنان‌خوزستان با شرایط زیر نیازمند میباشد :
۱ـ شاغل نبودن در سازمان های دولتی وموسسات وابسته بدولت .
۲ـ ملیت ایرانی.
۳ـ متدین بیکی از ادیان رسمی کشور
۴ـ تحصیلات : فارغ‌التحصیل دانشگاه بادرجه لیسانس .
۵ـ تجربیات : حداقل چهار سال تجربه‌درامور روزنامه‌نگاری و خبرنگاری و تهیه رپرتاژ در زمینه های مختلف به زبانهای‌فارسی و انگلیسی .
۶ـ وضع وظیفه عمومی : ارائه گواهی‌پایان‌خدمت وظیفه عمومی و یا گواهی‌معافیت‌دائم غیر پزشکی .
۷ ـ سن : حداکثر ۴۰ سال
۸ـ زبان خارجی: تسلط کامل به‌زبان‌انگلیسی
متقاضیان واجد شرایط میتوانند همراه بامدارك مربوطه ویك‌قطعه عکس ۴ × ۶ همه روزه باستثناء روزهای جمعه‌وتعطیل‌حداکثر تاتاریخ ۲ آبان ماه ۱۳۵۰ از ساعت ۸تا۱۱ صبح به‌اداره کل استخدام‌و کاریابی‌شرکت‌ملی‌نفت‌ایران‌ـ خیابان کاخ‌شمالی‌شماره۷۶ تهران مراجعه فرمائید .

اخبار شهرستانها

نمایندگان اطلاعات در خدمت مردم

درخوی ۴۲۰ شماره تلفن کار نمیکند !

چندی‌پیش‌در صفحه‌شهرستان های روزنامه‌اطلاعات به‌اطلاع خوانندگان رسید که تعداد شماره تلفن های مغناطیسی شهرستان خوی‌به ۹۰۰شماره افزایش داده شده است .

بدنبال درج‌این خبرعده‌ای از اصناف شهرستان خوی‌به مراجعه بنمایندگی موسسه اطلاعات در این شهر اظهار داشتند : وقتی که این خبر را از قول مقامات در روزنامه خواندیم خوشحال شدیم ولی بعدا معلوم‌شد از ۹۰۰شماره ۴۲۰ شماره آن آماده بکار نیست !

باتوجه باینکه تمام ۹۰۰ شماره نصب گردیده است‌از مسئولین‌امر تقاضاداریم‌نقص فنی ۴۲۰ شماره تلفن دیگر را برطرف نمایند تابشود از تلفن های یاد شده استفاده کرد .

ایجاد کارخانه‌شیر پاستوریزه و «سیلو» در سراب ضروری است

در جلسه هیئت مشورتی روزنامه اطلاعات در سراب گفته‌شد

راه «پله کانی» بستان‌آباد ـ سراب جان مسافران را تهدید میکند !

فرسودگی سیمهای تلفن باعث دردسر اداره تلفن ومردم سراب شده واستراق سمع تلفنی دراین شهر رواج کامل دارد !

اداره غله سراب بدون‌دلیل منحل گردید واینك‌نانوایان این شهرستان بایستی با پرداخت هزینه‌ای سنگین به تبریز بروند و سهمیه آرد خودرا تحویل بگیرند ، در زمستانی که ارراه میرسد احتمال مسدود شدن راه تبریز وسراب بسیار است وتکلیف مردم سراب‌ازجهت وضع «نان» روشن نیست!

مطالب بالا در جلسه هیئت مشورتی روزنامه اطلاعات که در دفتر نمایندگی اطلاعات شهرستان سراب تشکیل شده بود گفته شد .

اولین‌سخنران جلسه اقای سید جعفر حسینی بود که در باره وضع برق‌شهرستان سراب صحبت کرد ،وی گفت : برق شهرستان سراب در مقایسه با چند سال قبل تغییری نکرده است . درسال قبل از طرف وزارت آب و برق اعلام گردید در صورتی که زمین رایگان در اختیار وزارتخانه‌مزبور گذارده شود نیروگاهی‌با دوموتور برق‌در سراب کار گذاشته خواهد شد .

این زمین توسط مردم سراب، به وزارت خانه آب و برق اهداء گردید و اهالی دلخوشی‌داشتند که موتور ها بعد از پایان‌ساختمان نیروگاه بکار خواهد افتاد اما متاسفانه باوجود وعده و وعیدهای بسیار ، وضع برق‌این‌شهرستان سامان نگرفت و نامنظم بودن آن زیان های قابل ملاحظه‌ای باهالی وارد کرده است .

دومین ناطق جلسه اقای حبیب صلحی بود که در باره وضع نان و غله در شهرستان سراب‌بیاناتی ایراد کرد : سراب یك ناحیه کشاورزی است ۹۰ در صد اهالی آن از راه کشاورزی زندگی می‌کنند و طبیعی است سرو کارشان با اداره غله بیش از سایر ادارات میباشد ولی اخیرا بنا بدستوراداره غله استان ، اداره غله سراب که با پرسنلی کم اداره میشدمنحل گردید و به مرکز استان منتقل شد و با انحلال اداره مذکوروضع نان و غله در سراب نیز مختل‌شده استو چون‌نانوایان این‌شهرستان مجبورند باپرداخت هزینه سنگینی به تبریز بروند و سهمیه آرد خود را تحویل بگیرند و با رسیدن فصل زمستان احتمال انسداد راه

آقای صلحی

تبریز و سراب زیاد است معلوم نیست وضع نان در سراب‌چگونه خواهد شد !

لزوم تاسیس سیلو در این منطقه کشاورزی ، بسیارضرورت دارد .

سخنران بعدی جلسه آقای اسکندر نهائی بود که اظهارداشت: دو سال قبل اداره تلفن سراب طی یك آگهی امتیاز رویست شماره تلفن راباهالی سراب‌فروخت و حق امتیاز آن را دریافت‌داشت

ناطق سپس افزود :

هماموقع گفته شد : تلفن سراب تا اردیبهشت ۴۹ مورد استفاده قرار خواهد گرفت ولی با گذشت بیش از یکسال و نیم هیچگونه اقدام اساسی در باره این دویست شماره بعمل نیامده

آقای بلوری

است و از طرفی بعلت فرسوده بودن سیم های تلفن های فعلی و از بین رفتن روپوش ان سیمها دائما بهم اتصال پیدا میکنند و بدین ترتیب استراق سمع تلفن در شهرستان سراب رایج شده است .

از مقامات مسئول تقاضا داریم درباره تعویض سیم های تلفن سراب اقدام کنند و اگر قرار است ۲۰۰ شماره تلفن یاد شده در سراب بکار نیفتد وجوه‌دریافتی را بمردم مسترد نمایند .

ناطق چهارم این جلسه آقای عیسی بلوری بود که درباره‌اسفالت راه‌سراب و بستان آباد سخن گفت سال های قبل در اثر تقاضا های مکرر اهالی سراب ،ازطرف اداره

آقای انگیزی

راه آذربایجان برای اسفالت راه بستان آباد و سراب چندین هزار بشکه قیر در کنار جاده ردیف شد و این امر موجب خوشحالی هر مسافری که از آن راه می‌گذشت میگردید و بخود نوید میداد که‌لااقل بعداز چند ماه‌دیگر روی جاده اسفالت‌مسافرت خواهیم کرد ولی راه بستان آباد سراب که جمعا ۷۲ کیلو متر میباشد اسفالت نشد و بشکه های قیریکی پس از دیگری سوراخ شد و به زمین های اطراف سرازیر شد و یا اینکه مورد چپاول عده‌ای قرار گرفت و از بین رفت و سراب‌ماند و راه پله کانی بستان آباد وسراب که دردسر بزرگی است !

در زمستان بعلت مسدود شدن و در تابستان بعلت گل و دست

آقای حسینی

انداز های پله کانی ! جان مسافران در خطر می‌باشد .

آخرین سخنران آقای انگیزی بود که ضمن بیاناتی اظهارداشت: سراب جلگه وسیعی است که‌بین شهر های تبریز ، اردبیل ، میانه و متشکین شهر واقع شده وقریب یکصد هزار نفر از اهالی سراب از راه کشاورزی و دامداری‌زندگی خود را تامین مینمایند ، لبنیات سراب شهرت خوبی دارد منتها تهیه لبنیات در سراب طبق روش قدیم صورت میگیرد و بعلت بهداشتی نبودن‌موجب اشاعه‌بیماری میگردد‌باتوجه بمراتب‌بالا تاسیس کارخانه پاستوریزه بسته بندی محصولات ، فراورده های لبنیاتی بسیار ضروری میباشد .

تاسیس کارخانه شیر پاستوریزه باید از طرف کارخانه‌داران و سرمایه‌داران سراب مورد توجه قرارگیرد و در پیشرفت اقتصاد این شهر تاثیر کلی خواهدداشت و احتمال صدور ان به شهرهای دیگر و احیانا خارج از کشور ، وجود دارد و بدین ترتیب ازاتلاف مواد اولیه مثل « شیر » جلوگیری خواهد شد .

قدم خانم دیروز و قدمعلی امروز بادختر عمویش ازدواج میکنند!؟

همانطور که قبلا به اطلاع خوانندگان ارجمند رسید : دختر جوانی بنام «قدم» از اهالی درود بدون عمل‌جراحی پسر شد و به سلك مردان پیوست .

بنا به گزارش خبرنگار ما در دورود : وی که‌نام‌قدمعلی خان را برای خود انتخاب کرده ، این روز ها سخت مشغول فعالیت است تاکاری پیدا کند .

سیداحمد موسوی پدرقدم بخبرنگار ما در دورود اظهار داشت : چون قدمعلی کاری بلد نیست ، بهرکجا که مراجعه میکنیم کسی بوی کاری ارجاع نمیکند .

پدر قدمعلی افزود : چند هفته پیش شخصی به خواستگاری قدم آمد ولی مراسم ازدواج و نامزدی‌آنها سرنگرفت و حال بسیار خوشحالم که دخترم پسر شده و میتواند به من کمك نماید .

قدمعلی در مورد اینکه مایل است ازدواج کندیانه؟ به خبرنگارما گفت :انشاءالله پس‌از ماه رمضان با دختر عمویم ازدواج خواهم کرد .

قدمعلی که تا مدتی قبل در میان دختران هم سن و سال خود به آزادی رفت و آمد میکرد و اوقات خود را باآنها میگذرانید ، حال‌ناچار است ، بدنبال کار بگرددولی قدمعلی از این تغییرجنسیت بسیار راضی بنظر میرسد .

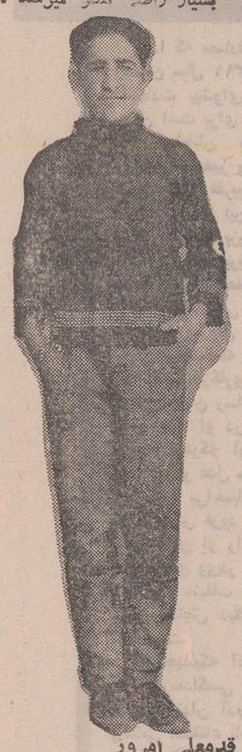

قدمعلی امروز

قدم خانم دیروز

متولی امامزاده هاشم باتهام سرقت زندانی شد

متولی امامزاده هاشم (واقع در جاده هراز) باتهام سرقت قالیچه‌های حرم امامزاده دستگیر شد وبدستور بازپرس دادسرای دماوند روانه‌زندان گردید.

وی حبیب خاکبازپور نام دارد .

خبرنگار ما در دماوند گزارش داد : در جریان سرقت قالیچه‌های حرم امامزاده‌هاشم (ع) ۷ تخته قالیچه بسرقت رفت.

مسجد سلیمان رئیس انجمن شهر ندارد !...

بدنبال انتقال آقای امیر حسین سلیمانی رئیس انجمن شهرستان که کارمند شرکت نفت می‌باشد از مسجدسلیمان به‌اهواز ، مدت دوماه است انجمن شهر تشکیل نشده و این شهرستان فاقد رئیس انجمن شهرمی‌باشد! اهالی مسجد سلیمان از مقامات مسئول تقاضا دارند فکری بحال این‌شهر بنمایند.

در آذربایجان شرقی املاك موقوفه به‌کشاورزان واگذار میشود

سمینار روسای ادارات تعاون و امور روستاهای شهرستانهای تابع آذربایجان شرقی بکار خود در تبریز پایان داد.

در جلسات مختلف سمینار قوانین مختلفه اصلاحات ارضی و فعالیت‌ها واقدامات انجام یافته مربوط به قوانین تقسیم و فروش املاك مورد اجاره به زارعین مستاجر مورد بررسی قرار گرفت.

در سمینار روسای ادارات تعاون تصمیماتی درامر تسریع انتقال املاك مشمول قانون مذکور به‌زارعین‌صاحب نسق اتخاذ کرد.

همچنین در اجرای قانون اجاره تبدیل به‌احسن‌واگذاری املاك‌موقوفه عام‌به‌کشاورزان‌صاحب نسق،تصمیماتی گرفت.

درباره خرید و توزیع بذر گندم دیمی درنقاط آسیب دیده مغان و سایر روستاها که احتیاج ، به بذر و کمك دارند و نیز درمورد روستاهائی که‌دارای فروشگاه تعاونی می‌باشند نسبت به تکمیل اجناس‌مورد نیاز کشاورزان اعم از مواد خواربار ـ پوشاك ـ لوازم تحریر ـ اجناس خرازی ـ دخانیات و قندو شکردقیقا بررسی و تصمیماتی گرفته شد.

زلزله دربندرلنگه

صبح دیروز زمین لرزه نسبتا شدیدی در بندر لنگه و نقاط اطراف حادث شد و باعث وحشت و هراس ساکنان این منطقه گردید .

خبرنگارما دربندر لنگه‌گزارش داد : هنوز از میزان تلفات و یا خسارات احتمالی زمین لرزه در بندر لنگه و اطراف اطلاع دقیقی بدست نیامده است .

بر اساس گزارش واصله از بندر لنگه : روز گذشته بدنبال حدوث زلزله که بمدت سه ثانیه بطول انجامید وضع هوا در این منطقه متغیر شد و ریزش باران نسبتا شدیدی آغاز گردید .

افتتاح شورای داوری

● **صومعه‌سرا** : آقای امیرخلیلی‌رئیس‌کل‌دادگستری گیلان‌شورای داوری‌صومعه ـ سرا را گشود .

در خمین گندم ارزان شد

از ساعت چهاربعدازظهر دیروز هوای شهرستان «خمین» و مناطق اطراف آن ابری شد و بدنبال آن ریزش باران آغاز گردید.

خبرنگار مادر خمین گزارش‌داد: ریزش باران موجب خوشحالی کشاورزان شد و براثر آن قیمت گندم دراین شهرستان‌کاهش‌یافت.

وصول عوارض مرکبات، در روستاها عادلانه نیست!

انجمن‌شهرستان شهسوار به تصمیم شهرداریهای تابع‌این‌شهرستان‌اعتراض کرد

مدتی

با آغاز برداشت و حمل مرکبات از شهسوار به تهران بر سر وصول عوارض مرکبات بین‌شهرداریهای تابع‌شهرستان شهسوار و انجمن شهرستان شهسوار اختلاف شدیدی‌روی داده است .

سال گذشته شهرداری های تابع شهرستان شهسواربرای هرتن مرکبات دویست‌و پنجاه ریال عوارض وضع کردند ولی انجمن شهرستان شهسوارضمن اعتراض به این عوارض اعلام داشت: وصول‌عوارض مرکبات روستاها که اهالی صدی دو درآمد خود را به انجمن عمرانی ده می‌پردازند ، عادلانه نیست وافرادی که چنین‌عوارضی‌وصول کنند تحت تعقیب‌قرار میگیرند

انجمن شهرستان شهسواردر مورد مرکباتی نیز که درشهر ها بدست می‌آید میزان‌عوارض را به تنی یکصد ریال کاهش داد .

این تصمیم بعلت آنکه در اواخر فصل بهره‌برداری از مرکبات اتخاذ گردید ،عملی نشد و اجرای آن بسال جاری موکول گردید .

در جلسه‌ای که بهمین‌منظور با حضور آقای نبوی فرماندار شهسوار،شهرداران‌منطقه ونایب رئیس انجمن شهرستان‌تشکیل گردید : درمورد وصول‌عوارض مرکبات در سال جاری بحث و تبادل‌نظر شد .

اعتراض

در این جلسه نیز قرار شد مانند سالهای قبل از هر تن مرکبات مبلغ دویست‌وپنجاه ریال عوارض چه در شهر وچه در سطح روستا ها وصول گردد.

نایب‌رئیس انجمن شهرستان که در این جلسه حضور داشت به تصمیم مذکور اعتراض و از امضای صورتجلسه خودداری نمود .انجمن‌شهرستان‌بلافاصله جلسه‌خود راتشکیل‌دادو ضمن اعتراض به تصمیمات کمیسیون مذکوراعلام‌داشت:وصول‌عوارض مرکبات در سطح روستاها به منزله دروازه‌ای محسوب‌میشود و وصول آن جرم است .

در همین جلسه شکایت باغداران خرم‌آباد ، کتالم و رامسر در مورد وصول عوارض ازطرف‌شهرداریها مطرح گردید و به انجمن شهرستان فرستاده شد .

کارخانه استاندارد

خبرنگار ما در شهسوار در گزارش خود افزود : با آغاز برداشت محصول قرار است کارخانه استاندارد مرکبات رامسر از اول آذرماه شروع‌به کار نماید و محصول باغداران را خریداری کند .

از چند سال پیش چندشرکت تعاونی مرکبات در منطقه‌غربی مازندران تشکیل گردید که عبارتند از شرکتهای تعاونی مرکبات شهسوار ، رامسر ، نشتارود و چالوس کار شرکت های تعاونی شهسوار و چالوس طی دو سال گذشته متوقف گردید و کارخانه استاندارد مرکبات شهسوار نیز تعطیل گردید .تنها کارخانه‌استاندارد مرکبات که از چند روزدیگر در قسمت غربی‌مازندران شروع بکار خواهد کرد ، مربوط به شرکت تعاونی مرکبات رامسر است که در ۲۴ ساعت قادر است ۲۴ هزار صندوق پرتقال را استاندارد کرده و عرضه نماید .

نصب چادر

این کارخانه همه ساله‌مقدار زیادی کاغذ شیمیائی برای بسته‌بندی مرکبات وارد کرده و آن رابا قیمت خریداری شده در دسترس باغداران قرارمی دهد که در سال جاری نیز ۱۵ هزار کیلو از کالا های‌مذکور را در اختیار کشاورزان و باغداران قرار داده است .

بنا به اظهار یکی ازمدیران شرکت تعاونی مرکبات‌شهسوار این شرکت فرآورده های‌خود را با نرخ تعیین شده و بدون دخالت واسطه‌زیرنظر شهرداری تهران در اختیار مصرف ـ کنندگان قرار خواهد داد و از هم‌اکنون مقدمات نصب چادر های مخصوص فروش مرکبات در تهران فراهم گردیده و از ۱۵ آذرماه فروش مرکبات شهسوار در تهران آغازخواهد شد .

امان از خاطر خواهی!

جوان بیست‌و پنج‌ساله‌ای بنام مختار ولی‌زاده که از مدتها قبل مورد توجه زن چهل‌ساله‌ای قرار گرفته است، بخاطر مزاحمتهای زیاد این زن از وی به کلانتری بخش شش تبریز شکایت کرد .

مختار در کلانتری اظهار داشت : من چند سال‌پیش با همسر کنونی خودم ازدواج کرده‌ام و یك فرزند دارم. از مدتی قبل زن چهل‌ساله‌ای بنام بتول که خود را خاطرخواه من معرفی میکند ، مزاحمتهای پی درپی برایم فراهم کرده است و هر وقت از منزل بیرون میایم سرراهم سبز میشود و مراتهدید میکند که باید همسرت را طلاق بدهی و بامن عروسی کنی .

مختار افزود : من همسرم را دوست دارم و به خاطر آنکه مزاحمتهای بتول هنوز هم ادامه دارد امروزبکلانتری آمده‌ام تا از وی شکایت کنم زیراسه ماه است که خود را در خانه‌ام حبس نموده‌ام تابتول نتواند مزاحم من شودو بهمین‌علت کمتر از خانه بیرون می‌آیم و امروز نیز با استفاده از فرصت به کلانتری آمده‌ام تا مرا از دست این زن نجات دهید .

شاگرد ، باتهام سرقت از منزل معلمش دستگیر شد

جوان ۲۲ ساله‌ای باتهام‌سرقت در تبریز دستگیر شد . وی که محمد حسین نام دارد از منزل معلم خود بنام آقای «دستمالچی» ۳ تخته قالی و مقداری اشیاء به ارزش تقریبی ۲۵۰ هزارریال سرقت کرد .

متهم اشیاء مسروقه را با اتوبوس از تبریز به تهران‌حمل نمود و دربازگشت به تبریز وسیله آقای نوحی رئیس‌آگاهی کلانتری بخش‌یك تبریزدستگیر شد.

متهم دربازجوئی به جرم خود اعتراف کرد سپس با پرونده‌امر روانه دادسرای تبریز شد .

کشف جسد در نخلستان لار !

جسد شخصی بنام «قاسم حاج حسینی» معروف به «کتور» چهل‌وپنج ساله در نخلستانهای اطراف شهرستان «لار» پیدا شد!

مراتب بشهربانی «لار» اطلاع داده شد و پزشک قانونی علت مرگ «قاسم» را ضرب و جرح شدید تشخیص داد.

خبرنگار مادر لار گزارش داد: باتهام قتل این شخص دونفر دستگیرشدند وجریان تحت رسیدگی ماموران است.

«فجر» کشته شد !

گرگان : اتومبیل شماره ۴۱۲۷۴ گرگان به رانندگی اصغر خامسیان در «خیابان مازندران» گرگان با عابری تصادف کرد و باعث مرگ اوشد . مقتول شعبانعلی‌فجر نام داشت.

حادثه در همدان

● **همدان** : سید محمد معروف به «شاه محمد» ۴۵ ساله ، در تصادف با اتومبیل شماره ۴۲۹۲۹ برانندگی‌علی سهرابی کشته شد .

حادثه،درخیابان «کرمانشاه» همدان روی داد .

سرپرست نمایندگان مؤسسه اطلاعات درامارات عربی دریای عمان

آقای عبدالقادر فقیهی بسمت سرپرست نمایندگان موسسه اطلاعات در امارات خلیج فارس و دریای عمان‌ونماینده جدیداطلاعات در «دوبی» تعیین گردید .

دفتر سرپرستی نمایندگان‌موسسه اطلاعات و نمایندگی اطلاعات در «دوبی» همه روزه برای انجام هرگونه امور مطبوعاتی مربوط به نشریات اطلاعات آماده میباشد .

دختر و پسری که نتوانستند با هم ازدواج کنند دست بخودکشی زدند

دیروز دخترو پسری به نام «شهناز» ۱۸ساله و « هوشنك » ۲۵ ساله به‌علت‌شکست‌در عشق درشیراز دست به خودکشی زدند !

« شهناز» که دانش‌آموزیکی از دبیرستانهای شیرازاست‌ازمدتی قبل‌دل در گرو عشق «هوشنك» بسته است هوشنك نیز به او علاقه دارد ولی‌پدرو مادر دختر حاضربه ازدواج آنها نیستند .

طبق گزارش خبرنگار ما در شیراز دیروز پس از اینکه «شهناز» اطمینان حاصل کرد نمیتواند با هوشنك ازدواج کند، باخوردن مقداری تریاك دست به خودکشی زد ! وی توسط بستگانش به بخش اتفاقات بیمارستان سعدی شیراز منتقل گردید و با تلاش پزشکان از مرك نجات یافت .

از طرفی چون خبر خودکشی «شهناز» به «هوشنك» رسید وی نیزباخوردن ۳۰ قرص‌سمی‌اقدام بخودکشی کرد !

خبرنگار مامی‌افزاید«هوشنك» نیز به بخش اتفاقات بیمارستان سعدی منتقل شد و ازمرك‌نجات یافت . بقرار اطلاع‌اکنون‌ایندو دریك بخش بیمارستان بستری هستند ودر انتظارموافقت‌والدین خود برای ازدواج خود میباشند

۳۵ مسافر اتوبوس چای قاچاق داشتند!

دیروز مامورین کلانتری بخش‌دو کرمان‌ضمن بازرسی ازداخل یك اتوبوس مسافری که با ۳۵نفرسرنشین از زاهدان‌وارد کرمان شده‌بود مقدار یکهزار و پنجاه کیلو چای قاچاق کشف کردند .

خبرنگارمادر کرمان گزارش داد : درتحقیقاتی که وسیله‌مامورین بعمل‌آمدمعلوم شد این چای که در بسته های مختلف بوده‌به‌همه مسافران اتوبوس تعلق داشته است.

برادرش را کشت و زندان رفت

★ «نیکمه‌داش» تبریز : «علی شقاقی» بعلت اختلافات‌خانوادگی بدست برادرش بقتل رسید .

وی اهل قریه «نیکمه‌داش» بستان‌آباد از توابع تبریز بود که بهنگام نزاع . باضربات چاقوی ابراهیم برادرش مجروح شد ودر راه بیمارستان درگذشت ، ابراهیم باتهام‌قتل‌برادرش‌بزندان رفت .

صدورخشکبار

طی هفت ماهه اول سال جاری مقدار شش میلیون و نهصدهزار کیلو خشکبار به ارزش تقریبی‌نود و سه میلیون و هشتصد هزارریال از استان اذربایجان‌غربی به کشور های خارج صادر گردیده است .

بنا به گزارش خبرنگار ما در رضائیه : در مهر ماه سال جاری پانصد هزار کیلو خشکباربه‌ارزش شش میلیون و هشتصد هزار ریال از اذربایجان غربی به کشور های شوروی ، مجارستان، المان غربی، سیلان ،انگلستان وسویس‌فرستاده شده است .

استخدام سپاهیان دانش

فعالیت اداره سپاه دانش اصفهان‌بمنظوراستخدام‌سپاهیان دانش منقضی از خدمت عملی گردید .

خبرنگار ما ازاصفهان‌گزارش میدهد : تعداد پنجاه نفر سپاهیان دانش منقضی خدمت‌از دوره سوم استخدام و در بخش های تابعه استان اصفهان‌بکار مشغول شدند. اجرای‌این‌برنامه درباره افرادیکه از نظر معدل وکارنامه سپاهیگری خود در طی دوره خدمت‌شایسته‌بوده‌اند ادامه خواهد داشت .

● اگربه‌سرمایه‌خودعلاقمندهستید ● اگرصرفه‌جوهستید
● اگربه‌حفظ ثروت اقتصادی مملکت علاقه‌دارید
● وسیله نقلیه‌ای راانتخاب کنیدکه‌دوام زیاد داشته وسالیان دراز برای شماکارکند

LAND-ROVER

انواع ماشینهای لندرور
(همه مدل های شهری و بیابانی)

وانت یك تن ـ شش سیلندر ـ با کروک

وانت یك تن ـ شش سیلندر

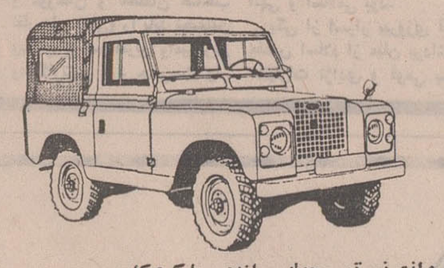

وانت نیم تن ـ چهار سیلندر ـ با کروک

لندرور اطاق فلزی ۷ نفری ـ چهار سیلندر

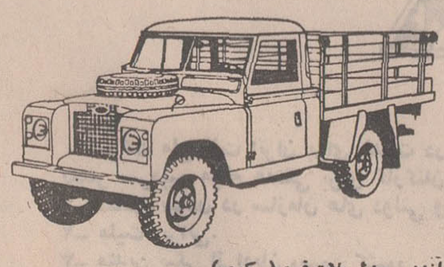

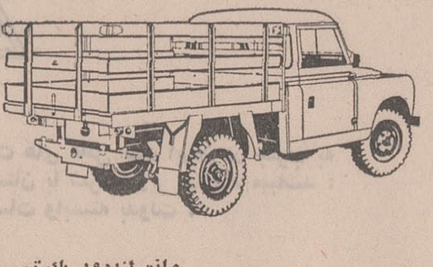

وانت لندرور یك تن ـ شش سیلندر ـ مدل پلات فرم (سکوب).

● دو دیفرنسیال ـ پر قدرت
● مستحکم ـ با دوام ـ مطمئن ـ رقابت ناپذیر
● موتورهای ٤ و ٦ سیلندر ، پر قدرت و کم مصرف

شرکت سهامی صنعتی تولیدی مرتب
خیابان شاه ، چهار راه شیخ هادی ، شماره ۲۹
تلفن مستقیم دایره فروش ۶۶۰۰۷۳ (شماره های تلفنخانه شرکت ۶۶۵۶۸۴ ـ ۴۸۱۴۹ ـ ۶۶۴۲۰۳)
اکثریت نمایندگان فروش لندرور در تهران‌وشهرستانهادرصورت لزوم تسهیلات نقدواقساط رانیز در اختیار مشتریان خود میگذارند.

سه خانم عضو کنگره زنان شرق بریاست خانم نورحماده وارد طهران شدند

چهل سال قبل در همین روز

خانم نور حماده رئیسه کنگره نسوان شرق باتفاق حنینه خانم خوری وفاطمه خانم سعید مراد از ممالک عربی وارد طهران شدند و خانم مستوره افشارآماده پذیرائی از آنها شد.

نورحماده

حنینه خوری

طبق اعلانی که خانم مستوره افشار انتشار داد متذکر شد که از روز جمعه ۱۳ آبانماه الی جمعه ۲۰ آبان هیئت کنگره مجمع نسوان شرق برای ملاقات همشیرگان ایرانی خود از ساعت۳ الی ۶ بعد ازظهر جهت مذاکره در اطراف مایحتاج انعقاد کنگره نسوان عمومی‌شرق در منزل (مجدالسلطنه افشار، چهار راه وزارت جنگ کوچه انتخابیه) حاضرند .

خانم نورحماده نماینده نسوان بیروت تحصیلات مقدماتی و عالی خود را در بیروت انجام داده و در سن دوازده سالگی بسرودن شعر پرداخته اصلا (دروزی) است ، زبان انگلیسی و ترکی وکمی فرانسه میداند ، زبان عربی هم که زبان مادری اوست . چند اتحادیه و مجمع مخصوص نسوان تشکیل داده‌که یکی از آنها جامعه زنان محمدیه است که تمام زنان طوایف اسلام را برای عضویت آن دعوت نموده و مقصود او از تشکیل این جامعه اصلاح ورفورم‌حال زنان ودور نگاهداشتن آنها از تعصبات بیجائی است که مانع پیشرفت و ترقی آنان میگردد، و مهمتر از همه تشکیل کنگره زنان شرق است‌که بنام شورایعالی اتحادیه کل زنان شرق در سال ۱۹۳۰ تشکیل داده و نخستین جلسه آن دوم ژوئیه ۱۹۳۰ در دمشق منعقد گردید و اینک در نظر دارند که این کنگره رادر طهران منعقد سازند.

حنینه خانم خوری نماینده زنان مصر است و فاطمه خانم سعید مراد نماینده زنان سوریه میباشد.

حنینه خانم از زنان روشن فکر وبیدار مصر و اصلا لبنانی است که در مصر سکونت اختیار کرده ، این خانم عضو جمعیت دوشیزگان مسیحی در مصر و عضو جمعیت بین‌المللی تحریم مسکرات میباشد و تاکنون اغلب ممالک شرق را سیاحت کرده است . از جمله ممالکی که سیاحت کرده افغانستان، هندوستان، حبشه ، جزایر بحرین ، شرق اردن و زنگبار را دیده و مقصود او از این گردش و سیاحت مطالعات و کسب معلومات لازم از ممالک شرق وعادات وآداب‌و رسوم اجتماعی آنها بوده‌است.

فاطمه خانم سعید مراد نماینده زنان سوریه لیسانسیه در علم حقوق و وکیل مدافع قضائی و یک دوره ادبیات عالیه رانیز تحصیل کرده ودرعالم نویسندگی بهره کافی دارد .

دومین کنگره در طهران تشکیل میشود .

شورای اتحادیه زنان شرق دارای‌دو مرکز خواهد بود ، اولی در سوریه و دومی در هندوستان و کنگره هردوسال یک مرتبه منعقد میشود ، نخستین‌کنگره کل زنان شرق در سال ۱۹۳۰ دردمشق منعقد گردید ، در این جلسه نمایندگانی از زنان ایران شرکت داشته‌اند که قدسیه خانم اشرف از ایران ناطق توانائی بود که بابهترین طرزی وظیفه نمایندگی خود را از جانب زنان‌ایران انجام داد ، بهمین جهت مقرر گردید دومین کنگره در طهران تشکیل شود.

خانم نورحماده رئیس کنگره شرح‌داد که امروز پیش از ظهر خدمت آقای نیمورتاش وزیر محترم دربار رفته‌اند که بایشاشت آنها را پذیرفته و باگرمی از آنها استقبال کرده‌اند وفوراً بوسیله‌تلفن مراتب را به‌خانم مستوره افشار اطلاع دادند که آنچه لازمه مساعدت ومعاونت است در این امر بعمل آورند.

نور حماده رئیس کنگره شرق درباره اینکه چرا طهران را برای دومین‌جلسه کنگره انتخاب کرده‌اند به‌خبرنگار اطلاعات گفت: چون‌مملکت شاهنشاهی ایران نسبت بسایر ممالک امتیازخاصی از حیث استقلال تام و تمام دارد ونفوذ خارجی در آن وجود ندارد این بود که تصمیم گرفتیم دومین کنگره زنان شرق رادر این‌جا تشکیل بدهیم.

مرام کنگره زنان شرق

خانم نور حماده مرام کنگره را که‌بطبع رسیده در اختیار مخبر اطلاعات‌گذارد که قسمتهای مهم آن از اینقرار است:

۱ـ تساوی زن و مرد در کلیه امور زندگی‌و حق اشتغال‌زنان بکارهای آزاد، در صورتیکه تصدی او در کار موجب وقفه و عدم انجام وظائف خانگی نشود ۲ـ اقدام در نزد حکومات شرقی برای افتتاح کودکستانها ۳ـ تعلیمات ابتدائی اجباری ٤ـ افتتاح مدارس صنعتی برای پسران‌و دختران۵ـ اتحاد شکل پروگرام مدارس ٦ـ تالیف کتب برای کودکان خردسال ۷ـ تحکیم اساسی زبان ملی‌در مدارس خارجی ۸ـ توحید مدنیت در ممالک شرقی ۹ـ تحدید سن ازدواج برای پسران و دختران ۱۰ ضرورت شناسائی مرد و زن قبل از عقد ازدواج در مجلس و محفلی که محرم باشد ۱۱ـ حصول یقین از صحت مزاج زوجین۱۲ـ تخفیف در میزان مهریه و جهیزیه زن ۱۳ـ جلوگیری از تعدد ازدواج‌مگر وقتی که نهایت ضرورت را پیدا کند ۱٤ـدادن حق طلاق به زن در صورتیکه این حق برای او پیدا شود ۱۵ـ اجرای موضوع ارث در باره زن از پدرو زوج ولو اینکه او را در وصیت‌نامه محروم از ارث‌کرده باشند ۱٦ـ اشتراک مساعی با جمعیت های تحریم مسکرات و تحریم قمار ۱۷ـ مبارزه علیه فحشاء و برده فروشی ۱۸ـ ضرورت تشویق منسوجات و مصنوعات وطنی وبی‌نیازی از امتعه خارجی ۱۹ـ مبارزه علیه جنگ و نشرآزادی و صلح.

(نقل‌از اطلاعات ۱۸ آبانماه۱۳۱۱)

ترس از ریش آقا..!

از: م . حاجیانفر

انتقاد

هرگز ، مهندس «ر-ج» را آنقدر منقلب و عصبانی ندیده بودم .. یکریز به‌زمین وزمان ناسزا میگفت و به بخت‌بدخودلعنت‌میفرستاد که چرا بخلاف علاقه باطنی و تحصیلات چندین و چند ساله‌ای که‌در رشته کشاورزی دارد ، مجبور شده است از کار و زندگی در محیط‌آرام :هکده چشم بپوشدودرتهران پشت میز نشین شودومصائب شهرنشینی را تحمل کند .

گفتم : در اینکه تهران شهر مکافات است هیچ‌حرفی نیست ... اما دلیل این همه عصبانیت .؟..

حرفم را با قهقهه غضب‌آلودی قطع کرد و دستی به صورت صاف وباصطلاح«سه تیغه» شده‌اش کشید وگفت:

ـملاحظه که میفرمائید !.

گفتم : چه را ؟

گفت : ریشی را که خوشبختانه یا بدبختانه دیگر ندارم !

تازه متوجه شدم که از چهار ، پنج سال پیش به این طرف ، این اولین باری است که مهندس «ر-ج» را بدون ریش « اختصاصی! » خودش می بینم . بی‌اختیار خنده‌ام گرفت و او، با همان‌عصبانیت ادامه داد :

ـاگر من ریش نداشته باشم آسمان به زمین نمی ـ افتد .. نظام طبیعت بهم نمی خورد و کسی به من عیب نخواهد گرفت که چراریشم را ـ با آنهمه قشنگی که به عقیده خودم داشت ـ ازدست داده‌ام !

بنابراین ناراحتی من‌نمی تواند از بی‌ریشی باشد ، از این ناراحتم که چرا بعضی ازهمشهریهایمان،باهمه‌ادعائی که در ادب‌و دانش اجتماعی امروز دارند ، حقیقتا پشمی‌به کلاهشان نیست و میکوشند خود را دایه دلسوز تر از مادرنشان دادن ، بکار مردم عیب گرفتن و حتی این و آن را دست انداختن و حقیر کردن و هزار بامبول دیگر ، عقیده خود را به دیگران تحمیل کردن .

مکثی کرد و سپس به جان کلام‌پرداخت :

ـ در این چهار ، پنج‌سالی که مخلص بخاطر علاقه شخص‌خودم ریش‌گذاشته‌ام، صدها نفر از نزدیکترین اقوامم گرفته تا بیگانه ترین افراد ، با هزارو یك نوع پند واندرز وگاه کلك‌کوشیدند «ریش» را به لقایش به‌بخشم و از خیر آن بگذرم‌و حقیقت آن که این یك مشت موی ناقابل ، برای من درد سر عظیمی شده بود ، تا آنکه پریشب آن ماجرای مضحك پیش آمد ...

من سراپا گوش شدم تا ماجرای مضحکی را که با ریش جناب مهندس مربوط میشد بشنوم :

ـ حدود ساعت ۷ بعد از ظهر با تاکسی از چهار راه سبزه میدان میگذشتم که در گوشه چهار راه ، راننده مقابل پای خانمی که با دو بچه ظاهرا ۳ ساله و۵ ساله منتظر تاکسی بودند ترمز کرد .

خانم آدرس داد و چون راه ایشان با راه خانه من تقریبا یکی بود ، راننده با تکان دادن سر اجازه‌داد که سوار شوند ، اما چشمت روز بد نه‌بیند ! سوار شدن‌خانم و بچه ها همان بود و به آسمان رفتن جیغ و داد یکی از بچه ها همان ... تاکسی براه افتاد و بچه که یك بستنی قیفی نیم خورده در دست‌داشت ،چنان جیغهائی میکشید که‌حس میکردم‌دارند توی مغزم میخ فرو میکنند !

از بخت بد ، کنار دست راننده نشسته بودم و دهن بچه که درست پشت سرمن ایستاده بود، با هر نیش‌ترمز راننده، جلوتر می‌آمدوبیشتر بگوش حقیر مریض‌الاعصاب نزدیك میشد ، گوئی اصلا تعمد داشت که دهانش را بیخ گوش من‌بگذارد و هوار بکشد ! راننده که معلوم بود مثل‌مخلص اعصاب‌سالمی ندارد ، روبرگرداند و بالحن آرامی به خانم گفت : «طفلك خیلی ناراحت است ،توی جوراب یاپیراهنش را به‌بینید شاید پشه‌ای ، زنبوری ، ساسی و خلاصه حشره گزنده‌ای بجان بچه افتاده باشد ! خانم که خیلی هم «آلامد» تشریف داشتند ، در حالی که خنده ملیحی می ـ فرمودند بااداواطوارمخصوصی ـ گفتند :

«چیزی نیست ... از ریش آقا ترسیده ! » و بلافاصله یك قهقهه ملیحتر ،چاشنی فرمایششان کردند !

دیگر خودت‌میتوانی حالی را که در آن لحظه به من دست داده بود حدس‌بزنی، خونم بجوش آمده بود اما صلاح در آن‌بود که دندان روی جگر بگذارم و فرمایش حضرت علیه‌را نشنیده‌بگیرم! آخر چه میشد کرد ؟ با بی پروائی حیرت آوری که ازاو دیده بودم ، کافی بود لب‌به اعتراض بگشایم تادهها کنایه و متلك ریز و درشت دیگر نوش جان کنم ! خدا پدر راننده را بیامرزد که اهل بود ودر مقابل‌فرمایش ادیبانه خانم سکوت کرد وگرنه میدانی که راننده جماعت اصولا شوخ طبع است و دنبال چنین‌سوژه هائی می‌ـ گردد !

خانم ، بچه‌سرتق و ریش ندیده‌شان را در بغل گرفتند و با هزار ناز و نوازش و قربان صدقه رفتن ، آرام کردند و من نفسی براحت کشیدم که بحمدالله دیگر غائله تمام شده است . اما هنوز چند دقیقه‌ای نگذشته بود که حس کردم از پشت، شیئی بروی زانویم افتاده و قسمتی از شلوارم خیس ولزج شد !... سر برگرداندم اعتراض کنم که خانم چند سقلمه محکم به پك‌و پهلوی عزیز کرده‌شان زدند و فریاد کشیدند :

«الهی ذلیل‌شی بچه . .. پنج‌زاربستنی‌رو حروم کردی!» داشتم دیوانه می‌شدم . بستنی آب شده که ازدست «دردانه» خانم به روی‌شلوارم افتاده بود ، روی پوست بدنم سردی چندش آوری ایجاد کرده بود و بدتر از آن ، طرز فکراین‌خانم ازخودراضی که آلوده شدن لباس تازه دوخته مرا ندیده گرفته‌بود و فقط بخاطر از دست رفتن یك بستنی ۵ ریالی افسوس میخورد ، عذابم میداد ... با اینکه هنوز به نیمه راه منزل نرسیده بودم ، ازراننده خواهش کردم که‌همانجامرا پیاده کند زیرا هیچ بعید نبود که لحظه‌ای بعد ، به بلیه‌ای دیگر دچار شوم !در حالیکه سرم‌به‌دوار افتاده‌بود، از همانجا یکراست‌به‌سراغ سلمانی محل رفتم و ریشی را که آنهمه بخاطرش رنج و زحمت کشیده بودم به‌تیغ سلمانی سپردم ...

در اینموقع مهندس«ر-ج» نفس بلندی کشیدو افزود : حالا موقتا از شر خلایقی‌که ریش من سوژه‌ای برای نصیحتگری و احیانا متلك ـ گوئی آنها شده بود خلاص شده‌ام ، اما یقین دارم که امروز و فردا ورق‌برمیگردد و حضرات به محض دیدن صورت تیغ انداخته من خواهند گفت :

ـ آه .. حیف شد ..خیلی حیف شد..ریش قشنگی‌بود!

تیغ بدست زنگی مست !

ازشهریور ۱۳۵۰ یعنی‌ازسه ماه قبل که برای زیارت حضرت ثامن‌الائمه از طریق‌هراز ومازندران به‌مشهدمسافرت وچندروزی‌دریکی ازشهرهای مازندران در رفتن‌وبرگشتن توقف‌داشتم بامطالعه که دروضع رانندگی آن‌حدودداشتم‌به این نتیجه رسیدم که رانندگی هم در خطوط شمال‌و هم در شهرهاابدا باموازین و قواعد رانندگی‌منطبق‌نیست‌ومتاسفانه وضع بقدری ناراحت کننده‌است که‌باید گفت‌مسافرت‌در این‌راهها استقبال از مرك است .

تقریبا تمام مینی‌بوسها و اتومبیلهای سواری کرایه که‌در این‌خطوط رفت‌و آمد دارنددر کمال‌بیباکی وبدون‌در نظر گرفتن قواعد رانندگی‌اقدام برانندگی مینمایندبقسمی که‌هر ناظر بی‌طرفی فکرمی کند اینان با این قساوت ویا به عبارت بهتر حالت سبعانه که دارند از مزاج سالم وفکر منظمی بی‌بهره‌هستند و الا هیچ‌فرد عاقلی باین کیفیت‌خود ودیگرانرا با این تهور و جسارت باستقبال مرك وبدبختی نمیبرد بدیهی‌است رانندگان عزیز خطوط اتوبوسرانی هم خیلی‌بااحتیاط عمل نمی کنند .

باتوجه باخبار وحشتناك تصادفات در راههای شمال که تقریبا ۷۰درصد حوادث تمام‌راههای کشوررا بخود اختصاص‌داده آیا وقت آن نرسیده که فکر عاجل‌وموثری برای‌این قضیه مولمه که بستگی‌بجان هم‌میهنان عزیز ما دارد بشود ؟

آیااین مساله که در موقع صدورگواهی‌نامه‌رانندگی دقت‌یاسخت‌گیری بشود اما صلاحیت اخلاقی‌وروانی راننده مورد توجه قرار بگیرد کافی است ؟

بنظراینجانب برای صدور گواهی‌نامه‌نبایدا کتفاشود که رانندگی را درحضورمتخصص خوب‌انجام‌دهد ویاآئین‌نامه راازبرداشته‌باشد بلکه بایدترتیبی اتخاذ گردد که هم شمشیربرهنه دست‌زنگی مست‌داده نشود و هم با وسایل ازجمله نظارت اشخاص ذیصلاحیت و دلسوز(علاوه بر مامورین راهنمائی‌ورانندگی که به حق باید در اینجا از مجاهدات این هموطنان جدی و لایق هم ذکری بشود)چه درشهر ها وچه در راهها بدون آنکه شناخته شوند تحت مراقبت گرفته شود .

ضمنا درخاتمه از مقامات مسئول تقاضامی‌شود علت‌این همه تصادفات وحشتناك‌رادر خطوط شمال (مخصوصا) مورد توجه قرارداده و اعلام دارند موجب وجهت این همه کشتارو بدبختی اگر تنها بی‌مبالاتی‌رانندگان‌است چه اقدام موثری برای جلوگیری از نظایر آن بعمل آمده .

به‌رانندگی علی‌اصغر نیك‌فرجام که با ۵۲ عابران بخصوص اطفال‌دبستانی در معرض خطر قرار گرفته است . از مقامات راهنمائی و رانندگی تقاضا میشود نسبت بموضوع توجه‌مخصوصی‌مبذول دارند .

اهواز-محمدهادوی افتخار

ـ ک

جدول کلمات متقاطع

شماره ۵۱۸۳

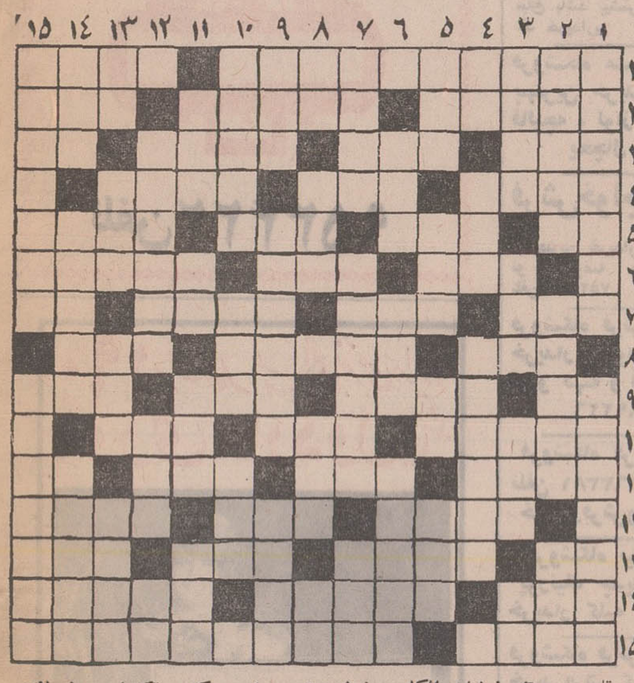

افقی :

۱ ـ نویسنده‌یی ازقرن نوزدهم‌فرانسه ـبرده بود و اکثرا سیاه ۲ ـ کرمی که در انبار گندم می افتد و آنرا ضایع می کند ـ نوعی‌پارچه شلواری ـ کشوری در آمریکای جنوبی ۳ ـ کسیکه درشهر خانه خدا زاده شده باشد ـ کوهی در استان‌هفتم ـدرودگر ـمارکی بر سیگاری ٤ـ نخست ـ گاهی دود چراغ سبب پدید آمدنش شود ـفرود آمدن ۵ـ نیم آوای حیوانی است ـ پایتختی در اروپا ـ پسوندیست ـ کودکی که تازه راه افتاده باشد ٦ـ عسل ـ هزار عربی ـ تکان خوردن در جای خود ۷ـ گوشت ـ دردو رنج ـوسیله چسباندن ـقاعده وروش ۸ ـ ردیف ـ دوستش به ارزنی نیازرد ـ شهری در استان کرمان ۹ـدر آن‌شراب اندازند ـ مهربانی ـ ستاره‌ـ در آب افتاده ۱۰ـ از گیاهان معطر که در عطر سازی مورد استفاده دارد ـ پول ـ هیزم شکن را بکار آید ۱۱ـ مسیحیان برکمر می بستند ـ مخترع تلگراف ـ دروازه‌بان است امابه شهرکاری ندارد ـ صدمتر مربع ۱۲ ـ خرید و فروش‌اوراق‌بهادار ـریك‌روان‌ـ یکی از سین های هفت سین ۱۳ـ علامت صفت تفضیلی ـ نویسنده کتاب قلمرو سعدی‌ـ سنك نوشته ـ درخت ۱٤ ـ قطب مثبت باطری الکتریکی‌ـ ابروی شاعر پسند ـ افزون شدن ۱۵ ـ زمانی مادری در قیمتش فرومانده بود ا‌ـکتابی معروف از جمال زاده .

عمودی :

۱ـ یکی از پسران ابراهیم نبی‌ـ استانی‌از استانهای‌ایران ۲ـ نوشابه الکلی خوشبوی خارجی ـ نومیدی و یاس ـگاه آفتاب آنرا پراند ۳ـسنگواره ـروی‌انداز تابستانی ـ خالص‌ـ ماهی در سال ٤ـ می زنند تا کله دردآورند! ـدریائی‌است‌ـ رودی در ایران ۵ـ عندیست‌ـ منادی سر میدهد ـ سرخ کمرنك ـ حسد و غیرت ٦ـ روئیدن و بالیدن ـ گلبولها در آن شنا می کنند ـ گاهی صاحب سخن را برسر حرف آورد ! ۷ـ متهم از خود می کند ! ـ کسیکه کاری را از سر ذوق‌می کندنه برای‌پول!ـ اسب چاپار ۸ـ آزاد ـپیامبران ـجنگی معروف‌که بین‌ایرانیان و اعراب درگرفت ـ جدید ۹ـ از پسوند ها ـ قصه است و زندگی جزآن چه باشد ـ زیبا و بانمك ۱۰ـ راه و طریق ـ برای گنج باید برد ـ شتر بلندترش را دارد۱۱ـ درغربت بهتر توان زد ـ از کلمات‌نفی‌ـ مهمانخانه بیابانی ـ حرف جر در عربی ۱۲ـ اگر ازشناسنامه است که درتکمیل پرونده‌لازم می افتد ـ موی بدان صاف توان کرد ـ کاش دنده‌یی کم نداشت ۱۳ـ گونه ـ نثر ـ نازیدن ومباهات کردن‌ـ ملکی که هنوزتقسیم‌نشده باشد۱٤ـ پول خارجی ـ قسمت بزبان فرنگی ـ کتابی است آسمانی و مقدس ۱۵ـاثری ازمترلینك ـدانشمند معروف قرن ششم هجری که به «شیخ‌اشراق» شهرت داشت .

حل جدول شماره ۵۱۸۲

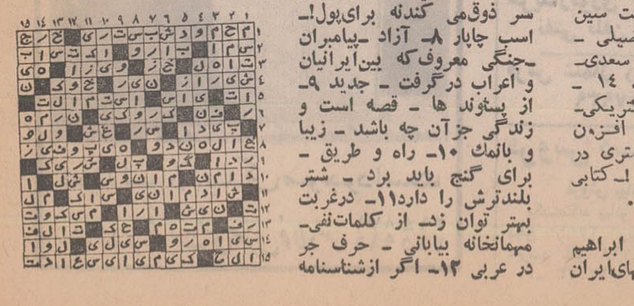

فایده این جزوه‌ها چیست

معمولا در هر گوشه جهان کتابهای درسی مطابق فهم و درك دانش اموزان هر کلاسی تدوین می گردد . مثلا کتاب اول‌دبیرستان طوری نوشته شده که قابل فهم برای‌دانش‌آموزان کلاس‌باشد.اما بعضی‌ازدبیران، بدون توجه به مطالب کتاب از خودشان جزوه می گویند ودانش اموز باید آنرا یادداشت نماید. پس وقتی که دانش‌آموز جزوه بنویسد و به کتاب توجهی‌نشان ندهد ، چگونه می تواند مطابق برنامه کتاب‌هایش‌پیشروی‌داشته باشد . جزوه گفتن‌علاوه‌براینکه وقت محدود کلاس‌رامی گیرد، بلکه حتی فرصت پرسش از دانش‌آموزرا به دبیرنمیدهد .

دانش‌آموز کلاس سوم دبیرستان سرپل ذهاب

بهروزسلطانی

دانشگاه بابل را افتتاح کنید

۳۱۱۰۸۰

چندی قبل‌درهمین صفحه‌مشاهده شد که علاقه‌مندان برای افتتاح دانشگاه صنعتی بابل و اسفالت خیابانهای اطراف آن شرحی منتشرشده‌بود که متاسفانه‌تاکنون ازطرف متصدیان امر نسبت بآن توجهی‌مبذول نگردیده‌است راستی مردم شهرستان بابل‌چه کرده‌اند که با داشتن افراد خیرواهدای این‌زمین‌و ساختمان دانشگاه باز هم ازطرف وزارت علوم نسبت بافتتاح آن اقدامی نگردیده است . من دانشجوی سال پنجم هستم و امیدم‌اینستکه بتوانم در مرکز دانشگاه صنعتی بابل که متعلق به زادگاه من است تحصیلات خود را بپایان برسانم و مجبور نباشم بتهران یاسایر شهرستانها مسافرت کنم و بااینهمه چطور است که‌وزارت علوم و آموزش عالی توجهی به این مهم ندارد ؟.

نعمت

از تعداد اتوبوسها کسر نشده

در پاسخ شرحی که درشماره ۱۳۶۱۹ در مورد جمع اوری مینی‌بوسهای خط شمیران چاپ شده‌بود به استحضار میرساند:

چون‌خط ۱۱۳ شمیران در حدود ۱٤۵دستگاه‌اتومبیل کرایه دنباله‌رودارد ومسافران طبعاسوار شدن‌بر آنها را به مینی‌بوس ترجیح‌میدادند ، شرکت ناچار مینی‌بوسهای انخط را که بیشتربدون مسافر رفت و آمد می کردند جمع‌آوری نمود . در خصوص اتوبوسها نیز کار رنك‌آمیزی وتعمیر آنها متدرجا انجام می پذیرد چنانکه هر اتوبوسی که به عللی از خط خارج گردیده بلافاصله اتوبوس دیگری‌جای‌آنرا پر کرده‌است، بنابراین بهیچوجه از تعداد اتوبوسهای خط شمیران کسر نگردیده در حال حاضراتوبوس های آن خط برای نقل و انتقال مسافران کافی بنظر میرسد با این حال به سرپرست خط و رانندگان تاکیدشدتابرای‌تامین رفاه ورضایت بیشتر مسافران سعی و جدیت بیشتری‌رامعمول دارد .

اداره روابط عمومی‌شرکت واحد

خط کشی ندارد

۳۱۱۰۸۰

میدان شاه تهران که تقریبا در منطقه جنوب تهران قرار گرفته از پررفت و آمدترین مناطق جنوبی تهران است که بحد وفور عابر پیاده و وسائل حمل و نقل از آن عبور میکند، ولی نه چراغ راهنمائی درآنجا نصب شد و نه کف خیابان خط‌کشی شده است ، لذاجان

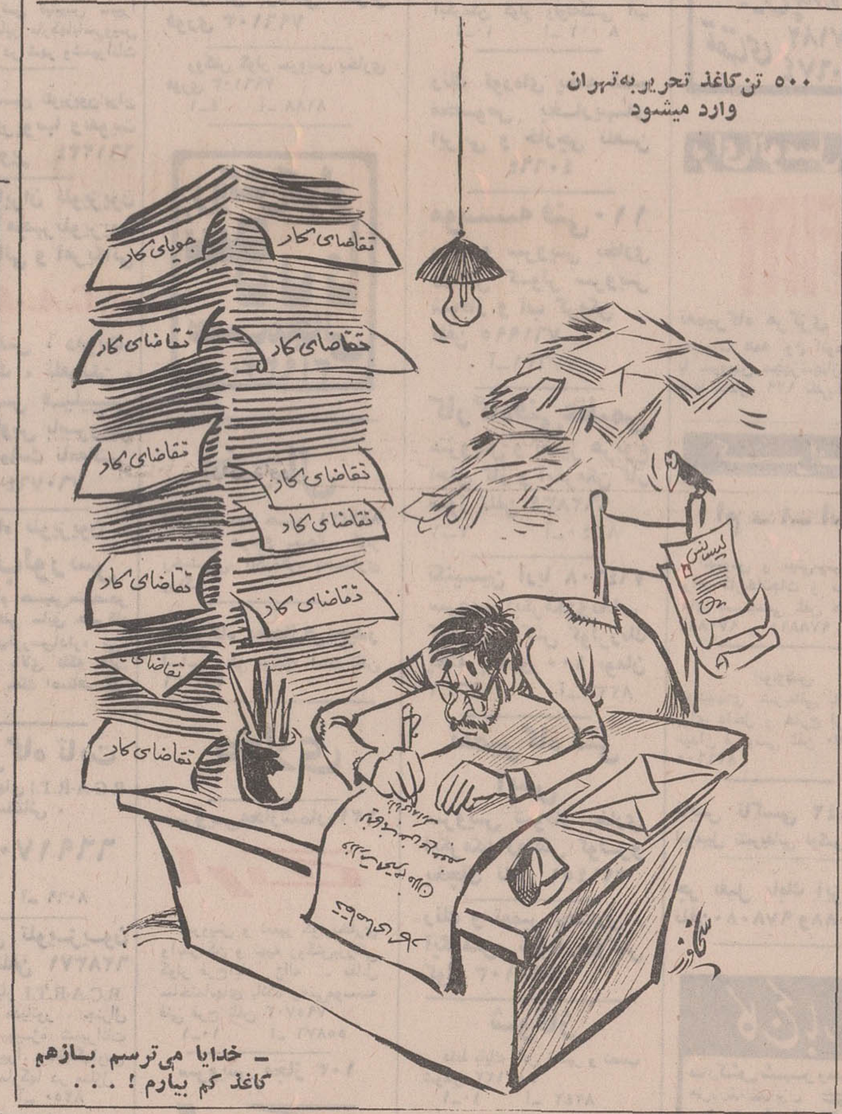

۵۰۰ تن کاغذ تحریر به‌تهران وارد میشود

ـ خدایا می‌ترسم بازهم کاغذ کم بیارم ! . . .

اطلاعات مردم

حقوق بموقع حواله شود

۳۱۱۰۸۰

در تائید نوشته یکی از همکاران در مورد قلت حقوق وندادن مزایای کارمندان در اداره کل هواشناسی ، این‌نکته را نیز یادآور میشوم که عده‌ای ازاین‌کارمندان‌که درشهرستانها خدمت میکنند ، بموقع حقوق خود را نمیگیرند و باصطلاح بهتر آنکه بموقع حقوقها را حواله نمی نمایند ، در حالیکه دیگران در اول هرماه حقوق ماه گذشته را بموقع دریافت میکنند .

کارگر سرایدار هواشناسی

در انتظار سقوط آپارتمان

در خیابان تخت طاوس مقابل آق‌اولی در کوی زمرد یک معمار برروی پی ۱۵ سانتیمتر سه طبقه آپارتمان ساخته که سه شنبه گذشته با صدای مهیب دیوار حیاط آن فروریخت و باعث وحشت همگی گردید .

اهالی اطراف ساختمان مزبور منتظر هستند که بالاخره شبی ، نیمه‌شبی ساختمان سه طبقه فروریزد واهالی را نیز از صدمات و لطمات بی‌بهره نگذارد ، لذا قبل از اینکه این‌انتظار جامه عمل‌بپوشند، ازپلیس‌ساختمان شهرداری تهران درخواست میشود ضمن مراجعه به محل از آن‌بازدید وچنانکه نقصی مشاهده کرد ، جان مردم را بر طمع کاری اشخاص ارجحیت‌دهد .

ساکنان‌محل

۳۱۱۰۸۰
همه روزه ازساعت٦ تا ۷ بعداز ظهر نظریات شما را منعکس میکند

خودسرانه عمل میکنند

۳۱۱۰۸۰

تاکسی های سرویس ۵ ریالی دنباله‌رو خط ۱۳۹ از مقررات تعیین شده‌سرپیچی می کنند و وظائف خود را انجام نمیدهند . به عبارت دیگر این‌تاکسی های‌دنباله‌رو بایستی در مسیر خط ۱۳۹ از ابتداءتا انتهای آن‌حرکت کنند ، ولی اینکار رانکرده ومسافرین را ازمیدان‌شوش تا میدان سپه و از میدان سپه تا میدان شوش میبرند، حال آنکه مسیر آنان تا خیابان شهباز جنوبی می‌باشد و مسافران این خیابان از نبودن این‌تاکسیها درناراحتی بسر میبرند لذا از مقامات مسئول درخواست میشود آنانرا بوظائف خود آشنا کنند که تمام مسیر را طی کنند ومسافران‌شهبازجنوبی را نیز ازسرگردانی درآورند.

ماشاءالله منزوی

جاده‌ها و تصادفات

اتوبوسی که از تهران‌به‌مشهد میرفت پس‌از تصادف‌با کامیون به دره واژگون شد وسیزده نفر کشته داد و همچنین در جاه رنجان کامیون با سواری برخورد کرد و چهار کشته داد . نقل از روزنامه عصر یکشنبه ۲ آبان

آیا مقامات مسئول برای رانندگان کامیون واتوبوس که متاسفانه هرروز یکی از بی‌بندو باریهای آنان‌رادر جراید می ـ خوانیم که باعث چه تصادف خونینی گشته‌اندفکری کرده‌اند؟ بطور یقین تا این لحظه خیریس چه بهتر همینطور ناظر اعمال خلاف آنان وخبر درگذشت هم‌میهنان معصوم وبی گناه‌خود باشیم تا بلکه خون‌این‌بیگناهان دامنگیر رانندگان خاطی و خانواده آنان گردد‌شاید‌دیگران قدری احساس شرم نموده و دچار عذاب وجدان گردند و از لجبازی ناخلق‌الله درجاده ها و درانر حرکت‌بانور بالاوانداختن چراغ‌ازروی عمد بروی چشم رانندگان بدبخت خودداری نمایند و مقامات‌مسئول نیزبجای حفظ ،دروازه‌ها مخفیانه مراقب رانندگانی باشند که جاده را جولانگاه خود قرارداده‌وازادانه به آزار و اذیت دیگران‌مشغول گردند .

حسین خسروی

تبصره، استفاده از یک ماده!

برای تبصره‌ای که در آئیننامه‌امتحانات دبستانها گنجانیده شده است اطفال دبستانی که در یک ماده از دروس تجدید شوند ، باصطلاح از تک ماده‌ای استفاده کرده و بکلاس بالاتر ارتقاء میابند . البته چنین تبصره‌ای‌درآئیننامه امتحانات دبیرستانها نیزوجود دارد ، با این تفاوت که در دبیرستان دانش آموز فقط برای یکبار از یکی از مواد تجدید میتواند استفاده کند ولی سال بعد از استفاده از آن « تک ماده » معاف میباشد ولی شاگردان دبستانها هرسال میتوانند از یک « تک ماده» استفاده کنند ، بدون اینکه محدودیتی داشته باشند و نتیجه آنکه یکشاگرد که مثلا حساب و یا دیکته‌اش ضعیف است ، «اتوماتیک‌مان» از تک ماده مصوبه تبصره آئیننامه‌امتحانات‌دبستانها استفاده میکند و بدون اینکه یک کلام معلومات زبان فارسی داشته باشد و یا اینکه بدون فرا گرفتن یک جمع یا تفریق ساده مرتبا از یک تک ماده استفاده کرده و طی مدارج میکند وهر چه بکلاس بالاتر میرود بی سوادتر از سال قبل و بدون اطلاع بار می‌آید، بطوریکه مثلا در دوره راهنمائی اصلا یا حساب سرش نمی‌شود و یا املای فارسی نمیداند و آنوقت است که دراین کلاس معلم راهنمائی باید تشخیص‌دهد که ذوق این کودک چیست و به صراطی که بایستی راهنمائی گردد . در حالیکه در طی سالهای گذشته کوچکترین کاری برای این کودك‌نشده و باصطلاح «دیمی» بار آمده است و تقصیری هم ندارد .

من اکنون معلم کلاسی هستم که ٤۰ شاگرد دارد و تعداد ۲۵ شاگرد این کلاس از تک ماده استفاده کرده‌اند و سالهای گذشته را بدون کوچکترین کسب معلومات گذرانده و اینک در کلاس پنجم نشسته و باعث ناراحتی و عذاب معلم هم میشود .

اینکه طرح جدید آموزش و پرورش بموقع اجراء گذاشته شده است‌بایستی کوشش شود که در تمام فنون و حرف استعداد کودک‌آزمایش گردد درحالیکه طبق‌آئیننامه امتحانات مدارس(دبستان) این مشکل را بالاقیدی و عدم توجه برگزار کرده‌اند و کمترین نتیجه آن بی سواد بار آوردن بچه‌هاست که بغلط در دوره راهنمائی ملاک تعیین سرنوشت آنان قرار میگیرد . بنا بر این بنظر میرسد که اگر واقعا علاقمند به آموزش و پرورش صحیح هستیم بایستی راهی را برگزینیم که بتواند ما را بهدف برساند ، وگرنه هرچه شاگرد در مدرسه داریم ، دست‌آخر بکاری نخواهند خورد و جز سالهای تلف شده عمر کودکان کشورنتیجه‌ای نخواهیم گرفت .

یادآوری این نکته ضروری است که در چند سال قبل طرح دیگری در مورد قبولی شاگردان مدارس‌بموقع اجراء گذاشته شد که بموجب آن مقررات تمام شاگردان ابتدائی را چه با سواد و چه بی سواد تا کلاس چهارم ابتدائی بالا میبردند که منظور نظر فقط تهیه‌آمارقبولشدگان بود،حال آنکه ۹۰ درصد این شاگردان اصولا سواد نداشته ولی آمار قبولی وزارت آموزش و پرورش را بالا میبردند . وقتی دستگاهی پی برد که اینکار به زیان است آنرا لغو کرد و بهمین مناسبت پیشنهاد میکنم که تبصره‌موجود استفاده از « تک ماده» در مدارس موقوف و یالااقل مانندآئیننامه‌دبیرستانها فقط برای یک نوبت مجاز شود، شاید باین وسیله خدمت بیشتری به آموزش و پرورش کودکان خود کرده باشیم .

معلم

نیازمندیهای شما

اولین مرکز صافکاری و رنگ پیکان

بهارمست

آسموترموکابین

تنها کوره رنك اتومبیل در ایران با ۱۱۰ درجه‌حرارت مطابق فابریك **ضمنا باطلاع میرساند** درتمام ساعات شبانه روز جرثقیل اماده است . بهارمست مجهزترین مرکز صافکاری ورنك فابریك اتومبیل باکادر ورزیده ترین متخصصین ، اتومبیل شمارا با بهترین کار دراسرع وقت اماده و تحویل میدهد .

فروشگاه مجاز

لوازم یدکی پیکان تمام قسمتهای یدکی پیکان را دراختیار شما قرار میدهد .

بهارمست خیابان آیزنهاور نرسیده به میدان شهیاد تلفن : ۹۷۰۳۲۰

آتش نشان

ضروری برای اتومبیل، منازل، ادارات مؤسسات، کارگاهها، مغازه‌ها، و . و . و .

ترکو

ساخت آلمان

نماینده انحصاری و مرکز پخش در ایران

شرکت **پوشگان**

تهران ـ شاهرضا خیابان رامسر شماره ۸۲ تلفن : ۸۲۵۹۲۷

نماینده فعال میپذیریم

تانکر سازی امیری

تلفن ۹۵۳۴۲۲

---

۹۰ درصد پمپ‌های بنزین در ایران **اوری هاردول** میباشد

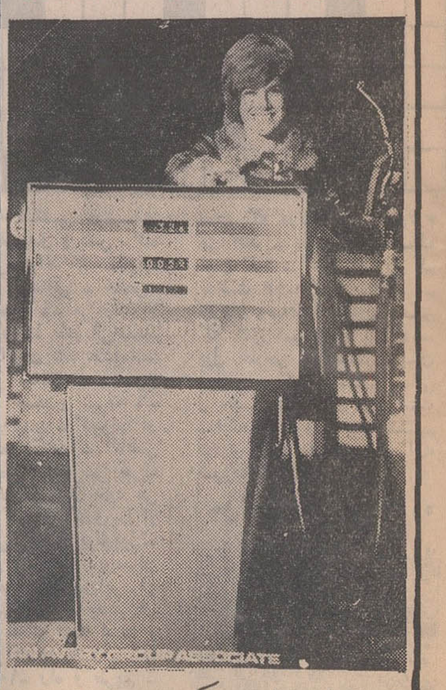

کلیه لوازم یدکی موجود است

نماینده انحصاری : شرکت نبی جنرال فولاد تلفن ۳۱۵۸۷۱ ۳۱۵۹۱۶

اثاثیه

خرید

بازرگانی فرش کیهان ۸۳۰۹۰۴ و ۸۲۳۷۷۶ خریدار نقدی همه رقم فرش کهنه و نو جهت صادرات روزولت میدان ۲۵ شهریور

فرش طوسی ۷۵۹۰۲۹ فرشهای کهنه‌ونوسنگین قیمت شما را جهت صادرات از سایرین بهتر خریداری مینماید .

فروشگاه نادر ۳۵۲۳۶۶ فرشهای کهنه‌ونویخچال، تلویزیون ،اجاق نازو تلیه لوازم برقی و مبلمان‌شما را تلفنی در منزل‌خریدار است .

فروشگاه فرش صمد تلفن ۴۹۹۸۵ خریدارهمه نوع فرشهای نوو کهنه و سایر لوازم منزل و اشیاء قدیمی چلچراغ ظروف بلور و چینی ورشو

فروشگاه‌استار ۶۶۶۴۰۲۱ خریدار یخچال برقی و نفتی تلویزیون کولر فرش وکلیه لوازم منزل بقیمت عادلانه شاه ٤ راه پیروز

فروشگاه آسیا ۶۶۲۸۳۲ خریدار یخچال تلویزیون فرش و سایر لوازم‌منزل بقیمت‌عادلانه خیابان‌شاه

نمایشگاه گلشن ۶۲۱۴۲۱ همه نوع فرش های کهنه خریداریم و همه رقم فرش نو موجود میباشد فرش‌های کهنه بانو معاوضه می شود خیابان پهلوی بالای ایستگاه بیمه‌جنب بانک ملی یوسف‌آباد

فرشهای کهنه را متری ۳۰۰ تومان به بالا خریداریم فرس اعتماد مقابل سینما مولن‌روژ تلفن ۷۵۸۲۷۰

فروشگاه ایران فرش تلفن ۷۷۴۹۷۲ کلیه لوازم منزل شما را بهر مبلغ باشد بیشتر از سایرین نقد خریداریم

فروشگاه مشرق ۴۹۳۲۷ بهترین خریدار قالی ، قالیچه ، لوازم منزل . یخچال نفتی

فرش خواجه نصیر بهترین خریدار فرش کهنه‌و نو و معاوضه جهت صادرات تلفن ۷۵۲۶۹۰

فروشگاه فرش تهران کالا خریدار انواع قالیهای نو و کهنه و لوازم منزل ۶۶۹۲۲۶

فروشگاه فرش شایان تلفن ۶۶۳۳۸۱ بهترین خریدارفرش‌ولوازم‌منزل

فروشگاه نیك قدیم پورنیك جدید ۷۵۷۵۴۶ خریدار کلیه لوازم‌منزل

فروشگاه فرش فروردین خرید فرش کهنه و نو تلفن ۶۶۱۶۵۵ و ۴۳۰۸۵

فروشگاه ارمان تلفن ۶۶۹۶۲۳ خرید یخچال برقی و نفتی و تلویزیون قالی قالیچه

فرش اردیبهشت تلفن ۶۶۸۱۶۴

فروشگاه بختیاری تلفن ۷۵۹۳۲۹ بهترین خریدار کلیه لوازم منزل

فرش رضوی ۸۲۵۸۰۰

خریدارفوری یخچال‌های نفتی تلفن ۴۹۳۹۳

فرش شمال (پیران‌عقل) ۷۵۷۹۳۹

فروش دست دوم

فروش پیانو یکدستگاه پیانو انگلیسی به مبلغ ۲۵۰۰۰ ریال به فروش میرسد تلفن ۹۷۱۲۱۸ آ ـ ۲۳۲۲۳ ۱ـ۳

فروش دست اول

پرده کرکره

و کاغذ دیواری هومن با تخفیف بیشتر تلفن ۹۷۰۸۸۸

فرش کاشان سلیمانی فروشنده انواع‌فرشهای دست اول و معاوضه فرش های کهنه با نو بازارسرای بوعلی‌شماره ٦٥ تلفن ۲٤۱۸۸

اطلاعیه تالاربزرك پارچه بانوان شیك پوش توجه فرمائید طالار بزرك‌پارچه تازه‌ترین پارچه های فصل رادر طرحها ورنك های بدیع و جالب فراهم اورده و با قیمت بسیار ارزان بمعرض فروش گذاشته است. طالار بزرك پارچه چهارراه‌شاه ساختمان رویال طبقه‌دوم تلفن ٦٦٠٤٥٩

صنایع فلزی لطفی سازنده‌و فروشنده‌انواع و اقسام کابینت های آشپزخانه‌و لوازم دفتری و اداری و غیره خیابان سلطنت آباد بالاتر از تلفنخانه ضرابخانه تلفن ۷۷۲۹۲۵

فروشگاه پیمان فرش و تلویزیون ماهیانه ۸۰ تومان با انتن مجانی نازی‌اباد خیابان چمن تلفن ۵۳۱۳۵۹ ۱ـ۱۰ ۱ـ ۷٤۲۸

کرایه

کرایه هرنوع ماشین تحریر بنگاه فنی‌ناصر ۸۲٦۲۰۵ دروازه دولت مقابل سعدی

مبل ودکوراسیون

پرده‌دوزی ارجمند ۳۱۷۳۷۰

پیراهن مبل : ۳۱۹۵۰۵ تعویض‌پارچه مبل: ۳۱۹۵۰۵ پرده‌دوزی شهرزاد ۳۱۹۵۰۵

نمایشگاه مبل حبیبی قبل از خرید سرویس های مبلمان منزل خوداز سالن های‌مبل حبیبی که بدست هنرآفرینان صنایع تهیه شده دیدن فرمائید . شاهپور تلفن ۵۳۸٦۹۹

شستشوی مبل وفرش

شستشوی مبل فرش کلین سرویس مهر مبتکروپیشرو نظافت مبل وفرش بادستگاه منحصر بفرد تلفن ۹۵۲۵٤٦

سرویس نوین نظافت مبلمان . موکت فرش بانضمام تشك ماشین بادستگاه های مدرن و موادمجاز خارجی تلفن ۲۷۲۹۰ و ٤۸٦٦۰ ۱ـ٦ آ ـ ۷۷۰۳

کارخانه قالیشوئی ماژیک تلفن جاده کرج ٦٦۱۸۲۲ شعبه جمشیدآباد ٦٦۱۸۲۳ تهران‌نو ۷۹۸۸۱

قالی شوئی تاج رفوگری و شستشوی قالی شما را با دستگاه های مدرن‌تمام اتوماتیك دراسرع‌وقت‌انجام‌میدهد بازار عباس آباد سرای حمید تلفن ۲۱۳٤٤ ـ ۵۳۲٦۲

کارخانه قالیشوئی‌ادیب بانضمام شستشوی مبلمان در جای خودتلفن ۹۵٦۵٦۵

قالیشوئی ماژیك‌نو زودتر بهتر ارزانتر ۷۵۳۳۰٦ و ۷۹۳۳٦۷

آناهیتا سرویس بزرگترین‌خوشکشوئی مبلمان فرش موکت کف پوش موزائیک با ۲۰٪تخفیف‌در محل ۷۹۵۳۰۷ آ ـ ۸۲۲۹

کارخانه قالیشوئی زرین بامتری ۲۰ ریال‌وسرویس مجانی تلفن ۹٦۳۹۵۰

قالیشوئی فرخ با سرویس منظم ۹۷۷۵۰٦

کارخانه قالیشوئی‌اطلس با سابقه و مجهز ۹۵۲۵٤٦

کارخانه قالیشوئی برف سریع ومنظم ۳۱۰۷۸۲

تعمیرات

تلویزیون

تعمیرگاه تلویزیون الکترون تلفن ۷٦۳٦۸۲

تعمیرگاه تلویزیونهای RCA شاوب‌لورنس فیلیپس سیبرا تلفونکن وسایر مارکهابا‌سرویس مجهز سیار در شهر وشمیرانات

شرکت مهندسین تلویزیون‌ایران تعمیرتلویزیونها وتقویت لامپ تصویر ٦٦۱۲۳٤

موسسه ایران تلویزیون تعمیرگاه مجهزتلویزیون های اروپائی و آمریکائی **R.C.A.-R.T.I.** شاوب‌لورنس ، دمونت، کروندیك ، تلفونکن ، زیمنس فیلیپس وستینگهاوس باسرویس سیار وضمانت نامه‌کتبی تلفن ۷٦۰۷٦٤

تعمیرگاه تلویزیون **شاوب‌لورنس** تحت نظرامام حسینی‌متخصص و سرپرست فنی سابق تعمیرگاه مرکزی شارپ‌لورنس‌اداره می‌شود نارمك بالای فلکه هفت حوض جنب بانك اصناف تلفن ۷۹۵۵٦۵

تعمیرگاه ثابت تعمیرتلویزیونهای R-C-A-R.T.I با تخفیف استثنائی . **تلفن ٦٦۹۱۷۰** ۱ـ۲٦ آ ـ ۸۰٦۹

سرویس تلویزیون گارانتی تلفن ٦۲۸۳۷۱ سرویس سیار R.C.A-R.T.I شاوب‌لورنس مدیاتور . جنرال در تهران بویژه شمیرانات الکتریك . سیبرا. وستینگهاوس صبا و دیگر مارکها در منازل ۱ـ۱۳ آ ـ ۸۲۵۰

تعمیرگاه مجاز RCA RTI تلویزیون آمریکائی

نارمك فلکه پست و تلگراف تلفن : ۷۹۰٦۵۱ آ ـ ۸۳۱۸

تعمیرگاه تلویزیون‌دولت تعمیر انواع تلویزیون فوری در محل ۸۸۳۲٦۲ و ۸۸۳۵۵۱ آ ـ ۷۹۵۲

الکترو شهره شعبانی تعمیر تلویزیونهای اروپائی وآمریکائی تلفن ۹۷۰۸۰۲ ۱ـ٦ آ ـ ۷۸۷۸

تلویزیون فوری در منزل تعمیر میشود ۹٦۰۵٤٦

شرکت مهندسین تلویزیون پیمان

تعمیر کلیه تلویزیونهای اروپائی و آمریکائی و ژاپنی بویژه‌شاوب‌لورنس

گراندیك ـ بلر

امپریال ، فیلیپس، R.T.I ووستینگهاوس ، موتورلا ، دمونت‌وسایو زیر نظر متخصصین مجرب و تحصیلکرده با سرویس مجهز سیار

وضمانتنامه کتبی

تلفن ۳۰۳۹٦۲

سرویس تلویزیون گارانتی

کولر روکش برزنتی کولر فوری تعمیرات و رنك بخاری آبگرمکن‌وشوفاژ ۷۹۳۸۹۷

جنرال سرویس آبگرمکن ـ کولر یخچال ـ بخاری ـ اجاق گاز تلفن ـ ۸۲۱۰٦۱

روکش برزنتی کولر فوری ۷۹٦۱۰۳

روکش کولر سرویس بخاری فوری ۷۹٦۱۰۳ ۱ـ٤ آ ـ ۸۱۸۸

روکش کولر سوپرنا نصب مجانی تلفن ۳۱۹۳۲۰

یخچال تعمیرگاه سید حسین ۸۸۲٤۳۸ تعمیر هرنوع یخچال، کولر رختشوئی، آبگرمکن، بخاری ورنگ .

تعمیرگاه یخچال‌فریجیدر اساس یدکی موجود است تلفن ۷۵۲۳۳٦

بخاری

سرویس‌مجازشماره ۱۲۱ ارنج

سرویس و تعمیر کولربخاری وآبگرمکن و تهیه روکش‌برزنتی کولر فرح‌آباد ژاله ـ مقابل ساختمانهای بانك رهنی‌موسسه فنی فرح تلفن ۷۹۵۷۰۳ ۱ـ۱۰ آ ـ ۵۵۸۷٦

سرویس مجاز ۱۰۳ ارنج

رنگ‌امیزی . نصب، سرویس، تعمیر و پخش لوازم یدکی یخچال ، کولر، بخاری و آبگرمکن . خیابان شاه چهارراه پیروز تلفن ٤۰٦٦٤

سرویس‌مجازشماره ۱۱۳ ارنج

نصب ، رنگ و سرویس بخاری ، کولر ، آبگرمکن و کانال‌کشی کولر در ساختمان و پخش قطعات یدکی . جاده قدیم شمیران جنب‌شماره گذاری ـ تلفن ۷۵۵٤۷۵ ۱ـ٤۳ آ ـ ۵۵۸۷۲

سرویس مجاز ۱۲۸ ارنج

رنك‌وسرویس کولر،اب گرمکن و بخاری، روکش رزنتی کولر تلفن ۹٦۰۹۰٤

سرویس‌مجازشماره ۱۱٤ ارنج

سرویس ورنگبخاری‌وابگرمکن روکش برزنتی کولر موجوداست تلفن ۵۹۱٤۸۱ ۱ـ٦ آ ـ ۵٦٤٦٦

جنرال سرویس سرویس و تعمیر سوفاژ و آبگرمکن رنك‌و سرویس‌بخاری تلفن ۷۹۳۰۵۷

موسسه فنی کالج نصب و سرویس‌سوفاژ آبگرمکن‌بجاری ۷۵۹۷۵۷

موسسه فنی ۷٦٤۵٦۳ نصب و سرویس بخاری آبگرمکن کولر ولوله‌کشی آب ۱ـ۱۰ آ ـ ۸۰۰۱

رنك کوره‌ای پخته شده مخصوص بخاریهای ایرانی و خارجی تلفن ٤۰٦٦٤

موسسه فنی ۱۱۰ رنك و سرویس بخاری روکش کولر سرویس شوفاژ و آب گرمکن تلفن ۷٦۱۹۹۵ آ ـ ۷۷٦۳۱

کارگاه‌فنی عظیمی سرویس و تعمیر هرنوع اجاق گاز و آبگرمکن گاز سوز تلفن ۹٦۲۸۳۸ ۱ـ۳ آ ـ ۸۳٤۰

تکنیسین آریا ۷٦٤٦۰۸ سرویس آبگرمکن‌وبخاری کولر و روکش کولررنك پخته بخاری ۱۰۰ تومان ۱ـ۲٦ آ ـ ۸۳۳۲

تعمیرگاه فنی آیس سرویس شوفاژ بخاری آبگرمکن روکش کولرو یخچال تلفن ۳۱۱٤۵۱

رنك و تعمیر بخاری ، آبگرمکن، شوفاژ،روکش کولر ۷۹٦۱۰۳

شوفاژ فقط بابك تلفن تعمیر و نصب شوفاژ ۸۸۳۱۲۲ ۱ـ۱۰ آ ـ ۸۲٤۲

سرویس شوفاژ وازکن ۷٦۰۷۹۳

فروش اتومبیل

بیوك٦سیلندر اسپسیال مدل ٦٦ خیلی تمیز و درجه‌یك بیواسطه فروشی تلفن ۸۲٦۲۳۱ آ ـ ۸۳۰۵

بنز مدل ٦۵ بنز ۲۳۰ ـ اف . ال بدون واسطه به فروش میرسد تلفن ۷۹۳۸۷۹ آ ـ ۸۳۵۹

شاهین یا آریا خریداریم با بدهی زیاد ۷۹۵۹۲۹ جمشیدی آ ـ ۸۲۸٦

ژیان ٤۷ تمیزومرتب بدون‌واسطه بفروش‌میرسد بعدازظهر ۳تا۵ تلفن ۹۷۱۵۰۱ تماس گرفته شود

شرکت سهامی بی.اف . گودریچ ایران یکدستگاه وانت جی.ام.سی. مدل ۱۹٦۵ ویک دستگاه کامیون فورد مدل۱۹٦۰ موجود در پارکینگ‌شرکت‌واقع در خیابان آیزنهاور مقابل پپسی‌کولا نقدا و با شرایط‌ذیل بفروش میرساند .
۱ـ سپردن مبلغ ۵۰۰۰ ریال برای هر دستگاه‌ماشین‌بصندوق شرکت بعنوان سپرده و ضمیمه نمودن یک نسخه آن‌به‌پیشنهاد.
۲ـ به پیشنهادات فاقد رسید ترتیب داده نخواهد شد
۳ـ حضور شرکت کنندگان در مزایده ضروری نیست
٤ـ حق رد و یا قبول هریک از پیشنهادات برای شرکت محفوظ است .
۱ـ۵ آ ـ ۵٦۳٦۲

فروشگاههای اتومبیل

ژیان ۵۰ نقدواقساط تحویل فوری

نمایشگاه اتومبیل ناصر حاجی زاده سبیل چهارراه اوشق تلفنهای ۹۵۷۱۸۲ ۹٦۰٦۷٤

برای اتومبیل شما

FIAT تعمیرگاه مرکزی فیات تعمیرات همه نوع اتومبیل‌فیات با سرویس مجهزشهنازچهارراه صفا شماره ۱۲۹ تلفن ۷۵۹٦۷٤

کرایه

ام ـ آ ـ اس اتوبوس و مینی‌بوس‌دربست برای کارخانجات و مسافرت های دستجمعی تلفن های ۹۷۰۸۱٤ و ۹۷۸۸۱۵

اتولوکس اتومبیلهای تشریفاتی با راننده برای داخل و خارج از تهران میدان فردوسی، تلفن ۸۲۱۲۷۰و ۸۲٦٦۰۵

نایس تاکسی ۷۷۳۱٤۲ اتومبیل تشریفاتی لوکس کرایه

جر نقیل بابك آیزنهاور تلفن ۹۷۸۰۸۰ و ۹۵۹۵۸۸

کالج بار پارکش شهر وحومه حمل بار تمام نقاط ایران تلفن ٦٦۱۱۱۱ ٤۱۱۱۱

اتومبیل کرایه صدیق اتومبیلهای مدرن با راننده و بدون راننده تلفن ۸٦٤٦٦٦

اتو ارابه

ژیان تحویل فوری انواع اتومبیل دست دوم شماره داشته داریم اول جاده تهران نو دوبروی بیمارستان جرجانی **۷۵۹۸۰۹**

املاک ومستغلات

فروش معاملات تهران پارس نارمك و پول امینی ۷۹۰۰۹۰

خانه فروشی

منزلی ۳ طبقه شخصی‌ساز ۲۲۰متر خردمند جنوبی که دو طبقه آن جهت سکونت یک خانواده تخلیه و طبقه سوم آن در اجاره میباشد با دوشماره تلفن و گاراژ مبلغ ۳۳۰ هزار تومان تلفن ۸۲۵٤۸۷ ۱ـ۱۰ آ ـ ۸۰۷۸

جبهه خیابان تخت‌طاوس منزلی شمالی بمساحت ۲۲۳٫۵ دارای ۷ اطاق زیرزمین بزرك آب برق و تلفن بدون واسطه ۳۵۰ هزار تومان‌مقطوع‌بفروش میرسد تلفن ۷۵۸۱۲۳از ساعت۷بعد از ظهربه‌بعد

خانه فروشی سیدخندان قیمت ۹۰ تومان ۷۵۹٦۱۳ ـ ۸۳۸۸۷۱ ۱ـ٤ آ ـ ۸۱۵۳

خانه های فروشی شمال وغرب تهران‌موجوداست دفتر پیروز ٦۳۷٦۵۷

تهران پارس خانه های ویلائی مدائن بمساحت ۲۷۰ مترو ٤۸۰ متر نیروی هوائی یك طبقه‌بمساحت ۲٤۰ متر ۱۱۰ هزار تومان‌نقد و اقساط ۲٤ماهه بفروش‌میرسد تلفن ۷۹۳۷۰۵ آ ـ ۸۲۸۸

خانه فروشی‌درضرابخانه مساحت ۲۰۰ متر جنوبی‌دوطبقه هرطبقه ۵ اطاق با سرویس‌وزیر زمین قیمت ۲۳۰ هزار تومان دفتر سلطنت‌آباد تلفن۷۷۱۸۲۵ ۱ـ۳ آ ـ ۸۱۵۵

خانه فروشی واقع درعباس آباد خیابان نوبخت کوی هویدا سرویس کامل تلفن ، ۲۲۵ مترمربع‌بدون واسطه به فروش میرسد از ۵ بعد از ظهر به بعد تلفن‌های ۷۷٤۵۱ـ۲ ۱ـ۳ آ ـ ۵۷۰۳۸

ویلای دو طبقه شخصی‌ساز مجهز به شوفاژ کولر استخر پارکینگ شمال پارك ساعی به مساحت ۷۵۰متر به ۱۲۰۰۰۰۰ تومان‌به فروش میرسد۸۲٦۰٦٤ ۱ـ٦ آ ـ ۷۵۰۵

اجاره

یکدستگاه ساختمان مشتمل‌بر٤۰ باب اطاق. پارکینك ، دارای شوفاژ و کولر ۸ دستگاه تلفن باجاره‌واگذارمیشودضمنا ساختمان مورد نظر بفروش میرسد و بازمین مناسب معاوضه میشود طالبین‌میتوانندهمه‌روزه به بنگاه سنائی انتهای خیابان سنائی نرسیده‌به تخت‌طاوس تلفن۸۲۹۷۱۷ مراجعه فرمایند .
۱ـ۵ آ ـ ۵٦٤۰۰

برای فروش املاک خود باتلفن ۳۱۹۷۸٤ بمبنگاه کوشان لاله‌زار نزدیک میدان سپه توضیحات و قیمت را بفرمائید. ۱ـ۱۲ آ ـ ۵٦۱۱۲

خانه فروشی خیابان پهلوی نرسیده به آریامهر شمالی بمساحت پانصد متر با ده اطاق و تلفن‌و لوازم رجوع فرمائید ۳۱۹۷۸٤ به : بنگاه کوشان آ ـ ۵۷٤٦۲

خانه شمالی ۱۰۲ متر بیست متری کوکاکولا ۳ اطاق با آب و برق و تلفن به مبلغ ٦۵ هزار تومان بفروش میرسد با تلفن ۷٦۵٦۹۵ تماس گرفته شود. ۱ـ٤ آ ـ ۸۳٤٦

آپارتمان مجزا فروشی دو مرتبه دو اطاق و هالل حمام آشپزخانه لوکس با ۱۰۸ متر زمین در مجیدیه قیمت یکصد هزار تومان رجوع فرمائید لاله‌زارنزدیك توپخانه ۳۱۹۷۸٤ به: بنگاه کوشان آ ـ ۵۷٤۵۸

خانه‌ای دوبر بمساحت ۱٦۸ متر مربع دو طبقه هر طبقه۳ اطاق ، هال ، سرویس کامل ، تلفن، کولر ، درب ماشین رو در شمال آیزنهاور به قیمت ۱۹۰ هزار تومان تلفن۸۹۲٦۱۳ آ ـ ۸۳٦۰

خانه فروشی فوری

امتداد خیابان ژاله کوی فرح در بهترین‌محل از ساختمانهای بانك رهنی بمساحت ٤۱۵ متر بابنای دو مرتبه هفت اطاق دو زیرزمین کولر ، لوله‌کشی شوفاژ تلفن و گاراژ رجوع فرمائید ۳۱۹۷۸٤ به : بنگاه کوشان. آ ـ ۵۷٤٦۰

ویلا فروشی ۵ دستگاه ساختمان ویلائی به مساحتهای ٦۰۰ و ۵۵۰ متر در خیابانهای پهلوی‌داودیه عباس‌آباد دروس نقد و معاوضه آماده فروش است‌تلفن ۷۷۳۳۳۰دفتر ٤٦ قاسمیان

زمین فروشی

نبش خیابان ویلا و سوسن ۱۳۷۰متر زمین‌بابعاد ٤۳ × ۳۲ نقدا به فروش میرسد ۸۲٦۰٦۳ ۱ـ۱۰ آ ـ ۷۵۰٦

مسکن برای همه

فردا خیلی دیر است همین امروز با خرید یکقطعه زمین بمساحت ۳۰۰ یا ٤۰۰متر مربع در اطراف میدان شهیاد از اراضی طرشت بطور نقدو اقساط آتیه خود و فرزندانتان را تامین فرمائید . نشانی چهار راه سیمنری و شاه طبقه‌ووقانی فرش وطن دفتر مهندسین‌مشاور وبازرگانی معادن‌حقیقت

تلفن ٦٦۱۱٦۹

ویلادشت

رکوردفروشی که اراضی ویلا دشت بجای گذارده ثابت‌میکند که ویلادشت‌همچنان میدرخشد. اراضی ویلادشت با آب‌فراوان، خیابانهای اسفالته‌و باغات‌مشجر در بهترین منطقه

ملارد به قیمت‌مناسب **نقد واقساط** جهت احداث باغ و ویلا به قطعات ۱۵۰۰ متری به بالا و برای هر قطعه سند مالکیت جداگانه ضمنا درخت مورد احتیاج مجانا تامین میگردد . دفتر مرکزی

ویلادشت خیابان آیزنهاور مقابل خیابان کاوه پلاك ۱٦۳ تلفن ٦٦۲۵٦۷

هرجمعه صبح سرویس مجانی سازمان املاك شایسته جهت بازدید منطقه ملاردویلا در اختیار شما است

ملاردویلا واقع در بین شاهراههای تهران کرج‌بفاصله زمانی ۲۰ تا ۳۰ دقیقه از تهران با تاسیسات تکمیلی همه جانبه و **خانه‌سازی** ارزان قیمت نقد و اقساط در سطح بهترین اسلوب **شهرسازی** بشیوه صحیح و پیشرفته مطابق با وضع روز نماینده فروش ـ سازمان املاك شایسته تلفنهای ٦۲۷۲۵۷ و ٦۲۵۷٤۱

آدرس : از پهلوی‌اول‌خیابان آریامهر میدان آریامهر سازمان املاك شایسته .

لطفا در موقع خرید به مارك بکد روی کلیه دستگاه توجه فرمائید .

B.K.D بکد دربازکن برقی

قیمت یکدستگاه کامل ۲۵۰ تومان

بدون پیش قسط به اقساط ماهیانه ۵۰ تومان بپردازید

بوسیله تلفن سفارش دهید دستگاه در مدت ٤ ساعت نصب وتحویل میشود .

شرکت بکد الکتریک تلفنهای ۷۷۲۰۰۸-٦۲٤٤۱٤

فروش درکلیه فروشگاههای لوازم برقی والکتریکی ها برای اخذ نمایندگی فروش باتلفن شرکت تماس بگیرید

توجه فرمائید

آدرس جدید نمایندگی فروش خودآموز های انگلیسی (بی.بی.سی) لندن خیابان‌نادری روبروی‌هتل‌نادری کتابفروشی‌مبسو تلفن۳۱۳۷۰۳ـ ۳۱۲۹٤۰

مشاورین املاك اوبك

مرکز معاملات مستغلات فروش خانه زمین

مرکز اجاره آپارتمان ویلا و اجاره به خارجیان با کادر صلاحیتدار آماده خدمت‌شماست اول‌فرح شمالی شماره ۱۱تلفن ۷٦۲٦٤۱

قابل توجه باغداران گل ،

گلخانه‌داران و گل‌فروشی‌ها

GOL COOD

گل کود

مخصوص گلدان وباغچه

برای دریافت برشور و اطلاعات بیشتر. لطفا با تلفن ۸۲۷۹٤۵ مکالمه و یا باصندوق پستی ٦۱۵۹ ـ ۸ مکاتبه فرمائید .

از شهرستانها نماینده فعال میپذیریم

نیازمندیهای شما

اراضی قاسم‌آباد بین دو اتوبان بمساحت ۲۵۰ الی ۵۰۰ متر به فروش میرسد ۷۸۱۹۴۱
۱ـ۳ آـ ۸۳۲۴

زمینی در نوشهر بمساحت ۵ هزار متر مربع یکجا یا به قطعات ۱۰۰۰ متری متر مربعی ۳۵ تومان بدون واسطه به فروش میرسدبابا ماشین‌معاوضه میشود تلفن ۶۲۶۶۸۰
آـ ۸۳۶۱

مژده مژده
زمین بقطعات بزرگ وکوچک برای گاراژ انبار کارخانه و مسکن از متری ۵ تومان تا۳۵ تومان خیابان گرگان ایستگاه موئینی دفتراخوان‌تلفن۷۵۷۷۱۶
۱ـ۲۶ آـ ۷۷۸۷

فروش سرقفلی

مغازه واگذاری
یکباب مغازه واقع در خیابان کاخ نزدیک‌شاهرضا واگذار میشود تلفن ۴۳۴۴۳
آـ ۲۳۲۳۳ ۱ـ۵

خیابان تخت جمشید
یکباب مغازه دودهنه‌بمساحت ۳۲۰ متر و ۱۰۰ متر بالکن اضافه با آب و برق سه‌فاز و تلفن جهت بانکها و نمایشگاهها وفروشگاهها واگذار میشود بتلفن ۸۲۱۷۱۸ مراجعه شود
۱ـ۶ آـ ۸۱۰۲

یکباب مغازه ارایش
زنانه در تهران‌پارس واگذار میشود تلفن ۷۸۱۴۱۳
۱ـ۶ آـ ۲۲۷۶۱

شاهرضامقابل هتل پالاس
یك باب مغازه باآب و برق تلفن زیرزمین واگذار میشود تلفن ۶۶۱۴۸۵
آـ ۸۲۶۴

یکباب مغازه بستنی فروشی با کلیه لوازم بفروش میرسد خیابان اسکندری شمالی‌نرسیده به شاهرضا تلفن ۹۶۲۶۹۲
آـ ۸۲۹۳

مغازه واگذاری
یکباب‌مغازه‌دو دهنه‌واقع در خیابان ثریا چهارراه ایرانشهر با تلفن یکجا و یابطور جداگانه‌واگذار میشود ۸۲۱۱۹۰ و ۸۲۳۲۲۱

یکباب مغازه واقع
درخیابان تخت طاوس نزدیک فرح جنوبی‌باتلفن واگذارمیشود تلفن ۴۳۴۴۳
آـ ۲۳۲۳۳ ۱ـ۵

کارخانه مجهز فروشی
حوالی شاه‌آباد کارخانه‌ای به مساحت دو هزار متر مربع‌کلیه زیر بنا با ۱۵۰ امپر برق دو شماره تلفن با آب لوله‌کشی به فروش میرسد تلفن ۹۵۲۵۴۵
۱ـ۱۰ آـ ۷۷۳۹

یك‌شعبه‌نفت برای‌فروش
تلفن ۸۶۵۹۷۳
۱ـ۳ آـ۸۳۴۱

پانسیون
پانسیون فروشی ۲۶ اطاقه ـ ۷۷۱۵۵۴
۱ـ۱۰ آـ ۸۰۹۳

عکاسی
عکاسی مجهز بتمام‌وسایل‌بفروش میرسد ـ یا باجاره واگذارمیشود تلفن ۷۹۴۷۵۴
۱ـ۳ آـ ۸۳۳۰

اجاره‌داده‌میشود

آپارتمان اجاره
برای‌اجاره به شرکتها آپارتمانی لوکس دارای ۵ اطاق کولر شوفاژ تلفن و سرویس کامل در ساختمان کاشی ۷۰ خیابان ویلا زیر چهارراه ثریا با تلفن ۲۴۴۵۵ صبحها مذاکره‌فرمائید
۱ـ۱۰ آـ ۷۹۷۹

۳ دستگاه اپارتمان ۵ اطاقه باسرویس کامل خیابان ارباب جمشید اجاره داده میشود ـ ۸۲۶۰۶۴
۱ـ۱۰ آـ ۷۷۰۴

آپارتمان اجاره
چند دستگاه اپارتمان ۵ اطاقی مجهز به شوفاژپارکینگ تلفن‌ـ آسانسور ـ تهویه درعباس‌آباد فرح جنوبی شمال پمپ بنزین باجاره واگذار میشود تلفن ـ ۷۵۶۶۵۴
ـ۸۲۴۱آ

آپارتمان ۳ اطاقه اجاره داده میشود تلفن ۶۶۲۸۷۳
آـ۸۳۶۸

ساختمان اجاره
ساختمانی مجهز دارای ۱۰۰ اطاق دو دستگاه اسانسوردر خیابان ایرانشهرشمال شاهرضا اجاره داده‌میشود تلفن۸۲۶۹۵۶ و ۸۲۶۹۵۷
آـ ۸۲۹۱

خانه اجاره
یکباب خانه با ۵ اطاق و یك اطاق خارج ازساختمان جهت مستخدم‌با تلفن درخیابان تلویزیون اجاره داده میشود تلفن ۷۷۲۴۳۰
آـ ۲۳۰۳۹

جاده قدیم شمیران چالهرز خیابان شهرزاد کوی‌مریم‌شماره ۱۲ حیاط دربست ۳ اتاق هال زیرزمین آشپزخانه سرویس آب برق ماهی ۸۰۰ تومان
آـ ۲۳۰۰۷

قابل توجه ادارات و شرکتها

طبقه دوم
تعداد ۹۰ باب اتاق در یك طبقه و نیم با تمام وسائل (شوفاژ، کولرو تلفن) دارای کاریدور بزرك و پارکینگی به مساحت ۱۵۰۰ متر یك جا باجاره داده میشود. میدان ولیعهد ـ قسمت جنوبی سینما امپایر ـ نبش خیابان پهلوی و بلوارالیزابت. خواستاران بتلفن های ۳۰۵۰۵۶ ـ ۳۱۸۸۲۲ و ۴۰۲۴۷۹ مراجعه فرمایند

نیازمندیهای اجاره

سازمان نیازمندیهای خارجیان
خانه شما را اجاره میدهد ۸۲۳۹۳۹

جهت اجاره بخارجیان
به ۳ منزل مدرن بین۳ تا۴۵۰۰ تومان مورد نیاز است با تلفنهای ۸۳۰۸۴۱ ـ ۸۳۰۸۴۲و ۸۳۰۸۴۳ تماس بگیرید.

تهیه مسکن تلفن ۷۷۳۲۸۵
مرکزاجاره ویلا و آپارتمان

اپارتمان ۲و۳ اطاقه‌نیازمندیم ۷۵۹۶۱۳
۱ـ۵ آـ ۷۴۴۶

موسسه نیازمندیهای هیلتون
اجاره بخارجیان ۸۳۴۶۳۷

یکدستگاه ساختمان دو طبقه باسرویس کامل در مناطق شهباز شمالی ، ژاله ،امیریه برای اجاره موردنیاز است‌تلفن ۵۳۱۵۹۴ و ۲۰۸۱۱

مقدار ۵ تا ۱۰ هزار متر مربع زمین تا ۱۰ کیلو متری تهران‌برای احداث انبار درمسیرجاده ساوه یا جاده قدیم کرج مورد احتیاج است علاقمندان برای پیشنهاد قیمت با تلفن۴۵۹۲۸ و ۶۶۲۳۲۹ از ساعت ۸٫۵ الی ۱۳ و عصر ها ۶٫۵ الی ۲۰ تماس بگیرند

آپارتمان ۲ و ۳ اطاقه نیازمندیم ۸۳۸۸۷۱
آـ ۷۹۴۲

بنگاههای معاملات املاک

خریدوفروش زمین،خانه
مستغلات شهر و شمیرانات . ۸۳۳۳۰۲ ۸۳۳۳۰۱

کارخانه و انبار خریدار و فروشنده‌ایم ۹۵۲۵۴۵

زمینهای یافت‌آباد را خریداریم و فروشنده‌ایم ۹۶۳۴۳۲

بورس املاك شمیران دفتر براتی باغ فردوس ۸۷۲۵۷۵

املاك بیك ۶۲۱۶۰۶
مرکز خرید و فروش اراضی ونک و یوسف‌آباد و اجاره مستغلات
۱ـ۳ آـ ۶۵۹۰

خریداری میشود

خریدار زمین تهران پارس ۷۸۱۹۲۶

زمینهای زعفرانیه دره‌قشلاق مکانیر . سعادت‌آباد مرزداد خریداریم‌بازرگانی جلالی‌خیابان پهلوی تلفنهای ۶۲۶۴۱۱ یا ۱۲۴۱۹۳

زمینهای افسریه خریداریم ۷۹۱۳۵۹

اراضی تهران‌پارس و سازمان چای خریداریم موسسه ایران زمین ۷۸۴۸۵

خرید افسریه ۷۹۳۳۴۶

زمینهای شرکت نفت تهران پارس‌خریداریم ۷۸۱۹۴۱

برای‌ساختمان‌شما

تلفن ۷۸۱۹۷۷

کاغذ دیواری	باقساط
پرده کرکره	باقساط
کفپوش	باقساط
نقاشی ساختمان	باقساط

۷۷۵۷۷۱

شرکت ساختمانی آسیا
طرح ـ نقشه ـ نظارت
خانه‌های شمارا باقساط میسازد تلفن ۷۵۰۳۱۹ ـ ۱۳۸ ۷۶۳
نشانی‌خیابان‌عباس‌آباد چهارراه فرح جنب سوپر آریا شماره ۲۷۱
۱ـ۶ آـ۵۷۲۴۴

تعمیرات ساختمان ۹۵۳۵۰۴

کاشی
سرامیک نهران نقش
سازنده برعوبرین سرامیك با فرم و رنگهای مختلف خیابان حضرت عبدالعظیم خیابان نرح‌آباد سرای حاج حسنعلی
تلفن ۲۷۱۶۴

MISCHLER
میشلر
سرماگرما ونور ازکرکره چوبی میشلر عبور نمیکند پرده چوبی میشلر در عین زیبائی درمقابل سرقت‌مقاوم بوده وبصورت حفاظ قفل خواهدشد

BW
پارکت
فرش چوبی‌ایران‌بساختمان شما جلوه خاصی‌می‌بخشد روی‌پاکت BW آتش‌سیگار جوهر اسید وسایر مواد شیمیائی اثر ندارد‌نمایشگاه پارکت BW کرکره میشلر خیابان شاهرضا کوچه منوچی تلفنهای ۸۲۹۳۹۰و ۸۲۹۵۹۶ و ۸۲۴۳۰۷

کارگاه فنی میرزائی
سازنده در و پنجره‌پروفیلی و لوله‌کشی خزانه‌فرح‌آباد فلکه سوم تلفن ۵۳۳۷۷۳ ـ ۲۱۵۸۲

تزئینات کورش
پرده پارچه کاغذ دیواری پرده کرکره به اقساط تلفن ۷۵۸۵۵۰

لوله بازکنی

لوله بازکنی فاضل آب
سرویس منظم مسعود
بلوار تلفن ۶۶۴۴۸۵

لوله بازکنی

لوله بازکنی فاضل‌آب و نعمیرات ۳۰۰۰۳

لوله بازکنی فاضل آب
۸۲۷۴۰۸

لوله بازکنی فاضل‌آب سازمان رفاه تلفن : ۸۲۲۲۸۶

رفع گرفتگی هرنوع لوله ساختمانی
باه‌دستگاه تراکم هوا ـ تلفن ۷۸۷۲۷

دفترلفاشی ساختمان خوشنگ
نقدواقساط تلفن ـ ۹۵۸۶۵۲

لوله بازکنی فاضل آب
۶۶۴۶۳۵
مقدم ۶۶۵۳۷۴

لوله بازکنی فاضل آب
نشاطی ۹۷۸۳۱۹

لوله بازکنی فاضل آب
روشنفکر ۷۵۰۹۸۵

جنرال سرویس
لوله بازکنی فاضل آب با دستگاه تراکم هوا تلفن ۷۹۳۰۵۷

معاملات پول

پول موجود وام ارزان
در مقابل تلفن و ماشین و خانه باشرایط سهل، مدت دلخواه شما فورا داده میشود ۴۵۰۰۷
چهارراه یوسف‌اباد اول نادری پلاك ۳۰۰ جنب عکاسی هلن موسسه تعاون .

وام در مقابل
مازاد قبوض فرش بانکبکار ـ گشائی وماشین تلفن ۴۵۱۶۸

پول درمقابل مبیع شمال شهر وشمیرانات موجود است‌بتلفن ۳۱۹۰۶۷ و۳۱۶۸۸۵ مراجعه شود

خانه پول ـ فرح شمالی
مرکزمعاملات‌پول‌تهران۷۷۱۳۸۸

قلك وام میدهد
درمقابل مبیع ارزنده فوری وام میدهد تلفن ۷۶۵۷۴۵

وام در مقابل تلفن
۳۰۳۲۳۶

پول شرطی موجود ۸۲۲۶۵۹

پول۵ر۱ شاهی۶۲۴۸۷۲

پول‌باسود بانکی۴۸۴۶۳

پول نومانی دوشاهی ۸۳۷۶۸۴

پول موجود ۳۰۲۴۱۵
۱ـ۳ آـ۲۳۰۷۷

فقط پول شرطی درمقابل خانه‌و مستغلات خود در شمال شهر و شمیرانات از موسسه تعاون‌بابهره مناسب‌فورا دریافت دارید تعاون تلفن ۴۵۰۵۷

وام فوری در مقابل اتومبیل‌و تلفن ۶۶۶۶۶۵

پول نومانی دوشاهی همیشه موجود۸۲۸۰۹۰

مورد نیاز

پول‌شرطی۱۵٪ نیازمندیم ۴۰۸۲۹

پول نیازمندیم ۸۲۶۲۳۰

پول بدون واسطه جهت دادن وام اقساطی نیاز‌ـ مندیم تلفن ۶۶۱۴۸۵

پول شرطی نیازمندیم ۶۶۷۳۴۳

قبوض

موسسه تك
قبوض فرش ـ طلا وجواهر بانك کارگشائی را فورا بقیمت عالی خریدار است خیابان‌شاه بالاتر از سینما نیاگارا طبقه‌دوم تلفن ۴۵۱۶۸

اوراق قرضه ۷ ساله خریداریم تلفن ۴۶۶۸۵

آژانس ۱۱۱۱
فرش کهنه و نو صادراتی قبوض بانك کارگشائی را خریداری مینماید بهارستان جنب فنادی یاس تلفن۳۹۱۵۰۰

فرش پارسا
خریدار قبوض بانك کارگشائی بقیمت عادله
چهارراه کمرك ناهیور بعثر کوچه باغ وریردفتر تلفن۵۳۷۰۶۰و۵۳۰۱۸۰

اوراق قرضه ۷ ساله خریداریم تلفن ۸۳۷۶۸۴

قبوض عباس‌آباد بی‌واسطه خریدار پاکپور ۶۶۶۲۶۳ و ۶۶۴۶۱۸
۱ـ۹ آـ ۸۳۴۹

معاملات تلفن

دو شماره تلفن ۷۸خریداریم بعداز ظهرها تلفن ۷۵۵۱۴۸
آـ ۸۳۰۶

خرید و فروش هرنوع شماره تلفن ۸۲۰۸۴۱

استخدام

بیك نفر سرویس کار بخاری و ابکرمکن وارد نیازمندیم ۷۹۶۱۰۳

آگهی استخدام مترجم
اداره کل باستان شناسی و فرهنگ عامه یکنفر مترجم ورزیده فارسی ـ فرانسه ـ انگلیسی استخدام مینماید از داوطلبان خواهشمند است برای‌اطلاع از شرایط‌وپرکردن برگ درخواست حداکثرتاتاریخ بیستم آبانماه ۱۳۵۰ به قسمت اداری موزه‌ایران‌باستان‌مراجعه نمایند .
۱ـ۸ آـ ۵۵۷۷۴

عده‌ای خواننده . نوازنده اماتور پذیرفته میشوند بین سه‌راه شاه و چهارراه‌کاخ ساختمان بانك سپه طبقه اول کانون هنرمندان
۱ـ۶ آـ ۷۳۹۷

قابل توجه داوطلبان
استخدام
رادیو ، تلویزیون نقشه کشی برق و فشاروی را در دوره های فشرده و عملی فراگیرید و با معرفی ما کار کنید کارو آموزش تلفن ۴۹۴۹۴

استخدام
به یکنفر متخصص برق باتجربه و سابقه کار نیازمندیم شرکت‌تجارتی ایران و اشکودا خیابان تخت جمشید نبش ویلا شماره ۱۶۲

استخدام منشی
دفترمدیریت یك شرکت‌تولیدی درتهران یکنفر منشی که بزبان انگلیسی و ماشین نویسی لاتین تسلط داشته باشد استخدام مینماید. داوطلبان پیشنهاد خود را با ذکر مشخصات کامل و مدارج تحصیلی و سوابق کار و همچنین حقوق مورد نظر به راهنمای شماره ۹۲۰ اطلاعات ارسال دارند.

SITUATION VACANT
An Irano-American Industry requires the following personnel for immediate employment.
1. English Bookkeeper
2. English Typists
3. Persian Typist
4. Executive English-Farsi Secretary (with Excellent Shorthand)
5. English-Farsi Typist
6. T.O. Librarian—Records Clerk
7. Highly Qualified Purchasing Agent

Qualified and experienced candidates only may apply enclosing one photograph, stating educational qualifications, experience and salary required to I.R. Manager, P.O. 12-1277, Tehran.

آگهی استخدام
یکنفر کارمند مرد با معلومات‌حدود سیکل‌اول متوسطه که گواهینامه موتور سیکلت داشته باشد نیازمندیم طالبین به یوسف آباد خیابان محمد رضا شاه شماره ۶۸شرکت سهامی‌دورال مراجعه نمایند

به عده‌ای بازاریاب با تجربه که وارد به امور بیمه باشند نیازمندیم . یوسف‌آباد ایستگاه دوم جنب بانك رهنی تلفن ۶۲۲۲۹۵ ـبیمه یوسف

قابل توجه داوطلبان
استخدام
به میمنت میلاد مسعود خاندان جلیل سلطنت که در روزهای فرخنده آبانماه قرار دارد
با ۵۰ ٪ تخفیف
دوره کامل مهندسی
رادیو ، تلویزیون نقشه‌کشی نقشه‌برداری
در لابراتوار مجهز باکلیه‌لوازم همشیری حسابداری و ماشین‌نویسی را تااخذ گواهینامه رسمی فرا گرفته با معرفی ما با حقوق مکفی استخدام‌شوید . شاهرضا اول ایرانشهر (نزدیك میدان فردوسی)
امورسگاه آفرین تلفن ۸۳۴۲۷۲

گیسوی بلا افراد زیر را استخدام مینماید
۱ـ تعداد ۴ نفر بانو یا دوشیزه که بکار میزانپلی کاملا وارد باشند.
۲ـ مدیر فروش یکنفر بانو یا دوشیزه که سابقه مدیریت داشته باشند .
بعداز ظهرهابه نشانی‌خیابان پهلوی بین امیراکرم و پهلوی بالا ساختمان پیروز طبقه دوم گیسوی بلا مراجعه فرمایند.
۱ـ۲ آـ ۵۷۵۴۴

کارگر رنك‌کار استادکار
برای کارخانه نجاری باحقوق مکفی استخدام میشود طالبین از ساعت ۸ تا۱۲ به خیابان فیشرآباد جنب پمپ‌بنزین‌شماره ۲۱ آقای مرتضوی
۱ـ۱۲ آـ ۸۳۵۴

مزون ملکی پالتوی پوست درجه یك انواع و اقسام لباسهای شب و اسپورتی را بمعرض فروش میگذارد آدرس خیابان شاهرضا روبروی سینمادیانا ساختمان نیك‌پور تلفن ۴۳۸۵۱
آـ۸۳۰۷

قابل توجه بانکها وشرکتهای بیمه
نبش میدان پل تجریش ، سعدآباد و پهلوی چند باب مغازه و چند دستگاه آپارتمان‌برای راگذاری آماده است تتلفن ۸۷۲۵۲۹ مراجعه فرمائید .

آگهی استخدام
سازمان آب و برق اذربایجان برای خدمت در بهداری سد میل‌ومغان (اصلاندوز) به یکنفر پزشک بیماریهای عمومی نیازمند است .داوطلبین میتوانند برای کسب اطلاع بیشتر به امور اداری سازمان در تبریز بلوار ششم بهمن و یابه دفترسازمان در تهران خیابان ، میکده ساختمان امیر کبیر مراجعه نمایند.
سازمان آب و برق‌آذربایجان
۱ـ۳ آـ۵۷۰۱۴

شرکت سهامی کارخانه های صنعتی آزمایش استخدام مینماید
۱ـ تکنیسین مکانیك با حداقل ده سال سابقه کار
۲ـ تکنیسین برق باحداقل ۵ سال سابقه کار
از حائزین‌شرایط درخواست میشود با مدارك مربوطه صبحها ساعت۸ تا۹به‌کارگزینی کارخانه‌ها واقع در کیلومتر۱۲ جاده آبعلی سه‌راه آزمایش مراجعه نمایند .
۱ـ۲ آـ ۵۷۲۲۶

بچند نفر کارگر شوفاژ کار و ابکرمکن ساز و بخاری ساز نیازمندیم با تلفن ۷۹۳۰۵۷ تماس بگیرید

شرکت تولیدی
۱ ـ کارمند دیپلمه وارد بامور حسابداری‌بامعافی سربازی و ضامن معتبر
۲ ـ عده‌ای فروشنده و تحصیلدار که‌با خواربار فروشیهای‌تهران آشنائی داشته‌ودارای کواهینامه موتورسیکلت ده‌ده‌ای و ضامن معتبر باشند نیازمند است با تلفن ۸۳۷۴۸۷ تا ۹۰ آقای اردلان تماس بگیرید .

شرکت مهندسی برل
احتیاج‌بیکنفرمهندس‌الکترونیک یا تکنیسین الکترونیک با سابقه کار جهت تعمیرات و نگاهداری تجهیزات وماشین‌آلات‌اتوماتیک والکترونیک یک کارخانه ریسندگی درقزوین‌دارد‌داوطلبین در ساعت اداری به تلفن ـ ۶۲۲۲۱۷ یا به نشانی کاخ شمالی کوی رازقی شماره ۱ مراجعه نمایند .
۱ـ۳ آـ ۸۱۶۷

آگهی استخدام
یك نفر ویزیتور آرایشی‌جوان دیپلمه تمام وقت برای تهران با داشتن تضمین استخدام میشود واجدین شرائط میتوانند با در دست داشتن مدارك بین ساعت ۱۰ تا ۱۲ صبحها بکارگزینی شرکت سهامی تهران فارما خیابان تخت جمشید غربی چهارراه سهیل شماره ۱۲۸ مراجعه نمایند.
۱ـ۲ آـ ۵۶۹۸۶

کارگر نجار استادکار
برای کارخانه نجاری باحقوق مکفی استخدام میشود طالبین‌از ساعت۸تا ۱۲ بخیابان‌فیشرآباد جنب پمپ بنزین شماره۲۱آقای مرتضوی مراجعه نمایند.
۱ـ۲ آـ ۸۳۵۴

کارگر آهنگر استادکار
برای کارخانه نجاری باحقوق مکفی استخدام میشود طالبین ازساعت ۸ تا ۱۲ به خیابان فیشرآباد جنب پمپ‌بنزین‌شماره ۲۱آقای مرتضوی مراجعه‌نمایند
۱ـ۳ آـ۸۳۵۴

تعمیرگاه مرکزی شرکت سهامی جیب استخدام میکند:
۱ـ بازرس فنی اتومبیل با داشتن‌گواهینامه پایه یك و اطلاعات فنی و پنج سال‌تجربه
۲ـ سرپرست تعمیرگاه با آشنائی کامل بزبان انگلیسی و اطلاعات فنی و پنج سال سابقه کار در هردو مورد . سن داوطلبان بین ۲۵ الی ۳۵ سال حداقل تحصیلات ششم‌ابتدائی.
داوطلبان واجد شرایط میتوانند همه روزه غیر از روز های تعطیل بین ساعت ۸ تا ۴ بعد از ظهر به تعمیرگاه مرکزی‌واقع در میدان شهیاد مراجعه نمایند.
۱ـ۲ آـ ۵۷۴۲۶

شرکت سهامی صنعتی نوار
برای تکمیل کادر خود افراد زیر را استخدام مینماید:
۱ـ بیست نفر خیاط ضخیم دوز
۲ـ ده نفر کارگر بافنده
۳ـ ده نفر کارگر ساده زن
۴ـ ده نفر کارگر ساده مرد
داوطلبان همه روزه صبحها ازساعت ۸ الی ۱۲ به شرکت سهامی صنعتی نوار خیابان جنوب شرقی امجدیه تلفن ۸۲۹۴۴۸ مراجعه نمایند.
۱ـ۲ آـ ۵۷۴۷۲

به بانوئی که آشنائی کامل به یکی از زبانهای انگلیسی ـ آلمانی ـ فرانسه داشته باشد جهت مدیریت فروش مزون لیدی باحقوق مکفی مورد نیاز میباشد واجدین شرایط به آدرس خیابان‌شاه بین چهارراه شاه و شیخ‌هادی پاساژ ۴۸ شرکت سهامی کارخانه‌الیزابت مراجعه نمایند.
آـ ۲۳۱۷۳

بیکنفر دوشیزه یا بانو
که بتواند مهماندار ماشین مدرسه باشد نیازمندیم تلفن ۸۷۴۶۵۳

شرکت هادکو
افراد زیر را باحقوق مکفی استخدام مینماید
۱ـ یك نفر مهندس‌کارشناس با ۵ سال سابقه کار
۲ـ یك نفر ناظربخش‌کنترل اسناد و دفاتر برای لیسانسیه حسابداری دو سال و برای دیپلمه چهار سال سابقه کار حسابداری ضروری است .
۳ـ دو نفر دیپلمه با سابقه دو سال کار در حسابداری
۴ـ یك نفر دیپلمه ریاضی با سابقه کار در کارگزینی با آشنائی به ماشین نویسی‌فارسی و لاتین .
علاقمندان‌به کارگزینی‌شرکت سهامی هادکو واقع درتهران‌نو ایستگاه دفتر شماره ۱۰۱۵ مراجعه فرمایند.
۱ـ۳ آـ۵۷۲۲۴

استخدام
مهندس راه و ساختمان ورزیده و با تجربه که در کارگاههای راهسازی و ساختمان سوابق کار داشته باشد استخدام‌میشود لطفا باصندوق ۱۴۰۶ر۱۴تهران مکاتبه نمائید میزان حقوق و سوابق کار ذکر شود
۱ـ۲۰ آـ ۵۷۲۱۲

استخدام کارگر ساده
تهران‌نو ایستگاه مدرسه شماره ۸۳۷
آـ ۲۲۴۰۵

آگهی استخدام
بیك نفر ماشین نویس زن احتیاج داریم .
آدرس ـ فرح شمالی جنب کلانتری ۴ هنرهای برجسته ایران .
آـ ۸۳۲۷

به دوشیزه یابانوئی که تا اندازه‌ای آشنائی به امور خیاطی داشته باشد نیازمندیم .
تلفن ۶۶۸۵۳۰
آـ ۸۳۳۹

بیك پرستار با سابقه
جهت نگهداری شبانه‌روزی از کودك۵ ماهه‌ای احتیاج‌میباشد تلفن ۸۲۳۲۳۹
آـ ۲۳۲۱۹ ۱ـ۳

تهران گاز
بیکنفر مامور مطالبات باضامن معتبر که دارای وسیله نقلیه موتوری نیزباشد باحقوق‌مکفی استخدام مینماید . روزولت میدان۲۵شهریور تلفن۸۲۱۰۲۵
آـ ۸۲۵۱

چند نفر مهندس جوان فارغ‌التحصیل از دانشگاه های ایران یا خارج جهت‌فروشندگی (SALESMAN) ماشین‌آلات راهسازی مورد احتیاج است ـ آشنائی بزبان انگلیسی‌ضروری‌است باصندوق پستی ۱۱۲۲ مکاتبه فرمائید.
۱ـ۳ آـ ۵۷۳۳۸

گلفروشی زعیم میدان پاستور
به چند نفر کارگر با سواد نیازمند است طالبین ازساعت ۷ الی ۹ بعد از ظهر مراجعه فرمایند.

پوشاك بانوان
فروشگاه‌نمونه تهران‌بیك نفر بانوی خوش سلیقه که دارای سابقه‌خوب درفروش و سرپرستی قسمت پوشاك زنانه باشد نیازمند است علاقمندان بین ساعت ۵ و ۷ بعدازظهر بدفتر فروشگاه مراجعه نمایند. . عباس‌آباد چهارراه فرح

شریک

بیکنفر شریك که در کار آرایش زنانه وارد باشد مورد نیاز است تلفن ۶۳۵۱۵۹ یا ۸۹۱۲۴۷

برای تاسیس دبستان
بیك نفر شریك فوری نیازمندیم لطفا از ساعت یك تا ۴ و نیم بعداز ظهر تلفن ۷۹۶۷۶۷ طاهرزاده
۱ـ۲ آـ ۲۲۸۵۵

جویای کار

نقشه‌بردار با تجربه
جهت کار در خارج از تهران تلفن ۶۶۲۱۸۸
۱ـ۲ آـ ۳۳۱۴۵

پزشك امراض داخلی
ازساعت ۱۵ به بعد آماده کار تلفن ۸۲۵۵۱۳
۱ـ۳ آـ ۲۳۱۵۱

راننده پایه یکم
در یك خانواده محترم آماده کار است‌تلفن ۳۱۱۲۳۱راهنمای ۹۲۱ اطلاعات

آموزشگاهها

رازی
اولین مرکز آموزش حسابگر های الکترونیك I.B.M. برای دوره های برنامه نویسی کول و پانچ ثبت نام میکند شانی: روبروی‌دانشگاه تهران اول فخررازی تلفن ۶۶۸۸۵۵

بعلت ایام سوگواری سینماها تعطیل است

کلاس درس
برای استخدام‌فوری در آموزشگاه فائزمرکز آموزش ماشینهای ای بی ام (مغز الکترونیك) و ماشین نویسی با متد جدید شاه‌اباد روبروی دبیرستان شاهدخت ۳۰۲۱۳۵

تدریس مکانیکی
مژده بجوانانیکه
شغل خوب
وآینده بهتری‌میخواهند
آموزشگاه مکانیکی
ربیع‌زاده
با استفاده از مدرنترین دستگاههای فنی ـ علمی وعملی تکمیلترین فن‌اتومکانیک را در کوتاهترین مدت با اعطای گواهینامه رسمی بشمامی‌اموزد. ثبت‌نام همه روزه از ساعت۳ تا ۶ بعدازظهر نشانی ـ خیابان هدایت کاشی۲۸۹تلفن۳۹۳۵۵۳

تعلیم رانندگی
اموزشگاه رانندگی تشکری خیابان خیام ـ تلفن ۲۳۵۵۵
۱ـ۶ آـ ۵۰۶۷۰

هنرستان فنی پرستو
مرکز آموزش صحیح رانندگی میکانیکی‌ترافیك مجهز بمهمترین و مدرنترین وسایل آموزش با مربیان ورزیده و بدون اتلاف وقت با هزینه کمنشانی‌چهارراه گمرك شاهپور تلفن ۲۳۹۱۶
آـ ۶۹۵۹

برنامه‌تلویزیون

کانال ۷

برنامه امشب
۱۷ـ۰۰ اسلاید
۱۷ـ۱۲ اعلام برنامه
ـ تلاوت کلام‌الله مجید
ـ اشعار مذهبی
ـ نیایش
ـ دعائی از صحیفه‌سجادیه
ـ اذان مغرب
ـ جملاتی از نهج‌البلاغه
۱۷ـ۳۰ سخنرانی مذهبی
ـ جملاتی از نهج‌البلاغه
۱۷ـ۳۰ سخنرانی مذهبی
۱۸ـ۰۰ آموزش‌روستائی
۱۹ـ۰۰ فیلم مستند
۱۹ـ۳۰ مسابقه جایزه‌بزرك
۲۰ـ۰۰ سخنرانی مذهبی
۲۰ـ۳۰ مشروح اخبار همراه با فیلمهای خبری
۲۱ـ۱۵ رازیقا

برنامه فردا
۱۷ـ۰۰ سلاید
۱۷ـ۱۲ اعلام برنامه
ـ تلاوت کلام‌الله مجید
ـ اشعار مذهبی
ـ نیایش
ـ دعائی از صحیفه سجادیه
ـ اذان مغرب
۱۸ـ۰۰ برنامه زنان روستائی
۱۸ـ۳۰ سخنرانی مذهبی
۱۹ـ۰۰ شکوه شاهنشاهی ایران
۱۹ـ۳۰ فیلم مستند
۲۰ـ۰۰سخنرانی مذهبی
۲۰ـ۳۰ مشروح اخبار همراه با فیلمهای خبری
۲۱ـ۱۵ پهلوانان

برنامه اموزشی

قسمت دوم برنامه روز سه‌شنبه
۴ـ۳۰ برنامه کودکان و نوجوانان
۴ـ۵۵ مکالمه فرانسه
۵ـ۱۰ ریاضی دوره راهنمائی
۵ـ۳۰ ادبیات فارسی ششم
۵ـ۵۰ طبیعی پنجم
۶ـ۱۵ برنامه مذهبی
۶ـ۲۵ شیمی پنجم
۶ـ۵۵ مسابقه علم و تجربه
۷ـ۲۰ ریاضی سوم
۷ـ۴۵ فیزیك ششم
۸ـ۱۰ ترسیمی ورقومی‌ششم

قسمت اول برنامه روز پنجشنبه
۲ـ۰۰ اعلام برنامه
۲ـ۰۵ گریددانگلیش
۲ـ۲۰ رسم فنی
۲ـ۴۵ ایمنی و تندرستی
۳ـ۰۰ مکانیك ششم
۳ـ۲۵ روش تدریس ریاضی پنجم
۳ـ۴۵ گریددانگلیش
۴ـ۰۰ جبر و مثلثات ششم طبیعی

مؤسسه تهیه‌غذاوپذیرائی
تلفن ۹۷۴۳۷۱
غذای مورد درخواست شما را در آشپزخانه مجهز ومدرن‌خود زیر نظرمتخصصین باسابقه و کارآزموده تهیه‌ودرمنزل‌شما‌از میهمانان‌پذیرائی‌مینماید.کافی‌است‌چندساعت‌قبل بما اطلاع دهید.

یک‌خبرداغ
تلویزیون شاوبلورنس+آنتن با پیش‌قسط ۲۰۰۰ریال باقساط ۲۰ ماهه اجاق‌گاز با پیش‌قسط ۵۰۰ ریال تا ۱۰۰۰ ریال ۱۰ تا ۱۵ ماهه .
فروشگاه سهیل
قصرالدشت‌چهارراه‌طوس‌شماره۵۰۱ تلفن۹۶۰۵۸۶

قابل توجه‌خریداران کمپرسورهای لک‌انگلستان
بقدرتهای یك پنجم یك چهارم یك سوم و یك دوم وسه چهارم به فروشگاه منصور تلفن ۷۵۴۲۹۲ مراجعه فرمائید

صلح امام حسن(ع)
پرشکوه ترین نرمش قهرمانانه‌ی تاریخ
ترجمه : سید علی خامنه‌ی
نخستین کتاب تحلیلی و بزرك درباره یکی از مهمترین حوادث ناشناخته‌ی تاریخ صدر اسلام . فقط در این کتاب است که علل صلح امام حسن بطور تحقیق بیان شده است.
انتشارات آسیا تلفن‌های ۳۹۲۰۱۴ ـ ۵۳۷۲۱۷

فروشگاه اناهیتا
مدرن ترین لوازم خانه
محل پخش بهترین کالای صوتی
نوار کارتریج پرشده
با بهترین آهنگهای روز جهان
۴۰۰ ریال
اول فرح شمالی تلفنهای ۷۶۰۹۳۶ـ ۷۶۲۲۸۲

بانك اعتبارات ایران استخدام مینماید
تعدادی داوطلب با گواهینامه دانشگاهی که تحصیلات عالیه خودرا بزبان فرانسه‌یا انگلیسی باتمام رسانیده و بامور تشکیلات ، حسابداری‌و محاسبات الکترونیك علاقمند باشند .
تعدادی برنامه نویس با حداقل دو سال تجربه کار (افرادی که آشنا بزبان ار . پی . جی G. باشند ارجحیت دارند) .
داوطلبان واجد شرایط تقاضا های خود را با ذکر کلیه مشخصات خویش کتبا به آدرس زیر ارسال دارند :
تهران ، صندوق پستی شماره ۱۶۳۹ ، اداره کارگزینی

کلیه‌شهریه‌مجانی فقط با۲۰ تومان‌ورودیه
بمناسبت توسعه آموزشگاه و معرفی بعموم بدون دریافت شهریه دوره کامل ماشین نویسی فارسی و لاتین دفترداری‌دوبل حسابداری‌عالی منشیگری‌بایگانی را با اعطاء گواهینامه مجانا تعلیم میدهد. میدان فردوسی آموزشگاه بازرگانی اقتصاد تلفنهای ۸۲۸۳۲۶ و ۸۲۸۳۸۷

دامداران کشور
یونجه‌های پرس‌شده لقمه‌یی (کیوب) وعدل‌بندی شده‌خشك محصول :
شرکت کشت‌وصنعت ایران‌وآمریکا
برشد سریع وازدیاد شیر دامهای شما کمك بسیار موثری مینماید.

ورزش

درپایان مسابقات قهرمانی کشتی آزاد ارتشهای جهان

ایران با ۶ مدال طلا، یک نقره و ۲ برنز فاتح مسابقات شد

بکوبک، نصیری، فره وشی، طالبی، خرمی وفیلابی چهره های طلائی ایران بودند

این سومین پیروزی کشتی گیران ارتش ایران طول سه دوره شرکت درمسابقات است

تیم کشتی ارتش شاهنشاهی ایران در پایان مسابقات جهانی کشتی آزاد ارتشها که از روز جمعه گذشته در آتن آغاز شده بودبا شگفتی فراوان‌ضمن کسب ۶ مدال طلا ، یك نقره و دو برنز عنوان جهانی این رشته را بدست آورد .

این دوره مسابقات با حضور برگزیدگان کشور های عضو « سیزم » : یونان ، ترکیه ، ایتالیا ، امریکا ، سوریه مصر و عراق طی سه روز برگزار شد و سرانجام ایران برای سومین بار موفق‌به کسب‌عنوان قهرمانی گردید .

برتری ایران ازهمان‌نخستین دور نمودار شد ، چه در پایان

محمد خرمی ۶۸ کیلو

نخستین دوره کشتی گیران ایرانی ضمن یك مساوی ۸ پیروزی داشتند و محمد خرمی عضو ۶۸ کیلوی ایران بلطف قرعه استراحت داشت .

داود بکوبك ۴۸ کیلو

تنها زینعلی‌زاده مساوی کرد

توقف ایران در این دور در وزن ۹۰ کیلو بود که مصر زینعلی زاده ضمن همه تلاش باهالفی‌شرکت‌کننده امریکائی مساوی شد .

ایران همچنان تا پایان مبارزات ۶۸ کیلو در دور دوم روی نوار پیروزی راه میرفت که حسن مخدور کشتی‌گیر ۷۴ کیلو برابر قهرمان امریکا با ضربه فنی مغلوب شددرحالیکه‌محسن فره‌وشی نیز برابر آمریکا به نتیجه مساوی رسید .

کشتی‌گیران امریکائی که با ترکها رقابتی سنگین‌داشتند، در پایان مغلوب ترکها شدند با این خصوصیات نتایج کلی باین شرح اعلام شد .

۴۸ کیلو

۱ـ داود بکوبك از ایران‌برنده مدال طلا
۲ ـ کالیسگان از ترکیه برنده مدال نقره
۳ـ سیویلا از ایتالیابرنده مدال برنز

محسن فره‌وشی ۵۷ کیلو

مدال برنز

۵۲ کیلو

۱ـ ناصر نصیری از ایران برنده مدال طلا
۲ـ سالم ازمصر برنده‌مدال نقره
۳ـ تامسون از امریکا برنده مدال برنز

۵۷ کیلو

۱ـ محسن فره‌وشی ازایران برنده مدال طلا
۲ـ هانسون از امریکا برنده مدال نقره
۳ ـطولاوی از سوریه برنده مدال برنز

۶۲ کیلو

۱ ـابوطالب طالبی ازایران برنده مدال طلا
۲ـ کاراکاس از ترکیه برنده مدال نقره
۳ـ الهارودی از مصر برنده مدال برنز

۶۸ کیلو

۱ـ محمد خرمی از ایران برنده مدال طلا
۲ـ کاریپیدیس از یونان برنده مدال نقره
۳ـ کالاکتسی‌از ترکیه‌برنده مدال برنز

۷۴ کیلو

۱ـ اوزون از ترکیه برنده مدال طلا
۲ ـ دانیل از امریکا برنده مدال نقره
۳ـ روسی از ایتالیا برنده مدال برنز

۸۲ کیلو

۱ـ بولبول از ترکیه برنده مدال طلا
۲ـ مرکلی از امریکابرنده مدال نقره
۳ـ علی دقت پور از ایران برنده مدال برنز

۹۰ کیلو

۱ ـاصلان از ترکیه برنده مدال طلا
۲ـ مصر زینعلی زاده از ایران برنده مدال نقره
۳ـ تماسی از ایتالیابرنده مدال برنز

۱۰۰ کیلو

۱ـ تاموسین از ایتالیابرنده مدال طلا

ناصر نصیری ۵۲ کیلو

مسلم اسکندر فیلابی‌سنگین وزن

ابوطالب طالبی ۶۲ کیلو

۲ـ نیکی فورواز یونان برنده مدال نقره
۳ـ ابوالفضل انوری از ایران برنده مدال برنز

۱۰۰ کیلو ببالا

۱ـ مسلم اسکندر فیلابی از ایران برنده مدال طلا
۲ ـ سودیك از سوریه برنده مدال نقره
۳ـ لین از امریکا برنده مدال برنز

باین ترتیب ایران برای‌سومین بار عنوان جهانی کشتی آزاد ارتشهای جهان را ضمن سه‌بار شرکت با کسب ۶ مدال طلا، ۱ نقره و ۲ برنز بار دیگر کسب کرد و کشور های ترکیه و امریکا عنوانهای دوم و سوم‌را همچون دوره های قبل تصرف کردند .

کره جنوبی ۲ـ مالزی ۲

روز گذشته با دیدار کره جنوبی ـ مالزی چهارمین دور مسابقات فوتبال جام پادشاه تایلند در بانکوك پایتخت این کشور آغاز گردید .

مالزی که برای حضور در بازیهای المپیك ۱۹۷۲ مونیخ انتخاب شده است این اواخر در دیدار های خود درخشش فراوان داشته و در این مرحله جام پادشاه‌تایلند نیز بهمراه کره جنوبی «قهرمان سال پیش این جام» در گروه دوم قرار گرفته است .

وقت اول مسابقه کره جنوبی و مالزی ۱ـ۲ بسود کره به پایان رسید ولی مالزی با به ثمر رساندن یك گل در نیمه دوم مسابقه را ۲ـ۲ مساوی به‌پایان رساند .

ژاپن ۶۹ـ۹۳

فیلی‌پین را شکست داد

دیشب تیم بسکتبال فیلی‌پین در حالیکه تنها یك قدم با فتح عنوان قهرمانی شمین دوره مسابقات بسکتبال‌قهرمانی‌مردان آسیا فاصله داشت طی دیداری سخت برابر ژاپن با نتیجه ۶۹ـ۹۳ شکست خورد ! و باین ترتیب تاکنون ژاپن تنها تیمی است که همچنان بدون شکست در صدر مسابقات قراردارد .

ژاپن بابدست آوردن این پیروزی بزرك برای قهرمانی آسیا تنها کره جنوبی را ـ که صاحب یك شکست نیز می‌باشد ـ در سرراه دارد .

نیمه اول مسابقه‌ژاپن‌ـفیلی‌پین با۶ اختلاف ۳۹ـ ۴۵ بسود ژاپن خاتمه‌یافت درحالیکه فیلی‌پین اهمیت زیادی به این عقب‌ماندگی خود نمیداد و امید فراوانی به وقت دوم مسابقه داشت .

نیمه دوم

باآغاز نیمه دوم ژاپن همچنان برتری خود را حفظ کردوهرچه زمان میگذشت این برتری بیشتر میشد و سرانجام ۶۹ـ۹۳ به پیروزی رسید .

فیلی‌پین در چهارمین روزکره جنوبی امید بزرك قهرمانی و فاتح مسابقات دور گذشته را ۸۰ـ۷۷ مغلوب کرد و با امید فراوان برای عنوان قهرمانی برابر ژاپن قرار گرفت ومی‌خواست با پیروزی‌بر ژاپن‌برای چهارمین بار فاتح جام قهرمانی آسیا باشد ولی ژاپنیها همان حیرتی را که کره جنوبی بعد از شکست مقابل فیلی‌پین نصیبش شد ، برای فیلی‌پین خلق کردند .

دیدار ژاپن ـ کره

باین ترتیب نتیجه دیدار ژاپن کره جنوبی میتواند چگونگی سرنوشت مسابقات را تعیین نماید ، در صورتیکه ژاپن، کره جنوبی را شکست دهد عنوان قهرمانی آسیا را بدست‌خواهد آورد ولی چنانچه کره جنوبی موفق به شکست دادن ژاپن گردد مشکلی دیگر پیش‌خواهد آمد .

شکست ژاپن‌برابر کره‌جنوبی هرسه تیم فیلی‌پین، کره‌جنوبی و ژاپن را صاحب یك شکست مینماید و برای شناخت قهرمان بسکتبال آسیا کار به گل ـ شماری خواهد کشید و باید منتظر پایان مسابقات بود .

دیشب در دیدار بعدی هند موفق شد با چهره‌ای درخشان ۷۴ـ۱۰۱ هنك کنك راشکست دهد و باین ترتیب به سومین پیروزی خود طول این مسابقات دست یافت .

هنك‌کنك ضعیف‌ترین تیم

هنك‌کنك تاکنون چهره ضعیفترین تیم بازیها راداشته و درشش دیدار صاحب شش شکست گردیده‌است،وقت اول دیدار هند ـــ هنك کنك ۳۴ـ۵۷ بسود هند خاتمه پذیرفت. **دروقت دوم هنك کنك بهتر از نیمه نخست ظاهر شد و در مقابل ۴۴ امتیاز هند صاحب ۴۰ امتیاز شد و سرانجام ۷۴ـ۱۰۱ شکست خورد .**

کره جنوبی وچین‌ملی‌برگزار کنندگان آخرین دیدار دیشب بودند که مهیجترین بازیهای ششمین روز را ارائه کردند .

کره جنوبی که هنوز به قهرمانی‌امید داردر حالی‌برابر چین ملی قرار گرفت که تنها به پیروزی فکر میکرد ، آنهم پیروزی با اختلاف فراوان که‌می تواند باشکست دادن ژاپن به کره شانس قهرمانی بدهد ولی چین ملی چنان کرد که کره‌ایهاراسخت‌بوحشت‌انداخته بود!

وقت اول مساوی شد !

وقت اول مسابقه با نتیجه ۳۴ـ۳۴ به‌پایان رسید،ضمن اینکه کره پیروزی را صددر صد از آن خود میدانست ، با آغاز نیمه دوم برخلاف تصور کره‌ایها ، چین ملی در قالبی حیرت انگیز ظاهر شدو دقایقی چندکره جنوبی را بوحشت انداخت ولی سرانجام باتمام تلاشها و رویداد ها در پایان‌دو تیم (۶۷ـ ۶۷) مساوی شدند و برای تعیین تیم پیروز دو وقت پنج دقیقه‌ای نیز برابریکدیگر قرار گرفتند .

دراواسط پنج دقیقه دوم‌چینی‌ها که واقعا درخشان در میدان عمل میکردند ، ۸۱ـ۸۳ بر کره جنوبی برتری یافتند ولی این اوج درخشش چین ملی بود، چه بعداز آنکه کره جنوبی موفق شد ۸۳ـ۸۵ چین راپشت سر گذارد بسرعت فاصله خود را زیاد کرد و سرانجام ۸۴ـ۹۳ به پیروزی رسید .

باین ترتیب کره جنوبی‌ازسد بزرگی که چین ملی برای این تیم بوجود آورد بشکلی سخت گذشت و به ششمین پیروزی خود دست یافت ،دیدار آخر کره جنوبی‌روز چهارشنبه‌برابر ژاپن میباشد و از سوی دیگر فیلی‌پین و چین ملی بایکدیگر روبرو میشوند .

گمشده

محمود رضا یمینی ۱۷ ساله قد متوسط چشم ابرو مشکی بلوزسبز شلوار کابوی از تاریخ ۸ر۸ر۵۰ بطور قهر از خانه خارج و دیگر بازنگشته خواهشمند است هرکس از نامبرده اطلاعی دارد بتلفن‌های ۶۲۱۲۱۷و ۶۲۹۴۳و ۹۵۸۶۶۰ اطلاع داده و مژدگانی دریافت داشته و پدر ومادرش را ازنگرانی بیرون آورد.

آـ۲۲۲۶۷

کاسه‌های پلاستیکی باسرپوش محکم

چلوکبابی‌ها«ماست بندی‌ها» فروشندگان لبنیات، خانواده‌ها توجه فرمایند .

کاسه برای پیک نیک
کاسه برای توزیع ماست
کاسه برای چلوکباب
کاسه برای خانواده‌ها

روی این کاسه‌ها بوسیله سرپوش پلاستیکی محکم بسته میشود و شیر «ماست»چلوکباب و دیگر انواع غذاها در آنها بسهولت و بهداشت کامل قابل انتقال میباشد .

شرکت تولید پلاستیك .
تلفن ۷۹۹۹۲

آ ـ ۵۶۳۸۶ ۱ـ۳

دنیای ورزش شنبه‌ها منتشر میشود

آشنائی با برندگان جوایز بزرگ بلیطهای اعانه‌ملی سری ۱۰۸۸

رپرتاژ برنده جایزه ۶۰۰هزار تومانی بلیطهای مخصوص‌اعانه ملی سری (۱۰۸۸) قبلا به‌چاپ رسیده برندگان جوایز ۲۵ هزار تومانی و قهرمانان شانس نیز در صفحات دیگر روزنامه چاپ شده‌و در اینجا باگروهی از برندگان جوایز بزرك سری ۱۰۸۸ که‌درقرعه کشی قهرمانان شانس شرکت کرده بودندآشنا میشوید.

برندگان ۱۰هزارتومانی

ازراست به چپ آقایان : سیدعلی رستمی کشاورز ساکن کرمانشاه ،غلامحسین عباسقلی‌زاده مکانیك ساکن‌هشتپر ، محمدحکمی کارمندساکن‌تهران، یزدان‌اصلانی کارمند ساکن تهران ، مسعود قاسمی دانش آموز ساکن تهران.

برندگان ۷هزارتومانی

از راست‌به‌چپ‌آقایان :میخائیل بنامین کارمند ساکن تهران ، بابا فوزاتی پیشه‌ورساکن تهران، صفر سلطانی درجه‌دار نیروی هوائی ساکن‌تهران ،موسی‌گلبانی کارگر ساکن تهران ، غلامحسین طاهری بنا ساکن شهرضا ، محمدرمضانی پیشه‌ور ساکن نیشابور، حسن احمد زاده کارمند ساکن سراوان ، حسن علیزاده کارگر ساکن تهران ، داود سلاح‌ورزی کارمند ساکن تهران .

برندگان ۶هزارتومانی

از راست به چپ خانمها و آقایان : فرخنده جونیندر دانشجو ساکن تهران ، عفت ملك خانه‌دار ساکن تهران ، محمود سمیع درجه‌دار ژاندارمری ساکن رشت، دانیال شم توپ بازنشسته دولت ساکن تهران ولی محمدزاده‌راننده ساکن مشهد،احمد باغبان‌لوله‌کش ساکن تهران ، علی شجاعی پیشه‌ور ساکن مسجد سلیمان ، محمد خرمی راننده ساکن‌تهران، حمید محمدی دانش آموز ساکن رودسر ، نصراله سورچه‌داروغه راننده ساکن آبادان ،یحیی‌اخلاقی پیشه‌ور ساکن گنبد کاوس .

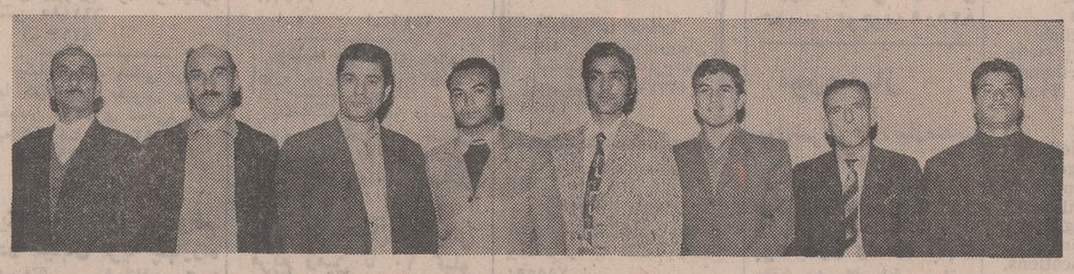

برندگان ۵هزارتومانی

از راست به‌چپ آقایان :محمود بابازاده کشاورز ساکن ماکو «شراکتی» گورگن آفتاندلیانس میکانیك ساکن تهران ، غلامرضامیزانی دانش آموز ساکن تهران، جهانگیر علویان کارمند ساکن زاهدان ، قاسم‌وضوحی کارمند ساکن‌ماکو «شراکتی» ، رجبعلی‌متوجه راننده ساکن رشت ،احمد احمدی خواربار فروش ساکن رشت ، محمود نخستین پیشه‌ور ساکن بهشهر .

تدریس خصوصی

انگلیسی وآلمانی
ساعتی ۵۰ ریال تلفن ۶۶۳۷۶۰

تدریس‌انگلیسی۸۷۲۶۶۷

ریاضیات فیزیک شیمی
متوسطه ودانشگاه ۹۵۳۶۷۷
۱ـ۵ آـ ۸۰۰۹

ریاضی . طبیعی . ادبی زبان . امور دانشجوئی دانشگاه تهران ۴۷۰۶۷

فیزیك، شیمی، ریاضیات درپنج جلسه توسط دانشجویان پلی تکنیك تهران باتضمین قبولی تلفن ۳۵۴۶۹۲

ریاضیات ـ فیزیک ـ شیمی
دانشجوی دانشگاه آریامهر
تلفن ۹۵۵۱۱۱
۱ـ۳ آـ ۸۱۰۷

ریاضیات ـ فیزیک
دانشجوی پلی‌تکنیک ۶۳۰۳۴۵
۱ـ۵ آـ ۲۲۶۵۹

ریاضیات زبان فرانسه‌توسط دانشجو ۸۸۲۶۷۵
۱ـ۴ آـ ۸۰۷۱

ریاضیات ، فیزیك ، شیمی ، دانشجویان فنی ۷۵۴۶۲۴
۱ـ۲ آـ ۲۲۹۲۹

تدریس انگلیسی
لهجه‌واصطلاحات آمریکائی‌تلفن ۷۵۷۸۵۱
۱ـ۲ آـ ۸۳۵۷

دانشجویان سال سوم مهندسی برق دانشگاه آریامهر ۶۳۰۹۶۷

ریاضیات، فیزیك،شیمی
مکانیك دبیرستانی متفرقه‌صبح و عصر توسط ناصری دبیر ریاضی ۷۵۵۳۸۹
آـ ۲۳۲۰۹

پانسیون

پانسیون
میپذیریم تلفن ۸۲۵۴۰۵

آگهیهای متفرقه

بورس انواع پیچ‌ومهره ابزارنو
تلفنهای ۹۵۸۴۰۸ و ۹۵۹۲۴۳

نیازمندیها

تلفنهای ۳۱۱۲۲۹ـ۳۱۱۲۲۷

بلتون ایران
موسسه مهندس ایران‌پور و همکاران فارغ التحصیلان . اتریش و آلمان طرح . محاسبات‌و نظارت ساختمان ۵۴ ـ شاهرضا چهار راه کاخ

پمپ دنده‌ای
مخصوص کشیدن
روغن ـ مازوت ـ گازوئیل
ومایعات غلیظ ـ
شرکت کوشش سعدی شماره ۶۹۲
تلفن: ۳۱۲۴۶۷ ۳۰۳۷۴۹

تلمبه خریداری میشود
یکدستگاه تلمبه بخار سه‌اینچ خریداری میشود دارندگان قبل از ظهرها به تلفن ـ ۶۶۰۰۲۲ مراجعه فرمایند .

اسناد لاوصول خریداریم ـ ۳۵۱۶۱۷

داروخانه‌ها

داروخانه مهران
خیابان شیروخورشید چهارراه استخر تلفن ۹۵۴۰۰۷

گاز

ایران‌گاز
پخش گاز ۸۲۷۱۳۱
تعمیرات ۸۲۳۰۵۱ـ۵۳
همه روزه ازساعت ۷ صبح الی ۱۱ شب
نمایشگاه مرکزی خیابان شاهرضا شماره ۳۳۰

ارساگاز
۸۲۴۰۲۱

BUTANE بوتان
تلفن بخش گاز
شرکت بوتان
از ۷ صبح تا ۹ شب
۹۵۳۰۵۱

پرسی کاز

گازوسرویس
غرب خیابان پهلوی ۹۶۳۰۲۱ الی ۹۶۳۰۲۵
از ۷ صبح تا ۷ شب
شرق خیابان پهلوی ۸۲۲۰۲۵ الی ۸۲۲۰۲۱
۸۳۰۰۳۳ الی ۸۳۰۰۳۱
از ۷ صبح تا ۱۰ شب
تلفن مخصوص تعمیرات ۸۲۶۲۴۰

گمشده

یکبرگ چك بشماره۵۲۶۹۶۸ از حساب جاری ۱۸۰ بانك صادرات شعبه ۲۸۸۹ به مبلغ پنجاه هزار ریال به سرقت رفته ازدرجه اعتبار ساقط است.
کمالی

اتومبیل فولکس مدل ۶۸ سیری رنگ بشماره ۶۸۵۵۵ تهران ب در خیابان دربند سرقت شده کسانیکه آنرا مشاهده کرده‌اند محل انرا بشماره‌تلفن۸۷۲۰۰۷ یا ۲۷۳۸۵ اطلاع داده‌مژدگانی دریافت دارند.
آـ ۸۲۸۰

ازبرنده کت اینجانب‌خواهشمند است اسناد ومدارکی که‌محتوی آن بوده و مربوط به اینجانب است به تلفن شماره۹۵۴۵۸۶ مراجعه‌و مژدگانی دریافت‌نماید. متشکرم
آـ ۲۳۲۱۳

تعداد ۲۵ برگ سفته از شماره‌های۴۴۲۳۷۱ تا۴۴۲۳۸۰ و ۴۴۲۳۶۱ تا ۴۴۲۳۷۰ و ۴۴۲۳۵۱ تا ۴۴۲۳۵۴ امضاء شده و بدون مبلغ و تاریخ امضاء اینجانب محمد بیدخت و مقداری سفته واخواست‌شده دزدیده‌شده از یابنده‌خواهشمند است به آدرس شهباز جنوبی فروشگاه آریاتلفن ۳۵۵۷۱۱ مراجعه و مژدگانی خود را دریافت دارد وگرنه سفته‌های مزبور از درجه اعتبار ساقط است طبق پرونده آگاهی شعبه ۱۰

چك سفید شماره (۷۴۱۶۶۶ از حساب۴۱۷۶ بانك صادرات ایران شعبه فردوسی مفقود شده و از درجه اعتبار ساقط است‌یابنده‌به آدرس اول‌سعدی جهان‌اپل‌داده‌و مژدگانی‌دریافت دارد.

فقط
کابینت‌های فلزی
آشپزخانه پارس
بامزایای بی‌شمار
میتواند نظر شمارا ازهرجهت تامین نماید
نمایشگاه پارس فرح شمالی
تلفن: ۷۶۴۸۸۷

خم‌کاری و برش
هر نوع ضخامت
تهران‌نو قاسم‌آباد کوچه خسری خم‌کاری‌لئون
تلفن ۷۹۱۵۸۱

اعلان مزایده

دامداری و کشاورزی وابسته بسازمان اتکا مقدار دوازده تن پشم از طریق مزایده بفروش میرساند پیشنهاد دهندگان میتوانند با مراجعه باداره تدارکات ارتش طبقه چهارم یا دریافت برك شرایط پشنهاد خود را تا ساعت ۱۲ روز یکشنبه سی‌ام آبانماه ۱۳۵۰ به دایره معاملات تسلیم نمایند .

دامداری اتکاء

اطلاعیه اداره کل بهداری تهران در مورد زائران بیت‌الله‌الحرام

پیرو اطلاعیه قبلی در باره معاینه پزشکی و تلقیحات متقاضیان حج چون آخرین روز قبولی مدارك‌مربوط به حج روز پنجم آذر ماه سال جاری تعیین شده است لذا با توجه به لزوم یك هفته فاصله بین تلقیح نوبت اول و نوبت دوم واکسن و با ، آخرین روز معاینه پزشکی متقاضیان حج و تلقیح واکسن آبله و نوبت اول وبا حداکثر روز ۲۷ آبان‌ماه جاری خواهد بود تا بتوان در موعد مقرر پس از تلقیح نوبت دوم واکسن و با گواهی لازم صادر نمود .
۵۶۹۸۸ـ۱ ۱ـ۳

بانك مرکزی ایران باطلاع عموم میرساند

در روز پنجشنبه بیستم آبانماه جاری اوراق قرضه یکساله با بهره ۸٪ در سال و سه ساله با بهره ۹ ٪ در سال از محل اوراقی که بانك مرکزی ایران در روز انتشار (پنجم آبانماه ۱۳۵۰) بحساب خود خریداری نموده برای فروش عرضه میشود و در موقع فروش بهره متعلقه از تاریخ انتشار تا تاریخ فروش به بهای اسمی اوراق اضافه شده واز خریدار اخذ میگردد . بهره اوراق قرضه‌از مالیات بردرآمد معاف و هر ششماه یکبار پرداخت میگردد .

مبلغ اضافی که در تاریخ بیستم آبانماه برای فروش هر ۱۰٫۰۰۰ ریال اوراق قرضه یکساله وسه ساله دریافت میشود به ترتیب ۳۳٫۴۰ ریال و ۳۷٫۵۰ ریال میباشد .

بدین ترتیب برای مثال یکبرك قرضه ده هزار ریالی سه ساله منتشره در تاریخ پنجم آبانماه ۱۳۵۰ در تاریخ بیستم آبانماه بمبلغ ۱۰٫۰۳۷٫۵۰ ریال بفروش خواهد رسید .

علاقمندان بخرید اوراق قرضه میتوانند درروز پنجشنبه مذکور به‌بانك مرکزی ایران‌ویا هریك‌از بانکهای اعتبارات، ایرانیان ، بازرگانی ، بیمه ، بیمه بازرگانان ، پارس ، تجارت خارجی ، تهران ، رفاه کارگران ، سپه ، صادرات ، کشاورزی و ملی مراجعه نمایند .

شماره ۳۶۳۹ تاریخ ۱۱ر۸ر۵۰

آگهی استخدام

سازمان آب مسجد سلیمان برای تکمیل کادر فنی خود احتیاج بیك نفر مهندس و یا تکنیسین فوق دیپلم که‌دررشته تاسیسات آب تخصص و دارای تجربیاتی باشد دارد. واجدین شرایط میتوانند فتوکپی مدارك خود را تا تاریخ ۱۱ر۹ر۵۰ به سازمان آب مسجد سلیمان ارسال دارند .

ازکسانیکه واجد شرایط‌باشند برای مصاحبه‌حضوری دعوت بعمل خواهد آمد .

سازمان آب مسجد سلیمان

رئیس کمیته ده نفری اصناف اعلام کرد .

مسئله تخم‌مرغ تادوسه روز دیگر از میان خواهد رفت

★ دخل و تصرف در انبار های گرانفروشان پس از اخطار قانونی و سرآمد مهلت مقرر انجام میشود

★ ذخائرموادغذائی‌بازرگانان و وارد کنندگان باید به اندازه متعارف باشد

میدان از نظر دولت و کمیته ده نفری متابعت کرد و نرخ تعدیل شده ترمبار و میوه که بوسیله اتحادیه های صنف بار فروش و میوه فروش داده‌شده بود ، امروز مورد تایید کمیته قرار گرفت و اجازه انتشاراین نرخ داده شد .

کمیته اصناف اعلام کرد که از امروز تجار و واردکنندگان برای گشودن‌اعتبار بمنظوروارد کردن تخم مرغ به بانکهاروی آورده‌اند . این کمیته همچنین اطلاع داد که در مدت‌شبانروز گذشته سیزده هزار کارتن تخم مرغ در تهران توزیع گردیده و کمبود این کالا تا حدی مرتفع شده است . کمیته اصناف امروز اظهار نظر کرد که تا دو سه روز آینده بطور کلی تخم مرغ بمقدار فراوان در سراسر تهران عرضه‌خواهد شد و مسئله تخم مرغ ازمیان خواهد رفت .

اجحاف تاجر

کمیته اصناف امروز تخلف تجارتخانه طلائی معروف به کلاهی وارد کننده پنیر را که این کالا را کیلوئی یکصد و بیست ریال فروخته بدولت و وزارت کشور اطلاع‌دادبازرسان کمیته ضمن مراجعه به‌فروشگاه این‌تجارتخانه فاکتور های‌فروش پنیر را بقرار کیلوئی‌دوازده تومان بدست آورده و با خود به کمیته برده‌اند .

رئیس کمیته امروز گفت : اقدام تجارتخانه طلائی یک تخلف و اجحاف آشکار است و ما این جریان را به وزارت کشور گزارش داده‌ایم تا مسئولان در این مورد تصمیمات لازم را بگیرند .

کمیته اعلام داشت که دیروزافراد صنوف بارفروش و میوه فروش‌به کمیته مراجعه کرده و تبعیت خود را از تصمیمات کمیته اعلام‌داشتند باین ترتیب نرخ ترمبار ومیوه‌پس‌از تعدیل بتصویب کمیته‌رسید وامروز اجازه انتشار آن داده شد .

توزیع

کمیته اعلام داشت که از دیروز به تعداد کامیونهای شرکت توزیع تخم‌مرغ افزوده شد و حدودسیزده هزار کارتن تخم مرغ در تهران توزیع شده است . کمیته‌اظهارنظر کرد که اکنون تخم‌مرغ کیلوئی شصت و دو ریال در اکثر محلات تهران موجود است .

رئیس کمیته ده‌نفری اصناف‌امروز به وزارت اقتصاد دعوت‌شد و در این وزارت با حضور کارشناسان قیمت های تمام شده کالا های وارداتی مورد بررسی‌قرار گرفت . نتیجه تصمیمات کمیسیون امروز اعلام گردید .

انبار ها

کمیته اصناف امروز اعلام‌داشت که مداخله کمیته و هیئت نظارت اتاق اصناف درکار تجارگرانفروش ودخل قانونی در انبار های‌آنان مستلزم اخطار قانونی وسرآمدن مهلت مقرر در مورد آنها است .

رئیس کمیته گفت : آقایان تجار وبازرگانان شریف تهران همه بوظایف اخلاقی وانسانی خودعمل میکنند و دولت وکمیته دراین‌مورد کمترین نگرانی نداردواگراقدامات قانونی با اجازه دولت دربرخی موارد انجام میشود تنهابابن علت است عده‌ای معدود در کارخانجات تخلف میکنند و برای جلوگیری از اجحافات آنان بناچار به قانون منع احتکار استناد شده است.

ذخایر

رئیس کمیته اعلام کرد که موجودی متعارف آقایان بازرگانان ووارد کنندگان در انبارها صورت برداری شده و میشود و کمیته قبول دارد که برای تامین احتیاجات تهران مقادیری کالاباید در انبارها ذخیره شود ، ولی این ذخایر باید صورت متعارف داشته و همه روزه مورد استفاده قرارگیرد و گرانتر از قیمت تعیین شده نیز نباید فروخته شود .

شهادت مولای متقیان علی (ع)

بقیه‌از صفحه اول

حضرت علی علیه السلام معتقد بود که انسان هاآزاد وبرابر خلق شده اند و باید آزاد زندگی کنند و آزادهم از دنیا بروند .

ما شهادت سالار وسرور شیعیان جهان و مولای پرهیزکاران را بعموم‌شیعیان جهان و هموطنان عزیزخود تسلیت‌میگوئیم و آرزو داریم که بشریت با درک مفاهیم عالی نیات امام اول شیعیان جهان بسوی رفاه انسانی و رستگاری بشری راهنمائی گردد .

ضمنا توجه خوانندگان محترم‌را به مقاله «آنگاه که پیشوای‌پرهیزکاران بشهادت رسید» نوشته آقای دکتر ناظرزاده‌کرمانی‌استاددانشگاه تهران که بهمین مناسبت نگارش یافته و درصفحه هفتم چاپ شده است جلب می‌کنیم .

قربانیان حادثه راه تهران ـ اصفهان ۶ نفر شدند

صبح امروز، یکی ازمجروحین دو حادثه، راه اصفهان- تهران، در بیمارستان « ثریا» اصفهان درگذشت.

وی دردانه نام داشت وبا مرگ او عده قربانیان این دو حادثه به ۶نفر رسید.

دو تن از مقتولین دیگر مهدی بی‌اندوه و محمد محمدی‌پور بودند وهویت مقتولین دیگر هنوز روشن نشده است.

حادثه‌ای با یکنفر کشته

خبرنگار مادر اصفهان گزارش داد: مامورین پاسگاه ژاندارمری دروازه شیراز در حوالی«دستگرد خیار» جنازه مردی را کشف کردند که‌بعلت تصادف با اتومبیل کشته شده است.

راننده پس از حادثه متواری شده ومامورین برای دستگیری وی فعالیت میکنند.

توسط باستان شناسان ایران و ژاپن

آثار ۷۵۰۰ سال پیش در چخماق تپه شاهرود کشف شد

تهران ـ آسوشیتد پرس ـ باستان شناسان ایران و ژاپن آثاری را که متعلق به هفت هزارو پانصد سال قبل است کشف کردند . رهبری هیئت مشترک باستان شناسان ژاپنی و ایرانی‌را پروفسور «ماسودوا» استاد دانشگاه توکیو بعهده دارد .

یک هیئت ۵ نفری ژاپنی همراه با یک گروه ایرانی‌مدتها است که‌درمنطقه‌ای بنام‌چخماق تپه در شاهرود مشغول‌حفاری بوده‌اند در این منطقه‌باستان‌شناسان اطاق ها و جام های سرامیک و سایر آثاری که از ایجاد آن ها ۷۵۰۰ سال می گذرد کشف کرده‌اند .

همه سرنشینان یك اتومبیل کرایه

بقیه از صفحه حوادث

راننده اتومبیل سواری در همان لحظات اول حادثه کشته شد و پنج سرنشین اتومبیل بسختی مجروح شدند .

گزارش خبرنگاران ما درکرمانشاه و سنندج حاکی است : کامیون حامل زغال ، پس از حادثه ، در کنار جاده واژگون‌شد و اتومبیل کرایه بصورت آهن پاره‌ای در گوشه‌ای از جاده افتاد .

مجروحین حادثه وسیله مامورین ژاندارمری محل از میان آهن‌پاره بیرون کشیده شده و برای مداوا به بیمارستان «معتضدی» کرمانشاه انتقال یافتند .

ولی چهار نفر از آنان بین راه درگذشتند . بانو «دلبرفیضی» یکی از مجروحین نیز در بیمارستان جان سپرد و بامرگ وی قربانیان حادثه دلخراش راه کرمانشاه ـ سنندج،شش نفر شدند .

اقبال (راننده اتومبیل) احمد نیکروش، کریم فیضی ودلبر فیضی بهار درفولی ، جلیل‌الاسلام وبانو عفت آصفپور قربانیان این حادثه بودند .

در تصادف کامیون و اتوبوس ۲۲نفر کشته و مجروح شدند

بقیه از صفحه حوادث

آهن‌پاره‌ای واژگون گردیده‌است یکی از مجروحین حادثه به خبرنگار ما گفت لحظه‌ای پس از وقوع تصادف اجساد کشته شدگان و همچنین مجروحین‌در میان‌خاک‌وسنگ منظره‌دلخراشی را بوجود آورده بود، ازهرسو فریاد مجروحین بگوش میرسید،

اسامی مجروحین

اسامی مجروحین این‌حادثه عبارتست از: کبری قربانی‌فرزند حسین اهل تهران نظام‌آباد . رضا و ولی‌اله امین‌زاده سه‌ساله وبیست‌وهشت ساله اهل‌شهریار، یزدانلو فرزند ولی‌اله‌اهل تهران. خالق رنجبر فرزند «حسن» اهل قرمباغ پنجاه ساله. علی‌اکبرقربانی حسنی سی‌وپنج ساله اهل شهریار کارمند آموزش و پرورش ،«رضا قلیان‌فروشان» فرزند جعفر سی و پنج ساله «کمک راننده تانکر» اهل قزوین ،میرزا هاشم میرجلال‌شغل بازرگان ، «ولی کشور» فرزند «محمد» اهل جنوب ، «کمکراننده اتوبوس» اعظم قربانی فرزند علی‌اکبر چهار ساله‌وعلی‌جبرائیل‌زاده فرزند «حسن» اهل قزوین سی و پنج ساله «راننده تانکر» .

هویت مقتولین حادثه‌از این قرار است .

خلیل بخت‌بیدار(راننده اتوبوس) شفیق رنجبر، عوضعلی طوسی، علی فرزند محمد قلی ،معصومه تقی‌پور ۳۰ ساله‌و شوهرش‌امامعلی ۴۰ ساله بودند .

دختر خرد سال این زن‌و شوهر نیز در حادثه ودر بغل مادرش کشته شده است .

علت تصادف

«پرویز یوسفزاده» که سرنشین اتوبوس بوده و در حادثه جان سالم بدر برده است بخبرنگار ما در زنجان گفت : علت این حادثه «سرعت» بود . بین راه یکی از مسافران براننده اتوبوس اعتراض کرد که چرا با سرعت میراند ولی راننده که در حادثه جان خود رانیز ازدست داد در جواب گفت من راننده هستم ، بشما مربوط نیست !

وی افزود سرپیچ همدان نزدیک بود اتوبوس واژگون شود ولی از آنجا گذشتیم اما چون راننده همچنان باسرعت میراند درنزدیکی زنجان تانکری که با آن تصادف کردیم روبرویمان سبز شد . در این حال بااینکه دو وسیله نقلیه فاصله زیادی داشتند ، بنظر می‌رسید که هر دو راننده نمیخواهند راه را باز کنند ! چند لحظه بعد خود را در میان دریائی ازخاک وخون دیدیم !

شکست مأموریت فرستادگان بغداد

یادداشت‌های سیاسی روز

از سرویس سیاسی و دیپلماتیك اطلاعات

بدنبال‌ملاقات دیروز«گئورگ لیلینفیلد»سفیر آلمان با امیر عباس هویدا نخست وزیر ، مقامات وابسته به سفارت آلمان در تهران تائید کردند که مذاکرات دیروز در محیط تفاهم صورت پذیرفت . سفیر آلمان قراراست هفته آینده برای مشورت های مهمی پیرامون مناسبات سرد شده ایران و آلمان غربی به‌بن برود و ملاقات دیروز او با نخست‌وزیر فرصتی بود که وی باردیگر در جریان انتظارات ایران از آلمان قرار گیرد.

مناسبات ایران و آلمان در چند روزاخیر توجه محافل سیاسی تهران را بخودمعطوف داشته و ناظران سیاسی علت ادامه این سردی را سیاست قاطع ایران در تجارت‌با آلمان و توقعات تهران از بن و بی توجهی مقامات بن به انتظارات ایران میدانند. از مجموعه گزارش‌هائی که از محافل سیاسی‌بن به‌تهران میرسد چنین برمیاید که بی‌توجهی مقامات‌آلمان غربی به انتظارات تهران در چند ماه اخیر منجر به تشکیل جبهه واحدی متشکل از صاحبان سرمایه و سیاستمداران طرفدار توسعه مناسبات با ایران گردیده و این جبهه گاه بیگاه مقامات بن را متوجه عواقب‌ادامه‌سیاست این بی‌توجهی به‌انتظارات تهران می‌کند.

ازجمله‌روزنامه معروف «زددویچه‌زایتونگ» ضمن‌انتقاد شدیدازاین بی توجهی مینویسد. اقتصادیون آلمان هنوز مانند قرن شانزدهم فکر می‌کنند و بازمزمه شناسائی آلمان‌شرقی از طرف ایران و گشایش باب تجارت بین این‌دوکشور بزرگترین‌لطمه‌به‌سیاست اقتصادی بن‌خواهد خورد. این روزنامه باانتشار به‌سفر اخیر رضافلاح عضو هیئت مدیره شرکت ملی نفت ایران‌به‌بن‌وپیشنهاد ایران مبنی برفروش مستقیم نفت خام به آلمان نوشته : « معلوم نیست این پیشنهاد در کدام گنجه مشغول خاك خوردن است. در حالیکه ایران مایل به‌فروش سریع نفت است یکی از مسئولان اقتصادی آلمان میگوید شاید درسال ۱۹۷۳ ماازایران نفت بخریم.»

بازهم فدراسیون

در خلیج فارس باتوجه به خروج قریب‌الوقوع قوای انگلیس ازاین منطقه در جهت تشکیل فدراسیون امارات کرانه دریای عمان کوشش های تازه‌ای بچشم میخورد.

از گزارش هائی که از منابع‌خلیج فارس به تهران میرسد میتوان نتیجه گرفت که تاسه هفته دیگر جلسه‌ای از معاونان حکمرانان کشور های عضو فدراسیون در دوبی تشکیل میشود تا مقدمات این امر رافراهم کند. فدراسیون مذکور قرار است از شش امارت‌تشکیل شود و پس از لغو قرارداد های‌تحت ـ الحمایگی با انگلیس قراردادی از دوستی با انگلیس به امضاء رساند . امارت راس‌الخیمه نیزکه اینك نسبت به‌کشف نفت در سرزمین خود مایوس گردید ظاهرا بی‌میل نیست به فدراسیون‌مذکور به‌پیوندد .این اجلاسیه ظاهرا اجلاسیه‌ای از حکمرانان را بدنبال خواهد داشت که طی آن نسبت به آخرین مسائل‌مربوط به قانون اساسی فدراسیون و تعیین رئیس و نخست وزیر و وزیران کابینه فدراسیون اتخاذ تصمیم خواهد نمود. از هم اکنون آشکار است که « شیخ زایدبن سلطان آل‌نهیان »حکمران‌ابوظبی برای مدت ۵ سال بریاست فدراسیون انتخاب میگردد و پست نخست وزیری و وزارت خانه های مختلف‌درمیان شخصیت های هفت فدراسیون تقسیم میگردد . بموجب شواهدی که در دست است‌برنامه اعلام استقلال فدراسیون به هفته آخر دسامبر «اوائل دیماه » موکول گردیده واین مقارن با زمانی است که کلیه‌نیرو های انگلیس از پایگاه شارجه خارج شده‌اند.

در میان امارات مذکور فقط‌ابوظبی دارای یك ارتش شش هزار نفری است که به فرماندهی افسران بازنشسته‌ارتش انگلیس در پنج سال گذشته موجودیت یافته علاوه براین ارتش ، ارتش‌دیگری بنام ارتش پیشاهنگان صلح دراین منطقه بایکهزارو دویست سرباز موجودیت‌دارد که قرار است بخدمت فدراسیون‌درآید. وظیفه اصلی ارتش پیشاهنگان صلح تاکنون جلوگیری از برخورد میان‌امارات ساحل دریای عمان در زمین وخشکی بود.

عراق مایوس

کوشش اخیر عراق در اعزام هیئت های مختلف به کشور های عربی برای پایان دادن به انزوای سیاسی بغداد در جهان عرب بار دیگر باشکست روبرو شده‌وپرزیدنت‌حسن‌البکر رئیس‌جمهوری عراق طی مصاحبه‌ای با خبرگزاری‌رویتر اعتراف کرد پاسخهای اغلب کشورهای عربی به فرستادگان‌بغداد مایوس کننده است .

این برای دومین بار بود که در چندین ماهه اخیر بغداد برای نزدیك شدن به پایتخت های عربی نمایندگان مخصوص در سطح وزیر به کشورهای عربی اعزام می کند . در پایتخت های عربی‌پیرامون کوشش های بغداد اغلب این چنین نتیجه‌گیری میشود که‌بغداد در گذشته امتحان خودرا داده و اینك که خاورمیانه در آستانه تحولات‌تعیین کننده‌ای قرار گرفته و کشور های خاورمیانه هوش و حواس خودرا روی هدف پیروزی بر اسرائیل در جبهه دیپلماتیك متمرکز کرده‌اند فرصت بررسی پیشنهادات‌عراق جزآنکه موجب اتلاف وقت شود نتیجه دیگری ندارد.

بیاد سال درگذشت یك خدمتگذار قدیمی مطبوعات

شادروان لطف‌الله محمدهادی قشقائی از سیزده سالگی به توزیع جراید مشغول‌شد وپنجاه و پنجسال از عمر خود را در بنیانگزاری‌رکن چهارم‌مشروطیت صرف کرد و تاآخر عمربااین شغل ادامه‌داد. خاطره زحمات و تلاش آنمرحوم را کارکنان مطبوعات از یاد نخواهند برد.

گران‌ترین زن و مرد جهان‌درتهران

★ درتمام دنیا هیچ آدمی پیدا نمیشود آنقدرپول نقد داشته باشد که بتواند این خانه را بخرد

● صاحب این خانه ، حق دارد هروقت که دلش بخواهدبه هیات‌دولت‌و مجلس برودو هرحرفی دارد بزند !

★ اطلاعات بانوان از زندگی استثنائی این زن و شوهر رپورتاژی تدارك دیده که در همین شماره همراه مقالات ، داستان ها و رپورتاژ های بسیار خواندنی با عکس های متعدد رنگی چاپ شده است .

شرکت ملی نفت ایران

برنامه‌سخنرانی‌های عمومی‌دانشگاه‌تهران «دانشکده‌اقتصاد»

نشانی : امیرآباد شمالی

تاریخ	سخنران	عنوان سخنرانی	ساعت ومحل
سه شنبه ۱۱ آبانماه ۱۳۵۰	آقای‌دکتر عبدالعلی‌جهانشاهی رئیس کل‌بانك مرکزی ایران	رشد اقتصادی کشورهاونقل و انتقال بین‌المللی سرمایه	ساعت ۶ بعد از ظهر تالار اجتماعات (انجام شد)
شنبه ۶ دیماه ۱۳۵۰	آقای مهندس فتح‌اله نفیسی کارشناس عالیرتبه نفت	سرمایه گزاری های ایران در خارج از کشور	ساعت ۶ بعد از ظهر تالار اجتماعات
شنبه ۴دیماه ۱۳۵۰	آقای ابوالقاسم خردجو مدیر عامل بانك توسعه صنعتی و معدنی ایران	بانك توسعه بعنوان عامل ارتباط بین دولت و بخش خصوصی	ساعت ۶ بعد از ظهر تالار اجتماعات
شنبه ۲ بهمن ۱۳۵۰	آقای دکتر هوشنك نهاوندی رئیس دانشگاه تهران	مسائل کنونی اقتصاد چین	ساعت ۶ بعد از ظهر تالار اجتماعات
شنبه ۱۴ر۱۲ر۱۳۵۰	آقای‌دکترخدادادفرمانفرمائیان مدیر عامل سازمان برنامه	ارزیابی عملکرد برنامه عمرانی چهارم	ساعت ۶ بعد از ظهر تالار اجتماعات

(پس از هر سخنرانی بحث و گفت و شنود)

نرخ تره‌بار و میوه

نرخ تره‌بار و میوه که‌و سیله نمایندگان صنف بارفروش و میوه فروش تعیین گردیده و مورد تائید کمیسیون‌تعدیل وتثبیت نرخ قرارگرفته از تاریخ ۲۰ر۸ر۱۳۵۰ تا اطلاع ثانوی بشرح زیر برای‌اطلاع عامه منتشر میگردد .

ردیف شرح اجناس	عمده‌فروشی درمیادین حداقل	عمده‌فروشی درمیادین حداکثر	خرده‌فروشی در دکاکین حداقل	خرده‌فروشی در دکاکین حداکثر	ملاحظات
۱ـ خیار طارم ۱۰۰ عدد	۵۰ ریال	۸۰ ریال	۷۵ر۰ ریال	۲۵ر۱ ریال	عموم آقایان بارفروشان موظفند برای انواع میوه و تره‌باری که در این‌صورت‌نرخگذاری‌شده وهمچنین سایر انواع میوه و تره‌باریکه فعلا نرخ ندارد فاکتور فروش صادر و بخریداران تسلیم نمایند ماخذ احتساب خرده فروشی اقلامیکه نرخ ندارد حداکثر صدی سی اضافه برنرخ مندرج درفاکتورخرید خواهد بود متخلفین طبق مقررات ازطریق کمیته مرکزی‌تعقیب‌خواهند شدضمنا ازعموم آقایان‌میوه‌فروشان تمنامیشود فاکتورخریدرا ازآقایان بارفروشان مطالبه نمایند.
۲ـ خیار رسمی ۱۰۰ عدد	۳۰ «	۶۰ «	۵۰ر۰ «	۱ «	
۳ـ بادنجان قلمی ۱۰۰ عدد	۶۰ «	۱۲۰ «	۱ «	۷۵ر۱ «	
۴ـ بادنجان رسمی ۱۰۰ عدد	۳۰ «	۶۰ «	۵۰ر۰ «	۱ «	
۵ـ گوجه فرنگی ۱ کیلو	۳ «	۵ «	۴ «	۷ «	
۶ـ هندوانه ۱ کیلو	۲ «	۳ر۵ «	۲ر۵ «	۴ر۵ «	
۷ـ خربوزه مشهدی ۱ کیلو	۶ «	۹ «	۷ر۵ «	۱۲ «	
۸ـ خربوزه ایوانکی ۱ کیلو	۴ «	۷ «	۵ «	۹ «	
۹ـ انگور عسگری ۱ کیلو	۴ «	۹ «	۵ «	۱۲ «	
۱۰ـ انگور بیدانه قرمز ۱ کیلو	۱۰ «	۱۴ «	۱۳ «	۱۸ «	از اهالی محترم تهران- شمیران- شهر ری تقاضا دارد در صورتیکه تخلفی‌از نرخهای‌تعیین‌شده‌مشاهده نمودند به تلفنهای ۳۰۲۱۲۳ و ۳۰۲۱۲۴ و۳۹۱۸۲۷ و ۳۱۶۲۰۱ شورایعالی اصناف اطلاع دهند مطمئن باشند بلافاصله به‌شکایات رسیدگی خواهد شد .
۱۱ـ انگور بیدانه سفید ۱ کیلو	۶ «	۱۰ «	۸ «	۱۳ «	
۱۲ـ انگور صاحبی کرمانشاهی	۱۲ «	۱۸ «	۱۵ «	۲۴ «	
۱۳ـ انگور شاهرودی ۱ کیلو	۱۲ «	۱۸ «	۱۵ «	۲۴ «	
۱۴ـ انگور شایانی ۱ کیلو	۵ «	۸ «	۷ «	۱۰ «	
۱۵ـ سیب قرمز درختی ۱ کیلو	۱۲ «	۲۸ «	۱۵ «	۳۵ «	
۱۶ـ سیب تخم شمیرانی ۱ کیلو	۱۵ «	۳۳ «	۲۰ «	۴۴ «	
۱۷ـ سیب‌موزونی‌ومشهدی ۱کیلو	۱۵ «	۳۰ «	۲۰ «	۴۰ «	
۱۸ـ سیب لبنانی سفید ۱ کیلو	۱۵ «	۴۵ «	۲۰ «	۵۸ «	
۱۹ـ سیب ریز لبنانی ۱ کیلو	۱۵ «	۳۵ «	۲۰ «	۴۶ «	
۲۰ـ هویج فرنگی ۱ کیلو	۳ «	۵ «	۴ «	۷ «	
۲۱ـ پیاز ۱ کیلو	۳ «	۴ر۵ «	۴ «	۶ر۵ «	
۲۲ـ سیب اسلامبولی ۱ کیلو	۱۰ «	۱۴ «	۱۳ «	۱۸ «	
۲۳ـ سیب آلتاو رسمی ۱ کیلو	۷ «	۱۱ «	۹ «	۱۹ «	
۲۴ـ لیمو ترش ۱ کیلو	۱۵ «	۲۱ «	۲۰ «	۲۸ «	هیات مدیره‌صنف‌بارفروشان‌میادین
۲۵ـ هلو هسته‌جدا ۱ کیلو	۱۲ «	۱۹ «	۱۵ «	۲۵ «	
۲۶ـ به زرد ۱ کیلو	۵ «	۱۴ «	۷ «	۱۸ «	
۲۷ـ انار ۱ کیلو	۵ «	۱۵ «	۷ «	۱۹ «	هیات مدیره صنف میوه‌فروشان تهران و حومه

گروه‌فرهنگی مرجان

برای کلاسهای ششم وکنکورادبی

باکادر آموزشی زیر ثبت نام می‌نماید .

عربی (تنکابنی)ـ ادبیات (میرمیرانی‌ـ استخری) ـ فلسفه (سعیدی)
زبان (همایون‌ـقدس)ـ تاریخ‌وجغرافی (قربانیان ـ عسکری)

محل ثبت‌نام : بالاتر ازمیدان کاخ ـ خیابان ابتهاج ـ دبیرستان دختران مرجان
تلفن ۸۶ و۶۶۹۲۸۵

KUBOTA

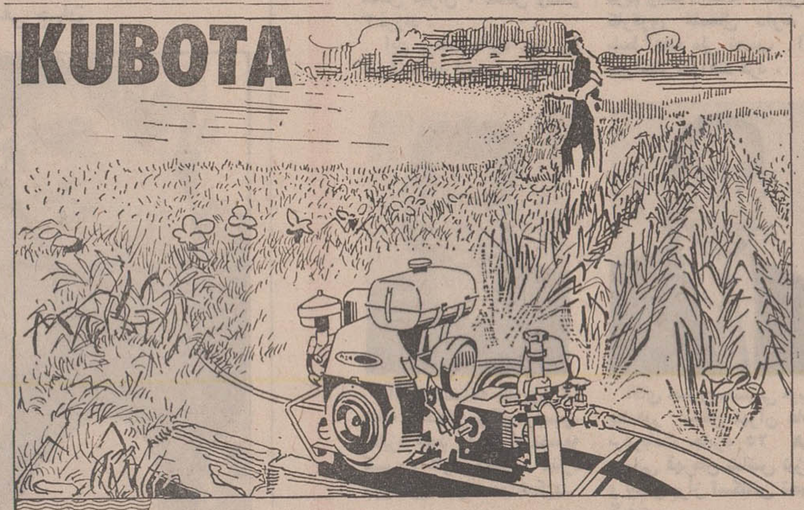

سمپاش زنبه‌ای کوبوتا

با ۱۵ سال سابقه درخشان درایران

مخصوص سمپاشی باغات ومزارع دارای دوشلنگ
بطول ۴۰ متر و دوعدد لانس مخصوص

KUBOTA
IRON & MACHINERY WORKS, LTD.

نماینده انحصاری درایران:
شرکت سهامی بازرگانی پیروزان تهران : خیابان بوذرجمهری جنب بازار آهنگرها تلفن ۲۲۳۸۶ـ۳۴۲۸۸ ر

قابل‌توجه

تعدادی خانمهای اروپائی البسه نو ونیم‌دارخود را روز پنجشنبه ۲۰ آبان از ساعت ۹ الی۴ بعد از ظهر حراج مینمایند. آدرس عباس آباد اندیشه چهارم شماره۴۳ آـ۵۷۵۸

ایتالیا ـ میلان

از چهل‌ودومین نمایشگاه بین‌المللی دوچرخه و موتورسیکلت‌دیدن کنید

از ۲۰ تا ۲۸ نوامبر ۱۹۷۱ در داخل بازار میلان نمایشگاه عظیم جهانی دوچرخه و سه چرخه سرویس مترجم برای بازدید کنندگان .
برای کسب اطلاع بیشتر:
A.N.C.M.A. — Via Mauro Macchi, 32
20124 Milano (Italie)
آـ۵۷۵۴۰ ۱ـ۲

بتون آماده دردسرکمبودجادرکارگاه‌شمارا حل‌میکند.

بتون باتیمان
تلفن دفترمرکزی ۶۳۶۹۵۴ ۶۳۶۳۶۰
بلوارالیزابت ۱۴۱ ساختمان باتیمان

در تصادف کامیون و اتوبوس ۲۲ نفر کشته و مجروح شدند

اتوبوس پس از تصادف به یک دره ۲۰ متری سقوط کرد

راننده اتوبوس در میان مقتولین است

یکی از مسافران اتوبوس : راننده با سرعت میرفت و به اعتراض ما توجه نداشت

در یک حادثه خونین رانندگی که یکساعت بعداز ظهر دیروز دردوازده کیلومتری زنجان اتفاق افتاد عده‌ای کشته و مجروح شدند .

خبرنگار ما در زنجان جریان مشروح این حادثه را چنین گزارش داده است :

مقارن ساعت یک بعد از ظهر دیروز اتوبوس شماره ۷۸۱۳۸ که از تهران عازم خوی بود با نفتکش شماره ۵۱۶۸۴ قزوین برانندگی «علی جبرائیل‌زاده» که از زنجان به سمت تهران در حرکت بود بشدت تصادف کرد و اتوبوس به عمق دره بیست متری کنار جاده سقوط کرد!

دراین حادثه ۸ نفرازسرنشینان اتوبوس کشته و چهارده نفر مجروح شدند و به بیمارستان «شهناز» زنجان انتقال یافتند .

حال چهار نفر از مجروحین چنان وخیم است که امیدی به زنده ماندن آنها نمیرود . تنها دو سرنشین اتوبوس بطور معجزه‌آسا از مرگ نجات‌یافتند وکوچکترین جراحتی‌برنداشتند!

در میان کشته شدگان زن جوانی بچشم میخورد که کودک خردسال خود را در آغوش گرفته بود و جسد ایندوبصورت یك‌جسم غیرقابل تفکیک درآمده بود !

ساعتی بعد از وقوع حادثه فرماندار کل زنجان، ومسئولان مربوطه در محل حادثه‌حضور یافتند .

در این حادثه نفتکش در پنجاه متری محل واقعه‌بصورت

بقیه‌در صفحه ۱۳

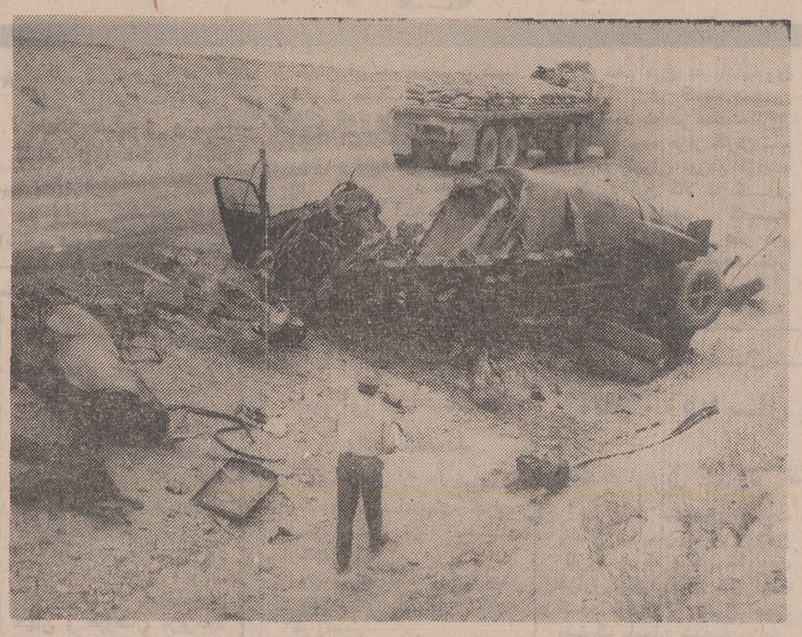

نفتکش پس از تصادف با اتوبوس متلاشی شد .

ماجرای مرد ۶۵ ساله و ازدواج غیر رسمی

یک مرد ۶۵ ساله به اتهام ازدواج غیر رسمی به زندان افتاد .

وی که دارای همسروفرزند و نوه است بایک دختر ۱۵ ساله‌به‌طور غیر رسمی‌ازدواج کرده است .

طبق اظهار یک مطلع، این مرد قبل از ازدواج، بادختر مورد بحث دوست شده بودو خانواده دختر که ازمعاشرت آنان آگاه شده بود ناچارشد پیشنهاد ازدواج کند ، اما چون مرد کهنسال با داشتن زن‌نمی‌توانست دختر رارسما عقد کند موافقت شد که این ازدواج به طور غیررسمی انجام شود .

داماد قبلا گفته بود که همسرش با ۲ زنه شدن او موافقت نخواهدکرد ودادگاه خانواده باتوجه به‌کهولت‌او، بدون اجازه زنش حکم به ۲ زنه شدن نخواهد داد.

عقد بطور غیررسمی‌صورت گرفت واین‌دو عروسی‌کردند، ولی یکی از بستگان دخترکه از این ازدواج ناراضی بود جریان را اطلاع داد و مرد کهنسال،پدردختر وعاقدتحت تعقیب قرار گرفتند.

در عقد غیررسمی علاوه‌بر شوهر، پدر دختر و عاقد و حتی‌خواستگارهم تحت‌تعقیب قرار میگیرند.وبه‌حبس‌تادیبی محکوم می‌شوند .

درد دل یك زن ۱۷ ساله فراری

«زن بابا» نادختری را از کرمانشاه فراری داد

او میگوید : نامادری برایم دام خطرناکی گسترده بود

یك زن ۱۷ساله که از کرمانشاه به تهران گریخته است به سازمان اردوی کار معرفی شدتا در آنجا حرفه‌ای بیاموزد.

اوکه ثریا نام دارد به یك مددکار اجتماعی دادسرای تهران گفته است: من ساکن کرمانشاه بودم و موقعی که ۱۳سال داشتم پدرم به تشویق همسرش مرا به یك مردزندار شوهر داد.

همسر پدرم نمی‌توانست وجود مرا در خانه‌اش تحمل کند او تصور می کرد که‌من جاسوس پدرم هستم واعمال‌وی رازیر نظردارم.

درخانه‌شوهر ،یك« کلفت» بیش‌نبودم .شوهرم مرا به‌این جهت گرفته بود که درانجام امور خانه ، به همسراولش کمك کنم . تا مدتی‌اعتراضی نداشتم ، چون حقیقت امر زناشوئی را درك نمی کردم . ولی‌بعدا خواستم که شوهرم میان من و همسراولش جانب عدل‌وانصاف را رعایت کند این‌تقاضای من سبب شد که میان مااختلاف‌ودشمنی بروز کند که دنباله آن به طلاق من منجر شد . به خانه‌پدرم بازگشتم در آنجا بازبادشمنی زن‌پدرم روبروشدم .

اواین بار شیوه جدیدی‌در پیش گرفت وبرای این که‌مرا از چشم پدرم بیندازد بنای تهمت‌زدن را گذاشت .

وی برای اثبات اتهامات خود تصمیم گرفت وسائلی فراهم سازد که من مرتکب لغزش شوم‌وسپس پدرم را وادار به طرد من کند .

دامهائی که‌نامادری برای من گسترده‌بودمراوادارساخت که‌ازکرمانشاه به تهران بگریزم تادراینجا مشغول کار شوم ممکن است این‌سئوال پیش آید که چراجریان رابه پدرم نگفتم ؟اگر من ماجرا رابه‌پدرم می‌گفتم اودر نتیجه علاقه‌ای که به زنش داردنه تنها حرف مرا قبول نمیکرد، بلکه از چشم او هم می‌افتادم.

ثریااضافه کرد :

من‌باکمی پول با اتوبوس به‌تهران آمدم امادر این جا نتوانستم کاری پیدا کنم زیرا اولابه‌سن قانونی نرسیده‌ام و ثانیا حرفه‌ای نمیدانم .

برای کار در منازل«تقاضا» زیاداست امازن جوانی مثل من نمی‌تواند بدون قبول‌خطر به‌خانه‌ای برودو به این لحاظ بود که مشکل خود را با مامورین درمیان گذاشتم و بوسیله آنان به مددکاری اجتماعی دادسرای‌تهران‌معرفی شدم .

به‌ثریا پیشنهادشد که به کرمانشاه بازگردانده شود ، اما قبول‌نکرد و گفت خانه پدرش محیط اطمینان‌بخشی برای اونیست‌وتقاضا کرد به جائی معرفی شودکه حرفه‌ای یادبگیرد وبه‌اردوی کارمعرفی شد.

در راه کرمانشاه ـ سنندج

همه‌سرنشینان یک اتومبیل کرایه کشته شدند

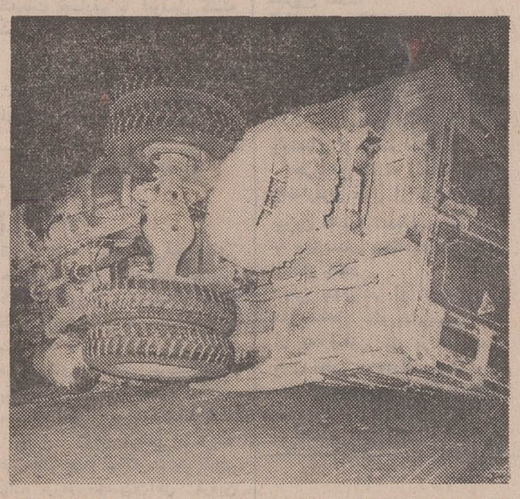

کامیون‌پس‌ازتصادف‌با اتومبیل کرایه به این صورت درآمد

شش نفر در یک حادثه رانندگی درراه کرمانشاه ـ سنندج ، کشته شدند .

قربانیان این حادثه ، راننده و سرنشینان اتومبیل بنزکرایه شماره ۲۱۲۸۹ همدان‌بودندواز کرمانشاه به سنندج میرفتند . این اتومبیل در بیست کیلو متری کرمانشاه (نزدیکی کامیاران)باکامیون شماره ۱۸۶۷۹ که‌از سنندج به کرمانشاه زغال حمل میکرد ، تصادف کرد. شدت‌حادثه بحدی بودکه «اقبال»

بقیه‌در صفحه ۱۳

دیوانعالی کشور تقاضای اعدام زنی را رد کرد

دیوانعالی کشور فرجام خواهی دادسرای کردستان را که برای یك زن ۲۵ ساله تقاضای اعدام کرده بود رد کرد وحکم دادگاه جنائی کردستان‌را که برای‌این زن «ده‌سال حبس »مجازات تعیین کرده است‌موردتائیدقرار داد .

این زن گلبهار طاهری نام دارد . او در آبان ماه سال گذشته در کردستان‌به‌قصد گرفتن انتقام‌ازخانواده‌ای کودك شش ساله این خانواده را که امیر نام داشت به قتل رساند .

دادسرای کردستان برای گلبهار از دادگاه جنائی تقاضای اعدام کرد ، ولی دادگاه باوجود اثبات جرم،از اختیاراتی که به موجب مواد ۱۹۲ و ٤٤ قانون آئین دادرسی کیفری‌به دادگاه ها داده شده است استفاده کرد وی را با رعایت تخفیف به ده سال حبس محکوم کرد.

دادسرای کردستان به این رای اعتراض کرد و تقاضا کرد دیوان عالی کشور حکم را بشکند تا دادگاه دیگری گلبهار را به مجازات سنگین تری محکوم کند.

پرونده جهت رسیدگی به دیوان عالی کشورارجاع شد .

شعبه ۱۲ دیوان عالی کشور به ریاست آقای احمد فلاح رستگار و به مستشاری آقایان غلامرضا بیرشك و یوسف سمیعی به این پرونده رسیدگی کرد و درمورد فرجام خواهی‌دادسرای کردستان نظر داد که تشخیص میزان مجازات و رعایت تخفیف باتوجه به اوضاع‌و احوال قضیه، با دادگاه است ، لذا حکم دادگاه صحیح است وابرام میشود .

عین‌الله دهقانی تحت معالجه قرار دارد

قبلا گزارش رسیده بود که عین‌اله دهقانی که در حادثه رانندگی‌تهران‌پارس‌مجروح‌شده بوددرگذشته‌است، ولی بستگان وی امروز اطلاع دادند که‌عین‌اله فوت نکرده و در بیمارستان بستری است .

عین‌اله و خیراله دهقانی جمعه گذشته در یك حادثه رانندگی در تهران پارس که منجر به‌قتل سه نفر شده، مجروح شدند وهر دو تحت معالجه قرار دارند .

NOBEL نوبل

نوبل

از روز جمعه ۲۱ آبان در گروه سینماهای

گاپری ـ آسیا ـ رکس ـ شهوند
لیدو ـ رنگین کمان ـ همای ـ ژاله
توسکا ـ المپیا ـ وسیلورسیتی (قلهك)

عشق هدیه‌ایست آسمانی و این فیلم هدیه‌ایست برای آنهائیکه دلی پر شور و مالامال از عشق وجوانی‌دارند .

بفروش میرسد

جایگاه اختصاصی بزرك ومجهز فروش موادنفتی دربهترین نقطه جاده کرج درسه هزارمتر زمین ازساعت ۵ تا ۷ بعدازظهر
به تلفن : ۷۵۸۷۸۰

یك قصه بیش نیست غم عشق وین عجیب
کز هر زبان که می شنوم نامکرر است

لیلی و مجنون ، رومئو و ژولیت ، واینك . . .
شورانگیزترین قصه‌عشقی نسل حاضر ...

از صبح چهارشنبه۲۶آبان‌فقط‌در

سینمادیاموند

پرفروش ترین فیلم تاریخ سینماو مشهورترین قصه عشقی جهان

قصه عشق

بکارگردانی : آرتور هیلر محصول کمپانی پاراموتت

گیشه‌سینما دیاموند همه روزه برای رزرو بلیط آماده است
سئانسها ۱۱٫۱۵ صبح ۳٫۳۰ـ ۵٫۳۰ ـ ۷٫۳۰ ـ ۹٫۴۵ بعد از ظهر

غذای گرم در سحر و غذای لذیز برای افطار
با
دیگ زودپز سِب
سِب تنها دیگ زودپز استاندارد شده

یکبار دیگر «قیصر» بکوچه وبازار می آید
قیصر هیجان ـ قیصر التهاب ـ قیصر انتقام

ازروز جمعه ۲۱ آبان درگروه

نیاگارا ـ اروپا ـ میامی
الوند ـ کیهان ـ قصر طلائی
مارلیك ـ ری ـ ارانوس
فردوسی ـ و...سیلوانا

بار دیگر برپرده سینماها میدرخشد

ازروزجمعه‌در

درایوین سینماونك

ناتالی دلون

رنو ورلی

روبرت هین
درفیلم وایداسترین ـ رنگی

مکتب عشق

سئانسها ۶ـ۸ـ۱۰
بعد از ظهر

برندگان ۲۵ هزار تومانی

بلیط‌های مخصوص اعانه‌ملی سری ۱۰۸۸

بطوری که خوانندگان عزیز اطلاع دارند ، پنجمین‌سری بلیطهای مخصوص اعانه ملی ، فقط برای یك هفته با جایزه ممتاز ۶۰۰ هزار تومانی و دهها جایزه‌بزرك دیگر انتشار یافت و جایزه ۶۰۰ هزار تومانی نصیب آقای‌عباس محمدی اصل کشاورز ساکن شهرری‌گردید که رپرتاژ آن را قبلا در همین روزنامه خواندید. این سری بلیطها همچنین ۱۰ جایزه ۲۵ هزار تومانی، داشت که با برندگان آن در زیر آشنا میشوید :

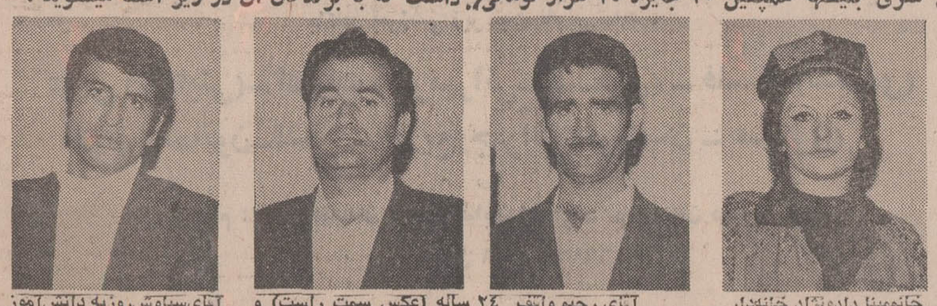

خانم‌مینا دادونژاد خانه‌دار ساکن تهران ، متاهل ومادر ۳ فرزند .
این برنده جایزه خود را صرف خرید اتومبیل میکند.

آقای رحیم واقف ۲۴ ساله (عکس سمت راست) و کریم واقف۳۷ساله ، دوبرادر ساکن بهشهر که به شغل کارگری اشتغال دارند و جایزه‌ای‌راکه باخرید شرکتی بلیط اعانه ملی نصیب آنها شده بسود فرزندان خود پس‌انداز خواهند کرد .

آقای‌سیاوش‌روزبه دانش‌آموز کلاس ششم طبیعی ساکن تهران ، دانش آموز خوش شانس پول جایزه را برای تامین هزینه تحصیلات دانشگاهی پس‌انداز میکند .

آقای اسدالله مهرپور ۴۲ ساله ، نجار ساکن رامسر، جایزه خود را درراه توسعه کسب و کار و تجهیز مغازه درودگری صرف خواهدکرد.

آقای حسین حسرتی نوبری پیشه‌ور ساکن تهران علاوه بردریافت جایزه ۲۵ هزار تومانی قهرمان شانس نیزشد و پیکان پراز اسکناس تحویل گرفت .

آقای حسین عبادی درجه دار ارتش (عکس سمت راست) و حسین رحمانی راننده تاکسی (عکس سمت چپ) که‌هردودر مشهدمقدس سکونت دارند ، مشترکا بلیط اعانه ملی خریدند و یکی از جوایز ۲۵ هزار تومانی بلیط های مخصوص رابردند.

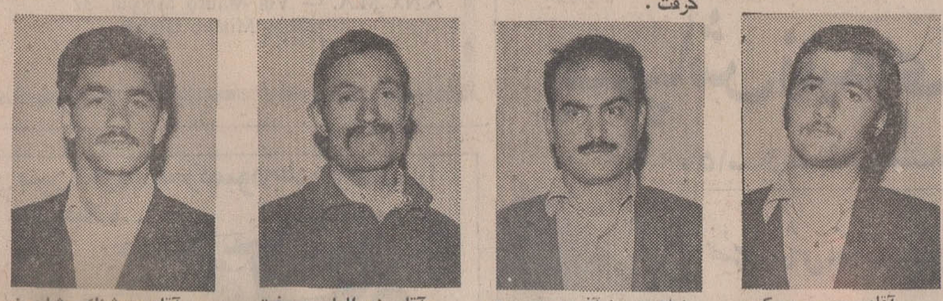

آقای حسن پورکریمی دریاکناری ۲۴ساله ، پیشه‌ور ساکن چالوس با ۲۵ هزار تومان جایزه‌ای که با خرید بلیط های اعانه ملی نصیبش شده، به‌تحصیل ادامه‌خواهد داد .

آقای فیروز آذری مقصودی کارگرجوراب‌باف ساکن‌تهران قصد دارد با پول جایزه‌خود یک کارگاه جوراب بافی دایر کند و مستقلا بکسب کار بپردازد .

آقای زین‌العابدین رغبتی ۳۵ ساله ، روزنامه فروش ساکن تهران نیز با ۲۵هزار تومان‌پول جایزه خود تصمیم دارد یك دستگاه تاکسی خریداری کند .

آقای هوشنك شاهرخ کلخورانی ، ۲۷ساله ، تریکو باف ساکن تهران ، هم ۲۵ هزار تومان جایزه برد و هم بعنوان یکی از ۵ قهرمان شانس تعیین گردید و یك پیکان پراز اسکناس دریافت داشت .

مجالس ترحیم

بسمه تعالی

بمناسبت رحلت مرحوم حجت‌الاسلام والمسلمین آقای **آقاسید محمدحسین درکه‌ای** قدس سره‌مجلس ترحیم درمسجد مرحوم حاج سیدعزیزالله روز شنبه بیست و چهارم نجومی شهر رمضان‌المبارک از ساعت ۲ و نیم‌تا ٤ ونیم بعدازظهرمنعقد است.

احمدالموسوی الخونساری

آ ـ ۲۳۳۸۵

خانواده‌های آیت‌اله درکه‌ای ـ رفیع‌جاه ـ ابراهیمی ـ جهانشاهی ـ اخوی ـ افائی ـ جعفری ـ بافرزاده ـ دستمالچیان

ارتحال حضرت حجة‌الاسلام والمسلمین **آیه‌اله آقای آقاسید محمدحسین درکه‌ای** راباطلاع علماء اعلام‌وحجج اسلام و دوستان و آشنایان میرساند مجلس ترحیم آن مرحوم روز شنبه بیست و دوم آبان ماه‌ازدوونیم الی چهار ونیم بعداز ظهر در بازار مسجد حاج سیدعزیزاله منعقد میباشد.

آ ـ ۲۳۳۸۵

ضایعه ناگوار را بعموم افراد خانواده های عزادار بویژه بازماندگان آنمرحوم تسلیت میدهیم

بانهایت تاسف درگذشت شادروان سرهنگ بازنشسته **شهربانی حسنعلی پورتیمور** معروف به خانخانا را باطلاع میرساند.

مجلس ترحیم فقید سعید از ساعت ۱٦ تا ۱۷٫۳۰ روز پنجشنبه ۲۰ آبانماه در مسجد مجد برگزار میگردد.

شهربانی کل کشور

آ ـ ۲۳۳۰۳

باکمال تاسف‌وتاثر درگذشت شادروان سرهنگ‌بازنشسته **حسنعلی پورتیمور خان‌خانان (بزرگ خاندان پورتیمور)** افسر نیک و شریف شهربانی کل کشور پدر خانم جناب آقای مهندس مظفر فهم را باطلاع میرساند.

مجلس ختم مردانه و زنانه آن مرحوم از ساعت ۱٦ الی ۱۷ونیم روز پنجشنبه ۲۰٫۸٫۵۰ در مسجد مجد منعقد است.

هیئت مدیره شرکت فاخ

آ ـ ۵۷٦۱۲

بدینوسیله باطلاع میرساند:

بانهایت تاسف و تاثر آقای **سرهنگ حسنعلی پورتیمور (خان خانان)** بزرگ خانواده پورتیمور، پدر همسر دوست عزیزمان آقای مهندس مظفر فهم مدیر شرکت ساختمانی‌فاخ دارفانی را وداع گفت.

سندیکای شرکتهای ساختمانی خود را دراین مصیبت سهیم و شریک میدانند و از خداوند متعال خواستارند که روح‌پرفتوح‌آن فقیدسعید را قرین رحمت فرماید و ببازماندگان او صبر جمیل عطا نماید.

بخانواده محترم پورتیمور و فهم وکلیه خانواده هائیکه داغ این مصیبت را تحمل میکنند تسلیت میگوید

مجلس ختم آنمرحوم روز پنجشنبه ۲۰٫۸٫۵۰ از ساعت ٤ تا ٥ونیم بعدازظهر در مسجد مجد منعقد است.

سندیکای شرکتهای ساختمانی

آ ـ ۵۷٦۳۰

بانهایت تاسف درگذشت شادروان سرهنگ بازنشسته **حسنعلی پورتیمور (خان خانان)** افسر شهربانی را باطلاع دوستان و آشنایان میرساند مراسم ترحیم روز پنجشنبه ۲۰٫۸٫۱۳۵۰ ازساعت ٤ الی٥ ونیم زنانه و مردانه در مسجد مجد دائر خواهد بود.

سرپرست کانون افسران و درجه‌داران بازنشسته نیروهای مسلح شاهنشاهی سپهبد جهانبانی

آ ـ ۲۳۳۵۷

باکمال تاسف و تاثر درگذشت شادروان **سرهنگ حسنعلی پورتیمور** ابوی محترم همکار عزیز آقای مهندس مسرور پورتیمور را باطلاع دوستان و آشنایان میرساند. مجلس ختم ان فقید سعید ازساعت ٤ الی ٥ونیم بعد ازظهر روز پنجشنبه ۲۰ آبان ماه درمسجد مجد برقرار میباشد.

مهندس بهرام بختیار ـ مهندس منموهان‌چاند ـ مهندس احمدحسینی ـ مهندس داود رنجبر ـ مهندس عزیزاله‌سروشی مهندس عیسی میرزائی ـ مهندس آبکار ـ مهندس داریوش مجیدی افشار ـ شکراله دوستدار ـ مهندس سید حسن مجد جباری

آ ـ ۲۳۳۷۷

خانواده‌های: **پورتیمور، خافانی، مهم، دواچی، فتورمچی، شریفی، نهاوندی، پورجلال، گلبادی، خراری، عاصمی، البرز، منصور، مونمنی، منشی‌زاده، حریریان، مصلح، نصیرپور، خندانی، رکنی.**

باکمال‌تاسف وتاثر درگذشت شادروان سرهنگ بازنشسته شهربانی **حسنعلی پورتیمور (خان خانان)** بزرگ خاندان پورتیمور را باطلاع عموم بستگان و دوستان و آشنایان میرساند، مجلس ترحیم مردانه و زنانه ان فقید سعید روز ٥ شنبه بیستم ابانماه جاری در ساعت ٤ الی ٥ونیم بعداز ظهر در مسجد مجد منعقد میباشد.

فروغ‌الشمس ـ زینت‌الملوک ـ لیلی ـ مریم پورتیمور ـ مهندس خامران پورتیمور ـ مهندس مسرور پورتیمور ـ مهندس شاپور پورتیمور ـ مهندس ایرج پورتیمور ـ هرمز خافانی ـ مهندس مظفر فهم ـ عباس شریفی ـ سرهنگ نادر پورتیمور ـ سرهنگ نصرت‌الله پورتیمور ـ مهندس ابوالفتح پورتیمور ـ سرهنگ عباس پورتیمور ـ سرهنگ اسحق پورجلال ـ پرویز نصیرپور ـ مهندس اکبر حندانی ـ ابوالحسن ابرز ـ سرلشکر منوچهر رکنی.

آ ـ ۵۷٦۱٤

بعموم افراد خانواده های عزادار بویژه بازماندگان آنمرحوم مصیبت وارده را تسلیت میدهیم

بانهایت تاسف فوت مرحوم آقای **محمد شکوهی** را باطلاع اقوام و دوستان میرساند. مجلس‌ختم آن مرحوم روزپنجشنبه ۲۰٫۸٫۵۰ از ساعت ۲ تا ٤ و نیم بعداز ظهر در مسجد محمدباقر واقع در خیابان اسکندری جنوبی چهارراه سپه غربی ضمنا مجلس ختم زنانه در همان‌روز وساعت در منزل ان مرحوم واقع در خیابان اسکندری جنوبی کوچه بحرین پلاک ٤٫۱ برقرار است.

خانواده های: منوچهر و ایرج و سهراب شکوهی. مهدی‌شکوهی‌و نایاب خادی. محمد جعفری. جواد مهدوی. احمدعلیان. محمود قاسمی. اصغر یاوری

آ ـ ۲۳۳۲۳

بعموم بازماندگان آنمرحوم مصیبت وارده را تسلیت میدهیم

خانواده های: قاضی بهرامی. بهمنی. دکتر قاضی. دکترقاضی‌نیا. بوسعیدمجلل. کلائی. زرکنده‌ای علیزاده. ناصری. جعفری. تقوی

بانهایت‌تاسف‌دردست شادروان **اسدالله قاضی تهرانی** را باطلاع خویشاوندان و آشنایان میرساند. مجلس ترحیم زنانه و مردانه آن مرحوم روز چهارشنبه ۱۹ آبان ماه جاری که مصادف با شهادت مولای متقیان میباشد از ساعت ۲ الی ٤ بعداز ظهر درمسجد مجد منعقد است. ضمنا مراسم هفته آنمرحوم روز پنجشنبه ۲۰٫۸٫۵۰ ازساعت ۲ تا ٤ بعداز ظهر در امامزاده عبدالله مقبره مرحوم صولت‌الدوله برگزار خواهد شد.

زهرا قاضی تهرانی. اشرف. اکرم. عزت. معصومه قاضی‌تهرانی. لطف‌اله‌قاضی‌تهرانی. نصرالله قاضی‌تهرانی. عباسعلی‌زرکنده‌ای. جوادعلیزاده. اکبر ناصری. وخانواده های وابسته بالا.

آ ـ ۲۳۲۲۹ ـ ۲ـ۲

علی‌محمد رحیمیان. علی‌اصغر رحیمیان. عباس‌رحیمیان فرهاد رحیمیان. سعید رحیمیان. مصیب‌آقاعلی‌خانی. اکبر آقاعلی‌خانی. احمدآقا علی‌خانی. علی مظفرنژاد. جمشید مظفرنژاد. مجید مظفرنژاد.

بانهایت تاسف‌درگذشت مرحومه‌**طوبی رحیمیان** را باطلاع دوستان و آشنایان میرسانند مجلس ختم زنانه ومردانه آن مرحومه روز پنجشنبه ۲۰٫۸٫۵۰ از ساعت ۲ و نیم الی ٤ونیم بعداز ظهر در مسجد حاج حسن خیابان شاهپور خیابان ارامنه منعقد است.

آ ـ ۲۳۲۷۵

بعموم بازماندگان آنمرحومه مصیبت وارده را تسلیت میدهیم

نشانی‌مجلس ترحیم **بانو توران شهابی جاده پهلوی بالاتر** از فروشگاه بزرگ ایران خیابان پهلوان شماره ٥ میباشد که در شماره دیروز خیابان پهلوی چاپ شده بود.

خانواده های: معصومی. شفقی. خواجه‌نوری. مختارزاده. هادی شرف. هدایی. خارن‌پور. شیرعیجان. نجفی. تفرشی. ارام. منفرد. بیات. نوروری. مظهری.

بانهایت اندوه‌درگذشت نابهنگام بانوی مومنه و نیکوکار **نبری معصومی (شفقی)** همسر آقای حاج‌محمدعلی معصومی و مادر گرامی آقایان داود. امیر. عباس معصومی که عمری را درخدمت قرائت و تفسیر قران کریم و تعزیه‌داری خاندان رسالت‌گذرانیدباستحضار خویشان‌واشنایان ودوستان می رسانند.

مجلس ترحیم مردانه و زنانه آنمرحومه از ساعت ۲ تا ٤ بعداز ظهر روز پنجشنبه بیستم ابان. درمسجد مجد منعقد میباشد.

۲ـ۲ آ ـ ۵۷۳۹٦

بااندوه فراوان درگذشت شادروان **محمدباقری** را باطلاع‌میرساند. مجلس ختم مردانه و زنانه روز چهارشنبه ۱۹٫۸٫۵۰ ازساعت ۳ تا ٥ بعدازظهر در منزل آن روانشاد واقع در تجریش خیابان نیاوران کوچه صالحی پلاک ۲۰ منعقد میباشد.

رضوانیه ایزدی. پریچهر باقری. منوچهر باقری. هوشنگ باقری. جلال‌الدین قربانی

۲ـ۲ آ ـ ۲۳۲۰۵

باکمال تاسف و تاثر فوت شادروان **مهندس منوچهر قرکانی** کارشناس موسسه اصلاح و تهیه نهال و بذر را باطلاع همکاران و دوستان میرساند.

مجلس ترحیم انمرحوم از ساعت ۱٤ تا ساعت ۱٦ روز پنجشنبه ۲۰ آبانماه درخانقاه صفی‌علیشاه برگزار میشود.

وزارت کشاورزی

۲ـ۲ آ ـ ۲۳۲۵۵

باکمال تاسف دردشت **مهندس منوچهر قرکانی** برادر آقای مهرداد قرکانی فرزند این وزارت را باطلاع میرساند. مجلس ترحیم انمرحوم روز پنجشنبه بیسم ابانماه از ساعت ۲ تا ٤ بعداز ظهر درخانقاه صفی‌علیشاه برگزار میگردد

وزارت بهداری

۲ـ۲ ۲۳۲۵۵

سناتورهاونمایندگان مجلس شورایملی از گیلان باکمال تاسف‌وتاثر موت نابهنگام **آقای مهندس منوچهر قرکانی** برادر همسر گرامی همکار عزیزمان جناب آقای نادر ادیب سمیعی را باطلاع دوستان و آشنایان میرساند مجلس ترحیم ان مرحوم ازساعت ۲ تا ٤ بعداز ظهر روز پنجشنبه ۲۰ ابانماه درخانقاه صفی‌علیشاه برگزار میشود

سانتور صفاری. سانتور حسن‌اکبر نیره‌ابهاج سمیعی. رامبد. علیقلی سمیعی. انشاء. اسدی. اسمعیل اکبر. دکتر صوفی. دکتر صمدزاده. دکتر ابوالهدی.مهدی‌احمد عیاض. توسلی.

۲ـ۲ آ ۲۳۲۵۵

خانواده های: قرکانی. ادیب سمیعی. روحانی. ملکی. اکرامی. زعیمی. رستار. سرتیپی. ویسی.مجیدی. مدنی. سهراب‌زاده. میرشمیری و خانواده های وابسته.

بایکدنیا تاسف و تاثر درگذشت شادروان **آقای مهندس منوچهر قرکانی** را باطلاع دوستان و اقوام ان مرحوم می رسانند. مجلس‌ختم‌مردانه‌وزنانه‌ازساعت ۱٤تا۱٦ روزپنجشنبه ۲۰ ابانماه درخانقاه صفی‌علیشاه برگزار میشود

۲ـ۲ آ ۲۳۲۵۵

پزشکان و کارکنان بهداری کل راه‌اهن بانهایت تاسف درگذشت **آقای ابوالقاسم لسانی** پزشکیار اداره‌بهداری‌ناحیه راه‌آهن شمال را که از مامورین ارزنده این‌بهداریکل بوده باطلاع میرساند. مجلس ختم مردانه آنمرحوم از ساعت ۲ الی ٤ بعدازظهر روز چهارشنبه ۱۹٫۸٫۵۰ درمسجد حاجی حسن واقع درشاهپور خیابان ارامنه منعقد خواهد بود.

مدیر کل بهداری راه‌آهن ـ دکتر رفعتجو

۲ـ۲ آ ـ ۵۷۲٦٤

بانهایت تاسف فوت مرحوم **دکتر ابوالقاسم لسانی** پدر آقای موسی لسانی وکیل دادگستری را باطلاع اقایان قضات و همکاران و بستگان و دوستان آن مرحوم میرساند.

مجلس ترحیم فقید سعید از ساعت۲تا٤ روز چهارشنبه نوزدهم آبانماه درمسجد حاج حسن واقع درخیابان شاهپور خیابان ارامنه تشکیل است.

رئیس کانون وکلای دادگستری ـ جلالی نائینی

۲ـ۲ آ ـ ۵۷۳٦٤

بانهایت تاسف‌درگذشت شادروان **دکتر ابوالقاسم لسانی** پدر همکار ارجمند آقای موسی لسانی را باطلاع دوستان و اشنایان آن مرحوم میرسانیم.

مجلس ترحیم ان مرحوم از ساعت ۲ تا ٤ بعداز ظهر روز چهارشنبه نوزدهم آبانماه درمسجد حاج حسن واقع درخیابان شاهپور خیابان ارامنه برگزار میشود.

انتظار دارد باشرکت دراین مجلس روح انمرحوم را شاد فرمایند.

وکلای پایه یك دادگستری: عباس شیرازی. مرتضی قاموس. جهانگیر امیرحسینی. ابوالفضل نجفی. دکترمحمد مشیریان. رضا شمس. کورش شفائی. محمدتقی صدق‌دار. محمدحسین قندهاری. جعفر لسانی. فضل‌الله طهمورثی. علی‌فروزانی. عبدالحمید علیم مروستی. مهدی کامبیز. محمدتقی ازادسرو. سیروس زنداسماعیلی.

۲ـ۲ آ ـ ۵۷۳٦٤

خانواده های: لسانی. شریف‌زاده. نوبخت. اخوتیان. زارع.سروش. غیبی. زمانی.تحسینی. محمودیان.اختیاری. داوری. بریمانی. احمدی. مهدوی. شهمیری. مدنی. فریشی. عسگریان. شکری. نداف. تهرانی. محتشم. سپهرام. توکلی.

باکمال تاسف درگذشت شادروان **دکتر ابوالقاسم لسانی** فرزند مرحوم‌ایت‌الله میرزاموسی‌مجتهدراباستحضار خویشان و دوستان میرسانند

مجلس ترحیم مردانه ان مرحوم از ساعت۲تا٤بعدازظهر روز چهارشنبه نوزدهم آبانماه ۱۳۵۰ درمسجد حاج‌حسن واقع درخیابان شاهپور خیابان ارامنه برگزار خواهدشد.

۲ـ۲ آ ـ ۵۷۳٦٤

بمناسبت درگذشت فقید سعید شادروان **علی‌اکبر کمالی** عموی‌هم مسلک نواب رئیس کمیته حزب‌ایران نوین شهرستان کرج آقای حاج مرتضی کمالی راباطلاع میرساند. مجلس ترحیمی در روز پنجشنبه ۲۰٫۸٫۵۰ از ساعت ۲ الی چهار بعدازظهر در مسجدالجواد واقع در میدان ۲۵ شهریور منعقد میباشد.

شهردار و رئیس کمیته حزب‌ایران نوین شهرستان کرج

مهدیزاده آ ـ ۵۷۱۸٤

خانواده های: کمالی. بهراد. یزدان‌پاک. دانش‌زاده فاضل سرجوئی. کلبو. پهلوانی. حسین‌پور. زنوزی. زنکنه سمنانی. زکیخانی. قاسمی. فخریه. پورزند. پزشک لاهیجی. شارعی. منجمی. مالک. کیمرام. گرجی. کردوانی. فروزان. حاجین پور. جعفری. سیاهپوش. حسینی. سادات. محمدعلی. میرالی. خدابخشی. اصغربیگی

بانهایت تاثر و تاسف فوت جانگدازفقید سعید شادروان **علی‌اکبر کمالی** رابدینوسیله باطلاع کلیه فامیل و بستگان و اشنایان میرسانند بهمین مناسبت مجالس ختمی

۱ـ روزپنجشنبه ۲۰٫۸٫۵۰ ازساعت ۲الی ٤بعدازظهر درمسجدالجواد واقع درمیدان ۲۵ شهریور

۲ـ مراسم شب هفت روز جمعه ۲۱٫۸٫۵۰ از ساعت ۲ الی ٤ بعداز ظهر در امامزاده عبداله (مقبره خانوادگی کمالی) برگزار خواهد شد. انتظار دارد با حضور وشرکت در مجالس نامبرده روح آن مرحوم را شاد وببازماندگانش تسلیت داده باشند.

آ ـ ۲۳۱۸۳

با نهایت‌تاثرو تاسف فوت فقید سعید **شادروان علی‌اکبر کمالی** همسر و پدر عزیزمان را باطلاع دوستان و آشنایان و بستگان میرسانیم مجلس ختم و مراسم شب هفت آن مرحوم بشرح بالا میباشد انتظار دارد با حضور وشرکت خود در مراسم سه‌گانه آن مرحوم را شاد وببازماندگانش تسلیت‌داده باشند.

ملک‌تاج ـ احترام ـ فرح‌وپوران کمالی

آ ـ ۲۳۱۸۳

نام تیمسار سپهبد امین صادقی در آگهی ترحیم مرحوم سرهنگ روستا اشتباهاامیر صدقی چاپ شده بود که باپوزش تصحیح میشود

درگذشت تاسف‌آور مرحوم **محمدمهدی گرامی** شوهر همشیره هم مسلک ارجمند آقای ابوالقاسم محاسب را باطلاع کلیه همسلکان میرساند. مجلس یادبود آنمرحوم ازساعت ۳تا ٥ بعداز ظهر روز پنجشنبه بیستم آبانماه جاری درمسجد شهرآرا و مجلس ترحیم زنانه درهمان روز وساعت در منزل آنمرحوم واقع در شهرآرا بلوک ٦ برگزار خواهد شد.

حزب ایران نوین

آ ـ ۵۷۵۹۸

بانهایت تاسف‌و تاثر فوت نابهنگام شادروان **محمدمهدی گرامی** راکه‌از علاقمندان باموراجتماعی بودند باطلاع میرساند مجلس ختم آنمرحوم ازساعت ۳ تا ٥ بعدازظهر روز پنجشنبه ۲۰ آبانماه ۱۳۵۰ در مسجد شهرآرا منعقد خواهد بود.

انجمن محلی شهرآرا

آ ـ ۲۳۳۰۷

درگذشت آقای **محمدمهدی گرامی** شوهر همشیره آقای جمال محاسب معاون این اداره را باطلاع میرساند مجلس ترحیم ان مرحوم روز پنجشنبه بیستم آبان ماه جاری از ساعت ۳ تا ٥ بعدازظهر در مسجد شهرآرا منعقد خواهدبود.

اداره صندوق پس‌انداز بانک ملی ایران

آ ـ ۵۷۵۸۸

بااندوه فراوان درگذشت خلدآشیان **آقای محمدمهدی گرامی** را که از بنیانگزاران هیئت حسینی شهرآرا و بحق مردی‌با تقوی و با فضیلت بود باطلاع عموم میرساند. مجلس ترحیم آنمرحوم روز پنجشنبه بیستم آبان از ساعت ۳ تا ٥ بعداز ظهر در مسجد شهرآرا منعقد خواهد بود.

هیئت حسینی شهرآرا

آ ـ ۵۷۵۸۸

بااندوه فراوان فوت شادروان **محمدمهدی گرامی** را باطلاع بستگان و آشنایان میرسانیم مجلس ترحیم مردانه انمرحوم روز پنجشنبه بیستم ابان از ساعت ۳ تا ٥ بعداز ظهر درمسجد شهرآرا و مجلس ختم زنانه در همان روز و ساعت در منزل شخصی واقع در شهرآرا ـ بلوک ٦ برگزار خواهد شد.

ایران محاسب (گرامی) ـ مهندس بهرام‌گرامی ـ شهنام گرامی (جابری) ـ احمد کرامی ـ علی کرامی ـ دکترمحمود جابری ـ ابوالقاسم محاسب ـ جمال محاسب ـ سرهنگ محمود محاسب ـ مهندس نادر محاسب ـ حاجی ماشاءالله ودان ـ محمدحسین جابری ـ خانواده های گرامی ـ محاسب کریمپور ـ جابری ـ تکمیل ـ مکارمی ـ رجائی ـ انصاری ـ اشرفی ـ روابند ـ اسدی ـ زاهد ـ رضوی ـ شهیدی ـ مروج ـ اثنی‌عشری ـ پارسی‌نژاد ـ رفیع‌زاده ـ صفانیا ـ نواب ـ حلمی ـ نیکزاد ـ فطانت ـ امینی ـ بهروش ـ ابهری ـ طالبی ـ خرم ـ کاشانی ـ پیش‌بین

آ ـ ۵۷۵۸۸

به آقای جمال محاسب و سایر بازماندگان آنمرحوم مصیبت وارده را تسلیت میدهیم

با اظهار تسلیت به بازماندگان و تاسف از درگذشت **خانم فاطمه فرزانه** مادر گرامی آقای‌بیژن فرخ مدیر آمار مالی این مرکز را بدینوسیله باطلاع میرساند.

مراسم ترحیم زنانه و مردانه فقیده سعیده ازساعت ٤ـ٦ بعداز ظهر روز چهارشنبه ۱۹٫۸٫۵۰ در مسجد مجدبرگزار میگردد.

مرکز آمار ایران

آ ـ ۵۷۵۹٦

خانواده های فرخ. فرزانه. فرخ‌سیر. دولتشاهی. امیرعلائی. سپهر. سجادی. بهزادی. امامی. امیرفیض. دیلمقانی. نادرپور. ابری.

بااندوه وتاسف‌بسیار درگذشت **بانو فاطمه فرزانه (فرخ)** راباطلاع‌خویشان و دوستان‌میرسانند مجلس‌تذکرزنانه ومردانه آن شادروان در روز چهارشنبه نوزدهم آبان ماه از ساعت ٤ الی ٦ بعداز ظهر در مسجد مجد واقع درخیابان سپه منعقد خواهد شد.

سیدمهدی‌فرخ (معتصم‌السلطنه). هایده فرخ (فرخ‌سیر) بیژن فرخ. منیژه فرخ. شورانگیزفرخ (دولتشاهی). عباس فرزانه.

آ ـ ۲۳۲۷۷

بعموم افراد خانواده های عزادار بویژه بازماندگان آنمرحومه مصیبت وارده را تسلیت میدهیم

بانهایت تاسف درگذشت **بانو حلیمه خاتون پارسا** مادر آقای دکتر محمد پارسا استادیار دانشسرایعالی را باطلاع میرساند مجلس ختم زنانه و مردانه آن مرحومه از ساعت ۱۰ تا ۱۲ صبح روز چهارشنبه ۱۹ آبانماه در مسجد مجد برگزار میگردد.

دانشسرای عالی

آ ـ ۲۳۲۹۹

بااندوه فراوان درگذشت مادر عزیزمان **بانوحلیمه خاتون پارسا** را باطلاع اقوام، دوستان و آشنایان میرساند مجلس ترحیم مردانه و زنانه آن مرحومه ازساعت ۱۰ الی ۱۲ روز چهارشنبه ۱۹٫۸٫۵۰ در مسجد مجد واقع درخیابان سپه برگزار میشود.

محمود پارسا. دکتر محمدپارسا. سرهنگ۲ حسن پارسا سرگردعلی پارسا. عباس پارسا. احمد پارسا.

خانواده‌های پارسا. کریمی. کریمی‌زند. نصیری. وامقی. قوامی. افشار. لاجوردی. هنربخت. مهربان. جوانشیر. مسعودی. صیرفی. حیدری. فیض محمدی

آ ـ ۲۳۲٤۹

مصیبت وارده را بعموم بازماندگان آنمرحومه تسلیت میگوئیم

خانواده های: نورماه. پیروزبخت. کشفی. احمدی. حسینی. مقدسی. آزرم. آزرمی. امین. صدر. انصاری. شاهرخی. شریفی. عاشوری. امیری. هاشمی. استخری. حائری. واعظزاده. نیکونی. آیت‌اللهی. بافری. جلالی. امینی‌فرد.

باکمال تاسف درگذشت **بانوی عفیفه جلیله احمدی**، صبیه مرحمت پناه واعظ حضور محلاتی و مادر مرحوم سید علی‌اکبر پیروزبخت را باطلاع فامیل ودوستان میرسانند.

بعلت برگزاری‌مجالس ترحیم زنانه و مردانه در محلات و درپیش بودن شب قدر هزینه مجالس ترحیم درتهران صرف اطعام فقراء و مساکین خواهد شد.

آ ـ ۲۳۳٤۳

بعموم بازماندگان آنمرحومه مصیبت وارده را تسلیت میدهیم

بانهایت تاثردرگذشت شادروان‌سرهنگ بازنشسته‌شهربانی **فتح‌اله حاجی بیژن خان کرجی** را باطلاع میرساند.

مجلس ختم آن روانشاد ازساعت ۱٦ الی ۱۷٫۳۰ روز پنجشنبه ۲۰٫۸٫۵۰ در خانقاه صفی‌علیشاه برگزار میشود.

شهربانی کل کشور

آ ـ ۲۳۳۰

باکمال تاثر درگذشت شادروان **آقای پرویز باوند** بزرگ فعلی خاندان باوند را در خسروان توابع دماوند محل اقامت کوهستانی ایشان در تاریخ ۱٤٫۸٫۵۰ را باطلاع فامیل و دوستان محترم میرساند که برحسب وصیت آرامگاه خود را در محل مذکور قرار داده مجلس ختم هم درمسجد جابان تا روزسوم‌وبرای دیداردرمنزل شخصی ایشان تاهفتم درخسروان پذیرائی میشود یادآور میشویم برای تسلیت متوقع زحمت نبوده از دور ابراز همدردی و محبت مورد امتنان است.

فخرالتاج‌باوند. سلطانمراد باوند. آریاپارت شروین باوند. جمشید باوند. آذرمیدخت باوند. اردشیر باوند

بعموم بازماندگان آنمرحوم مصیبت وارده را تسلیت میدهیم

درگذشت‌والده **دکتر پورعلی** را باطلاع دوستان وآشنایان میرساند. مجلس ختم مردانه و زنانه آن مرحومه ازساعت ۱۸ ونیم تا۲۰ ونیم روز پنجشنبه بیستم آبان در مسجد سجاد (خیابان شاه چهارراه گیتی) منعقد خواهد بود.

خانواده های: پورعلی. ایمن. عیوضی. ظهرابی. وحیدی. باغچه‌چی.

آ ـ ۲۳۳۹۱

بعموم بازماندگان آنمرحومه مصیبت وارده را تسلیت میدهیم

با کمال تاثر وتالم درگذشت ناگهانی فقیده سعیده **بانو ایران مهدویان** را باطلاع دوستان و آشنایان میرساند مجلس ختم‌مردانه و زنانه آنمرحومه از ساعت ٦ونیم الی ۸ بعدازظهر روز چهارشنبه ۱۹٫۸٫۵۰ در مسجد سجاد واقع در خیابان شاه ـ فروردین برگزار خواهد شد.

خانواده های ـ مهدویان ـ رهگذر ـ جناتی ـ بهدین ـ عریان ـ سایان ـ مایلی ـ هزارخوانی

آ ـ ۲۳۳۹۵

بانهایت تاسف درگذشت **بانو جواهر** مادر گرامی آقای دکتر مهدی فرخ روز را باطلاع دوستان و آشنایان میرساند

مجلس ختم ان مرحومه روز های چهارشنبه و پنجشنبه ۱۹ و ۲۰ آبان ماه از ساعت ۳ تا ٦ بعداز ظهر در منزل شخصی واقع‌در خیابان ۲۱آذرغرب دانشگاه جنب کوچه بهنام شماره ٦۸ منعقد میباشد.

خانواده های: فرخ‌روز. برهمند. بنارش. زرگریان. برکهنا. مرادزاده. شومر

آ ـ ۲۳۲٦٥

بدینوسیله درگذشت‌شادروان **مهدی مصدقی** پدر گرامی آقای تقی مصدقی عضو علی‌البدل هیئت مدیره شرکت ملی نفت ایران و مدیر عامل شرکت ملی گاز را باطلاع میرساند.

مجلس ترحیم زنانه و مردانه آن فقید سعید ازساعت ٦ تا ۸ بعدازظهر روزشنبه۲۲ آبانماه در خانقاه صفی‌علیشاه برگزار خواهد شد.

شرکت ملی نفت ایران ـ آقاخان بختیار

آ ـ ۵۷۸۱٦ ۱ـ۲

با کمال تاسف و تاثر درگذشت شادروان **مهدی مصدقی** بزرگ خاندان مصدقی راباستحضار خویشان و دوستان گرامی میرساند. مجلس ترحیم مردانه و زنانه آن مرحوم از ساعت ٦ الی ۸ بعدازظهر روز شنبه ۲۲ آبانماه جاری در خانقاه صفی‌علیشاه برگزار خواهد شد.

خانواده‌های: مصدقی ـ شاملو ـ انتخابی ـ خسروی رادسان ـ فخیمی ـ رحمانی ـ مهدوی ـ زند ـ سالاری ـ صارمی ـ صارم‌پور ـ لطفعیان ـ سالارتاش ـ ملک‌آرائی ـ وزیری ـ آخوندزاده.

آ ـ ۲۳۳۳٥ ۱ـ۲

مصیبت وارده را بعموم بازماندگان آنمرحوم تسلیت میدهیم

با کمال‌تاسف و تاثردرگذشت مرحومه مغفوره **بانووجیهه جبارنیا**خلخالی مادرارجمند اقایان‌دکترتقی‌جبارنیاومهندس‌فتاح جبارنیاراباطلاع خویشاوندان و همشهریان و دوستان محترم میرساند.

مجلس ترحیم آن شادروان روز جمعه ۲۱٫۸٫۵۰ از ساعت ۲ تا ٤ بعداز ظهر در خانقاه صفی‌علیشاه برگزار خواهدشد.

خانواده‌های: الحاج سید محمد امامی خلخالی. عفیف. دکتر اسماعیل‌نیا. روائی. ذکائی. مهین نخستین. نثاری. خسروی. مهندس کاوه سیف‌آزاد. سهراب‌پور. دکترپرتوی. صباحی. سرهنگ عرفانی. خاک‌نژاد. سرهنگ میرهادی. مهندس مهدی طبیی. دکتر صمدی. شکوهی. صلحی، جبارنیا.

آ ـ ۲۳۲۸۹

بفرزندان و سایر بازماندگان مصیبت وارده را تسلیت میدهیم

یادبود

باطلاع دوستان و آشنایان میرساند:

هزینه مراسم سالروز درگذشت شادروان **حسن‌کسرائی** مقدم طبق وصیت آنمرحوم صرف جذامخانه مشهد میگردد.

عشرت کسرائی مقدم

آ ـ ۲۳۳۱۱

بسمه تعالی شانه العزیز

چون شب پنجشنبه ۲۲ ماه مبارک رمضان برابر با شب ۲۰آبان۱۳۵۰ مصادف‌بادهمین‌سال رحلت حضرت آیت‌العظمی **آقای آقاشیخ محمد سلطان‌العلماء** پدر بزرگوارم میباشد بدین منظور مجلس یادبودی از ساعت ۷ الی ۱۰ بعداز ظهر روز چهارشنبه (۱۹٫۸٫۵۰) در منزل اینجانب برقرار است از اقوام و بستگان و دوستان محترم بخصوص اراکیهای‌مقیم تهران انتظاردارد‌که باتشریف‌فرمائی خود موجبات خورسندی روح‌آن مرحوم را فراهم وبازماندگان مشارالیه را قرین تشکر فرمائید.

آیت‌الله‌زاده ـ احمد محمدی دانش

نشانی ـ خیابان نظام‌آباد ایستگاه حسینی ـ کوی خوشنویسان پلاک ۸۹

آ ـ ۲۳۲٦۱

بمناسبت سالروزدرگذشت شادروان **مرحوم بیژن مه‌داد** مجلس یادبودی درساعت چهار ونیم بعداز ظهر روز جمعه ۲۱ آبانماه در منزل آنمرحوم منعقد میگردد. تشریف‌فرمائی اقوام و دوستان باعث تسلی خاطر بازماندگان خواهد بود.

خانواده مه‌داد ـ منیژه مه‌داد

آ ـ ۵۷٤۱٤

سپاسگزاری

بدینوسیله مراتب امتنان و سپاس خود را از بذل تفقد کلیه‌سروران و دوستان گرام و بستگان و آشنایانیکه در مراسم تشییع و تدفین و هفته مرحوم **دکتر مهندس ابوالقاسم شیوا** با حضور خود و یا باارسال گل، تلگراف و یا نامه چه در تهران و چه از شهرستانها و یا خارج از کشور تاحدی بار اندوه و ماتم‌این‌ضایعه جبران‌ناپذیر را سبک فرموده‌اند ابراز میداریم.

خانواده شیوا

آ ـ ۲۳۲٤۳ ۱ـ۲

ازعموم سروران‌گرامی که بمناسبت فوت شادروان **حاج محمد هادی ریاض صدری** چه درشیراز و چه در تهران وچ در آبادان قدما وقلما موجبات تسلی بازماندگان را فراهم نموده‌اند سپاسگزاری‌نموده و چنانچه بواسطه گرفتاری شغلی قادربه‌شرفیابی وعرض‌تشکر نگردیده‌ایم تقاضای پوزش داریم.

مریم. ایران. اسمعیل. عزیزاله. حبیب‌اله. ریاض صدری

آ ـ ۲۳۲۷۹

تسلیت

جناب آقای مولوی

بانهایت تاثرو تاسف درگذشت مادر گرامیتان را تسلیت گفته بقای عمر و عزت شما و خانواده محترمتان را ازخداوند خواستارم.

قدرت‌الله چیپورنژاد ـ علی‌نجفی‌یارندی

آ ـ ۲۳۳٤۱

بانهایت تاسف‌وتاثر درگذشت شادروان **رضاقلی‌سرآمد** برادر گرامی جناب آقای علیقلی سرآمد معاون کل راههای فرعی را به خانواده محترم سرآمد تسلیت عرض کرده دوام و بقای بازماندگان آن مرحوم را از خداوند متعال‌خواستاریم.

یوسف‌حریری. محمدحسین‌اسدیان. جواد داریوش. نرگس‌مهاجر. نوریه. دیلمی. ارنست‌سعده. حسن‌علی‌بیگی. ایرج‌انیسی. احمدعباس‌میرزا. ابوالقاسم ساعدی. محمدعلی گنجی. وهاب علی‌آبادی. عبدالحسین فرشچیان.

آ ـ ۲۳۲۰۱

جنابان آقایان محمدرضا ایزدآراء و خلیل یزدان‌پناه

از طرف دبیران‌وکارکنان دبیرستان های گروه فرهنگی آذر مصیبت وارده را به آن دوستان عزیز تسلیت عرض‌نموده بقای عمر و سعادت شما را از خداوند متعال آرزو مینمایم.

مدیرعامل گروه فرهنگی آذر ـ محمدرضا خسروی

آ ـ ۲۳۲۰۷

تورج عزیز

درگذشت مادر گرامیت را تسلیت گفته شکیبائی ترا از خداوند آرزومندم.

آ ـ ۵۷٤۰۰ **نظرعلی طالقانی**

جناب آقای تقی‌مصدقی

باکمال تاسف مصیبت وارده درگذشت ابوی گرامی را بجنابعالی و خانواده محترم تسلیت عرض مینمایم.

آ ـ ۲۳۲۱

با تبدیل بنگاه داروئی به شرکت سهامی و ایجاد شعبات آن

بنگاه داروئی با حداقل قیمت دارو در اختیار مردم میگذارد

★ وزارت بهداری و سازمان نظام پزشکی مشغول تهیه وتنظیم «دفترچه شناسائی دارو» میباشند

★ دارو های ساخت داخل باید با تاسیس یك لابراتوار مجهز مرکزی کنترل شود

وزارت بهداری وسازمان نظام پزشکی مشغول تهیه و تنظیم «فارماکوپه» برای پزشکان تهران و شهرستانها است. این فارماکوپه (دفترچه شناسائی دارو) حاوی اسامی دارو ها واثرات آن بر بیماری های مختلف است.

آقای دکتر حفیظی دبیر کل نظام پزشکی ضمن اظهار این مطلب اضافه کرد: خاصیت این فارماکوپه این است که اولا از اشتباهات پزشکان در باره نام دارو جلوگیری میکند، باین معنی که ممکن است دو دارو اثر مختلف داشته باشند ولی اسامی آنها شبیه هم باشد ویابرعکس.

خاصیت دیگر این دفتر آن است که به‌پزشک درمورد تجویز کمک می کند تا از دوباره کاری وتجویز چند نوع دارو که‌دارای یک اثر میباشند خودداری کند.

دبیر کل نظام پزشکی همچنین یادآور شد که تهیه این دفترچه موجب میشود که دارو های مورد احتیاج مملکت از جهت نوع و کیفیت و کمیت از بهترین انواع دارو معلوم شود و فارماکوپه ملاك عمل تمام دستگاهها و اطباء باشد.

شرکت سهامی داروئی کشور

براساس لایحه‌ای که بمجلس داده شده بنگاه داروئی کل‌کشور بصورت‌شرکت سهامی‌تجارتی اداره خواهد شد.

یک مقام داروئی اظهار داشت باتبدیل‌بنگاه داروئی بشرکت‌سهامی تجارتی این شرکت خواهد توانست که تشکیلات خودرا وسعت داده‌و باایجادشعباتی در نقاط مختلف کشور، داروهای مورد احتیاج مصرف کننده را با حداقل قیمت در اختیار مصرف کننده قرار دهد.

کنترل دارو

در حالیکه اغلب پزشکان‌اعلام داشتند که داروی ساخت ایران با داروی مشابه ساخته خارج از نظر کیفیت واثر هیچگونه‌فرقی ندارد و نظر آنان در دوشماره گذشته از لحاظ خوانندگان گذشت یکی از پزشکان امروز گفت از لحاظ اصولی هرکشوری باید مجهز به لابراتوار های مجهز کنترل دارو باشدتاداروهای اختصاصی ساخت کشوربرای هربار که ساخته میشود در حین تهیه نمونه برداری و موردآزمایش قرار گیرد و به ادامه ساختن آن صحه گذاشته شود.

دکتر سیف‌الدین نبوی ضمن اظهار این مطلب افزود داروهای ساخت داخلی که فعلا توسط «کارخانجات‌مادر» کنترل میشوند وگاهی هم بعضی از آنها بعلل عواملی چند مورد کنترل ثانوی کارخانجات مادر که در کشورهای خارج هستند قرار نمیگیرند در بازار بفروش میرسد و پزشکان‌هم بناچار این دسته از داروها را تجویز میکنند.

بنظر من با تاسیس لابراتوار مجهز کنترل میتوان به صحت ترکیبات یک دارو اطمینان‌داشت. دولت باید نظارت‌شدیددر ساختن و رعایت ترکیبات داروها نموده و یکایک داروها را مورد صحه لابراتواری مرکزی قراردهد.

اطلاعات ۱۳۰۴

ساعات شرعی توپ سحر وتوپ افطار

سه‌شنبه ـ هجدهم آبان ماه ۱۳۵۰
بیستم رمضان‌المبارك ۱۳۹۱ ـ نهم نوامبر ۱۹۷۱
شماره ۱۳۶۴۴ ـ سال چهل وششم
استخراج دکتر ریاضی کرمانی
توپ افطار . . . . . ساعت ۵ و ۲۰ دقیقه
توپ سحر (فردا) . . . . .ساعت ۵ و ۱ دقیقه
طلوع‌آفتاب (فردا) ساعت۶ و۳۴دقیقه
ظهر شرعی (فردا) . . . . ساعت ۱۱و۴۹ دقیقه

در بندرعباس زلزله آمد

★ توفان ساختمانی را فرو ریخت و برق قسمتی از شهر قطع شد

★ در شهر های شمالی خراسان برف باریدودرجه حرارت مشهدبه سه‌درجه زیر صفر رسید

از بامداد روز گذشته بدنبال تغییر وضع هوا در بندر ـ عباس و نقاط اطراف وزش باد شدیدی در این منطقه آغاز شد و وضع عمومی را در این مناطق بهم ریخت!

همزمان با وزش توفان‌شدید، زمین لرزه‌ای نیز در بندر عباس وحومه‌حادث‌شدولی‌خوشبختانه خسارت قابل‌توجهی‌ببار نیاورد.

براساس گزارش خبرنگار اطلاعات در بندرعباس: براثر وزش توفان شدید اکثر مغازه‌داران دکاکین خود را بستند و رانندگان اتومبیل‌هاجز باروشن کردن چراغ اتومبیل ها قادر بحرکت نبودند.

مقارن ساعت یک بعدازظهر دیروز توفان‌دربندر عباس‌شدت یافت و بفاصله کوتاهی قشر ضخیمی از خاک سطح شهر را پوشاند. گردو خاک در بندر ـ عباس بحدی‌شدیدبودکه عده‌ای از معمرین وقوع آن را بدین صورت ظرف سال های اخیر کم‌سابقه میدانستند.

همین گزارش حاکیست: بعلت وزش‌بادشدید برق قسمتی از شهر قطع شد و عبور ومرور وسائط نقلیه‌درچند نقطه‌متوقف گردید. توفان شدید همچنین ساختمانی را در میدان ششم بهمن بندر عباس‌فروریخت ولی خوشبختانه‌چون‌کسی‌درساختمان نبود تلفاتی ببار نیامد.

زلزله

خبرنگار ما در بندرعباس در گزارش‌خودافزود: براساس گزارش خبرنگاران اطلاعات در نقاط دور و نزدیک بندرعباس بامداد روز گذشته زمین لرزه در بندر لنگه و سایر نقاط نیز حادث شده ولی خوشبختانه خسارات یا تلفاتی ببار نیامده است.

توفان در بندر عباس تاآخر وقت دیروز بطور پراکنده ادامه داشت و بهمین جهت به اکثر مزارع کشاورزی و باغات خساراتی وارد آمد.

بقیه در صفحه ٤

زائرین تا ۲۷ آبان مهلت‌دارند که علیه آبله ووبا تلقیح‌شوند بهمین‌مناسبت‌همه‌روزه عده‌کثیری از زائرین بمراکز بهداشتی‌مراجعه میکنند‌دراین عکس گروهی از مراجعین بمرکز بهداشتی درمانی شماره ۱ دیده میشوند. شرح در صفحه ۱۳

روزنامه اطلاعات فردا منتشر نمیشود

نمایشگاه عکس از مناظر ایران

دیدار از این نمایشگاه که بمناسبت چهارمین جشن فرهنك و هنر ترتیب یافته است بعلت استقبال شدید مردم تا سی آبان ماه تمدیدگردید ساعات دیدار ۹ تا ۱۲ و۲ تا٦ بعداز ظهر هرروز. موزه نوبنیاد ایران باستان ـ ورود آزاد

اطلاعیه

شرکت پس‌انداز و وام مسکن کورش بزرك

بدینوسیله باطلاع کلیه سهامداران محترم شرکت میرساند اجازه فعالیت شرکت در تاریخ ۲ـ۸ـ۱۳۵۰ از طرف بانك رهنی ایران صادر گشته و شرکت درمحل جدید خود واقع در خیابان شاهرضا ـ بین‌فرصت و ایرانشهر پلاك شماره ۳۹٦ مستقر و از تاریخ شنبه ۲۲ـ۸ـ۱۳۵۰ آماده پذیرفتن سپرده پس‌انداز و مدت‌دار و قبول درخواست وام سهامداران محترم میباشد.

بمنظور احتراز از ازدحام و داشتن فرصت کافی برای مذاکره با مراجعین از کلیه سهامداران محترم تدریجا بترتیب شماره برگ موقت سهم از طریق مکاتبه مستقیم دعوت بعمل خواهد آمد و چنانچه بعلت نقص آدرس‌تا تاریخ۱۵ـ۹ـ۱۳۵۰ دعوتنامه‌شرکت بدست هریک از سهامداران نرسیده باشد خواهشمند است شخصا به شرکت مراجعه فرمایند.

ساعت کار شرکت: صبحها ۸ونیم الی ۱۳
بعداز ظهرها ٤الی۷

آـ۵۷٤۱ ۱ـ۲

دوشیزه فریبا وکیلیان دارنده پس‌انداز شماره ۳٦۳۱٦ بانك ملی ایران شعبه کرمانشاه برنده ۲۵۰۰۰۰۰ ریال جایزه بزرگ قرعه‌کشی فوق‌العاده سال کورش کبیر

بقیه در صفحه ۵

از روز جمعه در

سینما ادئون

فیلمی وحشت‌انگیز واضطراب آور برای تمام کسانیکه دارای قلب قوی و اعصاب پولادین هستند

گورگون

رنگی

باشرکت: کریستوفرلی پیترکاشینگ باربارا شلی

سرکار خانم‌دکتر عاملی‌رئیس جمعیت زنان امید فردا

اینك که‌بامر مبارك شاهنشاه آریامهر بدریافت نشان‌عدالت مفتخر گردیده‌اید صمیمانه تبریك و تهنیت میگوئیم

اعضاء هیئت مدیره: حمزه پور. ملك آرائی. ترکش. عسگری. فصیح. فائض. مهماندوست

آگهی قبول بیمار

دانشکده دندانپزشکی دانشگاه ملی ایران دربخش های درمانی خوداز ساعت ۹تا ۱۲ صبح‌واز یك‌تا٤ بعدازظهر هرروز به جزایام تعطیل وبعداز ظهر پنجشنبه بیمار میپذیرد.

دانشگاه ملی ایران

از روز جمعه ۲۱ آبان در کروه

اونیورسال ـ پاسیفیك ـ ایران ـ ساینا ریسفون ـ مراد ـ موناکو ـ پرسپولیس ـ داریوش ـ کارون ـ مونت کارلو ـ پانوراما و آستارا (تجریش)

یکبار دیگر اثر پرفروش ومحبوب سینمای ایران به‌دوستداران فیلمهای خوب تقدیم میشود

پارسافیلم تقدیم میکند

فریده نصیری. منوچهر صادقپور

کارگردان وفیلمبردار: مازیار پیرنیا
داستان وانوشیروان: کیمیرام

درفیلم **هردان روزگار**

بشرکت: فخار. قدکچیان. نزاپشتی. جهانگیر فره هر. ایران قادری. نادیا. بندانی. رضائی. نرگس فره هر

و باهنرمندی ناصر ملك مطیعی

روزنامه فردا
منتشر شد

روزنامه دیپلمات
چهارشنبه‌ها خواندنی است

پاژ
پدیده‌ای درعلم‌وهنروصنعت

آـ۵۷٤۳۰ ۱ـ۳

فروشگاه فردوسی در خدمت مردم

یک گام بزرگ برای شکستن قیمت‌ها

این است تدارک فروشگاه فردوسی برای سرون زمستانی مشتریان محترم

برای خانمها

انواع بلوز پشمی در رنگهای مختلف	۲۹۰ تا	٦۵۰ ریال
انواع شلوار تریکو	۳۲۵ «	۵۲۰ «
انواع شلوار مخمل کبریتی	۳٦۰ «	٤٤۰ «
انواع دامن پشمی	٤۱۰ «	۵٦۰ «
انواع ژاکت تونیك در رنگهای مختلف	۵۳۰ «	۸۵۰ «
انواع دامن فلانل میدی بادوخت اختصاصی	٦۵۰ «	۷۱۰ «
انواع شلوار فلانل	فقط	۷۵۰ «
انواع شلوار مخمل بلژیکی	«	۸۷۰ «
انواع لباس پشمی بادوخت اختصاصی	۱۳٤۰ «	۱۸۰۰ «
انواع دامن مخمل کاشان بادوختهای مدرن فقط		۳۸۰ «
انواع دوپیس مدل ایتالیائی بادوخت اختصاصی	«	۲۳۷۵ «
انواع بارانی نینو در رنگهای مختلف مدل آلمانی	«	۲۲۰۰ «
انواع پالتو مدل ایتالیائی در رنگهای سرمه‌ئی و مشکی	«	۳۲٦۰ «
انواع بارانی بافته پوستی در رنگهای مختلف مدل آلمانی	«	۲٤۰۰ «
کت وشلوارهای مختلف ازپارچه ایرانی وخارجی از	۲۲٤۰ تا	۳۲۰۰ ریال

برای دختر خانم ها از ٦ تا ۱٦ سال

انواع شلوار تریکو بارنگهای مختلف	۱۳۰ تا	۳۹۰ ریال
انواع بلوز پشمی « «	۱۲۰ «	۳۲۰ «
انواع بلوز وشلوار « «	۲۸۰ «	٤۹۰ «
انواع بلوز وپلوور پشمی « «	۳۸۰ «	۵٤۰ «
انواع دامن مخمل کبریتی زیرنقش	۲۹۰ «	۳۷۰ «
انواع کاپشن یقه پوستی نینو	۱۰۵۰ «	۱۱۵۰ «
انواع سارافون ازپارچه فوتر	فقط	۷۹۰ «
بارانی ساده در رنگهای مختلف	۱۷۹۰ «	۱۹۵۰ «
تونیك شلواربا « «	۹۹۰ «	۱۲۰۰ «
پیراهن زمستانی « «	۸۱۰ «	۸٦۵ «
دامن اسپورت « «	٤۳۰ «	۵٦۰ «
پیراهن مخمل بادوخت‌های مدروز	٤۵۰ «	۷۹۰ «
پیراهن اسپورت پشمی	۷۲۰ «	۷۵۰ «
انواع پالتوچرمی بادوخت مخصوص ورنگهای مختلف از	۱٦۳۰ تا	۱٦۸۰ ریال

برای آقایان

انواع کت وشلوار مدل روزازپارچه های ایرانی وخارجی	۲۷۵۰ تا	۳۷۰۰ ریال
انواع بارانی نینو مدل آلمانی بارنگهای مختلف	۱۹۵۰ «	۲۲۰۰ ریال
بارانی نینو بایقه پوستی مدل انگلیسی در رنگهای مختلف	فقط	۲۲۳۵ ریال
کاپشن ساده نینو مدل انگلیسی بارنگهای مختلف	فقط	۸۹۰ ریال
کاپشن بادکرم کن	۱۲۲۰ تا	۱۷۱۰ ریال
شلوارهای مخمل مدل روز	۱٤۰ «	۵۵۰ «
انواع ژاکت وپلوور	٤۱۰ «	۸۱۰ «
انواع کلاه آلمانی	٤٤۵ «	۵٦۵ «
چتر زمستانی	۲٤۰ «	۵۵۰ «
انواع پیراهن بادوخت مخصوص	۱۸۵ «	۳۸۰ «

برای آقا پسرها از ٤ تا ۱٦ سال

انواع شلوار پشمی	۲۳۰ تا	۳۳۰ ریال
انواع شلوار مخمل کبریتی زیرنقش	۲٤۰ «	۳۷۰ «
انواع شلوار فلانل	٤٤۰ «	۵٦۰ «
انواع کاپشن ساده ساکو	۵۸۰ «	٦۷۰ «
انواع کاپشن نینو بایقه پوستی	۱۰۰۰ «	۱۲۰۰ «
انواع کت وشلوار مخمل بلژیکی	۱٦۰۰ «	۲۰۰۰ «
کت مخمل بارنگهای مختلف	٦۰۰ «	۸۰۰ «

ساعات کار

صبحها	از ۹	تا	۱
عصرها	« ٤	«	۸

مقایسه کنید خرید از فروشگاه فردوسی بصرفه شما است

بر تر...

بااحساس تر..

پرهیجان تر...

ازآنچه تاکنون دیده‌اید...

ناصر ملك مطیعی درفیلم

غلام ژاندارم

باهنرمندی: ایرج قادری ـ مرجان

تهیه کننده: رضا شیبانی

برنامه برگزیده وممتاز عید فطر بزرگترین سینماهای تهران وشهرستانها

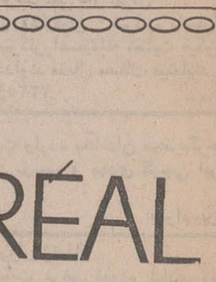

L'ORÉAL

اورآل پاریس استخدام میکند

اورآل پاریس برای سرپرستی و تدریس در سالن آرایش خودبه یك نفر متخصص آرایش موی‌سر نیازمند است.

داوطلبان باید دارای شرایط زیر باشد:

۱ـ تخصص در آرایش مو و مخصوصا رنك کردن موی سر.

۲ـ حداکثر سن ۳۵سال

۳ـ قادر به انجام مسافرتهای کوتاه‌مدت به‌مراکز استانها.

٤ـ دانستن زبان فرانسه یا انگلیسی امتیاز محسوب میگردد.

۵ـ به شخصیکه استخدام میشود حقوق و مزایای مکفی پرداخت شده و این فرصت را خواهد داشت که تحت نظر متخصصین اورآل پاریس در ایران و یا خارج تعلیم ببیند. از داوطلبان خواهشمند است برای مصاحبه روز پنجشنبه ۲۰ آبانماه از ساعت ۸ صبح الی ۱ بعدازظهر به‌خیابان فردوسی شمالی ـ خیابان کوشك کوچه ارباب جمشید شمالی کوچه خسروشاهی شرکت سهامی خوراك مراجعه نمایند.

آـ۵٦۷٦۸ ۱ـ۲