۲۸ صفحه

اطلاعات

یکشنبه بیست‌ویکم‌خردادماه ۲۵۳۷ـشماره ۱۵۶۳۳ تکشماره ۱۰ ریال

مذاکرات مهم شاهنشاه‌وامیر بحرین

شاهنشاه آریامهر در فرودگاه مهرآباد از امیر بحرین‌استقبال فرمودند در صفحه آخر

حمل و نقل کارمندان دولت رایگان میشود

★ از مهر ماه تمام کارمندان دولت در تهران می توانند از سرویس مجانی استفاده کنند. درصفحه۲۷ ستون هفتم

★ ۷۰۰ اتوبوس ، به اضافه اتوبوسهای کنونی ادارات و سازمان های دولتی‌به حمل ونقل کارمندان اختصاص مییابد

خاموشی برق‌وگرما فعالیتهای‌مردم‌رافلج کرده

گرمای بیسابقه درخوزستان حالت فوق‌العاده ایجادکرد

- دهها نفر به بیمارستان منتقل‌شدند
- ازفرط گرماغالب مغازه‌هاتعطیل کردند
- طوفان به مزارع وصیفی‌کاری هاخسارت‌فراوانی واردکرده است
- ماموران پلیس ۲ ساعت به ۲ساعت کشیک‌عوض‌می‌کنند.

درصفحه۲۷ ستون هفتم

هرچندسال‌یکبار گرما درجنوب‌وبویژه خوزستان‌بیدادمیکند ومردم ازسرناگزیری حتی‌در محل کارخود لخت میشوندکه این عکس، یادآور یکی از این‌موارد است.

بازیکنان تیم ملی : برای پیروزی بر «پرو»میجنگیم

امشب باید معجزه بسراغ تیم ایران بیاید

تیم ایران درمسابقه امشب

طرح جدید درباره وضع دانشجویان خارج از کشور

تمام امور دانشجویان ایرانی در کشور های‌اروپا، امریکا و سایر نقاط در سازمان مستقلی متمرکز میشود

●

اعزام دانشجو به خارج زیر نظر سازمان جدید قرار میگیرد

در صفحه ٤ ستون اول

علی پروین

دانایی‌فرد

حسن روشن

مجارستان ، تونس، فرانسه‌و مکزیک حذف شدند وچمدانها را بستند !

فرکی

درصفحه ۲۵

رادیولندن وبازارداغ سیاست ایران

اسامی نامزد های هماهنگ کننده دوجناح واعضای دفتر سیاسی حزب اعلام شد

درصفحات آخر و٤

استخرهای پیش ساخته را ازکجا بخریم ؟

امروز دراطلاعات

نیازمندیها

۳۱۱۲۲۹
۳۱۱۲۳۰

دنیای ورزش شنبه ها منتشر میشود

شهرداری برای مالکان‌ومستأجران اخطاریه‌فرستاد

طرح طبقه بندی مشاغل تغییر میکند

عوامل تغییر دهنده در طرح طبقه‌بندی‌مشاغل تعیین شد

در صفحه ۳ ستون سوم

★ مستاجران از میزان اجاره خانه های خالی شهرداری راضی نیستند

ارسال اخطاریه های مربوط به مالک و مستاجر برای‌حضور در محاضر رسمی از امروز توسط شهرداری های نواحی پایتخت آغاز شد.

براساس قانون ، مالکین‌خانه های خالی در تهران ۱۵ روز فرصت دارند ، تابه نزدیک ترین محضر در منطقه مربوطه مراجعه و آمادگی خود رابرای عقد قرارداد اعلام کنند.

خبرنگار مادرگفت‌وگو با چند نفراز مسئولین شهرداری پایتخت کسب اطلاع کرد کمدر حال حاضر، در شهرداری‌تهران تمام عوامل برای عقد قرارداد بین مالک و مستاجر فراهم‌آمده است ،اما گروهی از آگاهان اقتصادی براین عقیده‌اند که امکان دارد متقاضیان خانه های اجاره‌ای باقیمت هایی که از جانب شهرداری پایتخت تعیین شده استازمراجعه بشهرداری ومحاضر خودداری کنند .

این گروه در توجیه نظریه خودمی‌افزایند: هنگامیکه قانون تکمیل و اجاره واحد های مسکونی از جانب دولت در مجلسین مطرح و سپس اجرای آن به شهرداری ها سپرده‌شد، کلیه دست‌اندرکاران امر آگاه بودندکه اینکار درعمل بامشکلات عدیده‌ای مواجه خواهد شداز جمله این دشواری ها یکی‌عدم مراجعه بموقع خود مالکین‌به شهرداری و اعلام همکاری‌برای اجاره دادن واحد های‌مسکونی خالی و نیز اعتراض های‌مکرر بکمیسیون ماده ۸ بود ، که هنوز هم ادامه دارد . دیگر اینکه متقاضیان اجاره خانه در آغاز تصور میکردند خانه های خالی را شهرداری با اجازه بسیار نازل در اختیارشان قرار خواهد داد ، ولذا مبالغی را بعنوان اجاره نامعتبر پرسشنامه هایشان قید کردندکه بسیار کمتر ازحد واقعی ومنصفانه بود . بطوریکه شهرداری مجبور شد برای انطباق ارقام پرسشنامه‌ها باآنچه بعدااز جانب کارشناسان ومالکین تخمین زده شده بود از مستاجران دعوت کند .

دراین میان متقاضیان خانه های خالی که از شش ماه پیش در انتظار اجرای این لایحه بوده‌اند ، اکنون با اعلام نرخ های تعیین شده اظهار میدارند کهنرخ های اجاره خانه با نرخ های مورد نظرآنها متفاوت‌است وآنچه هدف دولت از اجرای این قانون بوده ، عملی نشده است .

دبیرستان کیهان نو

تاپایان خرداد صبح و عصر ثبت‌نام‌میکند
۹۳۷۷۹۳ـ٤ ـ۹۷۸۳۳۶

لیست سرویس‌کاران مجاز شرکت ساراول
صفحه ۲۶

توسعه عظیم بندرشاهپور

مرتضی صالحی- وزیر راه و ترابری - دملنگرگاه جدید را که در چهارچوب طرح توسعه‌بندرشاهپور بوسیله«دومه- هدیش-هامون» (د. ه . ه .) ساخته شده است افتتاح کرد .

بااین کار که بوسیله «د. ه. ه .» انجام گرفته، ظرفیت‌بندرشاهپور تقریبا بدوبرابر افزایش پیدا می‌کند و موضع این شهر را بعنوان پهناورترین بندر ایران و یکی از بزرگترین‌و مدرنترین‌بنادر جهان نیرومندتر می‌سازد .

مشروح این خبر را در صفحه ۷ مطالعه فرمائید .

کاشی کف ایرانا

نمایشگاه- خیابان پهلوی مقابل پارک ساعی

اطلاعیه شهرداری پایتخت

پیرو اطلاعیه شماره ۵٤۱۷ ـ ۳ر۳ر۳۷ به منظور رفاه حال متقاضیان صدور گواهی پایان ساختمان اعلام میدارد که مهلت مندرج دراطلاعیه مذکور از بیستم خرداد ماه بمدت ۱۵ روز دیگر تمدید میشود .

ضمنا مالکینی که در احداث ساختمان خود برخلاف‌پروانه‌تاتاریخ ۲٤ر۱۱ر۳۵ مرتکب‌تخلفاتی (باستثنای موارد مذکور در اطلاعیه قبلی)شده‌اند برای اینکه در موقع‌دریافت گواهی پایان‌ساختمان مواجه با مشکلاتی نشوند می‌توانند تا پایان‌مهلت فوق جهت اصلاح پروانه ساختمانی بمراجع‌صدور پروانه مراجعه فرمایند .

بدیهی است بعد از انقضای مهلت تجدید شده فوق ، هیچگونه ادعائی در زمینه تاریخ‌احراز تخلف پذیرفته نخواهد شد .

جواد شهرستانی
شهردار پایتخت

اطلاعیه

به آگاهی کلیه همشهریان گرام میرساند .

فقطشهرداران مناطق‌و معاونین‌آنان درصورت احراز خلاف می‌توانند بادستور کتبی از عملیات ساختمانی جلوگیری و تا رفع خلاف عملیات ساختمانی را تعطیل نمایند .

جواد شهرستانی شهردار پایتخت

مهندسان راه وساختمان ـ تأسیسات

همکاران محترم . روزجمعه ۲۶ خردادماه بادردست داشتن پروانهٔ اشتغال به وزارت مسکن وشهرسازی واقع درخیابان شمال پارک شهر تشریف آورده و درانتخابات نظام مهندسان ساختمان وتأسیسات شرکت فرمائید.

دویلیون و پانصد هزار تومان

جایزه بلیط های بخت آزمائی مخصوص سالگرد

برای آنچه شما میخواهید

۳

قرعه‌کشی روزدیگر

فرمانده نیروهای پاسدار صلح از تصمیم اسرائیل ابراز تأسف کرد

اسرائیل جنوب لبنان را به مسیحیان دست راستی واگذار میکند

تل‌آویو ـ خبرگزاریها ـ نیروهای اسرائیل روز سه‌شنبه ۲۳ خرداد (پس‌فردا) جنوب لبنان را بطور کامل تخلیه میکنند. فرمانده نیروهای کلاه‌آبی سازمان ملل متحد در جنوب لبنان اظهار داشت که نیروهای اشغالگر قصد دارند در جریان عقب‌نشینی نهائی مواضع خود را بمخالانژیست‌های مسیحی واگذار کنند.

ژنرال الکساندر مانوئل ارسکین در مصاحبه‌ای با رادیو اسرائیل گفت متاسفم که مسیحیان لبنانی مورد حمایت اسرائیل نوار مرزی میان اسرائیل و لبنان را در اختیار خواهندگرفت.

ژنرال ارسکین از دولت لبنان درخواست کرد تا وضع نیروهای لبنانی را در نوار ده کیلومتری شمال مرز اسرائیل روشن کند. فرمانده نیروهای پاسدار صلح گفت در دو مرحله قبلی عقب‌نشینی از همکاری کامل اسرائیلی‌ها برخوردار بوده اما اکنون این همکاری وجود ندارد نیروهای اسرائیل میخواهند مواضع خود را بجای آنکه در اختیار پاسداران صلح قرار دهند بمخالانژیست واگذار کنند.

اسرائیل تخلیه کامل جنوب لبنان را آغاز کرد .

★

زرهپوش های اسرائیلی در پوشش تاریکی شب از جنوب لبنان خارج می شوند .

★

یک رهبر دست راستی لبنان به قتل رسید

تخلیه مواضع

مسافرانی که از جنوب لبنان وارد بندر صور، شدماند اظهار داشتند که واحدهای ارتش اشغالگر اسرائیل تخلیه مواضع پراکنده را در امتداد مرز جنوب لبنان آغازکردماند.

ترک شبانه

مسافران گفتند گروهی از اسرائیلی‌ها را دیدماند که حصارهای سیمهای خاردار را از اطراف اردوگاههای خود برمی‌داشتند. بنابراظهار ناظران آگاه اسرائیلی‌ها تنها واحدهای لجستیکی خود را بهاسرائیل می‌فرستند و جنگجویان وتوپهی ها را در این نواحی که پس از حمله ۱۵ مارس در تصرف دارند برجای خواهند گذاشت. مدای از دهقانان‌نیز زرهپوش های اسرائیلی را دیده‌اند که شبانه خاک لبنان را ترکمیکنند.

تاکنون افسران وابسته به نیروهای سازمان ملل متحد در لبنان گزارش این مسافران واظهارات مرزنشینان را تائید نکرده‌اند دیروز چند هواپیمای جت وهلیکوپتر اسرائیل‌پرفراز مناطق کوهستانی بخشهای مرکزی وغربی جنوب لبنان پرواز کردند این مناطق روز ۳۰ آوریل از نیروهای اسرائیلی‌تخلیه شده است فرمانده پاسداران صلح درجنوب لبنان گفته است اگر اشکالی در کار تخلیه لبنان پیش بیاید اسرائیل را مسئول خواهد دانست.

قتل رهبر دست‌راستی

مژزخابی‌سعده یکی از مسئولان نظامی حزب لیبرال‌ملی (محافظه کار) بست چهار ناشناس مسلح در ۲۰ کیلومتری شمال بیروت کشته شد.

این دومین شخصیت مهم فالانژیست است که ظرفهفته اخیر در بیروت بقتل رسیده است.

به گفته منابع آگاه ابوسعد سحرگاه روز شنبه هنگامی که با اتومبیل دربندر جونیه بیست کیلومتری شمال بیروت رانندگی میکرد توسط چند مرد مسلح کشته شده است.

اخیرا درپی یک رشته برخوردها میان جناحهای‌مختلف دست راستی در شمال لبنان ابی‌سعد بقتل رسید.

منابع اگاه یادآور شدند پس از آخرین تیراندازی‌درهیران حزب ملی لیبرال درخواست کردند هواداران خود را آرام کنند اما مردان مسلح بدون اعتنابه‌توصیه رهبران خودهمچنان بکشتار یکدیگر ادامه میدهند.

سفر سادات

نشریه هفتگی «روزالیوسف» چاپ قاهره نوشت پرزیدنت سادات درآینده نزدیکی باجیمی‌کارتر رئیس جمهوری امریکا دیدار و گفتگو خواهد کرد.

بنوشته «روزالیوسف» کنفرانس عالی کارتر ـ سادات‌قبل از روز ۲۳ ژوئیه که بیست و ششمین سالگرد انقلاب مصر است تشکیل خواهد شد.

روابط سیاسی

روزنامه «الرای‌العام» نوشت چندین کشور حوزه خلیج فارس تصمیم گرفته‌اند با جمهوری خلق چین روابط سیاسی برقرار کنند.

الرای‌العام بنقل از منابع دیپلماتیک اضافه کرده است کدهم‌اکنون تماس‌های سری میان این کشورها و چین برقرار شده ودیدار آینده هوانگ‌هوا وزیر امور خارجه چین از کویت نتایج مهمی در باره روابط کشورهای منطقه و چین ببار خواهد آورد.

کویت وعمان تنها کشورهای عربی خلیج فارس‌هستند که با جمهوری خلق چین روابط دیپلماتیک دارند.

یمانی در مورد احتمال افزایش بهای نفت به‌غرب اخطار کرد

جده ـ رویتر ـ شیخ‌احمد زکی یمانی وزیر نفت‌ومعدن عربستان سعودی اعلام کرد قیمت نفت بحال خود گذاشته خواهد شد تا قیمت آن را نیروهای بازار عرضه و تقاضا تعیین کنند.

یمانی پیشگویی کرد که‌تحت تاثیر این نیرو ها درآینده نزدیک قیمت نفت‌افزایش‌خواهد یافت .

یمانی ضمن مصاحبه‌ای که یک هفته پیش از گشایش کنفرانس منتشر شده گفته است در زمو از طرف اوپک برای بحث های تازه‌در باره قیمت گذاری مجدد نفت خام تشکیل شود اظهار داشت که سیاست دولت عربستان سعودی در زمینه تثبیت قیمت نفت براساس این انتظارقرار داشته که وضعی که طی‌ماه‌های گذشته در بازار نفت‌وجود داشته و از افزایش قیمت آن جلوگیری کرده است ادامه خواهد یافت . یمانی اضافه کرد که هدف دولت سعودی حمایت از اقتصاد جهان بوده است .

وزیر نفت عربستان سعودی با اینحال گفت که بالا رفتن قیمت نفت عوارض سیاسی خواهد داشت در حالیکه نباید فراموش کرد که ما در غرب منافع سیاسی روشنی دارا هستیم . یمانی سپس یادآوری کرد که با وجود این‌عربستان سعودی نخواهدتوانست‌مخالفت خود را با افزایش قیمت نفت، مخصوصا در صورت گرم تر شدن بازار و تقاضای نفت‌اوپک برای مدتی طولانی حفظ کند. وی در عین حال گفت که افزایش تقاضا ضمنا نیرویی است که بزودی برسکون‌و فقدان تحرک قیمت نفت در بازار بصورتی که طی ماههای گذشته بچشم خورده است‌نیز غلبه خواهد کرد و از آن پس مقاومت دولت سعودی در برابر نیروهایی که خواهان ترقی مجدد بهای نفت هستند بیش از پیش کاهش خواهد یافت .

یمانی اظهار داشت که‌دولت سعودی در آینده‌ای نه چندان دور دیگرنخواهد توانست‌برای ادامه تثبیت قیمت‌نفت بافشاری کند و یا حتی اسرار ورزد که افزایش های قیمت نفت‌در هر بار یاهرمرحله حتی‌الامکان محدود باشد . یمانی در این باره توضیح دادکه قدرت قوانین عرضه و تقاضا که بر بازار فرمانروایی‌میکنند،بزرگتر از نیروی‌خواست سیاسی‌کشور وی یا هرکشور دیگر و یا حتی هر گروهی‌از ممالک‌است. یمانی اخطار کرد که اگرقرار باشد تثبیت قیمت نفت در زمانی که تقاضای آن قابل ملاحظه خواهد بود ادامه پیدا کند، بهرتقدیر ما شاهد افزایش قیمت نفت خواهیم‌بود، ولی با این تفاوت که سود این امر عاید شرکتهای نفتی بین‌المللی خواهد شد .یمانی در این باره تصمیم اوپک در نیمه ۱۹۷۶ را در مورد دست نخورده گذاشتن قیمت نفت به عنوان یک مثال یادآوری‌کردو گفت که در طول سه ماه‌آخر آن سال تقاضا برعرضه‌چربید و این وضع عملا موجب شد که افزایشی ۵ درصدی بطور بالفعل و موثر در قیمت نفت خام حادث شود .

وزیر نفت کشور سعودی‌در مصاحبه‌اش تصریح کرد که اوپک باید فرمولی انتخاب‌کند که براساس آن قیمت نفت‌را برمبنای نرخ‌های تورمی و یا قیمت‌های کالاهایی که ممالک صادر کننده نفت ازکشور های صنعتی خریداری می‌کنند‌تعیین نماید .

آتش‌سوزی هنگامی رخ داد که ۱۵۰ دختر وپسر سرگرم رقص و پایکوبی بودند .

در آتش‌سوزی وحشتناک هتل در سوئد ۷۷ نوجوان کشته‌وزخمی شدند

★ درآتش سوزی‌مهیب یک هتل در ناحیه «بوراس» سوئد ۲۲ نوجوان دختر و پسر بطرز فجیعی‌سوختند و ۵۵ تن‌که حال ۹ تن ازآنها وخیم است زخمی گردیدند. شعله های آتش (بطوری‌که درعکس دیده میشود) زمانی از ساختمان هتل زبانه کشید که حدود ۱۵۰ تن دانش آموز دختر و پسر فارغ التحصیلی خود را جشن گرفته و سرگرم رقص و پایکوبی بودند .

«عکس رادیویی آسوشیتدپرس»

بوراس (سوئد) خبرگزاری فرانسه ـ در آتش‌سوزی وحشتناک هتل اشتادس شهرک بوراس واقع در جنوب غربی سوئد دستکم ۲۲ تن کشته و ۵۵تن‌زخمی شدند که حال ۹تن از زخمی‌شدگان وخیم است .

این آتش‌سوزی از طبقه همکف هتل شروع شد ودر ظرف مدت کوتاهی بطبقه سوم ساختمان که حدود ۱۵۰ دختر و پسر جوان‌به مناسبت پایان سال‌تحصیلی در دیسکوتک واقع در این طبقه به شادمانی و رقص و سرور پرداخته بودند سرایت کرد و آنان را در محاصره شعله‌های سرکش خود قرار داد . بطوریکه اقربانیان این حادثه‌فرقتبار

همگی از نوجوانان دختر و پسر هستند . مجروحان بوسیله هلیکوپتر به بیمارستان‌های بوراس ، استکهلم و اوپالا منتقل شدند ، ساعتی‌قبل ازوقوع این آتش‌سوزی تعداد۴۰۰ دختر و پسر در دیسکوتک میرقصیدند که بتدریج هتل را ترک گفته بودند . علت آتش‌سوزی هنوز کاملا روشن نیست اما به گفته شهود عینی بنظر میرسدکه براثر انفجار یک چراغ گازی در طبقه همکف این حادثه به وقوع پیوسته باشد ، قبلا گزارش‌هاحکایت از انفجار احتمالی یکبمب در ساختمان هتل داشت.

بموجب آخرین گزارش دیسکوتک هتل امتدادسکه در ساعت ۳ بامداد طعمه آتش شد مردمی‌ترین سالن رقص درشهرکوچکبوراس واقع در جنوب سوئد بشمار میرفت. گروه رقصندگان پسر و دختر جوانی که بازیبانه‌کشیدن شعله‌های آتش غافلگیر شده بودند در آشوب و هرج‌و مرج و دستپاچگی برای نجات جان خود ازپنجره‌ها به پائین سقوط میکردند و یا از پلکان هتل که در محاصره آتش بود به پائین می‌غلطیدند . ماموران‌نجات و آتش‌نشانی اجساد ۸ تن از جوانان را که بحالت رستوران هتل پناه جسته و براثر دود ودم دچار خفگی شده بودند پیدا کردند بعلاوه در محوطه دیسکوتک نیز تعداد ۱۰تن دیگر براثر سوختگی شدید یا خفگی جان سپرده‌بودند. تعدادی نیز در حین پریدن از پنجره‌های طبقه سوم ساختمان به پائین کشته یا زخمی شده‌اند.

در تظاهرات شهرکوتاک ۱۰۰ تن زخمی شدند

بانو گاندی گفت تظاهرکنندگان می‌خواستند او را بکشند

دهلی‌نو ـ آسوشیتدپرس ـ خانم ایندیرا گاندی نخست‌وزیر سابق هند دیروز مدعی شدکه تظاهر کنندگانی که پریشب در یکی از شهرهای ایالت «اوریسا» با آنان برخورد کرد قصد جان وی را داشته‌اند.

اظهارات ایندیراگاندی بمنظاهراتی است که‌درشهری بنام «کوتاک» برپا شده و در آن نزدیک به ۱۰۰ نفر زخمی شده‌اند.

باآنکه آیندیراگاندی قبلا در قسمتی از سخنان خود اعتراف کرده بود که از نیروی پلیس محلی جندان کاری برنمی‌آیدتا بتواند بطور موثر از وی در برابر حملات تظاهر کنندگان حمایت کند زیرا در هرج و مرجی که برپا شده بود تمیز دادن مخالفان وطرفداران وی غیر ممکن‌بوده‌است روزگذشته طی اظهارات‌جدید پلیس‌اوریسا را متهم کرد که از بکار بستن تدابیر کافی برای حفظ جانوی کوتاهی کرده است.

خانم گاندی در تظاهرات دشمنانش در کوتاک آسیبی ندیدولی چندین نفر ازشخصیت های برجسته حزب اقلیت وی (حزب کنگره ایندیرا) در جریان سنگباران زخمی شدند.

یک گزارش حاکی است که ۳۷ نفر از مجروحین آن‌هاجرا در بیمارستانها بستری شده‌اندو یکی از بازرسان پلیس ایالتی اوریسا نیز از ان جمله است.

قرارداد دفاع مشترک‌شوروی و افغانستان

کویت ـ خبرگزاری فرانسه ـ روزنامه کویتی «الانباء» از قول منابع دیپلماتیک نوشت که افغانستان خود را برای امضای یکقراراددفاع‌مشترک و هماهنگی نظامی باشوروی آماده میکند .

بموجب این قراردادشوروی جنگ افزار های مورد نیاز افغانستان را برای دفاع در برابر هرگونه حمله خارجی تامین کرده و همه گونه کمک لازم را برای این منظور در اختیار آن کشور خواهد گذاشت .

افغانستان نیز بنوبه خود متعهد خواهدشدکه از امضای هرگونه قرارداد با دشمنان شوروی خودداری کند .

الانباء درپایان گزارش‌خود تصریح کرده است که با این حال افغانستان اظهار تمایل کرده است که با کشورهای همسایه بویژه‌ایران و عربستان سعودی روابط حسنه‌برقرار کند و به آنها اطلاع داده است که رژیم کابل بهیچوجه به مسکو متکی نیست .

آنگولا در جنگ «شابا» شرکت نداشت ـ نتو ـ

لواندا ـ خبرگزاری‌فرانسه ـ «آگوستینو نتو» رئیس‌جمهوری آنگولادر یک سخنرانی تلویزیونی منکر شرکت‌آنگولا شوروی یا کوبا در تسلیح‌و تعلیم وپاسازمان دادن دومین جنگ شابا شد .

پرزیدنت «نتو» اندکی قبل از ورود سران کشور های «خط مقدم جبهه» برای شرکت در یک کنفرانس‌عالی باقدامات که آنگولا برای حفظ روابط حسن همجواری با زئیردست زده است اشاره کرد و گفت دولت آنگولاتصمیم گرفته‌است کلیه اتباع زئیر را که بخواهند وارد این کشور شوند خلع سلاح کند و به اروپاشیانی که در شابا بسر میبرند اجازه‌دهد آزادانه وارد آنگولا شوند.

رئیس‌جمهوری آنگولا ضمنا از دولت زئیر خواست که به عنوان اقدام متقابل از فعالیت واحد های وابسته به سازمان «فلنا»و«اونیتا» و مزدورانی که‌پیوسته‌مرز های‌کشور‌ران حمله میکنند جلوگیری کند.

پرزیدنت «نتو» تاکید کرد که آنگولا صمانه خواهان دوستی‌وهمکاری باکشورهای همسایه است و اگر قبول‌کنیم برقراری روابط حسنه بین آنگولا و زئیر برای صلح و توسعه درمنطقه ضروری‌است باید علل و انگیزه های‌بحران را از بین ببریم .

محاکمه۶جاسوس در آلمانغربی آغاز شد .

آلمان‌غربی ـ خبرگزاری‌ها ـ از دیروز محاکمه خانم «رناته لوتسه» و همسر او و چهار کارمند پیشین وزارت دفاع آلمان غربی به جرم‌جاسوسی، برای کشور های پیمان ورشو در دادگاه شهر دوسلدورف آغازشد.دراین محاکمه‌جنجالی یکصدو بیست وپنج نفر شاهد و گواموجهل وپنج کارشناس در جلسات دادگاه اظهار نظر خواهندکرد. ماجرای‌جاسوسی، این عده در سال ۱۹۷۶برملا شدوبهمهترین حادثه جاسوسی در آلمان غربی بشمار میرود. رناته اوتسه متهم است که از سال ۱۹۷۲ تا ۱۹۷۶ حدود یکهزار سند محرمانه و سری سازمان‌پیمان‌ناتو را در اختیار کشور های بلوک شرق قرار داده‌است.و یکه سمت‌مشیگری در مدیریت خدمات اجتماعی وزارت دفاع را بعهده داشت اغلب طرحهای جنگی پیمان اتلانتیک راپیرامون اولین‌روز های وقوع یک جنگ احتمالی سرقت کرده بود.

انجمن‌ادبی سخن‌سنج فردوسی هرهفته روز های دوشنبه از ساعت ۷ الی ۹ بعداز ظهر دائر است
حاج اسدالله طوفانیان

چاپ ششم

یأس فلسفی

نوشته مصطفی رحیمی

مجموعه مقالات دکتر مصطفی رحیمی درباره: سارتر ، بودلر ، ریچارد درایت، اشتین بک، فلوبر ، ژان کوکتو و یونسکو منتشر شد.

مؤسسه انتشارات امیرکبیر

سلاح شوروی از بمب نوترون مخرب‌تر است

سلاح تازه شیمیائی شوروی فقط کارشناسان راداری امریکا را میکشد

هامبورگ ـ یونایتدپرس ـ مجله «اشپیگل» چاپ آلمان غربی در شماره جدید خود که دیروز منتشرشده گزارش‌داده است که اتحاد شوروی سلاح شیمیایی نوظهوری‌اختراع کرده که‌میتواند گروههای کارشناسان و کارکنان دیگری را که شبکه‌راداراخطار سریع‌آمریکا در قطب شمال بوسیله آنان اداره میشود از پا درآورد و یا لااقل کارشان را فلج‌کند.

طبق گزارش‌اشپیگل سلاح شیمیایی جدید شوروی راکه میتواند در شرایط سرمای سخت قطب بخوبی مورداستفاده قرار بگیرد میتوان با استفاده از موشکهایی که در ارتفاع کم پرواز می‌کنند بطرف‌هدف پرتاب کرد.این موشکها‌قادرند بدلیل ارتفاع اندکشان اززیر پوشش شبکه های رادار فرا کنند و بوسیله آنها نامکشوف بمانند .

اشپیگل سپس نوشته است که‌سلاح شیمیایی‌جدیدروسها ظرف ۲ ساعت تا دوساعت ونیم پس از رسیدن به هدف(در صورتیکه در قطب شمال یک برده شود) تمام کسانی را که در تاسیسات رادار حساس آمریکا در آن منطقه کارمی‌کنند از کار خواهد انداخت و احتمالا همه آنها را به‌مرگی کند و تدریجی محکوم‌خواهد کرد .

«دراشپیگل» منبع اطلاعات خود را دراین گزارش‌اظهارات پروفسور «آدولف هنینگ» متخصص‌میکرب‌شناسی و سلاح های شیمیایی وباکتر یولوژیکی که در ۱۹۶۷باتهیم جاسوسی کردن برای‌آمریکا به حبس ابد در آلمان شرقی محکوم شده بود معرفی کرده است .

این دانشمند در قسمتی گذشته همراه ۲۰ نفردیگراز افرادی که در آلمان شرقی زندانی بودند با ژرك‌مونتس ، یکی از رهبران حزب‌کمونیست شیلی مبادله گردید و آزادی خود را باز یافت . اشپیگل نوشته است‌که پروفسورهنینگ قبل از بازداشت شدن نیز مقامات آمریکایی را درجریان دست یافتن شوروی‌ها به‌سلاح شیمیایی نوظهور و اسرار آمیزی که محتوای آن را میکند قرارداده بود .

وی در گفتگوی باخبرنگار دراشپیگل گفته است که شوروی‌ها برای ساختن این سلاح وحشتناك فنون مدرن جنگهای میکربی و شیمیایی را با نوعی تلقی درخشان‌نظامی درهم آمیخته‌اند و سلاحی که ساخته‌اند چنان سادگی‌شگرفی دارد که میتوان آن رابراحتی با بمب نوترونی‌آمریکا مقایسه کرد تنها با این فرق که‌تولید سلاح جدیدشوروی‌ها ازساختن بمب نوترونی ارزان‌تر تمام میشود.

یمن جنوبی اعلام کرداز شورشیان ظفار حمایت میکند

عدن ـ رویتر ـ دولت یمن جنوبی دیروز یکبار دیگر اعلام کرد که حمایتش‌را از شورشیان تروریست وچپ گرای عمان ادامه می‌دهدو تاکید کرد که هیچ بهبودی در روابط یمن جنوبی با عمان حاصل نشده و انتظار هم نمی رود که در آینده نزدیک حاصل شود .

علی‌ناصر محمد نخست‌وزیر یمن جنوبی ضمن سخنرانی در اجتماعی که روز گذشته درعدن بمناسبت سیزدهمین سالگردشورش «ظفار»(ایالت جنوبی عمان) ـ برپا شده بودگفت‌که‌در پشتیبانی‌کشور وی‌ازشورشیان تحت‌رهبری جبهه مارکسیستی خلق‌برای آزادی عمان (ظفار) تغییر یاتزلزلی رخ نداده است.

سخنان نخست وزیر یمن جنوبی‌بطور آشکاریی‌اعتبار کننده گزارشی است که پریروز در روزنامه کویتی الوطن به چاپ رسیده و در آن گفته شده بود که یمن جنوبی از کویت تقاضا کرده است که کمک کند تا روابط رژیم عدن با دو کشور همسایه عمان و عربستان سعودی بهبود یابد .

در اینحال جبهه خلق برای آزادی عمان که تا پیش از شکست خوردن در ۱۹۷۵ عملا مدت ۱۰ سال کنترل تقریبا سراسر منطقه ظفار را در دست داشت طی بیانیه‌ای بمناسبت سیزدهمین سالگرد شورش درظفارا‌علام کرد که نبردش را با وجود شکست های اخیر و ضعف و تلفاتی که متحمل شده است‌ادامه‌می‌دهد. شورشیان تروریست‌ودست جهی ظفار که از طرف رژیم‌مارکسیست یمن جنوبی حمایت‌میشوند در ۱۹۷۵ از ارتش سلطان قابوس فرمانروای عمان که از پشتیبانی قوای اعزامی ارتش ایران برخوردار بود شکست خورده‌اند .

جبهه خلق برای آزادی عمان بدون آنکه اسمی از چین بمیان آورد درپیانیه خود گفته است که باید از مواقف فشار هایی که پس متحدین ما وارد می شود تا به انزوا و محاصره‌ای که رژیم سلطان قابوس تحمیل کرده‌اند پایان دهند برحذر بود. در پیانیه اخطار شده که اگر این فشارهابه‌پیروزی برسد انقلاب شورشیان‌ظفار دچار شکست های بیشتری خواهد شدو به‌قهقرا خواهد رفت و تنها نیرو های امپریالیست از این رهگذر فایده خواهند برد .

چین که چندین سال یکی از حامیان اصلی شورشیان ظفار بوددرماه گذشته‌تصمیم گرفت که حکومت سلطان قابوس را برسمیت بشناسد.

نخست وزیر یمن جنوبی در سخنرانی خود گفت که حضور ایرانیان (نیرو های ایرانی) درعمان تهدیدی‌برای ماست .

مردم ایتالیا درباره نیروی پلیس اظهارنظر می‌کنند

رم ـ رویتر ـ امروز مردم ایتالیا باشرکت در یک همه پرسی نظر خودرادر باره حفظ قدرت فوق‌العاده پلیس اعلام خواهند کرد، انتظار میرود اکثریت مردم ایتالیا رای به حفظ قدرت‌فوق‌العاده پلیس داده‌ازقانون موجود درمورد‌تخصیص بودجه عمومی برای فعالیت احزاب حمایت کنند، احزاب دمکرات مسیحی و کمونیست از این قانون جانبداری میکنند در حالیکه احزاب افراطی چپ و راست خواستار لغو قانون مذکور شده‌اند، انتظار میرود ۶۰ درصد افراد واجد شرایط دراین همه پرسی که به درخواست یک حزب کوچک رادیکال صورت می گیرد شرکت کنند.

عناصر افراطی عقیده دارند قانونی که در سال ۱۹۷۰ تصویب شد و ضمن افزایش قدرت افراد پلیس به آنها اجازه دادبیسوی افراد مظنون تیراندازی کنند تاکنون به قیمت‌جان ۲۰۰ نفر تمام شده است.

از طرف دیگر مدافعان این قانون آنرا برای مقابله با گروههای چریک شهری و بریگاد سرخ ضروری میدانند.

«سیا» دانشجو و آموزگار خارجی استخدام میکند!

نیو هاون ـ خبرگزاری فرانسه ـ «استانفیلد ترنر» رئیس سازمان اطلاعاتی امریکا دراجتماعی از استادان دانشگاه «متسیو هاون» اعتراف کردکه‌سیا» دانشجویان و آموزگاران خارجی راکه در امریکا کار میکنند استخدام می‌کند.

ترنر تصریح کرد که از ۱۲۰ هزار دانشجو و آموزگار خارجی تنها عده معدودی بکار گرفته میشوند و اضافه کردکه آژانس اطلاعاتی امریکا به خدمات محافل دانشگاهی برای بدست آوردن اطلاعاتی در باره دولتهای خارجی «تند رو» نیازمند است.

یک‌زن فرانسوی ۵ قلو زائید

نانسی ـ خبرگزاری فرانسه ـ یک زن فرانسوی ۳۱ ساله به نام «مکلود برونر» درزایشگاهی واقع‌درشهر نانسی وضع‌حمل کرد و پنج‌قلو به دنیا آورد، وضع مزاجی این زن که برای زادن‌فرزندان خود تن به عمل جراحی‌داده بود رضایت‌بخش است و پنج قلوها نیز زیر مراقبت پزشکی قرار گرفته‌اند این وضع حمل در فاصله‌میان ماههای ششم و هفتم حاملگی صورت گرفته است.

اهداءمدال

مقارن ظهر امروز درجلسه مشترك‌شورای‌پیشاهنگی‌پایتخت و شورا های نواحی تهران در اردوگاه منطریه تهران‌باحضور دکتربنائی معاون‌وزارت‌آموزش و پرورش و ریاست سازمان پیشاهنگی ایران و صدقیانی استاندار تهران و فاضل‌فولادی مدیر کل آموزش و پرورش تهران وچندتن از نمایندگان مجلسین و مقامات مملکتی و فرهنگیان برنامه قابستانی پیشاهنگی و امتیازات نواحی توسط محسن جعفری رئیس پیشاهنگی پایتخت قرائت شد و آنگاه بمناسبت‌خدمات‌ارزنده عباس عطاری رئیس دبیرستان اسدآبادی ناحیه یك تهران و رئیس کمیته روابط عمومی به دریافت یك قطعه مدال عالی پیشاهنگی مفتخر گردید

خبرنگار ما اضافه میکند که عباس عطاری از چهره های فعال و خوشنام و صاحب نظر مسائل آموزش کشور می باشد که با رسانه های‌گروهی سالهاست همکاری ارزنده‌ای دارد .

مؤسسه ملی زبان

ثبت نام ترم تابستان (دانشجویان موسسه)

همانطور که در نشریه پایان ترم بهار اعلام گردیده است از دانشجویان موسسه بشرح زیر ثبت‌نام میشود .

برای ورود به‌ترم دوازدهم تافل،	C.F.C	و مکالمه D,C,B	چهارشنبه ۲۴خرداد
برای ورود به‌ترم یازدهم		پنجشنبه ۲۵خرداد	
برای ورود به‌ترم دهم		شنبه ۲۷ خرداد	
برای ورود به‌ترم‌نهم		یکشنبه ۲۸خرداد	
برای ورود به‌ترم هشتم		دوشنبه ۲۹خرداد	
برای ورود به‌ترم هفتم		سه‌شنبه ۳۰خرداد	
برای ورود به‌ترم ششم		چهارشنبه ۳۱خرداد	
برای ورود به‌ترم‌پنجم		پنجشنبه ۱تیر	
برای ورود به‌ترم چهارم		شنبه ۳تیر	
برای ورود به‌ترم سوم		یکشنبه ۴تیر	
برای ورود به‌ترم دوم		دوشنبه ۵تیر	
برای ورود به‌ترم اول		سه‌شنبه ۶تیر	
برای ورود به‌ترم	Basic	چهارشنبه ۷تیر	

ثبت‌نام دانشجویان جدید

در تمام این مدت بخش مخصوصی از دانشجویان جدید برای کلاسهای ترمی ، تافل، C.F.C ، مکالمه اعزام دانشجو و اطفال ثبت‌نام میکند .

دفتر ثبت نام‌موسسه ملی‌زبان

شاهرضا ـ چهار راه پهلوی تلفن ۶۴۴۶۷۳تا۵

دارالترجمه رسمی سپهر

ترجمه مدارك تحصیلی ،قرارداد، کتاب وسایر متون‌ـعباس‌آبادنبش اندیشه اصلی ساختمان ۷۹ تلفن ۸۵۰۵۱۵

موجود عظیم‌الجثه دریائی در سواحل آفریقای جنوبی دیده شد

افریدی جنوبی ـ آسوشیتدپرس ـ یک موجود عظیم‌الجثه دریائی در سواحل افریقای جنوبی روی یک قایق موتوری که سرنشینان آن سرگرم ماهی‌گیری بودند پرید.

صاحب قایق گفت هنگامی که باتفاق دونفر دیگر در۱۵ کیلومتری ساحل کیپ‌تاون سرگرم ماهی‌گیری بودند ناگهان یک حرکت شدید از جا کنده شده و سپس سرنگون شدند. این سه تن مدت سه ساعتی در قایق ماندند تا بعدا توسطیک کشتی نجات داده شدند.

گفته میشودجانوری‌که بتواند با یک ضربه قایق به‌این بزرگی را بهوا پرتاب کند یک جانور معمولی نمی‌تواندباشد.

گرچه هنوز هیچکس از ماهیت این جانور اطلاع‌درستی ندارد، احتمال میرود که نوعی نهنگ عظیم‌الجثه بوده پست

دانشجوی ۲۲ ساله آمریکائی کتابی درباره ساختن بمب اتمی نوشت

واشنگتن ـ خبرگزاری فرانسه ـ یکدانشجوی۲۲ ساله امریکائی‌رساله‌آن‌چنان دقیقی درباره ساختن بمب های اتمی نوشته که دولت امریکا به وی اخطار کرده است نوشته‌های خود را در یکگاوصندوق نگهداری کند و از آزمایش کردن‌آن جدا خودداری نماید.

«دیمیتری روتاو» که یک دانشجوی ساده‌محقوق و اقتصاد دانشگاه هاروارد است در رساله چهار صد صفحه‌ای خود نشان داده است که ساختن بمب‌اتمی کار چندان دشواری‌نیست. او حتی درنوشتن این‌رساله به کتابهایی که دریارمبمب اتمی نوشته شده و در کتابخانه‌های‌امریکا بفروش میرسد و یا به کتابهائی‌که در کنگره واشنگتن و آزمایشگاه اتمی «لوس آلاموس» وجود دارد مراجعه نکرده است.

محاکمه تجدید نظر بوتو به تعویق افتاد .

اسلام‌آباد ـ خبرگزاری فرانسه ـ «انورالحق» رئیس دادگاه عالی پاکستان اعلام کرد که محاکمه تجدیدنظر دوالفقار علی بوتو در دیوان عالی پاکستان از تاریخ ۱۵ ژوئن تا اول‌ماه ژوئیه انجام نخواهد شد. انورالحق خاطرنشان‌ساخت چون قرار است که برای شرکت در هفتمین کنفرانس حقوقی آسیا به جاکارتا برود، لذا محاکمه بوتو که به جرم قتل پدر یکی از رقبای سیاسی خودمحکوم به مرگ شده در فاصله زمانی‌مذکور صورت‌نخواهد گرفت .

ناظران سیاسی‌درپایتخت پاکستان تردید ندارند که دریی این مهلت ۱۵ روزه حکم دادگاه عالی درباره بوتو تا قبل از ماه سپتامبر صادر نخواهد شد.

در این میان وکیل‌مدافع بوتو پس از دو روز وقفه امروز اوراق دفاعیه خود را در برابر ۹ قاضی‌دادگاه قرائت کرد . وی به خبرنگاران اظهار داشت نخست‌وزیر پیشین پاکستان که از دوم ژوئن برای دومین بار بمنظور اعتراض بشرایط نامناسب‌بازداشتگاه خود دست به اعتصاب‌غذا زده بود از روز پنجشنبه اعتصاب غذای خود را در زندان راولپندی نزدیک اسلام‌آباد شکست.

در محافل و مجالس

جنب‌وجوش جوانها پابسن گذاشته‌ها را جمع‌وجورتر کرد !

جنجالی‌ترین انتخابات کانون وکلای دادگستری دیروز انجام شد و از ۱۸۰۰ نفر وکیل عدلیه تعداد ۱۱۹۶ نفر در انتخابات بیسابقه دوره نوزدهم کانون شرکت کردند

جنب وجوش وهیجان وکیلان جوان و پیشرو ـ که‌یک انتخابات معمولی صنفی را به صحنه مبارزه با هیات مدیره‌فعلی وبیان نقطه نظرهای خود پیرامون امر قضا بدل کرده بودند ـ یک اثر چشمگیر داشت و آن حضور معمران ووکیلان پابسن گذاشته و غالبا محافظه‌کار، در روز اخذ رای بود اگرچه، با قاطعیت نمی‌توان از گرایش آنان در گزینش نامزدهای هیات مدیره فعلی سخن گفت. وکیلان پرسور، برغم توصیه‌های هیات نظارت که هرگونه تبلیغی را در روز اخذ رای ممنوع کرده بود، چنان دست به پخش تراکت واعلامیه وبیانیه زده‌بودند که آخر وقت، پیشخدمت‌ها با پارو آنها را در گوشه وکنار سالن تلنبار میکردند.

از محفل‌نویس نشنیده بگیرید که گروهی از وکیلان که شعارهای لفظی را نیز چاشنی اعلامیه‌ها وبیانیه‌های خود میکردند، از شرافت همکاران نیز برای جلوگیری از دادن‌رای به‌نامزدهای «هیات مدیره فعلی» مایه میگذاشتند ...

بروایت همکاران محفل‌نویس ـ که کسوت وکالت عدلیه نیز برتن دارند ـ پیش‌بینی میشود رهبری کانون همچنان در دست قدیمی‌ها باقی بماند چرا که باهمه‌ی کوشش جوانها و پیشروها تعدادشان در این جمع ۱۲۰۰ نفری برای تصاحب سرسی‌ها کافی بنظر نمی‌رسید.

جالب اینکه عده‌ای از وکیلان که پروانه وکالت همراه نیاورده بودند باخواهش وتمنای نامزدها به منزل رفتند و جواز کار را آوردند وبرای اینکار اتومبیل‌های نامزدهاخالصانه درخدمت وآماده بود ...

نامزدها ـ بخصوص نامزدهای معروف به «هیات مدیره فعلی» ـ در خوش وبش باهمکاران سنگ تمام میگذاشتند و برای اینکه گرمای سالن وانتظار طولانی، وکیلان معمر را از رای دادن منصرف نکند با آب خنک وچای از آنان پذیرائی میکردند ... صدالبته این «پذیرائی» بمحض‌اینکه طرف رایش را در صندوق میانداخت ومهر «انتخابات دوره نوزدهم» روی پروانه‌اش میخورد، تمام میشد ... در میان وکیلان، وضع «وکیل ـ روزنامه‌نویس»ها از همه جالبتر بود چون هرجناح میخواست نظرشان را در مورد نامزدهایشان بدانند که جالبترین جوابها را «محمدعلی سفری» داده بود : «من به موجه‌ترین نامزدها رای میدهم وچون رای مخفی است ازگفتن نام آنها معذورم ...»

امسال اکثر رای دهندگان از نوشتن نام ۱۸ کاندیدا(۱۲ آخرنکته‌از رای‌گیری دیروز ، تک مضراب بعضی از اگر این عیارسنجی در همه‌کارها بکار گرفته شود ... وکیلان، هنگام گذاشتن ورقه‌های رای در پاکتها وامانت‌گذاشتن آنها در صندوقها بود بااین کنایه نیشدار که «مواظب باشید قفل صندوقها عوض نشود !...»

اگراین عیارسنجی در همه‌کارهابکار گرفته‌شود...

علاقه‌مندی

در یکی از جلسات گروه ادب صدا و سیمای ایران ، سرپرست گروه، نظر اعضاء را درباره برنامه‌های رادیوئی پرسید. هیچکس اظهارنظر نکرد. جز آقای رضوی. و معلوم شد غیرازآن یک نفر. کسی از اعضای گروه برنامه‌های رادیوئی گروه را نشنیده است سرپرست‌گروه خیلی خوشحال شد که اقلا" یک نفر به برنامه‌ها گوش کرده است. اما این خوشحالی طولی نکشید. چون معلوم شدآن یک نفرهم گوینده برنامه‌ها بوده و مجبور بوده متن‌ها را بخواند.

محفل‌نویس برای جبران پرنویسی خبر انتخابات کانون وکلای دادگستری ، براین نوشته گویا که در آخرین شماره «پیکروز» نشریه داخلی سازمان رادیو تلویزیون ملی ایران چاپ شده حاشیه‌ای نمی‌نویسد: بااین آرزو که دیگر برنامه‌های صدا وسیمای ایران نیز باچنین محکی عیارسنجی شود و سازمانها وادارههائی که میلیونها تومان برای سرپوشی معایب خود هدر می‌دهند از چنین شیوه شجاعانه‌ای در «انتقاد از خود» پیروی کنند :

طرح طبقه بندی مشاغل تغییر میکند

★ **عوامل تغییر دهنده‌در طرح طبقه‌بندی‌مشاغل تعیین شد .**

طرح طبقه بندی مشاغل وزارتخانه ها و موسسات دولتی تغییر میکند و درشرایط احراز و شرح وظایف برخی از مشاغل این طرح اصلاحاتی صورت میگیرد .

امروز گفته شد همزمان با بررسی نهائی برای تهیه پیشنهادات جدید جهت اصلاح لایحه نهائی قانون استخدام کشوری ، مطالعاتی نیز برای اصلاح شرایط احراز و شرح وظایف پاره‌ای از مشاغل طرح طبقه‌بندی مشاغل وزارتخانه‌ها و موسسات‌دولتی شروع‌شده است .

یک مقام آگاه در مورد تغییرات جدید طرح طبقه بندی مشاغل گفت: بازار کارمحدود ویابازار کار وسیع ازعواملی هستند که در آینده سبب تغییراتی در طرح طبقه بندی مشاغل خواهند شد .

این مقام افزود : به لحاظ تاثیر عواملی که براثر آنها طرح طبقه بندی و ارزشیابی مشاغل در معرض تغییر خود میگیرد ، این‌طرح باید پیوسته مورد تجدید نظر قرار گیرد.

مهمترین عواملی که این ضرورت را در آینده ایجاب خواهند نمود عبارتند از : توسعه و تکامل واحد های سازمانی بنحوی که در وضع سرپرستی شغل تغییراتی‌حاصل شود و یا اینکه به کادر های فنی و کارشناسان جدیدی احتیاج پیدا شود.

مورد دیگر اصلاح شرح طبقات است بخصوص‌درمورد شرایط ورود بهر طبقه که در واقع انتخاب و انتصاب افراد متکی به آن میباشد ، زیرا ممکن است که در آینده گواهی‌نامه یا مدرک جدید و عالیتری را در مورد بعضی مشاغل فنی یا تخصصی شرط نمایند یا وجود بازار کار محدود سبب شود که شرط استخدام سادەتر شود و یا وجود بازار کار وسیع‌ایجاب نماید که شرایط استخدام سخت‌تر شود ، و با اینکه بطور کلی شرایط احراز بالا برده شود .

همچنین عواملی نیز ممکن است سبب ایجاد طبقات‌جدید یا حذف بعضی از آنها گردد مانند : اضافه شدن کار و فعالیت جدید و یا حذف یک کار و فعالیت و تجدیدسازمان در وظایف عمده بنحوی کەدر نتیجه آن فعالیت های متعددی با یکدیگر مرتبط شده و در یکجا متمرکز گردد ، تقسیم کردن کار و وظایف عمده ، تغییر روش های‌کار مثل تغییر کار دستی بکار ماشینی،توسعه تدریجی یک پست از طریق اضافه شدن‌یاتغییر نوع‌وظایف و مسئولیت ها .

بیماری‌های قلبی در ایران افزایش یافته

با امواج صدا بیماران قلبی معالجه میشوند

رماتیسم‌قلبی کودکان‌وفشار خون عامل سکته های قلبی‌و انفارکتوس است ، دستگاه اکوکاردیاگرافی به افرادی که در معرض انفارکتوس قرار دارند هشدار میدهد .

سمینار کارشناسان بیماری های قلب که در تهران تشکیل شده بود پس از خاتمه کار خود مبادرت به صدور قطعنامه‌ای درزمینه بیماری‌های قلبی و پیشگیری از آن‌نمود.

در این قطعنامه آمده است در ایران بیماری های قلبی افزایش یافته ، بطوری که بیشترین رقم مرگ‌میر را در ایران بیماری های‌قلبی ،سکته و انفارکتوس تشکیل میدهد. علت بیماری های‌قلبی درجه اول مربوط به رماتیسم قلبی در کودکان و فشار خون در بزرگسالان است .

در همین قطعنامه باز ذکر شده است که با دستگاه جدید اکوکاردیاگرافی که امواج صدا را بداخل بدن انتقال میدهد میشود افرادی را که در معرض خطر سکته و انفارکتوس میباشند تشخیص دادو نسبت‌به‌معالجه‌آنان اقدام نمود.

در قطعنامه همچنین آمده است که باید کودکان مدارس از نظر تشخیص رماتیسم‌قلبی مورد معاینه قرار گیرند تا با تشخیص زودرس نسبت به معالجه آنان اقدام شود .

تولید کنندگان مواد غذائی و خدمات :

اتاق اصناف از کنترل مشاغل مخفی عاجز است

آندسته از شرکت های تولیدی که‌جدیدا از اتاق اصناف پایتخت‌جوازکسب گرفته‌اند خواستار حمایت قانونی از نحوه فعالیت خود شدند .

گروهی از صاحبان‌چند شرکت‌تولیدی مواد غذائی و خدمات امروز به«اطلاعات» گفتند مدتی بود که مامورین اتاق اصناف پایتخت مرتب بما مراجعه میکردند و میگفتند بایستی جواز کسب بگیرید وگرنه از ادامه کارتان جلوگیری خواهدشد ، بهمین جهت ما هم جواز کسب گرفتیم ، اما متاسفانه مدتیست که عده‌ای با استفاده ازموقعیت ، در حالی که فاقد پروانه کسب میباشند ، در واحد های مسکونی و بطور پنهانی اقدام به تولید کالا هائی مشابه کالا های تولیدی ما میکنند ، که از این طریق ، کسب نمی پردازند بلکه

غیر استاندارد باعث زیان رساندن به تولید کنندگان کالا های استاندارد میشوند .

از سوئی اکثریت سوپر مارکت‌داران و صاحبان فروشگاه هاترجیح میدهندبرای منفعت بیشتر ، با این تولید کنندگان کالا ها ی‌غیر استاندارد و فاقد جواز کاروارد معامله شوند . زیرا کالای مورد نیاز خود را از این گروه ارزان‌تر میخرند ولی فاکتوری با دو برابر قیمت واقعی کالا از ایشان دریافت میکنند و باین ترتیب نه تنها کالا را ارزانتر خریداری کرده ، بلکه برای گرانفروشی نیز دستشان بازتر است .

صاحب یک شرکت تولیدی عرضه‌کننده انواع مربا و ترشی‌دراین زمینه بەخبرنگار شهری ما گفت : ما از اتاق اصناف پایتخت میخواهیم همانطور که مارا مجبورکردند تا جواز کسب بگیریم و برای اینکارمبالغی بابت سرقفلی محل کسب و بیمه و مالیات پرداخته و میپردازیم ، این سازمان نیز در جهت حمایت از ما ترتیبی اتخاذ کند تا افرادی که هم‌اکنون در منازل خود به تهیه کالا میپردازند نیز بتوانند جواز کسب بگیرند و تحت ضوابطه تعیین شده اقدام به عرضه کالا بنمایند .

صاحبان شرکت های تولیدی و وارداتی مواد غذائی و خدمات افزودند : تاکنون بارها بمسئولین مربوط در اتاق اصناف پایتخت مراجعه کرده و خواستار نظارت دقیق بر فعالیت های غیر مجاز صنفی و رفع نارسایی های موجود در شرکتهایمان شدیم . معهذا مسئولان اتاق اصناف‌همواره گفته‌اند که از کنترل اینگونه مشاغل مخفی و غیر مجاز عاجزند .

صاحبان این شرکت‌ها پیشنهاد کردند: ترتیبی اتخاذ شود تا اتاق اصناف از فروشگاه های بزرگ و سوپر مارکت ها بخواهد که بهنگام خرید از تولید کننده فاکتوری بگیرند که دارای شماره پروانه کسب برای جنس های داخلی و نیزشماره کارت بازرگانی برای اجناس وارداتی‌باشد. همچنین آدرس دقیق محل‌کسب شرکت‌های طرف معامله هم در فاکتور قید شده باشد.

گزارش خبرنگار ما حاکیست : درحال حاضر صدها واحد اعم‌از تولیدی‌وخدمات بطور غیر مجاز در سطح پایتخت ،فعالیت دارند ، در حالی که اتاق اصناف پایتخت هیچگونه نظارتی بر کار آنها ندارد .

بطور مثال هم‌اکنون بیش از یکهزار موسسه تهیه مسکن و نیز بیش از دهها آرژانس اتومبیل های کرایه‌ای بطور غیر مجاز ، آنهم در واحد های مسکونی به فعالیت مشغولند .

آزادیخواه معروف زمان مشروطیت درگذشت

سنندج ـ خبرنگار اطلاعات

حاج کریم دباغزاده فرزام، آزادیخواه شخصیت‌معروف زمان مشروطیت درگذشت .

وی که در دوران استبداد بارها مورد شکنجه و آزار حکام وقت قرار گرفته و چند بار نیز بدستور شریف‌الدوله حاکم مستبد کردستان ازموطن خود تبعید شده بود بادریافت تلگرام سردار سپه (رضا شاه کبیر) نخستین نهضت ملی را در کردستان تشکیل داد .

حاج کریم دباغزاده فرزام هنگام مرگ ۹۲ سال داشت .

فقدان وی موجی ازتاثر و اندوه بین ساکنان‌غرب کشور بویژه اهالی کردستان بوجود آورد.

محل پروازهای بین‌المللی بزودی تغییر میکند

همزمان‌باپایان گرفتن ساختمان دو ترمینال‌بین‌المللی درفرودگاه مهرآباد محل پرواز های بین‌المللی و داخلی هواپیماها تغییر خواهد کرد.

یکی از دو ترمینال جدیدکه به پرواز های بین‌المللی اختصاص داده میشود همان ساختمان مهر آباد است که سقف آن فرو ریخت ترمینال دیگر نیز در کنار آن در حال ساختمان است که تابستان امسال بهره برداری از این دو ترمینال آغاز میشود . این دو ترمینال نیاز ساکنین‌پایتخت را از حیث‌مسائل امورپروازی تا۳ سال آینده که فرودگاه بزرگ تهران در جاده ساوه مورد بهره برداری قرار می‌گیرد تامین میکند .

یک مقام آگاه ضمن اعلام این خبر گفت : با آماده شدن دو ترمینال جدید که یکی از آن قریبا تحویل میشود و دیگری نیز تا تابستان آماده تحویل خواهد شد . ترمینالی که به پرواز های بین‌المللی اختصاص دارد برای پرواز های داخلی مورد استفاده‌قرار گرفتو پرواز های بین‌المللی به ۲ ترمینال جدید منتقل می‌شود .

دو ترمینال های جدید عده بیشتری بدرقه کننده ومشایعت کننده را میتواند بپذیرد و دارای تسهیلات فرودگاهی بیشتری است .

وی درمورد فرودگاه‌مشهد گفت:اینک تقریبا تمامی‌عملیات ساختمانی‌فرودگاه بزرگ‌مشهد پایان یافته است‌وبهره برداری از آن که جزو بزرگترین فرودگاه های کشور است بزودی آغاز میشود .

این مقام افزود : بهره ـ برداری از دستگاه های الکترونیکی هدایت هواپیما ها در فرودگاه آبادان نیز مدتها است آغاز شده و از این‌طریق ایمنی پرواز ها باز هم بیشتر از گذشته شده است .

نظیر چنین دستگاه هائی‌اینک تقریبا در تمام فرودگاه های مهم کشور وجود دارد .

باسکول و ترازو

ساخت کارخانجات معروف مولن‌شات هلند

سازنده مدرنترین وسائل توزین با ۱۱۱ سال سابقه وتجربه

پارتی جدید باسکولهای تمام اتوماتیک مولن‌شات رسید

نماینده انحصاری مولن‌شات در ایران

شرکت سهامی خاص اتوتهران

صندوق پستی ۲۵۶ ـ تهران ـ تلفن ۵-۷۶۷۰۴۱

از ساعت ۸ صبح تا ۵ بعدازظهر

قابل توجه خریداران ماشین آلات راهسازی و ساختمانی

فروش استثنائی

شرکت هاراچ کوماشین آلات موجود خود را به شرح زیر با قیمت بسیار مناسب وبی‌سابقه بفروش میرساند.

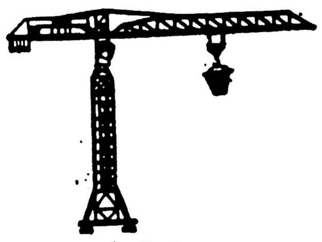

۱ـ جرثقیل ساختمانی به ارتفاع ۴۰متر و بازوی ۴۵متر قیمت: ۵۹۵هزارتومان

۲ـ جرثقیل ساختمانی به ارتفاع ۴۰متر و بازوی ۳۰متر قیمت: ۲۵۰هزارتومان

۳ـ جرثقیل ساختمانی لاستیکی به ارتفاع ۲۶متر و بازوی ۳۰متر قیمت: ۲۹۵هزار تومان

۱ـ کاروان ۶متری ساخت ساریکا ایران قیمت: ۲۷هزارتومان

۲ـ کاروان ۸متری ساخت ساریکا ایران قیمت: ۳۳هزارتومان

۳ـ کاروان ۶متری انگلیسی با لوازم قیمت ۵۷هزارتومان

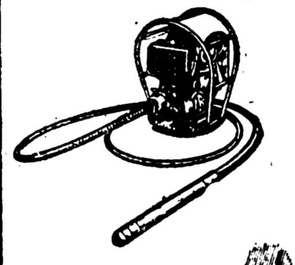

۱ـ ویبراتور بتون دیزلی قیمت ۱۰ هزارتومان

۲ـ ویبراتور بتون بنزینی قیمت: ۵هزارتومان

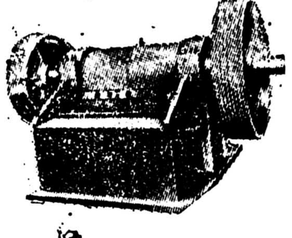

سنگ‌شکن فکی ۴۰تن در ساعت قیمت: ۱۶۵هزارتومان
سنگ‌شکن فکی ۵۰تن در ساعت قیمت: ۲۶۰هزار تومان
سنگ‌شکن فکی ۵۰۰تن در ساعت قیمت ۱/۴۰۰/۰۰۰ هزارتومان
سنگ‌شکن پرتابل چرخ لاستیکی ۱۸۰تن در ساعت با دو سنگ‌شکن و موتور دیزل قیمت ۱/۹۰۰/۰۰۰ هزارتومان
سنگ‌شکن پرتابل چرخ لاستیکی ۱۴۰تن در ساعت قیمت ۱/۶۰۰/۰۰۰هزارتومان
سنگ‌شکن کوبیت ۴۰تن در ساعت قیمت: ۲۸۵هزارتومان
سنگ‌شکن کوبیت ۱۲۰تن در ساعت قیمت: ۵۵۰هزارتومان
سنگ‌شکن کوبیت ۱۶۰تن در ساعت قیمت: ۷۰۰هزارتومان
سنگ‌شکن کوبیت ۱۸۰تن در ساعت هیدرولیکی قیمت: ۱/۵۰۰/۰۰۰هزارتومان
سنگ‌شکن کوبیت ۳۰۰تن در ساعت قیمت: ۲/۴۰۰/۰۰۰هزار تومان

جرثقیل خودرو چرخ لاستیکی ۴تن ساخت آلمان قیمت: ۱۴۵هزارتومان
جرثقیل خودرو چرخ لاستیکی ۱۳تن ساخت امریکا قیمت: ۷۵۰هزارتومان
جرثقیل خودرو چرخ لاستیکی ۲۰تن ساخت فرانسه قیمت: ۷۵۰هزارتومان
جرثقیل خودرو چرخ لاستیکی ۷۵تن ساخت امریکا قیمت: ۱/۹۰۰/۰۰۰هزارتومان

خریداران محترم میتوانند جهت بازدید وخرید از اول تا آخر خرداد۳۷ از ساعت ۹ صبح تا ۵ بعدازظهر به:

نمایشگاه شرکت هاراچ کو مراجعه فرمایند.

جاده مخصوص کرج روبروی کارخانه رنو تلفن ۹۵۱۸۴۶

فروشگاه خیابان آیزنهاور ـ روبروی وزارت کار شماره ۴۳۲ تلفن: ۹۶۳۵۹۱ ـ ۹۵۹۲۴۴ ـ ۹۵۶۸۶۰

اطلاعیه

انستیتو انگلیسی سیمین

چون ، به دلیل تراکم دفاتر ثبت‌نام انستیتو نتوانسته‌اند همه داوطلبان را تست و گروه بندی‌کنند تمام امتیازات خاص دوره های‌تابستانی ـ برای‌کودکان و بزرگسالان ـ تا عصر ۲۵ خرداد رعایت خواهد شد.

برای شرکت در مسابقات ورودی با مراکز نام‌نویسی زیر تعیین وقت شود :
بزرگسالان : ساختمان ۳۵ تخت جمشید .
خردسالان : ساختمان۲۰ خیابان غفاری (پهلوی ـ روبروی فروشگاه کورش)
بیرخانه انستیتوسیمین

افتتاح تراس تابستانی

شکوفه نو

مهستی

خواننده دلها و شهره

و.. سید کریم

همراه با علاءالدین شعبده باز

و.. ماریاپرادودر

شکوفه نو

۵۴۴۰۴۴ ـ ۵۴۳۰۳۳

شکوفه نوساحلی

این هفته‌افتتاح میشود

گوگوش

محبوب ترین خواننده ایران

و...شهرام

همراه بابالت انگلیسی
دختران چلسی
رقص عربی نبیلا
اکروبات ویک ساکس
و ... بالت اسپانیولی

میگوئل

همه شب درکاباره

ونک

۶۸۴۷۷۵ ـ ۶۸۲۵۵۷

شکوفه نوساحلی

این هفته‌افتتاح میشود

هایده

بانوی آواز ایران

سلی

همراه بایلدا

ویک شو کامل‌خارجی‌در

باکارا

۸۹۸۲۰۸ ـ ۸۹۵۱۷۷

مجهز به دستگاه های تهویه‌مطبوع‌و خنک‌کننده

شکوفه نوساحلی

این هفته‌افتتاح میشود

گمشده

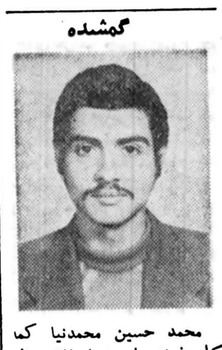

محمد حسین محمدنیا کما کلی فرزند اسماعیل ۲۷ ساله از تاریخ ۱۰ خرداد گمشده است و تاکنون از نامبرده هیچگونه اطلاعی نیست .

کسانیکه از نامبرده و یااز ماشین قرمز رنگ مینی‌ماینر ایشان که شماره آن ۴۸۳۶۱ تهران ق است اطلاعی دارند مراتب را به تلفن ۳۷۱۴۴۲ یا ۳۶۶۶۹۶ اطلاع و مژدگانی دریافت دارند .

آـ۳۴۳۹

دبیرستان کیهان نو

ثبت نام سال آینده خودرا آغاز کرد این دبیرستان در سال گذشته نیز مانند سالهای‌قبل در کلاسهای

ششم ریاضی وطبیعی

صد درصد قبولی داشت

۹۷۸۳۳۶ ـ ۹۳۷۷۹۳ـ۴

کمپ تابستانی ارمغان تربیت

واقع درمهرشهریکی ازخوش‌آب‌وهوا ترین‌مناطق ییلاقی کرج بوسعت ۱۷۰ هزار متر مربع مجهز بکلیه وسایل رفاهی برای کودکان از ۳سال و نوجوانان تا۱۸ سال«پسر و دختر» طبق معمول ازاول تیرماه‌دایر خواهد بود دراین کمپ که هم بصورت شبانه روزی‌و هم روزانه اداره میشود ازامکانات وسیعی برخوردار است‌در این‌منطقه‌سرسبز و خرم زمین‌های‌بازی‌فوتبال.مانژ اسب‌سواری. استخرهای شنا.بسکتبال. والیبال‌وتنیس اسکواش‌زیر نظر مربیان ورزش و نیز ساختمانی بزرگ مجهز بخوابگاه های متعدد با تهویه مطبوع. سلف سرویس و آشپزخانه مدرن.کتابخانه . سالن سینما. کارگاه های حرفه‌و فن وکلاسهای انگلیسی و تقویتی آماده گردیده‌است .

برای آگاهی بیشتر و ثبت نام بدفتر شبانه روزی ارمغان تربیت خیابان‌پهلوی اول عباس آباد مراجعه فرمائید . تلفن ۶۲۸۵۰۲ ـ۶۲۹۴۲۴

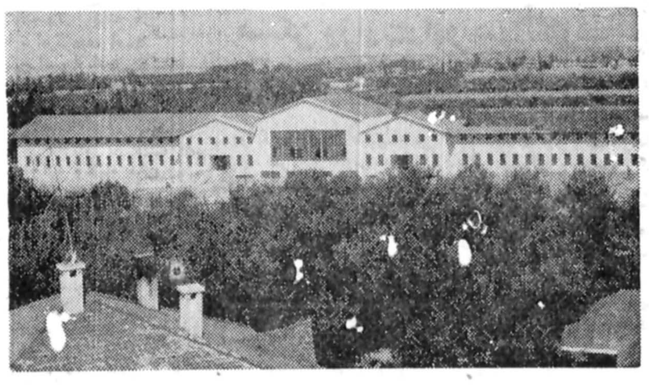

نمای خارجی یکی از ساختمان های کمپ تابستانی ارمغان تربیت

طرح جدید درباره وضع دانشجویان خارج از کشور

برای حمایت و مراقبت از نزدیک بیصد هزار دانشجوی ایرانی که در خارج از کشور بسر میبرند و هم‌چنین دانشجویانی که عازم خارج هستند سازمان مستقلی تاسیس خواهد شد. این سازمان توسط دفاتر خود در کشور های خارج کلیه امور مربوط به دانشجویان ایرانی را زیر نظر میگیرد و دانشجو را از هنگام عزیمت از ایران تا مراجعت به کشور سرپرستی میکند.

تشکیل این سازمان در لایحه‌ایکه برای تشکیلات جانشینی وزارت علوم و آموزش عالی تهیه‌شده‌پیش‌بینی گردیده است. این لایحه فردا درهیئت وزیران مورد بررسی نهائی قرار خواهد گرفت.

گفته میشود سازمان مزبور مستقل بوده و زیر نظر یک دبیر کل وظائف خود را انجام خواهد داد این سازمان برای احزام دانشجویان بخارج تسهیلات لازم را فراهم میکند و ازطرفی وظیفه دارد آنها را به رشته های مورد نیاز مملکت سوق دهد.

یکی از مشکلاتی که بین دانشجویان ایرانی متهم خارج وجود دارد، نوفتن نوع‌دوشیو تحصیل آنهاست، گروهی به دلیل مشکل بودن دوسال اول وحجم‌آن تقریبا هفت‌ماه و حتی بیش از ۲ یا ۳ سال طول از لحاظ تحصیل وضع مطلق و مشخصی ندارند.

سازمانی که تاسیس خواهد شد به امور تحصیل این قبیل دانشجویان رسیدگی خواهد کرد و کوشش مینماید تا آنها به رشته عالی که برای احتیاجات مملکت ضروری است راه پیدا کنند و بتوانند تحصیلات خود را خاتمه دهند و به کشور مراجعت نمایند.

در مورد دانشجویانی که قصد تحصیل در خارج را دارند، ابتدا سازمان بررسی لازم را در باره داوطلب از نظر امکانات مالی و رشته تحصیلی مورد علاقه انجام میدهد و سپس کلیه امور مربوط به اعزام دانشجو را در صورت قبول‌شدن درکنکور اعزام دانشجو میکند.

دفتر های ویژه سازمان در کشور های خارج بطورمداوم پیشرفت تحصیلی دانشجویان را در حوزه خود مورد مراقبت قرار میدهند و چنانچه‌اشکالاتی برای دانشجو پیش آید با امکانات خود سعی در برطرف کردن آن خواهند داشت.

سازمان تمام امور دانشجویان خارج ازکشور منجمله تسهیلات برای رفت و آمد، اعطای کمکهای مالی راازیر نظرخواهد داشت و در تمام مسائل دانشجوئی به کمک آنها خواهد شتافت.

طرح سازمان جدید در لایحه‌ایکه مربوط به‌تشکیل دو فصورای آموزش عالی و پژوهش بجای وزارت علوم تهیه‌شده‌گنجانیده شده است و احتمالا در جلسه فردای هیئت‌وزیران مورد بررسی و آماده تقدیم به مجلسین خواهد شد.

دیروز، در جریان رای‌گیری انتخابات کانون وکلا، تبلیغات کاندیداها وطرفداران آنها به اوج رسید. عکس نشان دهنده این نقطه اوج است.

حائزین اکثریت آنتخابات کانون وکلا تاظهر امروز

امروز شمارش آراء در نوزدهمین‌هیات مدیره‌کانون وکلای دادگستری برای تعیین هجده عضو اصلی و هیئت مدیره کانون وکلای دادگستری برای انتخاب اعضای هیات مدیره ادامه داشت روز گذشته ۱۱۹۷ تن‌از کانون آراء خود را به صندوق ریختند.

عده رای دهنده امسال نسبت به سالهای گذشته بیسابقه است، زیرا بالاترین رقم شرکت‌کننده درانتخابات سالهای گذشته ۹۹۰ بوده است.

از جمله نکات جالبی که در رای گیری دیروز بچشم میخورد، حضور وشرکت برخی شخصیتهای مملکتی در انتخابات بود این عده که پروانه وکالت نیزدارند بطور کلی بدلیل درگیریهای شغلی درطول سال‌درکانون دیده نمیشوند

روز گذشته در آخرین مهلت رای گیری، گروه جوان اعلام کردند که برای اینده‌وره کاندیدا ندارند و به نامزد های گروه پیشروای خواهند داد.

ساعت ۱۱ونیم صبح‌امروز پس از قرائت یکصد رای درکانون وکلای‌دادگستری تنفس اعلام شد تا مجددا قرائت وشمارش‌آراء انجام گیرد.

در میان یکصد رای قرائت شده حائزین اکثریت بشرح زیر بودند:

۱ـ نزیه	۶۰ رای
۲ـ جلالی نائینی	۵۶ رای
۳ـ متین دفتری	۵۵ رای
۴ـ پزشکپور	۵۱ رای
۵ـ زاهد	۵۰ رای
۶ـ عراقی	۴۸ رای
۷ـ اعتصام	۴۷ رای
۸ـ اردلان	۴۵ رای
۹ـ انواری	۴۳ رای
۱۰ـ امیرحسینی	۴۲ رای
۱۱ـ دامغانی	۴۴ رای
۱۲ـ هاشمیان	۴۰ رای
۱۳ـ فیض مهدوی	۴۰ رای
۱۴ـ شهاب فردوس	۴۰ رای
۱۵ـ یغمایی	۴۰ رای
۱۶ـ شاهنده	۳۹ رای
۱۷ـ منصوریان	۳۸ رای
۱۸ـ خانم خواجه نوری	۳۶ رای
۱۹ـ کدی	۳۳ رای
۲۰ـ رستمی	۳۱ رای
۲۱ـ دادفر	۳۰ رای

پس از پایان مدت‌تنفس مجددا شمارش و قرائت آراء آغاز خواهد شد و اینبار نیز یکصد رای دیگر قرائت میشود.

امروز گفته شد از فردا نیز روزانه دویست رای قرائت خواهد شد.

انتصابات وسیع درشهرداری

سخنگوی شهرداری پایتخت امروز اعلام کرد، به دستور جواد شهرستانی در سطح قائم مقام ها ومعاونان شهرداری پایتخت تغییرات وسیعی انجام شد.

در تغییرات جدید از این پس به جای استفاده ازکلمه قائم‌مقام شهرداری منطقه معاون امور شهری‌استعمال خواهد شد. تغییرات تازه شهرداری‌مناطق شهری‌تهران به شرح زیر است.

ایرج ملکی، به سمت سرپرستی شهرداری منطقه شش

کریم نجات‌پور به سمت معاون امور شهری منطقه۶

محبتی شاه حسینی به سمت معاون اداری و مالی شهرداری منطقه ۱۲

علی‌اکبرپاشاپور علمداری‌به سمت معاون اداری و مالی شهرداری منطقه یک

هوشنگ مسعودی‌به‌سمت معاون اداری و مالی منطقه ۷

مهدی کیش‌پور به سمت معاون اداری و مالی منطقه هشت

عبدالنعیم داودیان‌به‌سمت معاون اداری و مالی منطقه شش

فریدون صالحی به سمت معاون امور شهری‌منطقه‌هفت

محمدرضا امیرفریار به سمت معاون امور شهری منطقه

جعفر مناجاتی به سمت معاون اداری و مالی منطقه سه

فریدون عبدالعلی زاده به سمت معاون امور شهری منطقه ۱۲

پرویز پیراسته به سمت معاون امور شهری‌منطقه۱۱

ابوالقاسم نظری به سمت معاون امور شهری منطقه ٤

امتحانات نیمسال دانشگاه آذرآبادگان لغوشد

★ امتحانات نیمسال‌دوم به شهریور ماه و پایان کلاس آموزش ۳هفته‌ای موکول شد.

تبریز ـ خبرنگار اطلاعات

امتحانات نیمسال دوم سال تحصیلی‌دانشگاه آذرآبادگان‌به علت ۳ هفته عقب افتادگی آموزش دانشجویان‌انجام نمی شود.

یک مقام آگاه در دانشگاه آذرآبادگان ضمن اعلام این مطلب به خبرنگار ما گفت:

به جای مدت عقب افتاده‌از بیست و یکم امرداد ماه۳هفته کلاس در دانشگاه تشکیل می شود و در شروع این دوره که مرحله پایانی نیمسال دوم می باشد هیچگونه گذشتی در مورد دانشجویان غایب بعمل نخواهد آمد.

دانشگاه آذرآبادگان که از هیجدهم اردیبهشت ماه گذشته تعطیل شد امسال ترم‌تابستانی نیز نخواهد داشت.

از نهم تا هفدهم شهریور ماه آینده به دانشجویان فرصت مطالعه دروس در پایان۳ هفته آموزش داده میشود و از هیجدهمتا بیستو نهم‌شهریور امتحانات نیمسال دوم انجام میگردد.

نامنویسی‌دانشگاه آذرآبادگان برای نیمسال‌اول سال‌تحصیلی ۳۸ـ ۳۷ نیز از سی‌ام شهریور تا اول مهر ماه صورت می‌گیرد.

کمک راننده‌اتوبوس ۲ نفر را کشت

زنجان ـ خبرنگار اطلاعات: کمک راننده‌اتوبوسی که شب هنگام در خیابانهای زنجان رانندگی می کرد، حادثه ساز شد و ۲ کشته و ۲ مجروح بجای گذاشت.

اتوبوس مسافربری ٤٤٥٨ـ تبریز متعلق به «اتوسیر فردوسی» ساعت ۱۰ر۳۰ دقیقه دیشب در خیابان «فرهنگ» در محله «سرچاه» زنجان بشدت با اتومبیل ب. ا. م. و شماره ۶۷۲۹۸ تهران ـ ق برخورد کرد.

در این حادثه حسن‌برقی راننده اتومبیل و سیامک ۶ساله‌ـ فرزندش جان‌باختند و ۲ نفر دیگر بنامهای «یداله آردم» و صابر برقی بشدت مجروح شدندو به بیمارستان «شفیعیه» زنجان انتقال یافتند.

چون حال مجروحان بعلت خونریزی شدید وخیم بود، ساعت یک و سی دقیقه بامداد گروهی از پرسنل تیپ ۲ زرهی و نیز گروهی از زنجانی ها در بیمارستان حاضر شدند و برای نجات مجروحان، خون دادند. جمشید بحری کمک راننده اتوبوس که رانندگی میکرد توسط ماموران راهنمایی و رانندگی‌که در محل حادثه حاضر بودند، دستگیر شد.

رادیو تهران از دوم تیر آغاز به کار میکند

رادیو تهران از دوم تیر ماه روی موج اف.ام آغاز بکار میکند.

سعید قائم مقامی مدیر رادیو تهران و همکارانش دیروز دریک‌جلسه‌مطبوعاتی در باشگاه طوس اطلاعاتی در خصوص کار این رادیو در اختیار نویسندگان و خبرنگاران مطبوعات قرار دادند.

قائم مقامی درمورداجاد این رادیو گفت: ایجاد یک رادیو برای شهر تهران بیش از همه یک علت‌عاطفی داشت. هدف رادیو تهران این است که نوعی ارتباط عاطفی با مردم برقرارسازد، وی افزود در این رادیوکه بیشتر جنبه های مختلف فرهنگ مارا تعقیب خواهد کرد. گروهی از نویسندگان مطبوعات و گروهی نیز از رادیو تلویزیون ملی ایران با ما همکاری خواهند کرد.

رادیو تهران که ۲۴ ساعت برنامه خواهدداشت و اغلب بصورت زنده پخش خواهد شد. بخشهای مختلفی دارد که زیر نظریک گروه تهیه و اجرا خواهد شد.

افزایش جریمه تخلفات ساختمانی

در صورت‌تصویب‌انجمن شهر پایتخت از این پس به ازاء هر متر مربع خلاف ساختمانی جریمه خلاف آن، به میزان دوبرابر قیمت منطقه‌ای دریافت می‌شود.

براساس طرح جدیدی‌که توسط شهرداری تهران به انجمن شهر پایتخت تسلیم شده است، پس از طرح پرونده در کمیسیون ماه۱۰۰ تومان به ازای حذف هر واحد پارکینگ و یا نیاز به‌آن‌طبق ضوابط مصوب‌جریمه‌خلاف دو برابر قیمت منطقه‌ای از متخلفان دریافت و گواهی پایان کار خواهد شد.

خبرنگار ما در این زمینه می‌نویسد: درطرح تازه شهرداری پایتخت، چنانچه کمیسیون ماده صدرای‌برعدم تخریب ساختمانی که مالک آن مرتکب تخلفات‌ساختمانی شده است بدهد مالک می‌تواند با پرداخت جریمه تازه‌ای‌گواهی‌پایان‌کاردریافت کنند.

هم‌اکنون شهرداری از مالکان این قبیل ساختمانها برای هر متر مربع خلاف ٤۰ ریال و برای کمبودهر واحد پارکینگ دو برابر قیمت تصویب شده دریافت میکند، که در صورت قبول پیشنهاد توسط انجمن شهر پایتخت این مبلغ به دو برابر قیمت منطقه‌ای زمین افزایش می‌یابد.

رئیس هیأت اجرائی و ۱۵ تن اعضای دفتر سیاسی انتخاب شدند

انتخاب ۱۲۰ نفر برای عضویت کمیته های اجرای انقلاب اداری به بعد موکول شد

اعضای هیات اجرائی حزب رستاخیز ملت ایران عصر امروز طی جلسه‌ای پانزده تن رابرای عضویت دردفتر سیاسی حزب‌انتخاب کردند. در این جلسه که با حضور جمشیدآموزگار نخست‌وزیر و دبیر کل حزب رستاخیز ملت ایران‌درساختمان‌نخست وزیری تشکیل شد، احمد قریشی بریاست‌هیئت اجرائی حزب و حسین اسکندری‌و سیف‌اله افشاریه عنوان‌نواب رئیس و نوذر صادقی و فرهنگ‌بیگوند بسمت‌منشی های هیئت اجرائی حزب انتخاب شدند. پس‌از پایان کار این جلسه احمدقریشی رئیس هیئت اجرائی در گفتگوئی با خبرنگاران در زمینه تصمیمات‌جلسه هیئت اجرائی حزب گفت:

انتخابات هیئت اجرائی حزب برای گزینش ۱۵ تن در دفتر سیاسی بصورت‌دو مرحله‌ای‌انجام شد.درمرحله اول کسانی که نصف به علاوه یک از تعداداعضای هیئت‌اجرائی‌رارای‌داشته‌اند (۲۸ رای) انتخاب شدند و در مرحله دوم برای آنکه کسانی که به دفتر سیاسی راه پیدا می‌کنند از رای اکثریت اعضای‌هیئت اجرائی برخوردار باشند به تعداد دو برابرکسانی که درمرحله اول ۲۸ رای کمتر داشتند تعیین شدند و نسبت به‌آنها رای‌گیری بعمل آمد. وی گفت: همچنین در این‌جلسه موضوع ۱۲۰ نفر معرفی شدگان حزب برای عضویت درکمیته های اجرائی‌انقلاب اداری نیز مطرح شد و قرار شد هیئت رئیسه‌هیئت اجرائی با کمک ستاد حزب اینکار را انجام دهد، یعنی ۱۲۰ نفر را برای۴۰وزارت خانه و سازمان دولتی انتخاب کند. بعبارت دیگر برای هرسازمان ووزارتخانه سه نفر انتخاب خواهند شد.

احمد قریشی رئیس هیات اجرایی حزب در پایان این مصاحبه اسامی پانزده تن اعضای هیات اجرایی برای دفتر سیاسی را باین شرح اعلام کرد:

جلال تقوی لاریجانی، لطف‌اله رئیسی، عبدالهادی آقایان، حسین دها، هما زاهدی، ناصر یگانه، حسین تجدد، مصطفی الموتی، محمد علی صفاری، حسین قربانی‌نسب، فرخ‌لقا بابان، فریدون معتمد وزیری، رضا وکیل گیلانی، دکتر حسنعلی محقق، جعفر جوادی.

رقابت فشرده

در جلسه امروز هیات اجرائی کمبیش از پنج‌ساعت بطول انجامید رقابت‌فشرده برای احراز ریاست هیات اجرائی میان احمد قریشی و مصطفی الموتی ایجاد شد که پس از رای‌گیری احمد قریشی با اکثریت آراء به این سمت برگزیده شد.

نکته جالب در انتخابات ۱۵ تن از اعضای هیات اجرائی برای عضویت دفتر سیاسی اینک دکتر لطف‌اله رئیسی، حسین دها، جلال تقوی، عبدالهادی‌آقایان، هماز‌اهدی، دکتر حسین تجدد، مصطفی الموتی، محمد علی صفاری، حسین قربانی‌نسب، فرخ‌لقا بابان، محمد رضا وکیل گیلانی، دکتر حسنعلی‌محقق و جعفر جوادی نمایندگان مجلس سنا و شورای ملی می باشند و تنها دو نفر از این اعضاء ناصر یگانه رئیس دیوانعالی کشور و فریدون معتمد وزیری رئیس دانشگاه رازی‌نماینده مجلس نیستند.

تصحیح اوراق کنکور آغاز شد

کار انتقال اوراق امتحانی کنکور از سراسر ایران به تهران پایان یافت و این‌اوراق تحویل سازمان‌سنجش‌آموزشی کشور شد.

تصحیح اوراق متجوز از سیصد هزار داوطلب ورود به آموزش عالی‌ازامروز آغازشد. تصحیح اوراقو استخراج‌نتایج و تراز کردن آن ها ده روز بطول خواهد انجامید، آنگاه کامپیوترها شروع به تنظیم کارنامه داوطلبان کنکور که در آن معدل‌داوطلب ازکنکور، معدل او از دبیرستان، نسبت جمع نمرات‌به‌سایرین ودرصد قبولی رشته ها منعکس می‌شود، می‌کند این نتایج ظرف دهم تا پانزدهم تیر ماه به حوزه های امتحانی سراسر کشور ارسال میشود.

در همین‌زمان نتیجه‌امتحانات نظام جدید و قدیم دبیرستان نیز خاتمه می‌یابد و برای سازمان ارسال میشود پس از ارسال کارنامه‌ها برگ‌پذیرش بحوزه های امتحانی، سازمان سنجش آموزش کشور طی اطلاعیه‌ای به داوطلبان اطلاع میدهد که با مراجعه بحوزه‌هائیکه در آنجا امتحان‌داده‌اند کارنامه خود و برگ‌مربوط به تقاضای پذیرش را دریافت کنند. وهمچنین ظرف مدتی که تعیین شده، کارت‌مخصوص را تکمیل و همراه مدارک خواسته شده، ارسال‌دارند.

دهمین سال فعالیت لژیون خدمتگزاران بشر

به همگان شناسانده شود.

لژیون خدمتگزاران بشر طی دهسال فعالیت خود موفق شده است در زمینه سواد آموزی، کمک های عاطفی به بیماران، کودکان شیرخوارگاهها، زندانیان‌و افراد سالمند خدمات ارزنده‌ای انجام دهد و برنامه های سازنده و جالبی برای ایجاد فضای سبز، گسترش بهداشت‌و آبادانی روستاها تدارک ببیند.

بمناسبت آغاز دهمین سال فعالیت لژیون خدمتگزاران بشر از بیستمتا بیست و هفتم خرداد ۳۷ هفته لژیون اعلام گردیده است.

در هفته‌ای که به لژیون خدمتگزاران بشر اختصاص یافته است کوشش خواهد شد هدفهای این بنیاد و همچنین مبانی مورد نظر این گروه‌بمقیاس وسیع‌تری

وزیر مشاور به اظهارات نماینده درباره کاهش تولید گندم پاسخ داد.

محصول سالانه گندم ایران به‌حدود ۶ میلیون تن رسیده

مجلس شورای ملی، امروز جلسه علنی داشت. این جلسه در ساعت ۹ بامداد با اعلام رسمیت آن بوسیله آقای‌مهندس عبدالله ریاضی تشکیل شد.

● در جلسه علنی امروز مجلس‌شورای‌یک نماینده‌مجلس پیشنهاد کرد دولت لایحه‌ای‌به مجلس تقدیم کندتا باقانونی‌شدن آن هرکس که از بیت‌المال‌ملت سوء استفاده کند و یا رشوه بگیرد در محاکم نظامی تحت پیگرد قانونی قرار گیرد.

در همین جلسه پیشنهاد شد «کمیته حمایت ازپژوهندگان» برای رسیدگی وتامین رفاه‌زندگی هنرمندان، نویسندگان و شعرا تشکیل شود.

● دکتر طهمورث فروزین (نماینده شمیران) ضمن اشاره بسفری که به خارج از کشور وملاقات ومذاکراتی که باجمعی از دانشمندان ملیت‌های مختلف داشت به انقلاب اداری اشاره کرد و گفت: اصلاح وضع امور جاری وپیاده کردن منشور انقلاب اداری یکی از بهترین راههای درهم شکستن هدفهای‌خائنان‌براندازاستعمار است. دولت باید بانهایت‌قدرت در راه پیاده کردن انقلاب‌اداری کوشش کند واز این رهگذردر جلب رضایت بیشتر مردم موفق شود. من پیشنهاد میکنم دولت لایحه‌ای تقدیم مجلس کند تادر اجرای آن هرکس از بیت‌المال ملت سوء استفاده کند و یا رشوه بگیرد در محاکم نظامی تحت پیگرد قانونی قرار گیرد.

● سالارجاف (نماینده‌ماوه) ضمن اشاره به سفروالاحضرت امیر بحرین به‌ایران ـ طی سخنانی گفت با مذاکراتی که بین شاهنشاه آریامهر و والاحضرت امیر بحرین انجام میگیرد ـ قدمی تازه برای حفظ وحراست امنیت خلیج فارس است.

● سالارجاف در قسمتی‌دیگر از سخنان خود از عدم توجهبه هنرهای اصیل ایرانی انتقادکرد وبادآور شد وضع سینماها در نمایش فیلم بسیار ناگوار است و باید در موضوع دوبلاژ فیلم که باعث خرابی زبان فارسی میشود، توجه مخصوص شود.

● محمد شهرستانی (نماینده مشهد) در خصوص لزوم برای دگرگونی محتوی تعلیم و تربیت وایجاد مجدد های آموزشی که تقدیم مجلس شده است سخن‌گفت‌وبادآور شد به موازات اقداماتی که درآموزش و پرورش شده است ـ متاسفانه برای‌تربیت معلم و کادرآموزشی اقدام مهمی انجام نگرفته

ناطق افزود اکثر مربیان در کمال اخلاص و صداقت و بلند نظری برسالت ارزش و واقعی خدمات خود واقفند و بهترین پاداش را آسایش وجدان و حق‌شناسی‌اولیاء وفرزندان‌وطن میدانند اما ما بعنوان نماینده ملت بمنظور قدرشناسی از زحمات این طبقه شریف باید بکوشیم وضع معلمان بعنوان‌یک گروه اجتماعی موثر که کار فکری می‌کنند ـ از نظر رفاه زندگی رضایت‌بخش نیست و باید در مورد تامین زندگی و نحوه استخدام وتهیه وسائل رفاهی و از همه مهمتر ملحوظ داشتن مقام معنوی او درجامعه اقدامات هماهنگ‌تری که تاکنون نیز بعمل آمده است توسعه‌یافته تکمیل شود.

قطع برق آبادان

● غلامحسین دانشی (نماینده آبادان) گفت قطع برق آبادان در ۵۱ درجه گرماآنهم ازساعت ۱۳ تا۱۵ مساله‌ای است که واقعیت دارد و متاسفانه این موضوع درست خلاف آنچیزی است که وزیر نیرو درسمینار مسئولان سازمانهای آب وبرق منطقه‌ای گفت:

دانشی گفت وزیر نیرو در پاسخ پرسش خبرنگار گفت ما در تابستان امسال هیچگونه خاموشی برنامه‌ای برق نداریم، باندازه کافی برق داریم وهیچ گونه خاموشی نداریم از۱۵۰۰ مگاوات به ۲۵۰۰ مگاوات رسیده‌ایم وبه ۳۰۰۰ مگاوات خواهیم رسید ... اکنون‌پرسش من از جناب وزیر نیرو این است که چرا اکنون مدت ۱۰ روز است که در ظهرهای گرم وطاقت‌فرسا ـ برق قطع‌میشود واین قطع برق طبق اطلاع تا آخر خرداد ادامه خواهد داشت.

غلامحسین دانشی که در خصوص گرمای خوزستان و خاموشی برق آبادان صحبت میکرد گفت اگر عذر بالا رفتن مصرف برق امسال است چرا این پیش‌بینی در زمستان نشده است که مردم در تابستان گرم ـ درست زمانی که باید دمی استراحت کنند وتجدید نیرو نمایند ـ برق را قطع می‌کنید. این عمل واقعا موجب تاسف است. سعی کنید بمردم‌حقیقت را بگوئید وتنها به شعاردادن اکتفا نکنید.

● دکتر ابو الهدی (نماینده لنگرود) ازمشکلات‌کشاورزی منطقه گیلان سخن گفت و برای احیاء باغات توت و ترویج تربیت کرم ابریشم و افزایش پیله ـ یاداوریهائی کرد و خواستار شد دولت خرید این محصول‌راتضمین نماید.

ادعای شخصی نبود

● دکترمحمدستاری(نماینده رشت) گفت‌ارائه آمارتولیدات کشاورزی ایران از سال ۲۵۱۹ به بعد درجلسه روز پنجشنبه مجلس شورای‌ملی موجب شد بعضی‌ازمسئولین اولا جنس ارقامی را ادعای شخصی بدانند و جمع‌بندی های مربوط به آنرا غلط و نابجا بشمار آورند و بالاخره‌حتی‌اظهار تاسف‌کنند که چرا چنین نتیجه‌گیری‌ـ هائی‌بضرر پیشرفتهای‌مملکت صورت می‌گیرد.

● ناطق افزود: آنچه که دراین زمینه قابل توضیح و تذکر است اینکه نه آمار و ارقام ادعای شخصی بوده و نه نتیجه‌گیری از آنها استنباط‌خودی داشته‌است. چون یک نماینده مجلس نه امکان و وسایل دراختیار دارد تابرای خود آمارگیری کند و نه دستگاه کامپیوتر چند صد میلیون تومانی را بکار گرفته است که ازچنین آماری نتیجه‌گیری نماید. بلکه باید انچه‌کدمر خلوص نیت عنوان شد. همه‌وهمه نقل‌جدولی از آمارو ارقامی است که در صفحه ۲۰۹ سالنامه‌آماری کشوری‌بچاپ رسیده و این سالنامه نیز در دیماه ۲۵۳۶ یعنی‌حدود چهار ماه ونیم قبل از سوی سازمان برنامه و بودجه، مرکز آمار ایران منتشر شد و تولید زراعت های سالانه عمده را در سالهای مختلف نشان می‌دهد که بخاطرحفظ در آرشیو مجلس شورای ملی ـ یک نسخه از فتوکپی صفحه مزبوررا تقدیم رئیس مجلس می‌کنم.

● دکتر ستاری گفت اگر ارقام غلط نتیجه‌گیری های نابجا داشته ومیزان‌تولیدات افزونتر از آنست که دراین کتاب عنوان شده باید از آنهائی که در دستگاههای دولتی وبرمقام های بالاتکیه زده‌اند و همگونه اختیارو امکانات بودجه هم در اختیارشان است و با صرف هزینه های گزاف چنین آمار و ارقامی را به عنوان یک سند رسمی و دولتی در دسترس همگان قرار می‌دهند توضیح خواسته شود تا حقایق روشن و برملا گردد. والا برای یک خواننده و یا شنونده آمار تولید دهر زمینه‌ای در صورتی که با واقعیت همراه باشد هرچه بیشتر و افزونتر گزارش شود رضایتبخش‌تر و غرور انگیزتر است.

● دکتر سید نورالدین ستوده (نماینده بروجن) از اقدامات لژیون خدمتگزاران بشر گزارش داد و طی سخنانی باشادباش سالروز تشکیل لژیون خدمتگزاران بشر گفت پیشنهاد می کنم دولت مسئولیت طرح عمران ملی را بهلژیون‌خدمتگزاران بشر واگذار نماید.

پاسخ رامبد

آقای رامبد در پاسخ آقای ستاری اظهار داشت: که هر آنچه درباره لزوم توجه به کشاورزی گفته شود جا دارد و مطالب‌من به آن معنا نیست که دولت وضع کنونی کشاورزی را کافی بداند. ولی برای هر بهبود باید ابتدا تشخیص صحیح از وضع موجود داشت.

آقای دکتر ستاری رقمی را از میزان محصول گندم سال ۲۵۳۳ یاد کردندکه مطلقاچنین نبوده زیرا بطوری که همه‌می دانیم مصرف گندم ایران با محاسبه بذر، ذخیره و میزان گندمی که خرد میشود و به مصرف خوراک دام میرسد جمعا در حدود هفت میلیون تن میباشد که از این رقم به تناسب وضع جوی سال و میزان بارندگی کمتر یا زیادتر در حدود یک میلیون تن واردات گندم داشته‌ایم و باقیمانده میزان مصرف که در حدود ۶ میلیون تن میباشد محصول داخلی است ولی در همانسال ۲۵۳۳ و در همان ستونی که ملاکو استناد آقای دکتر ستاری قرار گرفته ارقام به سال ۲۵۱۹که ملاکمقایسه ایشان بوده محصول پنبه دو برابر و محصولات جالیزی‌و حبوب ونیشکر هریک‌برابر و محصول سیب زمینی و یونجه هرکدام چهار برابر و بالاخره محصول دانه های روغنی ۹ برابرگردیده است.

بنابراین اصولا استنتاج‌از آمار اگر روش صحیحی نداشته‌باشدبرای اشتباه‌میترین وسیله است.

معهذا دولت وظیفه دارد در حمایت و بهبود کشاورزی نهایت همت و مراقبت بکار برد تا با وجود اشکالات طبیعی‌گم آبی کشور درزمینه کشاورزی نتایج بهتری بدست آورد.

پس‌ازپایان نطقهای نمایندگان ـ بررسی لایحه انتخابات دنبال شد واین لایحه پس ازتصویب شور اول همراه پیشنهادات به کمیسیون فرستاده شد.

۶ عضو هیات‌مدیره شرکت‌تعاونی مسکن وزارت‌راه‌و پیمانکارشرکت بازداشت شدند

دو نفر دیگراز اعضای‌هیات مدیره شرکت تعاونی مسکن وزارت راه و ترابری از طرف دادسرای‌تهران‌بازداشت شدند.

رئیس و اعضای‌هیات مدیره این شرکت نیز طی سه روز گذشته باقرار بازداشت زندانی شده بودند. با بازداشت‌این دو نفر در حال حاضر شش عضو هیات‌مدیره شرکت‌تعاونی مسکن وزارت راه و ترابری و پیمانکار شرکت طرف‌قرار داد، در زندان بسر می‌برند.

این عده متهمند که بابستن یك پیمان موهوم برای خرید یك میلیون مترمربع زمین جهت ایجاد ساختمان برای کارکنان وزارت راه و ترابری هجده میلیون‌تومان کلاهبرداری کرده‌اند.

پنج نفری که قبلا دستگیر شده بودند عبارتند از: «بیوك رجب‌پور» امور پیمانکار طرف قرارداد و مالك‌ظاهری زمینهای موهوم ـ سیمك منشی‌زاده ـ بهمن صدرائی فر ـ مهندس حافظی و رضا قزانی.

خبرهای کوتاه

ملاقات و تودیع بارئیس سنا

سفیر عراق در دربار شاهنشاهی پیش از ظهر امروز با آقای مهندس شریف امامی رئیس مجلس سنا ملاقات و تودیع نمود. همچنین سفیر جدید چکسلواکی در دربار شاهنشاهی پیش از ظهر امروز باآقای مهندس‌شریف امامی رئیس سنا ملاقات و مذاکره کردند.

ملاقات بارئیس دانشگاه

«برنارد چورنی» معاون اجرائی سازمان ارزشیابی آموزش امریکا که به دعوت سازمان سنجش آموزش‌کشور به تهران آمده است همراه با دکترمسلم‌بهادری رئیس‌سازمان سنجش آموزش عالی دیروزبا دکتر معتمدی رئیس دانشگاه تهران ملاقات کرد.

در این دیدار مسائل‌مربوط به گزینش دانشجو و سنجش استعداد ها مورد بررسی قرار گرفت.

وزیرخارجه چکسلواکی فردا به‌تهران‌می‌آید

ساعت نه ونیم صبح فردا وزیرامورخارجه‌چکسلواکی برای یک بازدید رسمی از کشور ماوارد تهران‌خواهد شد وزیر امور خارجه چکسلواکی در فرودگاه مهرآبادمورد استقبال‌رسمی مقامات وزارت خارجه قرار خواهد گرفت.

ارتباط مستقیم تلفنی

شرکت مخابرات ایران اعلام کرد شهرستان رودسربه شبکه تلفن بین‌المللی پیوست و باین ترتیب تاکنون ۲۳ شهر ایران با ۲۰ کشور خارج ارتباط مستقیم تلفنی پیدا کرده‌اند.

این شرکت همچنین اعلام کرد که عملیات نصب‌دستگاه های لازم‌جهت واگذاری‌یکهزار شماره تلفن در همایونشهر و ۱۵۰۰ شماره‌در شهسوار پایان یافت و این تلفن ها پس از تکمیل شبکه کابل از روی نوبت به متقاضیان واگذار میشود.

مدیرعامل جدید شرکت گسترش‌خدمات‌بازرگانی

ایرج امینی عضو هیئت مدیره‌مشرکت سهامی‌گسترش خدمات بازرگانی از دیروز بسمت مدیریت عامل این شرکت برگزیده شد.

وی دارای فوق لیسانس اقتصاد کشاورزی است و تاکنون در سمت‌های‌مختلف دولتی در دانشگاه پهلوی وزارت سابق تعاون و امور روستاهاانجام وظیفه‌نموده و از ابتدای تاسیس این شرکت عضویت در هیئت مدیره و سرپرستی آن را داشته است.

سخنرانی

پرفسور محمد حسین حاجبی ساعت ۷ و ۳۰ دقیقه بعد از ظهر فردادر باشگاه نفت و در جلسه باشگاه لاینز، دربارمشناخت ارزشهای انسانی‌ونارسائی های اجتماعی سخنرانی خواهد کرد.

بازدید از مرکز آموزشی بانك سپه

مدیران بانکهای کشوراز مرکز آموزش بانک سپه‌در اوشان بازدید کردند. در این دیدار مدیران‌وروسای بانکهای کشور با پیشرفت های چند سال اخیر بانک سپه آشنا شدند.

انتصابات

در وزارت اطلاعات وجهانگردی انتصابات زیر انجام شد عباس مفیدی بسمت مدیر کل کار پردازی و خدمات، نصرالله کیان بسمت مدیر کل دفتر خدمات مدیریت.

احداث مدارس پیش ساخته در روستاها

تا دو سال دیگر کلیه‌روستا های کشور دارای مدارس پیش ساخته خواهند شد.

دیروز دکتر کنجی وزیر آموزش و پرورش از مردز صنایع پیش ساخته مدارس روستائی در سازمان نوسازی و تجهیز مدارس کشور بازدید کرد.

در این بازدید چند تن‌از مهندسان و متخصصان سازمان نوسازی‌و تجهیز مدارس پیرامون اینگونه مدارس و اجزاء آن توضیحاتی دادند و گفتند طی برنامه پیش‌بینی شده تا دوسال دیگر در دور افتاده ترین روستای کشور کار احداث مدارس پیش ساخته بپایان میرسد

کمك‌به پناهندگان مسلمان برمه

در اجرای اوامرشاهنشاه آریامهر به منظور کمکبه پناهندگان مسلمان برمه به بنگلادش، جمعیت شیرو خورشید سرخ ایران مبلغ پنجاه هزار دلار از طریق سفیر شاهنشاه آریامهر در بنگلادش در اختیار هلال احمر آن کشور قرار داده است.

پایان سفر فرمانده نیروی دریائی هلند

دریاسالار ولدکمپ فرمانده نیروی دریائی هلند و بانوکه بدعوت نیروی دریائی شاهنشاهی برای یک دیدار رسمی به ایران آمده بود، دیروز تهران را ترك کرد.

دریاسالار ولدکمپ در مدت اقامت خود در ایران به‌پیشگاه شاهنشاه آریامهر شرفیاب‌شد. و از پایگاه های نیروی‌دریائی شاهنشاهی در بندر بهاوی و بندر عباس و همچنین از آثار تاریخی شهر های اصفهان و شیراز دیدن کرد.

تسهیلات تابستانی‌برای فرهنگیان

با قراردادی که وزارت آموزش و پرورش با مسئولان شرکت سهامی جهانگردی ایران امضاء کردند امسال ۱۵۰۰ نفر از فرهنگیان و خانواده های آنان علاوه بر موسسات آموزشی از امکانات این سازمان نیز استفاده میکنند.

براساس این قرارداد خانواده های فرهنگی از ۲۵ خرداد لغایت ۲۵ شهریور ماه امسال‌هر خانواده بمدت یکهفته از تاسیسات پلاژ جلندر نوشهر، پلاژ نمونه بندر پهلوی، اردوگاه غرب بندر پهلوی، اردوگاه کیورجال و مهمانسرای هشت پر طوالش استفاده خواهندکرد. همچنین‌حدود ۱۶ هزار خانواده فرهنگی در موسسات آموزشی استانهای گیلان و مازندران و شهرستانهای‌مشهد، تبریز رضائیه، اردبیل، همدان، کرمانشاه، بروجرد و خرم‌آباد هرخانواده به مدت یکهفته اقامت خواهندکرد.

بازگشت کوهنوردان

گروه کوهنوردان‌ایرانی که قرار است به اورست صعود کنند، پس ازتمرین های مقدماتی‌و تهیه برنامه های صعود، به تهران بازگشتند.

این

فرار بزرگ از جنوب به خاطر گرما

تب ۵۱ درجه در جنوب!

از: گروه گزارش سازمان شهرستانهای روزنامه اطلاعات

شدت گرما در بندرعباس بحدی است که ماموران پلیس دوساعت به دو ساعت کشیک خود را عوض می کنند در آبادان هر چند دقیقه یکبار، روی کارگران نانوایی آب سرد می ریزند تا گرما زده نشوند

درروزهای گرم اهواز و آبادان، این صحنه ها هر روز بیشتر بچشم می خورد. گروهی برای تهیه یخ، به شعبه های یخ فروشی هجوم می برند و صفهای طویلی می بندند.

گرمای پنجاه و یک درجه سانتی گراد خوزستان و بندر عباس را فرا گرفت و کوچ بزرگ خوزستانی ها و بندر عباسی ها، برای فرار از گرمای سوزان، به نقاط خوش آب و هوا، آغاز شد.

شهرهای اهواز، آبادان، خرمشهر، آغا جاری، دزفول و بندر عباس، بسرعت خالی میشود و هر روز، صدها نفر، از این شهرها فرار می کنند!

گرچه ساکنان این مناطق، به گرمای سوزان، و شرجی بیش از اندازه هوای سرزمین خویش عادت کرده‌اند و تاب تحمل آن را دارند، اما این بدان معنی نیست که با وجود امکان سفر به نقاط خوش آب و هوا، در دیار خود بمانند و از سوز گرما، رنج ببرند.

گرمای هوای اهواز و دیگر شهرهای خوزستان و بندر عباس، اکنون به اوج خود ـ ۵۱ درجه سانتیگراد ـ رسیده ولی گروهی معتقدند که امکان دارد تا چند روز دیگر، میزان گرما از ۵۱ درجه هم بالاتر برود.

بیشتر فرهنگیان که فصل امتحانات آخر سال را پشت سر گذاشته‌اند، به شهرهای همدان، خرم آباد، اصفهان و بروجرد روی آورده‌اند. کارمندان دیگر ادارات و موسسه ها نیز، خانواده های خود را به شهرهای شمالی کشور گسیل داشته‌اند تا خود نیز چندی بعد، با استفاده از مرخصی، شهرهای خود را ترک کنند و به خانواده‌هایشان بپیوندند.

گزارش خبرنگاران اطلاعات در بندر عباس، اهواز، آبادان، خرمشهر، دزفول، آغا جاری و شوشتر حاکی است: این روزها، از ساعات ۹/۳۰ تا ۱۱/۳۰ صبح و از ساعت ۱/۳۰ تا ۸ بعد از ظهر، سکوت سنگین این شهرها را در بر می گیرد و بجرات میتوان گفت که در این فاصله ها کسی در خیابانها دیده نشود.

نیمی از ساکنان این شهرها قصد دارند، شهرهای گرمازده خود را ترک کنند و به مسافرت بروند، نیمی دیگر نیز بلحاظ شرایط کارشان باید با گرمای کشنده، بسازند.

براساس بررسی خبرنگار اطلاعات در اهواز، از یکصد نفر مردم عادی این شهر، پنجاه و دو نفرشان، باروبنه را بسته و برای فرار از گرما، خود را آماده سفر به شهرهای شیراز، خرم آباد، کرمانشاه، همدان و اصفهان کرده‌اند.

با کوچ مردم، شهرهای یاد شده جمعیتی متعادل با ظرفیت خود را خواهند داشت و برای دیگر شهروندان، از نظر توزیع خدمات شهری، مانند تاکسی، اتوبوس، یخ مصرفی و تسهیلاتی فراهم خواهد شد.

در برخی از شهرهای خوزستان، پیشه وران برای مقابله با گرما، تدبیری عجیب و باور نکردنی بکار می برند و آن این است که تنها لنگی به کمر می بندند و به کسب و کار مشغول میشوند.

در پناه زیرزمینها

بیشتر مردم شوشتر، برای فرار از گرما، پیش از ظهرها به زیر زمین خانه های خود میروند و تا غروب آفتاب، از این زیرزمینها، خارج نمیشوند.

اکثر زیر زمینهای خانه های شوشتر، تا سطح حیاط، شصت الی هفتاد پله دارد و این زیر زمینها نسبتا سرد و خنک هستند.

کشاورزان نیز که خانه های آنان، چنین زیر زمینهای بزرگ و سردی ندارد، تدبیر تازه‌ای بکار برده‌اند. این عده با تخته و پوشال، جعبه هایی ساخته‌اند و پنکه‌ای نیز در میان این پوشال ها کار گذاشته‌اند. شیلنگی به روی پوشال ها آب می پاشد و با بکار افتادن پنکه، باد خنک و دلپذیری تولید می کند.

کشاورزان ساعات گرم و خفقان آور روز را در پناه این کولرهای ساخت خود، می گذرانند.

در اهواز و دیگر شهرهای خوزستان و بندر عباس، مبارزه با گرما، چندان ارزان تمام نمیشود. چرا که با شروع فصل گرما، و بکار افتادن کولرها در تمام ساعات شبانه روز، برای هر خانواده، بطور متوسط، سه هزار ریال هزینه اضافی در ماه تولید می کند.

البته این هزینه برای تمام گروهها، قابل تحمل نیست.

تحمل گرمای ۵۱ـ۵۲ درجه بالای صفر در شهرهایی که فضای سبز و پارک به اندازه کافی ندارند، چندان آسان نیست.

برخی از ساکنان این شهرها، مجبورند خانواده های خود را به شهرهای دیگری منتقل کنند و خود زندگی نامطلوب مجردی را ادامه دهند!

گرما و مردهای مجرد

برخی از مردها، گرما را نعمت بزرگی میدانند و عقیده دارند تنها گرمای تابستان، بهانه‌ای است که میتوان برای چند ماه، اهل و عیال را از خود راند و دور از هر جنجالی، با اعصاب راحت، زندگی کرد.

اولین قربانیان گرما

حسین ربیعی ۲۰ ساله، اولین قربانی گرمای کشنده اهواز بود که پیروز، جان خود را در این شهر، از دست داد.

حسین که برای شرکت در کنکور سراسری دانشگاهی و مدارس عالی کشور، از مسجد سلیمان به اهواز آمده بود، پس از انجام کنکور، در یکی از خیابانهای اهواز، بحال اغماء افتاد و پیش از رسیدن به بیمارستان، درگذشت.

دیروز درشط العرب و رودخانه «بهمنشیر» آبادان، چهار نفر غرق شدند.

این عده، برای فرار از گرما به رودخانه پناه برده بودند ولی بعلت آشنا نبودن به فن شنا، گرفتار امواج خروشان شط‌العرب و بهمنشیر شدند و جان خود را از دست دادند.

قربانیان رودخانه جواد صلاخی، محمد مطوری، قاسم مطوری و افسانه حمودی بودند که اجساد آنها، ساعتی بعد، از آب گرفته شد.

توفان درآبادان

دیروز باد سوزان که ساکنان خوزستان آنرا باد «سام» می نامند همراه توفان گرد و خاک آبادان را فرا گرفت و موتورلنج ها و کشتی ها در شط‌العرب و خلیج فارس، از حرکت بازماندند.

دیروز، در اداره مخابرات آبادان، بواسطه گرمای شدید چند تن از کارکنان، پیراهن خود را از تن درآوردند و تنها با یک شلوار پشت میز کارشان نشستند. اداره مخابرات آبادان، مراجعه کننده ندارد و کارکنان بدینوسیله با خیال راحت میتوانند به کار خود ادامه دهند.

در ۲۴ ساعت گذشته، گروه زیادی در آبادان دچار گرمازدگی شدند و از این عده، ۴۸ نفر در بیمارستانهای این شهر، و بیمارستانهای خرمشهر از جمله بیمارستانهای شرکت نفت، مهر، رضا پهلوی، احمد آباد و شیروخورشید سرخ بستری شدند. با این که بعلت توفان گرد و خاک آب تنی در کارون، شط‌العرب و «بهمنشیر» آبادان از سوی فرمانده ژاندارمری آبادان ممنوع شده بود، دهها نفر از جوانان آبادان، به آب زدند.

در آبادان گرما، وضع فوق‌العاده‌ای بوجود آورده است. رانندگان تاکسی در آبادان، بیش از سایر شهروندان در گرمای کشنده کلافه میشدند، آنها این روزها بدون پیراهن پشت فرمان اتومبیل می نشینند و کنار دستشان یک ترموس آب میگذارند و جالب آنکه پاسبانهای پست هم در چهار راهها چنین وضعی دارند! با گرم شدن هوا، بازار سرد «یخ» نیز داغ شده و دیروز در برابر شعب یخ فروشی های احمد آباد، کفیشه و خیابان «زند» آبادان صف های طولانی بچشم می خورد.

از سوی شهرداری آبادان، ماموراتی در این محل ها گمارده شده‌اند، تا یخ را گرانتر از نرخ تعیین شده نفروشند.

هجوم به بیمارستان

در بیمارستان شرکت ملی نفت آبادان سالن بزرگی بنام «او.پی.دی» با دستگاه تهویه هوای سرد وجود دارد و مردم کوچه و بازار که از گرما کلافه میشوند، به این بیمارستان روی میآورند و ساعتها درهوای خنک روی نیمکت و صندلیهای آن، استراحت می کنند!

پیش فروش بلیت

از چهار روز پیش هزاران کارمند و کارگر در خوزستان، تقاضای مرخصی کرده‌اند، تا هر چه زودتر از شهرهای گرمازده خویش فرار کنند و به نقاط خوش آب و هوای کشور بروند.

شرکتهای مسافربری آبادان، خرمشهر تا یک هفته دیگر بلیت های اتوبوس را به تهران، پیش فروش کرده‌اند.

گرمای ۵۱ درجه سانتیگراد آبادان، آسفالت خیابانها را نرم کرده و در قسمتی از خیابانها حتی قیر ذوب شده است.

شرکت ملی نفت در آبادان، هفته پیش روی آسفالت خیابانها شن و قیر ریخت تا بدینوسیله از بین آسفالت خیابانها و جاده های بریم، بوارده جنوبی، بوارده شمالی، فرح آباد، بهار و شاه آباد، جلوگیری کند.

راهی برای فرار از گرما ـ این پسر نوجوان. تنها وسیله فرار از گرما را در یک بشگه آب یافته و تن گرما زده خود را به آب بشگه سپرده است...

آبادان و بندرعباس دراوج گرما

✸ هوای امروز بندر عباس، نسبت به دیروز تغییری نکرد و در گرمترین ساعات روز از ۵۱ درجه پایین نیامد. ولی درعوض، میزان رطوبت هوا، از ۸۶ درصد به ۹۱ درصد رسید و تنفس را مشکل کرد.

✸ ۲۸ نفر دیروز دربندرعباس، از گرما بیهوش شدند و در بیمارستان ثریا و «لیلا» بستری شدند.

دیروز هم مثل پریروز، بندرعباس بمدت چند ساعت برق نداشت و قطع برق و از کار افتادن وسایل خنک کننده، بیش از اندازه، مردم را آزار داد.

فشار آب درلوله ها هم کاهش یافته و مردم به زحمت افتاده اند.

نوسان برق دربندرعباس، باعث کمیابی یخ شده و تولید کارخانه های یخسازی راکاهش داده است.

✸ گرمای توانفرسا، شهر بندرعباس را بحال نیمه تعطیل درآورده است. پاسبانها در بندر عباس پست خود را در سر چهار راهها، هر دو ساعت، عوض می کنند.

✸ نانواهای آبادان، دیروز درگرمای سوزان این شهر، وضع بدی داشتند و براستی از گرما کلافه شدند.

آنها با بستن یک لنگ به کمرشان به کار خود ادامه میدادند.

چندتن از آنان هم دست به ابتکار جالبی زده بودند و در حالی که شاطر و وردست او سرگرم کار بودند، کارگری به روی آنها آب سرد می پاشید! ولی با اینحال، چندتن از کارگران نانوایی، از گرما بیحال شدند و به بیمارستان انتقال یافتند.

دخترک در حالی که عروسکش را به سینه چسبانده تن برهنه و گرما زده اش را روی آسفالت داغ می کشد. او برای فرار از گرما، قصد پناه بردن به جای سرپوشیده ای دارد اما پاهای دخترک از گرما سوخته و فغان او را در آورده است.

کلنل مشهور کنتاکی درایران تقاضای رسیدگی کرد

کلنل ساندرز پایه گذار بزرگترین تاسیسات غذائی جهان با نام «کنتاکی فراید چیکن» که اینروزها در تهران بسر میبرد. دیروز از دو فروشگاه انحصاری دارنده امتیاز رسمی «کنتاکی فراید چیکن» واقع در تجریش، خیابان سعدآباد، نبش خیابان گیاهی و در سلطنت آباد، خیابان بوستان سوم دیدن کرد.

کلنل ساندرز که دستورالعمل مشهورش باعث شد تا خوشمزه ترین غذای ممکنه را بوجود آورد روز جمعه نوزدهم خرداد ماه برای دیدار از فروشگاههای کنتاکی دارای امتیاز ویژه با همسرش وارد تهران شد. نکته جالب اینست که کلنل از کلیه مبارزات و درگیرهائی که نماینده رسمی وی در تهران با مقلدان مرغ کنتاکی داشت مطلع بود و بزرگترین دلیل سفر وی بررسی این وضع بشمار میاید. وی بهنگام دیدار از فروشگاههای مرغ کنتاکی در تجریش و سلطنت آباد در مقابل خبرنگاران و دوستدارانش ضمن اظهار خوشنودی از تاسیس فروشگاههای مرغ کنتاکی دارای امتیاز در ایران مبارزه طولانی مؤسسه کنتاکی فراید چیکن را برای احقاق حق و جلوگیری از تقلیدهای بعدی ستود و در ضمن از این وضع اظهار نگرانی کرد.

باید بدانیم از مدتی پیش صاحبان چند فروشگاه با سوءاستفاده از نام مرغ کنتاکی فرایدچیکن به تقلید پرداخته و بدون توجه به حکم دیوان عالی کشور مبنی بر عدم استفاده از نام کنتاکی با تصویر دستکاری شده کلنل ساندرز که بی‌شباهت به اصل نیست و نام کنتاکی فراید چیکن به سوءاستفاده و تقلید ارائه میدهند.

و عاقبت بعد از چند سال مبارزه، رای دیوان عالی کشور به نفع مؤسسه «کنتاکی فرایدچیکن» صادر شد، مقلدان ملزم شدند تا تصاویر و نام کنتاکی و دیگر موارد تخلف را از روی تابلوها، اعلانات، و بسته‌بندی‌ها پاک کنند.

در بازدید کلنل ساندرز از این فروشگاهها، با تعجب مشاهده کرد که این مقلدین هنوز بر خلاف رای دادگاه، از تصاویر تقلیدی و نام کنتاکی برای فروش بیشتر محصولات خود استفاده میکنند.

در حالیکه در حال حاضر در ایران فقط دو فروشگاه دارنده امتیاز رسمی که از ادویه‌جات و یازده نوع گیاه ویژه بهنگام پخت طبق دستورالعمل کلنل ساندرز استفاده میکنند وجود دارد که طبق برنامه تعداد آن افزایش خواهد یافت و بهمین جهت در شهرستانهای ایران و بویژه خرمشهر چندین شعبه در حال احداث است.

کلنل ساندرز پس از این دیدار در یک نشست جمعی گفت: باید این وضع بررسی شود و افرادی که از ایده‌های دیگران سوءاستفاده و تقلید میکنند مورد تعقیب قرار گیرند تا جامعه را بیش از این فریب ندهند، من فکر میکنم موقع آن رسیده باشد که این افراد لااقل به رای دیوان عالی کشور احترام بگذارند و بجای تقلید بیجا بفکر ایده‌های تازه باشند و راه سودجوئی را در فریب مردم ندانند.

حادثه خبر نمی کند

تلفن ۹۳۷۷۷۷ بازرسی کار

بازرسان وزارت کار و امور اجتماعی در تمام ۲۴ ساعت شبانه روز در خدمت آقایان کارگران و کارفرمایان و صاحبان صنایع میباشند.

خواهشمند است به محض بروز حادثه ناشی از کار در هر ساعت با تلفن ۹۳۷۷۷۷ «کشیک بازرسان کار» یا تلفنهای ۹۳۰۰۳۱-۹۳۰۰۵۱

تماس حاصل فرمایند

روابط عمومی وزارت کار و امور اجتماعی

بنیانگذار: شادروان عباس مسعودی
صاحب امتیاز و مدیر: فرهاد مسعودی
سال پنجاه و دوم
محل اداره: خیابان خیام. ساختمان اطلاعات
تلکس ۲۱۲۳۳۶ ـ تلگرافی: اطلاعات. تهران
تلفن ۳۲۸۱

سخن روز

دگرگونی تشکیلات و نظام آموزشی

لایحه دگرگونی نظام اموزشی و تشکیلات وزارت آموزش و پرورش که اخیرا به مجلس تقدیم شد، بر دو هدف اساسی تکیه دارد:

۱ـ تبدیل دژ تصمیم گیری و فرماندهی مرکز به یک ستاد فکری و رهانیدن سازمان آموزشی کشور از بندهای سنگین مرکزیت

۲ـ تطبیق برنامه های آموزشی با مقتضیات و احتیاجات هر منطقه

در واقع، با تقدیم این لایحه، دولت عزم خود را برای اقدام همزمان در زمینه برنامه ریزی و سازمان دهی جدید آموزشی اعلام میدارد که جز این، هر تلاشی بمنظور اصلاح سیستم آموزشی در حکم بخیه زدن و رفو کردن یک بافت پوسیده است.

دستگاه آموزشی ما سالهاست که بندهای گران نظمی کهنه و فرسوده را بر دست و پای خود دارد. نظمی که یادگار نخستین سالهای تجدد طلبی و دوران تاسیس مدارس جدید ایران است و به هیچ روی با روح زمان و شرایط و احوال کشور انطباق ندارد.

امور اداری آموزش و پرورش در کشور ما تابع یکی از قدیمترین اشکال سیستم «تمرکز» است و بر اساس این سیستم، سازمان مرکزی آموزش و پرورش بر کلیه امور مربوط به آموزش ابتدائی و متوسطه در اقصی نقاط یک سرزمین پهناور حکومت دارد. درخاش و بردسیر و چاه بهار و مهاباد واشنویه و سراب و ماسوله و کتالم و خاف و دلیجان بچه ها باید متنی را بیاموزند که در فضای دودآلود اتاقهای قدیمی عمارت ظل السلطانی بوسیله مؤلفان تهرانی تدوین و بنام برنامه مصوبه مملکتی به ادارات آموزش و پرورش ابلاغ میشود.

نتیجه اینکه بسیاری از مطالب کتابهای درسی با مفاهیم قابل لمس در زندگانی واقعی دانش آموزان تطبیق نمیکند و کودکان بندر ریگ و جزیره هرمز باید کتابی را بخوانند که در آن از باریدن برف و برف بازی بچه ها در حیاط دبستان سخن میرود!

این روش تدریس و تعلیم، در نخستین سالهای زندگی احساس تلخی را برای کودک بندرنشین ایرانی به ارمغان می آورد و ناگزیر می اندیشد کسانی برای او کتاب مینویسند و اختیار سرنوشتش را بدست دارند که از محیط زندگی او چیزی نمیدانند. در تحلیل عمیقتر نیز به این واقعیت بر میخوریم که بر اثر استمرار چنین روشی، دستگاه آموزش و پرورش ما هرگز نتوانسته است نیروی موثر و فعالی برای تامین احتیاجات کشور تربیت و تجهیز کند و بلکه بعکس، روستا زادگان و فرزندان گروههای کارگر و پیشه ور را که تحت تاثیر محیط زادگاه و خانواده خود آمادگی قبلی برای تحصیل و کار در رشته های حرفه و فن دارند به سمت رشته های غیر مولد سوق میدهد.

تجدید نظر اساسی در این سیستم فرسوده یک ضرورت اساسی محسوب میشود و لایحه‌یی که اکنون در مراجع قانونگزاری تحت بررسی قرار گرفته، پاسخگوی چنین نیازی است.

تفسیر سیاسی روز

اسرائیل: زندانی یک دایره بسته

علیرضا جهانشاهی

پس از چند هفته که وسایل ارتباط جمعی جهان تیترها ومطالب خودرا منحصربه رویداد های آفریقا کرده بودند، طی دوروزگذشته باردیگر خاورمیانه وگرفتاریهای این منطقه با حمله تازه اسرائیل به یکی ازپایگاههای فلسطینی هامورد توجه قرار گرفت وجهانیان متوجه شدند که یکی ازقدیمی ترین بحرانهای دوران جدید که ازسی سال پیش تاکنون همیشه صلح بخش عظیمی ازجهان را مورد تهدید قرار داده هنوز هم میتواند هرلحظه باعث انفجار بشکه باروتی شود که نام خاورمیانه عربی بران نهاده شده است.

آخرین حمله اسرائیل به لبنان وفلسطینیان، زمانی حادث شد که فقط چهار روز به خروج آخرین دسته ازسربازان اسرائیلی که مدتی پیش باحمله گسترده ووسیعی قسمت های بزرگی ازجنوب لبنان را به تصرف خود درآورد ودرهمان زمان دستگاههای تبلیغاتی تل اویو به جهانیان اعلام کردند که هدف اصلی ازاین حمله، ایجاد نوعی حریم امنیتی دراطراف مرزهای اسرائیل وپاکسازی این منطقه ازحضور فلسطینی هااست، تا انها دیگر نتوانند حملات جریکی خودرا علیه اسرائیل ادامه دهند.

درمدت زمانی که ازحمله اولیه ووسیع اسرائیل به جنوب گذشته، جهانیان بخوبی متوجه شده اند که دلایل اسرائیل، حتی اگر این دلایل همانهائی باشند که اسرائیل اعلام کرده، هیچکدام دلایل منطقی نبوده اند وشاهد این امرهم حمله هفته گذشته فدائیان فلسطینی به اتوبوسی دراسرائیل وبقتل رسیدن عده ای بیگناه بود.

بدنبال حمله اول اسرائیل گروهی ازاعراب مدعی شدند که اسرائیل ازمدتها قبل طرح اشغال بخشهائی ازجنوب لبنان راآماده داشته وحتی حامیان اسرائیل درخارج هم ازاین طرح آگاهی داشته اند. سرعت عملی که سازمان ملل درتصویب پیشنهاد اعزام نیروهای خودبه جنوب لبنان نشان داد بنظربعضی ازاعراب خودنشانه نوعی همفکری بین اسرائیل وحامیان قدرتمندش درجهان خارج بود.

تجزیه وتحلیل رویدادهای چند روزاخیرلبنان وحمله کوماندوهای اسرائیلی به انچه که ازطرف اسرائیل یک پایگاه دریائی فلسطینی خوانده شد، نشان میدهد که نه تنها حمله قبل اسرائیل به جنوب لبنان ازلحاظ امنیت اسرائیل بی حاصل وبیجهت بوده بلکه با ادامه اینگونه حملات وضدحملات وسیله فلسطینی هاواسرائیلی ها ممکن است درآینده نه چندان دوراوضاع منطقه به نحوی روبوخامت گذارد که امکان انجام ماموریت نیروهای سازمان ملل ازاین سربازان که متعلق به ملل مختلف هستند کاملا سلب گردد.

یک چنین نتیجه گیری رامیتوان تازمانی که اسرائیل حاضر به رویاروئی وقبول حقایق اوضاع درخاورمیانه نگردد کاملا منطقی حساب کرد چه انچه رخ داده وباحتمال فراوان بازهم تکرار خواهد شد تنها نشان میدهد که اسرائیل دریک دایره بسته ساخته شده ازتعصبات خطرناک وبیش داوریهای نادرست وغروری ناشی ازقدرت گرفتار گردیده وتازمانی که دستگاه رهبری اسرائیل سیاستهای خودرا به دوراز احساسات وبراساس حقایق اوضاع تنظیم نکند نمیتوان انتظاریایان گرفتن کشتار مردم بیگناه ازهردوطرف راداشت. حل مسئله فلسطین هسته اصلی هرگونه راه حل بادوام وعادلانه درخاورمیانه میباشد وهرچه اسرائیل دردراین حقیقت اصرار ویافشاری بیشتری بکند فلسطینی ها بیشتر احساس میکنند که دربرابر فشار اسرائیل درگوشه‌ای دیگر گیرکرده اند وخودرا مجبور می بینند بهرنحوی که میتوانند ضرباتی به اسرائیل واردکنند.

حیثیت ملی، عصاره تاریخ ملت است

منوچهر سعید وزیری

سعدی اینک بقدم رفت وبسر باز آمد
عاشق نغمه مرغان سحرباز آمد
تا بدانی که بدل نقطه پا برجا بود
همچو پرگار بگردید وبسر باز آمد

بیش از دهها سفرکوتاه مدت و درازمدت به کشورهای مختلف جهان که در مدت زندگی انجام داده بودم، هیچیک تا کنون مانند سفری که اخیرا بعمل آوردم مرا تکان نداده بود ولاجرم مرا باین فکر نینداخته بود که چیزی درباره مسافرتم بنویسم...

شاید این مرحله خاص از عمر وزندگی است که چنین خاصیتی دارد، وگرنه من هرگز اهل سفرنامه نویسی نبوده ام ونیستم... آنهم در روزگاری که مسافرت کردن، بقول معروف، از آب خوردن هم آسانتر شده است واگر هر کس بخواهد شرح سفرهایش را برای مردم بنویسد وشرح دهد، دست به کسالت آورترین کارها زده است.

امروز از هر گوشه کوچه پس کوچه های لندن وپاریس ونیویورک وسانفرانسیسکو وهامبورگ ورم که میگذرید، به دهها وصدها قیافه آشنا از هموطنان برمیخورید که گذرنامه ای دردست ودسته چک مسافرتی در جیب، خیابانهای دنیا را گز میکنند... واین تنها مخصوص هموطنان ما نیست، بلکه امروزه جهانگردی یکی از برنامه های زندگی مردم سرتاسر جهان شده است... امروزه دنیا متعلق به همه مردم دنیا شده ودروازه های هر کشوری بر روی مردم کشورهای دیگر گشوده است ووسائل مسافرت هم تقریبا برای همه مردم جهان به آسانی فراهم میشود....

بقول سعدی:

رفیق مهربان ویار همدم
همه کسی دوست میدارند، من هم

همه مردم دنیا به سفر میروند، مردم وطن ما هم میروند، وهیچ عیبی هم ندارد.... ولی اتفاقا چیزی که مخلص را وادار به سفرنامه نویسی کرده است همین ماجرای مسافرت های هموطنان من است اعم از اینکه پول خودشان را در جیب میگذارند، وبه سیر آفاق وانفس میروند، ویا اینکه پول دولت را میگیرند وبرای انجام ماموریت های رسمی رهسپار میشوند، ویا اینکه پول مملکت وخانواده را میبرند وبه کسب علم وهنر در کشورهای بیگانه میپردازند... وبا کمال تاسف باید گفت که طرز رفتار هر سه گروه مسافران، موجب آن شده است که سوابق تاریخی وفرهنگی ایران کهن، در معرض تردید واشتباه مردم جهان قرار گیرد. حتی از شما چه پنهان (اگر چه سخنی تلخ است ولی حقیقت را باید گفت) موجب آن شده است که توده های مردم جهان ما را سرزمینی بشناسند که فقط تعدادی چاههای نفت دارد که انهم مال چند خانواده است ودیگر هیچ.... نفت، که در گذشته بعضی از روزنامه نویس ها وناطقین از باب وزن شعر میگفتند... «نفت برای دیگران طلا وبرای ما بلاست.» حالا بجای اینکه تمدن درخشان و بزرگی را که پی‌ریزی کرده ایم درخشانتر وخیره کننده تر سازد، اسباب تزلزل حیثیت جهانی ما شده است.

بگذریم از بازیهائی که اصولا بخاطر خود نفت، در صحنه سیاست بازیهای جهان صورت میگیرد وقهرا مسائلی را پیش میاورد که باید منحصرا بهنگام سخن گفتن از مقوله نفت، در آن باره صحبت شود واین گونه مقاله ها جای آن سخن نیست، ولی جالب تر و تاسف انگیزتراین است که همین پولی هم که بدست میاید بجای اینکه قاتق نانمان بشود، میرود که قاتل جانمان گردد! (البته منظورم این است که با کمال تاسف موجب آبروریزی میشود، والا بی گمان موجب پیدایش مقدار زیادی پول در دست همه افراد شده است.)

افرادی هستند که از راه زمین بازی ویا فرار از گذرگاههای قانون وسوء استفاده از موقعیت هائی که در مواضع قدرت واجرائیات وتصدی اموال عمومی داشته اند، مبالغ هنگفتی پول بخارج برده وچنان وانمود کرده اند که گویا شخصا مالک چاه نفت هستند، وچنین است که توده های مردم کشورها، چنین میپندارند که چاههای نفت مال افراد است... وانوقت در حالیکه روزنامه ها وخبرنامه ها ووسائل ارتباط جمعی در ایران، گاه وبیگاه سخن از تنگنا هائی از نوع کمبود مسکن ونارسائی اعتبارات خانه سازی به میان میاورند، کسانی که پولها را بخارج برده اند در کشورهای بیگانه دست به شهرک سازی وآپارتمان سازی وصدها از اینگونه پول سازیها زده اند که قهرا کسانی که کم وبیش اخبار ایران را میدانند ومیخوانند از این تناقضات وتضادها دچار سرگیجه وتعجب میشوند. گروه دیگری از هموطنان هم که به مسافرت های خارج رهسپار میشوند، بجای گردش در نقاط دیدنی، بازدید از موزه ها واثار تاریخی وفرهنگی بیگانگان، شناسائی تمدن ها وزندگی دیگران، خرید مصنوعات جدید علمی وصنعتی وپزشکی، لااقل استفاده از مناظر وتفرجگاههای زیبای آن کشورها وبهره گیری از سینما وتاتر ونمایشگاهها ومظاهر بدیع حیات ووسائل زندگی اجتماعی متاسفانه به ولخرجی در کاباره ها وخریدهای بیهوده وسرسام آور در فروشگاههای لباس وزینت آلات میپردازند، آنچنانکه گوئی هیچ ندیده اند... هموطنان ما مهلت به مردم سکنه شهرهای خارج نمیدهند تا خریدهای عادی ومعمولی شان را انجام دهند و بزندگی روزمره شان برسند.... و درواقع مزاحم شده اند....

واما تا بخواهید ذکر خیر ولخرجی ها وعیاشی ها وخوشگذرانی های ماموران رسمی ما در کشورهای خارج است... شاید درباره مهمانی های رسمی وغیر رسمی هیچیک از سفیران ونمایندگان کشورهای جهان، انقدر که درباره سفیران ما صحبت میشود ودر روزنامه ها مینویسند، سخن به میان نیاید...

اکنون که شهر سینمائی «هالیوود» و«هامستد» در امریکا واروپا از رونق دیرین افتاده وکار هنرپیشگان ورقاصان اروپائی وامریکائی بانجا کشیده که بلیط بفروشند وخانه های مسکونی شان را بمعرض تماشای مردم بگذارند، یکی از بهترین موقعیت ها وفرصت ها برای زنده شدن نام فلان آرتیست ورقاصه شرکت جستن در مهمانی وضیافت نمایندگان ایران در خارج شده است، در حالیکه همین ماموران ونمایندگان روی خوش به هیچ مسافر ایرانی که نیازمند کمک باشد، نشان نمیدهند واگر یک ایرانی بخواهد براهنمائی سفارت ایران بیک دانشمند خارجی ویا بیک منبع مطالعاتی وعلمی وصنعتی جدید برای اخذ اطلاعات ودانش دسترسی پیدا کند، کاری است مانده بقیامت ومحال...

در مراکز رسمی وابسته بایران در خارج یا کوچکترین آرشیو وسابقه ای از مسائل وزندگی کشورهای خارج ـ محل ماموریت ـ وجود ندارد ویا اگر چیزی باشد، مطلقا قابل استفاده برای هموطنان نیست...

وچه بسا یکی از علل سرگردانی وانحراف مسافران ایرانی بسوی مراکز نامناسب همین باشد که مراکز رسمی ما در خارج قادر وحاضر بانجام کمترین راهنمائی وکمک نیستند. من در امریکا به دانشجویانی برخوردم که از کنسولگریها ونمایندگی های ایران کتاب «بسوی تمدن بزرگ» نوشته شاهنشاه را خواسته بودند. ولی موفق بدریافت حتی یک جواب ونه کتاب، نشده بودند! که خیال دارم مقاله دیگر را اگر عمری باقی بود ـ یکجا ـ به درد دل جوانان ودانشجویان ایرانی در خارج تخصیص دهم که خود درد بزرگ روزگار ما شده است...

خدمتگزاران دوردست...

حسین بنی احمد

دکتر «دارا مشیری» تحصیل کرده انگلستان، سرباز وظیفه و سپاهی بهداشت در برابر من نشسته است، چهره نجیب، دوست داشتنی و سالم او حکایت از سلامت فکر و قدرت اراده دارد. دوست دارد بنویسد و نوشته های او که غالبا درباره مسائل اجتماعی است در روزنامه انگلیسی زبان «تهران جورنال» چاپ میشود. با استفاده از فرصت یک مرخصی کوتاه آمده است تا سراغی نیز از دوستان روزنامه نویس خود بگیرد.

می پرسم: در کجا خدمت میکنی؟

دکتر مشیری میگوید: در محلی بنام «دوست محمد» مرکز بخش «میانکنگی» زابل و روی نوار مرزی ایران و افغانستان.

منتظر هستم که طبق معمول زبان به شکایت بگشاید و آه و ناله سردهد که در آنجا وضع چنین و چنان است و کمبودها بیداد میکند و مشکلات مانع انجام وظیفه است ولی انتظارم بیهوده است. برای اینکه دنباله گفتگوی ما گرفته شود و کنجکاوی خود را سیراب کرده باشم می پرسم: اوضاع در آن منطقه چطور است؟

میگوید: خوب است، راضی هستم و خوشحالم که به هموطنانم خدمت میکنم.

ـ آیا کودتا در افغانستان اثراتی در آن محل نداشت؟

ـ اثر مستقیم خیر، اما عده مراجعان به درمانگاه را بیشتر کرد. من بطور متوسط روزی ۱۸۰ مراجعه کننده را می‌بینم که عده ای از آنها از آنسوی مرز آمده اند.

ـ چطور میتوانی ۱۸۰ نفر را ببینی؟

ـ ناراحتی بیشتر آنها یکسان است و از کمبود ویتامین ث، بیماریهای گوارشی و سل رنج میبرند و همینکه شروع به درد دل میکنند من درمی‌یابم که چه داروئی لازم دارند. و بهرحال ناچار هستم همه آنها را بپذیرم و بآنها نسخه بدهم.

ـ خب...؟

دکتر مشیری در چهره من میخواند که در انتظار اظهار نظر او هستم.

میگوید: من از زندگی در روستا و خدمت به هموطنانم خیلی خوشم آمده است و مایل نیستم که بشهر برگردم حتی اگر برای تصدی پست و مقام باشد. من می‌بینم که مردم وطنم به من نیاز دارند و خوشحال هستم که میتوانم بآنها خدمت کنم، تصمیم دارم در کشورم بمانم و این خدمت را ادامه دهم، از همقطارانم که مدام در فکر رفتن از ایران هستند بیزارم، دلم میخواست آنها نیز لذت خدمت به دیگران را درک میکردند و همه چیز را با پول نمی‌سنجیدند. صمیمیت و بی پیرایگی دکتر مشیری در بیان احساس خود باندازه ایست که نمیتوانی تحت تاثیر قرار نگیری، از مشکلات کار او می‌پرسم. میگوید:

مشکل و کمبود هست ولی غیر قابل تحمل نیست، در حوزه ماموریت من که شامل ۱۲۸ پارچه آبادی است تنها دو درمانگاه وجود دارد که هردوی آنها را من اداره میکنم یعنی هفته ای دو روز هم بان یکی در «پوکک» میروم. اگر افراد بیشتر و وسایل کاملتر داشته باشیم البته بهتر میتوانیم بمردم برسیم.

می‌بینم که دشواریهای کار خود را در برابر لذت خدمت بمردم به چیزی نمیگیرد.

ـ اکنون که در تهران هستی چه کسی کاررا در آنجا انجام میدهد؟

ـ هیچکس. بهمین سبب باید هرچه زودتر برگردم.

میگویم: درباره تجربه های خودت در آن دیار چیزهائی بنویس.

تصور میکند که قصد من آنست که از نارسائی ها و سختی ها بنویسد. میگوید:

نه، نمیخواهم کمبودهای میهنم را با دیگران بویژه خارجی ها در میان بگذارم. هرچه هست مربوط به خود ماست و همه باید در رفع مشکلات و بهبود وضع مردم کوشش کنیم.

باو توضیح میدهم که منظور من تجربه هائی است که از بابت حرفه پزشکی بدست آورده و راهنمائی هائی برای دیگران. می پذیرد. شوق بازگشت هرچه زودتر به محل خدمت را در چهره اش بروشنی می‌بینم و برای او آرزوی موفقیت میکنم.

تا پاسی از رفتن دکتر مشیری همچنان تحت تاثیر گفت و شنود کوتاه با او بودم. او سبب شده بود که داوری من درباره جوانان تحصیل کرده کشورمان، بویژه آنها که در کشورهای پیشرفته درس خوانده اند، دستخوش تردید بشود. اطمینان دارم که امثال دکتر مشیری، در میان جوانان ما فراوانند و چه بسا که هم اکنون آنها نیز در دورترین روستاهای کشورمان سرگرم خدمت هستند و از خدمت کردن به هموطنان خود لذت میبرند، اما کسی سراغی از آنها نمیگیرد. اینها سرمایه گرانبهائی هستند که باید ارزش آنرا دانست و نگذاشت که از بهره دهی باز مانند. باید بآنها توجه کرد، آنها را تشویق کرد و وسایل اولیه را برای ادامه خدمت در اختیارشان گذاشت. ممکن است دشوار باشد ولی غیرممکن نیست.

تشویق و ستایش از اینگونه خدمتگزاران که میهن ما براستی به آنان نیاز فراوان دارد، سبب میشود که دیگران نیز به خدمتگزاری تشویق شوند و هموطنان روستانشین ما، بویژه آنانکه دسترسی به شهرها ندارند، از وجود این خدمتگزاران بهره مند گردند و ناچار نباشیم روز بروز برعده پزشکان خارجی بیفزائیم. البته اگر همه پزشکان ما نیز هم اکنون برای خدمت بروستاها بروند بازهم کمبود پزشک خواهیم داشت ولی شک نیست که یک پزشک خدمتگزار ایرانی بمراتب بهتر و بیشتر از چند پزشک خارجی میتواند موثر باشد. اگر پزشک ایرانی به روستا نرود، پس روستائیان را چه کسی باید مداوا کند؟

آنها که با استخدام پزشکان خارجی مخالفت می کنند آیا کوشش و کمک کرده اند که پزشکان ایرانی را به رفتن به روستاها تشویق کنند؟

گرفتاریهائی که پزشکان خارجی برای سازمانهای دولتی بوجود میآورند یکی و دو تا نیست. جا افتادن آنها در محل خدمتشان نیز خود مسئله ایست.

باید با رسم ها و عادت های مردم آشنا شوند، بیماریهای محلی و بومی را بشناسند، مزاج مردم دستشان بیاید، زبان مردم محل را رفته رفته درک کنند. و دهها مشکل دیگر، طرحها و برنامه های دیگری نیز که برای تامین درمان و بهداشت مردم ایران تهیه شده خبر دارم که هنوز به نتیجه نرسیده است. پس یا باید پزشکان ایرانی بخشی از آسایش و درآمد خود را بخاطر هموطنانشان چشم بپوشند و بروستاها بروند و یا باید از پزشکان خارجی بهره گرفت، و اکنون که بهره گیری از پزشکان خارجی را برگزیده ایم دست کم نباید با شکایت ها و غرولندهای خود آنها را نیز دلسرد کنیم، گاهگاه در روزنامه ها میخوانیم از اینکه پزشکان خارجی بخوبی نمیتوانند با مردم حرف بزنند و درد آنها را بفهمند شکایت می کنند و سازمانهای مسئول را مورد حمله قرار میدهند، در حالیکه باید به پزشک خارجی فرصت داد تا او هم بر مشکلات خویش غلبه کند.

اما حرف من آنست که بهرحال، هرچه کمتر از پزشکان خارجی بهره گیریم بهتر است بشرط آنکه بتعداد کافی پزشکان خدمتگزار و وطن پرست داشته باشیم که از رفتن به روستاها خودداری نکنند و بشرط آنکه خدمتگزارانی را که هم اکنون در روستاها آسایش و راحت را برخود روا نداشته شبانه روز خود را در راه کمک به هموطنانشان میگذرانند نیز مورد تشویق و ستایش قرار دهیم.

چهل سال قبل...

بهای نفت وبنزین تنزل کرد

بطوری که اطلاع یافته‌ایم بهای بیست لیتر بنزین بدون ظرف که سابقا ۲۵ ریال و شصت دینار فروخته میشد از امروز به ۲۴ ریال تقلیل پیدا کرده است.

بهای ۱۸ لیتر نفت نیز که سابقا ۱۹ ریال و پانزده دینار بفروش میرسید به ۱۸ ریال تنزل یافته است

باد شدید در تهران

مقارن ساعت ده بعدازظهر دیشب یکبار و درحدود ساعت ۱۱ برای بار دوم پس از آن که ابرنسبتا خفیفی اسمان تهران را فراگرفت ناگهان باد شدیدی توام با گردوغبار غلیظ از مغرب شهر شروع بوزیدن نمود. توده های سیاه گردوخاک که باد از چند کیلومتری خارج شهر با خود آورده بود فضا را مانند ابرسیاهی در برگرفت که در تاریکی شب کاملا دیده میشد.

با آنکه در هربار وزش باد بیش ازچند دقیقه طول نکشید معهذا درهمین مدت کم اغلب درختهای کهن سال و شیروانی ها را در قسمت شمال و شمال غرب شهر ازجاکنده است. درقسمت های جنوبی و مرکزی شهر بیشتر پشه بندهائی که بر بالای بام ها نصب شده بود ازجای کنده و اغلب از دروپنجره ها را نیز شکسته است.

بازگشت به اروپا

پروفسور ژان فونتانا استاد دانشکده حقوق که مدت یازده سال در دانشکده مزبور مشغول تدریس بوده و در خردادماه جاری کنتراتش بپایان رسیده بود صبح امروز از تهران بسوی میهن خود «فرانسه» حرکت نمودند.

در تالار دادگاه جنایی

جلسه اختتامیه سخنرانی های همبستگی کانون وکلاء دادگستری با حضور آقای دکتر متین دفتری وزیر دادگستری و هیئت رئیسه کانون و کلیه وکلای مرکز که با لباس رسمی حاضر شده بودند تشکیل گردید.

ابتداء آقای هاشم وکیل بیاناتی مبنی بر سپاسگزاری ایراد سپس آقای دکتر عبدالحمید زنگنه گزارش بنگاه سخنرانی را قرائت نمودند.

دراین موقع سخنرانی که عبارت از «سببیت درحقوق» بود بطور مناظره بین آقای فواد روحانی و آقای جهانشاهی آغاز گردید و هریک از طرفین دلائلی مبنی برصدق بیانات خود ایراد نمودند.

پس از خاتمه سخنرانی آقای وزیر دادگستری بیاناتی بمناسبت پایان جلسات سخنرانی ایراد و به آقایان وکلاء توصیه نمودند که تا شهریورماه برای سخنرانی های آینده خودرا آماده نمایند.

برنده ده هزار ریال

بطوریکه اطلاع داده بودیم آقای ساهاک هوانسیان دانش آموز دبیرستان بازرگانی برنده ده هزارریال جایزه سوم اسب دوانی شده‌اند. مشارالیه در ضمن نامه‌ای که به باشگاه سوارکاران نوشته طرز تهیه بلیط و چگونگی اصابت جایزه را اینطور بیان میکند:

«من در شب سوم گاردن پارتی پنج بلیت خریدم. چهارشنبه هنگامی که از جلسه امتحان بیرون می آمدم صدای روزنامه فروشها را در موضوع قرعه کشی جوایز شنیدم. روزنامه‌ای خریده در منزل از روی فرصت شماره های بلیت ها را مطابقت کردم و شماره ۱۰۸۳۹۵ را با نام اسب «ناامید» مطابق دیدم. از این مساعدت بخت شادمان شده با یکدنیا امیدواری در انتظار رسیدن جمعه بودم. روز جمعه در دوره سوم مسابقه ثانیه ها برمن سخت میگذشت. گاهی امیدوار و زمانی امیدوارتر میشدم تا بالاخره «ناامید» سوم شده مرا بدریافت ده هزارریال نائل نمودم»

ساعات کار وزارتخانه ها

برحسب معمول همه ساله طبق مقررات آئین نامه دستور تشریفات ساعات کار وزارتخانه ها و ادارات دولتی تا ۱۵ شهریور یکسره و از پنج ساعت بظهر تا یکساعت بعدازظهر خواهد بود.

پست شمیران

بمناسبت آغاز فصل تابستان و مسافرت اهالی به ییلاق دفاتر پستی قلهک و تجریش و دربند همه روزه از ساعت ۷ و نیم صبح تا ۵ بعدازظهر برای انجام مراجعات پستی دایر خواهد بود و روزی دوپست بین تهران و شمیران مبادله میشود.

گرمای بی سابقه

هوای تهران این چند روزه بشدت گرم و درجه حرارت بطور بی سابقه رو به افزایش گذارده است بطوری که در خردادماه هیچ سالی چنین گرمائی در تهران سابقه نداشته است.

بمناسبت شدت گرما دراین دو روزه بعضی از سفارتخانه های خارجی به ییلاق منتقل شده اند و غالب خانواده ها نیز به نقاط مختلف شمیران رفته اند و روزبروز برعده کسانی که بشمیران میروند افزوده میشود.

فرماندار خوی

آقای علینقی هوشیار فرماندار سابق شیراز بسمت فرمانداری شهرستان خوی منصوب و قریبا بصوب ماموریت خویش عزیمت خواهند کرد.

پناهگاههای شهر

آگهی مناقصه ساختن پناهگاههای گذر های شهر امروز از طرف شهرداری تهران بمناقصه گذارده شد. مطابق شرایط مناقصه هر یک از پناهگاهها بایستی دارای ۱/۷۰ متر عرض و ۵/۷۰ متر طول و جدول اطراف پناهگاه باید از بتون سیمان باشد که مشخصات آن در آگهی مناقصه ذکر گردیده است.

«نقل از اطلاعات ۲۱ خرداد ۱۳۱۸»

ارنگاد سخاورز

علل تاخیر صدور احکام بازنشستگی بررسی می شود

امروز در تاریخ

۱۱ ژوئن (یکشنبه

۱۵۰۹ ✱ نیروهای فلورانس «پیزا» را درجنگهای داخلی ایتالیا تصرف کردند

۱۹۴۰ ✱ پرنسس ژولیانا ملکه هلند درجریان جنگ دوم جهانی بعنوان یک پناهنده وارد کانادا شد.

ملکه ژولیانا

فرانکلین دلانو روزولت

آغاز تصفیه ژنرالهای شوروی بوسیله استالین

۱۹۴۳ ✱ فرانکلین روزولت رئیس جمهوری آمریکا، ملت ایتالیا را دعوت کرد که خود را از شرسلطه موسولینی دیکتاتور فاشیست آن کشور خلاص کنند و به جنگ پایان دهند.

طرح توسعه عظیم بندرشاهپور با ایجاد ۱۰ لنگرگاه جدید بمرحله اجرا درآمد

در مراسم گشایش ۱۰ لنگرگاه جدید، وزیر راه و ترابری، سفیران فرانسه و دانمارک در دربار شاهنشاهی، استاندار خوزستان، معاون وزارت راه و ترابری و معاون سازمان برنامه و بودجه حضور داشتند.

پروژه ساختمان لنگرگاههای جدید بندر شاهپور، درهوای بسیار داغ و مالامال از شرجی و در شرایط طبیعی بسیار سخت و توانفرسا، در پرتو جدوجهد و تلاش خستگی ناپذیر کارکنان ایرانی و غیر ایرانی طرح، انجام گرفته است.

با بهره گیری از ۱۰ لنگرگاه جدید، تقریبا ۳ میلیون تن برظرفیت سالانه بندر شاهپور که ۴ میلیون تن است، افزوده می شود.

پیمانکار عملیات طرح توسعه بندر شاهپور که ساختمان ۱۰ لنگرگاه جدید را انجام داده، شرکت «دومه ـ هدیش ـ هامون» است که با مشارکت سرمایه‌ای و همکاری شرکتهای فرانسوی و ایرانی بوجود آمده...

یکی از طرح های عظیمی که درحال حاضردردست اجرا است و طبق برنامه های پیش بینی شده پیشرفت میکند، طرح توسعه بندرشاهپور است.

بندرشاهپور، درپرتوهماهنگی عالی و روحیه همکاری شایسته‌ای که بین سازمان بنادر و کشتیرانی و پیمانکاران و سایر عوامل ذیمدخل وجوددارد، میرود که به یکی از بزرگترین و مدرن‌ترین بنادرنوع خود دردنیا تبدیل گردد.

✱ افزایش ظرفیت

درمراسمی که روز یکشنبه گذشته، بمناسبت تکمیل شدن کارعظیم ایجاد ۱۰ لنگرگاه جدید بندرشاهپور که ساختمان ۱۰ لنگرگاه جدید را انجام داده است «دومه ـ هدیش ـ هامون» است که با مشارکت سرمایه‌ای و همکاری شرکت های فرانسوی وایرانی بوجود آمده و بخودی خود عامل بازدارنده ای بود که پیمانکاران کم تجربه‌تر و نامصمم‌تر را از قبول چنین کاری هراسان می کرد. کارشگرفی که اکنون درباره بپایان رسیدن مرحله مهمی از آن صحبت میشود، درهوایی بسیار داغ و مالامال از شرجی و درشرایط طبیعی بسیار سخت انجام گرفته است.

کارگران و سایر کارکنان ایرانی‌و فرانسوی طرح، درواقع نشان دادند که قادرند درچنان شرایط طاقت فرسایی چندین سال با اراده ای خلل ناپذیرکار کنند و با قدعلم کردن دربرابر مشکلات و دشواریها سرانجام چهره ناحیه‌ای را بکلی دگرگون سازند.

✱ رعایت اصل انتقال تکنولوژی

لنگرگاه های جدیدی که بوسیله «دومه ـ هدیش ـ هامون» ساخته شده، شامل اسکله‌ای بتونی بطول دو کیلومتر است که ۵۰ تا ۵۵ متر عرض دارد و بوسیله ۶۵۰۰ ستون پیش فشرده تقویت شده است. برای ساختمان این تاسیسات، نزدیک به ۴۰۰/۰۰۰ تن بتون مورد استفاده قرارگرفته است. قالب هایی که برای بتون‌ریزی مورداستفاده واقع شده تماما بوسیله «د.ه.ه.» و ۹۰ کیلومتر دورتر از کارگاه ـ درنزدیکی خلف آباد ـ ساخته شدند. باین ترتیب فرانسویان از طریق کاری که دراین طرح انجام گرفت، ضمن پرداختن به وظایفی که برعهده داشتند، اصل انتقال تکنولوژی را نیز درتمام سطوح آن رعایت کردند.

«مودویی» که بهنگام سخن گفتن لحنی نرم و مطبوع دارد، ضمن مصاحبه‌ای اظهار داشت که نخستین مزیت عبارت از آن بوده است که درنزدیکی کارگاه عملیاتی اردوگاهی برای اسکان دادن کارگران و کارمندان برپاشود و این «کمپ» برای تامین آسایش ۱۲۰۰ نفرگنجایش داشته باشد.

- بعنوان ثمره بزرگ عملیات توسعه تاسیسات بندرشاهپور ـ دراین شهرساحلی برپاگردید، آقای مرتضی صالحی وزیرراه و ترابری حضور یافت.

کاری که صورت گرفته، قسمتی از محتوای برنامه‌ای است که بموجب آن قراراست بندرشاهپور جمعا به ۲۸ لنگرگاه مجهز شود. با افزوده شدن ۱۰ لنگرگاه جدید، نزدیک به سه میلیون تن برظرفیت موجود این بندرکه درحدود ۴ میلیون تن درسال است، افزوده گردیده است.

درمراسمی که بمناسبت ایجاد ۱۰ لنگرگاه جدیدبندرشاهپور برپا گردید، آقای مرتضی صالحی وزیرراه و ترابری ضمن سخنرانی خود اظهار داشت که از پیشرفت کار و همکاری صمیمانه بین سازمانهای مختلف دربندرشاهپور، بسیارخوشوقت است. وی جد و جهدی را که بوسیله ایرانیان و کارکنان غیرایرانی طرح انجام گرفته است، موردستایش قرارداد و اضافه کرد که اکنون باید نگاه خود را به آینده دوخت تا بازهم شاهد بدست آمدن پیشرفتهای مشابهی بود.

✱ شخصیت های شرکت کننده درمراسم

پیمانکار عملیات توسعه بندرشاهپور که ساختمان ۱۰ لنگرگاه جدید را انجام داده است «دومه ـ هدیش ـ هامون» است که با مشارکت سرمایه‌ای و همکاری شرکت های فرانسوی وایرانی بوجود آمده و بخودی خود عامل بازدارنده ای بود که پیمانکاران کم تجربه‌تر و نامصمم‌تر را از قبول چنین کاری هراسان می کرد. کارشگرفی که اکنون درباره بپایان رسیدن مرحله مهمی از آن صحبت میشود، درهوایی بسیار داغ و مالامال از شرجی و درشرایط طبیعی بسیار سخت انجام گرفته است.

کارگران و سایر کارکنان ایرانی‌و فرانسوی طرح، درواقع نشان دادند که قادرند درچنان شرایط طاقت فرسایی چندین سال با اراده ای خلل ناپذیرکار کنند و با قدعلم کردن دربرابر مشکلات و دشواریها سرانجام چهره ناحیه‌ای را بکلی دگرگون سازند.

✱ رعایت اصل انتقال تکنولوژی

لنگرگاه های جدیدی که بوسیله «دومه ـ هدیش ـ هامون» ساخته شده، شامل اسکله‌ای بتونی بطول دو کیلومتر است که ۵۰ تا ۵۵ متر عرض دارد و بوسیله ۶۵۰۰ ستون پیش فشرده تقویت شده است. برای ساختمان این تاسیسات، نزدیک به ۴۰۰/۰۰۰ تن بتون مورد استفاده قرارگرفته است. قالب هایی که برای بتون‌ریزی مورداستفاده واقع شده تماما بوسیله «د.ه.ه.» و ۹۰ کیلومتر دورتر از کارگاه ـ درنزدیکی خلف آباد ـ ساخته شدند. باین ترتیب فرانسویان از طریق کاری که دراین طرح انجام گرفت، ضمن پرداختن به وظایفی که برعهده داشتند، اصل انتقال تکنولوژی را نیز درتمام سطوح آن رعایت کردند.

«مودویی» که بهنگام سخن گفتن لحنی نرم و مطبوع دارد، ضمن مصاحبه‌ای اظهار داشت که نخستین مزیت عبارت از آن بوده است که درنزدیکی کارگاه عملیاتی اردوگاهی برای اسکان دادن کارگران و کارمندان برپاشود و این «کمپ» برای تامین آسایش ۱۲۰۰ نفرگنجایش داشته باشد.

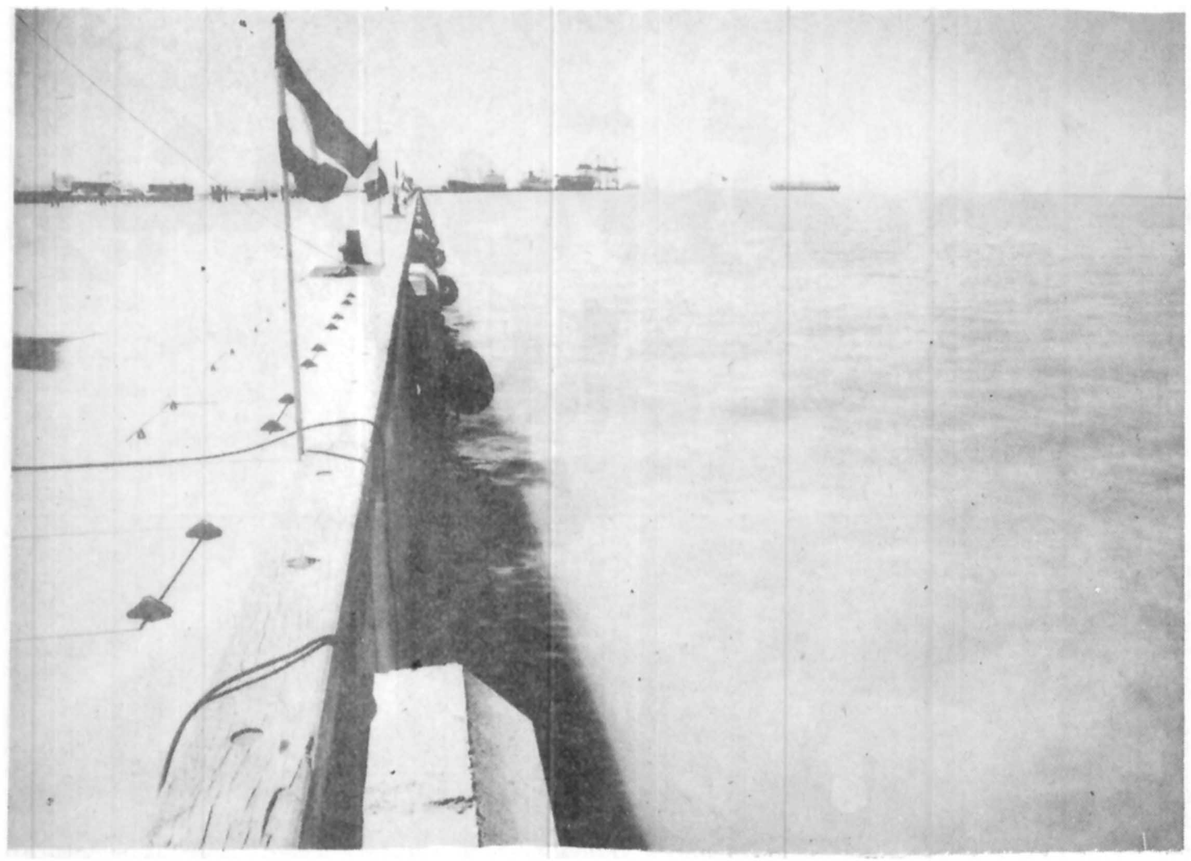

منظره‌ای از لنگرگاههای جدید (محل پهلو گرفتن کشتی ها) که در چهار چوب طرح توسعه بندر شاهپور بوسیله «دومه ـ هدیش هامون» ساخته شده‌اند.

آقای مرتضی صالحی وزیر راه و ترابری در مراسم گشایش کارهای انجام شده توسط «دومه ـ هدیش ـ هامون» سخنانی ایراد میکند. در عکس از راست به چپ: رائول دله سفیر فرانسه در دربار شاهنشاهی، محمد باقر نمازی استاندار خوزستان، محمد بوترابی معاون سازمان برنامه و بودجه وترول مونک سفیر دانمارک در دربار شاهنشاهی و سایر شرکت کنندگان در مراسم مشاهده میشوند.

اقای لویی مودویی، مدیر عامل «د.ه.ه.» در مراسمی که در بندر شاهپور برپا شده، پیرامون کارهای انجام شده مطالبی بیان میکند.

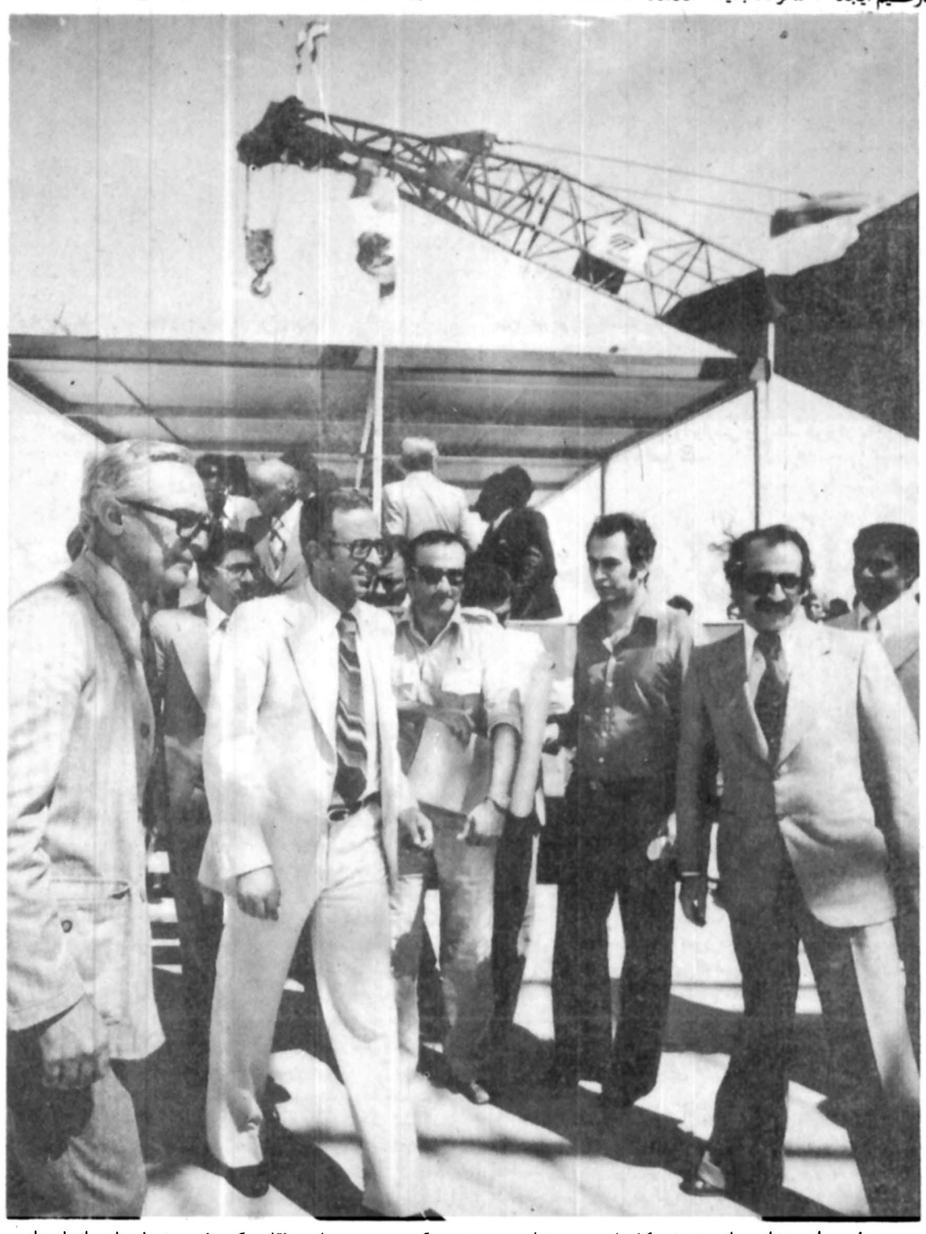

وزیر راه و ترابری از پیشرفت کارها در بندر شاهپور دیدن میکند. در سمت راست اقای دکتر خسرو ضرابی از سازمان بنادر و کشتیرانی دیده میشود.

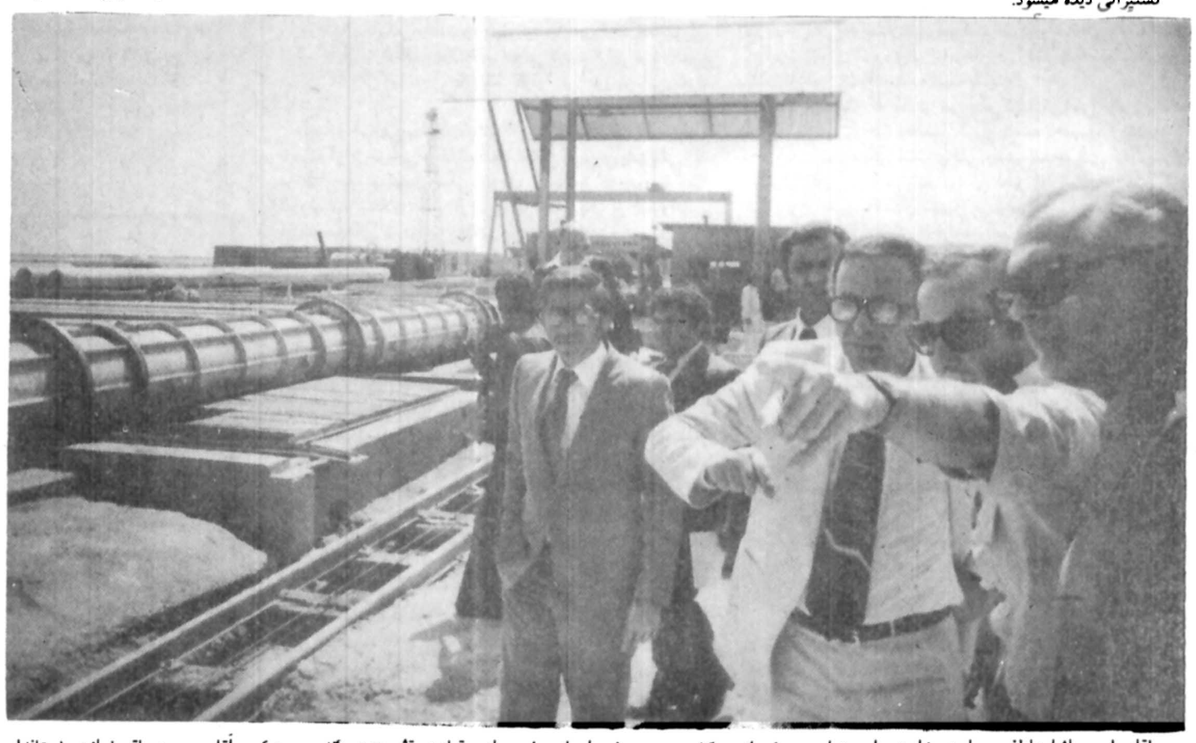

اقای امیر پاشا عاطفی معاون وزارت راه و ترابری برخی از نکات مهم پروژه را برای وزیر راه و ترابری تشریح میکند. در عکس آقای محمد باقر نمازی استاندار خوزستان دیده میشود.

از: فرانس پرس

ریشه‌های تیرگی مناسبات بغداد ـ مسکو

آینده نشان خواهد داد که بحران تا چه حد پیش خواهد رفت

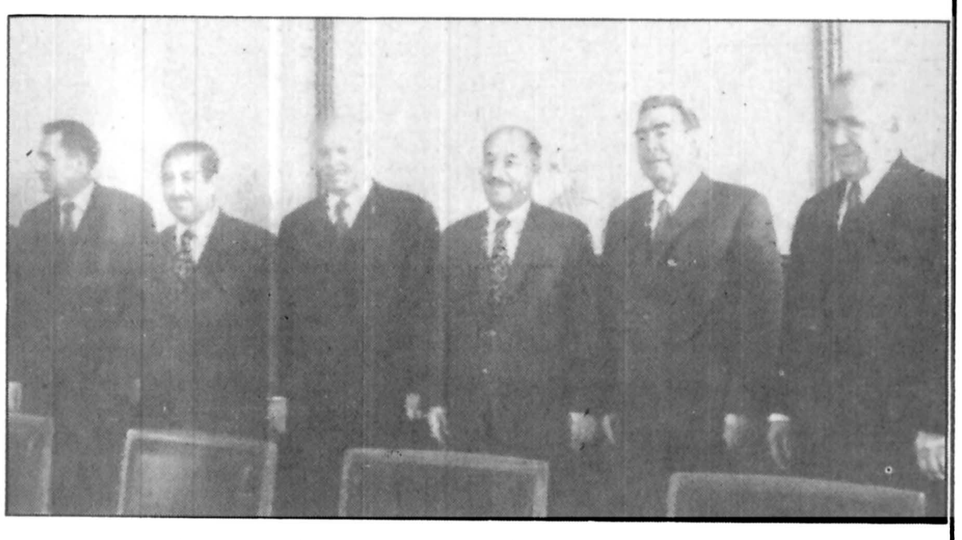

عکسی ازشکوفانترین دوران دوستی رهبران شوروی ـ عراق ـ برژنف ـ کاسیگین ـ البکر و گرومیکو: آیا درآینده رهبران دوکشور با چهره های متبسم «عکس بیادگار» خواهند گرفت؟

یاد آن روز ها.....

در حالیکه جهان عرب بدنبال ابتکارهای صلح سادات همچنان دستخوش آشفتگی و تشنج شدیدی است روابط یکی از تندرو ترین کشورهای عربی (عراق) با اردوگاه سوسیالیست بویژه شوروی روبه وخامت گذاشته است.

از دید آگاهان سیاسی اعدام بیست و یک نظامی عضو حزب کمونیست عراق نشانه وخیم ترین بحرانی است که از چند ماه پیش بین شوروی و عراق تنها کشور عربی که با امضای یک قرار داد دوستی و همکاری رشته های محکمی با مسکو بوجود آورده بروز کرده است.

خبر اعدام کمونیستهای عراقی که برای نخستین بار در روزنامه های سوریه و لبنان انتشار یافت روز چهارشنبه گذشته رسما در بغداد تائید شد.

عبدالحلیم خدام معاون نخست وزیر و وزیر امور خارجه سوریه پیش از آنکه دمشق را برای یک دیدار رسمی از آلمان غربی بسوی بن ترک کند گفت دولت عراق در نظر دارد قرار داد دوستی و همکاری خود را با شوروی لغو کند. اما نعیم حدادیکی از رهبران عراق ضمن تائید خبر بدار آویخته شدن ۲۱ کمونیست عراقی گفت به هیچ وجه مسئله لغو قرار داد و یا اخراج کارشناسان شوروی از عراق در میان نیست.

باین ترتیب قرار داد دوستی عراق و شوروی که روز ۹ آوریل ۱۹۷۲ بمناسبت دیدار الکسی کاسیگین از عراق امضاء شد باحتمال زیاد رسما لغو نخواهد شد اما در عین حال نمی توان گفت که حوادث اخیر هیچگونه بحرانی میان مسکو و بغداد پدید نخواهد آورد. حقیقت این است که از مدتها پیش یک بحران پنهانی بین دو کشور بوجود آمده و با گذشت ماهها اختلافهای تازه ای شکاف میان مسکو و بغداد را عمیق تر کرده است:

۱ـ بغداد شوروی را متهم میکند که نسبت به ایجاد یک کشور فلسطین علاقه زیادی نشان نمیدهد.

۲ـ شوروی پس از اتحاد با رهبران اتیوپی جنبش های آزادی بخش اری تره و سومالی را بسرنوشت خود رها کرده و شاید هم آنها را محکوم می کند.

۳ـ حوادث افغانستان که طرفداران شوروی را در کابل بقدرت رسانید رهبران بغداد را دچار تشویش کرده است:

۴ـ قرار داد همکاری ۱۹۷۲ شوروی و عراق نتایجی که بغداد از آنها انتظار داشت ببار نیاورده است.

۵ـ بالاخره مسئله کردها که پیوسته زخم التیام نا پذیری برای رژیم های عراق بوده بار دیگر شک و تردید مقامهای عراقی را بر انگیخته است. در سال ۱۹۷۴ شوروی پس از آنکه سالها از کردهای شمال عراق پشتیبانی میکرد ناگهان تغییر روش داد و رهبر بارزانی را به سازش با امپریالیسم متهم کرد. اما مسئله کرد با دادن خود مختاری به کردستان عراق حل نشد. حزب کمونیست عراق چندی پیش در خواست کرد که دولت به «کردستان» توجه بیشتری بکند. بدنبال موضع گیری کمونیستهای عراق نسبت به کردهای شمال آن کشور روابط حزب حاکم بعث و حزب کمونیست بسختی بوخامت گرائید و سرانجام بیست و یک مبارزه کمونیست باتهام ایجاد «سلول های ری» در داخل ارتش به دارآویخته شدند. اتهامی که رهبران عراقی به کمونیستها وارد کرده اند جنبه انضباط نظامی و سیاست داخلی دارد و باین ترتیب ظاهرا اتحاد شوروی و عراق را بخطر نمی اندازد. درزمان ناصرنیز هنگامی که روابط نزدیکی میان قاهره ومسکو وجود داشت کمونیستهای مصر بشدت زیر فشار قرار گرفته بودند. اما از دید آگاهان سیاسی اعدام ۲۱ کمونیست در عراق در حقیقت هشداری است که بغداد به رهبران شوروی داده است و از این رو میتوان گفت قرار داد دوستی و همکاری عراق و شوروی اگر هم رسما لغو نشود دچار سرنوشت مبهمی خواهد شد. آخرین گزارشهایی از شمال عراق رسیده نشان میدهد که کردها سه سال پس از شکست در برابر نیروهای عراقی جنگ علیه رژیم بغداد را از سر گرفته اند.

حقیقت این است که دسته های پراکنده کرد پس از شکست بارزانی به نبرد علیه دولت مرکزی بغداد ادامه میدادند. جلال طالبانی یکی از رهبران مخالف بارزانی پس از خارج شدن ملا مصطفی از عراق «واحدهای «پیش مرگ» را بدور خود جمع کرد پس از تشکیل یک حزب جدید بنام «حزب وحدت ملی کرد» اعلام کرد قرار داد خود مختاری را که بغداد به کردهای شمال تحمیل کرده نخواهد پذیرفت. او میگوید که نفت شمال عراق نیز باید در کنترل کردها باشد.

جنگ در شمال عراق هنگامی از سر گرفته شده که ابرهای تیره ای آسمان روابط مسکو ـ بغداد را پوشانیده و سوریه بیش از هر وقت دیگر نسبت به همسایه بعثی خود دشمنی نشان میدهد. باین ترتیب بنظر میرسد که «نیروهای ترقیخواه» در داخل و خارج کشور هوا داران قابل اعتمادی پیدا کرده اند.

نیویورک تایمز

هیکل: سادات نوع معینی ازدموکراسی میخواهد

هیکل، روزنامه نگاری که هنوز میلیونها خواننده دارد

محمدحسنین هیکل در حالی که سیگار برگ می کشید با کسانی که به دیدنش آمده بودند صحبت می کرد او گفت که سه سال پیش پرزیدنت سادات به من پیشنهاد کرد که نایب نخست وزیر بشوم ولی من در جواب گفتم:

ـ خیلی متشکرم. ولی نویسندگی کار اصلی من است، هیکل به مجموعه کتاب هائی که در اطاق کولردارش چیده شده بود اشاره کرد و گفت:

ـ می توانید در مصر ۲۰۰۰ نفر پیدا کنید که به درد وزیرشدن بخورند ولی نمی توانید بیش از ۱۰ تا ۱۵ نفر که می توانند روزنامه نویس باشند بیابید.

هیکل که پس از مرگ عبدالناصر از کار کناره گرفت شروع به نوشتن کتاب هائی کرد و ماهی چهار مقاله در روزنامه های بیروت کویت، اردن و قطر نوشت.. اما اینک از سفر به خارج منع شده است و ممکن است نتواند مقالات خود را در مطبوعات خارج از مصر انتشار دهد.

هیکل در دفاع از خود می گوید:

ـ اینکه می گویند من حرف ناپسندی در مورد مصر زده ام، بسیار بی ربط است. درباره اقدام پرزیدنت سادات در مسافرت به بیت‌المقدس باید بگویم که باید آن اقدام را به فراموش کرد و باید تلاش جمعی به عمل آورد تا از موضع قدرت سخن بگوئیم زیرا اقدام به مسافرت به بیت‌المقدس نتیجه‌ای نبخشید.

هیکل ـ در مورد محاکمه‌اش گفت:

ـ سادات نوع معینی از دمکراسی می خواهد و خیلی بیش از آنچه دلش می خواست پیدا کرد شاید کار ما مطابق نقشه هائی که او طرح کرده است پیش نرفت البته ما در آغاز راه دمکراسی بودیم و بی شک سادات برای برداشتن گام درین راه حق زیادی به گردن ما دارد. ولی حالا چه باید کرد؟ آیا باید عقب نشینی کنیم؟ احزاب سیاسی نشان دهنده مصالح سیاسی و اجتماعی است.

اما با اقدامی که شده همه این کارها را به زیرزمین منتقل می کنیم تا روزی درین جا وروزدیگر در جای دیگر منفجر شود چرا؟ هیکل در پایان گفت

ـ من مصر را دوست دارم و می خواهم در مصر زندگی کنم و در همین جا بمیرم. چگونه ممکن است علیه مصر مطلبی بنویسم؟ من هم می توانستم مثل دیگران از مصر خارج شوم ولی این کار را نکردم.

موبوتو، در جریان یکی از بازدیدهای خود از واحد های نظامی سلاح تازه وارد شده از غرب را وارسی می کند. موبوتو با کمک غرب می خواهد مبارزان کاتانگایی را برای همیشه قلع و قمع کند.

کریسچن سانیس مونیتور

امریکا و جولانهای فاتحانه شوروی در افریقا

درزیرفهرستی را آورده ایم که در آن مهمترین فقرات عملیات جاری که پای دخالت مسکو در آنها در میان است ذکر شده است:

اتیوپی ـ سپاهی قابل ملاحظه‌ای از نیروهای مسلح کوبایی زیرنظر مستشاران شوروی به قوای اتیوپی کمک کرده‌اند تا فتنه‌ای را که در ایالت اوگادن بوسیله شورشیان برخورداراز پشتیبانی سومالی برپاشده بود سرکوب کنند. این سرکوبی از پنجم تاپانزدهم مارس گذشته طول کشید و هنگامی پایان یافت که نیروهای سومالی در حالیکه رسالتشان یاری دادن شورشیان خصم رژیم آدیس آبابا در اوگادن بود طبق توصیهٔ امریکا خاک اتیوپی را ترک گفتند و به کشورشان عقب نشینی کردند. قوای کوبا واتیوپی دراین کارزار پیشروی فاتحانه خودرا در مرزسومالی متوقف ساختند.

مدت کوتاهی بعدازآن ارتش اتیوپی در حالیکه یک باردیگر بوسیله قوای کوبایی و کارشناسان نظامی شوروی پشتیبانی میشد در ۱۵ مه عملیات جنگی تازه‌ای برپاکرد که این بارهدفش شورشیان استقلال طلب اری تره درضلع دیگر از قلمرواتیوپی بودند. جبهه‌ای که درزیر پوشش این تعرض جدید قرار میگرفت در نیمه ماه مه گشایش یافته و ظاهرا تاکنون ادامه پیداکرده است. برای امریکا از نظر فنی ـ و یا منطق حقوقی دلیلی وجودندارد تا بتواند با عملیات نظامی اتیوپی درارای تره مخالفت کند. زیرا اری تره بعنوان جزیی جدایی ناپذیر از قلمرواتیوپی از طرف ایالات متحده نیز شناخته شده است. از سوی دیگر طبق قوانین بین المللی نیز هیچ نوع حجت بازدارنده‌ای را نمیتوان سراغ گرفت که به استناد آن اتیوپی اجازه نداشته باشد از کوبائیان وشورویها نخواهد تا دولت آدیس آبابا را درسرکوب کردن شورشی که دردرون سرحدات قلمرو برسمیت شناخته شده خودش برپاشده است یاری دهند.

زئیر ـ درمارس سال گذشته اوارگانی اززئیر که در کشورهمسایه آنگولا زندگی میکردند ـ وطبق پاره‌ای گزارشها درآن کشوراز مربیان نظامی کوبایی آموزش های رزمی دریافت کرده بودند، ایالت شابارا که دربرگیرنده بخش جنوبی و ثروتمند زئیر است مورد حمله قراردادند. یورشی که در آن زمان بوسیله شورشیان معروف به ژاندارمهای کاتانگایی علیه شابا برپا شده بود بوسیله قوای اعزامی مراکشی که بوسیله هواپیماهای فرانسوی به جنوب زئیر برده شده بودند سرکوب شد. در ۱۱ مه سال جاری شابا برای دومین بار از طرف همان شورشیان مورد حمله قرار گرفت اطلاعاتی که بعدا بدست آمد نشان داد که در حمله اخیر پای عده بیشتری از شورشیان در بین بوده است و اینان ظاهرا از آموزش و تجهیزات بهتری برخوردار بوده اند و پیروزیهای مقدماتی بیشتری نیز بدست آورده‌اند وجود عناصر یاغی که برای برپا کردن شورش آمادگی داشته باشند در کشوری مانند زئیر نمیتواند تعجب آور باشد. رژیمی که بر زئیر فرمانروایی میکند حکومتی است که آن را عموما فاسد ـ نالایق و وسیعا منفور مردم آن کشور شناخته‌اند وقوع شورش (حتی شورش های متعدد) علیه چنین حکومتی در امریکا نیز قابل انتظار است حتی بدون دخالت شوروی نیز باید حدوث چنین وقایعی را در کشوری که موبوتو بران فرمان روایی میکند همیشه قابل پیش بینی دانست. تا لحظه‌ای که این سطور نوشته میشود شواهد معتبری بدست نیامده است تا ثابت کند که حمله اخیر شورشیان کاتانگایی به شابا نیز به تحریک شوروی و یا متکی بر ضمانتهای آن بوده است ولی قایل شدن به چنین احتمالی معمولا بسیار آسان است.

افغانستان ـ در ۲۷ آوریل سال جاری (در فاصله وقایع اتیوپی و زئیر) بوسیله نظامیان کودتایی در کابل برپا شد که وضع افغانستان را دگرگون کرد. این کودتا خونین ـ و به نحوی قاطع موفقیت آمیز بود رژیم تازه‌ای که در کابل برسر کار آمده طبق نشانه های قابل رویت سوغات جناحی است که در نیروهای مسلح افغانستان از شوروی طرفداری میکند. چنین بنظر میرسد که عناصری که دارای روابط دوستانه با غرب بودند پس از چیرگی رژیم تازه در افغانستان تا رومار شده اند. هیچ نشانه‌ای که حاکی از مباشرت آشکار شوروی در بوجود آوردن وضع جدید افغانستان بوده باشد تا کنون مشاهده نشده است با اینحال نتیجه گیری متداول و منطقی این است که مسکو سرانجام کنترل سیاسی موثری را که احتمالا از دیر باز در افغانستان آرزو داشته تحصیل کرده است.

این وضع ممکن است موقتی باشد. اما حقیقتی که نمیتوان انکارش کرد این است که کودتای اخیر افغانستان افزایش نفوذ شوروی را علیه پاکستان تسهیل کرده است.

در تمام وقایعی که تا اینجا برشمرده شدند مسکو محتاطانه عمل کرده است. در رفتار شوروی دست کم بصورت مرئی روی هیچ موردی که حاکی از نقض فاحش قوانین بین المللی بوده باشد نمیتوان انگشت گذاشت.

در مقطع محدودتر روابط دو ابرقدرت باید گفت که شوروی دراین اعمال هیچ یک از قول و قرار هایی را که با آمریکا دارد نیز پایمال نکرده است.

برای امریکا نیز همواره این امکان وجود داشته است تا نظیر هر یک از اعمالی را که شوروی در نقاط مختلف جهان مرتکب شده است انجام دهد بدون آنکه مسئول نقص هیچ یک از قوانین و یا معاهدات و یا قواعد پذیرفته شده رفتار بین المللی باشد.

با همه این توضیحات معمایی که همچنان لاینحل میماند این است که نفوذ شوروی ـ خصوصا در این اواخر ـ در خاور میانه و افریقا به وجهی که برای امریکا به هیچ وجه قابل قبول نیست رو به افزایش بوده است.

شعاع عمل قدرت شوروی امروز بزرگتر از چیزی است که حتی تا دو یا سه سال پیشتر از این وجود نداشته است. مسکو با موفقیتهای خیره کننده ارتش کوبا را بعنوان نوعی سپاه حرفه‌ای که آماده است در هر جبهه‌ای وارد کارزار شود برای بسط نفوذ و منافعی که بسیار فراتر از مرزهای سابق این منافع هستند مورد استفاده قرار داده است.

امریکا ـ جواد میرکریمی

اتحاد چین و ژاپن

یک گفتگوی خصوصی با «زبیگنیو برژینسکی» مشاور امنیتی رئیس جمهوری آمریکا درباره سفر او به جمهوری خلق چین وسایر کشورهای خاوردور و چگونگی مذاکراتش با رهبران این کشورها و نیز نگاهی به فعالیتهای محرمانه و پشت پرده‌ای که از چندی قبل دراین منطقه جریان دارد و مراجع سیاسی آمریکا با دقت و علاقه تمام آنرا دنبال میکنند، این نتیجه را بدست میدهد که دراین بخش از جهان، یک پدیده تازه و بی سابقه در حال شکل گرفتن است، شکی نیست که اگر جریان بهمین منوال ادامه یابد وبه هدف مورد نظر برسد، دگرگونی شگرفی در وضع دنیاچه از لحاظ اقتصادی وسیاسی و چه از جنبه نظامی بوقوع خواهد پیوست و چهره‌ای بآن خواهد داد که کمتر کسی محکوم است انتظارش را داشته باشد. این پدیده نوظهور عبارت از اتحاد چین و ژاپن است که کلیه دلایل وشواهد موجود حکایت از تکوین آن دارد.

وحشت شوروی

بدنبال مذاکرات تبادل نظرهائی که از چندی پیش جریان داشت در تاریخ ۱۶ فوریه سال جاری چین و ژاپن یک قرارداد بازرگانی بیست میلیارد دلاری را امضاء کردند که بموجب آن ژاپن کالاهای تکنولوژی ووسایل پیشرفته صنعتی را به چین خواهد فروخت و به ازای آن مقادیر فراوانی زغال سنگ و نفت از این کشور خریداری خواهد کرد، حجم این دادوستد، طبق آنچه که در قرارداد پیش بینی شده است طی پنجسال آینده به دوبرابر خواهد رسید وبا توجه باینکه ژاپن هم اکنون در حدود یک سوم از کل واردات چین را تامین میکند میتوان به اهمیت این قرار داد پی برد. یک هفته پس از امضای قرارداد مذکور «تاکئوفوکودا» نخست وزیر ژاپن اعلام داشت که توکیو پیمان صلح ودوستی باپکن را که در واقع از مدتها پیش باید جامه عمل می پوشید، امضاء خواهد کرد. دولت شوروی بیدرنگ برای خنثی کردن این تصمیم به تکاپو افتاد و چون از اقدامات عادی سیاسی نتیجه‌ای حاصل نشده، لئونید برژنف صدر شورایعالی اتحاد جماهیر شوروی شخصا با دولت ژاپن تماس گرفت و پیشنهاد کرد که ژاپن بجای عقد پیمان با چین، نظیر همین پیمان را با شوروی امضاء کند.

«فوکودا» پیشنهاد شوروی را رد کرد و در تصمیم قبلی خود مبنی برعقد پیمان با چین پابرجا ایستاد معنای تحولات اخیر دراین منطقه آنست که ژاپن سومین قدرت بزرگ اقتصادی جهان، و چین با منابع سرشار ونزدیک به یک میلیارد نفر جمعیت در آستانه یک همکاری نزدیک و گسترده اقتصادی هستند که طبعا همکاری و همبستگی سیاسی و نظامی را نیز بدنبال خواهد داشت، بنابراین شگفت نیست اگر شوروی از این امر به وحشت افتاده است، هنگامیکه یک جبهه متحد و نیرومند در شرق آسیا و پشت مرزهای خاوری شوروی قدعلم کند، بادرنظر گرفتن اینکه درپشت مرزهای باختری این کشور نیز جبهه متحدونیرومند دیگری مرکب از کشورهای بزرگ اروپای غربی وپیمان اتلانتیک شمالی وجود دارد مسکو در آن واحد در برابر دوسد بسیار عظیم و مقاوم قرارخواهد گرفت و این چیزی است که روسها در تمامی طول تاریخ خود از آن درهراس بوده اند و از سوی دیگر این دقیقا همان وضعی است که چینی ها میخواهند.

دو حریف

چین وشوروی همواره و حتی طی دورانی که چین بصورت یک کشور کمونیست درآمده است دوحریف کینه توزو متخاصم بوده اند و هرگز نتوانسته اند با یکدیگر از دردوستی درآیند.

شوروی که معمولا همیشه دروضع بهتری بوده وبرگ برنده را دردست داشته، هروقت فرصتی بدست آورده از برتری خوداستفاده کرده و چین را در معرض فشار وتهدید قرارداده است. در قبال این خطر، نقطه نظر رهبران چین پیوسته این بوده است که آمریکا و ژاپن را بنحوی در دفاع از خاک خود شریک وسهیم سازند و این نظر از سال ۱۹۶۹ که شوروی در تدارک یک حمله اتمی به چین بود، شدیدتر شد و جنبه جدی تری بخودگرفت، فراهم آوردن موجبات اجرای این نظر طی سالهای اخر زندگی مائو بعلت مبارزات علنی و مخفی که در داخل دستگاه حکومت چین برای بدست گرفتن قدرت جریان داشت بتعویق افتاد، لیکن اکنون سیاست واحد و یکپارچه همه گردانندگان دولت چین چیزی جز این نیست. رسیدن باین هدف مراحلی دارد که نخستین مرحله آن صنعتی کردن سریع کشور است، برنامه دراز مدتی که دراینمورد تنظیم شده چگونگی پیشرفت تاسال ۲۰۰۰ را پیش‌بینی کرده است که با اجرای آن چین در آغاز قرن بیست ویکم بصورت یک ابر قدرت در خواهد آمد، برای اجرای این برنامه، انضباط صنعتی در کشوربرقرارشده، دانشگاههائی که تعطیل بود مجددا گشایش یافته و بازرگانی خارجی رونق گرفته است، مرحله دیگر که باید همگام با صنعتی شدن کشور به پیش برود نوسازی سازمان ارتش است که نیاز مبرم باین تحول دارد، تاکنون از لحاظ تهیه سلاحهای مدرن، اتکای چین فقط به اروپا بود، ولی اینک ترتیبی داده شده است که این کشور بتواند از سلاحهای ساخت ژاپن و امریکا نیز استفاده کند، تا هنگامیکه خود بتواند کلیه سلاحهای لازم را راسا بسازد. از نظر تعلیمات مدرن نظامی نیز نظیر همین همکاری وجود دارد کمااینکه طی یکسال گذشته گروهی از افسران بازنشسته و کارکشته ارتش ژاپن معلومات و تجارب خود را به چین برده اند.

ژاپن در زمینه همکاری و همبستگی با چین، نقطه نظرهای پیچیده تری دارد، در درجه اول ترس از افزایش مداوم قدرت نظامی شوروی در خاوردور مشوق این همبستگی است.

ژاپنی ها همانند چینی ها شوروی را تنها دشمن بالقوه خود میدانند و موضوعی هم که به احساسات مخالف آنان دامن میزند اینست که شوروی حاضرنیست جزایر شمالی ژاپن را که در سال ۱۹۴۵ ضمیمه خاک خود کرده است باین کشور پس بدهد.

گرچه ژاپن مرتبا برقدرت دفاعی خود می افزاید، لیکن در مورد یک تجاوز احتمالی خارجی اتکایش بطور عمده به پیمان مشترک امنیت امریکا با این کشور است. عامل مهم دیگری که ژاپن را به چین نزدیک میکند و از نظر زمانی برهمه عوامل دیگر اولویت دارد واپس زدگی ناگهانی اخیر در کشورهای صنعتی نسبت به صادرات ژاپن است که بخش حیاتی اقتصاد این مملکت را تشکیل میدهد، طی سالیان گذشته میزان صادرات ژاپن باین کشورها بحدی فزونی یافته که در اکثر آنها منجمله امریکا موجب پیدایش عدم موازنه شدید در بازرگانی خارجی گردیده و مسائل اقتصادی بسیار بزرگی را بدنبال آورده است و اکنون کشورهای یادشده در صدد ایجاد تعادل نسبی دراین زمینه برآمده اند. ژاپن برای کالاهای صادراتی خود که از نظر کم و کیف بگونه‌ای است که ارزان تمام میشود وگران بفروش میرسد وروزبروز برثروت و قدرت اقتصادی این کشور می افزاید، چین را بازار تازه و عظیم وبکری میداند که میتواند آسیبهائی را که از ناحیه بازارهای دیگر بآن وارد میآید کاملا جبران کند، و از سوی دیگر مواد اولیه مورد نیاز خود، بویژه نفت و زغال سنگ را بجای اینکه از ماوراء دریاها وارد کند، میتواند از همسایه دیوار بدیوارش بخرد که بخاطر ناچیز بودن هزینه حمل و نقل، ارزانتر هم تمام میشود، همکاری و همبستگی چین و ژاپن که از برخی جهت محرمانه و در پشت پرده استتار آغاز شده است آرام و دوراز سروصدا و جنجال ادامه خواهد یافت و مسلما روزبروزدامنه آن گسترش بیشتری پیداخواهدکرد و هنگامیکه به نقطه مورد نظر برسد، بزرگترین وزنه سیاسی، اقتصادی و نظامی جهان را در شرق آسیا بوجود خواهد آورد.

مهمتر اینکه یکهزار وصدمیلیون نفر جمعیت که بروش سنتی خود از یکپارچه‌ترین و فدارکارترین ملتهای دنیا نیز هستند، پشتوانه این قدرت شگرف خواهند بود ایالات متحده امریکا این اتحاد و همبستگی را تایید و تشویق میکند و از مقدماتی که در جهت حمایت از آن تدارک دیده شده است و با توجه به پیمان امنیت مشترک که با ژاپن دارد، میتوان چنین نتیجه گرفت که در آینده‌ای نه چندان دور، ضلع سوم این مثلث را تشکیل خواهد داد، زیرا چنین اتحادی را از مهمترین عوامل جلوگیری از توسعه طلبی شوروی میداند، سیاست امریکا دراینمورد بزبان خیلی ساده اینست که: «اگر برای یک شاگرد مدرسه ناراحت و اشوب طلب، تکالیف شاق ایجاد کند، دیگر چندان فرصت و موقعیتی برای آنکه دردسرهای بیشتری بوجود بیاورد نخواهد داشت.»

واشنگتن پست

نگرانی از محدودیت واردات نفتی امریکا

متحدان امریکا در اروپا و ژاپن از عدم توانایی واشنگتن ـ یا از اکراه و نا آمادگیش برای محدود کردن واردات نفتی ایالات متحده نگران میشوند. شکی نیست که بهترین دلایل برای کنترل کردن مصرف نفت عبارت از حمایت از ثبات اقتصادی و حراست از امنیت ملی خود امریکا هستند.

در مسئله ای که به این ترتیب مطرح شده است بعد دیگری وجود دارد که عموما در امریکا از کنارش ناگفته عبور می کنند. این جنبه از مسئله تاثیر ناخوشایندی است که در جبهه سیاسی ـ کشورهای اروپای باختری و ژاپن از تماشای سرگردانی دولت آمریکا ـ و از بی نتیجه ماندن بحثی که بر سر سیاست انرژی کارتر در واشنگتن جریان دارد دریافت می کنند. لایحه‌ای که رئیس جمهور امریکا بعنوان ماحصل سیاست دولتش در زمینه انرژی به کنگره فرستاده هنوز هم در فضای داغ محیط بحث و فحص های قانون گزاران امریکایی معلق مانده است.

درماندگی یا اهمال آمریکا برای محدود کردن واردات نفتی خودش تاکنون در خارج از این کشور عواقب ناگوار تری ببار آورده است. سایر کشورهای صنعتی که بیشتر از امریکا به نفت صادراتی اوپک وابستگی دارند اکنون بیمناکند که تقاضای عاری از محدودیت نفت در آن کشور رسیدن بحرانی را که کارتر پیشگویی کرده است تسریع کند و نیروهایی را که در درون اوپک طرفدار ترقی فاحش قیمت نفت خام هستند نیرومندتر سازد.

از طرف دیگر کسریهای عظیم موازنه بازرگانی خارجی امریکا که بطور عمده معلول واردات نفتی آن کشور است ضعف بنیه دلار را در دنیای خارج از ایالات متحده افزایش میدهد.

آثار زیان بار این وضع بر اقتصادهای ممالک دیگر که تظاهراتش از ورشکستگی موسسات متعدد صنعتی و بازرگانی در ژاپن گرفته تا تشدید فشار بیکاری در آلمان غربی تنوع دارد سخت تر از آن است که به آسانی قابل اغماض باشد.

اگر قرار باشد دولتهای ممالک دیگر یعنی کشورهای (اروپای غربی و ژاپن) متقاعد شوند که دیگر باید امیدی نداشته باشند تا امریکا رفتاری مبتنی بر احساس تفاهم برای جوابگویی به مخاطرات اثبات شده اقتصادی از خود نشان دهد و در صورتیکه این ممالک خودرا محکوم ببابند تا همچنان در معرض تهدید عوامل بر هم زننده ثبات و سلامت اقتصادی از قبیل واردات مشبع نفت باقی بمانند مسیر متفاوتی که بطور قطع به انتخابش گرایش خواهند یافت به رغم انگیزه اصلی اینکار که عبارت از (حمایت خودشان است) ناگزیر دارای جهاتی خواهد بود که به همه آنها آسیب خواهد رساند. به مفهوم روشن تر این گرایش بازگشتی قهقرایی به همان سیاستهای حمایتی آزمایش شده ای است که نمونه اش در فرانسه از هم اکنون در طنین فریادهای طرفداران بازرگانی آزاد و سازمان یافته خود نمایی کرده است.

یاداشتهای محمدابراهیمیان ازجشنواره کان (آخرین بخش)

درکجای تاریخ ایستاده‌ایم

مادر «تشریفات هنر» خیلی پیش رفته‌ایم اما درهنر ، هفت منزل عقب هستیم

●

جنك سلیقه ، اینجا جای جنك اندیشه را گرفته است

کان اگرکمترین امتیازی‌برای من نداشته ، حداقل اینکمیک «درس» بمن داده‌است و آن «درس» اینکه بمن‌فهمانده است مادر کجای تاریخ ایستاده‌ایم و آنها در کجای تاریخ نشسته‌اند ،اینجا سر آن‌ندارم که به دیالکتیک تاریخی بپردازم اما خیال میکنم این وظیفه را دارم که در موقعیت کنونی هنر ، بویژه سینما حرفهایی داشته باشم که البته برای بار نخست نیست که بیان می‌شود.

بحث هنر، تعهد در هنر ، ضرورت هنر و ترکیباتی از این دست دیگر کهنه شده‌اند، اما یک واقعیت را فراموش نکنیم . واقعیت بی هنری و حقیقت ناخوشایند بی ارزش بودن هنر در ایران را ، ما فقط حرفش را زده‌ایم ، به تشریفات هنری بیش از ارزش های والای هنری پرداخته‌ایم، دراین‌زمینه البته ما استادیم ! مابه هنر پیش از آنکه بعنوان یک پدیده انسانی مخلوق‌بشر نگاه کنیم بعنوان سودآوریش و بعنوان تبلیغاتش نگاه‌کرده‌ایم بهمین اعتبار در ما یک اجتماع ضدین ایجاد شده است ، این تنها هنر ماست .همیشه منتظر معجزه مانده‌ایم ما در انتظار معجزه نگاهداشته شده‌ایم ،این را تاریخ گواهی میدهد و اگر قرار شده است معجزه‌ای رخ بدهد ، پیشاپیش چهارستون نیروی بوجود آورنده معجزه را لرزانده‌ایم . تفاوت میان ما و آنها در اینست که آنها فهمیده‌اند مهره‌هایشان‌راچگونه بگذارند و ما مهره‌ها را جابجا گذاشته‌ایم ، همین جابجائی مهره‌هاست که کار دست ما داده و مارا از اصل هنردور نگاه داشته‌است، اینجاهیچکس در هیچ شرایطی با هیچکس کنار نمی‌آید،هرکس برای‌خود ضوابط و قوانینی دارد که طبق آنها عمل میکند ، مشکل ما اینست که در تعریف هنر هنوز به یک نقطه نظرمشترک دست نیافته‌ایم ، هرکس ساز خودش را بر پایه نت های خودش میزند و کارگزاران هنری ما که می‌باید و باید نیرو های خود را در خدمت معنای هنر بگیرند ، پیش از آنکه به هنر و معنای آن بیندیشند ، در اندیشه رد یکدیگرند ، شاید از نقطه نظر سازمانی بیشترین مراکز هنری را ما داشته باشیم ، البته این نشان دهنده اینست که «هنر» در این خاک مطرح شده‌است، اما چگونه ؟ مساله اینست و اینان تا بخواهند به نقطه مشترکی از تعریف هنر برسند، غربی‌ها با ما فرسنگها فاصله گرفته‌اند و البته فراموش‌نکنیم که همه اینان در تشریفات‌هنری گوی سبقت را از یکدیگر ربوده‌اند و هر یک تشریفات هنر را به بهترین وجه ممکن برگزار میکنند .

این مشکل نخست است ، مشکل دیگر اینکه در شرایط کنونی هنر ، هیچ کس به دیگری اعتماد ندارد . هیچکس دیگری را نمیخواهد بپذیردو هرکس با معیار و قضاوت خودش عمل میکند ، به معنای دیگر ما نقش رابطه در هنر را از یاد برده‌ایم و نتیجه این شده است که مخاطبان اصلی هنر را که «مردم» باشند فراموش کرده‌ایم ، اینجا فقط جنگ سلیقه» است نه جنگ «اندیشه» . رابطه هنرمند با مردم مشخص نیست ، چون هنرمند خیال میکند پیشاپیش مردم در حرکت است و مردم لاجرم باید خود را به او برسانند ، رابطه هنرمند و منتقد روشن نیست ، چون هنرمند خیال میکند هرعملی که انجام میدهد درست است و هرچه می‌اندیشد همانست که باید بیندیشد و ضرورتامی‌باید مورد تائید منتقد که بظاهر رابطه بین او و هنرمند است قرار گیرد . منتقد نیز برای سلیقه های خود ولابد طرز تلقی‌اش معیار هایی دارد که ممکن است با ضوابط هنرمند همخوانی نداشته باشد ، اینجاست که درگیری منتقد و هنرمند بوجود می آید، درگیری‌ای که باید بنفع مردم تمام شود ،بنفع هنرمند تمام شود، بنفع منتقد تمام شود ، اما به ضرر هر سه گروه پایان می‌یابد و هنرمند بعلت عدم تواضعش منتقد را بیسواد میخواند ، بی فرهنگ میداند خوب، در چنین شرایطی هردو گروه موفق شده‌اند رابطه خصمانه‌ای بین خود و مردم ایجاد کنندو درد اینجاست‌که همین هنرمندان که از طریق منتقدین قد علم کرده‌اند وبه حق یا ناحق ارزشهایی نیز یافته‌اند در رویاروئی با مردم نخستین کسی را که محکوم می‌کنند وبه‌چوب میرانندهمان منتقد است، دلیلش ساده‌است هیچگاه دست منتقد نمك نداشته است ! آنسوی قضیه در تعریفو یا تکذیب هنرمند از سوی منتقد ، مساله دیگری نیز هست ، اگر تعریف‌بیاید به رفیق بازی و رشوه‌خواری محکوم می‌شودواگر به‌تکذیب برسد ، حمل بردشمنی و بیسوادی است. این اشکال‌از آنجا پدید آمده است که‌هیچ یك از ما با منطق عمل نمی‌کنیم بهمین دلیل همیشه از بحث دیالکتیکی گریزان بوده‌ایم . هیچگاه رو در رو نبوده‌ایم ، همیشه مخاطب ما غایب بوده است ، در چنین شرایطی هرکس می‌تواندداعیه هنرمند بودن و منتقد بودن داشته باشد ، چرا که درحیطه عمل این‌دوگروه معیارمشخصی وجود ندارد . منتقدگاه اتفاق می‌افتد که در باره یك فیلم اظهار نظر میکند و بی‌اینکه بگوید چرا ، می‌نویسد فلان صحنه خوب است‌و فلان صحنه بد است بدون اینکه دلیل خوب بودن و بد بودن آن صحنه را طبق موازین علمی هنری بیان کند ، همین‌شاید هنرمند را و فیلمساز را بر آشفته میکند و همین جاست که پایه های اختلاف پی ریزی و جنك شروع می‌شود ، تصور میکنم در چنین شرایطی پیش از آنکه به هنربیندیشم باید دید هنری بیابیم ، آدم هنری تربیت کنیم، تربیت‌آدم هنری با دید کامل و علمی هنری چگونه در این فرهنك امکان می‌پذیرد ، بحثی است که باید جداگانه به آن پرداخت که لابد از حوصله من و شما فعلا خارج است .

مساله سوم مردم هستند که همیشه هسته اصلی و اساسی هر پدیده‌ای‌را تشکیل‌داده‌اند، مردم ما به‌یمن احساسات و عاطفه‌شان در هر حال هنرمندی را در هر شکل و صورتی تاییدو حمایت‌کرده‌اند آنها بیدریغ احساسات و هواطفشان را بپای آنها که خواسته‌اند ، ریخته‌اند و اگر قرار شده حمایت مالی هم بکنند ، دیده‌ایم که کرده‌اند مردم شریف ما همیشه خوب را از بد تشخیص داده‌اند ، حالا زمان آن رسیده‌است که با این مردم آن‌چنان رفتار بشود که شایسته آن‌هستند ، ما در هر شرایطی متاسفانه مردم را ناچیز شمرده‌ایم ،آنها را دست‌کم گرفته‌ایم،احترامشان را کم داشته‌ایم و حرمتشان‌را نگاه نداشته‌ایم ، این مساله‌و دو مساله دیگر که‌به آن‌اشاره شد عوامل باز دارنده حرکت درست هنری ما شده است . درکان روابط برپایه درستی استوار است ، منتقد فیلمساز را خوب می‌شناسدو با اورابطه درست برقرار میکند فیلمساز حرف منتقد را می‌فهمد و به‌آن ارج میگذارد ، این دو گروه می کوشند تا مخاطب سوم‌خود مردم را در مسیر درستی از فکر و اندیشه قرار دهند ، از سوی دیگردرفضای هنری‌کان که می‌شود در غرب تعمیمش داد، هیچ آدم حرفه‌ای به آن صورت که در اینجا جریان دارد ، باشمشیر دیگری را تعقیب نمی‌کند . این حرفه‌ای های ماسایه به سایه یکدیگر را تعقیب میکنند و در پی چاله‌ای هستند که یکدیگر را در آن سرنگون کنند ، این نوع طرز تفکر از کجا ناشی می‌شود ، موضع فرهنگی ما کجاست، چگونه می‌شوددریك فضای فرهنگی کهنسال پایه های یك سیستم‌درست رابرای رفتار و کردار با هنر وهنرمند پیدا کرد ؟آیا عدم حضور ما درعرصه هنر جهان سخن‌ازفقر فرهنگی ما دارد سینما که یك بیان جهانی است ، چه شده است که در کاروان جهانیان جای‌ماخالیست ،مساله اینست ، ما هنوز حتی درافق دیدمان این کاروان را نمی‌بینیم،آنها هفت منزل‌گذشته‌اند اما ، ما اینجا تازه جنگی را آغاز کرده‌ایم بخاطر روابط نادرست ، بخاطر سلیقه های شخصی ، بخاطر تعصب در نوع اندیشه و طرز تلقی ، بهمین منظور است که هنوز تکلیف ما با ما روشن نشده است ، هنوز هدف مشخص نداریم، اینست‌که بایدحسرت آنها را بخوریم ، حسرت‌غربت خود را بخوریم وقتی که خود را در میان آنها غریبه می‌بینیم ، نه فقط آنجا و درمیان آنها ، بلکه اینجا در میان خود و با خود غریبه هستیم، از خود و با خودبیگانه‌هستیم، تا آنجا و تا آنها راه درازی در پیش است ، می شود پیمود باید مومن بود .

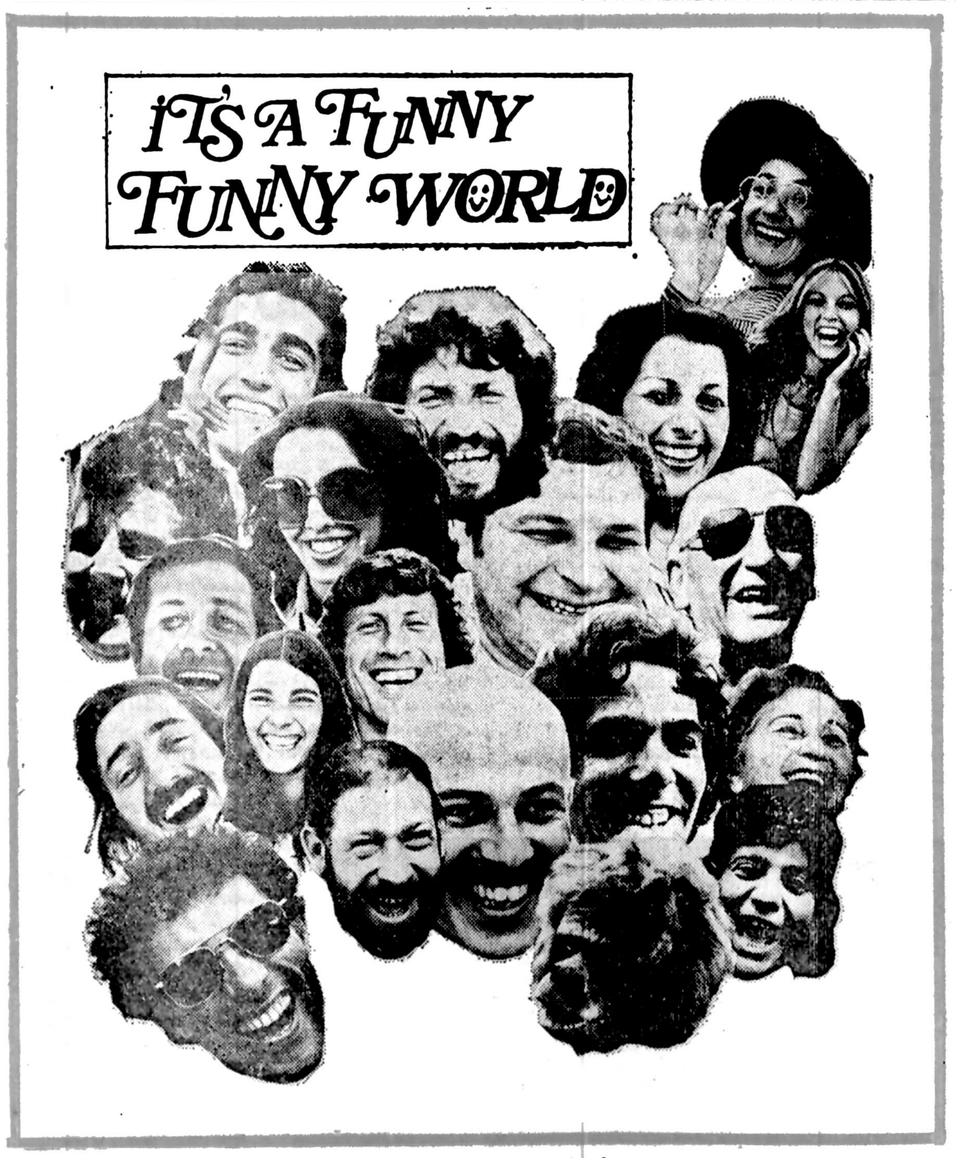

آگهی مناقصه‌شهرداری‌شهرضا

شهرداری شهرضا باستناد تصویبنامه مورخ ۱۱ر۳ر۲۷انجمن محترم شهر و تائید فرمانداری شهرضا عملیات زیر سازی و جدول سازی وموزائیک فرش پیاده‌رو ها واسفلت‌خیابان باغملی رابرابر نقشه و مشخصات مربوطه بشرح زیر بمناقصه واگذار می‌نماید .

۱ـ مبلغ پیمان طبق برآورد ۷۸۵۰۰۰۰ ریال میباشد.

۲ـ پیشنهاد دهندگان باید دارای رتبه بندی از دفتربرنامه و بودجه استان اصفهان بوده و معادل ۵٪کل اعتبار را اسناد خزانه یا ضمانتنامه بانکی ضمیمه پیشنهاد خودنمایند .

۳ـ پیشنهاد دهندگان باید تاآخر وقت اداری روز ۲۹ر۳ر۲۷ بدفتر فنی‌استانداری‌اصفهان مراجعه و با پرداخت مبلغ ۵۰۰۰ ریال‌بحساب شماره ۹۰۱۰۱ دفتر فنی بانکملی شعبه‌اصفهان نقشه‌و مشخصات و مدارک مناقصه را دریافت نمایند.

٤ـ پیشنهاد دهندگان بایستی پیشنهادات خود را تا ساعت ۱۲روز ۳۰ر۳ر۲۷ در پاکت لاک و مهر شده (الف و ب) بدفتر شهرداری شهرضا تسلیم و رسید دریافت دارند.پاکت الف محتوی نقشه‌و مشخصات و سپرده پیمانکار پاکت (ب) محتوی پیشنهاد پیمانکار بر اساس قیمت های پایه و ضرائب متعلقه‌داده شده و باید باعدد و حروف خوانانوشته شود و زیران مهر و امضاء نمایند حضور پیشنهاد دهندگان‌و یا نمایندگان آنها در کمیسیون مناقصه ازاد است .

۵ـ پیشنهادات رسیده درساعت ۱۰ صبح روز۳۱ر۳ر۲۷ درکمیسیون مناقصه که در شهرداری تشکیل میگردد باز و قرائت خواهد شد کمیسیون دررد یا قبول یک یا کلیه‌پیشنهادات مختار است و به پیشنهاداتیکه بعد از موعدمقرر آگهی رسیده و یامشروط مبهم مخدوش و بدون سپرده باشدترتیب اثرداده نخواهد شد. کمیسیون میتواند در صورت لزوم ظرف مدت یک هفته پیشنهادات را بررسی و نتیجه راعلام دارد .

٦ـ سپرده نفرات دوم و سوم تا انعقاد قرارداد و بانفر اول در شهرداری باقی خواهد ماند و چنانچه نفر اول از تاریخ ابلاغ کتبی ظرف مدت۷ روز از عقد قراردادخودداری‌نماید سپرده او بنفع شهرداری ضبط و قرارداد با نفر دوم منعقد واگر نفردوم نیز ظرف مدت مقرر حاضر بعقدقراردادنشد سپرده او نیز ضبط خواهد شد .

۷ـ مدت انجام کار از تاریخ عقد قرارداد بمدت ۵ماه‌خواهد بود .

۸ـ برنده مناقصه درموقع عقدقرارداد باید معادل ۱۰٪کل‌کار را بعنوان تضمین انجام تعهدات پیمانکار بصورت‌اسناد خزانه یا ضمانتنامه بانکی شهرداری تادیه نمایداین ضمانتنامه‌پس‌از تصویب صورت جلسه تحویل موقت باتوجه بمفاد شرایط عمومی پیمان مسترد خواهد شد هرگونه هزینه ازقبیل عوارض مالیات آگهی بیمه و غیره بعهده برنده مناقصه میباشد .

۱۰ـ پرداخت هزینه کار های انجام شده طبق صورت‌وضعیت های تنظیمی و براساس قیمت واحد کار پس از گواهی مهندس ناظر مربوطه و سایر مقررات خواهدبود.

صفائیان ـ شهردار شهرضا

آگهی

مجمع‌عمومی فوق‌العاده شرکت سهامی آسپادانا در ساعت ٦ بعد از ظهر روز ۳ تیرماه ۲۵۳۷ در مرکز شرکت تشکیل میشود ـ از صاحبان سهام دعوت میشود در جلسه مذکور شرکت نمایند .

دستور جلسه ـ افزودن سرمایه .

راهنمای تجهیزات استخر

امروز دراطلاعات

۱۲سال تلاش...

بقیه‌از صفحه ۱۰

مشغول تحصیل‌وکارآموزی هستند و این عده در امر فراگیری بسیار موفق بوده و مسئولان موسسات آموزشی مربوطه‌ازپیشرفت آنان رضایت کامل‌دارند .

فعالیت های انتشاراتی

کتابهائی‌نیزجهت‌آموزش و افزایش سطح اطلاعات مردم در مورد بنا های تاریخی و تشویق آنها به حفظ این آثار انتشاریافته است .

بررسی مقدماتی درباره مسایل حفاظتی ، راه های باستانی اطراف اصفهان ، مرمت تخت جمشید و آثار هخامنشی حوزه‌مرودشت، نقشه مصوربناهای تاریخی در ۱۵ هزار نسخه ازجمله این انتشارات است .

آگاهینامه سازمان نیزبا چهره و ماهیتی غیر از گذشته بطور مرتب هر ماه انتشار یافته و راه تکامل را می‌پیماید . تیراژ این آگاهینامه در حال حاضربه ۵ هزار نسخه رسیده‌است.

در جهت‌همکاری‌سازمان رادیو تلویزیون ایران به عنوان یک وسیله ارتباط جمعی معتبر با سازمان ملی حفاظت آثار باستانی نیز اقدامات وسیعی صورت گرفت و ظرف سال گذشته از مجموع ۲٤ برنامه به مدت ۱۸ ساعت درباره‌آثار تاریخی از تلویزیون پخش شد .

در جهت بهتر ساختن وضع اداری ومالی‌سازمان و رفاه کارکنان آن درطول سال کوشش‌های مستمری صورت گرفته است .

تربیت کارشناس

از جمله برنامه‌های مهم سال ۲۵۳۷ سازمان ملی حفاظت آثار باستانی، ارائه دوره عالی آموزش با همکاری دانشگاه فارابی است ارائه کلاس های تربیت تکنیسین در اصفهان و خراسان و ایجاد یک کلاس در تهران ، تشکیل کارگاه‌های تعلیمات نجاری و کاشیکاری در نقاطی مانند کاشان،کرمان بابهره‌گیری از استادکاران محلی نیز در همین ردیف است

در زمینه فعالیت های انتشاراتی سازمان درسال ۲۵۳۷ باید به انتشارمرتب اگاهینامه اشاره کرد و همچنین انتشار سه کتاب در زمینه‌های شناخت و مرمت بناهای تاریخی ، مجموعه‌ای از شرح حال و کارهای معماران و کارشناسان و متخصصان‌در زمینه‌های گوناگون معماری ایران و شیومرمت بناهای تاریخی است .

تلاش‌های وسیع‌سازمان را درجهت‌برقراری ارتباط با سازمانهای بین‌المللی باستانشناسی ، جلب مشارکت معماران سنتی برای ترمیم پاره‌ای بناها را نیز باید محسوب داشت

Friedrich

FRIEDRICH
ROOM AIR CONDITIONERS
THE STANDARD OF EXCELLENCE
AROUND THE WORLD
QUALITY, DURABILITY AND LONG LIFE
EFFICIENCY, LOW OPERATING COSTS
LEADERSHIP, WORLD'S FINEST ROOM
AIR CONDITIONERS.

کولرگازی فریدریک

بااستانداردعالی

فریدریک سالها بشما خدمت میکند

چون هم محکم هم مناسب با هرآب و هوا بویژه با هوای مناطق گرمسیر ساخته شده.

فردریک برق کمتری مصرف میکند زیرا تنها کولری است که با دکمه مخصوص صرفه‌جوئی برق مجهزاست. با استفاده از این دکمه همینکه هوای اتاق خنک شد پنکه و کمپورسورهردو خاموش میشود و سپس بکار می‌افتد.

فردریک با قدرت رطوبت‌گیری و خنک‌کنندگی درحد اعلا و بعلاوه باترکیبی است زیبا متناسب دکورمنازل شما.

فریدریک با ظرفیتهای مختلف از ۸۲۰۰ تا ۲۸۰۰۰ بی‌تی‌یو.

نماینده انحصاری در ایران- بازرگانی محمدبدری- بندرعباس- تلفن ۲۳۸٤

برای تهیه فریدریک درتهران به تلفنهای ٦٤٤۱۱۲- ٦٤٥٤۳۳ خیابان شاه و تلفن ۷۵۰۹۰۳ سه‌راه تخت‌جمشید مراجعه شود

مرکز پزشکی شاهنشاهی ایران

مرکز پزشکی شاهنشاهی ایران تعدادی بورس تحصیلی و تکمیلی دوره فوق لیسانس ، دکتری، وفوق دکتری در اختیار داوطلبان واجد شرایط که در دوره های زیر مشغول تحصیل هستند یا پذیرش گرفته‌اند قرار میدهد :

۱ـ علوم پایه پزشکی : (آناتومی ـ فیزیولوژی ـ فارماکولوژی ـ میکروبیولوژی ـ ایمنولوژی ـ ژنتیك غیره) (دوره دکتری)

۲ـ علوم کتابداری بهداشتی و آنفورماتیك (دوره فوق لیسانس ودکتری)

۳ـ علوم پیراپزشکی : (علوم ازمایشگاهی ـ رادیو لوژی ـ بانك خون ـ مهندسی پزشکی ـ روان‌بخشی‌دستگاه تنفسی) (دوره فوق‌لیسانس یادکتری)

٤ـ پرستاری (دوره فوق لیسانس یادکتری)

۵ـ بورس تحقیقاتی در علوم پایه‌پزشکی(دوره فوق دکتری)جهت داوطلبانی که دارای مدرك دکتری هستند .

٦ـ بورس تحقیقاتی یا بالینی در دوره های فوق تخصصی پزشکی برای داوطلبانی که دارای مدرك دکتری پزشکی هستندوهمچنین‌دوره های تخصصی را دیده‌اند .

ازبین داوطلبان تعداد لازم انتخاب خواهند شد. برای‌کسب اطلاعات‌بیشتر ودریافت برگ درخواست بامرکز پزشکی شاهنشاهی ایران به نشانی زیر ازطریق نامه یاتلفن تماس‌بگیرند.

آدرس: خیابان جهان کوك نبش جردن تلفن : ٦٨١٦٤٦ـ٦٨٨٠١٧

شماره داخلی ۲٦۲ م‌الف۳۹۵۳ ۲ـ۳

گزارش به بهانه برگزاری جلسه شورای اجرائی سازمان ملی حفاظت آثار باستانی .

۱۲ سال تلاش برای حفظ میراث‌های تاریخی

حراست وبازپیرائی بناهای تاریخی از وظایف اصلی سازمان ملی حفاظت آثار باستانی است

●

در دوران اسلامی ، نهضت بزرگی برای ایجاد بنا های ارزشمند معماری پدید آمد

اشاره :

سازمان ملی حفاظت آثار باستانی که ۱۲ سال پیش بوجود آمد امروز درپی اقدامات وسیع و چشمگیری که‌برای حفاظت ،کشف و بازپیرائی بناهای تاریخی کشور انجام‌داده، در آستانه گام نهادن به دوران تلاشهای تازه‌ای است وتاکنون هزارها بنای ارزشمند تاریخی ومعماری زیر پوشش حفاظت این سازمان قرار گرفته است . بدیهی است حفظ میراثهای گرانبهای اجداد ما وظیفه‌ایست که‌به فردفرد ، ایرانیان محول شده است و سازمان ملی حفاظت محیط زیست همراه با تلاشهائی که برای حراست وبازپیرائی بناهای تاریخی انجام می‌دهد در جهت آشنا کردن مردم بابناهای ارزشمند تاریخی‌و تشویق همگان به حفظ این آثار نیز گامهای مهمی برداشته است. اخیرا، شورای اجرائی سازمان ملی حفاظت آثارباستانی در حضور آقای مهرداد پهلبد، وزیر فرهنگ وهنر وبا حضور همه اعضای شورا که از شخصیت‌های معروف وچهره های سرشناس کشور هستند برگزار شد. بمناسبت برگزاری این جلسه ونیز دوازدهمین سال فعالیت سازمان ملی حفاظت آثار باستانی، گزارشی تدارک دیده‌ایم از نظرتان می‌گذرد:

حفظ وحرمت ونگاهبانی آثار گذشتگان ونیاکان همواره درعدادیکی‌از سنت‌های‌پسندیده ورایج در بین ایرانیان بوده است. شاهد براین نظریه وجود بقایای ذخایر گرانبها وگنجینه هائی از مظاهر فرهنگ و هنر ایران زمین است که هم‌اکنون بصورت گوناگون در گوشه و کنار این کشور باستانی وموزه های عالم روشنگر تاریخ پرفروغ فرهنگ ونفس وسهم ایرانیان‌در پیشبرد تمدن و فرهنگ جهانی میباشد.

داریوش بزرگ شاهنشاه هخامنشی در کتیبه بیستون در مورد حفاظت آثاری که بفرمان وی ساخته و پرداخته شده چنین می‌گوید:

«اگر این نوشته وپیکرها بینی و آنها را برنیندی تا دودمان تو باشد آنرا نگاهداری اهورامزدا را یاری دهد . نسلت پایدار ماند و عمرت دراز باشد، آنچه تو کنی اهورامزدا آن‌کند».

احداث بناهای باشکوه و عظیم پس از هخامنشی و در دوران سلسله‌های پیش ازاسلام همواره ادامه داشته است چنان که ساختمانهای معابد وآتشکده ها و نقوش و سنگ نبشته‌ها و کاخها وقصور وعمارات رمیع هریک بزبان دل گویای این مطلب میباشد.

دردوران اسلامی نیز به میمنت وتبرک قبول کیش‌مقدس اسلام از طرف ایرانیان نهضتی در ایجاد ساختمانهای مذهبی مانند مساجد و مقابر وبقاع و آثار خیریه پدیدار شده ودر دورانهای مختلف بناهای‌مذهبی که‌اغلب‌باتزئینات زیبای آجری، گچبری، کاشی، آینه کاری مزین است بوجود آمد.

یادگارهای ارشمند

تا پیش از استقرار مشروطیت در ایران موضوع حفاظت و مرمت آثار تاریخی و هنری و مفاخر فرهنگی کمتر موردتوجه بوده واگر اقداماتی در طریق ترمیم برخی از بناهای تاریخی بعمل آمده بیشتر از جانب پادشاهان و حکام و متولیان ومتصدیان وامناء واوقاف و مردم مسلمان آنهم در بناهای متبرک اسلامی مانند مساجد، مدارس، بقاع ، پل‌ها و رباطات واماکن عمومی دیگر بوده و یادگارهای دوران پیش ازاسلام بطل گوناگون بیش از بناهای مقدس اسلامی دچار سرنوشت تخریب و تجاوز شده‌اند که از بعضی از آنها امروز فقط‌نامی در فصول تاریخ‌وهنر ومعماری ایران باقی مانده است.

اداره عتیقات

بعد از مدتی که از تشکیل وزارت معارف و اوقاف وصنایع مستظرفه اداره‌ای بنام «اداره عتیقات»درسال ۲۴۷۶شاهنشاهی (۱۲۹۶ هجری شمسی) در عمارت قدیم وزارت معارف آن روز جنب بنای دارالفنون‌کنونی تاسیس شد و درعداد یکی از ادارات کل معارف‌منظور گردید واز آن تاریخ دولت خود را رسما در حفاظت این آثار سهیم وشریک ساخت.

در سال ۲۴۸۱ شاهنشاهی (۳۰۱ هجری شمسی) چندتن‌از رجال فرهنگی علاقمند به افتخارات کشور گرد هم‌آمدند وانجمنی بنام «انجمن آثار ملی» تشکیل دادند و دوسال‌بعد از تشکیل انجمن مزبور اعلیحضرت رضاشاه کبیردر دو دوران تصدی ریاست وزرائی نظر به علاقه‌ای که به حفظ آثار مفاخر ملی داشتند . بنا به استدعای انجمن ریاست افتخاری انجمن آثار ملی راپذیرفتند و از این تاریخ به بعد است که بتدریج موضوع حفاظت بناهای تاریخی تحت ضابطه ومقررات‌خاص درآمد . و اقدامات انجمن آثار ملی موجب گردید که نسبت به ثبت و طبقه‌بندی آثار تاریخی و ملی ایران نخستین قدم برداشته‌شود. در همین زمان امتیازکاوش های باستانی در سراسر کشورکه به فرانسه دادمشده بود لغو گردید و آقای آندرمگدار مهندس‌فرانسوی بخدمت دولت‌ایران درآمد.

در طول زمان، از جمله اداراتی که از وزارت آموزش و پرورش منتزع گردید ، اداره کل باستان‌شناسی بود که از تاریخ تصویب سازمان وزارت فرهنگ و هنر و ضمائم‌آن جزء تشکیلات‌وزارت‌فرهنگ و هنر درآمد . و این وزارتخانه مامور شد که برنامه حفاظت آثارباستانی ایران را تنظیم و سازمانی تشکیل دهد که مسئول‌امور اجرائی آن باشد و اکنون ۱۲ سال از فعالیت این سازمان می‌گذرد . شورای اجرائی سازمان ملی‌حفاظت آثار باستانی ایران برطبق اساسنامه سالی دوبار به ریاست آقای پهلبدتشکیل‌می شود. تصویب بودجه و تعیین خط مشی کلی سازمان از وظایف این شوراست .

فالیتهای گسترده

در جلسه اخیر شورای اجرائی سازمان ملی‌حفاظت آثار باستانی که با حضور آقای مهردادپهلبد و اعضای شورا برپا شده بود، خط مشی کلی سازمان تعیین‌شد و بودجه سازمان نیز به تصویب رسید . در همین جلسه آقای نصرت‌الله نجتبائی مدیر عامل سازمان ملی حفاظت آثار باستانی ایران ، گزارشی پیرامون عملکردهای شوراو همچنین کیوکیف فعالیت ها و بودجه آن ، ارائه کرد .

در گزارش مدیر عامل سازمان ملی حفاظت آثار باستانی رقم بودجه سال ۲۵۳۷ سازمان ۱٫۱۶۲٫۸۵۸٫۰۹۸ ریال قید شده است .

در زمینه مرمت آثار تاریخی و باستانی که در گزارش مدیر عامل آمده است موارد زیر ، ازنظرتان می‌گذرد .

کار تثبیتو کاشی‌پوشی گنبد سلطانیه و لچکی های جبهه شمالی آن که پایان یافته است.همچنین ترکهای سمگانه محرابو بامحراب مرمت شده و مشکلی از این حیث باقی نمانده‌است. در قلعه دختر با نصب کمربند و بکار افتادن تله فریک موقت شروع مرمت اساسی فراهم شدومطالعه لازم باستانشناسی در مورد خود بنا صورت‌گرفته‌است. در مورد تدوین برنامه مرمت آثار سروستان در فارس اقدامات اولیه بعمل آمده و با مهندس مشاور قلعه دختر توافق شده‌است که تهیه پروژه مرمت سروستان را نیز به عهده بگیرد .

در مورد شناسائی حفظ و مرمت آثار سیستان یعنی دره غلامان ، شهر سوخته و کوه‌خواجه‌درسال۲۵۳۶ نیز مانند سال قبل‌باهمکاری کارشناسان ایتالیائی‌درفصل مساعد کار ، فعالیت ثمر - بخشی صورت گرفت و همچنین نفوذ شدید آب‌در آثار سنگی بسیار پرارزش بخشی سد رضاشاه کبیربرای رد کردن آب از پشت این دو اثر اقدام کنند .

سازمان مزبور با اعزام متوالی چند گروه فنی و مطالعه وضع ، باهمکاری دفتر فنی‌سازمان ملی‌حفاظت آثار باستانی ایران در کرمانشاهان پروژه‌ای را داثر به حفرسوراخهائی با زوایای متفاوت در پشت طاق بستان و تزریق سیمان در آن اجرا کرده و در نتیجه جلوی نفوذ آب و زیان رساندن باین اثر را گرفت .

آموزش و پژوهش

بمنظور آموزش خاص و تربیت افراد متخصص برای رفع نیاز حادسازمان به نیروی انسانی ماهر اقداماتی بشرح زیر صورت گرفته است .

۱ـ تشکیل دو کلاس مرکب از جوانان بین ۱۴ تا ۱۶ سال با تحصیلات‌در سطح ششم ابتدائی‌وبالاتر برای آموزش نجاری ـگره سازی ـ آینه‌کاری ـگچبری ـ آجر چینی ـطاق‌زنی ـ کاشی‌کاری ـ کاربندی با همکاری صندوق کارآموزی هم‌اکنون ۶۶ نفر در این کلاسها تعلیم میگیرند و انتظار میرود اکثریت قابل توجهی از آنان در آینده برای رفع نیازهای فنی سازمان خدمت کنند .

۲ـ تشکیل یک دوره آموزش عالی از افرادی‌که در زمینه‌های باستانشناسی و معماری تحصیلاتی معادل لیسانس دارند با همکاری دانشگاه فارابی دراصفهان. در حال حاضر ۱۴ نفر در این دوره مشغول تحصیل هستند.

۳ـ استفاده از امکانات آموزشی خارج از ایران با اعزام افراد برای مطالعه و دیدن دوره‌های تخصصی‌به خارج هم اکنون یک نفر از مهندسان سازمان در دانشگاه هنر بین‌المللی فلورانس در رشته مرمت بناهای تاریخی مطالعه می کند و تا یک ماه دیگر به ایران بازخواهد گشت و ۹ نفر تکنیسین در رشته های مرمت‌نقاشی دیواری‌و تکنیکهای مرمت منجمله‌آثار سنگی در انستیتوی مرمت فلورانس و مرکز مرمت رم

بقیه‌در صفحه۹

جلسه شورای‌اجرائی‌سازمان ملی حفاظت آثار باستانی که در حضورآقای‌پهلبد وزیر فرهنگ و هنرتشکیل شد.

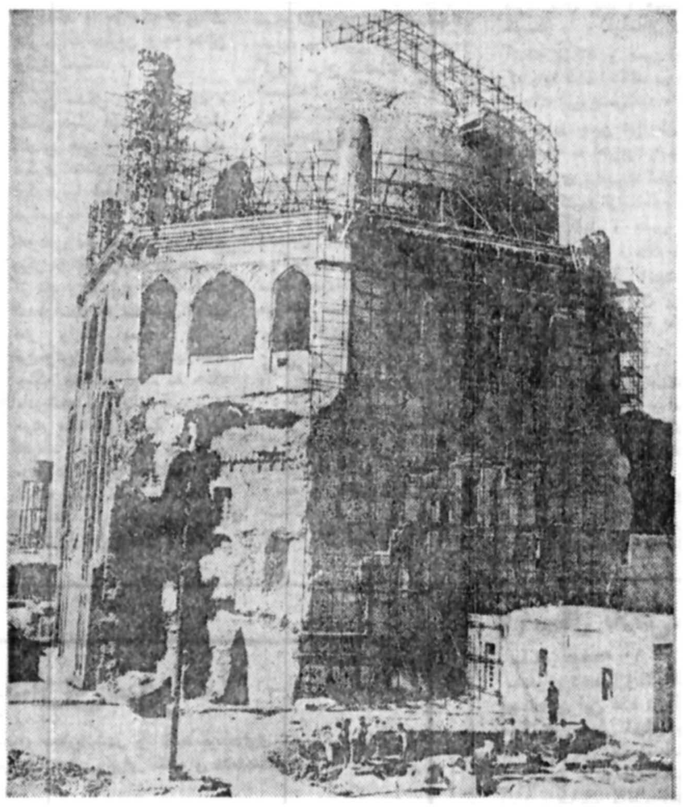

گنبد سلطانیه، که درعدادنباهای که نظیر تاریخی‌ست از ویرانی نجات‌یافته است.

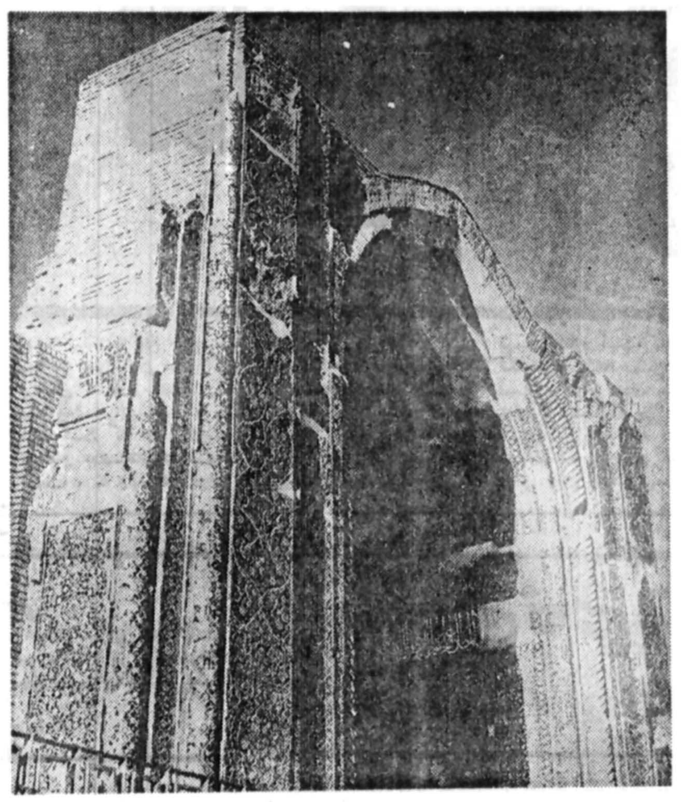

مسجد کبود تبریز ،اثر شکوهمند متعلق به‌نیمه‌دوم قرن نهم هجری قمری، که تحت حراست قرارگرفته است.

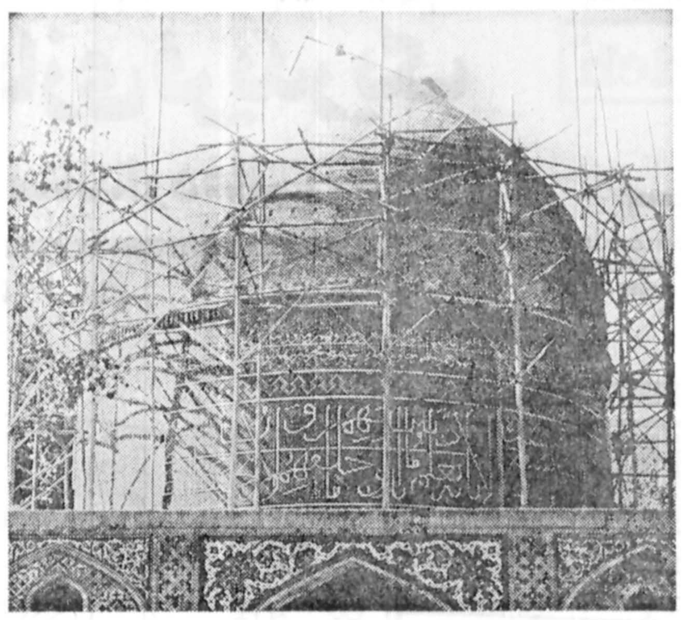

بقعه خواجه ربیع مشهد که بازسازی ورمت‌آن‌ادامه دارد.

آگهی استخدام

شرکت سهامی نکاچوب برای‌اشتغال درکارخانجات‌صنایع چوب واقع در دشت نازساری بیک نفر تکنیسین شیمیست (فوق دیپلم) باشرایط ذیل نیازمند است.

شرایط

الف : حداکثر سن ۳۵ سال

بـ داشتن ورقه پایان خدمت نظام وظیفه و یامعافیت دائم

تـ داشتن حداقل یکسال سابقه کار آزمایشگاهی

واجدین شرایط میتوانند برای کسب اطلاع بیشتر همه روزه باستثنای روزهای تعطیل از تاریخ نشر آگهی بمدت یکماه بمرکز شرکت واقع در دشت ناز ساری مراجعه‌نمایند. ز-۳٫۸

ابوالقاسم توکلی
رئیس هیات مدیره و مدیرعامل شرکت

وزارت امور خارجه

آگهی استخدام رسمی

وزارت امورخارجه برطبق مقررات استخدامی مربوط ۲۰ نفر از دارندگان مدارك تحصیلی لیسانس یا بالاتر در علوم سیاسی روابط بین‌المللی ـ اقتصاد وقضائی را بعنوان کارآموز سیاسی در گروه ۶ از طریق امتحان و مسابقه استخدام مینماید .

درصورتیکه مدرك تحصیلی مندرج دراین آگهی ازکشورهای خارج صادر شده باشد ارزش آن قبلا باید به گواهی مقامات صلاحیتدار ایران رسیده باشد .

سایر شرایط داوطلبان :

۱ـ تابعیت ایران مشروط به اینکه اکتسابی نباشد .
۲ـ نداشتن همسر خارجی و یا همسری که تابعیت ایرانی او اکتسابی باشد .
۳ـ داشتن حداقل ۲۱ سال و حداکثر ۲۹سال تمام .
۴ـ داشتن صحت مزاج وتوانائی انجام‌کار.
۵ـ انجام خدمت زیر پرچم یا دارا بودن‌معافیت دائم .
۶ـ نداشتن سابقه محکومیت جزائی موثر .
۷ـ عدم معروفیت به فساد اخلاق و عقیده و معتاد نبودن به استعمال مواد مخدر.

داوطلبان واجد شرایط میتوانند برگ‌درخواست ذیل این‌آگهی‌راباخطخوانا تکمیل‌وبه‌انضمام مدارك ذیل حداکثر تاتاریخ۱۵تیرماه ۲۵۳۷ شخصا به اداره تشکیلات و روشهای وزارت امور خارجه تسلیم کنند وکارت شرکت درجلسه امتحان را دریافت دارند.

مدارك لازم برای ثبت نام :

۱ـ عکس۴ × ۳سه قطعه (مشخصات داوطلب در پشت عکسها قید گردد).
۲ـ فتوکپی شناسنامه یك‌برگ(در صورت‌تاهل ازصفحه مربوطبه مشخصات همسر نیز فتوکپی ضمیمه شود.)
۳ـ فتوکپی مدرك تحصیلی یکبرگ
۴ـ فتوکپی خاتمه خدمت یامعافیت دائم
۵ـ فیش بانکی مبنی بر پرداخت مبلغ‌چهارصد (۴۰۰) ریال به‌حساب‌شماره ۹۸۰خزانه نزدبانك مرکزی بعنوان «حساب حق‌ثبت نام داوطلبان »در یکی از شعبات بانك ملی ایران. وجه مذکور بهیچوجه مسترد نخواهد شد .
۶ـ تاریخ‌ومحل‌برگزاری امتحان‌درکارت‌شرکت در جلسه امتحان درج خواهد شد

مواد امتحانی :

۱ـ مواداختصاصی (روابط خارجی ایران و مسائل سیاسی جهان ، حقوق بین‌الملل عمومی و سازمانهای بین‌المللی ، حقوق اساسی‌وسازمان های سیاسی و اداری ایران ،حقوق بین‌الملل خصوصی ،مسائل مهم اقتصادی ایران وجهان، زبان فارسی ، تاریخ تمدن و فرهنگ ایران).
۲ـ هوش
۳ـ اطلاعات عمومی .
۴ـ زبان خارجی (انگلیسی ، فرانسه ،عربی ، روسی ،اسپانیولی وآلمانی)

برگ درخواست شغل ازوزارت امور خارجه

نام نام‌خانوادگی نام‌پدر شماره‌شناسنامه
محل صدور تاریخ‌تولد (روز ماه سال)
آخرین مدرك تحصیلی رشته‌تحصیلی دانشگاه وضع خدمت‌وظیفه:
نشانی کامل :شهر خیابان کوچه شماره شماره‌تلفن
زبان خارجی که‌امتحان میدهد امضاء داوطلب: م‌الف ۵۴۴۵

آگهی استخدام دانش آموز آموزشگاه بهیاری نیروی زمینی شاهنشاهی

مرکز آموزش بهداری نیروی‌زمینی شاهنشاهی تعدادی داوطلب‌دختر وپسر باحداقل مدرك تحصیلی کارنامه قبولی سوم متوسطه یا پایان دوره راهنمائی با مزایای‌زیر میپذیرد :

دانش آموزان در سال اول و دوم‌شبانه روزی بوده ودرسال اول از حقوق ماهیانه ۶۵۰۰ ریال بعنوان کمك هزینه تحصیلی‌ودر سال‌دوم از حقوق گروهبان دومی استفاده مینمایند وپس از فراغت‌از تحصیل

علاوه برحقوق وفوق‌العاده شغل از سی درصد حق فنی و هر شش‌ماه یکماه حقوق بعنوان پاداش وهمچنین‌درمان‌رایگان. بیمه‌درمانی خانواده ودفترچه خواربار وارزش‌لباس ومزایای حساب پس انداز ثابت کادر نیروهای مسلح شاهنشاهی و پلاژ اختصاصی نظامی بهره مند میگردند .

داوطلبین می توانند برای کسب‌اطلاعات بیشتروثبت‌نام‌همه روزه باستثنای روز های تعطیل تا اول‌شهریور ماه ۲۵۳۷ از ساعت ۸ الی ۱۲ در تهران بمرکز آموزش‌بهداری واقع‌درجمشیدآباد شمالی انتهای خیابان ایران نوین‌ـ جنوب پادگان جمشیدآبادمراجعه نمایند.

م الف ۵۶۸۳ **اداره بهداری نیروی زمینی شاهنشاهی**

آگهی استخدام

سازمان منطقه‌ای بهداری و بهزیستی استان مرکزی شهرستان اراك تعدادی داوطلب مرد با مشخصات ذیل جهت تکنیسین‌فوریتهای پزشکی استخدام می‌نماید.

۱ـ تابعیت دولت شاهنشاهی ایران
۲ـ داشتن گواهی پایان یامعافیت دائم‌ازخدمت نظام‌وظیفه .
۳ـ حداکثر سن داوطلب ۳۰ سال می‌باشد
۴ـ داشتن دیپلمه کامل متوسطه
۵ـ داشتن گواهینامه رانندگی (حداقل پایه دوشخصی)
۶ـ داشتن تناسب اندام و عدم نقص‌عضو
۷ـ داشتن گواهی عدم سوءپیشینه کیفری

داوطلبان می توانند همه روزه لغایت ۴٫۴۷ در وقت اداری جهت ثبت نام‌وکسب اطلاعات بیشتر باداره کارگزینی سازمان منطقه‌ای بهداری و بهزیستی استان مرکزی اراك واقع درخیابان شاهپور سه راه ارامنه مراجعه نمایند.

سرپرست سازمان‌منطقه‌ای بهداری‌وبهزیستی استان مرکز ـدکتر سیامك عربشاهی

آگهی

مجمع عمومی فوق‌العاده شرکت سهامی فروپلاست در ساعت ۵ بعد از ظهر روز ۳ تیرماه ۲۵۳۷ در مرکز شرکت تشکیل میگردد ـ از صاحبان سهام دعوت میشود در جلسه مذکور شرکت نمایند .

دستور جلسه ـ افزودن سرمایه .

بانک اعتبارات ایران

(شرکت سهامی عام)

سرمایه ثبت شده ۲،۰۰۰،۰۰۰،۰۰۰ ریال

ترازنامه در پایان ۲۹ اسفند ۲۵۳۶

دارائی	۲۵۳۶ ریال	۲۵۳۶ ریال	۲۵۳۵ ریال	۲۵۳۵ ریال
اسکناس و مسکوک	۴۰۰،۴۱۰،۵۱۶			۴۲۷،۰۱۹،۱۷۰
سپرده نزد بانک مرکزی ایران				
سپرده قانونی	۴،۹۳۷،۳۱۲،۰۰۰			۳،۸۰۷،۱۵۲،۰۰۰
سایر سپرده ها	۵۷۷،۷۹۳،۵۲۷			۶۸۰،۹۲۹،۴۹۳
موجودی نزد بانکهای داخلی	۲،۴۵۲،۳۴۱،۹۲۷	۸،۳۶۷،۸۵۷،۹۷۰	۳۷۸،۷۱۳،۴۱۷	۵،۲۹۳،۸۱۴،۰۸۰
نقود بیگانه و موجودی نزد بانکهای خارجی		۱،۱۷۷،۹۱۹،۰۹۴		۲،۶۵۸،۹۰۶،۵۷۳
برگهای بهادار		۶،۸۴۷،۱۱۰،۰۰۰		۳،۸۱۱،۱۱۰،۰۰۰
اسناد تزولی و بروات خریداری		۳،۸۴۲،۱۵۵،۷۸۳		۳،۳۹۵،۹۱۳،۵۵۷
وامها و سایر مطالبات		۱۴،۰۸۰،۸۶۹،۷۸۱		۱۱،۰۶۵،۷۳۳،۲۸۹
سایر دارائیها		۲۴۴،۴۱۳،۳۳۰		۱۳۹،۴۸۴،۱۹۲
مشارکت		۵۳۹،۲۴۰،۰۰۰		۵۰۶،۶۵۷،۵۰۰
منقول	۲۲۶،۰۳۵،۹۵۷		۱۸۵،۶۹۵،۶۸۶	
کسر میشود ذخیره ابتهلاك	۱۲۳،۹۸۲،۷۱۱	۱۰۲،۰۵۳،۲۴۶	۹۶،۷۶۰،۲۲۸	۸۸،۹۳۵،۴۵۸
غیر منقول	۷۸۹،۴۷۴،۳۱۲		۶۵۳،۲۳۲،۷۴۶	
کسر میشود ذخیره استهلاك	۱۹۲،۴۰۹،۰۵۸	۵۹۷،۰۶۵،۲۵۴	۱۶۴،۸۷۲،۷۰۹	۴۸۸،۳۶۰،۰۳۷
سرقفلی	۱۹۱،۸۵۴،۸۶۴		۱۸۳،۹۷۰،۰۰۰	
کسر میشود ذخیره استهلاك	۷۷،۸۹۶،۴۸۶	۱۱۳،۹۵۸،۳۷۸	۵۹،۵۷۶،۰۰۰	۲۲۴،۳۹۴،۰۰۰
		۳۵،۹۱۲،۶۴۲،۸۳۶		۲۷،۵۷۳،۳۰۸،۶۸۶
تعهد مشتریان بابت پذیرشها ضمانت نامه ها و اعتبارات باز شده		۷۷،۵۴۵،۳۶۵،۵۴۳		۵۷،۲۸۸،۵۷۱،۶۷۹
جمع		۱۱۳،۴۵۸،۰۰۸،۳۶۹		۸۴،۸۶۱،۸۸۰،۳۶۵
برای یاد آوری ـ بروات وصولی		۱۴،۷۴۸،۲۴۶،۷۴۴		۹،۱۱۲،۸۴۳،۱۱۸

بدهی	۲۵۳۶ ریال	۲۵۳۶ ریال	۲۵۳۵ ریال	۲۵۳۵ ریال
سرمایه :				
ثبت و تماماً پرداخت شده		۲،۰۰۰،۰۰۰،۰۰۰		۱،۵۰۰،۰۰۰،۰۰۰
اندوخته ها :				
اندوخته قانونی	۳۲۶،۰۰۰،۰۰۰		۲۴۰،۰۰۰،۰۰۰	
سایر اندوخته ها	۴۲۵،۰۰۰،۰۰۰	۷۵۱،۰۰۰،۰۰۰	۳۸۲،۰۰۰،۰۰۰	۹۲۲،۰۰۰،۰۰۰
مانده حساب سود و زیان		۳۱۳،۰۹۴		۲۳۱،۵۷۰
بستانکاران :				
حسابهای جاری اشخاص و سایر سپرده های دیداری	۹،۷۵۶،۰۱۹،۷۰۰		۸،۵۶۸،۰۰۲،۵۷۰	
حساب بانکها	۴۷۱،۸۹۳،۶۱۵		۹،۹۱۵،۶۱۴،۶۶۳	
سپرده های مدت دار	۱۸،۶۹۳،۵۸۷،۱۶۹		۱۳،۲۰۸،۱۱۶،۶۳۱	
حسابهای پس انداز و سپرده های مشابه	۳،۵۷۵،۱۵۵،۰۳۱	۳۲،۴۹۶،۶۵۵،۵۱۵	۲،۲۴۳،۵۷۴،۵۱۶	۴۴،۹۳۵،۳۰۸،۲۸۰
سایر بدهیها (شامل ذخیره های متفرقه)		۶۱۵،۵۶۵،۲۶۲		۴۶۸،۷۸۵،۸۵۰
اقلام در راه		۴۹،۱۰۸،۹۶۵		۴۶،۹۸۲،۸۸۶
		۳۵،۹۱۲،۶۴۲،۸۳۶		۴۷،۵۷۳،۳۰۸،۶۸۶
ضمانت نامه های صادره	۷۲،۶۵۴،۴۶۹،۱۱۷		۵۳،۹۰۵،۴۳۷،۱۷۰	
اعتبارات باز شده	۴،۸۹۰،۸۹۶،۴۱۶	۷۷،۵۴۵،۳۶۵،۵۴۳	۳،۳۸۳،۳۳۴،۵۰۹	۵۷،۲۸۸،۵۷۱،۶۷۹
جمع		۱۱۳،۴۵۸،۰۰۸،۳۶۹		۸۴،۸۶۱،۸۸۰،۳۶۵

حساب سود و زیان برای سال منتهی به ۲۹ اسفند ۲۵۳۶

بدهکار	۲۵۳۶ ریال	۲۵۳۶ ریال	۲۵۳۵ ریال	۲۵۳۵ ریال
بهره و کارمزد پرداختی	۱،۶۱۴،۸۱۷،۰۳۵		۱،۱۳۷،۳۵۰،۳۰۹	
هزینه کل	۹۹۵،۵۹۶،۴۶۰		۷۵۷،۳۰۲،۶۲۷	
پاداش اعضای هیئت مدیره	۹،۰۰۰،۰۰۰		۹،۰۰۰،۰۰۰	
ذخیره‌های متفرقه (شامل مالیات عملکرد ۲۵۳۶)	۲۰۰،۶۳۵،۷۸۴	۲،۸۲۰،۰۴۹،۲۷۹	۱۸۰،۹۹۱،۲۰۷	۲،۰۸۴،۶۴۴،۱۴۳
استهلاکات				
منقول	۲۹،۴۷۰،۶۵۰		۲۳،۶۸۲،۳۱۸	
غیر منقول	۲۷،۵۳۶،۳۴۹		۲۳،۷۸۸،۷۵۷	
سر قفلی	۱۸،۳۲۰،۴۸۶	۷۵،۳۲۷،۴۸۵	۱۴،۰۷۲،۰۰۰	۶۱،۵۴۳،۰۷۵
مانده نقل بحساب تقسیم سود		۵۵۹،۰۸۱،۵۲۴		۴۱۷،۵۹۸،۱۹۱
		۳،۴۵۴،۴۵۸،۲۸۸		۲،۵۶۳،۷۸۵،۴۰۹

بستانکار	۲۵۳۶ ریال	۲۵۳۵ ریال
بهره و کارمزد و سود ارزی دریافتی	۲،۹۸۴،۱۴۰،۹۱۱	۲،۷۷۴،۱۳۸،۸۷۰
درآمد های متفرقه :		
کوپنهای اوراق قرضه وصول شده	۴۴۹،۸۲۴،۳۹۲	۲۷۹،۹۷۲،۶۰۲
سود سهام وصول شده و غیره	۲۰،۴۹۲،۹۸۵	۹،۶۷۳،۹۳۷
	۳،۴۵۴،۴۵۸،۲۸۸	۲،۵۶۳،۷۸۵،۴۰۹

حساب تقسیم سود برای سال منتهی به ۲۹ اسفند ۲۵۳۶

اندوخته قانونی	۸۶،۰۰۰،۰۰۰		مانده نقل از سال قبل	۶۴،۰۰۰،۰۰۰	۶۳۳،۳۷۹
سایر اندوخته ها	۲۹۳،۰۰۰،۰۰۰		سود ویژه نقل از حساب سود و زیان	۱۷۴،۰۰۰،۰۰۰	۴۱۷،۵۹۸،۱۹۱
سود سهام ۱۲ ٪ (نسبت به سرمایه سابق)	۱۸۰،۰۰۰،۰۰۰			۱۸۰،۰۰۰،۰۰۰	
مانده نقل بسال بعد	۴۱۳،۰۹۴			۲۳۱،۵۷۰	
	۵۵۹،۴۱۳،۰۹۴			۴۱۸،۲۳۱،۵۷۰	۴۱۸،۲۳۱،۵۷۰

توضیحات مربوط به حسابهای فوق در گزارش هیئت مدیره به مجمع عمومی و یادداشت های پیوست منعکس میباشد.

رئیس هیئت مدیره — ابونصر عضد

مدیر عامل — فریدون میکده

بازرس قانونی — گلین آیزاك

حسابرسان مستقل — وینی مری‌اند کمپانی

حسابدار رسمی — علیرضا ساریخانی

لهستان: کشوری که از جنگ و نیستی زندگی و زیبایی آفرید

یادداشت های علیرضا شفایی خبرنگار پارلمانی اطلاعات از سفر به لهستان ...

هیات پارلمانی ایران ،در پایان سفر سه روزه خوداز «رومانی» ، بدعوت رئیس مجلس لهستان ، از این کشور نیز دیدن کرد.

دیدار با حضرت رئیس جمهوری رومانی ، ملاقات با وزیر امور خارجه‌ودیگر شخصیتهای مختلف کشور لهستان‌و همچنین بازدید از «آشویتس» از برنامه های سفر هیات پارلمانی ایران در کشور لهستان بود.

دید و بازدید بلندپایگان هر کشوری از کشور های گوناگون جهان ، همراه با عملهای مختلفی است که بیشتر آن ، مسائل مربوط به‌امورهمزیستی و استحکام بخشیدن به روابط‌مودت‌و همبستگیهای دوستانه را در برمیگیرد .

بی‌تردید بلندپایگان هر کشوری دراین دید و بازدید ها بدین اصول توجه دارند وبه میزانی که به وحدت معنوی جهان آگاهند ، و اهمیت حفظ حقوق بشر و رعایت بنیاد های بشریت را میشناسند در رفت و آمد های خود کامیابترو موفقترند . رعایت این اصول رابطه مستقیمی بافرهنگ ، تاریخ، اموزش ، پرورش وساختمان روحی هر کشوری دارد.

در مورد کشوری چون ایران که فرزندانش در فرهنگ و تاریخی غنی پرورش یافته‌اند و در طول هزاران سال تاریخ خود پیوسته فرهنگ خود را صادر کرده‌اند و هرگز فکر استعمار بخود راه نداده‌اند و گامی در تخریب فرهنگ و بنیاد های کشور های دیگر برنداشته‌اند ، فرستادگانش طبعاچشم‌جهان‌بینی‌و دیدگاهی وسیع دارند که هر گفتو شنودی رادر چهارچوب صلاح و حکمت آدمیت‌انجام میدهند .

در سفر هائی که با هیات پارلمانی ایران بسرپرستی آقای مهندس شریف امامی به کشور های جهان کرده‌ام در گفت و گوهای او با سران ملل چنین وسعت‌نظر و چشم‌جهان‌بینی که‌براستی سزاوار و شایان فرهنگ و تاریخ‌واعتبار شاهنشاهی ایران باشد دیده‌ام و باید اعتراف کنم که همین گونه سخن را از همین راه الهام گرفته‌ام . ولی فرقی هست میان بلندپایگان و همراهان ایشان .

من همیشه در اینگونه هیاتها عضو بوده و مسئولیتی نداشته‌امکه ناچار به تحصیل چشم جهان بین باشم یا نباشم ، ولی در خلال این سفر ها مکتب خاصی برای خود وضع میکرده‌ام و می‌کوشیده‌ام در سطحی که فراخور باشددر دید و بازدید ها، برخورد ها ، درکنار گفتو شنودها و مشاهدات‌گوناگون آنچه را احساس و دریافت کرده‌ام، یا تشخیص داده‌ام که در تبادل اطلاعات دو کشور برای هر دو کشور سودمند می‌افتاده است ویا درحد یادآوریهای دوستانه پسندیده بوده است گزارش کنم و سفرنامه کوتاهی را تنظیم کنم تا بدینسان،بیرون از چشم انداز کار و مسئولیتهای بلند پایگان، یک دسته آگاهیها و شنیدنهائی را بدست داده باشم که نه تنها برای امروز مفید باشد بلکه اگر از این مجموعه اثری چاپ شود و در دسترس دیگران قرار گیرد آیندگان را هم بهره‌ئی رساند ، ولو آنکه این‌بهره بسیار ناچیز باشد .

لهستان دریک نگاه

من همیشه کشور لهستان‌را زیاندیده‌ترین سرزمینهای جنگ زده جنگ جهانی دوم میشناختم وهنگام اندیشیدن به این‌کشور در ذهنم موجودی تجسم‌مییافت که از میان دو سنگ آسیای‌ستم بیرون امده است زیرا در جنگ جهانی دوم بنابه‌نوشته نشریه بیست وهشتمین سال جمهوری این کشور:

«لهستان طولانی‌تر از هرکشور دیگر پیکار کرده است».

از اول سپتامبر ۱۹۳۹ تانهم ماه مه ۱۹۴۵ بلاانقطاع‌جنگیده است ومجموعا ۳٫۰۷۸ روز اسلحه بدست داشته است ، نازیها بیش از ۲۲ درصدجمعیت لهستان را قتل عام کرده‌اند یعنی شش میلیون نفر رامعدوم ساخته‌اند. در بین قربانیان ، دومیلیون کودک و جوان کمتر از ۱۸ سال وجود داشته است.

از هر هزار نفر سکنه‌دویست وبیست نفر قتل عام شده‌اند، ۳۷ نفر برای همیشه علیل شده‌اند ، یکصد نفر بیماری سل‌گرفته‌اند، نودنفر ترک خانه و کاشانه کرده‌اند، صدنفربه اردوگاههای کار اجباری رایش سوم منتقل شده‌اند ویکصدوپنجاه نفرنبعید گردیده‌اند. مجموع ضایعات و خسارات به ۳۸ درصد ثروت ملی بالغ گردیده است.

مقایسه با خسارات وضایعات کشورهای دیگر :

فرانسه ۱۵ نفر از هزارسکنه و۱٫۵ درصد ثروت ملی .

بریتانیای کبیر ۸ نفر ازهزار نفر وهشت درصد ثروت ملی.

ورشو در حدود هشتصد هزار نفر از جمعیتش را ازدست داده است، یعنی بیش از تمام تلفات انسانی ایالات متحده در تمام جبهه‌های جنگ .

در اواخر جنگ، لهستان ، ارتشی مرکب از ششصدهزار سپاهی داشت که سیصد هزار نفر آنها با دشمن درگیربودندو یکصد وپنجاه هزار سرباز لهستانی در جبهه جنگ و در سازمانهای پارتیزانی از پای درآمدند.

جان کلام من در دید وبازدید از کشورها، تنها در جستجوی رابطه علیت در هر موردی‌هستم وفکر میکنم کمترین نتیجه آن درسی است برای آیندگان‌چون تحقیق وگزارش‌در موردظرفیت ساختمان صنعت کشتی‌سازی یا امار هواپیماسازی و میزان‌گندم وجو چنگی بدل نمیزند، ولی اینکه چرا و چگونه روی تل خاکستر کشوری‌در پایان‌جنگ، ادمیت وزیبائیها و روح کارو امید وهمبستگی تجدید حیات یافته است و رشدی درخور تحسین بدست آمده است در خور تامل وسزاوار شناختن و بهکار بستن در پیکار زندگانی ملتهاست ...

★ لهستان در جنك دوم بیش از هر کشور دیگری قربانی‌داد وتنها۲ میلیون ازقربانیانش کودکان و نوجوانان زیر ۱۸ ساله بودند ...

★ تنها شهر «ورشو» در جنك دوم بیش ازتمام تلفات انسانی آمریکا در تمام جبهه های جنك، قربانی داده است ...

★چهره یک زن سالخورده لهستانی یادگار جنگ جنگی که کشتار کرد ، اما نشانه های آدمیت را از بین نبرد ...

گلهای آزادی و وطن‌خواهی

بنابه یک سنت بین‌المللی‌نثار تاج گل برارامگاه شهیدان‌جنگ نخستین برنامه این هیات بود. وجود سمبل سرباز گمنام یا آرامگاه شهیدان نشانه یک سنت مشترک بین‌المللی استکه یکی از ستون های استقلال سرزمینها بر آن بنا شده است. در حقیقت موجودیت هر سرزمینی راسنگراعتقاد مخصوصی پاسداری میکند که نامی جز وطن و مفاهیم آن ندارد . جنگ خونین لنینگراد را شعار های میهنی یا پرتوی از مفاهیم آرامگاه سرباز گمنام بهپیروزی و نجات از جنگ دژخیمان‌نازی کشانید . آتش زدن شهرمسکو درحمله فرانسه یکی دیگر از تجلیات میهنی و مفاهیم فلسفه وجودی آرامگاه شهیدان گمنام جنگ است که شهری را به آتش کشانید تا مردمش ازجنگ خودخواهی های ناپلئون نجات یابند .

درهر گوشه از خیابان های ورشو هم چند دسته گل زیبا می‌بینید کهگهگاه جوانی‌لهستانی یا پیرزنی سالخورده یاپیرمردی داغدیده درکنار آن ایستاده‌است وبا توجهی شگرف یا حالتی‌از حالات نماز ،یاد عزیزان و بستگانی را زنده نگهمیدارد که در جنگ جهانی دوم به دست سربازان نازی شهید شده‌اند . در یکی از این گوشه های انباشته ازگل گفتند این گل ها یادبود شهیدانی‌است کهدرزمان جنگ ساکن این ساختمان بوده‌اند و روزی سربازان نازی آنها را از خانه های خود بیرون کشیدند و درهمین جا تیرباران کردند. در این نقطه ها و در ساعات گوناگون ، بیدار دلانی را می‌بینید که یا گلی برروی گل‌های دیگر این یادبود ها میگذارند یا گل هارا آرایش میدهند و یاد چهار میلیون شهید و قربانی جنگ و اهریمنی‌رازنده‌نگهمیدارند.خاطره گل‌های گوشه و کنار اینگونه خیابان ها و تماشای زنان و مردانی که‌با احترامی عمیق در کنارشان ایستاده بودند مرابه ارزش های :

۱ـ سنگر سرفرازی وآزادگی وطن .

۲ـ آموزش های بی‌شمار و شگفت‌انگیز جنگ .

۳ـ وجوب‌وجود حد تعادل کین و کین خواهی ازاهرمن‌و اهرمنی .

۴ـ دام شیطانی تبلیغات‌شوم بی‌وطنی در قالب سفسطه های جهان وطنی.

۵ـ و دام مرموز دیگری که در ظاهر بیزاری از جنگ ودر باطن رویگردان کردن نسل جوان از پیکار راستین زندگی است ،هدایت می‌کند .

جنك چه می‌آموزد ؟

در تبادل فرهنگی میان‌ایران ولهستان و داد وستد های دیگری که لازمه این رفت و آمد هاست شایسته ترین تبادل‌شاید این باشد که بدانیم مردم‌پاکدل وبی‌گناه لهستان از دادن چهار میلیون قربانی در جنگ و از دست دادن سی‌و هشت در صد ثروت و سرمایه ملی چه اموخته‌اند ؟ زیرا هر تجربه تلخی هموزن خود سود و سرمایه ببار می‌آورد و آنگونه آزمون ها با انهمه قربانی‌هاو خسارت ها در یک کشور آموزشگاهی‌را پیشروی‌آیندگان میگذارد که اگر به فراموشی بسپارند جنایتی گرانبارتر از خسارت های تجارب تلخ‌گذشته کرده‌اند . سرگذشت کشورهای جهان این تابلو گویا و زندمرا پیش روی هر بیننده‌ئی قرار داده است که ارج شناسی و حق‌شناسی یکی از بزرگترین‌پایه های حق و پاسداری حق‌است. هر برگ گل از دسته گل‌های کنار خیابان های ورشو یک برگ از کتاب بی‌آغاز و انجام پیکار زندگی است که با زبان صریح و آوای پرشکوهی که در تارو پود جهان درون هر بیننده طنین می‌اندازد میگوید:

مرگ ، پایان‌هر چیز نیست بلکه‌آغاز بسیارچیزهاست‌همچنان کهمرگ هرسربازی آغاز بسیج جان‌و توان دل های مردم هر سرزمینی برای پاسداری ازوطن وخانمان و زندگی در برابرنفس تجاوز از سوی کامجویان و شهوترانان جهان است .

بهر حال ساق و برگ وخار وگلبرگ دستهگل‌های این‌یادبود ها به منو هربیننده و شنونده دیگری می‌آموزد : اگر جنگ باپیران دل‌آگاه و رهبران‌جهان بین بیداری چون پیشوا های جنگدیده لهستان همراه باشدچه می‌آموزد و چگونه باید نهال های زهرآگین آنرا پیوند زد و با هر پیوندی چه باروبر هائی از آن گرفت. همچنانکه رهبران و آگاه مردان لهستانی صدها گونه پیوند به درخت‌زهر آگین جنگ زده‌اند و از هر شاخ وبرگ آن پیوند ها ازنوسازی فرهنگ و دانشگاه تا فرزندان واقف به ارج و ارزش های میهنی ، و از صنایع‌دستی تا صنایع سنگین تراکتورسازی و کشتی‌سازی‌راببار آورده‌اند. ولی اگر جنگ بارهبران دل‌آگاه وپیران بیدار دل همراه نباشدو آموزش ها و نتایج شوم آن بهفراموشی سپرده شود چون آتش سوزی بی‌محابایی استکه چیزی ازخود بجای نمی‌گذارد. در پایان این گزارش از نثارتاج گل به‌آرامگاه ویادبود شهیدان جنگ بدست‌مهندس شریف‌امامی وهیات پارلمانی ایران‌و خاطراتی که در گوشه و گوشه ورشو و دیگر شهر های لهستان زنده نگه داشته‌اند ،این حقیقت شگفت انگیز پیشروی انسان قرار می‌گیرد که جنگبا همه شومی ها و نازیبائی هائی که دارد آفریدگار دانش و تکنیک هم هست .جنگ عفریتی است که‌از یک سو آدمیت را لگدمال میکند و ازسوی دیگر چون تواناترین باغبانان‌راستین، نهال دانش و تکنیک را آبیاری میکند . همچنانکه رشد دانش‌و تکنیک پس‌از جنگ جهانی دوم ونقش های گوناگون اتم وامور فضائی در زیست بشر جهشی را همراه داشته است که در کمال تاسف بدون فضای جنگ ممکن نیست. باید پذیرفت دانش وتکنیک فوق‌العاده جهان غرب که ضمنا بلای شرق و جهان سوم شده است پدر و مادری جز جنگ و خونریزی ندارد. عقب ماندگی ایران زمین همکه تاچند سال‌پیش نه‌تنها از اروپا عقب نبود بلکه پیشتر وپیشوا هم بود رازی جز برکنار بودن از جنگ نداشته است. براستی اینگونه دوراهیهای اعجاب‌انگیز از بزرگترین مشکلات بشری است زیرا پیشرفت دانش و تکنیک در سایه جنگ و عقب ماندگی آن از برکنار ماندن از جنگ آدمیت رادچار حیرتو سرگردانی میکند . شاید حل این معما بدست رهبرانی چون رهبران لهستان باشد که آدمیت را درکنار جنگباهزار دستاویز تادسته گل‌های یادبود شهیدان درگوشه و کنار خیابان ها پاسداری کرده‌اند و امروزهم دمبدم راز ارجهای میهنی و سنگر پاس‌آدمیت یا وطن را بگوش جان فرزندانشان زمزمه میکنند وبا هزار زبان و هزار شیوه دراین کار میکوشند و تنها یک چیز دراین وظیفه‌رخنه نکرده است و گوئی نخواهد کرد و ان چیزیست که نامی‌جز غفلت ندارد .

★صحنه‌یی مخوف ولرزاننده، از کشتاربیرحمانه‌یی که‌نازیهادر لهستان انجام دادند . و .... لهستانی ها ، پس از پشت سر گذاشتن چنین فجایعی بود که باز ، کشور خود را دوباره سازی کردند و از مرگ ونیستی زندگی و زیبایی آفریدند...

یك سازمان دولتی به تعداد یکنفر مستخدم واجد شرایط که‌حداقل دارای پایان تحصیلات ابتدائی باشند بصورت‌پیمانی‌استخدام‌مینماید. متقاضیان درخواست خودرابا ذکر مشخصات کامل ،سوابق کار آدرس کامل، حداکثر تا ۲۵ر۳ر۳۷ به‌آدرس زیر ارسال دارند .
خیابان تخت‌طاووس ، کوه‌نور،خیابان هفتم شماره ۴۳ طبقه دوم.

آگهی

مجمع عمومی شرکت سهامی خاص قند فسا بطور فوق‌العاده در تاریخ یکشنبه ۲۵ تیرماه ۲۵۳۷ ساعت ۹صبح درمحل شرکت واقع در خیابان صبا جنوبی ، نبش کوچه ماه، شماره ۵۲ تشکیل میشود .

از عموم صاحبان سهام دعوت میشود که درروز وساعت مقرردر محل شرکت‌حضور بهم رسانیده و در تصمیمات‌مجمع شرکت فرمایند

دستور جلسه :

۱ـ تبدیل نوع شرکت از سهامی خاص به سهامی‌عام.
۲ـ تصویب اساسنامه جدید شرکت.
۳ـ انتخاب هیئت مدیره و بازرسان قانونی شرکت.
۴ـ اتخاذ هر نوع تصمیم دیگری که بمنظور تبدیل‌نوع شرکت و تعیین خط مشی آتی شرکت ضروری باشد .

شرکت سهامی خاص قند فسا

آگهی انحلال درشرکت های اکسپلو سهامی خاص ثبت شده بشماره ۲۱۶۳۸

بموجب صورتجلسه مورخ ۲۲ر۱۰ر۳۵ شرکت مذکور منحل شده و آقای ابوالحسن غفاری بشناسنامه ۵۰۵۰ صادره از بخش ۳ تهران فرزند عبدالعلی بسمت مدیر تصفیه تعیین گردید محل تصفیه خیابان آبان شمالی شماره ۱۰۴ طبقه چهارم میباشد .
م‌الف ۶۸۲۱

مدیر کل ثبت‌شرکت هاومالکیت صنعتی ـ یحیی مدنی
۶۹۷۹

آگهی تاسیس شرکت کویداد سهامی خاص

خلاصه اظهارنامه و اساسنامه شرکت کویداد سهامی خاص که در تاریخ ۱۴ر۲ر۳۷ تحت شماره ۳۲۲۲۱ در این اداره بهثبت رسیده و درتاریخ ۱۶ر۲ر۳۷ از لحاظ امضاء ذیل ثبت تکمیل گردیده برای اطلاع عموم درروزنامه رسمی و روزنامه کثیرالانتشار اطلاعات آگهی میشود:

۱ـ موضوع شرکت : اقدام‌به احداث هرنوع ساختمان وواحد مسکونی و آپارتمانسازی و ساختمان سازی و هتل‌و سینما وتهیه زمین وانبار وکارخانه برای‌انجام منظور وگرفتن نمایندگی هرنوع کالای‌تجارتی ووارد نمودن‌هر نوع‌محصول ساختمانی کالای تجارتی و صدور آن از کشور و انجام کلیه فعالیت های تجارتی ومالی مستقیم و غیر مستقیم که مربوط بهدف آن باشد .

۲ـ مدت شرکت : ۵ر۲ر۳۷ بمدت نامحدود

۳ـ مرکز اصلی شرکت : تهران خیابان آریامهر کوچه چهارم شماره ۲۵ .

۴ـ سرمایه شرکت : مبلغ یک میلیون ریال منقسم به یکصد سهم دههزار ریالی بانام میباشد که ۱۰۰٪ آن بموجب گواهی شماره ۷۸٫۸۸ بانک تهران شعبه نادرشاه بحساب جاری شماره ۶۹٫۰۰ واریز گردیده است .

۵ـ اولین مدیران و دارندگان حق امضاء : آقایان داوید مالمدوعلی سریری و کورس سریری و خانم مهدیه اعتماد سعید وداوید مالمد اعضاء هیات مدیره برای مدت‌دو سال میباشد علی سریری بسمت رئیس هیات مدیره‌کورس سریری نایب رئیس وداویدمالمد بسمت مدیر عامل میباشدکلیه اسناد و اوراق بهادار وانچه تعهدات مالی ایجاد نماید دارای امضاء اول آقای داوید مالمد وامضاء دوم آقای علی سریری معتبر میباشد .

۶ـ اختیارات مدیر عامل : اختیارات مدیر عامل بشرح اساسنامه .

۷ـ بازرس اصلی وعلی‌البدل : امیر کشاورز بازرس اصلی عباس آراسته بازرس علی‌البدل برای یکسال میباشد.

مدیر کل ثبت‌شرکت هاومالکیت صنعتی ـ یحیی مدنی
م‌الف ۶۷۲۵

آگهی تغییر محل شرکت سهامی خاص جهان‌ماشین ثبت‌شده بشماره ۸۳۱۱

طبق صورتجلسه مجمع‌عمومی مورخ ۲۰ر۲ر۲۵۳۷محل شرکت از تهران به زنجان سرای گلشن شماره ۳۱ انتقال یافت .

مدیر کل ثبت شرکتها و مالکیت صنعتی ـ یحیی مدنی
آ ـ ۶۹۸۰

آگهی تاسیس گروه صنعتی صنایع تولیدی خانه های پیش ساخته و مصالح ساختمانی فومینك شرکت سهامی خاص

خلاصه اظهارنامه و اساسنامه شرکت گروه صنعتی صنایع تولیدی خانه های پیش ساخته و مصالح ساختمانی فومینگ شرکت سهامی خاص که در تاریخ ۲۸ر۱ر۲۵۳۷ تحت شماره ۲۱۵۳۸ در این اداره به ثبت رسیده و در تاریخ ۱۷ر۲ر۲۵۳۷ از لحاظ امضاء ذیل‌ثبت تکمیل گردیده برای اطلاع عموم در روزنامه رسمی و روزنامه کثیرالانتشار اطلاعات آگهی میشود :

۱ـ موضوع شرکت : عبارت است ازایجاد واحد های صنعتی و تولیدی مصالح ساختمانی‌و ایجاد خانه های پیش ساخته و واردات لوازم و مواد اولیه مربوط بموضوع شرکت و مشارکت در مناقصه‌ها و انجام کارهای مقاطعه‌کاری و صادرات .

۲ـ مدت شرکت : از تاریخ ۱۰ر۱ر۲۵۳۷ شاهنشاهی بمدت نامحدود .

۳ـ مرکز اصلی شرکت : تهران خیابان یوسف آباد بالا خیابان ابن‌سینا جنب بانک صادرات پلاک ۵۷ طبقه ۳

۴ـ سرمایه شرکت : مبلغ یکمیلیون ریال منقسم بده سهم یکصد هزار ریالی با نام که ۳۵درصد آن‌بموجب گواهی شماره ۷ر۳۰ بانک عمران شعبه پهلوی پرداخت شده است و بقیه در تعهد سهامداران است .

۵ـ اولین مدیران و دارندگان‌حق‌امضاء : آقای همایون نجفی فردوسی بسمت رئیس هیئت مدیره و خانم مینا غنی بسمت مدیر عامل نایب رئیس هیئت مدیره برای مدت دو سال انتخاب گردیدند و امضاء کلیه اوراق و اسناد بهادار از قبیل چکها و سفته‌ها و بروات و قرارداد های تعهدآور و اسناد رسمی با هردو نفر مدیر متفقا و بامهر شرکت میباشد و اوراق عادی و مکاتباتی با امضاء هریک از مدیران نافذ میباشد .

۶ـ اختیارات مدیر عامل : خانم میناغنی مدیر عامل شرکت است و نامبرده مجری مصوبات هیئت مدیره میباشد.

۷ـ بازرس اصلی و علی‌البدل : آقای غلامرضا قرائی بسمت بازرس اصلی و آقای حسن قرائی بسمت بازرس علی‌البدل برای مدت یکسال میباشند .
م‌الف ۶۸۲۴

اداره کل ثبت شرکتها ومالکیت صنعتی
آ ـ ۶۹۸۴

آگهی تشکیل مجمع‌عمومی عادی‌سالیانه صاحبان سهام شرکت خانه سازی لتمال‌کن

محترما بدینوسیله از کلیه سهامداران شرکت دعوت مینماید که در جلسه مجمع عمومی سالیانه که در تاریخ چهارشنبه ۳۱ خرداد ماه ۲۵۳۷ ساعت ۱۰ صبح در محل شرکت واقع در خیابان پهلوی ساختمان بنیاد پهلوی تشکیل میگردد حضور بهمرسانید .

۱ـ تصویب ترازنامه و سود و زیان سال ۲۵۳۶ و تقسیم سود سهام .
۲ـ تصمیم در مورد خط مشی آینده شرکت .
۳ـ انتخاب بازرسان اصلی و علی‌البدل شرکت .
۴ـ تصمیم در مورد هرموضوع دیگری که در دستور جلسه پیش بیاید .

رئیس هیئت مدیره شرکت خانه سازی لتمال‌کن
آ ـ ۶۸۹۰

اطلاعات

نشریه ایرانیان مقیم خارج از کشور

هفته‌ای سه بار در سراسر دنیا در دسترس علاقمندان قرار میگیرد

با تلفن ۳۲۸۲۶۵ اطلاعات هوائی را برای فرزندان خود آبونه شوید

آگهی مناقصه نوبت دوم

شهرداری سمیرم باستناد نامه شماره ۳۹۸۶ ـ ۱۳ر۲ر۳۷ دفتر برنامه وبودجه استان اصفهان عملیات زیرسازی جدول سازی اسفالت خیابان‌ورودی‌شهرسمیرم رابرابر نقشه‌ومشخصات باشرایط ذیل بمناقصه واگذار مینماید .

۱ـ شرح عملیات و مبلغ آن.
عملیات زیرسازی جدول سازی اسفالت خیابان ورودی شهر بمبلغ ده میلیون ریال .

۲ـ پیشنهاد دهندگان باید دارای رتبه‌بندی از دفتر برنامه وبودجه استان اصفهان‌بوده‌ومعادل ۵درصد کل‌هر اعتبارراا‌سناد خزانه یاضمانت‌نامه بانکی ضمیمه پیشنهاد مربوط به همان اعتبار نماید .

۳ـ پیشنهاد دهندگان باید تاآخر وقت‌اداری روز۲۴ر۳ر۲۵۳۷ بدفتر فنی استانداری‌اصفهان مراجعه و با پرداخت مبلغ ۵۰۰ ریال براساس کار ونقشه و مشخصات و مدارك مناقصه را دریافت نمایند.

۴ـ پیشنهاد دهندگان باید پیشنهادات خود را تاساعت ۱۰ صبح روز شنبه ۲۷ر۳ر۳۷ در دو پاکت لاك و مهر شده (الف وب)بدفتر فنی استانداری اصفهان تسلیم و رسید دریافت‌دارند پاکت (الف) محتوی نقشه و مشخصات‌وسپرده پیمانکار پاکت (ب) محتوی پیشنهاد پیمانکار که باید براساس قیمت های پایه و ضرائب منطقه داده شده و باید با عدد و حروف خوانا نوشته شود وزیرآن مهر و امضاء نمایند حضورپیشنهاد دهندگان یا نمایندگان آنها در کمیسیون مناقصه آزاد است .

۵ـ پیشنهادات رسیده در ساعت ۱۱ صبح همانروز در کمیسیون مناقصه که در دفتر فنی استانداری اصفهان تشکیل میگردد باز و قرائت خواهد شد کمیسیون دررد یا قبول یك یا کلیه پیشنهادات مختار است وبه پیشنهاداتی که‌بعد از موعد مقرر آگهی رسیده و یا مشروط مبهم مخدوش و بدون سپرده باشد ترتیب‌اثر داده نخواهد شد کمیسیون می تواند در صورت لزوم ظرف مدت یك هفته پیشنهادات‌رابررسی ونتیجه را اعلام دارد .

۶ـ سپرده نفرات‌دوم وسوم‌تاانعقادقرارداد بانفر اول در شهرداری باقی خواهد ماندوچنانچه نفر اول از تاریخ ابلاغ کتبی ظرف مدت هفت‌روز از عقد قرارداد خودداری نماید سپرده‌اوبنفع شهرداری و قرارداد بانفر دوم منعقد و اگر نفر دوم نیز ظرف مدت‌مقرر حاضر بعقدقراردادنشود سپرده آنان بسود شهرداری ضبط‌خواهد شد .

۷ـ مدت انجام کار از تاریخ عقد قراردادبه مدت ۴ماه خواهدبود.

۸ـ برنده مناقصه در موقع عقد قراردادباید معادل ۱۰ درصد کل کار را بعنوان تضمین‌انجام تعهدات پیمانکار بصورت اسناد خزانه یا ضمانت نامه بانکی بشهرداری تادیه نماید این‌ضمانت‌نامه پس از تصویب صورت جلسه تحویل موقت با توجه به مفاد شرائط عمومی پیمان مستردخواهد شد .

۹ـ هرگونه هزینه از قبیل عوارض مالیات آگهی بیمه و غیره بعهده برنده مناقصه می‌باشد.

۱۰ـ پرداخت هزینه کار های انجام شده طبق صورت‌های تنظیمی و براساس قیمت واحد کارپس از گواهی مهندس ناظر مربوطه و سایر مقررات خواهد بود .

شهردار سمیرم ـ سامی

آگهی مناقصه شهرداری علمدار گرگر

شهرداری علمدار گرگر باستناد تصویبنامه شماره۷۶ـ ۲۷ر۲ر۳۷ انجمن شهر وتائید شماره ۵۳۹ـ ۳۱ر۲ر۳۷ مقام بخشداری جلفا اسفالت کوچه‌های اصلی‌شهر را از طریق مناقصه به پیمانکار واگذار مینماید ومبلغ کل کار در حدود پنج میلیون ریال میباشد .

شرایط شرکت درمناقصه

۱ـ شهرداری میتواند میزان۲۵ درصد کل کار را اضافه یاکسر نماید .
۲ـ پیشنهاد دهندگان درمناقصه باید دارای برك‌صلاحیت از دفترفنی استانداری باشند .
۳ـ داوطلبان شرکت در مناقصه پس ازدریافت برك صلاحیت از دفتر فنی استانداری میتوانند با پرداخت مبلغ دوهزار ریال‌بحساب شماره۱۸۴۰۹ دفترمهندسی‌استان‌وبا ارائه فیش‌مربوط به دفترچه مشخصات وواحدبهاونمونه قراردادوسایر اوراق مناقصه راتا روز ۲۸ر۳ر۳۷ ازدفتر مهندسی دریافت دارند.
۴ـ پیشنهاد دهندگان باید معادل ۵٪ میزان‌کل‌کار را که‌بالغ بردویست و پنجاه هزار ریال (۲۵۰٫۰۰۰) میباشد بعنوان سپرده شرکت درمناقصه بحساب شماره ۲۸۸ سپرده شهرداری علمدار گرگر دربانك‌ملی‌ایران شعبه علمدارگرگرواریز وفیش مربوطه یامعادل آن ضمانت نامه بانکی رااز بانکهای‌مجاز دریافت‌وضمیمه‌پیشنهادخود نمایند .
۵ـ مدت انجام کار از تاریخ انعقادقرارداد ومبادله آن سه‌ماه (۹۰ روز) میباشد .
۶ـ پیشنهاد دهندگان بایستی پیشنهاد خودرا دردو پاکت الف‌و ب‌لاك و مهر شده که روی‌آن نوشته شودمربوطبه مناقصه اسفالت کوچه های‌شهر علمدارگرگر بشرح زیر تا ساعت ۱۱ صبح روز ۲۹ر۳ر۳۷ روز دوشنبه بدفتر شهرداری‌تسلیم و رسید دریافت دارند.
الف‌ـ پاکت الف باید محتوی برك صلاحیت‌وتضمین نامه بانکی یافیش مربوط به واریز وجه نقدی بحساب سپرده شهرداری و سایر مدارك‌و اسناد مربوط به‌مناقصه با مهر و امضاء ـ پیشنهاد دهنده باشد.
ب‌ـ پاکت ب‌باید محتوی برك پیشنهاد نسبت به قیمت پایه سال ۲۵۳۷ باشد که‌باید با عددوبا حروف وخط خوانا نوشته شود چنانچه پاکت الف ناقص باشد از بازکردن پاکت ب خودداری خواهد شد.
۷ـ پیشنهاد واصله در ساعت دوازده صبح همان روز مورخ ۲۹ر۳ر۳۷ در کمیسیون مربوط ازوقرائت خواهد شد وحضورپیشنهاددهندگان آزاد است و به پیشنهادات مخدوش و مبهم و مشروط یاخارج ازاعتدال ترتیب اثرداده نخواهدشد .
۸ـ شهرداری در رد یا قبول‌یك‌یاکلیه پیشنهادات مختار و آزاد است.
۹ـ سپرده های نفرات اول‌تاسوم تامبادله قرارداد با برنده نگهداری خواهد شد تاچنانچه برندگان اول تاسوم حاضر بعقد قرارداد نشودسپرده آنان‌به نفع شهرداری ضبط شود.
۱۰ـ کلیه هزینه های متعلقه از قبیل ـآگهی‌ـ مالیات‌ـ عوارض‌ـبیمه‌وغیره‌ـبعهده‌برنده‌مناقصه خواهد بود.
۱۱ـ سایر شرایط مناقصه در اسناد مربوطه‌مندرج است.

شهردار علمدار گرگر ـ سید حسن خلیفه زاده

استخر تابستان گرما
روزنامه اطلاعات
تلفن: ۳۱۲۴۱۳

هتل واریان میعادگاه ورزشهای تابستانی

قایق‌رانی ، اسکی روی آب ، ماهیگیری و کانو، مهمترین ورزش های تابستانی است که در جوار هتل واریان دنبال میشود .
نقش هتل واریان در پیشرفت و عمران منطقه‌اطراف هتل، چشمگیر است .

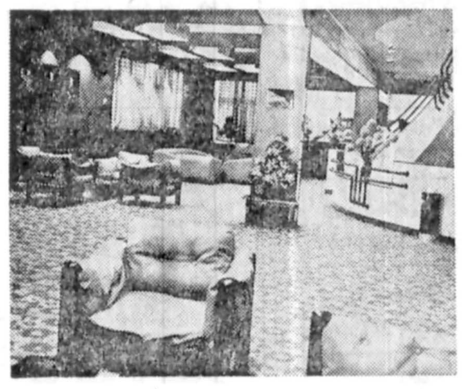

اشاره

بی‌شمان هرکس که از جاده چالوس‌عبور می کند هتل زیبا و مجلل«و اریان»در کناردریاچه زیبای امیرکبیر توجهاش را بخود جلب خواهد نمود.

«هتل و اریان» در شمالغربی دریاچه امیرکبیر در زمینی به مساحت حدود ۳ هزار متر با ۴۸ اطاق بصورت سوئیت ،۲ نفره وچهار نفره و ۱۶ ویلا را برای هزاران نفر از اعضای خود آماده کرده که نهایت‌دقت جهت‌بهداشت و رفاه مردم‌بکار رفته است.

«هتل و اریان» بعلت محدود بودن‌به‌انحصار اعضاء درآمده لیکن برای ناهار و شام هر کسی میتواند به آنجا مراجعه کند. بعلت موقعیت این هتل ، امکان استفاده از دریاچه برای بازیهای‌قایق رانی، اسکی روی آب و کانو ماهی گیری برای مراجعین مهیا میباشد.

تاسیسات ورزش های آبی

«هتل و اریان» بابرخورداری از ناجیان غریق ومربیان زبده وکار ازموده در تابستان ورزشهائی راکه ذکرشان رفت برای علاقمندان ترتیب میدهد.

قایق‌رانی ، اسکی روی آب کانو ، ماهیگیری

۵۰ قایق مخصوص اعضا و ۵ قایق هتل در اختیار مردم است که‌همه‌روزه میتوانندبه ورزش قایق‌رانی پرداخته و از این ورزش مفرح لذت ببرند.

از سوی دیگر این هتل مسابقاتی را نیز با همکاری (یات کلاب) همه ساله برگزار مینماید که در دریاچه انجام‌می شود.

از جمله ورزشهای دیگر می توان اسکی روی آب را نام برد، که زیر نظر یکسری بسیار آزموده انجام می شود وباتاسیسات ووسائلی که‌هتل تدارک دیده است اعضاء می توانند به‌این ورزش بپردازند.

کانو هم یکنوع قایق سرخ پوستی است که توسط پارو هدایت میشود. ورزش قایق - رانی باکانو بسیار لذت بخش استو باعث تقویت عضلات میشود.

ماهیگیری ورزش تفریحی‌و جالبی است که هتل و اریان‌نیز بدین‌منظور برنامه‌هائی‌را تدارک دیده است. فصل ماهیگیری اشخاص و اعضای علاقمندبا گرفتن جواز ماهیگیری می توانند از دریاچه استفاده‌کنند.

غذا

در هتل و اریان انواع و اقسام غذاهای ایرانی وفرنگی زیر نظر آشپزهای ایرانی ، فرانسوی ،ایتالیائی آمادمی شود که اولا از مواد اولیه درجه یک استفاده شده ثانیابه بهترین نحو سرو میشود.

نقش هتل در کناره دریاچه

نام«هتل و اریان» از آنطرف دریاچه‌که‌بنام« ده و اریان»است گرفته شده، که باتوجه به این وابستگی مدیریت هتل و اریان باخودیاری‌مردم ده امکانات‌رفاه و بهداشتی‌مردم‌دهرافراهم آورده است. از آن جمله بهداشتی کردن آب آشامیدنی ، برق ،و کلاسهای اموزشی‌را می توان نام‌بردکه مردم محلی درصورت علاقه بااستفاده ،از کلاسهای هتل و اریان در این هتل بکار گمارده میشوند علاوه بربرق‌که یکی از ضروریات‌این ده بود هتل و رایان اقدامات پزشک ، دارو ، مدرسه ، و مسجد برای مردم ده و اریان انجام‌داده که مدیریت هتل‌سعی برآن دارد که این اقدامات را هرچه بیشتر بست و توسعه دهد.

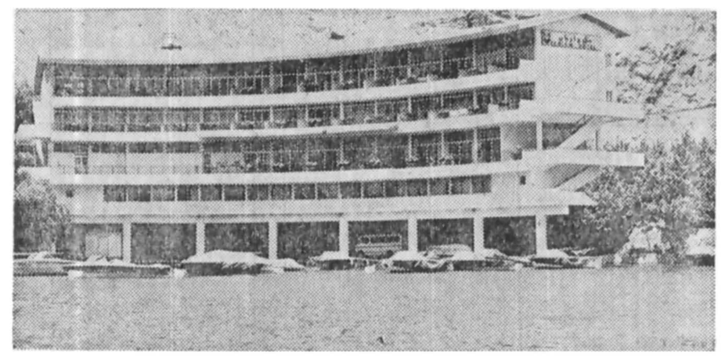

کپسول اکسیژن ۹۵۰۹۱
برای بیماران قلبی و تنفسی
برای کار در معادن و چاهها و همچنین
برق گرفتگی، خفگی در آب دریا، گرمازدگی و رفع خستگی
در داروخانه‌ها و سوپرمارکت‌ها با قیمت مناسب به‌فروش میرسد
نماینده انحصاری:
شرکت پنگان
تلفن ۸۹۸۳۲۸
نماینده‌فروش فعال میپذیریم
Odue

صنایع الدوله SANITE DOLEN
پیشرو و مبتکر مبلمان فلزی در ایران
قابل توجه صاحبان‌استخر های عمومی وخصوصی ـ هتل‌ها و باشگاهها
صنایع الدوله با فرارسیدن فصل تابستان مجموعه‌ای از جدید ترین وسایل کنار استخر از قبیل میز و صندلی فلزی و پلاستیکی ، انواع‌شزلانگ وراکینگ‌چیر ـ چترو سایبان و غیره‌ساخته و آماده‌هرگونه سفارش است .
تلفن ۸۲۳۷۲۷

کجا شناکنیم ؟

استخر خانوادگی البرز
در باغی مصفا آماده پذیرائی است بلوار پهلوی (میرداماد) جنب بزرگراه شاهنشاهی ۲۲۲۴۸۳

استخر خانوادگی نیاوران
محیطی کاملا خانوادگی و مصفا،مدیران و مربیان استخر نیاوران نهایت کوشش خود رادر امر شنا بخصوص در مورد اطفال انجام دهند شامه آباد شمیران ه‍ـ۲۸۴۰۵۱ ۱ـ۱۰

استخر ونک
روبری آریا شرایتون یک سانس صبح ـ دوسانس بعد ازظهر ـ از هم اکنون دائر است ـ تلفن ۶۸۶۸۶۰

استخر شهناز پهلوی (ناحیه ۱۷)
نرسیده به میدان خراسان‌جنب کلوپ صدری یک سانس صبح دوسانس‌بعد ازظهر از دوشنبه ۳ر۲۳ افتتاح میشود تلفن ۲۱۴۱۹۲ ۱ـ۱۰

استخر نیاوران (ناحیه ۱۸)
واقع در نیاوران یک سانس صبح ۲ سانس بعد ازظهر تلفن ۲۸۱۰۵۸ ۱ـ۱۰

استخر شماره ۱۲ (ناحیه ۷)
واقع در نازی آباد مخصوص دوشیزگان و بانوان یکسانس صبح ۲ سانس بعدازظهر ۱ـ۱۰

استخر ورزشگاه شهر ری (ناحیه ۱۹)
واقع در شهرری یک سانس صبح ۲ سانس بعد ازظهر تلفن ۵۹۱۶۸۸ ۱ـ۱۰

استخر کوی نهم آبان (ناحیه ۱۹)
واقع‌درنهم‌آبان‌یک‌سانس‌صبح ۲سانس بعد ازظهر تلفن ۵۹۱۳۰۴ ۱ـ۱۰

استخر رضا پهلوی (ناحیه ۱۲)
واقع در میدان خراسان یک سانس صبح ۲ سانس بعد از ظهر تلفن ۳۰۰۰۶۶ ۱ـ۱۰

استخر ۲۸ مرداد (ناحیه ۱۲)
واقع‌در خیابان خاوران جنب یادبود شهدای ۲۸ مرداد یک سانس‌صبح۲ سانس بعدازظهر ۱ـ۱۰

استخر ورزنده (ناحیه ۱۳)
واقع در سه راه آذری یک سانس‌صبح۲ سانس بعداز ظهر تلفن ۵۴۸۰۰۰ ۱ـ۱۰

استخر استادیوم‌بصیری (ناحیه ۲)
واقع در خیابان حافظ سانس صبح ۹ر۰ تا ۱۱ر۰ و بعد از ظهر۲تا۴ و ۴ر۰ الی ۶ر۰تلفن های ۲۷۱۶۶۷ـ ۲۷۱۴۰۰ ۱ـ۱۰

استخر باغ فردوس (ناحیه ۶)
خیابان مولوی‌یکسانس صبح دوسانس بعد ازظهر ـ قیمت بلیت برای صبح ۲۰ ریال و بعد ازظهر ۳۰ ریال ـ تلفن ۵۲۷۲۳۱

استخر فردوس (ناحیه ۱۴)
میدان کاخ ـ یک سانس صبح ـ دوسانس بعد ازظهر قیمت‌بلیت برای صبح ۲۰ ریال و بعد از ظهر ۳۰ ریال ـ تلفن۸۹۶۰۲۵ ۱ـ۱

استخر آرش (ناحیه ۹)
فلکدوم تهرانپاس ـ یکسانس صبح دوسانس‌بعد ازظهر قیمت بلیت صبح ۲۰ ریال و بعد از ظهر ۳۰ ریال

استخر خامنه‌ئی‌پور (ناحیه ۱۶)
میدان وثوق صبح یک سانس وبعد ازظهر دو سانس‌ـقیمت بلیت برای صبح ۲۰ ریال وبعد ازظهر۳۰ ریال‌ـ تلفن۷۹۶۸۶۸ـ

استخر اکبرآباد (ناحیه ۱۰)
خیابان سینا ـ یک سانس صبح دوسانس بعدازظهر ـ قیمت‌بلیت صبح ۲۰ ریال و بعد ازظهر۳۰ ریال تلفن ۵۴۷۷۶۷ ۱ـ۱

سرویس وخدمات استخر

شرکت فانتیرال
فروش ، نصب‌ونگهداری دستگاه‌های‌تصفیه‌استخر پمپ پرژکتور و مواد شیمیائی ۶۶۰۳۳۴ آ ـ ۱۷۵۵

عایق و آب‌بندی استخر در اسرع وقت پذیرفته میشود لطفا با تلفن ۲۴۰۴۷۰ تماس حاصل فرمائید .

استخر
سرویس سلیمی
تهیه کننده انواع‌دستگاه تصفیه استخروسرویس سالیانه و جاروبه‌استخر
تلفن ۷۶۲۰۴۴

نصب فروش انواع دستگاههای تصفیه
استخر
دایو ، سرسره پرژکتور بانازلترین قیمت
شمیرانات ۶۸۲۳۴۴ونک

استخر
تصفیه‌استخرفایبرگلاس بافیلترماسه‌ای‌وخودشوی خودکار . شاکو
تلفن
۸۲۹۹۱۵

نصب و فروش دستگاههای تصفیه استخر
فروش پله دایو، پمپ پروژکتور مواد شیمیائی سرویس و نگهداری و نصب،بیلدنیک کرکمپانی
۸۴۹۷۴۴

ساخت زیباترین استخرها
ازبتون مسلح در کوتاه ترین‌مدت تلفن۸۹۴۳۷۹

استخر
فروش ـ نصب‌وسرویس وراه اندازی استخر ـ لوله‌کشی شوفاژ وتهویه مطبوع‌سرویس‌ونگهداری سالیانه
تلفن ۸۴۴۶۴۹
۸۵۰۸۳۵

رنک‌آمیزی استخر
۸۵۲۴۰۴

رنک استخر
وتعمیر آن
صبحها:
۶۳۰۹۴۱

شرکت دئار
تاسیسات تصفیه آبهای صنعتی وشامیدنی در هر سطح
۸۳۶۱۷۲ـ۸۲۷۸۳۰

استخر
شرکت واترصافتر
فروش نصب نگهداری سالیانه نقد و اقساط
۸۴۶۸۱۰

نصب و فروش انواع دستگاه های تصفیه آب
استخر
شمیرانات ۶۸۲۳۴۴ونک

رفع کم‌شدن آب
استخر
با مواد خارجی بدون خرابی
گروه‌فنی بامتکس
۸۵۴۸۲۵

استخر
شرکت تهران صاف فیلتر
وارد کننده دستگاه های تصفیه آب و استخر با مجهز ترین کادرسرویس
تلفن ۲۷۷۳۵۷ ـ ۲۷۷۲۸۵

آموزش
مربیهای ورزیده شنا ـ اسکی روی آب و قایق های بادبانی و موتوری برای آموزش آماده‌اند .
تلفن ۲۲۸۵۰۳

خدمات
استخر
سرویس فصلی باجاروی مخصوص کشورونصب دستگاه های تصفیه
۶۴۹۴۱۹ ـ ۶۴۹۰۶۶

استخر
نصب و فروش همه نوع دستگاه های تصفیه آب نقد و اقساطبا نازلترین قیمت تلفن ۸۵۲۹۴۸

استخرپیش ساخته
● در اندازه های مختلف
● مجهز بدستگاه تصفیه
● نصب فوری
نماینده‌انحصاری COLECO
شرکت مدرن آسپرت
سلطنت‌اباد جنوبی نگارستان‌دوم شماره ۷
۲۳۳۲۶۷-۲۳۹۲۸۲-۲۳۶۲۰۴
● اهواز ـ مدرن اسپرت ۸۲ ۲۰۱
● مشهد ـ بازرگانی باقریه ۲۰۴۵۰
● خرمشهر ـ شرکت وودن لاین ۵۲۸۹
COLECO

قابل توجه شهرداریها ـ مهدکودکها وصاحبان پارکهای عمومی
مدرنترین وسایل بازی تابستانی و ورزشی کودکان و نوجوانان جهت پارکها و مراکزورزشی آماده فروش است
تلفن ۸۴۵۵۱۵ از ساعت ۱ الی ۴ بعدازظهر

استخرهای پیش‌ساخته
دستگاههای تصفیه آب مخصوص کنار استخر
ساخت کارخانه muskin آمریکا با ۳۰ سال سابقه جهانی و۵ سال سابقه درایران
استخر ـ قیمت از ۳۴۰۰ تومان ببالا باورق کالوانیزه وآلومینیم بدون کندن زمین نصب فوری از ۷۵ سانتی متر تا ۲/۱۰ متر قطر باشکال واندازه های مختلف
دستگاه تصفیه استخر با اسکیمر روی آب قابل حمل و ارزانترین قیمت
بدون خرابی ولوله کشی ـ تحویل فوری
دراندازه های مختلف ـ باتعهد لوازم یدکی
نماینده رسمی در خاورمیانه ـ عاملی روزولت شمالی بعد از ۲۵ شهریور روبروی بانک رهنی ۳۹۱ روزنه تلفن ۸۲۱۲۶۳

کلوپ‌شنای رویال ونک افتتاح شد
همه روزه نهار وشام در باغی بسیار بزرگ و مصفا بااستخر بزرگ سالان واستخر مخصوص کودکان زیر نظر مربیان باتجربه همراه باانواع بازیهای سرگرم کننده در کلوپ شنای رویال ونک
استخر از ۱۰ بامداد تا ۶ عصر
رستوران از ۱۰ بامداد تانیمه‌شب
ونک انتهای خیابان شیراز تلفن ۶۸۲۹۶۵

برای سرگرمی و نشاط خانواده ها در ایام تابستان
استخرهای پیش ساخته
مجهز بدستگاه تصفیه و سایر لوازم استخر
با ظرفیت‌های ۸ تا ۵۰ متر مکعب
COLECO

نصب و تحویل سریع ● قیمت بسیار ارزان
بدون احتیاج به گود برداری و کار های بنائی
محل فروش: فروشگاه اسپرت بگلو ـ میرداماد ـ میدان محسنی تلفن ۲۲۲۸۴۵

دستگاه تصفیه استخر شنی
«کوارتزیفایر» لوارا
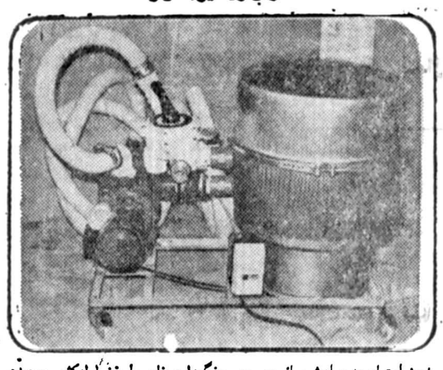
بدون احتیاج به مواد شیمیائی وسرویس ونگهداری خاص با حذف لوله‌کشی پیچیده وزائد مناسب وزیبا برای نصب درکناره‌استخر ومجهز به شیر۶ظرفه برای شستشوی اتومانیک فیلتر تخلیه استخر وفواره وموج زن
شرکت آبرود
نماینده انحصاری دستگاههای تصفیه آب وسختی گیر، صافی کارتریج آب آشامیدنی وکلرزنی برای استفاده منازل ویلاها وروستاها
خیابان سعدی شماره ۵۳۱ تلفن ۳۰۲۵۵۱

اخطار سازمان آب
درمصرف آب صرفه‌جوئی کنید
الکتروپمپ ABS ساخت آلمان‌غربی
مخصوص تخلیه استخر
فواره و آب‌پاش
الکترو پمپهای مارك LeeHOWL'VEMA
ساخت انگلستان با استرینر
نماینده انحصاری شرکت صنعتی کوشش
دفتر مرکزی : تخت‌طاوس نبش امیر اتابك شماره ۱۶۸ ساختمان‌کوشش تلفن۱۲ـ۸۳۹۴۱۱ و۹ـ۸۳۵۸۲۸ شماره۲ شعبه‌سعدی جنوبی‌شماره ۶۹۲ تلفن ۳۱۲۴۶۷ و ۳۰۳۷۴۹ نصب‌وتعمیرات وسرویس ۴ـ۸۳۷۸۶۳

شرکت جیوه
تاسیسات استخر
خیابان نادرشاه نبش خیابان ۲۱ ساختمان ۲۱ طبقه سوم تلفن ۸۳۹۶۰۰ و ۸۲۰۹۹۶

● وسایل استخر
● تصفیه آب آشامیدنی وصنعتی
● کلر HTH
● استخرهای پیش ساخته
● طرح واجرای پروژه های فاضلاب صنعتی وانسانی
● تزئین میادین بافواره های مدرن وچراغهای گردان
فنومن
شرکت بامسئولیت محدود
کریمخان‌زند ـ خردمند جنوبی ۱۰۱ ـ تلفن : ۸۲۰۹۴۷ ـ ۸۲۷۴۷۱ ـ ۸۳۹۳۷۷

نیازمندیهای اطلاعات

تلفنهای: ۳۲۸۲۵۷-۳۲۸۴۱۴

گالری ارغوان

خرید وفروش لوازم منزل نوودست دوم ساخت خارج تلفن ۲۴۰۵۴۴

خیابان سلطنت‌آباد فرمانیه خیابان میهن (جنب کلانتری ۲) خیابان نسترن خیابان خوش‌قدم‌نبش پرستو پلاک ۱۶

مبل ودکوراسیون

تالار جنرال مبل

عرضه کننده زیباترین مبلمان استیل و مدرن ایتالیائی و ایرانی‌انتهای وزراء نبش خیابان ۲۷ تلفن ۶۲۵۸۴۵

افتتاح فروشگاه‌و نمایشگاه

مبل معصومیان

مبل، سرویس ناهارخوری و اطاق خواب تماما چوب با سبکهای‌اصیل ایرانی و اروپائی پنهایش گذاشته شده است. فرح آباد ژاله ـ خیابان دوم فیروزی هوائی تلفن:۳۴۹۲۸۲

تعمیر مبل

مبل اردلان

تعمیر مبل و سراهن دوزی ۶۲۰۰۱۶ ا_۱۷۴۰

رویه‌کوبی مبل فوری

هزبری تلفن۹۳۳۰۵۸ و ۹۳۲۵۷۹

فروش وسائل موزیک

پیانو های المانی انگلیسی روسی‌ژاپنی‌رسید جنرال‌موزیک شاهرضاصفی‌علیشاه شماره ۷۰ تلفن ۷۵۷۰۲۹ و ۷۶۲۸۰۲

آلت موسیقی یك دستگاه جاز یاماهاه تیله فورا فروشی ۲۲۳۹۱۵ و۲۲۱۱۷۶

لباس عروس

شندرین لباس عروس کلاه وکل لباس شب ۲۲۲۵۱۳ و ۶۴۹۲۷۴

فروش دست اول

مبلمان ایتالیائی منزل دستدوم بفروش میرسد. ۸۹۲۳۵۰ آ_۱۸۳۴

لباسهای شیك زنانه نو سایز ۳۶ـ ۳۸ ـ۴۰ و نوزاد بفروش میرسد

کورشکبیر روبروی مخابرات خیابان بسطامی پلاك۱۶ا

فروش لباسهای نو ودست‌دوم خارجی با مارك های معروف خیابان ونك خیابان جمشید کوی بیژن_ پلاك ۲۳ ازساعت ۱۸،۳۰ تا ۲۰ شب مراجعه نمائید ۱_۲ آ_۳۲۹۷

پك‌سری کامل نمبر دوره آریامهر بفروش میرسد ۲۹۳۶۱۷ ـ۲۷۵۴۳۸ آ_۱۷۲۷

مبلمان لوکس قدیمی انواع لوازمو اثاثیه دفتری ووسائل تزیینی زندگی مدرن بفروش‌می رسدبرای بازدید و کسب‌اطلاع ۴تا۶ بعدازظهر ۶۲۰۵۷۸ آ_۱۷۶۷

مجسمه عتیقه از چوب کی‌کوم که ۴۰۰ سال پیش ساخته شده و لوستر های چکسلواکی اصل هر کدام ۲۴ شاخه و صندوق عتیقه و میز نوالت و صندلی عتیقه وسایرلوازم منزل‌باضافه انواع پسو پوست‌وانباس های‌خارجی زنانه‌ومردانه بفروش میرسد جاده قدیم شمیران ـ الهیه‌بن بست سینا منزل صالحی پلاك ۳ تلفن ۲۶۰۱۹۳

بعلت مسافرت اثاثیه منزل خارجی‌مبلمان‌لوازم اشیزخانه ولباس بفروش میرسد خیابان پهلوی خیابان نوانیر کوچه دوستان شماره ۱۲ طبقه دوم روز های یکشنبه و دوشنبه از ساعت ۹الی ۵ بعدازظهر

۲ دست مبل استیل ساخت دانمارک کنسول‌آئینه‌تلویزیون تلفنکن‌کاملا نو و مقداری‌اشیاء زینتی به مناسبت مسافرت به فروش میرسد بمنافعهای ۲۶۵۵۷۳و ۸۹۵۱۳۹ مراجعه نمائید.

فروش پوشاک و لوازم‌دیگر بمدت یک هفته ۲۷۰۵۷۵ آ_۱۹۶۶

قالی شما را منصفانه خریداریم تلفن ۳۴۹۳۴۰

خرید عادلانه فرش صادراتی امیر ۶۴۶۱۹۷ و ۶۴۳۳۱۲

فروش اتومبیل

پیکان

پیکان جوانان مدل آخر ۵۵ لیموئی‌باپخش صوت‌و دزدگیر ۹۶۴۲۲۰

اوکازیون

بعلت عروسی فوری پیکان دولوکس ۵۵ با رادیو پخش صوت بدون واسطه مقطوع ۴۲ هزار تومان تلفن ۵۵۱۵۲۶ ا_۱۸۰۱

پیکان جوانان مدل ۳۶ رنك زرد با بیمه کامل مقطوع ۴۶ هزار تومان تلفن ۸۴۵۰۸۰

پیکان کار ۳۶ با لوازم اضافی بفروش میرسد تلفن ۸۹۸۵۵۷ بین ۱۲ تا ۵ بعداز ظهر .

یکدستگاه پیکان جوانان مدل ۵۵رنگ کوچه‌ای بفروش می رسد تلفن ۷۶۳۷۲۵ آ_۱۹۷۷

پیکان دولوکس مدل ۳۶ رنگ حنائی کارکرد ۸۰۰۰ کیلو متر خیلی تمیز فروشی ۶۴۱۷۲۴ ا_۱۹۷۵

پیکان‌مدل۵۰تازه تعمیرفروشی ۴الی۸ تلفن ۷۳۰۰۳۲بزرگمهر آ_۱۹۴۶

پیکان‌مدل‌بالا با ۱۰ هزارتومان پیش قسط خریداریم ۹۸۱۹۹۱ سوهانی ا_۱۹۲۰

ژیان

رنو تمیز بدون واسطه فروشی تلفن ۸۳۹۰۶۹ داخلی ۲۳۶ از ۸ صبح‌تا ۲بعداز ظهر .

هیلمن

هیلمن مدل ۷۵ رنگ سفید بسیارتمیز تلفن ۹۲۷۹۹۳شرکت فورمانز آ_۱۷۵۹

هیلمن ۷۵ بژ تودوزی مشکی بادو هزار تومان لوازم‌اضافی، مقطوع ۳۰هزارتومان ۹۳۹۴۴۱ تماس از ۵ تا ۱۰ شب آ_۱۷۶۲

سورولت

بلیزر شایان ۷۷ تمیز با ... تیربکس بفروش‌می رسد ۷۶۹۲۲۰ ـ ۲۴۴۶۲۷

کامارو ۷۵شش سیلندراتو ماتیک وتجهیزات صبح ها ۸۹۷۸۶۵ عصرها ۶۸۴۴۷۸ آ_۱۹۴۱

شورولت ایمپالا ۶۹ شش سیلندر کولر فابریک تمیز مقطوع ۴۲ هزار تومان بمدار ظهرها ۵تا۷_ ۸۵۸۳۴۴ ا_۱۹۴۳

شورولت‌ایران ۲۸۰۰ مدل ۵۴ رنگ سبز متالیک فروشی تلفن های ۸۹۴۶۱۶ و ۸۹۷۴۲۱ آ_۱۹۴۴

شورولت رویال مدل ۵۴ کارکرد ۴۴۰۰۰ کیلو متر بسیار تمیز فوری فروشی ۲۴۲۹۰۰

شورولت ایران ۲۸۰۰ مدل ۵۴ رنك طلایی متالیك فوق‌العاده تمیز مقطوع ۴۳ تومان ۷۵۸۶۷۱

بی‌ام‌و

بام‌و مدل ۷۵ بارادیو پخش ودو حلقه رینگ و لاستیکهیخ شکن تلفن ۸۲۹۸۲۱ آ_۱۷۰۳

بی‌ام‌و ۵۱۸ـ ۷۸ نو و مجهز تلفن ۲۴۷۷۳۳ آ_۱۷۶۰

بام‌و ۳۲۰ سفارش امریکا دانشجوئی۴سیلندرآبی متالیک گمرک شده نمرمنشده۲۸۳۲۰۷

فیات

فیات ۱۳۱ اف مدل ۷۷ رنك نقره‌ای با رادیو پخش ده هزار کیلومتر تلفن ۶۵۶۴۲۷ از ۹صبح الی ۴ بعداز ظهر

اکازیون

فیات۷۶ بسیار تمیز مدل ۱۳۱ متالیک طلائی بعلت مسافرت بقیمت مناسب بفروش می رسد ۸۵۱۸۷۶ آ_۱۷۷۲

فیات ۱۳۲ـ ۲۰۰۰ مدل ۷۰ سفارش نمره ترانزیت۶۳۶۱۰۳ آ_۱۹۷۲

فولکس

فولکس های استیشن کسنگ وانت کاکاس ودوکابین ۷۹۰۵۰۸

فولکس‌استیشن‌کمپینگی ۶۷ نمره نشده فروشی ۹۵۶۷۷۰

آ اودی

آاودیجی‌ال ۱۰۰ مدل ۷۷ در وضعیت عالی رنگ کاهوئی متالیک بابخش استریو کارکرد ۱۶۰۰۰ تلفن ۶۴۰۴۴۲ از ساعت ۱۰ تا ۱۲ صبح ۴تا ۶بعد ازظهر آ_۱۹۳۵

پژو

پژو ال مدل ۷۶ آبی بفروش میرسد تلفن ۹۲۹۳۰۰ ۱_۳ ا_۱۷۰۰

پژو ۵۰۴ ال مرجوعی فروشی ۲۳۹۹۲۱

حواله پژو ۵۰۴ انگوری سهمیه فرانسه تحویل پاریس ۸۲۱۳۲۱ آ_۱۷۰۷

پژو ۵۰۴ جی‌ال استیشن ۷۲ با رادیوپخش‌سه ردیف صندلی ۳۲۶۵۳۷ آ_۱۷۶۵

پژو ۴۰۴ مدل ۶۸ رنگ سفید ۳۱۹۹۶۲ آ_۱۷۶۶

پژو ۵۰۴ ال مدل ۷۶ آلبالویی سیر تمیز بارادیو پخش و ۲ لاستیک یخ شکن اضافی تلفن عصر ۷۶۶۳۴۹ ا_۱۹۴۵

فورد

فورد تانوس جی‌ال طلایی۷۶ فروشی ۶۶۹۰۱۳ آ_۱۷۵۶

کامارو کامارو مدل ۷۴ـ۶ سیلندر دنده اتوماتیک رنگ شیری ۴ تا۸ تلفن ۶۲۳۳۶۱ و ۶۲۹۶۷۲ ا_۴ ا_۱۷۶۲

فورد موستانگ ۷۵ چهار سیلندر فرمز سقف چرمی سفید باشرایط سهل بفروش میرسد تلفن ۹۳۹۱۸۳ آ_۱۹۲۱

بنز

بنز ۲۵۰ مدل ۷۳ فقط ۴۰هزار کیلو متر کارکرد بسیار تمیز فروشی ۱۲۵ هزار تومان‌وقت اداری تلفن ۸۵۱۰۶۰ بعد از ظهر ها ۷۹۶۵۵۲

بنز شیری ۲۰۰ مدل ۷۲ به فروش میرسد تلفن۳۱۷۶۲۸ آ_۱۹۷۱

لفارمئو

الفارمئو مدل ۶۷بارادیو بسیار تمیز ۱۵ هزار تومان ازساعت ۹الی۸بعد ازظهر تلفن۲۲۶۴۶۶ آ_۱۱۰۵ ا_۲

بیوك

اتومبیل مجلل بیوك الکترا‌سیریال سال ۱۶۷۰ فول اتومبیل بانمام سرایدی ۷۰هزارمیل سرویس میرسد تلفن ۲۷۱۱۶۷ بعدازظهرها

پونتیاك

پونتیاك مدل۷۰ جی ال گران پرس رنگ زرشکی سقف‌چرمی ذولردارفول اتوماتیک۲۷۴۰۷۹ آ_۱۷۲۲

ولوو

ماشین ولوو مدل ۷۵ـ دی ال ۲۲۴ که ۲۰۰۰۰ کیلو متر کار کرده خیلی تمیز گمرک نشده تلفن ۶۲۴۷۵۰ ـ ۶۲۰۷۶۴ آدرس خیابان بخارست کوچه ۱۲پلاك ۲۱ آقای عمویی

اتومبیل ولوو مدل ۲۶۴ جی. الزنکجزماتیک تمام اتوماتیک ساخت سال ۱۹۷۶ با نمره ترانزیتولی گمرک شده، بعلت مسافرت بفروش میرسد تلفن ۶۵۴۳۴۰ ساعت ۵ بعد ازظهر به بعد ا_۲ آ_۱۸۲۹

شاهین اتومبیل شاهین مدل ۴۸ بسیار تمیز تلفن ۵۲۴۳۷۹ ا_۳ آ_۱۱۱۷

دانسون

دانسون جی ۱۶۰ مدل ۷۷ بعلت مسافرت فروشی۶۵۳۶۱۹ و ۳۱۸۸۳۵

نیسان

یک کامیونت نیسان مدل ۷۶ موتور بنزینی بفروش میرسد ۸۲۱۶۱۰ ا_۱۷۰۴

دوج

دوج کالانت ۷۷ فروشی تلفن ۷۸۳۲۰۳ ا_۱۷۶۳

دوج کرنت ۷۵ شیشه رنگی سپر ضربه گیر بسیار تمیز به اضافه یکدستگاه کاروان چهار نفره فول فروشی ۸۲۹۹۱۴ از ۹ صبح تا ۱۲ و ۵ تا ۷ بعد ازظهر ا_۱۹۴۰

الدوزمبیل

الدوزمبیل دانشجوئی دلتا ۸۸ مدل۷۷فول اتوماتیک کارکرد ۱۰۰۰۰ کیلو متر گمرک شده بدون نمره از ساعت ۴ تا۸تلفن ۹۳۹۱۳۵

جیپ

لندرور صفر کیلو متر بفروش می رسد تلفن ۲۲۸۵۴۷

جیپ‌کلدن ایگل

مدل ۷۸ با ۳۰قلم‌اضافات حمل شده باکشتی‌گمرك شده بدون نمره ۱۳۲ هزار تومان ۶۵۰۳۸۵

لندرور ۷نفره مونتاژ انگلستان مدل آخر۷۷ با لاستیکرادیال وسائل‌اضافه کم کار کردمسیار تمیز و استثنائی بدون واسطه فروشی ۷ تا ۹ مصر ۶۳۳۱۰۶ آ_۱۷۶۴

لیلاند ابکش ـ ژیان و جیپ فروشی تلفن ۹۴۱۷۹۶ ۱_۳ آ_۱۹۶۲

فروشگاههای اتومبیل

پیکان نقد و اقساط با وام بانکی تلفن۶۴۱۹۵۶

تویوتا سواری وانت با وام بانکی ۷۵۱۸۳۰

ژیان صفر کیلومتر موجود تلفن ۷۸۲۵۴۵

اتومبیل به اقساط طولانی و وام بانکی ۳۰ ماهه ۹۲۱۹۳۱ ۱_۶ آ_۲۳۸۰۹

تویوتا ۷۸ـ رنو ـپیکان جیپ نیسان پاترول دو دیفرانسیال ۷ نفره و ۹ ۹نفره با وام بانکی ۳۰ ماهه تلفن ۷۵۰۴۵۱

همه نوع پیکان ۳۷ آماده تحویل تلفن ۸۵۵۱۷۷

رنو نقد واقساط

(بعمیرگاه مجاز شماره ۱) **تلفن ۷۸۲۵۴۵**

پیکان دولوکس

با ۲۵ هزارتومان پیش قسط وبقیه ۳۰ ماهه با وام بانکی: ۸۵۵۱۷۷

تویوتا

کارینا ـ کرونا ـ وانت تحویل فوری نقدواقساط ۳۱۴۵۷۱ـ۳۰۲۸۱۸

تویوتا

کارینا ،کرونا و وانت **با وام بانکی**

۷۵۹۴۷۰

داتسون

انواع واقسام اتومبیل های داتسون سواری ووانت نقد واقساط موجود : سیمتری نارمک ۷۹۳۰۳۸ـ ۷۹۱۶۱۲

داتسون

خیابان قدیم شمیران نرسیده به پل رومی تلفن۲۶۲۱۷۰ ـ۲۶۴۳۷۰ ـ۲۶۶۴۰۱

اهالی محترم شهرستانها

تحویل فوری

پیکان ـ رنو ـ ژیان و نیسان ۳۷بارنك‌دلخواه

تلفن ۸۵۵۱۷۷

برای اتومبیل شما

فروش‌کاروان کاملا نو با تمام وسایل تلفن ۸۳۶۱۳۰ وقت اداری آ_۱۹۷۹

کرایه اتومبیل

تراول تاکسی

عباس‌آباد

باانواع سبلهای تشریفاتی‌باراننده وبی‌راننده‌شبانه روز درخدمت شماست : تلفن های

۸۵۴۴۳۱ـ ۸۵۴۴۲۹

۸۴۸۴۵۱ ـ ۸۵۷۸۷۱

ام.آ.اس

اتوبوس و مینی‌بوس دربست برای مسافرت و داخل شهر ۹۷۰۸۱۴ و ۹۷۸۸۱۵

اتوسوپر جدید

کرایه اتوبوس و مینی بوس تلفن ۷۳۹۷۸۳ ـ۷۳۸۶۵۲

آی.تی.اس

اتوبوس‌و مینی بوس دربست گاراژ مسافربری جاده کرج تلفن ۸۰۵۵۵ کد ۰۲۲۲۱ دفتر مرکزی ۷۹۷۶۷۶و ۷۹۴۶۴۷ ا_۱

شرکت اتوپورسانت

تایم سرویس

(بامسئولیت محدود)

کرایه اتومبیل با کادر مجهز شبانه روزی آماده هر نوع قرارداد. شهرام‌توریستاکسی ۸۵۴۹۷۶ـ ۸۵۹۶۹۰

تکنوترافیك تاکسی

سرویس شبانه‌روزی ۲۳۲۰۴۷ ـ ۲۳۵۷۸۰

تاکسی تلفنی شبانه روزی‌تلفن ۸۳۶۲۱۸ و ۸۳۲۶۱۰

به تعدادی اتومبیل ۴ و ۶ سیلندر با راننده نیازمندیم تلفن۸۹۰۷۹۲

بارکش شهری

شوش بار

حمل‌بار و اثاثیه منزل با بسته‌بندی در شهر و شهرستان

۳۶۱۱۱۱
۳۶۱۱۱۲
۳۶۱۱۱۳
۳۶۱۱۱۴

بیمه از مبداء تا مقصد

ماشین آلات

یکدستگاه لودرکاتر پیلار ۱۶۶ بفروش میرسد ۹۷۳۵۵۶

چیلر

۳۰ تن کریرموجود است تلفن ۲۶۸۲۸۸

جرثقیل کرایه

جرثقیل جاسب

۵۵۴۰۲۶ـ۵۵۴۰۲۷

۵۵۴۰۲۹ـ۵۵۴۰۲۸

جرثقیل بلوار

۳۴۶۱۱۱ـ۳۴۲۵۶۳

آنتن تلویزیون

نصب انتن‌رنگی ۷۳۰۰۲۹

تعمیر تلویزیون

تعمیرگاه مجاز شاوب لورنس و گروندیک ویزمرنگی وسیاه و سفید نصب آنتن رنگی ۸۲۴۴۳۳

مرکز سرویس تلویزیون وستینگهاوس در اسرع وقت

تلفن ۹۵۵۲۸۶

تزئینات ودکوراسیون

نقاشی پرده کرکره ثابت موکت تلفن ۶۶۸۹۵۰

شرکت سیلورشاپ

نقاشی ساختمان کلی وجزئی موکت و کاغذ ۲۲۰۵۶۴ ۱_۱۳ آ_۱۹۰۳

کاغذ دیواری ، کرکره موکت بقیمت تجارتی ۹۲۵۴۱۹

شرکت رادیکو

کاغذ دیواری، موکت،کفپوش پرده‌کرکره و نقاشی ساختمان ۳۷۴۳۳۱

شرکت ۳۱۷

نقاشی ساختمان موکت کاغذ دیواری تلفن ۳۱۷۴۱۵

موکت نمدی بلژیکی با نصب متری ۲۲تومان تلفن۷۹۷۴۹۰

پارکت ، موکت .نقاشی ساختمان ، تلفن

۳۰۵۳۳۰

نصب انواع ع‌موکت کاغذ دیواری نقاشی و کلیه امور تزئینات ۷۶۹۸۵۴

موسسه حاتم

مقاطعه و تعمیرات ساختمان تزئینات ، موکت ، کاغذ دیواری نقاشی ۷۳۶۶۵۵

انجام دهنده کلیه کار های نقاشی وتزئینات ساختمان در اسرع وقت در سراسر کشور ۹۳۹۷۵۱ آ_۱۵۷۹

دکور المپیك

ارزان سریع

کاغذ دیواری ـ موکت ـ کفپوش ـ پرده‌کرکره ـ نقاشی ساختمان وغیرو تلفن ۹۲۹۷۸۵

شرکت تزئیناتی شب نور

عرضه کننده بهترین انواع‌کاغذ دیواری،موکت ، پارکت، پرده پرسیانا و کلیه تزئینات دکوراسیون‌و نقاشی‌ساختمان مجددا افتتاح شد.

آدرس خیابان تهران نو مقابل استخر آریا تلفن های۷۹۴۱۷۴و۷۹۵۱۰۹ و۷۹۳۹۰۳ و۷۹۸۱۶۶

نقدواقساط

با یک تلفن منزل ومحل کار خود را تزئین نمائید

۳۱۴۸۳۹

برای ساختمان شما

سمپاشی شهریور

تلفن ۷۳۸۲۲۲

سیمان

تحویل فوری ۹۲۹۷۸۵

شرکت ایران

نقاشی ساختمان، کاغذدیواری ۷۹۰۷۱۵

داربست فلزی فردوس نصب فوری ۷۳۴۲۱۸

ایزولاسیون پشت بام با

ایزوگام

انواع پشم شیشه ۹۵۵۷۸۱

سیمانکاری ـ نماسازی‌رولیلاك سنگ ۶۶۸۶۷۹ ۱_۱۵ آ_۱۶۸۹

پیچ سنگ

۳۷۴۳۸۸

آسفالت ،نقاشی،پارکت مقاطعه کاری مرغوب

۸۹۰۵۷۳۲

فیرو کوبی واسفالت ناضمین ۷۳۰۱۰۸_۷۳۸۴۵۵

نوسازی و تعمیرات ساختمان شرکت آرتاج ۶۶۵۲۷۰

کلیه کار های برقی وسازنده تابلو های برق در تهران و شهرستان ۸۲۶۳۹۷

استفالت با تضمین فوری ۳۷۴۳۸۸

نقاشی ساختمان می پذیریم ۷۵۴۴۹۳ ـ ۷۶۴۴۳۹

تولید و نصب سنگهای ساختمان و تعمیر ساختمان در اسرع وقت ۹۵۸۴۶۹

داربست فلزی ایرانشهر ۸۲۶۳۴۸

سقف‌حیاط‌خلوت سایبان اتومبیل ۸۴۴۳۷۰

آسفالت پشت بام‌وکوچه وقیرگونی فوری ۹۶۲۲۵۳

اسفالت کوچه ، بام، خیابان‌تلفن ۷۶۹۵۲۶

داربست پلیت ۷۳۶۰۱۹ نصب‌فوری‌داربست‌فلزی

نقاشی ساختمان تلفن ۷۹۵۰۶۷

گروه صنعتی رهنمون کابل‌کشی سه‌فاز نصب تابلو های سه‌فاز وسیم کشی ساختمان تلفن ۵۵۸۶۱۷

چکه سقف

ایزولاسیون پشت‌بام بدون کندن عایق قبلی باتضمین شرکت‌ایزومر ۷۵۰۶۳۴

فروش و نصب داربست ۸۵۶۲۵۴

رولپلاك ۳۷۴۳۸۸

پیچ سنك ۳۷۴۳۸۸

سیمان تلفن ۹۳۳۶۵۰

چرا فن کوئیل؟

ساختمان‌ساخته شده یا درحال ساخت شمارا بدون محل موتورخانه و بدون لوله‌کشی وکنده کاری سیستم حرارتی وتهویه مطبوع نصب مینمائیم تلفن ۸۳۰۹۹۶ آ_۱۷۰۷

رولپلاك و تعمیرساختمان ۹۳۰۰۴۷

سیمانکاری و آسفالت عادلانه ۹۳۰۰۴۷

نقاشی ساختمان مدرن فوری تلفن ۷۳۲۱۵۹

نقاشی‌مدرن‌ساختمان ۸۴۸۰۹۹

شستشوی مبل وفرش

سرویش‌شهریور

بزرگترین خشکشوئی پرده مبلمان ، موکت ، فرش و تعمیر پرده ـ کرکره شبانه روزی تلفن ۷۳۸۲۲۲

قالیشوئی شربت‌اوغلی شستشو بااصول‌مذهبی ۹۲۶۱۸۹ ـ ۶۲۶۱۴۶

تلفن سرویس پاکزا خشکشوئی فرش مبل موکت وکلیه کفپوش ها با آخرین تکنیك تمیزتر و ارزانتر تلفن ۸۵۳۹۹۵

قالیشوئی بیوك

بسرپرستی داریوش

رفوگری و رنگ برداری‌پذیرفته می شود تلفن ۵۵۱۳۶۰ و ۹۷۷۱۱۸ ا_۱۷۰۳

تلفن سرویس دلیجان‌نو خشکشوئی مبلمان_موکت فرش ـ پرده و داخل اتومبیل در محل شما ۷۵۶۸۶۰ و ۷۵۶۷۹۷

قالی‌شوئی وطن ۵۵۱۶۷۰

قالیشوئی اخوان تلفن ۵۹۰۵۳۹

قابل توجه بیمارستانها وهتل‌ها

کارخانه خشکشوئی و سفید شوئی امپریال با دستگاه های مجهز سفارشات کلی و جزیی میدیر ۷۹۵۶۰۹ و ۸۹۸۸۱۵

پهن سرویس

بزرگترین خشکشوئی مبلمان فرش موکت‌پرده وتعمیر پرده کرکره

۸۵۶۵۱۰

قالیشوئی‌برف ۵۹۱۱۶۳ و ۵۹۳۳۰۷

تعویض رویه مبل ۶۶۰۰۲۸و ۶۶۲۸۹۷

قالیشوئی زمرد

قالیهای شمارا طبق قوانین اسلامی شسته‌و سریعتر تحویل میدهد ۹۲۱۷۷۴ آ_۱۷۲۶

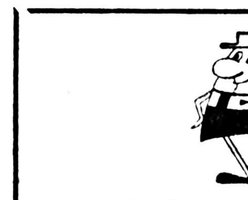

سالن پذیرائی شاهین

بابهترین غذاها و جالبترین پذیرائی آماده جشنهای عقدو عروسی و میهمانیهای شمامی باشد سلسبیل خیابان رودکی چهار راه دامپزشکی ۹۵۶۶۷۴

سفارش درمنازل پذیرفته می شود

تالار پذیرائی جهان

آماده‌برگزاری و پذیرائی‌جشن های عروسی و میهمانیهای خانوادگی شما میدان قدیم تجریش مقابل بیمارستان رضا پهلوی ۲۷۵۷۴۸

سالن پذیرائی پیمان

جشن‌عقد عروسی و میهمانیها فرح آباد ژاله خیابان پنجم نیروی هوائی علکه دوم نعن ۳۳۲۲۰۰ و ۳۴۹۲۰۰

جشن عروسی

عصرانه و شام بس با ۳۰۰ ریال عصرانه ۱۸۰ ریال

تالار آئینه امیر

شاهرضا مقابل سینما رویال ۳۰۲۸۴۸

هرنوع

غذای آماده

برای هرگونه مر سات ۹ـ۳۶۶۵۴۸

سالن پذیرائی خیام

باکادری مجهز پزشیات و دکوراسیون عالی‌آمادمبرگزاری جشنهای عروسی و میهمانی های‌شمانارمکهلکه هفت‌حوض تلفن ۷۹۵۲۲۶

سالن پذیرائی برلیان

آماده برگزاری جشن های تولد عقد وعروسی

باسرویسهای‌مجهز به گرمخانه آماده پخش انواع غذا های ایرانی و فرنگی به منازل

جاده‌مدیم شمیران جنب‌وزارت بهداری‌تلفن ۷۵۶۸۸۰و۷۵۶۹۱۹

سالن پذیرائی دانش

عقد عروسی و میهمانی های خانوادگی هاشمی میدان سپاه دانش ۹۵۱۶۰۳

سالن پذیرائی بهشت فرزین

آماده برگزاری جشن های عروسی تولد و میهمانی های خانوادگی‌نارمکسمراه سمنگان تلفن ۷۳۵۲۲۴

هتل شهباد

دارای سالنهای ۳۰ و ۱۸۰ نفره آماده برگزاری جشنهای عروسی و میهمانی های خانوادگی و خصوصی خیابان ثریا بین روزولت و فرصت تلفن ۸۲۹۵۴۲

تعمیروسرویس کولر

نصب و سرویس کولر استخر ، شوفاژ ، برق و تهویه تعمیر و نگهداری

هامدشور۹۲۱۰۰۹

نصب ارزان همه‌جا

۹۵۹۶۱۵

آ_۱۷۷۶

سرویس کولر وآبگرمکن ۷۶۶۷۳۳

خشکشوئی موکت

متر ۵ تومان مبلمان یکدست ۱۰۰ تومان تشك اتومبیل ـ پرده و نظافت کلی ساختمان

۶۴۶۸۷۷ـ ۶۴۸۲۹۱

لوله کشی گاز

لوله‌کشی گاز با تائید ۹۲۹۸۲۸

لوله‌کشی گاز

شوفاژ تائید شرکت ملی گاز شرکت رفیکان ۲۲۹۸۵۶

لوله‌کشی گاز

شوفاژ_چیلر _لوله کشی سرد و گرم ـ فاضلاب ۸۹۰۷۹۲

لوله‌کشی گاز با تائید شوفاژ ـ تهویه برق شرکت جتیسکو ۲۲۷۸۷۸

تعمیروسرویس شوفاژ

تعمیرشوفاژ و تهویه مطبوع و آب رسانی شرکت مکرول ۸۲۲۷۸۸

نصب و نگهداری فوری شوفاژ ،تهویه ، برق ، ۸۹۴۱۵۱ و ۸۹۱۷۴۸

نصب‌سرویس شوفاژشمیرانات

۲۶۲۶۹۸

شرکت تاسیساتی بی‌بی‌یان

با۲۰ سال تجربه تهیه ونصب موتورخانه (شوفاژ) درمدت ۲۰ روز تعمیر شوفاژ وتهویه مطبوع (چیلر) شبانه روزی

تلفن ۷۹۷۱۲۹

۱_۸ آ_۱۸۰۴

شرکت مهندسی ژیسکار

با مهندسین وتکنسین های مسلط‌وباتجربه آماده‌سرویس نصب تهویه مطبوع وشوفاژ و تکهداری و راه‌اندازی و در تهران وشهرستانها میباشد

۶۵۴۷۷۰ ـ۶۵۴۶۶۰ ـ ۶۳۰۹۱۶

آ_۱۸۴۶

شرکت تاسیساتی

استادبدرید

شوفاژ، تهویه مطبوع ، برق، لوله‌کشی آب، آسانسور ۲۴ ساعته‌نصب‌وسرویس نگهداری سالیانه

تلفن ۹۲۲۸۶۴ و ۹۳۵۳۵۲ و ۹۵۰۱۱۴

نصب‌ولوله‌کشی شوفاژ تهویه ـ آبرسانی ـگاز شرکت تاوسا۷۹۴۶۶۴

نصب ـ سرویس ـ نگهداری شوفاژ ـبرق ـ تهویه ـ کولر

الکترا ۹۵۳۷۸۸

چراشوفاژ

ساختمان ساخته شده یادرحال ساختن شمارا بدون محل موتورخانه‌و بدون لوله‌کشی وکنده کاری سیستم حرارتی‌و تهویه مطبوع نصب می‌نمائیم تلفن ۸۳۰۹۹۶ آ_۱۱۰۸

نیازمندیهای اطلاعات

تلفنهای: ۳۱۱۲۳۰-۳۱۱۲۲۹

داربست فلزی شرکت ایران نسب
نصب فوری تلفن ۸۹۶۰۷۷

نصب و سرویس کولر نارمک
۷۳۶۷۱۸

نصب و سرویس کوبر
۸۵۳۹۵۹

سرویس کولر فوری
۳۵۴۵۴۴

نصب کولر و کانال‌کشی ساختمان ۹۳۸۹۳۶

تعمیر کولر و آبگرمکن تلفن ۳۵۰۷۲۷ و ۷۶۶۸۸۶

نصب و سرویس کولر ۷۵۹۷۴۴

سرویس کولر و شوفاژ در اسرع‌وقت ۶۶۳۷۶۲

سرویس فوری کولر تلفن ۷۹۷۱۲۹

نصب و سرویس فوری کولر ۸۹۰۷۹۲

نصب و سرویس کولر ۷۶۳۴۷۲

نصب سرویس کولرشمیرانات
۲۶۲۶۹۸

سرویس و تعویض پوشال کولر فوری
۳۷۰۸۵۳

تعمیر و نصب‌وسرویس انواع کولر جهت منازل در اسرع وقت ۳۰۱۰۶۳

سرویس و نصب کولر، لباسشویی فوری ۸۹۴۳۶۴

نصب و سرویس کولرو شوفاژ ـ رحمانی ۷۶۱۴۴۹

تعمیروسرویس کولر و قبول هرنوع کار برقی‌تلفن۷۵۵۵۰۸ ۱۰ـ۱ آ

سازمان شهاب
تعمیر و سرویس انواع لباسشوئی و ظرفشوئی
تلفن ۵۶۰۲۷۵

تعمیرپخچال
تعمیرپخچال‌فریزر
صیدحسین ۲۴۲۴۳۸
تعمیر انواع یخچال و اجاق گاز تلفن ۲۴۷۳۵۸
تعمیر یخچال ، کولر ، آبگرمکن ۳۱۰۳۴۰
ساخت سردخانه تعمیر انواع یخچال نصب و سرویس کولر دراسرع وقت
۳۴۰۱۰۶

تعمیربخاری آبگرمکن
سرویس و جوشکاری آبگرمکن گازی و نفتی فوری ۸۹۴۳۶۴
تعمیر انواع آبگرمکن و کولر ۷۶۷۴۷۳ آ ـ ۱۹۴۹

لوله بازکنی
لوله‌بازکنی تشخیص شمیرانات
۲۶۲۶۹۸
لوله بازکنی و تخلیه‌چاه فوری ۳۷۰۸۵۳
تشخیص‌ترکیدگی لوله و لوله بازکنی سرویس کولر ۹۵۰۷۴۲

تشخیص ترکیدگی
لوله بادستگاه الکترونیکی و لوله‌بازکنی‌و لوله‌کشی و ترمیم ۶۵۹۰۴۷ و ۹۲۰۱۷۵

لوله بازکنی فوری ۷۶۰۶۲۷

لوله‌بازکنی فوری
۲ تومان ۵۳۴۴۲۲ ۵۶۲۹۰۴ ۵۳۸۳۲۷ ـ ۵۳۷۸۱۷

لوله‌بازکنی و تشخیص ترکیدگی شمیران ۲۶۳۵۴۶

نشت‌یابی رامتین الکترونیک و ترمیم بلافاصله تشخیص ترکیدگی با دستگاه ۶۳۷۱۲۶

نشخیص ترکیدگی لوله بادستگاه آمریکائی و لوله بازکنی تلفن ۶۶۰۸۵۱

امداد سرویس تشخیص ترکیدگی
لوله بادستگاه الکترونیکی و ترمیم‌و لوله‌کشی ولوله‌بازکنی وبنائی بامصالح شبانه روزی ۹۳۱۴۱۴ و ۹۲۱۶۹۷

لوله‌بازکنی فوری ۸۵۳۹۵۹

تخلیه چاه . لوله بازکنی شبانه روزی تلفن ۳۵۱۴۲۱

لوله‌بازکنی و ترکیدگی لوله ۸۲۷۴۰۸

لوله‌بازکنی شبانه روزی فوری ۶۳۶۳۷۹

تخلیه چاه
تخلیه چاه فوری
۷۶۲۰۱۰
ارزانترین تخلیه براش چاه ولوله بازکنی تلفن ۶۴۸۵۵۲

تخلیه و حفر
هر نوع چاه و لوله بازکنی فوری و تعمیر ولجن کشی ولایروبی‌چاه بادستگاه موتور و ۲۰٪ تخفیف ازتمام شرکتها ایران تخلیه :
۹۳۵۲۸۶

تخلیه چاه ولوله بازکنی تلفن ۳۵۰۷۲۷ و ۷۶۶۸۸۶

تخلیه چاه ولوله‌بازکنی
۷۶۶۷۳۳

شرکت فنی آبشار تخلیه و حفر چاه باپمپ های مخصوص لجن‌کش ۶۸۷۹۲۸

شرکت تخلیه اس . اف هرمتر۲۰ تومان تلفن۶۴۴۸۶۸ ۵۴۴۷۹۲

تخلیه چاه تهران و شهرستان متری ۳۰ تومان ۶۶۹۵۱۳

تخلیه‌چاه
۹۲۰۱۷۵ و ۶۵۹۰۴۷

امداد سرویس تخلیه‌چاه
تخلیه هر نوع چاه وسپتیک ولجن باهر غلظت باتانکر های متعدد و برق سه‌فاز و موتور های مخصوص لجن کش و لایروبی با دستگاه مخصوص وانحصاری بدون دخالتدست شبانه روزی فوری
۹۳۱۴۱۴
۹۲۲۰۵۸
۹۲۱۶۹۷
۶۲۱۴۷۵

آتلیه‌های هنری
پاپ موزیك
کانون هنرمندان دلخواه شما ، فروش و کرایه کلیه‌آلات موسیقی تلفن: ۳۰۴۰۱۹

انبار و نمایشگاهی در منطقه بازار یزد برای نمایندگی فروش کالای مرغوب آماده‌همداری تلفن تهران ۵۳۳۴۲۳

قبول سفارش
کارخانه‌پلاستیک باداشتن‌ماشین های‌متعدد آماده قبول سفارش کار های پلاستیکی از ۱۰گرم الی ۵ کیلو تلفن۶۲۶۳۱۶ ۳ـ۱ آ

قبول سفارشات ویترای باقیمت مناسب و در اسرع‌وقت‌تلفن ۹۲۵۶۵۱

کمشده
سگی کمشده
سگی از نژاد پکی نواکوچک اندام برنگ مشکی سینه ومچ های سفید در حوالی ایوبی گم شده از یابنده تقاضا داریم بانلفن۶۸۳۵۴۰تماس ومژدگانی دریافت دارد
۲ـ۱ آ ـ ۱۷۳۰

یك‌سك‌جرمن‌شپیرواردی از امریکا با شناسنامه سن ۱٫۵ سال از ساعت ۷ الی ۱۰ شب بقیمت ۲۵ هزار تومان تلفن ۸۲۰۶۸۳

چکبانک اعتبارات تعاونی‌شعبه مخبرالدوله بشماره۲۸۷۲۷۲ر‌ل جاری ۳۸ مفقود و از درجه اعتبار اساقط است.
زرگری
۳۴۱۱ آ

چکهای شماره ۹۵۰۸۹۴ الی ۹۵۰۸۹۰۰ بانک تهران شعبه مباسی از حساب شماره۱۱۷۴ درتاریخ ۳۷٫۳٫۱۶ مفقود شده و از درجه اعتبار ساقط است.
علی اکبر خسروی
۳۴۰۹ آ

پیکان سفید بشماره ـ۲۹۲۲۴ تهران ب مدل ۴۷ ازتاریخ۳٫۳ از محل بابائیان ربوده شده‌از یابنده خواهشمند است بشماره ـ۹۶۸۸۵ اطلاع دهند
۳۴۰۱ آ

آپارتمان‌فروشی
آپارتمانهای آپارتمان فروشی
درگاندی جردن ۲اطاق‌خوابه باسرویس کامل پارکینگ و انبارآماده‌برای فروش۲۲۲۴۷۹ و ۲۲۲۴۸۰

آپارتمان قسطی
تهران پارس ۱۳۰ هزار تومان نقد بقیه وام بانکی ۱۵ ساله
۷۸۱۹۱۸

آپارتمان دو اطاق خوابه۱۲۳ مترمفید ۵۵۰ هزار تومان سی متری پاستور مقابل دبستان نظام پلاک ۵۱۶
۱۱۱۳ آ

آپارتمان فروشی
۳خوابه‌همکف یوسف آبادمدیر نبش‌خیابان ۱۹ کاشی ۱۰۹قبلا بانلفن ۶۳۸۱۲۴ تماس‌بگیرید.
۱۱۴۰ آ

اپارتمان با ۱۷۵ متر بنا در منزل دوطبقه‌درگیشا ۶۳۹۷۱۶
۳ـ۱ آ ـ ۱۹۰۳

یکدستگاه همکف جنوبی نک واحدی ۱۳۷ متر زیربنا و ۲۷ متر زیرزمین باحیاط و تلفن مستقل باکولر پرده تمام موکت لولکشی گاز کرکره لوسترو دکوربدون واسطه بفروش‌می رسد از ۳ تا۷ تلفن ۹۳۵۸۰۴ شهرآرا خیابان ولیعهد چهار راه خرم کوچه مهیار شماره۳۰
۱۱۴۲ آ

آپارتمان ۹۰ متری با پارکینك ۳۰۰تومان۱۹۰ تومان نقد ۱۱۰ تومان بدهی نظام‌آباد شمالی خیابان ارباب مهدی‌پلاك ۴۲۲ طبقه سوم عصرها
۸۵۰۰۸۴

آپارتمان های فروشی
۲ اطاق خوابه مجهز به فن‌کوئل آسانسور و پارکینك با سرویس‌های ایرانی و فرنگی واقع در شمال کریمخان زند مشرف به پارك زیبای بهجت آباد جنوب ساختمانهای بهجت آباد برخیابان غربی پارك کریم‌خان تلفن ۸۹۰۷۹۳ شبها ۲۲۵۸۹۴

بهترین موقعیت
مقابل دانشگاه تهران خیابان فخررازی دست چپ خیابان مشتاق پلاك ۱۴۱ سه دستگاه اپارتمان شمالی و جنوبی‌تك واحدی۱۴۰اطاق خوابه مهندسی ساز با پارکینگ اضافی، اطاق سرایدار و نگهبانی جمعا ۲۴۰ مترمبا باقیمانده از یکمجموعه ۵ طبقه باسقف بتون تهویه مطبوع‌آسانسور پله‌فرار باکلیه تجهیزات مستقل و منبع آب گرم و کنتور جداگانه و تلفن مشترك با نمای عالی مقطوع هرطبقه ۱۲۰۰۰۰۰ تومان به فروش میرسد. لطفاجهت‌بازدید به نشانی فوق مراجعه‌فرمائید
۱۹۷۰ آ

۲و۳ اطاق‌خوابه جردن‌گاندی زعفرانیه‌پهلوی پرسیان۶۸۱۲۷۷
۱۰ـ۱ آ ـ ۱۹۵۱

بین یوسف‌آباد‌وامیرآباد ۱۳۰ متر مفید انباری پارکینك شوفاژ کولر تلفن‌استخر باد‌کوراسیون عالی ۱۵۰ تومان بدهی بانکی ۸۳۹۴۶۶

اپارتمان در شمیران نوساز شوفاژ لولکشی گاز دو سرویس کامل مدرن نما سنگ ۲۰۰ متر زیربنا تجریش مقابل کلانتری یک خیابان بهراد کوچه بهبهانی‌پلاك ۱۰فروشی ۲۷۰۹۲۱
۱۸۴۴ آ

توجه
اپارتمان۳اطاق خوابه مهندسی سازباطرح و محاسبات عالی‌در شمال خیابان تاج بدونو اسطه بفروش میرسدتلفن ۹۸۱۰۰۸
۳ـ۱ آ ـ ۱۹۸۱

در بهترین‌محل گیشا
آپارتمان فروشی ۳ اطاق خواب مجهز شخصی ساز نصف نقد و نصف بابهره‌بانکی به اقساط ۵ سال تلفن۶۳۶۵۳۶

دو آپارتمان چسبیده بهم در خیابان‌امیراتابک کوچه آرامهر طبقه‌همکف‌مشرف‌محیاط‌جمعا ۲۵۰ متر مربع‌با ۲ تلفن‌مستقل شوفاژ کولر برای سکونت شخصی یادفتر کار یا مطب با هم یاجداگانه بفروش می رسد
۸۳۴۹۶۰ و ۸۳۴۰۵۸
۲ـ۱ آ ـ ۱۹۵۳

عباس‌آباد مهرناز تك‌واحدی ۱۴۷ متر مفید با ۵۰۰ تومان وام بانکی
۸۳۹۴۶۶

اکازیون
آپارتمان های ۲ اطاق خوابه ۸۵ متر ۱۰ متر انباری شوفاژ اسانسور تلفن موکت دیدعالی مهندسی ساز در بهترین نقطه فلکه ۴۹۰ هزار تومان نصف نقدبقیه ۳۰ ماهه بابهره بانکی تلفن ۸۲۹۲۷۷
۱۷۲۲ آ

خیابان فرح
یکدستگاه آپارتمان ۳اطاق خوابه‌با حیاط و تمام‌تجهیزات مروشی ۸۵۳۸۰۷
۱۹۷۷ آ

اپارتمان فروشی‌بعلت مسافرت فوری در خیابان پهلوی برای محل مسکونت دفتر کار مطب و غیره ۳اطاق خوابه تلفن شوفاژکولر به قیمت ۷۵۰هزار تومان تلفن ۸۹۶۱۹۸
۲ـ۱ آ ـ ۱۷۰۷

گیشا آپارتمان ۳ اطاق خوابه باسرویس کامل دوبل شوفاژ کولر وتلفن ۱۵۰ متر بنا مفید تلفن ۱۲و۸۳۹۳۱۱ ساعت اداری
۳ـ۱ آ ـ ۱۱۳۶

شهرك غرب فروشی
فازیک ۸۵۷ مترتلفن ۲۸۰۰۷۹
۲ـ۱ آ ـ ۳۴۰۵

خیابان پهلوی خیابان سرو آپارتمان به مساحت ۳۲۳ متر با پارکینگ و تلفن مستقل و دکوراسیون شخصی ساز و مهندسی قیمت مقطوع متری ۵۳۰۰تومان تلفن ۷۵۱۱۵۹ ـ ۲۲۸۷۱۱
۵ـ۱ آ ـ ۱۷۰۶

باوام بانکی
آپارتمان های ۲اطاق خوابه مهندسی ساز در بهترین نقطه تهران پارس تلفن ۷۸۱۴۰۷ و ۷۸۴۷۴۹ و ۲۲۹۸۱۳

اکازیون واقعی
خیابان پهلوی ـ بین آریامهر وفروشگاه کوروش ، خیابان میرهادی ۵۰۰ متر ویلائی جنوبی ـ سالن بزرگ چهار اتاق خواب دو اتاق مستخدم (پارکینگ برای پنج دستگاه اتومبیل)تخلیه با جوازآماده‌ـ تراکم۳۳۰ درصد در شش‌طبقه ۱۲ دستگاه آپارتمان برای فروش یامعاوضه آماده است. تلفن ۸۹۶۵۱۱ و ۸۹۴۱۹۳ ـ جلالی
۱۶۱۸ آ

شمال شهر فروش آپارتمان
۸۴۷۹۸۲
۱۵۰۹ آ ـ ۱۲

آپارتمان های ۲و۳ اطاق خوابه در قیطریه با قیمت مناسب آماده فروش با دستگاه تصفیه فاضلاب مکانیکی. تلفن ـ ۶۲۹۱۹۰ ساعت ۴ تا۷
۱۱۲۲ آ

قابل توجه شرکت های باربرگانی دو دستگاه آپارتمان واقع‌در یك‌طبقه برخیابان‌پهلوی‌طبقه‌سوم بالاتر ازسینما امپایر مقابل هتل ویکتوریا به فروش میرسد آموزشگاه رانندگی کالسکه تلفن ۸۹۸۱۶۵

خیابان پهلوی : کوچه بهرون
یکدستگاه آپارتمان لوکس مهندسی ساز ۲ اطاق خوابه بمساحت خالص ۱۰۳ متر مربع باپارکینگ وانباری شوفاژبه فروش می رسد تلفن ۸۹۳۳۴۵ ـ ۸۹۸۳۰۳
۱۹۴۷ آ

اکازیون فروشی ییواسطه
ایرانشهر کوچه یگانه منزل شمالی بمساحت ۳۰۰ متر مربع دو طبقه ۳۵۰ متر زیربنا آب و برق و تلفن به مبلغ یك میلیون و هشتصد هزار تومان تماس با تلفن ۸۹۱۴۵۰

خانه‌ای شمالی بمساحت ۱۸۰ متر۲۴۰ متر زیر بنا مجهزواقع در عباس آباد اندیشه بفروش میرسد تلفن۸۴۱۷۶۶

یکدستگاه ساختمان مستقلاتی جنوبی واقع در فرشته کوچه ژاله نقد و یا زمین شمال شهر معاوضه میشود تلفن ۸۳۰۲۳۷

یکدستگاه ساختمان ۳ طبقه با زیرزمین ودو دهنه مغازه۱۹۰ مترزیربنا در خیابان آیزنهاور روبروی فروشگاه تعاونی‌بیمه های اجتماعی به مبلغ ۳۳ میلیون ریال به فروش میرسد طالبین بانلفن های ۹۵۷۴۰۹و ۹۵۱۸۴۶ تماس‌حاصل فرمایند

یکساختمان‌بسیار مجلل نوساز در خیابان جردن دارای ۱۰ دستگاه آپارتمان که در حال حاضر یک جا بمبلغ ماهانه یکصد و شصت هزار تومان دراجاره سازمان دولتی می باشد بفروش می رسد تلفن ۸۲۱۶۱۰

منزلی به مساحت ۲۱۲ متر و ۳۰۰ متر ساختمان با تمام تجهیزات در بهار به قیمت ۱۱۰۰۰۰۰ تومان ۷۵۶۰۶۰
۱۶۰۷ آ

خانه‌ای‌درمحدوده‌خدمات شهری کرج ۳۲۲ متر زمین ۱۸۰ متر بنا نو ساز با برق و لوله‌کشی شوفاژ و پارکینك نقدا ۵۲۵۰۰۰ تومان فروشی تلفن ۸۴۵۸۵۴ فاروقی

فلکه کنار رودخانه‌نرگنده
منزلی‌دو طبقه مستقلاتی‌بکفیک شده هر طبقه ۲ اطاق خواب سالن‌بزرگ تلفن شوفاژ روشن سرویس ایرانی و فرنگی تماما موکت‌وکفپوش پارکینگ‌فروشی قیمت ۱٫۵ میلیون بعدازظهر ها ۲۶۷۶۲۱ و ۲۶۲۴۸۸

منزل مهندسی ساز در گیشادو ونیم طبقه تفکیک شده یکجا یا جداگانه فروشی یا معاوضه
۶۳۹۷۱۶

آیزنهاور طبقه دوم و سوم خانه شخصی ساز شوفاژ کولر تلفن‌مستقل ۱۳۰ متر بنا فروشی
۶۵۱۳۸۵ و۹۳۳۶۲۵

قابل توجه شرکت ها موسسات‌تجارتی‌وبانکها میرداماد
زمین‌دونبش در حال ساختمان باجواز تجاری واداری ۷۸۰ متر در ۷ طبقه ۳۸۰۰ متر بنا دو طبقه پارکینگ اختصاصی‌با گنجایش ۴۰ دستگاه اتومبیل‌و یکطبقه نمایشگاه ۵۵۰ متری و ۱۶ دستگاه آپارتمان اداری با اسانسورکلا یکجا برای‌فروش واتمام آن بنا به خواست شما عرضه میگردد ۲۳۳۸۳۸ و ۲۳۷۵۰۰

خانه ارزان
۲۲۰ متر یک طبقه دو بر دو درب سه اطاق هال سرویس تلفن‌دو باب مغازه بزرگ تخلیه مقطوع ۸۲۰ هزار تومان پل نظام اباد ۲۰ متری تسلیحات تلفن ۷۳۵۴۱۸

یکدستگاه ساختمان ۳ طبقه مستقلاتی مناسب تجارت و سکونتدوبر با تلفن و شوفاژ دایر خیابان شمیران مقابل حسینیه ارشاد فوری بفروش میرسد تلفن ۲۲۸۹۷۱تفکری
۱۹۰۲ آ ـ ۱ـ۲

خانه‌و ویلای فروشی۸۵۳۷۳۶
۱۵۰۶ آ ـ ۱۲ـ۱

ویلا فروشی
ویلا فروشی در بهترین نقطه شهردریار کنار به سبکژاپونی مبله‌باتمام وسایل آب برق تلفن کولر گازی‌تلفن۲۷۲۳۹۲ ساعت ۱۰ تا۱۲ و ۵ تا۸ بعدازظهر

ویلای فروشی در خزرشهر
تیپ اسپانیولی سه‌اطاق خوابه با کلیه وسایل وتلفن ۴تا ۸ بعد از ظهر ۲۷۲۱۵۵

ویلای کنار دریا بازمین یا آپارتمان واقع در شمیرانات معاوضه‌میشود تلفن ۲۷۷۰۳۸ ساعت ۱۴ ببعد

ویلای فروشی در شمیران ۵۵۰٫۰۰۰ریال از ۳ بعداز ظهر بانلفن ۳۶۶۴۵۴ تماس بگیرید

ویلای فروشی با ۴ اطاق وسرویس در آبعلی تلفن ۵۳۳۵۵۳ ـ ۵۶۲۵۲۷

اکازیون واقعی
ویلای استثنائی ایده آل برای زندگی خصوصی و مناسب برای کلوپ وزارتخانه ها سفارتخانه ها و شرکت های‌خارجی با مشخصات زیر
زیر زمین : سالن بزرگ مجلل حمام‌سونا اطاق ورزش و اطاق خواب اطاق بازی با سرویس های مستقل.
همکف : سالن مجلل هم سطح استخر باسرویس مستقل گاراژ بزرگ آشپزخانه مرمر باکابینت چوبی سوئدی.
طبقه اول: سالن بزرگ و مجلل بانهارخوری و بارو اطاق‌بازی اطاق پخش موزیک سرتاسری دفتر کار مستقل اطاق میهمان باسرویس مستقل.
طبقه دوم: ۳اطاق خواب با سرویس مستقل خارجی‌و اطاق بازی بچه‌ها.
دارای تراسهای زیبا بادیدعالی ۳اطاق باغبان و پیشخدمت باسرویس مستقل تلفن مستقل تهویه مطبوع پخش موزیک سیستم‌دزدگیر آنتن مرکزی‌برای کل طبقات آماده برای فروش فوری ۲۲۴۷۷۹ و ۲۲۲۴۸۰ و ۲۲۱۲۳۲

فروش تلفنی
نوشهر باغ ۱۰۰ هزار متر با ویلا فروش و معاوضه
۹۳۱۰۷۴
۱۷۲۰ آ ـ ۱ـ۳

باغ صنوبر ده هکتاری بین محمودآبادو نوشهر ۲۲۵۲۷۲
۱۷۷۸ آ ـ ۱ـ۵

باغ ۱۸ هزار متری کیلومتر ۲۱ تهران‌کرج فروشی تلفن ۶۴۹۵۷۲

موقعیت و غیره
همه نوع مغازه جهت فروش واجاره تلفن ۹۳۶۷۵۳
۱۷۶۱ آ

مغازه فروشی نیم پایی ۱۶ متر بامایلك فرح جنوبی ۵۳۵۲۹۴
۱۱۰۶ آ ـ ۱ـ۲

استثنائی ـ بردرآمد کاباره برج حد فاصله چالوس و نوشهر نقد و اقساط بفروش میرسد عصرها ۸۵۰۰۸۴

سالن پذیرائی و ناهار خوری کاملا نو و استیل بفروش می‌رسد ۲۴۴۸۷۲

زمین فروشی
زمینهای مهر شهر خریدار و فروشنده‌ایم ۹۳۶۷۵۳
زمین ساختمانی در شمال شهر فروشی تلفن ۹۲۸۰۸۲
۱۸۱۱ آ ـ ۱ـ۵

زمین‌های‌صنعتی‌از۵۰۰۰ متر تا۱۰۰۰۰۰متر موجود است به تلفن های ۶۵۱۰۶۴ و ۶۵۷۷۹۶ مراجعه شود .

اکازیون
زمین بقطعات ۱۰۰ تا ۱۲۰ متری باسندمالکیت واقع درقلعه مرغی‌تهران با نازلترین قیمت‌بفروش میرسد دفتر مهران ۹۷۰۵۳۱ـ ۹۷۰۷۳۱

زمین۸۰۰ متری دروس میدان هدایت باجواز ۱۲ دستگاه ۳ اطاق خوابه عصر ها تلفن ۶۶۷۸۳۱

اجاره فقط با یک زنگ
۶۵۷۹۴۴

جهت سکونت
۲ دستگاه‌آپارتمان ۲ و ۳اطاق خوابه اجاره داده می‌شود
۸۲۹۴۶۶
۱۷۰۲ آ ـ ۱

آپارتمانهای ۲و۳ و ۴اطاق خوابه وویلا جهت سکونت ودفتر کار از ۵ هزار تومان بیالا در عباس آباد گاندی و پهلوی و جردن فوری اجاره داده میشود ۶۲۵۲۰۱ و ۶۲۳۵۱۱

شهرك غرب مهرشهر
۷۵۵۷۳۴ و ۷۵۲۸۹۸
زمین صنعتی خریدار و فروشنده‌ایم ۹۳۶۷۵۳
۱۹۶۵ آ ـ ۱

کرج
قطعه زمین ۲۰۰۰ متری شمالی جنوبی در حومه نزدیک مهر شهر(مدرن ترین شهرکو یلائی ایران) باآتیه مطمئن بیواسطه متری ۱۰۰ تومان شب ها ۹۷۴۲۸۵
۱۸۳۶ آ ـ ۱ـ۳

فروش‌زمین‌های‌تاکستان ۶۴۵۱۴۲

زمین دو نبش ۴۰×۱۰ واقع خیابان امیر پرویز و جردن‌به مساحت ۶۰۰ متر بفروش می رسد تلفن ۹۳۸۸۹۴ـ ۳الی ۷ بعد ازظهر

مشهد زمین ساختمانی بهترین نقطه متری ۶۰ تومان مصر ها ۹۷۱۱۹۸
۱۸۳۷ آ ـ ۱ـ۵

زمین‌درمهرشهرو کوی‌ولیعهد نقد واقساط فروشنده‌ایم تلفن ۹۲۲۷۳۹
۱۸۰۱ آ ـ ۱ـ۱۰

منطقه صنعتی تهران پارس ۲۲۰۰ متر زمین باجواز ۱۰۰۰ متر سالن به‌فروش‌میرسد۷۹۱۶۲۷

فروش زمین
۵۰۰متر شهر کرج‌جنب شهراد متر ۶۰۰ تومان ۹۳۱۰۷۴
۱۷۱۹ آ ـ ۱ـ۳

دو قطعه زمین شمالی ۲۷۰ متری با جواز در خیابان فرح آباد ژاله ۲۰متری کوکاکولا ۱۰متری رضا شاه کبیربفروش میرسد ۵۳۸۹۰۹
۱۸۱۱ آ ـ ۱

زمین تفکیك
شده‌واقع‌درقلعه‌حسنخان ۱۸ کیلومتری میدان شهباد بقطعات ۱۵۰ و ۲۰۰ متری با آب لوله کشی و برق‌هر مترمربع ۷۰ تومان برای بازدید زمین روز های پنجشنبه وجمعه سرویس آماده است نشانی خیابان آیزنهاور خیابان شادمهر املاك‌نور تلفن ۹۷۰۱۷۷ سلیمی .

فریدون کنار
زمین فروشی ۲ بر ۵۳۰۰ متر داخل محدوده قطعه دوم از دریا مناسب تفکیکو ویلاسازی تلفن ۸۲۲۷۳۶
۱۶۲۳ آ ـ ۱ـ۳

۱۵۰۰ متر در اوائل ملارد ویلای شهریار منطقه سرسبز ـ ارزان‌خیلی فوری ۳ تا ۱۱ تلفن ۵۴۷۲۷۳
۱۹۳۸ آ ـ ۱ـ۳

اجاره آپارتمان
اجاره فقط با یک زنگ
۶۵۷۹۴۴

جهت سکونت
۲ دستگاه‌آپارتمان ۲ و ۳اطاق خوابه اجاره داده می‌شود
۸۲۹۴۶۶
۱۷۰۲ آ ـ ۱

آپارتمانهای ۲و۳ و ۴اطاق خوابه وویلا جهت سکونت ودفتر کار از ۵ هزار تومان بیالا در عباس آباد گاندی و پهلوی و جردن فوری اجاره داده میشود ۶۲۵۲۰۱ و ۶۲۳۵۱۱

اجاره فوری محل کار یا سکونت ۶۴۸۵۵۲

جهار اطاق خوابه در عباس‌آباد ـ پالیزی ۲۳۸۱۲۳

محل کار با تلفن‌اجاره‌ای داریم تلفن ۹۲۲۲۱۰

فروش یا اجاره
یکدستگاه ساختمان در ۳طبقه ۱۲ اطاق دو تلفن برای دفتر یا زندگی‌یکجا با ۱۰۰ تومان و دیعه تلفن ۶۳۰۱۲۶

زود ،تند ، سریع
شایرک باهر بودجه به شما خانه اجاره میدهد ۸۵۷۶۵۵ و ۸۵۷۵۹۰
۱۵۰۱ آ

۴خواب در پهلوی
۳۴۰ متر زیربنا کولر شوفاژ تلفن پارکینگ پادید بسیار عالی اجاره داده میشود ۲۲۲۴۷۹ و ۲۲۲۴۸۰

اجاره
فقط با یك تلفن ۸۹۲۶۰۲

تعدادی مغازه ـ دفتر تجارتی وانبار در مشهورترین مرکز تجارتی تهران
ساختمان آلومینیوم
خیابان شاه برای اجاره آماده میباشد تلفن ۳۷۴۴۸۰
۱۶۷۶ آ

اپارتمان محل کار و ویلا اجاره موجود است ۲۲۰۵۶۴
۱۹۲۷ آ ـ ۱ـ۵

اپارتمان اجاره
نیاز به اجاره محل کار یا سکونت ۶۴۸۵۵۲

۴۸ ساعته آپارتمان ویلا محل کار شما رافروخته یااجاره میدهیم۶۸۱۲۷۷

صدها دستگاه آپارتمان وویلا جهت سکونت و دفترکارمورد نیازاست ۶۲۲۹۵۴ و ۶۲۴۶۱۳ و ۶۲۳۵۱۱ و ۶۲۵۲۰۱

نیاز ویلا اجاره بخارجی ۸۵۷۵۸۵
۱۵۷۰ آ ـ ۱ـ۷

نیازویلا و آپارتمان ۲۲۷۶۳۸
۱۵۷۱ آ ـ ۱ـ۷
تویوتا

ویلای مجلل فروشی
یک ویلای مجلل با تزئینات عالی در بهترین خیابان شمال شهر بین جردن و پهلوی با ۸۲۰ متر زمین و ۱۰۰۰ متر ساختمان شخصی مهندسی ساز باتمام تجهیزات آسایشی تماس بین ساعت ۱۵الی۲۰ باتلفن ۲۲۹۸۱۳

خانه‌شمارا بخارجیان اجاره‌میدهیم

۸۲۴۹۵۳ سازمان نیازمندیهای خارجیان خانه‌شمارا بخارجیان اجاره میدهد ۸۲۷۹۰۱-۸۳۸۱۰۶

رابینسون اجاره‌بایرانی‌وخارجی خرید‌و‌فروش ۶۵۵۴۲۶

مشاورین مسکن تهران تك منظور تلفن شما هستند
تهران تك
محل کار ـ آپارتمان ـ مبله و غیرمبله ـ ویلا ـ زمین ـ مغازه ـ دفتر کار ـ انبار ـ کارخانه ـ رهن و اجاره
۸۲۹۶ دارای پروانه کار از مرکز اجاره به خارجیان دارای پروانه

شرکت خارجیان
ویلا و همکف وآپارتمان نیاز دارد ۸۹۵۵۱۶
آ ـ ۱۷۲۷

شرکت ریل‌استیت
اجاره‌بخارجیان۹۳۶۲۷۸

سازمان مسکن پارس مرکزاجاره‌خارجیان ۸۴۸۴۲۴ ۸۵۳۸۵۳ ۸۵۷۵۸۵ خرید‌وفروش

سازمان مسکن کندو کالوت اجاره‌بخارجیان ویلا آپارتمان دفتر کار ۲۲۷۶۳۸-۲۲۷۶۳۹

سازمان نیازمندیهای فتح مرکز اجاره‌وخرید‌ومزایده ۲۲۹۱۵۵-۲۲۹۱۵۷ مباشرت نیز مهندسی پریم

مؤسسه نیازمندیهای خارجیان خانه بخارجیان اجاره میدهد ۸۳۰۰۸۲ ـ ۸۲۱۸۱۱ ـ ۸۲۱۷۲۳ ۳۶۱ خیابان جمشید مشرق مباشرت آمریکا

مؤسسه امور خارجیان تخت‌جمشید جنب‌بهار ۷۵۱۷۸۲ ـ ۷۵۲۳۵۸

مؤسسه فرود بزرگترین مرکز اجاره بخارجیان ۶۸۶۱۵۸ ـ ۶۸۵۷۳۷

وزیری ۶۵۸۱۸۸ ۶۵۳۷۴۳ اجاره بخارجیان خرید و فروش

آژانس جردن ویلا و آپارتمان شمارادر شمال فلکه اجاره میدهیم ۲۲۲۰۳۶ و ۲۲۲۰۳۵

مرکز خرید ـ فروش و اجاره تلفن ۲۳۶۱۴۳

مرکز اجاره بایرانی و خارجی ۲۴ ساعته خرید و فروش ۸۳۲۹۳۳

شرکت پنج قاره
باکادرمجهز درامور اجاره بخارجیان خرید‌وفروش ۶۸۱۲۳۱ ،۶۸۵۳۳۳ ۶۸۱۲۳۲

تهیه مسکن اگشن‌کانون اجاره‌بخارجیان۶۸۷۸۱۲

اجاره بایرانی و خارجی ۸۳۲۴۵۵ ـ ۸۲۱۴۱۷
آ ـ ۱۷۲۳

اجاره فوری به ایرانی و خارجی
خریدو فروش ملك و آپارتمان ۶۲۴۶۱۹ و ۶۲۴۶۱۸

شاهین مسکن ایرانی و خارجی خرید و فروش ۲۲۰۲۲۰۲-۲۲۹۰۲۲۰۲ ۲۲۰۲۲۰۲-۲۲۹۰۲۲۰۲

نیازمندیهای اطلاعات

تلفنهای: ۳۰۳۷۰۲-۳۱۱۲۱۹-۳۱۱۲۲۵-۳۱۱۲۲۴

نیازمندیهای اطلاعات تلفنی رسمی میپذیرد

نیاز فوری

برای یك سفیرو مدیران خارجی چند شرکت به تعدادی ویلا و آپارتمان نیازمندیم تلفن ۲۹۴۶۸۸ و ۲۹۳۳۶۱

چندین دستگاه
آپارتمان ۳ و ٤ اطاق خوابه جهت سکونت و دفتر کار در محدودمجردن نیاوران گاندی نیازمندیم۲۲۲٤۷۹ و ۲۲۲٤۸۰
ا-۱۸۰۹ ۱-۱۰

بیك‌پارکینك حدود۳۰۰۰ متر اطراف تهرانپارس نیازمندیم ۸۳۲۹۵۸ و ۸۲٤٤۱٦

مورد نیاز
انباری مسقف با آب برق‌بمساحت ٦۰۰ متر مربع حوالی تهران ـ پارس مورد نیاز است .
تلفن ٦٤۳۸۹۱ ـ ٦٦۵۵۳۰

آپارتمان همکف با حیاط ازعباس‌آبادببالانیازمندیم تلفن ۲۲۰۵٦٤

نیازاجاره

چنددستگاه‌ویلاوآپارتمان در منطقه شمال تهران برای سکونت کارمندان خارجی مورد نیاز است ۲٤۵۳۸۰و ۲٤۵٦۸۵

آپارتمان ویلا و محل کار در شمال شهر از ۳تا ۸ تومان نیازمندیم ۲۲۰۵٦٤

به‌دو اطاق جهت‌سکونت یك خانواده کوچك در خیابانهای آذربایجان رودکی و نواب با ودیعه ۱۰ هزار تومان احتیاج است تلفن ۳۲۸۳۸۷

زرد ، تند ، سریع
شابرک خانه شمارا اجاره می دهد ۸۵۷٦۵۵ و ۸۵۷۵۹۰
آ-۱۹۰۰

ویلا وآپارتمان در شمال شهر برای کارمندان عالی‌رتبه شرکت خارجی فوری نیازمندیم ۲۲۲٦۳۰ و ۲۲۷۵۱۱

نیازخریدزمین

زمین‌اهواز

خرمشهر ـبقیمت روز فوری خریداریم تلفن ۳۷۵٤۸۷ و۳۷٤۸۸٦

خریدار زمینهای‌افسریه ۳٤۳۳٤٦

زمینهای‌تهرانپارس خریداریم ۷۹۳۰۲۰

خریدار زمین افسریه ۳٤۱۳۵۹

اهوازاهواز

زمین‌های‌اهواز خرمشهر خریداریم ۳۷۸۷۰٦

خریدار زمین های‌سرحد آباد وملارد ۹۳۹۵۵۹

تهرانپارس زمین خریداریم‌تلفن ۷۳۱۳٦٦

خریدزمین‌افسریه و بلوارر‌ضا پهلوی تلفن ۳٤٤۹۸۲

زمین‌های تهران پارس‌خریداریم تلفن ۷۸۰۲۹٤

شهرك غرب مهرشهر ۷۵۵۷۳٤ و ۷۵۲۸۹۸

در جاده کرج زمین های صنعتی و انبار خریدارو فروشنده‌ایم ۹۳۷۳۰٤

خانه و آپارتمان خریداریم ۸٤۷۹۸۲

خرید آپارتمان

آپارتمان‌درشمال شهرخریداریم تلفن ۲۲۰۵٦٤
ا-۱۷۱۳

بنگاه‌معاملات‌املاک

بورس املاک شمیران دفتر براتی ۲۷۲۵۷۵

خرید وفروش مهرشهر گوهر دشت و فردیس ملارد ۹۲۲۷۳۹

زمین های صنعتی و مسکونی خریدار و فروشنده‌ایم تلفن ۹۲۲۷۱٦

بورس اراضی مهرشهر کوی‌ولیعهد گوهردشت ٦٤۸۲۵۵

خرید و فروش زمین‌های بلوار رضاپهلوی ۳٤۵٦۵۳

زمینهای سرحد آباد و ملارد خریدار و فروشنده‌ایم ۹۳۹۵۵۹

دفتر پارس
مرکز معاملات‌املاك‌شهر برای تهیه وام فقط در وشمیرانات ۸٤۱۵۵۸

معاملات‌پول

پول شرطی ازصد هزار تا ۵ میلیون تومان‌ببالا ۹۲۰۸۲۹

پول شرطی موجود ٦۸٤۵۲۵

پول فوری‌در مقابل‌خانه و مستغلات موجود ۹۲۸٤٦۵

پول در مقابل خانه هر مقدار بخواهید پهلوی دفتر جلالی ۸۹٤۱۹۳ و ۸۹٦۵۱۱

وام به چك کارمندی ، ملك .
۷۵۲۱۳۳

وام‌ارزان

ملك ـ اتومبیل ـ چك کارمندی ـ فرش ۸۵۰۷٤۷

پول

چك کارمندی
۸٤۸٦۷۰

پول

با بهره ۲ درصد
نیمساعته‌ارزانتر ازهمه‌جا در مقابل ـ مازاد ملك سند اتومبیل و تاکسی تلفن و چك‌کارمندی
تلفن٦٤۵۵۳۲و ٦٤۸۲۳۹
کاخ بین شاه وشاهرضاجنب‌قاآنی پلاك ۱٤۱ر۱ شرکت جم‌فر

پول

در مقابل چك کارمندی سند اتومبیل و تلفن و مازاد سند ملك شما چنانچه در رهن یا گرو باشد در اسرع وقت پرداخت مینمائیم
تلفن ٦٦۰٤۰۰ و ٦٦۹۷۰۰

وام

برای دریافت هر نوع وام با ماتماس بگیرید مامشکل پولی شمارا با توافق طرفین
هزاری ۱۵ تومان
مرتفع میسازیم.
۱ـ وام در مقابل مازاد سند بدون رفتن بمحضر
۲ـ وام در مقابل اتومبیل و خرید اتومبیل
۳ـوام در مقابل تلفن
٤ـ وامبرای خرید اثاثیه منزل واحتیاجات ضروری
تلفن ۸۹۲۲٤۳

پانصد هزار تومان
پول شرطی‌موجود ٦۸٤۵۲۵

پول‌موردنیاز

خانم و آقای محترم به‌پول راکد شما با بهره عالی نیازمندیم ۸۵۰۷٤۷

بپول راکد شما هزار۵۰ تومان سود میدهیم ٦٤۳۵٤٦

به پول راکد شما با تضمین بهره‌میدهیم
۷۵۲۱۳۳

قبوض وسهام

قبوض شهرداری و قرضه‌ملی، واصلاحات ارضی خریداریم ۸۹۷۱۰۸
آ-۱۹۰۵

استخدام

تعدادی نظافتچی مرد و زن تمام و نیمه وقت نیازمندیم تلفن ۷۵۳۵٤۲

کارگر وکارمند

به چند نفر کارگر و کارمند برای کار در کارخانه‌ای در حومه‌تهران نیازمندیم.علاقمندان باراهنمای شماره ۸۹۵ روزنامه اطلاعات تماس بگیرند.

تلفنچی
به چند نفر دوشیزه یا بانو برای مرکز اطلاعات و تلفن نیازمندیم. داوطلبان باراهنمای شماره ۸۸۹ روزنامه اطلاعات مکاتبه کنند.

تریکو قیصری‌بچند نفر دوشیزه یابانو جهت چرخکاری پیراهن دوزی نیازمندیم باتلفن۳۰۲۷۲۰ تماس بگیرید
ا-۱۷۰۵

منشی آشنا به تایپ فارسی نیازمندیم ٦۵۹۳۱۸
آ-۱۸۰۳ ۱-۳

سکرتر

ببانو یا دوشیزه باتسلط کامل بزبان‌های‌انگلیسی وآلمانی و تایپ لاتین هفته‌ای ۵ الی ۱۵ ساعت بسته به ساعات آزاد ایشان نیازمندیم.شرکت زمانی تلفن ۳۹۳۵۰۹
آ-۱۷۰۸

بیك نفر مستخدم مرد تمام وقت با ضامن‌معتبر نیازمندیم واجدین می‌توانند با تلفن۸٤۵٤۲٤ یابه آدرس عباس آباد خیابان مهناز خیابان‌یکم شماره ۲٦ مراجعه نمایند
آ-۱۷۰۹

استاد کار نصب وتعمیر پارکت نیازمندیم ۷٦٤٤۳۹
آ-۱۷۱۰

کارگاه چوب وفلز

فرنگی ساز ـ نجار ـ آهنگر ـ ظریف‌کار ـ رویه‌کوب ـ استاد ـ ساگرد ـ کارآموزاستخدام میشود وسیله ایاب و ذهاب و تغذیه ارزان آماده است ٦۵۲۷۹۲ ـ ۹۷۰۰۲۵
آ-۱۷۲۸

تعدادی تانکر سازدرجه یك نیازمندیم ۷۹۳۱۹۰

بازاریاب فعال
برای‌فروش‌وسایل الکترونیکی وآزمایشگاهی به چند نفر بازاریاب‌که‌حداقل دارای دیپلم متوسط باشند نیازمندیم . داوطلبان با راهنمای شماره ۸۸۷ روزنامه اطلاعات مکاتبه کنند.

استخدام

به چند نفر جوان که به زبان انگلیسی‌آشنایی مختصری‌داشته باشند برای امورمعاملات‌مسکن نیازمندیم.علاقمندان با راهنمای شماره ۸۸۸ روزنامه اطلاعات تماس بگیرند.

دیپلم حسابدار

یك شرکت تولیدی به چند نفر دیپلمه آشنابا امور حسابداری و مالی نیازمنداست .علاقمندان با راهنمای شماره ۸۸٦ روزنامه اطلاعات مکاتبه کنند.

یکنفر موتوری

باحقوق‌مکفی جهت نامه رسانی و امورمشابه‌درطهران استخدام میشود . (صبحها) تلفن ۳-۸۹۵٦۹۲ شرکت کولاس
۱-۲ آ-۳۳۹۱

دوزنده در نارمک زن و مرد نیازمندیم ۷۳۵۲۳۳
۱-۳ آ-۱۱۱۰

اطلاعیه

استودیو ۲۰۲بتعدادی دوشیزه یابانوی هنرپیشه خواننده و نوازنده و گوینده نیازمنداست تلفن ۲۳۱۷۲۱
آ-۱۹۱۲۰

جهت کار از ساعت ٤الی ۸ بعدازظهر بیکنفر موتور سوار باوسیله نیازمندیم شهناز اول شاهرضا روبروی بانک سپه پلاک۳ دکتر شباهنگ
آ-۱۹۱٦

یک شرکت خارجی

برای انجام امور کارپردازی‌و بازاریابی خود به چند نفر دیپلمه آشنا به زبان انگلیسی یا آلمانی‌نیازمند است . داوطلبان باراهنمای شماره ۸۹۳ روزنامه اطلاعات مکاتبه کنند.

راننده پایه یك جهت‌کار در شهر ری نیازمندیم تلفن ۹۲۷۸۷۳ بعد از ظهرها .

به چند نفر راننده با اتومبیل‌تمام وقت‌احتیاج فوری برای آژانس دارد تلفن ۲۳۰۰۱۹ ـ ۲۳۰٦۰۳

بچند نفر خانم کارآموز ومعلم چرخهای خیاطی وماشین های بافندگی نیازمند است تلفن : ٦٦۰٤۷۷ـ ٦٦٤۷٦۰

بیك کارگر اوزالیدکار نیازمندیم ۸۹۹۲۲۵

دوشیزه یا بانو جهت [illegible] ابدارخانه‌شرکت استخدام میشود ۸٤۵۵۷٤

نگهبان

سن کمتر از ۳۰سال نباشد با حقوق مکفی استخدام میشود تلفن ٦۲٦۹۷۹

تعدادی حباب خارجی و سرپیچ وارد شد تلفن ۸۵۱۷٤۷ ـ ۸۵٤۱۹٦
آ-۱۹۲٤

فوری

بیك پرستار بچه‌باسابقه تمام وقت نیازمند است تلفن ۲۲۳۵۷۸
آ-۱۸۰۰

بیك دوشیزه یا بانو جهت پاسخگوئی تلفن نیازمندیم ۳۱۸٤۳٦چپ مشعل .
آ-۱۸۰۵

یکنفر کارمند مرد که به ماشین نویس فارسی و بایگانی تسلط کامل داشته باشد مورد نیاز است تلفن های ۸۹٤٦٤۷ و ۸۹۵۵۰۲
آ-۱۸۰۲

مستخدم زن بطور تمام وقت برای کار منزل یك خانواده ایرانی‌نیازمندیم تلفن ۲٤۲٦٤۸
آ-۱۱۰۱

بچند نفر نگهبان جهت کنترل کارت بامعلومات ششم ابتدائی یا بالاتر نیازمندیم . خیابان شاهرضا روبروی سینما تاج آموزشگاه شکوه
آ-۱۱۰۰

شرکت ٤٤٤ به تعدادی استادکار برق جهت‌سیم کشی‌و لوله‌کشی‌نیازمند است ۹۲۷۰۰۱
آ-۱۱۰٤

بهیار جهت مطب در جوادیه تلفن ۹۳۳۵۸۵
آ-۱۱٤۳

سکرتر

به دو نفر سکرتر با مدرک لیسانس در یکی از رشته‌های علوم اجتماعی‌یازبان نیازمندیم. علاقمندان به راهنمای شماره ۸۹۱ روزنامه اطلاعات مکاتبه کنند.

به تعدادی دوشیزه و یا بانو سری‌دوز شلوار مردانه ودامن‌زنانه‌حداقل یکسال سابقه کار نیازمندیم ۹۲۰۳۳۵

استخدام فوری
یك دوشیزه یا بانوجهت جوابگوئی تلفن با حقوق مکفی (سه‌راه شاه) ٦٤۷۹۵۸
آ-۱۱۲۱

۷ هزار تومان

پول‌کمی نیست اگر اتومبیل با تحصیلاتی حداقل دیپلم و وارد بمکالمه انگلیسی و کمی استعداد دارید میتوانید با ما همکاری کنید عباس آباد چهار راه فرح ساختمان ۸۵۰

سازمان مسکن ۸۵۰

۱-۲ آ-۱۱۰۳

تکنسین تهویه مطبوع (چیلر- حرارت مرکزی)موردنیاز است تلفن ٦۵۵۱۹۷
ا-۱۸۰۱

استخدام منشی

یک شرکت خدماتی به پنج‌نفر منشی زن با مدرک دیپلم در رشته ریاضی یا طبیعی نیازمند است . علاقمندان با راهنمای شماره ۸۹٤ روزنامه اطلاعات مکاتبه کنند.

استخدام مهندس مکانیک

به چند نفر مهندس مکانیك که در امور تاسیسات ساختمانی تجربه دارند، نیازمندیم. علاقمندان با راهنمای شماره ۸۹۲ روزنامه اطلاعات مکاتبه کنند .

استخدام کارمند

به چند نفر کارمندامور دفتری و بایگانی که حداقل دارای‌مدرك‌سیکل باشند نیازمندیم . علاقمندان با راهنمای شماره ۸۹۰ روزنامه اطلاعات مکاتبه کنند .

تعدادی چرخکار زن‌ومرد نیازمندیم سیمتری جی ۹٦۲۹۱۵

جویای کار

جوانی دارای دیپلم و برك خاتمه خدمت خوش برخورد دارای‌گواهی‌نامه رانندگی‌وسه‌سال سابقه کار اداری آماده کار می باشد ۳۵۱۹۳۸

راننده پایه یك متاهل تمام وقت در تهران و حومه جویای کار است ۹۵۷۲۸۵

بنز
دو دستگاه بنز ۲۲۰ سواری۷۳ باراننده تمام وقت یا نیمه وقت آماده کار تلفن ٦۲۲۲۹۵
آ-۱۹۷۸

جوانی تحصیل کرده با اتومبیل بنز مدل ۷۳ آماده کار تمام وقت در شرکت ها و در جا های خصوصی می‌باشد .
تلفن ۳٤۷٦۱۵

نقشه‌بردار وارد به امور راهسازی و محوطه سازی با ۱٦سال سابقه‌تلفن۹۲۷۲۵۳

آموزشگاهها

تعلیم نقاشی

مخصوص دوشیزگان و بانوان
تلفن ۸۳٤٦۸۷

تدریس

مکالمه انگلیسی

بادبیران ایرانی و خارجی
تلفن ٦۵۵۷۰۵

قابل توجه عموم مکالمه انگلیسی

توسط استادان‌آمریکائی وانگلیسی‌تلفن۹۳۹٤۵۰

مکالمه انگلیسی

بدون گرامر
۸۵۱۸۷٦

انگلیسی عربی

تلفن ۷۵۲۱۹۱

دروس دبستانی ـ راهنمائی دبیرستانی انگلیسی ـ آمادگی تضمینی ۷۵٦۵٦۳

مکالمات انگلیسی
تضمینی ۵۳۲۳٤۸

تدریس خصوصی زبان انگلیسی فرانسه‌آلمانی فارسی ۷۸۰۷۱۹ بین ساعت ۱۲ تا ۲

پانسیون

خانه دختران دانشجو و کارمند باکلیه امکانات‌و تامین رفاه و مطمئن کاخ شمالی ٦٦۰۸۵۱ و ٦٤۸۳۹۵

شرکت‌ساختمانی بارومسدس‌زحل

جهت کارگاههای خارج از تهران ودفتر مرکزی بچند نفر مترور باتجربه نیاز دارد
روز های شنبه و یکشنبه از ساعت ۹ صبح الی۱ و٤الی ۷ بعداز ظهر به محل دفتر این شرکت‌واقع درخیابان شاه عباس روبروی محیط زیست‌شماره ۸مراجعه نمایند .

استخدام

بدونفر ویزیتور باسابقه بازاریابی جهت مواد آشامیدنی با حقوق مکفی و مزایا نیازمندیم تلفن ٤-۳۷۵۰۷۱

استخدام فوری

شرکت فسان بتعدادی :
۱ـ حسابدار و کمك حسابدار و صندوقدارآشنا بزبان فرانسه که حداقل سه‌سال سابقه‌کارداشته باشند
۲ـ پیشخدمت ونظافتچی
احتیاج فوری دارد
آدرس خیابان آناتول فرانس شماره ۹۹

آگهی استخدام

بانك ملی ایران برای انجام امور تبلیغات و روابط عمومی به افراد زیرنیازمند است .
۱ـ یکنفر آشنا به امور تبلیغات باسابقه کار و تجربه کافی برای تمام وقت .
۲ـ یکنفر طراح تبلیغاتی باتبحر و تجربه در امور آتلیه برای تمام وقت یانیمه وقت .
واجدین شرایط می توانند همه روزه در ساعات اداری به اداره بررسیها و روابط عمومی وتبلیغات بانك ملی ایران واقع در خیابان تخت جمشید چهارراه فرصت ، طبقه فوقانی بانك ملی شعبه خشایار مراجعه نمایند .

بانك ملی ایران

استخدام حسابداروماشین نویس

مهندسین مشاور استاکاد به‌افراد زیر نیازمند است
۱ـ حسابدار آشنا بزبان انگلیسی .
۲ـ ماشین نویس فارسی و لاتین
خیابان روزولت ـ خیابان جهانشاد پلاک۲۵ تلفن ۸٤٤٦٦۸

استخدام ویزیتور باتجربه

چند نفر ویزیتور با تجربه توسط شرکت بزرك بازرگانی استخدام می شوند .
متقاضیان باشماره‌های ۳ـ۸۳۳۲۹۲ یا ۸۳۱۱٦۵ تماس حاصل نمایند .

استخدام

۱ـ کمك حسابدار مرد با ۲ سال سابقه کار .
۲ـ معین‌نویس مردبا ۲سال سابقه کار .
تلفن ٤ـ۳۱۵٦۳۳ تماس ۸تا ۵ بعداز ظهر .

آگهی‌استخدام

کارخانجات شرکت فربت
تعدادی برقکار درجه یك و درجه دورابامشخصات زیر استخدام می‌نماید :
۱ـ حداقل تحصیلات ششم ابتدائی .
۲ـ سابقه‌کار ۵ سال .
۳ـ دارای تجربه در برق فشار قوی وضعیف
نشانی : خیابان بزرگمهر شماره ۱۸ طبقه دوم تلفن ٦٤٦٤۹٦

استخدام

تعدادی دوشیزه وبانو با مدرك دیپلم ریاضی ، طبیعی ، فنی ، ادبی و به تعدادی کارگرنجار ، آهنگر ونقاش پیستوله‌کار نیازمندیم .متقاضیان (غیر از پنجشنبه و جمعه) از ساعت ۷ الی ۱۵ بنشانی خیابان آرامگاه مقابل مسجد نورملکان مراجعه نمایند

مرکز تولید انتشارات دانشگاه آزاد ایران

بیمه دانا

شرکت سهامی عام
بامشارکت
کمرشیال یونیون لندن

تابستان رابیکارنباشید

شرکت بیمه دانا از تمامی جوانان فعال که‌مایل بشرکت در یک تحول بیمه‌ای میباشند دعوت میکند که با در دست داشتن مدارک ذیل بین ساعت۳ تا۵ بعد ازظهر شنبه الی پنجشنبه به شرکت بیمه‌دانا واقع در میدان فردوسی پلاک ۸۷۸ طبقه پنجم مراجعه و یا بوسیله تلفنهای :
۳۷٦۲۷۵ ـ ۳۷٦۲۷۳
۳۷۷۵٤۵ ـ ۳۷٦۲۷٦
تماس گرفته و برای مصاحبه وقت تعیین نمایند .
۱ ـ دیپلم دبیرستان(افراد لیسانسه ارجحیت دارند)
۲ ـ فتوکپی شناسنامه
۳ ـ دو قطعه عکس ۴×۶

IRANO SWEDISH COMPANY, AB

TEL.65 41 41-5
تلفن : ۵ ـ ٦۵٤۱٤۱

شرکت ایران وسوئد

فروشنده

بتعدادی فروشنده فعال باتجربه حداقل ۳ سال کار بازاریابی نیازمند است .
دانستن زبان انگلیسی و آشنائی به امور فنی ارجحیت خواهد داشت .
متقاضیان واجد شرایط می‌توانند همه‌روزه به استثنای پنجشنبه وجمعه‌جهت‌تعیین‌وقت‌مصاحبه با اداره امور کارکنان تماس حاصل نمایند .

استخدام

ابریشم گیلان

وابسته به بانکهای توسعه جهت تکمیل کادر خود دراستان گیلان افراد زیر را به همکاری دعوت مینماید

۱ـمدیرامورمکانیکی

با مدرك لیسانس (مهندسی) مکانیك ٦ سال سابقه یا فوق دیپلم مکانیك با ۱۲ سال سابقه در امور فنی و مدیریت تعمیرگاه و کارگاههادرسطح وسیع (یکنفر) .

۲ـسرپرست تعمیرگاهها

با مدرك لیسانس (مهندسی) مکانیك و حداقل ۲ سال سابقه و یافوق دیپلم فنی با حداقل ۷ سال سابقه در امور سرپرستی و اداره تعمیرگاهها (یکنفر) .

۳ـحسابدار

با مدرك لیسانس یا معادل آن و تجربه موثر دو سال تا ۵ سال در حسابداری صنعتی شرکت‌های تولیدی (دونفر).
واجدین شرایط می توانند در تهران به آدرس خیابان عباس‌آباد بین اندیشه و فرح شماره ۷۷ طبقه سوم تلفن شماره ۱ـ۸۵۸۸۵۰و یا درگیلان شهرستان‌صومعه‌سرا خیابان‌ثریاپشت‌فرمانداری شرکت ابریشم گیلان مراجعه یا مکاتبه فرمائید.

تلفنهای استخدام: ۳۰۳۷۰۲-۳۱۱۲۱۹

نیازمندیهای اطلاعات

تلفنهای: ۳۰۳۷۰۲-۳۱۱۲۱۹-۳۱۱۲۲۵-۳۱۱۲۲۴

نیازمندیهای اطلاعات تلفنی آگهی میپذیرد

شرکت تراک بتون استخدام میکند

۱ـ راننده پایه یکم با سواد خواندن و نوشتن ۱۵ نفر
۲ـ پیشخدمت دفتری ٤ نفر
۳ـ نگهبان باسوادخواندن و نوشتن ٤ نفر
آدرس . جاده قدیم کرج پشت شیر پاستوریزه خیابان شاه‌آباد جنب کاغذ سازی نوظهور ۸ صبح الی ۵ بعدازظهر مراجعه شود

شرکت جنرال موتورز ایران

(شرکت سهامی خاص)

GM IRAN

GENERAL MOTORS IRAN LTD.

شرکت جنرال موتورز ایران کارآموز میپذیرد

تعداد یکصد نفر کارآموز جهت میکانیك ، صافکاری و برق اتومبیل پذیرفته خواهند شد .
شرایط پذیرش :
۱ـ داشتن سواد در حدخواندن ونوشتن
۲ـ سن بین ۲۰ تا ۳۰ سال
۳ـ نداشتن پیشینه کیفری در طی دوره کارآموزی ماهیانه مبلغ ۶۰۰۰ ریال کمك هزینه ، لباس کار و وسائل کامل ایمنی وسیله رفت وآمد و نهار مجانی داده خواهد شد .
درپایان دوره کار آموزی بشرط موفقیت در امتحانات مربوطه گواهینامه مهارت فنی از طرف صندوق کار آموزی وابسته به وزارت کار و امور اجتماعی داده خواهد شد کارآموزانیکه درپایان دوره آموزش واجدشرائط باشند طبق مقررات داخلی شرکت استخدام خواهند شد .
واجدین شرایط می توانند همه روزه (با در دست داشتن ورقه خاتمه خدمت یا معافی از نظام وظیفه) غیر از پنجشنبه و جمعه به کارگزینی شرکت واقع در کیلومتر ۷ جاده مخصوص کرج مراجعه فرمایند.

هواپیمائی ملی ایران «هما»

(آگهی استخدام)

هواپیمائی ملی ایران «هما» برای تکمیل کادر سازمانی خود افراد واجد شرایط ذیل را استخدام مینماید :

شرایط استخدام:

۱ـ دارا بودن حداقل مدرك لیسانس در یکی ازرشته های ریاضی ، اقتصاد ، مدیریت بازرگانی و علوم اداری
۲ـ تسلط کامل به زبان انگلیسی
۳ـ دارا بودن برك پایان خدمت سربازی یامعافی دائم
٤ـ حداکثر سن ۳۰ سال تمام .

از داوطلبان واجد شرایط تقاضا میگردد درخواست استخدام خودرابا ذکر مشخصات کامل و سوابق کار تمام وقت وشماره تلفن بهمراه دو قطعه عکس به‌آدرس تهران هواپیمائی ملی ایران «هما» صندوق‌پستی ۲۸۰۰ پروژه شماره ٤۲ ارسال دارند .
به تقاضای کسانی‌که بعد از تاریخ ۱۱ر٤ر۲۵۳۷ شاهنشاهی دریافت گردد ترتیب‌اثر داده نخواهد شد .
برنامه مصاحبه بشرح ذیل در محل اداره استخدام «هما» واقع در خیابان تخت طاووس نبش روزولت اعلام خواهد شد .

نام خانوادگی	تاریخ توزیع کارت
ز حروف الف تا س	ازساعت۱۵الی۱۸ شنبه۱۷ر٤ر۲۵۳۷ شاهنشاهی
از حروف ص تا ی	از ساعت ۱۵ الی ۱۸ یکشنبه ۱۸ر٤ر۲۵۳۷ شاهنشاهی .

شرکت نفت پارس

PARS OIL CO.

شرکت نفت پارس

جهت مشاغل زیر شمارا باحقوق‌و مزایای مکفی بهمکاری‌دعوت می‌نماید
۱ـ کارگر برقکار صنعتی (درجه۲)
۲ـ سیمپیچ الکترو موتور
۳ـ مکانیک موتور های دیزل ولیفتراک
٤ـ مکانیک ماشین آلات صنعتی (درجه۲)
۵ـ راننده بالابر
۶ـ کمک نجار
۷ـ کارگر نیمه فنی ساده
افراد واجد شرایط فوق میتوانند همه روزه باستثنای روز های پنجشنبه و جمعه بادر دست داشتن مدرک تحصیلی‌برگ خاتمه خدمت یامعافی و شناسنامه به کیلو متر ۱۹ جاده مخصوص کرج بعد ازدوراهی کاروانسرا سنگ پالایشگاه نفت پارس مراجعه نمایند تلفن ۶۶۰۱٤۱

مهندس راه وساختمان جهت تهران

مهندس راه و ساختمان با حداقل ۲ سال‌سابقه‌درکارهای‌ساختمانی وارد به امور تهیه صوت وضعیت های ماهیانه جهت کار در تهران استخدام میشود .
واجدین شرایط با تلفن های ۳ـ۸۹۵۶۹۲ تماس حاصل نمایند.

شرکت ساختمانی ایران‌مئوپور

۱ـ به دونفر دوشیزه یا بانو جهت‌سکرتری و تلفنچی‌گری جهت کار از ساعت ۲ تا ۸شب .
۲ـ یك نفر دوشیزه یا بانوی سکرتر جهت کار از ساعت ۸ صبح‌تا ۲ بعداز ظهر نیازمنداست تلفن ۶۸۱۵٤۸ و۶۸۱۵۳۸ بین ساعت ۱۶ الی۲۰

ماشین سازی اراک

«شرکت سهامی خاص»

آگهی استخدام

ماشین سازی اراك‌جهت کار درکارگاه دزفول احتیاج به تعدادی افراد با تخصصهای زیر دارد:
۱ـ مهندس مکانیك حداقل باسه سال تجربه در کارگاه
۲ـ مهندس برق حداقل با سه سال تجربه در کارگاه
۳ـ تکنیسین برق حداقل با سه سال تجربه در کارگاه
٤ـ سرکارگر برق فشار قوی
۵ـ کارگر مونتاژ کار تابلوی برق،
۶ـ کارگر متخصص فشار قوی
۷ـ سرکارگر تعمیرات موتور های دیزلی
از متقاضیان تقاضا میشود جهت مصاحبه و استخدام به کارگاه این شرکت واقع درکیلومتر ۲۶ جاده دزفول شوش ،

کارخانه قند دزفول

کارگاه ماشین سازی مراجعه نمایند .
لطفا جهت کسب اطلاعات بیشتر با تلفن‌های ۸۹۲۵۶۸ و ۶ـ۸۹۲۰۶۰ داخلی ۲۷۰تا۲۷۳تماس حاصل نمائید .

LEADING SHIPPING COMPANY

requires

following personnel, preferably with shipping experience and good knowledge of English and Farsi:

SENIOR SALESMAN
JUNIOR SALESMAN
TELEX OPERATOR

Applicants please call 827807 for appointment between 16:00 & 18:00 hours, Saturday through Wednesday.

دانشجوی ایرانی مقیم ایتالیا

به یك دانشجوی ایرانی که در کشور ایتالیا مشغول تحصیل می‌باشد برای استفاده‌از امتیاز پاسپورت دانشجوئی برای وارد نمودن لوازم‌منزل نیازمندیم داوطلبان‌با تلفن۲۲۲۱۳۹ تماس حاصل نمایند .

دیپلم ریاضی

استخدام میشود تلفن ۸۹۱۰٤۱

بایگان باتجربه

آشنا به زبان انگلیسی فوری استخدام‌میشود تلفن۸۹۱۰٤۱

شرکت آسانسور اوتیس ایران

تعدادی از افراد واجد شرایط را با حقوق مکفی‌وبهره‌وری ازمزایای زیر :
ـ گذراندن دوره کارآموزی در خلال ساعات کار
ـ استفاده از بیمه خدمات درمانی
ـ استفاده از سودویژه سالیانه
ـ استفاده از کمك هزینه ایاب و ذهاب
جهت نصب و تعمیرات آسانسوربه‌همکاری‌دعوت می‌نماید (افرادی که در زمینه نصب و تعمیرات آسانسور دارای سابقه و تجربه باشند ارجحیت دارند.)
۱ـ دیپلمه‌فنی‌هنرستان‌رشته‌برق
۲ـ دیپلمه فنی هنرستان رشته مکانیك
۳ کارگر برقکار درجه ۲
٤ـ کارگر مونتاژکار درجه ۲
۵ـ کارگر کمك‌برقکار
۶ـ کاگر ساده
متقاضیان می توانند با در دست داشتن مدارك وسوابق کاری خود همه‌روزه به غیر از پنجشنبه و جمعه در ساعات اداری به خیابان شاه عباس شمالی روبروی‌تهران کلینیك‌خیابان‌چهارم پلاك ۲٤ طبقه سوم اداره کارگزینی مراجعه فرمایند

موسسه درمانی

احتیاج به یک نفر پائولوژیست وفیزیوتراپیست دارد

واجدین شرایط می توانند همه روزه بین ساعت ۱۰ الی ۱۲ ظهر جهت کسب اطلاع بیشتر با تلفن ۶٤۷۶٤۰ تماس بگیرند .

آگهی استخدام ماشین نویس وتلفنچی

شرکت ایران الکترونیک افرادزیر رابه‌همکاری دعوت‌مینماید

۱ـ ماشین نویس برای دایره حسابداری‌باحداقل تحصیلات سوم متوسطه و سابقه‌کار .
۲ـ تلفنچی با حداقل تحصیلات سوم متوسطه و سابقه‌کار .
دوشیزگان و بانوان واجد شرایط می‌توانند همه روزه صبح‌ها به‌خیابان لاله‌زارنوپلاك ۳۶٤مراجعه وبا آقای قانیان مذاکره نمایند .

ماسابقه ۱۵ سال‌تجربه و کارآموزی و شناخت کامل در مورد پخش وفروش کالای تجارتی را با کادر مجهز در خدمت بازرگانان و تولید کنندگان محترم میگذاریم تلفن ۸۵۵۸۰۰

شرکت بین‌المللی مهندسی ایران

جهت‌کار در دفتر مرکزی تهران استخدام مینماید
۱ـ مهندس برق با حداقل ۵ سال سابقه کار مفیددر طراحی‌شبکه های توزیع فشار قوی یا برق‌رسانی وکنترل دستگاه ها در کارخانجات صنعتی (مسلط بزبان انگلیسی)
۲ـ معاون امور مالی و اداری با حداقل ۵ سال سابقه کار مفید که ۲سال آن در سمت سرپرستی‌باشد، (مسلط بزبان انگلیسی) .
۳ـ ماشین نویس‌دوزبانه(آشنا بزبان انگلیسی) .
٤ـ تلفنچی (آشنا بزبان انگلیسی) .
۵ـ نامه‌رسان با موتورو حداقل معلومات در حدود سیکل .
از واجدین شرایط دعوت می شود همه روزه باستثنای پنجشنبه‌از ساعت ۹ صبح الی ۱۲ به کارگزینی شرکت واقع در خیابان تخت‌طاووس ـروبروی دریای نور شماره ۳۰٤ مراجعه نمایند .

استخدام کارخانجات پارس الکتریک (شرکت سهامی عام)

شمارا با حقوق و مزایای استثنائی وامکان پیشرفت سریع و تضمین شده بااجرای روشهای مبتکرانه در محیطی سرشار از کار ، فعالیت و صمیمیت به همکاری دعوت می نماید .

۱ـ تعمیر کاروتنظیم کار تلویزیون رنگی

باداشتن سابقه‌کار و تحصیلات سیکل اول .

۲ـ نقاش وپیستوله کار

باداشتن حداقل ۲ سال سابقه کار وتحصیلات دوم پیکار .

۳ـ جوش کاروآهنگر

باداشتن حداقل ۳ سال سابقه کار و تحصیلات دوم پیکار .

۴ـ راننده ۲ شخصی

باداشتن حداقل ۳ سال سابقه کار و تحصیلات ششم ابتدائی .

۵ـ کارگرساده

جهت‌کار درکارخانه درودگری باتحصیلات حداقل دوم پیکار

۶ـ کارگرانبار

باسواد خواندن و نوشتن

۷ـ نظافتچی

(برای متقاضیان داشتن کارت پایان خدمت یا معافیت از خدمت نظام وظیفه الزامی است) خواهشمند است جهت استخدام ویاکسب اطلاع بیشتر به کارخانجات پارس الکتریك واقع در خیابان آیزنهاور ایستگاه شاوب لورنس شماره ۵۶۳ مراجعه نمائید .

IMMEDIATE OPENINGS FOR TELEPHONE OUTSIDE PLANT INSPECTORS

NIPPON TELECOMMUNICATION CONSULTING CO.,

Invites application from individuals with the following qualifications:

1 — Iranian nationality
2 — Fluent in English (must read, write and speak, and must agree to pass test if required)
3 — Must have a diploma in electronics from a recognized technical institution
4 — Must have completed his military service or be exempted
5 — Must be willing to work in the field on both day-shifts and night shifts
6 — Cable experience desirable but not necessary.

The candidates must be willing to learn and will be working with expatriates in a challenging technical environment. He will gain valuable experience in telecommunications, one of the most dynamic field of development in Iran.
Contact: Tele: 935464 MR. TAGHAVIZADEH, NTC Administration.

نیازمندیهای اطلاعات

تلفنهای: ۳۱۲۴۱۳-۳۱۱۲۲۷

آگهی استخدام

جمعیت ملی مبارزه‌باجذام‌سه‌نفر پزشک‌عمومی راکه سن آنان‌از۴۰سال کمتر باشد برای انجام خدمات بهداشتی ودرمانی درواحد های وابسته درتهران ،خرم‌آباد ومشهد برابر آئین نامه استخدامی خود باحقوق ومزایای مکفی استخدام می‌نماید.

داوطلبین میتوانند همه روزه ازساعت ۸الی ۱۳ بدفتر جمعیت واقع درخیابان پهلوی پائین شماره ۳۷۱ طبقه چهارم مراجعه نمایند .

آگهی استخدام

شرکت سهامی جیپ

تعداد دو نفر کارمند دیپلمه میکانیک هنرستان‌صنعتی را استخدام مینماید .

داوطلبین به کارگزینی شرکت واقع درخیابان اکباتان ساختمان جیپ مراجعه فرمایند .

آگهی استخدام

مهندس مشاور سورفاس

جهت تکمیل کادر نظارت شیرازودفتر مرکزی تهران افراد زیر رابه همکاری دعوت مینماید.

۱ـ مهندس راه و ساختمان با حداقل۱۰ سال سابقه کار ۱نفر.
۲ـ مهندس راه وساختمان با حداقل ۵ سال سابقه کار ۱ نفر .
۳ـ مهندس آرشیتکت با حداقل ۳ سال سابقه کار ۳نفر.
۴ـ مهندس‌تاسیسات مکانیک باحداقل ۳ سال سابقه کار ۲نفر.
۵ـ مهندس تاسیسات برق باحداقل ۳ سال سابقه کار یک‌نفر.
۶ـ مهندس ساختمان یا آرشیتکت با یکسال سابقه کار ۳ نفر.
۷ـ مهندس تاسیسات با حداقل یک‌سال‌سابقه کار ۱ نفر.
۸ـ تکنیسین ساختمان با حداقل ۲ سال‌سابقه کار ۴ نفر .
۹ـ تکنیسین تاسیسات باحداقل ۲سال‌سابقه کار ۴نفر
۱۰ـ نقشه کش ساختمانی ۴نفر.
۱۱ـ ماشین نویس فارسی ۲نفر.

داوطلبین واجد شرایط میتوانند همه روزه از ۹صبح تاه‌بعداز ظهر به‌خیابان شاه‌عباس خیابان گلریز شماره ۱۵ تلفن ۸۳۷۰۶۰ و ۸۳۲۹۰۵اقای بلالی مراجعه فرمایند.

مهندس مکانیک

یك شرکت بزرك تولیدی احتیاج‌به استخدام مهندس مکانیك باشرایط زیر دارد :

۱ـ آشنائی کامل بزبان انگلیسی .
۲ـ معافیت یا برك پایان خدمت وظیفه
۳ـ محل خدمت در شهر صنعتی البرزخواهدبود.

از واجدین شرایط خواهشمند است روز شنبه از ساعت ۶تا ۷بعداز ظهر با تلفن ۲۶۰۰۴۳ تماس بگیرند.

آگهی استخدام

یکنفر مهندس کشاورزی (رشته گیاه پزشکی) آشنا بزبان انگلیسی جهت بازرگانی و ترویج سموم دفع آفات نباتی موردنیاز است .واجدین شرایط همه‌روزه از ساعت ۸ الی ۱۲ به تلفن‌های ۸۹۰۹۸۸ـ ۸۹۶۸۲۷ و۸۹۶۳۶۱ تماس حاصل فرمایند .

مرکز پژوهشهای خواص وکاربرد مواد ونیرو (وابسته بدانشگاه صنعتی آریامهر)

به یك‌نفر مسئول خدمات‌فنی واداری باتحصیلات حداقل فوق دیپلم و۴سال تجربه در زمینه های مربوطه نیازمند است داوطلبان می توانند همه روزه‌درساعات‌اداری‌باشماره ۶۸۱۰۷۸ کارگزینی تماس حاصل نمایند .

آگهی استخدام

شرکت صنایع کاغذسازی‌حریر شاهی (سهامی خاص) برای کاردر شهرستان شاهی افراد زیر را به همکاری دعوت می‌نماید

۱ـ مهندس‌مکانیك که‌کاملا به‌زبان انگلیسی مسلط باشند اشخاصیکه در امر مدیریت کارخانه تجربه دارند یا دارای فوق لیسانس در مدیریت‌صنعتی باشند حق‌تقدم خواهند داشت .
۲ـ تکنیسین برق‌با حداقل دوسال تجربه .
۳ـ کارگر فنی با حداقل دوسال تجربه .

شرایط عمومی

ملیت ایرانی
معافی دائم یاپایان خدمت .
حداقل تحصیلات دیپلم .
سن بین ۲۵ الی ۴۰ سال .

واجدین شرایط می‌توانند همه‌روزه ازساعت۸٫۳۰ الی ۵ بعد از ظهر به دفتر این شرکت واقع در خیابان ویلای شمالی روبروی وزارت‌علوم شماره ۲۱۹ مراجعه نمایند تلفن ۵ـ۸۹۳۰۸۱

اخذ پذیرش تحصیلی

از امریکا ـ انگلستان ـ آلمان ـ سوئد ـ هند و فیلیپین ـ عباس‌آباد ـ دریای‌نور کوچه نهم شماره ۷۳ خدمات تحصیلی بین‌المللی .

۶۲۹۸۶۸ و ۶۲۹۸۶۹ و۶۲۴۱۱۴ و ۶۲۷۳۴۶

آگهی استخدام

شرکت سهامی تولیدات کاغذحریر افراد زیر را بهمکاری دعوت می‌نماید

۱ـ مدیرکارخانه مهندسین مکانیك یافوق‌لیسانس درمدیریت صنعتی‌ومسلط به زبان انگلیسی‌دارای تجربه در امور تولیدی کارخانجات .
۲ـ مدیر فروش فوق‌لیسانس مدیریت یالیسانس اقتصاد با حداقل دوسال تجربه در قسمت‌فروش
۳ـ تکنیسین برق باحداقل دوسال تجربه
۴ـ تکنیسین فنی با حداقل دوسال تجربه
۵ـ کارمند ساده دفتری با حداقل در سال تجربه برای قسمت های فروش و ویزیتوری .

شرایط عمومی

ملیت ایرانی
معافی دائم یاپایان خدمت .
حداقل تحصیلات دیپلم
سن بین ۲۵ الی ۴۰ سال
واجدین شرایط می توانند همه‌روزه از ساعت ۸٫۳۰ الی ۵ بعداز ظهر به دفتر این شرکت واقع در خیابان ویلای شمالی روبروی وزارت علوم شماره ۲۱۹ مراجعه نمایند تلفن ۵ـ۸۹۳۰۸۱

بستنی سازی ۳ قیف وارد شد

فروشگاه منصور ۷۶۲۵۲۷ ۷۵۰۵۶۹

آگهی استخدام

شرکت آتیکو برای کار تمام‌وقت استخدام مینماید

۱ـ حسابدار درجه‌یك‌باسابقه حداقل ۲سال‌کار .
۲ـ سکرتر تلفن و تایپ فارسی و لاتین .
۳ـ مستخدم جوان با ضامن معتبر تلفن ۶۶۲۷۸۲ و ۶۶۲۷۶۳

آگهی استخدام

شرکت ماشینهای راهسازی نمایندگی کاترپیلار یکنفر تکنیسین ماهرراکه‌به امور فنی ماشین آلات سنگین راهسازی وارد باشد باشرایط زیر بهمکاری دعوت مینماید.

۱ـ دارا بودن حداقل تحصیلات دیپلم متوسطه
۲ـ انجام خدمت وظیفه یا دارا بودن برگ معافیت غیربزشکی
۳ـ دانستن زبان کامل انگلیسی

متقاضیانیکه دارای سابقه کار باشند حق تقدم خواهند داشت از متقاضیان خواهشمند است همه روزه بغیر از پنجشنبه‌و جمعه از ساعت ۸ الی ۱۲ صبح به کارگزینی شرکت واقع در سعدی شمالی شماره ۱۶۸ مراجعه فرمایند.

آگهی دعوت مجمع عمومی فوق‌العاده

از کلیه صاحبان سهام شرکت سهامی عام صنعتی سپنتا دعوت میشود در ساعت ۱۸ روز چهارشنبه مورخ ۲۵۳۷٫۳٫۳۱ در محل کارخانه واقع‌در کیلومتر ۱۴ جاده قدیم کرج حضور بهمرسانند .

دستور جلسه : افزایش سرمایه

شرکت سهامی عام صنعتی‌سپنتا

استخدام نامه‌رسان

بانك ساختمان به یکنفرنامه رسان که واجد شرایط زیر باشد برای کار در تهران استخدام می‌نماید

۱ـ دارای گواهی نامه پایان دوره راهنمائی و یا ششم ابتدائی .
۲ـ دارای برك خاتمه خدمت وظیفه‌یا معافیت‌دائم.
۳ـ دارای گواهی‌نامه رانندگی موتورسیکلت .

داوطلبین می توانند روز های شنبه‌الی چهارشنبه به امور اداری بانك ساختمان بلوار الیزابت دوم شماره ۱۶۴ ـ مراجعه نمایند .

شرکت ساختمانی دکل

کلیه کار های ساختمانی را می‌پذیرد

شرکت ساختمانی دکل‌زیر نظر متخصصین باتجربه وباسابقه آمادگی خودراجهت هرگونه‌کار اعلام میدارد لطفا باتلفنهای ۲۷۷۰۰۸ ـ ۲۷۲۵۹۶ ـ ۲۷۲۸۴۷

تماس حاصل فرمائید

فروش سرقفلی اکازیون‌واستثنائی خیابان پهلوی ـ مقابل سینما آتلانتیك‌چندقدمی‌فروشگاه کورش

ه‌دهنه مغازه فوق‌العاده‌لوکس ـ دونبش ـ دوطبقه جمعا ۲۲۰ متر زیربنا باگرانترین و عالیترین دکوراسیون داخلی و خارجی آماده و قابل‌استفاده برای هرنوع‌برنامه با جواز کسب و دو شماره تلفن مستقل و مشغول بکار وقیمت مناسب و ارزان لطفا با تلفن های ۸۵۹۴۱۷ و یا ۶۲۳۴۳۴ تماس حاصل فرمائید .

آگهی قبول‌نمایندگی فروش کالا در آذربایجان غربی (رضائیه)

باداشتن محلی بمساحت ۷۵۰مترمربع و سالنی بمساحت ۳۰۰ مترمربع مناسب برای نمایشگاه کالاواقع‌در خیابان پهلوی رضائیه آماده قبول نمایندگی فروش درآذربایجان غربی می باشد.

رضائیه ـ خیابان پهلوی روبروی قنادی فرهمند‌پلاك۸ اسماعیل‌مقبل تلفنهای ۸۰۸۸ ـ ۵۷۲۶

آگهی فروش

دو دستگاه کامیون بنز خاور ۶۰۸ مدل ۱۹۷۱ و ۱۹۷۲ مستعمل ودر وضع موجود بفروش میرسد ، طالبین لطفا با تلفنهای ۶۲۴۸۳۱ـ۴ روزهای شنبه تا چهارشنبه با آقای زرین تماس حاصل فرمائید .

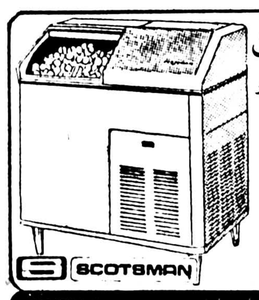

یخسازی اسکاتسمن
۱۰۰ ـ ۲۰۰ ـ ۵۰۰ کیلو
در ۲۴ ساعت

نماینده انحصاری درایران
فروشگاه منصور
تلفن: ۷۵۴۲۹۲ ۷۶۲۵۲۷

باغ چای‌درلاکان رشت

دوهکتار ونیم باغ چای واقع در ده کیلو متری‌رشت برجاده اسفالت باسند مالکیت بملت مسافرت‌بفروش میرسد

۲۴۷۷۰۲ ـ ۲۴۷۹۶۸

برای اجاره

یك دستگاه آپارتمان ۴ اطاق مجهز درسلطنت‌آباد دولت ۶۵ هزار ریال تلفن ۲۴۲۹۶۳

شرکت سهامی عام آبجوسازی شمس استخدام مینماید

۱ـ مدیر فروش ـ لیسانس در مدیریت بازرگانی وآشنا بودن بزبان انگلیسی با داشتن حداقل ۲ سال سابقه کار ۱ نفر .
۲ـ شیمیست ـ لیسانس شیمی و صنایع مواد غذائی با داشتن تسلط کامل بزبان انگلیسی ، سابقه‌کار ۳ الی ۵سال ۱نفر .
۳ـ تکنیسین شیمی ـ فوق دیپلم انستیتو صنایع شیمیائی باآمادگی‌کار در شیفت نوبت‌کاری۳نفر.
۴ـ کارگر ساده که حداقل سواد خواندن‌ونوشتن را داشته باشند ۲۰نفر .

واجدین شرایط و متقاضیان می توانند همه روزه از ساعت ۸ الی ۱۶ با در دست داشتن مدرك تحصیلی و معافیت نظام وظیفه به اداره کارگزینی شرکت واقع در خیابان بابائیان سه‌راه اکبرآباد مراجعه نمایند تلفن ۹ـ۵۴۹۰۵۶

آگهی استخدام

دونفر راننده جرثقیل متحرك نصب شده روی کامیون حداقل ۵ سال سابقه کار و گواهی‌خدمت وگواهی رانندگی‌پایه یك‌برای‌خدمت‌درشهرستان اراك نیازمند است متقاضیان به آدرس‌زیرمراجعه فرمایند .

آیزنهاور ـ اسکندری شمالی فرصت شرقی پلاك ۱۲۹ تلفن ۹۲۲۶۴۹

کاشی وسرامیک ایتالیا

باقیمانده ازیك پارتی‌در رنك و طرحهای مختلف بقیمت نازل کلی یا جزئی بفروش میرسد .عباس آباد چهارراه پاشا اول خیابان میترا دافی‌تکس تلفن ۸۵۰۳۶۸

مهندس ساختمان

با حداقل پنج سال سابقه‌کار اجرائی برای‌سنندج مورد نیاز است . تلفن ۶۲۷۷۴۸ـ۶۲۰۰۸۴

شرکت سهامی

شیشه‌سازی مینا

(عام)

استخدام‌مینماید

۱ـ برقکار درجه یك
۲ـ موتور پیچ
۳ـ کارگر ساده

مزایا:

۱ـ حقوق مکفی
۲ـ ده درصد حق شیفت
۳ـ پاداش تولید
۴ـ سود ویژه مکفی درمقابل بهره وری کارگر
۵ـ حداقل ۲۴ ساعت اضافه کار ثابت درماه
۶ـ استفاده از بیمه‌خدمات‌درمانی
۷ـ استفاده ازبرنامه‌های‌آموزشی برای کارهای فنی
۸ـ استفاده از سرویس مرتب رفت وآمد ورستوران

داوطلبان‌همه روزه به استثنای روز های تعطیل بین ساعت ۹ الی ۱۵ به کارگزینی شرکت واقع‌در کیلومتر۴جاده مخصوص کرج‌خیابان‌اول‌استادیوم آریامهر مراجعه فرمایند .

تکنیسین ساختمان

با حداقل پنج سال سابقه کار اجرائی در سنندج موردنیاز است . تلفن ۶۲۷۷۴۸ ـ۶۲۰۰۸۴

آگهی افزایش سرمایه شرکت‌سهامی‌عام کارتن‌ایران

مجمع عمومی‌فوق‌العاده‌صاحبان‌سهام شرکت در جلسه منعقده در تاریخ ۱۷٫۱۲٫۳۱ شاهنشاهی به هیئت مدیره شرکت اختیار دادند که تا پایان سال ۱۹۷۸ میلادی (دهم‌دی ماه سال ۲۵۳۷ شاهنشاهی) سرمایه شرکت را به مبلغ سیصد و هفتاد و پنج‌میلیون (۳۷۵٫۰۰۰٫۰۰۰) ریال افزایش داده و به هفتصد و پنجاه میلیون (۷۵۰٫۰۰۰٫۰۰۰) ریال تمام پرداخت شده برسانند که به هفت میلیون و پانصدهزار (۷٫۵۰۰٫۰۰۰) سهم هریك به مبلغ اسمی یکصد (۱۰۰) ریال‌تمام پرداخت شده‌تقسیم گردد ، و سهام جدید در وهله اول به صاحبان سهام شرکت عرضه‌شود که با استفاده از حق تقدم خود در خرید آن‌اقدام‌نمایند. افزایش‌سرمایه مزبور پنجاه درصد بصورت نقدی و پنجاه درصد از طریق تبدیل اندوخته تسعیم نشده (تقویم مجدد زمین) به سرمایه انجام میشود . پس از بررسی موضوع‌هیئت مدیره‌درجلسه مورخ ۲۵۳۷٫۳٫۸ تصمیم گرفت که ابتدا سرمایه شرکت را از طریق نقدی به مبلغ ۱۸۷٫۵۰۰٫۰۰۰ریال افزایش دهد .

در اجرای تصمیم مزبور و با تصویب هیئت مدیره شرکت‌ورعایت ماده ۱۷۰ ، قانون تجارت معطوفا به ماده ۱۶۹ همان قانون ،گواهی‌نامه حق‌خریدسهام‌جدیدبرای هرسهامدار جداگانه با پست سفارشی ارسال شده است‌و از سهامدار محترم‌دعوت میشوداز تاریخ۲۵۳۷٫۳٫۲۷ تاتاریخ ۲۵۳۷٫۵٫۲۶ با ارائه گواهی‌نامه‌حق خریدخود وکارت شناسائی به‌شعبه مرکزی بانك ملی ایران به نشانی تهران ـ خیابان فردوسی جنوبی ، مراجعه و با امضای‌ورقه تعهد سهم تعداد سهامی را که مایلند پذیره نویسی و تمام مبلغ اسمی سهام مزبور را با اخذ رسید به حساب افزایش سرمایه شماره ۸۵۹۹۴ پرداخت فرمایند ، بنحوی که مجموع سهام‌هر سهامدار بعدازپذیره‌نویسی مضربی از یکصد ریال بشود .

در موقع مراجعه برای پذیره نویسی در صورتی که مراجعه کننده حق تقدم را از صاحب سهم انتقال گرفته یا بوکالت یا ولایت‌یا قیمومت از طرف‌او اقدام‌کندباید اوراق‌رسمی مثبت انتقال یا وکالت یاقیمومت رابه بانك ارائه دهد .

صاحبان سهام مقیم خارج‌ازتهران می توانند مبلغ مربوط به تعهد سهام جدید را از طریق هریك از بانکها به حساب افزایش سرمایه مذکور در فوق حواله وورقه تعهد سهم را که برای آنان ارسال شده است امضاء ورسید وورقه مزبور را حسب مورد با اوراق مثبت سمت خود با پست سفارشی برای شرکت‌ارسال‌فرمایند.

حق تقدم صاحبان سهامی که در ظرف مدت مقرر در فوق شخصا ویا از طریق دادن وکالت‌به هیئت مدیره از حق خود استفاده نکنند ، زایل خواهد شد و هیئت مدیره می تواند تعداد باقیمانده سهام را از طریق بورس اوراق بهادار به فروش برساند ، بدیهی است در اینمورد هرگونه اضافه ارزشی به حساب شرکت منظور میگردد .

شرکت سهامی عام کارتن ایران

آگهی فروش آجر

کارخانهٔ تولیدی آجر ثبات

انواع آجرنما ـ آجر توکار ـ آجر تیغه ـ آجر سقفی

تحویل فوری

در کارخانه ـ پای کار ـ و در شهرستان

جهت خرید و عقد قرارداد بدفتر فروش واقع در خیابان کریم‌خان زند چهارراه ویلا جنب بانک ملی پلاک ۱۳۰ طبقه دوم تلفن‌های ۹ الی ۸۹۳۲۳۶ مراجعه فرمائید.

شستشوی مجانی اتومبیل پیکان

به اطلاع عموم دارندگان اتومبیل پیکان میرساند تعمیرگاه مجازشماره ۶۴ ایران ناسیونال با ۱۸ هزار متر مربع مساحت تعمیرگاهی و سالن های متعدد مجهز به دستگاه های مدرن کامپیوتری و متخصصین‌مجرب وحتی جهت هرگونه خدمات بعد از فروش آماده می‌باشدضمنا باهریك‌از سرویس های نوبتی و یا میزان‌فرمان ومیزان موتور و تعمیرات اساسی اتومبیل مشتریان محترم مجانا شستشو میگردد .

نشانی : بعد از میدان شهیادروبروی پل‌فرودگاه

تلفن۹۵۴۶۷۵ـ۹۵۵۸۵۵

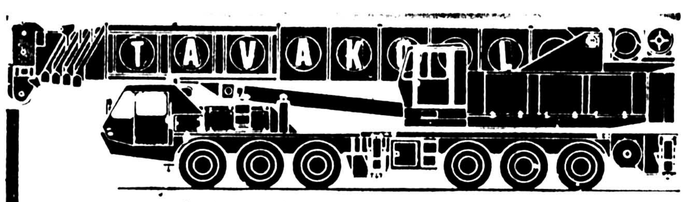

مجهزترین موسسه جرثقیلی در ایران

جرثقیل توکل

از ۵ تن الی ۳۰۰ تن

تلفن ۱۷ـ ۳۵۸۵۱۱

تهران ـ خیابان ری ـ میدانشاه ـ پلاک ۷۱۳

اتومبیل های کثیف ، چهره تهران‌را زشت تر کرده‌اند

بایک سطل پلاستیکی ویک تکه‌لنگ روزی ۳۰۰ تومان می‌توان کاسبی کرد !

مسئولان برای شستشوی بیش‌از یك میلیون اتومبیل در تهران چه کرده‌اند ؟

تهران کارگاه اتوشویی ندارد. دردستگاه کارواش و تعدادی اتوشوئی در تعمیرگاههای مجاز نمیتواند کفاف شستشوی یک میلیون ویکصد هزار اتومبیل سواری تهرانی‌ها را بدهد.

عده‌ای‌هم در چهاردیواری‌خانه یا درمقابل‌آپارتمان مسکونی خود با شیلنگ از آب‌آشامیدنی خانه‌استفاده می‌کنند و اتومبیلهایشان را تمیز می‌کنند .

گلولای ، گردوخاک و دود غلیظی که بریدنه اتومبیل‌های ساکنان تهران می‌نشیند هر روزهزاران مترمکعب آب ودهها کیلو پودر تمیز کننده میخواهد تا تهرانی‌ها بتوانند با اتومبیل‌های تمیز و براق در خیابانها ظاهر شوند ...

صاحبان اتومبیل در تهران حتی هفته‌ای یکبار نیز نمیتوانند اتومبیل خود را شستشو دهند وتمیز کنند . زیرا تهران بزرگ با۴ر۴ میلیون جمعیت‌به‌اندازه کافی اتوشویی ندارد ... نرخها ، ضوابط اتوشویی وشستشوی اتومبیل درکنار خیابانها نیز هرکدام مسایل تازه‌ای را درزندگی شهری تهرانیها پدید اورده است، مشکلات تهران‌نشینی از شش جهت مردم را درفشار قرارداده، بطوری که‌حتی برای شستشوی اتومبیل در بعضی از تعمیرگاهها باید آشنا داشته باشید ومبلغی بیشتر از آنچه معمول است‌بپردازید..

گزارشگران اطلاعات در حاشیه خیابانها با کسانی که ماشین‌شویی حرفه پردرآمد آنهاست‌گفتگو کرده‌اند ، همچنین نکات تازه‌ای ازاین مشکل تهرانی‌ها را روشن ساخته‌اند که دراین گزارش میخوانیم ...

جریان می‌یابد که جوی آبی در آن روان باشد ، یا شیر آبی در آنجا بچشم بخورد .

بعضی از رانندگان به واسطه کمبود اتوشویی‌ها در سطح شهر هنگامی که احساس کردنداتومبیلشان کثیف شده است ، بمحض مشاهده شیر یا جوی آب در کنار یکی از خیابانهای شهر توقفمی‌کنند، آستین ها را بالا می‌زنند و ماشین خود را تمیز می‌کنند .

خودم تمیز می کنم

مجید حسینی راننده تاکسی که ۹ سال است به رانندگی اشتغال دارد ،در حاشیه خیابان پهلوی ، نزدیک پارک ساعی‌سرگرم شستشوی اتومبیل است . می‌گوید : «من معمولا محل‌های خلوت را برای شستن اتومبیلم انتخاب‌می کنم . همچنین سعی‌میکنم، جوی آب نسبتا تمیزی در محل وجود داشته باشد . مثلا آبی که اینجاجاریست از چاه بیرون می‌آید و تمیز است .»

مرکز شستشوی اتومبیل

یکی از مراکزشستشوی اتومبیل در تهران خیابان لس‌آنجلس نبش پارکفرح است. در این خیابان ، حدود پانزده نفر به کار ماشین‌شوئی اشتغال دارند و در مدت کوتاهی‌اتومبیل شما را با پودر می‌شویند و تحویل می‌دهند . «مظفر سرلک»که‌دهسال از وقت اضافی که دارم اتومبیلم را هفته‌ای یکبار تمیز می‌کنم .

شمس‌الدین توکل یکی دیگر از رانندگانی است‌که با استفاده از آب چاه در خیابان خیام شمالی‌سرگرم شستشوی اتومبیل است . می‌گوید : «من معمولا محل‌های خلوت را برای شستن اتومبیلم انتخاب‌می کنم . همچنین سعی‌میکنم، جوی آب نسبتا تمیزی در محل وجود داشته باشد . مثلا آبی که اینجاجاریست از چاه بیرون می‌آید و تمیز است .»

مرکز شستشوی اتومبیل

یکی از مراکزشستشوی اتومبیل در تهران خیابان لس‌آنجلس نبش پارکفرح است. در این خیابان ، حدود پانزده نفر به کار ماشین‌شوئی اشتغال دارند و در مدت کوتاهی‌اتومبیل شما را با پودر می‌شویند و تحویل می‌دهند . «مظفر سرلک»که‌دهسال است بکار ماشین شوئی اشتغال دارد ، میگوید : صاحبان اکثر اتومبیل ها چون فرصت ندارند اینجا بمانند و از طرفی به ما اطمینان دارند کلیداتومبیل خودشان را به ما میدهند و بسراغ کارشان میروند، ما نیز اتومبیل آنها راپس از شستن در کناری پارک می‌کنیم تا برگردند .حداقل پولی که برای اینکار می‌پردازند ۲۰ تومانست .در خیابان شهرداری به ما اجازه کار نمی‌دهد ،برای همین ما هم کفش کتانی‌و راحتی پوشیده‌ایم‌که‌بمحض مشاهده ماموران‌شهرداری و یا کلانتری فرار کنیم !

در تهران رویهمرفته بیشتر صاحبان‌اتومبیل‌سعی می‌کنند ، اتومبیل‌های‌خود را بدست کارگرانی بسپارند که در گوشه و کنار شهر به ماشین شوئی اشتغال دارند . همین امر نیزباعث می‌شود که درحاشیه‌جدول بسیاری از خیابانها،مقدار زیادی آبهای کف آلوده روان باشد .

این امر در درجه اول نظافت و بهداشت عمومی را به خطر می‌اندازد وبعد هنگام عبور هر اتومبیل از میان گل و لای باعث می‌شود که سر و بدن‌عابرین به آب کثیف و آلوده شود .

کسانی هم که درمقابل مغازه یا خانه‌شان اقدام به شستشوی اتومبیل می‌کنند چنین وضعی را برای عابران فراهم میسازند .

اما سئوال صاحبان اتومبیل در تهران ، از شهرداری‌و مقامهای‌مسئول اینست که چرا در تهران با این وسعت و افزایش روزافزون اتومبیل مشکل کمبود اتوشویی را حل نمی‌کنند ؟

علاوه بر این علت‌اینکه بسیاری از تعمیرگاه های شهر از اتوشویی سرباز میزنند چیست ؟

«توحیدی» صاحب تعمیرگاه بزرگ خیابان مولوی در پاسخ سئوال دوم ما می‌گوید : مانیروی انسانی بحد کافی نداریم و اگر هم بخواهیم کسی را برای‌اینکار استخدام‌کنیم باید حداقل روزی ۱۵۰ تومان مزد به اوبپردازیم. نرخهائی که اتاق‌اصناف برای اتوشویی تعیین و اعلام کرده ، مقرون به صرفه نیستو حتی‌تکافوی حقوق کارگران رانمیکند ، چه برسد به اینکه سایر هزینه را تامین کند البته افزایش نرخ آب بها رانیز نباید از قلم انداخت .

حسن زارع‌پور کارگر یکی از تعمیرگاه های خیابان حافظ می‌گوید :

ما فقط برای مشتریان قدیمی خود اتوشوئی می‌کنیم و به سایر مراجعه کنندگان پاسخ رد می‌دهیم. نرخ اتاق اصناف فقط برای تعمیرگاههایی مقرون بصرفه است که تنها به ریختن آب بر روی بدنه اتومبیل قناعت میکنند .

به گفته صاحبان اتو ـ شویی‌ها ، در حال‌حاضر نرخهای رسمی اتوشویی برای روشویی‌اتومبیل۱۵۰ ریال و برای موتورشویی ۱۲۰ ریال است ،درحالیکه حداقل نرخهایی که تعمیرگاهها دریافت میدارند بدون انعام ، روشویی و موتور شویی‌تا پانصدریال هم می‌رسد .

البته این مبلغ سوای انعامی است که صاحب اتومبیل به دلخواه به کارگر مربوط می‌پردازد .

درآمد کلان

عباسی‌ماشین‌شوی‌خیابان حشمتیه می‌گوید : هشت سالست که شغلم ماشین ـ شوئی است . درآمد روزانه‌ام حداقل دویست تومان است و بنابراین به این شغل عادت کرده‌ام ، از طرفی هرجا بروم به من چنین حقوقی نمی‌پردازند.

اصغرسلیمانی ماشین‌شوی خیابان فخرآباد ، چهل ساله می‌گوید : نرخ ماشین‌شویی درکنارخیابان ابتدا سی ریال بود و بعد به ۵۰ ، ۷۰ و صد ریال افزایش یافت . حالا هم ، حداقل ۱۵ تومان دریافت می‌کنیم و کمتراز این‌صرف نمیکند .

مهدی آخوندی که اتومبیل خود را برای شستشوی به خیابان فخرآباد آورده از کار ماشین شوی‌های‌دوره‌گرد اظهار رضایت میکند و می گوید :

بیشتر تعمیرگاه‌های‌مجاز از اتوشویی سرباز‌می‌زنند و معدود تعمیرگاههایی نیز که اتوشویی می کنند کارشان تمیز نیست .

اگر اتوشویی را یکی از هزاران مشکل مردم تهران بدانیم مسئولان‌امر، بخصوص شهرداری باید برای رفع این مشکل راه‌حلهایی بیابد .

بی‌تردید، تاسیس‌کارواش های ارزان‌قیمت و مناسب میتواند تسهل در کار صاحبان اتومبیل هاایجاد کند ، در حال حاضر ۲ دستگاه کارواش در تهران کار اتوشویی اتومبیل ها را انجام می‌دهد ، این کارواش‌ها همیشه پر مشتری است و مردم از آن استقبال کرده‌اند و بواسطه همین استقبال کارواش‌ها نرخ خود را افزایش داده‌اند و درعین حال از مرغوبیت و کیفت مواد تمیز کننده‌ای که‌بکار می‌برند ، کاسته شده‌است مهدیخانی سرکارگر یکی از کارواشها می‌گوید : ما هر روز جوابگوی تعداد زیادی از صاحبان اتومبیل ها هستیم و دستگاه ، هر سه دقیقه یک اتومبیل را تمیز می‌کندو بطورمتوسط روزی دویست‌اتومبیل در هر کارواش شسته می ـ شود .

علاوه بر روشویی ، موتورشویی نیز در کنار دستگاه کارواش وجود دارد و هزینه آن جداگانه است .

در حال حاضر برای روشویی هراتومبیل‌یکصد ریال دریافت می‌شود . رانندگانی که اتومبیل آنها از تونل کارواش عبور می‌کند ، نیز نظرهایی‌دارند و میگویند : غالباکارواش اتومبیل‌ها را تمیزنمیکند و بعضی اوقات دستگاه نمیتواند کاملا کار خودرا انجام دهد ، کارواشهانیاز به رسیدگی ، تعمیر دایم و نصب وسایل یدکی جدید احتیاج دارد ولیکن کارواش‌های تهران بعداز چند سال فرسوده‌شده‌اندو کار خود را خوب انجام نمی‌دهند .

بهرحال کارواش می ـ تواند مشکل‌گشا باشد ، مشروط بر آنکه تعدادآن در سطح تهران افزایش یابد . در بررسی کلی مشکل اتوشویی ها چنین استنباط می‌شود که شستشوی اتومبیل درکنار خیابانهای شهرمنوع‌است ولی این کار در اغلب خیابان‌های تهران انجام می‌شود .

تعمیرگاهها نیزباوجودی که موظف بکار اتوشویی هستند ، این کار را نمی‌پذیرند و اگر هم پذیرفتند، دوبرابر نرخ اتاق اصناف را مطالبه می‌کنند ، این‌در واقع مشکلات اصلی و انگشت شمار مشکل اتوشویی در تهرانست که باید به آن رسیدگی‌شود .

آگهی تشکیل مجمع عمومی عادی وفوق‌العاده کانون بهبود وپرورش معلولین

کانون بهبود و پرورش معلولین از کلیه اعضاء کانون بهبود و پرورش معلولین دعوت مینماید که در ساعت ۵بعد ازظهر چهارشنبه ۳۱ خرداد ماه ۲۵۳۷ در محل کانون حضور بهمرسانند

دستور جلسه .

۱ـ گزارش هیئت مدیره و تصویب ترازنامه .

۲ـ تغییر مواد اساسنامه وتعیین خطمشی آینده کانون یا انحلال آن.

۳ـ در صورت موافقت ادامه آن انتخاب اعضاء هیئت مدیره و بازرسان.

هیئت مدیره کانون و بهبود وپرورش‌معلولین

گزارش : بهروز صادقی

بیماریهای آمیزشی، نسل آینده‌را تهدید‌می کند

دیولگام گسیخته بیماری های آمیزشی بازگشته ، دیگر بارسوزاک» و سفلیس» رابه‌ارمغان اورده است . آمارهای جهانی حاکی ازآن است که بیماری های آمیزشی هرروز هزاران نفر را آلوده می‌کند ومصرف نابجای دارو های «آنتی‌بیوتیک» به‌رشد فزاینده آن دامن می‌زند.

گرایش بیش‌از حد به‌استفاده ازاین فرآورده های داروئی برای معالجه بیماری های مقاربتی نیز ابعادخطرناکی یافته تا آنجاکه استعمال سرخود و غیرقابل کنترل این‌دارو ها، افزایش مقاومتدر باکتری های ناشی از امراض آمیزشی رابیار آورده است. سازمان جهانی بهداشت ضمن اعلام (خطر ازگسترش نگرانی افزای بیماری های مقاربتی تاکید کرده است که‌عامل اصلی افزایش بی‌سابقه بیماری سیفیلیس» در کشور های مختلف و عدم مداوای سریع وقطعی آن‌بی‌تردید معلول مقاوم شدن میکروب این بیماری در برابر «پنی‌سیلین» وسایر داروهای مشابه آن است .

درهمین گزارش سازمان جهانی بهداشت از رشدشتاب آلود بیماری های آمیزشی در خاورمیانه پردهبرداشته است. پژوهشگران بیماری های واگیردارو محققان بیماری های مقاربتی ایران نیز، ضمن تاکید ازدیاد روز افزون افرادمبتلا به بیماری های آمیزشی در بی‌جوئی عوامل زاینده ورواج دهنده این امراض را، روسپیگری غیر متمرکز و خارج از کنترل بهداشتی و قید وبند های سنتی ، اخلاقی واجتماعی می‌دانند

دکتر ادیب فراضافه میکند: «سیفیلیس » نیز از بیماری های مقاربتی بسیار خطرناك است اولین علامت این‌بیماری بصورت زخم می‌باشد که پس‌از یك دوره نهفتگی ۱۰ تا ۹۰ روزه در محل ورود میکروب «پوست‌و مخاط » بوجود می‌آید و بملت آنکه اطراف زخم‌سفت میشود به آن « شانکرسخت» میگویند .این زخم پس از چند هفته یاچند ماه بااستعمال دارو و یا بدون مصرف آن بهبود می‌یابد و ممکن است بعداز ۲تا۶ ماه‌آثار مرض در بیمار از بین برود تا این که علائم دوره دوم مر او ظاهر شود دراین مرحله ضایعات ناگواری بوجودمی‌آید وبیماری بشدت قابل سرایت است .

مرحله سوم سیفیلیس چند سال پس‌از مرحله دو ه‌خود را نشان میدهد که ضایعات آن وخیم‌تر است در این مرحله مایوران مبتلابه سیفیلیس‌ممکن است جنین خودرا از ماهچهارم به بعد از راه « جفت » آلوده نمایند و این آلودگی منجربه سیفیلیس مادرزادی شدم که بطور عمده در رشدو تکامل جنین اثر می‌گذارد . علاوه‌بر سیفیلیس بیماری های‌دیگری وجود دارد که از لحاظ شدن ظاهری ، تشخیص و درمان شبیه به بیماری سیفیلیس است.

دکتر ادیب فر در بیان چگونگی گسترش این بیماری ها میگوید : سهم عمده‌ای از این بیماریها توسط توریست هایی که از اتیوپی، هنك‌کنك بانکوك، جنوب شرقی آسیا ، ژاپن وانگلستان به ایران می آیند وارد کشور ما میشود البته ناگفته نماندیکی ازعوامل مهم ماندگاری‌مرض دربیماران ایرانی ، فقر آموزش طبابت های خودسرانه بیماران وعدم دانشگاه تهران معاینه شدند. ۳۰ روسپی مبتلا به«سوزاك» تشخیص داده شد این رقم به خوبی نشان میدهد که درجه و میزان آلودگی روسپیان‌قلمه تهران تاچه حدی است .البته در روسپیگری غیر متمرکز که هیچ نوع کنترل بهداشتی بر آن اعمال نمی شود تعداد بیماران به مراتب‌بیشتر است.

ستاره فرمانفرمائیان رئیس آموزشگاه عالی‌خدمات‌اجتماعی که تحقیقات عمیقی در زمینه روسپیگری ایران انجام داده در گفتگوباگزارشگر اطلاعات در باره گسترش بیماری های مقاربتی میگوید:

نقشه های آشکاری درمورد است که دامنه شیوع بیماری های آمیزشی روبه گسترش است . بی تردید احساس خرسندگی و خجالت مبتلایان در مراجعه به مراکز درمانی نقش مهمی دراین مورد دارد خانم فرمانفرمائیان در پیان علل افزایش تعداد بیماران آمراض مقاربتی‌اضافه می‌کند: درصد قابل توجهی از مردم جامعه به علائم بروز «آثار و زیان های ناشی از بیماری‌های آمیزشی آگاه نیستند . وقتی «مرض » به مرحله حاد می رسد ، بیمار به آنجا می برد و تازه دراین مرحله هم بیمارستان و درمانگاه‌مشخص برای معالجه بیماری های آمیزشی وجود ندارد، چند سال پیش هم که «بیمارستان نجات »مرکز درمان بیماریهای مقاربتی بود به مراجعان برای سه ماه بعد نوبت درمان داده میشد همچنین در مراکز درمانی با مبتلایان‌به بیماریهای آمیزشی با ادبو متانت رفتار میزنند همه فکر میکنند این بیماری از طریق رفتار ناپسند

سازمان بهداشت جهانی :

عامل گسترش و ماندگاری بیماریهای‌مقاربتی در شرق ، شرم وحیای مبتلایان به این نوع بیماریهاست

★بیماری چگونه گسترش‌می‌یابد؟: هزاران‌تنی که‌هر روز به عشرتکده‌های کثیف پائین‌شهر می‌روند، بیماری های مقاربتی را باخود میگردانند

شرم ازمراجعه به‌پزشك

هزاران تن از افرادی که‌به بیماری های‌خانمانسوز مقاربتی آلوده شده‌اند از مراجعه به پزشکان و درمان بیماری خود شرم دارند . بررسی های‌انجام شده نمایانگر آن است که‌گروه قابل توجهی از مبتلایان به بیماری های آمیزشی با مصرف سرخود «آنتی‌بیوتیک ها» و پنی‌سیلین و سایر دارو های مشابه به مقابله بابیماری خود برمی‌خیزند و براثر همین‌درمان ناقص‌ودارویی نارسا،بیماریشان مزمن می‌شود .

فقر آمار

برای اطلاع از چگونگی و وضعیت بیماری ها مقاربتی در ایران و مطالعه‌ای در روند افزایش آن از اینجا و انجا پرسو جو می‌کنیم ، در مراجعه به سالنامه آماری کشور، نشانی از بیماری های مقاربتی دیده نمی‌شود . مرکز آمار نیز از نداشتن آمار بیماری های واگیر دار اظهار تاسف میکند . گفتگو با دست‌اندر کاران برنامه های مطالعاتی و پژوهشگران علمی هم حاکی از ان است که در یافتن آمار های واقعی در این زمینه دست ها بجائی بندنمی‌شود و در صورت دستیابی به آن نیز در صحتو آمار های داده شده باید تردید داشت بهر حال از مجرای روابط عمومی وزارت بهداری‌و بهزیستی‌دکتر هیرمند» مسئول اداره‌کل‌بیماری های واگیردار ارقام زیر رادر اختیار گذارده تاکید می‌کندکه این آمار مربوط بموارديست که در مطالعات آزمایشگاهی در سه سال گذشته بدست آمده است .

«آمارها را باهم می‌خوانیم : در سال ۲۵۳۴ نزدیک به ۸۲۵ بیمار مبتلا به سیفیلیس درمراکز درمانی کشور شناخته و درمان شدند. این رقم در سال بعدبه ۱۱۸ مورد کاهش یافت و در سال گذشته نیز ۲۲۹ بیمارمبتلا بسیفیلیس شناسائی و درمان شدند.

همچنین در سه سال گذشته بین ۱۰ تا ۱۵ هزار بیمارمبتلا به سوزاک در مراکز درمانی وزارت بهداری و بهزیستی شناسائی شده تحت درمان قرار گرفتند .

دکتر هیرمند اضافه میکند که این امار ها به هیچ عنوان از تعداد واقعی مبتلایان به بیماری های مقاربتی نشانی بدستنمی‌دهد. زیرا سالانه صد ها بیمار بامراجعه به مراکز درمانی غیر دولتی درمان می‌شوند . عده دیگر با مراجعه به مطلب تخصوصی پزشکان به معالجه خود می‌پردازند و هزاران‌بیمار دیگر بعلت خجالت و یاناآگاهی از مراجعه به مراکز درمانی غفلت می‌کنند.

شناخت بیماری

برای شناخت بیماری های مقاربتی و ضایعات ناشی ازآن که سلامت بشر را به نابودی تهدید می‌کند از دکتر پرویز ادیب‌فراستادگروه میکروبشناسی دانشکده علوم پایه پزشکی دانشگاه تهران در مورد سوزاک» که یکی از بیماری های آمیزشی شایع در دنیااست پرسش می‌کنم :

دکتر ادیب‌فر میگوید :

این بیماری بیشتر در افراد مجرد و بویژه در سال های نوجوانی دیده می‌شود . و با اینکه سازمان بهداشت جهانی حداکثر کوشش خود را در جلوگیری از اشاعه‌آن بکار می‌برد ، متاسفانه کنترل این‌بیماری در جهان، با شکست روبرو گردیده ، و درهر سال بیش از ۶۰تا۶۵ میلیون نفر به‌این‌بیماری مبتلا میشوند .

نمودهائی از قبیل: افزایش آمیزش های جنسی ، صنعتی شدن جوامع ، نقل و انتقال سریع جمعیت و مهاجرت افراد ،عدم رعایت‌اصول‌اخلاقی، مقاومت‌میکروب‌به‌آنتی‌بیوتیکها ، روش‌های جلوگیری از حاملگی، عدم آگاهی از ضایعات بیماری های مقاربتی و روسپیان ولگرد تعداد مبتلایان به‌این بیماری‌را در کشورهای مختلف افزایش میدهند . در مورد زنان‌ولگرد باید تاکید بیشتری داشت چون نزدیک به ۷۰ تا۷۵ درصدزنان حتی اگر مبتلا به سوزاک حاد و پیشرفته باشند ممکن است کوچکترین علامتی‌نداشته باشند وفقط می‌توانند دیگران را مبتلا کنند. بدین‌جهت‌باینکه تشخیص ودرمان بیماری بسیار ساده و موثر می‌باشد ، تعداد مبتلایان به‌این بیماری‌هرروزه رو به‌ازدیاد است .

برای پیشگیری و کنترل این بیماری روش های متفاوتی‌بکار می‌رود ولی یافتن و درمان‌تمام مبتلایان به سوزاک بهترین بازده را داشته است . دراین شیوه درمان کلیه کسانی که مقاربت داشته‌شناسائی ومعاینه در صورت لزوم درمان‌میشوند. بکار بردن داروهای‌مختلف نیز نه تنها بیفایده ، بلکه ممکن است علائم ظاهری بیماری را پنهان کندتا بیمار و پزشك معالج او گمراه شوند و «بیماری » به سیر تکاملی‌خود ادامه دهد.

مراجعه آنان به مراکز درمانی است . همین کار باعث‌مقاومت میکروب در برابر فرآورده‌های دارو‌ئی‌میشود.تحقیقات‌انجام شده نشان میدهد که مقاومت میکروب عامل « سوزاك » در ایران نسبت به «پنی‌سیلین» بیشتر از مقاومت میکروب موجود در بیماران کشور های امریکا ، انگلستان ، کانادا، نروژ ، استرالیا، بلژیك و تقریبا مشابه کشورهای‌تایلند و هندوستان و کمتر از کشور های فیلیپین و نیجریه است.

عدم بیمار یابی

دکتر ادیب‌فر یکی از مهمترین نواقص موجود در برنامه های اجرائی‌مبارزه با بیماری های آمیزشی کشوررا «عدم بیمار یابی » و ضعف تشخیص های آزمایشگاهی دانسته میگوید:

چندی پیش در معاینه بهداشتی از ۲۶۰ تن از روسپیان قلعه تهران که برای تمدید مدت اعتبار کارت بهداشتی توسط‌گروه بهداشت اجتماعی واگیر شده درصورتی که بیشتر باید نبودن فرهنگ را عامل بیماری دانست .

ناگفته نماند که‌یکی از مهمترین مراکز اشاعه‌بیماری های آمیزشی « قلعه » تهران است .

کنترل بهداشتی ساکنان « قلعه » به معاینه ۱۵ روز یکبار محدود است وبهداشت این محل که روزانه چندین هزار نفر به آن رفتو آمد می کنند وضع اسفباری دارد.

باید پرسید به چه دلیل شهرداری نسبت به جمع آوری زباله‌ها ونظافت این محله بی توجه است؟ باید روشی‌بوجود آورد تا زنهای ساکن« قلعه» را از تسلط بی رویه بعضی از ماموران ،خانم مدیر هاو باج بگیرها آزاد کرد و بطور دائم تحت کنترل آزمایشگاهی و درمانی دقیق قرار داد باید با بوجود آوردن‌بیمه درمانی‌برای اینگونه اشخاص ترتیبی داد تا با درمان هرچه سهل تر آنان ریشه‌بیماری های‌آمیزشی نابود شود.

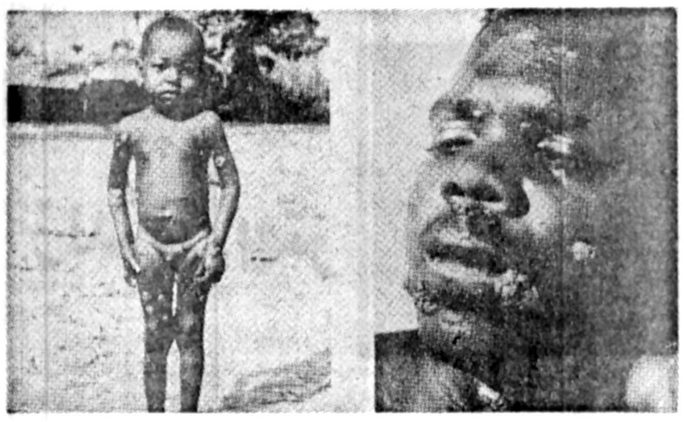

★ عوارض بیمار های مقاربتی، نسل به نسل ادامه‌می‌یابد: از پدر به پسر و به همه خانواده .

آگهی مناقصه

اداره کل تربیت‌بدنی وزارت‌آموزش و پرورش سرویس ایاب و ذهاب ورزشکاران شرکت کننده‌در مسابقات ورزشی مدارس متوسطه و عالی کشور را که درمجموعه ورزشی آریامهراز تاریخ ۱۰ر۴ر۳۷لغایت۲۹ر۴ر۳۷ برگزار میگردد به‌مناقصه میگذاردوروزانه تعداد بیست دستگاه اتوبوس ۴۵ نفری نیازمند است .

۱ـ علاقمندان به شرکت در مناقصه بایدمبلغ چهارصد هزار ریال ضمانت نامه بانکی که‌حداقل مدت اعتبارآن‌کمتراز دوماه‌نباشد ضمیمه‌پیشنهاد خود نمایند .

۲ـ پیشنهاد دهندگان بایستی ازتاریخ نشر اولین آگهی لغایت ۴ روز پیشنهادات خود را به انضمام ضمانت نامه بانکی در پاکت لاك‌و مهر شده به‌دبیرخانه اداره کل تربیت بدنی واقع‌در کاخ ورزش تسلیم و رسید دریافت دارند.

۳ـ شرکت کنندگان در مناقصه می توانندهمه روز غیر از ایام تعطیل از ساعت ۸½ لغایت ۱۳ جهت کسب اطلاعات لازم‌وشرایط مناقصه به‌دایره حسابداری اداره کل تربیت بدنی مراجعه وپس از خواندن برك مشخصات و مهروامضاء آن برك مزبور راضمیمه پیشنهاد خود نمایند.

۴ـ سپرده نفرات دوم وسوم تاانعقاد قرارداد بابرنده مناقصه در اداره کل تربیت بدنی باقی خواهد ماند . چنانچه نفر اول ازتاریخ ابلاغ کتبی اداره کل تربیت بدنی‌ظرف مدت یك‌هفته ازانعقاد قرارداد خود داری نماید سپرده او به نفع اداره کل تربیت بدنی ضبط ودرمورد نفر دوم‌و سوم نیز بهمین ترتیب عمل خواهد شد.

۵ـ پیشنهادات رسیده در کمیسیونی که‌بدین منظور در ساعت ۱۷ روز چهار شنبه ۲۴ خرداد ۳۷ تشکیل میگردد باز و قرائت‌خواهد شدحضور کلیه پیشنهاد دهندگان در جلسه مناقصه آزاد است ضمنا اداره کل تربیت بدنی در قبول یارد پیشنهادات رسیده مختار است.

اداره کل تربیت بدنی ـ وزارت‌آموزش و پرورش

اولین زانوی آهنین در پای یک انسان

یك پروفسور ایتالیائی برای اولین‌بار ، بجای استخوان لولائی زانوی یك بیمار روماتیسمی ، زانوی فلزی بکار گذاشت و پای او رابطور طبیعی به حرکت‌درآورد بزودی آلیاژ های فلزی به جای ستون فقرات آسیب‌دیده نیزبکار خواهد رفت

برای اولین بار ، در عالم پزشکی «زانوی آهنین» مورد بهره برداری قرار گرفت‌و پای یک زن ٦٤ساله‌که براثربیماری روماتیسم ، از حرکت مفصلی در ناحیه زانو محروم شده‌بود با استفاده‌از این زانوی‌آهنین نرمش و انعطاف طبیعی‌مفصل و استخوان های لولایی سر زانو ، به کار افتاد .

این زن که اهل ایتالیا است و «آملیازانین» نام دارد، مدتی پیش دچار بیماری روماتیسم شد . ادامه بیماری باعث شد که زانوی راستوی تغییر فرم پیدا کند و قدرت حرکت‌لولایی خود را از دست بدهد .ازاین رو ،خانم « زانین» از یک سال پیش قادر به راه رفتن نبودو زمینگیر شده و به بستر افتاده بود .

سرانجام‌متخصصین انستیتوی شهر « اودین» در ایتالیا، که از مدتی پیش،تحت سرپرستی پروفسور «آنتونیو موتا» در زمینه جایگزین کردن فلزبه جای استخوان های لولایی تحقیق میکردند ، به کمک او شتافتند .

پروفسور «موتا» ، با بهره گیری از نتیجه خودو گروه تحقیقی‌اش ، در اولین مرحله عملی کار ، یک زانوی فلزی که آلیاژی از کرم ، نیکل ، مولیب دن‌و پلی اتیلن است ساخت و آنرا به جای‌زانوی تغییر فرم یافته زن بیمار قرار داد .

با این عمل ،خانم آملیا ، دو روز بعد توانست پای خود را حرکت دهد.چند روز بعد ، همین اکیپ علمی،دومین عمل جراحی را روی پای چپ زن بیمار انجام دادو بدینگونه خانم آملیا ، به عنوان اولین زنی که درجهان‌با زانوی‌فلزی راه میرود ، هفته پیش از بیمارستان به‌خانه‌رفت‌و زندگی عادی خود را از سرگرفت.

پروفسور« موتا» پس‌از موفقیت در این عمل گفت: تا کنون استفاده از فلز در بدن. فقط به جای استخوان های صاف ویکتکه، مثل‌استخوان ساعدو ساق پا به کار میرفت ولی از این پس ، فلز بجای استخوان های لولایی و خم شده نیز بکار خواهد رفت .

وی افزود:گروه علمی‌من، تحقیقات‌وسیعی راباتمام‌رسانده که با استفاده از نتایج آن،در آینده‌یی نزدیک‌خواهیم‌توانست حتی به جای مهره های‌ستون فقرات آسیب دیده نیز آلیاژ مخصوصی کار بگذاریم که سلامت بیمار را به او باز می گرداندو حرکات انعطافی کمر را ، در افراد صدمه دیده از این ناحیه ممکن و میسر می‌سازد .

چرا چشم خانمها از چشم آقایان قشنگتر است؟

خانم شما روزی چند دقیقه گریه می‌کنید ؟

این سئوال ، در زندگی زن امروز ، شاید سئوال عجیب و حتی مضحکی باشد ، ولی هرچه هست ، سئوالی استکه پاسخ‌دادن به آن ، راز چشم های‌شما را فاش میسازد و معلوم میکند که آیا شما نیز دو چشم زیبا و شهلا داریدیا چشم‌هایتان- خدای نکرده- از زیبایی و جذابیت، بهره چندانی ندارد .

تیمی از پزشکان و متخصصان زیبائی‌فرانسوی که هیات مشاوران یک موسسه آرایش و زیبایی را در پاریس تشکیل می - دهند، اخیرا نتیجه‌تحقیقات پر دامنه خود را در مورد «زن و زیبایی» انتشار دادند .

فصل مهمی از این تحقیقات ، پیرامون،«زیبای چشم‌ها» است و در همین فصل، «اشک‌زن» ازمهمترین عوامل زیبایی چشم شمرده شده است .

این گروه پزشکان و متخصصان زیبایی میگویند: زمانی بود که گریه زن ، نشانه ضعف و ناتوانی این «جنس دوم» بود،زمانی دیگر ، اشک زنهاراسلاحی حیله‌گرانه میدانستند و می گفتند : یک زن ، وقتی منطق ندارد، یا هنگامی که میخواهد دروغی‌را«راست» جلوه دهد ، یا قصد دارد حرف ناحقی را به کرسی بنشاند ، از سلاح اشک استفاده می‌کند .

اما امروز ، علم به این نتیجه رسیده است که گریه زن ، هرچه بود و هر دلیلی داشت ، نتیجه آن درخشان‌بود : ریزش‌اشک باعث میشد که چشم ، شست‌وشو داده شود ، سفیدی‌آن براق‌وسیاهی‌اش شفاف شود و همان حالتی را پیدا کند که در چشم‌های خیلی زیبا ، نامش‌را«شهلا» گذاشته‌اند .

این گروه میگویند :علت این‌که چشم خانمها زیباتر از چشم آقایان است، فقط همین گریه خانمهاست و علت اینکه بعضی خانم ها چشم‌های زیباتری دارندآن است که بیش از زن های دیگر گریه میکنند ، ولی بهرحال هیچ‌زنی رانمیتوان پیدا کرد که دست‌کم هرچند روزی یکبار ، گریه نکند و بهمین علت هیچ زنی هم نیست که چشمهایش‌ازچشم آقایان زیباتر نباشد .

با این حساب ، طبع حساس و نازکدلی خانمها که باعث گریستن آنها می شود، شاید موهبتی است که طبیعت به آنها ارزانی داشته است تا زیبایی چشم‌هایشان را تامین کند .

با روش جدیدی‌که درجزایرکوریل‌اقیانوس آرام به‌کار میرود

زلزله ۴۸ ساعت قبل از وقوع پیش بینی میشود

روش تازه‌یی که توسط محققان انستیتوی علمی و پژوهشی زلزله شناسی «ساخالینسک» ، درشوروی ابداع شده این امکان را بدست میدهد که دست‌کم ۲٤ تا٤٨ ساعت‌قبل‌ازوقوع زلزله ، آغاز آن را مورد پیش‌بینی قرار داد .

این متد، که بنام‌دانشمند سرپرست گروه علمی‌نامیده شده و به متد «موناخوف» شهرت یافته است ، باعث شده در طول سال‌گذشته ۱۵ مورد زمین لرزه پیش‌بینی شودو ازخسارات و تلفات ناشی از آنها ، پیشاپیش جلوگیری به‌عمل آید .

متد موناخوف براساس پیش‌بینی‌هایی که در جزایر کوریل واقع در منطقه کمربند زلزله‌خیز اقیانوس آرام صورت گرفته، فراهم آمده است . این متد در نتیجه نظارت بر حرکات مخلوط «آب - بخار» در چاههای عمیق مخصوص، توسط دانشمندان کشف شد . بدین ترتیب که ملاحظه شد ۳ تا ۷ شبانه روز پیش از وقوع زمین لرزه ، سطح آب در این چاهها پائین رفت و چند ساعت پیش از وقوع‌زلزله، بشدت افزایش یافت .

دانشمندان اکنون از مرحله آزمایش ، به‌مرحله سازمان دادن سرویس‌های پیش‌بینی زلزله رسیده‌اند . بدین منظور در چندین جزیره کوریل، چاه های عمیق حفر خواهد شد تابا تحت نظارت داشتن آنها، نه‌تنها زمان و قدرت زلزله، بلکه محل وقوع آن را نیز پیش‌بینی کنند .

در حال حاضر ،درسایر نواحی زلزله‌خیز شوروی از جمله در آسیای میانه نیز پژوهش های مشابه آغاز شده است تا استفاده از روش جدید ، در این نقاط نیز به مرحله عمل برسد .

دانشمندان پیش‌بینی کرده‌اند که‌با استفاده ازاین روش در بسیاری از نقاط جهان می‌توان‌وقوع‌زلزله‌ها را از قبل تشخیص داد و از خسارات ناشی از آنها جلوگیری کرد .

گروه خون «او» باعث‌طول عمر میشود

اشخاصی که گروه خونی «او» دارند، بیست درصدبیش از دارندگان گروه خونی«آ» طول عمر دارند و در عوض کسانی که دارای خونی «آ» هستند ده‌درصد بیش‌ازصاحبان گروه خونی«ب» عمر می‌کنند. این موضوع علمی راپرفسور « هارست‌رایتر» دانشمندزیست شناس اتریشی و استاددانشگاه « توبیتکا» با روزنامه‌نگاران اتریشی در میان گذاشت .

پروفسور هارست، پس از یک سلسله آزمایش های دامنه‌دار روی اشخاص سال‌خورده باین مسئله پی برده است .

وی پس از آزمایش های چند ساله ، بر روی افرادی‌که ۷۰ سال یا بیشتر داشتند باین نتیجه رسید که دارندگان‌گروه خونی «او» ،بیش از دیگران به سنین هفتاد و بالای‌آن می رسند و در مدت عمر خودنیز از سلامت بیشتری نسبت به دارندگان‌بقیه‌گروه های‌خونی، برخوردار هستند .

آگهی استخدام پیمانی

اداره کل تعاون و امور روستاهای استان هرمزگان بمنظور تکمیل کادر عمران و نو سازی روستا ها درمرکز استان و شهرستان های تابعه تعدادی کارمند که واجدشرایط مندرج در جدول زیر باشند از طریق انجام مصاحبه برطبق آئیننامه استخدامی پیمانی استخدام می‌نماید .

ردیف-عنوان شغل	میزان تحصیلات	محل جغرافیائی	تعداد مورد نیاز
۱- کارشناس عمران و نو سازی روستاها	لیسانس یافوق لیسانس راه ساختمان	بندرعباس	۱
۲- کارشناس عمران و نوسازی روستاها	لیسانس یا فوق لیسانس تاسیسات	بندرعباس	۱
۳- تکنیسین عمران و نوسازی روستاها	فوق دیپلم رشته ساختمان	بندرعباس - میناب - لنگه	٤
٤- تکنیسین عمران و نوسازی روستاها	فوق دیپلم رشته تاسیسات	بندرعباس	۱
٥- کارشناس طرح و برنامه	لیسانس یا فوق لیسانس علوم اجتماعی - تعاون - حقوق قضائی روستائی	بندرعباس	۱

داوطلبان واجد شرایط می‌توانند بمنظور ثبت‌نام و کسب اطلاعات بیشتر همه روزه باستثنای روزهای تعطیل حداکثر تا ۱ر۷ر۳۷ بامدارك مربوطه به خیابان بلوارساحلی واحد عمران و نوسازی اداره‌کل تعاون و امور روستاهای استان هرمزگان مراجعه وثبت‌نام نمایند . آ-۱۸۳۱

آگهی مناقصه

اداره کل تربیت بدنی وزارت‌آموزش و پرورش برای تغذیه ورزشکاران شرکت کننده درمسابقات ورزشی‌مدارس متوسطه وعالی کشورکه‌در مجموعه‌ورزشی آریامهر (دهکده المپیك) برگزار میگرددپیمانکاری تغذیه‌را بمناقصه میگذارد ، تعداد تغذیه شوندگان در مسابقات ورزشی مدارس‌متوسطه روزانه ۲۵۰۰ نفر بمدت بیست روز از تاریخ دهم لغایت۲۹ تیرماه ۲۵۳۷) و تعداد تغذیه شوندگان در دوره مدارس عالی‌روزانه حداکثر ششصد نفر از (از تاریخ سی‌ام تیرماه لغایت دهم امردادماه ۲۵۳۷ میباشد)

۱- علاقمندان به شرکت در مناقصه باید مبلغ سه میلیون ریال ضمانت نامه‌بانکی که‌حداقل مدت اعتبار آن کمتر از دوماه نباشد ضمیمه پیشنهاد خود نمایند .

۲- پیشنهاد دهندگان میبایستی از تاریخ نشر آگهی لغایت چهار روز پیشنهادات خودرا به‌انضمام ضمانت نامه بانکی درپاکت لاك ومهر شده به‌دبیرخانه اداره کل تربیت بدنی واقع در کاخ‌ورزش تسلیم ورسید دریافت دارند.

۳- شرکت کنندگان درمناقصه میتوانندهمه روزه غیراز ایام تعطیل ازساعت ۸½لغایت ۱۳ جهت دریافت برك مشخصات ومهر وامضاء آن بدایره حسابداری اداره کل تربیت‌بدنی مراجعه و سپس برك مزبورراضمیمه‌پیشنهاد خودنمایند.

٤- سپرده نفرات دوم‌وسوم تاانعقادقرارداد بابرنده مناقصه دراداره کل‌تربیت بدنی باقی خواهد ماندو چنانچه نفراول از تاریخ ابلاغ کتبی اداره‌کل تربیت بدنی ظرف یك‌هفته ازانعقاد خودداری نماید سپرده اوبنفع اداره کل ضبط و درمورد نفرات دوم‌و سوم نیز بهمین ترتیب عمل خواهد شد.

٥- پیشنهادات رسیده در ساعت ۱۷ روز سه‌شنبه ۲۳ر۳ر۲۵۳۷ در کمیسیونی که‌بدین منظور تشکیل خواهد شد بازو قرائت میگردد.

٦- اداره کل‌تربیت بدنی در قبول یارد پیشنهادات مختار است ضمنا حضور کلیه‌قیمت دهندگان درجلسه آزاد است.

اداره کل تربیت بدنی وزارت آموزش و پرورش

آگهی دعوت مجمع عمومی عادی سالیانه - نوبت اول

از عموم اعضاء شرکت تعاونی تهیه و توزیع صنف‌شیرینی‌ساز و کافه قنادی تهران و حومه دعوت میشود که درساعت ۵بعداز ظهرروز دوشنبه ۵ر٤ر۳۷ بادردست داشتن‌کارت‌عضویت یابرگ سهام ویا نتیجه عکس‌دار شرکت در اولین جلسه مجمع عمومی عادی سالیانه که‌در محل‌اتحادیه‌واقع در خیابان سی‌متری نظامی چهارراه لشگر جنب پمپ بنزین کوچه فرهبد پلاک ۲ تشکیل میشود حضور بهمرسانندمزید تشکر است .

دستور جلسه :

۱- گزارش هیئت مدیره و بازرسان قانونی شرکت .
۲- بررسی و تصویب ترازنامه و حساب سود و زیان‌سال ۲۵۳٦ شرکت .
۳- تعیین خط مشی آینده شرکت.

رئیس هیئت‌مدیره شرکت تعاونی تهیه وتوزیع صنف شیرینی ساز و کافه قنادی تهران وحومه
علی ایپلیکچی

فابل توجه دانشجویان دوره لیسانس مؤسسه آموزش عالی آمار وانفرماتیک

بموجب مصوبه مورخ ۱٦ر۳ر۲۵۳۷ شورای آموزشی موسسه :

۱- برای تکمیل درسها چهارهفته بمدت نیمسال دوم سال تحصیلی جاری اضافه میشود وبدینمنظور کلاسها از روز دوم مهرماه ۲۵۳۷ دائر خواهد بود .

۲- موسسه درسال تحصیلی‌جاری‌ترم وکلاس تابستانی نخواهد داشت .

دانشجویان برای اخذ کارت تحصیلی جدید باید بادر دست داشتن دوقطعه عکس ٤ × ٦و کارت تحصیلی فعلی بترتیب زیر بامور آموزشی موسسه مراجعه نمایند.

- سال اول آمار ازساعت۹ تا۱۲روزشنبه ۲۵ شهریورماه ۲۵۳۷ شاهنشاهی
- سال اول انفرماتیك ازساعت ۱٤-۱٦ روزشنبه ۲۵ شهریورماه ۲۵۳۷ شاهنشاهی
- سال دوم آمار ازساعت ۹-۱۲ روز یکشنبه۲٦شهریورماه۲۵۳۷شاهنشاهی
- سال دوم انفرماتیك ازساعت ۱٤-۱٦
- روز یکشنبه ۲٦ شهریورماه ۲۵۳۷ شاهنشاهی
- سال سوم آمار ازساعت ۹-۱۲ صبح روز دوشنبه ۲۷ شهریورماه ۲۵۳۷ شاهنشاهی
- سال سوم انفرماتیك ازساعت ۱٤-۱٦روز دوشنبه ۲۷ شهریورماه ۲۵۳۷ شاهنشاهی
- سال‌چهارم آمار ازساعت ۹-۱۲ روز سه‌شنبه ۲۸ شهریورماه ۲۵۳۷ شاهنشاهی
- سال‌چهارم انفرماتیك ازساعت ۱٤-۱٦روز سه‌شنبه ۲۸ شهریورماه ۲۵۳۷ شاهنشاهی

۳- دانشجویانیکه بااستفاده از مصوبه مورخ۲ر۳ر۳۷ نیمسال دوم سال تحصیلی خودراحذف کرده‌اند‌درصورت تمایل میتوانند ازساعت ۹-۱۲ روز شنبه ۲۵ شهریورماه ۲۵۳۷ شاهنشاهی بموسسه مراجعه ودرخواست انصراف ازحذف ترم خودرا تسلیم نمایند .موافقت بااین‌درخواست موکول به‌اعلام تصمیم موسسه است.

٤- دانشجویان سال چهارم که‌در شرف فراغت از تحصیل هستندواحتمال‌میدهند میانگین کل‌آنها از۳بیشتر شود میتوانند بطورمشروط‌درامتحانات‌ورودی فوق‌لیسانس آمار موسسه که‌ازطریق جرائد اعلام خواهد شد شرکت نمایند . م‌الف٦۷۸٤

موسسه آموزش عالی‌آمار وانفرماتیك

زندگی بهتر افتخار بیشتر

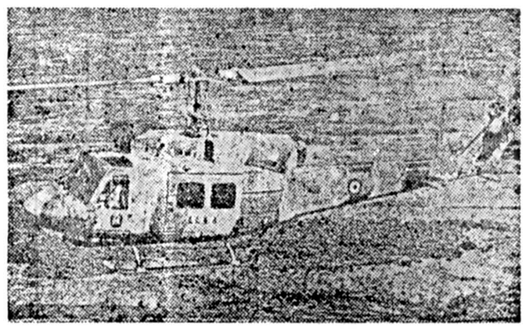

آینده‌ای مطمئن درانتظار جوانان ایرانی هواپیمائی نیروی زمینی شاهنشاهی استخدام مینماید

۱- افسری جزء خلبانی با مدرك‌ششم متوسطه

مزایا : دانشجوی افسری۱۰۷۵۰ ریال پس‌از نیل به ترفیع ۳۵۰۳۰ ریال در صورت خدمت‌خارج‌ازمرکز۴۹۳۱۰ ریال

۲- ستوانیار خلبان چهارم متوسطه

مزایا: هنرآموز ٦۵۰۰ ریال پس‌از شروع‌پرواز۱۰۳۵۰ ریال پس‌از نیل به‌ترفیع۳۸۸٤۰ ریال ودرصورت خدمت خارج ازمرکز ٦۰٦۸۰ ریال

۳- درجه‌دار فنی و عادی: سوم‌متوسطه و سوم راهنمائی

مزایا: دانش‌آموزفنی ۷۵۰۰ ریال پس از نیل به ترفیع ۱۷۷۵۰ ریال ودرصورت خدمت درخارج‌از مرکز ۲٦۸۵۰ ریال

داوطلبین میتوانند همه‌روزه‌برای‌ثبت نام‌وکسب‌اطلاعات بیشتر ازساعت۷صبح‌الی۳بعدازظهر در تهران به‌خیابان کاشان درب جنوبی باغشاه به‌ستاد هوانیروز ودر شهرستان به دژبانی پادگان نظامی مراجعه نمایند.

مدارك لازم

فتوکپی مدرك تحصیلی و ریزنمرات۱ برك عکس ٤×٦ ۱٦ قطعه
فتوکپی شناسنامه عکس‌دار ۸ برك

م‌الف ۵۸۰۲ ۱-۲

نشاء برنج در مازندران ماشینی می‌شود

دهقانان و روستای انجمن های روستایی مامور مبارزه با کرم ساقه‌خوار برنج شدند

نمونه‌ای از ماشین های نشاءکن که با آن می توان در مدتی بین ۵ تا ۷ ساعت ۲ هکتار شالیزار را نشاءکاری کرد.

ساری ـ خبرنگار اطلاعات ـ اجرای عملیات مبارزه با کرم ساقه خوار برنج وسیله دهقانان و روسای انجمنهای روستائی امری الزامی است و قصور دراین مورد غیرقابل بخشش است.

مطالب بالا قسمتی از مفاد یک بخشنامه است که بوسیله هوشنگ سمیعی استاندار مازندران و رئیس کمیته مبارزه با کرم ساقه خوار برنج در استان مازندران به کلیه فرمانداران و بخشداران این استان ابلاغ شده است.

استاندار مازندران دراین بخشنامه یادآور شده است که کلیه دهقانان و روسای انجمن های روستائی استان مازندران موظف به اجرای صحیح دستورالعملهای صادره درامر مبارزه با آفت کرم ساقه خوار برنج هستند.

سمپاشی خزانه های شالی

یک مقام مطلع در اداره کل کشاورزی مازندران به خبرنگار ما گفت: عملیات مبارزه با آفت ساقه خوار برنج به ویژه سمپاشی خزانه های شالی که از بیستم فروردین ماه گذشته آغاز شده همچنان ادامه دارد و درحال حاضر ۵۶ اکیپ با بیش از سیصدنفر کارشناس مرکب از کارشناسان حفظ نباتات، سپاهیان ترویج و آبادانی و مروجین کشاورزی به روستاهای استان مازندران اعزام شده‌اند.

این کارشناسان با توزیع سم رایگان برای سمپاشی خزانه های شالی و آشناکردن کشاورزان به نحوه سمپاشی درامر مبارزه با آفت کرم ساقه خوار برنج شرکت نموده و با توزیع ۱۱ تن سموم موردنیاز بین هفتاد و یک هزارنفر از شالیکاران بیش از ۳۵۰۰ هکتار از خزانه های شالی را سمپاشی نمودند. کار مبارزه با آفت ساقه خوار برنج در مزارع نیز بلافاصله پس از پایان نشاءکاری و با استفاده از سم «گرانول» آغاز خواهد شد.

این مقام افزود، طرح افزایش محصول در استان مازندران درسال جاری در سطح ۱۳۸ هزار هکتار با استفاده از بذرهای اصلاح شده بمرحله اجراء درمیاید و برای اجرای این طرح علاوه بر بذر اصلاح شده ۴۷ هزارتن کودشیمیائی با ۲۰ درصد بخشودگی بها بین کشاورزان منطقه توزیع گردیده و بطور آزمایشی در سطح ۱۲ هزارهکتار با استفاده از سم علف کش علیه علفهای هرز مزارع که درگذشته قسمت اعظم وجین در شالیزارها را بخود اختصاص میدادند مبارزه خواهد شد. همچنین به منظور تشویق شالی کاران شصت درصد از بهای سم علف کش بعنوان بخشودگی از شالیکاران دریافت نخواهد شد.

استفاده از ماشین های نشاء کن

اداره کل کشاورزی استان مازندران همچنین اطلاع داد که درسال جاری نشاءکاری در استان مازندران با استفاده از ماشینهای نشاءکن که درمدت کوتاهی بین ۵ تا ۷ ساعت بیش از ۲ هکتار از شالیزار را نشاء خواهند کرد انجام میشود و برای اینکه شالیکاران بتوانند از ماشینهای نشاءکنی استفاده نمایند گروههای آموزشی مرکب از کارشناسان ایرانی و کره‌ای در سطح روستاهای مازندران مزارع آزمایشی تشکیل داده و کار نشاءکاری را با استفاده از ماشینهای نشاءکنی به کشاورزان این منطقه میاموزند.

به همین منظور حدود ده دستگاه ماشین نشاءکن از طریق بنگاه توسعه ماشین آلات کشاورزی تدارک دیده شده است تا بصورت نقد و اقساط دراختیار شالیکاران قرار گیرد.

بازار

اولین شرکت بزرگ توزیع کالا شروع به کارکرد

بزرگترین شرکت توزیع کالا درکشور فعالیت خودرا آغاز کرد ودراجرای سیاست دولت برای ایجاد شبکه های صحیح توزیع کالا به بانک های توسعه صنعتی ومعدنی ـ توسعه کشاورزی ـ ایرانشهر ـ ویک شرکت تولیدمواد غذائی وگروهی ازبرجسته ترین صاحبان صنایع واعضای بخش خصوصی مشارکت کردند.

کامبیزیگانگی مدیرعامل این شرکت گفت: شرکت جدید بزرگترین شبکه، توزیع کالا را درسطح کشور بوجود خواهد آورد.

برای اجرای هدف شرکت، تعداد لازم کامیون حمل کالا و کامیونهای مجهز به سردخانه خریداری میکند ودرشهرستانها ومراکز مصرف انبار وسردخانه های کوچک احداث خواهد کرد. شرکت جدید توزیع کالا که به سیستم کامپیوتر مجهز خواهد بود، میزان مصرف هرشهروشهرستان را به کالاهای توزیعی خودتعیین خواهد کرد وهمیشه مقدار کافی کالا درمراکز مصرف ذخیره خواهد داشت.

این شرکت که دراحداث آن وزارت بازرگانی همکاری داشته است، انواع مواد خوراکی وانواع کالاهای مصرفی اساسی را با هزینه کم درسراسر کشور توزیع خواهد کرد وباین ترتیب سعی خواهد شد ازمراکز تولید تامراکز مصرف یک ارتباط مستقیم بوجود بیاورد ودست واسطه های متعدد را که باعث گرانی قیمت کالا هامیشوند کوتاه کند.

دوشرکت دیگر که قبلا برای توزیع کالا تاسیس شده است شرکتهای پخش البرز وخوراک میباشند که هریک کالاهای تولیدی گروه صنعتی وابسته بخودراتوزیع میکنند.

مبارزه باملخ ایتالیائی دردشت قزوین

قزوین ـ خبرنگار اطلاعات ـ ملخ ایتالیائی ۶۰ هزار هکتار از زمینهای کشاورزی دشت قزوین را زیر پوشش خود قرار داده است.

مهندس حبیبی مسئول سازمان دفع آفات نباتی سازمان عمران دشت قزوین ضمن اعلام این مطلب به خبرنگار مادر قزوین گفت تاکنون برای مبارزه با این آفت از ده سمپاش ۱۵۰۰ لیتری ۵ سمپاش ۱۰۰ لیتری ده دستگاه اگزوزو تعداد زیادی سمپاش دستی استفاده شده است.

وی افزود برای تسریع در امر مبارزه با ملخ ایتالیائی ۱۲ تا ۱۵ وانت و دو فروند هواپیمای سمپاشی نیز به خدمت گرفته شده است.

وی اضافه کرد دشتهای بوئین زهرا ـ افشاریه ـ دودانگه ـ خرقان شرقی و غربی بخشهائی هستند که به پوره ملخ ایتالیائی آلوده شده‌اند و مبارزه با آفت ملخ ایتالیائی در این مناطق ادامه دارد.

سازمان عمران دشت قزوین اعلام کرد به محض مشاهده پوره ملخ ایتالیائی در چهار بخش مذکور عملیات مبارزه با این آفات بطور جدی آغاز شده است.

این سازمان از کلیه اهالی این بخشها خواسته است تا برای جلوگیری از تلفات احتمالی دامها، از چرای دام در این مناطق جلوگیری کنند. همچنین به اهالی دستور داده شده است، به محض مشاهده گله های آهو در دشت قزوین آنها را به نواحی کوهستانی برانند.

شهرک جدیدی در شمال غرب تهران ساخته می‌شود

واحد های مسکونی این شهرک در ۴ طبقه ساخته می شود و متر مربعی ۳ هزار تومان قیمت خواهد داشت.

یک شهرک جدید در شمال غرب تهران احداث میشود و گروهی از دانشگاهیان ـ هنرمندان و کارمندان موسسات دولتی و خصوصی دیگر در آن ساکن خواهند شد.

در این شهرک که بوسیله سازمان مسکن وابسته به وزارت مسکن و شهرسازی ساخته میشود قیمت هر مترمربع ساختمان حدود سه هزار تومان خواهد بود.

در شهرک جدید واحدهای مسکونی در آپارتمانهای چهار طبقه و در دو نوع ۱۲۰ متر مربع دو اتاق خوابه و ۱۴۰ متر مربع سه اتاق خوابه ساخته خواهد شد.

آپارتمانهای چهار طبقه مذکور از قطعات پیش ساخته که در کارخانه سازمان مسکن واقع در جاده کرج احداث شده است استفاده میشود.

پیش پرداخت خرید آپارتمانهای مذکور تا هنگام تحویل ۲۵ درصد قیمت ساختمان است و خریداران باید برای خرید واحد مسکونی دو اتاق خوابه ۷۲ هزار تومان و سه اتاق خوابه ۸۴ هزار تومان بپردازند.

۷۵ درصد باقیمانده قیمت ساختمان با بهره ۹ درصد ۱۵ ساله از خریداران دریافت میشود.

نیازمندیهای اقتصادی

نرخ خرید و فروش ارز در بانکهای کشور

نوع ارز	نرخ خرید	نرخ فروش
یک دلار امریکا	۷۰/۳۵	۷۰/۶۰
یک دلار کانادا	۶۳	۶۳/۲۵
یک دلار استرالیا	۸۰/۲۵	۸۰/۶۰
یک لیره انگلیس	۱۲۸/۴۰	۱۳۰
یک مارک آلمان غربی	۳۳/۷۰	۳۴/۰۵
یک فرانک سوئیس	۳۶/۹۰	۳۷/۲۵
یک فرانک فرانسه	۱۵/۲۵	۱۵/۴۵
یکصد فرانک بلژیک	۲۱۵/۳۰	۲۱۷/۳۰
یکصد لیر ایتالیا	۸/۱۰	۸/۳۰
یک فلورن هلند	۳۱/۳۵	۳۱/۷۰
یک کورن سوئد	۱۵/۱۵	۱۵/۳۵
یک کورن نروژ	۱۲/۹۵	۱۳/۱۰
یک کورن دانمارک	۱۲/۴۰	۱۲/۵۵
یک شلینگ اتریش	۴/۶۵	۴/۷۵
یکصد ین ژاپن	۳۱/۸۰	۳۲/۱۵
یکصد روپیه هندوستان	۸۳۰	۸۵۰
یک دینار کویت	۲۵۲	۲۵۵/۵۰
یک دینار عراق	۲۳۸/۵۰	۲۴۱
یک دینار بحرین	۱۸۰	۱۸۵
یک ریال سعودی	۲۰/۱۵	۲۰/۶۵
یک درهم امارات عربی متحده	۱۷/۹۰	۱۸/۸۵

شرکت‌های جدیدالتاسیس

نام شرکت	موضوع	موسسین ومدیران
پخش سراسری ایران	پخش وتوزیع انواع کالاها	سعید اصفی وایرج نبوی
گسیاران	تاسیسات وتزئینات نماسازی	طلعت دقیقی روحی
مه زا	تولید مواد پروتئینی	آمال وفرید زاهدی
بهرانسب	ساختمانی وراهسازی	میکائیل مهدوی
وصلت	ساختمانی وتاسیساتی	حشمت اله همائی
تالو	انجام عملیات ساختمان	فیروز توفیق ومسعود نخجیری
کندوج	ساخت خانه های پیش ساخته	عباسقلی نژاد مهدی پور
روغن سازی آبادان	ایجاد کارخانه ها وازمایشگاهها	حسن آگهی وعزت اله شهیدا
تعاونی اعتبار کارگران شیشه وگاز	تحصیل وام واعطای آن	فاروغ پرویز مصطفی عشقی
سان میل پروژه	ساختمانی وخدمات امور بازرگانی	محمد علی آیت الهی
آباتاژ	ساختمانی وراهسازی	لیلا روحانی وفاطمه قاسمی
پریسما	صادرات وواردات کالاهای مجاز	بهرام حاج فتحعلی تهرانی
ایران مدینای	پیمانکاری واردات وصادرات	فتح الله ولیدابهرامی
گردالکتریک	وسایل صنعتی وامور ساختمانی	هادی اخوان رضائی
پوشاتکس	ریسندگی وبافندگی	سیروس وخسرو مساعد
اس ـ ام ـ پی	ساخت ماشین آلات ساختمانی	غلامحسین کنت
مهندسین مشاور کنت انور	طرح ونظارت ساختمانهای مسکونی	
آ. کی خان وشرکاء	امور بازرگانی مجاز	آ. کی خان

آجر ناهید
آجر فشاری به قیمت تثبیت‌شده از طرف بررسی قیمتها با تلفن های ۵۶۳۲۴۶ ـ ۵۶۳۲۴۷ ـ ۵۶۳۲۴۸ تماس بگیرید.

شنبه‌ها دنیای ورزش

سابقه ما را از خوزستانی‌ها بپرسید

سرزمین‌های جنوب ایران بهترین محیط برای آزمایش کیفیت و چگونگی کارکولر و دستگاههای تهویه مطبوع میباشد.
در تابستانهای طولانی جنوب درجه حرارت هوا گاهی به بیش‌از ۵۰ درجه سانتیگراد میرسد و اغلب طوفانهای شن هوا را آلوده و پرغبار میکند.
در چنین شرایطی تمام کولرهای معمولی از کارمیافتند.
کولرهای گازی «آدمیرال» برای چنین محیط و هوایی ساخته شده‌اند و سالهای سال است که به خوزستانی‌ها خدمت میکنند.

کولرگازی «آدمیرال» Admiral کولرگازی «آدمیرال»

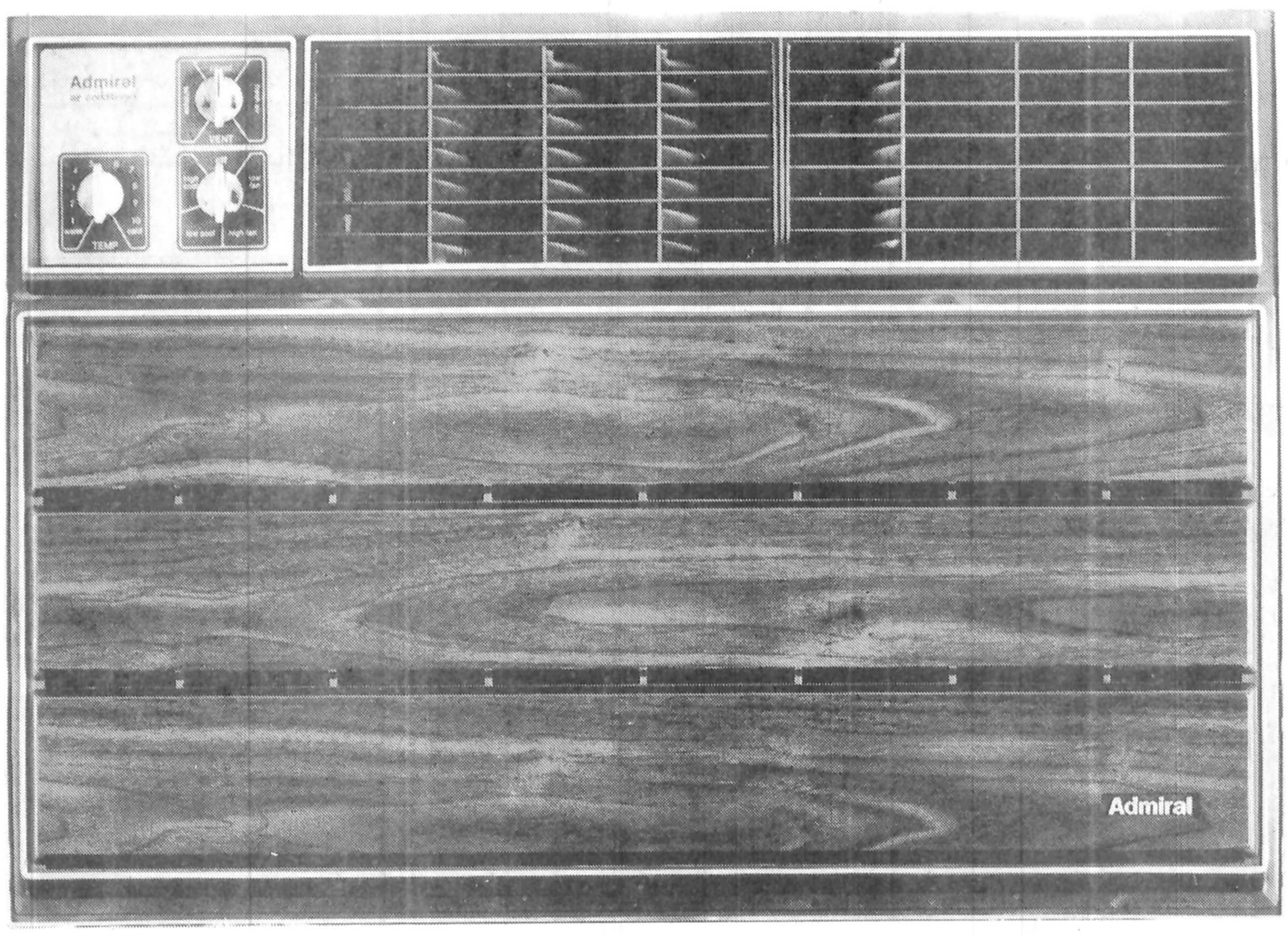

کولرگازی آدمیرال ساخت آمریکا
برای برق ۲۲۰ ولت و ۵۰ سیکل ایران
بقدرت‌های مختلف ساخته شده است.
دستگاه محافظ مخصوص
آن را در مقابل نوسانات شدید برق
حفظ میکند و ترموستات قابل تنظیم آن
با داشتن ده حالت مختلف
درجه برودت و سرمای مورد نظر
شما را تأمین مینماید.
شبکه‌های خروجی هوا
طوری ساخته شده است که میتوان
هوا را درچهار جهت مختلف تنظیم نمود
و رعایت اصول صحیح «آئرودینامیک»
در قطعات هوا رسانی آن
بی‌سرو صدا بودن آن را تضمین مینماید.

وجود کلید مخصوص
امکان استفاده از هوای تازه
و همچنین تهویه هوای آلوده را بدون
استفاده از سرماساز آن میسر
میسازد.
درکولرهای گازی «آدمیرال» فیلتر
پاک سازی هوا علاوه بر تصفیه هوا
از رشد باکتریهای خطرناک نیز
جلوگیری مینماید.
ظاهر زیبای آن با طرح و رنگ چوب با هر
نوع دکوراسیون هماهنگ است.

نماینده انحصاری در ایران
شرکت سهامی خاص اتو تهران
شماره ۳۵۳ خیابان کورش‌کبیر تهران.
تلفن‌های ۷۵۷۳۱۱ تا ۲۰

در یازدهمین روز دادرسی متهمان دریافت رشوه در امر حج

گلسرخی:

مدیریت گروه ۵۰ هزار تومان خرج داشت!

صبح دیروز یازدهمین جلسه محاکمه ایرج گلسرخی و چهارتن متهمان دریافت و پرداخت رشوه درامر حج درشعبه دوم دادگاه دیوان کیفر به ریاست وزیری برگزارشد.

ابتدا رئیس دادگاه به سئوال ازایرج مستوفی متهم ردیف ۲ پرداخت.

رئیس - آیا شما عباس ریحانی را می شناسید؟

متهم - خیر

رئیس - شما دربازپرسی اولیه گفته‌اید موقعی که آقای گلسرخی به ریاست کل حج در اداره اوقاف انتخاب شد مرا برای همکاری دعوت کرد، آیا این دعوت کتبی بود یا شفاهی؟

متهم - درهر صورت درست یادم نیست، دعوت ازسازمان اوقاف به وسیله آقای احمدی کتبی صورت گرفت.

رئیس - درچه سالی به این سمت دعوت شدید؟

متهم - درسال ۱۳۵۴ و درسال ۵۳ هم دعوت شده بودم.

رئیس - درتحقیقات اولیه گفته‌اید که راجع به آقایان غنیمت و توتونچی ووزیری مشتاقی به آقای گلسرخی سفارش کرده‌اید که آنها هم انتخاب شوند. این سفارش درچه تاریخی بود؟

متهم - من توصیه به این شکل نکردم - فقط روی روابط دوستانه‌ای که باهمکاران اداری داشتم درمورد این آقایان سفارش کردم که بعدا آقای توتونچی و غنیمت از مدیر گروهی حذف شدند.

رئیس - علت حذف آقایان که نام برده‌اید با آنکه قبلا به مدیر گروهی انتخاب شده بودند چه بود؟

متهم - اطلاعی ندارم.

رئیس - درمورد نامه‌ای که در ۳۶/۱۰/۲۵ به آقای دادستان دیوان کیفر نوشته شده چه می گوئید؟

متهم - اولا نامه امضاء ندارد. ثانیا این نامه را تکذیب می کنم زیرا ایشان خودش را معرفی نکرده که چه کسی بوده و بنابراین نامه را قبول ندارم چون ارزش قضایی هم ندارد.

دراین هنگام رئیس دادگاه به سئوال از متهم ردیف ۳ عباس ریحانی پرداخت،

رئیس - شما به موجب کیفرخواست ۳۶/۳/۲۱ متهم به دوفقره معاونت دراخذرشوه هریک به مبلغ ۵۰ هزار تومان از آقایان ضیاء کاشانی و لاله زاری و پرداخت آن به آقای ایرج گلسرخی هستید آیا این اتهامات را قبول دارید و خود را مقصر می دانید یاخیر؟

متهم - خیر من خودرا مقصر نمی دانم، البته کاری انجام شده اما من بی تقصیرم.

رئیس - چه کاری انجام شده است؟

متهم - همین موضوع رشوه را که کاشانی و لاله زاری داده‌اند!

رئیس - آیا به شما داده‌اند - جریان را بطور کامل بگوئید.

متهم - من درتاریخ ۵۵/۵/۳ توسط آقای گلسرخی به تهران خواسته شدم - وقتی به تهران نزد ایشان رفتم گفتند بطوریکه معلوم است یزدیها درسال گذشته خوب عمل نکرده‌اند و شما کارت مدیریت گروه خودرا می فروشید، ولی من درجواب گفتم که یزدی ها مردمی پاک و درست کار هستند و کارت خودرا به هیچ کس نمی فروشند. درآتش سوزی سال قبل هم به همشهری های خود خیلی کمک کردند و دربازدیدی که آقای احمدی نمودند از کارمدیران گروه یزدی ابزار رضایت کردند و پرونده من هم خیلی خوب است و هیچ سابقه بدی ندارم. من چندین سال کارمند کاروان و چند دفعه معاون و چند دوره هم مدیرکاروان بودم. هیچ نقصی درپرونده من نیست. آقای گلسرخی به من گفت برو شرحی از احوالت را بنویس و بیاور، من هم اینکار را کردم و نامه‌ای به ایشان دادم. وی گفت برو یزدو یک هفته دیگر برگرد. هفته بعد پانزده الی شانزدهم ماه ۵ بود که برگشتم ورفتم نزد ایشان در دفتر کارش، وی گفت که کی از یزد به تهران آمدی، گفتم صبح بعد سئوالاتی راجع به مدیران گروه یزد ازمن کرد که چه اشخاصی هستند. من هم مدیران کاروانها را به ایشان معرفی کردم. گلسرخی گفت پرونده‌ات را خواندم سابقه‌ات خوب است، آدرس منزل خودرا به من داد که فردا صبح بروم به منزلش، من هم رفتم و چند جعبه شیرینی هم به منزل وی بردم و ایشان ازمن قبول کردند. بعد که نشستم گفتند امسال دویست نفر مدیر گروه بیشتر نمی خواهیم، اگر بخواهی مدیریت گروه را به تو بدهند باید ۵۰ هزار تومان بدهی، من چون پول همراه نداشتم خداحافظی کردم و رفتم به یزد فکر کردم یک میلیون و پانصدهزار ریال درمکه اسباب و اثاثه دارم و سرمایه گذاری کرده‌ام و چند سال مدیر کاروان بودم و جلوی مردم آبرو دارم. هفته بعد به تهران آمدم یک مقداری پول داشتم و مقداری هم از دامادم قرض کردم و ساعت ۷/۵ صبح رفتم به منزل آقای گلسرخی. ایشان گفتند که چکار کرده‌اید، خلاصه مبلغ ۳۵ هزار تومان پولی که باخود داشتم به ایشان دادم. گفتند باید ۵۰ هزار تومان بدهی گفتم ندارم بقیه را هم بعدا که پول گرفتم می پردازم. بعدگفت اسمت را توی لیست می نویسم و دیگر کاری ندارم برو.

رئیس - آقای گلسرخی به شما گفتند که برو یزد و از سایر داوطلبان مدیر گروهی هم پول بگیر و بیاور؟

متهم - فقط به من گفتند که امسال هرکسی بخواهد مدیر گروه شود باید ۵۰ هزار تومان بدهد.

رئیس - به شما وظیفه خاصی ندادند که بروید انجام دهید.

متهم - خیر

رئیس - آدرسی که آقای گلسرخی به تو داد چگونه بود، اگر کتبی بود به خط کی بود و فعلا کجاست؟

متهم - ایشان آدرس را نوشتند و خواندند و من به خط خودم آدرس را نوشتم.

رئیس - بعد از پرداخت پول به آقای گلسرخی و رفتن به یزد چه مذاکراتی باعباس ضیاء کاشانی نمودی.

متهم - یزدشهر کوچکی است. یکنفر را که به وسیله رئیس اوقاف یزد ازتهران بخواهند در تمام شهر منتشر میشود. تمام مدیران گروه می دانستند که مرا به تهران احضار کرده‌اند.

وقتی که به یزد برگشتم، آقای سید عباس ضیاء کاشانی به در مغازه من آمد و گفت بیا با تو کار دارم، من نزد ایشان رفتم، وی از من سئوال کرد که به تهران رفتی در اوقاف چه خبر و موضوعی است؟ من به وی گفتم، از من چیزی نپرس، بعد او مرا قسم داد و چون با او هم چراغ بودم و قبلا با هم به مکه رفته بودیم حقیقت را برای او گفتم.

رئیس - نسبت به لاله زاری و گفته های ایشان چه می گویی؟

متهم - لاله زاری به من تلفن کرد و همین سئوالاتی را که ضیاء کاشانی از من پرسیده بود پرسید. من گفتم چیزی نیست، بعد او پیش من آمد و مرا قسم داد که حقیقت را بگو، من هم عین قضیه را برای او تعریف کردم.

رئیس - درباره اظهارات سید عباس ضیاء کاشانی چه می گویی؟

متهم - من نگفتم کاشانی پولی تهیه کرده بود. وی به من گفت بیا کاروانسرا که جنب مغازه‌ام می باشد با تو کار دارم. من هم رفتم. او گفت چون من اینجا کار دارم و نمی توانم به تهران بروم تو به تهران برو و این ۵۰ هزار تومان را بگیر و بده و کار مرا درستکن، من از وی هیچ پولی نخواستم.

رئیس - آیا پولی زا از عباس ضیاء کاشانی گرفتی یا خیر و بعد چه کردی؟

متهم - پول را گرفتم، یکساعت بعد در مغازه‌ام نشسته بودم که آقای لاله زاری آمد و گفت با تو کار دارم، با هم سوار اتومبیل وی شدیم و او در بین راه به من ۵۰ هزار تومان پول داد و گفت، برایت بلیط هم گرفتم، برو تهران و این پول را بده.

من هم به تهران آمدم و صبح فردای آن روزساعت ۷/۵ به منزل گلسرخی رفتم و آن پولی را که عباس ضیاء کاشانی و لاله زاری به من داده بودند و رویش نخ کشیده شده بود به وی دادم. او گفت برو بعداً شما را از جریان با خبر می کنم.

رئیس - اگر شما مبلغ ۵۰ هزار تومان به آقای گلسرخی داده‌اید پس چرا به ضیاء کاشانی و لاله زاری گفتید که پانصد هزار تومان دادم.

متهم - من عین حقیقت را گفتم، یعنی گفتم ۳۵ هزار تومان دادم و ۱۵ هزار تومان دیگر را هم قرار شد بعداً بپردازم.

رئیس - شما در بازپرسی گفته‌اید پس از دریافت وجه مربوط گلسرخی گفته است اسم این دونفر را در پرونده نوشته است، آن پرونده کجاست؟

متهم - موقعی که من پول را به ایشان دادم، وی گفت ما اسم آنها را در پرونده می نویسیم تو برو یزد و خبر بده.

رئیس - آیا در چند دفعه ملاقات شما با گلسرخی وی راجع به رفتن به عربستان و اجاره کردن خانه برای حجاج چیزی به شما گفت و اگر گفته در کدامیک از ملاقاتها بوده؟

متهم - بطوریکه قبلاً گفتم اولین دفعه به وسیله اوقاف مرا در ۳۵/۵/۳ خواستند، بعد چند نفر از ما را در تهران خواستند تا برای اجاره کردن منزل به تهران بیائیم، من وچهار نفر دیگر در ۳۵/۵/۳ به تهران آمدیم، بعد رویهم ۹ نفر را با ۴ نفر در ۳۵/۳/۲۰ به تهران خواستند که در اتاق گلسرخی حاضر شدیم و پیشنهاداتی که در دفتر گلسرخی شد این بود که به عربستان سعودی برویم و در مکه و مدینه خانه هایی با قیمت ارزانتری اجاره نمائیم. چون وقت دادگاه به پایان رسید دنباله محاکمه به روز بعد موکول شد.

متهم ردیف ۳:

به منزل گلسرخی رفتم و پولی را که رویش نخ کشیده بود و متعلق به «لاله‌زاری» و «کاشانی» بود به گلسرخی دادم.

***

وقتی گلسرخی ۳۵ هزارتومان خودم را گرفت، گفت، برو اسمت درلیست خواهد بود.

***

مقداری شیرینی به خانه گلسرخی بردم، او هم قبول کرد و گفت باید ۵۰ هزارتومان بدهی تا مدیرگروه شوی.

***

۳۵ هزار تومان دادم، قرارشد، ۱۵ هزار تومان هم بعدا بدهم.

از صبح چهارشنبه در گروه سینما های

مولن روژ - اروپا

میامی - شهوند - سیلوانا

کیهان - توسکا - المپیا

باسارگاد و

سینمای خانوادگی

شهر قشنگ

یک فیلم نو از دنیای عاشقانه جوانان....

لیلا فروهر . وفا نسرین قدیری

جمال وفائی

جمشید مهرداد

درفیلم

پرستوهای عاشق

کارگردان: فریدون ریاحی

محصول سازمان سینمائی ژورک

پخش از: پاناسیت

- با صرف میلیونها دلار هزینه بزرگترین فیلم سال ۱۹۷۸ بکار گردانی فرانک کرامر بروی پرده سینما درخشیدن میگیرد

از صبح چهارشنبه در سینما های

امپایر - دیانا

سینما های ممتاز و ۴ ستاره ****

«یتی» موجودی با قدی غول آسا و خشم خفته ده قرن ناگهان ازاد میشود و....

با شرکت: فونیکس گرانت - جیم سولیوان - کلیف رابرت... و سگ باهوش «ایندیو»

پاسخ مسئولان به نامه های مردم

اتومبیلها نمیتوانند محل هنرستان زیرپل توقف کنند خارج ازمحدوده است

بازگشت بشرح مندرج درشماره ۸۵۴ـ۲۵۳۶/۱۲/۱۰ تحت عنوان «پارکینگ زیر پل تخت جمشید» اعلام میدارد.

برابرگزارش اداره راهنمائی ورانندگی تهران، پارک اتومبیل زیرپل حافظ مربوط به قبل ازنصب جدول کنارپل بوده که اخیرا پس از نصب جدول منتفی شده واتومبیلهانمی توانند زیرپل توقف نمایند.

اضافه می شود

بازگشت بشرح مندرج در شماره ۱۵۵۷۲ مورخ ۳۷/۱/۱۴ آنروزنامه تحت عنوان (در کازرون) توضیح میدهد

بقرار تحقیقی که بعمل آمده است هم اکنون تعداد چهار نفر پستچی در اداره پست شهرستان کازرون مشغول انجام وظیفه میباشند و قریبا نسبت به استخدام و اعزام پستچی دیگری اقدام لازم معمول و نظر اهالی محترم شهرستان کازرون تامین خواهد شد.

اطلاعات و انتشارات و روابط عمومی پست و تلگراف

سازمان آب منطقه‌ای تهران (شرکت سهامی)

مصوب پنجساله پایتخت قرار گرفته است، باانجام لوله گذاری بطول تقریبی ۴۰۰ (چهارصد) مترو پس از اخذ اجازه حفاری ازشهرداری پایتخت توسط اداره آموزش وپرورش ناحیه ۹ مقدورمیباشد.

بنابراین به محض ارائه اجازه حفاری به این سازمان، اقدام به اجرای طرح لوله گذاری ونصب انشعاب هنرستان مذکور، خواهد شد.

شهرداری پایتخت

تابلوهارامردم جابجاکرده اند

بازگشت بشرح مندرج درشماره ۱۵۵۳۵ـ۲۵۳۶/۱۱/۲۲ درمورد نامه آقای حسین عقیلی پوراعلام میدارد.

برابرگزارش اداره راهنمائی ورانندگی تهران تابلوورود ممنوع متحرک که درابتدای کوچه چناران درساعات لازم مورد استفاده قرار میگیرد چندبار بوسیله اشخاص غیرمسئول ونامعلوم ازمحل منتقل گردیده است بمنظور حفاظت ازتابلوبعوامل انتظامی وگشتهای محل توجه لازم داده شده است.

شهرداری پایتخت

نقایص بهداشتی گرمابه رفع شد

بازگشت بشرح مندرج درشماره ۱۵۵۸۱ـ ۲۵۳۷/۱/۱۲ درمورد گرمابه ابتدای خیابان بلورسازی اعلام میدارد.

برابرگزارش شهرداری منطقه چهارازمحل مذکور بازدید وبرای رفع نواقص بهداشتی وجلوگیری ازآلودگی هواکتبا بمتصدی گرمابه ابلاغ گردیده است.

شهرداری پایتخت

بمناسبت شروع فصل سینمائی تابستان وآغاز نمایش فیلمهای خوب

ازصبح سه شنبه

درسینماهای

ایفل - ارانوس

برای نخستین بار درایران یک محصول ارزنده وبزرگ سینمای هند

هشکل

باشرکت: راجش کانا

تنوجا

رنگی . محصول ۱۹۷۸

برای اولین مرتبه

او از آخرین بازمانده های قبایل منهدم شده سرخ پوست بود که میخواست در دنیای باصطلاح متمدن امروزی بدون درد سر و در آرامش زندگی کند اما نگذاشتند.... و او مجبور شد اسلحه بدست بگیرد و برای احقاق حق خود بمبارزه برخیزد

از فردا صبح در سینما های

متروپل - پانوراما

وحشی آرام

ویلیام اسمیت

جین ایوانز

باربارا لونا

رنگی . پخش از گروه سینماهای متحد تهران

بعد ازمدتها انتظار حالا فیلم «گزارش» در یک نمایش عمومی

از صبح سه شنبه فقط در

سینما ماسینه موند

سینمای ممتاز ۴ ستاره ****

یک فیلم از عباس کیارستمی

گزارش

رنگی

باشرکت: شهره آغداشلو کوروش افشار

نویسنده و کارگردان: عباس کیارستمی

مدیر فیلمبرداری: علیرضا زرین دست

تهیه کننده: بهمن فرمان آرا

تولید شرکت گسترش صنایع سینمائی ایران پخش از مرکز سینمائی ایران بوکراف

برنامه سینماها

تماشای فیلمهائیکه با علامت (×) مشخص شده برای اشخاص کمتر از ۱۸ سال ممنوع است

* اخرین سکه - رنگی چارلزبرونسون
امپایر (۸۹۳۹۴۲) ۱۵/۱۵ـ ۱/۳۰ـ ۳/۳۰ـ ۵/۳۰ـ ۷/۳۰ـ ۹/۴۵

* آرواره های کوسه - رنگی - رابرت شا
متروپل (۳۱۹۴۱۰) ۹ـ ۱۱ـ ۱ـ ۳ـ ۵ـ ۷ـ ۹

تخت جمشید (۶۵۲۵۵۰) ۱۱ـ ۱ـ ۳ـ ۵ـ ۷ـ ۹

پانوراما (۳۴۴۲۵۵) ۹ـ ۱۱ـ ۱ـ ۳ـ ۵ـ ۷ـ ۹

* آفتاب سرخ - رنگی - چارلز برونسون - آلن دلون
آستارا (۲۷۴۰۲۲) ۱۰/۳۰ـ ۲/۳۰ـ ۴/۳۰ـ ۶/۳۰ـ ۸/۴۵

* انسان و حیوان در سال ۲۰۰۰ - رنگی - دان جانسون
دیانا (۶۴۷۳۶۵) ۱۱ـ ۱ـ ۳ـ ۵/۱۵ـ ۷/۳۰ـ ۹/۳۰

* اولتیماتوم - رنگی - برت لنکستر - ریچاردو یدمارک
کسری (۸۲۶۹۳۹) ۱۰/۳۰ـ ۲ـ ۴ـ ۶ـ ۸ ۱۰

* بترسید از این مرد - سینما سکوپ رنگی
کاپری (۹۲۸۴۰۱) ۱۱ـ ۱ـ ۳ـ ۵ـ ۷ـ ۹

* بوی گندم - فرزان دلجو - آیلین ویگن - شهرام شب پره
مولن روژ (۷۵۲۹۲۹) ۹ـ ۱۱ـ ۱ـ ۳ـ ۵ـ ۷ـ ۹

اروپا (۳۰۳۱۷۹) ۱/۳۰ـ ۲/۳۰ـ ۴/۳۰ـ ۶/۳۰ـ ۸/۳۰

میامی (۷۵۴۳۲۹) ۹ـ ۱۱ـ ۱ـ ۳ـ ۵ـ ۷ـ ۹

شهوند (۳۵۴۰۴۰) ۱/۳۰ـ ۱/۳۰ـ ۴/۳۰ـ ۶/۳۰ـ ۸/۳۰

سیلوانا (۳۶۳۷۷۷) ۹ـ ۱۱ـ ۱ـ ۳ـ ۵ـ ۷ـ ۹

المپیا (۵۲۶۷۹۷) ۹ـ ۱۱ـ ۱ـ ۳ـ ۵ـ ۷ـ ۹

توسکا (۵۲۶۵۴۴) ۹ـ ۱۱ـ ۱ـ ۳ـ ۵ـ ۷ـ ۹

باسارگاد (۳۴۲۷۸۲) ۱/۳۰ـ ۲/۳۰ـ ۴/۳۰ـ ۶/۳۰ـ ۸/۳۰

کیهان (۵۳۶۲۲۰) ۱۰ـ ۱۲ـ ۲ـ ۴ـ ۶ـ ۸

گلدیس (۶۲۸۷۱۳) ۱۱ـ ۲ـ ۴/۳۰ـ ۷ـ ۹/۳۰

شهر قشنگ (۶۴۷۷۷۷) ۱۱ـ ۱ـ ۳ـ ۵ـ ۷ـ ۹

* بیگناه و سرگردان - رنگی - راجندرکومار - مالاسینا
همای (۳۱۱۶۶۹) ۹ـ ۱۱ـ ۱ـ ۳ـ ۵ـ ۷ـ ۹

* بلوچین - رنگی - گلوریا گیدا
یلازا (۶۴۴۲۵۵) ۹ـ۱۱ـ۱ـ ۳ـ۵ـ۷ـ۹

* پسراژدها - سینما سکوپ - رنگی
تاج (۳۱۳۸۶۴) ۱۰/۳۰ـ ۱۲ـ ۲ـ ۴ـ ۶ـ ۸ـ ۱۰

* پنجه های خشم - سینما سکوپ رنگی
سهیلا (۳۱۶۴۲۴) ۱۰/۳۰ـ ۲/۳۰ـ ۴/۳۰ـ ۶/۳۰ـ ۸/۳۰

م راد (۷۵۳۳۸۲) ۹ـ ۱۱ـ ۱ـ ۳ـ ۵ـ ۷ـ ۹

* جولیا - جین فوندا - ماکزیمیلن مثل
شهرقصه (۶۲۷۲۹۰) ۱۱ـ ۲ـ ۴ـ ۶ـ ۸ـ ۱۰

* چهار مرد بی آرام - سینما سکوپ رنگی
دروازه طلائی (۳۵۲۱۶۰) ۱۰ـ ۱۲ـ ۲ـ ۴ـ ۶ـ ۸ـ ۱۰

* حیدر - قردین
ژاله (۳۴۴۱۶۰) ۱۰/۳۰ـ ۱۲/۴۰ـ ۲/۸۳۰ـ ۴/۳۰ـ ۶/۳۰ـ ۸/۳۰

* حریف - نخاله ها جنگ نمیکنند
البرز (۳۰۴۲۵۸) ۸/۳۰ـ ۱۲/۳۰ـ ۳/۳۰ـ ۷ـ ۸/۳۰

* دختر میهن پرست - مامان جونم هفت تیر کشه
فلور (۵۲۸۰۹۶) ۱۰ـ ۱۲ـ ۲ـ ۴ـ ۶ـ ۸ـ ۱۰

* دیوانه قرن بیستم - وحشی های سرزمین گمشده
نادر (۳۱۴۷۹۵) ۹ـ ۱۱ـ ۱ـ ۳ـ ۵ـ ۷ـ ۹

* دزد عاشق - رنگی - راج کمار - شارمیلاتاگور
حافظ (۳۹۱۰۷۴) ۱۰/۳۰ـ ۱/۳۰ـ ۲/۳۰ـ ۴/۳۰ـ ۶/۳۰ـ ۸/۳۰

* در بند زنجیر - رابرت لوت - لیندا یورک
رکس (۳۱۸۲۴۲) ۱۰/۳۰ـ ۲/۳۰ـ ۴/۳۰ـ ۶/۳۰ـ ۸/۳۰

رویال (۸۲۹۷۸۵) ۱۰ـ ۱۲ـ ۲ـ ۴ـ ۶ـ ۸ـ ۱۰

* دهاتی ناقلا - رنگی - ماریزامل
شهر تماشا (۹۲۸۶۸۶) ۱۱/۳۰ـ ۳ـ۵ـ ۷/۱۵ـ ۹/۳۰

* ریولوبو - سینماسکوپ رنگی
قطرطلائی (۷۵۹۶۲۴) ۹ـ۱۱ـ۱ـ۳ـ۵ـ۷ـ۹

* راکی - رنگی - سیلوستراستالونه
کریستال (۳۱۷۶۷۵) ۹/۳۰ـ ۱۲ـ ۲/۳۰ـ ۵ـ ۷/۳۰ـ ۹/۳۰

* ساحل لذت - رنگی - آل کلیور - جان اشتاینر
ادنون (۳۶۸۱۱۸) ۹ ۱۱ـ ۱ـ ۳ـ ۵ـ ۷ ۹

* شبکه - رنگی - فی‌داناوی - پیترفینچ - ویلیام هولدن
دیاموند (۸۲۸۴۰۰) ۱۱/۱۵ـ ۲/۳۰ـ ۵ـ ۷/۳۰ـ ۱۰

* شش ژاندارم فضولباشی - رنگی - لونی دوفونس
شهر فرنگ (۶۲۷۶۲۸) ۱۱/۱۵ـ ۳ـ۵/۱۵ـ ۷/۳۰ـ ۹/۴۵

* ضد گلوله - رنگی - نیکی هنسون
ب. ب (۸۲۹۶۴۱) ۱۰ـ ۱۲ـ ۲ـ ۴ـ ۶ـ ۸ـ ۱۰

* عروس مار - هندی
شهناز (۷۵۴۶۲۶) ۱۰ـ۱۲ـ۲ـ ۴ـ ۶ـ ۸/۳۰

* عشقهای آتشین ملوان - ساراسایلز - کریس کریستوفرسون
رادیوسیتی (۶۴۳۳۲۰) ۱۱/۳۰ـ ۱/۳۰ـ ۳/۳۰ـ ۵/۳۰ـ ۷/۳۰ـ ۹/۳۰

* عمو و عموزاده - رنگی - درمندرا - هماماليني
ارانوس (۵۲۷۹۷۱) ۱۱ـ ۱ـ ۳ـ ۵ـ ۷ـ ۹

* فستیوال فیلمهای بهروز وثوقی
لیدو (۵۴۱۲۸۲) ۹ـ ۱۱ـ ۱ـ ۳ـ ۵ـ ۷ـ ۹

* فستیوال فیلمهای بهروز وثوقی
چرخ فلک (۹۵۰۵۵۸) ۹ـ ۱۱ـ ۱ـ ۳ـ ۴ـ ۷ـ ۹

* فاجعه ۲۰۰۰ - رنگی - کرک داگلاس
آتلانتیک (۸۹۷۱۷۶) ۱۱/۳۰ـ ۱/۳۰ـ ۳/۳۰ـ ۵/۳۰ـ ۷/۳۰ـ ۹/۳۰

* قطار سریع السیر فن‌راین - رنگی فرانک سیناترا
گلدن سیتی (۶۶۳۲۶۹) ۸۱/۳۰ـ ۳ـ ۵/۳۰ـ ۷/۳۰ـ ۹/۴۵

* قصاب باشی - نورمن ویزدم
ریولی (۷۵۷۷۷۷) ۱۱/۳۰ـ ۱/۳۰ـ ۳/۳۰ـ ۵/۳۰ـ ۷/۳۰ـ ۹/۳۰

* کراش - سینما سکوپ رنگی
سانترال (۹۲۸۶۸۶) ۹ـ ۱۱ـ ۱ـ ۳ـ ۵ـ ۷ـ ۹/۱۵

* لکوموتیوران - رنگی - سیلواکوشینا
سنه موند (۶۴۸۳۲۲) ۱۱ـ۳ـ۵ـ ۷ـ۹

* لیدی کارولین لمب - رنگی - ساراسایلز
بولوار (۶۵۵۲۹۲) ۱۱/۳۰ـ ۱/۳۰ـ ۳/۳۰ـ ۵/۳۰ـ ۷/۳۰ـ ۹/۳۰

* ماتیک - رنگی - مارگو هممینگوی
مازستیک (۶۶۸۴۶۱) ۱۱/۳۰ـ ۱/۳۰ـ ۳/۳۰ـ ۵/۳۰ـ ۷/۳۰ـ ۹/۳۰

* مردی از رامپور
ایفل (۳۱۱۴۷۷) ۱۰ـ ۱۲ـ ۲ـ ۴ـ ۶ـ ۸ـ ۱۰

* مربی عشوه گر - رنگی
پولیدور (۳۱ ۸۹۲) ۱۱/۳۰ـ ۱/۳۰ـ ۳/۳۰ـ ۵/۳۰ـ ۷/۳۰ـ ۹/۳۰

* ماجرای نیمروز - گاری کوپر - گریس کلی
پارامونت (۶۴۸۳۲۱) ۱۱/۱۵ـ ۱/۳۰ـ ۳/۳۰ـ ۵/۳۰ـ ۷/۳۰ـ ۹/۳۰

* وای، سرافینا - رنگی - دالیلادیلازارو
شهر نمایش (۳۱۹۸۸۴) ۹ـ ۱۱ـ ۱ـ ۳ـ ۵ـ ۷ـ ۹

* ورق برنده - رنگی - سونیل دات - سارابانو
مارلیک (۹۶۳۶۱۶) ۹ـ ۱۱ـ ۱ـ ۳ـ ۵ـ ۷ـ ۹

* یکی خوش صدا یکی خوش دست - بیک ایمانوردی
ایران (۳۱۶۴۲۴) ۱۰/۳۰ـ ۲۰/۳۰ـ ۶/۳۰ـ ۸/۳۰

ساینا (۳۵۲۴۲۴) ۹ـ ۱۱ـ ۱ـ ۳ـ ۵ـ ۷ـ ۹

تیسفون (۹۵۸۸۲) ۱۰ـ ۱۲ـ ۲ـ ۴ـ ۶ـ ۸ـ ۱۰

نپتون (۷۶۰۱۳۶) ۹ـ۱۱ـ ۱ـ ۳ـ ۵ـ ۷ـ ۹

پرسپولیس (۵۸۱۰۸۳) ۱۰ـ ۱۲ـ ۲ـ ۴ـ ۶ـ ۸

دریال (۳۴۱۷۴۵) ۹ـ ۱۱ـ ۱ـ ۳ـ ۵ـ ۷ـ ۹

کارون (۱۹۵۵۱۶۵) ۱۰ـ ۱۲ـ ۳ـ ۵ـ ۷ـ ۹

* ۴ سرنوشت شوم - رنگی - فابیوتستی
آسیا (۶۴۲۹۰۹) ۱۱ـ ۱ـ ۳ـ ۵ـ ۷ـ ۹/۱۵

پاسفیک (۷۵۳۳۱۱) ۱۱/۳۰ـ ۳/۳۰ـ ۵/۳۰ـ ۷/۳۰ـ ۹/۳۰

کریستال: راکی

برنده ۳ جایزه اسکار

نخستین همکاوی بررسی فعالیت های معلمان نقاشی

نخستین همکاوی بررسی فعالیتهای معلمان نقاشی و هنرهای تزئینی دانشسراهای هنر استانها و شهرستانها در محل اداره کل آموزش هنری وزارت فرهنگ و هنر تشکیل شد. در این همکاوی معلمان دانشسراهای هنر در نقاط گوناگون کشور، ضمن گزارش فعالیتها و تشریح مشکلات خود، آموزشهای لازم را در جهت آشنایی با مسائل روز و پیشبرد برنامه های آموزشی خواهند دید. بقرار اطلاع برگزاری اینگونه همکاوی ها درآینده و در بررسی دیگر رشته های هنری ادامه خواهد یافت.

سینما ـ سینما

کلاغ، گزارش، ملکوت و شطرنج باد در اکران

ژاله سام بازیگر فیلم ملکوت

در حالیکه نزدیک به دوسال از نمایش فیلم «ملکوت» ساخته خسروهریتاش و «شطرنج باد» ساخته محمدرضا اصلانی میگذرد تاکنون از نمایش این فیلمها در پرده عمومی خبری نبوده است. در حالیکه از نظر زمان نمایش و تهیه، فیلمهای «گزارش» ساخته عباس کیارستمی و «کلاغ» ساخته بهرام بیضایی پس از دوفیلم قبلی ساخته شدند اما با خبر شدیم که گزارش و کلاغ پیش از دوفیلم دیگر براکران سینماهای تهران خواهند امد. دراین میان نمایش فیلم «گزارش» در یکی از سینماهای تهران تا چندی دیگر قطعی شد در حالیکه سرنوشت فیلم «کلاغ» معوق ماند و پس از صحبت هایی که درباره نمایش عمومی این فیلم رفت عملا از زمان جشنواره اخیر فیلم تهران به بعد ظاهرا هیچ سینمایی راضی به نمایش این فیلم نشد.

جدیدترین خبراینست که حالا پس از مدتها سازمان تهیه کننده فیلم به فکر نمایش ساخته های خود افتاده وقراراست تا در وهله اول اقدام به گرفتن اکران برای فیلم «ملکوت» وبعد برای فیلم «شطرنج باد» نماید. به این ترتیب «کلاغ» اخرین فیلمی خواهد بود که دربین فیلمهای نامبرده براکران عمومی خواهد رفت. تهیه کننده این فیلمها سازمان گسترش صنایع سینمایی است که اکنون دیگر در زمینه تهیه فیلمهای ایرانی فعالیت ندارد.

در فیلم «ملکوت» که قراراست تا چندی دیگر به نمایش عمومی درآید «بهروز وثوقی» ایفاگرنقش اصلی است و در کنار او «عزت‌الله انتظامی»، ژاله سام، جمشید گرگین، مهرداد حاج رسولی و صابرآتشین بازی دارند.

فیلم «شطرنج باد» با شرکت فخری خوروش، محمدعلی کشاورز، شهره آغداشلو و اکبرزنجانپور ساخته شده ومدیر فیلمبرداری هردوفیلم هوشنگ بهارلو بوده است.

«فخری خوروش» بازیگر فیلم شطرنج باد

دانشگاه فرح پهلوی

آگهی استخدام

رشته هنر و معماری داخلی دانشگاه فرح پهلوی برای تکمیل کادر آموزشی خود نیاز باستخدام متخصصین طراحی صنعتی و ارتباطات بصری که دارای درجه تحصیلی حداقل فوق لیسانس باشند بصورت تمام وقت یا پاره وقت دارد. داوطلبان میتوانند از ساعت ـ ۸تا۱۲ و ۱۲/۳۰تا۱۶/۳۰ به دبیرخانه دانشکده هنر دانشگاه فرح پهلوی واقع در ونک مراجعه نمایند.

دعوت مجمع عمومی عادی سالانه شرکت سهامی تولیددارو (خاص)

مجمع عمومی عادی سالانه شرکت سهامی تولید دارو در ساعت ۹ صبح روز دوشنبه ۲۵۳۷/۴/۵ در محل شرکت تشکیل خواهد شد، از کلیه سهامداران دعوت می شود با دریافت برگ ورودیه از دفتر شرکت در این جلسه شرکت فرمایند.

دستور جلسه عبارتست از:

۱ـ رسیدگی و تصویب ترازنامه و صورت سود و زیان سال ۲۵۳۶ و تعیین ترتیب تقسیم سود.

۲ـ انتخاب دو نفر بارزس اصلی و علی‌البدل برای سال ۲۵۳۷

۳ـ تعیین روزنامه کثیرالانتشار

شرکت سهامی تولیددارو (خاص)

کجا برویم

نمایشگاه

* نقاشی های حسین نوری
نگارخانه مس ـ خیابان پهلوی ـ مقابل سینما اتلانتیک ـ کوچه هراز ـ شماره ۷ (۵ تا ۸ بعد از ظهر

* نقاشی های «طلبعه کامران»
نگارخانه سیحون ـ خیابان وزراء ـ خیابان چهارم (۹ تا ۱۳ و ۱۷ تا ۲۰)

* مجسمه های مش اسماعیل
نگارخانه آزاد ـ عباس آباد ـ اندیشه شماره ۳۷ (۱۰ تا ۱۸)

* نقاشی های محمد باقرآقامیری
خانه آفتاب ـ روزولت ـ مقابل دانشسرایعالی (۹ تا ۱۲/۳۰ و ۱۶ تا ۱۹/۳۰)

* آثار «سعدی افرازه»
نگارخانه سبز ـ خیابان پهلوی بالاتر از پارک شاهنشاهی ـ خیابان امانیه پلاک ۱۵

* آثار نقاشی «شهاب موسول زاده»
«نگارخانه تخت جمشید» ـ خیابان تخت جمشید، نبش بندر پهلوی شماره ۳۰ (از ۳ الی ۱۷ خرداد ماه ـ ۹ تا ۱۲ و ۴ تا ۸ بعد از ظهر)

* آثار ناصر اویسی
نگارخانه شیخ ـ عباس اباد بخارست ـ خیابان هستم ـ (۹ تا ۱۲ و ۱۷ تا ۲۰)

* نقاشی‌های محسن جمال
تهران گالری ـ خیابان عباس اباد ـ چهار راه قصر ـ شماره ۹ ـ طبقه چهارم (۱۷ تا ۲۰)

* طرحهای سرگنی
آیزنشتاین
شاهرضا ـ چهار راه پهلوی ـ تئاتر چهار سو

* معماری صد ساله رم
دانشکده هنر های تزئینی ـ خیابان پهلوی ـ بالاتر از تخت جمشید (۸ تا ۱۲ و ۱۷ تا ۲۰)

* آثار نقاشی «آلن‌بایاش»
نگارخانه مهرشاه ـ خیابان ابادانا نبش نوبخت (۱۰ تا ۱۲ و ۱۶ تا ۲۰)

* آثار فیگوراتیو «هنرمندان ایرانی»
نگارخانه ایران ـ (قند ریز) ـ از دوشنبه دوم خرداد «بخارست ـ خیابان هیجدهم ـ ساختمان دوم جنوبی

* آثار نقاشی گروهی
فصل هاویادها ـ خیابان تخت طاووس میرعماد ـ خیابان یازدهم. پلاک ۲۶ (۱۰ تا ۲۰).

* آثار عکاسی دانشجویان
ـ دانشگاه صنعتی آریامهر
نگارخانه نقش ـ میدان کندی ـ ضلع جنوبی ـ (۱۷ تا ۲۰)

* نقاشی های آزیتاغفوری
نگارخانه آزاد ـ عباس آباد ـ اندیشه ۲ـ پلاک ۷۳ـ (۱۰ تا ۱۸)

تئاتر

* ترس و نکبت رایش سوم
نوسته: برتولت برست
کارگردان: ناصر یوسفی
کارگاه نمایش دانشکده هنرهای زیبا ـ دانشگاه تهران
سروع ۸ بعد از ظهر ـ جمعه ها ۵ بعد از ظهر

* سی زونه بانسی مرده است
نوسته: اتول فوگارد
کارگردان: رکن الدین خسروی
خانه نمایش ـ میدان فردوسی ـ کوچه پارس
شماره ۳۲

* آهنگهای درخواستی و زنده بگور...
تئاتر چهار سو ـ چهار راه پهلوی ـ پارک ولیعهد (اجرای این نمایش تا ۵ خرداد ماه ادامه دارد) سروع ۷½ بعد از ظهر و جمعه ها ۵ بعد از ظهر

موزه

* مرکز فرهنگی و هنری رضا عباسی
خیابان کورش کبیر ـ روبروی هتل بین المللی ـ (۱۰ تا ۱۲ و ۳ تا ۶) بعد از ظهر ها ـ (سه شنبه ها تعطیل است)

* هنر های تزئینی
بلوار کریمخان زند ـ (۹ تا ۱۶ و ۱۵ تا ۲۰)

* سلسله پهلوی
خیابان پهلوی ـ کاخ مرمر ـ (۹ تا ۱۶)

* خزانه جواهرات سلطنتی
بانک مرکزی ـ (۱۵/۳۰ تا ۱۸)

* موزه هنر های معاصر
خیابان امیراباد ـ پارک فرح ـ (۱۱ تا ۲۰)

* ایران باستان
خیابان قوام السلطنه ـ (۹ تا ۱۳ و ۱۵ تا ۱۸)

* شهیاد آریامهر
میدان شهیاد ـ (۹ تا ۱۶)

* کاخ گلستان
میدان ارک ـ (۹ تا ۱۲ و ۱۵ تا ۱۷)

* هنر های ملی
میدان بهارستان ـ (۹ تا ۱۶)

* فرش
امیرآباد شمالی ـ جنب پارک فرح ـ (۱۰ تا ۱۸) باستثنا روز های شنبه

فال فردای شما

محیط کارو زندگی شما بصورتی درمیآید که برخوش بینی شما به آینده خواهد افزود.

ازجوشش بادیگران نباید نگرانی داشته باشید، دیدارهای شوق انگیزی درانتظار شماست.

بطورکلی آدم خوش شانسی هستید، اما درعشق و دوستی رعایت احتیاط را ازدست ندهید.

افکار کهنه را دور بریزند و تازه‌جوئی را پیشه خود سازید، اتخاذ این روش بنفع شماست.

سرگرمی های تازه‌ای پیدا می کنید و با دوستان تازه‌ای آشنا میشوید.

اگرقصد تغییراتی درمحدوده زندگی دارید، این روزها فرصت مناسبی است.

ازخصوصیات روحی شما، قاطعیت بخرج دادن است، اگر چه گاهی اطرافیانتان را هم ناراحت کند.

یکی ازخوبی های شما اینست که اعتماد مردم را بخود جلب کرده اید، این روش پسندیده را ادامه دهید.

عوامل فراوانی که نوید سعادت و خوشبختی میدهند، درزندگی شما بچشم میخورد.

هرگز درهرکاری تک روی نکنید، انجام امور بطور دسته جمعی حتما قرین موفقیت خواهد بود.

سعی نکنید اطرافیان شما از دورو برتان پراکنده شوند، بخصوص نسبت «باو» مهربان ترباشد.

درزمینه‌ای مورد انتقاد قرار میگیرید، این انتقاد عیب گوئی نیست، دررفع آن بکوشید.

جدول

ویژه ۹۹۳۹ — ۱۲۲۶۱ عادی

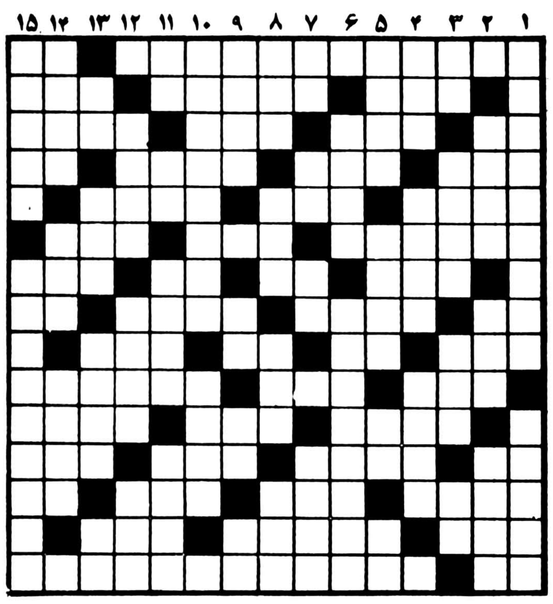

افقی: ویژه

۱ـ یکی از احزاب آلمان فدرال ـ گاهی به ابرو می اورند!
۲ـ از اصطلاحات ورزش کشتی ـ بازارش اکنون سکه است ـ نویسنده کتاب جزیره گنجها
۳ـ نم نم باران ـ زیان رساننده ـ کلاه جنگی ـ به صورت می کشند
۴ـ حافظه ـ سراب ـ ورزش صبحگاهی ـ دلیر و پهلوان
۵ـ سرپیچی کردن ـ طویلترین چاهها ـ قسمتی از مادگی گل
۶ـ در غرب وحشی با ستاره ایکه به سینه میزد با هفت تیرکش ها درمی افتاد ـ با دندانه اس می برد ـ جاده ایست
۷ـ حاکم و مرزبان ـ عقب ـ وقت تاریکی ـ از انواع موسیقی است
۸ـ با چانه می زنند ـ یک تکه گوشت سرخ شده در تاوه ـ پارچه روبالشی ـ ترش و شیرین
۹ـ دهان ـ مساوی ـ اثری از ماتیسن ـ کلمه ایست که در وقت آرزوی چیزی برزبان میاورند
۱۰ـ ناآزموده ـ شانه ـ نیست و نابود شده
۱۱ـ نوعی رقص است ـ جوابش را به هوی دهند ـ از نواحی استان مرکزی
۱۲ـ اصل هر چیز ـ روان ـ نام ستاره ای در آسمان ـ کچل معروف سینما
۱۳ـ به یکدیگر پیوسته ـ اسب چاپار ـ فرشته ایست ـ از ویتامین ها
۱۴ـ نان از ان فراهم اورند ـ جنگ ـ صبح زود
۱۵ـ تازه و جدید ـ مطالعه و بررسی ارگانیزم های خرد در اصطلاح علمی

عمودی: ویژه

۱ـ اثری از چارلزدیکنس ـ آنچه که قشنگ است
۲ـ دربرگیرنده ـ ساختمان با شکوه ـ هنوز در فکر ساختن آن در تهران هستند
۳ـ عشق و دوستی ـ دریابنده ـ بازگشت ـ مجازات شرعی
۴ـ رنگی است ـ دارمکافاتش خوانده اند ـ بخشنده و جوانمرد
۵ـ سبزه زار و گلستان ـ پیروی کردن ـ حرفی در زبان موسیقی ـ شکوه از جدائیها دارد
۶ـ از نواحی کرمان ـ زمانی قرصش را افیونی‌ها می خوردند تا از اعتیاد راحت شوند
۷ـ صفت عدد ـ شلوار مد روز ـ نفسی برسیگار ـ اکنون سرگرد شده
۸ـ اثری از کافکا ـ سگ ماده ـ زمانی فوتبالیست یکه بود ـ نوعی ماهی است
۹ـ ساختمان را سرپانگه میدارد ـ تلخ ـ از علامات جمع است ـ از صور فلکی
۱۰ـ تابستان می خورند تا جگرشان حال آید ـ ممکن شده
۱۱ـ ازاده ـ سودن ـ تنهای تنهاست ـ موش خرما
۱۲ـ طرف شور و مشورت ـ از زبانهاست ـ چکی که ندارد برمیگردد
۱۳ـ پیشاوندیست ـ پروانباشته ـ میوه ایست از طایفه خربزه ـ صورت
۱۴ـ فرش مرغوبی نیست ـ ورقه نازک فلز آزمایشگاه ـ تغار بزرگ خمیرگیری
۱۵ـ رنج دیده و سختی کشیده ـ اثری از مولیر.

افقی: عادی

۱ـ از مشهورترین سازمانهای پلیسی جهان ـ ضمیر متصل
۲ـ فعلی است ـ به شکل هلال است ـ به دخالت در انتخابات آمریکا متهم شده بود
۳ـ دست تازی ـ پسوند آلوده ـ در دادوستد میبرند ـ کل و همه
۴ـ باد خطرناکی است ـ مسافتی که تیر می پیماید تا به هدف برسد ـ نوعی بشقاب است ـ بلای معروف خانه
۵ـ میوه بهشتی ـ طایفه و عشیره ـ مرض سگان
۶ـ زمانی حرکت کشتی به آن بستگی داشت ـ وقتی که بگیرند عزم رقصاندن کرده اند ـ کلمه تنبیه
۷ـ دیگر سرکشی نمی کند ـ عشق و دوستی ـ بلی به زبان انگلیسی ـ گاهی خون چنین میشود
۸ـ ریشه ـ قوه سخن گوئی ـ همدم و یار ـ جنس قوی
۹ـ دستور غذا در رستوران ـ خاک کوزه گری ـ همه فرمانهای بدن از انجاست ـ در بیمارستان خدمت میکند.
۱۰ـ پسندیده ـ کاسه چینی برمیدارد ـ با آن تولید الکتریسیته می کنند
۱۱ـ زادگاه و سرزمین ـ درس کشیدنی ـ نوعی رقص خارجی
۱۲ـ زانو از ان میترسد ـ بادخیل هم میگیرند ـ خالص ـ سواشده
۱۳ـ چربی شیر ـ تابستان برآن می خوابند ـ از بلاهای ناگهانی ـ دانه خوشبو
۱۴ـ دشمن قدیمی درخت ـ غرامت ـ خوب و پسندیده
۱۵ـ قاعده و روش ـ از پادشاهان ایران که هند را فتح کرد.

عمودی: عادی

۱ـ پایتختی در افریقا ـ از جهات اربعه
۲ـ خردمند است ـ اکنون نمی شکند که هیچ مرتب بالا میرود ـ عجز و التماس
۳ـ ویتامینی است ـ از کلید داران بهشت ـ از کنده برخیزد ـ حرف ربط
۴ـ جای اسودگی خیال ـ آلت طرب است ـ مدتهاست همه گانی شده
۵ـ خاک و زمین ـ فرمانروا ـ اگر ـ فاصله را میرساند
۶ـ همان ساحل است ـ نام قدیم گرگان
۷ـ اثر رطوبت ـ روزیکه کدشت ـ شراب فرنگی ـ در تمام مسابقات وجودش ضروری است
۸ـ در دست زارع به کار آید ـ از القاب اروپائی ـ حیله و نیرنگ ـ دانه آشی
۹ـ قوم موسی نبی ـ حرف درد ـ خانم راستش را نمی گوید ـ توانائی
۱۰ـ غمی به دل دارد ـ ورم
۱۱ـ گاهی زیادش تعجب هم میآورد ـ راه بی پایان ـ گاهی قفس غم و اندوه میشود ـ صاحب دودیده روشن
۱۲ـ حتما تار هم هست ـ وسیله جدا کردن ریز از درشت ـ در حمام به کار اید
۱۳ـ ناخن چهارپا ـ ناامیدی ـ زین ساز ـ بکشید تا بیاید
۱۴ـ حاجت ـ از امپراتوران مشهور رومی ـ خدا بسیار دارد
۱۵ـ قسمتی از کوه ـ از امیران بحری.

حل جدول های شماره قبل

آگهی حراج

سه دستگاه لندرور با مشخصات زیر :

۱ـ لندرور شماره ۸۴۱۷۷ تهران ب مدل (۱۳۴۶)
۲ـ لندرورشماره۸۴۱۷۸ تهران ب مدل (۱۳۴۸)
۳ـلندرورشماره۸۴۱۸۷ تهران ب مدل (۱۳۴۷)

از طریق مزایده‌کتبی بفروش میرسد. خریداران با تلفنهای ۸۹۳۳۷۴ و ۸۹۶۲۲۳ تماس بگیرند.

آگهی استخدام

نیروی زمینی شاهنشاهی برای خدمت در مرکز به مشاغل و تخصص های زیر با حقوق و مزایای مکفی نیازمند است .

۱ـ مهندس تاسیسات ـ مهندس الکترونیک
۲ـ متخصص رادار ـ متخصص وسائل‌الکتریکی ـ متخصص‌مولدبرق متخصص‌ماشینهای هانیول‌ـسیستم‌آنالیست ارشد ـ پانچیست و کارتیست .
۳ـ کارمند با مدرک لیسانس در رشته های ریاضی ـ آمار ـ حقوق ـ کتابداری ـ زبان انگلیسی و روسی) کارمند و حسابدار با مدرک دیپلم (ریاضی ـ طبیعی)
نویسنده و ماشین نویس بامدرک سوم متوسطه یا راهنمائی
۴ـ طراح و رسام ـ طراح وخطاط ـ عکاس و فیلمبردار ـ متصدی چاپ ـ مکانیک خودرو ـ متصدی کارگاه ـ لباسشوئی ـ آهنگرو جوشکار ـ راننده پایه یک و دو ـ نقاش و صافکار اتومبیل ـ نقاش ساختمان ـ نجار و شیشه بر ـ شوفاژکار ـ بنا ـ صحاف ـ قصاب ـ آشپز ـ انباردار ـ باغبان

داوطلبان واجد شرایط میتوانند برای ثبت‌نام وکسب اطلاعات‌بیشتر همه روزه به‌جز روز های پنجشنبه و تعطیل از ساعت۸ الی۱۵ بادردست داشتن شناسنامه عکس‌دار و مدرک تحصیلی یا تخصصی و ۶قطعه عکس ۴×۶ به مدیریت استخدام نیروی زمینی شاهنشاهی‌درتهران ـ خیابان کورش کبیر ـ چهارراه قصر شماره ۷۹۰ مراجعه نمایند . تلفن۸۴۹۳۵۵

مدیریت استخدام‌نیروی‌زمینی شاهنشاهی

م‌الف۶۲۹۸ ۱ـ۲

هواپیمائی ملی ایران «هما»

اطلاعیه

تهران ـ نیویورک ـ تهران با پروازهای چارتر «هما»

هواپیمائی ملی ایران «هما» در تامین رفاه حال و تسهیل مسافرت کارمندان سازمانهاوخانواده بلافصل آنان به نیویورک پرواز های دربست «چارتر» مخصوصی را با نرخ مسافرتی خاص برای تابستان‌امسال ترتیب داده است . بشرط پرشدن ظرفیت هواپیما نرخ دوسره‌مسافرت برای هر صندلی بالغ بر۴۶۰۰۰ریال خواهد بود.

این پرواز هادر اختیار سازمان های دولتی ـ ملی ـ انجمن ها ـ باشگاه ها و موسسات آموزشی قرار داده خواهد شد . تا برای مسافرت کارمندان ـ اعضاء واجد شرائط و خانواده آنان مورداستفاده قرارگیرد.

سازمانهائیکه مایلند از پرواز های دربست فوق‌الذکر استفاده کنند می توانند با قسمت پرواز های اجاره‌ای دربست (چارتر) «هما» تماس حاصل نمایند .

(آدرس ـ خیابان پهلوی ـ خیابان توانیرویا تلفن‌های ۲۷ـ۶۸۹۰۲۶)

سوپر مارکت فرزانه در زاهدان افتتاح‌شد

سوپر مارکت فرزانه افتخار دارد کلیه مواد غذائی و انواع لوازم بهداشتی رادر دسترس اهالی محترم زاهدان قرار داده است .
آدرس ـ خیابان ۱۶ متری بین شاه و پهلوی
تلفن ۵۲۵۷

آگهی دعوت

چون در جلسه مورخ ۲۵۳۷/۳/۱۱حد نصاب، قانونی بمنظور تعیین عضو اصلی تحقق نیافت لذا، برای بار دوم از صاحبان سهام دعوت میشود در جلسه مورخ یکشنبه یازدهم تیرماه ۲۵۳۷ که در ساعت ۶بعدازظهر در محل شرکت واقع در بلوار کریمخان زند شماره ۳/۶ تشکیل میگردد حضور بهمرسانند.

دستور جلسه

۱ـ تعیین یکنفر بعنوان عضو اصلی هیئت مدیره
۲ـ تعیین بازرس اصلی و علی‌البدل

شرکت الکتروگاز (سهامی خاص)

نتیجه انتخابات مجمع عمومی شرکت تعاونی نانوایان پایتخت

درتاریخ ۲۵۳۷/۳/۱ مجمع عمومی عادی در محل تأسیسات شرکت با حضور مسئولین مربوطه بعمل آمد و نتیجه انتخابات را بشرح زیر اعلام میدارد.

اعضای اصلی هیئت مدیره:
۱ـ آقای اسداله صادقیان
۲ـ آقای بیوک وفائی
۳ـ آقای حسن عبدالهی
۴ـ آقای سیدکاظم میرلطیفی
۵ـ آقای عباس آقا کثیری
۶ـ آقای مهدی گرامیان
۷ـ آقای میرمقدم

اعضای علی البدل:
۱ـ آقای ابراهیم بهرامی
۲ـ آقای ابراهیم خانمحمدی نیماوری

آنگاه اولین جلسه هیئت مدیره در تاریخ ۲۵۳۷/۳/۳ تشکیل و هیئت رئیسه را بشرح زیر انتخاب نمودند

۱ـ آقای اسداله صادقیان ـ رئیس
۲ـ آقای سیدکاظم میرلطیفی ـ نایب رئیس
۳ـ آقای آقامیر میرمقدم ـ منشی

مسئول نان و آرد پایتخت و مدیرعامل شرکت تعاونی نانوایان تهران

فریدون سوری

زمین قابل فروش در محمودآباد

چند قطعه زمین بابعاد تعیین شده با نقشه تفکیکی‌بطور نقدو اقساط بفروش میرسدبه آقایان فرهنگیان‌و کارمندان دولت تخفیف قابل ملاحظه‌ای داده‌خواهدشد جهت اطلاعات بیشتر باآقای نعمت‌الله جلالی نمایندهو خبرنگار روزنامه اطلاعات در محمودآباد تماس بگیرید.

تلویزیون

توجه: برنامه های زیر از سوی رادیو تلویزیون در اختیار ما قرار گرفته و روزنامه اطلاعات هیچگونه مسئولیتی در تغییرات احتمالی برنامه ها ندارد.

یکشنبه

سیمای ایران

۱۸:۰۰ اخبار
۱۸:۰۵ کودکان
۱۹:۰۰ دراستان ما
۱۹:۱۵ یوگا
۱۹:۲۵ جیمی استوارت
۲۰:۰۰ دانش
۲۰:۳۰ اخبار
۲۰:۵۰ دنیای خبر
۲۱:۱۵ جشنواره جهانی فیلمهای موسیقی
۲۱:۴۵ پخش، مستقیم بارتا
۲۳:۳۰ پخش مستقیم
۰۰:۴۵

تلویزیون دوم

۱۹:۰۰ اخبار
۱۹:۱۰ سفر های گالیور
۱۹:۴۰ مسابقات جام جهانی فوتبال «اسکاتلند - هلند»
۲۱:۳۰ اخبار
۲۲:۰۰ نگارخانه ملی
۲۲:۳۰ اروپای قرن بیستم
۲۳:۳۰ موسیقی نیمه شب

تلویزیون بین المللی

۱۶:۰۰ خلاصه اخبار
۱۶:۰۵ بانانااسپلیتز
۱۶:۳۰ زیگموند و هیولا
۱۶:۵۵ دره دایناسورها
۱۷:۲۱ زورو
۱۷:۴۵ جوسی و پوسی کت
۱۸:۰۵ تیله مرمری ابی رنگ
۱۸:۳۰ اخبار
۱۹:۰۰ فیلم مستند
۲۱:۳۰ فوتبال
۲۰:۵۵ مردخانه
۲۱:۲۰ واریته
۲۲:۰۰ اخبار
۲۲:۱۵ فیلم سینمائی

دوشنبه

سیمای ایران

۱۸:۰۰ اخبار
۱۸:۰۵ کودکان
۱۹:۰۰ دراستان ما
۱۹:۱۵ عروج انسان
۲۰:۰۰ سرزمین ما
۲۰:۳۰ اخبار
۲۰:۵۰ دنیای خبر
۲۱:۱۵ جشنواره جهانی فیلمهای موسیقی
۲۱:۴۵ پخش مسابقه فوتبال تیمهای: اسپانیا و سوئد یا برزیل و اطریش

تلویزیون دوم

۱۹:۰۰ اخبار
۱۹:۱۰ ره اورد
۱۹:۴۰ مسابقات جام جهانی فوتبال «اسکاتلند - هلند»
۲۱:۳۰ اخبار
۲۲:۰۰ شب ایران: دن پاسکواله

تلویزیون بین المللی

۱۵:۵۵ اعلام برنامه
۱۶:۰۰ خلاصه اخبار
۱۶:۰۵ گربه استثنائی
۱۶:۳۰ خیابان سه سامی
۱۷:۳۰ منتظربمان تا پدرت بخانه بازگردد.
۱۸:۰۰ پلنگ صورتی
۱۸:۳۰ اخبار
۱۸:۵۵ فضای ۱۹۹۹
۱۹:۵۰ شیطان
۲۰:۱۵ خانواده ای درجنگ
۲۱:۰۵ چیس
۲۲:۰۰ اخبار
۲۲:۱۵ رایان

گفت‌وگو

ریچارد توماس:

تلویزیون مدرسه بزرگ عمل و حرکت است

من به خاطر بازی در والتونها، هنرپیشه بهتری شدم نقش پسر فرانکلین روزولت اولین رلی بود که در ۶ سالگی در تئاتر بازی کردم

با تغییرات تابستانی برنامه های سیمای ایران از هفته اینده جمعه ها بجای مجموعه «خانه کوچک» سری جدید «والتونها» نمایش داده خواهد شد.

این مجموعه نیز بمانند «خانه کوچک» از موضوعی انسانی برخوردار است با این تفاوت که در پرداخت دقت و وسواس بیشتری در ساختن آن بکار رفته است.

با «ریچاردتوماس» بازیگر نقش «جان بوی» شخصیت اصلی مجموعه «والتونها» نویسنده مجله‌ی فتوپلی گفتگویی انجام داده است. که مناسبت زمانی نمایش مجدد این مجموعه فرصت خوبی است تا با هم این گفتگو را بخوانیم.

جان بوی کوه والتونها را ترک کرد و به نیویورک رفت، تا یک دوره جدید کار نویسندگیش را آغاز کند. همچنین «ریچارد توماس» بعدازپنج سال، کار در این سریال را به پایان رساند.

سریال ادامه پیدا می کند، ولی تولید کنندگان از این ناراحتند که احتمالا مجموعه با رفتن توماس محبوبیت خود را از دست بدهد. توماس میتوانست همچنان در سریال های مشهور بازی کند، ولی در همین هنگام به این فکر افتاد که به چراگاههای سرسبز هالیوود برود.

او میگوید:

✱✱ بعضی هنرپیشگان بلافاصله بعداز اینکه در تلویزیون معروف میشوند کوشش میکنند که از آن بیرون بیایند.

فعالیت های من تنها به تلویزیون محدود نمیشده است، ولی در مقابل این میتوانم بگویم که تلویزیون به من حرکتی داد که به آن احتیاج داشتم. میتوانم بگویم که من الان به خاطر بازی در «والتون ها» هنرپیشه‌ی بهتری شده‌ام.»

ریچارد توماس هنرپیشگی را از شش سالگی آغاز کرد و آن در زمانی بود که پدرش در یکی از تئاترهای تابستانی نیویورک برنامه های موزیکال عرضه میکرد.

✱ پدرومادر من هر دو رقصندگان حرفه‌ای باله بودند. در حال حاضر آنها یک مدرسه‌ی باله را در نیویورک اداره می کنند. بعداز آنکه مدتی در نمایشات موزیکال کار کردم به مدرسه رفتم و در آنجا درس خواندم.

معلم خانم گرین یک مدیر برنامه حرفه‌ای هم بود. یک روز از یکی از تئاتر های «برادوی» که در آنجا نمایش طلوع آفتاب در کمبوبلو» تمرین میشد به او تلفن کردند. و گفتند به یک پسربچه که بتواند نقش پسر «فرانکلین روزولت» را بازی کند احتیاج دارند. شخصی که این نقش را بازی می کرد، به طور ناگهانی کارش را ترک کرده بود و تهیه کنندگان نمایش به این خاطر بسیار آشفته بودند.

خانم گرین میدانست که من مدتی در تئاترهای تابستانی کار کرده‌ام به همین خاطر مرا به آنها معرفی کرد که امتحانم کنند.

من این کار را قبول کردم شاید به این خاطر که لازم نبود بخاطرش با کسی مسابقه بدهم. من یکسال در آن نمایش بازی کردم.

فعالیت های ریچارد توماس با درام های تلویزیونی، چندین کار صحنه‌ای، بازی در چند سریال تلویزیونی بعنوان هنرپیشه‌ی میهمان و ظاهرشدن در شش فیلم سینمائی ادامه یافت ولی هیچ چیز به اندازه‌ی انتقادات و نظراتی که درباره‌ی بازیش در یک کارگردان خوب را بشناسم و نیز درباره‌ی مجموعه هائی از حرکت و عمل که به ساخت یک فیلم منتهی میشود آشنائی پیدا کنم. «سالهای طولانی و مداوم فعالیت ریچارد توماس در یک تیپ و نقش توانسته است تجربه‌ی گرانبهائی برای او ببار بیاورد. نقش جدید او در فیلم «۱۹۵۵/۳۰/۹» نقش مشکلی بود و او را با دردسرهائی مواجه کرد چرا که او مدام با عوامل ناشناخته دست به گریبان بود. این بزرگترین کار سینمائی او از زمانی است که در سال ۱۹۷۲ در فیلم: «شبیه مادرم هستی» ظاهر شد.

✱✱ «سوزان تیرول که میگفت قبلا هم در چند فیلم نقش هائی بعهده داشت، ولی «دبورابنش» بازیگر نقش دوست دختر من بیش از آن بهیچ وجه تجربه‌ی سینمائی نداشت وعده‌ی دیگر هم همین وضع را داشتند. همچنین عده‌ای از بازیگران از اهالی «ارکانزاس» بودند.»

بنابراین ریچارد تنها هنرپیشه‌ی آشنای این فیلم است. او توانست با زنده کردن تصویر «جان بوی» به بینندگانش بقبولاند که او جیمی یاغی و سرکش است. همان کسی که در فیلم «۱۹۵۵/۳۰/۹» (روز مرگ جیمزدین هنرپیشه‌ی امریکائی) بازی دارد.

فیلم در باره اثرات مرگ جیمز دین بر زندگی یک دانشجو بنام جیمی اهل شهر کوچکی از «ارکانزاس» است.

✱✱ «جیمی کاملا با جان بوی تفاوت دارد. او یک فوتبالیست قوی هیکل، سرکش و احساساتی است که درگیرسوء تفاهمات و مشکلاتی با اجتماع اطراف خود است. جیمز دین قهرمان زندگی او است و مرگش زندگی جیمی را تیره و تار میکند.»

✱✱ «فیلم درباره‌ی جیمزدین نیست بلکه درباره‌ی اثرات گسترده‌ی قهرمانان بر ذهن جوانان است. جیمی آدم بدی نیست. او بهیچ وجه حس ترحم را در کسی برنمی انگیزد. من او را دوست دارم چرا که خودخواه است و خودرای. او شخصیت روشن و واضحی ندارد. و او فقط به این فکر می کند که وجود دارد.» این نحوه‌ی تفکر ریچارد یکی از اشتباهات او نیست. ولی او تصدیق میکند. که نوعی فضیلت در خودخواهی و خودرای بودن یافته است. او اضافه میکند:

✱✱ «این برای هر بازیگری لازم است. شما ناچارید در مورد زمانی که در اختیار دارید خودخواه باشید و این خصوصا زمانی بیشتر لازم میشود که شما مشهور شده باشید و این خود به سبب انتظار فراوانی است که مردم از شما دارند تو همچنین در مورد بازیگری ناچارید خودرای و خودخواه باشید تا بتوانید بفهمید کدام قسمت از شخصیتتان را میتوانید به شخصیت دیگر ببرید.»

عکس دسته جمعی از بازیگران مجموعه‌ی والتونها

بت جدید سینمای موزیکال

هر چند مدت بسیاری از مرگ «الویس پریسلی» نمی گذرد اما در واقع مدتها بود که وی از صحنه سینما کنار رفته بود و دیگر مشکل میشد چهره بشاش او را در میان کمدی موزیکالهای پرزرق و برق سینمای آمریکا جویا شد. کمبود او راحتی تام جونز هم نتوانست در سینما جبران کند هر چند که در صحنه آواز باعث جنجالهای بسیاری شد. جای خالی «الویس» را شاید اکنون بنوعی «جان تراولتا» پر کرده باشد یا آنکه میرود تا مقام دوست داشتنی او را در سینمای موزیکال بدست آورد یعنی تبدیل به یک بت بشود، از آن بت هائی که معمولا جوانان حاضر به پرستش بی چون و چرای آنها هستند و حتی بعید نیست که «تراولتا» از الویس گامی فراتر بگذارد.

موقعیت این بت جدید اکنون در هالیوود با همه فاصله‌اش با رونق گذشته موقعیت خوبی است که بصورتی غیر منتظره و با نمایش فیلم هیجان شنبه شب بروز کرد. هر چند هیجان شنبه شب «نخستین فیلم جان تراولتا» و همچنین نخستین کوشش او در راه رسیدن به شهرت نبود اما در هر صورت این فیلم برای او در حکم پیمودن راه صد ساله در یکشب بود. هیجان شنبه شب را «جان تدهام» کارگردانی کرده بود و مهمتر از آن رابرت استیگوود تهیه کننده مشهور و معتبر تهیه آن را بر عهده داشت، همان که تراولتا را از نخستین بازیش در فیلم کارگردان جوان «برایان دوپالما» که به هیچکاک جوان مشهور شده بود برغم بازی اندکش نشان کرد و سبب بازی او در فیلم «جان تدهام» شد.

استیگوود که بنظر میرسد در انتخاب خود اشتباه نکرده فیلم جدید خود را با همکاری «آلن کار» برای کمپانی پارامونت همچنان با شرکت «جان تراولتا» ساخته است. این فیلم نیز یک اثر موزیکال شاد و پر هیاهو و سراسر هیجان است که سناریوی آن را «برونته وودارد» براساس یک نمایش موزیکال موفق براودوی نوشته است.

این فیلم «گویس» نام دارد و در آن بهمراه تراولتا تعدادی دیگر از بازیگران جوان بازی دارند که عبارتند از: «اولیو پانیوتن جان»، «استوکهارد چانینگ»، فرانکی آوالن، ایوآردن وجف کانوی.

جان تراولتا

خالص‌ترین جشنواره تئاتر کودکان

ششمین فستیوال تابستانی تئاتر کودکان و نوجوانان از جانب کانون پرورش فکری کودکان و نوجوانان در تیر و مرداد ماه امسال برگزار میشود.

«اردوان مفید» رئیس این فستیوال، در اینباره چنین گفته است:

✱ اردوان مفید - امسال جشنواره تئاتر کودکان با در نظر گرفتن کیفیت اجرایی نمایش هایی که قرار است به اجرا در آید از لحاظ کمیت نیز تعداد بیشتری اجرا خواهد داشت.

محل اجرای این فستیوال در سه پارک «نیاوران»، جمشیدیه و «پارک فرح» است که با توجه به امکانات صحنه‌ای نمایشات و محل اجرا در هریک ازین پارک های سه گانه برنامه های مختلفی به معرض تماشای کودکان قرار میگیرد.

این فستیوال سعی کرده است، انواع هنرهای نمایشی را در بر بگیرد تاکودکان و نوجوانان بتوانند در برخورد با این جشنواره با زمینه های مختلف هنری آشنایی حاصل کنند.

رقص های محلی، باله، تئاتر و موسیقی و همچنین نمایش فیلمهای مخصوص کودکان برنامه های ششمین فستیوال تابستانی تئاتر کودکان را تشکیل میدهند.

در جوار این برنامه در مردادماه سال جاری برای نخستین بار درمحل پارک فرح اولین «جشنواره تئاتر عروسکی نوجوانان» برپا خواهد شد.

ویژگی جشنواره اخیر در این است که تمام برنامه های این جشنواره که شامل تئاتر های خاص نوجوانان و کودکان و همچنین نمایشات عروسکی است توسط خود نوجوانان برای اجرا آماده شده و آنها مستقیما در ساختن و پرداختن نمایشنامه‌ها دخالت فعالانه داشته‌اند. در جریان این جشنواره تمام گروههای تئاتری نوجوانان که در سراسر کشور و نیز در نقاط مختلف تهران تحت سرپرستی کتابخانه های کانون و مربیان تئاتر قرار دارند به تهران می آیند و به مدت یکماه متناوبا در محل پارک فرح به ارائه کارهای خود میپردازند.

اردوان مفید که ریاست جشنواره اخیر را نیز برعهده دارد بر ویژگی این جشنواره بدینصورت تاکید می کند:

✱ اردوان مفید: اینبار بجای آنکه نوجوانان تحت رهبری یک کارگردان بزرگسال به اجرای نمایش های خاص خود بپردازند، خود رهبری گروههایشان را برعهده گرفته و کارگردانی، بازیگری و حتی نوشتن متن اصلی نمایشنامه هایی را که به اجرا در می آیند برعهده دارند. مربی تئاتر در این میان تنها بعنوان یک دوست و مشاور همراه بچه‌ها بوده است و سعی داشته تا فرصت کافی را برای بروز خلاقیت های نوجوانان فراهم آورد. به این ترتیب میشود این جشنواره را خالص‌ترین جشنواره تئاتر کودکان در ایران دانست چرا که بچه‌ها سازنده همه چیز آنند.

نمایش فیلم سفرسنگ

جدیدترین ساخته مسعودکیمیایی «سفرسنگ» که در جشنواره اخیر فیلم کان بنمایش درآمد پروانه نمایش گرفت و قرار است که تاچندی دیگر برپرده سینماهای تهران بیاید.

این فیلم که در بخش ویژه جشنواره کان بنمایش درآمد چندی پیش نیز در یک جلسه نمایش خصوصی در تئاتر کوچک تهران به معرض تماشای منتقدین سینمایی مطبوعات قرار گرفت.

پس از فیلم «خاک» که براساس قصه‌ای از «محمود دولت آبادی» ساخته شده بود فیلم «سفرسنگ» در میان فیلمهای اخیر کیمیایی دومین فیلمی است که با نگاهی به یک اثر ادبی دیگر ساخته میشود. سفرسنگ براساس قصه‌ای از بهزاد فراهانی با نام «سنگ و سرنا» ساخته شده و در حال و هوای فیلم «خاک» و آدمهای روستا میگذرد. این فیلم را «هوشنگ بهارلو» فیلمبرداری کرده است و در آن هنرپیشگان سینمای ایران بازیهای خوبی ارائه داده‌اند. حسین گیل، سعید راد، رضافاضلی، فرزانه تاییدی و گیتی ایفاگران نقشهای اصلی فیلم میباشند. موسیقی متن فیلم را مجید انتظامی و واهان ساخته‌اند که توسط اسفندیار منفردزاده به اجرا درآمده است.

مرد ۶ میلیون دلاری «وایکینگ» میشود!

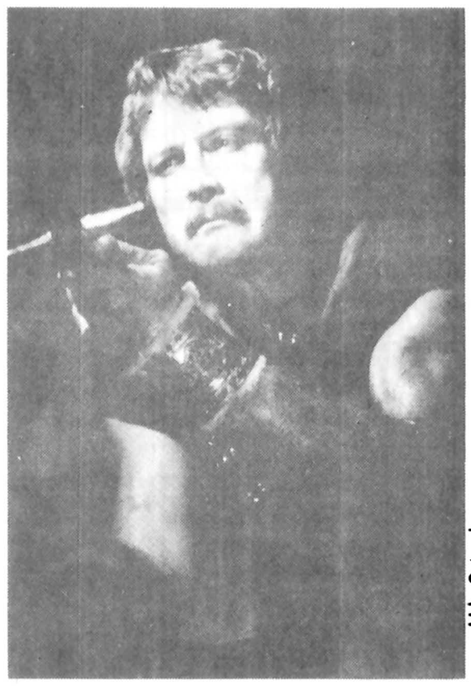
لی میجرز در صحنه‌ای از فیلم «اسکاندیناویایی»

«لی میجرز» پس از بازی در نقش «مرد شش میلیون دلاری» که ماجراهائی را از زمان آینده تصویر می کرد اینبار به گذشته می رود و نقشی را در فیلم «اسکاندیناویائی» بازی میکند. این فیلم را که بوسیله شرکت فاوست - میجرز تولید میشود، «چارلز پایرس» کارگردانی میکند که ضمنا نویسنده متن ان نیز هست. این فیلم نخستین پیاده شدن «وایکینگ‌ها» در سواحل شمال امریکا و برخوردشان با سرخپوستان آن نواحی را تصویر میکند.

پایرس میگوید: من‌فکر می کنم که این یکی از دراماتیک‌ترین بخش های تاریخ گذشته‌ی ماست چرا که وایکینگ‌ها خیلی بیشتر از آنکه «کریستف کلمب» به امریکا پرسد در محلی که الان «ماساچوست» نام دارد زندگی می کردند.

درکنار «لی میجرز» کرنل وایلدو «مل فرر» هم بازی دارند که مل‌فرر در نقش پادشاه نابینای وایکینگ ظاهر می شود.

دوم تیرماه ۲۵۳۷
آغاز زندگی رادیو تهران
صدای رادیو تهران فقط از طریق اف‌ام FM

پلاستوفوم
تحویل فوری
۶۴۴۴۲۴ - ۶۴۴۳۱۷

هفته فیلم شوروی
درایران
۲۴ تا ۳۱ خردادماه ۲۵۳۷
سینما گلدیس
برنامه ای از: اداره کل تحقیقات و روابط سینمائی - وزارت فرهنگ و هنر

قهرمانان ما
دراین دوره از
مسابقات جهانی آرژانتین
حضور دارند
صحنه‌های جالب این بازی‌های قهرمانی را
باتلویزیون رنگی
بلر
زنده‌تر تماشا کنید
دنیا از چشم تلویزیون رنگی بلر دیدنی‌تر است
Belair
تلویزیون بلر جام جهان‌نما

اطلاعات ۲۵
یکشنبه بیست‌ویکم خردادماه ۲۵۳۷ـ شماره ۱۵۶۳۳

ایران با چهره‌ای تازه مقابل «پرو» ظاهر میشود

روشن ، الله وردی ـ دانائی‌فرد، شانسهای تازه تیم

گفتگوی اختصاصی با بازیکنان ایران

★ پروین : کوبیلاس شاه ماهی، پرو راکه مهارکنیم همه چیز تمام است.
★ کازرانی : بدلهبرات شده همه را انگشت بدهان میکنیم .
★ حجازی : پرو چنان سرعت وتحرکی ندارد که دست وپای مارا ببندد .
★ روشن : اسکاتلند وهلند نتوانستند ولی ما پرو را مغلوب میکنیم .

گفتگو درباره دیدار ایران ـ پرو فراوان است . حتی بازیکنان ومربی تیم از پیروزی حرف میزنند ، این نشانه قدرت روحی استوار تیم ایران در روزهای پایان استحوانی اگرهم واقعا چنین باشد خیلی دیر از خواب بیدار شده‌ایم .

شاید چون فرانسه که بعداز دو شکست برابر ایتالیا و آرژانتین در بازی سوم چشمها را خیره کرد و ۳ـ۱ مجارستان را از «پا» درآورد، شاید همچون تونس که در برابر آلمان بنتیجه مساوی بدون گل رسید ، شاید چون این رویدادها ما نیز در شب پایان بازیها خالق یک حادثه باشیم .

ولی برای رسیدن بدور بعدراه دشوار وغیرقابل هبوری داریم، پیروزی با برتری ۳ گل برابر «پرو» و این به‌اندازه بیشتر میماند، حتی اگر باور کنیم که افسانه توپ گرد از غیرممکن فراوان ممکن ساخته است .

از سوی دیگر دکتر «کالدرون» مربی موفق «پرو» که باپیروزی ۳ـ۱ براسکاتلند ومساوی بدون گل برابر هلند چشمها را متوجه تیم خود کرد از جشنواره گل صحبت میکند واینکه امید دارد در صدر گروه چهارم قرار گیرد .

هلند ـ پرو هردو از دو دیدار یک پیروزی و ۱ مساوی دارند بااین تفاوت که هلند ۳ـ۰ ایران‌را مغلوب کرده و پرو ۳ـ۱ براسکاتلند پیروز شده وهمین یک گل خورده پرو را عقب گذارده .

بهرحال «پرو» در دیدار باایران به‌امید نشستن بر سکوی نخست گروه‌چهارم می‌جنگد،دراین میان‌درارزوی ایران نیز روحیه بچه‌ها خیلی خوب است وحتی از پیروزی صحبت می‌کنند .

وداع کاپیتن

درحالیکه ازسوی دیگر «پرویی» کاپیتن تیم‌ایران اعلام کرده است دردیدار با«پرو» بانیم ملی وداع‌خواهد کرد و هواپیمای اختصاصی برا ی‌بازگشت ملی پوشان عازم آرژانتین شده است وطبق برنامه تنظیمی روز ۲۴ خرداد تیم ایران در تهران خواهد بود .

مهاجرانی نیز که با عهد و عیال در آرژانتین است تدارک سفر به‌آمریکا را دیده، به‌این ترتیب برنامه‌هاکاملا پیش‌بینی شده و تنها پیروزی بر «پرو» است که همه تدارکات کنونی را بهم خواهد زد .

ایران ـ پرو ، امشب‌ساعت ۴۵بعدازنیمه‌شب‌در «کوردوبا» دیدار می‌کنند، مفسرین در پایان بازی‌های روز دوم هلند ـ پرو را بعنوان برگزیدگان گروه چهارم با شانس مسلم تائید کرده‌اند واین دیدار تنها درجهت شناخت تیم های اول ودوم گروه است .

ولی بااینهمه ایران و اسکاتلند هر دو از شانس جدید خودصحبت می‌کنند واینکه هنوزنامیدنیستندولی پشت کردن تماشاگران آرژانتینی به دیدار ایران ـ پرو و اسکاتلند ـ هلند که حتی نیمی از بلیط های‌آن‌فروش نرفته است از آن‌رو است که این بازی را باوجود تمام علاقه‌ای که به «پرو» دارند، دیداری تشریفاتی میدانند.

آرایش تیم

حشمت مهاجرانی مربی تیم ایران ضمن اعلام چهره تیم در برابر «پرو» گفت: اندیشه‌های فراوان داشتم ، جابجائی‌های کلی ولی هنوز شانس وجود دارد و هر اقدام تازه‌ای اگر باموفقیت همراه نباشد، مردم دشوار می‌پذیرند .

مثلا اگر من از ۴چهره تازه استفاده می‌کردم وسیم هم ۳ـ۱ پیروز میشد، درپایان‌گروهی‌پاریاضیات و علامات نجومی حساب می‌کردند اگر این ۴ چهره جابجا نشده بودند حتما ۳ـ۰ می‌بردیم ودر دور بعد بودیم .

بهرحال ترجیح دادم روز آخر راهم با آرامش پشت‌سر گذاریم .

حجازی درون دروازه است و برای خط دفاعی درغیاب اندرانیک اسکندریان نظری ـ عبداللهی ـ کازرانی ـ الله وردی را انتخاب کرده‌ایم .

درمیانه میدان پروین ـ قاسمپور ـ صادقی و در خط حمله روشن ـ فرکی ـ دانائی فرد .

بدین ترتیب چهره تازه تیم در تمام خطوط دگرگون شده است واللهوردی ـ روشن ـ دانائی فرد، تغییرکلی در تیم بوجود آورده‌اند و این دگرگونیها ، روحیه‌ای تازه برای تیم ساخته است ، تاآنجا که در یك اظهار نظر کلی‌بازیکنان تقریبا همگی از پیروزی صحبت میکنند ، این آخرین‌گزارش قبل از بازی با«پرو» است و اظهار نظر بازیکنان تیم‌ایران با روحیه‌ای انتقام جویانه همراه است .

گفتگو بابازیکنان

پروین گفت: این درست که پیروزی بر «پرو» به‌معجزه میماند ، ولی ما با این اشتها و ولع پیروزی امیدواریم بتوانیم ، «پرو» را شکست دهیم. آنها، جزا«کوبیلاس» چنان سرعتی ندارند ، که ما را در زمین‌مان حبس کرده به‌توپ ببندند ...

صادقی گفت : ما این بار متحدتر به‌زمین میرویم و کاری می‌کنیم که بهتر از دوبازی گذشته‌مان نتیجه‌بگیریم.

عبداللهی گفت : پروئی‌ها ، چندان فرقی با ما ندارند، من، پیروزی را لمس می‌کنم، چراکه حسن بزرك آنها ، چند «دریبل‌زنی» است که دارند ،وما هم کمتر از اینها نیستیم .

دانایی فرد گفت : ما پیروزی بر «پرو» را پیش ازورود به آرژانتین هم در سر می‌پروراندیم و آنرا ضعیف‌ترین حریف گروه چهارم می‌دانستیم و می‌گفتم ، «پرو»راکه‌می‌ـ بریم، باید بیشتر به هلند و اسکاتلند بیندیشیم و حالاقضیه برعکس شده است. بهرحال مگر با عمل بتوانیم چنین کار بزرگی را ثابت کنیم .

حسن روشن گفت: هلند و اسکاتلند نتوانستند ، پرورا شکست دهند ، اما ما می‌توانیم ، بادکنك «غرور» آنها را بترکانیم، بشرطی که همدیگر را در زمین ببینیم و درك کنیم. تا شکست «پرو» را که کار چندان ساده هم نیست از قوه بفعل درآوریم .

حسن نظری گفت: ماسراپا حمله می‌کنیم . کازبیشتر بستگی دارد به حجزی که ضد حمله ها را بپاید و مثل دوبازی قبل جوانمردانه درون دروازه به‌ایستد .

آخرین میدان بزرك

غفور جهانی گفت: فکر میکنم اگر تا پایان‌بازی شانسی بمن بدهند این آخرین میدان بزرگیست که بازی خواهم کرد، هرچه در چنته‌دارم، خالی می‌کنم. و اگر همه بچه ،چنین کنند ، شکست پرو دور از دسترس نیست .

کازرانی گفت : انگار بدلم برات شده، که‌دریك روز پرفروغ ظاهر خواهیم شد و همه را انگشت بدهان‌کرده، آبرومندانه زمین را ترك می‌کنیم .

ناصر حجزی گفت : ما در برابر تیم‌هایی که به‌تکنیك و بازیهای انفرادی دل می‌بندند ، بهتر ظاهر میشویم تا در برابر تیم‌هایی که کارگروهی‌شان عالیست .

پرو، چنان سرعت و تحرکی ندارد که دست و پای ما را ببندد ، و تحت فشارمان قرار دهد ...

رده‌بندی گروه دوم درپایان دور مقدماتی

تیم	امتیاز	بازی	برد	مساوی	باخت	گل
۱ـ لهستان	۵	۳	۲	ـ	۱	۴ـ۱
۲ـ المان‌غربی	۴	۳	۱	ـ	۲	۶ـ۰
۳ـ تونس	۳	۳	۱	۱	۱	۳ـ۲
۴ـ مکزیک	ـ	۳	ـ	۳	ـ	۲ـ۲

رده‌بندی گروه اول در پایان دور مقدماتی

تیم	امتیاز	بازی	برد	مساوی	باخت	گل
۱ـ ایتالیا	۶	۳	۳	ـ	ـ	۶ـ۲
۲ـ آرژانتین	۴	۳	۲	۱	ـ	۴ـ۳
۳ـ فرانسه	۲	۳	۱	۲	ـ	۵ـ۵
۴ـ مجارستان	ـ	۳	ـ	۳	ـ	۸ـ۳

مجارستان ـ تونس ـ فرانسه ـ مکزیک

دیشب چمدانهای بازگشت بخانه را بستند!

تونس ـ فرانسه ـ مجارستان و مکزیک امروز چمدانها را بستند، جام ۷۸ باانهمه کشش وهیجان و انهمه مصیبت کهدر دیدارهای مقدماتی طول ۲ سال برای رسیدن بهجام دیده‌بودند عملا برای این چهار تیم بهپایان رسید، امشب نیز چهار تیم دیگر با جام وداع میکنند.

در گروه نخست فرانسه در دیدار تشریفاتی مجارستان را ۳ـ۱مغلوب کرد، بچه‌های «میشل هیدالگو» تا آخرین لحظه خوب جنگیدند ولی چه سود که این پیروزی توشدارو پس‌از مرگ سهراب بود.

دو نیم طول ۴۵ دقیقه نخست تحرك و تلاشی خیره‌کننده ارائه کردند وچنان شد که ۴ بار دروازه‌ما فرو ریخت ، گل نخست را در دقیقه ۲۳ «موپز» برای فرانسه زد و۱۴دقیقه‌بعد «بردول» برتری فرانسه را به ۲ رساند، مجارستان روی گل «زوبوری» در دقیقه ۴۱ نتیجه را ۲ـ۱ کردو زمانیکه ۳ دقیقه بپایان وقت اول باقی مانده بود «روشتو» برای فرانسه گل سوم را زد.

بااینهمه فرانسه ومجارستان بعد از این دیدار چهره یکدیگر را بوسیدند وباجام وداع کردند، شاید فرانسه درسال ۸۲ شاید هم سالهای درازی جدا از جام جهانی باشند.

بهرحال این گروه با۴ تیم مجارستان ـ ایتالیا ـ فرانسه وآرژانتین دشوارترین گروه آرژانتین اگر نبود حداقل در کنار گروه سوم شرایط دشواری برای تیمها داشت !

پیروزی ایتالیا

دیدار رده‌بندی گروه اول را ایتالیا از آرژانتین برد پیروزی در خانه آرژانتین برای مردان ایتالیا دشواری فراوان داشت ولی «انزوبیرزوت» رهبر موفق ایتالیا و مردی که بی‌تردید مقتدرترین تیم چند ساله اخیر را برای ایتالیا ساخته است به این مهم دست یافت.

گل پیروزی را «بته‌گار» در دقیقه ۶۷ بثمر رساند و همین گل برای صدرنشینی در گروه اول کافی بود، ایتالیا طول۳ دیدار با سه پیروزی بهترین امتیاز ممکن را تصاحب کرده‌است واین حادثه‌ایست که تنها اتریش با پیروزی مقابل برزیل که امشب دیدارشان برگزار خواهد شد قادر است تکرار کند .

حسن دیگر پیروزی ایتالیا در دیدار سوم این بود که این‌تیم بازی‌های مانده را نیز در پایتخت انجام میدهد و آرژانتین اجبارا دور از پایتخت خواهد بود.

ایتالیا نخستین گل جام را در استادیوم «ماردل‌پلاتا»برابر فرانسه از دست داد آنهم در زمانی کمتر از یکدقیقه، بثمر رساننده گل «برنارد لاکومب» فرانسوی بود، گل «لاکومب» بعنوان نخستین گل جام جهانی آرژانتین وکوتاهترین رکورد طول دیدارهای جام برای بثمر رسیدن گل به یادگار خواهد ماند.

ایتالیائیها همین دیدار را نیز از فرانسه بردند، روی گلهای‌دقیقه ۲۹و ۵۲که‌بترتیب «فرانکوکازیو» و «رناتوزاکارلی» بثمر رساندند.

دومین پیروزی ایتالیا برابر مجارستان بود، مردان سواحل لاجوردی، مجارستان را نیز ۳ـ۱ شکست دادند، در حالیکه این برتری تادقیقه ۸۰ برای ایتالیائیها ۳ـ۰ بود و در این لحظه «اندراس‌توث» از روی نقطه پنالتی تنها گل تیم خود را بثمر رساند.

ایتالیا با ۳ پیروزی

گل‌های ایتالیا را به‌ترتیب در دقایق ۳۴ پائولوروسی ـ ۳۵ روبرتو بتگا و ۶۰ رومئو بنتی بثمر رساندند و سرانجام در دیدار پایانی دور نخست باگل دقیقه ۶۷ «روبرتو بتگا» ایتالیا برابر آرژانتین نیز به‌پیروزی‌رسید.

۳ پیروزی از ۳ دیدار با ۶ امتیاز ۶ گل زده و ۲ گل خورده کارنامه درخشان ایتالیا در دور نخست‌بازیها است که عنوان نخست گروه اول را به‌این تیم می‌دهد و آرژانتین با ۲پیروزی ـ ۱ شکست ـ ۴ گل زده و ۳ گل خورده جای دوم را می‌گیرد، فرانسه ـ مجارستان نیز به ترتیب با عنوان‌های سوم و چهارم گروه با جام وداع کردند .

در گروه دوم تونس حذف شد، آنهم در شرایطی که «هلموت شون» ومردانی که عنوان قهرمانی‌جام‌گذشته را باافتخار درتاریخ دارند برابر این تیم جز مساوی‌بدون گل نتوانستند کاری انجام دهند .

«چتالی» مربی تونس مردانه بقول خود وفا کرد و از آغاز تاپایان برآلمان تاخت ولی فوتبال تونس‌هنوز آن ویژگیهای حرفه‌ای را ندارد که‌قدرت فریب‌دروازه‌بانی چون «سپمایر» ومردان خط دفاعی قهرمان جام‌گذشته را بمایش گذارد .

با اینهمه تونس با کارنامه‌ای درخشان جام را ترك کرد. و درحقیقت یک حذف‌شده سرفراز بود .

پیروزی ۳ـ۱ برابر مکزیک وبعد باخت ۰ـ۱ مقابل لهستان ومساوی بدون گل باآلمان یعنی ۳ امتیاز و ۲ گل خورده با ۳ گل زده واین فقط یک امتیاز از آلمان کمتر است !

لهستان صدرنشین گروه دوم

تونس با مساوی مقابل آلمان عنوان قهرمانی‌گروه دومرا به لهستان هدیه کرد، لهستانیها در بازی آخر ۳ـ۱ مکزیکیرا مغلوب کردند، گل اول در دقیقه ۴۲ بدست آمد یعنی درفاصله ۳دقیقه به‌پایان وقت اول .

«بونیک» ۲گل برای لهستان زد، ابتدا در دقیقه ۴۲ وبعد در دقیقه ۶۵ وگل سومرا «دینا» کاپیتن لهستان بدست آورد! ولی «انگل آیالا» قبل از گل سوم حریف نتیجه را ۲ـ۱ کرد ولی‌گل‌سوم لهستان پایان همه چیز برای مکزیک بود .

این پیروزی سبب شد لهستان با ۵ امتیاز از سه بازی ۲ پیروزی ۰ـ۱ برابر تونس روی گل «لانو» در دقیقه ۴۲ و ۳ـ۱ مقابل مکزیک‌که‌گل‌های آنرا بازگوکردیم بایک مساوی بدون گل‌درروز افتتاح باآلمان که‌از آن میان ۴گل زده و ۱ گل خورده بدست آمده است، در صدر گروه دوم قرار گیرد .

آلمان با۲ مساوی بدون گل با لهستان وتونس و تنها پیروزی ۶ـ۰ برمکزیک عنوان دوم گروه را بدست آورد .

به‌این ترتیب تونس ـ فرانسه ـ مجارستان و مکزیک باجام وداع‌کردند ولهستان ـ ایتالیا بعنوان‌تیمهای نخست وآلمان ـ آرژانتین با عنوان تیم‌های دوم گروه اول و دوم به‌مرحله دوم دعوت شدند .

ایتالیا۱ ـ آرژانتین صفر

ایتالیا تنها تیم ۶ امتیازی

بوینس آیرس استادیوم ریوربلات : ایتالیا ۱ (دقیقه ۶۷ بتگا) ـ آرژانتین صفر. تماشاگر ۸۰۰۰۰ نفر . هوا : آفتابی. داور: آبراهام‌کلین (اسرائیل) زمین خوب ، هوا خوب .

ارزش بازی ★★★★

آرژانتین : فیلول ـ ولکین ، لونیس گالوان ، پاسارلا ، داراندیلی، آردیس، گالگو ، والنسیا ـ برتونی، کمپز ، اوریتز .

ارزش بازی گروهی ★★★

ایتالیا : دینوزوف ، بلوگی ، جنتیل ، سویریا ، کابرینی، تاردلی بنتی، آنتونینی، کاسیو ، روسی ، بنگا .

ارزش بازی ★★★★

ایتالیاو آرژانتین دو تیمی که صعودشان از گروه یک قطعی بود برسر مقام‌های قهرمانی گروه بایکدیگر به مبارزه پرداختند ۸۰۰۰۰ تماشاگر متعصب آرژانتینی به تماشای این‌دیدار آمدند و دو تیم با ارائه یک بازی تماشائی آنان را راضی از استادیوم بدرقه کردند . ایتالیا برای این دیدار برای رسیدن به سومین پیروزی‌آمده بود و در خط حمله درکنار بتگا پائولوروسی را در خدمت داشت .

این مسابقه برای آرژانتین ارزش زیادی داشت ۸۰۰۰۰ تماشاگر آمده بودند تا سومین پیروزی تیم خود را در مرحله مقدماتی تماشا کنند .

ایتالیا هم به پیروزی می‌اندیشید چرا که این برد میتوانست اعتماد بنفس بازیکنان این تیم‌را زیادتر کند . بهمین جهت این مسابقه به دیداری سریع و توام با خشونت تبدیل گردید و ازهمه مهمتر اینکه تیم فاتح دیدارهای ماندم‌را در پایتخت ادامه خواهد داد .

مدافعین تیم به سرعت توپهائی را که بر روی دروازه‌ها فرستاده‌میشد دفع می‌کردند و بازی اکثرا در میانه میدان جریان داشت.

در نیمه نخست بازی ایتالیا دو بار دروازه آرژانتین را تهدید نمود ولی نتوانست نتیجه‌ای بدست آورد . در این نیمه دینوزوف دروازه‌بان ایتالیا شوت سنگین والنسیا را که ضربه‌ای خطرناک بود مهار نمود . در نیمه‌دوم ایتالیا چهره‌ای موفقتر داشت .

بنگا و روسی بارها دروازه آرژانتین را هدف قرار دادند ولی نتیجه‌ای بدست نیاوردند در دقیقه۶۷ روسی با یک فرار سریع توپ خود را درون محوطه ۱۸ قدم آرژانتین به بنگا سپرد و او با یک نشانه‌گیری دقیق دروازه آرژانتین را باز نمود ، بعد از این گل‌آرژانتین با حملات‌متعدد در صدد جبران برآمد ولی ایتالیا با زیرکی به حفظ گل پرداخت و درپایان نیز با نتیجه ۰ـ۱ آرژانتین را مغلوب نمود.

به این ترتیب درحالیکه هنوز در گروه‌های سوم و چهارم یک دیدار باقی مانده است ایتالیا تنها تیمی است که مسابقات مرحله نخست خود را با سه پیروزی پشت‌سر گذاشته است.

وداع کاپیتان

دیدار با پرو : نقطه پایان در تیم ملی برای «علی پروین»

وداع کاپیتن باتیم ملی

ساعت ۲و۵ بامداد فردا (دوشنبه) آنهنگام که طنین سوت «داور» به نشانه پایان جدال مردان ایران و پرو «در «کوردوبا» شکل‌می‌گیرد» زمان وداع یك توپچی نیز فرامی ـ رسد .

کاپیتن علی پروین ، مردی که اول بار در سال ۲۵۲۵در صحنه دیدارهای جام عمران منطقه‌ای در تهران « پیراهن ملی» را به تن کرد و طول ۱۲ سال همراه با آن طعم پیروزیها و شکستهای بسیار را چشید سپیده دم فردا (به وقت تهران) در سایه‌روشن، غروب آرژانتین برای همیشه با این پیراهن خداحافظی می کند .

«پروین» که بی‌تردید یکی از نوادر تاریخ فوتبال ماست، در طی سالهای بازیگریش در قالب بازیگر ملی ، بیش از۹۰ مسابقه با تیم ملی داشته و قهرمانی آسیا ، راه یافتن به المپیك و جام جهانی ۱۹۷۸ آرژانتین از شمار افتخارات‌او با پیراهن ملی است .

پیش از سفر به‌آرژانتین بود که «پروین» در گفتگوئی اختصاصی با مجله «دنیای ورزش» عنوان کرد دیدار با «پرو» برای او، دیدار خدا حافظی با تیم ملی خواهد بود و در پی طی راهی طولانی مکانش را به توپچی دیگری خواهد سپرد ، و حالا زمان موعود فرا رسیده است .

واین در حالی میباشد که ایران امید دارد با پیروزی با ۳گل مقابل پرو ، همچنان به راهش در صحنه جام ادامه‌دهد که اگر چنین شود ، شاید «پروین» تا به آخر کار همراه تیم باشد .

«پروین» فوتبال را با تیم کیان شروع کرد و با آن کفشهای سفید ، قد کوتاه و دریبلهای مهارنشدنی‌اش خیلی زود نامش را در میدانها آشنا کرد ، بعد از کیان‌به پیکان رفت و بعد هم پرسپولیس که حالا سالهاست با پرسپولیس هیجان ساز فوتبال ما است.

پروین ضمن خداحافظی از تیم ملی‌و۳۲ سال سن،همچنان در فوتبال ایران خواهد ماند و باتیم‌باشگاهی‌اش پرسپولیس توپ خواهد زد ولی آنچه هست اینکه خلا کمبود او در تیم ملی‌بی‌شك‌قامدتها احساس خواهد شد .

تیم ملی سالهاست‌بر قدرت او تکیه دارد و محوری است که نقشی بزرك در چرخش کار تیم ملی دارد و فوتبال ملی ایران برای جبران کمبود او مدتها باید اضطراب بکشد .

لهستان ۳ـ مکزیک ۱

لهستان بالاتر از قهرمان جهان

روزاریو ـ شنبه ۲۰ خرداد ماه ۲۵۳۷ (جام جهانی آرژانتین، مرحله یک‌هشتم نهایی) ، لهستان ۳ (زبیگنیف بونیک دقایق ۴۲ و ۶۳ ـ کازیمیرزدینا دقیقه ۵۵) ـ مکزیک ۱ (دقیقه ۵۰ ویکتورانگل آیالا) ، داور : جعفر نامدار (ایران) ، تماشاگر حدود ۱۲ هزار تن ، هوا عالی ، زمین خوب .

ارزش بازی ★★★★

لهستان : یان تومازفسکی ـ آنتونی ژیمانوفسکی ، جرزی گورگون ، زبیگنیف بونیک ، هنریك کاسپرزاك ، ولادیسلاوزمودا ، وویسیچ‌رودی ، بودان‌ماژتالر ، کازیمیرز دینا (کاپتن) گرزگورز لاتو ، آندرزه ایوان ، مربی : جاسکگموخ .

مکزیک : سوتومورنو ـ ایگناسیو فلوره، ریگوبرتوسیسنروس، کارلوس گومز، واسکوئر آیالا ـ دلاتوره ، کوتلار ریورا ، ژاویه‌کاردناس‌مارتینز ـ کریستوبال‌اورتگامارتینز ، ویکتور رانگل‌آیالا، هوگوسانچز مارکوئز . مربی : خوزه‌آنتونیوروکا .

لهستانیها که در جام جهانی‌گذشته بمقام‌سوم‌رسیدند ، باپیروزی برمکزیک یک امتیاز از رقیب آلمانی خودپیشی گرفتند تا در مقام اول گروه خود به دور بعد راه پیدا کنند .

برای لهستان بونیک ۲گل زد، گل اول روی پاس لانو و از فاصله ۸ متری به ثمر رسید . این درست دوسه دقیقه قبل از پایان نیمه اول بود .

مکزیکی‌ها که شش‌تن‌ازبازیکنانی راکه در مقابل آلمانها قرار داده بودند با ذخیره‌ها عوض کرده بودند، ۵دقیقه پس از شروع نیمه دوم گل مساوی را زدند. رانگل آین گل تلافی را زد اما مکزیکی‌ها امیدوار نشده گل‌دیگری را از دست دادند. کاپیتن دینا از سراسیمگی دفاع مکزیک که ۵ دقیقه طول کشیده بود سود برد و گل‌دوم تیم خود را زد. و ده دقیقه بعد بود که شلیک سنگین بونیک از راه دور دفاع و دروازه‌بان مکزیکی راغافلگیر کرد.

مکزیک که تکلیفش روشن شده‌بود وهیچ بختی برای صعود نداشت ، باخیال راحت بازی میکرد و همین موجب شده بود که گاهی دروازه‌بان لهستانی را بیازارد و از محبت ۱۲ هزار تماشاگر میدان نیز برخوردار باشد .

آلمان صفر ـ تونس صفر

بهانه‌های هلموت شوئن

کوردوبا ـ شنبه ۲۰ خردادماه ۲۵۳۷ (جام جهانی آرژانتین ـ مرحله یک هشتم نهایی) ، آلمان غربی صفر ـ تونس صفر ، داور : سزارلاروسکو (پرو). هواخوب، زمین‌عالی، تماشاگر حدود ۳۸هزارتن .

ارزش بازی ★★

آلمان : سپمایر ـ برتی‌فوگتز (کاپیتن) ، رالفروسمن ، مانفردکالتز، برناردبیتز ،کارل‌هاینس‌رومینگ ،راینر بونهوف ، هانس‌مولر ، هاینس فلوهه دیتر مولر ، کلاوس فیشر . مربی : هلموت شوئن .

تونس : صدوق ساسی ـ مختار دوهیب ، علی کعبی ، عمر جبالی ، محسن لبیدی ـ خالد قاسمی، گومید، بن‌رهاین ـ محمدعلی اکید ، بن‌عزیز، خمائیس‌لبیدی . مربی : چتالی .

هلموت شوئن ، مربی سالخورده‌ی آلمانی نگذاشت که خبرنگاران او را سئوال‌پیچ کنند و باز او را دمتیغ انتقادهای تند خود قرار دهند.

او پس از مساوی با تونس ، خیلی‌سریع وشسته‌ورفته به‌خبرنگارانی که اورا دوره کرده بودند ، گفت : تیم من برای مساوی بمیدان رفته بود. نمیخواست برای گل زدن خود را بخطر بیندازد . مابرای رفتن بمرحله بعد نیازی به پیروزی نداشتیم . خط دفاع تونس را در مقابل لهستان دیده بودم و میدانستم که گل زدن به آن‌تیم مشکل است .

پیرمرد دلیل آورد که : من به سلامتی بازیکنانم برای روزهای آینده نیاز داشتم و حاضر نبودم‌برای‌پیروزی سبق پای آنها را فدا کنم . من و دیگه به آنها دستور داده هرچه میتوانند بری را اداره کنند .

و بااین گفته‌ها خبرنگاران و هواخواهان تیمش را ساکت کرد که پیش از آن تیم آلمان و مدافع‌قهرمانی را خرده نگیرند ، اما خیلی‌ها هنوزاز شك مساوی آلمان و تونس بیرون نیامده‌اند و نمیتوانند حرفهای پیرمرد را صددرصد بپذیرند.

کمتر دیده شد که آلمانها مثل روزیکه با مکزیک‌بازی‌می‌کردند حرص جوش بخورند. فلوهه، بونهوف و هانس‌مولر که مردان میانی این دیدار بودند هرگز کوشش زیادی بخرج نمی دادند و در بین مدافعان‌تنها مایر بود که میکوشید گل نخورد تا رکوردی بجا بگذارد.

لحظه‌ی بحرانی او زمانی بودکه اگربی، با یک شلیک سنگین او را به حرکتی زیبا واداشت. همین بازیکن دوباردیگر همپایر را به واکنشی‌عجیب وادار کرد. آلمانها با این نتیجه و یا مقام دوم گروه خود بمرحله یکچهارم

فرانسه ۳ـ مجارستان ۱

دیداری تشریفاتی ولی زیبا

ماردل پلاتا ـ شنبه ۲۰ خرداد ماه ۲۵۳۷ (جام جهانی آرژانتین ـ مرحلیک هشتم نهایی)، فرانسه ۳ (دقیقه ۲۳ کریستیان لوپز ـ دقیقه۳۷ مارک بردول ـ دقیقه ۴۲ دومینیک روشمتو ـ مجارستان ۱(دقیقه ۴۱ ساندور زومبوری) ، داور: آرنالدو کلهو (برزیل) .

تماشاگر حدود ۱۵ هزار تن .

فرانسه : دومینیک دروپسی ـ ژرارد ـ ژانویون ، ماریوس ترزور (کاپیتن)، کریستیان لوپز ، فرانسوا براکسی ـ ژان بوتی ، دومینیک باتنای ، کلودپایی و از دقیقه ۴۶ میشل پلاتینی ـ دومینیک روشمتو و از دقیقه ۷۵ دیدیرسیس . مارک بردول ، اولیویه ژوایر . مربی : میشل هیدالگو .

چه کسی آقای گل میشود؟

دومین کوپن مسابقه بزرگ جام جهانی اطلاعات مخصوص معرفی سلطان گل جام جهانی ۱۹۷۸ ارژانتین و موفق‌ترین خط حمله جام است.

این کوپن مخصوص ۲شانس برای معرفی سلطان گل و یک شانس برای معرفی موفق‌ترین خط حمله در جام جهانی به شرکت کنندگان میدهد.

به این ترتیب که شما خانه های مردشماره یک و دو را با نام دوتن از مهاجمان یا هافبکهای هر یک از ۱۶ تیمکه فکر می‌کنید شانس این رادارند که در بازیها بیشتر از دیگران گل بثمر برسانند پر می‌کنید.

و در خانه موفق‌ترین خط حمله فقط نام کشور را می‌نویسید.

پاسخ این کوپن را تا پایان مرحله یک چهارم‌نهائی ـ یعنی ۳۱ خرداد ـ میفرستید و از آنجا که در طول بازیها بمرور بنام موفق‌ترین مهاجمان نزدیکتر میشوید هرشرکت‌کننده میتواند بهرمقدار کوپن‌پانامهای متفاوت بازیکنان و خط حمله کشورها برای ما ارسال دارد.

کوپن های خود رابه‌نشانی تهران، خیابان خیام، روزنامه اطلاعات، دبیرخانه مسابقات‌جام جهانی ارسال فرمایند.

سفر به هلند
با همکاری شرکت هواپیمائی
PAN AM.
پان‌آمریکن باتجربه‌ترین درجهان
انتخاب آقای گل و بهترین خط‌حمله
کوپن شماره ۲ اطلاعات

مرد شماره یک	مرد شماره ۲	موفق ترین خط حمله

نام نام خانوادگی
شماره شناسنامه شماره تلفن
آدرس

کلاهبرداری با پشت‌نویسی چکهای برگشتی...

یك مرد ٥٤ ساله باتهام کلاهبرداری ، جعل اسناد و استفاده ازسندمجعول دستگیر و زندانی شد .

این مرد حاج‌اکبر کاویانی نام دارد ، وی متهم است‌در سال ۱۳۵۰ یك قطعه چك به مبلغ ده هزار تومان را که بول آن نیز پرداخت شده بود پس از ظهر نویسی وتغییر تاریخ چك باجراء گذاشته و اموال شخص دیگری راتوقیف کرده است .

پرونده این کلاهبرداری در شعبه سوم بازپرسی دادسرای تهران تحت بررسی است . چندی قبل شخصی بنام محمد سرشار در دادسرای تهران شکایتی مطرح کرد . وی‌مدعی شد مبلغ ده هزار تومان به شخصی بنام حسین بهروزی بدهکار بودم که بعلت نداشتن موجودی در بانك حکم جلبم صادر شد و من بخاطر این مبلغ زندانی شدم، پس از مدتی اقامت در زندان بستگانم این پول را تهیه کردند و در اختیارحسین بهروزی گذاشتند، با گذشت شاکی من اززندان بیرون آمدم و باین ترتیب پرونده ما مختومه شد ، ولی من فراموش کردم چك ده‌هزار تومانی را از حسین بهروزی بگیرم ، مدتی بعد متوجه‌شدم بار دیگر چك ده هزار تومانی بجریان افتاده است ، این‌بار طلبکار جدید من شخصی‌بنام حاج اکبر کاویانی است که این شخص پشت چك راظهر نویسی کرده است و با تغییر دادن تاریخ چك حکم جلب‌مرا گرفته است . با طرح این شکایت در شعبه سوم بازپرسی دادسرای تهران بازپرس‌شعبه مربوط برای روشن شدن چگونگی این موضوع دست به تحقیقات ماهنه داری زد ومعلوم شد این شخص که ظاهرا فرش فروش است چك و سفته های برگشتی را از کسبه‌می‌گیرد و با ظهرنویسی از طریق قانونی برای اینگونه چك و سفته ها اقدام می‌کند و پس‌از تامین اموال صاحب سندبجای اینکه مفازه او را به‌ماموران نشان دهد مفازه شخص ثالثی را نشان میدهد و باین ترتیب اموال شخص ثالث را توقیف می‌کند. این شخص ، ظاهرا شخص امینی را که معرفی میشود تا اموال نزد او بامانت باشد از دوستان وهمدستان خودش انتخاب میکند ، تاوقتی معلوم شد کار او غیر قانونی و اصولا کلاهبرداری است او بتواند اموال توقیف شده را حیف و میل کند. دربررسی‌های بعدی معلوم شد این شخص پرونده‌ای نیز بهمین طریق در شعبه۹تحقیق‌دادسرای تهران دارد ، که آن پرونده نیز ضمیمه گردید، پس از تحقیقات لازم این شخص از طرف بازپرس شعبه سه‌دادسرا زندانی شد .

عشق پیروزاست یاخانواده؟

حمید در ٤٠ سالگی بار دیگر تصمیم میگیرد ازدواج‌کند، همسر آینده او زنی‌است ۳۷ ساله که‌از شوهر اولش دارای سه فرزند است . حمید نیزاز همسرش ٥ دختر و پسردارد ، اوبادرآمد ماهیانه دوازده هزار ریال که نیم بیشتر آنرا کرایه خانه میدهد ، دل در گروعشق یکی از همکارانش که زنی‌بیوه است بنام فیروزه سپرده استو بدین تقدیر داستان عشق و دلدادگی ایندو در محیط کار بر سرزنها می‌افتد و زمانیکه‌همسر اول حمیدازدلباختگی شوهرش نسبت به‌«فیروزه» مطلع می‌شود شروع بمناسازگاری میکند و بچه‌هارا علیه پدر می‌شوراند پدر که‌از سوئی در تب عشق معشوق می‌سوزد و از طرف دیگر محیط خانه برایش غیرقابل تحمل است . بفکر یافتن راه چاره‌ای می‌افتد ، ابتدا با تمام وجود سعی می‌کندتا شایدبتواند سرپوشی‌بر عشق نافرجام خود بگذارد ولی بهیچ طریق موفق نمی‌شود و ناچار تصمیم میگیرد که ازدادگاه‌اجازه ازدواج‌مجدد بگیرد، رئیس دادگاه پس از شنیدن داستان عشق و زندگی حمید، چون اورا در شرایطی کمبتواند دو خانواده را اداره کند نمی‌بیند ، اجازه تجدید فراش باونمی‌دهد و حمید تهدید می‌کند که‌اگر چنین‌اجازه‌ای‌باو داده نشود خود را در محضر دادگاه به‌آتش خواهدکشاند و خودکشی خواهد کرد.امارئیس شعبه ٤٦ دادگاه حمایت‌خانواده که مردی فکور ، سلیم ودور-اندیش است پس‌از اینکه‌مسخان پرهیجان عاشق بی‌توان را با صبر و شکیبائی به گوش‌می‌گیرد ، ساعت ها با او سخن میگوید تا عاقبت مرد عاشق‌پیشه رابه راه میاورد ،حمید به‌این حقیقت میرسدکه‌باداشتن‌همسری خانه‌دار وصمیمی و علاقمند به شوهر و پنج فرزند ،راهی درست و عاقلانه در پیش‌نگرفته است . تاآینده چه‌بازی کند و حمید وحمیدها دربرابر تبعشق چقدر توان‌بیاورند ؟

تهیه تنظیم از : مهری

فروشگاه لباس اهواز سوخت

اهواز ـ خبرنگار اطلاعات

یك فروشگاه لباس عروس در خیابان «پهلوی» اهواز بعلت نامعلومی آتش گرفتو خسارات فراوانی دید .

فروشگاه متعلق به افشار خمسه نایب رئیس اتاق اصناف اهواز بود و در جریان آتش سوزی تعدادزیادی لباس‌گران قیمت عروس ، چرخهای خیاطی و وسایل دوزندگی از بین رفت .

ماموران آتش نشانی‌شهرداری اهواز پس از ساعتی تلاش موفق به مهار حریق شدند.

موتور سوار کشته شد

موتور سوار ۲۳ ساله‌ای‌بنام محمد شیرخانلو در تصادف با اتومبیل کشته شد .

محمدشیرخانلو (موتور سوار)

این حادثه روز جمعه در خیابان بوذرجمهری روی دادو موتور سوار قبل از رسیدن به بیمارستان بعلت شدت‌جراحات وارده درگذشت .

راننده اتومبیل۸۲۲۷۱ تهران ط نیز که‌این حادثه را بوجود آورد توسط ماموران دستگیرو زندانی شد.

محمد ازدواج کرده بود و از وی یك پسر ۲ ساله بجامانده است .

جوانی دراثر اصابت گلوله کشته شد

جوان ۲٤ ساله‌ای به علت نامعلومی در اثر اصابت گلوله کشته شد.

هفته گذشته به مامورین شهرستان رفسنجان اطلاع‌داده شد که جوانی‌بنام‌عباس خجسته که‌از ناحیه شکم مورد اصابت گلوله قرار گرفته بیمارستان شیر و خورشید منتقل و تحت عمل جراحی قرار گرفته است .

چون حال بیمار روبه وخامت میرفت او را به بیمارستان ژاندارمری تهران اعزام و تحت مراقبت قرار دادند. اما معالجات در مورد وی موثر واقع نشد و در نتیجه دیروز ظهر در بیمارستان درگذشت .

ماموریں جسد متوفی را برای تعیین علت مرگ بپزشکی قانونی انتقال دادند.

فوت شدگان

طی ٤٨ ساعه گذشته افراد زیر درحوادثگونان درگذشتند.

فاطمه مهدیانی یك روزه علی اکبر ایروانیان ٥۳ ساله ، صنم ٤٥ ساله ، فتح اللطلیفی ٥۱ ساله ،علی‌پسندیده ٥٤ساله، زهرا عبدوایان ٦٥ساله ، سکینه گروسی ٦٥ ساله ، اسراری ٤٥ ساله بعلت بیماری. محمود روحی٥۲ساله وغلامرضا حسین خوبه ۲٥ ساله ، فاریا سلطان ۱۸ ساله ، علی‌اصغر قاسمی ۱۰ ساله ، علیرضا کرمی ٦ساله ، احمد لرد ٥٥ ساله ، رضا حسین‌پور قنات‌آبادی ٤٥ ساله ، حمزه‌علی مظیمی ٦۰ ساله، محمدشیرخانلو ۲۳ساله، محمدحسین احمدپور ۷٥ ساله، محمد تاجیک ۳٥ ساله ، عبدالحسین طبائی ٥٥ ساله ، غلامحسین یحیی‌زاده ۷٥ ساله، سیاره شهیدی ٤٥ ساله و اشرف خواستهپور ٦٥ ساله به علت شکستگی جمجمه و خونریزی داخلی.

محمد کلاته ۱۷ ساله ،الیاس جعفری ۱٦ ساله خفگی در آب و حبیب خیراندیش ۱۸ ساله سوختگی.

عباس خجسته ۲٤ ساله به علت اصابت گلوله.

آگهی تغییرات در شرکت سهامی‌خاص تقوائبت شده بشماره ۱۹٥۹٥

طبق صورتجلسه مورخ ۱٦ر۲ر۳۷ مجمع عمومی عادی شرکت سهامی خاص تقوا تغییرات زیر در شرکت نامبرده بعمل آمده است .

۱ـ آقایان سیداحمد وسید مرتضی طباطبائی و خانم‌ربابه مرتضوی بسمت اعضاء هیئت مدیره برای مدت دو سال انتخاب و نیز آقای سید مرتضی طباطبائی بسمت رئیس‌هیئت مدیره و خانم ربابه مرتضوی بسمت نایب رئیس هیئت‌مدیره و آقای سید احمد طباطبائی بسمت مدیرعامل‌شرکت‌برگزیده شدند .

۲ـ آقای مسعود مظهری نیرومند بسمت بازرس اصلی و بانو زهرا طباطبائی بسمت بازرس علی‌البدل برای مدت یکسال تعیین گردیدند .

۳ـ ضمن تعیین روزنامه اطلاعات جهت درج آگهی های شرکت مقرر گردید کلیه اسناد و اوراق الزام‌آور چك‌و سفته و برات و غیره‌باامضاء مدیر عامل و رئیس هیئت‌مدیره میباشد .

مدیرکل ثبت شرکتها و مالکیت صنعتی ـ یحیی‌مدنی

آگهی تاسیس شرکت آلوفلورسهامی‌خاص

خلاصه اظهارنامه و اساسنامه شرکت آلوفلورسهامی خاص که در تاریخ ۱۸ر۲ر۳۷ تحت شماره ۳۲۲۷٥ در این اداره به‌ثبت رسیده و در تاریخ ۲٤ر۲ر۳۷ از لحاظ امضاء ذیل ثبت تکمیل گردیده برای اطلاع عموم در روزنامه‌رسمی و روزنامه کثیرالانتشار اطلاعات آگهی میشود :

۱ـ موضوع شرکت: ایجاد واداره و بهره برداری از تاسیسات بمنظور تولید آلومینوم فلوراید و یا فرآورده های دیگر و توسعه این تاسیسات در صورت لزوم خرید و تاسیس و نصب وسائل و تجهیزات مربوط و تامین مواد اولیه فروش تولیدات در بازار های داخلی و خارجی انجام صنایر امور مربوط به فعالیتهای فوق.

۲ـ مدت شرکت : ۱۷ر۱۱ر۳٦ بمدت نامحدود

۳ـ مرکز اصلی‌شرکت:تهران خیابان بلوار کریمخان زند ساختمان شرکت ملی صنایع پتروشیمی

٤ـ سرمایه شرکت : مبلغ یکصدوبیست میلیون‌ریال منقسم به دوازده هزار سهم ده هزار ریالی بانام میباشدکه چهل‌ودو میلیون ریال آن بموجب گواهی شماره۲۷٥۰ مورخه ۱۱ر۲ر۳۷ بانك تجارت خارجی ایران شعبه تخت جمشیدبه حسابجاری شماره ۷٤۰۰ واریز گردیده و بقیه در تعهد صاحبان سهام میباشد .

٥ـ اولین مدیران‌ودارندگان حق امضاء: مدیران‌آقایان سالار ظهوری ـ احمد کوشا ـ کامبوزیا امینی ایرج‌خواجوی ـ نوری ایرج علیداد ـ منوچهر دانشبدی ـ مدیران علی البدل سازمان گسترش و نوسازی صنایع ایران و شرکت ملی صنایع پتروشیمی آقای ایرج خواجوی نوری بسمت‌رئیس هیت مدیره آقای احمد کوشا نایب رئیس هیات مدیره برای دو سال میباشد حق امضاء نامه‌ها و مکاتبات اداری بـ مدیر عامل بتنهائی حق امضاء کلیه اوراق اسناد مالی و تعهد آور از جمله چك ـ سفته ـ برات با مدیر عامل به اتفاق رئیس هیات مدیره

٦ـ اختیارات مدیر عامل : سالار ظهوری برای دو سال مدیر عامل و اختیارات طبق اساسنامه میباشد .

۷ـ بازرس اصلی و علی‌البدل : احمد فاطمی و موسسه حسابرسی امین بترتیب بازرس اصلی و علی‌البدل میباشد .

م الف ٦۸۲٦

مدیرکل ثبت شرکتها و مالکیت صنعتی ـ یحیی‌مدنی

آپارتمان استثنائی در رامسر

علاقمندان به مناظر زیبای رامسر و کازینو که باامکان پرواز درتمام فصول مایلند یك‌گوشه دنج‌اختصاصی باشرائط استثنائی در اختیار داشته و از نگرانی دائم رزرو اطاق درهتل‌راحت باشند توجه فرمایند .

فاز اول آپارتمان های شرکت جی‌ان با مساعدت بانك ساختمان و بااستاندارد های‌قابل قبول‌باتمام رسیده‌و آماده تحویل است

۱ـ دررضی محله رامسر در یك نقطه مصفا بین جاده ودریا ساخته شده از۳طرف‌منظره‌دارد.

۲ـ دارای استخر شنا با دستگاه تصفیه آب.

۳ـ دارای واحد های مستقل تهویه سردوگرم آمانای آمریکا .

٤ـ مجهز به آشپزخانه راسیونال آلمانی .

٥ـ دارای پارکینك اختصاصی .

٦ـ هر آپارتمان دارای سند مالکیت تفکیکی میباشد .

۷ـ فاز اول به‌بهای‌عادله‌بمعرض فروش‌گذاشته شده :

آپارتمان بایك اطاق خواب (حدود ٦۰مترمربع زیر بنای مفید) از۲۱۰ هزار تومان ببالا باضافه بهای پارکینك .

آپارتمان بادواطاق خواب (حدود ۱۰۰ متر مربع زیر بنای مفید)از ۳٦۰ هزار تومان ببالا به اضافه بهای پارکینك .

۸ـ شرایط پرداخت : یك سوم نقد بقیه وام بانك ملی تا۱٥ سال.

برای کسب اطلاعات بیشتر و رزرو آپارتمان به مراکز ذیل مراجعه فرمائید :

تهران ـ خیابان‌شاهرضا اول خیابان‌ایرانشهر بنگاه شهپر تلفن ۸۲۰۳۰٤ رامسر ـ رضی‌محله (دریا بشته) ساختمان های شرکت جی‌ان.

دستگیر شدگان قتل «ایوانکی» ۱۹ نفر شدند

کدخدای روستای چشمه‌نادی ایوانکی بنام قاسمعلی عرب ـ سرهنگی را باشلیك گلوله کشته‌اند . با دستگیری این‌عده ماموران در خانه آنها ٤ قبضه اسلحه کمری و شکاری وتعداد زیادی فشنگ و صد چوبدستی آهنی بدست آوردند. همچنین تعداد ۱٥ نفر از زنان و مردان دوقریه که بشدت مجروح‌شده بودند در بیمارستان زعیم شریف‌آباد ورامین بستری می ـ باشند . بازجوئی ازاین‌عده توسط مقامات مسئول ادامه دارد .

قاسمعلی عرب سرهنگی

اسامی دستگیر شدگان که‌در نزاع جمعی شرکت‌داشتند عبارتست از :

عبدالله ـ باباخان ـعلی‌محمد ـ روح‌اله ـ حمید ـ جهانگیر ـ اسماعیل ـ شکرالله ـ نوراللهـ حاج غضنفر ـ مسعود ـقربانعلی ـمحمدعلی ـ حبیب‌ـامیر ـخالار ورحمت .

بادستگیری دو نفر دیگر از دعوا کنندگان روستای چشمه نادی ایوانکی تعداد این عده‌به ۱۹نفر رسید.

این عده متهمند که در یک نزاع جمعی برسر تملک زمین،

۱۰ سال زندان برای تجاوز به دختر ۱٥ ساله

مردی که‌دختری را بقصد رساندن بخانه ، ربوده بود به۱۰ سال حبس‌جنایی درجه ۱ محکوم شد.

این شخص محمد اسماعیل باقری نام داشت و متهم بود که دردیماه سال گذشته دختر پانزده ساله‌ای را کمقصد رفتن بخانه‌اش در کرج راداشت سوار ماشین کرده وبقصد رساندن بخانه بتهران ،قم و ملایر برد وپس‌از تجاوز وی را رها کرد.

این شخص صبح دیروز در شعبه اول دادگاه عالی جنائی محاکمه و به۱۰ سال حبس جنایی درجه ۱ وپرداخت مبلغ ۲۰ هزار تومان ضرر وزیان محکوم شد.

پسری ناپدید شده‌است

این پسربچه که مرتضی فیروز نوروزی نام دارد مدتی است که ناپدید شده است .از کسانی که اطلاعی از او دارند تقاضا میشود با تلفن ۲۹۳۷٦۱ مغازه صادقی‌کلهری‌اطلاع‌دهند و خانواده‌ای را خوشحال کنند .

۲ دختر فراری در تهران

دو دختر۱۸ و ۱۹ ساله که از دو شهرستان به تهران فرار کرده بودند خود را بهکلانتری ۹معرفی کردند.

معصومه یکی از دختر هاکه ازآبادان بتهران گریخته اظهار داشت : من از دست زن‌پدرم‌از خانه فرار کردم، اوبمداز مرگ مادرم، بعقد پدرم‌درآمد، ووقتی کمبسن قانونی رسیدم مرتبا برایم خواستگار پیدا می‌شد ، امازن‌پدرم بجای آنکه مرا به خواستگار ها بدهد دخترانش را بعقد انها درمی‌اورد ،منهم که‌از این بابت ناراحت شده بودم از خانه فرار کردم‌و به تهران آمدم، در اینجا اتفاقی باشهلا که‌او هم از کرمانشاه فرار کردمبود آشنا شدم و هر دوتصمیم گرفتیم خود را به کلانتری معرفی‌کنیم.شهلادختری که‌از کرمانشاه فرار کرده و به تهران آمده گفت: یکسال پیش بامردی بنام محمد میلانی ، در کرمانشاه آشنا شدم و باوعده هائی که بمن می‌داد مرا فریب داد و بعداز مدتی ازاو حامله شدم. وقتی جریان را به اوگفتم مرا از خود راند و گفت من به هروئین معتادم و بیخودی خودت را سربار من‌نکن . شاید ازکس دیگری حامله‌باشی .من که ناامید شده بودم بلافاصله بمدادسرای کرمانشامشکایت‌کردم ومامورین محمد را دستگیر کردند و به زندان فرستادند. ماجرا را برای پدرم تعریف‌کردم وپدرم ضمن انکه کتك مفصلی بمن زد ازخانه بیرونم کرد . منهم بمناچار بتهران آمدم ودر یکی از خیابان ها بامعصومه آشنا شدم وخود را بکلانتری معرفی کردیم .

این دو دختر قرار است پس از معاینه پزشکی ، از طرف ماموران به کانون کارآموزی کرج انتقال یابند .

خبرهای شهرستانها

۲ نفرخودکشی کردند

اصفهان ـ۲ نفر در اصفهان بعلت ناراحتی های روحی و خانوادگی خود را کشتند .

● مرد ٤۰ ساله‌ای به نام رحیم خوشحال، بعلت‌ناراحتی روحی در یکی از خانه های اصفهان ، با خنجر گردن‌خود را برید و جانسپرد .

رحیم قبلا نیز ۳ بار دست بخودکشی زده بود ولی هر سه‌بار نجات یافته بود .

● دختر جوانی بنام‌صدیقه آقا حسینی، با خوردن‌مقداری سم در یکی از خانه های اصفهان اقدام به خودکشی کرد.

دختری خودکشی‌کرد

رضائیه ـ دختر ۱٥ ساله‌ای در روستای «سلیم کندی» رضائیه با خوردن یک شیشه داروی حشره‌کش دست به خودکشی زد .

بستگان این دختر که زیبا نوری نام داشت اورا به بیمارستان انتقال دادند امازیبا در راه بیمارستان جانسپرد .

۳ نفر کشته شدند

گرگان ـ طی یک حادثه رانندگی در جاده گرگان ـ کردکوی ۳ نفر کشته و دو نفر بشدت مجروح شدند .

اتومبیل پیکان ۳۱۹۳۹ ـ رضائیه که از گرگان عازم تهران بود در سه راهی کردکوی و ۲٥ کیلو متری گرگان با مینی بوس ۷۷۷٤۸ـ تهران بشدت تصادف کرد .

در این حادثه از «سرنشین پیکان ۳ نفر در محل کشته شدند و دو نفر دیگر که جراحات‌سختی برداشته‌بودند به بیمارستان «پهلوی» گرگان انتقال یافتند .

هنوز هویت هیجیک از قربانیان و مجروحین حادثه اعلام نشده است .

سکته پشت فرمان

شیراز ـ راننده کامیون‌بنز خاور پس‌ازخروج ازکارخانه روغن نباتی شیراز ، پشت فرمان کامیون سکته قلبی کرد و جانسپرد .

منام خدا برزو، ٤۰ ساله، راننده کامیون بنز خاور پس از خروج از کارخانه روغن نباتی ، عازم شیراز بود اما پس از طی مسافتی حالش دگرگون شدو کامیونش بایک اتومبیل پیکان تصادف کرد .

وقتی راننده پیکان بطرف کامیون رفت با جسد راننده آن روبرو شد . جسد منام خدابرزو، به پزشکی قانونی انتقال یافت .

دستگیری ٤ قاچاقچی

قم ـ از ۲ قاچاقچی تریاک در جاده‌قم ـ تهران ۱۸ کیلو تریاک و ۲۹۰ گرم سوخته تریاک توسط ماموران مبارزه با مواد مخدر قم کشف شد.

این دو قاچاقچی عزت‌الله رشیدی و محمد حسن حقانی نام دارند و با پیکان ۲٥۷٦۸ تهران ـ ع از قم عازم تهران بودند که دستگیر شدند .

ماموران مبارزه با مواد مخدر همچنین موفق شدنداز احمد حاج تقی معروف به‌احمد قصاب ۱٥ گرم هروئین ، و از مردی بنام عیوضی ۱۰ سانت هروئین بدست آورند .

گاز چاه ۲ نفر راکشت

اصفهان‌ـگاز چاه درحوالی «دولت آباد» اصفهان ۲ نفر را کشت و ۳ نفر دیگر راکه به ترتیب وارد چاه‌شده بودند دچار مسمومیت کرد .

قربانیان حادثه یدالله و مرتضی سهیلیان‌بودند که‌برای تعمیر پمپ آب وارد چاه آب خانه خود در دولت آباد ، اصفهان شدند و بعلت گـاز گرفتگی جانسپردند .

مرگ در «پارکوی»

شمیران ـ اتومبیل ۳٦٤٥۳ تهران ـ ص براندگی یوسف صفر زاده هنگام عبور از «پارکوی» رهگذر مجهول ـ الهویه‌ای را زیر گرفت و کشت .

راننده اتومبیل پس ازحادثه تحت پیگرد قانونی قرارگرفت.

خودکشی

اردبیل ـ مرد ۲۷ ساله‌ای در اتاق یکی از خانه های خیابان «ساحلی» اردبیل با استفاده از طناب خود را حلق آویز کرد.

غلامعلی حقنیا پس از مراجعت از کار روزانه بعلت نامعلومی تکه طنابی فراهم‌کرد و با استفاده از آن خودش رادارزد .

همسایگان غلامعلی وقتی با جسد آویزان اوروبرو شدند جریان را به ماموران اطلاع دادند .

جسد غلامعلی به پزشکی قانونی اردبیل انتقل یافت.

دستگیری ٥ هروئینی

عده‌ای‌ازدست‌اندرکاران‌خریدو فروش مواد مخدر در نقاط مختلف تهران شناسائی‌و دستگیر شدند، اسامی‌ومشخصات‌دستگیر شدگان و میزان مواد مخدر مکشوفه بشرح زیر است .

از راست به چپ : علی هوشمندی ـ ٤۰ ساله ـ ۸۰ سانتی گرم هروئین ، محمدرضا ساتکین ـ۳۹ ساله، عباس‌بلندین ـ٤۳ ساله ـ ۸٦ گرم‌تریاک ، سید حمزه‌حسینی ـ ۲۰ساله، مصطفی محمدی ـ۲۲ ساله ـ ٥ر۱ گرم هروئین .

از راست به چپ : علی‌بیات ، خسرو فضیلتی و منیرنیکزاد

کشف ۴ کیلوهروئین

ماموریں اداره مبارزه بامواد مخدر یک باند بزرگ قاچاق هروئین را بدام انداختند.

افراد این‌باند مقادیر بسیار زیاد هروئین بین شهر های ایران توزیع میکردند. پس از تحقیقات کامل که از طرف ماموریں در این خصوص‌انجام گرفت معلوم گردید شخصی‌بنام خداداد جعفری معروف بمحاجی که اهل ملایر و از سازندگان عمده هروئین است توسطایادی خود بنام‌های سیدمعصوم‌حسینی و محمود داویجانی معروف به محمود چلاق کمسال ها نیزدر زندان بوده‌هروئین های‌ساخته شده را بفروش میرساند .

ماموریں همچنین دریافتند که شخصی بنام منصور و اشقی نیز بانامبردگان در تماس میباشدلذا در تاریخ ۱ر۳ر۳۷ منزل وی را بارعایت تشریفات قانونی مورد بازرسی قرار داده و موفق‌شدند مقدار ٤۰ گرم هروئین کشف کنند .

روزبعدماموریں سیدمعصوم حسینی و محمود چلاق را با ۲۰۰ گرم هروئین دستگیرنموده ودر بازرسی از منزل سید معصوم موفق به کشف مجموعا ۲ کیلوگرم هروئین شدند. دو نفر مزبور حاضر شدندصاحب و سازنده هروئین ها را باقرار ملاقاتی به ماموریں معرفی‌کنند لذاباحاج خداداد تماس گرفته قرار خرید ۲ کیلو هروئین را گذاردند . در لحظه تحویل گرفتن جنس‌نامبرده نیز دستگیر و باسایر متهمین و پرونده متشکله به مراجع قضائی‌تحویل داده شدند .

ازراست به چپ : خداداد جعفری، سید معصوم جمینی ، محمود داویجانی و منصور واشقی

جناب آقای تقی توکلی وزیر نیرو

حسن انتصاب جناب آقای سعید تقه‌الاسلامی راکه‌از کارشناسان شایسته و با سابقه امور آب می باشد بسمت معاونت وزارت نیرو صمیمانه تبریک میگوئیم.

محمد فهمی ، محمد باقر قلیزاده ، محمد قاضی نوری ، حبیب‌الله جوادی ، علی یوسفی ، عبدالرضا سلیمانی ، محمود خاکسارفرد ، جلال میرزادگان ، پرویز حاجی خانی.

شرکتهای ترخیص وپخش کالا

از فردا دراطلاعات

Ford

مژده بدارندگان ماشینهای‌فورد تانوس وکاپری

کلیه لوازم یدکی فورد تانوس کاپری گرانادا ترانزیت در فروشگاه جنرال پارت اول خیابان سعدی جنوبی پلاك ۹۰۰ موجود است تلفن ۳۰٤٦۱۹ ـ ۳۹۱۹۳۱ ـ ۳۱۸٦٥٥

SARAVEL

لیست سرویس کاران مجاز شرکت ساراول

- **شرکت ایرنایت تلفن : ۸٥۷۹۲۱**
- **شرکت تایسون تلفن : ۳۱٦۳۰۲**
- **شرکت تنا تلفن : ۸۲۳۹٥٦**
- **شرکت لیوکول تلفن : ٦٥٥۱۹۷**
- **شرکت واشینگر تلفن : ۸۲۴۱٦۰**

تور های استثنائی با قیمت های باور نکردنی

سراسر تابستان هر وقت که مایل باشید میتوانید بوسیله تورهای هوائی مطمئن و معتبر بین المللی با تأمین کامل وسائل رفاهی، جاذبه‌های تور یستی شهر های جالب آمریکا ـ آسیا ـ اروپا و آفریقا را به بینید

نام تور	مدت پرواز	مسیر تور	تاریخ حرکت	بها به تومان
آتن	۱۰	[illegible]	۱۳ تیر ـ ۳۱ تیر ۱۷ مرداد ۲شهریور ـ ۱٦ شهریور	۳۷٥۰
لندن	۱۲	لندن	۱ تیر ـ ۱۸ تیر ـ ۶ مرداد ـ ۲٥ مرداد ۹۲شهریور ـ ۲٦ شهریور	٥٦۰۰
آتن ـ لندن	۱۴	[illegible]	٥ تیر ـ ۲۲ تیر ـ ۷ مرداد ۲۱ مرداد ۴شهریور ـ ۲٥ شهریور	۷۰۰۰
اروپای‌غربی	۱٥	[illegible]	۲۰ تیر ـ ۴ مرداد ـ ۲۰ مرداد ۶ شهریور ـ ۲۴ شهریور	۸۱٥۰
مغرب	۱٥	[illegible]	۱۲ تیر ـ ۶ مرداد ـ ۳۰ مرداد	۸۲۰۰
اروپا	۱۶	[illegible]	۴ مرداد ـ ۲٥ مرداد	۸۴۰۰
کیمار	۳۰	[illegible]	۳ مرداد ـ ۲۷ مرداد	۱۳۰۰۰
فلامینکو	۱۶	[illegible]	۲۳ تیر ـ ۱۰ مرداد	۹۲۰۰
کاریب	۳۰	[illegible]	۲۹ تیر ـ ۲۳ مرداد	۱۲۲۰۰
رویس	۱٥	[illegible]	۳۰ تیر ـ ۱۰ شهریور	۸٥۰۰
رویاها	۳۱	[illegible]	۴ تیر ـ ۲۹ تیر ـ ۲۴ مرداد	۱۲۰۰۰
امریکا	۲۲	[illegible]	۶ تیر ـ ۱۰ مرداد ـ ۱۰ شهریور	۱٥۹۰۰
ارکیده	۱۱	[illegible]	۷ مرداد ـ ۳۰ مرداد ـ ۱۳ شهریور	۷٦۰۰

برای دریافت برنامه کامل ، رزرو بلیط و هرگونه اطلاعات همه روزه به محل شرکت رجوع فرمائید.

میدان فردوسی لوان تورهوائی

تلفن: ۳۷۲۰۷۷ ـ ۳۷۲۰۷٦ ـ ۳۷۲۰۷۱ ـ ۳۷۲۰۷۲

مجالس ترحیم

با نهایت تاسف وتاثر درگذشت سرکار سرهنگ مهندس **ابوالقاسم نظام** عموزاده عزیز وارجمندم را باستحضارکلیه دوستان وآشنایان می‌رساند مجلس فاتحه‌فقید سعیدازساعت ۵تا۷ روز سه‌شنبه ۲۳ خرداد در مسجد مجد برگزار خواهد شد.

جعفر شریف امامی

آ_۷۰۰۱

خانواده‌های: نظام، شریف امامی، وثوق ، عباسپور تهرانی، پیرزاده، حاج عظیمی، خلوتی، بهرامی ، نفضلی، اخلاق ودیگر خویشاوندان.

با نهایت تاسف وتاثر درگذشت ناگهانی **سرهنگ مهندس ابوالقاسم نظام** را در امریکا باطلاع می‌رساند. مجلس ترحیم زنانه ومردانه‌آن‌شادروان‌ازساعت ۵تا ساعت۷ روز سه‌شنبه ۲۲ر۳ر۳۷ درمسجد مجد برگزار می شود.

آ_۷۰۰۳

اطلاعات ـ مصیبت وارده را بخانواده‌های محترم شریف امامی‌ونظام وسایر وابستگان خصوصا سناتور شریف‌امامی ریاست مجلس‌سنا تسلیت می‌دهد.

با کمال تاسف وتاثر درگذشت شادروان **حبیب‌اله روستائی** همسر و پدر عزیز وارجمندمان و بزرگ فامیل روستائی‌را باطلاع بستگان ودوستان وآشنایان میرساند مجلس ترحیم فقید سعید از ساعت ٤تا٦ بعد ازظهر روز دوشنبه ۲۲ر۳ر۳۷ در خانقاه صفی علیشاه منعقد میگردد

زهرا روستائی، نصرت‌اله روستائی، خسرو روستائی، رحمت‌اله روستائی ، مغرب روستائی ، هما روستائی شاهدخت روستائی، مریم روستائی.

آ_۶۸۹۵

خانواده‌های روستائی، عطرچیان ، پیمان، بشر ، شکرعلی حاتمی، بیجارینه‌ای ، غنچه ، مصری ، قریب ، فریدنوری، منی، قاسمی، پرشاد، رضائی .

بدینوسیله درگذشت شادروان **حبیب‌اله روستائی** بزرگ خاندان روستائی را باطلاع دوستان و بستگان و آشنایان می رسانند مجلس ترحیم فقید سعید از ٤ تا ٦ بعد ازظهر روز دوشنبه ۲۲ر۳ر۳۷درخانقاه صفی علیشاه‌منعقدمیگردد.

بانهایت تاسف و تاثر درگذشت ناگهانی مرحومه **طاهره معروفی** رابه‌اطلاع اقوام و دوستان میرساند مجلس ترحیم آن مرحومه در روز دوشنبه ۲۲ر۳ر۳۷ ساعت ۳الی ۵ بعداز ظهر در مسجدالجواد منعقد خواهد بود .

خانواده های مقدم تبار ـ معروفی ـ محرم‌زاده ـوزیری‌ـ میرزازاده ـ غفاری ـ یوسفی ـ غزلو ـ سزائی .

آ_۶۹۹۸

باانده و فراوان فوت ناگهانی همسر و مادر عزیزمان مرحومه **طاهره معروفی** را به‌اطلاع اقوام و دوستان میرساند مجلس‌ترحیم آن‌مرحومه درروز دوشنبه ۲۲ر۳ر۳۷ ساعت ۳الی۵ بعدازظهر در مسجدالجواد منعقد خواهد بود .

محمد مقدم‌تبار ـ ژاله ـلیا ـ داود ـ سودابه مقدم‌تبار

آ_۶۹۹۹

اطلاعات ـ مصیبت وارده را بخانواده های عزادار بویژه بازماندگان آنمرحومه تسلیت میدهد .

بانهایت تاثر وتالم درگذشت مرحوم **میرعبدالله ارجمند**عمو وپدر خانم‌بسیار گرامی‌خود وبزرگ خانواده را که‌از پیش‌کسوتان داروسازی و خیران بنام تبریز بودند باطلاع دوستان و همکاران محترم میرساند .

مجلس ترحیم آن روانشاد روز سه‌شنبه ۲۳ خرداد ماه‌از ساعت ۵تا۷ بعدازظهر درمسجدالجواد منعقد میباشد.

مدیر داروخانه شفائیه ـالحاج دکتر محمدعلی شفائی

آ_۶۹۹۴

بانهایت تاثر درگذشت (همسر و پدر وبرادر) عزیزمان مرحوم مغفور **آقای میرعبداله ارجمند** را باطلاع دوستان‌و آشنایان می‌رساند مجلس ترحیم زنانه ومردانه فقیدسعید روز سه‌شنبه ۲۳ خردادماه از ساعت۱۷ الی ساعت ۱۹ درمسجد الجواد منعقد می‌باشد .

طاهره ارجمند ، خانم‌زاده مهتدی ، شرکت شفائیه ، عصمت افشار، عفت فصیحی، اعظم خامنه‌ای .

بابکدنیا تاسف درگذشت مرحوم مغفور آقای میرعبداله بزرگ خاندان ارجمند وشفائیه‌را باستحضار آشنایان و دوستان می‌رساند مجلس ترحیم مردانه وزنانه فقید سعید روز سه‌شنبه ۲۳ خرداد ماه از ساعت ۱۷ الی ساعت ۱۹ درمسجد الجواد منعقد می‌باشد .

فتحعلی افشار، دکتر سید محمد علی شفائیه ، بیوک فصیحی، علی اکبر خامنه‌ای .

خانواده‌های ارجمند، شفائیه، افشار، فصیحی، خامنه‌ای، مهتدی، مولوی،کبیری، قراچه‌داغی، ابتین، نطقی،دواچی، ابیکچیان، امین کاظمی،انگجی، بنی‌فضل، فرنوش،رودکچی، آذربایجانی، صفویان .

وفات مرحوم مغفور **آقای میرعبداله** بزرگ خانواده ارجمند وشفائیه را باطلاع دوستان‌و آشنایان میرساند مجلس ترحیم فقید سعید روز ۲۳ خرداد ماه از ساعت ۱۷ الی ساعت ۱۹ درمسجد الجواد منعقد میباشد .

آ_۳۴۵۷

اطلاعات ـ مصیبت وارده را بخانواده های عزادار بویژه بازماندگان آنمرحوم تسلیت میدهد .

بازگشت همه بسوی خداست

بانهایت تاسف فوت شادروان **عبدالله فضیلت** همسر و پدر عزیزمان را به‌اطلاع آشنایان می‌رساند مجلس ختم آن مرحوم روز سه‌شنبه ۲۳ر۳ر۳۷ از ساعت ٦ونیم تا ۷ونیم بعد ازظهردر مسجدامام‌حسین واقع در خیابان باغ‌شاه شیراز منعقد است .

حضور شما باعث خرسندی روح آن مرحوم می‌باشد ضمنامجلس ختم زنانه در منزل شخصی آن مرحوم واقع در خیابان قصرالدشت خیابان ولیعهد کوچه یازدهم منعقد است .

خانواده: فضیلت وخانواده‌های وابسته

آ_۷۰۰۵

اطلاعات ـ مصیبت وارده را بخانواده‌های عزادار بویژه بازماندگان آنمرحوم تسلیت میگوید.

بانهایت تاسف وتاثر درگذشت ناگهانی همسر عزیزم و پدر گرامی و پدرهمسر خود **آقای محمدتقی رضائی** را باطلاع‌آشنایان واقوام میرساند ، مجلس ترحیم ان فقید سعید مردانه وزنانه‌روز دوشنبه ۲۲ر۳ر۳۷ ازساعت ٦تا۸ بعد از ظهر درخانقامصفی‌علیشاه برگزار می‌گردد .

اعظم‌الملوک یثربی‌نژاد ـ عبدالرضا ـ غلامرضا ـ ویکتوریا ـ سارا ـ رضائی ـ محمد حسین افتخار.

آ_۳۴۱۹

اطلاعات ـ ببازماندگان آنمرحوم مصیبت وارده را تسلیت میدهد .

با نهایت تاثر وتالم درگذشت مرحوم **بانو طوطی عطارچی** بزرگ خاندان کیوانفر وعطارچی‌را باطلاع عموم خویشان، دوستان و آشنایان می‌رساند مجلس ختم آن مرحومه از ساعت ۱۷تا۱۹ روز سه‌شنبه ۲۳ خرداد ماه ۲۵۳۷ در سالن کنیسای اتفاق اول خیابان آناتول‌فرانس برگزار می‌گردد .

خانواده‌های حکمت، کیوانفر، عطارچی، مهدیان، نحمادی، شهباز، نجانی، شمسیان، حوریانی، پورمند، آقائی‌پور ، میرهارون، بستانی، دکتر کهن، رهنمای همدانی ، کهن ، شناسا، رفیعی، رجحانی .

آ_۳۴۵۹

تسلیت

خانواده محترم شاهسوندی

فوت عزیز از دست رفته سرهنگ حمزه شاهسوندی را به‌آن خاندان محترم صمیمانه تسلیت عرض نموده بقاء عمر و سلامتی ان فامیل محترم را از خداوند متعال خواستاریم.

برادران پوراسد

آ_۷۰۲۹

جناب آقای عنایت‌اله نصیری سناتور محترم

باانده و تاثر فراوان درگذشت نابهنگام آقای دکتر عزت‌اله نصیری نماینده محترم سمنان درمجلس شورای ملی را به آنجناب وخاندان محترم نصیری تسلیت ودر این مصیبت جانکاه شریک وهمدرد، می‌باشیم .

نمایندگان انجمن شهرسمنان ـ فرهنگ شکوهی، حسن رحیمیان، غلامعلی نورائیان، مهدی عموزاده، احمد قدس، محمد علی شریفی، غلامرضا صفاخواه .

آ_۱۸۴۸

هیئت مدیره کانون سردفتران ودفتریاران مصیبت وارده بهپیش‌کسوت ارجمند وهمکار عالیقدر خود جناب آقای‌ابوالقاسم ملایری را بحضور مغزالیه تسلیت عرض می‌کند.

رئیس کانون سردفتران ودفتریاران ـ مهدوی دامغانی

آ_۳۴۷۱

آقای کوروس امیدیان زرنگاری

فقدان اسفناک را بدینوسیله از صمیم قلب تسلیت گفته واز ایزد متعال دوام و بقاء عمربرای سایر بازماندگان ارزو مینمائیم .

رخساره سوادخانی مهوردی ـرحیم شامحسینی کبیری

آ_۶۹۴۵

آقای محمدعلی‌سیادت کامرانی‌زاده

بانهایت تاسف و قلبی اندوهناک مصیبت وارده را از صمیم قلب تسلیت عرض نموده واز خداوند برای خانواده و ابستگان صبر و بردباری ارزو داریم.

محمدکریم رضاقلی‌عطاپور ـ محمد صادق شیروانی‌پور

آ_۶۹۴۶

آقای حاج کاظم عطریان سمرقندی‌پور

بانهایت‌تاسف و قلبی اندوهناک مصیبت وارده را ازصمیم قلب تسلیت عرض نموده واز ایزد توانا برای یکایک بازماندگان صبروشکیبائی آرزومندیم .

محمدایرج زمردیان ناظمی و بانو

آ_۶۹۴۲

هیئت مدیره و کارکنان شرکت زیمنس

باکمال تاسف فوت آقای فریدون نجفی همکار صمیمی‌این شرکت را به آقای سیف‌اله نجفی و خانواده محترم ان‌مرحوم تسبیت عرض مینماید.

آ_۶۹۹۶

جناب اقای ادیبیان

باکمال تاسف و تاثر درگذشت مادر گرامیتان را ازصمیم قلب تسلیت گفته خودرا درغم شما شریک میدانیم.

مهیندخت میهن و کارکنان قسمت گریم تالارورودکی

آ_۶۹۶۰

آقای رضا مرادیان طاهرپور اصفهانی

بدینوسیله مصیبت وارده را از صمیم قلب تسلیت عرض نموده واز خداوند برایکلیه بازماندگان صبروشکیبائی آرزوداریم.

اسماعیل خلیل آبادی پرویزی ـ ناصر عطرسازان

آ_۶۹۳۴

آقای محمدصادق رنجبر سماواتی‌زاده

مصیبت وارده را از صمیم قلب تسلیت عرض نموده واز ایزد توانا برای کلیه بازماندگان صبر وبردباری آرزو مینمائیم.

اصغر خانبابائی رفتاری و بانو

آ_۶۹۴۴

جناب آقای مهندس ایرج وفائی

درگذشت پدر گرامیتان را بشما و خانواده محترم‌تسلیت عرض مینمایم .

جواد دلاوری

آ_۳۴۳۵

جناب آقای رضافضیلت

فوت ناگهانی پدر عزیزتان را به شما وخانواده‌محترمتان‌تسلیت عرض می‌نمائیم.

شرکت سهامی خاص‌کامراد

آ_۷۰۰۷

جناب آقای رضافضیلت

فوت ناگهانی پدر عزیزتان را به شما وخانواده‌محترمتان‌تسلیت عرض می‌نمائیم.

شرکت تاسیساتی وصنعتی کامفورت

آ_۷۰۰۶

جناب آقای نادر عبدی‌زاده

باانده فراوان درگذشت ماریای مزیز را تسلیت میگوئیم.

رضائی وبانو

آ_۷۰۱۱

یادبود

جمعه بیست‌و ششم خرداد ۲۵۳۷ مصادف باسالروزدرگذشت همسر عزیز و پدر ارجمندمان شادروان **فتح‌الله بصیر می‌باشد** یادش را گرامی میداریم و بروان پاکش درود میفرستیم.

هزینه مراسم سالگرد بامور خیریه اختصاص دادمیشود.

آسیه حبیب‌اللهی (بصیر)ـاورنگ بصیر ـارژنگ بصیر ـ آذرنگ بصیر .

آ_۲۰۱ آ_۳۴۴۱

بیاد چهلمین روزدرگذشت خواهر عزیزمان بانو **بتول اسلامبونچی مقدم** ازساعت سه بعدازظهر روز سه‌شنبه ۲۳خرداد ماه درمنزل آن مرحومه ، مقدم‌اقوام ودوستانی‌راکه سرافرازمان فرمایند گرامی خواهیم داشت واز مهر ومحبت آنان در طول چهل روز که درحق مامبذول فرموده‌اند امتنان وبرای همیشه سپاسگزار خواهیم بود .

عباس ـ رضا و مهدی اسلامبولچی مقدم

نشانی: خیابان پاسیور چهارراه آب فرمانفرما کوچه عسجدی کوچه کوروش شماره ۳۶

آ_۳۴۴۷

تسلیت

جناب اقای هوشنگ جهانتیغ محبوب

معاون مدیر کل مطبوعات داخلی وزارت اطلاعات

باکمال تاسف وتاثر درگذشت برادر گرامی را تسلیت عرض نموده بقای عمر ان خانواده محترم را از خداوند متعال‌خواستارم.

حاج‌علی شمس‌آبادی (شمس‌آریا) رئیس اتحادیه صنف عطاران وسقط فروشان تهران

آ_۷۰۱۴

جناب آقای حاتمی معاونت محترم آموزش وپرورش تهران

بانهایت تاسف وتاثر مصیبت وارده را تسلیت عرض‌مینمائیم.

گروه فرهنگی آذر: سهراب ـ دولو

آ_۳۴۷۵

بیرجند آقای نجفقلیا

فوت پدر بزرگوارتان را بشما وخانواده گرامی تسلیت‌میگوئیم دوستان در غمت شریکند بقاء عمر بازماندگان ان مرحوم مغفور را از خدای بزرگ مسئلت می‌نمائیم.

خانواده‌های شمس ـ تحویلدار ـ ستودمزاد ـ طاهرشمس ومشایخی

آ_۷۰۳۱

جناب آقای برقیان

فوت شوهر خواهر عزیزتان را تسلیت میگویم.

هاشم اسدی

آ_۷۰۳۴

جناب آقای حاتمی وسرکار بانو حاتمی

بانهایت تاسف واندوه بی‌پایان مصیبت وارده را به آن خانواده محترم از صمیم قلب تسلیت عرض مینماید.

زهره میرحیدر و حشمت‌اله فروتن

آ_۷۰۱۶

جناب آقای مهندس محمدرضا رضائی

درگذشت تاسفانگیز برادر ارجمندتان را صمیمانه تسلیت می‌گوئیم .

خانواده‌های خلیل‌پور ـ خلیلی

آ_۷۰۲۲

جناب آقای دکتر منوچهر غیاثوند

باکمال‌تاسف‌وتاثر درگذشت مادر گرامیتان را بشما و خانواده عزیزتان تسلیت گفته بقاء عمرتان را از خداوند متعال خواستاریم .

آسارا کرج ـ لطف‌اله نصیری

آ_۱۸۴۷

سپاسگزاری

ازکلیه آشنایان و اقوام محترم که بمناسبت درگذشت **(حبیب‌اللهمراد)** بزرگ خاندان مراد با ابراز لطف و محبت در مراسم مختلف شرکت ویابموسیله تلفن ـ تلگرام و درج اگهی دررونزنامه‌منسبت باین‌جانبان اظهار مهربانی وهمدردی فرموده‌اند بدین وسیله صمیمانه تشکر و سپاسگزاری می‌نمائیم وبرای همه سروران ارجمند از خداوند متعال سلامت و توفیق روزافزون آرزو داریم.

همسر ـ فرزندان و برادران‌مراد

آ_۷۰۰۰

آگهی دعوت مجمع عمومی سالانه

از کلیه صاحبان سهام شرکت بسته‌بندی‌و توزیع گوشت مرغ و تخم مرغ(سهامی خاص) دعوت میشود در جلسه مجمع عمومی عادی‌سالانه شرکت که در ساعت ۲ بعداز ظهر روز چهارشنبه ۳۱ خرداد ماه‌جاری درمحل شرکت‌واقع درخیابان جردن روبروی سوپر جردن خیابان شهیار پلاك ۲طبقه دوم تشکیل خواهدشدحضور بهمرسانند.

دستور جلسه

۱ـ استماع و تصویب گزارش هیئت‌مدیره وبازرس .
۲ـ رسیدگی به تصویب ترازنامه و عملکرد سال ۲۵۳۶
۳ـ انتخاب بازرس اصلی و علی‌البدل .
٤ـ تعیین روزنامه رسمی شرکت .
۵ـ سایر موضوعات .

هیئت مدیره

گرمای بی‌سابقه‌درخوزستان حالت‌فوق‌العاده‌ایجادکرد

یك جبهه هوای داغ و طاقت فرسا که در ۲۷ سال‌گذشته سابقه نداشته ، زندگی را در جنوب کشور ، و بویژه در خوزستان و استان هرمزگان دشوار کرده است . بگفته آگاهان هواشناسی گرمای‌هوا ـ بجز در مواردی که اندکی فروکش می‌کند تا۴۰روز دیگر ادامه خواهد یافت .

هواشناسی اعلام کرد ازبعد از ظهر دیروز در اثرجابجائی هوا در آسمان عراق وزش‌باد نسبتا شدیدی با سرعت ۶۰تا ۷۰ کیلومتر در ساعت در خوزستان آغاز شد .

یك کارشناس هواشناسی در مورد گرمای جنوب ایران خاصه بندرعباس و آبادان گفت : ظرف ۲۷ سال گذشته در ماه خرداد چنین گرمائی در جنوب کشورسابقه نداشته است. هواشناسی‌درجه حرارت شهر های جنوب کشور را در حال حاضر بشرح زیر اعلام کرد : دزفول ۵۰ درجه بالای صفر ـ آبادان ۴۴ درجه (۶ درجه نسبت به پریروز خنکتر شده است)ـ آغا جاری ۴۹ درجه ـ بندرعباس ۵۰ درجهـ اهواز ـ ۴۷ درجه ـ مسجد سلیمان ۴۷ درجه ـ فسا ۴۲ درجه .

درجه حرارت هوای پایتخت دیروز به ۳۷ درجه بالای صفر رسید ولی از شب گذشته به واسطه ریزش هوای سرداروپا که ازطریق قفقاز به شمال ایران نفوذ کرد هوای‌پایتخت چند درجه کاهش یافتو امروز به۳۴درجه‌رسید. یك‌کارشناس دیگر هواشناسی امروز گفت باتوجه‌به وضع خورشیدبازمین، احتمالا تا ۴۰ روز آینده‌هوای گرم در پیش است وی افزود امکان این هم هست که‌نفوذ جبهه‌های هوای‌سرد اروپا گاه، گاهی باعث خنك شدن هوا شود .

اهواز ـ خبرنگار اطلاعات

توفان داغ و گرمای ۵۱ درجه در اهواز ، بعد از ظهر دیروز، شهر را تعطیل کردو خسارت زیادی به مزارع کشاورزی اهواز وارد آورد.

در حالیکه سه روز متوالی، اهوازازگرمای بالای ۵۰ درجه می سوخت ، از بعد از ظهر دیروز ، وزش توفان داغی مزید بر گرمای طاقت فرسای اهوازشد ووضع این شهر را کاملا مختل کرد . این توفان کم‌باخاك و شن های داغ به شهراهواز یورش برده عده‌ای از اهالی اهواز را بهنگام‌عبور از خیابان های اینشهر بیهوش کرد و بحالت اغماء انداخت.

بعد ازظهر دیروز ، شصت وسه نفر در اهواز، بر اثر وزش توفان داغ که باصطلاح محلی به باد «سموم» معروف است و همچنین بر اثرگرمای شدید،بیهوش شدند و بوسیله امبولانس های اورژانس و اتومبیل‌های متفرقه بمبیمارستان های جندی‌شاپور ،رازی و کورش منتقل شدند.

عده‌ای از اصناف اهواز ، بعد ازظهر دیروز، از بیم گرما زدگی ، مغازه های خود راباز نکردندو تعداد زیادی‌از تاکسی، های‌شهر دست از کار کشیدند شهربصورت بیسابقه‌ای خلوت شد و بحالت تعطیل درآمد.

توفان‌داغ اهواز، که در۳۰ سال گذشته بیسابقه بود، به محصولات کشاورزی وصیفی کاری اهواز، خسارات‌فراوانی زد.

بنابه‌اظهار « صفاریان» یکی‌از نمایندگان کشاورزان اهواز، توفان داغ بعد ازظهر دیروز اهواز، که از روز قبل شروع شده‌بود و دیروز شدت یافت، بمچندین‌هکتار مزارع‌کشاورزی صدمه زد.

وی گفت:در حالیکه هزاران کیلوهندوانه نو برآنه اهواز، آماده برداشت بود ، توفان داغ،این هندوانه هاراسوزاند و بمزارع‌گوجه‌فرنگی،بادمجان، سبزیجات و دیگر صیفی کاری های اهواز خسارات فراوانی زد.

وی افزود : «کشاورزان اهواز، تاکنون این گرما و باد سوزان رابیاد ندارند.»

توفان شدید و سوزان‌اهواز، بعد از ظهر دیروز تعدادزیادی درخت، آنتن تلویزیون وتابلو های‌سردر مغازه ها رادرخیابان های این شهربه زمین انداخت همچنین براثر توفان داغ و گرمای‌کشنده‌اهواز، عده‌مراجعه کنندگان به کلینیك ها و مطب های پزشکان اهواز بصورت بیسابقه‌ای‌ازبعد از ظهردیروز افزایش یافت.

باسرعت ۸۰ کیلومتردر ساعت

آغاجاری ـ دیروز توفان شدیدی در گرمای ۵۲ درجه سانتیگراد ، وضع شهر آغاجاری‌را بهم ریخت، چندین درخت را از جا کند و شهر بصورت نیمه تعطیل درآمد . توفان شدید آغاجاری ۸۰کیلو متر در ساعت سرعت داشتو وزش آن طوری بود که رانندگان قادربه دیدن بیشتراز فاصله ۵۰ متری نبودند.

توفان‌دیروز آغا جاری‌بیش از ۷ ساعت ادامه داشت.

خاموشی برق

اهواز ـ خبرنگار اطلاعات

در شرایطی‌که گرمای‌هوای اهواز از مرز ۵۰ درجه‌بالای صفر گذشته است ، سازمان آب و برق خوزستان طی یک اطلاعیه رسمی که دیروز از رادیو اهواز نیز پخش شد ، اعلام کرد قطع برق در برخی از ساعات روز تا اطلاع‌ثانوی در اهواز همه‌روزه ادامه خواهد داشت .

در این اطلاعیه آمده است با توجه به‌افزایش‌گرمای هوا و افزایش مصرف انرژی برق در اهواز، مردم‌باید درمصرف برق صرفه جویی کنندو محله های شهر اهواز بنوبت همه روزه از ساعت ۲ بعد ازظهر الی ۶ برق نخواهند داشتو هر روز بنوبت ۲ ساعت‌برق هر محله قطع خواهد شد . این وضع تا تقویت ایستگاه های مولد برق‌دراهواز ادامه خواهد داشت . در حالی که قبلا اعلام شده بود امسال موضوع خاموشی برق دربین نخواهد بود ، صدور این اعلامیه و انتشار خبر قطع برق ، اهوازی ها را متعجب ساخته است .

برآورد خسارت

در پی وزش توفان داغ و سوزان دو روز گذشته اهواز،کمقسمتی ازمحصولات کشاورزی ، بویژه صیفی‌کاری خسارت دید، صبح امروز از سوی مهندس لطفعلیخان‌مدیر کل کشاورزی‌خوزستان هیئتی برای بررسی خسارت‌وارده به کشاورزان ،به اطراف اهواز عزیمت کرد .

مدیر کل کشاورزی خوزستان ، در گفتو گو با خبرنگار ما در اهواز، گفت : براساس گزارشهای رسیده از سراسر استان خوزستان ، توفان داغ‌تنها در اهواز و حومه جریان داشته و در نقاط زراعی مانند دزفول که قسمت‌عمده محصولات کشاورزی را تولید میکند ، توفان‌جریان نداشته است .

در پی‌گرمای بالای‌پنجاه درجه دوروزگذشته اهواز و اعلام قطع نوبتی برق‌در این شهر ، گروه زیادی‌از مردم ، برای فرار از گرما و شرایط توانفرسایی‌که‌در این شهر بوجودآمده است به آژانس های مسافربری هجوم بردند .

امروز مقابل باجه های بلیت ایستگاه راه آهن و دفتر هواپیمایی ملی ایران در اهواز، و همچنین‌بنگاه های مسافربری، صف های طویلی کشیده شده بود.

مسئولان هواپیمائی و راه‌آهن در اهواز اعلام کردند که بلیت هواپیما و قطار تا یک هفته دیگر از اهواز به تهران ، پیش فروش شده است .

توفان کوبنده

آبادان ـ توفان‌سهمگینی که بعد از ظهر دیروز،چند شهر خوزستان‌را فراگرفته بود ، ساعت ۸ دیشب در آبادان به اوج خودرسید و آرامش‌شهررابهم ریخت. همچنین بعلت توفان شدید حرکت اتومبیل ها درجاده های آبادان ـ بندر شاهپور وآبادان ـاهواز بمدت‌چند ساعت قطع‌شدو موتورلنج ها و کشتی ها در شط العرب و خلیج فارس ،از حرکت بازماندند .

صبح امروز گرچه آسمان آبادان ، صاف بود اما گرمای کلافه‌کننده ،همچنان حکمفرما بود .

در چنین شرایطی ،اداره برق آبادان اعلام کرد که دو محله‌فرح آباد و «احمد آباد» این شهر امروز ، از ساعت یک تا شش بعد از ظهر ،برق نخواهندداشت!

اداره برق آبادان، علت خاموشی پنج‌ساعته راتعمیر یکی از مولدهای برق‌اعلام کرده است .

دکتر کاظم خسروشاهی وزیر بازرگانی :

تماس‌مردم‌باوزارت بازرگانی کاهش یافته‌است

سمینار عدم تمرکز، بهبود روشها و هماهنگی در سطح استانها با حضور کاظم خسرو شاهی وزیر بازرگانی، معاونان ومدیران کل این وزارتخانه در تهران و شهرستانها دیروز در محل سازمان نمایشگاههای‌ایران گشایش یافت. در مراسم افتتاح این سمینار، کاظم‌خسرو شاهی وزیر بازرگانی طی سخنانی گفت: آنچه در وزارت بازرگانی از انقلاب اداری مفهوم گردیده بکار بردن اصول و مفاهیم و تکنیکهای پیش رفته مدیریت و کاربرد آن در اداره وزارت بازرگانی بوده که به ترتیب‌زیر در دهماه گذشته بکار بسته شده است.

وزارت بازرگانی بگونه‌ای به مدیریت جدید تحویل شده که بامشکلات مهم تعیین وتشخیص هدفهای آن روبرو بوده ودر سه ماهه اول با مذاکرات و بررسی‌های همه جانبه با معاونان ومدیران کل دو هدف جامع برای وزارت بازرگانی تعیین گردیده است.

۱ـ ایجاد تعادل بین عرضه وتقاضای کالا و خدمات در چارچوب سیاستهای ملی .

۲ـ استفاده از بازرگانی بصورت وسیله وابزار توسعه اقتصادی واجتماعی.

گرچه سیاستهای ملی بطور دقیق تعیین و شمارش نشده است، ولی میتوان تا حدودی با توجه به آنچه‌ارتباط با عملکرد وظایف وزارت بازرگانی دارد تعدادی از آنها را بترتیب زیر شمارش کرد:

ـ توجه به رشد خالص تولیدات ملی که سالیانه‌حداقل بین شش تا ده درصد باشد.

ـ توجه بمصرف کننده و طبقات کم‌درآمد و برقراری‌تعادل اجتماعی.

ـ توجه به اصول تعاون‌در امر تولید وتوزیع ومصرف .

ـ توجه‌باین‌که فقط صنایع‌مادر دردست دولت خواهد ماند.

ـ توجه به سپردن کارها بدست خود مردم.

ـ توجه به جلوگیری از انحصارهای ناسالم و استثمار از هرنوع.

ـ توجه به از بین بردن تبعیضها و جلوگیری از بوروکراسی و شرکت دادن مردم در تعیین سرنوشت خود وهمچنین جلوگیری از تورم

خسرو شاهی افزود: روشن کردن هدفها و سیاستهای ملی این امتیاز را در برداردکه تمام کارکنان و مدیران و معاونان در برقراری هدفهای سازمان خوداز هدفها‌وسیاست های مشترک تبعیت نموده ودر نتیجه تشریک مساعی و کار گروهی بوجود می‌آید.

سازمانی بوجود آمد که اختلاف اساسی وبنیانی با سازمان موجود داشت و بدون شک عملکرداین‌سازمان ازلحاظ اجرای اصول انقلاب اداری اثرات وسیع خواهد داشت .

وزیر بازرگانی پس از ذکرچند مثال اضافه کرد عملکرد سازمان جدید: وزارت بازرگانی که بتدریج ظاهر میگردد، نشان میدهد که وزارت بازرگانی از لحاظ کیفیت کادر پرسنلی بی‌اندازه ضعیف است و بعلت جدید بودن سازمان‌آن ونبودن فرصت کافی برای آموزش تخصصی نمیتواند برنامه‌ها را بطور عمیق اجرا نماید وزیر بازرگانی سپس رامحل‌های فعلی را مورد بحث قراردادو گفت:

به تدریج با مکانیزه کردن‌کار وسیردن واردات و صادرات بدست مردم، تماس با وزارت بازرگانی تقلیل پیدا کرده‌است.

برنامه امتحانات شهریور ماه

برنامه امتحانات شهریور ماه دانش آموزان و داوطلبان آزاد کلاسهای ششم نهائی چهارم متوسطه نظام جدید ، پنجم متوسطه نظام قدیم و پنجم ابتدائی تهران اعلام شد .

امتحانات شهریور ماه ششم نظام قدیم و چهارم نظام جدید از ششم شهریور و پنجم دبیرستان نظام قدیم از ۱۸ شهریور آغاز و تا روز ۲۹ شهریور ادامه می یابد .

امتحانات پنجم ابتدائی‌از روز پنجم شهریور و فقط صبحها برگزار میشود .

امتحانات صبح ها از ساعت ۹ و بعد ازظهر ها از ساعت ۳ آغاز میشود .

۲ کارشناس رشوه‌گیر شهرداری خرم‌آباد دستگیر شدند

خرم‌آباد ـ خبرنگاراطلاعات

۲کارشناس شهرداری خرم‌آباد هنگام گرفتن ۲۰۰ هزار ریال رشوه دستگیر شدند .

مردی بنام یداله افتخاری با مراجعه به استانداری لرستان اعلام کرد که ۲ کارشناس شهرداری خرم ـ آباد از او درخواست‌رشوه کرده‌اند .

موضوع اخذ رشوه به دادستان استان‌لرستان‌اعلام شد و بدستور ملوکزاده دادستان خرم آباد ،ماموران اداره آگاهی مامور دستگیر کردن این دو کارشناس شدند .

یکی از ماموران آگاهی با نقشه قبلی در قسمت عقب اتومبیل شورلت ۲۶۷۷۳ تهران ـ ۲۲ که متعلق به یکی از کارشناسان بود ، پنهان شد و یداله افتخاری با ۲ کارشناس شهرداری‌در این اتومبیل بگفتگوپرداخت و سرانجام به هر کدام از آنها ۱۰ اسکناس ۱۰ هزار ریالی که قبلا شماره‌برداری شده بود . داد .

در این هنگام‌ماموراگاهی که در پشت صندلی عقب اتومبیل پنهان شده بود ، از محل اختفا بیرون آمد و هر دو کارشناس رشوه‌گیر را دستگیر کرد .

حمل‌ونقل کارمندان دولت‌رایگان‌میشود

طرح سرویس حمل‌ونقل کارمندان دولت‌که قرار بود از اول ماه‌آینده اجرا شود به اول مهرماه سال جاری موکول شد.

به این ترتیب سازمانهای مسئول اجرای این طرح که شرکت‌واحداتوبوسرانی نیز ازآن‌جمله است فرصت بیشتری برای تدارک‌اجرای آن خواهند داشت.

برای اجرای همین طرح که بعضی از کارشناسان آنرا ناجی ترافیک تهران میدانند در ابتدای امر۷۰۰ دستگاه اتوبوس سرویس در اختیار سازمان حمل‌و نقل کارمندان قرار خواهد گرفت. در این برنامه از اتوبوسهای سرویس وزارتخانه‌ها و ادارات‌دولتی نیز استفاده خواهد شد.

بعضی از کارشناسان معتقدند که شرکت واحد اتوبوسرانی نخست در امر حمل‌ونقل مسافرین کنونی یاری شود تا بتواند بعدا مجری طرح سازمان حمل‌و نقل کارمندان باشد. چراکه این شرکت اکنون در کار حمل‌ونقل شهری مردم وامانده است.

بررسی دیگر نشان‌میدهد که تعدادی از وزارتخانه‌ها هنوز لیست کارمندان خود را در اختیار سازمان حمل ونقل کارمندان‌قرار نداده‌اند و همین مسئله یکی از عوامل به‌تعویق افتادن اجرای این طرح است.

با شروع کار سازمان حمل‌ونقل کارمندان دولت، این گروه خواهندتوانست اتومبیلهای شخصی خود را کنار گذاشته و برای رفتن به محل کار خود و بازگشت به منازلشان ، به رایگان از اتوبوسهای این سازمان استفاده کنند . از این طریق از تعداد اتومبیل های شخصی کاسته خواهد شد و به بهبود ترافیک کمک موثری میشود.

این سازمان در آینده در کارحمل‌ونقل دانش‌آموزان نیز وارد عمل خواهد شد.

محاکمه‌متهمان بقتل استاددانشگاه‌اصفهان آغازشد

شیراز ـ خبرنگار اطلاعات

محاکمه پدر ودوپسر جوانش که باتهام قتل استاد دانشگاه اصفهان دستگیر شده‌اند ، در شعبه اول دادگاه جنائی فارس آغاز شد .

طبق محتویات پرونده ، هاشم صحرائیان معروف به هاشم بندری‌ودو پسرجوانش بنام های محمود و منصور ، متهمند که پائیز سال گذشته، بعلت اختلاف بر سر یک قطعه زمین در جهرم ، سر مهندس البرزی ، استاد رشته های کامپیوتر و الکترونیک‌دانشگاه اصفهان را بریده‌و جسدش‌را در رودخانه‌ای در جهرم انداخته‌اند .

بنا به محتویات پرونده‌شب حادثه ، مهندس البرزی ساعت ۹ از باغ « پورداد» جهرم‌به سوی خانه خود میرفت که در راه بقتل رسید . دربازرسی از منزل هاشم یک کاردخونی بدست آمد و لکه های خون که روی کفش هاو لباس‌هاشم دیده میشدازجنایتی خبرمیداد.

تقویم اطلاعات

ساعات شرعی
استخراج دکتر ریاضی کرمانی

یکشنبه- بیست و یکم خرداد ماه ۲۵۳۷
پنجم رجب ۱۳۹۸- پانزدهم ژوئن ۱۹۷۸

اذان مغرب . . . . . ساعت ۹ و ۸ دقیقه
اذان صبح (فردا) . . ساعت ٤ و ۲٤ دقیقه
طلوع آفتاب (فردا).. . ساعت ٦ و ۱٤ دقیقه
ظهر شرعی (فردا) . . ساعت ۱ و ۳۷ دقیقه
اذان مغرب (فردا) . . ساعت ۹ و ۸ دقیقه

اطلاعات دیپلماتیک

پیمان دفاعی مصر، عربستان واردن

مدتهاست که درمحافل دیپلماتیک ، بعضی‌ازسفیران عربی سخن‌از یک‌خبر مهم که‌قرار است پرزیدنت‌سادات باطلاع جهانیان برساند می‌رانندوحدسیات فراوانی در باره این مطلب ارائه می‌شود . آنچه از فحوای‌کلام این دیپلمات ها بر می‌آیداین است که ظاهرا پرزیدنت سادات موفق شده نظر مثبت اردن و عربستان سعودی‌را برای عقد یک قرارداد دفاعی مشترک با مصر جلب کند گفته میشود مسافرت اخیر حسنی مبارک نایب رئیس جمهوری مصر به ریاض هم برای ارائه پیش‌نویس متن این قراردادبه‌مقامات‌عربستان بوده است . مقامات عربستان سعودی این پیش‌نویس را موافق سلیقه و سیاست های خود یافته‌اند و اردن هم نظر موافق خودرا اخیرا طی مسافرت « عاکف‌الفایز » فرستاده مخصوص ملک‌حسین به قاهره باطلاع سادات‌رسانیده‌است.ظاهرا آخرین مرحله‌مذاکرات‌مربوط به این پیمان که تحولی قابل توجه در خاورمیانه بشمار می‌آید وسیله محمد ابراهیم کامل وزیر خارجه مصر طی دیدار او ازعربستان انجام شد . بعقیده ناظران آگاه‌فکر ایجاداین پیمان‌بدنبال‌شکست نسبی ابتکار صلح سادات بوجود آمده گفته میشود پیشنهاد اخیر سادات‌درمورد بازگردانیدن ساحل غربی رود اردن به کشور اردن و غزه به مصر ،مقدمه‌ای‌برای عقد این قرارداد است .بدین ترتیب باردیگر اردن و ملک حسین در صف مقدم دست اندرکاران حل مسئله‌خاورمیانه قرار خواهند گرفت‌و این مسئله ایست که بعقیده بسیاری از رهبران ممالک منطقه‌ای میتواند با اعطای نقشی فعال به ملک‌حسین‌راه حلی برای آینده ساحل‌غربی اردن بوجود آورد .

رادیولندن وبازار داغ سیاست ایران

رادیو لندن دیشب در گفتار فارسی خود تفسیر زیر رادر مورد بازار سیاست ایران منتشر کرد.

در مطبوعات ایران اینک مسائل داغی در باره اوضاع سیاسی‌مطرح است و انتظاراتی در باره ترمیم کابینه و تغییرات در داخل حزب رستاخیز در حال افزایش می باشد. طبعا، این امر بسیاری را بکنجکاوی میاندازد که بداند کی،چکاره میشود؟ و یابکجا میرود. اما بحث اصلی برسر اینست که آیا حزب رستاخیز باید جناح سومی داشته باشد و یاخیر؟ یکی‌ازروزنامه های تهران می نویسد: جناح سوم ، سومین جناح نخواهد بود بلکه خون جدیدی‌خواهد بود برای‌پیکره حزب. در حالی که قرار است سال آینده انتخابات مجلسین ایران‌برگزار شود، گزارشهائی حاکی‌از آنست که رهبری‌جناح سوم را هوشنگ نهاوندی بعهده میگیرد ، تا مگر درپیکر بی‌رمق حزب رستاخیز جان تازه‌ای‌بدمد. هوشنگ نهاوندی گفته‌استکه گروه وی تنها در صورتی به تشکیل جناح جدید اقدام می کند که اطمینان یابد جناح جدید جنبه نمایشی نخواهد داشت . نهاوندی‌با انتقادازسابقه جناح های‌سازنده وپیشرو که‌فعلاهم آهنگ‌کننده‌ای ندارند،گفت:اگر قرار باشدتغییر انها فقط صدور بیانیه درباره این یاآن موضوع باشد، وی واردعمل نخواهد شد.چنانچه از سخنان شاهنشاه در روز چهارشنبه‌گذشته‌برمیاید روشن است که هدف اصلی شاهنشاه اینست که روشنفکران طرفدار دستگاهو غیر متعهد را فعالانه وارد سیاست کند. در همین حال گزارش میرسد که اعضای دفتر مرکزی حزب رستاخیز امروزانتخاب شدند ،اما مدتی طول خواهد کشید که تغییر جهت‌درحزب رستاخیزاحساس شود.

نام نامزدهای هماهنگ کننده‌دوجناح رسماً اعلام‌شد

عصر دیروز جناح های‌سازنده و پیشرو نامزد های سمت هماهنگ کننده جناح ها را معرفی کردند و اعلام داشتند که انتخابات‌برای تعیین‌هماهنگ کننده هر یک از جناح هاظرف یک هفته آینده انجام میشود. کمیته یازده نفری جناح‌پیشرو که به تصویب اجلاس‌هماهنگی جناح تعیین شد تا دربارهنامزد ها و نظریات اعضای جناح در این باره بررسی کندعصر دیروز چهار نفر نامزد های سمت هماهنگ کننده جناح را معرفی کرد . .

این کمیته پنج شنبه‌گذشته طی جلسه‌ای باتوجه به نظریات اعضاء و تقاضاهای رسیده‌بانامزدی وکاندیداتوری احمد قریشی- سناتور مژدهی غلامرضا افخمی و احسان نراقی توافق کرد و قراراست در جلسه بعد که روزسه‌شنبه باشرکت اعضای جناح تشکیل میگردد ، یکی از این چهارنفر که با اظهارتمایل اعضای‌جناح مشخص شده‌اند به عنوان هماهنگ کننده جناح پیشرو انتخاب و معرفی شوند .اما عصر دیروز آقای احمدقریشی بسمت رئیس هیئت اجرائی انتخاب شد و در نتیجه‌نامزدی وی برای سمت‌هم‌آهنگ کننده منقضی شد .

در جناح سازنده‌نیز تاکنون منصور روحانی - مصطفی الموتی - منوچهر آزمون - مهدی سمیعی - سناتورحسین دها و منوچهر تسلیمی به عنوان نامزد های جناح‌سازنده انتخاب و معرفی شده‌اند. در این جناح نیز ظرف یک هفته آینده باتشکیل اجلاس‌شورای هماهنگی جناح مزبور یک نفر از میان افراد بالا به عنوان هماهنگ کننده جناح سازنده انتخاب و معرفی می شود.

با معرفی کاندیداهاو نامزد های سمت هماهنگ کننده ،در هردو جناح فعالیت تازه‌ای در میان کاندیداها آغاز شده‌است و با توجه به مفاد اساسنامه که هماهنگ کننده جناح عضو هیئت اجرائی و دفتر سیاسی نیز میباشد کاندیدا ها برای کسب آراء بیشتر رقابت فوق‌العاده‌ای به چشم می‌خورد.

در مورد جناح سوم فعلا سکوت برقرار است.درحقیقت مسئولین حزب از هر نوع اظهار نظر رسمی پیرامون آن خودداری می کنند . بنابه برداشت کلی آگاهان،این‌جناح در حال تکوین‌است وتاروزی که طرح آن آماده شود و مورد تائید مقامات عالی حزب قرار نگیرد ، حزب از هرنوع اظهار نظر رسمی پیرامون آن خودداری خواهد کرد .

عراق بودجه عمرانی کردستان‌را افزایش داد

دولت عراق اعلام کرد بودجه عمرانی و سرمایه گذاری درکردستان آن‌کشور را به بیش از سه برابر افزایش میدهد . مبلغ جدید در حدود ۲٫۵ میلیاردلار است . مطلب فوق را وزیر اطلاعات عراق عنوان کردو توضیح داد که مبلغ‌هفتصد میلیون دلار از این بودجه صرف مناطق‌شرقی کردستان خواهد شد .

عراق اخیرا در این‌مناطق بخصوص درمرزهای نزدیک به سوریه و ترکیه مواجه‌با ناآرامیهائی شده که نشان میدهد بعضی از دسته های کرد هنوز در این مناطق مشغول نبرد و جنگو گریز می‌باشند

اعلام بودجه عمرانی کردستان عراق در چنین شرایط نشانه توجه دقیق‌تر آن دولت به مسئله کردها که مدتها بصورت حاد در عراق باقی مانده است، می باشد .

مذاکرات مهم شاهنشاه با امیر بحرین

حراست دستجمعی از امنیت خلیج فارس

به دعوت‌شاهنشاه‌آریامهر عصر دیروز امیردولت بحرین برای یک دیدارچهار روزه وارد تهران شدند .

در فرودگاه مهرآباد شاهنشاه آریامهر ازمیهمان عالیقدر خود والاحضرت شیخ بن‌سلمان آل خلیفه‌امیر دولت بحرین‌استقبال کردند و مراسم رسمی‌استقبال‌انجام گرفت . در این مراسم نخست‌وزیر،روسای‌مجلسین و وزیر دربارشاهنشاهی و گروهی دیگر از مقامات مملکتی حضور داشتند .

پس از انجام‌مراسم‌رسمی استقبال ، شاهنشاه‌آریامهر و امیر دولت‌بحرین‌باکالسکه سلطنتی به میدان شهیاد تشریف‌فرما شدند . در این میدان شهردارپایتخت‌هدایای مردم و کلید طلایی شهر تهران را به والاحضرت امیر بحرین تقدیم کرد .

سپس شاهنشاه آریامهرو میهمان عالیقدرشان با هلی‌کوپتر به کاخ‌گلستان تشریف‌فرما شدند .

دیشب امیر بحرین شام را بطور خصوصی صرف کردند .

مذاکرات

مذاکرات امیر بحرین با شاهنشاه ایران صبح امروز آغاز شد . این مذاکرات را باید به سه بخش مهم تقسیم کرد . یک قسمت آن‌مربوط به روابط دوجانبه ایران‌و بحرین است . قسمت دوم اختصاص به بررسی‌اوضاع منطقه دارد که از جهات مختلف مورد توجه عمیق دوکشورمی‌باشد قسمت‌سوم تمام مسائل عمومی را دربر میگیرد ، از جمله مسئله درگیری اعراب و اسرائیل. مسائل دوجانبه کم و بیش تعقیب پیمانها و سیاستهای موجود خواهد بود ، واز این لحاظ هیچگونه ابهامی ندارد .قرار استیک پیمان جدید فرهنگی ظرف امروز فردا در تهران امضاءشود. حضور وزاری کشور و بهداری و فرهنگ بحرین نمایانگر توسعه روابط در زمینه های‌فوق‌است .اصولا وجود دهها هزار ایرانی‌در بحرین و توسعه و گسترش زبان فارسی در آن کشور، بخصوص در بخش اقتصادی، بهترین زمینه را برای همکاری بوجود می آورد .

سوابق امر نشان می دهد که ایران و بحرین به آسانی قادرند نیاز های یکدیگر را رفع‌کنند و دراین زمینه ، «توسعه» یک امر روزانه است ، و نقش اساسی آنهم بعهده بخش خصوصی دو کشور می باشد .

امنیت خلیج فارس

موضوع مهم دیگر ،مسائل حساس‌منطقه‌است‌امنیت‌خلیج فارس وحراست‌از چاههای نفت،نه تنها یک مسئله‌حیاتی برای کشور های واقع در این منطقه است ، بلکه از نظرجهانی‌نیزبسیار پراهمیت و حساس می‌باشد .

از این منطقه هر روز قریب ۳۰ میلیون بشکه نفت به شرق و غرب صادر می شود که هر نوع اخلال احتمالی در آن توسط تروریسم بین‌المللی ، چرخ بسیاری از واحد های تولیدی جهان را از کارمی اندازد . بهمین جهت همه‌ی کشور های جهان‌و بخصوص ابرقدرتهابه‌امنیت این منطقه از دیدگاه خود اهمیت میدهند .

ایران معتقد است‌که‌امنیت منطقه باید توسط کشور های حوزه خلیج فارس‌بطور دسته جمعی حفظ‌وحراست شده و از هر نوع دخالت قدرت های خارجی‌چه‌مثبت و چه منفی جلوگیری بعمل آید .

در این زمینه تاکنون مذاکرات فراوانی‌بین‌کشور های منطقه انجام گرفت و ظاهرا آخرین طرح مواجه باتبادل‌نظر تفاهم آمیز شده است .

عراق که تاکنون‌باهرنوع پیمان دسته جمعی مخالفت میکرد ، این طرح را قابل مذاکره دانسته‌است.تحولات داخلی عراق تاییدی بر این امر است . بحرین یکی از جزایر حساس خلیج فارس است که علاوه‌بر نقش‌مهم اقتصادی ، از نظر سوق الجیشی نیز با اهمیت و حساس است تفاهم ایران و بحرین درچندسال‌گذشته بسود هر دو کشور بوده ، و بهمین جهت‌آگاهان‌معتقدند که بحرین درزمینه پیمان دستجمعی‌امنیت خلیج‌فارس در کنار ایران قرار خواهد داشت ، و کوشش خواهد کرد تا یک فرمول مرضی‌الطرفین پیدا شود ،درزمینه مسائل‌عمومی،مذاکرات‌امروز یک تبادل نظر و بحث کلی خواهد بود بحرین در حمایت از فلسطینی‌هابعنوان یک کشور عضو اتحادیه عرب متعهد است . ایران باوجودی که چنین تعهدی ندارد برای اعاده حقوق حقه‌فلسطینی هاوبخصوص تخلیه اراضی کشور عربی توسط اسرائیل پافشاری میکند و تقریبا در تمام مراجع‌بین‌المللی درکنار اعراب قرار دارد . بهمین جهت در مذاکرات امروزدر این زمینه هم تفاهم کامل برقرار خواهد بود .

امیر بحرین‌بانخست‌وزیر و وزیر خارجه ایران نیز ملاقات و مذاکره خواهند داشت و امشب از جانب شاهنشاه آریامهر ضیافت شامی به افتخار ایشان داده خواهد شد .

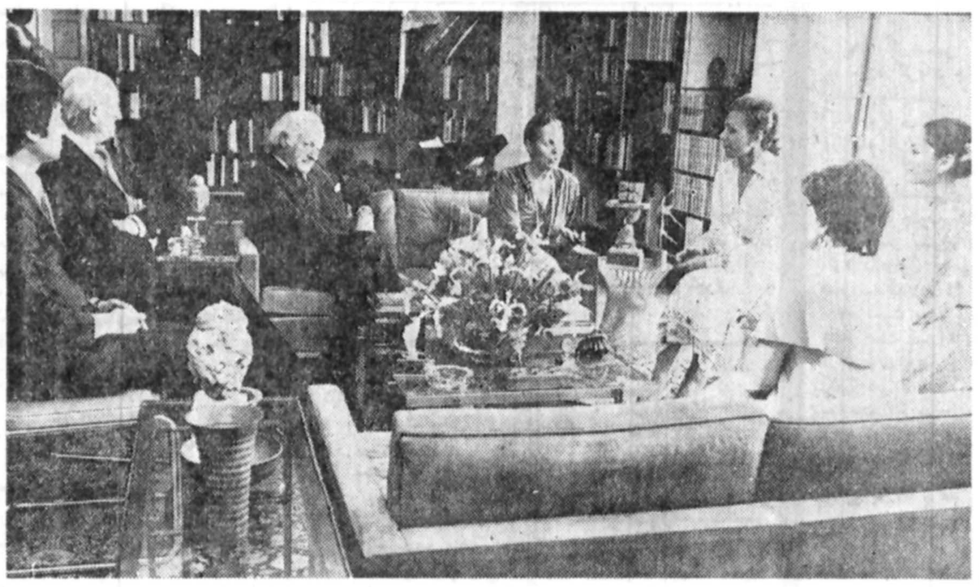

شرفیابی بحضور شهبانو

علیاحضرت شهبانو ساعت ۱٦و ۳۰ دقیقه دیروز والاگهر شهرآزاد عضو هیات مدیره جشنواره‌جهانی فیلمهای‌موسیقی ودوتن از موسیقیدانان معاصر جهان را که برای شرکت در این جشنواره به تهران آمده‌اند بحضور پذیرفتند .

دراین شرفیابی خانم منیر وکیلی و دبیر جشنواره نیز افتخار حضور داشت .

جشنواره جهانی فیلم های موسیقی که ریاست عالیه آنرا والاحضرت شاهدخت فرحناز پهلوی برعهده دارند ، شب‌قبل در حضور ایشان گشایش یافت و تا ۲٦ خردادماه جاری‌ادامه خواهد یافت .

بانکها ۲۲۹۳ میلیارد ریال اعتبار به بخش خصوصی میدهند

نحوه پرداخت وحدمجاز اعتبارات سیستم بانکی به بخش خصوصی برای سال جاری، ازجانب بانک‌مرکزی ایران به بانکهای کشور ابلاغ شد.

براساس دستورالعملی که در این زمینه به بانکها ابلاغ شده، حدمجاز افزایش حجم اعتبارات بانکهای تجاری به بخش خصوصی نسبت به سال قبل ۲۰ درصد و بانک های تخصصی ۳۰ درصد تعیین گردیده است.

افزایش تولیدو صادرات

باین ترتیب حد متوسط حجم اعتبارات سیستم بانکی کشور به بخش خصوصی در سال جاری ۲۳ درصد و مجموعا مبلغی بالغ بر۲۲۹۳ میلیارد ریال اعتبار به بخش خصوصی پرداخت می‌شود.

در دستورالعمل جدید حد مجاز اعتبارات بانکی به بخش خصوصی تاکید شده است به بخش تولیدی و صادرات تا حدی نیاز و خارج‌از چارچوب درصدهای تعیین شده اعتبار پرداخت خواهد شد و باین ترتیب در زمینه افزایش تولید و توسعه حجم صادرات حجم اعتبارات بانکی محدودیتی وجود نخواهد داشت.

خبرنگار بانکی‌مامینویسد: مجموع‌بدهی‌بخش‌خصوصی بانکها در آخر اسفند سال قبل به ۱۸٦٤ میلیارد ریال رسید و بعبارت دیگر حجم اعتبارات سیستم بانکی‌کشور به بخش خصوصی در سال قبل ۱۸٦٤ میلیارد ریال بود و در سال جاری این رقمبا متوسط ۲۳درصد رشدبحدود ۲۲۹۳ میلیارد ریال افزایش خواد یافت.

قبل از ابلاغ نحوه پرداخت و حدمجاز اینکونه اعتبارات مدیران بانکها بطور انفرادی برنامه‌های خود را در این زمینه از اول سال جاری تا اواسط اردیبهشت با رئیس کل بانک مرکزی و مقامات این بانک در میان گذاشتند ، کارشناسان بانک مرکزی با بررسی برنامه‌ها و طرحهای بانکهاو همچنین نظرات مقامات بانک مرکزی، نحوه پرداخت و حدمجاز اعتبارات سیستم بانکی‌کشور را به بخش خصوصی با توجه به رشدی که برای اقتصاد کشور درسال جاری پیش‌بینی شده‌است وهمچنین با توجه به جلوگیری از تورم و مهار آن، میزان این اعتبارات را روشن ساخته و پس از تائید شورای پول و اعتبار، این حدمجاز که برای بانکهای تجاری ۲۰ درصدو برای‌بانکهای‌تخصصی ۲۵ درصد افزایش نسبت‌به ارقام مشابه سال قبل است برای اجراء ابلاغ شد.

همکاری‌های نفتی ایران ومصر

بدنبال سخت گیریهائی که پرزیدنت انور سادات نسبت‌به عوامل چپی در مصر آغاز کرده،و همچنین ادامه دلگیری سادات از اتحاد جماهیر شوروی،در محافل دیپلماتیک اگاه گفته میشود که در آتیه نزدیکی‌به‌خدمت کلیه‌کارشناسان نفتی شوروی که در شرکتهای نفتی مصر در دریای سرخ و صحرای غربی مشغول کار هستندخاتمه داده خواهد شد. نکته بسیار جالب اینست که کارشناسان‌روسی علیرغم‌امکانات مادی‌و فنی نتوانستند برمنابع نفتی در صحرای غربی و در طول ساحل کانال سوئز و دریای سرخ دست یابند ، ولی کارشناسان مصری که در این کارهنوز به مهارت روسها نرسیده‌اند باموفقیت توانستند اینکار را انجام دهند. بدنبال این ماجرا در محافل آگاه‌گفته میشود که مصر تمایل دارد در آتیه‌در زمینه صنعت نفت خود از تجربیات کشور های نفتی دوست‌عرب‌و غیرعرب بهره‌مند گردد ظاهرا این کشور« غیر عرب» فقط ایران است . ایران درزمینه اکتشاف بیش از دیگر کشور های عضو اوپک سابقه و مهارت‌داردبهمین جهت انتظار میرود که مصر از ایران طلب کمک کند که پذیرش آن حتمی و قطعی است.

درحال حاضر ایران و مصر دررشته های مختلف فنی و اقتصادی همکاری وسیع‌دارند وسیاستهای دو جانبه ایران‌و مصر طوریست که از هر نظر زمینه‌برای همکاریهای‌گسترده‌تر آماده است.

سفیر جدید کره در تهران

سفیر کره جنوبی در دربار شاهنشاهی «سیهاک هیون» پس از چهار سال‌و اندی در تهران بزودی‌ایران را ترک خواهد کرد و قرار است بجای او «کیم‌دونگ وی» بعنوان‌سفیر جدید کره جنوبی عازم ایران شود . سفیر جدیدتاقبل از عهده‌دار شدن پست‌سفارت‌در تهران، معاونت وزارت فرهنگ و اطلاعات جمهوری کره رادر سئول بعهده داشت و در کره از او بعنوان یکی از دیپلمتهای حرفه‌ای که در ضمن از جوانترین (٤٦سال دارد) سفرای این کشورنیز میباشد ، یاد میگردد . وی در سال ۱۹۷٦ از وزارت خارجه کره‌به‌وزارت فرهنگ و اطلاعات انتقال یافت و معاونت این وزارتخانه مهم را عهده‌دار شد . هنوز وزارت خارجه کره پست بعدی«سیهاک‌هیون» رااعلام نکرده است .

در جلسه انجمن گفته شد

روزمحیط زیست روززباله‌سوزان بود

بی‌توجهی به حفاظت محیط زیست ، آنهم در روز جهانی حفاظت زیست در جلسه دیروز انجمن‌شهر مورد انتقاد قرار گرفت و فرهنگ فرهی در این مورد گفت :

در دنیای‌امروز، تبلیغات به مثابه مهمترین و برنده‌ترین عامل و سلاح ارتباط جمعی بکار گرفته میشود بطوریکه مثلا در انگلستان یازده درصد درآمد ملی به تبلیغات اختصاص دارد ، و حتی انگلستان و فرانسه از حربه تبلیغات درسیستم سربازگیری هم استفاده می‌کنند ، ولی در ایران طرح‌های تبلیغاتی بجای برانگیختن مردم به‌مشارکت آنهارا خشمگین و ناراحت می‌کند مثل تبلیغاتی که درباره «حفظ محیط زیست» بعمل آمد چرا که از چند روز قبل از ۱۵ خرداد - روزجهانی حفاظت‌محیط زیست - رادیو وتلویزیون و مطبوعات توجه مردم را به حفاظت محیط زیست برانگیختند اما همانروز۱۵ خرداد، در مجیدیه ، در شش نقطه ، علنا زباله‌هارا آتش میزدند تا به‌اصطلاح به « حفظ محیط زیست » کمک کرده باشند، این‌آتش زدن زباله همه‌روزه در بسیاری از نقاط پرجمعیت تهران بچشم دیده میشود.

از طرفی هم اکنون هزاران متر زمین بایر در تهران وجود دارد که بصورت زباله‌دانی درآمده است. بااینکه در همانروز ۱۵ خرداد ، دهها اتوبوس دودزای شرکت واحدتوی خیابانها، فضای زندگی را مسموم می‌ساختند . اما مهمتر اینکه شرکت‌مخابرات ایران، تلفن‌های « کالکت » را نمیپذیرد و این مساله دانشجویان ایرانی مقیم آمریکا را به شدت ناراحت ساخته است، درحالیکه‌همه روزه صدها تلفن‌خصوصی ازطریق تلفن‌های وزارت‌خانه‌ها وسازمان‌های‌دولتی موجب خنده و تفریح ایرانیان مقیم آمریکا شده است، چرا که بسیاری از کارمندان دولت بوسیله تلفن‌های سازمان ها و وزارتخانه‌ها با ایرانیان مقیم آمریکا درباره طریقه پختن آش رشته و کوفته برنجی یا پیکنیک روز جمعه صحبت میکنند، اینها نشان میدهد که هنوز ضابطه‌ای برای جلوگیری‌از سوء استفاده نداریم .

آقازاده - نماینده دیگر انجمن - بااشاره به کار اتاق اصناف گفت : دولت به هر تاکسی‌بار سالی ٤۷٦۰ تومان بابت مابه‌التفاوت خرید بنزین و در مجموع بیش از یک میلیارد و چهارصد وبیست و هشت میلیون ریال به سی هزار تاکسی‌بار تهران میپردازد ، از طرف دیگر هر تاکسی‌بار هم مبلغ شصت ریال بابت حق عضویت به‌اتحادیه‌دارندگان تاکسی‌بارهامیدهد ولی‌حالا اتحادیه دارندگان تاکسی - بارها، از صاحب تاکسی‌بار خواسته است که مبلغ پانصد و پنجاه تومان به حساب‌بانک‌صادرات بپرد زد تا بتواند مابه‌التفاوت پول بنزین را دریافت کند ، چرا؟ معلوم نیست. اتحادیه این پول را بابت چه می خواهد وصول کند؟ چون به هیچیک از تاکسی‌بارها دلیل دریافت این پول را نگفته است، با یک حساب ساده، اتحادیه از این بابت یکصد و شصت و پنج میلیون ریال پول وصول خواهد کرد این پول‌ها به کجا خواهد رفت ؟

سپس‌جلسه وارددستور شد وپیشنهادات شهرداری را مورد تصویب قرار داد.

میخواهندموتوسیکلت ۱۲هزارتومانی را ۴٦هزارتومان بفروشند

● تاکنون همیشه بین انجمن شهر و انجمن شهرستان ، نوعی رقابت و چشم همچشمی وجود داشته است، چرا که انجمن شهر پایتخت از سالن و دو دستگاه عریض و طویل و اتاق هاومبلمان فراوان‌درساختمان مرکزی و در پارک شهر بهره میگیرد در حالی که مرکز انجمن شهرستان در یک محل کوچک ۳-٤ اتاقه در خیابان تخت جمشید قرار دارد .

حقوق‌و مزایای نمایندگان انجمن شهر هم خیلی بیش از اعضای انجمن شهرستان است . اینها با شهردار پایتخت سرو کار دارند ، در حالی که مجری‌مصوبات انجمن شهرستان فرماندار است حتی‌از لحاظ فرم کار و سطح معلومات هم بین آنها رقابت چشم گیری دیده میشود ، چرا که در انجمن شهرستان نطق قبل از دستور و رای گیری به معنای واقعی وجود ندارد اما آنها معتقد هستند که تعداد تحصیل کرده‌های دانشگاهی‌شان بیش از نمایندگان انجمن شهر است.

● سرو صدای جمال درویش بلند شده بود که چرا شهرداری ،وزارت بازرگانی یاسایرسازمان های‌دولتی خودشان عامل گرانفروشی هستند ، چون یک موتوسیکلت داویدسن به مبلغ ۱۲ هزار تومان‌وارد ایران میشود ولی آن را به مبلغ ٤٦ هزار تومان‌بدون گمرک و عوارض باداره راهنمائی و رانندگی یاسایر سازمان های دولتی میفروشند .

قانون میگوید خرید این لوازم باید از طریق مناقصه صورت بگیرد ، اما نه تنها اعلان مناقصه نشده ، که حتی قیمت رسمی آنرا هم از مرکز بررسی قیمت ها مطالبه نکرده‌اند .

● قاسم مستعلی هم اعتراض میکردکه‌چرا معاون‌یاقائم مقام شهرداری ، صورت جلسات انجمن را امضاء نمی‌کنند چون در مقابل سئوالات ما توضیحاتی می دهند که ما هم براساس این توضیحات رای می دهیم ، ولی از کجا معلوم است که فردا بگویند چنین حرفی نزده‌ایم ؟ بهمین دلیل معتقدم که اینها هم باید زیر صورت جلسات انجمن را امضاء کنند .

در پاسخ‌به پیام والاحضرت شاهدخت اشرف پهلوی

مشارکت نیکوکاران اردبیل در برنامه‌ایجاد بناهای آموزشی آغازشد

همزمان با برگزاری جلسه انتخابات کمیته جنبش ملی نیکوکاری اردبیل که باحضور آقای مرتضی رحیمزاده خوئی رئیس کمیته استان آذربایجان شرقی انجام شد ، مشارکت نیکوکاران اردبیل در برنامه ایجاد بناهای آموزشی آغاز گردید .

در این جلسه ، گزارش همایش اصفهان و نیز، تاکید همایش براولویت ایجاد بنا - های آموزشی‌درسراسر کشور از سوی آقای خوئی به آگاهی شرکت کنندگان رسید .

در همین جلسه اعلام شدکه زمینی بمساحت ٤۰ هزار متر مربع بوسیله اداره اوقاف اردبیل و باتصویب استاندار آذربایجان شرقی در اختیار این برنامه قرار خواهدگرفت و نیز در اولین گام هزینه ایجاد یك مدرسه با ۱۲ کلاس از طرف نیکوکاران شهرتقبل گردید .

بانک تجارتی ایران وهلند

باطلاع میرساند که کلیه شعب این بانک در تهران وشهرستانها از روز پنجشنبه ۲۵۳۷٫۳٫۱۸ الی پایان وقت اداری روز یکشنبه ۲۵۳۷٫۳٫۲۸ آماده فروش سهام

شرکت سرمایه گذاری کبار

می باشند

ساعات کار : شنبه تا چهارشنبه :
صبحها ۸ الی ۱۳
عصرها ۱۷ الی ۱۹
پنجشنبه ها : ۸ الی ۱۲

بانک تجارتی ایران وهلند
MERCANTILE BANK OF IRAN AND HOLLAND

اطلاعیه

کارخانه شیر پاستوریزه تهران انواع بستنی پاستوریزه را در لیوانهای ۷۵ و ۲۵۰ و ۵۰۰ سانتیمتر مکعبی و یک کیلوئی تولید نموده که توسط این شرکت توزیع میشود کلیه فروشندگان بستنی میتوانند مقدار بستنی مورد نیازخود را بوسیله تلفن‌های ۹۵٤۰۰۳- ۹٦۹۰٦۹- ۹٦۹۰۷۰ - ۳۱۹۵۱۹- ۳۹۲۰٦٤ - ۳۹۱۲۱۰ بشرکت اطلاع‌دهند تا در اسرع وقت در محل به آنها تحویل گردد.

شرکت سهامی توزیع لبنیات ایران

دکترسید جواد روحانی
متخصص کودکان و نوزادان

پذیرائی صبح‌وعصر. تلفن مطب ۲٦۷۱ تلفن منزل۲۹۸۱
آدرس - رامسر خیابان رازی جنب دبستان‌خواجه‌نصیر

بنیاد نیکوکاری والاحضرت شاهدخت شمس پهلوی

بنیاد نیکوکاری جهت درمانگاه شماره ٤ ،سه نفر بهیار (دوشیزه یابانو)که دارای سابقه کار باشند باحقوق ومزایای مساعداستخدام مینماید.
از متقاضیان خواهشمند است به درمانگاه شماره ٤واقع درانتهای نظام‌آباد بین وحیدیه‌و۱٤ متری لشگر مراجعه و یا با تلفن ۸٤۹۹۹۳تماس بگیرند .

شرکت ملی نفت ایران

آگهی مناقصه شماره ۹٤۰۰۲ - ۳۷ (نوبت اول)

شرکت ملی نفت ایران- پالایشگاه آبادان در نظر دارد حبوبات مصرفی یکساله خود راازطریق مناقصه عمومی خریداری نماید.

علاقمندان بشرکت در مناقصه میتوانندظرف مدت ده روزازتاریخ‌چهارشنبه سی ویکم خرداد ماه ۲۵۳۷ برای دریافت اوراق مربوط به‌مناقصه در آبادان باداره پیمانکاری ،حقوقی و بیمه - پالایشگاه آبادان ساختمان ۸۷اطاق ۱۲، دراهواز باداره کالا واقع‌در کارون قسمت خرید محلی در تهران باداره خرید و تدارکات واقع درخیابان شاه کوچه یغما ساختمان جسکو طبقه اول اطاق شمار، ۱۱۰ مراجعه نمایند .

م‌الف ٦۳۲۰ ۱-۳

صاحبان صنایع وبازرگانان کشور

الاخاء

تنها مجله عربی زبان ایران ازگروه نشریات موسسه اطلاعات باداشتن نمایندگی در ۲۱ کشور عربی.
روزهای شنبه منتشر میشود

گلتاج برترین‌های جهان را بپایتان میریزد

شرکت گلتاج «سهامی خاص» بزرگترین واردکننده انواع قالی ماشینی و اولین واردکننده و معرف قالی‌های گل برجسته طرح چینی جهت گسترش نمایندگی‌های فروش خود در سراسر ایران نمایندگان فعال و قابل اعتماد می‌پذیرد.

دفتر مرکزی: تهران، بلوار الیزابت شماره ۳٦
تلفن ۸۹٦۵۷۰- ۸۹۹۹۲۵
صندوق پستی ٤۱-۳۵۳٦
تلگرافی گلتاجکو