سال سی‌وپنجم- شماره ۱۰۳۲۷ | شنبه شانزدهم مهرماه ۱۳۳۹ | تکشماره ۳ ریال

اطلاعات

شوروی حکومت الجزایر را بطور دوفاکتو شناخت

۲۴ صفحه

خروشچف گفت: شوروی همه نوع به ملیون الجزایر کمك خواهد کرد

تاوقتی کنفرانس سران تشکیل نشده شوروی در برلین دست به اقدامی نخواهد زد ولی کنفرانس باید بلافاصله پس ازانتخابات امریکا تشکیل شود

نخست وزیر شوروی پیشنهادکرد سال آینده جلسه مخصوص مجمع عمومی در مسکو یالنینگراد تشکیل شود

ملاقات وزیر خارجه ایران باخروشچف

پیش ازظهر دیروز وزیر خارجه ایران بمقر نمایندگی شوروی رفت وبانخست وزیر شوروی درزمینه روابط دو کشور گفتگو کرد

شرح درصفحه ۲۱

جریان روز

اصفهان زیبا و کارهای خیریه‌اش

بحران سوسیالیسم انگلیس

سرمقاله در صفحه دوم و تفسیر جهان را در صفحه سوم مطالعه فرمائید

دنباله خاطرات شاهنشاه:

ماموریت برای وطنم

ایران نمی‌توانست مانندترکیه جمهوری شود

- **بعضی محافل ایرانی تحت تاثیر وقایع ترکیه تامدتی بفکر تاسیس جمهوریت در ایران بودند ولی‌افکار عمومی برخلاف این نظر باصل‌حکومت‌سلطنتی‌تمایل شدید داشت**
- **پدرم باسید ضیاءالدین نه از نظر عقاید سیاسی و اقتصادی بلکه از نظر تشخیص موقع و طرز عمل باوی موافقت نداشت**

ظاهرا جبر زمانه و ضرورت امورو تمایل ملت حکم میکند که در مواقع معین یکنفر مرد توانا برای رهائی مردم پیدا شود. این چنین مردی سرنوشت کشور را تغییر میدهد و جریان تاریخ را دیگر گون میسازد در آن ایام شواهد بسیاری بود که ثابت میکرد پدر من یك چنین مردی تواندبود.در آغاز سال ۱۹۲۰ افسران روسی هنوز فرماندهی بریگاد قزاق ایرانی را عهده دار بودند این افسران اسما همه از روسهای سفید بودند ولی بعضی از آنها خود را به‌بلشویك ها فروخته بودند و هنگامی که این بریگاد مامور شد باقوای روس سرخ که استانهای شمالی را گرفته بودند بعملیات خصمانه مبادرت نمایدافسران بلشویك آشکارا بایران خیانت کردند روحیه ناسیونالیزم پدرم ویرا بطور قطع معتقد ساخت که ایران را باید از شر تمام افسران روسی بریگاد خلاصی داد.

در ماه اوت سال ۱۹۲۰ پدرم ندای وجدان خویش را پذیرفته و وسیله اخراج افسران روسی بریگاد قزاق‌را فراهم ساخت و خود فرماندهی آن را بعهده گرفت و دولت ایران بلافاصله اقدام پدرم راتایید و تصویب نمود. پدرم عقیده خویش را پنهان نداشت که باید بالمال هرگونه نفوذ خارجی‌را در ایران بحداقل رسانید.

از آن روز به بعدپدرم مراحل‌کسب اقتدار را بسرعت طی کرده و صاحب قدرت کامل گردید .برای حصول‌این منظور با یکنفر جریده نگار فعال بنام سید ضیاءالدین طباطبائی اتحاد کرد .این شخص که فرزند یکی از روحانیون بود باکمال شهامت‌درباره اوضاع وخیم دولت وسایر امورکشوری مقالات متعددی انتشار میداد وافکاری انقلابی داشت ومیتوانست در همان هنگام که پدرم بوسیله قدرت نظامی پایتخت ایران را تحت فشار قرارمیداد او نیز اولیای امور را تحت اعمال‌نفوذ سیاسی قرار دهد.

پدرم از شهر قزوین که یکی از شهرهای شمال غربی ایران است نیروی خویش را بطرف تهران‌حرکت داد و روز ۲۱ ماه فوریه ۱۹۲۱ ضمن یك کودتای بدون خونریزی حکومت ضعیف و متزلزل ایران را برانداخت.

سید ضیاءالدین ریاست هیئت وزیران و پدرم سمت وزارت جنك وفرماندهی کل قوا را بعهده گرفتند.

دیری نگذشت که سید ضیاءالدین که‌از اصلاح طلبان بود شروع باجرای تصمیماتی نمود که طبقه ثروتمند و محافظه کار کشور را با خود طرف نمود. بعقیده من پدرم باسیدضیاءالدین نه از نظر عقاید سیاسی‌واقتصادی‌بلکه از نظر تشخیص موقع و طرز عمل با وی موافقت نداشت چنانکه سه‌ماه پس از وقوع کودتا احمد شاه دیگری را بسمت ریاست وزراء منصوب نمود و پدرم بااین انتصاب مخالفت نکرده.

پدرم در کابینه های متوالی مقام وزارت جنك را داشت ولی پرواضح بود که یگانه مقام صاحب نفوذ در آن کابینه‌ها جز شخص او کسی دیگر نبود تا آنکه در سال ۱۹۲۳ بمقام

بقیه در صفحه بیست و سوم

اطلاعیهٔ شهربانی کل کشور درباره صدور

گذرنامه دریکساعت تا پنج روز

اگر تاپنج روز نتوانستید گذرنامه بگیرید میتوانید برئیس کل شهربانی مراجعه کنید

- **درموارداستثنائی حتی‌دریك ساعت‌گذرنامه‌صادرمیشود**
- **حداکثرمدت‌صدورگذرنامه پنج روز است**
- **مقررات گذرنامه که از طرف شهربانی کل کشور اعلام شد**

امروز شهربانی کل کشوراعلام کرد :ازاین‌پس تشریفات صدور گذرنامه نباید بیش‌از پنج‌روزبطول انجامد واگر کسی امروزتقاضای صدور گذرنامه کرد و تاپنج روز موفق بدریافت آن نشد می‌تواند مستقیما برئیس شهربانی کل‌مراجعه کند. شهربانی کل تاکید کردکه درصورت لزوم حتی در یکساعت‌هم گذرنامه صادر خواهد شد

اطلاعیه شهربانی

این اطلاعه امروز ازطرف‌شهربانی کل کشور انتشار یافت :

چون عموم متقاضیان گذرنامه علاقه‌دارند دراسرع وقت باخذ گذرنامه موفق شوند بدین لحاظ بدستور تیمسار سرتیپ‌امیرانصاری رئیس شهربانی کل تجدید نظر کاملی درسازمان گذرنامه بعمل آمد ووسایل کار از هرجهت آماده گردید که درمدت ۵ روز ازتاریخ تحویل تقاضا گذرنامه افراد تسلیم گردد. اینك مقررات مربوط‌باخذ گذرنامه باطلاع عموم میرسد و شهربانی کل انتظار دارد که متقاضیان نکات مختلف را در نظر گرفته و تقاضای خودرا بدون‌نقص تسلیم بدارند تادر موعد مقرر گذرنامه آنها تسلیم گردد.

مقررات مربوط بگذرنامه

۱ـ درخواست کتبی به ضمیمه دوبرك رونوشت شناسنامه رسمی‌و ۶قطعه عکس ۴×۶

۲ـ رسید مبلغ سه‌هزارریال عوارض شهرداری و بهداری‌ببانك ملی ایران.

۳ـ متولدین از سال ۱۳۱۲ تا ۱۳۲۰ موافقت کتبی اداره نظام وظیفه عمومی

۴ـ کارمندان دولت موافقت کتبی اداره کارگزینی وزارت‌خانه‌مربوط مبنی برخروج از کشور.

۵ـمسافرت بانوان شوهردار به خارج‌از کشور منوط بموافقت‌زوج میباشد.

بقیه در صفحه بیست وسوم

جشن مهرگان

ساعت ۳ و نیم‌بعد از ظهر امروز بمناسبت جشن مهرگان در پیشگاه شاهانه مراسمی در تالار فرهنك بر گزار میشود.

پس از نواختن سرود شاهنشاهی سرود مهرگان اجرا خواهد شد و آنگاه آقای دکتر صدیق وزیر فرهنك گزارش یك ساله فعالیت های‌فرهنگی‌رابه‌عرض خواهدرسانید بعد ازگزارش آقای وزیرفرهنك برنامه هنر های زیبا اجرا میشود وآنگاه‌جوایز شاگردان‌اول‌مدارس توزیع خواهد شد.

سازمان ملل متحد ـ یونایتدپرس ـ ۷ اکتبر ـ نیکیتا خروشچف نخست وزیر شوروی امروز اظهار داشت که دولت وی حکومت موقت الجزایر را بصورت دوفاکتو برسمیت میشناسد و باین حکومت تمام کمك‌های ممکن‌را برای نیل به آزادی خواهد کرد.

خروشچف که در ضیافت نهار خبرنگاران در سازمان ملل صحبت میکرد اظهار داشت نه تنها شوروی بلکه تمامی جهان دولت موقت‌الجزایر رابعنوان سخنگوی واقعی مردم‌الجزایر می‌شناسند.

بقیه در صفحه ۳

آخرین بررسی درباره ازدواج وطلاق در ایران:

شکل ازدواج درایران تغییر میکند

آخرین بررسی اجتماعی‌ازطرف کارشناسان اداره آمار عمومی‌نشان میدهد که اکثریت خانمها موقع ازدواج خواهان داشتن «حق طلاق» وقید این مطلب در قبالهٔ ازدواج میباشند و میل دارند ازاین لحاظ حقوقشان مساوی حقوق مردان‌باشد. این بررسی حاکیست که شکل ازدواج بتدریج در ایران تغییر میکند.

شرح این موضوع درصفحه ۱۴چاپ شده‌است.

والاحضرت شمس نخستین کلنك‌ساختمان بانك خون را دراصفهان بزمین زدند

والاحضرت شاهدخت شمس پهلوی در یکی از روز های اقامت خود در اصفهان هنرستان هنرهای زیبای اصفهان را بازدید نمودند .قسمت های مختلف این هنرستان خاصه نقاشی و منبت‌کاری و مینیاتور مورد توجه‌قرار گرفت . آقای عیسی بهادری رئیس هنرستان که‌از استادان‌بنام کشور میباشد دراین بازدید حضور والاحضرت توضیح میداد. در عکس بالا والاحضرت و دختر ایشان و همراهان مشغول تماشا ی‌یکی از آثار زیبای نقاشی موزه هنرهای زیبای اصفهان میباشند.

شرح درصفحه ۲۱

بدستور دولت

نرخ جدید کالاها

ازطرف شهرداری اعلام میشود

هیئت‌هائی مامور تعیین نرخ جدیدکالاها شدند

- **روغن نباتی ارزان میشود**
- تفاوت نرخ بین خرید و فروش هندوانه سرسام ـ آور است
- **برای تامین گوشت به چوبداران کمك میشود**

امروز اطلاع یافتیم که بدستور دولت هیاتهائی در شهرداری برای تعیین نرخ جدید کالا ها مشغول کار شدند.

از امروز شهرداری تهران نرخ گزاری کلیه کالا ها و اجناس را آغاز کردو هیئت هائی‌در شهرداری برای این منظور تشکیل گردید.

اعضای این هیئت ها از خواربار فروشان و میدان داران و کلیه افرادی که در خرید و فروش و تعیین قیمت خواربار نیازمندی های مردم دخالت دارند دعوت کرده‌اند تا ضمن حضور در شهرداری نسبت به تعیین قیمت جدید کالا ها اظهار نظر نمایند.

اولین نرخ

اولین جلسه کمیسیون تعیین نرخ صبح امروز در دفتر کار آقای ذوالفقاری شهردار تهران تشکیل گردید.

در این جلسه سندیکای روغن نباتی حضور داشتند شهرداری در نظر دارد ابتدا نرخ روغن نباتی را پائین آورد.

دراین جلسه شهردار بنمایندگی کارخانه های روغن نباتی داخلی گفت دولت کمال مساعدت را بشما تولید کنندگان روغن های نباتی نموده و ورود روغن‌خارجی راممنوع کرده و انحصار تولید فروش این کالا را در اختیار شما نهاده است. حالا که دولت شدیدا با گرانی قیمت کالا ها مبارزه میکند وظیفه سندیکااینست که بنحو احسن با نقشه دولت و شهردرای همگامی نمایند

بقیه در صفحه بیست و سوم

دیشب مردم تهران صداهای انفجار را میشمردند

ناگهان درشهر شایع شد:

علیاحضرت ملکه فارغ شده اند

- **گروهی بخیابانها ریختند وعده‌ا به پشت بامهارفتند**
- زنان بتفسیرهای زنانه پرداختند
- **یکی میگفت دختر است ، دیگری میگفت پسراست!**
- یکی میگفت «مانور» است و دیگری میگفت ..
- **آسمان گوشه‌ای ازپایتخت سرخ شد**

حالت انتظاری در شهر حکمفرما است .مردم در هرگوشه سخن از فراغت علیاحضرت ملکه فرح پیش میکشند و هرچه تاریخ وضع حمل نزدیك میشود ، گفتگوها وانتظار ها درباره آنهم بیشتر میگردد و بطوریکه میتوان گفت پایتخت نسبت باینموضوع حساسیتی پیدا کرده است درجهٔ این حساسیت را از اینجا میتوان دریافت که شب گذشته مردم‌بشنیدن صداهای یك آتشبازی تصور کردند ملکه‌فارغ شده‌اند .از اینرو گروهی بخیابانها ریختند و گروهی درخانه سکوت‌کردند تا صدای «توپها» را بشمارند و از آن بدانند که «نوزاد» دختر است و یا پسر ؟!

شایعه ناگهانی

خبرنگار ما اطلاع میدهد که شب گذشته ناگهان درشهر شایع شد که علیا حضرت ملکهٔ فرح وضع حمل کرده‌اند . این شایعه بسرعت برق در شهر پیچیدودرچند لحظه موردگفتگوی خانواده ها گردید.

همچنانکه‌خوانندگان ارجمندمیدانند قرار است هنگام‌وضع‌حمل علیاحضرت توپهائی بعنوان احترام وشادی شلیك کنند اگر نوزاد دختر باشد ۲۱ تیر شلیك خواهد شد واگر پسر باشد بیش‌از ۱۰۰ تیر توپ بصدا درخواهد آمد.

در پشت بامها

مردم با دانستن این سابقهٔ ذهنی دیشب صداهائی شبیه صدای گلولهٔ توپ بگوششان خورد واز اینروتصور کردند که علیا حضرت فارغ شده‌اند در یك لحظه در خیابانهای شمالی‌شهر زنان بکوچه‌ها و خیابانها ریختند و بگفتگو دربارهٔ نوزاد ملکه پرداخته و عده‌ای هم به پشت بامها رفتند ویا در خانه ها گوش خواباندند تا «گلوله های توپ» را بشمارند و از تعداد آن پی‌ببرند که آیا نوزاد پسر است ویا دختر ؟

دختر است

آنهائیکه صدای تیر توپها را می‌

بقیه در صفحه بیستو یکم

دکتر بقائی اززندان آزاد شد

آخر وقت روز پنجشنبه آقای دکتربقائی که چندی پیش باتهام فعالیت های مضره علیه مصالح کشوراز طرف دادستانی ارتش تحت‌تعقیب قرار گرفته بود اززندان شهربانی آزاد گردید.

بدنبال این‌خبر امروز خبرنگار ما با تیمسارسرلشکر کیهانخدیو دادستان ارتش تماس گرفت تیمسار کیهانخدیو این موضوع‌را تائید کرد. آقای دکتربقائی ساعت شش بعداز ظهر روز بیست ودوم شهریور ماه‌باتهام «فعالیتهای مضره علیه مصالح کشور و صدور نشریه‌ای خطاب به‌افسران شهربانی که آنان رادر انجام وظیفه مرعوب و تهدید میکرد.» ازطرف دادستان ارتش تحت تعقیب قرار گرفت و در زندان شهربانی بازداشت شده بود .پس از دستگیری دکتر بقائی دادستان ارتش درمورد سازمان نگهبانان آزادی که توسط دکتربقائی تشکیل شده است طی مصاحبه‌ای بخبرنگاران اظهار داشت : بنظر دستگاه قضائی نگهبانان آزادی درکشور قوای ثلاثه‌مملکت هستند.

جمع می کنید ، ضرب میکنید حساب می کنید، ولی اوراق واسناد حسابداری را چه خواهید کرد ؟ قفسه های فلزی ریالکو بهترین وسیله برای بایگانی این نوع اوراق واسناد است نمایشگاه میدان کاخ تخت جمشید. ۱ـ۲ آـ۲۵۹۹۰

رهبر اعتدالی برزیل بریاست جمهوری انتخاب شد

جانیا کوادروس پیروز شد

هنریك لوت شکست خورد

- **جانیا کوادروس‌که نماینده صاحبان صنایع برزیل است بر رقبای ناسیونالیست وکمونیست خود پیروز شد**
- **رئیس جمهور جدید به برزیلی‌ها زندگی بهتر و سهم بیشتری در امور جهانی داده است**

درصفحه ۳

درجلسه مشترك مدیران سازمان برنامه ورؤساء صنایع آلمان

در مورد برنامه های عمرانی ایران از آلمان تقاضای همکاری شد

تقاضای تجدیدنظر درقانون جلب سرمایه‌های خارجی

- **روش برنامه سوم برای آلمانیها تشریح شد**
- **مدیران‌صنایع‌آلمان‌سرمایه گذاری در ایران را مورد مطالعه قرار میدهند**

روز پنج شنبه گذشته آقایان دکتر منه رئیس اتحادیه صنایع آلمان و استین مدیر عامل اتحادیه باتفاق دکتر (فون زیمنس) رئیس کارخانجات (زیمنس)و (مامزن) مدیر کارخانجات (فونیکس) و دکتر (کلر) مدیر کارخانه(کروپ) وپاول مدیر شرکت (گراتز) و هنیس مدیر کارخانجات مانسمان و دکتر آت مستشار اقتصادی سفارت آلمان و عده‌ای دیگر از روسای صنایع بزرك آلمان در دفتر آقای مهندس خسرو هدایت وزیر مشاورو سرپرست سازمان برنامه حضور یافتند و جلسه‌ای برای تبادل‌نظر و مذاکره در اطراف برنامه های عمرانی ایران با حضور آقایان مهندس اصفیا معاون وزیر مشاور و دکتر خداداد فرمانفرمائیان مدیر امور اقتصادی و دکتر سیروس سمیعی مشاور مالی و دکتر مصطفی علم رئیس قسمت صنعتی امور اقتصادی سازمان برنامه تشکیل گردید.

آقای مهندس اصفیا از حضور روسای‌صنایع‌آلمان اظهارخوشوقتی نمود و گفت‌مادر اینجا گردآمده‌ایم که شما را از وضع برنامه دوم و سوم آگاه سازیم و به بینیم چه کمك هائی میتوانیم در مورد تنظیم و اجرای برنامه سوم از شما انتظار داشته باشیم.

بقیه در صفحه بیست وسوم

از گرگان

تلگراف کشتکاران پنبه شمال

جناب مهندس شریف امامی نخست وزیر محبوب رونوشت‌جناب آقای وزیر کشاورزی رونوشت جناب آقای وزیر صنایع ومعادن جناب آقای وزیر بازرگانی رونوشت روزنامه اطلاعات رونوشت روزنامه کیهان محترما پیرو چند فقره تلگرافاتی که مخابره نمودیم ومتاسفانه هنوز خبر امید بخش بما نرسیده مجددا توجه آقایان را بمشکلات خود جلب‌نموده وتقاضا داریم با هزینه اینجانبان بازرسی باین منطقه اعزام که‌از نزدیك رسیدگی نماید که سرمایه ومحصول.

بقیه در صفحه هشتم

غرفه مصنوعات کارخانه تانك سازی‌آذری درنمایشگاه صنایع آلمان

آـ۲۶۰۴۴ شرح درصفحه ۱۸

از شما دعوت میشود

که در مسابقه یك میلیون ریالی ما شرکت‌کنید. دراین مسابقه اگر ثابت کنید...!

یکمیلیون ریال جایزه خواهید گرفت، بزودی جریان این مسابقه را اعلان خواهیم کرد.

آـ۲۵۹۸۴

هموطن عزیز!

بلیطهای بخت آزمائی ملی‌در هر هفته هفت برندهٔ جایزهٔ سیصد هزار ریالی دارد. یانصیب ویاقسمت!

آـ۲۶۰۸۴

تیمسار سپهبدکمال

ترفیع آنسرور گرامی را صمیمانه تبریك عرض‌نموده وموفقیت همیشگی جنابعالی را ازدرگاه ایزدمتعال‌خواستاریم

غلامعلی تهرانچی- دکتر رضا تهرانچی- جوادتهرانچی- عبدالله ضرابیان- جلیل تهرانچی- جبار تهرانچی

آـ۲۶۰۲۲

پیرو آگهیهای مورخ ۳۰ر۴ر۳۹ و ۱۱ر۵ر۳۹ اعلام میگردد: داوطلبان شرکت در مسابقه استخدام وزارت امور خارجه‌که سن آنان از ۳۰ سال تمام تجاوز نمیکند درصورت واجد بودن سایر شرائط می‌توانند حداکثر تاآخر وقت روز دوشنبه ۲۵ مهرماه ۱۳۳۹ ازساعت ۱۱ تا ۵ر۱ بعداز ظهر برای ثبت نام بدفتر اداره کارگزینی و بودجه مراجعه نمایند. تاریخ قطعی شروع امتحانات‌که در هفته اول آبانماه انجام خواهدگرفت بعدا اعلام خواهدشد.

چای جهان

۲۵۲ ۱۵۱

جریان روز

اصفهان زیبا وکارهای خیریه‌اش

دوروز بود در اصفهان بودم با اینکه فرصت خیلی کوتاه بودولی اجمالا مطالعاتی در وضع اجتماعی و عمرانی شهرستانی که چشم وچراغ ایران بشمار میرود و آثار تاریخی‌اش مورد توجه عالمیان است نمودم .

دیشب وقتی از اصفهان برمیگشتم درهواپیما باگروهی از آلمانی هاکه برای نمایشگاه بتهران آمده‌اند برخوردم که از گردش یك‌روزهٔ خود باصفهان مراجعت میکردند ، میان آنها شخصیت های بزرگی‌دیده میشد، شهردار هامبورك ووزیر اقتصاد هامبورك معاون شهردار و چندتن از کارشناسان معروف آلمانی وجود داشتند ، از مسافرت‌خود باصفهان خوشحال بنظر میرسیدند، میگفتند و می‌خندیدند و اشیائی که بسوقات خریده بودند بیکدیگر نشان میدادند ، عکس های آثار تاریخی را باردیگر تماشا میکردندو رویهمرفته از مسافرت خود بشاش و مسرور بودند .

این رفت‌و آمد جهانگردان هر روز تکرار میشود، روزی نیست‌که چند خارجی شهر اصفهان را زیرپانگذارد ، بدین جهت باید باین شهر تاریخی بیش از این توجه شود و در کنار آثار باعظمت تاریخی دوره صفویه زیبائی و ظرافت و نظافت شهر نیز محفوظ گردد ،در این سفر کوتاه خود باین نکته برخوردم که اصفهان تکان خورده است ، باسابق که چند سال پیش دیده بودم خیلی فرق کرده . ساختمانهای بزرك‌بالارفته که اگر استیل‌یك شهرتاریخی در ساختمانهای جدید رعایت میشد اصفهان را زیباتر از آنچه هست میساخت ، برای لوله کشی شهر و ساختمان اگو قدم های بلندی برداشته شده ، صورت ظاهر شهر نسبت‌بسابق‌خوب‌شده، مؤسسات خیریه‌و اجتماعی شهر وضع بهتری‌بخودگرفته.کارخانجات‌توسعه بیشتری پیدا کرده و اکنون اصفهان بصورت بزرگترین شهر صنعتی ایران درآمده‌است .

کنار زاینده رود ، ساختمان کارخانجات وساختمانهای زیبای دیگر، شب در پرتو نور منظرهٔ جالب‌توجهی بخود میگیرد و اگرزاینده‌رود در اثر خشکسالی امسال مثل امروز خشك و عفن نمیشد برجلال و زیبائی شهر هزاران بار می‌افزود .

مسافرت من باتفاق دیگر اعضای هیئت مدیره جمعیت شیروخورشید سرخ در خدمت یك بانوی نیکوکار ایران ، خواهر والاگهراعلیحضرت همایونی بودکه هرسال یکی دوبار باصفهان میروند تا موسسات‌خیریه شیرو خورشید سرخ را از نزدیك به‌بینند ، تاسیسات تازه‌ای بوجود آورند ، اعضای جمعیت را در اصفهان تشویق و ترغیب باین خدمت نوع پرورانه نمایند .

والاحضرت شاهدخت شمس پهلوی راهمه دوست میدارند، چون این بانوی نوع پرور هدفی در زندگی جز خدمت خلق ندارد و درنتیجه همین روش نیکوکارانه است که امروز دویست و شصت و چهارمؤسسه خیریه وابسته بجمعیت‌شیروخورشیدسرخ‌در تهران وشهرستانها ونقاط دور افتادهٔ کشور تاسیس گردیده و بخدمتگذاری خلق اشتغال دارند که تاکسی بشهرهای ایران سفر نکند واین تاسیسات را از نزدیك نه‌بیند نمیتواند باهمیت خدمات جمعیت شیرو خورشید سرخ واقف گردد، در بیشتر شهرهای ایران درمانگاه و بیمارستان و پرورشگاه یتیمان وزایشگاه واندرزگاهها که زنان بی بضاعت باردار را تحت حمایت و توجه قرار میدهد ، بآنان شیرخشك وآرد میدهند، دوای‌مجانی پخش میکنند، معالجات مجانی انجام میدهند وجود دارد، دامنهٔعملیات خیر خواهانه این جمعیت آنقدر توسعه یافته و روزبروز زیادتر میشود که مؤسسات شیروخورشید سرخ هم‌اکنون نقش بزرگی در خدمات اجتماعی و خیریه انجام میدهد و همه جابا اقبال‌عمومی روبرو میگردد، مردم این تاسیسات را از خود میدانند وخودرا در خوب وبد آن‌سهیم وشریك میدانند ، همه جا یکعده مردم خیر خواه ونوع پرست از خود مردم دورهم جمع شده تشکیلات شیرو خورشید سرخ وتاسیسات مفید آن را افتخارا زیر نظر دارند همچنانکه دراصفهان به‌چنین‌عواطف خیر خواهانه و علاقهٔشایان جمعی از محترمین شهربرخوردیم و از نزدیك دیدم که چه احساساتی از طرف مردم نسبت به رئیس‌عالیمقام جمعیت شیرو خورشید سرخ ایران ابراز میشود .

وقتی والاحضرت شاهدخت شمس پهلوی باهمراهان خود ازهواپیما پیاده شدند غریو شادی و شعف ازمیان هزاران نفر جمعیتی که‌فرودگاه اصفهان را احاطه کرده بود بلند شد، دختران شیرو خورشید سرخ بالباس های متحد الشکل و دسته گلهائی که بدست داشتند باپرچم های‌خود صف طولانی تشکیل داده بودند همانطور که جوانان پسر شیرو خورشید سرخ سمت دیگر میدان را اشغال‌کرده‌بودند، ازمحترمین همهٔ طبقات دراین جا اجتماع داشتند همه آمده بودند تا مقدم خواهر نیکوکار شاهنشاه خودراکه همهٔ این آوازها از اواست‌گرامی دارند و تبریك و تهنیت گویند .

وقتی والاحضرت وبانو فریده دیبا مادر علیاحضرت ملکه فرح‌که ریاست داوطلبان‌جمعیت شیرو خورشید سرخ رابر عهده دارند و از روی کمال علاقه این خدمت اجتماعی را انجام میدهند در اتومبیل‌رو بازی قرار گرفتند که سراسر میدان فرودگاه را آهسته بروند وازهمهٔ گروه های دختران و پسران‌دیدن‌کنند،غریوشادی‌وهورا وزنده‌وجاوید باد شاهنشاه ازجمعیت برخاست‌و وقتی ازاین‌دیدار بازگشتند اتومبیل غرق گل شده بود .

شیرو خورشید سرخ اصفهان راهمانطور که هرجا مسافرت کردم دیدم یکعده مردم خوشنام ، صدیق وخیرخواه‌جامعه تشکیل داده است که از روی کمال علاقه انجام وظیفه میکنند، ریاست این جمعیت رادر اصفهان آقای اکبر مسعود (صارم‌الدوله) بدست گرفته‌اند ، ایشان با شخصیت بارزی که دارند و حسن اعتماد و احترام خاصی که‌مردم بایشان ابراز میدارند مصدر خدمات بزرگی درکارهای خیریه میباشند، مدیریت عامل جمعیت بدست آقای حبیب اشراقی سپرده شده که او خود یکی از افراد خوش فکر ، فعال و خدمتگذار اصفهان است و این همان کسی‌است‌که‌ازطرف انجمن شهر اصفهان بشهرداری انتخاب گردیدو کارهای‌بزرگی برای‌عمران‌شهر آغاز نمودکه بامنافع‌همشهریهای متنفذ او اصطکاك پیدا کردو آنقدر تحریك کردند تا انجمن را منحل واورا کنار زدند ، اما اصفهانی ها ارزش خدمات او را میدانند،سایر اعضای هیئت مدیره شیرو خورشید اصفهان را هم از این زمره افراد نیکوکار بدانید که ذکر نام و شمردن صفات هریك از بحث ما خارج است .

تاسیساتی که هم‌اکنون شیر و خورشید سرخ اصفهان اداره می‌کند از اینقرار است: .

۱ـ آموزشگاه بهیاری برای تربیت پرستار که دورهٔ آن دو سال است‌وپرستار دیپلمه تربیت میکند .

۲ـ بخش حمایت مادران و کودکان که در سه نقطهٔ شهر گسترده شده‌ومادران‌و کودکان‌شیرخواررا‌هم از لحاظ تندرستی وهم‌از لحاظ تغذیه مراقبت می‌نماید .

۳ـ پرورشگاه کودکان یتیم که این خود سازمان باارزشی است وکودکان تا سن معین درآنجاپرورش می‌یابند .

۴ـ آموزشگاه حرفه‌ای مخصوص اطفال بی‌بضاعت که در آنجا کودکان پس از شش سال تحصیل ابتدائی وارد می‌شوند وروی میل و علاقهٔ خود حرفه‌های نجاری ، کفاشی ، خیاطی ، آهنگری‌واین قبیل‌کارها را ضمن تحصیل می‌آموزند .

۵ـ امور پرستاری بیمارستان های سازمان بیمه اجتماعی که بطور مستقل زیر نظر جمعیت شیر و خورشید سرخ اداره می‌شود ، این بیمارستان ها ۲۴۰ تختخواب دارد و با این مراقبت ها جریان آن خوب پیش میرود .

۶ـ تاسیس باشگاه برای سازمان جوانان شیر و خورشیدسرخ که این باشگاه‌در کنار ساختمان مجلل و زیبائی که مخصوص جمعیت در کنار زاینده رود ساخته شده در شرف تکمیل است ، این باشگاه دارای سالون های ورزش ، تالار بزرك نمایش ، اطاق مطالعه ،کتابخانه‌و غیره می‌باشد که هنوز تمام نشده اما عمارت زیبای جمعیت مرکزی شیر و خورشید اصفهان که در واقع محلی نیز برای پذیرائی‌ازشخصیت های بین المللی صلیب احمرکه‌به اصفهان سفر می‌کنند می‌باشد پایان یافته‌که‌ازساختمان های خوب اصفهان بشمار میرود .

۷ـ احداث بانك خون که دیروز اولین کلنك آن‌بدست والاحضرت محبوب برزمین زده شدو تا یکسال دیگر این موسسه عام‌المنفعه نیز در بهترین مرکز شهر در گوشهٔ دیگر زاینده رود ساخته خواهد شد ، دراین جا مردم خون خود را برای معالجه فقرا و مردم بی‌بضاعت اهداء می‌کنند بعلاوه مرکزی برای‌آزمایش خون و هدایت مردم بحفظ صحت وتندرستی خواهد بود .

این نمونه‌ای از کار های خیریه جمعیت شیرو خورشید سرخ ایران است که در اصفهان دیدم و حالا در هر شهر بروندازاین‌تاسیسات کوچك و بزرك دیده می‌شود که رقم هفت بالا از دویست و شصت و چهار تجاوز میکند .

من در این سفر کوتاه خود ، بیش از پیش بخدمات اجتماعی این جمعیت که مورد حمایت و تقویت شخص اعلیحضرت همایونی می‌باشد و افراد نیکوکارش که همه جااز اشخاص برجسته و صالح و فداکار تشکیل گردیده است پی‌بردم و به‌سازمان وسیع آن‌که روزبروز در حال توسعه‌و پیشرفت می‌باشد ایمان پیدا کردم ، از خداوند می‌خواهم که اعضای این جمعیت را در هر جای ایران هستند توفیق عنایت فرماید که بتوانند خدمات ذی‌قیمت خودرا بافراد ناتوان کشور ادامه دهند و پیوسته مصدرکارهای خیر ونوع پرورانه باشند .

باطلاع علاقه‌مندان میرساند:

قرآن مجید در ۱۲۰ حزب

شاهکار خط آقای حاج طاهر خوشنویس باجلدهای طلاکوب منتشر شد، برای اطلاعات ودیدن نمونه وخرید این اثر نفیس لطفاً به نشانی ذیل مراجعه فرمایند:

تهران ـ بازار ـ تیمچه حاجب الدوله آقای ابوالقاسم جورابچی تلفن ۲۴۴۲۷ ـ ۲۷۲۱۱

دکتر یحیی شهردار ـ متخصص جهاز هضم

ازبیماران محترم متمنی‌است‌که برای مراجعه به مطب بیست‌وچهار ساعت قبل طرف صبح توسط تلفن ۳۷۰۳۵ وقت بگیرند

خیابان باغ سپهسالار شماره ۱۵۴

۱ـ۱۲ آ ـ ۲۰۸۴۷

جالب‌نظر والدین ایرانی که مایلند کودکان خودرا برای تحصیل درپانسیونها ومدارس سویس بگذارند

معلم کلاس زبان فارسی ودکتر علوم تربیتی باطلاع والدین‌ایرانی می رساند که به منظور یافتن پانسیون ومدارس مناسب در سویس‌برای فرزندانشان و سر پرستی و تدریس زبان فارسی و فرانسه بایشان‌آماده است برای کسب اطلاعات بیشتر ممکن است کتبا با آدرس زیر مکاتبه فرمائید . آ ـ ۲۶۰۵۲

Melle B. Amizeche
48 Av. Blanc Geneve
Tel 310636 Suisse

کل من علیها فان

بمناسبت در گذشت مرحومه مغفوره **بانو هاجراعلمانی** مجلس ختمی از ساعت ۳ و نیم تا ۵ و نیم بعد از ظهر یکشنبه ۱۷ مهر ماه جاری در مسجد ارك بر قرار است البته فامیل و دوستان وآشنایان برای شادی روح آنمرحومه در این‌مجلس شرکت خواهند فرمود .

و مجلس ختم زنانه در همان روز و ساعت در منزل شخصی واقع در خیابان انتظام السلطنه کوچه تمیز منعقد می باشد .

حاج احمد ساعت آرا ـ خانواده های اعلمانی ـ شجاعی ـ نیاورانی ـ نادر خانی ـ سرهنك مقامع

بعموم بازماندگان آنمرحومه مصیبت‌وارده را تسلیت میدهیم

بدینوسیله باطلاع بستگان ودوستان وآشنایان‌محترم میرساند که مراسم شب هفت مرحوم **محمد علی بینا (بینائی)** از ساعت ۳ الی ۵ بعد از ظهر یکشنبه هفدهم مهر ماه در مسجد نو حضرت معصومه علیهاالسلام بر گذار خواهد شد

آ ـ ۲۳۵۱۳ **خاندان بینا (بینائی)**

با کمال تاسف فوت ناگهانی مرحوم **حاج غلامحسین بغدادی** (قنادی اردیبهشت) راباطلاع بستگان و آشنایان می رساند مجلس ترحیم آنمرحوم روز یکشنبه ۱۷ مهر ماه ۳۹ از ساعت ۳ الی ۵ بعد از ظهر در مسجد خندق آباد واقع‌در خیابان مولوی (اسماعیل بزاز) منعقد میباشد .

حسن بغدادی ـ محسن بغدادی ـ سید علینقی باقری ـ سید رضا میری ـ علی اسدی ـ حاجی جعفر ماهیار

بعموم‌بازماندگان آنمرحوم‌مصیبت وارده راتسلیت‌میدهیم

انالله و انا الیه راجعون

چون روز یکشنبه ۱۷ر۷ر۳۹ مصادف با سال فوت مرحوم **حاجی محمود چایچی** است ازعموم‌دوستان وبازماندگان آنمرحوم دعوت میشود که با شرکت خود در مراسم یاد بود در (ابن بابویه) از ساعت چهار بعد از ظهر روح آنمرحوم را شاد فرمایید . **خانواده چایچی**

با نهایت تاسف و تاثر در گذشت شادروان **حاج علی ساعدی** را باطلاع دوستان و همشهریان محترم میرساند مجلس ترحیم آنمرحوم روز دو شنبه ۱۸ مهر ماه از ۲ تا ۵ بعد از ظهر در مسجد امامزاده زید واقع در بازار بر پا خواهد بود .

خانواده های‌ساعدی ـ ایوبی ـ لطفی آذر ـ بابائی ـ افسر پور ـ حیدری‌فرد ـ ناقه‌چی آ ـ ۲۳۵۰۵

بعموم بازماندگان آنمرحوم مصیبت وارده را تسلیت‌میدهیم

از اقوام و دوستان و آقایان عظام که در مصیبت وارده فوت برادر جوانم **مصطفی کمال خانی** ابراز همدردی نموده و در مجلس ترحیم و عزا داری او شرکت فرموده‌اند بدین‌وسیله اظهار تشکر و امتنان نموده و چنانچه توفیقی در معذرت حضوری حاصل نگردید پوزش میطلبیم ضمنا باستحضار میرساند مجلس یاد بود شب هفتم عصر روز سه‌شنبه نوزدهم مهر ماه در امامزاده عبداله در سر مزار آنمرحوم بر پا خواهد بود .

کمال خانی ـ خداوردیان ـ صلاحی ـ قاضی مرادی ـ ایل خانی ـ سیف‌اللهی ـ رضائی ـ سلطان مرادی ـ مستوفی زاده ـ اشراق آ ـ ۲۳۵۴۵

عرض تشکر

از دوستان واقوام معظم که در مراسم تشییع ومجالس ختم وهفته پدر بزرگوارم مرحوم امیر حسین اردلان (معززالسلطنه) شرکت فرموده ویا بوسیله نامه‌و تلگراف ابراز همدردی فرموده‌اند صمیمانه تشکر نموده سلامتی و سعادت همگی‌را از خداوند مسئلت می‌نمایم

آ ـ ۲۳۳۹۳ عبدالحمید اردلان

سرزمین سحرآمیز

ژاپن

ترجمه وتالیف نویسنده معروف

مهرداد مهرین

باتصاویر گوناگون و منتشر نشده اززندگی حیرت انگیز مردم ژاپون

ناشر مطبوعاتی عطائی ناصر خسرو بها ۴۰ ریال

آ ـ ۲۳۰۹۳ ۱ـ۲

قابل توجه اهالی محترم نواب‌وهاشمی

دبستان ملی احمدیه دانش آموزانی راکه تابحال موفق به ثبت‌نام در سایر دبستانها نگردیده‌اند با شهریه خیلی کم میپذیرد خیابان نواب بین هاشمی و گلکار .

زبان آلمانی

برای پنجاه جلسه تدریس زبان آلمانی درکلاسهای عمومی کماکان فقط مبلغ یکهزار ریال دریافت میشود. نام‌نویسی همه روزه از ساعت ۸ تا ۱۲ صبح و ۴ تا ۸ بعدازظهر خیابان لاله‌زار ـ کوچه رفاهی . تلفن ۳۰۳۲۳۸

مهندس معتضدی

با نهایت تاثر و تاسف فوت **بانو مریم منطقی** والده آقای فضل‌اله منطقی عضو شورای انجمن های محلی راباطلاع آقایان اعضاء انجمن های محلی میرساند مجلس ختم‌آنمرحومه از ساعت ۴ تا۶ بعد از ظهر روز دو شنبه ۱۸ مهر ماه درمسجد مجد منعقد است **نایب رئیس شورا ـ حسین‌معیری**

۱ـ۲ آ ـ ۲۳۵۹۹

خانواده های**منطقی ـ عمیدی ـ آزاد قائمی ـ اعتمادی تاج بخش ـ میرهمایون‌طباطبائی ـ کیهانی ـ وحدانی ـ لاهیجی ـ عسگری ـ شامبیاتی ـ داودیان ـ کاظمی ـ صادقی ـ هویدا ـ خاکساری ـ ملك مرزبان ـ بهمن دژی ـ حیدری ـ افشار ـ خواجوی**

با کمال تاثر و تاسف درگذشت **بانو مریم منطقی** همسر مرحوم اشرف‌الملك منطقی (منطق الملك) را باطلاع عموم دوستان و آشنایان میرساند مجلس ترحیم آنمرحومه روز دو شنبه ۱۸ مهر ماه از ساعت ۴ تا ۶ بعد از ظهر در مسجد مجد و ختم زنانه بعد از ظهر همان روز در منزل آنمرحومه واقع در خیابان جنوبی پارك شهر کوچه طباطبائی کوچه منطقی بر قرار میباشد .

نیرالملوك عمیدی ـ گوهرالملوك اعتمادی تاج بخش ـ فروغ‌اعظم منطقی ـ عشرت منطقی ـ ایران منطقی ـ حورلقا منطقی ـ قمر طلعت منطقی ـ مهندس عنایت‌اله منطقی ـ سلیمان منطقی ـ نصرت‌اله منطقی ـ حشمت‌اله منطقی ـ نصراله منطقی ـ سرهنك مهندس امیر احمد منطقی ـ فضل‌اله منطقی ـ سرهنك مرتضی منطقی ـ فتح‌اله منطقی ـ عباسقلی حیدری ـ احمد افشار

۱ـ۲ آ ـ ۲۳۵۶۳

در گذشت بانو منطقی را که از بانوان خیر و نیکوکار بود بخاندان محترم منطقی (اشرف‌الملك) تسلیت‌میگوئیم

بمناسبت رحلت اسف‌انگیزروحانی عالیقدر همایونشهر حجت‌الاسلام والمسلمین**آقای سیدمحمدحسین آیت‌میردامادی** قدس سره و ابراز تسلیت بفرزند ارجمند آن فقید سعید مجلس ترحیمی از طرف روحانیون وکسبه شهر ری درمدرسه جنب صحن مطهر حضرت عبدالعظیم ع در شب ۲شنبه ۱۷ع۲ از ساعت ۶ الی ۹بعد از ظهر منعقد است از کلیه طبقات خاصه سلسله جلیله علماء اعلام دامت برکاتهم دعوت می‌شود که با شرکت خود تعظیم شعائر فرمایند

الاحقر محمدالموسوی‌البهبهانی ـ الاحقر عبدالله‌بن‌مسیح الطهرانی ـ حاج‌سید رضا فیروز آبادی آ ـ ۲۳۵۶۷

باطلاع‌دوستان و آشنایان میرساند که مراسم اولین سال در گذشت مرحوم **اسداله سرحددار** روز دوشنبه‌هیجدهم مهر ماه از ساعت۴ بعد از ظهر در آرامگاه حسن زاده در قم بر گزار خواهد شد **خانواده سرحد دار**

خانواده های **اقبال ـ قاضی سعیدی ـ ربیعی ـ احمدی ـ رجبی ـ کوره چیان ـ شجاعی**

باین وسیله فوت شادروان **(بانو زیور سلطان‌قاضی سعیدی)** والده آقایان‌حسین اقبال و عبدالله اقبال را باطلاع دوستان و آشنایان میرسانند مجلس ختم آنمرحومه روز دو شنبه هیجدهم مهر ماه ۱۳۳۹ از ساعت ۹تا ۱۱ صبح در مسجد ارك منعقد است . مجلس ترحیم زنانه نیز در همان روز از ساعت چهار الی ۶ بعد از ظهر در منزل آقای عبدالله اقبال دروازه دولت نرسیده به پمپ بنزین کوچه اول معمار مخصوص پلاك ۴۷ بر قرار است .

حسین اقبال ـ عبدالله اقبال ـ منوچهر اقبال ـ عباس اقبال ـ فریدون اقبال ـ حاج شیخ علی آقا متفقهی ـ میرزاآقا قاضی سعیدی ـ حاج مهدی قاضی سعیدی ـ محمد قاضی سعیدی ـ حسین قاضی سعیدی ـ حیدر قاضی سعیدی ـ اسدالله قاضی سعیدی ـ حبیب‌الله قاضی سعیدی ـ سیف‌الله قاضی سعیدی ـ محمد ربیعی ـ مرتضی ربیعی ـ حاج محمود احمدی ـ حاج یوسف رجبی ـ حاج محمد کوره چیان ـ علی شجاعی ـ فریبرز شجاعی ـ محمد شجاعی ـ فضل‌الله فرجی

گآ ـ ۲۳۵۸۱۰

بخانواده محترم آنمرحومه بویژه آقای اقبال نماینده اطلاعات در بندر پهلوی مصیبت وارده را تسلیت میدهیم

بقیه آگهیهای ترحیم وتسلیت درصفحات ۱۵ و۲۱

قابل توجه دبیران محترم ادبیات ودانش آموزان‌ودانشجویان ادبیات

تاریخ مفصل ادبیات ایران

ازپیش ازاسلام تا عصر حاضر

تالیف دکتر حسین فریور منتشر گردیده است

انتشارات امیرکبیر ـ شاه آباد ـ ناصرخسرو

آ ـ ۲۵۹۵۸ ۱ـ۲

هنرستان بالت

مادام یلنا

همه روزه مفتوح ونام نویسی مینماید

آدرس خیابان نادری اول کوچه نوبهار تلفن ۴۵۵۸۶ وانتهای خیابان بهجت آباد خیابان زاهد تلفن ۶۷۶۴۷

۳ـ۳ آ ـ ۲۵۱۷۲

دامن پلیسه ترگال بازنشو همه طرح

مغازه ترگال ۷۰۱ ـ خیابان شمیران ـ باغ صبا

کودکستان رستم آبادیان

دفتر کودکستان همه‌روزه صبحها برای ثبت نام آماده و وسیله آمدورفت نیز فراهم است. تلفن ۴۶۸۵۲

نشانی :چهارراه قوام‌السلطنه خیابان استالین.

۱ـ۳ آ ـ ۲۳۱۳۷

تمدید نام‌نویسی

آموزشگاه خزائلی نام‌نویسی داوطلبان متفرقه دوره اول متوسطه‌را تا۱۰ روز دیگر تمدید کرده است مناسب است که داوطلبان از این فرصت هرچه زودتر استفاده نمایند تلفن ۳۸۴۹۳

آدرس ـ شاه آباد ظهیرالاسلام

۱ـ۳ آ ـ ۲۵۷۸۲

کلاسهای انگلیسی بهشت

دوره پائیز را ازشنبه شانزدهم مهر شروع میکند (شهریه سه‌ماهه ۴۰۰ریال) نام‌نویسی همه روزه صبح‌و عصر انجام میشود خیابان شاه ـ بیست متری اول ـ چهارراه ناهید.

آ ـ ۲۳۰۰۵ ۱ـ۵

کلاسهای ساعت ۷

در آموزشگاه خزائلی از هفته آینده کلاسهای نوبت دوم (۷بعد از ظهر) در همه رشته ها (ریاضی ـ طبیعی ـ ادبی) دایر میگردد. تلفن ۳۸۴۹۳

نشانی ـ خیابان شاه آباد کوچه ظهیرالاسلام

۱ـ۳ آ ـ ۲۵۷۷۸

بدین وسیله فوت مرحوم مغفور آقای **مشهدی ابوالقاسم فرشچی** را باطلاع دوستان و آشنایان میرساند مجلس‌ترحیم روز یکشنبه ۱۷ مهر ماه از ساعت ۹ الی ۱۱ صبح در مسجد امامزاده زید و مجلس ترحیم زنانه بعد از ظهر همان روز در منزل شخصی واقع در خیابان شاهپور کوچه رشیدی ثانی منعقد خواهد بود .

حاج محمد انصارین ـ حاج‌رضا داورنژاد ـ جعفر منهال ـ باقر دادور ـ حاج نقی خوشمقام

بمناسبت تصادف روز دوشنبه هیجدهم این ماه باشب سال رحلت پدر بزرگوارم حضرت عالم ربانی حجت‌الاسلام حاج سید **عزیزاله لاریجانی** معروف به حاج سید آقاجان رضوان‌اله علیه مجلس ترحیم و تذکری از ساعت سه و نیم تا پنج ونیم بعد از ظهر این روز در مسجد آنمرحوم واقع در خیابان پامنار منعقد است **سیدحسنی**

۱ـ۲ آ ـ ۲۳۵۱۵

انالله و اناالیه راجعون

بدینوسیله در گذشت مرحوم مغفور علیین و ساده **آقای محمد آقا** شهرت محمد حسینی‌طاب ثراه را باطلاع خویشان و آشنایان میرسانند مجلس ترحیم مردانه روز یك شنبه ۱۷ مهر ماه جاری از ساعت ۹الی یك بعد از ظهر در حسینیه قلهك منعقد و ختم زنانه همان روز در منزل شخصی آنمرحوم واقع در کوچه دبیرستان جم بر قرار میباشد

احقر عباس مشکوری ـ ابراهیم فرزاد ـ محمد زاده ـ حاج هاشم ابوترابی ـ گرجستانی ـ تهرانچی ـ ارغوانی ـ شیخان ـ صفاری ـ ثامنی ـ ماشاءاله فوقانی ـ عباس فوقانی ـ رحیم آقاالیاسی آ ـ ۲۳۵۷۷

بعموم‌بازماندگان آنمرحوم‌مصیبت وارده راتسلیت‌میدهیم

شوروی، حکومت الجزایر را بطور «دوفاکتو» شناخت

بقیه‌ازصفحه اول

خروشچف گفت خود ژنرال‌دوگل برای مذاکره، دولت موقت الجزایر را برسمیت شناخته است.

وی اضافه کرد مردم شوروی همواره نسبت به ملل کشور های مستعمره که بخاطر آزادی مبارزه میکنند حسن نظر داشته‌اند.

مخالف هامر شولد

خروشچف سپس به مسئله‌تغییرات دبیر خانه‌سازمان ملل‌متحد پرداخت و گفت اگر ۹۹ در صد از کشور های عضو سازمان ملل متحد نیز بابقای هامر شولد رای دهندشوروی با وی مخالفت خواهد کرد.

خروشچف گفت که بایستی دبیر خانه سه نفری تشکیل شده و یك پست آن متعلق به غرب، یکی متعلق به شرق و سومی در اختیار دول بیطرف باشد.

اگر این‌امر تحقق نیابد ماحقوق خود را فقط با توسل به زور در خارج از این سازمان میتوانیم‌حفظ کنیم.

وی سپس به مسئله خلع سلاح پرداخت و گفت‌مك میلان میخواهد قبل از آنکه یك قرار داد خلع سلاح واقعی انعقاد یابد، در یك فرصت ۵ تا۱۰ ساله وخامت‌اوضاع جهان تخفیف یابد در حالیکه ما با چنین امری موافق نیستیم.

اطاق کافی

خروشچف اظهار داشت اگر شرایط، پذیرفته شود حاضریم در کمیته فضای خارجی سازمان ملل شرکت کنیم و افزود که امریکا میخواهد فرماندهی فضای خارجی را بعهده بگیرد. اما در فضای خارجی اطاق باندازه کافی وجود دارد.

امریکا میتواند فرماندهی را در دست داشته باشد و ما هم میتوانیم کار خودمان را انجام دهیم.

خروشچف سپس به‌مسئله آلمان پرداخت و گفت اگر حل مسئله آلمان در کنفرانس سران عملی گردد شوروی اصراری نخواهد داشت که از طریق انعقاد قرارداد صلح جداگانه این مسئله را حل کند.

جلسه مخصوص

نخست وزیر شوروی در این موقع موضوع خلع سلاح را مجددامطرح کرد و گفت دولت شوروی پیشنهاد میکند بین ماههای فوریه و آوریل سال آینده جلسه مخصوصی از سازمان ملل متحد در مسکو یا لنینگراد تشکیل شده و فقط به بحث در اطراف این موضوع‌بپردازد.

در باره سفر خود به کره‌شمالی گفت که با کیم ایل سونك نخست وزیر کره شمالی در تماس است تا تاریخ جدیدی برای مسافرت به آن کشور تعیین کند. ولی‌وی‌از تصریح به اینکه چه وقت نیویورك را ترك خواهد گفت خود داری کرد.

کنفرانس سران

خروشچف در باره مذاکراتی‌که بین وی و مك میلان صورت گرفته اظهار داشت نخست‌وزیر انگلستان بمن اطمینان داد که کنفرانسی از سران دول‌بزرك تشکیل خواهدشد

اگر همه هم باهامر شولد موافق باشند من مخالفم!

خروشچف در ضیافت نهارروزنامه‌نگاران بسیار شاد و شنگول بودو با ملایمت و مهربانی بسیار به سئوالات پاسخ میداد هنگامی‌که مسئله پرتاب انسانی به‌فضا ازطرف یك خبرنگار امریکائی بنام«موری» طرح شد خروشچف گفت حاضری که تو اولین شخصی باشی که به فضا مسافرت میکند.

«موری» پاسخ داد بشرط آنکه تو هم همراه من باشی حاضرم و شلیك خنده حضار برخاست.

حفظ وضع برلن

خروشچف‌گفت برای‌امضای‌قرارداد‌صلح با آلمان بهتر است کنفرانسی از تمام کشورهائیکه‌علیه هیتلرجنگیده‌اند تشکیل شود، تابدین ترتیب در امضاء قرار داد صلح سریعتر اقدام گردد.

نخست‌وزیر شوروی سپس درمورد مسئله برلن گفت دولت شوروی‌حاضر است وضع کنونی برلن را تا تشکیل کنفرانس سران حفظ‌کند، بشرط‌آنکه کنفرانس سران فورا پس از پایان انتخابات ریاست جمهوری آمریکا تشکیل گردد.

وی اضافه کرد چنانچه کنفرانس سران ماهها یا سالها بتعویق افتد من نمیتوانم در مورد عدم تغییروضع برلن اطمینان بدهم.

تکذیب شد

سازمان‌ملل متحد ـ یونایتدپرس ـ ۷ اکتبر ـ یك سخنگوی وزارت‌خارجه انگلستان امروز این موضوع را تکذیب کرد که ملك‌میلان به‌خروشچف قول داده در بهار آینده کنفرانسی از سران دول بزرك جهان تشکیل گردد. وی اضافه کرد در این مورد از طرف رئیس دولت انگلستان هیچ گونه تضمینی به خروشچف داده‌نشده است.

جریان روز

بحران سوسیالیسم‌انگلیس

بحران حزب کارگر انگلیس، بحران حزبی است که موفق‌نمی شود. دد سراسر مدتی که از آغازقرن‌بیستم‌ونهضت سیاسی کار گران در انگلستان میگذرد. این حزب تنها یکبار در ۱۹۴۵ توانست اکثریت کافی بدست آورد. اتلی تنها نخست وزیردر تاریخ حزب کارگر بوده است که موفق شده است از رای دهندگان اختیارات کافی برای اجرای برنامه های‌سوسیالیستی بگیرد. قبلا در سالهای بین دو جنك رمزی مکدونالد توانسته بود دوبار ـ به ملتهای کابینه های اقلیتی تشکیل‌دهد. اکنون چنین خطری واقعا درمیان است.

در برابر «مجاهدین» سوسیالیست که میخواهند با بر طرف ساختن تضاد های‌نظام سرمایه داری امکان‌موفقیت‌بلوك شرق را در رقابت اقتصادی با دنیای غرب‌از میان‌ببرند، اعضای «حکومت جانشین» قرارگرفته‌اند ـ مردانی که حزب کارگر را به عنوان جانشین دستگاه کنونی میخواهند و به وجود تضاد های جبران نا پذیر در نظام سرمایه داری جدید عقیده ندارندونقش حزب کار گر را در «جامعه متنعم» تغییر یافته می بینند.

مبارزه تنها بخاطر اختلاف تاکتیك در نیل به قدرت‌نیست بحث بر سر اینست که آیادر جامعه کنونی‌انگلستان. در یك نظام سرمایه داری، که اگر هم دچار تضاد باشد بر تضاد های صد سال پیش خود غلبه کرده است، در جامعه‌ای که همه پیشگوئی های مارکس در باره آن نادرست شده است، هنوز جائی برای‌سوسیالیسم‌مارکسیست وجود دارد یانه؟

و بر این شکاف بزرك ایدئولوژیك باید موج بیطرفی و صلح طلبی را در حزب‌افزود «فرانك کازینز» وهمفکران‌دست چپ افراطی او در اتحادیه‌های کار گری و فراکسیون حزبی تصمیم دارند بجای حزب‌جانشین یك حزب مخالف واقعی بوجود آورند. مسئله تنها در نحوه قضاوت مردم انگلستان است.

داریوش‌همایون

حزب کارگر و سرچشمه‌نیرومند تشکیلاتی‌وقوه محرك‌ایدئولوژیك آن به شمار میروند. قیام‌این اتحادیه ها بر ضد تجدید نظر طلبی گیتسکل و دفاع از سوسیالیسم اکنون حزب کارگر را از صورت یك نیروی سیاسی موثر در جامعه انگلستان خارج کرده است. مبارزات این‌دوجناح تا وقتی «انورین بوان» زنده‌بود به چنان حد خطرناکی نرسید که حزب کارگر را به دو پاره کند و یا آنرا بر اثر مصالحه های بیش از حد مضحکه افکار عمومی انگلیس سازد. ولی اکنون چنین خطری واقعا درمیان است.

سدی که محافظه کاران در برابر حزب کار گر کشیده‌اند همان اثری را بخشیده که قبلا در حزب لیبرال کرده بود. از ۱۸۸۴ که حق رای به همه‌مردان انگلیس داده شد حزب محافظه کار فقط دو بار در برابرلیبرال ها و(کلادستون و لرد اسکیت) و یك بار در برابر کار گران (اتلی) شکست جدی‌خورده‌است و هر بار هم این شکست را بسرعت جبران کرده است. چهل سال پیش حزب لیبرال‌در برابر این پایه‌داری پیروزمندانه حزب محافظه کار به تحلیل‌رفت و امروز حزب کارگر است که پس از سه شکست پیاپی در دهسال علائم آشفتگی وتجزیه را ظاهر میسازد.

این شکست ها نه تنها حزب کار گر، بلکه خودسوسیالیسم را بی اعتبار ساخته است. حتی در میان خود کار گران یك‌گروه نیرومند تجدید نظر طلب به رهبری‌اکثریت‌اعضای فراکسیون پارلمانی حزب، و شخص‌هیوگیت اسکل برضد سوسیالیسم‌طغیان کرده است و خواهان تغییر برنامه حزب و حذف مواد سوسیالیستی آن از جمله بند ٤ مربوط به ملی کردن صنایع و موسسات بانکی و اعتباری‌است.

مبارزه این گروه پس از آخرین شکست انتخاباتی در ۱۹۵۹ حزب کارگر را به‌دوجناح مشخص تقسیم کرد. در برابر آنها اکثریت اتحادیه های‌کار ـ گری قرارگرفتندکه‌ستون فقرات

وزیرخارجه عراق گفت :

ملل متحد باید قیمت نفت را تثبیت کند

سازمان ملل متحد ـ ٦ اکتبر ـ خبرگزاری فرانسه ـ هاشم جوادوزیر امور خارجه عراق در مجمع عمومی سازمان ملل متحد گفت لحظه‌مناسب برای آنکه از سازمان ملل متحد تقاضا شود تا کوشش جدیدی برای جلوگیری از تغییر قیمت مواد اولیه بکار برد فرا رسیده است. سازمان ملل متحد باید نظمی در مورد قیمت مواد اولیه در بازارهای جهان برقرار کند.

هاشم جواد سپس بدو دستگی اقتصادی جهان کنونی اشاره کرده و از علائم مشوش کننده بتقلیل قیمت های مواد اولیه از جمله نفت که بنظر میرسید تاکنون ثابت است یاد کرد.

وزیر امور خارجه عراق گفت تقلیل بهای نفت نتایج وخیمی برای اقتصاد عراق دارد زیرا صدور نفت برقسمت های‌زیادی از اقتصاد این کشور اثر میکند.

هاشم جواد گفت چنانچه قیمت مواد اولیه وضع ثابتی پیدا نکنند وسازمان ملل متحد در اینمورد اقدامی بعمل نیاورد کمك‌های خارجی هر قدر قابل توجه باشد در وضع کشورهای‌توسعه نیافته اثر زیادی نخواهد کرد. وزیر خارجه عراق سپس از سازمان ملل متحد بشدت دفاع و بابیشنهاد تغییر آن مخالفت کرد. وی در ضمن تکیه بر روی نقش ملل‌بیطرف‌در جلوگیری از تصادم بلوکها گفت چین‌کمونیست باید به عضویت ملل متحد پذیرفته شود.

خروشچف بترکیه پیشنهاد کمك داد

آنکارا ـ ۶اکتبر ـ یونایتدپرس سلیم سارپر وزیر امورخارجه‌ترکیه که‌برای شرکت در جلسات مجمع عمومی سازمان ملل متحدبه‌نیویورك رفته بود عصر امروز به آنکارا بازگشت.

وزیر امور خارجه ترکیه در فرودگاه آنکارا درپاسخ یکی از خبرنگاران درباره ملاقات وی با خروشچف نخست‌وزیر شوروی گفت دراین ملاقات روابط سیاسی میان دوکشور مورد بررسی قرارگرفت

سلیم سارپر افزود بطورکلی در گفتگوها، مسائل مهم بین‌المللی وجریان مذاکرات جلسات اخیر مجمع عمومی مورد شور و تبادل نظر قرار گرفت.

از وزیر امور خارجه ترکیه پرسش شد که آیا شوروی‌پیشنهاد کمك به‌ترکیه داده است.

سلیم‌سارپر گفت خروشچف چنین پیشنهادی کرده است ولی چون هیچیك از مادر مسائل مالی و اقتصادی تخصصی نداشتیم لذا به جزئیات این پیشنهاد هم رسیدگی نکردیم.

آلبانی یاغیگری کرد!

سازمان ملل متحد ـ ٦ اکتبر ـ آسوشیتدپرس ـ نمایندگان کشور کمونیست آلبانی در جلسه پنجشنبه سازمان ملل تسلط خود را براعضایشان از دست دادند وبا اتحاد شوروی دوگانگی نشان دادند.

در جلسه نیمشب که پیشنهاد دول بیطرف درباره ملاقات آیزنهاور ـ خروشچف مورد بحث بود ودو بار بلوك کمونیست طبق معمول نسبت‌به طرح رای ممتنع داد ولی بار سوم دول عضو بلوك تصمیم گرفتند به بیطرفها کمك کنند زیرا دیدند آراء آنها کافی نیست. ولی در اینبار اتفاق غیر عادی رخ داد.

نمایندگان آلبانی که باید رای میدادند رای ممتنع دادند. ولی‌بعد از آنها نمایندگان بلغارستان و روسیه و سایر نمایندگان به‌ترتیب رای موافق دادند. آندره گرومیکو وزیر خارجه شوروی سخت متعجب بنظر میرسید.

رئیس جمهور تازه برزیل

ریودوژانیرو ـ ٦اکتبر ـ خبرگزاری فرانسه ـ جانیو کوادروس که‌بریاست‌جمهوری برزیل انتخاب گردیده از ۲۵ ژانویه ۱۹۴۷ وارد حیات سیاسی برزیل شد. وی در آن تاریخ درشهر سائو پولو (پایتخت اقتصادی برزیل) به عنوان عضو انجمن شهرانتخاب گردید.

جانیو کوادروس مدت ها معلم زبان وادبیات پرتقال در درکالج «وانزبیجیری» بوده است. درسال ۱۹۵۳ وی بعنوان شهردارشهر سائوپولو انتخاب شد ودر سال ۱۹۵٤ به‌حکومت ایالت سائوپولو رسید.

درمدتی‌که کوادروس‌حکمران ایالت سائوپولو بود اقدامات درخشانی کرد وباروش‌مثبت ودرعین حال بیطرف خود هم توجه کارگران سندیکاها و هم کارفرمایان را جلب کرد کوادروس هرگز رسما عضو هیچیك از احزاب سیاسی نبوده است. وی اخیرا گفت من نه‌لیبرال ونه مارکسیست هستم. معذلك مخالفینش‌وی رامرتجع میدانند و معتقدند سرمایه داران بزرك اورا انتخاب کرده‌اند.

کوادروس درسال ۱۹۵۹ به‌شوروی وکوبا وجمهوری عرب مسافرت کرد وازبعضی سخنرانیهای او چنین معلوم میشود که خواهان بهبود روابط باشوروی است و به انقلابات کوبا و مصر نظر مساعده دارد.

دولت‌کوبا اعلام کرد :

یك دسته سرباز از امریکا به‌کوبا حمله کردند

● درمیان مهاجمین سه تن امریکائی دیده شده‌اند وفرمانده ● یك دسته اززندانیان مخالف کاسترو ازیك زندان نظامی

آنها درزدوخورد به قتل رسید گریختند

هاوانا ـ ٦ اکتبر ـ آسوشیتدپرس رویتر ـ بنابه ادعای دولت کوبا یك واحد که در حدود یك دسته سرباز است از ایالات متحده امریکا درشرق کوبا پیاده شده و بسوی کوهستانها پیشروی کرد.

مقامات کوبا که این خبررامنتشر کرده‌اند میگویند دسته مهاجم در کوشش خود برای رخنه در مناطق کوهستانی چهار تن تلفات داده است میان مهاجمین و قوای چریك کوبا زدوخورد سختی درگرفته است.

اعلامیه وزارت دفاع کوبا حاکی است که عده مهاجمین بیست و هفت تن بوده و سه تن امریکائی نیز میان آنها دیده شده‌اند.

محل پیاده شدن این مهاجمین در تاسیسات ملی‌شده یك شرکت معدنی امریکا در کوبا بوده است که میان بندر «باراکوآ» و «موا» واقع شده است.

طرفدار باتیستا

منطقه مذکور نزدیك کوهستانهائی است که فیدل کاسترو چند سال در آنها میجنگید.

زدوخورد روز پنجشنبه روی داد. مهاجمین چند ساعت بود که درساحل پیاده شده بودند و چون فرمانده آنها ظاهرا بیمار بود در ساحل توقف‌کردند

دولت کوبا میگوید که فرمانده مهاجمین «آرمنیتونو فروآ» از طرفداران باتیستا دیکتاتور سابق کوبا است. ارباب این شخص از سناتورهای باتیستاست و «ماسی فرر» نامدارد. وی که از سرمایه داران بزرك کوبا بوده فعلا در امریکا اقامت کرده است.

قتل فرمانده

وقتی زدو خورد میان مهاجمین و چریکهای کوباصورت گرفت آنها پنجاه تن از کشاورزان کوبا را بعنوان گروگان بازداشت کرده عازم نواحی کوهستانی بودند.

اعلامیه وزارت دفاع به امضاءرائول کاسترو برادر کوچك فیدل کاسترو وزیر دفاع کوبا رسیده است بعدا در اعلامیه تکمیلی اعلام شد که فرمانده مهاجمین به قتل رسیده است. ضمنا گفته شد که مهاجمین باسلاحهای نیم سنگین از قبیل بازوکا و خمپاره‌انداز و توپ بدون عقب نشینی مجهزند.

در این اعلامیه دولت امریکا متهم شده است که به «عناصر انقلابی کوبا» کمك میکند. اعلامیه میگوید حمایت امریکا از آشوبگران «علنی» است.

تمرکز بمب افکنها

در سازمان ملل متحد کوبا روز جمعه امریکا را متهم ساخت که‌بمب افکنهای خود را در گواتمالا متمرکز ساخته تاکوبا را ازخاك گواتمالا مورد حمله قرار دهد.

در شکایت حکومت کوبا گفته‌شده است که امریکا میخواهد با ایجاد یك حادثه تجاوز به پایگاه دریائی «گوانتانامو» بوسیله عمال‌خود بهانه‌ای برای تجاوز به کوبا بدست آرد.

ضمنا دیروز گروهی از زندانیان زندان دریائی «مورو» در کوبا که در ۱۹۵۹ توسط فیدل کاسترو دستگیر شده بودند هنگام انتقال به یکی از جزایر کوبا گریختند.

این زندانیان از پیروان سرگرد مائوس از مخالفین بزرك فیدل‌کاسترو بوده‌اند.

جبهه‌ناسیونالیست ـ کمونیست دربرزیل شکست‌خورد

یك اعتدالی متعلق به جبهه محافظه کاران و سرمایه داران بریاست جمهوری‌انتخاب شد

ریودوژانیرو ـ ٦ اکتبر ـ آسوشیتد پرس ـ خبرگزاری فرانسه «جانیوکو آدروس» که به برزیلیها زندگی‌بهتر وسهم بیشتری در سیاست جهانی وعده داده‌است در انتخابات ریاست جمهوری پیروزی قطعی بدست‌آورد.

جبهه مخالف‌او که‌از ناسیونالیست های افراطی‌تشکیل‌میشد وکمونیستها ازآن پشتیبانی میکردند به شکست خود اذعان کرد.

قسمت بزرگی از آراء انتخابات روز دوشنبه گذشته که بالغ بر ۴٫۳۹۵٫۰۰۱ رای (مجموع آراء ۱۲۵۰۰۰۰۰ میلیون بوده‌است) می شود نصیب وی شد.

غلبه‌بر رقیب

بدین ترتیب استاندار سابق ایالت سائوپولوکه روشنفکر است برقیب محافظه کار خود ژنرال هنریك تی اکسریالوت که ٦۵ سال‌دارد غلبه کرد.

کاندیدای جبهه دست چپ فقط ۱٫۱۳۰٫۰۰۰رای آورد. کمونیستها که از ژنرال هنریك لوت حمایت میکردند پس از این شکست سکوت کرده‌اند. کوبیچك که خود حامی لوت بود حرارت چندانی در حمایت از اونشان نداد. نزدیکترین رقیب کوادروس ۱٫۵ میلیون رای کمتر از کواد روس‌داشت. باوجود اعتدالی بودن کوادروس وی نیز به محافظه کاران برزیل تعلق دارد و نماینده سرمایه داران بزرك آن کشور به شمار می‌رود.

پیروزی کوآدروس معنای دیگری‌نیز دارد و آن مخالفت مردم برزیل با برنامه های عمرانی رئیس جمهوری سابق «کوبیچك» میباشد. زیرا این برنامه ها برای ملت برزیل بسیار گران تمام شده‌است.

طبق قوانین برزیل اکثریت‌نسبی آراء در تعیین رئیس جمهوری کافی است.

شعبه نفت اتحادیه عرب تضعیف شده؟

تشکیل سازمان کشورهای صادرکننده نفت ممکن است جای شعبه نفت اتحادیه عرب را بگیرد

بیروت ـ ۷ اکتبر ـ یونایتدپرس ـ محمد سلمان رئیس شعبه نفت اتحادیه عرب اظهار داشت‌مهمترین مسائل مورد بحث در دومین‌کنگره نفتی اعراب بالا بردن سهم عایدات کشور های تولید کننده و تحدید تولید برای تثبیت قیمتها خواهد بود.

دومین کنگره نفتی اعراب روز ۱۷ اکتبر تشکیل خواهد شد. سلمان گفت کمپانی های نفتی‌غرب با تصمیم اخیر خود در مورد تقلیل بهای نفت خام خاور میانه جنجال بزرگی بوجود آورده‌اند.

نفت شوروی

وی این استدلال را که عرضه نفت خام ارزان توسط شوروی‌عامل اصلی این تقلیل بها بوده است‌مورد انکار قرار داد. سلمان گفت این از جعلیات کمپانی های نفتی‌است و اضافه تولید نفت شوروی‌بمصرف صنایع این کشور که مرتبا در حال توسعه است رسیده و ببازار های جهان عرضه نمیشود.

(آخرین ارقام رسمی مربوط به صادرات نفتی شوروی در سال۱۹۵۹ بالغ بر ۲۵ میلیون و ٤۰۰ هزارتن است)

همکاری دو سازمان

رئیس شعبه نفت اتحادیه عرب گفت سازمان کشور های تولید کننده نفت همگام با سازمان نفتی اتحادیه عرب اقدا مخواهد کرد. بعضی از محافل نفتی اظهار عقیده میکردند که سازمان کشورهای تولید کننده نفت مرکب از عراق، ایران، عربستان سعودی، کویت وونزوئلا که در بغداد تشکیل جلسه داد ممکنست نقش‌شعبه نفتی‌اتحادیه‌عرب را تضعیف کرده و اصولا شایدجای آنرا بگیرد ـ سلمان این موضوع را تکذیب کرد و اظهار داشت که تشکیل این سازمان حتی به‌تقویت تشکیلات نفتی اتحادیه عرب کمك کرده است.

عربستان سعودی قطعنامه کنفرانس بغداد را تصویب‌کرد

بغداد ـ ٦ اکتبر ـ یونایتدپرس ـ عربستان سعودی به حکومت عراق اطلاع داد که مصوبات کنفرانس نفتی اخیر پنج کشور تولید کنندهٔ عمدهٔ نفت صادراتی دنیا را که در بغداد تشکیل شده بود تصویب کرده است.

بدین ترتیب تصویب تصمیمات کنفرانس از طرف‌پنج کشورشرکت کننده یعنی ایران و عراق وونزوئلا وکویت و عربستان سعودی تکمیل شده است.

بورقیبه از دوگل مایوس شده است

تونس ـ خبرگزاری فرانسه ـ ۷ اکتبر ـ حبیب بورقیبه طی نطقی که امروز در مجلس تونس ایراد کرد اظهار داشت که من تصور نمیکنم که ژنرال دوگل موفق شودبحنك الجزایر پایان بخشد زیرااو نسبت به‌تمایلات افراطیون حساس است وهربار در مقابل آنها عقب‌نشینی میکند.

وی افزود که تونس‌همیشه‌آماده اقدام برای پایان‌بخشیدن به جنك الجزایر بوده است وی‌درباره‌امکان دخالت‌شورویها‌وجلوگیری‌امریکائی ها از آنها اظهار داشت مسلم‌است که مادر مقابل چنین نیروهائی‌نمی توانیم مقاومت کنیم ودر عین حال از کشورهای افریقائی‌شمالی دعوت کرد که امکان بوجودآمدن چنین وضعی رااز میان ببرند.

بورقیبه گفت فرانسه نخواهد توانست از سرطان الجزایر رهائی یابد وباید به‌مردم فرانسه وجوانان روشنفکر امکان داد تا به جنك الجزایر پایان دهند.

برادرزاده هامر شولد هم دبیرکل شد

ژنو ـ ٦ اکتبر ـ آسوشیتدپرس ـ کنوت هامر شولد سوئدی که ۳۸سال دارد و برادر زاده داك هامر شولددبیر کل سازمان ملل متحد میباشد ازطرف سازمان دول منطقه بازرگانی آزاد اروپا (افتا) به سمت دبیر کلی‌سازمان انتخاب شد.

کنوت هامرشولد که درژنو به‌دنیا آمده است درکادر وزارت خارجه سوئد خدمات زیادی کرده

شورش در «درسدن»

برلن ـ ۷ اکتبر ـ آسوشیتدپرس ـ روز پنجشنبه گزارشهائی در باره انقلاب در درسدن (آلمان شرقی)به آلمان غربی رسید.

کسانی که از مرزها گریخته بودند گفتند که در شهر درسدن حالت فوق‌العاده اعلام‌شده است وبه پلیس برای تسلیم کردن شورشیان هرگونه اختیاراتی داده‌اند. روزنامه مستقل «مورگن‌پست» چاپ برلن غربی مینویسد: درشهر درسدن نمایشهای عظیمی برضد رژیم کمونیست وبرضد اولبریخت که اخیرا ریاست رژیم آلمان شرقی را برعهده گرفته است ترتیب داده شده بود.

روزنامه مذکور از قول یکی‌از ناظران این نمایشها می‌نویسد. جمعیت انبوهی در محل بازار قدیم درسدن که درقلب شهر قرار دارد گرد آمده بودند. آنها پرچمها را پاره وتصاویر اولبریخت و دیگر رهبران کمونیست راسیاه کردند. بلافاصله نیروهای تقویتی پلیس‌برای مقابله باشورشیان به محل مزبور وارد شد.

مقامات متفقین میگویند درسدن برای رژیم کمونیست آلمان شرقی یك نقطه ناراحت محسوب می‌شود این شهر پایگاه نیرومند سوسیال دموکرات های قدیم است که‌بشدت باکمونیستها مخالف بودند.

بنا بعللی برنامه (تروپ جعفری) ازروز یکشنبه ۱۷ مهر ماه (فردا) آغاز میگردد

امشب بقتل میرسد باشرکت: شهلا ـ آزاده ـ بهادری ـ جعفری ـ علیمحمدی ـ قدکچیان ـ عزیزالله بهادری ـ عبدی ـ نجات شب‌در **جامعه باربد** از فردا

گیت‌اسکل مقاومت میکند

● رهبر حزب‌کارگر به پشتیبانی فراکسیون پارلمانی حزب باتصمیمات جناح چپ اتحادیه‌های کارگری مخالفت کرد

● نمایندگان کنفرانس سالانه حزب‌کارگر تقاضای گیت‌اسکل را درمورد انصراف ازملی کردن صنایع نپذیرفتند

اسکاربورو ـ ٦ اکتبر ـ آسوشیتدپرس هیوگیت اسکل رهبر حزب کارگر انگلیس با اتکا به حمایت اعضای حزب کارگر در پارلمان انگلیس بارد سیاست دفاعی خود در حزب مخالفت کرد.

نمایندگان جناح چپ اتحادیه کارگری روز چهارشنبه تصمیم گرفتند که به‌سخنان گیت‌اسکل و نقش او در حزب اعتنا نکنند. آنها خط‌مشی حزب را در جنگ سرد بیطرفی اعلام کردند. ضمنا باید دانست که دو دستگی در داخل‌حزب کارگر انگلیس اثر فوری بر روی سیاست خارجی و داخلی انگلستان نخواهد گذاشت.

«فرانک کانیز» که مخالف شماره یك نظریه گیت اسکل در مورد بمب هیدروژنی است در روز پنجشنبه نیز رهبری جنبش مخالفت با او را بعهده داشت.

گیت اسکل روز پنجشنبه درکنگره سالیانه حزب اظهار داشت که باید ماده چهارم از مرامنامه حزب در مورد ملی کردن وسایل تولید و توزیع و مبادله تغییر کند. وی نظر قدیمی خود را تکرار کرد که ماده چهارم مرامنامه حزب کارگر این عقیده غلط را در مردم تقویت میکند که حزب کارگر در نظر دارد همه چیز را ملی کند.

پیشنهاد گیت اسکل با طوفان مخالفت نمایندگان جناح چپ وراست روبرو شد.

گیت‌اسکل نظر خود را تعدیل کرده گفت ملی کردن تمام چیز ها باید به تدریج انجام گیرد.

رهبر حزب کارگر گفت اگرنظریه ملی کردن را تبلیغ کنید کسی بشما رای نخواهد داد و بقدرت نخواهید رسید.

«کازنیز» در جواب گفت: میگویند نمیتوان سوسیالیسم را بر اساس نظریه ملی کردن قرار داد اما حقیقت آنستکه بدون‌ملی‌کردن سوسیالیسم معنا ندارد.

مانند برادران سوئدی

ضمنا در اعلامیه مصوب کمیته اجرائیه حزب نظریه تبعیض نژادی، استعمار کشورهای کوچك بهره‌برداری اقتصادی یك کشور از کشور دیگر و نبودن فرصت‌های مناسب و مساوی برای کلیه افراد جامعه رد شده است در این اعلامیه گفته میشود: حزب کارگرانگلستان یك حزب‌سوسیالیست و طرفدار دموکراسی است و هدف اصلی آن ایجاد برادری درمیان افراد شده است.

«روی جنگینز» یکی‌از طرفداران گیت‌اسکل از اعضای حزب کارگر تقاضا کرد که نظریه ملی کردن را کنار بگذارند و مانند برادران سوسیالیست سوئدی و آلمان غربی راههای تازه‌ای انتخاب کنند.

باوجود اینکه گیت اسکل درکنگره حزب کارگر مورد حمله شدید قرار گرفت اماقیافه‌اش نشان میدهد که زیادناراحت نیست. این عکس که پس‌از پایان جلسه کنگره‌حزب کارگر دراسکاربورد برداشته شد رهبر حزب کارگررا درحال رقص باالیس‌باکون نماینده مجلس‌عوام وعضو هیئت اجرائیه حزب کارگرنشان‌میدهد.

انسان ٤٥ هزار ساله کشف شد

واشنگتن ـ ٦ اکتبر ـ یونایتدپرس دانشمندان دیروز خبر دادند که در شمال عراق سه اسکلت متعلق به یك نوع انسان که ٤٥ هزار سال قبل میزیسته کشف کرده‌اند. این‌اسکلت ها متعلق به انسان «نه آندرتال» بوده است.

این نژاد بشری در مرحله‌نوسنگی میزیسته وسراس دنیای قدیم را مسکون بوده است. کشف‌اسکلتها میان ٥ و ٩ اوت گذشته در غارمشهور «شنیدر» در کوههای زاگرس صورت گرفته است.

در سال ۱۹۵۷ نیز چهار اسکلت دیگر از انسان«نه آندرتال» در این ناحیه کشف شده بود.

شبکه غارها

ظاهرا هر هفت اسکلت مربوط به آدمهائی است که در اثر سقوط‌سنك از کوه کشته شده‌اند. شاید علت سقوط سنك زلزله بوده است.

کشف غار شنیدر را ٥ر۱۳ مترخاك پوشانیده است واین مقدار خاك طی چهل و پنج هزار سال رویهم انباشته شده.

انسان نه‌اندر تال میان صد هزار سال و بیست هزار سال قبل زندگی میکرده.

این نژاد که از تیره «هوموساپین» بشمار میرود معمولا در غارها بسر می برد. دهکده‌این‌انسانها درواقع‌شبکه‌ای از غار ها بود.

در این ناحیه عراق ابزار سنگی‌این انسان و خرده ریز های دیگری از اسکلت او کشف شده است.

لومومبا کابینه خودرا ترمیم کرد

سرهنك موبوتو پس ازشنیدن این خبرکامیونهای سربازان را در خیابانها بگردش درآورد

لئوپولد ویل ـ ٦ اکتبر ـ خبر گزاری فرانسه ـ آسوشیتد پرس ـ دیشب پاتریس لومومبا نخست‌وزیر بر کنار شده کنگو کابینه خودرا ترمیم کرد. سه نفر وزیر جدید که وارد کابینه شده‌اند عبارتند از ژان برلیکانگو وزیر اطلاعات کابینه ایلئو که‌بسمت معاون‌نخست وزیر انتخاب شده است. آلبرت کالونجی رئیس جمهوری ایالت معدنی کاسائی وزیر دادگستری کابینه ایلئو وبسمت وزیرکشاورزی وژنرال پولود که در روز های‌اخیر با لومومبا به مخالفت برخاسته بود بسمت وزیر دفاع تعیین شده اند

واقعا مسخره است

هنگامی که سرهنك موبوتو رهبر کودتای نظامی کنگو ازترمیم کابینه لومومبا اطلاع یافت سخت بر آشفت و فریاد زد واقعا مسخره است.

موبوتو به خبرنگاران گفت شما سئوالات قدیمی خودرا تکرار می کنید ومی پرسید بالاخره حکومت قانونی این کشور با کیست بدانید من هستم که در اینجا فرمان می دهم.

بلافاصله موبوتو یکی ازفرماندهان خودرا فرا خواند وآهسته دستور هائی بوی داد.

فرمانده مذکور فورا بااتومبیلی که پراز سرباز بود راه پادگان «لئوپولد» را پیش گرفت.

بعدا معلوم شد که این عده برای دستگیری ژنرال پولوکه از طرف لومومبا بسمت وزیر دفاع برگزیده شده رفتند ولی چون خود اورا نتوانستند بگیرند ده نفر از همکاران وی را بازداشت کردند.

آنگاه فرستاده موبوتو راه‌خانه لومومبا را در پیش گرفت که‌توسط سربازان «کلاهخود آبی» (ملل‌متحد) حفاظت می شد. فرستاده موبوتو ودسته ای که اورا همراهی می کرد پس از اندك تامل در برابر میله های اقامتگاه لومومبا بطرف پادگان لئوپولد ویل حرکت کرد.

باید دانست کالونجی اظهار داشته‌است‌که لومومبا بدون‌مشورت وی اورا به وزارت منصوب کرده است.

قدرت نمائی

سازمان ملل متحد روزپنجشنبه گزارشی دریافت کرد که ناراحتی در کنگو ادامه دارد وعلت آن عدم تکافوی دستمزد کارگران است.

در استانلی ویل و چند شهر دیگر کارگران دست به اعتصاب زده تظاهرات نسبتا وسیعی ترتیب داده‌اند ولی خبری‌از تلفات نرسیده است.

ولی در لئوپولد ویل آرامش نسبی بر قرار است. کامیونهای حامل سربازان کنگو که بوسیله اتوموبیل های زره پوش حمایت می شوند در خیابان های شهر می گردند ظاهرا هدف این‌اقدام‌نشان دادن قدرت سرهنك موبوتو میباشد

ضمنا سربازان سرهنك موبوتو پنج تن از اتباع گینه را که‌بدون روادید وارد کنگو شده بودند دستگیر کردند. این افراد به اردوگاه لئوپولد روم که مرکز پادگان پایتخت کنگو است منتقل شدند.

خلاصه اخبار

استانبول ـ ژنرال گورسل ـ رئیس جمهوری‌ونخست وزیرترکیه گفت محاکمه ۴سران رژیم سابق ترکیه در روز ١٤ اکتبر ـ هشت‌روز دیگر ـ آغاز خواهد شد.

رویهم رفته ـ در حدود ٥٠٠ نفر از سران و همکاران رژیم سابق ترکیه از جمله جلال بایار ـ عدنان مندرس و تمام وزرای کابینه او در برابر دادگاه عالی ترکیه محاکمه خواهند شد.

***

واشنگتن ـ وزارت خارجه‌ایالات متحده امریکااعلام کرددو جهانگرد امریکائی که از مرداد ماه گذشته هنگام گردش در روسیه ناپدیدشده بودند باتهام عکسبرداری درنزدیکی مرز های روسیه دستگیر و از طرف روسها زندانی شده‌اند.

***

کراچی ـ مارشال ایوبخان‌اظهار داشت در تاریخ اسلام نام پاکستان به‌عنوان پرورشگاه دمکراسی به ثبت خواهد رسید.

مارشال ایوب خان گفت یقین دارد نظام جدید دمکراسیهای اسلامی موفق خواهد شد.

***

نیویورك ـ دیروز نیکیتاخروشچف نخست وزیر شوروی به اقامتگاه بانو روزولت همسر رئیس‌جمهور اسبق امریکا رفت و با مشارالیها چای صرف کرد.

در این دیدار گرومیکو وزیر امور خارجه‌شوروی ومنشیکف سفیر کبیر شوروی در امریکا حضور داشتند.

***

پاریس ـ یکصد و هشتاد وپنج نفر از روشنفکران فرانسه ازجمله هانری بردو آندره فرانسه پونسه ـ هانری ماسیس قطعنامه ای امضاء کرده و در آن راجع به جنك الجزایر چنین نوشته‌اند.

اینکه میگویند یا مینویسند فرانسه بر علیه ملت الجزایر جنك میکند دروغ است.

جنك الجزایر جنگی است که ازطرف اقلیتی‌از شورشیان‌تروریست به فرانسه تحمیل شده است.

***

بن ـ وزیر کشور دولت فدرال آلمان اعلام داشت که ۲جاسوس شوروی درخاك آلمان غربی‌دستگیر شده‌اند این عده از اسناد و مدارك عکسبرداری کرده وآنرا به آلمان شرقی میفرستادند.

***

بغداد ـ رادیو بغدادامروزگزارش داد که ژنرال قاسم نخست‌وزیر عراق مدتی یاسر همفری ترولیان سفیر کبیرانگلیس درعراق گفتگوی دوستانه به ع مل آورد.

این مذاکرات که یکساعت‌و نیم بطول انجامید در محور مسائل عمومی و روابط دوستانه دو کشور دور میزد.

***

مسکو ـ رادیو مسکو امروز اطلاع‌دادکه دولتین شوروی‌ولائوس تصمیم گرفته‌اند بین خود روابط سیاسی بر قرار کنند.

***

واشنگتن ـ اکتبر ـ سوکارنو رئیس جمهوری اندونزی دیروز در واشنگتن با آیزنهاور ملاقات و گفتگو کرد.

سوکارنو بعد از ملاقات باپرزیدنت آیزنهاور گفت وی هنوز احساس میکند که خروشچف و آیزنهاور باید ملاقات کنند.

***

مسکو ـ فرحات عباس رئیس «حکومت آزاد الجزایر» از پکن وارد مسکو شد.

وی چند روز در روسیه خواهد ماند و با رهبران‌آن کشور ملاقات میکند و سفری نیز به لنینگراد میرود.

نیجریه مایل به‌دوستی با امریکا است

نیویورك ـ ۷ اکتبر ـ آسوشیتد پرس ـ «الحاج‌سرابوبکر تفاوابالوا» نخست وزیر نیجریه روز پنجشنبه به نیویورك واردشدتا در مراسم‌قبول نیجریه‌بعضویت سازمان ملل حضور داشته باشد.

وی در هنگام ورود طی اعلامیه کوتاهی خاطرنشان ساخت که مایل به‌برقراری دوستی با آمریکاومذاکره بامقامات آمریکائی است.

ابوبکر گفت: مردم ایالات‌متحده صرفنظر از اینکه خیلی میهمان‌نواز هستند مردم بسیار مهربانی نیز محسوب میشوند.

ابوبکر یك عمامه سفید و یك‌خرقه آبی و سبز پوشیده بود. در فرودگاه دزیزیرپای او فرش سرخی گسترده بودند. ابوبکر وبانزده تن ازهمراهان به‌مثل «آستوریاوالدروف» رفتند.

ابوبکر اظهار داشت:

من به سازمان ملل آمده‌ام تاکشور خودرا برای نخستین‌بار به جهانیان بشناسانم وی گفت مایل است با مقامات آمریکائی پیرامون مسائل جهانی گفتگو کند.

در فرودگاه‌نمایندگان‌وزارت خارجه آمریکا و سازمان ملل و مقامات نیجریه‌ای طی تشریفات رسمی از ابوبکر استقبال بعمل آوردند. روز جمعه نیجریه رسما به عضویت‌ملل متحد نائل‌شد.

افریقای‌جنوبی جمهوری شد

● نخست‌وزیر افریقای‌جنوبی‌انتقام جنك‌بوئرهاراازانگلیس گرفت

● در حالیکه ۹ میلیون سیاهپوست در انتخابات نقش تماشاچی داشتند کمتر از۲میلیون‌سفیدپوست‌سرنوشت کشوررا تعیین‌کردند

ژوهانسبورك ـ ٦ اکتبر ـ آسوشیتد پرس ـ **مردم افریقای جنوبی با آراء خود به پیش بینی مغز الکترونیکی که‌حاکی ازتبدیل رژیم این کشور به جمهوری بود تحقق بخشیدند.**

مدتها قبل از شروع اخذآراء یك مغز الکترونیکی نشان داده بود که جامعه سفید پوستان حاکم بر افریقای جنوبی یعنی اخلاف بوئرها که‌امروزدرحزب‌ناسیونالیست «هندریك فرورد» نخست وزیر افریقای جنوبی متمرکز شده‌اند‌در انتخابات برنده خواهند شد.

پرفسور آرتور بلکسلی که‌مغز الکترونیك را بکار انداخته بود گفته بود به نسبت هشتاد هزاررای به نفع جمهوری وچهل هزار رای به نفع باقی ماندن افریقای جنوبی در جامعه مشترك المنافع انگلیس رای داده خواهد شد. اتفاقا پیش بینی‌وی تقریبا عملی‌شد بدین‌ترتیب که نسبت پنجاه هزارو هفتاد هزار بود.

نقش تماشاچی

دراین انتخابات ٥ر۱ میلیون تن از ۸ر۱ میلیون تن سفیدپوست ساکن‌افریقای جنوبی‌شرکت‌جستند ولی نه میلیون سیاهپوست ساکن کشور که حق رای ندارند نقش تماشاچی را بازی می کردند.

بسیاری از سفید پوستان هوادار ماندن افریقای جنوبی در جامعه کشور های مشترك المنافع که‌اصلا انگلیسی هستند معتقدند پیش‌بینی مغز الکترونیك عامل مهمی در شکست آنها بوده است. زیرا‌این پیش بینی در روحیه رای دهندگان تاثیر زیادی داشت.

انتقام جنك با بوئر ها

بدین ترتیب بااین آراءافریقای جنوبی جمهوری شد و فرورد بقول خودانتقام جنك بوئرهارا ازانگلیس ها گرفته است. حال معلوم نیست آیا از نظر اقتصادی افریقای جنوبی بصورت جمهوری در جامعه کشور های مشترك المنافع انگلیس می ماند یا نمی ماند.

گروهی از کشور های عضو جامعه مشترك المنافع با عضویت افریقای جنوبی به سبب سیاست نژادی این کشور مخالفند.

جمهوری عرب شدیداً به‌اردن اعتراض کرد

دولت اردن رسما به‌قتل ستوان هوائی سوری متهم شد ـ درسوریه تظاهرات پردامنه‌ای صورت گرفت

قاهره ـ خبرگزاری فرانسه ـ ٦ اکتبر ـ حسین ذوالفقار صبری معاون وزارت امورخارجه جمهوری متحده‌عرب امروز سفیر کبیر دولت اردن درقاهره را احضار ویادداشت شدیداللحنی بوی تسلیم کرد که در آن دولت‌اردن رابه قتل‌مدنی خلبان سوری‌متهم کرده است. در یادداشت گفته شده‌است که‌عدنان مدنی‌خلبان سوری بعلت‌این که‌تسلیم تمایلات اردنی نشده بقتل رسیده‌است.

رادیو قاهره‌اطلاع‌میدهدکه‌رونوشتی ازاین یادداشت بنام‌سفارتخانه های خارجی مقیم‌قاهره تسلیم شده‌است.

تظاهرات

در شهرهای مختلف اقلیم سوریه وسایر شهرهای جمهوری متحده عرب تظاهرات و نمایشهای عظیمی برعلیه قتل خلبان سوری در اردن برپا گردیده است. در شهرهای‌مختلف مردم با فریادهای «مرگ برحسین جنایتکار» به تظاهرات‌ونمایشات‌دست میزنند

کنفرانس بین‌المجالس پایان یافت

● نماینده آمریکا به انتقادات نمایندگان کمونیست از سیستم دموکراسی ترکیه وایران پاسخ گفت

توکیو ـ ٦ اکتبر ـ خبرگزاری فرانسه ـ امروز کنفرانس بین‌المجالس چهار عضو جدید کمیته اجرائیه‌خود را انتخاب کرد.

انتخاب شدگان عبارتند ازفوکاناکا (ژاپن) وویدمان (آرژانتین) که بجای اسرائیل و برزیل تعیین شدند ودکتر متین دفتری (ایران) و توبر (لیبریا) که‌دوسمت جدید را که جدیدابوجود آمده اشغال مینمایند.

فرانسه، چکواسلواکی، گانا و استرالیا هر کدام نامزدهائی معرفی کرده بودند.

نماینده آمریکا طی سخنرانی خود از طرز سیستم پارلمانی کشورهای کمونیست انتقاد کردو همچنین به انتقادات شدید که از جانب‌نمایندگان بلغارستان و شوروی از سیستم دموکراسی کره جنوبی، ترکیه وایران بعمل آمده بود پاسخ داد.

نماینده هند پیشنهاد کرد که کمیته‌ای برای بررسی شرایط واعمال دموکراسی در کشورهای آسیائی تشکیل گردد.

پس از این‌اظهارات جلسه‌کنفرانس بین المجالس بکار خود پایان‌داد.

کنفرانس سه تصمیم اتخاذ کرد:

۱ـ درباره خلع سلاح ـ کنفرانس باتفاق آراء تصمیم گرفت که از قدرتهای بزرك طلب کند که فورا مذاکرات خلع سلاح و منع استعمال سلاحهای اتمی را آغاز کنند.

۲ـ درباره کمك به دموکراسی‌های آسیائی کنفرانس تصمیم گرفت که اعضای پارلمانهای کشورهای عضو باید در این زمینه تصمیم بگیرند. کشورهای کمونیست درموقع اخذ رای شرکت نکردند.

۳ـ موضوع سوم در باره استعمار بودکه کنفرانس همه اشکال‌استعمار وتبعیضات نژادی را محکوم ساخت. در این راه نماینده استرالیا شرکت نکرد.

نیجریه، نودونهمین عضو سازمان ملل

سازمان ملل متحد ـ ۷ اکتبر ـ خبرگزاری فرانسه ـ امروز بعد از ظهر مجمع عمومی سازمان‌ملل‌متحد باتفاق آراء نیجریه‌را بعنوان نود و نهمین عضو سازمان ملل متحد پذیرفت.

قبلا شورای امنیت پذیرفته شدن نیجریه را به مجمع عمومی توصیه کرده بود.

«سر الحاج ابوبکر تفاوابالوبا» نخست وزیر نیجریه در راس هیئت نمایندگی آن‌کشور در مجمع‌عمومی حضور یافت.

اعتراض به‌تسلیح ارتش آلمان

مسکو ـ ۷ اکتبر ـ خبرگزاری فرانسه ـ امروز دولت‌شوروی‌یادداشت جدیدی علیه تجهیزات ارتش آلمان غربی به سلاحهای اتمی تسلیم تومپسون سفیر کبیر امریکا در مسکو کرد.

این بیستمین یادداشت شوروی در این‌زمینه است. در این‌یادداشت مسکو شدیدا به تجهیزات اتمی ارتش آلمان غربی حمله کرده و مسئولیت عواقب بعدی آنرا بعهده دولت امریکا و دولت آلمان غربی دانسته است.

ایزنهاور باملك‌حسین مذاکره کرد

واشنگتن ـ رویتر ـ خبرگزاری فرانسه ـ امروز ملك حسین پادشاه اردن با ایزنهاور رئیس جمهوری امریکا ملاقات و مذاکره کرد.

در این ملاقات بهجت تلهونی نخست وزیر اردن و موسی ناصر وزیر امور خارجه اردن شرکت داشتند.

ناظرین امور معتقدند که اهم مذاکرات ملك حسین و ایزنهاوردر اطراف افزایش کمك مالی امریکا به اردن بوده است و پادشاه اردن از کمك‌های مالی و اقتصادی امریکا باردن تشکر کرده است.

آزمایش پیروزمندانه «تیتان»

موشك قاره پیمای امریکا فاصله سواحل اقیانوس آرام تا کناره افریقارا در ۳۰ دقیقه طی کرد

دماغه کانااورال ـ یونایتدپرس ـ ۷ اکتبر ـ قبل از ظهر روز گذشته امریکا یك موشك قاره پیمای بالیستیك از نوع تیتان را درمسافت ٥ هزار میلی با موفقیت آزمایش کرد. این موشك مخروطی شکل که در دهانه خود یك کلاهك‌مشقی سنگین وزن را حمل میکرد فاصله سواحل جنوبی اقیانوس‌آرام تاکناره های افریقا را ظرف ۳۰ دقیقه طی کرد و با موفقیت به هدف رسید.

موشك تیتان از طرف نیروی هوائی امریکا پرتاب شد وهواپیما های این کشور برای پیدا کردن کلاهك آن در اطراف منطقه هدف بپرواز درآمدند.

معمولا موشك های تیتان در ارتفاع ٦۰۰ میلی به پرواز در می‌آمدند ولی موشکی که روزگذشته آزمایش شد راه خود را در ارتفاع ۷۰۰ میلی طی کرد.

بزودی درسینماهای

پلازا ـ مترو پل

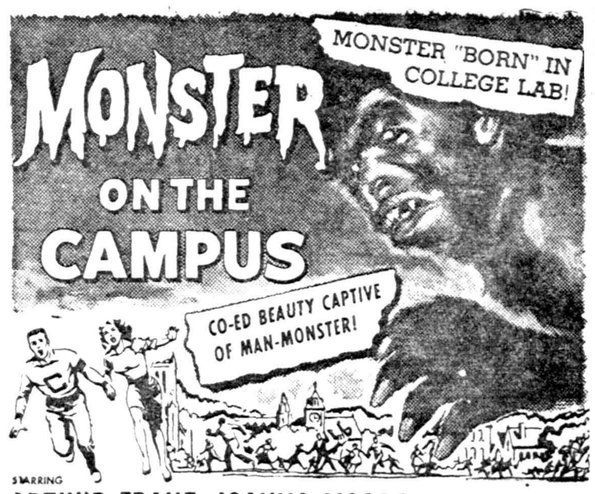

وحشتناك‌تر وعجیب‌تر از «دراکولا»

هیولای وحشت

دوبله بفارسی دراستودیو پلازا

آ ـ ۲٦۰۲۰

مقام محترم وزارت فرهنگ

انجمن همکاری خانه ومدرسه دبیرستان شمس‌العلما قریب‌وظیفه خود میداند از مساعی واقداماتی که جناب آقای کوثری مدیریت کل فرهنگ استان وآقای یمین معاونت محترم‌فنی نسبت به‌تغییر محل این دبیرستان ورفع سایرنقائص‌آن‌بعمل‌آورده‌اند صمیمانه سپاس‌گزاری نماید. مخصوصا عنایت وحسن تدبیر جناب‌آقای یزدانفر مقام معاونت کل درانجام این امرشایان کمال تشکر وقدردانی است.

تشکر وسپاسگزاری

بدین‌وسیله از جناب آقای معصومخانی مدیرکل فرهنگ استان دهم وهمچنین آقای معین‌زاده نماینده فرهنگ قمهایه که در افتتاح دبستان نوبنیادورتون (یکی از قراء قمهایه) کوشش و مجاهدت مبذول داشته‌اند سپاسگزاری مینمائیم. **ازطرف اهالی ورتون ـ محمود فشارکی**

انتخابات انجمن محل

بدینوسیله از اهالی وساکنین خیابان‌های سی‌متری امیری‌وکوچه های منشعب وانتهای خیابان شاهرخ‌وقلعه‌جی تاحدود پادگان جی‌دعوت میشود که روز جمعه مورخه ۲۲ر۷ر۳۹ ازساعت ۸ونیم الی ۱۲ برای‌مجمع عمومی انتخابات انجمن. محلی‌درمنزل‌آقای‌تقی حاجیان واقع در انتهای خیابان شاهرخ جنب موتور آب شهرداری حضور بهمرسانند تا نسبت به‌انتخاب هیئت انجمن اقدام‌گردد. **ازطرف معتمدین محل تقی حاجیان**

جناب آقای وزیر محترم کشور

باتقدیم احترام ازبدو انتصاب جناب آقای‌عالی‌عالیخانی‌شهردارساوه وضع‌آب ونظافت شهر رضایت‌بخش شده و هرهفته تمام محلهای شهر مشروب میشود در صورتیکه سابقا چنین نبوده بجااست بدینوسیله‌از جناب آقای عالیخانی که حقیقتا برای اصلاحات این شهرستان فعالیت میکنند اظهار سپاسگذاری نمائیم واز جناب آقای وزیر محترم کشور استدعا داریم وسایل تشویق این خدمتگذار واقعی رافراهم نمایند تا بیش‌ازپیش درراه خدمت‌بمردم وعمران این‌شهر کوشاباشند.

آ ـ ۲٦۰٦٦ **بامضاء عده زیادی از اهالی شهرستان ساوه**

آگهی اصلاحی

تعقیب آگهی مزایده مورخ ۱۳ر۷ر۳۹ مندرجه درروزنامه‌اطلاعات حداقل اجاره بهای سالیانه موقوفه ترشنبه مبلغ دویست و سی و پنج هزار و پانصد ریال نقد و مقدار بیست و دو هزار کیلو گندم‌وپانزده هزار کیلو جو میباشد.

رئیس اوقاف تهران ـ معینیان

تودیع‌و پوزش

در این موقع که میهن مقدس را بقصد آمریکا ترك نموده‌ام از عموم دوستان و بستگان و همکاران فرهنگی بویژه‌خاندان جلیل‌خلعتبری که توفیق زیارتشان نصیبم نشده خداحافظی مینمایم.

فخر عادل خعلتبری

آ ـ ۲۳٥٥۹

آگهی حراج

اداره سیلوی تهران فضولات مشروحه زیر را:

۱ـ فضولات شماره ۲۱	۷٥تن
۲ـ فضولات شماره ۲٤	۳۰تن
۳ـ آرد رفتگی ۴۰	۲٥۰۰کیلو

از طریق حراج بفروش میرساند داوطلبان میتوانند در ساعت‌ده صبح روز دوشنبه ۲٥مهر ماه‌در جلسه حراج شرکت نمایند بهای فضولات فروخته شده‌نقدا دریافت خواهدشد. **رئیس‌اداره سیلوتهران ـ شیبانی**

برنامه آینده سینماهای

پلازا ـ مترو پل

یك شاهکار ارزنده وحیرت‌آور

فاتح دروازه مرگ

رنگی دوبله بفارسی

آ ـ ۲٦۰۹٤

تعادل سیاسی واقتصادی درایران

-۵-

ایران و عراق، هر دو از دریافت کنندگان مقادیر عظیمی از درآمد های نفتی هستند و این درآمد ها در راه اجرای طرحهای دور پرواز و جدید توسعه و عمران بکار انداخته شده‌است .

اصلاحات کشاورزی

همدوش با توسعه صنعتی ، باید بخش زراعت اقتصادی ، نیز نو شود .

ایران بطور اساسی هنوز یك کشور کشاورزی است که بیش از دو سوم جمعیت آن روی زمین کار میکنند . فقط دو در صد ازجمعیت در صنایع مشغولند و نیمی از این عده نیز به قالی بافی، بافندگی‌دستی وسایر کارهائی میپردازند که بطور عمده‌ازحرفه‌های ملی است .

کشاورزی با مشکلات عمیق طبیعی مانند فقدان آب ، فرسایش خاك و شوری آن روبروست .علاوه بر اینها ، عوامل انسانی تقسیم غیر عادلانه مالکیت زمین ، ییلاق و قشلاق ،چادرنشینان ، شیوه‌های اولیه وبدوی کشت وکار ووضع بهداشت ضعیف اضافه میشود .از اینها مهمتر ، سنتی است که دست سنگین خود را بهر جا فرود آورده است .

تاکنون ، پیشرفت درراه نوکردن بخش زراعت ، علیرغم رفرم‌های دولتی و کمك های مالی ووجود مستشاران کشاورزی خارجی ، ناچیز بوده است .

تقسیم املاك سلطنتی

زمین های ایران بالغ بر ۱۶۳ میلیون هکتار است .

ازاین رقم ، در ۱۹۵۳ ، در حدود ۵ میلیون و۵۰۰ هزار هکتار زیرکشت بود و تقریبا ۱۲ میلیون هکتار نیز آیش بود . زمین های قابل کشت وزرع‌ایران بالقوه ممکن است به ۳۳ میلیون هکتاربرسد قسمت بیشتر کشور در فلاتی قرار دارد که ارتفاع‌آن‌میان هزار تا۱۸۰۰ متر تفاوت میکند و آب و هوای خشك یانیم خشك دارد . فقط دردره های البرز و کوههای زاگرس و در امتداد کرانه دریای خزر ،باندازه کافی آب وجود دارد .نسلهاست که‌سیستم‌اجاره‌زمین، بدون‌تغییرمانده است . در بعضی جنبه‌ها ، این روابط فئودالی‌است وسختی این‌سیستم، تاثیر منفی در توسعه کشاورزی دارد .

تقریبا در حدود نیمی از زمینهای متعلق به معدودی از ملاکین است ، یك چهارم زمینها ازآن موسسات خیریه و اوقاف است باقیمانده عموما درنواحی دورتر وکم‌محصولتر قرار دارد به‌کشاورزان تعلق دارد .

در املاك سلطنتی و دولتی تقسیم اراضی بمرحله اجرا گذاشته شده است .

نسبت تقسیم محصول کشاورزی

برحسب سنتو معمول، محصول املاك‌شخصی براساس پنج‌عامل تقسیم میشود که‌عبارتنداز زمین، آب، تخم ،کارو گاو .ممکن است صاحب‌زمین، آب،و تخم‌هم‌بدهد ودربرابر سه‌پنجم محصول را دریافت دارد . اصلاح کشاورزی بشدت دردستور کار حکومت ایران است. قانون۷ساله دوم ۱۹۵۶، بیست وپنج‌درصد ازمخارج پیشنهادی خودرا که‌بالغ بر ۹۳۶ میلیون دلاراست به‌کشاورزی تخصیص داده است . این ۳۵درصد برای آبیاری و ساختمان سد ، جنگلبانی ، درختکاری ،وام برای ایجاد قنات وچاههای عمیق، موسسات تکثیر حیوانات کشاورزی ، ودفع آفات نباتی‌است . تحت‌نظر شرکت پنبه سازمان برنامه تولید پنبه‌که در ۱۳۲۸ بالغ‌بر ۳۰هزارتن بود به۷۰ هزار تن در سال ۱۳۳۴ رسید . باضافه دو حمله اساسی ایران به‌عقب ماندگی کشاورزی ،بصورت برنامه اصلاح ارضی‌وطرح عمران خوزستان جلوه میکند که پیرامونش بسیار صحبت شده‌است .

اصلاح ارضی درایران متوجه بهبود شرائط اجاره داران است. درسال ۱۹۵۰ شاه، فرمانی رابرای تقسیم املاك سلطنتی امضاء کرد که زمین‌ها باقساط دراز مدت (۳۰)ساله بزارعین داده شود . اقساط‌سالیانه آنها کمتر از اجاره‌ای بود که‌میپرداختند .

طبق بیانات شاه در۳۰ اوت ۱۹۰۹ ، تقسیم املاك سلطنتی تادو سال دیگر پایان‌خواهد یافت . همچنین تقسیم زمین‌های‌خالصه که قانون دسامبر ۱۹۵۵ اجازه آنرا داده‌است، در ۱۹۵۸ آغاز شدوبایددر سال ۱۹۶۳ پایان یابد . تااوت ۱۹۵۷ درحدود ۱۲۰ هزار هکتار از املاك‌سلطنتی درمیان ۸هزار و ۵۰۰خانواده‌تقسیم شد هدف نهائی‌تقسیم زمین به ۱۰۰ هزار خانوار است . لکن پیشرفت ناگزیرکند است . این‌طرح تاحال موفق‌شده‌است ودرآمد بعضی از مالکین‌جدید چند برابر شده‌است . بانك عمران کشاورزی وسیله وام به صاحبان‌جدید اراضی وهمچنین ازراه شرکتهای تعاونی ،کمك میکند .

ناتمام

مکمیلان به‌تشکیل کنفرانس سران امیدوار است

خروشچف درمجمع‌عمومی نتوانست هرچه میخواست انجام دهد و دست خودرا بیش‌از حد باز میکرد- روسها هوش و توانائی رهبران بیطرف را دست کم گرفته‌اند

لندن ـ ۱۶اکتبر ـ رویتر ـ نخست وزیر انگلیس هارولد مك میلان در بازگشت خود از نیویورك به لندن به خبر نگاران اظهار داشت «بسیار امیدوارم» که روسها با تشکیل‌یك کنفرانس جهت مذاکره روی مسائلی که‌در کنفرانس سران پاریس لا ینحل ماند موافقت کند . »

وی بمخبرین درفرودگاه گفت :

«مابا‌ید کاملا محکم بمانیم صحیح نیست که سلاحهای خودرا بدور اندازیم و خودرا دچار بی نظمی سازیم . »

مك میلان در مورد ملاقاتهای خود با خروشچف اشاره کرد که در مورد مسائل عملی خلع سلاح با او گفتگو های مفیدی کرده است .

موقعیت بزرگی داریم

نخست وزیر انگلیس اشاره کرد فکر نمی کند که خروشچف هر کاری میخواست توانست انجام دهد . خروشچف‌دست خودرابیش از حد باز میکرد .

وی افزود :

« ما موقعیت بزرگی در این کشور داریم و بعنوان رهبرممالك مشترك المنافع و قسمت بزرگی از دنیا بما می نگرند .»

«مابا‌ید صبور باشیم و باملایمت بکوشیم و قدم به قدم در راه رفع مشکلات جهان پیش رویم و امیدوار باشیم »

مك میلان اظهار داشت که پس‌از گفتگو باخروشچف به حل مشکلات امید بیشتری داردو معتقد است که تشکیل جلسه‌ای از سران دول مفید خواهد بود و روسها نیز تشکیل‌چنین جلسه‌ای را خواهند پذیرفت .

مك‌میلان یادآور شد که خروشچف به‌سازمان ملل متحد حملات سختی‌کرد ولی مقاومت محکم هامرشولد آنهارا شکست دادو سازمان لطمه‌ای‌ندید. ولی مسئله کنگو هنوز باقی است و باید در راه حل آن کوشش کرد.

مسابقه جلب بیطرفها

از مك‌میلان سئوال شدکه آیابرای جلب حمایت کشورهای بیطرف‌شرق وغرب مسابقه‌ای دارند مك‌میلان‌گفت تاحدی چنین است ولی وی فکرنمی کند تعبیر «بیطرف» در مورد عموم کشورهائی که عضو معاهدات نظامی نیستند صادق باشد .

روسها سخت میکوشند نظر این کشورها را جلب‌کنند ولی ظاهراهوش وتوانائی سران آنها را دست کم گرفته‌اند .

ولی هرچه جلسه سازمان بیشتر ادامه یافت حمایت کشور های مذکور از روسها کمتر شد .

در مورد کوشش برای تشکیل کنفرانس سران مك میلان گفت باید صبر کرد تا انتخابات امریکا تمام شود .

قبول شکست سازمان

مك میلان‌گفت اگر کسی خیال کند با قبول چند اصل خلع سلاح عملی می شود احمق است .

از مك میلان سئوال شد آیا فکر می کنید لازم‌باشد تغییر اساسی در ارکان سازمان ملل متحد داده شود .

وی جواب داد :هر تشکیلاتی‌قابل اصلاح است ولی اگر برای اصلاح اعمال فشار کنند خطای بزرگی خواهد بود »

اگر غرب فشاری‌برای‌اصلاح‌سازمان ملل متحد بعمل آورد روسها بهره برداری می کنند .

نخست‌وزیر انگلستان گفت اگر نظر خروشچف در مورد تشکیل‌هیئت مجریهٔ سه نفره از غرب و شرق «وبیطرفها» عملی شود مانند آن‌است که دنیا بپذیرد که سازمان شکست خورده زیرا هدف سازمان تامین وحدت دول جهان بوده است نه ایجاد دسته بندی «پیشنهاد خروشچف‌نقطهٔ مقابل منظور اکثریت اعضاء سازمان است .»

کساد سهام نفت موقتی است

لندن ـ ٤ سپتامبر ـ خبرگزاری فرانسه ـ امروز کسب اطلاع شد که‌بزودی یك صندوق سرمایه گزاری مخصوص سهام نفت درانگلستان افتتاح خواهدشد .سرمایه این صندوق‌نه‌تنها شامل سهام کمپانیهای بزرك نفتی امریکاو انگلیس خواهد بود بلکه شامل سهام شرکت های نفت شیمیائی وصنایع نفتی‌دیگر میشود. موسسین این صندوق معتقدند که‌کساد اخیر سهام کمپانیهای نفتی موقتی است واین مطلب از طرف «اداره اطلاعات نفت» بریتانیا تائیدشده است. این‌اداره در آخرین بولتن تاکیدکرده است که‌باوجود اضافه محصول نفت دورنمای آینده برای صنایع نفتی درخشان است. احتیاجات جهان به «نیرو» در عرض ده‌سال آینده سبب‌خواهد شد که‌نیاز دنیابه نفت دوبرابر شود.

افزایش‌مبادلات آلمان‌وافغانستان

کابل ـ۱۵اکتبر ـ خبرگزاری فرانسه ـ امروز اعلامیه مشترك‌آلمان- وافغانستان در مورد مناسبات اقتصادی دوکشور انتشار یافت . این اعلامیه پس‌از دیدار رسمی دکتر ارهارد معاون صدراعظم جمهوری فدرال آلمان و وزیر اقتصاد آن کشوراز افغانستان انتشار یافت. در اعلامیه مشترك خاطرنشان شده است که طرفین باخرسندی کامل موافقت کردند که مبادلات بازرگانی بین‌دو کشور درطول سال جاری افزایش یابد. طرفین اعلام کردندکه بوسیله همکاری مشترك -توسعه مناسبات‌بازرگانی راتشدید کنند. دراعلامیه سپس خاطرنشان شده که همکاری دوکشور بیشتر در زمینه فنی و اقتصادی خواهدبود . دکتر ارهارد قبل‌از ترك افغانستان اظهارداشته بودکه جمهوری فدرال آلمان حاضر است که‌سهم موثری در اجرای برنامه پنجساله دوم افغانستان داشته باشد.

چرا بایار میخواست خودرا بکشد

مجله تایم در شماره اخیر خود پیرامون اقدام جلال بایار رئیس‌جمهوری سابق ترکیه می نویسد که جلال بایار در حمام زندان می خواست باکمربند خودکشی کند . ولی او را نجات‌دادند . رئیس جمهوری سابق که ۷۷ سال دارد و در نهضت تروریستی علیه عثمانی ها شرکت داشت ، بعنوان مسئول اصلی اقدامات دولت سابق ترکیه شناخته شده است . وی با خودکشی‌خود می خواست از اعدام که در انتظار اوست ، نجات یابد یکی از اعضای کمیته وحدت ملی ترکیه اظهار داشت هدف بایار نجات شرافت و آبروی خانوادگی خود بود . او می خواست با خودکشی ، نامش در تاریخ مانند یك جنایتکار محکوم ذکر نشود . بایار بزندانبانان گفت نمیخواستم مرا نجات دهند .

Tokalon

توکالن متخصص درتهیهٔ عالیترین نوع کرمهای زیبائی برای لطافت دست وصورت

توکالن نامی است معروف درسراسرجهان

خروشچف یکمیلیون جهانگرد را دعوت کرد

نیویورك ـ۱۶ اکتبر ـ آسوشیتدپرس نخست وزیر شوروی به‌مخبر یك‌بنگاه مسافرتی آمریکائی گفت که‌روسیه‌مایل است سالانه یك میلیون جهانگرد را بپذیرد و قول میدهد باد‌مهمان‌نوازی هرچه تمامتر» از آنها پذیرائی کند.

مخبر این بنگاه جهانگردی قبلا به‌خروشچف گفته بود که نسبت به سفر آمریکائیها به‌روسیه نگران است وبیم آن دارد که برای آنها در آن کشور ناراحتی ایجادشود .

نخست وزیر شوروی در جواب او گفته بود ممکن است حوادثی برای مسافرین خارجی روی دهد .ولی‌چنین حوادثی درهر کشور دیگر نیزروی میدهدو خاص روسیه نیست ومقامات دولتی روسیه باکمال‌احترام‌ازمسافرین خارجی پذیرائی میکنند .

خروشچف افزوده بود :«ماعلاقه مندیم هرچه بیشتر آمریکائیان به روسیه سفر کنند زیرا این تنهاطریق ایجاد دوستی است »

قانون مطبوعات ترکیه لغو شد

این قانون موجب زندانی شدن عده زیادی روزنامه‌نگار گردیده بود

آنکارا ـ خبرگزاری فرانسه ـ ٦ اکتبر طبق‌تصمیم کمیته وحدت ملی قانون مطبوعات ماه مارس سال ۱۹۵٤ و قانون اصلاحیه ژوئن ۱۹۵٦ و ژوئن ۱۹۵۸ لغو گردید.

قانون جدید مطبوعات بزودی انتشار خواهد یافت .

قانون مطبوعات ماه‌مارس۱۹۵٤ موجب زندانی شدن عده زیادی از روزنامه نگاران گردید . این قانون از طرف انستیتوی‌بین‌المللی روزنامه نگاران زوریخ مورد انتقاد قرار گرفته بود .

پس‌از انقلاب با اینکه هنوزاین قانون لغو نشده بود ولی مورد استناد قرار نمیگرفت . قانون ۱۹۵٤ حق انتقاد از دولت را ممنوع میساخت . از طرف دیگر بموجب قانون ژوئن ۱۹۵۸ آگهیهای‌رسمی در دست دولت بوده و ازآن‌بعنوان وسیله‌ای برای فشار به مطبوعات آزاد استفاده میشد .

خطر آبله درلندن

لندن- خبرگزاری فرانسه ـ۱٦اکتبر یك‌مرد هلندی که‌روز دوشنبه با یك هواپیما بلندن واردشده روز چهارشنبه علائم آبله دراوظاهر شده وممکن‌است ۳۵نفرمسافر هواپیما یعنی همسفران خود رانیز مبتلاکرده باشد . این شخص روزچهارشنبه هنگامیکه‌بملاقات یکی‌از زندانیان درزندانی واقع در حوالی لندن رفته‌بود علائم مرض دراو ظاهر وبلافاصله به بیمارستان انتقال داده شد . بلافاصله‌پس‌ازانتشاراین‌خبر ملاقات زندانیان دراین زندان بمنظور جلوگیری از سرایت احتمالی مرض ممنوع گردید .

این مسافرروز دوشنبه ازسنگاپور بلندن وارد شده بود .

اکورد تون مُرِشی

مدل های جدید

۱۹٦۰

یک سوم نقد بقیه‌در۸ قسط

نماینده انحصاری درایران **مغازه آلپ**

خیابان نادری روبروی هتل‌نادری تلفن ٤٦۸۱۷

تلمبه‌های چاه عمیق

ساخت کارخانجات دمینك آمریکا

تهران دفتر ایران مندکس

نمره ۳۱٦ خیابان تخت‌جمشید

(اکبرزاده) تلفن‌های ٤٤۳۰٦ و ٤٤٦۹۱

نماینده انحصاری درایران

مرتضی اکبرزاده ـاصفهان

چهارباغ

۱ـ۳ آ ـ ۲۵۱۵۰

پایان رنجها!...

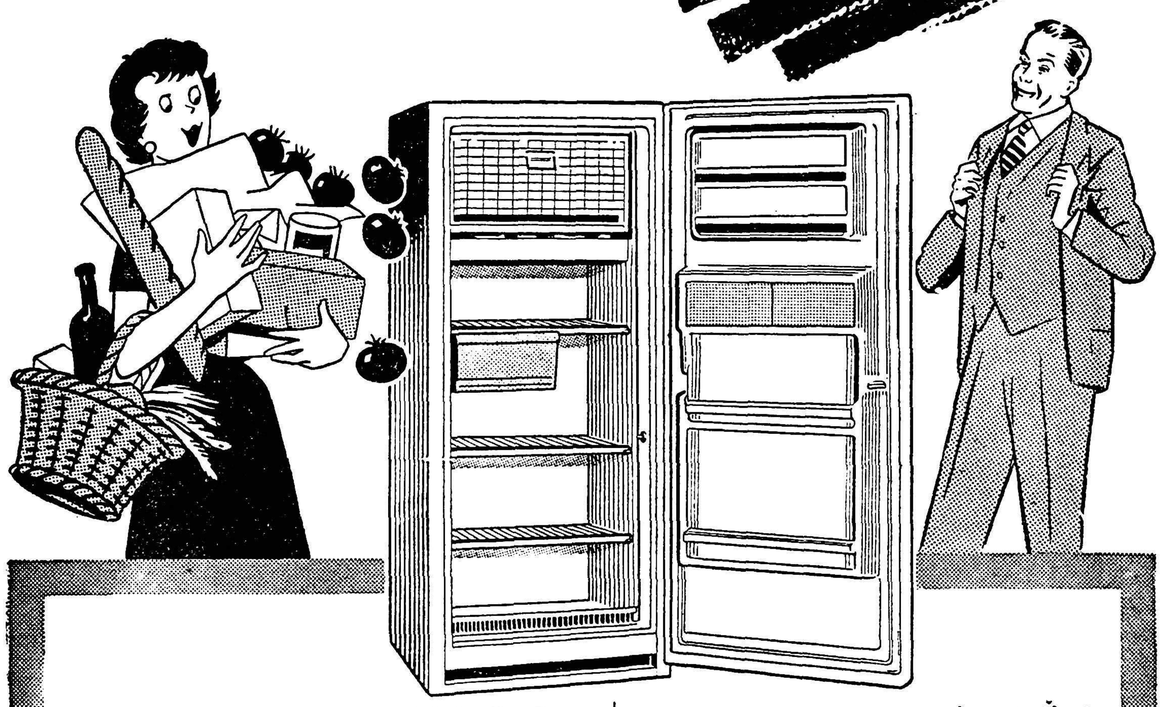

KELVINATOR

با داشتن یخچال

گلوبناتور

رنج خرید و خستگی های روزانه را ازیاد خواهید برد

نماینده انحصاری:

شرکت سهامی فیروز ـ خیابان سعدی

۲۵۹۸٦ـآ

STETTER

اشتتر

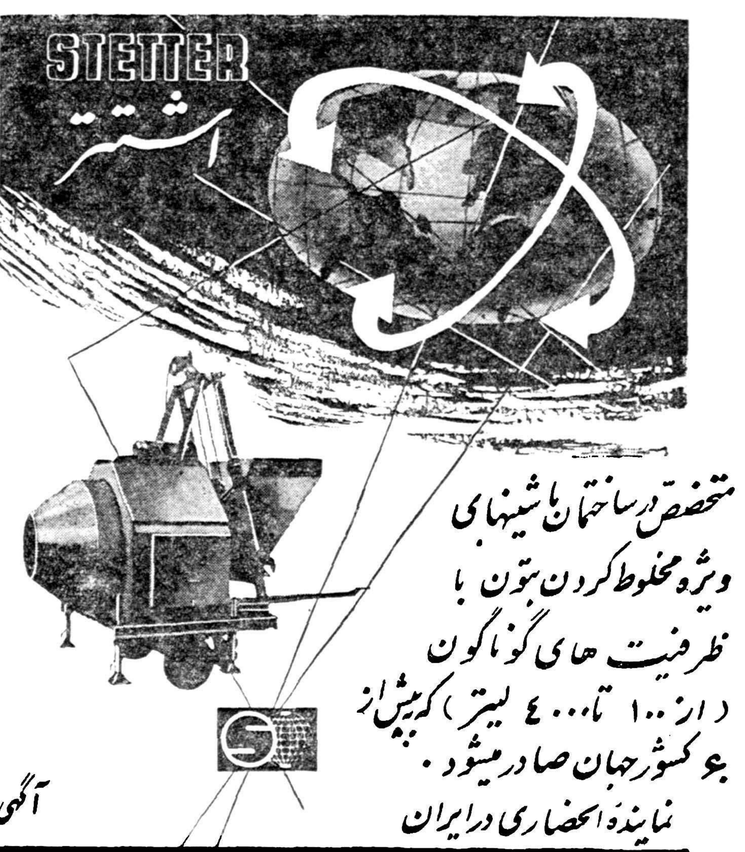

متخصص در ساختمان ماشینهای ویژه مخلوط کردن بتون با ظرفیت های گوناگون (از ۱۰۰ تا ۴۰۰۰ لیتر) که بیش از ۶۰ کشور جهان صادر میشود .

نمایندهٔ انحصاری درایران

آگهی مودت

شرکت سهامی پامیر

خیابان خیام گلوبندک (۵۸۳ تلفن ۲۲۴۶۰ - ۲۹۴۴۳

از ماشین آلات مختلف اشتتر در قسمت فضائی آزاد (ث) بخش ۳ در نمایشگاه صنعتی آلمان دیدن کنید .

۲۵۸۷۸ـآ

صف آرائی در سازمان ملل

اگرشوروی گروه کشورهای آسیائی- افریقائی راکنترل کند سازمان ملل راکنترل خواهدکرد

THE TIMES

سیاستمداران پشت میز نشین این روزها دست نیاز بطرف اتحادیه کشاورزان و اتحادیه جنوبیها ورای کاتولیکها و سیاه‌پوستهاویهودیان دراز نموده‌اند . بایك چنین‌ترتیبی نمایندگان سازمان ملل درحالیکه در صندلی های راحت مقر سازمان فرو رفته و بنوشیدن مشروبات گوارا مشغولند به نظاره عملیات عجیب بلوك آسیا - آفریقائی و لاتین و اتحادیه های کمونیستی و بالاخره غربی پرداخته اند. مسائل مورد بحث آنها مسائل انتخاباتی نبوده بلکه شامل بقای حیاتی این سازمان بین‌المللی و هدفهای آن‌در کمك به حفظ صلح و توسعه منابع بشری جهان خاکی میباشد

همانند گروه های متحد و انتخاباتی ، سیاستمداران داخلی دسته های ملل مختلف که‌درسازمان ملل گرد آمده اند ، فقط یك حقیقت نسبی هستند باستثنای بلوك شوروی که واقعا اتحادیه‌ای حقیقی است در سازمان‌ملل ازیك‌انتخابات صد در صد گروهی بدوراست.

قبولی نمایندگان سیزده ایالت افریقائی بعنوان اعضاء سازمان‌ملل دراین هفته وسیله‌ای است برای شناسائی بلوك افریقائی ، بعنوان قسمتی از اتحادیه آسیائی افریقائی چنانچه افریقائیها منفردا رای‌بدهند مسلما قدرت زیادی کسب خواهند نمود و چنانچه بصورت اتحادیه آسیائی - افریقائی نظر بدهند بخوبی میتوانند اکثریت کافی در جلسات سازمان ملل بدست‌آورند اگر بلوك شوروی بتواند آسیائیها و افریقائی ها را کنترل نمایدقادر به کنترل سازمان ملل نیز خواهد بود .

اما خوشبختانه احتمال وقوع‌این جریانات در جلسات حاضر نمیرود علت این عدم احتمال مسائل ذیل است :

مسئله اسرائیل

در میان بلوك افریقائی گینه کاملا نقش چپی داشته و ممکن است بزودی به سودان ملحق شده و در نتیجه با مراکش نیزهمبستگی بوجود آورد . بعضی‌از این‌کشورها درپاره‌ای از اوقات بنفع‌بلوك‌شوروی رای خواهند داد ولی‌این‌اشتباه‌است که حتی گینه را وابسته به بلوك شوروی بدانیم زیرا برای آنها ، منافع افریقائیها محترم تر از منافع شوروی است .

ملل جامعه فرانسه درموردمسئله الجزایر بر ضد فرانسه‌رای‌خواهند داد ولی در سایر مسائل از آن کشور پشتیبانی خواهند نمود .

احتمال نمیرود که این رویه مشترك افریقا و آسیا در مورددادن رای هم اثر هم‌آهنگی‌داشته‌باشد . چنانچه بعنوان مثال نطق پنجشنبه قوام نکرومه در معرض رای قرار میگرفت عربها مسلما علیه آن‌رای میدادند آنها بعلت پیشنهادنکرومه مبنی براینکه باید « حقایق » را تشخیص داده و بعنوان مثال وجود اسرائیل را در خاور میانه بشناسند دچار ناراحتی شدند از این موضوع گذشته عربها از اینکه اسرائیل نقش ناظر را در کمکهای فنی و تعلیمات نظامی به غنا و سایر ملت های نوین افریقای غربی‌بازی‌میکند عصبانی میباشند .

روش روسیه نیز الزاما مواجه‌با تائید و موافقت افریقا نخواهدشد. بیشتر ممالك افریقائی و آسیائی‌به هامر شولد اطمینان دارند . آنها حس میکنند که نقش او در خاور میانه و درحال حاضر در کنگو تقریبا عالی و درخشان است و از حمله شخص خروشچف به دبیر کل سازمان و پیشنهاد او در مورد تبدیل مقام دبیر کل به یك کمیته سه نفری کاملا ناراحت هستند .

تردیددرباره‌شوروی

افریقائیها ممکن است پس از ملاحظه‌حرکات غیرمعتدل‌خروشچف دروز جمعه گذشته در مورد اینکه اتحاد جماهیر شوروی نیز مانند آنها در موضوع جلوگیری ازورود جنك سرد به افریقا علاقمندمیباشد باو ظنین شوند. اعضای سازمان ملل متحد که در این هفته به ۹۶ نفر رسید نسبت به زمان تاسیس آن در پانزده سال قبل دوبرابر شده است و بزودی بااضافه شدن دوعضو قبلی تشکیل فدراسیون مالی .سنگال وجمهوری مالی و فدراسیون جزیره موریس ونیجریه به ۱۰۰ نفر خواهد رسید . سپس دریکی دوسال آینده نوبت به‌قلمرو های بریتانیا درشرق افریقا ازقبیل گینه ، رودزیا، نیاسالند واوگاندا خواهد رسید وبدون‌شك بالاخره مستعمرات پرتقال وشاید روزی الجزایر هم بعضویت سازمان‌در- آیند.

از طر فدیگر تغییرات عمیق سیاسی که‌اززمان کنفرانس‌باندونك درسال ۱۹۵۵ باین طرف در صف آرائی ممالك آسیائی بوقوع‌پیوسته است خالی ازارزش میباشد . عمل چین کمونیست در مورد تبت و در طول سرحدات شمالی هند امید دنیای کمونیست را در مورد زیر نفوذ درآوردن کشور های بیطرف آسیائی ازبین برده است اکنون اندونزی و هند روش‌احتیاط‌آمیزی پیش گرفته‌اند. از پاره‌ای جهات نیز جمهوری متحده عرب روش خصومت آمیزی پیش گرفته وحتی نمیشود همواره روی عراق حساب نمودمعذلك امریکا بیمناك‌است که‌غرب درآراء سازمان ملل شکست‌بخورد

امریکا حساب میکند که شعار های معروف کمونیستها (امپریالیزم استعمار)مسائل مرده ویادر حال مرگی هستند . امروزه هنوزبعضی از ملل افریقائی وآسیائی را می- توان بااین شعارها تحریك نمود ولی بطور کلی باید برای افریقائیها روشن شود که روابط آنها بااروپا دیگر براصول اربابی واستعمار استوار نبوده بلکه‌آنها شرکای اقتصادی بوده ودراصل بیکدیگر نیازمندند.

تاحدودی یك چنین تکاملی در مورد روابط امریکای لاتین‌وایالات متحده درشرف وقوع است.

استدلال رئیس جمهور

بهمین دلیل پرزیدنت آیزنهاور درنطق پنجشنبه خود در برابرمجمع عمومی بیش‌از همیشه صحبت از پیوند سیاسی آمریکا و سازمان ملل نمود.

مفهوم اظهارات او پشتیبانی از مداخله سازمان ملل در نواحی نیازمند ویا درمانده و پشتیبانی از کمکهای اقتصادی سازمان ملل و همچنین برنامه فراهم کردن‌پرسنل اداری و کمیسیون اقتصادی جهت افریقا است که مرکز آن‌درآدیس آبابا خواهد بود. بعلاوه پشتیبانی‌از نیروهای سازمان ملل‌درحفظ‌امنیت ملل نوین و جلوگیری از تجاوز و بالاخره استفاده از این‌سازمان برای رفع مشکلات مرزی و سایرمسائل نکات مورد نظر رئیس جمهوری را تشکیل میداد.

مقالات وگزارشهای خارجی

نیجریه مشکلات کنگورا دارد

نخست‌وزیر نیجریه مردی است ، مصمم و معتدل وقادر است دسته‌های مخالف را بانرمی بیکدیگر نزدیك‌سازد.

حاج ابوبکر مسلمانی است مؤمن

THE OBSERVER

پس از آنکه نیجریه استقلال یافت امپراطوری مستعمراتی انگلستان نیمی از وسعت خود را از دست داد .

اولین نخست وزیر نیجریه که‌سابقا معلم مدرسه بود نقش یك مرد مسالمت جوی را در سیاست کشور خود بازی میکند واین نقش شباهت زیادی به نقش لرد اتلی رهبر سابق حزب کارگر دارد .

اگر در مورد آینده نیجریه‌شك و تردید موجود باشد باید آنرا معلول جمعیت فراوان و روز افزون و اختلاف در میان سران کشور و مردم آن دانست .در شمال نیجریه، امیر نشین های نیرومندی از مسلمانان وجود دارد . بیش ازنیمی از ۳۵ میلیون نفر جمعیت کشور در این امیر نشین ها سکونت‌دارند

در جنوب نیجریه- قبایل یوروبو و ایبو زندگی میکنند و هر دو ناحیه دارای رهبرانی هستند که مظهر آئین و رسوم و عقاید مردم خود می باشند ، «احمددبلو» نخست وزیر ناحیه شمالی نیجریه، که‌یکی از آریستوکرات های محافظه کار و مسلمان است ، مظهر مردم ناحیه شمال محسوب می شود .

جنوب - دو نفر رهبر مسیحی دارد . اول «اوبافمی آولوو» که وکیل دعاوی بود و طرفدار سنت های گذشته و یك مرد معتدل‌است ودر پارلمان فدرال نیجریه‌رهبری مخالفین دولت را بر عهده دارد . دوم دکتر «نامده آزیکیوه» که اورا «زیك» لقب داده‌اند . وی‌شخصی‌با حرارت ،شجاع و چالاك است و از طرفداران وحدت افریقا شمرده می شود . زیك فرماندار کل نیجریه می شود وی رهبر قبایل ایبو است

رهبران مخالف

اما از آنجا که قبلا تصمیم به حفظ تمامیت و وحدت نیجریه گرفته شده است ، لذا قرارشد که‌هیچیك از این‌رهبران که‌بایکدیگر مخالفت دارند ، در راس کشور قرارنگیرند نخست وزیر نیجریه «الحاج ابوبکر تفاوا بالوا » هیچیك از خصوصیاتی را که آن سه رهبر دیگر دارند در خود گرد نیاورده است . روش کلی‌او اینست که تا می تواند خود را در جامعه نشان ندهد - قامت باریك او در لابلای لباس ملی‌گشاد او گم می شود .

رسوم و سنن اسلامی شخصیت مخصوصی باو بخشیده است : سکوت و کف نفس- تامل وحجب- قسمت کوچکی از شخصیت بارزاو را تشکیل میدهد .

اگر نخست وزیر نیجریه درخارج از کشور خود معروف و مشهور نیست‌بیشتراز آنجهت‌است که‌نام‌وی دیر در ذهن‌جای میگیرد وتلفظ آن برای خارجیان مشکل است .علت دیگر آنکه نام وی زبانزد جهانیان نیست ،نیز مربوط به‌اینستکه وی میل بخودنمائی و اشتهار ندارد . وی ترجیح میدهد بمیرد تا آنکه خودرا ملعبه این و آن کند ومانند بسیاری از همکارانش مایل نیست که‌در مجامع بیش از حد ظاهر شده به خودستائی و مداخله پردازد و زد و بند کند .

الحاج ابوبکر که مورد تجلیل و احترام مردم نیجریه است بزیارت مکه رفته است و باز هم میل دارد برود . باید دانست که «تفاوابالوا» که نام‌خانوادگی‌اوست‌تقریبه کوچکی است در شمال نیجریه . این قریه زادگاه اوست .

گذشته از این القاب و اسامی ونام محل ها ابوبکر هرگاه دهسال زود تر یا دیرتر بدنیا می آمد ، همان معلم روستائی ساده‌وکتابخوان باقی می ماند . چنانکه ممکن بود ، باز هم باقی بماند . اگر چه شرایط و اوضاع به ابوبکر کمك کرد با اینهمه ، بقدرت رسیدن او نیز به سادگی تمام نشد و امری اتفاقی نبود . وی بسیاری از کیفیات و خصوصیاتی را که برای رهبری‌لازم است در خود دارد .

وی قدرت و نفوذ فکر و کلام عجیبی در خود دارد ، بطوریکه می تواند ، عناصر مخالف را که بدون شدت عمل و خونریزی و زدو خورد موجبات آزادی و استقلال نیجریه را فراهم کرده‌اند ، هم‌آهنگ کرده در یك صف گرد آورد . او یك میانجی بزرك است که وسعت نظر عجیبی دارد . بسیار شگرف است که هواداران و تجلیل کنندگان او برخی از اوقات شکوه می کنند که در او آتش و شوق شدید نیست .

پاسخ محکم

یکبار یکی از حاکمین قبایل نیجریه باو گفت برو در خیابان و همراه توده ها امپریالیست ها را رسوا کن !

ابوبکر یك پاسخ شدید وراسخ باو داد که گوشه ای از شخصیت محکم و تزلزل ناپذیر او را نشان میدهد . وی گفت : « من‌ترجیح میدهم که راه خودرا دنبال کنم . اگر راه من خوشایند مردم نیست موضوع ندارد من با آنها در یك صف فریاد کنم .

تمام

برج بابل

بیماریهای آمیزشی - مجاری ادرار- سستی وناتوانی‌مردان
خیابان صفی علیشاه
دکتر یحیی صدری

آ-۲۵۹۰۴

فروشگاهها و کفش شاهپسون
فروشگاه شمارهٔ ۱ خیابان شاه - نرسیده به چهارراه بهرامی - جنب مبل عدالت
فروشگاه شمارهٔ ۲ خیابان لاله زار نو بالاتر از چهارراه کنت شمارهٔ ۳۱۸ جنب پاساژ احمدی
جزئی فروشی و عمده فروشی - خیابان سعدی - پاساژ سعدی - شماره ۵۵
در تهران و شهرستانها نماینده فعال پذیرفته میشود

۲-۲ آ-۲۵۶۰۶

انتقاد

از: ناصر نجمی

ماجرای بیماروبائی

شب گذشته موقعیکه ازخیابان‌قوام السلطنه بطرف‌بالا میرفتیم‌ناگهان‌سرو صدای زنی توجه نگارنده و رفیقم را بطرف خود جلب کرد، وقتی بطرف صدابرگشتیم جمعی زن و مردرادیدیم که‌در مقابل یکی از آپارتمانهای‌کهنه وقدیمی این خیابان اطراف این زن جمع شده و با او هم‌آهنگی‌وهمدردی میکنند ـ ووقتی بیشتر کنجکاو و دقیق شدیم معلوم گردیدکه زن‌نامبرده که‌بخوبی توانسته است‌نقش‌سخنگوئی جماعت‌را بازی کند بانگرانی و لحن اعتراض آمیز از عابرین کمك می طلبد و آن جماعت هم اهل خانه چند طبقه هستند که وقتی خودرامواجه بایك بیمار غیر عادی‌و خطرناك‌مشاهده میکنند از ترس ، از این‌خانه بیرون ریخته‌اند تا شاید فریادرسی ازمیان عابرین بدست بیاورند .

زن با آشفتگی میگفت : دو روز است که یك بیماروبائی دراین آپارتمان زندگی میکند که اطباء از درمان آن اظهار عجزنموده و متذکر شده‌اند برای جلوگیری از سرایت مرض (واگیر) این بیمار باید هرچه زودتر بمقامات بهداری مراجعه‌کنید تا او را بیك بیمارستان مخصوص‌برده وبرای حفظ سلامتی اهل خانه که بقرار معلوم چهل تا پنجاه نفربودند چاره‌ئی بیاندیشند. و زن افزود که چندساعت است بهر آستان که رو می‌آوریم و بهر جا مراجعه میکنیم‌جز یاس عایدمان نمیشود و حالا هم‌نمی دانم تکلیفمان چیست و چطور می توانیم درخانه‌ئی که یك چنین‌بیمار مشکوك بمرض خطرناك ومسری وبا زندگی میکند بمانیم ؟...

مخلص وقتی وضع را چنان دیدم در حالیکه خود را برای انجام خدمتی باین مردم پریشان و مستاصل آماده مییافتم گفتم آیا شما غیر از چند بیمارستان و کلانتری محل به پست نگهبانی و مراجع مسئول بهداری هم مراجعه کرده اید ؟و اضافه کردم که رسیدگی باینگونه کار ها با پست نگهبانی بهداری است . ووقتی پاسخ منفی شنیدم قدم پیش گذاشته برای اینکه رفع هرگونه‌نگرانی از آنهانموده باشم با لحنی مطمئن و امید بخش خاطرنشان ساختم که باسابقه آشنائی و ارادتی که با این مراجع دارم همین الساعه بعنوان یك وظیفه اخلاقی و وجدانی اقدام لازم را بعمل می آورم تا با حمل بیمار به‌بیمارستان مربوطه ناراحتی‌شما ازمیان برود وبلافاصله با تلفن مغازه مقابل این خانه ، شماره تلفن پست نگهبانی بهداری را گرفتم ولی پس از چند دقیقه جز انعکاس زنگهای تلفن صدائی نشنیدم ووقتی برای سومین و چهارمین باراین‌شماره را گرفتم بتلخی دریافتم که کسی‌آنجا نیست و ناگزیر بعلت اهمیت ماجرا تلفن آقای وزیر بهداری را گرفتم و متاسفانه متوجه شدم که ایشان‌برای شرکت در کنگره پزشکی‌در رامسر هستند وبدنبال‌آن خواستم باکلانتری محل تماس بگیرم ولی بدبختانه در خلال یکربع ساعتی که مکرر شماره تلفن کلانتری‌را گرفتم جز بوق های کوتاه که نشانه اشغال سیم بود . پاسخی نشنیدم ،و در همین موقع بیشتر اهالی‌آن‌خانه باضافه‌جماعت دیگری از عابرین که‌ماجرا راشنیده بودند برای اطلاع یافتن ازحاصل‌اقدام مابداخل این مغازه ، رخنه کرده وبا چشم های نگران‌بما نگاه میکردند و البته مخلص هم‌که‌با آنهمه وعده‌های پرآب‌وتاب مواجه باشکست وناکامی شده بودم‌جز قطرات درشت عرق چیزی نداشتم که‌تقدیمشان نمایم وناگزیر درحالیکه میخواستم از تیر نگاههای آنها بگریزم از مغازه خارج‌شده با دوست خودبطرف کلانتری‌براه افتادیم ـ ووقتی افسر جوان نگهبان از قصدما آگاه شد ضمن اظهار تاسف ازاینکه پس‌از مراجعاتی که‌بمراجع‌مسئول‌نموده هنوز نتوانسته است نتیجه قطعی‌بدست آورد خودرا آماده هرنوع کمکی‌نمودو آنوقت باتفاق باردیگرشماره تلفن‌پست نگهبانی وزارت بهداری را گرفتیم ولی این‌بار برخلاف‌دفعات گذشته توانستیم باشخصی تماس بگیریم که معلوم گردید فقط‌وظیفه‌پاسخ‌دادن بمراجعات تلفنی خارج‌وراهنمائی رادارد و ایشان درحالیکه اظهار میکرد دراینجا پزشك و بیمارستان مخصوصی برای انجام درخواست شما نیست‌ما را به چند پزشك که‌درآن‌شب درمنزل‌های خود کشیك شبانه داشتند حواله نمود و وقتی گفتیم که‌آقا این‌پزشگان‌نمیتوانند یك بیمار مشکوك بمرض وبا را به بیمارستان فرستاده و جماعتی را از سرایت این‌بیماری حفظ نمایندآنوقت درحالیکه نمی‌توانست صریحا جواب قاطعی بدهد وپاسخ های مبهم و غیر مربوطی میداد ناگزیر اورا بحال خود گذاشتیم تافقط‌براهنمائی کردن‌مراجعین ازطریق تلفن بپردازد ودراین وقت‌که چیزی به‌نیمه‌شب مانده بود ناچارماهم بطرف خانه های خود براه افتادیم وآن بیمار و جماعت نگران را هم بخدا سپردیم .....

گفتگوی مردم

تقاضای انتقال

آقای تراب سلیمانی مینویسد بادریافت ابلاغ انتقالم ازشرکت تلفن تبریزبه تهران برای انتقال همسرم که آموزگار دبستانهای تبریز بود اقدام کردم باآنکه به‌اول سال تحصیلی موکول نمودند معهذا تاکنون موضوع انتقال همسرم به‌تهران عملی نشده تقاضای عطف توجه دارم .

ودیعه برقهای اختصاصی

جمعی از مشترکین برقهای‌اختصاصی مینویسند اخیرا اخطاری از طرف‌برق فیروز بمشترکین باین عنوان رسیده که‌چون درنظراست برق شما تبدیل‌به برق شهرداری شود فلان‌روز مراجعه کنید که‌پس‌از مراجعه معلوم شد از همه‌مشترکین‌سندی‌اخذمیکنند که‌یکی ازمواد آن سلب ادعای مشترك‌از وجوه ودیعه خود میباشد چون‌این عمل‌نوعی کلاهبرداری است تقاضا میشود از تضییع حق‌آنها که‌برای هراطاق ۲۵۰ تومان وحداقل هرمشترك ده‌هزارریال پرداخته است جلوگیری شود .

جنس مخلوط

آقای کاظمی مینویسد یکی ازقناد های خیابان سرچشمه با آنکه‌بصورت ظاهر روی شیرینی‌های خود برچسب زده و قیمت انواع خشك و تر را مشخص نموده طوری شیرینها را مخلوط میفروشد که برای مشتریان قیمت حقیقی‌آن‌لاینحل میماندومتاسفانه باعتراض مشتریهم بی‌اعتنائی میکند خوبست باین گونه کسبه تذکر داده شود اجناسی که تفاوت قیمت دارند، باوزن معین تحویل دهند که پرداخت قیمت ایجاد اختلاف نکند

کلاس پنجم طبیعی

از ساوه تلگراف میکنند با تحمل خسارات و زحمات زیاد وباهزاران امید جگر گوشگان خودرابدبیرستان اعزام داشته تا کلاس چهارم طبیعی طی‌نموده‌اند بعلت نداشتن دبیر می خواهند دوره تحصیل آنها را قطع نمایند تقاضای بذل توجه باعزام‌دبیر وافتتاح کلاس پنجم دبیرستان‌دخترانه برای شهرستان ساوه داریم .

برکنار

آقای مهندس محمد علی عادلی می نویسد پس از شش سال تحصیل‌در قسمت برق و ماشین در کشورآلمان بایران مراجعت نموده در شرکت‌واحد اتوبوسرانی مشغول بکار شدم با این که پرونده کارگزینیم حاکی است نهایت علاقه و صحت عمل بخرج داده‌ام متاسفانه هیئت مدیره‌شرکت از کار برکنارم نمودند .

انتقال بمرکز

آقای محمد ابراهیمی مینویسد کارمندی هستم معیل که برای امرار معاش عائله هشت نفری خود که شش نفر آن محصل است ناگزیر هستیم خود و عیالم هردو کارکنیم تا حداقل زندگی این عائله را تامین نمائیم درسال ۳۷ طبق حکم وزارت گمرکات به تهران منتقل گردیدم و برای انتقال همسرم از فرهنك اراك بمرکز تابحال مکرر بفرهنك استان مراجعه و نتیجه نگرفته‌ام چون دو طفلم در این سال دیپلم گرفته‌اندو ناچارباید در مرکزبه تحصیلات خود ادامه دهند تقاضادارم با انتقال‌همسرم بمرکز موافقت گردد .

کارخانه پنبه بابل

پیمانکاران قراء اطراف بابل از منتفی شدن موضوع فروش کارخانه پنبه بابل اظهار خوشنودی نموده می نویسند سالیان دراز این کارخانه وجه نقد و کودشیمیائی و تخم‌پنبه مرغوب دراختیار ماو پنبه کاران می گذارد چنانچه فروخته شود درزندگی ما موثر بوده ناچار میبایست زراعت سلف خودرا به عده‌ای تجار پول دوست واگذار میکردیم .

ثبت نام در دبیرستان

آقای احمد شجاعی بیرانوند می نویسد فرهنك بروجرد باتکاءدستور مرکز دانش آموزانیکه بیش از ۱۵ سال دارند بدبیرستان راه نمیدهد و دبیرستان ملی هم وجود ندارد برفرض هم که بعدا بوجود بیاید اکثریت مردم این شهرستان قادر بپرداخت شهریه نیستند تقاضا میشود ترتیبی اتخاذگردد که‌این نوباوگان فاسد نشوند .

پس از ۱۴ سال خدمت

آقای تقی میرزاپور از طرف کارمندان حکمی اداره کل گمرك مینویسدپس‌از چهارده سال که‌انجام وظیفه‌مینمائیم حقوق دریافتی ما ماهیانه ۳۵۰۰ریال میباشد که باگرانی روز افزون زندگی تقاضای بذل توجه داریم .

گروگان فرش

آقای غلامعباس مجیری مینویسد مدتیست که‌بانك کارگشائی از قبول گروگان‌فرش بعذرنداشتن‌جا خودداری مینماید که‌در نتیجه خانواده‌های معیل مخصوصا آنهاکه فرزندان دبیرستانی دارند دچار مضیقه هستند شایسته‌است اولیاء محترم‌بانك درتصمیم خودتجدید نظر نمایند .

سوت

میگویند که روزی میلن دمونژو ستاره فرانسوی بیك مغازه جواهر فروشی رفت و پس از آن که مدتی جواهرات را تماشا کرد گردن بندی را که درون ویترین‌قرارداشت پسندید و قیمت آنرا از جواهر فروش پرسید و مغازه دار جواب داد :

ـقیمت این گردن بند صد هزار فرانك جدید است .

ستاره فرانسوی که از قیمت زیاد گردن بند تعجب کرده بود برای نشان دادن تعجب خود سوتی زد و بعدبهای یك انگشتری را پرسید . جواهرفروش جواب داد :

ـاگر میخواهید باز هم سوت‌بزنید آزاد هستید !

کشاورزی درآینده

کشاورزان آینده احتیاجی‌نخواهند داشت که در زمین وزراعتگاه حاضر بشوند و در گرما و سرما بکار پر زحمت خود ادامه دهند ، بلکه‌میتوانند در خانه خود نشسته و در عین حال که به نوشیدن چای یا مطالعه روزنامه و کتاب اشتغال دارند به کمك رادیو و تلویزیون کار تراکتور ها و خرمن کوب و بذر افشانها و غیره را کنترل نموده و آنها را هدایت نمایند این‌طریقه کشاورزی‌چندی‌قبل‌دراسترالیا آزمایش شد وتراکتوری بوسیله ابزار وادوات الکترونی از فاصله دور هدایت شد. تراکتور مزبور بوسیله یك‌باطری دوازده ولتی وموتورآبی‌و یك‌مغناطیس کار می‌کرد و فرامین و علائم رادیو الکترونی را بخوبی دریافت نمود . ضمنا تراکتور مذکور دارای یك‌آنتن پانصد متری نیز بوده است .

عینك چتردار

اخیرا در انگلستان عینکی ببازار آمده که قسمتی از آن در هنگام روز بصورت چتر در می آید و جلوی‌اشعه شدید خورشید را میگیرد . همین قسمت چتری شبها نیز جلوی شیشه عینك قرار میگیرد و جلوی نور های خیره کننده چراغها را میگیرد .

تغییر نام خانوادگی

از این پس نام خانوادگی اینجانب ابوالفضل جعفری ربانی به (فرهی) تغییر یافته است .

آ ـ ۲۳۳۸۵

از اینجا و آنجا

پاسخ جالب

دهکده‌ای در آمریکا جشن هشتادو ششمین سال تولد «عموایب» و جشن شصت و دومین سال ازدواج او را با «نانسی» بر گذار میکرد .

یکی از جوانان دهکده برای اینکه معلومات خود را برخ دیگران بکشد گفت طبق محاسبه‌ای که کرده‌ام دراین مدت قلب «عموایب» ۳۲۹۹ میلیون و ۸۷۶۰۰ مرتبه زده است .

آن پیر مرد بدون درنك گفت :

ـولی شما یك عدد اشتباه کردید. قلب من در این مدت ۳۲۹۹ میلیون‌و ۸۷۵۹۹ مرتبه زده است زیرا برای اولین بار که نانسی را دیدم قلبم یك بار از کار افتاد .

زبان

زبان حیوانات هر یك بفراخور حال و زندگی خود طوری در دهان آنهاقرار دارد .مثلا زبان قورباغه در مقدمه دهان میباشد تا بتواند آنرا به بیرون دراز کند و شکار خود را بگیرد .

ولی زبان سوسمار سمی بقدری دراز است که میتواند با آن چشم‌خود را تمیز کند . عجیب تر از این ، زبان «مورچه خوار» میباشد . سراین‌حیوان بقدری دراز است که میتواند زبان خود را در آن جا دهد . حیوان مزبور زبان خود را بداخل لانه مورچکان می کند و هر چه مورچه هست به آن می چسبد . زبان‌حیوان مزبور از داخل‌به قفسه سینه وصل است .

هم اتومبیل و هم‌کشتی

در آمریکا اخیرا وسیله حرکتی ساخته‌اند که هم کشتی است و هم اتومبیل و بقول دانشمندان ذوحیاتین میباشد .

این ماشین در خشکی با سرعت ۱۳ میل حرکت میکند و ظرفیت‌یك صد تن رادارد و در آب با سرعت هفت میل راه میرود .

مرکب مزبور دو موتور که قدرت آنها پانصد اسب است دارا میباشد

حلقه دوستی

از رسوم‌و عادت های جدیدی که‌در آمریکا متداول شده ، حلقه‌یاانگشتر دوستی است . این انگشتر قبل از دوران نامزدی بین پسر و دختری‌رد و بدل میشود تا بموجب آن با هم عهد دوستی به بندند و با همدیگر بگردش بروند و درس بخوانند .

موتور برق خانگی

دانشمندان آمریکائی موفق شدند که دستگاه کوچکی برای ایجاد برق برای خانه های کوچك چند اطاقه بسازند .

این دستگاه حرارت حاصله از سوخت زغال یا چوب را به نیروی برق تبدیل مینماید

بخاری جیبی

امروزه سعی میشود که ابزار و ادوات علمی و قابل استفاده در زندگی روزمره را تا حد ممکن کوچك وقابل حمل ونقل بسازند .رادیو و تلویزیون جیبی و کیفی مدتها است وارد بازار شده و در دسترس عموم قرار دارد چند روز پیش بلند گو و میکروفونی در امریکا وارد بازار شد که میتوان آنرا در جیب گذاشت و بهمه جا برد و صدای آن مثل بلند گوهای معمولی است .

نمایشگاه اسباب‌بازی

چند روز قبل بزرگترین نمایشگاه اسباب بازی کودکان در زمینی‌بوسعت بیست و شش هزار متر مربع در نورمبرك (آلمان) تشکیل گردید .در این نمایشگاه چهارده کشور شرکت نموده و ده هزار بازیچه را بمعرض تماشای عموم گذاشتند . کشورفرانسه با تشکیل شصت‌و چهار غرفه مقام‌اول را در بین کشورهای شرکت کننده بدست آورد و پس‌از کشور مزبور ، انگلستان باتشکیل ۵۲ غرفه وایتالیا باسی غرفه مقام های دوم و سوم را بدست آوردند .

امادکی

هنگامیکه « سنکلیر سویسی » نویسنده‌معروف‌هنوزدانشجوی‌دانشگاه «پیل» بود روزی باستادش پروفسور «چونسی تنکر» گفت که منتهای‌آرزوی او آن است که نویسنده معروفی شود .

استاد گفت : ولی از گرسنگی خواهی مرد !

سویسی پاسخ داد : از این امر وحشتی ندارم .

استاد : پس حتما پیروز خواهی شد ؟

دکتر وزین

متخصص امراض اطفال بویژه امراض خون اطفال
دارای درجه تخصص از بورد اطفال امریکا
دیپلمه بهداشت و پرورش کودکان‌ازدانشگاه پاریس
آسیستان سابق بیمارستانهای امراض اطفال در پاریس و لندن
پذیرائی ۸ تا ۱۳ ـ ۱۵ تا ۱۹
نشانی خیابان جامی شماره ۳۵ تلفن ۶۰۵۸۶

Pediatric Clinic
Directed by G. H. Vzine M.D.
Pediatrician and Pediatric Hematologist
Diplomate of the American Board of Pediatrics
35 Jami Ave. Tel. 60586.

۲ـ۳ آ ـ ۲۲۶۶۳

جدول کلمات متقاطع شماره ۱۶۳۴

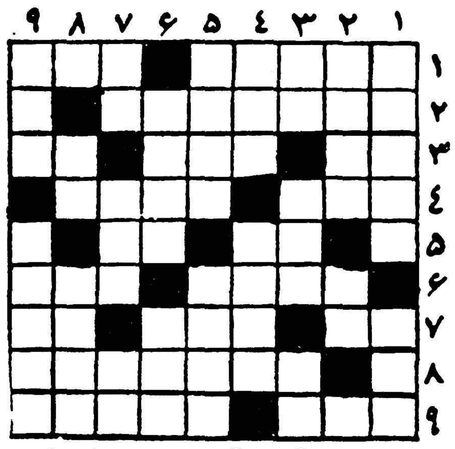

افقی : ۱ـ اگر همحقه باشد به وافور نیست ـ چون ریش نباشد آن را گرومی گذارند ۲ـ بر سر حمام عمومی می نشیند ۳ ـ اساس نیمه کاره‌ای که برای خود اساسی است ـ خاطر ـ بزرك ۴ـ سخت ـاز گویند گان نوپرداز فرانسه ۵ـ در کشتی‌میزنند ـ حرف آخر ۶ـ اگر میخواهید همراه شما نیاید چراغ‌را خاموش کنید ـخانه‌اش درخیابان‌است ۷ـ ازشهرها ـ وسیله‌ای برای بستن ـآزاد است وشهید شد ۸ـ دلداده را بیشتر به‌شور وشوق می‌آورد ۹ـ میگیرند و نذر ونیاز می‌کنند ـازشهر های غربی ایران.

عمودی :۱ـ لقب یکی از امپراطوران ـاجرت خدمت ۲ـ قانون چنگیز ـخوردن همان است ودم‌درکشیدن همان ۳ـ ازدرس های دلدار شاعر به آهوی صحرا ـپشت‌گردن‌وپس گردنی ـ باده ۴ـ بازداشتن ـخیلی حرفها از قول زرتشت زده است ۵ـ اگر میخواهید از آب سالم درآئید اول بجوئید ـ ازآحادزمان ۶ـراست گفته‌اند که از آهی ودمی ساخته‌است ـاز سازها ۷ـ موریخته ـ جریان شدید هوا ـکم‌وزیاد نیست کافی است ۸ـ خلق وعادت ـ ازشعرای ایران ۹ـ منطقه‌ای درآلمان ـگازش زود ازپادرمی‌آورد

حل جدول شماره ۱۶۳۳

افقی : ۱ـتباشیر ـست ۲ـارمك ـقبا ۳ـچرس ـهودج ۴ـ لا ـ کانت ۵ـ ون ـ شمس ـ در ۶ـ شتری ـ او ۷ـ بنده ـ خیس ۸ـ امن ـ آمار ۹ـ بد ـ ابوجهل .

عمودی : ۱ـ چلوکباب ۲ـ باران ـ نمد ۳ـ ارس ـ شدن ۴ـ شم ـ کشته ۵ـ یك ـامر ـآب۶ـهنسی ـمو۷ـ قوت ـ خاج ۸ـ سبد ـدایره ۹ـ تاج‌خروس .

قابل توجه دارو خانه ها

قرص الکاسلزر دربسته‌های ۵۰عددی و لوله‌های ۳۰ عددی و ۱۲ عددی به مقدار کافی موجود است .

پایدار ناصرخسرو تلفن ۵۰۲۱۳

۲ـ۲ آ ـ ۲۵۸۳۶

آگهی دانشکده دندانپزشکی

دانشجویانی که در مسابقه ورودی سال تحصیلی ۳۹ـ۴۰ دانشکده دندانپزشکی پذیرفته شده‌اند میتوانند از تاریخ۵شنبه ۱۴ر۷ر۳۹ الی ساعت ۱۲روز پنجشنبه ۲۱ر۷ر۳۹ بین ساعت ۸تا۱۲ جهت ثبت‌نام‌بدبیرخانه دانشکده مراجعه و ثبت‌نام نمایند.

رئیس دانشکده دندانپزشکی ـدکتر محسن سیاح

۱ـ ۲ آ ـ ۲۵۹۱۶

مزایده فروش تفاله چغندر

کارخانه قند کرج در حدود شانزده هزار تن تفاله چغندر محصول سال جاری را طبق شرایط موجود در دفتر کارخانه از طریق مزایده بفروش می ساند .

داوطلبان شرکت در مزایده باید معادل پنج‌در صد کل‌بهای پیشنهادی خود را بعنوان سپرده بحساب شماره ۱۵۰۵۰۱بانك ملی کرج پرداخت و رسید آنرا ضمیمه پیشنهاد خودنموده و تا ساعت ده صبح روز دو شنبه۱۸ مهرماه۳۹بدفتر کارخانه‌تسلیم نمایند پیشنهادات رسیده ساعت ده صبح همان روز در دفتر کارخانه‌باز وحضور پیشنهاد دهندگان آزاد و شرکت در مزایده بمنزله قبولی کلیه شرایط مزایده خواهد بود . کارخانه در ردیا قبول پیشنهادات آزاد است .

کارخانه قند کرج

آ ـ ۲۳۵۷۴

تاریخ ثبت نام درکلاس آزاد عکاسی دانشگاه

ثبت‌نام داوطلبان تحصیل در کلاس آزاد عکاسی و فتوژورنالیز دانشگاه‌تهران‌ازروزشنبه‌شانزدهم‌مهرماه‌جاری آغازخواهدشدوتاروزپنجشنبه بیست‌و یکم مهرماه همه‌روزه از ساعت ۹صبح تایك بعداز ظهر در محل تشکیل کلاس واقع‌در دانشگاه تهران ـ دانشکده هنرهای زیبا ـسازمان آموزش سمعی و بصری دانشگاه ادامه خواهد داشت . داوطلبان برای ثبت‌نام در کلاسهای مذکور باید بادردست داشتن آخرین مدرك‌تحصیلی ـ چهارقطعه عکس ۴ × ۶ویك برك رونوشت مصدق‌شناسنامه خود بدبیرخانه کلاس مراجعه نمایند وپنج‌هزارریال نیزبابت شهریه بپردازند.

۱ـ۳ آ ـ ۲۵۹۱۰

بیمارستان مسیحی اصفهان آموزشگاه بهیاری

بااجازه وزارت فرهنك ووزارت بهداری دوره دوم آموزشگاه‌بهیاری وابسته باین بیمارستان از پائیز امسال شروع‌بکار میکند.

دوره آموزشگاه دوسال است وبفارغ‌التحصیل‌های آموزشگاه گواهی نامه رسمی بهیاری (پرستاردرجه ۲) اعطامیشود که می‌توانند ازمزایای قانونی آن‌بهره‌مند گردند.

شرایط نام‌نویسی

۱ـ سن بین ۱۶و ۲۶ سال

۲ـ دارای گواهی‌نامه سوم متوسطه

داوطلبان برای نام‌نویسی ویااطلاع بیشتری بدفتر بیمارستان‌مراجعه نمایند. ورود به آموزشگاه بطریق امتحان ورودی انجام خواهدشد.

۱ـ۲ آ ـ ۲۵۸۴۶

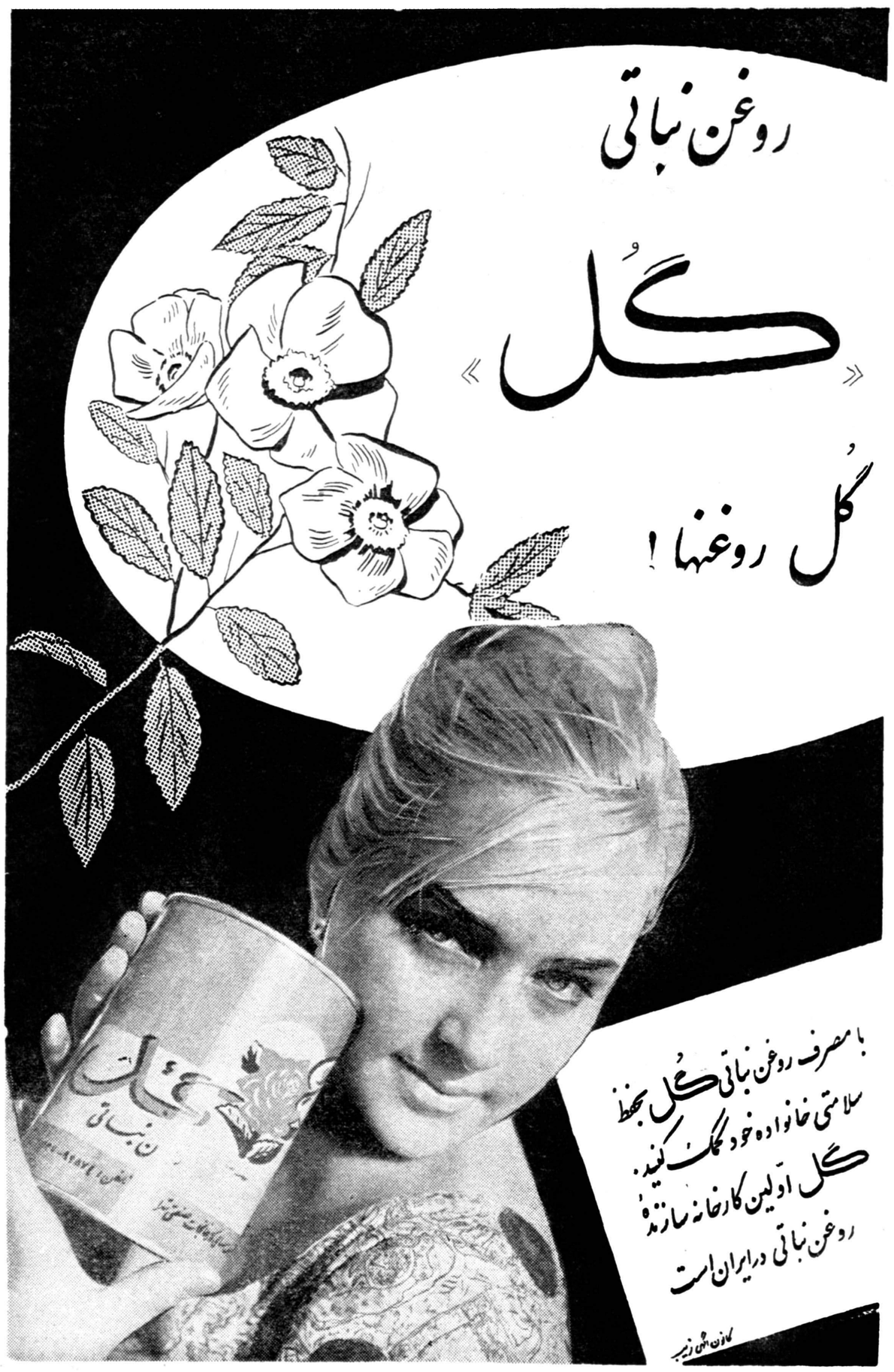
روغن نباتی
«گل»
گل روغنها!
با مصرف روغن نباتی گل بحفظ سلامتی خانواده خود کمک کنید.
گل اولین کارخانه سازنده روغن نباتی در ایران است
کانون آگهی زیبا

۲۵۷۵۸ـ

اطلاعات اقتصادی

بخاطر افزایش سود بازرگانی

گرانفروشی، بهای روغن کرمانشاهی وشیشه داخلی و چلوار بهشهر وفاستونی ایرانی نیز ترقی کرده است!

بهای قماش و فاستونی خارجی وتیرآهن وکالاهای دیگر نیز ترقی کرده است

بطوریکه خوانندگان اطلاع دارند دولت اخیرا برای مبارزه با گرانفروشی تصمیماتی گرفته و بمرحله اجرا گذاشته است.

همانطور که آقای دکتر سجادی نایب نخست‌وزیر و وزیر مشاور و سرپرست امور اقتصادی اظهارداشت عده ای وارد کننده استفاده جویه استناد افزایش سود بازرگانی کالاهای تجملی و غیر ضروری بهای کالاهائی را که قبلا وارد کرده‌بودند افزایش داده اند و بدنبال آنها عده ای ازتولید کنندگان داخلی نیز بهای محصولات ساخت داخل را نیز بالا برده اند و این افزایش بهاء به خوار بار و کالا های کشاورزی نیز سرایت گیرده است.

گزارشی که اینک بنظر خوانندگان میرسد توسط خبرنگار ما و بااستفاده از گزارش های رسمی بانك ملی تهیه شده و در آن کالاهائی که بهای آنها طی هفته های اخیر افزایش یافته‌ذکر گردیده است.

در این بررسی بهای عمده فروشی کالاها در ششم مهر ماه و سی و یکم شهریور ماه گذشته مقایسه شده است و طبیعی است که تفاوت قیمت ها در دو هفته مذکوردر خرده فروشی ها که مردم با آن سرو کار دارند بیشتر بوده و بسته بانصاف و میل فروشندگان است که بعنوان افزایش سود بازرگانی چقدرازمردم زیاد تر بگیرند.

روغن های حیوانی از خارج وارد نمی شود با اینوصف بهای آن ترقی کرده است روغن کرمانشاهی ازگیلوئی ۱۸۶ ریال‌به ۱۹۰ ریال روغن همدان از ۱۶۵ ریال به ۱۷۰ ریال روغن حیوانی زنجان از ۱۵۵ ریال به ۱۶۰ ریال ترقی کرده است.

آهن آلات هم به نوبه خود افزایش بهاء پیدا کرده است و این افزایش بهاء بیشتر مربوط به اقلامی است که مورد احتیاج بیشتر مردم است. بهای تیر آهن های نمره ۱۴ تا ۲۰ که مصرف چندانی ندارد همچنان ثابت مانده ولی بهای هر کیلو تیرآهن نمره ده و دوازده که مورد احتیاج مردم برای ساختمان است از ۱۳٫۷۵ ریال به ۱۴٫۵۰ ریال افزایش یافته است با فرا رسیدن فصل پائیز فصل ساختمانی نیز به پایان میرسد و انداختن شیشه های ساختمان های نوبنیادو تامین‌احتیاجات و کسری خانه ها و مغازه ها از حیث شیشه در فصل پائیز صورت میگیرد بدین ترتیب فصل پائیز فصل معاملات و مصرف شیشه است در چنین موقعی بهای شیشه دو میلیمتری ساخت خارجه از ۱۲۰ریال به ۱۳۰ ریال و شیشه دو میلیمتری داخله از ۱۰۰ ریال به ۱۲۰ ریال افزایش پیدا کرده است.

همانطور که اشاره شد عده ای از وارد کنندگان بعنوان افزایش سود بازرگانی بهای کالاهای موجود درانبار های خود را نیز افزایش داده اند در زمینه قماش نخی و ابریشمی وپارچه های پشمی این موضوع صدق میکند زیرا بطور نمونه قماش روسی از ۱۳٫۵۰ به ۱۴٫۵۰ ریال کدری ژاپنی گلدار از ۳۰ ریال به ۳۲ ریال وساتین گلدار ژاپنی از ۳۰ ریال به ۳۵ ریال افزایش یافته و حتی چلوار داخلی محصول بهشهر نیز از ۱۳ ریال به ۱۳٫۵۰ ریال ترقی کرده است.

افزایش بها در مورد پارچه های پشمی بیشتر است بطوری که فاستونی ساده و راه راه انگلیسی از ۴۵۰ ریال به ۶۰۰ ریال متفرقه انگلیسی از ۳۸۰ به ۴۰۰ ریال فاستونی ژاپونی از ۳۸۰ ریال به ۴۰۰ ریال فاستونی ایتالیائی از ۳۵۰ به ۴۰۰ ریال ترقی کرده است.

فاستونی ایرانی نیز از این ترقی عقب نمانده زیرا طی یك هفته فاستونی ساده ایرانی از ۳۲۰ ریال به ۳۵۰ ریال و فاستونی راه راه ایرانی از ۲۵۰ ریال به ۴۰۰ ریال ترقی کرده است.

دولت تنها سهامدار فروشگاه فردوسی میشود

طرح خرید سهام آلمانی فروشگاه به‌هیئت‌دولت داده شده

کارشناسان خارجی بنمایندگی سهامداران ایرانی و آلمانی فروشگاه بحسابهای فروشگاه رسیدگی کرده و موجودی آنرا ارزیابی میکنند

امروز گفته شد که هنگام‌اقامت پرفسورارهارد معاون صدر اعظم و وزیر اقتصاد آلمان در تهران در مورد فروشگاه‌فردوسی‌نیز مذاکراتی باوی صورت گرفته‌است‌دولت‌ایران تصمیم گرفته است سهام آلمانی فروشگاه را خریداری کرده و خود سهامدار فروشگاه باشد.

گزارشی که خبرنگارما تهیه کرده حاکی است که اخیرا هیئتی از آلمان بتهران آمد و بامقامات ایرانی پیرامون واگذاری سهام آلمانی‌فروشگاه‌به‌سهامداران‌ایرانی‌یعنی دولت مذاکراتی بعمل آوردوطرفین موافقت کردند که رسیدگی‌وفیصله دادن بوضع مالی و حساب های فروشگاه را بیك موسسه حسابداری قسم خورده بین‌المللی واگذارکنند.

در ضمن طرفین موافقت کردند برای ارزیابی و صورت برداری کالاهای موجود وبررسی‌های‌حساب های فروشگاه هریك ازسهامداران آلمانی وایرانی کارشناسانی‌معرفی کنند.

نماینده سهامدار ایرانی‌فروشگاه بانك توسعه صنعتی ومعدنی است‌و این بانك کارشناسان خود رابرای اینکار مامور خواهد کرد هنوز نماینده سهامداران آلمانی برای ارزیابی فروشگاه بایران‌نیامده‌است ولی قراراست هیئتی ازطرف‌موسسه حسابداری اطریشی استریا برای این منظور بتهران بیاید و کار ارزیابی موجودی و رسیدگی به حساب های فروشگاه انجام گیرد.

طرح مربوط به‌خرید سهام‌آلمانی فروشگاه که بیست میلیون ریال است برای تصویب دولت به هیئت وزیران فرستاده شده‌است.

بموجب پیشنهادی که تسلیم دولت شده

بانك کشاورزی اوراق قرضه‌منتشر میکند

بانك کشاورزی پیشنهادکرده‌که ۲٫۵درصد بهره قرضه ازمحل بودجه‌عمومی تامین‌شود

بانك کشاورزی از دولت خواسته است ولی هنوز موافقت دولت برای اقدام باینکار ابلاغ نگردیده‌است.

است که اجازه داده شود اوراق قرضه چاپ کند و از ذخیره های کوچك‌مردم برای کارها واعتبارات کشاورزی استفاده نماید.

بانك کشاورزی برای اینکه در اینکار موفق شود و اینکار برای بانك مقرون بصرفه باشد ازدولت خواسته است ۲٫۵ درصدازبهره‌ای را که بانك باید بابت انتشارقرضه بمردم بدهد ضمن بودجه خودبیش بینی و منظور کند و پس از تامین آن در اختیار بانك بگذارد.

نظر بانك کشاورزی از طرف دولت یك لظر صحیح شناخته شده

طلا پهلوی طلا تنزل کرد

دلار مکزیك ترقی نمود

معاملات مسکوکات طلا بیشتر روی پهلوی بود

معاملات مسکوك در بازار طی هفته گذشته چندان فعالیتی نداشت و معاملات آن محدود بود و بیشتر خرید و فروش روی پهلوی صورت گرفت معهذا پهلوی یکریال تنزل نمود و دلار مکزیك ۱۰ ریال ترقی نمود.

بهای انواع مختلف مسکوکات در بازار آزاد تا آخر وقت پنجشنبه بقرار ذیل بود.

پهلوی ۷۰۳ ریال ـ نیم پهلوی ۳۵۸ ریال ـ ربع پهلوی ۱۸۰ ریال ـ زرلرقدیم ۷۶۰ ریال ـ زرلر جدید ۵۷۰ ریال ـ لیره عثمانی قدیم ۶۵۰ ریال لیره عثمانی جدید ۴۹۰ ریال ـ ۱۵ مناتی ۱۴۰۰ ریال ده مناتی ۱۰۰۰ ریال ۵مناتی ۳۹۵ریال ـ بیست دلاری ۳۲۰۰ریال ـ دلار مکزیك ۳۶۸۰ ریال ـ شمسی طلا مثقالی ۴۲۹ ریال نقره قدیم ۱۰۲ ریال نقره جدید ۲۲ ریال

ارز بهای‌دلار و پوند تنزل کرد

پوند حواله و فرانك فرانسه و روپیه هندوستان ترقی‌کرد

معاملات ارز د ربازار آزاد در هفته گذشته عادی بود و معاملات درحدود مصرف صورت گرفت و نرخها چندان تغییری ننمود. مظنه انواع ارز با روز پنجشنبه گذشته نیز چندان تفاوت فاحشی نداشت دلار نقد یك ریال پوند نقد ۳ریال تنزل نمود و در مقابل بهای پوند حواله تلگرافی ۱ ریال ـ پستی ۵۰٫ ریال ـ فرانك فرانسه حواله ۲ ریال و روپیه هندوستان ۵٫ ریال افزایش داشت. و بطوریکه کسب اطلاع شده است زمینه مارك نقد بواسطه ورود هیئت های‌آلمانی‌برای افتتاح نمایشگاه آلمان و خرید زیاد مارك در بازار آزاد کم شده است.

بهای انواع مختلفه ارز در بازار آزاد تهران تا آخر وقت روز پنجشنبه گذشته بقرار ذیل بود:

دلار نقد ۸۲ ریال ـ حواله تلگرافی ۸۱٫۵۰ ریال ـ پستی ۸۱٫۲۵ریال ـ پوند نقد ۲۳۲ ریال ـ حواله تلگرافی ۲۲۹ ریال ـ پستی ۲۲۸ریال ـ مارك نقد ۱۹٫۲۵ ریال ـ حواله ۱۹٫۳۰ریال ـ فرانك فرانسه نقد ۱۷۰ ریال حواله ۱۷۰ریال ـ هزار لیر ایتالیا نقد ۱۳۰ ریال حواله ۱۳۰ ریال ـ فرانك سویس نقد ۱۹٫۲۵ ریال حواله ۱۹ ریال لیره ترك اسکناس بزرك ۶٫۶۰ ریال حواله ۶٫۹۰ ریال ـ روپیه پاکستان ۱۱٫۵۰ ریال روپیه هندوستان ۱۲٫۵۰ ریال

پنبه تقاضای خرید بیش‌از عرضه میباشد

انگلستان وفرانسه وآلمان وشوروی خریداران عمده پنبه ایران هستند

امسال ممکن است صادرات پنبه ایران به‌پنجاه هزار تن بالغ‌گردد

معاملات پنبه بعلت فصل صدور گرم وبارونق است در حال حاضرفقط پنبه کوکرس گنبدو گرگان وبابلسر ونقاط دیگرمازندران وارد بازارتهران میشود و خرید برای صدور بیش از عرضه میباشد. کارخانه های شمال باظرفیت تمام کار میکنند معهذا پنبه های چیده‌شده را نمیتوانند فوراتصفیه وروانه بازار کنند کشور هائی که فعلا خرید عمده‌را در بازار تهران بعهده دارند انگلستان و فرانسه و آلمان و شوروی میباشند وضع جهانی پنبه هم خوب است فعلا بازار پنبه در دست صادر کنندگان میباشد اکثرمعاملات هرهفته انجام میگیرد. برای مصرف کارخانه های‌داخلی‌معاملات کوچکتری درجریان است علت‌بزرك و عدم‌معاملات مهم برای‌مصارف داخلی اینست که کارخانه های نساجی داخلی‌بعلت‌کم پولی وبعضی از آنها هم بعلت‌مشکلات مالی دیگر قادر بخرید یك جاو یااقلا مصرف‌چندماه نمی‌باشند. این امردر سال گذشته بعنوان بزرگترین مشکل صنایع نساجی مطرح بود. کارخانه های نساجی فرآورده های خود را نمیتوانند بآسانی بفروشند درحالیکه گردش کارکارخانه باجبار حکم‌میکند که‌هرروز خرید مواد اولیه‌را ادامه دهند.

در حال‌حاضر بازار تهران وشهرستان هادر دست صادرکنندگان پنبه است احتمال زیاد میرود که‌درسال جاری میزان صدور پنبه از ۵۰ هزار تن هم افزایش یابد اگراین پیش‌بینی صحیح باشد برای اولین بار صدور پنبه به ۵۰ هزارتن‌رسیده است احتمال‌دیگری هم‌وجود دارد که‌این مقدار پنبه صادر نشود. زیرااگرقرارباشد وضع کارخانه های‌نساجی بهبود یابد یکی‌از طرق بهبود کار کارخانه‌های نساجی اینست که‌واردات‌قماش نخی محدود گردد و سود بازرگانی زیادی برآن‌بسته شود، ویا کمك مالی کافی بکارخانه هابشود ومصرف آن محدود به‌تکمیل و تعمیر کارخانه و خرید مواد اولیه باشد. در اینصورت صدور ۵۰هزار تن پنبه از ایران ممکن نخواهد بود. چون کارخانه های‌داخلی بیش‌از ۵۰هزارتن مصرف دارندومحصول خوب‌سال جاری هم‌در حدود صدهزار تن پیش بینی میشود دلایل کافی که‌این پیش‌بینی راثابت کند فعلا دردست نیست ولی صدور ۵۰هزار تن باوضع فعلی قطعی بنظر میرسد.

استفاده‌کنندگان از آب کرخه اختلاف دارند

چون اخیرا بین حقابه بران رودخانه کرخه دردزفول اختلافاتی بروز نموده و اجحافاتی از طرف برخی از حقابه بران بعمل آمده لذا پیشنهاد بنگاه خالصه جلسه‌ای در دفتر آقای مهندس مهدوی وزیر کشاورزی با حضور آقای استاندار خوزستان و مدیر عامل بنگاه مستقل آبیاری تشکیل شده و پس‌از بر رسی شکایات رسیده و سوابق امر قرار شد فورا کمیسیونی تعیین و بمحل اعزام گردد تا حقابه هر یك از حقابه‌بران رودخانه کرخه معین وبوسیله آگهی باطلاع عموم رسانیده شود تا اختلافات محلی رفع گردد.

آلمان و شوروی

بن ـ خبر گزاری فرانسه ـ یك سخنگوی رسمی دولت آلمان غربی اظهار داشت که بدنبال لغو موافقتنامه تجارتی آلمان شرقی و آلمان غربی حکومت بن تصمیم ندارد که در مناسبات بازرگانی کنسولی خود با شوروی تغییر دهد. وی خاطر نشان نمودکه موافقتنامه شوروی و آلمان شامل سه مرحله می باشد. یك موافقتنامه کنسولی که قاعدتا نباید تا سال ۱۹۶۳ لغو گرددودیگر موافقتنامه‌های‌پرداخت بازرگانی عمومی که موضوع مذاکرات شوروی و آلمان که هدفهم اکتبر در بن شروع‌خواهد شد می باشد.

سخنگوی دولت آلمان غربی افزود که مذاکرات آینده دراطراف تمدید موافقتنامه پرداخت وهمچنین تعیین سهمیه جدیدبرای موافقتنامه بازرگانی بین دو کشور است.

تقلیل تولید مس

لندن ـ خبر گزاری فرانسه ـ به علت زیاد شدن مس در بازار های جهانی گروه انگلو ـ امریکن کریپوریشن اف سوث افریقا که یکی از بزرگترین فروشندگان مس‌در بازارهای جهانی‌است تصمیم گرفت از تولید ماهیانه خود ده در صد تقلیل دهد.

تقلیل بهای مس

نیویورك ـ خبر گزاری فرانسه ـ شرکت های امریکائی «فروشنده مس به مناسبت افزایش میزان مس در بازار های جهانی تصمیم گرفتند که قیمت مس را ۳۱سنت برای هر لیور تقلیل دهند.

قیمت قبلی مس از ماه مارس گذشته تاکنون تغییر نکرده بود.

ورود و خروج

کشتی‌ها

بطوریکه سازمان بنادر و کشتی رانی وزارت گمرکات اطلاع‌میدهد

* کشتی‌های تجارتی «پیولر» و «مانیچ» متعلق بدولت شوروی در ۱۲٫۷ به‌بندر پهلوی وارد شدند.
* کشتی تجارتی «استیل‌ور کر» در ۱۲٫۷ از بندر شاهپور خارج‌شد.
* کشتی انگلیسی (سیتی‌اف‌نیویورت) در ۱۲٫۷ وارد بندر بوشهر شد ودرهمان روز از بندر خارج گردید.
* کشتی‌تجارتی‌ایتالیائی (سنکارلو) در ۱۲٫۷ از بندر بوشهر خارج شد.
* کشتی «باکساویت» متعلق‌به شوروی در ۱۲٫۷ به‌بندر پهلوی‌وارد وکشتی «بارکاش باکو» درهمان روز از بندر پهلوی خارج شد.
* کشتی تجارتی نروژی «مولفین» در ۱۳٫۷ از بندر خرمشهر خارج شد.

بامصرف‌کودشیمیائی بدون افزایش سطح‌گشت تولید چای دوبرابر ونیم میشود

مقامات وزارت کشاورزی می گویند با مصرف کود شیمیائی بدون‌آنکه بر سطح کشت افزوده شود می توان تولید چای داخلی را از هفت هزار تن‌به ۱۷٫۵ هزار تن افزایش داد و بدین‌ترتیب قسمت اعظم چای مصرفی مردم را در داخله تامین نمود زیرا در حال حاضر در مقابل ۲۰ هزار تن چای مورد نیاز فقط ۷ هزار تن تولید داخلی است.

برای آشنائی کشاورزان با مصرف کود شیمیائی و نتایج مصرف آن بدستور وزیر کشاورزی سازمان ترویج کشاورزی در مناطق چایکاری مزارع نمایشی ترتیب می دهد تا کشاورزان طرز استفاده از کود شیمیائی را بیاموزند.

آگهی ختم ورشکستگی

نظر بماده ۴۹ قانون تصفیه و ماده ۶۰آئین‌نامه آن ختم ورشکستگی آقای حسن توکلیان بازرگان ساکن رشت را بکلیه اشخاص ذینفع اعلام می‌نماید.

رئیس اداره تصفیه امور ورشکستگی رشت ـ منصور جعفری

۲ـ۱ آ۲۵۹۵۲

از غرفه «نوالوکس NOVALUX»

واقع درقسمت شمالی‌سالن شماره ٤ نمایشگاه صنایع آلمان

بازدید فرمائید. شرکت‌سهامی تام ـ تلفن ۳ـ۳۰۳۹۸۱

۳ـ۱۰ آ۲۵۲۸۲

تشکیل مجمع همگانی

محترما باطلاع سهامداران شرکت سهامی تجارتی خوزستان اهواز میرساند. مجمع‌همگانی سالیانه شرکت درتاریخ روز جمعه بیست‌ونهم مهرماه ۱۳۳۹ ساعت پنج‌بعدازظهر در محل دفتر شرکت واقع‌درخیابان پهلوی اهواز تشکیل خواهد شد.

خواهشمند است یك‌روز قبل‌از تشکیل‌جلسه خودیاوکیل ثابت‌الوکاله بارعایت مقررات اساسنامه بدفتر شرکت مراجعه وبرك ورودی دریافت فرمایند.

دستورجلسه

۱ـ استماع گزارشات هیئت‌مدیره وبازرسان
۲ـ ملاحظه وتصویب ترازنامه سال مالی ۱۳۳۸ر۳۹
۳ـ انتخاب هیئت بازرسان واعضاء علی‌البدل
۴ـ مذاکره درباره امورات شرکت

آ۲۳۴۷۹ شرکت سهامی تجارتی خوزستان

از گرگان

تلگراف کشتکاران پنبه شمال

بقیه از صفحه اول

سال مابدون کوچکترین حفاظتی در محوطه کارخانه های پنبه پاك‌کنی ریخته و مقامات صلاحیت دار هم توجهی‌بما نمیکنند سه کارخانه که در گرگان موجود بود برای محصول چند سال اخیر مخصوصا امسال کافی نبوده و چند کارخانه سودجوبدون‌توجه به منافع ما ومصالح‌مملکت جنس های ما را در محوطه ریخته و بخاطر اینکه این جنس درکارخانه آنها تصفیه گردد و ما هم چاره نداشته مجبوریم به این گرفتاری تن بدهیم و سازمان پنبه هم که خود ناظر این بی‌عدالتی آنها بوده هیچ وقت فکر امید بخشی که نزدیك به امکانات باشد برای ما فکرده‌حالیه کارخانه هائیکه با اضافه‌نمودن‌جین‌های مدرن و سایرتشکیلات‌مومسسات قبلی خودشان امکان فعالیت بیشتری بما داده‌اند همیشه با اشکالات سازمان مربوطه مواجه است ما در تلگراف های قبلی بعرض رسانیده‌ایم که به وضعی محصول گرگان و دشت در حال پیشرفت میباشد که ممکن‌است که ما اولابکارخانه های جدیدی نیازمند باشیم برنامه دولت پیش رفت کشاورزی مملکت است مگر پنبه یکی از صادرات عمده این کشور نیست چرا باید جنس های مادر زیر باران های ممتد شمال بدون حفاظت ماه ها بماند بخاطر اینکه کارخانه های موجود بیشتر فلج‌ببرند کسی سرمایه خودش را در این منطقه برای کارهای تولیدی بکار میاندازند مسلما این فکر را نموده که سرمایه او در معرض خطرنبوده وباید از طرف مقامات صلاحیت‌دار دولت تشویق شود از سال ۱۳۳۳ تا بحال ۷۰٪ سطح کشت و ۱۰۰٪ وضع محصول ترقی داشته آیا میشود با چند کارخانه موجود جواب این محصول را داد اگر اجازه بفرمائید از صحنه های فعلی کارخانه های گرگان عکس های لازم برداشته و به هیئت محترم دولت تقدیم نمائیم که ملاحظه نمایند که این ضرری که فعلا بما میخورد لطمه جبران ناپذیر به اقتصاد و صادرات مملکت است ما باید بهزار زحمت و ناراحتی جنس را به بهترین وضعی تهیه نمائیم ولی بواسطه نداشتن وسیله کافی تصفیه و عدم پیش‌بینی‌لازم بانوع مرطوب پست تصفیه نمائیم آیا این لطمه به اقتصاد مملکت نیست تقاضا داریم به خواسته ما توجه فرمایند و مانع بهره برداری کارخانه های مورد نظر نشوند بارز ادعای ماکشت کاران و تصفیه کنندگان این منطقه این نکته است که این روزها بواسطه نرسیدن نوبت تصفیه روزانه حدود ۴۰۰تن‌وش‌به تهران حمل میشود بدون اینکه ذره اثر در ورودی هر یك کارخانه های پنبه داشته باشد آیا نمیباید وش‌هر منطقه درآن محل تصفیه گردد والا دلیلی‌ندارد که‌اشخاص‌وش خودشان را به اطراف برده و خودرا دچار زحمت و احتمالا خسارت نمایند تقاضا داریم دستور فرمائید ضمن بررسی و تحقیق کامل به خواسته‌های ماتوجه کافی مبذول شود.

در انتظار اقدامات عاجلانه آقایان خواهیم بود از طرف کشت کاران و تصفیه کنندگان گرگان سید محمد رضا شیرلنگی حاجی نیك نفس حاجی میر مهدی سیدی دکتر محمد رضا مسکوب حاجی یعقوب مردمومن مهدی تسلیمی‌حاجی سید هادی شیرلنگی‌حاجی‌آسیابان اصغر لطیفی حاجی مرادی احمدی ذبیح خراسانی واثقی غلام خراسانی محمد باقری محمد ایزد امیر سازگار مهندس تقدیسی امیر سخن‌شیخ صفر شایگان سید ابراهیم میرشهیدی حاجی غلام رضایان محمد علی حاجبی عباس رضائی محمود علی حاجی وجدانی اسمعیل برهانی سیدتقی قریشی عبداله رضائی رضائیان سیدی‌شاهی شیخ ابراهیمی عزازیدری عبدالرحیم ابراهیمی نصیری شفیعی حسین سعادت‌حاجی مهدوی محمد رفیع کبیری غلام شیخ نظری غلامرضا جندقی محمدرابی‌محمداسمعیلی حسین احمدی حسن یوسفی مظفر زاده محمد حسن سعیدی باباکردی ستار زاده تقی چراغ علی محسن کبیری حاجی عباس رهنما سید خلیل کاشفی و چند امضای دیگر

آ۲۵۹۴۸

شرکت سهامی هریس ارزش دعوت میکند که:

تراکتورهای پرکینز دیزل کامیون و موتورهای گروپ

را در نمایشگاه صنعتی آلمان ببینید

آ۲۵۹۰۲

بانك بیمه بازرگانان ـ شعبه سباری

افتتاح وآماده قبول همه‌گونه معاملات است

۳ـ۱ آ۲۵۷۸۸

ENCYCLOPÆDIA BRITANNICA

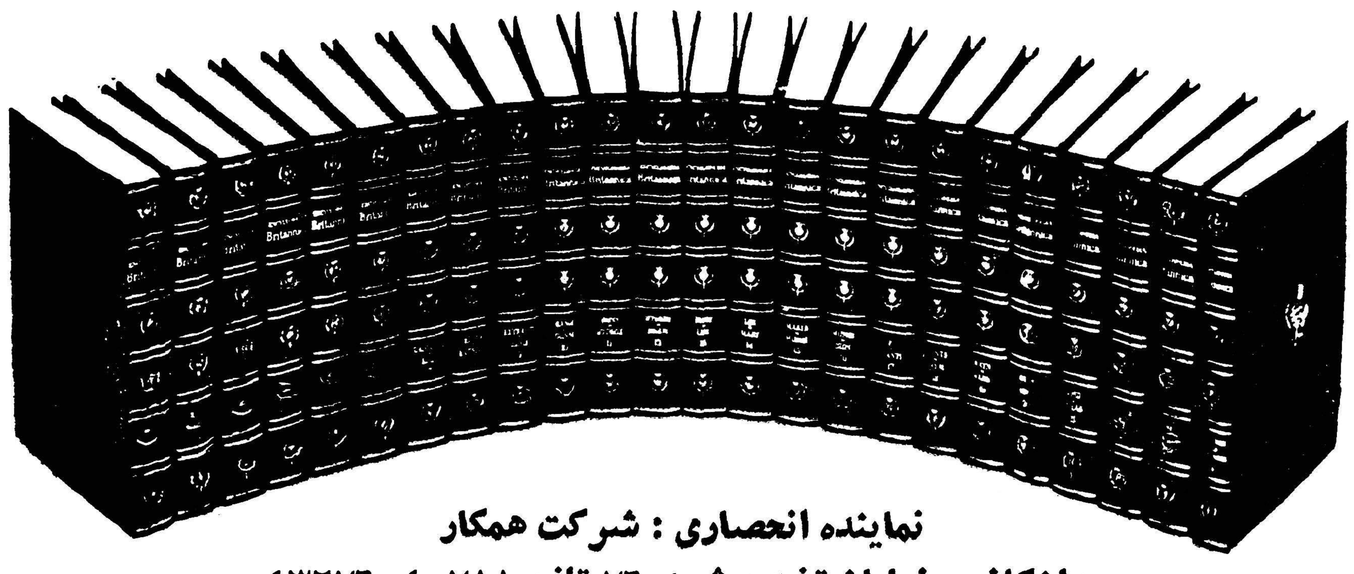

نماینده انحصاری: شرکت همکار

میدان‌کاخ ـ خیابان تخت‌جمشید ۷۶ تلفن ۴۰۷۸۸ـ۴۳۲۷۶

آ۲۵۹۲۴

شرکتها

* شرکت سهامی «هنر» برای واردات وصادرات وانجام هر نوع معاملات‌مجاز تجارتی و مقاطعه کاری با سرمایه دو میلیون ریال بمدیریت آقایان جلیل‌و خلیل اخوان تشکیل شد.
* شرکت «هنر وسینما» بامسئولیت محدود برای توسعه فرهنك هنری و سینمائی وانجام هر گونه امور مربوط به‌آن‌باسرمایه نودهزارریال بمدیریت آقای احمد رفیع زاده تاسیس‌گردید.
* شرکت سهامی تونل ساختمان‌با مسئولیت محدود سرمایه خود را از مبلغ دوازده‌میلیون ریال‌به ۱۶میلیون ریال افزایش داد.
* راه آهن دولتی ایران خرید ده قلم آهن از قبیل آهن‌ناودانی ونبشی و غیره تا ۱۷٫۷ر۱۳۳۹
* در خرمشهر برای خرید و فروش وصادرات و واردات وحق‌العمل کاری و هر نوع معاملات شرکتی بنام شرکت نسبی عظیمی تبریز و شرکاء به مدیریت آقایان محمد صادق عظیمی تبریزی‌تشکیل گردید.
* شرکت نسبی دکتر ناصر حداد وشرکاء برای کار های تولیدی وانجام هر گونه معاملات مجاز بازرگانی با سرمایه چهارصد وپنجاه هزار ریال بمدیریت آقای دکتر ناصر حداد تاسیس شد.

یك شرکت منحل گردید

* شرکت سهامی فنی رادیو باسرمایه پانصد هزار ریال منحل شد و آقایان مهندس سیروس و عبدالعلی فرمانفرمائیان به سمت مدیران تصفیه‌آن انتخاب گردیدند

تقسیم دهات خالصه

وزارت کشاورزی اطلاع می دهد تاکنون ۳۶ دهکده از قراء خالصه که دارای ۱۸٫۸۰۵ هکتار اراضی مزروعی بوده‌است‌بین ۲۹۴۶نفر زارع که در این اراضی بکشت مشغول بوده اند تقسیم شده است.

همچنین اکنون نقشه برداران‌بنگاه خالصه نقشه برداری از ۲۷ دهکده خالصه خوزستان را آغاز کرده اند و ۸ دهکده از این قراء آماده تقسیم است.

بیست‌وچهارمین برنامه بازدید مردم :

بانك كشاورزی میخواهدسازمان خودرا توسعه‌دهد

ویك سیستم مالی وپولی درقسمت كشاورزی بوجود آورد

بیست‌وچهارمین برنامه بازدید مردم روز پنجشنبه ببازدید فعالیت های كشاورزی اختصاص داده شده بودویكصدو بیست‌تن از طبقات مختلف مردم از چاههای‌عمیق‌علیشاه عوض وشركت تعاونی روستائی شهریار و موسسه مرغداری كلاك بازدید كردند.

بانك كشاورزی

نخست بانك كشاورزی مورد بازدید قرار گرفت بانك كشاورزی ایران درسال ۱۳۰۹ باسرمایه۵۰۰ هزارتومان تشكیل وقرار شد از فروش خالصجات بتدریج به‌سرمایه بانك اضافه نمایند. بعد در سال ۱۳۱۲ وباسرمایه دومیلیون تومان رسما شروع بكار نمود.

درسال ۱۳۳٤ اساسنامه جدید بانك تدوین وسرمایه بانك به‌مبلغ ۱۵۰ میلیون تومان افزایش داده شد كه از این مبلغ نصف آن‌یعنی ۷۵میلیون تومان به‌بانك پرداخت گردید.

توضیحات بانك اینطور ادامه‌یافت:

درحال حاضر بانك دارای ۷۸ شعبه و ۱۵ نمایندگی است كه‌این شعب ونمایندگیها با اعتباراتی كه ازطرف اداره مركزی به‌آنها داده شده است‌سه‌نوع‌وام بشرح زیر می پردازند.

كوتاه مدت ـ متوسط مدت ـ و بلند مدت تنها درسال ۱۳۳۸ تعداد ۱،۲۹۹،۸۹٤،٤۲۶ام‌بمبلغ ۳۵ر۲۲۰ ریال برای عملیات تولیدی ازطرف این بانك بكشاورزان كشورپرداخت شده است اما باید اقرار كرد كه این اعتبار واین‌حد پرداخت برای كشور وسیعی مانند كشور ما كه دارای دهات پراكنده و مزارع دور افتاده میباشد كافی نیست و اگر منظور آبادی وعمران كشورباتكای نقشه وبرنامه‌های صحیح وجامع باشد باعتباراتی بیش‌از این احتیاج داریم تابتوانیم كاری از پیش برده وكمك موثری بقاطبه كشاورزان كه‌مولدین حقیقی ثروت كشور هستند بنمائیم بانك كشاورزی‌ایران بااینكه دراثر دریافت اعتباری در حدود مبلغی كه‌دربالا ذكر شد نه‌تنها درسال گذشته وجاری‌توانست به‌تعداد شعب ونمایندگی‌های بانك بیفزاید بلكه موفق شدتعداد۶۲٤ شركت تعاونی‌روستائی باسرمایه‌ای بمبلغ ۱٤۲ر۹۵۶ ریال با شركت ۲۸۹ر۱۰۰ نفر كشاورز تاسیس‌نموده‌ومبلغ ۳۶۲،٤٤٤،۰۰۰ ریال اعتبار دراختیار شركت های مذكور قرار داده واز نزدیك با تشكیل سمینارهائی درقسمت‌عمده‌ای از كشورباحتیاجات‌اولیه كشاورزان دردهات پی‌ببرد تااز حمایت‌ورهبری خودآنها رابهره‌مند سازد.

سه‌عامل

اما باتوجه بوسعت منطقه كشاورزی كشور واحتیاجات مبرم كشاورزان كجا میتوان مدعی بود كه با این اعتبارات جزئی رفع نیازمندی كشاورزان شده است بانك ناچار است سازمان خودرا توسعه دهدو یك سیستم مالی وپولی در قسمت كشاورزی كشور بوجود آورد زیرا هنوز كشور مافاقد بازار پولی‌است كه‌بتواند رفع‌نیازمندی و احتیاج اعتباری رابنماید. مابابد باسركشی به‌تمام زوایای كشور و رسیدگی‌به تمام دهات ومزارع پراكنده‌مملكت درآینده‌درمرحله اول‌پی‌باحتیاجات اولیه كشاورزان برده و سپس‌بادادن تعلیمات وگذاردن اعتبار دردسترس زارعین مخصوصا خرده مالكین‌آنها رااز هرحیث تقویت نموده ووسائل آبادی مملكت رازوی اصول‌صحیح ودنیا پسند فراهم كنیم . ما باید ضمن اصلاحات ارضی و توسعه كشاورزی نه‌فقط اعتبار پولی بلكه درآینده اعتبار جنسی نیزدردسترس كشاورزان بگذاریم همانطور كه درسال ۱۳۳٤ این بانك توانست‌در حدود چهار هزار ماشین كشاورزی و تراكتور دراختیار كشاورزان بگذارد و تحویل از امد حیث درامر كشاورزی در حدود مقدورات مالی خودایجاد كند .پس در نتیجه برای پیشرفت منظور حقیقی بانك كه آبادی كشور و تقویت كشاورزان است بانك بسه عامل باید توجه داشته باشد .

اول ـ عامل اعتبار كه بدون اعتبار كافی بادست بسته بانك‌قادر بانجام برنامه های مورد نظر نخواهد بود . دوم عامل تعلیم و تعلم كه باید راه كارصحیح‌درعمل‌كشاورزی را بمردم و كشاورزان آموخت . سوم ـ تهیه كادر فهمیده وباایمانی است كه كارآزموده و لایق برای راهنمائی‌و انجام برنامه‌های عمرانی باشد تا باتوجه مخصوص شاهنشاه و علاقه دولت بموضوع عمران و پشتكاروصمیمیت كاركنان بانك كشاورزی ایران كشورمترقی و نوینی ایجاد كنیم كه درسایه‌آن ما و نسل آینده بتوانند زندگی مرفه و آبرومندی داشته باشند .

دنباله بازدید

كاروان بازدیدكنندگان ساعت ۹وسی دقیقه بمحل چاههای عمیق علیشاه عوض رسید . ومدعوین در این محل از چند چاه عمیق دیدن كردند و سپس رهسپار دیدار از شركت تعاونی روستائی شهریار شدند و پس از بازدید ازاین محل بقصد دیدار از موسسه مرغداری كلاك حركت كردند . در موسسه مرغداری كلاك‌بازدید كنندگان از قسمت‌های مختلف موسسه دیدن كردند و پس از پذیرائی گرمی‌كه از آنها بعمل آمد بشهربازگشت كردند .

چند اظهارنظر

آقای شاهرخ رشیدی شغل‌مهندس وشته‌است : امروز پس از بازدید از شهریارما ازمرغداری كلاك‌دیدن مودیم وهمه ازاین طرز مرغداری‌و مخصوصا از نظافت و زیبائی آن سیار مسرور گشتیم وامیدوارم كه گامهای مفیدتری در راه آبادانی میهن برداشته شود و نسل جوان كشور ایران را یك كشور نمونه و مترقی ومتمدن سازد . پاینده باد شاهنشاه عدالت گستر وترقیخواه كشورما .

دوشیزه نسرین شیرازیان حجتی انش‌آموزسال‌پنجم‌طبیعی دبیرسان رت نوشته‌است :

دربازدید امروز كه از چاههای عمیق شهریار و مرغداری كلاك‌بین جاده كرج تهران بعمل آمد بسیار خوشوقت و خوشحال شدم و امروز یكی از بهترین روزهای زندگیم محسوب می‌شود چون فرصتی بود كه بتوانم پیشرفتهای مملكت را از نزدیك به‌بینم و بواقعیت آن پی‌ببرم امیدوارم همینطور كه تابحال كشور كورش وداریوش سیر تكامل‌وترقی را پیموده همینطور هم بعدها به همت‌رادمردان ایرانی و شاهنشاه عظم‌ومفخم كه‌دراین‌راه گامهای‌بلندی برداشته‌اند بجلورود واینكار برای اشخاصیكه بوضع مملكت بدبین واز زندگی خود ناراضی هستند فرصت مناسبی‌است كه‌باین‌بازدیدها‌بیایندواز بدبینی خود بكاهند .

دیپلمه‌ها

اگر درکنكوردانشگاه قبول‌نشدید د كلاس های اختصاصی نقشه‌كشی نقشه برداری و دكوراسیون كاخ‌علم

آموزش فرهنك

ثبت نام نموده وبعد از سه ماه كار- اموری مانند داوطلبان قبل باسمت مهندسیاری با حقوق مكفی مشغول‌بكار شوید چهار راه دروازه دولت روبروی حسابان سعدی

آموزش فرهنك

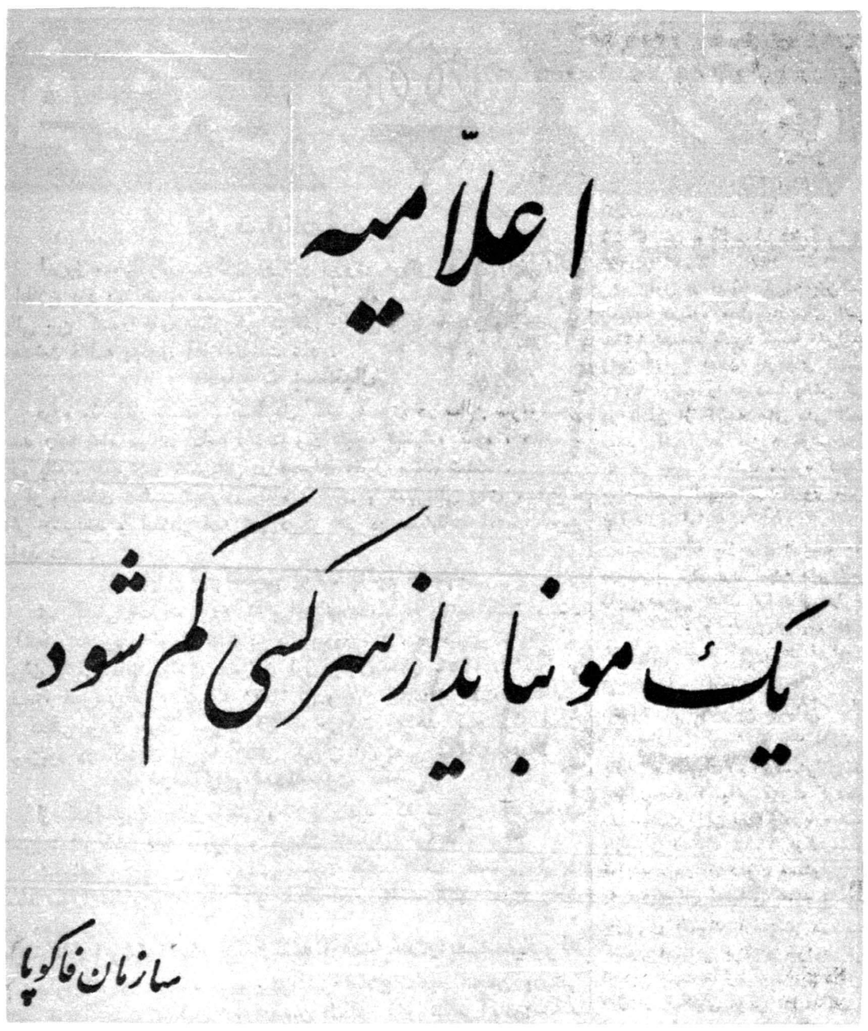

این مسئله‌ایست‌كه باید مورد توجه قاطبه ملت قرارگیرد

آ_۲۵۹٤٤

فروش‌مزایده‌كارخانه‌كنسرو‌ماهی‌بندرعباس

وزارت صنایع و معادن كارخانه كنسرو ماهی بندر عباس را باكلیه اراضی متصرفی طبق اسناد مالكیت موجود باماشین آلات‌ـساختمانها‌ـ ابزار ویدكیها ـ تجهیزات ووسائل و لوازم‌اداری طبق صورت اموال ودفاتر كارخانه (باستثنای‌وجوه نقد و موجودی ـ مواد اولیه ـ محصول ساخته شده ودر جریان ساخت) باكلیه حقوق قانونی آن از طریق مزایده باشرائط زیربفروش می‌رساند :

۱ـ مزایده مربوط بتمام كارخانه‌ومجموع قسمت‌های فوق‌الذكر بوده و برنده مزایده كسی است كه بالاترین قیمتهارا پیشنهاد نماید .

۲ـ حداقل شرائط بصورت ۲۰ در صدنقد و بقیه باقساط مساوی سالیانه ازتاریخ‌تحویل تا۷سال خواهد بود .

۳ـ پیشنهاددهندگان باید مبلغ یك‌میلیون(۱۰۰۰۰۰۰) ریال سپرده بحساب شماره ۱۵٤٤ شعبه فردوسی بانك ملی ایران بنام وجوه‌حاصله‌از فروش كارخانجات تودیع و رسید آن را ضمیمه پیشنهاد لاك ومهر شده نموده و باذكرعبارت (مربوط بمزایده كارخانه كنسرو بندرعباس) روی پاكت تاآخر وقت اداری روز سه شنبه‌اول آذرماه ۱۳۳۹ بدبیرخانه سازمان‌مركزی‌شركت های صنعتی و معدنی وزارت صنایع ومعادن‌تسلیم‌نمایند . بهرگونه پیشنهاد ـنامه و تلگراف كه بعد از ساعت فوق برسد ترتیب اثر داده‌نخواهد شد .

٤ـ پیشنهادات درساعت ۱۱ صبح روزچهارشنبه دوم آذرماه ۳۹ در تهران وزارت صنایع و معادن باز و قرائت خواهد شد . حضورپیشنهاددهندگان در جلسه مزایده آزاد است .

۵ـ پیشنهاددهنده باید نام و نشانی‌صحیح‌خود و مبلغ پیشنهادی را منجرا در پیشنهاد ارسالی قید و تصریح نماید .به‌پیشنهادات فاقد سپرده‌ویاپیشنهاداتی كه چك ضمیمه داشته باشد و همچنین به‌پیشنهادات مشروط و مخدوش وغیرصریح یاخلاف شرائط‌اعلان‌ترتیب‌اثرداده‌نخواهدشد

۶ـ كلیه هزینه‌های‌مربوطه‌از قبیل مخارج‌دفترخانه و مالیات معامله و عوارض و غیره بعهده خریدار است .

۷ـ هرگاه برنده مزایده از تاریخ‌ابلاغ‌وزارت صنایع و معادن بمدت یكماه از انجام معامله و پرداخت پیش قسط خودداری نمایدسپرده او بنفع وزارت صنایع و معادن ضبط خواهد شد .

۸ـ كارخانه تااتمام پرداخت كلیه اقساط موضوع ماده ۲ در وثیقه وزارت صنایع و معادن خواهد بود .

۹ـ موجودی مواد اولیه ـ محصول تمام شده‌و محصول در جریان ساخت كه طبق این اعلان از فروش مستثنی شده‌است درموقع تحویل كارخانه بقیمت روز بازار ارزیابی شده و بهای آن باتوافق طرفین از خریدار دریافت‌خواهدشد.

۱۰ـ علاقمندان میتوانند همه روزه درساعات‌اداری عین دارائیهای كارخانه را درمحل‌ملاحظه نمایند و اسناد مزایده را از امور فروش‌كارخانجات وزارت صنایع و معادن دریافت دارند .

۱۱ـ شركت درمزایده و تسلیم پیشنهادبمنزله قبول شرائط و طرح قرارداد معامله كه جزو اسناد مزایده است می‌باشد و بنابراین‌پیشنهاددهنده باید اسناد مزایده را ضمن تسلیم پیشنهاد امضاء و به‌وزارت صنایع و معادن‌تسلیم كند .

۱۲ـ وزارت صنایع و معادن در رد یاقبول‌هریك یاكلیه پیشنهادات مختاراست .

آ_۲۵۸۶۰ • ٤_۱ **وزارت صنایع‌و معادن**

لینولئوم و تایلزكرومنی بهترین و بادوامترین پوششهاست

چشم خودرا باعلامت بالا آشناكنید چون این علامت معرف كرومنی بهترین و با دوام‌ترین لنیولئوم و تایلز مورد نیاز شماست .

تایلزكرومنی پوشش‌زیبا وبادوامی‌است‌كه‌طرح‌های بدیع‌ورنگهای زیبا و متنوعی دارد . اسید ، الكل و چربی و مواد دیگر درتایلز اثر نمیگـذارد . تایلز نمیسوزد و قسمت‌های مختلف آن به‌آسانی قابل تعویض است و باچسب مخصوص ساخت كارخانجات كرومنی بزمین استوار میگردد.

شركت پالار ـ خیابان لاله‌زار مقابل مغازه روسی تلفن ۳۸۶۶۸

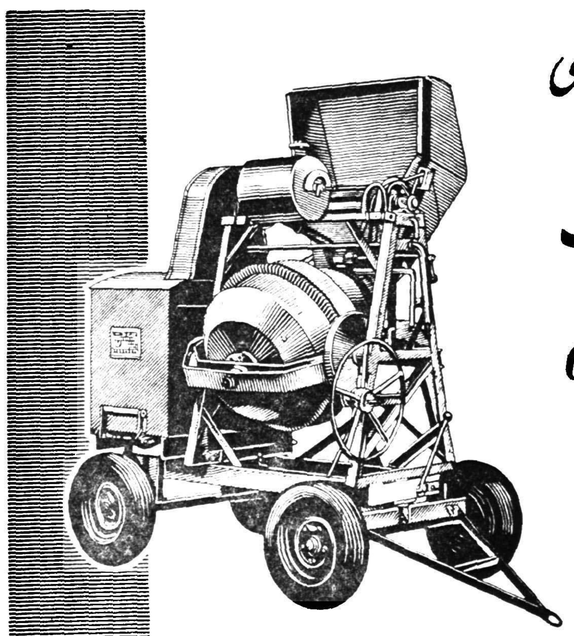

بتونیه های هلندی

دیونگ

de Jong's

MIXERS

شركت سهامی نیوند

شاهرضا

خیابان رامسر ـ شماره ۱٤

تلفن : ۶۵۳۸۹-۷۶٤۵

NIVAND CO. LTD.

Tel : 65389/67645

آ_۲۵۹٤۶

آگهی ابلاغ

سازمان بیمه های اجتماعی كارگران شعبه‌قم‌نسبت‌بوصول‌مبلغ ۹۸۹۵۱۸ر٤۰ ریال تقاضای صدور اجرائیه علیه كارخانه ریسباف قم نموده ابلاغ اجرائیه بعلت عدم اطلاع ازجایگاه آقای مرتضی فیصریه مدیر عامل و رئیس هیئت مدیره وسایر اعضاء هیئت مدیره شركت ریسباف بنابه تقاضای سازمان بیمه‌های اجتماعی شعبه‌قم‌نسبت‌بوصول‌مبلغ ۹۸۹۵۱۸ر٤۰ اجرائی به آقای مرتضی قیصریه‌رئیس هیئت مدیره و مدیر عامل شركت مزبورابلاغ واضافه مینمایدكه پس‌از انقضاء مدت انتشار آخرین آگهی بقیه عملیات اجرائی بدون اینكه‌سوای آگهی مزایده آگهی دیگری بنامبرده بشود تعقیب خواهد شد (این آگهی در ظرف ۱۵ روز سه نوبت هر ۵روز یكمرتبه منتشر خواهدشد) .

نوبت اول شنبه ۹ر۷ر۳۹

نوبت دوم پنجشنبه ۱٤ر۷ر۳۹

نوبت سوم سه‌شنبه۱۹ر۷ر۳۹

رئیس اجرای ثبت قم عبداللهی

آ_۲٤۷۵۲ ۱ـ ۳

فرهنگی ورزشی

آمار مسابقات والیبال

امروز سخنگوی سازمان ورزش نیروی هوائی ایران بهخبرنگار ما اطلاع داد روز شنبه بیست و دوم مهر ماه مسابقات والیبال نیروی هوائی بین کشور های سنتو طی مراسم خاصی و با حضور والاحضرت شاهدخت فاطمه پهلوی آغاز خواهد شد .

مسابقات بسکتبال

دوره مقدماتی مسابقات بسکتبال کاپ صدری در سالن سرپوشیده محمد رضا شاه پهلوی ادامه داشت ودر نتیجه تیمهای کاوه ، هدف ، هدف یك ، جعفری و شهربانی در تیمهای مقابل برنده شدند .
پس از بازیهای دیشب تیمهای کاوه ، هدف و شهربانی بپای مسابقات نهائی رسیدند و اسامی سه تیم دیگر هم در مسابقات امشب معین خواهد شد .

مسابقه تیم‌کشتی پولاد باتیم مشهد

تیم کشتی باشگاه پولاد که برای انجام مسابقه با تیم کشتی‌مشهد به آنجا رفته بود با امتیاز هفت بر یك پیروز شد . در تیم پولاد کشتی‌گیران بنامی مانند زندی قهرمان اول جهان سال ۱۹۵۴ توکیو و سیف‌پور قهرمان سوم المپیك ۱۹۶۰ رم و غلام زندی شرکت داشتند.
تیم کشتی پولاد امروز بسوی کاشان حرکت خواهد کرد قرار است تیم مزبور در کاشان نیز با کشتی گیران آن شهر مسابقه دهد .

درشورای فدراسیون کشتی

از فدراسیون های کشتی اطلاع دادند که شورای فدراسیون کشتی با شرکت کلیه داوران و مربیان تشکیل گردید .
شورای مزبور پس‌از بررسی فعالیت های گذشته تصمیم گرفت اعضاء شورا نظریات خودرا کتبا تنظیم ودر جلسه آینده مورد بحث قرار دهند .

نمایندگان ایران انجام چندرشته ازمسابقات‌رابعهده‌میگیرند

بطوریکه در شماره های پیش نیز اطلاع دادیم انجمن ورزشی ارتش خودرا جهت تشکیل شورای بین المللی‌ورزش نظامی‌آماده میکند
خبرنگار ما امروز اطلاع حاصل کرده است که یکی از موادم دستور جلسات شورای بین المللی تعیین محل مسابقات سال ۱۹۶۱ خواهد بود . احتمال می رود که نمایندگان ایران نیز در شورا تشکیل و انجام چند رشته از مسابقات ورزشی را در سال ۱۹۶۱ قبول نمایند

مسابقه ژیمناستیك

چهارمین دوره مسابقات ژیمناستیك درشش رشته درباشگاه شعاع انجام گردید وبرندگان باین شرح معرفی شده‌جوایز خودرا دریافت داشتند .
دسته اول .
آقایان حمزه‌کنی‌ارسلان وخسرو شریفی برنده مجسمه افتخارآقای خسرو صادقیان برنده گلدان نقره
دسته دوم
آقایان عباس‌انور ـ هوشنك طیفوری ـناصرزارع ـ بهزاد شریف ـ محمد علی صرافی ـفرامرز شهودی. شهبازی وطباطبائی برنده گلدان نقره .
پس‌از توزیع جوائز آقایان‌مهندس والارئیس فدراسیون وشعاع مدیر باشگاه درباره پیشرفت‌و توسعه ورزش سخن گفتند ودرپایان جشن بسلامتی شاهنشاه هورا کشیده شد .

نوکیو والمپیك‌آینده

قبل از اینکه کمیته بین‌المللی المپیك درباره محل بازیهای المپیك ۱۹٦٤ تصمیم بگیرد کمیته ملی‌المپیك ژاپن اولین اعلان بازیهای المپیك ۱۹٦٤ توکیو را در دنیا پخش کرد و در ضمن از کمیته های ملی المپیك سایر کشور ها نیز درخواست کرد که در جلسه هیئت مدیره کمیته بین‌المللی المپیك از کشور مزبور جانبداری نمایند .
هنگامی که بازیهای المپیك ۱۹٦۰ در رم برگزار بود کمیته ملی المپیك ژاپن دومین اعلان تبلیغاتی را نیز منتشر کرد و بدین ترتیب در راه تشکیل المپیك آینده در توکیو گام دیگری را برداشت .

دعوت از مسئولین آسیائی

مسئولین کمیته المپیك ژاپن در بازیهای المپیك رم از مسئولین‌المپیك کشور های آسیائی دعوت کردند که در سفارت ژاپن در رم درباره مسائل بازیهای المپیك ۱۹٦٤ توکیومشورت نمایند . در آن دعوت مسئولین ژاپن به نمایندگان آسیائی گفتند : چون بازیهای المپیك اولین‌بار در یك کشور آسیائی برگزار خواهد گردید از این جهت ما وظیفه داریم درمرحله اول از کمکهای موثر نمایندگان قاره آسیا بر خوردار شویم . تقاضا داریم که مارا در جریان نواقصی که دربازی های‌رم‌بنظر نمایندگان آسیائی‌میرسید بگذارند تا کمیته المپیك ژاپن از تکرار آن نواقص اجتناب نماید .
نمایندگان‌کمیته المپیك ژاپن‌مسئله حمل مشعل المپیك را نیز مورد بحث قرار دادند و سخنان خود را بدین ترتیب بپایان رساندند . حمل‌مشعل المپیك از آتن تا رم یك امر ساده‌ای بود . ولی فاصله آتن را با توکیو در نظر گیریم از حالا میتوان گفت در المپیك آینده حمل مشعل یك مشکل اساسی خواهد بود . ما در این مورد به کمك‌کشور های آسیائی که بنوبت حامل مشعل خواهند بود احتیاج‌داریم باید از حالا برنامه‌ای تنظیم کرد تا کوچکترین مشکلی در این کارپیش نیاید . ما بسوی شما صمیمانه دست دراز می‌کنیم و انتظار داریم درتشکیل بازیهای المپیك توکیو یار ماباشید. زیرا تشکیل المپیك آبرومندانه در یك شهر آسیائی افتخاری خواهدبود برای همه ملل آسیا .

ساختمان جدید اداره‌فرهنك اردبیل

گزارش رسیده از اردبیل حاکی است که ساعت چهار ونیم بعد از ظهر روز یکشنبه دهم مهر ماه جاری ساختمان جدید اداره‌فرهنك‌شهرستان اردبیل بنام شاهنشاه با حضورجمع کثیری از فرهنگیان و معاریف شهر بوسیله آقای مدیر کل فرهنك استان آذربایجان شرقی افتتاح گردید .

پایان کلاس کارآموزی

کلاس کار آموزی تعلیمات اساسی استان ششم که بمدت ۱۵ روز در خرم آباد تشکیل شده بود دیروزطی مراسمی پایان یافت .
در این کلاس مطالب نظری و عملی تعلیمات اساسی از طرف رئیس تعلیمات اساسی استان ششم و مهندسین کشاورزی و مسئولین‌ادارات عمران و ترویج کشاورزی ـبهداشت بانك کشاورزی تدریس گردید و راهنمائی لازم در موارد مختلف بعمل آمد . همچنین نحوه اجرای برنامه تعلیمات اساسی در دهات که هدف آن بهبود زندگی روستائیان و ازدیاد اطلاعا ت‌آنان در مسائل مختلف روستائی است بشرکت کنندگان تعلیم داده شد .
چهل نفر شرکت کنندگان در کلاس مزبور برای اجرای برنامه تعلیمات اساسی بمراکز اصلی وفرعی تعلیمات اساسی که دراستان‌خوزستان و لرستان تاسیس شده است رهسپار گردیدند .

در دبستان علامه

امروز آقای‌جزایری مدیر دبستان علامه در باره مشکل سال تحصیلی دبستان بخبرنگارر ما گفت بزرگترین اشکالی که ما با آن روبرو هستیم وضع دانش‌آموزان کلاسهای اول تا چهارم است‌که بموجب دستور وزارت فرهنك بدون آنکه ازآنها امتحانی بشود بکلاسهای بالاتر میروند بدون آنکه کوچکترین اطلاعی از درسهای سال‌قبل خودداشته باشند یك دانش آموز کلاس چهارم که‌بکلاس پنجم وارد شده اصولا نوشتن الفبای معمولی رانمیداند مدیر دبستان دراین مورد گفت خواستند متد امریکائی را دراین باره‌عملی کنندولی موفق نشدند اکنون‌وضع‌دانش‌آموزان مابدین‌ترتیب است که‌برای شما تشریح کردم آیا امسال‌هم‌مانند سالهای گذشته خواهد بود بشاگرد کلاس سوم ازکتاب‌اول دیکته گفته میشود نمیتواند بنویسد وقتی باولیای آنها تذکر داده میشود که طفل شما استعداد رفتن بکلاس بالاتررانداردمیگویند آقادستوروزارت فرهنك‌است بایداو را بکلاس بالاتر ببرید‌کارما در آغاز سال تحصیلی با اولیای دانش آموزان باید بطور «کدخدامنشی» حل و فصل شود .
مدیر دبستان افزود در حدود۳۵۰ تن‌دانش‌آموز در ده کلاس این‌دبستان سرگرم تحصیل هستند امیدواریم با توجه آقای دکتر صدیق وزیر جدید فرهنك بوضع امتحانات دبستانها سرو صورتی داده شود .

افتتاح نمایشگاه نقاشی

ساعت ۱۸ روز شنبه ۱۸ مهرماه نمایشگاه نقاشی «اصل‌آثارهنرمندان امریکا که‌در مجله فورد تایمز چاپ گردیده» طی مراسمی درتالار رضا عباسی جنب دبیرستان شاهدخت افتتاح خواهد شداز طرف هنرهای‌زیبای‌کشور واداره اطلاعات امریکااز علاقمندان‌به آثار هنرمندان دعوت شده‌است که دراین مراسم حضور یابند .

آگهی ابلاغ

بتاریخ۲۹ر۲ر۱۳۳۹ از طرف‌دادستان دیوان محاسبات طی شماره۱۶۹۴ ادعانامه علیه آقای علی اکبر همت شهنواز رئیس پیشین حسابداری ژاندارمری بوشهر صادر و نسبت به کسر ابوابجمعی نامبرده بمبلغ‌هفتصد وهفتاد و یکهزار و ششصد و پنجاه وچهار ریال و شصت دینار (۷۷۱۶۵۴ر۶۰) ریال از دادگاه شعبه دوم دیوان محاسبات صدور دادنامه مقتضی راخواستارشده‌اند :
چون فعلا محل اقامت نامبرده غیر معلوم است لذا مراتب طبق ماده ۱۰۰ قانون آئین دادرسی مدنی و دستور دادگاه سه‌نوبت متوالی(ماهی یك مرتبه)در روزنامه رسمی کشور شاهنشاهی و روزنامه اطلاعات آگهی میشود با گذشتن مدت سه ماه از تاریخ نشر نخستین آگهی چنانچه مشارالیه خود را بدفتر دیوانمحاسبات معرفی ننموده و یا پاسخی نفرستاد پرونده‌امر برای صدور دادنامه غیابی بدادگاه مربوطه تقدیم خواهد شدو اگر بعدا ابلاغی بوسیله آگهی لازم شود فقط یکنوبت آگهی در یکی از روزنامه ها خواهد شدو مدت آن ده روز است .
رئیس دفتر دیوان‌محاسبات ـعباس لاریزاده آ ـ ۱۷۹۰۲ ۱ ـ ۳

واگذار میشود

یك دستگاه آپارتمان طبقه اول واقع در مرکز خیابان نادری‌مشرف بخیابان دارای ۵ اطاق و یك هال بزرك و حمام آشپزخانه آب و برق تلفن‌واگذار می شود طالبین بتلفن ٤٥١١٩مراجعه فرمایند .
۱ـ۳ آ ـ ۲۳۳۹۷

واگذار میشود

دو اطاق با برق و بالکون دو نبش در چهارراه مخبرالدوله واگذار میشود طالبین برا ی‌دیدن محل بدفتراطلاعات املاك چهارراه مخبرالدوله تلفن۳۲۷۸٤ مراجعه فرمایند .
۱ـ٤ آ ـ ۲۲۹۱۱

قابل توجه آقایان پزشکان ـ وکلای دادگستری ـشرکت ها ـ محاضر رسمی

سه دستگاه آپارتمان مستقل در طبقه دوم ساختمان بطرف خیابان‌واقع در خیابان نادری جنب بیمارستان‌سابق شوروی پاساژ فرشته یك جاو یا هر دستگاه بطور جداگانه واگذار میشود طالبین بتلفن های شماره٦٤٦١١ و ٦٤٦١٢ یا در محل از ساعت ٦ الی۷ و نیم بعد از ظهر به آقای کریمی مراجعه نمایید .
۱ـ۳ آ ـ ۲۳۳۰۵

انتخابات انجمن عمران وآبادی‌تهران‌نو

از عموم اهالی محترم تهران نو دعوت می‌شود که روز جمعه ۲۷ مهرماه ۳۹ازساعت ۸ تا۱۱صبح در جلسه انتخابات دوره چهارم انجمن عمران و آبادی تهران نو که در محل دبستان فرح‌واقع در اول‌خیابان فرح‌آباد دائر خواهد شد حضور بهمرسانیده و دراین وظیفه اجتماعی شرکت نمایند .
انجمن عمران و آبادی تهران نو
آ ـ ۲۳٤۹۹ ۱ـ۲

آگهی

بدین وسیله بتمام دفاتر اسناد رسمی و عموم اشخاص مرتبط بااین جانب اعلام‌میگردد که آقای سلیمان دانیال از وکالت و دخالت در امور مربوط باین جانب معزول هستند و حق هیچگونه اقدام وعملی ندارند .
معلم صیون اردی

کلاسهای آزاد خط هنرهای زیبای کشور

از این‌تاریخ الی آخر مهرماه ۱۳۳۹ از داوطلبان خوشنویسی از ساعت چهارونیم الی شش‌بعدازظهر روزهای شنبه ،دوشنبه ، چهارشنبه درمحل کلاسهای مزبور واقع درخیابان خانقاه جنب کوی‌بصیرالملك‌ـ هنرستان هنرهای زیبا ثبت‌نام بعمل می‌آورد.
۱ـ٥ آ ـ ۲۳۱۸٥

صعود بقله دماوند

روز جمعه گذشته آقایان علی جنانیان و اسفندیار استوار به قله دماوند صعود کردند .
این دو ورزشکار در نظردارند از سایر قلل مرتفع کشور نیز بالا بروند .

کتاب

قلم و سرنوشت

آقای سیدکاظم روانبخش کتاب جالبی در موارد مختلف فلسفی تحت عنوان «قلم‌وسرنوشت» در ۲۲۰ صفحه چاپ ومنتشر کرده که‌میتواند مورد استفاده عموم مخصوصا دانشجویان قرار گیرد .
نویسنده کتاب در موارد گوناگون با قلم‌روان وسلیسی بحث کرده و عمق‌و کنه ابهامات بیشماری راشکافته است .

دیوان‌شعر «ساسان»

اخیرا دیوان‌شعر «ساسان»شامل ۱٦۰۰ بیت شعر که ٥٦۰ بیت آن غزل ۲۱۰بیت قصیده ۳۷۰ بیت‌اشعار میهنی و ٥٦۰ بیت متفرقات است‌بطرز زیبائی چاپ و منتشر شده‌است .
مرحوم محمد حسین ساسان نیا درسال ۱۳۰۹ درمشهد متولد شد و تحصیلات ابتدائی‌و متوسطه رادرتهران گذرانده ودوره عالی دانشکده افسری رابپایان رساند ، او چندی قبل بمرض سرطان درگذشت ودوستانش اخیرا دیوان شعرش‌را چاپ ومنتشر کرده‌اند.

۱ـ ۲٥۹۸۰

قابل توجه شرکت‌های ساختمانی ومقاطعه‌کاران
انواع غلطك راهسازی ساخت کارخانجات مشهور آلمانی
کمنا KEMNA

غلطك سه چرخ	ـ	بوزن ۸ ـ ۱۲ تن
« « «	ـ	« ۱۰ ـ ۱٤ تن
« دوچرخ	ـ	« ٤ ـ ۸ تن
« « «	ـ	« ٦ ـ ۱۰ تن
غلطك ارتعاشی ـ با فشار		« ۱۰ ـ ۲٥ تن

برای فروش آماده است
ودرغرفه کلوکنر KLOCKNER درنمایشگاه صنعتی آلمان
از ۱۲ تا ۳۰ مهرماه درامیرآباد
بمعرض نمایش گذارده میشود
برای خرید بدفتر نمایندگی مراجعه فرمایند
شرکت سهامی فنون
خیابان ویلا ـ شمارهٔ ۱۰ تلفن ٦٤۷۰۰ و ٦۳٥٦٦
آ ـ ۲٥۸۹۰

خانم خوش قول باشید

Optalidon
اپتالیدون ساندوز منزل ببرید
اپتالیدون ساندوز را فقط درکاغذهای زرورقی‌که دارای علامت مخصوص ساندوز است خریداری فرمائید

اعلان مزایده فروش ماشینهای سفیدگری

وزارت صنایع و معادن قسمتی از ماشین‌های سفید گری سابق کارخانه‌چیت سازی تهران را طبق دفترچه مشخصات که در اختیار متقاضیان گذاشته خواهد شد از طریق مزایده با شرایط زیر بفروش میرساند .
۱ـ مزایده فقط‌مربوط بماشین های فوق‌الذکر بوده‌و برنده مزایده کسی‌است که‌بالاترین قیمت ها را پیشنهاد نماید .
۲ـ حد اقل شرایط بصورت ۲۰ درصدنقد و بقیه باقساط مساوی سالیانه از تاریخ‌تحویل تا ٥ سال خواهد بود .
۳ـ پیشنهاد دهندگان باید مبلغ پانصدهزار (٥۰۰۰۰۰) ریال سپرده بحساب شماره۱٥٤٤ بانکملی ایران بنام وجوه حاصله از فروش کارخانجات تودیع و رسید آنرا ضمیمه پیشنهاد لاك و مهر شده نموده با ذکر عبارت (مربوط بمزایده ماشین های‌سفید گری‌کارخانه چیت سازی‌تهران) روی پاکت تاآخر وقت‌اداری روز یکشنبه ۱۷ مهر۱۳۳۹ بدبیر خانه سازمان مرکزی شرکت های صنعتی و معدنی وزارت صنایع و معادن تسلیم‌نمایند . بهر گونه پیشنهاد ـنامه و تلگراف که بعد از ساعت فوق برسد ترتیب اثر داده نخواهدشد .
٤ـ پیشنهادات در ساعت ۱۱ صبح روز دوشنبه ۱۸ مهر ۳۹ در تهران وزارت صنایع و معادن باز و قرائت خواهد شد . حضور پیشنهاد ـ دهندگان در جلسه مزایده آزاد است .
٥ـ پیشنهاد دهندگان باید نام و نشانی‌صحیح خود و مبلغ پیشنهادی را منجزا در پیشنهاد ارسالی قید وتصریح نماید . به پیشنهادات فاقد سپرده و یا پیشنهاداتی که چك‌تضمین نامه‌بانکی ضمیمه داشته باشد و همچنین به‌پیشنهادات‌مشروط وغیر صریح یا خلاف شرائط اعلان ترتیب اثر داده نخواهد شد .
٦ـ کلیه هزینه های مربوطه از قبیل‌مخارج دفترخانه و مالیات معامله و عوارض و غیره بعهده خریدار است .
۷ـ هرگاه برنده مزایده از تاریخ ابلاغ وزارت صنایع و معادن بمدت یکماه از انجام‌معامله و پرداخت پیش قسط خود داری نماید سپرده او بنفع وزارت صنایع ومعادن ضبط خواهدشد.
۸ـ ماشین های مورد فروش تاتمام پرداخت کلیه اقساط موضوع ماده ۲ دروثیقه وزارت صنایع و معادن خواهد بود .
۹ـ تحویل ماشین‌ها در محوطه کارخانه‌صورت میگیرد و هزینه بسته بندی و حمل و نقل آن بعهده خریدار است .
۱۰ـ علاقمندان می توانند همه روزه درساعات اداری عین ماشین ها را در کارخانه چیت سازی تهران ملاحظه نمایند و اسناد مزایده را ازامور فروش کارخانجات وزارت صنایع و معادن دریافت دارند .
۱۱ـ شرکت در مزایده و تسلیم پیشنهادبمنزله قبول شرائط و طرح قرار داد معامله که جزو اسناد مزایده است می باشد و بنا بر این‌پیشنهاد دهنده باید اسناد مزایده را ضمن تسلیم پیشنهاد امضاء و بوزارت صنایع و معادن تسلیم کند .
۱۲ـ وزارت صنایع و معادن در رد یا قبول‌هر یك یا کلیه پیشنهادات مختار است .
۱ـ٤ آ ـ ۲۲۳٦٤ **وزارت صنایع و معادن**

اهرام درنمایشگاه ایران وصنایع‌المان

لامپ‌های اسرام‌که معروفیت جهانی دارد هم برای مصارف عمومی و هم برای مصارف صنعتی وتزئینی بکار برده میشود ماشمارا دعوت میکنیم‌که در سالن شماره ٤غرفه ٤۰۳ ازآن دیدن‌کنید واز اطلاعات مشورتی‌ما استفاده نمائید .
سینمای نمایشگاه هرروز
فیلم رنگی ازطرز تهیه لامپ‌اسرام نمایش خواهد داد
آ ـ ۲٥۹٦۲

عبور از پنج قاره

معلمین، شریف‌ترین، محروم‌ترین و رنجدیده‌ترین طبقات کشور هستند

تعلیمات بتدائی

مشکلات ، نقائص و راه اصلاح آن عنوان بحث تازه ستون‌کرسی آزاد است

شماهم میتوانید باارسال نظرات خود دربحث جدیدماشرکت‌کنید

نوشته: رضا ضیاء
نماینده ودفتریار دفتر ۱۱ تهران

من‌معتقدم که‌اگر راهی را که اطلاعات پیش گرفته و بااختصاص یك ستون‌روزنامه (ستون کرسی آزاد) از عقاید و نظریات‌مختلف مردم برای پیدانمودن راه حلی از مصائب اجتماعی‌استفاده میکند دنبال شود و بخصوص دستگاههای وابسته بدولت از این‌پیشنهاد ها استفاده نمایند دیری نخواهد گذشت که اکثر از مسائل‌بغرنج اجتماعی ماحل خواهد شد .

من تقریبا ده سال در خدمت فرهنك کشور بوده‌ام و پرونده استخدامیم مملو از تقدیر و تشویق است و مراحلی را ازنظر پیشرفت اداری گذرانیده‌ام و بانهایت تاسف وباوجود علاقه‌فراوان بشغلم بخاطر اینکه زندگیم تامین نمیشد ناچار شدم کناره‌گیری کنم و در طول‌این ده سال صاحب تجربیات گرانبها شده‌ام در ابتدای کارم در یك بخش فرهنگی انجام وظیفه میکردم که مرکز عشایر ممسنی بود آنها زبان فارسی راخوب تکلم نمیکردند وقادر نبودند آنچه را کتاب نوشته بفهمند در حالیکه ناچار بودم مطالب را تدریس کنم و بالاخره باهزار مصیبت با استعداد عجیبی‌که در نهاد کودکان ده نشین است کتاب را تمام میکردیم ظاهراوظیفه ما تمام شده بود اما حقیقتاخودمان میدانستیم که این طرز تدریس واین کتاب لعنتی بدرد این محل نمیخورد .

ما مرتبا بدستگاه آموزشی وزارتفرهنك پیشنهاد میکردیم‌که کتاب را تغییر دهند و کتابی که بازبان و اوضاع واحوال مردم آنسامان تطبیق نماید چاپ کنند و حتی خود ما چند نفر معلمی‌که بودیم حاضر شدیم بدون دریافت هیچگونه حق‌التالیفی این‌وظیفه را انجام دهیم که‌متاسفانه باجواب نفی فرهنك روبرو میشدیم با این ترتیب فکر کنید که اگر خدای نکرده معلم هم نمیتوانست خوب درس دهد و قوه تفهیم نداشت بیچاره محصلین بچه دردی مبتلا میشدند ؟

اول باید کتاب را بطور کلی بامقتضیات محلی و جغرافیائی ولهجه مردم ودرخور فهم آنان چاپ نمود وزارتفرهنك باید این اختیاررا بمعلمین خودکه در اطراف مملکت هستند بدهد تا در تابستانها که اوقات بیکاری معلمین است آنها با تشریك‌مساعی یکدیگر برای هرشهرستان یکنوع کتاب چاپ کند که بازندگی روزمره آنان ارتباط داشته باشد و بالاخره بفهمد آنچه را که‌باید بداند و بدرد فردایش دوا است و این تحول را از کلاس اول ابتدائی باید شروع کنند .

آیاواقعا سزاواراست که محصل آذربایجانی و محصل‌لرممسنی هردو از یك کتاب فارسی استفاده کنند که باید مدتها برای فهم آن زحمت بکشند در حالیکه زبان مادری آنها فارسی بتمام معنی نیست .

معلم ورزیده و کاردان وباتجربه

بحث ما اجازه نمیدهد که در خصوصی زندگی معلمین دخالت کنیم و بگوئیم که معلم بااین حقوق ناچیز نمیتواند خوب انجام وظیفه کند این طبقه شریف از تمام مردم مملکت ما محروم ترورنجدیده‌تر هستند و پروانه واردور این شمع میگردند ومیسوزند ولی واقعا معلمی که ناراحت‌است و فکر آسایش و تامین زندگی خانواده‌اش او رانرنج میدهد میتواند خوب درس بدهد و نتیجه بگیرد خدامیداند نه .

باید زندگی معلم تامین شود و همچنین ساحت مقدس فرهنك از وجود معلمین فاسد پاك و تمیز و منزه گردد که خوشبختانه‌عده قلیلی را تشکیل میدهند و بحکم اجبار محکوم بفنا و نیستی خواهند بود .

وزارتفرهنك باید آسایش روحی معلمش را تامین کند تا با فکر و خیال راحت و آسوده بانجام وظیفه خطیر و مقدس خود اشتغال ورزند باید کلاسهای کار آموزی بیشتر تشکیل گردد ومعلمین باصول و طرز تدریس نوین آشناشوند و راهنمایان دلسوز همیشه مراقب رفتار و کردار آنها باشند تا لغزشی درطرز تدریس آنها روی ندهد هر معلمی اندك غفلتی نمود او را اخراج کنندو بمردم و بجامعه‌اش معرفی نمایند زیرا معلم است که بر تمام معایب فرهنك میتواند مسلط باشد .

ساختمان آموزشگاه

ساختمان نیز از نظر روانشناسی در آموزش و پرورش دل بسیار مهمی را ایفا میکند در حالیکه کتاب و معلم خوب در ساختمان خوب باشد اما اگر بنائی باوضع آخرین سیستم‌ترتیب دادیم ولی کتاب و معلم نداشتیم آیا هیچ آهن میتواند درس‌بدهد هرگز بعضی تصور میکنند که ساختمان خود بخود تاثیر دارد یکی از همکاران‌سابق من که مطالعه کامل در امر تدریس داشت در یك (کپر) خانه دهاتی درس میداد و باور کنید محصلین این معلم بسیار محترم که هم اکنون هم درخدمت معارف کشوراست از زبده ترین و بهترین دانش آموزان مملکت ما محسوب میشوند که شاید در مرکز مملکت هم نظیر آنان کمتر بود اغلب همان محصلین آن آقا اکنون دوره متوسطه را بخوبی گذرانیده وتصمیم بورود دانشگاه دارند برای آن معلم احترامی قائل هستند مافوق احترام پدر و مادر و عکس این قضیه را زیاد دیده‌ایم باید همزمان باتالیف کتاب خود و تربیت معلم نسبت بامر ساختمان مدرن و امروزی اقدام نمود .

نباید اجازه دادکه مغرضین بگویند .

خانه‌از پای بندویران است — خواجه‌دربندنقش‌ایوان‌است

چارلی چاپلین در مسابقه ((مقلدین چارلی)) سوم شد

چرا مرا دیو رسوای هالیود نامیدید

نوشته لیزابت تایلور

الیزابت تایلور
ستاره مشهور هالیوود ـ طی مقاله ای که‌در یکی از جراید آمریکا نوشته‌از خود شدیدا دفاع‌کرده و اتهامات مخالفین را رد کرده است مقاله او چنین شروع‌می شود :

همه جا مرا ستاره «سکسی عقیم» لقب داده اید .به من تهمتهای فراوان زدید بی آبرو و بی هنر قلمدادم کردید و گفتید من دلربائی هستم که‌کارم شوهر دزدی است ومانند «کوپیدون» کماندار الهه عشق شب و روزکارم‌اینست که‌بگردم و بهترین و زیباترین مرد را بجویم و تیر خود را در قلبش فرو بنشانم.

مصرف شیر

تاکنون فرانسوی ها از حیث مصرف سرانه شیر در دنیامعروفیت زیادی داشتند و همیشه مقامهای اول را اشغال می کردند ولی طبق آماری که اخیرا بدست آمده فرانسوی ها از این نظر در مقام چهاردهم قرار گرفته و سوئدی ها با مصرف ۳۶۵ لیتر شیر در سال وفنلاندی ها با ۳۶۰ لیتر درسال مقامهای اول ودوم‌را بدست‌آورده‌اند

آقایان روزنامه نگاران ومنقدین

عجول سینمائی ـ شما هرگز نباید چشمهای بصیرت را ببندید وچشم های ظاهربین را بگشائید . اگر چنین کنید امروز و همیشه اشتباه خواهید کرد ازیاد نبرید که شما اگر بدترین فحشهای عالم را هم بمن بدهید درون بی‌آلایش من تطهیر شده و پاکیزه است . اگر شما هم در درونتان مثل من‌احساس نیاز میکردید ـ اگر وجود تنهای شما هم از کودکی می‌لرزید و اگر همه عمر در تب و تاب ودر تنهائی و سرگردانی و بیکسی‌سرمی‌کردید و اگر پراز عقده حقارت و هزارعقده رنگارنك و بی‌نام دیگر بودید ـ اگر مثل من جانتان در بدنتان نمی‌گنجید و اگر یك عمر گرسنگی میکشیدید واگر مدتها بی پدر و مادر در بدر و رسوا بهر طرف می‌گشتید از من بد تر میکردید و آن وقت‌مرا می‌بخشیدید .اعمالی‌که من میکنم خود بخود محکوم‌کننده است اما شما عللی را هم که موجب آن اعمال میگردد بررسی کنید تا مانند قضات عادل و موشکاف در جرم بی‌اندازه من تخفیف بی‌نهایت قائل شوید من گرسنگی کشیده‌ام بنا براین امروز باید جبران کنم

مرا دزد دزدها خواندید و به‌ستاره جوان نما و « پیر دل » هالیوود ملقب ساختید . همه جا گفتید او سیب خوش رنك و آب و فریبائی است که وقتی آنرا بشکافیددرونش را پر ازکرم و پشه می‌بینید .گفتید ادی فیشر را سرقت کرد زیرا از کودکی باهمسر «ادی» حسادت دیرینه داشت ـ بمن القابی‌مثل‌پست و برهم‌زننده خانواده‌ها و موجود ننك آور و ستاره سکسی بی سکس دادید . بسیار متشکرم آقایان خبرنگاران و منقدین سینمائی .شما جلوه ظاهررا می‌نگرید ممکن‌است ظاهرم شخص بدنام و رسوائی را نشان دهد ممکن‌است لبو دندان‌و چشمهای من که شما آنرا مایه جادوی سبز و نقش و نگار شیطانی می‌نامید یك اهریمن خوش سیمای خطرناك را جلوه دهد اما بیاد داشته باشید که در هیچیك از سیستمهای فکری و دینی به جلوه ظاهر قضاوت نمی‌کنند شما چرا به کار های روزمره من دخالت‌میکنید ؟ بچه‌دلیل مرا دیو رسوای هالیود نامیدید . مگر شما حق دارید که با تصریح و تاکید کامل در مورد کسی حتی یك مجرم بتمام معنی قضاوت‌نمائید ؟ گذشته مرا تحقیر کرده‌اندامروز باید جواز آن تحقیر ها را بدهم راستی شما هیچ فکر کرده‌اید که من هم بشرم ؟ من هم از حس صیانت‌ذات ودفاع ازنفس‌برخوردارم؟ آیا هیچ بیادتان آمده‌است که هرکس هر کار غلط و ضداجتماعی که بکند انگیزه‌ای دارد ؟ من اگر جواب تحقیر های دیروز را سرکوفته و خوار و ضعیف میشوم اتکاء بنفس خود را از دست میدهم من مانند دیوانگان میکوشم انتقام خود را بگیرم . من کودك بودم‌بدون گناه بودم ولی بمن ظلم‌فراوان کردند اکنون که مال و منال دارم امروز که در تمام کشور ها بعنوان ستاره بزرك و بااستعدادو نیرومندی‌معروف شده‌ام امروز باید قیافه بگیرم و نخوت بفروشم لابد در فکر خود میگویند « الیز » دیوانه بوددیوانه‌تر شد درست است ای کاش شماهم تحقیر شده بودید و طعم آنرا حس انتقام جوئی چگونه تمام وجود می‌چشیدید و آنوقت می‌فهمیدید که انسان را فرا میگیرد من باید نزد شما یك اعتراف بزرك بکنم و آن اینست که یك «بیروی بی‌نام و غیر قابل وصف در من موجود است که نمی‌گذارد صالح باشم اجازه‌نمیدهد آرام گردم و از شیطنت و کارهای دیگر دست بردارم من اسیر این نیروی غیر مرئی هستم .

هالسکی میگوید باید دنیائی بهتر ساخت

هالسکی ٦٦ساله مشغول نوشتن رمان علمی جدیدی است ، میگوید بشر تمدن خودرا نابود نخواهدکرد . او بزندگی خوشبین است

آسدوس‌هالسکی‌رمان‌نویس مشهور آمریکائی مردیست بلند قامت ، کمی خمیده و لاغر اندام و مو هایش به سفیدی میگراید . او اکنون ٦٦ سال دارد ، وباآنکه براثر آب مروارید، پرده‌مه مانندی روی دیدگان او را گرفته ، با فعالیت شدیدی کار میکند و مانند یکی از قهرمانان رمان های اولیه خود است .

هالسکی تا حال ٤٤ رمان ، نمایشنامه ، رساله و کتاب شعر و بیوگرافی منتشر ساخته است و از نظر تسلط بر فلسفه ، مذهب ، و روان شناسی بنظر بسیاری ، اعجوبه است .

او در سن ٦٦ سالگی نوشتن رمان علمی جدیدی را آغاز کرده است .

در این کتاب هالسکی قسمتی از عقایدی راکه دررمان معروف«دنیای شجاع جدید» ابراز داشته تغییرداده و بنظر میرسد که نویسنده‌مشهور سرنوشت بهتری را برای بشریت در نظر میگیرد .

اظهار خوشبینی

هالسکی اظهار داشت من عقیده ندارم که بشریت طی چند سال آینده باسلاح های اتمی تمدن‌خود را نابود خواهد ساخت . وظیفه ما اینستکه ا زدنیای بد کنونی دنیائی خوب بسازیم .

یکی از مشکلاتی که درآینده با آن روبرو هستیم و باید گشوده شود ، مسئله ازدیاد جمعیت است . فی المثل اکنون دیگر بر اثر ازدیاد عبور و مرور و دود زندگی در لوس آنجلس ، که من در آن سکونت دارم ،غیر ممکن شده است ولی هنگامیکه جمعیت این شهر و حومه آن به ۲۰ میلیون رسید ،چه روی‌خواهدداد؟

اخیرا من و برادرم جولیان ـ هالسکی ، با برتراندراسل فیلسوف ۸۸ ساله انگلیسی غذا میخوردیم . در آخر شب راسل سالخورده ، رویش را مانند کودك‌ساده‌ای بسوی من کرد و گفت : چقدر پی بردن باسرار و دانستن موضوع ها خوب است . کودکان در آغاز تربیت خود چنین روح و احساسی دارند. لیکن‌نوع تربیت‌و آموزش ماچنانست که بعدها . جوانان اغلب علاقه‌خود را به دقت و کاوش و جستجو و تحقیق‌از دست میدهند .مابایدتعلیم و تربیت خود را بر بنیانی که‌راسل مبلغ آنست استوار کنیم .

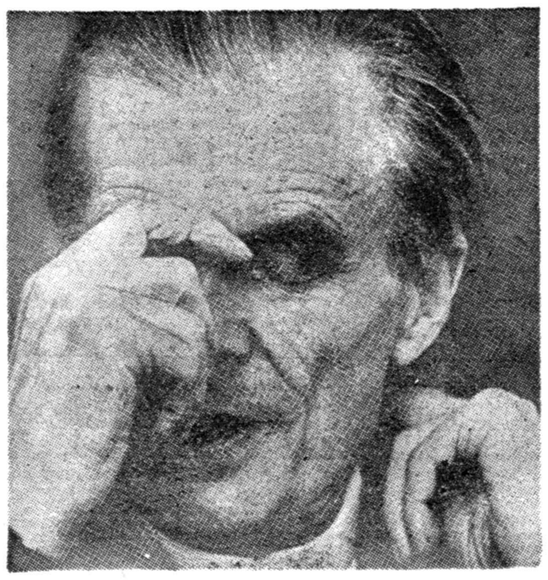

آلدوس هالسکی ٦٦ ساله‌میگوید : باید دنیائی بهتر ساخت .

نوشته : چاپلین کوچك
پسر چارلی چاپلین

چارلی، پدرم

-۱۰-

دراین‌اثناء «زلزنیك» مدیر کمپانی فیلم برداری معروف که در صدد تهیه فیلم «برباد رفته» بود پیوسته پیشنهاد های جدیدی به «پلت گدارد» میداد و او را برای شرکت در این فیلم تشویق میکرد .

بعقیده من امضای قرارداد بین پلت گدارد و زلزنیك اساس جدائی بین پدرم و گدارد گردید ولی ریشه های اختلافی که بین آنها وجود داشت بسیار عمیق بود. پلت نمی‌توانست برای همیشه همسر یك هنرپیشه بزرك شود بلکه میخواست بشغل و حرفه مخصوص خود بپردازد .

در ماه فوریه روابط بین آندو بقدری تیره شد که پدرم «بورلی‌هیلز» راترك گفت‌و برای گذراندن تعطیل آخر هفته باتفاق دوست صمیمی خود «تیم دورانت» به «پیل بیچ» واقع در کنار اقیانوس رفت . این تعطیل آخر هفته پنج ماه تمام طول کشید .پدرم بوسیله «تیم دورانت» خانه‌ای دراین ناحیه کرایه کرد ومستخدمین ژاپنی خود رانیز به آنجا برد.

«پیل بیچ» در کالیفرنیای شمالی قرار دارد وخانه میلیونرهای معروف سانفرانسیسکو در آنجا واقع شده است .

پدرم در هفته‌های اول اقامت خود در این ناحیه انزوا اختیار کرد .و تمام وقت خود را بنوشتن سناریو صرف میکرد واز شرکت درمجالس و مهمانی و شب نشینی ها امتناع می ورزید . پدرم که از دست «پلت»سخت عصبانی شده بود حتی به تلفن های او جواب نمیداد . ولی بتدریج در ضیافت هائی که از طرف میلیونرها ترتیب داده میشد حضور می‌یافت بطوریکه در ماههای آخر اقامت خود در این ناحیه هیچ مهمانی بزرگی نبود که پدرم در آن شرکت نکند پدرم در آخر ماه ژوئیه از پیل بیچ به بورلی هیلز بازگشت .در این هنگام ازشدت اختلاف بین او و «پلت» کاسته شده بود و پلت باردیگر خوشحال بود . در آنموقع گدارد باکمپانی فیلم‌برداری «مترو گلدن مایر» قرارداد امضاء کرده واشتهار کامل یافته بود .

پدرم از بازگشت سفر «پیل بیچ» از آزار و شکنجه‌ای که در آلمان به یهودیها وارد میشد اطلاع یافت و فورا حس کرد که میتواند بفیلم خود جنبه‌تازه‌ای‌بدهد. باین‌جهت سناریوئی را که برای فیلم «هیتلر دیوانه» تهیه کرده بود کنار گذاشت وبار دیگر سوژه فیلم «دیکتاتور» را ادامه داد.

در این هنگام پدرم از چند کشور مختلف بدریافت نشان ومدالهای‌افتخار نائل شده بود و گاهی نوار این مدالها و اسناد آن را بمانشان میداد. یك روز بما داستان جالبی از مدالهای‌خود تعریف کرد و شرح ماجرا باینقرار بود .

هنگامی که در سال ۱۹۳۱ به انگلستان سفر کرده بود با «پرنس دگال» (دوك ویندسور کنونی) طرح آشنائی ریخت . قرار بود هردو آنها دریك مجلس بال شرکت کنند قبل از رفتن باین مجلس پرنس به پدرم میگوید :

«تمام مدالهای خود را به سینه‌تان

شرح در صفحه هفدهم

دعوت به عصیان

از لیویل‌وایت

-٤٤-

اشتنبرك در اینجا مکثی کرد و سپس در حالیکه از اطاق بیرون میرفت بالحن تهدید آمیزی افزود :

ـاما اگر یکقدم دیگر جلوتر بروی ممکن است بجائی برسمی که‌راه برگشت نداشته باشی .

اسلاتر با صدای بلندی گفت :

ـچقدر پرچانه هستی ، برو بیرون مرا راحت بگذار .

صبح روز سه شنبه چند دقیقه بعد از ساعت ده هنگامیکه«بیل باکستر) از سرسرای طبقه پائین عمارت بیمه بطرف بوفه‌میرفت‌ناگهان چشمش به جرالد افتادکه میخواست سوار آسانسور شود و بالابرود. بیل راه خودرا کج کرد و بطرف او رفت ودستی بشانه‌اش زدو گفت :

ـچه عجله‌ای داشتی که باین زودی به اداره آمدی ؟میخواستی ناهارت را هم بخوری و بعد بیائی . مگر دیشب خوابت نبرده بودکه صبح باین زودی پیدایت شده ؟ اولی از شوخی گذشته کدام جهنمی بودی که حالا به اداره آمده‌ای .

جرالد با بیحوصلگی جواب داد :

ـخوابم برده بود .

ـاما بهتر است عذری بهتر از این بتراشی چون رئیس‌فوق‌العاده عصبانی شده و اگر بگوئی خوابم برده بود عصبانی ترخواهد شد . درمدت یکساعت گذشته او ده بار از اطاق خودش خارج شده که به‌بیند. توآمده ای یانه .

جرالد باناراحتی گفت :

ـمگر چه خبر شده ؟ این اولین دفعه‌ای نیست که من دیر به اداره آمده‌ام و دیگران هم بعضی اوقات تاخیر داشته‌اند دیر آمدن که اینقدر شلوغ کردن ندارد .

ـمنهم تعجب کردم و نفهمیدم چه خبر است اما اینقدر میدانم که او مثل دیوانه ها شده و حدس میزنم که قضیه‌ای در کارباشد.

آنوقت بشوخی دهان خود را نزدیك گوش جرالد آورده و آهسته گفت :

به‌بینم ، نکند پولهای شرکت را اختلاس کرده باشی ؟!

وپس از آنکه خنده پر صدائی کرد افزود :

ـبهتر است اول بامن بیائی و یك فنجان قهوه یا چیز قویتری بخوری که خوب بتوانی با او کلنجار بروی و قبل از اینکه واردقفس شیر بشوی اقلا مجهز شده باشی .

جرالد سر خود را بعلامت امتناع تکان داد و گفت :

ـنه ،باید همین الان بالا بروم چون هرچه زودتر اورا به‌بینم بهتر است .

آنوقت وارد آسانسور شدو بیل هم بطرف بوفه برگشت . در داخل آسانسور چشم جرالد باز به مردی افتادکه از صبح آنروز مثل سایه دنبال او بودو لحظه‌ای او را از نظر دور نمیداشت .

این مرد جوانی قد بلند و چهارشانه بودو حرکاتش نشان میداد که باوجود سنگینی جثه خیلی چابك است . او لباس تیره‌ای بتن داشت وکلاه لبه باریکی بسر گذاشته بود

جرالد از دقیقه‌ای که از خانه خارج شد او را دید که با اتومبیل انتظارش را میکشید و بعد دنبال اتومبیل وی براه افتاد ، تاوقتی که جرالد سوار بود او هم سواره تعقیبش میکرد و هروقت‌پیاده‌میشد او نیز بلافاصله اتومبیل خودرا میگذاشت و سایه بسایه‌اش راه میرفت .

ـجرالد برای اینکه شاید بتواند شر او را از سر خود کم کند پس از ورود به شهر اتومبیل خودرا در پارکینگی دوراز اداره‌گذاشت وبعد سوار راه آهن زیر زمینی شدو بطرف اداره رفت اما درمترو هم آن‌مردپشت سرش نشسته ، بود و عجب این بود که وی اصلا اصراری نداشت که خودرا مخفی‌کند وبرایش‌فرقی نمیکرد که جرالد متوجه او بشود یا نشود و موضوع مهم‌برایش این بودکه جرالد را تنها نگذارد .

جرالد شکی نداشت که این مرد یك کارآگاه است و ستوان هاپر به قولی که باو داده بود خیلی زود عمل کرده و پیدا بودکه از این ببعد او را همیشه تحت نظر خواهد داشت .

کیتی ، دختری که متصدی دستگاه مرکزی تلفن بود و گفته میشد که با بسیاری از کارمندان مرد شرکت نردعشق باخته وقتی چشمش به جرالد افتاد مطابق معمول لبخندی زدو بعد گفت :

ـآقای هانی ، در نیمساعت گذشته من چندین بار سعی کرده‌ام بوسیله تلفن با منزل‌شما صحبت کنم اما کسی گوشی را برنمیداشت.

سپس موقعیکه جرالد داشت از کنار میز او رد میشد دستش را دراز کرد و آستین کت وی را گرفت و گفت :

ـراستی چه خبر شده ؟ رئیس مثل دیوانه‌ها اینطرف و آنطرف میرود و دنبال شما میگردد و آنقدر عصبانی است که اگر چیزی‌بدستش بدهند آنرا توی سر خودش میکوبد .

جرالد بدون آنکه جوابی بدهد آستین کت خودرا از دست او کشید و بطرف اطاق خویش رفت .

کیتی از پشت سر بحرف خود ادامه دادوگفت :

ـیکی دونفر دیگرهم از خارج باشما کار داشتند ، یکی از آنها میگفت اسمش ماری جین است .

جرالد بدون آنکه قسمت اخیر جمله کیتی را بشنود در حالیکه در اطاق خود را باز میکرد جواب داد :

ـبسیار خوب بعدا با آنها صحبت خواهم کرد ، حالا باید بروم ورئیس را به‌بینم .

در اطاق ، کلاه خودرا روی میز انداخت و با اشاره سر به‌دختری که منشی او و چند نفر دیگر از کارمندان بود سلامی دادو وقتی این دختر هم دهان باز کرد که چیزی بگوید با تکان دادن دست او رااهر بسکوت دادو گفت :

ـبعدا .

وآنوقت بطرف اطاق رئیس رفت .

آقای «رونالد انجلمن» رئیس اداره نگاه معنی داری که علائم‌ناراحتی وعصبانیت از آن بخوبی هویدا بود به جرالد انداخت و بعدبه منشی خود که پشت یك ماشین تحریر برقی نشسته بود گفت :

ـ«خانم‌گود» لطفا چند دقیقه ما را تنها بگذارید و درراهم ببندید.

منشی او برخاست و از اطاق بیرون رفت . «انجلمن» بدون آنکه جرالد را دعوت به نشستن کند باز چند لحظه توی چشمهای او خیره شد و آنوقت بالحن تمسخر آمیزی گفت :

ـدیر تشریف آورده‌اید آقای هانا

جرالد باخونسردی جواب داد :

ـمتاسفانه بله ، علتش هم این بودکه ...

انجلمن نگذاشت حرف او تمام شودو گفت :

ـلازم نیست علت دیر آمدن خودرا بمن بگوئید چون اصل‌صحبت من هم در باره دیر آمدن شمانیست .

در بازدید شاهنشاه از نمایشگاه صنایع آلمان

غرفه دیزل‌مان مورد توجه مخصوص قرار گرفت

اعلیحضرت همایونی لزوم تاسیس کارخانه مونتاژ تراکتور (مان) را در ایران تاکید فرمودند

روز سه‌شنبه ۱۲ مهر ساعت ۱۰ صبح نمایشگاه صنایع آلمان در ایران با تشریف فرمائی ذات شاهانه به محوطه نمایشگاه افتتاح گردید. شاهنشاه ضمن بازدید از قسمت‌های مختلف از غرفه مان دیدن فرمودند. آقای مهندس خلیل محلوجی مدیر عامل شرکت دیزل مان که درمحل غرفه شرف حضور داشت درجواب شاهنشاه که فرموده بودند:

شنیده‌ایم تراکتورمان از نوع بهترین تراکتورهائی است که تابحال بایران وارد شده؟

بعرض رساند بلی وعلت آنهم دومزیت فوق‌العاده زیر میباشد

۱ـ تراکتورمان دارای دو دفرنسیال می‌باشد که درنتیجه قادر است در زمین‌های باتلاقی بخوبی کار نماید وبعلت قدرت فوق‌العاده میتوان تامیزان سی‌تن بار از قبیل چوب و غیره را با (تریلی) با آن حمل نمود ودیگر کمی مصرف سوخت مان میباشدکه قابل‌توجه‌است

اعلیحضرت همایونی سئوال فرمودند:

شمابودیدکه‌تقاضای تاسیس‌کارخانه مونتاژ تراکتور رانموده‌بودید

بعرض رسید ـ آری

راجع به‌این پیشنهاد چکاری انجام شده

بعرض رسید: پروژه اصلی را کارخانه تهیه کرده و ارسال داشته است واینك شرکت دیزل مان درتهران مشغول بررسی و مطالعه آن می‌باشد و نتیجه آن مسلما بشرف‌عرض خواهد رسید.

دراین موقع شاهنشاه خطاب به‌آقای نخست‌وزیر فرمودند

دراین مورد هرمساعدتی که لازم باشد بنمائید ـ فراموش نشود این کار بایستی عملی گردد

بعدا مدل یك نوع موتور دیزل بقدرت ۸۵۰۰ اسب که درکشتی‌ها قابل استفاده است و هم‌چنین یکدستگاه موتور جدید ۱۶ سیلندر بقدرت ۲۵۰۰ اسب‌که در لکوموتیو از آن استفاده میشود و مدل جرثقیل کوه‌پیکری‌که قادر است از ۵ تا ۳۰۰تن بار را مخصوصا در بنادر تخلیه نماید مورد توجه قرار گرفت.

شاهنشاه فرمودند تمامی این ماشین‌آلات که دراین غرفه موجود است بایران وارد شده است؟

بعرض رسید ـ بلی

دراین موقع شاهنشاه بعزم بازدید سایر قسمت‌ها غرفه مان را ترك فرمودند.

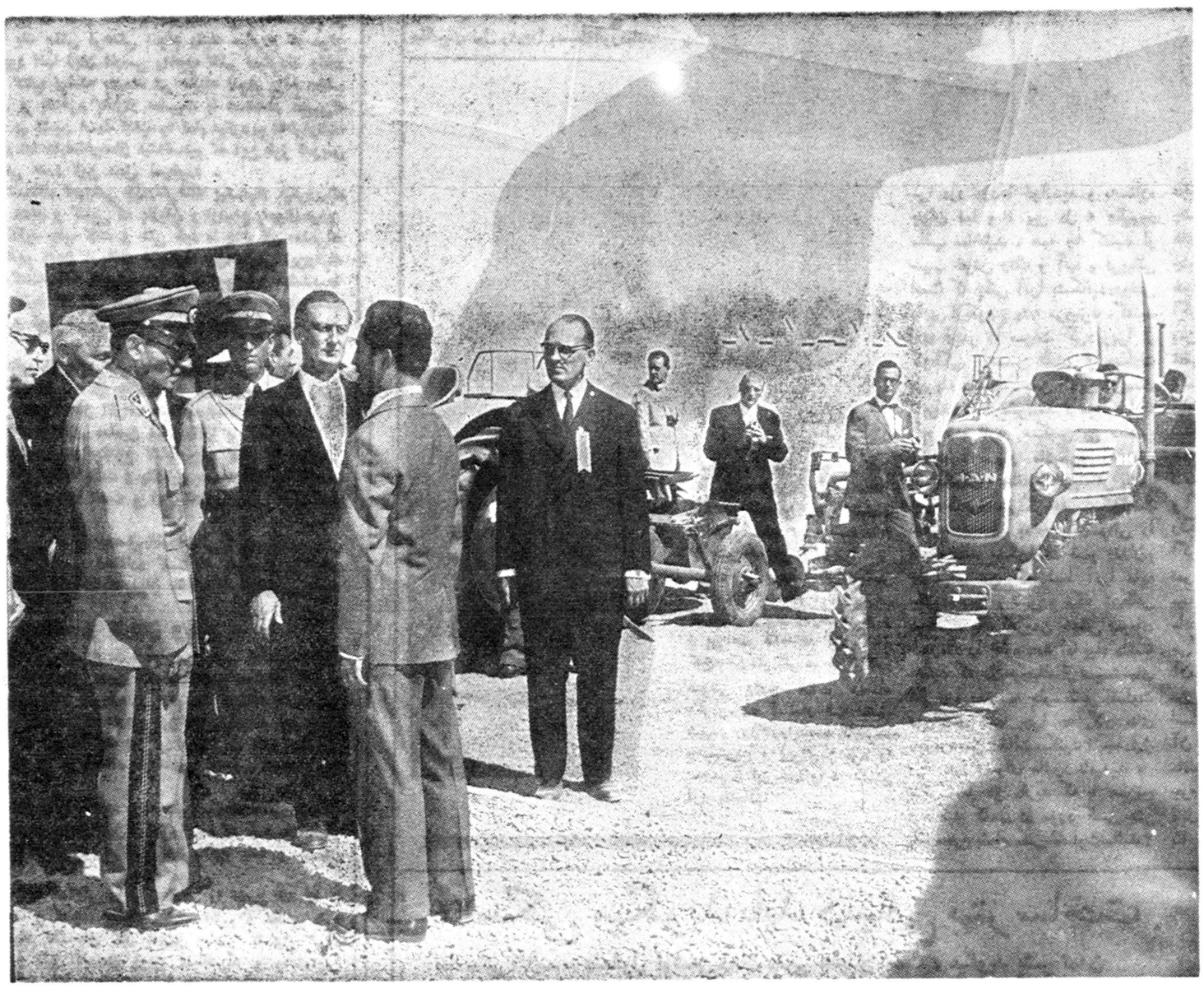

اعلیحضرت همایونی درجلو غرفه (مان) مهندس محلوجی افتخار حضور دارد

برف ـ باتلاق ـ مانع کار تراکتور (دیزل‌مان) نیست

باتراکتور (دیزل‌مان) تا میزان ۳۰ تن بار میتوان حمل‌کرد

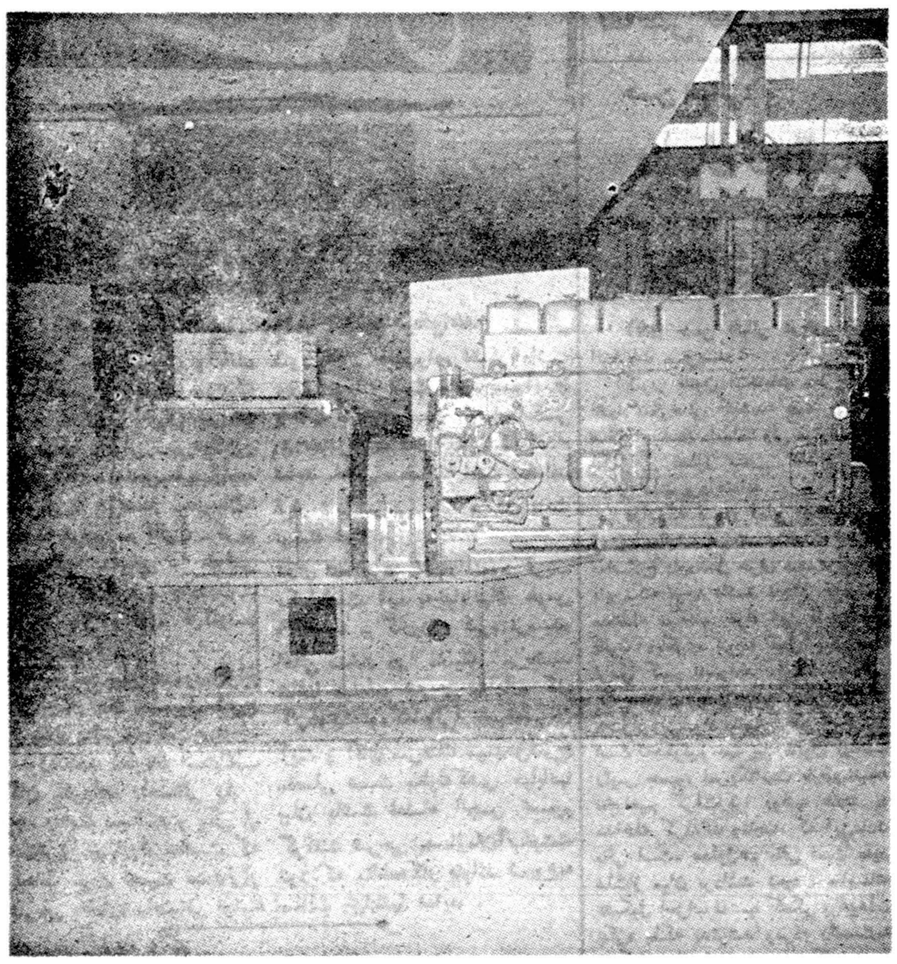

موتور ژنراتور بقدرت ۲۰۰قوه اسب و ۷۵۰ دور در دقیقه

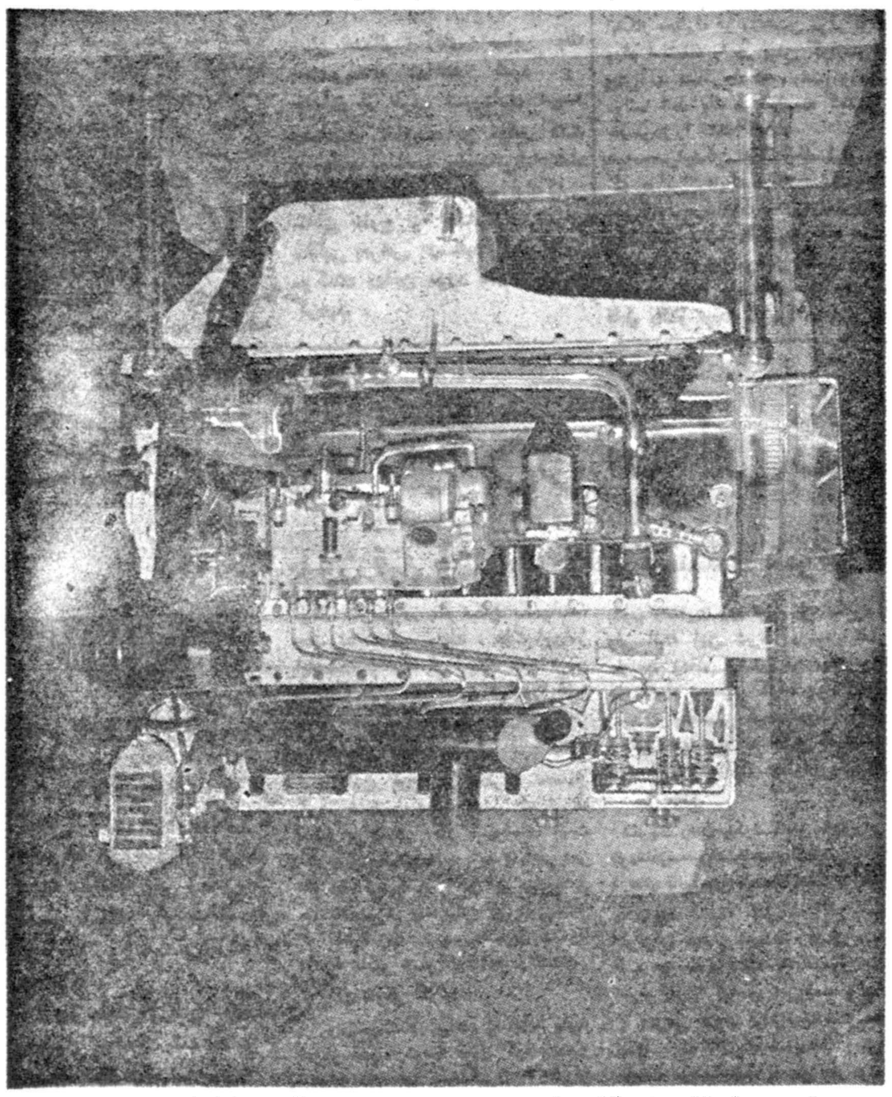

موتور دیزل‌مان برای کامیون سیستم بی‌صدا (M) بقدرت ۱۲۳ اسب

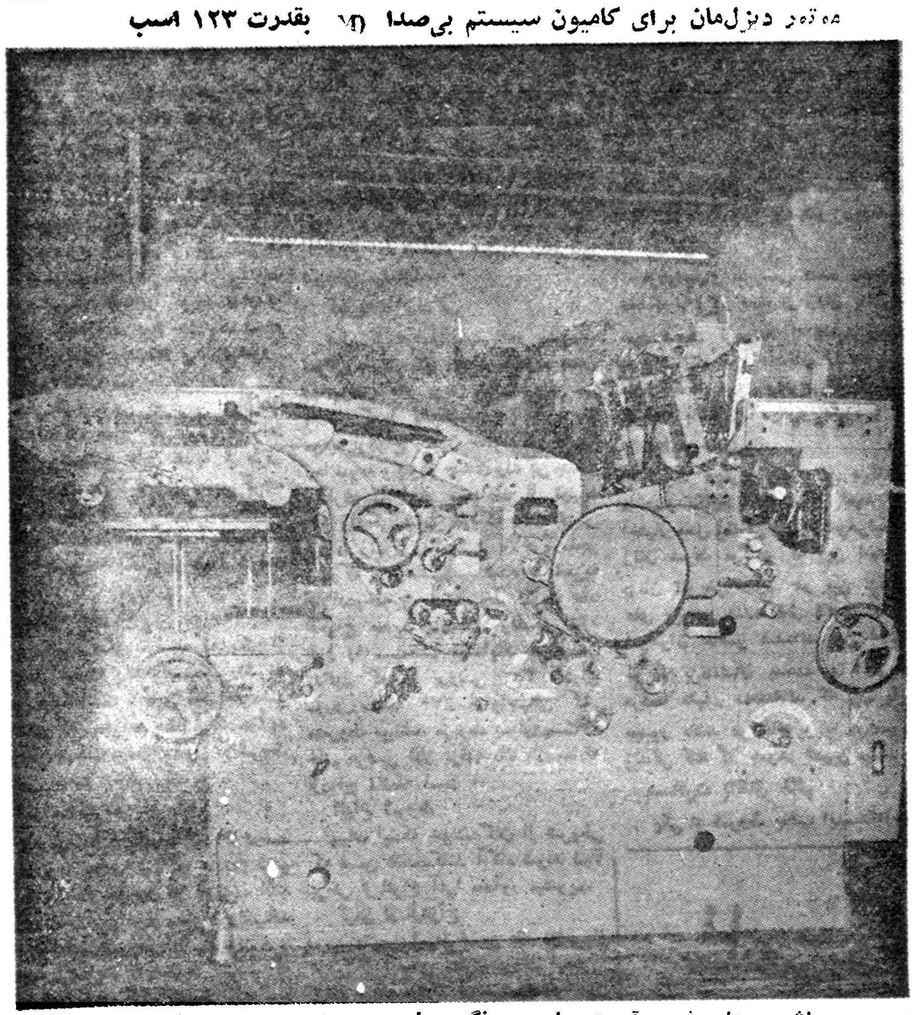

ماشین چاپ نیم‌ورقی : ساده و رنگی (پلی) سرعت ۵۰۰۰ درساعت

ـ از بعداز جنك دوم بین‌المللی تابحال بیش‌از ۱۴۰٫۰۰۰ (صدوچهل‌هزار) قوه اسب موتور دیزل ساخت کارخانه مان درایران بمصرف فروش رسیده

ـ درخلال‌چند سالیکه ازتاسیس شرکت مان میگذرد تعداد ۱۲۵۰ دستگاه تراکتور بمؤسسات شخصی وافراد فروخته‌شده است علت این امر وجود لوازم یدکی فراوان ـ تعمیرگاه مجهز و سرویس عالی مان است .

مصنوعات مختلف دیزل مان

در غرفه صنایع
ایران و آلمان

انواع موتوردیزل ـ تراکتور ـ اتوبوس ـ واگون راه‌آهن ـ ماشین‌چاپ ـ جرثقیل پل فلزی ـ آسانسور ـ ساختمان‌های فلزی ـ دستگاه خشك‌کن (چوب وغیره) دیك بخار ـ توربین بخار

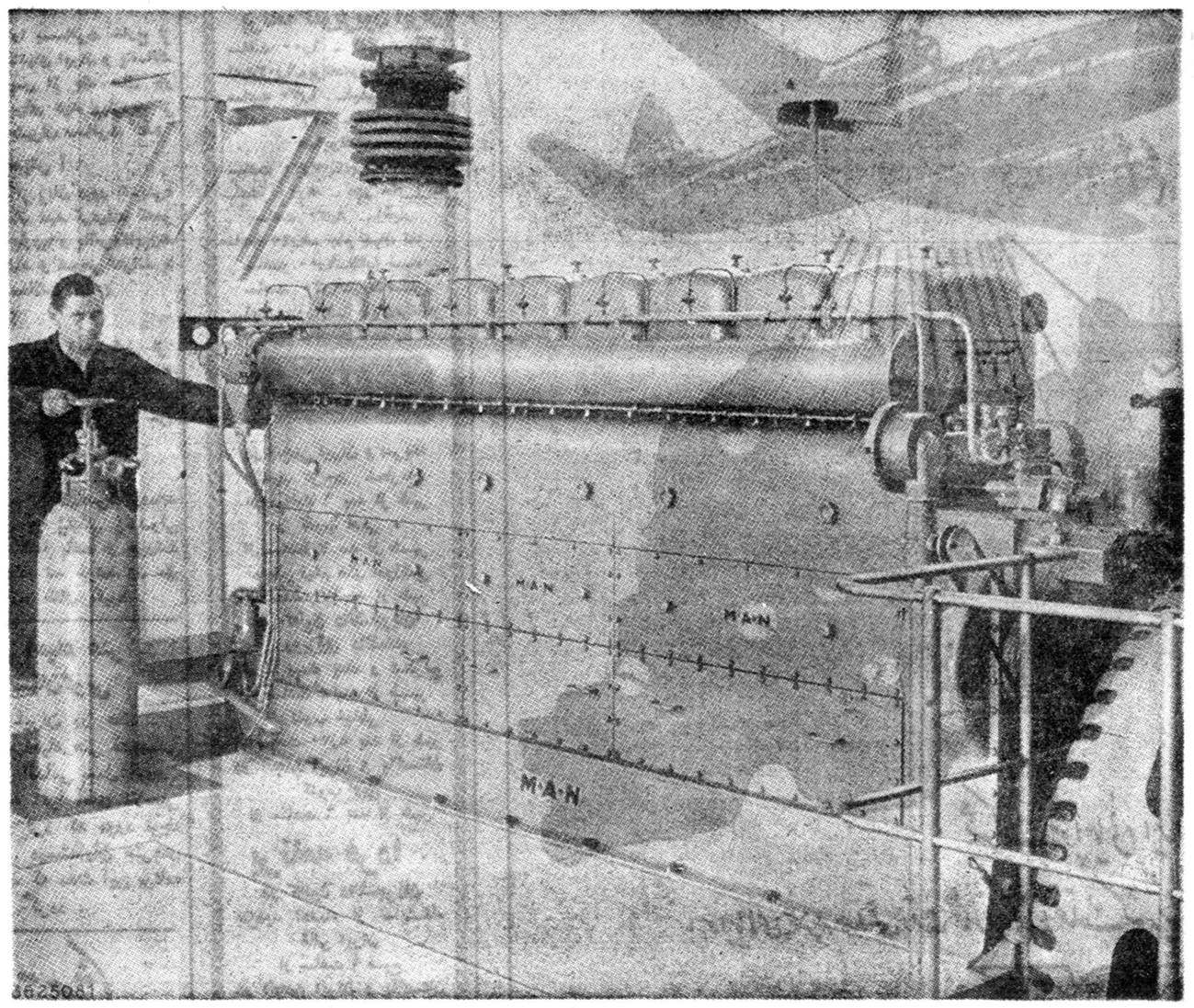

یك موتور دیزل مان

اجتماعی

در انجمن های محلی شهر

به‌خیابانهای طوس ـ ۲۹ اسفند ـ کارون
یکماه است آب نرسیده
چهارراه سلسبیل چراغ راهنما میخواهد

جلسه انجمن محلی عمران وآبادی شمالغرب اقصی به‌ریاست سرهنگ گوتوال و باحضور آقایان سرکار سرهنگ طباطبا وکیلی ـ سرهنگ‌نور آذر ـ سرهنگ مهندس ـ طبیب‌زاده، بحرالحسینی ـ بنی‌صدر ـ حبیبیان ـ تحریری ـ خرم‌پور ـ نظری ـ کریم الهی ـ دریانی ـ طبیعی ـ خوئی ستار نجمی ـ نورآذر ـ چادربان ـ رضائی ـ در منزل آقای کاکاوند تشکیل گردید :

آقای بحرالحسینی درمورد چراغ راهنمائی چهار راه سلسبیل شرح مفصلی بیان داشت‌وی گفت چهارراه مزبور فوق‌العاده خطرناک است اغلب رانندگان مقررات راهنمائی را بهیچوجه رعایت نمیکنند و یکی از پرجمعیت‌ترین چهارراه هااست که از هرلحاظ مورد اهمیت است‌قرار شد شرحی به‌اداره راهنمائی نوشته اسفالت خیابانها نماید .

انجمن میدان ثریا
از لوله‌کشی ـ اسفالت ـ دبیرستان ـ باشگاه‌ورزشی صحبت کرد

در جلسه انجمن محلی میدان ثریا و کوی صابر آباد آقای غلامحسین طباخیان گفت درجلسه‌عمومی‌انجمن باحضور شخصیت های مملکت خواسته های ضروری و عمرانی این محل اعلام گردید محل سکونت مابیش از هرچیزی باسفالت خیابانها ـ دبیرستان ـ باشگاه ورزشی ـ لوله‌کشی ـ درمانگاه نیازمند است وی افزود که انجمن در نظر دارد در قطعه زمین اهدائی آقای صابر یك رختشویخانه ساخته شود و نقشه‌آن از طرف شهرداری تهیه شده‌است .ناطق دراین موقع گفت در جلسه مصاحبه مطبوعاتی‌شاهنشاه آقای بیوك صابر درباره لوله‌کشی مناطق خارج از حدنهائی تهران مطالبی بعرض رسانید که اوامر موکدی دراین مورد بدولت صادر گردید .

هرعلاقمند وصاحبنظر مسائل‌اجتماعی میتواندجواب‌بدهد

نقائص قانون انتخابات و راه اصلاح آن

حسن اقبالی:

باید تعقیب و مجازات وجود داشته باشد

آقای حسن اقبالی درباره قانون انتخابات مینویسد :

اکنون قانون انتخابات مطرح‌است اظهار نظرهائی کشده همه بجاوراه صلاح رانشان داده‌اند ولی میتوان‌گفت اکثرا از معلول سخن گفته و کمتر بذکر علت پرداخته‌اند .

دراینکه قانون فعلی انتخابات با زمان مطابقت نمیکند وتاحدی احتیاج به‌اصلاح داردمحل حرف نیست‌ولی‌باید باین‌نکته توجه داشت تاچند که‌دولتها مداخله میکنند خواه این قانون‌خواه قانون دیگری نتیجه عمل یکی‌است فرض کنیم باسوادها رای بدهندوقتی که صندوق عوض میشود فرقی بین‌رای باسواد وبی‌سواد نیست فرض دیگراین است که‌بگوئیم بهترین قانون انتخاب رئیس جمهور امریکااست بازهم نتیجه نخواهیم گرفت‌زیرا دولتها عادت به مداخله کرده‌اند وتاچند که این‌عادت باقی است. معلول‌هم باقی است باید علت‌از میان برداشته شود . متاسفانه تشکیل احزاب نه‌تنها کمکی برفع‌علت نکرد بلکه بدترشد ومردم رانسبت‌به تشکیلات احزاب و معرفی کاندید ها بدبین تر نمود همه‌باید از شاهنشاه مفخم سپاسگزار باشیم که‌ارشاد و ابتکار معظم‌له در منتخبین موثرگردید وراه استعفاء را در پیش گرفتند این پیش‌آمد نشان دادکه باوضع و روش دولتها فقط یك مرجع‌است که‌میتواند حق‌مردم را حفظ کند .

جه‌به‌محض اینکه‌استحضارحاصل‌فرمودند که درامرانتخابات‌مداخلات‌نامشروع و خلاف‌قانونی‌جریان‌دارد‌بااظهارعدم‌رضایت بآن وضع‌خاتمه دادندولی آیا هستند کسانیکه در تمام‌مراحل حقایق ووقایع رابعرض شاه برسانند نکته ایماست قابل دقت‌و توجه . زیرا در هیچ جای دنیا معمول نیست ونبایدهم انتظار داشت که‌رئیس هرکشوری شخصابتمام جزئیات‌رسیدگی‌وتمامی‌اموراتحت‌نظارت قرار دهدچیزیکه‌هست اطرافیان‌روسای کشورها باید صریح و حقیقتگو و خدمتگذار باشند تارئیس کشور موفق بنظارت خود گرددلایل واسناد زیادی هست‌که همیشه بین‌روسای کشور ها خادمین حقیقی فاصله هائی ایجاد میکرده‌اند یکی‌از آنها که‌در نظرم هست یاد داشتهای خانم موسولینی زمامدارایطالیاست‌که میگویداطرافیان دوچه‌باو میگفتند کارها بروفق مراد پیش میرود و نمیگذاشتند اشخاص صدیق و صریح به‌دوچه نزدیك شوند درجریان انتخابات دوره بیستم هم به نظر میرسد که‌حقایق‌رابعرض شاهنشاه نمیرساندند ولی از آنجائیکه نمیشود همیشه روی حقایق سرپوش گذاشت شاهنشاه بیدار ما توجه بیدی وضع انتخابات فرموده وآن ابتکار رابکار بردند که‌در دلها اثر بسزائی داشت . بدی جریان انتخابات وعدم توجه‌بقانون محل‌تردیدنداشت بهترین دلیل اظهار عدم رضایت شاهنشاه‌است‌وقتیکه بدی ومداخله درامر انتخابات مسلم گردید وعدم رضایت ایجاد کردباید دید چه کسانی باعث‌بوده‌اند و چرا بایدخاطر شاهنشاه معظم را آزرده کنند خود بخود که این‌کار نشده پس افرادی در این کاردخیل‌بوده‌اند آیااین افراد مورد تعقیب قرا رگرفته‌اند که‌برای دیگران درس عبرت گردد ؟درصورت عدم تعقیب ازاصلاح یاتصویب قانون انتخابات چه نتیجه‌ای بدست خواهد آمد قانون بهرصورتیکه درآید مجری آن‌دولت‌است وقتیکه تعقیب ومجازات درکار نبود انتظار هیچ‌نتیجه‌ای نباید داشت .

آخرین بررسی دربارهٔ ازدواج وطلاق

شکل ازدواج در ایران تغییر میکند

خانمها بدون قید وشرط حاضر نیستند شوهر کنند

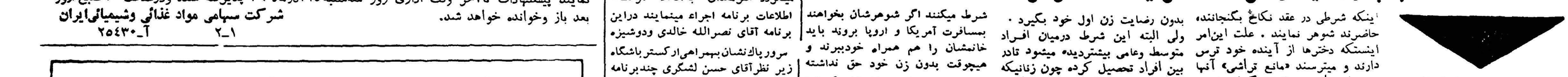

- رسم جهیزیه دادن از بین میرود
- خانمها با مردها شرط می کنند که زن دیگری نگیرند
- دخترها در شوهر کردن عجله میکنند ولی زنانی که یکبار شوهر کرده‌اند بار دوم «باشروطی»تن‌بازدواج میدهند
- ۳۴ در صد اززنان‌خواهان «اختیار مکان» شده‌اند
- نتیجه مطالعه در ۳۰۰ ازدواج که ذیلا از نظر خوانندگان میگذرد

آخرین بررسیهای اجتماعی ازطرف کارشناسان ادارهٔ آمار عمومی نشان میدهد که شکل ازدواج در ایران‌به تدریج دگرگون میشود .

نتیجهٔ بررسی دربارهٔ ۳۰۰ ازدواج نشان میدهد که رفته رفته بسیاری از آداب ورسوم ازدواجهااز بین میرود و عروسها وداماد ها متمایل میشوند که‌عروسیهای خود را هرچه ساده‌تر برگزار کنند و در عین حال یکسلسله آداب و رسوم جدیدی پیدا میشود

جهیز دادن ...

یکی از رسومی که قوس نزولی‌طی میکند دادن جهیز از طرف خانوادهٔ عروس وهمچنین دادن هدیه از طرف خویشاوندان میباشد این رسم گرچه از بین نرفته ولی روبنزول نهاده‌است و علائم نشان میدهد که‌در آینده رسم دادن «جهیزیه» بکلی از میان خواهد رفت .

شروط ضمن عقد

بررسیها نشان میدهد که یکی از رسومی که‌رفته رفته‌قوام میگیرد«شرط ضمن عقد» است . باین معنی هردختر و یازنی که میخواهد بعقد مردی درآید شروطی میکند و بدون قبول آن‌شروط حاضر نیست شوهر کند .

شرط دخترها

بررسی نشان میدهد که ۳۰ درصد از دخترها حاضر نیستند «بدون قیدو شرط » بعقد جوانان در آیند . البته پدران ومادران بیش‌از دختران راغب‌اند که دامادشان شروطی را بپذیرند . با اینهمه اکثریت با دخترانی است که حاضرند بدون قیدو شرط زن مرد مطلوب خود باشند . یعنی پس‌از اینکه مردی را برای شوهری خود لایق‌دیدند واو را موافق میل خودیافتند، بدون اینکه شرطی در عقد نکاح بگنجانند، حاضرند شوهر نمایند . علت این‌امر اینستکه دخترها از آینده خود ترس دارند و میترسند «مانع تراشی» آنها سبب انصراف مرد از زن گرفتن شود.

دختران تحصیل کرده

در این گروه از دختران تحصیل کرده همچنین میاندیشند که شرط بستن با شوهر کار بیهوده‌ای است اگر مردی خوب باشد باید تا آخر عمر بااو زندگی کنند واگر آن مردمطابق میلشان نبود، چه بهتر که بسهولت‌از او جدا شوند .. پس «شرط ضمن عقد » تاثیر عملی نخواهد داشت .

زنان شوهر کرده

بررسی نشان میدهد زنانیکه یکبار شوهر کرده‌اندوبعد طلاق گرفته‌اند،در ازدواج دوم خود سختگیرتر ازدختران شوهر نکرده میباشند .

در میان ۳۰۰ ازدواج هفتاد درصد اینگونه زنان حاضر نشده‌اند بدون‌قید و شرط زن شوهر دوم خود شوند . آنها شروطی را قبل از عقد بشوهردوم خود قبولانده‌اند . علت اینستکه این زنان تجربیاتی از زندگی زناشوئی‌قبلی و شوهر اول خود دارند و چون مایل‌اند که با شوهر دوم خود مادام‌العمرزندگی کنند از اینرو آنانرا مجبور بپذیرفتن شروطی مینمایند .

تجربه تلخ‌زندگی

یکی از عوامل مهمی در مشروط نمودن عقد ازدواج بچشم میخورد همان دوشیزه یا بانو بودن خانم عروس می باشد گویا بانوانیکه بر اثر یك مرتبه ازدواج کانون خانوادگی خودرا رها نموده و پس‌از چندی زندگی جدید دیگری را آغاز مینمایند از تجربه تلخ زندگی سابق خودکه باعث لغزش ارکان زندگی‌زناشوئی‌و بالاخره منجر بمتارکه و رهائی شده تجربه ، اندوخته و با مشروط نمودن عقد ازدواج جدید پایه‌های زندگی تازه خود را مستحکم مینمایند بد نیست بدانیم که در بررسی ۳۰۰ ازدواج مورد مطالعه ۷۰٪ ازدواجهائی که مشروط میباشد مربوط بمواردیست‌که خانم عروس اقلا برای یك بار سابقه ازدواج داشته است .

انواع شروط

برای اینکه خوانندگان از شروطی که ضمن عقدمیکنند آگاه شوند ذیلا برخی از انواع آنرا یادآور میشویم.

ترس از ازدواج

مهمترین شرط ضمن عقد ناشی از ترس از ازدواج مکرر مردان است . زنان برای اینکه شوهرشان نتواندزن جدیدی اختیار کند وباصطلاح «هو» برایشان بتراشد در ضمن عقد نکاح شرط میکنند که‌شوهر نبایدزن‌دیگری بدون رضایت زن اول خود بگیرد . ولی البته این شرط درمیان افراد متوسط وعامی بیشتردیده میشود تادر بین افراد تحصیل کرده چون زنانیکه بمردان تحصیل کرده شوهر میکنند احتمال نمیدهند که ممکن است‌شوهر روشنفکر آنها زن دیگری بگیرد .

حق طلاق

اکثریت زنان‌میکوشندحق طلاق‌رابرای خودشان‌محفوظ‌نگاهدارند وحتی‌المقدور درهای قانون را از این لحاظ بروی‌خود بکشایند .البته تقریبا ۹۹ درصد شوهران حاضر نیستند زنشان مساوی آنها حق طلاق داشته باشد. ولی بااین شرط که‌زن درصورت‌لزوم‌مطابق‌قوانین شرعی طلاق میتواند‌تقاضای‌طلاق نماید ، مخالفتی نمینمایند . یعنی در حقیقت مردها فقط با حق «درخواست طلاق» زنان مخالفت نمیکنند !

صیغه‌ها

سی در صد از ازدواجهای بررسی شده بصورت منقطع (صیغه) بوده است . در ازدواجهای منقطع (صیغه) زنان شرط مهمی که میکنند موضوع نفقه است یعنی شرط میکنند که مادام زوجیت نفقه برعهده زوج‌باشد.

زن دیگر

ازدواجهای بررسی شده نشان‌می دهدکه ٤٦ در صد از زنان باشوهر خود شرط کرده‌اند که «مادام‌زوجیت زوج عیال دیگری انتخاب نکند» یعنی تاوقتیکه آن دوزن وشوهراند ،مردحق نداشته باشد زن دیگری بگیرد !

اختیار مکان

شرط دیگری که زنان میکنند «اختیار مکان» است . از آنجا که اختیار محل زندگی زن با شوهراست، زنان شرط میکنند که این اختیار بآنان تفویض شود. در بین ازدواج های بررسی شده فقط ۳٤ در صداز شوهران حاضر شده‌اند این اختیار خودرا بزنانشان بدهند و اکثریت مردها عقیده داشته‌اند که زن باید مجبور باشد در خانه و یا درشهری زندگی کند که شوهر تعیین میکند.

مسافرت باتفاق خانم

یکی از شروط جالب اینستکه‌زنها شرط میکنند اگر شوهرشان بخواهند بمسافرت آمریکا و اروپا بروند باید خانمشان را هم همراه خودببرند و میچوقت بدون زن خود حق نداشته باشند از مرزهای ایران خارج‌گردند! در بین ازدواجهای بررسی شده دو در صد از خانمها چنین شرطهائی کرده‌اند و مردها هم‌خواه ناخواه‌آنرا پذیرفته‌اند.

برای دیدو بازدید

شرط جالب دیگری که درازدواجهای بررسی شده مشاهده گردیده این استکه شوهر متعهد شده که اگر خواست زنش را بمسافرت خارج از تهران (شهرستانهای ایران و یاممالك خارج) ببرد، پس از یك سال باو اجازه دهدکه برای دید وبازدید از قوم وخویشها بتهران مسافرت کند!

زنان دور اندیش !

یك در صد از زنان «دور اندیش» هم باشوهرانشان عهد کردهاند که‌هر وقت خواستند باروپا و یاآمریکابروند حق داشته باشند و شوهر نتواند با مسافرت آنها مخالفت کند !

مبلغ معین !

شش در صد از زنان قبل از ازدواج باشوهرشان شرط بسته‌اند که هروقت شوهرشان خواست‌زنش را طلاق دهد مبلغ معینی بزن خود دادنی باشد !

اخلاق‌خوب !

شش در صد از زنان شرط‌کرده‌اند که شوهرشان در زندگی زناشوئی اخلاق خوبی داشته باشد و هروقت تغییر اخلاق دادو تند خوشد زن حق داشته باشد ازاو طلاق بگیرد .

برای احیاء هنر داستان‌گوئی

تلویزیون ایران در هفته گذشته برای احیاء هنر قدیمی داستان گوئی اقدامی بعمل آورد. و اولین برنامه آنرا آقای غلامعلی حقیقت اجرا کرد که مورد توجه قرار گرفت . دوستداران هنرهای ملی علاقمندند که مدت این برنامه ها طولانی تر گردد .

برنامه هنرمندان باشگاه اطلاعات از تلویزیون ایران

در برنامه فرهنگ که‌امشب‌از ساعت ٦،٠٣ دقیقه از تلویزیون ایران پخش میگردد هنرمندان باشگاه مؤسسه اطلاعات برنامه اجراء مینمایند دراین برنامه آقای نصرالله خالدی ودوشیزه سرور پاك‌نشان بهمراهی ارکستر باشگاه زیر نظرآقای حسن لشگری چندبرنامه هنری اجراء مینماید.

لطفا یادداشت فرمائید

امشب

برنامه تلویزیون ایران

ساعت ٦،٠٠ ـ آغاز برنامه
ساعت٦،٠٣ـ برنامه‌وزارت‌فرهنك
ساعت ٦،٣٠ ـ فیلم کارتون
ساعت ٧،٠٠ـ برنامه دکتر همایونفر
ساعت ٧،٣٠ ـ برنامه‌بانوان
ساعت ٨،٠٠ ـ هنر های زیبا
ساعت ٨،٣٠ ـ اخبار
ساعت ٨،٤٥ـ جام جهان نما
ساعت ٩،٠٠ـ نقاب سیاه
ساعت ٩،٣٠ـ تئاتر
ساعت ١١،٠٠ـ پایان‌برنامه

در محافل ومجالس

در انجمن ایران و امریکا
کلوب بریج‌و شطرنج
از ساعت ٦ بعد از ظهر
کلوب ادبی
از ساعت ٧ بعد از ظهر
نمایش فیلم های آموزشی
از ساعت ٧ بعد از ظهر
در کانون دانشجویان ـ روبروی دانشگاه
کلوب پینك پنك و شطرنج
از ساعت ٥ بعد از ظهر
کلوب خیاطی
از ساعت ٥،٣٠ بعد از ظهر
در انجمن ایران و پاکستان
کلوب ادبی
از ساعت ٦ بعد از ظهر

برنامه فردا

در کانون دانشجویان
بازدید اعضاء از نمایشگاه قالی ایران
از ساعت ٩ صبح
در انجمن ایران و پاکستان
لوتو
از ساعت ٧ بعد از ظهر
در باشگاه نفت
فیلم
از ساعت ٨ بعد از ظهر

WERNER & PFLEIDERER

اشتوتگارت ـ آلمان

در

نمایشگاه صنعتی آلمان (هال شماره ۳ غرفه ۳۳۲)

دستگاه کامل اتوماتیك نان‌پزی

درحال کار بمعرض نمایش گذارده میشود

محصولات دیگر این‌کارخانه:

دستگاه کامل واتوماتیك تهیهٔ بیسکویت
دستگاههای مخصوص خشك کردن برای‌مصارف مختلف
ماشین آلات مربوط به صنایع شیمیائی وپلاستیك‌سازی
انواع پرسهای هیدرولیکی ـ آکومولاتور ـ پمپهای‌فشاری
انواع کمپرسور ـ دستگاههای تنظیم

نمایندهٔ انحصاری درایران

شرکت آدولف گلویه (ایران) بامسئولیت محدود

خیابان سعدی ـ ساختمان اردکانی ـ تلفن: ۳۰۲۸۷۸ـ۳۲۸۳۲

آ ـ ۲۵۹۲۸ ـ۱ـ سازمان آوازه

آگهی تجدیدمناقصه‌خرید دستگاه‌پرکن خودکارو بهمزن‌روغن

شرکت سهامی مواد غذائی وشیمیائی‌ایران‌وابسته بوزارت صنایع ومعادن یکدستگاه پرکن خودکار و بهمزن روغن (Kombinator) موردنیاز کارخانه روغنکشی ورامین راسی‌انداف خرمشهر ازطریق مناقصه‌خریداری مینماید‌داوطلبان‌شرکت درمناقصه میتوانند همه‌روزه درساعات اداری برای دریافت برك شرایط و مشخصات مناقصه‌بدفترشرکت واقع درخیابان آمل کوچه دقت مراجعه نمایند پیشنهادات تاآخر وقت اداری روز سه‌شنبه۱۵آذرماه ۳۹ پذیرفته شده ودرساعت ۱۰صبح روز بعد باز وخوانده خواهد شد.

شرکت سهامی مواد غذائی وشیمیائی‌ایران

۲ـ۱ آ ـ۲۵۴۳۰

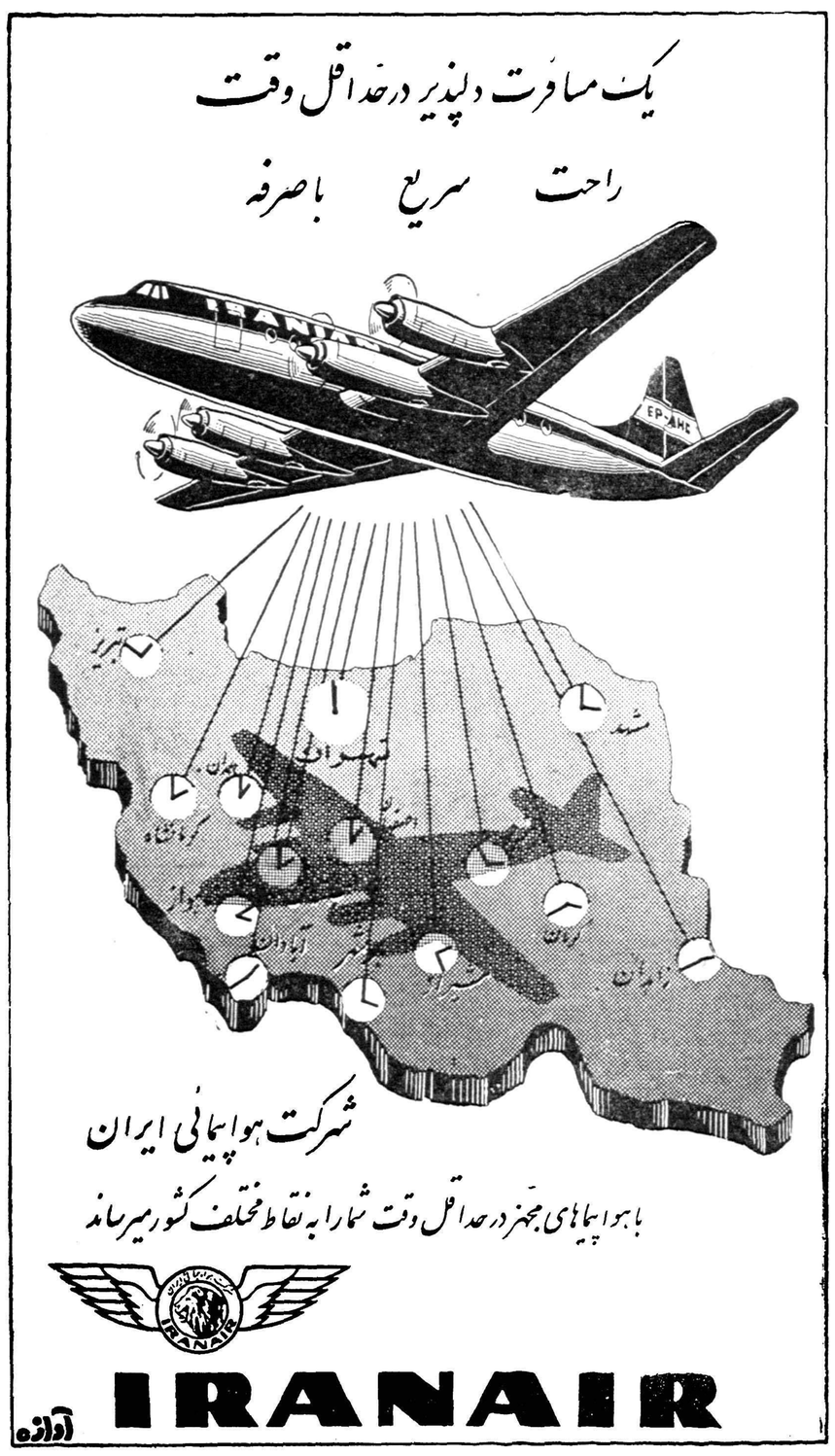

آوازه

ساعت دکو رفیق دقیق همیشگی

نمایندگی سرای امید وفروشگاه یخچال نورژ لاله زارنو

آ ـ ۲۵۹۰۸

لوفت هانزا تا ۲۷٪ بشما تخفیف میدهد

ملاحظه کنید که با مسافرت تفریحی ۳۰ روزه با روپا چقدر پس انداز میکنید

مقصد	قیمت سابق	قیمت جدید	مبلغ صرفه‌جوئی
برمن	۳۹۳۳۰ ریال	۳۰۲۳۰ ریال	۹۱۰۰ ریال
برلن	۳۹۳۳۰ »	۳۰۹۳۰ »	۸۴۰۰ »
کلن ـ بن	۳۷۴۱۰ »	۲۸۰۹۰ »	۹۳۲۰ »
دوسلدرف	۳۷۴۱۰ »	۲۸۰۹۰ »	۹۳۲۰ »
فرانکفورت	۳۷۴۱۰ »	۲۸۰۹۰ »	۹۳۲۰ »
ژنو	۳۶۶۳۰ »	۲۷۳۵۰ »	۹۲۸۰ »
هامبورك	۳۹۳۳۰ »	۳۰۶۶۰ »	۸۶۷۰ »
هانور	۳۹۳۳۰ »	۲۹۸۴۰ »	۹۵۱۰ »
لندن	۴۰۵۰۰ »	۲۹۴۷۰ »	۱۱۰۳۰ »
مونیخ	۳۶۶۳۰ »	۲۷۳۵۰ »	۹۲۸۰ »
نورنبرك	۳۷۴۱۰ »	۲۸۰۹۰ »	
پاریس	۳۷۴۱۰ »	۲۸۰۹۰ »	۹۳۲۰ »
اشتوتگارت	۳۷۴۱۰ »	۲۸۰۹۰ »	۹۳۲۰ »
وین	۳۶۶۳۰ »	۲۷۳۵۰ »	۹۲۸۰ »

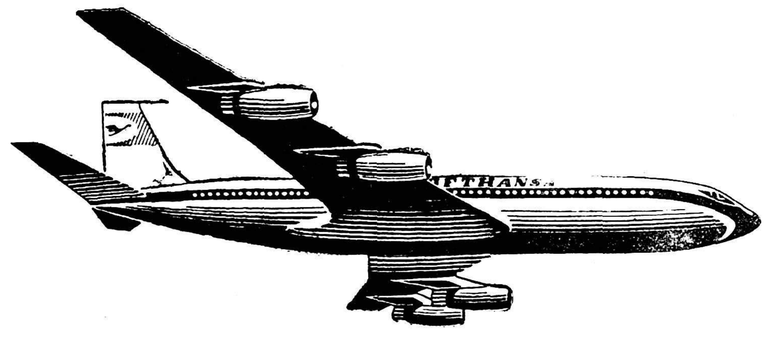

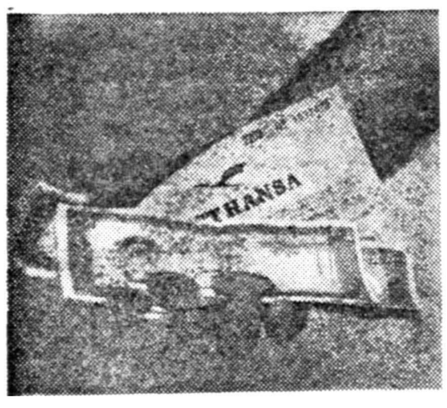

لوفت هانزا مقداری از پول را با بلیط به شما تقدیم میکند.

۳ ـ پرواز با هواپیمای لوفت هانزا به اروپا از تاریخ نیم مهر ۱۳۳۹ تا یازدهم فروردین ماه ۱۳۴۰ دارای مزایای خاصی است. میزان تخفیف بحدی زیاد است که با پول آن میتوانید تفریحاتی کنید که مسافرت خودرا شیرین‌تر از همیشه نمائید. سرویس لوفت‌هانزا که در جهان شهرت زیاد دارد آنقدر آسایش و راحتی برای شما فراهم میکند که مسافرت با هواپیمای لوفت هانزا را بهترین روزهای تفریح شما خواهد کرد.

برای کسب اطلاعات و تهیه بلیط بآژانسهای مسافربری مجازیا:

LUFTHANSA

شرکت هواپیمائی لوفت هانزا

خیابان فردوسی ـ جنب فروشگاه فردوسی

تلفن: ۶۶۳۴۴ ـ ۳۷۷۴۰ ـ ۴۸۲۲۴ مراجعه فرمائید

کارخانه‌های ریسباف شهرضا و نور متوقف میشود؟

عرضحال توقف این دو کارخانه تسلیم مقامات مربوطه شده است

خبرنگار مادر اصفهان مینویسد شش ماه قبل کارخانه ریسندگی نور اصفهان بحالت تعطیل درآمد. وعده‌ای از کارگران کارخانه‌بیکار شدند، مدیرکارخانه نیز بعلل نامعلومی متواری گردید. کارخانه نور نزدیك به‌یکصد میلیون ریال به‌بانك ملی ودولت بمناسبت‌وامهائی که‌دریافت داشته بدهکار است.

همچنین‌در حدود مبلغ شصت میلیون ریال نیز بمردم بایدبپردازد بهمین جهت طلبکاران پس‌از اینکه مدتی صبر کردند واز مدیرکارخانه خبری نشد ناچار برای کارخانه عرضحال‌توقف تنظیم نمودند و به مقامات قضائی ارسال داشتند. هم‌اکنون جریان‌درشعبه‌دوم دادگاه شهرستان اصفهان تحت‌رسیدگی میباشد.

عرضحال دیگر

کارخانه ریسندگی وبافندگی شهرضا چندی قبل برای جبران خسارات قبلی اقدام به خرید چند دستگاه ماشین آلات مدرن ونیم اتوماتیك نمود تابا بکارانداختن‌آن احتیاج کمتری بکارگر داشته‌باشد وبا‌این ترتیب خسارات قبلی خودرا جبران نماید. برای انجام این‌منظور اعتبار کافی لازم بودبهمین جهت کارخانه بابانك تهران واردمذاکره شد وبانك تهران درمقابل تعهدات پرداخت اقساط ماشین آلات خریداری شده که در حدود شصت میلیون ریال بودکارخانه شهرضارا دررهن خود قرار داد. پس‌از اینکه مدت معین‌گذشت کارخانه‌نتوانست تعهدات خودرا عمل کند بهمین‌علت بانك تهران قرار دادی با صاحبان سهام کارخانه بامضاء رسانید و اداره امور کارخانه رابعهده‌گرفت دراین مدت بانك تهران مبالغی‌بابت حقوق کارگران وبدهی کارخانه پرداخت نمود و اجرائیه‌ای نیزبمبلغ یکصدوسی میلیون ریال برای صاحبان سهام کارخانه صادرکرد اجراء ثبت نیز کارخانه را بمزایده گذاشت ودرنتیجه بانك تهران کارخانه رادر مقابل مطالبات خود تحویل گرفت.

درمقابل این عملیات بانك‌تهران صاحبان سهام کارخانه عرضحالی‌به مقامات مربوط ارسال داشتند وطی آن‌مدعی شدند که اولا مطالبات بانك تهران یکصدوسی‌میلیون‌ریال نیست ثانیا کارخانه مدتی است متوقف میباشد وباید اداره امور تصفیه تکلیف طلبکاران کارخانه راتعیین نماید. هم‌اکنون پرونده‌ای که‌در اینمورد تشکیل شده درشعبه اول دادگاه شهرستان اصفهان‌تحت رسیدگی است.

چند خبر کوتاه

*شیراز چون در منطقه «بوشکان» از توابع شیرازبیماری تیفوئیدشیوع یافته است باین جهت از طرف‌اداره بهداشت استان فارس یك اکیپ مجهز بهداشتی برای مبارزه با این بیماری به منطقه بوشکان اعزام شد

*زابل- از طرف دولت افغانستان ساکنین منطقه «چخان مور» که در نوار مرزی افغانستان و سیستان قرار دارد بر ضد بیماری وبا مایه کوبی می شوند .

*اهواز -با اینکه مدت دو هفته‌از آغاز سال تحصیلی جدید می گذرد معذلك دانش آموزان اهواز هنوز نتوانسته‌اند کتابهای تحصیلی خود را تهیه نمایند ودر این شهرستان بازار سیاه کتاب ایجاد شده است .

* سنندج - درشهرستان سنندج ۱۷ آموزشگاه مخصوص مبارزه با بیسوادی دائر شده است سه باب‌از این آموزشگاه ها بافراد شهربانی و ژاندارمری و زندانیان‌این شهرستان اختصاص دارد .

* شیراز دو شب قبل بمناسبت انتقال تیمسار سرتیپ معتمدی کردستانی فرمانده سابق لشگر ۱۰ فارس مجلس تودیعی از طرف سپاه ۵ جنوب در باشگاه افسران شیراز برگزار شد در این مجلس ازخدمات گذشته تیمسار سرتیپ معتمدی کردستانی که بسمت فرماندەلشگر ۱۲ خراسان منصوب گردیده است اظهار قدر دانی بعمل آمد .

*شمیران - آقای غلامرضا بگیان بریاست بانك بازرگانی‌شعبه‌شمیران منصوب و مشغول کار شد آقای بگیان سومین رئیسی است که ظرف مدت دو ماه در بانك بازرگانی شمیران مشغول کار گردیده است .

وزیر بهداری در بیمارستان قریهٔ «کتالم»

خبرنگار مادر رامسر گزارش میدهد بعدازظهر پریروز آقای دکتر صالح وزیربهداری باتفاق آقای دکتر موتمنی مدیرعامل بنگاه حمایت مادران از بیمارستان نوبنیاد احمدنژاد واقع درقریه «کتالم» از توابع رامسر بازدید کردند این بیمارستان بهمت‌مرحوم حاج‌علیرض احمدنژاد یکی از نیکوکاران رامسر پایه‌گذاری شد وآقای حسن‌احمد نژاد فرزند ارشد آن‌مرحوم‌ساختمان آنرا به‌پایان رسانید دراین بازدید توضیحات لازم درمورد ساختمان بیمارستان وقسمت‌های مختلف آن‌داده شد وآقای دکترصالح‌ضمن ابرازنظریات اصلاحی خوددرمورد ساختمان بیمارستان مزبور ازلحاظ پزشك وقابله وارسال داروجهت دائر- کردن بیمارستان وعدهٔ مساعدت داد. درعکس بالاوزیربهداری درمحوطه بیمارستان مزبور دیده میشود.

ژاندارمهای دوقلو

خبرنگار مادر بروجن مینویسد درگروهان ژاندارمری‌منطقه‌لردجان سه‌دهستان بروجن دوبرادر دوقلو بنام حسن وحسین خدمت میکنند که‌شباهت عجیب آنها بیکدیگر زبانزد خاص وعام است.

این دوبرادر که از آموزشگاه گروهبانی ژاندارمری مرکز فارغ التحصیل شده‌اند مدت دوسال‌است که‌درقسمت بیسیم گروهان‌ژاندار- مری مشغول خدمت میباشند از خصوصیات عجیب این دوبرادر علاقهٔ شدید ومفرط آنهابیکدیگر است‌بطوریکه هردونفر قادرنیستند حتی برای یك ساعت ازیکدیگر دورباشند وبهمین جهت فرمانده ژاندارمری کل کشور دستورداده است‌که حسن وحسین همیشه در یك‌محل خدمت کنند شباهت این دوبرادر باندازه‌ای است که اغلب دوستان وآشنایان وحتی فرمانده گروهان ژاندارمری لردجان در تشخیص آنها دچار اشتباه‌میشوند. هیچگاه خنده از لبانشان دور نمی گردد ودربین اهالی این منطقه به حسن اخلاق معروفند حسن‌و حسین بمطالعه علاقه زیادی دارند و در لباس پوشیدن نیز سعی میکنند لباسهای مشابه بپوشند حسن که چندلحظه زودتر از برادرش حسیر متولدشده‌است بهنر نقاشی بینهایه علاقمند است ولی گویا هردوبراد درنظر دارند بادوخواهر که آنها نیز دوقلوباشند ازدواج کنند.

این دوبرادر نمیتوانند ازهم دور باشند
حسن و حسین قصد دارند با دوخواهر دوقلو ازدواج کنند

افتتاح دبستان

چندروز قبل دبستان جدید دخترانه‌ای که درمحل فلکهٔ حافظ نیشابور تاسیس شد ه‌است طی مراسمی باحضور روسای دوائر دولتی و جمعی از محترمین‌ومعاریف این شهرستان افتتاح گردیددراین دبستان هم‌اکنون عده زیادی از دختران دانش‌آموز تحصیل‌میکنند

در قم اردوی کار تاسیس میشود

خبرنگار مادر قم مینویسد چندروز قبل آقایان پیشداد بازرس عالی وزارت کشور وبهارمعاون اداری اردوهای کار برای تهیه مقدمات تاسیس اردوی کار درقم باین شهروارد شدند وزمین موردنیاز رابوسیلهٔ آقای تولیت فراهم نمودند.

ضمنا آقایان پیشداد وبهار که حامل نامه‌ای ازاقای علاء وزیر دربارشاهنشاهی بخدمت حضرت‌آیت‌اله‌العظمی بروجردی بودند شخصا بحضور حضرت‌آیت‌اله شرفیاب شدند و هدف تاسیس اردوهای کاررا که مخصوص نگهداری متکدیان و بیکاران میباشد باستحضار معظم‌له‌رسانیدند.

رباخوار قاتل

رباخوار طماع اصل پول را گرفت و برای دریافت فرع بدهکار را بایك ضربه سنك بقتل رسانید و فرارکرد

خبرنگار مادر شهرکرد گزارش میدهد چندروز قبل بین دونفر از اهالی قریه «بیرگان» واقع در نزدیکی شهرکرد باسامی باقر الیاسی وحسن مولائی برسرمطالبه بدهی نزاع شدیدی روی داد و در نتیجه حسن مولائی‌بایك ضربه سنك بقتل رسید. مشروح جریان این واقعه از اینقرار است. باقر الیاسی که پنجاه ریال از حسن مولائی طلبکار بود آنروز نزد وی آمد وپول خودرا مطالبه کرد حسن نیز بلافاصله پنجاه ریال از جیب بیرون آورد وبه باقر داد ولی باقر بابی‌اعتنائی اسکناس پنجاه ریالی رابدور انداخت وگفت :درست‌است که‌من پنجاه ریال به‌توقرض داده‌ام ولی فراموش نکن که این پنجاه ریال مبلغ بیست‌ریال ربح‌میخواهد! وتوباید بجای ۵۰ریال ۷۰ ریال‌بمن بدهی.

حسن که از این‌ادعای‌بیجاسخت ناراحت شده بود باعصبانیت زیاد به‌باقر پرخاش کرد واز پرداخت بیست ریال نزول مبلغ پنجاه ریال خودداری نمود و همین موضوع باعث‌زدوخورد شدیدی بین آنهاشد ودرنتیجه باقر باوارد آوردن یك ضربه سنك حسن را ازپای درآورد وخود متواری گردیدجریان بوسیله عده‌ای از اهالی باطلاع‌مقامات‌قانونی وانتظامی شهرکرد رسید وبادفن جنازه مقتول برای دستگیری قاتل که‌فعلا متواری میباشد اقدام‌گردید

از ۵۰ریال ، ۲۰ ریال نزول میخواست !؟

دانشگاه مشهد آغاز سال تحصیلی‌را جشن گرفت

خبرنگار مادر مشهد مینویسد چندروز قبل بمناسبت آغاز سال تحصیلی جدید مجلس جشنی‌از طرف دانشگاه مشهد درتالار رازی این شهرستان‌با حضور روسای دوائر دولتی وجمعی از فرهنگیان ترتیب داده شد دراین مجلس آقای دکتر سامی‌راد رئیس دانشگاه مشهد گواهینامه های دانشجویان‌را توزیع کردودرپایان عده‌ای از دانشجویان دانشکده های پزشکی وادبیات دانشگاه کنسرت جالبی‌دادند عکس بالا گوشه‌ای از این مجلس را نشان‌میدهد.

انتصابات در شهرستانها

رودبار آقای غلامرضا صادقی - کفیل شهرداری
بندر پهلوی آقای مدنی - معاون فرمانداری
سیاهکل آقای میر معصومی - رئیس اداره فرهنگ
سیرجان آقای شاه اسمعیلی - معاون شهرداری - آقای مبینی -رئیس جنگلبانی
فلاورجان آقای دکتر توسلی - رئیس بهداری

مبارزه باتراخم وکچلی

خبرنگار مادر بنادر جنوب اطلاع میدهد آقای دکتر عمادالدین‌نجفی رئیس جدید بهداری آموزشگاه‌های بندر بوشهر باین شهر وارد شد ومشغول کار گردید. برنامه کارهای دکتر نجفی تامین آب آشامیدنی سالم برای‌دانش آموزان و مبارزه باتراخم و کچلی میباشد.

مشکلات فرهنگی شهرستانها

شروع سال تحصیلی و افتتاح مدارس‌مشکلات‌فرهنگی مردم‌شهرستان ها را تجسم بخشیده و دانش آموزان اغلب شهرستانها با مشکلات گوناگونی دست بگریبان شده‌اند .

آئین نامه های جدید وتصویب‌نامه های تازه فرهنك اگر از مشکلات عده‌ای از دانش آموزان گرهی گشوده‌است باشکالات کار عده‌ای دیگراز محصلین هم گرهی افزوده است ...

عده زیادی از دانش آموزان کلاسهای سوم دبیرستان سنندج که‌معدل کارنامه آنها از دوازده کمتر است طبق آئین نامه جدید دبیرستان ها نمی توانند در رشته طبیعی ثبت‌نام کنند در حالیکه در دبیرستان‌سنندج جز رشته طبیعی رشته تحصیلی دیگری دائر نشده است .....

***

طبق دستور وزارت فرهنك دبیرستان های شاهرود از ثبت نام فارغ التحصیلان شانزده ساله دبستان ها خودداری میکنند و می گویند اینگونه دانش آموزان را در دبیرستان‌های دولتی این شهر راهی نیست و باید بدبیرستانهای ملی و کلاسهای شبانه مراجعه نمایند ! در حالیکه‌تعداد این قبیل دانش آموزان در شاهرود از یکصد متجاوز است و اغلب آنها بضاعتی ندارند تا قادر به پرداخت شهریه دبیرستان ملی باشند ....

***

فارغ التحصیلان دوره اول دبیرستان تربت جام و اولیای آنان قبل از افتتاح مدارس و شروع سال تحصیلی و حتی قبل از پایان سال تحصیلی گذشته کرارا از مقامات مربوطه تقاضای تاسیس دوره دوم دبیرستان را نمودند و جز وعده چیزی نشنیدند حالا که سال تحصیلی جدید شروع شده ومدارس افتتاح گردیده است نه‌دوره دوم دبیرستان افتتاح شده‌است‌تا فارغ‌التحصیلان دوره اول به تحصیلات خود ادامه دهند ونه استطاعت‌مالی دارند که در شهر های دیگر بادامه تحصیلات پردازند . اینعده حالا پس از نه سال تحصیل ، اغلب شاگرد بقال و شاگرد کفاش شده‌اند !

***

اغلب کلاسهای آموزشگاه های ساوه دبیر ندارد و دانش آموزان سرگردانند . محصلین دوره دوم دبیرستان ساوه دبیر فیزیك ، شیمی و طبیعی ندارند و فارغ التحصیلان سال پنجم دبیرستان ساوه بعلت عدم تاسیس کلاس ششم خیابان ذرع میکنند ! . تجسم این مشکلات‌است‌که دانش آموزان شهرستانها و اولیای آنانرا وادار کرده است که از اولیای امور تقاضا کنند برای رفع این اشکالات اقدام شود .

باکوشش مامورین ژاندارمری بالاخره
هویت جنازهٔ بی‌سروپا شناخته شد
مقتول نوکر بوده وبا دوتازه عروس روابطی داشته است
قاتلین‌که شوهران این دوعروس‌هستند دستگیر شدند

سزای خیانت

طبق اطلاعی که از ژاندارمری‌بیجار کسب شد مقتول شخصی بنام عبداله فرزند فتح‌اله یکی ازاهالی کردستان‌بوده‌که ششماه‌قبل پس از خاتمه خدمت سربازی بقریه «خان باغی» آمده ودر منزل‌سیدعلی اصغر یکی از اهالی این قریه نوکر شده است.

عبداله پس‌از چندروزی با عروس سیدعلی اصغر روابطی برقرارکرده است ولی چون رازش فاش شده از آنجابیرون آمده وبقریه‌محمودآباد رفته و درمنزل سیدعلی اکبر یکی از اهالی قریه مشغول‌کار شده‌است این‌بارهم عبداله دست از خیانت‌بر نداشته وباعروس سیدعلی اکبرنیز که‌خواهر عروس سیدعلی اصغربوده روابط نامشروع برقرار کرده‌است. ولی شوهران هردو عروس‌باسامی سیدیادگار وسیدعلی که از این جریان سخت ناراحت شده‌اند با تبانی قبلی این نوکر خیانت‌پیشه را درصحرابقتل رسانیده و جنازه‌اش رابه استخر قریه «چمن‌چگینی» انداخته‌اند.

خبرنگار مادر گزارش خود اضافه میکند قاتلین عبداله‌ازطرف ژاندار- مری بیجار بهمدان اعزام شدند و تحویل‌هنك‌ژاندارمری اینشهرستان گردیدند.

تظاهرات مستانه

امروز قبل مامورین ژاندارمری بودشت دونفر از اهالی این‌شهر باسامی حسین وکرامت که در خیابان تظاهرات مستانه میکردند بازداشت نمودند

کمك بوالدین سه‌قلوهای «هالوسرائی»

قبلا اطلاع داده شد بانو زینب همسر حامله میرزا علی یکی از کشاورزان بی بضاعت قریه «هالوسرا» واقع در نزدیکی رودسر سه‌قلو زائید اینك خبرنگار ما در رودسر می نویسد از طرف جمعیت حمایت کودك مرکز مقداری آرد و برنج و لوبیا و صابون و شیر خشك به والدین سه قلو های هالوسرائی کمك شد و اجناس مزبور چند روز قبل بوسیله آقای دکتر رحیمی رئیس بهداری رودسر تحویل والدین سه‌قلو ها گردید در عکس بالا پدر سه قلوها در کنار رئیس و کارکنان بهداری رود سر دیده می شود .

کسان کمك راننده مقتول میگویند :
راننده اصلی پشت فرمان بوده

در چند شماره قبل اطلاع داده شد کامیون شماره ۱۵۵۲۶ که بوسیله کمك راننده جوانی بنام رضا دقیقی هدایت میشد واز مامونیه‌زرند ساوه عازم آسیابك بود در بین راه بر اثر سرعت زیاد و ناشی بودن رضا واژگون شد و در نتیجه رضا زیر تنه سنگین کامیون جان سپرد اینك کسان کمك- راننده مقتول در این باره توضیح میدهند رضا اصولا بفن رانندگی‌آشنائی نداشت و در روز وقوع حادثه نیز روی رکاب طرف راست کامیون ایستاده بود و کامیون بوسیله راننده اصلی هدایت می شد بهترین دلیل مدعای ما اینست که اگر رضا پشت فرمان نشسته بود هنگام واژگون شدن کامیون هرگز زیر تنه راست کامیون قرار نمی گرفت زیرا فرمان طرف چپ کامیون واقع است و راننده اصلی برای فرار از مجازات رضا را راننده معرفی کرده است .

برای استفاده دانش آموزان بندربوشهر
اداره فرهنك‌سینماسیارخرید

خبرنگار ما در بنادر جنوب اطلاع میدهد اخیرا اداره فرهنك بندر بوشهر و بنادر جنوب بمنظور نمایش فیلمهای علمی ، بهداشتی و آموزشی برای استفاده دانش آموزان این منطقه یکدستگاه سینما سیار تهیه کرده است .

سرپرستی سینما سیار اداره فرهنك را آقای ناصر اصلی دبیر فرهنك و متخصص برنامه های سمعی و بصری بعهده دارد و قرار است با این دستگاه برای استفاده اهالی بنادر جنوب نیز فیلمهای مفید اجتماعی و بهداشتی نمایش داده شود .

کلاس ترویج

خبرنگار مادر کرج گزارش میدهد چندروز قبل از طرف اداره ترویج کشاورزی استان تهران بمنظور راهنمائی کشاورزان کرج کلاس کارآموزی مخصوصی در این شهرستان تشکیل گردید. در این کلاس عده‌ای از کارشناسان ورزیده داخلی و خارجی مسائل مختلف ترویج کشاورزی را به کشاورزان می‌آموزند.

دبستان قریه صمصامیه افتتاح شد

خبرنگار مادر قصر شیرین می نویسد چندروز قبل دبستان جدید التاسیس قریه «صمصامیه» قصر شیرین طی مراسمی بوسیله آقای شهریاری فرماندار این شهرستان افتتاح شد. دراین مراسم روسای دوائر دولتی وجمعی از محترمین و معاریف قصر شیرین‌حضور داشتند وبه تقاضای اهالی محل قرار شد که جاده ناهموار قریه مزبورتسطیح گردد.

چندشماره قبل باستحضار خوانندگان عزیز رسید که جنازه شخص مجهول‌الهویه‌ای در استخر قریه «چمن‌چیگنی» واقع در بیست ویك فرسنگی همدان کشف شد و مامورین ژاندارمری برای تشخیص هویت مقتول و دستگیری قاتل ویا قاتلین وی فعالیت شدیدی راشروع کردند اینك خبرنگار مادر بیجار طی گزارشی اطلاع میدهد مامورین گروهان‌ژاندارمری بیجاربسرپرستی آقای ستوان دوم علی دشتی‌زاده با فعالیت های شبانه روزی خود موفق شدند که هویت جنازه بی‌سروپارا کشف کنند و قاتلین ویرادستگیر نمایند.

حسن وحسین درکنار هم

کنگره پزشکی رامسر پایان یافت

پیام علیاحضرت ملکهٔ فرح بوسیلهٔ وزیر دربار شاهنشاهی قرائت شد

ساعت ۳۰ـ۹ بامداد روز یکشنبه نهم مهر باقرائت پیام حکمت آمیز و تشویق انگیز علیا حضرت ملکه فرح پهلوی بوسیله آقای علاءوزیر دربار شاهنشاهی کنگره پزشکی رامسر گشایش یافت نخست آقای دکتر جهانشاه صالح وزیر بهداری درباره اهمیت بیماری های منتقله بوسیله حیوان به‌انسان و مبارزاتی که دراین راه از طرف موسسات بهداشتی و پزشکان بعمل آمده و هم‌چنین اهمیت مقام‌پزشکی شرحی بیان داشت .

آنگاه آقای دکتر حمید آهی نایب رئیس کمیته دائمی درباره‌طرز کار کمیته و کمیسیون فنی کنگره درسال گذشته و اقداماتی که‌در باب مواد قطع‌نامه هشتمین کنگره بعمل آمده و هم‌چنین کوشش‌هائی که بمنظور تهیه برنامه کنگره‌نهم بکار رفته است گزارشی‌دادجلسات کنگره بمدت شش روزادامه‌یافت و سخنرانان که از متخصصین داخلی و خارجی بودند دو موضوع مهم را مورد بحث و گفتگو قرار دادند و با توجه بمسائلی که در کنگره مورد بحث قرارگرفت‌مسلم گردید که بمنظور تامین بهداشت و سلامت مردم موارد مشروح زیر باید مورد توجه و اقدام قرارگیرد.

۱ـ لزوم تهیه و بررسی وسایل بوسیله بخش و سرویس شناسی بنگاه پاستور و برای‌تکمیل‌مطالعات و تحقیقات درباره بیماری های‌انگلی و قارچی و تقویت‌واحد های‌مطالعاتی مربوط

۲ـ ایجاد همکاری لازم بین دانشکده پزشکی و وزارت بهداری و موسسه پاستور بمنظور انجام تحقیقات لازم درباره بیماری‌هاری و کنترل آن در ایران

۳ـ معدوم کردن سك های‌ولگرد بی صاحب در سراسر ایران‌بمنظور جلوگیری از هاری و سایر بیماری های منتقله بوسیله آن و تلقیح‌سك های خانگی صاحب دار

۴ـ توزیع سرم ضد هاری بین مراکز استانها و شهرستانهائی که بیشتر در معرض خطر ابتلاء و بیماری هاری قرار میگیرند

۵ـ توجه دولت به دستگاههای دامپزشکی و بهداشتی و اهمیت‌سل گاوی از لحاظ‌اقتصادی و انتشاراین بیماری‌به‌انسان‌واشاعه آن‌به‌حیوانات و لزوم اجرای برنامه ریشه کنی سل گاوی در سراسر کشور

۶ ـ همکاری وزارت بهداری و وزارت کشاورزی در اجرای‌طرح مبارزه با بیماری تب مالت درنقاط آلوده و تشویق و ترغیب موسسات ملی در ایجاد کارخانجات پاستوریزاسیون شیر

۷ ـ نظر به وفور و شیوع و بیماری کیست‌هیداتیك در ایران علاوه بر اعدام سگهای ولگرد که قبلا به آن اشاره شد دستگاه های مخصوصی نیز برای سوزاندن و از بین بردن لاشه های آلوده به این بیماری در کشتارگاه هابرای این منظور تهیه واز آن استفاده شود جلب توجه به عموم مخاطرات مصرف گوشت هائی که خارج از کشتارگاه ها کشته می شود و دقت بیشتر دربازرسی کشتارگاه‌ها

۹ ـ طرح لایحه قانونی برای واکسیناسیون اجباری ، دام های اهلی بخصوص گوسفند و گاو بمنظور از بین بردن بیماری سیاه زخم‌در کشور و اجرای مقررات بهداشت صنعتی در کارخانجات دباغی و پشم پاك كنی و رعایت اصول بهداشتی در کارخانه های پشم پوست و رودهو اجرای‌مقررات استانداردیزاسیون

۱۰ ـ توصیه اجرای مقررات بهداشت عمومی مخصوصا ازنظر ازاله فضولات بطرز بهداشتی و جلوگیری از مصرف آن بعنوان کود برای سبزیجات و توصیه مصرف کود های شیمیائی بمنظور جلوگیری از اشاعه بیماری های انگلی

۱۱ ـ تقویت جمعیت های ملی حمایت حیوانات و توسعه آن در شهرستانها و آشنا ساختن این موسسات به لزوم اجرای دستورات بهداشتی و پزشکی بمنظورخدمت اجتماع

ضمنا باستحضار عموم آقایان پزشکان محترم می‌رساند بامطالعه پیشنهاد های واصله در موضوع کنگره سال آینده و تبادل نظر و مشاوره ای که بعمل آمد موضوع کنگره سال آینده بیماری های دستگاه گوارشی تعیین و اعلام می گردد .

توصیه‌های کنگره :

- **لزوم مطالعه دربیماریهای انگلی وقارچی**
- کنترل بیماری هاری درایران
- **از بین بردن سگهای ولگرد .**
- توزیع سرم ضد هاری
- **ریشه‌کن‌کردن سل‌گاوی**
- مبارزه با تب مالت
- **کنترل گوشت وکشتارگاهها**
- از میان بردن بیماری سیاه زخم
- **جلوگیری ازمصرف فضولات‌بعنوان کودبرای‌سبزیها**
- تقویت جمعیتهای حمایت حیوانات

برندگان بلیط های ورودی نمایشگاه صنعتی آلمان

۲۱۰	
۳۱۱	
۳۹۷	
۱۹۶۱	
۲۵۸۰	
۳۴۰۱	
۳۴۶۲	
۳۸۸۰	
۴۴۱۸	
۴۶۹۵	
۵۴۸۶	
۵۵۱۴	
۶۱۱۰	
۶۴۸۰	
۶۹۹۵	
۸۳۷۳	

از دارندگان بلیط‌های نمرات فوق تقاضا میشود با در دست‌داشتن اصل بلیط دربین ساعات ۹ الی ۱۲ و ۴ الی ۹ بعداز ظهر به‌قسمت اطلاعات نمایشگاه صنعتی‌آلمان واقع درامیرآباد مراجعه و جوائز خودرا دریافت نمایند .

آ ـ ۲۵۹۹۸

چارلی چاپلین

بقیه ازصفحه ۱۱

بزنید . زیرا همه شرکت کنندگان با مدال و نشان حاضر خواهند شد ».

عصر آن روز پدرم در حالیکه تمام مدالهای خود را به سینه‌اش زده بود در مهمانی حاضر شد ولی باکمال تعجب مشاهده کرد که مهمانان دیگر فقط نوار مدالها را بسینه خود نصب کرده‌اند .با عجله بگوشه‌ای رفت‌فورا مدالهایش راکندوتوی جیبش گذاشت وبار دیگر بمیان جمعیت آمد.

جرج پنجم پادشاه انگلستان در نظر داشت او را بیکی از القاب‌اعیان انگلستان مفتخر کند ولی پدرم این پیشنهاد را نپذیرفت. ماهس ازشنیدن این مطلب خیلی متاثر شدیم .چقدر دوست داشتیم پدر خود را «سرچارلز» خطاب کنیم .

سناریوی فیلم «دیکتاتور» در دسامبر ۱۹۳۸ پایان‌یافت نقش‌هنرپیشه زن در این فیلم بعهده پلت گذاشته شد. پدرم خودش نقش هیتلر رابعهده گرفت .

آنوقتها مدتها تقلید «چارلی‌چاپلین» در تماشاخانه ها ومجامع عمومی «مد» شده بود و مسابقه هائی در این زمینه ترتیب داده میشد پدرم روزی بطور ناشناس دریکی از این مسابقه ها که در تئاتر «چینی ها» در هولیوود ترتیب داده شده بود شرکت کرددر این مسابقه در حدود چهل نفرشرکت کرده بودند و هرکسی سعی می‌کرد بهتر بتواند تقلید چارلی را درآورد. سرانجام نوبت خود من رسید ولی تعجب میکنید اگر بگویم که دراین مسابقه «چارلی» اصلی مقام سوم را بدست آورد. پدرم این ماجرا رایکی از مضحك ترین حوادث زندگی خود میداند .

در عین حال تهیه مقدمات فیلم «دیکتاتور» باسرعت تمام پیش میرفت پدرم خود را برای ایفاء نقش هیتلر آماده میکرد و کتب واسنادی را که درباره پیشوای آلمان در دسترس داشت بدقت مطالعه میکرد .هر وقت که از مطالعه این اسناد فارغ میشد می‌گفت :

«یارو خودش کمدین بزرگی‌است بطور قطع او در این کار دست دمه مارا ازپشت بسته است .»

در اصل فیلم قرار بود هنرپیشه‌ای که نقش موسولینی را بعهده میگیرد «بنرینو کاسولینی» نامیده شود ولی وقتی فیلمبرداری آغاز شد خطروقوع جنك بشدت احساس میشد وایتالیا هنوز در آنموقع یك کشور بیطرف بود. باین جهت پدرم تصمیم گرفت که با موسولینی کار نداشته باشد و «پرسوناژ» او را «ناپولونی» نام گذاشت .

در تمام تابستان ۱۹۳۹ پدرم پلت‌را برای ایفاء نقش خود در فیلم‌دیکتاتور آماده میکرد .

چند روز پس‌از آغاز جنك دراوایل سپتامبر ۱۹۳۹ فیلم برداری دیکتاتور شروع شد و نقش ناپولونی درفیلم مزبور بعهده کمدین معروف«جاك او کمی» گذاشته شده بود .

۵ دستگاه آپارتمان لوکس

در بهترین نقطه شهر مجهز بدستگاه شوفاژ ـ حمام باوان ـ سرویس کامل برای خانواده‌های‌محترم‌باجاره‌داده‌می‌شود .

آدرس ـ خیابان شمیران ـ بین حقوقی و سه‌راه تخت جمشید ـ نبش کوچه زرین به‌تلفن های ۳۵۵۵۶ـ ۳۸۹۱۶ مراجعه فرمائید .

آ ـ ۲۳۲۵۱ ۱ـ۳

آموزشگاههای فنی

تعلیم صحیح‌رانندگی هنرکده فنی. بزرگترین آموزشگاه رانندگی‌ومکانیکی در خاورمیانه

رانندگی را با آخرین متد علمی بشما می آموزد و تاگرفتن گواهی‌نامه رسمی بشما تعلیم می دهد .

هنرکده فنی بهارستان روبروی چاپخانه مجلس تلفن ۳۸۰۴۶

کلاس دفترداری

دوره جدید کلاس دفترداری دوبل روز ۱۹ مهرماه زیر نظر آقای اعتمادیه متخصص معروف حسابداری تشکیل میشود قبلا نام نویسی کنید .

کاخ دانش

نادری‌ـ‌نرسیده بچهارراه اسلامبول

کلاس نقشه‌کشی

دوره جدید کلاس نقشه کشی روز ۲۳ مهرماه زیر نظر مهندسین‌دانشمند تشکیل میشود استخدام شما پس از پایان کلاس قطعی است .

کاخ دانش

نادری‌ـ نرسیده بچهارراه‌اسلامبول

نقشه‌برداری

دوره جدید کلاس نقشه برداری با استفاده از کاملترین وسائل و جدید ترین دوربینهای لازمه زیر نظر استادان دانشمند تشکیل میشود شرکت ها و موسسات بزرك فقط فارغ‌التحصیلان کاخ دانش رااستخدام میکنند .

کاخ دانش

نادری‌ـ نرسیده بچهار راه‌اسلامبول

استخدام نقشه‌کش

۵ نفر از فارغ‌التحصیلان رشته نقشه کشی کاخ دانش جهت استخدام در یکی از شرکت های بزرك مورد احتیاج‌فوری‌است بدفتر کاخ‌دانش‌مراجعه نمایند .

کاخ دانش

نادری ـ‌نرسیده بچهار راه اسلامبول

قابل توجه جنابان آقایان مهندس شریف‌امامی نخست‌وزیر محبوب

سپهبدعلوی مقدم وزیر محترم کشور ـ دکترجهانشاه صالح وزیر محترم‌بهداری آقای ذوالفقاری شهردار محترم تهران ـ دربار شاهنشاهی جناب آقای بهبودی

بدینوسیله ساکنین خیابان فرشید (درختی‌سابق) مقابل بنگاه انحصار دخانیات ایران منشعب از خیابان قزوین استدعا دارند که بذل توجهی‌نسبت باسفالت و خرابی نهر آب این خیابان فرموده و بااینکه این خیابان درست مقابل انحصار دخانیات ایران واقع شده و گذر و منزل عده‌ی کثیری از کارمندان و کارگران آن بنگاه میباشد و بااینکه خیابانهای فرعی اطراف‌امامزاده‌حسن و حتی‌مهرآباد هم اسفالت شده معلوم نیست بچه علت در اسفالت‌این خیابان اقدام نشده و تاکی باید اطفال معصوم و بیگناه مادر میان‌گردوخاك و گل ولای این‌خیابان گریبانگیر امراض مختلف باشند آیا شایسته‌است که در مقابل بنگاه عظیم دخانیات که هرروزمهمانان خارجی و رجال محترم کشور از آن بازدید میکنند خیابانی بااین وضع اسف بار وجود داشته و مایه خجلت و سرافکندگی اهالی و بنگاه دخانیات باشد وبااینکه سالهاست نسبت باین امر اقدام شده و شهرداری تهران پس از سالها وعده و وعید اسفالت آنرا بشرکت رانکین واگذار نموده‌است معلوم‌نیست چرا شرکت رانکین دراین امرمسامحه‌میکند و حتی پس‌از مراجعه اهالی مدیر شرکت بالحن‌زننده گفته است که شما بیهوده باینجا مراجعه میکنید این خیابان در جزء قرارداد ماست هرموقع که وقت ایجاب کند باسفالت آن اقدام خواهیم‌کرد آیا سزاوار است که عده‌ای از اطفال ماقربانی‌امیال یك مدیر شرکت باشند و جناب ایشان بمیل و علاقه خود کار کرده و بااینوضع صحت و سلامت مردم را تهدید کند اینك با توجه بمراتب معروضه استدعا داریم که امر و مقرر فرمائید تاهرچه‌زودتر قبل از فرارسیدن ایام زمستان پیمانکار مربوطه نسبت باسفالت و آبادی این خیابان اقدام نماید

محمود حسینی ـ محمد جعفر تفرج ـ سیدعلی میر جعفری ـ سید حسن منتظری ـ حاج حسن نیکخو ـ حاج محمد تقی میرزائی ـ حاج حسن حبیبی ـ رضاایزدی ـ حسین‌گلزار ـ سیدعلی اکبر خلیلی ـ حسن رفیع ـ محمد علی رشید محقانی ـ ابراهیم حقیقی ـ کشاورز ـ محمد سیدزاده ـ عباس جابری ـ نصراله قائمی ـ عباس هاشمی ـ مختار مشعوف ـ محمدعلی درودیان ـ صادق میرزائی ـ اخباری ـ باقرعوریان ـ تیموربخشنده ـ تقی‌احمدی ـ سید حسین هاشمی ـ حاجی حسن زینلی ـ حسن حسن زاده ـ سید محسن شمسائی ـ علی تفرشیان ـ علی اسماعیلی ـ محرم بهمن پور ـ عباس دهقان ـ آقا میر حیدری ـ احمد معظم ـ عبداله مجتهدی ـ رضا پایدار ـ ابوالقاسم احمدی ـ ابوالفضل‌حشمتی ـ تقی اسماعیلی ـ جبرائیل‌فرهودی ـ محمودصداقت ـ شاهوردی ـ قدرت‌اله صفائی ـ سید جوادی ـ مرادی ـ وقاری ـ میر حسین ـ کریمی پدیدار ـ ستار مرغانی ـ حسن گلی ـ سید جلال سید علیخانی ـ حسین رنجبران ـ سیدعلی میرجعفری قاسم‌طلائی ـ ابوالفضل‌دانشوند ـ ابوالفضل‌صمدی ـ عباس علائی ـ علی‌اصغر نوش آبادی ـ ابوالفضل رمضانی ـ حیدر علی ـ عزیزاله اسکندری ـ غلامحسین چاوشی ـ ایرج دیبا ـ حسین‌مرتی ـ ایوب قدیم زاده ـ علی حقالیت ـ علیمحمد علی‌نژاد ـ عبدالرسول گوشه ـ عباس عسگری ـ عابدین پرهیزکار ـ نادر اسدی ـ یداله بادکوبه ـ اکبر ستوده ـ رمضان کیا ـ عباس فتحی ـ بهادری ـ نمکی دوست ـ محمدی ـ اکبر غزنوی ـ خلیل شفیعی ـ علی نقی‌پور ـ ثابت ـ قدرت‌اله فرهادی ـ لطف‌اله احمدی ـ احمد عباسی ـ هادی‌عسگری‌نژاد ـ صالح‌خادم پور ـ محمود غلامی ـ قباد بالاخانپور ـ جلال امان بخش ـ احمدعباسی ـ کوچك پور ـ عبداله به‌نژاد ـ متقی ـ حسن پی‌چرلو ـ برادران آلبویه ـ حسین رنجبران ـ عباس جابری ـ سیدعلی میر جعفری ـ علی اصغر زین آبادی ـ غلامحسین چاوش ـ حسن دالیال

آ ـ ۲۳۳۷۹

اینجانبان دبیران سندیکا های مستقل و نمایندگان‌شورای‌توافق

پشتیبانی خودرا نسبت بهسندیکای کارگران شرکت ملی نفت ایران اعلام داشته و موفقیت آن را خواهانیم .

سندیکای کارگران دانشکده کشاورزی کرج ـ نماینده‌کارگران رسومات ـ نماینده شورای توافق مبل موفق‌ـ نماینده کارگران مبل عدالت ـ سندیکای کارگران موسسه اصلاح نباتات کرج‌ـسندیکای کارگران شهرصنعتی کرج‌ـ نماینده‌کارگران وزارت بازرگانی ـ نماینده کارگران جنرال مکانیك ـ هیئت مدیره سندیکای درودگر تهران ـ نماینده کارگران شرکت میلارد ـ نماینده کارگران‌شرکت انترپوز ـ نماینده‌کارگران شیمیائی کرج‌ـ نماینده‌کارگران‌مقواسازی کرج‌ـ نماینده‌کارگران دامپروری حیدرآباد کرج‌ـ نماینده کارگران کارخانه شماره هونك ـ نماینده کارگران کارخانه گلیسیرین و حل اختلاف تهران ـ سندیکای کشاورزی ورامین ـ نماینده‌کارخانه‌ریالکو. سندیکای کارگران کافه رستوران و مهمانخانه‌های استان تهران پشتیبانی خودرا از سندیکای کارگران شرکت نفت ملی ایران‌تهران اعلام می‌داریم .

آ ـ ۲۳۴۰۷

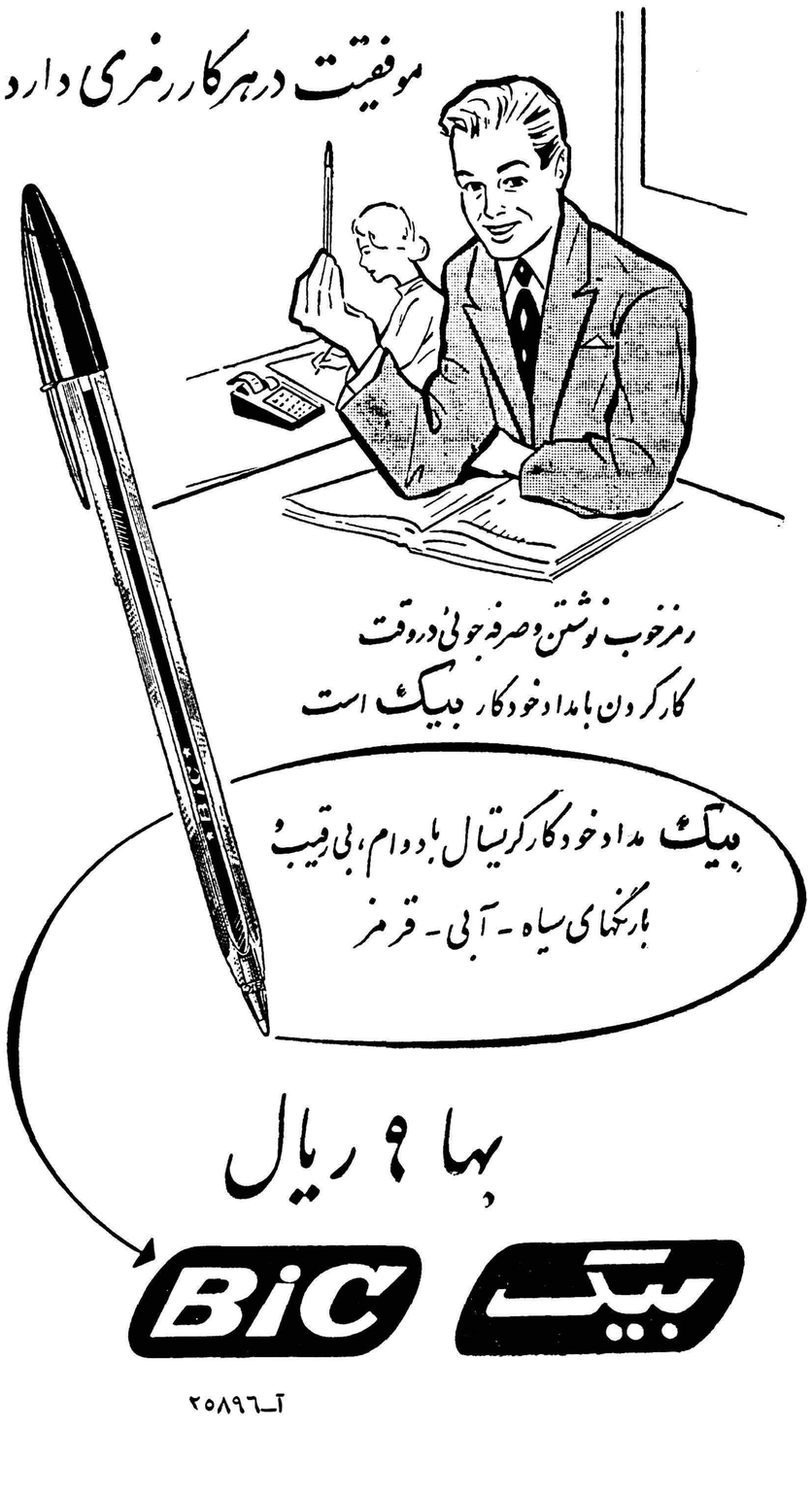

آ ـ ۲۵۸۹۶

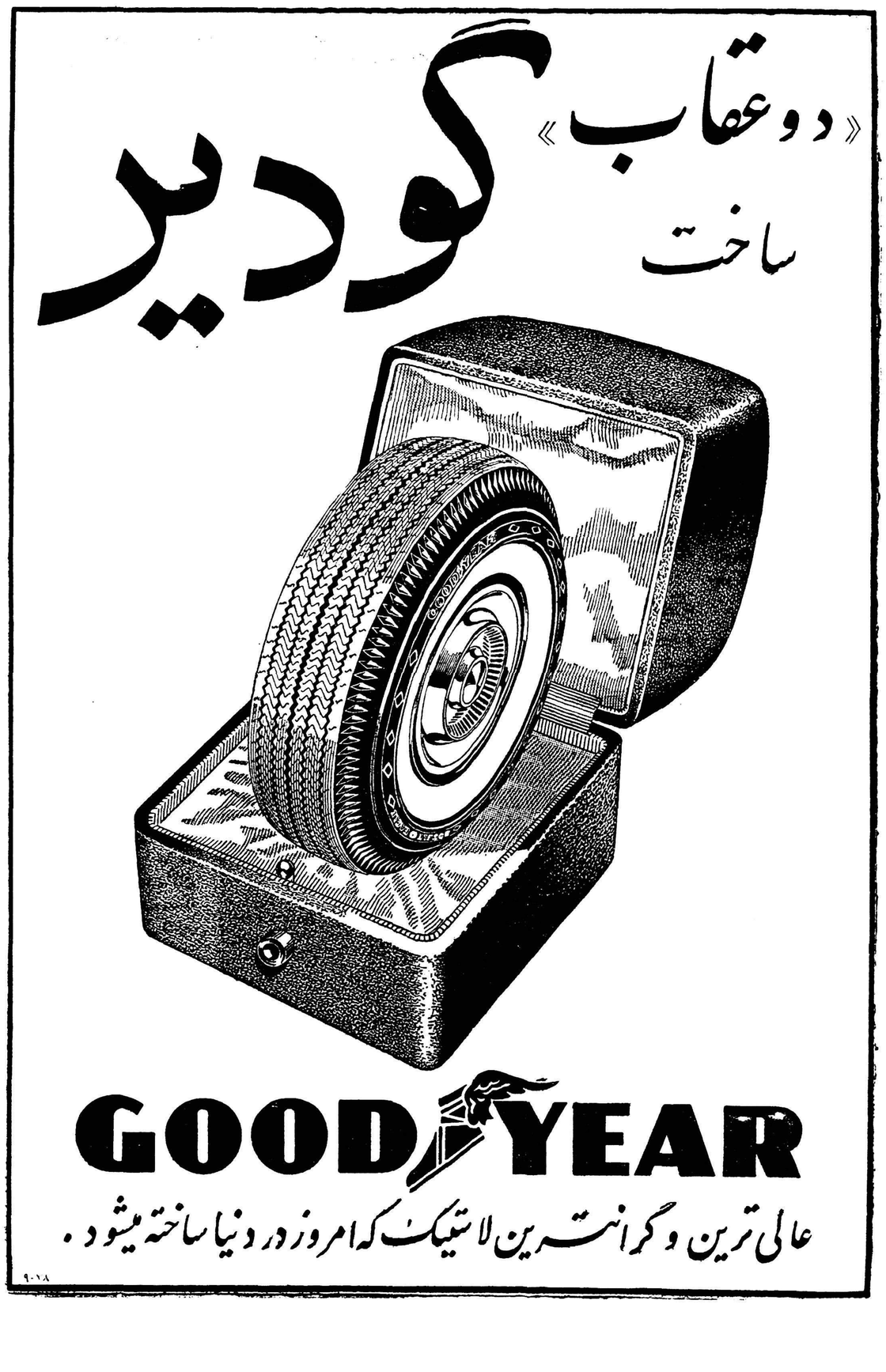

همکاری این کارخانه تانک سازی ایرانی با یک کارخانه اتومبیل سازی آلمان مورد تفقد شاهنشاه قرار گرفت

۷۵ درصد از تانکرهای موجود در تهران در کارخانه تانک سازی آذری ساخته شده است

در آینده نزدیکی کلیه احتیاجات نفتی ایران بوسیله تانکرهای ساخت کارخانه آذری تامین خواهد شد

کارشناسان انگلیسی درباره تانکرهای این کارخانه چه نظر دادند ؟

آیا وظیفه شرکت ملی نفت ایران است که از کار بعضی سازندگان تانکر جلوگیری کند ؟

شاهنشاه پس‌از بازدید از تانک‌های ساخت کارخانه آذری

کارخانه مرسدس بنز آلمان یک تانکر زیبا و مستحکم و با ظرفیت بوجود آورده است قلبا مسرور شوند و موجبات تشویق چنین صنعتگرانی را فراهم آورند .

کارخانه تانک سازی آذری که اینگونه مورد توجه شخص اول مملکت قرار گرفت ، از حیث مرغوبیت کار و میزان تولید اولین کارخانه تانک سازی ایران است که سالها سابقه کار دارد و مصنوعات آن برای العین دیده می شود و احتیاجی بمعرفی ندارد ولی از یکی دو سال قبل که آقای مهدی آذری که مطالعات خودرادر آلمان درهمین زمینه انجام داده است مدیریت این کارخانه را بعهده گرفته بخودی خود چون جوانی تحصیل کرده و باانرژی می‌باشد وضع کارخانه تانک سازی آذری روز بروز بسوی بهبودی می رود و کاملا شایستگی آنرا پیدا کرده است که نا م‌اولین و بهترین کارخانه سازنده تانک در ایران را بروی آن بگذاریم .

در حال حاضر این کارخانه‌قادر است درهرساعت یکدستگاه مخزن متحرک ساخته شده را روی کامیون نصب کرده و پس از آزمایشات لازم و رنگ آمیزی تحویل نماید .

کارخانه تانک سازی آذری‌فعلا روزانه بطور متداوم‌روزی‌یک دستگاه مخزن متحرک و در هر هفته قریب ده دستگاه مخازن ثابت ساخته ودر اختیار سفارش دهندگان می گذارد و این خود می رساند که تجهیزات و سرعت عمل این کارخانه مورد توجه قرارگرفته و مبین میزان تولید و مصرف آن باشد . زیراهمانطور که ممکن است خوانندگان محترم مسبوق باشند سابق براین که‌تانکر در ایران ساخته نمیشداجبارا تانکر های مورد مصرفی از خارج تهیه می گردید و این عمل علاوه بر آنکه مقدار زیادی وقت را تلف میکردهر دستگاه تانکر ۱۶۰۰۰ لیتری پس‌از رسیدن به تهران بالغ بر ۳۴۰۰۰۰ ریال هزینه بر میداشت ولی در حال حاضر در این کارخانه‌مخزنی مشابه همان مخزن بمبلغی معادل یک سوم هزینه فوق تمام می شود واز نظر وقت نیز شاید ماهها تفاوت داشته باشد .

این موضوع با در نظر گرفتن کمی وقت و جلوگیری از خارج شدن ارزبکشور های‌دیگروهمچنین نشان دادن قدرت فکر و صنعت کارگر ایرانی بایستی کاملا مورد توجه عموم مردم ایران و بخصوص اولیاء امور قرار گیرد و هر چه بیشتر سعی کنند به چنین کارخانه‌ها که حفظ آبروی صنعتی کشوری را بعهده دارند بیش‌از پیش توجه شود .

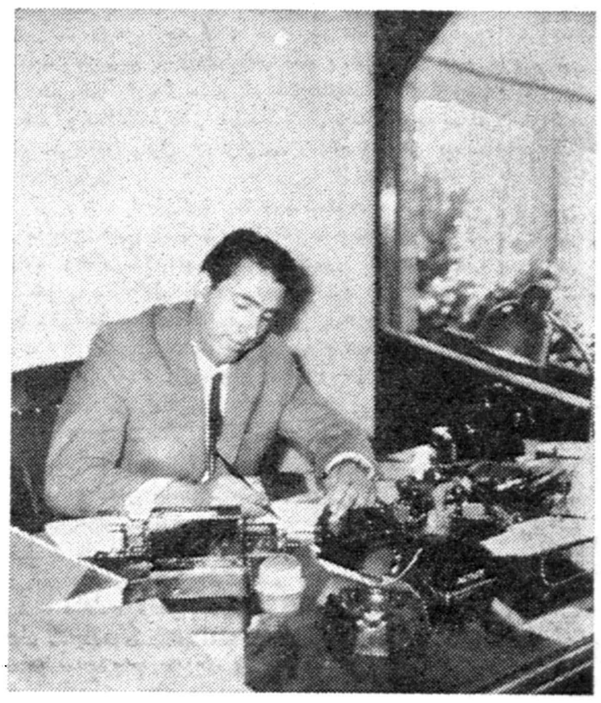

آقای مهدی آذری مدیر کارخانه تانک‌سازی آذری

در مراسم افتتاح نمایشگاه‌صنایع آلمان در ایران شاهنشاه هنگام بازدید از غرفه کامیون های‌مرسدس بنز ناگهان بنقطه ای خیره شدند و با حالت استفهام به تانکر هائی که بروی کامیونهای بنز نصب‌شده بود نگاه کردند واز مدیر نمایشگاه در این مورد سئوالاتی فرمودند مدیر نمایشگاه بعرض رساند که این تانکر ها در ایران ساخته شده ودر واقع همکاری بسیار نزدیک و موثری است بین کارخانه بنز و یک کارخانه تانکر سازی‌ایرانی که که به تصدیق متخصصین آلمانی تهیه کننده بهترین تانکر ها در ایران می باشد . در پشت این‌تانکر ها این جمله بچشم می خورد :

«تانک سازی آذری» شاهنشاه که همواره خواهان پیشرفت صنعت در ایران می باشند از این مسئله بی نهایت اظهار خرسندی فرموده و سپس در باره چگونگی ساختمان و استحکام و ظرفیت آنها سئوالاتی فرمودند که از طرف مدیر قسمت صادرات کارخانه بنزپاسخها بعرض رسید . بطوریکه توقف شاهنشاه در بازدید از تانکر های ساخت ایران بمراتب بیشتر از سایر قسمت های غرفه های نمایشگاه بودو این‌بدیهی است که وقتی معظم له که همیشه بزرگترین پشتیبان صنایع داخلی هستند می بینند که همکاری یک کارخانه ایرانی سازنده تانک با

این کارخانه ساخته می شود و چون همواره گردانندگان این کارخانه در نظر دارند بصنعت و هنر خود که پس از بازدید دقیق از طرز ساختمان وظرفیت تانکرها آنرامورد تایید قرار دادند . این نکته ازآن مدیر کارخانه میگفت از حسن شهرت ومرغوبیت تانک های این کارخانه سوءاستفاده می‌شود باین

اعلیحضرت همایونی درباره ظرفیت واستحکام تانک‌های ساخت کارخانه آذری سوآلاتی میفرمایند

چنانچه در تانکرهائی که باعدم‌دقت ساخته شده باشد قرار گیرد در اثر سوراخ شدن و کوچکترین بی‌احتیاطی آتش می‌گیرد و تانکر بزودی منفجر شده‌و ایجاد عواقب خطرناکی میکند .

برعهده سفارش‌دهندگان است که در اینگونه موارد بیش‌ازهرچیز درنوع‌ساختمان‌و کارخانه‌سازنده‌تانکر دقت بعمل آورند مثلا شرکت‌ملی نفت ایران که دقت زیادی در این مورد بعمل می‌آورد ،کلیه تانکر های خودرا باین کارخانه سفارش میدهد ، از جهت آنکه تانکرهای ساخت این کارخانه امتحان خودرا داده‌است ولی بازهم گاهگاهی مقاطعه‌کاران آن‌برای‌آنکه مقداری پول کمتر برای ساخت تانکر بپردازند به‌کارخانه‌هائی مراجعه می‌کنند که نام همه‌چیز را میشود به‌آن گذاشت جز کارخانه ،آنوقت است که‌تانکر ساخته شده‌یابعلت آنکه تحمل فشار آن نسبت‌بظرفیت حساب نشده منفجرمی‌شودویاآنکه بعلت سهل‌انگاری در جوشکاری سوراخ شده و هزاران حادثه‌بدنبال خود بوجود می‌آورد .

و ضمنا برعهده وزارت صنایع ومعادن‌است که باعلاقه وپشتکاری که اولیاء درمورد پشتیبانی وتقویت صنایع داخلی دارند ، از لکه‌دار کردن حسن شهرت اینگونه کارخانجات بوسیله اشخاص‌ناوارد جلوگیری نمایند .

نظر جالب است که چنانچه‌صنایع داخلی کشور ماتقویت شوندبزودی خواهند توانست اعتباری در میان صنایع جهانی کسب کرده و از طرف کارشناسان خارجی تثبیت شوند .

باتمام این احوال گاهگاهی نیز موجبات عدم رضایت‌گردانندگان چنین دستگاههائی نیز پیش‌می‌آید. از جمله آنکه آقای مهدی آذری ترتیب که کسانیکه هیچگونه‌اطلاع و صلاحیت ساختن تانک را ندارند باین کار مبادرت می‌کنند و دراثر عدم توجه سفارش‌دهندگان تانکی ساخته می‌شود که خیلی زود از استفاده افتاده و اغلب‌حوادث‌ناگوار ودردناکی بجا میگذارد .

زیرا این تانکها که اکثربرای شرکت ملی نفت ساخته می‌شود و محموله آن مواد سوختنی است

تانک‌های ساخت کارخانه آذری جلب‌توجه شاهنشاه را نموده است

توسعه بخشند برای مکانیزه کردن کارخانه و ازدیاد سطح تولید اخیرا ماشین آلات سنگینی به اروپا سفارش داده شده که بزودی وارد ودر محل‌جدید کارخانه‌نصب خواهد شد .

با رسیدن ماشین آلات جدید از خارج و توجه‌به میزان سفارشات روز افزون ، ساختمان کارخانجات تانکر سازی آذری در زمینی به مساحت پنجاه هزار متر مربع واقع‌در جاده تهران ـ همدان آغاز میگردد و همچنین برای این منظور وامی بمبلغ ده میلیون ریال از وزارت صنایع ومعادن درخواست شده است .

شکی نیست که معرفی اینگونه موسسات صنعتی کمک موثری در پیشرفت آنها خواهد بود و بعهده اولیاء امور است که سعی نمایند اینگونه کارخانجات و گردانندگان آن‌را هرچه بیشتر تقویت نموده تا بخودی خود از صنایع داخلی کشور پشتیبانی شود .

مخازنی که در کارخانه تانک سازی آذری ساخته می‌شودبکرات مورد آزمایشات‌مختلفه قرار گرفته و استحکام ومرغوبیت آن از طرف مقامات صلاحیتدار تائید شده‌است.

از جمله چندی قبل هیئتی از انگلستان برای‌ملاحظه‌وعکس‌برداری از قسمت‌های مختلف تانکر های ساخت اینکار خانه به‌تهران آمد

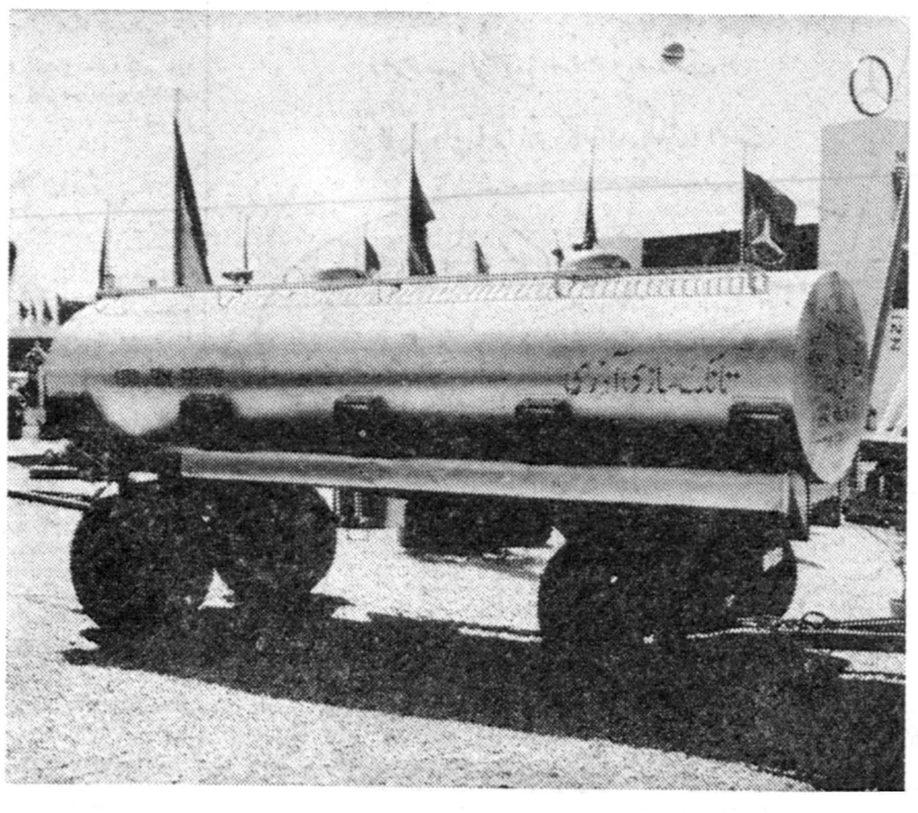

یک تانکر عظیم و زیباکه درنمایشگاه صنایع آلمان دیده میشود

نیازمندیها و آگهی‌های کوچک

استخدام میشود

آگهی استخدام

جمعیت شیر و خورشید سرخ ایران
[illegible] نفر پزشك و دو نفر جراح و ده نفر
[illegible] بابله دیپلمه برای موسسات بهداشتی
[illegible] درمانی خود در شهرستان ها باحقوق
[illegible] مزایای کافی استخدام مینماید
داوطلبان با در دست داشتن مدارك
مربوطه همه روزه باستثناء ایام تعطیل
عصرها از ساعت ۴½ تا ۸ بعد از ظهر
بکارگزینی جمعیت مرکزی شیر و
خورشید سرخ واقع در خیابان ارك
مراجعه فرمایند .
آ-۲۵۵۵۴ ۱-۳

آگهی استخدام

دو نفر کارمند تحصیل کرده که
زبان انگلیسی آشنائی کامل داشته
بتوانند بخوبی باین‌زبان تکلم نمایند
و سابقه کار در محل داشته باشند
برای ساعات شب استخدام میشوند
راجدین شرایط به محل سمیرامیس
خیابان روز ولت تلفن ۲-۴۹۴۵۱
مراجعه فرمایند
۱-۲ آ-۲۳۳۳۹

یکنفر پزشکیار

برای تزریقات یکنفر کمك دندان-
شیاز برای تمام روز تا ساعت ۸ شب
لازم است از ساعت ۱-۳ بعد از ظهر
خلفن ۴۷۰۹۰ مراجعه شود .
۲-۰ آ-۲۳۲۵۹

بیك کمك داروساز

نیازمندیم تلفن ۵۱۰۹۶
۱-۲ آ-۲۳۲۶۷

استخدام آرایشگر متخصص

سالن آرایش و زیبائی

دالیا

یکنفر آرایشگر متخصص که‌لااقل
دارای ۵ سال سابقه کار بوده باشد با
حقوق مکفی استخدام مینماید علاقمندان
میتوانند همه روزه بین ساعت ۴ تا ۸
بعد از ظهر به سالن آرایش وزیبائی
دالیا خیابان شاهرضا کوچه
نوشیروان دادگر کاشی ۲۴ تلفن
۶۹۹۲۵ مراجعه و مذاکره نمایند .
داوطلبانی که بیکی از زبانهای
انگلیسی و فرانسه آشنائی دارندحق
تقدم خواهند داشت .
۱-۲ آ-۳۲۳۲۷

آگهی استخدام

شرکت‌سهامی شیلات ایران‌بمنظور
تربیت خاویار ساز و تکمیل کادر
خاویار سازی تعداد ده نفر که واجد
شرایط زیر باشند .
۱- حداقل دارابودن گواهی نامه
سیکل اول متوسطه
۲- خدمت سربازی را انجام داده
یا برك عدم اصابت قرعه و یامعافیت
در دست داشته باشند .
۳- حداقل سن ۱۸ و حداکثر از۲۵
سال تجاوز ننماید .
استخدام مینماید داوطلبین پس از
گذراندن دوره کلاس خاویار سازی‌که
در بندر پهلوی تشکیل میشودبسمت
خاویار ساز مستخدم رسمی شرکت
محسوب خواهند شد واجدین شرایط
میتوانند برای ثبت نام و کسب‌اطلاع
بیشتر با در دست داشتن مدارك‌اداره
کار گزینی کل شرکت واقع در خیابان
روز ولت چهار راه تخت جمشید کوچه
هدایت شرکت سهامی شیلات ایران
مراجعه نمایند .
شرکت سهامی شیلات‌ایران
۱-۲ آ-۲۵۷۱۰

انتخاب دستیار

دانشکده پزشکی اصفهان جهت
تصدی داروخانه بیمارستان وابسته
بدانشکده پزشکی احتیاج به یکنفر
دستیار دارد -که با پایه یك‌پزشك
یکمی استخدام نماید داوطلبان می
توانند با در دست داشتن مدارك‌علمی
لازم از تاریخ ۱۰ر۷ر۳۹ تا۱۰ر۸ر۳۹
در اصفهان بدفتر دبیرخانه‌دانشکده
پزشکی در تهران باداره تعلیمات
عالیه مراجعه وثبت نام نمایند‌استخدام
داوطلب طبق مقررات پس از تحصیل
مجوز استخدام بعمل خواهد آمد .
بجای‌رئیس دانشکده پزشکی‌اصفهان
دکترنواب
آ-۲۵۹۱۲

استخدام دستیار

دانشکده‌فنی‌دانشگاه‌تهران‌برای کارگاه
مکانیك‌یك‌نفرمعلم دستیار که ارزش
تحصیلات آن بالا تر از لیسانس‌باشد
استخدام مینماید داوطلبان میتوانند
تاروز بیست‌و پنجم مهر ماه ۳۹ در
دفتر دانشکده ثبت‌نام نمایند .
رئیس‌دانشکده فنی
آ-۲۵۹۱۴

یکنفر حسابدار مجرب

که بزبان انگلیسی تسلط کامل‌داشته
باشد برای تمام روز با حقوق مکفی
مورد نیاز است واجدین شرایط با
صندوق پستی ۱۶۹ مکاتبه نمایند .
آ-۲۳۴۶۹

دکتر داروساز

برای ویزیتوری تمام روز مورد
احتیاج است بشماره ۴۳ سرای روشن
مراجعه فرمایند .

اجاره داده میشود

منزل لوکس و زیبا برای اجاره

خانه زیبا و مدرن و راحتی دارای
۴ اطاق خواب-هال- سالون-نهارخوری
-آشپزخانه بزرك زیبا و مجهز -حمام
کامل با تمام‌وسایل‌دوستراح‌وروشوئی
اضافی یك زیر زمین زیبا ووسیع
اطاق دفتر - اطاق مستخدم - تلفن -
برق سه فاز -استخر -چاه آب عمیق
محل پارك اتومبیل اجاره داده‌میشود.
آدرس خیابان دولت چهارراه قنات
خیابان قیطریه خیابان درختی دست
چپ کوچه دوم (کوی بهروز) منزل
ذوالفقاری تلفن ۸۶۶۷۹
۱-۲ ۲۳۲۸۹

اول هوا و دوم آب
بعد چیز های دیگر

آپارتمان های بزرك مشرف بباغ
اجارهٔ در تجریش تلفن ۸۵۱۳۹۹
۱-۴ آ-۲۳۳۵

به اجاره واگذار میشود

در بهترین نقطه شهر (خیابان
تخت جمشید)که مرکز فعالیت های
تجارتی و اقتصادی مدرن تهران می
باشد ۵ طبقه از ساختمان ده طبقه‌ئی
ایران تکنو باجاره واگذار میشود .
چون بزودی تقسیمات وتزئینات‌داخلی
این ۵ طبقه شروع میشوددر صورتیکه
طالبین زودتر مراجعه فرمایند میتوان
هر دستگاه را طبق احتیاجات آنان
تکمیل کرد .
ساختمان‌ایران‌تکنو خیابان تخت
جمشید بین روز ولت و بهار تلفن
های ۶۲۸۶۳ تا ۶۲۸۶۷
آ-۲۵۹۹۲

برای اجاره

آپارتمان ۵ اطاقه تکمیل باوان-
دیوترم -برقی -تلفن- واقع‌درخیابان
پهلوی تلفن ۸۲۶۲۸
آ-۲۵۸۷۲

یکدستگاه ساختمان طبقه دوم

شامل سالن . نهار خوری .سرسرا
خواب . نشیمن . سرویس واقع در
بلوار باجاره داده می شود به تلفن
۶۲۴۰۴ ساعت ۲ بعد از ظهرمراجعه
فرمائید .
آ-۲۵۸۸۰

مستغلات

بنگاه کوشان ۳۹۷۸۴

دلالی معاملات املاك - پول
۱-۳۰ آ-۲۴۴۴۸

ط دو آپارتمان ۳و۴اطاقه

با لوازم برای دفتر و منزل خیابان
شاه نبش خیابان کاخ تلفن ۴۳۳۰۴
و ۲۳۸۳۹
۱-۳ آ-۵۵۲۴۶۲

اگر پول دارید
برای جبران کسری
هزینه زندگی

بابهره برداری از پول راکد و
پس‌انداز خود از طریق انجام‌معامله
شرطی بوسیله بنگاه کوشان تامین
نمائید لاله‌زار نزدیك میدان سپه‌تلفن
۳۹۷۸۴
آ-۲۵۸۵۶ ۱-۲

برای اجاره منازل خود

بخارجیان بتلفن ۳۲۳۶۸ مراجعه
نمائید .
آ-۲۴۲۷ ۱-۲

ساختمانی دارای تقریبا۱۲

اطاق باشوفاژ حوالی روزولت وباغ
صبا اجاره میشود -تلفن۳۲۳۶۸
آ-۲۳۳۰۷ ۱-۲

احتیاجات زندگی

آقایان بأسلیقه توجه فرمایند

آرایشگاه توکلی خیابان شاه آباد
جنب میدان‌بهارستان‌دربورودی داخل
باساژ تلفن ۳۲۴۵۶
آ-۲۳۳۴۹ ۱-۱۵

رستوران ژاله مخصوص حواجه ها
است دارای چلوکباب مطبوع وسایر
اغذیه متنوع و لذیذ ایرانی و فرنگی
اول لاله‌زار نو جنب سینما متروپل
تلفن ۳۳۳۳۱ ناهار کامل ۵۵ ریال

اجاق گاز

عالیترین و محکمترین اجاق گاز
ساخت مشهور ترین کارخانجات‌آمریکا
(مارك مدرن مید) بنازلترین قیمت
(قیمت تجارتی ودست اول) دراختیار
خانواده‌ها است‌برای مشاهده و خرید
بشرکت بازرگانی پالیز خیابان‌نادری
کوچه شاهرخ شماره ۷۰مراجعه
فرمائید .
تلفن ۴۰۶۲۵
آ-۲۵۹۳۶

انواع مختلف کاغذ
اوزالید
بازرگانی داریوش نسه‌چی
خیابان نادری ۴۷۴-تلفن ۴۶۸۲۴
آ-۲۵۹۳۰

فروش اتومبیل

بیوك سوپر

یك دستگاه بیوك سوپر مدل
۵۴ تمیز و مرتب بفروش میرسد
طالبین بتلفن ۳۵۳۴۸ مراجعه‌نمایند
۱- ۳ آ-۲۳۲۳۵

فروش اتومبیل بعلت خاتمه ماموریت مالك

اتومبیل فورد زدیك کالسکه ۵ نفره
توکه بوسیله شوفر شخصی رانده
شده و فعلا ۲۵۰۰۰ کیلومتر کارکرده
دارای لوازم اضافی از قبیل رادیو
خودکار بورك‌وارنر بخاری وباربند
که در نوامبر ۱۹۵۷ وارداریران شده
ومشمول مالیات اخیر نمیگردد.
لطفا به سرهنك فرسفارت کبرای
انگلیس تلفن ۴۵۰۱۲ مراجعه‌نمائید

یکدستگاه کامیون باری جمس

مدل ۴۹ باشش حلقه لاستیك نو و
موتورنو نقدو اقساط بفروش میرسد
طالبین به تلفن ۸۲۲۶۸۸ مراجعه
فرمایند .

فولکس واگن ۶۰

بارادیو و لوازم اضافی بفروش‌میرسد
۵ تا ۸ بتلفن ۴۱۶۴۱ مذاکره شود.

گم شده

یکبرگ چك شماره ۵۴۵۸۷۱

بانك تهران پهلوی بدون متن و
فاقد امضای دوم سرقت شده ضمن
اعلام اینکه چك مزبور از درجه‌اعتبار
ساقط است و ارائه دهنده احتمالی
مورد تعقیب قانونی قرار خواهدگرفت
اقدامات لازم نزد بانك مربوطه و
مقامات صلاحیت دار بعمل آمده‌است
شرکت سهامی ساختمانی ۲۶

آموزشگاههای علمی

زبان انگلیسی را
در انگلستان یاد بگیرید

در هتل مجللی در مقابل‌دریا(۱۰۰
اطاقی)و مدرسه زبان در انگلستان که
تحت‌نظر فارغ‌التحصیلان آکسفورداداره
می گردد هزینه هفتگی‌از۱۰لیره ببالا
وداوطلبان‌بین ۱۶ تا ۶۰سال پذیرفته
میشوند .
THE REGENCY,
RAMSGATE, ENGLAND
آ-۲۵۸۹۴

آگهی فرهنگ نوشهر

کمك بلیسانسیه‌ها

فرهنگ نوشهر در سال جاری
بلیسانسیه های غیر بومی فیزیك-
شیمی - ریاضی -طبیعی -زبان
انگلیسی - علاوه بر حقوق ومزایای
دولتی خانه مجانی وماهیانه دوهزار
ریال کمك هزینه میدهد.
رئیس فرهنگ شهرستان‌نوشهر
قانع
آ-۲ ۵۸۵۲

انتخاب رئیس درمانگاه

دانشکده دندانپزشکی جهت بخش
جراحی دهان و دندان احتیاج بیك‌تن
رئیس درمانگاه دارد . داوطلبین می
توانند از تاریخ۲۴ر۶ر۳۹ الی۲۴ر۷ر۳۹
جهت ثبت نام بدبیرخانه دانشکده
دندانپزشکی مراجعه نمایند .
رئیس دانشکده دندانپزشکی -
دکترمحسن سیاح

یکنفر شیمیست دارای تحصیلات

حدود لیسانس با قید داشتن اطلاعات
در قسمت امور لابراتواری روغن‌نباتی
مورد نیاز میباشد . علاقمندان به
آدرس ذیل مراجعه فرمایند سرای
مولوی خیابان بوذرجمهری‌اطاق شماره
۱۵ تلفن۲۲۷۰۴-۱۰۵۳۳
آ-۲۵۸۵۴ ۱- ۲

یك دوشیزه یا بانو

که بزبان انگلیسی و ماشین نویسی
لاتین تسلط کامل داشته باشد برای
تمام‌روزبا حقوق مکفی استخدام می
شود و تقدم با کسی است که‌شورت
هند بداند واجدین شرایط با صندوق
۱۳۹۶ مکاتبه فرمائید .
۱-۳ آ-۲۳۴۷۳

چند نفر کارمند جوان

که بزبان انگلیسی تسلط کامل‌داشته
باشند . و در ضمن سن آنها بیش از
۳۰سال نباشد با حقوق مکفی برای
تمام روز مورد نیاز است . واجدین
شرایط با صندوق پستی ۷۰۴مکاتبه
نمائید .
۱-۳ آ-۲۳۴۷۱

آگهی های کوچك

برای رنك‌آمیزی وتزئینات
ساختمان شما سازمان **دکوراسیون**
بنفش همیشه آماده است اول‌منوچهری
پاساژ ساعتچی تلفن ۳۷۹۰۰

بازدید مجانی

مهندسین ایرانی و آلمانی دفتر
فنی تلکوبرای نصب - سرویس -
تعمیرات و نگاهداری مرکز تلفن‌خودکار
شما آماده‌اند تلفن ۶۲۱۰۰
آ-۲۴۶۶۸ ۷-۱۵

آرتوس
Artus
عالیترین قلم فارسی نویس
آ-۲۵۹۷۰

جویای کار

دیپلمه باسوابق ممتد

در مترجمی و آشنائی به ماشین
نویسی فارسی و لاتین عصر هاجویای
کار است به راهنمای شماره ۱۵۴۷
روزنامه اطلاعات مراجعه شود

Translator, typest (English & Farsi) seeking a job for afternoon apply Ettelaat newspaper No 1547

دیپلمه ریاضی باضامن معتبر

حاضر بانجام کار در موسسه
فرهنگی و ملی و موسسه های فنی
همه روزه صبح تا ۵ بعد از ظهر می
باشد .
خواستاران محترم بتلفن شماره
۳۱۵۴۷ مراجعه فرمایند .
آ-۲۳۴۵۱

دوشیزه‌ای کاملا وارد

بفن آوایش گیسو آماده کار همه
روزه از صبح تا یك بعد از ظهر در
یکی از سالنهای آرایش زنانه‌میباشد
طالبین به تلفن۶۴۲۶۰ مراجعه‌فرمایند.
آ-۲۳۰۳۹ ۲- ۲

جوانی فعال که مدتی

دربازار بوده حاضر است برای
فروشندگی سیار با حقوق مکفی‌برای
تمام روز و یا بعنوان پورسانتاژ کار
کند دارای ضمانت بانکی نیز می‌باشد
بشماره ۱۵۴۹ راهنمای اطلاعات‌مراجعه
شود .
آ-۲۳۳۸۷ ۱-۲

نماینده تجارتی مترجم-وسرپرست
امور برای مسافرت باروپا و امریکا
حاضر است .
تلفن ۳۰۳۹۵۲
۱-۳ آ-۲۳۳۷۳

جوانی تحصیل کرده با

سابقه سه سال کارماشین‌نویسی
لاتین و مترجمی شفاهی زبان‌انگلیسی
دریکی از موسسات خارجی برای‌نصف
روزیا تمام روز آماده کاراست .
لطفا براهنمای شماره۱۵۴۵ اطلاعات
مراجعه فرمائید .

داوطلبین فن رانندگی
ومیکانیکی

میدانید رانندگی و مکانیکی را با
بهترین روش و مدرن‌ترین وسیله در
کجا می‌آموزند ؟ دقت نمائید فقط
هنرستان فنی پرستو است که شما را
به نتیجه غائی و نهائی رسانیده و
قبولی شما را در آزمایش های مربوطه
تضمین نموده و نیز موفقیت شما را
برای اخذگواهی رانندگی ومکانیکی
تامین مینماید -نشانی خیابان شاهپور
چهارراه کمرك تلفن ۲۳۹۱۶
۱-۳ آ-۲۳۲۴۱

بفروش میرسد

۶ هزار متر زمین فروشی

یکقطعه زمین بمساحت ۶ هزار
متر بر جاده اسفالت خراسان ۵
کیلو متری شهر بعلت‌مسافرت‌بفروش
میرسد طالبین بتلفن ۳۴۰۵۳ مراجعه
کنند .
۱-۱۵ آ-۲۲۱۱۶

زمین فروشی در بهترین نقطه

شمیران -براسفالت - مشجر -
آب‌لوله کشی از چاه عمیق متری
۱۵۰تومان -آژانس تهران -فردوسی
شمالی شماره ۶۸ تلفن ۳۲۳۶۸
۳-۶ آ-۲۲۳۷۱

خانه فروشی

واقع در خیابان حافظ چهارراه
عزیزخان جنب بهداری ارتش کوچه
اقتدار کاشی ۱۷ دارای دو درب یکی
خیابان پاریس بمساحت ۵۰۰ متر مربع
قابل تفکیك دارای ۱۱ اطاق وزیرزمین
سه دستگاه مستقل با آب لوله وبرق
از قرار متر مربع کلا ۳۵۰۰ ریال
طالبین به آدرس فوق ویا از ساعت ۶
الی ۷ و نیم بعد از ظهرباتلفن۶۴۶۱۱
بآقای کریمی مراجعه فرمایند .
۱-۳ آ-۲۳۲۹۹

یکباب خانه شامل ۶اطاق

وزیر زمین با برق واقع در شهباز
کوی فرید بفروش میرسد تلفن
۵۱۰۹۶
۱-۲ آ-۲۳۲۶۷

مطب دندانپزشکی

مجهز بفروش میرسد دانشکده
دندانپزشکی دکتر نوائی .
۱-۲ آ-۲۳۲۸۳

یکدستگاه عمارت بمساحت

۲۱۰ متر چهار اشکوب ۱۱ اطاق
باتمام لوازم مستغلاتی باغ صبانتهای
خیابان میرهادی بر خیابان بفروش
میرسد .
طالبین بمحل مورد معامله یاعصرها
بتلفن ۸۲۱۴۶۳ مراجعه نمایند .
۱-۲ آ-۲۲۹۸۹

یك آمریکائی که عازم‌آمریکا

میباشد ماشین شورلت ۵۶ هشت
نفره ۶سیلندر و مقداری اثاث‌منزل
ولباس زنانه بفروش میرساند طالبین
تجریش دزاشیب خیابان علم کوچه
سوسن درب سوم دست چپ منزل
صادقی یا تلفن ۸۳۸۱۳ مراجعه
فرمایند .

برای‌فروش

۱-ماشین‌چاپ (بلی‌کپی) ساخت
اب دیك آمریکائی بسیار مرتب‌قیمت
۲۵۰ دولار .
۲-انواع لباس های مردانه رنك
های مختلف
آدرس خیابان پهلوی دوراه‌یوسف
آباد کوچه همایون شماره ۶۱ منزل
آقای جنویز فروش برای یك هفته
۵تا۹ بعد از ظهر
آ-۲۳۰۸۵

توجه فرمائید بصرفه شمااست

خانه فروشی بمساحت۱۲۰متر واقع
درباغ صبا دارای ۵ اطاق دوسرویس
مدرن بابرق لوله کشی به علت
مسافرت بقیمت مناسب بفروش می
رسد طالبین به تلفن۳۳۸۸۲ مراجعه
فرمائید .
آ-۲۳۳۶۷

موتور دیزل‌مان
سه دستگاه موتور نو
دیزل‌مان هریك‌بقدرت ۱۲۰
قوه اسب بفروش میرسد
طالبین از ساعت ۸ تا ۱۳
واز ۱۶ تا۱۹ بتلفن۳۶۸۹۱
مراجعه فرمایند .
آ- ۲۵۹۶۸

مستقل فروشی

درخیابان‌مولوی‌بمساحت‌یکهزار و
هفتصد متر برای اخذ توضیحات‌دیگر
رجوع فرمائید لاله زار ۳۹۷۸۴
به بنگاه کوشان
آ-۲۵۵۰۰

یك قطعه زمین مرغوب

بر جاده پهلوی بمساحت ۱۰۰۰ متر
مربع بفروش میرسد طالبین بعد از
ظهر ها با تلفن ۴۰۵۲۱ مذاکره
نمایند .
۱-۳ آ-۲۳۴۸۳

یك خانه بمساحت ۲۰۰ متر

دارای ۳ اطاق هال و سرویس کامل
بادتوترم و چاه آب بالکتروپمپ واقع
در دو راهی قلهك کوچه اردلان کاشی
۳۳ بقیمت مقطوع ۹۰ هزار تومان به
فروش میرسد طالبین بعد از ظهر ها
بمحل مراجعه نمایند .
آ-۲۳۴۶۵ ۱-۲

بفروش میرسد

یکباب حیاط غرب دانشگاه ۵اطاق
آب لوله کشی برق و تلفن قیمت
یکصد و بیست هزار تومان تلفن
۳۲۳۶۸
۱-۳ آ-۲۳۴۲۹

راهنمای پزشکی اطلاعات

دکتر محمدرضا مسدد

رزیدنت سابق بیمارستانهای امریکا
درمان قطعی بیماریهای مقاربتی
دروازه دولت روبروی ساختمان فیات
تلفن ۳۰۲۵۴۸ - پذیرائی عصر هااز
ساعت ۵الی ۸بعد از ظهر .

دکتر دانشگر

امراض مقاربتی و جلدی و سوزاك
تازه و کهنه ورم پرستات ضیق مجرا
سستی و بواسیر امراض زنانه و
فازائی خیابان سپه مقابل پستخانه
تلفن ۳۰۲۴۱۶

دکتر عباس نیك نژاد

متخصص از دانشگاه پاریس در
بیماریهای معده ، روده کبد ،
فستول -فیسو با متد موثر
لوزالمعده و درمان بواسیر بدون‌عمل
دروازه شمیران خ گرامی

دکتر رفیعی
متخصص بیماری های جهاز هاضمه

از دانشگاه پاریس معده ، کبد ،
روده - پذیرائی ٤ تا ٨ بعد از ظهر
خیابان جامی اول کوچه پاریس
تلفن ۶۳۰۶۰

درمان قطعی سوزاك تازه و
کهنه وضعف قوای تناسلی

دکتر جناب زاده دارای گواهی‌نامه
از دانشکده طب‌فرانسه صبح وعصر
خیابان منوچهری مقابل کوچه
دبیرستان راندارك

دکترا- پولوسا

متخصص بیماریهای‌مقاربتی مجاری
ادرار و تناسلی خیابان‌فردوسی‌بالا
کوچه صادق تلفن ٤٦٥٨٩ پذیرائی
صبح وعصر

دکتر رحمانی

متخصص امراض اعصاب و روح
از دانشگاه لندن خیابان پهلوی
بالاتر از چهار راه امیر اکرم تلفن
٤٥١١٤ پذیرائی صبح وعصر

معتادین بریاك وشیره مرفین‌الکل
دکتر پزشك زاد از مسافرت
مراجعت نموده معتادین‌را بانقویت
بنیه معالجه میکند خیابان ری‌کوچه
آبشار تلفن ۵۱۵۴۱

دکتر مرتضی شریفی

متخصص امراض قلب و عروق از
دانشگاه پاریس خیابان جامی -خیابان
اسکو -اول کوی حواجو پذیرائی
عصر ها -تلفن ٤٩٧٤٨

دکتر فرخ جمشیدی

متخصص در جراحی - زنان
زایمان - مقابل خیابان نادری مقابل
کافه نادری - پاساژ گیو

پلی کلنیك
دکترمجاهدی دکترصدیقی

رزیدنت سابق بیمارستان های امریکا
بیماریهای داخلی اطفال - مقاربتی
ترك‌تریاك ومایرموادمخدره ترك‌الکل
مجهز به‌دستگاه های رادیوسکپی‌و
الترسل ترایی (بخور پنی سیلین و
غیره) دیاترمی .
پذیرائی بعد از ظهر ها وایام
تعطیل و شمبا تا صبح خیابان شاه
رو بروی مسجد سجاد شماره تلفن
٤٩٥٢٦

کیك شب پزشکان

آقایان دکتر حسن فامیلی -خیابان
شاه بیست متری اول -دکتر اسلام
دوست حشمت‌الدوله چهارراه گلشن
تلفن۶۳۰۶۷ دکتر محمد انگجی دروازه
دولت مقابل پمپ بنزین تلفن ۳۵۹۴۴
دکتر کرامت‌اله فرهودی شاهرضا -
پل‌چوبی تلفن۳۸۵۱۰ -دکترمهرداد‌یاك-
نیا آذربایجان -چهارراه خوش تلفن
۶۵۰۷۳ -دکترمحمد تقی اسفندیاری
شاهپور چهارراه مختاری -حسن‌منشی
زاده خیابان موسوی بازارچه قنات-
آباد-هاشم شیراری (دندان پزشك)
شاهرضا روبروی پمپ‌بنزین جنب
سینما دیانا -دکترعلام‌حسین مهر علی
خیابان آذربایجان چهارراه سلسبیل
٦٦٦٦٠ -دکتر سید علی‌امیراحمدی-
هاشمی بین چهارراه قصردشت و
چهارراه جیحون ٦٣٦٨٥ -دکتر کاظم
نجم آبادی-شاهرضا چهارراه بیمارستان
پهلوی ٤٧٣٢٣- دکترعطاءاله نیری -
شاهپور چهارراه مختاری مقابل سینما
کشور ٣٨٧٦٠ -دکتر سید جعفر
امیر حمزه -ژاله ایستگاه بهنام -پلاك
١٦٣ تلفن ٣٢٨١٠ -دکتر محمود عالم-
مسئول بیمارستان‌شهناز خیابان‌شمیران
مقابل سینما مولن روژ تلفن۳۴۸۲۵
-دکتر شاهپور سیاهپوش :امیریه
ایستگاه البرز جنب مسجد فخریه
-دکتر علی‌نصیری:خیابان‌شاهرضا
جنب سینما دیانا کوچه انوار

صاحب امتیاز و مدیر مسئول : عباس مسعودی
چاپخانه اطلاعات

یکباب خانه بمساحت صد متر

و پنج اطاق دو طبقه با برق واقع در
انتهای شهباز اول خیابان شوش به
علت مسافرت بمبلغ سیصد هزار ریال
مقطوع بفروش میرسد به تلفن
۳۰۲۲۰۶ مراجعه شود .
آ-۲۳۴۰۵ ۱-۳

یکبابخانه دارای چهار اطاق

و آشپزخانه و حمام و آب لوله‌کشی‌و
برق سه طبقه ۷۰ متر واقع در خیابان
دانشکده پلیس کوچه زهره‌شماره ۸۲
بفروش میرسد قیمت مقطوع ٤٨هزار
تومان برای بازدید و انجا م‌معامله به
محل مراجعه فرمائید .
۱-۳ آ-۲۳۳۷۱

امشب بکدام سینما میروید؟

سینماهای درجهٔ یك

سینما آسیا تلفن ۴۲۹۰۹

آنیمال (سوپر سکوپ - رنگی -
دوبله بفارسی) باشرکت : ویکتور
ماتیور میلی ویتاله . شروع : ۱۰ر۵
صبح- ۳- ۵- ۷- ۹ بعد ازظهر .

سینما امپایر تلفن ۶۷۲۵۷

دلاوران دوران (سینما سکوپ -
رنگی دوبله بفارسی شروع -سالن
۱۰ر۳۰-صبح -۳-۵-۷-۹- بعدازظهر
تراس ۶ر۳۰-۸ر۳۰ بعدازظهر

سینما ایران تلفن ۳۶۳۵۴

آرشین مالالان با شرکت : ویگن-
تهمینه - ظهوری .شروع : ۱۰ر۳۰
صبح -۲ر۳۰ -۴ر۳۰ -۶ر۳۰ -۸ر۳۰
بعد از ظهر

سینما پلازا تلفن ۴۴۲۵۵

امشب شوهر من عروسی میکند
(دوبله بفارسی) با شرکت : پل
هوبشمید .شروع: ۱۰ر۳۰ صبح-۳-
۵- ۷-۹ بعد از ظهر
سینماتخت‌جمشید (تلفن:۴۳۵۵۰)

شبهای اروپا (سوپرپانوراميك -
رنگی - دوبله‌بفارسی) با شرکت :
کارمن سویلا . شروع : ۳-۵-۷-۹
بعد از ظهر .

سینما دریاپوین (تهران پارس)

کشتی را گم نکنی (ویستاویژن-
دوبله بفارسی) با شرکت:جری‌لوئیس
شروع ۷- ۹ بعد از ظهر

سینما دنیا تلفن ۳۳۸۱۲

دلاوران دوران(سینماسکوپ -رنگی
دوبله بفارسی)شروع:۱۰ر۳۰صبح -
۲ر۳۰ -۴ر۳۰ -۶ر۳۰ -۸ر۳۰ بعد از
ظهر

سینما رادیوسیتی (تلفن:۴۳۳۲۰)

سفر جهنم (رنگی - دوبله بفارسی)
باشرکت: دورتی مالون - رابرت‌استاك
شروع: ۱۱ صبح- ۳ وربع- ۵وربع-
۷وربع- ۹ وربع بعد از ظهر .

سینمارکس (تلفن :۳۴۱۶۹)

آنیمال (سوپر سکوپ - رنگی -
دوبله بفارسی) باشرکت : ویکتور
ماتیور ،ریتاگام ، شروع : ۱۰ر۳۰
صبح- ۳- ۵- ۷- ۹ بعد ازظهر .

سینما امپایر تلفن ۶۷۲۵۷

دلاوران دوران (سینما سکوپ -
رنگی دوبله بفارسی شروع -سالن
۱۰ر۳۰-صبح -۳-۵-۷-۹- بعدازظهر
تراس ۶ر۳۰-۸ر۳۰ بعدازظهر

سینما ایران تلفن ۳۶۳۵۴

آرشین مالالان با شرکت : ویگن-
تهمینه - ظهوری .شروع : ۱۰ر۳۰
صبح -۲ر۳۰ -۴ر۳۰ -۶ر۳۰ -۸ر۳۰
بعد از ظهر

سینما پلازا تلفن ۴۴۲۵۵

امشب شوهر من عروسی میکند
(دوبله بفارسی) با شرکت : پل
هوبشمید .شروع: ۱۰ر۳۰ صبح-۳-
۵- ۷-۹ بعد از ظهر
سینماتخت‌جمشید (تلفن:۴۳۵۵۰)

شبهای اروپا (سوپرپانوراميك -
رنگی - دوبله‌بفارسی) با شرکت :
کارمن سویلا . شروع : ۳-۵-۷-۹
بعد از ظهر .

سینما دریاپوین (تهران پارس)

کشتی را گم نکنی (ویستاویژن-
دوبله بفارسی) با شرکت:جری‌لوئیس
شروع ۷- ۹ بعد از ظهر

سینما دنیا تلفن ۳۳۸۱۲

دلاوران دوران(سینماسکوپ -رنگی
دوبله بفارسی)شروع:۱۰ر۳۰صبح -
۲ر۳۰ -۴ر۳۰ -۶ر۳۰ -۸ر۳۰ بعد از
ظهر

سینما رادیوسیتی (تلفن:۴۳۳۲۰)

سفر جهنم (رنگی - دوبله بفارسی)
باشرکت: دورتی مالون - رابرت‌استاك
شروع: ۱۱ صبح- ۳ وربع- ۵وربع-
۷وربع- ۹ وربع بعد از ظهر .

سینمارکس (تلفن :۳۴۱۶۹)

آنیمال (سوپر سکوپ - رنگی -
دوبله بفارسی) باشرکت : ویکتور
ماتیور ،ریتاگام ، شروع : ۱۰ر۳۰
صبح- ۳- ۵- ۷- ۹ بعد ازظهر .

سینما اسکار (تلفن : ۴۵۷۹۷)

کشتی را گم نکنی (ویستاویژن -
دوبله بفارسی) با شرکت : جری‌لوئیس
شروع : ۱۰ر۳۰ صبح -۳-۵-۷-۹
بعد از ظهر
سینما برلیان (تلفن : ۳۳۵۳۵)

سامسون و دلیله - ویستاویژن -
رنگی (دوبله بفارسی) باشرکت :
ویکتور ماتیور -هدی لامار -شروع:
۹-۱۱وربع صبح ۱و سه ربع -۴-۶و
ربع و۸ر۳۰ بعد از ظهر
سینما پارك (تلفن :۳۹۶۳۷)

پیرری چوری (دوبله بفارسی) با
شرکت : راج‌کاپور -نرگس . شروع
۱۰ر۳۰ صبح ۲ر۳۰ -۴ر۳۰-۶ر۳۰-
۸ر۳۰ بعد از ظهر
سینما تهران تلفن ۳۸۱۶۵

آرشین مالالان با شرکت : ویگن-
تهمینه - ظهوری .شروع : ۱۰ر۳۰
صبح -۲ر۳۰ -۴ر۳۰ -۶ر۳۰ -۸ر۳۰
بعد از ظهر (تابستانی : آرشین‌مالالان
۷ر۳۰- ۹ر۳۰ بعد از ظهر)
سینما چارلی تلفن ۶۸۴۶۱

سلطان ومن (سینما سکوپ - رنگی)
باشرکت : یول براینر- دبوراکر.
شروع: ۱۰ر۳۰ صبح- ۲ر۳۰-۴ر۳۰-
۶ر۳۰- ۸ر۳۰ بعد از ظهر .
سینما دیانا تلفن ۴۲۰۱۰

دلاوران دوران(سینماسکوپ -رنگی
دوبله بفارسی)شروع:۱۰ر۳۰صبح -
۲ر۳۰ -۴ر۳۰ -۶ر۳۰ -۸ر۳۰ بعد از
ظهر
سینما رویال (تلفن : ۴۹۷۸۵)

آنیمال (سوپرسینماسکوپ-رنگی -
دوبله بفارسی) باشرکت : ویکتور
ماتیور ،ریتاگام ، شروع : ۱۰ر۳۰
صبح- ۳- ۵- ۷- ۹ بعد ازظهر .
سینما زهره (تلفن: ۳۰۴۸۰۸)

کشتی را گم نکنی (ویستاویژن -
دوبله بفارسی) با شرکت : جری‌لوئیس
شروع :۱۰ صبح-۱۲ -۲-۴-۶- ۸
بعد از ظهر
سینما کریستال (تلفن : ۳۷۶۷۵)

کشتی را گم نکنی (ویستاویژن -
دوبله بفارسی)با شرکت : جری‌لوئیس
شروع : ۱۰ر۳۰ صبح- ۲و ربع -۴و
ربع-۶وربع-۸و ربع بعد از ظهر
(تراس کشتی را گم نکنی : ۷ر۳۰
۹ر۳۰بعد از ظهر)
سینما کارون (تلفن : ۴۰۰۶۵)

عروسك پشت پرده با شرکت :
شهلا وحدت . شروع ۳-۵-۷-۹بعد
از ظهر
سینما متروپل تلفن ۳۹۴۱۰

زبان دراز (وايد اسكرين -رنگی-
دوبله بفارسی) شروع:۱۰ر۳۰ صبح-
۲ر۳۰-۴ر۳۰ -۶ر۳۰-۸ر۳۰بعدازظهر
ظهر
سینما همای (تلفن :۴۲۱۶۹)

بازیگر شروع : ۱۰ر۳۰ صبح -
۳- ۵-۷-۹ بعداز ظهر .

سینماهای درجهٔ دو

سینما ناج (تلفن ۳۳۰۶۴)

تابلوی سیاه با شرکت :گلن‌فورد
آن فرانسیس . شروع ۱۰ر۳ صبح
۲ر۳۰-۴ر۳۰-۶ر۳۰-۸ر۴۰ بعد ازظهر
سینما سیلوانا (تلفن : ۳۳۷۷۷)

عروسك پشت پرده با شرکت :
مجید محسنی -شهلا - شروع :
۲ر۳۰ -۴ر۳۰ -۶ر۳۰ -۸ر۳۰ بعداز
ظهر
**سینما فردوسی

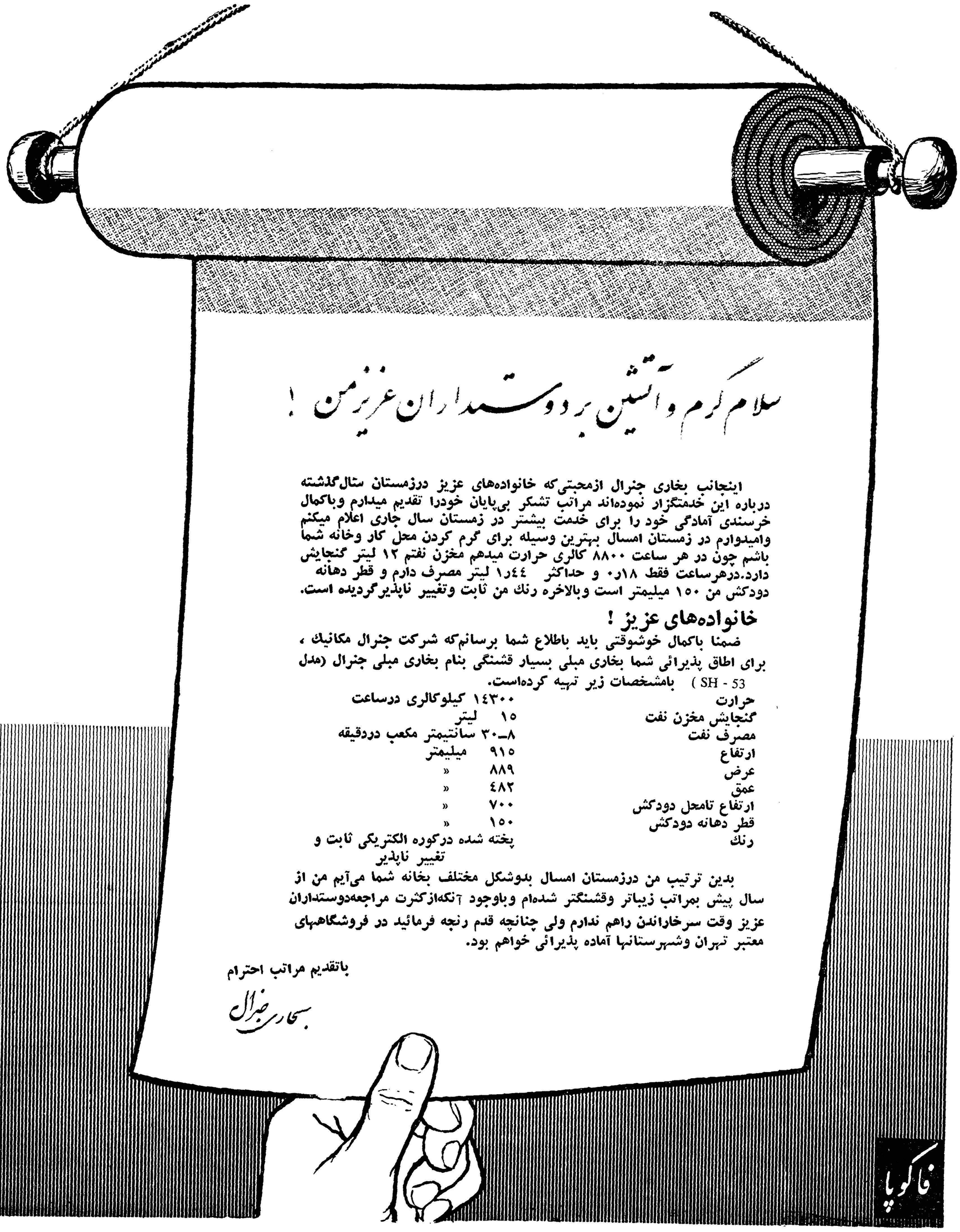

سلام گرم و آتشین بر دوستداران عزیزمن !

اینجانب بخاری جنرال ازمحبتی‌که خانواده‌های عزیز درزمستان ستال‌گذشته درباره این خدمتگزار نموده‌اند مراتب تشکر بی‌پایان خودرا تقدیم میدارم وباکمال خرسندی آمادگی خود را برای خدمت بیشتر در زمستان سال جاری اعلام میکنم وامیدوارم در زمستان امسال بهترین وسیله برای گرم کردن محل کار وخانه شما باشم چون در هر ساعت ۸۸۰۰ کالری حرارت میدهم مخزن نفتم ۱۲ لیتر گنجایش دارد.درهرساعت فقط ۱۸ر۰ و حداکثر ۱ر٤٤ لیتر مصرف دارم و قطر دهانه دودکش من ۱۵۰ میلیمتر است وبالاخره رنك من ثابت وتغییر ناپذیرگردیده است.

خانواده‌های عزیز !

ضمنا باکمال خوشوقتی باید باطلاع شما برسانم‌که شرکت جنرال مکانیك ، برای اطاق پذیرائی شما بخاری مبلی بسیار قشنگی بنام بخاری مبلی جنرال (مدل SH - 53) بامشخصات زیر تهیه کرده‌است.

حرارت	۱٤۳۰۰ کیلوکالری درساعت
گنجایش مخزن نفت	۱۵ لیتر
مصرف نفت	۸ـ۳۰ سانتیمتر مکعب دردقیقه
ارتفاع	۹۱۵ میلیمتر
عرض	۸۸۹ »
عمق	٤۸۲ »
ارتفاع تامحل دودکش	۷۰۰ »
قطر دهانه دودکش	۱۵۰ »
رنك	پخته شده درکوره الکتریکی ثابت و تغییر ناپذیر

بدین ترتیب من درزمستان امسال بدوشکل مختلف بخانه شما می‌آیم من از سال پیش بمراتب زیباتر وقشنگتر شده‌ام وباوجود آنکه‌ازکثرت مراجعه‌دوستداران عزیز وقت سرخاراندن راهم ندارم ولی چنانچه قدم رنجه فرمائید در فروشگاههای معتبر تهران وشهرستانها آماده پذیرائی خواهم بود.

باتقدیم مراتب احترام

بسحاری جنرال

فاکوپا

شرکت سهامی جنرال مکانیك ـ خیابان ویلا ـ خیابان اراك شماره ۲٦ تلفن ٤٥٤۰۸

ARIANA AFGHAN AIRLINES

کابل ـ فرانکفورت
باهواپیمای دش ـ عرب
DC-6B
ازراه قندهار ـ تهران ـ دمشق ـ بیروت ـ آنکارا ـ پراگ

این بنگاه خط هوائی است که بافغانستان رفت‌وآمد نموده وتسهیلات زیربرای شما فراهم میکند
هواپیمای مجهز بدستگاه رادار که برفراز جو پرواز میکند
با سرویس درجه یك وسرویس جهانگردی
پرواز یکسره بدون تعویض هواپیما

فرانکفورت ـ کابل ـ فرانکفورت

کوتاهترین مدت مسافرت بین اروپا وافغانستان

نماینده کل
شرکت هواپیمائی آریانا
فرودگاه مهرآباد ـ تهران
نشانی تلگرافی ـ آف گرکو

آریانا افغان هوائی شرکت
هواپیمای آریانا بازارهای وسیع وبزرگ برای حمل بار

دُدکسا

ساعت مورد پسند وایده آل همه

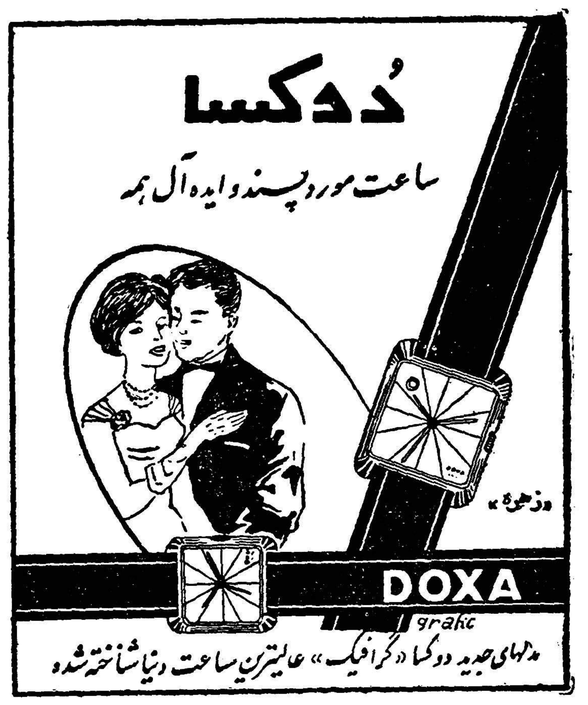

مدلهای جدید دوکسا «گرافیک» عالیترین ساعت دنیا شناخته شده

نماینده انحصاری: خیابان سعدی جنب بانك اعتبارات ساختمان شرکت کاردار طبقه سوم تجارتخانه شکرالله‌معراج مراکزفروش ـ مغازه دکسا نادری (شیروانی) وسایر مغازه های معتبر آ ـ ۲۵۹۳٤

آگهی مناقصه

اداره اردنانس ژاندارمری کل کشور تعداد (٦۹۰۰ حلقه)لاستیك توئی و روئی مورد نیاز خودرا با مشخصات مشروحه زیر .

۱ـ لاستیك روئی و توئی ۱٦ × ۷۰۰ دنده‌ای مخصوص‌خودرو های نظامی ۸ لا ۱۷۰۰ حلقه

۲ـ لاستیك روئی و توئی ۱٦ × ۹۰۰ دنده‌ای مخصوص خودرو های نظامی ۱۰لا ۸۰۰ حلقه

۳ـ لاستیك روئی و توئی ۲۰ × ۹۰۰ دنده‌ای مخصوص خورو های نظامی ۱۲ لا ۱۰۰ حلقه

٤ـ لاستیك روئی و توئی ۲۰ × ۱۱۰ دنده‌ای مخصوص خوروهای نظامی ۱٤ لا ۳۰۰ حلقه

۵ـ لاستیك روئی و توئی ۱½ × ۲۸ دوچرخه ٤۰۰ حلقه

از طریق مناقصه خریداری مینماید .

۱ـ پیشنهادات در مورد بهای لاستیك در تهران تحویل اداره اردنانس و سیف خرمشهر بطور تفکیك درپاکت سربسته و لاك ومهر شده که روی آن عنوان مناقصه لاستیك و نشانی کامل پیشنهاد دهنده نوشته شده باشد تا آخر ساعت اداری یك و نیم بعداز ظهر روزسه‌شنبه ۲٦ر۷ر۳۹ ـ بدفتر اداره کل ژاندارمری واقع در میدان ۲٤ اسفندتسلیم و رسید اخذ مینمایند .

۲ـ پیشنهاداتیکه بعد از تاریخ فوق برسد اعم از کتبی یا شفاهی بهیچوجه پذیرفته نخواهد شد .

۳ـ شرکت کنندگان ۵٪ بهاء پیشنهادیرا بعنوان سپرده بحساب (۷۳۰) اداره حسابداری ژاندارمری کل کشور به بانك ملی مرکزتسلیم و برك بستانکارانرا ضمیمه پیشنهاد نمایند یا معادل مبلغ مزبور تضمین بانکی یا چك تضمین شده تحصیل وضمیمه پیشنهاد نمایند

٤ـ به پیشنهاداتیکه فاقد سپرده و یا مشروط و مبهم و بر خلاف شرایط مندرجه در این برك باشد ترتیب اثر داده نخواهد شد .

۵ـ کمیسیون مناقصه در رد یك یا کلیه پیشنهادات رسیده مجاز است .

٦ـ با برنده حداقل در صورتی قرارداد منعقد میشود که کمیسیون فنی مرغوبیت نوع لاستیك را تائید نماید .

۷ـ پیشنهادات در ساعت ۱۰ صبح روز۲۷ر۷ر۳۹ ـ درباشگاه ستاد ژاندارمری (واقع در میدان ۲٤ اسفند) باز و قرائت خواهد شد حضور پیشنهاد دهندگان در جلسه مناقصه آزاد است .

۸ـ مالیات بردرآمد و کلیه مخارج مربوطه باین مناقصه و بهای آگهی بابرنده مناقصه است .

۹ـ محل تحویل برای خرید در داخل در اداره اردنانس و سیف خرمشهر در یکی از بنادر جنوب خواهد بود مدت تحویل در تهران پس از انعقاد قرارداد چهار ماه ودر صورتیکه سیف خرمشهر خریداری شود پس از افتتاح حساب در ظرف همان مدت خواهد بود .

۱۰ـ در مورد تضمین و سایر شرایط طبق آئین نامه معاملات دولتی انجام خواهد شد .

رئیس اداره اردنانس ژاندارمری کل‌کشور ـ سرهنك فرتاش

آگهی مناقصه اسفالت خیابان‌های‌شاهپور

شهرداری شاهپور جدول سازی‌واسفالت خیابان پهلوی‌را به‌عرض ۱۸ متروطول‌چهارصد متراز چهارراه خیابان سربازخانه تاچهارراه‌فریدون طبق‌نقشه و مشخصات موجوده درشهرداری‌باشرایط زیربمناقصه‌میگذارد داوطلبان میتوانند قبلابه دفتر شهرداری مراجعه وباپرداخت مبلغ‌پانصد ریال یکجلد دفترچه مشخصات وبرك شرایط مناقصه‌را دریافت وپس‌از اطلاع‌کامل از مشخصات مورد معامله ومدت‌تحویل آن وسایر شرایط فنی ومالی مناقصه پیشنهادهای خودشان‌را به‌ترتیب پائین تهیه و تسلیم دفترشهرداری بنمایند.

۱ـ پیشنهاددهندگان میتوانند پیشنهادهای خودشان را درشاهپور تاآخروقت اداری روز پنجشنبه ۵ر۸ر۱۳۳۹به‌دفتر شهرداری درمرکزو مرکز استان وسایر شهرستان‌ها تاروز پنجشنبه ۲۸ر۷ر۱۳۳۹ بدفتراداره کل‌امور شهرداریها واستانداری آذربایجان غربی وشهرداریهای شهرستان‌ها درپاکت لاك‌ومهرشده که روی آن جمله مربوط به‌مناقصه جدول‌سازی واسفالت خیابان پهلوی شاهپورقید شده باشد تسلیم‌ورسید دریافت دارند پیشنهاددهندگان بایدباتوجه‌بدفترچه مشخصات وبـرك شرایط مناقصه پیشنهادهای خودشان را تنظیم نمایند.

۲ـ پیشنهاددهندگان باید واحدبهای پیشنهادی رامطابق بـرك مشخصات تعیین وضمیمه پیشنهادهای خودشان بنماید .

۳ـ اگر درضمن عمل مقدار کارتا ۲۵درصد از مشخصات فعلی اضافه یاکمترمورداحتیاج باشدبهمان‌نسبت به‌جمع‌مبلغ معامله اضافه و یا ازآن کسر خواهد شد.

٤ـ پیشنهاد دهندگان بایددارای صلاحیت واهمیت وسابقه دراین قسمت‌بوده واطلاعات فنی کامل از عملیات جدول‌سازی واسفالت داشته ومدارك برای عمل‌خودرابدفتر شهرداری تسلیم نمایند.

۵پیشنهاددهندگان باید مبلغ یکصدوپنجاه هزارریال‌به‌عنوان‌سپرده درشاهپور بحساب ۱۳۷ شهرداری دربانك ملی شعبه شاهپور وپاصندوق شهرداری درمرکز ومرکز استان وسایر شهرستان‌ها معادل مبلغ‌مزبور تضمین بانکی بدفتر اداره کل امور شهرداریها واستانداری آذربایجان غربی وشهرداریهای شهرستانها تسلیم ورسید دریافت دارند.

٦ـ مدت انجام وتحویل آن از روز انعقاد قرارداد ۱۰ ماه خواهدبود وبرای هرروز تاخیرپیمانکار باید مبلغ ۵۰۰۰ ریال بعنوان خسارت‌بنفع صندوق شهرداری تادیه نماید.

۷ـ بمنظور حسن انجام کارده درصد بهای کارهای انجام‌شده از وجوه پرداختی به‌پیمانکار کسر وتاششماه بعدازتحویل کاردرصندوق شهرداری نگاهداری خواهد شد.

۸ـ برای اطمینان از حسن انجام‌کار سپرده برنده اول مناقصه تا تحویل کار بشهرداری وبرنده دوم تاانعقادقرارداد درصندوق شهرداری نگاهداری خواهدشد.

۹ـ به‌پیشنهادهای فاقد سپرده ومبهم ومشروط وپیشنهادهائی کـه بهای کلیه‌کارهای مورد نظر درآن قیدنشده باشد ویادیرتر از موعد مقرر برسد ترتیب‌اثر داده نخواهد شد.

۱۰ـ کلیه مالیات های دولتی وعوارض شهرداری طبق مقرراتو همچنین هزینه چاپ آگهی وتنظیم قرارداد دریکی از دفاتر اسنادرسمی بعهده برنده مناقصه خواهد بود.

۱۱ـ چنانکه برنده مناقصه ظرف ۱۵روز از تاریخ اخطار شهرداری حاضر بانعقاد قرارداد رسمی نشود وجه‌سپرده‌او بنفع صندوق‌شهرداری ضبط ومعامله بانفردوم انجام‌داده خواهدشد.

۱۲ـ پیشنهادهای رسیده ساعت ۱۰صبح‌روز شنبه هفتم ماه‌آبان ۳۹باحضور کمیسیون درشهرداری باز وقرائت خواهدشد حضورپیشنهاد دهندگان درجلسه قرائت پیشنهادهاآزاد است.

۱۳ـ شهرداری دررد وقبول یك‌ویاکلیه پیشنهادهای واصله‌آزاد است.

فرماندار وسرپرست شهرداری شاهپور ـ منشوری
آ ـ ۲۵۹۵٦

تیمسار معظم سرتیپ امیر انصاری ریاست محبوب‌شهربانی‌کل‌کشور

از توجهات و مساعی تیمسارسرتیپ دکتر لطیفی ریاست محترم‌اداره بهداری شهربانی که بایك نظر بیماری فرزندم را تشخیص و باعمل جراحی ماهرانه اورا بهبودی کامل بخشیدند سپاسگزار امید است باتوجه به‌نظر عالی که تامین رفاه مردم است درخدمت بجامعه موفق و موید باشند .

سرهنك نعمتی افسر اداره دادرسی شهربانی

بازرسی محترم دربار شاهنشاهی

جناب آقای نخست‌وزیر ـ وزارت محترم کشور

اداره یخ شهرداری تهران بدون توجه بماده سه آئین نامه‌اصناف در مورد صدور پروانه یخ‌فروشی این اتحادیه را درجریان امرنمیگذارد تقاضا داریم مقرر فرمائید نسبت بشکایات این اتحادیه رسیدگی شود.

اتحادیه صنف صندوقدار یخ فروش تهران

دکتر جمال‌الدین نوربخش
متخصص دربهداشت وبیماریهای کودکان
ازدانشگاه پاریس

معتادین به‌الکل، تریاك، مرفین،
کوکائین وهروئین
را باآخرین متد درمدت‌کوتاهی بدون هیچگونه عارضه درمان مینماید

نشانی: خیابان شاهرضا چهارراه پهلوی
پذیرائی ٤ تا ۸ بعدازظهر تلفن مطب ٦۵۵۵۷
تلفن منزل ٤٤۷۸۹ (۱)

دیشب مردم تهران

بقیه ازصفحه اول

شمردند وقتیکه شماره آن به «۲۱» رسید حتم کردند که نوزاد دختراست!

پسر است !

اما چیزی نگذشت که شماره«تیر ها » از ۲۱ گذشت و شلیك آن‌بپایی شد در این وقت بود که مردم تصور کردند نوزاد پسر است و خداوند به شاهنشاه فرزند ذکوری عطا فرموده است .

خبرنگار ما اطلاع میدهد که در خیابانهای امیر آباد ، نصرت، بختیاری و سایر خیابانهای اطراف بیمارستان پهلوی عده‌ای بصدای بلند میگفتند:

پسر است ! پسر است !

آسمان سرخ

آنانکه تصور میکردند ملکه فارغ شده‌اند وقتیکه دیدند در گوشه‌ای از شهر مراسم آتش بازی شروع شده‌است ظنشان بیقین مبدل شدوباخود گفتند که‌بمناسبت فراغت ملکه مراسم آتش بازی شروع‌شده است .

شعله‌های فشفشه هاو موشکها آسمان شمال غربی تهران را سرخ کرده بود و چشم هرتماشاگری بی اختیار بدانسو دوخته میشد .

روبجنوب !

«شایعه» فراغت ملکه که ازشمال غربی شهر شروع شده بود بسرعت در شرق و جنوب پایتخت نیز بهم پیچید عده زیادی در حوالی میدان فوزیه وخیابانهای جنوبی شهر به پشت بامها رفته و حتی در تهران نیز گروهی در پشت‌بامهاظاهر شدند.

شایعات دیگر

هرچه شایعهٔ فراغت ملکه ازمرکز شایعه» یعنی شمال‌غربی تهران دورتر میشد و در نقاط جنوبی وشرقی شهر پیش میرفت شاخ و برك‌بیشتری میبافت ، حتی دیری نگذشت که شایعات عجیب و غریبی نیز سرزبانها افتاد .

تفسیرهای زنانه !

زنان در جلو خانه‌های خود اخبار مربوط به «فراغت» ملکه را تفسیر میکردندو موضوع صحبت آنان‌بیشتر در بارهٔ پسر بودن ، نوزاد دور میزد ولی آنهامتعجب بودند از اینکه‌ملکه چند روز زودتر از موعد اعلام شده فارغ شده بودند !

آنها میپرسیدند‌مگر‌پزشك‌مخصوص نگفته بود که تاریخ فراغت بین ۲۸ تاچهارم آبان است ؟ پس چطور شد که زودتر انجام گرفت ؟ برخی از جمله پیرزنها میگفتند بحرف دکترهای این دوره نباید ترتیب اثر داد...!

مانور است !

عده‌ای تصور کردند که صداهائیکه بگوش میرسد ازمانوری است که‌ارتش شروع کرده‌است ...

چون تعداد شایعات بیشتر شدو مردم از درك حقیقت امر عاجز ماندند عده‌ای گفتند :

ـ بیائید برویم ، فردا «روزنامه‌اش» درمی‌آید و همه چیز معلوم میشود!

کنجکاوی

یك حالت انتظار بسیاری از نقاط شهر را فرا گرفت و نکته جالب این استکه در چند دقیقه حس کنجکاوی مردم‌بشدت تحریك شدو هرکس از دیگری میپرسید چه شده است ؟ چه خبر است ؟ و چون در اصل خبری نبود نگاههای کنجکاو سوال‌کنندگان بهم دوخته میشد و چشمها خیره میگردید !

خبری نبود

گفتیم در اصل خبری نبود و اگر هم خبری‌بود خیلی ساده و معمولی بود . تفصیل قضیه از این قرار بود که‌درنمایشگاه صنعتی ایران و آلمان مراسم آتش بازی برپا شده‌بودوغرش موشکها و فشفشه‌های آن باعث بروز شایعات گردیده بود .

دیشب چون جمعه شب بود وشهر نسبتا خلوت وساکت بود درخیابانها اتومبیل کمتر رفت‌و آمد میکردصدای آتش بازی نمایشگاه ایران و آلمان انعکاس بیشتر داشت و هرچه سرو صداها بیشتر میشدشایعات‌نیزافزونتر میگردید .

حقیقت

سرانجام حقیقت موضوع برعده‌ای معلوم شدو مسلم گردید که هیچ حادثه‌ای اتفاق نیفتاده فقط یك‌آتش بازی معمولی در نمایشگاه ایران و آلمان بمناسبت روز جمعه شروع‌شده است ولی «حقیقت» مانند«شایعه» در شهر پیشروی نکردو بگوشها‌نرسید. آنها که تصور میکردند در شهرخبری شده و اتفاقی افتاده با این عقیده شب را خوابیدند تا صبح از حقیقت امر مطلع شوند !

ملاقات وزیر خارجه ایران با خروشچف

امروز خبر رسید که آقای‌دباله عضدی ، وزیر امورخارجه درنیویورك بانخست وزیر شوروی ملاقات‌وگفتگو کرده‌است .

این ملاقات پیش از ظهر دیروزدر مقر نمایندگی شوروی‌در سازمان ملل متحد انجام گرفت .

خبرگزاریهای خارجی راجع بملاقات عضدی ونیکیتا خروشچف‌هیچ‌گزارشی نداده‌اند .

خبر ملاقات عضدی با خروشچف صبح امروز وسیله رادیو مسکو‌پخش شد

خبری که صبح امروز از رادیو مسکو پخش شد باین شرح است :

«نیویورك- دیروز قبل‌از ظهر نیکیتا خروشچف رئیس‌هیئت‌نمایندگی اتحاد شوروی در پانزدهمین دوره اجلاسیه مجمع عمومی سازمان ملل متحد عضدی وزیر امور خارجه و رئیس هیئت نمایندگی ایران رابنابه خواهش وی در مقر نمایندگی شوروی در سازمان ملل متحد بحضور پذیرفت ضمن مصاحبه‌ای که بعمل آمدمسائل مورد علاقه بین اتحاد شوروی و ایران گفتگو شد »

وفاداری بغرب

خبرگزاریهای خارجی روز پنجشنبه نکات برجسته‌خطا به‌افتتاحیه‌اعلیحضرت همایونی‌راهنگام گشایش یازدهمین دوره اجلاسیه سنا بدنیا مخابره کرده‌اند .

خبرگزاری فرانسه در گزارش‌خود میگوید که اعلیحضرت تاکید کردند که‌ایران همچنان به‌سنتو وفادارخواهد ماند .

اعلیحضرت ضمن اشاره بروابط ایران و شوروی که اخیرا اندکی‌بهبود یافته گفتند :ایران انتظار دارد که حقوق حاکمیت اورا محترم شناسند همانطور که او حقوق حاکمیت‌دیگران را احترام میگذارد.

اعلیحضرت‌در نطق‌خودتاریخ‌تجدید انتخابات مجلس شورایملی را معین نکردند لیکن اظهار داشتند که کمیسیونی از حقوقدانها مشغول‌مطالعه است تا باهمین قانون فعلی تاآنجا که‌ممکن است انتخابات آینده بصورت شایسته‌تری انجام گیرد .

بطورکلی دربین ناظرین خارجی تاکید وفاداری ایران به سنتو وغرب بااهمیت بیشتری تلقی گردیده است.

در راس یك هیئت اقتصادی
معاون وزیر خارجه‌امریکا بتهران آمده

هیئت اقتصادی امریکا طی یك هفته اقامت خود در ایران بامقامات اقتصادی ایران مذاکره میکنند

نیمه شب دیشب آقای «ادوین مارکین» معاون وزیر امور خارجه امریکا در امور اقتصادی درراس هیاتی از کار شناسان امریکائی وارد تهران شد ودر فرودگاه از طرف مقامات برجسته ایرانی و امریکائی مورد استقبال قرارگرفت

همراه آقای «مارکین» آقایان «دانولد استوپس» رئیس حوزه‌خاور میانه‌صندوق وامهای عمرانی‌امریکا و«کارل کولر» کارشناس اقتصادی وامهای عمرانی امریکا و آقای «ویلیام ولك» کارشناس عالیرتبه اقتصادی بانك صادرات و واردات امریکا ونماینده بانك مزبور وارد تهران شدند .

مسافرت این هیات به تهران برطبق موافقتی بود که چندی قبل بین نمایندگان اعزامی سازمان برنامهو مقامات امریکا درواشنگتن حاصل گردید .

این هیات در مدت یکهفته اقامت خود در تهران وضع مالی برنامه های راه سازی وساختمان سد دز وبنادر از صندوق وا مهای عمرانی امر یکا تقاضای وام کرده است وآمدن هیات به ایران بااین موضوع ارتباط دارد .

برنامه عمرانی دوم سازمان برنامه ووضع ارزی کشور را مورد بررسی قرار خواهد داد و برای این منظور جلساتی با روسا و کارشناسان ایرانی در سازمان برنامه تشکیل خواهند داد . اعضای هیات باتفاق سفیر امریکا پیش از ظهر امروز با آقای مهندس شریف امامی نخست وزیر و آقای دکتر سجادی نایب نخست وزیر ملاقات نمودند ودر ساعت ۱۲ر۴۵ نیز با آقای مهندس خسرو هدایت وزیرمشاور وسر پرست سازمان برنامه ملاقات کردندودراین ملاقات آقای‌مهندس هدایت ورود هیات را به تهران خیر مقدم گفت واظهار امیدواری کرد که نتایج مطالعات وبررسی های هیات نتیجه بخش باشد وبعد برنامه کار هیات برای مدت یك هفته تنظیم گردید .

برای اطلاع خوانندگان‌اضافه می شود که سازمان برنامه برای برنامه های راه سازی وساختمان سد دز وبنادر از صندوق وا مهای عمرانی امر یکا تقاضای وام کرده است وآمدن هیات به ایران بااین موضوع ارتباط دارد .

والاحضرت شمس نخستین کلنك ساختمان بانك خون را دراصفهان بزمین‌زدند

بعداز ظهر امروز والاحضرت در جشن فارغ‌التحصیلان آموزشگاه بهیاری اصفهان شرکت میکنند

طبق گزارش‌خبرنگارما دراصفهان ساعت‌چهاربعداز ظهردیروز (جمعه) والاحضرت شاهدخت شمس پهلوی. طی‌مراسمی اولین کلنك ساختمان بانك خون را در اصفهان بزمین‌زدند. والاحضرت شاهدخت‌شمس‌پهلوی‌که‌از عصر روز چهارشنبه در اصفهان بسر میبرند ظرف این چند روز ازتاسیسات مختلف جمعیت شیرو خورشید سرخ وهمچنین هنرستان هنرهای زیبا و تاتر سپاهان این شهرستان بازدید کردند و روز گذشته نیز اولین کلنك ساختمان بانك خون راکه زمین آن از طرف شهرداری اصفهان واگذار شده‌است بزمین زدند .

در این مراسم علاوه بر همراهان والاحضرت آقایان محمدی فرماندار و معاون استانداری ،تیمسار سرلشگر پیروزان فرمانده مرکز توپخانه‌اصفهان هیئت مدیره جمعیت شیروخورشید سرخ ،روسای ادارات دولتی و جمعی از محترمین و معاریف اصفهان‌حضور داشتند ابتدا آقایان محمدی‌فرماندار مهندس ملکی شهردار و دکتر امیر نیرومند درباره کمکهای جمعیت‌شیر وخورشیدسرخ که‌والاحضرت‌شاهدخت شمس ریاست عالیهٔ آنرا بعهده دارند سخنرانی کردندو سپس والاحضرت بتقاضای ناطقین اولین کلنك‌ساختمان بانك خون را بنام شاهنشاه بزمین زدند .

بازدید بانك سپه

پس از پایان مراسم زدن‌اولین کلنك ساختمان بانك خون والاحضرت شاهدخت شمس پهلوی باتفاق‌همراهان ازبانك سپه شعبه اصفهان بازدید کردند دراین بازدید از طرف کارمندان بانك نسبت بشاهنشاه ووالاحضرت بشدت ابراز احساسات شدوتیمسار سپهبد آقاولی رئیس کل‌بانك سپه در هر قسمت توضیحات لازم را باستحضار رسانیدند .

والاحضرت باتفاق همراهان پس از بازدید کلیه قسمتهای‌بانك ولحظه‌ای استراحت محل بانك سپه‌را ترك گفتند .

والاحضرت دیشب شام را میهمان آقای اکبر مسعود «صارم‌الدوله» رئیس جمعیت شیرو خورشید سرخ اصفهان بودند .

ساعت چهار بعد از ظهر امروزنیز والاحضرت شاهدخت شمس پهلوی در جشن فارغ‌التحصیلان آموزشگاه بهیاری اصفهان شرکت میکنند و گواهینامه وکلاه پرستاری فارغ‌التحصیلان را اهدا مینمایند.

مشاور سازمان برنامه

از طرف آقای مهندس خسرو هدایت وزیر مشاور و سر پرست سازمان برنامه آقای صادق هادوی به سمت مشاور منصوب شده است

آقای هادوی از کارمندان‌عالی رتبه دولت بوده و علاوه برتحصیلات قضائی ،دررشته علوم اداری (حساب داری و نظارت وسر پرستی عالی) دارای گواهی می باشد و بعلاوه مدتی روزنامه عربی و فارسی‌عقاید وافکار را در تهران منتشر می کرد واخیرا هم با مجله انگلیسی‌خاور میانه بعنوان مدیر همکاری داشت

برنامه جشن‌مهرگان

در برنامه‌جشن مهرگان که‌امروز در پیشگاه اعلیحضرت همایونی برگزارخواهدشد هنرمندان‌هنرهای زیبای کشور برنامه های جالبی اجراء خواهند کرد .

ارکستر شماره یك هنر های زیبا برهبری حسین دهلوی قطعاتی بشرح زیر اجرا مینماید .

سرود مهرگان و پاینده شاه که توسط هنر جویان هنرستان عالی موسیقی خوانده میشود سپس آهنك جدیدی بنام «مقدم تو» که بوسیله «خاطره پروانه» خوانده خواهدشد و آهنك آن از آقای دهلوی است.

بعد دو قسمت بوسیله ارکستر شماره یك از آقای پایور ـ تك‌نواز سنتور در این برنامه آقای فرامرز پایورمیباشد .

سپس قطعه «نغمه مهرگان» که شعرآن ازفردوسی‌وآهنك ازحسین دهلوی است‌اجرامیشود . این‌قطعه را «خاطره پروانه» بهمراهی آواز محسن سلوکی‌و بیژن گیلاندوست خواهد خواند .

ضمنا نمایشنامه آرش تیرانداز بوسیله هنرمندان‌هنر های دراماتیك اجراء میگردد .

این برنامه در روز یکشنبه‌نیز برای‌فرهنگیان درتالارفرهنك تکرار میشود .

کمیسیون تعلیمات دینی

ساعت ده و نیم بامداد امروز کمیسیون تعلیمات دینی در دفتر آقای دکتر صدیق وزیر فرهنك با حضور آقایان دکتر فاطمی معاون و مشایخی مدیر کل وزارت‌فرهنك و آقایان‌راشد عماد زاده‌وپاینده تشکیل شد وپیرامون برنامه تعلیمات‌دینی‌درمدارس‌مذاکرات مفصلی بعمل آمد و تصمیماتی اتخاذ گردید .

درجشن روزنیروی هوائی (۲۵ مهر)

تیم اکروجت وچتربازان آمریکا نمایشهای جالبی انجام خواهند داد

امروز یك مقام‌مطلع نیروی‌هوائی شاهنشاهی بخبرنگار ما گفت روز بیست و پنجم مهر که مصادف با جشن روز نیروی هوائی است تیم آکروجت و تیم نمایشی چتربازان امریکا هنرنمائی خواهند کرد .

امسال در جشن روز نیروی‌هوائی ، هواپیما های جدید « اف ـ ۸۶ » بمعرض نمایش‌گذاشته خواهندشد.

تیم آکروجت امریکا که از تیم های قوی آکروجت جهان می ـ باشد برنامه های جالبی اجرا خواهد کرد وهمچنین یك‌تیم چتربازامریکا نیز عملیات نمایشی انجام خواهدداد.

عصر روز بیست و پنجم مهرماه مسابقه نهائی والیبال بین تیم های سنتو (ایران ـ امریکا ـ ترکیه و پاکستان) در پیشگاه شاهنشاه انجام خواهد شد . این مسابقات از روز بیست و دوم مهر ماه در حضور والاحضرت شاهدخت فاطمه پهلوی شروع خواهد شد . تیم برنده به دریافت کاپ طلای «رضاشاه کبیر» نائل خواهدآمد . امسال برای‌جشن نیروی هوائی برنامه های متنوعی تهیه گردیده است.ترتیبی داده شد تا عموم علاقمندان بتوانند در این جشن شرکت کنند.

یکهفته مهلت بگرمابه‌داران ونانوائیها

اگر ازدودکشها رفع نقص‌نکنند تسلیم دادگاه خواهندشد

امروز یك مقام مطلع در بهداری شهرداری بخبرنگار ما گفت : هفته گذشته اعلامیه‌ای پیرو اقدامات اخیر وزارت بهداری در مورد مبارزه با دود گازوئیل انتشار یافت، در اعلامیه‌مزبور دستورات لازم برای دودکش حمامها و نانوائیها داده شده است مقام مزبور افزودمهلت‌صاحبان نانوائیها و حمامها پانزده روز تعیین شده که یك هفته‌آن باتمام رسیده است اگر در ظرف‌هفته دودکشهای محل کار خود رفع نقص نکنند از طریق بازرسان اداره بهداشت‌بهداری‌شهرداری تسلیم‌دادگاه خواهند شدواداره کل بهداری‌شهرداری مهندسین وکارشناسانی برای‌رسیدگی بوضع دودکش حمامها ونانوائیها در اختیار دارد که در صورت لزوم‌صاحبان جاری صاحبان نانوائیها و حمامها از نانوائیهاو حمامها را در رفع نواقص دودکش ها راهنمائی میکنند.

پیروزی تیمهای دیهیم وسپه

روز جمعه در میدان امجدیه دومسابقه مهم فوتبال انجام گرفت.در بازی اول تیمهای فوتبال سپه وشعاع روبروشدند و پس‌از ۹۰ دقیقه‌مبارزه سخت تیم سپه موفق‌شد ۴بر۳برنده شود.

ساعت چهاربعدازظهر تیمهای دیهیم ودارائی آبادان‌بازی‌دوم‌راانجام دادند .از آغاز مسابقه برتری تیم‌دیهیم محسوس بود ودرنتیجه‌بازی۴ـ۲ بنفع‌تیم دیهیم پایان یافت

قبول‌شدگان آموزشگاه ثبت

صبح‌امروز اسامی ۹۳ نفر قبول شدگان آموزشگاه ثبت اعلام گردید این عده‌دررشته نقشه‌برداری ومساحی فارغ‌التحصیل شده‌اند .در این‌دوره ۲۱۹ نفر نیز در رشته‌امور اداری ثبت فارغ‌التحصیل‌شده‌بودند واسامی آنها قبلا اعلام شده‌بود.

این عده یکسال دوره کلاس آموزشگاه ثبت رادیده‌اند ومطابق قانون بارتبه دو اداری دعوت به‌کار میشوند .

طبق مقررات قبولشدگان می‌باید چهارسال اول خدمت خودرا در شهرستانها انجام دهند.

بیژن اصفهانی ـ پرویز دامادنژاد ـ جواد مدرسی ـ کیقباد عمادی ـ حسین رحمتی ـ علی‌رضا زاده مهرجو ـعباس جنگجو ـ رضا عشق‌آبادی ـ جمال نجفی ـ فتح‌اله ارشکی ـسیامك پزشکیان ـمحمود زوارهٔ ـسیروس الماسی ـ محمد مسعود حسن‌پور اقدام ـ محمدتقی زهادت ـفاضل میرعلمدار ـ محمود باقری صمغ‌آبادی ـبهمن مهرگان صمد قائدشرفی ـ سید محمد قندی هوشنك صنیع‌پور اصفهانی ـهادی پیشوائی ـمحمد علی جواد زاده ـ علیرضا پارسی ـحسن‌زاهدی‌ـاحمد جعفریان ـ نصرت‌اله عموزاده ـ سیامك‌ودیعت ـمحمداخوان تفتی ـ پرویز رفیعی تفرشی ـ محمدمهدی فرخوی ـ منصور نبی‌زاده ـمحسن حاج اسمعیلی (زمانی‌فر)ـحشمت‌اله مویدی ـصادق مصلح شیرازی ـ محمد محسنی مقدم ـاصغر میر فتاحی ـمیر محمود داماد ـمنوچهر غبائی ـمنصور ادریسی ـابوالقاسم حسینی ـ حسین شیخ‌عبدالاسلامی علی مختاری ثقفی ـبهروزجهانگیر محمد علی رحیمی ـنصراله هادی ـ مسعود مقدم ـاحمداخلاقی ـمحمد حسن رحیمی‌ـخلیل دانائی ـحسین صفائی ـ امیرناظم بافقی‌ـ سیدتیمور احمدی ـ فضل‌اله آصفی ـهوشنك عزیز گلشنی ـ اکبر خرمی مطلق عزیزاله شجاعی

کاظم علیمردانی ـ صمد یوسفی‌میانجی هوشنك‌آوندفرجاد ـابوالقاسم‌مجیدیان داود حاجی قربانی ـمصطفی مصلائی یحیی غلامی نژاد ـ رضا رفیعی‌ـ محمود کاظمی رستمیها ـ اسلام دلفان‌آذری‌ـ فریدون طاهباز ـ ابوالحسن سلامت مقدس ـ عباس مال اسدی‌ـ تقی‌محمد قاسمی ـ رضا شهروا ـحسن تحققی وطنی ـ محمد باقر اصفهانی ـ حسن آهنگران ـ سید یحیی فردوس‌ـمحمود کبیری‌ـ محسن رفیع ـ محمد حسین نوذر ـ محمد تقی راستجو حرفه‌ای ـ رحیم مرامی ـ احمد هاشمی اردکانی مجید راوند ـ مهانگیر ژگان‌ـ سلیمان قره‌داغی ـ ابوالقاسم حمزه ـ عباس بیرامی افشار ـ نورالدین مشایخی ـ اسدالله صنیعی ـ حبیب‌الله حیدری ـ سیروس پیووسیان ـ عباس معظمی ـ مهدی عقیلی

انتصاب دربنگاه آبیاری

آقای مهندس کیومرث معقول بسمت معاونت قسمت حساب عملیات مخصوص در بنگاه مستقل آبیاری قرارداد.

تلفن باطلاعات

از صبح امروز تلفنهای اطلاعات بصدا در آمد و از آنطرف خوانندگان اعم از زن و مرد حتی بچه ها میپرسیدند :

ـ آقا دیشب صدای توپ بگوش میرسید ، ممکن است بفرمائیدموضوع چه بود ؟

وقتیکه بتلفن کنندگان می‌گفتیم موضوع مهمی نبودومربوط‌به آتشبازی نمایشگاه بود باور نمیکردند و باز هم اصرار میکردند که حقیقت را برای آنها بگوئیم .

و میپرسیدند :

ـ فقط بگوئید دختر است و یاپسر؟!

محلی‌که علیاحضرت فارغ میشوند

امروز اطلاع یافتیم که چون‌قرار است وضع حمل علیاحضرت‌ملکه فرح‌دریکی‌ازبیمارستان‌های جنوب شهر صورت گیرد ،باحتمال زیاد بیمارستان حمایت مادران برای‌این منظور در نظر گرفته شده است . خبرنگار ما اطلاع میدهد که‌نظر بر اینستکه ملکه در کنار زنان‌عادی فراغت حاصل کنند.

بیمارستان و زایشگاه حمایت مادران که در خیابان مولوی‌نزدیك باغ فردوس قرار دارد یکی از مجهزترین زایشگاه های کشور است و در تاریخ ۲۲ خرداد ۱۳۳۸ بدست شاهنشاه‌افتتاح گردیده‌است.

اطاق علیاحضرت

اطاقی که برای بستری شدن علیاحضرت در نظرگرفته شده‌ظاهرا در طبقه آخر ساختمان بیمارستان (طبقه ششم) قراردارد.

قبول شدگان رشته زبان انگلیسی دانشکده ادبیات

صبح امروز اسامی صد نفر قبولشدگان رشته زبان انگلیسی دانشکده ادبیات در اختیار ما گذاشته شد .

نام نویسی قبولشدگان ازامروز آغاز شده است .

نادر ابراهیمی قاجار ـ اسمعیل افسر ـ بهمن اسفندیاری ـ عبدـ الحسین اصفهانی ـ محمد علی ادیب رمضانی ـ محمد مهدی انصاری‌ـ حمداله اصفی ـ ابوالقاسم (هوشنك) اربابی ـ مهر انگیز ابراهیمی ـ سیمین دخت استوانی بی‌بی ساره اعلمی ـ رقیه اعلمی ـ منوچهر انواری ـ ماهرخ‌اسفندیاری محمود اخوان سیگاری ـ راضیه بینا ـ الهه بدیع زاده ـ عباسعلی براتیان حسین آبادی ـ احمد بی نظیر ـ تاجور بهروزی ـ ریتابوقوس پیرومیان ـ علی پیر نیا ـ ایرانپور پیوندی ـ حبیب‌اله پابروند ـ مینو تعاونی ـ ابراهیم تقی زاده ـ سودابه تجلی ـ ابراهیم تحصیلی ـ گیتی جمال پور ـ حسین جوان بخش رضا جعفری ـ سیروس جدیدی سید محمد حسینی ـ نسرین‌حکمتی بهجت حکیمیان ـ ناصر حاج سید جوادی ـ فریال خزرائی مقدم ـعلی خیامی ـ مینو دانشگر ـ علی‌دانش آزاد ـ شریفه دولو ـ توران‌دوست خواه ـ محمد رفیعی مهر آبادی ـ ایرج رضائی مقدم ـ شهین دخت رحیمی اشتیانی ـ منیژه زیباحالت محمود زنجانی ـ علی زنجیره‌ای ـ احمد سامزاده ـ عباس شرمالی ـ حمید شیرانی ـ رسول شایسته ـ کیامرز شاملو ـ احمد صوبری ـ بمانعلی صبوری‌ـ فریده عصبی ـنوراله صادقلوـعزت طاهرزاده ـ سوسن عرفان‌شیرازی مهدی عبهری ـ احمدعشقی‌ـمحسن عیوضی ـعلی عموئیان ـ پریرخ غفاری ـپریچهر فرجادی ـابراهیم فیوضات ـرضا فرخوی ـ مهدی فرهودی ـ محمد صادق فرزام ـ حمیده فشارکی طباطبائی ـ مهدی فیروزی دشتستانی ـ جمشید قائمی محمودزاده ـ شمس‌ایران قائمی‌ـ پروانه کرلـو ـ هما کهنموئی‌ـ داریوش کاویانی‌ـ حسین مریدی سیتاملك افوبیان ـپروین‌معین زاده فرزین موفق‌ـ گیتی مصفا ـ محمد علی محمدیان فروشانی ـ فرح‌اله مجتهدی ـفریده‌مسعودی ـپریچهر منوچهری ـ ناهید مهدوی ـ عذرا مونس طوسی ـمینا مشیری آزاد‌ـ کیاندخت مستوفیان ـ فاطمه‌مشگو علی معزی ـمیرهادی نورانی‌نجفی‌ـ حسن نیکپور ـعنایت‌اله نیك آئین علی‌اصغر نظری ـ خدیجه نعیمی تبریزی ـ هوشنك همتی ـ علی هنرمند زهرودی ـ فرشته فرهمند

اطلاعیه وزارت دارائی

مواظب مامورین تحقیق مالیاتی باشید

بقرار اطلاع اخیرا افرادی تحت عنوان مامور تحقیق ببازرگانان وکسبه مراجعه کرده و بعناوین مختلف در صدد اخاذی و سوء استفاده بر آمده‌اند. بدینوسیله باطلاع عموم میرساند وزارت دارائی تصمیم دارد همواره از اعزام مامور باز دید و یا باز رس جهت ممیزی خود داری نماید و در صورت ضرورت برای رسیدگی بدفاتر بازرگانان و شرکتها مامورینی اعزام خواهد داشت که علاوه بر تعیین نوع ماموریت بموجب‌ابلاغ هر یك دارای کارت مخصوصی خواهند بود که عکس آنان‌بر آن الصاق شده و بمهر وزارت دارائی و یاداره مربوطه ممهور گردیده است .

از مودیان محترم مالیاتی تقاضا داردبمحض مراجعه افرادی که بعنوان مامور تحقیق مالیات بر در آمد موجبات مزاحمت آنها را فراهم میسازند از آنان مطالبه کارت نموده و دقیقا مشخصات کارت ونوع ماموریت رایادداشت نمایند و چنانچه مامور فاقد کارت باشد فورا آنان را بمامورین انتظامی‌معرفی کنند که از طریق‌مراجع قانونی مورد تعقیب قرار گیرند و همچنین مراتب را فورا باطلاع وزارت دارائی برسانند و در صورت ضرورت میتوانند به‌تلفن های شماره ۳۰۲۴۹۷و یا۳۰۳۲۷۶ و یا ۳۰۲۱۳۹ اطلاع دهند .

افتتاح کنفرانس سالانه مربیان بهداشت

صبح امروز اولین جلسه کنفرانس سالانه مربیان بهداشت کشور بوسیله آقای دکتر اعتمادیان معاون وزارت بهداری افتتاح گردید.

دراین کنفرانس مدیران کل وزارت بهداری و روسای ادارات مربوطه شرکت داشتند.

آگهی‌های تسلیت

با یکدنیا تاثر مصیبت وارده را بخانم و تیمسارسرتیپ عشقی تسلیت عرض کرده بقای عمر خاندان محترم را از خداوند خواهانیم . **پروین‌وسیاوش دیلمی عضدی**

با کمال تاثر مصیبت وارده را بسرکار خانم بیگدلی دبیر محترم تسلیت عرض مینمائیم و صبر جمیل از خداوند برای ایشان مسئلت داریم

شاگردان ششم فنی دبیرستان شاهدخت
آ ـ ۲۳۵۷۳

فوت جانگداز آقای عباس هادیان را بخاندان آن‌مرحوم خصوصا جناب آقای علی اکبر هادیان قائم مقام محترم بانك عمران شعبه مشهد تسلیت عرض نموده ضمن شرکت در این مصیبت بقای بازماندگان را خواهانیم

از طرف کارمندان دوائر بروات و کارگزینی‌پناهی‌حج‌فروش

مصیبت وارده را بفامیل محترم کمالخانی مخصوصا به آقای محمد کمالخانی و مرتضی کمالخانی ـ مسلم‌کمالخانی تسلیت عرض مینمائیم .

سیداکبر سجادی‌ـسیدابوالقاسم سجادی ـ اصغر سجادی‌ـاصغر رضائی‌ـ سید حسین سجادی‌ـاصغر رضائی‌ـ اکبر رضائی ـ حسین خداوردیان ـ حسین ایلخانی ـاحمد افشار
آ ـ ۲۳۴۹۳

مصیبت وارده را بحضور آقای دکتر آریا پور تسلیت عرض مینمایم **منوچهر قدس**

مصیبت وارده را بفامیل محترم کمالخانی مخصوصا به آقای محمد کمالخانی و مرتضی کمالخانی ـمسلم‌کمالخانی‌ـ ابراهیم کمالخانی تسلیت عرض نموده و بقای عمربازماندگان آنمرحوم را از خداوند متعال خواهانیم .

حبیب‌اله ایلخانی ـ محمد ایلخانی ـ حسن ایلخانی ـ محسن ایلخانی ـ رضا کمالخانی ـ خلیل خداوردیان‌ـغلامعلی قاضی مرادی ـمهدی رضائی ـ حسین ایلخانی ـ رضاایلخانی

سرکار علیه بانو نزهت بیگدلی دبیرکرامی

در گذشت همسر عزیزتان را صمیمانه تسلیت عرض کرده بقای عمروسعادت سرکار را ازخداوند خواستاریم .

دانش آموزان کلاس سوم ۳ دبیرستان‌شاهدخت

مصیبت وارده را به آقای منوچهر کیهان در رشت تسلیت میگویم . **ژاندار مری نوشهر نظیری**

خانواده های میثمی و خلیلی عراقی ضایعه فرهنگی در گذشت بانو شهناز آزاد صبیه ارشد مرحوم حاج میرزا حسن رشدیه را بخانواده های محترم آزاد و رشدیه تسلیت عرض مینمایند .
آ ـ ۲۳۴۹۵

مصیبت وارده را بفامیل محترم کمال خانی مخصوصا محمد کمالخانی ـمرتضی کمالخانی ـ مسلم کمالخانی تسلیت عرض نموده و بقای عمر بازماندگان آنمرحوم را از خداوند متعال خواهانیم .

محمد ایلخانی ـفتح‌اله ایلخانی ـ عبدالحمید ایلخانی‌ـ غلامعلی ایلخانی‌ـ ذبیح‌اله صلاحی ـعبدالمناف‌ایلخانی ـ علی اصغرایلخانی‌ـ حاج‌اصغر ایلخانی‌ـ حسن ایلخانی

جناب آقای محمد آقا اعلمانی

مصیبت وارده را به جنابعالی و فامیل محترم تسلیت عرض مینماید . **شعبان طالقی**

با کمال تاسف و قلبی اندوهناك فوت جوان ناکام مصطفی کمالخانی را ببازماندگان آنمرحوم بخصوص محمد کمالخانی و مرتضی کمالخانی ـمسلم کمالخانی تسلیت‌عرض مینمائیم‌و دوام آن فامیل محترم را از خداوندمتعال‌خواستاریم

هیئت رئیسه صنف پخش کنندگان یخ تهران و حومه
عبدالحسین‌کاوسی ـ عباس حاج حسنی ـ حسین قنبری‌ـ قاسم رشیدی ـعباس شرفی
آ ـ ۲۳۵۶۵

آقای علیرضا صمیم

دوستان همکار شما با کمال تاسف مصیبت وارده را تسلیت گفته سعادت شما و باز ماندگان آنمرحوم را ازدرگاه احدیت مسئلت مینمایند

مهندس آصفی ـ مهندس نیك بین ـ دری ـ نادری ـ بنکدار ـدانائی ـ صدر زاده ـ مصطفائی ـ اشراقی ـ آزموده ـ اکبری ـ فتوره‌چی ـ فرهومند ـ نعناعی‌ـ مهندس جمشیدی ـ رهبر ـسیاسی ـ شیخی‌ـ کاظمی ـ بهنودی

هیجان‌انگیزترین فیلم تاریخ سینما ، فیلمیکه درعرض ده سال اخیر نظیرش روی پرده سینماهای جهان نیامده وسینماهای

رادیو سیتی ـ حافظ

آنرا بعنوان عالیترین فیلم ده سال اخیر تقدیم میکنند

سفر جهنم

رابرت‌استاك ـ دورتی‌مالون ـ جرج‌ساندرز

رنگی ـ دوبله بفارسی ـ باشرکت:

در ۹۱ دقیقه طول‌نمایش‌فیلم بقدری اضطراب ودلهره نهفته شده که درتاریخ سینما نظیری برای‌آن نمیتوان یافت

آ ـ ۲۶۱۱۸

زنی ازدست مادرشوهرش خودرا آتش زد

لیلا هرموقع‌که عروسش به حمام یامهمانی میرفت اورا درخیابان تعقیب میکرد

دیشب زن ۲۱ساله‌ای بنام زهرا خودرا از دست مادرشوهرش آتش زد . او که بوسیله همسایگان به بیمارستان حکیم‌الملك منتقل گردیده ساکن خیابان سیروس است .

زهرا میگفت :من کارمند هستم و باشوهر ومادر شوهرم در یك خانه زندگی میکنیم. باوجوداینکه کلیه‌درآمدم را دراختیار شوهرم میگذارم و او آنرابه مادرش میدهد معذلك لیلا مادر شوهر۶۰ ساله‌ام مرا اذیت می کند .

تعقیب درخیابان

صبحها تا اداره‌ام دنبالم می‌آیدو هروقت به حمام یامهمانی میروم در تعقیب من است که مبادا بمردی‌نگاه کنم و این عمل او برای من که زنی تحصیل کرده و روشنفکر هستم‌بسیار ناراحت کننده‌است .

پریروز ناگهان سر زده واردمحل کارمن شد و بطرز زننده‌ای با من صحبت کرد من نزد همکارانم خجل شدم واز اداره مرخصی گرفته و بخانه آمدم و ماجرا را برای شوهرم تعریف کردم اوگفت:نمیتوانم از مادرم صرفنظر کنم باید احترام او رارعایت کنی . من نزد مادر شوهرم رفتم گفتم : من دیگر بچه نیستم که‌فریب بخورم من زنی هستم که کار میکنم ومانند یك مرد شخصیت دارم . اطمینان داشته باش که بشوهرم خیانت نمی‌کنم وهرموقع که‌اواراده کنددیگر به اداره نمیروم وخواهش میکنم که توتا این اندازه بمن‌بدبین نباش .

تهمت زد

لیلا بجای اینکه با زبان خوش با من صحبت کند بنای فحاشی را گذاشت و تهمت های ناروائی بمن زد که اگر بگوش شوهرم میرسید حتما طلاقم میداد لذا از فرط ناراحتی به‌آشپزخانه‌رفتم و خودم را آتش زدم حالا هم نمیدانم که آیا مادر شوهرم از من دست بردار هست‌و میگذارد باشوهرم زندگی کنم یانه؟

زهرا اظهار داشت شایسته نیست که‌زن روشنفکری چون من از مادر شوهرم شکایت کنم فقط آرزو می کنم اخلاقا او از عملیات خود دست بردارد .

تقاضای اعدام

امروز کسب اطلاع شد که دادستان تهران برای حسین رحیمی فرزند حبیب‌اله بار فروش تقاضای اعدام کرده است.

حسین رحیمی کشاری درتاریخ چهارم مهر ماه جاری با یك ضربه چاقو برادر ۵۰ ساله خود بنام حاج حبیب‌اله رحیمی کشاری را درمیدان بارفروش های گمرك بقتل رسانده و حین فرار دستگیر شده است.

سلب آزادی کودك همسایه!

زنی که فرزند خردسال همسایه‌اش را حبس کرده بود تحت تعقیب مقامات قضائی قرار گرفت

امروز زن ۲۵ ساله‌ای بنام‌سکینه که فرزند خردسال همسایه‌اش رقیه را در اطاق حبس کرده بود ازطرف دادسرا تحت تعقیب قرار گرفت.

سکینه اظهارداشت :رقیه‌همسایه من فرزند شیطانی دارد که در غیاب‌او خانه را مبدل به یك کاروانسرامی کند و آسایش راازما سلب مینماید هر چه به رقیه میگویم موقعی که از خانه خارج میشود پسرش را هم باخودش ببرد گوش نمیکند.

عصر دیروز نیز من فرزندش را که زیاد مزاحم شده بود در اطاقی زندانی کردم و درش را قفل نمودم‌و موقعیکه مادرش آمد او رارهاکردم ولی رقیه از من شکایت کرد.

پرونده این شکایت در کلانتری ۱۳ تنظیم شد و بدادسرا ارسال گردید و سکینه باتهام سلب‌آزادی از فرزند رقیه تحت تعقیب قرار گرفت.

چند حریق

در ۴۸ ساعت اخیر در منزل آقای جواهری در خیابان دلگشا باغچه بیدی ، خانه آقای یحیی وثوقی در چهار راه مختاری ، منزل بانو زهرا سید مشهدی در خیابان مولوی ، شیرینی فروشی محمد علی شفق در خیابان امیرکبیر کوچه میرزامحمود وزیر حریق هائی روی داد که بوسیله مامورین اداره آتش نشانی خاموش گردید.

خواربار فروش پیاله فروشی میکرد

امروز خواربار فروش جوانی‌باتهام‌پیاله فروشی درمغازه‌اش در دادگاه جنحه واقع در محل دادسرای ناحیه ۷ به ۱۱ روز حبس محکوم شد.

خوابار فروش که اکبر نام دارد گفت ماطاوس دوستم بخواربارفروشی من آمده بود واز من خواهش کرد که‌برایش آبجوبیاورم: من خواهش او را پذیرفتم و برایش آبجو خریدم واو در مغازه مشغول خوردن‌شد، که‌ناگهان یکی از مشتریان مغازه فهمید وبادادو فریاد پاسبانی را صدا کردو مرا باو تحویل دادو باینجا اعزام شدیم .

دادگاه باتوجه باینکه اکبر سابقه بدی ندارد اورابه ۱۱ روز حبس محکوم کرد .

دریك دادگاه جنحه

راننده ایکه در دیکته فارسی ضعیف بود محکوم شد !

یکی ازمتهمین میگفت من قصد خدمت داشتم ولی افسرپلیس مرا بجرم نداشتن گواهینامه رانندگی بدادگاه فرستاده است

نیمی ازرانندگانی‌که تصادف میکنند گواهینامه رانندگی ندارند ودریك‌ناحیه دادسرا تنهابه ۶۰۰ پرونده رانندگی بدون گواهینامه رسیدگی شده است

امروز سه نفر به اسامی بیژن، عزیزاله واصغر باتهام رانندگی بدون پروانه در شعبه ۳۷ دادگاه جنحه هریك‌به ۱۱روزحبس و۲۵۰ ریال جریمه‌نقدی محکوم شدند .

اصغر یکی از متهمین‌بعنوان دفاع از خود گفت : سه‌سال است که امتحان رانندگی میدهم وهنوز موفق به گرفتن گواهینامه نشده ام .من یك سال پیش باین امید که به زودی تصدیق خواهم گرفت اتومبیلی خریداری کردم وحالا هم سوار آن می شوم . زیرا واقعا رانندگی میدانم .

قصد خدمت داشتم

بیژن می گفت : من رانندگی میدانم ،چند روز پیش اتومبیلی را سر کوچه هاتف گذاشته بودند و سد معبر کرده بودند. یك اتومبیل پلیس از جریان اطلاع یافت وبرای دور کردن اتومبیل مزاحم وارد کوچه شد و چون راننده در محل نبود کسی‌جرات نمی‌کرد به‌اتومبیل نزدیك شود وراه بند آمده بودمن با راننده دوستی داشتم پشت فرمان نشستم و فقط اتومبیل را خلاص کردم تا آنرا کمی جلوتر ببرم وراه باز شود .ولی افسر پلیس بگمان اینکه من راننده این‌اتومبیل هستم مرا باتهام نداشتن گواهینامه دستگیر کردو بداد سرا فرستاد . من منظوری از رانندگی نداشتم‌و فقط می خواستم خدمتی بکنم .

ضعیف پر دیکته فارسی

متهم سوم بنام عزیزاله می گفت : چون من در دیکته فارسی ضعیف هستم بمن تصدیق نمیدهند در حالی که راننده قابلی هستم و سواد هم دارم ولی تاکنون چهار باردر امتحانات‌فارسی اداره‌راهنمائی رفوزه شده‌ام وتصدیق کلاس ششم ابتدائی راهم ارائه دادم قبول‌نکردند وگفتند بایستی در حضور ماامتحان بدهی وچون برانندگی علاقه دارم چند روز پیش سوار اتومبیل شدم وافسر پلیس مرا دستگیر کرد.

طبق گزارش خبرنگار ماپرونده های رانندگی بدون گواهی نامه قریب یك پنجم پرونده های وارده به نواحی داد سرا را تشکیل می دهند . تعداد این پرونده ها در سال گذشته در ناحیه ۵ دادسرا فقط ۶۰۰ پرونده بوده است ونیمی از عده رانندگانی که تصادف می کنند فاقد گواهی نامه رانندگی هستند وهمه آنها در بازجوئی و بازپرسی می گویند چون چند ماه یا چند سال امتحان داده و قبول نشده‌ایم خسته‌شده وبدون‌گواهی‌نامه رانندگی می کنیم .

حوادث وقایع

درنتیجه واژگون شدن اتوبوسی درجاده دماوند

۳ نفر کشته و ۱۸ نفر مسافر مجروح شدند

ترمز اتوبوس برید وباوجوداینکه راننده برای متوقف کردن آن کوشش میکرد ولی اتوبوس باسرعت زیادی از جاده منحرف شد وپس از جداشدن چرخهای آن واژگون گردید ومتلاشی شد

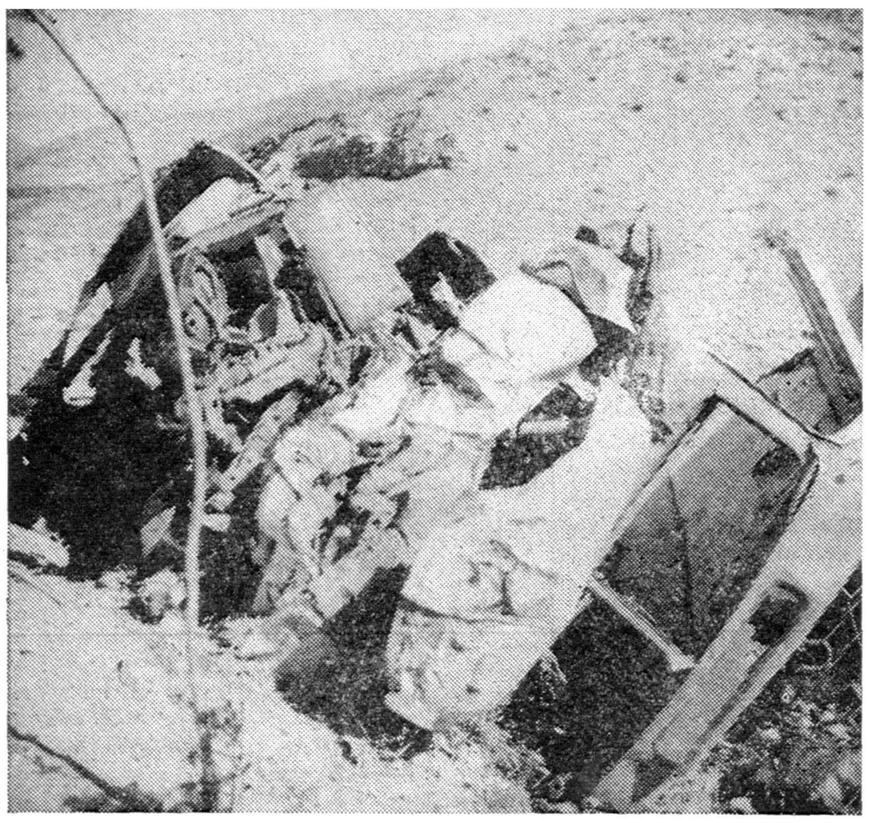

ظهر روز پنجشنبه در یك حادثه رانندگی در حوالی کمرددراه دماوند ۳نفر کشته و ۱۸ نفر مجروح شدند. این حادثه در نتیجه واژگون شدن یك اتوبوس مسافر بری که ازآبگرم لاریجان عازم تهران بود رویداده‌است

خبرنگار ما گزارش میدهد :ساعت ۶ بعد از ظهر روز پنجشنبه اتوبوس شماره ۱۷۷۳۴ برانندگی شخصی‌بنام آذربا ۲۶ مسافر از آبگرم لاریجان عازم تهران شد .

ترمز برید

اتوبوس باسرعت زیادی از جاده عبور میکرد ولی بین راه در حوالی سنك لشگری تاکمرد راننده متوجه شد که ترمز بریده شده‌است.راننده باکمك دنده‌ها برای کم کردن‌سرعت اتوبوس اقدام کرد ولی در حوالی منوچهر آباد یك کیلومتری پاسگاه ژاندارمری کمرد اتوبوس از جاده منحرف شد و نزدیك به دویست متر از تپه و ماهور های بیابان گذشت وسرانجام چرخهای آن‌کنده شدو واژگون گردید .

مقتولین ومجروحین

درنتیجه این حادثه اتوبوس بکلی خردشد و سه نفر از سرنشینان آن باسامی عماد نقوی پور فرزند سید محمود ۳۹ساله آموزگار فرهنك‌لاریجان مرتضی تبریزی ۱۸ ساله فرزند علی اکبر شاگرد راننده و یکی دیگر از مسافرین که هویتش معلوم نیست کشته شدند و ۱۸ نفر ازسرنشینان اتومبیل که راننده نیز جزء آنهاست مجروح گردیدند .

مجروحین بوسیله‌مامورین‌ژاندارمری بتهران منتقل شدند و دربیمارستان سینا تحت معالجه قرار گرفتند تا کنون ۱۳ نفر ازمجروحین ازبیمارستان مرخص شده و فقط ۵نفر بستری میباشند که جراحات آنها شدید است

در نتیجه این حادثه اتوبوس‌بکلی متلاشی شده و دربیابان افتاده‌است دیروز جنازه مقتولین باداره پزشکی قانونی منتقل گردید و جواز دفن‌صادر شد .

چهار نفر مجروحی که فعلا در بیمارستان بستری میباشند فیروز سلیمان پور فرزند رحمان ، علی حمدالله زاده فرزند اکبر ، اسمعیل ولی‌زاده فرزند صمد ، حسینعلی دریوزه فرزند حسین نام دارند.

اتوبوس پس ازاینکه واژگون‌گردید بطوریکه درعکس دیده میشود متلاشی‌شد

چهارنفر ازمجروحین حادثه‌که در بیمارستان سینا بستری میباشند

انفجار پریموس

دیروز جوانی بنام اصغر محب علی در اثر انفجار پریموس در یك مغازه کفاشی در حوالی میدان بهارستان بسختی مجروح شد .

اوکه حالش چندان خوب نیست در بیمارستان حکیم‌الملك بستری‌است.

خفگی در حوض

بعد از ظهر دیروز پسر بچه ۵ ساله‌ای بنام احمد محمد علی زاده فرزند یوسف ساکن تهران نو در حوض افتادو خفه شد .

تصادف منجر بمرگ

ساعت ۹ دیشب اتومبیلی درخیابان پهلوی‌بایك سورچی گاری تصادف کرد و راننده آن متواری شد .

مجروح وسیله مامورین انتظامی‌به بیمارستان سینا منتقل گردید ولی در نتیجه شدت جراحات وارده فوت کرد .

مامورین در صدد دستگیری‌محمد الهیه راننده اتومبیل میباشند .

پس از۲۴ ساعت

عروس ازخانه‌داماد فرار کرد!

فاطمه چندروز پیش باپدر خوانده‌اش در دادسرا ازدواج کرده بود

عروس فراری!

پریشب دختریکه ۳ روز پیش در دادسرا باپدر خوانده‌اش ازدواج‌کرده بود از خانه او فرار کرد .

همانطوریکه قبلا باطلاع خوانندگان رسید ۱۶سال پیش مردی دختربچه‌ای را از سر راه برداشت و بزرك‌کرد

ابراهیم

وسپس بطور غیر رسمی با او ازدواج نمودودارای فرزندی شدند سپس او را از خانه بیرون کرد و اوبوسیله سردسته‌ای بنام اکرم کرمانشاهی اغفال شدو به محله «بدنام»راه یافت ولی بوسیله رئیس پاسگاه بخش ۲۰ نجات یافت و دادسرا سردسته وپدر خوانده او ابراهیم را زندانی کردو چون فاطمه حاضرشد با پدرخوانده‌اش ازدواج کند . ابراهیم از زندان‌آزاد شد و در دادسرا فاطمه را رسماعقد کرد ولی پس از ۲۴ ساعت فاطمه از خانه ابراهیم فرار کرد و موقعیکه قصد داشت مجددا وارد محله بدنام شود دستگیر گردید و بدادسرا اعزام شد .

در دادسرا چون ابراهیم از او گذشت کرد آزاد گردید .

راننده‌ای‌قصدربودن زنی را داشت

بازپرس دادسرا باستناد یك ماده واحد این راننده را بازداشت‌کرد وقانون از ۵ تا ده سال زندان برای این قبیل رانندگان مجازات پیش بینی کرده‌است

امروز راننده یك اتومبیل کرایه که میخواست زن مسافری رابجای رساندن بمیدان شهناز بخارج ازشهر ببرد از طرف مقامات قضائی بازداشت شد .

بعد از ظهر روز پنجشنبه زنی بنام عزت سوار اتومبیل کرایه شماره ۱۰۲۱۶ شد تا بمیدان شهناز برود ولی راننده او را بطرف جاده مسگر آباد برد و در جواب اعتراض مسافر گفت :اجازه بدهید چند دقیقه‌هواخوری کنیم و بعد به میدان شهناز برویم !

عزت داخل تاکسی بنای دادو فریاد راگذاشت ولی راننده باسرعت بیشتری اتومبیل را بطرف مسگرآباد برد .

درنتیجه دادو فریاد این زن چندنفر از عابرین باکمك مامورین کلانتری۲۱ با اتومبیل دیگری آنهارا تعقیب‌کردند وبالاخره راننده کرایه‌را دستگیرکرده همراه مسافر که‌از وی شکایت‌داشت بکلانتری بردند .

راننده اتومبیل کرایه که حسن فرزند جعفر نام دارد باپرونده‌بدادسرا فرستاده شد .

۵ تا ده سال زندان

بازپرس ناحیه دو دادسرا که‌باتهام این راننده رسیدگی کرده است ویرا باتهام‌شروع‌بریودن‌وهتك‌ناموس‌باوسیله نقلیه باستناد ماده واحده مصوب سال ۳۵ بازداشت کرد .

در قانون برای این قبیل متهمین‌از ۵ تا ۱۰ سال زندان مجازات تعیین‌شده است .

مستاجر نامه‌های صاحبخانه را سانسور میکرد

امروز مستاجری‌که‌نامه های‌عاشقانه نامزد صاحبخانه‌اش‌را که ازآذربایجان فرستاده میشد باز میکرد و میخواند بکلانتری جلب شد .

مرد جوانی بنام محمد ، بیکی از کلانتریها مراجعه کرد و اظهارداشت که من نامزدی دارم که اکنون در آذربایجان است و قصد دارم تا یکی دو ماه دیگر به آذربایجان رفته و ادرا بتهران‌بیاورم و بایکدیگر عروسی کنیم او هر هفته یکی دو بار برای من نامه مینویسد ولی اکنرا نامه های عاشقانه او را که‌به آدرس منزل فرستاده‌میشود مستاجر خانه‌ام جواد باز کرده‌میخواند و باصطلاح پس از سانسور بمن‌میدهد و هرچه او را ازاینکار منع میکنم‌مفید واقع نمیشود .

لذت میبرم

بموجب شکایت محمد ، همسایه‌اش بکلانتری جلب شد و در آنجا وی‌اظهار داشت من نظری ندارم و فقط‌ازخواندن نامه های عاشقانه لذت میبرم !

در کلانتری از جواد تعهد گرفته شد که از این پس از خواندن نامه‌های نامزد محمد خودداری‌کند.

عجله مسافر تاکسی را داخل‌مغازه‌فرستاد

ساعت شش صبح امروز علی ۶۰ ساله‌سوارا‌تومبیل تاکسی شماره۹۰۸۹ شد تا به حمام برود .

علی چون نمازش دیر شده بود از رضا راننده تاکسی خواهش کرد تند برود .

راننده سرعت بیشتری گرفت ، ولی در اثر این سرعت ناگهان فرمان از دستش‌خارج‌شدوتاکسی‌واردپیاده‌روخیابان نظام‌آباد گردید و تیر برق را شکست ووارد یك مغازه لبنیات فروشی شد.

در این حادثه راننده و مسافر نیز هردو نفر مجروح شدند .

آقای سرهنك‌دوم‌قاری‌رئیس کلانتری ۱۳ که از خیابان میگذشت مجروحین را به بیمارستان سینا برد و پرونده بدادسرای ناحیه یك فرستاده‌شد.

۲۰۲۵۶۹ متصل مستقیم سرویس حوادث

خرج زنش را نداد وبزندان افتاد

امروز دادگاه جنحه یك مرد۳۰ ساله ارمنی‌بنام واقیناك را که به همسرش خرجی نداده بود به ۳ماه حبس محکوم کرد.

واقیناك میگفت همسرم اخیرا دو جوان را بخانه آورده بود ومیگوید که خواهر زاده های او هستند و درخواست دارد من مخارج آنها را بدهم . ولی دوستانم بمن گفتنداین جوانها خواهر زاده همسرم نیستند و شاید او منظوری از این عمل داشته باشد . لذا من به توصیه دوستان دو ماه تمام بخانه نرفتم تا اینکه یکروز همسرم به محل کار من آمد و مرا تحویل پاسبان دادو بدادسرا آمدیم و زندانی شدم .

دادگاه با توجه باعترافواقیناك او را به ۳ ماه حبس محکوم کرد.

سقوط ازپلکان

دیشب زن۳۸ساله‌ای بنام‌صغری که از پلکان خانه‌ای در خیابان‌خیام بزمین افتاده و مجروح شده بود در بیمارستان درگذشت .

درهفته گذشته

۲۰۳ نفر مجروح ومسموم شدند

در هفته گذشته ۲۰۳ نفر دراثر حوادث مختلف مجروح و مسموم شده‌اند از این عده ۸۱ نفر در اثر حوادث رانندگی ، ۲۷ نفر بعلت نزاع و چاقوکشی ، ۱۹ نفر بعلت سوختگی و ۲۳ نفر بعلت سقوط از بلندی و ماندن زیر آوار مجروح شده و ۵۳ نفر بعلل مختلف ازقبیل خوردن غذای فاسد ، افراط در نوشیدن مشروب ، عقرب گزیدگی مسموم شده‌اند و یك نفر از آنها بقصد انتحار خود را مسموم کرده است.

درپیرامون گمشدن یك‌کمك مهندس هلندی

هنوز «مینارتی» پیدا نشده

شناگران خرمشهر باچندین دستگاه موتور آبی مشغول جستجو درشط‌العرب میباشند

همانطور که قبلا اطلاع دادیم از روز سه شنبه گذشته کمك‌مهندس کشتی تجارتی «بلاك» که جوان ۱۹ ساله‌ای بنام «مینارتی» میباشدگمشده است و پلیس بندر ومامورین اداره گشتیرانی خرمشهر برای پیدا کردن وی فعالیت میکنند .

خبرنگار ما در خرمشهر بدنبال‌این خبر امروز اطلاع داد فعالیت مامورین اداره بندر و کشتیرانی خرمشهر برای پیدا کردن «مینارتی» تاکنون به نتیجه نرسیده است و چون حدس زده می شود که‌این شخص در شط‌العرب‌غرق شده باشد باینجهت فعالیت شدیدی برای پیدا کردن جسد «مینارتی» در شط‌العرب شروع شده است .

در حال حاضر بر روی هر یك از اسکله های خرمشهر یکنفر مامور مخصوص گمارده شده است‌وشناگران خرمشهر نیز که با چندین دستگاه موتور آبی مجهزمیباشند درشط‌العرب مشغول‌فعالیت‌گردیده‌اند‌بطوریکه‌دونفر از ملوانان یك کشتی انگلیسی اظهار میدارند «مینارتی»که یکی از اهالی هلند میباشد قبل از اینکه از کشتی پیاده شود با دوستان خود مشروب زیادی خورده بود .

یك گمشده

اکبر شفیعی (عکس بالا)فرزند ولی‌اله اهل اصفهان یکماه پیش‌گم شده است . کسانیکه از او اطلاع دارند در تهران‌به گرمابه زرنگار تلفن شماره ۳۴۹۲۴ و در اصفهان به میدان قدیم بنگاه حقیقت اطلاع دهند.

پیش بینی وضع هوا

پیش بینی وضع هوای ایران تا ظهر فردا طبق گزارش اداره پیش بینی کل هوا شناسی بدین قرار است :

هوای تهران صاف گاهی همراه با مقداری ابر پیش بینی میشود. هوای سواحل دریای مازندران قسمتی ابری که در نواحی شرقی‌گاهی تمام ابری همراه با بارندگی خواهد بود ، هوای نواحی خراسان و بلوچستان و کرمان گاهی قسمتی ابری همراه با باد نسبتا شدید محلی و گرد و خاك و هوای سایر نقاط صاف گاهی با مقداری ابر پیش بینی میشود .

حد اکثر درجه حرارت هوای شهر تهران در ۲۴ ساعت گذشته ۳۷ر و حد اقل آن۱۴ درجه سانتی گراد بالای صفر بوده است .

گرمترین نقاطی که ایستگاه هواشناسی دارند در ۲۴ ساعت گذشته آبادان با حد اکثر ۳۸ درجه و خنکترین نقاط زنجان با حد اقل ۴ درجه سانتی گراد بالای صفر بوده است .

چند مرگ مشکوك

عصر روز پنجشنبه جنازه مردی بنام حسین فرزند شفیع ۳۵ ساله که از نعمت آباد برای معالجه به بیمارستان لقمان الدوله اعزام شده ودر بیمارستان مذکور بطورمشکوك در گذشته بود در پزشکی قانونی مورد معاینه قرار گرفت .

همچنین ساعت سه پس‌ازنیمه شب گذشته مردی بنام حبیب اله غلامرضا کاشی فرزند زین‌العابدین که بوسیله برادرش به‌بیمارستان شفا منتقل شده بود قبل از معالجه وبستری شدن درگذشت . چون مرگ وی مشکوك بود جنازه وی برای معاینه به اداره پزشکی‌قانونی منتقل شد .

عصر دیروز در کوچه معاون السلطان واقع در خیابان امیرکبیر مردی به نام محمد اسمعیل بیگی بطور مشکوك در گذشت مراتب جهت معاینه وتعیین علت مرگ از طریق کلانتری ۱۶ به اداره پزشکی قانونی اعلام شد .

حوادث شمیران

مامورین ژاندار مری شمیران در ازگل از شخصی بنام عباس جم پور مقداری تریاك کشف کردند شخص مزبور که یکدستگاه ترازوی مخصوص توزین تریاك همراه داشت باز داشت شد .

* پریروز آمبولانس پزشکی قانونی که از تهران عازم آبعلی بود در نزدیکی جاجرود واژگون شد در این واقعه آمبولانس آسیب‌زیادی دیدولی بسرنشینان آن صدمه‌ای نرسید .

*مامورین کلانتری قلهك شخصی بنام وشیس خانجانی را که از منزل آقای غفوری یکی از ساکنین داودیه مقداری لوله آهنی سرقت کرده بود باز داشت نمودند .

۲۵نفردراثرحوادث مختلف مجروح شدند

در ۴۸ ساعت گذشته ۱۵ نفر باسامی : جواد عباسی فرزند حسن، ابراهیم امامی فرزند اسحق ، آسیه تقوائی فرزند اصغر ، علی تقوائی فرزند اصغر ، ماهیچ مانوکان‌فرزند زادو ، شهنام رحیمی فرزند اسداله، معصومه شهسواری فرزند صفرعلی، علی پارسا فرزند محمد مهدی ، اکبر سلیمانی فرزند حسین ، ناز آفرین کریمی فرزند علی احمد ، محمد باقر پوربخت فرزند غلامرضا، عبداله محزون فرزند محمد رضا ، سید حمداله حسنی فرزند سید محمود ، قربانعلی بختیاری فرزند رمضان ، پطروس بنیاد فرزندحاتم، در اثر حوادث رانندگی (۱۸نفری که در اثر حادثه کمرد مجروح شده‌اند خبر آن جداگانه درشماره امروز درج شده است) و ۱۰ نفر باسامی ناصر غفاری فرزند افضل ، اکبر تائیدی فرزند عطاءاله ، محمد امین صادقی فرزند عباس ، رجبعلی حسین پور فرزند حسین ، محمد وفا بخش فرزند علی ، مهدی دریانی فرزند یعقوب ، واهان درغونیان فرزند داود ، اشرف موتقیان‌فرزند رحیم ، علی محمد زاده فرزند حیدر و غلامعلی میرزائی فرزند امیرقلی در اثر نزاع و چاقو خوردگی‌مجروح شدند مجروحین در بیمارستان های سینا و حکیم‌الملك بستری شدند.

هیئات اقتصادی ژاپن وارد تهران شد

قراردادهای بازرگانی واقتصادی ایران وژاپن سه‌شنبه امضاء میشود

قائم مقام مدیرکل بانك مرکزی ومعاون سابق فنی وزارت بازرگانی قراردادها را امضاء خواهد کرد

آقای دکتر مقدم شخصا ازابتدای مذاکرات مربوط به قرارداد های بازرگانی واقتصادی درجریان امر بوده وقراردادهارا پاراف کرده‌است بموجب قرارداد بازرگانی ایران حداقل ۱۲٫۵ میلیون دلار کالا بژاپون صادر می‌کند و بموجب قرارداد اقتصادی ژاپن بایران ۳۰ میلیون دلار اعتبار خواهد داد که ماشین آلات صنعتی وارد نماید.

ساعت یازده صبح دیروز هیئت اقتصادی ژاپن وارد تهران شد.

درفرودگاه آقای دکتر مقدم‌قائم مقام مدیر کل بانك مرکزی آقای دکتر غفاری مدیرکل بازرگانی خارجی وزارت بازرگانی آقای هوشنك انصاری مستشار بازرگانی ایران در توکیووآقای صدیق از اطاق بازرگانی تهران از هیئت اقتصادی ژاپون استقبال کردند.

رئیس هیئت اقتصادی ژاپون‌امروز دفتر مخصوص شاهنشاه را امضاء خواهد کرد وبعدازظهر اعضای هیئت تاج‌گلی نثار آرامگاه‌رضاشاه کبیر خواهند نمود

فردا هیئت ژاپونی نخست باآقای مهندس شریف امامی و سپس با آقای دکترسجادی وزیر مشاور و نایب نخست‌وزیر ملاقات خواهند کرد، آنگاه دروزارت بازرگانی حاضر خواهند شدوبا آقای دکتر پورهمایون وزیربازرگانی ومعاونین وزارت بازرگانی ملاقات خواهند کرد.

روز دوشنبه هیئت اقتصادی‌ژاپن باآقایان دکتر ضیائی وزیر صنایع و مهندس خسروهدایت وزیرمشاور وسرپرست سازمان برنامه و منصور دبیرکل شورای عالی اقتصاد و مجیدیان مدیر کل بانك‌ملی‌ملاقات خواهند کرد وروز سه‌شنبه برای امضای قرارداد بازرگانی واقتصادی دروزارت بازرگانی حاضر خواهند شد.

آقای دکتر مقدم قائم‌مقام‌مدیر کل‌بانك مرکزی بعنوان معاون‌فنی وزارت بازرگانی قرارداد را امضاء خواهد کرد.

امروز کنگره‌بین‌المللی‌شرکت های تعاونی باشرکت نماینده ایران گشایش یافت

خبرنگار ما گزارش میدهد که‌امروز کنگره بین‌المللی شرکتهای تعاونی باشرکت نمایندگان چهل و شش کشور در شهر لوزان (سویس) تشکیل گردید.

این سی‌و یکمین کنگره‌ایست که ازتاریخ نهضت تعاونی در جهان تشکیل شده‌است.

از طرف شرکت تعاونی مصرف ارتش که عضو اتحادیه جهانی‌شرکت های تعاونی می‌باشد آقای دکتر فیروز طالب بیگی دراین کنگره شرکت می نماید. مشارالیه همچنین نمایندگی‌دبیر خانه شورایعالی اقتصاد را درکنگره مذکور عهده دار است.

گذرنامه در یکساعت تا پنج روز

بقیه از صفحه اول

۶ـ صدور گذرنامه برای اطفال نموده و گذرنامه خود را اخذ نمایند.

غیربالغ مشروط بموافقت ولی و یا قیم‌قانونی آنها خواهد بود.

دریك ساعت

۷ـ تسلیم گواهی تلقیح آبله.

۸ـ تسلیم برك انگشت نگاری

۹ـ درخواست کنندگان صدور گذرنامه مکلفند نام ونام‌خانوادگی وتاریخ تولد خودرا باحروف لاتین دربرك تعرفه مقابل ستون هـای مربوطه مرقوم‌دارند. تاریخ تـولد لاتین رابابد با تاریخ میلادی‌تطبیق وثبت نمایند.

۱۰ـ بهاء تمبر گذرنامه که مبلغ ۶۲۵ریال میباشد.

۱۱ـ آقایان بازرگانان علاوه برمدارك مندرجه فوق باید برك‌عدم تعهد بانکی وارزی و مالیاتی تسلیم نمایند.

۱۲ـ قبول تقاضا وتسلیم‌گذرنامه به متقاضیان اصولا منوط به‌ارائه مدارك ضروری مسافرت متقاضی میباشد.

۱۳ـ تسلیم گذرنامه بمتقاضیان منوط بارائه شناسنامه ملصق‌بعکس آنها خواهد بود.

۱۴ـ پس‌از ۵روز از تاریخ‌تسلیم مدارك‌مربوطه گذرنامه‌بمتقاضیان‌داده خواهد شد

مقررات تمدید گذرنامه

۱۵ـ متقاضیان تمدید گذرنامه بادرنظر گرفتن مواد مندرجه در فوق از پرداخت عوارض مقرره در ماده ۲ معاف وبرای هرسال تمدید گذرنامه مبلغ ۳۱۳ ریال بهای‌تمبر خواهند پرداخت و فقط یك بـرك رونوشت رسمی شناسنامه‌ویك‌قطعه عکس خودرا ضمیمه درخواست خواهند نمود.

مقررات مربوط باتباع دولت شاهنشاهی مقیم کشورهای خارج

۱۶ ایرانیان مقیم کشورهای‌خارجه فقط دوقطعه‌عکس‌ویك برك‌رونوشت مصدق شناسنامه خودرا به ضمیمه درخواست تسلیم خواهند نمود در صورت احتیاج به‌تمدید گذرنامه برای هرسال مبلغ ۳۱۳ ریال بابت بهای تمبر خواهند پرداخت

گذرنامه تحصیلی

۱۷ ـ عموم دانشجویان‌واشخاصی که بمنظور تحصیل قصد عزیمت بکشور های خارجه را دارند مکلفند بوزارت فرهنك،اداره‌امورداتشجویان مراجعه نمایند.

اگر تقاضا کنندگان گذرنامه با اجرای مقررات فوق و تسلیم‌مدارك مربوطه در ظرف ۵روز نتوانستند باخذ گذرنامه موفق شوند میتوانند مستقیما به تیمسار سرتیپ امیر انصاری رئیس شهربانی کل مراجعه

مامور یت برای‌وطنم

بقیه از صفحه اول

نخست وزیری رسید و بلافاصله احمد شاه که مردی مردد و متزلزل بود برای مدت نامعلومی ازایران به‌اروپا رفت.

سال پیش از آنکه‌پدرم نخست‌وزیر بشود‌ترکها دستگاه فرتوت خلافت را برچیده و کمی بعد از آن تحت قیادت متهورانه کمال آتاتورك‌حکومت جمهوری را در آن کشور مستقرساخته بودند. بعضی از محافل ایرانی که تحت تاثیر وقایع‌ترکیه قرار گرفته بودند باین فکر افتادند که درکشور من نیز حکومت جمهوری برقرارسازند وقطع دارم که پدرم نیز تا مدتی تاسیس جمهوریت رامرجع میشمرد، ولی افکار عمومی برخلاف این نظر باصل حکومت سلطنتی که درواقع‌و نفس‌الامر هزاران سال از سنن‌ایرانیان بود تمایل شدید داشت و بسیاری از مشروطه خواهان استانهای متعدد ایران نیز همیشه‌طرفدار اصل‌مشروطه سلطنتی بودند.

روز ۳۱ اکتبر سال ۱۹۲۵ پارلمان ایران احمد شاه راکه در اروپا بگردش ومسافرت مشغول بود و بعد هانیز در اروپا وفات یافت از مقام سلطنت خلع نمود و پدرم را شاهنشاه‌ایران اعلام کرد. روز ۲۵ آوریل ۱۹۲۶ پدرم رسما تاجگذاری کردو در همان تشریفات من نیز بسمت ولایت عهد منصوب گردیدم.

بنظر من باید دراین موقع بین وضع ایران آنروز و همسایه ماترکیه که‌پدرم درسال ۱۹۳۴ برای مشاهده ترقیات شگرفی که نصیب آن کشور شده بود و ضمنا برای تحکیم‌مناسبات سیاسی و فرهنگی بین دو کشور بدانجا مسافرت نمود مقایسه‌ای‌بعمل آید. در هنگامی که دستگاه خلافت از هم پاشیده شد ترکها که بکشورهای باختری نزدیك‌تر ودر اقتباس‌اصول تمدن باختری از ما بسیار پیش‌افتاده بودند. تشکیلات ارتش آنها که به روش آلمان درست شده بود منظم‌بود ودانشگاه‌های نظامی و ذخائرتخشائی وکادر افسران تربیت یافته خوب داشتندو درجنك اول جهانی باشجاعت جنگیده و اغلب پیروزیهائی در برابر بهترین ارتشهای متحدین نصیب‌آنان شده بود. برخلاف حکومت ملوك‌الطوایفی ایران قبل اززمامداری پدرمن ترکها دولت نیرومند مرکزی‌داشتند که کشور را اداره میکرد و بعلاوه دارای راه های آهن و بنادر وکارخانه ها وسایر مظاهر ملی متمدن بودند در صورتیکه ما تقریبا هیچیك ازاین تسهیلات راندا‌شتیم و پرواضح بود که راهی که ایران برای اخذ تمدن‌در پیش داشت بمراتب از ترکیه درازتر بود.

پدرم در اتخاذ طریق حزم واحتیاط باصل مسامحه معتقدنبود و برای اتخاذ هر تصمیمی سرعت‌عمل را با مطالعه حقایق قطعی مربوط بهرمسئله باکمال آرامش و دقت و بدون آنکه تحت تاثیر واقع شود توام میساخت چنانکه مثلا پنج روز پس از کودتا دولت ایران و روسیه معاهده مودتی که‌در ایران سابقه نداشت‌امضانمودند. این معاهده مدتهای طولانی در دست تهیه بود ولی پدرم همانطور که در اردو کشی های نظامی خویش عمل میکرد دراین موردنیز بسرعت تصمیم نهائی را اتخاذ نمود و معاهده را بمرحله انعقاد رسانید.

بموجب این معاهده روسیه از مطالباتیکه داشت و از تمام اختیاراتی که در ایران بدست آورده‌بودصرفنظر نمود و تاسیسات متعددی‌راکه‌درکشور من داشت از قبیل بانك استقراضی روس وراه آهن کوتاه از جلفا یعنی سرحد روسیه به تبریز و تاسیسات بندری انزلی (که اینك بندر پهلوی نامیده میشود) در ساحل بحر خزر و راه شوسه و خطوط تلگراف بایران واگذار نمود.

همچنین حق کشتیرانی بازرگانی‌در بحر خزر بطور تساوی بایران داده شد که آن حق را اززمان انعقاد معاهده ترکمانچای تا آنروز نداشت. بعلاوه کاپیتولاسیون‌راکه مورد نفرت‌ایرانیان بود ملغی الاثر اعلام نمود.

آنروز در نظر ایرانیان انعقاد این معاهده علامت تغییر سیاست روسیه تزاری و همچنین سیاستی که بعداخود شوروی‌اتخاذ نمود بشمار میرفت.

در همانوقت پدرم‌ودولت‌اولفوقرارداد ۱۹۱۹ ایران و انگلیس‌راعلام کردند. چنانکه سابقا گفته شد این معاهده بامضارسیده ولی هرگز مورد تصویب مجلس شورای ملی ایران واقع نشده بود.

بموجب مواد آن قرار داد نه تنها مستشاران نظامی انگلیس بلکه‌مستشاران دیگر به ایران آمده‌ویك‌عده‌مهندسین انگلیسی نیز برای نقشه برداری از راه‌آهنی که باید ساخته شود اعزام شده بودند ولی میهن پرستان ایران نسبت باین قرار داد مخالفت شدید داشتند که عاقبت منجر بابطال آن گردید.

شود ودر اجرای برنامه سوم از کمك های آلمان برخوردار گردیم. دکتر منه گفت من از گروهی که با آنها طرف صحبت هستم بی‌اندازه خوشنودم و همین جریان مذاکراتی که امروزبا آقایان شد و برنامه‌ای که شما در نظر دارید باطلاع‌صاحبان صنایع آلمان خواهم رسانید وآنهارا بسرمایه گذاری در ایران تشویق خواهیم نمود سپس اضافه نمود که صاحبان صنایع آلمان مبلغ ۲۵۰ میلیون دولار برای کمك بکشورهای در حال توسعه تخصیص داده‌اند و طبعا ایران سهمی از آن خواهند داشت.

دکتر علم گفت چون شما خودمدیر یکی ازبزرگترین کارخانجات‌شیمیائی آلمان‌هستید آیا مایل بسرمایه‌گذاری در ایران میباشید. وی جواب داد سروکار من بیشتر با صنایع‌شیمیائی و پتروشیمی هوخست است و در صورتیکه اجرای طرحهائی در این رشته بامشارکت سرمایه‌های خصوصی در ایران باشد باکمال علاقه حاضرم موضوع را مورد مطالعه قرار داده امکانات آنرا دریابم. ضمنا خوشوقتم که در برنامه خود بتشویق سرمایه گذاری خصوصی اهمیت خاصی‌داده‌اید

تجدید نظر درقانون

دکتر کلر مدیر کارخانه کروب موضوع قانون تشویق سرمایه‌گذاری خارجی در ایران را پیش کشیدوآقای مهندس اصفیا خصوصیات قانون را برای وی تشریح کرد. ولف مامزن مدیر کارخانجات فولاد سازی فونیکس عقیده داشت که اگر تجدید نظری در این قانون بعمل آید و نکات ابهام آن برطرف شود سرمایه‌گذاران آلمانی اطمینان بیشتری به سرمایه گذاری در ایران حاصل خواهند کرد.

دکتر مصطفی علم از دکترزیمنس سئوال کرد نظر وی درباره برنامه سوم ایران چیست. فون زیمنس سیاست کلی برنامه را ستود و گفت اگر کشورهای در حال توسعه به صنایع متوسط و کوچك پردازند و در عین حال توجه خاصی به تربیت افراد فنی درداخل وخارج کشور مبذول دارند نه‌فقط مانندترکیه فشاربیهوده‌ای براقتصاد خود وارد نخواهند آوردبلکه ستون فقرات صنعتی خود را مستحکم تر کرده و برای مراحل بعدی صنعتی شدن آماده ترخواهند شد.

بعضی ازکارهای بزرك‌صنعتی هست که یکباره نمیتوان تمام مراحل‌آنرا در کشورهای غیر صنعتی پیمود و بهتر است که بتدریج عملی گردد. دکتر زیمنس اظهار خوشوقتی نمود که‌برنامه سوم با همین نظریه توام است.

دکتر منه گفت من از این امر خوشحالم در سازمان برنامه برنامه‌ای با در نظر گرفتن امکانات مالی و اقتصادی و اجتماعی ایران تنظیم می شود واین خود اطمینان بیشتری بما میدهد که بشما کمك کنیم و مطمئن گردیم که کلیه اقدامات عمرانی‌کشور بر مبنای اقتصاد صحیح و حساب شده‌ای قرار دارد. وی اضافه نمود که هنگام مراجعت به آلمان موضوع سرمایه گذاری در ایران رابا صاحبان صنایع در میان خواهد گذاشت ونتایج آنرا باطلاع سازمان برنامه خواهد رسانید.

آقای مهندس اصفیا درپایان جلسه از حسن ظن روسای صنایع آلمان و نظریات آنان و اظهار تمایلی که‌نسبت به امکانات سرمایه گذاری در ایران نمودند تشکر کرد.

جلسه مزبوردوساعت بطول‌انجامید

درجلسه مشترك

بقیه از صفحه اول

دکتر سمیعی وضع برنامه دوم و هزینه هائی که در رشته های‌مختلف عمرانی شده و پیشرفت هائی که بعمل آمده بیان داشت و گفت تا پایان برنامه دوم ۱۱۶۰ میلیون دلار صرف برنامه خواهد شد و اضافه نمود برنامه دوم فهرستی از عملیات عمرانی بود که دولت تصمیم گرفت انجام دهد و ارتباط آنها با یکدیگر و درجه اهمیت آنها بطور دقیق تشخیص داده نشده بود تا اینکه سال گذشته در برنامه مرور شد و تغییراتی در آن حاصل گردید.

تشریح اصول رفاه عمران

دکتر فرمانفرمائیان رئوس‌اصلی برنامه سوم را تشریح کرد و گفت در این برنامه توسعه کشاورزی در درجه اول اهمیت قرار دارد و این امر مورد کمال علاقه شاهنشاه می باشد. در مورد برنامه صنعتی‌سیاست کلی آن خواهد بود که حتی‌الامکان دولت سرمایه گذاری نکرده بلکه سرمایه گذاری خصوصی راتشویق کند ودولت فقط در مواردی وارد عمل شود که جهت اجرای طرحهای لازم برای توسعه اقتصادی مـردم سرمایه گذاری نکنند. در مورد راهسازی بیشتر بجـاده هـای فرعی و راههائی که مراکزتولید کشاورزی را بیکدیگر و بشهر ها مربوط میسازد توجه خواهد شدو در عین حال مراکز صنعتی بشهر ها و دهات مربوط میگردد. درباره فرهنك اهمیت‌خاصی به پرورش‌افراد فنی و کارگران آزموده صنعتی برای آماده ساختن عدهٔ بیشتری جهت توسعه صنایع مبذول خواهد شد. تاسیس هنرستان های‌صنعتی- تربیت معلمین نیز جزئی‌از برنامه سوم خواهد بود. در مورد بهداشت و آب و برق و سایر امور اجتماعی نیز مطالبی باطلاع آنان رسید و تاکید گردید که برنامه سوم جامع ملی خواهد بود که در آن ازعملیات پراکنده خودداری شده و کلیه عملیات عمرانی دولت رادر برخواهد داشت وتمام طرحهای‌عمرانی وزارت- خانه ها و موسسات دولتی که با کمك خود آنها تهیه میشود بـر اساس مطالعات اقتصادی و درحدود امکانات مالی‌کشور در آن‌گنجانیده خواهد شد.

کمك در امور عمرانی

در مورد میزان رشد اقتصادی برای مدیران صنایع آلمان تشریح گردید که‌اگر ایران بخواهدبمیزان قابل ملاحظه‌ای بر در آمد ملـی خود اضافه کنـد لازم است علاوه بر منابع مالی جاری ازقبیل درآمد نفت و مالیاتها از منافع خارجی نیز استفاده کند و همانطور که قرار است در هندوستان بکمك کشورهای دیگر برنامه عمرانی اجرا گردد در ایران نیز انتظار میرود کمکهائی در اجرای‌طرحهای‌مختلف‌تولیدی‌وعمرانی‌از طرف کشورهای دوست ما و از آنجمله آلمان بعمل آید.

دکتر منه و دکتر فنزیمنس اظهار داشتند که اطلاعاتی که آقایان در اختیار ما گذاشتند بی‌اندازه ذیقیمت بود وما فکر نمیکردیم که بتوانیم‌باین سهولت از تصویر کلی اقتصاد ایران وامور عمرانی که در جریان بوده ویادر نظر است عملی شود آگاه گردیم.

دکتر مصطفی علم سئوال کرد که بادرنظر گرفتن‌نکاتی‌که تشریح‌گردید آیا میتوانیم انتظار داشته باشیم که در طرحهای صنعتی وعمرانی ایران از طرف مؤسسات آلمانی سرمایه گذاری

نرخ جدید کالا

بقیه از صفحه اول

نرخ هندوانه

شهردار تهران امروز به‌خبرنگار ما گفت در سال جاری بر اثرنرخ گزاری شهرداری هندوانه کیلوئی در حدود سه ریال فروخته شد و این میوه قبل از نرخ کیلوئی‌هفت ریال‌عرضه میشدماموربن شهرداری پس از بررسی های فراوان باین نتیجه رسیدند که فروشندگان‌عمده هندوانه این میوه را در «قرق» و یا سایر نقاط از قرار کیلوئی بیست دینار پیش خرید کرده‌اند با وجود این سود سر سام آور باز هم‌حاضر نیستند آنرا به نرخ شهرداری بفروشند.

صد برابر!

شهرداری پس از احتساب قیمت خرید و کرایه و سایر هزینه هابه آنان پیشنهاد کرد که صد برابر بر روی قیمت تمام شده بکشند وبفروشند بااینحال مردم خوب توجه کردند که قیمت هندوانه پس‌از منظور نمودن این سود کلان از سه ریال تجاوز نکرد شهردار تهران افزود که این نحوه عمل فروشندگان در بسیاری ازکالاها اسباب زحمت مردم و شهرداری شده است ودولت بانهایت شدت کنترل قیمت‌ها را دنبال میکند و شهرداری، موظف است که سیاست دولت رااجرا کند.

تشکیل میدان

شهردار گفت میدانهائی احداث میکردد که مستقیما بازار فروش در اختیار تولید کنندگان خواهد بود در این میدانها نرخ نخواهیم گذاشت‌زیرا ترتیبی داده شده است که کالا ها بحد اقل قیمت فروخته شود،بماموربن دستور داده شده است که‌بر روی‌کلیه کالاها و نیازمندی های مردم نـرخ بگذارند.

اداره جدید

امروز خبرنگار ما کسب اطلاع‌کرد که در شهرداری یك اداره جدیدی‌بنام اداره تعیین قیمت ها تشکیل میشود و این اداره با همکاری اداره خواربار شهرداری مستقیما زیر نظر شهردار انجام‌وظیفه خواهد کرد برای خدمت در این اداره کارمندان‌جدیدی که از هر لحاظ صلاحیت داشته باشند درنظر گرفته شده است.

گوشت تهران

درباره تامین گوشت شهر تهران شهردار گفت مانند سال گذشته‌اقدام خواهیم کرد. بجوبداران کمك لازم خواهد شدو در صورت لزوم باز هم ماموربن شهرداری در امر گوشت دخالت خواهند کرد.

ورود

* آقای جواد عامری سفیرکبیر شاهنشاهی در وین باتفاق بانو از اروپا.
* آقای دکتر ایوب تراب رازانی مدیرکل‌وزارت‌فرهنك‌ازفرانکفورت
* آقای ابراهیم پور داود استاد دانشگاه تهران از رم
* تیمسار سرتیپ مظفر مالك از اروپا
* آقای دکتر پرویز صدیق از اروپا
* بانو ناهید فخرائی رئیس‌اداره خانه‌داری وزارت‌فرهنك ازبروکسل
* آقای‌محمدمهماندوست‌کارمند سفارت ایران در رم از ایتالیا
* آقای دکتر رضا صدری پس‌از شرکت در هفتمین کنگرهٔ خاك- شناسی، از امریکا.

خروج

* بانو فخر عادل خلعت بری رئیس انجمن ادبی بانوان ایران به واشنگتن.
* آقای محمد علی ناظمی مدیر روزنامه روز ایران به اروپا
* آقای محمدصادق پویانی‌مدیر شرکت موند اکسپرس باروپا
* آقای سید هدایت اله بصام کارمند وزارت امور خارجه ببغداد.

تصویب قطعنامه پیشنهادی نماینده ایران درکنفرانس بین‌المجالس

اطلاع میرسد که در کنفرانس بین المجالس موفقیت بزرگی نصیب ایران شده است آقای دکتر متین دفتری دو روز ریاست جلسه عمومی کنفرانس را داشت و دیروز باکثریت قریب باتفاق از ۵۶۳ رای برای چهار سال به عضویت کمیته اجرائیه انتخاب شد و قطعنامه پیشنهادی اودر خصوص خلع سلاح عمومی و مقدمات آن نیز باتفاق آراتصویب‌شد

از هیئت نمایندگی ایران در کنفرانس بین المجالس تلگرافی

انتصابات وتغییرات در دادگستری

آقایان مرتضی طبیبی رئیس شعبه ۵دادگاه جنائی تهران ـ محمد حسین دادجو دادیار زنجان ـ دکتر مجتبی جعفری بازرس اداره کل بازرسی کشور ـتقی برزین مستشار دیوان عالی کشور ـسعید حاذق اعظم دادیار دادسرای شهرستان اهواز ـرضاصداقتزاده دادیاردادسرای بهبهان ـیوسف مصلائی دادستان کمره ـارسطوکاظمی دادستان ساوه اسمعیل زرگری دادستان بندرپهلوی-منوچهر صمیمی دادستان لاهیجان سیدجلال بازپرس شعبه ۲سبزوار ـفضل‌الله هزبرقلیچی بازپرس شعبه ۵مشهد- جلال‌الدین اوحدی رئیس شعبه یك دادگاه بخش مشهد ـ حسین هوشمند رئیس شعبه دادگاه بخش مشهد ـ مهدی آشوری‌ثانی رئیس شعبه ٤دادگاه بخش مشهد ـحسن حیدریان دادیار مشهد ـ ابراهیم باقری شیرانی دادیار بجنورد ـمحمدعلی اسلامی بازپرس‌شعبه ۲مشهد ـاکبر اشجری بازپرس شعبه ۲گرگان ـ محسن سالاریان بازپرس شعبه ۲گرگان ـهوشنك برومندان مستشار دادگاه استان مازندران ـابوالقاسم کحال‌زاده دادیار استان مازندران ـنصرت‌الله شهریاری بازپرس شعبه‌یك ساری ـیحیی‌ابوالفتوح بازرس اداره کل بازرسی کشور ـ محمود صمصامی مهاجر مستشار دادگاه استان‌مرکز محمدباقر وحیدصفا رئیس شعبه ٤دادگاه شهرستان تهران ـتقی‌خزاعی مستشار دادگاه استان مرکز ـ مصطفی رحیمی نائینی رئیس شعبه ۱۲ دادگاه بخش تهران.

تبریکات

جناب سرگرد عبدالحسین زهرائی

ارتقاء جنابعالی را بدرجه سرگردی تبریك میگویم.

دکتر یحیی صدری — آ_۲۳۵۷۱

سرکار سروان امیرعباس ایلخان

ارتقاء درجه جنابعالی راصمیمانه تبریك عرض مینماید.

حسین خانبابائی — آ_۲۳۵۴۹

سرکار سروان امیرعباس ایلخان

ارتقاء درجه جنابعالی راصمیمانه تبریك عرض مینماید.

غلامعلی جلیلی — آ_۲۳۵۴۹

سرکار سروان امیرعباس ایلخان

بانهایت مسرت ارتقاء درجه سرکار راصمیمانه تبریك‌عرض‌مینماید

فتح‌اله حکیمی — آ_۲۳۵۴۹

سرکار سروان امیرعباس ایلخان

کارکنان اتوسرویس ایران‌نو بانهایت مسرت ارتقاء درجه‌جنابعالی را تبریك عرض مینمایند.

اتوسرویس ایران‌نو

تیمسار سپهبد کمال ترفیع آن فرماندهی معظم را از صمیم قلب تبریك عرض نموده موفقیت و ارتقاء بمقامات عالیه را از خداوند متعال خواستارم.

سرگرد سوارزرهی ـ علی الماسیان

آقای داریوش شفقی

موفقیت شما را در رشته پزشکی تبریك عرض مینمائیم.

آمل نوراله علویه ـ اختر رضا نوائی

تیمسار معظم جناب آقای ناصر اسکوئی

گذشته از آنکه رادیو ایران ارزش خدمات شما رادر ارتش شاهنشاهی یادآور شده است همواره لیاقت و شخصیت افسران درستکار درافکار وقلوب قاطبه مردم نیز انعکاس دارد بنابر این ارتقاء بدرجه سرتیپی آنجناب را اسکوئیان مقیم شاهی تبریك گفته و خواستار موفقیت بیشتری میباشند.

پیغمبری ـ منافی ـ اسگونیا ـ عبداله‌زاده ـ صحیحی ـ ساجدی

انتخاب شریف زاده بزرگواری چون جناب آقای بنی‌آدم را برای استانداری مازندران بعموم اهالی آن سامان تبریك میگویم. محمدفرنیا

سرکار سرگرد تیموری کلانتر محترم بخش ۱۰

ارتقاء درجه سرگردی جنابعالی را تبریك گفته ترقیات روزافزون سرکار و موفقیت در اجرای منویات اعلیحضرت همایونی در راه‌خدمت بجامعه را خواستار است. از طرف هیئت سرایهای مقیم مرکز

حاجی بیوك آقاشریانی ـ محمد خندان ـ سیدآقا ناظم‌زاده ـمیرزا محمود مجتهدی ـ اسماعیل سرابی نژاد ـ احمد فرقانی ـ علی اصغر روزخوش ـ علی‌آقاتروادار ـ وبیست امضای دیگر.

تیمسار سپهبد ریاحی

ترفیع آن جناب را از صمیم قلب تبریك گفته موفقیت آن تیمسار را در راه خدمت به میهن و شاهنشاه از خداوند خواهانم

فتح‌اله روغنی شهر کردی — آ_۲۶۰۰۰

جناب آقای کیانی

دوری جنابعالی از اینجانبان مایه تاثر شدید گردیده واز خدماتی که نسبت به همقطاران خود درمدت قلیلی‌که شاغل پست معاونت اداره گمرك استان یکم بوده‌اید‌نهایت تشکر وامتنان را داریم از خداوند متعال مسئلت داریم درپست جدید کماکان توفیق بیشتری‌درراه‌خدمت بشاه ومیهن عزیز و همچنین بهموطنان خود حاصل وبدرجات بالاتری نائل گردید.

اداره گمرك بندرپهلوی ـسهراب قبادی‌منش ـاحمد خداجو ـعلی رنجبر

سرکار سرهنك ارباب زاده تهرانی

ارتقاء آن جناب بدرجه سرهنگی باعث‌سربلندی و مباهات‌اینجانبان میباشد.

حسین توسلی ـابوالحسن توسلی ـمحمدجیرسرائی

جناب آقای مهندس شریف امامی نخست‌وزیرمحبوب

حسن انتصاب جناب آقای علی‌فردادرا که از جوانان لایق‌وتحصیل کرده وفعال میباشند بریاست کل دفتر نخست‌وزیری به آنجناب‌تبریك عرض مینمائیم.

محمد قاضی‌زاهدی ـ عبدالحسین محسنی ـمرتضی شیخان ـ احمد شبستری ـرضاآل‌بویه ـمحمد رضاحاجی رحیمی ـفیروز یمینی ـسید حسن جزایری ـحسینعلی برومند ـحسین صائبی ـیزدانقلی روحی

جناب آقای مهندس شریف‌امامی نخست‌وزیر محبوب

انتصاب آقای علی فرداد راکه از مردان تحصیلکرده ولایق‌کشور میباشند بریاست دفتر نخست‌وزیری بحضرت عالی تبریك میگوئیم.

ابوالفضل طاهری ـعباس ساری اصلانی ـمحمدباقررفعت ـاصغر متنعم ـرحیم رحیمیان ـعباس خلج‌آبادی ـتقی حدادی ـمنصور میرفندرسکی ـمحمد مفیدی ـسیدعلی رفیعی ـ میرسلطانی

آگهی فرهنك شمیرانات

باطلاع کلیه داوطلبانی که در امتحانات شغل آموزگاری فرهنك شهرستان شمیرانات شرکت‌نموده‌اند میرساند جهت‌تعیین وضع‌استخدامی خود از تاریخ یکشنبه ۱۷ر۷ر۳۹ لغایت وقت‌اداری روز پنجشنبه ۲۱ر۷ر۳۹ بدایره کارگزینی این اداره مراجعه نمایند.

رئیس اداره فرهنك شهرستان شمیرانات مزینی

۱ـ۲ — آ_۲۳۵۴۳

آگهی قبول دانشجو

آموزشگاه عالی اختصاصی هواپیمائی کشوری کلاس مخصوصی برای تربیت ماموربن موتورهای مولدبرق تاسیس و تعداد سی (۳۰)نفر داوطلب که حداقل دارای گواهی نامه سوم متوسطه باشند میپذیرد.

داوطلبان بایدواجد شرایط زیرباشند:

۱ـ تابعیت ایران
۲ـ تندرستی وصحت مزاج
۳ـ سن‌بین۲۱ تا ۲۸ سال
٤ـ عدم سوءپیشینه بموجب گواهی مقامات انتظامی کشور
۵ـ داشتن برك خاتمه خدمت یامعافیت دائم‌از خدمت زیر پرچم
۶ـ داوطلبانی که بزبان انگلیسی و همچنین بامور مکانیك و دستگاه های مولدبرق وموتورهای دیزل آشنائی داشته باشند حق‌تقدم دارند.
۷ـ داوطلبان باید تعهد نمایند که پس‌از پایان دوره تحصیل در آموزشگاه به‌نقاطی که اداره کل هواپیمائی کشوری لازم بداند مشغول کار شوند.
۸ـ درصورتیکه تعداد داوطلبان ازعده موردنیاز زیادترباشد برای انتخاب‌عده لازم مسابقه ورودی بعمل خواهد آمد.
۹ـ دوره آموزش ۸ماه خواهدبود و پس‌از انقضای مدت مزبور فارغ‌التحصیلان بر طبق مقررات عمومی استخدام کشوری بخدمت گمارده خواهند شد.
۱۰ـ در دوره آموزش ماهیانه ۱۰۰۰ (یکهزار ریال) کمك‌هزینه تحصیلی پرداخت خواهد شد.

داوطلبان واجد شرایط میتوانند برای ثبت‌نام واطلاع از سایر جزئیات ازروز چهارشنبه ۲۰ مهرماه لغایت پنجشنبه ۵آبانماه ۳۹ با مدارك زیر در ساعات اداری بدفتر آموزشگاه عالی اختصاصی‌هواپیمائی کشوری واقع در مهرآباد مراجعه نمایند.

۱ـ عین مدرك تحصیلی
۲ـ یك قطعه عکس ٤×۶
۳ـ ورقه خاتمه خدمت نظام‌وظیفه یامعافیت دائم.

۱ـ۲ — آ_۲۶۰۱۰

اطلاعات

شنبه شانزدهم ربیع‌الثانی ۱۳۸۰ـ هشتم اکتبر ۱۹۶۰

سال سی‌وپنجم ـ شماره ۱۰۳۲۷

سفیر ترکیه استوارنامه خودرا بشاهنشاه تقدیم‌داشت

آقای بایرام اوغلو سفیر کبیر جدید ترکیه در کاخ سعدآباد چند لحظه پیش از تقدیم اوراق استوارنامه بحضور شاهنشاه ـ درسمت‌چپ‌سفیر ترکیه آقای عدل طباطبائی رئیس تشریفات وزارت خارجه و در پشت سر اعضای سفارت ترکیه و آجودانهای اعلیحضرت همایونی دیده میشوند .

در ساعت ده بامداد امروز آقای بایرام اوغلو سفیر کبیر جدید ترکیه در کاخ سفید سعد آباد بحضور شاهنشاه رسید و اوراق استوار نامه خودرا تقدیم داشت .

در این شرفیابی آقای علاء وزیر دربار شاهنشاهی ، آقای خسروافشار کفیل وزارت خارجه ـ رؤسای تشریفات دربار شاهنشاهی و وزارت خارجه و همچنین آجودانهای لشگری و کشوری اعلیحضرت همایونی و اعضاء عالیرتبه سفارت ترکیه افتخار حضور داشتند .

در شرفیابی امروز آقای بایرام اوغلو پیام دوستی و مودت ژنرال گورسل را بحضور شاهنشاه تقدیم کرد و اعلیحضرت بار دیگر مراتب دوستی و برادری و اتحاد دو کشور را تاکید فرمودند .

امروز وزیرخارجه افغانستان یکساعت در تهران بود

در ساعت هفت و ربع بامداد امروز والاحضرت سردار محمد نعیم وزیر خارجه افغانستان باتفاق همسرشان والاحضرت زینب دختر پادشاه‌افغانستان در راه باز گشت از سازمان ملل متحد در فرودگاه مهر آباد در حدودیکساعت توقف کرد .

سلطان مراکش هشتم دیماه وارد تهران میشود

امروز کسب اطلاع شد که سلطان محمد پنجم پادشاه مراکش روز هشتم دیماه امسال وارد تهران خواهند شد و میهمان رسمی اعلیحضرت همایونی خواهند بود .

پادشاه مراکش اوایل زمستان سال جاری کشور خود را برای بازدید از ترکیه ـ ایران ـ پاکستان ـ هند و اندونزی ترك میگویند .

برنامه اقامت و پذیرائی از سلطان مراکش در دست تهیه است .

مسابقه شعر برای شعرای ایران

چنانکه قبلا اطلاع داده‌شد روز ۲۳ مهرماه (۱۵ اکتبر) که در اغلب کشورهای جهان بعنوان «روز شعر» جشن گرفته میشود در تهران نیز مراسمی برگزار خواهد شد.

بمنظور ترویج هنر شاعری مجله ماهانه‌ای نیز بزبان انگلیسی از طرف‌انجمن شعر که مرکز آن در امریکاست منتشر خواهد گردید.

شرکت کنندگان میباید چکامه‌ای ساخته و بانجمن شعر تسلیم نمایند. این چکامه باید قبلاچاپ و منتشر نشده باشد و ابیات آن‌از هشت بیت تجاوز ننماید .مضمون آن‌نیز می‌باید بمسائل ادبی ازقبیل نفوذ سخن ،مقام نویسنده - در اجتماع ، مشکلات شاعر ونویسنده و غیره اختصاص داشته باشد .

مراسم تودیع در اداره نظام وظیفه

درساعت دوازده امروز تیمسار دریابان‌رسائی رئیس سابق اداره نظام‌وظیفه وفرمانده جدید نیروی دریائی درادراه نظام‌وظیفه باافسران مربوط‌تودیع‌نمودوازطرف‌افسران اداره‌نظام‌وظیفه هدایائی به پاس‌خدمت تیمسار رسائی دراین‌اداره بوی تقدیم گردید.

تیمسار دریابان رسائی که تاظهر امروز دراداره نظام‌وظیفه‌مشغول کاربود بعدازظهر به‌نیروی دریائی رفت وباافسران نیروی دریائی‌مراسم آشنائی به‌عمل آورد. فرمانده جدید نیروی دریائی فردا رسما مشغول کار خواهد شد.

استاندار جدید آذربایجان شرقی هنوز بمحل ماموریت خود نرفته است

امروز در وزارت کشور گفته‌میشد آقای گلشائیان استاندار جدید آذربایجان شرقی پیشنهاد نموده استانهای آذربایجان شرقی و غربی یکی‌شود وظاهرا قصد دارد بعداز قبول‌این پیشنهاد بمحل ماموریت خود عزیمت نماید.

امروز خبرنگار مابا آقای گلشائیان تماس حاصل کرد ولی وی ازتائید وتکذیب این‌موضوع خودداری نمود.

صد تقاضای عفو رسیده است

امروز خبرنگار ما کسب اطلاع کرد که تا آخر وقت اداری امروزجمعا صد تقاضای عفو و بخشودگی به کمیسیون عفو و بخشودگی وزارت دادگستری رسیده و از میان این تقاضا ها به سی و پنج تقاضا رسیدگی‌شده‌است .

کمیسیون عفو و بخشودگی وزارت دادگستری هفته‌ای سه روز برای رسیدگی به تقاضاهای رسیده از دادرسی ارتش و دادستان های کشور تشکیل میشود و در آن‌نماینده وزارت‌جنك‌و شهربانی کل‌کشور شرکت‌دارند .

احتمال میرود امسال تعداد بیشتری از زندانیان که اعمال و رفتار آنها درزندان رضایت بخش بوده است مشمول عفو وبخشودگی‌شوند .

در بروجرد زلزله شدیدی رخ داد

خبرنگار مادر بروجرد آخر وقت امروز تلفنی گزارش داد مقارن ظهرامروز زلزله شدیدی بمدت یك‌ثانیه دربروجرد حادث شد.

جهت این زلزله‌از جنوب بشمال بودوبا اینکه اهالی بروجرد دچار ترس ووحشت‌شدند ولی خوشبختانه هیچگونه خسارت مالی و جانی ببار نیامد.

آگهی

انتقال محل

ازروز شنبه ۲۳ر۷ر۳۹ هیئت مدیره وکادر اداری شرکت سهامی ثابت‌پاسال از جای فعلی خودبه محل جدید، واقع در خیابان آیزنهاور (جاده‌کرج) خیابان جیحون ـ جنب کارخانه پپسی کولا منتقل ومشغول بکار خواهد بود.

شماره های تلفن محل جدید بزودی آگهی خواهد شد.

شرکت سهامی ثابت پاسال

مجلس سنا فعالیت خودرا آغاز کرد

درجلسه خصوصی امروز خطابه جوابیه سنا بحضور شاهنشاه تهیه گردید

صبح‌امروزجلسه خصوصی‌مجلس سناباحضورآقای صدرالاشراف‌رئیس مجلس سنا تشکیل گردید .

بقرار اطلاع در این جلسه خطابه جوابیه سنا به حضور اعلیحضرت همایون شاهنشاه تهیه گردید و پس از اعلام‌در جلسه علنی سناهیئت رئیسه جهت عرض آن بحضور شاهنشاه شرفیاب خواهند شد .

همچنین امروز اطلاع داده شدکه سنا ساعت نه و نیم صبح دو شنبه آینده جلسه علنی دارد .

پس از انجام این تشریفات ، مجلس سنا به لوایحی که در دستور دارد رسیدگی خواهد کرد .

قبلا باستحضار خوانندگان‌عزیز رساندیم که تعداد ۳۳ لایحه اینك در مجلس سنا وجود دارد که‌از این لوایح چند لایحه‌بدر خواست وزرای وقت برای مطالعه مسکوت مانده است .

سنا در جلسات آینده به لوایح آماده رسیدگی‌خواهد کردوآنهائی که قبلا به تصویب مجلس شورای ملی رسیده باشد و در سنا تغییری داده نشود ابلاغش به دولت مانعی نخواهد داشت .

ضمنا در حال حاضر سنا ۴۱ عضو دارد که با قبول ماموریت استانداری آذربایجان از طرف‌آقای گلشائیان تعداد اعضای سنا به ۴۰ نفر تقلیل میابد و با این عده که دو سوم عده اعضای سنا است این مجلس میتواند شروع بکار کند اما بهر صورت احتمال دارد که ظرف‌دو روزآینده‌فرامین چندسناتور انتصابی جدید صادر گردد .

در حال‌حاضر ۱۵ کرسی انتخابی و۵ کرسی انتصابی خالی در سنا وجود دارد .

والاحضرت شاهپور غلامرضا وارد مهاباد شد

ساعت هشت و سی دقیقه بعد از ظهر دیروز والاحضرت شاهپور غلامرضا پهلوی جهت باز دید از واحد های نظامی مراغه و مهاباد و خانه و همچنین پرده برادری از مجسمه اعلیحضرت فقید در شهرستان مرزی مهاباد با قطار تهران را ترك گفتند .

در این مسافرت تیمسار سپهبد حجازی فرمانده نیروی زمینی‌و جمعی از افسران نیروی زمینی همراه والاحضرت میباشند .

ساعت ۵ بعد از ظهر امروز مراسم پرده برداری از مجسمه اعلیحضرت فقید انجام میشود .

انتظام بامقامات نفتی پان‌آمریکن ملاقات کرد

رئیس شرکت ملی‌نفت بغرب آمریکا مسافرت‌میکند

لوس آنجلس ـ ۱۶ مهر ـ آسوشیتد پرس ـ مسافرت آقای عبدالله انتظام درامریکا برای‌بازدید از موسسات نفتی ، رو بپایان‌میرسد. آقای انتظام‌از«یورك تاون »پالایشگاه ویرجینیا کمپانی نفت امریکا ، ویتینك ، ایندیانا و پالایشگاه و مرکز تحقیقاتی استاندارد اویل ، کمپانی ایندیانا و عملیات مربوط‌به نفت در سواحل خلیج مکزیکو ، بازدید کردوبامقامات کورپوراسیون نفتی پان آمریکن ملاقات کرد و سر انجام از مرکز تحقیقاتی این کمپانی « تولسا» واقع در اوکلاهما، دیدن کرد .

انتظام اظهار داشت : ازپذیرائی گرمی که در همه جا از ما شد ، بسیار خوشوقتیم او اظهار امیدواری کرد که فعالیت های مشترك نفتی ایران و سازمان بین المللی نفت آمریکا ، در ایران موفقیت های جدیدی بدست آورد .

انتظام که معاون سابق نخست وزیر ایران است ، در نظر دارد پیش از حرکت بسوی ایران ، از نواحی غربی آمریکا بازدید کند. خانم انتظام نیز در این مسافرت همراه اوست.

هیئت بازرگانی امریکا امروز بکار خود پایان‌داد

اعضای هیات بازرگانی امریکا ساعت‌نه صبح امروزبا آقای مهندس شریف امامی نخست وزیر و در ساعت ده با آقای دکتر سجادی نایب نخست وزیر ودر ساعت یازده با آقای دکتر پور همایون وزیر بازرگانی ملاقات کردند در این ملاقات ها که ضمنا جنبه خدا حافظی نیز داشت رئیس هیات گزارش شفاهی‌اقدامات‌و مذاکرات هیات را در ایران به اطلاع آقای نخست وزیر ونایب نخست وزیرو وزیر بازرگانی رساند .

روز پنجشنبه گذشته نیزاعضای هیات بازرگانی امریکا با آقای حسنعلی منصور دبیر کل شورای عالی اقتصاد ملاقات کردند و مذاکراتی پیرامون اقدامات ونتایج گفتگو های خودبا بازرگانان‌ایرانی بعمل آوردند که گزارش آن‌توسط دبیر کل شورای عالی اقتصاد به آقای نخست وزیر داده خواهد شد اعضای هیات ظرف دو روز آینده تهران را ترك می کنند و رئیس هیات نیز تا چند روز دیگر تهران را ترك خواهد کرد .

آخرین خبرها ۲۴ ساعت بعد از ظهر

اختلاف آلمان وفرانسه درمورد ناتو

بن ـ ۷ اکتبر ـ رویتر ـ گزارشهای رسیده حاکی است که مذاکرات کنراد آدنائر صدراعظم آلمان غربی و میشل دبره نخست وزیر فرانسه ،جنبه شدید و خشنی داشته است. بقرار اطلاع اختلاف نظر دو دولت درباره آینده سازمان آتلانتیك شمالی است. آدنائر معتقد است که‌دفاع اروپا باید بوسیله ناتو انجام‌گیرد و قوای هرکشور اروپائی ، جزئی ازنیروهای اتلانتیك شمالی باشد. درحالی که ژنرال دوگل معتقد است دفاع هرکشوری باید جنبه ملی داشته باشد. ژنرال دوگل اظهار داشته است‌که فرانسه نیروی دفاعی اتمی مخصوص بخود داشته باشد . اظهارات دوگل چنان‌بوده است که‌گفته میشود آدنائر لازم‌میداند با نظریات فرانسه مخالفت کند.

کندی و نیکسون باکنفرانس‌سران‌موافقند

واشنگتن ـ ۱۸ اکتبر ـ خبرگزاری فرانسه ـ سناتور کندی و ریچارد نیکسون کاندیدا های ریاست جمهوری امریکا در انتخابات‌آینده امروزبار دیگر دریك مباحثه تلویزیونی شرکت کردند .دراین‌مصاحبه دوکاندید ریاست جمهوری نظرخود را درمورد مسائل سیاست خارجی تشریح نمودند. نیکسون و کندی‌هردو با تشکیل کنف س عالی دیگر موافق بودند، بشرط آنکه مقدمات تشکیل چنین کنفر سی قبلا بادقت کامل آماده شده‌باشد . سناتور کندی گفت امریکا بایدپس از تقویت کامل قدرت نظامی خود دراین کنفرانس شرکت کند. نیکسون اظهار عقیده کردکه ایالات متحده پس‌از اطمینان کامل از موفقیت مذاکرات سران‌با تشکیل یك کنفرانس عالی دیگر موافقت نماید. کندی ضمن بحث‌از ماجرای هواپیمای «یو-۲ »گفت بنظر وی بهترآن بود که‌ایزنهاور ازاین ماجرا پوزش میخواست. نیکسون جواب داد اگر هم‌رئیس‌جمهوری امریکا از خروشچف پوزش میخواست بازدر سرنوشت کنفرانس تاثیری نمیکرد زیرا نخست وزیر شوروی تصمیم گرفته بود که کنفرانس پاریس را منفجر سازد.

متن تصویبنامه هیئت وزیران مشتمل بر :

جزئیات واگذاری اتوموبیل بکارمندان دولت

متن تصویبنامه هیات وزیران که‌در شماره گذشته تکات برجسته آن‌باطلاع خوانندگان رسید امروز باین شرح برای اجراء بوزارتخانه‌ها ابلاغ شد :

هیئت وزیران‌در جلسه مورخ ۱۲ر۷ر۱۳۳۹ بنابر پیشنهاد شماره ۴۳۹۵ مورخ ۵ر۳ر۱۳۳۹ دارائی آئین‌نامه واگذاری اتومبیل بشاغلین مقاماتی که‌در سازمانهای مختلف دولتی وضع کار آنها داشتن اتومبیل را ایجاب می کند (باستثنای وزارت امورخارجه ـ آرتش و ژاندارمری و شهربانی کل کشور که دارای آئین نامه خاصی هستند) مشتمل بریانزده ماده و پنج تبصره بشرح زیر تصویب نمودند:

ماده ۱ـاتومبیل واگذاری بمقامات زیر داده میشود :

الف ـ آقایان‌وزرا ورئیس‌ودادستان کل دیوانعالی کشور و رئیس دادگاه تجدید نظر عالی‌انتظامی وا متانداران‌و روسای نمایندگیهای ایران درخارج ورئیس دانشگاه تهران اتومبیل ۸ سیلندر

ب‌ـآقایان معاونین‌و مدیران کل‌و روسای ادارات‌کل وروسای سازمانها وبنگاهها‌و شرکتهای‌دولتی‌وفرمانداران مستقل اتومبیل شش سیلندر سایر مقامات طبق تشخیص شورایعالی معاونین چهارسیلندر .

تبصره ۱ـرئیس شرکت ملی نفت ایران ـو رئیس بانك مرکزی بانك ملی درردیف‌بند الف‌محسوب می‌شوند

تبصره ۲ـ وزارتخانه‌ها و ادارات کل‌مستقل و بنگاهها و شرکتهای‌دولتی بعداز اجرای‌این آئین نامه موظفند صورت اتوموبیلهای اضافی خودرااز حیث سواری ـجیپ ـاستیشن ویا باری آمبولانس به شورایعالی معاونین ارسال تاشورا با توجه بوضع کار کلیه سازمانها تعدادی از اتومبیلهای موجود را برای سرویس و سایر احتیاجات آنها اختصاص و بقیه را با شرایط‌مقرر دراین آئین نامه باشاغلین مجاز واگذار و در صورت عدم‌تمایل بمعرض حراج بگذارند .

ماده ۲ـمدت استفاده‌از اتومبیلهای واگذاری چهارسال (۴۸ ماه) ازتاریخ شروع بکار میباشد .

ماده ۳ـ اتومبیل مورد استفاده شاغلین مقامات مذکور در ماده یك توسط وزارت دارائی از کمپانی یا نماینده او خریداری خواهد گردید و بهای آن بترتیب زیر تادیه‌میشود :

نصف بهای آن توسط وزارتخانه‌ها یا ادارات کل یا سایر دستگاه های استفاده کننده بعنوان هزینه تعمیر نقدا تادیه و برای نصف بقیه تضمین نامه‌ای صادر خواهند نمود که باقساط ۴۸ ماه از حقوق شاغل مقامیکه از اتومبیل واگذاری استفاده میکند باقساط متساوی کسر و پرداخت می‌گردد .

ماده ۴ـ وجوه حاصله از کلیه معاملات اتومبیلهای واگذاری که وزارتخانه ها یا ادارات کل و شرکت هاوبنگاه های دولتی و همچنین اقساطی که استفاده کننده‌میپردازند دربانکملی ایران در حساب مخصوص متمرکز و منحصرا برای خرید اتومبیل و سایر وسائل و هزینه مربوط به آن طبق مقررات بمصرف خواهدرسید .

ماده ۵ـ بکلیه شاغلین مقاماتیکه از اتومبیل واگذاری استفاده‌مینمایند بنزین و لاستیك تا خاتمه مدت‌استفاده مقرر از اتومبیل (چهار سال) باین ترتیب داده خواهد شد .

بمشمولین بند الف ماده (۱) درهر ماه سی کوپن بیست لیتری بمشمولین بند (ب) ماهیانه بیست حلقه لاستیك و یك باطری تا خاتمه مدت استفاده مقرر (چهار سال) داده میشود .

ماده ۶ـ با شاغلین مقاماتیکه حق اتومبیل واگذاری دارند چنانچه‌مستعفی یا فوت یابازنشسته یا منتظر خدمت شوند یا موقتا از شغل خود بر کناریا بمشاغلی منصوب گردند که در آن مشاغل حق استفاده ازاتومبیل‌واگذاری نداشته باشند بطریق زیر رفتار خواهد شد .

۱ـ قبل از پایان نصف مدت‌استفاده مقرر (۲۴) ماه می‌توانند عین اتومبیل را به وزارتخانه یا موسسه مربوطه مسترد و مبلغی که بابت اقساط ماهیانه پرداخت نمود .نقدادریافت دارند مشروط براینکه‌جزفرسودگی آسیبی براثر تصادف و سوانح به اتومبیل وارد نشده باشد و هرگاه آسیبی وارد شده‌باشد معادل‌خسارت وارده از حیث انکساری که از این راه حاصل شده برطبق تشخیص کمیسیون فنی از مبلغی که باید مسترد گردد کسر میشود .

۲ـ درصورت گذشتن نصف مدت استفاده مقرر (۲۴ماه) بایستی‌کلیه اقساط بدهی خود وحق تعمیر رابه نسبت مدت باقیمانده تاانقضای‌چهار سال دفعتا تادیه نماید ودر صورت عدم پرداخت، اتومبیل مزبورتوسط دستگاه مربوطه بفروش رسیده و بقیه حق تعمیر سهم دولت تا آخر مدت استفاده مقرر اقساط‌باقیمانده برداشت وبقیه بذینفع مستردمیشود

ج‌ـ بانشستگان چنانچه مایل بهنگاهداری اتومبیل باشندمیتوانند بقیه اقساط بدهی وحق‌تعمیرماهیانه سهم دولت راتاآخر مدت چهارسال نقدا یاتقسیط تاانقضای‌مدت‌استفاده مقرر پرداخت نمایند واگر مایل بنگاهداری اتومبیل نبودند نسبت به استرداد اقساط ماهیانه پرداختی طبق شرایط بند (ب) رفتار خواهد شد.

د ـچنانچه شاغلین مقامات‌مزبور فوت کنند ورثه آنهابایدبلافاصله اتومبیل راتحویل‌وآنچه بابت‌اقساط پرداخته‌اند طبق شرایط بند (ب) دریافت نمایند. ولی هرگاه مایل بنگاهداری اتومبیل باشند باید هزینه تعمیر و بقیه اقساط بدهی‌را دفعتا بپردازند.

ه ـچنانچه شاغلین مقامات‌مذکور درماده یك بمشاغلی منصوب‌شوند که‌درآن مشاغل حق داشتن‌اتومبیل واگذاری رانداشته باشند مادامی که درسمتهای مزبور خدمت‌میکنند ومایل بنگاهداری اتومبیل باشند بایستی بقیه اقساط بدهی وهمچنین هزینه تعمیر ماهیانه را به حساب مربوطه پرداخت‌نمایند واین مدت جزء مدت استفاده مقرر اتومبیل محسوب میشود درصورتیکه تمایل بنگاهداری اتومبیل نداشته باشند طبق شرایط بند (ب) ماده ۶عمل خواهدشد.

ماده ۷ـ چنانچه مدت استفاده مقرر اتومبیل سپری شودسازمان های مربوطه اتومبیل نو موجود نداشته باشند که در اختیارشاغلین مقامات استفاده کننده قرار دهند شاغل آن مقام می تواند تا تهیه اتومبیل واگذاری جدید ازاتومبیل سابق خوداستفاده نموده وازمزایائی که در ماده ۵ پیش بینی شده برخوردار گردد بعلاوه نصف مبلغ مندرجه در ماده ده به آنها تادیه خواهد گردید .

تبصره ـ مشمولین بند الف و ب اول علاوه بربنزین و باطری و لاستیك می توانند از راننده دولتی نیز استفاده نمایند .

ماده ۸ـ اتومبیل های واگذاری مادامی که بهای آن کلا پرداخت گردیده و حساب آن واریز نشده متعلق به‌دولت است واز طرف‌وزارت دارائی‌نزد شرکت‌سهامی بیمه‌ایران بهزینه دولت بیمه می‌شود وخسارتی که از طرف شرکت بیمه پرداخت میشود بمصرف تعمیر و جبران خسارات خواهد رسید .

ماد ۹ـ به صاحبان مقاماتی که فعلا از اتومبیل دولتی استفاده میکنند درصورت‌تمایل همان‌اتومبیل پس از احتساب مدت کار کرد و مبلغی که طبق تشخیص‌کمیسیون فنی از بهای اتومبیل در نتیجه‌کار کسر شده‌با درنظر گرفتن(۴۸ماه) مدت استفاده هراتومبیل برابر ماده ۳ آئین نامه واگذاری خواهدشد وبعد از خاتمه این مدت حق‌استفاده از اتومبیل نو واگذاری را خواهند داشت .

ماده ۱۰ـ بکسانیکه اتومبیل واگذاری برای آنان پیش بینی‌شده و به‌عللی مایل باستفاده از آن نمی باشند تازمانیکه شاغل همان مقام باشند بطریق زیر رفتارخواهد شد .

بمشمولین بند (الف) ماده یك ماهیانه هفت هزار ریال بمشمولین بند (ب) ماده یك ماهیانه پنج هزار ریال .

بمشمولین بند (ج) ماده یك ماهیانه سه هزار ریال .

بعنوان هزینه اتومبیل پرداخت میشود .

تبصره ۱ـ شاغلین مقاماتیکه از اتومبیل واگذاری با هزینه اتومبیل مقرر در ماده ۱۰ استفاده مینمایند نمیتوانند از اتومبیل های سرویس دستگاه های‌مربوطه استفاده‌نمایند.

تبصره ۲ـ باستثنای مشمولین بند الف ماده یك به هیچ مقامی اتومبیل دولتی داده نخواهد شد .

ماده۱۱ ـ پس از خاتمه مدت استفاده مقرر (۴۸) ماه در صورت تادیه کلیه اقساط اتومبیل متعلق به استفاده کننده بوده و پلاك مشخص برداشته میشود .

ماده ۱۲ـ کلیه کسانیکه‌ازاتومبیل واگذاری استفاده مینمایند باید مندرجات این آئین نامه را قبول‌نموده وبداره حسابداری مربوطه وکالت‌دهند که اقساط بدهی را از محل حقوق و مزایای آنها و حقوق بازنشستگی برداشت نمایند .

ماده ۱۳ـ کسانیکه اتومبیل‌واگذاری دارند چنانچه ماریتی‌درداخله کشور به آنها واگذار شود ودر ماموریت بخواهند از اتومبیل واگذاری استفاده نمایند صدی پنجاه هزینه سفر به‌آنها پرداخت خواهد شد .

ماده ۱۴ـ این آئین نامه ملاك عمل کلیه وزارتخانه وادارات کل مستقل و بنگاهها و بانکها و شرکتهای‌دولت (باستثنای وزارت جنك ـژاندارمری و شهربانی کل و وزارت امور خارجه) خواهد بود و هرگونه تغییری درمفاد این آئین‌نامه بنابه پیشنهاد وزارت دارائی و تصویب هیئت وزیران بعمل خواهد آمد .

ماده ۱۰ این آئین‌نامه از اول آذر ماه ۱۳۳۹ قابل اجرا میباشد

از طرف نخست وزیر ـاشرف‌احمدی

در این‌عکس ها ، گیت‌اسکل (نفر سمت‌راست)رهبر حزب کارگر و فرانك کوزینز (نفرسمت‌چپ) رهبر اتحادیه نیرومند حمل و نقل انگلیس ، هنگام سخنرانی‌در کنفرانس سالیانه حزب‌کار گر گردیده میشوند . با وجود سخنرانی آتشین گیت اسکل ، قطعنامه هـای پیشنهادی او شکست خورد و اکنون سیاست رسمی حزب کارگر خلع سلاح کامل اتمی و بیطرفی در جنك‌سرد است . کوزینز در حال حاضر رهبری جناح حزب را بعهده دارد .

آگهی استخدام

شرکت ملی نفت ایران جهت خدمت در بهداری جنوب بیکنفر کمك فیزیو تراپیست Assistant Phisiotherapist که‌واجد شرایط زیر باشد نیاز مند است :

۱ـ مجرد

۲ـ دارای گواهی نامه کامل متوسطه

۳ـ سن بین ۲۵ تا ۳۵ سال

۴ـ آشنائی به زبان انگلیسی

داوطلبین می توانند تاپایان روز ۳۰ مهر ماه ۱۳۳۹ همه روزه بین ساعات ۸ تا ۱۲ به اداره استخدام شرکت ملی نفت ایران واقع در خیابان پهلوی نزدیك بلوار کرج مراجعه نمایند .

کیفرخواست دادستان

امروز کسب اطلاع شد که‌دادستان تهران علیه مسئولین شرکت شین که به اتهام فروش اراضی موهوم تحت تعقیب قرار گرفته اند کیفر خواست صادر کرده است .

ویگن خواننده محبوب

درسالن زمستانی کافه باستانی «بهشت تهران»

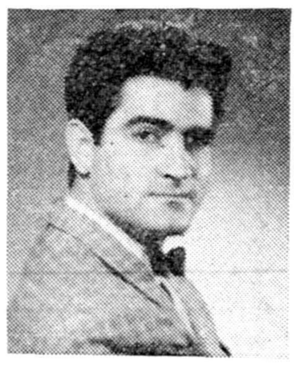

مدیریت بهشت تهران مفتخراست‌که برنامه جدیدخود را باشرکت خواننده محبوب ویگن شروع مینماید، مشتریان عزیز ما همه‌شب می‌توانند ازبرنامه‌های جدید ویگن و رقص عربی بانو عزیزه بهمراهی ارکستر عربی استاداسامه‌وبرنامه های جالب شرقی دیگر استفاده فرمائید. لژ کافه باستانی آماده پذیرائی ازخانواده‌های محترم است، میز را قبلا رزرو فرمائید. کافه باستانی بهشت تهران خیابان شمیران

تلفن ۳۴۹۷۰ آـ۲۶۰۷۴ «وگا»

مؤسسه تعلیم زبان

مدرن ترین کلاسهای زبان انگلیسی و ماشین ـ نویسی فارسی ولاتین باماشین های آخرین سیستم سه ماهه ۳۰۰ ریال

چهارراه عزیزخان ـ خیابان جامی

۱ـ۲ آـ۲۳۴۶۳

افسوس صدحیف

که من نه‌آدرس مالکین محترم خیابان پهلوی رامیدانم نه‌شماره‌تلفن آقایان راولی ماباشما نصیحت‌میکنیم لااقل شما شماره تلفن دفتراحدی رابرای خرید یافروش املاك یادداشت فرمائید ۸۲۱۲۷۵روبروی جنگل ساعی آبشار پهلوی شماره ۶۹۰

۳ـ۳ آـ۲۲۶۸۹

بر جاده مخصوص کرج خریدار یك قطعه‌زمین ۲ الی ۳ هزار متری تا سه راهی مهر آباد و یك قطعه بزرك ازکیلو متر ۱۱ ببعد می باشیم مشخصات کامل‌وقیمت مقطوع را مستقیما به صندوق پستی ۱۹۳ مرقوم دارند.

شکایت از (۰۸) را به‌تلفن‌های شماره ۵۶۰۰۰ و ۵۷۰۰۰ و ۲۹۰۲۹ و ۲۹۰۲۰ و ۵۸۱۹۸۹ اطلاع دهید

آـ ۲۱۰۸۹ ۱ـ۱۵