سال سی‌وچهارم- شماره ۱۰۱۷۰ | چهارشنبه دهم فروردین‌ماه ۱۳۳۹ | تکشماره ۳ ریال

اطلاعات

غرب باقطع آزمایشهای اتمی موافقت کرد

آیزنهاور ومك‌میلان بشوروی پیشنهادمیکنندکه آزمایشهای اتمی برای مدت یکسال قطع‌گردد

شوروی پیشنهادکرده بودکه آزمایشهای اتمی برای مدت پنجسال‌قطع شودتاسیستم نظارت‌ایجاد شود

۲۰ صفحه

- گفته میشود چون ده ماه بیشتر به پایان ریاست جمهوری آیزنهاور نمانده وی نمیتواند تعهد نماید که بیش ازیك‌سال‌آزمایش های اتمی قطع شود و تصمیم بعدی با رئیس جمهور آینده است
- **رئیس جمهور آمریکاگفت متوجه اهمیت حصول توافق باروسیه در مورد قطع آزمایشهای اتمی‌است**
- آیزنهاور ومك میلان در مورد روش‌غرب‌درکنفرانس خلع سلاح نیز توافق کردند. از شوروی دعوت میشود تادر مورد نظارت بر آزمایشهای اتمی زیر زمینی باغرب همکاری کند وقراردادی در این مورد بسته شود.

شرح درصفحه ٤

جریان روز

همت مردم | **درشورای امنیت**

سرمقاله وتفسیرجهان را درصفحه دوم مطالعه‌فرمائید

شیعیان دیروز را عیدفطر گرفتند

عکسی ازادای نماز فطر دریکی ازمحلات طهران

- ★ درایران مراسم فطر و نوروز توام گردید.
- ★ دیروز مراسم فطر در مساجد برگزار شد.
- ★ سر در برخی از مغازه‌ها و ادارات را تزئین کرده بودند.
- ★ سفیر کبیر ایران در واشنگتن باشرکت‌ایرانیان مقیم آن شهرجشن گرفت.
- ★ در پاکستان دیروز عید فطر اعلام شد.
- ★ تلگرامهای تبریك بین سران ممالك اسلامی‌مبادله شد.
- ★ نماینده شاهنشاه‌درمسجد پاریس مسلمانان را باتحاد دعوت‌کرد.
- ★ درلندن پنج نفر درمراسم عید فطر اسلام آوردند

شرح درصفحه ۱۹

اعلامیه کمیته‌نظامی سنتو

بامداد امروز وقت آخرین‌جلسه‌کمیته‌صرف‌تهیه متن‌اعلامیه‌گردید

آخرین جلسه کمیته نظامی سازمان پیمان مرکزی بامداد امروز درباشگاه افسران تشکیل شد و اعلامیه نهائی تهیه‌و منتشر گردید.

کمیته نظامی سنتو از روز دوشنبه هشتم فروردین شروع بکار کرده‌بود و روز گذشته نیز صبح و عصرجلسه داشت.

پریشب از طرف تیمسار ارتشبد هدایت رئیس ستاد بزرك ارتشتاران ورئیس هیئت نمایندگی ایران‌ضیافتی بشام بافتخار اعضای هیئت های نمایندگی دول عضو سنتو در کمیته نظامی در باشگاه افسران داده‌شد.

بقیه درصفحه هفدهم

آقایان دکتراقبال نخست‌وزیر، تیمسار ارتشبد هدایت رئیس ستاد بزرك ارتشتاران وژنرال موسی فرمانده کل ارتش پاکستان درضیافت پریشب

انعقادقرارداد سد لتیان

کمپانی فرانسوی برنده مناقصه شد

سازمان آب تهران امروز اطلاع داد که با برنده مناقصه بین المللی سد لتیان مشغول انعقاد قرار داد میباشد.

بطوریکه خبرنگارما اطلاع‌حاصل نمود کمپانی فرانسوی سازنده سد سفید رود با پیشنهاد ۲۷ میلیون دلار برنده مناقصه شده است. بقرار اطلاع این مبلغ دوازده میلیون‌دلار کمتر از مبلغ قرار داد کمپانی سویسی‌ماوراء بحار است که قرار بود سد مزبور رابسازد. سازمان آب بادر نظر گرفتن‌ده در صد مخارج احتمالی و پیش بینی نشده قرار داد را با ارزش ۳۰ میلیون دلار منعقد خواهد ساخت.

در حال حاضر چند نفرازنمایندگان کمپانی فرانسوی با نمایندگان

بقیه درصفحه نوزدهم

برای لوله‌کشی جوادیه

شهردار ومردم باهم بیل میزنند

- زنان وبچه‌ها هم درجوادیه بکار افتاده‌اند
- هرروز پنج کوچه لوله‌کشی میشودوتاکنون یکصدوپنجاه‌کوچه‌لوله‌گذاری‌شده‌است
- ساکنین محلات دیگر تهران برای تماشا بجوادیه رفتند
- مردم شهردار جوادیه را به آبگوشت مهمان کردند

روز دوشنبه اطلاع‌دادیم که‌ساکنین جوادیه به کمك مامورین شهرداری شهر خود را لوله کشی کرده‌اند.

خبرنگار ما که از این محل دیدن کرده است اطلاع میدهد که د راین شهر کوچك شهردار و مامورین شهرداری و حتی زنان بچه‌دار باهم کار می‌کنندو در بیل و کلنك زدن همدیگر رایاری مینمایند.

باخاك انداز

در کوچه ابراهیمی واقع در خیابان بیست متری جوادیه مادری طفل خرد

بقیه درصفحه هفدهم

دیروز درمراسم تقسیم خانه‌های مهرآباد آقای وزیرگمرکات‌گفت:

امسال وزارت گمرکات چهارهزارخانه خواهد ساخت

روزگذشته آقای نخست‌وزیر ۳۶ خانه را بین‌کارمندان‌گمرك مهرآباد تقسیم نمود

آقای نخست‌وزیر اولین کلنك ساختمان پنجاه خانه جدید را برای کارمندان گمرك فرودگاه بزمین میزنند

ساعت ده بامداد دیروز آقای نخست‌وزیر و هیئت وزیران بنابه دعوت آقای خطاطان وزیرگمرکات و انحصارات برای تقسیم خانه‌های جدید کارمندان گمرك مهرآباددر محل مزبور حضور بهمرساندنددر این مراسم تمام مدیران کل و روسای‌دوایرمختلف وزارت‌گمرکات همچنین کارمندان و کارگران فرودگاه مهرآباد شرکت داشتند

قبلا از مدعوین در منزل آقای خلیلی رئیس گمرك فرودگاه مهرآباد پذیرائی بعمل آمد در سرمیز آقای خطاطان وزیر گمرکات‌اظهار داشت:

افتخار دارم از طرف خودوکارکنان وزارت گمرکات و انحصارات عید سعید فطر را تبریك عرض میکنم. از اینکه کارکنان وزارت‌گمرکات و انحصارات نخست‌وزیر محبوب خود را بدون تکلف‌در بین خود می ببینند ابراز خوشحالی و سرورمی کنند سری جدید خانه هائیکه‌امروز بدست جنابعالی بین مامورین‌اداره گمرك مهرآباد تقسیم خواهد شد همان خانه هائیست که سال قبل نخستین کلنك‌ساختمانی‌آن ازطرف جنابعالی بنام شاهنشاه بزمین زده شده است و برای اینکه تبرکی به تقسیم خانه ها داده شود استدعا شد باین محل تشریف‌آورده و بنام نامی بندگان اعلیحضرت همایون شاهنشاه اجازه بهره برداری آن را صادر فرمائید.

ضمنا تقاضا می شوداولین‌کلنك ساختمان سری دیگر خانه های سازمانی گمرك را بنام شاهنشاه به زمین زده و اجازه شروع عملیات ساختمانی را ابلاغ فرمائید.

بقیه در صفحه نوزدهم

خونریزی جدید در آفریقای جنوبی

نهرو اخطارکردکه سیاست نژادی دولت آفریقای جنوبی ممکن است درسراسردنیا آتش جنك نژادی را دامن زند

ورود نخست‌وزیر افریقای جنوبی

- **قرار است امشب جلسه فوق‌العاده شورای امنیت برای رسیدگی بمسئله تبعیضات نژادی‌درآفریقای جنوبی تشکیل شود.**
- دولت میخواهد سازمان های اصلی سیاهپوستان را غیرقانونی کند.

شرح درصفحه ۳

بازرگانان ایرانی مقیم آلمان‌گله‌مندند

مشکلاتیکه‌درصادرات‌ایران‌بآلمان‌وجود دارد

بازرگانان ایرانی میگویند باآنکه صادرات آلمان بایران سال‌بسال روبافزایش است صادرات ایران به‌آلمان روبکاهش میرود

مدیرکل وزارت اقتصاد آلمان میگوید بازرگانان ایرانی بایدبسراغ بازاربروند نه‌اینکه‌بنشینندبازار بسراغ‌آنهابیاید

ایران فاقد یك وابسته بازرگانی درآلمان است

کالاهای ایرانی باید استاندارد وطبقه‌بندی بشود

«صادرات ایران به آلمان رو بکاهش می رود و وضع خوبی‌ندارد، خشکبار ایران بکلی بازار خود را در آلما ن‌از دست داده است و...»

این مطالبی بود که بازرگانان ایرانی مقیم‌آلمان‌با سر دبیراطلاعات در مسافرتی که او به آلمان کرده بود در میان گذاشتند و تقاضا کردند درد دل آنها در اطلاعات منعکس گردد، آنها گله‌وشکایت زیاد داشتند ...

می گفتند: «دولت آلمان دیگر قسمت عمده پنبه مورد احتیاج خودرا از امریکا خریداری میکند وازپنبه ایران فقط مقدار کمی می خرد در حالیکه سابقا قسمت مهمی از پنبه ایران به آلمان صادر میشد و این موضوع موجب تاسف و مورد گله از آلمان است که سال بسال کالای بیشتری از ماشین آلات و اجناس دیگر را بایران می فرستد، وضع پشم و پوست و دانه های روغنی نیز بهتر از پنبه نیست و صادرات آنها به آلمان هم مرتبا تقلیل پیدا می کند. معاملات فرش نیز با اشکال زیاد در آلمان مواجه است.

بقیه درصفحه نوزدهم

عده دیگری از فرهنگیان

استعفادادند

ولی هنوز بااستعفای آنها موافقت نشده است

امروز کسب اطلاع شد که‌درظرف چندروز گذشته‌وهمچنین‌قبل‌ازتعطیلات عید عده‌ای ازفرهنگیان استعفاداده‌اندو بهمین جهت فرهنك تهران‌طی‌نامه‌ای ازوزیر فرهنك‌درباره‌این‌عده‌ازفرهنگیان کسب تکلیف کرده‌است.

بقیه درصفحه هفدهم

ساختمان نمایشگاه آلمان درامیرآباد شروع شد

درصفحه ١٤

قابل‌توجه مصرف‌کنندگان باطری‌رادیو

باطری ۹۰و۵ر۱ ولتی جنگی ارتشی ٤۰۰ ساعتی ساخت کارخانه (ماراتن) امریکا مخصوص سال ۱۹٦۰بهاء ۲۵۰ریال‌خیابان بوذرجمهری جنب بانك صادرات و معادن بازار رادیو برلین تلفن ۲۹۵۳٤

۱ـ۳ آـ۱۱۳

چای جهان

۲۵۲ | ۱۵۱

متل‌قو

کسانی که در ایام عید موفق نشدندازبرنامه‌های متنوع و امتیازات خاص متل‌قو استفاده‌کنند وفقط تعریف آنرا شنیده‌اند حالا می‌توانند:

سیزده را در متل‌قو بدر کنند

بعدازظهر پنجشنبه، جمعه وشنبه تعطیلی‌کوتاهی‌است

اما باگذراندن این تعطیل‌کوتاه در متل‌قو، یك عمر خاطرات خوش آن را فراموش نخواهیدکرد.

آـ٤۰۸

بانك ایرانیان

مؤسسه‌ایست صددرصد ایرانی

از جمله خدماتیکه بانکها امروز دربسیاری از کشور ها انجام میدهند و از لحاظ مشتریان بانك دارای بسی ارزش است **وصایت، نظارت، قیمومت، تولیت ووکالت** است.

بانك ایرانیان با نهایت مسرت باطلاع عامه‌میرساند که این خدمات را عجالتا در تهران دراختیار مشتریان گرامی خود میگذارد و امیدوار استدر آینده این وظائف را بتدریج در شهر های دیگر در دسترس عموم قرار بدهد.

از کسانیکه مایل باشند بانك ایرانیان رابسمت **وصی یاناظر یاقیم یامتولی یاوکیل** (بجز در امور محاکماتی) تعیین نمایند دعوت‌می شود برای کسب اطلاعات بیشتر لطفا ببانك مراجعه فرمایند.

وظائف نامبرده بالا زیر نظر شخص رئیس بانك و همکاران وی که از میان اشخاص صالح ومورد اطمینان کامل انتخاب میشوند اداره خواهد شد.

بانك ایرانیان امیدوار است بتواند از این راه بکسانیکه در جستجوی اشخاص امین و دلسوز برای انجام وظائف بالا هستند خدمت موثری‌بکند.

۱ـ۳ آـ۱۷٤ رئیس بانك ـ ابوالحسن ابتهاج

جریان روز

همت مردم

مردم جوادیه همتی کرده‌اند . میدانید چه کرده‌اند ؟ کوی جوادیه را که حالا خوششان می‌آید آنرا«شهر جوادیه» بخوانند ، خودشان بدست خودشان لوله کشی کرده‌اند ، آب تصفیه شده در لوله‌ها راه انداخته‌اند و تاکنون دو هزار خانه را آب سالم داده‌اند .

دو هزار خانه ! ملاحظه میفرمائید کم نیست و این مردم کار با اهمیتی کرده‌اند .

البته همه این کار ها را مردم جوادیه خودشان انجام نداده‌اند . بلکه شهرداری هم به آنها کمك کرده است ؛ ولی نکته قابل اهمیت اینست که آنها توانسته‌اند از کمك شهرداری یعنی دولت بخوبی ودر اسرع وقت استفاده کنند ، و بجای اینکه دست روی دست بگذارند و بانتظار دولت بنشینند و برسم کاغذ بازی و دفع ـ الوقت توسل جویند ، آستینها را بالا زده‌اند و بوسیله انجمن های محلی خود و بیاری مردان فهم و عمل‌کاری باین اهمیت و ارزش انجام داده‌اند و راه حل درخشانی برای رفع یکی از مشکلات اساسی خود یافته‌اند .

لذتی دارد دیدن عکس‌جنب وجوش مردم جوادیه ، که در شماره گذشته چاپ شده بود . پیرو جوان شانه‌به در کنار هم کار میکنند و با نظر نمایندگان انجمن های خود ، زمین را برای کار نهادن لوله ها آماده میسازند و پیدا است که‌این کار را از روی رضا و رغبت انجام‌میدهند .

یکی از اعضای انجمن جوادیه‌گفته است ما خواستیم با این عمل درسی به سایر انجمنهای شهر بدهیم ، ولی باید گفت که این عمل نه تنها درسی است برای انجمن های شهر تهران بلکه درسی است برای انجمن های کلیه شهر ها و نه تنها برای انجمنها بلکه درس زنده‌ایست برای همه مردم و در عین حال برای دولت و نمونه کوچکی است از اهمیت مشارکت مردم در کار های مربوط به خودشان و نتیجه یك همکاری عملی بین مردم و دستگاه های دولت .

***

تجهیز نیرو های انسانی از مسائل اساسی دنیای کنونی است . امروز در هیچ جای دنیا دولتها بدون‌شرکت مردم کاری از پیش نمیبرند ولی در این زمینه دو طریقه وجود دارد ، در طریقه اول دولت افراد را راسا به کار های طبق نقشه میگمارد ، یعنی همه مستخدم و مزدور دولت میشوند وتنها به انجام وظیفه‌ای که دولت برای آنها تعیین میکند میپردازند . تجربه نشان میدهد که حاصل چنین روشی از بین رفتن ذوق هاوابتکارات و استعداد های فردی است .

نوع دوم روش دموکراسی‌ارشادی است . در این‌روش افراد مختارند و میدان برای فعالیت ها و بروز استعداد های فردی باز است و به اصطلاح کار مردم بدست‌مردم سپرده شده‌است دراین‌طریقه‌نیروهای‌انسانی خود بخود در جهت هدفهای عمرانی و اقتصادی مثبت تجهیز میشود .

***

عمل مردم جوادیه و نتیجه قابل توجه آن موید این نکته است که‌اگر کار مردم بمردم واگذار شود آنچنانکه در ممالك پیشرفته مورد عمل است ، برنامه های عمرانی مملکت سریع‌تر و وسیع تر انجام خواهد گرفت و احتیاجات مردم آسانتر تامین خواهد شد .

ما همیشه طرفدار این تزبوده‌ایم و این عقیده را بار ها ابراز داشته‌ایم البته منظوراز اصلاح«کار مردم‌بدست مردم» طرفداری مطلق از تزعدم‌دخالت دولت در امور اقتصادی و اجتماعی و عمرانی نیست ، زیرا در عصر ما لزوم‌دخالت‌دولت دراین‌امورمساله‌ای‌حل شده است ، آنچه مورد نظر است لزوم‌مشارکت مردم در امور مربوط به خود آنها است .

درست است که مردم خودبخود و بدون یاری دولت نمیتوانند کاری از پیش ببرند و درست است که آنها به سرمایه های بزرك و وسایل و ارشاد فنی نیازمندند و این‌وسایل در درجه اول در امکان و اختیاردولت میباشد ، ولی بکار انداختن این سرمایه ها و وسایل فنی و انجام نقشه های‌وسیع‌عمرانی بدون‌مشارکت روحی و عملی مردم غیر عملی‌میباشد. به تدریج که امید و ایمان و خوشبینی بیشتری در سیمای مردم پدیدار شود فاصله ها پر میگرددو در عین حال شور و حرارتی برای بکارانداختن چرخهای پیشرفت‌مملکت بوجود می‌آید . این شور واشتیاق میتواند به یك نهضت بزرك اجتماعی و ساختمانی منجر شود که کلیه شئون زندگی ما را در بر گیرد و همچنانکه در دنیای پیشرفته سابقه دارد ، در اندك مدتی جهشی بسوی مدنیت حاصل آید .

نمونه جوادیه ، نمونه کوچکی‌است از امکان چنین جهش ملی .

درشورای امنیت

امروز شورای امنیت سازمان‌ملل متحد برای رسیدگی به حوادث خونین افریقای جنوبی که منجر به کشته شدن ۸۰ نفر از سیاه‌پوستان این کشور گردید جلسه فوق‌العاده تشکیل میدهد .

در صورتی که ۷ تن از یازده نفر نمایندگان عضو شورا با طرح‌مسئله موافقت کنند موضوع‌درجلسات‌شورا مورد بر رسی قرار خواهد گرفت . نمایندگان گروه‌کشور های‌آسیائی و افریقائی درنامه خودبرئیس‌شورای امنیت خاطرنشان کرده‌اند که‌بحران افریقای جنوبی صلح جهانی را مورد تهدید قرار میدهد

در تمام کشور های جهان نیز افکار عمومی از سیاه پوستان طرفداری‌می کند باین جهت تصور میرود که شورای امنیت باتفاق آراء با طرح این مسئله در جلسات شورا موافقت کند .

بااینکه کنگره افریقائی هادر مبارزه اخیر میان سیاه پوستان و دولت افریقای جنوبی پیروز شد و مقررات جواز عبور و مرور لغو گردیدمعذلك حوادثی که طی چند روزاخیر دراین قسمت‌از جهان روی داده نشان می دهد که هنوز بحران بشدت خود باقی است .

دیروز باردیگر تظاهرات خونینی در چند شهر افریقای جنوبی روی داد گروهی از افریقائی ها به خطوط اتوبوس رانی حمله کرده و اتوبوس ها را سنگباران کردند .

این تظاهرات بدنبال جلسه پارلمان که لایحه دولت در مورد غیر قانونی ساختن دوسازمان اصلی‌سیاهپوستان یعنی کنگره پان افریقائیها و کنگره ملی افریقائیها مورد بررسی قرار گرفت روی داد . در چندین شهر مهاجمین به شهرداریها حمله کرده و آنهارا آتش زدند .

وضع افریقای جنوبی در میان‌کشور های افریقائی بسیار شگفت‌انگیز و قابل توجه است . با اینکه دامنه جنبش آزادی و استقلال که اکنون سراسر قاره افریقارا فرا گرفته به نزدیکی مرز های افریقای جنوبی رسیده و مستعمرات سفید پوستان در افریقا یکی‌پس‌از دیگری‌استقلال خودرا بدست می آورند ملیون افریقای جنوبی باسرسختی هرچه تمامتر می خواهند سیاست تبعیض نژادی خودرا همچنان دنبال کنند . بزودی سیاه پوستان کنگوی‌بلژیك که‌در مجاورت افریقای جنوبی قرار دارد سرنوشت خودرابدست خواهند گرفت . بااینحال‌معلوم نیست‌چگونه دو میلیون سفیدپوست میخواهند۱۱ میلیون مردم سیاه پوست را برای همیشه برده و غلام خود سازند . نمی توان‌تصور کردکه‌سیاه پوستان افریقای جنوبی برای مدت زیادی نسبت به تحولات سریعی که درقاره افریقا روی میدهد بی قید بمانند و خواهی نخواهی دامنه این تحولات به آن کشور کشیده خواهد شد . تظاهرات و اعتصابات اخیر نشان میدهد که روح مبارزه برای آزادی در میان مردم سیاه پوست این سرزمین قوت گرفته است . اما معلوم نیست دولت‌افریقای جنوبی که مردم سیاه پوست آن کشور را از هر گونه مقررات قانونی برای اعتراض و بیان افکار خود محروم کرده است چگونه خواهد توانست از تنها وسیله‌ای که برای آنهاباقی مانده است یعنی تظاهرات واعتصاب جلوگیری کنند

بااینکه سران کنگره ملی طرفدار مبارزه مثبت‌نیستند معذلك‌درتظاهرات و اغتشاشات اخیر عملا با کنگره پان‌افریکن همکاری می کنند .

رهبران کنگره ملی می خواهند یك نوع مبارزه منفی که به پیروزی مهاتما گاندی‌درهندوستان منجرشد در پیش گیرند ولی باید در نظر داشت که وضع افریقای جنوبی با هندوستان قابل سنجش نیست .

انگلیس ها بخوبی میدانستند که ادامه اوضاع مغشوش هندوستان به موقعیت جهانی آنها در آسیا لطمه شدید خواهد زد در حالی که‌رهبران افریقای جنوبی خودرا موظف بدفاع از سرزمینی میدانند که از سه‌قرن پیش آن را اشغال کرده اند و از نهضت مبارزه منفی بیمی ندارند . اکنون باید دید که شورای امنیت درباره حوادث افریقای جنوبی‌چگونه قضاوت خواهد کرد و آیا دولت اتحادیه جنوبی افریقا از حوادث‌اخیر قبل از آنکه کار بجای حساسی‌برسد درس عبرت خواهد گرفت یا نه .

زنگاهی بتاریخ جهان

اثر جواهر لعل نهرو ـ ترجمه محمود تفضلی

کتاب برگزیده سال ۱۳۳۸

ازانتشارات امیرکبیر ـ شاه‌آباد ـ ناصرخسرو

آ ـ ۳۸٤

جغرافیای اقتصادی جهان

تالیف وزیرنظر بزرگترین علمای اقتصاد دنیا ـ ترجمه فتح‌الله حکیمی در ۵۲۰ صفحه بزرك با ۱۳٦ تصویر ونقشه منتشر گردید

انتشارات امیرکبیر ـ شاه‌آباد ـ ناصرخسرو

کتاب بخوانید تارستگارشوید

انتشارات امیرکبیر

آ ـ ٤۲۷٦۸ ۱ ـ ۳۰

آخرین متد درمان سوزاك تازه و کهنه و ضعف قوای تناسلی

دکتر جناب زاده دارای گواهی نامه از دانشکده طب فرانسه‌خیابان منوچهری مقابل کوچه دبیرستان ژاندارك

۱٦ ـ ۲۰ آ ـ ٤۳۱۳٦

ارمغان به مردان وزنان آزاده وبکسانی‌که برای آزادی تلاش ومبارزه میکنند

کتاب آزادی و حیثیت انسانی

تالیف وترجمه سید محمدعلی جمالزاده ـ بامقدمه‌جناب‌آقای سیدحسن تقی‌زاده

ازانتشارات امیرکبیر ـ شاه‌آباد ـ ناصرخسرو

آ ـ ۳۸٦ ۱ ـ ۲

انجمن فرهنگی ایران وفرانسه

نشانی : خیابان شاهپور علیرضا (حشمت الدوله‌سابق) نمره۱۷۸

نام نویسی برای کلاسهای زبان فرانسه

روز های یکشنبه ۱٤ فروردین ، دوشنبه ۱۵ فروردین ،سه‌شنبه ۱٦ فروردین و چهارشنبه ۱۷ فروردین ۱۳۳۹ ازساعت ٤ تا ۷ بعد ازظهر انجام خواهد شد .

کلاسها از روز پنجشنبه ۱۸ فروردین آغاز خواهد شد و پس‌از این تاریخ تقاضای ثبت نام پذیرفته نخواهد شد .

آ ـ ۸۳ ۱ ـ ۳

بیمارستان وزایشگاه خصوصی شهناز

سرویس های مختلف جراحی عمومی و امراض زنان و زایمان و امراض داخلی دائر و در تمام مدت شبانه روز از مراجعین‌محترم پذیرائی می نماید .

آدرس‌خیابان شمیران روبروی سینمای مولن‌روژشماره ۲ بیمارستان شهناز تلفن شماره ۳٤۸۳۵

آ ـ ٤۳۳ ۱ ـ ۲

بمناسبت فوت مرحومه مغفوره **خانم زارع نژاد** متعلقه مرحوم حاج محمد زارع نژاد مجلس ترحیمی از طرف اهالی محل عصرروز پنجشنبه ازساعت ۳ الی ۵ بعداز ظهر در مسجد معزا لدوله واقع در خیابان عین الدوله خیابان نائب السلطنه (گوته) برقرار میباشد .

از طرف اهالی محل ـ حاج یوسف قاسمی ـ ابراهیم‌قاسمی ـ حسن هادی فر

آ ـ ٤۰۷

باستحضار دوستان وآشنایان میرساند بمناسبت هفتمین شب درگذشت مرحومه **بانوزارع نژاد** متعلقه مرحوم حاجی محمد زارع نژاد مجلس تذکری روز جمعه ۱۲ر۱ر۳۹ ازساعت ۳ الی ٦ بعداز ظهر درمنزل زارع نژاد واقع درخیابان ایران (عین‌الدوله)کوچه روحی برقرار میباشدباشرکت دراین‌مجلس روح آنمرحومه راشاد فرمائید .

۱ ـ ۲ **خاندان زارع نژاد**

روز پنجشنبه یازدهم فروردین ۱۳۳۹(فردا) مراسم شب هفتم وفات مرحوم **فضل اله کریمی زند (محتشم الملك)** از ساعت ٤ الی ٦ بعداز ظهر درآرامگاه بدر امامزاده عبداله برگزار میشود .

شرکت درمراسم مزبور موجب آمرزش روح آنمرحوم و امتنان بازماندگان خواهد بود .

خانواده های کریمی زند ـ کیکاوسی ـ فتح راضی ـ خسروانی

بمناسبت چهلمین روز درگذشت ثقة الاسلام آقای **معتمدالواعظین شیرازی** والده ماجده جناب آقای شعاع مدیر باشگاه شعاع مراسم یادبود در آرامگاه موقت آن مرحوم (امامزاده حسن) روز جمعه ۱۲فروردین ازساعت ۳ تاه بعداز ظهر برگزار میشود ازعموم دوستان وبستگان ارجمند دعوت میشود که باشرکت درمراسم مزبور روح فقید سعید راشاد ومارا سپاسگزار فرمایند .

۱ ـ ۲ **خانواده معتمد سادات شیرازی**

بانهایت تاثر فوت مادر گرامی وعزیزمان بانو **بدیعه‌کمالی** رادر کردستان باطلاع‌خویشان ودوستان وآشنایان میرساند. مراسم سوگواری ومجلس ختم درسنندج ومشهد برگزار میشود .

سرهنك ۲ فتح‌اله کمالی ـ سرگرد نصراله‌کمالی ـ سرهنك ستاد شکراله کمالی

آ ـ ٤۸۵

بعموم‌بازماندگان‌آنمرحومه مصیبت‌وارده راتسلیت‌میدهیم.

باستحضار واطلاع بستگان ودوستان وآشنایان گرام میرساند که روز جمعه ۱۲ فروردین ماه مصادف با هفتمین شب درگذشت شادروان مادر عزیزم **بانو ملوك همایونی** است مجلس تذکری از ساعت ۳ الی ۵ ونیم بعداز ظهر در امامزاده عبداله آرامگاه بدر منعقد امیداست که باشرکت در مجلس مزبور روح معظم‌الیها راشاد خواهند فرمود .

۱ ـ ۲ **پرویز همایونی**

بدینوسیله فوت مرحوم دکتر **موسی نجم آبادی** را باطلاع بستگان وآشنایان میرساند مجلس ختم مردانه آنمرحوم از ساعت ٤ تا٦ بعداز ظهرروز پنجشنبه یازدهم فروردین ماه درمقبره مرحوم آیةاله حاج شیخ هادی نجم آبادی واقع در خیابان شیخ هادی ومجلس ختم زنانه درهمانروز و همان ساعت درمنزل شخصی آنمرحوم درتجریش برقرارمیباشد.

دکتر اسمعیل نجم آبادی ـ محمد نجم آبادی ـ علی اکبر نجم آبادی ـ دکتر محمود نجم آبادی ـ دکتر ابوالقاسم نجم آبادی ـ دکتر احمد نجم آبادی ـ دکتر فخرالدین نجم آبادی ـ دکتر عباسعلی نجم آبادی ـ موسی نجم آبادی ـ عیسی نجم آبادی ـ صدرالدین نجم آبادی ـ سروان بدرالدین نجم آبادی ـ محمد تقی نجم آبادی ـ مهندس فرخ نجم آبادی ـ مهندس عباس نجم آبادی ـ سرهنك عطاء اله بیات ـ سرهنك محمد علی اکرمی ـ سرهنك ایرج هوشمند ـ فرخ کیوانی ـ مهندس فرهنك راد

آ ـ ٤۸۱

درگذشت آقای دکتر موسی نجم آبادی موجب کمال تاسف است مامصیبت وارده رابخاندان محترم نجم آبادی بویژه‌آقای دکتر اسمعیل نجم آبادی فرزند آنمرحوم تسلیت میدهیم .

بااندوه فراوان درگذشت ناگهانی پدر عزیزم آقای **مرتضی قلی بیات** روز۳ر۱ر۳۹ دراراك باطلاع کلیه فامیل و بستگان وآشنایان میرساند بعلت بودن در مسافرت برقراری مجلس تذکر مقدور نگردید وهزینه آن بموسسات خیریه‌داده میشود

آ ـ ٤۸۷ **ابوالفتح بیات**

بقیه آگهیهای ترحیم وتسلیت درصفحات ٤ و۱۷

خانواده های **حسین تمیمی ـ حاج اکبر تمیمی ـ غلامحسین تمیمی ـ اشرف انصاری ـ سروان ملك ـ اخوان جابری ـ محمد رضا عسگری ـ رمضان ـ جعفر تمیمی نژاد**

درگذشت مرحوم **علی تمیمی** راباطلاع میرساند مجلس ترحیم روز پنجشنبه یازدهم فروردین ماه جاری ازساعت ۳ تا٦ بعداز ظهر درمسجد محمدی واقع درخیابان خوش چهار راه سپه غربی ومجلس زنانه درهمان ساعت درمنزل شخصی برقرار است .

آ ـ ٤۷۵

بعموم‌بازماندگان‌آنمرحوم مصیبت‌وارده راتسلیت میدهیم.

درگذشت آقای قوام فروزنده

فامیلهای **فروزنده ـ نراقی ـ مسعودی نراقی ـ اشراقیان ـ مودت ـ اساسی ـ مبشر ـ مهدوی ـ طهوری ـ نصیری**

باکمال تاسف درگذشت ناگهانی آقای **قوام فروزنده** راباطلاع کلیه افراد فامیل ودوستان عزیز میرساند مجلس تذکر ازساعت ۵ بعداز ظهرروز پنجشنبه یازدهم فروردین ماه برقرار خواهد بود.

آدرس ـ خیابان پهلوی دوراهی یوسف آباد خیابان محمد رضا شاه پهلوی دست راست درب دوم منزل آقای عطاء اله مودت.

۱ ـ ۲ آ ـ ۱۵۱

باکمال تاسف فوت ناگهانی **بانو مرضیه مخترع** صبیه مرحوم نصرت الحکماء حکیمی معقوده آقای دکتر مخترع را باطلاع میرساند بنا بوصیت آنمرحومه مخارج ختم مردانه به اطعام مستمندان وختم زنانه روز پنجشنبه ۱۱ فروردین از ساعت ۳تاه بعداز ظهر درخیابان شاهرضا کوی فتوحی کوچه کمال منعقد است مراسم هفته روز جمعه ۱۲ فروردین جاری ساعت ۳تاه بعداز ظهر دراین‌بابویه درمقبره حکیم الملك برگزار میشود .

حکیمی ـ مخترع ـ مجتهدی ـ پناهی ـ بهبودی ـ درافشان ـ قراچه داغی ـ شهیدی ـ امامی ـ منصوری ـ مدبر نوری ـ دانشپور ـ ثاقب ـ امینی ـ نوحی ـ دیبا ـ نیکپور

۱ ـ ۲ آ ـ ۳۱۳

وزارت فرهنك بانهایت تاسف درگذشت آقای **جوادمازندرانی** کارمند اداره کل حسابداری راباطلاع عموم میرساند مجلس ترحیم آنمرحوم روز پنجشنبه ازساعت ۳ الی ۵ بعداز ظهردر مسجد مجد منعقد خواهد بود .

کارمندان اداره کار پردازی واموال وزارت فرهنك

بانهایت تاسف وتاثرفوت آقای **جواد مازندرانی** همکار عزیز خودرا باطلاع عموم میرسانند مجلس ترحیم آنمرحوم ازساعت ۳ تاه بعداز ظهر روز پنجشنبه یازدهم فروردین‌ماه ۳۹ درمسجد مجد برگزار میشود .

آ ـ ٤٦۹ **حسین مومنی**

بانهایت تاسف وتاثر درگذشت نابهنگام آقای **جواد مازندرانی** کارمند اداره کل حسابداری وزارت فرهنك را باطلاع کلیه دوستان وآشنایان میرساند مجلس ترحیم آن مرحوم روز پنجشنبه ۱۱ر۱ر۳۹ ازساعت ۳ الی ۵ بعدازظهر درمسجد مجد برگزار خواهد شد مجلس ختم زنانه درهمان روز در منزل آنمرحوم واقع درخیابان خواجه نظام الملك کوچه سوم تقوی منعقد است .

خانواده های نبوی ـ هاشمیان ـ مازندرانیان ـ مازندرانی ـ فرشید پور ـ تهرانی ـ لاهوتی ـ بهی‌زاد ـ خرمی

آ ـ ٤۹۹

بعموم‌بازماندگان‌آنمرحوم مصیبت‌وارده راتسلیت میدهیم.

انا لله وانا الیه راجعون

بمناسبت وفات جناب عمدة الاخیار آقای **حاج محمد حسن اسدی** مجلس فاتحه ای درمسجد حاج سید عزیزاله ازساعت هشت تا یازده صبح پنجشنبه سوم شوال المکرم ۱۱ر۱ر۳۹ منعقد است انشاء اله عموم برادران دینی خاصه سلسله جلیله علماء ازاین مرد متدین نیکوکار تجلیل نموده بازماندگان رامتشکر میفرمایند .

الاحقر عبداله بن مسیح الطهرانی ـ الاحقر سید علینقی الموسوی الطهرانی ـ محمد اسماعیل جابلقی ـ الاحقر عبدالحمید هاشمی ـ الاحقر محمد حسین مسجد جامعی

آ ـ ۳۹۰

بعموم‌بازماندگان‌آنمرحوم مصیبت‌وارده راتسلیت میدهیم.

بدینوسیله فوت مرحومه مغفوره **سکینه** مادرآقای محمد تقی گیلوائی راباطلاع عموم دوستان میرساند مجلس ختم زنانه ومردانه ازساعت ٤ الی ۷ بعداز ظهر روز پنجشنبه ۱۱ر۱ر۳۹ درمنزل شخصی واقع درخیابان امیریه کوچه انصاری پلاك ٤۰ منعقد است .

آ ـ ٤٤۷ **رضا ضیائی ـ منوچهر ملکی**

بعموم‌بازماندگان‌آنمرحومه مصیبت‌وارده راتسلیت‌میدهیم.

باکمال تاثرو تالم فوت ناگهانی **بانوکبری** متعلقه قاسم رحیمی صبیه کربلائی علی رحیمی گرکانی راباطلاع خویشان وآشنایان میرساند مجلس ختم آنمرحومه ازساعت ۳ الی ۵ بعداز ظهر روز پنجشنبه ۱۱ فروردین ماه ۳۹ درمسجدفاطمیه واقع درخیابان شهباز ده متری ناصری برگزار میشود .

علی اکبر رحیمی ـ غلامرضا رحیمی ـ علی رحیمی ـ حسین رحیمی ـ مرتضی رحیمی گرکانی

آ ـ ٤۵۳

بعموم‌بازماندگان‌آنمرحومه مصیبت‌وارده راتسلیت‌میدهیم.

انا لله وانا الیه راجعون

بانهایت تاثرو تاسف‌فوت مرحوم **یداله ابراهیمی** راباطلاع کلیه فامیل وآشنایان میرساند .

مجلس ختم آنمرحوم از ساعت ۳ تا٦ بعداز ظهر روز پنجشنبه ۱۱ فروردین ۳۹ درمسجد فخریه واقع درخیابان پهلوی برگزار میگردد .

آ ـ ۵۰۹ **جلیل ابراهیمی ـ محمد حسن مختاری**

بعموم‌بازماندگان‌آنمرحوم مصیبت‌وارده راتسلیت میدهیم.

الموت لایبقی والداولاولدا

بمناسبت وفات مرحوم خلد آشیان آقای **حسینعلی نظری ملایری** که از تجار محترم مقیم تهران واز مردان موحدوروشن ضمیر بود مجلس تذکری درمسجد فخرالدوله ازساعت ۳الی ۵ بعداز ظهر پنجشنبه ۱۱ر۱ر۳۹ منعقد است مقتضی است دوستان وعلاقمندان آنمرحوم باشرکت درجلسه مزبور روح آنمرحوم رابا قرائت فاتحه ای شاد ومسرور فرمایند .

الاحقر حاجی میرزا خلیل کمرهٔ

باکمال تاسف فوت شادروان **حسینعلی نظری** بزرك خانواده نظری ملایری راباطلاع خویشان ودوستان میرساند مجلس ترحیم مردانه ازساعت ۳تاه بعداز ظهرروز پنجشنبه (فردا) درمسجد فخرالدوله واقع دردروازه شمیران و ختم زنانه در همان ساعت در منزل شخصی آنمرحوم برگزار خواهد شد .

رسول رضوی ـ احمد مدنی ـ دکتر راستان ـ رسول‌خاکپور ـ دکتر صائبی ـ مهندس صائبی ـ مجید میر کمالی ـ محمود قندی ـ دکتر قندی ـ حسین تشیدی ـ عبداله نوری ـ علی نوری ـ هادی نظری ـ سرهنك نظری ـ دکتر فتحعلی‌نظری ـ غلامرضا نظری ـ دکترغلامحسین نظری ـ پرویز نظری .

آ ـ ٤۱۵

بخانواده محترم نظری وعموم بازماندگان آنمرحوم مصیبت وارده را تسلیت میدهیم .

سپاسگزاری وتشکر ومراسم چهلم

ازآقایان روحانیون عظام وروسای محترم سازمان های لشگری وکشوری وافسران شرافتمند وقاطبه اهالی شریف اصفهان وفریدن وعموم دوستان عالیقدر که درمراسم تشییع جنازه ومجالس ترحیم وهفته فقید سعید شادروان آقای حسینقلی خان مفخم السلطان اینال لو سرهنك سابق در اصفهان وچادگان شرکت وبذل عنایت وهمدردی نموده اند همچنین از فامیلهای محترمی که ازسایر شهرستانهاتلگرافا وکتبا تسلیت داده اند صمیمانه سپاسگزار بوده وچون بعلت تالمات قلبی درعرض تشکر حضوری بموقع توفیق نصیب نشده بدینوسیله پوزش طلبیده تندرستی ومزید عزت همگی آقایان معظم رااز حضرت یزدان پاك مسئلت مینمایم. ضمنا روز ۱۲ فروردین ماه جاری مجلس یادبود بمناسبت چهلمین روز بدرود آنمرحوم درآرامگاه خانوادگی تخت فولاد تکیه میرزا محمد باقر ازساعت ۳ بعداز ظهر برگزار میگردد لذا موجب مزید تشکر عموم بازماندگان خواهد بود که در مجلس مزبور نیز تشریف آورده روان پاك فقید سعید راشاد واینجانبان را قرین امتنان ومباهات فرمایند .

خانواده های مفخم‌اینال لو ـ نامجو ـ قاضی عسگر ـ بهادر ـ دولت آبادی ـ نصیری

شادروان مرحوم مفخم السلطان فرزند مرحمت پناه حاج مصطفی قلیخان امیر پنجه یکی از رجال نامی صدر مشروطیت ایران ازخانواده اصیل اینال‌لو وخدمتگزار کشور بوده‌اند که طبق احکام وفرامین سابق خدمات ایشان وپدر بزرگوار و برادر عالیمقامش مرحوم سرتیپ احمد قلیخان درارتش قدیم ایران برجسته وموجب افتخار این فامیل میباشد . فقید نامبرده مردی خیر وپس ازسالها افتخار خدمتگزاری درتاریخ دوم اسفند ماه ۳۸ درمحل اقامت دائمی خود چشم از عالم بربسته وبدار باقی شتافته است. ماضمن اظهار تاسف از فقدان این قبیل شخصیتهای خدمتگزار وطن پرست شادی روان پاك اووسلامت عموم آقایان بازماندگان ایشان را از خداوند متعال مسئلت مینمائیم .

آ ـ ٤۰۲

در افریقای جنوبی دوباره خونریزی آغاز شد

- بدنبال تصمیم دولت مبنی برغیرقانونی‌کردن احزاب‌سیاهان، تظاهرات خونینی درشهرهای افریقای جنوبی روی داد
- سیاهپوستان بمراکزپلیس، کلیساها و مدارس‌حمله‌ور شدند وآنچه سرراه خود یافتند به‌آتش کشیدند
- وزیر دفاع افریقای جنوبی اعلام کرد برای سرکوب سیاهان ارتش را تجدید سازمان داده است
- درسراسر افریقای جنوبی‌کارگران بعنوان اعتراض بروش دولت دست‌ازکار کشیدند
- پلیس افریقای جنوبی محل احزاب مربوط به سیاهپوستان را اشغال کردند

کاپ- ۲۸ مارس- رویتر- آسوشیتدپرس- مجددا امشب در افریقای جنوبی آشوب برپاخاست. کلیه کلیساها ومدارس وادارات اغلب شهرهای افریقای جنوبی مورد حمله متظاهرین سیاهپوست قرار گرفت وبدست آتش سپرده شد.

در خود کاپ نیز ادارات وکلیسا های چندی را آتش زدند .

مهاجمین به مراکز پلیس و خانه های افراد پلیس ، حتی به مراکز بهداشتی حمله کردند و در آن آتش برپا ساختند .

پلیس کاپ وچند شهر دیگربرای ممانعت از جمعیت خشمگین گازاشك آورو باتونهای فنری‌بکاربرد .

گروهی از آفریقائیها به خطوط اتوبوسرانی حمله آوردندواتوبوسها راسنگباران کردند .

درپاره‌ای نقاط‌نیز اتوبوسها را سرنگون ساخته آتش زدند .

تلفات سنگین

تعداد تلفات و زخمیها زیاد است ولی رقم دقیق آن هنوز در دست نیست .

این تظاهرات‌بدنبال جلسه پارلمان صورت گرفت.

در پارلمان آفریقای جنوبی دولت لایحه خود را در مورد غیر قانونی ساختن دو سازمان اصلی سیاهان یعنی کنگره پان آفریقائیها وکنگره ملی آفریقائیها مطرح ساخت وبدنبال آن‌آشوب بالاگرفت .

در شهرهای «موروکو» و «میدوالا- ندودوب» نزدیك ژوهانسبورك مهاجمین مامورین سیاه وسفید شهرداریها را اخراج کرده آن نقاط را آتش زدند .

در شهر «اورلاندو» نیز قطار های راه‌آهن و اتوبوس ها توسط سیاهان سنگسار شدند .

حزب کنگره پان‌آفریقائیها امروز به‌یاد بود شهدای هفته گذشته‌مراسم عزای عمومی واعتصاب اعلام کرده است .

در «ورسستو» در صد کیلومتری کاپ مغازه ها ، کلیسا ها ،ادارات‌و چند خانه بدست آتش‌سپرده‌شد.

گفته میشود که تعداد زخمیها از صدتن تجاوز کرده لااقل یك تن‌پلیس سفید و دو پلیس سیاه پوست و ده‌ها غیر نظامی کشته شده‌اند .

اعتصاب کارگران

کاپ - ۲۹ مارس-در ژوهانسبورك عموم کارگران آفریقائی صبح‌سرکار حاضر نشدند ولی گمان میرود بدنبال زدو خورد شب قبل اعتصاب امروز تمام شود .

وزیر امورآفریقائیها (امورباانتوها) در حکومت آفریقای جنوبی اعلام‌کرد با لغو جواز های عبور اهالی سفید و سیاه آلت دست محرکین آشوب‌قرار خواهند گرفت .

هدف این تبلیغات چیهاومحرکین بقول وزیر مذکور (داآنوی‌وت‌نل)آن است که قدرت مالی‌وسیاسی رابسود جیب‌خوددردست بگیرند .

در اعلامیه جمعیت کنگره پان آفریقائیها گفته شده است:«تا سیستم پروانه عبور و تبعیض نژادی در کارگاه ها کاملا از میان نرود وکلیه تقاضا های سیاهان برآورده نشود مبارزه ادامه خواهد یافت‌وصلح دراین‌کشور برقرار نخواهد شد .

ولی ما از آفریقائیها دعوت‌میکنیم که مبارزه خودرا بدون توسل‌بوسایل خشونت آمیز ادامه دهند .

از ساعات اولیه صبح بتدریج کارگران سرکار های خود بازگشتند ولی گفته میشود هنوز هم سه چهارم کارگران از شروع کار ، خود داری می‌کنند .

شعارهای سیاهان

شب قبل روی کلیه اتومبیلهای پلیس و دیوار های کلانتری ها و دادگاه ها شعار های سیاهان نوشته شده بود .

حزب کنگره پان‌آفریقائیهابدولت اخطار کرده است که سیستم جواز عبور را حداکثر تا آخرین ساعات امشب کاملا لغو کند .

«اما اگر چنین نکنند مبارزه ضد جواز عبور از چهارشنبه شدت خواهد یافت .»

دکتر تسل رهبر این حزب گفت: «ما بادولت‌سفیدپوست شوخی‌نمیکنیم وحرفمان‌کاملا جدی است».

رهبر حزب کنگره ملی‌افریقائیها نیز به روزنامه های محلی اطلاع‌داد که باید تبعیضات نژادی لغو شود وگرنه افریقائیها انتقام‌خون‌برادران خود را خواهند گرفت .

وی از طرفداران دمکراسی خواست که تبعیض نژادی را پایان دهندتا در افریقا توازن برقرار شود .

دکتر لتولی رهبر حزب کنگره ملی مصاحبه را در زندان پورتوریا (که در آن بازداشت شده) ترتیب داد .

اکنون حمل و نقل درشهر های افریقای جنوبی بخوبی انجام‌نمیگیرد زیرا کارگران سیاهپوست وسایل نقلیه هنوز اعتصاب رانشکسته اند .

میخواهند انقلاب کنند

وزیر دادگستری افریقای جنوبی دکتر اراسموس در پارلمان اعلام کرد که‌سیاهان میخواهند بانقلاب دست زنند و کشور را از سفید پوستان بگیرند و حکومت را به زانو در آورند «ما ،یا باید تسلیم شویم یابا آنها مقابله کنیم .»

اراسموس یادآور شد که از ده میلیون جمعیت افریقا فقط هفتاد و نه هزار تن در دو حزب بزرك سیاه عضویت دارند . ایندو حزب علیه تمایلات اکثریت سیاهان به عملیات خرابکارانه پرداخته‌میخواهندانقلاب برپاکنند .

روز سه شنبه وزیرخارجه‌افریقای جنوبی اریك لوودر پارلمان گفت : سازمان ملل متحد حق ندارد در مسئله اعتصاب نژادی افریقای‌جنوبی دخالت نماید .

وی که عضو حزب ناسیونالیست است اعلام کرد که در سالهای گذشته حتی در هندوستان بار ها پلیس بروی مردم تیراندازی کردمو این امر تازگی ندارد .

عمو سام !

در امریکا نیز همین اواخر زد و خورد های نژادی خونین میان‌پلیس وسیاه وسفید در گرفت اما سازمان ملل باین کار ها کار نداشت« لابد چون نام او عمو سام بود ؟» .

وی فریاد زد صحبت های وزیر خارجه امریکا در اینمورد دخالت در امور داخلی افریقای جنوبی‌است

اتحادیه جوانان افریقائی در اعلامیه ای شورش و اعتصاب را تقبیح کرده از دولت افریقای جنوبی بمناسبت اقدام سریع در مقابله با آشوب تشکر کرده است .

این سازمان میگوید مانند عموم اهالی افریقا از بروز آشوب در آن کشور متاثر است .

گروهی از سیاهان طبق اعلامیه پلیس مراکز هندیها و مغازه ها و وسایل نقلیه آنها را در شهر های افریقای جنوبی مورد حمله قرار داده آتش زده اند .

اشغال مراکز احزاب

پلیس افریقای جنوبی درسراسر کشور مراکز دو حزب سیاه را دیروز وامروز اشغال نمود .

گروه زیادی از افریقائیها طی نمایشهای مفصلی عصر دو شنبه جواز های عبور خود را سوزانیدند.

نخست وزیر افریقای جنوبی عملیات دو روز اخیر سیاهان را «شورش دسته جمعی» نامید .

در زد و خورد های‌دوروزه‌سیاهان بمب و مسلسل و تفنك و نیزه و شمشیر بکار میبردند و عموما‌مسلح بودند .

تنها در شهر ژوهانسبورك‌سیصد وپنجاه هزار سیاه پوست اعتصاب کرده بودند .

وزیر دفاع افریقای جنوبی «یاکوبوس فوخه» در سنای آن کشور اعلام کرد که قوای مسلح این‌کشور را تجدید سازمان داده تابتوانند باشورش دسته جمعی سیاهان مقابله و آنها رانابودنمایند. ولی هنوز وضع آن اندازه بحرانی نشده که دخالت ارتش را ایجاب کند .

سازمان سیاهپوست افریقائی بنام سازمان ،ضد تبعیض زنان و «حزب» آزادیخواه افریقای جنوبی اعلام کردند که باید مبارزه را برای سقوط حکومت ناسیونالیست «فرورد» آغاز کرد .

این عکس ازهرشرح وتفصیلی گویاتراست وطرز رفتار پلیس آفریقای جنوبی راباسیاهپوستان نشان میدهد. سیاهان درخواست فوق‌العاده‌ای ندارند آنها میخواهند حق‌داشته باشند درشهرها آزادانه عبور ومرور کنند

همدردی‌جهانی باسیاهان افریقای جنوبی

- سخنگوی وزارت خارجه پاکستان‌گفت جهان ازاین حادثه فجیع بلرزه درآمده‌است
- سلوین لوید برای پشتیبانی ازسیاهپوستان افریقای جنوبی تحت فشار قرار گرفته است.
- پارلمان هندوستان طی قطعنامه‌ای همدردی عمیق خودرا بااهالی افریقای جنوبی اعلام داشت

دهلی‌نو- ۲۸ مارس -اسوشیتدپرس- نهرو روز دوشنبه اخطار کرد که سیاست نژادی دولت افریقای‌جنوبی ممکن‌است درسراسر دنیا آتش جنك نژادی را دامن زند. این سیاست بشریت را به گروههای نژادی ضد یکدیگر تقسیم میکند.

نهرو این مطالب را در مجلس عوام هندوستان عنوان نمود .سپس قطعنامه ای از طرف نهرو به‌پارلمان تقدیم کرد .

در این قطعنامه گفته شده که پارلمان هندوستان همدردی عمیق خود را به مردمانیکه از سیاست نژادی افریقای جنوبی رنج میبرند اعلام میدارد .

نهرو یاد آور شد که آدم‌کشی بد چیزی است ووقتی سیاست تبعیض نژادی پشت داشته باشد بدترخواهد بود

تصویب قطعنامه

نهرو گفت هندیان مقیم‌افریقای جنوبی نیز از این سیاست رنج میبرند پارلمان هندوستان بدون هیچ رای مخالفی قطعنامه پیشنهادی نهرو را بارای شفاهی تصویب‌کرد.

سپس بیاد افریقائیانیکه‌درحوادث کشور افریقای جنوبی‌کشته‌شده‌اند دو دقیقه سکوت اعلام گشت .

بعدا گروهی از نمایندگان پارلمان هندوستان در تقبیح افریقای جنوبی سخن گفتند و نماینده اروپائیان هندی (اروپائیان تبعه هندوستان) فرانك آنتونی اعلام داشت که سیاست تبعیض نژادی افریقای جنوبی دمکراسی را در آسیا و افریقا بخطر انداخته‌است.

پاکستان تقبیح میکند

کراچی۲۸ مارس - آسوشیتدپرس- یك سخنگوی وزارت‌خارجه‌پاکستان روز دوشنبه کشتار هفته گذشته افریقای جنوبی را تقبیح کرد . وی گفت پاکستان از این حادثه فجیع بلرزه در آمده است .

محافل‌دولتی میگویند پاکستان در کنفرانس آینده نخست‌وزیران کامنولت و در سازمان ملل متحداز حقوق سیاهان دفاع خواهد نمود .

پشتیبانی حبشه

آدیس‌آبابا-۲۸ مارس -آسوشیتد پرس -وزارت خارجه حبشه‌روز دوشنبه اعلام کرد که سازمان‌ملل متحد موظف است به کشتار مردم بیگناه در افریقای جنوبی پایان‌دهد ونباید منتظر تشکیل جلسه شورای امنیت باشد .

حبشه از هر اقدام‌سازمان‌افریقای جنوبی پشتیبانی میکند تاتبعیضات نژادی پایان یابد .

روزه بعنوان اعتراض

لندن -۲۸مارس -رویتر -امروز دو تن از هندیها در برابر « خانه افریقای جنوبی» در لندن علیه کشتار اخیر سیاهان در آن کشور اقامت کرده ۲٤ ساعت روزه‌گرفتند

ضمنا در برابر خانه افریقای جنوبی گروهی گرد آمدند و یك جوان ۱۷ساله بنام جان بریستو دو دقیقه سکوت اعلام کرد .

فشار پارلمان

لندن -۲۸ مارس -آسوشیتدپرس- وزیر خارجه انگلیس سلوین لوید روز دوشنبه در برابر فشار پارلمان قرار گرفت .

در مجلس عوام انگلیس از او می خواستند تا از تقاضای ۲۹ کشور آسیائی افریقائی‌برای دخالت‌شورای امنیت در امور افریقای جنوبی و مبارزه با سیاست تبعیض نژادی آن کشور پشتیبانی کند .

لوید گفت متن دستوری که دراین مورد باید جهت نمایندگان بریتانیا در سازمان ملل متحد ارسال شود تحت مطالعه است . ولی قبلا باید کاملا از اوضاع مطلع شویم و یا دقت طرحی در اینمورد تهیه کنیم. لوید اظهار داشت که وی نیزمانند نمایندگان از کشتار مردم افریقا عمیقا متاثر است .

تقاضای شرکت

سازمان ملل متحد -۲۸ مارس- آسوشیتد پرس - نماینده‌هندوستان درسازمان‌ملل متحداز شورای‌امنیت اجازه خواست تادر جلسه آن برای رسیدگی به وضع افریقای جنوبی شرکت جوید .

اکثریت اعضاء شورای امنیت با سیاست نژادی حکومت افریقای جنوبی مخالفند و مایلند شکایت گروه آسیائی افریقائی با وجود مخالفت سخت این‌کشور درشورای امنیت مطرح گردد .

مطلعین می گویند مخالفت‌افریقای جنوبی نیز مانع حصول هفت رای موافق که برای طرح مسئله در شورای امنیت ضرورت داردنخواهد شد و جلساتی تاپایان هفته برای رسیدگی باین امر تشکیل خواهند شد .

باید دانست که هندوستان‌گرچه عضو شورای امنیت نیست تقاضا کرده است بعنوان ناظر در جلسه شرکت کند و ممکن است ژاپن و پاکستان و غنانیز تقاضاهای‌مشابهی بنمایند .

نماینده یوگسلاوی و نماینده‌سیلان نیز از مبلغین سر سخت مبارزه‌علیه افریقای جنوبی بشمار میروند .

زدوخوردهای‌خونین درکنگوی بلژیك

بروکسل -۲۹مارس -آسوشیتد پرس - بقرار گزارشهائی که سه شنبه به بروکسل واصل شده‌مجددا زدو خورد های خونینی میان دوفیلید بزرك «بالوبا»و «لولوآ» در کنگوی بلژیك روی داده است .

در این زدو خورد ها چندین تن کشته وزخمی شده‌اند و هفت خانه آتش گرفته است .

محل زدو خوردوشنبه «لولوآبورك» بوده است . تاکنون پلیس شصت نفر را توقیف کرده‌و حکومت‌نظامی اعلام شده است .

در زدو خورد ها پلیس مجبورشد به روی جمعیت تیراندازی» نماید تابه جنجال پایان دهد .

عصر عقب‌نشینی در انگلستان

لندن -۲۹ مارس -آسوشیتد پرس -لرد سالیسبوری از وزرای‌سابق حزب محافظه کار واز رجال کهنه‌کار سیاست انگلستان دوشنبه درپارلمان انگلیس گفت پیش از موقع به‌کشور های افریقائی که صلاحیت‌خودمختاری نیافته‌اند استقلال داده است .

وی گفت از لحاظ انگلستان‌امروز « عصر عقب نشینی » است درست همچنانکه در تاریخ روم در روز های آخرامپراطوری کشورهای‌اروپایکی‌پس‌از دیگری از آن امپراطوری جدا شدند وچون هنوز لیاقت استقلال نداشتند دچار هرج ومرج‌وعصر تاریك قرون وسطی گشتند .

سیاستمدارشصت‌وشش‌ساله انگلیسی اظهار داشت بمحض آنکه انگلستان به کنیا استقلال دهد این کشور دچار حکومتی جبار خواهد شد که باوسایل غیر انسانی آن را اداره خواهدکرد.

الاخبار مینویسد:

عفوسران رژیم سابق عراق بدستورانگلیسها بوده‌است

- تایمزلندن ازاقدام قاسم در مورد لغو مجازات اعدام سران سابق این کشور پشتیبانی کرده‌است.
- مطبوعات قاهره شدیدا ژنرال قاسم را مورد سرزنش قرارداده‌اند.

لندن- اسوشیتدپرس - ۲۹ مارس- تایمز لندن در شماره امروز خود عبدالکریم قاسم را بمناسبت حسن استفاده از نفوذ سیاسی خویش جهت لغو مجازات اعدام سران رژیم سابق عراق مورد ستایش قرارداده واین اقدام را یك عقب نشینی برای‌کمونیست‌های عراق‌تلقی‌کرده‌است

تایمز لندن می نویسد منطقی و معقول است اگر تصور کنیم که ژنرال قاسم اکنون حس می کند که باید در برابر کمونیست ها مقاومت نماید . از طرف دیگر هیچگونه نشانه‌ای در دست‌نیست که‌بموجب آن‌بتوان گفت قاسم‌روابط خودرابا کمونیستهاقطع کند.او کرارا گفته است که کمونیست ها نیز نظیر دیگر اتباع عراق هستند وتا زمانی که از جمهوری‌عراق پشتیبانی میکنند باید از حقوق و امتیازات مساوی در این کشور بهره‌مند گردند . تایمز لندن می نویسد اکنون کسانی درعراق در زحمت و ناراحتی بسر می برند که‌در زمان رژیم سابق این کشور با دولت وقت در مبارزه بودند .

رشید عالی گیلانی و سرهنك‌عارف هنوز در زندان هستندو بهیچوجه معلوم نیست که‌تصمیمی برای‌رهائی آنان اتخاذ شده باشد .

تایمز با اشاره به اوضاع عراق می نویسدمحاکمات‌سرهنك‌مهداوی در بغداد ادامه دارد . ظاهرا قرار است در سال جاری انتخاباتی در عراق صورت گیرد و اگر باز هم از اعتبار و حیثیت کمونیست ها کاسته نشود و یا خودشان از این اعتبار و حیثیت نکاهند در انتخابات کماکان یکی‌ازنیرومندترین احزاب سیاسی عراق خواهند بود .

حمله مطبوعات قاهره

قاهره - رویتر ۲۸ مارس -جراید قاهره امروز تصمیم ژنرال قاسم را مبنی بر تخفیف محکومیت سران‌رژیم سابق عراق مورد حمله شدید قرار دادند .

روزنامه الاخبار مینویسد نخست وزیر عراق تصمیم خود را تحت فشار انگلیسها برای «نجات‌پار تیزانهای امپریالیسم» اتخاذ کرده است .

الاهرام خاطر نشان میسازد که با الاهرام خاطر نشان میسازد که قاسم با این اقدام ماهیت واقعی‌وضد ناسیونالیسم عرب خود را نشان داده است .

الجمهوریه متذکر میگردد قاسم بخودش خیانت کرده و ثابت نموده که روح پیمان بغداد هنوز نمرده است .

افعی سر بلند کرده !

قاهره - یونایتد پرس - ۲۸ مارس - روزنامه الاهرام در شماره امروزخود مینویسد روزنامه های‌عراق هر روز آمار بیشتری در باره کشته شدگان حوادث اخیر عراق انتشار میدهند .

طبق خبر این روزنامه درزدوخورد های کمونیستها و ناسیونالیستها حد اقل ۲۱ نفر کشته شده‌اند . متجاوز از ۲۰ نفر نیز مجروح و لااقل ۳۸نفر هنگام مبارزه با واحد های نظامی دستگیر شده‌اند .

الاهرام مینویسد تظاهر کنندگان ضد قاسم در حالیکه شعار های ضد دولت میدادند در سراسر شهر های بغداد به نمایش پرداختند .

این روزنامه از قول سرهنك‌فاضل عباس‌مهداوی رئیس دادگاه خلق‌بغداد مینویسد که وی پس از وقوع این تظاهرات گفته است :

«افعی ها دوباره سر بلندکرده‌اند»

عبدالناصر وارددهلی شد

- مردم دهلی استقبال‌گرمی ازرئیس جمهوری متحده عربی‌کردند
- ناصر گفت: همکاری هندو اعراب میتواند پایه همکاری وتفاهم در آسیا و افریقا وحفظ صلح در جهان گردد

دهلی جدید- رویتر- ۲۹ مارس- جمال عبدالناصر رئیس جمهوری متحده عربی امروز بوسیله هواپیما برای یك توقف دو روزه وارد دهلی گردید. در فرودگاه دکتر راجندراپراساد ونهرو رئیس جمهور و نخست‌وزیر هند ازوی استقبال کردند و۲۱ گلوله توپ شلیك گردید.

عبدالناصر در برابر جمعیت زیادی که باستقبال وی آمده بودند بطریق هندی مراسم سلام و اظهار ادب را بجا آورد وطی نطق کوتاهی‌ازاستقبال گرمی که از او بعمل آمده بود تشکر نمود .

پس‌از آن ناصر باتفاق‌پراساددریك اتومبیل رو باز از فرودگاه عازم شهر گردید .

پس از پایان این مسافرت ناصر به پاکستان خواهد رفت تا مذاکراتی با مارشال ایوب خان بعمل‌آورد.

کفالت ریاست جمهوری

همراه پرزیدنت عبدالناصر جمعی از رهبران درجه اول جمهوری متحده حرکت کرده‌اند .

عبداللطیف بغدادی در غیاب‌ناصر امور ریاست جمهوری‌راکفالت خواهد کرد .

درباره مسافرت ناصر روزنامه الجمهوریه نوشته : دو رهبر بزرك سیاست بیطرفی مثبت جهان که در مرکزمبارزات‌ملل‌آسیائی-افریقائی‌قرار گرفته‌اند قرار است با یکدیگرملاقات کنند .

الجمهوریه مسافرت ناصر را با سفر آیزنهاور و خروشچف به هند مقایسه کرده و گفته است وضع سیاسی جهان یکی از مهمترین موضوعاتی است که بین ناصرونهرو مورد مذاکره قرار خواهد گرفت .

روح بیداری شرق

دهلی نو - ۲۹ مارس - رویتر - راجندر راپراساد رئیس جمهور هند در ضیافتی که بافتخار ناصر داده شد . جام خود را بسلامتی او نوشید وگفت وی مظهر روحی است که شرق را بیدار میکند .

ضیافت مزبوردرمنزل رئیس‌جمهور برپا شده بود .

وی گفت در حقیقت جنبشی که ناصر آنرا بنا کرد قسمتی‌ازرستاخیز عظیمی می‌باشد که در سرتا سر قاره آسیا و آفریقا در جریان است .

وی افزود که هم ا کنون روابط بین مصر و هند از همه وقت در تاریخ نزدیکتر شده است .

هند اقتصاد خود را با شعارسعادت در داخل و صلح در جهان مستحکم می‌کند .

تصمیمات راسخ دولت هند وایمان مردم به سر نوشت سعادت آمیز هند، ما را در مشکلاتی که در پیش داریم حمایت مینماید .

ما نسبت بشما و دستگاه رهبری الهام بخش دولت شما احساس علاقه میکنیم .

همکاری هند و اعراب

«ناصر در پاسخ گفت که همکاری و معاضدت هند واعراب نیروی پا بجائی است که می‌تواند پایه تفاهم و همکاری آسیا وآفریقا و ایجادصلح دائم درجهان گردد .

ناصر در منزل رئیس جمهور هند وبا حضور نهرو ووزرای او و دیگر مقامات سیاسی گفت :باپذیرائی گرمی که شما امروز و امشب ازمن کردید احساس کردم که در خانه‌خود هستم .

وی گفت : من حامل پیام حسن نیت و دوستی برای رئیس جمهور ، نخست‌وزیر و ملت هند میباشم .

وی به پیشرفت هند و کمك این کشور بصلح اشاره کرد و گفت : کلیه فعالیت های شما بر پایه صلح وعدالت است .

جمهوری عرب به کوبا اسلحه میدهد

نیویورك -۲۸مارس -آسوشیتدپرس- نیوزویك گزارش‌داد که حسین‌صبری معاون وزارت خارجه جمهوری متحده عربی وعده داده است که دولت‌متبوعه او اسلحه و مهمات بطور مجانی در اختیار کوبا خواهد گذارد .

وی در کوبا بوزیر خارجه آن کشور «رائول کاسترو»گفت : ما مقادیر زیادی اسلحه و مهمات داریم برخی از آنهارا لازم نداریم وحاضریم آنها را مجانا بکشور شما بفرستیم.

این اظهارات در پاسخ سئوال کاسترو بعمل آمد که پرسیده بود آیا در صورت تجاوز آمریکائیها به کشور کوبا مصر کمك خواهد کرد؟

نیوزویك مینویسد : نخست‌وزیر کوبا فیدل کاسترو در هفته پیش تصمیم قاطع گرفته بود که روابط دیپلماتیك کشور خود را با ایالات متحده قطع کند اما بازگشت سفیر آمریکا به کوبا او را از این امر باز داشت .

توطئه اردن دامنه‌دار بوده است

- توطئه‌کنندگان درنظرداشتند عموی ملك‌حسین رانیز بقتل برسانند
- عده‌ای که گذرنامه‌های لبنانی دارند باتهام شرکت در توطئه توقیف شده‌اند

عمان - آسوشیتدپرس - رویتر ۲۸ مارس - بدنبال افشای خبر توطئه قتل هزاع مجالی نخست‌وزیر اردن امروز اعلام گردید که قرار بوده ناصربن شریف عموی ملك حسین پادشاه اردن نیز بقتل‌برسد. یك سخنگوی دولتی اظهار داشت که عده ای که از جمهوری متحده از طریق لبنان‌وارد اردن شده‌بودند دستگیر شده اند .

طبق اظهارات‌سخنگوی مذکور این عده گذرنامه یك کشورعربی را در دست داشته‌اند ولی وی‌حاضر نشد صریحا این دولت را معرفی کند . بعدا معلوم شد این عده گذرنامه لبنانی داشته اند .

در حسینیه

پلیس اردن اظهار داشت که توطئه قرار بود در یك حسینیه‌بزرك عمان اجرا شود و دو نفر عاملین آن را توقیف کردند . این دو نفر یکی ناصر محمد نام دارد که‌مردی ۳۰ساله است و دیگری سروان محمد مطلق کنات از افسران‌سابق پلیس می باشد . هر دو نفر پس‌از دستگیری اعتراف کرده اند که‌از طرف عبدالله ریماوی معاون سابق وزارت خارجه اردن‌و ژنرال ابونوار رئیس سابق ستاد ارتش که درسال ۱۹۵۷ بسوریه گریخته اندتحریك شده بوده اند .

برای انجام توطئه طپانچه های خود کار کوچکی در اختیار این دونفر گذارده شده بوده است .

منابع موثق اطلاع می دهندکه اولین‌بازداشتهادرفرودگاه‌عمان‌هنگامی که هواپیمائی از بیروت دمی آید صورت گرفت .

سخنگوی دولت اردن اعلام‌نمود که روز چهارشنبه نخست‌وزیریك مصاحبه مطبوعاتی ترتیب داده وطی آن یکی‌یادونفر ازدستگیرشدگان نیز اظهاراتی خواهند نمود.مصاحبه مطبوعاتی مذکور از رادیو پخش خواهد شد .

اعتذار

بواسطه تالم روحی که در اثر فوت جانگداز مرحوم محسن هنربخش پیش آمد از ادای وظیفه ارادتمندی و ابراز تهنیت نوروز باستانی‌و اظهار تشکر متقابل برابر کارت ها و تلگرافاتیکه بمناسبت‌تجدید سال ازطرف ذوات محترم و دوستان عزیز و سروران‌گرامی ارسال و مخابره‌شده‌است بازمانده ام . بدین وسیله پوزش طلبیده - توفیق خیر و سلامت و سعادت همگی و سیادت ملت وعظمت کشور را در سال نو از درگاه احدیت خواستارم .

نصرت‌الله نوریانی

سیزده بدر درباغ گلستان

گردشگاه مدرن و عمومی باغ گلستان ضمن مژده افتتاح فصلی خود ازشما دعوت میکند شب و روز سیزده را نیز در باغ گلستان بگذرانیدتمام وسائل راحتی و تفرج شما فراهم گردیده سینما (فیلم کمدی عالی مادموازل خاله) انواع سر گرمیها و بازیهای اطفال خیمه شب بازی طیاره - موشك -قایقرانی -چرخ فلك -باغ گلستان طهران همیشه با بهترین وسائل برای پذیرائی آماده است .

باغ گلستان طهران بزرگترین گردشگاه طهران سه راه‌سلسبیل

آگهی دعوت

از کلیه صاحبان سهام شرکت سهامی مطالعات فنی و آبیاری‌دعوت می شود که‌برای تشکیل مجمع عمومی فوق‌العاده ساعت هیجده روز ۳۰ر۱ر۳۹ در محل شرکت حضور بهمرسانند .

دستور جلسه: ازدیاد سرمایه -انتخاب بازرس‌بجای‌بازرس‌مستعفی

هیئت مدیره شرکت سهامی مطالعات فنی آبیاری

اظهار تشکر

بدینوسیله اشعار می دارد خانواده های شیجونی -و گنجیان وآژیر از اهالی محترم رودسر بخصوص بمردان پاك و بی آلایش منجمله آقایان حاجی کوچکی‌وابراهیم کوچکی‌و کوچك کوچکی‌وحاجی‌عیسی‌حسینیان و سیاوش‌احمدی‌وعلی‌صفائی‌وحسین‌بم نژادی که‌حقیقتا یکخانواده‌هشتنفری‌را از مرك حتمی نجات داده اند کمال تشکر و امتنان را می نمائیم .

آ-۴۳۷ **محمد جواد شیجونی**

آگهی مجمع عمومی

مجمع عمومی صاحبان سهام شرکت سهامی نصب ماشین برای رسیدگی بموارد زیر :

۱- تعیین هیئت مدیره جدید
۲- تعیین بازرس شرکت
۳- افزایش سرمایه شرکت

در تاریخ بیست فروردین ماه ۱۳۳۹ در محل شرکت واقع‌در خیابان شمیران ساختمان ۳٦٦ تشکیل خواهد شد از اعضای شرکت دعوت می شود که در ساعت ۹ صبح در مجمع شرکت فرمایند .

آ-۴۰۳ **شرکت سهامی نصب ماشین**

مذاکرات واشنگتن باپیروزی خاتمه یافت

● **ایزنهاور ومك‌میلان قبول‌کردند که باپیشنهاد تحریم آزمایشهای اتمی شوروی برای یك مدت محدود موافقت شود.**

● **بزودی نظریات امریکا وانگلستان درمورد تحریم آزمایش‌های اتمی باطلاع دولت شوروی خواهد رسید.**

● **در مورد مسائل اقتصادی رهبران دوکشور به‌توافق نرسیدند**

واشنگتن- ۲۸و۲۹ مارس- اسوشیتدپرس- رویتر- نخست‌وزیر انگلیس، مك‌میلان روز دوشنبه باهرتر وزیر امور خارجه امریکا ملاقات ومذاکره کرد.

دوشنبه بیانیه مشترك خودومك‌میلان را که حاوی این مطلب بود قرائت کرد.

رئیس جمهوری افزود که آنها کاملا متوجه اهمیت حصول توافق با روسها در مورد قطع‌آزمایشهای اتمی میباشند.

توافق قطعی

صبح سه شنبه توافق نظر قطعی در مورد پاسخ‌پیشنهادشوروی‌حاصل شد.

دو رهبر پس از خروج‌از جلسه صبح قیافه های آرامی داشتند و بنظر میرسید که از مذاکرات خود رضایت دارند. ناظرین میگویند در پیشنهاد متقابل غرب قطع‌آزمایش های اتمی برای مدت محدودی پذیرفته شده تا ضمن آن شرق و غرب مشترکا سیستم نظارت بر آزمایشهای اتمی رابوجود آرند.

شورویها قطع آزمایشها رابرای پنجسال پیشنهاد کرده اندتاسیستم نظارت طی این مدت ایجاد شود ولی غرب در پیشنهاد خود این‌مدت را به یکسال تقلیل میدهد.

هاگرتی بعد از ظهر سه شنبه‌در جلسه مصاحبه مطبوعاتی خود گفت مذاکرات کاملا رضایت بخش‌بوده و حصول توافق نظر نهائی درکلیه مسائل نزدیك است.

وحدت اقتصادی اروپا

بعد از ظهر سه شنبه مذاکرات مك میلان آیزنهاورپیرامون‌سازمان اقتصادی وسیاسی اروپا دور میزند گفته میشود امریکا مدافع وحدت اقتصادی اروپاست و معتقد است‌در غیر اینصورت به دنیای آزاد لطمه سختی وارد میشود.

این مطلب‌را هرتر روز دوشنبه در واشنگتن به اطلاع مك میلان رسانیده بود اما انگلیسها طرفدار تقویت جامعه اقتصادی تحت نظارت خود یعنی «منطقه بازرگانی آزاد هفت کشور اروپائی» میباشند و با جامعه اروپائی شش کشور معروف به «بازار مشترك» مخالفند.

آیزنهاور در مذاکرات اخیرخود باآدنائر علاقه امریکا را به وحدت این دوسازمان تاکید کرده بود وآدنائر نیز این نکته را با علاقه پذیرفته بود. بعدا صدر اعظم آلمان وآیزنهاور در اعلامیه مشترك خود وحدت اقتصادی اروپا را آرزو کردند.

اما انگلیسها با این امر که‌فعلا با وحدت روز افزون فرانسه و آلمان شد مخالفند.

خطر نازیسم

گفته میشود مك میلان به هرتر گفته بود اگر نقش اساسی‌درجامعه اقتصادی اروپا بر عهده آلمان‌باشد خطر نازیسم اروپا را تهدید میکند ولی دیلون و هرتر تاکید کرده بودند که باید آلمان در جامعه اقتصادی واحد اروپا نقش مهمی برعهده داشته باشد.

ظاهرا ظهر سه شنبه متن‌پیشنهاد مشترك غرب درموردقطع‌آزمایشهای اتمی تدوین و تصویب شد.

هاگرتی گفت دوگل نیز در جریان مذاکرات دو رهبر قرار خواهد گرفت. در مورد خلع‌سلاح عمومی نیز ظاهرا عصر سه شنبه توافق نظر حاصل شد و روش‌آینده دو دولت بزرك غربی در مذاکرات خلع سلاح ژنو تعیین گردید.

هاگرتی سه‌شنبه عصر اعلامیه مشترك دو کشو ررا به اتفاق وزیر اطلاعات انگلیس در اختیارمخبرین گذاشت. در این اعلامیه توافق آندو در مورد قطع آزمایشهای‌اتمی زیر زمینی برای مدت محدود اعلام شده میگویند ازشوروی دعوت میشود تابا دو کشور در تهیه‌وسایل نظارت بر قطع آزمایشهای زیر زمینی با غرب همکاری کند.

شبکه کامل

هاگرتی گفت این مطلب به نمایندگان دو کشور در ژنوابلاغ خواهد [illegible] هانری بردینك معاون وزیر خارجه امریکا نیز در [illegible] توضیح داد که در ژنو نمایندگان غرب توافق دو کشور را بشوروی اطلاع میدهند.

در اعلامیه مشترك اظهارامیدواری شده که بزودی در اینمورد قرارداد باشورویها امضاء شود و در اینکار تسریع بعمل آید و بلافاصله پس از انعقاد قرار داد همکاری‌برای تهیه وسایل نظارت آغاز گردد

هاگرتی گفت آیزنهاور چهارشنبه در واشنگتن کنفرانس مطبوعاتی تشکیل میدهد و پنجشنبه مك‌میلان به لندن باز میگردد.

بردینك ووزیر اطلاعات انگلیس نیز گفتند قرار داد مربوط حاوی تعداد مراکز نظارت‌وجزئیات‌مربوط به این امر خواهد بود شورویها اصولا معتقدند تعداد محدودی‌مراکز نظارت باید وجود داشته باشد ولی غرب مایل است شبکه کاملی‌ایجاد شود.

پایان‌مسافرت خروشچف درشهرهای‌فرانسه

★ **نخست‌وزیر شوروی مجددا به ادنائر حمله‌کرد واظهارداشت وی تئوری تبعیض نژادی هیتلر را میخواهد دوباره زنده کند.**

★ **شهردار دیژون طبق دستور اسقف‌کاتولیك‌ها ازاستقبال خروشچف خودداری‌کرد**

دیژون - خبرگزاری فرانسه -۲۸ مارس - شهردار دیژون شب قبل از ورود خروشچف به شهر نامبرده از دیژون خارج گردید. نامبرده که طبق دستور اسقف شهر دیژون از استقبال خروشچف منع شده بود درمدت اقامت خروشچف در دیژون در شهر نامبرده نخواهد بود.

مسئله عدم شرکت شهردار در استقبال موجی از خشم در مطبوعات فرانسه ایجاد کرده است روزنامه فرانس سوار اطلاع میدهد که این مسئله مداخله کلیسا در دولت می باشد که از سال ۱۹۰۵ به بعدنظیر نداشته است. زیرا این سال بطور کلی کار کلیسااز دولت‌تفکیك گردیده است.

شهردار دیژون هنگام عزیمت از شهر اظهار داشته که من به تصمیم مقامات مذهبی احترام می گذارم. و همیشه مخالف جنك الجزایر وتمام جنگها بوده‌ام.

اشیاء قدیمی

مارسی - قبل‌ازترك مارسی کاستون دفره سناتور و شهردار مارسی از خروشچف مشایعت نمود. کاستون دفره ضمن دادن‌هدیه‌ای بخروشچف گفت: «وقتی اسپوتنیك نداریم مجبوریم اشیاء قدیمی هدیه کنیم».

خروشچف در پاسخ گفت من هرچیزی را قبول میکنم و سپس افزود کسانی که بر اثر انزجار از کمونیسم نمی خواهند با شوروی‌ها تماس حاصل کنند مانند خفاش هستند که‌در ترس از خورشید تنها می باشند.

نخست وزیر شوروی قبل ازآنکه وارد دیژون شود چند لحظه درژوری شامبوتن توقف کرد ولی دیدار وی از ژوری شامبوتن برای چشیدن‌طعم شراب های معروف آن نبود بلکه برای مشاهده لکوموتیو های برقی بود که دولت شوروی برای استفاده در سیبریه سفارش داده است.

نخست وزیر شوروی ضمن بازدید از لکوموتیو ها گفت ما از شماچیز های زیادی میخریم درصورتیکه‌شما هم از ما چیز بخرید.

در این هنگام ربرت بورون وزیر کار های‌عمومی یك‌ترن کوچك‌برای نوه های خروشچ هدیه نخست وزیر شوروی هدیه داد. خروشچف ضمن تشکرازهدیه مزبورگفت ولی امکان دارد این ترن کوچك موجبات‌سقوط مرا از نخست وزیری فراهم سازد زیرا بجای کار من تمام وقت با آن بازی خواهم کرد.

از نظر روحانی

دیژون -۲۸ مارس -خبرگزاری فرانسه - خروشچف ضمن نطقی‌که در مهمانخانه شهرداری دیژون‌ایراد نمود ضمن اشاره به غیبت شانو آن شهردار دیژون که از ملاقات و استقبال از خروشچف حاضر نشده بود گفت من بسیار متاسفم ازاینکه فرصت دیدن شانوآن‌را پیدا نکردم. شانوآن از نظر جسمانی در اینجا غایب است اما از نظر روحانی در اینجا وجود دارد و با ما است.

نخست وزیر شوروی سپس‌اضافه نمود «من شانوآن را میبوسم و برای کوشش های مشترکی که اوبا ما برای حفظ صلح بکار می برد باو تبریك می گویم».

نخست‌وزیر شوروی در پایان بیانات خود تابلوئی از ساختمان‌های جدیدی که در استالینگراد شده است به معاون شهردار دیژون‌تسلیم کرد تا بعنوان هدیه به شانوآن بدهد.

نخست وزیر شوروی ضمن‌دادن تابلو گفت: «این یك‌هدیه‌مختصری است». پس‌از آن خروشچف در بالکن مهمانخانه شهرداری حاضر شده و به جمع زیادی که برای وی کف میزدند پاسخ داد.

سلاح ندهید

هنگامیکه خروشچف به کنار قبرستان وردن رسید جمعی فریاد زدند «سلاح به‌نازیهاندهید» سلاحها رادر کوره آب کنید»

خروشچف سپس از وردن عازم ریم شد. نخست وزیر شوروی ناهار را در مهمانخانه شهر داری شهر ریم صرف کرده ودر پایان‌نطق کوتاهی ایراد نمود. خروشچف‌گفت: «فرانسه تاکنون مورد حملات بی شمار آلمانها قرار گرفته است».

نخست وزیر شوروی سپس به مناسبات فرانسه و شوروی اشاره کرده وضمن اظهار تشکر ازاستقبالی که از او و همراهانش در فرانسه بعمل آمده گفت: ما برای توسعه روابط حسنه که از قدیم بین‌فرانسه وروسیه برقرار بوده باینجا آمده‌ایم نخست وزیر شوروی سپس گفت: ماطالب دوستی واقعی هستیم وتاریخ نشان داده است که در هر زمان فرانسه و روسیه برای دفاع ازخود متحد شده‌اند پیروز گردیدند

منظورم خشونت نیست

نخست وزیر شوروی سپس از اینکه صراحت لهجه دارد معذرت خواسته و گفت من تربیت دیپلماسی ندارم زیرا در میان اطفال کوچه‌ها وفرزندان معدنچیان بزرگ شده ام. بدینجهت اگر مطالبی را با صراحت لهجه ادا میکنم منظور خشونت نیست.

خروشچف سپس افزود: ما هرگز حملات آلمانهارااعلیه شوروی‌فراموش نمیکنیم. برای بدست آوردن صلح باید نبرد کرد. ما علاقمندیم کوشش خود را باملل صلح جوی دیگر جهت فراهم ساختن آینده بهتری هم‌آهنگ سازیم.

حمله به‌ادنائر

نیمس - خروشچف قبل ازشرکت شهر نیمس نطق کوتاهی درمهمانخانه شهرداری ایراد نمود.

نخست‌وزیر شوروی شدیدابه‌ادنائر حمله کرده وگفت:

من‌از سخنانی که‌ادنائر دررم ایراد نمود بسیار نگرانم.

ادنائر گفت که‌خداوند به‌آلمان ماموریت یخصوص جهت نجات اروپا داده‌است‌نخست‌وزیرشوروی‌افزوددر گفته های‌صدراعظم‌آلمان کوششی‌جهت‌باارزش ساختن تئوری هیتلر بعمل آمده‌است.

نخست‌وزیر شوروی سپس خطاب‌به فرماندار نیمس گفت. شمامیدانید که نیروهای انتقام‌جوی نازی در آلمان غربی درحال تجدید حیات هستند. امروز آلمان متفق شمادرآمده است و شما متفق سابق خودرارها ساخته‌ایدبه این حقایق کمی فکر کنید.

خروشچف اضافه نمود. آلمان غربی برکوشش خود جهت جلوگیری از امضای قرارداد‌صلح‌میافزایدولی‌قبل از آنکه جرقه‌ای حریقی رابپا سازدباید آنرا خاموش کرد.

نخست‌وزیر شوروی اضافه کردشما میدانید که‌چرا آنها میخواهند حریق رامجددا شعله‌ورسازند؟

برای تغییر مرزها، درحالیکه‌لهستان چك‌اسلواکی و شوروی هرگزبااین‌امر حاضر نیستند.

ماهرگاری رابرای فهماندن‌سیاست خوددرمورد مسئله‌آلمان انجام‌میدهیم‌تا بامضای قرارداد صلح‌باآلمان تائل شویم و چنانچه در کار خود موفق نشویم مجبوریم با آلمان شرقی بطورجداگانه قرارداد صلح امضاء کنیم.

آخرین مرحله

۳۰مارس -خروشچف نخست‌وزیر شوروی وهمراهان درساعت ۱۹٫۴۱ بوقت گرینویچ واردشهرلیل‌شدند. شهر لیل آخرین مرحله مسافرت خروشچف به‌شهرستانهای فرانسه بودو روز پنجشنبه بعدازظهربه‌پاریس‌مراجعت میکند ورود خروشچف توسط راه‌آهن صورت گرفت وکمپانی راه‌آهن فرانسه قطار بسیار لوکسی‌رادراختیارخروشچف وهمراهان وی قرارداده‌بود.

درراه‌آهن ازنخست‌وزیر شوروی استقبال گرمی بعمل آمد و جمعیت زیادی برای‌دیدن‌خروشچف‌حرارت‌نشان میدادند. ازایستگاه راه‌آهن تامقر فرمانداری لیل‌دردوطرف خیابان‌جمعیت زیادی ایستاده بودند که‌بیرقهای دو کشور فرانسه و شوروی را دردست داشتند.

دربین راه ۲۵ نفر از معدنچیان با هیکل‌های خود طاق نصرتی سر راه خروشچف درست کرده‌بودند که‌سخت موردتوجه‌نخست‌وزیرشوروی‌قرارگرفت وقتی‌اتومبیل خروشچف نزدیك آنها رسید توقف کوتاهی کرده و نخست وزیر شوروی باآنها چند کلمه‌ای صحبت کرد.

خروشچف ازیکی از آنها سئوال کرد اسم شماچیست؟ و او جواب‌داد هنکل، چهل ساله ازاهالی فوس خروشچف گفت زندگی‌شماچطوراست آیا براحتی هستید؟ وپاسخ‌شنید خوب است ازشما متشکرم آقای نخست‌وزیر

تجدید همکاری آلمان و ژاپن

✱ **ژاپن ازنظریات آلمان غربی در مورد تجدید وحدت و مسئله برلن جانبداری‌میکند**

✱ **پراودا مینویسد: هزاران ژاپنی باپرچم صلیب شکسته باستقبال ادنائر آمدند.**

کیوتو - ژاپن - ۲۸ مارس - اسوشیتد پرس -ژاپن و آلمان جمعه آینده اعلامیه مشترکی منتشر خواهند نمود وبعدا آدنائر ژاپن را به مقصد آلمان ترك خواهد گفت.

این‌مطلب رافون‌برنتانو وزیرخارجه آلمان افشاء نمود.

وی گفت باتفاق آئی شیرو فوجی یاما وزیر خارجه ژاپن اعلامیه راتهیه میکند و روز پنجشنبه ژاپن راترك میگوید تا درکنفرانس وزیران خارجه چهار دولت بزرك غربی که ۱۰آوریل در واشنگتن تشکیل میشود شرکت نماید.

آدنائر در بیانیه مشترك تاکید خواهد کرد که آلمان پشتیبان لزوم افزایش صادرات ژاپن میباشد.

ژاپن نیز در مقابل از لزوم‌تجدید وحدت‌آلمان و لزوم استقامت غرب در برلین جانبداری میکند.

نباید فراموش کرد که ژاپن تا کنون در مورد برلین و آلمان نظر خود را اعلام نکرده بود.

دو شنبه آدنائر صدراعظم آلمان غربی با ترن سریع السیر ازکیوتو بسوی توکیو حرکت کرد.

وی دو روز در کیوتو و نارا بسر برد و معابد و کاخهای قدیمی و زیبا ومناظر طبیعی کم‌نظیر این نواحی را تماشا کرد.

کیوتو که سابقا پایتخت ژاپن و مرکز سامورائیها (پهلوانان شمشیر زنژاپنی) بوده‌است امروز نیزمانند گذشته جلال خاصی دارد.

فون برنتانو وزیر خارجه ژاپن گفت برای دیدن این مناظر دو روز کفایت نمیکند و باید ماهها وقت را صرف این تماشا کرد.

آدنائر روز سه شنبه وارد توکیو شد. ناهار را وی مهمان نخست وزیر و وزیر خارجه ژاپن بود.

حمله پراودا

روزنامه پراودا ارگان رسمی دولت شوروی حملات خود را علیه سفر آدنائر به ژاپن افزوده است.

این روزنامه مینویسد وقتی‌آدنائر وارد توکیو شد و سران ژاپن به استقبال او آمدند هزاران ژاپنی با پرچمهای صلیب شکسته به‌استقبال او آمده بودند.

پراودا میگوید فاشیستهای ژاپن‌در سراسر مسیر آدنائر با پرچمهای فاشیستی ازصدراعظم استقبال‌کردند.

یکروز آلمان و ژاپن پیمان ضد کمونیست امضاء کرده‌اندو حال‌آدنائر آمده است تا همکاری این دو کشور متجاوزراعلیه‌کشورهای سوسیالیستی تحدید کند.

مبادلات بازرگانی شوروی وفرانسه

پاریس- ۲۸ مارس - خبرگزاری فرانسه - منابع مطلع‌اطلاع می دهند که قرار دادی بمنظور مبادلات کالاهای بازرگانی بین شوروی‌و فرانسه در آینده نزدیك بامضاء خواهد رسید.

مذاکرات در این زمینه مدتی است جریان دارد و بنظرمیرسد که در هفته آینده مذاکرات نامبرده به نتیجه برسد.

دیکتاتوری نظامی درآسیا وافریقا

نیویورك -۲۸ مارس -یونایتدپرس مجله هارپر امروز نوشت که‌مادام که یك دیکتاتوری نظامی ثابت مناسب ترین شکل حکومت در آسیاو افریقابنظر می‌رسد ،بسیاری از کشور های‌این منطقه‌برای سالها آماده پذیرش دموکراسی غربی نخواهند بود.

نویسنده مقاله به کشور های سودان -سیلان-پاکستان -اندونزی غنا و مصربعنوان کشورهای آسیائی افریقائی‌اشاره‌میکند که‌دموکراسی غربی را یا غیر عملی یافته‌اندیا کم این امر را درك می کنند.

مجله مذکور میگوید ملل جوان آسیائی افریقائی محتاج به دولت های ثابت و غیر فاسد و سالم می باشند.

در این کشور ها حکومت یك دیکتاتوری ملایم‌تازمانی که خطر مانور های سیاسی، بندو بست و تشبث و بحرانهای مختلف وجود داشته باشد برسر کار خواهد ماند.

وضع رودسیا بحرانی است

بدنبال حمله اهالی به اتومبیل وزیرمستعمرات انگلستان زدوخوردهای شدیدی در این کشور افریقائی روی داده است

زومبا - نیاسالند - ۲۹ مارس- رویتر - دیشب صد تن افریقائی مسلح در یك دهکده به کشتی‌های پلیس حمله ور شدند و پلیس‌مجبور شد علیه آنهاگازاشك آوراستعمال کند.

این حادثه وضع«رودسیا» را بحرانی ساخته‌است و بیم آن می رود که میان ساکنین سفید و سیاه زدو خورد های دامنه‌داری روی‌دهد اهالی افریقائی به معاون کمیساریای ناحیه رودسیای شمالی حمله ور شدندو وی‌و یکی‌ازپلیسهاراشدیدا زخمی کردند و چند اتومبیل پلیس را سنگسار نمودند.

یکی‌از افراد سیاه که مجهز به تبر بود و چاقو و چماق نیز داشت مدتی با پلیس جنگید.

این اغتشاشات بدنبال حمله‌سیاهان به اتومبیل حامل ایان‌مك‌لود وزیر مستعمرات انگلیس صورت گرفت وقتی اتومبیل وزیر مستعمرات عبور میکرد جمعیت سیاه پوست صف‌پلیس‌را شکافتند واتومبیل او را سنگباران کردند.

خلاصهٔ اخبار

پرل هاربور- زیردریائی‌اتمی‌امریکا بنام «هلی‌بات» یك موشك از نوع «رگولوس ۲» راپرتاب کرد. هلی‌بات نخستین زیر دریائی اتمی است که میتواند یك موشك هدایت شونده را از هرشه خود پرتاب کند.

***

بوئنوس ایرس- دیروز دو بمب درکارخانه برق‌بوئنوس ایرس‌پایتخت آرژانتین که نزدیك اقامتگاه‌فروندیزی رئیس‌جمهورآنکشور واقع‌است‌منفجر شد بدنبال‌شکست طرفداران‌فروندیزی در انتخابات پارلمانی اغتشاشاتی در جنوب آن کشورنیز روی داد.

***

واشنگتن- دادگاه عالی واشنگتن حکم محکومیت سرهنك شوروی‌رودلف ایوانوویچ راتائید کرد.

نامبرده در سال ۱۹۵۷ باتهام جاسوسی بنفع شوروی به ۳۰سال زندان محکوم شده بود.

قاهره - سی وسومین‌دوره‌اجلاسیه عادی شورای اتحادیه عرب روز ۳۱ مارس درقاهره تشکیل خواهد شد. نمایندگان عراق وتونس مانند گذشته در جلسات شورا شرکت نخواهند کرد.

***

وین- سخنگوی وزارت امورخارجه اتریش امروز اعلام کردکه نیکیتا خروشچف نخست وزیر شوروی در سال جاری از کشور اتریش دیدن خواهد کرد. هنوز تاریخ‌قطعی‌سفر خروشچف تعیین نشده است.

***

پاریس- چهار سرباز روسی که چندی پیش پس از۴۹ روزسرگردانی در اقیانوس آرام بوسیله یك ناو امریکائی نجات داده شده بودنددیروز بمسکو باز گشتند وگروه زیادی از مردم شوروی در فرودگاه از آنها استقبال کردند.

بانهایت تاسف وتاثر درگذشت مرحومه مغفوره بانو **صدیقه (اشرف السادات) میراسکندری** راباطلاع دوستان و خویشاوندان میرساند مجلس ختم مردانه صبح‌روزپنجشنبه فردااز‌ساعت ۹ونیم‌صبح الی۱۲درمسجدفخریه واقع‌درامیریه منعقد خواهد بود.

خانواده های میراسکندری- شفیعی تهرانی- شریفی تهرانی- تشیید- استفاضه- مددی- شیرازی- ابطحی- دبیر رحمانی- اخوان مقدم- وجدانی - فیض بخش- صفائی - اخوان سبحانی- بهتاج- اخوان کلینی- میرآفتاب- جابری- علویان- دلیلی- نجم تهرانی- نجات- امینی- نراقی- اخوان فتاحی- جلوه - پرویزی- سقراط - افراد- مستوفی

آ- ۴۶۳

بعموم‌بازماندگان‌آنمرحومه مصیبت‌وارده راتسلیت‌میدهیم.

خانواده های **شرف الدین - درودیان- محبی- شرفی**

باتهایت تاسف در گذشت جناب آقای **شیخ اسمعیل درودیان** رادر تفرش باطلاع دوستان وآشنایان‌میرساندمجلس ختم مردانه ازساعت ۳ الی ۵ بعداز ظهر روز جمعه دوازدهم فروردین درمسجد پاچنار ومجلس ختم زنانه نیز همانروز و همان ساعت درمنزل آقای شرف الدین برادر آنمرحوم‌واقع درشهباز خیابان ناصری شماره ۹۵ برقرار است.

آ-۴۰۹

بعموم‌بازماندگان‌آنمرحوم مصیبت‌وارده راتسلیت میدهیم.

بمناسبت فوت ناگهانی جوان ناکام برادر عزیزم **منوچهر میرزابهرام** مجلس ختمی ازساعت ۳ بعداز ظهرروز پنجشنبه یازدهم فروردین ماه درمسجد حاجی حسن واقع در خیابان ارامنه برپا خواهد بود.

علی رقابی- خوشبین- تقی میرزابهرام- امیرمیرزابهرام- حمید میرزا بهرام پور

خانواده های **صفاری- منجمی- عقیلی- سهیل سیار**

فوت بانو **فخرالتاج صفاری** صبیه سرتیپ حسن خان متعلقه آقای ابراهیم صفاری ومادر آقای علی صفاری راباطلاع میرسانند بنابوصیت آنمرحومه مخارج ختم مردانه بمصارف خیریه وختم زنانه روز پنجشنبه ۱۱ر۱ر۳۹ ازساعت ۳ تا۵ بعدازظهردرخیابان‌پهلوی کوچه مقابل کوچه‌ملك منعقداست.

بعموم‌بازماندگان‌آنمرحومه مصیبت‌وارده راتسلیت میدهیم.

پرسه

بانهایت تاسف درگذشت شادروان **گل‌خانم‌بهرام‌بنداریان** راباطلاع عموم خویشان ودوستان میرساند مجلس پرسه‌آن شادروان روز پنجشنبه یازدهم فروردین ماه ۱۳۳۹ ازساعت چهار تاهفت بعداز ظهر درآدریان چهارراه قوام السلطنه خیابان استالین برگزار است.

خانواده فیروزی- سروشیان- گبل- بنداریان

بعموم‌بازماندگان‌آنمرحومه مصیبت‌وارده راتسلیت‌میدهیم.

بمناسبت رحلت جوان ناکام آقای **سید عبدالحمید خلدی شبستری** فرزند جناب آقای حاج میرقاسم خلدی شبستری مجلس فاتحه روز پنجشنبه ۱۱ر۱ر۳۹ ساعت ۹ صبح در مسجد ارك منعقد است.

الاحقر حاج سید علی اصغر خوئی- الاحقر حاج سید محمد کماری- الاحقر حاج سید مهدی کماری زاده - الاحقر حاج سید مرتضی شبستری

خانواده های **خلدی شبستری- نور هاشمی- رحیمزاده خوئی- شایگان- پناهی- ختائی- شفق- طسوجی.**

بانهایت تاسف درگذشت جوان ناکام آقای **حمید خلدی شبستری** برادر آقای میرزا مهدی نور هاشمی را باطلاع خویشان ودوستان وآشنایان میرساند مجلس ختم مردانه‌روز پنجشنبه ۱۱ر۱ر۳۹ صبح از ساعت ۹الی ۱۱ در مسجد ارك وختم زنانه همانروز ازساعت سه تاشش درمنزل‌شخصی واقع‌درخیابان‌شاه چهارراه باستان‌کوچه‌فردوسی کاشی‌شماره ۲۹۹ منعقد خواهد بود. آ-۴۳۹

بعموم‌بازماندگان‌آنمرحوم مصیبت‌وارده راتسلیت میدهیم.

آگهی های تسلیت

سرکار سرهنك ستاد عبداله وثیق

بانهایت تاثر مصیبت وارده را تسلیت عرض نموده از خداوند برای جنابعالی و خانواده محترم متان صبر جمیل مسئلت دارم. **سرهنك مهدی گل سرخی**

مصیبت وارده رابه بازماندگان خانواده محترم آل آقا بخصوص دوست عزیزمان آقای علی آل‌آقا تسلیت عرض مینمائیم.

ستوان یکم شهبازیان افسر شهربانی- منوچهر تمدن- مهندس آذرمنش آ-۲۸۳

جناب آقای مرتضی رحیمزاده خوئی

کارمندان شرکت الکتریکی فیروز درگذشت ناگهانی جوان ناکام مرحوم حمید خلدی شبستری اخوی گرام متعلقه آنجناب را صمیمانه تسلیت عرض وخودرا دراین مصیبت مولمه شریك میدانند.

کارمندان شرکت الکتریکی فیروز **میرابی- کریمی - فرزانه- قهرمانی- کاتبی- تورجی- احسانی- آفاقی-فاروقی**

جناب سرهنك ستاد عبداله وثیق

مصیبت وارده رابه جنابعالی وخانواده محترم صمیمانه تسلیت عرض میکنیم.

حاج حسین شفیعی- حاج کاظم شفیعی- حبیب شفیعی- حسن شفیعی- ناصر شفیعی- نوراله شفیعی- سرگردشفیعی مقدم- مرتضی شفیعی - حمید شفیعی - پرویز شفیعی - عبداله شفیعی- علی شفیعی- مجید شفیعی- امیر شفیعی

مصیبت ناگهانی وجانگداز دوست عزیز منوچهر بهرامی رابه خانواده محترم آن مرحوم تسلیت عرض سلامتی وبقاء عمررا جهت بازماندگان ازخدایتعالی مسئلت مینماید.

جعفر رحیمی پور- غلامرضا خوشگو - مهدی حکاك - ناصر شیرانی- امیر رفیع‌فر- عباس نصیریان- خدا رحم متحدیان- حسن دوستی

آ-۴۵۵

افسران ودرجه داران وافزارمندان وافراد اداره اردنانس ارتش مصیبت وارده رابه سرکار سرهنك ستاد وثیق‌تسلیت عرض ودر غم خانواده محترم وثیق سهیم میباشند.

آ-۳۹۱ **سرلشگر محمد علی خزاعی**

سرکار سرهنك ستاد عبداله وثیق

مصیبت وارده رابایکدنیا تاثر تسلیت عرض مینمائیم.

آ-۴۰۵ **سرهنك ستاد احمد فیلی و بانو**

درگذشت نابهنگام مرحوم آقای جواد مازندرانی را بکلیه بازماندگان آنمر حوم بویژه اخوی گرامش آقای جعفر مازندرانیان تسلیت عرض مینمائیم.

آ-۴۷۷ **احمد صبوری- اکبر صبوری**

حادثه ناگواری که درحقیقت غم‌فراموش نشدنی برای‌عموم اهالی لاهیجان میباشد شهادت دوستان عزیز خود آقایان اسماعیل بختیاری- دکتر محمد علی بختیاری ومنوچهرمیرزا بهرام راکه ازافراد شاهدوست ووطن پرست بشمارمیرفتند از طرف اعضاء حزب مردم شعبه باب همایون به عموم بازماندگان ودوستان وهم مسلکان گرام تسلیت گفته‌ازخدای بزرك تحمل وشکیبائی بازماندگان آنانرا مسئلت داریم

از طرف حزب مردم شعبه باب همایون- حاج‌حسن طیران

بانهایت تاسف فوت دوست وهمکار عزیز خود آقای جواد مازندرانی رابعموم بازماندگان آنمرحوم مخصوصا برادر ارجمند ایشان تسلیت میگوئیم.

حسین مومنی- عباس کی منش - محمد رضا پاکزاد - اسماعیل سامی- مرتضی خوئی- غلامرضا یعقوبی نژاد - جعفر معتمدی- سید حسن اسدی. آ-۴۶۷

خاطرات ایدن

ترجمه : غلامحسین صالحیار

-۵۸-

کشش خلیج‌فارس ، ازنظر دست‌یافتن به‌دریای آزاد ، شایدحتی‌بیش ازمنابع نفتی آن‌روسهارابطرف خود جلب‌میکرد .رهبران انقلاب‌اهمیت های پیشرفت های شوروی رادر مشرق‌تاکید کرده‌بودند . آنـهااین موضوع را تشخیص داده‌بودندکه‌در اروپا،مخالفت‌تمدنی که‌بطرزی نیرومندبراساس‌احترام به‌شخصیت انفرادی قرار داشت ، مواجه خواهندشد. همانطورکه«زینویف» درسال ۱۹۵۲ اعلام کرده بود «راه بسوی‌انقلاب جهانی‌بیش‌از اینکه ازطریق غرب‌باشد در شرق قرار گرفته است .

وقتی مادرلندن درباره خاورمیانه صحبت میکردیم ،من به‌روسها گفتم‌که جریان بلاانقطاع‌نفت ، بدون‌اغراق‌برای اقتصاد ماااهمیت حیاتی‌دارد .بنظر میرسید که‌آنها منافع مارا درك‌میکنند ونشان میدادند که‌حاضرند آنرابپذیرند. من‌گفتم تصور میکنم مابابد درباره نفت بطورمطلق‌وبدون پرده وتعارف‌صحبت کنیم، زیرا حتی برسرآن خواهیم جنگید .

آقای خروشچف جواب‌داد که‌اگر من‌صحبت ازآمادگی برای شروع جنك بکنم ، مشکل‌است بتوانم علاقه دولتشوروی رانسبت بخود جلب نمایم . شورویها فقط درصورتی متوسل به‌جنك خواهند شدکه حمله‌ای علیه خاك آنها، یا، هریك‌از کشورهای عضو پیمان ورشوبعمل آید .

درمذاکرات بعدی آقای خروشچف دوباره باین موضوع واظهارات من اشاره کرد، وبیانات مراچنین تعبیر نمودکه اظهارداشته‌ام حاضریم‌دراین‌نقطه ازجهان داخل درجنك‌گردیم . اوگفت که‌این نقطه بمرزهای شوروی نزدیك است‌و اگربیانات‌من بعنوان تهدیدی ایراد شده‌باشد بایستی رد گردد .من تکرار کردم آنچه‌اظهارداشته‌ام عبارت‌ازاین است که‌ما نمیتوانیم بدون نفت زندگی کنیم .

ودرنظر نداریم که‌در آستانه مرك قرار گیریم .

حوادث بعدی نشان داد که روسها این اخطار را مورد توجه قراردادند ووضع مارا بخوبی درك کردند .

وقتی حوادث ناگوار بوقوع پیوست ، اقدامات ابتدائی آنها با احتیاط فراوان صورت گرفت .

روسها ، در حالیکه تا حدودی حق داشتند اظهار عقیده میکردند که‌در مورد مسئله محدودیت تسلیحات خاورمیانه ، موضوع تنها به شوروی و انگلستان ارتباط ندارد .

آنها با اینکه علاقه نشان میدادند که نظریات دیگران را در این‌مسئله گوش کنند ، مایل نبودند ابتکار انجام اقدامی رابعهده‌بگیرند.

هر دو طرف حس کردیم خاورمیانه منطقه‌ای است که‌اختلافات سیاسی ما در آن ناحیه بعدا بصورت حادی درخواهدآمد .

این مذاکرات تنها کمکی که کرد آن بود که خطر را بعد موکول ساخت .

درباره موضوعاتی که مورد توافق نبود ما شانه از زیر بار آن خالی نمی‌کردیم . بعنوان مثال نمایندگان شوروی انتقادات علنی و صریح خودرا از پیمان بغداد بعمل آوردند .

من اعتقاد داشتم ، اگر ما بتوانیم این موضوع را ثابت کنیم که در آینده هیچگونه پایگاه نظامی ، توسط ما یا دولت آمریکا ، در کشور های این منطقه که عضو پیمان بغداد بودند ، بوجود نخواهد آمد ، این امر کمك مهمی به‌تجدید تضمینات ما در برابر روسها میکرد .

این کار در صورتی عملی بود که بدرستی تشریح نمائیم، چنین ترتیباتی احتیاج به مداخله در هدفهای دفاعی پیمان بغدادنخواهدداشت.

تهدید نیست ....

به‌نفع ما بودکه‌برای فعالیت های اقتصادی پیمان بغداد تقدم قائل‌شویم. ترس از نفوذ روسها بیش از خطر حمله آنها بود .

برای انجام این نظر ، افزایش رفاه این منطقه ، گو اینکه مدت زیادی وقت لازم داشت ، موثر ترین سلاحی‌بودکه مادراختیارداشتیم .

هرچقدر ما روی این جنبه بیشتر تاکید میکردیم ، امید آنکه روسها هدف نهائی این پیمان ، یعنی تظاهر یك همکاری متقابل در ناحیه مشترك‌المنافعی را درك کنند ، بیشتر میشد و بهتر می‌فهمیدند که‌این‌پیمان تهدیدی علیه‌چاههای‌نفت‌آنها درباکو بشمار نمیرود .

اندکی قبل ، براثر نتایج ایجاد یك سازمان دفاعی در اروپا، بجای «جامعه دفاعی اروپا» ، همین وضع پیش آمده بود .

درحقیقت اتحادیه اروپای غربی اگر از نظر روسها قابل قبول نبود ، لااقل قابل تحمل بنظر میرسید، و امکان‌داشت که در مورد پیمان بغدادنیز چنین وضعی رابوجود آورد .

در مورد خلع سلاح ، روسها از قبل وبا اعتماد کامل بما اظهار داشتند که در نظر دارند در آینده سلاحهای عادی‌خودراتقلیل‌دهند .

درباره خاوردور هردوطرف به‌آسودگی حس میکردیم که وخامت‌اوضاع گرچه بکلی برطرف نشده ،ولی کاهش قابل ملاحظه‌ای پیدا کرده است .

روسها اخطاری بعمل آورده بودند که بموجب‌آن‌دیگر امکان داده‌میشد وضع خطرناك این ناحیه بطرز مبهمی ادامه یابد .

پس از آن ، روسها اعتراضات خود را به کنترل استراتژیك جریان بازرگانی بعمل آوردند .

در حقیقت ، آنها عقیده داشتند که این امر لطمه جدی به اتحاد شوروی وارد نمی‌آورد . برعکس،آنها میگفتند که این موضوع‌آنها راناگزیر مینماید ، بجای آنکه کالا هائی را از خارج وارد کنند ، راسا به تهیه و ساختمان آن مبادرت ورزند .

بعنوان مثال، پس‌از آنکه‌صدور تانکر های نفت‌کش از دانمارك به شوروی ممنوع شد ، دولت شوروی در داخل خاك خویش تصمیم به ساختمان تانکر گرفت ، و اکنون بجای آنکه آنها وارد کننده باشند ، صادر کننده کشتیهای نفت‌کش شده‌اند .

معذالك،این مسئله موجب نمیشدکه‌رهبران شوروی‌نفرت وخصومت خودرا با موضوع کنترل مخفی نگاه دارند .

مامی‌بایستی به‌آنها اظهار میداشتیم، این مسئله‌ای نیست که به‌تنهائی به‌ما ارتباط داشته باشد ، وبرای‌افزایش بازرگانی آنهادرخارج از شوروی محدودیت های قابل ملاحظه‌ای وجود دارد .

روابط فرهنگی

درباره نمایشهای متهورانه ای که بعنوان «روابط فرهنگی» نامیده میشد پیشرفتهائی بدست آمد مااین موضوع رابرای میهمانان خود تشریح‌کردیم که اگرآنها بخواهند کماکان برای انجام مقاصد خود، از سازمان هائی که در انگلستان توسط کمونیستها اداره میشود استفاده کنند، امیدی به بهبود روابط دوکشور دراین زمینه وجود نخواهد داشت. رهبران شوروی متوجه این نکته شدند وپس ازبازگشت آنها به مسکو وضع تاحدودی بهبودیافت.

موضوعاتی که برسرآن نتوانستیم توافقی بدست آوریم بسیار معدودبود. مادر اعلامیه رسمی خود باصراحت خاطرنشان ساختیم که درمورد پیداکردن طرقی برای استقرار صلح دراروپابه تفاهمی‌نرسیده ایم .

باوجوداین، من مطمئن بودم که رهبران شوروی اکنون نظریات ونقاط اساسی ملاحظات سیاسی مارا بهتردرك میکردند .

مارشال بولگانین وآقای خروشچف مرابرای انجام مسافرت متقابلی به مسکو تحت فشار قراردادند، ومن بااینکه نتوانستم تاریخ صریحی را تعیین کنم این دعوت راپذیرفتم .

درطول مسافرت رهبران شوروی، حادثه ای روی دادکه روی آنها اثر قابل ملاحظه ای گذارد. ضیافت شامی‌که حزب کارگر بافتخار آنان درمجلس عوام داد، باجار وجنجال پایان یافت. آقای خروشچف ازآنچه که بعقیده او رفتار غیر مودبانه نسبت بوی بوده است بشدت رنجیده خاطرشد، وفردای آنروز این موضوع راباحرارت تمام باکسانیکه صحبت‌کرد، یعنی وزیرخارجه ومن درمیان گذارد .

البته من به‌آقای خروشچف میدان ندادم که نظریات خودرا باآب وتاب دراین باره اظهاردارد. من هنگامیکه درخارج ازکشورم هستم، هرگز به دولتی که درکشورم روی کاراست حمله نمیکنم، ولواینکه بشدت باسیاست آن دولت مخالف باشم .

بهمین ترتیب، وقتی‌هم که خودم درردولت هستم، مایل نیستم که ازاز خارجی هاانتقاداتی رانسبت به مخالفین خودمان گوش کنم (ناتمام)

انبار اسلحه مخفی آمریکا در خاورمیانه

نیویورك -۲۸مارس-آسوشیتدپرس نیوزویك‌ازیك منبع وزارت دفاع‌آمریکا گزارش داد که‌امریکا قصدداردمقادیر معتنابهی ازسلاحها وذخایر خود رادر دوانبار مخفی اولی درخاور ودیگری درخاور میانه قراردهد .

این عمل برای جنگ‌های احتمالی آینده ومحلی درنظر گرفته شده‌است. سلاح های مذکور لشکرهای پیاده یاهوائی راقادر میکند که‌قبل‌ازدریافت ذخایر اضافی برای‌چندهفته‌بتوانندبجنك ادامه دهند .

نیوزویك همچنین گزارش داد که نیروی هوائی آمریکا برای‌اولین باردر نظردارد که‌هواپیماهای بمب‌افکن را بصورت جنگنده درآورد .

این هواپیماهای جنگنده‌صدمیل در ساعت سرعت‌دارد ومسلح‌باآخرین‌موشك های هوابهواخواهد بود .

ازجالبترین حوادث جهان

بیست وپنج سال بود که یکدیگر راندیده بودند لکن‌سام بایك نگاه خواهر خودرا که در افریقای جنوبی زندگی‌میکرد شناخت.

سام به خواهرش که تغییر شکل فراوانی یافته بود گفت چقدر شبیه مادرم هستی. این‌دو برادر وخواهر درژوئن ۱۹۰۸از یکدیگر جدا شدند وخواهر که گرفتار عشقی بود برای اقامت دائمـی آمریکا را بسوی ژوهانسبورك ترك گفت. آنهابا یکدیگر مکاتبه میکردند لکن‌طی جنك دوم جهانی ارتباطشان قطع شد ویکدیگررا گم کردند.

خواهر سام که اکنون بنـام بانو «سگان» نامیده میشودچندی پیش براثر تصادف با خانمی در آفریقای جنوبی ملاقات کرد که امریکائی بود وبرادرش را میشناخت . بدینوسیله ارتباط بار دیگر برقرار شد وروز۲۶ مارس خانم «سگان» که اکنون مادر بزرك هم شده است برای یك اقامت سه ماهه وارد شهر جاکسون وید در فلوریدا شد تا دیداری از خانواده خود تازه کند .

***

پلیس آلمان شرقی یکی از طرفداران مهاتما گاندی را که درباره آزادی تبلیغات میکـرد باز داشت کرد .

«نات زوشی» دیروز ازبرلن غربی با ترن به برلن شرقی‌رفت ووقتی ازآن پیاده شد اعلانی بگردنش آویخت که روی آن نوشته شده بود. «ای مردم‌پشت پرده آهنین. اولین قدم بسوی آزادی اینستکه ترس را کنار بگذارید وحقیقت را بگوئید» جریان زوشی جلب‌توجه مردم برلن را کرده است زیرا اودر ماه اکتبر گذشته کنار یکی از خیابانها خیمه زد ومدت سه هفته برای آزادی برلن روزه گرفت.

زوشی دراین بار که میخواست به‌برلن شرقی برود ساعت‌ورود خودرا به پلیس آنجا اطلاع‌داده بود. بدینجهت پلیس از اودر ایستگاه راه آهن استقبال کرده وهنوز یکی بدوتا نرسیده بود که زوشی هندی را دستگیر کردند .

آلمان در بلژیك پایگاه ایجاد میکند

بروکسل -۲۸ مارس -آسو شیتدپرس - دولت بلژیك و آلمان غربی توافق کردند که هر یك در قلمرو خود به طرف دیگر اجازه دهند مخازن نظامی ایجاد و ذخایر نظامی خودرا نگاهداری کند .

طبق موافقت نامه‌ای که روز دوشنبه میان وزیردفاع آلمان اشتراوس و آرتور گیلن وزیردفاع بلژیك بامضاء رسید این‌توافق رسمااعلام گشت. وزیر دفاع بلژیك بعدا مطلب را به مخبرین توضیح داد .

در اعلامیه مشترك گفته شده است که دو کشور همکاری نظامی خودرا توسعه خواهند داد .

قرار است مخازن آلمانی که در بلژیك است بوسیله نگهبانان بلژیکی حفظ شود و مدیران آنها آلمانی باشند .

در این مخازن هم سلاحو هم مهمات نگاهداری میشود .

در اعلامیه ذکر شده است که‌این توافق در حدود مقررات پیمان آتلانتیك شمالی عملی میشود .

اشتراوس پس‌از امضاء قرار داد دوشنبه عصر به پاریس عزیمت کرد.

ازانفجار اتمی چین خبری نیست

دانشمندان آلمان شرقی که در کشور خود نمی‌توانند بمب اتمی بسازند به چین مسافرت کرده‌اند

توکیو -۲۸ مارس-آسوشیتدپرس روز دوشنبه از اینکه‌چین کمونیست بمب اتمی خود را منفجر کند و پنجمین قدرت اتمی جهان شود نشانه ای بدست نیامد .

قبلا گفته شده‌بودچین کمونیست روز دوشنبه بمب خود را منفجرمی کند .

اما رادیو پکن مطلقا تاکنون در این باره سخنی نگفته است .

بار اول مسئله را روز هشتم مارس در پارلمان هندوستان دکتر راگودیرا عضو پارلمان آن کشور مطرح‌ساخت و گفت بمب با کمك شوروی در ناحیهٔ اورومچی کـه پانصد کیلومتر با مرز شوروی فاصله دارد منفجر خواهد شد .

باید دانست که مراکز تجسسی ژاپن و امریکا این ناحیه‌را مرکز آزمایش های اتمی روسیه‌میدانند ناحیهٔ مذکور در جنوب شرقی سیبری‌وشمال افغانستان‌وهندوستان قرار دارد .

ولی نهرو روز ۱۶ مارس اظـهار داشت که وقوع این امر را بعید میداند .

باوجود این در اغلب پایتخت های جهان شایع بود که چینی ها مشغول تهیهٔ بمب اتمی خودشده‌اند و طی شش ماه آنرا خواهنـد ساخت .

در توکیو بخصوص به این امر معتقدند .

ذره اتمی جدید

ضمنا گفته می شود که در آزمایشگاه تجسسات اتمی‌مسکو دانشمندان شورویو چین با یك دیگر در این راه کار می کنند و همین دانشمندان چینی بودند که کشف ذره اتمی جدیدی را هفتهٔ گذشته بدنیا اعلام کردند .

از طرفی گروهی از دانشمندان اتمی آلمان شرقی که در کشور خود نمی توانند به ساختن سلاح های اتمی بپردازندواردچین‌شده‌اند. همراه این عده جمعی متخصص‌فنی نیز آمده اند .

رادیو پکن ظاهرا علت ورودواین عده را شرکت در پنجمین کنگره همکاری دانشمندان چین و آلمان قلمداد می کنند .

کنگره‌خلق‌چین

پکن - ۲۹ مارس - رویتر - پارلمان چین که کنگره خلق چین نام دارد اجلاس سال ۱۹۶۰ خودرا روز سه شنبه آغاز کرد .

محل تشکیل جلسات عمارت‌عظیم کنگره خلق است که باستونها و پلکانهای مرمری و تالار عظیم‌دایره مانند خود شکوه و جلال عجیبی دارد .

پانزده هزار تن در این تالارجلوس کردند تادر مراسم افتتاح آن شرکت جویند .

سیاسیون خارجی مقیم پکن ، نمایندگان احزاب کمونیست ومخبرین نیز حضور داشتند .

باید دانست که پارلمان چین در اجلاس کنونی خود ده روز تشکیل میشود و به برنامه های دولت رسیدگی میکنند .

گفته میشود که‌در کنگره چون‌لای نخست وزیر چین قبل از عزیمت به هندوستان گزارش مفصلی‌پیرامون سیاست خارجی چین قرائت خواهد کرد .

۲۵۰ هزار لیتر ویسکی آتش‌گرفت

لندن - خبر گزاری فرانسه - ۲۸مارس - براثر حریقی که دریك کارخانه ویسکی سازی واقـع در گلاسکو روی داد ۱۱ نفر ماموراتش نشانی تلف شدند . حریق باندازه‌ای شدید بود که شعله های آن تافاصله زیادی زبانه میکشید . در اثرحریق بیش از ۲۵۰ هزار لیتر ویسکی‌از بین رفت ،بیش از ۱۵۰نفر مامور آتش نشانی و۲۵ دستگاه دائما برای خاموش کردن حریق کوشش مـی کردند .

مارشال عامر ازریاست سد اسوان برکنار شد

بیروت- خبرگزاری فرانسه - ۲۸ مارس - جراید قاهره اطلاع می دهند که زکریا محی‌الدین وزیر کشور کابینه مرکزی جمهوری متحده عرب بسمت رئیس کمیته عالی ساختمان سد اسوان تعیین گردیده است. مارشال عبدالحکیم عامر قبلا این سمت را عهده دار بود ولی چنین بنظر میرسد که عبدالناصر با این عمل خواسته است مسئولیت ساختمان سد را از امور دیگر تفکیك نماید .

تغییرات درلیستهای فرماندهی ارتش جمهوری عرب

قاهره - خبرگزاری فرانسه -۲۸ مارس-پرزیدنت عبدالناصررئیس جمهور متحده عرب در کادر فرماندهان جمهوری تغییراتی داده است بموجب اعلامیه صادره ژنرال علی عامر بسمت رئیس ستاد ارتش دوم و ژنرال جمال فیصل بسمت فرماندهی ارتش اول سوریه و دریادار سلیمان عزت بسمت رئیس ستاد نیروی‌دریائی‌جمهوری متحدمو ژنرال هوائی‌محمد صادق‌محمود بسمت رئیس ستاد نیروی‌هوائی منصوب گردیدند .

۱۱۰ نوع دارو برای معالجه سرطان

تهیه داروهای شیمیائی برای سرطان مستلزم مشکل‌ترین وپرخرج‌ترین اقدامات پزشکی وداروسازی است

لوئیزویل -یونایتد پرس - دانشمندان امریکائی اخیرا ۱۱۰ نوع داروی شیمیائی مختلف رامورد آزمایش قرار داده‌اند بدین امید که یکی‌از آنها در درمان بیماری سرطان موثر واقع شود .

دکتر آرنولد ولچ رئیس‌آزمایشگاه داروسازی دانشکده پزشکی‌دانشگاه معروف بیل عصر امروز اظهارداشت در میان این دارو ها تهیه دو نوع آن بقدری مشکل است که هر پوند یکی‌از این دو نوع دارو ۱۰۰۰دلار و تهیه هر پوند از نوع دیگر ۵۰۰۰ دلار خرج دارد . هر دو نوع داروی مذکور آزمایشهای ثمر بخشی داده ودر بهبود حال چند بیمار سرطانی کمك کرده است . لکن اثر آنها موقت بوده و نمیتوان از آنهابعنوان درمان قطعی بیماری سرطان استفاده کرد .

حزب اسلامی عراق بلاتکلیف است

بغداد - رویتر - ۲۸مارس -حزب «حریت» عراق که تقاضای ثبت نام و فعالیت علنی آن دو روز قبل توسط وزارت کشور عراق رد شد توسط عبدالفتاح ابراهیم رهبری میشود . در حال حاضر با فعالیت سه‌حزب دموکرات ملی ، دموکرات کردستان و کمونیست موافقت شده‌است ، چهارمین حزب عراق که تکلیف آن هنوز روشن نشده و تقاضای اجازه فعالیت کرده حزب اسلامی است .

Optalidon

اپطالیدن سـاندوز

اپطالیدون ساندوز را فقط درکاغذهای زرورقی‌که دارای علامت مخصوص ساندوز است خریداری فرمائید

آگهی مناقصه

اداره حسابداری‌کل کارخانجات ارتش حـمل مـقدار در حـدود دو هزارتن سنك مس‌سال ۳۹ ازمعادن بارچه باغزنجان وابه‌کارخانجات‌ذوب مس غنی‌آباد بمناقصه میگذارد .

۱-شرکت کنندگان در مناقصه میتوانند بامراجعه قبلی باین اداره توضیحات لازم رااز دایره تدارکات دریافت وسپس مبـادرت به تسلیم پیشنهاد نمایند .

۲-سپرده مورد مناقصه مبلغ‌پنج درصد بهای پیشنهادی‌است که باید یا نقدا بصندوق این اداره واقع در انتهای خیابان ژاله پرداخت وقبض رسید، و یا تضمین بانکی ضمیمه پیشنهاد خودنمایند .(چك‌بجای‌سپرده قبول نمیشود)در صورتیکه برنده مناقصه ازپیشنهاد خود عدول نماید سپرده مزبور بنفع دولت ضبط‌خواهد شد .

۳-برنده مناقصه - ملزم است برای حسن‌انجام کار معادل صدی‌ده مورد مناقصه رابنام تضمین‌بصندوق این‌اداره بسپارد واین مبلغ پس‌از خاتمه تحویل جنس‌و وارپز حساب قابل استرداد است .

۴-هزینه ثبت قرارداد وپرداخت مالیات وسایر عوارض مربوطه کـه طبق‌مقررات بمعامله تعلق‌بگیرد‌بعهده برنده مناقصه است

۵- اداره مجازخواهدبود تاصدی بیست‌و پنج‌ازمیزان جنس یاکارمورد معامله راکسرویا اضافه نماید .

۶- بپیشنهادهای مشروط‌ومبهم وبپیشنهاد هائیکه بعداز مدت مقرر برسد ویافاقد سپرده باشد مطلقا ترتیب اثرداده نخواهد شد .

۷- پیشنهاد دهندگان بایستی پیشنهاد خودراکه محتوی قبض‌سپرده ویاتضمین بانکی باشددرپاکت‌لاك و مهرشده بدفتراین اداره بنشانی فوق تحویل نمایند .

۸-حضور پیشنهاد دهندگان در جلسه مناقصه با در دست داشتن معرفی نامه کتبی آزاد است .

۹ - جنس مورد مناقصه باید بتدریج درتمام فصول حمل‌وتحویل شود .

۱۰- مدت قبول پیشنهادات تا آخروقت اداری‌روز ۴ر۲ر۳۹ خواهد بود ۱۱-پیشنهادات واصله درساعت ۱۰صبح روز ۵ر۲ر۳۹ بازو قرائت خواهد شد .

۱۲- اداره درود وياقبول هریك ازپیشنهادات مختار است .

اداره حسابداری‌کل کارخانه‌های ارتش

آگهی مناقصه ازطرف شهرداری تهران

شهرداری تهران عملیات ساختمان رفوژ واحداث باغچه در وسط خیابان آیزنهاور از میدان ۲۴ اسفند الی سه راه مهرآباد و همچنین تعریض آسفالت سواره رو و فرش پیاده رو های آن با بدوك بتنی باشرایط زیر بمناقصه میگذارد .

۱-مبلغ کار در حدود بیستو هفت میلیون ریال که ممکن است ۲۵٪ اضافه یاکسر شود .

۲- مدت‌انجام کار نه ماه از تاریخ مبادله پیمان است .

۳-بهای عملیات بر طبق صورت و ضعیتهای تنظیمی پرداخت خواهد شد .

۴-از مقاطعه کاران واجد شرایط که قبلا صلاحیت آنها از طرف شهرداری محرز شده و ماشین آلات آسفالتکاری و جدول برفابریکه آماده بکار داشته باشند دعوت بعمل خواهد آمد .

۵- شرکتهائی که بمناقصه دعوت میشوند باید پس از پرداخت مبلغ پنجهزار ریال به صندوق اداره کل درآ مد شهرداری وارائه قبض رسید آن باداره کل فنی میتوانند اسناد مناقصه را تا آخر روز شنبه بیستم فروردینماه ۱۳۳۹ دریافت داشته و پس از مطالعه اسناد پیشنهادات خود را ضمن دو پاکت الف و ب بشرح زیر تنظیم و تاساعت ۸ر۵ صبح روز دو شنبه بیست و دوم‌فروردینماه ۱۳۳۹ به صندوق مناقصه در اطاق شماره (۴) شهرداری تهران بیندازند .

پاکت الف - ۱- برك شرایط عمومی مناقصه که بامضای پیشنهاد دهنده رسیده باشد(با قید عبارت قرائت شد و مورد قبول است)

۲- طرح پیمان در صورت واحد بهاء و دفتر مشخصات فنی که بامضای پیشنهاد دهنده رسیده باشد (با قید عبارت قرائت شد و مورد قبول است)

۳-قبض سپرده در آمد شهرداری بمبلغ -ر۱۳۵۰۰۰۰ ریال که معادل پنج در صد مبلغ کار است که پیشنهاد دهنده نقدا به صندوق در آمد شهرداری پرداخته باشد و یا ضمانتنامه بانکی بمبلغ مذکور و مدت دو ماه و یا چك تضمین شده بمبلغ مذکور (وجه نقد و یا وثیقه ملکی وغیره قبول نخواهد شد)

پاکت ب - محتوی تعهد نامه بامضای پیشنهاد دهنده (باقید عبارت قرائت شد و مورد قبول است) میباشد و پیشنهاد دهنده باید هرگونه تخفیفی را که نسبت بصورت واحد بهای عملیات مناقصه قائل میشود بچند در صد در برك تعهد نامه قید نماید .

۶-برای هر پیشنهاد اول پاکت الف را باز نموده و چنانچه مدارك نامبرده بالا در آن پاکت‌موجود باشد و مورد موافقت کمیسیون اول مناقصه قرار گیرد پیشنهاد دهنده برسمیت شناخته شده وپس از باز نمودن کلیه پاکات الف پیشنهاد دهندگان پاکتهای ب مفتوح خواهد شد بر عکس چنانچه یك یا چند از اسناد و مدارك مناقصه در پاکت الف موجود نباشد پیشنهاد برسمیت شناخته نشده و پاکتب سر بسته به پیشنهاد دهنده یا نماینده او مسترد خواهد شد و سپس صورتی از کلیه پیشنهادات واصله تنظیم گشته برنده مناقصه با توجه به آئین نامه معاملات دولتی تعیین خواهدشد .

۷- چنانچه در ظرف ده روز از تاریخ اخطار کتبی شهرداری به برندگان مناقصه جهت تشکیل تضمین و امضای پیمان مراجعه ننمایند شهرداری میتواند سپرده آنها را به نفع خود ضبط نموده و برای انجام کار طبق آئین‌نامه معاملات دولتی اقدام کنند .

۸-پیشنهادات واصله درساعت (۹) صبح همان روز باحضور پیشنهاد دهندگان باز و قرائت‌خواهدشد.

۹-شهرداری در رد یا قبول یك یاکلیه پیشنهادات واصله مختار است و به پیشنهادات فاقد سپرده و مشروط ومبهم و همچنین به پیشنهاداتیکه بعد از موعد مقرر برسد ترتیب اثر داده نخواهد شد .

۱۰- بهای آگهی تامیزان یکصد هزار ریال ۳٪ و مازاد یکصد هزار ریال تا پانصد هزار ریال ۲٪ ومازاد بر پانصد هزار ریال ببالا یك در صد کل کار و هر نوع عوارض‌مالیات‌بابرنده‌مناقصه‌است.

۱۱-با مقاطعه کارانی قرار داد منعقد میشود که مشمول قانون منع‌مداخله‌مامورین‌دولت نباشند

آ-۲۵۸

شهردار تهران

آگهی‌مناقصه آسفالت پیاده رو خیابانهای جنوبی شهر نسبت بخیابانهای سپه وبرق

شهرداری تهران عملیات آسفالتکاری پیاده رو خیابانهای جنوبی شهر را با شرایط زیر بمناقصه میگذارد .

۱-مبلغ کار در حدود بیست و پنج میلیون ریال که ممکن است ۲۵٪ اضافه یاکسر شود .

۲- مدت‌انجام کار نه ماه از تاریخ مبادله پیمان است .

۳-بهای عملیات بر طبق صورت و ضعیتهای تنظیمی پرداخت خواهد شد .

۴-از مقاطعه کاران واجد شرایط که قبلا صلاحیت آنها از طرف شهرداری محرز شده و ماشین آلات آسفالتکاری آماده بکار داشته باشند دعوت بعمل خواهد آمد .

۵-شرکتهائی که بمناقصه دعوت میشوند باید پس از پرداخت مبلغ پنجهزار ریال به صندوق در آمد شهرداری وارائه قبض رسید آن باداره کل فنی میتوانند اسناد مناقصه را تا آخر وقت اداری روز دوشنبه بیست و دوم فروردینماه ۱۳۳۹ دریافت داشته و پس از مطالعه اسناد پیشنهادات خود را ضمن دو پاکت الف و ب بشرح زیر تنظیم و تا ساعت ۸ر۵ صبح روز چهارشنبه بیست‌وچهارم فروردینماه ۳۹ به صندوق مناقصه در اطاق شماره (۴) شهرداری تهران بیندازند .

پاکت الف - ۱- برك شرایط عمومی مناقصه که بامضای پیشنهاد دهنده رسیده باشد(با قید عبارت قرائت شد و مورد قبول است)

۲- طرح پیمان در صورت واحد بهاء و دفتر مشخصات فنی که بامضای پیشنهاد دهنده رسیده باشد (با قید عبارت قرائت شد و مورد قبول است)

۳-قبض سپرده درآمد شهرداری بمبلغ -ر۱۲۵۰۰۰۰ ریال که معادل پنج در صد مبلغ کار است که پیشنهاد دهنده نقدا به صندوق در آمد شهرداری پرداخته باشد و یا ضمانتنامه بانکی بمبلغ مذکور و مدت دو ماه و یا چك تضمین شده بمبلغ مذکور (وجه نقد و یا وثیقه ملکی وغیره قبول نخواهد شد) .

پاکت ب - محتوی تعهد نامه بامضای پیشنهاد دهنده (باقید عبارت قرائت شد و مورد قبول است) میباشد و پیشنهاد دهنده باید هرگونه تخفیفی را که نسبت بصورت واحد بهای عملیات مناقصه قائل میشود بچند در صد در برك تعهد نامه قید نماید .

۶-برای هر پیشنهاد اول پاکت الف را باز نموده و چنانچه مدارك نامبرده بالا در آن پاکت‌موجود باشد و مورد موافقت کمیسیون اول مناقصه قرار گیرد پیشنهاد دهنده برسمیت شناخته شده وپس از باز نمودن کلیه پاکات الف پیشنهاد دهندگان پاکتهای ب مفتوح خواهد شد بر عکس چنانچه یك یا چند از اسناد و مدارك مناقصه در پاکت الف موجود نباشد پیشنهاد برسمیت شناخته نشده و پاکتب سر بسته به پیشنهاد دهنده یا نماینده او مسترد خواهد شد و سپس صورتی از کلیه پیشنهادات واصله تنظیم گشته برنده مناقصه با توجه به آئین نامه معاملات دولتی تعیین خواهدشد .

۷- چنانچه در ظرف ده روز از تاریخ اخطار کتبی شهرداری به برندگان مناقصه جهت تشکیل تضمین و امضای پیمان مراجعه ننمایند شهرداری میتواند سپرده آنها را به نفع خود ضبط نموده و برای انجام کار طبق آئین‌نامه معاملات دولتی اقدام کنند .

۸-پیشنهادات واصله درساعت (۹) صبح همان روز باحضور پیشنهاد دهندگان باز و قرائت‌خواهدشد.

۹-شهرداری در رد یا قبول یك یاکلیه پیشنهادات واصله مختار است و به پیشنهادات فاقد سپرده و مشروط ومبهم و همچنین به پیشنهاداتیکه بعد از موعد مقرر برسد ترتیب اثر داده نخواهد شد .

۱۰- بهای آگهی تامیزان یکصد هزار ریال ۳٪ و مازاد یکصد هزار ریال تا پانصد هزار ریال ۲٪ ومازاد بر پانصد هزار ریال ببالا یك در صد کل کار و هر نوع عوارض‌مالیات‌بابرنده‌مناقصه‌است.

۱۱-با مقاطعه کارانی قرار داد منعقد میشود که مشمول قانون منع‌مداخله‌مامورین‌دولت نباشند .

آ-۲۵۶

شهردار تهران

اطلاعات اقتصادی

اتحادیه تجارت آزاد

یکی از وقایع مهم اقتصادی جهان در سال گذشته تشکیل «اتحادیه تجارت آزاد اروپا» بودکه کمتر توجهی در روزنامجات ایران بآن شد . این‌اتحادیه برای مواجهه با بازار مشترك اروپا که از کشورهای بلژیك ـ فرانسه ـآلمان ـایتالیا ـ هلند ـ و لوکزامبورك متشکل گشته بود تشکیل یافت . اتحادیه تجارت آزاد اروپا از کشورهای‌سوئد ـنروژ ـ انگلستان ـ اتریش ـدانمارك‌ـ پرتقال وسویس تشکیل گشته این کشورها مصمم‌اند موانع بازرگانی بین خویش را تقلیل داده وآزادانه تر بین خود تجارت کنند . برای آنکه وضع بازرگانی کشورهای مزبور معلوم شود باید گفت که ممالك مذکور در سال ۱۹۵۹ معادل مبلغ ۱۸٤۰۰ میلیون‌دولار واردات و ۱۵۷۰۰ میلیون دولار صادرات داشته‌اند .

اتحادیه تجارت آزاد اروپا که «افتا» نام گرفته هیچگونه مقاصد سیاسی جهت الحاق هفت کشور بیکدیگر ندارد بلکه مقاصدآن عبارتست از تقویت اقتصاد کشورهای عضو و ایجاد ثبات مالی و بالا بردن سطح زندگی اهالی کشورهای مربوط . کشورهای عضو بتدریج تعرفه‌های وارداتی کالاهائیکه بین آنها مبادله می شود تقلیل میدهند و از اول ژوییه ۱۹٦۰ بابیست در صد تقلیل در تعرفه گمرکی این امر را آغاز خواهند کرد . در عین حال کشورهای «افتا» مختارند که تعرفه‌های گمرکی مربوط بکالاهائی که از کشورهای غیر عضو وارد میشود افزایش یا کاهش دهند و بدین طریق حربه‌ای در مقابل کشورهای بازار مشترك اروپا وسایر ممالك در اختیار دارند .

ممالك «افتا» بعد از آمریکا بهترین سطح زندگی را درجهان دارند و وضع زندگی آنها بمراتب بهتر از کشورهای بازار مشترك است . از نظر تجارت خارجی واحتیاج بکشورهای دیگر همه اعضای «افتا» یکسان نیستند . انگلستان احتیاج زیادی بمواد غذائی از خارج دارد و سه چهارم کل‌وارداتش را مواد غذائی تشکیل میدهد در صورتیکه شش کشور دیگر «افتا»وارد کننده کالاهای ساخته شده هستند . اغلب ممالك مزبور از نظر تکنولوژی پیشرفتهای زیادی نموده ولی صنایع هیچیك‌آن نوع تنوع را ندارد که بتواند اغلب احتیاجات خودرا برطرف کند .

سه پنجم صادرات دانمارك مواد غذائی و کشاورزی است و انگلستان باین مواد احتیاج مبرم دارد در این صورت با تبادل‌کالا بین یکدیگر بخوبی خواهند توانست قسمت اعظم احتیاجات خود را تامین نمودهو در مقابل دوبازار بزرك دیگرکه یکی آمریکا و دیگری بازار مشترك است ایستادگی کنند .

باید دانست که جمعیت این سه‌بازار بزرك بدینقرار است :آمریکا ۱۷۵ میلیون نفر ـبازار مشترك اروپا ۱٦۰ میلیون نفر و افتا ۹۰ میلیون نفر ولی کشورهای عضو افتا چنانکه گفته شد کشور هائی هستند که در آنها سطح زندگی مردم از سایر ممالك اروپا بالاتر است مخصوصا سوئد که در اروپا از نظر سطح زندگی مقام اول را دارد .

با این مقدمه‌ای که گفته شد در شماره آینده راجع بوضع ایران در مقابل اتحادیه‌های بزرك بازرگانی دنیا صحبت میکنیم .

دکتر مصطفی علم

بانك رهنی ۳۰میلیون ریال ببانك ساختمانی داد

بااین اعتبار اجرای طرح ساختمان ۱۵هزارخانه درکن آغاز میشود

امروز اطلاع حاصل شد که بانك رهنی ۳۰ میلیون ریال در اختیاربانك ساختمانی گذارده است .

این ۳۰ میلیون ریال را بانك‌رهنی بموجب قرار دادی که در ماه بهمن‌با بانك‌ساختمانی امضاء کرد از محل ۲۵۰ میلیون ریالی که ملزم است در اختیار بانك ساختمانی‌بگذارد پرداخته است بانك ساختمانی قبلا اجازه دریافت سی میلیون ریال فوق را از سازمان تهیه مسکن گرفته بود .

بطوریکه در بانك رهنی گفته میشد بانك ساختمانی از این ۳۰ میلیون ریال' برای آغاز اجرای طرح تهیه مسکن در کن استفاده خواهد کرد .

سازمان تهیه مسکن در نظر دارد با همکاری دو کمپانی سرمایه گذار اروپائی و امریکائی ۱۵هزار خانه و آپارتمان در کن بوجود آورد و قرار داد طوریست که میتواند آنرا تا ۳۰ هزار افزایش دهد .

قبل از شروع‌ساختمان کارخانجات خانه سازی در کن سوار میشود و سپس طرح ساختمانی با بهره برداری از کارخانه آغاز خواهد شد .

تشکیل اداره بررسیهای مالی در وزارت دارائی

این اداره مطالعاتی درباره هزینه‌ها و درآمدها و اثرات آن دراقتصاد کشور خواهدکرد

طبق دستور آقای وزیر دارائی اداره‌ای بنام اداره کل برنامه ها و بر رسیهای مالی در وزارت دارائی تشکیل شد . هدف تاسیس این اداره جمع آوری و بر رسی کلیه اطلاعات لازم و موثر در پیشرفت امور مالی و اقتصادی و مالیاتی کشور از طریق مطالبات مستقیم و استفاده ازاطلاعات و بر رسیهای سایر سازمانهاو منابع موثر اقتصادی و اجتماعی‌میباشد .

وظائف این اداره در قسمت امر وصول‌مالیاتهامحاسبه‌ظرفیت‌مالیاتی از طریق‌درنظرگرفتن‌درآمد ملی کشورو مطالعه تناسب سیاست های وصولی‌ـ اقتصادی ملی مملکت و اتخاذ تدابیر مالیاتی برای بسط سیاست های اجتماعی و اقتصادی از قبیل توسعه سرمایه گذاری ـتشکیل سپرده های پس‌انداز و جلو گیری ازتورم ومتعادل ساختن فعالیت های اقتصادی درکلیه نقاط میباشد بنحویکه قوانین مالیاتی متناسب با ظرفیت‌مالیاتی افراد و بر پایه اصول عدالت اجتماعی باشد .

در مورد هزینه ها این اداره مطالعاتی در باره مخارج دولت روی زندگانی اجتماعی و اقتصادی‌کشور و تاثیرات آنها روی قیمت پول انجام داده و هزینه های مفید دولتی رابرای تسکین بحرانهای اقتصادی بررسی خواهد نمود همچنین افزایش‌کابینه های دولت را به تناسب بالا رفتن جمعیت و افزایش در آمد ها مقایسه نموده و امکان کاهش‌اقلام مخارج و یا افزایش در آمد ها رابرای سالم گردانیدن طرح مالی کشورپیش بینی مینماید .

این اداره در ضمن اطلاعات کلی از وضع اقتصاد جهانی بدست آورده و تاثیرات آنها را روی اقتصادیات داخلی مطالعه خواهد نمود و هر نوع مسئله مالی و اقتصادی که بنحوی‌از انحاء با وصول در آمد ها و هزینه های دولت ارتباط پیدا مینماید مورد بر رسی قرار میدهد .

آگهی انتخابات صنفی

چون دوره دوساله هیئت مدیره وهیئت رئیسه اتحادیه صنف‌زهتاب در تاریخ ۲ر۱۲ر۱۳۳۸ منقضی گردید لذا بدین‌وسیله باطلاع افرادصنف میرساند که انتخابات صنفی برابر آئین‌نامه‌شماره۳۸۲۱۳ر۱ـ۲۳ر۳ر۳٤ مصوب‌وزارت کشور از ساعت ۹ صبح به‌بعد روز سه‌شنبه مورخه ۲۳ر۱ر۳۹درمحل شورای عالی اصناف واقع درمیدان بهارستان تجدید خواهد شد .شرکت‌کنندگان درانتخابات باید شناسنامه‌وپروانه‌پیشه‌خود راهمراه داشته باشند . ضمنا چنانچه هریك از افراد صنف در انتخابات مزبور شرکت ننمایند بعدا حق‌هیچ‌گونه اعتراضی‌نخواهند داشت .

شهردار تهران

آ ـ ۳٤۲

توسعه صنعتی و کشاورزی احتیاج براه دارد

تحمیل‌مخارج‌راهسازی‌وراهداری بصاحبان وسائط‌نقلیه‌یك اشتباه اقتصادی‌است

افزایش قیمت مواد نفتی برخلاف مصالح اقتصادی‌کشور بوده و موجب افزایش سطح قیمت‌ها می‌شود

پیرامون توسعه راههای ارتباطی کشور ونتایج اقتصادی واجتماعی‌آن دبیرخانه شورای عالی اقتصاد مطالعاتی بعمل‌آورده‌است دبیرخانه معتقد است که‌توسعه وسایل‌ارتباطی وبهبود راههای کشور بایدمتناسب وهم‌آهنك باتوسعه‌اقتصادیات‌کشور بوده ودربعضی موارد حتی عامل ومحرك آن باشد درکشوری که‌در حال‌توسعه است وحجم ومیزان تولیدات صنعتی وکشاورزی آن‌در حال افزایش‌است‌اگر وسیله‌جریان طبیعی واقتصادی محصولات اضافی تامین وتسهیل نشود اشکالات‌ناشی ازحمل ونقل منتهی برکود تجاری شده وسبب ایجاد وقفه دررشد اقتصادی خواهد شد.

اگر خطوط‌ارتباطی کشوراجازه ندهد که صدها هزارتن محصولات کشاورزی که‌در اثر ساختمان‌سدها وتوسعه روش‌های‌علمی‌بدست‌خواهد آمدبطور طبیعی وبقیمت ارزان در داخله مملکت توزیع ویاصادرگردد تحقق هدف اصلی‌برنامه‌های عمرانی واصلاحی امکان پذیر نخواهدبود.

دبیرخانه‌شورای عالی اقتصاد تذکر داده است که همردیف با توسعه راههای ارتباطی وافزایش تولیدات صنعتی وکشاورزی کشور باید موانع جریان آزاد وطبیعی ثروت درداخل‌کشوراز قبیل‌عوارض متعدد وناهم‌آهنك محلی به‌تدریج ازمیان برداشته شود.

سیاست توسعه خطوط ارتباطی کشور مانند سیاست سرمایه‌ـ گذاری صنعتی وکشاورزی باید متکی بریك سلسله اصول صحیح ودقیق باشد.

درحالی‌که بسیاری از مراکز صنعتی واقتصادی مهم کشوراحتیاج بجاده‌های اتومبیل‌روی منظم وقابل استفاده دارند گفتگو از احداث‌راه های تفریحی غیر لازم لااقل ازنظر اقتصادی بی‌مورد خواهد بود.

دربرنامه توسعه جاده‌ها وخطوط آهن دردرجه اول باید رونق‌فعالیت واهمیت اقتصادی مراکز درشهرـ هائی مانند رشت وهمدان واصفهان وشیراز رافراموش نکرد.

توسعه خطوط‌ارتباطی در ایران باید متکی برعایت هم‌آهنگی لازم میان طرق‌مختلف‌ارتباطی‌وجلوگیری ازرقابت بی‌حاصل‌وزیان آورکامیون باراه‌آهن باشد. علاوه بر احداث راه اتومبیل رووتوسعه راه آهن حمل ونقل دریائی جهت حمل‌کالا ومسافرمیان‌نقاط‌ساحلی‌دریای خزرو خلیج‌فارس باید مورد مطالعه‌دقیق قرار گیرد.

دبیرخانه شورای عالی اقتصاددر مورد نظرعده‌ای دایر بروصول مخارج راهسازی وراهداری از دارندگان وسائط نقلیه عقیده‌دارد ازآنجائیکه عوارض موجوده به وسائط نقلیه‌بمیزانی‌است که‌افزایش آن معقول بنظر نمیرسد ودر هرـ حال درآمد قابل توجهی از این طریق عاید خزانه نخواهد شدتنها راه‌حل موثر دراین زمینه افزایش قیمت مواد نفتی است‌که آنهم از هرجهت برخلاف مصالح اقتصادی مملکت است چون درشرایط‌کنونی هرگونه اقدامی که موجب افزایش سطح قیمت هاباشد صلاح نیست و درهرحال تحمیل مخارج راه سازی وراهداری منحصرابصاحبان‌وسائط نقلیه یکی از اشتباهات اقتصادی بسیارراییج ودرعین حال زیان آور بنظر میرسد.

درمورد راههای اتومبیل روچنین بنظرمیرسد که تقسیم آنها به سه گروه ملی ومحلی وروستائی بسیار مفید خواهد بود. در این صورت مخارج‌ونگهداری راههای گروه اول باید از محل بودجه عمومی وگروه دوم باتوجه بسیاست‌مربوط به‌جلوگیری ازتمرکز اموردرتهران به‌اولیای استان‌ها وشوراهای محلی واگذار شود وبالاخره در صورت لزوم ساختمان ونگاهداری راههای روستائی باوصول‌عوارض راه‌مناسب به‌مالکین درجه اول که ازآن‌راهها استفاده میکنند محول گردد.

جهان اقتصاد

اقتصاد آینده آمریکا

درگزارش اقتصادی‌ده‌ساله اخیر که‌چندروز قبل توسط انستیتو اقتصاد وروابط بازرگانی آمریکا منتشر گشته اشعار شده است‌که تاسال ۱۹۷۰سی درصدبربازرگانی کشور های متحده افزوده خواهدشد واین کشور هرساله‌سی میلیارد دولار واردات وهمین مقدار صادرات خواهد داشت،همه‌ساله مجبور بواردکردن شصت میلیون تن‌فولاد از آمریکای لاتین خواهد شد.

تاده‌سال دیگر مصرف نفت‌امریکا سالیانه پنج‌میلیارد بشکه خواهدبود وباین ترتیب کشورهای متحده‌بعلت افزایش تقاضا مجبور خواهند شد پنجاه درصد مصرف نفت‌خود را از سایر کشورهای تولید کننده نفت جهان خریداری نمایند.

واردات اتومبیل‌های اروپائی به آمریکا که‌اکنون درحدود پانصد هزار عدد درسال می‌باشد دوبرابر خواهدشد وآمریکا بهترین بازار برای خرید مواد اولیه کشورهای توسعه نیافته خواهدبود.

فولاد درآمریکای لاتین

درسال گذشته آمریکای لاتین سه‌میلیون ونیم‌تن‌فولاد تولید نمود وباین ترتیب چهارمین مقام‌را در میان‌نواحی تولیدکننده فولادبدست آورد. این فولاد درکشورهای‌برزیل مکزیك، کلمبیا وپرو که صنایع فولاد سازی آنها جدیدالتاسیس میباشد تولید شده است. درسال جاری ونزوئلا وآرژانتین نیزازاولین کارخانه‌های فولادسازی خود یك میلیون‌ونیم تن فولاد بیرون‌خواهند داد.

تاکنون‌چهار میلیارد دلاردرصنایع فولادسازی آمریکای لاتین سرمایه گذاری شده است.

مواد شیمیائی

تاسه‌ماه دیگر بزرگترین کارخانه مواد شیمیائی کانادا که صدوهفتاد میلیون دولار خرج ساختمان آن شده است درکنار رودخانه سن ـ لوران افتتاح‌خواهدشد. این کارخانه بزرگترین کارخانه تولیدکننده نیترات آمونیم ،محلولات نیتروژنی وانیدروزآمونیاك خواهد بود. ماده اولیه این تولیدات گاز طبیعی‌است

صادرات فولاد ژاپن

پیش‌بینی میشود که درسال‌جاری ژاپن رکوردصادرات‌فولاد رادرجهان بشکند ودومیلیون‌و نیم تن فولاد صادر نماید.

بزرگترین خریدار فولاد ژاپن آمریکا می‌باشد که سالیانه درـ حدود هشتصد هزار تن از این کشور فولاد میخرد وسایر مشتریان ژاپن به‌ترتیب فیلیپین، آرژانتین ،پاکستان وهند می‌باشند.

شرکتها

*شرکت سهامی مبل سازان ویژه ایران برای ساختن انواع مبل وسایر تزینات و تاسیس کارخانه و وارد نمودن ماشین آلات و لوازمات مربوطه با سرمایه پنج میلیون ریال تشکیل شده است .

*شرکت تضامنی حاج‌مهدی رحیمی و برادران برای امور تولیدی وصنعتی وایجاد کوره پزی اتوماتیك با سرمایه ده میلیون ریال بمدیریت آقای حاج مهدی رحیمی اردبیلی تاسیس شد.

*شرکت ساختمانی دامنه بمنظور امور ساختمانی ،مقاطعه کاری ، سد سازی ، اسفالت ، راه آهن ، ولوله کشی با سرمایه شش میلیون ریال بمدیریت آقای مهندس رضا شاکرین تشکیل گردید .

*شرکت سهامی بهنوش سرمایه خود را از مبلغ بیست میلیون ریال به چهل میلیون ریال افزایش داد .

*شرکت سهامی نیك آثار منحل شد و آقایان حبیب‌اله ضیائی ووحید قیومی بسمت مدیران تصفیه انتخاب گردیدند .

مزایده و مناقصه

*موسسه انحصار دخانیات ایران خرید ٤۹ تن چسب تا۳ر۲ر۱۳۳۹

*موسسه سرم سازی رازی خرید یکدستگاه کامل موبیل تل برای‌ایجاد ارتباط تلفنی تا ۲۲ر۱ر۱۳۳۹

درسال جاری ازطرف بانکملی

سیاست‌تشویق‌صادرات‌ادامه‌خواهدیافت

بعضی بانکهای خصوصی نیز اعتبار صادراتی میدهند

چنانکه اطلاع دادیم سیاست‌اعتباری بانك ملی تا هنگام تصویب لایحه بانك مرکزی تغییری نخواهدیافت . بانك ملی سیاستی راکه درمورد تشویق صادرات از سال گذشته آغاز کرده بودند حدود امکانات‌خود ادامه خواهد داد .

فعلا بانك حداقل ٤۰ در صداعتبار صادراتی میدهد و در مقابل اسناد حمل کالا از بندر این رقم به ٦۰ الی ۹۰ درصد میرسد .

۹۰ در صد اعتبار برای خشکبار است که بانك میخواهد با این‌اعتبار صادرکنندگان خشکبار را دربازارهای اروپائی قادر سازد که باسایر کشور های صادر کننده رقابت نمایند .

در ضمن برای آنکه تجار شهر هائی که از بنادر صادراتی دورهستند تارسیدن کالایشان به بندر که مدتی دراز طول میکشد دستشان خالی‌نباشد بانك ملی در مقابل اسناد حمل بآنها اعتبار میدهد .

در ضمن‌بعضی ازبانکهای خصوصی نیز مانند سال گذشته اعتبار نسبتا قابل ملاحظه‌ای جهت صادرات‌خواهند پرداخت .

آ ـ ۳٤٤

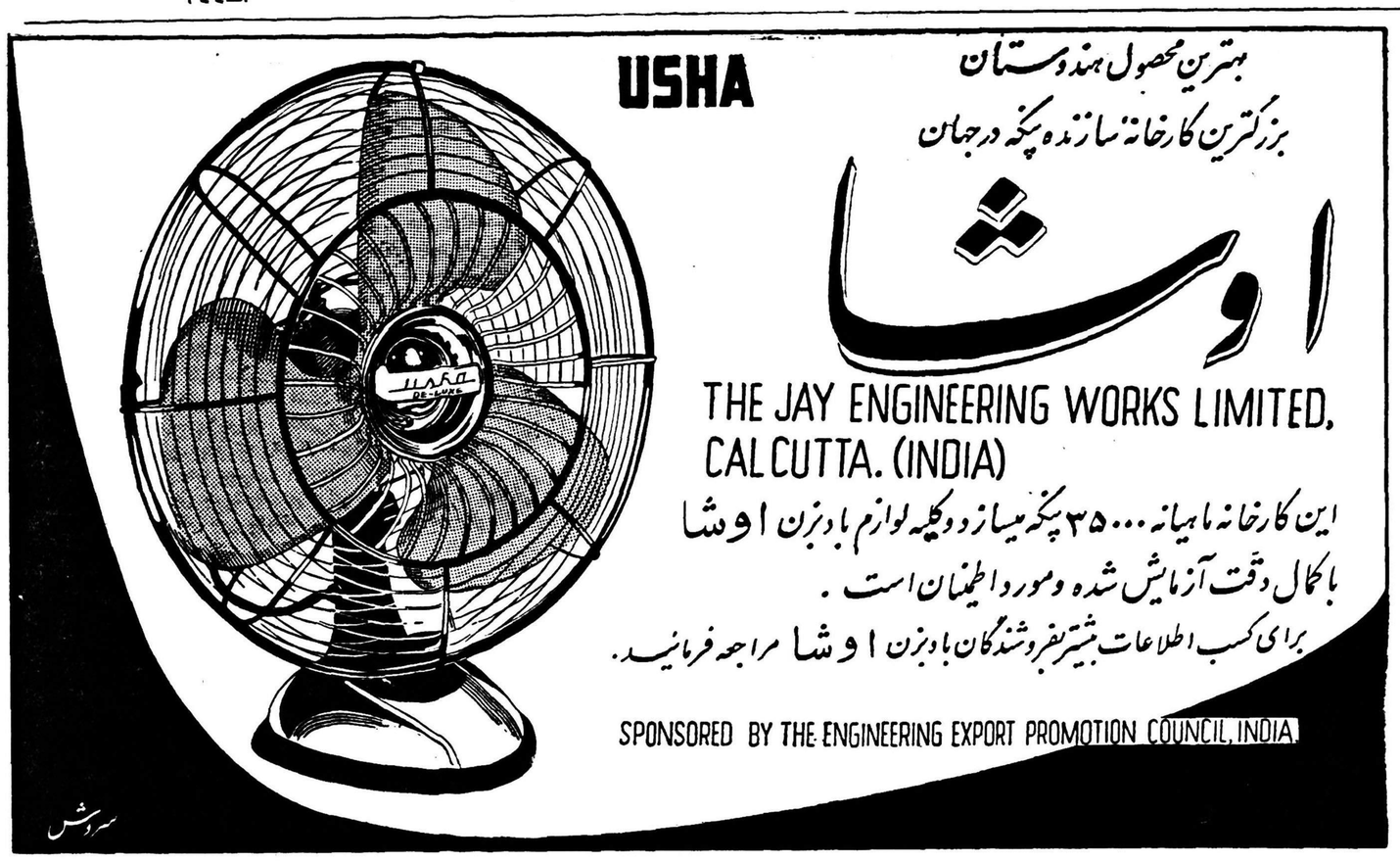

انتقاد

دکترحسن صدر حاج سید جوادی

اصفهان...

« روزگاری آرزو داشتم در سپیده دم مشرق زمین کنار گنبدی مدور که‌از میان مناره های خود سر بر آورده است بایستم تا در پرتو خورشید شکفتن گلبرک های گل را بر ساقه آتشین آن بنگرم و پرواز پرندگان عاشق رابسوی سرو ها تماشا کنم .. ..»
هانری‌دورنیه

زیبائی اصفهان بیشتر بواسطه گنبد ها ، مناره ها ، پل ها وبالاخره آثار عظیم تاریخی است .

به قول «کنتس دو نوآی» شاعره فرانسوی «هر گنبدی چون میوه‌ای آبی رنك است ، و طاقهای متقاطع نقاطی بلند و درخشانند که باکاشی کاریهای مینائی و گل و بو ته های فیروزه‌ای خود بر روی آنها سایه افکنده است .»

کاشیکاریهای زیبا با رنك های ثابت که در طول سه قرن همچنان درخشندگی و تلالؤ خیره کننده خود را حفظ کرده است هر بیننده‌ای را به تحسین وا میدارد .

اما مشاهده این آثار در عین‌اینکه برای من شادی بخش بود خالی از تعجب و تاسف نیز نبود .

بر روی کاشی های اغلب آثار تاریخی گرد و غبار سیصد ساله دیده میشود . کسی به فکر نیست که این گرد و غبار را از چهره زیباو درخشان آثار تاریخی بزداید ، در روی بعضی از گچ‌بری‌ها و دیوارهای آثار عظیم مردم لاابالی و نادان‌بامداد یادگاری‌نوشته‌اند !اگراکنون‌کوششی برای حفظ آثار تاریخی مبذول‌میشود ولی جد و جهدی برای بهتر معرفی کردن این آثاربه خرج نمیرود. وجود گرد و غبار بر روی این آثار زیبا و کتیبه های نفیس دلیل عدم علاقه و توجه مامورین محلی است .زدودن گرد و غبار نه خرجی دارد و نه‌زحمتی با پمپ های آب و یا وسائل دیگر شاید بتوان در عرض چند ساعت تمام گرد و خاك ها را پاك کرد ولی متاسفانه کسی باین موضوع توجه ندارد .

این آثار بسیار مهم و قابل‌توجه است و باید بسیار مهم تلقی شودو مورد توجه قرار گیرد .

در تمام دنیا معمول است بناهای تاریخی و زیبا را بوسیله نور افکن های‌قوی زیباترودرخشان ترمیسازند.

یکی از دوستان من نقل میکرد که وقتی هنگام شب از جاده های بلژیك عبور میکنید مناظر طبیعی و کوهها و صخره ها را می بینید که با نور افکن های زرد رنك زیبائی و شکوه خاصی دارند .

آیا مسجد زیبای شیخ لطف اله و پل خواجو بقدر کوهها و صخره های بلژیك هم اهمیت ندارد ؟!

روزی که من برای بازدید مسجد جامع و «درب امام» رفتم اتفاقا قدری باران باریده بود . کوچه پس کوچه های مسجد جامع و در باامام‌بهمان وضع سیصد سال پیش و با همان گل و لای خودنمائی میکنند .

مسجد جامع شاید مهمترین وبا عظمت ترین آثار تاریخی اصفهان حتی ایران‌باشد زیرااز دوران‌حکومت دیالمه تا عصر صفویه کاشیکاریها، گچ بریها و آثار زیبائی در آن بوجود آمده که مشاهدهٔ آنهاموردتوجه شدید خارجیان و علاقمندان است .

اما برای مشاهده این آثار وهمچنین شاهکار های تزئینی «درب امام»باید تا زانو در گل فرو رفت و از کوچه های تنك و باريك و اسفالت نشده گذشت .

در زیر زمین مسجدجامع درزیبائی از تخته وجود دارد که با خطوط کوفی و تذهیب کاری و ریزه کاری های زیاد بسیار گرانبها و زیبا به نظر میرسد و شاید نظیر آنرا نتوان در هیچ موزه‌ای پیدا کرد ولی زیر زمین بقدری تاریك و عاری از نور و روشنائی است که تماشای آن برای بیننده به آسانی امکان پذیر نیست .

در تمام این ابنیه و آثار و حتی کاخ زیبای چهل ستون و عالی قاپو یادگاریهائی ازغلامرضای حلوافروش وجعفر باغبان و امثالهم بردر ودیوار نوشته شده است .

راهنما اصولا وجود نداردو شرحی هم که گاهی بر روی بعضی ازآثار مانند اطاقهای عالی قاپو و غیره نوشته شده با خط بدو روی یك تکه کاغذ می‌باشد که بوسیله‌پونزیا میخ بدیوار ها الصاق گردیده است.

وای کاش که الصاق نمیگردید ! و اسباب شرمندگی مارانزد خارجیان فراهم نمیساخت !

من از اصفهان شاهانه ، از این لوور مشرق زمین خاطرات‌زیادی‌دارم. از وضع مهمانخانه ها ، مسافرخانه ها گرانفروشی فروشندگان آن وعدم توجه مسئولین‌امور و شهرداری حرف های گفتنی و شکایات و انتقادات بسیار دارم که متاسفانه مجال باز گفتن آنها نیست .

گفتگوی مردم

بعلت سرمای شدید

ازنوبران تلگراف میکنند بر اثر سرمای‌شدیدکلیه‌سردرختی‌اعم‌ازبادام گرد ومیوه که ممرمعاش زارعین بود از بین‌رفته حتی ازگندم‌کاری‌بواسطه نیامدن باران چهار یك باقی نمانده تقاضای کمك داریم .

خیابان دانشکده پلیس

ساکنین خیابان دانشکده‌پلیس تقاضا دارند بوسیله سازمان آب جهت شرب اهالی و جلوگیری از خشك شدن درخت ها آب لوله کشی داده شود و یا با حفر چاه عمیق این منظور تامین گردد ضمنا خط ۱۲ اتوبوسرانی مسیرخودراتاایستگاه نظام‌الملك‌امتداددهد و نسبت‌بتاسیس دبیرستان دخترانه و بیمارستان و داروخانه دولتی و هم چنین اسفالتو نظافت محل اقدام شود .

استرداد هزینه تحصیلی

آقای علی آقکندی کارمندفرهنك اسکو مینویسد براثر اشتباهیکه‌زائیده گرفتاریهای خانوادگی بود درسال ۱۳۳۸ازامتحانات دانشسرای تبریز محروم وناچار بطور پیمانی استخدام شدم اینك که‌معادل دوسوم بدهی‌خود رابابت هزینه تحصیلی دانشسرا پرداخته‌ام تقاضا می‌کنم مرااز‌پرداخت بقیه بدهی معاف دارند واز حقوق‌ناچیز فعلی‌ام کسر نکنند .

کارگران گرمابه

آقای غلامعلی شهرستانی کارگر گرمابه پوریان می نویسد کم‌درآمد ترین گرمابه های تهران روزانه‌چهار هزار ریال سود خالص دارند معهذا در صدد افزایش نرخ هستند بدون مزد کارگر گرمابه چیزی [illegible] کنند مقتضی است‌بکارگران گرمابه ها توجه و اجرت کافی بپردازند

ساختمان آموزشگاه

آقای سید یحیی غفوری دندانساز مقیم آب انبار سید عرب می‌نویسد حاضرم بخرج خود ساختمانی جهت آموزشگاه حرفه ای در قم تاسیس نمایم و مقررا تمربوط به آنرا اجرا کنم از وزارت فرهنك تقاضای‌موافقت دارم .

سرپرستی مداوم

جمعی از اهالی قصبه کرکر از بخشدار و شهردار جلفا که دستور داده اند تمام لیالی ماه رمضان چراغ های برق تا صبح روشن ووسائل آسایش اهالی در مساجد و تکایا فراهم باشد اظهار قدردانی نموده انتظار دارند این نوع سرپرستی و رفع حوائج عمومی در این منطقه مرزی ادامه داشته باشد .

تقسیمات جدیدکشوری

از رودسر اهالی رحیم آباد و حومه تلگراف می کنند که در تقسیمات کشور حقوق این بخش تا حدودی محفوظ گردید وامیدواریم‌با تصویب قانون وتوسعه تشکیلات‌اداری در بهبود وضع آنسامان اقدامات مفیدتری صورت گیرد .

حق پارکینك

آقای منصوریکرنگی می نویسد دریافت حق پارکینك در تمام‌خیابان های شهر بنرخ فعلی شهرداری‌برای کسانیکه در حومه شهر مسکن‌دارند و ناچار حوائج خود را یومیه از تهران تامین می کنند بسیار گرانو طاقت فرسا می باشد خوبست وضع کسانیکه از ناچاری بخریداتومبیل قسطی مبادرت نموده اند درنظرگرفته فکری عاجل نمایند .

خالصجات بندرکناوه

از کناوه تلگراف می کنند هیئتی که برای تقسیم املاك‌وفروش خالصجات بکناوه آمده اند آگهی فروش کلیه ابنیه و عمارات‌واراضی متصرفی چندین ساله عموم طبقات‌را صادر نموده اند استدعا می شود اراضی وابنیه خریداری قبلی و متصرفی اشخاص به آنها واگذار شود و در نرخ سایر اراضی قیمت عادلانه تعیین و بین اهالی بندرکناوه تقسیم گردد .

ترن حضرت عبدالعظیم

آقای جعفر ثقفی سرهنك‌بازنشسته ارتش می نویسدسابقا برای‌جلوگیری از کسانی‌که بدون پرداخت مختصر وجه بلیط سوارترن‌حضرت‌عبدالعظیم می شدند ویا ولگردانی که روی سقف اطاق ها حرکات ناشایسته‌می نمایند دو نفر پاسبان همراه قطار حرکت می کرد مقتضی است با گماشتن مامور موظف از این بی نظمی که موجب اتلاف نفوس نیز می شود جلوگیری شود .

برق قمصر

آقای هاشمی شهردار قمصر می نویسد در شهریور ماه ۳۷باسازمان برنامه پیمان بسته شد که کار خانه برق قمصر را دایر نماید تا کنون قریب۵۷۳ هزارریال سهمیه شهرداری قمصر پرداخت شده ولی‌اقدامی از طرف سازمان برنامه بعمل نیامده است مقتضی‌است برای‌رفاه ساکنین قمصردرتاسیس این‌کارخانه‌که مدت دو سال است معوق مانده تسریع به عمل آید .

از اینجا و آنجا

کلاه‌گذاری مدرن

اخیرا یکزن آلمانی بطرزعجیبی سریك زن دیگر را کلاه‌گذاشت. این امر هنگامی که شکایت زن‌فریب خورده در دادگاه شهر «لیوچید» مطرح‌شد افشاء گردید .

این زن که چندی قبل ازشوهرش طلاق گرفته است در دادگاه اظهار داشت که متهم (زن دوم) عکس‌مردی را باو نشان داد ووی ندیده عاشق آن مرد شد .

چند روز بعد همان زن بوی اطلاع داد که معشوق ندیده اش احتیاج‌به پول دارد و او هم مدت دو سال‌ماهانه در حدود نه لیره برای آن مرد می فرستاد . ولی آن زن از آشناساختن عاشق‌و معشوق خودداری می کرد تا بالاخره به پلیس شکایت بردوهنگام بررسی معلوم شد که‌عکس‌مزبورمتعلق به گریگوری پك هنرپیشه معروف سینما می باشد .

اولین آدامس

اخیرا کتابی درباره تاریخچه آدامس در امریکا انتشار یافت .

در این کتاب خاطرنشان شده است اولین شخصی که آدامس‌جویدمردی بود بنام «ویلیام سامبل» این شخص در سال ۱۸۶۹ یعنی در حدود نودسال پیش در نیویورك قطعه‌کوچکی‌لاستیك در دهان خود گذاشت و جویدوبایـن کار اعتیاد پیدا نمود .

بیماری پزشکان

نشریه بهداشتی سازمان ملل می نویسد ۸۰در صد از پزشگانی که با دستگاههای اشعه مجهول و عکس برداری طبی کار میکنند از سلامت کامل جسم برخوردارنیستند علت آن نیز نفوذ اشعه رادیو آکتیو دستگاه است که بمیزان بسیار کم دراطراف پراکنده میشود .

این نشریه مینویسد نکته جالب آنکه فرزندان این پزشگان و کارشناسان غالبا از خود آنها ضعیف‌تر و لاغر تر میشوند .

اهرام مصر درآمریکا

یکی از باستان شناسان شهیر آمریکائی «دکتر دونالدریتز» ماه گذشته در تجسسات و کاوشهائی که در جنگلهای برزیل (آمریکای‌جنوبی) انجام میداد متوجه شد که در بعضی نقاط آثار بناهای قدیمی و مخروبه‌ای دیده میشود که شباهت کاملی به اهرام ثلاثه مصر قدیم دارد.این‌اهرام که برخلاف اهرام مصر غالبا شکسته و فروریخته میباشند دارای ابعادی بزرك (تقریبا دوبرابر اهرام مصر) میباشند و در طول هزار کیلومتر از مرزهای مکزیك تا برزیل بیش از پنجاه عدد از آنهادیده میشوند تاریخ بنای این اهرام را دکتر ریتز به هشت هزار سال پیش از این تخمین میزنند .

استمداد از ملت گرامی ایران

هنوز هنرمندان کشور ما کانونی خاص خود ندارند که بتوانند در آن محل گرد هم آیند و در صورت لزوم بفعالیتهای هنری بپردازند و اوقات فراغت خود را با مطالعه و ورزشها و تفریحهای سالم سپری کنند و احتمالاً از هنرمندان سالخورده [illegible] جان پذیرائی نمایند .

صندوق تعاونی و اعتبار هنرمندان و هنردوستان [illegible] انتشارات [illegible]

اعلیحضرت همایون شاهنشاه و [illegible] با فعالیتهای پیاپی اعضای [illegible] و یاری و همکاری ملت شریف ایران این منظور را مرتفع سازد و خانه‌ای تأسیس کند که درخور هنرمندان ما و شایسته و بجهت زیبای کشور عزیزمان باشد . برای تحقق بخشیدن باین مقصود [illegible] ملت شریف ایران و تمام شخصیتهای محترم و متمکن [illegible] هنرمندان [illegible] مندی باشد در نهایت امتنان می پذیریم و علاوه بر اینکه نام اهداکننده وجوه را [illegible] ایران و تمام مطبوعات کشور اعلام میکنیم در دفتر یادبود خانه هنرمندان نام آنان را بعنوان [illegible] خانه هنرمندان ثبت می‌نمائیم .

شماره حساب صندوق تعاونی و اعتبار هنرمندان در بانك ملی ایران شعبه بازار ، ۴۲۶۱۰

در بانك بازرگانی مرکز ۲۶۶ [illegible] [illegible]

یا بانك بازرگانی مراجعه فرمایند [illegible]

[illegible] دریافت وجوه اهدائی هنردوستان است .

آب دریا

یکی از دانشمندان آمریکائی‌پس از سالها تجربه و تحقیق ثابت‌کرده است که آب دریاخاصیت رفع تشنگی را نیز دارد . البته منظور آن نیست که هنگام تشنگی میتوان آب دریارا نوشید بلکه اگر تشنگی شدیدی عارض شخص شود و درمیان دریا دسترسی به آب آشامیدنی نداشته باشد میتواند لباسهای خودرابیرون آورده و مدت نیم ساعت تایکساعت خودرا در آب دریا نگهدارد وبا این ترتیب تشنگی شدید وی کاملا بر‌طرف خواهد شد . دانشمند مزبور ثابت کرده که آب خالص بی‌نمك‌از راه پوست واردخون شده تشنگی را مرتفع میسازد و این طریقه‌بهترین وسیله نجات مسافرینی است که‌کشتی آنها غرق میشود ودر قایقهای کوچك مجبورند روزهای‌متمادی بدون‌دسترسی به آب شیرین روی دریا سرگردان باشند . در صورتیکه سابقا این افراد از شدت تشنگی تلف میشدند .

حرارت بدن

برخلاف تصور عموم حرارت طبیعی بدن یك انسان سالم ۳۷ درجه‌سانتی گراد نیست بلکه در یك انسان‌سالم این حرارت ۳۶٫۵ است که کمی وزیادی آن دلیل بیماری است .

درجه حرارت تمام نقاط و نواحی بدن نیز همه بیك اندازه نمیباشد مثلا حرارت زیر زبان ۳۶٫۵ حرارت‌ران و شکم۳۷٫۵ و حرارت کبد ۳۸ تا۳۹ درجه است سردترین نقطه بدن‌گوش انسان است که درجه آن ۳۴ می باشد و گرم ترین نقطه نیز کبدمی باشد .

هنگام کار و فعالیت برخلاف‌تصور عموم مردم درجه حرارت بدن یك‌تا ۱٫۵ درجه‌پائین‌می‌آید درنواحی‌مختلف کره زمین یعنی کشورهای سرد و گرم درجه حرارت بدن مردم چندان فرقی نمیکند .

جدول

کلمات متقاطع شماره ۱۴۷۷

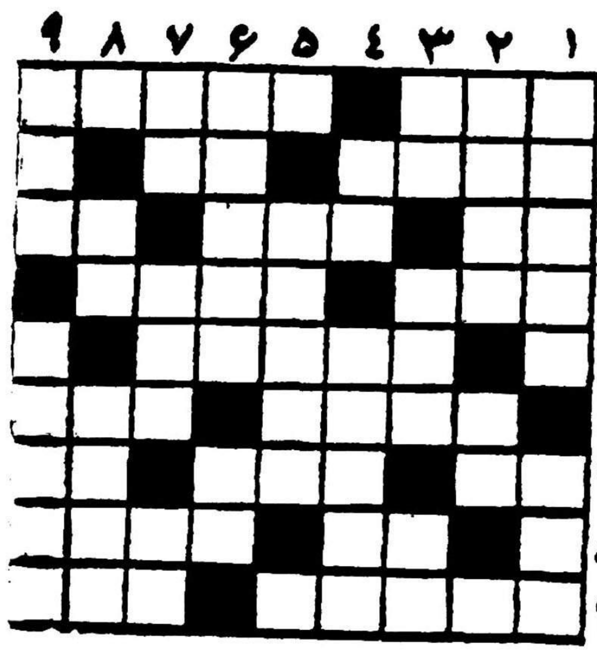

افقی : ۱ ــ خیارش‌خوردنی نیست ــ از معروف ترین نقاشان مدرن فرانسوی ۲ــ نگار شاعر مکتب نرفته صد تای آنرا مسئله می آموخت ــ پرده سیاه جهان ۳ــ برای‌علاج دلخوری شانه اش راتجویز کرده اند ــ از ساعت های معروف قدیم ــ پدر پدر ٤ــ بمعنی سر براه هم آمده است ــ از اسباب توالت ٥ــ کاری که هم در مجلس توان کردوهم در محکمه ٦ــ مال عقدش قیدی بر گردن می اندازد ــ جانبخش نا پیدا ۷ــ داخل ــ از بس مبتك است بی پرو بال به پرواز می آید ــ واحد سطح ۸ــ چون خوش باشد زیبا می شود ــ مشکل به شستن سفید گردد ۹ــ بی‌کم و کاست ــ از آثار شاتوبریان .

عمودی : ۱ــ باد غصه است ودر گلو می گیرد ــ لوله پیمای آسمان نورد ۲ــ کیسه چرمی ــ برای گرفتن آن هم پلی هست ۳ــ جنس قوی ــ از اقوام ملعون ونفرین شده ــ مزه‌ای است ٤ــ غالب پستانداران دارند اما شتر ندارد ــ می گویند بمب آن عالمی را کون فیکون خواهد کرد ٥ــ دل چرکین ٦ــ اسم این میله کوتاه رااز مکانیك به پرسید ــ درخت می ۷ــ مال عشقش هم عرقش در آمد ــ وسیله‌ای برای سوراخ کردن ــ نرخ کم ۸ــ پارچه بی مصرف ــ سال ها پیش از خیابان های تهران برچیدند ۹ــ همه می جویند اما فقط برای خویشتن ــ از اسباب طرب .

حل جدول شماره ۱۴۷۶

افقی : ۱ــ ماموت ــ مفت ۲ــ قناره ــ سحر ۳ــ رجـ‌زم ــ تشك ٤ــ ۱۱ــ یتیم ٥ــ ضماد ــ ترنم ٦ــ مهری ــ ان ۷ــ شکر ــ سم ــ با ۸ــ عدو ــ مجاله ۹ــ رود ــ یهودی .

عمودی : ۱ــ مقراض ــ شعر ۲ــ انجام ــ کدو ــ ۳ــ ماـ‌امرود ٤ــ ورزیده ٥ــ تهمت ــ رسمی ٦ــ یتیمچه ۷ــ مستمر‌او ۸ــ فحش ــ نابلد ۹ــ ترك ــ مناهی .

جناب آقای دکتر وثوقی طبیب عالیقدر

اینجانبه اقلیمه تابش کارمند تبلیغات‌وزارت‌فرهنك ,بدینوسیله از جنابعالی‌که‌در رفع نقیصه شکستگی‌و کج گرفتگی پای اینجانبه اقدام شایسته فرموده و مرااز کوتاهی پارهائی‌بخشیده اید تشکرنموده مزید توفیق‌جنابعالی را خواستارم .

تخم گل فروشی تقوی

ارزانترین و عالیترین تخم چمن رنك مخملی راکه سالها زینت خانه‌و باغچه شمااست آماده نموده متوجه باشید چمنهای دیگری رابقیمت گرانتر باسم تقوی بشما نفروشند درموقع خریدبه تابلو مغازه ومهرپاکتها دقت فرمائید مقابل وزارت کشور روبروی مجسمه میدان ارك تخم گل فروشی تقوی
آ ــ ۲۷٤

توجه

قبل ازنصب ورقهای موجدار یاصاف

«ایرانیت»

بامتخصصین شرکت مشورت فرمائید
این مشورت مجانی است.

شرکت سهامی ایرانیت
خیابان شاهرضا ٥٤۰

خدا قوت

سابق‌براین زمین را بابیل و کلنك میکندند و نیز برای تسطیح اراضی از نیروی گاو استفاده می‌نمودند .
مردم که‌رد میشدند به‌عمل‌طاقت‌فرسای کارگران خداقوت میگفتند

جانم تراکتور

ولی‌حالا قدرت تراکتور مورد نظر است و موقعیکه دربرابرریپر تراکتورهای بولدزر

شرکت ساختمانی سهندشت قرارگرفتید

ومشاهده‌نمودیدکه:
چگونه سنگهای عظیم و ریشه‌درختان کهنسال‌را دراندك مدت از دل زمینهای سخت بیرون میکشد .آنجا است که بیدرنك خواهید گفت جانم تراکتور .

شرکت ساختمانی سهندشت شاهرضا مقابل ویلا
تلفنهای ٦٤٣٣۲ ــ ٦٦٤٨٣
آ ــ ۲٦٨ آگهی‌مودت

تست طبیعی

۳٦۰۰ تست طبیعی شامل انواع تست‌های چهارجوابی ــدوجوابی‌ـ کوتاه ـ افتاده‌دار‌ـ انشائی باجوابهای مربوطه‌برای‌دانش‌آموزان‌دبیرستانها و داوطلبان کنکور

تالیف آقای ثابتی اشرف
ازطرف شرکت سهامی انتشارکتب‌درسی منتشرگردید

تلویزیون المپیک

عروس تلویزیون‌ها

زیبا ـ شفاف ـ بدون لرزش

مدل ۱۹٦۰

مجهز به دستگاه کوچک دستی اتوماتیک که بدون داشتن سیم یا ارتباطی تنظیم تلویزیون را کنترل میکند

Olympic TELVISION

Agents in Iran EBRAHIM JAVAHIRI &Co.

نمایندهٔ انحصاری : ابراهیم جواهری وشرکاء ــ باب همایون ــ سرای همایون ــ تلفن ۳۰۳۳۲۵

ASEA آسه آ

TRANSFORMERS	ترانسفورماتور
VOLTAGE STABILIZERS	تثبیت‌کنندهٔ ولت
ELECTROMOTORS	الکترو موتور
BATTERY CHARGERS	شارژ باطری
AUTOMATIC SWITCHES	کلید خودکار
ELECTRO PLATING RECTIFIERS	رکتیفایر برای آبکاری

شرکت سهامی پوست پشم پنبه : خیابان اکباتان شماره ۲۱۰ تلفن ۳٦۲۹٥ تا ۳٦۲۹۹

آ ــ ۲٦٤

خلع سلاح مهمترین مسئله عصر حاضر است

*** خطر نابودی دسته‌جمعی وکمك به‌کشورهای توسعه نیافته براهمیت خلع‌سلاح افزوده است .**
*** درحال حاضر سالیانه صدمیلیارد دلار صرف‌تسلیحات میشود و کارشناسان اظهار میدارند ۳۰ میلیارد دلار آن برای بهبود زندگی میلیونهانفر از مردم‌کشورهای توسعه نیافته‌کافی است**
*** شرق و غرب دارای سلاح اتمی هستند وهرکدام میتوانند با یکدیگر مقابله بمثل‌کنند . بدینجهت‌سلاحهای اتمی عملا غیرقابل استفاده شده است**

france Observateur

کمیسیونی که توسط پنج کشور غربی (فرانسه ، بریتانیا ،امریکا ، کانادا ،و ایتالیا)و پنج کشور شرقی (شوروی ، لهستان ،چنداسلواکی ، رومانی و بلغارستان) مامور پیداکردن امکان موافقتی در زمینه خلع سلاح شده‌اند ، هفته گذشته در ژنو کارخود را آغاز کردند . چه امیدی میتوان از این کمیسیون داشت ؟در مقاله زیر جزئیات مسئله‌ای که امروز در دستور جلسه مذاکرات سیاسی رهبران‌جهان قرار گرفته است تجزیه وتحلیل شده است .امروزخلع سلاح‌بصورت مسئله شماره یك عصر ما در آمده است ، با افزایش ذخائر جنگی و تولیدسلاح های مدرن و کشتار دسته جمعی که‌هر لحظه تهدید بزرگی برای دنیا بشمار میروند خلع سلاح از هر مسئله‌جهانی اهمیت بیشتری کسب کرده است.تنها یك حساب غلط و یا دیوانگی‌وخشم و عصبانیت یکی از رهبران جاه طلب جهانی میلیونها نفر را روی هزاران کیلو متر مربع نابود خواهد ساخت.

کشور های عقب مانده

موضوع دیگری که مسئله خلع سلاح را حائز اهمیت ساخته است مسئله کمك به‌کشور های عقب افتاده میباشد . در حال حاضر هزینه تسلیحات جهان سالی ۱۰۰ میلیارد دلار میباشد . کار شناسان معتقدند که فقط ۳۰ میلیارد دلار کافی است که سطح زندگی در کشور های عقب افتاده را بالا برده و زندگی‌میلیونها نفر را بهبود بخشد . با توجه باین امر است که موضوع‌خلع سلاح‌اهمیتی بیش از هر زمان کسب نموده است. در حال حاضر مسابقه تسلیحاتی شدیدی بین امریکا وشوروی درجریان است تا بدانجا که دول مزبور سعی دارند اقمار مصنوعی حامل بمب های هسته‌ای روی‌مدارزمین بگردش‌درآورند تا در هر لحظه که مایل باشند با فشار تکمه‌ای نقطه مورد نظر را هدف نابودی قرار دهند . با پیشرفتی که در این زمینه بعمل خواهد آمد کم‌کم مسئله پایگاههای زمینی اهمیت خود را از دست خواهد داد . با وجودآنکه چنین تهدیدی حیات بشر را مورد مخاطره قرار داده است دم فروبستن پاره‌ئی مطبوعات جهان در مورد خلع سلاح و یا عدم توجه کامل افکارعمومی باین موضوع جای بسی تعجب وحیرت است .

کمیسیون بازی

شاید مردم جهان از آنجا به حل این مسئله علاقه زیادی‌نشان نمیدهند که خود را در برابر بازی نیرو هائی که دنیا را هدایت میکنند نا توان‌حس میکنند چندین سال است که موضوع خلع سلاح عمومی مطرح است وتاکنون کمیسیون های زیادی تشکیل شده‌ولی هر بار مذاکرات زیادو بیهوده‌ای بعمل آمده است بدینجهت عدم توجه زیادی افکار عمومی جهان باین مسئله را میتوان‌نیز در این امر دانست که مذاکرات و کمیسیون بازیها بیهوده و برای بازی دادن مردم است .

مذاکرات‌در اطراف خلع سلاح تاریخچه مفصلی دارد حتی فردای تسلیم آلمان و بمجرد تشکیل‌سازمان ملل متحد در ژانویه ۱۹٤٦مذاکرات خلع سلاح بین غرب و شوروی افتتاح شد در سال ۱۹٤۷ کمیسیونی جهت خلع سلاحهای معمولی بوجود آمد از همین زمان نقطه نظر شرق و غرب کاملا متفاوت بود . در آن زمان غرب با قدغن ساختن سلاحهای اتمی‌مخالف بود .زیرا شوروی‌از نظر سلاحهای معمولی بر غرب بر تری داشت وسلاح اتمی تنها وسیله‌ای بود که غرب را در برابر تجاوز احتمالی شوروی حفظ میکرد غرب معتقدبود تازمانیکه‌شوروی مخالف کنترل دقیق قدرت نظامی می باشد نباید سلاح اتمی را بر زمین گذاشت شوروی با اتکائی‌که به شبکه های جاسوسی خوددارد خود راطرفدار قدغن ساختن بدون شرط و فوری سلاحهای اتمی نشان داد . سالها مباحثات در این‌زمینه‌بین کار شناسان ادامه داشت واز این کمیسیون به‌آن کمیسیون مسئله خلع سلاح کشیده میشد و تنها چیزی که با بر جا بود اختلاف نظر شرق و غرب در این مورد بود .

تغییر نظر

اما از سال۱۹۵۳ جانشینان‌استالین اینطور نشان دادند که حاضرند در زمینه خلع سلاح عمومی با غرب کنار بیایند بدینجهت مجددا موضوع خلع سلاح بصورت مسئله روز در آمد . امروز پس از گذشت زمان بنظر می رسد که نقطه نظر شرق و غرب در زمینه خلع سلاح عمومی و کامل به یکدیگر نزدیك شده وشوروی نسبت به موضوع کنترل علاقه نشان میدهد تا جائیکه مسئله خلع سلاح بصورت جدی در آمده است . اینك باید دید علت نزدیك شدن نظریات‌شرق‌وغرب درمورد حل‌مسئله‌خلع‌سلاح‌درچیست ؟

۱ـ دو طرف صاحب سلاح مطلق میباشند زمانی امریکا به تنهائی می توانست با کمك بمب افکن های دور پروازخود مراکز شوروی را هدف‌قرار دهد . ولی امروز شوروی نیز مجهز به سلاح هائی است که میتواند مقابله به مثل کند .

بدینجهت از این پس طرفین می توانند به پایه مساوات با یکدیگر بحث کنند .

۲ـ برای آنکه طرفین پی برده‌اند سلاح های فوق مدرن آنها عملا غیر قابل استفاده است‌زیرا حمله هرطرف برای طرفین نابودی ببار می آورد .

۳ـ برای آنکه مسابقه تسلیحات بنحو بارزی خطرناك شده است و هزینه دیوانه باری را در بردارد .

فرانس ابزرواتوار

مقالات وگزارشهای خارجی

آگهی وزارت صنایع و معادن

از اول فروردین‌ماه ۱۳۳۹ شماره‌های تلفون وزارت صنایع ومعادن تغییرکرده و شماره‌های جدید بقرار زیر است :

۵۳۹۹۱
۵۳۹۹۲
۵۳۹۹۳
۵۳۹۹٤
۵۳۹۹۵
۵۳۹۹٦
۵۳۹۹۷
۵۳۹۹۸
۵۳۹۹۹

۱ـ۳ آـ ۲٦ **ازطرف وزارت صنایع ومعادن**

آگهی گشایش دادگاه شهرستان

دادگاه بخش بم دادگاه شهرستان تبدیل واز تاریخ۲۱ر۱۲ر۳۸ رسما افتتاح ودفتردادگاه از تاریخ مزبور قبول دادخواست می‌نماید .

آـ۳٦٤ ۱ـ۳ **وزیردادگستری**

حائری ـ خبرنگار اطلاعات درکالیفرنیا

بقیه از شماره قبل

انجمن دانشجویان ایرانی درایالت یوتا تشکیل گردید

این‌انجمن برای اولین‌بار دریوتا تشکیل میشود . انجمن دانشجویان ایرانی دریوتا درنظر دارد برای‌شناساندن ایران به‌خارجی‌ها نمایشگاه دایرکند ، فیلم بمعرض نمایش بگذارد وچند بولتن انتشاردهد . تشکیل انجمن محصلین ایرانی دریوتا از طرف دانشجویان باگرمی استقبال شده است

پرویز ایرانفر
رئیس

حسین سامك‌نژاد
نایب رئیس

هوشنك ایپکچیان
مسئول امور اجتماعی

ناصر شکیب
منشی

سیاوش سعادت امیریانی
خزانه‌دار

عدم اطلاعات کافی

متاسفانه دانشجویانیکه از ایران برای ادامه تحصیلات بممالك خارجه مسافرت میکنند اطلاع صحیح وکاملی که بتواند راهنمای آنها در این کشور ها باشد ندارند جز اینکه با اطلاعا تناقص که از دوستان و اقوام خود گرفته و روانه ممالك خارج میگردند واین وضع برای همه ما محصلین وجود داشته و هنوز هم متاسفانه ادامه دارد .

محصلین ایرانی فکر میکنند که تمام اشکالات آنان بدست آوردن پذیرش تحصیلی از دانشکده‌های آمریکا انجام امور مربوط به‌پاسپورت وویزا و تهیه کمی پول که بتواند آنها را بآمریکا برساند میباشد در حالیکه تمام اشکالات آنها اززمانی شروع میگردد که بدون هیچگونه اطلاعی وارد خاك یك کشور بیگانه میشوند .

یکی ازعلل‌عقب‌افتادگی دانشجویان ایرانی در امر تحصیلی همین عدم اطلاع کافی نسبت بوضع تعلیم و تربیت و اختلافات فاحش بین‌برنامه تحصیلی ایرانو وآمریکاست.امروز دانشجویانی در این کشور دیده می شوند که بیش از ٦ سال است که در آمریکا بوده و هنوز تحصیلات اولیه خودرا باتمام نرسانیده‌اند . البته از طرف اداره سرپرستی ارز تحصیلی این‌قبیل دانشجویان بعلت طول مدت اقامت قطع میگردد و اینکار نیز صحیح بنظر میرسد ولی درواقع تقصیری متوجه آنها نیست زیرا این طول مدت بعلت نداشتن‌اطلاعات جامع آنها بوده و بدبختانه کسی هم نبوده آنانرا راهنمائی نماید .اولین اقدام این انجمن راهنمائی و کمك واقعی بدانشجویان بخصوص تازه واردین و ترتیب برنامه تحصیلی آنهاست که این خود قدم‌مؤثری برای پیشرفت وضع تحصیلی آنها بوده وباعث‌خواهدشد که دانشجویان وقت خودرا بیهوده تلف نکنند و هرچه زودتر تحصیلات‌خودرا بپایان رسانده و برای خدمت به مملکتو ادامه نهضتی که بدست‌اعلیحضرت همایونی در پیشرفت‌وضع کشاورزی و سایر امور مملکتی بوجود آمده است بکشور عزیزشان مراجعت نمایند .

وضع اخلاقی

مسئله دیگر مراقبت‌کامل وضع اخلاقی دانشجویان است . این مسئله خصوصا مورد توجه شخص شاهنشاه میباشد و معظم له‌درمجمع عمومی دانشجویان که دو سال‌پیش تشکیل گردید فرمودند « وضع اخلاقی شما دانشجویان عزیز بیش از وضع تحصیلی‌مورد نظرمن‌است. زیرا اعمال نارویه و غلط بعضی‌ها لطمه به حیثیت کشور واردمیکند .»

بدین ترتیب مسلما این‌انجمن‌در اینمورد اقدامات اساسی و قابل توجه‌ای انجام خواهد داد وامیدوار است که در همه حال مورد توجه‌و راهنمائی و کمك مقامات رسمی‌و نمایندگان دولت شاهنشاهی در آمریکا قرار گیرد .

بدیهی‌است دراین باره مقامات مسئول اقدامات لازم را مینمایندولی ممکن است از اینکه دانشجوئی بعلت جعل امضای رئیس دانشکده و یا دانشجوی دیگری که بعلت سرقت کتاب از کتابخانه مدرسه از دانشکده اخراج‌شده‌اند و بدنامی برای سایرین بوجود آورده‌اند و یا مسائل دیگر از قبیل تقلب در سر کلاس درس که باعث هتك حیثیت دانشجویان دیگرمیشودو یا زدی‌در مغازه‌هاو غیره‌تاکنون‌باطلاع اداره سرپرستی و یا مقامات‌رسمی دیگر نرسیده باشد . باید بطور کلی بنسبت تعداد دانشجویان در هر شهر انجمن تشکیل داده شده و یا نمایندگانی از طرف محصلین انتخاب شوند که از هر جهت‌طرف اعتماد بوده وبرای‌راهنمائی‌محصلین موثر واقع گردد و شکی‌نیست‌که این انجمن ها که متعلق بخود دانشجویان میباشد مسلما اقدامات ثمر دارتر و مفید تری انجام‌خواهد داد .

باین ترتیب ملاحظه خواهد شد که کاملا نتیجه‌ای که مورد توجه اعلیحضرت همایونی و افرادمملکت است گرفته شده و بیهوده وقت دانشجویان تلف نمیگردد

جشن های ملی

موضوع سوم اجرای برنامه‌های متنوع و سخنرانی ها که نشان دهنده تاریخ و تمدن و همچنین برقراری جشنهای ملی از قبیل‌جشن مشروطیت و غیره و ترتیب غرفه هائی از کار های دستی وخاتم‌کاری ایران خواهد بود که هر چه زودتر نسبت بانجام آنها اقدام خواهد شد .

خوشبختانه سال گذشته براثر مساعی دانشجویان غرفه هائی ازکار های دستی ایران‌در چند دانشکده استان یوتا ترتیب داده‌شد که بیش از ۲۰ روز مورد تماشای‌اهالی‌شهر و دانشجویان قرار گرفت‌وبی‌اندازه برای نشان دادن ایران عزیزموثر واقع شد . ما دانشجویان امروز احتیاج داریم که برای نشان دادن کشور عزیزمان از طرف سفارت کبرای شاهنشاهی کنسولگری ها و ادارات سرپرستی عکسهای جالب و دیدنی ازابنیه و آثارتاریخی‌ایران و همچنین ارسال فیلمهای جالب همچنین کتابهای مربوط به‌تاریخ از شهر ها و بناهای زیبای ایران و تمدن ما در اختیار دانشجویان‌گذارده شود تا بتوانیم کشورمانرا بخارجیان نشان بدهیم .

همانطوریکه آقای مهندس اردشیر زاهدی اظهار داشتند :٤۳۰۰دانشجوی ایرانی در امریکا ٤۳۰۰ سفیر حسن نیت ایران است و میتواند برای‌نشان دادن کشور خودش مفید واقع شود ، این مطالب صحیح است ولی باید در مقابل نیز وسائل لازم در اختیار دانشجویان قرار گیرد تا همگی باتفاق این وظیفه وجدانی را انجام دهیم بطور کلی بیش از هر چیز کمك و مساعدت و همکاری واقعی سفارت کبرای ایران سر کنسولگری وادارات مختلفه سرپرستی با این قبیل انجمن ها که بر گزیده دانشجویان میباشند مهم و موثر خواهد بود و مسلم است که باتفاق و صمیمیت بیشتر خواهند توانست قدمهای موثری درنشان دادن ایران عزیز ورفع مشکلات عموم دانشجویان و رسیدگی دقیق بوضع اخلاقی و درس آنان انجام دهند .

تجربیات سفیر جدید

خوشبختانه امروز آقای اردشیر زاهدی که تحصیلات عالیه خود را در این کشور بپایان رسانیده و از هر لحاظ بوضع تعلیم و تربیت واجتماع آمریکا وارد میباشند در راس سفارت کبرای ایران قرار دارند . خشنودی زیادی برای دانشجویان هست که با اطلاعات‌وسیع‌وتجربیاتی که‌ایشان‌درزمان تحصیل خوددر آمریکا کسب‌نموده‌اند اقدامات مفید و ارزنده‌ای که از هر لحاظ رفع اشکالات و موانع مالی و معنوی دانشجویان بشود از طرف ایشان بعمل آید .

چه باید کرد ؟

در خاتمه باید عرض شود که انجمن‌درجلسات‌عمومی خوددانشجویان را از پیشرفت هائیکه در مملکت شده و یا برنامه هائیکه در دست اقدام است مطلع خواهد ساخت . همچنین نظریات و عقیده دانشجویان را درباره اینکه برای پیشرفت و بوجود آوردن زندگی بهتر چه راهی را مفید ترولازم تشخیص میدهند و خلاصه چه باید کرد ؟ سئوال نموده و سپس امیدوار است با موفقیت و همکاری مطبوعات کشور که رکن چهارم مشروطیت‌بوده و رل مهم و موثری در پیشرفت اجتماع دارند آنها را منتشر نموده و بسمع دولت و افراد کشور برسانند ضمنا در صورتیکه این انجمن ازنظر مالی‌تقویت‌شودجزوه‌هائی‌که‌بعدا‌بصورت کتابی‌درخواهدآمددرباره وضع تعلیم‌و تربیت و آداب و رسوم مردم آمریکا و مطالب دیگری که‌دانستن آنها برای دانشجویان ایرانی بخصوص‌کسانی که تصمیم بمسافرت دارند مفید و موثر باشد منتشر و در اختیار آنها قرار خواهد داد .

علاقمندان میتوانند به آدرس زیرا برای کسب اطلاعات لازم با انجمن مکاتبه نمایند .

IRANIAN STUDENTS
ASSOCIATION WEBER
COLLEGE FOREIGN
STUDENT ADVISER
OGDEN, UTAH.

یکعمر تختخواب
تختخوابهای ونو انگلیسی که مرك ندارد
تهران اروپ ـ میدان فردوسی
آـ ٤٥۳۹۸ ۱ـ۱۰

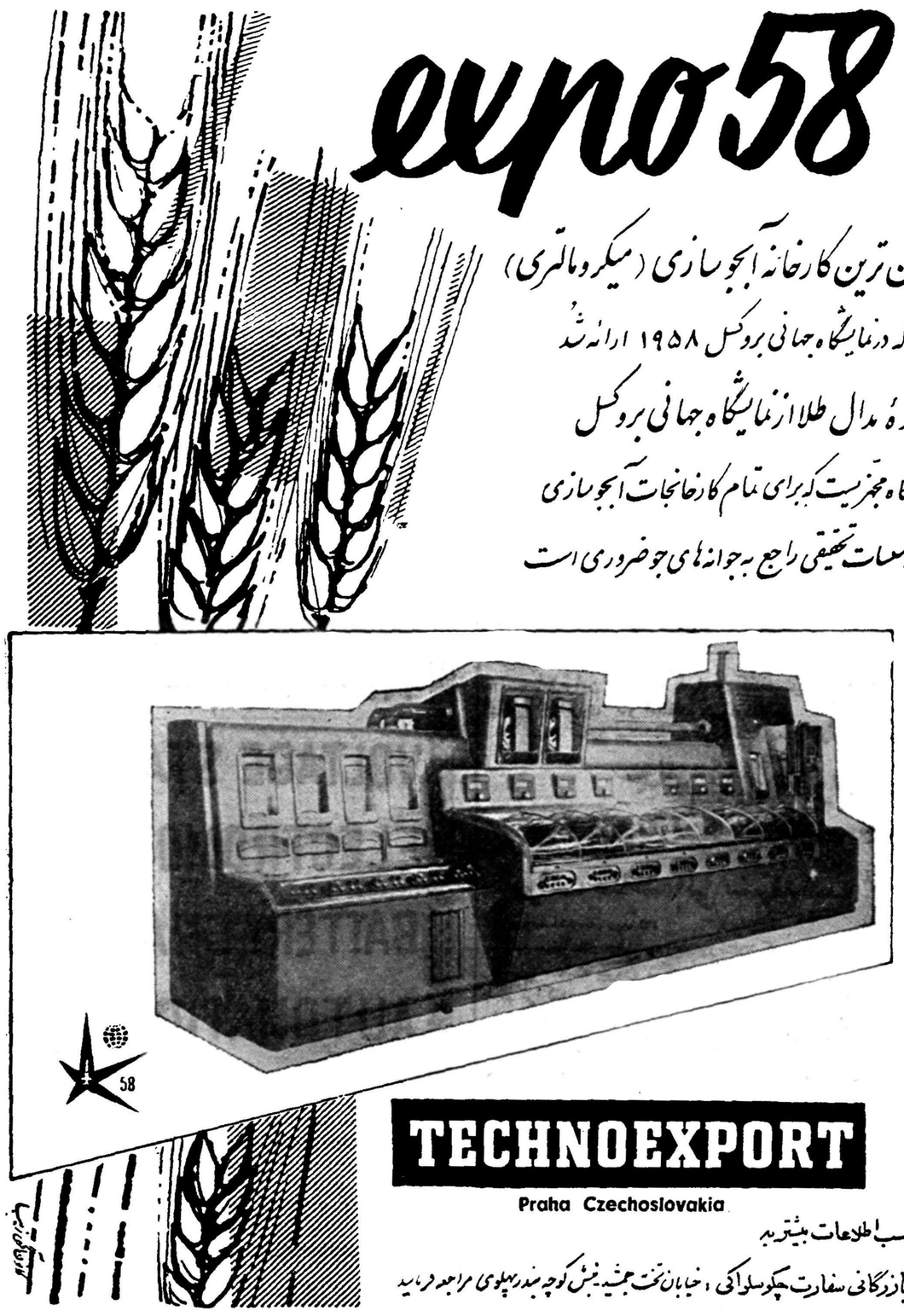

کرسی آزاد

نوشته ـ ا ـ متین

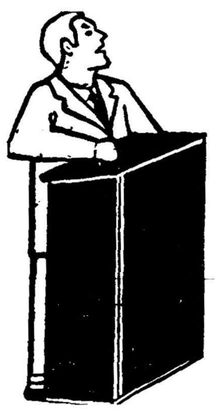

چگونه مرا از مدرسه حرفه‌ای خارج کردند

من یکی از قربانیان همین طرز تدریس دبستان ودبیرستانهای فرهنگی هستم که هم اکنون از تمام شئونات فرهنگی ونظم امور اجتماعی محیط خود بد بین و بیزار ومتنفر وبی اعتمادم وقتی که با هزار مشقت و تحمل بسیار و کتك خوردن ها و شنیدن فاسزاها از معلمین و مربیان خود دوره ابتدائی را به پایان رسانیدم دیگر رغبتی با آن طرز رفتار بادامه تحصیل نداشتم وخیلی علاقه داشتم که کار های فنی و صنعتی نموده وحرفه‌ای فرا گیرم لذا به هنرستان صنعتی تهران مراجعه لیکن چون آن هنرستان منحصر بفرد و گنجایش بیش از نفرات محدودی را نداشت ومحلی دیگر باقی نمانده بود عذر مرا خواستند من نیز بیکی از کارخانه های شخصی رفته وحاضر شدم بطور استاژ مشغول کار شوم .

طی مدت شش ماه با جدیت و فعالیت بی نظیر و علاقه خاصی بکار خود مشغول بوده واز آن بابت که مشغول کاری فنی بودم بسیار شاد واز کارم لذت می بردم اما از طرف دیگر دراثر تحقیر وتوهین رفقا وحتی فامیلم همیشه کسل ودلشکسته بودم . اما روزی استاد کارخانه که مردی بیسواد وعبوس وسمج وبد دهان بود دراثر یك اشتباه کوچك هرچه الفاظ زشت و رکیك میدانست نثارم کرده وبا چکشی بمن حمله ور شد من نیز در مقام دفاع برآمدم وبیش از آنکه بمن برسد قطعه آهنی بسوی او پرتاب نموده وفرار کردم هرجای دیگری که رفتم باز بهمان مصیبت‌بد دهانی وزشت گوئی آنها گرفتار می شدم خلاصه از آن کارو محیط نیز بیزار شده وخلاصه خرازی فروش شدم وپیش خود می گفتم ای کاش که تحصیل کرده بودم برادر زاده‌ام تحصیلات مقدماتی ومتوسطه خودرا باتمام رسانیده و بقول خودش هیچ کاره است وتازه افسوس می خورد که ای کاش از اول بکارخانه ای رفته وصنعتی فرا می گرفت که حالا پس‌از این همه اتلاف وقت سرگردان وبی کار نمیشد . بیچاره‌ما .. در سال ۱۳۳۷ طبق آگهی وزارت صنایع ومعادن با پرداخت مبلغ ۱۵۳۰۰ ریال بعنوان داوطلب به هنرستان حرفه‌ای کرج بمنظور یاد گرفتن حرفه‌ای به قسمت لوله کشی رفته وپس از اتلاف وقت وگذراندن شش ماه با سایر کارگران سازمان برنامه تحت نظر مربیان باصطلاح فرانسوی چیزی یاد نگرفته ودر پایان ورق پاره ای دال براینکه فلانی شش ماه دوره هنرستان حرفه‌ای را دیده بما داده وباصطلاح مارا کارگر فنی نمودند . چه فنی که نه بدرد خودمان بخورد ونه دردی‌از دردهای زندگانی اجتماعی را دوامیکند اگر بناشود که‌مدارس حرفه‌ای که‌هم اکنون صحبت از آنست‌آنچنان باشد چه بهتر که اصلا نباشد وپیش از باز کردن درش را گل بگیرند و فکر اساسی دیگری برای ما بکنند .

مدوزندگی

برای بهار

خیاطخانه دیور در پاریس برای بهار بانوان این لباس راکه زیبائی بخصوصی دارد بمعرض نمایش گذاشته است .
بطوریکه ملاحظه میشود دامن آن اندکی چین داشته وژاکت نسبتاگشاد در روی آن جلوه خاصی دارد .

همه چیز از همه جا

هرتر آواز میخواند

اخیرا هرتر قراردادی باشرکت کاپیتول رکورد امریکا امضاء کرده است تادرلوس آنجلس صفحاتی از آواز و آهنك گیتار اوپرکند ودر تلویزیون ورادیو پخش نماید .
لابد تعجب میکنید ومیفرمائید هرتر که وزیر خارجه امریکاست ، فرسنك هاباآواز خوانی و گیتار نوازی فاصله دارد . اما اشتباه نکنید این‌هرتر کریستیان هرتر نیست بلکه اوریت .ا.هرتر سوم نام‌داردوآقای کریستیان هرترعموی پدراوست .

کودك شما

درباره‌چشم نوزادان چه میدانید

یك کودك نوزاد بیشتر اوقات چشمهایش را بسته نگاه میدارد لذاممکن است چندروز بگذرد تا شما بتوانید به‌آنها خوب نگاه‌کنید بلافاصله بعداز تولد کودك پزشك چند قطره از محلول نیترات نقره‌در هریك از چشمهای اومیریزد .این کاربرای جلوگیری از آلودگی چشمها ودفع امراض مسری میباشد که ممکن است کودك درجریان‌تولد خودبه‌آن دچار شود. این دارو - بعضی اوقات چشمهارا برافروخته وملتهب نشان میدهد امااین‌التهاب وبرافروختگی ویا آماس‌وبرآمدگی مختصر درظرف یك یادوروزبر - طرف میشود وجای نگرانی نیست کلیه نوزادان در آغاز تولد چشم‌هایشان برنك خاکستری مایل به آبی میباشد دربرخی از کودکان این رنك‌برای همیشه در زندگی ثابت میماند امااگر کودك نوزاد چشمهای قهوئی رنك‌یاتیره بارث برده است‌ماده‌ای که‌باعث شکل گرفتن این رنگها میشود بمرور زمان کار خودرا توسعه می‌بخشد هرچه رنك تیره‌تر باشد زودتر شما متوجه تغییر رنك خواهید شد درزمانیکه هنوز شیر خوار سه یا چهارماهه میباشد شما میتوانید نسبتا درمورد رنك چشمش اطمینان حاصل کنید.

چشمهای کودك حتی وقتی هم که‌گریه نمی‌کند دائما با اشك شستشو میشود شستشو بوسیله این اشکها روشی است که طبیعت برای تمیزنگاه داشتن چشمها بکار میبرد لازم نیست درچشم یك کودك سالم قطره بچکانید .درضمن‌اینکه قبول میکنیم مجاری اشك درکودك ازهمان آغاز زادن بکار میافتد معذالك کودك‌شما اشك نخواهد ریخت مگراینکه سه‌یاچهار هفته ازتولدش بگذرد. ممکن‌است گاهی یك یاهردو مجرای اشك در کودك مسدود شود واشکها ازراه عادی سرازیر نگردند مجرای‌اشك ازیك برآمدگی سرخرنك کوچك در گوشه چشم نزدیك قسمت فوقانی بینی شروع میشود مجرای مزبوربه بینی نیز راه دارد واز همین راه‌است که‌اشکهائی که دائما برسطح‌چشم شما درحرکت هستند بسوی بینی راه باز میکنند بهمین دلیل است که وقتی شما گریه میکنیدآب‌ازبینی نیز جاری میشود اگرمجرای اشك بطور جزئی مسدود شود به همان سرعت که تشکیل میشوند در مجرای مسدود خشك نمیشوندبلکه داخل چشم‌میشوندوحتی اگرکودك درحال گریه نباشد از گونه‌ها سرازیر میگردند مجرای مسدود اشك ندرتا خطرناك است ومعمولا بدون معالجه خودبخود باز میشود معذالك بهتراست شما با پزشك تماس هم بگیرید.

نیناد رپاریس — عکس صفحه

خانم ایون‌دوگل همسر رئیس جمهور فرانسه نینا خروشچف همسر نخست‌وزیر شوروی را درفرودگاه اورلی (پاریس) بسوی اتومبیل مخصوص‌راهنمائی‌میکند

فرهنگ خانواده

موجبات طلاق

پیوند ازدواج به مشابه گره‌ایست به دوانسان متفاوت یادر طرز فکر وروحیه و شخصیت مختلف .سه عامل ،غریزه و عقل‌و اجتماع هرکدام سهم خود در بستن این گره و چگونگی آن‌تاثیر بارزو مشهود دارند ولی همواره موفق و کامیاب آن پسران و دخترانی هستند که در این رهگذر از این سه عامل عقل رابرمی گزینند و آنرا راهنما و رهبر خود قرار میدهند.

این اشخاص دست پرورده مربیانی هستند که از ابتداجسم وروح‌آنها را بطور هماهنك وبنحو نیکو پرورش داده‌اند.

این جوانان با مال‌اندیشی و دورنگری از ابتدا هدف و منظور خود را ازازدواج مشخص میکنند ودر طریقی گام می‌نهند که هیچگاه مجبور به‌بازگشت از آن نباشند.

آنهاقبل از ازدواج آموخته‌اند که چگونه باید با عطوفت و مهربانی باهمسر خود تشریك مساعی و سازش نموده و بعقاید و نظریات اواحترام بگذارند واز همه مهمتر آنهابا اتکاء .اطمینان بخود ویا آزادی کاملی که در امر انتخاب همسر داشته‌اند زن ویاشوهر دلخواه خودرا از میان جنس مخالف برگزیده‌اند اکثر ازدواجهائی که بطلاق و جدائی می انجامد ناشی ازبی‌هدفی وعدم رشد کافی زنان ومردانیست که نسنجیده و نفهمیده و تنهابه پیروی از هوسهای آنی و زود گذر باین امر خطیر مبادرت ورزیده‌اند.

اینگونه جوانان اغلب با استنباط غلطی که‌از جنس مخالف دارند بدون آزمایش و تجربه شخصی پای‌در طریقی می‌نهند که هیچگونه اطلاعی از چگونگی آن ندارند.

مرد با اعتقاد نابجا و تصور نادرستی که به‌برتری وارجحیت خود داردهمواره میکوشد که‌زن خودرابه اطاعت محض وادارکند این اعتقاد همواره یك نوع احساس حقارتی دراو نسبت‌بزن فراهم می‌آورد که‌نمیگذارد وی خویشتن رابا همسرش دریك سطح ببیند .رابطه اوبا همسرش‌رابطه خادم و مخدومی است نه زنی و شوهری .

حس همکاری و تشریك مساعی و بردباری و احترام متقابل اصولا دریك چنین خانواده‌ها وجود خارجی ندارد. دسته دیگری‌از جوانان ماکه متاسفانه اغلب از طبقه تحصیلکرده و روشنفکر نیز می‌باشند ازنظرگاه دیگری بامر ازدواج مینگرند.

دربین این جوانان کسانی هستند که بدبختانه هنوز هم‌ذهن آنها نمیتواند معناو مفهوم صحیحی از ازدواج داشته باشد وبهمین مناسبت جدائی و طلاق دربین‌این دسته از زنان و مردان بیش‌از سایر طبقات بچشم میخورد.

برای ذهن نامهذب این دسته میسر نیست که بفهمندهمسر جوراب وکفش وکلاه و کراوات نیست که بتوان هرچندیکبار آنرابا نوع‌بهتر و نوتری عوض کرد.

این دسته گواینکه بظاهر اشخاص سلامت و تندرستی‌هستند ولی استنباطات و مفاهیم آنها ازامور مختلف ازجمله همین امر ازدواج بهترین‌دلیل ضعف قوای عقلانی‌و نداشتن تربیت صحیح نهاست .

بحث آینده : . کرسی آزاد

مشکل عبور و مرور

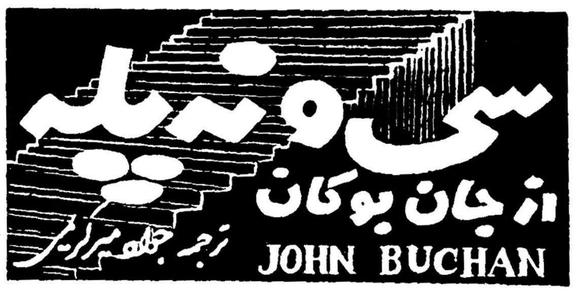

ـ۱۲ـ

برای آنکه جان خود رانجات دهم پاهایم راروی صندلی گذاشتم که بخارج بپرم اما بمجرد اینکه نیم خیز شدم لباسم به شاخه های درخت کهنسالی که در شیب کنار جاده قرار داشت گرفت و همانجا ماندم و از زیر پایم اتومبیل معلق زنان باعماق دره سرازیر شد وبا صدای هولناکی بزیر آبهای رود خانه فرو رفت.

آهسته خود را از چنك شاخه‌ها که در حقیقت ناجیان من بودند رهانیده و از درخت پائین آمدم و بعد با احتیاط خود را بالاکشیده وبلب جاده رساندم .

همچنانکه داشتم از زمین بر میخاستم دستی بازویم را گرفت وصدائی که هم مهربانی از آن میبارید و هم از وحشت میلرزید گفت :

ـآقا طوری شدید ؟

خود رادر مقابل مرد جوان بلند قدی یافتم که مرتبا عذر خواهی میکرد و از اینکه باعث این حادثه شده اظهار شرمندگی مینمود

خود من حالا که حالم قدری جا آمده بود برعکس او از حادثه مزبور خوشحال بودم زیرا باینوسیله از شر آن اتومبیل نجات یافتم .

چون دیدم خیلی ناراحت است گفتم .

ـ صدمه‌ای نخورده‌ام آقا و خوب بود که این حادثه تلفاتی ببار نیاورد . گرچه اتومبیل من از بین رفت اما امکان داشت که‌خودم‌را نیز همراه ببرد .

ساعت جیبی اش را بیرون‌آورد ونگاهی بآن انداخت و گفت .

ـمن یکربع ساعت وقت دارم وخانه‌ام تا اینجا دو دقیقه بیشترفاصله ندارد . بیائید برویم لباس خودرا عوض کنیدو غذائی بخورید و شب را در آنجا استراحت کنید . راستی چمدان شما کجا است ؟ توی اتومبیل بود ؟

در حالیکه مسواکم را بیرون آورده و باو نشان میدادم گفتم .

ـنخیر توی جیبم است من آدمی هستم که سالهای متمادی از عمر خود را در مستعمرات گذرانده و به سفر عادت کرده‌ام و همیشه اشیاء لازم را همراه خودم دارم .

با صدای بلند و در حالیکه تعجب و خوشحالی تواما در صورتش پیدا بود گفت .

ـشما در مستعمرات بوده‌اید ؟ بنابراین همان شخصی هستید که من دنبالش میگشتم آیا بشغل تجارت اشتغال دارید ؟

در حالیکه نمیدانستم منظورش چیست واین حرفها چه ربطی به‌حادثه اتومبیل دارد گفتم :

ـبله»

با دستش به پشت من زد و مرابطرف اتومبیل خودش برد .

سه دقیقه بعد به خانه ییلاقی زیبائی که بین درختان‌کاج‌محصور شده بود رسیدیم و داخل شدیم .

اولین کاری که کرد این بود که مرا بیك اطاق خواب برد و چند دست لباس از گنجه بیرون آورده و روی تخت ریخت تا هر کدام را میخواهم با لباس خودم که شبیه جل شده بود عوض کنم .

من کت و شلوار آبی رنگی که از روی مد های کشاد دوخته شده بود انتخاب کردم که از هر جهت با لباسهای قبلی‌ام تفاوت داشته‌باشد .

پس از آنکه دست و صورت خودم را شستم و گرد و خاك جاده را پاك کردم لباس تازه‌ام را پوشیدم .آنوقت باطاق غذا خوری رفتم . روی‌میز مقداری غذا چیده شده بود ولی میزبان من گفت .

ـفقط پنجدقیقه برای خوردن وقت داری و اگر میل داشته باشی می توانی یك ساندویچ درست کنی و در راه بخوری . البته وقتی برگشتیم شام خواهیم خورد . من باید سر ساعت هشت در عمارت فراماسون ها باشم والا مدیر برنامه من روزگارم را سیاه خواهد کرد .

من یك فنجان قهوه با مقداری گوشت سرد خوردم و او در همان حال بصحبت خود ادامه میداد:

ـمن دو چار مشکلی شده‌ام آقای. . .. راستی شما هنوز اسم خودتان را بمن نگفته‌اید .

فکر کردم که اگر اسم خود را نگویم بهتر است و بنا براین بسرعت یك اسم دیگر که در نظرم آمد بزبان آوردم و گفتم :

ـاسم من «تویزدان» است .

ـبله آقای تویزدان من دچار مشکلی شده‌ام و قضیه از اینقرار است که من در انتخابات آینده نامزد حزب لیبرال (آزادیخواه) برای این گوشه‌دنیا هستم و امشب میتینگی برای من در «بتل برن» که مرکز حوزه انتخاباتی‌من است بر پا میشود و میبایستی علاوه بر خودم یکنفر در آنجا راجع بمن و خط مشی سیاسی و افکار و عقایدم صحبت کند و نشان بدهد که من از منافع مردم دفاع خواهم کرد .

من رجل سالخورده ای را که سابقا در مستعمرات دارای مقامات مهم بوده برای اینکار انتخاب کردم که قرار بود باینجا بیاید ولی بعد از ظهر امروز تلگرافی از او دریافت داشتم که آنفلوانزا گرفته و در «بلاك پول» بستری شده است . حالا همه چیز بگردن خودم افتاده و نمیدانم چکنم‌چون خودم را برای ده دقیقه صحبت آماده کرده‌ام و حالا باین ترتیب باید چهل دقیقه حرف بزنم و با وجود اینکه سه ساعت تمام راجع باین موضوع فکر کردم بالاخره عقلم بجائی نرسید و نمیدانم در این مدت چه باید بگویم .

اما تصادف شما را برای کمك بمن فرستاده . شما در مستعمرات به تجارت مشغول هستی و میتوانی برای رای دهندگان تعریف کنی که وضع تجارت آزاد در مستعمرات چگونه در مخاطره افتاده و مزایای خط مشی سیاسی مرا که مبارزه با این مخاطرات است برای آنها شرح بدهی چون میدانم کسانیکه در مستعمرات زندگی کرده‌اند زبان چرب و نرمی دارند و خوب میتوانند حرف بزنند .اگر اینکار را برای من انجام بدهی تا ابدممنون شما خواهم بود .

من اطلاعات خیلی کمی در باره تجارت آزاد داشتم ولی برای انجام‌نقشه خودم چاره‌ای‌ندیدم جز اینکه پیشنهاد او را بپذیرم .

این جنتلمن سیاستمدار باندازه‌ای غرق در گرفتاریها و مشکلات کار خود بود که‌فکرنیمکرد این عمل او تا چه حد عجیب است که از یك مرد بیگانه آنهم کسی که چند دقیقه قبل از چنگال مرك گریخته و یك اتومبیل گرانبها را هم از دست داده بخواهد که در میتینك انتخاباتی او صحبت کند .ولی بهر حال من صلاح در این دیدم که چنین کار عجیبی را انجام دهم و گفتم .

ـبسیار خوب گر چه من ناطق خوبی نیستم ولی سعی خواهم کرد برای شرکت کنندگان در میتینك شما صحبت کنم ،ضمنا مقداری هم در باره استرالیا برای آنها خواهم گفت .

با بیرون آمدن این کلمات از دهان من مثل اینکه بار سنگینی از دوش او برداشته شد . پس از اینکه چندین بار از من تشکر کرد سوار اتومبیل شدیم و براه افتادیم و هنگامیکه از جاده خاك آلود بطرف محل میتینك‌میرفتیم داستان زندگی خود را برای من تعریف کرد وی در کودکی پدر خود را از دست داده و عمویش او را بزرك کرده بود .

اسم عمویش را الان‌بخاطر ندارم ولی میگفت که عضویت کابینه را داشته است .

پس از آنکه تحصیلات خود را در دانشگاه کمبریج تمام کرده بودسفری بدور دنیا نموده و سپس بتوصیه عموی خود وارد سیاست شده بود .

پس از این صحبت‌ها با سئوالاتی که از من کرد فهمید که راجع به اسب اطلاعاتی دارم‌و بهمین جهت موضوع صحبت را بمسابقات اسب دوانی کشانید و آنگاه نقشه هائی را که برای پیشرفت تیراندازی خود داشت شرح داد .

بطور کلی وی بنظر من جوان منزه و ساده‌ای آمد .

در بین راه هنگامیکه از یك شهر کوچك می گذشتیم دو پاسبان بما ایست دادند و بعد جلو آمده و نور چراغهای خود را توی صورت ما انداختند ولی بلافاصله یکی از آنها گفت .

ـمعذرت میخواهم «سرهاری» ما دستور داریم اتومبیلی را پیدا کنیم ولی مشخصات آن با مشخصات اتومبیل شما بهیچوجه تطبیق نمیکند .

میزبان من از این شوخی پاسبان خنده‌ای کرد و مجددا براه افتادیم و من از بخت خود ممنون بودم که تا آنموقع هر بار بنحوی عجیب از خطر جسته بودم .

تا موقعیکه بمقصد رسیدیم« سرهاری» دیگر حرفی نزد و از تکان خوردن لبهایش پیدا بود که دارد نطقی را که برای میتینك حاضر کرده در خاطر خود مرور میکند .

منهم داشتم فکر میکردم چه بگویم که اتومبیل در خیابانی مقابل در بزرك توقف کرد وچندنفر مرد پر حرف با سر و صدای زیاد باستقبال ما آمدند و ما را به تالار هدایت کردند .

در اینجا در حدود پانصد نفر جمع شده بودند که اکثر آنها زن‌بودند و بقیه مردان مسن و در بین آنها فقط عده انگشت شماری مرد جوان بچشم می خوردند .

نیازمندیها و آگهی‌های کوچک

استخدام میشود

قنادی شاهرضا بچند نفرفروشنده
زن‌ومرد باسواد که‌درامر فروش سابقه داشته باشد احتیاج دارد داوطلبان میتوانند همه‌روزه ازصبح تاظهر واز ساعت ٤الی ۹بعداز ظهر بمحل‌قنادی مرکزی شاهرضا ابتدای کاخ شمالی مراجعه نمایند .
۱ـ۳ آ ـ۱۰۸

بچند نفر فروشنده سیارلوازمات
برقی احتیاج داریم تنها شرط لازم علاقه زیاد بفروش است . داوطلبین نام ـآدرس ـ تلفن و سایرمشخصات خود را به آدرس صندوق پستی۸۷۹ ارسال دارند .
۱ـ ۳ آ ـ۲٤۰

هتل تهران پالاس
بچند نفر بانو که بزبان انگلیسی آشناباشند نیازمنداست همه روزه‌از ساعت ۸ تا چهار بعداز ظهر بدفتر هتل واقع در خیابان شاهرضا مقابل دبیرستان انوشیروان دادگر مراجعه شود .
۱ـ۳ آ ـ۶۹

استخدام میشود
یك خانم ویك آقای دیپلمه جهت کارهای ویزیتوری استخدام می شوند . داوطلبین میتوانند همه روزه بین‌ساعت ٤تا ۷ بعد از ظهر به سازمان تبلیغاتی آوازه‌خیابان‌فردوسی پاساژ ۲۶ مراجعه نمایند .
آ ـ۱۷۶ ۱ ـ۱ ۲

آگهی استخدام
جهت تعمیر تلویزیون بیك نفر متخصص باتجربه نیازمندیم‌داوطلبین بتلفن ۶۵۸۸۵ باذکر مشخصات کامل یاصندوق پستی ۸۷۹ مراجعه‌نمایند
آ ـ۱۹۲ ۱ ـ ۳

استخدام میشود
کارخانجات کفش دوزی و کفشهای تخت لاستیکی سیمکار بتعدادی کارگران مجرب و ساده برای‌امور پسائی سازی ـ کارکشی ـ چرخ‌دوزی کف دوزی ورویه دوزی و غیره‌نیازمند است‌تهران نو مقابل حمام تهران پارس تلفن ۹۱۶۰۹
آ ـ۱۶۱ ۱ ـ۱ ۲

استخدام راننده
یکنفر راننده با سواد که دارای ضامن معتبر باشد برای تمام روز استخدام می شود طالبین به شرکت سهامی شبرنك ـخیابان فردوسی کوچه آتابك مراجعه نمایند .
آ ـ۲۰۲ ۱ـ۲

اشخاص نامبرده زیر برای تمام وقت استخدام می شوند :
۱ـ ماشین‌نویس فارسی بادیپلم کامل متوسطه (مرد)
۲ـ موتور سوار با سواد .
۳ـ یك نفر با گواهینامه فوق لیسانس که بامور اداری کاملا آشنائی‌داشته باشد .
٤ـچند نفر دوشیزه با سوادبرای اداره امور فروشندگی .
داوطلبان از ساعت ۱۶ روز پنج شنبه مورخه ۱۱ر۱ر۳۹ به شرکت (کی . بی . سی) شماره ۵۸۳ واقع در خیابان فردوسی‌شمالی‌جنب‌شرکت فرش ایران مراجعه فرمایند .
آ ـ۲۱٤ ۱ـ۲

استخدام میشود
سه‌نفر تکنیسین دیپلمه‌هنرستان صنعتی رشتهٔ مکانیك استخدام می شود . داوطلبین با مدارك مربوطه به کارخانه داروگر (میدان ژاله) مراجعه نمایند .
آ ـ۲۸۰

آگهی استخدام
شرکت میکون به کسانی که دارای مشخصات زیر میباشند نیازمنداست
۱ـ نقشه‌کش آرشیتکت
۲ـ نقشه‌کش ساختمان
ودرضمن باید آشنائی کامل بزبان انگلیسی داشته باشد .
آدرس‌ـخیابان شاه‌کوچه کلانتری تلفن ۶۶٤٤۷ـ۶۹۸۲۶
آ ـ ۳۳۳

شرکت سهامی زیمنس ایران
احتیاج به خانم ماشین نویس‌فارسی که کار کرده و از امور بایگانی اطلاعات کافی داشته باشد نیازمند است داوطلبان در ساعات اداری به خیابان سعدی ساختمان ایران‌ماشین طبقه سوم مراجعه نمایند . تلفن ۳۰۵۱۶۱
۱ـ۲ آ ـ۳۶۲

استخدام
ماشین‌نویس فارسی (مرد)
موتورسیکلت سوار با سواددارای گواهینامه‌از۸تا۱۰ صبح‌به‌خیابان سوم اسفند کوچه میرشکار کوچه جنب دبیرستان هدف شماره ۲۶ مراجعه نمایند .
آ ـ۳۱۶

به یکنفر مرد جوان
که آشنائی کمی بزبان‌فرانسه‌داشته باشد با ضامن معتبر بتلفن ٤٤٤٦٤ مراجعه شود
آ ـ۱ ۱ـ۲

شرکت ساختمانی برای اداره مرکزی خود در تهران‌بافراد زیر نیازمند است داوطلبان‌باید درخواست خودراباخط‌خودبزبان انگلیسی مرقوم داشته‌وبنشانی‌صندوق‌پستی‌شماره۱۸۹۱ ارسال دارند :
۱ـ دوشیزه یا خانم برای‌منشی‌گری که آشنائی بزبان انگلیسی داشته‌و ماشین نویسی فارسی و لاتین‌را به خوبی بداند و ا ز عهده امور دفتری و بایگانی بخوبی بر آید .
۲ـ مترجم مرد یا زن‌که بتواند بخوبی از عهده ترجمه زبان‌فارسی به انگلیسی و بالعکس بر آیدوآشنائی بماشین‌نویسی بهردو زبان هم داشته باشد .
۳ـ کمك حسابدار که بزبان انگلیسی آشنائی داشته باشد .
۱ـ۲ آ ـ۲۶۷

دانشکده دامپزشکی دانشگاه‌تهران
برای کرسی جراحی یك نفر رئیس درمانگاه از راه مسابقه استخدام‌می نماید .
داوطلبانی می توانند در امتحانات رئیس درمانگاهی شرکت کنند که علاوه بر دارا بودن دیپلم دکترای دامپزشکی وواجد بودن شرایط‌عمومی استخدام کشوری لااقل دو سال در کرسی مربوطه یکی از دانشکده ها و یا موسسات وابسته به آنها کار کرده . و گواهی حسن انجام‌خدمت و شایستگی اخذ کرده باشند .
ثبت نام داوطلبان از تاریخ نشر این آگهی تا مدت یك ماه در دفتر دانشکده صورت خواهد گرفت‌وکسی که در مسابقه پذیرفته شود بشرط موجود بودن اعتبار استخدام خواهد شد .
رئیس دانشکده دامپزشکی ـ
دکتر میمندی نژاد

۵۰۰۰۰ ریال حقوق

بهمکاری چندتن نقاش چیره دست رکلام‌ساز نیازمندیم . میزان حقوق ماهانه تا ۵۰۰۰۰ هزارریال خواهد بود . قبل از ظهر ها به تشکیلات آشنا خیابان سوم اسفند کوچه میرشکار کوچه جنب دبیرستان هدف شماره ۲۶ مراجعه فرمائید .

آگهی استخدام
شرکت سنتاب به عده‌ای کارگر که در رشته‌برق‌ساختمانی‌اطلاعات کافی داشته باشند احتیاج دارد.
داوطبان میتوانند هر روز از ساعت۸ صبح الی یك بعد ازظهر بشرکت مرکزی‌واقع در چهار راه امیراکرم و برای ثبت نام مراجعه نمایند.
آ ـ٤۰۱ ۱ـ۲

بیکنفر داروساز دیپلمه
یا مجاز نیازمندیم بداروئی مازندران واقع در خیابان ناصر خسرو مراجعه نمائید .

استخدام آموزگار و راننده
سازمان فرهنگی سپهر بدونفر آموزگار دیپلمه و یك نفر راننده نیازمند است نشانی ـ خیابان‌شمیران خیابان شادمان دبستان سپهر تلفن ۳٤۵۰۷

Wanted Secretary knowing typing, Persian and English sufficiently for translations. Write P.O.B. 1918
آ ـ۳۵۸ ۱ـ۲

به‌پیشکار باسواد و با تجربه
برای امور کشاورزی و عمران که چهل سال کمتر نداشته باشد باداشتن گواهی عدم سوء سابقه و داشتن تضمین نیازمندیم داوطلبان بتلفن ۸۳۵۸۱ و۸۳۷۲٤ مراجعه نمایند .

آگهی استخدام
ژاندارمری کل کشورعده داوطلب برای تکمیل کادر نفری خود با شرایط زیر استخدام می نماید .
۱ـتابعیت ایران ۲ـ انجام خدمت دوساله زیر پرچم در واحد های‌صفی ۳ـ حداکثر سن ۲۵ سال ٤ـ صحت مزاج بگواهی بهداری واحد های‌نظامی وژاندارمری ۵ـ حداقل قد ۱۶۵سانت ۶ـ نداشتن پیشینه سیاسی‌وکیفری ۷ـ داشتن ضامن معتبر و سپردن تعهد ونجسال خدمت در هر نقطه از کشور
۸ـ داوطلبین با سواد مقدم بر سایرین خواهند بود .
داوطلبین از لحاظ تسهیل‌درامر استخدام خود می توانند همه‌روزه به‌نزدیکترین واحد ژاندارمری‌مراجعه نمایند تا ترتیب استخدام آنان در اسرع وقت داده شود .
ژاندارمری کل کشور
آ ـ۳۷۲ ۱ـ۶

بفروش میرسد

منزل واقع درخیابان‌امیریه
(خیابان اسفندیاری) ۲۰۰ مترمربع ۷اطاق ـ۲ زیرزمین ـآشپزخانه ـحمام برق ـآب لوله‌کشی بدون واسطه ۸۵ هزارتومان تلفن ۲۹۵۲۹
۱ـ۷ آ ـ٤۶۹۰۰

ساختمان ٤ طبقه نوساز
با اثاثیه در چهارراه حقوقی‌بعلت مسافرت بفروش میرسد تلفن ۶۹۲۰۳
آ ـ۱۵۹ ۱ ـ ۳

باغچه ۱۸۰۰ متر
با بنا ـبرق ـچاه آب‌ـدو استخر شنا واقع در نیاوران بعلت مسافرت بفروش میرسد تلفن۶۹۲۰۳
آ ـ۱۵۹ ۱ ـ ۳

خانه‌فروشی
۲۵۰متر۶اطاق ،لوله‌کشی،برق ،نوساز بعلت مسافرت‌فوری‌بفروش‌میرسدطالبین به‌بنگاه‌معاملات ملکی نجفزاده جاده شمیران‌ایستگاه‌یخچال مراجعه‌فرمایند

زمینی بمساحت ۸۰۰ متر
ساختمانی واقع در داودیه سر خیابان ده متری بدون واسطه بقیمت عادله بفروش میرسد بتلفن ۶۶۵۷۳ مراجعه فرمایند .
آ ـ۳۵۹

زمین فروشی در شمیران
یك قطعه زمین بمساحت ۱۸۰۰ متر مربع (۶۰در۳۰ متر) بر اسفالت بفروش میرسد .
جاده شمیران‌مقابل پل رومی‌خیابان اسفالت قیطریه چهارراه اسدی‌خیابان حکمت منزل دکتر وصالی مراجعه شود .
آ ـ٤۷۵۳۰ ۱ـ۲

پیانوبالدوین ـ گرامافون
های فای ـاتومبیل شورلت۵۹بل‌ایر ومقداری لوازم منزل فوری بفروش میرسد . بآدرس قلهك ـخیابان تیفستان کاشی شماره۱٤ تلفن ۸۱۱۷۹ویا ٤۸۰۰۱شماره داخلی ۲۵٤ مراجعه شود .
آ ـ۱۷ ۱ـ۲

گم شده

در راه تهران ورزگنده
جامه دان محتوی مقداری پول نقد و مدارك واوراق مالکیت گم شده از یابنده تقاضا میشود که مدارك را بآدرس زرگنده کوچه خدا پناه شماره ۲۸ منزل رکسرت آورده وتحویل دهد و پول‌نقد را برای خود نگهدارد . م.رکسرت
آ ـ۲۰۷ ۱ ـ ۲

مژدگانی
کیف قهوه‌ای رنك زنانه که‌محتوی شناسنامه و پاسپورت خانم کریستا فریمادل بوده‌درتاریخ‌جمعه۲۷ر۱۲ر۳۸در قهوه خانه آبیك قزوین مفقود گردیده یابنده میتواند بآدرس خیابان‌ساسان کوچه فاتح شماره ۱۸ و یا تلفن ۵٤۳۷۹ رجوع کرده ومژدگانی‌قابل توجهی دریافت نماید .
آ ـ۳۶۵

چك گم شده
یك قطعه چك سفید به حساب شماره ۲۱۸۸۱ این جانب اصغر کربلائی عباسی مفقود شده وشماره چك مزبور ۱۱۰۰۸٤ می باشد و از درجه اعتبار ساقط است .

اجاره داده میشود

خانه نوساز بسیار مدرن
هشت اطاق با کلیه لوازم و تلفن . جبهه شمالی‌خیابان تکش‌تلفن۸۲۲۵۰۹
آ ـ۱۰۵ ۱ـ٤

ساختمان و باغ
عمارت‌و باغ چهار هزار متری با گل کاری و آب نماهای زیبا و دو استخر و چاه عمیق با دو رشته‌سیم برق و تلفن در بهترین نقطه شمیران خیابان پهلوی کوی سالار اجاره‌داده میشود صبحها به تلفن ۶۸۱٤۲مراجعه فرمائید .
آ ـ۲۹۰ ۱ ـ ۲

کارگاه دوزندگی بچند نفرکارگر
دوشیزه یا بانو احتیاج دارد
۱نفر برشکار ۲نفر زیکزال دوز ۱نفر زیکزاك دوز ۱ نفر خیاط متمنی است طالبین‌بآدرس خیابان‌بوذرجمهری جدید مقابل مسجد نو کاشی ۱۲۶۷ یاتلفن ۲۰٤۷۶ بین ساعت ۳ الی ۶بعد از ظهر مراجعه نمایند .
آ ـ۳۶۷

به‌یك‌نفر تراشکار خوب
احتیاج است‌به تلفن۶٤۵٤۲مراجعه شود
آ ـ۱ ۱ـ۲

آگهی های کوچک

تجدید آگهی مناقصه۱۲۶۸۵
خرید کاغذ ومقوای‌گلاسه
اداره حسابداری کل انتشارات‌و رادیو یك‌قلم‌کاغذ‌گلاسه ومقوای گلاسه مورد نیازخودرا‌طبق نمونه موجود وبرابر مشخصات مربوطه وارد انبار اداره ازطریق مناقصه خریداری مینماید داوطلبان شرکت درمناقصه میتوانند برای دریافت مشخصات وشرایط مربوطه‌وملاحظه نمونه‌های موجود دراداره تاآخر وقت اداری‌روزسه‌شنبه بیست‌وسوم فروردین‌ماه ۳۹ بدایره دفتر این اداره واقع‌درمیدان ارك اداره کل انتشارات ورادیو مراجعه فرمایند.
رئیس‌اداره حسابداری کل انتشارات ورادیو
آ ـ۲۳۲ ۱ـ۲

آگهی مناقصه
شماره ٤۶ـ۱۳۳۸
بنگاه برق تهران مقداری ازکابل فشار قوی بیست‌هزار ولت ۹۵ × ۳و ۵۰ × ۳میلیمتر مربع وجعبه‌های دوراه چدنی اتصالی وانتهائی را از طریق مناقصه‌سی‌انداف خرمشهریا موجود در تهران خریداری مینماید
داوطلبان شرکت در مناقصه‌می توانند بامراجعه بدایره کاربردازی ودریافت فهرست‌مشخصات‌وشرائط مناقصه پیشنهادهای خودرا برابر مقررات مربوطه تاساعت پنج‌بعداز ظهر روزشنبه ۲۷ر۱ر۳۹به صندوق هیئت نظارت بنگاه بیندازند.
بنگاه برق‌تهران
آ ـ۲۳٤ ۱ـ۲

الکترو موتور های یکفاز وسه فاز (باملر)ساخت‌معظمترین کارخانه آلمان
Baumeller

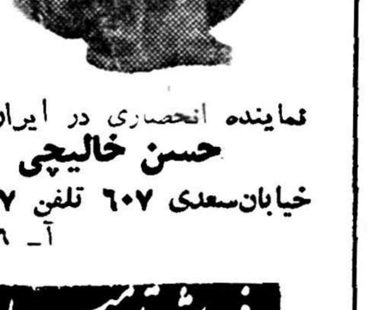

نماینده انحصاری در ایران
حسن خالیچی
خیابان‌سعدی ۶۰۷ تلفن ۳۹۸۸۷
آ ـ ۲۷۶

فروش اتومبیل

آگهی فروش فوری
یك دستگاه‌ماشین اوپل دو درب تمیز و باتمام وسائل مدل ۵۹ بعلت مسافرت فوری بفروش میرسد .
طالبین به خیابان سعدی بالا روبروی جنرال‌مد کوی یاسمی‌شرکت طوطی تلفن ۳۳۶۵۶ مراجعه نمایند
آ ـ۳۳۸ آگهی‌مصور

یك اپل (کاراوان) ۵۶برای‌فروش موجود است .
به آقای برژه درژیکوف خیابان پهلوی تلفن شماره ٤۳۲۱۶ مراجعه شود .
آ ـ۳۹۷ ۱ـ۲

مزایده فروش اتومبیل
سازمان شاهنشاهی خدمات‌اجتماعی سه دستگاه ماشینهای شورلت و فرداستیشن و جیپ مدل ۱۹۵۶خود را از طریق مزایده بفروش میرساند داوطلبان میتوانند تا تاریخ بیستم فروردین ماه ۱۳۳۹ همه روزه‌ماشین های مذکور را در محوطه سازمان واقع در خیابان قوام السلطنه روبروی موزه بازدید و از حسابداری برك شرائط و پیشنهاد دریافت دارند .
آ ـ۳۰۲ ۱ـ۳

مستغلات

مستاجرین محترم‌مستغلات
صد ها منزل و آپارتمان خالی‌موجود داریم واز شما کمیسیون دریافت نمی کنیم لاله‌زار نزدیك‌مهران سازمان‌تهیه مسکن ۹٤۰ تلفن ۳۹۲۹۳ ـ۳۹۹۵۳ مراجعه فرمائید .
آ ـ۳۶۹۰۱ ۱ـ۳۰

یکدستگاه آپارتمان ۲ یا سه اطاقه باتلفن بین خیابانهای شاه و تخت جمشید غرب فردوسی برای یك شرکت خارجی اجاره می شود توریست ایران خیابان‌فردوسی‌شمالی شماره ۶۸ تلفن ۳۲۳۶۸
آ ـ۲۵۳ ۱ـ٤

یك منزل‌کوچك در شمیران‌که اقلا ۵۰۰ مترباغچه داشته باشد برای فصل تابستان و قابل استفاده از اردی بهشت ماه بدون واسطه مورد نیاز است بتلفن ۶۶۵۷۳ مراجعه فرمایند .

احتیاجات زندگی

انواع شکم‌بند طبی‌ـپشت‌بند
جوراب‌واریس ـفتق بند ناصر خسرو
بازرگانی خلیل دردشتی
آ ـ۲۷۲

ماشین چمن تراش
آلمانی وارد شد
شرکت تهرانشهرمحدود
خیابان سعدی‌تلفن۳٤۳۵۳ـ ۳۰۲۱۱۵
شرکت آریا ـ خیابان فردوسی ۳۳۶۲۰
آ ـ ۳۲۰

تنیس
فیل نشان
ساخت کارخانه
کفش ملی

تخت ساده بچگانه	۵۵ ریال
« گلدار بچگانه	« ۶۰
« پسرانه	« ۷۰
« زنانه	« ۸۰
« مردانه	« ۹۵

مرکز پخش ، خیابان خیام ، شماره ۵۷۹
تلفن ۲۲۳۸۹
آ ـ ۳۲٤

آگهی مناقصه
شهرداری تهران دستمزد دوخت لباس تابستانی سال ۱۳۳۹ نفرات لباس بگیرخود راطبق شرایط ذیل بمناقصه میگذارد .
۱ـداوطلبان میبایستی قبلابااداره کارپردازی شهرداری مراجعه‌وپس‌از دریافت برك مشخصات واطلاع از تعداد ملبوس نفرات وملاحظه نمونه های موجوددرانبار شهرداری پیشنهاد های خودرا تا ساعت ده ونیم صبح روز دوشنبه بیست‌ودوم فروردین ماه‌سال ۱۳۳۹بصندوق آگهی مناقصه شهرداری تسلیم دارند .
۲ـ پیشنهاددهندگان میبایستی مبلغ‌سی هزارریال وجه نقد بعنوان اسپرده شرکت درمناقصه بصندوق اداره کل‌درآمد شهرداری پرداخت و قبض رسیدآنرا ضمیمه پیشنهاد خود نمایند تضمین نامه بانك‌معتبرلااقل برای مدت‌سه‌ماه مورد قبول خواهد بود .
۳ـپیشنهاد های واصله درساعت یازده صبح همانروز در کمیسیون مناقصه باز و خوانده خواهد شد
٤ـ مدت دوخت وتحویل کلیه ملبوس مورد مناقصه ازتاریخ‌امضاء ومبادله پیمان‌چهل روز خواهد بود .
۵ـچنانچه برنده مناقصه پس‌از سه‌روز ازدریافت ابلاغ کتبی برای تنظیم ومبادله پیمان حاضر نشود سپرده اش بسود شهرداری ضبط خواهد شد .
۶ـ به‌پیشنهاد اتیکه فاقد قبض سپرده بوده‌ویامشروط بشرط‌باشد ویااینکه دیرتراز موعد مقرردر آگهی برسد بهیچوجه ترتیب اثرداده‌نخواهد شد .
۷ـ دوخت ملبوس مورد مناقصه ممکن‌است درموقع تنظیم پیمان با برنده مناقصه تاپانزده درصد اضافه گردد .
۸ـمالیات وعوارض برابرمقررات بعهده برنده متاقصه خواهد بود .
۹ـ هزینه آگهی تاماخذ یکصد هزارریال معامله صدی سه‌ودرصورت تجاوزاز مبلغ‌مزبور نسبت‌بمازادصدی دواحتساب وازبرنده مناقصه وصول خواهد گردید .
۱۰ـ حضور پیشنهاد دهندگان درجلسه مناقصه آزادبوده وشهرداری تهران در رد و قبول یك ویا کلیه پیشنهادات واصله آزاد می‌باشد .
۱۱ـپیشنهاد دهنده بایستی کتبا متعهد گردد که مشمول ممنوعیت مذکوردر قانون منع‌مداخله کارکنان دولت درمعاملات‌دولتی‌وکشوری‌مصوب دیماه ۱۳۳۷ نمی‌باشد .
شهردار تهران
آ ـ۳٤۸

راهنمای پزشکی اطلاعات

دکترهای متخصص درمجاری ادرار و تناسلی
دکتر محمدرضا مسدد
رزیدنت سابق بیمارستانهای‌امریکا درمان قطعی بیماریهای مقاربتی دروازه دولت روبروی فیات تلفن ۳۰۲۵٤۸
پذیرائی عصرها ازساعت ۵الی۸بعد ازظهر

دکتر دانشگر
امراض مقاربتی و جلدی و سوزاك‌تازه وکهنه ورم پرستات ضیق مجرا سستی وبواسیر امراض زنانه‌ونازائی خیابان سپه مقابل پستخانه تلفن ۳۰۲٤۱۶

دکتر ا ـ پولوسا
متخصص بیماریهای مقاربتی‌مجاری ادرار تناسلی خیابان فردوسی شمالی کوچه صادق تلفن ٤۶۵۸۹ پذیرائی صبح و عصر

دکترهای متخصص درامراض اعصاب و روح
دکتر رحمانی
متخصص امراض اعصاب و روح از دانشگاه لندن خیابان پهلوی بالاتر از چهارراه امیر اکرم تلفن ٤۵۱۱٤ پذیرائی صبح و عصر

دکترهای متخصص در بیماریهای جهاز هاضمه
دکتر رفیعی
از دانشگاه پاریس معده ، کبد،روده‌ـ پذیرائی ٤تا۸ بعدازظهر خیابان جامی اول کوچه پاریس تلفن ۶۳۰۶۰

دکتر عباس نیك‌نژاد
متخصص از دانشگاه پاریس در بیماریهای معده ـروده ـ کبدـ لوزالمعده ـودرمان بواسیر بدون‌عمل فیستول ـ فیسور بامتد موثر دروازه شمیران خ ـ گرامی

دکتر مرتضی شریفی
متخصص بیماریهای قلب ازدانشگاه پاریس خیابان جامی‌ـ خیابان‌استخر اول کوی خواجو پذیرائی عصرها تلفن ٤۹۷٤۸

پلی‌کلنیك
دکترصدیقی ـ دکترمجاهدی
رزیدنت سابق بیمارستانهای امریکا بیماریهای داخلی‌ـ اطفال ـ مقاربتی ترك تریاك وسایر مواد مخدره‌ترك الکل
مجهز بدستگاههای رادیو سکپی‌و الروسل ترابی (بخور بنی سیلین وغیره) دیاترمی
پذیرائی بعداز ظهرهاوایام تعطیل وشبها تاصبح
خیابان شاه روبروی مسجدسجاد شماره تلفن ٤۹۵۲۶

دکترملك افضلی
صبح وعصر پذیرائی مینماید قلهك ـتلفن ۸۱۱۰۱

دکترـس ـصدیق ارشادی
رئیس سابق بیمارستان شرکت‌ملی نفت ـمسجد سلیمان بیماریهای‌داخلی وکودکان
اول خیابان اردیبهشت ـشماره۲۳

کشیك امشب پزشکان

کشیك پزشکان
آقایان دکتر رستگار : شاه‌آباد ـ کوچه ظهیرالاسلام تلفن ۳۰۳۱۳ ـ دکتر حسین حبیبی : خیابان سپاه برابر حوزه اصلی نظام وظیفه ـدکتر اسفندیار فرخانی : خیابان گرگان چهارراه عظیم‌پور .

تقویم اطلاعات

چهارشنبه دهم فروردین ۱۳۳۹
« دوم شوال ۱۳۷۹
« سی‌ام مارس ۱۹۶۰

تلفنهای اطلاعات

تلفنخانه	۳۰۰۱۹	۳۰۰۱۱
سازمان حوادث		۳۰۳۵۶۹
سازمان شهرستانها		۳۰۵۰۶۷
شعبه آگهیها	۳۰۵۱۰۸ ـ	۳۰۲۶۲۲
اطلاعات بانوان		۳۰۳۱۲
اطلاعات هفتگی		۳۰٤۸۷۸
اطلاعات جوانان		۳۰٤۵۹۱

جویای کار

راننده ۲ شخصی جوان دارای سیکل اول جویای کار راست به راهنمای شماره ۱۲۳۲ مراجعه فرمایند .
آ ـ۳۹۹

امشب بکدام سینما میروید؟

سینما دنیا تلفن ۳۳۸۱۲
بابت بجنك میرود (سینما سکوپ رنگی ـدوبله‌بفارسی) باشرکت : بریژیت باردو ـ ژاك شاریه ـشروع: ۱۰ر۳۰ صبح ـ۲ر۳۰ ـ٤ر۳۰ ـ۶ر۳۰ ۸ر۳۰ بعد از ظهر

سینما رویال تلفن ۶۸۲۰۶
جاده صادف کن (دوبله بفارسی) باشرکت :نرمن ویزدم ـشروع ۱۰ر۳۰صبح ۲ر۳۰ـ٤ر۳۰ـ۶ر۳۰ ـ ۸ر۳۰ بعد از ظهر

سینما سعدی تلفن ۳۶٤۶۸
تارزان در جدال زندگی (سینما سکوپ ـرنگی ـدوبله بفارسی) با شرکت : گوردن اسکات شروع:۹ـ ۱۱صبح ـ۱ـ۳ـ۵ـ۷ـ۹ بعد ازظهر

سینما سهیلا تلفن۳۶٤۲٤
هزار و یك شب (رنگی ـ دوبله بفارسی) باشرکت :کرنل‌وایلد ـفیل سیلورز . شروع: ۱۰ صبح‌ـ۲ر۳۰ ـ ٤ر۳۰ـ۶ر۳۰ـ۸ر۳۰ بعد از ظهر

سینما کارون تلفن ٤۰۰۶۵
قصر جادو (دوبله بفارسی) با شرکت: انیتا ـ میی‌پال : شروع ۱۰ر۳۰ صبح ۲ر۳۰ـ٤ر۳۰ ـ۶ر۳۰ ۸ر۳۰ بعد از ظهر

سینما کریستال تلفن ۳۷۶۷۵
عیال‌وار (ویستاویژن‌ـرنگی ـدوبله بفارسی)باشرکت :جری لوئیس . شروع ـ۱۰صبح ـ۲ـ٤ـ۶ـ۸ بعداز ظهر

سینما متروپل تلفن۳۹٤۱۰
شیر فروش (سینما سکوپ ـ رنگی) باشرکت : دلکش ـظهوری ـ نادره . شروع: ۱۰ر۳۰ صبح ـ ۲ر۳۰ـ٤ر۳۰ـ۶ر۳۰ـ۸ر۳۰ بعد از ظهر

سینماهمای (تلفن: ٤۲۱۶۹)
قصرجادو (دوبله بفارسی)با شرکت :میی‌پال‌ـآنیتا.شروع ۱۰ر۳۰ صبح ۲ر۳۰ـ٤ر۳۰ـ۶ر۳۰ ـ۸ر۳۰ بعد از ظهر

سینماهای درجه یک

سینما آسیا (تلفن ٤۲۹۰۹)
ماریزا آشوبگره (دوبله بفارسی) با شرکت:ماریزاآلاسیوـرناتوسالواتوری شروع: ۱۰ر۳۰ صبح‌ـ۲ر۳۰ـ٤ر۳۰ـ ۶ر۳۰ـ۸ر۳۰ بعدازظهر.

سینما امپایر تلفن ۶۷۲۵۲
دشمن زن من (سوپر پانورامیك‌ـ دوبله بفارسی) باشرکت :مارچلو ـ ماسترویانی ـ جیوواناررلی شروع ـ ۱۰ر۳۰ صبح ۳ـ۵ـ۷ـ۹ بعد ازظهر

سینما پلازا (تلفن ٤٤۲۵۵)
مرد تنها (ویستا ویژن ـ دوبله بفارسی) با شرکت : جك پالانس‌ـ آنتونی پرکینز شروع :۱۰ر۳۰صبح ـ۲ر۳۰ـ٤ر۳۰ ـ۶ر۳۰ ۸ر۳۰ بعد از ظهر .

سینما رادیوسیتی (تلفن : ٤۳۳۲۰)
بابت بجنك میرود (سینما سکوپ رنگی‌ـ دوبله بفارسی) با شرکت : بریژیت‌باردو ـ ژاك شاریه ـشروع : ۱۰ر۳۰ صبح ـ ۳ـ۵ـ۷ـ۹بعدازظهر

جاده صاف کن (دوبله بفارسی) باشرکت : نورمن ویزدم . شروع: ۱۰ر۵ صبح ۲ر۵ـ٤ر۵ـ ۶ر۵ـ ۸ر۵ بعدازظهر.

سینما حافظ (تلفن ۳٤۰۷٤)
مرد تنها (ویستا ویژن ـ دوبله بفارسی) با شرکت : جك پالانس‌ـ آنتونی پرکینز ـ شروع: ۱۰صبح‌ـ ۳ـ۵ـ۷ـ۹ بعد از ظهر .

سینما مولن‌روژ تلفن ۳۰۳۰۳۰
عیال‌وار (ویستاویژن ـرنگی‌ـ دوبله بفارسی باشرکت : جری‌لوئیس شروع :۱۰ر۳۰ صبح ۱ـ۳ـ۵ـ۷ـ۹ بعد از ظهر .

سینما نیاگاوا تلفن۶۵۳۰۷
جاده صاف کن (دوبله بفارسی) باشرکت: نرمن ویزدم . شروع : ۱۰ر۳۰ صبح ۲ر۳۰ ـ٤ر۳۰ـ۶ر۳۰ ـ ۸ر۳۰ بعد از ظهر

سینما ایران‌تلفن۳۶۳۵٤
شیر فروش (سینماسکوپ ـرنگی) باشرکت : دلکش ـظهوری ـنادره ـ شروع: ۱۰ر۳۰ صبح ـ۲ر۳۰ـ٤ر۳۰ ـ۶ر۳۰ ـ۸ر۳۰ بعد از ظهر

سینما آریا (تلفن : ۳۷۹۵۶)
قهرمانان (رنگی) با شرکت: جری‌ـ لوئیز ـدین مارتین . شروع : ۱۰ر۳۰ صبح‌ـ۲ر۳۰ ـ٤ر۳۰ ـ۶ر۳۰ ـ۸ر۳۰ بعد از ظهر .

سینما اسکار تلفن٤۵۷۹۷
فستیوال فیلمهای خارجی ـشروع ۱۰ر۳۰صبح ـ۲ر۳۰ـ٤ر۳۰ـ۶ر۳۰ـ ۸ر۳۰ بعد از ظهر

سینما المپیا تلفن ۶۵۷۹۸
بیم وا مید باشرکت :گوگوش ـ مهدوی ـسارنك‌ـشروع :۱۰صبح ۲ـ٤ـ۶ـ۸ بعد از ظهر

سینما ایفل تلفن ٤۰۱۱۶
مگس (سینماسکوپ‌ـرنگی‌ـ دوبله بفارسی) باشرکت : پاتریشیاونـز‌ـ وینست پرایز شروع : ۱۰ر۳۰ صبح ۲ر۳۰ـ٤ر۳۰ـ۶ر۳۰ـ۸ر۳۰ بعد ازظهر

سینما برلیان تلفن ۳۳۵۳۵
عیال وار(ویستاویژن ـرنگی دوبله بفارسی) باشرکت : جری لوئیس ـ شروع: ۱۰ر۳۰ صبح ـ۲ر۳۰ـ٤ر۳۰ـ ۶ر۳۰ـ۸ر۳۰ بعد از ظهر

سینما پارك تلفن ۳۹۶۳۷
دوستان یك رنك باشرکت:شهین تابش ـمصدق شروع :۱۰ر۳۰صبح ۲ر۳۰ـ٤ر۳۰ـ۶ر۳۰ـ۸ر۳۰ بعد از ظهر

سینما تخت جمشید (تلفن ٤۳۵۵۵)
سلطان و من (سینماسکوپ‌ـرنگی) باشرکت : یول براینر ـ دبوراکر ـ شروع:۱۰ صبح ۳ـ۵ـ۷ـ۹ بعد از ظهر .

سینماتهران تلفن ۳۸۱۶۵
بیم وامید باشرکت: گوگوش ـ مهدوی ـ سارنك ـ شروع: ۱۰ر۳۰ صبح ـ ۲ر۳۰ـ ٤ر۳۰ـ ۶ر۳۰ـ ۸ر۳۰ بعدازظهر.

سینما چارلی تلفن ۶۸٤۶۱
عیال‌وار (ویستاویژن‌ـرنگی ـدوبله بفارسی)باشرکت:جری‌لوئیز .شروع: ۱۰ر۳۰صبح ـ ۳ـ۵ـ۷ـ۹ بعد از ظهر

سینما دیانا تلفن ٤۲۵۱۰
شیر فروش (سینما سکوپ‌ـرنگی) باشرکت:دلکش ـظهوری ـ امیرفضلی شروع ۱۰ر۳۰صبح ـ۲ر۳۰ـ٤ر۳۰ـ ۶ر۳۰ـ۸ر۳۰ بعد از ظهر

سینماهای درجه دو

سینماپردیس
قهرمان شکست ناپذیر (دوبله بفارسی) ـ باشرکت : تونیا جاکسن‌ـ شروع:۱۰ر۳۰ صبح ـ۲ر۳۰ـ٤ر۳۰ـ ۶ر۳۰ـ۸ر۳۰ بعد از ظهر

سینما تاج تلفن ۳۳۰۶٤
هزار و یکشب (رنگی ـ دوبله بفارسی) باشرکت :کرنل وایلد ـ فیل سیلورز . شروع:۱۰ر۳۰ صبح ۲ر۳۰ـ٤ر۳۰ـ۶ر۳۰ـ۸ر۳۰ بعد ازظهر

سینما سیلوانا تلفن۳۳۷۷۷
بیم‌و امید باشرکت :گوگوش‌ـ مهدوی ـسارنك . شروع :۱۰ر۳۰ صبح ـ۲ر۳۰ـ٤ر۳۰ـ۶ر۳۰ ـ۸ر۳۰ بعد از ظهر

سینما فردوسی تلفن ۳۵۷٤۸
طوفان (تکنی راما ـرنگی‌ـدوبله بفارسی) باشرکت : سیلوانامنگانوـ وان هفلین ـشروع :۹ر۳۰ ـ۲ر۳۰ـ ٤ر۳۰ـ۶ر۳۰ـ۸ر۳۰ بعد از ظهر .

سینمافری تلفن۲۷۸۹۳
بیم و امید باشرکت :گوگوش‌ـ مهدوی ـسارنك ـشروع: ۱۰ر۳۰ صبح ـ۲ر۳۰ـ٤ر۳۰ـ۶ر۳۰ـ۸ر۳۰بعد از ظهر

سینما مراد تلفن ۳۷۳۸۹
بردگان کارتاژ(سینما سکوپ ـ رنگی ـدوبله بفارسی) باشرکت : ماریزا آلاسیو ـجیناماریاکانالهـ جرج میسترال . شروع :۱۰ر۳۰ صبح ـ ۲ر۳۰ـ٤ر۳۰ـ۶ر۳۰ـ۸ر۳۰ بعد ازظهر

سینما مشعل تلفن ۳۳۸۲۶
رنجهای هرکول (سینما سکوپ ـ رنگی‌ـدوبله بفارسی) باشرکت : استوریوز‌ـسیلواکوشینا . شروع: ۱۰ر۳۰ صبح‌ـ۲ر۳۰ـ٤ر۳۰ ـ۶ر۳۰ ۸ر۳۰ بعد از ظهر

تآترها

جامعه باربد (تلفن:۳۲۲۶۵)
مرفین با شرکت : جعفری‌ـ شهلا مانی شروع : ۸ر۵ بعد از ظهر
تاتر تهران
خان تاتار با شرکت . مورین ـ برخیده ـ چهره آزاد ـ شروع :۵ر۵ـ ۸ر۵ بعد از ظهر

صاحب امتیاز و مدیر مسئول عباس مسعودی
چاپ ۱۲۲۷ خیابان خیام چاپخانه اطلاعات

اقادیر : شهر مرده

آخرین قسمت گزارش علامیردولو نماینده اعزامی اطلاعات بمراکش

منظره زنانی که زندگی وشوهر خودرا از دست داده وجگرگوشه خودرا دربغل گرفته و در اردوگاه‌های موقتی زندگی مینمایند یك درام بزرك بوجود آورده است

اکنون تجدید ساختمان اقادیر مسئله مهمی رابرای دولت مراکش بوجود آورده زیرا از طرفی پادشاه دستور تجدید ساختمان راداده واز طرف دیگرنه تجدید ساختمان کاری عملی است ونه ساکنین اقادیر که آنرا «شهرنفرین‌شده» میدانندحاضر به‌بازگشت به‌آنجا هستند.

پذیرائی گرم

آنچه ازاین سفرفراموش‌نشدنی برای من باقی ماند علاوه‌برخاطره این شهر مرده و همدردی شدید انسانی که زلزله اقادیر درسراسر جهان بوجود آورد و یکبار دیگر ثابت نمود که درهرحال وهرمکان بشرفقط میتواندبکمك بشربشتابدودر این حالت مرزها و عقاید سیاسی مختلف اثری ندارد ،پذیرائی گرم مراکشی ها از هیئت اعزامی‌ایران و بخصوص نماینده اطلاعات بود.

ولیعهد مراکش دریکروزی که نماینده اطلاعات میهمانش بود پذیرائی بسیار گرمی از وی‌نمود و بااتومبیل خوداورا در شهرمرده اقادیر و شهرهای موقتی چادری گردش داد و شب آنروز هواپیمای مخصوص خودرا مامور مراجعت دادن نگارنده به‌رباط کرد .

در رباط پادشاه مراکش‌اعلیحضرت محمد پنجم هیئت اعزامی ایرانی‌را بحضور پذیرفت وطی یك‌مصاحبه بانماینده اعزامی اطلاعات ازشخص اعلیحضرت همایونی ومردم‌ایران جهت ابراز همدردی وارسال دارو آذوقه‌برای زلزله‌زدگان‌اقادیرابراز تشکر کرد و اظهار امیدواری‌نمود که بتواند درآینده نزدیك سفری بایران نماید .

پادشاه مراکش در طی این مصاحبه خودرا در آرزوی ملت ایران شریك دانست و اظهار داشت :

«امیدوارم خداوند متعال به برادرتاجدارما اعلیحضرت‌شاهنشاه ایران بزودی فرزند ذکوری اعطا نماید » پادشاه مراکش از علاقه شدید مردم مراکش نسبت‌بایران سخن گفت و اضافه کرد که مراکشی ها ایرانها را ازازمنه‌عتیق می‌شناختند و نسبت به آنها احساس علاقه‌می‌نمایند .

این پذیرائی گرم سلطان و مردم مراکش ازهیئت اعزامی‌ایران نشان دادکه تاچه‌حد این‌گونه کمکها درروحیه ملل اثر نیکوبجا میگذارد ولزوم ادامه این گونه فعالیتهای بین‌المللی جمعیت شیرو خورشیدسرخ ایران را ثابت‌کرد.

(پایان)

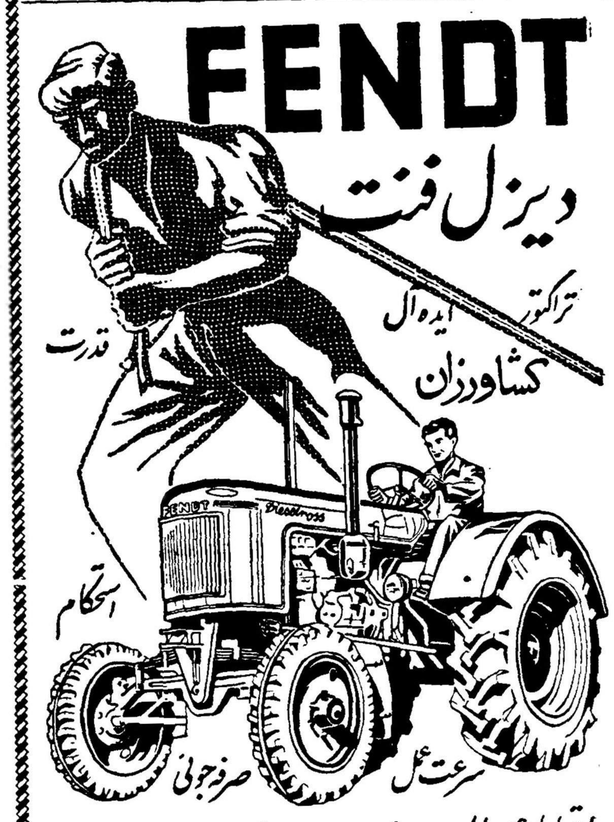

باقساط ۴ ساله (باساعدت سازمان برنامه)

شرکت تکنوماشین (ح عاصمی وبرادر) خیابان سعدی تلفن ۳۵۹۸۰

آگهی درخصوص احداث گورستان

اداره کل بهداری شهرداری در نظر دارد احداث دوگورستان‌را بکسانیکه داوطلب باشند واگذار کند تازیرنظر این اداره و طبق‌مقررات بهداشتی اداره نمایند .

داوطلبان برای مذاکره و اطلاع ازشرایط واگذاری منتهی‌تایکماه باین‌اداره مراجعه نمایند .

رئیس اداره کل بهداری ومعاونت عمومی شهرداری ـ دکتر محمد بهشتی

۳۷۰ـ آ — ۳۰۱

گل همین پنجروزه شش باشد !

این گلستان همیشه خوش باشد !

روغن نباتی گل، گل روغنها

عیدی والاحضرت شاهدخت شمس پهلوی بکودکان یتیم

یك میلیون ریال اعتبار دراختیار پرورشگاه شیروخورشید قرار گرفت

بطوریکه خوانندگان‌عزیزاستحضار دارند ،چند روزقبل والاحضرت شاهدخت شمس پهلوی ریاست عالیه جمعیت شیروخورشید سرخ ایران وآقای پهلبد همسر ایشان باتفاق آقایان دکتر خطیبی مدیر عامل، دکتر ابوالقاسم نفیسی دبیر کل ودکتر عباس‌نفیسی رئیس‌بخش حمایت مادران وکودکان شیرو خورشید سرخ باهواز وارد شدندو پس‌از مدت کوتاهی استراحت ، پرورشگاه ،درمانگاه ،اندرزگاه، وزایشگاه جمعیت رامورد بازدید قراردادند درپایان این بازدیدهااز طرف والاحضرت شمس مبلغ یك میلیون ریال به‌پرورشگاه شیرو - خورشید اهواز اهداء گردید ودر واقع‌این بهترین‌عیدی بودکه والاحضرت به‌کودکان‌یتیم‌پرورشگاه مرحمت کردند.

بقرار اطلاع این مبلغ به مصرف تهیه لباس وخوراك کودکان و تامین سایر نیازمندیهای پرورشگاه خواهد رسید. والاحضرت شمس پس‌از صدور دستورات لازم برای پیشرفت امور پرورشگاه وسایر تاسیسات جمعیت شیروخورشید اهواز، باتفاق همراهان اهواز را به مقصد خرمشهر ترك کردند.

والاحضرت شمس کودکان یتیم را مورد دلجوئی قرار میدهند . آقای فولادوند استاندار خوزستان نیز درعکس دیده میشود.

تلفن اردبیل هزار شماره‌ای میشود

٤میلیون ریال هزینه برای اینکار برآورد شده‌است

اخیرا ازطرف اداره تلفن استان آذربایجان شرقی به‌منظور توسعهٔ شبکه تلفن شهری شهرستان اردبیل وافزایش آن بیکهزار شماره اقداماتی بعمل آمده است. هزینه ساختمان درکابل‌کشی برای توسعهٔ شبکه تلفن‌این شهرستان درحدود چهارمیلیون ریال برآورد شده که فعلامبلغ یك میلیون وهشتاد هزارریال آن ازطرف متقاضیان تلفن اردبیل تامین گردیده است. هم‌اکنون زمین جهت‌ایجاد ساختمان تلفن شهری این شهرستان درنظرگرفته شده وبزودی باداره تلفن تحویل خواهدشد اهالی اردبیل ازمقامات مربوطه انتظار دارند بمنظور رفع‌مضیقه تلفنی این منطقه برای توسعه شبکه‌تلفن وافزایش آن بیکهزار شماره هرچه زودتر اقدام شود.

اعضای شورای‌کشاورزی

خبرنگار ما در رفسنجان‌مینویسد طی جلسه‌ای که برای انتخاب‌اعضای شورای کشاورزی رفسنجان در فرمانداری این‌شهرستان‌تشکیل شد بعد از انجام مراسم اخذ رای‌آقایان فرشاد ، معینیان ، محمد باقری ، دیانتی ، جلیل ناظم‌پور ، حسن‌آگاه، علوی ، جواد شرافت و محمد تقوی بسمت اعضای شورای کشاورزی رفسنجان انتخاب گردیدند.

پانصدنفر ورزشکار درکاشمر

مسابقات قهرمانی مدارس خراسان آغاز میشود

خبرنگار مادر کاشمر اطلاع‌میدهد دوروز قبل پانصد نفر از ورزشکاران آموزشگاههای خراسان برای شرکت درمسابقات قهرمانی استان که‌درکاشمر انجام میشود وارد این شهرشدند ودر دو کیلومتری شهر از طرف ورزشکاران وورزشدوستان کاشمرمورد استقبال قرار گرفتند.

این مسابقات‌طی همین هفته باشرکت ورزشکاران مدارس‌شهر-های کاشمر، بجنورد، بیرجند، گناباد، فردوس ،طبس، تربت حیدریه، سبزوار ،درگز وتربت جام زیر نظر تربیت‌بدنی خراسان شروع میشود وورزشکاران دررشته‌های والیبال ،بسکتبال ،فوتبال ،عملیات ژیمناستیك، دوومیدانی، کشتی وبینك‌پنك مسابقه خواهند داد.

حادثه‌ای که عیدخانواده‌ای راعزا کرد

اتومبیلی برودخانه افتاد ودوشیزه‌ای درمیان امواج آب‌خفه‌شد

اگر پل مستحکمی برروی این رودخانه ایجادگردد ازوقوع چنین‌حوادثی‌جلوگیری‌میشود

خبرنگار مادر رودسر گزارش میدهدمقارن‌نیمه‌شب‌چندشب قبل‌در حالیکه بشدت برف میباریداتومبیل کرایه‌ای شماره ۱۱۵۸٤ برانندگی غلامرضا وبسرنشینی شش نفر مسافر که ازتهران بطرف رشت حرکت میکرد وارد رودسر شد در آنهنگام کلیه‌اهالی‌رودسرازشدت‌سرما به‌خانه‌های خودرفته‌ومشغول‌استراحت بودند راننده اتومبیل که‌راه رشت رانمیدانست کسی راپیدا نکرد تا ازاوسراغ راه رابگیرد باینجهت اتومبیل راتاسه‌راهی شهرستان رودسر که‌راهی بدریا وراه دیگری بطرف شهرستان رشت داردهدایت کرد درآنجا چون راهرا نمیدانست بجای آنکه بطرف رشت برود راه دریارا که‌جاده‌ای وسیع دارد و طول آن بیش‌از یك‌کیلومتر نیست درپیش‌گرفت بایدگفت این جاده راورودخانه‌ای عریض وپرآب که‌به دریا میریزد قطع میکند وبااینکه مردم فعال رودسر راه دریارا شوسه کرده ووسعت داده‌اند معهذا براثر مخالفت یکی دونفر تاکنون از ایجاد پلی بزرك برروی این‌رودخانه جلوگیری شده وفقط یك پل‌چوبی که‌چندان استحکامی ندارد وعلاوه برآن خیلی باریك است برروی‌این رودخانه ایجاد گردیده است. در آن سیاهی شب که‌اتومبیل مزبور بجای راه رشت‌اشتباها همین جاده رادرپیش گرفت وبطرف دریا رفت برف سرتاسرجاده را پوشانیده‌بود وچشم راننده بدرستی جائی‌رانمی-دید ناگهان غلامرضا راننده متوجه شدکه اتومبیل درروی پل چوبی باریکی درحرکت است تاخواست ترمزکند اتومبیل‌درروی برف‌لغزید وباشش نفر مسافر برودخانه که عمق آب‌آن زیادبود سقوط کرد. هنگامیکه اتومبیل برودخانه افتاد تصادفا یکی از سرنشینان آن‌بنام حسین بطورمعجزه‌آسائی ازاتومبیل خارج گردید ودرروی اتومبیل که تابالای شیشه‌های آن درداخل آب فرورفته بود قرارگرفت وبافریاد-های استمداد ازمردم کمك طلبید درآن نیمه‌شب سردوتاریك جوانان رودسر واغلب اهالی به‌کمك‌شتافتند وبرای نجات سرنشینان اتومبیل که‌درحال غرق‌شدن بودند جان خودرا به‌خطر انداختند وتوانستند پنجنفر ازسرنشینان رانجات دهندو راننده اتومبیل راکه نزدیك بود درمیان امواج رودخانه خفه [illegible] از آب بیرون آورند ولی در این‌واقعه دوشیزه ۱٦ساله‌ای از سرنشینان [illegible] غرق‌شد. صبح فردای آنروز جنازه [illegible] ۱٦ ساله ازآب‌گرفته شد وطبق معمول‌باانجام تشریفات قانونی مدفون گردید و بازهم طبق‌معمول راننده دستگیر شد وبابیرون آوردن لاشهٔ‌اتومبیل ازمیان امواج رودخانه قضیه تحت تعقیب قرارگرفت.

ولی حال مردم رودسر بخصوص جوانان این شهرستان از خود می پرسند که‌دراین جریان گناهکار کیست؟ آیاراننده مقصر است که ندانسته راهرا باشتباه طی کرده است‌یا....

بهرحال اهالی انتظار دارند هر چه‌زودتر پل مستحکمی برروی رودخانه رودسر ایجاد شود تاضمن اینکه از تکرار چنین حوادثی جلوگیری میگردد رودسر نیز که بیش‌ازیك کیلومتر بادریا فاصله ندارد بدریا ارتباط یابد.

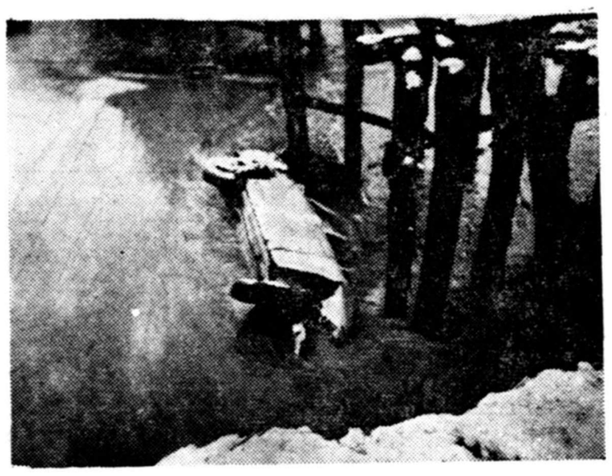

درعکس بالا اتومبیلی که در رودخانه سقوط کرده میان امواج درکنار پل چوبی دیده میشود

انتصابات در شهرستانها

پهلویدژ: آقای شهریوری- رئیس دارائی
کوچصفهان: آقای حسین فروقان - بخشدار.
سنقرکلیائی: آقای دکتر حسین مهمان دوست -رئیس بهداری
محلات: آقای دکتررضا الهی پناه - پزشك بهداری .
آبیك: آقای محمود شهروزی- نماینده فرهنك .
ساوه: آقای میر صادق رضوی- رئیس پست و تلگراف و تلفن

۲۵هزارریال چك تضمین شده

بجای دوهزار وپانصد ریال دست بدست میگردد

خبرنگار مادر گرمهٔ جاجرم گزارش‌میدهدهم‌اکنون مدت چندین روز است‌که سه قطعه چك تضمین شده بمبلغ ۲۵هزارریال به‌جای‌دوهزاروپانصد ریال بین بازرگانان گرمهٔ جاجرم دست‌بدست میگردد. خبرنگار مااضافه میکنداین چکها راآقای حاجعلی اصغر پاسدار یکی‌از اهالی گرمه جاجرم‌بجای دوهزاروپانصدریال‌بدهی‌خودبه‌آقای حاج‌رحمن یکی دیگرازاهالی پرداخت کرد وحاج رحمن که خود نمیتوانست مبلغ این‌چکهارابخواند آنهارابیکنفر دیگر ارائه داد ولی معلوم شد که مبلغ چکهای مزبور ۲۵هزارریال‌است هنگامی که به‌آقای حاجعلی اصغر پاسدار مراجعه شد مشارالیه نیز اظهار داشت که من‌این‌چکهارا درمقابل دوهزاروپانصد ریال مطالعات خود ازشخصی بنام ابوالقاسم رحیمی گرفته‌ام وطی تحقیقاتی که‌بعمل آمد معلوم گردید که وی نیز چکهای مزبوررا از دیگری بجای‌مبلغ دوهزاروپانصد ریال دریافت کرده است. یکی از این چکهارادرمقابل دوهزاروپانصد ریال مطالبات صادر گردیده وهم‌اکنون چکهای مزبور که‌مبلغ اصلی آن ۲۵هزارریال است وبجای دوهزاروپانصد ریال مصرف شده دردفتر نمایندگی اطلاعات درگرمهٔ جاجرم موجود است تاصاحب‌اصلی آن پیدا شود.

حمید یکدست هم بی‌نصیب نماند !

طی‌بازدیدی که درتعطیلات عیدنوروز آقایان سرهنك افتخاررئیس شهربانی وسرگرد خاکی رئیس زندان شهربانی اهواز ازوضع زندانیان شهربانی بعمل آوردند هنگامیکه رئیس شهربانی بین زندانیان میوه‌و شیرینی تقسیم میکردناگهان سروکله حمیدیکدست ناخدای جانی‌خلیج فارس که‌دوسال پیش هنگام حمل وقاچاق بکویت ۳٦نفراز مسافرین را درجزیره بی‌آب‌وعلف«بوبیان» پیاده کرده وموجب مرك آنها گردیده بود درمیان زندانیان پیداشد وآقای رئیس شهربانی ضمن احوالپرسی‌از حمیدیکدست سهمیه میوه وشیرینی اورا نیزداد .

نماینده اطلاعات

شهردار شد

در جلسه اخیر انجمن شهر مبارکه که برای انتخاب شهردار این منطقه تشکیل گردید پس از مذاکرات مفصل و شورومشورت های لازم اعضای انجمن شهرباتفاق آراء آقای سید محمد مدنی‌نماینده و خبرنگاراطلاعات رابسمت‌شهردار این منطقه انتخاب کردند .

مدیره ساعی

براثر مساعی خانم‌محمود زاده‌مدیره دبستان ۱۷ دی بندر عباس «عکس بالا» اخیرا در امور تحصیلی دانش آموزان این دبستان پیشرفتهای قابل توجهی حاصل شده‌است‌بهمین جهت اولیای دانش‌آموزان‌ازمساعی خانم محمود زاده اظهار قدردانی می‌کنند

چندین کودك را تلف‌کرده است

گفته میشود بیماری سرخجه دراطراف‌گرمهٔ جاجرم

خبرنگار ما در گرمه جاجرم می نویسد مدتیست که بین کودکان قراء «ریور»و «درق»و سایر مناطق مرکزی بخش گرمه‌جاجرم بیماری سرخجه شیوع یافته است و بطوری‌که گفته می شود تاکنون تعدادزیادی‌از کودکان این منطقه بر اثر ابتلا باین‌بیماری خطرناك فوت کرده اند چون اموربهداری جاجرم بوسیلهٔ یکنفر بهدار انجام‌می‌شود وبهدار مزبور به تنهائی قادر به معالجه کلیه بیماران حوزهٔ وسیع جاجرم نمی باشد و ممکن است با وضع فعلی این بیماری موجب تلفات بیشتری گردد از این جهت اهالی گرمه‌جاجرم از مسئولین وزارت بهداری تقاضا دارند که برای جلوگیری از تلفات بیشتر این بیماری خطرناك و سری یکنفر پزشك با وسائل کافی باین منطقه اعزام شود .

مرك ناگهانی

چندی قبل حسین فرزند بیست‌و سه ساله جلیل یکی از اهالی شهرستان نقده‌جهت‌استحمام به یکی ازگرمابه‌های‌این‌شهرستان رفت و پس‌از استحمام از گرمابه خارج گردید ولی هنگامیکه لباس های خودرا میپوشید ناگهان‌برزمین افتاد و آنا جانسپرد جنازه جوان مزبور پس‌از انجام تشریفات‌قانونی مدفون گردید .

اولین کلنك

بنابگزارش خبرنگار ما در سامان شهر کرد چند روز قبل آقایان سرهنك کشاورز و رفیعیان فرماندار و رئیس کل فرهنك‌چهار محال بختیاری باتفاق عده‌ای از روسای ادارات دولتی شهرکرد به سامان وارد شدند آقای فرماندار اولین کلنك ساختمان دبستانی را در قریه چهزین این منطقه بزمین زد و پس از بازدید وضع مدارس سامان باتفاق همراهان به شهرکرد بازگشت .

پنجنفر سارق قاتل دستگیر شدند

سارقین در دادگاه جنائی محاکمه‌میشوند

قبلا اطلاع‌داده شدکه پنجنفر سارق مسلح‌درحوالی تربت حیدریه چهارنفر مسافر رامورد تهاجم قرار داده وپس از سرقت نقدینه واموال آنان هرچهار نفررا به‌قتل رسانیده وجنازه مقتولین راآتش زدند. ضمنا گفته شد مامورین انتظامی پس‌از اطلاع براین جریان برای دستگیری سارقین اقدام نمودند .

اینك خبرنگار مادر مشهد مینویسد اخیرا پنجنفر سارقین مزبور بنام نجیب‌اله، عزیزاله، عطااله، حبیب‌اله ورمضانعلی بوسیله مامورین انتظامی دستگیر وپس‌از انتقال به مشهدتحویل زندان گردیدند. بنابه اظهار دادستان مشهدسارقین قاتل بزودی‌دردادگاه جنائی‌این شهرستان محاکمه میشوند.

سارقین نقبی بطول ٦متر زدند

واجناس یك مغازه را بسرقت بردند

ازپهلویدژ خبرنگار مامینویسد چندشب قبل دونفر از اهالی‌زابل بنام نازمحمدودادخدا که‌برای تهیه‌کار ودیدار محمد زابلی یکی ازهمشهریان خود وارد پهلویدژ شده بودند بهمدستی همشهری خودمحمد زابلی که‌رفتگر شهرداری پهلویدژ میباشد مغازه آقای «قاشلی»یکی از اهالی این منطقه راباایجاد نقبی بطول ٦مترمورد دستبرد قراردادند ومعادل یکصدوبیست هزار ریال از اجناس مغازه را بسرقت بردند.

صاحب مغازه پس‌از اطلاع‌براین امرجریان رابمامورین ژاندارمری اطلاع‌داد ومامورین طی‌چندساعت تلاش وفعالیت سارقین زابلی رادستگیر کردند. ضمنا اجناس مسروقه نیزکه بوسیله سارقین درزیرپل‌رودخانه پهلویدژ مخفی شده بودکشف گردیدتا بصاحبش مستردگردد.

درتعطیلات عید

بهداری تجریش تعطیل‌نبود

در ایام سوگواری ماه‌مبارك رمضان و تعطیلات عید نوروز که کلیه ادارات دولتی تعطیل بود به دستور آقای دکتر بسیطی رئیس بهداری شمیرانات بهداری‌تجریش در تمام مدت باز بود و مراجعین بیمار زیر نظر پزشکان بهداری معالجه می‌شدند .

خبرنگار ما اضافه می‌کند طی تحقیقی که بعمل آمده است در این تعطیلات متجاوز از پانصد نفر بیمار در بهداری تجریش تحت معالجه قرار گرفته اند .

اطلاعات تازه‌ای دربارهٔ حادثه غم‌انگیز جادهٔ شیراز

فعلا دونفر از فرزندان مرحوم دکترفقیهی بستری‌میباشند

زبان گماشته دکتر چهار پاره‌شده و قادر بتکلم نیست

متخصصین فنی شصت‌درصد تقصیر این حادثه را متوجه مرحوم دکتر میدانند

حادثه غم انگیزی که‌در تعطیلات نوروزی بر اثر تصادف دواتومبیل در جادهٔ شیراز روی دادو موجب‌مرك آقای دکتررضافقیهی‌ومجروح شدن بقیه سرنشینان‌هر دو اتومبیل گردید اینك نقل محافل شیرازیها شده است و کلیه اهالی از این حادثهٔ ناگوار با تاسف و تاثر یاد می‌کنند خبرنگار مادر شیراز بدنبال‌گزارش قبلی خوددربارهٔ این‌حادثه وچگونگی حال مجروحین اطلاع میدهد که بعد از انتقال جنازهٔ آقای دکتر فقیهی بشیراز و بستری کردن مجروحین در بیمارستان های سعدی، لشکر و غازی بلافاصله پزشکان بیمارستان های مزبور برای معالجه مجروحین دست بکار شدند یکی از فرزندان مرحوم دکتر فقیهی که شهریارنام دارد و در این حادثه هر د وپای‌او از بالای زانو شکسته است در بیمارستان نمازی تحت معالجه قرار گرفت و پا های وی گچ گرفته‌شد همچنین دوشیزه نیره فرزند یکر دکتر که بیست و یك بهار از عمرشده تا برای تدفین بطهران حمل او گذشته و در بیمارستان سعدی بستری گردیده بودبراثر خون‌ریزی زیاد از ناحیه پیشانی به بیمارستان نمازی انتقال یافت و برای معالجه وی اقدام گردید.ضمنا در این‌حادثه پای یکی ازفرزندان مرحوم دکتربنام شهلا شکسته و زبان مستخدم وی نیز بر اثرشدت ضربات وارده‌بچهار پاره تقسیم شده است بطوریکه‌قادر بتکلم نمیباشد و این دو نفر هم در بیمارستان تحت‌معالجه قرارگرفته‌اند خانم رحمتی همسر مرحوم دکتر وبقیه فرزندان وی که‌در این حادثه مختصری مجروح شده بودندبعداز معالجات‌مقدماتی‌ازبیمارستان‌مرخص شدند ودرمنزل‌آقای‌میرسعیدی یکی از اهالی شیراز اقامت نمودند ضمنا جنازه دکتر فقیهی در سردخانهٔ دانشکدهٔ پزشکی شیراز نگهداری گردد . خبرنگار ما در گزارش‌خود اضافه میکند طی بازرسی جیب‌آقای مرحوم دکتر فقیهی که بوسیلهٔ مقامات قانونی بعمل آمد معلوم شد که آنمرحوم یك قطعه چك تضمین شده‌پانصد تومانی‌وچند برك‌اسکناس دویست ریالی با خود همراه داشته است .بطوریکه متخصصین‌شهربانی شیراز بعداز بازدید محل تصادف دو اتومبیل اظهار نظر کرده‌اند دراین حادثه شصت در صد تقصیر متوجه مرحوم دکتر و چهل در صد آن از ناحیه رانندهٔ اتومبیل حامل آلمانیها بوده است.

خانه‌ای آتش گرفت

صاحبخانه هم بجرم سرقت دستگیرشد

چندی قبل طویله یکی از اهالی آستارا بنام نریمان بطورناگهانی طعمه حریق گردید وشعله‌های آتش از طویله بمنزل وی نیزسرایت کرد.بلافاصله مامورین آتش‌نشانی‌واهالی‌آستارابرای‌خاموش کردن‌آتش شتافتند و بافعالیت زیاد آتش را خاموش نمودند. مامورین آتش‌نشانی پس‌از اطفای حریق مشاهده کردند که در پشت طویله مقدار زیادی تخته والوار متعلق به‌اداره شیلات این شهرستان برروی‌هم‌چیده شده است. جریان بشهربانی اطلاع‌داده شد وبلافاصله نریمان‌بجرم‌سرقت الوار شیلات دستگیر گردید .طی‌تحقیقاتیکه بعمل آمد معلوم شد سارقی که الوار شیلات را چندی قبل مورد دستبرد قرار داده ومامورین شهربانی جهت دستگیری وی درفعالیت بوده‌اند همان نریمان‌میباشد. نریمان پس‌از بازپرسیهای لازم دراداره شهربانی بدژاندارمری‌تحویل گردید تاتحت تعقیب قرار گیرد .

اجرای برنامه‌های‌عمرانی

اخیرا تعداد شانزده‌برنامه عمرانی مربوط به دهات‌مرکزدهیاری سبزوار در کمیته عمران استان مشهد بتصویب رسیده و بموردااجرا گذاشته شده‌است بموجب برنامه های مزبور ۱٦۰ دستگاه سمپاشی بطور رایگان در اختیار اهالی‌دهات مزبور گذاشته میشود تادر هنگام ضرورت برای سمپاشی منازل و مزارع آنان مورد استفاده قرار گیرد .

دفتر نمایندگی اطلاعات درقم

بمحل جدید خود درضلع جنوبی میدان بزرك پهلوی دراتابکی صحن‌مطهر اول خیابان ارم منتقل شد وازساعت ۸صبح تا۸بعدازظهر برای انجام‌هرگونه امور مطبوعاتی آماده است .

کافی نیست

اخیرا بااقدامات آقای‌دادور استاندار خراسان مبلغ یکصدهزار ریال اعتبار برای تامین احتیاجات بهداری این شهر اختصاص یافت گرچه بامصرف این اعتبار وضع بهداری تاحدی بهبود یافته است‌ولی رفع‌نقائص بهداری احتیاج به‌اعتبار بیشتری دارد که امیداست‌باتامین اعتبار کافی از طرف مقامات‌مربوطه این نقائص مرتفع گردد.

شیوع سرخك وحصبه

اخیرا بیماری سرخك در درگز و بیماری حصبه در بعضی از قراء تابعه این شهرستان بشدت شیوع یافته و تاکنون چند نفری براثر ابتلا بیکی از این دو بیماری جان سپرده‌اند . از طرف بهداری برای بیماران و مبارزه‌با بیماری‌های مزبور اقدام گردیده

چند خبر خلاصه از شهرستانها

سردرختیها از بین رفت

گرمه‌جاجرم- اخیرا برف سنگینی در گرمه جاجرم بارید و با ریزش برف‌سرمای شدید در این منطقه حکمفرما شدبراثر ریزش برف‌و سرمای شدید کلیه سر درختی های باغات از بین رفته است .

کلاس کارآموزی قابلگی

کوچصفهان- کلاس کار آموزی قابلگی در سالن عمران کوچصفهان تشکیل شد و پس از پایان کلاس به قابله های محلی‌گواهی نامه داده‌شد.

اهداء لباس بدانش‌آموزان

گرمه‌جاجرم- آقای حاج عباسعلی گرمه ای بنمایندگی از طرف آقای حاج علی اصغر گرمه ای تعداد سیزده دست‌لباس به دانش آموزان‌دبستان های مولوی وبدر جاجرم اهداء کرد .

قهرمانان دو امدادی و دوچرخه‌سواری

سنقروکلیائی- در مسابقات دوو امدادی و دوچرخه سواری دبستان های سنقر آقایان ایزدی و مظهری بترتیب در مسابقه دووامدادی و دوچرخه سواری رتبه اول را حائز شدند .

اردوی یکروزه

بجنورد- پیشاهنگان آموزشگاه های بجنورد بسرپرستی آقای سنمر سرپرست پیشاهنگان در پنج کیلومتری این منطقه اردوی یکروزه‌ای‌تشکیل دادند .در این اردو آقای زینالی رئیس فرهنك نیز شرکت داشت .

تامین گوشت

سنقروکلیائی- براثر فعالیت آقای هاشمی بخشدار سنقر و کلیائی‌گوشت مصرفی اهالی که قبلا کمیاب شده بود تامین گردید .

زلزلهٔ خفیف

بجنورد- چند روز قبل زلزله خفیفی در بجنورد روی داد .خوشبختانه این زلزله خسارتی وارد نیاورد .

شرکت درکلاس کارآموزی قابلگی

گرمه‌جاجرم- بانو فاطمه غلامی یکی‌از قابله های محلی گرمه ازطرف تعلیمات اساسی گرمه جاجرم جهت شرکت در کلاس کار آموزی قابلگی‌به مشهد عزیمت کرد .

ریزش باران و برف

بجنورد- بارندگی نافعی در بجنورد و قراء تابعه آن رویداد و پس از بارندگی در حدود ده سانتی متر برف نیز ریزش کرد . این برف وباران برای مزارع کشاورزی بسیار مفید بود .

تامین مجدد پاسگاه ژاندارمری

گرمه‌جاجرم- پاسگاه ژاندارمری گرمه که قبلا منحل شده‌بود بر اثر تقاضای اهالی مجددا طی مراسمی تاسیس شد .

حادثه بی‌خسارت

آبیك- کامیون‌شماره ۲۵۵۳۵ برانندگی صادق‌که از تهران عازم آستارا بود درنزدیکی اسدآباد آبیك بعلت نامعلومی واژگون‌گردید . در این‌حادثه خساراتی وارد نشد و بهیچکس آسیبی نرسید .

از غصه سکته کرد ؟!

گرمه‌جاجرم- بین غلامعلی و عبد لفرزندان حاج اسدالله ملائی ساکن گرمه جام برسر خرید کامیون نزاع سختی‌درگرفت وحاج‌اسدپدر منازعین براثر غصه سکته کرد و از نصف بدن فلج شد .

پرداخت مزایای خارج از مرکز فرهنگیان

فیروزه‌کوه- بر اثر فعالیت آقای طاهری رئیس فرهنك فیروز کوه‌کلیه مزایای خارج از مرکز فرهنگیان این منطقه پرداخت گردید .

اجتماعی

سخن روز

عید همه و همیشه !

دراین روزهای‌نو دو جنبه نوروز بیش از هر وقت دیگر بنظر می آید . یکی جنبه مثبت نوروز با خصوصیات مترقی آن دیگری جنبه های انحطاطی که مربوط‌بخود مااست نه‌نوروز. یعنی مربوطست به کسانیکه جشن‌نوروز رابریا می دارند . پس در حقیقت دو نوروزوجود دارد، یکی نوروزی که ما می شناسیم و بر گزارش می کنیم‌ودیگری نوروزی‌که در اصل بوده‌و هست وباید باشد .در اینجا نظر بنوروز کنونی خودمان‌نداریم بلکه از نوروزی سخن می گوئیم که فلسفه ساده و خصوصیات زنده و قابل‌فهمی دارد . ازجملهٔ این خصوصیات گفتنی نوروز اینهاست :

۱ـ منشاء بیشتر اعیاد ملل ، موضوعات زودگذر و فنا پذیراست. بوجود آورندگان وقهرمانان‌تاریخ و یا حوادث تاریخی ، غالبا علل اصلی اعیادو جشن های‌عمومی می شوند ،و از آنجا که هر واقعه ای در عهد و تاریخ‌گذشته ، حقیقتی از واقعیات آن عهد و زمان است ودرطول زمان آن‌واقعه یا واقعیت مانند همهٔ قضایا و نمودهای هستی دگرگونه و دستخوش کهنگی می شودوبنابراین تذکار آنجز تذکار حقیقتی که دیگر واقعیت ندارد، نخواهد بود. اما نوروز ما چنین‌نیست . نوروز مایك منشاء طبیعی دارد و اگر چه روزیاست مانند روز های دیگر کمی‌درازتر از روز پیش و کوتاهتر از روزپس آن ، اما مصادف‌است با احیاء و شروع زندگی دوبارهٔ طبیعت .

۲ـ نوروز ما جنبهٔ طبقاتی ندارد . اغلب اعیاد و جشن های‌ملل دیگر جنبهٔ عمومی ندارند و متعلق بگروه یا طبقهٔ خاصی از اجتماع می باشند اما نوروز در انحصارهیچیك‌از طبقات اجتماعی نیست و قشرها و طبقات مختلف‌المنافع اجتماع در اعتقاد به آن با هم وجه مشترك دارند وعیدی است که در آن همه با هم شاد می شوند .

۳ ـ اینکه نوروز جنبه طبقاتی‌ندارد . ایرادی است به آن گونه تئوری که همهٔ پدیده‌های صوری جامعه را از یك منشاء طبقاتـــی می داند .

٤ـ نوروز هیچ‌واقعه یا خاطرهٔ تلخی را در ما زنده نمی کند . تا گذشت آن‌را جشن بگیریم وکینه و نفرتی را د رمیان ما تجدید نمی کند تا تجدید آن حب و بغض‌ها را هم در بین افراد انسانی‌زنده نماید . الهامی است از طبیعت وتظاهری است انسانی . و در خور آنست که جشن ورسم همهٔ جهانیان باشد .

۵ـهرقدربخواهیم دربارهٔ‌نوروز بحث وتحقیق تاریخی بکنیم و افسانه ها و حقایق‌گذشته را بررسی کنیم ، باز باین نتیجه میرسیم که نوروز منشاء محقق وفلسفه معلومی ندارد عید همه و همیشه است . چند هزار نوروز آمدونوروز های دیگر هم خواهد آمد و خواهد گذشت وشاید از همین‌روست که خیام فیلسوف که‌تحقیقی هم دربارهٔ نوروز دارد می گوید :

«چون ابر بنوروز رخ لاله بشست»
«برخیز و بجام باده کن عزم درست »
«کاین سبزه که امروز تماشاگـه تست»
«فردا همه از خاك تو برخواهد رست!»

ص . رحمان زاده

بهمین سیاق که ملاحظه می فرمائید می خواهیم گفتنیها و نکاتی چنددرباره شهرهائی که در روز های عید زیر پای مسافرین بوده استبنویسیم . این نمونه را از قم می نویسیم و شما هم اگر هنگام عید سفری کرده ایدمی توانیدقلم بردارید و نکات و دیدنی های مورد نظرتان را بنویسید و برای ما بفرستید تا چاپش کنیم .

۲۴ ساعت در قم

مردان عبا بدوش
زنها ـ لچك بسر !

۲۴ ساعت (از بعد از ظهر ۲۹ اسفند تا بعد از ظهر اول فروردین) در قم‌وراه قم گذرانده‌ام واز این سفرکوتاه ۲۴ نکته زیر یادم مانده است :

* از دروازهٔ تهران که خارج شدم ، نفس عمیقی کشیدم و بـه اصطلاح نفسی تازه کردم ، اما از بخت بد ، آنچه فرو کشیدم دود سیاه کوره‌های آجر پزی بود !

*آخرمگرنه‌اینست‌که چشم‌اندازجاده تهران ـشهرری عبارت از صد ها دودکش کوره ها است ؟!

*جادهٔ تهران بقم اسفالت شده ، ولی اهل فن می گویند این اسفالت هم تعریفی ندارد صرفنظر از نظر اهل فن قسمتی از این جاده اسفالترا خراب دیدم .

* از تهران تا قم جاده بیشتر از نقاط بی آب و علف میگذرد و هرچه بقم نزدیکتر می شویم ، زمین شورمزارترمی شودو شایدبه این سبب گفته اند که زمین شوره سنبل بر نیارد !

* اما شنیدم در همین زمین های شوره می توان سنبل هم‌براورد وسبز و خرمشان کرد . زیرا از آن هنگام که زمین شوره سنبل بر نمی آورد ،قرنها گذشته است !

*سراسر جاده را قطاری از اتومبیلها فراگرفته بودو آنها بـا نظم و ترتیبی پیش میرفتند ، اما رانندگانی هم بودند که این نظمو ترتیبرا بهم میزدند .

* یك اتومبیل آخرین سیستم بزرك که در ابتدای جاده همهٔ اتومبیلها را پشت سر نهاده بود و بطعنه از جلو آنها گذشته بود در انتهای جاده و نزدیك قم بسبب فنی درمانده بود و مسافری که‌از جلو آن رد می شد گفت:

ای بسا اسب تیزرو که بماند خرك لنك جان بمنزل برد !

*هنوز آثار نفت سیاه از فوران چاه «دیوانهٔ» البرز باقی است، ولی‌از فوران نفت دیگر خبری نیست ....

* مثل همه جاده های ایران در جاده قم هم جز چند قهوه خانهٔ کثیف خبر دیگری نیست !

* قم از دور هم یك حالت روحانی دارد ، با آن گنبد طلائی و گلدسته های حرم مطهرش . اما از نزدیك بجز آثار مقدسه ،هیچ جای دیدن ندارد . خیابانها تنك و خاکی و شهر مثل سایر شهرها عقب مانده ....

* نخستین احساس شخص وقتی که در تهران سوار می شودو در شهرستانی پیاده می شود از آن شهرستان اینست :

دیوار ها کوتاه کوتاهتر از قد آدم !، ساختمانها قدیمی ، کوچه ها تنك وباریك ، آدمها لاغرو خشکیده و خمیده ، چشمها گود رفته وچهره ها زرد وبیشتر گرفته !

* و بقول آن شاعر در مورد قم باید افزود : مردان عبا بدوش زنها لچك‌بسر !

*در قم بی حجا بوجود ندارد . زن بی حجاب تهرانی هم در آنجا حجاب دارد و یافتن و شناختن زنان آشنا و منسوب در حرم زمیان جمعیت برا ی‌مردها خالی از اشکال نیست !

* آب شور و چائی شور قم اولین «مزهٔ قم» برای تازه وارداست همین تازه وارد بی اختیارازخود میپرسد چطور این شهر مذهبی رابا ین آب لوله‌کشی نمی کنند ؟

* قم ظاهرا مهمانخانه بحد کافی دارد ولی مهمانخانه وغذای درست و حسابی ندارد .

* از کباب ونان سنگك‌خشخاشی‌وسوهان قم تعریفها میکردند. یك‌سوهان از سوهانهای بیشمار این شهر آشوبی در جهاز هاضمهٔ مخلص براه انداخت !

*تفریح برخی ازمردمی‌که هنگام تحویل سال در صحن جمع شده‌بودند «کلاهبرداری»بود ! تعجب نکنیدآنها کلاه نمدی دهاتیها حتی کلاه مخملی شهری ها را از سرشان برمی‌داشتند وآنرا هوامی کردند وصدای شادی سرمی‌دادند !

*یك دهاتی را توی حوض صحن غرق‌کردند و آب برویش پاشیدند ! آن بیچاره بطمع گرفتن اسکناسی که روی آب افتاده بود ، داخل حوض شده‌بود . این معادله را نتوانستم حل کنم: مردمی که با اعتقاد خالص مذهبی هنگام تحویل سال در مکان مقدس خود جمع‌شده اند آ یا شایسته است از اینگونه حرکات کنند ؟

*بیسوادی هم برای بیسواد ها گاه دردی است . روی در ورودی صحن‌حرم اعلامیهٔ مربوط بشرایط دفن اجساد را می خواندم . یك دهاتی بربازویم‌زد و گفت آقا «اذن دخول»را بلند بخوانید تا منهم بخوانم ! او را هدایت بمدخل حرم‌کردم که در آنجامی‌بایست «اذن دخول» خواست .

* ساختمان مسجد جدید قم نمونه ایست از معماری جدید روی اسلوب اصیل ایرانی .

*بنظر می رسید که نسبت بموزه صحن توجه چندانی نشده‌است.

* چه بسیار بود در قم گدا . در گورستان شهر انگشت بروی سنك قبر نهادن همان بود و جمع‌شدن جمع گدایان بگرد قبر همان!

*قاری قرآن چه اهل خدابود !پول‌گرفته بود برسر قبر مرده ای قرآن بخواند .و زیر چشمی از زیر عبایش مواظب زنده های‌مرده بود تا ا ز آنجا دور شوند ، وقتی‌زنده ها دور شدند ،قاری هم‌ازسر قبر بسی دور شده‌بود وبر قبر دیگری «نازل» شده‌بود !

* وقتی که دوباره بتهران برگشتم ، مثل این بود که ازدنیائی بدنیای دیگر وارد شده ام !

رهگذر

کلاه او را برداشتند !

این هم واقعه ایست که در قم روی داده است :

«روز اول فروردین روبروی حرم یکوقت متوجه شدم کلاه سرم نیست ودیدم‌دوچرخه‌سواری کلاه‌ازسرم‌برداشته‌و دورشده است.پاسبان‌شماره ۱۳۹او را که عباس نام داشت گرفت کلاه‌بمن داد و عباس را بکلانتری برد. باخود گفتم دریك‌شهر مذهبی که مرده و زندهٔ مردم باید در امان‌باشند ،چرا باید اینگونه صحنه ها روی‌بدهد ؟

حسینعلی گرجی آشتیانی

علم و زندگی

کتاب هفتم از نشریات هواداران علم و زندگی در ۱۰٤ صفحه منتشر شد از مقالات خوب و سودمند این نشریه «چند نکته در باره خط و زبان فارسی »نوشته فاضل محترم آقای جلال آل‌احمد است .

اخبار وزارت صنایع و معادن

نشریه بهمن ماه ۱۳۳۸ وزارت صنایع و معادن با چاپ افست در۴۵ صفحه منتشر شد .

اخبار دانشگاه‌مشهد

شماره دوم از سال اول نشریه اخبار دانشگاه مشهد در ٦۰ صفحه منتشر شد .

در انجمن های محلی شهر

این انجمن توصیه میکند

شهرداری باید بجنوب بپردازد

محلات مختلف اطراف بازار آب ندارد

جلسه شورای همکاری با برزن هشت با شرکت آقایان دکتر محمد مستوفی‌الممالکی ـ محمد جناب زاده ـ محمود رازی ـ دلیل تهرانی ـحاج عبدالباقی ـ کبیریان ـ نیکخواه ـ عبدالله دینبلی ـ حاج مباشر تشکیل گردید در این جلسه آقای بهاء رئیس برزن ۸ بازار نیز حضور داشت‌آقای جناب زاده درباره‌دستور جلسه صحبت کرد وآقای محمود رازی گفت اقداماتی‌که از طرف‌شهرداری در مورد عمران و آبادی تا کنون بعمل آمده رعایت‌حد تساوی در آن منظور نگشته و غالبا مسئولین شهرداری بحدود شمال‌پرداخته اند و چنانچه یك روح‌همکاری میان شوراها بوجود آید امید میرود تا در آینده برنامه های اصلاحی کلیه مناطق تهران بیك نسبت پیشرفت نماید آقای دلیل تهرانی‌گفت نظریه آقایان صحیح است ولی‌حق این است که شهرداری تا چندی برنامه عمرانی خود را محدود به بخش های عقب افتاده جنوب شهر نماید و بعداز آنکه‌مزایای قسمت شمالی‌شهر در جنوب هم پدید آمد آنوقت حد تساوی را دربرنامه ها مورد نظر قرار دهند آقای حاج‌عبدالباقی افزود که یکی‌ا زمحرومیت های بخش های‌جنوبی مسئله کم آبی است با اقداماتی که از طرف برزن انجام گرفت قرار بـود سازمان آب دو شیر فشاری به قسمت گذرلوطی صالح بدهد ولی وعده های آنها عملی نشد وگویا به نقاط دیگری دادند .

آقای حاج مباشر گفت هرچندمطلبی را که می خواهم بعرض برسانم ارتباط بابحث در اطراف اساسنامه ندارد اما از لحاظ فوریت اجـازه مـی خواهم عنوان نمایم .

چند روز است او لبازار آهنگر ها میله های آهن برای جلوگیری از حرکت چرخ و گاری در بازار نصب کرده اند ـنصب این‌میله ها درصورت وقوع آتش سوزی مانع عبور ماشین آتش نشانی خواهد شد و اگر آقایان صلاح می دانند اول تکلیف این نوع کار ها را که مقدم بر اساسنامه است تعیین کنند .

رئیس برزن گفت که این مشکلات نتیجه عدم توجه مردم بمقررات است با اینکه کسب در پیاده رو و معبر عمومی طبق قانون شرع‌و عرف‌حرام و جرم است معذالك یك قسمت از گرفتاری مامورین شهربانی وشهرداری را این موضوع تشکیل می دهد و اگر مردم وظیفه شناس بودند لازم‌نبود این موانع یعنی نصب میله عملی شود آقای عبدالله دینبلی گفت که نصب میله و گذاردن زنجیر مانع حرکت نیست بار ها من دیده ام که اسب و گاری را از روی‌زنجیر گذرانده اند

آقای کبیریان اظهار داشت که خطر آتش سوزی همیشه موجوداست وبعقیده من باید میله را برداشت و زنجیر گذارد که ماشین آتش نشانی د رموقع لزوم بتواند خود رابه محل حریق برساند رئیس بر زن اظهار نمود کمطبق اعلامیه سازمان آب بعلت‌خاتمه کارهای لوله کشی درحدودکمربندی تهران عملیات لوله‌کشی تهران بزرك شروع‌شده است ولی متاسفانه بـاید اطلاع‌بدهم که قسمتی از محلات برزن ۸ که محصور بین بازار ها می‌باشد فاقد لوله‌کشی و طبق اظهار شاکیانی که باینجانب‌مراجعه کرده اندسازمان آب‌بعلت اینکه بازار ها سرپوشیده می باشد از لوله کشی این محلات خودداری نموده و معلوم نیست در صورت قطع آب شهر تکلیف ساکنین این محلات چه خواهد شد در این موارد از طریق شهرداری اقدام وشرحی هم از طرف شورای همکاری برزن بسازمان آب داده شود .

آب وبرق و اسفالت نازی‌آباد

ساکنین نازی آباد مرتبا درجلسات انجمن محلی شرکت مینمایند پیشنهادات مفیدی از طرف مردم بانجمن داده شده است درجلسه اخیر انجمن معتمدین محل ازمزاحمت فضولات کشتارگاه صحبت کردند یکی از آنان گفت‌کشاورزان اطراف با سرند کردن این فضولات بهداشت ساکنین این منطقه را بخطر میاندازند باحفر کانال فاضل آب کشتارگاه بتدریج نهرهای خونابه خشك‌شده واین امر برای بهبود وضع محل مولرواقع گردیده است مردم نازی آباد از بانك رهنی تقاضا دارند تا تسهیلاتی برای پرداخت وام به آنان فراهم‌نماید دراین جلسه ازآب وبرق واسفالت گفتگو شد مردم بانجمن از وضع آب و اسفالت وروشنائی شکایت کردند قرار شد انجمن تکمیل این وسایل را از بانك ساختمانی تقاضا نماید.

احتیاجات بی سیم نجف آباد

جلسه انجمن محلی بی‌سیم نجف آباد باحضور کلیه اعضاء تشکیل شد دراین جلسه معتمدین محلات درباره اسفالت وآب آشامیدنی واتوبوسرانی وبرق گفتگو کردند ساکنین محل از کمبود آب وانجام لوله کشی دراین گوشه شهربانجمن پیشنهاد هائی دادند قرار شدازطرف انجمن نیازمندیهای مردم‌با شهرداری درمیان گذارده شود واقداماتی صورت گیرد تارفع ناراحتـی ساکنین گردد .

شورای برزن بیست از نیکوکاران تقدیرکرد

جلسه شورای همکاری بابرزن بیست باحضور آقایان بنی احمدـسهراب زاده ـ زهراآمین ـ جهانی ـ معتمدالسادات بهار دوست ـ اخلاقی ـ احمدی ـ اردبیلی ـ حاجی راه پیما ـ دکتر پارسا ـ احمدیان تشکیل گردید آقای دکتر پارسا گفت مردان خیراین محل برحسب اقدام شورا چهارصد دست لباس وچهار صد جفت کفش رایگان بین اطفال مستمند این محل توزیع کردند وی از طرف شورا ازاین اقدام معتمدین محل قدردانی کرد. آنگاه یکی از اعضاء ازوضع میدان همایون صحبت کرد وی پیشنهاد نمود تا اقداماتی برای بهبود وضع این میدان ومحله حصیرآباد صورت گیرد شورا تصمیم گرفت تاامر کمك بافراد زابتمام بخش های محل توصیه نماید .

STROBEL — چرخ خیاطی استروبل

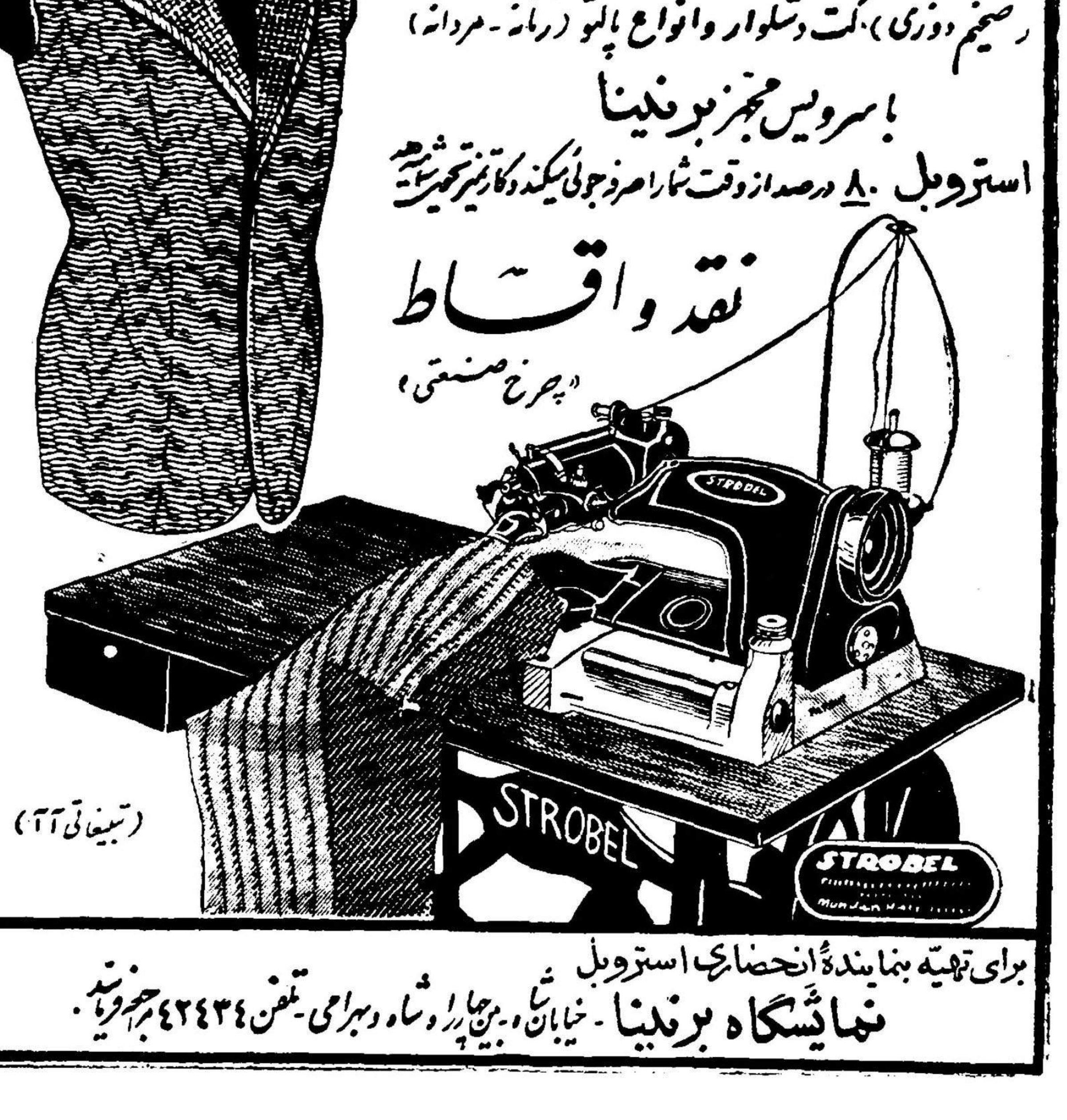

قابل توجه دوزندگی‌ها . کارگاههای بزرگ پوشاك وزنجیره دوزی استروبل مخصوص ، لائی دوزی ، پس دوزی ، گردوله ویاکدوزی (ضخیم دوزی) ، کت وشلوار وانواع پالتو (زنانه ـ مردانه)

با سرویس مجهز برندینا

استروبل ۸۰ درصد ازوقت شما صرفه‌جوئی میکند وکار تمیزتحویل میدهد

نقد واقساط

«چرخ صنعتی»

(تبلیغاتی آ آ)

برای تهیه بنمایندهٔ انحصاری استروبل

نمایشگاه برندینا ـ خیابان شاه ـ بین چهارراه شاه و بهرامی ـ تلفن ۴۲۴۳۴ مراجعه فرمائید .

لطفا یادداشت فرمائید

فردا

درانجمن ایران وامریکا

امتحان برای گواهینامه دوره نهم درباشگاه گفتگو بحث

امشب

برنامه تلویزیون ایران

ساعت ۰۰ر٦ـ آغاز برنامه
ساعت۰۳ر٦ـ برنامه‌وزارتکشاورزی
ساعت ۱۵ر ٦ـ مسابقه هوش خردسالان
ساعت ۰۰ر۷ـ تدریس زبان انگلیسی
ساعت ۳۰ر۷ـ برنامه‌شرکت نفت
ساعت ۰۰ر۸ـ برنامه هنر های زیبا
ساعت ۳۰ر۸ـ اخبار
ساعت ٤۵ر۸ـ برنامه تاریخ
ساعت ۰۰ر۹ـ فیلم سینمائی یا تئاتر .
ساعت ۳۰ر۱۱ـ پایان برنامه

برنامه‌تلویزیون ارتش‌امریکا

شروع برنامه ساعت ۵ بعدازظهر
پایان برنامه ساعت ده بعداز ظهر

طرحهای لوکس جدید خودکار تی‌بال پارکر

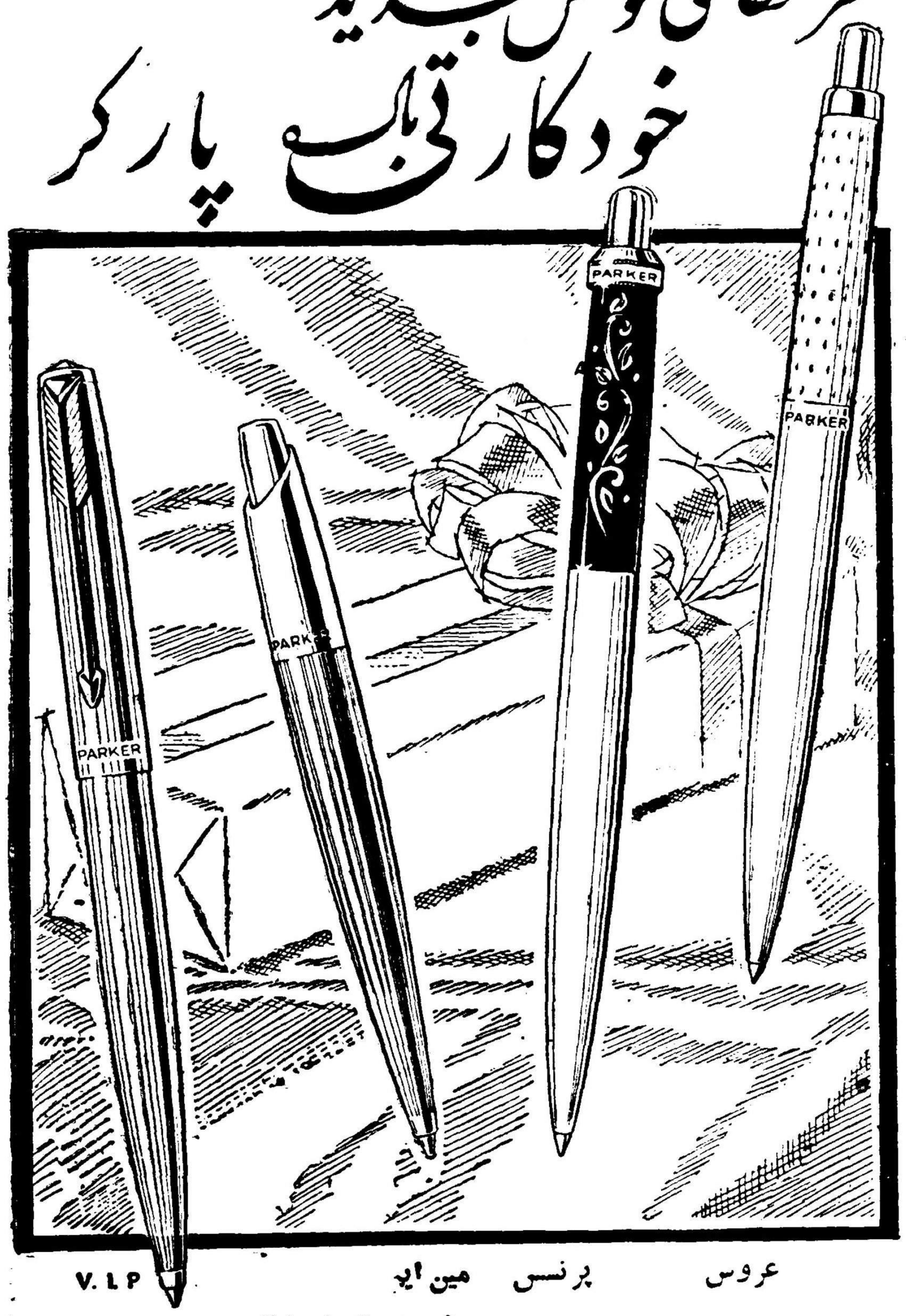

عروس پرنسس مین‌ایم V.I.P

طرح زیبا با استفاده از فلزات قیمتی هدیه ای کامل برای هرکس برحسب آورده است

این خود کارهای لوکس جدید حاصل دسترنج سازندگان مرغوبترین هدایای جهانی‌هستند. شرکت قلم پارکر با استفاده اززیباترین طرحها واطمینان بخش‌ترین مواد این خود کارهای ممتاز را عرضه میدارد. و ..... آنها هرچه زیباتر باشند بهمان اندازه مفیدترند . زیرا تمام آنها مجهز بـه مخزن بزرك و نوك مشهور تی ـ بال هستندکه کار راحت نوشتن ، نرم نوشتن وزیاد نوشتن‌را نوید میدهند .

۱. خودکار « عروس » تی ـ بال برای خانم‌ها

با رنك دل پسند و مطبـوع ، بـدنه زیبا و شکیل ، پنج رنك متنوع و کـلاهکی که با برجستگی‌های لوزی تزئین شده است .

۲. خودکار«پرنسس» پارکر برای خانم‌ها

روی کلاهك آن گل پـایپعال با دست حك شده و بـدنه آن با بـرق مطلا شده است انتخاب رنك سیاه یا سفید اختیاریست

۳. خودکار«مین ایم»

یك خـودکار امـروزی که هم درکیف جای میگیرد و هم در جیب . کـلاهك و بـدنـه آن با طلای ۱۲ عیار مطلا شده است .

۴ . خودکار تی ـ بال«V.I.P» پارکر برای رجال وشخصیتها

با کـلاهك و بـدنه مطلای ۱۲ عیار گیره «تیر» مانند مشهور پارکر

ازاین مدلها و انواع دیگر خودکارهای لوکس تی‌ـبال پارکر دیدن کنید .

Parker T-Ball Ballpoint

یکی از محصولات شرکت قلم پارکر

ساختمان نمایشگاه آلمان در امیرآباد شروع شد

ریاست افتخاری این نمایشگاه را شاهنشاه و رئیس‌جمهور آلمان غربی قبول کردند

* ساختمان این نمایشگاه تا تابستان بپایان میرسد
* یك برج بزرك ۵۰ متری سمبل و نشانه نمایشگاه است
* چند هزار مؤسسه مختلف صنعتی و اجتماعی در نمایشگاه شرکت دارند
* این نمایشگاه که مدت سه هفته بطول میانجامد در آبانماه درتهران تشکیل میشود .

هیئت تدارکات نمایشگاه آلمان در ایران کارهای مقدماتی خودرا انجام داده وکارهای ساختمانی این نمایشگاه در اراضی مهرآباد شروع شده است.

در مورد این نمایشگاه بزرك که در آبانماه آینده در تهران تشکیل خواهد شد دکتر « هیتسیك» مدیر فنی هیئت تدارکات توضیحات واطلاعاتی به هیئت نمایندگی مطبوعات ایران درمونیخ داد .

دکتر هیتسیك اظهار داشت که فکر ایجاد این نمایشگاه از هنگامیکه دکتر ارهارد وزیر اقتصاد آلمان بایران مسافرت کرد ، بوجود آمد و در آن هنگام مذاکراتی میان دکتر ارهارد و مقامات اقتصادی ایران صورت گرفت وپس از آن در آلمان هیئتی برای تهیه مقدمات اینکار بریاست دکتر «بترزیمنس» رئیس کارخانجات زیمنس تشکیل گردید و بلافاصله شروع بکار کرد .

دکتر هیتسیك علاوه کرد تشکیل این نمایشگاه بمنظور اقتصادی نیست بلکه به لحاظ مشورت و نشان دادن آخرین ترقیات صنعتی و اجتماعی و چگونگی پیشرفت برنامه‌های اقتصادی وعمرانی است و چون مابرای ایران آینده درخشانی را پیش بینی میکنیم امیدواریم با تشکیل این نمایشگاه بتوانیم راهنمائی هائی از لحاظ اقتصادی کرده باشیم . در این نمایشگاه فقط صنایع نشان داده نمیشود بلکه کلیه شئون اجتماعی و اقتصادی بمعرض نمایش درمی‌آید بعلاوه سخنرانی‌هائی ایراد خواهد شد که برای طبقات مختلف ، فوق العاده مفید است .

مذاکرات با دانشگاه تهران

در تهران تاکنون محل مناسبی برای نمایشگاه وجود نداشت و بهمین جهت هیئت تدارکات برای شروع کار با دانشگاه تهران وارد مذاکره شد که در محل نمایشگاه سابق فرانسه در تهران در امیر آباد شروع بساختمان هائی نماید و در این اراضی بناهائی برپا کند که برای نمایشگاه از آن استفاده شود و پس از پایان نمایشگاه نیز بدانشگاه تهران واگذار گردد و دانشگاه تهران بعنوان تالار های سخنرانی و آزمایشگاه و غیره از آن استفاده کند. دانشگاه تهران موافقت خودرا با این امر اعلام داشت و صد هزار متر مربع از اراضی دانشگاه را د راختیار هیئت تدارکات آلمان قرار داد و بلافاصله از طرف هیئت کارشناسانی بتهران اعزام شدند و نقشه هاو پروژه های ساختمان نمایشگاه تهران را طرح کردند که اینك این پروژه‌ها کامل شده است و بزودی ساختمان نمایشگاه شروع شده وحمل کالاهای مختلفی که باید بمعرض نمایش گذارده شود شروع میگردد.

مشخصات نمایشگاه

دکتر هیتسیك افزود که جای خوشوقتی است که ریاست افتخاری نمایشگاه را اعلیحضرت شاهنشاه ایران و رئیس جمهور آلمان غربی قبول کرده‌اند.

وسعت نمایشگاه آلمان در حدود سه برابر نمایشگاه سابق فرانسه در تهران است والبته از این نظر رقابتی میان فرانسه و آلمان غربی وجود ندارد و فقط این نکته قابل ذکر است که نمایشگاه فرانسه فقط جنبه صنعتی داشت درحالی که نمایشگاه آلمان جنبه کلی دارد و بهمین جهت مورد توجه و نظر کلیه طبقات مختلف مردم واقع خواهدشد و آتراکسیون ها وسرگرمی هائی نیز برای آن در نظر گرفته شده است که تماشاچیان را خسته نمی کند.

صد هزار متر زمینی که از طرف دانشگاه تهران به اختیار هیئت تدارکات آلمان گذارده شده تمام تبدیل به چمن و باغ خواهدشد و قسمت مهمی ازآن نیز زیربناخواهد رفت که از هم اکنون عده زیادی از کارگران ایرانی و آلمانی در آن مشغول کارند.

چند هزار موسسه شرکت کننده

ساختمانها باید تا اول تاستان بپایان برسد تا کارخانجات یا موسساتی که در نمایشگاه شرکت میکنند بتوانند در آن تاریخ کالاومصنوعات خود را بتهران فرستاده و غرفه‌های خود را در کالا های نمایشگاه مرتب کنند.

رویهمرفته در حدود چند هزار موسسه و بنگاه مختلف آلمانی در این نمایشگاه شرکت خواهند کرد قسمت مهمی از نمایشگاه اختصاص به صنایع سنگین وماشین سازی خواهد داشت این قسمتها تالار بزرك و مهمی در اختیار خواهند داشت ، صنایع الکتریکی نیز قسمت مهم دیگری از نمایشگاه را اشغال خواهد کرد ، از کارخانجات اتومبیل‌سازی و صنایع شیمیائی و سیمانی آلمان نیز گروه زیادی در نمایشگاه شرکت دارند .

موسسات عظیم و بزرك ماشین سازی مانند کارخانجات (کروپ) (دماك) از اراضی آزاد نمایشگاه برای نمایش دادن ماشینها و مصنوعات بزرك خود استفاده میکنند.

بعلاوه برج بزرگی بارتفاع ۵۰ متردر داخل نمایشگاه توسط شرکت « مانس‌مان » ساخته میشود که در حقیقت سمبل ونشانه نمایشگاه خواهد بود .

درباغ وچمن نمایشگاه استخرهای متعددی بناخواهد شد که فواره های زیبا ورنگارنگی درآن فوران کرده ومنظره زیبائی به محیط نمایشگاه خواهد داد، وشبها تالار هاواراضی نمایشگاه باهزاران لامپ های بزرك نئونی والوان چون روز روشن شده وجلوه خاصی پیدا میکند وبعلاوه رستوران بزرگی درنمایشگاه افتتاح میشود که باغذاهای آلمانی ازتماشاچیان پذیرائی می کند.

هیئت مدیره نمایشگاه

امور رسمی نمایشگاه زیر نظر هیئتی مرکب از وزیران اقتصاد، صنایع، موادغذائی ،خارجه واتحادیه های کار دولت آلمان غربی اداره می شود این وزیران قبل از تشکیل نمایشگاه وهمچنین موقع افتتاح آن به تهران خواهند آمد وکنفرانس‌ها وسخنرانی‌های جالبی ایرادخواهند کرد.

نمایشگاه درتهران دارای دفتر اطلاعاتی است که تاچند هفته دیگر تاسیس میگردد وموسسه «گوته انستیتو» نیز درامور فرهنگی با نمایشگاه همکاری دارد.

نمایشگاه آلمان مدت سه هفته درایران دائر خواهد بود ودر این مدت ترقیات صنعتی واجتماعی پس ازجنك راکاملا نشان میدهد دکتر هیتسیك افزود که شخصا درآغاز تابستان به تهران خواهم آمد واداره امور نمایشگاه رادست میگیرم.

آگهی حراج ازشرکت سهامی تلفن ایران

شرکت سهامی تلفن ایران مقداری اشیاء فرسوده ومستعمل از قبیل سیم و تخته و قرقره‌های خالی کابل و غیره را از طریق مزایده بفروش میرساند .

شرکت کنندگان میتوانند همه روزه درسرویس اداری به انبارهای خیابان سعدی وخانی‌آباد شرکت مراجعه وازلوازم مذکور دیدن نموده و همچنین صورت آن را از دفتر اداره کارپردازی شرکت برای مطالعه دریافت نمایند .

کمیسیون حراج اجناس مذکور را درمقابل وجه‌نقدوفی‌المجلس فروخته خریداران موظفند اجناس خریداری شده را فورا از انبارشرکت خارج نمایند .

از خریداران تخته‌وقرقره کابل مبلغی درحدودنصف‌قیمت فی‌المجلس دریافت ودرظرف بیست روز چنانچه قیمت آن‌را نپرداخته وازمحوطه‌انبار خارج‌نکنند مبلغ پرداختی اولیه بنفع شرکت ضبط خواهدشد .

حراج اشیاء مورد بحث درمحل انبارخانی‌آباد از روز شنبه‌بیستم فروردین‌ماه ۱۳۳۹ساعت ۹صبح تاخاتمه کلیه اجناس همه روزه ادامه خواهدداشت.

هرگونه عوارض متعلقه باجناس مورد حراج بعهده خریداران‌خواهدبود

شرکت سهامی تلفن ایران

آ ـ ۳۷۶

تکخال برنده شما درفروشهای مطمئن رشته های نایلونی کارخانجات : ان ـ ار ـ سی‌است

رشته های نایلونی کارخانجات ان‌ـار‌ـسی ـبهر رنك و طرح جالبی موجود است : آهاری وواترپروف برای‌موارد استعمال بخصوص

نخهای نایلونی ان ـار ـسی ـدر عین‌شیکی خواص زیر را نیز دارامی باشند .

استحکام ـدوام فوق‌العاده ـصافی ـشستشوی آسان ـبزودی خشك می شود ـواحتیاج به اطو کشیدن ندارد

(محصولات عمده) : نایلون

نخهای رشته‌ای نایلون ـ نخهای مخلوط‌نایلون:
منسوجات رشته‌ای نایلون ـنخهای نایلون
منسوجات مخلوط نایلون
منسوجات ریختگی نایلون ـ
(رایون)
نخ رشته‌ای رایون
نخ رایون ـ نخ ثایر و منسوج

NIPPON RAYON CO., LTD
Imabashi 3-chome, Higashi-ku, Osaka, Japan
Cables: "NIHONRAYON" OSAKA Established: 1926

آ ـ ۳۳۰

ماجرای جالبی که درساحل بندرپهلوی روی داد

چهارهزار ماهی بدریا فرار کردند !

مسافرین تهرانی از ترس ماهیها بیهوش شدند!
در یکروز ۱۱۰۰ اتومبیل وارد پهلوی شد
تعداد مسافرین بالغ بر ۶ هزار نفر بود

بطوریکه خبرنگار ما دربندرپهلوی گزارش میدهد تا قبل از روز ۲۹ اسفند هوای بندر پهلوی طوفانی‌بود ولی در این روز بتدریج هوا آرام و سیل مسافر باین بندر جاری گردید. بطوریکه تمام هتلها ومهمانخانه‌ها وپانسیونها مملو از مسافر گشت .

موضوع جالبی که در این بندرروی داد فرار چهار هزار ماهی‌ازتورصیادان درخشکی بدریا بود !

نرخ خواربار

مقدمات تامین آسایش مسافران توسط شهرداری فراهم شد و کلیه مغازه ها بدستور استاندار استان یکم و شهردار بروی اجناس بخصوص خواربار بر چسب بهازده شده در اثر همین دستور باوجود ازدیاد مسافر بازار سیاه بوجود نیامد وقیمت اجناس عادی بود .

تعداد مسافران

بنابگزارش متصدی دروازه بندر پهلوی در روز ۲۹ اسفند تعداد هزار ودویست اتومبیل سواری و صد دستگاه اتوبوس به این بندر مسافر آورده است و طبق یك آمار تخمینی تعداد مسافر بالغ بر ششهزار نفربود

هوای پهلوی

در روز اول فروردین بارندگی نبود ولی روز دوم هوا کمی بارانی شد هوای روز های سوم و چهارم خوب‌بود وروز پنجم کمی بارانی شد رویهمرفته هوای این بندر در ایام فروردین خوب و معتدل بود و مسافران بگردش و تفریح پرداختند .

تفریح مسافران‌ازقبیل قایق‌سواری وماهی‌گیری یا مشاهده کار صیادان و صید ماهی وسیله ماهیگیران‌بود.

وحشت از ماهی !

موضوع جالبی که‌در ایام فروردین در این بندررخ دادوشایدذکرآن هم خالی از لطف نباشد این بود که یکروز هنگامی که‌یك تور ماهیگیری تراکتوری باده هزار ماهی سفید به کنار آمده بود .

اتومبیلی حامل پنج نفر مسافر از آن حوالی میگذشت سرنشینان این اتومبیل با مشاهده انبوهی ازماهی در حال زیر ورو شدن و جنب و جوش در تور عظیم دچار وحشت و ناراحتی شدند بطوریکه راننده رل اتومبیل را رها کرده اتومبیل بطرف صیادان وتور ماهی منحرف شدولی‌خوشبختانه براثر مهارت صیادان جوان کسی آسیب ندید وفقط‌درحدود چهارهزار ماهی بدریا فرار کردند .

اتومبیل با سرنشینان ضعف کردهٔ خود تا شیشه در آب فرو رفت‌صیادان بدون توجه به از بین رفتن سرمایه خود سرنشینان اتومبیل را یك‌یك خارج کرده بخشکی آوردند درحالی که برخی از آنها بیهوش‌شده‌بودند.

تصادم

در چند روز شلوغی بندر پهلوی براثراقدامات وپیش‌بینی های‌شهربانی بندر پهلوی تصادمی رخ‌نداد که صدمات زیادی وارد آورد .

عبور ومرور وسائط نقلیه نیز در شهر منظم بود .

آگهی مناقصه شماره ۴۷ـ۱۳۳۸

بنگاه برق تهران

بنگاه برق تهران مقداری دستگاه کامل مقره و سیم ارتباط و جعبه فوزیبل چدنی وسیم و بست سیم‌و کلم هوائی و لوازم مربوطه‌برای نصب‌انشعاب‌هوائی‌وزمینی‌را ازطریق‌مناقصه‌سی‌انداف خرمشهریاموجود درتهران خریداری می‌نماید .

داوطلبان شرکت درمناقصه‌میتوانندبامراجعه‌بدائره کارپردازی‌ودریافت فهرست مشخصات و شرائط مناقصه پیشنهادهای خودرا برابر مقررات مربوطه تاساعت پنج (۵)بعدازظهر روز ۲۹ر۱ر۳۹ بصندوق هیئت‌نظارت بنگاه بیندازند .

آ ـ ۳۷۸ ۱ـ۲ بنگاه برق‌تهران

آ ـ ۱۶۸

پلاسکو هرروز اشیاء جدیدتری از پلاستیك ببازار عرضه میدارد

مراکز فروش محصولات کارخانه پلاسکو درتهران. شعبه پلاسکو بازار بزرك مقابل تیمچه حاجب‌الدوله تلفن ۵۵۸۸۹

فروشگاه فردوسی ـ الوند مخبرالدوله ـ لاله‌زارنو ـ بوذرجمهری جنب بازار ـ شاهرضا جنب سینما بلازا ـ سرپل تجریش ـ خیابان قزوین روبروی دخانیات ـ چهارراه شاه جنب‌ترمه انتهای خیابان گرگان ـ دروازه شمیران .

آ ـ ۲۷۰ آگهی‌مودت

بررسی تاریخ روابط ایران و شوروی

رفتار کسانی که مدعی دوستی باماهستند!

یادداشت تاریخی وزارت خارجه درمورد مداخلات شوروی درایران

ماموران سیاسی و نظامی شوروی‌بعد ازعقدپیمان‌سه جانبه‌مورخ۲۹ ژانویه ۱۹۴۲ برابر بهمن ۱۳۲۰ در استان آذربایجان دست بفعالیت های‌دامنه‌داری زدند و در آذربایجان غربی اشرار و راهزنان را هم مسلح کرده و شهر رضائیه مورد تهدید آنان قرار گرفته بود. ما تلگراف رمز وزارت امور خارجه‌ایران را بسفرای کبار شاهنشاهی در لندن و مسکودر یادداشت پیش نقل کردیم که‌مراتب از طریق دیپلماسی بدولتین شوروی و انگلستان خاطر نشان شود که عملیات ماموران نظامی و سیاسی شوروی در این باره نقض مقررات پیمان سه جانبه است و متذکر شدیم که مولوتف وزیر خارجه‌وقت شوروی در قبال یادداشت ها و اعتراضات دولت ایران با اظهار دو کلمه تکذیب میکنم خود را فارغ از ماجرا میکرد.

این امر رویه معمولی و خیلی مبتذل هر دروغگوئی است که در مقام بازخواست میگوید تکذیب می کنم حالا از تاریخ ماه های آوریل و مه سال ۱۹۴۲ برابر اردیبهشت و خرداد ۱۳۲۱ جلوتر می آئیم و میرسیم بماه نوامبر و دسامبر۱۹۴۵ مطابق آبان و آذر ۱۳۲۴ وزارت امورخارجه روز ۲۸ آبان ۱۳۲۴ یك یادداشت تاریخی بسفارت کبرای دولت اتحاد جماهیرشوروی درتهران میدهد و از روی مفاد آن بخوبی میزان عهد شکنی و نقض پیمان و مقاصد تجاوز کارانه و سیاست خشونت و جابرانه دولت شوروی را درباره ایران میتوان بدست آورد مضافا باینکه‌باید دانست که این رفتار و سلوك در حالی در موردایران اعمال میشد که پیمان سه جانبه‌اتحاد ودوستی هنوز بقوت خود باقی بودو فداکاریها و جانبازیهای ملت‌ایران در روز های جنك سبب شده بود که ملل جماهیر شوروی از مرك حتمی نجات پیدا کند و پیروزی نهائی متفقین تامین شود.

وزارت امور خارجه ایران در یادداشت مذکور بعد از تعارفات رسمی و مختصر اشاره بمذاکرات حضوری با مقامات سیاسی شوروی مینویسد اطلاعاتی که از وزارت کشور و وزارت جنك و وزارت دادگستری رسیده حاکیست

۱ـ عده‌ای از روسای اشرار مقیم در استان ٤ و مهاباد بتحریك دسته های محدودی که مقاصدی خالف تمامیت خاك ایران در سر دارند بفعالیت هائی شروع نموده و بوسایل مختلف تهیه اسلحه‌ومهمات مینمایند که خود را برای انجام منظور آماده سازند.

۲ـ روسای اشرار مزبور برای پیشرفت مقاصد خود و ایجاد بی نظمی‌وفتنه انگیزی‌درصددبرآمده‌اند از راه مطبوعات افکار عشایرصلحجو را مشوب نموده دامنه اغتشاش را در کردستان ایران توسعه دهند وبرای این منظور یك دستگاه ماشین چاپ و مقادیر زیادی کاغذ روزنامه از خاك شوروی بدست آورده‌اند.

۳ـ چند نفر از روسای اشرار بدون رعایت مقررات گذرنامه و روادید برای پیشرفت عملیات خودبه بادکوبه رفته و مراجعت نموده‌اند.

٤ـ ملامصطفی بارزانی که ازخاك عراق با کسان خود فرار اختیار و بایران آمده است در نقاط عشایری ایران سکنی نموده و چون مسلح هستند ظن قوی میرود دامنه بی نظمی‌راتوسعه‌دادوباعناصر مفسده‌جو امنیت و انتظامات قسمت باختری استان ٤ وحدودمهاباد رامختل‌سازد. افراد مسلح بعنوان دادن متینك میخواهند بسراب‌رفته و ادارات را اشغال نمایند در قریه اومیك بین ترکمان و میانه عده‌ای مسلح سیم تلگراف را قطع واتومبیلها را کاوش و یکنفر استوار را که بمرخصی میرفته شدیداکتك زده‌اند وسیمبانی که برای درست کردن سیم رفته مورد‌تهاجم عده مسلح قرار گرفته و رار نموده است.

از تبریز اطلاع میدهند ماموران شوروی از پاسبانانی که برای‌مراقبت ساختمان زندان میروند جلوگیری مینمایند‌درصورتی که‌حزب‌توده‌وفرقه دمکرات آزادانه مشغول اقدام است وعده‌ای رامسلح کرده به بی نظمی تحریك‌میکنند. ماموران‌دولتی رااز اقدام متقابله مانع میشوند در مذاکراتی هم که بامقامات‌شوروی برای جلوگیری از این اقدامات‌می شود نتیجه مثبتی بدست نمی‌آیددر شهرهای خوی، ماکو، رضائیه نیز حال بدینمنوال است.

بنابمراتب مسطور که‌حتی‌دراخبار جهانی منعکس شده است وباعث نگرانی دولت شاهنشاهی گردیده وبوزارتخانه‌های مربوطه دستور صادر شده است که در اسرع‌اوقات استاندار وفرماندار وسایرماموراني که‌لازم میدانندبه پستهائیکه چندی است بعلل مذکوره بلامتصدی‌مانده اعزام وقوای تامینیه وارتش را در حدود احتیاجاتی که‌برای حفظ‌امنیت واستقرار نظم در استانهای مذکور ضرورت دارد تکمیل نمایند لذا وزارت امور خارجه شاهنشاهی به‌استظهاراینکه دولت‌اتحادجماهیر شوروی سوسیالیستی باامضای‌پیمان سه‌گانه تعهد نموده است تمامیت خاك ایران را محترم بدارد ونسبت بادارات وقوای تامینیه ایران و زندگی اقتصادی‌کشور مزاحمتی ننماید دراینموقع که اوضاع‌واحوال دراستانهای شمالی طوری است که هرگاه توجه عاجلی در جلوگیری‌از بی‌نظمی هابوسیله اعزام قوای‌تامینیه کشور به‌آن نقاط شود ممکن‌است مفاسدی پیش آید... از سفارت کبرای اتحاد جماهیرشوروی سوسیالیستی خواهشمند است دستورات لازمه فوری بمقامات‌نظامی شوروی صادرفرمایند که‌باآزادی عمل‌ارتش وقوای تامینیه ایـــران‌در استانهای شمالی موافقت‌نموده و توافق نظرخودرا زودتر اعلام‌دارند. چه‌هرگاه دولت شاهنشاهی نتواند بجلوگیری از پیش‌آمدهای‌نامطلوب مذکور بعلت نداشتن آزادی عمل ارتش وقوای تامینیه ایران موفق گردد بدیهی است آثار ناشیه از آن راحقا میتواند متوجه مامورین نظامی شوروی بداند...

این یادداشت باهمه لحن ملایم‌و دیپلماسی که‌دارد بخوبی وضع‌آن روزها رادر آذربایجان وکردستان شرقی کاملا مجسم مینماید وباید متذکر بود که‌در عرف سیاست مکاتبات سیاسیه تامطلبی مستند و مبرهن نباشد دریادداشتی که داده میشودبالحن قاطع ازآن مقوله یـا مقولات‌مورد نظر گفتگو نمیشود مداخلات مستمر ونقض یك طرفی مقررات پیمان سه‌جانبه از جانب ماموران شوروی چه سیاسی وچه نظامی بقدری واضح‌ومبرهن ومتکی باسناد ودلایل بودکه در سراسر دنیا انعکاس پیدا کرد وماموران نظامی شوروی در مسلح کردن اشرار وراهزنان چه درآذربایجان وچه درکردستان واختراع اسم و عنوان برای آنان مسئول تمام‌فجایع وکشتارهائی بودند که در سراسر استانهای شمالی ایران صورت می گرفت وامروز سخنگویان رادیو مسکو درگفتارهای تحریك آمیز وتبلیغات تجاوزکارانه خویش‌دعوی دوستی باخلق ایران نموده خود را طرفدار سیاست‌عدم مداخله درامور سایرین وهمزیستی مسالمت آمیز میدانند...

آگهی مناقصه شماره ۲۱ از شرکت سهامی تلفن ایران

شرکت سهامی تلفن ایران تعداد یکصد وده (ـر۱۱۰) عدد سلکتور دوم انگلیسی و بیست وهفت (۲۷) تقسیم کننده از طریق مناقصه باشرائط زیر تحویل سی‌انداف‌خرمشهر خریداری می‌نماید.

۱ـسپرده شرکت درمناقصه مبلغ هفتاد هزارریال است که بایستی درمقابل اخذ رسید بصندوق شرکت ویابحساب ۷۹۱شعبه فردوسی شرکت سهامی تلفن ایران در بانك ملی شعبه فردوسی پرداخت و قبض سپرده ویابرك بستانکار بانك را ضمیمه نمایند در صورت تسلیم‌ضمانتنامه از یکی از بانکهای مجاز حداقل مدت اعتبار آن کمتر از دوماه نباشد.

۲ـبه‌پیشنهادهائیکه مشروط و مبهم و ناقص ویابعداز مدت مقرر در آگهی برسد وهمچنین به‌پیشنهادهائیکه چك همراه داشته باشد مطلقا ترتیب اثرداده نخواهد شد.

۳ـاز برنده مناقصه صدی ده از قیمت کل معامله بعنوان حسن انجام تعهد درحین انعقاد قرارداد دریافت خواهدشد.

٤ـپرداخت قیمت مورد معامله از طریق افتتاح اعتبار بعمل خواهد آمد.

۵ـمدت تحویل سی‌انداف خرمشهر حداکثر ٦ماه پس از افتتاح اعتبار خواهدبود.

٦ـ اشخاصیکه مایل بشرکت درمناقصه هستند میتوانند همه‌روزه درساعات اداری تاقبل از روز تسلیم پیشنهادها به‌اداره کارپردازی شرکت واقع درخیابان اکباتان مراجعه برك مشخصات و پیش نویس قرارداد را از دفتر اداره مذکور دریافت دارند.

۷ـپیشنهادات باید در سه‌پاکت الف ـ ب ـ جـ بشرح زیر سربسته و لاك ومهرشده‌تاآخر وقت‌اداری روز دوشنبه ۱۹ر۲ر۳۹درمقابل اخذرسید بدفتر شرکت تسلیم شود.

پاکت الف ـ محتوی قبض سپرده نقدی ویاضمانتنامه

پاکت بـمحتوی مشخصات فنی و کاتولك و قرارداد که بامضاء داوطلب شرکت‌درمناقصه رسیده باشد.

پاکت جـ محتوی بهای پیشنهادی وسایرشرائط خواهد بود.

برنده مناقصه کسی‌است که‌بهای پیشنهادی اومن‌حیث‌المجموع مطابق مشخصات بوده از همه ارزانتر باشد.

۸ـ کلیه پیشنهادات بایستی تاآخروقت اداری روز دوشنبه ۱۹ر۲ر۳۹بدفتر کل شرکت تسلیم و رسید دریافت شود.

۹ـکلیه پیشنهادهای واصله درساعت ده صبح روز سه‌شنبه ۲۰ر۲ر۳۹درمحل شرکت‌باز و قرائت خواهدشد حضور کلیه پیشنهاددهندگان در کمیسیون مناقصه آزاداست.

۱۰ـکلیه پیشنهادات کارخانه بایستی بایك نسخه ترجمه فارسی ضمیمه باشد.

۱۱ ـشرکت سهامی تلفن ایران مجازاست تابیست و پنج‌درصد از میزان جنس مورد معامله را از هرنوع کسر و یااضافه نماید.

۱۲ـ شرکت‌کنندگان می‌بایستی‌مشمول قانون مصوب ۲۲دیماه ۳۷موضوع منع مداخله کارمندان درمعاملات دولتی نباشند.

۱۳ـقبل ازانعقاد قرارداد تاتسلیم تضمین حسن انجام معامله از طرف برنده مناقصه‌سپرده حائز حداقل درجه دوم مسترد نخواهد شد.

۱٤ـمالیات و عوارض و حق‌الدرج آگهی بعهده برنده مناقصه است.

۱۵ـشرکت سهامی تلفن ایران دررد و یاقبول یك یاکلیه پیشنهادات مختاراست.

آ ـ ۳۷٤

شرکت سهامی تلفن ایران

درجدال بی‌پایان حیات

غنی ترقوی تراست

برای ثروتمند شدن پول خودرا

درحساب سپرده اختیاری

پس‌اندازکنید واز این راه بهترین پشتیبان زندگی خودرا بدست آورید

حساب سپرده اختیاری

۵۰۰هزارریال

جایزه دارد و هرصاحب حساب را از پنجاه‌هزار ریال بیمه مجانی حوادث برخوردار میکند

باهرپولی میتوانید حساب سپرده اختیاری بازکنید

شعبات :

بانك بیمه بازرگانان

درتمام روزهای تعطیل برای افتتاح حساب سپرده‌اختیاری باز است

گردونه

شعبات تهران : شعبه بازار مقابل مسجدشاه — شعبه دخانیات مقابل دخانیات — شعبه سعدی خیابان سعدی جنب سینگر — شعبه ری خیابان ری جنب صدرالاشراف — شعبه سعدی‌خیابان‌سعدی جنب‌سینگر — شعبه گمرك میدان گمرك

شعبات شهرستانها : رشت ـ سنگر ـ پهلوی ـ لاهیجان ـ لنگرود ـ شاهی ـ بابل ـ نکاء ـ زیرآب ـ گنبدقابوس ـ خرمشهر

آگهی حصر وراثت

بتاریخ ۲۵ر۱۲ر۳۸ بانو پروین شادبشناسنامه ۱۱۷۹ از دادگاه بخش تهران درخواست گواهی حصروراثت نموده که بشعبه اول ارجاع وبشماره ۳۳۳۱ر۳۸ ثبت گردید و چنین‌توضیح داده که مرحوم حسین هزارخوانی بشناسنامه ۲در تاریخ ۲٤ بهمن ۳۸ در تهران فوت شده و ورثه منحصر آنمرحوم عبارتست از متقاضیه زوجه دائمی ولاله بشناسنامه ٦۷۸ و الهه بشناسنامه ۸۵ و آزاده بشناسنامه٦ دختران متوفی که نام خانوادگی آنها هزار خوانی میباشد اینك با انجام تشریفات مقدماتی مراتب سه نوبت پی در پی ماهی یکمرتبه در روزنامه رسمی کشور شاهنشاهی و یکی از جراید محلی آگهی میشود تا هر کس اعتراضی دارد یاوصیت‌نامه‌ای‌از متوفی نزدکسی باشد از تاریخ نشر اولین آگهی ظرف سه ماه بدادگاه تقدیم دارد والا گواهی صادر میشود ونیز هروصیت نامه‌ای جز رسمی وسری که بعد از این موعد ابراز شود از درجه اعتبار ساقط و بلااثر خواهد بود.

نوبت اول ۱۰ر۱ر۳۹
نوبت دوم ۱۰ر۲ر۳۹
نوبت سوم ۱۰ر۳ر۳۹

دادرس شعبه اول‌دادگاه‌بخش‌تهران
محسن صدر دانش ۱ـ ۲

مسابقات کشتی قهرمانی کشور دررشت

همانطور که قبلا اطلاع داده شد مسابقات کشتی آزاد قهرمانی کشور زیر نظر فدراسیون کشتی ایران در شهرستان رشت از روزپنجم فروردین آغاز شده است .

قبل از آغاز مسابقات قهرمانی آقای سرهنك معروفخانی رئیس فدراسیون کشتی کشور ضمن نطق مفصل خود از زحمات و کوشش های رئیس اداره تربیت بدنی استان گیلان وسایر همکاران وی اظهار تشکر نمود وی افزود فدراسیون کشتی ایران تحت توجهات عالیه شاهنشاه رهبر عالیقدر ورزشکاران همواره می کوشد گامهای مثبت در راه ورزش کشتی بردارد . رئیس فدراسیون اضافه نمود تیمسار سرلشکر دفتری رئیس سازمان تندرستی با توجهی که نسبت به پیشرفت امر ورزش در شهرستان ها دارند من نوید میدهم واطمینان دارم که تا چند سال دیگر بهترین ورزشکاران ماازشهرستان های ایران انتخاب گردند.

در عکس فوق آقای سرهنك معروفخانی هنگام سخنرانی در حضور جمعی از شخصیت های شهرستان رشت دیده میشوند .

معرفی برندگان جایزه سلطنتی بهترین کتاب سال

علی‌پاشا صالح

آقای علی پاشا صالح مولف کتاب «آداب سخن» که برنده جایزه سلطنتی بهترین کتاب سال میباشد در بهمن ماه ۱۲۸۰ شمسی در کاشان متولدشده است . وی تحصیلات خود را در کالج آمریکائی تهران بپایان رسانیده ورشته‌های تخصصی او ، ادبیات فارسی ، زبان‌خارجه ، علوم قدیمه ومعقول و منقول و علم‌حقوق است . آقای علی پاشا صالح‌استاد دانشگاه تهران و مستشار ایرانی سفارت آمریکا میباشد .وی‌تاکنون کتب مختلفی ترجمه و تالیف کرده است دوسال قبل کتاب «تاریخ ادبی ایران» تالیف پروفسور براون که توسط آقای پاشا صالح ترجمه گردیده است برنده جایزه سلطنتی بهترین کتاب سال شد و آقای صالح جایزه خود را دریافت نمود .

اینك «آداب سخن» نیز کتاب ممتازی شناخته شده و آقای پاشا صالح برای دومین بار جایزه‌سلطنتی بهترین کتاب سال را بدست آورده است .

آقای علی پاشا صالح چندی است که برای مطالعه در آمریکامیباشد.

بکس مگس وزن

«پاسکوئل پرس» قهرمان‌مگس وزن آرژانتینی که مقام قهرمانی جهان را دارد امروز وارد «بانکوك» پایتخت سیام شد تا چند روزدیگر قراراست با «پوندکینك پچ»رقیب سر سخت سیامی خود دست و پنجه‌ای نرم نماید .

سیاست نامه بانگلیسی ترجمه شد

در اجرای طرح اهم یونسکو مربوط به شناخت‌متقابل ارزشهای فرهنگی شرق و غرب امسال کتاب سیاست نامه یا سیر الملوك‌خواجه نظام الملك بزبان انگلیسی توسط آقای «هربرت دارك» ترجمه شده است این کتاب در ۲۵۹ صفحه‌می‌باشد .

تاکنون کتابهائی در این سری نظیر مرزبان نامه ، دانشنامه علائی منطق الطیر عطار بزبانهای‌انگلیسی وفرانسه چاپ و منتشر گردیده‌اند.

یونسکو با این اقدام بزرك‌خویش ایران و متفکران بزرك را بجهان غرب میشناساند .

فرهنگی - ورزشی

ورزش درجهان

پیروزی فرانسه

در مسابقه فوتبال انتقامی که بین تیمهای فرانسه واتریش در اتریش انجام گردید تیم فرانسه چهار بردو برتیم اتریش پیروز شد، در اولین مسابقه ای که تیمهای فرانسه‌واتریش‌درفرانسه‌باهم‌دادندتیم فرانسه ۵بر ۲ بر تیم اتریش‌پیروز شده بود . مسابقات نهائی کاپ اروپا در ماه آینده در مادرید انجام می گردد تیم فرانسه شانس ربودن کاپ فوتبال اروپا را دارد .

بوکس پر وزن

در مسابقه بکس پر وزن که بین «گراسیولامیرتی» قهرمان فرانسوی و «مانوموگارسیا» قهرمان اسپانیائی انجام‌شد قهرمان‌فرانسوی بر رقیب خطرناك خود پیروز شد ومقام قهرمانی خودرا در پر وزن اروپا حفظ کرد .

مبارزه جهانی شطرنج

در مسابقات جهانی شطرنج که اکنون در مسکو جریان داردجالب ترین مبارزات بین «بوتوانیك» قهرمان جهان و «تال» رقیب سرسخت و جوان او در گرفته است که جالبترین مسابقات شطرنج جهانی بشمار می رود قضاوت این مسابقه بعهده استاد «کولوبك» می باشد

میخائیل تال در دوره ششم مسابقه موفق شده است که رقیب جهانی خودرا شکست داده و «بوتونیك» قهرمان با عنوان جهانی را که مدت ۵سال مقام‌قهرمانی‌جهانرا دردست داشته است در این مرحله مسابقه کناره گیری کردو مرحله هفتم مسابقه این دو قهرمان از امروز آغاز می گردد .

آمادگی برای مسابقات المپیك

کشورهای عضو جامعه مشترك المنافع بریتانیا ازهم‌اکنون خودرابرای شرکت درمسابقات المپیك رم آماده مینمایند ودولت انگلستان ورزشگاه‌نیروی هوائی این کشور رابرای این کار اختصاص داده‌است .

دربین صدها ورزشکاری که‌هرروز دراین ورزشگاه تمرین مینمایند ، دوشیزه «ساری‌بریگنال»قهرمان پرش طول انگلستان وجود دارد که‌دراولین مسابقه خودکه‌در تابستان گذشته صورت گرفت مقام قهرمانی‌کشورهای‌مشترك المنافع رابدست آورد ورکورد پرش او نوزده پاوهشت اینچ‌ونیم می‌باشد .

ازهفته گذشته ورزشکاران افریقای جنوبی ،نیجریا،گینه‌وبرمودانیزبلندن آمده‌اند و کلیه این ورزشکاران روزی سه‌ساعت به‌تمرین میپردازند .

تقسیم لباس مجانی بوسیله اوقاف

اداره کل اوقاف درایام عید صد دست لباس پسرانه بین محصلین بی‌بضاعت تقسیم نمود که ۵۵دست آن بدبستان حافظ اختصاص داده شد بقیه بین‌دانش آموزان مدارس دیگر پخش‌گردید .

برای خوراك وسالاد

روغن کنجد خالص "گل"

محصول جدید کارخانجات صنعتی تهران تلفن: ۲۲۰۲۹-۲۲۴۴۴

آ- ۲۶۲

از: اسپهانی

قسمت اول

عبادت بجز...

در آستانه سال نوآخرین برنامه فدراسیون کشتی ایران تشکیل مسابقات کشتی آزاد وفرنگی استانی جهت شرکت درمسابقات قهرمانی کشور ومسابقات پهلوانی کشور بود. فداکاری وتلاشهای پی‌گیرسازمان کشتی درایام سوگواری باندازه‌ای جالب بودکه دراینباره هرچه‌گفته شود کم است. درمد تسه شب مسابقات هزاران تماشاچی پس از افطار راه سالن سرپوشیده راپیش میگرفتند ومیخواستند عملا مشوق فدراسیون کشتی باشند.

درشب سوم مسابقات یکی ازپیش‌کسوتان کشتی بمن گفت «درزمان ماکشتی جنبه عبادت داشت اکنون احساس میکنم که فدراسیون کشتی موفق خواهد شد دوران گذشته راتجدید کند. بی‌جهت نگفته اند که «عبادت بجز خدمت خلق نیست». من بحساب خود از آینده کشتی‌ایران خیلی امیدوارم».

در کشور ما شکل مسابقات قهرمانی کشور بتدریج عوض‌میشود. تاسال پیش درمسابقات قهرمانی کشور هرشهرستان بطور مستقل شرکت میکرد. امسال فدراسیون های وزنه برداری وکشتی تصمیم گرفتند در مسابقا ت‌قهرمانی کشور تیمهای استان را شرکت دهند. از این جهت مسابقات اخیر فدراسیون کشتی برای انتخاب تیمهای کشتی فرنگی وآزاد استان جهت شرکت درمسابقات قهرمانی رشت بود. آیا روش جدیدفدراسیونهای‌کشتی ووزنه‌برداری بصرفه ورزش‌کشتی ووزنه برداری است؟ این یك بحث جداگانه است: آنچه مسلم است روش قدیم دارای معایب بیشماری بود. البته در تجربه مشاهده خواهد شد که روش جدید چه محاسن ومعایبی دارد .

بهر صورت آخرین مسابقات فدراسیون کشتی جنبه های مثبت و منفی داشت. هرسال درمسابقا ت‌انتخابی تماشاچیان وخود کشتی گیران شرکت کننده ازبیطرفی فدراسیون وداوران ظنین میشدند واین سوء ظن رادرادامه مسابقات علنا ابراز میکردند. متاسفانه مسئولین گذشته قادر نبودند درمقابل تردید ونگرانی های افکار عمومی خودرا تبرئه نمایند. درمسابقات امسال تماشاچی بجای «مدعی» همکار صمیمی و دلسوز فدراسیون شده بود. کشتی‌گیران بازنده بلافاصله روی حریفرا میبوسیدند وبدون اینکه بداوران «چپ‌چپ» نگاه کنند تشك کشتی را ترك میکردند. تماشاچی هم نه بکسی متلك میگفت ونه خودرا طلبکار مسئولین میدانست. ممکن است «ادبای» ورزش که بدون تماشای مسابقات داستانهای‌اغراق‌آمیز تهیه میکنند ازاین آرامش سخت آزرده خاطر شده باشند ولی چه میتوان کرد این «گناه» حقایق است‌که به آنان روی خوش نشان نداده است

ناتمام

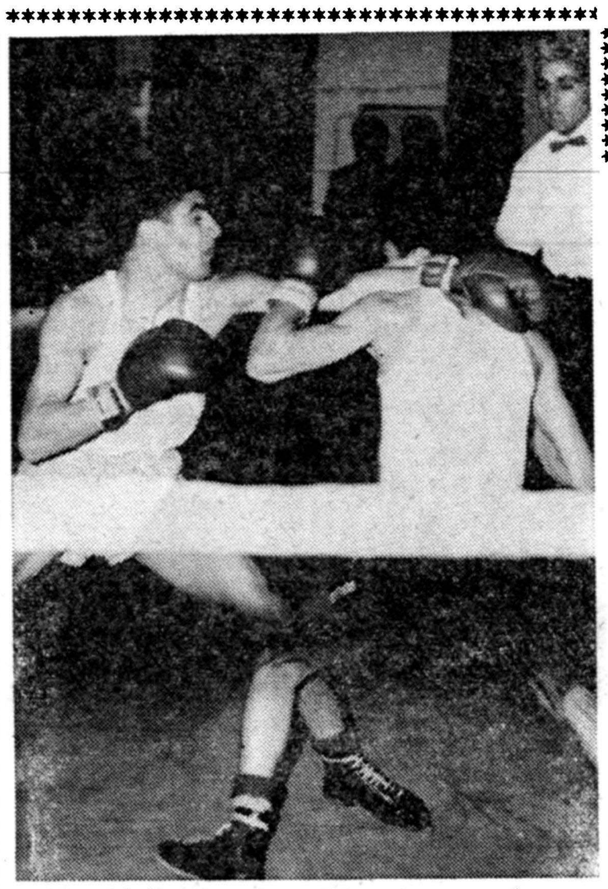

یك صحنه از مسابقات بوکس قهرمانی‌کشور

این مسابقات روز دوشنبه با شور وهیجان خاصی خاتمه یافت و قهرمانان بسوی شهرستانها خود رهسپار شدند

قهرمان پنالتی خردسالان بسکتال تاج

روز گذشته‌مسابقه‌ای در قسمت بسکتبال بین خردسالان باشگاه تاج ترتیب‌داده شده بود که در آن چهل ویکنفر از خردسالان بسکتبالیست تاج شرکت نموده بودند .

این مسابقات زیر نظر آقای ستوان آوند قهرمان‌تیم ملی و مسئول بسکتبال خردسالان ترتیب داده‌شده بود مسابقه در قسمت پنالتی و تعداد گلهای بدست‌آمده انجام شد ودرنتیجه آقای ایرج افتخار قهرمان مبتدی تاج مقام اول را کسب نمود .

استقبال از کلاس تمرین خردسالان تاج همه شب رو به افزایش است و بقرار اطلاع خردسالان دراین باشگاه فعلا هفته‌ای سه‌شب تمرین می‌نمایند ولی‌سازمان بسکتبال تاج در نظر دارد روزهای تمرین خردسالان را افزایش دهد .

ایرج افتخار

تعطیلات‌دانشجویان خاورمیانه‌درانگلستان

عده زیادی از دانشجویان خاور میانه جزء تقریبا ۱۰۰۰ نفر دانشجوئی هستند که از ۹۵ کشور مختلف در انگلستان تحصیل کرده ودر تعطیلات عید پاك در آنکشور به گردش خواهند پرداخت .. شورای فرهنگی انگلیس در مدت تعطیلات عید پاك دوره های مخصوصی برای دانشجویان کشور های **خاورمیانه یعنی ایران - عراق - مصر - سوریه - لبنان - اردن - کویت - عدن - وسودان** ترتیب داده که در طی آن دانشجویان مزبور به خانه های انگلیسی رفته وبا افراد انگلیسی معاشرت خواهند نمود . عده‌ی زیادی از خانواده های انگلیسی از دانشجویان تقاضا کردند در تمام مدت تعطیلات در منزل آنان بمانند .

یکی از محلهای دیدنی برای دانشجویان شهر شفیلد وناحیه‌ی پیك است که از زیباترین نواحی انگلستان بشمار رفته وعلاوه براین دارای صنایع سنگین ومتنوعی است . دراین مدت دانشجویان از کارخانه های عظیم فولاد سازی شفیلد که مرغوبیت فولادش شهره آفاق است و همچنین از معادن ذغال و کارخانه های ابزار سازی دیدن خواهند کرد.

بنگاه تعطیلات یك بنگاه خصوصی بوده ودارای مسافرخانه هائی در سراسر انگلستان می باشد و وسائل خودرا در اختیار دانشجویان گذارده واز دانشجویانی که می خواهند به تنهائی سفر کرده و با اهالی کشور معاشرت کنند دعوت بعمل آورده است که‌در برنامه های مختلف آن شرکت کنند . این مسافرخانه هادر نقاطی مانند «ترکی» در جنوب غربی انگلیس و «سکاربرو» در جنوب شرقی قرار دارند .

مسابقات بوکس قهرمانی کشور درتبریز

همانطور که قبلا اطلاع داده‌شد مسابقات قهرمانی بوکس کشور در شهرستان تبریز آغاز گردید

آقای محمود مدیر امانی دبیر فدراسیون بوکس کشور جهت‌اداره این مسابقات به آن شهرستان عزیمت نمود . مسابقات در سالن سرپوشیده ورزشی شهر تبریز باشور و هیجان خاصی و با حضور جمعی از شخصیت های ورزشی ان شهرستان افتتاح گردید .

آقای مدیر امانی در مراسم‌افتتاح طی‌نطق‌خود اظهارداشت‌فدراسیون بوکس کشور همواره میکوشدجهت پیشرفت ورزش بوکس در کشور تحت توجهات عالی‌شاهنشاه گامهای موثر واساسی بردارد . وی افزود من بنمایندگی از طرف آقای امیر علائی رئیس فدراسیون بوکس کشور که اینك برای عقد قرار داد های ورزشی در اروپا بسر میبرد وظیفه خود میدانم که از کلیه شخصیت های محترم تبریز که‌در برگزاری مسابقات قهرمانی‌بوکس کمکهای موثر نمو ده‌اند تشکر کنم .

کتاب

مجله دانشکده پزشکی‌تبریز

اخیرا مجله ای تحت عنوان مجله دانشکده پزشکی و دارو سازی‌تبریز ازطرف دانشگاه منتشر شده که صاحب امتیاز آن آقای دکتر شفیع امین و سر دبیرش دکتر امین - الاشراقی استادان آن دانشکده ،می باشند این مجله کاملا جنبه علمی وفنی دارد و زیر نظر هیئت تحریریه که همه ایشان پزشك و از اساتید قدیم آن دانشکده هستند اداره‌می شود ماموفقیت نویسندگان دانشمند آن مجله را خواستاریم .

جهیز

قطعاتی شعر اثر طبع شاعر جوان آقای امان‌اله احسانی میباشد که به نام جهیز در ۹۶ صفحه فرا هم‌آمده است .

مجله موسیقی

اولین شماره از دوره سوم مجله موسیقی که از انتشارات اداره کل هنر های زیباست از طبع درآمد این مجله باطرز بدیعی چاپ شده وحاوی مطالب سود مندی درباره هنر موسیقی میباشد .

برنامه‌اقتصادی‌وعمرانی‌ایران

نام نشریه ای است که از طرف سازمان برنامه راجع به فعالیت‌های عمرانی اخیر کشور با صفحات‌مصور چاپ و منتشر شده است .

روزنامه محترم اطلاعات

درشماره ۲۹ر۱۲ر۳۸ مطلبی‌تحت عنوان (دانشجویان سرگردان) بنظر رسید - از آنجائیکه اینجانب سرپرستی دانشجویان اعزامی‌بتهران را داشتم لازم دیدم که توضیح مختصری در باره دانشکده‌فنی‌تبریز وعلت آمدن دانشجویان بتهران‌داده شود .

دانشکده فنی تبریز نظر به‌احتیاج مبرم استان آذربایجان به مهندس راه و ساختمان دوسال است فقط بایك رشته مهندس که همان‌رشته راه وساختمان باشد شروع بکار نموده است .

دانشجویان اعزامی دانشجویان سال دوم بودند که جهت تکمیل بعضی از مواد طبق برنامه خاصی بتهران آمده بودند .

این دانشجویان نه در کلاس‌های دانشکده فنی تهران شرکت‌داشتند ونه بخاطر فراگرفتن مواد یکسال در یك ماه‌بطهران آمده بودند و تدریس بقیه مواد مزبور همچنان‌در تبریز ادامه خواهد داشت .

امیدوار است باتوجهات وزارت فرهنك و تشویق ارباب جرایدبتوان مراحل کمال را پیموده و بهدف مقدس که تربیت متخصصین فن برای کشور است توفیق حاصل‌شود

سرپرست دانشجویان اعزامی و معلم دانشکده فنی تبریز

مهندس ناصح زاده

شهردار ومردم

بقیه از صفحه‌اول

سال خودرا با چادر نماز بر پشت‌خود بسته بود و با خاک‌انداز مشغول جمع آوری خاک محل کوچه ها بود کمی دورتر از آن شهردار جوادیه با مامورین وبا مردمی که برای آب آشامیدنی و مصرفی شهر خود نقشه کشیده‌اند همکاری میکرد .

دعوت به آبگوشت

در جوادیه تاکنون یکصد کوچه لوله‌کشی شده و حداقل در پنج‌کوچه روزانه لوله گذاری میگردد یکی از معتمدین محل در حالیکه‌آقای‌منوچهر شهردار جوادیه مشغول حمل لوله‌بود بوی‌گفت آقای شهردار امروز ناهار را در منزل ما آبگوشت صرف‌خواهید فرمود .

تعاون اجتماعی

مردم محلات جوادیه‌ازموضوعی‌که به مربوط به آنها است فوق‌العاده استقبال نموده‌اند بیوه‌زنان و حتی افراد عائله‌مند قبل از همه حق‌انشعاب خودرا پرداخته‌اند .

بانوئی که شوهر وی بمسافرت رفته مصرا از انجمن خواسته است‌که خانه آنها را از قلم نیاندازند در تمام گوشه و کنار شهر جنب و جوش خاصی که حاکی‌از یک تعاون‌اجتماعی است بچشم میخورد .

باناکار میکنند

لوله‌کشی منازل جوادیه با پانصد ریال صورت میگیرد .

مردم مزد کارگر نمیپردازند و بزرگ خانه باتفاق اهل و عیال خود عملیات حفاری را انجام میدهد وفقط هزینه خرید لوله و سر پیچ های‌مورد لزوم را میپردازند .

هزینه لوله کشی در برخی ازمنازل که مساحت زیادتری دارند ازیکهزار ریال تجاوز نمی‌کند .

خودداری کارخانه ها ازهمکاری

در جوادیه بعلت ارزانی قیمت اراضی در سالهای گذشته کارخانه های متعددی‌احداث‌شده‌این کارخانجات بااینکه فضای‌وسیعی رادر این‌شهر اشغال کرده‌اند وباوجود مزاحمت‌هائی که برای ساکنین ایجاد مینمایند از کمک و همکاری با مردم سرباز زدمو از کمک و همکاری با امر لوله کشی خودداری نموده‌اند .

کمک شهرداری

شهردار جوادیه در تمام اوقات روز باتفاق مامورین خود در کنار‌مردم به لوله کشی کمک می‌کند کامیون ها و کلیه ابزار حفاری شهرداری در اختیار مردم قرار گرفته است .

درکوچه‌ها

اکنون کار لوله کشی کوچه های امانی–محمدی –سعدی –حکم‌جوادی– وزیر زاده – ابراهیمی – کلانتری – نوری – جعفری – فرجزاده – منافی– شعاعی – قسمتی از ده متری اول – مسیر بیست متری – زهتابی –شاهی– کنار نهر فیروز آباد لوله کشی شده است .

از هفت‌چنارآمدند

روز گذشته عده‌ای از ساکنین هفت چنار واقع‌در غرب تهران که از لحاظ آب در مضیقه هستند برای‌باز دید ابتکاری که مردم جوادیه بخرج داده‌اند به آنجا آمدند این عده با ملاحظه‌و لوله‌کشی ارزان‌شهرجوادیه مصمم شدند که کوی مورد سکونت خودرا نیز با همین ترتیب لوله کشی نمایند .

روزی ۱۲ ساعت

چاه‌های عمیق جوادیه از هم‌اکنون بمنازلی‌که لوله‌کشی شده‌در روز۱۲ ساعت آب میدهندو این وضع کاملا موجبات رضایت مردم را فراهم ساخته است .

درخت میکارند

مردم بلافاصله پس از خاتمه کار لوله کشی کوچه خود در آن درخت میکارند وبا این ترتیب بایک تیر دو نشان میزنند .

عده دیگری

بقیه از صفحه‌اول

چندی قبل آقای نخست وزیر بخشنامه‌ای‌صادر کرد که بموجب آن کارمندان وزارت فرهنگ درصورت استعفا حق‌استخدام واشتغال بکار در سایر ادارات دولتی ندارند .

وزیر فرهنگ نیز کتبا باستانها دستور داده‌است که‌بهیچ وجه تقاضای استعفای فرهنگیان رانپذیرند .

انتظار خدمت

دبیران وآموزگاران رسمی در صورت عدم حضور درکلاسها پس‌از گزارش رسمی منتظر خدمت میشوند اما بااستعفای آنان موافقت نمیشود .

در صورتیکه وزیر فرهنگ بنامه فرهنگ تهران جواب مقتضی بدهد کارگزینی فرهنگ استان بااستعفای دسته جمعی معلمین موافقت‌خواهد نمود

بازرسان

خبرنگارماهمچنین امروز اطلاع داد که‌بکارعده‌ای از بازرسان فرهنگی رسیده‌خواهد شد .

طبق طرح جدید فقط کسانی که‌۱۵ سال سابقه آموزشی داشته باشند میتوانند بسمت بازرس انتخاب شونددر غیر این صورت بازرسان وزارت‌فرهنگ باید بتدریس بپردازند .

دکان قصابهای گرانفروش را میبندند

قصابان گرانفروش را درملاء عام تنبیه میکنند

امروز شهرداری تهران اعلام‌کرد که ازروز شنبه شهرداری دکان قصابان گرانفروش را خواهدبست یک مقام مطلع در شهرداری‌به خبرنگار ما گفت که در صورت لزوم و بر طبق قانون متخلفین در ملاء عام تنبیه خواهند شد اکنون بازرسان شهرداری باکیپ های متعددی تقسیم شده‌انداین‌مامورین در محلات شهر گردش خواهند کرد و در صورت شکایت مشتری و ثبوت گرانفروشی در همان‌لحظه موجودی گوشت مغازه را حراج خواهند کرد و برای همیشه دکان را تعطیل و پروانه آنرا باطل خواهند ساخت از امروز به‌کلیه برزنها دستور داده شد که کادر های‌بازرسی خود رابرای روز شنبه آماده سازند .

پنجاه کامیون در روز

مقام‌مزبور افزود: اکنون موجودی گوسفند در تهران بحد وفوراست و روزانه بیش از پنجاه کامیون و چندین قطار حامل احشام بتهران میرسد کشتار بحد کافی صورت می گیرد و تقریبا فصل سیاه بهار سر آمده است و چون گوسفند «زل» نیز بقدر کافی بتهران رسیده شهرداری فرصت آنرا دارد که بدون‌توجه بمسئله کمیابی گوشت شدیدا با گرانفروشان مبارزه‌نماید مقام مزبور افزود که با تثبیت‌قیمت گوشت و آغاز ساختمان سردخانه مسئله گوشت دیگر برای مردم تهران حل‌می شودو از اردیبهشت ماه قیمت قبلی گوشت تغییریافته‌و بقیمت تابستانی فروخته خواهدشد.

همسر وزیرسابق دارائی کویت دراصفهان

گزارش خبرنگار ما در اصفهان حاکی است که دیروز شاهزاده بدریه فیصل مسعودالصباح ، همسر وزیر سابق دارائی کویت باتفاق دو فرزند خودبا هواپیما به اصفهان وارد شد و در فرودگاه از طرف آقای سرهنگ واثق‌رئیس سازمان امنیت اصفهان مورد استقبال قرار گرفت .

شاهزاده بدریه پس از بازدید آثار تاریخی و کارخانجات و هنر های ظریفه اصفهان ، صبح امروز بوسیله یک هواپیمای چهار موتوره عازم شیراز شد و بقرار اطلاع مدت ۴۸ساعت در شیرازاقامت خواهدکرد .

تغییر معاون وابسته نظامی فرانسه درایران

آقای سرگرد نوله معاون وابسته نظامی فرانسه در ایران درپایان ماموریت چهارساله فردا تهران را بسوی پاریس ترک خواهد گفت .

از طرف سرهنگ گیو وابسته نظامی فرانسه شب سه‌شنبه ضیافتی بمناسبت عزیمت سرگرد نوله از ایران و برای آشنائی با جانشین او سرگرد شارل دومین داده شده بود .

ساعت هشت بامداد امروز تیمسار ارتشبد هدایت رئیس ستاد بزرگ ارتشتاران طی مراسمی یک قطعه نشان افتخار به سرگرد نوله معاون وابسته نظامی فرانسه در تهران که تغییر ماموریت داده است اهداکرد .

سی‌وپنج دانشجوی دانشگاه جنگ امریکا درتهران

امشب سفیر امریکا بافتخار دانشجویان امریکا ضیافتی میدهد

سه ربع بعداز ظهر دیروز سی و پنج دانشجوی‌دانشگاه جنگ امریکا بریاست ناخدا یکم پارکر وارد تهران شدند . در فرودگاه مهر آباد سفیر، وابسته نظامی و اعضای سفارت امریکا و آقای سرهنگ معالی بنمایندگی ارتش شاهنشاهی از آنان‌استقبال کردند .

هیئت مذکور فردا صبح تهران را ترک خواهند نمودودر این دو روز در محل سفارت امریکا ملاقات و کنفرانس هائی داشتند .

عصر امروز از طرف سفیر امریکا ضیافتی بافتخارهیئت مذکور برپا میشودو از عده‌ای از رجال و مقامات ارتش ایران برای حضور در این ضیافت‌دعوت شده است .

اعضای این هیئت دانشجویان دانشگاه جنگ امریکا‌می باشند و طی مسافرت دور دنیا اوضاع سیاسی و نظامی کشور های جهان را بررسی میکنند .

سخنگوی سفارت آمریکا امروز بخبرنگارما اطلاع دادکه این گروه مرکب‌ازاستادان ودانشجویان دانشگاه ملی جنگ آمریکا درتاریخ ۱۹مارس ازواشنگتن حرکت کردند ودرتاریخ ۲۹آوریل بواشنگتن بازمیگردند .

ازاین عده ۷ تن‌ازافسران ارشدنیروی زمینی–شش‌تن ازنیروی هوائی وهفت تن ازافسران نیروی دریائی وهفت نفراز صاحبمنصبان ارشد وزارت خارجه سرویس خارجی هستند.

اعضاء این گروه تاکنون از تونس آبادان ، کراچی ،پیشاور ودهلی جدیددیدن کرده وفردا عازم عمان‌میشوند و پس‌از آن ازاورشلیم ،تلا آنکارا‌واستانبول بازدید خواهند کرد .

اولین‌کلنگ دو دادگستری بزمین زده شد

امروز آقای دکتر هدایتی وزیر دادگستری که‌بفرمان اعلیحضرت همایونی برای‌رسیدگی بدعاوی املاک‌خالصه درمعیت آقای وزیر کشاورزی بخوزستان عزیمت کرده‌بود بتهران بازگشت .

وزیردادگستری دراین مسافرت اولین کلنگ ساختمان دادگستری‌های آبادان وخرمشهررا بنام شاهنشاه بزمین زد. ساختمان‌دودادگستری مذکور بلافاصله شروع‌شد

یک میلیون ودویست هزار تومان‌پاداش‌بکارمندان‌شهرداری

امروز خبر نگار ماکسب اطلاع کرد که شهرداری تهران بمنظور تشویق کارمندان دوستکار وافزایش درآمد شهرداری مبلغ یک میلیون و دویست هزار تومان بمامورین خود پاداش داده است . ازاین مبلغ رفتگر و رئیس برزن و مامورین دروازه‌ها و سایر کار کنان شهرداری به نسبت فعالیتی که برای افزایش درآمد و بهبود وضع امور شهر انجام داده اند برخوردار شده اند .

تبدیل نمایندگی بشعبه

بقرار اطلاع نمایندگی بانک بیمه بازرگانان در خرمشهر بشعبه تبدیل شده و مراسمی نیز باین لحاظ در این هفته بر گزار شد .

ساختمان بیمارستان ودرمانگاه

سازمان برنامه اطلاع میدهد اعتباری که‌برای‌ساختمان بیمارستان سازمان برنامه اختصاص یافته‌قریب ۲٫۵میلیون ریال است. ساختمان بیمارستان شروع شده ومطابق تعهد یکسال ساختمان آن خاتمه خواهد یافت.همچنین برای‌ساختمان درمانگاه روستائی زاده اعتباری در حدود دومیلیون‌ریال اختصاص‌یافته وساختمان این درمانگاه که پس‌از شش‌ماه خاتمه خواهد یافت از اول فروردین شروع شده است.

توزیع هدایا ازطرف‌جمعیت بیداری زنان

از طرف جمعیت «بیداری زنان» بمناسبت فرارسیدن سال نو هدایائی که قبلا تهیه شده بود وسیله بانوان عضو کمیسیون‌خیریه ، آن‌جمعیت‌بین کلیه بیماران بستری در بیمارستان فارابی توزیع گردید .

بذرافشان نظامی
خیابان قزوین - چهارراه ملک - تلفن ۲۴۰۰۶

آ– ۱۰۲

اعلامیه کمیته نظامی سنتو

بقیه از صفحه اول

دراین ضیافت آقای نخست وزیر، آقایان وزرا و سفرای کشور های عضو سنتو و اعضای هیئت های نمایندگی شرکت داشتند .

متن اعلامیه نهائی کمیته نظامی سنتو

اعلامیه مطبوعاتی که از طرف رئیس کمیته نظامی صادر گردیده است .

کمیته نظامی سازمان پیمان مرکزی در روز های ۲۸و ۲۹ و ۳۰ مارس ۱۹۶۰ بریاست ژنرال توماس –د – هوایت رئیس ستاد نیروی هوائی ایالات‌متحده که‌ریاست هیئت اعزامی امریکائی را نیز به عهده داشت در تهران تشکیل گردید .

ریاست هیئت های دیگر را اشخاص زیر بعهده داشتند .

ایران تیمسار عبدالله هدایت رئیس ستاد بزرگ ارتشتاران نیرو های مسلح شاهنشاهی ایران

پاکستان ژنرال محمد موسی فرمانده کل ارتش پاکستان

ترکیه ژنرال روستوارد لهون رئیس ستاد ارتش ترکیه

انگلستان ادمیرال ارل ماونت باتن رئیس ستاد دفاعی

بر رسیهای کمیته شامل طرحهای نظامی مقدماتی برای منطقه پیمان و پاره ای طرحهای عملیاتی و یک برنامه آموزش مشترک برای سال ۱۹۶۱ شامل واحد هائی از کلیه پنج کشور عضو بود .

توافق رضایت بخشی در کلیه این امور حاصل گردید واقدامات لازم برای اجرای تصمیمات کمیته بعمل آمد کمیته نظامی کار هائی را که از طرف گروه‌معاونین نظامی از زمان تشکیل آن در آنکارا در اول ژانویه ۱۹۶۰ انجام گردیده با رضامندی خاصی مورد توجه قرار داد .

پیشرفتی که‌دربررسی مسئله‌سازمان فرماندهی نظامی نصیب گروه معاونین دائمی نظامی گردیده نیز مورد توجه کمیته نظامی قرار گرفت .

در پایان کنفرانس گزارشی جهت تقدیم بشورای‌وزیران‌سازمان پیمان مرکزی که در اواخراوریل ۱۹۶۰ در تهران تشکیل‌خواهدشد تهیه گردید .

انعکاس درخبرگزاری های‌خارجی

همانطور که‌قبلا باطلاع خوانندگان ارجمند رسید ،دوره اجلاسیه کمیته نظامی پیمان سنتو در تهران در محافل خارجی و خبرگزاری های جهانی با اهمیت تلقی گردیده وطی چهل و هشت ساعت اخیر گزارشهای زیادی در این زمینه از تهران مخابره شده است .

در کنفرانس تهران

لندن – ۲۹ مارس – خبر گزاری فرانسه – در وزارت امور خارجه بریتانیا اظهار شده که سلوین لوید وزیر امور خارجه بریتانیا در جلسه شورای وزیران سنتو که ۲۸ تا۳۰ آوریل در تهران تشکیل خواهد شد شرکت میکند و سپس برای شرکت در جلسه شورای وزیران اتحادیه اتلانتیک که دوم ماه مه در استانبول تشکیل میشود رهسپار استانبول میگردد . در لندن انتظار میرود که مسئله ایجاد اجتماع یک فرماندهی نظامی واحد برای سنتو در شورای وزیران مورد بحث قرار گیرد . جلسه شورای وزیران سنتو دراین مورد گزارش کمیته نظامی‌را که اینک در تهران منعقد است‌بررسی میکند .

همکاری بین نیرو های مسلح سنتو

تهران – ۲۸ مارس – آسوشیتدپرس – کمیته نظامی سنتو صبح دو شنبه در تهران افتتاح یافت .

ریاست هیئت نمایندگی ایران را ارتشبد عبدالله هدایت رئیس کل ستاد مشترک نیرو های مسلح ایران بعهده دارد .

ریاست ستاد هیئت نمایندگی ترکیه با ژنرال روستو اردلهم رئیس کل ستاد نیرو های مسلح ترکیه، ریاست هیئت نمایندگی پاکستان با ژنرال محمد موسی خان فرمانده کل ستاد ارتش پاکستان و ریاست هیئت نمایندگی انگلیس با دریاسالار لرد لوئی منت باتن رئیس ستادنیرو های مسلح انگلیس میباشد .

ریاست هیئت نمایندگی امریکا را ژنرال توماس وایت رئیس ستاد نیروی هوائی این کشور بعهده دارد کمیته نظامی نقشه های نظامی و دفاعی مربوط باین منطقه و همکاری بین نیرو های مسلح کشور های عضو پیمان را مورد بحث قرارداده ومصوبات خود را به شورای‌وزیران پیمان سنتو که قرار است روز۲۸ آوریل (هشتم اردیبهشت) تشکیل جلسه دهد تقدیم خواهد داشت .

جلسه بااهمیت

تهران – ۲۸ مارس – خبرگزاری فرانسه – امروز صبح یک جلسه‌با اهمیت کمیته نظامی سنتو در تهران افتتاح شد . در جلسه مزبور که‌دو روز طول خواهد کشید در اطراف مجهز ساختن سنتو به یک سازمان نظامی محلی بحث خواهد شد .

همچنین در اطراف همکاری بین روشهای کشور های عضو وایجاد فرماندهی نظامی واحد مطالعه می شود . توصیه های کمیته نظامی توسط شورای وزیران سنتو که در اواخر ماه آوریل در تهران افتتاح میشود مطالعه میگردد .

گزارش رویتر

لندن– ۲۹ مارس– رویتر–گزارش های رسیده حاکی است که کشورهای عضو سنتو یک هیئت فرماندهی‌واحد تاسیس خواهند کرد .

بنا بگزارش های مزبور اظهار امیدواری میشود که کمیته نظامی سنتو درباره تاسیس فرما ندهی مشترک گزارشی برای شورای وزیران سنتو تهیه نماید . ولی هنوز محقق نیست که شورای وزیران باتاسیس فرماندهی واحد موافقت کند.

گزارش میرسدکه پاکستان وایران بیش از دیگران معتقدبه استقرار فرماندهی مشترک هستند .

در خلال این احوال، بریتانیا برله یاعلیه طرح مزبور نظریات قاطعی ابراز نداشته است.

سنتو در حال حاضر دارای یک هیئت طرح ریزی نظامی مشترک‌است، بدون آنکه مسئولیت فرماندهی‌داشته باشد .

کنفرانس بین‌المللی حقوق دریائی باشرکت هیئت نمایندگی ایران آغاز بکار کرد

رئیس هیئت نمایندگی ایران بسمت نایب رئیس کنفرانس ازکشورهای آسیائی انتخاب شد

از ژنو خبر میرسد که رئیس هیئت نمایندگی ایران درکنفرانس بین‌المللی حقوق دریائی بعنوان‌یکی از نواب رئیس کنفرانس انتخاب گردید .

گزارش رسیده میگوید .

دومین کنفرانس بین المللی‌حقوق دریائی که بدعوت سازمان‌ملل‌متحد از نمایندگان مختار هشتاد و شش کشور عضو سازمان باضافه دولی که فقط عضو موسسات تخصصی سازمان هستند برای تعیین عرض دریای ساحلی و منطقه ماهیگیری اختصاصی دول ساحلی تشکیل شده روز ۲۶ اسفند در ژنو در کاخ‌ملل افتتاح گردید هیئت‌نمایندگی‌ایران بریاست سناتور دکتر متین دفتری مرکب است از سرهنگ وهابی نماینده نیروی دریائی ، دکتر تاج بخش ،دکتر داودی ، دکتر حکمت و دکتر منوچهر گنجی – عرض آب ساحلی مطابق حقوق‌بین‌الملل جزء قلمرو حاکمیت کشور‌های ساحلی محسوب میشود از لحاظ کشتی رانی حائز اهمیت و برای دول بخصوص دول بحری‌یک مسئله حیاتی است واولین‌کنفرانس حقوق دریائی در سال قبل موفق بحل آن نگردید اختلاف در این مسئله بسیار شدید است ،کشور – های آسیائی وافریقائی و امریکای جنوبی طرفدار دوازده میل بلوک شوروی طرفدار سه الی دوازده میل (بنا بر مقتضیات تاریخی وجغرافیائی واقتصادی) هستند لیکن کشور های عرب فقطشش میل منطقه ماهی‌گیری را قبول دارند .

در جلسه اول پس از نطق‌افتتاحیه دبیر کل سازمان‌ملل‌متحدپرنس‌وان رئیس سابق سازمان ملل متحد بریاست کنفرانس انتخاب شد . کنفرانس بوسیله هیئت رئیسه‌اداره میشود که علاوه بر نمایندگان پنج دولت بزرگ عضودائم شورای‌امنیت دوازده نفر از قاره های مختلف در آن شرکت دارند که هر کدام سمت نایب رئیس را دارند و در غیاب رئیس در کرسی‌ریاست‌جلوس میکنند و آنها باین ترتیب انتخاب شدند: ازاروپای غربی سه‌نفر از اروپای شرقی دو نفر از امریکای شمالی یکنفر از امریکای جنوبی سه نفر از افریقا دو نفر از آسیا فقط یکنفر که دکتر متین دفتری انتخاب شد در صورتیکه از آسیا نمایندگان ژاپن ، اندونزی ،ترکیه و ویتنام هم داوطلب بودند لذا انتخاب نماینده ایران موفقیتی برا ایران بو .

در جلسه اول نمایندگان بلوک شوروی بدعوت‌نشدن‌چین کمونیست وآلمان شرقی و کره شمالی وویتنام شمالی علی الرسم‌اعتراض کردند و نمایندگان دول غربی‌باستنادقطعنامه سازمان ملل متحد که کنفرانس از کشور های عضو ملل متحد و موسسات تخصصی آن بایدتشکیل شود به ا[illegible] باب دادند د[illegible] جلسه [illegible] در آئین [illegible] داخلی [illegible] نماینده مکزیک یک‌پیشنهاداصلاحی کرد مبنی بر اینکه هرپیشنهادی راجع بعرض آب ساحلی که در کمیسیون رد شود تجدید طرح‌آن فقط با موافقت دو ثلث آراء جائز خواهد بود این پیشنهاد که مورد مخالفت شدید نمایندگان امریکا وانگلیس واقع شد بتصویب‌رسید. از روز دوشنبه‌اول‌فروردین کنفرانس وارد در دستور شد .

هیئت فرهنگی ایران در انگلستان وفرانسه

هیئت اعزامی‌فرهنگ‌استان‌مرکز بسر پرستی آقای .یمین معاون فرهنگ استان که بانگلستان‌عزیمت نموده بود از شهر بریستول بازدید کرد .

در رادیو بریستول آقایان‌یمین و غروی رئیس دبیرستان خاقانی تهران سیر تکاملی فرهنگ ایران و اهمیت ایران در فرهنگ‌وادبیات جهان وهمچنین وضع فرهنگ‌ایران را تشریح کردند .

هیئت مزبور سپس انگلستان‌را بقصد فرانسه ترک کردو پس‌ازیک هفته توقف در فرانسه بتهران باز خواهند گشت .

انجمن دانشوران‌ایران

نخستین جلسه سال نوساعت۵٫۶ بعد از ظهر پنجشنبه ۱۸ فروردین در تالار دبیرستان علمیه (پشت مسجد سپهسالار)تشکیل میشود.

آگهی حراج

اداره مخابرات‌ارتش تعدادی‌باطری های خشک بامشخصات زیر بنزائد براحتیاج خودرا‌ازطریق حراج‌حضوری درمقابل وجه نقدبه فروش‌میرساند .

باطری خشک نمونه .ب. آز.۳۹با ولتاژ ۷٫۵ولت‌و ۱۵۰ ولت .

باطری خشک نمونه .ب. آ–۴۵با ولتاژ ۱٫۵ولت و۹۰ولت .

باطری خشک نمونه .ب. آ–۴۱با ولتاژ ۴٫۵ ولت‌و۲٫۵ ولت‌و۶۰ولت

داوطلبین شرکت درحراج‌میتوانند روز بیست ۲۰٫۱٫۳۹ در آمادگاه مخابراتی ارتش واقع‌در پادگان جی شرقی حضور بهمرسانند خریداران باید حداکثر تادوروز باطریهای‌خود رااز محوطه‌خارج‌نمایند .والاحق‌مطالبه پول پرداختی خود را ندارند .

مالیات حراج و پول‌گمرک وسایر عوارض بعهده خریدار است .

رئیس اداره مخابرات ارتش

آ–۳۵۲

کارمند دبیرخانه سنتو

آقای علی‌مشیری رئیس اطلاعات دراداره کل انتشارات ورادیو با موافقت اداره کل انتشارات مامور دبیر خانه سازمان پیمان مرکزی در آنکارا گردید .

نهمین سال اراده آسیا

روزنامه هفتگی‌اراده آسیاهشتمین سال انتشار خود را پشت سر گذاشت و وارد نهمین سال گردید. مااین موفقیت را به مدیر وکارکنان اراده آسیا تبریک میگوئیم ومزید توفیق آنان و دوام انتشار روزنامه را خواستاریم .

آگهی مزایده

اداره اردنانس‌ارتش تعداد سیزده دستگاه دوج بشماره‌های ۱۳۶۴۶ و ۱۲۴۷۹و۱۳۲۹۰و۱۲۶۱۷و۱۳۷۰۹ و ۱۳۳۷۲ و ۴۳۱۴ و ۱۳۶۳۴ و ۱۳۴۱۵ و ۱۱۴۲۷ و ۱۲۳۹۶ و ۱۳۴۱۹ و ۱۷۴۹ و ۳ دستگاه‌جیپ بشماره های ۱۶۱۳۱ و ۱۵۷۷۵ و ۱۷۱۷۱ را از طریق مزایده کتبی بفروش میرساند .

۱– داوطلبان میتوانند همه‌روزه از ساعت ۱۰ صبح الی ۱۲ خودرو های نامبرده را در میدان اشیاء فرسوده اداره اردنانس واقع در عباس آباد از نزدیک بازدید نموده و مبادرت به پیشنهاد نمایند .

۲– شرکت کنندگان بایستی پیشنهادات خودرا در ۲ نسخه‌روی اوراق چاپی که مشخصات خودرو های مورد مزایده نیز در آن ذکر شده باشد تا ساعت ۱۰ صبح روز دوشنبه ۱۵ فروردین ماه سال۳۹ بدفتر سازمان خدمات و اعتبارات اداره اردنانس ارتش و دفتر اداره بازرسی مالی ارتش تسلیم و رسید دریافت نمایند .

۳– حضور پیشنهاد دهندگان‌در جلسه مزایده آزاد بوده وکمیسیون مزایده در رد یا قبول یک یا کلیه پیشنهادات رسیده مجاز است .

۴– پیشنهاد دهندگان میبایستی مبلغ هشتاد هزار ریال بعنوان‌ودیعه بحساب ۱۲۲۷ دارائی شماره ۵در بانکملی شعبه فردوسی ریخته و اعلامیه آنرا پیوست پیشنهاد خود نمایند .

۵– به پیشنهادات مبهم و با قید شرط و بدون سپرده و همچنین پیشنهادیکه دیر تر از ساعت مقرره واصل شده باشد ترتیب اثر داده نخواهد شد .

۶– چنانچه برنده‌مزایده در ظرف پنج روز پس از تاریخ ابلاغ‌تصمیم کمیسیون در پرداخت بقیه ارزش خودروهای مورد مزایده خودداری نمود معامله کان‌لم یکن شده و سپرده بنفع ارتش ضبط خواهد شد .

۷– پرداخت کلیه عوارض و مالیات و هزینه آگهی بعهده‌برنده مزایده خواهد بود .

۸– پیشنهادات واصله در ساعت ۱۲ صبح روز دوشنبه ۱۵ فروردین ماه سال ۳۹ در دفترسازمان‌خدمات واعتبارات باز و قرائت خواهدشد.

رئیس اداره اردنانس‌ارتش

آ–۳۵۶

بانهایت تاسف مصیبت وارده رابه خاندان عسگری و میرفارسی مخصوصا به آقای حاج احمد عسگری برادر آن مرحوم تسلیت گفته وبقای بازماندگان راخواهانم .

آ–۴۳۱ **یوسف بهین فر (جباری)**

باکمال تاثر مصیبت وارده رابحضور تیمسار دریابان شاهین وتیمسار دریادار مجلسی وجناب سرهنگ مجلسی تسلیت عرض مینمائیم .

سرهنگ ۲ محمد کاظم زاده – ستوان یکم– صدرانیری

آ–۴۱۲

تیمسار سپهبد گیلانشاه

پرسنل تیپ دوم شکاری (پایگاه وحدتی) مصیبت جانگداز وارده رابه‌آن سرور گرام تسلیت عرض کرده بقاء وسعادت بازماندگان را آرزومندند .

آ–۴۱۶ **سرهنگ ستاد اکبر کمپانی**

باکمال تاثر مصیبت وارده را بحضور تیمسار دریابان شاهین وتیمسار دریادار مجلسی وسرکار سرهنگ مجلسی تسلیت عرض مینمائیم .

سرگرد دکتر حمیدی– سرگرد دکتر نادری– سرگرد دکتر یساری– سروان فرهت– سروان دکتر کنار سری– سروان دکتر میرشیدی– سروان دکتر رودگرمی– سروان دکتر اسکندری– سروان دکتر کاظم زاده – سروان دکتر مجدفر– سروان دکتر همتی– سروان دکتر مشرف زاده –سروان‌دکتر بدیع– ستوان یکم دکتر مجبی– ستوان یکم برهانی– ستوان دوم دکتر تهذیب

آ– ۴۰۶

فقدان استاد گرام آقای محسن هنربخش را بـه عموم بازماندگان آنمرحوم و بخصوص جناب آقایان مدن پور – بیرشک– حریری– تسلیت عرض میکنم .

ششم طبیعی دبیرستان هد ف‌شماره۱– فرهاد مداوی

آ– ۳۰۹

باکمال تاسف مصیبت وارده رابخانواده محترم قلعه‌نوینی تسلیت گفته وبقای بازماندگان رااز خداوند متعال خواهانیم.

ازطرف ریاست وشاگردان سال او ل‌آموزشگاه بهیاری ثریا پهلوی

آ–۳۹۵

باکمال تاثر مصیبت وارده را بخانواده محترم نظری تسلیت عرض مینمائیم .

قاسم تشیدی– اسماعیل تشیدی

باکمال تاثرو تاسف مصیبت وارده رابخانواده محترم نظری تسلیت عرض وسلامت خانواده محترم رااز درگاه خدای متعال خواستاریم .

آ–۵۰۵ **مهین تشیدی– علی گراکوهی**

باکمال تاثروتاسف مصیبت وارده رابخانواده محترم‌نظری خصوصا فرزندان آنمرحوم تسلیت عرض سلامت وبقاء آن خانواده محترم رااز خدای متعال خواستاریم .

فاطمه تشیدی– حسین تشیدی

بانهایت تاسف مصیبت وارده را بخانواده جلیل وهابزاده وخصوصا به جناب آقای دارا وهابزاده تسلیت عرض نموده سلامت وطول عمر بازماندگان آن خانواده محترم را مسئلت داریم .

احمد مدرسی– پرویز جاهد

آ–۳۹۶

درمصیبت وارده به خانواده محترم وهابزاده شریک بوده طول عمر وسعادت وسلامت بازماندگان آن خانواده جلیل را آرزو مینمائیم .

آ–۳۹۴ **هیئت مدیره فروشگاه پیمان**

جناب آقایان احمد ودکتر عزیزاله ومنوچهریوسفی

مصیبت وارده راحضور آن سروران محترم تسلیت عرض بقاء وسلامتی بازماندگان وخانواده بزرگ یوسفی را ازدرگاه قادر متعال خواستارم بعلت مسافرت از حضور درمجلس یادبود معذورم .

آ–۴۴۳ **سرگرد ابوالحسنی**

پیشرفت ساختمان سد شهناز

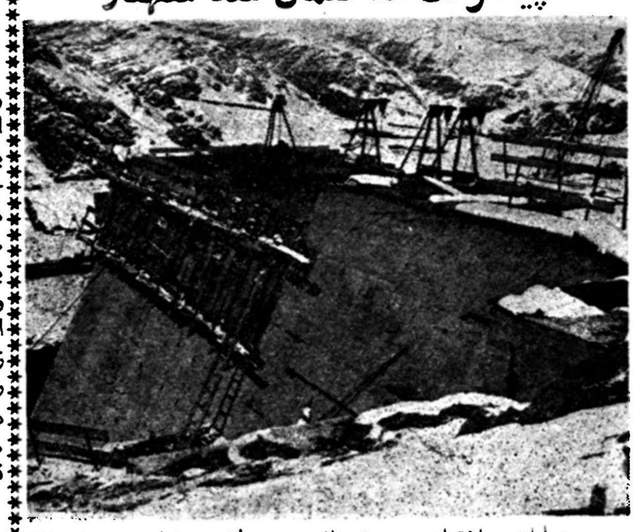

عملیات ساختمانی سد شهناز در همدان در تمام مدت زمستان ادامه داشته و بتون ریزی پایه چهارم پایان یافته است . از نیمه اسفند بتون ریزی پایه های پنجم و ششم آغاز شده است . سد خاکی بظرفیت یکصد هزار متر مکعب برای ذخیره آب بتون ریزی آماده گشته ودر ٤ فروردین آب انداخته شده است . سد شهناز بارتفاع ٥٠ مترو نیم و طول ٢٨٦ متر در سال ١٣٤٠ برای بهره برداری آماده خواهد شد وآب آشامیدنی شهر همدان و آبیاری چند هزار هکتار اراضی زیر دست سد را تامین خواهد کرد .

اعلامیه شهربانی کل کشور

این مقررات را روز سیزده رعایت کنید

چون روز شنبه ١٣ فروردین‌ماه ومصادف باسیزده عید نوروزباستانی است و اهالی محترم پایتخت برای برگذاری جشن وسرور ازشهر خارج میشوند ونظر باینکه عبورو مرور وسائط نقلیه موتوری و تردد مردم در این روز فوق العاده خواهد بود بمنظور جلوگیری از تصادفات وسائط نقلیه واحتراز از خطرات احتمالی شهربانی کل کشور نکات زیر را باستحضار اهالی محترم‌می‌رساند وانتظار دارد که‌عموم‌اشخاص در حفظ نظم و استقرار آرامش با مامورین انتظامی تشریك مساعی فرمایند .

١ـحد اکثر سرعت وسائط‌نقلیه موتوری درشهر ٣٠ و در حومه ٤٠ کیلومتر میباشد .

٢ـسبقت گرفتن وسائط نقلیه‌در شهر وجاده های خارج بکلی ممنوع است ورانندگان موظف بهمراه داشتن گواهینامه خود میباشند که در صورت لزوم فورا ارائه دهند و اگر فاقد گواهینامه بودند ازحرکت وسائل نقلیه آنها تاساعت ١٢ بعد از ظهر جلوگیری خواهد شد .

٣ـچنانچه رانندگان اعم از شخصی ویاکرایه صرف نوشابه الکلی کرده باشند علاوه بر اینکه شدیدا مورد تعقیب و مجازات‌سخت واقع میگردند وسائط نقلیه آنهانیز در هر نقطه باشد تا آخر روز مزبور (١٢ بعد از ظهر) متوقف خواهدشد

٤ـبمنظور جلوگیری از تخلفات ورسیدگی سریع بوضع‌رانندگان متخلف علاوه بر مامورین انتظامی به تعداد دادگاههای سیار افزوده شده و در باره رانندگان متخلف حداکثر مجازات قانونی در محل اعمال خواهد شد .

٥ـعبور کامیون و کلیه وسائط نقلیه کندرو و چهار پایان در روز شنبه ١٣ عید از ساعت ٦ صبح الی ١٢ شب در جاده های شمیران ـ شهرری ـ کرج ـ امامزاده حسن مطلقا ممنوع است .

٦ـچون همواره در این‌قبیل ایام کثرت عبور دو چرخه سواران‌باعث بروز حوادث ناگواری میگردد علیهذا در روز ١٣ عبور دو چرخه‌سواران از جاده های شمیران ـ کرج ـشهرری ممنوع میباشد .

٧ـ برای احتراز از خطرات احتمالی وسائط نقلیه به عابرین پیاده توجه میشود که مطلقا ازوسط خیابانها وجاده های عمومی عبور نفرمایند مگر از محلهای میخکوبی شده و جاهائیکه مامورین پلیس عابرین راهدایت نمایند .

٨ـ مراقبت جاده تهران تا کرج نیز به عهده پلیس و کلیه مقررات عبور و مرور از تهران تاکرج بوسیله مامورین شهربانی اجرا خواهد گردید .

٩ـپاسگاه امدادی بهداری‌شهربانی کل درسه‌راه‌ونك‌ـسه‌راه‌مضرابخانه‌ـ چهارراه منظریه ـسه راه ورامین ـ سه‌راه کاروانسرامنگی ـامامزاده حسن ـسه‌راه فرح آباد ـ مستقرو برای مراجعین وکمك به مردم‌آماده خواهند بود .

شهربانی کل کشور

بازرسان کل‌کشور بمسائل مهمی درشهرداری برخورده‌اند

پرونده‌های مناقصه وساختمانی درآمد شهرداری دقیقا تحت رسیدگی قرارگرفت

امروز خبرنگار ما کسب اطلاع کرد که سه‌نفر از بازرسان بازرسی کل کشور پرونده های متعددی را که در خلال سالهای ٣٦ ـ٣٨ در شهرداری تشکیل شده است مورد بررسی قرار داده‌اند .

بازرسان در ضمن رسیدگی به مسائل مهمی برخورد کرده‌اند که از نظر قضائی حائز کمال اهمیت است پرونده های موجود پس از رسیدگی در آنقسمتی که از نظر بازرسی مورد توجه قرار میگیرد از سایر قسمت‌ها مجزا و پس از اظهار نظر هیئت بدادگستری ارجاع میگردد تا کنون چندین پرونده از نظر هیئت قابل ارجاع بدادگستری تشخیص گردیده و بمراجع صلاحیتدار احاله شده‌علاوه بر مطالبی که عده‌ای به عنوان‌اعلام کننده در مورد فعل و انفعالاتی که در لابلای پرونده های مناقصه ها و عملیات ساختمانی و در آمد شهرداری صورت گرفته در اختیار هیئت قرار داده‌اند .

اعضای هیئت‌ضمن رسیدگیهای‌خود به یك رشته عملیات خلاف قانونی‌که در زمانهای مختلف در شهرداری صورت گرفته واقف شده‌اند وظایف بازرسان بهمین‌لحاظ‌روز بروزمشکلتر میگردد و چندین پرونده پر سر و صدا هم اکنون مراحل ارجاع به دادگستری را طی مینماید .

الحاق به‌جبهۀ مطبوعات متفق ایران

امروز آقای علی سپهر دبیر و سخنگوی جبهۀ مطبوعات متفق ایران اعلام داشت که اخیرا بمنظور همکاری های صنفی ، تشکیلاتی بنام«جبهه متفق خراسان» در مشهد تشکیل گردیده و اعضای موسس و اصلی آن عبارتند از آقایان سید محمود فاطمی زاده مدیر روزنامۀ رستاخیز عدل‌ـ محمد نوری مدیرروزنامه نور ایران ـ سید احمد هوشمند مدیرروزنامۀ نبرد ما ـ حسین‌ناطق‌الاسلام مدیرروزنامۀناطق خراسان‌ـ حسین‌فالیزیان حقیقی مدیر روزنامه نور خراسان ـرجب طارمی مدیر روزنامه ایران نما

جبهۀ مطبوعات متفق خراسان وابستگی خود را به جبهۀمطبوعات متفق ایران کتبا اعلام داشته است .

سفیرایران درایالات متحده گفت:

روابط بین ایران وامریکا بسیار حسنه است و میکوشم تاآنرا ازاینهم بهتر سازم

بزودی هیئتی ازایران به‌آمریکا خواهدرفت تادانشجویانی که تحصیلاتشان را بپایان رسانیده درمحل استخدام‌کند

رادیوصدای امریکادر برنامه‌دیشب خود بمناسبت شرکت آقای اردشیر زاهدی در جشن نوروزی دانشجویان ایرانی مقیم کالیفرنیا گزارشی به شرح زیر پخش کرد :

آقای اردشیر زاهدی عصر روز جمعه و تمام روز شنبه گذشته را در ایالت کالیفرنیا گذراند مقصود ازاین مسافرت شرکت در جشن نو روزی ایرانیان مقیم جنو ب‌ایالت کالیفرنیا و ملاقات با عده زیادی از محصلین ایرانی بود که در آن‌ایالت‌به‌تحصیل مشغولند .

نزدیك ظهر روز جمعه بود که‌آقای زاهدی باتفاق آقای غفاری مسئول سرپرستی محصلین ایرانی درامریکا با هواپیمای جت به طرف کالیفرنیا حرکت کردند . بعد از ظهر همانروز آقای زاهدی به فرودگاه شهر لوس آنجلس وارد شد .

در فرودگاه آقای دکتر مجید رهنما سر کنسول شاهنشاهی در سانفرانسیسکو و نمایندگان محصلین و ایرانیان استقبال کردند .

نمایندگان خبر گزاریها و رادیو تلویزیون و عکاسان و فیلمبرداران هم حاضر بودند . یکی از محصلین از طرف مستقبلین به آقای زاهدی خیر مقدم گفت آنوقت در حالیکه عکاسان و فیلمبرداران به کار مشغول بودند چند تن از خبرنگاران و نمایندگان خبر گزاریها با آقای‌زاهدی در پای هواپیما مصاحبه کردند مخبر روزنامه لوس‌آنجلس تایم راجع به چگونگی روابط ایران و آمریکا و وضع محصلین ایرانی مقیم آن‌کشور و پیشرفت های اخیر ایران سئوال کردند .

آقای زاهدی درجواب گفت: روابط بین ایران و امریکا بسیار حسنه‌است و من در دوره خدمت خود نهایت سعی و کوشش را خواهم‌نمود تا آنرا از اینهم بهتر سازم .

آقای زاهدی به خبرنگاران گفت که تصمیم دارد به کمك چند هزار نفر سفیر حسن نیت ایران در این کشور یعنی محصلین وظیفه‌ای را که از جانب شاهنشاه بوی محول شده‌است به‌بهترین وجهی انجام‌دهد.

آقای زاهدی همچنین گفت : ترقیات سالهای اخیرایران در زمینه اقتصادی واجتماعی برای تامین رفاه افراد ملت ایران قابل ملاحظه بوده است .و قسمتی از این پیشرفت ها به‌کمك امریکا انجام شد .

در بیست و چهار ساعتی که‌آقای زاهدی در کالیفرنیا بود سه بار با محصلین ایرانی در گروههای مختلف ملاقات کرد و در جشن نو روزی ایرانیان مقیم جنوب کالیفرنیا شرکت نمود راجع به رشته زبان و ادبیات فارسی با رئیس موسسه بین‌المللی آن دانشگاه که به نمایندگی ازطرف رئیس دانشگاه‌مهماندارش بودصحبت کرد .

آقای زاهدی چندساعت قبل از حرکت از یك‌محصل ایرانی که در بیمارستان بستری بود عیادت کرد. آقای زاهدی به محصلین ایرانی‌گفت: من سعی خواهم کرد در باره امور محصلین کمتر حرف بزنم و بیشتر عمل‌کنم . بنظر من باید تمام‌محصلین در این کشور یا هر کشور دیگر که تحصیل میکنند فرصت مساوی‌داشته باشند نهایت سعی خود را بکار خواهم بردهمانطورکه اراده شاهنشاه است از اتلاف ارز توسط محصلینی که بتحصیل علاقه ندارند جلو گیری شود .

سفیر ایران در امریکا اضافه‌کرد که‌در آینده نزدیك‌یك هیئت ازایران بامریکا خواهد آمد تا دانشجویانی را که تحصیل خود را تمام کرده‌اندو مایل بکار کردن در ایران هستند همین جا در محل مطابق احتیاجات کشور استخدام کند .

بخشنامه جدید وزیردارائی درباره

تعیین مالیات بر اساس نشانیهای قانونی

مشخصاتی‌که مؤدیان برای رسیدگی بمالیات باید دراختیار وزارت‌دارائی بگذارند

امروزوزیر دارائی طی بخشنامه‌ای به کلیه دستگاه های وصولی مالیات در تهران و شهرستانها دستور داد از مودیانیکه در مهلت قانونی اظهار نامه‌یا ترازنامه نداده و یا اظهارنامه ناقص داده‌اند باید بر اساس«نشانی های قانونی» مالیات‌آنها قبل ازصدور پیش آگهی تعیین گردد .

از سال جاری مالیات را خود مودیان در تیر ماه تعیین و به بانك ملی ایران پرداخت خواهند کرد و اظهار نامه مربوطه را به وزارت‌دارائی میدهند وزارت دارائی برای آنکه در رسیدگی به مالیات پرداختی بادقت بررسی کند قبلا باید مشخصات‌زیر را از مودی جمع آوری نماید :

میزان سرمایه ـ میزان فروش ـ میزان کرایه محل پیشه ـ میزان‌درآمد ویژه ـمیزان حقوق کارمندان‌ـ میزان قوه ماشین و مقدار مواد اولیه که به مصرف رسیده و ارزش محصولاتی که بدست آمده ـ تعداد دستگاه های پارچه بافی ـ تعداد دوك در کار خانه های نخریسی ـ میزان حق بیمه میزان ظرفیت وسائط رانندگی ودوبه و سایر وسایل‌حمل و نقل واحد معمولی دستمزد تعداد بهای اتومبیل شخصی ـ تعداد کشتار در مورد قصابیها و کشتار کنندگان ـ تیراژ و تعداد فروش و آبونمان روزنامه و تعداد مجله‌ایکه در هفته یا ماه چاپ میشود تعداد صندلیهای تاتر وسینما و کافه ها و رستورانها و قهوه خانه ها ـ تعداد تختخواب و پزشکان و جراحان و بیماران مراجعه کننده در بیمارستان‌هاوزایشگاه‌ها وآزمایشگاه هاوامثال‌آن‌ـ میزان‌تمبر مصرف‌شده‌از طرف‌دفاتراسناد رسمی‌پیشینه‌مالیاتی.

وزیر دارائی در بخشنامه مزبور دستور داد که متصدیان امر نباید بمنظور رفع مسئولیت پرونده ها را بکمیسیون مالیاتی بفرستند مگرآنکه مودی ، دفاتر یا اسناد لازم را برای تشخیص در آمد خود ارائه ندهد و یا مدارك ارائه شده قابل قبول‌نباشد.

مراجعت رئیس سازمان دفاع ملی

تیمسار سر لشکر فرزانه رئیس سازمان دفاع ملی که بریاست‌هیئتی برای شرکت در کنفرانس دفاع غیر نظامی به لندن عزیمت کرده بود به تهران باز گشت .

شماره برنده جائزه سری ٤٨٣

در قرعه کشی سری ٤٨٣ بخت آزمائی ملی‌شماره برندگان‌جوائز یکهزار ریالی ٣٨٧ بوده و در شماره روز شنبه بر اثر غفلت نویسنده آگهی ٤٨٧ چاپ شده که بدینوسیله تصحیح میشود . آ ـ٢٢

برای استحضار بازرگانان

شرکت کشتیرانی الرمن و بکتال محدوده باکمال تاسف خبر شکستن‌دیك بخار کشتی سیتی اف روچستر که جهت تعمیر به عدن یدك کش شد به تمام وارد کنندگان کالا از طریق خرمشهر و بندر شاهپور وبندر بوشهر واعلام جنرال اورج رابسمع آنها میرساند هیچگونه صدمه ای به کالای محموله کشتی وارد نیامده است .

حوادث و وقایع

مجروح قطار

عصر دیروز مرد ٣٥ ساله‌ای بنام براتعلی که در مسیر قطار راه آهن شهر ری ایستاده بود و می خواست از بدنه قطار بالارودوسوار آن شود در اثر تکان‌شدید واگنها بر زمین افتاد و مجروح شد .

در تصادف جاده پهلوی سه نفر کشته شدند

متخصصین فنی سرعت اتومبیل‌کرایه را بیش از ساعتی صدکیلومترتشخیص داده‌اند ـ راننده یکی ازاتومبیلها نیز مجروح شد

منوچهر میرزا بهرام

اسمعیل بختیاری

دکتر محمدعلی بختیاری

یکساعت وسی دقیقه پس‌از نیمه شب دوشنبه درجاده‌پهلوی شمیران بر اثرتصادف اتومبیل کرایه‌شماره ١٠٧٢٥ با کامیون شماره ١٣١٣ـ ٣١٤ مستشاری که‌در کنار جاده متوقف بود سه نفر بقتل رسیدندو راننده اتومبیل کرایه بسختی مجروح شد .

هویت مقتولین این حادثه دکتر محمدعلی بختیاری‌واسماعیل‌بختیاری و منوچهر میرزا بهرام ونام راننده اتومبیل کرایه که‌دربیمارستان‌سینا بستری میباشد تقی رستمی اعلام گردیده است .

تصادف وناله

یکساعت وسی دقیقه پس‌ازنیمه شب مامور گشت کلانتری یوسف آباد درجاده پهلوی با شنیدن‌صدای بر خورد اتومبیل وچند ناله کوتاه در حوالی ایستگاه رزم آراءازوقوع حادثه‌ای مطلع شدوبلافاصله‌جریان را باطلاع کلانتری یوسف آباد رسانده‌تقاضای کمك کردوازطریق کلانتری یوسف آباد جریان‌باداره راهنمائی و رانندگی و پزشکی قانونی اعلام گردید .

موتور اتومبیل کرایه پس از تصادف باین صورت درآمد

مجروحین حادثه که ابتداتصور میرفت رمقی داشته باشند در آمبولانس قرار داده شدند ولی همانوقت معلوم شد که آنها در نتیجه شدت تصادف در لحظات‌اول بر اثر متلاشی شدن‌اعضاءوجوارح جان سپرده‌اند .

میخواست مطب باز کند

یکی‌ازدوستان‌نزدیك‌مقتولین که‌چند ساعت قبل ازحادثه باآنها بوده در این باره به خبرنگار ما میگفت : دکتر محمد علی بختیاری چندروز قبل از عید باتفاق برادرش‌اسماعیل بختیاری که‌در خزانه داری‌سازمان برنامه کار میکرد بلاهیجان رفته و چندروز قبل بتهران‌مراجعت کرده بود تا در تهران مطبی باز کند .

ساعتی صد کیلو متر

پریشب دکتر بختیاری باتفاق برادرش اسماعیل بختیاری‌ومقتول دیگر حادثه (منوچهرمیرزابهرام) بشمیران‌رفتندویکساعت پس از نیمه‌شب با اتومبیل کرایه روانه تهران شدند که دچاراین حادثه گردیدند .

بقراری که مامورین راهنمائی‌و متخصصین‌فنی‌اظهارمیداشتندوقوع این حادثه صرفا بر اثر سرعت‌سر سام آور اتومبیل کرایه روی داده است متخصصین‌فنی سرعت‌اتومبیل سواری را هنگام تصادف بیش از ساعتی صد کیلو متر میدانند .

قوطی سیگار هما

مردی را بدادگاه کشانید ولی شهود بداد وی رسیدند

روز دوشنبه شعبه ٤ دادگاه‌عالی جنائی پرونده شخصی بنام عباس روحانی رحیمی را که چندی قبل باتهام داشتن مواد افیونی تحت تعقیب قرارگرفته‌بود موردرسیدگی قرار داد . دادگاه ضمن رسیدگی متهم را از بزه انتسابی بعلت فقد دلیل کافی تبرئه کرد .

در این جلسه عده ای بنفع متهم شهادت‌داده اظهار داشتند متهم ضمن عبور از خیابان یك قوطی سیگار هما پیدا کرد که داخل‌آن مقداری مواد افیونی بود ولی قبل از دور شدن از این محل عده ای از مامورین ویرا دستگیر کرده بودند .

راننده تاکسی سارق راگرفتار کرد

اکبر بهرکجا مراجعه‌کرد تافرش مسروقه را گروبگذارد موفق نشد تارسواگردید

دیروز راننده‌تاکسی‌شماره٥٧٤٦ مردی را که یك تخته فرش گران قیمت دزدیده بود دستگیر کرد وبه مامورین کلانتری ٢٠ تحویل‌داد. راننده‌تاکسی‌باآقای‌سرگردقاری‌رئیس کلانتری٢٠گفت : ساعت ٢ بعداز ظهر دیروز این شخص در خیابان امیریه سوار تاکسی من شد و یك تخته فرش کرمانی که قیمت آن در حدود پنجاه هزار ریال است‌در صندوق عقب تاکسی گذاشت و بمن گفت که‌به وحیدیه بروم ،من به وحیدیه رفتم او در آنجا ازتاکسی پیاده شد و به خانه ای رفت وموقع بازگشت بمن گفت که او را به مفت آباد ببرم مسافر در آنجا نیز به مغازه ای رفت ولی صاحب‌مغازه او را از مغازه اش بیرون کرد وی مجددا سوار تاکسی من شد و گفت که او را به خیابان شاهرضا ببرم‌در بین راه منصرف شد دستور دادکه اورابخیابان قنات ببرم «در خیابان قنات وارد گاراژی شد اما متصدی گاراژ نیز او را بیرون کرد و بالاخره این مسافر را بچند محل دیگر بردم ولی همه او را بیرون کردند و چون باین شخص ظنین شده بودم او را تحویل اولین‌پست کلانتری ٢٠دادم .

شخصی که راننده تاکسی به کلانتری آورده بود ، خود را اکبر بهرامی معرفی کرده و گفت مدتها در بیمارستان بستری بوده چون‌در این مدت عائله اش نزد اشخاص مفروض شده بودند و کار مناسبی نیز پیدا نکرده بود ناچار این فرش را بطرز خاصی از منزلی سرقت کرد اما بهر آشنائی که مراجعه کرد تا فرش را نزد او گروبگذارد قبول نکردند اکبر صبح امروز به آگاهی اعزام شد تا پس ازتحقیقات لازم بدادسرا فرستاده شود .

کشف سرم و آب مقطر تقلبی

برای ساختن سرم فیزیولوژی وآمپول آب مقطر ازآب چاه استفاده میشد

جعبه‌های آب مقطر وسرم فیزیولوژی وسازنده آنها!

همانطور که درشماره قبل‌باطلاع خوانندگان محترم رسید مامورین پلیس موفق به کشف مقداری‌آمپول وسرم تقلبی شدند .

مدتی پیش مامورین پلیس اطلاع یافتند که در خانه ای در خیابان پامنار سه راه دانکی عده ای‌مشغول ساختن سرم‌های فیزیولوژی و آب مقطر تقلبی میباشند .

بدستور رئیس شهربانی سروان گوهری رئیس دایره تجسس پلیس تهران مامور رسیدگی باین‌موضوع شد و باتفاق مامورین با لباس‌مبدل خانه ای را که محل ساختن سرم‌ها بود تحت نظر قرار دادند و پس از اطمینان از این موضوع‌روزدوشنبه با در دست داشتن اجازه دادستان وارد منزل شدند .

آب چاه

در اطاق های این خانه جعبه های آمپولهای‌سرم فیزیولوژی‌و آب‌مقطر که آماده فروش بود بچشم‌میخورد. در تحقیقات معلوم شد سرم های فیزیولوژی و آب مقطر با آب‌چاه ساخته میشد .

در زیر زمین این خانه هاچراغ مخصوص درست کردن آمپول‌در حال اشتعال بود و کارگران‌مشغول ساختن آمپول بودند .

٢٩صندوق آمپول

سازنده این سرم ها شخصی‌بنام غلامحسین دلبر میباشد و سه‌نفر باسامی کرم‌علی عیسی‌پور ، کریم شیرزاد ومالك مجیدی باوی‌همکاری دارند . مامورین در بازرسی خود ٢٥صندوق آمپول آب مقطر و ٤ صندوق سرم فیزیولوژی و مقداری داروهای شیمیائی بدست آوردند.

متهمین پس از تکمیل پرونده جهت تعیین مجازات بدادسرای تهران فرستاده شدند .

انفجار موتور گرمابه

دیروز مردی بنام ابراهیم‌مولائی ٢٧ساله که در گرمابه ای واقع در فرح‌آباد کار می کرد بر اثر ترکیدن موتور حمام بسختی‌سوخت و در بیمارستان سینا درگذشت .

۳۲ نفردراثر حوادث مختلف مجروح شدند

در ٤٨ ساعت گذشته ١٩ نفر باسامی قاسم نیك سرشت ، سیاوش ضرابی فرزند سید حسن ، راضیه ضرابی فرزند اسمعیل ، نگار درویشی فرزند درویش ، احمد تراشی فرزند رجبعلی ، مسلم مرادی فرزند مراد، ماشاالله کافه‌ای فرزند ملا ، نازعلی شهبازی فرزند حسن ، احمد طالبی فرزند محمد ، شهرام دل افروز فرزند نعمت‌اله ، علی قاسمی فرزند محمد، تقی مسلمی فرزند عزیز، صفری‌لطفی فرزند علی ، علی خسرو آبادی فرزند محمد ، محمد فرزندعلی ، غلامحسین خلیلی فرزند حسین ، هبت‌اله پیرسورانی ، علی اخلاقی و حسن شیرآقا در اثر حوادث رانندگی در حومه و تهران و هشت نفر باسامی حبیب‌اله فرزند افضل، ضیا منوچهری فرزند محمد ، سید اکبر حسینی فرزند حسین،خدیجه جاوید هافرزند محمد ، اصغر فرزند اسداله ،حجت‌اله رعیتی فرزند خلیل ، احمد کرمی فرزند محمد واکبر هادی در اثرنزاع‌و چاقوکشی و پنجنفر باسامی‌معصومه مظلومی ، حمید محمدی ، کبری اسمعیلی ، مهرداد حاجی آقا ورقیه صادقی در اثر سوختگی مجروح شده‌ودر بیمارستان های سینا و حکیم‌الملك بستری شده‌اند

حوادث روز

تصادف درجاده کرج

عصر دیروز جنازه مرد ٣٥ساله ای بنام علی تمیمی فرزند حسین که بر اثر تصادف اتومبیل در جاده کرج درگذشته بود بموجب اعلام پاسگاه ژاندارمری مهرآباد شمالی باداره پزشکی قانونی منتقل‌گردید. شایع است که علی را ٣نفر عمدا به جلوی اتومبیل انداخته اند . راننده اتومبیل شماره ١٣٢١٨ به اتهام تصادف با این شخص دستگیر شده است .

تصادف در جاده قدیم‌شمیران

دیشب عابری که از جاده قدیم شمیران می گذشت مرد ٣٦ساله ای بنام ابوتراب شاه‌حسینی فرزند رحیم‌را که‌در اثر تصادف‌بااتومبیل مجروح‌شده‌بود به بیمارستان سینا آورد . مجروح ساعتی پس از ورود به بیمارستان درگذشت و جریان واقعه بژاندارمری شمیران اطلاع داده شد . این واقعه در حوالی ضرابخانه روی داده است .

پیش بینی وضع هوا

هوای تهران‌گرمترخواهدشد

پیش‌بینی وضع هوای ایران تاظهر فردا طبق گزارش اداره پیش‌بینی کل هواشناسی بدینقراراست :

هوای تهران صاف‌ودرروز همراه بامقداری ابری‌وکمی گرمتر خواهدشد .

هوای سواحل دریای مازندران در صبح فردامه‌آلود خواهد بود ، هوای نواحی کرمان و بلوچستان قسمتی ابری وگاهی همراه بارگبارهای پراکنده که‌بتدریج بهبود می‌یابد ،هوای نواحی آذربایجان کمی‌ابری که‌بتدریج‌از سمت غرب برمقدارابرها افزوده میشود وهوای بقیه نقاط صاف وکمی ابری پیش‌بینی میشود .

گرمترین نقاطی که‌ایستگاه‌هواشناسی دارند در ٢٤ ساعت‌گذشته شهر آبادان باحداکثر ٢٩درجه سانتیگراد بالای صفر وسردترین نقاط شهرکرد باحد اقل٤ درجه سانتیگرادزیر صفر بوده‌است .

ورود

* تیمسار سرتیپ غلامرضا غفوری رئیس رکن یکم ستادنیروی زمینی که برای بازدید سازمان‌های ارتش امریکا به آنکشور رفته‌بود از واشنگتن.

*آقای علی قوام نماینده مجلس شورایملی از بیروت .

*آقای مهندس باقرمستوفی‌عضو علی البدل هیئت نمایندگی ایران در کنفرانس اقتصادی خاور دور از خاور دور .

*آقای حسن شاهرودی رئیس اداره ساختمان وزارت بهداری از بیروت .

خروج

*آقای دکترغلامرضاعدل‌نماینده مجلس شورایملی باتفاق بانو به اروپا .

*آقای فخرالدین ابولمعالی‌وبانو بترکیه .

درشهرستانها

شکار پلنك

جلفا خبر نگار اطلاعات گزارش میدهد دو روز قبل گروهبان عزیز تقی‌زاده یکی‌از افراد مرزبانی جلفا در صخره های کوهستان مرزی پاسگاه شاه عباس واقع در سه‌کیلومتری بخش مرزی جلفا دو پلنگ عظیم الجثه را که میخواستند به پاسگاه حمله کنند شکار کردگروهبان مزبور پس از شکار این دو پلنگ لاشه آنهارا ابتدا بپاسگاه و سپس بجلفا حمل نمود ودر معرض تماشای اهالی قرار داد .

ملخها در پروازند

بندر معشور طبق گزارش خبرنگار اطلاعات دستجات متعدد ملخ دریائی برنگهای زرد و قهوه ای در فاصله بین بندر معشور و هندیجان درحال پرواز دیده شده است پرواز این ملخها در آسمان بندر معشور و هندیجان موجبات نگرانی اهالی را فراهم آورده و از آن میترسند که مبادا خدای نکرده مزارع کشاورزی اینمنطقه مورد تهاجم ملخهای دریائی قرار گیرد .

ریزش برف وباران

کرمان بنا بگزارش خبر نگار اطلاعات طی دو روز اخیر در بردسیر از توابع کرمان و همچنین در شهرستان کرمان و سایر مناطق تابعه بارندگیهائی شده است که موجبات خشنودی کشاورزان رافراهم آورده است . در بردسیر و مناطق ماهان ، جوبیار ، بافت و لنگر برف سنگینی بزمین نشسته ودر شهرستان کرمان نیز باران باریده است .

در مسابقات قهرمانی وزنه‌برداری کشور

تاکنون خوزستان وتهران مقامهای اول ودوم رادارند

پیروزی جالب امیری قهرمان خوزستانی برجلال منصوری قهرمان تیم ملی

امیری قهرمان خوزستانی پیروز شد

امروز خبر نگار ما تلفنی از اهواز اطلاع داد که سومین روز مسابقه قهرمانی وزنه برداری کشور درسالن باشگاه المپ با حضور اعضای فدراسیون وزنه برداری کشور و هیئت وزنه برداری خوزستان در روز گذشته انجام گردید .

در این مسابقه قهرمانان بطوری با رقبای خود مبارزه میکردند که تاکنون در تاریخ ورزشی وزنه‌برداری ایران سابقه نداشت بخصوص‌رقابت قهرمانان خوزستانی با سایرقهرمانان شورو هیجان غیر قابل وصفی در تماشاچیان ایجاد نمود بخصوص حرکات وزنه برداری آقایان امیری عضو تیم ملی‌از خوزستان‌و منصوری عضو تیم ملی از تهران بسیار قابل توجه وبی نهایت مورد تحسین و تمجید عموم تماشاچیان قرار گرفت.

دسته سبک وزن

احمد فرجی از خوزستان بارکورد ۳۲۷٫۵ کیلو گرم اول ، اسمعیل کوهزادی از خوزستان با رکورد ۳۳۰ کیلو گرم دوم ، مهدی فاطری از مازندران با ۳۲۷٫۵ کیلو گرم سوم .

دسته نیم سنگین

پرویز مشفق از تهران با ۳۷۰ کیلو گرم اول ، ابراهیم نژادی از مازندران با ۳۵۵ کیلو گرم دوم ، علی سوداگر از کرمانشاه با ۳۴۲٫۵ کیلو گرم سوم .

امیری ـ منصوری

خبر نگار ما در مورد مبارزه عجیب و جالب امیری قهرمان خوزستان و عضو تیم ملی و جلال منصوری قهرمان تیم‌ملی‌ایران متذکر شد امیری در مسابقات انتخابی ورشو با رکورد ۳۹۵ کیلو گرم‌انتخاب گردید و منصوری بعلت شکستگی پا و نداشتن تمرین در مقابل امیری شکست خورد و امیری بعنوان‌قهرمان نیم سنگین تیم ملی ایران درمسابقات جهانی ورشو شرکت نمود . امیری در مسابقات ورشو با رکورد ۳۹۷٫۵ کیلو گرم بانفر پنجم جهان مساوی نمود و بااختلاف وزن ششم شد. در مسابقه امیری و منصوری‌استقبال مردم بسیار جالب بود . مسابقه هنگامیکه آغاز شد دسته ای ببرد امیری و دسته بیشتری به پیروزی منصوری امید وار بودند .

در حرکت پرس امیری ۱۳۰کیلو را پرس نمود و منصوری ۱۳۲٫۵ کیلو در حرکت یکضرب امیری و منصوری هردو ۱۲۵ کیلو گرم را زدند ودر حرکت دو ضرب امیری ۱۵۷٫۵ کیلو گرم و منصوری ۱۵۷ کیلوگرم بلند نمود ودر نتیجه هردو قهرمان ۴۱۲٫۵ کیلو گرم رکورد بجای گذاردند و در این هنگام وزن بدن دو قهرمان اندازه گیری شد و چون امیری وزن بدنش کمتر از منصوری بود موفق شد قهرمان اول کشور و قهرمان تیم ملی در نیم سنگین بشود .

بقیه خبرهای فرهنگی و ورزشی

امروز راه‌آهنهای ایران وپاکستان باهم‌مبارزه میکنند

تیم‌کشتی راه‌آهن‌پاکستان‌درمیان استقبال‌گرم‌ورزشکاران راه‌آهن‌ایران‌بتهران‌واردشد

تیم کشتی راه‌آهن پاکستان‌بدعوت سازمان ورزشی راه‌آهن دولتی ایران برای انجام چهار مسابقه روز گذشته بتهران وارد شدند

در ایستگاه راه آهن جمع کثیری ازورزشکاران راه‌آهن و شخصیت‌های ورزشی از کشتی گیران پاکستانی استقبال کردند و قهرمانان کشتی در میان انبوهی از گل به آرامگاه اعلیحضرت فقید رفتند و پس ازاجرای مراسم نثار دسته گل به هتل محل اقامت خود بازگشتند .

اولین مسابقه تیم کشتی پاکستان باتیم کشتی راه‌آهن بعد از ظهرامروز ودومین مسابقه روز جمعه دوازدهم فروردین در حضور والاحضرت‌شاهپور غلامرضا پهلوی در سالن ورزشی سر پوشیده محمد رضا شاه پهلوی انجام خواهد شد .

آقای سرهنك معروفخانی رئیس فدراسیون کشتی کشور بخبرنگار ما اظهار داشت انجام چهار مسابقه با کشتی گیران راه آهن پاکستان که از افراد تیم ملی کشتی پاکستان می‌باشند و همچنین تماسی که قرار است کشتی‌گیران ایران با تیم های ملی ترکیه و بلغارستان بگیرندوضع قهرمانان ایرانی را تا اندازه‌ای در المپیك ۱۹۶۰ رم روشن خواهدکرد. زیرا در این تماسها تیم ایران با تیم های قهرمان دوم و سوم جهان دست و پنجه نرم خواهدکرد .

در صورت پیروزی بر تیم های‌ملی ترکیه وبلغارستان شانس ما برای بدست آوردن مقام سومی کشتی جهانی المپیك بیشتر خواهد شد .

آقای معروفخانی افزود فدراسیون کشتی کشور همواره می‌کوشد تا قهرمانان با استعداد ایرانی را طبق برنامه منظم و مداومی بسرحد مقام قهرمانی اول جهانی سوق دهند .

بازرگانان مقیم آلمان گله‌مندند

بقیه از صفحه اول

واز همه‌بدتر وضع خشکبار است، بخصوص از وقتی دولت ترکیه نرخ دلار صادراتی را ترقی داده خشکبار ترکیه کم‌کم در آلمان جای بازار خشکبار ایران را می گیرد زیرا با قیمت کمتری عرضه می گردد وبا آنکه بهای آن از خشکبار ایران کمتر است چون نرخ دلار صادراتی ترکیه ترقی کرده باز برای زارعین آن کشور کاملا صرف میکند . »

جواب مدیر کل

بازرگانان ایرانی نامه‌هائی را در این مورد به سر دبیر ما ارائه دادند که به مقامات ایران در آلمان‌نوشته و تقاضای عطف توجه باین موضوع را کرده بودند . این موضوع موجب شد که در ملاقات و مصاحبه‌ای که سر دبیر روزنامه اطلاعات باتفاق هیئت نمایندگی مطبوعات ایران با آقای دکتر لیندرز مدیر کل وزارت اقتصاد آلمان نمود گله وشکایت بازرگانان ایرانی را مطرح کند و آقای دکتر لیدرز توضیحاتی دراین مورد داد که جالب‌توجه است .مدیر کل وزارت اقتصاد آلمان میگفت صادرات فرش ایران‌به آلمان‌ازمجموع کشور های اروپای غربی بیشتر است و شاید آلمان بزرگترین خریدار فرش ایران باشد و آلمانی ها بخصوص علاقه زیادی بخرید فرش ایران دارند و بهمین جهت هم در مذاکراتی که‌در بروکسل در مورد گمرك کالا های وارداتی بین کشور های اروپای غربی بعمل آمد نماینده آلمان غربی کوشش کرد که نرخ گمرك‌فرش ایران‌زیادنشده و ارزان ترین گمرك ممکنه از آن گرفته شود و بهمین جهت وضع صادرات فرش ایران به آلمان رضایت بخش است اما درمورد سایر اقلام‌صادراتی باید بگویم که **بازرگانان ایرانی‌باید بسراغ بازار بروند نه اینکه‌بنشینند که‌بازار بسراغ آنها بیاید** دولت آلمان‌علاقه‌زیادی‌بخریدجنس‌ازایران دارد ولی البته نمیتواند خریداران خود را مجبور کندکه کالای کشور خاصی را بخرند و آنها هم وقتی بجای پنبه وپشم‌و خشکبار ایران از اجناسی استاندار دیزه شده وارزانتری دیدند البته بسراغ آن میروند.

وابسته ندارید

مدیر کل وزارت اقتصاد، آلمان اعلام کرد :در درجه‌اول کالای‌ایران باید استاندارد وطبقه بندی بشودو در درجه دوم باید دفتر اطلاعات بازرگانی از طرف ایران در آلمان تاسیس گردد که‌این دفتر اطلاعات لازم را ازوضع بازار آلمان در اختیار بازرگانان صادرکننده‌ایرانی بگذارد ودر عین حال مشخصات کالای ایران‌را نیز باطلاع‌خریداران آلمان برساند .

بعد مدیر کل وزارت اقتصاد، آلمان بعنوان گله گفت‌برای‌آلمانی ها جای نهایت تاسف است که‌ایران بارو ابط‌بازرگانی‌قابل‌توجهی که با آلمان‌داردفاقدیك‌وابسته‌بازرگانی‌در آلمان است ووابسته‌بازرگانی‌ایران در قاهره مسئول امور بازرگانی آلمان غربی است !

سپس دکتر (لیندرز) آماری‌از واردات‌وصادرات‌آلمان وایران در چهار سال اخیر باختیار هیئت نمایندگان مطبوعات ایرانی قرار داد .در این آمار واردات نفت‌آلمان ازایران‌نیز بحساب‌صادرات ایران گذاشته‌شده‌وجمع کلی‌ارقام‌وارداتی و صادراتی نشان میداد که وضع صادرات ایران وآلمان رضایت بخش است .ولی وقتی ارقام خرید نفت از صادرات ایران کم میشد ملاحظه میگردید که‌صادرات کالای دیگر ایران بآلمان رو بکاهش‌بوده ودر سال ۱۹۵۹ کمتر ازسال۱۹۵۸ بود است واین خود دلیلی برگله و شکایت بازرگانان ایرانی‌بود .

ولی بهرحال مطالبی که‌مدیر کل وزارت‌اقتصادآلمان‌درمورداستاندارد نبودن کالاهای ایران‌وبهای‌خشکبار ایراد داشت ،نیزاز هر جهت‌قابل توجه است .

بازرگانان ایرانی در آلمان نیز تصدیق میکردند که کالای‌ایرانی و بخصوص خشکبارامتاندارد‌نیست و شکایت داشتند که با آنکه‌ادارهٔ استانداردها در حدود یکسال‌است در ایران تشکیل شده در این‌مورد اقدامی نمیکند وکالای استاندارد نشده بخارج صادر میگردد .

در مورد بهای کالای ایران و بخصوص خشکبار که‌دچار رقابت با خشکبار ترکیه شده است بازرگانان ایرانی تقاضا میکردند که وزارت بازرگانی راه حلی پیدا کند وپیشنهاد میکردند که در صورت امکان مقرراتی وضع‌شود که ورود کالای لوکس و تجملی موکول به خرید گواهی نامه ارز صادراتی شود تا بازرگانان صادر کننده ارزی را که بدست نیاورند به بهای خوب بفروشند ودر نتیجه کالای خود بتوانند با بهای ارزانتر که قابل رقابت‌با کالای کشورهای دیگر باشد در آلمان عرضه کنند.

این مطلبی است که جا دارد مورد مطالعه وزارت بازرگانی‌قرار گیرد و فکری برای آن‌بشود .

سد لتیان

بقیه از صفحه‌اول

مهندسین مشاور آلکساندر گیپ و نمایندگان سازمان آب مشغول‌تهیه پیش نویس قرار داد میباشند.

تاکنون مذاکره بر اساس تقاضا‌های ایران بخوبی پیشرفت میکندو احتمالا در ظرف هفته آینده پیش نویس مربوط برای مطالعه دولت ارسال خواهد شد .

موسسه مهندسین الکساندرگیپ هم اکنون مشغول تهیه نقشه های قطعی سد لتیان میباشد تابراساس طرح تهیه شده کمپانی سازنده‌سد اقدام بساختمان آن نماید هم‌اکنون تونل های اکتشافی سد بوسیله یك شرکت ایرانی حفر شده و مشغول احداث چاه های کمانه آن میباشند تمام کار های مقدماتی تا ده ماه دیگر خاتمه خواهد یافت .لایحه مربوط به سد نیز تا اواخر ماه‌جاری ویا اوایل اردیبهشت پس ازتصویب دولت بمجلس شورایملی‌تقدیم‌خواهد شد تا قبل از خاتمه دوره فعلی‌مجوز قانونی آن کسب شده باشد .

شیعیان دیروزرا عیدفطر گرفتند

مسلمانان شیعه سراسر جهان دیروز را بعنوان عید فطر جشن گرفتند . در ایران هم طبق نظر مراجع تقلید دیروز عید فطر اعلام شد و گروهی از مردم دیروز عید نوروز و عید فطر را توام گردند .

روز گذشته بمناسبت عید فطر مردم تهران جشن گرفتند و بیك دیگر تبریك گفتند و مسلمانان‌در مساجد مراسم نماز مخصوص عید را اجرا کردند .

چراغانی

از پریشب سردر دکاکین‌باپرچم های سه رنك و لامپهای الوان‌تزئین شده بود و ادارات و بنگاه های دولتی نیز در اینکاربیش دستی کرده ساختمان‌های خود را باچراغ های الوا ن‌زینت داده بودند. از همه جالبتر چراغانی ساختمان وزارت گمرکات و انحصارات و کاخ دارائی بود که بالغ‌بر هزاران‌لامپ بزرك و کوچك رنگارنك در این تزئینات بکار رفته بود . خیابان مقابل این دو وزارتخانه شب قبل عید و بعد از عید غرق در نور بود و مثل روز روشنائی داشت .

نماز در مساجد

از صبح روز گذشته دسته دسته مسلمانان در مساجد گرد آمده و نماز مخصوص عید فطر را برگزار کردند .

در مسجد شیخ عبدالنبی

روز گذشته از ساعت ۸ تا ۹ صبح آیت‌الله آقا شیخ بهاءالدین نوری و عده زیادی از مسلمانان اطراف سرچشمه در مسجد شیخ عبدالنبی‌نماز عید رابرگزار کردند.

در مسجد فخرالدوله

آیت‌الله کمره ای از ساعت ۶٫۵ صبح در مسجد فخرالدوله‌واقع در دروازه شمیران حضور یافته همراه با گروه کثیری از مسلمانان مراسم نماز مخصوص عید فطر را بجای آوردند .

در مسجد جامع

دیروز مراسم نماز توسط آیت الله سعید تهرانی با شرکت گروه کثیری از مردم ناحیه بازار انجام شد نماز گزاران ابتدا بمنزل آیت الله تهرانی رفته و پس از صرف صبحانه آیت‌الله را بر داشتند و برای انجام نماز بمسجد رفتندپس از پایان نماز یکی از وعاظ بمنبر رفت و برای مردم پیرامون روز مبارك عید فطر سخن گفت

در حسینیه قلهك

پریشب بمناسبت عید فطر مراسمی در حسینیه قلهك برگزار شد در این مراسم‌آقای‌فلسفی‌واعظ مشهور بیاناتی ایراد کرد .

در خارج از مسجد

علاوه‌بر اقامه نماز در مساجد عده ای از مسلمانان خیابان شهباز در محوطه وسیعی واقع‌در همین خیابان که از طرف اهالی مفروش شده بود مراسم‌نماز را اجرا کردند دعای مخصوص عیدنیز وسیله بلندگو های‌قوی که در همان محل نصب شده بود خوانده شد .

دید و بازدید

بمناسبت تصادف ماه رمضان با ایا مءعید نوروز بسیاری از مسلمانان تا روز قبل از عید فطر مراسم دیدو بازدید نوروز را انجام نداده بودند بهمین جهت دیروز بیش از سایر روز های عید بین خانواده ها دیدو بازدید عید انجام شد یك راننده تاکسی در همین زمینه می گفت وضع کار ما دیروز از همه روز های عید بهتر بود و بیشتر مسافران مارا مردم‌جنوب شهر تشکیل میدادند . رویهم رفته در جنوب شهر جنب و جوش عید بیشتر بچشم می خورد تا شمال .

د رادارات دولتی

در بعضی ازادارات دولتی‌روسای مربوطه دیروز را برای دید وبازدید عید تعیین کرده و از کارمندان خود پذیرائی بعمل آوردند ازجمله در وزارت دارائی روز گذشته از ساعت ۹ صبح تا ۱۱ مراسم دید و بازدید انجام شد و آقای ضرغام وزیر دارائی پیامی بکارمندان داد.

تلگرام تبریك

رادیوکراچی گفت :فیلدمارشال محمد ایوب خان رئیس جمهوری پاکستان برای روسای‌شانزده‌کشور اسلامی پیامهای‌شادباشی‌رابمناسبت عید سعید فطر مخابره نموده اند رئیس جمهور سعادت و سلامتی و خوشبختی مسلمانان را از خداوند خواستار گردیده است . کشورهای مزبور عبارتند از افغانستان ، اندونزی ، ایران ، عراق، اردن ، لبنان ، لیبی ، مالایا ، مراکش ، عربستان سعودی ، سودان ، ترکیه ، جمهوری متحده‌عرب ،یمن ونیجریه ، آقای منظور قادر نیز برای وزرای خارجه آنکشور ها پیامهای شادباشی فرستاده اند .

جشن در واشنگتن

رادیو صدای آمریکا ـ (شب عید فطر) ـچون‌امسال‌نوروزباستانی ایران با ایام سوگواری حضرت امیرالمومنین علی (ع) مصادف‌شده بود ـ سفارت ایران در واشنگتن بر آنست که اجتماع‌معمول‌ایرانیان بجای شب عید نوروزامشب که‌شب عید فطر است بهردو مناسبت انجام میگیرد . بنا بدعوت آقای اردشیر زاهدی سفیر کبیردولت شاهنشاهی ایران امشب کلیه ایرانیان مقیم شهر واشنگتن‌و شهر های اطراف برای شرکت در این مجلس‌ضیافت در هتل بزرك اسکاتلف که در قلب شهر واشنگتن واقع است گرد می آیند . والاحضرت شهناز نیز در این جشن شرکت دارند . آقای زاهدی در اول هفته جاری در جشن نوروز ایرانیان مقیم کالیفرنیا شرکت داشتند .

در لندن و پاریس

مسلمین ایرانی مقیم شهرلندن دیروز نیز در مسجد مسلمانان‌لندن که در بیرون شهر قرار دارد اجتماع نموده و مراسم نماز جمعه رابرگزار کردند .

همچنین مسلمانان مقیم پاریس نماز روز عید فطررا درمسجدپاریس خواندند .

بیروت ـخبرگزاری فرانسه ـ۲۹ مارس ـبمناسبت عیدفطرحاج امین ـ الحسین مفتی سابق فلسطین تلگراف تبریکی به‌ملك حسین ارسال‌داشت‌و ملك حسین پاسخی بوی داده ونامبرده رابه کوشش درراه پیشرفت افزایش وافتخارات اسلام ترغیب نموده‌است .

نماینده شاهنشاه

درپاریس مراسم عید فطردرمسجد بزرك پاریس انجام گرفت‌وعده‌زیادی‌از مسلمانان در آن شرکت داشتند . نماینده شاهنشاه ایران دراین مجلس نطقی ایراد ومسلمانان رابه‌اتحاددعوت نمود وسپس مجلس بپایان رسید .

درشوروی وچین

خبرگزاری تاس اطلاع میدهد که مراسم عید فطر درشهر های‌مسلمان نشین شوروی مانند تاشکند «سمرقند» بخارا وجنوه برگزار گردیده ودر مساجد پس‌ازادای مراسم مذهبی نطق هائی ایراد گردیده‌است .

خبرگزاری چین جدیداطلاع میدهد که‌این مراسم درنواحی مسلمان نشین چین نیزباشکوهی تمام بعمل‌آمده در شوروی مفتی مسلمانان آسیای‌مرکزی نطقی بمناسبت عید فطر بزبان عربی‌از رادیو ایرادکرد .

ایمان به‌اسلام

دوکینك‌ـسوری ـانگلستان ـ۲۹ مارس ـرویترـ امروز دراین ناحیه‌بیش ز هزار نفر درمراسم عید اسلامی فطر شرکت کردند .دراین مراسم پنج نفر از جمله سه‌نفر اروپائی باسلام ایمان آوردند .

پیشنماز مسجد شاه جهان که‌مراسم عید درآن منعقد گشت ضمن موعظه خود از کلیه مذاهب دعوت کرد که‌در یك صف همکاری کنند .

تبریکات

نظر باینکه در آغاز سال نو بماموریت امریکا اعزام می شوم بدینوسیله عید نوروز باستانی را حضور همه همکاران و دوستان‌صمیمانه تبریك عرض می نمایم .سرهنك‌ستاد نعیمی‌راد‌ـفرمانده تیپ تعلیمات

جناب آقای خطاطان وزیر محترم گمرکات و انحصارات

از حسن انتخاب جناب آقای اسماعیل صارمی که یکی از جوانان تحصیلکرده و صدیق‌می باشند بسمت مدیریت کل انحصار دخانیات ایران بجنابعالی تبریك عرض می نمائیم .

از طرف کارگران ماشین سیگارت

جناب آقای خطاطان وزیر محبوب‌گمرکات‌و انحصارات

حسن انتصاب جناب آقای **محمود صالح اعظم** را که ازصاحبمنصبان لایق و خدمتگذار بشاه و میهن می باشند بمدیریت کل وزارت‌گمرکات وانحصارات صمیمانه بجنابعالی تبریك عرض نموده موفقیت آن جناب و معظم‌له را در اجرای منویات اعلیحضرت همایونی از خداوند متعال خواستاریم .

غلامعباس کوچکی ـ حسین محمد پور ـ منصور کریمی‌ـمحرم خیرخواه

جناب آقای خطاطان وزیر محبوب وزارت گمرکات وانحصارات

کارمندان و کارکنان انحصار دخانیات ایران با قلبی مملو ازشادی انتصاب جناب آقای صارمی راکه از جوانان تحصیل کرده و لایق‌کشور میباشند بسمت مدیریت کل انحصاردخانیات بحضور آنجناب تبریك عرض نموده موفقیت آنجناب را در راه خدمت به‌شاهنشاه معظم وکشور عزیز از خداوند مسئلت دارند .

نمایندگان کارمندان و کارکنان انحصار دخانیات

آ‌ـ۴۲۷ **قاسم فیض ـ علی اکبر میثاقی**

همکار محترم جناب آقای دکترحمید اعتبار

جمع یاران دانشکده موفقیت جنابعالی را بمقام دانشیاری دانشگاه صمیمانه تبریك میگویند .

دکتر اسماعیل ایزدی ـدکتر برال ـ دکتر به نژاد ـ دکتر پارسیانی ـدکتر پور مهر ـدکتر حبیبی ـدکتر دهگان ـدکترسپهر ـ دکتر صالحی ـدکتر شافع ـدکتر صبا ـدکتر سید محمد طباطبائی ـ دکتر سید محمود طباطبائی ـ دکترعرب‌زاده ـدکتر عظیم زاده ـ دکتر جعفر غروی ـدکتر فرـدکترگیدفرـدکتر علی لقمان ادهم ـ دکتر مرتضوی ـ دکتر امیر ملك‌مدنی ـدکتر منصور ـ دکتر نوذری ـدکتر هاشمی نژاد ـدکتر هنربخش .

آ‌ـ۳۹۸

آقای دکتر فریدون ارفع رئیس درمانگاه دانشکده پزشکی

موفقیت شما را در مسابقه ریاست درمانگاهی دانشکده پزشکی صمیمانه تبریك میگوئیم .

دکتر مصطفی ثلاث ـدکتر منصور احتشامی ـ دکتر آصف زاده ـ امیر احتشامی

آ‌ـ۴۷۳

امسال وزارت گمرکات چهار هزار خانه

خواهد ساخت

بقیه ازصفحه اول

آقایان نخست‌وزیر ووزیران نقشه‌های ساختمانی خانه‌های کارمندان گمرك را ملاحظه مینمایند و مهندس مربوطه دراطراف آنها توضیح میدهد

خانه هائیکه در این محل ساخته میشود برای کارمندان گمرك است و البته این مقدار کافی نیست باید خانه های بیشتری ساخته شود تا‌ـ کنون ۴۸۹ دستگاه خانه سازمانی ساخته شده معذالك به تعداد زیادی خانه برای کارمندان و کارگران‌احتیاج داریم .

برای کارگران دخانیات زمین در نظر گرفته شده که بزودی معامله آن انجام و بلافاصله ساختمان سه هزار خانه کارگری در این محل شروع خواهد شد .

در تیر ماه ساختمان خانه های کارگران سیلو خاتمه خواهد یافت و یکهزار نفر از کارگران‌سیلو صاحب خانه خواهند شد .

برای سایر کارمندان زمینی در دست نداریم که خانه ساخته شود اگر امر بفرمائید زمینی که دراوین در نظر گرفته شده زودتر تحویل شود با اعتباراتی که موجود است عملیات ساختمانی خانه های مورد لزوم فورا آغاز خواهد گردید .

آنگاه آقای مهندس شکوه معاون فنی وزارت گمرکات‌وسر پرست اداره کل گمرك گفت :

وزارت گمرکات و انحصارات در اجرای منویات ملوکانه و با استفاده از فرصتی که در سال های اخیر جهت انجام عملیات مثبت و کار های عمرانی برای‌کشور بدست آمده‌منتهای کوشش را در اجرای برنامه ها به عمل آورده است و بموازات انجام برنامه هائی که جهت تامین‌احتیاجات ساختمانی و توسعه‌و تجهیزتاسیسات ادارات تابعه اعم از تهیه و نصب ماشین‌آلات جدید وایجادساختمانهای اداری‌و انبار های لازم طرح و اجرا گردیده و یا در دست اجرا است .

برنامه تهیه مسکن خود را که در جهت رفاه طبقه کارمندان موردتوجه خاص بندگان اعلیحضرت همایون شاهنشاهی است‌بنحو شایسته‌ای‌اجرا نموده و در حال حاضر کلیه‌استانها و شهرستانها و حتی نقاط مرزی و دور افتاده ساختمانهائی بنا گردیده است .

و اکنون مجموعا برای ادارات تابعه وزارت گمرکات و انحصارات ۴۸۹ منزل ساخته شده و ۹۱۸ منزل دست ساختمان است که تنهادر گمرك ۲۹۳ دستگاه منزل ساخته شده و۳۱۳ دستگاه نیزدست ساختمان می‌باشد .

۳۴دستگاه منزلی که‌امروز بدست جناب آقای نخست‌وزیر باحضور هیئت محترم دولت وسایر آقایان محترم بین کارمندان گمرك‌مهرآباد تقسیم‌میگردد ازسری دوم منازل مربوط به‌برنامه ساختمانی مسکن برای‌گمرك مهرآباد می‌باشد سری‌اول شامل ۱۶دستگاه مربوط به‌برنامه ساختمانی سال ۳۷ بود که‌روز ۶ آبان ۱۳۳۷ بنام اعلیحضرت همایونی افتتاح‌ودرهمان‌روز اولین کلنك ساختمان۳۴دستگاه منزل فعلی که مربوط به‌برنامه سال ۱۳۳۸ بود بزمین زده‌شد وسری سوم این منازل که‌دربرنامه سال جاری منظور گردیده شامل ۵۰ دستگاه‌می‌باشد که ساختمان آنها ازامروز شروع میشود .

منازلی که‌درکوی کارمندان گمرك مهرآباد بناگردیده قسمتی از یك‌طرح کلی است که جهت‌ایجاد یك منطقه مسکونی در مجاورت فرودگاه تهیه گردیده درطرح مزبور برای ساکنین این محله کلیه احتیاجات عمومی از قبیل مدرسه باغ کودکان ،سینما ، درمانگاه ،مسجد پیش‌بینی گردیده است وفعلا درمنطقه‌ای که‌خانه‌های گمرك درآن بنا گردیده ازطرف اداره کل گمرك‌اقدام بحفر یك حلقه چاه عمیق شده که‌با لوله‌کشی و نصب منابع تحت فشار آب مورداحتیاج‌خانه‌هاتامین میگردد ضمنا تابهره‌برداری ازکارخانه جدید برق یك مزتور مولد۵۰ کیلواتی ازطرف گمرك نصب گردیده‌است که تادرمواردی که نیروی برق فرودگاه کافی برای‌تامین احتیاجات‌نباشد مورد استفاده قرار گیرد .

خانه‌هائیکه درکوی کارمندان بنا شده دارای سه طرح می‌باشد طرح اول دارای ۷اطاق باتمام لوازم که در حدود ۲۵۰ متر مربع زیربنااست و طرح دوم دارای چهار اطاق یك‌سرسرا باتمام لوازم‌در حدود ۱۸۰متر مربع‌زیر بنا دارد وطرح سوم دارای سه‌اطاق یك‌سرسرا باتمام لوازم که‌مساحت زیر بنای آن ۱۴۰ متر مربع‌است کلیه منازل‌دارای‌لوله‌کشی‌آبسردوگرم بوده‌و درتمام ساعات از آب‌گرم استفاده می‌نمایند و بطور متوسط‌هرمنزل‌از۲۰۰ تا۴۰۰متر مربع باغچه بندی و حیاط داردو،هزینه‌هرمتر مربع زیربنا بطور متوسط ۳۸۰۰ریال‌می‌باشد .

اینك باعرض تشکر از قبول دعوت وتشریف فرمائی که‌بهترین مشوق خدمتگذارانی است که‌خودرا آماده اجرای‌اوامرملوکانه‌وبرنامه‌های‌اصلاحی وعمرانی دولت نموده‌اند استدعا داردکه ضمن‌اجازه استفاده از۳۴دستگاه‌منزلی که‌حاضر برای‌سکونت می‌باشد اولین کلنك سومین سری منازل کوی مهرآباد رابنام بندگان اعلیحضرت همایون شاهنشاه بزمین بزنند .

بعد از بیانات آقای مهندس‌شکوه آقای تقی آقاشریف نماینده کارگران گفت :

بنده که نماینده‌متجاوز ازسه هزار نفر کارگران‌دخانیات و افتخار شرکت در این مراسم را پیدا کرده‌ام ساعتی پیش مشغول تماشای خانه های کارمندان گمرك بودم و از تماشای این قبیل موفقیت ها و پیشرفت ها طبعا سرور و شادی در من ایجاد میشود که بدون شك هیچ فرد شاه دوست و وطن پرست‌از این‌احساسات دور نخواهد بود و لذا با استفاده‌از فرصت استدعاکردم‌بمن اجازه‌فرمایند باترجمان احساسات همکاران‌بزرگوار گمرکی عرایضی به استحضاربرسانم

جناب آقای‌نخست‌وزیر :ما میدانیم که دولت شما بر اثر تحمل مسافرت های دور به نقاط مختلف مملکت و تماس با مردم بخوبی واقف به مشکلات اکثریت مردم‌علی‌الخصوص کارمندان‌وکارگران دولت‌درموردخانه‌و مسکن میباشید و بنابراین چیزی از نظر تیز بین آنجناب پوشیده نیست و لذا احتیاج به عرض بیشتری‌ندارد و همین قدر امروز خانه هائیکه‌تقسیم میشود موجب خواهد شد که عده‌ای از همکاران محترم که غموما به‌یك سازمان موثر کشور بستگی داریم‌از بی خانمانی رهائی یابند و مسلما نتیجه آن حد اقل در بین کارمندان دولت آثار نیك خواهد داشت واین یکی از صدها اقدامات مفید دولت است که قسمتی از منویات خاطر ملوکانه را بمرحله عمل درآورده‌اند و این است که ما کارگران نمیتوانیم از خوشحالی و سرور خود داری‌کنیم.

جناب آقای نخست وزیر :پریشب که کلیه کارگران افتخار صرف‌افطار در حضور آقای خطاطان وزیر محبوب خود داشتند ایشان ضمن بیاناتی توجهات خاص شاهنشاه و علاقمندی دولت را مبنی بر تامین رفاه وآسایش کار گران که در سرلوحه آن ساختمان خانه های کارگری قرار دارد ابلاغ فرموده و اینست که چشم کلیه کارگران و خانواده آنها بانتظار روزی است که بدست آنجناب خانه هائیکه برای کارگران دخانیات ساخته و اجازه واگذاری و استفاده داده شود .

در این موقع آقای نخست وزیر در جواب اظهار داشت .

عیدسعید فطر را که یکی از اعیاد بزرك مذهبی است تبریك میگویم سلامتی و سعادت همگی را مسئلت دارم امروز خیلی‌خوشوقت و مفتخر هستم در مراسم تقسیم خانه هائیکه وزارت گمرکات و انحصارات برای کارمندان گمرك مهر آباد تهیه دیده است شرکت میکنم و خیلی خوشوقت هستم می‌بینم بعد از چندین ماه که اولین کلنك ساختمانی این خانه ها به نام شاهنشاه به زمین زده شده کار های آن خاتمه یافته و اکنون‌آماده بهره برداری است از خدمات وزحمات عموم کارمندان وزارت گمرکات و انحصارات‌که با جدیت کامل‌مشغول انجام وظیفه هستند و در اجرای‌اوامر مطاع ملوکانه و انجام دستورات‌دولت کوشا میباشند تقدیر میکنم امیدوارم تمام خدمتگذاران مملکت در انجام نیات شاهنشاه که جز خیر و صلاح مملکت و ملت چیز دیگری نیست موفق و موید باشند .

بنام شاهنشاه اجازه داده میشود کارمندان گمرك مهرآباد از خانه های خود استفاده کنند .

آنگاه تمام مدعوین از خانه های ساخته شده بازدید بعمل آوردند و مقارن ساعت یازده کلنك ساختمان پنجاه‌دستگاه دیگر درجنب همین خانه های‌تازه‌ساز زده‌شد و قرار است‌این پنجاه دستگاه در سال ۱۳۳۹ ساخته و آماده شود .

آخرین مهلت ریکا

امروز آخرین مهلت برای ارسال پاسخ بمسابقه

۲۰ سئوالی ریکاست

ریکاروز یکشنبه بشمامعرفی میشود

جریان قرعه‌کشی بعدا باطلاع خواهد رسید

آ‌ـ۴۰۴ آوازه

طبق نظر حضرت آیت‌الله بروجردی

مسجد هامبورك «مسجدجعفری» نام‌یافت

امروز کسب اطلاع شد که چون بودجه ساختمان مسجد مسلمین هامبورك از طرف مسلمانان شیعه و پیروان طریقه جعفری در کلیه کشور های اسلامی تامین شده و خواهد شد . طبق نظر حضرت آیت الله این مسجد (مسجد جعفری) نامیده شده است .

ژنرال «وایت» رئیس ستاد نیروی هوائی امریکا باتیمسار ارتشبد هدایت خداحافظی میکند
مربوط بخبر کمیته نظامی سنتو

ملك‌حسین درجلسه مشترك پارلمان نطقی ایراد مینماید

چندین طاق نصرت برای استقبال ازسلطان هاشمی اردن برپا شده‌است

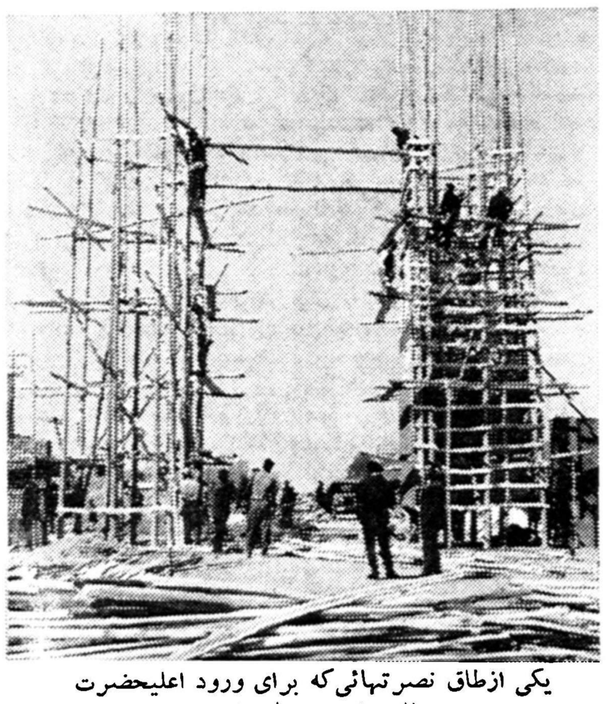

یکی ازطاق نصرتهائی‌که برای ورود اعلیحضرت ملك‌حسین برپا میشود

شهر و شهرداری تهران خیابان ها را برای پذیرائی از اعلیحضرت ملك حسین تزئین می نماید . شهرداری تهران دو طاق نصرت زیبا در چهار راه اسکندری و خیابان پهلوی برپا ساخته است واین دو طاق بوسیله داربست آهنی و پارچه و پرچم های ایران و اردن بطرز زیبائی آراسته می شود علاوه بر این دو طاق طاق های دیگری‌نیز درمسیر اعلیحضرت ملك حسین واز طرف اصناف‌و وجوه طبقات مردم آماده شده است .

که‌از سه راه مهر آباد تا خیابان کاخ جلب توجه می کند امروزمدیر کل فنی شهرداری از سرتاسرمسیر بازدید و دستوراتی برای تزئین خیابانها و طاقها صادر کرد .

ملك حسین در جلسه‌مشترك‌مجلسین

بطوریکه قبلا اطلاع دادیم ساعت ده صبح روز سه شنبه ۱۶فروردین اعلیحضرت ملك حسین در جلسه مشترك پارلمان ایران که در تالار جلسه علنی سنا تشکیل میگردد شرکت خواهند کرد .

از اعلیحضرت ملك حسین قبل از شرکت ایشان در جلسه علنی در اطاق مخصوص از طرف هیئت‌رئیسه مجلسین پذیرائی بعمل خواهد آمد و سپس در جلسه‌مشترك اعلیحضرت نطقی ایراد خواهند کرد

ریاست این جلسه را آقای صدرـ الاشراف بعهده خواهد داشت .

صورت مهمانداران

طبق صورتی که از طرف وزارت امورخارجه انتشاریافته‌آقای‌رکن‌الدین آشتیانی سفیر شاهنشاهی در اردن رئیس هیئت میهمانداران اعلیحضرت ملك حسین خواهند بود .

آقایان آتابای‌میرشکار اعلیحضرت واصلان‌افشار نماینده وزارت خارجه مهمانداران ملك حسین خواهند بود .

آجودانهای نظامی اعلیحضرت ملك حسین در ایران عبارتند از :

تیمسار سپهبد باتمانقلیچ ژنرال آجودان اعلیحضرت همایونی .

آقای رکن‌الدین آشتیانی سفیر شاهنشاهی در عمان .

آقای آتابای میرشکارشاهنشاهی.

آقای اصلان افشار نماینده وزارت خارجه .

آجودانهای نظامی :

تیمسار سرتیپ پاکروان ازنیروی زمینی .

تیمسار سرتیپ خادمی جهرمی از نیروی هوائی .

تیمسار سرتیپ خلعتبری از نیروی انتظامی .

برای همراهان

صورت مهمانداران‌ی که برای همراهان ملك حسین تعیین شده‌باین شرح است :

آقای معتمد رایزن سفارتکبرای شاهنشاهی در عمان .

آقای ظهیر نماینده وزارت خارجه.

آقایان نامدار ،حسن نوین‌وهنجنی نمایندگان تشریفات وزارت خارجه.

یك مستشرق معروف فرانسوی امروز بتهران می‌آید

طبق اظهار سخنگوی سفارت فرانسه ، عصر امروز روژه‌لسکو مستشرق معروف فرانسوی وارد تهران خواهد شد .

«روژه لسکو) از طرف وزارت امور خارجه بسمت مستشار سفارت فرانسه در ایران منصوب گردیده است .

روژه‌لسکو دارای ماموریت های فرهنگی و سیاسی در سوریه ، مستشار سفارت فرانسه در قاهره ، مستشار وکاردار در مکزیکو ، کاردار در یمن و عضونمایندگی فرانسه در سازمان ملل متحد بوده است .

وی بادبیات فارسی‌و عرب تسلط دارد و تاکنون «بوف‌کور» اثـــر معروف صادق هدایت و شرحی پیرامون آثار حافظ بزبان فرانسه‌انتشار داده است .

چهار میلیون سرقت درشرکت واحد اتوبوسرانی

صبح امروزخبرنگارماازیك‌مقام مطلع کسب‌اطلاع کرد که مبلـغ چهار میلیون ریال توسط‌یکی از تحویلداران شرکت واحد اتوبوسرانی بسرقت برده شده است . میزان مبلغ مزبور از روی حسابی که شرکـت واحد در بانك دارد تعیین شده. خبرنگار ما می افزاید تحویلدار شرکت واحد متواری است و از طرف مقامات مسئول موضوع تحت تعقیب می باشد ...

معاون دبیرکل سنتو شنبه بتهران می‌آید

آقای «تئو میترز» معاون روابط عمومی دبیر کل سنتو روز شنبه به تهران وارد خواهد شد تا ترتیب مقدمات کنفرانس وزیران سنتو را از نقطه نظر مطبوعاتی و روابط عمومی بدهد .

معاون دبیر کل پیمان سنتو که چهار ماه است باین سمت منصوب شده‌برای دهمین بار بایران می آید .

برای شرکت درفستیوال تئاتر پاریس

گروهی ازهنرمندان بفرانسه رفتند

صبح امروز هنر مندان گـروه هنر ملی وابسته باداره هنر های دراماتیك هنر های زیبای کشور برای شرکت در فستیوال تئاتـر پاریس بفرانسه عزیمت‌کردند ،اعضای این گروه عبارتند از : بانوان نسرین براتلو ، عصمت صفوی و آراسته وآقایان علی نصیریان ، احمد براتلو، منوچهر انور ، محمد نوری ،آراسته، جمشید لایق واحمد نور بخش.

این هنر مندان نمایشنامه «بلبل سرگشته» را که یکی از بهتریـن نمایشنامه های ایرانی و نشان دهنده زندگی ملی ما میباشد ، در پاریس بروی صحنه خواهند آورد . آقای علی نصیریان که رل اول این‌نمایش رادر دست دارد این نمایشنامه را برشته تحریر در آورده است .

سفیر انگلیس باوزیر بازرگانی ملاقات کرد

ساعت ده صبح امروز وابسته بازرگانی لهستان با آقای منصور وزیر بازرگانی ودبیر کل شورای عالی اقتصاد ملاقات ومذاکره‌نمود. این ملاقات از این جهت که‌روابط بازرگانی ایران ولهستان اکنون در وزارت بازرگانی تحت مطالعه است وقرار است در آن تجدید نظر بعمل آید مهم بنظر رسید . همچنین در ساعت یازده امروزآقای سفیر انگلیس با آقای حسنعلی منصور ملاقات کرد .این ملاقات جنبه آشنائی داشت .

سازمان برنامه با نهایت تاسف فوت ناگهانی مرحـوم **اسمعیل بختیاری** کارمند امور مالی سازمان برنامه راباطلاع همکاران ودوستان ایشان میرساند مجلس ختم روز پنجشنبه یازدهم فروردین ماه جاری ساعت پنج ونیم تاهفت بعداز ظهر درمسجد مجد برگزار خواهد شد .

وزیرمشاوروقائم مقام نخست وزیردرسازمان برنامه
مهندس خسرو هدایت
آ ـ ۴۴۸

PRIOR پریور
رادیوترانزیستوری
۴ موج با بیست ریال هزینه
مشهور در سراسر جهان
نماینده انحصاری:
تجارتخانه زرنگین خیابان لاله‌زار نو تلفن: ۴۵۷۴۲
مراکز پخش پشت شهرداری رادیوشمس ـ فروشگاه منصور

طی دوروز آینده

معاون اقتصادی وزارت خارجه آمریکا ومدیران کل اقتصادی انگلستان، ترکیه وپاکستان وارد تهران میشوند

جلسات سه روزه‌کمیته اقتصادی سنتو ازروزیکشنبه درباشگاه‌افسران‌تشکیل‌میگردد

بدنبال تشکیل کمیته نظامی سنتو درتهران روز یکشنبه‌چهاردهم‌فروردین نیز کمیته اقتصادی سازمان پیمان مرکزی (سنتو)درباشگاه افسران تشکیل‌خواهد شد .

دراین کنفرانس اقتصادی که‌سه‌روز بطول خواهدانجامید اعضای هیئت‌های نمایندگی دول ایران‌ـترکیه‌ـپاکستان انگلستان وامریکا شرکت خواهند داشت .

ریاست هیئت نمایندگی ایران با آقای دکتر آموزگار وزیر کشاورزی است و صورت اسامی هیئت نمایندگی ایران بعدا منتشر خواهد شد .

آقای دکترآموزگارریاست جلسات کمیته‌اقتصادی سنتورابعهده خواهد داشت.درجلسات کمیته‌اقتصادی گزارش هائی که‌درکمیته های بازرگانی ، کشاورزی،ارتباطات‌وجلسه کارشناسان اقتصادی سنتو تهیه شده بررسی و گزارش‌نهائی آن برای تصویب‌شورای وزیران سنتو آماده میشود .

در جلسات کمیته‌ها طرحهائی‌برای پیشرفت‌امور اقتصادی و کشاورزی دول منطقه‌ای پیمان تهیه‌شده‌است .ازجمله درباره امورگمرکی ومبادلات بازرگانی کشورهای عضو منطقه‌ای وساختمان راههاو ارتباطات کشورهای مذکور گزارشهائی تهیه‌شده‌است .

اتصال راه‌آهن ایران‌به‌ترکیه‌وپاکستان وهمچنین ایجاد راههای ارتباطی مورد توجه است .

هیئت آمریکا

ریاست هیئت نمایندگی‌اقتصادی آمریکا با «دونالد کندی» معاون اقتصادی وزارت خارجه آمریکا . برای امور خاور نزدیك است .

«کندی» نیمه شب امشب وارد تهران خواهد شد اعضای هیئت نمایندگی آمریکا هشت‌نفرمیباشند که دو نفر از اعضای‌اقتصادی‌امریکا در ایران ، چهار نفر از اعضای آمریکائی درسنتو و معاون هیئت باتفاق کندی وارد تهران میشوند.

هیئت انگلستان

ریاست هیئت‌نمایندگی‌انگلستان با «جاکلینك» مدیر کل اقتصادی وزارت خارجه انگلستان و اعضای آن عبارتند از سرفرگوس کرافورد رئیس کمك های فنی بریتانیا به خاورمیانه که مقر آن در بیروت است .

سرمیسن مستشار اقتصادی سفارت انگلیس در تهران،«ویتول» رئیس اداره پیمان سنتو در وزارت خارجه بریتانیا و اونیل عضو سفارت انگلستان در کانادا .

هیئت پاکستان

ریاست هیئت نمایندگی‌پاکستان با آقای سبحان مدیر کل وزارت اقتصاد پاکستان و اعضای‌نمایندگی پاکستان عبارتند از آقایان «هدی‌ـ دکتر الطاف حسین و مقصود خان وابسته بازرگانی سفارت در تهران

هیئت ترکیه

ریاست هیئت اقتصادی ترکیه با آقای «سمی گنور» مدیر کل امور اقتصادی بین‌المللی وزارت خارجه ترکیه خواهد بود وچند شخصیت اقتصادی آنکشور عضویت هیئت‌را خواهند داشت .

هیئت های اقتصادی کشور های عضو سنتو ظرف دو روز آینده وارد تهران خواهند شد .

تاریخ عزیمت هیئت ها

دریاسالار لرد مونت‌باتن رئیس هیئت نمایندگی انگلیس فرداتهران را ترك خواهد گفت .

ژنرال وایت رئیس‌هیئت‌نمایندگی امریکا ظهر امروز تهران را ترك گفت .

زیارت قم ـ مشهد

قبل از ظهر امروز ژنرال محمد موسی رئیس ستاد کل ارتش پاکستان برای زیارت حرم مطهر حضرت‌معصومه علیها سلام بقم عزیمت نمود .

ژنرال محمد موسی مدت چهار روز دیگر در ایران توقف خواهد نمود و در این مدت برای زیارت آستانقدس رضوی به مشهدخواهد رفت و از آثار تاریخی اصفهان و شیراز بازدید خواهد نمود .

اطلاعیه شهربانی کل کشور

آمبولانسهای پلیس در خدمت شما

بمنظور کمك فوری بمصدومین و مجروحین چند دستگاه‌آمبولانس مجهز با وسائل طبی وکمك اولیه در گردان‌امدادی پلیس تهران متمرکز و در تمام مدت ۲۴ ساعت آماده کار هستند

اشخاص و افرادی که‌از لحاظ حمل مجروح و مصدوم احتیاج به کمك فوری داشته باشند میتوانند با مراجعه به نزدیکترین کلانتری مراتب را به تلفن شماره ۳۱۱۵۰ اطلاع و نشانی دقیق خودرا اعلام‌و اطمینان داشته باشند که آمبولانس پلیس در اسرع وقت بمحل حادثه خواهد رسید .

شهربانی کل کشور

دوره دوم انستیتوی کشاورزی تشکیل میشود

امروز اطلاع حاصل شد که‌روز ۱۴ فروردین دومین دوره انستیتوعلوم کشاورزی درکرج آغاز بکارخواهدکرد . دراین موسسه که‌ازطرف‌بانك کشاورزی وباهمکاری دانشکده کشاورزی‌اداره‌میشوندداوطلبان که‌مهندس‌ودیپلمه کشاورزی هستند بفنون بانکی و توسعه شرکت‌های‌تعاونی روستائی آشنا میشوند .دردوره‌اول این‌موسسه که‌اخیرا بپایان رسیده ازصدشرکت کننده ۸۰ نفر قبول شده وبوسیله‌بانك کشاورزی در اختیار شعب آن‌گذارده‌شده‌اند.

ازدوره دوم نیز ۵۰ نفر شرکت می‌کنند این عده قبلا از طریق امتحان ورودی انتخاب شده‌اند .

دیروز وزیربازرگانی‌دانمارك میهمان مجلس‌شورایملی بود

ساعت ۹ صبح دیروز آقای فیلیپ کجلد وزیر بازرگانی دانمارك از سد کرج بازدید کرد و ناهار را نیز در محل سد صرف نمود .

آقای‌فیلیپ‌درساعت‌چهاربعداز ظهردیروز ازمجلس‌شورایملی بازدیدنمود و از طرف‌آقای سردارفاخر حکمت‌رئیس مجلس‌پذیرائی‌شد وساعت‌هشت‌ونیم بعداز ظهر دیشب در شام رسمی سفارت دانمارك که بافتخار وی داده شده بود شرکت کرد و امروز صبح نیز از موزه ایران باستان و کاخ گلستان بازدید بعمل آورد ، قرار است آقای کجلد عصر امروز از دانشگاه‌تهران بازدید کند .

وی فردا باصفهان و پس فردا به آبادان خواهد رفت و بهمین جا برنامه وی درایران خاتمه خواهد یافت و سپس ایران را ترك خواهد کرد.

تشکیل چهارمین کنگره بین‌المللی هنرهای باستانی ایران درآمریکا

نیویورك ـ۱۰ فروردین ـ چهارمین کنگره بین‌المللی هنر های باستانی ایران از چهارم تا سیزدهم اردیبهشت در شهر های فیلادلفیا ـ بالتیمور ـ واشنگتن تشکیل‌خواهد شد .

این کنگره زیر نظر انجمن بین‌المللی طرفداران هنرهای باستانی‌ایران وتحت توجهات شاهنشاه ایران وپرزیدنت آیزنهاور تشکیل خواهد شد .

یکی از برنامه های این کنگره ایجاد نمایشگاه هائی از کار های هنری ایران در موزه های بزرك آمریکا خواهد بود و علاوه بر آن یازده موسسه هنری و فرهنگی آمریکا نیز به انتشار مطالب مهمی در باره ایران اقدام خواهند کرد .

علیه مودیان بدحساب شدیدا عمل خواهد شد

وزارت دارائی بسازمانهای مالیاتی دستور داده است که ضمن‌وصول مالیات حقه دولت تسهیلات لازم را برای مؤدیان فراهم کند .

از روز شانزدهم بهمن ماه ۱۳۳۸ تسهیلات از لحاظ بخشودگی‌جرایم و اخذزیان دیر کرد برقرار گردید وتصمیم گرفته شده است ضمن طبقه بندی مودیان خوش حساب و بدحساب درباره مودیانی که‌از این تسهیلات استفاده ننموده و برای‌فرار از پرداخت مالیات گردش‌پرونده را سالها بتاخیر انداخته تا وصول مالیات بتعویق افتد نهایت شدت‌عمل معمول گردد .همچنین بدوائر مالیاتی مرکز وشهرستانها دستورداده شد فهرستی از اسامی مودیان مهم مالیاتی انحوزه که‌در پرداخت‌مالیات صدی یك اراضی ویا تصفیه بدهی مالیاتی خود از تسهیلا ت دو ماهه اخیر استفاده ننموده اندهرچه زودتر تهیه شود .

آخرین خبرتا ۴ بعد ازظهر

انگلیس درشورای امنیت رأی مخالف میدهد

بنظرکابینه‌انگلستان‌کشتار بیش از۷۰ نفر سیاهپوست ومسئله تبعیضات نژادی درآفریقای جنوبی، یك موضوع داخلی است.

لندن ـ یونایتدپرس ـ ۳۰ مارس ـ امروز کابینه انگلستان تشکیل جلسه داد تا پیرامون روش نماینده این کشور در شورای امنیت‌نسبت بمسئله تبلیغات نژادی در آفریقای جنوبی ، تصمیم بگیرد .

کابینه انگلستان پس از یك جلسه دو ساعته اعلام کرد جریانات هفته گذشته آفریقای جنوبی که منتهی به کشتار بیش از ۷۰ نفر شد یك‌موضوع داخلی است و دولت انگلستان بدرخواست ۲۹ کشور آسیائی و آفریقائی مبنی بر دخالت سازمان ملل‌متحد در موضوع ، رای مخالف خواهد داد .تصمیم کابینه انگلیس در طرح کشتار سیاهان آفریقائی درشورای امنیت موثرخواهد بود . برای طرح مسئله رای موافق ۷ عضو از یازده عضو شورای امنیت ضرورت دارد .

آمریکا باید بیشتر کمك اقتصادی کند

واشنگتن‌ـ۲۹ مارس ـ یونایتدپرس‌ـدانشگاه آمریکائی «ماساچوست» گزارشی درباره نحوه کمکهای خارجی آمریکا تهیه کرده است که اکنون مورد مطالعه کمیته روابط خارجی آمریکاست .

در این طرح کشور های جهان به سه دسته تقسیم شده‌اند .که در دسته «ب» آن پاکستان ، مصر ، ایران ، عراق ، برمه و اندونزی‌قراردارند خصوصیات این کشور ها آنست که تا حدودی کادر های جدید فراهم آورده و پیشرفت هائی کرده‌اند .

در گزارش دانشگاه ماساچوست پیشنهاد شده است که آمریکا کمك های خودرابیشتربرای‌امورعمرانی کشور های توسعه‌نیافته اختصاص دهد تا مسائل نظامی . زیرا بزرگترین هدف آمریکا در کشور های توسعه نیافته‌واز جمله خاورمیانه‌بایدتجدیدزندگی این کشور ها و مدرنیزه کردن آن ازراه یك تحول آرام باشد .

کابینه انگلستان ترمیم میشود

لندن‌ـ۲۸مارس ـآسوشیتدپرس گزارش میرسد که مك میلان نخست وزیر انگلیس در نظر دارد کابینه خودرا ترمیم‌کند وزیرخارجه و وزیر خزانه داری از شغل های خود برکنار خواهند شد .

مطلعین گفتند که لایحه بودجه جدید آخرین‌لایحه‌وزیر خزانه‌داری خواهد بود .

علیرغم کوششی که مك میلان برای تثبیت او بعمل می‌آورد «آموری» وزیر خزانه‌داری معتقد است که باید از سیاست کناره گیری کند . ممکن است (مودلینك) رئیس فعلی اطاق بازرگانی جانشین آموری گردد اما درباره سلوین لوید وزیرخارجه مك میلان که‌از سال ۱۹۵۵ امور سیاست خارجه انگلیس را رهبری کرده است نیز صحبت هائی در کریدور های وزارت خارجه انگلیس در جریان است .

سلوین‌لوید کسی بود که طـوفان جهانی را که برسر مداخله ناشیانه فرانسه و انگلیس درکانال سوئز بوجود آمد فرو نشاند .

سال گذشته نیز که شایعه استعفای او بر سر زبانها بود نیز مك میلان باو ابراز اعتماد زیادی نمود و اورا ستود .

کنفرانس وزرای دفاع ناتو

پاریس ـ ۳۰ مارس ـ خبرگزاری فرانسه ـ وزیران دفاع کشور های عضو اتحادیه اتلانتیك شمالی از فردا برای رسیدگی بمسائل نظامی کنفرانسی در پاریس تشکیل خواهند داد .

در این کنفرانس اشتراوس وزیر دفاع آلمان غربی گزارش مفصلی درباره مسئله تاسیس پایگاه های تعلیماتی آلمان در خارج از آن کشور تسلیم خواهد کرد .

وزیر دفاع آلمان در گزارش خود لزوم داشتن‌فضای کافی برای‌تعلیمات زمینی و هوائی وتاسیس انبار های مهمات و خوار بار تائید خواهد کرد .

گفتگوی روز

نام سفیر ایران درجمهوری عراق

امروز خبرنگار سیاسی ما بطور خصوصی اطلاع بدست آورد که دولت ایران برای آقای یداله‌عضدی ازوزارت امور خارجه عراق بعنوان سفیر کبیر ایران در جمهوری عراق پذیرش خواسته است .

همانطور که قبلا اطلاع داده شد هیچگونه اطلاع رسمی از طرف‌وزارت امور خارجه ایران راجع بنام سفیر جدید ایران در عراق هنوز انتشار نیافته و طبق پروتکل معمول‌دیپلماسی قبل از وصول پذیرش نام سفیرجدید رسما اعلام نمیشود .

در آخرین هفته سال قبل دربغداد و تهران در یکوقت اعلام شد که دولت ایران با پذیرش سرلشکر بازنشسته عبدالملطب امین بسفارت کبرای جمهوری عراق‌درتهران‌موافقت کرده است .

انتظار میرود که طی هفته آینده درتهران وبغداد نیز رسما موافقت دولت جمهوری عراق با پذیرش آقای یداله عضدی سفیر جدید ایران در عراق اعلام گردد .

با اینکه جنك تبلیغاتی ورادیوئی بین تهران و بغداد همچنان بشدت سابق دنبال میشود ناظرین مطلع معتقدند که مبادله سفرای جدیدبین تهران‌وبغدادبهبودی‌درروابط دو کشور پدیدخواهدآورد .

آقای یداله عضدی سفیر جدید ایران در جمهوری عراق از دیپلمات های‌قدیمی وزارت‌امورخارجه می‌باشدو آخرین ماموریت وی ، سفارت‌کبرای شاهنشاهی در اسپانیا بود .

روغن نباتی قو طعم کره دارد

در شماره دوازدهم فروردین امید ایران

- «فرانك میرقهاری» از «منوچهر» بدادگستری شکایت کرده‌است.
- «منوچهر» قبل ازعید بسوی آمریکا پروازکرد.
- درنامه‌ای که «منوچهر» قبل ازسفر برای ما بعنوان خداحافظی فرستاد، چه نوشته است؟
- آیا «فرانك» بدنبال «منوچهر» به آمریکا خواهد رفت؟

ماجرای عشق من و «منوچهر»

بقلم: فرانك میرقهاری

«فرانك» دراین داستان شورانگیز وپرهیجان، حقایق بسیاری را فاش کرده‌است و مطالعه آن برای پدران ومادران و دختران جوان لازم است.

«مرضیه» و «دلکش» آشتی کردند

پس ازچهارسال تیرگی روابط مرضیه ودلکش ازبین رفت واین دو خوانندهٔ محبوب باهم آشتی کردند. تفصیل این‌ماجرا را باعکسهای جالب درامیدایران‌ملاحظه‌فرمائید

جمعه را باامید ایران شروع کنید