۳۲ صفحه

اطلاعات

یکشنبه ۲۶ تیر ماه ۲۵۳۶ ـ شماره ۱۵۳۶۴ تکشماره ۱۰ ریال

خاموشی برق مشکلات تهرانی‌ها را بیشتر کرد

آئین نامه فوق‌العاده شغل کارمندان تغییر کرد

فوق‌العاده شغل مشاغل تخصصی بهداشتی ودرمانی، مهندسی وفنی وکشاورزی افزایش یافت

در صفحه آخر

نماینده انجمن شهر:

انجمن شهر مهرلاستیکی شهرداری تهران شده

★ شهردار: رفع مزاحمت های مربوط به امور ساختمان با پلیس است

در صفحه ۲۹

تکمیل واجاره دادن خانه‌های نیمه تمام وخالی ازمرداد آغاز میشود

★ ٤ کمیسیون مجلس شورای ملی مامور رسیدگی فوری به لایحه تکمیل و اجاره واحد های مسکونی شدند

★ مجلس به این لایحه بطور فوق العاده رسیدگی میکند

در صفحه ۳۱

تعطیلات ادارات وکارخانه‌ها برای مقابله با کمبود برق

«آستراتژی» وزارت نیرو برای مقابله با کمبود برق اعلام شد

۴ ساعت خاموشی، میتواند مواد غذائی دریخچال را فاسد کند

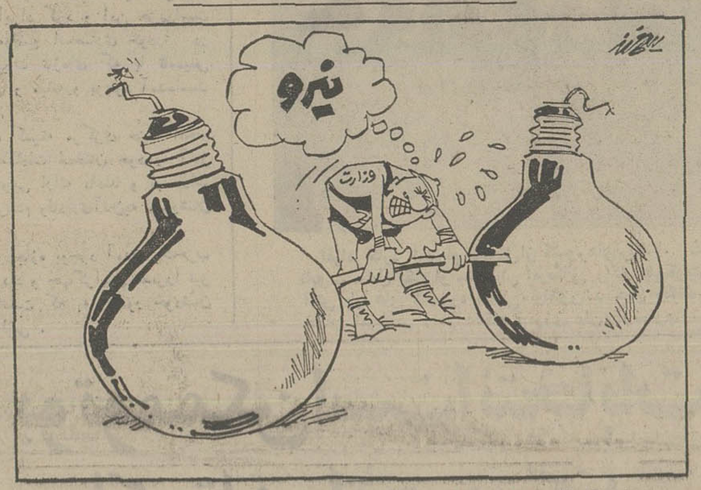

این کاریکاتور تراوش‌فکری کاریکاتوریست با ذوق اطلاعات «احمد سخاورز» است. (صفحه ۶ زائیر ملاحظه فرمائید)

★ وضع فعلی برق تا پایان شهریور ادامه خواهد داشت

●

در صورت تصویب یك پیشنهاد:

مرخصی سالانه کارمندان و کارگران بخش خصوصی یك جا ودر تابستان داده میشود

●

★ کمبود برق تا دو سال دیگر برطرف میشود.

در صفحات ۳ و ٤

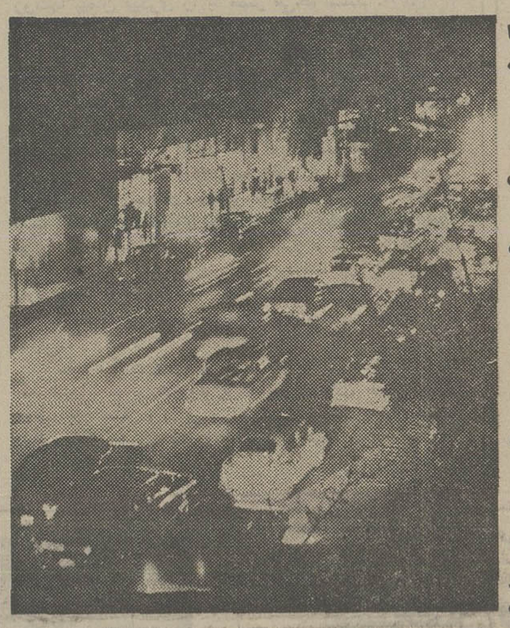

کمبود تولید برق صرفه‌جوئی در مصرف آن را یک ضرورت ملی کرده است. چه در خانه و چه در معابر و تاسیسات عمومی و صنعتی نباید یک‌چراغ بیهوده روشن باشد و یک‌چرخ بی‌دلیل بچرخد ... بخاطر همین ضرورت است که اینک تهران روشنائی و درخششی را که چند سال پیش برای مسافران خطوط هوائی جهانی ضرب‌المثل شده بود ندارد و اینک از آن بعنوان شهر سایه روشن‌ها نام برده میشود.

اجاره خانه در بندرعباس نصف شد

★ ۲۵ کشتی حامل قطعات خانه پیش ساخته از فرانسه بسوی ایران در حرکت است

در صفحه آخر

سادات اخطار کرد:

مصر بخاطر سودان باشوروی وارد جنگ میشود

سادات فاش کرد مصر پیشنهاد شوروی را برای امضای یك پیمان دوستی جدید رد کرد

در صفحه ۲

برنامه هفتگی جدید تلویزیون

در صفحه ٤

جلوی «بوسه» را از همین جا بگیرید!

طنز جالب هادی خرسندی رادر صفحه ششم مطالعه فرمائید

سیاست ایران در مورد قیمت نفت تغییر کرده است؟

مقاله علی باستانی در صفحه ششم چاپ شده است.

نقشه ایستگاههای تاکسی در اطلاعات امروز

در صفحه ۲۰

هزینه چاپ گران است

صفحه ۲۵ به هنر و ادبیات اختصاص دارد. دراین صفحه گزارشی از وضع کتاب و کتابخوانی درایران و نقدی برشاهنامه‌خوانی می‌خوانید.

نیاز اعزام دانشجو بخارج چگونه کاهش میابد

تاسیس موسسات آموزشی در سطح بین‌المللی، بدون‌شك، قسمتی از نیاز اعزام دانشجو به‌خارج ازکشور را کاهش می دهد ولی در حالیکه موسسات‌آموزشی ودانشگاهها با کمبود استاد ومدرس روبرو هستند، اکنون باید دیدموسسات آموزشی جدید، کادرآموزشی خودرا چگونه تامین می کنند؟ گزارش صفحه ۵ رامطالعه فرمائید.

زن و شوهر بجرم کشتن فرزند بزندان محکوم شدند

این زن و شوهر باتصمیم به یک خودکشی جمعی پسر ۳ سالشان رابه تپه های جردن بردند. ابتدا بچه را خفه کردند، بعد شوهر همسرش راباچاقو زخمی‌کردو خودرا بزیر«لودر» انداخت، اما ماموران گشت آنهارا نجات دادند.

شرح در صفحه حوادث

رابطه رآه‌پیمائی با شادابی

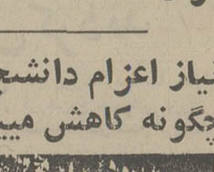

پنجاه‌وچهارمین بخش ازکتاب جالب اسرار طول عمر، شادابی‌و تندرستی در صفحه ۲۶ امروز چاپ شده‌است.

مشکل ثبت نام و مساله تنگناهای آموزشی

نامه‌های مردم به اطلاعات، «درد دلهای تلفنی و نوشته های خوانندگان در صفحه ۹ چاپ شده‌است.

سماجت بیجای بگین

تفسیر و تحلیل رویداد های سیاسی‌جهان و بیست‌ودومین بخش از پاورقی زوال یک امپراتوری در صفحه ۸ چاپ شده است.

فقر موسیقی ملی در کمبود یك گاه و دوگاه نیست

دومین بخش از پاسخ دکتر منوچهر جهانبگلو به عماد رام را درباره موسیقی ایرانی در صفحه ۲۸ امروز مطالعه می فرمائید.

چرا وچگونه در پاکستان کودتا کردم؟

ژنرال ضیاءالحق: به رهبران سیاسی چندین بار هشدار دادم

درصفحه ۱۱

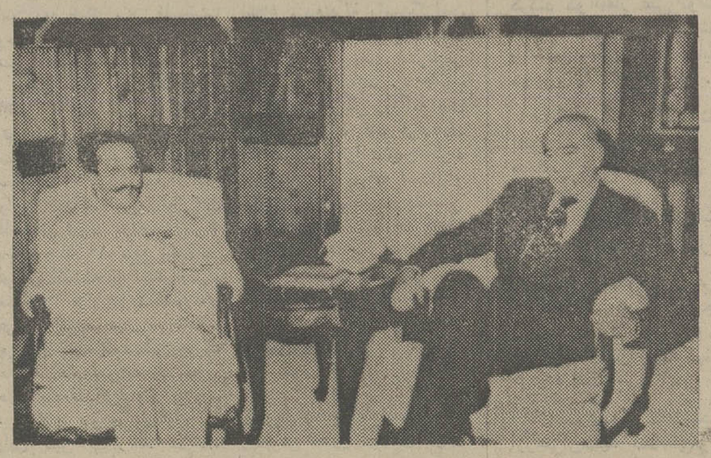

ژنرال «محمد ضیاءالحق» رهبر نظامی پاکستان دیروز در بازداشتگاه بوتو به دیدار او رفت و مدتی با وی صحبت کرد. درپی این دیدار ژنرال ضیاء الحق دستور داد یاران و همکاران سابق زندانی بوتو به بازداشتگاه او در حومه راولپندی منتقل شوند.
«عکس رادیوئی آسوشیتدپرس»

محبی طلا، رضائی وحسینی نقره گرفتند

مقابل قهرمان روس تسلیم‌شد و بمدال نقره رسید.

محمد حسن محبی در ۸۲ کیلو ستاره تیم ایران بود که با درخششی خیره‌کننده‌کلیه‌مدعیان را شکست داد و در شب‌فینال با برتری کافی قهرمان کانادا و امریکا را مغلوب کرد.

محبی با این پیروزیها روی سکوی افتخاربالاتر از همه مدعیان ۸۲کیلو ایستاد وصاحب مدال طلا شد.

به این ترتیب تیم ۵ نفره کشتی آزاد ایران با یک مدال طلا، ۲ نقره و یک عنوان‌چهارم با کارنامه‌ای‌درخشان دیدارهای جهانی جوانان جهان‌را به‌پایان رساند.

اخبار ورزشی‌را در صفحه ۱۰ بخوانید.

مسابقات قهرمانی کشتی‌آزاد جوانان جهان، شب گذشته در «لاس‌وگاس» بپایان رسید و تیم پنج نفره کشتی آزاد ایران با تصاحب یک مدال‌طلا، ۲ نقره ویک عنوان‌چهارم با درخشش به کار خود پایان‌داد.

در وزن ۴۸ کیلو محمود اسماعیل‌پور بمقام چهارم رسید. در ۵۲ کیلو نوروز امیری‌علیرغم درخشش تا دور سوم درپایان عنوانی بدست نیاورد.

ولی در ۵۷ کیلو سیدرسول حسینی درحالیکه بمدال طلا امید داشت بعد از شکست مقابل قهرمان امریکا بمدال‌نقره دست یافت.

محمد رضائی کشتی‌گیر ۶۲ کیلوی ایران دومین برنده‌مدال نقره برای ایران بود، او که از سد تمام حریفان گذشت

محمد حسن محبی

سید رسول حسینی

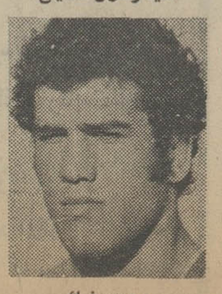

محمد رضائی

درصورتیکه قبل‌از تصویب‌نقشه جامع‌ساخته شده باشد

ساختمانهای مشمول ماده ۱۰۰ خراب نمیشود

ساختمان هائی که قبل‌از اصلاح اخیرماده ۱۰۰قانون شهرداریها خلاف مشخصات پروانه ساختمان احداث شده باشد، بموجب یک اصلاحیه جدید در این قانون، ازتخریب معافشد. درمورد این‌قبیل ساختمان‌ها از مالک اولیه یا خریدار دست دوم مبلغی بعنوان جریمه اخذ وسپس گواهی پایان کار صادر میشود.

برای اصلاح ماده ۱۰۰ قانون شهرداریهاکه بموجب تبصره یک آن «اگر صاحب پروانه‌ای در ساختمان خود تخلف کند پرونده امر در کمیسیونی مرکب از یک قاضی دادگستری، یک عضو انجمن شهر و یک نماینده وزارت کشور مطرح و بدان تخلف رسیدگی خواهد شد و در صورت اثبات تخلف، به میزان تجاوز، حکم تخریب ساختمان صادر و این حکم قطعی و لازم الاجراء است دولت مدتی‌پیش لایحه‌الحاق ۶ تبصره به ماده ۱۰۰قانون شهرداریها را تقدیم مجلس کرد.

هنگام بررسی این لایحه در جلسه علنی «داود فلاح مقدم» نماینده تهران پیشنهاد کرد این ماده هم به لایحه اضافه شود:

«در مورد ساختمانهائی‌که پروانه ساختمانی آنها برای سکونت صادر شده است ولی بعلت تبدیل پارکینگ به محل سکونت و یا به علت احداث ساختمان اضافه بر پروانه شهرداری - تصمیم‌به تخریب آنها طبق تبصره‌یک ماده ۱۰۰ قانون شهرداری اتخاذ و مربوط به قبل از تاریخ تقدیم این لایحه باشد نسبت به اضافه‌بناو مساحت پارکینگ تبدیل شده به ساختمان در هر دو مورد بمیزان و نرخ حق پارکینگ مصوب انجمن شهر وحدآن دریافت و گواهی ساختمان صادر و از تخریب آن جلوگیری خواهد شد».

این پیشنهاد مورد تائید کمیسیون کشور مجلس‌قرار گرفت و در نتیجه با اضافه شدن دوتبصره به این‌لایحه ساختمانهائی که قبل از تصویب نقشه جامع شهر با

بقیه در صفحه ۲۹

اعضای محترم قصریخ

رستوران هوای آزاد قصر یخ با موزیک سیامک افتتاح شد.

مورد توجه کارخانجات وگروه‌های صنعتی

شرح در صفحه سوم

جناب آقای مهندس علی رازی

با کمال تاثر وتاسف درگذشت پدر گرامیتان‌را تسلیت عرض می‌نمائیم.

ازطرف هیئت‌مدیره، مهندسین وکارکنان شرکت مهر ساختمان.

جناب آقای مهندس علی رازی

جناب آقای مهندس احمد علی رازی

باکمال تاسف درگذشت پدر گرامیتان را تسلیت‌گفته بقاء عمر آنجنابان وبازماندگان محترم‌را آرزومندیم.

میرکمال‌الدین مشیری، علیرضا یزدان‌شناس، محسن افشار - به‌نمایندگی از طرف کارکنان کارگاه اهواز ۳

بدینوسیله باطلاع می‌رساند که طبق معمول سالیانه بمنظور استفاده از تعطیلات تابستانی کارخانجات ودفتر مرکزی این‌شرکت ازصبح روز دوشنبه‌سوم مردادماه ۳۶ تاصبح روز شنبه پانزدهم مردادماه۳۶تعطیل خواهدبود.

ریسندگی وبافندگی ری- شرکت سهامی عام

درجه حرارت هوای تهران کاهش میابد

در صفحه

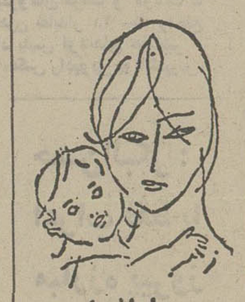

با انجام واکسیناسیون سلامت کودك خود را حفظ نمائید.

جناب آقای مصطفی باشی

در نهایت تاسف مصیبت وارده را تسلیت عرض‌نموده و بقاء عمر جنابعالی وسایر بازماندگان رااز درگاه‌احدیت خواستارم.

حسین شیرازی

کارخانجات عظیم ریسندگی وبافندگی تاج اصفهان یکی ازده مجتمع بزرگ نساجی جهان است

شرح در صفحه ۱۲

اطلاعیه بنیاد آموزشی کورش کبیر برای مدرسه بین‌المللی کورش کبیر اصفهان

بقیه در صفحه ۲۹

سادات اخطار کرد :

مصر بر سر سودان با شوروی وارد جنگ میشود

قاهره - آسوشیتدپرس - انورسادات رئیس جمهوری مصر دیروز در یک مصاحبه تلویزیونی که در سراسر کشورش پخش شد اعلام کرد که وی اخطاری را که در زیر لفافی ازکلمات شیرین وظاهرفریبنده از شوروی دریافت کرده بود دایر براینکه مبادا مصر کرملین را ازدخالت کردن در هر نوع ترتیبات آینده برای صلح خاورمیانه برکنار نگهدارد ، رد کرده است .

سادات در این مصاحبه که بنظر میرسد قبل از هر چیز برای نشان دادن اعتماد وی به میانجیگری آمریکادر مناقشات اعراب و اسرائیل انجام گرفته است گفت : تنها کشوری که من وظیفه دارم برای خشنود کردنش کار کنم کشور خودم - مصر است .

در قانون اساسی مصر ماده‌ای وجود ندارد که در آن گفته‌شده باشد که من قبل از امضاء کردن هر قراردادی که به کشور خودم مربوط میشود وظیفه داشته باشم نزد شوروی ها بروم و از آنها برای کاری که می‌خواهم بکنم اجازه بگیرم .

سادات اهمال شوروی را در وفادارماندن به تعهدات خود در قبال مصر با ثمرات و نتایج مثبتی که کشور وی از اقدامات آمریکا برای صلح خاورمیانه بدست‌آورده‌است مقایسه کرد و این دورا وجود عکس یکدیگر دانست .

رئیس جمهوری مصر درعین حال به خردمگیران داخلی که میگویند سیاست گام به گام هنری کی‌سینجروزیر خارجه سابق آمریکا سبب گردید که مصر به حاشیه های صحرای سینا عقب رانده شود جواب داد و اعتقادآنان‌را باطل خواند . سادات گفت سیاست کی‌سینجر به مصر کمک کرد تا بدنبال جنگ ۱۹۷۳ خاورمیانه دو قرارداد جداسازی با اسرائیل امضاء کند - کانال سوئز باردیگر گشوده شود و چاههای نفت « ابوردیس» به مصر باز گردد و اسرائیل نیروهای خود را از دومعبر استراتژیکی در صحرای سینا بیرون ببرد ، سادات بطور ضمنی نتیجه‌گیری کرد که روسها هیچ نقشی در بدست آمدن این نتایج به نفع مصر ایفا نکرده‌اند .

تنها اشاره‌ای که در سخنان دیروز سادات به اسم مناهیگین نخست‌وزیر اسرائیل و سفر جاریش به آمریکا شد دراواخر مصاحبه تلویزیونی طولانی سادات بود که چهارساعت تمام طول‌کشید . وی گفت که بگین‌سعی دارد افکار عمومی جهانیان را مشوب و آشفته کند .

سادات علاوه مکرد که برقرارکردن صلح در خاورمیانه غیر ممکن است مگر آنکه اسرائیل از اراضی اعراب‌بیرون برود .

حمله‌سادات به‌اتحادشوروی‌دراین مصاحبه بیش‌از پیش‌باعث بی‌اعتباری گزارشهای فراوان وخوشبینانه‌ای گردید که در این اواخر در مطبوعات قاهره منعکس شده بود و حکایت از آن داشت که روابط مصر و شوروی بدنبال سفری که اسماعیل فهمی وزیر خارجه مصر در ماه گذشته به مسکو انجام داد روبه بهبود گذاشته است .

سادات گفت که روسها در جریان سفر فهمی تلاش کردند تا پیمان دوستی دوجانبه مصر و شوروی‌راکه‌وی در ۱۹۷۲ آن رابطور یکجانبه لغو کرد زنده کنند ولی وقتی وزیر خارجه‌مصر به آندرگرومیکو وزیر خارجه شوروی با لحنی قاطع جواب داد که هیچ قدرتی در روی زمین وجود ندارد که بتواند پیمان دوستی شوروی و مصر را زنده کند رهبران شوروی از راه دیگری وارد شدند و کوشیدند تا بطور غیر مستقیم مصر را وادار کنند که بهرتقدیرنوعی پیمان جدید با شوروی امضاء کند .

سادات توضیح داد که گرومیکو سپس به اسماعیل فهمی پیشنهاد کرد که میان لئونید برژنف رهبر حزب کمونیست شوروی و رئیس جمهوری مصر ملاقاتی صورت گیرد ودرپایان‌آن‌اعلامیه مشترکی صادر گردد که درپارلمان مصر به تصویب برسد.

سادات سپس گفت : این پیشنهاد بدان معنی بود که زوسها پیمان دیگری را با مصر می‌خواستند .

رئیس جمهور مصر اضافه کردکه وی طالب دوستی و روابط عادی‌باشوروی است. اما وی هیچ پیمانی با شوروی امضا نخواهد کرد مایل است تاکید کندکه‌مصراجازه نخواهد داد برای هیچ‌قدرت خارجی وضعی ممتاز ورجحانی در مصر بوجود آید ، سادات تاکید کردکه در سفر فهمی به مسکو پیشرفتی در مذاکرات وروابط مصروشوروی حاصل نشده‌است. این قسمت از سخنان سادات مخصوصا مربوطبه اختلافاتی است که مصرو شوروی برسر تحویل قطعات یدکی جنگ افزار های ساخت شوروی از طرف مصر و در مورد ٤ میلیارد دلار قروض مصر به شوروی و بازپرداخت آن بایکدیگر دارند .

قروض‌مذکور قابل از جنگ۱۹۷۳ برای‌مصربوجود آمده است .

سادات گفت : روسها در مسکو به‌فهمی گوشزد کردند که تعهدات سابق شوروی برای تحویل دادن قطعات یدکی هواپیماهای جنگی و سایر جنگ‌افزارهای ساخت شوروی‌به‌مصر دیگر هرگز بصورت سابق‌زنده نخواهد شد .

در مسکو به‌وی اخطار کرده است اخطار اول در این باره بودکه مبادا مصر مانند دوران کی‌سینجر و سیاست گام به گام وی کاری کند که شوروی در اقدامات معطوف به‌صلح اعراب و اسرائیل دخالتی نداشته باشد .

دومین اخطار شوروی بوسیله وی هنگامی دریافت شدکه روسها به فهمی اطلاع دادند که سودان‌خودرا برای حمله به اتیوپی آماده می‌کند ولی شوروی مصمم است که دربرابر چنین‌حمله‌ای به‌یاری رژیم مارکسیست آدیس‌آبابا بشتابد . سادات آنگاه یادآوری کردکه فهمی در مسکو به گرومیکو اخطار کرد که مصر دوست سودان استودر صورتیکه‌حمله‌ای به‌سودان صورت‌گیرد مصردوشادوش سودان برضدقدرت‌مهاجم خواهد جنگید.

در باره اقداماتی‌که برای جبران نتایج خودداری‌شوروی از فرستادن‌قطعات یدکی جنگ‌افزارهای ساخت شوروی به‌مصر انجام گرفته است سادات اظهار داشت که چین اکنون‌بدون دریافت وجهی قطعات یدکی مورد نیاز جنگ‌افزار های مصررا به این کشور تحویل میدهد و بعلاوه عربستان سعودی موافقت کرده است که برای مدت ٥ سال آینده مخارج‌متنوع کردن منابع ادوات‌جنگی مصر را پرداخت کند. سادات در این باره سکوت کردکه ابعاد تعهدات دولت سعودی برای کمک کردن به مصر در این زمینه از چه قرار است و یامصر به‌کدام کشور های دیگر برای متنوع کردن منابع جنگ افزار های خودروی‌خواهد آورد .

سادات باردیگر به انتقاد کنندگان داخلی تاخت وگفت در جواب کسانیکه میگویند مصر مرد بیمارخاورمیانه‌است باید بپرسم که آیا این دلیل بیماری مالی مصر است که عربستان‌سعودی تعهد کرده است که‌برای مدت ٥سال آینده مخارج متنوع‌کردن منابع جنگ‌افزارهای مصر را پرداخت‌کند.

سادات سخنان خودرا در حضور اعضای کمیته مرکزی حزب اتحاد سوسیالیستی عرب ایراد کرد و این حزبی‌است که بنظر میرسد بیش‌از پیش موضع انحصاری خودرا در صحنه سیاست قاهره به‌نفع‌ترتیبات تازه‌ای که با تاسیس شدن اخیر سه‌حزب راست و چپ و میانه‌رو بوجود آمده‌است از دست میدهد .

برخی از اعضای چپ‌گرای کمیته مرکزی حزب اتحاد سوسیالیستی مصرقبل از آنکه سادات سخنان خود را آغاز کند نمایش فادری از مبارزه جویی ارائه دادند و ازسادات خواستند تا ادعای خودرا دایر برعدم وفاداری‌آنان‌به‌کشورشان ثابت کند.

سادات تاکید کرد که وی اجازه بوجود آمدن یک‌حزب مارکسیستی را در مصر نخواهد داد و چپ‌گرایان مصررا نیز از نظر قانونی مکلف خواهد دانست که به کشور خودشان وفادار باشند نه‌به شوروی ویابه‌لیبی .

کره شمالی اجساد ۳ خلبان و تنها خلبان زنده‌مانده امریکائی را پس داد

پان مانجوم - رویتر - کره شمالی روز گذشته خلبان زخمی هلی‌کوپتر آمریکایی را که هلی‌کوپتر حامل اوو سه تن براثر شلیک آتشبار های زمینی کره شمالی در منطقه غیر نظامی دوکره سرنگون شده بود ، به مقام های سازمان‌ملل‌مسترد داشت همراه با خلبان مجروح اجساد سه‌خلبان مقتول‌حادثه سرنگون هلی‌کوپتر نظامی آمریکایی نیز تسلیم‌فرماندهی سازمان ملل در خط مستقیم مرزی شد .

بازگرداندن اجساد و نیز تنها خلبان جان بدربرده‌دربی مذاکرات جدی که بین مقام های کره شمالی و فرماندهی سازمان ملل انجام شده بود عملی گردید .

کره شمالی طبق هیچگونه شرط یا شرایط برای باز- گردانده شدن خلبان مجروح و اجساد سه خلبان کشته شده قائل نشده بود .

«گلن‌ام - شوآنکه»۲۸ساله اندکی پس از آنکه صندوق های حامل سه خلبان مقتول به اینسوی خط آتش‌بس آورده شد پای پیاده از مرز گذشت و به میان افراد فرماندهی سازمان ملل آمد.

کره شمالی در تشریح علت تیراندازی به هلی‌کوپتر نظامی آمریکایی خاطرنشان کرده است آتشبار های این کشور ناگزیر شدند بطرف هلی‌کوپتر که اخطار های پی‌درپی را نادیده گرفته و در قلمرو هوایی کره شمالی پیشروی میکرد تیراندازی کنند . کره شمالی این ادعا را که آتشبار های زمینی خدمه هلی‌کوپتر را (بجای هلی‌کوپتر) هدف گیری کرده بودند تکذیب کرد .نکته‌ای‌که در ماجرای هلی‌کوپتر نظامی آمریکایی جلب توجه میکند «رُست» دوستانه کره شمالی بود زیرا این کشور برخلاف موارد قبلی بلافاصله حاضر شد مشخصات تنها خلبان اسیر شده را تسلیم مقام های فرماندهی سازمان کند .

افراد گارد احترام متشکل از کشورهای بریتانیا، کانادا، فیلیپین، تایلند و کره جنوبی، تابوت حامل یکی از سه‌خلبان امریکایی راکه هلی‌کوپترشان در حادثه مرزی اخیر بوسیله آتش بار های کره شمالی سرنگون‌شد حمل میکنند. مقام‌های کره شمالی اجساد سه خلبان امریکایی رادر دهکده مرزی پان مونجوم، تحویل مقام‌های سرفرماندهی سازمان ملل‌دادند. اندکی‌پس ازتحویل اجساد تنها خلبان به اسارت گرفته شده امریکایی نیزکه‌آزاد شده‌بود پای‌پیاده‌ازدهکده‌مرزی پان‌مونجوم گذشت و به این ترتیب جریان مبادله اجساد و خلبان اسیر پایان گرفت.
عکس رادیو بی بی یو نایتدپرس

اخبار کوتاه جهان

قرارداد تازه موزامبیک‌و کوبا

● لندن - آسوشیتدپرس - رادیو ماپوتو اعلام کردبین موزامبیک و کوبا که قبلا یک قرارداد همکاری بین دو کشور امضاء شده اخیرا قرارداد تازه‌ای در زمینه حمل و نقل و همکاری های اقتصادی بیشتر بسته شده است .

سفر موبوتو به عربستان سعودی

● لندن - آسوشیتدپرس - موبوتو سه‌سه سکورئیس جمهوری زئیر برای دیداری از عربستان سعودی و سودان رهسپار این کشور ها خواهد شد.

بهبود موقعیت پرزیدنت مارکوس

مانیل - آسوشیتدپرس - کارلوس رومولو وزیرخارجه قبلی فیلیپین دیشب گفت ، استقرار روابط سیاسی فیلیپین با کشورهای‌آفریقایی و کشور های کمونیستی موجب تحکیم اقتصاد این کشور و بهتر شدن موقع رهبری پرزیدنت مارکوس رئیس جمهوری فیلیپین گردیده است .

اعتصاب اتوبوس‌رانان استانبول

آنکارا- خبرگزاری فرانسه- ۷۲۰۰ تن از کارکنان شرکت اتوبوسرانی شهر استانبول‌از دیروز اعتصاب‌کردند ،اعتصاب کنندگان ابتدا در حدود ٤٠تن بودند ، ولی بعدا بقیه‌کارکنان شرکت اتوبوس رانی این شهر چهار میلیونی،به‌آن‌هاپیوستند، علت اعتصاب مخالفت آن هابا امضای قراردادی است که با منافع آنان مغایرت کامل دارد.

سندیکای کارگران اتوبوس رانی اعلام کرد که‌این اعتصاب بی‌موافقت هیات مدیره‌سندیکا صورت گرفته ولی هیات مدیره ازآن حمایت میکند .

خطر جنگ بین فلسطینی‌ها و سربازان‌سوریه افزایش یافت

مسیحیان با کمک اسرائیل یک‌شهر جنوب لبنان را اشغال کردند

کویت- یونایتدپرس -زهیر محسن رهبر گروه فلسطینی طرفدار سوریه الصاعقه در مصاحبه‌ای با روزنامه کویتی «القبس» گفت ادامه زد و خورد ها و درگیری های میان چریک های افراطی و سازمان های فلسطینی طرفدار سوریه ممکن است به جنگ میان فلسطینیها وسپاه صلح عربی‌که اکثرآنها سوری هستند شود .

زهیر محسن در مصاحبه با القبس تاکید کرد اقدام های تحریک‌آمیزعلیه«الصاعقه»ممکن است نیرو های عربی پاسدار صلح را ناگزیر سازد که وارد اردوگاه های آوارگان فلسطینی شوند بلافاصله پس‌از پایان جنگ ۱۹ ماهه لبنان در نوامبر گذشته ،و استقرارسپاه صلح ۳۰ هزار نفری کشورهای عربی به تناوب میان سازمانهای چریکی افراطی فلسطین‌وچریک های طرفدار سوریه زد وخورد هایی صورت گرفته‌ودر مواردی نیرو های سوری بمنظورپایان دادن باین پیکار ها مداخله کرده و مواضع چریکهای افراطی فلسطین‌رازیرآتش گرفته است.

آن قبیل از گروه های‌فلسطینی نظیر الفتح معمولا در نبردهای میان گروههای‌فلسطینی‌مداخله نکرده‌اند . لیکن مداخله علنی نیروهای سوری ووارد شدن‌این نیروها به اردوگاه های‌فدائیان فلسطینی ممکن است پای‌گروه هائی مثل الفتح را در نبردبین فلسطینها بمیان کشد .

از سوی دیگر آوارگان شهر لبنانی «المرج»ی که طی۴۸ ساعت اخیر واردبیروت شده‌اند اطلاع میدهندکه راست‌گرایان مسیحی کنترل شهرمرزی‌مزبور را با کمک نیروهای اسرائیلی در دست گرفته‌اند .

از سوی دیگر روزنامه های بیروت نوشتند عقد قراردادی که سوریه آنرا تدوین کرده بین مقام های دولت لبنان و سازمان آزادی بخش فلسطین (الفتح) ممکن است‌موجب کاهش بحران در جنوب لبنان شود. جنوب لبنان از یکسال پیش صحنه خونین ترین‌وشدیدترین زدو خورد ها میان فالانژهای مسیحی و چپ‌گرایان مسلمان و فلسطینی ها بوده است.

یک گزارش حاکیست که‌در روز چهارشنبه گذشته یک‌واحد زرهپوش ارتش اسرائیل وارد شهر المرج شد و بدنبال ورود این واحد افراد مسیحی شهر را اشغال کردند اندکی بعد نیرو های اسرائیل شهر راترک کردند لیکن شهر همچنان در تصرف مسیحیان باقی ماند .

پلیس و کارآگاهان مسلح فرانسوی یک راهزن بانک در انسی فرانسه را خلع سلاح میکنند. راهزن مسلح پس از آنکه ٤ نفر را درمحوطه بانک بگروگان گرفت و کوشید تا پولهای بانک را سرقت کند. لکن پلیس بموقع دست‌بکارشد وراهزن نقابدار ۲۱ ساله راخلع سلاح‌بازداشت‌کرد. عکس صحنه‌ای را نشان میدهد که افراد پلیس لوله‌های هفت‌تیر های خودرا بطرف راهزن نشانه گرفته‌اند.
«عکس رادیو بی یو نایتدپرس»

از چهار گوشه جهان

مسلمانان افراطی میخواستند یک میدان قاهره را منفجر کنند

قاهره - رویتر - ابوبی‌اسمعیل معاون وزارت کشور در مصر دیشب اعلام کرد فرقه مسلمان افراطی « التکفیر الهجره» که مسئول قتل وزیر پیشین اوقاف‌مصر رابعهده گرفته قصد داشت یک میدان اصلی‌قاهررامنفجر کند .

معاون‌وزارت کشورمصر که در پارلمان مصر سخن میگفت برای نخستین‌بار فاش ساخت گروه های دیگر ضد دولتی پول ، اتومبیل و دیگر ملزومات در اختیار گروه مسلمانان افراطی مصر قرار میدادند .

دزدان نقابدار ٤ میلیون تومان را بسرقت بردند

کورفو- یونان- رویتر- بنابراعلام پلیس یونان ، دیروز سه نقابدار مسلح به‌یک کازینوی ساحلی مدیترانه واقع در کنار روستائی بنام«حاسیه »حمله کردند ، و پس ازکشتن صندوقدار کازینو نقدینه‌ئی در حدود ٤ میلیون تومان را برداشتند وبا اتومبیل خودرا به‌کنار دریا رساندند و از آن‌جا با قایقی که‌به‌یک‌روزنامه‌نگار ایتالیائی تعلق داشت ، گریختند مقتول ، یک فرانسوی ۲۵ ساله به‌نام ژان‌موریس بوده دو کارمند یونانی کازینو در این‌حادثه زخمی شدند .

دسایی از تهیه مجسمه بانوگاندی جلوگیری کرد

دهلی‌نو - آسوشیتدپرس - مورارجی‌دسای نخست وزیر هند برای جلوگیری از خرج ۱۵ هزار دلاربرای ساختن مجسمه‌ای جهت بانو ایندیراگاندی - نخست وزیر پیشین هند مداخله کردو در پی این‌مداخله اعلام داشت از تهیه مجسمه برنزی ۱۷پایی برای بانو گاندی صرفنظر شده است .

وزیر خارجه هند گفت قرار بود مبلغ۱۵ هزار دلار به«فردابرل» مجسمه سازفرانسوی در ازای‌ساختن مجسمه برای خانم گاندی‌داده شود

حسن‌البکر : اعراب فقط با مبارزه پیروز میشوند

بغداد - رویتر - پرزیدنت احمد حسن‌البکر رئیس جمهوری عراق دیشب ،ضمن نطقی‌بمناسبت سالروز انقلاب عراق‌گفت‌اعراب‌فقط بابیروزی از یک سیاست‌مبارزه‌جویانه، به حقوق خود دست‌خواهند یافت ، نه با اتخاذ روش‌های مصالحه‌آمیز رئیس جمهوری عراق گفت : « مسئولیت وخامت اوضاع جهان عرب متوجه کسانی است که از مبارزه ملی دوری کرده ،راه مصالحه و جانه زدن را برگزیده‌اند که یک نقشه امپریالیستی است .

پرزیدنت حسن‌البکر گفت نبرد های جنوب لبنان سبب وخامت بیشتر اوضاع و تهدید جهان عرب می‌شود. او همچنین گفت‌که‌امپریالیست ها با همکاری برخی‌ازمحافل شناخته شده عرب آتش توطئه‌ئی را علیه نهضت مقاومت فلسطین در منطقه خاورمیانه روشن کرده‌اند و این اوضاع‌به اسرائیل‌فرصت میدهد که نقشه خود رابرای ادامه اشغال سرزمین های عرب اجرا کند .

بوتو ممکن است انتخابات پاکستان را تحریم کند

اسلام آباد - آسوشیتد پرس - کمیسیون تازه‌ای‌که در پاکستان مامور اجرای انتخابات اکتبر آینده شده شب گذشته‌تضمین های‌جدید قانونی جهت جلوگیری از هرگونه تقلب در انتخابات

اکتبر آینده راوعده کرد با این وجود ناظران سیاسی در اسلام آباد پیشگوئی کردند ذوالفقار علی بوتو نخست وزیر بر کنار شده پاکستان ممکن است‌انتخابات موعود را «تحریم» کند .

مشتاق‌حسین «کمیسرتازه انتخابات آینده پاکستان در مصاحبه‌ای گفت کمیته‌ای که زیر نظر اومامور نظارت برحسن اجرای انتخابات گردیده قوانین و مقررات تازه‌ای را بمورد اجراء خواهد گذارد که بموجب آنها آزادی‌و بیطرفانه‌بودن انتخابات اکتبر آینده‌تضمین گردیده است .

از سوی‌دیگر طفیل‌محمد ازرهبران‌جبهه مخالفان‌بوتو در مصاحبه‌ای خاطر نشان ساخت ، اتحادیه ملی‌احزاب مخالف پاکستان خواستار رقابت سالم با رعایت حقوق برابر با بوتو در انتخابات اکتبر آینده است وی گفت اگر بوتو از شرکت در انتخابات اکتبر سرباز زند- باین معنی‌است‌که او(بوتو) بدون برخورداری از اعتبارات دستگاه‌دولت‌وتقلب در انتخابات‌پیروز شده‌بود، از سوی دیگر دولت‌پاکستان دیروز دستورداد نمایندگان حزب مردم که درپی‌کودتای اخیر بازداشت شده‌اند به زندان «موری»جائی که‌بوتو در آن تحت نظر است منتقل شوند .

یک بیانیه دولتی خاطر- نشان ساخت که ضیاءالحق رهبر پاکستان دستور انتقال یاران بازداشت بوتو را به این علت صادر کرده که بوتو و همکاران سابق او درتماس نزدیک‌بوده وبرای انتخابات آماده شوند .

ساندی تلگراف نوشت :

٦ هزار کارشناس نظامی شوروی از سومالی اخراج شدند

لندن - خبرگزاری فرانسه- نشریه «ساندی تلگراف » چاپ لندن در شماره دیروز خود نوشت مشاوران نظامی و کارشناسان شوروی که در سومالی اقامت دارند، (تعداد آن ها نزدیک به ٦٠٠٠ تن‌است) دستور یافته‌اند که سومالی را ترک کنند . این دستور ، در پی‌اختلاف نظر های وسیع بین حکومت سومالی‌و کرملین‌صادر شده است .

بنا برنوشته همین نشریه که از قول منابع دیپلماتیک خاور نزدیک نقل کرده ، این‌دستور باید طی ۳ ماه باجرا درآید.

مشاوران‌نظامی وکارشناسان شوروی ، ده ها موشک،چندین میگ شکاری و بمب افکن ،و تعداد زیادی سلاح های‌مدرن‌را با خود از سومالی بیرون‌خواهند برد، و بیشتر این سلاح ها و تجهیزات به‌اتیوپی منتقل‌خواهد شد . ساندی تلگراف یادآوری کرده است که با این سلاح ها و تجهیزات در اتیوپی پایگاه تازه‌ئی برای شوروی پدید می آید که ناظر برشرخ افریقا خواهد بود .

ساندی تلگراف همچنین نوشته است که پرزیدنت سید پر رئیس جمهوری سومالی تصمیم گرفته است که با شوروی ها بکلی قطع رابطه کند و از عربستان سعودی و دیگر کشور های عرب خواسته است که‌برای تامین تسلیحات سومالی به‌این کشور کمک کنند .

اخبار کوتاه جهان

قرارداد تازه موزامبیک‌و کوبا

● لندن - آسوشیتدپرس - رادیو ماپوتو اعلام کردبین موزامبیک و کوبا که قبلا یک قرارداد همکاری بین دو کشور امضاء شده اخیرا قرارداد تازه‌ای در زمینه حمل و نقل و همکاری های اقتصادی بیشتر بسته شده است .

سفر موبوتو به عربستان سعودی

● لندن - آسوشیتدپرس - موبوتو سه‌سه سکورئیس جمهوری زئیر برای دیداری از عربستان سعودی و سودان رهسپار این کشور ها خواهد شد.

بهبود موقعیت پرزیدنت مارکوس

مانیل - آسوشیتدپرس - کارلوس رومولو وزیرخارجه قبلی فیلیپین دیشب گفت ، استقرار روابط سیاسی فیلیپین با کشورهای‌آفریقایی و کشور های کمونیستی موجب تحکیم اقتصاد این کشور و بهتر شدن موقع رهبری پرزیدنت مارکوس رئیس جمهوری فیلیپین گردیده است .

اعتصاب اتوبوس‌رانان استانبول

آنکارا- خبرگزاری فرانسه- ۷۲۰۰ تن از کارکنان شرکت اتوبوسرانی شهر استانبول‌از دیروز اعتصاب‌کردند ،اعتصاب کنندگان ابتدا در حدود ٤٠تن بودند ، ولی بعدا بقیه‌کارکنان شرکت اتوبوس رانی این شهر چهار میلیونی،به‌آن‌هاپیوستند، علت اعتصاب مخالفت آن هابا امضای قراردادی است که با منافع آنان مغایرت کامل دارد.

سندیکای کارگران اتوبوس رانی اعلام کرد که‌این اعتصاب بی‌موافقت هیات مدیره‌سندیکا صورت گرفته ولی هیات مدیره ازآن حمایت میکند .

نیویورک منطقه مصیبت زده اعلام شد

مغازه‌های غارت‌شده نیویورک تهدید به‌تعطیل کردند

نیویورک - رویتر - مالکان بسیاری از مغازه‌ها و فروشگاه های نیویورک که در جریان خاموشی بزرگ چهارشنبه و پنجشنبه گذشته غارت شده‌اند دیروز اخطار کردند که علیرغم وعده‌هائی که‌دولت‌فدرال امریکا برای کمک کردن به آنان داده است از بازکردن دوباره مغازه هایشان خودداری خواهندکرد. این خاموشی در حدود یک میلیارد دلار خسارت واردکرد. درصورتیکه این تهدید عملی شود - تهدیدی که اساس آن ترس از غارت‌های مجدد‌آینده و ورشکستگی‌اقتصادی است - زندگی برای مردم تهدیدستی‌که درزغه‌های نیویورک‌زندگی می کنند و قسمت عمده غارت‌ها و چپاولهای ویران‌کننده درساعات خاموشی نیز در همان محلات اتفاق افتاده است بیش‌ازپیش دشوارتر و دردناکتر خواهد شد .

غارت‌های بزرگی که تقریبا شامل ۲۰۰۰ مغازه بزرگ و کوچک در محلات مختلف نیویورک‌گردیدتنها دقایقی‌پس از شروع خاموشی بزرگ هفته گذشته آغاز شد، این خاموشی ۲٦ ساعت تمام ادامه داشت.

صاحبان فروشگاههای‌بزرگی نظیر «گاری‌آیفل» که در خیابان ۱۲۵ هارلم قرار دارد دیروز گفتند که تنهابرای تسویه‌حساب با بستانکاران‌خود مغازه‌هایشان را پس از خاموشی بازکرده‌اند و بزودی بار دیگر دست ازکار خواهند کشید .

«گاری‌آیفل» گفت که در ساعات خاموشی نه‌تنها اجناس فروشگاه وی را که بطور عمده عبارت از پوشاک بوده است غارت کرده‌اند بلکه حتی ماتکن های فروشگاه‌نیز‌چپاول‌شده‌اند.

دولت فدرال واشنگتن برای تسکین خشم ونگرانی‌های‌مالکان مغازه‌های غارت شده نیویورک وعده داده است که کمک‌های مالی درازمدت دراختیار آنان خواهد گذاشت . ولی این‌وعده باعث اطمینان‌خاطر مغازه‌داران نیویورکی نشده است .

کاشی ایتالیائی در ۱۹رنگ و ۱۹ طرح همچنین وسایل بهداشتی ایتالیائی دولوکس و موکت بلژیکی وارد شد برای کسب اطلاعات بیشتر با تلفنهای ۹۷۵٤٤٠ و ۹۷۲۷۱٦ تماس حاصل فرمائید
ضمنا نماینده فعال ازشهرستانها پذیرفته‌میشود
مدیر عامل شرکت مونشاین - سعیدشادور

دستگاههای اندازه گیری
چاپ سوم
تالیف
مسعود سلطانی
شماره ۱۲۸۵
فروشگاه شماره ۱ خیابان غربی دانشگاه (۲۱ آذر)
فروشگاه شماره ۲ خیابان شاهرضا ایستگاه لاله‌زار
فروشگاه شماره ۳ امیرآباد شمالی خیابان شانزدهم
ناشر: مؤسسهٔ انتشارات و چاپ دانشگاه تهران

پنکه سقفی هما
پنکه سقفی هما با دوام بیشتر- تکنولوژی برتر
تضمین طولانی - قیمت ارزانتر- رقابت ناپذیر
شرکت سهامی تولیدی الکترومهر
تهران، خیابان سپهبد زاهدی نبش چهارراه نیکو ساختمان عاصمی
تلفن های ۸۹۵۲۲۳:۲۴

اخذ پذیرش تحصیلی
از آمریکا، انگلستان، سوئیس، فیلیپین، کانادا، و دیگر کشورها- وزراه (پارک) گاندی خیابان پنجم پلاک ۳ طبقه دو ۶۸۵۳۳۳، ۶۸۱۲۳۱، ۸۵۰۸۳٤، ۸۵۸۰٤٦

چاپ سوم
روابط والدین با فرزندان
نوشته دکتر حییم جینوت
ترجمه مشفق همدانی
منتشر شد
این‌کتاب در برگیرنده اصول رویارویی‌والدین بافرزندان خود و درعین حال دستورالعملهایی برای تربیت کودکان است.
مؤسسه انتشارات امیرکبیر

خاموشی برق، مشکلات تهرانی‌ها را بیشتر کرد

افزایش مدت خاموشی برق به دو برابر، مشکلات تهرانی ها را از پی‌آمد های ناشی از فقدان جریان برق چند برابر کرد، بطوری که در پاره‌ای رشته‌ها، کار پیشه‌وران حتی به مرحله توقف رسیده است.

از جمله صنوفی که قطع برق کار آنها را سخت دشوار کرده است می‌توان از تعمیر ـ کنندگان وسائل الکتریکی نام برد. قطع و وصل برق از یك سو موجب خرابی تعداد زیادی از وسائل خانگی شدهو ازسوی دیگر قدرت کارتعمیرکاران را به حداقل ممکن تقلیل داده است، زیرا در حالی که‌اکنون عده مراجعین به کارگاه های تعمیر وسائل الکتریکی بیش‌از هر زمان دیگر است، تعمیر ـ کاران باقطع چند ساعته برق مواجهند ونمی توانند بااستفاده از نیروی الکتریسیته وبه‌کار انداختن دستگاه های‌تشخیص عیب و تعمیر، جوابگوی نیاز مردم باشند.

یکی ازگزارشگران اطلاعات دیروز در یك تعمیرگاه وسائل برقی ناظر کشمکش متصدی تعمیرگاه‌با صاحب یك ضبط ـ صوت خراب‌بود. مشتری‌خواهان تعیین تاریخ پایان تعمیرات وسیله خود و تحویل آن بود، ولی متصدی تعمیرگاه می‌گفت بوجود این خاموشی هائی ـ توانم تاریخی را تعیین کنم و سرانجام هم در برابراصرار مشتری «۲۵ مرداد» یکماه دیگر «را بعنوان تاریخ‌تحویل ضبط صوت تعیین کرد.

مشکل لباس‌شوئی‌ها

لباس شوئی‌های تهران نیز بعلت خاموشی برق با‌مشکلات فراوان روبرو شده‌اند و نمی ـ توانند در موعد تعیین شده البسه مردم را تحویل دهند و این علاوه بر آنکه موجب وارد شدن زیان به افرادواین صنعت شده است، یك سلسله درگیری‌و کشمکش بین آنان‌با مشتریانشان نیز بوجود آورده است.

متصدی یك لباسشوئی در شهرآرا برای رفع این مشکل پیشنهاد کردتازمان‌رفع‌خاموشی ها اتاق اصناف موافقت کند لباسشوئی ها شب ها و در ساعاتی که میزان خاموشی کمتر است، باشرط آنکه در مغازه‌هایشان را ببندند، کار کنند تاهم از وارد آمدن زیان به‌این صنف جلوگیری شود و هم مردم از حیث شستشوی البسه با دشواری مواجه‌نشوند.

جنجال در سینماها

صاحبان اکثر سینما های تهران اقدام به نصب ژنراتور نکرده‌اند و بهمین جهت این روزها مرتبا باتماشاچیان‌مشاجره و گرفتاری دارند. مشتریان با قطع برق و نمایش فیلم، به سالن های انتظار می‌ریزند و مطالبه پول بلیت‌خودرا می‌کنند ومدیران سینما که خاموشی های برق آن‌ها را کلافه کرده است از باز پس دادن پول‌طفره میروند و فقط می‌پذیرند که به امضاء کردن پشت ته بلیط مشتریان به آنها فرصت دهند تا فیلم را در یك سانس‌دیگر ببینند.

این وضع سبب شده است که اکثر سینما داران پشت ویترین های خود آگهی هائی با مضمون زیرنصب کنند:

«در صورت قطع برق وتوقف نمایش فیلم پول بلیط پس داده نمیشود».

در پاره‌ای از سینما ها حتی پیش‌ازشروع نمایش فیلم یك آگهی نشان داده میشود باین مضمون که «متاسفانه برای صرفه‌جوئی در مصرف برق دستگاه های خنك کننده و هواکش ها خاموش میشود. از مشتریان محترم تقاضا داریم از کشیدن سیگار خودداری کنند.

گرفتاریهای دیگران

ساندویچ فروشی ها، تریا ها، آب میوه گیری هابستنی فروشی هاو اصنافی‌ازاین دست نیز اینك بامشکلات متعددست به گریبانند. چند ساعت قطع برق در روز از فروش آنها به میزان قابل توجهی کاسته‌است علاوه براین، فاسد شدن مواد غذائی وسوختن‌وسائل‌الکتریکی نیز آنها را متضرر کرده‌است.

کمیابی شمع و ژنراتور

خاموشی های برق بازار فروشندگان شمع، چراغ‌قوه، ترانسفورماتور و ژنراتور های کوچك و خانگی را بسیار پر رونق کرده است. شمع کمیاب و گران است و چراغهای الکتریکی دستی وباطری راجز با جستجوی فراوان وپرداخت قیمت های سنگین نمی توان خرید.

گروهی از مردم بفکر خرید ژنراتور های کوچکی که قدرت روشنائی دادن به یك لامپ و روشن کردن یك وسیله برقی کم مصرف را دارد افتاده‌اند، اما این ژنراتور ها هم‌فوق‌العاده کمیاب و گران شده است. به گفته مطلعین قیمت این‌ژنراتور ها در مدت بسیار کوتاهی دو برابر شده است.

برق قطع شده استو متصدی خشك شوئی از سر بیکاری و ناچاری در برابر انبوه لباس مشتریان رادیوگوشی‌رابه‌گوش چسبانده تا با شنیدن موزیك ناراحتی وداد‌زهره خودراازکلنجار رفتن با مشتریانی که بعدا به‌واسطه حاضر نبودن لباسهایش به‌او ایرادخواهندگرفت‌فراموش کند.

۴ ساعت خاموشی یخچال، میتواندموادغذائی رافاسد کند

کارشناسان بهداشتی وموادغذائی، بمردم هشدار دادند که ازانباشتن‌مواد غذائی فاسد شدنی در یخچالهای خود بکاهند. این‌کارشناسان یادآور شدند که بسیاری ازمیکربها، بهنگام تغییر درجه برودت بسرعت رشد میکنند واگر محل ومدت زمان مناسب داشته باشند، مواد ذخیره را به فساد میکشانند که در نتیجه موجب مسمومیت مصرف کنندگان این مواد میشود.

خبرنگار ما گزارش میدهد بدنبال، کمبود و خاموشی های طولانی کدبانوها مواد غذائی یخچالها را،کاهش داده‌اند. وخانواده‌ها از خرید مواد غذائی، افزون برمصرف یکیادو روزشان خودداری میکنند. درگزارش خبرنگار ما اضافه شده است که دستگاههای «فریزر» بسیاری از منازل که ذخیره مواد غذائی را برای ماههای (اغلب تا ششماه) آینده رانگهداری میکرد، بتدریج از گردش کارخارج‌شده ومنحصر به نگهداری مواد غذائی مورد مصرف روزانه گردیده است.

یک کارشناس موادغذائی‌بمخبرنگار ماگفت: بسیاری از مواد غذائی فاسد شدنی نظیر انواع گوشت،درتغییربرودت ۱۰ تا ۲۵ درجه بسرعت فاسد میشود وخانواده ها بایستی برای جلوگیری‌از مصرف مواد غذائی فاسدومسمومیت‌های ناشی از آن، از حداقل‌ظرفیت‌یخچالها استفاده کنند و بجای آنکه مثلا ۲۰ تا ۳۰ کیلو مواد غذائی دریخچالها نگهدارند، حداکثر ۵ تا۱۰ کیلو ذخیره مواد غذائی در یخچال بگذارند.

این کارشناس یادآور شد که در مواقعی که بعلت خاموشی‌یخچالها از کار می افتد باید سعی شود که ازبازو بسته کردن دریخچالها خودداری شود، زیرا باهربار بازوبسته شدن دریخچال، به میزان ۳ تا ۱۰ درصد از برودت آن کاسته خواهد شد ودرنتیجه، غذاها زودتر فاسد می‌شود. از طرفی کاستن حجم مواد غذائی دریخچالها، سبب خواهد شد که میزان برودت داخل یخچالها، کمتر مصرف شود وهرچه میزان مواد غذائی دریخچالها کمترشود، بهمان نسبت فاصله فساد موادغذائی زیادتر میگردد.

دراین مورد بایستی سایر مواد غذائی فاسد نشدنی را نیز بیرون از یخچال نگهداشت و فقط مواد غذائی فاسد شدنی را دریخچالها نگه داری کرد.

۶ میلیون نفر زیر پوشش خدمات تعاونیهای مصرف قرار میگیرند

دراجرای هدف بهره‌گیری عده بیشتری از کارگران از خدمات تعاونیهای کارگری در طول برنامه عمرانی ششم‌کشور، و نیز گسترش فعالیت‌تعاونیهای مصرف کارگری تا شش سال آینده در حدود شش‌میلیون‌نفر زیر پوشش این تعاونیها قرار میگیرند.

صبح امروز یک مقام آگاه در وزارت کار وامور اجتماعی ضمن اعلام این خبردرگفتگوئی باخبرنگار مائفت:

شرایط لازم برای توسعه برنامه های آموزش تعاون از جهت کمی و کیفی‌بمنظوراشاعه نهضت تعاون در جامعه‌کارگری واعمال مدیریت صحیح در تعاونیها و همچنین‌فراهم‌آوردن امکانات مناسب و لازم برای اتحادیه مرکزی تعاونیهای مصرف کارگران ایران ازطریق کمک و مساعدتهای‌بخش‌عمومی و خصوصی فراهم خواهد شد، بطوریکه اتحادیه و شرکتهای تعاونی مصرف کارگری بتوانند بعنوان یک شبکه عظیم توزیع کالا در سطح کشور نقش مهم وموثری را در تعدیل و تقلیل قیمتها (اصل‌چهاردهم انقلاب شاه و ملت) واز بین بردن واسطه های مختلف ایفاکنند.

شرکت حمل ونقل
پورت هولج PORT HAULAGE
آماده انجام قرارداد و پیمان بار
برای حمل از تهران و بنادر به تمام نقاط کشور
تریلر ـ کمرشکن ـ بوژی ـ ده‌چرخ
شش‌چرخ ـ کامیون
وهمه‌نوع وسیله نقلیه
تلفن تهران: ۹۶۳۶۷۸-۹۵۳۳۶۶-۹۶۱۲۸۰
تلفن خرمشهر: ۲۷۴۴-۲۱۷۶
آدرس ترمینال ـ جاده ساوه چهار دانگه

مورد توجه کارخانجات و گروه‌های صنعتی
کلیه قطعات یدکی ماشین آلات صنعتی وکارخانجات و همچنین سایر قطعات یدکی ماشین آلات مربوط به کشور های اروپائی و آمریکائی ظرف ۷۲ ساعت از تاریخ اعلام سفارش در تهران تحویل خواهد شد تلفن ۶۵۸۰۷۶

اطلاعات و نیازمندیهای عمومی

تلفنهای ضروری

تصادفات راهنمائی و رانندگی ۳۳۳۳۳۳ـ ۳۴۲۴۳۴ بیمه‌ایران(۲۴ساعته) ۳۰۴۰۲۶ـ ۶۴۳۰۱۴

کمیته ملی حمایت از مصرف کننده ۸۵۴۷۴۷ ـ ۸۵۴۸۴۸ ۹۵۶۷۶۷

اطلاعات فرودگاه ۶۴۳۰۱۴ مهرآباد ۶۴۳۰۱۳ ـ ۶۴۳۰۱۲ هواپیمائی ملی پرواز های خروجی۹۱۱۲۳۱۳ و ۹۱۱۲۳۱۴ آتش نشانی تهران ۹۵۴۴۴۴ـ ۹۵۵۵۵۴ـ۹۵۵۵۵۵ـ ۶۴۴۴۴۵ اتش نشانی شمیران ۲۷۷۷۷۲ و ۲۷۷۷۷۱ مرکز اورژانس ۶۶۹۹۹۱ و ۶۶۹۹۲۱ مرکز اورژانس ۱۲۳

دفتر ارائه اطلاعات مسمومیت ها ۶۶۰۵۵۱ـ۶۶۰۵۵۲

دفتر ارائه اطلاعات مسمومیت ها مرکز اورژانس تهران ۶۶۰۵۵۲ـ۶۶۰۵۵۱

مرکز حمایت مسمومین بنیاد والاحضرت شاهدخت شمس پهلوی ۸۴۱۰۲۰ ـ ۸۵۱۰۳۰ مرکز مبارزه با خودکشی ۹۲۷۷۰۰ ـ ۹۲۶۶۰۰

قیمت ۱۴ قلم لوازم ساختمانی تعیین شد

مرکز بررسی قیمت امروز: نرخ جدید ۱۴ قلم محصولات کارخانه‌های ایرانیت، فارسیت و پرسیت را تعیین و برای‌اجراء ابلاغ کرد.

اکثر نرخهای جدید که باید از امروز بموقع اجراء گذاشته شود بشرح زیر اعلام شد:

لوله فشاری ۵ متری	هر کیلو ـ ۱۸٫۱۵ ریال
لوله فشاری ۴ متری	هر کیلو ـ ۱۸٫۱۵ ریال
مانشون (اتصالی لوله)	هر کیلو ـ ۱۸٫۱۵ ریال
لوله فاضلاب	هرکیلو ـ ۱۸٫۷۰ ریال
لوله ساختمانی	هرکیلو ـ ۱۸٫۷۰ ریال
ورق ۶٫۵ موج	هر کیلو ـ ۱۴٫۷۴ ریال
اتصالی لوله ساختمانی	هرکیلو ـ ۱۸٫۷۰ ریال
ورق صاف	هر کیلو ـ ۱۴٫۷۴ ریال
تیره اتصال ورق	هر کیلو ـ ۱۴٫۷۴ ریال
اردوان	هر کیلو ـ ۱۴٫۷۴ ریال
اتصالی چدنی	هر کیلو ر ۴۰ ریال
ورق موج بزرگ ساختمانی	هر کیلو ـ ۱۴٫۷۴ ریال
ورق ۵ره موج	هر کیلو ـ ۱۴٫۷۴ ریال
ورق موج کوچک	هرکیلو ـ ۱۴٫۷۴ ریال

نرخ ۹ قلم کالای صادراتی تعیین شد

نرخ۹قلم کالای صادراتی‌تعیین شد وبرای اجراء ابلاغ گردید.

امروز اعلام شد: کمیسیون‌نرخ گذاران کالاهای صادراتی با شرکت نماینده اتاق بازرگانی‌و صنایع و معادن ایران درمرکز توسعه صادرات ایران تشکیل شد ونرخ ۹ قلم کالای‌صادراتی «فوب بنادر ایران» را بشرح زیر تعیین کرد.

۱ـ کنیرای مفتولی درجه ۱	هر کیلو ۲۸۰۰ ریال
۲ـ کنیرای مفتولی درجه ۲	هرکیلو ۲۵۰۰ ریال
۳ـ کنیرای مفتولی درجه ۳	هرکیلو ۲۱۰۰ ریال
۴ـ کنیرای مفتولی درجه ۴	هرکیلو ۱۵۰۰ ریال
۵ـ کنیرای مفتولی درجه ۵	هرکیلو ۹۵۰ ریال
۶ـ کنیرای خرمنی شماره ۲۶	هرکیلو ۸۵۰ ریال
۷ـ کنیرای خرمنی شماره ۲۷	هرکیلو ۷۸۰ ریال
۸ـ کنیرای خرمنی شماره ۲۸	هر کیلو ۶۵۰ ریال
۹ـ کنیرای خرمنی شماره ۵۵	هرکیلو ۵۰۰ ریال

دنیای ورزش شنبه‌ها منتشر میشود

در حوادث رانندگی اهواز ۴ نفر کشته و ۶ نفر مجروح شدند

اهواز ـ خبرنگاراطلاعات: در حوادث رانندگی اهواز چهارنفر کشته شدند.

● اولین حادثه در جاده اهواز ـ خرمشهر روی دادو طی آن سه وسیله نقلیه بشدت بایکدیگر برخورد کردند.

در این‌حادثه شخصی بنام عبد عبادی عرب کشته شد و سه نفر دیگر مجروح شدند و به بیمارستان انتقال یافتند.

● حادثه دیگر در سه راه خرمشهر روی‌داد دختر جوانی که تبعه کشور سوریه بود جان خود را ازدست داد.

این دختر هنگامیکه ازعرض خیابان میگذشت پیکان شماره ۵۱۷۴۳ برانندگی مطلب‌مقدس او را زیر گرفت و باعث مرگش شد.

● سومین حادثه در «فلکه دوم کیان‌پارس» اهواز روی داد و طی آن عبدالزهرا لویمی که برترک موتوسیکلت سوار بود، به زمین سقوط کرد و جانسپرد.

● مینی‌بوس شماره ۱۸۱۲۹ در خیابان جدیدالاحداث «شاهپور» اهواز بشدت باوانت بار شمار ۶۹۱۳۱ برخورد کرد وطی‌آن‌محسین‌دقاقله» جانسپرد و ۳نفر دیگر از سرنشینان مینی‌بوس مجروح شدند.

شهرداری بندرعباس

آگهی مزایده نوبت اول

شهرداری بندرعباس برحسب تصویبنامه مورخه ۲۲ر۳ر۳۶ انجمن شهر بندر عباس و تائید شماره ۱۹۰۸ر۴ ـ ۲۵ر۳ر۳۶ مقام معظم استانداری استان هرمزگان تعداد ۱۴ قطعه‌از اراضی شهرداری وشارع متروکه با شرایطزیر از طریق مزایده بفروش می‌رساند:

۱ـ پیشنهاد دهندگان مکلفند معادل ۵٪ ازمبلغ کل قطعه مورد پیشنهادی را به عنوان تضمین بحساب ۷۵۴ شهرداری واریز ورسید آنرا ضمیمه پیشنهاد خود نمایند.

۲ـ نقشه مشخصات اراضی مزبور دردفتر نوسازی شهرداری موجود است،پیشنهاد دهندگان می‌توانند با مراجعه بدفتر فوق وبا‌ملاحظه نقشه موقعیت زمین پیشنهادی خود را برمبنای آن تنظیم نمایند.

۳ـ پیشنهاد دهندگان نبایستی مشمول مقررات منع مداخله کارمندان دولت‌درمعاملات اراضی دولتی باشند.

۴ـ شهرداری در رد یا قبول یک یاکلیه‌پیشنهادات مختار است.

۵ـ بهای مورد مزایده حداکثر ظرف مدت ۲۰روز نقدا پس از ابلاغ کتبی شهرداری‌باید بحساب شهرداری واریز گردد.

۶ـ کلیه هزینه متعلقه اعم از مالیات‌عوارض وبیمه و هزینه‌های مخصوص در آگهی وغیره بعهده برنده مزایده خواهد بود.

۷ـ سپرده نفرات اول تاسوم تا انجام‌معامله مسترد نخواهد شد تا درصورتی که هریک از نفرات اول تا سوم‌باعلام شهرداری‌حاضر بانجام معامله‌نشوند سپرده آنان بترتیب بنفع شهرداری ضبط گردد.

۸ـ پیشنهاد دهندگان باید پیشنهاد خود رابرای‌هرقطعه بطور جداگانه‌تهیه وبشهرداری تسلیم نمایند.

۹ـ پیشنهاد مبهم و مشروط وفاقد سپرده‌ترتیب اثر داده نخواهد شد.

۱۰ـ پیشنهاد دهندگان میتوانند پیشنهاد خودرا حداکثر تاآخر وقت‌اداری روزسه‌شنبه ۱۱ر۳۶ درپاکت لاک ومهر شده قرار داده وبا درج کلمه مربوط به آگهی مزایده فروش زمین بدفتر شهرداری تحویل و رسید دریافت‌دارند.

۱۱ـ شهرداری در موقع تحویل زمین مختار است درصورت نیاز به‌اصلاحات زمین مورد نظر را کاهش یا افزایش دهد.

۱۲ـ پیشنهادات واصله در ساعت ۵بعد ازظهر روز ۱۲ر۳۶درکمیسیون عالی‌معاملات شهرداری مفتوح می گردد.

حضور پیشنهاد دهندگان در جلسه‌آزاد است. قطعات مورد مزایده بشرح زیرمیباشد.

قطعه ۱ـ درنای بند بمساحت ۱۹۴ متر مربع‌حداقل قیمت‌پیشنهادی برای هر متر مربع پنجهزار ریال.

قطعه ۲ـ واقع در نایبند بمساحت۳۲۴ر۵۱ مترمربع حداقل قیمت پیشنهادی برای هر متر مربع ۴۵۰۰ ریال.

قطعه ۳ـ واقع در نای‌بند بمساحت ۶۳۰ متر مربع حداقل قیمت پیشنهادی ۴۵۰۰ ریال.

قطعه ۴ـ بمساحت ۹۰۰ متر مربع‌حداقل قیمت پیشنهادی برای هرمتر مربع ۵۰۰۰ریال. (پنجهزار و پانصد).

قطعه ۵ـ واقع در نای‌بند بمساحت ۵۴۰ متر مربع حداقل قیمت پیشنهادی برای هرمتر مربع ۴۰۰۰ ریال.

قطعه ۶ـ واقع درسیم‌بالا بمساحت ۲۰۰ متر مربع حداقل قیمت پیشنهادی برای هرمتر مربع ۷۰۰۰ ریال.

قطعه ۷ـ واقع درخواجه عطا بمساحت ۱۴۵ متر مربع حداقل قیمت پیشنهادی برای هرمتر مربع ۹۰۰۰ ریال.

قطعه ۸ـ واقع در نایبند بمساحت ۶۰۰ متر مربع حداقل قیمت پیشنهادی برای‌هرمتر مربع ۴۰۰۰ ریال.

قطعه ۹ـ واقع در نای‌بند روبروی‌هنرستان صنعتی بمساحت ۲۲۸۰ متر مربع حداقل قیمت پیشنهادی برای هرمترمربع پانزده‌هزار ریال.

قطعه ۱۰ـ واقع‌درخواجه عطا بمساحت ۳۲۳ مترمربع حداقل‌قیمت پیشنهادی برای هر متر مربع ۱۲ هزار ریال.

قطعه ۱۱ـ واقع درخواجه عطابمساحت ۲۷۳ متر مربع حداقل قیمت پیشنهادی برای هرمتر مربع ۲۰ هزار ریال.

قطعه ۱۲ـ واقع در سیم بالا بمساحت ۴۲۵ متر مربع حداقل قیمت پیشنهادی برای هرمتر مربع ششهزار ریال.

قطعه ۱۳ـ واقع در سیم‌بالا بمساحت۱۴۷۵ متر مربع حداقل قیمت پیشنهادی برای هرمتر مربع ۱۶ هزار ریال.

قطعه ۱۴ـ واقع در نای‌بند بمساحت۶۲۷ متر مربع حداقل قیمت پیشنهادی برای هرمتر مربع پنجهزار ریال.

شهردار بندرعباس ـ افراسیابی

آگهی مناقصه شماره ۲۵۳۶ر۸۹۰

شهربانی کشور شاهنشاهی تعدادی کمربند چرمی بدون حمایل مطابق نمونه و مشخصات مربوطه‌و بموجب برگ شرایط جداگانه ازطریق مناقصه خریداری مینماید، داوطلبان‌مایل بشرکت در این مناقصه می توانند برای دریافت برگ شرایطو دیدن نمونه بدایره خرید اداره سرـ رشته داری واقع‌در خیابان مرودشت‌مراجعه و پیشنهادات خود را در پاکت لاکو مهر شده منتهی تا آخر وقت اداری‌روز ۸ره۳۶ر بدائره‌اداری اداره مذکور تسلیم و رسید دریافت نمایند. پیشنهادات رسیده ساعت ۱۰صبح‌روز۹ره۲۵۳۶ر در کمیسیون مناقصه که در حوزه لجستیکی واقع در کاخ شهربانی کشورشاهنشاهی تشکیل خواهد شد قرائت‌ورسیدگی خواهد شد حضور پیشنهاددهندگان در جلسه کمیسیون مناقصه‌آزادبوده و کمیسیون مذکور در رد یا قبول یك‌یا کلیه پیشنهادات مختاراست.

شهربانی کشور شاهنشاهی

قابل توجه‌مودیان‌مالیاتی مستغلات

باطلاع کلیه مالکین محترم مستغلات اجاری که طبق مقررات قانون مالیات‌های مستقیم مکلف به تسلیم اظهارنامه‌میباشند: (در صورتی که ساختمان جدیدالاحداث باشد یا در جریان سال گذشته تغییراتی در ساختمان داده شده باشد و همچنین در صورتی که مستاجر یا میزان اجاره بها یا مالک مستغل تغییر یافته باشد) می رساند: که تا پایان تیر ماه جاری نسبت به تنظیم اظهار نامه و تسلیم آن‌بمحوزه ممیزی مربوط اقدام نمایندتامشمول‌جریمه مقرر نشوند. بدیهی است در سایرموارد مودیان مالیات مستغلات الزامی به تسلیم اظهارنامه ندارند و فقط مکلفند مالیات مقرر را تا آخر تیر ماه جاری به حوزه مالیاتی مربوط پرداخت نمایند.

م‌الف ۷۱۷

وزارت امور اقتصادی و دارائی

تاسیسات کامل شن و ماسه بانصب فوری
فیدر ـ ماسه شور حلزونی باپره تمام چدنی
سرند ـ نوارهای نقاله تا ۳۰۰ متر وکاروان

گروه‌شرکتهای‌صنعت کارگر ـ مایران «با مسئولیت محدود»
● تخصص ما در طرح، تولید، نصب و راه‌اندازی تاسیسات‌فوق با ۱۲ سال تجربه عملی میباشد.
● استانداردتولیداز بروزمشکلات‌جلوگیری مینماید.
● آموزش صحیح و مجانی کادر فنی، رانندمان تاسیسات را افزایش داده و استحکام و دوام بیشتری را تضمین میکند.
● تحویل تاسیسات درکوتاهترین‌مدت، بهره‌برداری سریع رامکان‌پذیرمیسازد

کاروان در اندازه‌های مختلف باعایق بندی کامل
شرکت صنعت کارگر: تلفن ۹۵۳۸۳۳ـ۹۵۹۸۹۴
شرکت مایران: تلفن ۹۶۰۴۷۶ـ۹۵۵۰۰۷

پارتی جدید
سرویسهای لوکس حمام
ساخت آمریکن استانداردوایدال استاندارد
وارد شد. از خریدارانی که قبلا رزرو کرده‌اند تقاضا میشود هرچه زودتر به
نماینده پخش: شرکت رخواراد
خیابان کوروش کبیر (جاده قدیم شمیران) شماره ۳۶۷
تلفن ۷۵۳۵۱۵ (روبروی تعمیرگاه شماره ۱۰ پیکان)
مراجعه‌نمایند. ضمنا قسمتی ازکالابرای‌فروش‌به‌خریداران جدید آماده است.
نماینده انحصاری: شرکت رادکو

آگهی استخدام

شرکت برق منطقه‌ای تهران جهت تکمیل کادر فنی خود به چند نفر دیپلمه برق ـ فوق‌دیپلم برق و مهندس برق که واجد شرایط استخدامی‌باشند نیاز دارد.

متقاضیان میتوانند ساعت ۸ صبح الی ۱۲ روزهای اداری جهت تکمیل درخواست شغل به امور کارکنان این شرکت واقع در خیابان تخت طاوس چهارراه فرح مراجعه و یا فرم زیر راتکمیل و حداکثر تا تاریخ ۱۰ره۳۶ر بصندوق پستی شماره ۳۴۳۷ ارسال دارند.

نام	نام خانوادگی / شماره شناسنامه
تاریخ تولد	محل‌صدور / وضع‌خدمت‌وظیفه
نوع مدرك تحصیلی	سابقه کار
نشانی:	تلفن:

اطلاعیه‌اداره‌راهنمائی ورانندگی تهران

ازکلیه دارندگان وسائط نقلیه شخصی و سواری شخصی بیابانی‌سری‌های الف وب تقاضا میشود برچسب پرداخت مالیات سال جاری را در سمت راست شیشه جلواتومبیل نصب نمایند و همچنین آن تعدادازمالکین‌اتومبیل سری های مذکور که تاکنون مالیات خود را پرداخت ننموده‌اند ظرف چند روزی که وقت باقی‌است (تاآخر تیرماه ۳۶) نسبت به پرداخت مالیات مربوطه اقدام نمایند که موجبی برای جریمه‌نمودن رانندگانی که پرداخت مالیات ننموده‌اند پیش نیاید.

تعطیلات ادارات و کارخانه‌ها برای مقابله با کمبود برق

چند راه حل برای کم کردن خاموشی‌های برق

هدف از برنامه صرفه جوئی دربرق، نظم دادن بکار ها و تعیین دقیق میزان مصرف درهر زمان از شبانه روز است. وزارت نیرو که مجری برنامه تولید و تنظیم برق در سراسر کشور است ،عقیده دارد که اگر برنامه های خاموشی در عقیده وزیر صنایع و معادن نیز درخور سراسر کشور مشخص شود ترتیب اجرای برنامه آسانتر خواهد بود . در این‌مورد توجه است وی عقیده دارد که بایدبرنامه تعطیلات کارخانجات در تابستان با یک برنامه ریزی دقیق و قبلی اجرا شود ،تا در زمان های متفاوت که یک کارخانه تعطیل است،ازنیروی برق‌ذخیردرکارخانه دیگری استفاده شود وهنگامیکه کارخانه دیگر تعطیل شد نیروی برق‌کافی بکارخانه اول که تعطیلات کارگرانش پایان یافته داده شود .

وزیر کشاورزی و عمران روستائی‌نیز می‌گوید که براساس آمار موجود ۷۰۰ مگاوات برق کم داریم که اگر همه‌امکانات فراهم شود ، تاپایان شهریور ماه آینده ۳۰۰ مگاوات آن با بکار افتادن مولدهای گازی کوچک جبران خواهد شد ، ولی اگر نیروگاه سد رضاشاه کبیر ۱۰۰۰ مگاوات برق تولید نکند ، مشکل همچنان باقی خواهد ماند.

وزیر صنایع و معادن دیشب پیشنهاد کرد که برای صرفه جوئی‌در مصرف‌برق، کارخانجات از اول مرداد تا آخر شهریور با برنامه ریزی قبلی و اجرای تعطیلات تابستانی ، به‌کارکنان خود مرخصی‌سالانه جمعی بدهند بطوریکه ۵ تعدادی‌از کارخانه ها و کارگاههای در یکماه آینده و بقیه در ماه شهریور تعطیلات جمعی داشته باشند .

مصاحبه وزرا:

شب گذشته مهندس منصور روحانی‌وزیرکشاورزی،نجم‌آبادی وزیرصنایع- حکمت وزیر نیرو (وزرای عضو کمیته‌بررسی مشکلات کمبود برق) در یك مصاحبه تلویزیونی ضمن بررسی مشکلات تولیدو توزیع و کمبود برق، برنامه های اجرائی آینده‌را تشریح کردند و در این مورد وزیر کشاورزی و عمران روستائی ضمن تشریح وضع نیروگاهها گفت :

کارخانه های‌برق آلستوم سازنده نیروگاه سد رضا شاه‌کبیر مقصر است.و این مقاطعه‌کار مورد بازخواست قرار خواهد گرفت و باید جریمه زیانهای هنگفتی‌را که بایران وارد کرده است بپردازد، زیرا اگر درطراحی نیروگاه اشتباه نمی‌کردند قطعا با این مشکلات روبرو نمی‌شدیم .

منصور روحانی وزیر کشاورزی‌و عمران‌روستائی افزود : هم‌اکنون بهترین کارشناسان کارخانجات برق آلستوم و کارشناسان‌دیگری از کانادا و امریکادر ایران سرگرم تعمیر واحد های نیروگاه سد رضا شاه‌کبیر هستند تا مشکل بر طرف شود .

با این حال این کار ها برای مردم برق نمیشود.باین جهت مجبوریم یک دوران بحرانی رابشت سربگذاریم زیرا درحال‌حاضر تولیدبرق یک میلیون و ۷۰۰ هزار کیلووات و مصرف۲ میلیون و۴۰۰ هزار کیلووات است باین جهت ۷۰۰ مگاوات‌برق در مملکت کمبود داریم که فقط تاشهریور ماه ۳۰۰ مگاوات آن با بهره برداری از چندنیروگاه گازی‌کوچک وارد شبکه میشودو اگر تا این موقع نیروگاه سد رضاشاه‌کبیرکه هزارمگاوات برق تولید میکند بکار نیفتند مشکل همچنان باقی خواهد ماند .

روحانی گفت: شرکتهائی درجهان خوشنام هستند که کار آنها درعمل بازده‌خوبی داشته باشدماهم سراغ‌همین شرکتها رفتیم ولی فقط بدشانسی آوردیم و دوران آزمایشی طولانی گردید.

انعکاس نقص کانادا

فرخ نجم آبادی وزیر صنایع و معادن نیز توضیح داد: قبل از اینکه کارخانه ساخته شود ، نخست یک مدل ساخته میشود و آزمایش های اولیه روی آن انجام میگیرد ، منتها چون‌آزمایش عملی کارخانه میسر نیست هنگامی که ماشین آلات در محل نصب‌شد آنگاه‌آزمایش عملی انجام میگیرد ولی چون در نصب نیروگاه مشابه در کانادا اشکالاتی روی داد ، طراحی نیروگاه برای‌ایران تغییر کرد. باین جهت‌سازندگان آمده‌جلوی تکرار مشکل کانادا را در ایران بگیرند ولی مشکل دیگری بار آوردند .

اولویت صنایع

وزیر صنایع و معادن آنگاه گفت : نکته‌ای که‌لازم به یادآوری است این‌است که اگر هم نیروگاه های سد رضا شاه کبیر بکار افتد ، باز هم مردم بایدصرفه‌جوئی کنند . اجتماع ما باید ازیک جامعه مصرفی بیرون آید . دلیلی نداراگر برق هم بود همه شعله های چراغها را روشن کنند تا یکی دوسال آینده بایدمواظب برق‌باشیم، زیرا تا یکی دو سال آینده باید به صنایع اولویت‌داد. نجم آبادی افزود :برنامه‌ای در دست اجرا است تا هم زمان بودن‌تعطیلات‌تابستانی کارخانه ها از بین برود ، این برنامه از اول مرداد تا پایان شهریور ماه باجرادر می‌آید .

البته صنایعی میتوانند تعطیل کنند که تعطیل آنها قبلا مورد موافقت قرار گرفته باشد . زیرا اگر همه کارخانه‌ها از اول تا ۱۵ مرداد تعطیل کنند تنها ۱۵ روز برق خواهیم داشت و از ۱۵ مرداد به بعد مشکل بازهم وجود خواهدداشت.

استفاده از ژنراتور ها

وی گفت : علاوه براین ترتیبی داده شده است که ژنراتور های برق اختصاصی کارخانه ها به هنگام تعطیل آنها کار کند و برق آن به شبکه داده شود .

پرویز حکمت‌وزیر نیروضمن بررسی نقائص‌نیروگاه سدرضا شاه‌کبیر بااشاره به گرم‌کردن یاقاقانهای مولدها گفت:بدقن های نیروگاه گرم میکند وبه علت نرسیدن روغن نمیتوان‌بیش بیشتری از نیروگاه گرفت .

کلید های برق

حکمت در مورد طولانی‌شدن خاموشی ها گفت : کلید های خاموش و روشن شدن برق پست‌های ۳ هزار کیلووات که برق بمصرف کنندگان میدهد فقط برای ۲ تا ۳ مرتبه در ماه و حداکثر ۱۰ مرتبه د مدل طراحی شده است ولی حالا که بالاجبار روزی یکبار خاموش‌و روشن می‌شوند و لذا خراب خواهند شدوباین جهت روشن شدن مجلات گاهی طولانی‌تراز ٤ ساعت تعیین شده در روز میشود.

۸۱ هزار کیلووات برق صرفه‌جوئی شد

با قطع ساعاتی از پخش برنامه‌های تلویزیونی بیش از ۸۱هزار کیلووات در مصرف برق صرفه‌جوئی شده است.

براساس بررسیهای وزارت نیرو در ۳ شب گذشته کهمدت پخش برنامه‌های تلویزیونی کاسته شد حدود ۵۸ هزار کیلووات از میزان مصرف برق کاهش یافت و از دیروز که برنامه‌های تلویزیون نیز قطع گردید مقدار صرفه‌جوئی در مصرف برق به حدود ۸۱ هزار کیلووات افزایش یافته است .

مطابق همین بررسی قطع ۱۰۸ ساعت برنامه تلویزیونی در هفته بخصوص در ساعات اولیه شب تاثیر زیادی درتامین برق داشته است .

استراتژی وزارت نیرو برای مقابله با کمبود برق

وزارت نیرو امروز باانتشار یک بیانیه رسمی سیاست های فوری و کوتاه مدت خود را برای مقابله با کمبود نیروی‌برق و طرحهائی را که برای رفع این کمبود اجرا خواهد کرد، و باتبادل‌نظر باکارخانه‌مربوطه اجراء و نظارت خواهد شد. بطوریکه نیروی دریافتی بخش تولیدی اعم از صنایع یا کشاورزی از شبکه به حداقل ممکن تقلیل یابد بدون آنکه به تولید صدمه مالایطاق‌واردشود.

۲ـ بمنظور ناهمزمان کردن تولیدی موجبات استفاده از واحدهای رزرو و تولید نیروی این موسسات فراهم خواهد گردید و برای این کار برنامه مشخص برای هر واحد تهیه و باتبادل‌نظر باکارخانه‌مربوطه اجراء و نظارت خواهد شد. بطوریکه نیروی دریافتی بخش تولیدی اعم از صنایع یا کشاورزی از شبکه به حداقل ممکن تقلیل یابد بدون آنکه به تولید صدمه مالایطاق‌واردشود.

۲ـ بمنظور ناهمزمان کردن بار شبکه که از واحدهای تولیدی منشاء میگیرد تعطیلات سالیانه این موسسات بنحوی تنظیم میگردد که کارخانجات‌در ماههای مرداد و شهریوربطور کامل و درعین حال منظم از سیستم خارج شده و اثرتقلیل مصرف آن در شبکه محسوس باشد.

۳ـ برنامه تلویزیون ازساعت ۱۰ شب به‌بعد تعطیل شود تا میزان بار حداکثر تقلیل یافته و صرفه‌جوئی‌قابل ملاحظه در کل انرژی‌مصرفی‌سیستم حاصل شود و درنتیجه میتوان ازتخلیه آب سد محمدرضا شاه پهلوی در حد امکان جلوگیری نمود.

٤ـ با محاسبات کلی که‌بعمل آمده مصرف بالقوه مشترکین شبکه بهم پیوسته کشوری در ساعات حداکثر مصرف بدون خاموشی حدود ۲٫٤ میلیون کیلوولت می‌باشد در حالیکه امکان تولید (بدون هیچگونه رزرو درشرایط بهره‌برداری فعلی) حدود ۱٫۷ میلیون کیلووات‌میباشد بنابراین جمع خاموشیهای‌ساعات‌حداکثر حدود ۷۰۰ هزار کیلووات است که با توجه به اولویت تولید قسمت قابل ملاحظه‌ای از این کمبود باید از طریق خاموشی‌دادن به‌مصرف‌کنندگان خانگی‌وتجاری تحقق پیداکند.

بنابراین در نظر است فعلا چهار ساعت متوالی با رعایت نوبت و با اطلاع دادن قبلی‌به هر ناحیه خاموشی موضعی‌داده شود .

تدابیر کوتاه مدت

۱ـ همه‌امکانات‌فنی- سیاسی داخلی و خارجی تجهیزخواهد شد که نیروگاه سد رضا شاه کبیر هرچه زودتر ظرف سه‌ماه آینده بطور پایدار در سیستم شبکه بهم پیوسته کشوری مورد بهره‌برداری قرار گیرد والا مشکلات بار حداکثر زمستانی سال ۲۵۳۶ بمراتب بیش از مسائل فعلی است .

۶ـ برنامه ریزی شده است که حدود ۳۰۰ هزار ولت‌قدرت نیروگاههای گازی تا آخر شهریور ۲۵۳۶تدریجاوارد مدار شبکه بهم‌پیوسته بشود وکارها مرتبا پی‌گیری‌شده و طبق‌برنامه زمان‌بندی‌شده پیشرفت دارد.

۷ـ خطوط انتقال نیروی۴۰۰ کیلوولت سد رضا شاه کبیر ـ اصفهان و۲۳۰ کیلوولت‌اصفهان تهران باید تا دهم مهر ۲۵۳۶ در مدار بهره‌برداری قرارگیرد و برنامه زمان‌بندی تهیه شده آن با نظارت روزمره اجراء شود.

۸ـ خط انتقال ۴۰۰ کیلوولت سد رضا شاه کبیر ـ اراک که منطقه شمال و نواحی غرب را تقویت می‌کند باید تا آخرآذر ماه ۲۵۳۶ وقبل ازآغازخداکثر مصرف زمستانی در مدار بهره‌برداری قرار گیرد.

لایحه تاسیس دانشگاه هاومدارس خصوصی مهرماه تقدیم مجلس می‌شود

بدنبال فرمان تاسیس‌موسسات آموزشی وتجمع‌های آموزشی در سطوح بین‌المللی وزارت علوم و آموزش عالی سرگرم تهیه لایحه آنست تا دراولین فرصت تقدیم مجلس شاید .

یک مقام مطلع‌درو زارت‌علوم وآموزش عالی گفت از جانب وزیر علوم و آموزش عالی عده‌ای از کارشناسان و متخصصان مابورتهیه ،آئین‌نامه ها و لایحه تاسیس موسسات آموزش عالی شده‌اند .

پیش‌بینی میشود با کارتمام وقت این عده آئین‌نامه ها و ضوابط تاسیس موسسات آموزشی‌عالی در سطح‌بین‌المللی تا آخر تابستان پایان پذیرد و بهنگام گشایش مجلسین در مهر ماه تقدیم شود .

همین مقام اضافه کرد که هیئت مامور تهیه این طرح دانشگاه های مهم دنیا نیزتماس میگیرند و از آئین‌نامه ها اساسنامه ها و برنامه های‌آنها نیز آگاهی کامل پیدا میکنندتا آئین‌نامه هائی‌که تدوین‌میکنند در حد چنین موسساتی باشد.

هیات داوران برگزیننده‌ملکه زیبائی «فوتوگرافیک» ملکه زیبایی «تری نیداد» را بعنوان «ملکه‌زیبایی عکاسی» برای‌سال ۱۹۷۷ برگزید. دراین مسابقه که در «سانتودومینگو» در دومینیکن برگزار شد ملکه‌های زیبایی بسیاری از کشور ها شرکت کردند. عکس لحظاتی را نشان میدهد که زیبا رویان شرکت کننده در مسابقه برنده بیست و ششمین مسابقه میس «فوتوگرافیک » رادر میان گرفته‌اند.

عکس رادیویی یونایتدپرس

درجه حرارت هوای تهران کاهش میابد

سازمان هواشناسی اعلام کرد درجه حرارت هوای تهران ظرف دوسه روز آینده باز هم کاهش می‌یابد .

درجه حرارت هوای تهران‌امروز یک تا دو درجه نسبت به دیروز افزایش یافت بطوریکه حداکثر آن به ۳۷تا ۳۸ و حداقل به ۲۳درجه بالای صفر رسید .

در همین حال سازمان هوا ـ شناسی گزارش داد ، وضع دریا امروز وفردا مساعد است اما از پس فردا با پیش آمدن یک جبهه هوای خنک و فشا رقوی از سمت غرب دریا مواج و طوفانی خواهد شد و همین امر باعث میشود درجه حرارت هوای تهران نیز از پس فردا دو تا سه درجه خنک‌ترشود.

ایران بعنوان میزبان بازیهای جهانی المپیک ۱۹۸۱ انتخاب شد

بخارست ـخبرگزاری‌پارس

امروز در اجلاسیه مهم کنگره جهانی کمیته برگزار کننده بازی های جهانی ناشنوایان ایران با اکثریت ۴۱ رای به عنوان میزبان چهاردهمین دوره بازی‌های جهانی المپیک ۱۹۸۱ ناشنوایان انتخاب شد .

ایران داوطلبی خود را بعد از تصویب شاهنشاه آریامهر و علیاحضرت‌شهبانو به کمیته برگزار کننده این بازیها اعلام کرده بود .

در جلسه امروز همچنین فرانسه به عنوان میزبان‌بازی های زمستانی برای سال ۱۹۷۹ برگزیده شد .

قائم‌مقام و مسئولان شهرداری ناحیه ۷ به بازپرسی احضار شدند

قائم‌مقام ، رئیس خدمات شهری و مسئول خارج از محدوده شهرداری ناحیه ۷ برای تحقیق پیرامون کشته شدن «محرم کردلو» که هنگام جلوگیری از تخریب زیرزمین خانه‌اش روی داد ، به شعبه ۱۲ دادسرای تهران احضار شدند.

درنزاعی که روز هجدهم تیرماه جاری میان ماموران شهرداری ناحیه ۷با «محرم کردلو » یکی از ساکنان قریه اسماعیل آباد دولت خان‌روی داد ، دراثر ضرباتی که برسر «محرم» وارد شد، جان سپرد. ماموران ناحیه ۷ برای تخریب زیر زمینی که «محرم» برای سکونت عائله‌اش درخانه مسکونی خود ساخته بود به محل رفتند ولی با مقاومت «محرم» که میخواست ازتخریب جلوگیری کند روبرو شدند و نتیجتا کار به نزاع کشید . اهالی محل‌وماموران شهرداری که‌حال «محرم»را وخیم دیدند جریان را به پاسگاه ژاندارمری نعمت‌آباد اطلاع‌دادند.ماموران نیز «محرم‌کردلو» را به‌درمانگاه قلعه‌مرغی بردند ولی معالجات موثر نشد و «محرم» درگذشت.

دربی این‌حادثه ایرج‌رضائی بازپرس شعبه ۱۲ که مامور رسیدگی بپرونده مزبور شده بود شهردار ناحیه ۷ ،قائم‌مقام شهرداری ناحیه و چندتن از مسئولان را احضار کرد .

همچنین قرار بازداشت قدرت‌اله نریمان سرکارگری که مقصر شناخته شده بود صادر شد و بزندان رفت .

امروز صبح مجددا بازپرس شعبه ۱۲ ، نجات‌پور قائم‌مقام، مرادی رئیس خدمات شهری و ملکی مسئول خارج‌از محدوده شهرداری ناحیه ۷ را برای تحقیق احضار کرد .ساعت ده صبح امروز در شعبه ۱۲ دادسرای تهران ، بطورسری از احضار شدگان بازجوئی بعمل آمد .

برنامه هفتگی جدید تلویزیون

محدود شدن زمان پخش برنامه های تلویزیون به سه ساعت در بیست‌و چهار ساعت برای صرفه‌جوئی در مصرف‌برق موجب تغییراتی در ساعت وروز برنامه هاشده که‌در زیربنظرتان میرسد .

شنبه

۱۹٫۰۰ اخبار تهران
۱۹٫۰۵ زورو
۱۹٫۳۰ موسیقی ایرانی
۲۰٫۰۰ خانواده
۲۰٫۳۰ آقای مربوطه
۲۰٫۳۵ تعقیب و گریز
۲۱٫۳۰ اخبار واخبار ورزشی

یکشنبه

۱۹٫۰۰ اخبار تهران
۱۹٫۰۵ لانك جان‌سیلور
۱۹٫۳۰ دود اسلحه
۲۰٫۳۰ آقای مربوطه
۲۰٫۳۵ همه از یك خانواده
۲۱٫۳۰ اخبار و اخبار ورزشی

دوشنبه

۱۹٫۰۰ اخبار تهران
۱۹٫۰۵ یك دوسه
۱۹٫۳۰ وضع اضطراری
۲۰٫۳۰ آقای مربوطه
۲۰٫۳۵ گریف
۲۱٫۳۰ اخبار واخبار ورزشی

سه‌شنبه

۱۹٫۰۰ اخبار تهران
۱۹٫۰۵ فیلم سینمائی
۲۰٫۳۰ آقای مربوطه
۲۰٫۳۵ سلطان صاحبقران
۲۱٫۳۰ اخبار و اخبارورزشی

چهارشنبه

۱۹٫۰۰ اخبار تهران
۱۹٫۰۵ والتونها
۲۰٫۰۰ ترانه های ایرانی
۲۰٫۳۰ آقای مربوطه
۲۰٫۳۵ خیابانها سانفرانسیسکو
۲۱٫۳۰ اخبار و اخبار ورزشی

پنجشنبه

۱۹٫۰۰ اخبار تهران
۱۹٫۰۵ کارآگاه آکفورد
۲۰٫۰۰ ترانه های ایرانی
۲۰٫۳۰ آقای مربوطه تقدیم
۲۰٫۳۵ پزشك محله
۲۱٫۳۰ اخبار و اخبار ورزشی
۲۲٫۰۰ برنامه سرگرمی

جمعه

۱۸٫۰۰ فیلم سینمائی
۱۹٫۳۰ درباره جشن هنر
۲۰٫۰۰ خانه‌پربرکت
۲۰٫۳۰ آقای مربوطه
۲۰٫۳۵ مردشش میلیون دلاری
۲۱٫۳۰ اخبار و اخبار ورزشی

برنامه دوم

دوشنبه

۱۹٫۳۰ خانه کوچك
۲۰٫۳۰ ماك‌میلان -ماك کوی - کلمبو- ماك‌کلود
۲۱٫۳۰ اخبار

یکشنبه

۱۹٫۳۰ زندگی شیرین
۲۰٫۰۰ مسابقه هزار امتیازی
۲۰٫۳۰ فیلم مستند در باره آمریکا
۲۱٫۳۰ اخبار

دوشنبه

۱۹٫۳۰ کارتون
۱۹٫۵۰ فیلم سینمائی
۲۱٫۳۰ اخبار

سه‌شنبه

۱۹٫۳۰ دنیای‌بچه‌ها
۲۰٫۰۰ ایدن
۲۱٫۰۰ گروه نوازی
۲۱٫۳۰ اخبار

چهارشنبه

۱۹٫۳۰ حادثه جویان
۲۰٫۰۰ اسرارجزیره سرخ
۲۱٫۰۰ دنیای پرتحرك
۲۱٫۳۰ اخبار

پنجشنبه

۱۹٫۳۰ درتعقیب‌جو
۲۰٫۰۰ فیلم هفته
۲۱٫۳۰ اخبار
۲۲٫۰۰ تیتر اول

جمعه

۱۹٫۳۰ فضادرسال ۱۹۹۹
۲۰٫۳۰ رنگرنك
۲۱٫۳۰ اخبار

کارکنان دولت آموزش کافی نمی بینند

تبریز ـ خبرنگار اطلاعات

بدستور آقای هویدا نخست‌وزیر هیاتی بریاست آقای بهرون معاون اداری و پارلمانی وزارت مسکن و شهر سازی وارد تبریز شد. این هیات طی یک هفته اقامت خود در تبریز و دیگر شهر های آذربایجان شرقی به‌ارزشیابی کار های‌دردست اقدام و طرحهای زمان بندی شده مربوط به استانداری، فرمانداری‌ها،شهرداری‌تبریز، مسکن و شهر سازی ، آب و برق ، آموزش‌و پرورش، کشاورزی وعمران روستایی بهداری و بهزیستی پست‌و تلگراف و تلفن . راه و ترابری ، برنامه و بودجه و صنایع و معادن می ـ پردازد .

هیات مذکور پس ازورود به تبریزدریک‌جلسه توجیهی که در کاخ استانداری تشکیل شده بود شرکت کرد .

در این جلسه استاندار آذربایجان شرقی ضمن‌اشاره به گرفتاری های سازمانهای مختلف از نظر پرسنل و آموزش کارکنان دولت‌گفت:

ـ آموزش کنونی‌کارکنان دولت به هیچوجه کافی نیست و سازمان اموراداری و استخدامی کشور باید ترتیبی بدهد که کارمند از بدو استخدام زیر پوشش آموزش مستمرقرار گیرد

مناهیم بگین نخست وزیر اسرائیل باتفاق همسرش در فرودگاه نیویورک مورداستقبال رهبران جامعه‌یهود نیویورک قرار گرفته است.

مناهیم‌بگین که دیروز وارد نیویورکشد، قرار است پس از ایراد چند رشته سخنرانی در واشنگتن با پرزیدنت جیمی کارتر رئیس‌جمهوری امریکا و دیگر رهبران طراز اول این کشور گفتگو کند، گفته میشود نخست وزیر اسرائیل باخود طرح تازه‌ای برای‌صلح خاورمیانه بامریکا آورده است.

«عکس رادیو یی آسوشیتدپرس»

بخاطر فروش حواله سیمان

کارمند اداره اوقاف خراسان تحت تعقیب قرار گرفت

مشهد ـ خبرنگار اطلاعات

یکی از کارمندان تولیت موقوفات مسجد گوهرشادمشهد باتهام فروش حواله ۷۰ تن سیمان تحت پیگرد قرار گرفت.

دکترولیان نیابت تولیت‌عظمی و استاندار خراسان در جلسه هیات مدیران اجرایی استان ضمن اعلام این مطلب گفت : دراجرای ماده‌قانون رسیدگی به‌اعمال خلاف شئون شغلی و اداری کارکنان دولت پرونده‌این کارمند به کمیسیون ۵ نفری تسلیم شد.

این شخص حواله ۷۰ تن سیمان را که باید به مصارف کارهای ساختمانی‌برسد بفروش رسانده است .

به علت برخورد با سیم برق

خلبان هواپیما درمیان شعله‌های آتش سوخت

علی‌آباد گرگان ـ خبرنگار اطلاعات :

یک هواپیمای‌سمپاشی هنگام سمپاشی با سیم انتقال نیروی برق ۲۰هزار ولتی برخورد کرد و آتش گرفت .

حادثه درمنطقه حکیم‌آباد در منطقه‌زمین‌های زراعی پل سرخ اتفاق افتاد. حسین توکلی‌خلبان هواپیما که سرگرم سمپاشی زمین‌های زراعی بود از وجود سیم‌های انتقال نیروی برق ۲۰ هزار ولتی خط شاه پسند ـ رامیان غافل شد و براثر برخورد هواپیما با این سیم‌ها ناگهان آتش‌گرفت وبزمین‌سقوط کرد. کشاورزان بلافاصله برای نجات خلبان به تلاش پرداختند و اتومبیل‌های آتش‌نشانی علی‌آباد گرگان نیز به موقع در محل حادثه حضور یافتند لیکن تلاش مردم‌وماموران‌آتش‌نشانی برای نجات خلبان بی‌فایده ماند و حسین‌توکلی داخل‌هواپیمایش سوخت .

حادثه در ساعت ۸٫۳۰دقیقه صبح امروز اتفاق افتاد و هواپیمای سمپاش متعلق به شرکت «پای پی» بود که ویژه خدمات کشاورزی است .

سقف کوره‌آجرپزی برسر کارگران‌فروریخت

۲ کارگر کشته‌و ۵ نفر مجروح‌شدند

مشهد ـ خبرنگار اطلاعات :

براثر ریزش سقف کوره آجرپزی در یکی از روستاهای مشهد ۲ نفر کشته و ۵ نفر مجروح شدند.

حادثه درروستای سالارآباد واقع در ۱۶ کیلومتری مشهد اتفاق افتاد . این حادثه‌هنگامی روی داد که عده‌ای کارگر در کارخانه آجرپزی سرگرم کار بودند . محمد رضائی و یک کارگر افغانی که هویتش‌روشن نشده کشته‌شدند و مهدی‌امین، نصرت‌الله عباسی ، مصطفی سالاری، حسین اصفهانی ویک کارگر افغانی مجروح شدند.

خبرهای کوتاه

پیام تبریك شاهنشاه

پیام تبریک زیر از جانب شاهنشاه آریامهربه‌افغانستان مخابره شد:

حضرت محمد داودرئیس جمهوری افغانستان ـ کابل

برای من موجب کمال خوشوقتی است که‌بمناسبت سالروز اعلام جمهوری افغانستان صمیمانه ترین تبریکات همراه بابهترین آرزو های قلبی خویش را برای سلامت و سعادت شخص آن برادر گرامی و پیشرفت و رفاه روزافزون ملت برادرو دولت‌افغانستان تحت رهبری خردمندانه آن حضرت ابراز دارم .

محمد رضا پهلوی

روز ملی عراق

دیروز محمد صبری‌الحدیثی سفیر عراق در دربار شاهنشاهی‌بمناسبت روزملی عراق ضیافتی به عصرانه‌در منزل خود برپا کرد که در آن عده‌ای از وزراءهمچنین روسای مجلسین و مقامات دیگر ایرانی‌حضور داشتند.

ضمنا بمناسبت روز ملی عراق‌درشماره امروزصفحات ویژه‌ای چاپ شده است .

تغییر در کتابهای‌درسی

در محتوای برنامه ها و کتابهای درسی دانشسراها و مراکز تربیت معلم در گردهم‌آئی آستارا که با شرکت یکصد تن ازبرجسته ترین مدرسان و کارشناسان فنی رشته‌های مختلف‌درسی گشایش یافت تجدید نظر اساسی‌به عمل خواهد آمد.

این جلسات با حضور کارشناسان وزارت آموزش و پرورش بمدت شش روز در آستارا ادامه خواهد داشت .

دوره آموزش نیروی پایداری

دوره آموزش نیروی پایداری برای مقامات وزارت کشاورزی‌و عمران‌روستائی بامدادامروزباحضورمنصور روحانی وزیر کشاورزی‌و ارتشبد قره باغی فرمانده ژاندارمری کشور در کاخ وزارت کشاورزی شروع شد .

وزیر کشاورزی هنگام گشایش این دوره آموزشی گفت: تاکنون بیش از ۵۰ هزارتن‌از اعضای هیات‌های مدیره شرکت های تعاونی روستائی و شرکت های سهامی زراعی آموزش لازم را در زمینه پدافند ملی‌طی کرده‌اند .

جلسه سپاس

شعرا و نویسندگان و استادان وابسته بانجمن‌های ادبی کمال ، ایران ، آذر آبادگان ، گوهر ،وحید ، و چند انجمن دیگر بدریافت مدال پهلوی نایل آمدند و در شهریور ماه جلسه‌سپاس از طرف انجمن ادبی کمال درتالار کتابخانه پارك شهر برپا خواهد شد که روز و ساعت آن بعدا باطلاع‌عموم خواهد رسید .

شرکت در کنگره

از سوی وزارت‌آموزش و پرورش کی ازکا شناسان مسئول آموزش کودکان استثنائی جهت شرکت در کنگره بین‌المللی آموزش نابینایان که‌از یازده‌تانوزده مرداد در پاریس برگزار می شود شرکت خواهد کرد.

این کنگره هر چهار سال‌یک بارجهت‌بررسی بیش‌فت‌های مربوط به‌آموزش نابینایان سراسر جهان برپا میشود.

نمایش فیلم زندگی شهبانو در تلویزیون اتریش

بیش‌از یك میلیون‌و پانصد هزار تن از بینندگان شبکه سراسری تلویزیون‌اتریش‌هفته گذشته شاهد نمایش فیلمی‌از زندگی علیاحضرت شهبانوی ایران بودند .

در این فیلم نیمساعته که باهمکاری مرکز اطلاعات و جهانگردی ایران در وین تهیه شده است‌گوشه‌هائی‌از ثمرات انقلاب شاه و ملت ، تاجگذاری اعلیحضرتین ازدواج شاهنشاه آریامهر و علیاحضرت شهبانو، تولدوالاحضرت همایون‌ولایتعهد جشنهای دو هزارو پانصدمین سال بنیانگذاری شاهنشاهی ایران گشایش نمایشگاه اسلامی در پیشگاه علیاحضرت شهبانو ، ویژگیهای آزادی زنان در ایران و دیدار های علیاحضرت‌ازنقاط مختلف‌مملکت نمایش داده شد .

در پی نمایش‌این فیلم‌مستند که فرح پهلوی ، نام دارد روزنامه‌های اتریش با انتشار مقاله‌هائی‌فعالیت های‌علیاحضرت شهبانوی ایران را موردتمجید قرارمیدادند .

بررسی لایحه مالك‌و مستاجر

کمیسیون دادگستری‌مجلس شورای ملی امروز تغییرات‌صنا را در مواد لایحه روابط‌موجرو مستاجر موردتصویب قرارداد.این لایحه در جلسه آینده مجلس شورای ملی مطرح و پس از تصویب نهائی‌برای اجرابه‌دولت ابلاغ میشود .

۳ سمینار در سنندج

نخستین سمینارکتابداران کشور به کوشش اداره‌کل همکاری های سمعی‌و بصری وزارت فرهنگ و هنر از اول تا دوم مرداد درسنندج برگزار خواهد شد .

در این سمینار که با شرکت کتابداران کشوربرپا میشود ، گروهی از علمای این فن سخن میگویند و جلسات سمینار با بحث‌آزاد ادامه می‌یابد .

سمینار راهنمایان فرهنگی و سمینار مسئولان فیلم وزارتخانه‌ها و سازمان‌های دولتی نیز از سوی اداره کل همکاری های سمعی و بصری وزارت فرهنگ‌و هنر در پی سمینار کتابداران در سنندج برگزار میشود.

انتصابات و ترفیعات دانشگاه تهران

ترفیعات و انتصابات زیر در دانشگاه تهران صورت گرفته است .

حسین سیدی کاشانی استاد دانشکده حقوق و علوم سیاسی بسمت مدیر گروه آموزشی حقوق عمومی . دکتر فیروز پناهی دانشیار دانشکده پزشکی پهلوی بسمت مدیر گروه آموزشی‌بیماریهای داخلی‌محمود منصور استاد دانشکده علوم تربیتی‌بسمت‌مدیر گروه‌آموزشی مبانی آموزش و پرورش . منوچهر شجاعی استادیار دانشکده علوم اداری‌و مدیریت بازرگانی بمقام دانشیاری .

دکتر منوچهر رهبر استادیار دانشکده پزشکی پهلوی بمقام دانشیاری . شهرام خیال بسمت معاون دفتر روابط دانشگاهی و بین‌المللی .

آسمان

آسمان سواحل دریای خزر کمی ابری در بعضی نقاط نیمه ابری .

آسمان تهران وسایرنقاط صاف تا کمی ابری .

حداکثر درجه حرارت امروز تهران یک درجه‌نسبت به روز قبل افزایش یافته به ۳۷ درجه بالای صفر میرسد.

در ۲۴ساعت گذشته‌اهواز با حداکثر ۴۸ و اردبیل با حداقل ۱۰ درجه بالای‌صفر به ترتیب گرمترین و سردترین نقاط کشور بودند .

درجه حرارت آب دریا در پهلوی ۲۵ بابلسر ۲۴ نوشهر ۲۶ گزارش شده است .

وضع هوای شهر های بزرگ دنیا در ساعات آینده:

لندن ـ ابری با بارندگی متناوب
فرانکفورت ـ نیمه ابری
ژنو ـ نیمه‌ابری گاهی‌بارگبار پراکنده
پاریس ـ نیمه ابری گاهی با رگبار
بروکسل ـ نیمه ابری تا تمام ابری با بارندگی
رم ـ قسمتی ابری با مه صبحگاهی
وین ـ نیمه‌ابری‌گاهی‌بارگبار پراکنده و رعد و برق
آتن ـ کمی تا قسمتی ابری
استانبول ـ نیمه ابری گاهی تمام ابری باوزش باد ورگبار پراکنده

بررسی کارشناسان نشان میدهد بطورکلی‌وضع‌هوای اروپا در نیمه دوم تابستان امسال به اندازه سال‌گذشته متغیر نخواهدبود . پارسال در بخش غربی قاره اروپا گرمای شدید حکمفرما بود .

۷۰ هزار دانشجوی ایرانی در خارج تحصیل میکنند

نیاز اعزام دانشجو به خارج چگونه کاهش می یابد

تأسیس مؤسسات آموزشی در سطح بین المللی

از: فیروز مجللی

با فرمان تاسیس مجتمع های آموزشی و موسسات آموزش عالی در سطح بین المللی که با همکاری دانشگاه ها و دانشکده های معروف جهان بوجود خواهند آمد، امکان تحصیل عده ای دیگر از جوانان مملکت در داخل کشور فراهم میشود و احتیاج باعزام دانشجو در سطح وسیع به خارج کمتر می‌شود.

شاهنشاه آریامهر باتوجه به افزایش داوطلب ورود به دانشگاه ها و موسسات آموزش عالی و هجوم جوانان برای رفتن بدانشگاه های خارج و افزایش امکان مالی مردم برای اعزام فرزندان خود دستور فرمودند تعدادی موسسه آموزشی با استاندارد های بین المللی در سطوح مختلف برای آن دسته از مردمی که مایلند با صرف هزینه سنگین فرزندان خود را به خارج بفرستند تاسیس شود. البته این نوع مدارس در شهرستان ها و دور از تهران خواهد بود تا مشکلات موجود تهران را افزایش ندهد.

هفده سال قبل نیز که چند دانشگاه ایران مانند دانشگاه های تهران، مشهد و جندیشاپور ظرفیت کافی برای داوطلبان را نداشتند، دانشگاه ملی تاسیس شد و دانشگاه ملی ایران با شش هزار دانشجو قسمتی از مشکلات را حل کرد آنگاه چند مدرسه عالی مانند مدرسه عالی ادبیات و زبان های خارجه، مدرسه عالی دختران بنظیر آن تاسیس شد و امروزه در حدود ۵۰ مدرسه عالی در ایران وجود دارد که سه سال قبل تعدادی از آنها بر اثر عدم شناخت رسالت خود و عدم اجرای ضوابط تعیین شده و اصولا بدلیل نابسامانی در اداره آنها به وزارتخانه ها، سازمان ها و موسسات تاسیس هستند و هرکدام در چند رشته امسال دانشجو می‌پذیرند.

دانشسرایعالی و مدرسه عالی سپاهیان دانش نیز به دو دانشگاه تربیت معلم و سپاهیان انقلاب تغییر شکل و نام دادند.

ضمنا یکواحد آموزشی بنام مجموعه صنعتی آموزش کشور نیز بطور پراکنده و با ضوابط خاص در کنار کارخانه های مهم مملکت دانشجو پذیرفته و مشغول آماده کردن تکنولوژیست و مهندس عملی میباشد.

محل دانشگاه صنعتی آریامهر در تهران نیز پس از انتقال سازمان آن به اصفهان بصورت یکموسسه وابسته برای تربیت مهندس های عملی درمیاید و از دو یاسه سال دیگر دانشجو می‌پذیرد.

با آماده شدن دانشگاه هائی که در شرف تاسیس هستند و کار های ساختمانی آنها ادامه دارد، ونیز توسعه دانشکده های مختلف دانشگاه های موجود و دایر شدن شعبه دانشگاه های معروف در شهرستان ها، ظرف چند سال آینده، ظرفیت فعلی دانشگاه ها که در حدود یکصد و شصت تا یکصد و هفتاد هزار نفر است، به دویست هزار نفر میرسد و ظرف یکی دو سال آینده تعداد پذیرش دانشجو در دانشگاه ها در نیمسال اول به ۶۰ تا ۷۰ هزار نفر خواهد رسید.

اما موسساتی که جدیدا فرمان به تاسیس آنها داده شده است نمونه های تازه ای خواهند بود که مستقلا کار خواهند کرد.

● اصولا طرز کار، پذیرش دانشجو، شهریه و بطور کلی، اداره آنها باشکل فعلی دانشگاه ها و موسسات آموزش عالی فرق خواهد داشت که بتدریج آئین نامه مورد رقابت دانشگاه های ایالتی یا دولتی قرار میگیرند.

البته دانشگاه های غیرایالتی در آمریکا مورد حمایت مالی بخش خصوصی و موقوفات فارغ التحصیلان آنها هستند والا

۱۷۵ هزار دانشجو در ۹۵ دانشگاه و موسسه آموزش عالی تحصیل می کنند.

شهریه در هیچ کشوری نمی‌تواند چرخ سنگین اداره دانشگاه را بچرخاند و باید وزارت علوم و آموزش عالی با هیئت های امناء قابل قبول و مورد احترام مردم، نظر مردم و بخش خصوصی را برای کمک و سرمایه گذاری جهت تاسیس این چنین دانشگاه ها یا موسسات آموزشی در اداره مدارس عالی غیردولتی پیش آمد و منجر بفرمان شاهنشاه آریامهر و تصویب لایحه و واگذاری تعداد زیادی از آنها به بخش دولتی شد.

«گرچه تمامی آنها کار های غیر اصولی نداشتند ولی همه بیک چوب رانده شدند».

حال وزارت علوم و آموزش عالی باید با بی نظری و مطالعه در اوضاع و احوال اینگونه موسسات در تمام دنیا و بخصوص در ممالکی مشابه خودمان و تلفیق مقررات آنها به مقرراتی که وضع خواهد شد ترتیبی اتخاذ کند که پس از گذشت چند سال مجبور نباشد باز از امروز آغاز کند.

برای تاسیس دانشگاه صنعتی آریامهر نایب التولیه آن دانشگاه گفته بود: در مجموع دو میلیارد و دویست میلیون تومان برای مرحله اول هزینه برآورد شده که البته این فقط مخارج

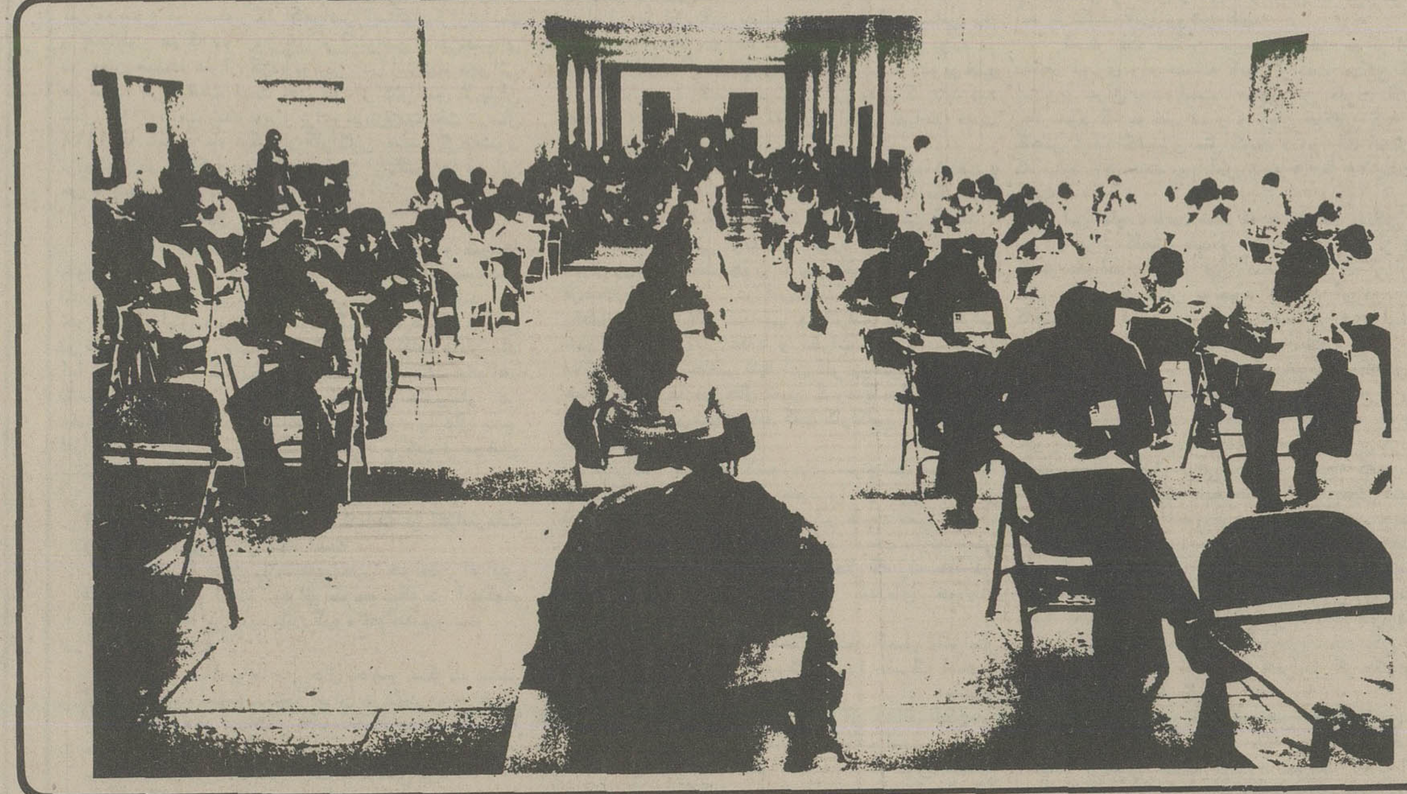

دولتی وابسته شدند تا های تاسیساتی و اجرائی بتوانند بحیات خود ادامه دهند. اکنون فقط سه یا چهار مدرسه عالی بطور مستقل اداره میشوند.

نباید فراموش کرد که از آن پس دانشگاه صنعتی آریامهر در تهران، پهلوی در شیراز و چند موسسه دیگر آموزشی تاسیس شد که اکنون دو دانشگاه با استاندارد های بین المللی هستند و دانشگاه صنعتی آریامهر امسال به اصفهان نقل مکان میکند که تا سه سال آینده بصورت یکی از بزرگ ترین مجتمع های آموزشی کشور درآید. زیرا ۲۰۰ میلیون متر زمین و ۸۰۰ هزار متر زیربنا برای آن مشخص و انتخاب شده است.

در حال حاضر دانشگاه های بوعلی در همدان رازی در کرمانشاه، رضا شاه کبیر در مازندران، کرمان، آزاد بلوچستان و فارابی در شرف

عالی غیر دولتی جلب نماید. در غیر اینصورت داوطلبان انجام این کار با مشکلاتی روبرو خواهند شد و احتمالا مجبور خواهند شد از اجرای صحیح ضوابط سرباز زنند و آنوقت در اداره آن موسسات نیز همان پیش میاید که از چند سال قبل ساختمان و تاسیساتی است و پولی برای زمین آن داده نشده زیرا زمین را دولت تامین کرده است اشخاص علاقمند به تعلیم و تربیت چگونه میتوانند چنین اعتباری را تامین کنند؟ وقتی مسئله کسبی بوجود آید نمی شود نام ضوابط را اجراء کرد

هنرمندان سینما بیمه درمانی شدند

★ هفته گذشته هنرمندان سینمای ایران با دریافت دفترچه بیمه زیر پوشش خدمات درمانی قرار گرفتند با این اقدام یکی از مهمترین خواسته های هنرمندان جامه عمل پوشید.

بعد از انجام این مهم، سندیکای هنرمندان سخت در تلاش تهیه مسکن و ایجاد یک شهرک سینمائی است که تمامی هنرمندان در آن اقامت خواهند داشت.

یکی از اعضای هیئت مدیره مسکن می‌گفت:

ـ هنرمندان اصولا آدم های بد قول و بی توجهی هستند بطوریکه در اغلب جلسات مهم سندیکا فقط عده معدودی شرکت دارند در حالی که چند روز پیش به خاطر مسکن حدود ۱۰۰۰ نفر گرد هم آمدند و نزدیک به ۱۵۰۰ درخواست برای مسکن به دفتر سندیکا رسید.

در سال گذشته ۸۱۷۵ دانشجو به خارج اعزام شدند.

چنین بخارج کشیده نمیشود جوانان بافرهنگ کشور خودشان رشد میکنند.

حال که صحبت از اعزام دانشجو بمیان آمد بدنیست بدانید که اکنون حدود ۷۰ هزار دانشجوی ایرانی در کشور های آمریکا، اروپا و آسیا

در حالیکه موسسات آموزشی و دانشگاهها با کمبود استاد و مدرس روبرو هستند موسسات جدید، کادر آموزشی خود را چگونه تامین می کنند؟

در خرداد ماه گذشته، وزیر علوم و آموزش عالی در باره کیفیت و کمیت آموزش عالی در کشورما، در جلسه انجمن قلم برای اعضای این انجمن سخنرانی داشت.

دکتر معتمدی به کمبود چندهزار استاد، مدرس و معلم در دانشگاه ها و موسسات اشاره کرد و گفت: از نظر کمیت در آموزش عالی جبران داشته ایم و حال باید برای بالا بردن کیفیت برنامه ریزی کنیم و برنامه را به دست اجرا بسپاریم.

حال با تاسیس دانشگاه ها و موسسات عالی با توجه باین که جو نخصوصی است، حتما لوکسی خواهد بود و تا چند سال آینده «ظرف دو تا سه سال» تکمیل خواهد شد، این سئوال مطرح است:

ـ کمبود چند هزار استاد که اکنون از آنها سخن میگوئیم، از میان خواهد رفت؟

و آیا این موسسات با امکانات بیشتری که دارند، استادان و مدرسان و معلمان دانشگاه ها و موسسات دیگر را «قر» نخواهند زد؟!

آیا باز هم ناظر خواهیم بود که تمام یک نفر در ۶ صورت و سیاهه دیده شود و ۶ دستگاه یک معلم را اختصاصی خود معرفی کنند؟ و آیا...

باید تحمل کرد.

البته اعزام دانشجو در سطوح خیلی عالی برای دوره‌هی. اچ. دی و یا تحقیقات، لازم است زیرا مبادله علم این ضرورت را ایجاب میکند ولی فرستادن بچه ها از سنین کودکی به خارج نتیجه مطلوب ندارد، در صورتی که موسسات آموزشی عالی در سطح بین المللی و با ارتباط نزدیک با موسسات مشهور و صاحب نام جهان در ایران دایر گردد سرمایه مملکت این

مشغول تحصیل هستند و یا سم تحصیل در خارج مقیم شده اند!

اعزام دانشجو در ایران بهمت قائم مقام فراهانی در سال ۱۸۱۱ میلادی صورت گرفت.

پای شما قلب دوم شما

چرا صندلهای اُتافوکو با استقبال بیسابقه مردم سراسر جهان مواجه شده؟

از وقتی دانشمندان جهان پی بردند که پا مثل قلب مستقیما" با تمام نقاط بدن ارتباط دارد، اهمیت حیاتی رابطه پا با سلامت جسم روزبروز بیشتر شد تا حدیکه شعار " پای شما قلب دوم شما " در ژاپن برسرزبانها جاری شد و توجه مردم سراسر جهان را نیز باین واقعیت جلب کرد.

صندل اُتافوکو با توجه به همین نکته مهم، برای راحتی هر چه بیشتر پا و در نتیجه سلامت تمام بدن شما ساخته شده.

● صندل اُتافوکو با فرورفتگیها و برجستگیهای کاملا" متناسب با کف پا از نقاط حساس پای شما مواظبت کرده در نتیجه راحتی و سلامت تمام بدن شما را بخوبی تامین میکند.

● صندل اتافوکو دارای قابلیت ارتجاع مخصوصی است که فشار بدن بروی پا را به حداقل کاهش میدهد و هنگام راه رفتن به شما آرامش میبخشد.

اینها و بسیاری از امتیازات برجسته دیگر دلیل استقبال بی نظیر مردم سراسر جهان از صندل اتافوکو است که در راحتی پای شما و در نتیجه سلامت تمام بدن شما بی نهایت موثر است.

صندل اُتافوکو ضامن سلامت پای شما

اطلاعات ۱۳۰۴
بنیانگذار: شادروان عباس مسعودی
صاحب امتیاز و مدیر: فرهاد مسعودی
سردبیر: حسین بنی احمد
سال پنجاه و دوم
محل اداره: خیابان خیام. ساختمان اطلاعات
تلکس ۲۱۲۳۳۶ ـ تلگرافی: اطلاعات.
تهران. تلفن ۳۲۸۱

سخن روز

رسوائی آلستوم

تنگنایی که براثر بدقولی پیمانکار در مورد نیروی برق پیش آمده بود، بخاطر اختلال فنی مولدهای سد رضاشاه کبیر بطور غیر منتظره شدت یافته وکشور ما را بایک بحران واقعی روبرو ساخته است.

این‌بحران اکنون در سراسر کشور مادامان گسترده است. صرفه‌جویی در مصرف برق که تا چند هفته پیش میتوانست کمبودهای ناشی از تاخیر در بکار افتادن مولدهای جدید را جبران کند، اکنون دیگر کافی نیست و دولت ناگزیر از اتخاذ روشهای اضطراری شده است. کوچه‌ها وخیابانهای تاریک در شهرهای ایران منظره خاموشی‌های زمان جنگ را بخاطر می‌آورد. خاموشی‌های منظم، درین اوج گرما ، مجال زندگانی راحت را از خانواده‌های ایرانی سلب میکند. به‌غذاهایی که دریخچال‌ها نگهداری میشود نمیتوان اعتماد کرد. گرمای چهل‌درجه ـ وبیشتر ـ در ساعات خاموشی برق مردم را دچار خفقان میسازد. بسیاری از مشاغل که به‌وجود برق وابسته‌است عملا متوقف میماند. محدودیت برنامه‌های تلویزیون ، خانواده‌ها را از سرگرمی معمول ومتعارفشان محروم میسازد و تازه، اینها عوارض ساده وقابل اغماض‌تنگنای برق است.

آنچه مساله برق را از صورت یک تنگنا به‌یکبحران ـ بامفهوم واقعی کلمه ـ تبدیل کرده تاثیر آن برفعالیت های جاری وبویژه امور صنعتی کشور است.

در سالهای اخیر، به‌تناسب پیشرفتهای کشور،قسمت مهمی از کارهای اداری ـ چه در بخش خصوصی و چه در بخش دولتی ـ با کار افزارهای برقی انجام میشودو این کارافزارها، از ماشین‌های کوچک حساب گرفته تا کمپیوترها وماشین‌های الکترونیک، تنها به مدد جریان منظم ومستمر برق میتوانند کارهای جاری را نظم وتداوم ببخشند. از همه اینها مهمتر، جریان عادی تولید و کار موسسات صنعتی ما در نتیجه کمبود برق و ناپائی‌افتادن «ولتاژ» آن، دستخوش سکته و در مواردی توقف کامل شده است. صدمائی که ازین رهگذر برماشین‌های صنعتی و مالا برامر تولید و اقتصاد ما رسیده خود محتاج بررسی جداگانه است وگمان نمیرود که به آسانی بتوان این زیان‌ها را جبران کرد.

حال ببینیم این وضع اعصاب‌فرسا واینهمه صدمه‌و خسارت را به چه‌کس مدیونیم واز چه بابت؟!

جوابش خیلی ساده است: این مرارت را ما ازبابت خوشباوری خودمان واز ناحیه پیمانکار خارجی، یعنی موسسه آلستوم، متحمل میشویم.

در بررسی قضیه اول باید خودمان را بخاطر این خوشباوری ملامت کنیم. بخاطر اعتماد بی‌دلیل به‌ادعاهای دیگران وروحیه گذشت و اغماض و بلند نظری خاص شرقی که هنوز هم در مقام دادوستد باکمپانی‌های بی‌رحم وبی‌انصاف خارجی مراعات میکنیم.

اما ازین موسسه پرمدعا نیز باید پرسید اینستنمونه نظم ووجدان کار اروپائی؟ این است مفهوم تکنولوژی پیشرفته وتکنیک متکی برتجربه طولانی «آلستوم»؟ آیابک چنین شرکتی که موجودیتش در گرو قراردادهای بزرگ خارجی ـ از نوع قرارداد باایران ـ است میتواند ازاثرات رسوائی و فضاحتی که در ایران به‌بار آورده است برکنار بماند؟ بی‌قیدی در انجام تعهدات وناتوانی در زمینه‌اجرای پروژه تولید برق که نام «آلستوم» را در ایران به لیست سیاه پیمانکاران خارجی سپرده است یقینا اعتبار این موسسه پرمدعا را در انظار جهانیان به یک پول سیاه تنزل خواهد داد و کشورهای دیگر را هشیار خواهد ساخت تا در ارجاع کار به «آلستوم» احتیاط کنند.

آیا سیاست ایران در مورد قیمت نفت تغییر کرده است؟

علی باستانی

کنفرانس اوپک در استکهلم ضمن‌آنکه بدون اختلاف شدید و با آرامش کامل پایان یافت ، این امر را ثابت‌کرد که باز طوفانی در بطن دارد، و اگر تا ۵ ماه دیگر برای آن فکری‌نشود ، کنفرانس کاراکاس ، کنفرانس جنگ و دعوا خواهد بود ، و چه بسا موجب تزلزل ارکان‌اوپک گردد .

آنچه تاکنون در داخل اوپک و خارج از اوپک مورد توجه همگان بود ، تنها افزایش قیمت نفت بود . این موضوع در دستور کار کنفرانس استکهلم قرارنداشت و همانطور هم که دو روز قبل از کنفرانس ، طی‌تفسیری در همین صفحه عنوان کرده بودیم ، در استکهلم دعوائی هم نبود. در حقیقت قیمت نفت قبل از کنفرانس تا پایان سال ۱۹۷۷ تثبیت شده بود . برای تعیین‌قیمت نفت درسال ۱۹۷۸ هم باید ۵ ماه دیگر در کاراکاس تصمیم گرفته‌شود و منتهی در استکهلم موضع بسیاری از کشورها در این مورد کم‌وبیش روشن شده است .

جناح تندرو

زکی یمانی در موضع مخالف نشسته و صریحا خواهان تثبیت قیمت فعلی نفت برای تمام‌سال آینده‌میباشد. تندروها از جمله لیبی بشدت با این تقاضا مخالف‌اند ، و خواهان افزایش قیمت نفت در سال آینده هستند . لیبی در تثبیت قیمت فعلی نفت هم دیرتر از همه تفاهم نشان داد اما ظاهرا در کاراکاس برخلاف کنفرانس ساکت نخواهد نشست . عزالدین مبروک وزیر نفت لیبی چندین‌بار در مصاحبه با مطبوعات در استکهلم نظر خود را دال بر افزایش قیمت نفت در سال آینده مطرح ساخت و موضع سنتی خود را حفظ کرد .

الجزایردر قطر به جناح میانه‌رو پیوسته بود ، اما این‌بار بموضع سابق خود در حمایت از افزایش‌نفت و به‌کنار تندروها بازگشته است .

ونزوئلا با همان روحیه میانه‌رو خواهان افزایش قیمت نفت شده است . عراق باوجودیکه در استکهلم ساکت بود اما بی‌تردید باین گروه خواهد پیوست .

جناح میانه‌رو

در جناح میانه‌روها در حال حاضر سکوت بیشتر از حرف دیده میشود. تنها ایران در این زمینه حرف زد، که برخلاف برداشت مطبوعات غرب نباید آن را حرف آخر دانست بلکه باید ترسیمی از سیاست ایران پیرامون موضوع افزایش قیمت نفت تلقی کرد .

آموزگار در مصاحبه‌های خود تفاهم بیشتری با غرب نشان داد . وی‌غرب را مطمئن ساخت که ایران از هیچ تصمیمی که موجب برهم خوردن‌بیشتر شیرازه‌اقتصاد جهان شود، پشتیبانی نمیکند و با افزایش قیمت نفت تورم را تشدید و بیکاری را وسیع تر نخواهد ساخت. ظاهرا بخاطر همین حرف بود که بسیاری از مطبوعات غرب چنین استنباط کردند ، ایران دومین صادر کننده بزرگ نفت جهان دراین‌باره با عربستان سعودی نزدیک‌تر شده است و این دو کشور سیاست مشترکی در تثبیت قیمت‌نفت پیدا کرده‌اند و بازهم گفته شد که‌در سال ۱۹۷۸ ایران هم مثل عربستان سعودی طرفدار تثبیت قیمت فعلی نفت خواهد بود و حاضر نیست آنرا افزایش دهد .

این حرف ممکن است در اول آذر یعنی زمان‌تشکیل کنفرانس کاراکاس اتفاقا حرف ایران باشد یعنی در آن موقع وضع اقتصادی غرب‌چنان پریشان‌باشد که‌ایران‌مایل نباشد آنرا پریشانتر سازد . اما بهرحال حرف آموزگار حرف آخر ایران نبود .

سیاست ایران

ایران تا اول آذر تصمیمات خود را براساس دو عامل مهم اتخاذ خواهد کرد .اول رشد نرخ تورم در جهان و اثرات آن بر بهای کالاهای وارده ، دوم‌وضع و قدرت جذب اقتصاد غرب ، باین معنی که باید دید اقتصاد جهانی در آنروز تاچه میزان از افزایش قیمت نفت را میتواند هضم کند .

آموزگار در تمام مصاحبه‌ها فقط روحیه تفاهم خود را نسبت به غرب منعکس ساخت ، اما مطبوعات غرب آنرا در ردیف برداشت زکی‌یمانی تلقی کردند . جبهه‌بندیهای نهائی اوپک در مورد افزایش قیمت‌نفت **هنوز روشن نیست چون تا روز تصمیم قریب ۵ ماه** فرصت باقی است . در این مدت نوسانات اقتصادی بخصوص تحولات سیاسی و اثرات آن بر اعراب میتواند بسیاری از عقاید و نظرات فعلی را دگرگون سازد. در حال حاضر تنها این امر روشن است که همه‌ی کشورها در حال تعیین گردن سیاست خود میباشند . بهمین جهت باید گفت کاراکاس مثل‌کنفرانس قطر غافلگیر نخواهد شد .

در کنفرانس استکهلم کشورهای سرنوشت ساز کم و بیش نظر و برداشت کلی خود را در مورد افزایش قیمت نفت روشن ساختند دو ابر قدرت نفتی جهان، که نصف صادرات نفت اوپک را در دست دارند ،یعنی ایران و عربستان سعودی درعین‌حال که راه متفاوتی دارند برای غرب نقش ناراحت کننده‌ای نخواهند داشت .

زکی‌یمانی در بحثهای مختلف خود اصل افزایش قیمت را به عنوان یک روند غیرقابل کنترل پذیرفته است ، منتهی اینجا و آنجا بطور موضعی و برای زمانهای خاص ـ بخصوص زمان حاضر ـ با آن مخالف است و یا بطور دقیق با «درصد» زیاد آن‌مخالف است . بهمین جهت آگاهان معتقدند که اگر تا ۵ ماه دیگر تورم جهانی رشد نامعقولی پیدا کند ـ نرخ سه ماهه اول امسال آن در کشورهای بازار مشترک ۱۴ درصد بود ـ ممکن است قیمت نفت نیز مقداری افزایش یابد و عربستان هم با آن مخالفت شدیدی نداشته‌باشد .

البته این افزایش زیاد نخواهد بود بهمین سبب آگاهان پیش‌بینی میکنند که در کاراکاس قیمت نفت افزایش مختصری پیدا خواهد کرد و اگر نرخ‌افزایش ۵ درصد باشد دعوا و سروصدائی بوجود نخواهد آورد .

بهرحال همانطوریکه آموزگار در مصاحبه اول‌خود عنوان کرد ، هنوز زود است که درباره افزایش قیمت نفت صحبت کرد . باید منتظر بود و دید که تا ۵ ماه دیگر وضع اقتصاد جهان‌چه میشودو نرخ تورم بچه حد خواهد رسید .

اختلاف بر سر قیمت نفت سنگین

در مورد اختلاف برسر قیمت نفت سنگین که تنها اختلاف در کنفرانس استکهلم بود بزودی ۵ کشور ایران و عربستان و عراق و کویت و ونزوئلا گرد هم خواهند آمد تا تکلیف آنرا روشن کنند .

قیمت نفت سنگین عربستان بعلت مواد اضافی و بخاطر دوری راه همیشه کمتر از نفت سنگین کویت و ایران و عراق بوده است . منتهی این تفاوت تاکنون‌آنقدر زیاد نبود که موجب ضرر و زیان هنگفتی گرد وباعث کاهش تولید کشوری مثل کویت شود. اما اختلاف قیمت که سابقا ۱۲ سنت بود امروز به ۲۵ تا ۲۸ سنت رسیده است .

این تفاوت باعث شده که خرید نفت سنگین ازکویت بعد از عراق کاهش یابد و احتمالا درآینده از ایران هم کاهش خواهد یافت و این وضعی است که ارزان‌تربودن نفت سنگین عربستان بوجود خواهد آورد . هم‌اکنون کاهش تولید در کویت موجب خساراتی شده است . نفت تولیدی کویت اکثرا نفت سنگین است و وقتی صادرات نفت سنگین کم شود ، استخراج خودبخودکاهش خواهد یافت. هنگامیکه تولید کاهش یابد ، گاز همراه نفت نیز کمتراستخراج میگردد و خطر از این نقطه باوج میرسد چون با کاهش تولید گاز دستگاههای شیرین کردن آب‌در کویت بحال تعطیل درمی‌آید . در نتیجه کشوریکه آب شیرین برای آن یک ماده حیاتی است دچار دشواریهای شدید اقتصادی و اجتماعی میگردد . بهمین جهت کویت در استکهلم بشدت نسبت به اختلاف قیمت نفت سنگین عربستان سعودی و ارزان بودن آن اعتراض‌کرد . برسر همین موضوع بحث‌هائی درگرفت که طی آن همه طرفدار کویت شدند . البته این مسئله در استکهلم حل‌وفصل نشد و قرار شد که در هفته‌های آینده‌درپایتخت یکی ازکشورهای نفتی در خلیج فارس در کنفرانس کوچکتری مورد بحث و تصمیم قرار گیرد .

البته کنفرانس کوچک نفتی خلیج فارس برخلاف تصور ، کار کوچکی ندارد بلکه برسر قیمت نفت سنگین احتمالا برخورد شدید بوجود خواهد آمد. آگاهان معتقدند که بعید است این کنفرانس کوچک موفق شود اختلاف قیمت را بکلی از بین ببرد . اما میتواند تفاوت قیمت را تاسرحد ۱۰ یا ۱۲ سنت که در سابق هم‌وجود داشت کاهش دهد. هنوز معلوم نیست شخصیتهای‌شرکت کننده در کنفرانس کوچک درچه سطحی خواهند بود ، اگر وزرا حضور یابند ، و کنفرانس هم در تهران‌تشکیل گردد ـ می‌توان به نتایج مثبت آن امیدوار بود زیرا وزرا صریح‌تر حرف میزنند ،و سریع‌تر تصمیم میگیرند . تهران هم محیطی است مساعد برای تفاهم و مصالحه .

جلوی بوسه‌را ازهرجا بگیرید به نفع ملک وملت است!

هادی خرسندی

که مهندسان آلمانی می‌توانستند دربولوار آئینه اصفهان ، دوست دخترخودرابیوسند، دیگر سپری شده است. امروز دیگر باید آلمانها بفهمند که بولوار ، جای بوسیدن و مسجدجای این کارها نیست. هرسخن‌جائی وهربوسه، مقامی دارد. گربرزبرخاکیکی پشه بجنبد ـ جنبیدن آن پشه، عیان درنظر ماست. (لطفا پشه‌هاهم از بوسیدن‌وجفتگیری در انظار عمومی ، خودداری‌کنند) .

جای تعجب است که در شرایطی که ما اینقدر نظم و ترتیب در کارمان پیداشده که وزارت نیرو، همه روزه جدول کامل خاموشی برق مناطق را مثل جدول کامل برنامه‌های تلویزیونی ، به مطبوعات می‌دهد، چرا یک مهندس آلمانی نباید از روی دستورالعمل این جدول، از خاموشی برق حداکثر استفاده را ببرد ومجبور باشد روز روشن دوست دختر خود را در بولواری که شهرداری اصفهان ، اینقدر خرجش‌کرده، ببوسد و ماموران را به سختگیری وشدت عمل دراین زمینه ، وادارسازد .

به نظر اصغرآقا، علاوه براینکه این مهندس آلمانی را سه هزار تومان جریمه کرده‌اند ، باید بطور غیر قانونی، اتومبیلش راهم قفل می‌زدند . اصلا بهتر بود که که بیاورندش به انجمن شهر تهران، تا رئیس انجمن‌هم چند تافحش آبدار به او بدهد.خوشبختانه بعداز فاش شدن‌واترگیت رئیس انجمن شهرتهران در مطبوعات،معلوم شد که ایشان فحش‌هم خوب می‌توانندبدهند وماکه امروزه از یک چنین امکانات خوبی

بقیه درصفحه ۲۸

افکار یک پادشاه

نوشته: ر.ک ـ کارانچیا **۵۱**

سنتهای ایرانی گرانبهاترین گنجینه‌ها است

سئوال ـ من درهریک ازسفرهای متعددی که به ایران کرده‌ام متوجه شده‌ام که ملت به آهنگی بسیار سریع دارد‌بغایت «غربی» میشود باسنت های باستانی ایران بادوپیامبربزرگش زرتشت ومحمد (ص)، بامشایخ بزرگ صوفی‌اش وباشاعرانش، ـ آیا اعلیحضرت احساس نمی کنند که اقتباس فرهنگ باختری ـ آنهم شاید به درجه‌ای حاد ومفرط، باعث اشاعه تجدد افراطی ومادیگری خالص ومطلق خواهد گردید؟

جواب ـ سنن قدیمی ایران عزیز ترین ومقدس ترین مایملکی است که مادراختیار داریم. چیزی که نه اجازه تباه شدن‌آن را خواهیم داد ونه آن را باتمام نعمات مادی تمدن باختری مبادله خواهیم کرد. ماسعی داریم تکنولوژی پیشرفته ومعارف علمی دنیای غربی را اقتباس کنیم وتاکنون نیز از اینکار غافل نمانده‌ایم. باوجود این، ماسلما هرچه راکه درتمدن آنها ناسالم،ضداخلاقی یافاسد باشد به کشورمان واردنخواهیم کرد.

سئوال ـ درعین حال شما اهتمام دارید سنن قدیمی تان را احیا کنید؟

جواب ـ البته چنانکه قبلا گفتم سنت های ۵۰۰۰ ساله ماگرانبهاترین گنجینه هایی هستند که به ماتعلق دارند وازبذل هیچ همتی فروگزار نمی کنیم تاآنها را حفظ نمائیم ـ مایک وزارت فرهنگ داریم که کاران احیا وترمیم وحفظ تمام آثار وبناهای قدیمی مان است کودکان مادرمدارس باشکوه و افتخارات گذشته کشورشان آشنا میشوند، وماحداکثر تلاش خودرابخرج میدهیم که حتی آهنگ هاوسرودهای قدیمی، رقص های فولکلوریک وفرهنگ عامه خودرا حفظ کنیم تا مبادا اینها درموج ومد بالا آینده تمدن غربی غرق ونابود شوند.

سئوال ـ آیا برای نسل جوان ایران، (بعنوان مثال) تاریخ وفرهنگ کشور بزرگ شماالهام بخش است؟

جواب ـ مسلما، بلی. ماکاری می کنیم تا آنها ازسنین جوانی احساس کنند که وارثان یک فرهنگ بزرگ وباستانی هستند ومسئولیت آنهاست تامشعل تمدن آریایی را فروزان نگهدارند نسل حاضر بانظرداشتن به این هدف ازطریق مشارکت فعال درامور کشور به نحوی قالب میگیرد که درچارچوب جامعه پیچیده مدرن ایران جایی بایسته وهماهنگ داشته باشد. به این ترتیب بردوشهای جوانان گذاشته میشود وآنها بنوبه خودندای مملکت را با پاسخی پرشکوه لبیک میگویند. امروز نه فقط دانشجویان بلکه همچنین استادان وسایرین نیز به بررسی نظارت وکنترل قیمتهای مایحتاج روزانه مردم کشورشان کمک میکنند.

سئوال ـ پس درواقع، تماس باتوده های مردم وجود دارد یکی ازچیزهای بزرگی که درباره چین میتوان یاد آوری کرد این است که «مائو» جوانان ـ حرفه‌ای های اصناف، روشنفکران رابه روستاها میفرستاد، وآنهارا به نزددهقانان به خاک خوب، وبه جاییکه ریشه هایشان درآن قرار دارد بازمیگرداند. آیا شما نیز کاری ازاین نوع انجام میدهید؟

جواب ـ بلی مانیز همین کاررا می کنیم واکنون با این حزب جدیدی که درکشورمان تاسیس شده کارهای بسیار وافرتری دراین جهت انجام خواهد گرفت.

سئوال ـ اجازه بفرمائید به موضوع اصلی فصل حاضر ـ نیروی عرفانی که سرنوشت شما را رهبری کرده است بازگردیم . آیاشما به ستاره شناسی « به مفهوم اسطرلاب» عقیده دارید؟

جواب ـ من میدانم که اسطرلاب یک دانش بسیار قدیمی است ولی هرگز فرصت نداشته‌ام خودرابا این شاخه جالب وعتیق معرفت بشری آشنا کنم

سئوال ـ ستاره شناسی به مفهوم اسطرلاب و بطوربدیهی یک علم است، ودرکشوری نظیر هند ستاره بینان بسیاری وجود دارند که باپیشگویی های دقیق خود دانشمندان مدرن را دچار اعجاب کرده‌اند. بعنوان مثال یک ستاره شناس که مطالعه‌ای درپیشگویی آینده انسان انجام داده بود ازروی برگهای کهن نخل تمامی زندگی مرا اززروزی که متولد شدم تاامروز که ۶۳ سال دارم حکایت کرد. حیرت آور بود که چطور با صحت تمام گذشته مراشرح داد. این تجربه مراوادار می کند تاازشما سئوال کنم:

● سرنوشت چیست و نیروی اراده کدام است؟ آیا اعلیحضرت بااین نظر موافقند که خداوند برای‌تعیین مقدرات جهان، وبرهمان منوال برای تعیین سرنوشت‌هر ملت وهر فرد، تصمیم میگیرد؟

جواب ـ آری، تاحدود زیادی من‌باور وایمان‌دارم که خداوند مقدرات عالم را تعیین میکند، ولی از آنجاکه او نعمات گرانبهای عقل وهوش واراده آزاد را نیز به انسان عطا فرموده، این بدان معنی است که میخواهد اشرف مخلوقات او از این نیروها به‌سود تمام بشریت استفاده کند. با اینحال، در تحلیل نهایی، من فکر میکنم که مقدرات یک بشر یا یک ملت چیزی است که از پیش، بوسیله نیروهای مافوق بشری و آسمانی معین شده‌است. بعنوان مثال، ظهور و سقوط هیتلر را در نظر بگیرید. به‌اهریمنی مانند او اجازه داده شد که حکومت وحشت‌را برای چند سالی بردنیا حکمفرما کند، اما در پایان کار،هم او بوسیله نیروی فایقه‌ای که برسرنوشت کائنات فرمانروایی دارد، نابود گردید. باید انگیزه‌ای از پیش تعیین شده برای تولد، زندگی ومرگ هیتلر، و نوعی‌تنبیه یا درس عبرت بزرگ برای کشوری که او را پرورش داد، ویا برای تمام جامعه بشری درمیان بوده باشد.

سئوال ـ از یک طریق نابودی‌و فاجعه‌ای کموسیله هیتلر ارمغان آورده شد آغاز یک بازسازی بزرگ بوده است. میتوان به آلمان امروز، ویا برای همین مقصود به‌ایتالیا یا ژاپن کنونی نگاه کرد. ملتهای جدید و بزرگ مانند «ققنوس» از میان خاکستر جنگ وانهدام تولد می‌یابند و سربلند می‌کنند. پس در تحلیل آخر، طبق‌نظر شما باید به مقدرات وسرنوشت ایمان داشت ؟

جواب ـ بلی، همانطور که قبلا به شما گفتم مقدرات یک فرد یا یک ملت از پیش معین شده است.

ناتمام

نامه به سردبیر

مواظب شگردهای بسازوبفروشها باشید

بدون شك پس‌از تصویب قانون اجاره دادن اماکن مسکونی،مالکان برای جلوگیری ازاجاره رفتن‌مستغلات خود، افرادی باعنوان مستاجر قراردادی پیدا میکنند وبدر برابر پرداخت مبلغی به‌این افراد ازآنان میخواهند حدود شش ماه بدون پرداخت اجاره بهاء درواحد مسکونی الم ساکن شوند و پس‌ازاین که شهرداری از اجاره رفتن‌محل، مطمئن شد ، شش‌ماه بعد را درآپارتمان نوساز دیگر، مالك مستقر گردند !

شگرد دوم بسازو بفروش‌ها سکونت دادن فرزندان متاهل خویش‌است ، تاروز فروش آپارتمان شیوه‌سوم، فروش آپارتمان پایان یافته به‌فرزندان کبیرو بدون‌اولاد خود است که‌این معامله صوری پیش‌از چهار هزارتومان برای بسازو بفروش هزینه منحصر نخواهد داشت!

چهارمین راه، انتقال مقداری اثاثیه از محل‌مسکونی مالك به‌آپارتمان نوساز اوست تاخانه وی مسکونی بنظر آید.

فراموش نمیکنم‌درسال ۲۵۳۴ پرداخت هرگونه وجه بعنوان سپرده یاودیعه بوسیله مستاجر به‌مالك، غیرقانونی اعلام گردید.که متاسفانه نتیجه برخلاف انتظار شد، زیرا

سابق براین مستاجر به‌موجر مبلغی بعنوان‌ودیعه یا سپرده میدادو در اجاره‌نامه هم‌قید میشد، اما پس‌از این قانون ، مستاجر همان پول‌را به موجر میپردازد بدون‌دریافت حتی چند سطربنام رسید عادی.

گذشته ازاین ، اعلام‌شدکه هر مستاجر محل‌مسکونی رابقیمت بیشتر اجاره کرده می‌تواند تقاضای تعدیل‌اجاره بها بدهد وکارشناسان اجاره‌اوراتعدیل خواهند کرد،اما موجران‌ومالکان باصحنه سازیهای مختلف ، وضعی پیش آوردند که‌اجاره‌بها تدریجا بالارفت ومساله تعدیل،منتفی گردید!

سه سال پیش مقامات ثبتی بدفترخانه ها دستور دادند که زمین های‌داخل محدوده نباید بیش ازیکبار خریدو فروش‌شود .خلابازان و معماران با آگاهی یافتن از این دستور ، پس ازآن زمین راباقولنامه خریدو فروش کردند و چندی بعدراه بهتری یافتند به‌این معنی که برای زمین‌خود پروانه ساختمان ازشهرداری میگرفتند و باضافه کردن جمله «ساختمان نیمه تمام ،باپروانه » درسند، این قطعه زمین را چهارپنج بار خریدو فروش میکردند .البته هنوز این طریقه متداول است .

بنابراین مجریان قانون باید از هم‌اکنون به فکر این‌گونه افراد باشند وازبکار بردن هرشیوه نامطلوبی از سوی آنان ، جلوگیری بعمل‌آورند.

جعفر مهدی‌نیا

چهل سال قبل...

وزیر امورخارجه انتخاب ومعرفی شد

آقای مظفر اعلم وزیر مختار دولت شاهنشاهی ایران در بغداد بوزارت امور خارجه انتخاب شدند . امروز صبح در کاخ سعدآباد بحضور ملوکانه شرفیاب و معرفی گردیدند و پیش‌از ظهر باتفاق آقای جم رئیس‌الوزراء در وزارت امور خارجه حضور یافته معرفی و مشغول کار شدند .

رفع نواقص تلفن

ازچندی باینطرف برخی از مشترکین تلفن شکایت داشتند که قبل ازظهرها تلفن خوب کارنمیکند و در نتیجه تقاضا میکردند که نمره های‌آن عوض شود. شرکت کل‌تلفن‌برای رفع نواقص سفارش لازم بمکارخانه «زیمنس‌هالسکه » در برلن فرستاده وعده کافی سلکتور «آلت‌ارتباط دهنده » خواست. اینک سلکتور های مزبور به تهران رسید. و در شرفت‌نصب است. باتصب این آلات همه تلفن‌ها بجریان صحیح افتاده واحتیاجات مشترکین تلفن در تهران کاملا برآورده خواهد شد.

دوا فروشی

آقای هاشمی حائری در «یادداشت‌روز» مینویسد:اخیرا شهرداری تهران آگهی نشر داده است که دوافروشها باید بهای هر نسخه‌راپس ازپیچیدن نسخه پشت آن بنویسند . بعقیده نگارنده این یکی ازکار های خوب شهرداری است . چه، بعضی از دواخانه‌ها در فروش دارو اجحاف میکردند و اجحاف آنها باعث شده بود که به حسن شهرت و شرافت این کسبه و پیشه که از لحاظ کمک به بهداشت حیات‌جماعت درردیف کار طبابت است لطمه وارد آورده و هرکسی ازدوا‌فروشها حق و ناحق شکایت کند. بعلاوه مردمی که مورد اجحاف دوافروشهاواقع‌میشدند بدکترها نیز تهمت میزدند که دستشان بادوافروش‌یکی است. حالا که این آگهی نشر شده و هردواخانه‌ناگزیرازپیروی‌آنست ومردم‌هم باید آن را تقویت کنند این حرفها همه از میان میرود و آگهی‌شهرداری‌متضمن این نتایج مطلوب است :

۱ـ از اجحاف بعضی دوا‌فروشها که عادت‌به‌گرانفروشی کرده بودند جلوگیری‌میشود .

۲ـ دیگر کسی نمیتواند بدکتری تهمت بزند که دستش بادوافروش یکی است.

۳ـ مستخدمین خانواده‌ها از خریدن دوا سوء استفاده‌نکرده ودوای پنج‌ریال قیمت رادهریال بای حساب ارباب خود نمی نویسند.

کمك به مهاجرین

اعانه های زیر برای کمک به مهاجرین ایرانی‌که از خاک کشور همسایه اخراج‌شده‌اند به حسابداری جمعیت شیرو خورشید سرخ رسیده است :

آقای هاشم صهبا رئیس هیئت‌مدیره « قسمت ایرانی » کمپانی شیلات ۴۰۰ ریال،آقای فرج‌الله فرود عضو « قسمت ایرانی کمپانی شیلات»۳۰۰ریال آقای ناصر اعتمادی‌عضوقسمت ایرانی کمپانی شیلات۳۰۰ریال، آقای جلی عضو دفتر «قسمت ایرانی » کمپانی شیلات ۱۰۰ ریال . آقای خدابنده عضودفتر « قسمت‌ایرانی » کمپانی‌شیلات ۱۰۰ ریال،آقای جعفر اتحادیه بوسیله آقای حسن محمدنیا تبریزی ۱۰۰۰ ریال .

انفجار دینامیت

درقریه سنجان سه‌کیلومتری اراک چهارنفر زن‌که‌دریک‌خانه سکونت داشتند در کنار نهر آب نشسته و مشغول صحبت و نوشیدن چای بودند . یکی‌از آنها که خانه‌نام‌داشت درضمن صحبت برای سایرین تعریف میکند که دراطاق حاجی نام سرعمله طرق یک چیز قشنگی باقی مانده که تماشائی است. سایر زنها اصرار میکنند که آن چیز قشنگ را بمانشان بده خانم از برخاسته‌فشنگ‌دینامیتی راکه‌دراطاق‌حاجی‌یافته بودبرای آنها می‌آورد و غافل از اینکه این چیزظاهر فریب گلوله مرگباری است باآن‌مشغول‌بازی میشود. دراین موقع ناگهان دینامیت منفجر شده دست چپ خانم را تامچ متلاشی میسازدو جراحات زیادی به سروصورت او وارد میسازد. سه نفر زن دیگر که‌زهرا و فاطمه ورقیه‌نام داشتند نیز مجروح میشوند .

واقعه از طرف اهالی‌سنجان به اداره امنیه گزارش‌داده میشود و پزشک شهرداری فورا خود را به سنجان رسانیده‌مجراحات مجروحین را زخم‌بندی و سپس آنها را برای بازجوئی درداره امنیه عراق حاضر میکند . حاجی‌خان سرعمله‌طرق نیز از طرف مامورین تحت تعقیب است.

میزان درجه حرارت

برطبق دستگاه‌مثبت‌آثارجویه دایره آمار شهرداری تهران روز ۲۵ تیر بقرار ذیل بوده است: ساعت ۱۲ ظهر ۳۵٫۵۰ یک‌بعدازظهر ۳۶٫۵۰ «حداکثر» شش بعدازظهر۳۱نصف‌شب۲۳ «حداقل» .

«نقل‌از اطلاعات ۲۶ تیر۱۳۱۷ »

سریع و بی‌پروا تا مرز بی‌نهایت...

رقابت سالم در میان جوانان ماجراجو مبدل به تباهی زندگی جوانان شده است. جوانان عاشق سرعت و شتاب هستند.

رانندگی با سرعت ۲۵۰ کیلومتر درساعت، بالا رفتن از کوه با موتور، شناکردن درامواج متلاطم دریا و انجام عملیات محیرالعقول و مرگ‌آور - عطش و طغیان درونی را درجوانانی که عاشق سرعت و خطر هستند فروکش می سازد. با خطر دست و پنجه نرم کردن و از مرگ نهراسیدن چنان گریبان بعضی از جوانان قرن ما را چسبیده است که هرلحظه آنان را بطرف مرگ و نابودی می کشاند.

جنون سرعت و به پیشباز خطرشتافتن، جوانان ما را از واقعیت های ملموس زندگی دورکرده است و دریغ که استقبال ازمرگ و بی محابا به آب و آتش زدن هرگز ازیک جوان مرد زندگی نمی سازد. لیکن پاره‌ای از جوانان که عاشق سرعت و خطر هستند دراین مورد نظر دیگری دارند و معتقدند که درتمام طول عمر باید با مرگ بازی کرد و آن را به مسخره گرفت.

گزارشگران صفحه جوانان این بار با چندتن از قهرمانان اتومبیلرانی و موتورسواران بی باک تهرانی به گفتگو نشسته‌اند و نظر آنان را درباره رابطه نسل جوان با خطر و سرعت پرسیده‌اند. نتیجه این گفت وشنود گزارشی است که درپی میاید.

امروزه از نسل جوان نمیتوان انتظار داشت که همانند مردابی ساکت و بی حرکت باشد. جوان امروزی دیگر جوان ۵۰ یا ۶۰ سال پیش ازاین نیست، او جوان قرن سرعت و تکنیک و عصر ماهواره ها و قدرت های هسته‌ای است. جوان احتیاج به تحرک و زندگی دارد و خمودگی و گوشه گیری درقاموس جوانان مطرود شناخته شده است، اما باید جهت این حرکت و فعالیت و سازندگی را مشخص کرد و ازآن در راه مثبت و مفید استفاده برد. متاسفانه پاره‌ای از جوانان جهت این حرکت را گم کرده‌اند واز سرعت وتحرک استنباط دیگری دارند. پاره‌ای از جوانان ما سرعت را با خطرومرگ توام کرده‌اند و خیلی راحت به پیشباز مرگ می شتابند و بازندگی خود بازی می کنند. نمونه این قبیل خطرافرینی ها را در مسابقات اتومبیلرانی و پرش با موتور که هرسال چندبار درگوشه و کنار دنیا برگزار می شود میتوان مشاهده کرد. شاید تابحال در تلویزیون یا سینما مسابقه اتومبیلرانی را دیده باشید که درآن چگونه جوانان عاشق سرعت بی مهابا پارا روی پدال گاز فشار میدهند و از آخرین قدرت موتور برای تندتر رفتن استفاده می کنند. با وجودیکه این قبیل مسابقات اغلب حادثه ساز و مرگ‌آفرین است، اما بازهم جوانان طالب سرعت و شیفته خطر دست پردار نیستند و در مسابقات تا آنجاکه دلشان بخواهد و درتوانشان باشد تاخت و تاز می کنند.

حسین خداپرست قهرمان اول اتومبیلرانی سال ۲۵۳۴ ایران می گوید: من جنون سرعت دارم و وقتی پشت فرمان اتومبیل یا موتور قرار می گیرم دلم می خواهد تا جائیکه پدال گاز پائین میرود پایم را فشار دهم. وی اضافه می کند: من با پدرومادرهائی که فرزندان جوان خود را ترسو و بزدل بارمیاورند مخالفم و معتقدم که جوان را باید پرتحرک و بی باک تربیت کرد تا او بتواند دراینده روی پای خود بایستد و مرد زندگی شود.

جهانگیر کوره چیان یکی دیگر از اعضاء مسابقات اتومبیلرانی که تاکنون درمسابقات زیادی شرکت کرده است می گوید: من در مسابقه وقتی داخل اتومبیل می نشینم به هیچ چیز جز پدال گاز فکر نمی کنم و آخرین سرعتی که تابحال داشته‌ام ۲۴۰ کیلومتر درساعت بوده است من آنقدر به سرعت میرانم تا از خودم هم فرار کنم. دران لحظه‌ای که اتومبیل را با سرعت راه می برم احساس می کنم که به تمام خواست ها و تمایلات درونیم پاسخ میدهم. خطر برای من مفهومی ندارد، بنظر من جوان باید با مرگ بازی کند و حتی مرگ را به مسخره بگیرد!

منصور پناهی که اخیرین حد سرعتش در مسابقات ۲۵۰ کیلومتر در ساعت بوده است از وقتی که حادثه مرگبار دو تن از دوستانش را در مسابقه اتومبیلرانی مشاهده کرد. دیگر دور سرعت و خطر را خط کشیده است. می‌گوید: با وجودیکه علاقه فراوانی به شرکت در مسابقات اتومبیلرانی داشتم و از خطر نمی‌هراسیدم، وقتی در یکی از مسابقات جلوی چشمانم دو تن از عزیزترین دوستانم تصادف کردند و در جا کشته شدند دیگر برای همیشه شرکت در مسابقه اتومبیلرانی را کنار گذاشتم و حالا حتی در جاده‌ها هم که رانندگی می‌کنم بیش از اندازه جانب احتیاط را می‌گیرم و اصلا از رانندگی کردن در جاده‌های بیرون شهر هراس دارم.

جنون سرعت تنها در اتومبیلرانی خلاصه نمی‌شود، موتورسوارهائی که با انجام عملیات محیرالعقول برروی موتور و پرش از روی رودخانه و تپه ماهورهای خطرناک شگفتی می‌آفرینند در استقبال مرگ دست کمی از شرکت کنندگان در مسابقات اتومبیلرانی ندارند.

تپه‌های بالای تهران پارس و قوچک میعادگاه اصلی موتورسواران بی‌باک و حادثه آفرین است.

محسن پایدار یکی از همین موتورسوارها می‌گوید: من با خطر زندگی می‌کنم و از اینکه یک روز هم جانم را روی این کار از دست بدهم هیچ ناراحت نیستم. بنظر من زندگی ارزش این حرفها را ندارد و ادم باید هرطور که راحت است و لذت می‌برد زندگی کند. حالا اگر مرگ یک روز زودتر یا دیرتر بیاید مهم نیست. من اگر هفته‌ای چند ساعت با موتور، بازی نکنم اصلا ناراحتم هستم اکنون که با اظهار نظرها و عقاید چندتن از جوانان آشنا شدیم. در این زمینه پای گفتگوی یک نفر روانپزشک می‌نشینیم دکتر نصرت‌اله افلاطونی روانپزشک در ارتباط جنون سرعت با روحیه نسل جوان معتقد است.

بهترین بیماری قرن ما بیماری اضطراب است. برای جوانان امروزی هیجان و اضطراب نمک زندگی شده است. بنابر این سریع راندن و تند تصمیم گرفتن و زود عملی کردن یک غریزه جوانی است. حتی آن دسته از جوانانی هم که موتورسوار حرفه‌ای، راننده چیره دست و شناگر قابلی نیستند، در انجام همه اینها عجله و شتاب نشان میدهند، اغلب پدرو مادرها از اینکه فرزندانشان توجهی به نصایح و سفارشات آنان گله مند هستند و جوانان را محکوم به شتابزدگی و بی‌بندوباری می کنند. البته تا اندازه‌ای باید به پدر و مادرها حق داد، زیراکه جوانان کم حوصله و پرتحرک هستند و نمی‌توانند حتی در یک امر مهم سرفرصت فکر کنند و بعد تصمیم بگیرند و انجام دهند. اما موضوع سریع راندن در مسابقات اتومبیلرانی و انجام عملیات خطرناک روی موتور هیجانات معمول جوانان است، بنظر من از این قسمت به بعد یعنی بی‌پروائی جوانان از مرگ و استقبال آنان از خطر را باید بحساب هیجانات ناشی از تماشای فیلمهای سینمائی و صحنه‌های مسابقات اتومبیلرانی دانست.

دنیای کتاب

از این‌پس بر آنیم که گهگاه فهرست برگزیده‌ای از کتابهای روز را تقدیم دوستداران جوان کتاب کنیم: بنابراین هرچند وقت یکبار درهمین ستون تعدادی از کتابهای مفید را بشما معرفی خواهیم کرد. امیدواریم کتاب مورد علاقه خود را برگزینید و ازاین رهگذر اندیشه خود را جلادهید.

***

چگونگی و مسیر تکامل
نوشته: ویلیام هاکسلی
ترجمه: افشین آزادمنش
انتشارات بن ـ چاپ اول ـ ۸۳ صفحه ـ بهاء ۷۵ ریال

اختراع پروفسورواگنر
نوشته: الکساندر بلیایو
ترجمه: مرتضی صابر
انتشارات گوتنبرگ ـ ۱۰۹ صفحه ـ ۱۰۰ ریال

انسان نخستین
نوشته: دونالدبار ـ ترجمه: مصطفی مفیدی ـ انتشارات جهان کتاب ـ ۸۳ صفحه ـ ۷۰ ریال

بن بلا
تالیف: روبرمرل
ترجمه: خلیل کوشا ـ انتشارات خورشید نو ـ ۱۸۲ صفحه ـ ۱۲۰ ریال

سرچشمه زندگی (حیات چگونه بوجود می آید؟)
نوشته: ایزاک آسیموف
ترجمه: دکتر محمود بهزاد
انتشارات جاویدان ـ چاپ دوم ـ ۳۰۷ ـ ۲۷۵ ریال

کودک
نوشته: فریدون صابر
سازمان چاپ و انتشارات مرجان ـ چاپ سوم ـ ۱۴۶ صفحه ۱۲۰ ریال

تاتیانا نابابین و سالگرد
نوشته: آنتوان چخوف
ترجمه: فرمزد ـ انتشارات امیرکبیر ـ ۷۷ صفحه ـ ۹۰ ریال

آیا بشر آینده‌ای هم دارد؟
نوشته: برتراندراسل
ترجمه: م. منصور.
انتشارات مروارید ـ ۲۵۳ صفحه ـ ۲۵۰ ریال

مرقداقا
اثر: نیمایوشیج
انتشارات مرجان ـ ۹۶ صفحه ـ ۱۰۰ ریال

کارگران
نوشته: لاری کرمانشاهی
انتشارات مرجان ـ ۳۲۰ صفحه ـ ۲۰۰ ریال

پریگاه
نوشته محمود گلابدره‌ای
انتشارات جاویدان ـ ۵۶۲ ـ صفحه ـ ۱۵۰ ریال

ترجمه: م . ج عباسپور تمیجانی
انتشارات مروارید: ۱۳۵ صفحه ـ ۱۵۰ ریال

طرحی درباب تئوری هیجانات
نوشته: ژان‌پل سارتر
صفحه ـ ۳۰۰ ریال

فال فردای شما

- فروردین: در یک میهمانی جالب شرکت می کنید و با افراد تازه‌ای آشنا می شوید.
- اردیبهشت: با بهتر شدن اوضاع مالی‌اتان بعضی از مشکلات را حل می کنید.
- خرداد: قدرت شما در مقابله با مشکلات مورد توجه قرار می گیرد و مسئولیت های تازه‌ای به عهده شما گذارده می شود.
- تیر: با شخص جالبی آشنا می شوید که نقش مهمی در سرنوشت شما دارد. ممکن است در یک میهمانی خانوادگی شرکت کنید.
- مرداد: در محیط کار بهتر است از تجربیات دوستان قدیمی بیشتر استفاده کنید و زود و نسنجیده تصمیم نگیرید.
- شهریور: دوستی برای شما خبر های تازه و خوشی می آورد. هدیه جالبی دریافت می کنید.
- مهر: با اتکاء بخود موفق می شوید یکی از مشکلات قدیمی را که مدت ها فکرتان را بخود مشغول کرده بود، حل کنید.
- آبان: دوستی برای شما خبر های خوشی می اورد. نگرانی شما در مورد یکی از نزدیکان پایان می گیرد.
- آذر: در زمینه مالی پیشنهاد جالبی به شما می شود که در صورت بکار بردن منفعت امیز خواهد بود.
- دی: درگیر یک مشکل خانوادگی هستید که بهتر است هر چه زودتر آن را سر و صورت دهید.
- بهمن: موقعیت کاری شما وارد مرحله جدیدی می شود و سود سرشاری نصیبتان می گردد.
- اسفند: از نظریات خود دفاع کنید و تحت تاثیر گفته های این و آن قرار نگیرید.

برای تحصیل فرزند خود در امریکا با معلم امریکائی تماس حاصل نمائید صبح ۲۶۶۰۵۹ عصر ۶۵۱۲۰۲

ده درصد بهره

بانک عمران به سپرده‌های شما ماده درصد بهره میدهد

بانک عمران بانکی است پیشرو

نوشته : س ـ سالزبرگر
از : هرالد تریبون

سماحت بیجای بگین

اگر سفر جاری بگین به‌واشنگتن راهگشای بن‌بست نشود، باید در انتظار حوادث تازه‌ای در خاورمیانه بود.

مناهم بگین نخست‌وزیر جدید اسرائیل تاکنون تا حدود بسیار زیادی از دعاوی ارضی خود که زمانی به عنوان یکی از رهبران مبارزات زیر زمینی راه استقلال اسرائیل مورد نظرش بودند ـ کاسته است . او در زمانی که هنوز کشورش تولد نیافته بود ـ تقاضا داشت که تمام فلسطین تحت قیمومت بریتانیا ، باضافه ناحیه‌ای که سابقا ماوراء اردن نامیده میشد و بصورت یکی از پدیده های جغرافیای سیاسی خاورمیانه بوسیله وینستون چرچیل آفریده شده بود ـ اجزاء قلمرو اصلی اسرائیل شناخته شوند .

بگین امروز دیگر ازدعاوی خود نسبت بماوراء اردن سخن نمیگوید ، ولی همچنان هنگام فکر کردن به قلمرو اصلی اسرائیل به کشوری می اندیشد که اراضی تصرف شده بوسیله ارتش اسرائیل در جنگ تابستان ۱۹۶۷ و از آن جمله شرق بیت‌المقدس و ساحل غربی رود اردن که مدت ۱۸ سال تا ۱۹۶۷ زیر سیادت کشور پادشاهی اردن قرار داشته ،اجزاء جدائی ناپذیر آن را (اسرائیل به صورتی که بگین میخواهد) تشکیل می ـ دهند .

دو مسئله

در صورتی که این دعای از لحاظ حقوقی و بطور مشروع و قانونی مورد قبول قرار گیرند ، دو مسئله که امروز هردو در حدی قابل انفجار فوریت و اهمیت دارند به خودی خود منتفی خواهند شد .

۱ ـ مسئله بوجود آمدن یک « سرزمین ملی برای فلسطینی ها در ساحل غربی رود اردن .

۲ـ اعاده حاکمیت اعراب در بخش قدیمی بیت ـ المقدس که قسمت خاوری این شهر را تشکیل داده است.

بگین قبل از رسیدن به نخست‌وزیری اسرائیل با شعار در مبارزات انتخاباتی شرکت کرد . (و با همین شعار هم به پیروزی رسید) که درصورت قبضه کردن دولت حتی یک وجب از زمین‌هایی را که در نظر وی اجزاء لاینجزای قلمرو کشور یهود هستند ـ و ساحل غرب رود اردن نیز قسمتی از آن است ـ به اعراب پس نخواهد داد .

بدیهی است که رهبران کشور های عرب‌نیز (در حالی که برایشان ابهامی در سیاست و هدف هـای بگین وجود ندارد) همچنان برای قبولاندن تقاضاهای ارضی خود پافشاری می کنند. انورسادات رئیس‌جمهور مصر و حافظ اسد رهبر سوریه‌هردو خواستار بازگشت اسرائیل به مرز های قبل از جنگ شش روزه هستند و اصرار دارند نه تنها صحرای سینا و ارتفاعات‌جولان، بلکه شرق بیت‌المقدس و غرب رود اردن نیـز بوسیله اسرائیلی ها تخلیه شود .

خوشبینی

اگر جیمی کارتر رئیس جمهور امریکا فکر میکند که قادر است تضاد های بسیار فاحشی را که در توقعات بگین و اعراب وجود دارد با یکدیگر آشتی دهد ، باید به نحوی باور نکردنی خوشبین باشد . من درباره این مسائل با عمده ترین رهبران دولت اسرائیل و از جمله با شخص بگین گفتگو کرده‌ام و او البته‌ازمن خواسته است که سخنانش را نقل وبر ملانکنم .

اما از سخنانی که در گذشته بوسیله برخی‌دیگر از رهبران دولت جدید اسرائیل گفته شده است، میتوان شواهد متعددی را نقل کرد که به اعتقاد من بقدر کافی روشن کننده است .

مورد نظر من در اینجامخصوصا اظهارات‌گذشته سه تن از همکاران نزدیک بگین است :

ژنرال موشه‌دایان (که قرار است جای بگین را در صورت ابتلای وی به سومین سکته قلبی در پست نخست وزیری بگیرد) علاوه بر وی، وایزمن و ژنرال شارون که مهم ترین چهره ها در رهبری کنونی‌اسرائیل شناخته میشوند .

احساس شخصی من این است‌که اسرائیل‌آمادگی دارد ـ به ازای بدست آوردن صلح واقعی تقریبا‌ازتمام صحرای سینای مصر و از ناحیه‌ای از ارتفاعات‌جولان سوریه که بر سر آن دعوای چندان‌مهمی وجود ندارد بشرط پذیرفته شدن فرمولی برای تبدیل آن اراضی‌به مناطق غیر نظامی ، چشم پوشی کند . اما از اینها که بگذریم بدون آنکه احیانا فشار هایی خطرناک‌براسرائیل وارد شود ،وبدون آنکه چنین فشار هایی به نفع‌تقسیم مجدد بیت‌المقدس و اعاده حاکمیت اعراب بر قسمت شرقی آن شهر و همچنین برای انصراف اسرائیل از اعمال کردن کنترل امنیتی حاضر برساحل غربی رود اردن ،و یا برای قبولاندن فکرتاسیس یک کشورمستقل فلسطینی در غرب رود اردن ،(خصوصا، چنان‌کشوری که دولت پادشاهی اردن سیادتی بر آن نداشته‌باشد)، غیر قابل تصور خواهد بود که اسرائیل هیچگونه امتیازی در این نواحی به اعراب بدهد .

بگین تاکید می کند که اکثریت قریب به اتفاق مردم اسرائیل از واگذار کردن شرق بیت‌المقدس به اعراب امتناع میکند و احتجاج های اودرمورد مصالحه‌ناپذیری اراضی غرب رود اردن را نیز میتوان‌با بیان زیرخلاصه کـرد :

حملات تروریستی

(۱) تخلیه ساحل غربی رود اردن پایگاه های هوایی مراکز مسکونی وکانون های صنایع اسرائیل‌را در تیررس توپخانه دشمن‌خصوصا‌توپهای ۱۸۰میلیمتری، ساخت شوروی که ارتش های اعراب از آن استفاده‌می کنند قرار خواهد داد .

(۲) قلب اسرائیل در معرض حملات تروریستی اعراب فلسطینی قرار خواهد گرفت .

(۳) اردن که اکنون بیش از پیش به سوریه نزدیک میشود، یکی از عوامل تهدید اسرائیل تبدیل خواهد شد و

(٤) هم‌اکنون دو سوم از آب تازه ومشروب مردم اسرائیل از چاه‌هایی بدست میاید که در خارج از مرزهای‌قبل از جنگ شش روزه ۱۹۶۷ قرار داشته‌اند، یعنی اسرائیل‌در صورت از دست دادن این اراضی دچار خطر تشنگی نیز خواهد شد.

تانکها

اسرائیل در حالیکه مداوما دست اندرکار ایجادتاسیسات مسکونی و آبادانی برای اسکان دادن مردمان خود درساحل غربی رود اردن است مدعی است که مایل است از وقوع جنگ دیگری در خاورمیانه پیشگیری کند، اما در عین حال ناگزیر است برای روبرو شدن با هرجنگی آماده باشد،چون اعراب در همسایگی اسرائیل دو برابر اسرائیل توپخانه و در حدود ٦۰۰۰ تانک (تقریبا دو برابر اسرائیل) در اختیاردارند و این آمار بدون بحساب آوردن قدرت نظامی لیبی است که در فاصله دوری از اسرائیل قراردارد.

گرچه اسرائیل امروز بمراتب بیشتر از ذخایر قبل ازجنگ اکتبر و۱۹۷۳ که تنها برای یکهفته کفایت میکرد جنگ‌افزار سوخت و قطعات یدکی و ادوات نظامی ذخیره کرده است با وجود این، بنحوی چاره ناپذیر محتاج دسترسی بدون‌وقفه بکمکهای امریکاست (اسرائیل نیازمند آن است که در شرایط جنگ در هر روز ۵۰ تن اسلحه و مهمات از راه هوا ازامریکا دریافت کند). اسرائیل علاوه براین، از این بابت خوشحال است که در خارج از امریکا تنها کشوری است که جتهای جنگی «افـ ۱۵ـ آمریکایی» در اختیار دارد. اسرائیل‌امیدوار است که واشنگتن به قصد وارد کردن فشارهای دیپلماتیک قید وبندی در ادامه ارسال ادوات جنگی برای نیروهـای اسرائیلی بوجود نیاورد ـ واز این بیشتر ـ بعنوان نیرو و تدبیری بازدارنده آشکارا به شوروی اخطار کند که هر نوع مداخله مستقیم روسها را در خاورمیانه جواب خواهد داد.

فقط ۳ موشک

بگین که نظرات نظامی وی را دیگر باید از «مدافتاده» بحساب آورد، چندان پروایی از حملات موشکی بخود راه نمیدهد. چون در جنگ اکتبر ۱۹۷۳ تنهاسه موشک کندپرواز ودارای برد کوتاه از دو نوع «قورباغه» واسکود (که هر دو ساخت شوروی هستند) بوسیله اعراب علیه اسرائیل مورد استفاده قرار گرفتند. اما ژنرال‌های اسرائیلی کمتر از بگین به آسیب ناپذیری کشورشان در برابر حملات موشکی مطمئن هستند. در سوریه اخیرا حافظ اسد موشکهایی را بمعرض نمایش گذاشت که آنها را از شوروی دریافت کرده ومباهات کنان گفته است که با این موشکها خواهد توانست تل‌آویو رادرهم بکوبد.

رهبران دولت عربستان سعودی بنوبه خود تهدیدکرده‌اند که اگر جنگ در خاورمیانه از سرگرفته شود آنها بشکه‌ای ۳دلار برقیمت نفت خود خواهند افزود کارشناسان امور اقتصادی اعتراف می‌کنند که چنین اقدامی از طرف عربستان سعودی ضربت فلج کننده‌ای براقتصاد کشورهای صنعتی‌غرب خواهد نواخت و صورت حساب واردات نفتی آنها را در هر سال ٤٤ میلیارد دلار سنگین‌تر خواهد کرد.

واشنگتن ممکن است بکوشد معجون تازه‌ای برای خوراندن به‌خاورمیانه بسازد که در ترکیبات آن خـروج اسرائیلی‌ها از اراضی وسیعی در مناطق اشغال شده همراه باادامه حاکمیت اسرائیل بر نواحی معینی که از نظر امنیتی اهمیت حیاتی دارند و با غیر نظامی کردن قسمتهایی دیگر از آن نواحی مورد استفاده قرار گیرند. ژنرال‌های اسرائیلی ظاهرا از هم‌اکنون به قابل قبول بودن چنان ملغمه‌ای بدگمان هستند. آنها مخصوصا گوشزد می‌کنند که مصر حتی درحال حاضر سه برابر اندازه‌ای که اجازه دارد، نیروی‌نظامی‌در صحرای سینا مستقر کرده است.

سرنوشت مناقشات

نگارنده این سطور شخصا گمان می‌کند که مذاکرات صلح اعراب و اسرائیل بطور قطع در اکتبر آینده ازسرگرفته خواهد شد، ولی تقریبا تمام مسائل مهمی که در این‌مذاکرات مطرح خواهد گردید همچنان لاینحل باقی خواهد ماند. این آشتی ناپذیری بلافاصله بن‌بستی بوجود خواهد آورد که امریکا را ـ علیرغم تکذیب‌های جاریش ـ برآن خواهد داشت تا اسرائیل رابرای امتیاز دادن به‌اعراب در فشار بگذارد و کار اعمال فشار را مخصوصا با خودداری از ارسال جنگ افزار برای اسرائیل دنبال کند ازآن‌پس همه چیز درخاورمیانه بستگی به نقش ها و آثار مهمترین عواملی خواهد داشت‌که سرنوشت مناقشات اعراب و اسرائیل را تعیین خواهندکرد.

بگین درگذشته همواره نشان داده است که تزلزلی در اراده او وجود ندارد، ولی حتی در صورتیکه بگین بقدر کافی تزلزل ناپذیر باشد ژنرال‌های او احتمالا چنین‌نخواهند بود. صرفنظر از هرچیز، مردانی چون وایزمن باید‌تصور کرد وقتی، دایان وشارون که در گذشته از خود استعداد های انگارناپذیر مردانی نظیر مک‌آرتور، پتن وژنرال‌دوگل مارشال مونتگمری را نمایان کرده‌اند اعضای تیم واحدی را چون دولت کنونی اسرائیل تشکیل دهند، احتمالا چمکارهائی خواهند کرد و در مواجهه اسرائیل با یک بحران بزرگ چه پیش خواهد آمد.

زوال یک امپراتوری

نوشته: پیتر تاونزند

۲۲

انگلیس به یهودیان اعلان جنگ داد؟!

ـ انگلستان به ملت یهود اعلان جنگ داده است! ملت یهود ضربه را با ضربه پاسخ میدهد. سرنگون باد رژیم نازی انگلیسی‌ها!

انگلیسی‌ها در برابر این اتهام اعلام کردند که قصد بستن آژانس یهود را ندارند و فقط میخواهند ثابت کنند که این سازمان با عملیات تروریستی ناآشنا نیست.

***

در پایان روز فرماندار کل در اعلامیه‌اش گفت:

ـ مادربرابر سخت‌ترین تحریک‌ها کمترین واکنش را نشان دادیم. ولی عقیده «بن گوریون» که برای فرار از چنگ پلیس انگلستان به پاریس رفته بود، چنین نبود، او اقدام انگلستان را «عملیات ضد یهودی» نام نهاد. در واقع سربازان انگلیسی که از قتل هفت تن از همقطارانشان بدست افراد «اشترن» خشمگین بودند همـه جا نرمش و اعتدال

نشان نمیدادند. «خاخام بزرگ» انگلستان را سرزنش کرد که در روز مقدس یهودیان، عملیات خود را انجام داده است. او فراموش کرده بود که تروریست های یهود در روزهای شنبه هم آدم میکشتند. به عقیده او همه وقایع ناخوشایند بدین علت روی میداد که کانونی برای ملت یهود وجود نداشت و امریکا معتقد بود که سیاست غلط انگلستان باعث بروز عملیات تروریستی در فلسطین است.

بدبختانه انگلستان در برابر این انتقاد ها پاسخ های از پیش پرداخته نداشت و فقط «اتلی» در مجلس عوام فریاد میزد:

ـ ما در برابر خشونت تسلیم نمیشویم.

درین حال امریکا بدون اینکه تفاهمی نشان دهد کوته بینانه ابراز امیدواری میکرد که اوضاع به حالت عادی باز گردد. در حالیکه بشکه باروت در آستانه انفجار بود. یکی از اصول تروریسم اینستکه «اهمیت نتیجه با دامنه عملیات رابطه مستقیم دارد.» در نتیجه «مناهیم بگین» به این استدلال پرداخت: انگلیسی ها مقرآژانس یهود را تصرف کردند. پس ما باید به ستاد اصلی آنها حمله کنیم. حمله؟ ولی در اصل انگلیسی ها فقط موقتا آژانس یهود را تصرف کرده بودند و در این ماجرا هیچ کس کشته نشده بود. در عوض مدارک که همراه برده بودند شواهد متهم کننده‌ای در برداشتند. یکی از این مدارک را مستقیما از روی یک ماشین تحریر برداشته بودند و در آن «موشه شرتوک» ، «هاگانا» را بخاطر عملیات انفجار پل ها مورد ستایش قرار داده بود و این نشان میداد که بر خلاف ادعاهای قبلی «بن‌گوریون» آژانس یهود نه تنها از وجود «هاگانا» با خبر بود، بلکه با آن ارتباط هم داشت. پس بنابه استدلال «بگین» میبایستی این مدارک را که بدست انگلیسی ها افتاده بود، نابود کرد. در واقع او نمیدانست که انگلیسی ها قصد دارند همه اسناد را به آژانس پس بدهند و فقط قصد آشنائی با محتوای آنها را دارند. پس اولین استدلالهای ضرورت عملیات «شیک» علیه ستاد عملیاتی انگلستان که در یکی از قسمتهای هتـل «داودشـاه» بیت‌المقدس قرار داشت، نادرست بود ولی نقشه مثل همیشه دقیق طرح شده بود. این بار افراد «ایرگون» لباس عربی بر تن کردند.

ظهر روز ۲۲ ژوئیه در حالیکه دفترهای ستاد غرق در فعالیت بودند و تعداد زیادی از کارمندان در آنها فعالیت میکردند، یک گروه از مردان «عرب» وارد آشپزخانه هتل شدند تا بشکه های شیر را که در واقع محتوی «تی. ان. تی» بودند تحویل بدهند. «ایرگون که از کشته شدن مسافران عادی هتل داشت قبلا ـ متصدیان آن را از احتمال وقوع یک حادثه با خبر کرده بود ولی درین مورد دقت زیادی بخرج نداده بود. بهمین جهت «بگین» بعدها اقرار کرد که فقط ۲۷ دقیقه قبل از شروع انفجار تلفنچی «ایرگون» تلفنچی هتل را در جریان قرار داده بود: تمام ساختمان را تخلیه کنید.... اما متصدیان هتل ماجرا را به گونه دیگری نقل میکنند و میگویند یک زن یک دقیقه قبل از انفجار تلفنچی را خبر کرده بود و او فقط فرصت کرده بود به مردی که در کنارش ایستاده بود هشدار بدهد و به تلفنچی نظامی ستاد ارتش انگلستان هیچ اطلاعی داده نشده بود.

«گیونون» رئیس عملیاتی ایرگون دقیقه ها را میشمرد: انفجار بالاترین طبقه هتل را هم در بر میگرفت؟ بلی انفجار هتل را از زیرزمین تا سقف آخرین طبقه در هم شکافت. یعنی شش طبقه را و از میان خرابه ها جسد ۹۱ نفر انگلیسی، عرب و یهودی را که همـه کارمنـد دستگاه حکومتـی بودند بیرون کشیدند.«سرجـان شاو» رئیس کارگزینی گفت: ـ تنها گنـاه این قربـانیان، از خود گذشتگیشان و علاقه‌شان در خدمت به فلسطین و مردم این سرزمین بود.... و با قتل‌شان به آنها پاداش دادند. آژانس یهود و شورای ملی یهودیان خواستند که در برابر این زیاده روی ها قد علم کنند و خشم خود را نسبت به «این جنایتی که بدست یک عده گانگستر نومید» صورت گرفته بود، ابراز دارند.

«بن گوریون» اعلام کرد که ایرگون دشمن ملت یهودست و این در حالی بود که «هاگانا» با این سازمان تروریستی روابط خطرناکی داشت و از تمام جزئیات عملیات «شیک» با خبر بود.علاوه بـرین «بگین» که زیر شیروانی خانه‌اش در تل‌اویو پنهان شده بود یقین داشت که روابطش با «هاگانا» هرگز تا این حد دوستانه نبوده است.یک بار دیگر دستگاه های تبلیغاتی یهود کوشیدند انگلستان را مقصر جلوه دهند «بگین» انگلیسی ها را متهم کرد که بموقع هتل را تخلیه نکرده بودند و یک شانس به آژانس یهود فرصت داد که توجه افکار عمومی را متوجه موضوع دیگری کند در آن گیردار وحشت و آدمکشی ژنرال «مارکو» فرمانده نیروهای انگلیسی اعلام کرد:

«من تصمیم دارم بگونه‌ای رفتار کنم که یهودیان به میزان نفرات‌و دلسردگی مایی ببرند.»

او دستور داد که«افسران انگلیسی همه مراوده های مالی خودرا با افراد وسازمان های یهودی قطع کنند، چون عقیده داشت که لطمه زدن به کیف پول‌یك یهودی بهترین راه‌نشان دادن دشمنی با اوست.

آژانس یهود ازین فرصت استفاده کردتا بمردم‌جهان بقبولاند که یهودیان در فلسطین باتبعیضی تحمل‌ناپذیر روبیاروی هستند.

در لندن « لردرچیلد» ضمن محکوم کردن عملیات تروریستی ، رنج و محنت‌چندساله قوم‌یهود ویهودی‌کش نازی‌هارا‌در کردار جوانان یهود موثر دانست.

ارنست‌بوین ، یکی از درخشان‌ترین مردان این عصرو بهرحال یکی از بهترین وزیران امور خارجه انگلستان منفور بود. اوراغول بیدقلبی میدانستند که میخواهد مانع تحقق آرزوی تشکیل یك‌کشور یهود شود. درین حال ترومن مرتبا ازطریق «هنری گویدی»ـ سفیر امریکا در لندن ـبه‌یهودیان‌کمك‌میکرد‌که‌بتوانند به‌فلسطین‌مهاجرت کنند. درین‌حال گویدی وچندتن‌از دیپلمات های‌انگلیسی نقشه ایجاد یك‌حکومت فدرال یهودی، عرب رادر فلسطین پی‌ریختند . اتلی‌وبوین به‌این‌امید که« برادران دشمن» سرانجام به‌توافق خواهندرسید، این‌طرح راپذیرفتند.

اما برای ترومن پذیرفتن این‌طرح کارمشکلی بود، چون رای دهندگان یهودی مرتب اورا درفشار می‌نهادند که‌در فلسطین یك‌حکومت صددرصد یهودی‌تشکیل شود.

ناتمام

رهبر امریکائیهای فلسطین:

صهیونیست‌ها هنوز بر امریکا مسلط هستند

بیش از ۴۰ هزار امریکایی فلسطینی‌در آمریکا زندگی می کنند

گاردین

حدود ۱۵۰۰ امریکایی ثروتمند که در تالار ضیافت هتل امریکایی «شورهام»در واشنگتن دور میز گردی جمع شده بودند، هنگامیکه تلگرام «حسن نیت» یا سرعرفات خطاب بدانها خوانده شد، شور و هیجان شدیدی نشان دادند.

آنها، در پایان قرائت تلگرام رهبر سازمان آزادی بخش فلسطین که آخرین جمله‌اش شعار «انقلاب تا پیروزی کامل» بود، همگی، از حقوقدانان ویرجینایی گرفته تا فروشندگان اتومبیل از دیترویت و نمایندگان شرکتهای بیمه از نیوجرسی، با تمام قوت کف زدند. عده‌یی هم دستهایشان را بلند کردند و مانند چرچیل دو انگشت خود را به علامت پیروزی باز کردند.

میزبانان هیجان زده

در جایگاه میهمانان افتخاری سناتور جرج «مک گاورن» در حالیکه عده‌یی از خبرنگاران چشم انتظار واکنشها او بودند، میزبانان هیجان زده خود را مینگریست. این نوزدهمین اجتماع، سالانه فدراسیون امریکایی «رامله» بزرگترین گروه امرکایی‌های فلسطین در امریکا بود. به احتمال قوی فقط عده کمی از امرکاییها میدانند که در کشورشان امریکائیهای فلسطینی هم وجود دارند. چه برسد باین که بدانند تعداد آنها در حدود ۴۰۰۰۰ تن است. امسال برای نخستین بار فدراسیون «رامله» که تمام اعضای آن زمانی از ساکنان سرزمین کرانه غربی رودخانه اردن بودند، تصمیم گرفتند که مشارکت خود را در امور سیاسی آشکار کند.

یکشنبه پیش ۳۰۰ تن از اینان ضمن یک راه‌پیمایی کوتاه در پیرامون کاخ سفید از پرزیدنت کارتر، بمناسبت اظهار نظرش درباره لزوم ایجاد یک کشور فلسطینی تشکر کردند و به طوری که از نوشته‌های روی پلاکات‌های آنها معلوم بود، به رئیس جمهوری امریکا یاد آوری کردند که «فلسطینیها هم دارای حقوق انسانی هستند». هفته پیش هیاتی متشکل از نمایندگان این امریکایی‌های فلسطینی با «الفرد آترتون» معاون وزارت امور خارجه امریکا در امور خاور نزدیک دیدار و گفتگو کرد.

فدراسیون «رامله» پیش از ان که فلسطین از لحاظ بین‌المللی رسمیت یابد، گروهی شبیه بسیاری از گروه‌های مهاجرت کرده به امریکا بود و مانند یک خانواده کثیرالعده، هدف آن حراست از وحدت و زنده نگه داشتن نشانه‌های

بقیه در صفحه ۲۷

تایمز مالی

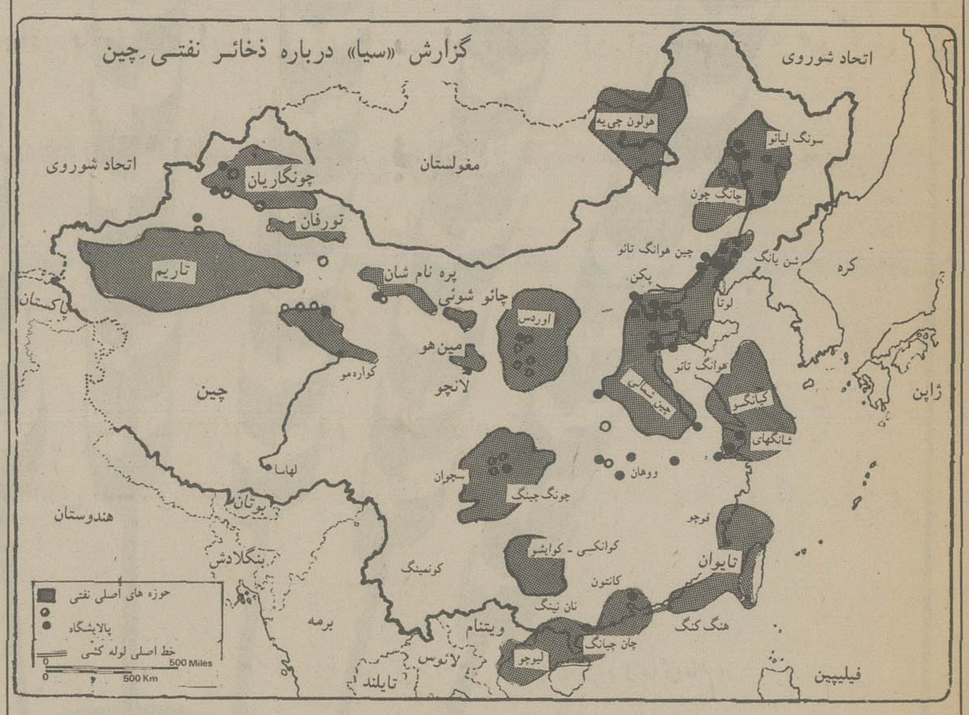

شیخ‌های نفتی چین درجستجوی همکاری باغرب

سازمان اطلاعات مرکزی امریکا (سیا) ضمن‌یک تحقیق جدید درباره صنایع نفت چین ،بدین نتیجه‌رسیده است که ذخایر نفت زیر زمینی چین، برابر ۳۹ میلیارد بشکه ، یعنی برابر ذخایر باقی مانده امریکاست،درحالی که ذخایر نفتی فلات قاره چین کمتر از مقداری است‌که در پیش بینی های قبلی عنوان شده است . این است نتایج گزارشی که مورد تائید مفسران و محققان زمین شناسی ، از جمله کارشناسان ناظر از ماهواره های پژوهشی قرار گرفته است . «سیا» علاوه‌برتخمین‌ذخایر منطقه های نفتی چین ، ذخایر نفتی بریتانیا(در حدود ۱۷ میلیارد بشکه) و کشور های نفتی خاورمیانه را (ایران ۶۳ میلیارد بشکه ، کویت ٤٫۶۷ میلیارد بشکه، عربستان سعودی ۱۱۰ میلیارد بشکه) نیز برآورد کرده است .

برآورد های محافظه کاران

سیا،همچنین برآورد کرده است که‌تولید نفت‌چین تاسال ۱۹۸۰ به سالی ۱۲۵ میلیون تن میرسد،در حالی که برآورد های پیشین بالغ بر ۲۰۰ میلیون تن‌در سال بود .

رقم جدید با برآورد های محافظه کارانه‌انگلیسی ها که ناشی از اطلاعات داده شده به«آنتونی کراسلند» وزیر امور خارجه فقید بریتانیا بوده ، (کراسلندسال گذشته از پکن دیدن کرد) تطبیق میکند . در آن موقع گفته شد مبود که تولیدنفت چین در سال ۱۹۷۷ یـا ۱۹۷۸ به ۱۰۰ میلیون تن میرسد ، چینی ها اکنون‌بدین مرز از تولید نفتی دست یافته‌اند . آنها چندی پیش‌اعلام کردند که تولید نفتی‌شان‌درنیمه اول سال مسیحی‌جاری ۱۰٫۶ درصد افزایش داشته است،درحالی که‌کارشناسان خارجی تولید نفتی چین را در سال ۱۹۷۶ نودمیلیون تن برآورد کرده بودند .

« سیا» که کم ترین برآورد از ذخایر نفتی چین‌به عمل آورده ، بررسی و پژوهش پیشتر ژاپنی ها راکه متکی به شواهد زیادی نیست ،نادیده گرفته است. از گزارش « سیا» چنین برمی آیدکه‌کارشناسان این‌سازمان تمام سند ها و مدارک منتج ازپژوهشهای‌زمین شناسی را که در دست‌رس آنها قرار گرفته ، بررسی کرده‌اند، و با موسسه های نفتی امریکا نیز مشورت کرده‌اند .

«سیا» ۱۶ حوزه نفتی عمده‌را که ۱۲ تای آن در قلمرو زمینی چین ، و چهارتای دیگر در قلمرو دریائی چین قرار دارد ، فهرست برداری کرده است .

از ۱۲ حوزه نفتی‌واقع‌در قلمـرو زمینی چیـن ۱۰ حوزه در نیمه شمالی چین ، منطقه هائی بوسعت جمعا ۱۸۰۰۰ کیلومتر مربع را دربر میگیرد . میزان‌بهره دهی این منطقه ها را هم سازمان بررسی جغرافیائی امریکا و هم یک سازمان خصوصی که هنوز نتایـج بررسی‌های خود انتشار نداده است ، تائید کرده‌اند . اما هردوی آنها ارقام تازه‌شان کمتر از ارقام پیشین است .

با تمام این احوال چینی‌ها در عرصه نفت به‌حد خودکفایی رسیده‌اند ، اما هنوز به ثروت نفتی سرشاری نرسیده‌اند . یک موسسه بررسی‌های نفتی‌در امریکابتازگی اعلام کرده است که حتی امکان دارد که چینی‌ها تا میانه سال ۱۹۸۰ اگر نیازهای داخلی‌شان بسرعت افزایش‌یابد ناگزیر شوند که مقداری نفت از خارج وارد کنند .

از سوی دیگر هنوز درمورد میزان ذخایر نفتی در قلمرو دریایی چین تردیدهایی وجود دارد . تازه‌تریـن بررسی در این زمینه که توسط سیا صورت گرفته حاکی از آن است که میزان ذخایر نفتی در قلمرو دریایی چین ۲٫۳ میلیارد بشکه است. بنابر گفته «سیا» فلات قـاره‌چین از لحاظ جغرافیایی اکنون به عنوان «بقایای مدفـون» سرزمین اصلی چینی محسوب میشود و این امر برآورد وضع نفتی چین را درآینده دشوار کرده است .

زودتر از ۷۰ سال

«سیا» برآورد می‌کند که از حدود ٤۰ میلیارد بشکه ذخیره نفتی چین در قلمرو زمینی این کشور چینی ها تا پایان سال ۱۹۷۶ در حدود ٤ میلیارد بشکه را استخراج کرده و بنابراین درصورتی که سطح تولیدنفتی چین‌درحد سال ۱۹۷۶ باقی بماند ، از این ذخایر تا ۷۰ سال دیگر می‌توان بهره‌برداری کرد. اما واقع امر این است که‌براثر بهره‌برداری بیشتر از این ذخایر ناشی از افزایش‌نیازهای داخلی است، ذخایر نفتی مورد بحث خیلی زودتر از۷۰ سال دیگر پایان خواهد یافت.

براین اساس «سیا» برآورد کرده است که ذخایـر نفتی حوزه‌های قبلی چین در شمال و شرقی این کشور ممکن است پیش از پایان سده بیستم به‌پایان برسد ، امـا معلوم شده است که چینی‌ها با بهتر کردن تکنولوژی‌خود (احتمالا با کمک غرب) بر میزان استخراج خودخواهند افزود و این امر موجد تغییری در سیاست چین‌میشود ، سیاستی که براساس آن خرید اطلاعات فنی‌معینی ازخارج مجاز ، ولی سرمایه‌گزاری خارجی درچین ممنوع اعلام شده است .

توسعه صنایع نفتی چین مسلما بدین سیاست کمک می‌کند ، اما دراین مورد هم چینی‌ها بی‌نیازازکمک‌خارجی نیستند و در گزارش «سیا» خاطرنشان شده است کـه گسترش صنایع نفتی در قلمرو دریایی چین بیش از همه به مشارکت خارجی نیازمند است ، زیرا در این زمینه تجربه چینی‌ها بسیار اندک است و هزینه‌ی تجهیزات و عملیات نفتی آن بسیار گران است . یک طرح «تولید مشترک» ـ با همین عنوان یا هر عنوان دیگری که چینی ها ممکن است بدان بدهند ـ به‌احتمال قوی بار سنگین سرمایه و تکنولوژی را بر عهده موسسه‌های خارجـی خواهدگذاردو البته‌به مهندسان چینی فرصت خواهد داد که در اجرای این طرح شرکت فعال داشته باشند .

حوزه‌های نفتی مهم چین درشمال و شمال شرقی این کشور ، ۹۰ درصد کل تولید نفتی را در اختیاردارند. این حوزه‌های نفتی با یک شبکه جدید خط لوله هـای نفتی به پالایشگاه‌ها و بندرهای مهم پیوند شده است . تمام خط لوله‌های نفتی چین درحال‌حاضر ۳۵۰۰ کیلومتر برآورد شده، درحالی که ۲۰۰۰ کیلومتر دیگر هم‌درست ساختمان است . چینی‌ها اکنون ۱۳۸ایستگاه بزرگ نفتی، ۲۷ تلمبه‌خانه بزرگ و ٤٤ پالایشگاه نفت دارند که نفت خام چین را که بنحوی غیر عادی سنگین است ، پالایش می‌کنند . بهمین جهت نفت چین برای چینی‌ها در بازار جهانی نفت مشکلاتی ایجاد کرده است درحالی که به‌نظر می‌رسد ، این مشکلات در بازار داخلی چین به‌کلی حل شده باشد .

مشکل ثبت نام و مسئله تنگناهای آموزشی

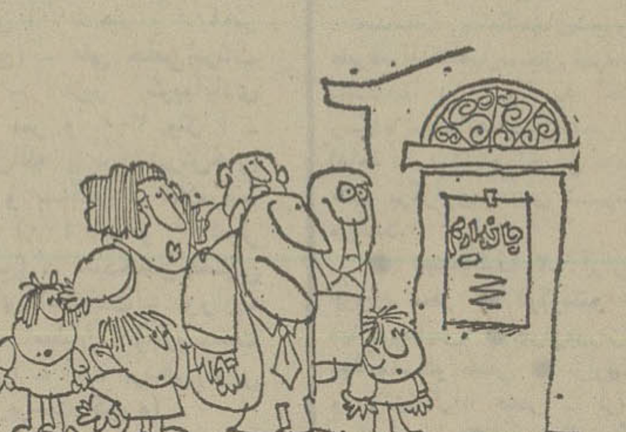

در تابستان بهمان نسبت که به درجه گرمای هوا افزوده‌می شود تب ثبت‌نام هم در خانواده هابالا میرود !این روز ها بیشتر تلفن ها و سفارشات به‌مشکل ثبت‌نام در مدارس‌مربوط میشود و گویا چهار فصل سال برای مردم تهران باید یادآور یکی از تنگناهای زندگی باشد.

در روزنامه منعکس شده بود که ستاد ویژه‌ای برای ثبت نام دانش آموزان تشکیل شده است . من با دیدن تیتر این خبر به یاد مطلبی افتادم که‌در حدود ۱۱ سال پیش در همین روزنامه اطلاعات و به همین منظور نوشته بودم. اکنون می بینم پس‌از گذشت یازده سال که واقعا دوره‌درخشان‌سازندگی برای مملکت ما بوده است به رفع این نیاز عمومی اقدامی نکرده‌ایم.

ما دراین مورد فقط به حاشیه پرداخته‌ایم و متن را نادیده گرفته‌ایم . آیاتا بحال فکر کرده‌اید که چرا مردم سعی دارند فرزندانشان را درمدارس بخصوصی ثبت نام کنند؟

راستی چرا مردم با قرض کردن واحیانا گرو گذاشتن اثاثیه منزل و با وام گرفتن حاضر به پرداخت شهریه گزاف این نوع مدارس میشوند؟ آیا این استقبال و چرخش بسوی این مدارس بخاطر بهتر بودن کیفیت آموزشی نیست ؟

وقتی شرط ورود بدانشگاه‌و مدارس عالی منوط بداشتن‌معدل خوب دبیرستانی است ، این معدل خوب چگونه و در کجاو در چه شرایطی بدست می‌آید؟ آیا در تمام دبیرستان های مملکت ماسطح کیفی آموزشی یکسان است ؟

وقتی در شهر های دور دست کتابهای درسی مورد نیاز محصلین چندماه‌دیرتر ازتهران بدست آید ، این خوددر کیفیت تحصیل و بالاخره در نمرات امتحانی موثر نیست ؟

آیا در سال تحصیلی گذشته برای تمام مدارس‌از نظروسایل آزمایشگاهی و معلم ، شرایط و امکانات یکسانی فراهم‌بوده است ؟ مسلما خیر ـپس چرا در چنین شرایطی نمرات‌کتبی را فقط ملاك ورود به دانشگاه قرارمیدهند؟حال که چنین‌است بناچار همه تاحد امکان‌بدنبال مدرسه‌ای میروند که‌فرزندانشان بتوانند در آنجا نمرات بهتری کسب کنند . بهمین دلیل است که رنج سرگردانی رامی کشند و در این گرمای‌طاقت فرسا در بدر بدنبال مدرسه‌مورد نظر ویا بقول یکی از مقامات مسئول آموزش و پرورش ،به دنبال مدارس صاحب نام می‌روند.

دراینجا من بهیچوجه وارد مسایلی نظیر این که‌علت رغبت و استقبال‌ازبرخی مدارس‌خاص، مربوط به بهتر بودن کیفیت آموزشی و یا مربوط به اداره صحیح و یا مدیریت درست‌این نوع مدارس است ،نمی‌شوم‌و برای این که نتیجه‌ای گرفته باشم پیشنهاد می‌کنم :

۱ـ برای تامین حقوق‌وبهبود معیشت معلمان قانون استخدام جداگانه‌ای نوشته شود.

۲ـ تجدید نظر درسازمان اداری وزارت آموزش وپرورش و حذف دوایری نظیر مشاوره و راهنمائی و بکار گرفتن از افراد این دوایر در امر تدریس.

۳ـ انتقال معلمان ازیك‌واحد آموزشی بهواحد آموزشی‌دیگر بر طبق ضوابط درست و تاقبل از مهرماه انجام پذیرد . متذکر میشوم نمونه‌های‌فراوانی دیده شده که تا اوایل آبانماه هم این نقل و انتقالات ادامه داشته است .

۴ـاداره کامل کلیه‌مدارس در سطح دبستان ـ مدرسه راهنمائی و دبیرستان بوسیله وزارت آموزش و پرورش ـ به گروه های فرهنگی کمك شود تاسرمایه خود را در جهت تاسیس مجتمع های آموزشی بکار اندازند.

۵ـ تاوقتی سطح کیفی آموزشی در تمام مدارس‌یکسان نشده ،شرط ورود بدانشگاه معدل کتبی امتحان‌نهائی نباشد و امتحانات نهائی بصورت منطقه‌ای و یا در سطح هرشهر انجام گیرد.

۶ـ پرداخت‌حق‌التعلیم‌بنحوی که معلمان حاضر به‌بازنشستگی در سنین کم نشوند واحیانا خودرااز کادر آموزشی بکادر اداری‌نکشانند.

ج ـجوادی

از روستا تا شهر با الاغ!

قریه «دشتک ابرج» در مرودشت فارس هنوز جاده شوسه ندارد و اهالی برای رفتن به‌شهر از الاغ استفاده می کنند! این روستا همچنین از نظر بهداشت نیز وضع نامناسبی دارد وفاقد آب لوله‌کشی است .

روستای دشتک حدود ۱۲ هزار نفر جمعیت داردو فاصله آن تا شیراز تنها۱۶ فرسنگ است اما اهالی ازنظر وسایل ضروری‌زندگی‌درمضیقه‌هستندو برای‌رفتن‌به‌شهرباید ۸ کیلو متر تمام را سوار الاغ شوند واغلب اتفاق می افتد که براثر صعب‌العبور بودن راه، حیوان در وسط راه تلف شده و شخص مجبور به پیاده‌روی تاشهرشود.

بنابراین هروقت دراین روستا کسی مریض شود برای رساندن او به شهر باید دردسر زیادی متحمل شد وبا وجود طول راه امکان ازبین رفتن بیمار خیلی زیاد است، تاکنون چندین‌بار از مقامات مسئول تقاضا کرده‌ایم که نسبت به‌ساختن یک جاده باریک که‌حداقل ماشین‌جیپ بتواند از آن عبور کند اقدام کنند اما متاسفانه هیچگونه اقدام موثری از طرف مقامات مسئول مشاهده نشده‌است.

عبداله قانعی

حرفهائی از آن سوی سیم

مشکلات خود را با «اطلاعات» درمیان بگذارید

تلفن: ۳۱۱۲۱۰ هر روز باستثنای (پنجشنبه‌ها) از ساعت ۳۰ر۵ تا ۸ بعدازظهر

★ علی معصومی :

مدت یک هفته است که شرکت برق دوطرف خیابان ۱۳ متری حاجیان واقع در غرب تهران منشعب از ۱۶ متری امیری راکنده است و تااین تاریخ نه کابل گذاشته‌اند و نه چاله‌ها را پرکرده‌اند، در نتیجه اهالی این خیابان درناراحتی بسر می‌برند .

★ حسین . ت :

یکی از کارمندان‌وزارت‌امور اقتصاد ودارائی هستم ،این وزارتخانه در مورد پرداخت فوق‌العاده شغل به کارمندان «نمره » عالی، خوب،متوسط ضعیف داده که در نمرات پائین بترتیب بین ۱۰ تا ۴۰ درصد از اصل فوق‌العاده شغل کارمندان کسرمی‌شود.

★ جواد انصاری :

بعد از بساز و بفروش ها و محتکرین چشممان بهبنگاه های معاملات تلفن روشن . معلوم نیست این دلال‌ها تلفن آماده برای فروش را از کجا میاورند و با قیمت‌های گزاف به متقاضی میفروشند

★ حسن ضیائی :

عوامل ستادی ادارمراهنمائی و رانندگی، در جلوی‌شرکت مخابرات اتومبیل های خود را پارک میکنند و این‌عوامل چنانچه در پارکینگ میدان سپه اتومبیل های خود را پارک کنند ، برای مراجعین شرکت مخابرات توقف آزاد خواهد شد و مشکل ترافیک میدان سپه کاسته می شود .

★ نادر متکلف :

ساکن مهرآباد جنوبی هستم، در خیابان پارس‌کوچه‌احمدی یک قطعه زمین نسبتا وسیع قرار دارد که اهالی محل آنرا به زباله‌دانی تبدیل کرده‌اند. در این تابستان گرم محله مملو از پشه و مگس شده است، چرا شهرداری زباله‌ها را جمع‌آوری نمیکند و دور این زمین را حصار نمی کشد ؟

★ پرویز ابراهیمی :

روز ۱۳ تیر ماه باشهرداری ناحیه ٦صحبت کردمو پرسیدم مسئول جلوگیری از ذبح گوسفند در کوچه ها و خیابانها کیست ؟ ایشان‌گفتند که در تمام سطح شهر این‌کار انجام‌می‌شود و بایدبسازمان گوشت بگوئید .

★ ماشاءاله رحیمی :

ساختمان پل خیابان ٤٥ متری کورش کبیر بعلت‌نبودن سیمان متوقف شده ، اگر سیمان نیست خاکهارا مجددا سرجایش بریزند تا عبور اتومبیلها انجام پذیر شود.

★ ط ـ اشرفی :

من به وزارت نیرو پیشنهاد میکنم بجای اینکه روز هاـ خاموشی بدهد شبها برق را قطع کند، زیرا شبها را می توان در حیاط یا پشت بام گذراند ولی روز نمیشود در حیاط یا پشت‌بام زندگی کرد وبدون کولر بچه ها ناراحت هستند .

داریال عرضه‌کننده بهترین: سیستم اطاق خوابهای پیش ساخته، سیستم آشپزخانه‌های پیش ساخته، سیستم حمام‌های پیش ساخته
سیگنال الفورژ نروژ Norway
داریال عرضه‌کننده بهترین خدمات برای زندگی ایده‌آل
نمایشگاه: خیابان پهلوی. بالاتر از سه‌راه عباس‌آباد. شماره ۱۰۶۱. تلفن ۶۲۷۴۷۴
تلفن دفتر مرکزی: ۷۵۲۴۸۴-۷۵۶۸۰۶، سازمان فروش: ۷۶۵۶۵۱

خوانندگان مینویسند

اجازه ساختمان

سال ۱۳۴۹ بافروش لوازم منزل سی هزار تومان پول بدست آوردم و یک قطعه زمین ۱۴۰ متری درنارمک بفاصله ۵۰۰ متری محدوده تهران خریداری کردم. از شهرداری تهران تقاضا دارم اجازه ساختمان بمن بدهد .

کاظم میرزاقائی

صندوق اضافی

سوپر مارکت فرد طلائی در شمیران باداشتن روزی صدها مشتری فقط ۲ صندوق برای دریافت‌پول دارد.بنابراین پس ازخرید، مشتری باید مدتها درصف بماند. چرا یک صندوق دیگربااین سوپر مارکت اضافه نمی کنند .

فیروزه حیدریان

تاخیر در پست

یک پاکت از اتریش برای من فرستاده شده و کارت تبریکی درون آن است که در تاریخ ۲۳ر۱۰ر۳۵ به پستخانه تهران رسیدوروز۲۰ر۴ر۳۶ بدست من‌رسیده‌است ما شنیده بودیم که در رساندن نامه‌های پستی تاخیر می شود اما نه تااین حد . بیش از شش ماه تاخیر !

سیروس مساعد

ساختمان سازی

حالا که دولت درنظر دارد مردم را صاحب خانه کند چقدر خوب است که اجازه بدهند اشخاصی که زمین هـای کوچک خارج محدوده دارند، اقدام به ساختمان کنند واز اجاره‌نشینی خلاص شوند .

AMERICAN EXPRESS Travel Service

اروپا و آمریکا از دیدگاهی نو باتورهای نت
شرکت سیاحت خاورنزدیک نمایندگی امریکن اکسپرس

تور	مسیر و تاریخ
شماره ۳ پنج کشور ۲۳ روز	وین ، آمستردام ، پاریس ، بروکسل ، آتن — تاریخ حرکت ۳ مرداد ـ ۲۴ مرداد ـ ۱۴ شهریور — قیمت ۱۹۹۰۰۰ ریال
شماره ۴ چهار کشور ۲۹ روز	انگلستان ، فرانسه ، اسپانیا ، ایتالیا — تاریخ حرکت ۷ مرداد ـ ۲۱ مرداد ـ ۴ شهریور ـ ۱۸ شهریور — قیمت ۱۲۷۰۰۰ ریال
شماره ۶ سه کشور ۱۶ روز	لندن ، پاریس ، رم — تاریخ حرکت ۳۰ تیر ـ ۲۷ مرداد ـ ۱۰ شهریور ـ ۲۴ شهریور — قیمت ۷۷۰۰۰ ریال
شماره ۷ ایتالیا ـ یونان ۲۳ روز	رم ، ناپل ، سورنتو ، فلورانس ، ونیز ، آتن ، کورفو ، جزایر یونان — تاریخ حرکت ۱۹ تیر ـ ۲ مرداد ـ ۱۶ مرداد ـ ۳۰ مرداد ـ ۱۳ شهریور ـ ۲۷ شهریور — قیمت ۱۰۷۰۰۰ ریال
شماره ۸ ایتالیا ، اسپانیا سوئیس ۲۸ روز	رم ، بارسلونا ، مالاگا ، لاس پالماس ، تینریف ، مادرید ، ژنو — تاریخ حرکت ۲۳ تیر ـ ۱۳ مرداد ـ ۳ شهریور ـ ۱۷ شهریور — قیمت ۱۱۵۰۰۰ ریال
شماره ۹ امریکا و کانادا لندن ۲۱ روز	میامی ، نیواورلئان ، شیکاگو ، تورونتو ، مونترال ، نیویورک ، لندن — تاریخ حرکت ۱۰ تیر ـ ۳۱ تیر ـ ۲۱ مرداد ـ ۱۱ شهریور — قیمت ۱۵۹۰۰۰ ریال
شماره ۱۰ شرق و غرب آمریکا ولندن ۲۱ روز	نیویورک ، بافالو ، واشنگتن ، نیواورلئان و لس‌آنجلس ، لاس وگاس سانفرانسیسکو ، لندن — تاریخ حرکت ۱۶ تیر ـ ۳۰ تیر ـ ۱۳ مرداد ـ ۲۷ مرداد ـ ۱۰ شهریور ـ ۲۴ شهریور ـ — قیمت ۱۶۹۰۰۰ ریال

پرواز با هواپیماهای جت
هتل های دولوکس درجه‌یک
صبحانه امریکائی
همراه با چند برنامه اضافی متمایز از سایر تورها
برای کسب اطلاع بیشتر و ذخیره جا با نمایندگی آمریکن اکسپرس
شرکت سیاحت خاور نزدیک خیابان تخت جمشید ـ شماره ۱۳۰
تلفن ۵ تا ۸۹۲۱۶۱ و خیابان حافظ شماره ۵۶۲ تلفن ۸۹۹۱۹۹ـ۸۹۹۰۲۷
شیراز خیابان زند تلفن ۲۶۸۸۳ ـ اصفهان خیابان شاه عباس تلفن ۲۱۹۸۳
چون پروازها محدود است لطفا در رزرو جا اقدام فرمائید .

آگهی‌های رسمی شرکتها: ● تاسیس شرکتهای جدیدالتأسیس ● تغییرات اساسنامه شرکتها ● افزایش سرمایه ● تصمیمات جدید ● انحلال

آگهی تغییرات در شرکت ایران کمپن شیمی (سهامی خاص) ثبت شده بشماره ۱۹۸۹۵

طبق صورت جلسه مورخ ۲۱ر۴ر۳۵ مجمع عمومی شرکت ایران کمپن‌شیمی «سهامی‌خاص » اولاترازنامه وحساب سودو زیان سال ۱۳۵۴ بتصویب رسید ثانیا آقای هوشنگ جباری بسمت بازرس اصلی وآقای حسین فرحی‌بسمت بازرس‌علی‌البدل انتخاب شدند ثالثا روزنامه اطلاعات جهت درج آگهی های شرکت تعیین شد.

م‌الف ۹۱۸۱

مدیر کل‌ثبت شرکتهاو مالکیت صنعتی‌ـ‌یحیی‌مدنی

آـ۲۱۵۲۶

آگهی تغییرات در شرکت سهامی خاص کیان موتور ثبت شده بشماره ۷۹۵۱

باستناد صورتجلسه مجمع عمومی عادی سالیانه شرکت فوق مورخ ۵ر۴ر۳۶ ترازنامه شرکت تصویب گردید و آقایان غلامرضا حسنعلی‌زاده و احمد صابر بسمت بازرس اصلی و علی‌البدل برای مدت یکسال انتخاب وروزنامه اطلاعات‌جهت درج آگهی‌های شرکت تعیین گردید.

م‌الف ۹۱۹۰

مدیر کل ثبت شرکتها و مالکیت صنعتی‌ـ یحیی مدنی

آـ۲۱۵۲۱

آگهی انحلال شرکت سهامی خاص ایرکام ثبت شده بشماره ۲۲۲۵۵

باستناد صورتجلسه مورخ ۲۲ر۳ر۳۶ شرکت سهامی خاص ایرکام اولا ترازنامه وحساب سود وزیان سال۲۵۳۵ بتصویب رسید ثانیا شرکت مذکور منحل گردید و آقای‌احمد مهجوری بنشانی خیابان ویلا خیابان سپند شماره ۴۶ بسمت مدیر تصفیه انتخاب گردید و محل تصفیه همان نشانی مدیر تصفیه میباشد.

م‌الف ۹۱۸۹

مدیر کل ثبت شرکتها و مالکیت صنعتی‌ـ یحیی مدنی

آـ۲۱۵۲۰

آگهی تصمیمات مجمع عمومی عادی سالیانه شرکت سهامی‌خاص واردات و صادرات تهران‌دز ثبت شده بشماره ۱۰۷۰۲

طبق صورتجلسه مجمع عمومی عادی سالیانه مورخ ۲۸ر۳ر۳۶ شرکت مزبور ۱ـ ترازنامه و حساب سود وزیان سال مالی ۲۵۳۵ به تصویب رسید ۲ـ آقای عباس احمدی شهرابی بسمت بازرس اصلی و آقای حاج محمد باقرنوری بسمت بازرس علی‌البدل برای مدت یکسال انتخاب شدند ۳ـ روزنامه کثیرالانتشار اطلاعات جهت درج آگهی‌ها واطلاعیه های مربوط به شرکت تعیین گردید.

م‌الف ۹۱۸۰

مدیر کل ثبت شرکتها و مالکیت صنعتی‌ـ یحیی مدنی

آـ۲۱۵۲۳

آگهی کاهش سرمایه‌شرکت مجتمع کشت‌وصنعت و شیر و گوشت شجردشت با مسئولیت محدود ثبت شده بشماره ۲۸۱۳۵

باستناد صورتجلسه مورخ ۱۰ر۳ر۳۶ مجمع شرکاء شرکت مذکور هریک از شرکاء با دریافت مبلغی سهم‌الشرکه خود را کاهش دادند در نتیجه سرمایه شرکت از سی‌میلیون ریال به سه میلیون ریال کاهش یافت وشرکاء و سهم‌الشرکه هریک بشرح زیر خواهد بود الف‌ـ آقای محمد رضاشجریان یکمیلیون و هشتصد هزارریال بـ‌ـ دوشیزگان‌راحله،افسانه‌و مژگان و آقای همایون شجریان هریک سیصد هزار ریال.

م‌الف ۹۱۸۳

مدیر کل ثبت شرکتها و مالکیت صنعتی‌ـ یحیی مدنی

آـ۲۱۵۲۸

آگهی تصمیمات مجمع عمومی عادی سالیانه شرکت کارخانجات تولیدی روغن نباتی‌ناب (سهامی خاص) ثبت شده بشماره ۱۷۵۹۹

طبق صورتجلسه مجمع عمومی عادی سالیانه مورخ ۱۵ر۲ر۲۵۳۶ شرکت مزبور ۱ـ ترازنامه و حساب سودوزیان سال مالی ۲۵۳۵ به تصویب رسید۲ـ آقای نصرت‌اله‌ضرغامی بسمت بازرس اصلی وآقای باقراخوان شریف بسمت بازرس علی‌البدل برای مدت یکسال انتخاب شدند ۳ـروزنامه‌کثیرـ الانتشار اطلاعات جهت درج‌آگهی هاو اطلاعیه های مربوط به شرکت تعیین گردید.

م‌الف ۹۱۸۲

مدیر کل‌ثبت شرکتهاو مالکیت صنعتی‌ـ‌یحیی‌مدنی

آـ۲۱۵۲۷

آگهی تعیین سمت مدیران در شرکت سهامی خاص مخلوط شن ثبت شده بشماره ۱۶۵۷۲

بموجب‌صورت جلسه هیئت‌مدیره‌مورخ ۱۰ر۳ر۳۶ آقای انورعانی ایرانی از سمت مدیر عاملی شرکت استعفا نمودند وآقای مهندس فریورز فریورز بجای نامبرده بسمت مدیر عامل شرکت وخانم پوراندخت امیرخاتمی بسمت رئیس هیئت مدیره وآقای مهندس انورعانی ایرانی بسمت نایب‌رئیس‌هیئت مدیره برگزیده شدند .

کلیه اوراق‌و اسناد مربوط بشرکت از قبیل چك‌وسفته و براتو قرارداد های تعهدآور واسناد رسمی با امضاء رئیس هیئت‌مدیره‌ومدیر عامل متفقا وبامهر شرکت معتبر خواهد بود.

م‌الف۹۱۸۶

مدیر کل‌ثبت شرکتهاو مالکیت صنعتی‌ـ‌یحیی‌مدنی

آـ۲۱۵۲۹

آگهی تصمیمات مجمع عمومی عادی سالیانه شرکت آونگان (شرکت سهامی‌خاص) ثبت شده بشماره ۱۹۲۸۰

طبق صورت جلسه مجمع عمومی عادی سالیانه مورخ ۴ر۳ر۳۶ شرکت مزبور ۱ـ ترازنامه و حساب سودو زیان سال مالی ۲۵۳۵ به تصویب رسید۲ـ آقای نصراله مختار به سمت بازرس اصلی وورینی مری‌اند کمپانی بسمت بازرس علی‌البدل برای‌مدت‌یکسال انتخاب شدند۳ـ روزنامه کثیرـ الانتشار اطلاعات جهت درج‌آگهی هاو اطلاعیه های شرکت تعیین گردید.

م‌الف ۹۱۸۷

مدیرکل ثبت‌شرکتهاو‌مالکیت‌صنعتی ـ‌یحیی‌مدنی

آـ۲۱۵۱۸

آگهی تصویب اساسنامه جدید شرکت کارتن ایران سهامی عام ثبت شده بشماره ۶۷۷۲

باستناد صورتجلسه مجمع عمومی فوق‌العاده مورخ ۴ر۴ر۳۶ اساسنامه جدید شرکت مشتمل بر ۶۶ ماده و ۶ تبصره تصویب وجایگزین اساسنامه قبلی شد.

مدیر کل ثبت شرکتها و مالکیت صنعتی‌ـ یحیی مدنی

آـ۲۱۵۳۱

آگهی تصویب ترازنامه و تعیین روزنامه و انتخاب بازرس در شرکت سهامی عام نوردو لوله اهواز ثبت شده بشماره ۱۱۹۰۲

طبق صورت جلسه مجمع‌عمومی عادی سالیانه شرکت مزبور مورخ۲۵ر۳ر۲۵۳۶ ترازنامه و حساب عملکرد سودو زیان‌سال مالی ۲۵۳۵ منتهی به ۲۹ اسفندماه ۲۵۳۵ به‌تصویب رسید . روزنامه های اطلاعات و کیهان جهت‌درج آگهی‌های شرکت تعیین شدو آقای عبدالمهدی کشفی به‌سمت بازرس اصلی وآقای مهندس اصغر روائی به‌سمت بازرس علی‌البدل شرکت برای مدت یکسال انتخاب شدند .

م‌الف ۹۱۸۸

مدیر کل‌ثبت شرکتهاو مالکیت صنعتی‌ـ‌یحیی‌مدنی

آـ۲۱۵۱۹

آگهی تغییرات شرکت تولیدی پلاستیك شاهین سهامی عام ثبت شده بشماره ۶۰۷۱

باستناد صورتجلسات مجامع عمومی عادی وفوق‌العاده مورخ ۲۹ر۳ر۳۶ تغییرات زیر در شرکت فوق بعمل آمده است ۱ـ مواد ۶ و۷ـ۳و۱۲ـ۸ ـ۱۳ـ۱و ۱۵ـ۲و ۱۵ـ۵ و ۱۶و۱۶ـ ۲و ۱۶ـ۳و ۱۹ـ۴و ۱۹ـ۶ بشرح مندرج درصورت جلسه اصلاح شد ۲ـ ترازنامه وحساب سود وزیان سال ۳۵ شرکت به تصویب رسید ۲ـ آقای رضا میرآفتاب‌زاده بعنوان بازرس اصلی و آقای داود خمارلو بسمت بازرس علی‌البدل وموسسه حسابرسی و خدمات مدیریت خبره بعنوان‌حسابرس رسمی شرکت برای مدت یکسال انتخاب شدند ۴ـ روزنامه اطلاعات جهت درج آگهی‌های شرکت تعیین شد.

م‌الف ۹۱۸۴

مدیر کل ثبت شرکتها و مالکیت صنعتی‌ـ یحیی مدنی

آـ۲۱۵۳۰

آگهی تغییرات در شرکت سهامی خاص کیانمهر ایمپورت ثبت شده بشماره ۲۱۳۶۶

باستناد صورت جلسه مجمع عمومی عادی سالیانه‌مورخ ۵ر۴ر۳۶ ترازنامه شرکت تصویب گردید وآقاین غلامرضا حسنعلی‌زاده‌و احمد صابربسمت بازرس اصلی وعلی‌البدل‌برای مدت یکسال انتخاب و روزنامه اطلاعات جهت درج آگهی های شرکت تعیین شد.

م‌الف ۹۱۹۳

مدیر کل‌ثبت شرکتهاو مالکیت صنعتی‌ـ‌یحیی‌مدنی

آـ۲۱۵۲۴

آگهی‌تغییرات درشرکت ایران‌یاساتایروراببر سهامی خاص ثبت شده بشماره ۱۱۰۵۱

باستناد صورتجلسه مجمع‌عمومی عادی سالیانه مورخ ۵ر۴ر۳۶ تغییرات زیردرشرکت مزبور بعمل‌آمد ترازنامه شرکت تصویب گردید وآقایان غلامرضا حسنعلی‌زاده بسمت بازرس اصلی وهوشنك توفیق واحد بسمت بازرس علی‌البدل برای مدت یکسال انتخاب و روزنامه اطلاعات جهت درج‌آگهی های شرکت تعیین شد.

م‌الف ۹۱۹۲

مدیر کل‌ثبت شرکتهاو مالکیت صنعتی‌ـ‌یحیی‌مدنی

آـ۲۱۵۲۵

آگهی تغییرات در شرکت تجارتی وکشتیرانی یونین(سهامی‌خاص) ثبت شده بشماره ۲۶۱۰۲

طبق صورتجلسه مورخ۱۵ر۳ر۳۶ مجمع عمومی‌فوق‌العاده شرکت تجارتی و کشتیرانی یونین «سهامی خاص» اولاـ‌بقیه سرمایه تعهدی شرکت مذکور کلاطی گواهی ۳۵۰۲۰۰ـ ۲۵ر۱۱ر۲۵ بانك ایران و خاورمیانه پرداخت گردیده وماده ۶اساسنامه شرکت بشرح زیر اصلاح شد. ماده ۶ـ سرمایه شرکت عبارتست از دومیلیون و پانصد هزار ریال که به پانصد سهم پنجهزار ریالی بانام تقسیم شده‌و تمام آن‌پرداخت شده است ثانیا ـمحل شرکت به‌خیابان مهرشاه «آپادانا» کوی مهتاب شماره ۲۱طبقه اول منتقل وماده ۲ اساسنامه اصلاح‌گردید. ثالثاـضمن اصلاح‌ماده ۳۷ اساسنامه بشرح مندرج در صورت جلسه آقای مهدی کاشانی بسمت عضو و رئیس هیئت‌مدیره وآقای احمد حبیبی بسمت عضو ونایب رئیس وآقای محمددانش بسمت‌عضو و مدیرعامل‌شرکت برای مدت دوسال انتخاب شدند.

م‌الف ۳۸۸۷

مدیرکل ثبت شرکتهاو‌مالکیت صنعتی‌ـ یحیی‌مدنی

آـ۲۱۵۳۵

آگهی تغییرات شرکت بازرگانی ایده‌آل سهامی خاص ثبت شده بشماره ۱۴۷۱۰

باستناد صورت جلسه مجمع عمومی عادی‌و هیئت‌مدیره مورخ ۱۲ر۲ر۳۶ تغییرات زیر در شرکت فوق بعمل آمده است ۱ـ ترازنامه سال ۲۵۳۵ شرکت به‌تصویب رسید ۲ـ آقایان الیاس وجدانی، موشی دلالفر، نعیم‌دلالپور واسعد ایدی‌وجدانی بسمت اعضاء هیئت‌مدیره برای مدت دو سال انتخاب شدند ۳ـ آقای علی‌اصغر یاسمی بسمت بازرس اصلی و آقای منشی سلمان بسمت بازرس علی‌البدل برای مدت‌یك سال انتخاب شدند ٤ـ روزنامه اطلاعات جهت درج آگهی‌های شرکت تعیین شد ٥ـ آقای الیاس وجدانی بسمت رئیس‌هیئت مدیره وآقای نعیم‌دلالپور بسمت نایب‌رئیس هیئت مدیره و آقای موشی دلالفربسمت مدیرعامل تعیین گردیدند و کلیه اوراقو اسناد بهادار وقرارداد های تعهدآور با امضاء یکی‌از دونفر آقایان الیاس وجدانی ویا اسعدایدی‌وجدانی باتفاق یکی از آقایان موشی دلالفرویا نعیم دلالپور بامهرشرکتواوراق عادی ونامه های اداری با امضاء هریك ازآقایان رئیس‌هیئت مدیره و یامدیرعامل به تنهائی وبامهرشرکت معتبر خواهد بود.

م‌الف ۹۱۷۸

مدیرکل ثبت شرکتهاومالکیت صنعتی‌ـ یحیی‌مدنی

آـ۲۱۵۳۸

آگهی تغییرات شرکت سهامی خاص تله‌تك ثبت شده بشماره ۹۹۰۳

بموجب تصمیمات مجمع عمومی عادی سالیانه مورخ ۱۰ر۳ر۲۵۳۶ تغییرات زیر در شرکت مذکور بعمل آمد.

۱ـترازنامه سال مالی ۲۵۳۵ شرکت به تصویب رسید.

۲ـ آقایان دکتر غفار فرمانفرمائیان و مهندس شاپورفرهادو مهندس شاپور مستوفی و مهندس مسعود مسعود انصاری به سمت اعضای اصلی و محمد روستا بسمت عضو علی‌البدل‌هیئت مدیره برای مدت دوسال انتخاب گردیدند ۳ـ آقای امیر هوشنك الهوردی بسمت بازرس اصلی وآقای ادوارد الیاسی بسمت بازرس علی‌البدل برای مدت‌یکسال برگزیده‌شدند.۴ـ روزنامه اطلاعات جهت درج‌آگهی های شرکت تعیین گردید.

۵ـبرابر صورتجلسه هیئت مدیره مورخ۱۱ر۳ر۲۵۳۶ آقای دکتر غفار فرمانفرمائیان بسمت رئیس هیئت مدیره ـآقای مهندس شاپور فرهاد بسمت نایب رئیس هیئت‌مدیره وآقای مهندس مسعود مسعودانصاری بسمت مدیر عامل برگزیده شدند . ۶ـ کلیه اسناد و اوراق تعهدآور وچکها براتها و سفته‌ها وغیره با امضای ثابت رئیس هیئت‌مدیره آقای دکتر غفار فرمانفرمائیان ویکنفر اعضای هیئت‌مدیره ویا امضای ثابت مدیر عامل ، آقای‌مهندس مسعود مسعود انصاری ویکنفر از اعضای هیئت‌مدیره بامهر شرکت معتبر میباشد. رئیس هیئت‌مدیره ومدیر عامل میتوانند متفقا بامهرشرکت کلیه اسناد و اوراق تعهدآور را امضاء نمایند.

سایراسناد غیرمالی با امضای‌مدیرعامل ویایکی ازاعضاء هیئت‌مدیره معتبر میباشد.

م‌الف۶۳۸۰

مدیرکل ثبت شرکتهاومالکیت صنعتی‌ـ یحیی‌مدنی

آـ۲۱۵۳۶

آگهی تغییرات در شرکت سهامی خاص آستیاژ ثبت شده بشماره ۱۳۳۹۴

باستناد صورت‌جلسه مجمع‌عمومی عادی سالیانه وهیئت مدیره مورخ۵ر۴ر۳۶ تغییرات زیردرشرکت مزبور بعمل‌آمد. ترازنامه شرکت تصویب گردید وآقایان غلامرضاحسنعلیزاده و محمدتقی غفاری بسمت بازرس اصلی وعلی‌البدل برای‌مدت یکسال انتخابو روزنامه اطلاعات جهت درج‌آگهی های‌شرکت تعیین شد. ضمنا آقایان محمد اسمعیل‌فولادی، خانم فریده فتحتوئی نژادو اردشیر فولادی بسمت اعضاء اصلی هیئت‌مدیره و شهریار فولادی بسمت عضو علی‌البدل برای‌مدت دو سال انتخاب که آقای محمد اسمعیل فولادی بسمت رئیس هیئت مدیره وآقای اردشیر فولادی بسمت نایب‌رئیس هیئت‌مدیرمو خانم فریده فتحتوئی بسمت مدیرعامل شرکت برگزیده‌شدند وحق امضاء کلیه اوراق و اسناد تعهدآور شرکت با امضاء رئیس هیئت‌مدیره ومدیر عامل هرکدام به تنهائی و بامهر شرکت معتبر خواهدبود.

م‌الف ۹۱۹۱

مدیر کل‌ثبت شرکتهاو مالکیت صنعتی‌ـ‌یحیی‌مدنی

آـ۲۱۵۲۲

آگهی تغییرات در شرکت رامیکان (سهامی خاص)ثبت شده بشماره ۲۳۷۹۷

طبق صورت جلسه مجمع‌عمومی مورخ۲۵ر۳ر۲۵۳۶ شرکت مذکور تصمیمات زیر در شرکت به تصویب رسیده ۱ـ ترازنامه‌مربوط بعمل‌کردسال ۲۵۳۵ به تصویب رسیده ۲ـ آقایان عبدالحمید قدیمی نوائی وهدایت بهبهانی وابراهیم منیعی برای‌مدت دوسال بسمت اعضاء هیئت‌مدیره انتخاب شدند ۳ـ آقای مجید اردلان بسمت بازرس اصلی وخانم آذرمیدخت مومنی بسمت بازرس علی‌البدل برای مدت یکسال انتخاب شدند۴ـ روزنامه اطلاعات برای درج‌آگهی هاتعیین گردید ۵ـ بموجب صورتجلسه مورخ۲۵ر۳ر۳۶ هیئت‌مدیره آقای هدایت‌اله بهبهانی بسمت رئیس هیئت مدیرمو آقای عبدالحمید قدیمی نوائی بسمت نایب‌رئیس هیئت‌مدیره وآقای ابراهیم منیعی بسمت مدیرعامل انتخاب شدند امضاء کلیه اسنادتعهدآور شرکت‌از قبیل چك، سفته،وبرات وقرارداد های تعهدآور و اسناد رسمی واموری که تعهدمالی داشته باشد با امضاء دونفر از اعضاء هیئت‌مدیره متفقا بامهر شرکت می‌باشد.

م‌الف۹۱۷۶

مدیرکل ثبت‌شرکتهاو‌مالکیت‌صنعتی ـ‌یحیی‌مدنی

آـ۲۱۵۳۷

وحشت بر فراز «بوینوس آیرس»!

پلیس بوینوس آیرس تهدید شده، محل مسابقات شمشیر بازی جهانی با بمب منفجر خواهد شد!

سی و سومین دوره پیکار های شمشیربازی قهرمانی جهان که از ۵ شنبه در «بوینوس آیرس» برپا شده، با وحشت تروریسم وکشتار همراه گردیده و سایه‌هراس و نگرانی بر مسابقات سایه افکنده است!

ماجرا از آنجا آغازگردید که پلیس «بوینوس آیرس» با دریافت پیغامی تهدید شدکه برای اخلال در کارها و برهم زدن دیدارها، در محل دیدارها تعدادی بمب کار گذارده شده است!

پلیس درپی دریافت این پیغام نگران کننده جستجو و تلاش را برای پیدا کردن بمب های احتمالی که درصورت وجود داشتن، جان صدها تن را تهدید میکرد، بشدت آغاز کرد. البته پلیس از جستجوهایش گزارشی اعلام نکرد که آیا براستی بمبی وجود داشته است یا خیر؟

در پی پیش کشیدن این تهدید پلیس بلافاصله محل مورد نظر را از سکنه خالی نمود ضمن اینکه ۵۰ پلیس پیاده و ۶ پلیس سوار در محوطه ساختمانها به‌جستجو پرداختند و کار جستجو آغاز گردید.

و همانطور که‌عنوان گردید، پلیس خبر نداد بمبی در کار بوده است یا خیر؟!

در مسابقات امسال شمشیر بازی قهرمانی جهان حدود ۳۰۰ شمشیرباز مرد و زن حضور دارند که بهر تقدیر علیرغم تلاش و محافظت‌پلیس مراقبت شدید از همه چیزو همه کس، باز وحشت‌سایه‌ای قابل احساس بربازیهاکشانده است و تمام مسائل تحت ـ الشعاع منفجر کردن محل مسابقه‌ها قرار دارد.

آرژانتین طول چند ساله اخیر با درگیری‌های سیاسی دست بگریبان بوده است که اوضاع داخلی این کشوررا از آرامش مطلق بدور نگاهداشته و در ناامنی فرو برده است.

نکته دیگر اینکه آرژانتین قرار است سال آینده میزبان مسابقات جام جهانی فوتبال باشد، و چنین وقایعی بر شرایط آن بازیهای بزرگ‌نیز اثر سوء و مستقیم خواهد گذارد.

در مورد بازیهای جام جهانی فوتبال، چریکها در این کشور اعلام کرده‌اند، دشواری و خرابکاری در انجام مسابقات بوجود نخواهند آورد و این مایه دلگرمی برگزار کنندگان شده است ولی درباره مسابقات شمشیر بازی گویا قولی‌داده نشده بود!

اگرچه کاملا روشن‌نیست مسئله بمب‌گذاری تاچه حد واقعیت داشته است.

کشتی فرنگی قهرمانی دانشگاهها وموسسات آموزش عالی ایران

سایه حکومت دانشگاه تهران بر رقابت فرنگی کاران افتاد

مسابقات کشتی فرنگی دانشگاهها

مسابقات کشتی فرنگی‌دانشگاه ها و موسسات آموزش عالی‌کشور نیز بدنبال رشته‌آزاد پایان‌گرفت ونفرات برتر هر وزن مشخص شدند. این مبارزات در مجموعه ورزشی آریامهر انجام گرفت و طی آن توسط کمیته فنی‌مسابقات نفرات برتر کشتی آزاد دانشگاه ها جهت اعزام به مسابقات جهانی دانشگاه ها انتخاب شدند.

نفرات برگزیده تا ۳۰ تیرماه در اردو بسر خواهند برد و پس از آن بسوی «صوفیه» پایتخت بلغارستان حرکت خواهند نمود.

نفرات اول تاسوم اوزان‌ده‌گانه رشته فرنگی کشتی دانشگاه ها بدین قرار می‌باشند:

۴۸ کیلو: ۱ـ حسین دژدار از علوم اراک ۲ـ سعید بابازاده از دانشگاه آذرآبادگان ۳ـ مهدی علی‌پور از دانشگاه تهران.

۵۲ کیلو: ۱ـ محمدرضا حسامی از علوم اراک ۲ـ قاسم وثوقی از دانشگاه تهران ۳ـ صفر غلامی‌از دانشکده تربیت بدنی.

۵۷ کیلو: ۱ـ حسن نصیری از دانشگاه تهران ۲ـ اقبال‌شاکری از پلی‌تکنیک تهران ۳ـ عزت‌الله قیددادی از ریاضیات کرج.

۶۲ کیلو: ۱ـ محمد رضا کمال وند از جندی شاپور ۲ـ حسن قره‌باغی از آذرآبادگان ۳ـ سید محمد دبیری از سپاهیان انقلاب.

۶۸ کیلو: ۱ـ کیخسرو دریابیگی از جندی شاپور ۲ـ علیرضا خالقی از تربیت معلم ۳ـ محمود خرمی ازعلم و صنعت.

۷۴ کیلو: ۱ـفردوس منتظر الظهور از دانشگاه اصفهان ۲ـ محمد تقی چهاردولی از دانشگاه تهران۳ـ رشید رضائیان از علوم بابلسر.

۸۲ کیلو: ۱ـ احد داودی از تربیت بدنی ۲ـ محمد تقی‌عیوضی از دانشگاه رازی ۳ـ محمد رضا بداللهی از دانشگاه تهران.

۹۰ کیلو: ۱ـ محمد ابراهیم گوهرشاهی از تربیت بدنی ۲ـ ابراهیم کربلائی صادق از تهران ۳ـ محسن حیدریان از مدرسه عالی پارس.

۱۰۰ کیلو: ۱ـ جهانگیری از تربیت بدنی ۲ـ محمدرضا محکمی از تهران ۳ـ رضا رضنخانی از علم و صنعت.

۱۰۰+ کیلو: ۱ـ سیدبحرئیان از علم و صنعت ۲ـ عادل ابراهیم زاده از دانشگاه فردوسی ۳ـ حسین رحیمی از تربیت بدنی.

در نتیجه تیم دانشگاه تهران با۳۲ امتیاز در مکن اول دیدار قرار گرفت. رده های بعدی بدین ترتیب می‌باشد۲ـ دانشکده تربیت بدنی ۲۲٫۵ امتیاز ۳ـ دانشگاه آذرآبادگان ۲۱ امتیاز ۴ـ دانشگاه جندی‌شاپور ۱۸٫۵ امتیاز ۵ـ علوم اراک ۱۵ امتیاز ۶ـ دانشکده علم و صنعت ۱۱ امتیاز.

نفرات برگزیده توسط کمیته فنی دهمین دوره مسابقات کشتی دانشگاه ها و موسسات عالی کشور، جهت اعزام به مسابقات جهانی کشتی دانشگاه ها اینان هستند:

کشتی آزاد

۴۸ کیلو: حسین بیطرفان از تربیت بدنی.

۵۷ کیلو: داریوش واعظی از تربیت بدنی.

۶۲ کیلو: محسن فرموشی از تربیت بدنی «امکان دارد دراین وزن حمید کرمانشاهی اعزام گردد».

۶۸ کیلو: محمد خرمی از تربیت معلم.

۷۴ کیلو: یدالله اعتصامی از تربیت‌بدنی.

۶۸ کیلو: هوشنگ‌منتظرالظهور از دانشگاه اصفهان.

کشتی فرنگی:

۵۲ کیلو: برنده دیدار محمدرضا حسامی از علوم اراک و قاسم وثوقی از دانشگاه تهران.

۶۲ کیلو: محمدرضا کمالوند از جندیشاپور.

۶۸ کیلو: کیخسرو دریابیگی از جندیشاپور.

۷۴ کیلو: نفر برگزیده ازبین فردوس منتظرالظهور، محمدتقی چهاردولی و رشید رضائیان.

۸۲ کیلو: برنده دیدار احد داودی و هوشنگ منتظرالظهور.

هوشنگ منتظرالظهور در وزن ۸۲ کیلو رشته‌آزادفرد برگزیده‌است، او اگر در مصاف با احمد داودی کشتی‌گیر فرنگی پیروز شود در هردو رشته نماینده ۸۲ کیلوتیم ایران خواهدبود.

ایران در تورنمنت بین‌المللی ترکیه

گروه ۱۱ نفره دوومیدانی ایران ۷ مرداد به آنکارا میرود

روز جمعه ۷ مرداد گروه منتخب دوومیدانی زنان و مردان ایران‌به‌سرپرستی احد برنجی چهره آشنای دو و میدانی، برای شرکت در تورنمنت بین‌المللی ترکیه، راهی آنکارا خواهد شد.

مهره‌های برگزیده برای این سفر را ۱۱ تن تشکیل میدهند که ۹ ورزشکار و ۲ همراه میباشند، نفرات‌اعزامی اینها هستند

● دختران: فائزه‌مظهری (دوهای سرعت و پرش‌طول) ـ و یکتور غریبان (۴۰۰ متر و پرش طول)ـ زهراحسینی (۱۰۰، ۲۰۰، ۴۰۰ متر).

● پسران: سید حسین حسینی (۴۰۰ متر، ۴۰۰متر با مانع) ـ علی خلفی(پرتاب نیزه) ـ عزیز کریم‌آبادی (۱۰۰ متر و ۲۰۰ متر) ـ احسان‌الله پارسا (پرش‌های طول و سه‌گام) ـ غلامرضا فهیمی (۴۰۰ متر و ۴۰۰متر با مانع) ـ سیدحسن‌حسینی (دو های استقامت)ـ توران‌دخت امینیان (سرپرست بانوان) ـ احد برنجی(مربی و سرپرست گروه).

انتخاب این نفرات‌با توجه به مسابقات‌برگزاری‌و آمادگی آنها صورت گرفته است، ضمن اینکه از اول مردادماه در اردوئی یک‌هفته‌ای‌شرکت خواهند کرد.

باین ترتیب این‌بار بدون مسابقات انتخابی و با توجه به آمادگی و خصوصیاتی‌که چهره‌هادرمسابقات و تمرینات داشته‌اند، گزینش افراد صورت گرفته است که چنین گونه انتخابی دست گروه و یا فرد انتخاب کننده رابرای در نظرگرفتن مسائل‌انضباطی و شرایط خاص دیگر باز می‌گذارد.

ایران درباره شرکت در این تورنمنت بین‌المللی‌سابقه نیز داشته که البته موفقیتی بدست نیاورده است.

زهرا حسینی

اخبار کوتاه

فوتبال جام قهرمانی باشگاه های شوروی

مسابقات باشگاههای‌شوروی علیرغم اینکه‌فصل‌فوتبال قهرمانی باشگاهها در اروپا به آخر رسیده است، همچنان باحرارت ادامه داردونتایج آخرین دیدار های برگزاری بدین ترتیب میباشد.

● دیناموکیف ۳ـ آرارات ایروان صفر ● لوکوموتیو ۱ـ دیناموتفلیس۱ ●چرنوموریز۲ـ دینامومسکو صفر ● زاریا ووروشیلوگراد صفر ـ ارتش مرکزی صفر●شاختر۳ـوینگز صفر.

پیروزی ۸ـ۰ هلندیها

● تیم ملی هوکی هلند در مصافی دوستانه تیم منتخب «وانکوور» کانادا را مغلوب کرد.

هلندیها برابر میزبان خود۸ گل بدست آوردند ضمن اینکه دروازه‌شان نیز هیچگاه سقوط نکرد. مسابقه در شهر ویکتور-یاکانادا انجام شد.

جدال پنجم اسپاسکی ـ پورتیش

● ژنو: دیدار پنجم‌بوریس اسپاسکی (شوروی) ولاجوس پورتیش (مجارستان) دو استاد بزرگ شطرنج جهان، ناتمام ماند.؟

اینـدو که درکادر جدالهای نیمه نهائی‌شطرنج‌قهرمانی‌جهان مصاف می‌کنند، پس از ۴ بازی دنباله رقابتشان بعلت بیماری اسپاسکی قطع شد که‌بهرحال دنباله کار از سر گرفته شد.

بوریس اسپاسکی‌و پورتیش قرار است ۱۶ بازی‌باهم‌برگزار نمایند که برنده آنها با نفر پیروز مسابقه دیگر نیمه نهائی روبرو خواهد شدو شطرنج‌باز پیروز به جدال آناتولی کارپف قهرمان کنونی جهان خواهد رفت. پس از چهار بازی پورتیش ـ اسپاسکی، نتیجه کلی ۱٫۵ـ۲٫۵ بسود پورتیش است

دردیدار پنجم، بعد از۳۸ حرکت درحالیکه اسپاسکی به پیروزی مطمئن بنظر میرسید، بایک حرکت بد موقعیت برتر خود را از دست داده بهرحال بازی ناتمام باقی ماند.

تنیس جام گالیا در لهستان

دراولین روز مسابقات تنیس جام گالیا که دروُرشو«لهستان» برپاست تیمهای لهستان و مجارستان به پیروزی دست یافتند.

لهستان ۱ـ۴ برنروژ پیروزی‌شد ومجارستان باهمین نتیجه مصر را مغلوب کرد.

این دیدارهاازسری‌مسابقات مقدماتی جام گالیا است که تیم برگزیده همراه دیگر برگزیدگان از مناطق‌دیگرجدال های نهائی را برگزار خواهند کرد.

«زامبیا» بازهم اجازه‌نمیدهد

درلوزاکا«زامبیا» اعلام‌گردید که این کشور همچنان از حضور در مسابقات ورزشی‌که «نیوزیلند» درآن شرکت‌داشته باشد، خودداری خواهد کرد.

این مسئله‌که‌بصورت‌دستوری تازه از شورای ورزشی زامبیا صادر شده است. شامل همه مسابقه‌ها میگردد اعم از اینکه بصورت تیمی و جمعی و یایک دیدار در سطح انفرادی باشد نیوزیلند بعلت داشتن روابط ورزشی با کشور نژادپرست آفریقای جنوبی‌موردتحریم‌کشور های آفریقائی است.

واین دستور درحالی صادر شده که ازچندی پیش‌صحبت از کنار آمدن‌کشورهای‌آفریقائی با نیوزیلند در میان بوده است که با این دستور گویا هنوز دوطرف باصلح و صفا فاصله دارند!

دیدارهای قهرمانی آموزشگاههای کشور

تهرانیها، امیدهای خودرا پی‌درپی از دست میدهند!

مسابقات قهرمانی آموزشگاه های ایران بیست و سومین دوره خود را در اصفهان پشت‌سر میگذارد، مسابقات و الیبال رو بهمرفته با استقبال خوب‌علاقمندان‌اصفهانی‌روبرو است و اغلب صدها تن پشت درهای بسته سالن ۲۵ شهریور این شهر میمانند، در شرایط فعلی تیمهای و الیبال رضائیه‌ـ اصفهان و خراسان بدون شکست پیش میروند ضمن‌اینکه تیم تبریز نیز با پیروزی مقابل تهران بی‌امید نیست.

در گروه دختران نیز رقابت اصلی‌بین‌تیمهای والیبال‌اصفهان و چارمحال بختیاری میباشد زیرا تهران در دورمقدماتی مقابل اصفهان مغلوب شد.

بداین ترتیب در مجموع تهرانیها شکستهای سنگینی را متحمل شده‌اند، ضمن اینکه‌در رشته فوتبال نیز مرکزنشینان‌در مقابل اصفهان با نتیجه ۱ـ۲ شکست خوردند، ضمن اینکه مبارزه تبریز و خوزستان با نتیجه مساوی ۱ـ۱ پایان‌گرفت و تحت این شرایط اصفهان‌از وضعیت‌بهتری برخورداراست.

تیمهای تنیس روی میزدختران وپسران تهران نیز از تیمهای خراسان‌وتبریزشکست‌خوردند.

در والیبال دختران تهران مغلوب اصفهانیها شد وطی‌دو گیم بازی را به حریف واگذار نمود بدنبال این شکست، تیم والیبال پسران تهران نیز در رویاروئی با تبریزیا نتیجه ۰ـ۲ مغلوب گردید. نتایج دیدارهای والیبال پسران بدین قرار است.

● اصفهان ـ سمنان (برنده ۱ـ۲ اصفهان).

● تبریز ـ تهران (برنده ۰ـ۲ تبریز).

● مازندران‌ـ زاهدان(برنده ۰ـ۲ مازندران).

● گیلان ـ استان مرکزی (برنده ۰ـ۲ گیلان).

● خراسان ـ همدان(برنده ۰ـ۲ خراسان).

● رضائیه ـ شیراز (برنده ۰ـ۲ رضائیه).

ممتاز اسدی رکورد پرتاب وزنه ایران را در ایتالیا شکست

۱۲ چهره برگزیده دوومیدانی ایران در دو گروه پسران‌و دختران که برای حضور در اردوی آمادگی ۱۵ روزه‌ای‌به ایتالیا رفته بودند، راهی تهران شدند.

این گروه ضمن گذراندن دوره آمادگی در ایتالیا، در تورنمنت برگزاری درشهرمیلان نیز شرکت کردند که تیمور غیاثی با بدست آوردن عنوان سوم پرش ارتفاع موفق‌ترین ایرانی بود.

در این تورنمنت در قسمت پرش ارتفاع مردان، ضمن‌اینکه دوایت استونز پرنده معروف آمریکائی با ۲٫۲۷ متر اول‌شد ومک گوردون آمریکائی دیگر با ۲٫۲۵ متر بمقام دوم‌رسید، غیاثی با ۲٫۱۰ متر در جای سوم ایستاد.

سلمان حسام در پرتاب‌دیسک میان ۳۶ شرکت کننده با۴۸٫۸۹ متر هشتم شد.

در گروه زنان ممتاز اسدی ورزشکار گیلانی ۱۳٫۰۶ متردر پرتاب‌وزنه رکوردبدست‌آورد وحد نصاب ایران را شکست.

مربیان ایتالیائی در باره اسدی عقیده داشتند اوسخت قدرتمند است و در این‌مورد نیاز به تمرین ندارد و بایستی تمرینات تکنیکی داشته باشدتا موفق‌تر گردد.

مسابقات قهرمانی آموزشگاهها بصورت رفت‌وبرگشت انجام‌میشود

در جریان برگزاری بیست و سومین دوره مسابقات آموزشگاهی ایران‌دراصفهان جلسه‌ای با حضور روسا و کارشناسان تربیت بدنی آموزشگاههای سراسرکشور و آقای «مدیر امانی»، مدیرکل تربیت بدنی وزارت آموزش و پرورش در محل دبیرخانه این مسابقات تشکیل شدو پس از بحث وگفتگو های‌فراوان پیرامون این مسابقات، پیشنهاد شد دیدار های آموزشگاهی کشور از سال آینده مانند سایر رشته های ورزشی بصورت رفت و برگشت (لیگ‌سراسری)انجام شود.

این طرح که از طرف‌آقای مدیر امانی پیشنهاد شده بود با استقبال روبرو گردید و تصمیم گرفته شد که از سال آینده بمورد اجرا گذاشته شود. به این ترتیب‌ورزش آموزشگاهی دارای سازمانی منظم تر و حرکتی هماهنگتر خواهد شد و شرایط فعلی آن بکلی دگرگون میشود.و دانش آموزان و ورزشکاردختر و پسر در طی سال دیدار خواهند داشت، امیداست‌با پشتکاری و تلاش مسئولان‌و هماهنگی آنان این پیکار ها شکل بهتری بخود گیرد و ورزش‌آموزشگاهها‌ازحرکتی مداوم و آهنگی دلپذیر برخوردار شود.

تیم‌ملی پرورش اندام ایران انتخاب‌شد

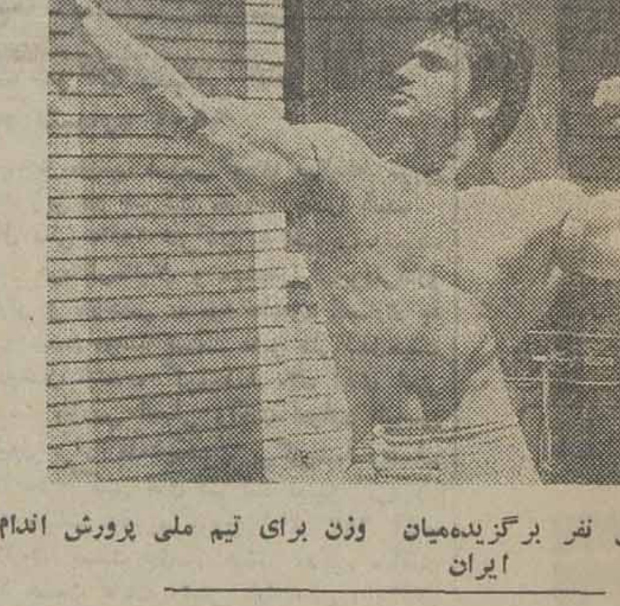

مهدی خانقاهی نفر برگزیده‌میان وزن برای تیم ملی پرورش اندام ایران

مسابقات پرورش اندام‌قهرمانی کشور باشرکت ۶۰ بدن ساز از ۱۶ استان در کرمانشاه برپا گردید.

این مسابقات درعین حال‌بدلیل گزینش نفرات تیم ملی ایران جهت اعزام به مسابقات آسیائی که در مهر ماه امسال درشهر کلکته و مسابقات جهانی که در آبانماه امسال در فرانسه برگزار خواهد شد، از حساسیت‌خاصی برخوردار بود،دیدار ها درحضور استاندارو سایر مقامات ورزشی استان کرمانشاهان انجام گردید و تعداد شرکت کنندگان دراین دوره از مسابقات برای پرورش اندام کشور رکوردی تازه به حساب میاید. نتایج کلی‌دیدار ها از اینقرار است.

مسابقات تیمی

۱ـ استان مرکز و شهرستان تهران هرکدام با۱۷ امتیاز اول شدند که‌جهت تشویق‌شهرستانیها امتیازات آنها بحساب نیامد و تیمها بدین شکل درآمد.

۱ـ استان کرمانشاهان ۱۵ امتیاز ۲ـ استان فارس ۱۲امتیاز، استان گیلان ۱۲ امتیاز.

انفرادی

● خروس وزن: ۱ـرحمت‌الله عظیمی «استان مرکز» ۲ـ علی اصغر کمالی نژاد «تهران ۳»ـ سهراب فتحی «استان‌فارس».

● سبک وزن: ۱ـ محمد ذات پرور «گیلان» ـ محمدتبریزی «استان مرکز» ۳ـ غلام صادقی «تهران».

● میان‌وزن: ۱ـ اکبرفراحی «استان فارس» ۲ـ حسن‌فروزنده «استان کرمانشاهان» ۳ـاردشیر صادقی «تهران».

● سنگین وزن: ۱ـ سعید بیذاقی «کرمانشاهان» ۲ـاردشیر پزشکی «استان مرکز» ۳ـ احسان احمدی «تهران».

مسابقات یکروز زودتر ازموعد مقرر انجام شد ومهدی خانقاهی چهره آشنای این ورزش به مسابقات نرسید بااین‌حال برای تیم ملی انتخاب گردید.

نفرات برگزیده برای تیم‌ملی ازاین قرارند:

● خروس وزن: رحمت‌الله عظیمی.

● سبک وزن: محمد ذات‌پرور و محمد تبریزی.

● میان وزن: مهدی خانقاه

● سنگین وزن:سعید بیذاقی «ممکن است یکی از این پنج تن خط بخورد»

ستاره محبوب فرانسه از دنیای آماتورها سخن می‌گوید

آماتوریسم، یعنی در فقر ماندن وشکوه دیگران رادیدن!

نام «گی‌درو»از المپیک‌مونرآل بود که چون طنینی بلند درگوش دوستداران ورزش در سراسر جهان نشست، مردی که در جمع همه ستارگان حاضر در صحنه رقابت، با شگفتی مدال طلای دو ۱۱ متر با مانع را صید کرد ونام نه‌چندان آشنایش را بلند آوازه ساخت.

او تنها انسانی بود که برای فرانسه از المپیک ۷۶ مونرآل‌یک مدال طلا به‌ارمغان آورد وهمین سبب گردید، ارزش و اعتبار و محبوبیت او در سرزمینش سخت بالا گیرد ویک ستاره محبوب‌ملی گردد.

بویژه آنکه او تنها «انسانی» بود که در مونرآل برای فرانسه «مدال طلا» بدست آورد، «فرانسه دراین المپیک یک طلای دیگرهم داشت که آن در سایه درخشش یک «اسب» در مسابقات سوارکاری شکل گرفت.

باپیروزی در مونرآل، نام«ستاره فرانسه» چون افسانه‌ای تازه در پهنه دوومیدانی عالم نقش یافت، چرا که کار او معجزه‌ای بزرگ‌به حساب میامد.

وهنوز روزهائی چندان ازپایان بازیهای مونرآل نمیگذشت که «دوومیدانی» بار دیگر تحت ـ الشعاع نام «درو» قرار گرفت، اما اینبار بخاطر «فروغ» او در میدان‌نبود،بلکه «گفتاری‌جنجالی» بود که نظرها را دگربار بسوی «درو» کشاند.

فرانسوی پرفروغ مونرآل، ضمن اینکه بارسیدن به شهرتی تازه، بی‌تامل و سریع در تلاش بجنگ آوردن پول‌بیشتر بدنیای حرفه‌ایها روی کرد، در کناراین گرایش بسوی زندگی بهتر، با شجاعت وبی‌هراس از شکستن سنت‌ها، گفت: آماتوری چیز بیهوده‌ای است! و من از این‌پس به‌دنبال «پول» خواهم رفت.

حرفهای «گی‌درو» بازتابی پر غوغا یافت وبحث‌های بسیاری را دربی خود آورد و در همین گیرودار بود که «درو» دست‌به عریان کردن واقعیت‌های تازه‌ای‌از پشت پرده آماتوریسم برداشت‌و باطنینی بلند، اعتراف کرد: «آماتوریسم» برای ستارگان فقط یک «کلمه» است، کلمه‌ای که‌تنها واقعیت‌ها در ورای آن پنهان میمانند وصرفا برای جماعتی خاص معنی و مفهوم دارد.

همه «ستارگان آماتور» برای مسابقه پول میگیرند، منتها نه‌پیش روی همگان، بلکه پشت درهای بسته در حالیکه چشمها به‌یکدیگر دوخته شده، پاکت‌ها از زیر میز ها رد وبدل میگردد!

«گی‌درو» در باره خودش هم این اعتراف را کرد که دردوران آماتوریش برای هر مسابقه۱۵۰۰ دلار (۱۰۵۰۰ تومان) میگرفته است.

اما آنچه «ستاره فرانسه» رابه عنوان کردن چنین مسائل‌جنجال آفرینی وا داشته، تنها موضوع پول گرفتن آماتورها نیست، بلکه او میگوید: چرا فقط جمعی خاص دراین میان بهره میبرندو چرا همه چیز برای همه یکسان نیست؟

«دوندگان آماتور برای‌شرکت در هر مسابقه از برگزار کنندگان مسابقه‌ها «پول» میگیرند. این چیزی است که «درو» آشکارااز آن سخن گفته است و مقدار دستمزد نیز به‌شهرت «محبوبیت، موقعیت و رقم تماشاگری که ورزشکار قادر است به‌استادیوم بکشاند، بستگی دارد.

وهرکه «ستاره» نباشد: در دنیای آماتورها‌سری بی‌کلاه‌دارد!

وحرف «درو» در اینست حالا که همه بزرگان آماتور با پول سروکار پیدا کرده‌اند، چرا همه کارها باید در نهان صورت گیرد، چرا حقایق را آنطور که هستند نشان نمیدهیم وحالا که «پول» در میان است، چرا همه در آن نصیبی نبرند وگروهی در زیر سایه «آماتور» بودن بادستهای خالی باقی بمانند؟

«درو» برای نشاندن حرفهای خود به کرسی، دست به‌مبارزه‌ای سنگین با «آماتوری» برداشته است و بامصاحبه‌هاو گفتگوهای پی‌دربی وجالبتر اینکه باانتشار یک «کتاب» در تلاش‌است، مسائل پشت پرده را هرچه بیشتر عریان سازد.

آماتورها چگونه باید زندگی کنند؟ واصولا آماتوریسم در دنیای کنونی ورزش ما که از هر چیز صدای سائیده شدن دلارها به یکدیگر بگوش میرسد: چه معنی ومفهومی میتواند داشته باشد؟

و این واقعیتی استکه ازمدتها صحنه ورزش را بخود مشغول داشته،بی‌تردیدآنچه‌از «آماتوریسم» بمفهوم واقعی درنوشته‌ها و اندیشه‌ها وجود دارد، جز برای «کوچکمردان» این دنیای بزرگ، کلامی قابل قبول‌نمیتواند بحساب آید، «آماتوریسم» در نزدستارگان یک افسانه قدیمی است که روز به‌روز به سنتی کهن نزدیکتر میشود!

چندی پیش‌برای بازیهای‌المپیک پیشنهاد شد که ورزشکاران حرفه‌ای نیز در دیدارها راهداده شوند و «هدف» به‌ظاهر بالابردن ارزشهای بیشتر برای‌موجودیت المپیک بود، ولی در پس آن میتوان دید که آماتوریسم و پروفئونالیسم، اندک‌اندک‌میروند تامرزهای جدائی خود را ازبین ببرند.

ضمن اینکه آنچه هست اینکه‌در دنیای کنونی‌ورزش «آماتوریسم» واقعی قادر نیست نقشی استوار وشناخته شده و خاص خود داشته باشد چرا که «آماتوریسم» یعنی با شکم گرسنه و کفش‌کهنه دویدن، آماتوریسم یعنی در فقر ماندن وشکوه دیگران را دیدن، و ایده‌آل‌های نامحدود بشر را بتواند شکل بخشد.

وقتی دلهائی از شادی و رضایت باشد، آیا پیروزی و افتخار در میدانهای آماتور قادر است، غرور وعطش انسان را اغنا کند؟

آیا در این صحنه که برق «سکه»ها و نقش «دلار» از هر گوشه آن به چشم می‌نشیند، آیا دیگر میتوان انتظار داشت که‌با شکم گرسنه و فکری درگیر با مشکلات زندگی دربی‌افتخار بود؟

شاید هنوز هم انسانهائی‌باشند که این چنین «افتخار آفرینی» را دوست‌داشته‌باشند، ولی‌بی‌تردید، بشمار آنها سخت اندک ورو به «فنا» است، ضمن اینکه دو این‌هم تردید نیست که با شکم سیربدنبال افتخار دویدن، زیباتر است.

الجزایر حریف اول ایران در «جام‌دیویس» است

تیم تنیس‌مردان ایران‌برای برگزاری نخستین دیدارخود در صحنه مسابقات مقدماتی جام دیویس قهرمانی سال ۱۹۷۸ جهان، برابر الجزایر قرار میگیرد.

دیدار تنیسور های ایران و الجزایر طبق موافقت فدراسیون های تنیس دو کشور قرارست در تهران‌برپا گردد، ضمن تاریخ قطعی‌آن هنوز مشخص نیست.

الجزایریها در گفتگو‌برای روشن کردن زمان انجام‌این مسابقه، خواستار این شده‌اند، دیدار دو کشور تا پیش از فرا رسیدن ماه رمضان برگزار شود.

ماه رمضان چهار شنبه ۲۶ مرداد آغاز میگرددو الجزایر خواستار اینست که دیدار بیش از این‌تاریخ انجام‌گیرد.

الجزایریها در تنیس موجودیتی چندان در خور توجه ندارندو پیروزی‌ایران در مصاف آنها پیشاپیش‌قابل انتظار است و تحت این شرایط ضمن اینکه‌ایران‌این حریف را آسان و حل شده برای خود می‌بیند، در اندیشه جدال با حریف بعدی در کادر دیدارهای تنیس‌کاپ دیویس قهرمانی جهان‌است

پینگ پنگ کانون پرورش فکری کودکان ونوجوانان

در دنباله مسابقات پینگ‌پنگ کتابخانه‌های کانون پرورش فکری کودکان و نوجوانان نفرات اول تا سوم کتابخانه های نواحی مختلف انتخاب شوند. این‌گروه‌مسابقات نهائی خود را از روز شنبه اول مرداد ماه در سالن تنیس‌روی میز امجدیه آغاز خواهند کرد.

نتایج کلی دیدارهای مقدماتی بشرح زیر است:

● کتابخانه پارک نیاوران: ۱ـ رامین لواتی مختری ۲ـ ابو الفضل ناطقیان ۳ـ رضا شریف‌نیا.

● کتابخانه شماره ۲کانون پرورش فکری کودکان و نوجوانان:۱ـ وترشیرازی ۲ـ بهروز صومعه۳ـمهدی‌تشکری.

● کتابخانه شماره ۳: ۱ـ عباس طالبی ۲ـ مهدی‌علی‌پور ۳ـ حسن شرکاء.

● کتابخانه شماره ۱۶: ۱ـ مهدی قائمی ۲ـ حبیب تاجیک ۳ـ حمید پارسی‌نیا.

● کتابخانه لویزان: ۱ـ کیومرث عباس‌زاده ۲ـ مجید ابراهیمی ۳ـ سعید پیرانوند.

● کتابخانه شماره ۱۰: ۱ـ مسعود رحتمی ۲ـ نواز فاضلی ۳ـ صابری.

● کتابخانه شماره ۱۵: ۱ـ محسن طواز ۲ـ احمد سلطانی ۳ـ داود صادقی.

دگرگونی وسیع در تشکیلات ورزش کارگران کشور

دراجرای اوامر موکد شاهنشاه آریامهر دائر به توسعه وتعمیم ورزش در جامعه‌کارگری کشور و شناخت و پرورش استعداد های‌ورزش کارگران، بدستور منوچهر آزمون وزیر کار و امور اجتماعی تشکیلات‌ورزشی کارگران‌دگرگون شد.

براساس تصمیمات تازه مقرر گردید از امروز کلیه استادیومها واستخرهاوباشگاه های ورزشی کارگری سراسر کشور بامربیان آزموده از ساعت ۸ بامدادتاده شب در اختیارکارگران ورزشکار قرار گیرد. از سوی دیگرشناخت و پرورش استعدادهادرکلیه مناطق کارگری کشور واستفاده هرچه بیشتر از نیروی جوانان‌کارگر در امر ورزش و نیز تجارب صاحب‌نظران کارشناسان امر ورزش از اولویت برخوردار میگردد.

ضمنا بدستور وزیرکار وامور اجتماعی مقدمات ایجاد یک باشگاه بزرگ کارگری‌در تهران فراهم گردید تا کارگران ورزشکار ممتاز سراسر کشور بتوانند با شرکت‌در دوره‌های پرورش برای کسب مقامهای قهرمانی در حد مطلوب آماده شوند.

براساس تصمیمات تازه اداره کل امور ورزش و تفریحات سالم کارگران از کلیه ورزشکاران کارگر و دست‌اندرکاران مسائل‌ورزشی انتظار دارد بمنظور نیل بهدفهای توسعه ورزش درسطح کارگاه‌هاومناطق‌کارگری نظرات و پیشنهادات سازنده خویش راسریعا و مستقیمابه‌اداره مذکور در وزارت کار و امور اجتماعی ارسال دارند.

م الف ۸۹۵۸

ژنرال ضیاء الحق- اولین نظامی که قدرت را به غیر نظامیان پس خواهد داد

ضیاءالحق : چرا وچگونه تصمیم به کودتا گرفتم

به‌رهبران‌سیاسی چندین بار هشدارداده‌بودم

طرح کودتا ازچند هفته قبل آماده اجرآء بود

بوتو تاسرحد امکان برای مصالحه کوشش کرد

علیرضا جهانشاهی نویسنده سرویس دیپلماتیک روزنامه اطلاعات صبح دیروز از سفری ۸ روزه به پاکستان پس از کودتا به تهران بازگشت .وی دراین سفر موفق شدبا ژنرال ضیاءالحق رهبرکودتای نظامی پنجم ژوئیه پاکستان گفتگوئی‌صریح‌و طولانی‌انجام دهد که چکیده آن دراطلاعات دیروز چاپ‌شد. در اینجا متن کامل گفتگوی رهبر نظامی پاکستان وعلیرضاجهانشاهی ازنظرتان‌میگذرد

باگذشت قریب دو هفته از کودتای نظامیان در پاکستان ، یک موضوع ، حداقل درحال حاضر، قطعی بنظر میرسد : قدرت نتوانسته ضیاءالحق را سرمست‌ازباده غرور کندومردی که مغز متفکر کودتای نابهنگام پنجم ژوئیه بود هنوز اجازه نداده که ماموربن امنیتی برای حفاظت از جان رئیس‌برکناره شده امنیت همه‌جابدنبالش‌روانه کند وهنوزهم دفترکار این‌ژنرال معتقد به انضباط ، مقرستادکل ارتش درراولپندی میباشد .

دلهره و نگرانی

از زمانیکه ژنرال الحق طی یک نطق رادیو و تلویزیونی بمردم بهت‌زده پاکستان خبر از توقیف بوتو و دیگر رهبران سیاسی کشور داد، هنوزهم میتوان دررفتار و گفتار مقامات دولت سابق که بانجام وظیفه مشغولند نوعی دلهره و نگرانی را احساس کرد .

بنا به گفته ژنرال ضیاءالحق وی همیشه کوشیده تاسرحد امکان از روزنامه‌نگاران دوری گزیند ودلیلش‌هم برای این کار عقیده یکی از افسران ارشد است که به ضیاءالحق مدتی پیش گفته بود : « هیچ چیز مانند یک روزنامه‌نویس‌نمیتواند حرفه یک نظامی‌رادرهم وتابود کند. » درهرصورت این روزها شاید بتوان گفت ضیاءالحق بیشتر از هرکس دیگری‌مطلوب رسانه های گروهی ازچهار گوشه جهان است و هتل های راولپندی به قول یک‌خبرنگار استرالیائی تبدیل به نوعی سازمان ملل متحد کوچک شده که نمایندگانی از دهها کشور در آن‌با بی صبری‌منتظردریافت خبری خوش از اداره روابط عمومی نیروهای مسلح هستند تا به ملاقات مردی بروند که هرحرفش برای خود خبری است ...

درابتدای گفتگویمان ، ژنرال به تفصیل درباره علائقی که همیشه بین ایران و پاکستان وجود داشته صحبت‌کردواظهار داشت همانطور که روز قبل به من (نویسنده اطلاعات) گفته بود، یکی از اولین اقدامات او پس از بدست گرفتن قدرت ارسال پیامی برای رهبرعالیقدر ایران بود که طی آن عزم خود را جهت کوشش برای مستحکمتر کردن مناسبات برادرانه تهران و اسلام‌آباد طی دوران قدرت‌نظامیان تاکید کرده است .

چرا کودتا ؟

اولین سئوال من از ژنرال این بود که طی شش ماه‌گذشته حوادث زیادی درجهت ایجاد ناآرامی سیاسی‌وآشوب‌اجتماعی بیشتر ، در پاکستان حادث‌شده بود و حتی دریکی دو مورد ، رهبران اتحاد ملی پاکستان رسما از ارتش خواستاردخالت در اوضاع شدند . چشمد که روز پنجم ژوئیه بعنوان روز عملیات کودتائی که اسم‌رمز آن «عملیات منصفانه » بود تعیین شد و آیا این تصمیم فقط توسط ضیاءالحق گرفته شدیا اینکه فرماندهان نیروهای سه گانه ارتش نیزبااین‌تصمیم‌همراه بودند ؟

ژنرال ضیاءالحق:بهتر است پاسخ این سئوال‌رابطورجامعی ارائه دهم. دروهله‌اول‌میخواهم تاکیدکنم که همیشه یک سرباز حرفه‌ای محض بوده‌ام که تنها رشته فعالیت مورد علاقه‌اش همیشه سپاهیگری بوده است و نه سیاستمداری . من چهار ماه تمام کوشیدم تا از اینگونه دخالت‌ها واز متوسل شدن به راه حل نظامی‌بحران‌پرهیز کنم وبارها من‌وسایر افسران ارشد تا سرحدامکان کوشیدیم به طرفین درگیر بحران سیاسی بفهمانیم که ارتش را نباید یک نیرو و عامل سوم (که عوامل اول ودوم حزب بوتو و حزب اتحاد ملی پاکستان باشند) در کشمکش سیاسی کشورمحسوب کرد، بلکه ارتش همیشه بعنوان بازوی، قدرتمند دولت فعالیت کرده است.

بنابراین همانطور که توضیح خواهم داد، متوجه میشوید که وقتی عصر روز چهارم ژوئیه تصمیم بدخالت قاطع گرفتم ، این تصمیم نه یک لحظه دیر بود و نه یک لحظه زود، در آن بعد ازظهر بود که من‌از رادیو بیانیه حزب اتحاد ملی پاکستان راشنیدم که خبر از یک شکست دیگر در مذاکرات میداد و آنوقت بود که متوجه شدم رهبران سیاسی به معنی واقعی به بن‌بست رسیده‌اند و تنها راه نجات کشور دخالت ارتش به نحوی که همه دیدند بود. مسئله دیگری که مورد نظر من بود گزارشاتی‌موثق بود که خبرازجمع‌آوری‌اسلحه ومهمات توسط اعضاء هردو حزب مردم واتحاد ملی‌میداد . میدانید اگر من تصمیم بدخالت نمی گرفتم پاکستان درتهدید چه خطری قرارداشت ؟ بگذارید بشما صریح بگویم باوضعی که وجود داشت چیزی نمیگذشت که‌مردم پاکستان درگیریک‌جنگ داخلی و برادرکشی خونین میشدند ، لازم است توجه کنید که تنها کاری که ارتش دارد انجام میدهد جداکردن طرفین درگیربحران سیاسی از یکدیگر است تابتوان انتخابات جدید صریح کردم و بالاخره بنظر رسید مذاکرمبین‌طرفین بحران میتواند طلیعه‌دار راه حل باشد. به رهبران‌سیاسی‌یادآور شدم بهتر است بجای تمرکز افکارشان برمنافع‌وعلائق حزبی خود، به آینده پاکستان‌هم‌توجه کنند، وچنین بودکه ذوالفقار علی‌بوتو بعنوان‌نخست‌وزیروقت ابتکار عملیات را بدست گرفت‌و گفتگوها آغاز شد.

علیرضا جهانشاهی

دخالت ارتش

درهمین زمان در محافل خارج از ارتش شایعات‌زیادی جریان داشت که ارتش‌مترصد دخالت به نفع این سو، یا آن سوی صحنه سیاست پاکستان است، و حتی گروهی از رهبران اتحاد ملی‌پاکستان اطمینان داشتند ارتش دیریا زود به نفع آنان واردصحنه خواهد شد . اینهاهمه‌حرفها و شایعات تهی و بی‌معنی بود و همه دیدند که اقدام ارتش بیطرفانه بود و هست و خواهد بود .

اطلاعات : از روز بعد از کودتای نظامیان در بعضی محافل گفته میشد که این کودتا با توافق نخست‌وزیر سابق صورت گرفته و شما بعنوان افسری که وسیله بوتو ۱۵ ماه پیش بریاست ستاد ارتش منصوب شدید طرح این‌عملیات‌راباصلاحدید بوتو ریخته بودید .

در همان موقع ما، درارتش به بررسی اوضاع و پیامد های احتمالی آن مشغول بودیم و تصمیم گرفتیم به سیاستمداران اجازه دهیم تا خودشان بحران رابه نحوی حل کنند و خود من طی اطلاعیه هائی به ملت اعلام کردم ارتش میخواهدفقط وظایف خود را طبق قانون اساسی‌که‌صریحا میگوید وظیفه ارتش حمایت از دولت است انجام دهد.

یکی دو بار درجلسات‌کابینه دولت سابق به لزوم اقدام‌فوری درحال بحران سیاسی اشاراتی میگویند ضیاء الحق چون بوتو به او ارتقاء مقام داد پس باید آلت دست بوتو باشد .

در وهله اول‌بگذاریدبگویم که من خودم را بهترین نمیدانم ولی خودم را خوب میشناسم و کسانی هم که‌مرا ازنزدیک میشناسند میدانند که کاریر حرفه سپاهیگری من‌که شامل ۳۳ سال خدمت در ارتش بوده در وهله اول و مهمتر از هر چیز دیگر به خاطر خصوصیات خود من بوده است. ولی‌البته‌نمیتوانم از ذکر مهربانی‌هاو مساعدت های کسانی چون اعضای خانواده‌ام ، ذوالفقار بوتو و زیر دستان و همکارانم در ارتش به عنوان یک عامل مثبت در زندگی نظامی خود بگذرم .

بله قربان گو !

بعضی دیگر میگویندچون من یک فرد «بله قربان‌گو » بودم بوتو مرا به فرماندهی ستاد برگزید ، ولی بهترین پاسخ باین گفته هم ۱۵ ماه فرماندهی من بودمکه‌میتوانم از آن با افتخار یاد کنم .

تازه از تمام این حرفها گذشته ، چطور میتوان فکر کرد که بوتو که یکی از برجسته‌ترین و قابلترین مردان سیاسی پاکستان‌است حاضر شود در اداره کشور با مردی چون من شریک شود؟ واقعا چطور میشود فکر کرد بوتو حاضر شود من ، حتی برای مدتی کوتاه هم که شده اورااز کاربرکنار کنم . نه، خاطرتان‌جمع‌باشد اینها تمام حرفهای بی‌اساس شایعه ساز استوهیچگونه تبانی وجود نداشت .

اطلاعات : بسیار خوب ، تبانی وجود نداشت ، ولی آیا بوتو نمیدانست شما می خواهید کودتا کنید ؟

ژنرال الحق : با توجه به اینکه بوتو سیاستمدار بسیار با هوشی است میتوان‌حدس زد که وی بخوبی متوجه معنی حرفهای فرماندهان نیروهای مسلح در کابینه گردید . ما بارها هشدارداده بودیم که آقایان سیاست‌مدار کاری نکنید که ارتش مجبور به مداخله شود .

طرح کودتا

اطلاعات : درباره طرح عملیات کودتا که اسم آن «عملیات منصفانه» بودبگوئید

ژنرال ضیاء الحق : مادر ارتش مانند تمام ارتش های دیگر جهان همیشه طرحهائی برای مقابله با شرایط و اوضاع پیش‌بینی نشده چون آشوب یا تجاوز و یاکمک به آسیب دیدگان سوانح طبیعی داریم‌و میتوان«عملیات منصفانه» را هم جزئی ازاین برداشت کلی دانست .

طرح «عملیات منصفانه» چندین هفته قبل ازدخالت ما تهیه شده بود ومورد توافق فرماندهان نیروهای سه‌گانه وبعبارت دیگر کلیه نیروهای مسلح قرار گرفته بود. ولی بگذارید بگویم طبیعت ارتش طوریست که نمی‌تواند پیرو دموکراسی باشد و استبداد که یکی از ظواهر انضباط ارتش است حکمفرما است . بنابراین اگرچه فرماندهان نیروهای سه‌گانه با طرح «عملیات منصفانه» موافقت کرده بودند ، این من‌بودمکه تصمیم نهائی را شخصاگرفتم و عملیات را آغاز کردم .

اطلاعات ـ پس از پنجم‌ژوئیه شما در گفتگوئی از اقدامات علماء مذهبی در چندماه‌اخیر که باعث‌گرایش‌بیشتری‌بسوی اسلام شده قدردانی فراوان کردید . این امر بعلاوه مسائلی چون رفتن شما به مسجد در هر روزجمعه‌برای شرکت در نماز جمعات باعث شده در برخی دیگراز محافل از شما به عنوان‌یک مسلمان متعصب و حامی عوامل مسلمان حزب اتحاد ملی یاد کنند .

ژنرال ضیاء الحق : در پاکستان میلیونهانفر همه‌روزه نماز میخوانند و به مسجد میروند ولی این دلیل اینکه آنها مسلمان افراطی هستند نمیتواند باشد . پاکستان‌بنام اسلام متولد شد تنها به نام اسلام است که پاکستان شکوه و بهروزی خواهد یافت .

لازم است توجه کنید که روز هفتم ژانویه گذشته‌وقتی تاریخ انتخابات اعلام شد هیچکدام از احزاب سیاسی‌و هیچکدام از رهبران آنها از اسلام حرفی نزدند و این مسئله‌ای بود که در طول مبارزات انتخاباتی وسیله مردم پاکستان به جناح های سیاسی افزوده شد . هم ذوالفقار علی بوتو و هم رهبران اتحاد ملی پاکستان آنرا با میل قبول کردند . بنابراین اگر من حالا میگویم اسلام باید زیر بنای اصلی پاکستان باشد حرف تازه‌ای نیست و لازم هم نیست از کسی یا از حزبی برای‌بیان این مطلب اجازه بگیرم .

رسیدگی به تخلف

اطلاعات : بعضی مردم پاکستان معتقدند باید به برخی قانون‌شکنی‌های‌برهبران سیاسی و مقامات دولتی در گذشته بدون معطلی رسیدگی شود . آیا اینکار راخواهید کرد ؟

ژنرال ضیاء الحق : این رهبران سیاسی که در حال حاضر تحت‌بازداشت‌حفاظتی هستند کسانی هستند که‌باید آینده سیاسی کشور را در دست گرفته و آنرا اداره کنند . چرا میگوئید به آنها بی‌احترامی می‌کنیم ؟ چرا از ما نظامیان میخواهید اینکار را بکنیم ؟ وقتی در ماه‌اکتبر انتخابات انجام شد آنوقت درصورت لزوم مجلس ملی پاکستان میتواند هر کاری لازم بود انجام دهد .

ما تصمیم نداریم چون قرون‌وسطی دست به شکار جادوگران بزنیم . البته اگر در طول حکومت‌مامامورینی پیدا شوندکه‌نخواهندوظایف اداری خود را درست انجام دهندباآنها با کمال قدرت مقابله خواهیم کرد .

اطلاعات: برخی‌ازمردم‌فرمان های صادر شده توسط‌شورای نظامی کودتا را نشانه‌ای از تصمیم نظامیان برادامه‌حکومت خود میخوانند .

لغو حکومت نظامی

ژنرال‌ضیاءالحق : دروهله اول این مقررات بخاطر بازگرداندین نظم‌وآرامش‌است. وقتی مادستور دادیم دست بعضی جنایتکاران قطع شود منظورمان اینست که به عوامل ناسالم اجتماعمان بفهمانیم‌آنها باید از مقررات پیروی کنند . قبول دارم که این قوانین‌سخت وجدی هستند و این امر هم چند دلیل دارد . دروهله اول

بقیه درصفحه ۳۳

ذوالفقار علی بوتو : یکی از با هوش‌ترین و قابل‌ترین سیاستمداران پاکستان

با SP ۷۴۷
بالاتر، سریعتر، ودورتر پرواز کنید
تهـــران ـ لندن ـ نیویورک

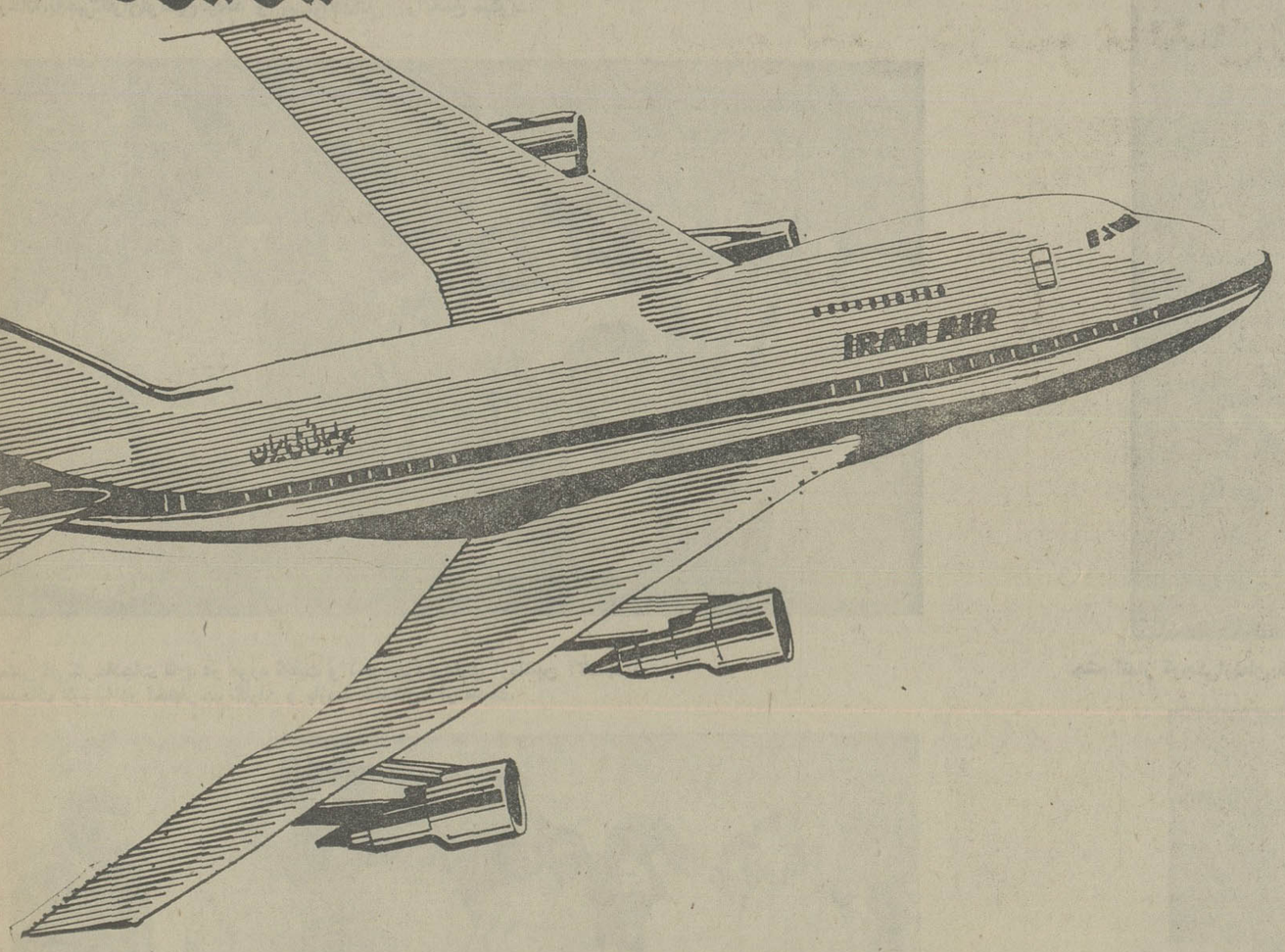

پروازهای تهران ـ نیویورک		
روزانه	SP /۷۴۷	۷۴۷/۲۰۰
حرکت‌ازتهران	۱۰/۰۰	ازطریق‌لندن
ورود به	نیویورک	۱۶/۴۵
دوشنبه	جمعه	۷۴۷ /SP.
حرکت‌ازتهران	۰۸/۳۰	ازطریق‌پاریس
ورود به	نیویورک	۱۵/۳۰

برای کسب اطلاعات بیشتر و نگهداری جا به آژانس مسافرتی‌خودتو یا به‌دفاترفروش‌هما مراجعه فرمائید.
دفترفروش‌خیابان‌ویلاتلفنهای ۸۲۹۰۸۰-۹۱۱۲۴۷۳
۹۱۱۲۵۹۱
دفترفروش‌خیابان‌فردوسی ۹۱۱۲۵۸۰-۸۲۶۵۳۲
دفتر فروش خیابان شاهرضا ۸۲۵۰۶۱-۹۱۱۲۵۹۹

هواپیمائی ملی ایران «هما»

آگهی حراج

گمرک آبادان در ساعت ۱۲ روزهای یکشنبه

ده‌روز پس‌ازانتشار آگهی کالای‌مشروحه‌زیررا

نوع کالا	تعداد	وزن تقریبی	محل کالا
۱ـ نخ پنبه‌ای	۳۰۰ کارتن	۱۵۹۰۰ کیلو	محوطه انبار آبادان
۲ـ نخ پنبه‌ای	۳۰۰ کارتن	۱۵۹۰۰ کیلو	محوطه انبار آبادان
۳ـ رینگ کامیون	۵۰۰ قطعه	۲۳۰۰۰ کیلو	محوطه انبار آبادان
۴ـ لوازم یدکی نیسان	۲ صندوق	۶۰۰ کیلو	انبار متروکه
۵ـ اتومبیل سواری مرسدس بنز مدل ۲۵۰ ـ ۱۹۷۰	۱ دستگاه	۱۰۰۰ کیلو	محوطه انبار آبادان
۶ـ اتومبیل تیوتا کرونا تصادفی	۱ دستگاه	۷۰۰ کیلو	محوطه انبار آبادان
۷ـ چسب نواری مخصوص برق	۱۸ دستگاه	۶۲۶ کیلو	انبار متروکه
۸ـ اتومبیل سواری پونتیاك ۱۹۷۶	۱ دستگاه	۱۰۰۰ کیلو	محوطه انبار آبادان
۹ـ اتومبیل سواری مسکویچ	۱ دستگاه	۱۰۰۰ کیلو	محوطه انبار آبادان
۱۰ـ اتومبیل سواری هیلمن	۱ دستگاه	۱۰۰۰ کیلو	محوطه انبار آبادان
۱۱ـ اتوموبیل سواری رنو	۱ دستگاه	۷۰۰ کیلو	محوطه انبار آبادان

از طریق حراج همگانی بفروش میرساندطالبین میتوانندهمه‌روزه باستثنای ایام تعطیل در ساعات اداری باین گمرك مراجعه و پس از رویت کامل و آگاهی از کمیت و کیفیت کالاهادرحراج‌شرکت‌نمایند ضمنا در صورت عدم فروش در جلسه فوق بقیه کالا در روز های یکشنبه هرهفته بمعرض حراج گذارده خواهد شد

گمرک آبادان

آگهی مناقصه

شرکت سهامی نمایشگاههای بین‌المللی ایران وابسته بوزارت بازرگانی پاك سازی وحمل زباله محوطه وکلیه سالنهای نمایشگاه را ازطریق مناقصه واگذارمینماید داوطلبین واجد شرایط می توانند پس از دریافت برك شرایط مناقصه پیشنهادهای خودرا درپاکتهای لاك ومهرشده از تاریخ انتشار آگهی تا ده روز بعد همه روزه ـ باستثنای روزهای پنجشنبه و تعطیل از ساعت ۸ الی ۱۶ به دبیرخانه شرکت واقع در پارك‌وی جنب هتل هیلتون تسلیم نموده و رسید دریافت دارند .

کمیسیون معاملات درساعت ۱۰ صبح روز۸ر۵ر۳۶ تشکیل و برنده مناقصه را اعلام خواهد نمود . به پیشنهادات مشروط ومبهم‌ترتیب اثر داده نخواهد شد .

شرکت سهامی
نمایشگاههای بین‌المللی ایران

مجتمع بزرگ نساجی تاج سالانه ۱۶ میلیون متر انواع پارچه وپتو تولید میکند

بابهره گیری ازمدرن ترین وبهترین ماشین آلات ریسندگی وبافندگی جهان محصولات تاج در خاور میانه واروپا بی رقیب است

کارخانجات عظیم تاج اصفهان، نخستین تولید کننده پتوهای صددرصد آکرولیک در ایران است

کارخانجات عظیم ریسندگی و بافندگی تاج به عنوان پیشگام تحولات در صنایع کشور با بکار گرفتن سیستم کامپیوتری وصد هادستگاه ماشین‌آلات مدرن زنجیره‌ای نساجی که از بین بهترین نوع ماشین‌آلات در سراسر دنیا انتخاب گردیده ، در ردیف‌بزرگترین تولیدکنندگان انواع پارچه های فاستونی رومبلی ، زنانه ، پرده‌ای، پالتوئی و پتو قرار گرفته است .

این کارخانه عظیم با تولیدی برابر ده میلیون‌متر انواع پارچه و ٦ میلیون متر پارچه های پالتوئی و پتو ،نخستین کارخانه‌تولید کننده پتو در ایران‌خواهد بود که از اکرولیک صددر صد برای عرضه پتو های سبک ،زیبا ،مطمئن‌وحرارت بخش در فصل سرما‌استفاده میکند ودهمین مجتمع‌بزرگ صنعت نساجی‌دردنیامحسوب میشودکه‌در قسمتی‌ازاروپاو درسراسر خاورمیانه‌بی‌رقیب است .

برای آنکه به عظمت تاسیسات این واحد بزرگ تولیدی در کشورمان پی ببریم مروری می کنیم بر گذشته و حال واینکه از دستگاه های کشبافی دیروز تا ماشین های غول پیکر زنجیره‌ای امروز در صنعت نساجی فاصله‌زمانی چندانی نمی گذرد .

اصفهان این منچستراپران که ریسندگی و بافندگیش شهره این سرزمین است ، شاهد گذشت تاریخ صنعت ریسندگی و بافندگی دراین شهر و دیار و خلاصه در سرزمین پهناور ایران‌است.

قبل از طلوع خورشید انقلاب ایران سالن های کشبافی این شهر درگودال های هر کوی و برزن محل گرفته و کشبافان قدیمی با ذوق و سلیقه خویش به تافتن و بافتن پارچه هامی پرداختند،اگرچه از آنزمان مدتی بیش نمی گذرد ولی امروز فرزندان همین دیار با دست توانا و ذوق‌سلیم خویش صنعت‌غرب رابکمک گرفته و شکل ایرانی به آن داده‌اند .

در این رهگذر نباید آنها را کەنخستین بودەوکارشان اولین‌شناخته‌شده ،فراموش کنیم ، آنهاکه‌با صرف‌سرمایه های مادی‌و معنوی خویش پدیده غول آسای غرب (ماشین‌های عظیم بافندگی) را باین سرزمین اورده تا ایرانی را مبدل به ایرانی شیک پوش نمایند از جمله سنگر های صنعتی‌که سهمی مهم در احیای صنعت‌نساجی در این شهرو در این‌مملکت دارد کارخانجات بزرگ ریسندگی و بافندگی تاج است که هرکارگر دیروز و امروزی خاطره این واحد صنعتی را در سینه خویش دارد و چنین‌بیان می کندکه کارخانجات تاج با توجه‌به اینکه سهمی‌بزرگ دراقتصاد این شهر داشته نخست نام پشمباف و سپس بانام تاج تجلی یافته است . این کارخانه علاوه بر مدیریت صحیح آن که نشانه‌ای از درایت ، توجه‌و کاردانی بنیانگذار باکفایتش آقای‌سید مهدی میراشرافی است به لحاظ نیاز های روزافزون مملکت به‌پارچه‌و مصنوعات در حال گسترش و تکوین است .

آقای‌میراشرافی مدیرعامل کارخانجات ریسندگی و بافندگی تاج اصفهان افتخار دارد که در سنگر صنعت‌این شهر سربازی بوده‌فداکارو پیوسته در به ثمر رساندن اهداف انقلابی‌و رستاخیزی سهمی بسزا داشته است.

کسانی که با مدیراین‌واحد عظیم صنعتی تماس داشته باشند درمی یابند که‌مدیریت در این‌سازمان بمفهوم‌واقعی با بهترین متد ها اجـــراء میگردد ، و این مدیریت نشانی است از اجرای فرامین و منویات رهبر و فرمانده عالیقدر این‌سرزمین که همواره در صدد تامین رفاه جامعه ایرانی و ایجاد امکـــانات برای آنان که سرمایه‌ای داشته و بدنبال کار شرافتمندانه‌ای بوده‌اند میباشند .

مدیران این کارخانه را میتوان ازجمله افرادنمونه، فعال و خادم ملک و ملت دانست ، زیرا این همـــان کارخانه قدیمی است کـــه روزگاری در دل شهر اصفهان خفته بود و اینک به لحاظ وسعت فراوان در کنار این شهر آرمیده است و گردش چرخ دنده هایش در پناه بازوان پرتوان کارگران وطنمان همیشه‌مایه افتخار و سربلندی اصفهان و اصفهانی بوده و می ـ باشد .

و اینک به منظورآشنائی با پیشرفت ها و فعالیت‌های انجام یافته مراکز صنعتی وتولیدی‌باساس برنامه‌تنظیمی اداره مطبوعات و روابط عمومی اداره کل اطلاعات‌و جهانگردی استان اصفهان‌و بهمراهی‌مدیران جرایدمحلی و روسای‌اطلاعات‌و روابط عمومی سازمان های اداری استان اصفهان‌از قسمت‌های مختلف کارخانه تاج دیـدن می کنم .

بازدید ازقسمت کامپیوتر تاسیسات کارخـانه قـدیم تاج ، سالن های رنگرزی، پنبه پاک کنی ، تهویه ، ریسندگی ، بافندگی، تکمیل رفوگری و کارخانه جدید تاج که دارای سالن هـــای متعدد و مجهز به مدرنترین ماشین آلات نساجی دردنیا است . از اینکه می بینم با تولیدات این واحد بزرگ نساجی نیازی به تولیدات خارجی نداریم به عنوان‌یک ایرانی به خود می بالم .

آقای‌مهندس حمیدفرازیان مدیر فنی کارخانه بـــزرگ تاج اصفهان اظهار میدارد:

کارخانه‌جدیدی که‌قسمتی از ماشین آلات آن نصب شده وبرخی ازانها درشرف نصب شدن است بـزودی مورد بهره برداری واقع‌می شود و ازهر لحاظ کارخانه تاج قدرت اقتصادی بیشتری می یابد ، تمام دستگاه هـا با بهره گیری از سیستم‌های کامپیوتری مورد استفاده واقع میشود.

کارخانه تاج‌قادر خواهد بود سالانه ده میلیون متـر فاستونی ، رومبلی، پارچه زنانه‌پرده‌ای و شش‌میلیون متر پارچه های پالتوئی و پتو تولید کند .

مقدار مواد اولیه مـــورد استفاده کارخانه جدید تاج ٦ر٥ میلیون کیلو گرم است و میتوان بیک حساب‌تقریبی گفت که روزانه پانزده تـــن مواد اولیه در کارخانه تاج مورد استفاده واقع میشود.

مسئله کمبود نیروی انسانی با بهره گرفتن از سیستمهای کامپیوتری بطور طبیعی حل خواهد شد. بدین ترتیب کـه اگر در شرایط فعلی بـدون استفاده از کامپیوتر بـرای هر دستگاه ماشین بافندگـــی یک بافنده احتیاج داریم. در آینده حداقل برای هر ده دستگاه یک بافنده و حداکثر میتوان برای‌هر پنجاه‌دستگاه ماشین بافندگی‌یک بافنده‌بکار گرفت که ما حد متوسط آن را مورد استفاده‌قرار میدهیم و هر بیست دستگاه ماشین بافندگی را بدقت و کنترل‌یک بافنده واگذار میکنیم. گذشته از این مطالب استفاده از سیستم زنجیره‌ای کار تولید را آسانتر و سریعتر کرده است. باین ترتیب که بجای دهها ماشین متعدد ریسندگی فقط با دو ماشین غول پیکر زنجیره‌ای اتوماتیکمان همـه امور مربوط به ماشینهای متعدد در قسمت ریسندگی‌را میتوان انجام داد.

آقای مهندس‌فرازیان‌ادامه میدهد: باتوجه‌به برنامه‌ریزی های دقیق آقای ابوالحسن کیوان میر اشرافی فرزنـــد آقای سید مهدی میر اشرافی بنیانگذار ومدیر عامل‌کارخانه تاج که توجه و دقتی‌بسیار در تکامل بخشیدن مجتمع بزرگ تاج داشته و دارنـد تعداد کارگرانی که مـــورد احتیاج این واحد تولیدی‌در آینده خواهند بود هـــزار نفر است و در حال حاضر در قسمت قدیم کارخانه ٧٦٠ نفر کارگر بکار اشتغال دارند که از این تعداد یکصدوپنجاه وشش نفرکارگران متخصص پاکستانی هستند و تا چنـد روز دیگر پنجاه نفر دیگـر کارگر پاکستانی متخصص و ماهر در این کارخانه به‌کار گمارده میشوند و در آینده تعداد این نوع کارگران بـه ششصد نفر خواهد رسید.ما به کارگران خود آموزش‌فنی میدهیم و حتی کارگران‌زبده و فعال را براساس قرارداد های منعقده با کارخانجاتی‌که ماشین آلات خود را از آنها خریداری کرده‌ایم به کشور های آلمان ، ایتالیا ،فرانسه، بلژیک و ..... اعزام میکنیم تا از نظر مهارتهای فنی‌قدرت بیشتری در تسلط بکارماشین آلات نساجی پیدا کنند ، ماشین آلاتی‌که‌درکارخانجات جدید تاج‌مورد استفاده‌واقع میشود ثمره دو سال تحقیق و پژوهش آقای میراشرافی در زمینه کارآئی و کاربـــرد ماشین آلات نساجی ساخته شده در سراسر دنیاست.

این نکته‌مهم‌است کەبدانید برخی از ماشین‌آلات مـورد استفاده در کارخانجات تاج هنوز به بازار های اروپا هم عرضه نشده وبرای اولین‌بار در این کارخانه‌مورد استفاده واقع میشود.

کارخانجات تاج در زمینی به مساحت ٤٥ هزار متـر مربع و با سرمایه‌ای معادل پانصد میلیون‌تومان‌بناگردیده است.

این کارخانه قدرت توسعه در جهت واحدهای نخ‌ریسی و تولید انواع پارچه هـای نخی جین و غیره را داردو در حال حاضر کلیه تولیدات کارخانه از پشم صددرصد و تراویراپشم است که از نظر مرغوبیت حتی با سابقه‌تریـن کارخانجات تولیدی دنیا هم نمیتوانند با تولیدات‌آنرقابت کنند.

آقای محمد محسنی مدیر کل آموزش وپرورش استان اصفهان، بهنگام دیدار از ماشین های‌جدید بافندگی کارخانجات تاج که باسیستم کامپیوتری اداره میشود.

آقای مهندس‌حمیدفرازیان مدیر فنی کارخانه ، بیرامون تاسیسات و تجهیزات مدرن کارخانه،به‌خبرنگاران‌توضیح میدهد و وبسئوالات‌آنان را پاسخ میگوید.

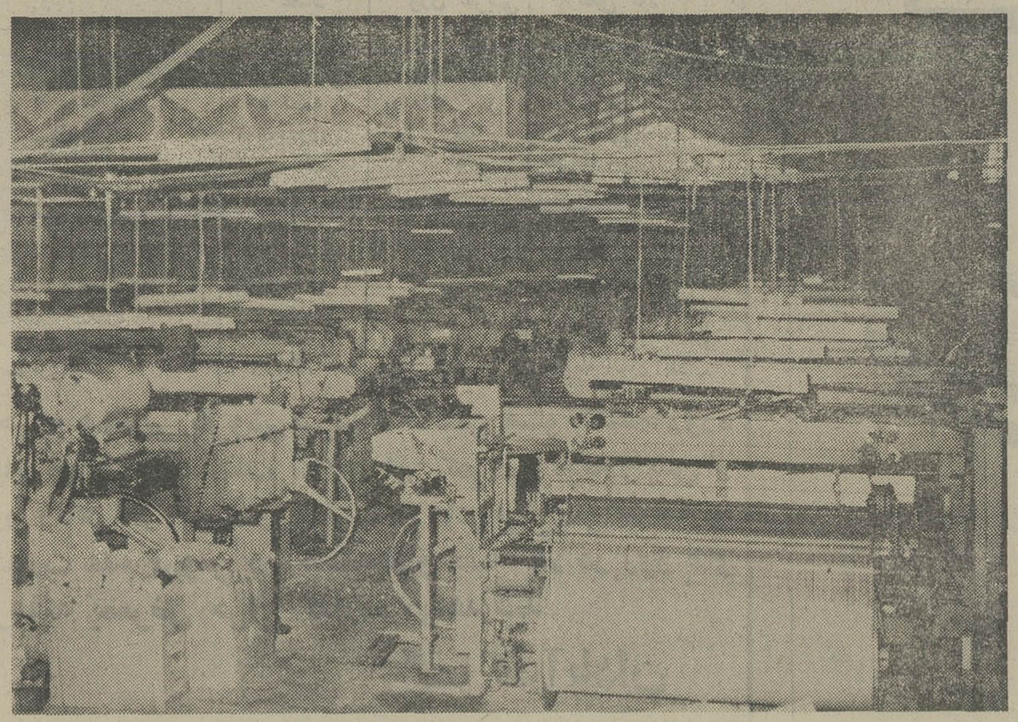

چشم انداز کوچکی‌ازنمای‌یک سالن بافندگـــی درکارخانجات بزرگ ریسندگی‌و بافندگی تاج اصفهان ...

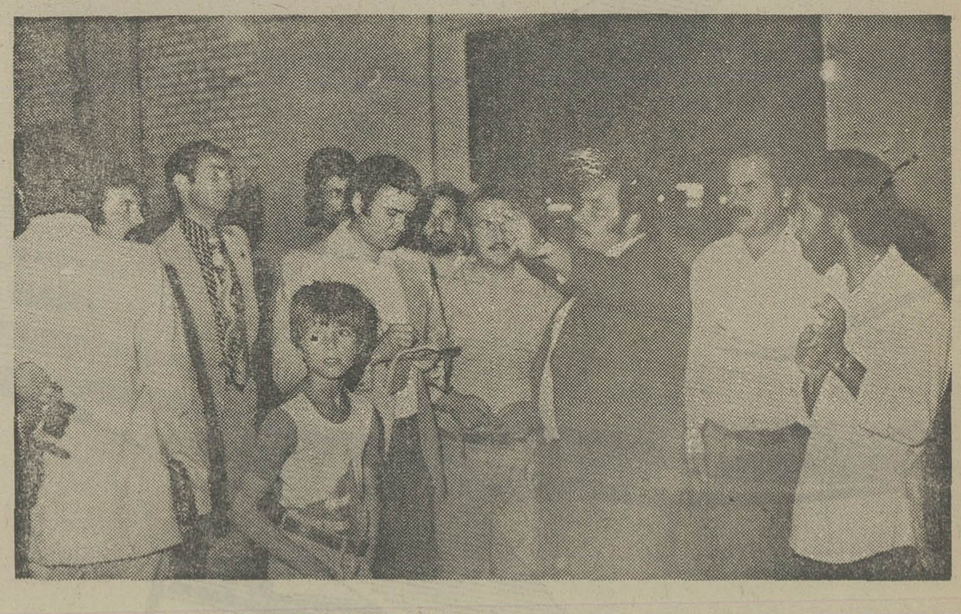

مدیر فنی‌کارخانجات تاج، در مورد کیفیت و نحوه‌بهره برداری ازماشین آلات‌جدید، توضیحات لازم را در اختیار خبرنگاران و بازدید کنندگان قرار میدهد.

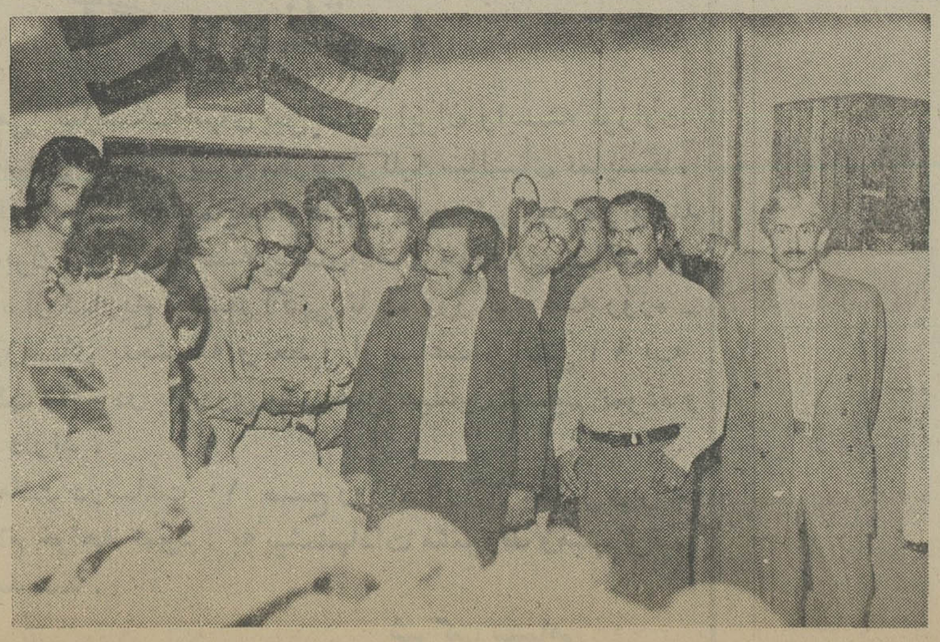

محصولات ممتاز و نمونه‌مجتمع بزرگ نساجی تـــاج‌اصفهان بیش‌ازهر چیزتوجه بازدید کنندگان را بخودجلب‌کرده بود.

بازدید کنندگان از مجتمع بزرگ نساجی تاج ، هنگام دیدار از یک‌قسمت پشمریسی کارخانجات تاج.

نیازمندیهای اطلاعات

تلفنهای: ۳۲۸۲۵۷-۳۲۸۴۱۴

فروش دست دوم

اجناس خارجی به قیمت مناسب بعلت مسافرت بفروش میرسد به‌آدرس کیشا خیابان ۲۴ پلاك ۵۱ طبقه سوم مراجعه شود.

ماشین برقی زمین و قالی شوئی نو نصف قیمت ٤ هزار تومان ٦٥٠١٣٠
آ_ ۱۰۸٦

میز فروشی
دو دستگاه میز بیلیارد خارجی و دو دستگاه میز بیلیارد ایرانی بقیمت مناسب بفروش میرسد ۹۸۱۹۸٦
آ_۵۱۸۹

آمپلی‌فایر کوارترفونیک فیشر ۲٤۰ وات اک سنسوئی گرام دو آل چهار بلندگو تلفن ۹۸۱۸۹۸
۱_۲ آ_۵۱۸۳

سرویس اطاق خواب پذیرائی غذاخوری که اخیرا از امریکا وارد شده تلفن ۹۸۱۸۹۸
۱_۲ آ_۵۱۸٤

مقداری لباس خارجی بفروش میرسد خیابان گاندی‌روبروی خیابان‌یازدهم ساختمان‌مرو ارید آپارتمان شماره ۷ تلفن ٦۸۳۱٤۹
آ_۳۰٤٦

مقداری زیاد ساعت کامپیوتری زنانه و مردانه بقیمت خیلی ارزان بطور یکجا بفروش می رسد ۲۳۲۰۲۷ و ۲۳٦٤۵۰
آ_۳۰۹٦

مقداری لباس فرنگی به علت مسافرت به مدت۳ روز بفروش میرسد‌تلفن ۲۹٤۰٤۰

بعلت مسافرت فوری‌یك پیانورونیش نیمه‌رویال شیك بفروش می‌رسد تلفن ۳٤۲۰٤٦

مقداری‌لباس فرنگی‌درجه یك بفروش میرسد با وقت قبلی به تلفن ۸٤۵۷۳۸ مراجعه‌فرمائید

یکدست مبلمان و بار منبت کاری بسیار زیبا ساخت چین بفروش می رسد تلفن ٦۲٦٦٦۳

بعلت تعطیل کارگاه تولیدی
لباس زنانه تمام وسایل چرخ خیاطی میز ونیمکت، میز برش قیچی برقی، اتو وغیره‌بقیمت مناسب بفروش میرسد۹۲۷۱۳۱
۱_۲ آ_۱۰۷۹

قابل توجه پیراهن‌دوزان
یکدستگاه چرخ مادگی‌دوز یک دستگاه چرخ دگمه‌دوز یک دستگاه چرخ زیگزاگ دوز وسه دستگاه چرخ راسته‌دوز بایک دستگاه چرخ برتینا تمام اتوماتیک بفروش میرسد ۸۳۰٤۱۰
آ_۱۰۹۸

مبلمان کامل پذیرائی و نهار خوری بوفه‌باروپاراوان تماما کنده‌کاری شده و نفیس کار پاکستان وهنگ کنگ بفروش میرسد از ٤ بعد ازظهر ببعد تلفن ٦۵۰۷٤۲
آ_۱۰۱۰

میز ناهارخوری‌با۸ صندلی‌مدل Regeney تلفن ٦۳۹٤۳۹
آ_۹۹۲

قالی‌چینی یاهندی فروشی ٦ هزار تومان‌یاتعویض ٦۵۰۱۳۰
آ_۹۸۷

بار فیلیپینی بزرگ فروشی تلفن از ساعت ۲ بعد از ظهر ۲۲۹۰۷۹

فروش دست اول

مبل استیل ایتالیائی سبک لوئی ۱٤ نوفروشی ۷۵۷۹٦۵
آ ۹۸۳

فرش ماشینی با چك کارمندی تلفن ۸۵۱۲٤۲

دالامی
مرکز فروش تلویزیونهای رنگی
پارس گروندیگ
باتخفیف مخصوص تلفن: ٦۲۰۰۳۷

خانواده های محترم اگر از خریدمایحتاج روزانه و ترافیک سنگین در تهران رنج میبریدبا شرایط ساده عضو مشترک ما شده تا احتیاجات روزمره شما را تلفنی تهیه و آنی در منزل بشما تحویل نمائیم شرکت دزیره تلفن ۲۸٤۳٤۰

خرید اثاثیه

فرش ایران نوین
خریدار قالی‌وقالیچه وتعویض فرشهای‌نو باکهنه تلفن٦۵۳۱۹۵

فرش ایران کاشان داعی حق
فرشهای نو و کهنه شما را معاوضه‌و خریداریم ۵۳۵٤۵۷ ۵۲۰۱۳۸

گالری‌فرش
شایان٦۹ ٦٦۱۰٦۹و ٦٦٦۲۳۰ بهترین خریدار قالی و قالیچه کهنه و نو کاخ ۷۹

خرید اجناس دست دوم ۷٦۵۱٦٤ و ۷٦۷۹۸٤ نوروزی

خرید و معاوضه‌فرش کهنه‌با نو تلفن٦٤۵۱٦۸ و٦٤۳٤۹۹

خریدار فرش نو و کهنه فرش جمالی ۷۵۵۱۱۸

کرایه
ماشین تحریر کرایه (۱۲ تا۲) ۸۲۰۸٤۳

مبل ودکوراسیون

تعمیر مبل
هرگونه سفارش و تعمیر مبل وتعمیر رنگهای چوبی از شرکت ها و بیمارستان ها پذیرفته‌می شود تلفن٥٦۰۸۳٦ ساعت ۹ تا۸ شب.

تعمیر مبل
کلیه‌مبلمان کهنه شما بامبلمان نو معاوضه میشو دکلیه‌تعمیرات مبل پذیرفته میشود ۹۳۷۲۲۰

تعمیر و تعویض پارچه مبل ۸۵٦۸۳۳(عموئی)

فروش اتومبیل

پیکان

جوانان اسفند ۵۳ـ ۳۷تومان ۳۵۵٦۰۱
آ_۲۲۱۵

پیکان دولوکس مدل ۵۵رنگ قهوه‌ای تیره ۲۰۰۰ کارکردبا شرایط عالی فروشی ۲۳۳۸٤۳
آ_۳۰٤۵

پیکان ٤۷ رنگ نارنجی جوانان بسیار تمیز ۸۳۳۱۰۸
آ_۳۱

پیکان جوانان‌مدل۵۲به فروش میرسد تلفن ۳۰۱۲۷۹
آ_۳۱۱۳

پیکان جوانان ۳٦بارینك اسپرت . رادیو پخش آیوا آنتن اتوماتیك بی واسطه فروشی تلفن ۳۲۸۳۸٦

پیکان دولوکس ۵۲ فوری به فروش میرسد تلفن ۹٤۲۳۹٦
آ_۳۰۵۰

پیکان ۵٤ کار برنگ سفید با پخش و رینگ پهن و شیشه رنگی قیمت ۲۸ هزار تومان تلفن ۵٤۹۵۱۷
آ_۳۱۰۱

پیکان جوانان ۵۲
سبز رنگ با رادیوپخش ، بیمه ، بدون‌واسطه ۳۲٬۰۰۰ تومان تلفن ۵۲٦٤۵٦ازساعت ۵ تا ۹ بعداز ظهر
آ_٦۲۱۱

پیکان دولوکس ۵٤ تمیز سپر پهن لاستیکدار، رادیوپخش ۸۲۰٦٤۵

پیکان جوانان اسفند ۵۵ حنائی کیلومتر ۲۷۰۰ ـ ٤٤۵۰۰تومان ۷۵۳۹۸۷

پیکان دولوکس ۵۲ شیشه‌نیمه رنگی ۹صبح‌الی۹ شب۷٦۷۹۹۹
آ_۱۰۰۱

پیکان صفر کیلومتر
ساعت ۱۳ ببعد ۹۲٤٤۳۰
آ_۱۰۸۷

پیکان دولوکس ۵۵ برنگ‌آبی آسمانی فروشی ۳٤۷۱٦۵
آ_۹۹۰

پیکان دولوکس شیری تمیز بفروش میرسد .تلفن ۹۷٦۵۷٦

پیکان مدل ۵۲ رنگ آبی آسمانی بفروش میرسد تلفن ۹۳۷۹٦۷
آ_ ۱۰۸۲

پیکان ۵۵ اتوماتیک کارکرد ۷۰۰ ـ ۸۹۹۹٦٦

حواله جوانان
حواله جوانان‌۳٦ آماده‌تحویل ۵۰ تومان تلفن ٦٦۸۱۵۷

پیکان دولوکس تحویلی اسفند ۵۳ بسیار تمیز ۳۷ تومان ۲۳۹۱٤۹

هیلمن
هیلمن بژ ۷۵ـ۳۲هزار تومان تلفن ۹۲۳۳۵٤

هیلمن فوق‌العاده تمیز بعلت مسافرت فروشی ۹۷۸۸۱۲
آ_۱۰۹۲

ژیان

ژیان مدل ۵۵ بفروش میرسد ۹صبح تا٦ بعدازظهر تلفن ۳۹۱۱۵۱
۱_۲ آ_۳۸۹۰

ژیان صفر کیلومتر ٦۵۰۸٤٤
آ_۷۱۷

ژیان آخر ۵٤ قیمت ۱۹ هزار تومان فروشی ۸۳۷۷۲۱
آ_۱۰٤۰

ژیان مدل ۵۰ فوق‌العاده تمیز با صندلی جوانان پخش‌صوت استریو تلفن ٦۳۱۱۵۲
آ_۱۰۰۹

فروش ماشین
ژیان‌دست‌اول کارکرد ۱۰۰۰۰ کیلومتر در بهترین وضع‌تلفن آقای شامبون ۸۲۸۷۱۱ در ساعات اداری
آ_۳۰۹۷

ژیان ۵٤سبز کاهویی ۱٤هزار کار کرد بعدازظهرها ٦۲٤۷۳۰
۱_۲ آ_۳۱۰۸

شورلت

شورولت ایمپالا ٦۵سفیدشیشه رنگی با ۲ حلقه یخ شکن ۷٦۲۸۹۹
آ_۹۹۹

شورولت ایران ۲۵۰۰مدل ۵٤ رنگ طلائی تلفن ٦۳٤٤۱۹
آ_ ۱۰۷۸

شورولت ایمپالا ٦٦ سفید در وضعیت عالی بفروش میرسد ۵۳۳۳۳٦
آ_۵۱۹۷

شورولت ایران
۲۸۰۰مدل ۵۳ سربی باوسایل اضافه کاملا تمیز واستثنائی مقطوع ۵٤هزار تومان۸۲۰٦۷۰
۱_۲ آ_۳۰۹۷

شورولت ایران ۲۵۰۰ مدل ۵٤ رنك سفیدبیمه بدنه تلفن ٦۵۰۰۰۸ و ٦۵۸۵۰۱

اکازیون
شورلت ۷٤ ایمپالابسیار تمیزبعلت مسافرت‌فوری بفروش میرسد . تلفن ۸۹۷۷٦۳

شورولت ۲۸۰۰ مدل ۵٤رنگ طلائی متالیک شیشه رنگی فرمان‌هیدرولیک و کولربسیار تمیز کارکرد ۳۱ هزار کیلومتر به قیمت ۵۸ هزار تومان بی واسطه به فروش میرسد از۸ صبح تا۳ بعد ازظهر تلفن ۳۱۰۲۵۱ داخلی ۳۵۰
آ_۳۰۵۱

ب.ام.و

بی‌ام‌و ۲۰۰۲ مدل ۷۱ یشمی باگرمکن و رادیو پخش کاملا تمیز قیمت مناسب به فروش‌می رسد ۲۳۷۵۵۰
آ_۳۰٤۹

ب‌ام‌و ۳۲۰ رنگ شرابی‌متالیک بدون نمره و گمرک قیمت ۵۲ تومان تلفنی از ساعت ٤تا۷ ۷۵۱۹٦۷

خیلی شیك اکازیون
ب‌ام‌و ۵۱۸ مدل آخر ۷٦کارکرد خیلی کم رنگ زرشکی با رادیو پخش استریو ۲۷۸٤۷۰
آ_۹۸۹

بی‌ام‌و ۲۰۰۰ مدل ٦۸ بدون واسطه بفروش میرسد تلفن ٦٦۱۵٦۹

ب ام و ۳۰۰۰ اس مدل ۷۳ در وضعیت بسیار عالی دارای بیمه بدنه کامل و کولر فرمان هیدرولیك رادیو پخش استریوداخل چرم‌طبیعی مقطوع ۹۰هزار تومان تلفن صبحها ۳۰۰۷٤ و عصرها ۲۷٦۵۸۲

ب‌ام‌و ۲۰۰۲ مدل ۷۲ طلایی رینگ اسپرت شیشه رنگی ۸۲۳۸۳۵
آ_۱۰۰۳

فیات

فیات ۱۳۱ مدل ۷٦ به فروش میرسد تلفن ۹۷۹۲۷٦از۹ صبح الی ۸ بعدازظهر
آ_۳۰۰٤

فیات مدل ۷٤ ـ۱۲۸ اسپرت ۱۳۰۰رنگ سبز یشمی بارادیو وپخش صوت استریو بدون واسطه بفروش میرسد تلفن ۸٦۲۵۳٤ ازساعت ٦ بعد از ظهر الی ۹ شب
۱_۲

فیات ۱۲۸ اسپورت مدل ۷۲ قیمت ۲۸ هزار تومان تلفن ۳۱۷۹۳۹
آ_۷۷۷

فیات ایکس ۱۹ مدل ۷۵ کوپه سبز چمنی دو نفره سقفکروک پخش صوت در موقعیت عالی به علت مسافرت فوری بفروش میرسد. ٦۲٦۵۲۲

فیات ۱۲٤ مدل ۷۲ فوری فروشی ۸۲۲۹٤٦ـ ۸۵۵۱۱۵
آ_۲۳۰۹

فیات ۸۵۰ فیروزه‌ای مدل ٦۹ ۲۰۰۰۰ تومان تلفن ۲۲۲٦۱۰
۱_۲ آ_۳۰۷۱

فیات لارا مدل ۷٤ شیری رنگ قیمت ۳۱ هزار تومان تلفن ۵٤۹۳۱۰
۳۱_ آ_۳۱۰۰

فولکس

بعلت مسافرت
فولکس سفید رنك مدل ٦۳ موتور تازه تعمیر فوری به فروش می‌رسد ۳۱۲٤۱۳ صبحها ۹تا۱۲ و بعدازظهرها ٤ تا ٦

فولکس واگن ۱۳۰۳ ـاس مدل ۷۳ خیلی‌تمیز فروشی‌تلفن ۹۲۸۸۹۷ و ۹۳۲۱٦۰
آ_ ۹۸۸

فولکس واگن ٦۰ قیمت۱۰۵۰۰ تومان تلفن ۹۳۸۵۹۹ ازساعت ۵ـ۸ بعدازظهر .
۱_۲ آ_٦۱۱۱

شرکت‌اسکوئیب
دودستگاه فولکس‌استیشن در وضع مرتب بفروش میرساند . در وقت اداری باتلفنهای ۹۵۳۲۵٤ـ ۹۵٤۹۱۹ تماس بگیرید.
آ_۵۰۷۲

آودی
کاهوئی سبز متالیك سفارشی ۷۷ بسیارتمیز گمرك شده فروشی تلفن ۷۸۰۱۹۹

فولکس واگن ۱۳۰۰ مدل ٦٤ شیری‌بسیار تمیز تلفن۳۹۳۳۹۵
آ_۳۱۰٦

فولکس‌مدل٦۸ دنده اتوماتیک تودوزی مخمل ۲۳۰۱۳٤
آ_۳۱۰۷

پژو

پژو ۵۰٤ مدل ۷۱ شیری تلفن ۸۵۹۵۲۱
آ_۹۸۸ ۱_۲

پژو ۵۰٤ جی ال مدل ۷۳ سفارش امریکا رنگ متالیک با رادیو پخش سقف کشوئی ، شیشه رنگی قیمت ۵۸ هزار تومان ۲٦۱۸۸۱
آ_۳۱۰۲

پژو ۵۰٤ مدل ۷۱ تلفن ۲۳۲٦۱۱

پژو ۵۰٤ جی ال ۷۵ فروشی تلفن ٦۲۵۳۸۳

پژو مدل ۷۷ ال تمیزبه فروش میرسد شمیران ۲۷۱۹۷۵

پژو ٤۰٤ مدل ۷۳بسیار تمیز فروشی ۲٤۷۷۹۲

پژو ال مدل ۷٦ فوری بفروش میرسد تلفن ۷۳۰٤۱۷
٤_۱ آ_۹۲٤

پژو ۲۰٤ مدل ۷۵ رنگ‌متالیک باوسایل اضافی ۸۹۲۹۵۷
۳_۱ آ_۹۲۵

پژو ۳۰٤ مدل ۷۳ رنگ سفید بالو ازم‌٤تا۸ بعدازظهر۸۹۷۲۵۸
آ_۹۹۵

پژو ۵۰٤ جی‌ال مدل ۷۲ رنگ سفید دنده گیربکسی تلفن ٦۵ـ۸۹۲۰٦۰ داخلی ۲۲٤
۱_۲ آ_۹۹۷

پژو ۳۰٤مدل۷٦ بفروش‌میرسد عصر ها تلفن ۷۹۸۵۰۳
آ_ ۱۰۷٦ ۱_۳

بنز

اتومبیل بنز ۲۸۰ اس مدل ۷٦ بفروش میرسد تلفن ۲٤٤۸۰۸

اتومبیل مرسدس بنز ۲۸۰ اس مدل ۷٤ باکولر و رادیو بدون عیب به علت ماموریت بخارج با قیمت مناسب به فروش میرسد تلفن ۲٤۰۵۹۹

بنز ۲۲۰ مدل ٦۸ فرمان هیدرولیک قفل اتوماتیکرادیو پخش قیمت ۷۱ هزار تومان تلفن ۲۲۳۱۷۹
آ_۲۲۰۹

بنز ۲۸۰ اس با رادیو وکولر صفر کیلومتر با کامیون تا تهران حمل گردیده تلفن ٦۸۳۱۲۷
آ_۱۰٦۹

بنز ۱۹۰ مدل ٦۳ موتور تازه تعمیر با وضع بسیار عالی۳۸ هزار تومان ۸۵۳۱۷۷
آ_۱۲۰۰

پونتیاک
پونتیاک ۷٦ ترنس ام دنده‌ای ۸سیلندر، باکولر، شیشه‌رنگی، فرمان‌هیدرولیک . گمرکشده، نمره‌نشده دانشجوئی ازساعت ۵به‌بعد ۳۰۰۰٦

اپل

اپل رکورد مدل ٦٤ چهار درب بفروش میرسداز ساعت ۸صبح الی۲ بعدازظهر تلفن ۵۵۱٤۱٤
آ_۱۰۰۷

اپل ٦۳ موتور تازه تعمیر تو دوزی نو با رادیو بیمه و مالیات پرداخت شده تلفن ۹۵۹٤۲۷
آ_۱۰۹٤

اپل کوپه ٦٤ ال ۱۷۰۰ خیلی تمیز ۱۹۵۰۰ تومان ٦۳۲۰۵۹
آ_۳۰٤٤

اپل‌رکورد ۷۳ـ ۱۷۰۰ بفروش میرسد تلفن ٦۵۸۰۹۸
آ_۳۰٤۳

مینی‌ماینر

مینی ۱۲۷۵ جی‌تی مدل ۷٦ کارکرد ۷ هزارکیلو متر رنك قرمز با بیمه بدنه ۷٦ هزار تومان‌تلفن ۲۹۲۲۰۰ و ۲۸۰۸۵٦

مینی ماینر ٦۸ خیلی تمیز به علت مسافرت فروشی ٦٤٦۳٦۸
آ_۱۰۹۲

دوج

دوج کالانت مدل۷۷ رنگ لیموئی نمره شده قیمت ۸۰ هزار تومان ۵۲۱٦۵۹
۱_۳ آ_۳۰۹۹

گالانت ترانزیت صفر کیلومتر چپ شده قابل تعمیر فروشی ۵٤۱۹۱۰
آ_۳۰۹۱

گالانت‌لیموئی‌وسفید ۷۷گمرک شده بدون نمره مقطوع ٦۳۰۰۰ تومان ۱۰ تا۱۷ تلفن ۵۲۹۹۳۵
آ_۳۰٤۲

گالانت ۷۷ آماده تحویل بفروش میرسد۸۲۸۸۹۱ و ۸۲۵٦٤۰

فروش فوری کادت ٦۷ قرمز مقطوع ۱۵۵۰۰ تلفن ۳٤۷٤۱۳
۱_۲ آ_۳۰۰۹

فورد

فوردموستانگ ٦۹ رنگ متالیک آبی ٦ سیلندرـ معمولی کولر فابریک رادیو وضبط صوت استریو قیمت ۳۵هزار تومان ۸۵۹۹۸۵

فورد تانوس ۷۷ال با رادیو پخش و آنتن اتوماتیک با بیمه بدنه بدون واسطه ۸۹ هزار تومان تلفن ٦٦۷۷۱۱
آ_۱۰۹٦

آلفارمئو
آلفارمئو ٦۷ تازه تعمیر رادیو پخش ۳۹۳۵٦۰ زیبائی
آ_۹۹۸

تویوتا
تویوتا کرونا۱٦۰۰ آرتی رنگ شیری تودوزی کرم با رادیو بدون نمره گمرک شده فروشی ۵۲۳۳٤۵
آ_۱۰۹۵

اتوبیانکی

اکازیون
اتوبیانکی مدل ۷۵ رنك قرمز و مشکی بارادیو پخش استریو بدون واسطه بعلت مسافرت فوری بفروش می‌رسد صبحها از ساعت ۹الی ۱۲ با تلفن ۹۸۰۸۳۷ تماس بگیرید

رنو
رنوزرد قناری با لوازم‌اضافی کارکرد ۵۰۰۰ به فروش میرسد تلفن ۹۷۳۳۷٤ مراجعه از ساعت ٤ تا۷
آ_۳۰۱۱

ولوو
ولوو مدل ٦۸ به فروش می رسد ۳۰۱۲۷۹
آ_۳۳۱٤

لودر
یکدستگاه لودر ۹۵۰ کاتریپلار بفروش‌میرسد. تلفن۳٤۰۹۹۵ـ ۱۲ تادو بعد ازظهر و ۸شب به‌بعد
۱_۳ آ_۲۱٤٤۵

رنجرور
رنجرور ۷۷ ترانزیت فروشی تلفن ۲۲٦۱۵٦
آ_۳۱۱۵

یکدستگاه رنجرور مدل ۱۹۷٦ فرمان هیدرولیك با رادیو بیکر اتوماتیك کولر، تودوزی پارچه‌ای با پوشش دولایه باك بنزین، رنك‌طلائی،شیشه رنگی، گمرك شده نمره نشده قیمت ۱۵۰٬۰۰۰ تومان تلفن عصر ها ۲٦٤۵۲۷

رامبلر
آریا مدل ٤۷ رنگ کاهوئی‌قیمت ۲٦ تومان تلفن ٦٤۸٤۱۳

آریا ٤۷ نقره‌ای سقفشکی بالو ازم‌اضافی وترمزمخصوص کارکرد کم ۳۵ هزار تومان‌تلفن ۹۲۳۳۵٤
آ_۵۱۸۸

آریا مدل ٤۹ دست اول آبی فیروزه‌ای رنگ با رادیو به فروش میرسد تلفن ۲٦۸٤٤٦ بعدازظهرها
آ_۱۰۹۹

لانچیا
لانچیا مدل ۱٦۰۰ رنگ آبی متالیک بفروش میرسد تلفن ۵۹۷۲٤
آ_۵۱۱۱

لانچیابتا ۱۹۷۷ به فروش‌میرسد لتفن ۹۲۸۱٤۹ بین ساعت ٤تا ۸ شب
آ_۹۹۱

جیپ
یک دستگاه لندرور مدل ۷۲ اطاق کوچک بفروش میرسد ٦۸۷۷۰۷

جیپ ویلز آمریکائی‌مدل ٦۲ بسیار تمیز تلفن ۸٤٤۳۷۱

سوزوکی
اتومبیل سوزوکی چهار در۷٦ فروشی تلفن ٦۲۷۱۸۵
آ_۱۰۹۵

خرید اتومبیل

نمایشگاه اتومبیل بیرجندی
داتسون دست‌دوم را خریداریم تلفن ۹۵۰۸۷۵ و ۹۵۰۸۷۹

اتومبیل شما راخریداریم تلفن ۳٤٦۲۳۱ و ۳۳۰۰٤۵

پیکان صفر کیلو متر و حواله پیکان خریداریم تلفن ۳٤٦۲۳۱ و ۳۳۰۰٤۵

پیکان صفرکیلومتر نمره نشده خریداریم ٤تا۱۰ شب۳۳۱۵۷۷
پآ_۷۷۷

فروشگاههای اتومبیل

فیات ۱۳۱و۱۳۲
مدل ۷۷
آماده تحویل فوری
نقد واقساط
بابهره بانکی
۸۳۸۲۳۳ و ۳۵۰۱۳۷
۸۵۸۳۵۹ و ۸٤٤۰٦۳

اتومبیل امیر
مرکز فروش اتومبیلهای
فیات ایتالیائی
۱۳۱ و۱۳۲ مدل ۷۷ با بهره بانکی وانواع‌لوازم‌یدکی
فروشگاه شماره یك‌انتهای شاه میدان محمدرضا شاه پلاك ٤۸ تلفن ۵۱ـ۹۳۵۰۵۰
فروشگاه‌شماره دوآیزنهاور نبش زنجان جنوبی پلاك ۵۳٦ تلفن ۵۳ـ۹۳۵۰۵۲

انواع داتسون
نقدو اقساط
خیابان‌جیحون تلفن۹۵۰۸۷۹

سواری داتسون
مشمول تخفیف در ٤ مدل سه راه تهران‌ویلا تلفن۹۷٤٤۵۳

انواع داتسون
نقد و اقساط
خیابان‌پهلوی ایستگاه‌محمودیه پاکپیکر تلفن ۹ـ۸ـ۲۹۱۹۰

انواع داتسون
نوودست دوم
در ۷ مدل نقد واقساط نیروی هوائی تلفن ۷۹٤٤۲۸ و ۷۹۲۸٤۲

قابل توجه مسافران اروپا
اتومبیل (آ.او دی) و (ب‌ام‌و) همه رنگ تحویل هامبورک تلفن هامبورک٤٦۰٤۱۹۱
آ_۳۰٤

نمایندگی فروش
فولکس واگن و آ.و.دی
نقدو اقساط ۹۳۷۱٤۸

بورس پیکان بوستان انواع اتومبیل۹۳۲۵۲۲و ۹۲۳٦۳۰

هیلمن‌اقساطی ۹۷۵۲۲۰

تالات‌اقساطی۹۸۱٦۱٦

کرایه‌اتومبیل

شرکت اتوآس
بااتومبیلهای سواری جهت کرایه‌داخل و خارج شهر باهر نوع‌قرارداد و سرویس شبانه روزی در خدمت شماست
تلفن ۹۷۳٤۲۳
۹۸۱۸۹۹ و ۹۷۸۹۸۳

اتوبوس و مینی بوس جهت سرویس کارخانجات و ادارات شهر و حومه ۵۰و۳۵۹٤۵۰ اتو تهران ری

ام . ا . اس
قابل توجه کارخانجات و آژانسهای توریستی اتوبوس و مینی‌بوسهای لوکس جهت داخل و خارج شهر تلفن ۹۷۰۸۱٤ و ۹۷۸۸۱۵

نیوتاکسی
خیابان تاج دریان‌نو
۹۸۱۹٦٦

سید خندان
پارامونت تاکسی ۲٤ ساعت ۲۳۱۷۳۲

اتوبوس و مینی‌بوس دربست اتو جدید ۷۳۸٦۵۲

لندرور کرایه ۵۳۹۸۲۹

جرثقیل کرایه

جرثقیل جاسب
۵۲۵۷٦۳ـ۵۲۷۸۱۸

جرثقیل توکل
تلفن۷ـ۳۵۸۵۱۱

جرثقیل لیفتراك
اجاره داده می‌شود ۵۹۵۰۳ ـ ۵۹٦۲۲

ماشین آلات

اتاق لندرور جیپ‌ـدوج
اتاق و درب عقب‌لندرور قسمت‌بار ـ سقف اتاق وشیشه‌پشت سرراننده اتاق بار جیپ سیمرغ‌ـ دوج‌ـ وانت کاملا نو با تخفیف کلی به فروش می‌رسد به تلفن های ٦ـ٦۵۲۰۵۳ مراجعه فرمائید

شرکت‌کاراوان
٦۵۰٦۹۰

انواع کاراوان آماده‌تحویل

برای اتومبیل شما

قابل توجه میل‌لنگ تراشها
کلیه ماشین آلات مربوط به‌میل لنگ تراشی کلا و جزا به فروش‌میرسد. بتلفن ۷۵۲۷۹۳ پیچ شمیران اقای بوریک مراجعه نمائید.
۱_۵ آ_۳۰۸۰

PETTIBONE
جرثقیل ۷۵ تنی
پتی‌بن
آماده برای اجاره
شرکت جرثقیل
آیزنهاور مقابل وزارت کار تلفن ۹۵٤٤٦۰ و۹۵٦۸٦۰
آ_۱۰٤۸

چند دستگاه ماك کمپرسی اطاق ایرانی مدل ۷۲ نمره نشده رینك ۲۰ آماده فروش تلفن ۹٦۰۱۳۸

لودر زنجیری ۹۷۷
وکوماتسو ۱۵۵ نو کم کار کرده نقد واقساط فروشی ۵۳۰۸۵۱ و ۵۳۵۰٤۵
آ_۱۵۰۲

آنتن تلویزیون

نصب آنتن رنگی سیاه و سفید تلفن ۷٦۲۷٦۵

نصب آنتن‌خارجی‌رنگی، سیاه و سفید ۳٤۵٦٦۱

تعمیر تلویزیون

تعمیرگاه مجازتلویزیون
رنگی سیاه‌وسفید
سرویس آر.تی.آی شاوب‌لورنس گروندیگ فوری در منزل ۳٤۵٦٦۱

شرکت‌پارس الکترونیک
سرویس .تلویزیون‌رنگی ویدئوکاست
Philips Grundig
نصب آنتن مخصوص رنگی تلفن ۸۲٤٤۳۳

تعمیرگاه مجازتلویزیون
شاوب لورنس بلر آر.تی.آی
نصب انواع آنتن ۳۳۸۱۱۳

شرکت تلساند‌الکتریک
نصب سکام وتعمیر تلویزیونهای رنگی آنتن گروندیگ فیلیپس شاوب‌لورنس
تلفن: ۸۲۲۸۷٦

تزئینات ودکوراسیون

پارکت
مقداری پارکت خارجی‌با نصب فوری موجوداست تلفن ٦۵۵۲۷۳ و ٦۵٦٤۸۷

تزئینات
نقاشی دراسرع‌وقت‌تلفن ۹۳۸۳٦٦

۳تومان
بارروزی ۳ تومان کاغذ دیواری موکت کفپوش وپرده‌کرکره
تزئینات ساناز
٦٤٦۱۹۱

تزئینات کوروش
کاغذ دیواری و موکت‌و نقاشی ساختمان ٦۳٦۸۷۱

انواع کاغذدیواری پرده کرکره موکت را دراسرع‌وقت نقد و اقساط طولانی ازشرکت‌کالیزان بخواهید تلفن۳۱۰۷۷۲ سفارش تلفنی پذیرفته میشود.

کرکره
امروز سفارش دهید ۲ روز بعد تحویل بگیرید ۵۹۲۲۰۷

دکوراسیون
کامل ایتالیائی
دکوراتور های موسسه ایتال پروگرام ویلا آپارتمان ودفتر کارشمارا بطور کامل با مبلمان ایتالیائی طرح و دکور می نماید مهندس ایپکچی- یوسف آباد ـ محمد رضا شاه ـ ۱۳۰ طبقه اول تلفن ٦۲۰۳۵۸
آ_۳۱۱۲

تزئین فوری فوری
پرده کرکره کاغذدیواری موکت کفپوش‌سقف‌پوش پرسیانا ۵۳۷۷۰۸

تزئینات پیتون
کاغذ دیواری کفپوش موکت دیوارپوش نقدو اقساط ۵۲٦۸٦۱

ترخیص کالا
سریع از گمرکات تهران
شرکت آمیل تلفن ٦٤۲۱۹۳

پارکت
ایتالیائی ـ آلمانی با نصب‌فوری وفروش‌کلی وجزئی تلفن ۸۵۸۹۸۸

تزئینات فوری
کف‌پوش ، کاغذ دیواری پرده کرکره ، موکت و رنك‌آمیزی‌تلفن۷۹۵۷۵۹

موکت
نمدی با نصب ۲٦ تومان
۸۵۷۵٤۹
۱_۱۰ آ_۷۱۰

پرده کرکره مانسکو با نصب فوری ۹۲۱۰٤۹

فقط یك تلفن
انواع کاغذ دیواری ، پرده لوردراپه ، دیوار کوب ،انواع موکت را از تزئینات ایران زمین بخواهید در کوتاه ترین مدت سفارش شما انجام میشود ۹۵۷۰۱۷

برای ساختمان شما

پاکتان
انجام کلیه خدمات ساختمان ۸۲٤۵۸۱

واتر استاپ موجود تلفن ۳۱۰۵۰۷

داربست پلیت
نصب فوری داربست فلزی‌تلفن ۷۳٦۰۱۹

شرکت تاسیساتی نیازاك تعمیر کلیه تاسیسات ساختمانی‌و کارگاهی تلفن٦۵٦۵۹٤

شرکت مهندسی زنوز
طرح اجراء و نصب سرویس وتعمیر فوری شبکه‌های الکتریکی الکترونیکی حرارتی وتهویه تلفن ۹٦۸۱۱۵ و ۹٦۸۱۱۳ ـ ۹٦۲۳۵۰
آ_۲۳۰۸

شرکت‌ساختمانی کامبوژ
طرح ونظارت، نقشه، اجرا و مقاطعه تلفن ۸٤۷۲۸۸
آ_۵۱٦۹

نوسازی ، مقاطعه کاری تعمیرات ، ساختمان‌کلی و جزئی محمد معمار ۷۹۰٤۵۱

تولیدو نصب سنگهای‌ساختمانی وتعمیرساختمان در اسرع‌وقت تلفن ۹۵۸٤٦۹
آ_۲۰۱۳

نقاشی‌ساختمان همه رقم فوری تلفن ۷۳۲۱۵۹
۱_۲٦ آ_۳۰۹۲

نقدواقساط

انواع‌دستگاه های‌تصفیه استخراروپائی‌وآمریکائی با نازلترین قیمت تلفن ۸۵۲۹٤۸

تهیه‌نقشه ونظارت‌مقاطع ساختمان ۸۳٤۲٦۳

هرگز
چکه‌سقف
نخواهید داشت
ایزولاسیون پشت بام با قیر پلاستیکی بدون کندن عایق قبلی باتضمین ۷۵۰٦۳٤شرکت ایزومر

پیمانکار آسفالت و نقاشی
تلفن ۸۹۵۷۳۲ و ٦۳۳۱۹٤

سقفهای سالن سایبان اتومبیل
سقف حیاط خلوت
فروش و نصب تلفن ۸٤۵۸۰۷

قیروگونی و اسفالت
باتضمین ۷۳۸٤۵۵ـ ۷۳۰۱۰۸

فروش ونصب داربست۸۵٦۲۵٤
آ_۷٦۱

آسفالت با تضمین تلفن ۹۳٤۲۸۳

سیمان موجود است ۲۳۷۱۸۳

داربست رویال‌استاچ
فروش‌و نصب‌داربست۸۵٦۲۵٤

اسفالت کاری برای همه نو کار فوری باتضمین تلفن ۳۰۳۲۷۲

قیرگونی و آسفالت کوچه و پشت بام فوری ۷۳۷۳۹٤

سقفهای سالن سایبان اتومبیل
سقف حیاط خلوت
فروش و نصب تلفن ۸۵۲۷٦۲

با ما مشورت نمائید و صاحب بهترین ساختمانها شوید . تلفن ۸۵۸۸۲۲

نوسازی‌تعمیرات
دفترساختمانی پل ـ ٦٦۵٤۳۹

سقف کاذب
فروش و نصب هر نوع آکوستیك و سقف‌کاذب تلفن ۹۳۳٦۵۰

کول‌کاندیشن

تعمیرات کلی ساختمان ـ نما سازی تلفن ٦٦۳۷٦۲

آسفالت‌فنی باتضمین ۷۳۰۱٤٦

آسفالت فنی با تضمین تلفن ۷۳۰۱٤٦

رابیتز
فروش و نصب سقفهای کاذب
۷٦۱۲۸۰
۷٦۱۲۸۱

خاکبرداری
و تهیه مصالح‌ساختمانی در اسرع وقت تلفن ۵۹۳۳۹۸

تحویل فوری آجر پای ساختمان ۹۵٤۳۲۲

پیچو رولپلاك و سنك ۲۷٦۸٦۱

کنسایی ساختمان ها فوری ۹۳٤۲۸۳
۱_۲۰ آ_٤۸۲

نصب رولپلاك ، ساختمان ۹۳٤۲۸۳

نقاشی ساختمان‌فوری۹۳٤۲۸۳
آ_٦۸۱

تهیه کلیه‌مصالح ساختمانی
گود برداری آسفالت ٦۸۲٦۸۷

تعمیرات ساختمان
۷٦۰۷۰٦

بلوك سیمانی
۲۰×۲۰×٤۰ تلفن ۲۲۵۱۸۷
آ_۲۳۱۰

نیازمندیهای اطلاعات

تلفنهای: ۳۱۲۴۱۳-۳۱۱۲۲۷

نیازمندیهای اطلاعات تلفنی آگهی میپذیرد

طرح، نظارت، اجراء
ساختمان و صنعتی
برق
شرکت مهندسی مانوستات ۷۶۴۰۳۰

سالن غذاخوری آذری
آماده هرگونه پذیرائی جشن و میهمانی میباشد. آدرس: میدان راه آهن جنب سینما پرسپولیس تلفن ۵۳۹۰۶۳

سریع‌ترین سرویس
تلکس
برای غرب تهران- آیزنهاور - جاده کرج
تلفن ۹۷۲۷۵۳ - ۹۷۴۹۳۸

نصب داربست فلزی
ایرانشهر
تلفن ۸۲۶۳۴۸

ضدپشه ومگس
شرکت آلومینیم کارتوری آلومینیم برای منزل و ویلای شما تلفن
۲۲۵۰۲۵

سیمان
وارداتی موجود ۳۱۱۰۶۸- ۳۱۲۳۱۵

تهیه‌نقشه محاسبات‌فنی نظارت مقاطعه شرکت ساختمانی بوارده تلفن ۷۹۰۴۰۶

شستشوی مبل وفرش

پیام کلین
خشکشوئی موکت متری ۳ تومان مبلمان یکدست ۵۰ تومان
باانضمام فرش پارکت کفپوش داخل اتومبیل
۸۵۳۰۳۱ -۳۲- ۳۳

قالیشوئی اخوان
خشکشوئی موکت‌وشستشوی فرش
زیرنظر احمد فرج‌الهی
۵۹۵۳۹
آ-۱۰۲۲

قالیشوئی رضوان
قالیهای شمارا در اسرع وقت شسته و کر میدهد تلفن
۳۵۲۶۸۷

سازمان نصب
شستشوی موکت مبلمان فوری ۸۴۷۱۲۲

قالیشوئی‌شمس
بااصول مذهبی کرمیدهد
۵۹۲۹۴۷ - ۵۴۵۲۱۷

پارت کلین
خشکشوئی‌فرش موکت مبلمان موزائیک شیشه کف پوش و اتومبیل
۷۶۲۵۰۳

قالیشوئی شریت اوغلی
شستشو با اصول مذهبی
۹۲۶۱۸۹

خشک شوئی مبلمان و موکت در محل - تلفن
۳۹۱۷۶۰

کارخانه قالیشوئی زمرد
۹۲۱۷۷۴

قالیشوئی بیوک
به سرپرستی داریوش
متری ۹۰ ریال باستثنای‌قالی های کاشان تبریز اعلا،نائین وابریشم به برتیب ۱۲۰ - ۱۵۰ - ۳۰۰ - ۵۰۰ ریال رفوگری‌ورنگ برداری‌پذیرفته میشود سرویس ۲۵۰ ریال تلفن ۵۵۱۳۶۰- ۹۷۷۱۱۸
آ-۲۰۳۷

قالیشوئی‌طهران‌روحانی
با ۲۰ سال سابقه درخشان
۵۳۴۰۷۷

CERTIFIED HOME SERVICE CLEANING CO.

بعمل کار برآید به سخن دانی‌نیست امریکن‌سرتیفاید هوم سرویس کلینینگ مجهز ترین سازمان خشکشوئی مبلمان فرش، موکت، پرده ونظافت‌منزل ومحل کار با برخورداری از نیم قرن تجربه‌وتکنیک پرترامریکائی تلفنهای‌رزرو ۷۵۸۴۹۶ - ۷۵۴۸۱۲

کلین سرویس پاکزا
خشکشوئی فرش مبل، موکت وکلیه کفپوش ها با آخرین تکنیک تمیزتر و ارزانتر تلفن ۸۵۳۹۹۵

R.U. English service
آر.یو انگلیش سرویس

خشکشوئی موکت. فرش. مبلمان و تشک اتومبیل درمحل ۸۵۵۳۴۰ و ۸۴۳۸۴۵

دوراکلین
سرویس آمریکا
تلفن های رزرو وقت
۸۴۸۳۹۵ و ۸۴۸۳۹۶ و ۸۴۵۶۸۳

خشکشوئی فرش موکت مبل رفوگری ۵۲۹۹۱۰ پارسا

آمریکن کلینر هوم سرویس
خشکشوئی مبل، فرش، موکت، پرده داخل اتومبیل در محل. واکس پارکت، موزائیکو مکالئوم ۷۶۹۹۰۳ و ۷۵۳۸۷۳ و ۷۵۳۸۸۵

قالیشوئی‌وطن
با۲۰سال سابقه درخشان اماده شستن فرش بادستگاه های اتوماتیک تلفن:
۵۵۱۶۷۰

شرکت فورهاش
نظافت کلی ساختمان و خشکشوئی‌مبل موکت فرش و پرده ۷۵۶۵۵۸

تعمیروسرویس کولر

کولر سرویس
نصب وتعمیر ۹۳۲۹۰۱
نصب و سرویس کولر ۷۶۶۷۳۳

راهنمای سرویس
ارج
درسراسرکشور
۹۶۲۰۴۵
ازساعت ۷½ صبح تا ۷½ بعدازظهر

نصب کانال و کولر وسرویس
تلفن ۷۹۳۴۵۶

نصب و سرویس کولر وکانال کشی ساختمان‌و نصب شوفاژ تلفن ۳۱۹۸۰۳

موسسه فنی ۱۱۲
سرویس کولر، تعمیر یخچال و آبگرمکن گازی و نفتی ۹۶۴۱۹۱

کول کاندیشن

ساخت و تعمیرات سردخانه تلفن ۶۶۳۷۶۲

تعمیر ونصب کولر وآبگرمکن ۶۵۴۰۹۰
۱-۱۰ آ-۷۶۳

سرویس و تعمیرونصب کولر و تهویه مطبوع شبانه‌روزی ۸۵۵۴۸۶

سرویس وتعمیر کولر تلفن ۶۴۷۷۹۹

سرویس کولر ۶۳۶۳۷۹

نصب و سرویس کولرو شوفاژ ۲۶۲۶۹۸

شرکت‌صنعتی جنرال
نصب و سرویس و تعمیرات کلیه مصنوعات تلفن ۹۵۸۳۵۲ - ۹۵۷۷۹۴و۴-۹۶۳۹۷۲

تعمیروسرویس یخچال

تعمیرگاه یخچال‌فریجیدر اثاث یدکی موجود ۸۴۸۷۵۶

تعمیر یخچال وفریزر سید حسین ۲۴۲۴۳۸

تعمیرات انواع یخچال تلفن ۷۳۰۰۶۷ و ۷۳۹۲۸۵
آ-۱۰۵۷

تعمیر چیلرسردخانه و کمپرسورهای‌سردسازی ۳۱۸۵۴۰

لوله کشی گاز

لوله‌کشی گاز
باتائید شرکت ملی گاز تلفن ۸۴۹۷۱۲

لوله‌کشی گاز منازل تبدیل سوخت
در صنایع و بیمارستان ها و هتل‌ها و ساختمانهای بزرگ وحرارت مرکزی و تهویه با تضمین و نگهداری
شرکت هاوس تکنیک
تلفن ۹۳۱۱۸۱

کول کاندیشن
لولکشی گاز باتائید شرکت ملی گاز ۶۶۳۷۶۲
۱-۲۰ آ-۳۰۴۴

لوله‌کشی گاز
با تائید شرکت‌ملی‌گاز مهندسی هزیر ۹۲۸۹۷۶
آ- ۲۱۰۷

لوله‌کشی گاز
برق شوفاژ و تهویه گروه مهندسین میس
تلفن ۹۳۹۴۵۰
آ-۳۰۹۱ ۱-۱۰

شرکت مهندسی رئومور
لوله کشی گاز با تائید شرکت ملی گاز، شوفاژ، تهویه، برق اسکلت فلزی ۹۲۴۷۱۱
آ-۹۳۷

تعمیروسرویس لوازم‌منزل

تعمیر لباسشوئی مجاز ۲۷۶۸۶۱

تعمیر لباسشوئی ۷۶۴۰۳۰
آ-۱۰۷۴

تعمیروسرویس شوفاژ

نصب شوفاژ و تهویه مطبوع وآب رسانی شرکت مکرول ۸۲۲۷۸۸

شرکت کوپلایت
لوله‌کشی گاز با تایید نصب شوفاژ تهویه نقد و اقساط فوری تلفن ۸۳۴۴۶۷

شبانه روزی
نصب وتعمیر شوفاژ و کولر
۷۶۰۶۲۷

طرح- اجراء سرویس ونصب شوفاژ تهویه شرکت حرفه ۹۷۴۰۶۹
آ-۹۳۵

نصب ونگهداری شوفاژ و تهویه مطبوع تلفن ۲۲۸۹۷۱
آ-۸۲۴

تعمیر و نگهداری و راه اندازی شوفاژ شبانه روزی فوری ۸۵۵۴۸۶

نصب شوفاژ و تهویه فوری
۸۴۷۱۴۴ و ۷۹۴۶۹۴
شرکت تاوسا

شرکت مهندسی و ایس‌هایت اجرای نصب فوری تهویه مطبوع شوفاژ لوله‌کشی گازبا تائید شرکت ملی گاز باتضمین ۸۵۳۷۴۵
۱-۲۰ آ-۹۲۱

سرویس و نگهداری شوفاژ و آسانسور ۲۷۶۸۶۱

شرکت‌مهندسین آتی‌پی بامسئولیت محدود
نصب‌و نگهداری فوری‌شوفاژ تهویه‌مطبوع
با سرویس شبانه‌روزی
۸۹۴۱۵۱
۸۹۱۷۴۸

کول کاندیشن
نصب و سرویس شوفاژ در اسرع وقت تلفن ۶۶۳۷۶۲
۱-۲۰ آ-۳۰۴۵

شرکت ساختمانی ولدولت
WELDOLET
شوفاژ و گاز منازل و کارخانجات باتائید تلفن ۸۴۰۵۹۹

مهندسی‌واترمینز
اجرای تاسیسات بهداشتی شوفاژ، تهویه، برق، گاز با تائید فوری‌تلفن ۷۳۷۹۹۰

لوله‌بازکنی

تشخیص ترکیدگی
لوله با دستگاه الکترونیکی و لوله بازکنی واوله‌کشی تلفن ۹۲۰۱۷۵ و ۶۵۹۰۴۷
۱-۲۰ آ-۲۰۳۹

تشخیص ترکیدگی ولوله‌بازکنی
۳۵۰۷۲۶
آ-۸۳۸

لوله بازکنی نقطه ارزان
فوری یکساعته ۷۶۵۲۴۴

لوله‌بازکنی فوری سعدی ۳۵۵۴۷۳

لوله بازکنی ولوله کشی
صنعتهای ۸۲۷۴۰۸

تشخیص ترکیدگی
لوله بادستگاه الکترونیکی ۹۲۶۱۵۶

لوله بازکنی فوری
۷۶۳۴۷۲

لوله بازکنی‌فوری ۷۶۶۷۳۳

لوله بازکنی شبانه روزی فردوسی ۳۶۰۶۹۶

لوله بازکنی و
تخلیه چاه در تمام نقاط
تلفن ۷۶۷۶۷۳

لوله بازکنی و تعمیرات‌لوله‌کشی وسرویس کولر ۷۳۴۱۶۰
۱-۲۶ آ-۶۰۰۹

لوله‌بازکنی شبانه‌روزی فوری ۶۳۶۳۷۹

لوله‌بازکنی ۹۳۹۴۲۹

تخلیه‌چاه

تخلیه چاه کاوه
با پمپهای مخصوص لجن‌کشی ۹۶۲۲۵۳

حفر وتخلیه چاه ۷۶۶۷۳۳و ۵۳۰۰۵۲

تخلیه هرگونه چاه ولوله بازکنی
تعمیروحفرچاه
ایران‌تخلیه ۹۳۵۲۸۶

تخلیه‌چاه
۹۲۰۱۷۵ و ۶۵۹۰۴۷

تخلیه چاه و لوله‌بازکنی ۹۵۶۷۰۹

تخلیه چاه و انبار، حفر چاه و لوله بازکنی با قیمت مناسب ۵۳۷۸۸۵

تخلیه چاه کوروش
۷۹۵۷۹۸

تخلیه‌چاه
۵۳۴۴۲۲ - ۵۶۲۹۰۴ و ۵۳۷۸۱۷ - ۵۳۸۳۲۷
لوله‌بازکنی ۵۰ تومان

تخلیه چاه فاضلاب ارزان فوری
تلفن ۵۵۰۵۵۶

آگهیهای متفرقه

تلفنهای دفترخوانندگان ۶۴۲۶۳۳ و ۶۵۱۹۲۰

کلبه‌غذا
هرنوع غذابرای هرگونه‌مجالس
۳۶۶۵۴۸
آ-۵۰۶۳

ایران خوراک
برای هر گونه مجالس آماده پذیرائی می باشد
۵۲۸۹۵۶

مشاوره مالی و مالیاتی
تحت نظر متخصصین فن طرح واجرای سیستم‌های بازرگانی صنعتی تهیه و تنظیم اسناددفاتر قانونی اظهارنامه مالیاتی‌کنترات حسابداری مشاوره مالیاتی ۸۹۴۹۵۰
آ-۵۰۶۵

درامریکا
برای خرید وفروش هر نوع مستغلات و کلیه معاملات ملکی از تجربه ۳۵ ساله ما استفاده کنید عصرها از ۵ تا ۸ تلفن ۹۴۴۶۱۶

ترجمه ارزان کارنامه و اوراق رسمی و غیر رسمی در اسرع وقت مقابل سینما حافظ ربانی ۳۱۷۱۳۵

بنگاه فلزات
جایگاه کالاهای بازرگانی و حمل آهن‌آلات به‌تهران و کلیه شهرستان ها ۵۹۵۰۳ - ۵۹۶۲۲

سالن پذیرائی قزل آلا
تلفن: ۸۹۰۶۷۵

گمشده

یکبرگ چک بشماره ۸۸۵۴۷۶ جاری ۱۷۷ بانک عمران شعبه میدان بریانک بمبلغ ۸۷٫۰۰۰ ریال بحواله کرد اقای نبوی مفقود گردیده از درجه اعتبار ساقط است.
علی جوان گروه

دو دسته چک بانک صادرات شیرازی جاری ۴۷۸ و یکی بانک تهران پامنار جاری۷۸۳ بادفتر کل و مقداری اوراق مفقود شده ازد رجه اعتبار ساقط است از یابنده تقاضا میشود به تلفنهای ۵۳۸۶۲۵ یا ۶۶۳۴۱۱ اطلاع و مژدگانی دریافت دارند.
محمد علی رسولی
آ-۶۲۰۳

کیف مشکی بغلی محتوی گواهینامه رانندگی ایران به شماره ۵۱۴۵۰۳ و گواهینامه رانندگی دولت آمریکا و چند قطعه کارت شناسائی اینجانب سید محمد نورانی نجفی در تاریخ ۳۶٫۴٫۱۶ در تاکسی جا مانده از یابنده تقاضا میشود به تلفن ۹۳۲۵۴۴ اطلاع داده مژدگانی دریافت نماید.
آ-۲۰۱۱

کیف بغلی قهوه‌ای با مدارک گواهینامه رانندگی - کارت شناسائی-کارت‌شهربانی‌ماشین- بیمه‌ماشین- فیش مالیات‌سالانه ماشین- مبلغی پول در حوالی حشمت‌الدوله بنام‌علی فرخ‌روز ۳۶٫۴٫۲۱ گم شده از یابنده خواهشمندیم باشماره تلفن های۹۲۵۴۷۰و ۹۲۷۸۷۰اطلاع و مژدگانی دریافت نمایند.
آ-۲۰۱۰

ژیان سواری رنگ کرم روشن شماره شهربانی ۷۷۷۴۵ تهران ص مفقود گردیده از یابنده تقاضامیشود با تلفن ۷۹۱۱۳۵ تماس گرفته مژدگانی دریافت دارد.
آ-۳۰۹۰

یک کیف که محتوی ان یک دفترچه حسابپس انداز بانک سپه یک ساعت فورتیس‌مردانه یک انگشتر ۲ گواهینامه یکی برای موتور و دیگری برای ماشین در میدان اعدام گمشده است رنگ این کیف قهوه‌ای میباشد از یابنده خواهش می کنم باتلفن ۳۵۹۱۶۱ مغازه قصابی‌پرویز غیور اطلاع‌دهد.
آ-۳۱۱۰

چک بانک سپه سیمتری جی بشماره ۱۸۱۱۶۸ جاری ۶۴۴ سررسید ۳۶٫۳٫۲۹ بمبلغ ۱۲۰٫۰۰۰ ریال ودیگری به شماره ۱۸۱۱۶۹ جاری ۶۴۴ سررسید ۳۶٫۴٫۱۹ همان بانک بمبلغ ۴۶۰٫۰۰۰ ریال و چک بانک سپه شعبه آریانا کارون ۷ قطعه بمبلغ ۲۰٫۰۰۰ ریال وچک بانک ملی شعبه چهار دانگه ۵ قطعه بمبلغ ۵۰٫۰۰۰ ریال و چک صادرات ۱۳متری حاجیان ۱ قطعه بمبلغ ۵۰٫۰۰۰ ریال‌و چک صادرات شعبه ۱۳ متری حاجیان ۱۱ قطعه بمبلغ ۶۰٫۰۰۰ ریال و چک بانک ملی شعبه تخت جمشید ۳ قطعه بمبلغ ۵۰۰۰ ریال و چک بانک عمران ۱ وجهنقد ۴۲٫۰۰۰ ریال مفقود قطعه بمبلغ ۵۹۰۰ریال و مقدار شده چکها از درجه اعتبار ساقطاست یابنده لطفا به‌آدرس ۱۳-متری حاجیان جنب‌مدرسه مظفر امیری - فروشگاه نادری اطلاع‌داده و مژدگانی دریافت دارد.
ولی نادری
آ-۶۱۹۱

قابل توجه
این شرکت به اطلاع عموم تاکسیرانها می رساند که در تاریخ ۳۶٫۴٫۲۳ دفاتر قانونی سالهای ۳۵ و ۳۶ پلمپ شده وکلیمدارک مربوطه‌از خیابان تخت طاووس تاسه راه زندان درتاکسی جامانده از یابندگان محترم تقاضا می شود آنهارا به آدرس خیابان کوروش‌کبیر مقابل باغ ملک پلاک ۵۶۵ تحویل ویابا تلفن ۷۶۲۰۰۸ تماس حاصل فرمایند و مبلغ یکصدهزار ریال مژدگانی خود رادریافت نمایند.
مدیر عامل شرکت مساش - شهرام اینجرقلی
۱-۲ آ-۳۰۷۹

طوطی سخنگوی گمشده بنام طاهره طوطی سبز رنگ سر قرمز که بزبان فارسی و انگلیسی تکلم مینماید بعنوان امانت نزد اینجانب بوده و در تاریخ۳۶٫۴٫۱۱درخیابان فرخی تهران‌نو گم‌گشته از یابنده تقاضا می‌شود با تلفن ۷۹۶۷۲۲ تماس گرفته و مژدگانی‌دریافت دارد.

آپارتمان فروشی

اپارتمان در گیشا فروشی ۶۳۶۵۳۶
۱-۲۰ آ-۱۰۷۵

اکازیون
فقط ۳ دستگاه آپارتمان۳اطاق خوابه‌لوکس باشوفاژ وکولر وآسانسور و پارکینگ ۱۲۷ مترمربع موکت شده خالص متری ۶۲۰۰۰ ریال خیابان شاه عباس کوچه عرفان تلفن ۶۲۸۹۱۰
آ-۸۰۲۷ ۱-۵

آپارتمان ۳ اطاقه بمساحت ۷۴ متر در شهر آرا فروشی ۹۸۰۷۸۹
آ-۹۶۰

بعلت مسافرت آپارتمانی در بهترین نقطه خیابان گاندی ۱۳۰ متر بنای مفید ۲ اطاق خواب شوفاژ کولر ۲۰۰ متر حیاط مشجر اختصاصی فیش تلفن باوام بانکی یک میلیون‌و یکصدهزارتومان تلفن۹۲۹۹۵۲
۱-۳ آ-۲۰۳۹

اکازیون
آپارتمان مهندسی ساز در یوسف آباد ۱۹۲ متر فضای مفید ۱۲ اتاق خوابه‌شوفاژ کولرموکت حیاط مستقل تلفن‌مستقل پارکینگ نقدا بفروش‌می رسد قیمت مقطوع۸۵۰ هزارتومان‌تلفن۲۲۹۵۱۱

آپارتمان
آپارتمان ۲ اطاق خوابه مدرن با سالن ناهار- خوری و پذیرائی وسیع باشوفاژکولر آسانسور پارکینگ فیش تلفن‌حیاط وسیع در بهترین نقطه ونک بفروش می‌رسد.
تلفن ۶۵۷۹۸۶
۶۵۹۸۷۲
۶۸۳۶۱۳

آپارتمانهای ۱ اطاق خوابه
شرکت ایرالباوساختمان یک واحد آپارتمان‌نمونه را به طریق بتون آرمه توسط مهندسان‌و کارگران آلمانی وایرانی در نزدیکی میدان ونک تکمیل نموده و هم‌اکنون ۶ دستگاه دیگر آماده سکونت و فروش دارد. آپارتمان ها دارای۱اطاق خواب، پذیرائی، ناهار خوری، بالکن، پارکینک انباری و سرویس کامل مجهز به‌فن‌کویل‌با‌بهترین مصالح ساخته شده‌است از ۸ صبح تا ۱ و ۴ تا۷ بعدازظهر با تلفن های ۸۵۲۴۸۱ و ۸۴۵۸۳۹ تماس حاصل فرمائید

سازمان تهیه مسکن موریس
اکازیون‌واقعی ارزانتر ازهمه جا آپارتمان ۳اطاق خوابه، کولرشوفاژ آسانسورپارکینگ ۸۰۰ هزار تومان ۶۲۷۳۹۴ - ۶۲۳۷۴۶- ۶۲۴۷۳۱
۱-۸ آ-۹۹۲

آپارتمان فروشی
نارمک ۳و۴اطاق خوابه‌بسرویس کامل تلفن ۷۳۵۶۳۱
آ-۲۰۱۵

اکازیون
آپارتمان نبش بهار و تخت جمشید دو اطاق خواب محل مسکونی و تجاری با تلفن مستقل ۴۵۰ هزار تومان تلفن ۲۳۹۰۰۹ و ۸۲۶۸۹۸
آ-۵۱۱۴

در شمال شهر
آپارتمانهای۲ تا۴ اطاق‌خوابه برای فروش موجود است‌تلفن ۸۵۳۷۳۶ و ۸۴۷۹۸۲

یکدستگاه آپارتمان در ونک با سرویس کامل فروشی۸۵۸۸۸۴ - ۸۴۰۸۸۵ از ۵ تا۸ حجازی.
آ-۸۰۱

آپارتمان فروشی با نازلترین قیمت‌شمال‌شهر بویژه‌شمیرانات ۲۲۸۹۷۱ تفکری
آ-۷۹۸

آپارتمانفروشی‌واقع درنارمک
آپارتمانی‌بمساحت ۱۴۰ متر ۵ اطاقه شوفاژ روشن و کولر وموکت بفروش میرسدنارمک خیابان‌مدائن بالاتر از خیابان گلبرگ‌اولین‌کوچه دست راست تلفن ۷۹۱۶۲۰
آ-۳۰۰۱ ۱-۳

چند دستگاه آپارتمان لوکس مهندسی ساز
دو اتاق‌خوابه‌با پارکینگ آسانسور فن کوئل واقع در جهت شمالی خیابان میرداماد مقابل ساختمان بیمه پیکان به فروش میرسد ۸۴۱۵۵۸

درگیشا
آپارتمان ۲ اطاق خوابه ازیک ساختمان ۳ طبقه با ۱۶۰ متر مساحت مفیدتلفن دایر درگیشا خیابان ۳۳ پلاک ۲۱ بفروش میرسد تلفن ۸۲۸۵۸۷ و ۶۳۴۵۴۰
۱-۵ آ-۳۰۲۲

خیابان‌وزراء آپارتمان‌مهندسی ۲- اطاق خوابه لوکس با فن‌کویل فروشی تلفن۶۵۷۸۲۰ ازه الی ۸ بعدازظهر
آ-۳۱۰۳

اکازیون
آپارتمان همکف بین‌اول پارک‌وی و خیابان تاج ۱۶۰ متر زیر بنا و حیاط مستقل کاملامجهز ۸۵۰ هزار تومان تفن ۹۳۸۳۴۹

حراج فوری آپارتمان
در شهیاد با ۷۰۰ مترحیاط مشاع ۶۳۷۲۷۵
آ- ۲۰۳۳

فروش آپارتمان‌درگیشا ۶۳۹۳۱۵

۴ دستگاه آپارتمان یک و دو اطاق خوابه با آسانسور در سعدی شمالی اول هدایت‌پلاک ۴۴۱ فروشی تلفن ۳۹۳۲۹۷
آ-۲۱۴۵
۳

قابل توجه مدیران
شرکتها، دفاتر تجارتی، دفترخانه ها، دارالوکاله ها چند دستگاه آپارتمان مهندسی ساز ۶ اطاقه واقع در منطقه تجارتی، خیابان نیکو - بین سپهبد زاهدی وویلا با تلفن مستقل، آسانسور، تهویه مطبوع‌جهت دفتر کار بفروش میرسد- شرایط پرداخت‌سهل وبامدت بهتلفن ۸۱۷۲۳۲۴
آ-۳۰۰۷

آپارتمان تهرانپارس فقط با۲۰۰ هزار تومان پیش‌قسط تلفن۷۸۳۵۳۵

آپارتمان فروشی و معاوضه سه راه بوذرجمهری شریف‌الدوله کوچه مریم تا فن ۵۶۳۹۶۷

آپارتمان ۷۰ متری
طبقه دوم با پارکینگ واقعدر نارمک سرسبز چراغ قرمز دوم خیابان خاور ۱۰ متری رادپور فروشی تلفن ۲۲۰۷۹۰
آ-۸۱۱

آپارتمان نوساز
آپارتمانی به مساحت۸۶ متر در طبقه‌دوم ازهمکف دارای ۲ اتاق خواب - هال و پذیرائی - حمام- آشپزخانه -دستشوئی، با موکت‌وپرده ومبلمان، دارای شوفاژ، کولر، آب وبرق، فیش تلفن و پارکینگ اختصاصی‌واقع در پهلوی بعداز سه‌راه عباس‌آباد قیمت ۸۵۰ هزار تومان نقد تلفن ۵۲۸۷۱۷ از ساعت‌۴تا ۷ بعدازظهر

یکدستگاه آپارتمان ۳ اطاقه واقع در تهران پارس برای فروش تلفن ۷۸۴۶۵۴

اکازیون واقعی
آپارتمان تک واحدی ۳ اطاق خوابه با ۱۴۳ متر بنای مفید درنارمک با شوفاژ روشن، پارکینگ،تزئینات‌کامل، سرویس آشپزخانه وظرفشوئی، لباس شوئی مقطوع ۵۹۰ هزارتومان ۷۹۷۰۵۸
آ-۱۰۰۷

میدان شهیاد
آپارتمانهای ۲ و ۳ اطاق خوابه با آسانسور و زمین بزرگ بازی برای اطفال واقع در میدان شهیاد جنب پلیس راه باقیمت مناسب بفروش میرسد ومطمنا پس از بازدید از محل ومقایسه قیمت ها خواهید پسندید
تلفن۸۲۸۵۸۷
۱-۲۰ آ-۳۰۷۴

آپارتمان فروشی
حوالی میرداماد جمعا حدود ۲۰۰متر مربع با۳ اطاق‌خواب و سرویس کامل تلفن مستقل آسانسور استخر مشترک و وام بانکی تلفن ۲۸۶۵۰۵ و ۲۸۵۱۱۹
۱-۳ آ-۳۰۳۳

اکازیون
آپارتمان های ۳ و ۴ و ۵ اطاقی باحیاط و تراس وبالکن اعلا و تلفن های مشغول کار که‌درهر طبقه فقط یک آپارتمان میباشد واقع در مرکز تجارتی وسکونتی میدان هفت حوض نارمک بفروش میرسد تلفن های ۷۹۵۷۷۱ و ۷۹۱۵۵۴
۱-۶ آ-۳۰۲۵

مژده‌به خریداران
همه نوع آپارتمان‌وخانه های ویلائی ومستغلاتی و خانه های کلنگی در شمال شهرموجوداست ۸۳۵۲۲۲ - ۸۳۹۰۲۵

آپارتمان فروشی
آپارتمانهای ۱ و۲ و۳ و ۴ اطاق خوابه از ۸۰۰ هزار تومان‌ببالادر وزراء بخارست گاندی، جردن، پهلوی برای فروش‌آماده است ۶۲۲۹۵۴و ۶۲۴۶۱۳ و ۶۲۵۲۰۱ و ۶۲۱۰۲۵
۱-۱۲ آ-۳۰۲۰

یکدستگاه آپارتمان تک و احدی ۲۵۰ متر بنا و واقع در تهران پارس ۴ اطاق خوابه باشوفاژ روشن بفروش میرسد۹۸۱۹۸۶
آ-۵۱۹۰

فروش آپارتمان شخصی ساز دو دستگاه ۲ و ۳ اطاق‌خوابه باقیمت مناسب فروشی تلفن ۶۲۷۳۹۴- ۶۲۳۷۴۶-۶۲۴۷۳۱ سازمان تهیه مسکن موریس

آپارتمان مهندسی ساز در بهترین نقطه شمال شهر از ۷۰۰ الی یک میلیون‌و۵۰۰ هزارتومان بفروش‌میرسد۸۳۴۵۷۰ و ۸۳۲۷۴۱

مقابل پارک کوروش
کوچه‌پیکان یکدستگاه آپارتمان ۱۱۱ متر ۱۵ متر تراس ۶۵۰ هزار تومان بدون واسطه تلفن ۲۳۶۲۶۲ و ۲۳۸۶۶۲
۱-۱۳ آ-۱۰۵۱

آپارتمان فروشی تهران- پارس با وام بانکی ۲۵۰ هزار تومان پیش قسطبه اقساط ۱۵ ساله از یک الی ۵ اطاق تلفن ۷۸۲۰۳۰ و ۷۸۰۰۶۱

آپارتمان مروشی با نازلترین قیمت سمال شهر بویژه شمیرانات ۲۲۸۹۷۱ تفکری

آپارتمان فروشنده‌ایم تلفن ۶۸۴۱۰۹
۱-۲۰ آ-۲۱۹۹

آپارتمان
۳و۴و۵ اطاقه باقیمت مناسب نقد واقساط تلفن ۷۹۴۶۵۴

میدان ونک
آپارتمان‌سه اطاق خوابه ۱۴۰ متر بافن‌کوئل و پارکینگ‌فوری فروشی تلفن ۸۴۴۰۲۳ و ۸۴۵۷۰۱
۱-۱۱ آ-۴۳۵

آپارتمان و خانه فروشی با سرویس کامل تلفن۳۳۴۲۶۰
آ-۲۰۱۲

آپارتمان در شمال شهر ۹۳۳۹۷۶

درسید خندان
آپارتمان‌یک اطاق‌خوابه سالن وانباری ۵۴۰ هزار تومان ۲۳۶۲۶۲ و ۲۳۸۶۶۲
۱-۱۲ آ-۲۱۶۸

اکازیون واقعی و فوری در شمال عباس‌آباد آپارتمان ۳ اطاق خوابه ۱۴۰ متر مقطوع ۷۷۰ هزار تومان ۸۴۴۰۲۳ و ۸۴۵۷۰۱

خانه‌فروشی

قابل توجه شرکتها و بانک ها یک دستگاه ساختمان نوساز در ۵ طبقه با زیر زمین‌ومغازه بزرگ واقع در ۲۴اسفند اول آیزنهاور تفکیک شده فروشی تلفن ۹۳۷۲۹۷

خانه‌کلنگی شاهرضابالا
خریدارو فروشنده‌ایم۶۲۷۳۹۴- ۶۲۳۷۴۶- ۶۲۴۷۳۱

اکازیون
خانه‌ای فروشی به مساحت ۶۰۰متر سعدی جنوبی مقابل بانک- اعتبارات کوچه غفاری کوچه فاریاب کاشی ۳۵ تلفن۳۹۲۲۶۳و۳۱۷۳۲۲ و ۸۵۲۸۸۱

خانه‌ای با مشخصات‌زیر
واقع بین ایرانشهر شمالی و خردمند جنوبی کوچه مهاجر شماره ۶ بدون واسطه‌بفروش میرسدمساحت۳۰۰ متر جنوبی ۳طبقه‌مستغلاتی به انضمام دو زیر زمین و دو اطاق در جنوب حیاط محل کار و سکونت‌هرطبقه دارای سرسرا واطاق خواب سالن کف‌پارکت ومکالئوم دو دستگاه تلفن مستقل طبقه سوم دارای مستاجر برای مشاهده بعداز ظهر ها از ساعت ۵ الی ۷ بعدازظهر طالبین قبلا با تلفن های صبح ۶۴۲۵۲۰ وبعد از ظهر ۲۲۸۰۸۲ تماس‌بگیرند.
۱-۳ آ-۳۰۳۸

اکازیون
در بهترین نقطه سلطنت آباد خانه ویلائی به مساحت ۴۰۰ متر به علت مسافرت مقطوع یک‌میلیون‌و هشتصد هزار تومان ۲۴۳۷۲۳

خانه‌ای بمساحت ۱۸۰ متر در خیابان نواب چهارراه دامپزشکی بر ۹ متری ۳طبقه با آب و برق و تلفن ۹ اطاق دو کولر بدون‌واسطه مقطوع ۹۵۰ هزار تومان فوری فروشی تلفن ۹۵۳۲۶۱

اکازیون فوق‌العاده خانه ویلائی شمالی۵۵۰ متر در بهترین نقطه‌کرج بفروش می‌رسد تلفن ۷۶۳۵۸۴ یا کرج‌بلوار کوروش عظیمیه دفتر املاک حجت

خانه ویلائی مساحت ۲۰۰متر واقع در گیشا ۳ اطاقه با سرویس‌وزیر زمین آب وبرق وتلفن بیو اسطه یک میلیون و ۳۰۰ هزار تومان ۶۳۸۸۵۶
آ-۲۰۱۴

اکازیون حوالی‌میدان‌ثریا
خانه‌ای ۱۰۰متری شخصی‌ساز ۱۷۰ متر زیر بنا ۲٫۵ طبقه ۵ اطاق حمام کولر پرده کرکره تلفن کاغذ دیو اری ۸۴۴۶۰۳
آ- ۳۰۱۶

سلطنت آباد اختیاریه جنوبی
طبقه اول خانه‌ای دو طبقه تازه ساز ۳۳۰ متر زمین ۲۵۰ متربنا ۳ اطاق خوابسرویس کامل شوفاژ، کولر، تلفن بانضمام حیاط و زیر زمین و اطاق مستخدم‌قیمت‌یک میلیون و ۳۸۰ هزار تومان تلفن ۲۴۰۷۱۱
آ-۳۰۴۰ ۱-۲

خانه فروشی
در خیابان عارف بافیش تلفن‌بسیار نزدیک‌جنوبی با هال و ۴ اطاق با سرویس کامل بفروش میرسد تلفن ۳۹۳۵۲۸

بعلت مسافرت
منزلی ییلاقی با تمام وسائل در کرج ومنزلی ویلائی‌دردریاسر نوشهر و منزلی در ورامین ویک موتورسیکلت هوندا و یک پیکان دولوکس ۵۴ به فروش میرسد تلفن ۸۵۰۰۷۱ و ۵۳۳۰۵۳و ۷۶۳۴۶۷

خانه‌ای کلنگی بمساحت ۳۶۰ متر مربع با آب و برق واقع در تهران‌نو خیابان هاتف نبش دو خیابان ۲۰ متری‌بفروش میرسد تلفن ۳۴۹۳۲۹

اکازیون
منزل و ویلائی بقیمت آپارتمان ۱۷۰ متر ۶ اطاق قیمت ۹۷۵ هزار تومان تلفن ۲۳۹۰۰۹ و ۸۲۶۸۹۸
آ-۵۱۱۲

دو باب ساختمان جهت انبار جنب هم‌بمساحت ۲۵۲۰۰ متر مربع با ۷۰۰۰ متر مربع زیربنا با یکصد آمپر برق‌و دو شماره تلفن و یک حلقه چاه نیمه عمیق با موتور منصوب‌به‌در شهرری کیلو متر ۲ بر جاده ورامین به‌فروش میرسد طالبین برای اطلاع بیشتر از ساعت۵ الی۸ بعدازظهر باتلفن‌های ۷-۵۹۲۱۴۶ تماس حاصل گردد

ساختمان ویلائی نوساز یک طبقه و نیم
۶۰۰ متر زمین ۵۵۰ متر زیربنا با سرویس کامل شوفاژ و کولر- استخر- پارکینگ در خیابان نور منشعب از ظفر بدون واسطه بفروش میرسد. تلفن ۲۲۷۷۰۹
آ-۱۵۶۱

منزلی در فرح آباد ژاله صد دستگاه فرزانه کوچه سعدی باموقعیتی بسیار عالی بعلت مسافرت‌فروشي تلفن ۳۱۴۲۶۹
۱-۴ آ-۲۰۱۶

خانه فروشی در خیابان‌گرگان بمساحت ۱۵۰ متر ارزان‌تلفن ۹۷۳۴۲۸
۱-۲ آ-۳۰۲۶

خانه‌ویلائی ۳۵۰ متر درقلهک فروشي تلفن ۲۶۴۴۷۷
۱-۲ آ-۳۰۱۷

در خیابان پهلوی‌ایوبی منزلی مهندسی ساز بمساحت ۳۰۰ متر ۲ طبقه مستغلاتی هر طبقه ۳ اتاق خواب تلفن، کولرشوفاژ۲اتاق‌مستخدم بفروش می رسد برای تماس صبح ها۸تا۱۰٫۵ برای بازدید همه روزه صبح و عصر تلفن ۶۸۲۶۸۸.

خانه‌ای فروشی با آب و برق تلفن، کولر ۲دربت ۶ اطاق مساحت ۱۷۵ متر خیابان شهناز کوچه نوپلاک۴۱تلفن ۷۶۹۷۴۹ بعد از ظهر ها.

گزارشهائی از جنوب
صفحه ۱
اطلاعات
یکشنبه ۲۶ تیر ماه ۲۵۳۶ـ شماره ۱۵۳۶٤

در جلسه کمیته ملی حمایت از مصرف کننده شیراز:

علت کمبود کارگر در فارس بیشتر محصول باغها تباه شد

پیشنهاد: از سال آینده دانش آموزان به کمک باغداران بشتابند

شیراز- جلسه اخیر کمیته ملی حمایت از مصرف کننده شیراز بابحث در مورد گرانی قیمت کنسرو و کله پاچه ونایابی میوه در میدان تره بار شیراز شروع شد و به بالابودن دستمزد کارگران منتهی گردید .

نبودن کارگر میوه‌ها راخراب کرد

یکی از اعضا در باره میوه اظهار داشت : امسال مقدار زیادی میوه برسر درختان مانده یا فاسد شد و نصیب پرندگان گردید زیرا که کارگر میوه چین پیدا نمی‌شد و اگر هم میشد با دستمزد گرانی بود که هیچ باغداری جرات نکرد کارگر میوه چین استخدام کند .

آموزش کاری برای دانش آموزان

این عضو اضافه کرد : من پیشنهاد میکنم آموزش وپرورش در این مورد دانش آموزان را بسیج کند و از سال آینده همانطوریکه باتشکیل اردوهای عمران ملی دانشجویان برای خدمت بروستا ها میروند دانش آموزان نیز باکار در باغات و مزارع ضمن پر کردن جای خالی کارگران حرفه‌ای خود نیز تجربه‌ای بیاندوزند .

بهانه های گرانفروش

این عضو کمیته در خاتمه سخنان خود گفت : چند روز پیش عقاب شیرینی را یکی از فنادی‌های شیراز در مقابل پانصد و ده تومان فروخت وقتی اعتراض کردم فروشنده گفت این مبلغ حتی دستمزد کارگر هم نمیشود شما را بخدا ببینید عده‌ای سود جو باچه بهانه‌هائی خون مردم را به شیشه می‌کنند .

تخم مرغ نایاب است

یکی دیگر از اعضای کمیته اظهار داشت: مرغ در شیراز فراوان است ولی مثل اینکه مرغ های شیراز عقیم شده‌اند و از تخم افتاده‌اند زیرا این روز ها پیدا کردن تخم مرغ در شیراز مثل پیدا کردن سنگ ریزه در دریا شده است .

یادش بخیر سالهائی که نیرو ی انسانی به حدکافی بود و در فصل میوه‌چینی چنین مناظری بوجود می آمد و انسان از دیدن پرباری و ایثار طبیعت لذت می‌برد . ولی امروزه به‌سبب فقدان نیروی انسانی کافی میوه ها برشاخه هامی پوسند و خوراک پرندگان میشوند .

سقوط ومرگ

شیراز : کودک ٤ ساله‌ای هنگام بازی از پشت‌بام خانه‌ای در «فتح‌آباد» جهرم به‌پائین سقوط کرد و پس از انتقال به بیمارستان جان سپرد .

در آب‌خفه شد

قم: جوانی به‌نام «عبدالعلی گلابیان» که برای آب تنی به‌رودخانه «باقرآباد» قم رفته بود در آب این رودخانه خفه شد . جسد وی چند ساعت بعد از آب گرفته وبا انجام تشریفات قانونی به خاك سپرده شد.

در اردکان یزد :

برق درچاه آب جوان ۲۲ ساله راکشت

محمد امینی ک ٤ در چاه آب دچار برق گرفتگی شد

اردکان یزد : محمد امینی ۲۲ ساله ،هنگام تعمیر موتور پمپ چاه در اردکان یزد دچار برق گرفتگی شدوجان سپرد .

محمد امینی پس از قطع جریان برق شهر به داخل چاه آب رفت ، ولی ناگهان جریان برق برقرار شد و چون قطع و وصل موتور پمپ روشن بود ، برق او را کشت .

محمد امینی فارغ‌التحصیل رشته شیمی دانشکده اراک بود .

دردادگاه جنائی اصفهان:

قاتل «دکتر بنائی» به ۷ سال زندان محکوم شد

اصفهان : دادگاه جنائی اصفهان سرانجام پس از ۳ روز رسیدگی سری و هفت ساعت مشور ، با صدور رای «احمدابوالحسنی» متهم به قتل دکتر محمود بنائی را که در جریان ارتباط با زن شوهرداری به نام «فاطمه توکلی» مرتکب قتل شده بود، به ۷ سال زندان محکوم کرد .

براساس رای صادره از طرف دادگاه عالی جنائی اصفهان «احمدابوالحسنی» از جهت قتل به ۷ سال زندان و به علت داشتن رابطه نامشروع با «فاطمه توکلی» به یک سال و نیم حبس محکوم شده است .

رای صادره به قائل ابلاغ شد و اواز دادگاه فرجام خواست .

گزارشهائی از جنوب

جزئیات تازه در مورد جنایت «هزار جریب» اصفهان :

مقتول میخواست برای متهم بقتل اتومبیل بخرد!

متهم به قتل هنوز متواری است و تلاش ماموران برای دستگیری او ادامه دارد

مرتضی خوروش ، متهم به قتل

اصفهان : همانطور که قبلا به اطلاع رسید .هنوز متهم جنایتی که در هزار جریب اصفهان روی دادو طی آن مردی به‌نام «مهدی اثنی‌عشری» کشته شد ، متواری است و تلاش برای دستگیری او ادامه دارد.

با انجام تحقیقات وسیع از سوی بهمنش بازپرس شعبه‌سوم دادسرای اصفهان جزئیات جنایت هزارجریب اصفهان فاشد شد .

در پی تحقیقات قبلی چند تن دیگر از مطلعین به بازپرسی احضار و با توضیحات خود جزئیات قتل را برملا کردند .

براساس تحقیقات انجام شده مهدی اثنی عشری در ساعت ۸ر۵ شب وقوع جنایت با اتومبیل پیکان ، در حالی که ۳ نفر به نام های: اصغر، قاسم و محمود او راهمراهی می کرده‌اند ، برای تفریح به هزار جریب اصفهان رفته بودند و هنگامی که آنها گرد هم نشسته و با یکدیگر صحبت میکردند . متهم به قتل بایک موتوسیکلت آبی رنگ ازراه میرسد و مهدی اثنی‌عشری معروف به «مهدی پوستی» را مخاطب قرار می دهد و می گوید که نزد او برود. مهدی با توجه به لحن تندی که متهم به قتل که نام اصلی‌اش «مرتضی خوروش» است، داشته ، از رفتن به نزد او خودداری می‌کند .

مرتضی با کاردی که قبلا آماده کرده بود ، ناگهان به او حمله میکند و کارد را به قلب مهدی فرو میکند و بعد از محل حادثه میگریزد .

یکی از شهود جنایت در بازپرسی گفت : متهم به قتل چندی پیش مبلغی پول در اختیار مهدی گذاشته بود تا برای او از کمپانی یک دستگاه اتومبیل خریداری کند و او هم حواله اتومبیل را گرفته بود . اما ازسوی کمپانی تلگرام شده بود که تحویل اتومبیل ۲ ماه به تاخیر می‌افتد . به همین علت مرتضی با بدگمانی بمقتول و با این تصور که مهدی اثنی عشری قصد داشته پول او را پس ندهد ، برای انتقام جوئی و تسویه حساب او را تعقیب کرده و در شب وقوع جنایت باکارد به‌مهدی حمله می‌کند .

متهم به قتل که سابقه شرارت و چاقو کشی دارد متواری است و تلاش گسترده ماموران برای دستگیری او ادامه دارد .

توزیع کنندگان حشیش در مسجد سلیمان دستگیر شدند

مسجد سلیمان : ٤ نفر افغانی و دو نفر ایرانی که در مسجد سلیمان مواد مخدر وحشیش توزیع میکردند توسط ماموران مبارزه با مواد مخدر دستگیر شدند .

از دستگیر شدگان مقدار ۷ کیلو و ٤۰۰ گرم حشیش بدست آمد .

افغانی ها محمد نور ٤۱ ساله ـ محمد فرزند عبدالعزیز ۲٦ ساله ـ شرف‌الدین فرزند حبیب‌اله ۲۸ ساله و اکبر فرزند سید محمد ۲۵ ساله . دو توزیع کننده مسجد سلیمانی مواد مخدر نیز که با قاچاقچیان افغانی همکاری داشتند مصطفی یداللهی و علی غفاری نام دارند .

متهمین پس از دستگیری با صدور قرار قانونی زندانی شدند.

توضیح دانشگاه اصفهان

● در مورد مطلبی که تحت عنوان «شرایط مشکل پذیرش دانشجو در دانشگاه اصفهان» در صفحات گزارشهائی از جنوب روزنامه اطلاعات مورخ ۱۸ر۳ر۳٦ درج شده ، از سوی دانشگاه اصفهان این توضیح رسیده است:

این دانشگاه برای جلوگیری از بی‌نظمی در انتخاب رشته از سوی دانشجویان ، که علاوه برایجاد نگرانی‌های ناشی از بی‌ثباتی برای دانشجویان مذکور مقدار معتنابهی از وقت و هزینه عمومی کشور را به هدر میدهد تصمیم گرفت در سال تحصیلی آینده ازاین قبیل داوطلبان ثبت‌نام ننماید ومحلهای محدود خود را به افراد واجد شرایط که تاکنون به موسسات آموزش عالی راه نیافته‌اند اختصاص دهد.

استاندار خوزستان هنگام بازدید از فعالیت های دانشجویان و هنرجویان شرکت کننده در اردوی عمران ملی اهواز .

در اردوهای عمران ملی اهواز ودشت میشان

تلاش سازنده جوانان برای بهسازی روستاها ادامه دارد

استاندار خوزستان ضمن بازدید از اردو های عمران ملی خطاب به‌جوانان شرکت کننده گفت : با کاردر اردوهای عمران ملی ، برای خدمت بهتر و بیشتر به مملکت آماده میشوید

اهواز ـ استاندار خوزستان ضمن بازدید از فعالیت دانشجویان و هنرجویان شرکت کننده در اردو های عمران ملی اهوازو دشت میشان لزوم آموزش ملی را مورد تاکید قرار داد و خطاب به دانشجویان گفت: هدف از تشکیل اردو های عمران ملی نه تنها عمران و آبادانی باز هم بیشتر روستا ها است بلکه بیشتر جنبه های آموزشی شما و آشنائی تان با محیط خارج ازکلاس های درسی مورد نظراست. باشرکت در این اردو ها شما بهتر و بیشتر برای خدمت به مملکت آماده می شوید .

استاندار خوزستان که‌به دنبال بازدید از فعالیت های دانشجویان اردو های شوشتر ، خرمشهر ، از اردو های اهواز و دشت میشان‌نیز دیدن کرد در اردوگاه دهکده محل استقرار دانشجویان اردوی اهواز ضمن بازدید ازکار های انجام شده و فعالیت های در دست انجام دستور داد علاوه بر خوابگاه های موجود در عملیات ساختمانی سومین خوابگاه که توسط دانشجویان آغاز شده تسریع گردد .

در اردوی عمران ملی شهرستان اهواز ۷۵ دانشجو سپاهی دانش و هنرجو در رشته های فنی .عمرانی حرفه‌ای ، خدمات اجتماعی کشاورزی ، دامپروری و سواد آموزی فعالیت دارند از جمله اقدامات این دانشجویان تعلیم ٦۲ روستا زاده در رشته های جوشکاری برفکاری در روستاهای شبیشه حمید میر است .

مسمومشدگان «فیل آباد» شهرکرداز بیمارستان مرخص شدند

عده‌ای از مسمومشدگان شام عروسی روستای (فیل‌آباد) شهرکرد که در بیمارستان شیرو خورشید سرخ تحت‌درمان قرار گرفتند .

شهرکرد : همانطور که‌قبلا به اطلاع رسید : ٦۲ نفراز شرکت کنندگان در یک‌جشن عروسی که در روستای «فیل آباد فارسان از توابع‌شهرکرد برپا شده بود باخوردن شام بشدت دچار مسمومیت شدند .

مسمومشدگان بلافاصله به بیمارستان رسانده شدند و تحت درمان قرار گرفتند. ٤۸ نفر از این عده به بیمارستان شیرو خورشید سرخ شهرکرد منتقل شدند و به دستور دکتر احمد برادر استاندار چهارمحال و بختیاری یک اکیپ کامل پزشکی به محل اعزام شدند و بقیه مسمومشدگان‌رابه شهرکرد منتقل کردند .

در میان مسمومشدگان عده‌ای کودک و نوجوان‌نیز وجود داشت که اکنون از بیمارستان مرخص شده و بهبودی کامل یافته‌اند .

در جلسه هیات مشورتی اطلاعات در (خورموج) گفته شد :

مردم «خورموج» تلفن میخواهند

★ شرکت مخابرات قول داده بود ظرف یکسال تلفن خودکار (خورموج) را نصب کند .

● در جلسه هیئت مشورتی روزنامه اطلاعات در «خورموج» که بریاست آقای علی انصاری تشکیل شده بود مسایل محلی و منطقه‌ای مورد بررسی قرار گرفت .

در آغاز جلسه آقای انصاری از اعضای هیئت مشورتی خواست در جلسات هیئت مسایل مردم را مطرح سازند تاکمک مهمی به پیشرفت طرح های عمرانی و رفع مسایل اجتماعی شود . آقای انصاری مسئله تلفن را پیش کشید و علت بتعویق افتادن نصب تلفن راجویا شد .آقای اسفندیار کمانی نایب‌رئیس هیئت مشورتی اطلاعات اظهار داشت:شرکت مخابرات درپاسخ تقاضای مردم خورموج که خواستار نصب تلفن شده بودند ، اطلاع داده است که تلفن خودکار خورموج تا پایان سال ۲۵۳٦ در این شهرستان نصب خواهد شد . ولی تا این تاریخ از نصب تلفن خبری‌نیست و در واقع‌شرکت مخابرات خلف‌وعده کرده است . این خلف وعده شرکت مخابرات اهالی خورموج را با مشکلات فراوانی روبرو کرده است زیرا داشتن ارتباط تلفنی برای ساکنان هر شهری از ضروریات است . در این جلسه آقایان عبدالله جابری ، سعید نگهبان محمد رحیمی ، اسماعیل جمالی و نصرالله طالبی نیز شرکت داشتند .

نیازمندیهای اطلاعات

تلفنهای: ۳۰۳۷۰۲-۳۱۱۲۱۹-۳۱۱۲۲۵-۳۱۱۲۲۴

نیازمندیهای اطلاعات تلفنی آگهی میدهد

پول مورد نیاز بدون واسطه ۶۲۶۷۱۰ و ۶۲۳۳۷۷

قبوض

خریدوام در مقابل قبوض فرش و جواهر بانک کارگشائی تلفن ۶۴۵۱۶۸ و ۶۴۳۴۹۹

خریدقرضه دولتی قبوض مرحله سوم شهرداری ۶۴۵۹۵۷

سهام بانک ها فوری خریداریم

سهام شرکتها . اوراق قرضه دولتی مرحله سوم . شهرداری ۸۲۷۶۸۳

معاملات تلفن

مرکز خرید و فروش تلفن ۳۳-۳۲- ۸۵۳۰۳۱

خرید و فروش تلفن ۶۶۹۱۶۱

خرید و فروش تلفن ۶۶۰۴۵۵

خرید و فروش تلفن ۲۲۲۸۸۸

خریدار تلفن ۳۰۳۲۳۶ آ-۳۸۲۶

یک شماره تلفن ۷۳۸۳۲۹ بفروش میرسد

خرید و فروش تلفن ۶۶۱۸۱۸

استخدام

آرایش مردانه برلن

سالن آرایش مردانه برلن بیک زن یا دوشیزه (سرشور) و یک آرایشگر مرد نیازمند است تلفن ۳۱۰۷۹۴

یکنفر آشپز و یک نفر مستخدم زن بطورشبانه روزی برای خانواده دو نفری مورد نیاز است تلفن : ۲۷۰۷۶۰ صبحها تا ۹ و بعدازظهرها از ۹ شب به بعد تماس گرفته شود

کارگر دوشیزه یا بانو دوزنده جهت کارگاه شورت مای بوی مورد نیاز است تلفن ۵۳۰۵۷۴ ـ ساعت ۵ الی ۷ بعدازظهر

سکرتر برای مطب

بین ساعت ۵ تا ۸ بعدازظهر تلفن ۳۹۲۱۹۴

۱-۳ آ-۲۰۵۴

استخدام

به یک نفر جوان ۱۸ تا ۲۰ ساله آشنا به ماشین نویسی فارسی وحسابداری تمام وقت جهت اشتغال در بازرگانی صادراتی نیازمندیم داوطلبین مشخصات کامل خود را بایک قطعه عکس وذکر نشانی و شماره تلفن به صندوق پستی ۷۱۱ تهران ارسال دارند

آ-۲۰۵۷

به یکنفر خیاط زن نیازمندیم قصرپرده تلفن ۲۷۰۲۲۶ و ۲۷۷۳۲۶

به بانوئی خدمتکار منزل خارجیان شبانه روزی نیازمندیم حقوق خوب و اطاق مستقل میدهیم تلفن ۹۳۳۲۷۳

مستخدم میان سال زن شبانه روزی با حقوق مکفی مورد نیاز است تلفن ۲۲۳۵۵۴

آگهی استخدام

بچند دوشیزه یا بانو فروشنده که سابقه کار داشته باشند نیازمندیم سه راه شاه نبش پاساژ آزاد فروشگاه شانتن .

آ-۵۰۴

حسابدار

شرکت کادور بمنظور تکمیل کادر حسابداری خود تعدادی حسابدار با تجربه استخدام مینماید. متقاضیان میتوانند همه روزه باستثناء ۵ شنبه و جمعه بدفتر شرکت واقع در خیابان کاخ ـ بین بزرگمهر و میدان کاخ شماره ۱۰۴ طبقه دوم مراجعه نمایند .

بدونفر دوشیزه یا بانو جهت امور تلفنی و تایپ مورد نیاز است مراجعه از ساعت ۲ تا ٤ تلفن ۶۵۶۵۴۹

انباردار جهت کارگاه ساختمانی با تضمین نیازمندیم ۸۵۰۶۷۷

نظافتچی

نظافتچی تمام وقت با حقوق مکفی استخدام میشود تلفن ۸۳۲۴۴۰ و ۸۳۹۰۲۵ آ-۱۰۷۲

منشی وکمک حسابدار مرد استخدام میشوند تلفن ۷۵۷۳۵۷ آ-۱۰۹۱

بیکنفر دوشیزه یا بانوی جوان آشنا بزبان انگلیسی و آلمانی جهت مسئولیت فروش و انجام کارهای دفتر یک شرکت نیازمندیم حداقل حقوق ۲۵۰۰ تومان ساعات کار ۹ تا ۱۲ و ۱ صبح و ۵ تا ۸ بعد ازظهر جهت مصاحبه فقط بین ۶ تا ۸ بعد از ظهر مراجعه فرمائید به آدرس مرکز سفارشات خارجی او.او.سی خیابان بلوار الیزابت بین کاخ و میدان ولیعهد شماره ۳۶ تلفن ۸۹۷۷۵۵ آ-۲۰۲۰

بازاریاب

باتجربه و معافی با درآمد حداقل ۳۵۰۰۰ ریال قابل افزایش تا ۱۵۰۰۰۰ ریال را بهمکاری دعوت مینمائیم ۲۸-۷۶۹۸۲۷ آ-۳۰۳۰

سکرتر

برای تمام وقت نیازمندیم ۸۹۲۲۴۳ ۱-۲ آ-۳۰۳۴

تحصیلدار

باضامن معتبر و تصدیق موتور نیازمندیم تلفن ۸۹۲۲۴۳ ۱-۲ آ-۳۰۳۷

بباغبانی متاهل بین تهران و کرج نیازمندیم باتلفن ۶۲۰۸۷۲ مذاکره نمائید. آ-۳۰۳۲

آگهی استخدام

یک شرکت ساختمانی جهت کار در سمنان بیک حسابدار باحداقل ۱۰ سال سابقه کار نیازمند است. تلفن ۸۹۲۶۵۱- ۸۹۴۹۸۷ ۱-۱

به یک نفر برای تصدی آبدارخانه در یک شرکتی واقع در خیابان عشرت آباد مورد نیاز است داوطلبین با تلفن های ۷۶۰۰۷۷-۷۹ تماس حاصل نمایند .

شرکت حمل ونقل بین المللی باسابقه مفید درایران بیک نفر کارمند با شرایط زیر نیاز دارد

۱ـ ملیت ایرانی .
۲ـ مسلط بزبان انگلیسی
۳ـ داشتن گواهی پایان خدمت یا معافیت از خدمت زیر پرچم .
٤ـ سابقه کار در انبار ی حمل و نقل
۵ـ داشتن گواهی نامه رانندگی

لطفا از ساعت ۷ صبح الی ۲ بعدازظهر باتلفن: ۸۲۲۵۲۱ تماس بگیرند.

یک شرکت وارداتی که دارای چندین نماینده انحصاری میباشد به شریک با سرمایه حدود یک میلیون تومان نیازمند است .

خواهشمند است ازساعت ۸ تا ۱۰ بعدازظهر باتلفن ۸۵۵۶۰۱ تماس حاصل نمائید

شریک

شرکت شارپانت سازنده ماشین آلات ساختمانی و راهسازی (دامپر و بتونیر) ۲ نفر شریک با حداقل سرمایه ۵ میلیون تومان را بهمکاری دعوت می نماید تلفن ۹۳۸۰۵۰ ـ ۹۳۸۰۴۰

به یک شرکت جهت کار تولیدی با منافع خوب نیازمندیم تلفن ۸۴۳۷۷۹

جویای کار

کارمند بازنشسته با ۴۲ سال سن و ۲۰ سال سابقه کار در امور حسابداری جویای کار می باشد. تلفن ۳۴۵۸۴۲

جویای کار

جهت مدیریت هتل در تهران و شهرستانها با سابقه مدیریت در لندن و تسلط کامل به زبان انگلیسی ۵۳۳۳۰۷

زن و شوهری با ۳ بچه کمبرد راننده ۲ همگانی و زن خانه داری میکند، جویای کار رندتلفن ۳۱۸۵۵۹ مسافرخانه تبریزنو محمد قلی نیلوفر. آ-۶۶۶۹ ۱-۲

قابل توجه

شرکتها و کارخانجات فایرمن (متخصص آتش نشانی) تمام وقت جویای کار است ۷۶۱۷۲۱

آموزشگاهها

تعلیم آواز و کلیه سازها ۶۴۲۶۳۳ و ۶۴۱۳۲۲

ماشین نویسی بیژن

باحسن شهرت میدان ژاله تلفن ۳۴۸۳۸۴

آموزشگاه ربانی

ماشین نویسی فارسی و لاتین را بامتد جدید ده انگشتی در آموزشگاه مجهز ومدرن ربانی بیاموزید ودر بهترین سازمان هاباحق مکفی استخدام شوید شاه آباد مقابل سینما حافظ ۳۱۷۱۳۵

تدریس خصوصی

تجدیدیها

برای قبولی صددرصد با گروه دبیران دبیرستان تماس بگیرید

تلفن ۶۵۲۴۵۷

تدریس خصوصی دروس کلیه کلاسها توسط دانشجویان پلی تکنیک تلفن ۹۳۹۴۰۲ آ-۶۰۳۷

تدریس خصوصی انگلیسی توسط استاد امریکائی تلفن ۲۴۴۳۴۷ آ-۹۲۱

کلیه شاگردان

مدارس البرز، خوارزمی، هدف جهت مواد درسی با ما مشورت نمایند . ۸۵۰۸۱۵ ـ ۸۵۰۱۱۱

ریاضیات و تدریس کلیه دروس ششم طبیعی و ریاضی تلفن ۲۶۲۱۹۶

موفقیت شمادر کلیه دروس توسط دانشجویان پلی تکنیک ۹۳۸۱۴۳ آ-۳۰۹۴

تدریس خصوصی کلیه دروس تلفن ۲۳۸۱۵۲ و ۸۲۸۵۷۷

بازرگانی ، آمار

تضمینی

۸۵۰۱۱۱ ـ ۸۵۰۱۱۱

تدریس زبان انگلیسی سیکل اول و دوم ۵۵۱۲۴۱

تضمینی

کلیه دروس راهنمائی نظری پنج و ششم توسط دانشجویان مجرب ۸۲۰۶۲۸

تدریس خصوصی کلیه دروس در منزل یا آموزشگاه تلفن ۳۴۶۸۴۵

انگلیسی خصوصی ۸۵۵۸۰۱ ۱-٤ آ-۵۶۹۱

مکالمه انگلیسی

با دبیران ایرانی و خارجی در منزل و یا موسسه

تلفن ۶۵۲۶۵۹

انگلیسی فرانسه

را در مدت کوتاه بیاموزید

تلفن ۶۵۵۷۰۵

تدریس ریاضیات و فیزیک توسط دانشجوی پلی تکنیک تلفن ۹۵۹۷۶۵ ۱-۳ آ-۶۰۸۷

فرانسه خصوصی ۹۳۴۴۰۲

فیزیک شیمی ریاضیات سال ششم توسط دبیر دبیرستانها باسابقه تدریس ۲۳ سال ۳۹۲۵۲۴ آ-۲۰۰۴

تدریس خصوصی ریاضی

راهنمائی و نظری توسط دبیر البرز و خوارزمی تلفن ۶۸۴۳۵۷

انگلیسی خصوصی مکالمه

۹۷۱۸۷۶

تکدرس تضمینی

۸۵۰۱۱۱ ـ ۸۵۰۸۱۵

مکالمه روزمره را

درهرسطحی که هستید بیاموزید نوار و کتاب رایگان

۸۵۸۱۱۱ و ۸۵۰۱۱۱

تدریس خصوصی کلیه دروس توسط دانشجویان دانشگاه آریامهر تلفن ۹۵۹۷۰۲

ریاضیات فیزیک مکانیک توسط لیسانسیه‌های فیزیک تلفن ۲۸۷۸۹۴

تدریس ریاضیات کلیه سال‌ها توسط دانشجوی دانشگاه آریامهر ۸۵۵۸۸۳ ۱-۲ آ-۲۰۰۵

فیزیک مکانیک شیمی

با تضمین قبولی

۸۵۰۸۱۵ ـ ۸۵۰۱۱۱

AZHANG TRAINING CENTER

تجدیدیها

گروهی متشکل از ۲۲۵ تن از

دبیران

(زن و مرد)

با سابقه تهران

آمادگی خود راجهت تدریس کلیه دروس مربوط به دوره های دبستان راهنمائی نظری دبیرستان هنرستان حسابداری وبازرگانی درهر نقطه شهر اعلام میدارند

۹۸۱۹۹۳ و ۹۷۶۵۵۴

تدریس خصوصی دروس راهنمائی وزبان برای دختران تلفن ۵۶۳۴۳۷

پانسیون

پانسیون مدرن

برای خانم‌های کارمند و دانشجو کاخ شمالی تلفن ۶۶۰۸۵۱ و ۶۴۸۳۹۵

کارگر قسمت برق

وارد به امور سیم‌پیچ الکترو موتور با حقوق و مزایای جالب توجه استخدام می‌شود

آدرس : آیزنهاور چهارراه خوش کوچه کامیاران شماره ۱

تلفن ۹۵۴۷۱۱ ـ ۹۵۹۴۹۲

CHICAGO BRIDGE

کارخانه شیکاگو

بریج سازنده

۱ـ مخازن زمینی
۲ـ منابع هوائی
۳ـ انبارهای فلزی

لاله‌زارنو چهارراه مهنا ساختمان شماره یک البرز طبقه اول و پنجم تلفن ۳۰۵۱۶۸

استخدام سکرتر

شرکت جهان موزیک بیک دوشیزه یا بانو جهت تایپ و تلفن با تحصیلات کافی نیازمند است ۸۵۹۴۳۴

نقشه بردار ساختمانی

یک شرکت ساختمانی برای کارگاه اصفهان خود ۱ حتیاج به‌چند نفر نقشه‌بردار ساختمانی با سابقه دارد متقاضیان از ساعت ۹ تا ۱۷ با تلفن ۸۹۷۱۷۵ تماس حاصل نمایند .

آگهی استخدام

سیمان تهران (شرکت سهامی عام) جهت کار در اداره مرکزی افراد زیر را دعوت بهمکاری مینماید .

۱ـ لیسانسیه بازرگانی با آشنائی به زبان انگلیسی .
۲ـ دوشیزه یا بانوی دیپلمه (ریاضی ـ بازرگانی) آشنا بزبان انگلیسی .

واجدین شرایط میتوانند همه روزه بجز پنجشنبه و ایام تعطیل از ساعت ۸ الی ۱٤ به کارگزینی شرکت واقع در خیابان کوشک انتهای ارباب جمشید شمالی مراجعه فرمایند .

شرکت تاسیساتی بافراد زیر احتیاج دارد

۱ـ راننده پایه دوم همگانی
۲ـ لوله‌کش آب‌سرد و گرم
۳ـ لوله‌کش خم وجوش
٤ـ کانال‌ساز

از ساعت ۵ تا ۸ بعدازظهر خیابان شاهرضا جنب فرصت پلاک ۶۱۱ طبقه هم‌کف مراجعه فرمایند تلفن ۸۳۰۸۹۸

آگهی استخدام

صندوق تامین اجتماعی وابسته بوزارت بهداری و بهزیستی بمنظور تکمیل کادر خود به تعدادی دیپلمه کامل متوسطه در رشته های بازرگانی ، حسابداری ، بانکداری، منشیگری ورشته های مشابه که دارای شرایط زیر باشند نیاز دارد:

۱ـ داشتن حداکثر ۲۵ سال تمام
۲ـ داشتن برگ پایان خدمت وظیفه عمومی و یا معافیت دائم

داوطلبان میتوانند بمنظور ثبت نام برای امتحان همه روزه بجز پنجشنبه ها و ایام تعطیل از ساعت ۸ الی ۱۶ بادر دست داشتن یک قطعه عکس ٤×۶ به مدیریت کارگزینی صندوق واقع درخیابان آیزنهاور کاخ تامین اجتماعی مراجعه نمایند .

صندوق تامین اجتماعی

صنایع هواپیمائی ایران

افراد متخصص در مشاغل زیر را با مزایای فوق‌العاده شغلی جهت کار در تهران بهمکاری دعوت مینماید

۱ـ مهندس ساختمان،

٤ سال تجربه و آشنائی کامل بزبان انگلیسی .

۲ـ مهندس الکترونیک،

٤ سال تجربه در امور مخابرات و آشنائی کامل بزبان انگلیسی .

۳ـ مهندس مکانیک،

٤ سال تجربه و آشنائی کامل بزبان انگلیسی .

۴ـ حسابدار، لیسانس

حسابداری یا بازرگانی با ۲ سال تجربه .

۵ـ کمک حسابدار،

دیپلم متوسطه با ۳ سال تجربه و آشنائی بزبان انگلیسی .

۶ـ سکرتر، دیپلم متوسطه با

۳ سال تجربه و آشنائی کافی بزبان انگلیسی .

۷ـ ماشین نویس،

دیپلم متوسطه با ۳ سال تجربه و آشنائی به تایپ فارسی و لاتین .

۸ـ نقشه کش، دیپلم متوسطه

با ۳ سال تجربه در امور تاسیساتی .

۹ـ اپراتور کامپیوتر،

دیپلم متوسطه با ۳ سال تجربه .

۱۰ـ تلفنچی، دیپلم متوسطه با ۲

سال تجربه و آشنائی کافی بزبان انگلیسی .

۱۱ـ متصدی تلکس،

دیپلم متوسطه با ۳ سال تجربه.

۱۲ـ متخصص دستگاههای تصفیه

مطبوع، حداقل سوم متوسطه با ۵ سال

تجربه در امور مربوطه .

۱۳ـ باغبان، ششم ابتدائی با ۲

سال تجربه.

۱۴ـ نظافتچی، دارا بودن مدرک

ششم ابتدائی.

شماره ۱۰۹۱ مراجعه نمایند .

از واجدین شرایط که در سازمانهای وابسته شاغل نبوده دعوت میشود به کارگزینی شرکت واقع در خیابان پهلوی ، جنوب پارک ساعی

تدریس تابستانی

دانشگاه صنعتی آریامهر

ورزیده‌ترین دانشجویان را جهت تدریس دروس ـ ریاضیات، فیزیک، شیمی، زبان و دوره راهنمائی و نظری معرفی مینماید . تلفن مستقیم: ۹۷۵۰۵۱ و تلفن های ۱۴ ـ ۱۲ ـ ۹۷۲۰۱۱ داخلی ۳۳۶

برقکار ـ مکانیک ـ کارگر ساده باشرایط عالی استخدام میشوند

شرکت بین‌المللی محصولات پارس (تایید) جهت کارخانه خود واقع در تهران بافراد زیر نیازمند است:

۱ـ برقکار و مکانیک ـ دیپلم فنی یا نهم دبیرستان و سابقه کارمفید.
۲ـ کارگر ساده مرد ـ با سواد خواندن و نوشتن و بنیه قوی

کلیه داوطلبین باید دارای شرایط زیر باشند :

۱ـ برگ خاتمه خدمت یا معافی غیر پزشکی
۲ـ سلامت جسمانی طبق تائید پزشک کارخانه
۳ـ حداکثر سن ۳۰ سال
٤ـ حاضر بودن بکار نوبتکاری (شیفتی)

واجدین شرائط میتوانند همه روزه غیر از پنجشنبه وجمعه بین ساعات ۹ صبح الی ٤ بعدازظهر بادردست داشتن شناسنامه ومدارک دیگر بمحل کارخانه واقع در کیلو متر ۸ جاده مخصوص کرج روبروی کارخانه علاءالدین مراجعه ویا به آدرس ـ تهران ـ صندوق پستی ۲۵۳۱ ـ قسمت کارگزینی کارخانه نامه بنویسند .

اطلاعیه شرکت سهامی الکتریک ایران رشت

بدینوسیله باطلاع کلیه خریداران و مصرف ـ کنندگان مهندسین مشاور شرکت های ساختمانی که نیاز به کلید و پریز دارند میرساند .

این شرکت آماده تحویل بیش از ۹۰ نوع کلیدوپریز روی‌کار و زیرکار جعبه‌تقسیم بست کابل فیوزاتوماتیک و انواع سرپیچ و ترمینال دوشاخه‌و غیره می‌باشد .

اضافه می‌نماید با توجه خاص هیئت محترم دولت و اجازه وزارت صنایع و معادن از دو سال قبل اقدام به احداث ساختمان های جدید و توسعه ماشین آلات کارخانه نموده و انشاءالله تا آخر سال ۲۵۳۶ شاهنشاهی تولید کارخانه چندبرابر اضافه خواهد شد .

علاقمندان می‌توانند به قسمت فروش واقع در خیابان شاهرضا ساختمان شماره ۸۵ مراجعه فرمایند. تلفن ۲۹ـ۶۶۷۷۲۵

شرکت سهامی صنایع فلزی ایران

شرکت سهامی صنایع فلزی ایران افراد زیر را به همکاری دعوت مینماید

۱ـ سرپرست تولید اسکلت فلزی باسابقه کار
۲ـ آهنگر
۳ـ جوشکار درجه ۱
۴ـ برشکار
۵ـ تلفنچی
۶ـ نگهبان

داوطلبین میتوانند بکارخانه شماره ۲ واقع در کیلومتر ۱۰ جاده قدیم کرج روبروی شرکت حمل ونقل ایران تانکر خیابان ریالکو مراجعه نمایند .

نیازمندیهای اطلاعات

تلفنهای: ۳۱۱۲۲۷-۳۱۲۴۱۳

نیازمندیهای اطلاعات تلفنی آگهی میپذیرد

کارگر

شرکت رنگسازی هاویلوکس

تعدادی کارگر با دردست داشتن برگ پایان خدمت یامعافی دائم ومدرک تحصیلی ۲ پیکار تا ۶ ابتدائی بادریافتی ماهیانه مکفی استخدام مینماید.

هاویلوکس

جاده مخصوص کرج کیلومتر ۹

36,H 20

آگهی استخدام فروشنده

شرکت سهامی کارتن کار

برای تکمیل کادر فروش احتیاج بچند نفر فروشنده دیپلمه که سابقه کار فروشندگی در صنایع کارتن یا لوازم بسته‌بندی داشته باشند با حقوق مکفی و پورسانتاژ قابل توجه استخدام مینماید :

داوطلبین برای کسب اطلاع و مصاحبه می ـ توانند بدفتر شرکت واقع در خیابان شاهرضا شماره ۷۷ طبقه ششم تلفن ۶۶۹۸۲۸۶ و ۶۶۹۸۳۰ مراجعه فرمایند .

شرکت سهامی شیشه سازی مینا (عام)

استخدام مینماید

کارگر ساده زن و مرد شرایط ومزایای فوق‌العاده درمحیطی مناسب

۱ ـ حقوق مکفی
۲ـ ۱۰٪ حق شیفت
۳ـ پاداش تولید
۴ـ سود ویژه مکفی در مقابل بهره وری کارگر
۵ـ حداقل ۲۴ ساعت اضافه کاری ثابت درهرماه
۶ـ استفاده ازبرنامه‌های آموزشی برای کارهای فنی
۷ـ استفاده از بیمه خدمات درمانی
۸ـ استفاده از سرویس مرتب رفت‌وآمد ورستوران

داوطلبان همه روزه به استثنای روزهای تعطیل بین ساعت ۹ تا ۱۲ به کارگزینی شرکت واقع در کیلومتر ۴ جاده کرج خیابان اول استادیوم آریامهر مراجعه فرمایند. ارائه برگ پایان خدمت جهت آقایان ضروری است .

ویزیتور داروئی

یك کمپانی معتبر امریکائی جهت معرفی محصولات خود در کرمانشاه و منطقه غرب به یك نماینده علمی تمام‌وقت احتیاج دارد متقاضیان باصندوق پستی ۱۱۹۲۷ مکاتبه فرمایند

A MAJOR SWISS-IRANIAN PHARMACEUTICAL COMPANY

A JOINT VENTURE OF KBC AND CIBA-GEIGY

Has the following openings for its pharmaceutical processing and packaging plant now under construction in Northern Iran (Rasht area):

1— GENERAL MANAGER
Have enough experience in the management of Pharmaceutical processing and Packaging operations.

Preference will be given to candidate who can show that they have adequate technical and financial management experience.

2— PRODUCTION MANAGER
The candidate must be a graduate pharmacist from a University of Iran, Europe or U.S.A.

3— FINANCE AND ACCOUNTS MANAGER

A degree in accounting or Business Administration and adequate experience in managerial position is required.

The applicants should:
— be maximum 40 years old
— be military exempted
— have good working knowledge of English
— be Iranian Nationals.

Excellent salary and fringe benefits offered.

To make an appointment for interview, please call 640216 or 618240 Mr KHOSRAVI from 09.00 to 11.00 Saturday, Monday and Tuesday.

شرکت طرح مسکن

نقشه نظارت و اجرای ساختمان ۶۶۱۳۹۰

آگهی استخدام

شرکت ایران پرشاب افراد زیر را فورا استخدام میکند .

۱ـ فروشنده مواد غذائی تمام وقت با تحصیلات حداقل سیکل متوسطه که دارای موتورسیکلت شخصی و گواهینامه رانندگی باشد ۳ نفر با حقوق وپورسانت خوب.

۲ـ تحصیلدار با تحصیلات حداقل سیکل متوسطه و ضامن معتبر که دارای موتورسیکلت شخصی و گواهینامه رانندگی باشند ۱۰ نفر

۳ـ کارگر انبارو تحویل کالا با سواد مختصر و ضامن معتبر ۱ نفر

متقاضیان میتوانند روزهای شنبه الی چهارشنبه بین ساعت ۲ الی ۶ بعدازظهر با تلفن ۸۳۷۵۵۶ تماس بگیرند

CERIC COMPANY'S

NEW LOCATION

Koroush Kabir Ave., just before Yakhchal Ave., Qolhak Intersection, Ladan Ave., No. 3/45.

Tel: 231199.

آگهی استخدام

شرکت پله‌میل ایران استخدام مینماید :

۱ـ انباردار
۲ـ تکنیسین برق با سابقه ۱ نفر

واجدین شرایط میتوانند از تاریخ ۲۵ تیرماه از ساعت ۴٫۵ تا ۷ بعدازظهر بدفتر مرکزی شرکت واقع در میدان کندی ـ خیابان پرچم پلاك ۴٫۱۶ مراجعه نمایند .

شرکت تولیتو

(سهامی خاص)

جهت تکمیل کادر اداری و انبار خود به افراد زیر احتیاج دارد :

۱ـ مسئوول انبار قطعات یدکی با تجربه حداقل ۵ سال سابقه کار ، دارای معافی پایان خدمت و آشنا به زبان انگلیسی .

۲ـ کارمند امور اداری با حداقل سه سال سابقه‌کار ، دارای حداقل مدرك دیپلم و معافی پایان خدمت .

۳ـ کارمند وارد به امور سفارشات باحداقل تجربه سه‌سال سابقه کار، حداقل مدرك دیپلم و معافی پایان خدمت .

۴ـ رئیس فروش با تجربه کافی در امور فروش ماشین‌آلات ساختمانی و جرثقیلهای سنگین وزن

۵ـ مکانیك با تجربه در امور جرثقیلهای هیدرولیکی .

۶ـ برقکاروارد به‌امور ماشین‌آلات‌ساختمانی و جرثقیلهای هیدرولیکی (الکترونیك)

از متقاضیان محترم تقاضا داریم که با تلفن های شماره ۷ـ۹۷۷۱۶۵ و ۹۷۷۱۷۴ از ساعت ۸ صبح تا ۵ بعدازظهر تماس یا به آدرس زیر مراجعه نمایند .

تهران ـ خیابان آیزنهاور ، بالاتر ازپیسی‌کولا ساختمان بی‌اف‌گودریچ، طبقه ششم .

DUSTOE

نصفه‌روزه و تمام‌روز

دراك استور تخت‌جمشید بهمکاری دعوت‌میکند

۱ـ سکرتر جهت دفتر مدیرکل که به زبان انگلیسی آشنائی داشته باشد

۲ـ دوشیزه یا بانو حدود دیپلم جهت امور تخصصی آرایشی ۸ نفر

۳ـ کمك داروساز نسخه‌پیچ جهت شب ۳ نفر

۴ـ کارمند جهت دایره سوپر ۵ نفر

۵ـ کارگر باسواد ۲ نفر

لطفا همه روزه بدفتر دراك‌استور تخت‌جمشید خیابان تخت‌جمشید مراجعه فرمایند .

آگهی استخدام

شرکت صنایع چوب سنتاب به افراد زیر در شهر صنعتی البرز ـ قزوین با حقوق و مزایای مکفی نیازمند است :

۱ـ ماشین‌کار باتجربه (ماشینهای بخاری) چند نفر
۲ـ نجار با تجربه چند نفر
۳ـ رنك‌کار چند نفر
۴ـ پوست‌زن چند نفر
۵ـ کارگر ساده چند نفر
۶ـ سکرتر دیپلمه آشنا بزبان انگلیسی ۱ نفر

متقاضیان با داشتن شناسنامه عکس‌داردریکی از روزهای هفته از شنبه تا چهارشنبه از ساعت ۷ صبح الی ۱۷ به کارگزینی این شرکت درشهر صنعتی البرز مراجعه نمایند .

کارخانه تولیدات شرکت سهامی خاص ژنرال الکتریك ایران

استخدام مینماید

۱ـ مکانیك درجه یك ماشین آلات صنعتی (باحداقل ۵ سال سابقه کار مفید در کارخانه‌های تولیدی) ۳ نفر
۲ـ تراشکار وقالب‌ساز درجه یك ۱ نفر
۳ـ کارگر نیمه‌ماهر فنی ۵۰ نفر
۴ـ کارگر ساده ۲۰ نفر

داوطلبان واجد شرایط میتوانندبه کارگزینی کارخانه تولیدات شرکت واقع درکیلومتر ۸ جدید ـ جاده‌مخصوص کرج بین کارخانه های مینووکیم مراجعه نمایند . تلفن ۹۷۶۰۲۵ـ۹۵۲۴۰۵

شرکت سهامی خاص ژنرال الکتریك ایران

IRANO SWEDISH COMPANY, AB

شرکت ایران وسوئد

TEL. 314161
تلفن : ۶۱ ۴۱ ۳۱

افراد واجد شرایط زیر را با حقوق و مزایای مکفی بهمکاری دعوت میکند .

۱ـ منشی با تسلط بزبان انگلیسی و آشنائی کامل بامور اداری وماشین‌نویسی فارسی ولاتین
۲ـ تلفنچی باسابقه کار و آشنائی کامل به انگلیسی
۳ـ تحصیلدار با سابقه و دارای گواهینامه موتورسیکلت وآشنا بزبان انگلیسی با ضامن معتبر متقاضیان میتوانند جهت کسب اطلاعات بیشتر و تعیین‌وقت مصاحبه صبحها باداره‌امور کارکنان شرکت تماس حاصل نمایند .

استخدام کارگر ساده

الیاف ـ شرکت سهامی عام

تعدادی کارگر ساده با سواد خواندن و نوشتن با حقوق ومزایای مکفی بشرح زیر استخدام میکند .

حقوق قابل توجه
پاداش بهره‌وری
پاداش سالیانه
سود ویژه قابل توجه
امکان خرید ارزان از فروشگاه تعاونی
استفاده از غذای گرم رستوران
سرویس ایاب و ذهاب در تمام نقاط شهر (باستثنای شمیرانات)
برخورداری از مزایای بیمه و بازنشستگی و خدمات درمانی

شرایط
حداکثر سن ۳۵ سال
انجام خدمت نظام یامعافیت دائم
نحوه کار سه‌شیفت خواهد بود

متقاضیان میتوانند بین ساعات ۷ الی ۱۸ به نشانی اداره استخدام تهران واقع در ۲۰ متری فلاح جنب درمانگاه خصوصی داریوش و یابین ساعات ۷ الی ۱۵ مستقیما بکارگزینی کارخانه واقع در جاده قدیم کرج کیلو متر ۱۸ اول جاده شهریار مراجعه نمایند .

توجه

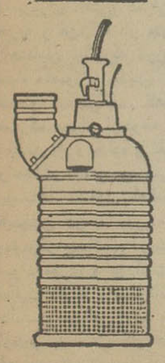

پارتی جدید الکترو پمپهای کف‌کش شناور گریندکس ساخت سوئد با آبدهی ۶۰۰ الی ۶۰۰۰ لیتر و برای ارتفاع ۱۴ الی ۶۰ متر بتهران رسید

شرکت ایران مینتک

خیابان حافظ کوچه لطیفی پلاك ۳۴

تلفنهای ۶۴۶۷۶۷ـ ۶۶۳۶۶۸ و ۶۶۲۶۹۱ و ۶۶۴۰۸۶

نمایشگاه: خیابان سعدی جنوبی پاساژ رضاپور ـ شماره‌های ۱۶ و ۱۷ مقابل کوچه مهران تلفن ۳۱۵۷۴۰

بیمارستان نتردام دوفاتیما افراد زیررا بهمکاری دعوت مینماید :

۱ـ اپراتور بی‌سیم (مرد) شیفت کار و تسلط کامل به زبان انگلیسی برای تماس بابی‌سیم با اورژانس تهران ۳ نفر .

۲ـ فیزیوتراپیست تمام وقت یا نیمه وقت و تسلط کامل بزبان انگلیسی

۳ـ آسیستان اداری (مرد) دارای سابقه کار در امور اداری و تسلط کامل به زبان انگلیسی

۴ـ کارمند نقشه‌کش فنی (مرد) برای کار در قسمت مهندسی و تسلط کامل به زبان انگلیسی ودارای سابقه کار .

۵ـ الکتروکاردیوگراف تمام‌وقت یا نیمه وقت که دارای سابقه کار و تسلط کامل به‌زبان انگلیسی باشد.

«حقوق بستگی به میزان تجربه کاری دارد»

از واجدین شرایط خواهشمند است همه روزه در ساعات اداری (۸ صبح الی ۴ بعدازظهر) به قسمت کارگزینی بیمارستان نتردام‌دوفاتیما واقع در یوسف‌آباد ـ خیابان محمد رضا شاه ـ کوچه ۲۱ مراجعه یا باتلفن‌های ۶۲۳۸۸۳ـ۷ و ۶۲۸۸۹۳ـ۴ تماس حاصل نمایند . ۱ـ۲

از شهرستانها نماینده فعال میپذیریم

کوتاه...

بازدید از میمه

میمه : دکتر خطیبی مدیر عامل جمعیت شیر وخورشید سرخ ایران همراه با دکتر شیرانی فرماندار اصفهان و دکتر حیدر قلی برومند نماینده مردم میمه در مجلس شورای ملی،به میمه وارد شدند و از نزدیکخواست ها و نیاز های مردماین بخش را مورد بررسی قرار دادند .در این سفر طی مراسمی مرکز جمعیت شیرو خورشید سرخ میمه با قطع نوار سه‌رنگ توسط دکتر خطیبی گشایش یافت .

جلسه گفت و شنود

گرمسار : در جلسه گفت وشنود حزبی که درسالن‌آمفی تئاتر دانشسرای مقدماتی دختران گرمسار باشرکت دانشجویان اردوی‌عمران‌ملی،فرماندار وشهردار ، مسئول‌حزب‌رستاخیزملت ایران در گرمسار و نماینده مردم این منطقه در مجلس شورای ملی تشکیل شد ، در زمینه های مختلف مسائل‌و هدفهای حزب سخنانی ایراد گردید و مسئول حزب‌به‌پرسش های‌دانشجویان پاسخ داد .

در اردوی عمران ملی‌گرمسار ۱۰۰ نفر دانشجو خدمات عمرانی و بهداشتی خود را آغاز کرده‌اند .

کارآموزی دبیران

شیراز : کلاس کارآموزی ۸۰ ساعته دبیران ادبیات کشور در شیراز گشایش یافت . این کلاس به مدت ۱۳ روز ادامه دارد و ۲۵۰نفرازدبیران ادبیات سراسر کشور در آن شرکت دارند .

وزیر بهداری و بهزیستی در اصفهان

اصفهان : دکتر شیخ‌الاسلام زاده وزیر بهداری‌و بهزیستی همراه با معاون این وزارتخانه و مدیر عامل شرکت خانه سازی وابسته به وزارت بهداری و بهزیستی وارد اصفهان شدند و به اتفاق مدیر عامل‌سازمان‌منطقه‌ای بهداری وبهزیستی اصفهان از خانه هائی که بوسیله یک شرکت مجاز در اراضی هزار جریب ساخته شده دیدن کردند .وزیربهداری‌و بهزیستی و همراهان سپس از قسمت های مختلف بیمارستان فروغی‌ابری دیدن نمودند .

ماشین‌نان‌پزی در خارك

جزیره خارک : باهمکاری و مساعدت بخشداروشهرداری وانجمن شهر خارک ، از طریق تشویق بخش خصوصی برای رفع مشکل کمبود نان در این شهر یک دستگاه ماشین تولید نان وارد و نصب و مورد بهره برداری قرار گرفت .

منصوب شد

اراک : بدنبال انتقال پرویزاشرفی رئیس آموزش ابتدائی اراک به تاکستان ، ازسوی کاظم بیگی رئیس آموزش‌وپرورش اراک ، کیوان به سمت رئیس آموزش‌ابتدائی‌این اداره‌منصوب وبه کار مشغول شد .

تامین برق

جزیره خارک : با نصب یک دستگاه ترانسفورموتور۱۰۰۰ کیلووآتی و کشیدن کابل فشار قوی توسط شهرداری‌که هزینه آن از سوی جمشید آموزگار به شهرداری خارک اهدا شده بود ، کمبود برق در خارک مرتفع شد .

در اردوی عمران ملی

اصفهان : وسیله دانشجویان و هنر جویان شرکت‌کننده در اردوی عمران ملی درچه اقدامات وسیعی در جهت احداث مدرسه ، آمار گیری از روستاها ، پل سازی ، سواد آموزی وخدمات اجتماعی انجام گرفت .

ضمنا ، شرکت کنندگان در اردوی عمران ملی گلپایگان نیز در گروه های خدمتی عمرانی ،بهداشتی ،آموزشی‌وخدمات اجتماعی فعالیت خود را ادامه می دهند .

به تصویب رسید

آغاجاری : جلسه‌ای باحضور نمایندگان سازمان‌کارگران کشور در دفتر رئیس اداره کار و امور اجتماعی آغاجاری باشرکت سندیکاهای کارگران این شهستان تشکیل شد . دراین جلسه ایجاد و تاسیس شعبه سازمان کارگران در آغاجاری‌به تصویب رسید .

جریمه گرانفروشان

اصفهان : ۵ نفر کاسب گرانفروش به نام های : رحیم نابش - سید مرتضی متحلیان - جواد صیرفی- فرج‌الله کابلی و منصور ابراهیمی وسیله دادگاه ویژه رسیدگی به تخلفات اصناف به پرداخت جرایم نقدی محکوم شدند .

برق رسانی

بندر بوشهر : مطالعات مقدماتی‌برای تامین برق ۱۰روستا در بوشهر پایان یافت وطرح نهائی آن آماده شد . بموجب‌این طرح که بزودی اجرا میشود ۱۰ روستا به شبکه برق ناحیه‌ای جنوب غربی کشور خواهد پیوست .

جلسه هیات امنا

● جلسه عمومی هیات امنای بنیاد خیریه همدانیان بریاست دکتر یگانه رئیس دیوان عالی کشور در اصفهان تشکیل شد .در این جلسه رئیس دانشگاه اصفهان ، رئیس دادگستری استان‌وچند تن از اعضای هیات امناحضور داشتند ومسائل مربوط به‌بنیاد خیریه مورد بحث وبررسی قرار گرفت .

عمران و آبادانی

آغاجاری : با مشارکت مردم و همکاری بخشداری آغاجاری یک سلسله کار های عمرانی و آبادانی در بخش های میدان جعفر و کمپ نمره ۱۷و امیدیه‌علیا انجام گرفت .

تعطیل شد

بندر بوشهر : فروشگاه نان سفید پزی عباس میثائی‌واقع در خیابان صفوی به علت رعایت نکردن مقررات بهداشتی از سوی بازرسان اداره بهداشت محیط بوشهر تعطیل شد .

اردوی تابستانی

آغاجاری : از سوی شرکت ملی گازبیدبلند ، طبق‌معمول همه ساله فرزندان کارگران به اردوئی که۲ هفته درمحمودآباد دایر خواهد بود اعزام شدند .

انتخاب شدند

محلات : جلسه‌ای باشرکت‌نمایندگان اتحادیه های‌صنفی محلات باحضور فرماندار این شهرستان در سالن فرمانداری تشکیل شد . در این جلسه اعضای هیئت رئیسه اتاق اصناف محلات پس از رای گیری انتخاب شدند .

وارد گرمسار شدند

گرمسار : دکتر سوادکوهی ، کمال‌الدین عابدی‌و نوری اسفندیاری نمایندگان مردم در مجلس شورای ملی ،همراه با نمایندگان اعزامی ستاد مرکزی حزب رستاخیز ملت ایران به گرمسار وارد شدند و پس از شرکت در جلسه گفت و شنود روسای کانون های حزبی شهری‌وروستایی شرکت کردند .

مراسم سالگرد

شهرضا : بمناسبت پنجمین سالگرد تاسیس واحد حمایت از خانواده های بی‌سرپرست در شهرضا ، مراسمی با شرکت روسای ادارات و بانوانشان در شهرضا برپا شد . در این مراسم سرپرست واحد حمایت از خانواده های بی‌سرپرست شهرضا در مورد هدف های این واحد سخن گفت .

بررسی نیازها

باغبادران : نمایندگان مردم لنجان در مجلس شورای‌ملی به شهر ها و روستا های لنجان آمدند ونیازمندی های مردم این مناطق را از نزدیک موردبررسی قرار دادند .

استعفا

تیران - قسمتی شهردار تیران استعفانامه خود را به انجمن شهر تسلیم کرد وازسمت خود کناره گیری کرد .

مرکز درمانی

اردکان یزد - در جلسه انجمن شهرستان‌اردکان‌پیشنهاد شد بمنظور تامین مرکز درمانی در روستای مفتان یک خانه بهداشتی با هزینه ۱۶۰۰٫۰۰۰ ریال احداث شود .

سمپاشی

اصفهان - اداره حفظ نباتات اداره کل کشاورزی‌وعمران روستا استان اصفهان فعالیت های این اداره را طی سه ماه گذشته بشرح زیر اعلام کرد : مبارزه با آفات عمومی از قبیل سن غلات ، ملخ بومی ، و موش صحرائی در سطح ۱۵۶۵۰ هکتار ، مبارزه با آفات همگانی و نخل ها در سطح ۲۴۰۰ هکتار ، مبارزه با آفات خصوصی مزارع پنبه ، برنجو اشجار میوه در سطح ۷۰۹۰ هکتار .

سمینار توجیهی

اصفهان - سمینار توجیهی کار آموزی معلمان مدارس‌تجربی کشور که از چندروز قبل در اصفهان تشکیل شده بود با صدور قطعنامه‌ای بکار خود پایان داد .

در پایان این سمینار گفته شد وسیله گروه های مختلف تخصصی برنامه های کارآموزی معلمان مدارس تجربی کشور وخط مشی‌کار این مدارس درسال آینده مورد تائید شرکت کنندگان قرارگرفته است

جلسه‌مشترك

● در جلسه مشترك واحد حمایت از خانواده های‌بی‌سرپرست هیات رئیسه‌کانونهای حزبی و اعضای انجمن های ملی گفته شد : در سال ۲۵۳۶ واحد های حمایت از خانواده های بی‌سرپرست استان‌به ۲۰۰ واحد افزایش یافته است ودر همین مدت ۷۰۰۰ خانواده زیر پوشش حمایت‌قرار گرفته‌اند .

گشایش

● با حضور دکتر خطیبی مدیرعامل جمعیت شیروخورشیدسرخ ایران ساختمان جمعیت شیروخورشید سرخ میمه گشایش یافت‌در این مراسم شهردار میمه ازمدیرعامل جمعیت شیروخورشید سرخ خواست تاترتیبی دهد در۶۶۰۰ مترزمین اهدائی مردم این شهر یك بیمارستان ایجاد شود .

کلاس روزنامه‌نگاری

● نخستین کلاس روزنامه‌نگاری اصفهان در محل لژیون خدمتگزاران بشراین شهرتشکیل شد، دراین کلاس گروه‌ازدانوطلبان زیرنظر کارشناسان امور تربیتی اداره کل آموزش و پرورش با روشهای نوین روزنامه‌نگاری ، تهیه خبر ،رپرتاژ و گزارش‌نویسی آشنا میشوند .

انعکاس رویدادها

● جلسه‌ای با حضور رابطین روابط عمومی اردوهای عمران ملی اصفهان در محل ستاداردوها تشکیل شد .

در این جلسه سرپرست اردوهای عمران ملی و مسئول کمیته روابط عمومی و چندتن از اعضای ستاد وظایف رابطین روابط عمومی را تشریح کردند و اظهار امیدواری نمودند که این گروه باتهیه رپرتاژها، ایجاد نمایشگاه ها تهیه نشریه های دیواری ،کشف‌خبرو تهیه آلبوم عکس نقش خودرا از انعکاس رویداد هادر اردوها بخوبی ایفا کنند.

گزارشهائی از جنوب

صفحه ۲

یکشنبه ۲۶ تیر ماه ۲۵۳۶- شماره ۱۵۳۶۴

بازدید فرماندار

● فرماندار اصفهان از فعالیت اردوهای عمران ملی وندادە ، خسروآباد ووزان میمه واردوی عمران ملی شاهین شهر بازدیدکرد و در جلسه گفت‌وشنود دانشجویان ، دانش آموزان و هنر جویان شرکت کرد

نوسازی دبیرستان هاتف

● محسن مدیرکل آموزش و پرورش اصفهان به‌اتفاق مسئولان برنامه ریزی وبودجه استان وگروه نوسازی از عملیات ساختمانی دبیرستان نوساز هاتف دیدن کرد . این دبیرستان با اعتباری معادل هفتاد و پنج‌میلیون ریال در سه طبقه ساخته میشود .

کلاس آموزشی

● مهدی آزاد رئیس‌اداره مطبوعات و روابط عمومی اداره کل اطلاعات و جهانگردی استان اصفهان در کلاس آموزشی بهداشت یاران سازمان منطقه‌ای بهداری و بهزیستی شرکت کرد و پیرامون اصول ۱۷گانه انقلاب سخنرانی نمود .

جشن گرفتند

آغاجاری : جشن پایان سال تحصیلی مدرسه آناهیتا میانکوه باحضور اولیای دانش آموزان ومعلمان این مدرسه برگزار شد .

نقش وزارت اطلاعات و جهانگردی

● فریبرز امیر ابراهیمی مدیرکل اطلاعات و جهانگردی در جلسه‌ای که باحضور دست‌اندرکاران مسائل جهانگردی استان‌اصفهان تشکیل شده‌بود نقش وزارت‌اطلاعات و جهانگردی را در زمینه‌توسعه جهانگردی درسطح کشور تشریح کرد دراین جلسه خانم‌مسیح‌قدیمیان بعنوان خانه‌دار نمونه، خانم پری شفیعون مسئول رزواسیون نمونه وقربانعلی عباسی بعنوان آشپز نمونه که درسال گذشته در زمینه ارایه خدمات به‌میهمانان‌بیشترین‌فعالیت‌را داشته‌اند بدریافت قاب مزین به‌تمثال مبارك شاهنشاه شهبانو و ولایتعهد شدند .

دیدار و گفتگو

● دکتر سون‌سن معاون دانشگاه یو.سی.ال .آ- آمریکاوارد اصفهان شد و بادکتر محمدعلی طوسی رئیس دانشگاه اصفهان و معاونان این دانشگاه دیدار وگفتگو کرد .

وی سپس ضمن ملاقات بروسای دانشکده های پزشکی‌ودندان پزشکی در زمینه ایجاد رابطه علمی وهماهنگی تحقیقاتی بین دانشگاه اصفهان و دانشگاه یو.سی.ال.آ آمریکا بحث و تبادل نظرکرد.

اعزام سومین کاروان

● سومین کاروان دانش آموزان ممتاز اصفهان راهی‌اردوگاه تربیتی رامسرشد بهمراه این گروه سه‌نفر از دانش آموزان‌مدارس راهنمائی که در سطح استان مقامهای اول تاسیوم مسابقات درسی را کسب نموده بودند بعنوان تیم درسی مدارس راهنمائی اصفهان‌در مسابقات کشوری شرکت‌کردند .

کلاس کارآموزی

● کلاسهای کارآموزی آموزگاران مشمول فرمان و پیمانی برای مدت ۲۳ روز تشکیل شد در این‌کلاسها ۹۰۰ نفرشرکت‌دارند وضمن بازآموزی باروش تدریس نوین آشنا میشوند .

نظیر این کلاسهادر شهرستانهای اردستان ، نجف‌آباد، شهرضا، لنجان و منطقه همایونشهر نیز تشکیل شده است .

بهره‌برداری

● گرمابه‌های بهداشتی محمدآباد جی ، و قلعه نوخاتون‌آباد مورد بهره‌برداری قرار گرفت .

هزینه اجرای طرح های مزبور دومیلیون و نهصد هزار ریال است که ازطرف سازمان عمران ونوسازی پرداخت گردیده است .

در چاه جان سپردند

شیراز : ۲ جوان که یکی پس از دیگری به داخل چهی در روستای «وزیر آباد شکن نوش » شیراز رفته بودند،دچار گاز گرفتگی شدند و جان سپردند.

در این حادثه ابتدا شیرزاد قاسمی ۲۲ ساله وارد چاه شد وبه حال‌اغما‌افتاد و بعدقدرت‌الله شهریاری نیز که برای نجات وی اقدام کرده و وارد چاه‌شده بود دچار گاز گرفتگی شدو هر دو در چاه جان سپردند .

فضل‌الله سومین جوانی بود که برای نجات آن دو داخل چاه رفت و بیهوش شد . پس از مدتی تلاش جسدشیرزاد و قدرت‌الله از چاه خارج شد و فضل‌الله نیزکه دچارمسمومیت شدید ناشی از گاز گرفتگی شده بود به بیمارستان انتقل یافت .

مرگ در آب

شیراز : حسین تنگستانی پور ، ۹ ساله ، در حوض‌بزرك کارخانه آرد شبانکاره شیراز افتاد و خفه شد .

حسین ۹ ساله ، برای‌پدرش اسماعیل که مکانیك کارخانه است ناهار می‌برد که دچار حادثه شد .

ازطرف نمایندگان ۳ هزار واحد صنفی

هیئت رئیسه اتاق اصناف دزفول تعیین گردید

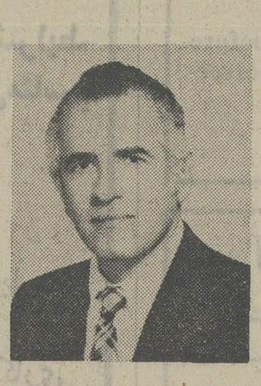

آقای سیدکاظم حجتی‌رئیس اتاق اصناف دزفول

آقای‌حسن‌ورشوچی ،نایب‌رئیس

آقای حاج رضاقلی شاکریان خزانه‌دار

آقای عیدی‌محمدمسعودی‌بازرس

آقای حاج رجبعلی زهری‌فر بازرس

انتخابات‌اتحادیه‌های صنفی کلیه کسبه دزفول انجام گرفت و ۲۷ اتحادیه صنفی هیئت رئیسه خودرا انتخاب کردند سپس روسای اتحادیه های صنفی در جلسه‌ئی که با حضور آقای سید جلال سعیدنیا ، فرماندار و دادستان،شهردارو دیگرروسای ادارات درمحل‌اتاق اصناف دزفول تشکیل‌شده‌بود- هیئت رئیسه‌اتاق اصناف دزفول تعیین گردید در این‌جلسه‌ابتدا سلام شاهنشاهی نواخته شد پس از آن از بین حضار یک نفر بعنوان رئیس سنی جلسه ودونفر، منشی تعیین‌باپرگهای مهر و شماره خورده اخذ‌آرا بعمل آمد واز بین کاندید ها هیئت رئیسه‌اتاق اصناف‌دزفول با اکثریت‌آرابشرح زیرانتخاب شدند. آقای سید کاظم‌حجتی رئیس هیئت رئیسه و رئیس‌اتاق اصناف ۰ آقای‌حسن ورشوچی نایب‌رئیس حاج‌رضاقلی‌شاکریان خزانه‌دار.حاج رجبعلی زهری‌فر بازرس . آقای عیدی محمد مسعودی بازرس آنگاه آقای سعیدنیا فرماندار اظهار داشت بنام‌نامی شاهنشاه‌آریامهردوره جدید هیئت‌رئیسه اتاق اصناف را شروع میکنیم دوره‌ایست که از چندین ماه قبل مقدمات تشکیل و انجام آن شروع شده بود وبراساس قانون نظام صنفی بامر مبارک شاهنشاه آریامهر شروع شده است و امیدواریم این‌دوره دوره‌ئی موثر و پرثمرباشد و لازم‌است که دراین‌دوره‌نیست به تجدید نظر درمورد پروانه های کسب ومنظم بودن‌طبقات‌صنفی و رعایت بهداشت درکلیه‌مغازه‌ها کوشش بیشتری بشود تا این شهر از لحاظ بهداشتی نمونه‌باشد آقای سعیدنیا فرماندار همچنین از هیئت رئیسه دوره قبل اتاق اصناف‌دزفول که در ارشاد و راهنمائی و احد های صنفی کوشش کرده ومومن به اصل چهاردهم انقلاب شاه وملت‌بوده ودر مورد تامین ارزاق عمومی کوشا بوده‌اند قدردانی نمودند. درخاتمه جلسه آقای سیدکاظم حجتی رئیس‌اتاق‌اصناف دزفول ضمن تشکراز حضار گفت امیدوارم با ارشاد وراهنمائی آقای‌سعیدنیا فرماندار‌بتوانیم‌مثل دوره‌قبل‌قدمهای مفید و موثر دراین‌راه‌برداریم‌و تشکرازاعضای هیئت رئیسه اتاق اصناف و نمایندگان اتحادیه‌ها که نهایت همکاری را با اتاق داشته‌اندو همچنین تشکر از کارکنان‌اتاق اصناف‌خصوص آقای‌پیام‌کارمند ارشد اتاق اصناف که خدمت صادقانه او مورد تائید همه‌مردم میباشد.

آرزو میکنم همه ما این توفیق وابسته باشیم افرادی‌خدمتگزار واقعی‌درراه شاهنشاه آریامهر و مردم دزفول باشیم .

REQUIRED IMMEDIATELY

An Iranian secretary capable of English typing, filing and general office work. Knowledge of English is essential.

Salary negotiable.

Contact: SANTAFE INTERNATIONAL SERVICES, INC.

P. O. BOX 204, AHWAZ

Telephone: 23639

قابل توجه افراد جویای‌کار در شهر اهواز

شرکت اکروسازایران استخدام‌می نماید

۱- نقشه‌کش مکانیك :

۳تا۶ سال سابقه کار در نقشه کشی‌مکانیك.

ترجیحا در نقشه‌کشی مخازن ۲ نفر

۲- دیپلمه ریاضی

جهت کار آموزی و کار در کارگاه مخزن‌سازی از افرادی که دارای سابقه کار مفیدباشند(دیپلمه ناقص)مصاحبه بعمل خواهد آمد.

متقاضیان با تلفنهای ۲۲۰۰۰ - ۲۲۰۰۱ - ۲۲۰۰۲ -۲۲۰۰۳-شرکت‌اکروساز تماس‌حاصل فرمایند. آـش ۲۰۴۱ -۳-

وزارت صنایع و معادن

اداره‌کل صنایع و معادن استان خوزستان

آگهی مزایده بهره برداری از معدن سنگ ساختمانی چمن لاله هفتگل

اداره کل صنایع و معادن خوزستان بهره برداری از معدن فوق الذکر را برای مدت ۱۲ سال از طریق مزایده واگذار می نماید. داوطلبان میتوانند به اداره کل صنایع و معادن واقع دراهواز ناحیه صنعتی، مراجعه و برگ شرایط و مشخصات معدن را دریافت نموده و با پرداخت مبلغ سیصدهزار ریال به حساب شماره ۹۰۱۳۹ بانک ملی ایران شعبه اهواز، بابت سپرده شرکت درمزایده، پیشنهادات خود را بضمیمه برگ رسید سپرده مزبور درپاکت لاک و مهرشده تا ساعت ۱۰ صبح ۲۵۳۶/۵/۲۳ مستقیما به دفتر اداره کل صنایع و معادن خوزستان تسلیم و رسید دریافت دارند. پیشنهادات رسیده درهمان روز باز و برنده مزایده تعیین خواهد شد. حضور پیشنهاد دهندگان درجلسه مزایده آزاد است. اداره کل صنایع و معادن درردیا قبول کلیه پیشنهادات مختار است

مدیرکل صنایع و معادن خوزستان - بنکدار

آگهی مزایده (اجاره)

شهرداری بندر شاهپور باستناد بند ٤ تصویبنامه شماره ۳۱-۱ر٤ر۳٦ انجمن‌شهر وتائیدیه شماره ۱٤۸٤ - ۱۲ر٤ر۳٦ بخشداری بندر شاهپور یك باب گرمابه ملکی خودرا واقع در سربندر که‌شامل۱۲دستگاه نمره خصوصی و یك باب حیاط واتاق‌سرایدار وسالن انتظار و محلهای مخصوص کفاشی و آرایشگاه میباشد از طریق مزایده باشرایط زیر باجاره واگذارمینماید.

۱- مدت اجاره از تاریخ عقد قرارداد اجاره نامه رسمی سه سال خواهد بود

۲- اجاره از مبلغ ۱۰۰۰۰ ریال‌شروع وبه‌پیشنهادات بالاتر رقم فوق ترتیب اثر داده نمیشود .

۳- پیشنهاد دهندگان می توانند از تاریخ نشر آگهی پیشنهادات خودرا تاساعت۱۲ روز ۹ر۵ر۳٦ در پاکت لاك ومهر شده بدفتر شهرداری تسلیم و رسید دریافت دارند پیشنهادات واصله درساعت ۱۲½ همان روز افتتاح و در حضور کمیسیون عالی معاملات شهرداری رسیدگی خواهد شد .

٤- شهرداری در رد یاقبول یك یاکلیه‌پیشنهادات‌مختار است .

۵- هزینه‌های ثبتی و حق الدرج آگهی و عوارض و مالیات بعهده برنده مزایده میباشد .

خلیل‌مهرابیان شهردار بندرشاهپور

در چهارمین دوره‌عمران‌ملی شهرستان‌دزفول

هدف این اردودر پیشبرد برنامه‌های‌عمرانی تشریح‌شد

آقای سعیدنیا فرماندار دزفول هنگام گفتگو بادانشجویان اردوی عمران ملی دزفول .

چهارمین دوره اردوی عمران ملی شهرستان دزفول با شرکت صدتن از دانشجویان ، سپاهیان دانش و هنرجویان تشکیل گردید، محل اقامت‌این‌دانشجویان درمدرسه شاه‌عباس کبیراین شهر است و بمدت دوماه از اول تیرماه الی آخر مرداد ماه دائر میباشد اردوی عمران ملی دزفول روز بعد از افتتاح مورد بازدید دکتر مرتضی صالحی‌استاندارخوزستان وفرمانداردزفول وعده‌ای ازمدیران کل وروسای ادارات قرار گرفت اردوی عمران وآبادی دزفول توسط ده نفر از فرهنگیان‌صدیق این شهر که عبارتند از آقایان حسن عباسی سرپرست . کاظم مهندس‌پور . حمید ایزدیار. محمد رضا مستعان.حسین مقامیان . سید محمدعلی هاشمی‌پور جوادصباغ. عبدالحسین مهردادی . احمد یزدی باغبان.وعلی بهداروندادارە میشود برنامه فعالیت و هدف اردوی عمران ملی دزفول‌عبارتست از سوادآموزی. خدمات‌اجتماعی. بهداشت و درمان. کشاورزی و دامپروری . فنی‌و عمران .آموزش حرفه و فن. که در چهارگروه با راهنمایان باتجربه درروستاهای سیاه منصور . بندبال. شرف‌آباد. قلعه‌نو. حاجی‌آباد. قلعه‌قاضی .و شهرک بهرام ازحومه دزفول به ساختن پل و جاده و تعمیرمدرسه واحداث میدان ورزشی در این روستاها مشغول فعالیت هستند همچنین درسه مدرسه راهنمائی ودومرکز بهداشتی در شهر دزفول سوادآموزی و بهداشت و درمان فعالیت دارند . برنامه کار دانشجویان این اردو صبح و بعد ازظهر به محل کار های خود اعزام‌وبرنامه تفریحی آنها استفاده از استخر شنا و سینما و گردش وبازدید از تاسیسات صنعتی و آثارباستانی‌خوزستان میباشد. در بازدیدی‌که‌آقای سید جلال سعیدنیا فرماندار آقای احمد پازوکی رئیس آموزش و پرورش وعده‌ای ازروسای ادارات از اردوی‌عمران ملی دزفول انجام گرفت آقای سعیدنیا فرماندار ومدعوین درصف دانشجویان ناهار گرفتند فرماندار پس از صرف ناهار با یکایک دانشجویان در مورد کارو نحوه فعالیت آنها صحبت کرد و سپس گزارش برنامه کار و فعالیت‌روزانه اردو توسط آقای حسن عباسی سرپرست این اردو وراهنمایان داده‌شد، آنگاه آقای‌سعیدنیافرماندار طی مطالب مبسوطی اظهارداشت بسیار خوشوقتم که با شما دانشجویان اردوی عمران که با علاقمندی برای عمران و آبادی گوشه‌ای از وطن خود گردهم آمده‌اید درکنار هم هستیم هدف اینست که شما از نزدیک ناظر باشید که چگونه یک اثر عمرانی بدست می‌آید و بدانید که درست کردن مثلا یک کتابخانه و یا یک کلاس‌مدرسه چطور تهیه میشود و همه ماامیدانیم هدف اردوی عمران ملی پیشبرد برنامه های عمرانی ملی سراسر کشور بخصوص روستاها و همچنین آماده ساختن جوانانی چون شما که آینده‌ساز فردای این مملکت و خدمتگذاران رهبر عزیز و خردمندخودشاهنشاه آریامهر وملت ایران میباشیدبرای همه شما و افرادی که بپیروی از منویات رهبر اندیشمند شاهنشاه آریامهر باین مملکت خدمت میکنند آرزوی سلامت‌ونیکبختی میکنم در خاتمه این بازدیدازاردوی عمران ملی دزفول درمیان‌ابرازاحساسات دانشجویان نسبت به شاهنشاه آریامهر فرماندار وهمراهان محل اردو را ترك کردند .

اردوی بزرگ دانشجویان هنرمند در بابلسر

جنگیدن باسلاح گیتار، قلم‌مو، میکروفون و «کرکری»!

٤۰۰ دانشجوی هنرمند، ده روز با یکدیگر مبارزه کردند تا بهترین آثار هنری خود را خلق کنند

برنامه اخبار اردو جالب‌ترین برنامه اردوبود

اردوی هنری دانشجویان دانشگاه ها و مدارس عالی کشور که ازهشتم تیرماه ،جاری دراردوگاه تابستانی بابلسر، برپاشده بود، پایان گرفت، دراین اردو، برای نخستین مسابقاتی در رشته‌های هنری بین دانشجویان هنرمند سراسر کشور ترتیب‌یافت :نقاشی، کاریکاتور، آواز ایرانی، موسیقی وفن‌بیان .

۳۰۰ دانشجو ازدانشگاه هاومدارس عالی کشور در این مسابقات شرکت نمودند که‌برای نخستین‌بار درسطح کشور برگزار میشد. بهمین علت در مسابقه نارسائی هائی‌نیزدیده میشدکه پاره‌ای ازآنها اجتناب ناپذیر بودو پاره‌ای دیگر ، قابل ترمیم.

مسابقات هنری دانشجویان فرصتی بود ،تادانشجویان هنرمند ، میزان استعداد وخلاقیت خودرا در چهار چوب یك رقابت فشرده بیازمایند .

از غروب روز چهار شنبه هشتم تیرماه ، بتدریج شرکت کنندگان دراردوی‌هنری‌بابلسر جمع شدند .

اردوگاه بعداز یك خواب دراز چند فصلی ، برای‌پذیرائی ازاولین گروه دانشجویان‌آماده شد. در آغاز طبق معمول‌مسئله جا مطرح بودو پیدا کردن خوابگاه و حدود یك ساعت‌طول کشید تا ، میهمانان از راه رسیده اردو در خوابگاه های خود مستقر شدند.همراه‌چمدان های رنگارنگی که دانشجویان بهمراه داشتند وسایل نقاشی از بوم، قلم مو ،انواع رنگهای روغنی و قوطی های آبرنك‌جلب توجه میکرد .و عده‌ای از دانشجویان هم ، لوازم‌موسیقی مثل ویلن ، ترومپت ، تار ، ساکسیفون ، وضرب با خود حمل میکردند : سلاحهای یك نبرد هنری !

در نخستین شب برقراری اردو ، سرو صدای ساز های مختلف ،سکوت اردوگاه را شکست و تانیمه شب از هر گوشه‌ای آهنگی بگوش‌رسید!

دراین میان‌وضع دانشجویان شرکت کننده در رشته فن‌بیان جالب وتماشائی‌تر بود، زیرا اینان ، ساحل دریا را برای، تمرین انتخاب کرده بودند و برای عابرانی که از جریان اطلاع نداشتند تماشای عده‌ای دختر و پسر که‌از اینسو به آن سو می‌رفتند و بلند بلند حرف میزدند و دست تکان می دادند ، چنان عجیب بود که می ایستادند و دقایقی چندآنان را می‌نگریستند.

موزیك متن‌اردو!

دانشجویان نوازنده هم موقع را مغتنم شمردند و در گوشه کتار اردوگاه‌به‌تکنوازی پرداخته بودند.

شمایل گردان اردو !

بعضی از دانشجویان‌شرکت کننده در اردوی هنری بابلسر، خصوصیات ویژه‌ای داشتندکه خود بخود برای آنها شهرتی بهمیزد: مثلا « صبارحسینی » دانشجوی علوم سیاسی‌دانشگاه ملی ایران که در رشته نقاشی رنگ وروغن شرکت کرده بود ، پرتره‌ساز ماهری بود. اما جالب اینجاست که صبار حسینی» از همان روزهای نخست اردو مداد کنته و چند برگ کاغذ باخود داشت و بهر دانشجو که می رسید ، اورا روی صندلی می نشاند و ظرف چند دقیقه پرتره او را می‌کشید وبدستش می‌داد دانشجویان چنان استقبالی از این عمل « حسینی» بعمل آوردند که در روزهای آخر اردو، او ، برای مراجعان‌وقت‌تعیین‌میکرد! دانشجویان ، «صبار حسینی » را به شوخی « شمایل گردان» خطاب میکردند . صبار حسینی تقریبا ، پرتره خود درصد از دانشجویان شرکت کننده در اردو، کارکنان و کارگران‌اردو را تهیه کرد و به آنها سپرد تایک اثر هنری را مجانی داشته باشند .

یک دانشجوی‌کاریکاتوریست از دانشکده علوم ارتباطات اجتماعی و یک دانشجوی‌آشنا به فن کاریکاتور ازمدرسه‌عالی علوم بیمارستانی ، باالهام از وقایع اردو، مخصوصا مسایل مربوط به غذا و سلفسرویس و درگیریهای طنزآمیز، کاریکاتور های جالبی تهیه میکردند ودرجایگاه مخصوصی جلوسلفسرویس اردوگاه‌نصب می‌کردند. این کاریکاتورها، گاه متوجه ، دانشجویان‌رشته های آواز و موسیقی می‌شد.

کارگردانان مسابقات نقاشی اردو، در همان روزهای نخست سوژه‌های مسابقات را تعیین‌کردند : نقاشان‌وطراحان می بایستی،از محیط اردوگاه ووقایعی که در آن رخ می داد ، الهام بگیرند واثر هنری خود را بوجود آورند .

بهمین جهت ، خیلی‌ها دخترا دانشجو ، دور را از دست پسران دانشجو گرفتند .

طبق بخشنامه قرار بود شرکت کنندگان در مسابقات فن‌بیان ، دوبار با استفاده از یک شعر و یک متن‌منثور امتحان بدهندودراین مورد اجباری در بین نبود . اما در عمل ، کارشناسان‌اعزامی فرهنگ و هنر،اولامسابقات را شتابزده ظرف دو روز تمام کردند و ثانیا شرکت کنندگان در مسابقات را ،در چهارچوب تنگ تصمیمات قرار دادند .

رابطه‌چاقی با انستیتو تغذیه !

از انستیتو تغذیه‌وخواربار اردو در قالب قطعات تکامی وطنزانتقاد میشد وخبرهای پشت برده اردو به اطلاع دانشجویان‌می رسید.بارهای از این خبر ها ،باکنجکاوی و تلاش فراوان بدست می آمد و بهمین جهت کسانی که به نحوی به خبر های پشت پرده‌مربوط بودنددچار حیرت می شدند . برنامه اخبار اردو ، ابتدا با خلاصه‌ای ازخبر هاوسهس مشروح اخبار به تقلید از برنامه های خبری رادیو همراه با تفسیر پخش‌میشد. تفسیر اغلب‌پیرامون اوضاع و احوال آشپزخانه‌و غذا ها دور میزد و حمله مفسر رادیوئی بیشتر از همه متوجه‌مسئول سلفسرویس اردوگاه بود !

روزپنجم برگزاری‌اردوی هنری بابلسر ۹۶ تن از دختران دانشجوی دانشگاه فرح پهلوی و همین تعداد پسر از دانشکده علم و صنعت و تعدادی هم دختر و پسر دانشجو ازمدرسه عالی‌علوم بیمارستانی‌به‌اردو پیوستند وروزهای‌پرهاهو و شبهای شلوغ اردو آغاز شد .

امکانات تفریحی اردوگاه بابلسر برای دانشجویان فراهم‌بود خیلی هادوچرخه سواری میکردند ،عده‌ای‌در زمین چمن اردوگاه فوتبال بازی میکردند وجمعی همبه تنیس و پینگ‌پنگ وو الیبال روی می‌آوردند ، امسال اردوگاه بابلسر از تجهیزات بیشتری برخوردار بود و بوضع زمین های ورزش آن سرو سامانی داده شده بود

اسماعیل عباسی

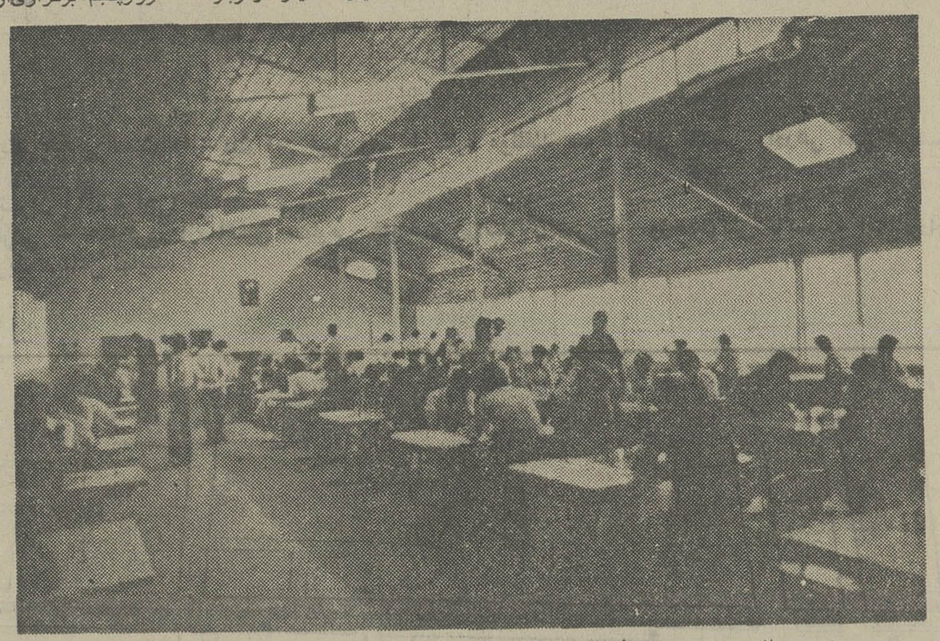

سلفسرویس سوژه‌داغ اردوی‌نقاشان کاریکاتوریست ها و مفسر اخبار اردوبود !

مردان «جین» پوش عقیم و زنان «جین» پوش «نازا» میشوند!

چنانچه وزارت بهداشت ایتالیا ثابت کند «جین» عواقب خطرناکی دارد- این لباس گاوچران های آمریکائی از بین خواهد رفت

طبق گزارش خبرگزاری‌اخبار ایتالیا «ایتالیا نیوزایجنسی» خطر بزرگی صنعت نساجی‌جین را تهدید می کند. اگر ثابت شود که شلوار های جین‌خیلی تنك موجب عقیم شدن مردان یا ناراحتی هائی در رحم زنان میگردد ، آنوقت دیگر کسی ازین شالوار های متداول ومد روز استفاده نخواهد کرد.

«اموداسی» نماینده پارلمان ایتالیا از ووزارت بهداشت‌این کشور سئوال کرده است که توضیح دهد آیا شلوار های تنك جین باعث بروز ناراحتی هائی در رحم زنان و عقیم شدن مردان میگردد ؟ اگر این امر ثابت شود آنگاه خطر چنین ناراحتی هائی برای حداقل نیم میلیارد نفر از مردم سراسر جهان وجود دارد.

تنها در سال ۱۹۷۰ حدود ۵۰۰ میلیون کت و شلوارجین در دنیا تولید شد .

در سال ۱۹۷۶ حدود ۱۹۰ میلیون مرد ، زن و کودك در اروپای غربی کت و شلوار جین خریداری کرده‌اند . این رقم نسبت به سال ۱۹۷۰ حدود۳۰ در صد افزایش نشان میدهد. معمولا شلوار های جین تنك‌تر از شلوار های دیگر دوخته‌می شود ، حتی افرادی که خیلی جوان نیستند خواهان شلوار های جین باز هم تنگتر هستند واین خود خطر بروز ناراحتی و مریضی را بیشتر میکند.

مطابق گزارشی در « بولتن بین‌المللی صنایع نساجی »تنها در سال ۱۹۷۵ توسط ده کارخانه بزرگ صنایع‌نساجی ۵۳۰ میلیون متر مربع پارچه جین تولیدشد. بیشتر این پارچه های بافته شده جین از پنبه خالص بود. ازاین مقدار زیاد پارچه های جین ،۱۱۰ میلیون کت وشلوار برای مردان ۷۵ میلیون کت و شلوار برای زنان‌و ۲۰ میلیون دست کت وشلوار بچگانه‌دوخته شده. درسال گذشته تقاضابرای لباس های جین در کشور های اروپای شرقی افزایش بیشتری داشت .

طبق گزارش « بولتن‌بین‌المللی صنایع نساجی » پس از ایالات متحده امریکا بالاترین میزان مصرف لباسهای جین در سوئد میباشد . مصرف سرانه جین‌در ایالات متحده بطور متوسط ۳ دست ، در سوئد ۱٫۸ ، هلند ۱٫۱ دست‌ودرآلمان غربی‌نیم دست کت‌و شلوار است .

فقط یک‌دانشجو شرکت‌کرده بود .

این دانشجو به اتفاق‌یک سرپرست و یک راننده به اردوگاه بابلسر آمده بودبر حسب تصادف دانشجو ، سرپرست و راننده انستیتو تغذیه و خواربار ایران‌چاق و فربه بودند و همین ، سورژه‌ای بدست‌دانشجویان داده بود تا مضمون های جالبی برای ، این سه نفر کوک کنند !

برنامه اخبار !

برنامه‌اخبار اردوی‌هنری که فوق‌العاده مورد توجه دانشجویان‌قرارگرفت شامل قطعات جالبی بود که هر شب، توسط عبدالله‌سجادی» سرپرست دانشجویان دانشکده علوم ارتباطات و «گودرزی» سرپرست دانشجویان دانشگاه تربیت معلم تهیه و اجرا میشد .در این برنامه نارسائی های آنها تعیین شده بود ،بخلق آثاری پرداختند که جالب توجه بود . این آثار،بیشتر ملهم از طبیعت بود ، امابه گونه‌ای با فضای ذهنی دانشجویان مرتبط میباشد.

مسابقات آواز ایرانی که در چهارچوب اردوی‌هنری دانشجویان برگزار می‌شد. صداهای تازه‌ای را معرفی کرد.

صدای « زهره دانشفر» از دانشکده علوم ارتباط اجتماعی با استقبال بیشتر روبرو بود . دو دختر و پسرشرکت کننده،ازدانشگاه تربیت معلم نیزصدای خوبی داشتند و تسلط آنها به دستگاه های‌موسیقی ایرانی پیدابود .

گلایه بیطرفان

در رشته فن بیان ، نیز رقابت‌سختی بین‌دانشجویان شرکت کننده وجودداشت. و بطور کلی ، در این‌رشته موضوع دریا، غروب آفتاب‌و اصولا مناظر طبیعی را سوژه قرار دادند و چندتنی نیز ، از رفتار و حرکات دانشجویان الهام گرفتند . عده‌ای از دانشجویان نقاش ،بحاشیه رودخانه بابلسرکه‌درمحوطه اردوگاه قرار دارد ، پناه بردندتافارغ از هرهیاهوئی، به تصویر سازی بپردازند. یکی از دختران دانشجو، از آشپزخانه اردوگاه الهام گرفت و دانشجوی دیگر ، تصویر کارگران اردو راکه بر ساختمان نیمه تمامی‌کار میکردند . به تابلو کشاند.

از رنگ تا بی‌رنگی !

تا چند روزی درخلال برگزاری اردوی‌هنری،عصر ها ،جلسه گفت‌وشنودهنری روی‌چمنهای محوطه‌اردوگاه ترتیب می‌یافت،دراین‌جلسات دانشجویان فرصت می - یافتند درباره مکتب های نقاشی و شیوه‌های طراحی وبطور کلی هنر ،به بحث بنشینند ، این جلسات بهر حال ثمربخش بود . نکته جالب این جلسات حاضر جوابی دانشجویان دربرابر یکی از نقاشان معاصر بود. نقاش معاصرکه‌بقول‌خودش از رنگ به بیرنگی رسیده است و در دفاع از آثار گروهی تحت عنوان ،گنج و گستره ، می خواست حضور یک کارد در یک گلدان را به عنوان‌یک پدیده نو برای دانشجویان‌توجیه کندباپاسخگوئی دانشجویان روبرو میشد . زیرا ، دانشجویان بطور منطقی ، نمی توانستند حضور یک کارد در گلدان را یک اثر هنری نو بدانند .

دانشجویان رشته نقاشی فارغ از سبوژه محدودی که در چهارچوب مسابقات‌برای

نیازمندی‌های اطلاعات
تلفنی آگهی قبول میکند
تلفنهای ۳۱۱۲۲۴-۳۱۱۲۲۵
۳۱۱۲۲۹-۳۱۱۲۳۰

استخدام

مشاغل مشروحه زیر مورد احتیاج است
۱ـ جوشکار کاربیت
۲ـ برقکار صنعتی
۳ـ ورقکار
٤ـ فرزکار و تراشکار
۵ـ در و پنجره ساز شیفت‌شب و روز
٦ـ نگهبان باضامن معتبر
۷ـ راننده با ۱۰ سال سابقه‌کار وسن‌حدود ٤۰ سال
۸ـ کارگر ساده
داوطلبین استخدام ۷٫۵ تا ۹٫۵ صبح به خیابان‌ویلاخیابان دامغان‌شماره ٦ مراجعه‌نمایند.

اجاره ساختمان اداری

یك‌دستگاه ساختمان با حداقل ۳۰ اطاق و تقریبا ۱۰ خط تلفن خارجی جهت استقرار سازمان اداری یك شرکت تولیدی و بازرگانی معتبر در نواحی مرکز تخت طاووس و عباس‌آباد (مخصوصا خیابانهای شمالی عباس‌آباد) برای اجاره موردنیاز است شرکت سهامی رومن‌تلفن ٦۲۷۳٤۵ و ٦۲۳۳۲۷

شرکت آلمان تکنوالکتریکال

استخدام‌مینماید

۱ـ سکرتر آشنائی بزبان انگلیسی و تایپ فارسی و لاتین
۲ـ بازاریاب فنی آشنائی بزبان انگلیسی
۳ـ مستخدم با سواد خواندن و نوشتن
متقاضیان با تلفن ٦۵۷٦۸۵ تماس حاصل فرمایند.

درفضای مدرن زندگی کنید

مجموعه استثنائی‌تئوریهای دکوراسیون‌مبلمان تابلو و مجسمه ۵ تا ۸ بعدازظهر ۹۷٤٤۲٤

استخدام‌گارسن

کاباره بزم درویش تعدادی گارسن مجرب با حقوق و درآمد عالی استخدام مینماید
لطفا بین ساعات ۱۰ تا ۱۲ شب بکاباره بزم درویش، پائین‌تراز میدان‌کندی مراجعه فرمائید.

کارمندترخیص گمرکی

شرکتی وارد کننده ماشین آلات بخدمت تمام وقت کارمند جهت انجام امور ترخیص از گمرکات تهران و خارج ازتهران نیازمند است.
سابقه‌کار ضروری است حداکثر سن ٤۰سال
تلفن ۸۲۰۸٤۸ و ۸۲۱۳۳٦

شرکت‌ساختمانی بزرگ

جهت سرپرستی امور اداری خود بیکنفر لیسانسیه مدیریت بازرگانی یا علوم اداری با چهار سال سابقه کار مفیدو آشنائی به زبان انگلیسی جهت کار در دفتر مرکزی مورد احتیاج است .
تلفن ۸۹۸٦۱۲

یک‌شرکت بزرگ نساجی‌دررشت

احتیاج بتعدادی تکنیسین نساجی ورنگرزی‌ویك سرکارگر نقشه‌زنی ژاکارد که‌درکار حوله تجربه‌داشته باشد ، دارد .
متقاضیان به نشانی تهران‌خیابان سپهبد زاهدی‌بالاتر از تخت‌جمشید خیابان اراك شرقی شماره ۱٦ مراجعه نمایند .

قابل‌توجه

جهت ساختن ویلا ، آپارتمان، خانه واستخر های ویلائی در هر نقطه ایران کافیست با ما تماس حاصل نمائید و چنانچه مایل باشید از شرایط نقد و اقساط استفاده فرمائید ساعت‌کار ۸٫۵ الی ۱۲٫۵ و ۲٫۵ الی ۶٫۵ تلفن ۸۵۰٦۷۷

سرپرست آبکاری

برای کارخانجات پارس‌الکتریك (شرکت سهامی عام)
تحصیلات حدود دیپلم
حداقل سه‌سال سابقه کار در آبکاری فلزات (Electroplating)
آشنائی بزبان انگلیسی یا آلمانی
از واجدین شرایط خواهشمند است به کارگزینی شرکت در خیابان آیزنهاور ایستگاه شاوب‌لورنس، شماره ۵٦۳ مراجعه فرمایند .

آگهی استخدام

یك شرکت گازی معتبر واجدین شرایط زیر را با حقوق و مزایای مکفی استخدام مینماید .
۱ـ دیپلمه یا درحد آن با داشتن چند سال سابقه کار درامور دفتری وانبار داری‌جهت خدمت‌درتهران ویا پس از چند ماه کار آموزی در شهرستان بشرط تسلیم تضمین
۲ـ معاون حمل ونقل و معاون تعمیرگاه ماشین با داشتن تجربه‌کافی‌درامور فنی اتومبیل .
سن داوطلبان بین ۳۵ تا ٤۵ سال محدود بوده لطفا تقاضانامه خودرا باتعیین یکی از مشاغل فوق‌الذکر و میزان تحصیلات وحقوق درخواستی پیوست یك قطعه عکس باذکرمشخصات شناسنامه و شرح سوابق کار و آدرس کامل منزل وشماره تلفن به صندوق پستی ۱۹۱۸ ارسال فرمائید .

مدیر مالی وحسابداری برای‌سمنان

یکنفر مدیرمالی که بتواند امور مالی یك شرکت بزرگ تولیدی و صنعتی را در سمنان‌اداره نماید و کاملا مسلط و با سابقه باشد مورداحتیاج فوری است .
لطفا با تلفنهای ۳۱۱۲۳۵ و۳۲۸۳۸۱ صبحها و عصر ها با تلفن۲٦٦۱۳۵تماس حاصل فرمایند.

فروش زمین در نقطه مرغوب فلوریدا

فقط متری ۱۰۰ ریال (۱/۴۰ دلار)

قیمت زمین و خانه در ایالت فلوریدا آمریکا

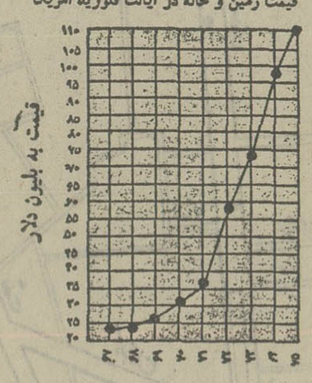

در نقطه خوش آب و هوای فلوریدا که در تمام سال طبیعت یکسان دارد که هم برای زندگی‌کردن ومحل کار وبازنشستگی مناسب است و همچنین ایالتی است که از لحاظ رشد اقتصادی یکی ازپیشرفته‌ترین ایالتهای ممالک متحده آمریکا است.

کمپانی برادران ما کل (MACKLE) که‌مؤسسان کمپانی DELTONA میباشند ۸ شهرک زیبا در سراسرفلوریدابوجود آورده اندکه بیش از ۳۰/۰۰۰ نفر دراین شهرکها زندگی نموده و تعداد زیادی نیز درآنها سرمایه گذاری کرده اند.

شرکت DELTONA با سرمایه ۳۲۷ میلیون دلار دربورس نیویورک وپاسفیک به ثبت رسیده و شرکت بسیار معتبری است که دارای تجربه طولانی درمعاملات ملکی وزمین درفلوریدامیباشد.

شرکت DELTONA کسانی را که مایل به سرمایه گذاری درشهرکهای ان در فلوریدا می باشند ومی خواهند محل‌سرمایه گذاری را شخصا بازدید نمایند دعوت می نماید که با قبول‌کردن قسمتی‌از هزینه سفر آنها به فلوریدا مسافرت کنند. شرکت برادران MACKLE برای اینکه تسهیلات بیشتری در مسافرت شما فراهم آید و بسرزمینی که می توانید با قیمت‌کم صاحب ملک زیبائی شوید بروید پیشنهاد می کندکه‌برای‌رفت وامد هتل و غذا دریک مسافرت ۷ روزه فقط ۷۰۵ دلار پرداخت نمائید.

در صورت تمایل برای بدست آوردن اطلاعات کافی و همچنین شرایط خرید و مسافرت می توانید به هتل اینتر کنتینانتال تلفن ۲۹ تا ۶۵۵۰۲۱ اطاق شماره ۹۳۵ آقای امینی تماس بگیرید و یا بعد از ۲۸ ژولای (برابر با ۶ مرداد) به آدرس: دروس‌خیابان پیرزاده پلاک شماره ۱۰ آقای امینی مکاتبه فرمائید

آدرس: دروس خیابان پیرزاده
پلاک شماره ۱۰
اسم
آدرس
شهر
تلفن
منزل
کار
2116-2 AD 14458

آگهی پذیرش دانش آموز بهیاری

آموزشگاه بهیاری علیرضا پهلوی وابسته به شبکه شماره ۵ وزارت بهداری وبهزیستی برای سال تحصیلی ۲۵۳۷ ـ ۲۵۳۶ تعداد ۴۰ نفر داوطلب دختر و پسر با مشخصات زیر قبول مینماید .

۱ـ داشتن سلامت جسمی و روانی ومجرد بودن در مدت تحصیلی .
۲ـ داشتن کارنامه قبولی سال دوم دبیرستان نظام جدید (گروه خدمات بهداشتی) و درصورت لزوم از سایر رشته‌ها.
۳ـ سن داوطلب در اول سال تحصیلی کمتر از شانزده و بیشتر از بیست و دو سال تمام نباشد .
۴ـ قبول شدن در امتحانات ورودی و مصاحبه .
۵ـ دوره تحصیلات بهیاری دو سال خواهد بود .
۶ـ سپردن تعهد خدمت در موسسات تابعه وزارت بهداری و بهزیستی بمدت ۴ سال در هر منطقه‌ای که وزارت بهداری و بهزیستی تعیین نماید .
۷ـ دانش آموزان غیر شبانه‌روزی بوده و ماهیانه مبلغ ۵۵۰۰ ریال مقطوعا کمک هزینه تحصیلی دریافت می کنند .
۸ـ تاریخ ثبت نام از ۳۶ر۴ر۲۲ تا ۳۶ر۵ر۱۵ می‌باشد و داوطلبان با در دست داشتن فتوکپی مدرک تحصیلی ودو قطعه عکس ۴ × ۶ ویکبرگ فتوکپی شناسنامه به آموزشگاه بهیاری علیرضا پهلوی واقع در شهرری طبقه فوقانی بانک عمران مراجعه نمایند .
(همه روزه غیر از روز های تعطیل ازساعت ۸ صبح تا ۱۲).

۲-۷
آگهی مناقصه شماره
۲۵۳۶

شهربانی کشور شاهنشاهی گاز مورد مصرف سالیانه دستگاه های گاز سوز ادارات تابعه در مرکز و یکانهای مستقر در قزلحصار کرج را از طریق مناقصه خریداری مینماید.
داوطلبین شرکت در مناقصه می توانند از تاریخ نشر این آگهی همه روزه در ساعات اداری تا تاریخ ۳۶ر۵ر۲ بدایره آمار اداره ساختمان و تاسیسات واقع در کاخ شهربانی کشور شاهنشاهی مراجعه و برگ شرائط مناقصه را دریافت وپیشنهادات خود را تا ساعت نه صبح روز ۳۶ر۵ر۹ بدایره اداری این اداره تسلیم نمایند .
بدیهی است بعداز تاریخ فوق به پیشنهادات واصله ترتیب اثر داده نخواهد شد کمیسیون مناقصه در ساعت یازده صبح همانروز تشکیل و به پیشنهادات واصله رسیدگی مینماید شرکت در جلسه مناقصه برای پیشنهاد دهندگان آزاد میباشد.

اداره ساختمان و تاسیسات
شهربانی کشور شاهنشاهی

قابل توجه شرکتها
وسایر اشخاص حقوقی

نظر به اینکه مطابق ماده ۸۳ قانون مالیات های مستقیم مدیران هر یک از اشخاص حقوقی مکلفند اظهار نامه مالیاتی نسبت به کلیه درآمد مشمول مالیات را منتهی چهار ماه پس از پایان سال مالیاتی با ترازنامه و حساب سود و زیان متکی به دفاتر قانونی مصوب مجمع عمومی به دفتر ممیزی مالیاتی حوزه‌ای که اقامتگاه شخص در آن واقع است تسلیم و مالیات متعلق را به ترتیب مقرر احتساب و پرداخت نماید بدینوسیله باطلاع کلیه شرکت ها و سایر اشخاص حقوقی که سال مالی آنها منطبق با سال شاهنشاهی است و مهلت تسلیم اظهارنامه مالیاتی عملکرد سال ۲۵۳۵ آنها تا آخر تیر ماه سال جاری میباشد می رساند که قبل از انقضاء موعد مقرر در تهران به حوزه مالیاتی مربوط در اداره کل مالیات بر شرکت ها وارث (خیابان ناصر خسرو کاخ وزارت امور اقتصادی و دارائی) و در شهرستان ها به حوزه مالیاتی مربوط مراجعه و ضمن تسلیم اظهارنامه و ترازنامه و حساب سود و زیان و مصوبه مجمع عمومی (درصورتی که مکلف به تسلیم آن هستند) مالیات متعلق را پرداخت فرمایند تا مشمول جریمه نشوند . ضمنا محل تسلیم اظهارنامه و پرداخت مالیات اشخاص حقوقی خارجی که در ایران دارای اقامتگاه یا نمایندگی نیستند تهران (اداره کل مالیات بر شرکت ها وارث) است. م الف ۷۱۷۲

وزارت امور اقتصادی ودارائی

اطلاعیه اداره راهنمائی ورانندگی تهران

بمنظور سهولت در سوار شدن تاکسی و دسترسی باین وسیله نقلیه عمومی درنظر است که از تاریخ ۳۶ر۴ر۳۰ درمحدوده ذیل .

از شمال بخیابان شاهرضا از چهارراه پهلوی الی پل چوبی .
غرب خیابان پهلوی ازچهارراه پهلوی شاهرضا الی سه‌راه شاه.
جنوب خیابان میدان حسن‌آباد . میدان سپه.
شرق خیابان سعدی ازدروازه دولت الی تقاطع امیرکبیر.
مسافرین که قصد سوارشدن تاکسی را دارند به ایستگاههائی که در نقشه مشخص گردیده مراجعه و از تاکسی استفاده نمایند بدیهی است رانندگان این قبیل وسائط نقلیه موظفند سرنشینان تاکسی رادرهر محل که مسافر تمایل دارد پیاده نمایند. لیکن گرفتن مسافر فقط در ایستگاه ها صورت می‌پذیرد.
این طرح بمدت یکماه بطور آزمایشی بمورد اجرا گذاشته میشود و درصورت حصول نتیجه مطلوب بتدریج در سایر خیابانهای تهران پیاده و اجرا خواهد شد .
در اجرای این نظر بازرسان شرکت تعاونی تاکسیرانی که‌دارای کارت معرفی‌نامه هستند با عوامل انتظامی همکاری نموده ومتخلفین رامعرفی خواهندکرد. ازساکنین محترم پایتخت ورانندگان شریف وزحمت‌کش تاکسیها انتظار دارد دراجرای این‌هدف که‌نتیجه آن ایجاد نظم درعبورومرور و رانندگی سالم وآرامش اعصاب آنان و سایر رانندگان میباشد با اداره راهنمائی و رانندگی معاضدت و تشریک مساعی نمایند.

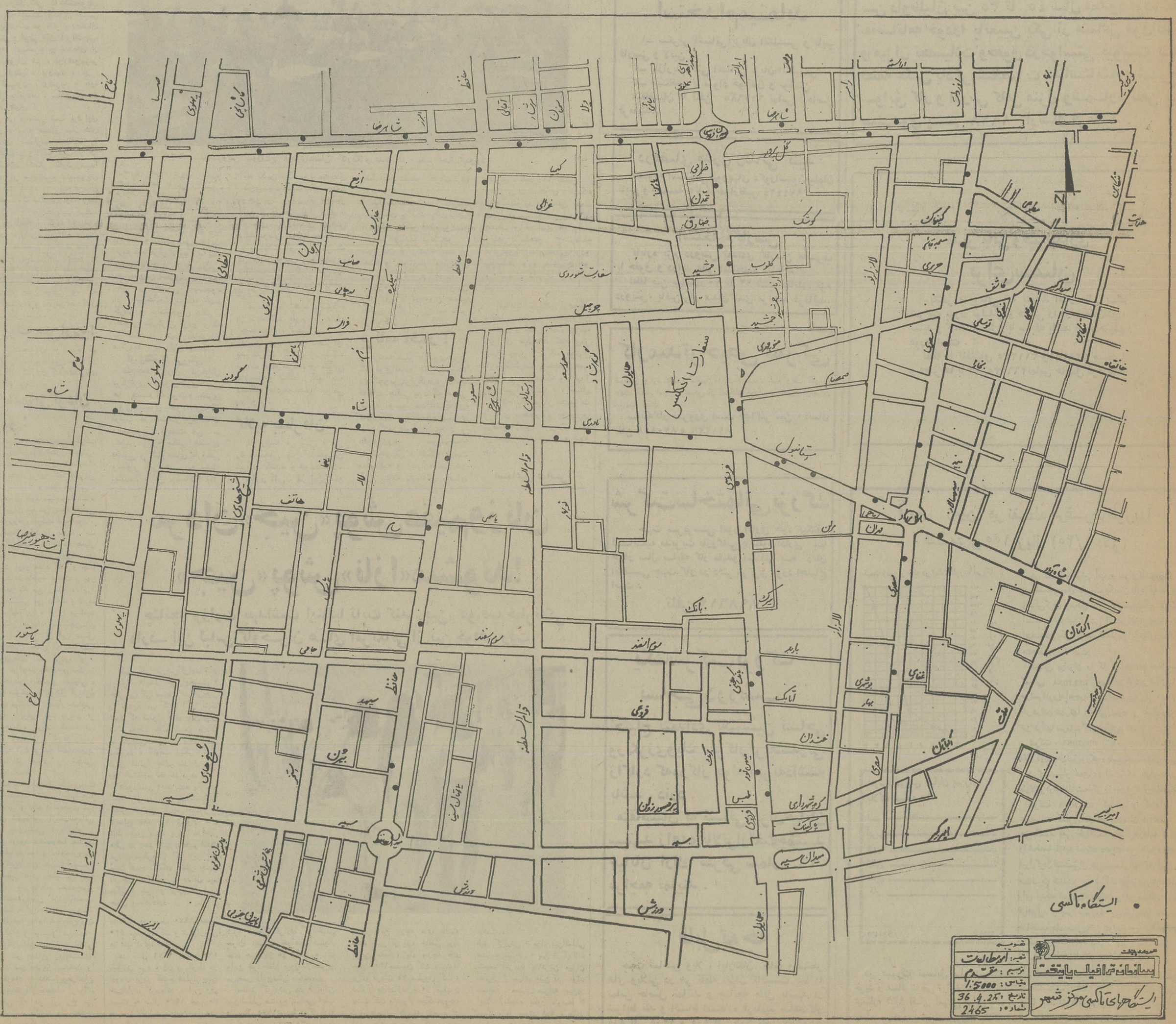

سیری در روابط ایران - عراق

پس از قرارداد الجزایر

* حضرت احمد حسن البکر، رئیس جمهور عراق

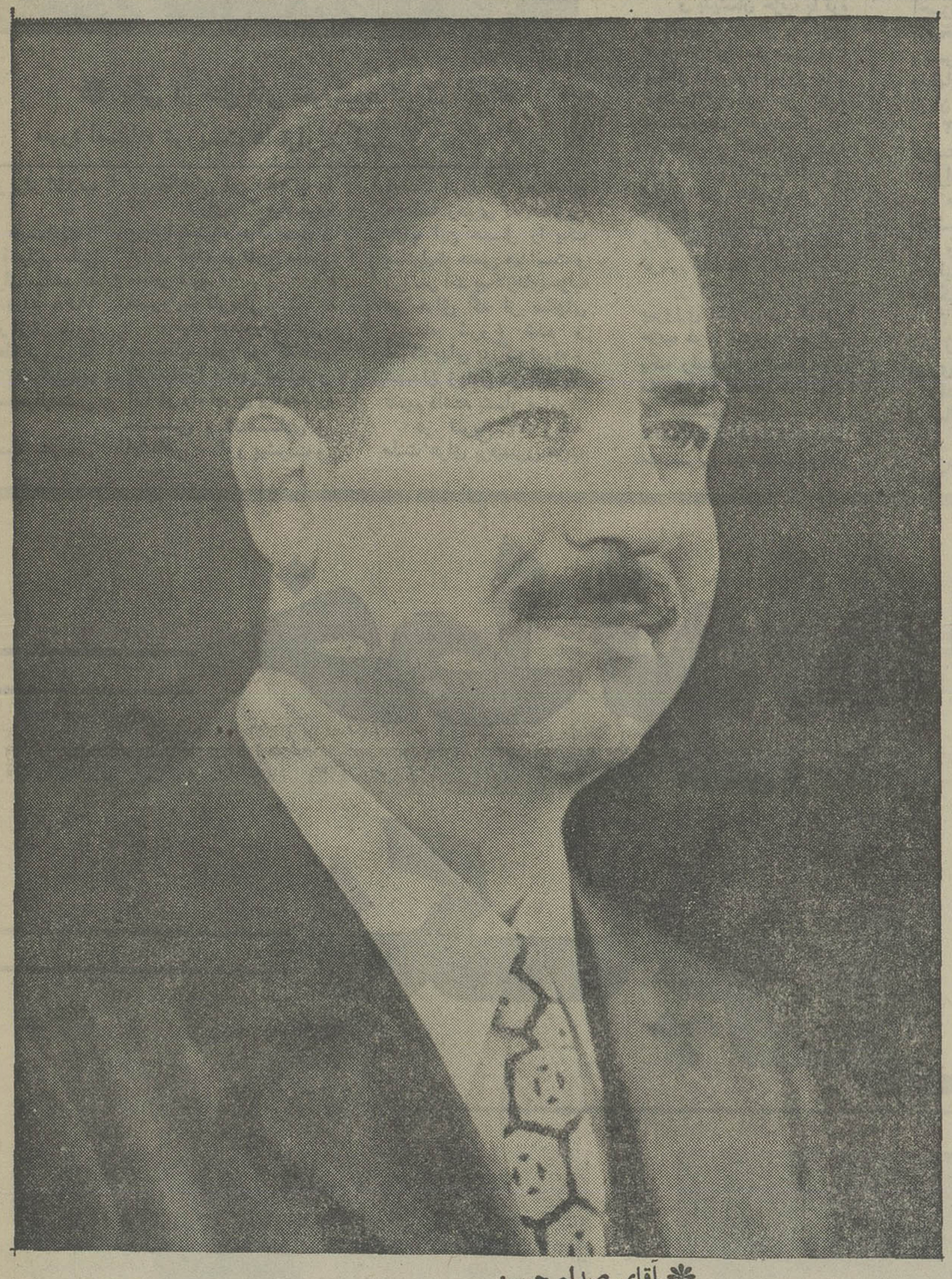

* آقای صدام حسین
نایب رئیس شورایعالی فرماندهی انقلاب

پیوندهای تاریخی دیرین و منابع و آرزوهای مشترکی که عراق را به ممالک همجوار مرتبط میسازد اینکشور را ناگزیر میسازد که اهمیت بسزائی بروابط خود با این ممالک بدهد بهمین جهت دولت انقلاب کوشش نمود که روابط حسن همجواری و همکاری متقابل یا همسایه خود ایران بطور عادلانه که حق حاکمیت دو مملکت همجوار را در بر گیرد و منابع مشترک آنان را تامین نماید و با پیوندهای تاریخی دیرین که با یکدیگر دارند منطبق باشد برقرار نماید.

قرار داد الجزایر که در سال ۱۹۷۵ بین ایران و عراق بامضاء رسید نقطه عطف نوینی در روابط مستحکم و قوی و پیشرفته بین دو کشور همجوار بود و در عین حال یک منبع نیرو و قوه ای برای کشورهای صادر کننده نفت بود. بخصوص که این دو کشور از بزرگترین کشورهای صادر کننده نفت میباشند.

پس از گذشت تقریبا دو سال ونیم از امضای این قرار داد اکنون بخوبی اهمیت آن در تحکیم و تقویت پیوندهای دوستی و همکاری بین دو طرف روشن میگردد.

در این مدت دید و بازدیدهائی در بالاترین سطح بین مقامات برجسته و مسئول دو کشور صورت گرفت و چندین قرار داد که بازتاب وسیع جهانی داشت بین دو مملکت بامضا رسید.

عهد نامه ایران ـ عراق که دو کشور در ژوئن ۱۹۷۵ (خرداد۲۵۳۴) امضاء نمودند به حالت تیرگی زیادی که در روابط آنان سایه افکنده بود پایان داد.

و صفحه نوینی از روابط مستحکم و قوی بین دو همسایه دوست که بر اساس و اصول حسن همجواری و دوستی و منافع مشترک میباشد آغاز نمود که تاثیر عمیقی در بر قراری آرامش و پیشرفت این منطقه داشت.

دید و باز دیدهای مقامات مسئول دو مملکت تاثیر مهم و بسزائی در تحکیم و تقویت روابط دو جانبه موجود بین دو کشور داشت که شامل روابط اقتصادی و اجتماعی علاوه بر روابط سیاسی گردید.

این دید و بازدیدها مخصوصا دیدو باز دیدهای جناب آقای امیر عباس هویدا نخست وزیر ایران و جناب آقای صدام حسین نایب رئیس شورای فرماندهی انقلاب عراق زمینه‌های بسیار قوی و محکمی در روابط قوی و پیشرفته دو کشور و دو ملت دوست و برادر فراهم نمود.

جناب آقای امیر عباس هویدا نخست وزیر ایران از ششم تا نهم فروردین (۲۵۳۴) از عراق دیدن نمودند. این دیدار در چهار چوب بثمر رساندن همکاری در زمینه‌های بازرگانی ـ اقتصادی و فرهنگی و کنسولگری و مسافرت اتباع دو مملکت صورت گرفت.

مذاکراتی که میان دو طرف انجام گرفت شامل تبادل نظر در امور نیرو و مواد اولیه و اوضاع منطقه عربی بود. و در پایان این مذاکرات طرفین موافقت نمودند که کوششهای خود را در راه عادی ساختن روابط بین دو کشور منجمله فراهم نمودن وسائل مسافرت اتباع دو مملکت به مملکت دیگر و زیارت عتبات عالیات مبذول دارند.

آقای صدام حسین نائب رئیس شورای انقلابی از نهم تا یازدهم اردیبهشت (۲۵۳۴) از ایران دیدن نمود و در این مدت مذاکرات مهمی با جناب آقای امیر عباس هویدا نخست وزیر ایران در مورد پیشرفت و تحکیم اساس قرار دادیکه دو کشور در الجزایر امضا نمودند، انجام داد.

آقای صدام حسین موقع رسیدن به تهران اظهار داشت: اکنون روابط مثبت جدیدی بین ایران و عراق بر قرار شده است. ـ و این تاثیر قرار داد الجزایر بر پیوندهای مثبت گذشته بین دو کشور اضافه میشود.

پس از آن دیدارها شروع شد. والاحضرت شاهدخت اشرف پهلوی، والاحضرت شاهپور غلامرضا پهلوی، وزیر امور خارجه و وزیر اطلاعات و جهانگردی ایران، استاندار کرمانشاهان از عراق دیدن نمودند. همچنین وزیر اقتصاد، وزیر جوانان، وزیر بازرگانی، وزیر کشور و وزیر آموزش و پرورش عراق از ایران دیدن نمودند. منجمله دیدارهای رسمی و مطبوعاتی بین دو کشور بود.

اولین هیئت مطبوعاتی ایرانی که به عراق مسافرت نمود بریاست رئیس هیات تحریریه مجله (الاخاء) بود که بزبان عربی از طرف موسسه «اطلاعات» منتشر میشود. هیئت مزبور با مارشال احمد حسن البکر رئیس جمهوری عراق ملاقات نمود.

یک هیئت اطلاعاتی عراق به ایران مسافرت نمود که به پیشگاه اعلیحضرت همایونی شاهنشاه آریامهر شرفیاب گردید. این هیئت شامل نمایندگان خبرگزاری عراق و سازمان رادیو و تلویزیون عراق بود.

* از ۱۴ تا ۱۶ دی ماه ۲۵۳۵ جناب آقای امیرعباس هویدا نخست وزیر ایران برای دومین بار از عراق دیدن نمودند و مذاکرات مهمی با مقامات مسئول عراقی که در راس آنها جناب آقای صدام حسین نائب رئیس شورای انقلاب عراق بود انجام دادند.

جناب آقای هویدا هنگام ترک عراق اظهار داشتند: ایران و عراق توانستند در این مدت کوتاه، و در پرتو روح قرارداد الجزایر از موانع منفی بگذرند و بمراحل مثبت مهم در روابط خود منتقل شوند. ما اکنون بایسته مینگریم و سعی میکنیم اساس و اصولی برای روابط خود در کلیه زمینه‌های «اقتصادی. فنی ـ و اجتماعی و فرهنگی» وضع نمائیم که این اصول بر پایه‌های محکم و مبتنی استوار باشد و زمینه را برای توسعه همکاری بین خود فراهم میسازیم.»

آقای صدام حسین پس از این ملاقات و مذاکرات چنین اظهار داشتند: روابط بین دو کشور ما اکنون و پس از قرار داد الجزایر در یک روند مثبت و جدی قرار گرفته است، و هر وقت با اعلیحضرت شاهنشاه ایران یا با برادرمان جناب آقای نخست وزیر ایران ملاقات مینمائیم چنین احساس میکنیم که دو طرف با یکدیگر متفق القول هستیم که منافع متقابلی وجود دارد که برای هر دو کشور قابل اهمیت میباشند و ما بایستی بطور جدی سعی و کوشش کنیم این منافع عمیقتر و پیشرفته تر شود.

از طرف دیگر هیئتهائی، از ایران و عراق، در سطوح مختلف چندین جلسه در پایتختهای دو کشور بمنظور تنظیم طرح نهائی عهدنامه مرزی بین دو مملکت، منعقد نمودند.

. . و پس از تنظیم طرح نهائی این عهدنامه از طرف مجلس سنای ایران و از طرف شورای فرماندهی انقلاب عراق مورد تصویب قرار گرفت.

شورای فرماندهی انقلاب عراق در جلسه مورخ ـ ۱۹/ خرداد ۲۵۳۵ خود قانون عهد نامه مرزی بین المللی و حسن همجواری منعقده بین دولت شاهنشاهی ایران و دولت جمهوری عراق را همراه با سه «پروتوکول و ضمایم آن» و چهار قرارداد بعدی با یادداشتهای متبادل و صورت جلسه های مشترک را مورد تصویب قرار داد.

در پیشگفتار این قانون که سبب و موجبات تنظیم و تصویب این قانون را توضیح میدهد چنین گفته شده است.. «نظر بتمایل دولت شاهنشاهی ایران و دولت جمهوری عراق برای حل و برطرف نمودن مشکلات مرزی بین دو کشور که در قرارداد الجزایر مورخ ۶/مارس/۱۹۷۵ منعکس شده و بمنظور دست یافتن براه حل نهائی و دایمی کلیه مسایل و قضایای معلقه بین دو کشور قانون عهد نامه مرزی بین المللی و حسن همجواری بین ایران و عراق صادر گردید.

و در همان روز مجلس سنای ایران قانون عهد نامه مزبور را مورد تصویب قرار داد و به مجلس شورای ملی فرستاد.

آقای عباس علی خلعتبری وزیر امور خارجه ایران طی نطقی که در جلسه سنای ایران ایراد نمود از پیشرفت روابط بین ایران و عراق در این مدت کوتاه، پس از قرارداد الجزایر، ابراز مسرت و خشنودی نمود، و اظهار اطمینان کرد اقدامات مثبتی که تا کنون اتخاذ شده و تفاهم کاملی که بین دو دولت در کوتاهترین مدت تحقق یافته روابط تاریخی محکم و منافع و پیوندهای دینی دو ملت را قویتر و مستحکمتر خواهد نمود. در تاریخ ۱ تیر ۲۵۳۵ اقای دکتر سعدون حمادی وزیر امور خارجه عراق در راس یک هیئت رسمی عراقی بمنظور امضا و مبادله اسناد عهدنامه مرزی و حسن همجواری منعقده بین دولتین وارد تهران شد.

اسناد مزبور در یک جشن که در کاخ وزارت امور خارجه ایران برگذار گردید بین آقایان عباسعلی خلعتبری وزیر امور خارجه ایران و دکتر سعدون حمادی وزیر امور خارجه عراق مبادله شد. جناب آقای دکتر سعدون حمادی بخبرنگاران چنین گفت: مبادله اسناد متعلق بحل اختلافات بین عراق و ایران آخرین گامی است که روابط بین عراق و ایران را بحالت عادی و طبیعی و براساس دوستی فیما بین در میاورد

وزیر امور خارجه عراق اظهار اطمینان کرد که در آینده روابط دوستی بسیار عالی بین دو کشور همسایه برقرار خواهد شد.

در تاریخ ـ دوم تیر ۲۵۳۵ آقای دکتر سعدون حمادی وزیر امور خارجه عراق، و هیئت عراقی، به بغداد بازگشت، و در بغداد بخبرنگاران گفت: «عهد نامه مرزی و حسن همجواری بین ایران و عراق و پروتوکولها و قراردادهای وابسته بان که کلیه امور و قضایا و مشکلات معلقه را حل و روشن میسازد امضا و اسناد ان مبادله گردید، و بدین ترتیب این عهد نامه و پروتوکولها. و قراردادهای مزبور بمرحله اجرا در آمدند

آقای حمادی اضافه نمود: اکنون عملا و رسما کلیه مشکلات معلق بین دو کشور. خواه مشکلات اصلی خواه جزئی و فرعی، حل شد، وزیر امور خارجه عراق اضافه نمود: «حالات و اوضاع منفی در روابط دو کشور اکنون به پایان رسید و اکنون مرحله مثبت که مبنی بر اساس تحکیم و تقویت روابط دو جانبه در تمام زمینه‌ها میباشد و بسود منافع مشترک و متعادل دو طرف است شروع میشود.

وزیر امور خارجه عراق تاکید نمود که اکنون قرارداد الجزایر که در تاریخ ۱۹۷۵/۳/۶ اعلام شد بطور کامل بمرحله اجرا در آمده است و در بنا بست حسنه و عالی که خطوط اصلی و روش و خط مشی ان را قرارداد الجزایر روشن ساخت، آقای دکتر سعدون حمادی وزیر امور خارجه عراق باردیگر در تاریخ ـ ۱۹۷۷/۱/۱۱ از ایران دیدن نمود و به پیشگاه اعلیحضرت شاهنشاه آریامهر شرفیاب شد و با آقای عباس علی خلعتبری وزیر امور خارجه ایران نیز ملاقات و مذاکره کرد، و طرفین در مورد پیشرفت روابط دو جانبه و مسایل مورد علاقه دو کشور تبادل نظر نمودند.

از آنچه گفته شد روشن وواضح میگردد که بازگشت روابط عادی و طبیعی میان ایران و عراق مطابق اصول و اساس نوینی صورت گرفته که متکی بر روح همکاری متقابل و کوشش در تحقق منافع مشترکی است که دو ملت برادر را قرنهای متمادی بیکدیگر نزدیک و پیوند نموده است.

دو کشور در مذاکراتی که میان جناب آقای امیر عباس هویدا نخست وزیر ایران و آقای صدام حسین نائب رئیس شورای فرماندهی انقلاب عراق صورت گرفت تاکید نمودند که برقراری مناسبات براساس احترام کامل بحق حاکمیت و عدم مداخله در امور داخلی یکدیگر و حل اختلافات از راههای مسالمت آمیز در حفظ امنیت و سلامتی کشورشان بدور از مداخله خارجی نقش ارزنده و موثری دارد.

عراق نوین ـ در پرتو انقلاب ۱۷ ژوئیه

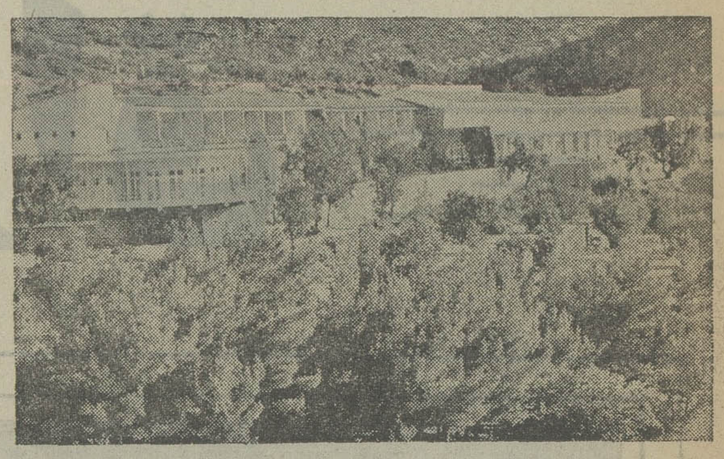

* یکی از هتل های معروف عراق که مورد استفاده توریست ها قرار میگیرد.

عراق نوین. در پرتو انقلاب ۱۷ ژوئیه

این روزها مصادف با نهمین سالگرد انقلاب ملی سوسیالیستی عراق میباشد که در تاریخ ۱۷ ژوئیه ۱۹۶۸ بوقوع پیوست و از آن تاریخ عراق وارد مرحله نوینی از پیشرفتها و دگرگونیهای دمکراسی و سوسیالیستی گردید.

حزب بعث عربی سوسیالیستی این انقلاب را که دارای محتوی سوسیالیستی و دمکراسی و آزادی است در تاریخ مذکور منفجر نمود.

مسوولیت تاریخی.

وظیفه حزب بعث عربی سوسیالیستی بود که این انقلاب را منفجر نماید و آنرا در راه اجرای برنامه‌های سیاسی و اقتصادی و اجتماعی بمنظور پیشرفت و نهضت عراق در زمینه‌های مختلف رهبری نماید. زیرا حزب این عمل را یک مسئولیت حتمی میدانست و آنرا سر آمد پیکارهای حزب در عراق که از سالهای پنجاه شروع شده و فداکاریهای بزرگ نموده و شهیدان زیادی در این راه تقدیم داشته بشمار میاورد.

در تاریخ ۱۷ ژوئیه ملت عراق برهبری حزب بعث عربی سوسیالیستی و بقیه قوای ملی ترقیخواه که متضمن کلیه احزاب و قوای ملی ترقیخواه در عراق و برقراری دمکراسی که مدتهای طولانی ملت عراق از آن محروم بود.

۲ ـ حل و فصل قضیه کردستان بطور عادلانه و دمکراسی. و برقراری رژیم خود مختاری با موسسات اجرائی و قانونگذاری و بهره ور شدن هموطنان کرد و ملیتهای دیگر از حقوق فرهنگی.

۳ ـ ملی کردن نفت در اول ژوئن سال ۱۹۷۲ و پیروی از سیاست اقتصادی پیشرفته که در اثر آن عراق تا سال (۱۹۸۰) به یک کشور پیشرفته در بسیاری از زمینه‌های صنعتی

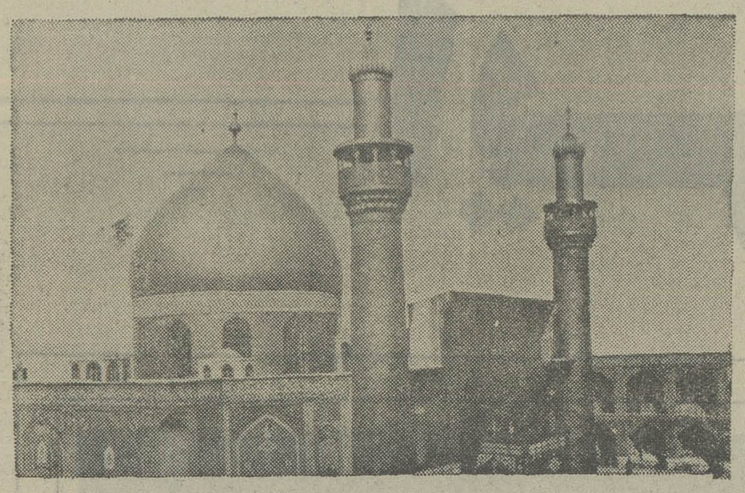

* مرقد مطهر حضرت علی (ع) درنجف

بعث عربی سوسیالیستی قیام نمود و زمام امور را بدست گرفت.

و بدینسان حزب با قوه انقلابی خود و رهبری حکیمانه توانست مسئولیت پیکار را در راه پیروزیها و جهشهای مهم در کلیه زمینه‌هایی فرهنگی و اجتماعی و اقتصادی بعهده بگیرد و تحولات و دگرگونیهای عظیمی در راه توسعه و هموار ساختن راه برای ملت که وارد مرحله نوینی شده بود بوجود آورد.

بر اثر کامیابی و پیروزی انقلاب فرماندهی حزب فورا متوجه اجرای یک رشته از وظایف مهم ملی در زمینه‌های گوناگون که نمیشود تعداد انها را بدقت ذکر نمود گردید. مهمترین ان دستاوردها عبارت بودند از:

۱ ـ تاسیس جبهه ملی ترقیخواه که متضمن کلیه احزاب و قوای ملی ترقیخواه در عراق و برقراری دمکراسی که مدتهای طولانی ملت عراق از آن محروم بود.

۲ ـ حل و فصل قضیه کردستان بطور عادلانه و دمکراسی. و برقراری رژیم خود مختاری با موسسات اجرائی و قانونگذاری و بهره ور شدن هموطنان کرد و ملیتهای دیگر از حقوق فرهنگی.

۳ ـ ملی کردن نفت در اول ژوئن سال ۱۹۷۲ و پیروی از سیاست اقتصادی پیشرفته که در اثر آن عراق تا سال (۱۹۸۰) به یک کشور پیشرفته در بسیاری از زمینه‌های صنعتی و سنگین مبدل میگردد.

۴ ـ تصویب قانون اصلاح زراعتی شماره ۱۷۷ ـ سال ۱۹۷۰ و محدود ساختن مالکیت و تقسیم زمینها بین کشاورزان و دهقانان و مکانیزه کردن کشاورزی و پیشرفت آن.

۵ ـ بالا بردن سطح زندگانی هموطنان و ایجاد پیشرفتهای کیفی در زمینه‌های بهداشت و عمران و مسکن. و صدور قانون آموزش رایگان و بذل فعالیت چندین برابر در راه مبارزه با بیسوادی.

۶ ـ برقراری متین ترین روابط با کشورهای عربی و تقدیم وامها و کمکها و اعتبارات مالی و اقتصادی و آموزشی بکشورهای عربی که نیاز باینگونه کمکها دارند. و در عین حال تایید و پشتیبانی پیکار ملت عرب فلسطین و مشارکت نیروهای عراقی در عملیات جنگی اکتبر سال ۱۹۷۳ علیه بنیاد صهیونیزم. و ادامه فعالیتهای عراق بمنظور وحدت و یگانگی فعالیتهای اقتصادی و سیاسی و فرهنگی ممالک عربی.

هدف فرماندهی سیاسی حزب و انقلاب بآز سازی اجتماع نوین پیشرفته بوده و هست... در این روزها عمر این پیشرفتها به نه (۹) سال میرسد. که در این سالها دستاوردها و فداکاریهای بسیاری انجام شد. بطوریکه هم اکنون عراق یک کشور مهم و دارای مرکز ممتاز در سطح بین المللی و در سطح عربی و در سازمانهای بین المللی میباشد در عین حال عراق اکنون دارای روابط بسیار عالی و پیشرفته با همسایگان خود که شاید روابط با ایران بهترین نمونه این روابط باشد هست. همچنین عراق دارای مرکزیت مهمی در نهضت دول غیر متعهد و در جبهه نیروهای ملی که با استعمار و صهیونیزم و نژاد پرستی و استثمار و زور مبارزه مینماید میباشد.

خط لولهٔ استراتژی
یک پروژه عظیم

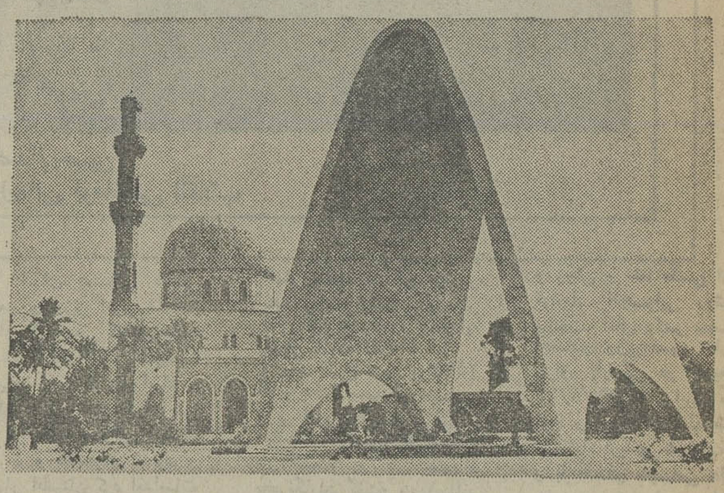

بنای یادبود سرباز گمنام ـ بغداد

میدان آزادی ـ بغداد

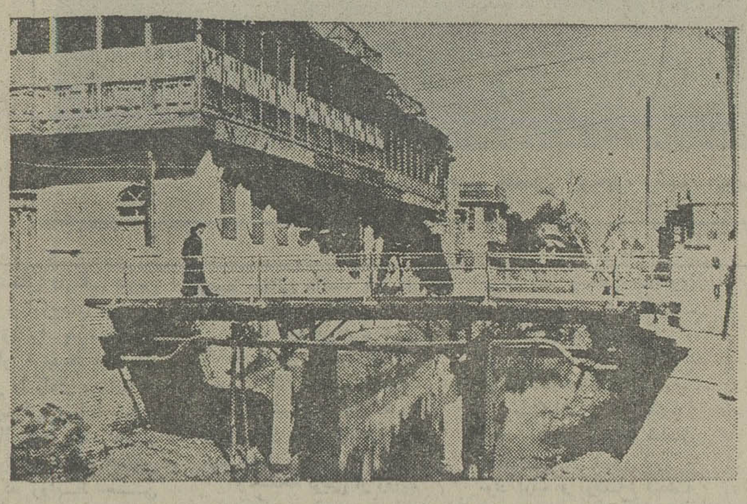

یک خانه قدیمی در بصره ـ عراق

در پرتو انقلاب ملی وسوسیالیستی ۱۷ ژوئیه در عراق پروژه‌ها و دستاوردهای عظیم در یک مدت نسبتا کوتاه برهبری حزب عربی سوسیالیستی بمرحله اجرا دراورد و کاروان ترقی و پیشرفت را در این کشور به پیش سوق داد.

این دستاوردها نشانه و دلیل خط مشی ترقیخواهانه انقلاب ۱۷ ژوئیه و توضیح صادقانه از نیروی خلاقه است که در اجتماع نوین عراق نهفته است و همچنین یک نمونه شکوفانی از فعالیتهای مبتکرانه و خلاقه و نوین حزب بعث عربی سوسیالیستی در تمام زمینه‌های توسعه و پیشرفت بشمار میاید.

ملی کردن منابع نفتی سرمشق و کلیدی بود که دروازه‌های دگرگونی را در عراق گشود. و از طرف دیگر این اقدام راههای فساد قبل از انقلاب ۱۷ ژوئیه را بست.

بندرالبکر نمونه بسیار بارز و برجسته از بزرگترین تجربه‌هائی است که حزب بعث عربی سوسیالیستی از هنگامیکه در ژوئیه ۱۹۶۸ زمام امور را در دست گرفت انجام داده است.

شرکتهای نفتی احتکاری بر ثروتهای نفتی ـ پیش از انقلاب ژوئیه پنجه افکنده بود. این شرکتها صادرات نفت عراق را بخارج ـ خواه در مورد نفت موصل و کرکوک و یا نفت بصره ـ بطور کلی فقط انه یک راه قرار داده بودند. و خصوصیات مملکت و منافع اقتصادی آنرا در بازاریابی نفت رعایت ننموده و حساب پیشامدها و دگرگونیهای ناگهانی را که ممکنست از ادامه جریان نفت عراق به بازارهای جهانی جلوگیری نماید نکردند.

پس از انقلاب (۱۷ ژوئیه) فرماندهی حزب و انقلاب چنین ملاحظه نمود که چنین وضعی بهیچوجه ممکن نیست ادامه داشته باشد. و بهیچوجه ممکن نیست نفت شمال عراق با نفت جنوب عراق ارتباط نداشته باشد، بطوریکه در حین ضرورت و در حالات استثنائی و ناگهانی از آن یکی بجای دیگری استفاده نمود. بهمین جهت موضوع تاسیس یک خطی که نفت جنوب عراق را بشمال وصل و مرتبط سازد و برای آن چندین راه اتصال قرار داد از قضایای بسیار فوری و ضروری بشمار امد که منافع اقتصادی و فنی کشور آنرا ایجاب میکرد. این خط فرصتی برای عراق ـ برای اولین بار در تاریخ نفتی عراق ـ بوجود اورد که با کمال سهولت و آسانی نفت کشور را از یک طرف به دریای مدیترانه و از طرف دیگر بسواحل جنوبی عراق رسانید. و بدینسان کاملا روشن میکردد که گذاشتن تام استراتژی روی این خط درست و صحیح بوده و با طبیعت و وظایف خطیران وفق میدهد، بلکه با اوضاع احتمالی متعلق بعملیات صادرات نفت بخوبی وفق میدهد.

در حقیقت اهمیت خط استراتژی نفت بدین جهت است که در عین حال وظایف دو عمل را در انتقال نفت انجام میدهد. یعنی میتواند نفت را از جنوب عراق به بنادر دریای مدیترانه از راه سوریه و لبنان منتقل سازد و در عین حال نفت را از شمال عراق به «فاو» در جنوب عراق و به ساحل جنوبی عراق منتقل نماید.

این عمل دوگانه یکی از گامهای پیشتازانه و بی نظیری است در تمام عالم.

این خط از لحاظ عملیات و خدمات حیاتی که در راه انتقال نفت و همچنین در راه منافع اقتصاد ملی تقدیم میدارد دارای اهمیت فوق العاده میباشد.

خط استراتژی نه فقط از لحاظ تسهیل انتقال نفت عراق بدو سمت و جهت متضاد دارای اهمیت فوق العاده میباشد بلکه بسبب اینکه بزرگترین و عظیمترین پروژه مشابه در جهان از لحاظ امتداد طول و همچنین از لحاظ حجم و نیروی انتقال است میباشد.

خط استراتژی دارای دو لوله متوازی اصلی است که قطر لوله اول (۴۲) گره و مخصوص انتقال نفت خام است. و قطر لوله دوم (۱۸) گره میباشد و برای فراهم نمودن گاز در سه ایستگاه وسط و ایستگاههای پشتیبان و ایستگاههای شبکه بی سیم که در سرتاسر لوله قرار گرفته میباشد. بعلاوه به کلیه پروژه‌های صنعتی که در سر راه واقع است گاز و سوخت لازم میرساند.

طول این خط (۸۱۰) کیلومتر است که از شهر «حدیثه» و «فاو» شروع میشود و به غرب فرات گذر میکند. این خط از مناطق جغرافیائی مختلفی که دارای جغرافیای پیچیده و دشواری است عبور مینماید. یک قسمت از این خط از دشت خشک و سوزان عبور میکند و قسمت دیگری از مردابها و باتلاقها و مناطقی که پوشیده از آب است عبور مینماید در صورتی که قسمتی از آن از مناطق سنگی عبور میکند که کارگران عراقی با وسایل گوناگون توانستند بران مناطق غلبه کنند. بطور کلی این خط دشتها و پستیها و بلندیها و تپه‌ها و کانالها و حتی راه آنها را عبور میکند تا از آغاز به پایان برسد.

این خط در شمال بایستگاه تلمبه در شهر (حدیثه) استان «انبار» و در جنوب به ایستگاه تلمبه اصلی که وابسته به بندر «البکر» در میدان نفتی «الرمیله» جنوب عراق میباشد متصل میشود. چندین ایستگاه تلمبه (فشار) کمکی وجود دارد که در بالا بردن قوه فشار و فرستادن بیشترین مقدار از نفت خام توسط این لوله کمک مینمایند. یک اتاق اصلی مراقبت وجود دارد که از ان مراقبت و سرپرستی کار لوله و تنظیم اوقات کار ایستگاههای تلمبه وسطی و همچنین تغییر سمت فشار تلمبه بطرف شمال یا جنوب براساس نیازهای مقتضی انجام میشود.

این اتاق مراقبت اطلاعات کامل و اساسی را از درجه فشار و گرما و سرعت عمل تلمبه و همچنین اطلاعات لازم از وضع دستگاهها و ابزارهائی که در ایستگاههای وسطی وجود دارد جمع آوری مینماید.

علاوه براین یک شبکه ارتباط بی سیم کامل کلیه اقسام و اطراف این خط لوله را بهم متصل و مرتبط میسازد.

قوه فشار و رساندن نفت این لوله بطرف جنوب. یعنی از (حدیثه) تا (فاو) تقریبا (۴۸) ملیون تن در سال میباشد. در صورتی که قوه فشار و رساندن نفت بسوی شمال تقریبا (۴۳) ملیون تن در سال میباشد.

برای انجام و پایان این پروژه (۱۱۰) هزار لوله که وزن آنها بالغ بر (۴۰۰) تن میباشد بکار رفته است. و مقدار هشت هزار تن مواد و تجهیزات برای اجرا و انجام ایستگاههای فرضی دیگر مصرف شده است.

دراین پروژه عظیم تعداد بیش از چهار هزار کارشناس فنی و اداری اضافه برتعداد زیادی از مهندسین نفت و کارشناسان کار کرده‌اند.

هزینه این پروژه بالغ بر (۱۲۰) میلیون دینار گردید و سرپرستی اجرای ان بعهده موسسه عمومی پروژه های نفتی بود.

اجراء این پروژه بر اساس یک برنامه کامل و بررسی شده که بین شرکتهای ایطالیائی و دستگاه دولتی عراق توافق شده بود صورت گرفت و با فراهم نمودن کلیه وسایل و نیازهای آن در تاریخ مقرر و در مدتی کمتر از دو سال علیرغم اوضاع اقتصادی جهانی و عظمت پروژه و ابعاد گسترده. آن به پایان رسید. خط استراتژی با عظمت و امتیازاتی که دارا میباشد یک پروژه از رشته دستاوردهای پی در پی است که همگی روش و برنامه پیشرفته انقلاب ۱۷ ژوئیه را نشان میدهد.

این دستاوردها تماما نشانه و دلیل روشنی است برفکر و سیاست روشن و صحیحی که فرماندهی سیاسی حزب و انقلاب دارند. و نمونه قدرت در راه اجرای حقایق واقعی بمنظور خدمت به نسل اینده و رسیدن بهدف زیست و زندگانی بهتر و شکوفانتر اینده عراق درپرتو فرماندهی سیاسی بیدار و هشیار حزب بعث عربی سوسیالیستی.

آثار تاریخی و مناظر توریستی عراق

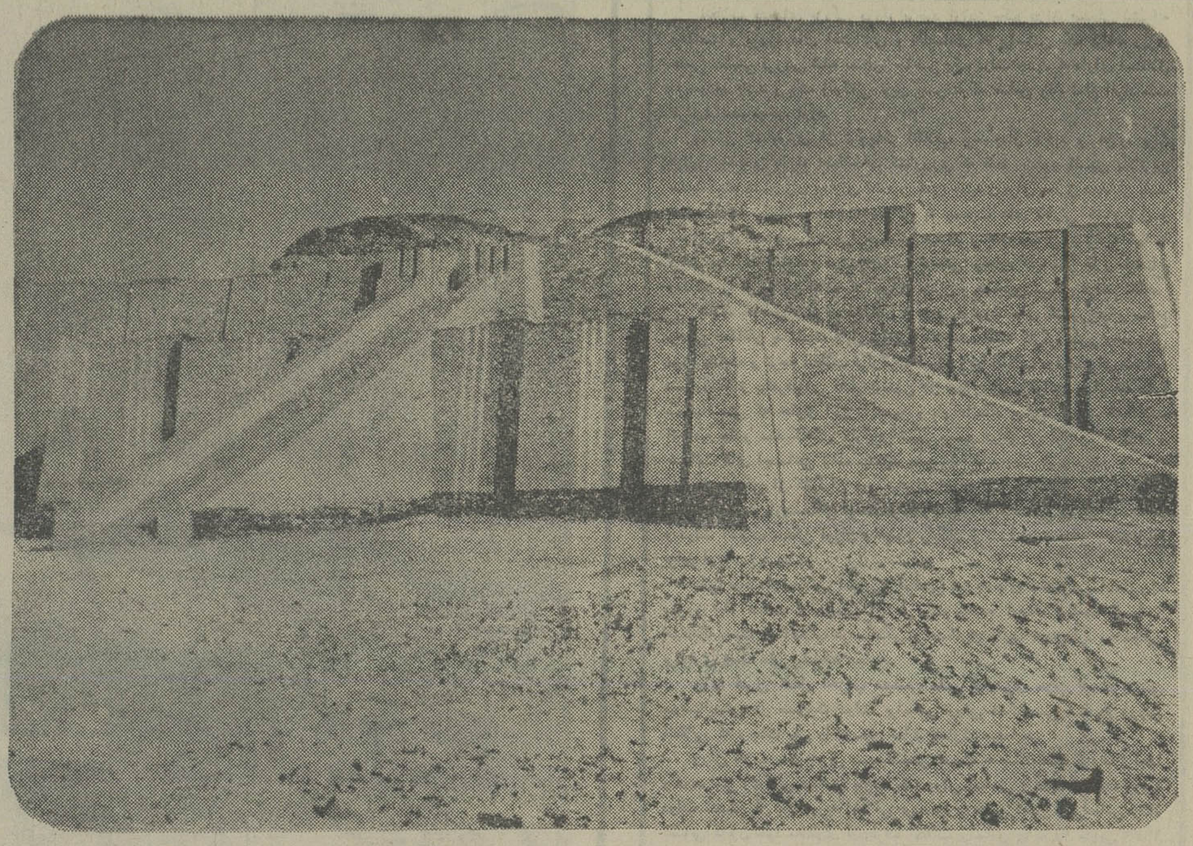

زیگورات دور ـ عراق

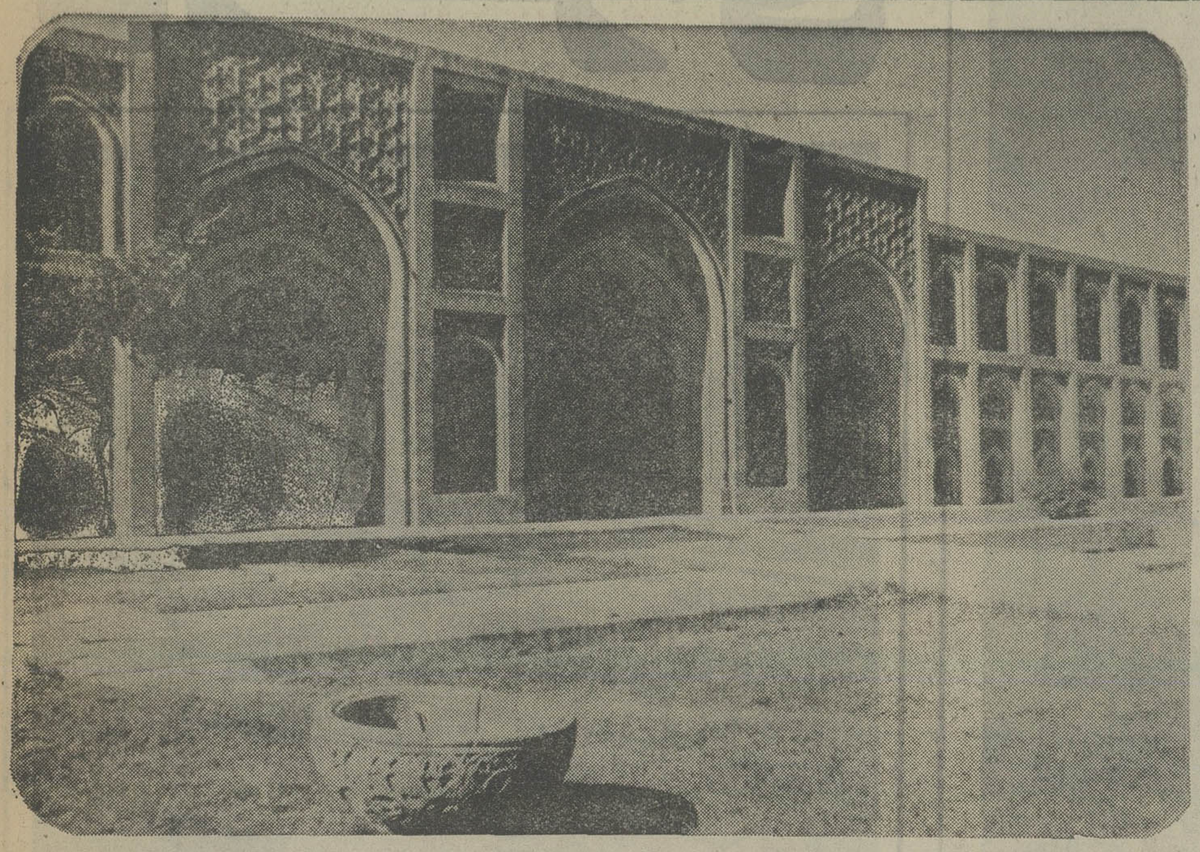

نمای دیگری از مدرسه مستنصریه ـ بغداد

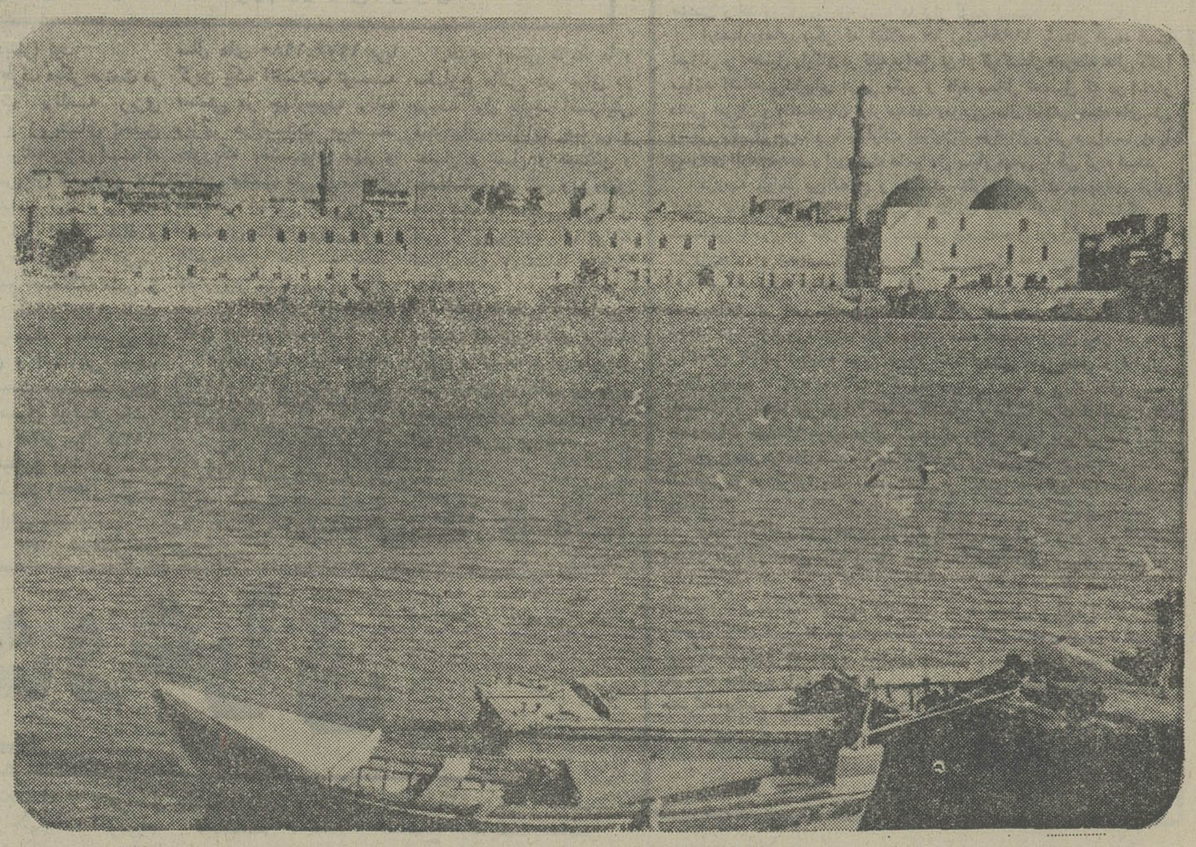

دورنمایی از مدرسه مستنصریه در بغداد

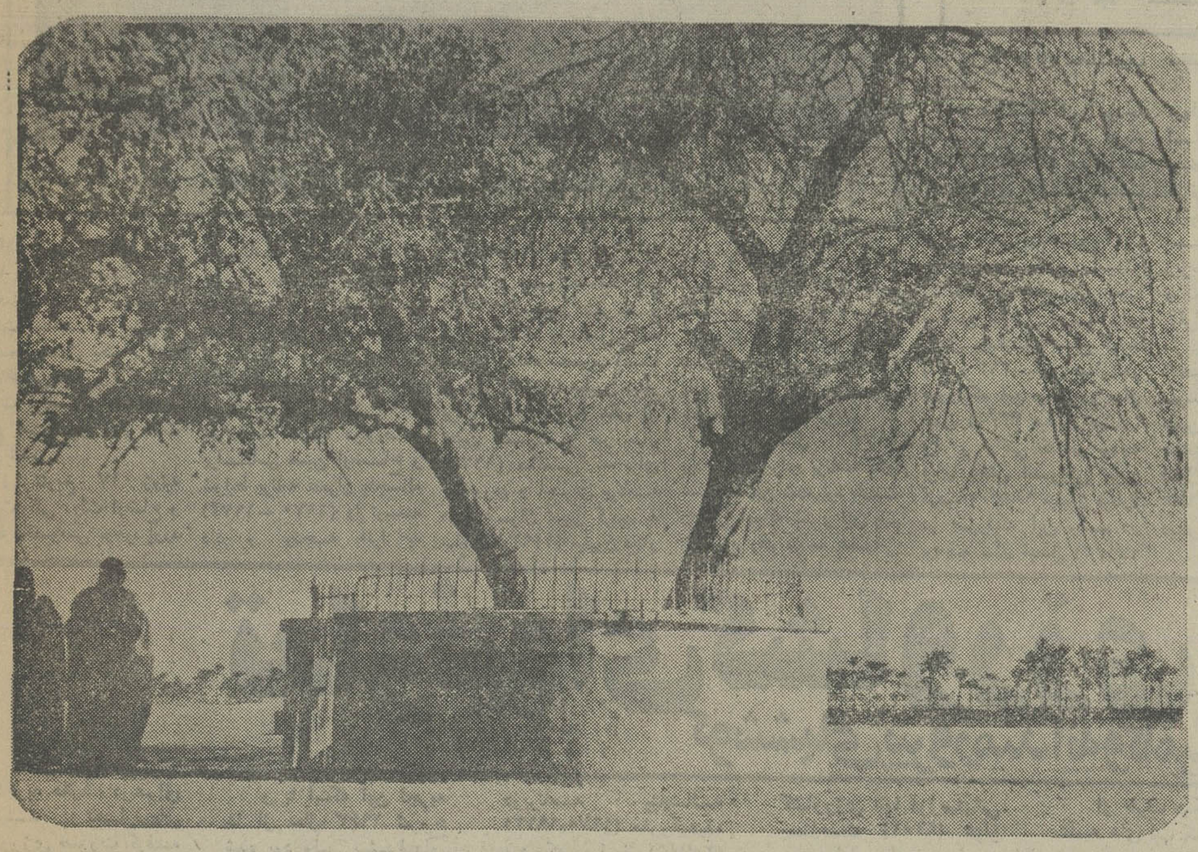

درخت بهشت زمینی ـ عراق

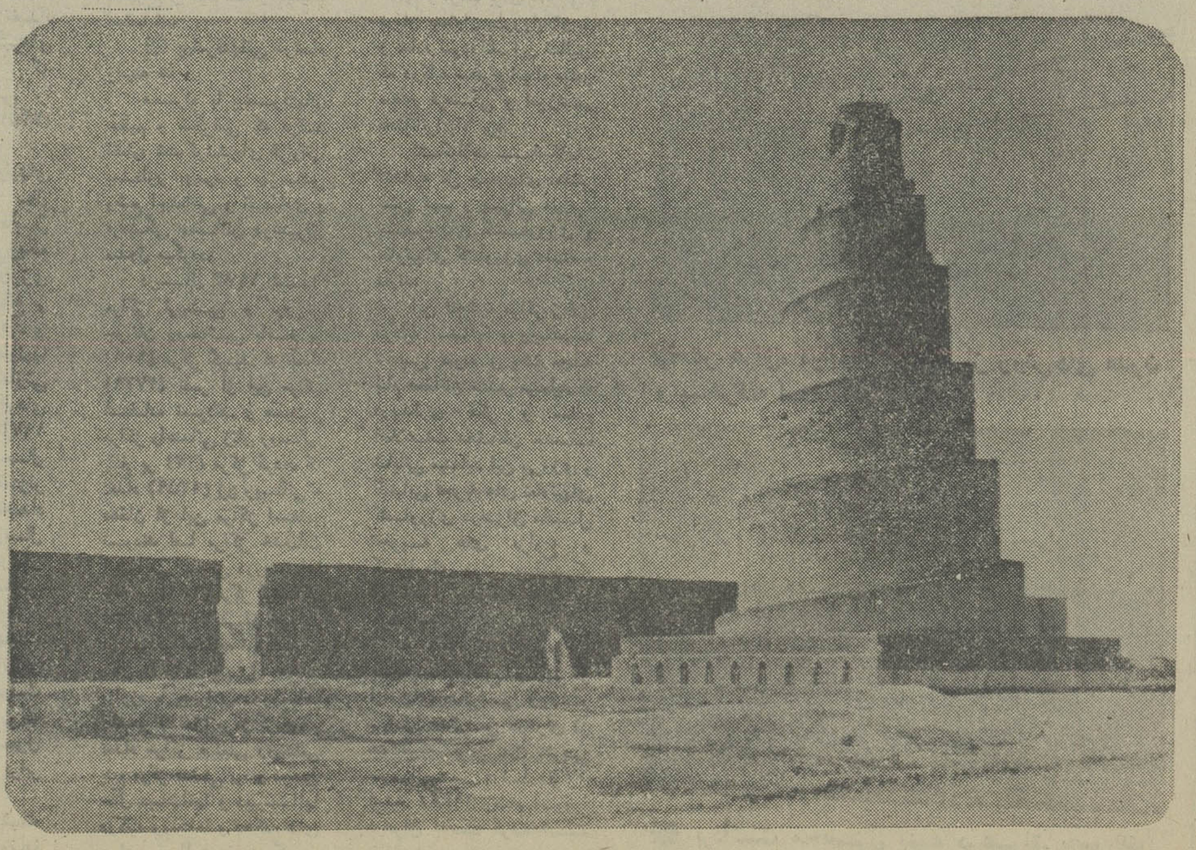

سامره ـ ملاویه ـ عراق

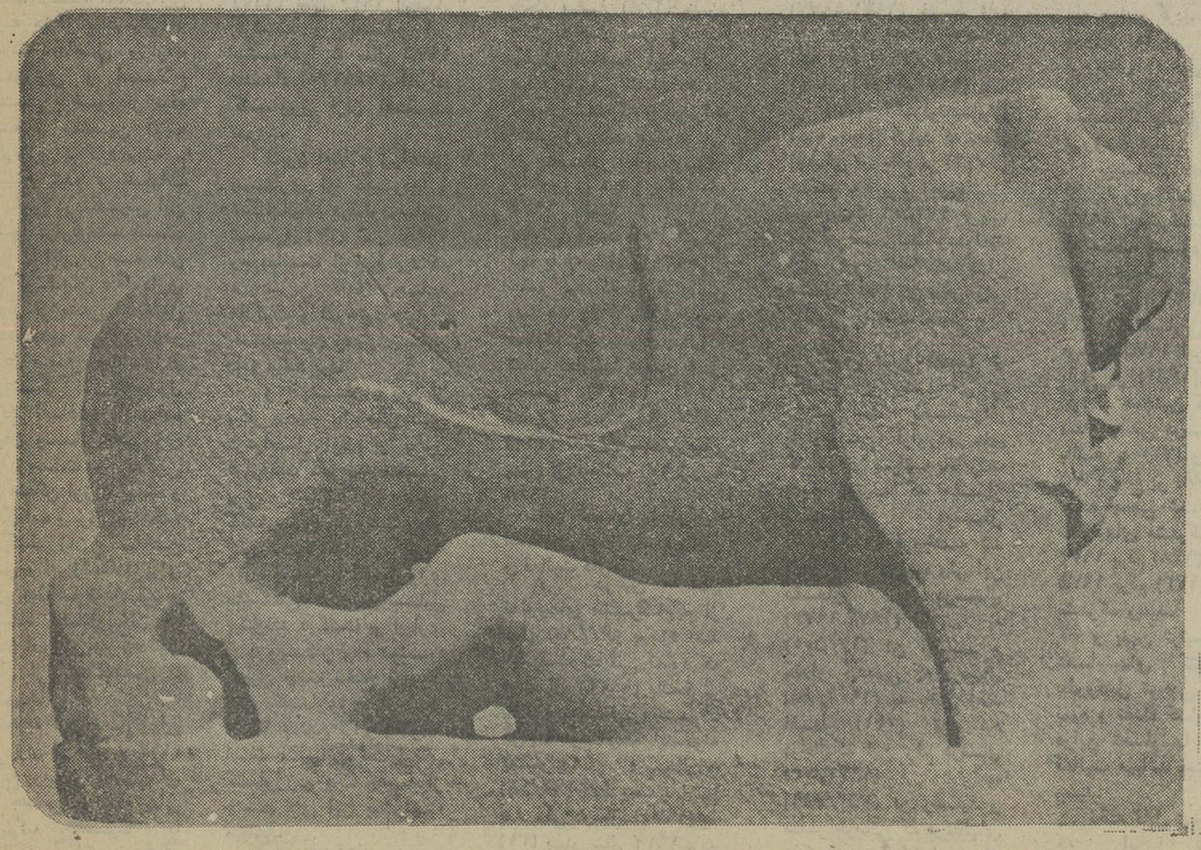

شیربابل ـ عراق

برنامه ریزی و توسعه در عراق

* یکی از کارخانجات تولید سیمان درعراق

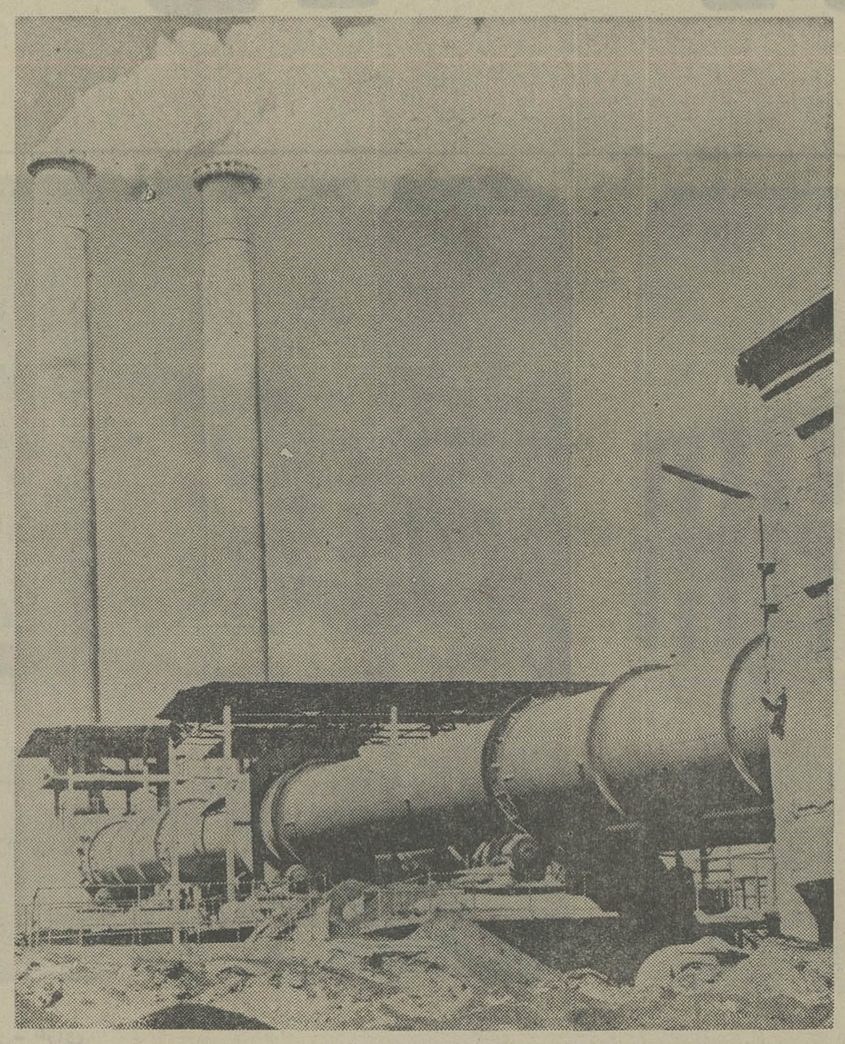

* قسمتی از تأسیسات مدرن پتروشیمی درعراق

کشور عراق از ۱۷ ژوئیه ۱۹۶۸ شاهد یک جهش قوی و مجدانه در راه توسعه و پیشرفت میباشد. این پیشرفت و توسعه مطابق یک برنامه ریزی علمی دقیق و بر اساس سیاست برنامه مرحله‌ای و وضع استراتژی دراز مدت تنظیم شده.

از تاریخ ۱۷ ژوئیه سیاست کلی دولت اوضاع و شرایط مخصوصی بوجود آورد. تا برنامه های توسعه و پیشرفت ملی را، مخصوصا پس از پیروزی از سیاست بهره وری ملی بطور مستقیم از نفت و ملی کردن فعالیتهای شرکتهای خارجی در تاریخ اول ژوئن ۱۹۷۲ بمرحله اجرا درآورد. و براساس همین اوضاع و شرایط برنامه عمران پنجساله (۱۹۷۴ـ۱۹۷۰) را توسعه داد و بودجه آنرا به (۱۹۳۲/۵۳) میلیون دینار در صورتیکه قبلا مبلغ (۹۷۶/۵) میلیون دینار بود. و سال (۱۹۷۵) را مکمل برنامه عمران گذشته محسوب داشت و مبلغ (۱۰۷۶) میلیون دینار برای اجرای برنامه های آن تعیین نمود. و در سال (۱۹۷۶) مبالغی که برای بهره وری و اجرای برنامه های عمران تعیین گردید به مبلغ (۱۴۹۳/۵) میلیون دینار یعنی با افزایش مبلغ (۳۸٪) نسبت به برنامه های سابق رساند و در عین حال مبالغی که در بودجه دولت برای همان سال در نظر گرفته شده بود بالغ بر پنج میلیارد وچهل و پنج میلیون دینار گردید.

در سال ۱۹۷۷ بودجه‌ایکه برای برنامه های عمران تعیین شده بود بنسبت (۵۰٪) اضافه شد و این رقم بالاترین رقم بودجه عمرانی در تاریخ عراق محسوب میشود.

و هنگامیکه قانون بودجه کشور در تاریخ (۱۹۷۶/۱۲/۲۹) صادر شد به بخشهای مختلف مملکت اهمیت بسزایی داده شد، مثلا برای بخش بهداشت (۱۴٪) بودجه و بخش آموزش (۸/۵٪) بودجه، بدین معنا مبالغی که در بودجه برای بخش بهداشت تعیین گردید بالغ بر (۴۹ میلیون دینار) در صورتیکه این رقم در سال قبل (۴۳/۱ میلیون دینار) بود. و مبالغی که در بودجه برای بخش آموزش تعیین گردید (۱۸۵/۶ میلیون دینار) در صورتیکه این رقم در بودجه سال قبل (۱۷۱/۲ میلیون دینار) بود.

از طرف دیگر صنعت در چهارچوب برنامه ریزی اساس و زیربنای تحقیق توسعه و برنامه ریزی است که عراق پس از انقلاب ۱۷ ژوئیه هدف خود قرار داده است. زیرا همین بنیاد و زیربنای صنعتی باعث تقویت و تحکیم استقلال ملی و برقراری یک پی‌ریزی ثابت در پیشرفت سیاسی و اقتصادی و اجتماعی بطرف سوسیالیست میباشد. روی همین اصل مبالغ بخش صنعتی که در سال ۱۹۷۵ (۴۴۸) میلیون دینار در سال ۱۹۷۶ بمبلغ (۷۰۹) میلیون دینار افزایش یافت.

هدف بخش صنعتی در سال های ۱۹۸۰ـ۱۹۷۶ برپا کردن یک انقلاب توسعه صنعتی در چهارچوب برنامه ریزی درازمدت میباشد بطوریکه بخشهای مهم و بنیادی صنعت ملی به مکانیزه شدن بر اساس آخرین پی آمدهای تکنولوژی نوین باشدودرعین حال به بخش کشاورزی نیز اهمیت بسزائی داده شده که کمتر از اهمیت بخش صنعتی نمیباشد.

مبالغی که در برنامه پنجم (۱۹۷۴ـ۱۹۷۰) برای بخش کشاورزی تعیین شده بود (۳۶۶/۲) میلیون دینار بود که در سال (۱۹۷۵) مبالغ (۲۰۷/۵) میلیون دینار بان افزوده شد که این مبلغ در سال ۱۹۷۶ به (۲۶۸) میلیون دینار رسید.

هدف اصلی هزینه ها و مخارج مالی در عراق در درجه اول بطرف افزایش فعالیتهای خدمات عمومی و حمل و نقل و مسکن و بهداشت و آموزش و پرورش و تربیت و آموزش حرفه‌ای فنی و برقراری یک موازنه معقول بین روستاها و شهر میباشد.

جنبه اصلی و اساسی دیگری که پروژه‌های برنامه ریزی و توسعه عراق دارد در نظر گرفتن نیازهای توسعه و پیشرفت میهن عربی و تکامل اقتصاد عربی میباشد.

* * *

پیام سفیر عراق در دربار شاهنشاهی بمناسبت روز ملی عراق

این روزها که مصادف با جشن های ژوئیه میباشد ملت ماعراق جشنهای نوزدهمین سالگرد انقلاب «۱۴ ژوئیه ۱۹۵۸» ونهمین سالگرد انقلاب ژوئیه ۱۹۶۸ را که حزب بعث عربی سوسیالیستی آنرا رهبری نمود برگزار مینماید.

خوشوقتم که باین مناسبت گرامی درودهای گرم حضرت احمد حسن البکر رئیس جمهوری عراق و آرزوهای معظم‌له را به پیشگاه اعلیحضرت همایون شاهنشاه آریامهر و درودهای صادقانه ملت عراق را به ملت دوست و هم کیش و همجوارایران تقدیم نمایم. خصوصیات انقلاب ۱۷ ژوئیه ۱۹۶۸ اینست که انقلاب سطحی و فقط درحدود تغییرات و اصلاحات ظاهری نبود، بلکه این انقلاب بمنظور ایجاد تغییرات عمیق و شامل اجتماع عراق بوجود آمد.

این ۹ سالی که از عمر انقلاب گذشت بخوبی ثابت کرد که دستاوردهائی که فرماندهی سیاسی حزب که دررأس آن حضرت احمد حسن البکر رئیس جمهور قرار دارد، دستاوردهای عظیم و پیشرفته ایست که قابل تحسین همگی و باعث افتخار و سرفرازی عموم میباشد.

مهمترین اعمال و پیشرفتها که بیشتر مورد تحسین جهان است ملی کردن صنعت نفت و پیشرفت آن بسوی کمال برهبری کادرهای عراقی و بدوراز تأثیر انحصارات و احتکارات خارجی بود.

انقلاب قدمهای بزرگی درراه بوجود آوردن یک عراق صنعتی پیشرفته برداشت و پروژه های استراتژی و اقتصادی که براساس یک برنامه ریزی علمی عظیمی بررسی شده بمنظور ساختن یک دولت جدید که دارای استقلال اقتصادی باشد و یک زندگانی نوین پیشرفته که ضامن رفاه تمام افراد ملت عراق باشد، بوجود آورد.

بخش کشاورزی از توجهات انقلاب برخوردار گردید و علاوه برآن قوانین جدیدی درراه اصلاحات کشاورزی که فقط بمنظور کاستن بالاترین حدمالکیت کشاورزی ودارای تضمین های جدیدی برای حقوق دهقانان باشد تصویب شد. انقلاب اهمیت بسزائی به جمعیت های تعاونی کشاورزی و کشتزارهای دستجمعی و مزارع دولتی میدهد و کلیه وسائل پیشرفت آنها را فراهم مینماید. همچنین دولت انقلاب کوشش مینماید کلیه نیاز ها و مایحتاج دهقانان را از ماشین آلات کشاورزی مدرن و همچنین مسکن فراهم نماید.

بعلاوه حاصل دسترنج دهقانان و بهای فرآورده های کشاورزی و سطح زندگی دهقانان به نسبت قابل توجهی بالارفت. طبقه کارگر بطور مخصوص مورد عنایت و توجه انقلاب قرارگرفته است. زیرا انقلاب درفرصتهای مختلف دستاوردها و پیشرفتهای قابل توجهی در چهار چوب قوانین و آئینامه های سوسیالیستی که حقوق آنان را تعیین و پابرجانماید بوجود میاورد. تشکیلات اتحادیه ها و سندیکاهای کارگری نقش مهمی دراجرای قوانین کارگری و ضمانت های اجتماعی ایفاء مینماید بطوریکه سایه بیکاری و مرض و پیری واز کارافتادگی از کارگران دور میشود. اضافه براینکه کارگر عراقی هنگام رسیدن بمرحله بازنشستگی از مستمری و حقوق بازنشستگی برخوردار میگردد و دولت انقلاب مسکن ارزان و درمان رایگان و ضروریات دیگر زندگانی را برای او تأمین مینماید.

یکی دیگر از جوانب اصلی و اساسی تجربه های مخصوص انقلاب که بمرور ایام صحت و درستی آن با ثبات رسیده است برنامه ثابت و صادقانه‌ایست که انقلاب درهماهنگی و همکاری باتوده مردم دارد و همچنین برقراری جبهه ملی پیشرفته میباشد.

روی همین اصل احزاب سیاسی ملی برهبری حزب بعث عربی سوسیالیستی در مسئولیت دولت براساس روش دمکراسی صحیح وروش انقلابی که وحدت ملی را تضمین نماید مشارک مینمایند.

روش حزب بعث عربی سوسیالیستی نسبت به مسأله ملت کرد ماز ابتدا و درسراسر زندگانی سیاسی حزب یک روش اساسی و هدف آن بوده ورویه دولت نسبت بآن یک رویه اخلاقی بوده. روی همین اصل و براساس رفتار انسانی قانون خود مختاری از طرف انقلاب براساس بیانیه ۱۱ مارس ۱۹۷۰ برای برادران کرد ما بمرحله اجرا در آمد و شوراهای اجرائی و قانونگذاری مطابق اختیارات خود در منطقه خود مختاری فعالیت مینمایند. این منطقه اکنون مورد عنایت مخصوص فرماندهی سیاسی در زمینه های اقتصادی و صنعتی و کشاورزی ودرکلیه زمینه ها قرار گرفته است.

ازدستاوردهای دیگر که انقلاب ۱۷ ژوئیه-۱۹۶۸ بارمغان آورده است آموزش و تحصیل رایگان در کلیه مراحل آن از کودکستان تامرحله عالی دکترا میباشد. اضافه برکتابهای درسی مقرر و کلیه وسائل تحصیل که در اختیار دانش آموزان و دانشجویان قرار میدهد. ودرعین حال انقلاب حمله های ملی وسیعی برهبری حزب و با مشارکت تشکیلات حرفه‌ای و ملی درراه مبارزه با بیسوادی انجام میدهد و این حمله ها مراحل بسیار مهمی را طی کرده است.

درزمینه روابط بین المللی و سیاست خارجی، جمهوری عراق کوشش های فراوانی درراه تحکیم و تقویت روابط خود با همسایگان و همبستگی با دول در حال رشد و پشتیبانی نهضت های آزادی طلبانه جهان و تنفروانزجار از تبعیض نژادی و پشتیبانی نهضت عدم تعهد باتمام قوا و امکاناتی که بتواند در سطح بین المللی مؤثر باشد میذول میدارد. همچنین عدم مداخله در امور داخلی کشورهای دیگر خط مشی اساسی خود قرار میدهد. درسطح عربی، عراق درراه وحدت ملت عرب و از بین بردن تجزیه و پراکندگی که در اجتماع عربی بوجود آمده کوشش های جدی و فراوانی مبذول میدارد تا کلیه امکانات و نیروها ومنابع ثروت و پروژه های توسعه اقتصادی و اجتماعی را در خدمت اجتماع و ملت عرب قراردهد. واز خصوصیات سیاست عربی عراق اینست که روش خودرا دربرابر دول دیگر براساس روش آن دول نسبت به مسأله اساسی و اصلی ملت عرب یعنی مسأله فلسطین که عراق آنرا یک مسأله اصلی و اساسی خود قرار میدهد، تعیین مینماید.

درمدت کوتاهی که از تاریخ قرارداد الجزایرمیان ایران و عراق میگذارد، رهبران دوکشور حسن نیت و عزم واراده حکیمانه خودرا درراه بازگشت و برقراری کلیه امور بین دوکشور بوضع طبیعی خودنشان داده اند و دراین راه بپیشرفت ها و دستاوردهای مهم و بسیاری بمرحله عمل در آمده است و من اطمینان کامل دارم که سالهای آینده شاهد پیشرفت های مداوم و مهمی درروابط دوکشور همسایه و همکیش «ایران» و «عراق» در تمام زمینه ها بطوریکه متناسب با عمق روابط دینی و تاریخی و اجتماعی و تمدن کهن مشترک دوکشور و درراه منافع دوملت باشد، خواهیم بود.

«محمدصبری الحدیثی»
سفیر عراق در دربار شاهنشاهی

تعاونیهای کشاورزی در عراق

کوششهای پیروزمندانه وکامیاب

تجربه هائیکه درعراق درزمینه تعاونیهای کشاورزی صورت گرفته نتایج و دستاوردهای قابل توجهی درسالهای کم گذشته داشته است. این تجربه ها از پشتیبانی و حمایت کامل وزارت کشاورزی و اصلاح زراعتی برخوردار بوده است و ماشین الات کشاورزی ـ کود ـ تخم اصلاح شده و عملیات بازاریابی دردسترس این تعاونیها قرارگرفته است. همراه با این برنامه های منظم کوششهای دامنه‌داری بمنظور بهزیستی اجتماعی و اقتصادی کشاورزان و بالابردن سطح سوادآموزی و فرهنگی آنان مبذول میگردد. اضافه برفراهم نمودن وسایل ضروری دیگر زیست و زندگانی مانند مسکن ارزان قیمت و رساندن آب و برق به دهکده های کشاورزان و ساختن مدارس و آموزشگاهها برای مراحل مختلف تحصیلی و استفاده کشاورزان از سیستم آموزش و تحصیل رایگان از کودکستان تا آموزش عالی.

تجربه های تعاونیهای کشاورزی از سال (۱۹۷۰) درسطح بومی و کشتزارهای دسته جمعی و تعاونیهای مشترک همراه با کشتزارهای دولتی درعراق بمرحله اجرا درآمد.

و با اینکه این تجربه ها از سال ۱۹۶۳ شروع شده بود ولی پیشرفتهای لازم پس از صدور قانون اصلاح زراعتی شماره (۱۱۷) سال ۱۹۷۰ انجام گرفت. و براساس این پیشرفتها تا سال ۱۹۷۵ تعداد (۱۶۹۱۷۰) خانواده کشاورز ازآن استفاده نمودند.

قانون اصلاح زراعتی بسیاری از کمبودها و شکافهائیکه درقانون سابق شماره (۳۰) سال ۱۹۵۸ وجودداشت از بین برد که مهمترین آنها تجدید مالکیت و لغوحق اختیاری که بصاحبان زمینهای سابق داده میشد بود.

و بدینسان ـ پس از بکار بردن پروژه های علمی درمراحل اولیه و بطور درازمدت ـ زمینه مناسبی برای بالابردن سطح کشاورزی بطورعموم و کلی بوجود آمد.

اکنون کشاورزی ماشینی شده ووسایل پیشرفته درکشت و آبیاری و دروبکار برده میشود بهمین جهت سطح فراورده های کشاورزی از سال ۱۹۷۰ چندین برابر بالارفته است بنابراین تعاونیهای کشاورزی یک جنبه از جنبه های این پیشرفت میباشد.

مبلغ (۳۶۶/۲) میلیون دینار برای بخش کشاورزی دربرنامه پنجساله (۱۹۷۴ـ۱۹۷۰) مقررگردیده بود که مبلغ (۲۰۷/۵) ملیون دینار دیگر تا سال ۱۹۷۶ بران اضافه شد و بار دیگر مبلغ (۲۶۸) ملیون دینار درهمان سال برمبالغ سابق اضافه گردید. این مبالغ بخوبی نشان دهنده اهمیتی است که به پیشرفت کشاورزی داده میشود.

تعداد تعاونیهای کشاورزی درعراق درسال ۱۹۷۳ بالغ بر (۱۲۷۱) تعاونی گردید که اعضای انها بالغ بر (۲۰۱/۵) هزار عضو بود که درزمینهائی بمساحت (۱۳/۴۶۴) جریب فعالیت داشتند. درحالیکه تعداد تعاونیها درسال قبل یعنی (۱۹۷۲) (۹۸۶) تعاونی بود و درسال ۱۹۶۷ (۴۱۰) تعاونی ـ یعنی سال پیش از انقلاب (۱۷ ژوئیه ۱۹۶۸).

این تعاونیها درکلیه استانهای عراق تاسیس شده و فعالیت دارند.

و درعین حال تعاونیهای مشترک که از سال (۶۷/۶۸) بوجود آمد پیشرفت شایانی نمود که درسال (۱۹۷۳) بالغ بر (۱۳۲) تعاونی مشترک گردید. درحالیکه اینگونه تعاونیها درسالهای (۶۷/۶۸) فقط یک تعاونی بود. ولی درسال (۱۹۷۰) به (۳۱) ودر سال ۱۹۷۲ ـ به (۷۱) و اخیرا به (۱۳۲) تعاونی رسید که فعالیت کشاورزی آنها درزمینهائی بمساحت (۹۲۰۱) هزار جریب ادامه دارد.

اما کشتزارهای دسته جمعی که درسال (۱۹۷۲ـ۱۹۷۱) فقط (۶) عدد بود و تعداد اعضای انها فقط (۴۹۰) عضو بود درسال (۱۹۷۳ـ۱۹۷۲) بالغ بر (۳۸) کشتزارتعاونی دسته جمعی گردید که تعداد اعضای آن بالغ بر (۴۷۲۴) عضو بود و درزمینهائی بمساحت ۲۷۲۵۰۱ جریب فعالیت مینمایند. و دولت مبلغ (۲/۷۸۴/۰۰۰) دینار درسال ۱۹۷۳ بآن تعاونیهای کشاورزی دسته جمعی وام نقدی داد.

روی همین اصل و براساس این پیشرفتهای پی درپی سطح فعالیتهای بازاریابی فراورده های کشاورزی بمراتب بالا رفت بدین ترتیب که مقدار پنبه‌ایکه درسال (۱۹۶۴/۶۵) فروخته شد فقط (۱۱۰) تن بود ولی این مقدار درسال (۱۹۷۳ـ۱۹۷۲) به (۱۷/۵۰۰) تن رسید و مقدار گندمی که درسال (۱۹۶۴/۶۵) به بازار آمد فقط (۲۴۱) تن بود درحالیکه این رقم درسال (۱۹۷۲/۷۳) به (۳۵۲/۵۸۹) تن رسید و مقدار خرمائی که درسالهای مذکور به بازار آمد از (۱۶۲) تن به (۲۰۲۱۴) تن رسید.

از طرف دیگر تعداد تلمبه های آب که دراختیار جمعیتهای تعاونی کشاورزی تا سال ۱۹۷۳ قرارگرفت بالغ بر (۷۵۰) تلمبه آب گردید. و تعداد پروژه ها و فراگیرهای ثروتهای حیوانی که فراورده های حیوانی را میسازند بالغ بر (۲۴۵) پروژه گردید.

نهضت تعاونیهای کشاورزی پس از سال ۱۹۷۳ پیشرفت قابل ملاحظه نمود بطوریکه تعداد تعاونیهای کشاورزی بومی درسال ۱۹۷۴ بالغ بر (۱۳۷۳) تعاونی گردید و درسال ۱۹۷۵ این تعاونیها بالغ بر (۱۶۵۲) تعاونی گردید. همچنین کشتزارهای دسته جمعی درسال ۱۹۷۴ بالغ بر (۷۲) و درسال ۱۹۷۵ بالغ بر (۷۸) کشتزار دسته جمعی شد. و تعداد تعاونیهای مشترک درسال ۱۹۷۴ برقم (۱۴۸) و درسال ۱۹۷۵ برقم (۱۷۳) تعاونی مشترک رسید.

و بدین ترتیب نهضت تعاونیهای کشاورزی بطورقابل توجهی پیشرفت نمود و تعداد کشاورزان که دراین تعاونیها مشغول فعالیت میباشد بچندین برابر رسید.

نکته قابل توجه اینست که این تعاونیها پیرومقررات و قوانین پیشرفته کشاورزی. درتمام مراحل «کشت وابیاری ـ ودرو» میباشند که درفعالیتهای خود همواره نیازها و احتیاجات دولت و اجتماع را ملاحظه و تعقیب مینمایند.

* پیشرفتهائی درتمام زمینه ها

همراه با پیشرفتهای عظیم و شگرفی که فوقا اشاره شد کوششهای فراوانی بمنظور بهبود و بهزیستی وضع اجتماعی و اقتصادی و فرهنگی دهقانان درعراق مبذول میگردد.

درسال ۱۹۷۴ تعداد مراکز تربیتی و پرورش جوانان روستائی بالغ بر (۱۰۱) مرکز گردید که تعداد (۲۷۴۹) نفر از این مراکز استفاده نمودند. و همچنین مراکز راهنمائی زنان روستائی بالغ بر (۴۴) مرکز گردید که تعداد (۱۲۵۹) زن روستائی و دهقان از این مراکز استفاده نمودند اما مراکز خدمات اجتماعی عمومی درروستاها بالغ بر (۱۶۱) مرکز گردید که تعداد (۳۴۶۵) نفر از خدمات این مراکز استفاده نمودند و تا سال ۱۹۷۴ تعداد مراکز مبارزه با بیسوادی درروستاها بالغ بر (۲۵۰) مرکز گردید. و تعداد مراکز صنعتی روستائی پنج مرکز صنعتی بود و درعین حال دبستانها و دبیرستانها درکلیه روستاها و دهکده های عراق بفعالیت فرهنگی و آموزشی خود ادامه میدهند و دانش آموزان روستائی بطورایگان از مدارس استفاده مینمایند. همچنین مراکز بهداشتی و بهزیستی درمانگاههای خود را بطور مداوم و مرتب برای پذیرائی و درمان بیماران بطورایگان باز و آماده نموده اند. این فعالیتها که درکلیه سطوح انجام میشود سطح فرهنگی و آموزشی دهقانانرا بالا برد.

تشکیلات سندیکاها ـ اتحادیه کل جمعیتهای دهقانی نقش مهم و بسزائی درزمینه پیشرفتهای کشاورزی و تعاونیهای کشاورزی داشته و دارند.

این اتحادیه مراکز زیادی درکلیه استانها و روستاها تاسیس نموده و یک مجله بنام دهقانان منتشر مینماید که دربیداری فکر و سطح اطلاعات دهقانان خدمات شایانی مینماید این پیروزی و کامیابی تجربه های تعاونیهای کشاورزی درعراق مکمل تجربه های مزارع و کشتزارهای دولتی میباشد که هم اکنون پیشرفت شکوفانی کرده است.

و هنگامیکه از پیروزیها صحبت میکنیم نباید از آزادیهای دمکراسی ووضع سیاسی دمکراسی درعراق از هنگامیکه حزب بعث عربی سوسیالیستی درتاریخ ۱۷ ژوئیه /۱۹۶۸ زمام امور درعراق بدست گرفته است غافل شویم.

* * *

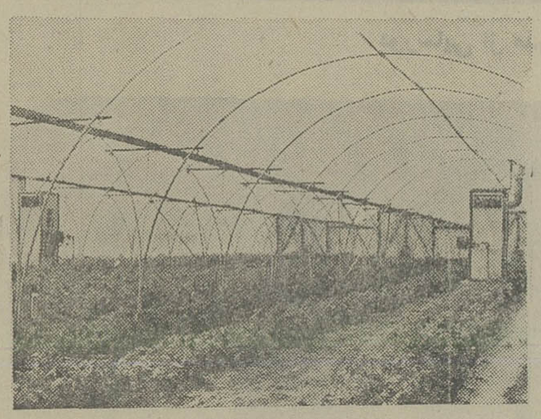

* در عراق، درایجاد مزارع، از روش های مدرن و پیشرفته استفاده میشود.

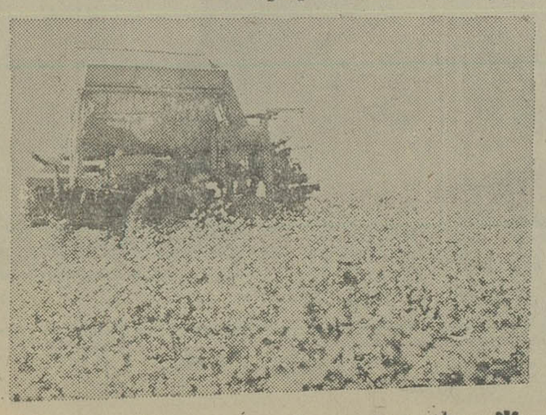

* برداشت محصول پنبه درعراق بصورت مکانیزه انجام میگیرد. این یکی از مزارع کشت پنبه درعراق است

هزینه چاپ کتاب بسیار گران است

نگذارید آنان که نویسنده نیستند ضرر کنند!

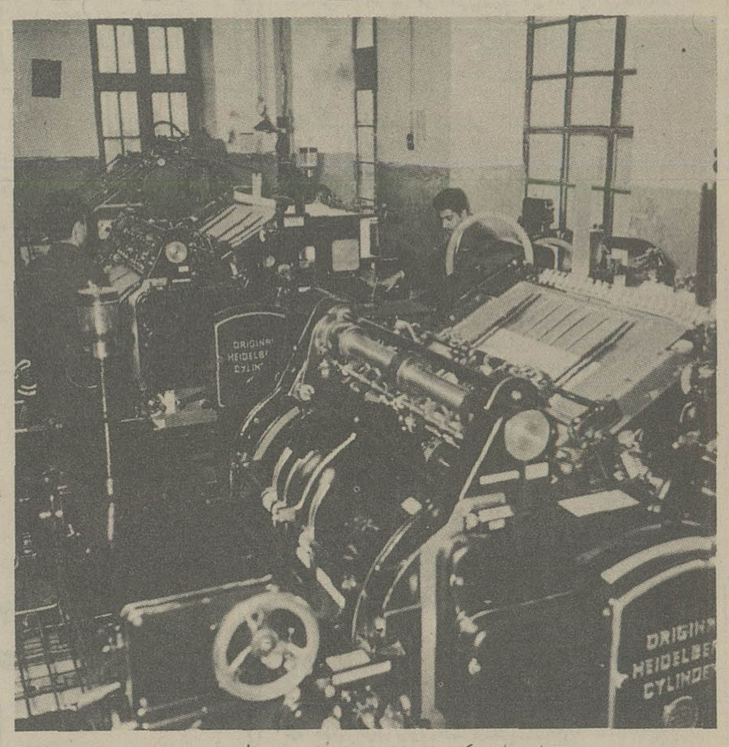
نمایی از یک چاپخانه با چند ماشین مسطح

فاصله میان تعداد عنوان کتابهایی که در سال در ایران چاپ می شود با کتابهایی که در کشور های اروپائی، امریکایی، حتی پاره‌ای از کشور های آسیایی (نظیر ژاپن) چاپ می شود، اصولا قابل مقایسه نیست. به این ترتیب که مثلا در آلمان فدرال در هر سال بیش از ۴۵ هزار عنوان کتاب چاپ می شود و تیراژ این کتابها غالبا خیلی وسیع است، در حالیکه در ایران با توجه به میزان زیاد کتابهای تجدید چاپی هر سال رقمی بین ۱۵۰۰ تا ۲۰۰۰ جلد (عنوان) کتاب چاپ می شود و تیراژ متوسط این کتابها دو هزار و پانصد جلد است، با این همه نمی توان منکر رشد غیر قابل تصور کتاب، در ایران شد.

بعنوان مثال در سال ۱۳۵۰ اگر ناشری از یک کتاب که به نظر خودش امکان توفیق داشت، دو هزار جلد، برای بار اول، چاپ می کرد، کارش یک نوع قمار به حساب می آمد، در حالیکه امروز تیراژ سه تا پنج هزار جلد برای یک کتاب در چاپ اول امری عادی به حساب می آید، و در صورتیکه کتاب واقعا از یک میزان متوسط ارزش برخوردار باشد مسلما به فروش رسیدن پنج هزار جلد چاپ اول آن، مدتی بین ۶ تا یک سال بیشتر بطول نمی انجامد، در حالیکه امروز اگر به تاریخ چاپ کتابهایی که بعنوان کتابهای موفق تجدید چاپ شده‌اند، نگاه کنیم، متوجه می شویم کتابی که حالا به چاپ پنجم رسیده، امکان دارد در سال ۱۳۴۵ برای اولین بار چاپ شده باشد، و در سال ۱۳۵۲ برای دومین بار چاپ شده باشد و از سال ۱۳۵۲ به بعد به سه چاپ رسیده باشد، یعنی بطور متوسط از چاپ سوم به بعد هر سال یک چاپ. با احتساب اینکه هیچ وقت تیراژ کتابی که در چاپهای اول و دوم توفیق داشته کمتر از ۷ تا ۸ هزار جلد نیست به رشد غیر قابل خرید کتاب می توان معتقد شد.

عنوان غیر قابل باور دادن به رشد فروش کتاب به این مفهوم است که این رشد عامل ناهنجار و متوقف کننده‌ای چون گرانی سرسام‌آور کتاب را نیز در کنار خود داشته است.

اگر کتابی در سال ۱۳۵۰ با قیمتی معادل ۲۰۰ ریال به بازار عرضه می شد قطعا در حال حاضر آن کتاب کمتر از یکهزار ریال قیمت ندارد، با این همه قدرت خودش را از لحاظ فروش از دست نداده است.

قبل از پرداختن به توجیه کم و کیف و ضعیف کتاب باید به سئوالی که پیرامون گرانی کتاب وجود دارد، تا جاییکه مقدور است پاسخ گفت: اگر امروز کتابی که در چهار سال پیش ۲۵۰ ریال قیمت داشته امروز به بهای یکهزار ریال فروخته می شود هیچ دلیلی جز بالا رفتن قیمت تولید و در عین حال کمبود متخصص فن چاپ ندارد. امیدوارم که تشریح وضع قیمت ناهنجار تولید کتاب باعث‌سوء تفاهمی که در حقیقت بصورت تلاش برای تبرئه پاره‌ای از ناشران بی انصاف است، نشود، بهر حال تا دو و یا حداکثر سه سال پیش دستمزد حروفچینی هر هشت صفحه کتاب با اشبون ۷ رقمی بین هفتصد تا یکهزار ریال بود، در حالیکه امروز دستمزد همین تعداد صفحه با همان حروف و اندازه تا هفت هزار ریال هم رسیده است. تازه چاپخانه ها ترجیح می دهند که بکار هایی نظیر چاپ کاغذ های فرم ادارات و فرمهای حسابداری و چیز های از این قبیل که فقط شکل سازی و جدول بندی است با چند کلمه مختصر حروف بپردازند چون مقرون به صرفه تر است و اگر چاپخانه‌ای به کار چاپ کتاب اقدام می کند کارش را فداکاری به حساب غیر قابل خرید کتاب می توان معتقد شد.

از سوی دیگر بهای کاغذ مطرح می شود که با یک حساب سرانگشتی قیمت آن در چند سال اخیر به شش هفت برابر رسیده است. اگر برای چاپ هر شانزده صفحه کتاب در هزار نسخه یک بند کاغذ مورد نیاز باشد، که این حداقل مقدار کاغذ لازم است، با احتساب باطله و فرمهای ناقص، بهای همین کاغذ در سه، چهار سال گذشته از بندی ۵۰ تا ۱۲۰ تومان به بندی ۳۶۰ تا ۵۰۰ تومان رسیده است با این تفاوت که آن موقع هر کاغذی را به هر اندازه که مایل بودی می توانستی از بازار بخری اما در حال حاضر غیر از رقم مورد اشاره، مبلغی هم باید به واسطه های بازاری داد تا کاغذ ها را از انبار ها بیرون بیاورند و در اختیار مصرف کننده بگذارند، از جانب دیگر نرخ صحافی و جلد سازی کتاب هم به میزان شش تا هفت برابر ترقی کرده است، باز هم با این اختلافکه ، کتاب یک یا دو روزه صحافی می شد و تحویل ناشر می گردید، در حالیکه امروز یک کتاب ممکن است حتی بیش از شش ماه در انتظار نوبت صحافی بماند.

در گذشته با آن نرخهای کم، بیشتر کار های چاپ کتاب غیر ازمرحله «چاپ‌فرم» بقیکارها با دست انجام می شد، به این ترتیب که حروفچینی دستی بود و صحافی هم دستی که اگر کسی با کار چاپ آشنا باشد به زحمت و مرارت این مراحل راحت‌تربی می برده اما امروز ه بیشتر کار ها ماشینی شده، یعنی اینکه ماشینهای لاینوتایپ، منوتایپ، منو فتو واخیرا آی. بی. ام و ماشین حروفچینی کامپیوتری به کمک کارکنان چاپ آمده و ماشینهای صحافی بزرگ با کار برد فراوان کارکنان صحافی را یاری می کند و

افست نیز از سوی دیکر کمک بسیاری به کار چاپ کتاب می کند، با این همه هنوز هم کار چاپ کتاب در ایران به سامان نرسیده است و اقدام به چاپ کتاب یکی از کار های واقعا پر زحمت به حساب می آید.

تازه با تحمل آن همه زحمت و پرداخت آن همه هزینه برای چاپ یک کتاب تمام مشکلات حل نشده، چون مساله توزیع آن مانده و بفروش رسیدن و بازگشت سرمایه، که فکر نمی کنم برای ناشران سود دندان گیری باقی بماند. البته اگر ناشری کارش را روی کارهای افستی و تجدید چاپی متمرکز کند می تواند سود قابل توجهی به دست آورد ولی در غیر این صورت کارش فقط یک کار فرهنگی به حساب می آید که با گذشت توام است با تمام سودی که ممکن است عایدش شود.

امروز دیگر زمان ان نیست که کتابی را بتوان با دو یا سه هزار تومان چاپ کرد. امروز یک کتاب با چاپی که قابل خواندن باشد، از مرحله نوشته شدن تا مرحله فروش، خرج دارد: باید حق تالیف داد، برای ادیت باید پول پرداخت، برای شکل دهنده به فرمهای چاپی باید دستمزد پرداخت، باید برا مصحح و پی گیری کننده کار چاپ مبلغی در نظر گرفت، باید

برای پول کاغذ مقوای جلد، طرح و غیره متحمل هزینه‌ای شد و از آنها گذشته باید هزینه توزیع و صحافی را نیز پرداخت، در حالیکه با همین پول به راحتی می توان به خرید و فروش زمین و ساختمان پرداخت و از آن راه سود سرشاری به دست آورد. بعنوان مثال ناشری که هفت یا هشت سال پیش چند میلیون تومان خرج چاپ نفیسی از یک شاهنامه کرده، اگر همان موقع بی درد سر چند میلیون تومانش را صرف خرید زمین می کرد، امروز به راحتی فرضا ده میلیون تومان سرمایه‌اش به پانصد میلیون تومان تبدیل شده بود.

درست است که ما میل داریم جماعت کتابخوان با کمترین هزینه بتوانند نیاز خودشان رااز لحاظ کتاب برآورده کنند، اما این بی انصافی است اگر خادمان واقعی عرضه کتاب را فقط بخاطر اینکه میخواهند از راه زحمتی که می کشند زندگی کنند به چشم بدبینی نگاه کنیم، من نه تنها مایل نیستم به افراد ناصالح سودی برسد، بلکه اصلا میل ندارم با تمام تأثیری که اینان ممکن است در جهت ارتقاء بازار عرضه کتاب داشته باشند، به آنها میدان داده شود، ولی مسائل بیشماری در زمینهٔ توزیع و چاپ کتاب وجوددارد که باید حل شود. دراین مورد بایک ارزیابی ساده میتواند افراد خادم را از سود جویان مترصد وقت و نان به نرخ روز خود باز شناخت.

بهرحال مطرح کردن بحث ارزان و گرانی کتاب بهانه‌ای بود برای گفتن موضوع ارزشهای کتاب و اینکه دراین وضعیت انصاف نیست فقط بصرف نیاز مردم به کتاب خواندن، هرنوشته‌ای را با هرقیمتی که شد به دست آنان داد. اعتقاد من این است که هرنوشته‌ای که چاپ میشود و بصورت کتاب در اختیار مردم قرار میگیرد، در زمینه‌ای که به آن مربوط است باید دارای ارزشهایی باشد.

مثلا چند روز پیش آقایی به نام «امیر هوشنگ سهی» کتابی به نام «تسخیر بهشت»

بقیه در صفحه ۲۷

شاهنامه‌خوانی پلی‌بین حماسه و عرفان

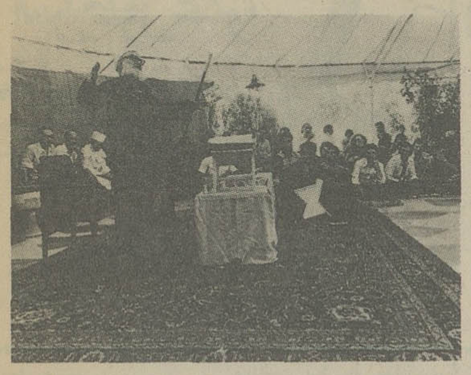
صادق علیشاه نقال معروف خراسان درنقالی جشن طوس

محمد ابراهیمیان

تردید ندارم که مردمی‌ترین بخش جشن طوس، شاهنامه خوانی محلی و زورخانه‌ای و نقالی بود، هنری که از دیرباز از سوی شاهنامه خوانان و نقالان چیره دست تا به امروز حفظ شده و حالا جشن طوس رونقی دوباره به آن داده است.

شاید درجامعه خود، حضور چندنسل را حس کنیم که کودکیشان را با شاهنامه پشت سرنهاده‌اند و این نقالان و شاهنامه خوانان پاسداران شاهنامه، اثر بزرگ شاعر طوس بودند که شعر پارسی را تا به امروز نگاهبانی کردند. درپی رخدادهای فرهنگی و صنعتی که درایران پدید آمد و تلویزیون اکثر ولایات ایران را زیرپوشش خود قرارداد، شاهنامه خوانی و نقالی، تنها خاطره‌ای شد درذهن این نسل و نسل هایی که شب ها و روزهایشان با داستان رستم و اسفندیار و سهراب و کیخسرو و سیاوش گذشته بود و نقالان بودند که همچون مجموعه های تلویزیونی (امروزه روز) خیل تماشاگران و شنوندگان خود را هرشب درانتظار می گذاشتند و باقی قصه بزرگان شاهنامه را برای فرداشب و شبهای دیگر نوید میدادند، درحقیقت هرکس که در قهوه خانه‌ای می نشست با رستم بزرگ می شد، با این پهلوان افسانه‌ای و اسطوره غرور انس و الفت می یافت، با او از هفتخوان میگذشت و دلش درتب و تاب بود که عبور پیروزمندانه این یل همه دورانها را بنگرد و دل می افروخت که سیاوش این همیشه مظلوم شاهنامه را چونان دسته گلی درآنسوی کوههای آتش، استقبال کند و می دید که اسفندیار این شاهزاده مغموم شاهنامه، این روئین تن در پیکار با تهمتن چشم خود را می بازد، با پیکانی از گزو سربرشانه اسب نهاده. او قهرمانیها و دلاوریهای دیگر را می شنید و یار شاهنامه بود و یارنقالان که در شبهای سهراب کشی چه معرکه‌ای به پا می کردند و چه اشکهایی از چشمها می گرفتند این قصه ها را پادر رکاب گذشت عمرنهادگان امروز نیز سیمای شتاب زده و خشن انسان امروز را برصفحه تلویزیون می بیند خوب بخاطر دارند. این نسل سوای نسلی است که هنگامی چشم گشود، چشمانش برصفحه جادوئی تلویزیون خیره ماند و رستم واسفندیار و سهراب و کیخسرو و سیاوش جای خود را برای او به کارتن ها بخشیدند و به مردهای شش میلیون دلاری و حالا این شش میلیون دلاری رستمشان شده است. اما جشن طوس دارد این نسل تازه را هم با شاهنامه و رستم اخت میکند.

ما در پارک اریامهر مشهد زیریک خیمه شاهد این اتفاق بودیم و دیدیم که قهوه خانه با تمام ویژگیهایش دارد زنده می شود، بازچکاچاک شمشیر رستم با چکاچاک استکانهای کمر باریک قهوه چی درهم می آمیزد و نقال بانوای هزاردستانهایش درقفس، آوای همیشگی‌اش را سرمیدهد، رستم را به میدان می آورد ستبر بازو و فراخ اندیشه و با گذشت و دلها به عشق زنده می شوند، عشق و شاهنامه و رستم زنده می شوند. اگر صادق علیشاه مرشد مرادی، مرشد مهدی کره‌ای و محمودکبریایی از سر خشم خاموش نمانند و بلبلان خوش اوایی همراه نقالان جوان و تازه نفسی چون محمدتقی غلامی، مرتضی مسجدجامعی و هاشم فامیل روحانی امکان بانگ برداشتن بیابند. درجشن طوس زیران خیمه براستی خطی نسل صادق علیشاه و مرتضی جامعی را بهم پیوست، این خط گرامی است باید ارجش گذاشت و در تداومش کوشید. جشن طوس نباید بهمان یک خیمه و درهمان یک فصل اکتفا کند. خط میان این دونسل زمانی استحکام می یابد که درتمامی فصول درهمه مکانها خیمه های فراوان بیافرازیم و بشنویم که صادق علیشاه دارد جنگ رستم و اشکبوس را میگوید و مرتضی مسجدجامعی این جوان متعلق به نسل امروز، بانگ خیانت شغاد را سرمیدهد و استادانه مرگ دلاور شاهنامه را ترسیم میکند و انبوه جمعیت آوای خوش طنین صلوات برلب را خستگی از چهره می زداید.

حضور صادق علیشاه درجشن طوس حکایت از عظمت و شکوه شاهنامه درمیان مردم داشت، او که صادقانه موهایش را با شاهنامه سپید کرده نشانه اشتیاق مردم دوران خویش بود، حالا خود زالی شده است که می باید شاگردانی داشته باشد و نقالانی برای نسل های بعد تربیت کند. مرشد مرادی که خود هیبت یک یل را داشت و صولت یک شیر را، درخیمه نشینان طوس هیجانی درخورستایش ایجاد کرد بهنگامی که میگفت:

زنیرو عمود اندرآمد به خم
چمان باد پایان گردان دژم

مرشد مرادی میخواند و برضرب مینواخت و ریتم تند و استوار شاهنامه را شکوهی می بخشید و لابد بی آنکه خودش خواسته باشد از حماسه میگذشت و به عرفان می پرداخت که:

دوش وقت سحر از غصه نجاتم دادند
واندران ظلمت شب آب حیاتم دادند

و بدینسان قرنها فاصله میان بزرگ طوس را با قلندر شیراز درمی نوردید و از حماسه به عرفان میامد. مرادی میخواند و مردم گوش بودند که چه میگوید و او خسته و خوی کرده از شاهنامه به حافظ می آمد و از حافظ به فردوسی بازمیگشت و خیمه نشینان طوس تکرار این هردو ابرمرد را می خواستند که از زبان گویا و نفس گیرای مرشد یزدبشنوند، ملت حماسه را می خواست، حماسه را که دل بشوراند و عرفان را که قرار بیابد. و روستانشینان شاهنامه خوان میرزامحمد بهرامی دشتکی، فرمانعلی بهره ور، حاج محمدذوالفقاری، جهانگیر شهابی و فرامرز طهماسبی که از دشتک و میمله همدان و باباقاسم نهاوند و قهفرخ و شهرکرد بودند هریک به شیوه خاص خود ـ فردی و گروهی ـ افسانه های شاهنامه را خواندند، نوعی از خواندن که جامعه هریک را و خطه هریک را روانشناسی میکرد و لابد ولایتهای دیگرهم هستند که هنوزتوان خواندن شاهنامه در ستون ستوار اندامشان باقیست، باشد که به کوشش همین جشن طوس و مرکز فرهنگ مردم این روستائیان خاموش بانگ حماسه را بیش ازپیش سردهند.

خلاصهٔ گزارش هیئت مدیره به مجمع‌عمومی عادی و فوق‌العاده شرکت‌سرمایه‌گذاری ساختمانی بانک‌های ایران (مورخ سی‌ام خردادماه ۲۵۳۶ شاهنشاهی)

مشارکت وسیع شرکت سرمایه‌گذاری ساختمانی بانکهای ایران درزمینه توسعه طرحهائی برای احداث واحدهای مسکونی جهت افراد کم‌درآمد و متوسط درآمد و سرمایه‌گذاری درتأسیس شرکتها و یا کارخانه‌های جدید الاحداث تولید مصالح ساختمانی درسراسر کشور

در اجرای فرمان همایونی، شرکت سرمایه‌گذاری ساختمانی بانکهای ایران اقدامات بسیار وسیع و همه‌جانبه‌ای در سراسر کشور بعمل میآورد.

ایجاد واحدهای مسکونی برای افراد کم‌درآمد و متوسط درآمد برای طبقات مختلف مردم، در رأس برنامه‌های اساسی شرکت سرمایه‌گذاری ساختمانی بانکهای ایران قرار گرفته است.

شرکت سرمایه‌گذاری ساختمانی بانکهای ایران (سهامی عام)

ترازنامه

در تاریخ ۲۹ اسفندماه ۲۵۳۵ شاهنشاهی

شرکت سرمایه‌گذاری ساختمانی بانکهای ایران (سهامی عام)

حساب سود و زیان

و تقسیم سود برای دوره مالی از تاریخ ۱۹ مرداد ماه ۲۵۳۵ الی ۲۹ اسفندماه ۲۵۳۵ شاهنشاهی

	ریال	ریال
دارائیهای جاری		
بانکها		۱۴۸/۶۲۹/۱۸۴
سپرده ثابت		۹/۹۶۲/۴۰۰/۰۰۰
اوراق قرضه دولتی		۵/۲۹۶/۹۲۸/۹۱۱
بهره‌های دریافتنی		۹۶/۶۱۰/۲۹۰
بدهکاران		۱۸/۸۸۸
ودایع و پیش پرداختها		۲۶۰/۰۰۰
		۱۵/۵۰۴/۸۴۷/۲۷۳
سرمایه گذاریها		
	۱۲/۵۰۰/۰۰۰	
دارائیهای ثابت پس از کسر استهلاک		
	۱۱۷/۵۰۴/۲۸۲	
	۱۵/۶۳۴/۸۵۱/۵۵۵	

	ریال	ریال
سرمایه		
۱۵/۰۰۰/۰۰۰ سهم ۱/۰۰۰ ریالی با نام تمام پرداخت شده		۱۵/۰۰۰/۰۰۰/۰۰۰
اندوخته قانونی		۳۱/۵۱۱/۷۲۸
مانده حساب سود و زیان		۷۳/۷۲۲/۸۲۸
بدهیهای جاری		
هزینه‌های معوق	۴/۶۱۶/۹۹۹	
سود سهام پیشنهادی	۵۲۵/۰۰۰/۰۰۰	
	۵۲۹/۶۱۶/۹۹۹	
	۱۵/۶۳۴/۸۵۱/۵۵۵	

	ریال	ریال	ریال
درآمدها			
بهره اوراق قرضه		۳۳۳/۴۶۰/۵۰۲	
بهره سپرده ثابت		۳۷۰/۲۰۱/۷۲۹	
بهره حساب پس انداز		۳۶/۹۴۴	
			۷۰۳/۶۹۹/۱۷۵
درآمد متفرقه			۳/۸۳۰
			۷۰۳/۷۰۳/۰۰۵
کسر میشود ـ هزینه‌ها :			
هزینه کل			۲۹/۴۳۷/۷۰۵
هزینه‌های استهلاک :			
ساختمان		۱۱/۹۸۵/۰۰۰	
هزینه‌های تاسیس		۳۲/۰۴۵/۷۴۴	
			۴۴/۰۳۰/۷۴۴
			۷۳/۴۶۸/۴۴۹
سود ویژه			۶۳۰/۲۳۴/۵۵۶
پیشنهاد تقسیم سود :			
اندوخته قانونی			۳۱/۵۱۱/۷۲۸
سود سهام پیشنهادی (سه و نیم درصد)			۵۲۵/۰۰۰/۰۰۰
			۵۵۶/۵۱۱/۷۲۸
مانده نقل به سال بعد			۷۴/۷۲۲/۸۲۸

اسرارطول عمر، شادابی وتندرستی

اثر جدید : دکتر گیلورد هاوزر ترجمه مهدی نراقی

«٥٤»

... بیشتر مردم معلوم نیست چرا از راه رفتن دوری میکنند ولی با اینحال استثناهائی هم وجود دارد که اینها اشخاص استثنائی و علاقمند به ورزش پیاده روی هستند ...

سالهاست که گرتاگاربو تمام پلاژ ها و تپه های هولیود را پیاده‌روی کرده و این کار باو نیروئی بخشیده است که توانسته است با آن نیرو، بر خستگی روز های خسته کننده فیلمبرداری فائق گردد .

لین‌فونتن یکی اززنانی است که زیبائی جاویدان دارند. او شهرت خود را بعلت راه‌پیمائی هائی بدست آورده است که هر روز ساعتها روی تپه های اطراف کشتزارش انجام میدهد.

مارلن دیتریش باساق پاهای کشیده و همیشه جوان ، راه نورد بزرگی است که راه‌پیمائی های طولانی میکند حتی اگردر نیویورك باشد در پارك هاپیاده روی و گردش میکند .

اینگرید‌برگمن خواه در هولیود یارم‌یاپاریس باشدپیاده روی میکند و اغلب فرزندانش را همراه دارد .

من میتوانم این لیست را ادامه دهم و طولانی کنم وشاید شما بمن بگوئید که‌من بابحث در باره پیاده‌روی از موضوع خارج شده‌ام .

من جواب میدهم بهیچوجه، زیرا راه‌پیمائی حافظ تندرستی و طول عمر است .

یك پزشك نیویورکی می - گوید نصف بیمارانی که در اطاق های انتظار پزشگان‌ازدحام میکنند اگر روزی یك ساعت وقت صرف راه پیمائی می - کردند از بیماریهای خود شفا می‌یافتند .

آری ، راه‌پیمائی درمان‌فشار های عصبی،عصبانیت ،بیخوابی، خستگی مزمن و یك دسته از امراض کوچك جسمی وروانی است که فکر و بدن راخسته میکنند ولذت زندگی را ازمیان برمیدارند .

راه‌پیمائی استراحت میدهد، شادابی میبخشد وزن رامعتدل میکند ، هضم راآسان میسازد، تخلیه سموم و گردش خون ، انبساط بدن مغز و روح راروان میکند .

ایندفعه اگر پریشان خاطر بودید به گردش بروید وراه پیمائی کنید راحت‌ترین کفش های خود را بهپا کنید .

وقتی راه میروید سرتان را بلند کنید قدمهای خود را بلند بردارید و دستان خودرا آزاد ول کنید تاآویزان‌حرکت کنند و در اینحال بطور عمیق نفس بکشید در راه پیمائی‌لازم کنید.

نیست خیلی سریع بروید نظم کامل رادراندازه سرعت رعایت

رفته رفته که به راه‌پیمائی عادت کردید خلق و خوی شما عوض میشود و افکا سیه‌ازذهن شما پراکندهو دورمیشوندافکار پریشان و سیاه شما دیگرمدت درازی با شما نخواهند بود.

روانپزشکان خسته نمیشوند از اینکه برای ما تکرار کنندکه وقتی بدن خاموش میشود روح نمیتواند متاثر نشود یعنی‌نشاط جسم نشاط روح است ونشاط روح نشاط جسم . راه‌پیمائی این مزایا را دارد بعلاوه پیاده روی لذت مطبوع و بزرگی‌برای شما فراهم می‌آورد بهمین علت است اشخاص بسیاری در دنیا که‌میتوانند تفریحات گوناگونی داشته باشند فقط به تفریح‌پیاده روی میپردازند زیرا پیاده‌روی برای آنها لذت عضلاتی خیلی خالص فراهم می‌آورد .

خواب راحت

یك خواب عمیق‌و آرام هدیه آسمانی است اگر شما از آن نصیبی برده‌اید خداوند بزرك وتوانا را شکر گوئید زیراهیچ چیز شادابی بخش‌تر از یك شب آرام وبا استراحت نیست.

من امیدوارم که شما برای خوابیدن ، شبها قرص خواب مصرف نمیکنید آماربه‌ما هشدار میدهد که‌شش میلیون‌آمریکائی برای کوتاه کردن عمر خود بدون فکر و شعور سالم‌قرص های مسکن‌خواب‌آور رامصرف میکنند. اینقدر برای خوابیدن خود نگران و مشوش نباشید هر قدر بیشتر مشوش ونگران شوید کمتر خواهید خوابید.

عوامل زیادی در استراحت برای خوابیدن تاثیر دارندچهار عنصر اصلی عبارت ازکلسیم، منیزیوم ، ویتامین د وویتامین ب ٦ اثر آرام بخشی برروی اعصاب دارد و آنراغلب

در معالجه بیماری رقص سن‌گی وفلج‌باموفقیت آزمایش کرده‌اند ونتایج درخشانی گرفته‌اند در هرصورت‌ویتامین‌ب٦در‌تندرستی سیستم عصبی اصل مهمی‌است و حال آنکه غیرازویتامین ب٦ ویتامین های ناشناخته ب تا کنون معلوم نشده است در نارسائی های بدن تاثیر داشته باشد هم‌چنین عوارض عصبی زیادی با تیامین ، ریبوفلاوین ویتامین بعد از تجویز ویتامین ب ٦ بکلی معالجه و درمان شده‌اند .

ویتامین ب٦ در غذا های معمولی پیدا نمیشود هم‌چنین‌در غلات تصفیه شده وآرد های باصطلاح غنی هم وجود ندارد .

برای دریافت مقدار مناسب ویتامین ب٦ باید جوانه گندم، مخمر آبجو ، ملاس‌سیاه‌نیشکر وجگررا خورد .

جگر را لازم نیست هر روز بخورید بلکه هر هفته یك یا دوبار کافی است کمبودمنیزیوم تولید اضطراب و ناآرامی برای خوابیدن میکند .

اگر اوکسیدومنیزیوم را نیم ساعت قبل از خواب مصرف کنید مزایای زیادی دارد که جانشین قرصهای خواب شود.

کمبود منیزیوم از تغذیه خوراکیهای تصفیه شده بدست می‌آید مخصوصا سبزیهای‌سبز وغلات کامل مصرف نگردد .

کمبود کلسیم هم میتواند مسئول بیخوابی گردد .

تمام موجودات انسانی هر سنی داشته باشند باید در هر روز یك گرم کلسیم جذب‌بدن کنند .

وبرای تهیه ایـن مقدار کلسیم نوشیدن یك لیترشیر کافی است که این شیر می- تواند بشکل شیر خشك یاشیر تازه یاشیر بسته‌وماست باشد. انتخاب شیر مربوط به‌شماست که با توجه به وزن و سلیقه خودتان آنرا انتخاب‌کنیدچون کلیسم در آسیدحل میشودشیر های ترش مثل ماست که‌دارای اسیدلاکتیك هستند برای بدن کلسیم قابل جذب وهضم‌سریع را فراهم می آورند . کامل بودن مواد شیری که خورده‌اید بستگی باین دارد که خواب آرامی را برای شما فراهم‌آورد و آن‌هم‌مربوطبه مقدارکلسیمی دارد که در آن شیروجود دارد و این مقدار کلسیم است که اعصاب شماراآرام کردمو‌برای خواب خوشی بشما کمك می- کند.

در بسیاری از موادشیری کلسیم تقریبا نایاب است .

سبزیهائی که برگهای سبز دارند مقداری کلسیم دارند و بشکل غیر قابل حل است در نتیجه وارد جریان خون نمی - شود .

برای رفع این مشکل یك قشق چایخوری ملاس سیاه دارای آن مقدار کلسیم‌است که شما آنرا در نیم لیوان‌شیر پیدا خواهید کرد نوشابه‌خواب آور برگزیده من دوقاشق‌قهوه خوری ملاس سیاه است که‌در یك لیوان شیرداغ حل میکنم.

هر غذای گوشتی که با استخوان پخته میشود باید ترشی داشته باشد که از آب لیموی‌تازه سرکه ، آب گوجه فرنگی ، ماست باید کمك گرفت زیرا اسید این مواد کلسیم استخوان راحل کردهو آنرا قابل جذب در بدن‌می - کند .

بسیاری از ملل ابتدائی‌مثل اسکیموها کلسیم را با جویدن استخوان برای بدن خودتامین میکنند .

در آمریکا بعضی غذا های آماده برای بچه‌های شیرخوار و غیر شیرخوار گرد نرم استخوان تقویت شده است.

امیدوار باشیم که غـذای بزرگسالان هم بزودی با گرد استخوان تقویت شود و در دسترس همه گذ اشته شود .

دکتر شرمان از تکرار این موضوع خسته نمیشودو دائما میگوید که احتیاج به‌کلسیم در بزرگسالان کم نمیشود به همین‌جهت باید مصرف آنرا ادامه داد .

ادامه‌دارد

راه پیمائی حافظ تندرستی و شادابی است

چنانچه فرصت و احیاناخدا نکرده همت راه‌پیمائی و پیاده روی رانداریدبه کیفیتی که در عکس دیده میشود در هرفرصتی ولوبتماشای‌تلویزیون‌نشسته‌اید ورزش کنید . ایـن ورزش همانطورکه درگزارشهای‌پیشین اشاره کردم ورزش«لاکلنك» نامیده شده است .

یك خبر جالب درباره بزرگمرد سینمای ایران

بهروزوثوقی
سینمانیاگارا

قاتل کیست ؟ چه کسی دستور قتل را صادر می کرد؟ راز قتل راچه‌کسی کشف کرد ؟ شما که‌به فیلمهای جنائی و دلهره آور علاقه دارید حتما باید این فیلم را ببینید .

از فرداصبح

متروپل

فیلمی هیجان انگیز و دلهره‌آور

سینما متروپل - لاله‌زار نو- تلفن ۳۱۹٤۱۰

استودیو میناقیه بعد ازفیلم‌خوب‌ایرانی«گوزنها» یك فیلم متفاوت دیگر راتقدیم دوستداران فیلم های ایرانی مینماید ...

...جای‌امن

فیلمی با هوای تازه و حرفی تازه ـ باارزش و تحسین برانگیز برای بینندگان فیلمهای خوب ایرانی ....

...جای‌امن

فیلمی برای‌من -برای تو - برای ما ....

ازصبح‌چهارشنبه در گروه‌ممتاز سینمائی پایتخت

آسیاـ اروپاـ مولن‌روژ
شهوندـ لیدوـ نپتون
ژالهـ توسکاـ المپیا
پاسارگادـ چرخ‌فلك

فیلمی‌از: مرتضی عقیلی

مدیرفیلمبرداری ایرج‌صادقپور محصول استودیومیناقیه موسیقی مجتبی‌میرزاده

مدیرفیلمبرداری ایرج‌صادقپور محصول استودیومیناقیه موسیقی مجتبی‌میرزاده

بهروزوثوقی
بهروزوثوقی
بهروزوثوقی
بهروزوثوقی
سینمانیاگارا

کاشی‌کاری‌تازیرسقف باکاشی

کاباره های تهران.. کاباره های تهران

ونك	باکارا	شکوفه‌نو
گوگوش شماعی‌زاده	هایده ـ شاهرخ یلدا	حمیرا ـ لیلافروهر شیدکریم
هنریت خواننده ایتالیائی کریستیانو کمدین‌های یونانی مک‌گرگور شعبده‌باز تونی شارمن خواننده انگلیسی رقص قفقازی گروه انتش بالت لیزا ـ بالت انگلیسی ٦٨٤٧٧٥ ـ ٦٨٢٥٥٧	رقص عربی هلاصفی ازقاهره زیباررویان تایلندی مهرویان سنگاپوری پریوشان انگلیسی ارش و انتش ٨٩٨٢٠٨ ـ ٨٩٥١٧٧	رقص عربی ناگلاسمعی ازقاهره رقص قفقازی برادران جانباز گروه اکروبات بندباز ویولین سیسترز بندبازان یوگسلاوی بالت کیم ـ بالت ساندرا ٥٤٢٠٣٣ ـ ٥٤٤٠٤٤
شروع برنامه ۱۰ بعدازظهر	شروع برنامه ۱۰ بعدازظهر	شروع برنامه ۱۰ بعدازظهر

«جوزف لوزی کارگردان برجسته و نام آور که ساخته های جنجال برانگیز او همیشه از طرف تماشاچیان و منتقدین سینمائی بیک اندازه مورد توجه قرار گرفته است، اینک دوربین موشکاف خود را به زوایای مغز و قلب زن انگلیسی میبرد و رازهای نهفته و زندگی و امیال عشقی او را برملا میسازد

از فردا صبح در سینماسینه‌موند سینمای ممتاز چهارستاره ****

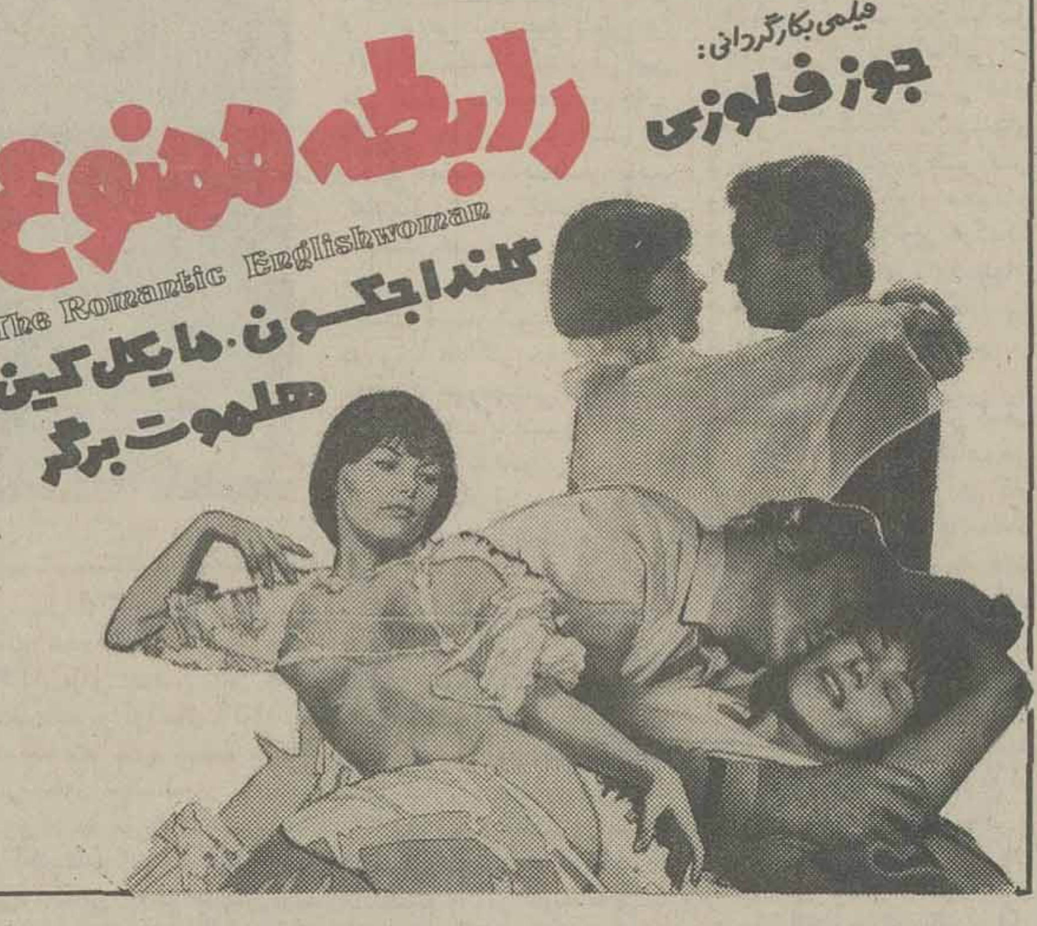

چند وقت است که‌یك فیلم خوب کمدی ایتالیائی ندیده‌اید ؟ یکسال ؟... دوسال ؟... پنج‌سال؟... خوب این‌که دیگر ناراحتی ندارد چون بعدازمدتها یکی ازآن فیلمهای ناب کمدی را برای شماارمغان آورده‌ایم که‌با دیدن‌آن‌از ته‌دل غش‌وریسه‌خواهید رفت ....

از صبح سه‌شنبه فقط در سینما آتلانتیک

برنامه آینده فقط سینما همای

آتش جاودان و فروغ بی‌پایان سینمای هند کپی جدید و کامل

آگهی مناقصه‌شماره ۲۱

مورخه ۲۰ر٤ر۲۵۳٦

نیروی دریائی شاهنشاهی کف قفسه بندی مورد نیاز سال ۳٦ خود را از طریق‌آگهی‌مناقصه خریداری مینماید پیشنهاد دهندگان میتوانند با مراجعه به دفتر مدیریت تهیه و خرید معاونت لجستیکی نیروی دریائی شاهنشاهی واقع در خیابان ۲٥ شهریور نبش خیابان پارك و دریافت برك شرایط و مشخصات و نمونه پیمان‌پیشنهاد خود را برابر مفاد مندرج در برک شرایطومناقصه تنظیم و تاساعت ۱۰ صبح روز ۱٦ر٥ر۲۵۳٦به دفتر مدیریت تهیه و خرید داخل کشور تسلیم نمایند . مالف۹۳۳۱

اداره مناقصه‌گذار نیروی دریائی شاهنشاهی

شرکت ملی ذوب آهن ایران

آگهی استخدام

شرکت ملی ذوب‌آهن آریامهر اصفهان بمنظور تکمیل کادر خود تخصص‌های زیر را با حقوق و مزایای مکفی و برخورداری ازامکانات ویژه استخدام مینماید :

۱ ـ متخصص کامپیوتر
۲ ـ تحلیل‌گر سیستم
۳ ـ نوق لیسانس و یا لیسانس در رشته مهندسی معدن با پنج سال سابقه کار
٤ ـ فوق‌لیسانس ویا لیسانس در رشته مهندسی معدن.
٥ ـ فوق‌لیسانس ویا لیسانس در رشته مهندسی برق.
٦ ـ فوق‌لیسانس و یالیسانس در رشته مهندسی‌مکانیک.
۷ ـ فوق‌لیسانس و یالیسانس‌دررشته‌مهندسی‌الکترونیک
۸ ـ فوق لیسانس و یا لیسانس در رشته مهندسی راه و ساختمان .
۹ ـ فوق دیپلم و دیپلم در رشته برق .
۱۰ـ فوق دیپلم و دیپلم در رشته مکانیک .
۱۱ـ فوق دیپلم ودیپلم در رشته راه و ساختمان.
۱۲ـ لیسانس و فوق‌دیپلم برنامه‌نویسی .
۱۳ـ راننده پایه یکم وپایه دوم
۱٤ـ مونتور اسکلت فلزی .
۱٥ـ مونتور مکانیک .
۱٦ـ تعمیرکار مکانیک .
۱۷ـ جوشکار برق و کاربیت
۱۸ـ تراشکار .
۱۹ـ برقکار .
۲۰ـ بنای نسوزچین .
۲۱ـ راننده لیفتراک با گواهینامه ویژه
۲۲ـ آهنگر .
۲۳ـ نقاش ساختمان .
۲٤ـ شیشه‌بر .
۲٥ـ تکنیسین نقشه‌برداری (فوق دیپلم)
۲٦ـ بنای عمومی
۲۷ـ آرماتوربند
۲۸ـ نجار قالبند
۲۹ـ تعمیرکار رادیو و تلویزیون .

داوطلبان میتوانند برای آگاهی بیشتر و ثبت‌نام همه روزه باستثنای روزهای پنجشنبه و جمعه وایام تعطیل به اداره کاریابی و استخدام شرکت ملی‌ذوب‌آهن ایران واقع در خیابان کاخ شمالی ۱۳۰ ویا اداره کاریابی و استخدام شرکت سهامی ذوب‌آهن آریامهر واقع در ۲۰ کیلو متری جاده اصفهان- شهرکرد مراجعه نمایند .

الف ۱۸۳٥

برنامه‌سینماها

تماشای فیلمهائی که با علامت (×) مشخص شده برای اشخاص کمتر از ۱۸ سال ممنوع است.

* ارزو - رنگی - راجندراکمار - سادنا
ارانوس (٥۲۷۹۷۱) ۱۰/۳۰ـ ۱ـ ۳/۳۰ـ ٦ـ ۸/۳۰
* از ظهر تا سه - رنگی - چارلز برونسون
دیاموند (۸۲۸٤۰۰) ۱۱/۱٥ـ۱/٤٥ـ۳/۳۰ـ۷/۳۰ـ۹/٤٥
* الهه سیاه - رنگی - پام گریز
متروپل (۳۱۹٤۱۰) ۹ـ ۱۱ـ ۱ـ ۳ـ ٥ـ ۷ـ ۹
* آفتاب سرخ - رنگی - چارلز برونسون - الن دلون
سانترال (۹۲۸٦۸٦) ۱۰/۳۰ـ ۱۲/٤٥ـ ۳ـ ٥/۱٥ـ ۷/۳۰ـ ۹/٤٥
* انسان وحشی ، حیوان وحشی - رنگی
سینه موند (٦٤۸۳۲۲) ۱۱ـ ۳ـ ٥ـ ۷ـ ۹
* آب نبات چوبی - رنگی - نرمن تاکس
بلوار (٦٥٥۲۹۲) ۱۱/۳۰ـ ۱/۳۰ـ ۳/۳۰ـ ٥/۳۰ـ ۷/۳۰ـ ۹/۳۰
پانوراما (۳٤٤۷٥۰) ۹/۳۰ـ ۱۱/۳۰ـ ۱/۳۰ـ ۳/۳۰ـ ٥/۳۰ـ ۷/۳۰ـ ۹/۳۰
* آشیانه عقاب ها - رنگی - سینما سکوپ
سهیلا (۳۱٦٤۲٤) ۱۰/۳۰ـ ۱۲/۳۰ـ ۲/۳۰ـ ٤/۳۰ـ ٦/۳۰ـ ۸/۳۰
ری (٥۲۲٥۷۸) ۱۰ـ ۱۲ـ ۲ـ ٤ـ ٦ـ ۸ـ ۱۰
* اردوگاه زیبا رویان - رنگی سینما سکوپ
تاج (۳۱۳۸٦٤) ۱۰ـ ۱۲ـ ۲ـ ٤ـ ٦ـ ۸ـ ۱۰
* آخرین روز بهاری - سینما سکوپ رنگی
آریا (۳۱۹۸۸٤) ۹ـ ۱۱ـ ۱ـ ۳ـ ٥ـ ۷ـ ۹
* بازماندگان - رنگی - نرملازارنو
دیانا (٦٤۷۳٦٥) ۱۱ـ ۳/۳۰ـ ٥/۳۰ـ ۷/۳۰ـ ۹/۳۰
* باگزی مالون - رنگی - جودی فاستر
شهر قصه (٦۲۷۲۹۰) ۱۱ـ ۲ـ ٤ـ ٦ـ ۸ـ ۱۰
* پل رودخانه کوای - رنگی - ویلیام هولدن
میامی (۷٥٤۳۲۹) ۹ـ ۱۱ـ ۱ـ ۳ـ ٥ـ ۷ـ ۹
* پریچهر - رنگی - جی تندرا - جایابهادری
شهناز (۷٥٤٦۲٦) ۱۱ـ ۱ـ ۳ـ ٥ـ ۷ـ ۹
* پاکیزه - رنگی - اشرک کومار - میناکو ماری
حافظ (۳۹۱۰۷٤) ۱۰/۳۰ـ ۲/۳۰ـ ٤/۳۰ـ ٦/۳۰ـ ۸/۳۰
* پیک نیک با خوشگلا - رنگی - الکه زومر
سیلورسیتی (۲٦۱۲۰٥) ۱۱/۳۰ـ ۱/۳۰ـ ۳/۳۰ـ ٥/۳۰ـ ۷/۳۰
نیاگارا (٦٦٥۳۰۷) ۱۱/۳۰ـ ۱/۳۰ـ ۳/۳۰ـ ٥/۳۰ـ ۷/۳۰ـ ۹/٤٥
ادئون (۳۲۱۹۱۱۸) ۱۱ـ ۱ـ ۳ـ ٥ـ ۷ـ ۹
* تب داغ - رنگی - ژان پاتریک
بولیدور (۸۹۲۷۳۱) ۱۱/۳۰ـ ۳/۳۰ـ ٥/۳۰ـ ۷/۳۰
* جدال در راه سخت - سینما سکوپ - رنگی
برلیان (۳۹۳٥۳٥) ۹ـ ۱۱ـ ۱ـ ۳ـ ٥ـ ۷ـ ۹
* چهار کوچولوی والت دیسنی - رنگی
گلدن سیتی (٦٦۳۳٦۹) ۱۱/۳۰ـ۳/۳۰ـ٥/۳۰ـ۷/۳۰ـ۹/۳۰
* حادثه جویان - سینماسکوپ - رنگی
دروازه‌طلائی (۳٥۲۱٦۰) ۹ـ ۱۱ـ ۱ـ ۳ـ ٥ـ ۷ـ ۹
* خوشگلهای هوسباز - رنگی - پاسکال پتی
شهر تماشا (۹۲۸٦۸٦) ۱۱/۳۰ـ ۱/۳۰ـ ۳/۳۰ـ ٥/۳۰ـ ۷/۳۰
* دختری بنام جسی - سینما سکوپ رنگی
پارک (۳۱۹٦۳۷) ۹ـ ۱۱ـ ۱ـ ۳ـ ٥ـ ۷ـ ۹
* (×) دیوانه عشق - رنگی - سینما سکوپ
ب.ب (۸۲۹٦٤۱) ۱۱ـ۲ـ٤ـ٦ـ۸ـ۱۰
* رام نشدنی - رنگی - کندی دیالسون
رادیو سیتی (٦٤۳۳۲۰) ۱۱/۱٥ـ ۳/۳۰ـ ٥/۳۰ـ ۷/۳۰ـ ۹/۳۰
* ریتای بزن بهادر - رنگی - ترنس هیل
رکس (۳۱۸۲٤۲) ۱۰/۳۰ـ ۲/۳۰ـ ٤/۳۰ـ ٦/۳۰ـ ۸/۳۰
رویال (۸۲۹۷۸٥) ۱۰ـ ۱۲ـ ۲ـ ٤ـ ٦ـ ۸ـ ۱۰
* زیرآفتاب سوزان - رنگی - الن دلون
مازستیک (٦٦۸٤٦۱) ۱۱ـ ۱ـ ۳ـ ٥ـ ۷ـ ۹/۱٥
* سرباز - رنگی ملک مطیعی - پوری بنائی
آسیا (٦٤۲۹۰۹) ۹ـ ۱۱ـ ۱ـ ۳ـ ٥ـ ۷ـ ۹/۱٥
اروپا (۳۰۳۱۷۹) ۱۰/۳۰ـ ۲/۳۰ـ ٤/۳۰ـ ٦/۳۰ـ ۸/۳۰
مولن روژ (۷٥۲۹۲۹) ۱۱ـ ۱ـ ۳ـ ٥ـ ۷ـ ۹
نپتون (۷٦۰۱۳٦) ۱۱ـ ۱ـ ۳ـ ٥ـ ۷ـ ۹
لیدو (۹٥۱٥۱۱) ۱۰ـ ۱۲ـ ۲ـ ٤ـ ٦ـ ۸
ژاله (۳۰٤۱۲۰) ۱۰/۳۰ـ ۲/۳۰ـ ٤/۳۰ـ ٦/۳۰ـ ۸/۳۰
المپیا (۹۲٦۷۹٦) ۱۱ـ ۱ـ ۳ـ ٥ـ ۷/۱٥ـ ۹/۱٥
پاسارگاد (٤۳۲۷۸۲) ۹ـ ۱۱ـ ۱ـ ۳ـ ٥ـ ۷ـ ۹
توسکا (٥۳۹٥٤٤) ۹ـ ۱۱ـ ۱ـ ۳ـ ٥ـ ۷ـ ۹
چرخ فلک (۹٥۰٥٥۸) ۹ـ ۱۱ـ ۱ـ ۳ـ ٥ـ ۷ـ ۹
* سامورائی - رنگی آلن دلون
امپایر (۸۹۳۹٤۲) ۱۱/۳۰ـ ۱/۳۰ـ ۳/۳۰ـ ٥/۳۰ـ ۷/۳۰ـ ۹/٤٥
* سایه قاتل - رنگی - پول بریتر - باربارابوشه
اتلانتیک (۸۹۷۱۷۱) ۱۱/۱٥ـ ۳/۳۰ـ ٥/۳۰ـ ۷/۳۰ـ ۹/۳۰
* شب نشینی در قصر دراکولا - شمشیرزن حرفه‌ای
نادر (۳۲٤۷۹٥) ۹ـ ۱۱ـ ۱ـ ۳ـ ٥ـ ۷ـ ۹
* طلسم - رنگی - سینما سکوپ
سیلوانا (۳٦۳۷۷۷) ۹ـ ۱۱ـ ۱ـ ۳ـ ٥ـ ۷ـ ۹
* نان و نمک - بیک ایمانوردی - شورانگیز
اونیورسال (۹۲٦۹٥۳) ۹ـ ۱۱ـ ۱ـ ۳ـ ٥ـ ۷ـ ۹
ایران (۳۱٦۳٥٤) ۹ـ ۱۱ـ ۱ـ ۳ـ ٥ـ ۷ـ ۹
سانیا (۳٥۲٤٤۲) ۹ـ ۱۱ـ ۱ـ ۳ـ ٥ـ ۷ـ ۹
تیسفون (۸٥۸۸۸۲) ۹ـ ۱۱ـ ۱ـ ۳ـ ٥ـ ۷ـ ۹
رنگین کمان (۷٤٥۷٦۰) ۱۰ـ ۱۲ـ ۲ـ ٤ـ ٦ـ ۸
موناکو (۷۳٥٥۷٦) ۹ـ ۱۱ـ ۱ـ ۳ـ ٥ـ ۷ـ ۹
پرسپولیس (۸٥۱۰۸۳) ۱۰ـ ۱۲ـ ۲ـ ٤ـ ٦ـ ۸
کارون (۹٥٥۱٦٥) ۱۰/۳۰ـ ۲/۳۰ـ ٤/۳۰ـ ٦/۳۰ـ ۸/۳۰
دریا (۳٤۱۷٤٦) ۹ـ ۱۱ـ ۱ـ ۳ـ ٥ـ ۷ـ ۹
پاسیفیک (۷٥۳۳۱۱) ۱۱ـ ۳/۳۰ـ ٥/۳۰ـ ۷/۳۰ـ ۹/۳۰
استارا (۲۷٤۰۲۲) ۱۰/۳۰ـ ۲/۳۰ـ ٤/۳۰ـ ٦/۳۰ـ ۸/٤٥
* وقتی عشق بمیرد - رنگی - اندی رابینسون
شهر قشنگ (٦٤۷۷۷۷) ۱۱ـ ۱ـ ۳ـ ٥ـ ۷ـ ۹
* ۱۸ سالگان باید بیاموزند - سینما سکوپ - رنگی
پلازا (٦٤٤۲٥٥) ۱۱/۱٥ـ۳/۱٥ـ٥/۱٥ـ۷/۱٥ـ۹/۱٥
* عشق نفرت انگیز - رنگی - سینما سکوپ
ایفل (۳۱۱٤۷۷) ۱۰/۳۰ـ ۱۲/۳۰ـ ۲/۳۰ـ ٤/۳۰ـ ٦/۳۰ـ ۸/۳۰
* فراری گرفتار - رنگی - سانچیوکومار
قصر طلائی (۷٥۹٦۲٤) ۹ـ ۱۱ـ ۱ـ ۳ـ ٥ـ ۷ـ ۹ـ
* فستیوال فیلمهای والت دیسنی
گلدیس (٦۲۸۷۱۳) ۱/۳۰ـ ۳/۳۰ـ ٥/۳۰ـ ۷/۳۰
* فستیوال فیلمهای فردین و بیک ایمانوردی
الوند (۳٥٦٥۳۸) ۱۰ـ ۱۲ـ ۲ـ ٤ـ ٦ـ ۸ـ ۰
کیهان (٥٤٦۳٦۰) ۹ـ ۱۱ـ ۱ـ ۳ـ ٥ـ ۷ـ ۹
* فستیوال فیلمهای سینمای هند
آسمان آبی (۳٤۱٦٦۸) ۹ـ۱۱ ـ ۱ـ۳ ـ ٥ـ۷ـ۹
* کینگ کونگ - رنگی - جف بریجز
شهر فرنگ (٦۲۸٦۲۸) ۱ـ ۳۰/۲ـ ۷/۳۰ـ ۱۰
ریولی (۷٥۷۷۷۷) ۱۰ـ ۱۲/۳۰ـ ۳ـ ٥/۳۰ـ ۸ـ ۱۰/۱٥
کاپری (۹۲۸٤۰۱) ۱۰/۳۰ـ ۱۲/٤٥ـ ۳ـ ٥/۱٥ـ ۷/۳۰ـ ۱۰
پارامونت (٦٤۸۳۲۱) ۱۰/٤٥ـ ۱ـ ۳/۱٥ـ ٥/۳۰ـ ۷/٤٥ ـ ۱۰
★ گنج اژدهاـ رازهای نهفته اعماق‌دریاها
البرز (۲۰٤۲٥۸) ۳ر۳۰ـ۸ـ۱۲ـ ٤ر۳۰ـ ۷ـ ۸ر۳۰
* گرگ شب - رنگی - کالوین لاکهارت
کریستال (۳۱۷٦۷٥) ۹/۳۰ـ ۱۱/۳۰ـ ۱/۳۰ـ ۳/۳۰ـ ٥/۳۰ـ ۷/۳۰ـ ۹/۳۰
* لبریز از عشق - رنگی - پیتر لی لارنس
کسری (۸۲٦۹۳۹) ۱۰/۳۰ـ ۲ـ ٤ ـ ٦ـ ۸ـ ۱۰
★ مشتزن سرکش - قتل در قطارسریع‌السیر شرق
فلور (٥۲۸۰۹٦) ۹ـ ۱۱ـ ۱ـ ۳ـ ٥ ـ ۷ـ ۹
* مرز خونین - رنگی کنت مور - لورن باگال
همای (۳۱۱٦٦۹) ۱۰/۳۰ـ۲/۳۰ـ٤/۳۰ـ٦/۳۰ـ۸/۳۰
* سانس انگلیسی
گلدیس ساعت ۹/۳۰ (فستیوال والت دیسنی)

سینماکریستال :گرگ‌شب

آگهی مناقصه عمومی

شرکت سهامی سازمان آب و برق منطقه‌ای شمال در نظر دارد دیزل ژنراتورهای مورد نیاز خود را برای طرح ابرسانی شهرهای گروه ب شمال و قطعات یدکی مربوط بانها را طبق مشخصات و شرایط مندرج در اسناد و مدارک مناقصه تهیه نماید. داوطلبان شرکت در مناقصه می توانند همه روزه باستثنای ایام تعطیل لغایت ساعت ۱۷ روز چهارشنبه مورخ ۳۶/۵/۱۲ اسناد و مدارک مناقصه فوق الذکر را از دفتر مهندسین مشاور تهران بوستن بآدرس تهران خیابان عباس آباد چهارراه مهناز خیابان جهانشاه ساختمان تهران بوستن خریداری و پیشنهادات خود را بر اساس شرایط و مشخصات مربوطه حداکثر تا ساعت ۹ صبح روز شنبه مورخ بیست و نهم مرداد ماه سالجاری در رشت بدبیرخانه سازمان واقع در خیابان آریامهر تسلیم و رسید دریافت نمایند پیشنهادات واصله در ساعت ده صبح روز ۳۶/۵/۲۹ در دفتر سازمان آب و برق منطقه‌ای شمال واقع در رشت خیابان آریامهر قرائت خواهد شد حضور پیشنهاد دهندگان در جلسه مناقصه عمومی مزبور آزاد و سازمان در رد یا قبول یک یا کلیه پیشنهادات مختار است.

م الف ۹۱۶۲ شرکت سهامی سازمان آب و برق منطقه‌ای شمال

قابل توجه مالکین باغات در تهران و شمیرانات

بکلیه مالکین اراضی بایری که زمین های خود را طبق مقررات آئین نامه اجرای تبصره ۵ اصلاحی ماده ۲۱۴ قانون مالیاتهای مستقیم ازاول سال ۲۵۲۶ ببعد تبدیل بباغ کرده‌اند اعلام میشود که تا آخر تیر ماه جاری اظهار نامه مربوط بباغ بودن زمین خود را تهیه و به دارائی محل تسلیم فرمایند و در صورت عدم تسلیم اظهار نامه مشمول جریمه مقرر خواهند شد. م الف ۷۱۷۲

وزارت امور اقتصادی ودارائی

آگهی مزایده

سفارت ایالات متحده آمریکا مقداری اثاثیه منزل و دفتری را از طریق مزایده بفروش می رساند ،اجناس فوق را میتوان روز های سه‌شنبه ۲۸ وچهارشنبه ۲۹ تیرماه ۲۵۳۶ شاهنشاهی بین ساعات ۸ صبح الی ۳ر۵ بعدازظهر درمحوطه سفارت آمریکا ـ کوچه اردلان (روبروی درب غربی امجدیه) کوچه حمید ـ کوچه بیژن ـ پلاك ۷ رویت نمود.

پیشنهادات واصله در پاکت لاك و مهر شده دریافت و نتیجه دوروز بعد اعلام خواهد شد. بدیهی است پرداخت کلیه عوارض و حقوق گمرکی متعلقه در صورت تعلق گرفتن بعهده خریدار خواهد بود. ۱ـ۲

آگهی استخدام

یك سازمان دولتی به چند نفر مهندس مکانیك مهندس برق ،حسابدار ،انباردار ،تکنیسین برق تکنیسین مکانیك جهت خدمت درادارہ مرکزی و کارخانه های وابسته در تهران و شهرستان ها باحقوق مکفی نیازمنداست.

واجدین شرایط میتوانند درخواستهای خودرا با ذکر مشخصات کامل و سوابق کار و آدرس حداکثر تا تاریخ ۳۱ر۴ر۳۶ به آدرس خیابان کورش کبیر خیابان ملك ـ کوچه جلالی پلاك ۴۰ ارسال دارند. م الف ۹۰۰۶

مجله دنیای ورزش روزهای شنبه منتشر میشود

بانك عمران استخدام میکند

بانك عمران بافراد ذیل جهت خدمت در تهران نیازمند است :

۱ـ عده‌ای دوشیزه یا بانو ماشین‌نویس فارسی و لاتین که دارای دیپلم متوسطه بوده و تسلط کامل به زبان انگلیسی داشته باشند.

۲ـ عده‌ای دوشیزه یا بانو تلفنچی.

متقاضیان میتوانند برای ثبت‌نام و کسب اطلاع بیشتر بکارگزینی بانك واقع در خیابان شاهرضا روبروی دانشگاه تهران. ساختمان بانك عمران. طبقه سوم اداره کارگزینی مراجعه فرمایند.

کارخانجات فلورمرکت یزد

درسراسر ایران نماینده می پذیرد

تلفن | تهران ۶۴۰۹۹۸ یزد ۶۲۷۵

آگهی

آموزشگاه بهیاری خسروآئین وابسته بجمعیت شیرو خورشید سرخ کرمانشاه

برای سال تحصیلی ۳۶ـ۳۷ تعداد سی نفر داوطلب دوشیزه جهت آموزشگاه بهیاری با شرایط زیر می‌پذیرد.

۱ـ قبولی گواهی سال دوم دبیرستان نظام جدید (نظری).

۲ـ حداقل سن ۱۶ سال و حداکثر ۲۲ سال

۳ـ قبول شدن در امتحان ورودی و مصاحبه

۴ـ مجرد بودن.

۵ـ آموزشگاه درمدت تحصیل دانش‌آموزان را بطور شبانه روزی می‌پذیرد.

برای کسب اطلاعات بیشتر داوطلبان می توانند همه روزه از ساعت ۸ صبح الی ۲ بعداز ظهر به جمعیت شیرو خورشید کرمانشاه واقع در میدان کوروش خیابان خسرو پرویز مراجعه نمایند.

جمعیت شیروخورشید سرخ کرمانشاه

آگهی مطبوعاتی

شخصی بنام حسینعلی از اتباع افغانستان که متوسط القامت و حدود ۱۶۵ سانتی متر قد دارد وزن تقریبی وی ۶۰ کیلوئی و ۳۲ ساله دارای موی سر کوتاه و مشکی و ابروها و مژه‌ها سیاه و مشکی سبیل کم پشت وریش تراشیده است دراثر تصادف اتومبیل در جاده کاشان ـ قم در تاریخ ۱۶ر۳ر۲۵۳۵ بقتل رسیده است و پرونده مربوط به آن به کلاسه ۱۳۲ ـ ۲۵۳۵ درمادیاری تحقیق شعبه ۳ دادسرای کاشان تحت‌رسیدگی است افرادی که مقتول راشناسائی ویا از مشخصات کامل تامبرده اطلاع دارند میتوانند ظرف مدت دوماه از تاریخ نشر آخرین آگهی مطبوعاتی که در سه نوبت متوالی منتشر میشود مراتب رابادیاری دادیاری اعلام دارند.

دادیار تحقیق شعبه ۳ دادسرای کاشان ـ تاج‌الدین

اطلاعیه

برنامه حمایت از خانواده‌های بی‌سرپرست

نظر به عواطف سرشار داوطلبان خدمات اجتماعی واستقبالی که مردم نیکوکار درهفته حمایت ازخانواده های بی‌سرپرست از این نهضت بزرك انسانی نموده و توسط تلفن و نامه خواستار حمایت از خانواده های بی‌سرپرست شده‌اند بموجب این اطلاعیه نحوه انجام این خدمت انسانی باطلاع عموم میرسد :

هر نیکوکاری می‌تواند با پرداخت ماهیانه ۵۰۰۰ (پنجهزار ریال) حمایت مالی یک خانواده بی‌سرپرست را تقبل کند

تعهد این برنامه عبارتست از :

۱ـ شناسائی خانواده بی‌سرپرست و تحقیق درمورد مسائل ومشکلات خانواده توسط مددکاران اجتماعی

۲ـ تنظیم برنامه حمایتی

۳ـ اجرای برنامه حمایتی بنحوی که کودکان و نوجوانان بطور مطمئن به تحصیل بپردازند ودیگر اعضاء خانواده به مرحله‌ای برسند که بی نیاز از کمك روی پای خود بایستند

۴ـ درکلیه موارد فوق مددکاران اجتماعی آموزش دیده برنامه از خانواده سرپرستی می کنند

۵ـ گزارش پیشرفت کارهای خانواده وهمچنین عکس فرزند خوانده‌های نیکوکاران مستمرا در اختیار آنان قرار می گیرد.

مددکاران اجتماعی برنامه در کلیه شهرهای کشور همه روزه بجز پنجشنبه و جمعه از ساعت ۷ صبح تا ۲ بعداز ظهر آماده انجام این نیت انسانی نیکوکاران هستند

واحد داوطلبان خدمات اجتماعی مرکز آماده است با تلفن‌های شماره

۳۲۴۲۲۳۲ و ۳۱۹۸۹۷

هرگونه اطلاع بیشتری را در اختیار بگذارند.

سازمان شاهنشاهی خدمات اجتماعی ـ خیابان قوام‌السلطنه

صهیونیست‌ها هنوز... بقیه از صفحه ۸

فرهنگ قومی در جامعه یی بود که فشارش برای تحلیل آنها بسیار زیاد است. این فدراسیون دوره‌های تحصیل خاصی را برای کودکان دبستانی تاسیس کرده و یک صندوق آموزشی برای ۲۵ دانش جوی مهاجرت کرده از «رامله» بوجود آورده و صندوقی نیز برای کمک به اداره یک بیمارستان و یک کتابخانه عمومی «رامله» واقع در کرانه غربی رودخانه اردن بوجود آورده است.

نخستین امریکائیهای فلسطینی که دست کم ۶۰ سال پیش به امریکا مهاجرت کرده‌اند همگی از فرزندان یک خانواده مسیحی عرب هستند که پنج فرزند داشته است. یک گروه دیگر از امریکائیهای فلسطینی در سال ۱۹۴۷ به امریکا مهاجرت کرد. و در سال ۱۹۶۷ هم هنگامی که رامله به اشغال نیروهای اسرائیلی در آمد عده دیگری به امریکا مهاجرت کردند. یکی از میهمانان ضیافت شام گفت: از آن جا که، مسیحی بودیم و در جهان عرب، اقلیت محسوب میشویم بیش از دیگر فلسطینی‌ها در امریکا به دور هم جمع شدیم، و باهم خو گرفتیم.

فدراسیون رامله، در حدود ۲۰۰۰۰ عضو دارد. از دیگر فلسطینهای مقیم امریکا آماری در دست نیست، اما گمان میرود که تعداد این‌ها هم به ۲۰۰۰۰ تن میرسد.

بیشتر اعضای فدراسیون رامله، مهاجرانی هستند که از لحاظ اقتصادی به امریکا مهاجرت کرده‌اند، نه از لحاظ فشار سیاسی. آنها هم به ضیافت شام آمده بودند. به نظر میرسید که از لحاظ معیارهای زندگی در امریکا مردمان خوش بخت و ثروتمندی هستند، و به دشواری میتوان حدس زد که اعضای این گروه، در صورتی که رامله جزیی از یک دولت مستقل فلسطینی بشود، باین شهر باز گردند.

استقلال آمریکا

اما در دو مورد تردیدی وجود ندارد، یکی این که یاسرعرفات و سازمان آزادی بخش فلسطینی از نظر این امریکایی‌ها فلسطینی نمایندگان منحصر به فرد فلسطینی‌ها هستند و دیگر این که اعضای فدراسیون بیشتر بر اثر فشار جوانان مبارزشان خواستار آنند که با هواداران اسرائیل در امریکا به مقابله برخیزند.

میکائیل سعاه رئیس جدید فدراسیون رامله خطاب به حاضران در ضیافت گفت: «حالا موقع آن است که خودمان در فکر خودمان باشیم، و برای خودمان کار کنیم. امسال آغاز سومین سده استقلال امریکاست و من امیدوارم که آغاز استقلال امریکا و خروج آن از زیر سلطه و نفوذ صهیونیست‌ها باشد.»

هزینه چاپ کتاب بسیار گران است بقیه از صفحه ۲۵

برای بخش بررسی و معرفی کتاب فرستاده بود که هم کتاب مضحک بود و هم غم انگیز به این ترتیب که خود نویسنده در آغاز کتاب علاوه برچاپ عکس پی مثال خودشان و ثبت وضبط آدرس و شماره تلفن : جملاتی نظیر «شاهکار بی همتای امیرهوشنگ سهی» و «یگانه اثر باارزش اخلاقی و اجتماعی» و «این کتاب برای مسابقه بهترین کتاب سال انتخاب شده است» به چشم میخورد. اما موضوع کتاب واقعا بی ارزش ، بی اهمیت و درمجموع حیف کاغذ و وقت و نیرویی بود که صرف آن شده بود. نمی دانم چرا هرکس فقط بخاطر کسب شهرت مطالبی سرهم کرد، حق دارد آن را بخورد مردم بدهد. این کتاب انقدر بی ارزش بود که نویسندهٔ آن نتوانسته بود ناشری را بیابد که حداقل توزیع کتاب را تقبل کند. چه رسد به تقبل هزینهٔ چاپ آن. نمیتوان منکر این شدّ که همه کس، مایل است، تألیفاتی داشته باشد و با افتخار بگوید من خالق فلان اثرم، اما آیا واقعا کار درستی است؟

تسخیر بهشت

اثراخلاقی واجتماعی جناب امیر هوشنگ سهی نه تنها چیزی بمن یادنداد، بلکه خیلی هم عصبانی کننده بود، چون سرآخر به خودم کلی بدوبیراه گفتم که چراوقتم را صرف حرفهای بیهوده‌ای کرده‌ام که از لحاظ نگارشی هم چیز قابل توجهی نیست. آیا کسانی چون مولف «تسخیر بهشت» عبورشان حتی برای یکدفعه‌هم که شده به کتابفروشیهای خیابان شاهرضا نیفتاده و یک کتاب درست و حسابی نخوانده‌اند؟ کسی که از اخلاق و ایمان حرف می زند حداقل باید نگاهی به قرآن مجید شاهکار مکتوب انسانی و یا کتابهای باارجی چون نهج البلاغه و صحیفه سجادیه انداخته باشند و آن شیوه نگارش را دیده باشند! آیا آقای امیر هوشنگ سهی انتظار دارد که مجموعه پندواندرزهایش که در قالب یک داستان تخیلی مسخره عنوان شده دردلها تاثیری داشته باشد؟ من که به این اصل معتقد نیستم واگر دستگاهی از توزیع چنین آثار جلوگیری کند و از لحاظ ارزش ضابطه هایی برای آنها بوجود آورد به این نویسندگان خدمت کرده است. متاسفانه آثاری از این دست کم نیستند و هرروز شاهد انتشار تعدادی از آنها هستیم. ممکن است نویسندهٔ «تسخیر بهشت» تصور کند که من بااو دشمنی دارم، در حالیکه اینطور نیست. باعث افتخار من است که یک هموطنم درهرزمینه از علم و ادب بجایی برسد که در جهان زبانزد باشد. هیچ دلیلی ندارد که ندیده و نشناخته از آقای سهی و یا آقای میانه سالی که مجموعهٔ شعرش را به نام «نوبر» با یکدنیا توقع و فروتنی آورد که معرفی کنیم، ایراد بگیرم من از آن آدم خجالت می کشم و دلم نمی آید به او بگویم آقای محترم عمری است که آنچه برایت ارزش داشته یک سنگ بی ارزش بوده که توان را الماس پنداشته‌ای. چرا از خرج زندگی زن و بچه‌ات کسر میگذاری و خرج چاپ چنین کتاری را میدهی؟ واقعا دلم نمیاید این حرف را بزنم ولی آیا نباید اینها روزی بخود آیند؟ آن شاعری که مجموعهٔ شعرش را (به نام نوبر) آورد که معرفی کنم، نشان می داد که حاصل یک عمر پس اندازش را صرف چاپ مجموعهٔ اشعارش کرده است ولی این آدم هیچ کس را بعنوان مشاور خیر خواه نداشته که جلوکارش را بگیرد.

امیدوارم روزی این بی سروسامانی به پایان برسد و ماشاهد عرضه کتابهای باارزش به بازار باشیم. چون وقتی بااین حضرات که کارهایی چون تسخیر بهشت، نوبر و غیره را چاپ میکنند، حرف می زنی همه مدعی هستند که از این کار انتظار سودندارند درحالیکه از اینان باید پرسید چرا؟ اگر کارت بدرد می خورد، باید از بابت آن سودی هم ببری و اگر بی ارزش است چرا هزینه زندگی زن و بچه‌ات را فدای آن میکنی؟

جدول

ویژه ۹۶۹۲ شماره عادی ۱۱۹۶۴

افقی

۱ ـ خدای دریا در یونان قدیم ـ یکی از انگشتان ۲ ـ آخرین حرف ـ ظاهر ساختمان ـ یکی از موسیقی دانان معروف دوره ساسانیان ۳ ـ بررسی احوال ستارگان ـ حرکتی بر حرفی ـ آش ـ لازم و ضروری ۴ ـ نوعی کوپن است ـ از زبان مومن مدام توان شنید ـ در شهر خانه خدا زاده شده ۵ ـ برابر و مساوی ـ عجز و التماس ـ اسب در زبان ترکان ۶ ـ گرم و گداخته ـ نم‌نم باران ـ شکوه ـ دستمال است و دستار ۷ ـ دستگاهی در موسیقی ـ طرد شده ـ شاعر معشوقه خود را چنین هم خطاب کرده بود ۸ ـ رودخانه‌ای در امریکا ـ اگر در کارش پیشرفت کند عجبی نیست ۹ ـ علاقه و رغبت ـ اسم جدید ـ مکر و حیله ۱۰ ـ پستی و فرو مایگی ـ دراز گوش ـ رها شده ـ طرف و جهت ۱۱ ـ زینت رو ـ پایداری و دوام ـ سرزمین ونوس ۱۲ ـ بزرگمهر حکیم انرا ابداع کرد ـ در چهره نامرد نتوان دید ـ از واحدهای زمان ۱۳ ـ فرزندان عرب ـ پایه و بنیان ـ نویسنده کتاب جزیره گنجها ـ از درندگان تیز چنگال ۱۴ ـ از مشهورترین نویسندگان انگلیسی که کتاب دون ژوان از اوست ـ بهشت است ـ حرف ندا ۱۵ ـ مردانگی و دلاوری ـ مکتبی است فلسفی که «بر کلی» نظریه این فلسفه را به بهترین وجه وصف کرد.

عمودی

۱ ـ دنیا دیده ـ آنچه به صورت مخصوص در آمده باشد ـ بر آنها، وعظ و خطابه میکنند ۲ ـ وصف کننده ـ خطا در فوتبال ـ آهی که از ته دل بر آید ۳ ـ زراعتی که به آبیاری احتیاجش نیست ـ می‌زده چنین است ـ محل گذرش دانند ۴ ـ طرف و جهت ـ سخن منظوم ـ سایبان است ـ دستور غذا در رستوران ۵ ـ درنده‌ایکه زمانی برای شکار تربیت میشد ـ طایفه‌ای از حکما که پیرو عقاید افلاطون هستند ـ خیس و نمدار در لفظ انگلیسی ۶ ـ پشت سر هم و پیوسته ـ دادسر برفته ـ غرامت است ۷ ـ اولین مدرسه ـ قلاده سگ ۸ ـ پر حرف می‌زند ـ بخرد و دانا ـ حرف درد و ناراحتی ـ داخل و درون عرب ۹ ـ خساست ـ برای اولین بار اتومبیل را براه انداخت ۱۰ ـ گاهی تلخ از آب در می‌آید ـ ضمیری است ـ از راه رسیده ۱۱ ـ پسوند مانند ـ موسس بیمارستانها که از پزشکان معروف عرب است ـ آهنگی در موسیقی ۱۲ ـ در جنگ بکار آید ـ پرنده‌ای است ـ سگ ماده ـ مرضی است ۱۳ ـ از پساوندها ـ اکنون سر گرد شده ـ خالص ۱۴ ـ دریاچه‌ای در روسیه ـ به گربه گم می‌کنند ـ همیشه زیبایش نشان آدمیت بوده ۱۵ ـ راهنمائی کردن ـ گردش در شب ـ چرک و پلیدی.

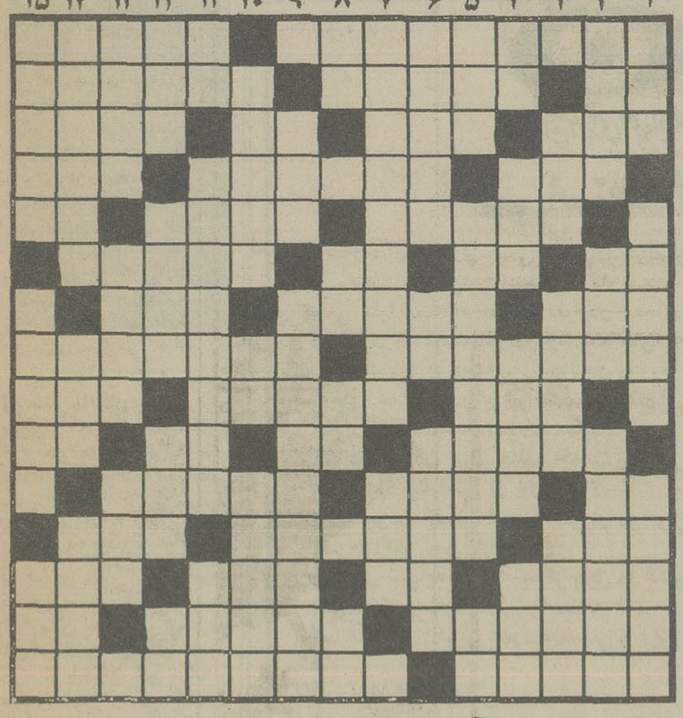

حل جدول های شماره قبل

افقی

۱ ـ از معروفترین آثار صادق هدایت ـ در غرب ایران زندگی می کنند ۲ ـ ضمیر انگلیسی ـ محبت او ضرب المثل است ـ آنچه که دیگر به کار نیاید ۳ ـ مارکی بر اتومبیلی ـ خوشحال و خندان ـ دهان پرنده ـ مثل و نظیر ندارد ۴ ـ بت پرستی ـ در وقت سحر رمضان به درگاه خدا باید کرد ـ خریزه نارس ۵ ـ آنچه به امانت گرفته باشند ـ ایستاده ـ اسب در لفظ ترکی ۶ ـ برای دشمنان پر روغن می‌زنند! ـ حرف شرط ـ واحدی در سطح ـ نامی برای دختر خانم ۷ ـ از نیکان به جا میماند ـ اطراف متن را گرفته ـ صندلی شکیل ۸ ـ اولین همسران جهان ـ خطیب معروف دوره انقلاب فرانسه ۹ ـ قرض ـ زنی که اجاقش کور است ـ زهر در بن دندان دارد ۱۰ ـ تیز هوشی ـ در بازی تخته نرد با شش آید ـ خانم تعجب کرده ـ پسوند مانند ۱۱ ـ عدد همین ردیف ـ بازار که چنین باشد نیکوست ـ برادر موسی نبی ۱۲ ـ لقبی در اروپا ـ از نوشیدنی‌ها ـ بلای جان جوانان است ۱۳ ـ اتاق آماده برای پذیرائی ـ اشاره به دور ـ شاعری نزد ایرانیان دیده بود ـ با آن به جائی میرسند ۱۴ ـ زمانی کمر باریک لب طلایی بود ـ زیرین ـ طلایه اعداد ۱۵ ـ بر دوش افسران است ـ سر زمین ریا و تزویر.

عمودی

۱ ـ یکی از اعیاد است ـ رویدادوواقعه ـ از معروفترین سنگهای گرانبها ۲ ـ نوعی نان است ـ شوخ طبع‌ترین نویسنده ـ برای مو بر پا می‌کنند. ۳ ـ سود پول ـ از کلید داران بهشت ـ حرفی در زبان یونانی ۴ ـ دریا ـ هنوز نرسیده ـ هوس آبستن ـ کهر بود و بهم ریخت ۵ ـ حرفی در زبان فرانسوی ـ مردان دین ـ گاهی از نهاد بر آید ۶ ـ خدمتکاری اماکن مقدسه ـ آدم بی‌پا ـ غرامت است ۷ ـ از کشورهای خاور میانه ـ خدا کند همیشه بر پا باشد ۸ ـ شکوه از جدائی دارد ـ واحدی در وزن ـ قسمت اعظم جهان را در تصرف دارد ـ عدد هندسه ۶ ـ ناپاك ـ گلی است ۱۰ ـ بزرگیها و جوانمردیها ـ ـ بلی به زبان انگلیسی ـ اراده که چنین باشد نیکوست ۱۱ ـ پایه و اساس ـ زمین پست و بلند ـ مزاحم ته کفش ۱۲ ـ دوستان بی‌رنگ دریا ـ آتش گیر ـ در آسمان می گیرند ـ گرداگرد دهان ۱۳ ـ دیگر در روستا نیست ـ دردها و رنجها ـ مادر ۱۴ ـ برای انتشار نشریه‌ای باید گرفت ـ صدایی در موسیقی ـ احتیاج به شرح ندارد ۱۵ ـ راهنمایی ـ در آن قرار گرفتن سرما خوردگی می‌آورد ـ با چین آید.

فقر موسیقی ملی در کمبود یک گاه‌ودوگاه نیست

دکتر منوچهر جهانبگلو:

دیروز اولین بخش از پاسخ دکتر «جهانبگلو»به «عماد رام» را در باره موسیقی اصیل ایرانی و کم و کاست های امروزی آن خواندید. امروز ادامه این پاسخ را می‌خوانید:

اینک دلائل تاریخی رد اظهاراتشان را با نقل‌ازتاریخ ادبیات استاد جلال‌همائی‌عنوان میکنیم .

« گویندبارید برای هرروزاز هفته نوائی ساخته واین توا های هفتگانه بنام(طرق‌الملوکیه یاهفت خسروانی) در کتب موسیقی و تاریخ اسلامی‌مشهور است همچنین برای هرروزی‌از سی روز ماه آهنگی‌پرداخته بوده است‌که بنام«سی‌لحن‌بارید» معروفست و برای ۳۶۰ روز اوستائی (غیرازخمسهٔ‌مسترقه) ۳۶۰ لحن ساخته بوده است . قسمتی از اسامی لحن‌ها و نغمات وآواز های ایرانی دوره ساسانیان در کتب موسیقی وادب‌ولغت شعرای بعدازاسلام از قبیل نظامی و منوچهری آمده است و ما به نقل قسمتی از الحان قبل‌ازاسلام‌میپردازیم:

نوروزی ـ مهرگانی ـ ماخور (دستگاه ماهور امروز)آپرین‌یا (آفرین) شبدیز « که بنابرقول بسیاری‌ازمورخین‌باربد نوازنده معروف دربارساسانی دروصف و سوگ اسب خسرو پرویز ساخته وپرداخته‌است«مشکدانه (ازندیمه‌های شیرین زن‌خسرو بوده ولحن منسوب باواست) خسروانی « امروز گوشه‌ای از دستگاه ماهور وبیات ترک است» وکلام‌آن نثرمسجع‌بوده ودر وصف خسرو پرویزساخته شده است . مازرستانی (که دروصف قهرمانی بنام مازیار ساخته شده است) شیشم یا ششم (شاید مقصود ازدستگاه ششم بوده است) اورا من (نوعی ازخوانندگی بوده مخصوص پارسیان و شعر آن بزبان پهلوی بوده است.)

صاحب المعجم مینویسد : «کافه‌اهل عراق‌رابانشاء وانشاد ادبیات پهلوی مشعوف یافتم و هیچ‌چیزی درآنها آنطور اثر نمی کند که لحن اورامن وبیت پهلوی، زخمه رودوسرودوسماع خسروی» .

لاسکوی ـ اصلا بمعنی مرغ خوش‌آواز است و پارسیان‌یکی از نواهای خود را باین نام خوانده‌اند سبز در سبزآوازی است مرکب از هشت‌لحن .

شادروان‌مروارید گفته‌اند که باربد این صوت را بر خسرو خواند و نام آنرا شادروان‌نهاد و خسرو طبقی پراز مروارید نثار او کرد واز این جهت به (شادروان مروارید) معروف گشته است .

یک گاه و دوگاه

دلائل تاریخی برای اثبات اینکه هیچگاه در موسیقی ملت ما الجانی بنام یک گاه ودوگاه نبوده فراوانست و درچندجمله کوتاه باین بحث پایان میدهیم هرلحنی که ابداع میشود(تحت هرآئین و طریقه‌ای که باشد) متکی به یک سیستم تسلسل اصوات است که اهل فن به‌آن خسروانی ، مقام ، دستگاه، یا مد می‌گویند. این اصوات که سازنده واحد های موسیقی و بالنتیجه بوجود آورنده آهنگها یاالحان موسیقی هستند، سابقه تاریخی بسیار کهن دارند و شاید بتوان گفت که نخستین آموزگار آنها بهبشر، طبیعت بوده است. وقتی به «راگاهای» هندیان که مربوط‌به چندین هزار سال پیش ازمیلاد مسیح است، می‌نگریم این تسلسل طبیعی‌اصوات‌رامشاهده می‌کنیم. همچنین به سرودهای زرتشت از نظر اصوات‌سازنده مقامهای آن گوش فرا میداریم بازهم این تسلسل‌طبیعی‌اصوات را احساس می‌کنیم .

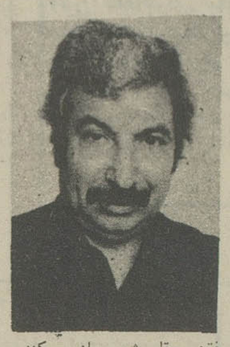

اما ازنظر علمی درردیف دستگاهها انواع تغییر مقام ومایه را می‌توان انجام داد . رفتن بمقام شور باز می‌کند و از این قبیل تغییرات که با مطالعه ردیف دستگاها می‌توان چنانکه دلکش ماهورنوعی‌تغییر بجزئیات آن پی‌برده . درشور وقتی‌به «شهناز» انتقال میبابیم تغییر مایه بگام چارم فوقانیست یعنی مقام شور عوض نمیشود، فقط مایه آن تغییر میکند یا درچهارگاه هنگامی که به «حصار » میرویم تغییر مایه‌به گام پنجم فوقانیست و از این قبیل‌کم‌جزئیات آنرا نوازندگانی که بردیف‌ها آشنا باشند ، دریافته‌اند.

فقر موسیقی ملی ما در بیگانگی و بریدن از فرهنگ ملی وبی‌خبری و ناآگاهی از روشهای بکارگیری صحیح در موسیقی ایرانی‌است. درویش خان سیم ششم را به تار وسه تار افزود ومیدان عمل و کاربرد بیشتری به این دو ساز بخشید .

استادان آواز در قدیم نوعی آواز می‌خواندندکه‌آنرا«مرکب‌خوانی » می‌نامیدند و هنرشان درین بود که از مایه یامقامی باید یا مقام دیگر بروند و در حقیقت راست پنجگاه نوعی از همین ترکیبات است، زیرا گام اصلی مانند ماهور است و بوسیله گوشه های‌مختلف به همایون واصفهان و شور و سمگاه میتوان وارد شد .

بنا بر مراتب بالا باید به عماد رام گفت . فقر موسیقی ما در کمبود گاه و دوگاه نیست فقر ، در بیگانگی و بریدن از فرهنگ ملی و بیخبری و ناآگاهی از سنت ها و روشهای بکارگیری صحیح در موسیقی ایرانی است ، فقر در نداشتن تقوی و فضیلت و کم‌کاری وساده پسندی و به بازار کشاندن میدان هنر است . کمبود مطالعه علمی در کسب دانش موسیقی و بی‌حوصلگی و غرور خودخواهی است . آنها که در شاخه ادبیات پر غنای ایران ، فرهنگ ملی و زبان ما را از تهاجم عرب و مغول حفظ کردند و بابکار گرفتن اوزان عروض مقامات ریتمیک موسیقی ما را در بنیان و نهاد ادب پارسی نشاندند . آنها که موسیقی ما را به خانقاه‌ها و صومعه ها و سماع درویشان‌بعنوان یک نیاز انسانی به مقام کبریائی و عرش اعلا عروج دارند ، آنها که ظرافت روح لطیف ایرانی را در خطوط مینیاتور ترسیم کردند همه‌و همه پاسداران فرهنگ این مرزوبوم بودند. آنهادرمقابل هر تهاجمی ولو خشک و قشری و جامد ایستادگی کردند و بالاخره الحان موسیقی که سینه به سینه و نسل بعد از نسل به پدران ما رسیده بود به شاخه‌مذهب و به پایگاه تعزیه و روضه خوانی کشانده شد وراستی آن مردم از چه سرشت ویژه‌ای بودند ؟ هم آنان بودند که این میراث‌گرانقدر را به من و تو رسانده‌اند و اگر خیلی دعوی کار استادی داری پهلوان زنده رادریاب..

ادامه این بحث را در شماره آینده مطالعه فرمائید

بقیه از صفحه ۶

جلوی بوسه‌راازهرجا...

در مملکت خودمان برخوردار هستیم ، چرا از آن ، استفاده نکنیم تا آلمان‌ها رامتوجه عواقب وخیم کارهای خلاف خودشان کرده باشیم. مهندس آلمانی باید بداند که قانون تبعیض سرش نمی‌شود و از نظر قانون . همه باهم مساوی هستند . چه کسی که دوست دخترش را ماچ می‌کند ، چه کسی که از خزانه ملت می‌دزدد ، چه کسی که افتابه حلبی را به سرقت می برد و چه مقاطعه‌کاری که میلیون‌ها تومان سرملت و دولت کلاه می‌گذارد . همه اینها از دیدگاه قانون ، باهم برابرند .

البته دراینکه ماملت مهمان‌نوازی‌هستیم، شکی نیست . آقای «هلمز» رئیس اسبق سازمان « سیا» و سفیر قبلی آمریکا در ایران، با اینکه مدت هاست ماموریتش در تهران تمام شده و یکنفر دیگر بجایش آمده، هنوز از کشور ما دل نمی کند وتازه می‌خواهد بایک‌عده‌ازایرانی های‌مهماندوست شرکت درست کند. آقای دنیس‌رایت سفیر قبلی انگلیس درایران ، هنوز بایک عده‌از سرشناس های ما ، مشغول لاس‌زدن‌است ، آقای همفری همینطور . منظورم اینست که ماهنوز خاصیت‌مهمان‌نوازی خودمان را از دست نداده‌ایم ، ولی مهندس آلمانی کاری کرده که خارج از عرصه مهمان‌نوازی ماست و بهیچوجه دفاع پذیر نیست . حالا اگر زمینخوری کرده بود ، سوءاستفاده در شرکت واحد کرده بود و یاجرمش‌سبک‌بود، یک طوری می‌شد ازسر تقصیراتش‌گذشت و قضیه را رفع و رجوع کرد . اما این شیر پاک خورده، امده در شهر آقای همدانیان ، دخترک را گرفته وسط بولوار ماچ کرده . خوب معلوم است که‌هیچ‌تخفیفی نمی‌شد برایش داد. حتی اگر دبیر اول سفارت آلمان هم درجلسه دادگاه حاضر می‌شد . همانطور که حضور دبیر اول سفارت افغانستان درداگاه متهمان جنایت مهرویلای کرج ، هیچگونه خاصیتی نداشت.

کسی که دختری را ، خلاف شرع و عرف می‌گیرد در انظار عمومی ماچ می‌کند ، در حقیقت با اخلاق جامعه‌بازی می‌کند.این کارها ، ارکان اخلاق جامعه را سست می کند و خدای نکرده ، اگر ادامه پیداکند ، فساد اخلاقی چنان جامعه را برمی‌دارد که یکهو کارمند و مدیرکل ومعاون وزیر و سرمایه‌دار و کارخانه‌دار دزد ازآب درمی‌ایند. درچنین جامعه‌ای ، شهردارش ، پرمدعا و بددهن و رئیس‌انجمن شهرش ، از خودراضی و دهن‌دریده. ، بارمی‌آید. بنابراین ، جلو ضرر را از هرجا بگیریم ، منفعت است ، جلوی ماچ را از هرجا بگیریم به نفع‌ملک وملت است .

باهمه اینها ،یک خواهشی‌هم‌اصغرآقاز ماموران مربوطه دارد و آن اینست که دراینجورد‌ستگیری ها زیاده روی نکنند و آن را به صورت یک « مد روز» در نیاورند. آخر در مملکت مارسم‌است‌که‌هرچند وقت به چند وقت ، یکجور بگیر و ببندی، «مد» می شود. یک هفته می‌بینی موضوع دستگیری بچه‌دزدها، مدشده . آنوقت ماموران‌روزی ده‌دوازده‌تا بچه‌دزد دستگیر می‌کنند. بعداز چند روز ، یکهو قضیه فروکش می‌کند . آب‌ها از آسیاب می‌افتد و سال‌تاسال می گذرد ومحض نمونه یکدانه بچه‌دزد،دستگیر نمی‌شود. انگار بچه‌دزدها برای‌همکاری با ماموران ، دریک فاصله کوتاه اقدام به بچه‌دزدی می‌کنند و مثلا با اعلام« هفته بچه‌دزدی» ، ظرف یک هفته ، هربچه‌ای سرراهشان پیدا شود ، می‌دزدند و بعدش تغییر شغل می‌دهند و می‌روند دنبال‌کارشان. هفته دیگر می‌بینی ناگهان یک عده آدم‌فاسد توی ادارات ووزارتخانه‌های ما پیدا شدند. شبانه ماموران می ریزند همه‌شان رادستگیر می‌کنند و تا دوهفته‌هم روزنامه‌ها ،ادامه‌اش می‌دهند . بعد ازچند مدت، یک عده گرانفروش، بطور ناغافل پیدا می‌شوند . ماموران پس از قلع و قمع وسرکوبی آنان. بلافاصله مشغول دستگیری تریاکی‌ها و شیره‌یی‌ها می‌شوند. بعداز یکی دوهفته تمام شیره‌کشخانه‌ها بطور اتوماتیک ، بسته می شود . هرچه شیره‌یی و تریاکی‌هست یا ترک می‌کنند یا دستگیر می‌شوند . آنوقت نوبت به دستگیری کارگران افغانی می‌رسد. رویمهرفته جای خوشوقتی است که ما امروز به آن درجه از نظم و ترتیب رسیده‌ایم که نه تنها خاموشی برقمان مرتب شده ، بلکه دزدها و فاسدها ومجرمان و معتادان و جانیان ماهم هرکدام درهفته مخصوص خودشان « گروه ضربت » تشکیل می‌دهند و بطور نمایشی یکی دو هفته‌فعالیت می‌کنند و خوب که مردم را سرگرم کردند، دست از شر و شور برمی‌دارند و آدم های شریف‌ونجیبی می شوند وخیال‌ماموران را راحت می‌کنند .

حالا موضوع دستگیری مهندس‌آلمانی موقع ماچ کردن دوست دخترش ، اگرچه کار خوبی بوده ، ولی‌دلیل نمی‌شود که بقیه ماموران‌هم تشویق شوندوشورش‌را درآورند وفردا اصغرآقاراهم در گاراژ شمس‌العماره، موقع ماچ کردن ننجونش،دستگیرکنند ببرند کلانتری .

البته منظور بنده از این حرفها ، فقط مزاح باماموران محترم است. چون جلوی خودشان جرات نمی‌کردم مزاح کنم ، دارم پشت‌سرشان مزاح می‌کنم ، وگرنه مخلص همه‌شان‌هم هستم و فراموش نمی‌کنم که بانهایت دلسوزی و مهربانی ، در اول‌عید واول تابستان واول پائیز و اول زمستان هرسال بادقت وهشیاری به مردم هشدار دهند که دراین فصل ، خانه‌هایتان راخالی نگذارید، ممکنست دزدبیاید.

امروز و فردا در تلویزیون ببینید

یکشنبه • برنامه اول

۱۹ ـ اخبار تهران
۱۹/۰۵ لانگ جان سیلوِر
۱۹/۳۰ دود اسلحه
۲۰/۳۰ آقای مربوطه
۲۰/۳۵ همه از یک خانواده
۲۱/۳۰ اخبار و اخبار ورزشی

دوشنبه • برنامه اول

۱۹ اخبار تهران
۱۹/۰۵ یک، دو، سه
۱۹/۳۰ وضع اضطراری
۲۰/۳۰ آقای مربوطه
۲۰/۳۵ گریف
۲۱/۳۰ اخبار و اخبار ورزشی
۲۲ پایان برنامه

ترانه‌های تازه:

★ زندانی

★ هایده که تا چند روز آینده برای یک سفر چند ماهه به اروپا خواهد رفت در حال حاضر مشغول‌تمرین ترانه تازه‌ایست که «زندانی» نام دارد .

آهنگ این ترانه از ساخته های محمد حیدری و شعر آن از هما میرافشار است .

★ دلم تنگه

★ حاصل همکاری تازه «مهستی و جهانبخش‌پازوکی» ترانه تازه‌ای باسم «دلم‌تنگه» می‌باشد .

بعقیده مهستی ترانه تازه‌اش یکی از قشنگترین آهنگها و ترانه‌هائی استکه اجرا کرده است .

★ بشنو از نی

★ بعد از ترانه «عسل» که ستار با شعری از اردلان سرفراز اجرا کرد،درهمکاری این خواننده و ترانه سرا وقفه‌ای ایجاد شد اختلافاتی پیش آورد . اردلان‌سرفراز ظاهرا ترانه را به ابی داده بود درحالیکه همین ترانه‌قبلا با صدای ستار نیز ضبط شده بود .

اردلان سرفرازبرای‌سپردن این ترانه به ابی گفت :

« از اجرای این ترانه با صدای ستار راضی نیستم ، چرا که من این ترانه رابعد از ازدواج با همسرم «عسل» بعنوان هدیه برای او ساخته بودم ولی ستار آنطور که میخواستم این ترانه رااجرا نکرد و منهم آنرا به ابی سپردم.»

بهرحال بعد از مدت ها اختلاف دوستان مشترک ایندو را آشتی دادند و حاصل این آشتی‌کنان ترانه تازه‌ایست که «بشنو از نی» نام دارد آهنگساز آن‌اززلاند است و توسط آندرانیک تنظیم شده است .

دنیای ورزش شنبه‌ها منتشر میشود

دبیرستان دخترانه دشتستانی

برای دوره نظری رشته‌های: علوم تجربی، انسانی و اقتصاد اول، دوم، سوم وچهارم، ششم خانه‌داری ، ششم طبیعی ثبت‌نام می‌نماید .

عباس‌آبادنظامی- فرح‌جنوبی- خیابان میترا

تلفن ۸۴۲۹۵۹

فراموش نشود. بعلت استقبال زیاد ازتورهای ایده‌آل، امروزتورخود را رزروکنید تا فردا پشیمان نشوید.

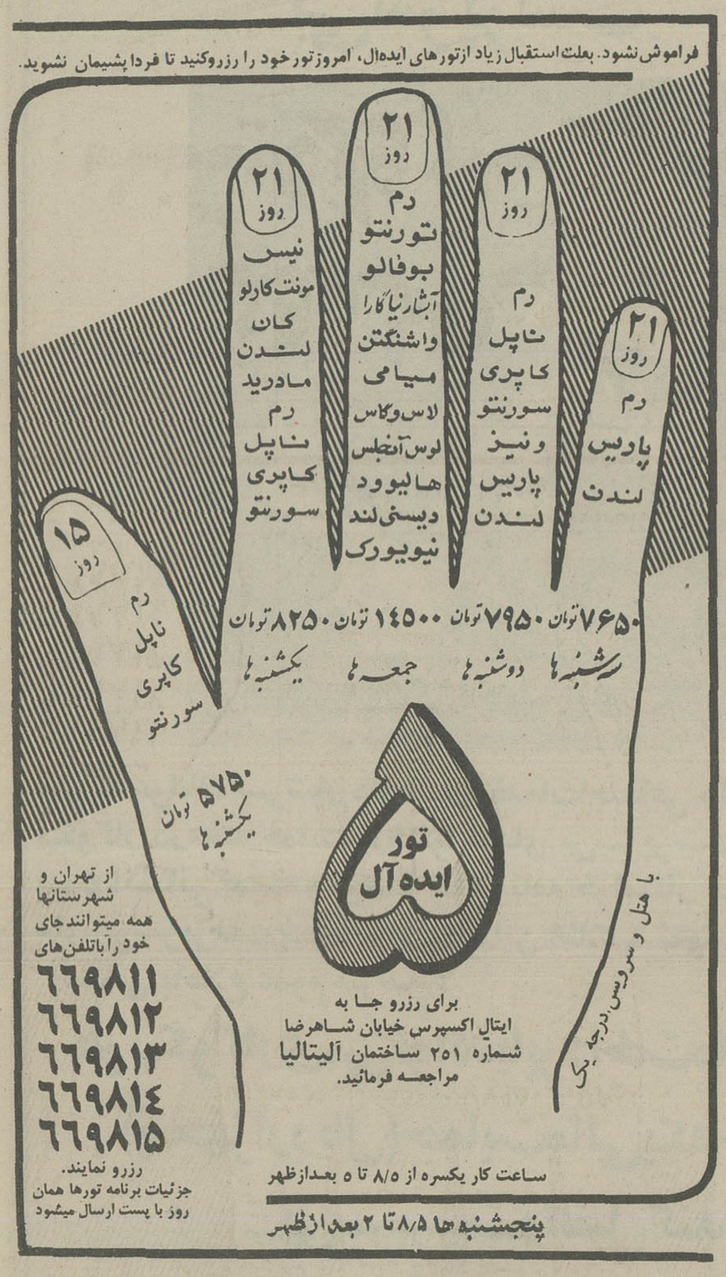

از تهران و شهرستانها همه میتوانند جای خود رآباتلفن‌های

۶۶۹۸۱۱
۶۶۹۸۱۲
۶۶۹۸۱۳
۶۶۹۸۱۴
۶۶۹۸۱۵

رزرو نمایند.
جزئیات برنامه تورها همان روز با پست ارسال میشود

برای رزرو جا به ایتال اکسپرس خیابان شاهرضا شماره ۲۵۱ ساختمان آلیتالیا مراجعه فرمائید.

ساعت کار یکسره از ۸/۵ تا ۵ بعدازظهر

پنجشنبه‌ها ۸/۵ تا ۲ بعدازظهر

بیمه تهران

(شرکت سهامی عام)

بزای توسعه فعالیت‌های تولیدی خود از خانم‌ها و آقایانی که مایل باشند از وقت آزادخودبرای‌تحصیل درآمد ماهانه‌ای بیش از یکصدهزار ریال استفاده نمایند .

با مشخصات زیر

- حداقل سن ۲۵ سال
- معلومات کافی
- خوش بیان و خوش برخورد

برای همکاری از طریق مصاحبه‌حضوری‌دعوت مینماید‌که‌روزهای دوشنبه وچهارشنبه‌هرهفته از ساعت ۹ ـ ۱۲ صبح به ساختمان‌بیمه‌تهران ـشماره۴۳ کوچه‌خوشبین خیابان ویلا (جنوبی) مراجعه نمایند .

تنها ۷۴۷ پان آمریکن هر روز بدون توقف به فرانکفورت پرواز میکند

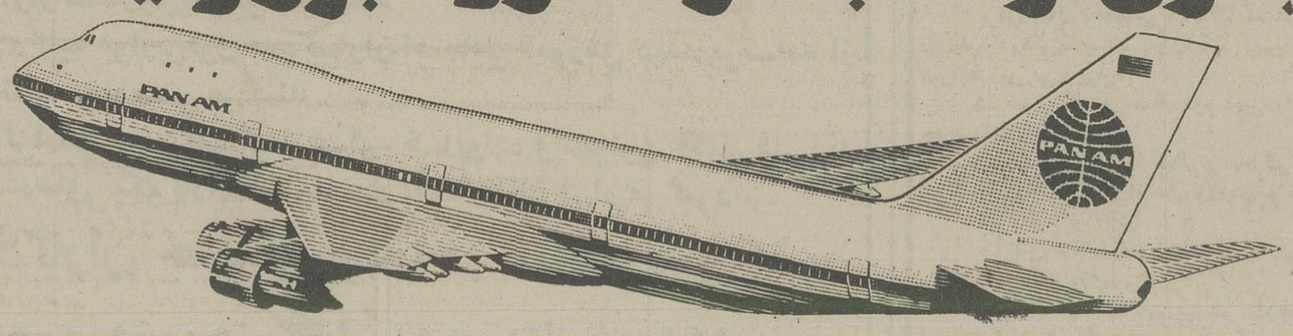

با هواپیمای وسیع وجادار کلیپر ۷۴۷ وهمکاران پان امریکن یک مسافرت مجلل به فرانکفورت داشته باشید .

پرواز راحت همراه با مهمان نوازی و سرویس بی نظیر همکاران پان امریکن که خوب میدانند چگونه از شما باید تجلیل کنند .

به آژانس مسافرتی خود مراجعه بفرمائید . PAN AM

ساعت پرواز ۱۰/۴۵
ساعت ورود ۱۲/۴۰

همکاران پان آمریکن

باتجربه‌ترین درجهان

سازمان انرژی اتمی ایران

آگهی استخدام

سازمان انرژی اتمی ایران متقاضیان حائز شرایط شرکت در دوره حفاظت در برابر اشعه را که جهت آزمون‌های مقدماتی انتخاب و بعللی نتوانسته‌اند در روزمقرردر امتحان شرکت نمایند و همچنین دارندگان درجه لیسانس در رشته های‌فیزیک، مهندسی‌شیمی،مکانیک، ریاضی راجهت استخدام‌و گذرانیدن دوره‌های آموزشی داخلی وخارجی‌در رشته‌های حفاظت در برابر اشعه‌که مدت آن یکسال ونیم خواهد بودبا شرایط زیربه‌مصاحبه دعوت‌مینماید:

۱ـ دارا بودن برگ خاتمه خدمت وظیفه عمومی یا معافیت‌غیرپزشکی.
۲ـ معدل لیسانس از ۲ر۷ ببالا.
۳ـ سپردن تعهد خدمت بمیزان دو برابر مدت آموزشی .
۴ـ حداکثر سن ۱۸ سال .

واجدین شرایط میتوانند فرم‌ذیل را تکمیل وهمراه فتوکپی مدارک‌لازم

۱ـ فتوکپی‌صفحه اول‌شناسنامه.
۲ـ فتوکپی آخرین مدرک‌تحصیلی و ریز نمرات (درصورتیکه دراختیار باشد) .
۳ـ سه قطعه عکس .
۴ـ فتوکپی برگ انجام خدمت وظیفه یا معافیت دائم .

از ساعت ۱۴ الی۱۶ روزدوشنبه سوم مردادماه جاری شخصا به ساختمان شماره ۲ سازمان انرژی اتمی ایران واقع در خیابان‌کریمخان زند ـ خیابان زاهد ـ شماره ۷۹ مراجعه فرمایند .

نام و نام‌خانوادگی : تاریخ تولد
وضع‌خدمت‌وظیفه مدرک و رشته تحصیلی
نام دانشگاه : معدل کل:
آدرس و شماره تلفن
توضیح :
مدارک ارسالی مسترد‌نخواهد شد. م‌الف ۱۹۴۷

توسط وزارت بازرگانی

۲۰۰ هزار تن آهن از خارج خریداری شد

★ اقلام خرید تیرآهن ۱۲ـ۱۴ـ ۱۶و ورق خواهد بود

معاملات خارجی براساس دستور وزارت بازرگانی از تولید کنندگان عمده فروش آهن در کشورهای صادر کننده استعلام‌نرخ‌نموده‌است.

امروز گفته شد : ظرف یکی دو روز آینده قرارداد خرید ۲۰۰ هزار تن تیرآهن امضاء خواهد شد وحداکثر تا یکماه آینده تیرآهن های خریداری شده وارد و به بازار عرضه میگردد .

تیرآهن خریداری‌شده‌اقلام ریز و بشرح زیر است :

۵۰ هزار تن نمره ۱۴ ـ ۵۰ هزار تن نمره ۱۶ ـ۵۰ هزار تن نمره ۱۲ و۵۰هزار تن ورق .

اقلام مذکور در بازار تقریبا بازار سیاه پیدا کرده و قیمتها درحد نامطلوبی افزایش یافته است .

وزارت بازرگانی قبلا سفارش ۱۵۰ هزار تن‌تیرآهن نمرات ۱۰ـ۱۲ ـ ۱۴ ـ ۱۶ کوشش دارد ظرف یک ماه آینده تمام سفارشات خودرا وارد و به بازار عرضه‌کند.

شکستن بازار سیاه

امروز همزمان با سفارش خرید ۲۰۰ هزار تن تیرآهن آینده وارد و به بازارعرضه خواهد شد .

وزارت بازرگانی برای شکستن بازار سیاه تیرآهن نمرات ۱۰ـ۱۲ ـ ۱۴ ـ ۱۶ کوشش دارد ظرف یک ماه آینده تمام سفارشات خودرا وارد و به بازار عرضه‌کند.

اتاق اصناف پایتخت ماموریت یافته است چنانچه وارد کنندگان‌ازعرضه‌تیرآهن به بازار خودداری نمایند متخلفین را بشدت تحت‌تعقیب قرار دهد .

امروز گفته شد:که‌پرونده گروهی از ایجاد کنندگان بازار سیاه هم‌اکنون آماده است تا تسلیم دادگاه های گرانفروشان و کمیسیون امنیت اجتماعی‌گردد وچنانچه ظرف چند روز آینده تعادلی در عرضه بوجود نیاید و وارد کنندگان‌ازعرضه‌تیرآهن خودداری کنند ، بشدت به آنان رفتار خواهد شد .

اعلام شد کسبه واردکنندگان آهن آلات اخطار شده است آهن‌آلات سفارشی وارداتی خود را برای جلوگیری از بازار سیاه و افزایش‌بی‌رویه و بی‌منطق قیمتها به بازار عرضه کنند .

نیازمندیهای اقتصادی

نرخ فروش ارزهای خارجی

نوع ارز	ارزش‌ریال دربانکهای کشور	اسکناس در بازار آزاد	حواله در بازار آزاد
دلار امریکا	۷۰٫۷۵	۷۱٫۵۰	۷۱٫۲۰
دلار کانادا	۶۷	-	-
دلار استرالیا	۸۰٫۰۵	-	-
لیره انگلیس	۱۲۲٫۴۰	۱۲۳٫۵۰	۱۲۳٫۲۵
مارک آلمان فدرال	۳۱٫۱۰	۳۱٫۲۵	۳۱٫۱۵
فرانک سویس	۲۹٫۴۰	۲۹٫۵۰	۲۹٫۲۵
فرانک فرانسه	۱۴٫۶۵	۱۴٫۷۰	۱۴٫۶۰
یکصد فرانک بلژیک	۱۹۹٫۳۰	۱۹۹٫۳۵	۱۹۹٫۲۵
یکصد لیر ایتالیا	۸٫۰۵	۸٫۲۰	۸٫۱۰
فلورن هلند	۲۹	-	-
کورن سوئد	۱۶٫۳۰	-	-
کورن نروژ	۱۳٫۵۰	-	-
کورن دانمارک	۱۱٫۹۰	-	-
شلینگ اتریش	۴٫۴۰	-	-
یکصد ین ژاپن	۲۶٫۷۵	۲۶٫۸۵	۲۶٫۸۰
یکصد روپیه هند	۸۱۲	۸۱۲	-
دینار کویت	۲۴۹	۲۵۰	۲۵۰
دینار عراق	۲۴۱٫۵۰	۲۰۸	-
دینار بحرین	۱۸۱	-	-
ریال سعودی	۱۸٫۵۰	۲۰٫۵۰	-
درهم امارات متحده	۲۰٫۳۰	-	-

نرخ فروش سکه های طلا

نوع سکه	در بانکملی	در بازار آزاد
ربع پهلوی	۸۰۰	۷۰۰
نیم پهلوی	۱۵۰۰	۱۴۳۰
یک پهلوی	۲۸۰۰	۲۷۰۰
دو ونیم پهلوی	۷۲۵۰	۷۰۰۰
پنج پهلوی	۱۴۵۰۰	۱۴۲۵۰

نرخ فروش طلای شمش (اونس = ۳۱٫۹۹ گرم)

	وزن	ارزش
لندن	اونس	ـ دلار
فرانکفورت	اونس	ـ دلار
پاریس	اونس	ـ دلار
زوریخ	اونس	ـ دلار
هنگ کنگ	اونس	ـ دلار
بانکملی ایران	کیلو	۳۵۳ هزارریال
بازار آزاد	کیلو	۳۵۴ هزارریال

معاملات روز شنبه بورس ، سهام شرکتها

نام شرکت	تعداد سهام	قیمت اسمی	قیمت معامله شده
بانک توسعه صنعتی	۳۰۹۴	۱۰۰۰	۱۵۸۰
سیمان تهران(عادی)	۱۳۰۶	۱۰۰۰	۱۷۳۰
سیمان شمال	۴۰۶	۱۰۰۰	۱۷۶۰

معاملات روز شنبه‌اوراق قرضه

نوع قرضه	تاریخ صدور	نرخ بهره	نرخ‌معامله	بازده
قرضه دولتی ۳ ساله	۳۴٫۶۲	۹٫۵۰	۹۹٫۴۸	۱۰
قرضه دولتی ۳ ساله	۳۴٫۶۲	۹٫۵۰	۱۰۰	۹٫۴۵
قرضه دولتی ۵ساله	۳۴٫۶۲	۱۰	۹۸٫۸۰	۱۰٫۵۰
قرضه دولتی ۷ساله	۳۱٫۸۶	۹	۹۷٫۰۴	۱۰٫۵۰
قرضه دولتی ۷ساله	۳۴٫۲۶	۱۰٫۵۰	۹۶٫۳۸	۱۱٫۵۰
قرضه دولتی ۷ساله	۳۰٫۵۱۵	۹	۹۹٫۰۳	۹٫۹۵
قرضه گسترش ۲ساله	۳۶٫۴۱	۹	۹۶٫۹۶	۱۰٫۷۹
قرضه گسترش ۳ساله	۳۶٫۴۱	۹٫۵۰	۹۵٫۶۴	۱۱٫۲۹
قرضه گسترش ۵ساله	۳۴٫۲۹۱۲	۱۰	۹۵٫۳۳	۱۱٫۵۹
قرضه گسترش ۵ساله	۳۶٫۴۱	۱۰	۹۳٫۷۹	۱۱٫۶۹

شرکتهای جدیدالتاسیس

شرکت	موضوع	مدیران و موسسین
ترموتانک	تاسیسات حرارت مرکزی وتهویه مطبوع	سومبات کازاریان
آب منطقه خراسان	اجرای برنامه طبق قانون آب	وزارتخانه های دارائی نیرو و سازمان برنامه
تعاونی مصرف کارگران پنبه نیشابور	تهیه انواع کالای‌مصرفی	محمد جوکار و احمد رمضانی
ماندک	واردات و صادرات کالا های مجاز	مجید زرین نام
سرواویل	خدمات مهندسی و فنی وبازریابی	احمد نادری و محمود طباطبائی دیبا
تابکا	واردات و صادرات مصالح ساختمانی	خسروزادمجید ورحمت‌اله معانی خواه
تعاونی مسکن کارکنان شهربانی کرمانشاهان	تهیه زمین و مسکن	محسن پارسائی و حسن لک
اگروفینی	کشاورزی ودامداری	ایرج سازج و منوچهر رسائی
تصفیه شکر و تولید قند فردوسی	کارخانه تولید شکروقند	شجاع الدین دارچینی مراغه‌ای
تولید آجروسفال‌خوزستان	تولید آجر و سرامیک	احمد افشاروکاظم‌ضیائیان
پتروکم	خدمات مهندسی و فنی و بازاریابی	نذیر احمدنادری ومحمود طباطبائی دیبا
بتم	ساختمان و راهسازی	بهمن مرتضائی و محمد تقی میارمحمد میار
سردآور	تولید و اجاره سردخانه	میر مقصود هاشمی‌زنوز
مرمرساز	راه و ساختمان	کریم بهادرانی‌و باغبادرانی
ژامک کار	امور ساختمانی وتزئینات	محمد مهدوی‌و علی اصغر عباس خلیلی
سونارموزیک	ضبط انواع کاست و فیلمبرداری	ضیاءاله آتابای

۱۸۳ هزار گوسفند زنده وارد شد

امروز اعلام شد که۱۸۳هزار و۵۰۰ راس گوسفند زنده که از کشورهای خارج خریداری شده است بوسیله کشتی بایران وارد شد.

خبرنگار ما گزارش میدهدکه این رقم علاوه بر میزان‌واردات گوشت سرد از کشورهای بلغارستان و استرالیا میباشد ـ در گزارش مذکور قید گردیده که در ماه گذشته ۳۷۷ هزار قطعه جوجه یک روزه و ۵۳ هزار و ۲۰۰ مرغ گوشتی و ۷ هزار و ۵۰۰ جوجه بوقلمون نیز بکشور وارد شده است.

وزارت کشاورزی اعلام کرد که صادرات فرآورده‌های‌دامی سالامبور گوسفند نیز ۹۸۶هزار جلد وسالامبور بز ۱۵۳ هزار وپوست بز ۱۹۴هزار وپوست گوسفند ۱۵۵ هزار جلد بوده است.

به‌رهبران سیاسی

بقیه از صفحه ۱۱

اینکه مافقط سه ماه روی‌کار خواهیم ماند ودراین سه ماه هیچکس هیچگونه وفاداری‌ای به ما بدهکار نیست پس باید جوانب اوضاع راداشته باشیم. البته عکس‌العمل‌قاطبه‌مردم‌بسیار خوب و دلگرم کننده‌بوده‌است. دیگر اینکه با این مقررات میخواهم اطمینان حاصل کنم که مقررات رژیم نظامی موبه‌مو اجراء میشود .

بشما اطمینان میدهم که بمحض اعلام تاریخ دقیق انتخابات آینده مقررات‌حکومت نظامی رالغو خواهیم کرد .

تقلب در انتخابات

اطلاعات: درباره تقلب در انتخابات گذشته‌حرفهای‌بسیاری زده میشود و حتی میگویند علاومبر تقلبات حزب مردم ، حزب اتحاد ملی درجاهائی‌مثل شهر کراچی دست به تقلب وسیع در انتخابات زد .

ژنرال ضیاءالحق : هممردم میگویند تقلب بوده و حتی‌خود بوتوهم باقبول تجدید انتخابات قبول کرد که تقلب شده است. ولی اجازه دهید برای حفظ بیطرفی ارتش بین دو جناح سیاسی پاسخم را بهمین‌مطلب ختم دهم .

اطلاعات : آیا به نظر شما امکان مصالحه بین بوتوواتحاد ملی پاکستان وجود داشت؟

ژنرال ضیاءالحق: بایدقبول کنیم که ذوالفقار علی بوتو نخست‌وزیر سابق برای سازش باحزب اتحاد ملی تاسرحد ممکن کوشید وامکان کوشش بیشتر اصولا عملی نبود ، ولی اتحاد ملی نخواست‌یانتوانست به توافق برسد .

سقوط اقتصاد ملی

اطلاعات : شش ماه‌گذشته شاهد بحرانی‌تر شدن اوضاع اقتصادی پاکستان بوده‌ایم و...

ژنرال ضیاءالحق: بله و در اولین اعلامیه شورای نظامی‌هم به این مسئله اشاره شد و در حال حاضر سه تن از بهترین مغزهای اقتصادی پاکستان‌روی این موضوع کار میکنند . شک نیست به صنایع باید توجه بیشتری مبذول شود و درعین حال از اقدامات کوتاه مدت‌هم نباید غافل بود چون وضع اقتصاد ما واقعا بحرانی است واگر سریعا اقدام نکنیم بزودی شاهد سقوط اقتصاد ملی خواهیم بود.

سنتو و آر.سی.دی

اطلاعات : برگردیم‌به صحنه بین‌المللی و نقش پاکستان در آن ـ درچندماه‌گذشته موضوع عضویت پاکستان در اتحادیه های منطقه‌ای چون سازمان «سنتو»وسازمان «آر.سی.دی» تبدیل به یک مسئله‌انتخاباتی شد و بعضی از احزاب حتی اعلام کردند درصورت پیروزی پاکستان ، از یکی یاهردوی‌این سازمانها خارج خواهد شد.

درمحافل منطقه ، اینطور احساس میشود که سنگی‌های کشور های منطقه چون ایران و ترکیه وپاکستان لازم است‌در هرکدام از این سه کشور از چنان ریشه واعتقادی‌برخوردار باشد که رفتن یک دولت وروی کارآمدن دولت دیگر نتوانددر آن تغییری ایجاد کند ـ نظر شما چیست ؟

ژنرال ضیاءالحق:من‌شخصا عقیده دارم هیچ مناقشه‌ای درباره روابط‌مابا‌ترکیه وایران وجود ندارد وماهمه بعنوان مسلمانانی‌حقیقی و همسایگانی برادرمیخواهیم در صلح و آرامش زندگی کرده و به همکاری بپردازیم .

ما عقیده داریم که مابابد در امور مربوط بخودمان دخالت کنیم و دیگران همدر امور مربوط به خودشان‌و چنین است که ما سه ملت میتوانیم مانند سه برادر باهم برای عملی کردن آرمان‌های مشترک بکوشیم .

سیستم دو حزبی

اطلاعات : ماجرا های شش‌ماهه اخیر باعث شده که این فکر پیدا شود که در کشوری مانند پاکستان که فقط ۲۰ درصد از جمعیت ۷۲ میلیونی آن با سواد هستند داشتن دهها حزب سیاسی نمی‌تواند از لحاظ اجتماعی و سیاسی سازنده باشد و شاید اگر یکسیستم دو حزبی شامل دو حزب قوی و متشکل بوجود آید منافع پاکستان بهتر حفظ میشود.

ژنرال ضیاء الحق:سئوال بسیار خوب و قابل‌تعمقی را مطرح کردید که لازم است درباره آن تفکر شود . ولی فراموش نکنید که من یک نظامی هستم و نه یک سیاستمدار و تنها میتوانم اضافه کنم که مطلبی را که شما طرح کردید بطور حتم و بطور جدی با دولتی که پس از انتخابات اکتبربه روی‌کار بیاید مطرح خواهیم کرد .

اطلاعات ـ میگویندحکومت نظامیان از سه ماه‌بیشترطول خواهد کشیدچون‌ایوبخان هم در اول کار گفت من یک سربازم و نمی خواهم سیاست‌مداری کنم و بزودی کنار خواهم رفت ولی ۱۱ سال حکومت کرد .

ژنرال ضیاء الحق :بارها گفته‌ام و بازهم تاکید میکنم که من و نظامیان فقط تا انجام انتخابات‌سرکار هستیم و بلافاصله قدرت را بدولت جدید خواهیم داد . من از شما دعوت میکنم در زمان انتخابات به پاکستان بیائیدو از نزدیک شاهد پس دادن قدرت وسیله نظامیان به‌غیر نظامیان باشید .

اطلاعات: این‌کار اولین‌بار در تاریخ شبه‌قاره و بسیاری جاهای دیگر عملی خواهد بود .

ژنرال ضیاء الحق : بله‌و من مصمم هستم بعنوان‌اولین فردنظامی‌که‌بقول‌خودوفاکرد و سر موقع تعیین شده‌قدرت را به غیر نظامیان داد در خاطرها بمانم .

اطلاعات : باتشکرفراوان و آرزوهای پیروزی آرمانهایتان

گمشده

کیف بغلی محتوی گواهینامه پایه یک‌اکبر شریفی‌بیدمشکی و بیمه‌نامه اسماعیل زارع و مقداری‌اسناد ومدارک دیگر گم شده است .

ازیابنده‌تقاضا میشود باتلفن ۳۴۰۹۹۵ تماس گرفته و مژدگانی دریافت دارد .

آ ـ ۲۱۰۴۵

درگذشت یك روحانی

اصفهان ـ حضرت آیت‌اله حاج سید محمد رضا خراسانی روحانی علیقدر اصفهانی دیشب در منزل مسکونی خود بعلت بیماری و کهولت در سن ۸۳ سالگی زندگی را وداع گفت .

آنمرحوم مدرس مدرسه‌چهر باغ و سرپرست حوزه علمیه اصفهان بود و تالیفات متعددی داشت .

تشرف به دین اسلام

آقای «مارک‌دبوس» مهندس الکترونیک (تبعه آمریکا) در محضر حضرت آیت‌الله آقای حاج سید علی اصغر جزایری حضور یافت و با ادای کلمه شهادتین ـ بدین اسلام مشرف شده است.و «علی»نام گرفت.

انجمن شهر مهر لاستیکی شهرداری تهران شده

یك نماینده انجمن شهر پایتخت در جلسه‌علنی‌دیشب این‌انجمن پیشنهاد کرد که‌برای‌بررسی همه جانبه مسایل مربوط به انجمن شهر پایتخت‌ووظایف‌واختیاراتی که برعهده آن گذاشته شده است، یك سمینار توجیهی تشکیل شود .

جلسه انجمن شهر این‌هفته پایتخت،با حضور شهردارمعاون او و به ریاست تیمسار رشید نادرخانی تشکیل شد .

ابتدا رئیس انجمن پیشنهاد کرد به منظور کمك به برنامه جنبش نیکوکاری و حمایت از خانواده های‌بی‌سرپرست‌تعدادی از نمایندگان داوطلب کمیته‌ای ویژه تشکیل دهند ، و ازطریق جمع‌آوری هدایای مردم دراین راه همکاری کنند .

آنگاه علی خاقانی در زمینه مشکلات شهری و رابطه‌اش با ترافیك سخن گفت‌وافزود مردم تهران اعصابشان ـ خواب و آسایش زندگیشان ـ زیبایی شهرشان ـ آداب و رفتار اجتماعیشان همه و همه را از دست داده‌اند تا ترافیك‌بهتری داشته باشند مثلا رانندگان کامیونهای مخصوص حمل و نقل تیر آهن‌ومصالح ساختمانی برای آنکه با ترافیك مواجه نشوند ، نیمه شب به تخلیه‌تیر آهن های سنگین میپردازند و با سروصدای خود اعصاب‌اهالی یک‌محله‌را متشنج‌میسازند.در عوض شهرداری تنها کاری که می‌کند و دنباله را حسابی گرفته اخذ جرایم است تابدان حد که هر چه زودتر به مرز ۱۶۵۰ میلیون ریالی که پیش بینی کرده است برسد .

در این موقع عبداله بلندقد راجع‌به حادثه‌ایکه هفته‌گذشته در اسماعیل آباد بوقوع‌پیوست گفت: ماناظربودیم که‌ماموران شهرداری به‌خانه‌یك همشهری رفتند از کارش جلوگیری کردند ، او را به قصد کشت زدند و او مرد .

مسئول من این است که ماموران شهرداری باچه‌مجوزی به خانه آن مرحوم رفتند ؟

ناطق افزود : شخصی خلافی کرد و کشته شد ، حالا که‌می‌خواهند مقصر را بگیرند ،می‌بینم شخصی را به عنوان‌متهم به‌قتل جلو انداخته‌اند که‌کاملا بی‌سواد بی‌اطلاع و عاری ازهر گونه قصد شخصی بوده وفقط دستورات را انجام داده است‌ـ شخصی که‌از بضاعت مالی‌کافی برخوردار نیست‌وباگرفتن‌او خانواده‌ای بی‌سرپرست می‌شوند .

در این جا شهردارپایتخت در پاسخ به خاقانی گفت : رفع مزاحمت از افراد باپلیس است بنابراین اگر مشاهده‌می کنید، عده‌ای بساز و بفروش برای‌تسریع‌درکارشان آسایش مردم را فدای منافع خود می‌سازند و نیمه شب را برای تخلیه آهن و مصالح ساختمانی در نظر می‌گیرند باید به‌پلیس مراجعه کنند ، زیرا شهرداری فقط پروانه صادر می کند واین کار وزارت کار است که‌ساعت کار را معین می‌سازد .

توضیح درباره حادثه

شیخ بهائی معاون شهردار نیز در پاسخ بلند قد نماینده‌ای که بمحادثه اسماعیل آباداشاره کرده بود گفت : شهرداری پایتخت طبق قانون مکلف‌است از ادامه احداث تاسیسات و عماراتی که بدون پروانه ساختمانی احداث‌شده‌جلوگیری وآنهارا تخریب کند و اینکه چرا مامور اجرا بازداشت‌شده و کسان دیگر را نگرفته‌اند بهتر است که قضاوت را به دادگستری واگذار کنیم.

تقی‌زاده هم گفت : بیش از هشت ماه از عمر انجمن شهر میگذرد ، ومردم که در آغاز راه‌بانوید های فراوان نامزد ها برای تامین زندگی شهری خود روبرو شدند هم‌اکنون برایشان این مسئله مطرح‌است، برای ماچه کرده‌اید ؟

ناطق آنگاه اضافه کرد : شایع شده است که انجمن‌شهر پایتخت توانائی کافی برای انجام وعده‌هاووظایف‌خود را ندارد ، بررسی این ناتوانی دلایل شکست و ناکامی انجمن شهر پایتخت را بهمراه دارد.

یک تجزیه و تحلیل ساده نشان میدهد که شهرداری از اختیارات فراوان قانونی خود بافراتر گذاشته و مستقیما به حل و فصل مسائل و تصمیم گیری درمورد مسایل‌شهرتهران دست میزندو تنها برای آنکه پیشنهادات شهرداری بانجمن شهر ظاهرا برای کسب تکلیف و کسب مجوز قانونی صورت میگیرد آنهارا بانجمن می‌آورد درحقیقت انجمن شهراینکه‌مهر لاستیکی شهرداری شده‌است.

بنابراین حکایت انجمن‌شهر در حکم مثل‌عامیانه «آش‌کشک خاله» است و نتیجه آنکه این شهرداری است که برای‌انجمن شهر تصمیم میگیرد . نه‌انجمن شهر برای شهرداری .

تقی‌زاده سپس افزود : شهرداری در مورد تغییر مبانی نقشه جامع که نص صریح قانونی در این مورد وجود دارد بدون در جریان گذاشتن انجمن شهر پایتخت مبادرت به تغییر تراکم و ضوابط میکند بطوریکه نمایندگان انجمن‌غالبا از اتخاذ تصمیمات مهم وحتی غیر مهم راجع به مسایل‌شهری در حدودطبیعی‌اختیارات خود وسیله روزنامه ها مطلع‌می‌شوند .

نیك پی در جواب حرفهای تقی‌زاده گفت : منظور شمارا از دیوان سالاری نفهمیدم ولی هرکاری که ما انجام میدهیم مطابق باقوانین ومقررات است ازطرفی من فکر نمیکنم تضعیف انجمن شهر در مقابل مردم نه بمصلاح خود انجمن باشد نه به صلاح شهرداری.

انجمن ادبی‌سخن‌سنج فردوسی هر هفته روزهای دوشنبه از ساعت ۷ الی ۹ بعدازظهر دائر است
حاج اسدالله طوفانیان

اطلاعیه

بنیاد آموزشی و پژوهشی کورش‌کبیر

بنیانگذار مدرسه عالی کورش‌کبیر ـ اصفهان

فعالیت دومین سازمان آموزشی خود

مدرسه بین‌المللی کورش کبیر اصفهان راا علام میدارد

این مدرسه بصورت مجتمع آموزشی برای کلاسهای کودکستان ـ دبستان و دبیرستان که به‌سبک و برنامه مدارس انگلستان بامعلمین انگلیسی افتتاح خواهدشد وفعلا برنامه‌ریزی سال‌تحصیلی ۲۵۳۶ـ۲۵۳۷ خود را برای کلاسهای زیر مورد بررسی قرار می‌دهد .

۱ـ داوطلبان ۶تا۷ ساله دختر و پسر

۲ـ داوطلبانیکه دوره پنج ساله ابتدائی را بپایان رسانیده‌اند دختر و پسر .

۳ـ داوطلبانیکه دوره راهنمائی را به پایان‌رسانیده‌اند فقط دختر .

۴ـ دانش آموزان دبیرستانی از سن ۱۵ تا ۱۸ سال فقط دختر .

برای کلاسهای A LEVEL, O LEVEL

۵ـ دیپلمه‌های دبیرستان برای A LEVEL که داوطلب تحصیل در انگلستان باشیوه تدریس انگلیسی هستند بصورت مختلط برای دوره‌شبانه

والدین دانش آموزان و کسانی که مایل‌بشرکت در کلاسهای بالا هستند برای دریافت فرم پذیرش نمونه زیر را تکمیل وبه‌دفتر مرکزی بنیاد درتهران پیچ شمیران کوچه شقایق شماره ۲ ویا دفتر بنیاد در اصفهان خیابان کاخ سعادت آباد شماره ۲۹ ارسال فرمایند .

درصورت وجود داوطلب بتعداد کافی شبانه‌روزی نیز دائر خواهد شد .

مدرسه بین‌المللی کورش کبیر تمنی داردیک‌نسخه فرم پذیرش آن مدرسه را به‌آدرس اینجانب ارسال فرمایند .

نام و امضاء

مدیر مدرسه بین‌المللی کورش‌کبیر
مهندس ابراهیم طاهبازیان

پرواز روزانه بدون توقف به فرانکفورت

حرکت از تهران ـ ساعت ۷/۳۰
ورود به فرانکفورت ـ ساعت ۹/۲۵

هواپیمائی ملی ایران «هما»

برای کسب اطلاعات بیشتر و نگهداری جا به آژانس مسافرتی‌خود و یابه‌دفاتر فروش‌هما مراجعه فرمائید.
دفترفروش‌خیابان‌ویلاتلفنهای ۸۲۹۰۸۰ـ۹۱۱۲۲۷۳
۹۱۱۲۵۹۱
دفتر فروش‌میدان فردوسی ۹۱۱۲۵۸۰ـ۸۲۶۵۳۲
دفتر فروش خیابان شاهرضا ۸۲۵۰۶۱ـ۹۱۱۲۵۹۹

توسط دادستان تهران :

برای ۱۲ نفرمتهمان ربودن سئوالهای ششم نهائی تقاضای زندان شد

بهمن ثیابی

خلیل میکائیلی

شهرام پاداش‌پور

مسعود توسلی

احمد صلاحی

در پی رسیدگی به پرونده ۶۲۰ برگی رباینده‌گان وافشاء کنندگان سئوال های امتحانات نهائی ششم خرداد ماه ۲۵۳۶ «ناصر مجیدیه» دادستان تهران برای متهمان ، کیفر خواست صادر و تقاضای ۳ تا ۶ سال زندان کرد.

نحوه سرقت سئوالها

برای یادآوری آنچه راکه اتفاق افتاد بطور اجمال مرور می ـ کنیم :بهمن ثیابی که سال گذشته در رشته طبیعی دیپلم گرفته بود ، بعلت کمی معدل و عدم امکان شرکت درآزمون همگانی برای تحصیل درداشگاه به فکر افتاد که دیپلم ریاضی خودرانیز بگیرد. باین منظور بهمن با دوست قدیمی خود « فرزند سرایدار محل سرقت سئوال ها» تماس گرفت و بعد از این که از محل کلید های در ورودی و گاوصندوق آگاه شد، یك روز به‌ساختمان بخش رفت ، کلید ها رابوم واز روی آنها کلید تکراری ساخت . چند روز بعد یکشب مخفیانه بداخل ساختمان ناحیه ۱۶ اداره آموزش و پرورش رفت وباکمك یکی از دوستانش سئوال ها رابدست آورد. وی سپس با کمك محمد تقی پاداش‌پور به رونویسی سئوال هاپرداختند.

پس‌از رونویسی ، سئوال ها را بهمان طریقی که خارج کرده بود در گاوصندوق قرار داد . پس‌از اطلاع مسئولان ازربوده شدن سئوال هاجریان به مامورین‌اداره آگاهی خبر داده شدو کارآگاهان پس‌از تحقیق دریافتند که دانش آموزی‌بنام علی کاشی یارندی ، سئوال ها را دراختیار دارد.

- **پرونده ۶۲۰ برگی رباینده‌گان سئوالها ، پس از صدور کیفرخواست بدادگاه رفت**
- **برای ۱۰ نفرازمتهمان این پرونده قرار منع تعقیب صادر شد**

علی یارندی و علیرضا رهروانی توسط ماموران دستگیر شدند و سرانجام بقیه متهمین بدام افتادند .

رسیدگی باین پرونده به نوعی تبریزی‌بازپرس شعبه۷ دادسرای تهران محول شد . بازپرس نیز پس‌از ۴۰ روز تحقیق ۱۰ نفر از متهمان را گناهکار شناختو بقیه را آزاد کرد .

بازپرس همچنین ۲ کارمند اداره آموزش وپرورش شمیران رابعلت سهل‌انگاری‌درنگهداری سئوال ها گناهکار دانست و برای آنهانیز قرار مجرمیت صادر کرد.

دادستان تهران پس‌از تائید قرار بازپرس برای بهمن ثیابی، محمدتقی پاداش‌پور و شهرام پاداش‌پور تقاضای ۶ سال زندان جنائی درجه ۲ و برای ۷ متهم دیگر محمد پاداش‌پور ، احمد صلاحی، مسعود توسلی ، ناصر هیری ، مردعلی تقی‌لو ، همایون عبداله ملابر ، محمد رضا پیشوائیان‌و خلیل‌میکائیلی تقاضای ۳ سال زندان‌جنحه‌ای کرد. دادستان تهران همچنین برای اکبرغیائی رئیس‌امتحانات آموزش و پرورش شمیران و علیمراد تقی‌لو سرایدار ناحیه که درنگهداری سئوالها سهل‌انگاری و غفلت کرده بودند تقاضای ۶ماه تا ۳سال زندان کرد.

مردی،همسر سابقش را با۴۳ضربه‌چاقو کشت اعتراف کرد

مردی که همسر سابقش‌را با ۴۳ ضربه چاقو بقتل‌رسانده بود،روز گذشته‌ازسوی «قوامی» بازپرس شعبه۶ دادسرای‌تهران زندانی شد.

متهم که « حسین رمضانی» نام دارد «ربابه » همسر سابق خود را درخانه مسکونیش‌واقع درکوچه کمالی(امامزاده‌محسن) باضربات چاقو از پای درآورد و سپس از خانه خارج شد . عده‌ای از همسایه‌ها که باسرو صدای «ربابه » متوجه این حادثه شده بودند حسین را که قصد فرارداشت دستگیر کردند .

ماموران کلانتری ۱۹ روز گذشته متهم راهمراه پرونده بدادسرای تهران بردند .

حسین در بازپرسی به قتل ربابه اعتراف کرد واز گذشته ودوران زندگیش باربابه سخن گفت. بنابراظهار متهم بقتل ، ربابه پس از چند سال‌زندگی‌با شوهرش بخاطر مرد دیگری‌از او جداشد و باوجود داشتن یک دختر بامرد مورد علاقه‌اش ازدواج کرد . آن مردنیزبعداز چند ماه که با «ربابه » زندگی کرد دریک حادثه رانندگی کشته شد. « ربابه » برای سومین بار به عقد مرددیگری درآمد ولی این ازدواج نیزچند ماهی بیشتر دوام نیاورد و «ربابه » ازشوهر سومش هم طلاق گرفت .

حسین متهم‌بقتل‌دنباله‌مجریان

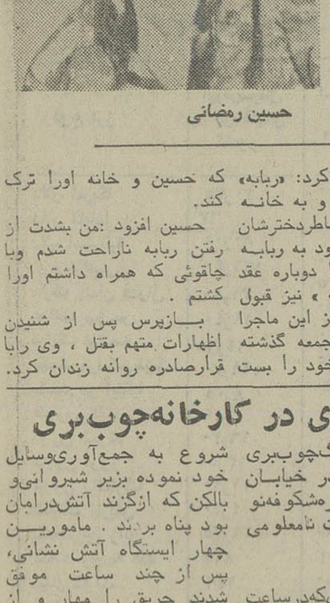
حسین رمضانی

را اینطور تعریف کرد: «ربابه» که حسین و خانه اورا ترک بی سرپرست بود و به خانـه او رفت.حسین بخاطردخترشان که ٤ ساله شده بود به ربابـه پیشنهاد کرد اورا دوباره عقد رسمی کند، «ربابه » نیز قبول کرد ولی ۳ ماه از این ماجرا نگذشته بود که جمعه گذشته ربابه چمدانهای خود را بست و رفتن حسین افزود :من بشدت از رفتن ربابه ناراحت شدم وبا چاقوئی که همراه داشتم اورا کشتم .

بـازپرس پس از شنیدن اظهارات متهم بقتل ، وی رابا قرارصادره روانه زندان کرد.

زن‌وشوهر بجرم کشتن فرزند محکوم بزندان جنائی شدند

آذر حقیقی

برانعلی

زن و شوهر جوانی که متهم بقتل فرزند سه ساله خود بودند در شعبه دوم دادگاه عالی جنائی محکوم شدند.

حادثه نیمه شب بیست و پنجم آذرماه سال گذشته درنقطه های اطراف جردن (تهران)رخ داد زن و شوهر که آذر حقیقی و براتعلی کاظمی نام دارند شب حادثه بقصد خودکشی جمعی‌همراه تنهافرزندشان که اسفندیار نام داشت به‌بیابان های اطراف جاده‌جردن رفتند. ابتدا اسفندیار را خفه کردند ، سپس براتعلی همسرش رابقصد کشتن با ضربات چاقو مجروح کرد و سپس خود را زیر «لودر» انداخت تا بدینوسیله خودکشی کند ، ولی این زن و شوهر ازمرگ نجات یافتند.

ماموران کلانتری یوسف آباد تهران پس‌از اطلاع‌از این‌حادثه زن وشوهر را به بیمارستان انتقال دادند و در این زمینه پرونده‌ای تشکیل شد و زن‌و شوهر پس از بهبودی کامل جهت تحقیق بدادسرای تهران اعزام‌شدند. براتعلی نزدبازپرس دادسرا درمورد چگونگی‌حادثه گفت: من وزنم همراه فرزندمان زندگی‌آرامی داشتیم . من با زحمت زیاد برای زن وبچه‌ام کار میکردم تاآنها درآسایش و رفاه باشند، روز قبل از حادثه وقتی خسته و کوفته از محل کار خود بخانه آمدم زنـم گفت توسط مردی اغفال شده است ، من که انتظار چنین حرفی را از همسرم نداشتم با شنیدن این حرف‌شدیدا ناراحت شدم و به زنم گفتم می‌خواهم خودم را بکشم، چون دیگر ادامه این زندگی برایم ارزشی ندارد . همسرم هم وقتی این حرف را شنید، گفت که قصد دارد او هم خودش را بکشد.

در نتیجه با کمک یکدیگر بچه را به محل کارم بردیم . در آنجا من به همسرم گفتم‌قبل از خودکشی باید بچـه را بکشیم . بدنبال این حـرف همسرم گلوی بچه‌را آنقدرفشار داد تا خفه شد . بعد ازکشتن بچه، همسرم از من خواست تا باچاقو او را بکشم ، من هم چاقو را بشکم او فروکردم و بعد برای اینکه‌خودم راهم‌و ازبین ببرم‌زیر «لودر» خوابیدم ودیگر نمی‌دانم چطور شد تـا اینکه خود را در بیمارستان دیدم .

★★★

آذر حقیقی متهم ردیف دوم نیز در مورد قتل اسفندیـار کودک سه ساله گفت: شوهرم مرا خیلی‌اذیت میکرد ، دائما مرا کتک می‌زد و من ، اغلب بحال قهر به‌منزل مادرم میرفتم. روزقبل از حادثه موقعی که‌از منزل مادرم‌بخانه‌آمدم و براتعلی مرا بهبادکتک گرفت و گفت تا حالا کجابودی، بایـد بـه من حقیقت را بگوئی ، من هم به خاطر اینکه از دست او نجات پیدا کنم گفتم ، مردی مرااغفال کرده است . او باشنیدن این حرف با حالت عصبانیت بمن گفت باید همین حالا بمخانه یکی‌ازآشنایان برویم تاتکلیفمان روشن شود ، باتفاق هم بچه را برداشتیم و سوار «لودر» شوهرم شدیم و به نزدیکی‌محل کار او رفتیم ، وقتی به آنجا رسیدیم شوهرم بمن‌گفت امروز روز آخر زندگی تو است ،او سپس کاغذ و مدادی بمن داد و گفت بنویس هربلائی که بسرم بیاید پدرم مسئول است. من از ترس جانم این مطلب را نوشتم، او سپس‌مرا وادار کرد که اسفندیار را بکشم ، من ابتدا گفتم اینکار ازدستم ساخته نیست ولی او مراتهدید کرد که اگر فرزندمان را نکشم گلوی بچه‌را فشار دادم، دراین لحظه همسرم با چاقو چندین ضربه پیاپی به بدنم واردکرد و مرا از پای درآورد .

پرونده این زن و شوهر پس از بررسی توسط بازپرس دادسرای تهران‌و صدورکیفر خواست از طرف دادستان تهران به دفتر دادگاه های جنائی فرستاده شد ، روز چهارشنبه هفته قبل قضات‌شعبه دوم دادگاه عالی جنائی که ریاست آن را دکتر علی آزاد عهده‌دار است‌زن و شوهر را پای میز محاکمه فراخواندند ، پس‌از قرائت کیفرخواست به وسیله رضائی منشی دادگاه و دفاعیات دادستان دادگاه از کیفرخواست ، وکلای زن‌و شوهر بدفاع از موکلین خـود پرداختند و گفتند آنها درحین ارتکاب جنایت ، در حال‌طبیعی نبوده‌اند . قضات دادگاه پس از سه روز محاکمه با توجه به اظهارات زن و شوهر و نتیجه آزمایش پزشکی قانونی و همچنین گزارش مامـوران کلانتری یوسف آباد ، براتعلی کاظمی را به ۱۵ سال زندان جنائی درجه یک و آذر حقیقی را به‌دسال زندان جنائی درجه یک محکوم کردند.

«قی‌واسهال» ۳ نفر را در همدان کشت

همدان ـ خبرنگار اطلاعات: یک بیماری ناشناخته و مرموز کـه‌باقی و اسهال‌توام است در همدان دیده شد و تاکنون ۳ نفر را در همدان کشت و گروه دیگری رادر بیمارستانها بستری ساخت.

علی خلیلی ، علی اصغر نظری‌ویکسردمجهول‌الهویه قربانیان این‌بیماری درهمدان بودند.

بیماری در قروه ، کیوتر آهنگ ورزن تـعدادی از روستائیان رابستری ساخته است .

یک مقام آگـاه در اداره بهداری و بهزیستی استـان همدان به خبرنگارماگفت : ـاقدامات احتیاطـی و پیشگیری وسیعی در سطح روستاها توسط اکیپهای ویژه انجام شده است و در سطح استان این برنامه از فردا آغاز میشود . واگر چنانچه این بیماری همه‌گیر باشد مهار و کنترل خواهد شد .

۹۰ کیلو تریاك در شاه‌پسند کشف شد

مامورین ژاندارمـری پاسگاه مرکزی شاه‌پسند بـا راهنمائی یکی از نگهبانان جنگلکاری «آق امام» در ۵ کیلومتری پاسگاه ، از داخل خندقی تعداد ۱۳ کیسه‌سفید محتوی ۹۰ کیلو و ۱۹۰گرم تریاك بدست آوردند .

صاحب یا صاحبان تریاك بدست آمده هنوزشناسائی‌و دستگیر نشده‌اند .

آتش‌سوزی در کارخانه‌چوب‌بری

یک کارخانه بزرگ‌چوب‌بری و نجاری واقع در خیابـان سیمتری جنب‌دبارمشکو فمنو روز گذشته به علت نامعلومی طعمه حریق شد .

این آتش‌سوزی‌که‌درساعت ۱۵ روز گذشته روی داد ابتداء از گوشه‌غربی‌کارخانه شروع شد و بزودی بتمام نقاط سرایت کرد . تعـداد ۳۰ اطاق مسکونی واقع در طبقات بالای این کارخانه‌نیز طعمه حریق شد واشخاصی که در این اطاقها سکونت داشتندبا مشاهده‌آتش‌سوزی شروع به جمع‌آوری‌وسایل خود نموده بزیر شیروانی‌و بالکن که ازگزند آتش‌درامان بود پناه بردند . ماموریـن چهار ایستگاه آتش نشانی، پس از چند ساعت موفق شدند حریق را مهار و از سرایت آن به اطراف وبروز خسارت بیشترجلوگیری‌کنند. در این آتش سوزی یک مامور آتش‌نشانی بنام‌حسن فرصت ایاانلو» مجروح شد که به بیمارستان شهیار منتقل گردید . ضمنابه‌شانزده‌نفر از صاحبان خانه‌ها خسارت داشتندبا مشاهده‌آتش‌سوزی وارد شد .

حوادث در پایتخت

راننده کشته شد

جیپ شماره ۱۵۴۵۳تهران ـ ط برانندگی «محمد حسن لو» متعلق بشرکت راه سازی «ایران راه خوزستان» که به منظوربردن یخ برای‌کارگران این شرکت در جاده قم در حرکت بود بعلت نامعلومـی در کیلومتر۴۹ اتوبان جدید تهران ـ قم بداخل رودخانه سقوط کرد . در اثر ایـن حادثه راننده جیپ در محل حادثه درگذشت و سرنشین دیگر آن که ابو الفضل بدانی نام دارد مجروح گردید کـه به بیمارستان انتقال داده شد .

ریزش کارتن

براثر ریزش کارتن های موجود در بنگاه تجاری‌کبیر واقع در خیابان رزم آرا بر روی دو نفر کارگرکه مشغول کار در محل بودند یکی از آنها بنام جهانگیر ۳۵ ساله جان سپردودیگری بنام‌جواد جاوید مجروح شد . وی به بیمارستان سینای تهران‌منتقل شد و تحت درمان قـرار گرفت .

شاگردش را زیر گرفت

تریلی شماره ۲۴۸۷۵ تهران ـ الف براننده‌گی‌ودود زاهدی در یکی از خیابـان های فرعی جنب کارخانه‌آمار در انتظار نوبت بود.موقعی که نوبت به او رسیدمتوجه شد که شاگردش در محـل نیست . راننده پس ازحرکت توسط یکی از عابرین‌مطلع شد که شاگردش علی‌یعقوبی را که به زیر ماشین رفته‌بود زیر چرخها له کرده است . راننده شاگردش را بـه بیمارستان سینا برد و خود را به مامورین انتظامی معرفی کرد .

مجروح در بیمارستان شهیاد درگذشت و راننده‌نیـز توسط مامورین بازداشت شد .

ماهیگیر غرق شد

شیراز ـ خبرنگار اطلاعات : ماهیگیر جوانی درورودخانه «قره‌آقاج» غرق شد.

سبزعلی فیروزی ۲۲ساله که سرگرم ماهیگیری بود به داخل رودخانه «قره آقـاج» سقوط کرد و براثر اصابت سرش با سنگ بیهوش‌وغرق شد .

از اول فصل گرما تاکنون ۱۵ نفردر کارون غرق‌شدند

اهواز ـ خبرنگار اطلاعات : با غرق شدن دو جوان اهوازی در رودخانه کارون تعداد قربانیان این رودخانه در تابستان امسال به ۱۵نفر رسید .

بعد از ظهر دیروز دو جوان بنام عبدالحسین‌عباسی و جمعه زندی که برای‌رهائی از گرمای ۵۰ درجه اهواز در دو نقطه ازاین‌شهردرآب‌های کارون به آبتنی پـرداخته بودند بعلت عدم آشنائی بـه فن شنا غرق شدند .

جسد ابندو جوان‌توسط مامورین ژاندارمری پاسگاه پل سوم و ماموران‌کلانتری ۳ اهواز از آب گرفته شد.

۵ نفرداخل‌قنات زنده‌بگورشدند

تربت جام‌ـخبرنگاراطلاعات: سقف یک قنات بر سر ۵ نفر که سرگرم لایروبی آن بودند خراب شد و آنها را کشت .

در روستای «علی آباد» تربت جام ۳ نفر که هویت آنها هنوزمعلوم‌نشده هنگام لایروبی قنات روستا در زیر سقف قنات که فرو ریخت مدفون شدند .

● بعلاوه در روستای «کشک» تربت جام ، ۲ نفر بنام استاد ابراهیم و سید نور براثرریزش دیواره‌قنات جان سپردند .

جریان حادثه توسط تربت جام تحت رسیدگـی ماموران قضائی و انتظامی قرار گرفت .

۳نفر کشته‌و۱۰ نفر مجروح‌شدند

تبریز ـ خبرنگار اطلاعات

پنج عضو یک خانـواده تهرانی که برای استفاده از آب دریاچه رضائیه ، از تبریز ببندرشرفخانه‌میرفتند، در یک حادثه رانندگی، جان خود را از دست دادند اتومبیل حامل این عده ، پیکان ۴۵۵۵۹ ـ تهران د ـ در اول جاده ترانزیتی‌تبریز ـ مرند با کامیون ۲۴۵۷۱ ـ تبریز برخورد کرد و درهـم شکست .

دو سرنشین دیگر اتومبیل نیز که بسختی آسیب‌دیده‌اند در بیمارستان «آذر» تبریـز بستری هستند .

برای ۱۸۰۰ تومان

۲ نفرمیخواستند جوانی رابچاه بیاندازند

یک مرد افغانی‌همراه پسر خاله‌اش قصد داشت جوانی را بخاطر ۱۸۰۰ تومان پول به قتل برساند . این حادثه ساعت ۹ پنجشنبه در محله جوان‌مرد قصاب رخ داد .

کارگر جوانی که حیدر فعله‌گری نام دارد و در یک کارخانه چرم‌سازی کارمیکند پس از گرفتن مبلغ ۱۸۰۰ تومان پول از کارفرمایش به قصد رفتن به‌خانه‌حرکت‌کرد، یک جوان افغانی که مراد غلامنبی نام دارد پس‌ازاطلاع از وجود ۱۸۰۰ تومان نزد حیدر همراه پسر خاله‌اش او را تعقیب کرد . در تاریکی و در یک فرصت مناسب دو مرد افغانی به حیدر حمله کردند و پس از زدن چند ضربه به بدن او پولهایش را گرفتند و سپس دست و پایش را بستند و قصد داشتند او را به‌داخل‌چاهی که در نزدیکی آنهاقرارداشت بیاندازند . براثر دادوفریاد و درخواست کمک توسط حیدر ، سه نفر از نگهبانان یک انبار بداد او رسیدند و توانستند حیدر را که درلبه چاه قرار گرفته بود بزور از چنگ دو افغانی خارج‌کنند. یکی از آنها در تاریکی شب فرار کرد ولی نگهبانان انبار دیگری را دستگیر وماموران کلانتری شانزده تهران‌راخبر کردند ، ماموران غلامنبی را همراه پرونده‌ای در این‌زمینه به دادسرای تهران‌فرستادند. بازپرس کشیک دادسرا از ماموران کلانتری خـواست درمورد افغانی دیگر بیشتر تحقیق بشودو پس‌ازدستگیر کردن او ، هردو را بـه دادسرا بفرستند . تحقیقات ماموران کلانتری‌شانزده‌برای دستگیری مرد افغانی ادامـه دارد .

غلام نبی

۲سال زندان برای داشتن هروئین

دیروز پرونده مردی که متهم است دراردیبهشت ماه سال جاری درخیابان جمشیدهروئین حمل میکرده در شعبه ۲دادگاه جنائی مرکز تحت رسیدگـی قرار گرفت .

وی«شیرعلی باغبنی » نام دارد و بنابگزارش‌کلانتری‌محل متهم ، دارای سوابقی نظیر همین مورد میباشد .

امینیان وکیل تسخیـری شیرعلی باغبنی در دفـاع از موکلش گفت: هروئین کشف شده متعلق به موکل من نیست واین اتهام‌مبنای‌صحیحی‌ندارد.

ولی قضات شعبه ۲جنائی مرکز باتوجه بمحتویات پرونده وگزارش ماموریـن کلانتری و سوابق متهم اورا به ۲ سال زندان جنحه وپرداخت ۹۰۰۰ ریال جزای نقدی محکوم‌کردند.

وصیت‌نامه‌شوهری پس‌از۶سال همسرش رابدردسر انداخت

مشهد ـ خبرنگار اطلاعات: یک جمدان پراز استخوان یک مرده دریکی از گاراژهای مشهد بسرقت رفت .

زینت شیبستانی وجمدانش !

این جمدان را زن۴۵ساله‌ای بنام زینت شیبستانی ازساری ، به مشهد حمل میکرد که مورد دستبرد قرار گـرفت . زینت شیبستانی اهل ساری ۶ سال پس از مرگ شوهرش به‌وصیت نامه او دست یافت .

علی‌اکبر سالاری شوهرزینت قبل‌از مرگ وصیت‌کرده‌بود که جنازه‌اش در مشهد دفن‌شود .

زینت پس از آگاهی از متن وصیت‌نامه شوهرش با اجـازه روحانیون و مقامات قضائـی ساری نبش قبرکرده‌واستخوانها را در جمدانی ریخت و آنرا بمشهد آورد ، اما هنگامیکه‌در گاراژ از اتوبوس پیـاده شد سارقی جمدان را بسرقت برد.

سارق پس از اینکه فهمید محتوی جمدان پراز استخوان مرده است‌آنرادریکی ازخیابان های مشهد انداخت و گریخت! ماموران کلانتری ۲ مشهد جمدان را بهمـراه زینت‌بـه دادسرا فرستادند وجمدان‌برای تایید گفته های زینت ازطریق پزشکی قانونی مشهد به تهران فرستاده شد . زینت هم‌اکنون منتظر نتیجه آزمایشات پزشکی قانونی‌تهران است .

در کرمانشاه : متهم، بقتل برادرش اعتراف کرد

کرمانشاه ـ خبرنگـار اطلاعات : حبیب‌اله معادی‌خواهـ در بازجوئی در مورد انگیزه‌قتل برادرش گفت : ماشاء اللـه اختلال حواس داشت‌وچون من و خانواده‌ام را اذیت میکرد او را کشتم .

حبیب‌اله همچنین گفت : روزحادثه‌ماشاء الله‌رانصیحت کردم که کمی آرام باشد و در رفتارش تجدید نظرکند، ولی او مرا به باد‌کتک‌گرفت و چون برادرم از من‌قوی‌تر بود با استفاده از چاقوئی که همراه داشتم او را مضروب کردم‌که نتیجتاکشته شد .

در پی فاش شدن این‌قتل، بازپرس شعبه ۳ دادسرای کرمانشاه تحقیقات خود رااز کار «حبیب» رفتندو به‌تحقیق از او پرداختند . حبیب‌ابتدا منکر قتل شد ولی سرانجام در برابر پرسش‌های ماموران به قتل اعتراف کرد و گفت که جسد برادرش‌را درگوشه حیاط خانه‌اش دفن کـرده است .

ماموران در پی اعتراف «حبیب» او را به محل دفن جسد بردند و پس‌ازشکافتن موزائیک گوشه‌ای از حیاط و کندن لایه‌های قیر، شفته و گولی به دو تشک ضخیم رسیدند و پس ازبرداشتن تشک‌ها جسد ماشاء الله معادی‌خواه ـ برادر ۳۰ساله متهم به قتل را از برآن‌بیرون کشیدند .

این جنایت یکماه‌بیش‌روی داده‌است.

قابل توجه‌مشمولین مالیات بر جمع درآمد

نظر به اینکه مطابق تبصره ٤ ماده۱۳۲ قانون مالیات های‌مستقیم مهلت‌تسلیم اظهارنامه مالیات بر جمع درآمد تا آخر تیر ماه هر سال میباشد بدینوسیله باطلاع آندسته از اشخاص حقیقی که در سال ۲۵۳۵ از یک یا چندمنبع تحصیل درآمد کرده‌اند بطوری که در مجموع مشمول مقررات مربوط به تسلیم اظهارنامه‌تکمیلی و پرداخت مابه‌التفاوت شده‌اند میرساند که تا آخر تیر ماه سال جاری اظهارنامه تکمیلی حاوی جمع کل درآمد مشمول مالیات که در سال مالیاتی قبل تحصیل کرده‌اند با توجه به مقررات مواد ۱۳۱ و ۱۳۲ قانون مالیات های مستقیم تنظیم‌و به حوزه ممیزی محل سکونت خود تسلیم و مالیات مابه‌التفاوت مقرر را پرداخت فرمایند تا مشمول جریمه نشوند . م‌الف ۷۱۷۲

وزارت اموراقتصادی ودارائی

قابل توجه مودیان‌مالیاتی مشاغل موضوع ماده ۵۹

نظربااین‌که مطابق ماده ٦٠ قانون‌مالیات های مستقیم مودیانی که مشمول ماده۵۹قانون مذکور میباشند مکلفند اظهارنامه مالیاتی‌حوزه‌ای که محل شغل مودی در آن‌واقع‌است تسلیم و براساس آن‌مالیات متعلق را بنرخ مقرر در ماده ۱۳٤ بپردازند بدینوسیله باطلاع این دسته از مودیان مالیاتی میرساند چون مهلت تسلیم اظهارنامه مربوطبه عملکردسال ۲۵۳۵ تاآخر تیرماه سال جاری میباشد نسبت به تنظیم اظهار نامه «که فرم مربوط را از حوزه مالیاتی محل دریافت خواهند فرمود»و تسلیم آن همراه باترازنامه « درصورت مکلف بودن بتسلیم ترازنامه »و حساب سودوزیان متکی‌به دفاتر قانونی بدفتر ممیزی مالیاتی حوزه‌مربوط و پرداخت مالیات متعلق قبل از انقضاء مهلت فوق‌الذکر اقدام فرمایند تا مشمول جریمه و زیان دیرکرد نشوند. م‌الف ۷۱۷۲

وزارت امور اقتصادی و دارائی

«آگهی اصلاحی»

پیرو آگهی های شماره ۸۸۳۶ر۳ـ ۲۶ر۲ر۳۵ و۳۰۱۲ر۳ـ ۲٤ر۳ر۳٦ برطبق تصمیم اخیراداره کل‌مطبوعات داخلی ، در نحوه انتشار آگهی های ثبتی استانهای خوزستان و لرستان‌تغییراتی‌داده است که‌بشرح آتی اعلام میگردد:

کلیه آگهی های ثبتی شهرستانهای اهواز ـ خرمشهر ـ آبادان ـ ایذه‌ـدرود ـ جزیره خارك ـ مسجد سلیمان ـ بهبهان ـ شوشتر ـ دشت‌میشان ـ رامهرمز ـ خرم‌آباد ـ کوهدشت ـ نورآباد ـ الیگودرز ـ دزفول ـ بروجرد ـ دوگنبدان کماکان در روزنامه آیندگان چاپ تهران درج و منتشر میشود . علاقمندان به آگهی های مزبورمیتوانند به روزنامه مزبور مراجعه نمایند.

م‌ال ۹۳۳۵ ابوالفتح‌یاسری

معاون وزارت دادگستری و رئیس سازمان ثبت اسناد و املاك کشور

قابل توجه فروشندگان مصالح‌ساختمانی ورقهای‌شیروانی

ورق شیروانی پلی‌استر فایبرگلاس نسوز دررنگهای مختلف هر متر مربع ورق‌رول ۳۵۰ ریال ورق شیب ۳۲۰ ریال ورق پلاسکو هرکیلو ۱٦۰ ریال

مرکز پخش شرکت سایبان پامنار

تلفن ۳۰۳۱۳۲ ۳۰۴۰۳۵

دنیای ورزش روزهای شنبه

مجالس ترحیم

با نهایت تاثر وتاسف درگذشت مرحومه **حاجیه اشرف اخوان حیدری (مظاهری)** را باطلاع آشنایان و دوستان می رساند. مجلس ختم مردانه وزنانه آنمرحومه روز دوشنبه ۲۷ر۴ر۲۵۳۶ از ساعت ۲تا٤ بعداز ظهردرخانقاه صفی‌علیشاه برگزار خواهد شد .

خانواده‌های: اخوان حیدری، مظاهری، حیدری، پوستی، خزانه، حسینی، حکاکه، تجلی‌زاده، جوادیان ، چهرسا ، قمی‌زاده ، بشیری، مجلسی، صدری ، رزاقی‌پور و خانواده های وابسته .

اطلاعات- مصیبت وارده را بخاندان محترم اخوان حیدری و سایر خانواده‌های وابسته بویژه همکاران گرامی آقایان نادر اخوان حیدری سردبیر مجله دختران و پسران و ابوالقاسم چهرسا تسلیت می‌دهد .

با نهایت تاسف درگذشت **بانو آغابیگم مقدمفر** را به‌اطلاع بستگان ودوستان میرساند. مجلس‌ترحیم مردانه روزدوشنبه ۲۷ر۴ر۳٦ ازساعت ۱۷ الی ۲۰ در شهرری خیابان احمد تبریزی (حضرتی) مسجد خاتم‌النبیین و مجلس ترحیم زنانه همین روز در شهرری خیابان احمد تبریزی بلوار مرد آویج منزل ملکوتی منعقد است .

خانواده‌های: مقدمفر، ملکوتی، قرانی، نریمان، مظلوم، درخشان، پاکدامن، جباری، بایرامی، رستم‌آبادی .

اطلاعات ـ مصیبت وارده را به خانواده های عزادار تسلیت می‌دهد .

اوستا پایدار

استانداری فارس بانهایت تاسف از مرگ ناگهانی شادروان **دکتر محمد مفضلی** مدیرکل ثبت منطقه۷ فارس و بنادر و با امتنان از شرکت آقایان در مراسم تشییع آن شادروان به آگاهی می‌رساند که مجلس ترحیم و شب هفت آن مرحوم از ساعت ۵ تا ٦نیم بعداز ظهر روز سه‌شنبه ۲۸ تیرماه ۲۵۳٦ شاهنشاهی در مسجد سپهسالار برپاست شرکت در این مجلس موجب تسلی خاطر بازماندگان و سپاسگزاری خواهد بود .

استانداری فارس

هو الباقی

با نهایت تاثر و تالم درگذشت نابهنگام همکار گرامی و محترممان **دکتر محمد مفضلی** مدیر کل ثبت منطقه ۷ فارس و بنادر را به‌آگاهی‌می رساند‌مجلس‌ترحیم‌وشب‌هفت‌آنمرحوم ازساعت ۵ تا ٦نیم بعداز ظهر روز سه‌شنبه ۲۸ر۴ر۲۵۳٦ در مسجد سپهسالار برگزار می‌گردد شرکت در این مجلس موجب نهایت تشکر و امتنان است .

مدیران و روسای سازمانهای دولتی استان فارس

اوستا پایدار

با اظهار امتنان وسپاس از جناب آقای دکتر نصر اصفهانی استاندار محترم استان فارس و همه مدیران کل سازمان‌های اداری استان که در مراسم تشییع مرحوم **دکتر محمد مفضلی** مدیر کل ثبت منطقه۷ فارس‌وبنادر شرکت فرمودندباستحضار می‌رساند که‌مجلس یادبودی در ساعت ۵تا٦نیم بعد ازظهر روز سه‌شنبه ۲۸ تیرماه جاری درمسجد عال سپهسالارشیراز برگزار می‌شود شرکت در این مجلس باعث شادی روان آن شادروان و امتنان کارکنان ثبت‌دراستانهای بوشهر،کهکیلویه و بویر احمد خواهد بود .

کارکنان ثبت منطقه ۷ فارس و بنادر وجزایر خلیج‌فارس

هو الحی القیوم

چشم و چراغ دانش وبینش زپیش چشم
برق جهنده‌چون برود، همچنان برفت

بااندوهی گران و تاثری بی‌پایان درگذشت ناگهانی و حسرت‌بار دانشمند گرانمایه آقای محمد مفضلی مدیر کل‌ثبت منطقه ۷ فارس وبنادر را باستحضار همشهریان حق‌شناس و قاطبه محترمین شیراز می‌رساند مجلس ترحیم آن مرحوم از ساعت ۵ الی ٦نیم بعد از ظهر روز سه‌شنبه ۲۸ تیرماه ۲۵۳٦ در مسجد سپهسالار برگزار می‌گردد حضور در این مجلس نشانی دیگر از قدرشناسی ازوجود خدمتگزاران و متدینین وتسلی بازماندگان وتشکر این‌جامعه خواهد بود.

جامعه سردفتران و دفتریاران فارس

اطلاعات ـ مصیبت وارده را به بازماندگان آن مرحوم تسلیت می‌دهد .

اناالله و اناالیه راجعون

با نهایت تاسف درگذشت مادر عزیزمان **بانو حاجیه‌صغرا بگم خیری** بزرگ خانواده راباطلاع اقوام و آشنایان‌میرساند.

مجلس ختم مردانه وزنانه آن مرحومه روز دوشنبه ۲۷ر۴ر۳٦ از ساعت ٤ الی٦ بعدازظهر در مسجد فخرالدوله واقع‌در دروازه شمیران-اول خیابان فخرآباد منعقدمیباشد.

خانواده‌های: حسن خیری، حاج اسماعیل خیری، علی خیری، حسین جعفری پژوه، حاج محمد حسن گرجی، حاج اسماعیل ابری، بانومنصوره ابری، بانو محترم‌خیری،رحمت افشار، عبیری، صدری، ناهید .

اطلاعات- مصیبت وارده را بخانواده‌های عزادار بویژه بازماندگان آنمرحومه تسلیت میدهد .

اناالله و اناالیه راجعون

بانهایت تاسف وتالم درگذشت شادروان مرحوم **رضا قلی‌خان احسانی** را به‌اطلاع خویشاوندان و دوستان و آشنایان میرساند مجلس یادبود آن‌فقید سعید (مردانه‌وزنانه) ازساعت ۲ الی٤ بعداز ظهر روز سه‌شنبه ۲۸تیرماه در خانقاه صفی علیشاه برگزار خواهد شد .

خانواده‌های احسانی، جهانبخش، هندسی ، خوانساری، عشقی، معینی، فرزد، ناصحی، داراب‌زند، سالم، ترابی .

اطلاعات- مصیبت وارده را بعموم افراد خانواده‌های عزادار بویژه بازماندگان آنمرحوم تسلیت می‌دهد .

با نهایت تاسف درگذشت **بانو حاجیه فخرالسادات زاهدی** همسر ومادر و همشیره آقایان محمد علی وعلی‌اصغر ونکی وحاج سید هاشم و حاج میر محمدحسن زاهدی را باطلاع اقوام و آشنایان می‌رساند. مجلس ترحیم مردانه وزنانه آن مرحومه روز دوشنبه ۲۷ تیرماه جاری از ساعت ٤ الی ۷ بعداز ظهر در مسجد جامع ونک منعقد میباشد .

خانواده‌های: ونکی، زاهدی، حبیبی، ساسانی، امیری نیکو، عبدالباقیان ، مطلبی ، حجازی، عجائبی ، علی احمد خان بیگی .

بانهایت تاسف درگذشت مرحومه **حاجیه فخرالسادات زاهدی** را باطلاع اقوام و دوستان میرساند مجلس ترحیم مردانه وزنانه آنمرحومه روز دوشنبه ۲۷ تیرماه جاری از ساعت ٤ الی۷ بعداز ظهر درمسجد جامع ونک منعقدمیباشد.

محسن حبیبی، فخری حبیبی، فریده حبیبی

اطلاعات ـ مصیبت وارده را بیازماندگان آن مرحومه و خانواده‌های وابسته تسلیت می‌دهد .

بانهایت تاسف درگذشت ناگهانی همسر و پدر گرامیمان شادروان **علی محمد حاج علی احمد کرور** فرزند مرحوم حسین شکوه‌الممالکرا به‌اطلاع دوستان‌و آشنایان میرساند. مجلس ختم مردانه وزنانه آن مرحوم از ساعت ٦ الی۸ بعد از ظهر روز سه‌شنبه ۲۸ تیرماه ۲۵۳٦ در مسجد مجد منعقد می باشد .

رباب درمیشیان، علیرضا، محمد رضا، پوراندخت و مهراندوخت حاج علی احمد کرور .

خانواده‌های حاج علی احمد کرور ، احمد کرور ، احمد کروری، کروریان، کرور، اربابی، درمیشیان، خادمی، صالحی، قوامیان، قوامی، مهینی، قاضی، دژگشا، شادپور ، مستان، خواجه‌نوری، پثربی‌نژاد، محسنی،کامیاب، محمدی، نوروزی، کیهانی، صراف ربانی، خان‌شقاقی .

با کمال تاسف درگذشت ناگهانی فقید سعید شادروان **علی‌محمد حاج علی احمد کرور** فرزند مرحوم حسین شکوه الممالک را باطلاع دوستان وآشنایان می‌رساند مجلس‌ترحیم مردانه و زنانه آن شادروان از ساعت ٦ الی ۸ بعد از ظهر روز سه‌شنبه ۲۸ تیرماه درمسجد مجد منعقد میگردد .

با نهایت تاسف و اندوه درگذشت شادروان **علی محمد حاج علی احمد کرور** پدر گرامی آقای مهندس علیرضا حاج علی احمد کرور مدیر عامل شرکت کشت و صنعت خاور دشت را به‌اطلاع دوستان و همکاران میرساند مجلس ترحیم مردانه وزنانه فقید سعید روز سه‌شنبه ۲۸ تیرماه ۲۵۳٦ از ساعت٦ الی۸ بعدازظهر درمسجد مجد منعقد میباشد .

گروه تولیدی پارس

هو الباقی

بمناسبت درگذشت دانشمند ارجمند آقای **محمود رازی** فرزند برومند آیةالله‌آقای‌میرزا احمدقدس‌سره مجلس‌ترحیمی ازساعت دمتا دوازده دوشنبه غرماه شعبان‌درمسجد مرحوم میرزا موسی برقرار امیداست مومنین مخصوصا علماءاعلام دامت برکاتهم باشرکت خود تعظیم مقام روحانیت فرمایند .

سید محمد علی سبط ، سید عبدالکریم موسوی، محمد حسین مسجد جامعی، علی‌اصغر اعتمادزاده، مصطفی مسجد جامعی، مرتضی تهرانی، سید جعفر شبیری زنجانی، مجتبی طهرانی، مسیح مسجد جامعی، منصور عاصمی ، سید احمد لواسانی، حسن سعید .

بانهایت تاسف وتاثر درگذشت شادروان **محمود رازی** را باطلاع دوستان وآشنایان میرساند. مجلس‌ختم‌فقیدسعید روز سه‌شنبه ۲۸ تیرماه ازساعت ٤ـ٦ بعداز ظهر در مسجد مجد و روز دوشنبه ۲۷ تیرماه از ساعت ۹ تا۱۱ در مسجد مرحوم میرزا موسی برگزار خواهد شد .

خانواده‌های رازی، زاهدی، راشد، ظروفی، ذوالقدر، دادستان، سعید تهرانی، حاج سید جوادی، مسجد جامعی ، فخاریور، آشفته،اصلانی، جواهریان،نیکخو ، وکیل،نیوندی، بلوریان، ریاحی،دکتر محمدرازی، مهندس‌علی رازی،مهندس احمدعلی رازی، مهندس کاظم راشد .

درگذشت دانشمندمعظم **جناب آقای حاج محمود رازی عضو هیئت مدیره جامعه تعلیمات اسلامی** راکه‌سالها درکمال صداقت وعلاقمندی مرجع خدمات ارزنده برای تعلیم وتربیت جوانان موسسه وابسته‌باین‌جامعه بوده‌اند باطلاع‌میرساند. مجلس ترحیم آن فقید سعید روز دوشنبه غره شعبان‌ازساعت ۹تا یازده در مسجد مرحوم میرزا موسی منعقد است .

هیئت مدیره جامعه تعلیمات اسلامی

درگذشت دانشمند بزرگوار جناب آقای **محمود رازی** که‌عمر رادرراه نشر معارف اسلامی وتربیت فرزندان‌مسلمانان بسربرده بخاندان روحانیت مرحوم آیت‌اله آقای‌میرزا موسی تسلیت گفته ومجلس ختم صبح دوشنبه از ساعت ده الی۱۲ در مسجد نامبرده که محل عزاداری صنف می باشد برقرار است .

عزاداران صنف بزاز تهران

باقلبی‌اندوهگین‌درگذشت‌همسرو پدرعزیزو ارجمندمان‌شادروان **محمود رازی** را باطلاع میرساند مجلس ختم آن فقید سعید روز سه‌شنبه ۲۸ تیرماه از ساعت ٤ـ٦ بعداز ظهر در مسجد مجد برگزار خواهد شد .

فرخ‌لقا زاهدی (رازی) ، فریده رازی ، حمیده رازی (ظروفی) ، دکتر محمد رازی، مهندس علی رازی، مهندس احمد علی رازی .

بااندوه وتاسف فراوان درگذشت آقای **محمود رازی** پدر گرامی آقایان دکتر محمد رازی، مهندس علی رازی و مهندس احمد علی رازی را به‌اطلاع دوستان و آشنایان می رساند مجلس ترحیم آن مرحوم روز سه‌شنبه ۲۸ر۴ر۳٦ در مسجد مجد و ساعت٤ الی٦ بعدازظهر برگزار خواهد شد .

شرکت ایران بیلدینگ

بانهایت تاثر وتاسف درگذشت شادروان **حاج امان‌اله معتضدی** بزرگ خانواده معتضدی را باطلاع همشهریان گرامی می‌رساند. مجلس ترحیم آن مرحوم از ساعت ۱٦ الی ۱۹ روز دوشنبه ۲۷ر۴ر۲۵۳٦ در مسجد معتضدی شهرستان کرمانشاه منعقد می‌باشد .

خانواده معتضدی و خانواده‌های وابسته

اطلاعات- مصیبت وارده را ببازماندگان آن‌مرحوم و خانواده‌های وابسته تسلیت می‌دهد .

بانهایت تاثر درگذشت مرحوم آقای **اسداله پورناظری** بزرگ خاندان پورناظری را در کرمانشاهان باطلاع فامیل ، دوستان وهمشهریهای عزیز می‌رساند. مجلس ختم مردانه‌و زنانه در روز سه‌شنبه ۲۸ تیرماه جاری ازساعت ٤ تا٦ بعد از ظهردرخانقاه صفی علیشاه برگزار می‌شود‌شرکت‌درمجلس ختم باعث خشنودی روح آنمرحوم وتسلی بازماندگان‌است .

فامیلهای: پورناظری، ملکی، قاسمیان، پولکی، پیمانی، صنیعی، گازرونی، سالمی، هردائی، سالاری، اسپرهم،قنادی، توسلی، سالمی، افخمی، مظاهری، کامیاب، شریفی، کاشانی، جمالیان، منطقیان، سمیعی وسایر بستگان .

اطلاعات ـ مصیبت وارده را به خانواده های عزادار تسلیت می‌دهد .

یادبود

۲۷ تیرماه مصادف با چهلمین شب درگذشت همسرگرامیم شادروان **آقای غفور یوسفی** است جهت‌شادی روح‌آنمرحوم هزینه مربوط بحساب ٤۲۲۵۱ آسایشگاه معلولین کهریزک ریخته شد و بعلت تالمات شدید روحی از برگزاری مراسم مخصوص معذورم .

روحیه تاجبخش

برگزاری سال فوت مادر عزیزم **بانو حاجیه سلطنت‌ملک اسماعیلی** را در شب ۲۸ تیرماه جاری در مسجد المهدی سه‌راه ضرابخانه از ساعت ۸ الی ۱۰ بعداز ظهر باطلاع‌کلیه خویشان و منسوبین میرساند .

ناصر صفاءاللهی

تسلیت

سرکار خانم فهیمه عطرسائی محلاتی

بدینوسیله مصیبت‌وارده را از صمیم قلب بشما تسلیت‌عرض نموده دوام و بقاء عمر برای سایر بازماندگان از خداوند آرزومندیم.

محمد باقر رئوفی رادمنش وبانو

سرکار خانم ملیحه خوشرام لاهیجی

باتاسف و تاثر مصیبت وارده را بشما تسلیت عرض‌نموده امید است مارادرغم خود شریک و سهیم بدانید.

ربابه صادق نژادی- مهنوش کتیرائی بابائی

جناب آقای خسرو داد جنت‌مکانی

بدینوسیله مصیبت وارده را صمیمانه به جنابعالی تسلیت عرض نموده دوام و بقاء عمر برای سایر وابستگان از خدای بزرگ آرزومندیم.

محمد اسماعیل خلیلی عطائی وبانو

آقای رستم زاده اصفهانی‌پور

بانهایت تاسف‌و قلبی اندوهناک مصیبت وارده را صمیمانه تسلیت عرض نموده امید است که مارا درغم خود شریک وسهیم بدانید.

ناصر استوار زاده قمی- محمدرحیم شاداب‌پوری

سرکار خانم توران فقیهی شیرازیان‌پور

بدینوسیله مصیبت وارده را از صمیم قلب بشما تسلیت عرض نموده واز خداوند متعال دوام وبقاء عمر برای سایر فامیل‌محترم آرزومندیم.

محمد خلیل ایرونی کبیری وبانو

دوست و همکار گرامی جناب آقای دکتر محمد جواد سلیمی‌پور رضوانی

بانهایت تاسف و قلبی اندوهناک مصیبت وارده را از صمیم قلب بجنابعالی تسلیت عرض نموده واز خدای بزرگ دوام وبقای عمر برای سایر بازماندگان آرزو مینمایم.

دکتر خلیل زاده گل‌مکانی ابری

همکار ارجمند جناب آقای تورج‌صاحب‌نظریان

باکمال تاسف‌وتاثر مصیبت وارده را از صمیم قلب بشما تسلیت عرض نموده امید است تسلیت مارا پذیرفته و درغموانده خود شریک وسهیم بدانید .

اسفندیار حبیبی سیرجانی- مهرکاظم خجسته‌پی‌نوری

آقای سیدمحمد کریم گلشنی شیرازیان‌پور

باکمال تاسف‌وتاثر مصیبت وارده را از صمیم قلب‌تسلیت گفته و برای سایر بازماندگان‌صبر و شکیبائی آرزومندیم.

سید اسداله زیارتی طاهری و بانو

آقای امیر منصور خدام زاده

باکمال تاسف و تاثر مصیبت وارده را از صمیم قلب‌تسلیت عرض نموده دوام و بقاء عمر برای سایر بازماندگان ارزو می نمایم.

محمد کریم ایرج داودی

آ_۲۱۵۰۷

آقای مصطفی باشی

مصیبت وارده را بشما و خانواده محترمتان‌تسلیت عرض می‌نمایم و سلامتی آن خانواده محترم را از خداوند متعال مسئلت دارد .

از طرف هیئت مدیره و هیئت رئیسه اتحادیه صنف اغذیه فروشان پایتخت ـ آرداشس مانوکیان

آ_۶۲۰۹

آقای محمد تقی صائب

بانهایت تاسف مصیبت وارده را.بشما و عموم منصوبین تسلیت می‌گوئیم .

کارکنان شرکت کاشی اصفهان

آ_۲۱۴۹۰

دوست گرامی آقای مصطفی باشی

مصیبت وارده را تسلیت می‌گویم .

مسیح اسداللهی

آ_۲۱۵۱۱

جناب آقای ابراهیم زمانی فخار

باکمال تاسف فوت مادر گرامیتان را تسلیت عرض‌نموده بقاء عمر جنابعالی وخانواده محترم را از خداوند متعال خواستاریم .

شرکت تولیدی و صنعتی ایران ابزار

آ_۲۱۵۸۲

همکار گرامی جناب آقای دکتر احمد افشار

فوت نابهنگام مادر گرامی را به جنابعالی و خانواده محترمتان تسلیت میگوئیم .

دکتر فیض آزاده و بانو

آقای سید رزاق مینائی مقدم

بااندوه و تاثر بسیار مصیبت وارده را از صمیم قلب‌تسلیت گفته و برای یکایک بازماندگان صبر و بردباری آرزو مینمائیم.

خسرو ایلخانی زاده ـ محمد ناصر قربانی صادقی

آقای سیروس اقبال لوکاشانی‌فر

باکمال تاسف مصیبت وارده را از صمیم قلب تسلیت گفته وبرای شما وسایر بازماندگان صبر وبردباری آرزو نموده‌و امید است مارا درغم خود شریک بدانید.

سید محمد صادق باقریان تبریزی و بانو

آ_۲۱۵۰۷

جناب آقای مرتضی سررشته‌داری

با نهایت تاسف درگذشت پدر بزرگوارتان را تسلیت عرض می‌کنم .

صرافی لاوی

جناب آقای مصطفی باشی

از طرف هیئت مدیره وعموم واحدهای وابسته‌باتحادیه درگذشت پدر بزرگوارت را تسلیت عرض و برای وجود شریف و خاندان جلیل طول عمر وصبر جمیل و سلامت از خداوند بزرگ مسئلت داریم .

رئیس و هیئت مدیره اتحادیه کفشهای ماشینی ومصنوعات لاستیکی ـ محمد تقی قاضی

آقای مهندس بختیاری‌نژاد

مصیبت وارده را بشما و خانواده تسلیت عرض مینماید.

شرکت هپکو (سهامی خاص)

سرکار خانم زارعی همسر محترم شادروان دکترمحمد مفضلی

کارکنان ثبت‌اسناد واملاک در استانهای فارس، بوشهر و کهکیلویه و بویر احمد مرگ جانگداز همسر عزیزتان را تسلیت گفته واز قادر متعال بقای عمر فامیلهای محترم‌زارعی طوسی و مفضلی را مسئلت داشته و صمیمانه درغم بزرگ شما شریک خواهیم بود .

کارکنان ثبت‌اسناد و املاک در استانهای بوشهر- کهکیلویه و بویراحمد و جامعه سردفتران استان فارس .

همکار ارجمند آقای منوچهر امیرپناهی

با نهایت تاسف درگذشت پدر گرامیتان را تسلیت عرض نموده بقای‌عمر بازماندگان‌را ازخداوند بزرگ مسئلت‌مینماید.

هیئت مدیره وکارکنان شرکت تجارتی دیزل الکتریک

جناب آقای محمد کسرائی

ماهم درغم فوت ناگهانی پدر عزیزتان شریک بوده و مصیبت وارده را بشماوخانواده‌های داغدیده تسلیت‌میگوئیم.

کارمندان وصولی محلی- بانک ملی شعبه سعدی

اعضاء و کارکنان خانه جوانان ساری با تاسف وتاثر خاطر درگذشت نابهنگام عزیزان خود علی محمد اسدپور و علیرضا قلی‌پور را به‌خانواده‌های داغدیده تسلیت عرض نموده ازخداوند متعال برای خانواده این دو جوان ناکام صبر جمیل واجر جزیل آرزو مینمایند .

آقای محمد جهانگیر ابراهیمی زاده

بدینوسیله مصیبت وارده را از صمیم قلب تسلیت عرض نموده دوام وبقاء عمر برای سایر بازماندگان از خدای متعال آرزودواریم .

معصومه یگانه شبستری ـ کبرا طالقانی‌زاده

آقای سید مختار جلالی داراب‌پور

بااندوه و تاسف بسیار مصیبت وارده را از صمیم قلب‌تسلیت عرض نموده و از خداوند بزرگ دوام و بقاء عمر روی یکایک بازماندگان آرزومندیم .

حاجی اسدالبی فاطمیان و بانو

دوست عزیز آقای غلامی‌جانیاباکی شهرستانی

باکمال تاسف و قلبی اندوهناک مصیبت وارده را صمیمانه تسلیت عرض نموده و از خداوند دوام و بقاء عمر برای سایر وابستگان آرزو مینمائیم .

سید عبدالباقی طلعت‌حسینی- باقر اسپندی‌آسا

آقای نصراله کامیاب مظفریان‌پور

باکمال تاسف و قلبی اندوهناک مصیبت وارده را از صمیم قلب تسلیت عرض نموده و از ایزدمنان برای یکایک بازماندگان صبروبردباری آرزو داریم .

سید محمود گلشن حسینی ـ سید احمدطاهریان‌اتابکی

آقای سلطان محمد محققی اشرفی

بدینوسیله مصیبت وارده را از صمیم قلب بشما تسلیت عرض نموده واز خداوند دوام وبقاء عمر برای یکایک‌بازماندگان خواستاریم .

پوراندخت دیوان خان‌امامی -شهره‌محسنی مهدوی

آقای محمد حسن گنجوی‌روح‌الهی‌نیا

بااندوه و تاسف بسیار مصیبت وارده را خدمت جنابعالی تسلیت گفته واز ایزدمنان‌برای‌یکایک بازماندگان صبروشکیبائی آرزومینمائیم.

کاظم انصاری دوست‌خانی ـ مهرمهدی‌شاپوررضائی

سرکار خانم معصومه لیلاخانی ضیائی

بانهایت تاسف وقلبی اندوهناک‌مصیبت وارده را ازصمیم‌قلب تسلیت عرض نموده و از ایزد توانا برای یکایک بازماندگان‌صبر وشکیبائی آرزو دارم .

اقدس‌الملوک شبستری تبریزیان

دوست عزیز ناصرالدین محجوب علائی‌پور

باقلبی مملو از اندوه مصیبت وارده را به‌آن‌دوست گرامی تسلیت گفته امید است تسلیت مرا پذیرفته و در غم‌خودشریک وسهیم بدانید .

سید غلامعلی خلیلی امام‌پور

جناب آقای محسن اسدی راد ریاست محترم کمیته حمایت از مصرف کننده شهرستان قم

باکمال تاسف درگذشت برادر گرامیتان را تسلیت‌عرض می نمائیم .

قم ـ گالری مبل پیمان

جناب آقای محسن اسدی راد ریاست محترم اداره پست وکمیته حمایت از مصرف کننده

درگذشت جانگداز برادر عزیزتان را صمیمانه تسلیت عرض نموده بقای عمر شما و خانواده محترم‌را از درگاه خداوند متعال خواستاریم .

رئیس کمیته بازرسی مبارزه با گرانفروشی ـ محمد علی احسانی

آ_۴۰۱۸

جناب آقای محسن اسدی راد

ریاست محترم اداره پست شهرستان قم

با یک‌دنیا تاسف وتاثر درگذشت برادر ارجمندتان را بشما وآن‌خانواده محترم صمیمانه تسلیت عرض نموده بقای عمر بازماندگان را ازدرگاه حضرت حق آرزو می‌نمائیم .

از طرف تجار و اصناف بازار شهرستان قم ـ اسماعیل هدایتی

آقای محمد باقر عمادی‌پور

با نهایت تاسف درگذشت برادر ارجمندتان را تسلیت عرض نموده سلامتی شما وخانواده گرامیتان‌را از خداوند مسئلت می نمائیم .

منصوره و حسن ساغری

تکمیل واجاره‌دادن خانه‌های نیمه‌تمام‌وخالی‌از مرداد آغاز میشود

لایحه تکمیل و اجاره واهدای مسکونی که در اجرای فرمان‌شاهنشاه‌آریامهر مبنی‌بر تامین مسکن و رفاه طبقات که‌درآمد تقدیم مجلس شده است در نیمه اول امرداد ماه بصورت قانون لازم الاجرا در می‌آید .

بدین ترتیب در دهه سوم امرداد ماه شهرداریها برای تکمیل و اجاره واحد های ساختمانی نیمه تمام و خالی اقدامات قانونی خود راآغاز می‌کنند .

آقای مهندس عبداله ریاضی‌رئیس مجلس شورای ملی امروز گفت با اینکه در جلسه علنی روز پنجشنبه مجلس شورای ملی ـ آغاز تعطیلات تابستانی این مجلس اعلام میشود ـمعهذاجلسات کمیسیونهای مختلف و نیز جلسات علنی مجلس تا پایان رسیدگی نهائی این لایحه بطور فوق‌العاده‌تشکیل‌میشود و بدین ترتیب باحتمال قوی میتوان پیش‌بینی کرد که در دهه سوم امرداد ماه ، این لایحه بصورت قانون لازم ـ الاجرااعدر خواهد آمد و شهرداری ها اقدامات لازم برای تکمیل ساختمان های نیمه تمام واجاره خانه های خالی را باشرایط‌ومقرراتی که پیش‌بینی میشود آغاز خواهند کرد .

رئیس مجلس شورای‌ملی چهار کمیسیون مجلس (کمیسیون های امور دارائی و اقتصادی ـ کشور ـ مسکن شهرسازی و دادگستری مجلس شورای ملی) را مامور بررسی دقیق و همه جانبه لایحه مربوط به تکمیل و اجاره های مسکونی که در اجرای فرمان اخیر شاهنشاه‌آریامهر به مجلس داده شده ، کرده است .

کنترل رانندگان در خیابانها بیشتر میشود

برای کنترل بیشتر رفت و آمد در خیابان‌هائی که قانون عابر پیاده در آنها اجرا می‌شود مطالعه طرح‌جدید شروع شده است .

براساس این طرح کنترل شدیدی برای عبور ومرور اتومبیل ها در خیابانهای آیزنهاور ، شاهرضا و پهلوی اعمال میشود و چنانچه راننده‌ای در نقاط خط‌کشی شده برای عبور عابر پیاده رعایت حق‌تقدم عابر پیاده‌را نکند جریمه می‌شود .

بموجب این طرح همچنین بزودی در تعداد دیگری‌از خیابانهای پایتخت مقررات قانون عبور عابر پیاده بمورد اجرا گذاشته میشود .

در این طرح همچنین پیش‌بینی شده است کلیه خیابان هائی که این قانون در آنها اجرا می‌شود مرتبا خط‌کشی شود . و محل های عابر پیاده‌با میخهای آلومینیومی مشخص گردد .

در خیابانهائی که قانون عابر پیاده در آنها اجرا می‌شود چنانچه در نقاط غیر خط‌کشی شده برای عبور عابر پیاده اتومبیل به عابر پیاده‌برخورد کند ، در صورتی که اتومبیل نقص فنی نداشته باشد و راننده آن نیز مست نباشد ، راننده اتومبیل مقصر شناخته نخواهد شد .

کشتی «رافائلو» که بایرآن فروخته شده بعلت بدهی صاحب ایتالیائی آن ضبط شد

جنوا ـ یونایتدپرس ـ کشتی مجلل «رافائلو» که خطوط کشتیرانی ایتالیائی برای‌استفاده بعنوان یک هتل شناور به‌ایران فروخته است ، روز شنبه (دیروز) بخاطر مطالبات‌ملوانان ایتالیائی در آن کشور ضبط شد .

یک قاضی جنوائی دستور ضبط کشتی ٤٦ هزار تنی را صادر کرد .دلیل توقیف کشتی عدم توجه شرکت کشتیرانی ایتالیائی به حکم دادگاهی‌است که این شرکت کشتیرانی را به پرداخت ۳۵۰ میلیون‌لیرایتالیائی (حدود ۳۹٦ هزار دلار) به ٤۰ ملوان کشتی محکوم کرده بود.

شرکت ایتالیائی در اوایل سال جاری دو کشتی رافائلو و میکلانجلو را برای استفاده به عنوان هتل شناور در آبهای خلیج فارس به ایران فروخت.

کشتی میکلانجلو در اوایل ماه جاری به طرف ایران‌حرکت کرد و کشتی رافائلو قصد داشت اوایل ماه آینده ، جنوا را ترک کند.

---

۳ نفرغرق شدند

اصفهان ـ ۳ نفر در اصفهان در رودخانه و در استخر غرق شدند اسداله پسربچه ۸ ساله اصفهانی‌که برای آب تنی وارد زاینده رود شده بود خفه شد و میر سجاد موسوی جوان کارگر هنگام شنا دراستخر کارگاه خود غرق گردید .

اکبر اسدی ۱۲ ساله نیز در استخری در حوالی شاهین شهر خفه شد .

ساختمان های مشمول ماده ۱۰۰ خراب نمیشود

بقیه ازصفحه اول

پروانه شهرداری احداث شده است ـ از شمول ماده ۱۰۰ قانون‌شهرداریها معاف شده است .

● درمورد ساختمانهائی که تا تاریخ تقدیم لایحه مذکور پروانه ساختمانی آنها برای‌سکونت صادرشده ولی بعلت تبدیل پارکینگیا زیرزمین به محل سکونت یا احداث‌ساختمان مسکونی اضافه برپروانه تصمیم به تخریب آنها طبق تبصره یک ماده ۱۰۰ قانون شهرداریها اتخاذ شده باشدیا موضوع به کمیسیون ماده ۱۰۰حاله شده ولی منتهی به اتخاذ تصمیم نگردیده یا اصولا به کمیسیون احاله نشده‌باشد- شهرداری در مورد پارکینگ وزیر زمین با دریافت حق پارکینگ‌مصوب انجمن‌شهر، به میزانی که در تاریخ‌تقدیم لایحه مقرربوده و در مورد ساختمان اضافی بادریافت همان میزان برای هر متر مربع اضافه بناء، گواهی پایان ساختمان صادر و از تخریب مورد تخلف خودداری خواهد کرد.

درصورتی که ساختمان های مذکور بدیگری منتقل شده باشد منتقل‌الیه میتواند وجوهی را که از این بابت به شهرداری پرداخت کرده از متخلف مطالبه کند.

راننده و کمک راننده جان سالم بدر بردند

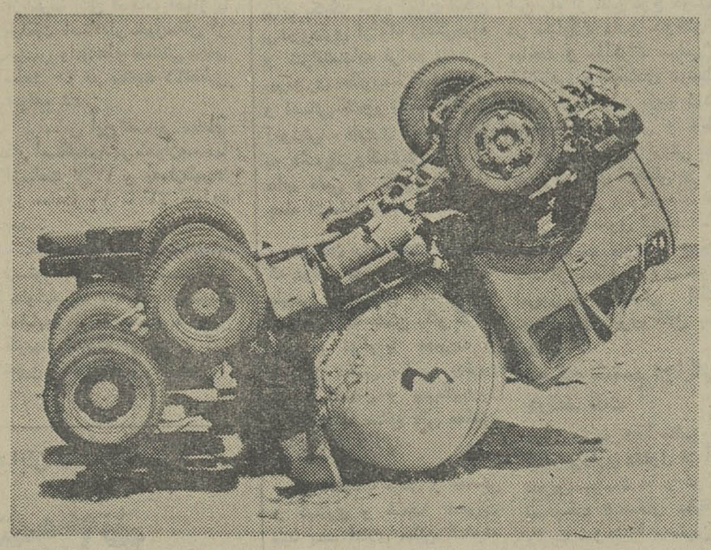

آغاجاری- خبرنگاراطلاعات: راننده و کمک راننده یک تانکر بزرگ حامل آمونیاک‌مایع در حادثه رانندگی جاده آغاجاری ـ بیدبلند بشکل معجزه‌آسایی جان سالم بدر بردند .

تانکر ۳۵٦۸۷ تهران ـ ج برانندگی جلیل روئین که از بندرشاهپور عازم شیراز بوددر یک پیچ تند واژگون‌شد.

اتاقک راننده تانکر از تانکر جدا شد و روی مخزن‌آمونیاک قرار گرفت .

راننده تانکر و اسماعیل قانع کمک‌راننده آن از این حادثه جان‌سالم بدر بردند.

حجت‌الاسلام موسوی در حادثه رانندگی کشته شد

طی یک حادثه رانندگی یکی از روحانیون اردبیل که برای بازدید از مسجد نوساز به قریه «نمکران» رفته بود کشته شد حادثه در ۱۰ کیلو متری اردبیل بعلت ترکیدن یکی ازلاستیک های اتومبیل لندرور حامل حجت‌الاسلام سید عبدالغنی نجفی موسوی اتفاق افتاد و باعث سرنگون شدن اتومبیل به رودخانه‌گردید. حجت‌الاسلام سید عبدالغنی نجفی موسوی که ۳۷سال داشت در این حادثه کشته شد. از وی دو پسر و دو دختر و همسر بجای مانده و قرار است امروز مراسم تشییع جنازه آن مرحوم با حضور پدر ۹۲ ساله‌اش آیت‌اله سید کریم نجفی موسوی امام جماعت‌اردبیل و گروهی از روحانیون و طبقات مختلف مردم انجام گردد .

متهم بقتل فراری اصفهانی دستگیر شد

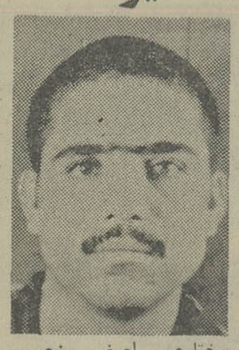

اصفهان ـ خبرنگار اطلاعات

مرتضی‌خوروش معروف به مرتضی طناب تاب متهم بقتل مهدی اثنی‌عشری از سوی ماموران شهربانی و گروه ضربت‌آگاهی اصفهان دستگیر شد.

مرتضی خوروش که‌پس از ارتکاب جنایت متواری شده بود ، مرتبا مخفیگاه خود را تغییر میداد تا بدام ماموران که در تعقیب وی بودند نیفتد.

سرانجام دیروز هنگامیکه مرتضی قصد داشت‌مخفیگاه خود را که در بخش ۳ اصفهان قرار داشت تغییر دهد بدام ماموران افتاد و تحویل‌مقامات قضائی‌گردید.

درپی دستگیری مرتضی خوروش وهمدی اثنی‌عشری در «دروازه‌شیراز» اصفهان روی داد ومهدی که‌بسختی مجروح‌شده‌بود به‌بیمارستان سپاهان انتقال یافت ولی بعلت شدت جراحات وارده درگذشت .

مختاری ، اصغر رنجبر مهیاری و محمود مختاری نام دارند پس از تحقیقات لازم‌ازسوی بازپرس،پرونده با صدور قرار بازداشت و زندانی شدند .

جنایت درپی‌نزاع مرتضی خوروش‌ومهدی اثنی‌عشری در «دروازه‌شیراز» اصفهان روی داد ومهدی که‌بسختی مجروح‌شده‌بود به‌بیمارستان سپاهان انتقال یافت ولی بعلت شدت جراحات وارده درگذشت .

دیدگاههای جناح پیشرو اعلام شد

جناح پیشرو پس از بررسی های طولانی سرانجام بعد از ظهر دیروز برنامه های آینده خود را که در چهار چوب سیاست های حزبی آنرا به‌اجرا خواهد گذارد، باعنوان «دیدگاه» جناح پیشرو اعلام کرد آقای عبدالمجید مجیدی هم‌آهنگ کننده جناح در تشریح دیدگاه های جناح گفت :

ارائه این طرح میتواند یک نوع موج تفکر و همفکری در داخل حزب بوجود آورد وی همچنین توضیح داد که این طرح از همفکری و کوشش صاحب‌نظران بیشمار در طول شش ماه تهیه شده است . دیدگاه های ششگانه بتدریج زیر اعلام شد.

دیدگاه اول : برابری و توازن در جامعه

در جامعه بزرگ ایرانی باید بیشترین امکان برابری‌برای همه مردم اعم از زن و مرد ، روستائی و شهری ، جوان و بزرگسال و بالاخره همگروه های اجتماعی فراهم‌آید ،برابری در مقابل قانون‌و برخورداری یکسان از فرصت ها .

برخورداری از امکانات و بهره گیری از پیشرفت ها و تحولات اقتصادی واجتماعی باید بستگی به کار وکوشش افراد داشته باشد و در این راه لیاقت و شایستگی افراد مشخص‌شان ومقام آنان در جامعه باشد .

توزیع عادلانه تر درآمد ها با اتخاذ سیاست های متناسب جامعه ایرانی تحقق یابد .

تحصیل درآمد از راههای مشروع تشویق شده و در مقابل این انتظار هم وجود داشته باشد که صاحبان‌درآمد بیشتر در پرداخت مالیات سهم بیشتری نیزداشته باشند.

آینده مطمئن برای افراد ایرانی تضمین شود و تامین اجتماعی در سطح مطلوب به زندگی ایرانیان برنو دائمی و امید فردای بهتر ببخشند .

رشد اقتصادی در قالب توسعه‌ای متوازن و متعادل و همه جانبه تحقق یابد و همه صحنه ها و گوشه های‌زندگی را در خانواده‌و اجتماع ،در شهر روستا ، در مزرعه و کارخانه و بطور کلی در پهنه سرزمین ایران دربر گیرد .

دیدگاه دوم : بهره‌وری و کارآئی

باتوجه به لزوم نیل‌به‌دوران تمدن بزرگ و اینکه ایران‌آینده باید در شمار بالای کشورهای پیشرفته جهانی درآید و اینکه برای یکایک مردم ایران امکان برخورداری از یک زندگی‌مرفه و شرافتمندانه فراهم باشد . بهره‌وری مطلوب از منابع‌مادی و انسانی کشور با استمداد از آموزش ، نیروی انسانی‌مجهز به دانش‌فنی‌وگسترش پژوهش های علمی و تکنولوژیک از جمله الزامات اساسی است .

در این راه ضروری است که عوامل تولید، اعم ازسرمایه طبیعی و نیروی انسانی به بهترین وجه ممکن بکار گرفته شود و توام با مدیریت و سازمان دهی مناسب بهترین شرائط اشتغال و بهره‌گیری‌را با توجه به منافع ملی ممکن سازد .

از ضایعات مادی و سستی و کم‌کاری و ضعف مدیریت باید بحد اعلای ممکن کاسته شود و ابتکار و انضباط فردی و دسته‌جمعی برای‌اعتلا بسطح بهره‌وری و کارائی ترغیب و تشویق گردد .

دیدگاه سوم :مشارکت و کاهش تمرکز

مشارکت در جامعه پیشرو ایران و کوشش در فراهم آوردن هرچه بیشتر شرائط مناسب مشارکت از شرائط اساسی بثمر رساندن اهداف انقلاب اجتماعی ایران است .

باین منظوراتخاذیک سیاست کاهش تمرکز همراه با تقویت نهاد های مشارکتی و برقراری ارتباط مطلوب بین نظام اداری و این نهاد ها ضروری است و گسترش ظرفیت مالیاتی و منابع تولیدی و صادرات‌کالاها و خدمات نخواهد بود‌مگر‌برای تامین مالی خدمات روزافزون دولت پاسخگوئی به نیاز های مصرفی و صادراتی جایگزین درآمد نفت الزامی است .

دقت در مصرف منطقی بخصوص از این جهت حائز اهمیت است که در حال‌حاضر بعلت وجود درآمدسرشار نفت ملت ایران میتواند نیاز های مصرفی خودرااز طریق‌واردات وتحمل تفاوت قیمت کالا های اساسی و سایر کمک های دولت‌ارضاء نمایدولی‌در ایران فردا جوابگوئی به تقاضا باید با تولید بیشترو کار وکوشش فزونتر و بهره‌گیری از منابع داخلی صورت گیرد و این‌هم مستلزم مصرف متناسب با امکانات وهم توجه به کیفیت بهتر است و احتراز ازتجمل پرستی.

دیدگاه چهارم: کیفیت زندگی و محیط زیست

توفیق هر تحولی منوط به رعایت ارزشهای کیفی ومعنوی است و انسان و ارزش های انسانی نمایانگر و شاخص‌این کیفیت ومعنویت بشمار میرود.

بنابر این مجریان توسعه‌باید شکفتگی‌ورشدشخصیت‌انسانی واقدام به حقوق و شئون فکری ومعنوی او را خمیرمایه هر تحولی قرار دهند و انسان رادرهمه محاسبات‌خود‌بحساب بیاورند. رشد و توسعه ملی حاصل از تحول کمی وتکامل کیفی است . باتوجه به‌اینکه کمیت نمودار ارزش های‌مادی و اقتصادی و کیفیت نمودار ارزش های اجتماعی‌و فرهنگی ومعنوی یک جامعه است در طرح و تدوین مبانی‌یک تحول باید همه این عناصر را در ارتباط و پیوستگی بایکدیگر و درمتن یک تمامیت در نظر آورد وحفظ تعادل های‌طبیعی رادر محیط زیست‌محترم شمرد.

دیدگان پنجم : نقش نوجوانان و جوانان

تلاش‌و کوشش ایران‌امروز برای ساختن جامعه مرفه و پیشرفته فردا است که در آن نسل جوان امروز باید نقش مدیریت را بعهده گیرد . بنابر این درطرح ریزی برای ایران فردا چهره نسل نوجوان و جوان امروز باید دیده شود ودرهر تصمیم گیری اعم از اقتصادی و اجتماعی وفرهنگی نیازهای نوجوانان وجوانان مد نظر قرار گیرد و یکی از معیار های سنجش وارزیابی طرح ها و برنامه های امروز امکان برخورداری نسل جوان از ثمرات پیشرفت ها درجامعه آینده ایران باشد .

در مقابل باید نسل جوان امروز را نسبت به وظائف آینده خودآگاه ساخت و در این راه از هیچ نوع کوششی در مشارکت دادن جوانان در مباحث و مذاکرات سیاسی و اجتماعی واقتصادی مرتبط با ایران فردا نباید دریغ کرد و روحیه شاهدوستی و وطن پرستی را برپایه ارزش نهادن برمیراث های فرهنگی و سنت های ایرانی وارزش‌های فکری ناشی از اصول انقلاب شاه و ملت تقویت نمود . همچنین باید از بنیه و نیروی جوانان امروز در گسترش امکانات توسعه بهره‌گیری کامل بعمل آید.

دیدگاه ششم :جایگزینی درآمد نفت

توجه به حفظ منابع طبیعی و بهره‌برداری معقول از آن در تدوین سیاست ها و در اتخاذ تصمیمات اقتصادی دقیقا باید رعایت شودزیرا مهمترین منبع طبیعی ملی ما نفت طی بیست‌و پنجسال آینده اهمیت خود را به عنوان مهمترین منبع‌ازدست خواهد داد و دیگر درآمد حاصل ازاین منبع آسان در دسترس ملت‌ایران نخواهدبود درآن زمان باید منابع داخلی آنچنان توسعه و گسترش پیدا کرده باشد که باتکیه بمنابع مزبور بتوان رفاه و نیاز های گوناگون اقتصادی و اجتماعی جامعه ایران را تامین نمود .

آئین نامه فوق العاده شغل کارمندان تغییر کرد

★ **میزان افزایش فوق‌العاده شغل مشاغل تخصصی بهداشتی و درمانی ، مهندسی و فنی و کشاورزی ۵۰ در صد شد**

★ **تغییرات‌جدید‌آئین‌نامه فوق‌العاده شغل کارمندان بهداشتی و درمانی ، مهندسی و فنی و کشاورزی از اول سال جاری قابل اجرا است -**

آئین‌نامه فوق‌العاده شغل کارمندان دولت در رسته های مهندسی و فنی ، بهداشتی و درمانی وکشاورزی تغییر کرد. براساس تغییر جدید،فوق‌العاده شغل برخی از مشاغل‌تخصصی در رسته‌های فوق باتوجه به شرایط بازار کارو سایرعوامل و با تصویب شورای حقوق و دستمزد تامیزان پنجاه درصد قابل افزایش است .

هیات وزیران‌تغییرات جدید در آئین‌نامه فوق‌العاده شغل کارمندان رسته های بهداشتی و درمانی ، مهندسی و فنی و کشاورزی را تصویب کرد.

بر اساس این تغییرات ماده ۶ آئین نامه فوق‌العاده شغل‌به شرح زیر اصلاح شده است .

مهندسین شاغل درمشاغل موضوع ردیف های ۹و۱۰جدول فوق‌العاده شغل که دارای مدرک تحصیلی و تخصصی مربوط به مشاغل ردیف ۱۱ جدول‌مذکور می‌باشند ، در صورتی‌که به اقتضای ماهیت وظایف‌ومسئولیت های پست سازمانی‌مورد تصدی مدرک تحصیلی و تخصصی در شرایط احراز‌شغل مربوطبیش‌بینی شده باشد، باتصویب‌وزیر یا رئیس موسسه از فوق‌العاده شغل مندرج‌در ردیف ۱۱جدول فوق‌العاده شغل استفاده می‌کنند. همچنین مهندسین‌معدن شاغل در مشاغل معدن‌شناسی و سایر مشاغلی که درشرایط احراز آنها داشتن مدرک تحصیلی مهندسین معدن پیش بینی شده است ، با تصویب وزیر یارئیس موسسه می‌توانند از فوق‌العاده شغل‌مندرج در ردیف ۱۱ جدول استفاده کنند،میزان حداکثر فوق‌العاده شغل مندرج در ردیف ۱۱این جدول که‌ازگروه هفت‌استخدامی مدرک تحصیلی و تخصصی در شرایط احراز‌شغل مربوطبیش‌بینی شده باشد،باتصویب‌وزیر یا رئیس موسسه از فوق‌العاده شغل مندرج‌در ردیف ۱۱جدول فوق‌العاده شغل استفاده می‌کنند، همچنین مهندسین‌معدن شاغل در مشاغل معدن‌شناسی و سایر مشاغلی که درشرایط احراز آنها داشتن مدرک تحصیلی مهندسین معدن پیش بینی شده است ، با تصویب وزیر یارئیس موسسه می‌توانند از فوق‌العاده شغل‌مندرج در ردیف ۱۱ جدول استفاده کنند،میزان حداکثر فوق‌العاده شغل مندرج در ردیف ۱۱این جدول که‌ازگروه هفت‌استخدامی مدرک تحصیلی و تخصصی در شرایط احراز‌شغل مربوطبیش‌بینی شده باشد،باتصویب‌وزیر یا رئیس موسسه از فوق‌العاده شغل مندرج‌در ردیف ۱۱جدول فوق‌العاده شغل استفاده می‌کنند.

در گروه هفت حداکثر ۲۸ هزار و ۵۰۰ ریال، در گروه هشت حداکثر ۳۰ هزار و۵۰۰ ریال ، در گروه نه حداکثر ۳۸ هزار ریال و گروه دوازده حداکثر ۴۱ هزار ریال.

در تغییرات جدید همچنین با اصلاح ماده ۹ آئین نامه فوق‌العاده شغل میزان افزایش فوق‌العاده شغل برخی ازمشاغل تخصصی در رسته های‌مهندسی و فنی ، بهداشتی و درمانی و کشاورزی از ۲۰ درصد به ۵۰ درصد رسیده‌است .

متن کامل اصلاح شده‌ماده۹ بشرح‌زیراست :

فوق‌العاده شغل بعضی از مشاغل تخصصی باتوجه به شرایط بازار کارو سایرعوامل به پیشنهاد سازمان اموراداری‌و استخدامی کشور و تصویب شورای حقوق‌و دستمزد تا ۵۰ درصد قابل افزایش است .

در تغییر دیگر آئین نامه فوق‌العاده شغل رسته های مهندسی و فنی ، بهداشتی و درمانی و کشاورزی ، رشته شغلی کارشناس مراقبت پرواز از بند « الف » مشاغل ردیف۹ جدول فوق‌العاده‌شغل حذف‌شده است وبجای آن در بند « الف » مشاغل ردیف ۱۱ جدول بعداز رشته شغلی کارشناس‌استاندارد پرواز عبارت «کارشناس‌مراقبت پرواز بشرط دارا بودن مدرک تحصیلی لیسانس یابالاتر در رشته مربوط » اضافه شده است .

کلیه تغییرات فوق از اول سال ۲۵۳۶ در مورد‌کارمندان مشمول آن قابل اجرا است .

۲۴۰ پزشک ایتالیائی به‌ایران می‌آیند

۲۴۰ پزشک ایتالیائی به استخدام ایران درخواهند آمد این پزشکان که دارای تخصص های گوناگون هستند از اوایل دیماه سال جاری در شهرستان های‌تبریز بندرعباس، کرمانشاه، سنندج، یزد و ساری به‌امور درمانی خواهند پرداخت .علاوه بر پزشکان‌هشتصد نفرپرستار، تکنیسین آزمایشگاه، تکنیسین اتاق عمل و تکنیسین رادیولژی نیز بمنظور انجام خدمات‌درمانی به ایران می آیند .

این گروه های پزشکی‌بنابر تقاضای خود برای کار به‌ایران می‌آیند و معادل پزشکان و تکنیسین های هم طراز ایرانی خود حقوق دریافت خواهند کرد .

درحالیکه صاحب دوباب مغازه‌هائی که درعکس‌دیده می‌شود ، بدلیلی نامعلوم (باوجود رونق هرنوع کسب کار) قصد فروش آنهارا دارد، دو دست فروش کنار خیابان، باراحتی خیال و بی دغدغه خاطر، به کسب خود ادامه می دهند.

درتهران همان اندازه که مسائل مربوط به تهیه‌سرقفلی وگرفتن جواز کسب نیاز به مصرف وقت و پول دارد ، دوره‌گردی ومشاغل سیار و غیرمولد برورونق و بی دردسر است. کافی است اندکی دستمایه در اختیار باشد تا فرد بتواند مشغول کاسبی شود و شایدهم مصون از نظارت‌اتاق اصناف ومامور مبارزه باگران فروشی حاشیه خیابان را اشغال کند. وهمین مشاغل غیرمولد وبی دردسر یکی از عوامل شلوغی تهران ، جذب جمعیت اضافی و بیکاره و مشکلات متعدد دیگر برای تهران و تهران‌نشین‌هاست.

برندگان کنکور «باربد» تعیین شدند

طی مراسمی که دیشب‌با حضور رضا قطبی مدیرعامل سازمان رادیو تلویزیون‌ملی ایران برگزار شد برندگان نخستین آزمون باربد دریافت جوایز خود را دریافت کردند.

آزمون باربد نخستین کنکوری است که در ایران در زمینه موسیقی این سرزمین برگزار میشود و هدف این آزمون تشویق نسل جوان به فراگیری صحیح و پی‌گیری جدی موسیقی و ایجاد خلاقیت درمیان آنان است .

در این مراسم ابتدا هوشنگ ابتهاج سرپرست هیات داوران و رئیس‌گروه موسیقی رادیو با اشاره به وضع موسیقی ایرانی در گذشته و گرایش دوباره جوانان به شناخت بیشتر موسیقی ایرانی گفت : استقبال جوانان از این آزمون بسیار چشمگیر بوده است در این آزمون ۱۸۲ نفر در مرحله مقدماتی داوطلب شرکت شدند که‌در اولین مرحله به استعداد های درخشانی برخورد کردیم . سپس در این‌مراسم که با شرکت شهرزاد افشار سرپرست گروه موسیقی رادیو و تلویزیون و اعضای هیات‌داوران : دکتر مهدی برکشلی دکتر محمد علی فروغ ، علی اکبر شهنازی، ، دکتر داریوش صفوت و علی تجویدی تشکیل بود برندگان هفت رشته موسیقی در این آزمون بشرح زیر معرفی شدند :

شهرام ناظری برنده‌جایزه آواز - محمدعلی کیانی‌نژاد برنده جایزه‌نی - داریوش طلائی برنده جایزه سه تار - پرویز مشکاتیان و پشنگ کامکار مشترکا برنده جایزه سنتور - علی اکبر شکارچی برنده جایزه کمانچه

برندگان این رشته ها هر یک یکصد هزار ریال‌جایزه خود را از هیات داوران دریافت داشتند و اعلام شد که در رشته ویلن برنده‌ای نبوده است .

همچنین‌هیات داوران‌دو نفر از برندگان رشته های بالا :داریوش طلائی‌وپرویز مشکاتیان رابعنوان برندگان ممتاز معرفی کرد . جایزه ممتاز درآزمون باربدیکصدو پنجاه هزار ریال است که مشترکا به این دونفر تعلق گرفت . هیات داوران به نفرات دوم نیز دیپلم افتخار داد که درمیان اینان یک کودک دهساله بنام طوفان کابلی از یزد برنده دیپلم افتخار در رشته سنتورشد. هنرنمائی این کودک و تسلط او برساز و خلاقیت وظرافت کار وی‌در نوازندگی باعث اعجاب‌هیات داوران بود .

اجاره‌خانه در بندرعباس ۵۰درصد ارزان‌شد

★ **۲۵ کشتی حامل قطعات خانه های پیش‌ساخته ازفرانسه بسوی ایران‌درحرکت است**

بندرعباس: خبرنگار اطلاعات :

۲۵ فروند کشتی حامل قطعات‌خانه های پیش‌ساخته از بندر «بوردا » در فرانسه ، بسوی ایران در حرکت است یک مقام آگاه سازمان بنادر وکشتیرانی در گفتگوئی باخبرنگار اطلاعات در بندرعباس ضمن اعلام خبر بالاافزود :

محموله کشتی های حامل قطعات خانه‌های پیش ساخته دربندر شاهبور و بندرعباس تخلیه خواهد شد.

خبرنگار اطلاعات در بندرعباس‌در پی گزارش خود اضافه کرد :

معاملات زمین و خانه دربندرعباس‌از چندی پیش متوقف شده است وبسازو بفروش‌ها دست از فعالیت کشیده‌اند .

دراین شهر اجاره خانه نسبت به ماههای‌گذشته به یکسوم‌ودربرخی موارد تا نصفهم تقلیل یافته است .

همچنین کسانی که دارای خانه‌های متعدد هستند درصدد فروش خانه های خود برآمده‌اند .

دربی صدور فرمان همایونی‌درزمینه رفع مشکل مسکن واجاره دادن‌خانه‌های خالی ، منازل خالی درآریاشهر روی دست صاحبان آنها مانده است .

برقراری ارتباط تلفنی مستقیم بین ایران‌وعراق

بزودی هیئتی از متخصصین تلفن عراق بتهران خواهندآمد تابا کارشناسان ایرانی پیرامون برقراری ارتباط مستقیم بین ایران و عراق تبادل نظرکنند . در حال حاضر ارتباط تلفنی ایران و عراق ازطریق‌ماهواره انجام میگیرد در حالیکه‌ایران تاکنار مرز خود در قصرشیرین ارتباط تلفن مستقیم از طریق مایکروویو دارد ، عراق نیز تاکنار مرز خود خط مستقیم تلفنی دارد که با اتصال آنها تعدادی سیم‌و کانال دائمی‌برای ارتباط بین دو کشور دایر خواهد شد.

۳۵دانشجوی دکتری پزشکی در مرکز پزشکی شاهنشاهی آریان پذیرفته میشوند

دانشکده پزشکی مرکز پزشکی شاهنشاهی جهت دوره دکترای پزشکی ۳۵ نفر دانشجو از طریق آزمون اختصاصی‌و امتحان زبان و مصاحبه می‌پذیرد .

دارندگان لیسانس زیست شناسی (بیولوژی یا علوم زیستی) شیمی ، ریاضیات و فیزیک (بشرط داشتن دیپلم طبیعی وکهاد زیست شناسی) میتوانند در این مصاحبه‌و امتحان‌شرکت کنند .

ثبت‌نام از واجدین شرایط روز های ۸ تا ۱۶ مردادانجام‌میشود داوطلبان واجد شرایط باید شخصا به مرکز پزشکی شاهنشاهی مراجعه کنند.

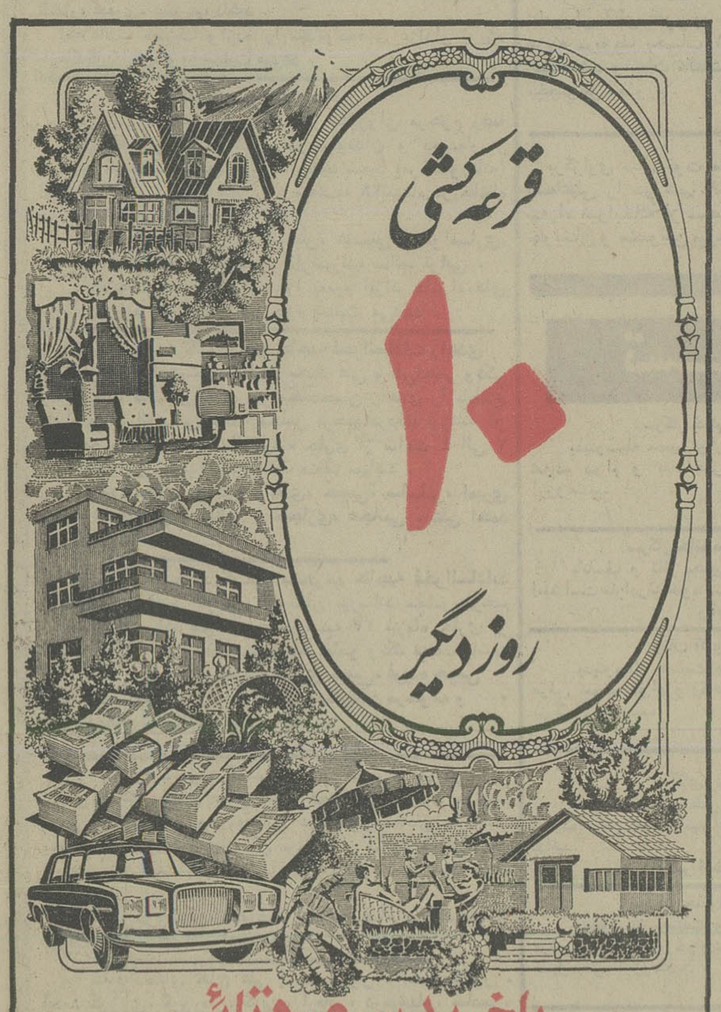

باخرید سری ۵ تائی

جوایز بزرگ بلیطهای مخصوص بخت آزمائی را ، به‌ارزش

دو میلیون و دویست هزار تومان

یکجا برنده شوید

اطلاعیه

نمایشگاه شهباز

آخرین طرحهای

پارچه‌های زنانه‌ومردانه‌رسید

خیابان وزراء خیابان یازدهم

تلفن ۶۲۵۷۰۰

تقویم اطلاعات

ساعات شرعی

استخراج دکتر ریاضی کرمانی

یکشنبه- بیست و ششم تیرماه ۲۵۳۶
بیست‌و نهم رجب ۱۳۹۷- هفدهم‌ژوئیه ۱۹۷۷
ساعات شرعی باساعت رسمی جدید تطبیق‌داده شده است.

اذان مغرب . . . . . ساعت ۸ و ۳۸ دقیقه
اذان صبح (فردا) . . ساعت ٤ و ۳ دقیقه
طلوع آفتاب (فردا) . . ساعت ۵و ۵۸ دقیقه
ظهر شرعی (فردا) . . ساعت ۱ و ۱۲ دقیقه
اذان مغرب (فردا) . . ساعت ۸ و ۳۸ دقیقه

اطلاعات دیپلماتیک

ملاقات سفیر ایران با رئیس جمهوری آلمان غربی

آقای امیراصلان افشارسفیر شاهنشاه آریامهر در آلمان غربی که مدت ماموریتشان در آن کشور بپایان رسید بدعوت رئیس جمهوری آلمان غربی با ایشان ملاقات کرد. بنظراگاهان بن این دعوت بخاطر احترام فوق‌العاده‌ایست که والترشل رئیس جمهوری آلمان برای شاهنشاه ایران قائل هستند . دراین ملاقات والترشل رئیس جمهوری آلمان روابط سنتی ایران و آلمان را در تمام زمینه ها عالی‌توصیف کردند . و افزودند که شخصا آن را زیر نظر دارند .

و آقای والتر شل رئیس جمهوری آلمان هنگام خدا حافظی‌ازآقای امیراصلان‌افشار خواستند که مراتب احترام ایشان را بعرض شاهنشاه آریامهر برسانند .

در پایان‌حضرت رئیس‌جمهوری آلمان فدرال بالاترین نشان این کشور یعنی‌نشان «صلیب‌بزرگ» فوق‌العاده‌ایست که والترشل رئیس جمهوری آلمان برای باحمایل را به دکتر امیراصلان افشار سفیر شاهنشاه آریامهر به مناسبت خدمات ایشان در راه گسترش روابط دو کشور اهدا کردند. سفیر شاهنشاه آریامهر در پایان این مراسم‌در کاخ وزارت‌خارجه‌آلمان‌حضور یافت وبا آقای هانس دیتریش گنشیر وزیر خارجه این کشور خداحافظی کرد .

۱۲ تن نامزد یک کرسی سنا در تبریز شدند

۱۲ تن از شخصیت های کشور نامزدکرسی سناتوری تبریز شدند ، فعالیت برای جلب آراءعین نامزدهابشدت جریان دارد . تاکنون تعداد داوطلبان به ۱۲ تن رسیده است که عبارتند از : کریم آهری ، دکتر شفیع امینی و محمددیهیم(نمایندگان ادوار مختلف مجلس شورایملی)، مرتضی رحیم‌زاده‌خوئی، مهندس شکرائی ، مخاطب رفیعی ، جلیل حمیدیان ، منوچهر - طباطبائی دیبا ، مرتضی الستی ، فریدون کلانتری ، سپهبد بازنشسته شجاعی و دکتر محمدحسین موسوی نماینده هشترودو رئیس کمیسیون دادگستری مجلس شورایملی .

اخذ رای برای انتخاب سناتور تبریز روز پانزدهم امرداد بعمل خواهد آمد .

گرما،اهوازرا بحالت نیمه‌تعطیل درآورد

★ **ساعت کار اصناف یکساعت افزایش یافت**

اهواز - خبرنگاراطلاعات : گرمای بیش از حد وزش باد گرم و سوزان شهراهوازرا از صبح تا ۷ بعدازظهر دیروز بحالت نیمه تعطیل درآورد . روز گذشته کمتر کسی در خیابان‌های اهواز دیده می‌شدو این شهر بطور کم‌سابقه‌ای خلوت بود.

دیروز براثر گرمای شدید چندتن از رهگذران اهوازی‌در خیابان‌ها از حال رفتند و ۷ نفر در بیمارستان جندی‌شاپور اهواز بعلت گرمازدگی بستری شدند.

گرمای فوق‌العاده اهواز میزان حوادث رانندگی در این شهر را افزایش داد. در ۲۸ فقره حادثه رانندگی که روز گذشته در نقاط مختلف اهواز روی داد یکنفر کشته و چندنفر زخمی شدند.

افزایش ساعت کار

باموافقت استاندارخوزستان ساعت کاراصناف اهوازیکساعت افزایش یافت .

ناصرعجم رئیس اتاق‌اصناف اهواز ضمن اعلام مطلب بالا گفت : دربی تقاضاهای‌رسیده از طرف اتاق اصناف اهواز با موافقت استاندار خوزستان از این‌پس واحدهای صنعتی بجای ساعت ۲۰ در ساعت ۲۱تعطیل خواهد شد.

براساس این تصمیم ساعت کار اصنافدرشهر اهوازصبحها ازساعت ۷تا۱۲ و بعدازظهرها از ساعت ۱۶ تا ۲۱ خواهد بود .

کلیه هتل‌ها و مسافرخانه‌هاو رستورانها و نانوائیها و چلوکبابی‌ها ، اغذیه فروشیها، نوشابه‌فروشیها وقصابی‌ها ونیز کلوبهای شبانه از ساعت کار تعیین شده مستثنی هستند.

در حادثه رانندگی خیابان تخت جمشید :

یک نفر کشته و ۳ نفر مجروح شدند

دیشب اتومبیل فیات ۴۸۱۱۴ تهران ـق که با ۳ سرنشین از غرب به شرق خیابان تخت جمشید در حرکت بود به علت سرعت زیاد و انحراف به چپ‌با درخت کنار خیابان‌برخورد کرده در این حادثه راننده‌اتومبیل کشته شده۳ سرنشین اتومبیل که زن بودند مجروح شدند.

مجروحین توسط اتومبیلهای اورژانس تهران به بیمارستان‌های فیروزگر ، شماره ۵ بیمارستان سینا منتقل شدند. هنوز هویت راننده و سرنشینان اتومبیل نامعلوم است .