سال سی‌وپنجم ـ شماره ۱۰۳۵۹

دوشنبه بیست‌وسوم آبانماه ۱۳۳۹

تکشماره ۳ ریال

اطلاعات

گورسل عبدالناصر ترکیه را بر کنار کرد

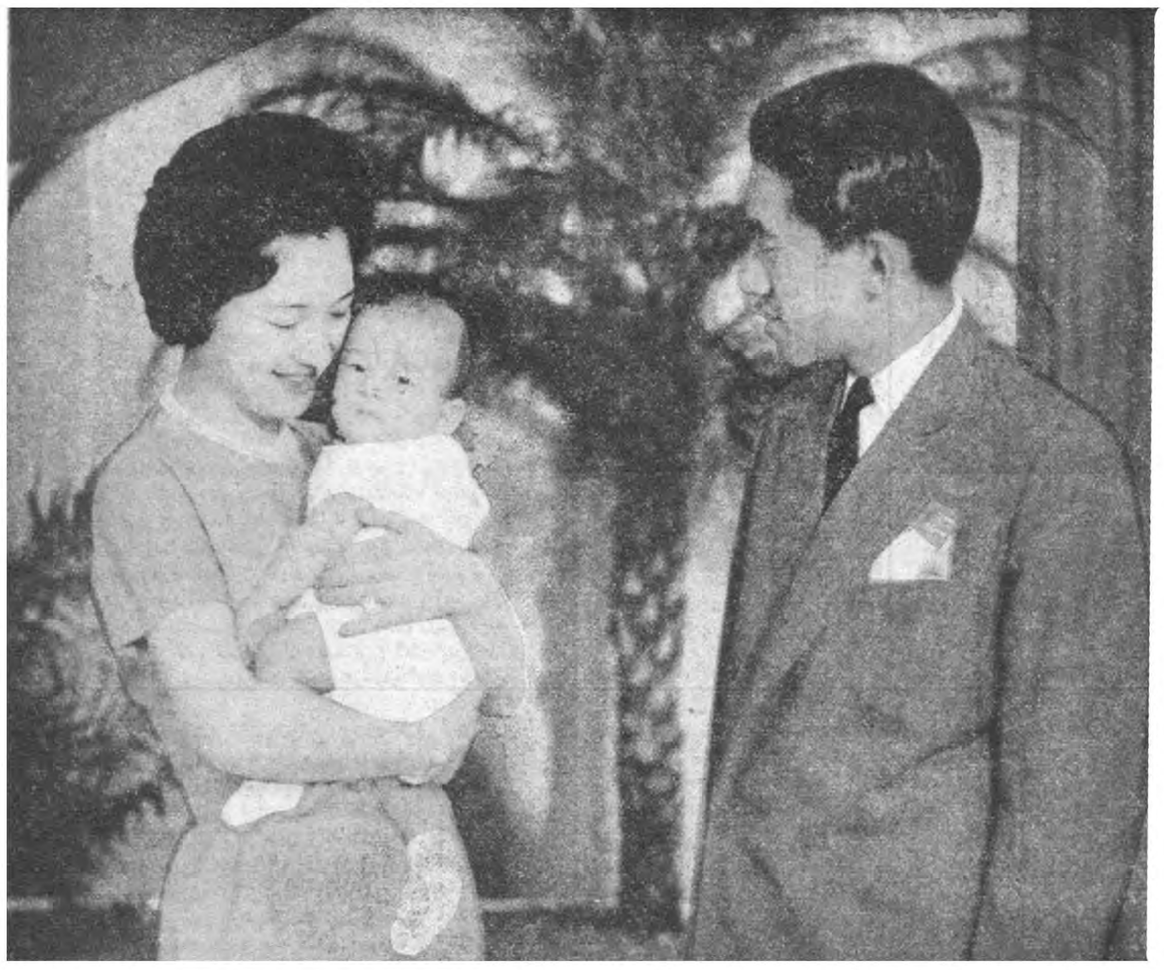

- سرهنك آلپ ارسلان تورکیش بعقیده ناظرین یك ناصر احتمالی بود
- **ژنرال گورسل اعلام کرد تاپایان‌سال ۱۹۶۱ دمکراسی در ترکیه برقرارشده‌است**
- روشنفکران و میانه‌روهای ترکیه از برکناری گروه افسران افراطی پشتیبانی میکنند

آنکارا ـ ۱۳ نوامبر ـ خبر گزاری فرانسه ـ ژنرال گورسل پس از دومین انقلاب سفید ترکیه و برکناری ۱٤ تن از افسران عضو کمیته وحدت ملی ، بصورت نیرومند ترین رهبر سیاسی ترکیه ظاهر شد . وی‌خود را ازشر یك‌گروه «پرسرو صدا» و افراطی آسوده کرده‌است .

بقیه در صفحه چهارم

اطلاعات در

۳۲ صفحه

در شماره امروزبمناسبت ورودوالاحضرت ولیعهدژاپن و همسر ایشان آر صفحه۱۳ تا۱۹ اختصاص بدرج‌مطالبی داده شده است که شما را با اوضاع سیاسی ،اقتصادی، اجتماعی و تاریخی کشور ژاپن آشنا میکند .

در نتیجه‌افزوده شدن این بخش ، روزنامه امروز در۳۲ صفحه آنتشار میابد.

جریان روز

آخرین یادداشت‌های خارك

تجدید حیات امریکا

سرمقاله درصفحه دوم وتفسیرجهان درصفحه سوم‌چاپ شده‌است

دنباله خاطرات شاهنشاه :

ماموریت برای وطنم

جمهوری کمونیستی گیلان

نخستین آزمایشی بود که رویه‌امپریالیزم کمونیستی برای ما پیش آورد

- کردها از لحاظ نژاد و زبان تماما ایرانی هستند
- فکر تشکیل کشور کرددر جنك اول جهانی وسیله انگلیسها و در دوران‌جنك دوم جهانی وسیله روسها تقویت شد
- روسها امیدوار بودند با توسعه دولت کردستان‌در ایران کردهای‌عراق‌وترکیه را ضمیمه آن‌بسازندوبدین وسیله بر کشورهای عربی وافریقا دست یابند

بقیه فصل ششم

ناسیونالیسم مثبت من

مناسبات ما باروسیه شوروی پیچیده‌و بغرنج بوده است وقتی‌در سال ۱۹۱۷ انقلاب روسیه آغاز شد عده زیادی از مردم گمان میکردند که دوران امپریالیستی روسیه خاتمه یافته است • ایران اولین کشوری بود که رژیم شوروی را برسمیت شناخت • لنین اعلام کرده بود که کلیه کشور های کوچك باید کاملا مستقل باشند و معاهده مودتی که بین ایران و روسیه در سال ۱۹۲۱ منعقد شد ودر فصول‌پیش بآن اشاره رفت ظاهرا باین اعتبار میبخشیدولی دیدیم که‌این آرزوامیدبیاس گرائید.

ما بحکم همسایگی باروسها که سالها به کشور ما چشم طمع دوخته بودند سر زمین مناسبی برای‌روسیه شوروی بشمار میآمدیم که روش و طرز عمل خود را در آن بمقام‌آزمایش درآورند • بطوریکه قبلا اشاره شد از سال ۱۹۲۰ مذاکره ای برای عقد پیمان دوستی و وداد بین ایران و روسیه در جریان بود تا اینکه یك سال پس از کودتا ی‌بدرم این پیمان بامضاء رسید • در همان موقعیکه گفتگو و مذاکره دوستانه ما درباره این قرار داد جریان داشت عمل تجاوزکارانه عجیبی از طرف روسها سرزد بدین معنی که بمنظور حمایت و پشتیبانی از میرزا کوچك خان جنگلی که یکی از متمردین و یاغیان ایران بود نیروی نظامی خود را به بندر انزلی (که بعدا بدستور پدرم

بقیه در صفحه سی‌ویکم

امشب ولیعهد ژاپن و همسرش

شام راباشاهنشاه و ملکه ایران صرف خواهندکرد

- **والاحضرت ولیعهد ژاپن بامداد امروزکلکته‌رابسوی تهران ترك گفت**
- **تهران برای استقبال از میهمانان ارجمند اعلیحضرتین آماده شده است**

درساعت شش و بیست و پنجدقیقه بعد از ظهر امروز والاحضرت «آگی‌هیتو»ولیعهد ژاپن باتفاق همسرشان والاحضرت «میشیکو» وارد فرودگاه مهرآباد میشوند .

در فرودگاه والاحضرت شاهپور غلامرضا پهلوی ووالاحضرت شاهدخت شمس‌پهلوی از طرف اعلیحضرت همایونی و علیا حضرت فرح ازمیهمان عالیقدر ایران استقبال خواهندنمود.

آقایان نخست وزیر ،وزیر دربار شاهنشاهی ، وزیر امورخارجه ،وزیر کشور، رئیس هیئت مبهمانداران ، سفیر کبیر ایران در توکیو ، رئیس کل‌تشریفات‌دربارشاهنشاهی ،شهردار تهران ، رئیس اداره تشریفات‌وزارت خارجه و سفیر کبیر ژاپن باتفاق بانوان خود درمراسم استقبال‌شرکت خواهند کرد .

ولیعهد ژاپن و همسرشان مدت چهار روز بطور رسمی میهمان اعلیحضرتین خواهندبود . چهار روز دیگر بطور غیر رسمی از اصفهان وشیراز وصفحات شمال بازدید خواهند نمود.

ولیعهد ژاپن و همسرشان درکاخ و۰۰اعلیحضرت‌همایون عبدالرضاپذیرائی خواهند شد . والاحضرت ولیعهد و همسرشان پس از ورود در کاخ اختصاصی از شاهنشاه وعلیاحضرت ملکه فرح پهلوی دیدن خواهند کرد.

امشب شاهنشاه و علیاحضرت ملکه فرح پهلوی در کاخ محل

بقیه در صفحه بیست و نهم

بمناسبت انتخابات انجمن شهر ـ امروز کاندیداها امضاء جمع آوری میکردند

تعداد کاندیداها بیش ازهزار است

- داوطلبان از کسان و حتی از مستخدمین نیز استفاده میکردند
- کاندیداها بیش از ده روز وقت ندارند
- فعالیت‌های انتخاباتی‌هنوز یکطرفه است
- چندتن از خانمهای نیکوکار هم داوطلب شده‌اند

شرح درصفحه ۲۹

ولیعهد ژاپن

میهمان ارجمند شاهنشاه در تاریخ ۲۳ دسامبر ۱۹۳۳ در شهر توکیو متولد شده اند معظم له پسر ارشد اعلیحضرتین امپراطور و امپراطریس ژاپن میباشند در تاریخ ۲۹ دسامبر ۱۹۳۳ اسم آکی هیتو برای معظم‌له نامگذاری و لقب تسوگونو میا داده شده است .

والاحضرت ولیعهد ژاپن بدوا در مدارس ابتدائی ـ متوسطه و عالی گاکوشوین مشغول تحصیل بوده وبعد در ماه آوریل ۱۹۵۲ وارد دانشگاه گاکوشوین شده اند در این دانشگاه مدت چهار سال در رشته علوم‌سیاسی تحصیل نموده اند .

در تاریخ ۲۳ دسامبر ۱۹۵۱ والاحضرت به سن بلوغ رسیده و در

بقیه در صفحه بیست و نهم

تصویر رنگی والاحضرت ولیعهد ژاپن درکنار همسر و کودك خردسالشان دومین‌عکس‌سه‌رنگی است‌که درمطبوعات ایران باماشین چاپ روتاتیو چاپ میشود . نخستین عکس رنگی چندروز قبل، ازوالاحضرت ولیعهد ایران چاپ شد .

موسسه اطلاعات تنها سازمان مطبوعاتی است درخاورمیانه که بآخرین مدل‌از ماشین های‌روتاتیو ازنوع .ام .آ.ان‌مجهز می‌باشد .

تادوسال پیش ماشینهای رتاتیو فقط عکسهای سیاه‌و سفید میتوانستند چاپ کنند، اماکارخانه «ام.آ.ان» ،بااضافه کردن دستگاه مخصوصی بماشینهای چاپ‌رتاتیو وسیله چاپ عکسهای رنگی رانیز درروزنامه‌هائی که‌باماشین رتاتیو چاپ میشود فراهم ساخت‌موسسه اطلاعات جزو نخستین موسسات مطبوعاتی جهان‌بودکه سفارش‌ساختن این‌نوع ماشین‌را بکارخانه مزبور داد .

ماشین‌رتاتیو فعلی روزنامه‌اطلاعات که از مجهزترین ماشینهای چاپ نوع‌خود می‌باشد میتواند تا ۲٤ صفحه روزنامه راباهم چاپ‌کندو درهرساعت تا۳۵ هزار نسخه بچاپ رساند.

همسر ولیعهد

والاحضرت میشیکو شودا همسر والاحضرت ولیعهد ژاپن درتاریخ ۲۰ اکتبر ۱۹۳٤ در شهر توکیو متولد شده‌و دختربزرك آقاوخانم هیدزابورو شودا میباشند .

شاهزداه خانم میهمان ماازتاریخ ماه آوریل ۱۹٤۱ تاماه مارس۱۹٤۷ در مدرسه ابتدائی فوتابا واز تاریخ آوریل ۱۹٤۷ تاماه مارس ۱۹۵۳ در مدرسه دختران (سیکرید هارت) سی‌ایشین مشغول تحصیل بوده‌اند واز تاریخ آوریل ۱۹۵۳ تاماه مارس۱۹۵۷ دردانشگاه دختران سی‌ایشن تحصیل نموده‌اند .

دردهم ماه آوریل ۱۹۵۹ که با والا حضرت ولیعهد ازدواج نمودند بدریافت نشان درجه‌اول پریشیویس‌

بقیه در صفحه بیست و نهم

عصر دیروز شورای فرهنگی تهران افتتاح شد

وزیرفرهنك دراولین جلسه شورا گفت:

عمله‌روزی ده تومان‌میگیرد مانمیتوانیم بمعلم‌روزی ده تومان‌بدهیم

دکتر صدیق

- **دکترشفق گفت: وضع اخلاقی جوانان تاسف ـ انگیز است**

ساعت چهار بعد از ظهر دیروز اولین جلسه‌شورای‌فرهنگ شهرستان تهران در محل اداره کل فرهنگ استان افتتاح شد .

در این جلسه آقای‌دکتر صدیق وزیر فرهنگ • آقایان ذوالفقاری شهردار تهران • علی وکیلی رئیس اطاق بازرگانی • دکتر شفق • معقول تیمسار سرلشکر دولو • محمد حسن ادیب روسای انجمهای خانه ومدرسه آقای‌بهرامی نماینده‌روسای آموزشگاه های تهران و آقای عباس مسعودی مدیر موسسه اطلاعات و عده ای از روسای انجمن های محلی حضور داشتند .

فرهنگ ازلی

ابتدا سلام شاهنشاهی نواخته شدو آقای کوثری درپشت میکرفون قرار گرفت و گفت از اینکه آقایان دعوت اداره فرهنگ تهران راپذیرفته و برای شرکت در اولین جلسه

بقیه در صفحه سی‌ویکم

ماموریت دراقیانوس آرام

رئیس جمهوری آینده امریکا تنها یك شخصیت سیاسی‌نیست .بلکه‌یك قهرمان‌جنك‌دوم‌جهانی بشمار می رود.

شرح قهرمانی جان کندی‌وخاطرات او را از جنك دوم جهانی امشب در صفحه ۵ مطالعه فرمائید .

بسیار مؤثر در ساختمان

بصفحه آخر مراجعه فرمائید

آ ـ ۲۷۰٤۳

تعلیم گیتار

مهر پویا

تلفن‌های ٦۰٦۹۸ ـ ٦٤۲۱٤

آ ـ ۲۷۱۹۳

کافه قنادی شاهرضا و دو سئوال ازشهرداری

آ ـ ۳۰۸٤٤

شرح درصفحه ۲۵

رستوران بار شمیران

آتراکسیون جدید اسپانیولی

خیابان فردوسی روبروی سفارت انگلیس ۳۸٦۷۱

آ ـ ۲۷۱٦۵

چای جهان

۲۵۲ کوشان ۱۵۱ فارسیان یکتیان ترنج‌زاران نارنجستان گلستان

دعوت ازطلبکاران آقای یوسف‌تقوائی

شرح درصفحه هفتم

آ ـ ۲۷۰۷۷

بانك عمران

آینده شما را تامین میکند

بیمه میتوانند باگشایش حساب پسرده وام تشکیل سرمایه یا ٤ برابر آن وام یا اقساط طویل المدت دریافت کنند!

فورد فالکن

«عروس اتومبیلها»

تعداد محدود موجودی فالکن ازسفارش قبلی بقیمت مناسب بفروش میرسد.

شرکت الیران موتور

۱۵٤ نزدیک کالج البرز ـ تلفن: ٤۰٦۸۱

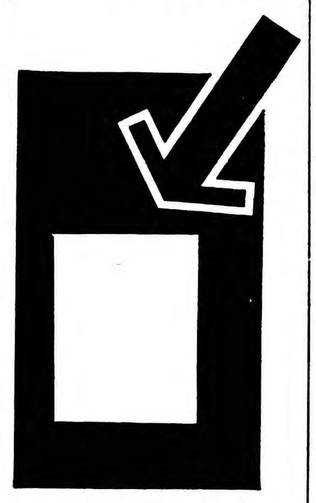

شما اگر تاجر باشید ، بانکدار باشید ، عضو شرکت یاعضو اداره دولتی باشید ، فکر میکنید در این سفیدی چه باید باشد . صفحه‌آخر همین شماره را نگاه کنید .

آ ـ ۳۰٦۸۰ ۱ ـ ۲

اطلاعات العربیة

الإخاء

مجلة سياسية ثقافية مصورة تصدر عن دار اطلاعات في طهران

شماره چهارم مجلة الاخاء روز سه شنبه ۲٤ آبانماه نتشر خواهد شد، این شماره تجلی جدیدی درعالم‌مطبوعات ربی است وحاوی مطالب دلکش و مقالات خواندنی ورپرتاژ ای مصور ورنگین است از هم‌اکنون آماده تهیه‌شماره‌چهارم جله محبوب خود باشید.

کالای ممتاز جدید از گروه مؤسسات‌جهان یعنی عالیترین منسوجات پشمی

پتو

PASHM BAFI JAHAN

پشمبافی جهان

اولین محصول کارخانجات پشم‌بافی جهان که درلطافت و گرمی و دوام و زیبائی نظیر ندارد .

اعلاترین پارچه‌های پشمی زنانه و مردانه (فاستونی و اسپرتی) بصاحبان سلیقه و شیك‌پوشان عرضه میشود .

فروشگاه درخیابان بوذرجمهری غربی

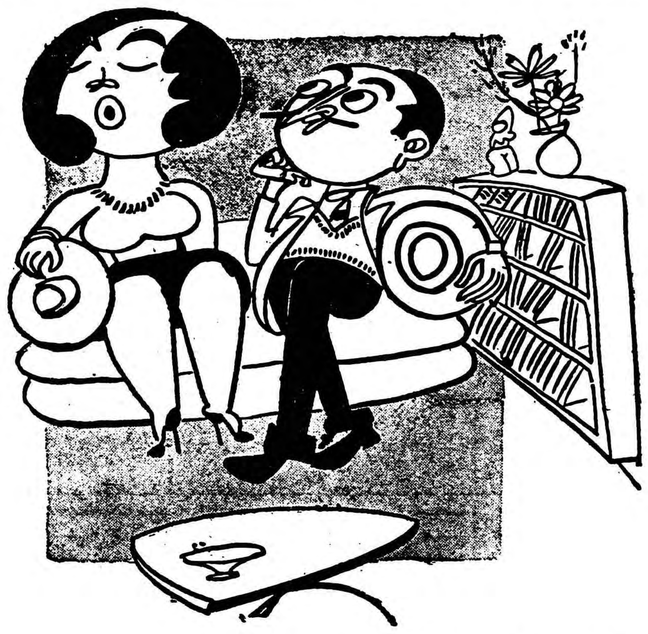

البته خانم حق دارد خودش را بگیرد...!

چون دراین هفته سیصد هزار ریال جایزه ممتاز بلیطهای بخت آزمائی ملی را برده وکار نامزدش را دشوار کرده‌است ...

بله، آقا دیگرازاین پس باید همه کارش را بگذارد وناز خانم را بکشد..!!

چهارشنبه روز خوشبختی است

جریان روز

آخرین یادداشتهای خارک

همینکه هواپیمای اعلیحضرت همایونی بسوی تهران بپرواز درآمد وآسمان شفاف‌خارك راپشت‌سر گذاشت دکترصدیق به آقای مهندس شیبانی نماینده شرکت ملی نفت و مسئول امور اداری جزیره خارك پیشنهاد کرد برویم مدرسه‌خارك رابه‌بینیم ، هرچه آقای سعادت ودیگر مهمانداران شرکت‌ملی نفت اصرار کردند که‌هواپیماهای دیگر هم‌اکنون بتهران حرکت میکنند وچنین فرصتی نیست‌وزیر فرهنگ گفت‌محال است قبل‌ازاینکه دبستان خارك‌رابه‌بینم ازاین جزیره خارج‌شوم، من‌هم که‌سال پیش‌در بحبوحهٔ فعالیت‌های ساختمانی دبستان مفلوك خارك رادیده بودم وخاطرات بس‌تاثرانگیز ازآن داشتم اظهار علاقه کردم باتفاق ایشان دبستان را به‌بینم .

من‌باین کار علاقمند بودم چون درسفر اول، دبستانی درخارك‌ندیدم بلکه یك‌حیاط خرابه‌ای باسه اطاق کاه‌گلی دیدم که‌آن روزبواسطه بارندگی ازسقف‌هایش آب چکه میکرد وسرپرست مدرسه خارك که هم‌مدیرو هم‌ناظم‌وهم‌معلم وهم فراش بود وازاداره فرهنك‌بندرگناوه‌مامور خارك‌شده‌بود بچه‌ها راازترس فروریختن طاق‌ازکلاس‌ها خارج کرده‌بود.

من‌همان موقع‌در خاطرات سفر خارك نوشتم درجزیره دورافتاده‌ای که‌چنین فعالیت‌های بزرك میشود وآینده روشنی دارد شایسته نیست چنین‌دبستانی وجودداشته باشدومردمش درسختی‌ومضیقه‌زندگی کنند ، بسیار زننده است که‌تمام موجبات برای خوشبختی یك‌مشت مردم فراهم باشد وکودکانی که‌در میان آبهای خلیج‌فارس پرچم سه‌رنك ملی‌ایران را می‌پرستند وبشاهنشاهی ایران فخر میکردند ، سرودملی میخواندند وآنچنان علاقه بتحصیل داشتند که دراین خرابه بنام‌دبستان می‌آمدند نباید وضع‌مدرسه ودرسشان این‌اندازه رقت‌انگیز باشد .

خوشبختانه تذکرات آن روز موثرافتاد خیلی‌زود برای بهبود وضع دبستان خارك اقدام شد، ابتدا بدستور وزارت فرهنك همان دبستان زیر تعمیرقرارگرفت تااز خطرات خرابی مصون بماند وبلافاصله طرحی از طرف شرکتهای عامل نفت ووزارت فرهنك مشترکا برای ساختمان یك مدرسه بزرك شش‌کلاسه وساختمان شش‌خانه جهت‌مدیرو معلمان ریخته شدو حالا مامی‌رفتیم وضع‌تازه کودکان خارك رااز نزدیك به‌بینیم .

محوطهٔ نسبتا وسیعی بود که دوساختمان بزرك باپوشش آهنی‌روی اصول بهداشتی درآن دیده میشد، هرساختمان ازچند اطاق روشن‌خوب بانیمکت های‌جدید ووسایل لازم تشکیل گردیده بودو گنجایش چند صدشاگرد راداشت که‌درحال حاضردویست کودك درچهار کلاس‌بدرس اشتغال داشتند .

ازدیدن محل‌این دبستان شش‌کلاسه وزیر فرهنك خیلی‌خوشوقت شد ، حقیقت‌اینست که‌من هیچ‌انتظار دیدن چنین مدرسه رانداشتم و فکرنمیکردم آن‌تذکرات باین زودی این نتیجه رابارآورده باشد ،یکی یکی‌کلاس هارا دیدن‌کردیم ازدرس ومشق بچه‌ها تحقیق نمودیم معلوم شد . عده‌ای‌از این‌کودکان متعلق بکارگران وکارمندان نفت‌وساکنین بومی خارك هستند چون در سفر اول‌عده کودکان خیلی کمتراز این‌بود.

ساختمان مدرسه طوری دونظرگرفته شده که هم میتواندعده خیلی زیادتری راپبذیرد وهم درصورت توسعه ممکن است ساختمان دیگری که‌روبروی همین ساختمان بوجود آمده بصورت کارگاههای حرفه‌ای درآید ، یعنی کودکان‌پس‌ازطی شش کلاس‌ابتدائی واردکارگاه های هنری وصنعتی روی‌نیازمندی جزیره وامور کشاورزی محل شوند. واین چه‌کار ثمربخشی است که‌ازحالا مقدمات آن درنظر گرفته شده.

ازدیدن این مدرسه وسازمان هنری آینده‌اش خوشحال شدیم، وزیر فرهنك ازاحتیاجات دبستان تحقیق نمود ، معلوم شد معلم کم دارند ودر دفتر کوچك خود یادداشت نمودکه دراین باره فورا اقدام نماید خاصه اینکه برای مدیر ومعلمان شش خانه دودست ساختمان ونزدیك باتمام بود .

پس‌از این بازدید وقتی بفرودگاه رسیدیم . کسی از مهمانان درمحوطه نبود همه در سه چهار دستگاه هواپیما سوار شده و یکی پس‌از دیگری پرواز میکرد . وقتی آقای سعادت ما را دید خوشحال شدکه بموقع رسیدیم چون هواپیما آماده پرواز میگردید و فقط انتظارمارا داشتند ، پله‌هواپیما رابار دیگر نزدیك کردند وقتی داخل هواپیما شدیم همراهان کمی‌قرولند کردند چون‌داخل‌هواپیما فوق‌العاده گرم بودو دقایق ناراحتی میگذرانیدند .

یکی‌از آن میان پرسید : خوب فرهنك خارك چطور بود ؟ آیا ارزش آن‌داشت که‌ما دراینجا گرمابخوریم ،من‌جواب دادم این دیدار بسیارمفید بود ، خارك دارای مدرسه ایست که شایستهٔ امروز آن میباشد ، خارك دیگر آن جزیره‌ای نیست که‌من سابقا دیده بودم، همه چیز این دبستان خوب بودو آینده‌اش ازاین بهتر .

***

من ازیادداشت های خارك دیگر چیزی بخاطر ندارم جز آنچه از عظمت کارهای ساختمانی آن چند جمله باطلاع خوانندگان عزیزاطلاعات برسانم : —

بدون تردیدمیتوان گفت که تاسیسات لوله کشی نفت و اسکله عظیم‌خارك جدید ترین نوع ساختمانی خود درجهان میباشد چون از آخرین تتبعات و اکتشافات صنعتی درآن استفاده شده و تازه ترین دستگاه لوله کشی و بهره برداری درآن بکار رفته که در دنیا نظیرش هنوز ساخته نشده‌است ، البته بندرگاههای عظیم درجهان خیلی‌وجود دارد. اسکله‌های بارگیری بزرك‌ساخته شده‌ولی‌تجهیزات مدرن‌لنگرگاهی خارك را مسلما ندارند چون امسال اززیر دست مهندسین عالی مقام نفت بیرون آمده‌است ، همانطور که تا چند سال‌پیش لوله کشی ولنگرگاهی نفت کویت تازه ترین نوع‌خود بودو حالا خارك تازه تر ومجهز تر ازهمه‌جا است .

راهرونی که منتهی به اسکله در جزیره خارك میشود ۴۴۵ متر طول و ۴۲ متر عرض دارد ، اسکله اصلی ۷۵۰ متر طول و ۱۵متر عرض و لنگرگاه ششصد متر طول و ۳۶ متر عرض دارد.

بین منطقه نفت خیز گچساران واسکله خارك ۶۷۱ متر تفاوت ارتفاع وجود داردبهمین جهت نفت بدون احتیاج‌بفشار داخل مخازن نفت واز آنجا داخل نفتکشها میگردد .

مزیت بزرگی که بندرگاه جزیره خارك دارا میباشد اینست که کشتی های صدهزارتنی و صدوبیست هزار تنی میتوانند پهلوبگیرند ونفت‌گیری کنندو برای همین منظور این تشکیلات بوجود آمده‌است وحال آنکه در آبادان نفتکش‌های بیش از ۱۵و۱۷ هزار تنی نمیتوانند پهلو بگیرند و در بندر معشور کشتی‌های تاچهل و پنج هزارتن میتوانند به بندرگاه نزدیك شده نفت پرکنند .

قطر لوله‌ای که نفت گچساران را به مخازن نفت کش هادرلنگرگاه خارك میرساند از ۶۶ تا۷۱ و ۷۶ سانتیمتر تغییر میکند، لوله‌ها از پولاد ساخته شده‌و در قعر دریا برای حفاظت آن بابتن آرمه‌روپوش گردیده و پیش‌بینی های لازم شده تا از عوارض دریا در امان‌باشد، درروی خاك هرجا میسر بوده لوله‌ها تا۹۰ سانتیمتر زیرخاك دفن شده و رویهمرفته خط لوله گچساران —خارك یك شاهکار مهندسی بشمار می‌آید .

کارخانجات ژو کی

ماهانه ده‌هزار چرخ های خیاطی صنعتی و معمولی میسازد ودر صفحه ۲۴ اشتباها سالانه نوشته شده که بدینوسیله تصحیح میشود

ابراز تشکر

از اقوام و همشهریان —ودوستان وسروران محترمی‌که در مصیبت وارده به‌اینجانب حاج‌اسداله‌ذوالفقاری وبازماندگان — حضوراوتلگرافا و طی‌نامه‌ابراز همدردی نموده‌اند تشکر می‌نمایم واز خداوند متعال‌خواهانم که توفیق‌آخرت‌به‌آنها عنایت فرماید.

حاج اسداله ذوالفقاری (وبازماندگان) — آ—۳۰۸۲۴

تشکر و پوزش

از اقوام و دوستان گرامی که‌در مراسم تشییع جنازه و تدفین ومجالس ختم (در اراك و تهران) و هفته مرحوم حاج ابراهیم نوذری اظهار محبت وعنایت فرموده ویادر منزل تشریف آورده ویا کتبا و تلگرافا خاطر افسرده مارا تسلیت داده‌اند بدینوسیله تشکر نموده‌دوام عمرو سلامت وعزت آنان را از خداوند خواستاریم و هرگاه بعلت‌تالمات روحی وگرفتاری در شرفیابی ویادر جواب نامه ها و تلگرافات قصورو تاخیری روی دهد پوزش میخواهیم .

خانواده نوذری (اراکی)

ورود بتهران

حضرت آیت‌الله آقای حاج آقا عیسی جزایری که‌ازعلمای بزرك خرم آباد می باشند به تهران وارد ودر منزل آقای باقر نهاوندی (واعظ) اقامت دارند.

ارمغان

تنها نامه ادب ایران

ششمین شماره از دوره بیست ونهم فردا باادب دوستان تقدیم‌میگردد. فضلاء ، شعراء و نویسندگان دور و نزدیك را بمطالعه آن دعوت می‌نمائیم . ارمغان نامه اهل فضل و ادب است . تکفروشی روزنامه فروشها و کتابخانه ابن‌سینا .

انجمن ادبی حکیم نظامی

آ—۲۷۱۲۷

مژدگانی

گواهی موقت لیسانس قضائی‌بنام اینجانب امیرعراقی‌رهنی‌مفقود شده یابنده بدادگاه بخش شمیران‌آورده مژدگانی دریافت دارد

آ—۳۰۸۲۰

بانوان باسلیقه

شیکترین بارانی راازمغازه پیرایش‌خریداری میکنند.

بارانیهای امپر مآبل دو رو. یك رو. دوخته شده تحت‌نظرمتخصصین خارجی از بهترین‌پارچه های آلمانی باطرحهای آخرین مدل را فقط در

مغـازه پیرایش

بیایید.

آ—۳۰۷۹۰

کلاسهای شبانه گروه فرهنگی سخن

شامل کلیه کلاسهای دبیرستان و کلاس ششم ابتدائی

کلاسهای اختصاصی انگلیسی — فرانسه

گروه فرهنگی سخن فعالیت جدیدخود راباا بهترین دبیران پایتخت بصورت کلاسهای شبانه آغاز میکند.

برای اسم‌نویسی همه روزه بین ساعت ۴ر۵ تا ۶ر۵ عصر بدفتر دبیرستان سخن خیابان حقوقی سه راه آبتین تلفن ۳۳۰۵۸ مراجعه فرمایند.

آ—۲۷۱۱۱

بیماریهای آمیزشی — مجاری ادرار— سستی وناتوانی مردان خیابان صفی علیشاه دکتر یحیی صدری

۱—۱۰ آ—۲۶۹۷۹

کودکستا ودبستانهای کشور

کتاب انگلیسی و مصور تیپ tip از اول تاچهارم در کتابفروشی پارس خیابان فردوسی مقابل فروشگاه تلفن۳۰۴۹۰۶ موجود است.

۱—۳ آ—۳۰۸۱۴

وزارت بهداری با کمال تاسف و تاثر درگذشت‌نابهنگام مرحوم **دکتر هادی نصیریان** پزشك سازمان مبارزه با سل وزارت بهداری را که از صاحبمنصبان لایق‌و پاکدامن دولت بوده اند باستحضار عموم می رساند مجلس ختم فقید سعید از ساعت ۱۰ تا ۱۲ صبح روز چهارشنبه ۲۵ آبــان در مسجد ارك برگزار خواهد شد .

وزیر بهداری — آ—۲۷۰۶۳

با کمال تاسف درگذشت جانگداز **دکتر محمد هادی نصیریان — اصغر سرشار زاده — مسعود سرشارزاده—علینقی** ستاری را باطلاع عموم دوستان و آشنایان می رساند مجلس ختم از ساعت ۱۰ الــی۱۲ روز چــهارشنبه ۲۵ آبـــان در مسجد ارك‌برگزار خواهد شد .

علی مجد — محمد علی مجد — (فطن‌السلطنه) دکتراقصی دکتر محمد علی خلعت بری — دکتر محجوب —پروین نصیریان سرشارزاده — باقری —کارآگاه — مستوفی زاده — مهرام نیا— کوچك —صعودی پور — سرهنك عباسعلی حمیدی — امیر سیادت— باستان —امیر حمیدی

۱—۲ ۲۷۰۶۵

مصیبت‌وارده‌را بعموم بازماندگان آنمرحوم تسلیت میدهیم

خانواده های سرشارزاده —ستاری —نصیریان —حمیدی مهرام نیا — صعودی پور—کوچك —باقری— کارآگاه — اخوان—

فوت حاج**عباس ستاری** و نیز مرك جانگداز و ناگهانی عزیزان خود **دکتر محمد هادی نصیریان — اصغر سرشار زاده مسعود سرشار زاده — علینقی ستاری** را که بر اثر حادثه اتومبیل برحمت ایزدی پیوسته اند باطلاع دوستان وآشنایان می رسانند مجلس ختم مرحومین روز سه شنبه ۲۴آبان ماه جاری‌از ساعت ۳الی ۵ در خیابان ری مسجد انبار گندم منعقد است .

آ—۲۷۱۹۷

با نهایت تاسف و تالم بدین وسیله فوت مرحومه**بانــو نجم‌السحر صانعی مادر و مادر بزرك** اینجانبان را به اطلاع خویشان و آشنایان میرساند حسب‌الوصیه آن مرحومه ختم مردانه مصرف مستمندان خواهد شد و ختم زنانه آن‌مرحومه از ساعت ۳الی ۵بعد از ظهر روز سه شنبه ۲۴ آبان در منزل آن مرحومه کوچه رضائیه تجریش شماره ۸ منعقد خواهدبود .

بانو شمس‌النهار صانعی — پوراندخت صانعی — توراندخت صانعی — مهندس هوشنك صانعی — منوچهر صانعی

بعموم بازماندگان آنمرحومه مصیبت‌وارده را تسلیت میدهیم

بانهایت تاثرو تاسف درگذشت مادر سرهنك دوم عبدالرحیم لبیب را باطلاع فامیل و دوستان محترم میرساند مجلس ترحیم آنمرحومه از ساعت ۱۵ الی ۱۷ روز سه شنبه ۲۴ر۸ر۳۹ در مسجد صادقیه واقع در خیابان خوش (جنب خیابان بوستان سعدی)و مجلس زنانه در همان روز و ساعت در منزل دختر آنمرحومه (خیابان خوش —کوی مبارك— کوچه گوتاش پلاك ۳۸)ومنزل‌سرهنك ۲ لبیب(خیابان قصرالدشت— کوچه سادات پلاك(۱ + ۱۲) برگزار می گردد.

آ—۲۷۱۲۱ **خانواده های لبیب —گوتاش**

بعموم بازماندگان آنمرحومه مصیبت‌وارده را تسلیت میدهیم

روز چهارشنبه ۲۵ آبانماه مصادف با یکمین سال درگذشت **بانو زهرا درخشانی** مادر بزرك خاندان درخشانی است هزینه مجالس یاد بود بنا بوصیت مرحومه بمصارف خیریه خواهد رسید .

درخشانی

چون روز سه شنبه ۲۴آبانماه مصادف با چهلمین شب درگذشت **بانو مریم منطقی** می باشد باین مناسبت مجلس تذکری از ساعت ۶بعد از ظهر در منزل آقای حشمت‌الله منطقی واقع در جنوب پارك شهر کوچه طباطبائی منعقد می باشد بدینوسیله باطلاع عموم خویشاوندان و دوستان‌میرسد

از طرف خانواده اشرف‌الملك منطقی —فضل‌الله‌منطقی

بمناسبت رحلت خلد مکان مرحوم مغفور **آقای سید حسین عزالدین** اخوی حجت الاسلام والمسلمین آقای آسید احمد مدرس مامقانی مجلس ختمی در روز چهارشنبه ۲۶ج۱ از ساعت سه الی پنج بعد از ظهر در مسجد شهاب‌الملك واقع در خیابان ری مقابل بیمارستان بازرگانان منعقد مستدعی است آقایان علماء و متدینین شرکت فرمایند .

العبد محمد موسوی البهبهانی — عبدالله المسیح‌الطهرانی

بخاندان محترم آنمرحوم بویژه بازماندگان مصیبت وارده را تسلیت می دهیم .

سازمان برنامه با کمال تاسف فوت **وجیه الله رسولی** را که از کارمندان مطلع‌و پاکدامن امور مالی این سازمان‌بودند باطلاع میرساند ختم آنمرحوم روز سه شنبه بیست و چهارم آبانماه ۱۳۳۹ از ساعت ۹ تا ۱۱ صبح در مسجد ارك برگذار خواهد شد .

سازمان برنامه

هو

۱۲۱

با کمال تاسف فوت نابهنگام مرحوم**وجیه الله رسولی** (کارمند عالی‌رتبه سازمان برنامه) که عمری را بدرستکاری و تقوی پیموده است باطلاع عموم میرساند مجلس ترحیم‌مردانه **آنمرحوم از ساعت ۹تا ۱۱ صبح روز سه شنبه ۲۴ر۸ر۳۹ (فردا) در مسجد ارك و مجلس ترحیم زنانه عصر همانروز از ساعت ۳تا ۵در منزل آنمرحوم واقع در نارمك قطعه ۴ سه‌راه سنگکی منعقد می گردد .**

مهدی مجتهد سلیمانی

با کمال تاسف‌و تاثرفوت نابهنگام مرحوم‌وجیه الله‌رسولی (کارمند سازمان برنامه) را باطلاع کلیه دوستان و آشنایان میرساند مجلس ترحیم آنمرحوم‌روز سه‌شنبه(فردا)۲۴ر۸ر۳۹ ازساعت ۹الی ۱۱ صبح در مسجد ارك و مجلس ترحیم زنانه بعد از ظهر همانروز از ساعت ۳تا ۵بعد از ظهر در منزل‌آن مرحوم واقع در نارمك قطعه چهار سه راه سنگکی منعقـد می گردد .

منصور رسولی— محمد حسیـن رسولـی — ذبیح الله رسولی— نصرالله دری—طاهره‌دری—کیومرث‌رسولی—نجی‌الله رسولی —محمدعلی رسولی— محمد رسولی —یوسف‌رسولی— محمد رضا خانی سردفتر ۱۶۱ تهران — احمد یوسفیان — شکرالله بنی هاشمی— علی خستو— سید حسین تقوی— علی اصغر شفیعیان— فتح‌الله شفیعیان

بخانواده محرم آنمرحوم بویژه‌بازماندگان آنمرحوم مصیبت وارده را تسلیت می دهیم .

خانواده های مهدوی — مصدقی — فخیمی — رحمانی —زند

بانهایت تاثر درگذشت مرحومه **بانو زهرا مهدوی** (خانقزی خانم)را در ملایر به اطلاع فامیل . دوستان و آشنایان می رساند و مجلس ترحیم آن مرحومه در ملایربرگذارخواهدشد.

آ—۲۷۱۱۳

بعموم بازماندگان آنمرحومه مصیبت‌وارده را تسلیت میدهیم

روز سه شنبه بیست و چهارم آبانماه جاری مصادف است با شب اولین سال درگذشت شادروان مرحوم مغفور **سید السادات الحاج سید حسن موسویان** باین مناسبت از محل موقوفات آنمرحوم مجلس تذکر و اطعامی در مسجد آن مرحوم واقع در انتهای منیریه چهارراه لشگر بنام ایشان تشکیل است از عموم دوستان و آشنایان تقاضا دارد برای شادی روح آنمرد بزرك از ساعت ۶ الی ۹ بعد از ظهر درآن مجلس شرکت فرمایند .

متصدی موقوفات مرحوم حاج سید حسن موسویان— مرتضی خجندپور

آ—۲۷۰۹۹

بقیه آگهیهای ترحیم وتسلیت درصفحه ۲۹

دکتر جهرمی

جراح

متخصص امراض کلیه ومجاری ادرار از آمریکا

خیابان آناتول فرانس(شرق دانشگاه) نبش خیابان بزرگمهر

پذیرائی: ٤ تا ۷ بعدازظهر — آ—۳۰۶۱٤

حراج مخصوص

برای مدت ۱۰ روز

بهترین پارچه‌های مردانه وزنانه ازانگلستان— فرانسه — ایتالیا

فروشگاه الگانس

۹۵ خیابان فردوسی ساختمان ارفرانس‌تلفن۴۵۰۰۹

آ—۳۰۷۰۸

اطلاعیه وزارت کار برای اتباع بیگانه که‌درایران بکار اشتغال دارند

در اجرای آئین‌نامه اشتغال بکار اتباع بیگانه مصوب ۱۹ر۲ر۳۹ بدینوسیله بکلیه اتباع بیگانه‌که درایران بکار اشتغال دارند اخطار میشود که‌پروانه کار خود را همیشه همراه داشته باشند تابمحض مطالبه بازرسان وزارت کار آنرا ارائه نمایند.

وزیر کار

۱—۲ آ—۳۰۶٤۶

سرخ و سیاه

شاهکاراستاندال—ترجمه‌عبدالله‌توکل

ازانتشارات نیل، میدان‌مخبرالدوله

تهیه فرمائید

۱—۲ آ—۳۰۵۳۸

بمناسبت درگذشت آقای رحمت‌الله کریمیان عضوارزنده اداره کل کشاورزی استان دهم که جان خود را در راه انجام وظیفه از دست داده مجلس ترحیمی از ساعت ۳ونیم‌تاه‌ونیم بعد از ظهر روزسه‌شنبه ۲۴آبان از طرف آمار عمومی‌درمسجد مجد منعقد است از کلیه همکاران آنمرحوم تقاضا می شودکه برای تجلیل از مقام‌ایشان‌در مجلس‌مذکور حضور بهمرسانند معاون وزارت کشور و رئیس کل آمار عمومی —خواجه‌نصیری

۲—۲ آ—۳۰۸۳۸

با نهایت تاسف فوت ناگهانی جوان ناکام**آقای رحمت‌الله کریمیان** را که در حین انجام وظیفه بشهادت رسیده اند به اطلاع کلیه دوستان و آشنایان‌میرساند مجلس ختم آن مرحوم روز چهارشنبه بیست‌و پنجم آبان ماه جاری از ساعت سه تا پنج بعد از ظهر در مسجد ارك و مجلس ختم زنانه در همان روز در خیابان بوذرجمهری کوچه طباطبائی کوچه حکیمی شماره ۲۰ منزل فتح‌الله کریمیان برقرار خواهد بود .

فتح‌الله کریمیان — غلامرضا کریمیان — تقی کریمیان— علینقی‌کریمیان — مهندس محمد علی کریمیان — حسین‌غفاری امیر عبقری— محمود متین — عباسقلی کاتبی

۱—۲ آ—۲۷۱۸۹

مصیبت‌وارده‌را بعموم بازماندگان آنمرحوم تسلیت میدهیم

خانواده صوفی —نامدار — اردوخانی —باقری — قریب—

فوت مرحومه **قدسیه خانم** (صوفی) را باطلاع بستگان‌و دوستان و آشنایان میرساندمجلس‌ختم مردانه روز چهارشنبه ۲۵ر۸ر۳۹ از ساعت ۳تا ۵ بعد از ظهر در مسجد فخرالدوله دروازه شمیران و زنانه در همانروز در منزل شخصی واقع در خیابان تهران نو اول سی متری نارمك دست چپ کوچه۹ متری پلاك شماره ۱۱ (رضا باقری) برگزار خواهد شد .

محمد علی صوفی — ابوالفضل اردیخانی —اختراردیخانی اقدس اردوخانی —علی قریب —رضا باقری

آ—۲۷۲۰۵

بعموم بازماندگان آنمرحومه مصیبت‌وارده را تسلیت میدهیم

آگهی های تسلیت

درگذشت نابهنگام مرحوم اصغر سرشار زاده و دکتر محمد هادی نصیریان را بعموم‌بازماندگان ایشان تسلیت می گوئیم .

علیرضا بیگلربیکی — رضاخشکباری— جعفر بیگلربیگی

جناب آقای دکتر جهانگیر وثوقی

با نهایت تاسف مصیبت وارده را به آن سرور ارجمند تسلیت گفته و ازاینکه در عرض تسلیت تاخیری رویداد پوزش می طلبم

اسمعیل —یگانگی

با نهایت تاثر مصیبت وارده را بعموم فامیل جزایر بخصوص آقایان حاجی سید صدرالدین و حاجی سید محمد علی و آقای سید محمد جعفر جزایری تسلیت عرض نمود بقاء عمر بازماندگان را از ایزد متعال خواستاریم .

ربابه عبادی — ابوالحسن پور پزشك و بانو — جمید پورپزشك — سرهنك پور پزشك و بانو — محمد علی سلطان عطاءالله پور پزشك و بانو — عبدالرحیم و مسعود پورپزشك

مصیبت وارده را بخاندان صالحی مخصوصا آقای‌ابوالفضل صالحی تسلیت می گوئیم .

علی اصغر میر حسینی — احمد وحیدی — مساعد خلیلی محمد صابر —علی اکبر رفیعی —جوادروحانی— صدرا روحانی مسیح کاکوئی —محمد لاریجانی — محمد طلوعی دانشجویان پزشکی تبریز

قهرمانان سازمان ورزشی تاج‌کشور

با نهایت تاثر مصیبت وارده را به آقای باغبانباشی قهرمان محبوب باشگاه تسلیت عرض نموده سلامت ایشان از خداوند آرزومندند .

وزیر خارجه احتمالی کندی باشناسائی چین مخالف است

واشنگتن -یونایتدپرس - ۱۳ نوامبر -چستربولز کاندیدای‌وزارت امور خارجه این کشور در دوران ریاست جمهوری کندی که‌بیش‌از هرکس دیگری برای تصدی این پست شانس دارد امروز اعلام‌داشت که همواره باشناسائی دیپلماتیک چین کمونیست مخالف بوده وازاین پس نیز درنظر خود نسبت باین موضوع تغییری نخواهد داد.

بولز اظهار داشته است اگر بسمت وزیر امور خارجه آمریکا منصوب شود سیاستی در پیش نخواهد گرفت که به‌نحوی ازانحاء موجب شناسائی رژیم پکن گردد.

از جانب کاندیدای وزارت خارجه امریکا اظهار داشت «بولز» عقیده دارد که شناسائی چین کمونیست غیرممکن است و خطری که ازناحیه‌این کشورامریکا راتهدید میکند بیشتر از خطر شوروی است .

وی اضافه کرد بسیار مشکل است آنچه راکه از جانب بولز در باره شناسائی‌دوچین اظهار داشته‌اند تفسیر کرد وبه معنای اصلی آن پی‌برد.

چندروز پیش «کوتن» از جانب «بولز» اظهار داشته‌بود که به‌عقیده بولز امریکا باید ازسیاست«دوچین» پیروی کند.

سخنگوی «بولز» اظهار داشت که به‌عقیده وی مسئله چین‌تاکنون ازطرف امریکاتا حدودی «احمقانه» تعقیب شده وبایستی راه حلی دریك مدت نسبتا طولانی‌برای این‌موضوع پیداکرد ولی در حال حاضر نقشه معینی برای حل این قضیه ندارد .

درعین حال این نکته موردتائید بولز است‌که هیچگونه امتیازی به ضرر فرمز نباید به‌چین داده شود.

وزیر بازرگانی آینده امریکا

پالم‌بیچ -فلوریدا - (آمریکا)۱۳ نوامبر - یونایتد پرس - اگرچه کندی رئیس جمهوری منتخب امریکامیل ندارد نام وزرای‌کابینه خودرا افشا کند ولی امروز فاش شد که «لوترهاجز» فرماندار کار- ولینای شمالی بعنوان وزیربازرگانی انتخاب شده است.

منابع مطلع گفتند علت اصلی اینکه «هاجز» برای این مقام درنظر گرفته شده است اینست که‌کندی معتقد است وی میتواند دولت‌جدید رااز حمایت بازرگانان و کسبه سرتاسر امریکا برخوردار کند.

هاجز در مبارزات انتخاباتی‌بنفع کندی بخصوص در جنوب فعالیت زیادی بخرج داد وریاست یکی‌از کمیته‌های مخصوص مبارزاتی را داشت که گروههای بازرگانان و گروههای حرفه‌ای درآن عضویت داشتند.

کندی ونیکسون ملاقات میکنند

سخنگوی مطبوعاتی کندی درباره شایعه تشکیل یك دولت وحدت ملی ویا ارجاع پست مشاور به نیکسون در دولت دموکراتها سکوت کرد

آندریو هجرکه از طرف کندی به سمت معاون سخنگوی مطبوعاتی او منصوب شده‌است .

وی چنانکه دیده می‌شود از سیاه پوستان آمریکا است آسوشیتدپرس

پالم بیچ -۱۳ نوامبر - یونایتد پرس - رویتر -جان کندی طبق گفته یکی از نزدیکان خود فردا عازم‌میامی میشود تا با ریچارد نیکسون رقیب جمهوریخواه خود که مغلوب شده ملاقات و مذاکره کند .

نیکسون که‌معاونت ریاست‌جمهوری آمریکا را برعهده دارد فعلا در میامی به استراحت پرداخته است .

مشاورین‌کندی‌ونیکسون این‌ملاقات را ترتیب داده‌اند . گفته میشود نیکسون حضورا به کندی تبریك خواهدگفت . ضمنادو رقیب انتخاباتی میخواهند با این ملاقات روابط ۱۴ ساله سیاسی خودرا تجدید کنند و مانع قطع این روابط شوند.

سخنگوی مطبوعاتی کندی ازتفسیر درباره این موضوع که آیا در ملاقات کندی و نیکسون مسئله تشکیل دولتی بامقیاسهای وسیعتر وحدت ملی موردبحث قرار خواهد گرفت و یابه معاون کنونی رئیس جمهوری آمریکا پیشنهاد خواهد شد در دولت آینده احتمالا نقش مشاور بعهده بگیرد خودداری کرد .

وی همچنین اظهار داشت که کندی باابراهام‌ریبیکوف فرماندارکانکتیکوت وسناتور استوارت سیمینگتون‌سناتور میسوری ملاقات خواهد کرد .

احتمال میرود هردونفر در کابینه کندی شرکت کرده و یالااقل متصدی مقامات مهمی در دستگاه دولتی آمریکاگردند .گفته میشود که‌ریبیکوف دادستان کل خواهد شد و سیمینگتون پست وزارت دفاع را بعهده خواهد گرفت .

در حالیکه از لوتر هوج نیزبعنوان وزیر بازرگانی آینده نام برده می شود، سخنگوی مطبوعاتی کندی اظهار داشت سناتور کندی میخواهد این نکته بر همه کس روشن شودکه قبل از برگزاری مراسم عید شکر گزاری و صدور اعلامیه رسمی نام هیچکس رابعنوان همکارآینده خویش نخواهدبرد .

روابط نزدیکتر

استفن مك‌نیکولس‌فرماندارکولورادو از حزب دموکرات که اینك درنیویورك بسرمیبرد پس از یك مکالمه تلفنی باکندی اظهارداشت که رئیس‌جمهوری منتخب آمریکا بوی قول داده است‌که درسیاست روزولت‌بعنوان یك‌همسایه خوب نسبت به آمریکای لاتین تجدید نظر خواهدکرد .

در لندن سیاستمداران انگلیسی امروز چنین تفسیر میکردند که باید امیدوار بود کندی رئیس جمهوری منتخب آمریکا روابط نزدیکتری با چین کمونیست برقرار کرده‌و دست باقدامات جدیدی برای کنار آمدن‌با دنیای کمونیست خواهدزد .

روزنامه دست چپ ابزرور می نویسد «بدون شك وظیفه اصلی‌دولت کندی آنست که بجای سیاست«بدون صلح» کوشش کند که یك سیاست عملی همکاری آمریکا - روسیه‌اتخاذ کرده وبموقع اجراگذارد.»

روزنامه ساندی‌تایمز که محافظه کارتر از ابزرور است مینویسد کندی باید در برابر چین سیاست واقع بینانه‌تر و قابل انعطاف تری درپیش گیرد .

تجدیدحیات آمریکا

سیاست خارجی‌در انتخابات آمریکا موضوع‌اصلی راتشکیل داد. درسه ماهی که‌ازتشکیل مجامع ملی احزاب تا اخذآراء فاصله افتاد مردم آمریکا با توجهی غیر عادی به موقعیت جهانی خود نگریستند . هر موضوع دیگری بلافاصله از لحاظ اثر آن بر این موقعیت جهانی در نظر گرفته شد . و این وضع را روش انتخاباتی هردو کاندیدا به وجود آورد. اگرچه دلائل آنها کاملا متفاوت بود .

ریچارد نیکسون ، از آغاز، موضوع سیاست خارجی را امتیازی به‌نفع خود بحساب می آورد . او که بادیده سیاست پیشه به اوضاع می‌نگریست ومنظورش بیشتر تحکیم‌موقعیت خود در برابر رای دهندگان‌بود، موضوع سیاست خارجی راچون یك امر شخصی وارد مبارزه انتخاباتی کرد- با اطمینان به اینکه رای دهندگان ترجیح می‌دهند مرد مجرب‌تر واستوار تری رابه مقابله خروشچف بفرستند .

دستگاه تبلیغاتی حزب جمهوریخواه کوشید با تکیه‌به هشت سال تجربه مستقیم نیکسون در امور حکومتی ، با اشاره به مسافرتهای او به‌پنجاه کشور جهان و خصوصا شوروی ولهستان و بابزرك جلوه دادن بحث معروف اوبا خروشچف در نمایشگاه آمریکا در مسکو ، معاون رئیس جمهور رابهترین حریف خروشچف در سالهای آینده معرفی کند. تکیه‌بر مسائل خارجی برای گردانندگان‌دستگاه انتخاباتی نیکسون یك امتیاز صرفا تاکتیکی بشمار میرفت‌و خود او و همرزم انتخاباتیش، هنری کابوت‌لاج ،سخت‌کوشیدند آن‌را مهم‌ترین موضوع‌انتخابات سازند .

دراردوی دمکراتها به‌موضوع کاملا از دریچه دیگری می‌نگریستند . اگر نیکسون‌تاکتیك مبارزه خودرا بر مسائل‌خارجی نهاد. سناتور کندی ، به‌پیروی ازاستیونسون‌در ۱۹۵۲و۱۹۵۶، استراتژی خودرا بر آن قرار داد . اودربرابر مبارزه‌نیکسون جهادی را آغاز کرد که هدف آن بیدار کردن و تکان دادن افکار عمومی آمریکائیان دربرابر حقایق سخت خارجی بود .او رستاخیز آمریکا راشعار خود قرار دادو به عنوان قوی‌ترین اسلحه خودبحث‌موقعیت‌وحیثیت جهانی آمریکا را پیش کشید. برای بازگرداندن این موقعیت‌و حیثیت بودکه او آمریکائیان‌را به‌بیداری ، فداکاری و کارسخت می‌خواند ، او مانند چرچیل در ۱۹۴۰ به هم میهنان خود نه وعده های درخشان بلکه عرق واشك عرضه کرد .

بدین‌ترتیب موضوعات توسعه اقتصادی یاجلوگیری ازبیکاری، یا مازادکشاورزی، یا رفاه‌اجتماعی ویا حقوق مدنی سیاهان نه به‌صورت مستقل، بلکه به‌عنوان جزئی از جهادبزرك جهانی‌امریکا عنوان گردید . اگرامریکائی های بیشتری بایدکالاها وخدمات بیشتری تولیدکنند واز حقوق و رفاه بیشتری برخوردار گردند اصولا به‌خاطرآنست‌که‌در مسابقه جهانی ازکمونیستها واپس‌نیفتند وقادر باشند به‌کمك متحدین‌خود وملت‌های توسعه نیافته دردنیای جنوب بروند .

این‌نحوه مبارزه ازدوجانب‌با قدرت پیش رفت . هریك از طرفین به‌دیگری کمك میکرد نیکسون به‌موضوع سیاست‌خارجی اهمیتی‌بخشید که‌کندی‌میخواست وکندی آن رابجائی رساند که نیکسون‌می‌پنداشت باید برسد. تنها درآخرین مراحل مبارزه‌بود که‌موضوع سیاست‌خارجی‌تبدیل به‌معیارسنجش‌دوروحیه، دوجهان بینی وحتی دونسل گردیداگرچه نیکسون و کندی هردو به‌یك نسل تعلق دارند .

رای دهندگان امریکائی‌در برابر خود موضوعی اساسی تر ازقابلیت رئیس جمهور آینده امریکا در مقابله و مباحثه با خروشچف یافتند . آنهامیبایست تصمیم بگیرندچگونه آینده‌خود رابسازند !اینکه‌نیکسون ناگهان کهنه وازمدافتاده جلوه‌کرد به خاطراهمیت‌یافتن موضوع‌اساسی رستاخیز وتجدید حیات امریکا بود . سناتورکندی توانست با مهارت بیمانندی‌موضوع سیاست خارجی رااهرمی‌سازد که‌به‌کمك آن سراسر افکار عمومی امریکا را تکان دهد ، ولی این‌نتیجه یك محاسبهٔ سرد تاکتیکی نبود . حس ماموریت ومسئولیت دراین مرد جوان - که مانند همه سیاستمداران بزرك مظهرقدرت های دوران وملت خویش است- چنین شگفتی به‌بارآورد .

داریوش همایون

دوگل مشغول تصفیه مخالفین سیاست الجزایری خود است

پاریس -۱۳ نوامبر - رویتر - حکومت فرانسه امروز اعلام کرد که آندره ژاکومه معاون فرماندار کل الجزایر ازمقام خود معاف شده‌است. وی از سمتهای دیگر خود نیز معزول گشته است .

علت عزل وی مخالفتش با سیاست دوگل در مورد الجزایر بوده‌است . **فعلا ژنرال دوگل‌مشغول تصفیه‌مخالفین سیاست الجزایری خود میباشد .**وی ظاهرا میخواهد پس از برکناری آنها قدم دوم را در اجرای سیاست خود مختاری الجزایر بردارد .

دوگل بایکبار‌وزاری کابینه‌فرانسه در مورد الجزایر گفتگو میکند واگر احساس کند که یکی از آنها‌کوچکترین مخالفتی باسیاست الجزایری وی دارد فورا بی‌سرو صدا آن وزیر رابر کنار میسازد .

گفته میشود دوگل نمیخواهد در مورد این تصفیه جنجالی برپا شود وموقعیت حکومت تضعیف گردد .**دوگل به‌وزیران خود گفته است در شرایط کنونی منافع ملی فرانسه ایجاب می کند که آنها صد در صد پشتیبان اوباشند . بخصوص پشتیبانی آنها در بارهٔ الجزایر ضرورت دارد.**

تاکنون دوگل بانه تن ازوزیران گفتگو کرده قرار است بایازده تن وزیر وسه تن‌معاون وزارت نیزمذاکره کند .**ظاهرا دوتن از وزیران که مخالف نظریات دوگل میباشند از کابینه خارج خواهند شد .**

شایع بودکه دوگل یك هیئت مجربهٔ مستقلی را برای اداره امور الجزایر منصوب میسازد . ولی از طرف نزدیکان رئیس جمهوری‌فرانسه این خبر تکذیب شد. این افراد می گویند دوگل قبل از اجرای طرح‌خود مختاری در سازمان اداری الجزایر تغییری نخواهدداد تا نسبت‌به‌نظرنهائی وی در مورد خود مختاری این کشور شکی ایجاد نشود.

ولی بدستور رئیس جمهوری‌مسلمین بیشتر مقامات عالی را اشغال خواهند کردو از طرف دیگر استقلال عمل بیشتری به سازمان اداری الجزایردر قبال سازمان دولتی فرانسه داده‌خواهد شد .

پل دولوریه فرماندار کل الجزایر فعلا به پاریس آمده‌است تا ازدوگل بخواهد شروع اقدامات اصلی خود را در الجزایر دوماه‌به تاخیر اندازد. ضمنا فرماندهان‌ارشد ارتش‌فرانسه که از الجزایر دیدن میکنند قراراست در مورد وضع نظامی گزارشهائی به دوگل بدهند .**اخباری که در مورداعلام آتش بس یکطرفه ارتش فرانسه در قبال شورشیان الجزایر در غرب‌این کشور رسیده بود از طرف مقامات نظامی تکذیب شد . در این‌ناحیه دو هفته است عملیات جنگی تعطیل شده است .**

اروپائیان الجزایرکه مخالف‌سیاست دوگل هستند ناراحت بنظر میرسند ومرلحظه بیم تجدید تظاهرات مخالف از طرف آنها و تکرار حوادث روز جمعه گذشته میرود .

ثواب ریش کار سلمانی را کسادکرد

کسل بك - (جمهوری ایرلند)-۱۳نوامبر -رویتر- تنها سلمانی‌این شهرکوچك با غم و غصه فراوان دست بگریبان شده است زیرا هر روز که از خانه خارج میشود مشاهده میکند عده دیگری ازمشتریان سابقش، ریش توپی بلندی مثل‌ریش فیدل کاسترو گذاشته‌اند.

باید دانست تمام پانصد نفر مردی که در این شهر زمانی در آرایشگاه بزرك‌او ریش خود را می تراشیدند ریش های رنگارنگی گذاشته‌اند و بدین ترتیب کسب و کار او را کساد کرده‌اند .

ریش گذاشتن این عده باین جهت است که می - خواهند در مراسم مذهبی مخصوص ایرلند که در روز عید پاك برگزار میشود با ریش شرکت کنند تا اجر بیشتری نصیب آنهاگردد.

چین تاحدی تسلیم‌نظر مسکو شده‌است

کنفرانس سران کمونیست جهان بمسئله اختلافات چین وشوروی رسیدگی‌میکنند

مسکو-۱۲ نوامبر -رویتر -درجلسه سران احزاب کمونیست جهان دبیران کل احزاب کمونیست کلیه کشور های کمونیست و نمایندگان احزاب کمونیست ۳۳کشور غیر کمونیست شرکت دارند .

فقط ازچین کمونیست بجای‌مائوتسه تونك دبیر کل حزبی نماینده وی لیوشائوچی دراین جلسه شرکت‌جسته است .

طبق‌معمول جلسات‌مذاکرات سری است و ظاهرا دربایان این جلسات‌که یك‌هفته طول میکشد اعلامیه‌ای صادر خواهد شد .

گفته میشو دکه‌اساس مذاکرات رااختلاف خروشچف ومائوتسه تونك‌بر سر تعبیر عقاید لنین تشکیل میدهد.

دراین جلسات درواقع کار های کنگره قبلی احزاب کمونیست راکه درآن طرح «همزیستی مسالمت‌آمیز» خروشچف وراههای جدید ایجادانقلاب درکشور های «سرمایه داری»وبیانیه صلح تدوین شد (این‌بیانیه را جز نمایندگان یوگسلاوی همه‌نمایندگان ٦٤ حزب کمونیست امضاء کردند .) مورد بررسی ومذاکره قرار میدهد .

ناظرین غربی معتقدند که‌چنینیها تاحدی حاضر شده‌اند از تکیه روی مسئله غیرقابل اجتناب بودن جنك خود داری کنند و نسبت به نظریه همزیستی مسالمت آمیز ملایمت نشان دهند .

مسئله دیگری که‌دراین جلسات مورد گفتگو قرارمیگیرد نحوه مبارزات کمونیستها برای ددست گرفتن امور درکشور های جدیدالاستقلال افریقا می‌باشد .

لیوشائوچی درمسکو درنخستین‌نطق خود به‌امپریالیسم امریکا حمله کرده وگفته است‌باید متجاوزین امپریالیست امریکائی ومتحدین آنها راسرکوبی کرد تاهمزیستی مسالمت آمیز تحقق پذیرد .

درواقع‌وی بااین اظهارات نشان داده است که‌هنوز هم‌چین‌با نظریات خروشچف موافقت ندارد .

منابع غربی میگویند اعلامیه‌نهائی سران کمونیست نشان خواهد داد که آیابهبود روابط‌مسکو وواشنگتن‌ممکن است یانه .

دروس ایتالیائی

مرکز فرهنگی‌ایتالیا برای‌تدریس زبان ایتالیائی جهت مبتدیان وعالی از ساعت ده صبح تا یك بعد ازظهر دایر است خیابان شاه شماره ۲۱۸

کنگو بسرعت رو بورشکستگی می‌رود

پولها را به بانکهای خارج منتقل میکنند وصادرات وواردات به ندرت انجام میگیرد ومالیات درکار نیست

لئوپولدویل -۱۳ نوامبر -رویتر- کامیتاتو رئیس ایالت لئوپولدویل و ویکی‌از طرفداران سرسخت لومومبا پس‌از آنکه چندروز توسط نیروهای سرهنك موبوتو زندانی شده بودآزاد گردید .

کامیتاتو متهم شده بود که‌اسرار نظامی وغیرنظامی کنگو رادردسترس مقامات سازمان ملل متحد گذاشته است .

امروز چنین استنباط شده است که‌سرهنك موبوتومرد نیرومند کنگو که لومومبارا ازنخست‌وزیری برکنار کردو شورای روشنفکران را تاسیس نمود موافقت کرده‌است که‌اختلافات خودرا باکامیتاتو یکی ازمخالفان سرسخت خود رفع کند .

باید دانست که‌سازمان ملل که میکوشد نقش بیطرف رادر کنگوایفا کند برای رفع توقیف کامیتاتو به سرهنك موبوتوفشار زیادی آورد . هنوز معلوم نشده‌است که کامیتاتو پس‌از آزادشدن بکدام نقطه عزیمت کرده است .

روبه افلاس

موبوتو گفته بود مادام که‌مقامات سازمان ملل اسناد مربوط باسرار نظامی کنگورا مسترد ندارند کامیتاتو راآزاد نخواهد کرد. ولی پس‌ازآزادی کامیتاتو خبری درمورد استرداد این اسناد به‌موبوتو منتشر نشد .

باید دانست که‌هم‌اکنون جمهوری کنگو بسرعت روبافلاس میرود .یك روش واقعی برای اخذ مالیات وجود ندارد تجارت وصادرات وواردات بندرت انجام میشود وذخایر بانکها رفته‌رفته بخارج منتقل میگردد .

پول کافی برای پرداخت حقوق کارمندان دولت موجود نیست و هفته گذشته پلیس رؤسای کارمندان را که‌بعلت نداشتن پول دنگرفتن حقوق دست‌باعتصاب زده بودند دستگیرکرد.

ضمنا شورای روشنفکران موبوتو بکمك سازمان ملل درحال تشکیل بانك ملی کنگو است . شورای روشنفکران فرمانی درمورد کنترل‌پول صادر کرده است . ناظران میگویند ممکن است درپایان سال‌جاری بحران کنگو باوج‌خود برسدحتی کارشناسان فوق‌العاده محتاط سازمان ملل بااین نکته موافقت‌دارند که‌آینده کنگوتیره وتار است مگر آنکه استان زرخیز کاتانگا دوباره بآن بپیوندد .

مردم فرانسه برضد حضور قوای آلمان تظاهرات کردند

پاریس -۱۳نوامبر - خبرگزاری فرانسه - امروز بعنوان اعتراض علیه حضور نیروهای آلمان غربی‌در فرانسه تظاهرات وسیعی در پاریس وبسیاری ازشهرهای‌فرانسه صورت گرفت. فعلا ۳۵۰۰ سرباز آلمانی درپایگاههای فرانسه‌تعلیمات‌میبینند

درپاریس چندین هزار نفر به‌پیام شورای صلح سن پاسخ داده و در کنار چهاربنای یادبود زمان نهضت مقاومت فرانسه دسته‌گل گذاشتند

تظاهرات درکمال آرامی و حتی بدون دادن شعار ویا حمل تابلو صورت گرفت . درشهرستانها بزرگترین تظاهرات در «ارادور - سور -کاسن» برپا شد.

چندین هزار نفر بنای یادبود شهدای «ارادور» راگل‌باران‌کردند در ازانژنیز نه‌هزار نفر در تشاتر شهرگرد آمده و قطعنامه‌ای‌را علیه حضور نیروهای آلمان در فرانسه تصویب کردند.

درتمام تظاهرات زدوخوردی روی نداد.

آگهی دعوت صاحبان سهام

مجمع عمومی عادی (بطورفوق‌العاده) سالیانه شرکت سهامی چاپ رنگین درروز سه‌شنبه هشتم آذرماه ۱۳۳۹ساعت ۷بعدازظهر در محل شرکت -خیابان خواجو (باغ‌سپهسالار) طبق ماده ٦٠قانون تجارت‌تشکیل خواهد شد.

از سهامداران ویانمایندگان تام‌الاختیار آنان دعوت میشود که در وقت‌مقرر درجلسه مزبور حضور بهمرسانند.

دستور جلسه

۱- استماع گزارش هیئت‌مد یره وبازرس
۲-تصویب ترازنامه سال ۱۳۳۸
۳-انتخاب هیئت مدیره وبازرس
٤-شور در کلیه امور شرکت واخذ تصمیمات لازمه
٥-تنفیذ عملیات مدیرعامل

آ-۲۷۱٦۱ **صاحبان بیش‌ازخمس سهام -خسروشاهی-توفیق**

آگهی تشکیل مجمع عمومی

مجمع عمومی فوق‌العاده شرکت سهامی چاپ رنگین درروزسه‌شنبه هشتم آذرماه ۱۳۳۹ ساعت ٦بعدازظهر درمحل شرکت -خیابان خواجو (باغ‌سپهسالار) طبق ماده ٦٠قانون تجارت تشکیل خواهد شد.

ازسهامداران ویا نمایندگان تام‌الاختیار آنان دعوت میشود که در وقت‌مقرر در جلسه مزبور حضور بهمرسانند.

دستور جلسه

۱-امتداد مدت شرکت

آ-۲۷۱٦۱ **صاحبان بیش‌از خمس سهام -خسروشاهی-توفیق**

امشب در سینماهای

سهیلا - نیاگارا - رویال

باشرکت: ریچاردتاد - آن باکستر - هربرت لوم

آ-۳۰۷۸٦

کسانیکه سرگیجه را در مولن روژها دیدند تاچندین دقیقه پس ازخاتمه‌فیلم قادر به‌بلندشدن از روی صندلیهای خود نبودند

آ-۳۰۷۸٤

ژنرال گورسل پشتیبان حکومت دمکراسی است

اعضای سابق کمیته وحدت ملی بازنشسته شده‌اند و به آنها سمت‌های دیگری ارجاع خواهد گردید

آنکارا ۱۳ نوامبر – خبرگزاری فرانسه – ژنرال گورسل رئیس دولت ترکیه طی یك کنفرانس مطبوعاتی اظهار داشت که‌هیچگونه تنبیهی علیه چهارده نفر از اعضای سابق کمیته وحدت ملی اتخاذ نخواهد شد وآنهااکنون‌بازنشسته‌اند . بدین معنی که از کادرارتش خارج شده و بصورت افراد معمولی درخواهند آمد .

گورسل اضافه کرد که ما کوشش میکنیم که مانند مردم شرافتمند دیگر به آنها سمت هائی چه در ترکیه و چه در خارجه محول کنیم زیرا میهن پرستی این عده مورد تردید ما نیست .

ژنرال گورسل تصمیم راسخ خود را در از بین بردن هر گونه مخالفتی در راه رسیدن ترکیه به دموکراسی اعلام داشت .

وی‌سپس لزوم تشکیل فوری‌یك مجلس مشورتی را که قدرت‌قانون‌گزاری داشته باشد اعلام داشت.

رئیس‌دولت ترکیه سپس گفت ما بر قول خود در انجام انتخابات آزاد تا قبل از ۲۹ اکتبر ۱۹۶۱ پابرجا هستیم . گورسل حاضرنشد تاریخ قطعی انتخابات را تعیین‌کند.

ژنرال گورسل در پاسخ به سئوالاتی در مورد محاکمات یاسی آدا اظهار داشت که هیچکس حق مداخله در محاکمات یاسی آدا را ندارد و فقط دادگاه عالی در این مورد صلاحیت دارد .

آیا موافقید ؟

رئیس دولت ترکیه تغییراتی‌را در داخل کابینه دولت پیش بینی نکرد . ژنرال گورسل قبل از اینکه سالن کنفرانس را ترك‌کند رو به روزنامه نگاران کرده واظهار داشت آیا شما تصمیمی‌را که من اتخاذ کردم قبول دارید ؟ تمام روزنامه نگاران یکصدا اظهار داشتند بله .

یکی از افسران عضو کمیته‌ملی نیز اعلام داشت که تمام اعضای کمیته وحدت ملی تصمیم ژنرال گورسل را تصویب کردند .

موقعی که پیام ژنرال گورسل درباره تغییرات جدید رژیم ترکیه از رادیو پخش میشد هواپیما های جت برفراز استانبول پروازمیکردند و ناوهای جنگی در بوسفور گشت میزدند .

پس از تغییرات جدید نیزگشت ناوها و هواپیما ها برفراز آنکارا و استانبول ادامه دارد .

جوانترین ژنرال دنیا

عمان – ۱۳نوامبر –رویتر– ولیعهد ۲۱ساله اردن هاشمی شاهزاده محمد که برادر کوچکتر ملك حسین میباشد به‌درجه سپهبدی ارتش اردن ارتقاء یافت. وی باین ترتیب جوانترین ژنرال دنیا به‌شمار میرود.

دانشگاه آنکارا بنفع گورسل تظاهرات کرد

آنکارا –۱۳نوامبر– خبر گزاری فرانسه –محافل دانشگاهی در برابر مرحله جدید انقلاب ترکیه اظهار خوشنودی کردند .

امروز صبح دد دانشگاه آنکارا تظاهراتی بنفع گورسل صورت گرفت ودانشجویان ازتصمیمات‌ژنرال گورسل پشتیبانی کردند .

دراین هنگام یکی‌از افسران ستاد ارتش ترکیه به‌دانشکده علوم‌سیاسی رفته ودانشجویان‌راازهر گونه‌تظاهراتی در شرائط کنونی منع کرد .

علاوه برداشگاهیان مردم میانه روی ترکیه از جمله کارمندان ، بدنبال انقلاب سفید:

روشنفکران و پیشه وران نیز ازتصمیم ژنرال‌گورسل پشتیبانی کردند .

اینك یك‌سئوال برای ناظرین‌امور سیاسی باقیمانده است روش افسران جوانی که رفقای جوان آنهااز عضویت کمیته وحدت‌ملی ترکیه اخراج‌شده‌اند چه خواهدبود ؟

بنظر میرسد که ژنرال گورسل دراینمورد تصمیمات احتیاطی لازم را اتخاذ کرده‌است وگردشی که‌اخیراوی درنقاط مختلف کشور بعمل آوردبرای درك عقیده نظامیان قبل ازاجرای‌تصمیم دیروز بود .

ترکیه تحولات اخیررا با آرامش استقبال کرد

استانبول – ۱۳نوامبر – خبر – گزاری فرانسه– تغییراتی که در قلب کمیته وحدت ملی‌ترکیه‌صورت گرفت در بین مردم استانبول با آرامش استقبال گردید . مردم از نور آفتاب استفاد کردند و بکنار دریا رفتند .

مسابقه فوتبال بین تیم رستف شوروی و تیم فوتبال استانبول در کمال آرامش صورت گرفت‌واکیپ فوتبال ترکیه در برابر چهاربرصفر براکیپ فوتبال شوروی غلبه کرد. هنگام برگزاری مسابقه فوتبال هیچگونه تصمیم احتیاطی اتخاذنشده بود . اخبار مبنی‌برتغییرات اخیر کمیته وحدت ملی توسط فرماندار نظامی به‌تمام روزنامه‌ها داده شد و به‌هیچیك از روزنامه‌ها حق انتشار شماره فوق‌العاده داده نشد .

شهر آنکارا امروز آرام و بی‌سروصدا بود . و بدین ترتیب‌بعد از شش‌ماهی که از اولین انقلاب ترکیه میگذرد .دومین‌انقلاب‌ترکیه هم بدون خونریزی‌ودرکمال‌مسالمت بپایان رسید .

دیروز سرهنك سامی کوچوك‌یکی از فاتحین روز اعلام نمود «مابه روح به بوجود آمدن نرون جدیدی کمك انقلاب ۲۷ ماه مه وفادار خواهیم‌ماند.» بکنیم .

وی تاکید نمود که‌ما قصدنداریم

رفع محدودیت بین‌عراق‌واردن

عمان – امروز در عمان اظهار شد که عراق با رفع محدودیت های مربوط به فروش فرآورده های‌نفتی خود به اردن موافقت نشان داده‌است این موافقت پس از مذاکرات بین هیئت نمایندگی اردن و رهبران عراقی در بغداد بعمل آمده‌است.

گزارش های قبلی حاکی از این بود که عراق و اردن هر دو تصمیم گرفته‌اند که تضییقات مربوط به جریان کالا ها را بین دو کشور از میان بردارند.

گروه کثیری اززندانیان سیاسی ترکیه آزاد شدند

آنکارا –۱۳نوامبر– خبرگزاری فرانسه – امروز بعداز ظهر ۷۴نفر از زندانیان‌زندان‌نظامی‌بالمونو دراستانبول آزاد شدند .

این‌عده پس‌ازانقلاب ۲۷ ماه مه گذشته توقیف شده بودند . ژنرال جمال‌تورال فرماندار نظامی استانبول شخصا بزندان رفت‌و آزادی زندانیان رااعلام نمود .

وی‌وقتیکه بزندان رسید اظهار داشت که‌ژنرال گورسل بمن ماموریت داده است که خبر خوشی بشمابدهم.

مدیر کل‌ها وروزنامه نگاران

ازجمله کسانی که آزاد شدند عبارتنداز فائق‌ازانوی مدیرکل سابق دفتر ریاست جمهوری –حسین اونی کوکتورك مدیر کل سابق سازمان امنیت ملی،چندتن‌از فرماندارانایالات، سردبیر روزنامه ظفر ارگان سابق‌حزب دموکرات ،مدیران‌کل بانکهاوهمچنین ارهان کورالتان پسر رفیق کورالتان رئیس سابق مجلس کبیرترکیه که اینك در زندان یاسی‌آدا بسرمیبرد و دونفر ازاعضای سازمان‌امنیت وچندین روزنامه نگار .

درمورد دادگاه یاسی آدا ناظران سیاسی معتقدند که‌احتمال دارد کمیته جدید ازدادگاه عالی تقاضا کند که برای تسریع درکار خود فقط بامور مهم واتهامات سیاسی رسیدگی‌کرده ورسیدگی به‌جزئیات رابدادگاه عمومی واگذار کند .

جلسه آینده‌دادگاه بروز سه‌شنبه آینده موکول شده وقرار است که‌در آن روزباتهام«فاتین زورلو» وزیرخارجه سابق رسیدگی کند .

گورسل عبدالناصر ترکیه‌را مغلوب کرد

بقیه از صفحه اول

امروز ژنرال گورسل اعلام کرد که کمیته وحدت ملی منحل شده‌و بلافاصله بعد از آن کمیته وحدت قازمای مرکب از ۲۳ عضو تشکیل گردیده است . کمیته سابق ۳۷ عضو داشت.

در اعلامیه‌ای که کمیته جدید صادر کرده نوشته میشود که این کمیته با مجلس ملی که بزودی تشکیل میشوددر مورد استقراررژیم دمکراتیك همکاری خواهد کرد .

در مورد آنچه مربوط به ۱۴ عضو اخراجی است ، اعلامیه میافزایدکه این عده مصالح عالیه کشور را در معرض خطر قرار داده بودند وبدور سرهنك تورکش جمع شده وگروه افراطی کمیته را تشکیل‌میدادند.

سرهنك آلپ ارسلان تورکش را خارجیان « ناصر ترکیه » می‌نامیدند و احتمال میدادند جای گورسل را بگیرد.

وی از افراطیون متعصب دست راست محسوب میشد و افسر فوق‌العاده‌ای بشمار میرفت . ازجمله اعمالی که حاکی از تند روی اوست کوشش برای قتل یك وزیر دست چپ کابینه‌ترکیه‌بودکه چندسال‌قبل سبب شد یکسال در زندان بماند.

یکی دیگر از جمله تغییرات مهم اخیر عزل رئیس شهربانی استانبول بوده است . و بجای وی یك فرد غیر نظامی بنام ازمیر نوزت‌منصوب شده است.

ژنرال جمال مدن اوغلو متخصص حرکات نظامی ارتش ترکیه به عضویت کمیته جدید وحدت ملی منصوب شده است.

وی در ارتش ترکیه محبوبیت زیادی دارد و از افسران اعتدالی است . او بود که کودتای رژیم جدید را علیه عدنان مندرس آغاز کرد.

جریاناتی که صبح امروز در ترکیه بوقوع‌پیوست به عقیده‌ناظران سیاسی یك « انقلاب سفید » بوده است.

این محافل‌معتقدند که‌تصمیماتی که اخیرا در مورد تغییر کادر های فرهنگی گرفته شد و طی آن ۱۴۷ تن از استادان دانشگاه های ترکیه از کار بر کنار شدند . از ناحیه افراطیون کمیته و بخصوص از شخص سرهنك تورکش الهام می‌گرفت . این اقدامات باعث شده‌بود که دانشگاهیان که از هواداران جدی‌انقلاب ۲۷ مه بودند عکس – العمل هائی نسبت باین تصمیم‌نشان داده و اعتراضاتی بنمایند . **گفته‌می شود که‌سرهنك کوچوك ازمخالفین سر سخت تورکش ضمن سفراخیر خود باستانبول ، مقدمات «کودتای» اخیر را فراهم کرده بود .** وی برای اجرای آن با ژنرال داك اوغلو فرمانده پادگان آنکارا و رئیس دانشکده حقوق آنکارا مذاکره و مقدمات کار و احتیاطات احتمالی را تهیه کرده بودند .

امروز یك سخنگوی حزب جمهوریخواه ترکیه گفت که‌تصفیه اخیر در کمیته وحدت ملی موفقیتی برای هواداران دموکراسی است و

آمریکا از شکست کودتای ویتنام ابراز مسرت کرد

● دیروز درسایگون روز رژه بود ولی مراسم شادمانی بخاطر شکست کودتا بسیار سرد برگزار گردید ونگودین زیم درتظاهرات دیده نشد

سایگون – ۱۳نوامبر – رویتر – امروز زنك کلیساها در سایگون به‌صدا درآمد و هزاران تن‌کاتولیك به‌کلیساها رفتند تابمناسبت‌شکست کودتا علیه «نگودین‌زیم» رئیس جمهوری کاتولیك ویتنام جنوبی دست به دعا بردارند وشکر گزاری کنند.

دسته‌های انبوهی از مردم‌طرفدار رئیس‌جمهوری‌ازبرابر عمارت‌پارلمان که دیوارهای‌آن‌را گلوله‌درزدوخورد اخیر سوراخ کرده است رژه رفتند **تانکهای تیپ زرهی که باپشتیبانی خود مانع‌سقوط نگودین‌زیم‌شده‌اند دربولوار سه‌طرفه سایگون رژه‌می رفتند وزمین زیرچرخهای آنها می لرزید.**

این تانکها بزودی به پایگاه‌خود درجنوب پایتخت باز میگردند.

باآنکه امروز مراسمی به خاطر شکست کودتا در سایگون انجام شد ولی بهیچوجه از استقبالی که درسال ۱۹۵۵ از نگودین زیم‌رئیس جمهوری بعمل آمد خبری نبود.

درآن سال مردم باشور و هیجان فوق‌العاده بازگشت «زیم» راازتبعید جشن گرفته بودند.

شاید بعلت همین سردی‌تظاهرات بود که زیم دیروز در خیابان ها و درمیان جمعیت ظاهر نشد.

اطرافیان رئیس جمهوری اظهار داشتند که وی بشدت خسته و فرسوده است.

دستگیرنشده‌اند.

ازطرف دولت‌اعلام شد که‌هیچیك از سران سیاسی کودتا دستگیر نشده‌اند. این اعلامیه بااظهاراتی که دیروز درمورد دستگیری دونفر فرماندهان نیروهای چترباز شرکت کننده درکودتا ایراد شده بود منافات داشت

دیروز گفته شد هواپیمای حامل رهبران کودتا رانیروهای دولتی مجبور به‌فرودآمدن کرده و آنهارا توقیف نموده‌اند.

منابع دولتی تصدیق دارند که هواپیمائی رامجبور به‌فرود آمدن‌در جنگل کرده‌اند ولی تائید نمیکنند که‌این هواپیما حامل رهبران شورشی بوده است.

خوشحالی آمریکا

درواشنگتن دولت آمریکا ازپیروزی دولت نگودین‌زیم در خنثی‌کردن کودتای این کشور اظهار مسرت کرد. وزارت خارجه امریکا طی اعلامیه‌ای اظهار داشت بسیار جای خوشوقتی وامیدواری است که بحران کوتاه ویتنام بسرعت سیری شد. مقامات رسمی در واشنگتن اظهار نظر میکردند که دولت‌امریکا میترسید کمونیستهاازماجرائی که‌در ویتنام پیش‌آمده بیش‌از همه بکس منتفع‌شوند.

آدنائر خروشچف را به بن دعوت‌میکند

آدنائر درمهمانی انجمن مطبوعات خارجی درآلمان اظهارداشت درژانویه باجان کندی‌رئیس جمهوری‌امریکا درآن‌تاریخ ملاقات خواهد کرد تاپیرامون مسائل جهانی گفتگو کند .وی‌همچنین اشاره به‌دعوت‌از خروشچف به‌آلمان غربی کرده .

بن– ۱۳نوامبر – رویتر –دکتر کنراد آدنائر صدراعظم آلمان‌غربی که بسبب ابراز تمایل برای ملاقات هرچه‌زودتر بارئیس جمهوری‌آینده امریکا تاماه فوریه قبلاموردد انتقاد قرار گرفته بود ظاهرا درنظر دارد راه رابرای بازدید خروشچف ازبن هموار کند.

نوبت خروشچف است

ازصدراعظم آلمان‌غربی درمصاحبه‌ای سئوال شد که بجز قرار ملاقاتهائی که وی بارهبران غربی دارد آیا میل دارد به مسکو سفرکند و از خروشچف رهبرشوروی‌دیدن نماید

وی پاسخ‌داد «من نمیدانم که‌این ملاقات چه‌نتایجی خواهد داشت بهرحال من‌در۱۹۵۶ درمسکو بودم واکنون نوبت خروشچف است که به‌بن سفرکند »

آدنائر خروشچف را مردی نامید که «میتوان باوی گفتگو کرد» .

برغم اظهارنظرهای صدر اعظم آلمان غربی مقامات موثق در بن اظهار داشتند که تبادل نظر مستقیم شوروی –آلمان دریك سطح عالی ودریك آینده نزدیك مورد نظر نیست.

از صبح چهارشنبه درسینماهای

دنیا–امپایر

عجیب ترین فیلم علمی خیالی که از روی کتاب نویسنده معروف «هربرت جرج ولز» مؤلف داستانهای «دنیا در یکصد سال بعد» و«مرد نامرئی» تهیه شده و تماشاچی‌را بدنیای پرحادثه ومحیرالعقول ۸۰۰ هزارسال بعد میبرد

ماشین زمان

(تجسم آینده)

دوبله بفارسی (درایتالیا) رنگی

باشرکت:

رودتایلور– ایوت میمیو– آلن‌یانك

آ–۳۰۸۱۰

سمبل زندگانی بهتر

درخانه یا اداره بادبزنهای برقی فوجی راحتی بیشتری بشما می بخشد

فوجی الکتریك سازنده انواع بهترین بادبزنهای وچك و بزرك

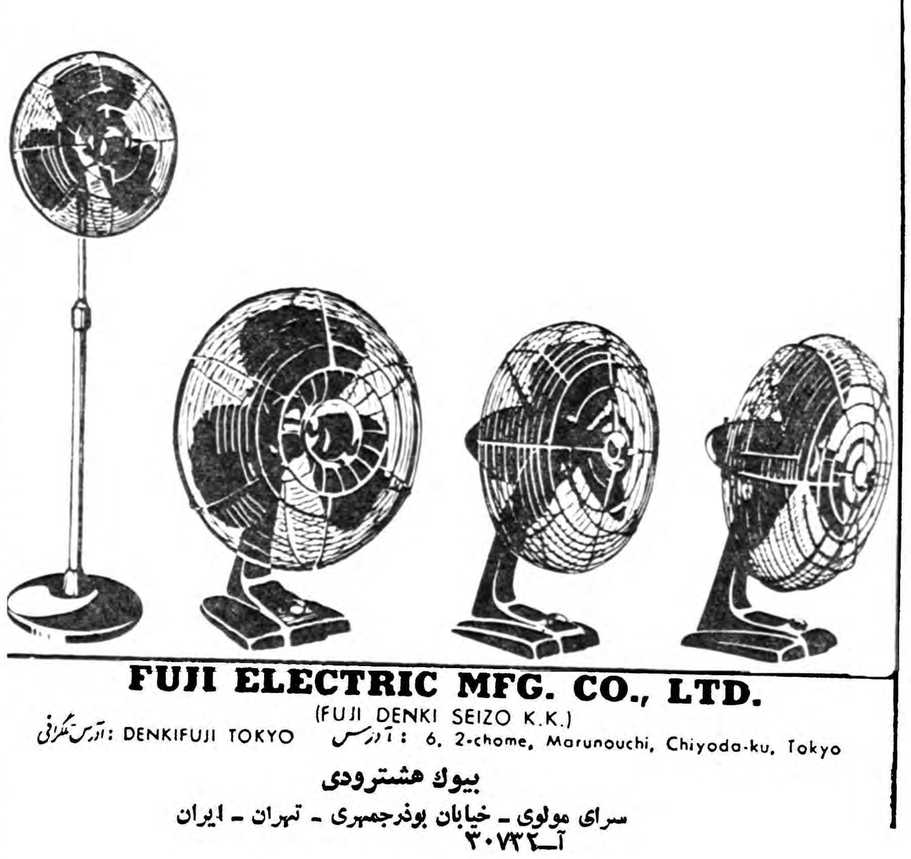

FUJI ELECTRIC MFG. CO., LTD.

(FUJI DENKI SEIZO K.K.)

آدرس تلگرافی: DENKIFUJI TOKYO آدرس: 6, 2-chome, Marunouchi, Chiyoda-ku, Tokyo

بیوك هشترودی

سرای مولوی – خیابان بوذرجمهری – تهران – ایران

آ–۳۰۷۳۲

ژول روی

جنگ فراموش شده

-۸-

اندکی پس از مسافرت من به «تودجا» ده نفر از افراد ما در یك حمله غافلگیری کشته شدند و در ترن «بوجی» نیز دوبار انفجار روی داد. درسراسر الجزایر ناامنی بصورت روز افزونی ادامه دارد.

آیا طی سالهائی که گذشته است چقدر سلاح های خود کار هر ماه بدست شورشیان افتاده است؟ هرگونه ادعای پیروزی نظامی در این شرایط از حقیقت و کمال بدور است.

جنك بی‌پایان از نظر یك كودك

در نزدیکی «ساکیت» در تونس من صد ها خانواده از اهالی «طبسه» را دیدم که نکبت و فلاکت آنان مشابه افرادی بود که قبلا به‌آنها برخورده بودم و اکنون واقعیتی را در شمال آفریقا تشکیل میدهند. خوشبخت ترین آنها در تمام مدت روز باندازه‌ای که یك‌نفر فرانسوی بایکی از غذاهای روزانه خود «اردوور» میخورد. غذا بدست نمی آورد.

در این ناحیه ۴۲۵ طفل در سوراخهائی که در زمین حفر شده و جز آفتاب وباد چیز دیگر در آن وجود ندارد زندگی میکنند. دراین سوراخها فقط خار بیابان می‌تواند نشو ونما کند.

اگر کمك های صلیب سرخ جهانی نبود آنها مدتها قبل این جهان را وداع گفته بودند.

یکبار دیگر سلامتی که از آن برخوردار بودم و همچنین کفشها ولباسهای مرتب من موجب خواری و خفتم میگردید و بخاطر استفاده‌از این مواهب احساس سرشکستگی میکردم!

گوشهای برگشته

الاغها در حالیکه گرما و خستگی آنها را درهم کوفته بود مانند لعش روی زمین خوابیده بودند.

از من دعوت شد که وارد چند حفره که محل سکونت اهالی بود بشوم. در تاریکی این حفره‌ها شاید هیکل من بنظر آنان چون شبحی میرسید. ساکنان حفره ها بی‌حرکت بودند، مانند آنکه انتظار می‌کشند قاصدی از راه برسد و بآنان بگوید که جنك پایان یافته است.

آیا بنظر آنها رسید که این قاصد من هستم؟ چون برای مدت یك ثانیه از جائیکه دراز شده بودند نیم خیز کردند و دوباره بحالت اول برگشتند.

یکی از همراهانم گفت: «آن پیرزن را می‌بینی؟ گوشهایش‌پاره شده وبرگشته است. سربازان برای‌بودن گوشواره‌ها او را باین روز انداخته‌اند.»

به کلبه دیگری رفتم که سقف نداشت و آسمان صاف را میشد در آن بخوبی تماشاکرد. در اینجا مردان جوان و سالم اردوگاه دور یکدیگر جمع شده بودند و مانند مردم دهات نقاط دیگر، بمحض‌آنکه احساس کردند لازمست درباره عقاید خود بحث کنند، آماده شده بودند. آنان در کنار دیوار های سنگی چمباتمه زده و با لباس های مندرس و کثیف خود چنان بیکدیگر چسبیده بودندکه‌توده‌انبوهی را تشکیل‌میدادند، بدون‌آنکه یك‌کلمه‌از دهانشان حرفی بیرون‌بیاید.

وقتی من به‌آنان سلام گفتم، صدای مبهمی از میان لب های‌آنها خارج شد. من به‌آنها خیره ماندم.

آنها حرکت نکردند، فقط بسادگی سرهایشان بطرف من برگشت‌و صورت های ما در مقابل یکدیگر قرارگرفت.

آنها نه از من تقاضای چیزی کردند و نه در انتظار چیزی‌بودند. فقط آنجا وجود داشتند.

سروان عقیده داشت که جنك آنها را گیج و خرف کرده‌است و اکنون بیکار، بی‌خانمان، بی‌پول، بی‌امید مانده‌اند در حالیکه قلب های آنان مملو از عشق فرزندانشان است که در هوای آزادسر گردانند وگرسنگی چنان به آنان فشار می‌آورد که نمیگذارد بخواب روند و اجبارا باید در افکار دور ودراز غوطه‌ور گردند.

(ناتمام)

نوشته: جان‌هرسی

ترجمه م. تاراجی

ماموریت‌در اقیانوس آرام

«جان هرسی» با انتشار دوخاطره باوج شهرت رسید. رپورتاژ اول‌او پیرامون «هیروشیما» بود که‌موفقیت زیادی بدست آورد و رپورتاژدیگر وی بنام «حصار»در باره لهستان اهمیت زیادی کسب کرد وی در سال ۱۹۴۶با نیرو های شوروی‌وارد لهستان شد «هرسی» از روزنامه - نگاران مشهور امریکائی است ودر سال ۱۹۱۴ در «تین تسین» دریك خانواده امریکائی بدنیا آمد.

جان هرسی که زبان چینی را بخوبی صحبت میکند انگلیسی را در مدرسه «تین تسین» آموخت و درسن ۱۰سالگی رهسپار امریکا شد. وی درسال ۱۹۳۶ همکاری

«جان» که او را «جك کندی» خطاب میکنند و بریاست جمهوری امریکا انتخاب شده تنها یك جوان ۴۳ ساله ومرد سیاسی درخشان نیست بلکه ضمنا قهرمان جنك بین المللی دوم است.

او در ماه سپتامبر ۱۹۴۱ بعنوان سرجوخه وارد خدمت در نیروی دریائی نظامی امریکا شد و در سال ۱۹۴۴ در حالیکه فقط ۲۷ سال داشت بدرجه ستوانی ارتقاء یافت و فرماندهی یك کشتی کوچك‌جنگی امریکا در اقیانوس آرام باو سپرده شد. هنگامیکه کشتی او بایك اژدر ژاپونی متلاشی شد جك باکشتی کوچك خود در عملیات نظامی جنوب اقیانوس آرام در وسط مجمع‌الجزایر «سالومون» شرکت داشت چندین نفر از سر نشینان این کشتی کوچك باعماق اقیانوس آرام فرو رفتند و آنها که زنده ماندند از جمله جك بشدت مجروح شدند وروزها با گرسنگی وتشنگی‌و بیماری در منطقه ای که در محاصره‌دشمن بود نبرد کردند.

هنگامیکه کندی بامریکا بازگشت این حادثه وداستان جنگی را برای یك روزنامه نگار امریکائی بنام جان هرسی باز گو کرد. جهت خاطرات کندی را تدوین کردو در۱۷ژوئن ۱۹۴۴ در روزنامه«نیویورکر» منتشر ساخت.

خود را با مجله تایم آغاز کرد ودر سال ۱۹۳۹، اوائل جنك‌مخبرمجله مزبور در خاوردور شد و ازنزدیك شاهد عملیات جنگی بود.

نبرد سربازان امریکائی در جنوب اقیانوس آرام علیه طبیعت شدید تر از نبردی بود که‌میبایستی علیه دشمن انجام دهند، ستوان جان.ف. کندی پسر سفیر کبیر اسبق امریکا روزیکه از نیویورك عبور میکرد برای من تعریف کرد که چگونه در نبرد اقیانوس آرام‌از مرك حتمی نجات پیدا کرد.

من از کندی تقاضا کردم که آیا بمن اجازه میدهد این حادثه‌مهم جنگی را که بدون تردید در سرنوشت جهان موثر بوده است برشته تحریر در آورم. کندی این اجازه را بمن داد ولی از من خواهش کرد که قبلا باسایر سرنشینان کشتی کوچك او تماس حاصل کنم بدین جهت من‌به‌ملویل «رود ایلند» رفتم، این ناحیه مرکز تمرین های آزمایشی کشتی های اژدر افکن است، در آنجا در یك پناهگاه نظامی سه ملوان بنامهای جونستون - مکماهون و مك کویر خاطرات کندی را برای من‌تکمیل کردند.

ناوچه ۱۰۹

دریك شب طوفانی بنظرمیرسید که ناوچه «۱۰۹» کندی همراه‌سایر ناوچه ها در تنگه «بلاکت» دروسط مجمع‌الجزایر «سالومون» مشغول گشت است «تنگه»، بلاکت بازوی دریا است که درشمال‌شرقی‌محدود میشود به یك کوه آتش فشان بنام «کولو مبانگارا» و در غرب به‌جزیره «ولاویلا»و در جنوب به جزیره «گیزو» ناوگان عملیات جنگی در ۶۵کیلو متری پایگاه خود بنام «رندووا» جزیره ای واقع در جنوب جورجیای جدید قرار داشت، آنها مانند معمول از «فرگوسن» که بین جزایر مرجانی و جورجیای جدید واقع شده عبور کرده و وارد تنگه بلاکت شدند. شب تیره بود و آسمان بدون ستاره، آبها رااژدر افکن های ژاپونی حراست می‌کردند. تقریبا ساعت دو نیم بعداز نیمه شب بود که ناوچه «۱۰۹» با سرنشینان خود یعنی سه افسر و ده ملوان بسوی هدف خود حرکت کرد. در عقب سه ناوچه دیگرآنرا تعقیب میکرد روی ناوچه‌جلوافسری بنام «جرج روسن» در تاریکی با چشمان تیز بین خود ودوربینی که بچشم داشت امواج را میشکافت و بجلو میرفت.

کندی که فرمان ناوچه را دردست گرفته بود مشاهده کرد«روسن» برگشته و چیزی را در تاریکی باو نشان داد. در همین لحظه مسلسل چی جلو فریاد زد «کشتی در جلوو سمت راست» کندی‌شبحی‌درتاریکی مشاهده کرد و فرمان ناوچه را بسرعت چرخاند تا خود رادرموقعیت جنگی قرار دهد ولی وضع ناوچه «۱۰۹» چندان خوب نبود. شیئی سیاه ناگهان به یك اژدر افکن ژاپونی تبدیل شد که با سرعت ۴۰ گره دریائی خود را به سمت راست «۱۰۹» میرساند.

قربانی ترس

سه نفر افسری که در عرشه ناوچه بودند از اینکه فکر خود را عملی کنند وحشت داشتند.

کسانی از بین آنها که از فرا رسیدن ناوچه ژاپونی زودتر با خبر شده بودند قربانی ترس شدند، آنها میتوانستند دستهای خود را تکان دهند ولی پاهایشان فلج شده بود، کندی کوشش کردکه ناوچه رابسمت چپ هدایت کند ولی از آنجا که موتور های آن خوب کار نمیکرد پاسخ خوبی بفرمان کندی

بقیه در صفحه ۶

کسانیکه سرگیجه را در مولن‌روژها دیدند تاچندین دقیقه پس‌ازخاتمه فیلم قادر به بلندشدن ازروی‌صندلیهای خود نبودند

هتل کاسپین

خیابان تخت‌جمشید - تهران

مغازه‌های پاساژ ساختمان هتل کاسپین واقع درخیابان تخت‌جمشید چهارراه ایرانشهر برای واگذاری جهت مشاغل زیر آماده‌اند:

۱- دفتر شرکتهای هواپیمائی. ۲- آرایشگاه مردانه - آرایشگاه زنانه ۳- کتابفروشی و مطبوعات بین‌المللی ۴- لوکس فروشی.

از آقایانیکه قبلا مذاکره فرموده‌اند خواهشمند است درظرف یك‌هفته بدفتر هتل کاسپین‌مراجعه‌فرمایند - تلفن ۶۴۱۸۴

آ- ۳۰۷۲۶

قابل توجه مالکین ساختمانها وکارخانجات و مهندسین محترم شرکتها

دفتر مهندسی عایق‌کار حاضر است هرگونه عایق کاری(ایزالاسیون) بامهای جدید و قدیمی و همچنین بامهای کاهگلی که رطوبت پس‌میدهند وبامهائیکه شیب زیاد دارند باسیستم جدید یاقدیم مشمع و قیر و گونی واسفالت و غیره باتضمین ده ساله وبانازلترین قیمت قبول نماید.

مهندسین فعال ما از ساختمانهای شما بازدید نموده و اطلاعات‌لازمه را مجانا در اختیار شما میگذارند. تلفن‌شماره ۹۱۷۵۵

تهران صندوق‌پست شماره ۱۴۴۷

آ-۲۷۰۳۵

تهران‌گاز

خیابان پهلوی مقابل بزرگمهر

تلفن: ۶۴۸۸۵

۷-۱ آ-۲۸۹۷۰

امشب

سینما متروپل - سینما دیانا - سینماهمای

امشب

سرگذشت دوحادثه‌جو که شمال افریقا را بخاك و خون کشیده وپس از مبارزات فراوان برسر عشق یك دختر بومی درمقابل‌هم قرار میگیرند

فاتح صحرا

سینماسکوپ - رنگی - دوبله بفارسی

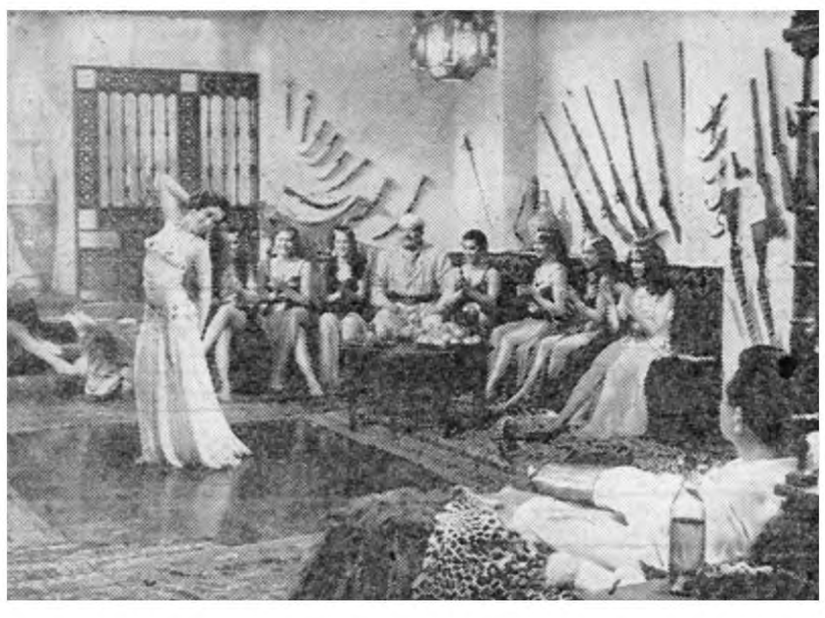

جنك - زدوخورد - عشق - رقصهای شرقی صحنه‌های جدل تماشائی- کینه - تنفر - حادثه این فیلم را بصورت یك شاهکار پرشکوه سینمائی در آورده‌است

باشرکت:

پدرو آرمندااریز - فولکولولی

آناماریا ساندری - پل موریس

آ-۳۰۶۳۰

ماموریت در اقیانوس آرام

بقیه از صفحه ۵

نداد «روسن» با شجاعت تصمیم گرفت که گلوله ای در لوله ۳۷ میلیمتری توپ قرار دهد ولی موفق نشد ، سر انجام ژاپونیها نزدیك شدند و «۱۰۹» را بدونیمه کردند. صدای مهیبی در قلب اقیانوس بلند شد و کندی بشدت بسمت چپ کابین پرتاب شد یك دقیقه بعد کندی در حالیکه به پشت افتاده‌بود ناظر عبور اژدر افکن ژاپونیها از بالای ناوچه خود بود ، صدای جدید وگنگی بگوش رسیدو بدنبال آن نور زرد و سرخ عظیمی که تمام اطراف اژدر افکن راروشن میکرد آبهای اقیانوس را نورانی ساخت .هنگامیکه اژدر به ناوچه کندی اصابت کرد درسالن ماشین خانه تنها یکنفر بود ، نام او «مکماهون» و مهندس ماشین خانه بود . وی از هرچه که دربالا گذشته بود بی خبر بود ، هنگامیکه وی دست خود را دراز کرد تا موتور عقب را بکار اندازد یك قایق کوچك وارد ماشین خانه شد .

صدای مهیب

بدنبال آن صدای مهیبی بگوش خورد و مخزن بنزین ناوچه آتش گرفت . مکماهون در میان شعله های آتش با مرك و زندگی مبارزه می کرد .

«جونستون» مهندس دیگرهنگام تصادم د رخواب بود . وی بهوا پرتاب شد ودر بالای عرشه بزمین افتاد . قسمتی‌از ناوچه ای‌که کندی در آن قرار داشت در میان امواج اقیانوس بالاو پائین می رفت. کندی فریاد زد چه کسی در عرشه‌هست؟ صدای ضعیفی از جانب سه ملوان بگوش او رسید : ما که کویر مائوئر ، آلبرت و توم یکی از افسران .

کندی در سه متری ناوچه‌شعله های آتشی را میدید و از ترس این که مبادا بقیه ناوچه طعمه‌حریق شود بقیه مخازن نفت را در آب ریخته و فریاد زد «همه چیز رابه‌آب بریزید» پنجنفری خودرا بدریا سپردند ولی امواجی که حرکت اژدر افکن ژاپونی‌ها بوجود آورده بود شعله های آتش را بکنار زد و ظرف چند دقیقه آنها بحال خود آمدند .

آقای کندی !

کندی مردانی را که در آب بودند صدا زد . «روسنی» وسه ملوان«هاریس‌ماکماهون»«جونسون» واستراکی هریك به کندی پاسخ دادند ولی از دو ملوان خبری‌نبود این دو نفر «رکسی» و «هاریس» نام داشتند. پس از بمباران اخیر پایگاه دریائی «رکسی» معتقدشده بود که به زودی خواهد مرد .هنوز هیچکس نمیداند که‌برسر «رکسی» و «هاریس» چه رسیده ولی دیگر از آنها خبری نشد . دراین‌هنگام صدائی از قلب تاریکی به گوش رسید .

«آقای کندی» «آقای کندی» مکماهون به شدت زخمی شده‌است

کندی کفش و پیراهن خودرا بدریا افکند و به مائوئر دستورداد بانور علامت دهد تا کسانی که در دریا هستند به بینند آنچه که از ناوچه مانده کجا قرار گرفته است ، ودر جهت صدا شنا کند . مکماهون وهاریس در یکصدمتری قرار داشتند .

وقتی که کندی به مکماهون پیوست از او سئوال کرد حالت چطور است ماك ؟

مکماهون پاسخداد بد نیست من کمی سوخته ام .

کندی فریاد زد :

پس بقیه کجا هستند .

هاریس به آهستگی پاسخ داد من از پا مجروح شده‌ام .

نجات از مرك

کندی که پنجسال قبل عضو اکیپ شنای دانشگاه «هاروارد»بود مکماهون را با شنا بکنار ناوچه آورد ولی موج دریا ناگهان‌ناوچه رااز آنهادور ساختو کندی مجبور شد ٤٥ دقیقه شنا کند تا مجددا به ناوچه برسد . کندی برای کمك بسایرین باین طرف و آنطرف می رفت وبا کمك اوتمام کسانی که پس از بر خورد اژدر به ناوچه زنده مانده بودند از مرك نجات پیدا کردند . ساعت پنج بعد ازنیمه شب بود ولی هوا هنوز تاریك‌بنظر می رسید . تقریبا سه ساعت طول کشید تا زندگان مجددا درعرشه شکسته ناوچه جای گرفتند . همه از این که زنده مانده اندخوشحال بوده‌ودر انتظار رسیدن ناوچه‌دیگری بدریا چشم دوخته بودند .

موئر برای آنکه موقعیت خود را نشان دهد بانور علامت میدادولی سایر ناوچه ها بهیچوجه به فکر کمك به آنها نبودند . آنهاصدای شکسته شدن ناوچه را شنیدند و پرده آتش و شعله هارا که آهسته روی آن میلغزید دیدند . در آن لحظه کاپیتن یکی از ناوچه هاچهره خودرا در میان دستهایش پنهان کرده و در حالی که هق هق گریه می کرد فریاد می زد :

خدای من ، خدای من ،

او وسایرین نیم دوری زدند .

دو روز بعد در پایگاه دریائی وی در مراسم دعا برای روح سیزده مفقود دعا کرد ویکی از افسران برای مادرش نوشت جرج «روسن» جان خودرا در راه هدفی داد که هیچیك از ما بیشتر از او به آن اعتقاد نداشتیم زیرا وی یکنفرایدآلیست بمعنی واقعی کلمه بود .

جاك کندی پسر سفیر کبیر امریکا نیز در همان ناوچه قرار داشت او نیز جان خودرا ازدست داد حقیقت تلخی است که جنك از هر کشور بهترین فرزندان را می گیرد .

ناتمام

وام تشکیل سرمایهٔ بانک عمران

نوید دهندهٔ روزهای شیرین زندگی است

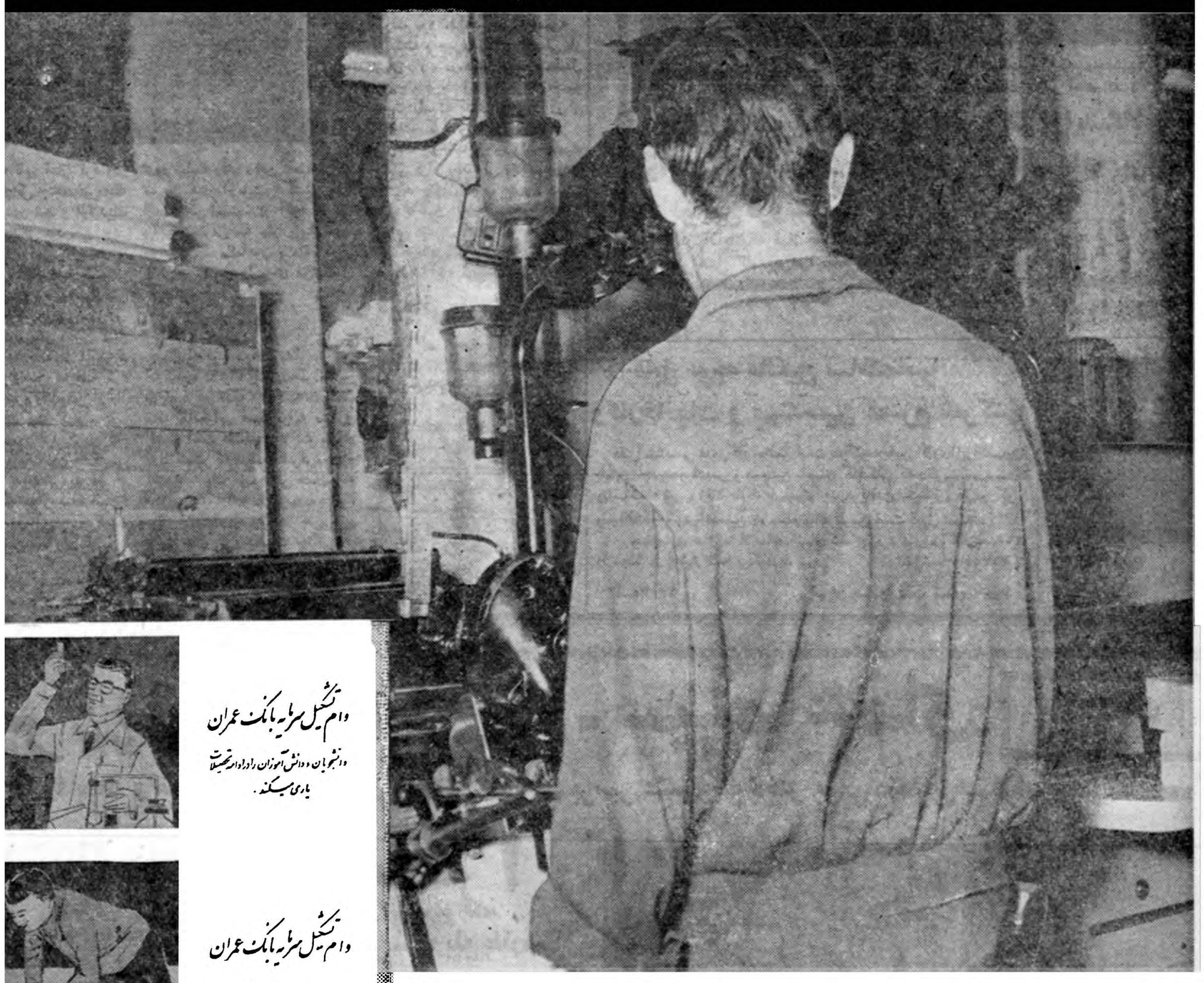

وام تشکیل سرمایه بانک عمران

دانشجویان و دانش آموزان را در ادامه تحصیلات یاری میکند .

وام تشکیل سرمایه بانک عمران

آینده بهتری را برای فرزندان شما نوید میدهد

وام تشکیل سرمایه بانک عمران

امکان بزرگی برای کشاورزان است تا از کشتزارهای خود بیشتر بهره برداری نمایند .

وام تشکیل سرمایه بانک عمران

پیشه وران را کمک میکند تا فعالیت خویش را گسترش دهند .

وام تشکیل سرمایه بانک عمران تکیه گاه کارگران در بهره برداری از نیروهای فردی است

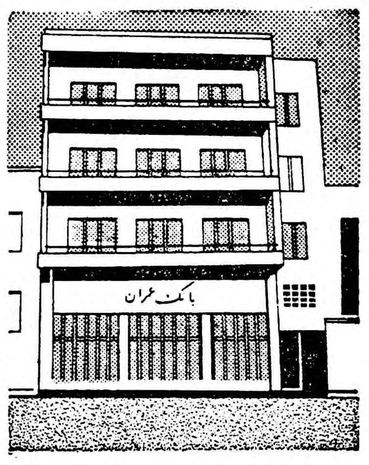

وام تشکیل سرمایه بانک عمران

برای ادامه تحصیلات تهیه مسکن - فعالیت های صنعتی وکشاورزی و تشکیل خانواده است و میتوانید با سپرده های ۱ سال - ۲ سال - ۳ سال و یا بیشتر که ببانک میپردازید تا ٤ برابر آن وام طویل المدت دریافت کنید.

برای گشایش حساب سپرده وام تشکیل سرمایه در تهران از ساعت ۸ تا ۲ و ٤½ تا ٦½ بعد از ظهر و روزهای جمعه از ساعت ۹ الی ۱۲ صبح و در شهرستانها به شعبات بانک عمران مراجعه فرمائید .

نشانی : چهارراه کالج - تلفن های : ٤٨٣٦٣ - ٤٨٣٦٢ - ٤٨٣٦١

بانک عمران در مقابل پس انداز شما علاوه بر چهار درصد سود تا ٤ برابر آن وام با شرایط سهل پرداخت مینماید .

آگهی مزایده فروش اتومبیل آتش‌نشانی

شهرداری شهسوار باستناد اجازه‌نامه شماره ۱۳۷۲۸ - ٦ر۷ر۳۹ استانداری محترم استان دوم یکدستگاه اتومبیل آتش نشانی مدل۱۹۳٦ از نوع اشکودا بهلر که دارای مشخصات زیر می باشد از طریق پائین بفروش میرساند.

الف مشخصات

۱- اتومبیل مذکور در اوائل سال جاری تعمیر و موتور آن سالم بوده و دارای مخزن آب بظرفیت پنجهزار متر که سطح داخلی مخزن باآهن ٥ میلیمتری یك‌تخته پوشیده شده و ابداآب از آن تراوش ننموده و سالم میباشد.

۲- لوازمی که همراه آن میباشد عبارت است ازیك رشته‌خرطوم کلفت ٥ اینچی شش متری با قرقره نصب شده بمخزن آب و٦حلقه لاستیك ۲۰ × ۱۰٥ چهارده لا مستعمل ویك حلقه لاستیك بدون عیب و سالم با مشخصات لاستیك های مستعمل نامبرده ویکدستگاه جك ٥ تنی و یك دستگاه زنك فولادی خطر .

۳- شاسی اتومبیل مذکور سالم و دارای قدرت ٥تن بارو فنرهای آن سالم و همچنین دارای شیر های آب پاشی در قسمت عقب و دوطرفه مخزن .

ب- شرائط فروش

۱- داوطلبین بایستی صدی پنج مبلغ پیشنهادی را بعنـــوان سپرده بصندوق شهرداری و یا بحساب ۸۹۲ در بانك ملی ایران شعبه شهسوار پرداخت و رسید دریافت و رسید ماخوذه را ضمیمه پیشنهاد خودنمایند.

پیشنهاد دهندگان موظفند پیشنهادات خود را در پاکت سربسته لاك‌ومهر شده تاآخر وقت اداری روز یکشنبه ۲۹ر۸ر۳۹ بدفتر شهرداری تسلیم ورسید دریافت دارند.

۳- پیشنهادا تواصله در ساعت ۱۰صبح روز دوشنبه ۳۰ر۸ر۳۹ باحضور کمیسیون در دفتر شهرداری باز و قرائت شده وبرنده مزایده معلوم خواهد شد.

٤- به پیشنهادات فاقد سپرده ویا مشروط ویا چنانچه دیرتراز موعد مقرر رسید بهیچوجه ترتیب‌اثر داده نخواهد شد.

٥- داوطلبین میتوانند بشهرداری مراجعه و قبل از تسلیم پیشنهاد اتومبیل مورد مزایده را کاملا بازدید و از نزدیك از مشخصات آن‌اطلاع حاصل نمایند.

٦- برنده مزایده موظف است که بهای اتومبیل مذکور را نقدا بشهرداری پرداخت نموده قبض رسید رسمی دریافت دارد ضمنا چنانچه برنده مزایده تضمین نامه بانکی ویا سفته ملکی ارائه دهد ودرصورتیکه شهرداری مصلحت بداند ممکن است باقساط ٥ ماهه بهای مورد معامله راپرداخت نماید.

۷-هزینه مزایده درج آگهی و سایر هزینه های متعلـــقه بعهده برنده مزایده خواهد بود.

۸- حضور پیشنهاد دهندگان در جلسه مزایده آزاد بوده وچنانچه کمیسیون مصلحت دانست ممکن است عنداللزوم مزایده حضوری نیز تشکیل شود.

۹- شهرداری شهسوار دررد ویا قبول یك‌ویا کلیه پیشنهادات واصله مختار خواهد بود .

کفیل شهرداری شهسوار - ثابت

آ-۳۰٦۸۸

آگهی مناقصه

اداره کارپردازی وزارت کشاورزی تعداد دویست و پنجاه عدد قفسه فلزی (برنجی) برای پرورش تخم‌سن‌جهت اداره کل‌دفع آفات نباتی را بمناقصه خریداری مینماید.

داوطلبان شرکت د رمناقصه میتوانند بادریافت برك شرایط‌مناقصه وملاحظه نمونه قفسه ساخته شده موجود در اداره کارپردازی واقع در میدان فردوسی پیشنهادات خودرا تا آخر وقت اداری روز چهارشنبه دوم آذرماه ۱۳۳۹ باداره کل دفتر وزارت کشاورزی واقع در انتهای لاله‌زارنو جنب خیابان شاهرضا تسلیم و رسید دریافت دارند پیشنهادات واصله ساعت ۱۰صبح روز پنجشنبه سوم آذرماه ۱۳۳۹ در کمیسیون مناقصه بازو قرائت‌میشود حضور پیشنهاد دهندگان یا نماینده آنها که کتبا معرفی شده باشد درجلسه مناقصه آزاد و کمیسیون در ردو قبول یك‌یا کلیه پیشنهادات مختار است.

رئیس اداره کارپردازی

۲۱- آ-۳۰٥۱۰

آگهی مزایده

شرکت ملی نفت ایران سی هزار شیشه خالی که محتوی دارو های وارده از خارج بوده است و اکنون در انبار داروئی بهداری تهران می باشد از طریق مزایده به فروش می رساند . علاقمندان می توانند برای دریافت برگها وپاکتهای چاپی مخصوص پیشنهادات به اداره تدارکات بازرگانی خیابان شاه چهار راه دانشگاه مراجعه نمایند .

کلیه پیشنهادات باید بانضمام قبض سپرده در پاکتهای ممهور با قید (مزایده سی هزار شیشه خالی) تاآخر وقت اداری روز ۳۰ آذر ۱۳۳۹ به اداره تدارکات بازرگانی تهران تسلیم شود .

پیشنهاد دهندگان می توانند قبل از تسلیم پیشنهادات خودشیشه های خالی را در انبار داروئی بهداری تهران رویت نمایند .

شرکت در رد ویا قبول هر یك یا کلیه پیشنهادات واصله آزاد است .

۱-۲ آ-۳۰٦۰۸ شرکت ملی نفت‌ایران

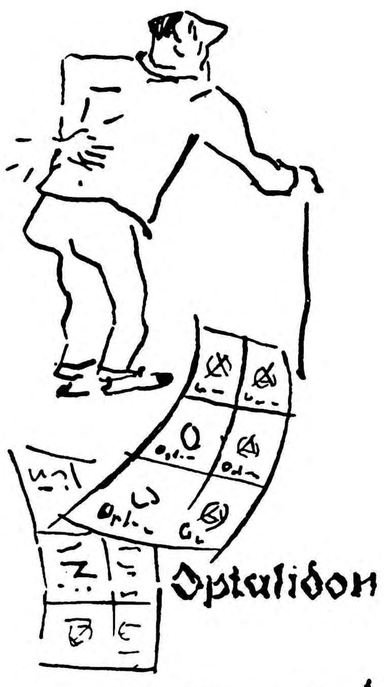

اپطالیدون ساندوز «محصول سویس»

اپطالیدون ساندوز را فقط درکاغذهای زرورقی‌که دارای علامت مخصوص ساندوز است خریداری فرمائید.

آ-۳۰۲۲۲

انتقاد

دکتر حسن صدر حاج سیدجوادی

رقص عربی !

رقص عربی از حرمسراها بخارج نفوذ کرده‌است . یعنی در حقیقت ابتدا رقص اشرافی و درباری بوده است که اکنون بابتذال کشیده شدمو درکافه‌های پست نیزباوضع‌زننده‌ای اجرا میشود .

اخیرا در کشورهای عربی علیه این رقص و طرز اجرای آن در کافه ها جارو جنجالی براه افتاد. درکشور مصر اجرای رقص عربی با بدن‌نیمه عریان ممنوع گردید. زیرا کاربجائی رسیده‌بود که حتی‌سامیه‌جمال‌رقاصه معروف رقص های عربی گفته است : این رقص بوضع زننده‌ای در کافه های پست اجرا میشود و دولت در ممنوع ساختن اجرای آن با بدن نیمه عریان کاملا محق بوده‌است .

اصولا رقص یکی از رشته‌های‌هنر های زیباست . برای آنکه ساخته‌ها وآثار هنری بنحو شایسته‌ای اجرا شود می‌باید از ابزار ووسائل خوب استفاده کرد نه اینکه برای نمایش ابزار ووسائل خوب به هنر متوسل شد .

مثلا برای اجرای یك قطعه ازآثار زیبای شوپن می‌باید ازپیانوی خوب ونوازندهٔ شایسته و توانا استفاده شودنه آنکه برای نمایش یك پیانوی زیبا و نشان دادن یك نوازنده‌قشنك وخوشگل اثر شوپن را وسیله قرار بدهند .

درمورد رقص‌هم که‌یکی‌ازهنرهای زیباست می‌باید برای اجرای یك‌رقص جالب از موزیك خوب و بدن متناسب استفاده نمود نه اینکه بخاطر نشان دادن اندام زیبا و عریان یك زن برقص متوسل شویم و رقص را فقط وسیله نمایش بدن نیمه عریان وجلب مشتری قرار دهیم .

ما در تقلید کارهای دیگران عادت داریم راه افراط در پیش گیریم بطوریکه از خود آنها جلوبیافتیم. بنابراین تعجبی ندارد که در رقص عربی هم‌ازعربهاپیش افتیم .مخصوصا این سبقت درعریان ساختن هرچه بیشتر بدن بخوبی بچشم میخورد . حال که حتی در کشور عربی مصر رقص عربی بابدن نیمه عریان‌ممنوع شده‌است رقاصه‌های مابدن خودرا بیش از پیش عریان میسازند.

رقص عربی اکنون‌در کافه های‌ما وسیله هنرنمائی نیست وسیله‌نشان دادن بدنهای عریان و جلب مشتری است . دراین رقص‌ها هنرنمائی‌معنی ندارد ، رقاصه‌ایکه بیشتر اعضاء بدن خودرا نمایان سازد و زیادتر موجبات تحریك مشتریها را فراهم نماید ازنظر مدیر کافه هنرمند تر است !

امآیا باید اجازه دادکه مدیرکافه یاتهیه کننده فیلم بدن عریان فلان رقاصه ویازن بدکاره راوسیله پر کردن جیب خود و جلب مشتری قرار دهد و اخلاق مردم را فاسد نماید .

اصولا کافه ها و تآتر ها وسینما هانبایدموجبات‌فساداخلاق‌جامعه‌رافراهم سازند. درست است که آنها مسئول تعلیم و تربیت نیستند و وظیفه‌ترویج علم و اخلاق نمیباشند اما طرز کار آنها باید طوری باشد که در جهت تعلیم و تربیت نیز گام برندارند و کوششها و تلاشهای فرهنك و آموزشگاهها و موسسات تربیتی را خنثی ننمایند .

رقص عربی در کشور ما بابتذال کشیده شده‌است . حال که کشورهای عربی یعنی مخترعین این رقص‌اجرای آن را بابدن عریان ممنوع ساخته‌اند سزاوارنیست ماکه در هنرهای زیبا سوابق درخشان و استعداد های خلاقی داریم بانشان دادن بدن های عریان هنر رقص را بابتذال بکشیم‌و از طرف دیگر موجبات فساد اخلاق جامعه را فراهم سازیم .

مابایدسرمشق اخلاق و عفت‌باشیم چندی قبل یك فیلم هندی راتماشا کردم . صحنه‌های این فیلم غالبا در استخر برداشته شده بود و همچنین دارای صحنه‌های رقص و آواز بود اما هنرپیشگان باطرز بسیار خوبی خود را پوشانیده بودند و حتی در استخر وهنگام شنا نیز لباس‌مناسبی در تن داشتند که بهیچوجه بدن آنها رانشان نمیداد .این لباسها بهنرپیشگان شخصیت مخصوصی داده بود .

اما غالبا رقاصه‌های ایرانی رقص هندی را بالباسهای نیمه عریان اجرا میکنند در حالیکه هیچیك از رقاصه های هندی بالباسهای نیمه عریان نمیرقصند .

بهرحال باید باین بی‌هنری هاپایان داد و کسانی را که مانند برده‌فروشان ازبدن عریان و نیمه عریان زنان زیبا استفاده مینمایند محدود ساخت و بآنها اجازه نداد که برای استفاده‌های مادی اخلاق جامعه‌ای رابفسادو تباهی سوق دهند .

گفتگوی مردم

نمره ۱۲

آقای حبیب‌اله سمنانی و جمعی دیگرازدانش آموزان متفرقه مینویسند طبق‌آئین‌نامه جدیدمقرر است کسانی پس از اخذ سیکل اول متوسطه ادامه تحصیل‌دهند که‌معدل‌دروس‌اختصاصیشان کمتر از ۱۲ نباشد چون این تصمیم نسبت بجمعی‌ازدانش‌آموزان متفرقه‌که در شرایط سنگین و با داشتن چند سر عائله درس میخوانندتحصیل‌بزرگی است تقاضا میشود در این موضوع تجدید نظر شود و از ادامه تحصیل آنها که‌در دروس ریاضی ـ طبیعی یا ادبی کمتر از ۱۲ نمره گرفته‌اند ممانعت نشود .

آئین‌نامه امتحانی

دانش آموزان تبریز مینویسند طبق آئین نامه جدید امتحانات فارغ‌ـ التحصیلان سال سوم متوسطه به شرطی حق ادامه تحصیل دارند که نمره شان در گروه مربوطه کمتر از ۱۲ نباشد ودر غیر اینصورت ازادامه تحصیل محروم میشوند زیرا قبول شده اند و حق ندارند مجددا در امتحانا ت سوم متوسطه شرکت کنند وباین طریق هر سال عده ای که شبها باتحمل محرومیت‌هائی تحصیل میکنند از ادامه تحصیل در رشته‌ای که علاقمند هستند باز میمانند استدعای لغو این قسمت از آئیننامه که بدون مطالعه تنظیم شده است داریم .

تقاضای اهالی

از آمل اهالی کوچه جنب تکیه قادی و متصل به جاده محمود آباد واقع در قادی محله می‌نویسند برای ترمیم خرابیهای این کوچه مکرر از شهرداری آمل تقاضا شده متاسفانه تاکنون ترتیب اثر نداده‌اند تقاضا میشود قبل از آنکه بارندگی زمستان عبور و مرور در این جاده را مشکلتر نماید در صدد رفع خرابی‌برآیند.

موقع تشرف بحرم

از آنجا که بهر وسیله باید سعی کرد مشاهد مقدسه از لوث کثافت و نجاست محفوظ گردد آقای جواد محمودی پیشنهاد مینماید • ادارات تولیت جدا قدغن نمایند که کلیه زائرین خصوصا زنها در موقع تشرف بحرم مطهر از همراه بردن اطفال تا سن چهار پنج ساله خود داری نمایند تا بسبب بروز نجاست بول از ناحیه اطفال خرد سال ایجاد زحمت واشکال در تطهیر محل برای خدام آستان های قدس و ناراحتی زوار نگردد .

احکام فرهنگیان

فرهنگیان اصطهبانات مینویسند احکام اضافات و ترفیعات کارمندان تمام وزارتخانه‌ها صادر و به بعضی از آنها منجمله دارائی و انحصارات پرداخت گردیده اما تاکنون احکام فرهنگیان صادر نشده بیم آن میرود تا آخر دوره عمل مالی بتعویق افتد فرهنگیان تقاضا دارند برای صدور احکام ترفیعات و اضافات و تامین اعتبار آن توجه مخصوصی مبذول گردد .

مزایای خارج از مرکز

کار کنان غیر بومی استخدامی در محل ناحیه راه آهن جنوب‌تقاضا مینمایندطرح پیشنهادی وزارت‌دارائی دائر به حق استفاده از مزایای خارج مرکز کار کنانی که در سخت ترین شرایط در گرمای سوزان و طاقت ـ فرسای جنوب انجام وظیفه مینمایند هرچه‌زودتر تصویب گردد تا عده ای که از این حق قانونی محروم‌بوده‌اند از مزایای مذکور استفاده نموده‌بیش از پیش در انجام امور محوله کوشا باشند .

قرعه‌کشی

آقای هوشنك بهرامی کرمانی مینویسد اداره نظام وظیفه عمومی‌برای تکمیل کادر خدمت مشمولین دیپلمه مقرر داشته سه نوبت قرعه کشی در ماههای دی واردیبهشت و شهریور انجام شود چون باینطریق مشمولین دیپلمه تا دی ماه سال آتیه موفق بدریافت برك معافی پنجساله نمیشوند و ورود بادارات دولتی و موسسات ملی و شرکت‌درکنکور دانشکده ها مستلزم داشتن برك معافی می‌باشد لذاشایسته است ترتیبی اتخاذ گرددکه قرعه‌کشی یك‌نوبت دردیماه۱۳۳۹ انجام‌گیردوسه هزار نفری که بخدمت باید اعزام گردند معلوم شود تاآنها که معاف شده‌اند سرگردان نباشند .

استقراض از بانك‌رهنی

آقای‌علی‌محمدتقوی مینویسدبمنظور تهیه مسکن و فراوان شدن اطاقهائی که کرایه ای ارزان و مناسب داشته باشند باشخاصیکه دارای‌زمین وخانه هستند و تقاضای استقراض ازبانك رهنی مینمایند ارفاقا صدی پنجاه از قیمت ملك و زمین آنها وجه‌داده شود باسود صدی شش و این عده تحت نظر و نقشه بانك رهنی خانه واطاق بسازندوبقیمت‌عادله شهرداری اجاره دهند یقینا باین طریق آنقدر اطاق و مسکن برای طبقه سوم‌فراوان خواهدشد که ماهها اطاقها بلامستاجر خواهدماند و اجازه نیز تنزل‌خواهد کرد .

از اینجا و آنجا

برنامه کرها درتلویزیون

ایستگاه فرستنده تلویزیون تنسی هفته‌ای یك روز [illegible] کرها برنامه ترتیب داده است

طبق آماری که تهیه شده درحوزه فعالیت فرستنده تلویزیون مزبور در حدود ۶۰۰ نفر کر وجود دارد که این برنامه مخصوص برای آنها تهیه شده است.

گوینده برنامه کرهاخانم ایواتالنت نامدارد و در تمام مدت اجرای برنامه کلمه‌ای سخن نمیگویدبلکه باانگشت و اشارات مطالب خود را بیان میکند.

پدر ومادر خانم تالنت نیز کرهستند و او بخوبی «بزبان انگشت و اشاره» مسلط است و می‌تواند اخبار راکاملتر به بینندگان کر تفهیم کند .

تلویزیون تنسی‌در صدد است‌برنامه کران‌راکه‌هفته‌ای‌یکروزاجرا میشودبه برنامه روزانه تبدیل نماید .

جمعیت رم

آماری که ماه گذشته از جمعیت رم تهیه شده نشان میدهد که درمدت یکماه جمعیت آن شهر ۵۸۴۰ نفر اضافه شده و به ۲۰۳۱۸۶۵ نفرـ رسیده‌است . عده زیادی از قسمت های مختلف ایتالیا مرتبا برم وارد شده و در آن شهر اقامت میگزینند وازینرو جمعیت پایتخت مرتبا رو بافزایش میباشد . در مدت یکسال گذشته چهار درصد یعنی۷۶۰۹۳ نفر برتعداد ساکنان رم اضافه شده‌است.

ارزانترین بلیط هواپیما

چندروز قبل ارزان قیمت ترین بلیط های هواپیما در اسپانیاصادر گردید . بهای بلیط مزبور ۵ر۱ تسپاد ۵ر۲ ریال ، بیشتر نبود و برای مسافرت باهواپیما از پاریس‌به ترتوز صادر شده بود .

جریان ازاینقرار بود که جعبه‌ای حامل یکصد جوجه برای حمل به شعبه هواپیمائی ملی اسپانیا آورده شد و ماموران هواپیمائی طبق‌مقررات برای هریك از جوجه ها یك بلیط صد گرمانه صادر نمودند و ۵ر۲ ریال کرایه هرجوجه رادریافت‌کردند.

گیرنده سیار دربیمارستان

در بیمارستان جدید نیروی‌دریائی آمریکا در گریت لیك کلیه پزشگان باگیرنده سیار جیبی مجهز شده‌اند. پزشگان این گیرنده ها را که‌فرکانس آنها بایکدیگر متفاوت است باخود حمل میکنند و در نتیجه هر وقت اولیای بیمارستان بایکی از آنها کار داشته باشند بوسیله این دستگاه موضوع را به پزشك مورد نظر اطلاع میدهند . با استفاده از گیرنده های سیار هم امور بیمارستان تسریع‌تر انجام میگیرد و هم از سرو صداو ایجاد مزاحمت برای بیماران‌جلوگیری میشود .

سینمای بغداد

بزودی در شهر بغداد با کمك سه کشور یك سینمای لوکس ساخته و دایر میشود !!

برای ساختن این سینما مهندسان انگلیسی نقشه طرح کرده‌اند ،تزئینات داخلی آنرا یك کمپانی آلمانی بعهده گرفته است و دو شرکت سویسی نصب صندلیها و تاسیسات فنی راانجام خواهند داد .

سینمای مزبور گنجایش ۲۰۹۴نفر را خواهد داشت و لژ سلطنتی درآن پیش‌بینی شده است .

سینما مجهز به تهویه بوده دارای دوباروچند جایگاه تلفن میباشد.

ساختمان سینمای لوکس بغدادماه فوریه ۱۹۶۱ تمام خواهدشد .

دستگاه جدید

در آمریکا دستگاه جدیدی برای بازدید راه های شوسه ساخته شده است .

طرح دستگاه مزبور بوسیله دیروـ سرویس فیلودلفی تهیه گردیده و وسایل کار آن اینست که دوربینی روی یك کامیون سوار شده و هنگام حرکت کامیون از وضع جاده بطور مداوم عکس میگیرد .

مهندسین پس از مشاهده عکس محل خرابی جاده را بدقت تعیین و دستور تعمیر میدهند .

با استفاده از این دستگاه هزینه بازدید جاده هر میل ۲۵ سنت بیشتر نخواهد بود در حالی که در گذشته مخارج اینکار به ۱۵۰ دلار در هرمیل بالغ میشد .

بخورشید نباید نگاه کرد

تاکنون تصور میشد در موقع‌گرفتن خورشید چنانچه باشیشه سیاه بآن نگاه کنند بچشم صدمه‌ای نخواهد رسید ولی مطالعاتی که اخیرا بعمل آمده خلاف این امررا ثابت کرده است . دانشمندان متوجه‌شده‌اند که پس از هرکسوف عده‌ای از مردم دچار ناراحتی چشم شده و حتی‌بعضی قسمتی از دید خودرا از دستداده‌اند واغلب اینعده باشیشه تاربخورشید نگاه کرده‌اند ازاینرو توصیه می کنند که هرگز درمواقع گرفتن‌خورشید حتی با شیشه تار نیز بخورشیدنگاه نکنید .

جدول کلمات متقاطع شماره ۱۶۶۶

	۱	۲	۳	۴	۵	۶	۷	۸	۹
۱					■				
۲						■			
۳	■	■					■		
۴				■				■	
۵					■				
۶		■				■			
۷			■					■	■
۸						■			
۹					■				

افقی : ۱ـ عمارتهای بزرك جدید معمولا بیش از پنج شش تا دارد ـ عزیز ـ ۲ـ از صفات هیکلهای بی خاصیت ـ چند سال پیش بود که بنفش آنرا سر دادند ۳ـ معبد او نیز یکی ازعجایب سبعه روز گار قدیم است ـ سابقا بیشتر برسر آن میرفتند ۴ـ آقازاده ـ در عالم‌فرنگی‌آبگوشت را هم میشود بجای آن گرفت ۵ـمدد کار ـعزیز ترین واحد ۶ـ یك چشم کم از یك نقطه ـمعمولا به پارچه قرمز میگویند ۷ـاز بازیها ـروسفید است اما قوت زیادی ندارد ۸ـ پیش پا افتاده ترین رل تئاتر ـ گردش و جهانگردی ۹ـقد و قواره ـاز کثافت‌می‌بندد.

عمودی: ۱ـ بعد از علم‌الادیان آنرا دانشی شمرده اند ـشاعر از سر پیمان گذشته بود که‌بر سر آن بشود ۲ ـ علامت نبودن‌و نداشتن ـتکیه کلام خانم ـحاج آقا بین صفا و مروه‌کرده بود ۳ـ حالا بجای آن آدامس میجوند ـدر دل بی اراده فراوان است ۴ـ خواهش دل ـگونه ۵ـواحد اسب واسترونه‌اشتر ـنیك بنشانید تا همه دم از نرادی بزنند ۶ـمایه روشنی ـطایفه ای در هندوستان۷ـ راست نیست ـاز سلاحهای آتشی عهد شاه شهید ۸ـ از انواع مشق ـموجود افسانه ای ـاز شهدای بنام ۹ـعشقبازی ـآخر هرچیز

حل جدول شماره ۱۶۶۵

افقی :۱ـمژگان ـ قفا ۲ـ هول ـزرداب ۳ـ رك ـملخك ۴ـ وجاهت ـتی ۵ـمنت ـجنس ۶ـند ـقلیاب ۷ـسایه ـار ۸ـ قرابت ـ دکه ۹ـبوق ـهامون .

عمودی :۱ـ مهر ـمناقب ۲ـزوکوند ـ رو ۳ـ گل ـ جت ـ ساق ۴ـ ما ـقاب ۵ـ نزله ـلیته ۶ـرخت ـیه (هی) ۷ـ قدك ـجا ـ دم ۸ـفا ـتنباکو ۹ـابلیس ـرهن .

آگهی اصلاحیه مناقصه شماره ۲۸راجع بخرید مفتول مسی

اداره کل کارپردازی وزارت پست و تلگراف و تلفن پیرو آگهی مناقصه شماره ۲۸ مورخ ۶ر۸ر۳۹ باطلاع داوطلبان شرکت در مناقصه میرساند که مقدار چهل و دو تن و سپرده مناقصه دویست و ده هزار ریال خواهد بود وسایر شرائط مناقصه کماکان بقوت خود باقی است.

رئیس اداره کل کارپردازی ـنجفی آ‍ـ۳۰۶۴۲

آگهی فروش بذر

موسسه اصلاح و تهیه نهال بذر وزارت کشاورزی بمنظور بهبود وضع سبزی کشور مقداری از بهترین بذرو اصلاح شده سبزی را که متناسب باهر محل تهیه‌شده و مورد آزمایش قرار گرفته نشر پاکتهای سربسته تهیه وبقیمت مناسب بعلاقمندان بفروش میرساند دستور های لازم برای کاشت وطرز استفاده ازآن که درپشت هرپاکت نوشته‌شده وطالبین میتوانند برای خریدو تهیه‌آن همه روزه‌در ساعت اداری بمحل های‌زیر مراجعه نمایند.

۱ـ تهران ـ خیابان شاهرضا ـ کوچه فتوحی‌ـ موسسه اصلاح و تهیه نهال وبذروزارت کشاورزی .

۲ـ کرج وورامین ـ مرکز اصلاح نباتات کرج و ورامین

۳ـ استانها ـ ادارات اصلاح و تهیه بذر در اداره کل کشاورزی هر استان .

رئیس موسسه اصلاح و تهیه نهال و بذر ـ محل‌امضاء

۱ـ۲ آ‍ـ۳۰۵۰۲

دفتر وکالت منوهر قائم مقامی

وکیل پایه یك دادگستری

بمنزل ایشان واقع رخیابان پهلوی بعداز پمپ بنزین‌نرسیده به دوراهی یوسف‌آباد دست‌راست کوچه سوم‌بنام الهیه دست چپ کوچه‌اول کاشی ۹ تلفن ۲۰۲۱۰ انتقال یافته است غیر از روز های جمعه ودوشنبه ازساعت ۴ونیم تا۸ونیم‌بعداز ظهر ازمراجعین محترم پذیرائی میشود.

۱ـ ۳ آ‍ـ۲۶۴۱۵

دعوت از طلبکاران آقای یوسف تقوائی

آقای یوسف تقوائی که اصالتا از طرف خود ووکالتا از آقای‌محمد دانشمند توانسته است تاکنون مبالغ هنگفتی باصدور سفته ها و چکهای بلامحل از موسسات دولتی و ملی وبانکها و شرکتها و اشخاص حقیقی‌و حقوقی اخاذی نماید وباتوسل به حیل و استفاده ازبطی دستگاههای‌اداری وقضائی گریبان خود را از چنگال عدالت رهائی بخشد و حتی کسانیکه دستور بازداشت نامبرده را در دست دارند تابحال توفیق جلب او را بازنیافته‌اند بدینوسیله از کلیه بازرگانان وبانکها وشرکتها و اشخاصی که از نامبرده طلبکارند دعوت میشود که همه روزه از ساعت ۶ الی ۸ بعد از ظهر بنشانی (چهارراه نادری جنب عکاسی ساکو بن بست گلشن دفتر وکالت‌آقای عباس شیرازی) مراجعه نمایند تامشترکا برای تامین حقوق حقه خود تدابیر وتصمیمات لازمه را اتخاذ گردد .

آ‍ـ۲۷۰۷۷ حسینعلی‌البرز

آگهی فروش

شرکت ملی نفت ایران مقدار ۱۵۵ تن لاستیك روئی اسقاط باری و ۲۷ تن لاستیك توئی اسقاط باری و ۲۳ تن دوره لاستیك باری اسقاط که‌در انبار های این شرکت در کرمانشاه موجود است از طریق مزایده به فروش می رساند .

۱ـ پیشنهادات باید روی برگهای چاپی مخصوص که از طرف اداره کل تدارکات بازرگانی تهران و امور اداری کرمانشاه در اختیار علاقمندان قرار داده می شود تکمیل ودر پاکت سر بسته با قید جمله مزایده مربوطه تا ساعت ۱۲ روز سه شنبه ۸ آذر ماه ۱۳۳۹ در تهران و کرمانشاه به ادارات فوق‌الذکر تسلیم شود .

۲ـ پیشنهاد دهندگان می توانند قبل از تسلیم پیشنهادات خود اطلاعات لازمه را در تهران یا کرمانشاه از ادارات مربوطه شرکت‌کسب نمایند و همچنین اجناس مورد پیشنهاد را بازدید کنند .

۳ـ شرکت لاستیکهای اسقاط مزبور را نبریده بفروش میرساند

۴ـ شرکت‌دررد ویاقبول‌قسمتی‌ویا کلیه‌از پیشنهادات واصله‌مختار خواهد بود . ۱ـ۲ آ‍ـ۳۰۶۰۶ شرکت ملی نفت ایران

یك باب مغازه واقع در خیابان لاله‌زار کوچه‌بهار واگذار میشود ازساعت ۴تا۶ بعدازظهر به تلفن شماره ۳۰۲۳۵۴ مراجعه‌شود.

۱ـ۴ آ‍ـ۲۶۶۰۹

اتوسرویس تخت جمشید

از اول آذرماه ۱۳۳۹ مجددا افتتاح میگردد

خیابان تخت‌جمشید میدان کاخ تلفن ۴۳۱۸۱

۱ـ۵ آ‍ـ۳۰۵۱۸

آشبرتون کالج نیوتان آبوت انگلستان

مدرسه شبانه روزی برای پسران ۱۲ تا ۱۸ سال

آمادگی برای دانشگاه ومدارس فنی

بنشانی زیر مکاتبه فرمائید :

ASHBURTON COLLEGE NEWTON
ABBOT ENGLAND

۱ـ۶

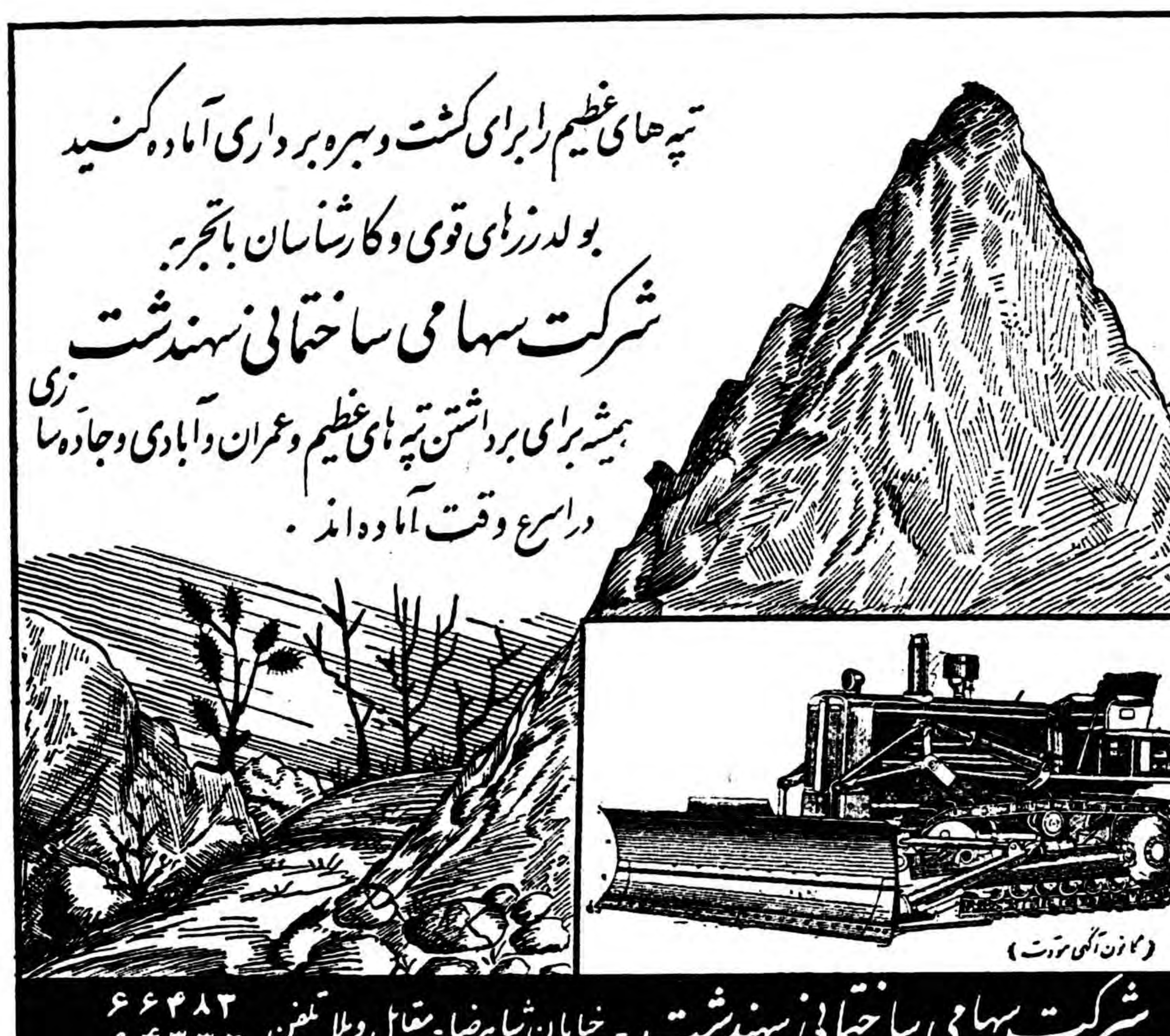

BOSCH

بوش

گردونه

نمایندهٔ انحصاری باطری بوش

شرکت سهامی بوش ـ خیابان امیرکبیر تلفن ۳۶۹۶۲ ۲۰۳۸۱۶

آ‍ـ ۳۰۶۹۸

۴۵۳۹ ـ ۱۵ر۸ر۳۹

آگهی ابلاغ دادخواست

بتاریخ ۲۰ر۷ر۳۷ پیرو آگهی مورخه ۱۲ر۱۱ر۳۳ آقای محمد حسین وبانو فاطمه سلطان مجید فرزندان ـ محمد علی ساکنین خیابان سپه کوچه همت آباد کوی باغستانی منزل بهادر بطرفیت آقایان ۱ـابراهیم ایطانی قائم مقام مانده علی ۲ـفریدون پرستار ۳ـ عباس عرفانی قائم مقام سید مرتضی خرم ۴ـ علی شاهرخشاهی ۵ـعیسی شاهید ۶ـ حسینعلی‌خلج ۷ ـ علیرضا آذربایجانی ۸ـبانوان کبری‌افضلی قائم مقام رجبعلی افضلی ۹ـ کوکب کاکا ۱۰ـقمر کی پور ۱۱ـ مریخ ۱۲ـ ایران ترکش ۱۳ـمریم مشهدی حسن ۱۴ـ رستم بهمن زاد ـ بخواسته افراز پلاك ۲۳۹۲ بخش ۱۰ تهران داد خواستی تقدیم که بکلاسه ۳۳ر۷۸۰ ثبت وبا پیوست نمودن رونوشت دو فقره سند مالکیت و گواهی نامه حصر وراثت توضیح داده که سه دانك مشاع از ششدانك قطعه زمین بمساحت ۱۲۱۱۳ متر مربع واقع در خارج دروازه باغشاه اراضی طرشت بخش ۱۰ تهران‌پلاك مذکور ملك اینجانبان و بقیه متعلق‌بخواندگان است چون خواندگان حاضر به تقسیم نیستند درخواست رسیدگی و استعلام جریان پرونده ثبتی وجلب نظر کار شناس و صدور حکم بر افراز سهمیه خودرا از سهام خواندگان نموده‌اند ـ وبعلت نامعلوم بودن اقامتگاه عده ای از خواندگان احضار آنان را طبق ماده ۱۰۰ قانون آئین دادرسی مدنی وسیله آگهی خواستار شده اند با استعلام جریان ثبتی طبق تقاضای خواهانها و بدستور دادگاه مفاد دادخواست ومدارك بوسیله درج در روزنامه رسمی کشور شاهنشاهی ایران و یکی از جراید کثیر الانتشار مرکز (اطلاعات) سه نوبت متوالی آگهی میشود که با رعایت سه ماه از تاریخ نشر آخرین آگهی خواندگان در روز شنبه ۲۰ر۱۲ر۳۹ ساعت ۵ر۸ صبح جهت رسیدگی در شعبه ۲ دادگاه بخش‌تهران حاضر ویا وکیل ثابت الوکاله خودرا معرفی نمایند والا به تقاضای خواهانها طبق مقررات رسیدگی‌واقدام مقتضی‌معمول وچنانچه بعداابلاغی‌بوسیله‌آگهی لازم شود فقط یکنوبت منتشر ومدت‌آن‌ده‌روزخواهدبود.

مدیر دفتر شعبه ۲ دادگاه بخش تهران ـ منوچهر سارنج ۱ـ۳

اطلاعات اقتصادی

مشاورین اقتصادی کندی

ابتداء باید خاطر نشان ساخت که بر خلاف نیکسون که جزو دسته محافظه‌کاران بوده و این امر در نظریات اقتصادی وی جلوه‌گر میشد جان کندی رئیس جمهور آینده آمریکا جزو گروه لیبرالهاست و در طی‌مبارزات انتخاباتی وی کوشش نمود که خود را رهبر جناح لیبرال دموکراتها معرفی کند .

در این صورت کندی اصولا مشاورینی را میطلبد که طرز فکر آنها باوی سازگار بوده و طرفدار دخالت سالم دولت در اموراقتصادی می‌باشند وباصطلاح «کمی از مرکز متمایل بچپ» هستند .

در طی دوره‌ای که کندی مشغول مبارزات انتخاباتی بود،اقتصادیون برجسته‌ای وی را راهنمائی میکردندواو جهت توصیف سیاست‌اقتصادی خویش از نظریات آنان استفاده مینمود . اکثر این اقتصادیون از دانشگاه هاروارد می‌باشند . واز این پس نیز کندی مرتبا جهت‌پی‌ریزی برنامه اقتصادی داخلی و خارجی خود ازآنها استفاده‌خواهدکرد. ریاست گروه اقتصادی وی‌باآرچیبالد کاکس استاد حقوق‌کارگری دانشگاه هاروارد است .

یکی دیگر از مشاورین وی که شهرت بسزائی دارد جان کنت‌ـ گالبریت نویسنده کتاب معروف «جامعه پربرکت» و استاد اقتصاد هاروارد می‌باشد .

گالبریت معتقد است که در اقتصاد آمریکا اسراف وبیهوده کاری زیاداست و باید مالیاتها افزایش یافته و از طریق صرفه‌جوئی در مصرف مخصوصا مصارف تجملی وجوه بیشتری جهت هزینه های عمرانی دولت تهیه نمود و بدولت نقش بیشتری دررهبری اقتصادی داد تابتواندبرشد سریعتری نائل شود .

در این مورد اکثر مشاورین کندی معتقدندکه‌چون رشداقتصادی آمریکا در سال بیش از ۵ر۲ در صد نیست وروسیه با آنکه در حال حاضر بسیار عقب است چون رشد اقتصادیش بمراتب سریعتر بوده و در حدود ۱۱ درصد درسال می‌باشد ممکن است در ظرف ۱۵ سال‌آینده از آمریکا جلو افتد لذا لازم است که آمریکا رشد اقتصادی خودرا به حداقل ۵ در صد در سال برساند تا در جنك اقتصادی آینده از روسیه عقب نماند .

در میان مشاورین اقتصادی دیگر کندی باید «پال‌سموئلسن»ـ «سیمور هاریس» ـ «ریچارد لستر» و «جیمزدوزنبری»که‌همه‌ازاقتصادیون برجسته آمریکا می‌باشند نام برد .

در امر سیاست اقتصادی خارجی جان کندی بیشتر باوالت‌روستو مشورت نموده و از نظریات ادوارد میسون استفاده میکند . روستو‌که استاد دانشگاه فنی ماساچوست می‌باشد یکی از دانشمندان علوم اقتصادی و اجتماعی است وی معتقد است که آمریکا باید برنامه های دراز مدتی برای کمك به کشور های عقب مانده طرح کند و از دولت هائی که مجدانه درراه بهبود وضع زندگی مردم‌خودمی‌کوشندپشتیبانی نماید ولی از دولت هائی که در این راه کوشش کافی مبذول نمیدارند بصرف آنکه طرفدار غرب هستند حمایت نکنند .

وی عقیده دارد که در مبارزه با کمونیزم نقش اساسی را کمك اقتصادی وبهبود وضع زندگی مردم ورشد سیاسی و پیشرفت حکومت ها بعهده‌داردو کمك نظامی نقش‌مهمی‌داعهده‌دار نیست .

ادواردمیسون که از نظریات وی نیز در امر سیاست خارجی استفاده میگردد استاد دانشگاه‌هاروارد و رئیس مرکز تحقیقاتی‌ایران‌و پاکستان در دانشگاه مزبور می‌باشد .

پاکستان جهت مشاوره در تنظیم برنامه عمرانی خود قرار دادی با دانشگاه هاروارد منعقد نموده‌که رهبری آن با ادواردمیسون است ضمنا قرار دادی که بین دولت ایران و بنیاد فرد ودانشگاه هارواردجهت تاسیس دفتر اقتصادی سازمان برنامه تنظیم گردیده با ادواردمیسون منعقد شده است .

درمقاله آینده خود ببرخی از سیاست‌های اقتصادی دموکراتهای اشاره خواهیم کرد و الراتی که نظریات این اقتصادیون‌درخط‌مشی اقتصادی آمریکاخواهند داشت مورد بحث قرار خواهیم‌داد .

دکتر مصطفی علم

شش‌میلیارد ریال توصیه وام صنعتی شده

۲۵ میلیارد ریال درطرحهای صنعتی سرمایه‌گذاری شده

آخرین گزارش مربوط بوضع وامهای صنعتی نشان میدهد که تا اول آبان ماه جمعا ۳۱۹ توصیه‌وام بزرك صنعتی که در حدود شش میلیارد ریال بوده ببانك ملی تسلیم گردیده است .

بموجب این گزارش که‌توسط وزارت صنایع و معادن منتشر شده برای صنایع نساجی ۸۰ توصیه به مبلغ در حدود ۱۹۳۸ میلیون ریال برای صنایع قند ۱۱ توصیه بمبلغ ۵ر۱٤٦۰ میلیون ریال برای‌صنایع گوناگون دیگر ۲۰٦ توصیه بمبلغ درحدود ۲۳٦٤ میلیون ریال وبرای امور معدنی ۳۲ توصیه بمبلغ در حدود ۸ر۱۵٦ میلیون ریال توصیه پرداخت وام صنعتی ببانك‌ملی‌ارسال گردیده است .

در اثر توصیه پرداخت وام های صنعتی تاکنون قریب ۲۵ میلیارد ریال‌برای اجرای‌طرحهای گوناگون کوچك و بزرك صنعتی در سراسر کشور سرمایه گذاری‌شده وقسمت مهمی از آن نیز بمصرف رسیده است .

تاسیساتی که در نتیجه این سرمایه گذاری بوجودآمده بتدریج تکمیل شده و بهره برداری خود را آغاز میکند .

قریب یك سوم‌از سرمایه مزبور از طریق وام صنعتی تامین شده ودر حدود یك سوم نیز توسط خود صاحبان طرحها فراهم شده و یك سوم بقیه نیز اعتبار بصورت ماشین آلات‌و وسائل‌از فروشندگان خارجی گرفته شده است .

توصیه وام های بزرك صنعتی‌فعلا بعهده بانك توسعه صنعتی ومعدنی ایران گذاشته‌نشده ووزارت‌صنایع و معادن از توصیه جدید به بانك ملی خود داری میکند ولی در ضمن مقامات وزارت صنایع‌ومعادن اظهار میدارند که در موقع مناسب‌از محل بر گشت اقساط طرحهای پرداختی قبلی توصیه‌وام های‌صنعتی راشروع خواهند کرد.

تولید قماش نخی ٦ر٤۰میلیون‌متر افزایش یافته

تولید پارچه پشمی و حریر افزایش یافته درمقابل تولید پتوی پشمی تقلیل یافته است

آمار فعالیت های صنعتی کشور که توسط وزارت صنایع و معادن منتشر شده نشان می دهد که در سال گذشته تولید قماش نخی درکارخانجات کشور ۲ر۱٤۸میلیون متر بوده و این مقدار نسبت به سال ۳۷ برابر ٦ر٤۰ میلیون متر افزایش یافته است .

تولید پارچه پشمی‌در سال ۳۸نسبت به سال ۳۷ نیز۷ر۳۹٤ هزار متر افزایش یافته و به دو میلیون و۱۳۳ هزار متر رسیده است .

درمقابل تولید پتوی پشمی‌درسال ۳۸ نسبت به سال ۳۷ برابر ۱٦٤ هزار و ۳۸۵ تخته کم شده و تولید پتوی پشمی در کشور به ٦ر ۷۹٦ هزار تخته تقلیل‌یافته تولید ریسمان پشمی نیز ٦ر٤۱۳ هزار بقچه کم شده و به ۱ر۳۷٤ هزار بقچه کاهش یافته است تولید پارچه های حریر درکارخانه های داخلی در سال گذشته نسبت‌به سال۳۷ برابر ۱۸۵ هزار و ۳۳۰ متر افزایش داشته و تولید پارچه حریر در کارخانجات داخلی در سال گذشته ۲۰۸ هزار متر بوده است .

چهارمین سال تاسیس کارخانه شیر پاستوریزه

محصول کارخانه درطی سه‌سال از ۵هزار لیتر به ٤۸هزار لیتر رسیده است

بعد از ظهر دیروز به مناسبت چهارمین سال افتتاح کارخانه‌شیر پاستوریزه مراسمی‌د رمحل کارخانه با حضور آقای مهندس‌مهدوی‌وزیر کشاورزی انجام گرفت .

پس‌ازبازدید کارخانه آقای‌دکتر اورندی مدیر عامل کارخانه شیر پاستوریزه گزارشی ازوضع کارخانه باطلاع حضار رسانیدند و ضمن آن گفت در ابتدای تاسیس کارخانه یعنی درآبان سال ۳٦ میزان تولید روزانه کارخانه پنجهزار لیتر شیر بودو در اوائل سال جاری این‌رقم به ٤۸ هزار لیتر در روز رسید.

بعد آقای دکتر اورندی مطالبی از طرز تهیه شیر پاستوریزه ودقت درحفظ سلامت شیر بیان کرد و گفت چون‌به تدریج استقبال مصرف کنندگان از محصولات کارخانه زیاد شده واین کارخانه با ظرفیت ٤۸ هزار لیتر قادر نیست که‌جواب گوی در خواست روز افزون مصرف کنندگان باشد روی این اصل اقداماتی برای توسعه کارخانه در دست انجام است .

سپس آقای مهندس مهدوی وزیر کشاورزی نطقی ایراد کرد و از کلیه افراد و موسساتی که در ایجاد کارخانه شیر پاستوریزه سهیم بوده‌اند از جمله سازمان‌بین المللی کودکان «یونیسف» و اولیاء وزارت کشاورزی و وزارت‌بهداری و سازمان برنامه تشکر کرد اظهار خوشوقتی نمود که در برخی از شهرستان ها هم کارخانه های‌شیر پاستوریزه در دست ساختمان ویا مشغول بکار است .

وزیر کشاورزی گفت دولت نهایت علاقه را دارد که از راه‌اجرای برنامه های‌کوتاه مدت کشاورزی درآمد مردم را بالا ببرد ویکی از این راهها دامپروری است .

پس از آن آقای دکتررستگار معاون فنی وزارت کشاورزی در امور دام نطقی ایراد کرد و طی‌آن اقداماتی را که برای توسعه دام پروری و بهبود وضع شیر درنظر است انجام شود بیان کرد ودر پایان ۹۰ قطعه چك بین‌دامدارانی که شیر بهتر و با آلودگی کمتر بکارخانه شیر پاستوریزه تحویل کرده بودند توزیع شد .

قیمت شیشه تنزل‌یافت

بازار شیشه در هفته قبل‌خوب بود مصرف شیشه در این فصل‌بالا است‌اما بتدریج روبکاهش خواهد رفت . قیمت شیشه های ژاپونی و بلژیکی ۳و ٤ میلی متری ده‌ریال تنزل داشت . علت آن وارد شدن پارتی جدید شیشه ژاپونی است این پارتی قبل از لغو مقررات واردات کالای ژاپونی سفارش‌داده شده بود و اگر قرار داد بازرگانی جدید منعقد نمی شد شیشه های مزبور با قیمت گران تری وارد کشور می شد زیرا برای واردات شیشه می بایستی دلار با قیمتی ۲۰ ریال گرانتر از صادر کنندگان کالا به ژاپن خریداری می شد .

بهمین مناسبت شیشه های وارد شده جدید قیمت های ٤ و ۳ میلی متری را تنزل داد . بهای شیشه های مختلف به شرح زیر است .

شیشه ۲ میلی متری داخلی ۱۱۲ ریال روسی ۱۳۰ ریال ژاپونی ۱۳۰ ریال بلژیکی ۱٤۰ ریال ۳ میلی متری‌ژاپونی ۲۰۰ریال بلژیکی ۲۳۰ ریال ٤ میلی متری ژاپنی ۲۸۰ ریال بلژیکی ۳۰۰ ریال ٦ میلی متری ژاپونی ٤۲۰ ریال بلژیکی ٤٦۰ ریال هلندی ۵۵۰ ریال .

ارز طلا

بازار معاملات ارزی از چند روز گذشته‌بهتراست‌نرخها نیزمختصری ترقی نموده .نرخ انواع ارزدر بازار آزاد تا آخر وقت روز گذشته بدین قرار بود .

دلار نقد ۵۰ر۸۰ ریال حواله تلگرافی ۵۰ر۸۰ پستی ۸۰ پوند نقد ۲۳ ریال حواله تلگرافی ۲۲٦پستی ۲۲۵ ریال ـ مارك نقد ۲۵ر ۱۹ حواله ۲۵ر۱۹ـ فرانك فرانسه نقد ۱۷۰ حواله ۱٦۸ ریال ـ هزارلیره ایتالیا نقد ۱۳۰ حواله ۱۲۹ ـفرانك سویس نقد ۱۹ حواله ۸۵ر۱۸لیره ترك اسکناس بزرك ۵۵ر٦ حواله ۸۰ر٦ زمینه روپیه پاکستان و هندوستان کم است و خرید و فروش زیادی صورت نمیگیرد .

معاملات مسکوك طلاعادی وقیمت آنها نسبتا ثابت مانده است .

ورود وخروج کشتیها

بطوریکه سازمان بنادر وکشتیرانی وزارت گمرکات و انحصارات‌اطلاع میدهد حرکت کشتی ها در بنادر ایران بقرار زیر است :

* کشتی تجارتی شوروی«پیونر» و کشتی «دسنا» و کشتی «کوریز» روز ۲۱ر۸ از بندر پهلوی خارج شدند .
* کشتی تجارتی «پانامیکن‌مارو» ژاپنی در روز ۲۱ر۸ به بندر آبادان وارد شد .
* کشتی «گیسوری» لیبریادرروز ۲۰ر۸ وارد بندر آبادان شد .
* کشتی‌تجارتی «تاگاتیو»ایتالیائی روز ۱۹ر۸ به بندر آبادان واردشد و کشتی «ویلیدی دانکر» تجارتی فرانسوی درهمان روزازبندرآبادان خارج گردید .
* کشتی تجارتی آلمانی «براون‌ـ فلس» روز ۲۲ر۸ از بندر شاهپور خارج شد .
* کشتی ژاپنی «داماك بسیان» مارو» روز۲۱ر۸و کشتی«شهرستان» انگلیسی در همانروز به بندر خرمشهر وارد شدند .

چند خبر اقتصادی

بودجه بانك مرکزی

امسال برای بانك مرکزی‌ایران بودجه جداگانه ای تنظیم نخواهد شد بلکه این بانك بر اساس‌بودجه تنظیمی بانك ملی در سال ۳۹کار خود را ادامه خواهد داد و جهت سال آینده برای بانك مرکزی بودجه جداگانه تنظیم‌خواهدگردید

بودجه بانك ملی و بانك مرکزی درسال آینده فقط مختصری بیش از بودجه فعلی بانك ملی خواهدبود زیرا بانك مرکزی و بانك ملی‌فعلی از تقسیم بانك ملی قدیم که نقش بانك مرکزی و بانك بازرگانی دولتی را در آن واحد انجام‌میداده بوجود آمده است .

ازدیاد بدهی دولت‌ببانك‌ملی

بدهی دولت ببانك ملی طی ماه‌مهر ۳۹اضافه‌شده وازسه‌میلیاردو۹۵۳ میلیون ریال به چهار میلیارد و٦۱۱ میلیون ریال رسیده است .

بدهی بنگاههای دولتی وشهرداریها مختصری کم شده و از ۱٦ میلیاردو ۱۸۷ میلیون ریال به ۱٦ میلیارد و ٤٦ میلیون ریال کاهش یافته .

بدهی بانکهای دولتی ببانك ملی کم شده و از ٦٦۵ میلیون ریال به ۵۷٤ میلیون ریال رسیده است .

تعهدات ارزی

در ماه مهر میزان تعهدات مشتریان بانك ملی بابت اعتبار های باز شده ارزی و ضمانت ها کم‌شده واز ۵میلیارد و ۷۰۹ میلیون ریال به ۵میلیارد و ۵۸٦ میلیون ریال رسیده است .

در همین ماه میزان پس‌اندازهای مردم در صندوق پس انداز ملی‌نیز کم شده واز ۵میلیاردو ۵۱۵میلیون به ۵میلیارد و ٤۱۹ میلیون ریال رسیده است .

مزایده مناقصه

* اداره کار پردازی وزارت‌پست و تلگراف خرید هشتصد عدد کیف نامه رسانی و دویست عدد خورجین دوطرفه تا ٦ر۹ر۳۹ .
* اداره اردنانس ارتش فروش بیست دستگاه جیپ جنگی فرسوده در چهار قسمت ۵ دستگاهی در ۲۸ر۸ر۳۹ .

جهان اقتصاد

تنزل نرخ بهره درآلمان

امروز شورای مرکزی بانك فدرال آلمان غربی تصمیم گرفت نرخ بهره را از ۵ به ٤ در صد تقلیل دهد . تقلیل نرخ بهره خود بخود نرخ‌بهره بدهکاران به بانك فدرال را تقلیل میدهد. تقلیل نرخ بهره درآلمان غربی پس از تصمیمات مشابهی که‌در فرانسه و بریتانیا اتخاذ گردید صورت گرفت ودر واشنگتن با استقبال روبرو شد. پس از آنکه خبر تقلیل نرخ بهره در آلمان غربی بوزارت‌امورخارجه امریکا رسید مقامات وزارت خارجه امریکا اعلام کردند از مدتی قبل انتظار این تصمیم میرفت و تقلیل نرخ بهره خبر خوشی بود .

پس از شورای اخیر صندوق بین‌المللی پول انتظار میرفت که آلمان از نرخ بهره خود بکاهد

تنزل نرخ بهره دربلژیك

بانك ملی بلژیك تصمیم گرفت‌که از امروز نرخ بهره را از ۵ در صد به ٤در صد تقلیل دهد .

بانك ملی بروکسل تصمیم گرفته است که نرخ بهره را برای صادرات به چهار درصد تقلیل دهد ولی نرخ بهره وارداتی بهمان میزان ۵درصد باقی خواهد ماند .

۷میلیارد ذخیره‌طلا وارزآلمان

بموجب آماری که امروز از طرف وزارت خزانه‌داری آلمان غربی انتشار یافته است ذخائر ارزی و طلای آلمان غربی در ماه گذشته ۳۷۸ر۷ میلیون دلار بوده است .

بموجب همین آمار تاکنون سابقه نداشته است که ذخائر و ارز آلمان غربی باین رقم رسیده باشد .

و بدینجهت سال گذشته آلمان غربی رکورد ذخیره طلا و ارز را در طول حیات خود بدست‌آورده است.

شرکتها

* شرکت آژانس مسافرتی‌ارثی با مسئولیت محدود برای اشتغال به امور حمل و نقل و بار و مسافر هوائی به تمام نقاط جهان با سرمایه سیصد هزار ریال به مدیریت‌برونو ترنتینی تبعه دولت ایران تشکیل شد .
* شرکت‌آـ اـلك الکتروتکنیکا با مسئولیت محدود که مرکز آن شهر فرانکفورت در کشور آلمان است شعبه خود را با سرمایه دو میلیون و سیصد مارك برای انجام کار تجارتی یا مالی یا صنعتی در توزیع محصولات الکتریکی وسایر مصنوعات شرکت سهامی الگمانیه الکتریستس گزلشافت و همچنین صاد رکردن تولیدات و ایجاد تاسیسات فنی در داخل و خارج کشوربمدیریت‌آقای مهندس‌هانس‌ـ فرتبس شمیدهارمس به ثبت‌رسانید.
* شرکت نسبی قاسم هاشمی که سرمایه آن سیصد هزار ریال بود منحل شدو آقای‌قاسم هاشمی‌بسمت مدیر تصفیه آن انتخاب گردید .

قابل توجه مؤسسات

سنگبری و شیشه‌بری

شرکت مزرعه نمایندگی دیامانت بورت بلژیك سازنده بهترین دیسك های الماسی انواع ابزارهای مخصوص را که برای کار های دقیق و سخت‌و همچنین برش و فرم‌دادن شیشه و برش انواع سنگهای مرمر ـ تراورتین ـ گرافیت اترنیت و گانکریت مورد مصرف دارد در اختیار شما می گذارد .

شرکت مزرعه

خیابان شمیران پلاك ٦٤۷تلفن ۳٦٤۹۳

آ‌ـ۳۰٦۹٦ «گردونه»

باافتتاح حساب سپرده اختیاری بنام خود و افراد خانواده‌ام سعادت آنهارا تامین نمودم

شعبه بازار ـ بوذرجمهری مقابل مسجدشاه
» سعدی ـ خیابان سعدی
» ری ـ » ری
» بوعلی ـ بازار ارسی دوزها
» دخانیات ـ دروازه قزوین
» گمرک ـ خیابان گمرک
» شهباز ـ » شهباز
رشت ـ بسنگر ـ بندرپهلوی
لاهیجان ـ آستانه
لنگرود ـ رودسر
ساری ـ بابل
شاهی ـ زیرآب ـ نکا
خرمشهر ـ آبادان
گنبدقابوس ـ ساوه

استفاده از یک میلیون جوائز

آ‌ـ ۲۹٦۵٤

آگهی مزایده

جمعیت شیرو خورشید سرخ ایران درحدود دویست دستگاه درب وپنجره موجود در انبار جمعیت واقع در خیابان آرامگاه خیابان زیر سیلو را از طریق مزایده به فروش می رساند . شرکت کنندگان در مـزایده می تواند درب و پنجره مذکور را در محل فوق مشاهده کرده پیشنهاد خود را به ضمیمه رسید سپرده به مبلغ ده هزارریال تا آخر وقت روز یکشنبه ۲۹ آبان بدفتر جمعیت واقع در ارك داده رسید دریافت دارند پیشنهاد های واصله در ساعت شش بعداز ظهر روز ۳۰ آبان در کمیسیون نظارت جمعیت مرکزی بازو خوانده خواهد شد

کمیسیون در رد و قبول پیشنهاد ها آزاد خواهد بود و مالیات بعهده خریدار می باشد .

کمیسیون نظارت مالی جمعیت

آ‌ـ۳۰٦۳٦

آگهی دعوت مجمع عمومی

مجمع عمومی‌عادی صاحبان‌سهام این‌شرکت درروز شنبه۵ر۹ر۳۹ ساعت ۲ بعدازظهر در محل شرکت تشکیل میگردد از عموم آقایان صاحبان سهام تمنا دارد که خود یا نماینده قانونی آنها در جلسه شرکت نمایند .

دستور جلسه :

انتخاب هیئت مدیره و بازرس بر طبق مواد ۸ و ۹ و ۱٦اساسنامه

هیئت مدیره شرکت سهامی پخش شیرپاستوریزه شمیرانات

آ‌ـ۳۰٦۳٤

حفر چاه عمیق

شرایط سهل ـ سریع ـ ارزان

شرکت پرما ـ خیابان امیرآباد پلاك ۱۰۱تلفن٦۰۰٤۷

۱ـ٤

آ‌ـ ۲۷۰۷۹

پارتی جدید انواع کودهای شیمیائی ارزان

قیمت روسی وارد وباشرایط سهل

معامله میشود.

شرکت خاوران خیابان سعدی ساختمان نمازی تلفن۳۲۲٦۱

آ‌ـ ۳۰۷۲٤

آگهی نرخ لبنیات

شهرداری تهران نرخ لبنیات وفرآوردهای‌آنرا ازاین تاریخ تامدت یکماه بشرح زیرتعیین وباطلاع عموم میرساند.

۱ـشیرتازه چرخ نکرده‌ازگاودار بکارخانه دار هرمسه‌کیلو	۳۳ریال
۲ـشیرتازه از کارخانه دار به‌لبنیات فروش ودور گرد هرمسه‌کیلو	۳٦ریال
۳ـاز دکاندار و دوره گرد بمصرف کننده‌هرمسه کیلو	٤٤ریال
٤ـشیرچرخ کرده ازکارخانه داربماست‌بند هرمسه کیلو	۱۱ریال
۵ـماست تازه چرخ‌نکرده اعلا برای مصرف کننده هرکیلو	۲۱ ریال
٦ـماست چرخ کرده از دکاندار هر کیلو	۸ ریال
۷ـکره شسته شهری خالص یکدست عمده فروشی هرکیلو ۱۸۰ریال ۷۵گرم یکسیر	۱٤ریال
۸ـخامه تازه از کارخانه‌داربه دکاندار یك کیلو	۱۲۰ ریال
۹ـخامه از دکاندار بمصرف‌کننده ۷۵ گرم(یکسیر)	۱۱ریال
۱۰ـپنیر تبریز از عمده‌فروشی بدکاندار یك کیلو	۷۰الی ۷۵ریال
۱۱ـ پنیر از دکاندار بمصرف کننده ۷۵ گرم	۵۰ر٦ ریال
۱۲ـپنیر لیقوان از عمده‌فروشی بدکانداریك‌کیلو	۸۵الی ۹۰ریال
۱۳ـپنیر لیقوان ازدکاندار بمصرف کننده۷۵گرم	۸ ریال
۱٤ـ کره دانمارکی وهلندی عمده فروشی هرصندوق ۷۰۰ر۱۲کیلوگرم	۱۵۰۰ ریال
۱۵ـ کره دانمارکی خورده فروشی هربسته ۱۱۰ گرم	۱۵ریال
۱٦ـ کره دانمارکی خورده فروشی هربسته۲۲۰گرم	۲۹ ریال

ازعموم اهالی محترم پایتخت تقاضا میشود در اجرای نرخهای بالاباشهرداری تهران همکاری‌لازمه رانموده‌وچنانچه تخلفی مشاهده‌نمایند مراتب رافورا باداره کل خواربار واصناف شهرداری‌ویادادگاههای کیفر گرانفروشان اطلاع‌دهندتامتخلفین تحت‌تعقیب قانونی قرار گیرند.

شهردارتهران

آ‌ـ۳۰٦٦۰

MITSUI LINE کشتیرانی میتسوئی‌لاین

m/s "AMAGISAN MARU" کشتی آماگیسان‌مارو

درتاریخ ۲۱ آبانماه درخرمشهر پهلوگرفته ودرضمن تخلیه برای بنادر ذیل بارگیری خواهد نمود

سنگاپورـ هونك‌کونك ـکوبه‌ـ اوساکاـ ناگویاـیوکوهاما

ضمنا باترانشیپ برای بنادر ذیل بار صادراتی قبول خواهد نمود

کولومبوـسانفرانسیسکوـ لوس‌آنجلس‌وبنادرمهم‌استرالیا

برای کسب اطلاعات بیشتر وتامین‌جا بنمایندگی کل درایران

شرکت سهامی لوانت‌اکسپرس ترانسپورت (ایران)

خیابان سعدی‌کاشی ٤٤۷ تلفنهای ۳۰۵۳۱۳ ـ ۳۰۵۳۱٤ ـ ۳۰۵۳۱۵ ـ ۳۹۰۵۸

ویابشعبات این شرکت درخرمشهر و تبریز مراجعه فرمائید

آ‌ـ ۳۰۷۳٤

کاپ مطلای‌لار درمحفظه بلورین نگهداری می‌شود

کاپ مطلای لار مظهر بهم پیوستگی جاودانه مردم ایران در فرازونشیبهای حوادث سخت‌وجانفرساست

خبرنگارما از بندر پهلوی تعقیب گزارشهای قبلی خود پیرامون حسن استقبال‌مردم ازاهدای کاپ‌مطلای‌لار به‌اینشهرگزارش تازه‌ای مخابره‌کرده است .

دراین گزارش اطلاع داده شده‌است که‌فرمانداری وشهرداری وتربیت بدنی بندرپهلوی تصمیم گرفته‌اندکاپ‌مطلای لار که‌مظهر ونشانه همت ،از خود گذشتگی وفداکاری مردم اینشهراست دریك محفظه بلورین نگهداری شود . این‌کاپ‌نمودار بهم پیوستگی جاودانه مردم‌ایرانزمین‌درفرازونشیبهای‌حوادث سخت وجانفرسا ومظهر احساسات و همدردی مردم کشور نسبت بیکدیگر میباشد.مردم بندرپهلوی‌همیشه‌افتخار خواهندکرد که‌دربین‌سی شهرستان باگذشت وفداکاری کمك بیشتری‌بمردم شهرستان دورافتاده لارکرده‌اند و موسسه اطلاعات نیز بخودمی‌بالد که وسیله این‌امر خیر بوده است .

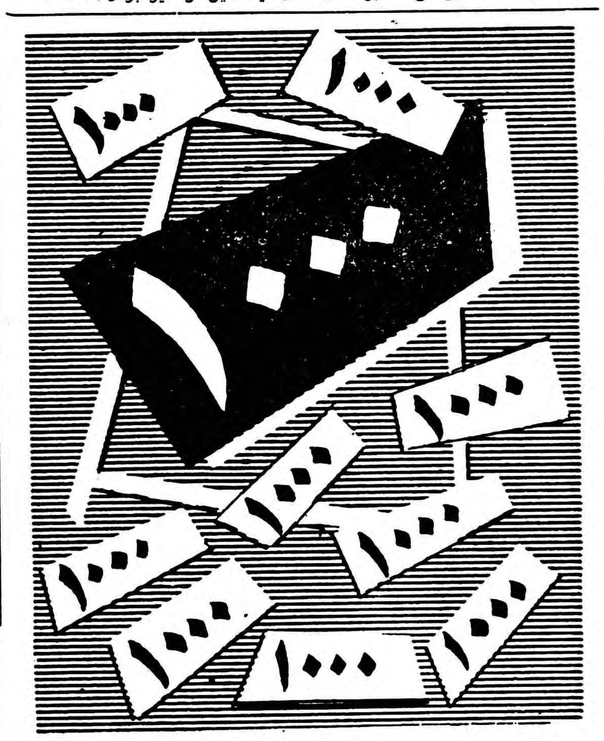

تابلو اخبار و آگهی متحرك

روزنامه اطلاعات

مدرنترین و ارزانترین وسیله تبلیغ است
هرروز از ساعت ½۵ بعداز ظهر آخرین اخبارایران وجهان از این دستگاه پخش میشود .

ماشین جوشکاری الکتروبا ۲۵۰ آمپر
ماموتور فولکس واگن

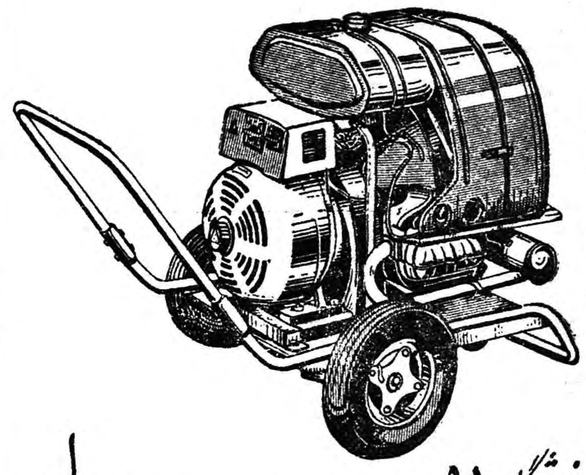

فروشگاه بهلو
خیابان خیام ـ نبش پارك شهر تلفن ۳-۳۰۴۵۷۱
آ ـ ۳۰۷۲۲

نووتراپوتیسك لابوارتوریوم آ ـ س

مقیم کپنهاك در دانمارك صاحب اختراع راجع به‌طریقه جهت افزایش ثبات فیزیك آویزهای آبی ترکیبهای پنی سیلین که در ایران بشماره ۲۱۵۷ بثبت رسیده است اجازه بهره‌برداری از اختراع مزبور را عرضه مینمایند .برای کسب اطلاع بیشتر بدفتر وکالت ر . آقابابیان خیابان نادری کوچه نوبهار مراجعه شود .

بینش یك متقاضی وام از پروژه

«وام تشکیل سرمایه»

بانك عمران در آینده ئی‌نزدیك پیشه‌وران جزء صاحبان حرف کوچك وصنایع یدی ،اصناف جزء کارگران و صاحبان فن و هنر که فاقد سرمایه هستند ،خرده مالکین‌مزروعی‌افرادفعال ومولد اجتماع که‌سرمایه کافی جهت ایجاد و توسعه کار ندارند ـ محصلین ودانشجویان که فکر ادامه تحصیل و احراز مراتب تحصیلات عالی در دفاع خود میپرورانند و کلیه طبقات فعال اجتماعی که بنحوی‌ازتولیدات‌ملی‌سهمی دارند ویاکسانیکه دراندیشه مسکن و ازدواج امیدی بتوفیق خود ندارند با اجرای پروژه‌بانکی سالم‌وانسانی (وام تشکیل‌سرمایه) تحولی عجیب‌در وضع معیشت خودمشاهده کرده وانتقال وارتقاء خود رااز طبقه‌ای بطبقه‌بالاتر احساس خواهند کرد که طبعا تعدیل قشربندی اجتماعی راهمراه خواهد داشت .

وام تشکیل سرمایه بانك عمران مسیرفرهنك‌رابسوی‌تحصیل‌پیشه‌های‌فنی وتولیدی و آزاد که‌احتیاجات اجتماعی کشور راتامین نماید سوق خواهد داد

بااجرای این پروژه پدران دیگر نگران فردای فرزندان خویش‌نخواهند بود بنظر میرسد که‌بانك عمران با اجرای این طرح منافع ملی واجتماعی راسرلوحه کارخود قرار داده واز سود جوئی بیزار است ووامها بیشتر جنبه تولیدی دارند تامصرفی وبهمین لحاظ است که‌از دادن وامهای مصرفی که موجب زیان وام گیرنده وبالنتیجه نقصان درآمد ملی‌است امتناع دارد . مگر در مواردیکه ضرورت اجتماعی ایجاب نموده چون‌مشکل‌مسکن‌وازدواج که‌در برخی از نقاط کشور باقتضای نفوذفرهنك وتمدن جدید و پیشرفت اوضاع واحوال اجتماعی مبتلابه‌عموم گشته وعجالتا جنبه مصرفی دارد که استثنائا مورد حمایت وام تشکیل سرمایه قرار گرفته ومتقاضیان این نوع‌وامهامیتوانند ازمزایای‌آن‌استفاده نمایند .

مساله مهم ، عمومیت این پروژه است. ازاین نظر عمومیت دارد که شرایط سخت وامهائی راکه تاکنون معمول بوده‌است ندارد .

کلیه‌افراد باحداقل‌ذخیره‌خودمیتوانند دراین سرمایه گذاری شرکت نمایندو برای توسعه کارخود وام دریافت دارند .

عمومیت وام تشکیل سرمایه نیز ازاین نظر حائز اهمیت است که صحت وامانت افراد جای وثیقه‌ملکی ویاضمانتهای دیگر که‌عده زیادی رااز مزایای اخذوام محروم می‌نماید گرفته است ودر پی آن‌ایجاد اعتماد بنفس‌در افراد است که‌یکی از پدیده‌های بزرك اجتماعی است .

دوربینی یادور اندیشی که لازم‌قوام اقتصاد اجتماع است دراین پروژه ملحوظ است عادت بذخیره وپس‌انداز ونکاتی مربوط بعلم معاش که‌افراد خانواده های حسابگر و خوشبخت‌از نعم آن بر خوردارند بااین پروژه همبستگی کامل دارد .

اگر دستگاههای مالی واقتصادی و موسسات پولی کشور باین ابتکار بیسابقه بانك عمران تاسی جسته و بادیدی وسیع واجتماعی وچشم پوشی ازمنافع آنی و صنفی بامقدوراتیکه‌ملت درأختیارش گذاشته درراه پیشرفت وتوسعه این آرمان‌ملی‌واجتماعی‌بابانك عمران هم گام شوندبدون شك دیری نپاید که‌سیمای اجتماع عوض شده تولیدات ملی مصرف ملی راتامین‌نموده ودست نیاز بسوی بیگانگان دراز نخواهیم کرد .

حسین کیانی لیسانسیه علوم اجتماعی

خداحافظی

در اینموقع که بر حسب تصویب اداره محترم اعزام دانشجویان بخارج کشور جهت تکمیل تحصیلات‌خودعازم لندن‌میباشم نتوانستم حضور فردا فرد سروران گرامم خصوصا همشهریان محترم آقایان کرمانشاهی‌تشرف‌حاصل و تحصیل‌اجازه نمایم‌باکمال‌شرمندگی استدعای عفو را از حضور محترمشان تقاضا دارم .

ایرج ارشد دولتشاهی

آ ـ ۲۷۰۸۹

آلمند

آگهی قبول داوطلب

اداره مخابرات ارتش از تاریخ ۱ر۱۰ر۱۳۳۹ برای‌آموزشگاه گروهبانی مخابرات باشرایط زیر داوطلب استخدام مینماید .

۱ـ تابعیت ایران
۲ـ مذهب اسلام
۳ـ سن حداقل۱۸ سال تمام و حداکثر ۲۵سال
٤ـ سلامتی مزاج باگواهی بهداری ارتش
۵ـ دارا بودن گواهی نامه سه ساله متوسطه
٦ـ نداشتن پیشینه بد .
۷ـ سپردن ۱۰سال تعهد خدمت در ارتش با ضامن معتبر
۸ـ هزینه دانش آموزان درمدت یکسال با ارتش بوده و ماهیانه یکهزار ریال بعنوان کمك هزینه به آنها داده خواهد شد و پس ازخاتمه دوره در صورتیکه بتوانند از عهده آزمایشات نهائی بر آیند بدرجه گروهبان دومی مفتخر و از کلیه مزایای مربوطه (طبق قانون نیرو های مسلح ارتش شاهنشاهی) استفاده خواهند نمود و ترفیعات بعدی آنان برابر قانون ترفیعات ارتش میباشد .
۹ـ از داوطلبین درباره دروس ریاضی ـ فیزیك و فارسی در حدود سه متوسطه امتحان ورودی بعمل خواهد آمد فقط آنهائی پذیرفته‌خواهند شد که از عهده آزمایش ورودی بر آیند .
۱۰ـ چنانچه ملاحظه شود که منتخبین شایستگی دارند بعد ازخاتمه دوره آموزشگاه برای تکمیل معلومات اختصاصی بکشور های خارجه‌نیز اعزام خواهند شد .

داوطلبان میتوانند همه روزه غیر از ایام تعطیلی ازساعت ۸ الی۱۲ حداکثر تا ۱۵ر۹ر۳۹ با در دست داشتن مدارك استخدامی و عین شناسنامه خود باداره مخابرات ارتش واقع در جمشید آباد مراجعه‌وثبت نام نمایند .

رئیس اداره مخابرات ارتش سرتیپ‌وقار

۱ـ۳ آ ـ ۳۰٦۷٦

جیلدورنو
درهتل تهران پالاس خیابان شاهرضا منتظر شما است

تراکتورهای زنجیری جدید نترناش
برای تحویل درتهران آماده است

INTERNATIONAL

DROTT

لودر ۲ر۵دویاردونیم یارد مجهز بدستگاه «ریپر» عقب

بلدوزر BTD-20 - بقدرت ۱۲۵ اسب وفرمان هیدرولیك

شرکت سهامی پامیر

نماینده انحصاری درایران :

تهران - خیابان خیام (۵۸۳) - تلفن ۲۹۴۴۳ - ۲۲۴۶۰

هنر های زیبای کشور

بده‌نفر هنرجوکه سن آنان از ۲۱ الی ۲۵ سال بوده و خدمت نظام‌وظیفه را نیز انجام داده باشند برای‌گروه رقص‌های محلی و ملی ایران نیازمند است واجدین شرایط پس‌از طی دوره لازم استخدام خواهند شد . علاقمندان میتوانند برای‌کسب اطلاعات بیشتر و ثبت‌نام همه روزه بغیراز روزهای پنجشنبه وجمعه از ساعت ۴ر۵ الی ۷ر۵ بعداز ظهر از این تاریخ الی پانزدهم آذرماه ۳۹ به‌هنرستان ملی‌باله ایران واقع درخیابان ارفع شماره ۵۳ (تلفن ٤۷٤۰٦) مراجعه نمایند .

داوطلبین شهرستانهاکه به‌رقص‌های محلی خود آشنائی داشته باشند مقدم خواهند بود .

هنرستان ملی باله ایران

۱ـ ۱۰ آ ـ ۳۰٦٤٤

آ ـ ۳۰۷٤٤

ژاپن تقدیم میکند

ایگل

یک(ترموس) مافوق‌عالی بامشخصات زیر

- تریموس‌ها عقاب نشان ایگل ساخت عظیم‌ترین کارخانجات ترموس‌سازی ژاپن‌است
- ترموس‌های عقاب‌نشان ایگل بامقاومتی معادل ۱۰۰درجه حرارت یکی‌ازشاهکارهای صنعت ژاپن شناخته شده است
- کارخانجات ترموس‌سازی ایگل با۲۵ سال سابقه درتهیه دهها نوع محصول‌صنعتی تجربیات فراوانی بدست آورده است
- ترموس‌های ایگل عقاب‌نشان غذا ومایعات مختلف را چه‌گرم و چه‌سرد بمدت ۲۴ ساعت باهمان حرارت اولیه حفظ مینماید
- باتوجه‌اینکه ترموس‌را درایران‌فقط برای مصرف چای ونگاهداری یخ استفاده‌میکنند واکثرا از موارد استفاده دیگر آن بی‌اطلاع هستند درصورتی‌که ترموسهای عقاب نشان ایگل قادر است هرگونه غذائی را باهمان طعم وبو و حرارت اولیه بمدت ۲۴ساعت‌حفظ نماید . بدیهی است‌که این‌نوع ترموس‌هارا میتوان برای‌رستورانها ومنازل ویامسافرت وپیک‌نیک یك وسیله ایده‌آلی دانست

نماینده‌انحصاری درایران‌شرکت‌بازرگانی آرین‌سرای‌حافظ

نوشته : عیسی باقری صمغ‌آبادی
معاون دبستان و دبیرستان توحید

حقوق معلم باسابقه وتازه‌کار یکی‌است

من معتقدم بزرگترین نقص در فرهنگ کشور ما بی علاقه بودن معلم بکارش میباشد که این بی علاقگی خود در اثر عدم توجه اولیاء فرهنگ بوضع معلم بوده . تا موقعیکه معلم از زندگی خودراضی نباشد تمام طرح ها و نظریه ها مثمر ثمر نخواهد شد زیرا معلم آخرین‌مرجع اجراء طرح و نقشه است . شما کتاب خوب و مدرسه مدرن بسازیدمگر کتاب و ساختمان معلم میشود و یا قیافه عبوس و ناراضی و بی علاقه معلم کاری از پیش میبرد در گذشته نه تنها بوضع عمومی زندگی‌معلم توجه نشده بلکه ترفیعات که حق قانونی اوست پرداخت نگردیدوچه‌بسا معلمینی‌که سالها است از گرفتن ترفیع محروم شده‌اند و از طرفی در فرهنگ هیچ‌فرقی بین معلم با سابقه و تازه کار از نظر حقوق وجود ندارد معلم با ۸سال سابقه خدمت همان حقوقی را میگیرد که معلم تازه کار دریافت میدارد تنها فرقی که میتوان بین آن دو یافت تن علیل اعصاب کوفته گرفتاری زن وبچه برای معلم باسابقه‌است تا وقتیکه‌وضع باین منوال باشد باید از پیشرفت محروم و فقط پیروزی دیگران را با خط درشت در اولین صفحه اطلاعات بخوانیم .

نواقص موجود بدون توجه بنکات بالا اصلاح پذیر نخواهد بودچه کسانیکه بقول خود چرخهای لنگ فرهنگ را میچرخانند کسانی هستند که بحکم تصادف و علی‌الحساب باین شغل وارد شده‌اند و چون در عمل با وضع بالا روبرو شده و زندگی رقت بار همکاران را ملاحظه میکنند پس از چندی فکر گریز از کار در آنها تقویت شده و همینکه صاحب تجربه میشوند و تازه یاد میگیرند که معلمی و تدریس یعنی‌چه ناچار استعفا میدهند .

عدم تجربه، و تخصص

کادر آموزشی کشور ما را کسانی تشکیل میدهند که اصولا کمترین اطلاعی از امر مهم تعلیم و تربیت ندارنددروزارت‌فرهنگ اکثر افراد با تجربه و تعلیمات یافته در کادر اداری کار میکنند واینان بهر طریقی شده خودرا از جنجال و سروصدای محیط مدرسه دور کرده‌اند و اگر معلمین مشروحه بالا تازه‌بخواهند باموجه‌شدن به‌اشکال رفع آن کنند کسی نیست که ارائه طریق نماید بنظر من اگر بخواهیم بوضع حاضر با امکانات کنونی اصلاحی داده باشیم باید از وجود افراد کادر های اداری استفاده شود و سازمانهای اداری فرهنگ را از روی حساب و کتاب تشکیل داد .

می‌بریت ستاره موطلائی

امروز در لوس آنجلس‌اعلام‌شد که ازدواج «سامی دیویس»خواننده سیاه پوست و «می بریت» ستاره زیبای سوئدی فردا در منزل‌آنها در هالیوود صورت خواهد گرفت . سامی دیویس هنرمند مشهور سیاه پوست امریکائی ۳۴ سال و می بریت ۲۶ سال دارند . مراسم این ازدواج سیاه و سفید در هتل‌بورلی هیلتون صورت خواهد گرفت .

ستاره مو طلائی سوئدی در سال ۱۹۵۲ مشهور شد و تاکنون در هشت فیلم بازی کرده است می بریت پس از آنکه از ادوارد گریگون جدا شد به آئین یهود گروید تا بتواند با سامی دیویس ازدواج کند .

می بریت در بیستو دوم‌مارس ۱۹۳۳ بدنیا آمده و سامی دیوس در دوازدهم اوت ۱۹۲۵ و بدین ترتیب این زوج هشت سال باهم اختلاف سن دارند . چند ماه قبل که نامزدی می بریت و سامی دیویس اعلام گردید عده زیادی‌از طرفداران تبعیضات نژادی‌درامریکا علیه آنها دست بتظاهرات زده و حتی می بریت را تهدید به مرگ کردند . اینک که تاریخ ازدواج آنها نزدیک شده است موضوع مخالفت‌با ازدواج آنها شدت‌بیشتری پیدا کرده است .

به قتل رسید

از جمله دیروز صبح سر دبیر یك آژانس مطبوعاتی لوس‌آنجلس که‌در نظر داشت مقالاتی در باره نئو فاشیسم در کالیفرنیا انتشاردهد امروزصبح از طرف شخص‌ناشناسی به قتل رسید . مقتول

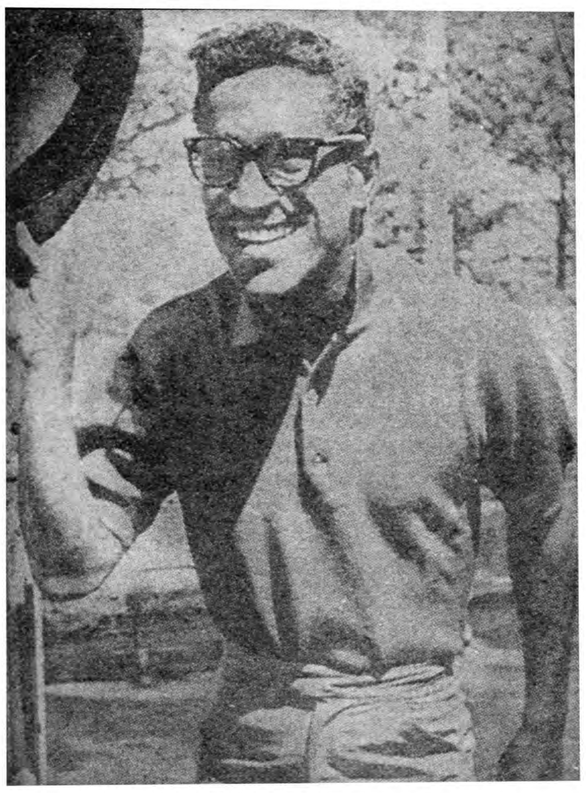

سامی دیویس خواننده سیاهپوست

که نامش «روبی پیرو» است‌هنگامی که مشغول صرف صبحانه بوده از پشت سر مورد حمله قرار گرفته ودر اثر ضربات وارده کشته شده است . جوانها در هالیوود علیه ازدواج خواننده سیاه پوست وستاره مو طلائی سوئدی اونیفورم نازی می پوشیدند و پیرا تصمیم گرفته بود مقالاتی در باره خطر نئونازیسم انتشار دهد و بدین ترتیب درعصری که تمام کشور ها پرچم مخالفت‌با مسئله نژادی را برافراشته اند هنوز ازدواج یك نفر سیاه پوست با یکنفر سفیدپوست بدون قتل‌صورت نمی گیرد .

همه چیز از همه

ازدواج سیاه و سفید

بخاطر ازدواج «سامی‌دیویس» با «می‌بریت» سردبیر یك روزنامه بقتل رسید

عده‌ای از طرفداران سیاست تبعیض‌نژادی بالباسهای نازی علیه این ازدواج دست به‌فعالیت شدیدی زده‌اند

عبور از ۵ قاره

بیماریهای آموزشگاهی را

پزشك خود باشید

چگونه باید تشخیص داد ، پیش‌گیری‌کرد وعلاج نمود

مدتی است آغاز کلاسهای‌درس‌فرا رسیده است شما شاید با اضطراب ودلواپسی تصور کنید که این پیش آمد هجوم انواع میکرب را هم‌بهمراه دارد. سرخك ، بیماری التهاب‌لوزتین (اریون) ، آبله مرغان ، سیاه سرفه و....

ماتوصیه میکنیم که خود را بدست غم واندوه نسپارید و بهتر این است که با این بیماری ها که اطفال شما را تهدید میکند از همین حالامقابله کنید و مبارزه را بکار بندید اگر اطفال شما در سنین بیشتر مبتلابااین بیماریها بشوند مواجه‌با خطربیشتری خواهند بود.

برای اینکه در مقابل سرخی ها و جوش های بدن بر خود مسلط و خونسرد باشید دستور مصونیت از ناراحتی های کوچك و تهدیداتی که اطفال شما در مقابل آن قرار میگیرند ذیلا تشریح میشود .

سرخك

این یك‌تب‌فورانی است که بیشتر اطفال درسنین بین ۳ تا ۱۰ ساله به آن مبتلا میشوند (تا ٦ ماهگی اطفال از واگیری این بیماری مصونیت دارند) بیش از یك مرتبه هم باین بیماری مبتلا نمیشوند این بیماری اگر خوب مواظبت شود خطرناك نیست .

نطفه بندی بیماری

جریان نطفه بندی بیماری ۱۱ روز طول میکشد و دراین مدت هیچگونه علائم مشخص به چشم نمیخورد

دوران مقدمه بروز بیماری عبارت از التهاب چشمها بینی و گلو وعطسه های کاملا خشك و بی نظم استدانه های قرمز رنك کوچك بانوك سپید مخاطهای گونه ها و روی سق دهان را میپوشاند . حرارت بدن بین ۳۸ و ۳۹ درجه نوسان دارد و نزدیکهای روز سوم پاتین می آید باین معنی‌که بروز بیماری آغاز میشود .

ظهور بیماری (بیرون زدن سرخك)

۱۳ روز پس از آغاز واگیری تب به ٤۰ درجه میرسد دانه‌های قرمز رنك به قطر سه میلیمتری روی گونه ها پشت گوش ها زیر چانه روی‌پیشانی وزیر بینی بیرون میزند . روز بعد این دانه‌ها روی گردن بالاتنه‌واعضاء بالای بدن ودو روز بعد روی شکم واعضاء قسمت پائین بدن‌پخش میشود این دانه ها کوچك پشت گلی رنك و کمی برجسته هستند و بین آنها فواصل سالم بدن وجود دارد ولی گاهی اوقات بهم می‌پیوندند و یك تخته میشوند اگر باین دانه ها فشار وارد آید محو میشوند پس از سه یا چهار روز بیرون ریختگی‌بهمان ترتیبی که ظاهر شده بود یعنی از بالا به پائین از بین میرود (میبرد و یا تو میریزد) تب هم تقریبا به سرعت در همان موقع پائین می‌آید اگر تب ادامه یابد یا عود کند باید از عوارض بیماری بر حذر بود .

عوارض بیماری

شدیدترین عوارض بیماری‌سرخك ورم حنجره وورم‌گوش وسینه پهلو است .

چگونه باید از سرخك جلوگیری شود

جلوگیری از سرخك‌بوسیله تزریق «گاما گلبولین» یا سرم بهبودی‌فایده ندارد مگر برای اطفالی که درمعرض ابتلا بخصوص به بیماری سرخك‌قرار گرفته باشند یا برای اطفال خردسال (٦ تا ۸، سالگی) سرم جلوگیری‌در صورتیکه قبل از ٥روز پس‌ازواگیری تزریق شود غالب اوقات از بروز بیماری جلوگیری میکند ودرصورتیکه ٥ روز یا بیشتر از واگیری گذشته باشد و تزریق شود بروز بیماری‌جلو میافتد .

چطور باید سرخك رامعالجه کرد

طفل مبتلا به سرخك تا زمانیکه تب دارد بایستی در محل گرمی(۱۸ درجه بستری شود. غذای بیمار باید مایع (اگر تب شدید باشد غذای مایع فراوان به طفل بخورانید) شیر و جوشانده شیرین باشد چشم ها دهان گلو ودست های طفل مبتلا را باید دقیقا با محلول ضد عفونی شستشو داد. روغن کومینوله در چشم ها و گوش های طفل مبتلا بریزند .

انتی بیوتیك ها هیچ‌تاثیری در سرخك‌ندارد و جز در مواردعوارض‌ورم گوش یاریوی توصیه نمیشودتوشیدن نوشابه های خنك و عنداللزوم گذاردن یخ روی سر بیمار تب وی را پائین میاورد .طفل‌بیماررابایستی در محل نیمه تاریك بستری کنید (چون بیم ابتلا به ورم ملتحمه میرود)

واگیری

واگیری سرخك که در دوران نطفه بندی بیماری کاملا مرتفع است در موقعیکه سرخك ظاهر میشود (بیرون میریزد) بسیار شدید میباشدبیماری فقط در صورت تماس مستقیم سرایت میکند ٥ روز پس از آغاز بیرون‌زدن سرخك خطر واگیری بکلی از بین میرود .

برادران و خواهران طفل مبتلا میتوانند رفتن بمدرسه راادامه دهند (مگر آنهائیکه در موسسات پرستاری و بچه داری آمد و شد میکنند)

وظایف آموزشگاهی

بایستی‌آموزشگاه‌راازبیماری‌طفل‌مطلع نمود قاعدتا طفل مبتلا را ۱۸ روزپس از آغاز بیماری میتوان بمدرسه روانه نمود .

هفت اشتباه

کاریکاتویست ما ضمن کپی از روی تصویر اصلی‌عمدا هفت اشتباه مرتکب شده است شما از روی تصویر تغییر یافته این هفت اشتباه را پیدا کنید .

حل درهمین شماره

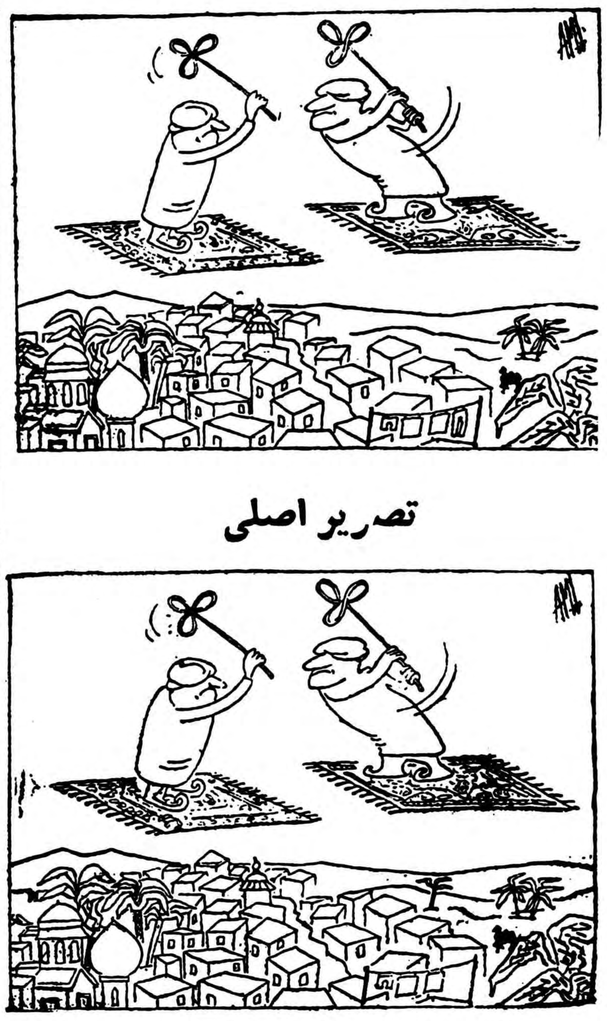

تصویر اصلی

تصویر تغییر یافته

شطرنج‌بازان شوروی باخذ جام‌طلائی قهرمانی نائل آمدند

دیروز در لاپیزیك مراسم‌باشکوهی بافتخار برندگان چهاردهمین‌مسابقات المپیك شطرنج بر پا شد . طی آن از طرف فدراسیون جهانی شطرنج‌جام طلای قهرمانی به تیم شوروی که برنده مسابقات است اعطاء گردید.

باعضای تیم امریکا مدال نقره و به‌اعضای تیم یوگسلاوی مدال برنز داده شد .

نکه‌ها....

عزم راسخ!

شخصی بدوست دائم‌الخمر و میخواره خود اندرز میداد و میگفت دوست‌عزیز تصمیم‌بگیر که‌ازاین پس لب بمشروب‌نزنی . رفیقش درحالیکه آهی میکشید باتاسف وخونسردی گفت :

دوست گرامی اندیز ترا می‌پذیرم ولی بدبختی من از اینستکه اصولا تامشروب‌نخورم نمیتوانم‌هیچگونه تصمیمی‌بگیرم!

مادرزن مهربان!

شخصی از محبتهای مادرزن خود درمجلسی صحبت میکرد ومیگفت‌مادر زن من از فرط محبتی که‌بمن ودخترش وبچه‌هایمان دارددرسال دوبار ازشهر خود بمنزل ما می‌آید وهربار نیز شش ماه نزد مامیماند !!.

گله از باران!

مارك‌توواین نویسنده نامدارآمریکائی طی یك‌مصاحبه‌به‌خبرنگار یکی‌ازجراید محلی گفته بود «نمیدانم چرارینش باران تااین حد درروحیهٔ من مؤثراست بطوریکه گرارا بر خورده‌ام هنگام ریزش قطرات باران حتی یك‌کلمه‌هم نمیتوانم چیز بنویسم ...»

روز بروز

آرتیست بازی

« برنا بوفه » نقاش جوان فرانسوی که اخیرا با آوردن روش تازه‌ای در نقاشی شهرت زیادی یافته به خبرنگار روزنامه انگلیسی « دیلی میل » چنین گفته است :

« من میخواهم که پس از مرگم روی سنك قبرم فقط این دوکلمهٔ ساده را بنویسند :بوفه سرد !»

عطرپاشی

روز عروسی اعلیحضرت «بودوئن» پادشاه بلژیك با پرنسس «فابیولا» ، ماشین های آب پاشی سراسر خیابان «نو» راکه یکی از مجلل ترین‌خیابان های بروکسل است بجای آب عطر خواهند پاشید !

هرکول ناراضی‌است

«استیوریوز» که تاکنون در شش فیلم افسانه‌ای شرکت‌کرده و چند بار در نقش «هرکول» ظاهر شده است اخیرا سخت ناراضی است زیرا کمپانی ها باو پیشنهاد کرده‌اند که این بار در فیلم تازه‌ای که از«دزد بغداد» تهیه میشود نقش دزد بغداد را بازی کند ! بیچاره هرکول عاقبت بخیر شده‌است!

-٥٤-

طرف بعد از ظهر کشتی بیك بار انداز کوچك که از سنگهای مسطح ساخته شده بود رسید :

دو کنار بار انداز زنك بزرگی بیك تیر چوب آویخته شده بود همینکه کشتی متوقف شد یکی از کارگران کشتی فورا بساحل پرید وزنك را بصدا در آورد و باین ترتیب ورود بانو ویویان و آقای هربرت لیسی را بساکنین آن اطلاع داد.

«سی گاردن» بقدری نزدیك ساحل بود که از هوای آن بوی دریا بمشام میرسید و باین جهت ویویان این ناحیه را «سی گاردن» یا «باغ دریا» نام نهاده بود .

«ویویان» سی گاردن را دوست داشت هر وقت شوهر جدیدی میگرد در منزل وی بسر میبرد ولی خانه اصلی او اینجا بود وهمیشه این ناحیه پناهگاه او بشمار میرفت بیشتر اراضی این ناحیه را جنگل فرا گرفته بود .

«ویویان» خانه‌ای در وسط درختان عظیم بلوط که عمر آنها از سیصد سال تجاوز میکرد برای خود ساخته وهمه گونه وسائل راحتی در آن فراهم کرده بود .

برای دختری که تازه در راه عشق و محبت قدم میگذاشت جائی بهتر ودل انگیزتر از این نقطه دورافتاده متصور نبود. در مدتی که درسی‌گاردن بودند «ویویان» دختر جوان رابیکار نمی‌گذاشت. پیش از ظهر ها بکار دوزندگی میپرداخت و عصر ها با صدای بلند برای خانم کتاب میخواند و یا نامه‌هائی را که او دیکته میکرد مینوشت و اوقات بیکاری زیر درختان اطراف بگردش می‌پرداخت .

راز سلیا مدت زیادی در پرده نماند. روز شنبه همان هفته جیمی با«آموس» مستخدم سیاه پوستش به «سی‌گاردن» آمد و هنگامیکه مارینا مستخدمه سیاه پوست « در آشپزخانه باو ناهار میداد جیمی قضیه را باطلاع‌ویویان و هربرت رسانید . «ویویان» از شنیدن این خبر تعجبی نکرد و بطوریکه جیمی میگفت مادرش نیز از این ماجرا متعجب نشده است و حتی بوسیله وی نامه‌ای برای سلیا فرستاده است

سلیا وقتی که نامه «میس راند» راگرفت لحظه‌ای مضطرب شد ونمیدانست مادر جیمی چه مطلبی برای او نوشته است وهنگامیکه ویویان و جیمی بایکدیگر مشغول صحبت بودند از فرصت استفاده کرده با عجله باطاقش رفت و در روشنائی آتش بخاری شروع بخواندن

-٥٥-

بودند . آقای لیسی یاوقت خودرا در کتابخانه به مطالعه میگذرانید ویا باسب سواری میرفت ، خانم لیسی پس از آنکه دستورهای لازم به مستخدمین میداد روی یکی از نیکمت های سالن پذیرائی می‌نشست و به حسن جریان کارهای روزانه نظارت میکرد .

آن سال شب‌اول سال نو بجمعه میافتاد و باین ترتیب شکی نبودکه بیشتر مهمانان یك روز قبل از عید به «سی‌گاردن»می‌آمدند بممکن بود تاروز یکشنبه در آنجا بمانند باین جهت اطاقهای منزل ویویان برای مهمانان آماده میشد . جیمی از«روی» نیز دعوت کرده بود که در مراسم نامزدی دختر عمویش شرکت کند ولی «روی» این دعوت رابعلت اینکه هنوز درمرگ پدرش عزادار است رد کرد .

***

شب ۳۱ دسامبر ۱۷۷۹ فرارسید، مجلس جشن باشکوه تمام برپا شد . بنظر سلیا مجلس هیچ نقصی نداشت . چند لحظه قبل از ساعت دوازده شب موسیقی رقص خاموش شد،مستخدمین مشروب آوردند، یکی از آنها چهارپایه‌ای جلو در گذاشت و آقای «هربرت»روی آن رفتو جام خودرا بلند کرد . بلافاصله سرو صدا ها خوابید . دراین موقع‌هربرت چنین گفت :

«خانم‌ها، آقایان تاچند لحظه‌دیگر سال۱۷۸۰ حلول‌میکند. همانطور که میدانید مادراین مجلس جمع شده‌ایم تا نامزدی‌دوست عزیز و خوشبختمان سروان «جیمی» رابادوشیزه سلیا تبریك بگوئیم . باین جهت پیشنهاد میکنم درآخرین لحظات سال ۱۷۷۹، جام خودرا بسلامتی عروس‌و دامادآینده بنوشیم .

مهمانان با خوشحالی جامهای مشروب خودرا در یك آن سرکشیدند . مستخدمین بار دیگر پیاله‌هارا پر کردند بازهربرت جام خودرابلند کرد :آقایان ،خانمها ، گوش کنید هم اکنون‌صدای زنك‌ساعت‌دوازده حلول سال نورا اعلام‌میکند درهمین لحظه زنك ساعت بزرك دیواری سرسرا در فضای سالن طنین انداز شد .

سلیاحس کردکه قلبش مانند کشتی طوفان زده‌ای که درالئر امواج بتلاطم درمی‌آید به طپش افتاده‌است . نگاهی بسوی جیمی انداخت و آهسته حلول‌سال نورا باو تبریك گفت .

درهمین هنگام همهمه‌ای توام با صدای سم اسبان از خارج

-٥٦-

آن کرد .

:«سلیای عزیز . جیمی مژده خبر مسرت انگیز رابمن داد. از اینکه شما عضو خانوادگی ما میشوید خیلی خوشوقت شدم »

پس از خواندن آن اطمینان خاطری در خود احساس کرد. محیط گرم خانه جیمی و سالن کوچکی راکه روز یکشنبه گذشته دیده بود بخاطر آورد اکنون دیگر این خانه را متعلق بخودش میدانست .

اندکی بعدجیمی نزد او آمد و صحبت هائی راکه بامادرش کرده بود برای سلیا تعریف کرد .

مادر جیمی نیز سلیا را پسندیده بودوبا این وصلت کاملاموافق بود. هنگامیکه از جیمی درباره پاسخ مراسم نامزدی پرسیده بود جواب شنیده بود که هرچه زودتر باید این کار انجام شود .

از شنیدن حرفهای جیمی شور ونشاط زیادی به سلیا دست داد نمیدانست چگونه باید درجه مهر و علاقه خود را به شوهر آینده‌اش ابراز دارد. جیمی بسخنان خود ادامه داد .

اکنون باید نامه‌ای برای بانو تورلی بفرستی و باو اطلاع دهی که دیگر در مغازه او کار نخواهی کرد. لباسی راکه برای بانو ویویان شروغ کرده‌اید تمام کنید و پس از آن‌دیگر بکار خیاطی دست نخواهید زد. وتا ماه آوریل آینده در اینجا خواهید ماند .

سلیا از شنیدن این حرف از جای خود پرید :

ـ اوه جیمی ـ از کجا معلوم که بانو و یویان با اقامت من در اینجا موافقت خواهد کرد آیا چنین خواهشی از آنهاکرده‌اید.

ـخاطر جمع باشید، عزیزم .خودخانم ویویان این پیشنهاد راکرده است آقای هربرت وخانم ویویان هردو شما را خیلی دوست دارند و مایلند شما تا ماه آوریل در اینجا بسر برید . گذشته ازاین خانم ویویان میخواهد برای شب اول سال یك‌مجلس رقص‌بافتخار شما ترتیب بدهد. اساسا ویویان از اینگونه مجالس خوشش می‌آید و از هر فرصتی برای تشکیل مجلس رقص و شب نشینی استفاده میکند .

از آن پس ـ«ویویان» با اشتیاق تمام مقدمات این شب نشینی راتهیه میدید سلیا در نوشتن دعوتنامه ها باو کمك میکرد و در ضمن از پارچه مخملی سرخ رنگی که «ویویان» باو هدیه‌کرده بود لباس زیبائی برای خود میدوخت .

غیر از «ویویان» و هربرت همه اهل خانه تمام‌روز را در تکاپو

-٥٦-

بگوش رسید ناگهان مستخدمین از راهرو بلند شد ، اندکی‌بعد درسالن بشدت باز گردید و همهمه شدیدی در سالن درگرفت ولی هیچکس نمیدانست چه پیش آمدی روی داده‌است . جیمی سلیارا درمیان بازوان خود گرفته و منتظر عاقبت کار بود .

مردچکمه پوشی که لباس چرمی بتن و کلاوه بزرگی برسر داشت از د ر واردشد . صورتش راریش انبوهی فرا گرفته و لباسهایش گل آلود بود. تازه وارد درآستانه سالن توقف کردوباتگاه‌های حیرت زده به میهمانان که غرق درشکوه و جلال بودند نگریستو بدون آنکه بسؤالی که ازوی میشد جوابی بدهد همچنان خاموش ایستاد . ظاهرا چنان از این منظره دوچار شگفتی شده بودکه سئوالات اطرافیان خودرانمی‌شنید . پشت سر او سه‌چهار نفر دیگر باهمان قیافه ایستاده بودند .

پس‌از لحظه‌ای که‌خیلی طولانی بنظر میرسید ویویان فریادی کشید و خودرا به‌آغوش مرد تازه وارد انداخت :

ـلوك !

بله ، خودلوك بودویویان بدون توجه به لباس کثیف وگل آلود پسرش اورا در آغوش کشید. دراین موقع ده دوزاده مرد دیگرکه‌سراپای‌آنهاگل آلودبودباسروضع‌شوریده‌واردسالن‌شدندومهمانان از هر طرف دور آنهارا گرفتند «هربرت» «وژان لیسی» بازوی پسرجوانی را که در میان تازه واردین بود گرفته و با او صحبت میکردند جیمی وقتی متوجه آنها شد فریاد زد :

«عجب» این یکی نیز «توم لیسی» !.... دست سلیا را که تا آنوقت دردست داشت رهاکرد و بطرف او رفت . دخترجوان که بهت زده باین صحنه مینگریست شنیدکه «ویویان» به لوك میگفت «دیوانه باز کجا رفته بودی؟»

لوك که همچنان بهت زده مهمانان را تماشا میکرد متوجه سئوال مادر نشد . هنوز نمیدانست این جشن و شادی برای چیست و باتعجب پرسید :

ـ مادر ، آخر نگفتید امشب چه خبر است . این جشن و سرور برای چیست ؟

ـاحمق مگر نمیدانی امشب شب‌اول سال‌است ....

ـآه ، شب سال‌نو ....

مثل کسی که‌هفته تاریخ‌ماه وروز رافراموش کرده باشد سری

فرهنگی ورزشی

ابلاغ‌مراحم ملوکانه به‌سرپرستان تیم بسکتبال شهرستانها

چندی قبل تلگرافی از طرف سرپرستان‌تیمهای‌بسکتبال‌شهرستانها که‌در مسابقات کاپ صدری شرکت نموده بودند به پیشگاه مبارك شاهانه‌مخابره‌شد امروز جواب تلگراف سرپرستان بشرح زیر از طرف دفتر مخصوص بفدراسیون بسکتبال کشور ابلاغ گردید .

آقایان سرپرست های تیمهای بسکتبال شهرستانها ، تلگرافحاکی از احساسات صمیمانه و مراتب حق‌شناسی شما بشرف‌عرض پیشگاه مبارك ملوکانه رسید و موجب خرسندی خاطر مبارك گردید مراحم و توجهات همایونی را بدین وسیله بعموم آقایان ابلاغ مینماید .

رئیس دفتر مخصوص شاهنشاهی . هیراد

از : اسپهانی

بازهم بلاتکلیفی

تادوسال پیش رؤسای فدراسیونهای ورزشی برای مدت یکسال انتخاب‌میشدند واول آبانماه دوره ریاست آنان بپایان میرسید .دوسال پیش که تیمسار دفتری بریاست سازمان تندرستی و جوانان ایران منصوب شد درباره انتخاب روسای فدراسیونها سبك‌جدیدی رابکار برد ودرنتیجه احکام روسای‌مزبور بمدت یکدوره المپیك (چهارسال) تعیین گردید .

پس‌از پایان بازیهای المپیك رم‌احکام کلیه روسای ورزشی‌خود بخود ملغی است‌وایجاب میکند این‌احکام باشرائط خاص بمدت یك دوره المپیك دیگر تجدید شود.پس علاوه براینکه تجدیداحکام‌روسای فدراسیونها ضروری است در ضمن احکام رئیس سازمان تندرستی و هیئت مدیره کمیته‌ملی المپیك نیز تجدیدنظر لازم دارد .

آیاپس‌از پایان یکدوره‌المپیك‌مسئولین ورزش بدون‌احکام‌تازه میتوانندرسمیت‌داشته‌باشندیانه؟! این یك بحث‌جداگانه‌ای‌است‌که‌دراینمورد یگانه مرجع صلاحیتدار کمیته ملی المپیك ایران است که میتواند پاسخ‌دهد . ولی‌مادامیکه رؤسای ورزش ماعملا درپستهای‌خود باقی می‌باشند مردم توقع‌دارند آنان برنامه‌های معمولی خودرا ادامه دهندو نگذارند یکدوره فترت پیش آید .

تعجب دراینجاست‌که اکثر روسای فدراسیونها در مقابل‌پرسش های خبرنگاران ورزشی‌خود را«مستعفی» معرفی مینمایندولی عملادر امور فدراسیونها «منهای‌فعالیت ورزشی» دخالت آنان ادامه دارد .سازمانهای ورزشی ماکه اصولا عادت ندارند ازروی برنامه های‌صحیح ومدون‌کار کنند اکنون به‌بهانه بلاتکلیفی بصورت «خاموشی» درآمدند ومعلوم هم‌نیست‌که کدام مرجعی به‌این وضع میتواند پایان دهد .

بازدید از هنرستان دختران

روز گذشته آقای دکتر صدیق وزیر فرهنك باتفاق آقای‌مهندس نفیسی معاون فنی آن‌وزارتخانه از دبیرستان حرفه‌ای خیابان کاوه‌دیدن کردند و سپس درهنرستان دخترانه امین‌الدوله حضور یافتند . آقای‌وزیر فرهنك درسر کلاسهای درس حضور یافت و سئوالاتی از هنر جویان کرد ودرباره تکمیل رشته‌های مختلف این هنرستان و رفع نواقص آن و ازدیاد هنرستان دختران به‌آقای مهندس نفیسی دستوراتی صادر کرد.

نامه مجمع عمومی فرهنگیان به آقای وزیر فرهنك

در جلسه اخیر مجمع عمومی فرهنگیان که در باشگاه مهرگان تشکیل گردید نامه‌ای بعنوان‌آقای وزیر فرهنك تهیه و تصویب شد .

مشکلات موجود

این نامه که بعنوان آقای وزیر فرهنك است چنین شروع میشودبا سوابق ممتدی که آنجناب در امر تعلیم و تربیت و فرهنك کشوردارند بخوبی از مشکلات بیشمار مادی و معنوی معلمان و فرهنگیان آگاهند برای این شغل عامل امید بخشی باقی نمانده است که طبقه معلم را بشغل خود دلگرم سازد . سپس مشکلات موجود بتفصیل تشریح ونوشته شده بی اعتنائی بطبقه معلم و وجود شکاف عمیق بین دستگاه های اداری و طبقه معلم ـ توسعه تشکیلات اداری و تشکیل کنگره و سمینار های فرهنگی و تظاهرات بی اساس ـ نبودن وسائل کافی در آموزشگاه ها و عوامل دیگر موجبات یاس و بدبینی معلمین را فراهم ساخته و اساس کار تعلیم و تربیت را مختل ساخته است.

وضع مالی معلمین

آنگاه بوضع مالی معلمین اشاره و نوشته شده است : با از بین‌رفتن ماده ۱۲ قانون تعلیمات اجباری و بالا رفتن اشل حقوق پایه های اختصاصی و عدم اجرای قوانین موجود درباره‌فرهنگیان امکان‌تامین معاش مختصر با حقوق ناچیز فعلی از فرهنگیان سلب گردیده است و در نتیجه موجب شده که‌فرهنگیان با سابقه خود را بموسسات دیگر منتقل نمایند.

تقاضای فرهنگیان

پس از تهیه این مقدمه‌مشروح نوشته شده است :

اکنون که وزارت فرهنك بعهده آنجناب واگذار گردیده‌و جنابعالی نیز همواره در نطقها و مقالات خود بنکات حساس بالا اشاره فرموده‌اید فرهنگیان کشور امیدوارند که در رفع موانع فعلی توفیق کامل‌حاصل فرمائید و یقین داشته باشید که قاطبه فرهنگیان کشور برای پیشرفت هرگونه طرح اساسی و اقدامات مادی و معنوی بنفع فرهنك وفرهنگیان پشتیبان آنجناب خواهند بود .

در خاتمه ضمن اظهار تشکر از اقداماتی که برای پرداخت یك رتبه از حقوق گذشته فرهنگیان بعمل آورده‌اند مواد مورد درخواست‌عموم معلمین کشور را بدینوسیله باطلاع آنجناب میرسانیم :

۱ـ برداخت اضافات و ترفیعات فرهنگیان از تاریخ استحقاق وبدون رعایت حد نصاب

(توضیح آنکه حد نصاب‌اصولا شامل پایه‌های اختصاصی وآموزشی نمیشود .)

۲ـ پرداخت حق تاهل بمیزان اشل جدید بر طبق قوانین موجوده بهمان طریق که در دانشگاه عمل شده است.

۳ـ پرد اخت حق فنی مدیران دبستانها که قانون آن از تصویب مجلس شورای ملی گذشته است.

۴ـ تهیه طرح لازم برای تغییر اشل حقوق معلمین بمیزان اشل مهندسین‌وسایر رتبه های‌اختصاصی.

۵ـ صدور ابلاغ پایه های مهندسی برای لیسانسیه های علوم .

افتخار بر معلمین

عدم استطاعت‌مالی ونقصان مایه و بضاعت صوری معلمان که اخیرا مورد بحث و تفسیر جراید و مطبوعات‌کشور قرار گرفته‌خواهی‌نخواهی‌پرده‌استتار ازوضع زندگی آنان‌کنار زده‌و عقده دل این دسته از خیل زحمت کشان حقیقی که چشم و چراغ مملکت اند باز کرده‌است آنچه‌جرایدازوضع‌بدمالی پدران روحانی بنویسند گو آنکه کم نوشته‌اند ولی نخواهد توانست علو طبع وعزت نفس ومناعت خاطر معلم را متزلزل سازد آموزگار اگر فقیر است گدا نیست زیرا مصداق الفقر فخری شعار و سرشت اواست .

معلم برای نیل بهدف عالی ومقدس خود تحصیل معارف و درك کمال و فضیلت را بر جمع مال و منال و کسب ثروت وعقار ترجیح‌دادو از هیچگونه‌محرومیت اجتماعی وفداکاری و ازخود گذشتگی‌مضایقت‌ننمودوی برای آنکه دنیارا با چشم دل بنگرد واز مواهب طبیعت بحقیقت برخوردار گردد بظواهر محیط پشت‌پازد .

نگارنده بعلت تماس پیوسته با صنف استاد و معلم شواهد بسیاراز بلند طبعی و بلندنظری آنان بخاطر دارد که شرح تمام از حوصله اینمقال خارج است ولی بعنوان مثال بخاطر می‌آورم غروب یکی از روزهای سرد زمستان راکه شاهد گذشت آخرین‌لحظات و دقایق عمر یك دبیر سالخورده بودم دبیرفرتوت درعالم احتضار نام یکایك شاگردانش رابزبان می‌آورد و آنانرا بکسب علم و کمال‌ارشاد میفرمود .

خدایش بیامرزد آنمرحوم مبرور مسعودی عراقی بود که درزمان حیات از حقوق ناچیزش چیزکی همه ماهه در خفا بین دانش‌آموزان بی بضاعت اراکی تقسیم میکرد و پس از مرگ‌بجز یك لحاف مندرس یك گلیم‌پاره مقداری یادداشت و کتاب‌چیزی بمیراث از خود باقی نگذاشت اما آنچه که از وی برجای مانده وهمیشه خواهد ماند دلهای آکنده از مهرو محبت‌شاگردانی است که استاد گرانمایه راچون جان شیرین دوست داشته ودر پرتو فروغ دانشش پروانه‌وار پروبال میسوزانیدند ای دریغا که بروی‌چنان استادان‌بافضیلت تیغ کشیدن‌وزبانم‌لال‌که بخاطر امور گذران شاهد خود کشی آموزگاران بودن !!!

درکشوری که شهریارش معارف پروروزیرمعارفش خود معلم است دیگر معلم واستاد چه غمی دارند .

رئیس بهداری آموزشگاههای استان تهران ـ دکترمهجوری

افتتاح باشگاه تاج رشت

هفته گذشته مراسم گشایش باشگاه ورزشی تاج شهرستان رشت باحضور روسای ادارات لشگری وکشوری وچندین هزارنفر علاقمندان برگزار گردید. دراین مراسم ابتدا گزارش باشگاه‌بوسیله آقای اکبر مدیرباشگاه تاج‌رشت داده شد وسپس آقای دهقان استاندار گیلان بنام نامی شاهنشاه باقطع نوار سه‌رنك باشگاه‌تاج‌رشت رادر میان ابراز احساسات مدعوین افتتاح نمود.

مقررات جدید واگذاری اتومبیلهای دولتی

بقیه از شماره قبل

تبصره ٤ـ مقامات مجازیکه تمایل بخرید اتومبیل بشرح ماده٤ این‌آئین نامه داشته باشند ضمن اعلام قبولی خود بایستی قید نمایند که مندرجات تصویبنامه شماره ۲۰۱۱٦ بتاریخ ۱٦ر۷ر۱۳۳۹ را ملاحظه نموده وضمنا باداره حسابداری مربوطه وکالت‌می دهند که اقساط بدهی را از محل حقوق و مزایای جاری و دردوران بازنشستگی‌از حقوق بازنشستگی‌معادل آنچه اداره کل بودجه تعیین مینماید برداشت نماید و نمونه مخصوصی که‌بدینمنظور چاپ میشود امضاء نمایند .

تبصره ٥)ـ اتومبیلهائیکه ازتاریخ اجرای تصویبنامه عمر مقرر آنها بمدت (چهارسال)خاتمه یافته‌موقتا تا واگذاری اتومبیل نو یا اتومبیل دیگری که تاریخ کار کرد آن نگذشته باشددر صورت عدم تمایل بخریدآن‌بانرخ‌ارزیابی موضوع‌تبصره۲ ماده ٤دراختیار استفاده کننده‌مربوطه باقی خواهدبود این‌قبیل اتومبیلهادارای شماره دولتی وکارت مخصوصی‌هستند ودر عداد سرویس محسوب خواهدشد.

٥)ـ کلیه اتومبیلهائیکه درتاریخ یکم آذر ماه ۱۳۳۹ عمر مقرر آنها باتمام رسیده باستثناء آن تعدادیکه طبق‌تبصره پنج‌بندچهار فصل الف در اختیارمقامات مربوطه باقی خواهد ماند بایستی فورا باداره کل فنی باتنظیم صورتمجلس تحویل گردد .

٦)ـ اداره کل‌بودجه درهر موردپس ازدریافت نظریه مثبت مقامات مجاز استفاده کننده از اتومبیلهای‌واگذاری فورا اقساط بدهی ماهیانه را تعیین و باداره حسابداری وابسته مراتب را بمنظور وصول آن‌ابلاغ وضمنا‌تفصیل معامله راباداره کل‌فنی اشعار تااداره نامبرده آنرا بپرونده اتومبیل الصاق ونسبت به‌تعیین شماره‌اتومبیل ازسری مخصوص اقدام نماید .

۷)ـ چنانچه هریك از صاحبان مشاغل مذکور درتصویبنامه عدم‌قبولی خودرا مشعر بانجام معامله اتومبیل اطلاع‌دهند وزارتخانه یاموسسه وبنگاه متبوع بایستی‌بلادرنك اتومبیل رامتوقف وآنرابا تنظیم صورتمجلس باداره کل فنی تحویل واداره حسابداری مربوطه ازتاریخ تحویل قطعی اتومبیل مجاز باجرای‌ماده۱۰ تصویبنامه‌شماره۲۰۱۱٦ بتاریخ ۱٦ر۷ر۱۳۳۹ خواهد بود .

تبصره ۱)ـ اداره حسابداری بمحض وصول‌هریك ازاقساط ماهیانه بایستی وجه‌ماخوذه رابه حسابی که‌دربانکملی ایران شعبهٔ فردوسی بشماره ۱٦٤٥ مفتوح گردیده است وارین ونتیجه‌را باذکر مبلغ‌ودنام‌ومشخصات کامل‌دارنده اتومبیل باداره کل بودجه اطلاع‌دهند.

تبصره ۲)ـ مادام‌که تمام بهای اتومبیل ازطرف‌خریدار پرداخت نشده اتومبیل دروثیقه دولت باقی واسناد مالکیت بنام خریدار صادر نخواهد گردید .

ب : امور سرویس

۱ـ هریك از موسسات دولتی که احتیاج به وجود اتومبیل سرویس داشته باشندبایستی‌مراتب‌را بشورای عالی معاونین گزارش و موافقت شورای مزبور را با واگذاری تعداد معینی اتومبیل برای سرویس‌تحصیل نمایند .

۲ـ اتومبیل سرویس از نوع جیپ تعیین میشود و منحصرا درساعات کار اداری زیر نظر آقایان معاونین ثابت وزارتخانه هاومدیران موسسات مستقل دولتی بایستی انجام وظیفه نمایند بدیهی است معاونین ثابت وزارتخانه ها ترتیبی خواهند داد که از وجود این اتومبیل هاجزه در امور اداری استفاده دیگری از جمله ایاب و ذهاب کارمندان نشود.

ج : تعمیرات

۱ـ از تاریخ یکم آذرماه امور تعمیراتی اتومبیلهای مشمولین بند الف ماده یك تصویبنامه و سرویس وزارتخانه ها و موسسات دولتی بعهده اداره کل فنی محول میشود.

تبصره ـ ادارات حسابداری وزارتخانه ها و سازمانهای دولتی مجاز نیستند وجهی بابت تعمیرات اتومبیلهای مذکور در بند یك فصل (ج) را بدون گواهی اداره کل فنی پرداخت نمایند .

۲ـ اداره کل فنی موظف است سازمان اداری و فنی خود را به قسمی توسعه دهد که قادر بانجام امور تعمیراتی مذکور در بند یك (فصل ج) و سایر وظائف محوله بموجب این آئین نامه بوده باشد .

۳ـ سازمان جدید اداره کل فنی پس‌از پیشنهاد اداره نامبرده وتائید کمیسیون مذکور در بند یك فصل‌ج تصویب وزیر دارائی قابل اجرا می باشد .

هـ: امور جمع آوری اتومبیل های زائد

۱ـ اتومبیلهای رزرو بطور کلی و آن تعداد از اتومبیلهائیکه قبل از تاریخ یکم آذر ماه ۱۳۳۹ بمنظور سرویس از آن استفاده میگردیده در صورتیکه طبق نظر شورایعالی معاونین زائد برمیزان احتیاج تشخیص شود بایستی بلادرنك به اداره کل فنی باتنظیم صورتمجلس تحویل گردد.

۲ـ اتومبیل‌ها دراداره کل فنی جمع‌آوری می‌شود بدوا وسیله کمیسیون ارزیابی ودر صورتی که طبق‌نظر کمیسیون مزبور غیرقابل استفاده تشخیص شود از طریق حراج عمومی فروخته شده وجوه حاصله را بحساب ۱٦٤٥ در بانك ملی ایران شعبه فردوسی پرداخت یکنسخه از صورت جلسه حراج و همچنین فهرست اتومبیل‌های قابل استفاده راباداره کل بودجه ارسال دارد وچنانچه قابل استفاده تشخیص شود دراختیار اداره کل فنی باقی خواهد ماند تابعدا درمورد احتیاج طبق مفاد این آئین‌نامه استفاده‌شود

و:خرید اتومبیل

۱ـ انتخاب نوع اتومبیل هائیکه بایستی خریدار ی‌شود در هر سال بنابه‌پیشنهاد کمیسیونی مرکب از معاون هزینه وزارت دارائی ومدیر کل‌بودجه ومدیر کل‌فنی وباتصویب وزیردارائی خواهد بود . کمیسیون مزبور باید کلیه مشخصات فنی و همچنین قیمت وسایر خصوصیات انواع اتومبیل هارا در نظر گرفته وپیشنهاد نماید.

۲ـ ادارات حسابداری مکلفندهر سال معادل نصف یك چهارم بهای اصلی تعداد اتومبیلهای واگذاری و سرویس وتمام مخارج بنزین و

بقیه درصفحه ۲۱

شرکت هواپیمائی پارس

PAS
PERSIAN AIR SERVICES

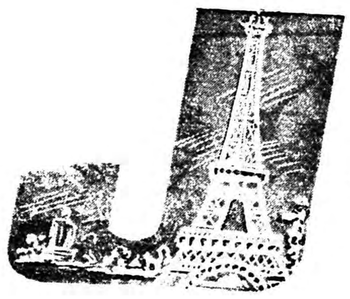

جت بدون توقف

برای شما
شرکت هواپیمائی پارس جت را به اروپا انجام میدهد
حرکت از تهران ۱۰ر۳۰
ورود به ژنو ۱٤ر۰٥
ورود به‌نیویورك ۲۰ر٤۰

برای کسب اطلاعات به آژانس مسافرتی خود یا شرکت هواپیمائی پارس (ایتا)
٦۷ خیابان فردوسی
تلفن ٦۹۹۸۸ ـ ٦۸۹۹۷ ـ ٤۸۸۳۲ مراجعه فرمائید

آ ـ ۳۰۷۱۰

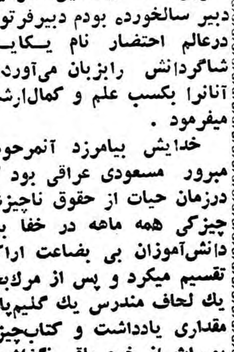

در شرفیابی بر شخصیت های‌ورزشی کشور در کاخ مرمر آقای ناصربنایان رئیس باشگاه ورزشی کورش از دست مبارك شاهنشاه مفتخر بدریافت یك قطعه نشان خدمت ورزشی گردید .در این مراسم شاهنشاه از فعالیت های ورزشی مشارالیه‌اظهاررضایت‌فرمودند

پلار حریف سرما

کلیه ابتکارات صنعت بخاری سازی در بخاریهای پلار بکار رفته است
پلار با کار برانور خارجی
پلار در تولید حرارت وکمی مصرف نظیر ندارد
بخاریهای پلار در دو اندازه مختلف

ساخت شهرصنعتی اصفهان ـ پاسارسلطانی ـ شرکت پلار

نمایندگان فروش درتهران ـ فروشگاه فردوسی (خیابان فردوسی) فروشگاه تابان (چهارراه لاله‌زار) فروشگاه پلان (لاله‌زار جنب پیرایش) آهنگر (چهارراه کالج)

آ ـ ۳۰۷۳۸

کشور بهشتی ژاپن مانند باغ بزرگی است

ژاپن کشوری است که هم‌جدید و هم کهنسال است . از نظرصنایع کشوری جدید و تازه است . لکن‌از نظر میراث‌فرهنگی کشوری‌کهنسال بشمار می آید . در ژاپن ازکشتی های بسیار عظیم ، تا رادیو های جیبی ساخته میشود و این کشور دارای کارخانه های بسیار جدید و تکنیك بسیار جلو افتاده است . لکن زندگی فرهنگی و تاریخ آن، دو هزار سال سابقه دارد . بدین طریق ، ژاپن ترکیب شگفت ـ انگیزی از عوامل جدید و کهن است .

مناظر زیبای ژاپن را ، از هرسو آب فرا گرفته و چنان جذاب‌است که یکی از امپراطور های چین‌ژاپن را « کشور بهشتی » نامید.

در این کشور جزیره‌ای ، ۹۲ میلیون نفر زندگی میکنند . از اینرو مشکلی که ژاپن با آن روبرو است ، بیشتر ناشی از افزایش جمعیت و علل اقتصادی است . از اینرو ، ژاپن میخواهد مسئله‌را از راه توسعه بازرگانی خارجی خود، چه از نظر واردات و چه صادرات حل کند تا بتواند کار بیشتربرای عده زیادتر فراهم سازد.

ژاپن از نظر سیاسی یك‌کشور دموکراسی است و سیاست‌خارجی آن بر سه اصل زیر استوار است.

اولا ـ همکاری با دنیای آزاد و دمکرات .

ثانیا ـ پشتیبانی از سازمان ملل متحد برای حفظ صلح و امنیت جهان .

ثالثا ـ اجرای سیاست خوب همسایگی تا از این طریق بتواند روابط نزدیکتری با ملل آسیائی برقرار سازد.

وضع جغرافیائی

مجمع الجزایر ژاپن ، در حد شرقی آسیا قرار دارد و مشتمل بر چهار جزیره اصلی « هونشو » ، « شیکوکو » ، « کیوشو » و « هوکایدو » است . باضافه‌هزاران جزیره دیگر در نزدیك آنها قرار دارد . مساحت ژاپن ۳۶۹ هزار و ۶۴۴ کیلومتر مربع از شمال تا جنوب‌است.

ژاپن بر اثر جنك دوم جهانی ۴۵ر۰ در صد از قلمرو خود را از دست داد. اگر در مقام مقایسه بر آئیم ،آنگاه باید گفت که ژاپن یك هشتم هند ، کمتر از یك دوازدهم امریکا و یك برابر و نیم انگلیس است . ژاپن در منطقه معتدله قرار دارد و سراسر کشور پر از گیاه ودرخت است . ژاپن ، که دارای‌کوه های‌بلند آتش‌فشانی،

روستاهای ژاپن با خانه های‌تمیز و خیابانهای‌باز ودرخت‌کاری شده ، جلب‌توجه سیاحان‌و مسافران خارجی را میکند

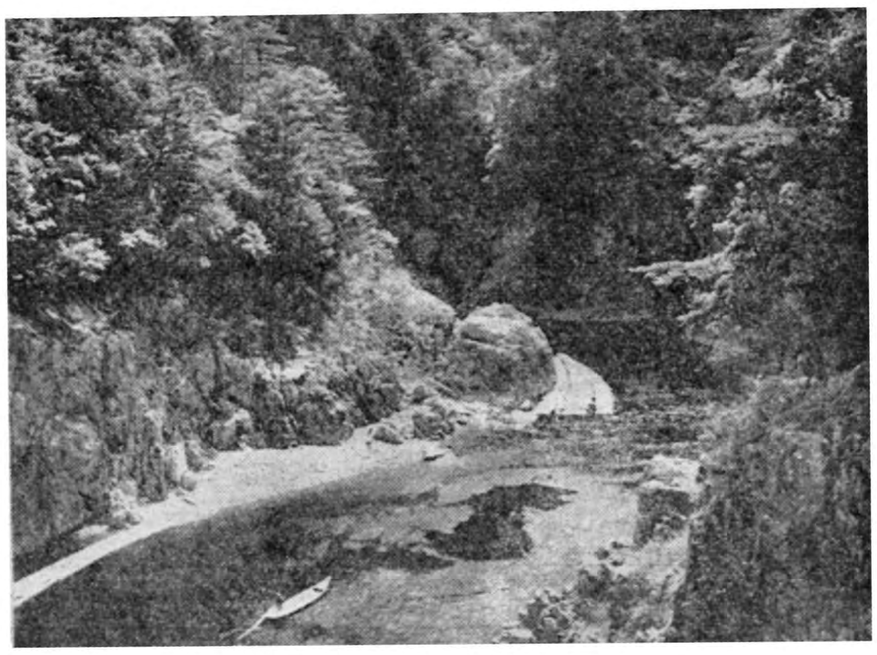

سراسر ژاپن پوشیده از درخت و گیاه‌ورودخانه وکوهستانهای سبزو خرم است و بسیاری از رود های آن قابل قایقرانی و یا کشتیرانی است . ژاپن مانندباغ بزرگی است

دریاچه‌ها و رودخانه و مزارع‌فراوان برنج است ، چون باغ طبیعی‌زیبائی بنظر می آید.

موقعیت طبیعی

ژاپن یك کشور کوهستانی است دویست کوه در ژاپن ،بیش از ۲ هزارمتر ارتفاع دارد .بلندترین و معروفترین این کوهها « فوجی» است که آتش فشانی خاموش است و ۳ هزار و ۷۷۳ متر بلندی دارد. از ۱۹۲ کوه آتش فشان ژاپن ، ۵۸ عدد آن فعالیت دارد . دشت های کوچك که بیشتر در طول کرانه امتداد یافته است ، دارای اهمیت بزرك اقتصادی است . زیرا قسمت مهمی از غذای سکنه خود را تهیه میکند و بیشتر منابع مورد استفاده در آن قرار دارد.

هوای ژاپن ملایم و معتدل‌است. چهار فصل سال از یکدیگر متمایز است و هر کدام زیبائیهای خاص خود را دارد .

باران در ژاپن فراوان میبارد و مقدار آن سالیانه به هزار تا۲۵۰۰ میلیمتر میرسد . برف نیز زیادمی آید و خاصه در نواحی شمالی کشور گاهی برف های سنگین میریزد . لکن بندرت در توکیو میتوان برف دید.

جمعیت ژاپن در پایان ژانویه ۱۹۵۸ به ۹۲ میلیون نفر رسیدکه پس از کشور های چین با جمعیت ۵۸۲ میلیون ، هند با ۳۸۱ میلیون و ۶۹۰ هزار و اتحاد شوروی با ۲۰۰ میلیون و ایالات متحده با ۱۶۷ میلیون و ۱۹۰ هزار ، مقام پنجم را دارد. در هر کیلومتر مربع ژاپن ۲۴۶ نفر سکونت دارند و بدین طریق پس از هلند با ۳۳۵نفر در کیلومتر و بلژیك با ۲۹۱نفر در کیلومتر ، مقام سوم را بدست می آورد.

لکن نسبت تمرکز جمعیت به زمینهای قابل کشت و زرع ، در کشور کوهستانی ژاپن ، در هیچ جای دیگر جهان مانند ندارد.

از ۹۲ میلیون جمعیت ژاپن‌یك دهم آن در توکیو زندگی میکنند و ۶ شهر دیگر از نظر اهمیت‌جمعیت بشرح زیر است :

۱ـ توکیو ـ ۹ر۰۶۸ر۰۰۰
۲ـ اوساکا ـ ۲ر۸۶۳ر۰۰۰
۳ـ نوگویا ـ ۱ر۴۷۸ر۰۰۰
۴ـ یوکوهاما ـ ۱ر۲۸۲ر۰۰۰
۵ـ کیوتو ـ ۱ر۲۴۴ر۰۰۰
۶ـ کوبه ـ ۱ر۰۸۱ر۰۰۰

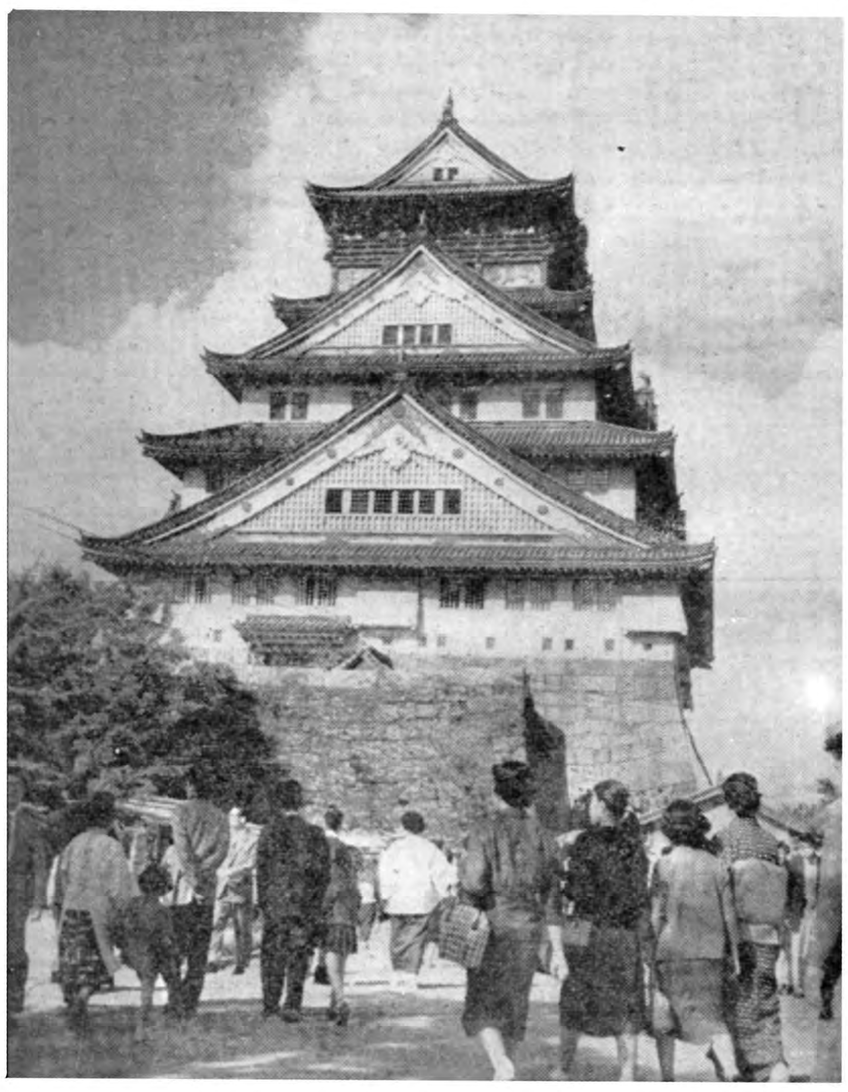

ژاپن دو هزار سال سابقه تاریخی دارد و بنا های‌زیبا و کهنسال آن مورد باز دید هزاران ژاپنی و سیاحان خارجی قرار میگیرد .در این عکس قلعه اوساکا که سابقه‌ای‌بس طولانی‌دارد ، دیده می شود .

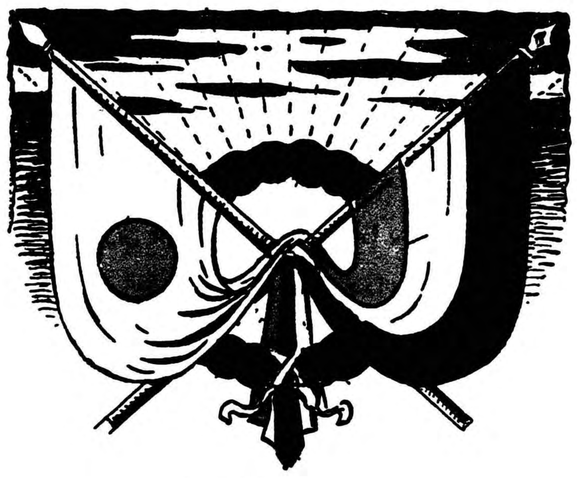

مقدم والاگهر والاحضرت آکی‌هیتو ولایتعهد ژاپن و والاحضرت شاهزاده می‌چیکو همسر گرامیشان

را بایران صمیمانه شادباش میگوئیم

نیچمن کمپانی لیمیتد ـ ازاکا ـ ژاپن
ائی‌وائی ـ اند ـ کمپانی لیمیتد ـ ازاکا ـ ژاپن
بانك بین‌المللی ایران وژاپن ـ تهران
بانك توکیو بامسئولیت محدود ـ توکیو ـ ژاپن
بریجستون تایر کمپانی لیمیتد ـ توکیو ـ ژاپن
تاکی سادا کمپانی لیمیتد ـ ناگویا ـ ژاپن
تائی یوبوسان کمپانی لیمیتد ـ کوبه ـ ژاپن
سازمان حمایت بازرگانی صادراتی ژاپن (جترو) ـ توکیو ـ ژاپن
سان ای شوجی کمپانی لیمیتد ـ ناگویا ژاپن
سی ـ ایتوکمپانی لیمیتد ـ ازاکا ـ ژاپن
شرکت مارو بنی ایدا کمپانی (ایران) ـ تهران
شرکت بین‌المللی میتسوبیشی (ایران) بامسئولیت محدود ـ تهران
شرکت سکیاسانگیو کمپانی لیمیتد ـ ناگویا ـ ژاپن
شرکت سو میتو موشوجی بامسئولیت محدود ـ ازاکا ـ ژاپن
شرکت تویومنکاکایشا محدود ـ ازاکا ـ ژاپن
شرکت مهندسی نی‌ائی‌گاتا بامسئولیت‌محدود ـ توکیو ـ ژاپن
ف ـ کانماتسو ـ اند ـ کمپانی لیمیتد ـ ازاکا ـ ژاپن
کارخانجات پارچه بافی کانگافوچی کمپانی لیمیتد ـ ازاکا ـ ژاپن
کوفوگو سانگیو کمپانی لیمیتد ـ ناگویا ـ ژاپن
گوشوکمپانی لیمیتد ـ ازاکا ـ ژاپن
میتسوئی بوسان کایشالیمیتد ـ توکیو ـ ژاپن
مؤسسه مشاوره ژاپن درتهران ـ تهران
نیشو کمپانی لیمیتد ـ ازاکا ـ ژاپن
نیچیمن کمپانی لیمیتد ـ ازاکا ـ ژاپن

فعالیتهای اجتماعی در ژاپن

مسئله افزایش جمعیت

جمعیت ژاپن طی ۸۵ سال گذشته ۲٫۶بار افزایش یافته است. جمعیت از ۳۴ میلیون و ۸۰۰ هزار نفر در ۱۸۷۲ به ۹۱ میلیون نفر در۱۹۵۸ رسید . طی ۱۳ سال پس از جنك دوم جهانی ۱۸ میلیون و ۹۰۰ هزار نفر افزایش یافت . جمعیت کشور در سال ۱۹۴۵ ۷۲ میلیون و ۲۰۰ هزار نفر بود .

یکی از نکات جالب توجه در مورد جمعیت ژاپن اینستکه ازنسبت افزایش آن در این اواخر کاسته شده است نسبت موالید از سال ۱۹۵۰ ببعد ، به شدت کاهش‌یافته است و علت آن اجرای نقشه هائی در مورد خانواده هاست . نسبت مرك و میر در ژاپن ، پس از جنك دوم جهانی تقلیل یافته است.

طبق محاسباتی که شده ،جمعیت ژاپن در ۱۹۶۵ به ۹۶ و در ۱۹۷۰ از ۹۹ میلیون میگذرد و در سال ۷۰ـ۱۹۷۱ از صد میلیون نیز بیشتر خواهد شد.

مهاجرت بخارج

مسئله افزایش بیش از اندازه جمعیت ، همیشه درژاپن مایه‌نگرانی بوده است . بخصوص که وسائل موثری برای‌حل مسئله وجودندارد. مهاجرت ژاپنی ها پس از جنك‌دوم جهانی ، در سال ۱۹۵۲ با خروج ۵۲ نفر آغاز گشت . تا سال۱۹۵۸ رویهمرفته ۲۸ هزار و ۲۸۴ نفر کشورراترك گفتند . از این‌عده ۲۶ هزار نفر به برزیل ، ۴ هزار به پاراگوئه و قسمت مهمی از ۲هزار نفر باقی مانده ، به کشور های آمریکای مرکزی و جنوبی رفتند . بدیهی است که تعداد مهاجران نسبت به جمعیت کلی کشور ، بی اهمیت است . لکن همین‌مهاجرت تاثیر نیکوئی از نظر روانشناسی‌بر روی مردم داشته است . زیرا آنان می بینند که جهان در های خودرا بروی ژاپنی ها میگشاید .

جمعیت مسئله‌ای نیست که تنها از راه تحت نظم و ترتیب درآوردن تعداد مردم ، قابل حل باشد . در شرائط کنونی ،مسئله‌ای که بیشتر اهمیت دارد ، فراهم کردن کاربرای نیروی کارگری است . هر اندازه نیز که از نسبت توالد و تناسل کاسته شده باشد ، تاثیری در تعداد کارگرانی‌که هم اکنون در کشور هستند ، ندارد .به عبارت دیگر ،مسئله جمعیت ارتباط وپیوند بسیار نزدیکی با نیروی کارگری و سیاست های اقتصادی دارد.

اشتغال بکار

در ماه مارس ۱۹۵۹ تعداد کارگران ژاپنی به ۴۳ میلیون و ۳۰۰ هزا رنفر رسید که‌از این‌تعداد فقط ۲۶ میلیون مرد بودند .اگر مبنای هزار را اختیار کنیم آنوقت، نسبت اشتغال کارگران در رشته های مختلف‌صنایع بقرار زیراست:

کشاورزی وجنگلبانی	۱۴٫۹۰
ماهیگیری	۴۹۰
ساختمان	۲۵۳۰
معدن	۵۹۰
کارخانه ها	۸٫۸۳۰
در عمده فروشی ها ، خرده - فروشی ، سازمانهای مالی ، بیمه	۷٫۳۰۰
حمل و نقل ومخابرات	۲۳۵۰
سازمانهای ارتشی	۳۹۰٫۵
کارمندان دولتی	۱٫۴۲۰
متفرقه	۱۵
جمع کل	**۴۳٫۳۰۰**

در ژاپن در سالهای اخیر ، نسبت بیکاران یك دهم در صد بوده‌است. بیکاران طبق یك آمار رسمی ۹۳ هزار نفر بود . با این حال تعداد دیگری نیز بیکارهستند که درآمار ها ذکر نشده است . بدون‌تجدید ساختمان صنایع وتوسعه صنایع ، تهیه کار برای بیکاران دشوار است .از اینرو ، دولت برای حل جدی مسئله اقدام کرده و در حال حاضر یك برنامه پنجساله اقتصادی را بموقع اجرا گذاشته است تا اقتصاد ژاپن کاملا بتواندنیازمندی های موجود را پاسخ‌دهدو کارگران در حال اشتغال کامل باشند .

حل مثبت مسئله افزایش جمعیت تنها از این راه امکان پذیر است

اتحادیه‌های کارگری

درسال های اخیر ، نهضت کارگری ژاپن پیشرفت قابل ملاحظه‌ای ، خصوصا پس‌از تجدید نظر درقانون اتحادیه‌های کارگری در ۱۹۴۶ ، بدست آورده است.

در ژوئن ۱۹۵۸، در ژاپن ۳۷ هزار و ۸۲۳ اتحادیه کارگری وجود داشت که اعضای آن به ۸ میلیون‌و ۸۸۸ هزار نفر میرسید . لیست زیر قدرت اتحادیه‌های‌مختلف رانشان میدهد.

سوهیو ـ شورای عمومی اتحادیه های کارگری ژاپن ۹۲۱ ر۵۴۸ر۳

زمزو ـشورای سراسری اتحادیه های کارگری ژاپن ۷۹۶ر۴۵۵

سان‌بستو ـ فدراسیون ملی‌سازمان های صنعتی ۴۱ر۲۱۴

اتحادیه‌های بیطرف و مستقل ۱ر۰۲۷ر۱۴۳

اتحادیه‌های بزرك کارگری ژاپن یاوابسته به «سوهیو» ویا «زمزو» است. اتحادیه‌های مهم عضوسوهیو عبارتنداز «اتحادیه کارمندان دولت» «اتحادیه کارمندان راه آهن» ، و «اتحادیه آموزگاران».

ازطرف دیگر اعضای اتحادیه زمزو بیشتر از اتحادیه‌های صنایع خصوصی مانند «فدراسیون ملی اتحادیه‌های کارگری‌صنایع‌نساجی» و «اتحادیه ملوانان ژاپن» تشکیل شده‌است.

در خصوصیت اتحادیه‌های دهقانی ژاپن ، پس‌از جنك جهانی دوم‌نفاق وانشعاب ورقابت بوده است . با این‌حال در آغاز ژانویه ۱۹۵۸ تعدادی از سازمان های دهقانی ، موافقت کردند که تشکیلات‌واحدی برای خود درست کنند تا جبهه دهقانی تقویت شود.

همراه باتشدید فعالیت نهضت کارگری دردوران پس‌از جنك ، بهبود محسوس وبرجسته‌ای در شرائط کار وزندگی کارگران بدست آمده است.

رفاه اجتماعی

بلافاصله پس‌از جنك جهانی دوم تعداد کسانی که‌درخواست کمك های اجتماعی وپزشکی داشتند ، بشدت افزایش یافت . برنگرانی عمومی نسبت به‌بهبود سیستم‌تامین اجتماعی افراد افزوده میشودواحزاب سیاسی ، صرفنظر از محافظه‌کاران وترقیخواهان ، علاقه‌فراوانی بتوسعه مزایای این سیستم نشان داده‌اند . طی سالهای اخیر قوانین فراوانی که مربوط به تامین اجتماعی افراد بوده است، تصویب شده و یا اصلاح شده‌است.

از جمله میتوان «قانون تامین معاش» «قانون رفاه اجتماعی‌معلولین وکودکان» ، «قانون بیمه‌های اجتماعی برای بیکاران »و غیره را نامبرد.

دولت درسال مالی ۱۹۵۹، مبلغ ۳۴۸میلیون دلارویا۱۲ در صد از کل‌بودجه رابه برنامه های تامین اجتماعی اختصاص داد. در حدود ۶۳میلیون نفر ویابعبارت دیگر۷۰ درصد از مردم ژاپن از سیستم بیمه اجتماعی استفاده میکنند.

دولت نهایت کوشش خودرا در راه توسعه خدمات‌مربوط به تامین اجتماعی ،بکار میبرد.

برای جلوگیری از سل اقدامات دامنه‌دار ومجدانه‌ای شده است . طبق قانون مبارزه باسل، تمام دانشجویان ، کارمندان وکارگران کارخانه ها وکسانی‌که کمتر از ۳۰سال دارند ، باید از نظر سل مورد آزمایش قرار گیرندوبوسیله اشعه ایکس امتحان شوند.

اقداماتی نیز برای کمك‌بجراحی مسلولین ایجاد وتسهیلاتی در این زمینه ، بموقع‌اجرا گذاشته شده است.

صندوق هائی برای پرداخت‌نیمی از بهای داروهائی مانندستروبتو ـ مایسین و نظایر آن به مسلولین تاسیس شده‌است . باید توجه داشت که براثر اقدامات دامنه‌دار و متمرکز مزبور ، طی‌سالهای اخیر از نسبت مبتلایان به بیماری سل ، بشدت کاسته شده‌است .

سازمانهای بهداشتی

ارقام مزبور به سازمانهای بهداشتی رادر لیست زیر میتوان یافت :

بیمارستان عمومی	۴۶۶۸
بیمارستانهای امراض روحی	۴۰۸
بیمارستان مسلولین	۶۸۱
بیمارستانهای جذامیها	۱۴
بیمارستان های ایزولاسیون	۶۲
جمع کل	**۵۸۳۳**

تعداد سالیانه بیماران بیمارستانها	۱۸۱ر۷۶۲ر۰۰۰
تعداد داروسازان	۵۴ر۸۵۳
فروشندگان دارو	۱۱۵ر۴۸۶
تعداد اطباء	۹۸ر۲۶۸
تعداد دندانسازان	۳۱ر۹۷۱
پرستاران مراکز بهداشتی دولتی	۱۲ر۲۰۱
پرستاران	۱۶۰ر۰۸۷
تعداد ماماها	۵۲ر۱۷۹
متخصص رژیم غذائی	۶ر۵۲۰

مسئله مسکن

ژاپن طی پنج سالی که به۱۹۵۸ منتهی میشود ، تعداد یك میلیون‌و ۶۷۸ هزار و ۵۶۷ خانه‌جدیدساخته است . ولی بااین حال ، در آغاز سال ۱۹۵۸ تقریبا ۲ میلیون و۳۰۰ هزار خانه دیگر کم داشت . دولت برنامه خانه سازی خود را از سال ۱۹۵۵ توسعه داده است تا در سال ۴۰۰ هزار خانه جدید به سازد . فقط «صندوق ملی خانه سازی» ۲۷۰ میلیارد و ۳۰۰ میلیون‌ین‌به‌اشخاص برای ساختمان خانه ، وام داده است .

تعداد کلی خانه هائی که‌ساختمان آنها در سال ۱۹۵۸ آغاز شده به ۴۱۳ر۳۵۹ عدد میرسد .

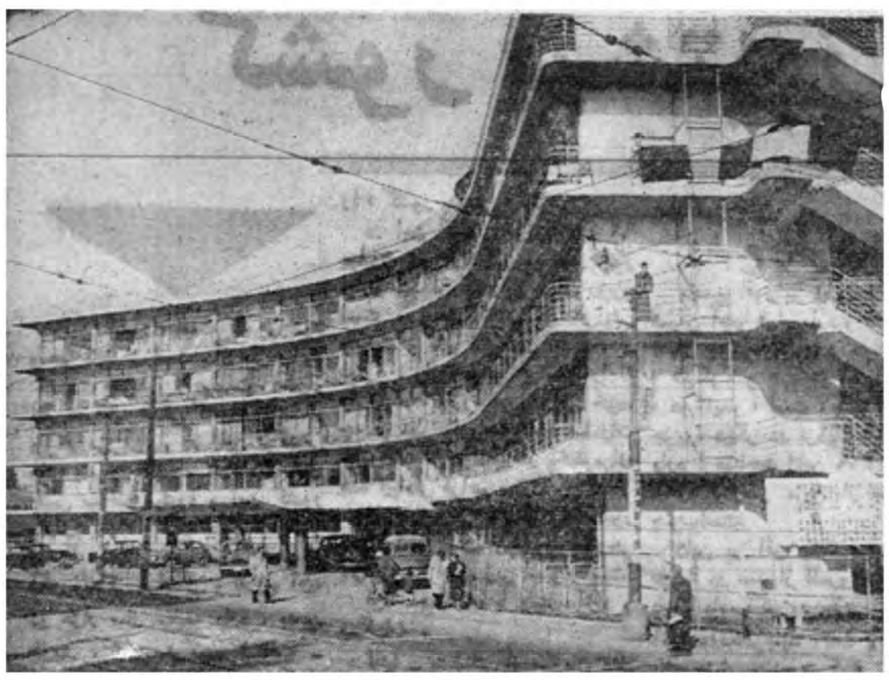

یکی از بیمارستانهای جدید و عمومی ژاپن که در سالهای اخیر ساخته شده است .

انضباط اجتماعی ژاپن یکی از علل پیشرفتهای سریع این کشور است

در ژاپن از سوزن تا جدید ترین هواپیما ها ساخته میشود

تاریخ دوهزار ساله ژاپن

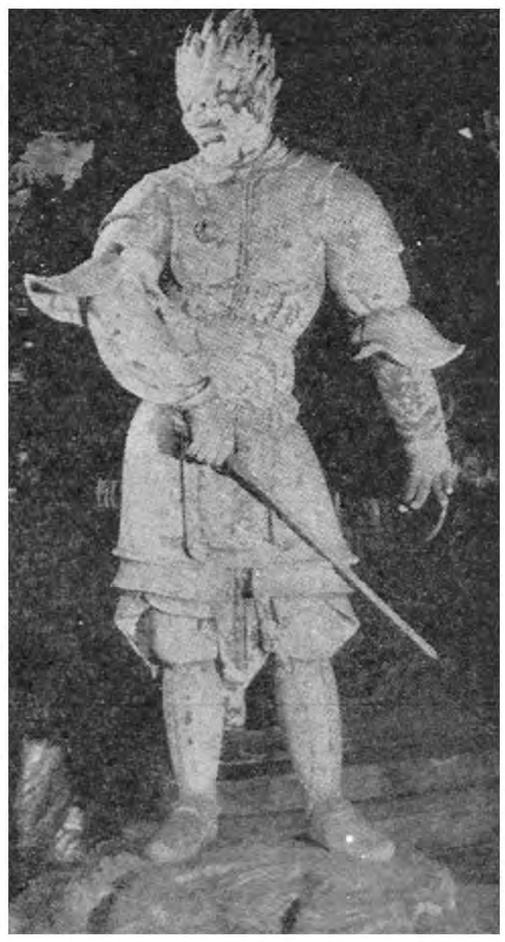

در این عکس یك نمونه از هنرمجسمه سازی ژاپن دیده میشود

درباره ریشه نژاد ژاپن‌دانشمندان نژادشناس اختلاف نظر دارند . حفاریها و کاوشهای معماری که تاکنون انجام شده ثابت کرده‌است نخستین ساکنان ژاپن را مهاجرانی که از نقاط مختلف آسیای شرقی ودریاهای جنوب آمده بودندتشکیل میداده است.

بنظر میرسد که نزاعهای‌قبیله‌ای درمیان ساکنان‌باستانی‌ژاپن‌سرانجام توسط رهبران گروهی که «نژادیاماتو» نام داشته‌اند،درسه‌تاچهارقرن اول مقارن باظهور حضرت مسیح فیصله یافته باشد . بطور کلی این موضوع مورد قبول قرار گرفته که رهبران گروه « نژادیاماتو »نیاکان خانواده سلطنتی کنونی را تشکیل میداده‌اند .

در پایان قرن چهارم میلادی تماسهائی میان ژاپن وقلمروصحرای کره برقرار گردیده از طریق کره صنایعی نظیر نساجی ،فلز کاری، دباغی و کشتی سازی (که درزمان سلطنت خاندان «هان » در چین توسعه فراوان یافت)در ژاپن‌رایج گردید . اندکی بعد خط چینی در ژاپن معمول‌شدودراین میان‌ژاپنی‌ها پزشکی ، استفاده از تقویم ،ستاره شناسی را فراگرفتند و آئین «کنفوسیوس» را پذیرفتند .دین بودا درسال ۵۳۸میلادی از هندواز طریق چین و کره بژاپن راه پیدا کرد .در آن روزگار ژاپنیها نحوه حکومت را از چینی ها فراگرفتندو آئین بودا را قبول کردند .

نخستین پایتخت‌دائمی ژاپن‌مقارن باشروع قرن هشتم میلادی در«نارا» تاسیس شد و برای مدت ۷۰ سال (از ۷۸۴_۷۱۰) امپراطوران ژاپن‌از این شهربرکشور حکومت کردندو مرتبا برقدرت و اختیارات خود در سراسر کشور افزودند .اما درسال ۷۸۴ در «کیوتو » پایتخت جدیدی به‌تقلید از پایتخت چین در آن‌دوران بوجود آمد وامپراطوران ژاپن مدت یکهزار سال‌در آن شهر حکمروائی میکردند تاآنکه‌پایتخت‌کنونی‌کشور «توکیو » درسال ۱۸۶۸ تاسیس‌شد.

چهار قرن اول انتقال پایتخت از «نارا » به «کیوتو » بدوران «هیان» موسوم است .(۱۱۹۲_۷۸۴) تماس ژاپن باچین دراواخر قرن نهم‌هجری قطع شد و نتیجتا تمدن این کشور بتدریج رنگ‌و خصوصیات مختص بخود را پیداکرد .درهمان حالیکه مقامات درباری بابرگزاری میهمانی های مجلل و بازیهای مختلف خود را سرگرم کرده و روزگار - میگذرانیدند ، طوایف محلی‌بتدریج باتکیه برنیروهای‌مسلح‌خویش‌قدرت را دردست گرفتند و سراز اطاعت فرامین دولت مرکزی باز زدند .در نتیجه طوایف نظامی که در خدمت حکومت مرکزی بودند و بادرجات پائین انجام‌وظیفه میکردند صاحب نفوذ شدند . در آن زمان‌دوخانواده مهم نظامی وجود داشت . یکی از آنها «میناموتو »و دیگری«تایراس» لقب داشتند و هریك‌ازنسل‌امپراطور جداگانه‌ای بودند . در سال۱۱۸۵ «میناموتو»ها « تایراس » را پس از مبارزه‌ای که‌در گرفت قلع و قمع کردند .

حکومتهای فئودال

درسال ۱۱۹۲ «یوری تومو »رئیس خانواده «میناموتو » شوگونات (دولت نظامی) را در(کاماکورا » تشکیل داد. این امر اتخاذدوران حکومت‌های فئودال در ژاپن بود که ۶۰۰ سال بطول انجامید .

رژیم جدید که‌توسط «میناموتو» بوجودآمد تمام قدرت اداری‌امپراطور را در « کیوتو » بخود تخصیص‌داد جانشین خاندان « میناموتو»خاندان «هوجو »که ازاین اقوام همسر«یوری تومو »بود که تاسال ۱۳۳۸ میلادی قدرت را دردست داشتند .

دوره حکومت نظامی (شوگونات) خاندان « یوری میتو » به‌دوران «کاماکورا » معروف است . دراین دوران تاکید قدرت حاکمه‌به‌استقرار ثبات در کشور «از طریق تقویت مناسبات «شوگون »و رعایا بود . در عین حال کوشش میشد که بوسیله تشویق روحیه سلحشوری کشور برای مقابله باحوادث غیر مترقبه آماده باشد . ازاین رو «یوشیدو »(نحوه توسعه روحیه سلحشوری ژاپنی)دراین‌دوران‌تفوق داشت .

سکوت نظامی برای مدت‌کوتاهی نیز قطع شد ودوباره امپراطوری برقرار گردید ، ولی بزودی «آشی «گاجاس »حکومت نظامی (شوگونات) را در «موراماچی » واقع در «کیوتو» برقرار کرد .

دراینجا توجه باین نکته لازم است که دردوران «موراماچی » (۱۵۷۸_۱۳۳۸) بود که غربیهابرای نخستین‌بار بژاپن قدم نهادند . در سال ۱۵۴۳ بازرگانان پرتقالی به جزیره کوچکی واقع در جنوب غربی ژاپن وارد شدند و باسلاحهای گرم‌که همرا آورده‌بودندمردم‌آن کشوررا آشنا کردند. بدنبال آنهاچند سال بعد میسیون‌های‌مذهبی«یسوئی» و چند گروه اسپانیولی وارد ژاپن شدند . از این تاریخ جنبه های مختلف نظامی ، مذهبی ، سیاسی و فرهنگی زندگی ژاپن بشدت‌تحت تاثیر و نفوذ غربیها قرار گرفت .

مقارن بااواخر قرن شانزدهم‌بعلت منازعاتی که بین طوایف‌وخاندانهای مختلف در کشور روی داد،سراسر ژاپن بایك دوره بحران و اغتشاش روبرو گردید .

سرانجام درسال ۱۵۰۹ مساعی «هایدیوشی‌توییوتومی» وضع را تا- حدی تعدیل کرد و «لیاسوتوکو - گاوا» بنیان‌گزار حکومت نظامی «توکوگاوا»اقدامات اورا در زمینه ثبات اوضاع کشور تعدیل کرد.

تعدادی از قلاع معروف ژاپن‌طی این دوران انتقالی جنك داخلی (۱۶۰۳_ ۱۵۷۳) ساخته شد. وقتی «لیاسوتوکوگاوا» درسال ۱۶۰۳ فرمانروائی کشور را عملا در دست گرفت ، «ادو» (اکنون‌توکیو نامیده میشود) رابعنوان مرکز حکومت خویش‌انتخاب کرد. ازآن زمان استقرار رژیم امپراتوری در سال ۱۸۶۸، ژاپن توسط فرمانروایان «توکوگاوا» اداره شد .

استقرار رژیم امپراتوری

فرمانروایان توکوگاوا دروازه های ژاپن رابروی تمام خارجی‌ها ، بجز هلندیها بستند و فقط به آنان‌اجازه داده شد که علوم غربی را در ژاپن نشر دهند.

در اواخر قرن ۱۸ و آغاز قرن ۱۹ ژاپن از طرف کشورهای خارجی تحت فشار روزافزونی قرار گرفت تادست از سیاست انزوای خویش بردارد.

درسال ۱۸۵۳ «ماتیو .ث. پری» فرمانده امریکائی باناوگان‌خویش که به «چهارکشتی‌سیاه» معروف‌شد وارد خلیج توکیو گردید. این مسافرت سرانجام منجر بدان‌گردید که درسال ۱۸۵۴ ژاپن با کشور های آمریکا ، روسیه تزاری ، بریتانیای کبیر و هلند قرار دادهای صلح و دوستی امضا کند. چهار سال بعد این قرارداد ها منجر به انعقاد قراردادهای بازرگانی بین کشورهای ذینفع گردید. قرارداد مشابهی نیز بافرانسه امضاء شد .

طی‌دهسال بعد، برسر ادامه رژیم «توکوگاوا» و همچنین مسئله باز- کردن دروازه‌های کشور بروی خارجی‌ها اغتشاشات وبی‌نظمی های دامنه‌داری درسراسر کشور روی داد. سرانجام این‌وضع منجر به سقوط رژیم فئودالیسم در سال ۱۸۶۷ گردید واقتدارات کامل کشور در دست «میجی» امپراتور ژاپن (۱۹۱۲_ ۱۸۵۲) قرار گرفت این تحولات رابنام «نظم میجی» می شناسند.

دوران مدرن

تاریخ مدرن‌ژاپن با نخستین‌سال امپراتوری میجی درسال ۱۸۶۸ آغاز میشود.دراین سال حکومت‌مرکزی جدیدی در «ادو» تکیه‌گاه قدیمی دولت فئودال ایجاد شد. بدنبال آن پایتخت توکیو نامید شد که معنی آن (پایتخت شرقی) است «کیوتو» (پایتخت قدیمی) در مغرب کشور واقع بود.امپراتور قانون اساسی را اعلام کرد ویك حکومت سلطنتی مشروطه در ژاپن بوجود آمد.اکنون همه کوشش‌ها درجهت تحصیل واقتباس‌تمدن‌غربی متمرکز شده بود.

اچ. جی .ولز .درکتاب «طرح تاریخ» خویش مینویسد : ژاپنی‌ها باانرژی وآگاهی شگفت آوری تصمیم گرفتند که فرهنك وسازمان خویش را همپایه کشور های‌اروپائی سازند درسراسر تاریخ بشریت هرگز دیده نشده است که ملت دیگری جز ملت ژاپن‌چنین گامهای عظیمی در راه اجرای‌مقصودبرداشته باشد.

با وقوع دو جنك مهم ـ جنك چین وژاپن درسال های ۹۵_ ۱۸۹۴ و جنك روس و ژاپن در سال های ۱۹۰۵ _۱۹۰۴ روابط خارجی‌ژاپن صورت بغرنجی پیدا کرد. ژاپن‌از هردوجنك پیروز بیرون آمد و براثر نتایج این جنك ها فرمز ، ساخالین جنوبی وکره و همچنین منافع وامتیازات خاصی درمنچوری بچنك این کشور افتاد.

درطول سالهای امپراتوری «تایشو» (۱۹۲۶_ ۱۹۱۲)که جانشین امپراتور میجی شده بود، بموجب قرارداد اتحادی که بین ژاپن و انگلستان درسال ۱۹۰۲ منعقدشده بود دولت ژاپن داخل در اولین‌جنك جهانی گردید . پس از پایان‌جنك اول جهانی‌ژاپن بعنوان یکی از قدرتهای بزرك جهان‌شناخته شد.

درسال ۱۹۲۶ امپراتور «هیروهیتو» جانشین امپراتور «تایشو» گردید و دوره جدید بنام «دوران‌شووا»نامیده شد.

باآغاز دوران شووا دسته‌های افراطی که‌دردسته‌بندیهای نظامی متمرکز گردیده بودند در صحنه سیاسی کشور خود نمائی کردند،از طرف دیگر جنجال‌های گوناگونی دراحزاب مختلف سیاسی پدیدآمد وهمزمان باسلب اعتماد عمومی‌ازاین احزاب ، قدرت و نفوذ آنها تقلیل میبافت.

بخصوص پس‌از شروع انقلاب چین درسال ۱۹۳۷، احزاب سیاسی مجبور شدند که دست از سیاست های خاص خویش برداشته و در جبهه واحدی متحد شده و بمنظور مقابله با شرایط جنگی همکاری کنند. سرانجام این احزاب‌متلاشی شدند. تابصورت یك جبهه متحد ملی تجدید سازمان یابند.

چنین تحولاتی سرانجام منجربه آغاز جنك «پاسیفیك» درسال۱۹۴۱ گردید.

دراوت ۱۹۴۵ ژاپن‌اعلامیه‌پتسدام را که‌از طرف چهار کشور بزرك صادر شده بود پذیرفت و بدون‌قید وشرط به نیروهای متفقین تسلیم گردید.

در نتیجه ژنرال دوگلاس مك‌آرتور ستاد عالی متفقین را در توکیو بوجودآورد.

پس‌از تقریبا ۷سال که ژاپن دراشغال متفقین بود در آوریل‌سال ۱۹۵۲ با انعقادقرارداد صلح .که در سپتامبر ۱۹۵۱ درسانفرانسیسکو امضاء شده بود، ژاپن استقلال خوه رادوباره بدست آورد.

ماشینهای مختلف ابزار ساخت مشهورترین کارخانجات اروپا

قیمت مناسب

شرایط سهل و آسان

برای صنعتگران و کارخانه داران

شرکت پارت موتور : خیابان سعدی - تهران - تلفن ۳۰۲۲۰۷ - ۳۸۴۲۱ - تلگرافی : پارت موتور

آوازه

از ۹ مهر تا ۱۰ فروردین باجتهای « بی . او . اِ . سی » سفرکنید .

در این سفر تا ۲۷٪ از قیمتهای معمولی تخفیف میگیرید

از ۹ مهر تا ۱۰ فروردین با هواپیماهای جت مسافرت کنید تخفیف کم نظیری بشما داده میشود و در عین حال از تمام وسائل راحتی وپذیرائی کم نظیریکه بی. او. ا.سی . را پیشرو عصر جت نموده بر خوردار میشوید .

قیمتهای‌جدید بشما امکان میدهد که ازتهران با هواپیماهای جت کومت به اکثر نقاط اروپا لندن و یا آمریکا پرواز نمائید و چنانچه با هواپیماهای جت ملخ دار.بی. او. ا. سی . مسافرت کنید این تخفیف بمراتب بیشتر خواهد بود.

دو نمونه برای استفاده ازاین موقعیت

گردش ۱۷ روزه به نیویورك با تخفیف مخصوص

قیمت معمولی مسافرت با جت ۷۵۲۲۰ ریال
قیمت معمولی مسافرت باجت باتخفیف ۵۶۲۵۰ ریال سود شما ۱۸۹۷۰ ریال.

گردش ۲۰ روزه به لندن با تخفیف مخصوص

قیمت معمولی مسافرت با جت ۴۰۵۰۰ ریال قیمت معمولی مسافرت با جت باتخفیف ۲۹۴۷۰ ریال سودشما ۱۱۰۳۰ ریال

اطلاعات و جزئیات قیمتها را میتوانید از نمایندگان فروش بلیط بی. او. ا. سی . بدست بیاورید . ایرتوك خیابان فردوسی تهران ـ تلفن ۶۳۹۶۷ ـ ۶۳۹۶۶ ـ ۶۳۹۶۵ ـ ۶۳۹۶۴ ـ

بی . او . اِ . سی

پیشرو جهانی در پرواز با هواپیماهای جت

B·O·A·C

اطلاعات هوائی بانصف قیمت

بمنظور آنکه دانشجویان ایرانی که در خارج از کشور به تحصیل اشتغال دارند قادر باشند اطلاعات هوائی را آبونه شده و همه‌روزه‌ازاخبار و وقایعی که در ایران‌عزیز میگذرد‌باخبر باشنداداره‌اطلاعات‌تصمیم گرفته است اشتراك اطلاعات هوائی را برای محصلینی که‌در ممالك‌خارج‌تحصیل مینمایند به نصف قیمت تقلیل دهد و درحقیقت قیمت تمبر پست را از آنان دریافت نماید .

این تصمیم ازاول آبانماه‌عملی گردیده و از این پس‌دانشجویان مقیم کشور های خارج میتوانند از این تخفیف کلی استفاده نمودوفقطبا پرداخت نصف قیمت آبونمان برای‌مدت‌یکسال یا ششماه اطلاعات‌هوائی‌را مشترك شوند .

اطلاعات هوائی نشریه مخصوص ایرانیان مقیم خارج‌ازکشوردرهفته شش رور منتشر میشود وخلاصه اهم‌اخبار ومطالب‌روزدرآن‌منعکس‌است. این روزنامه باهریست برای مشترکین بخارج ارسال میگردد .

سازمان دولتی، سیاسی و قضائی ژاپن

قانون اساسی

قانون اساسی که در سوم‌نوامبر ۱۹٤٦ اعلام شد از تاریخ سوم ماه مه سال بعد قوت قانونی یافت .در مقام مقایسه با قانون اساسی قدیم که‌در سال ۱۸۸۹ توسط امپراتور « میجی » اعلام شد ، قانون‌اساسی جدید دارای خصوصیات‌زیراست :

الف : امپراتور اکنون مظهر کشور است . بجای امپراتورقدرت حاکمه از ملت ناشی میشود .

ب- ژاپن از جنك بعنوان یکی از حقوق ملی چشم پوشی میکند ، وهمچنین تهدید یا توسل بزور را یکی از طرق حل اختلافات خود با کشور های دیگر نمیداند .

ج- حقوق اصلی بشر تضمین میگردد .

د- مجلس اعیان منحل میشود و مجلس جدید نمایندگان به مجلس عالی - مجلس مشاوران - تفوق دارد .

هـ- هیئت دولت در برابر «دیت» (پارلمان) مسئول است

و- خود مختاری محلی به میزان وسیع در سراسر کشور برقرار میشود .

امپراتور اکنون مظهر کشور و اتحاد مردمی است که قدرت‌حاکمه از آنها ناشی میگردد .

طبق ماده‌اول‌قانون‌اساسی‌امپراتور هیچ‌نوع اختیاراتی که مربوط به امور دولتی باشد نداشته و اقدامات او منحصر به همان است که در قانون اساسی پیش بینی گردیده است . از اینرو وی نخست وزیری را که «دیت» معرفی کرده بریاست دولت منصوب میکند و دادستان کل را که از طرف هیئت دولت نامزد شده به سمت‌خویش‌میگمارد.

خانواده سلطنتی ژاپن، امپراطور، ملکه باتفاق آکی هیتو ولیعهد وپرنسس میشیکو وپسر آنها، درعکس دیده میشوند .

بعلاوه بامشورت و تصویب دولت ، به نمایندگی از جانب‌مردم‌اقداماتی از قبیل اعلام قوانین و قراردادها، افتتاح «دیت » واعطای امتیازات و نشانها غیره با اوست .

خاندان سلطنتی

اعلیحضرت امپراطور هیروهیتودر تاریخ۲۹ آوریل ۱۹۰۱ در توکیو متولد شده‌است . او ابتدا درمجلس اعیان تحصیل کرده و بعدا در مدرسه خاصی که بخاطر وی تشکیل گردیده به تحصیلات خود ادامه داده است .

پس از انجام یك مسافرت‌شش ماهه به اروپا درسال ۱۹۲۱ وی رسما ولیعهد شد و در سال۱۹۲٤ با امپراتریس ناگاکو ازدواج کرد. پس از مرك امپراتور تایشو درسال ۱۹۲٦ هیرو هیتو امپراطور ژاپن گردید .

امپراتور هیروهیتو را در سراسر جهان بعنوان یك محصل ساعی و فداکار در رشته زیست شناسی دریائی میدانند اعلیحضرت قسمت عمده ساعات فراغت خودرا صرف تحقیقات و مطالعات در این رشته مینماید .

والاحضرت ولیعهد آکی هیتو در تاریخ ۲۳ دسامبر ۱۹۳۳ در توکیو متولدشده‌است . وی‌در سال ۱۹۵۲ مدرسه عالی‌پسرانه «گاکو- شوین » را تمام کرده و سپس در دانشگاه «گاکوشوین» به ادامه تحصیلات خویش تا سال ۱۹۵٦ پرداخته است .

ولیعهد ژاپن در ماه آوریل‌سال ۱۹۵۹ با والاحضرت میشیکو ازدواج کرده و درتاریخ‌فوریه۱۹٦۰ صاحب فرزند پسری بنام شاهزاده هیرو گردیده‌است .

در سال۱۹۵۳بمناسبت‌شرکت در مراسم تاجگذاری علیاحضرت ملکه الیزابت دوم در انگلستان والاحضرت ولیعهد ژاپن مسافرتی بخارج از کشور کرده و ضمن آن ۱٤ کشور را در امریکای شمالی و اروپای غربی مورد بازدید قرار داده‌است .

قوه مقننه

ژاپن یك سیستم‌پارلمانی انتخاب کرده‌است که در آن‌قوای مجریه و مقننه در برابر یکدیگر از استقلالی که در ایالات متحده امریکا مرسوم است برخوردار هستند .

«دیت » عالیترین مرجع قدرت در کشور و یگانه سازمان قانون گذاری است . «دیت» شامل مجلس نمایندگان با ٤٦۷ نماینده و مجلس مشاوران با ۲۵۰ نماینده است .

اعضای مجلس نمایندگان برای یك دوره چهارساله انتخاب‌میشوند. اما امکان دارد هر موقع که‌مجلس منحل میشود دوران انجام وظیفه نمایندگان پایان یابد .

سیستم انتخاب اعضای مجلس نمایندگان براساس واحد های انتخاباتی متوسط است که کشور را به ۹۰ بخش تقسیم میکند .

اعضای مجلس مشاوران برای یك دوره شش ساله انتخاب شده و هر سه سال یکبار انتخاب نیمی‌از اعضای آن تجدید میشود .

تمام مردان و زنان بشرط آنکه ملیت ژاپنی داشته و دارای ۲۰سال سن باشند میتوانند در انتخابات شرکت کنند .

احزاب سیاسی

در حال حاضر سه حزب‌سیاسی مهم در کشور وجود دارد که به ترتیب عبارتند از حزب لیبرال دموکرات . حزب سوسیالیست و حزب سوسیالیست دمکراتیك حزب لیبرال دمکراتیك که تنها حزب محافظه کار در ژاپن است از برنامه زیر پشتیبانی‌میکند:

۱- ایجاد یك ژاپن دمکراتیك باداشتن سطح زندگی عالی ازطریق تجدید نظر در سیستم کنونی بر اساس اصول دموکراتیك .

۲- کوشش برای بهبود روابط بین‌المللی براساس‌عدالت بشری ، صلح و آزادی و ایجاد یك ژاپن مستقل و حاکم‌برسرنوشت خویش

ژاپن پس از جنك دوم، نیروی نظامی جدیدی برای خود تشکیل داد که جنبه دفاعی دارد .

۳- ثبات زندگی مردم ژاپن از طریق اجرای نقشه های مدون اقتصادی براساس سرمایه گزاری فردی و آزاد بمنظور خدمت به نفع اجتماع .

برنامه اصلی حزب سوسیالیست ایجاد یك اجتماع سوسیالیستی در ژاپن از طریق انقلاب مسالمت‌آمیز میباشد . این حزب‌باقرار دادمتقابل امنیت امریکا و ژاپن مخالف‌استو استدلال میکند که این قرارداد به نیرو های آمریکائی اجازه‌خواهد داد برای مدت نامعلومی در ژاپن بسر برند و در سراسر کشور یك شبکه نظامی وسیع در اختیار داشته باشند .

حزب سوسیالیست دموکراتیك در سال ۱۹٦۰توسط عناصری که از حزب سوسیالیست انشعاب کرده بودند ایجاد شد . این حزب با ایده های افراطی چپ و راست مخالفت میکند و درضمن پشتیبانی از یك اجتماع سوسیالیست سعی دارد که حکومت دموکراسی پارلمانی را حفظ نماید .

از لحاظ سیاست خارجی این حزب طرفدار یك سیاست مستقل و بدون گرایش بسوی هر یك از قدرت های خارجی است.

قوه مجریه

قوه اجرائیه در دست دولتی است که از نخست وزیر و وزرائی که تعداد آنها از ۱٦ متجاوز نیست و بطور دسته جمعی در برابر « دیت» مسئولیت دارند تشکیل میشود . نخست وزیر که توسط « دیت » انتخاب میشود حق این را دارد که وزرای خود را عزل و نصب کند . اگر مجلس نمایندگان قطعنامه عدم اعتماد نسبت بدولت صادر کند و یا از دادن رای اعتماد خودداری نماید دولت ناگزیر است که یا استعفا کند و یا ظرف مدت ده روزمجلس را منحل نماید . علاوه بر نخست وزیری د رژاپن ۱٦ وزارتخانه وجود دارد و تعداد کارمندان دولتی ٦٦۵ هزار نفر است.

برای اداره امور از لحاظ محلی کشور به ٤۵ ناحیه تقسیم شده‌که در هر یك از این نواحی واحدهای شهر ، قصبه و ده وجود دارد . فرماندار ناحیه و شهرداران بوسیله ساکنان محلی انتخاب میشوند . تعداد کارمندان دولتهای محلی‌یك میلیون و سیصد و نود و یك هزار نفر است.

قوه قضائیه

قانون اساسی مقرر میدارد :

« قوه قضائیه‌بطور کامل دردست دیوان کشور است و دادگاه های پائین‌تر بموجب قانون ایجاد می - شود.

هیچگونه دادگاه فوق العاده و استثنائی در کشور نمیتواند ایجاد شود و هیچیك از ارگانهای‌دولتی حق اظهار نظر قضائی نهائی‌ندارند».

« تمام قضات برای اظهار عقیده خود از استقلال کامل برخوردارندو فقط قانون اساسی و قوانین‌دیگری که بر اساس آن بوجود آمده‌اند آنها را میتواند محدود کند .»

طبق قانون اساسی سال ۱۸۸۹ وزارت دادگستری بعنوان شعبه‌ای از قوه قضائیه از اختیارات اداری برخوردار بود و بدین ترتیب‌دادگاه ها با محدودیت های مختلفی مواجه بودند . در حال حاضر قوه قضائیه از استقلا ل کامل در برابر قوه مقننه و مجریه برخوردار است . در عین حال برای جلوگیری از وقوع هرگونه خلاف احتمالی دردادگاه ها ضمانت اجرا های متعددی پیش بینی شده است.

طبق قانون اساسی قضات دیوان کشور در سن معینی که توسط قانون پیش بینی شده بازنشسته می شوند و انتصاب آنها به عضویت دیوان کشور بوسیله مراجعه به‌آراء مردم مورد قبول قرار گرفته و یارد میشود . تمام قضات دادگاه های پائین‌تر برای مدت ۱۰ سال‌انتخاب میشوند . این‌تصمیمات خصوصیات قضات ژاپن را که طبق قانون اساسی قدیم برای تمام مدت عمر انتخاب میشوند تغییر داد ماست.

بعلاوه دادگاه انتظامی قضات که مرکب از نمایندگان دو مجلس می باشد میتواند قضات را توبیخ کند.

دیوان کشور ژاپن از یك‌رئیس و ۱٤ قاضی تشکیل میشود .رئیس دیوان کشور به معرفی دولت و با فرمان امپراتور منصوب میشود و دیگر اعضای آن را دولت تعیین می کند و مردم‌حق دارند که درانتخاب دولت با آراء خود تجدید نظر کنند.

دفاع

درسال ۱۹۵٤ پس‌از آنکه ژاپن به متفقین تسلیم شد ، بطور کامل خلع‌سلاح گردید و خاك اینکشور توسط نیروهای متفق که قسمت اعظم آنرا امریکائیان تشکیل می دادند اشغال شد.

درسال ۱۹۵۰ که جنك کره آغاز گردیدقسمت اعظم‌نیروهای‌امریکائی که‌در ژاپن استقرار یافته بودند به منطقه جنك اعزام شدند و دولت ژاپن ناگزیر بود برای حفظ نظم شخصا نیروئی بوجود آورد.

درژوئیه ۱۹۵۰ فرمانده عالی‌نیرو های متفقین در توکیو بدولت ژاپن اجازه دادکه اقداماتی برای ایجاد یك پلیس ملی مرکب از ۷۵ هزار نفربوجود آورده‌و تعداد افراد آژانس تامین امنیت دریائی را تا ۱۸هزار نفر بالابرد. آنچه که‌دولت درآن زمان انجام داد هسته‌مرکزی قدرت دفاعی امروز ژاپن رابوجود آورد.

دراین میان قرارداد صلح سان‌فرانسیسکو و پیمان امنیت دوجانبه آمریکا وژاپن مقرر داشت که‌نیروهای امریکائی برای دفاع از ژاپن دربرابر هرگونه تجاوز مستقیم و همچنین استقرار صلح و امنیت درخاور دور در خاك ژاپن بمانند.

درحال حاضر وضع نیروهای دفاعی ژاپن بشرح‌زیر است:

نیروهای دفاعی ژاپن طبق آماری که‌در ماه‌مه سال۱۹۵۹ وجودداشته مرکب از ۲۵۱٫۵٤۳ نفر است .

نیرهای پیاده نظام شامل شش لشکر وچهار تیپ مختلط‌است که‌مرکب از ۱۷۰ هزار عضونظامی و۱۳۸٤۰ عضو غیر نظامی میباشند.

نیروهای دفاعی دریائی مرکب از ۲۷٦٦۷ عضو نظامی و ۲۷٦۹ عضو غیرنظامی است. مجموعا ٤۰۲ کشتی بظرفیت ۹۵هزار تن و ۲۰۰هواپیما دراختیار نیروی دریائی ژاپن می- باشد.

نیروهای دفاعی هوائی مرکب‌از ۳۳۲۲۵ عضو نظامی و ٤٤۰۲ عضو غیر نظامی است . نیروی هوائی با ۱۰٦٤ هواپیما مجهز است که از جمله هواپیماهای اف-۸٦ -د-س و اف- ۸٦- ف.س .وت -۳۳- آ.س درمیان آنها دیده میشود

ژاپن درسال ۱۹۵۱ با دولت‌ایالات متحده امریکا یك قرارداد کمك دفاعی متقابل بامضاء رسانده‌است بموجب این قرارداد دولت امریکا تجهیزات ، مواد و خدمت ها و کمك‌های مورد لزوم رابه ژاپن میکند ودر مقابل وسائل و مواد مورد احتیاج دولت‌امریکابایدتوسط ژاپن تامین گردد.

درقرارداد خاطرنشان گردیده‌که این قرارداد باید باتوجه به مواد مختلف قوانین اساسی هریك‌ازدول امضاکننده بموقع اجرا گذارده شود. تذکر این مطلب از این‌لحاظ اهمیت دارد که تقویت نیروهای دفاعی ژاپن بوسیله کمك خارجی ممکنست بااصل مندرج درقانون اساسی این کشور مبنی برتقبیح جنك مغایرت داشته باشد.

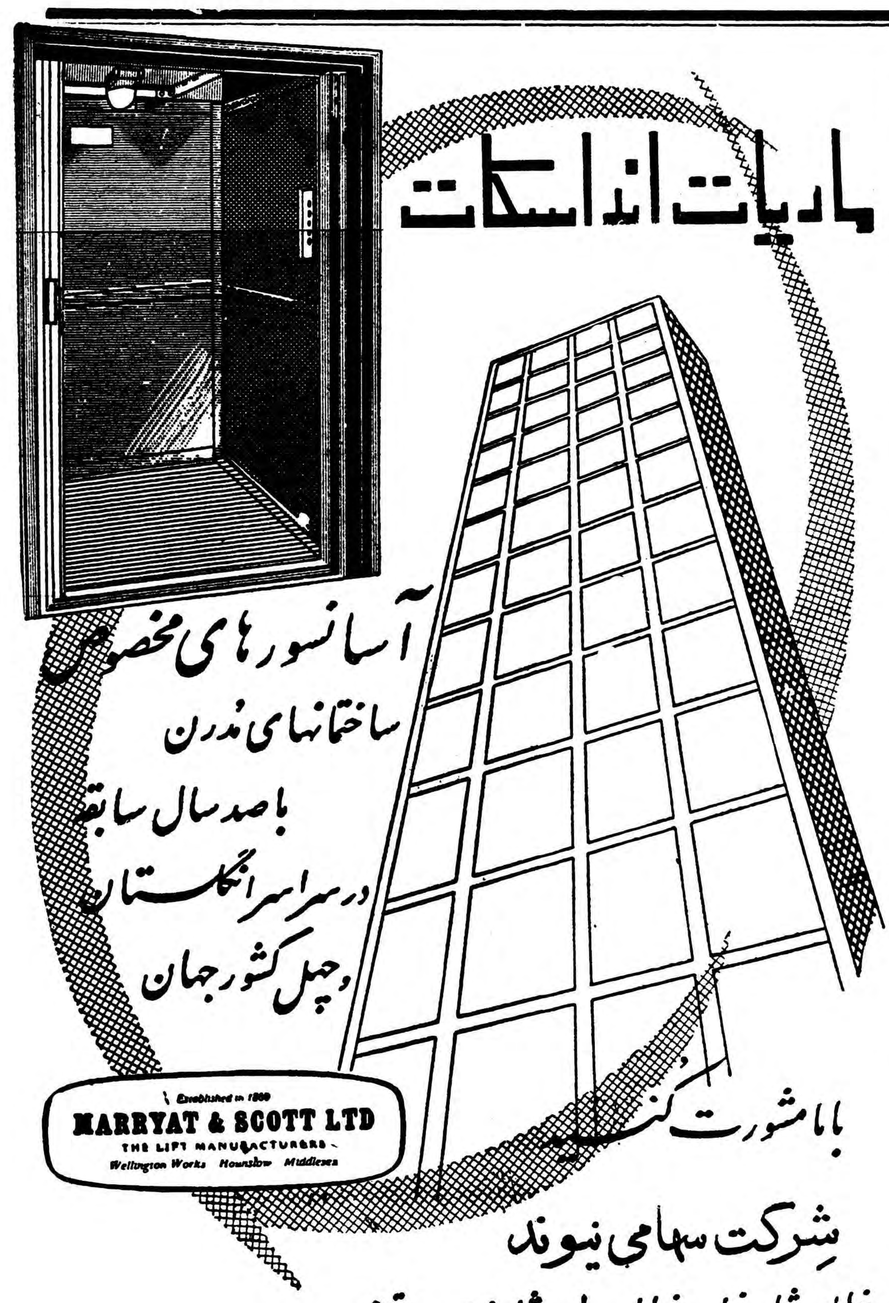

نام پارچه

چادری

ازکلمه

TEIJIN

ACETATE

1410 FAILLE!

آمده‌است

پارچه‌های عالی ماکه دارای رنك روشن استجنس بسیار مرغوبی است‌که تمام شرائط یك پارچه چادری خوب را دارا میباشد.

- سبك
- ابریشمی
- ضد بید وضد کیك
- دافع چرك وکثافت

اگر ازقیمت‌ها مطلع باشید خریدی بهتر ازاین نمیشود

Teikoku Rayon Co., Ltd. که خلاصه آن کلمه "TEIJIN" است- اولین مبتکر ساختن فیبر مصنوعی ازچهل سال قبل میباشد. امروز نیز هنوز دراین مو ضوع سرآمد همگان است.
کوشش مداوم عده‌ای ازافراد خبره وباکفایت در خلال سالهای متمادی همراه باتوسعه تکنیك این هنر در خارج باعث شده‌که "TEIJIN" عالیترین‌فیبر های شیمیائی باسامی زیر تهیه نماید.

"TEIJIN Tetoron" (فیبر پولیستر)
"TEIJIN Teviron" (فیبرکلورایدپولی‌ونیل)
"TEIJIN Rayon"
"TEIJIN Acetate"

برای دریافت کاتالوك مصور به آدرس زیر مکاتبه فرمائید.

TEIJIN TEIKOKU RAYON CO., LTD.
EDOBORI-MINAMIDORI, NISHI-KU, OSAKA, JAPAN
CABLE ADDRESS: TEIJIN OSAKA

زندگی غنی فرهنگی و هنری ژاپن

سیستم جدید فرهنگی از سال ۱۸۷۲ که دولت مدارس ابتدائی و متوسطه راتشکیل داد، در سراسر ژاپن مستقر گردید . از آغازقرن بیستم ، بیسوادی‌عملا در ژاپن معنی ندارد . اصل راهنمائی فرهنگ‌ژاپن، پرورش یك ملت دمکرات و صلح دوست است. اصول اساسی‌فرهنگ درقانون ۱۹۴۷ به شرح زیر معین شده‌است .

«مابايد به احترام شخصی افراد ارزش بگذاریم و کوشش کنیم که مردم‌رابشکلی تربیت کنیم که‌راستی‌و صلح را دوست داشته باشند و تعلیم‌وتربیتی‌که هدف آن ایجاد فرهنگ عمومی ودرعین حال فردی است، بیش‌از پیش ترسعه یابد ».

قانون مزبور مخصوصا ،امکانات مساوی برای افراد فراهم میسازد تا استعدادهای خودرا بکار اندازند و وتبعیضاتی را که بر مبنای نژاد، اعتقادات ، جنس وضعیت اجتماعی ، اقتصادی ،موقعیت ووضع خانوادگی است، ممنوع می‌سازد و یکسانی آموزش رابرسمیت‌میشناسد. این قانون همچنین اهمیت اطلاعات سیاسی ومذهبی راتائید می‌کند . لکن وابستگی تعلیمات رابه احزاب ویا مذاهب ممنوع میسازد. قانون مزبور ، تعلیمات اجتماعی را تشویق میکندواز دولت‌وسازمان‌های‌اجتماعی

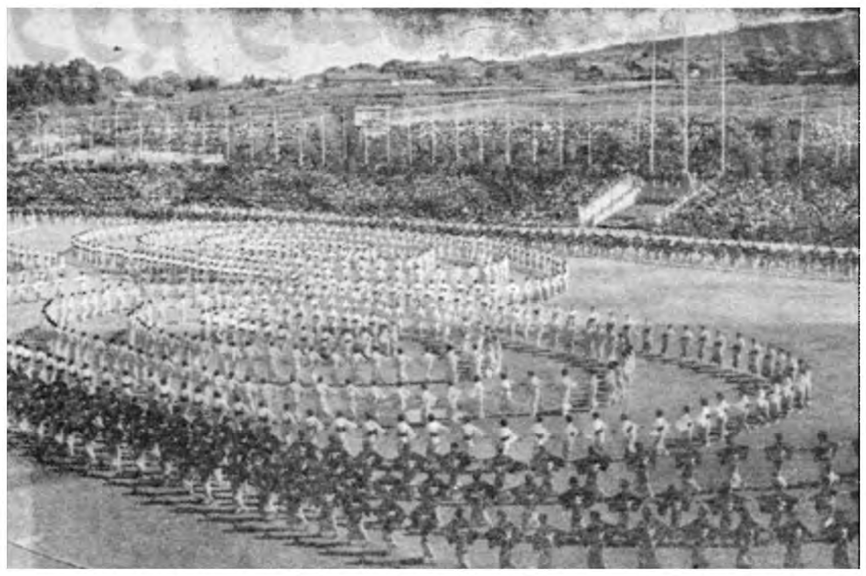

جوانان‌ژاپنی ازتسهیلات‌فراوانی برای‌فعالیت های ورزشی برخوردار هستند

محلی درخواست می‌کند که تاسیساتی مانند کتابخانه‌های‌عمومی موزه و طالارهای سخنرانی و کنفرانس بوجود آورند وازتسهیلات مدارس حداکثراستفاده شود.

تعلیمات عمومی به‌چهار مرحله تقسیم می‌شود. تعلیمات ابتدائی (۶سال) ،تعلیمات متوسطه و یا اداره اول متوسطه (سه‌سال) دوره دوم متوسطه (سه‌سال) ودانشکده‌ها که عموما ٤سال هستند.

تعلیما ت‌اجباری تا۶ساله ابتدائی وسه‌ساله اول متوسطه ادامه دارد. به‌عبارت دیگر تمام کودکان ژاپنی بایداز سن ۶سالگی تا۱۵ سالگی بمدرسه بروند و شهریه‌ای برای تعلیمات اجباری گرفته نمیشود.

اداره فرهنك ژاپن ، از صورت متمرکز خارج شده است. اختیارات درمورد بودجه ، کارگزینی ونظارت برمدارس ابتدائی و دبیرستان ها، دردست هیئت های فرهنگی محلی است که ازمقامات محلی دولتی مستقل هستند و مدارس خصوصی (غیر دولتی) کامل ازاداره دولت خارج‌هستند.

هرهیئت محلی فرهنگی که یك سازمان قانونی است به مسائل فرهنگی رسیدگی میکندویك‌رئیس معین میسازد که او مسئول اجرای سیاست فرهنگی در قلمرو تحت نظارت خود است.

تعداد مدارس

تعداد مدارس ، آموزگاران و دانشجویان در مه ۱۹۵۸ به شرح زیربوده است.

مدارس	تعداد مدرسه	آموزگاران	تعدادمحصل
کودکستان	۶۶۹۲	۳۳٫۴۶۳	۶۷۳٫۸۷۹
دبستان	۲۲٫۵۶۵	۲۰۰٫۵۲۹	۶٫۸۸۸٫۷۵۲
دوره اول دبیرستان	۱۲٫۲۵۱	۱۹۶٫۴۹۱	۵٫۲۱۰٫۰۰۰
دوره دوم دبیرستان	۳٫۴۴۷	۱۴۳٫۷۰۲	۳٫۰۵۷٫۰۶۰
دانشکده	۲۶۸	۱۳٫۰۸۸	۷۱٫۲۵۴

علاوه براینها ، ۱۷۸ مدرسه تخصصی برای معلولین وجود دارد که ۵۸۷۹ آموزگار و ۳۳٫۱۹۳ محصل دارد .

تعداد مدارس حرفه‌ای ۷٫۵۱۶ عدد است که ۵۱٫۵۹۲ آموزگار و ۱٫۰۲۰٫۸۰۱ محصل دارد.

دراکتبر ۱۹۵۷، تعداد ۷۶۰ کتابخانه عمومی با ۱۳٫۶۸۴٫۰۰۰ کتاب وجود داشت . تعداد کسانی که‌از کتابخانه‌ها استفاده کرده‌اند، طی‌دوازده ماه گذشته به ۲۷ میلیون نفر رسید.

علاوه براینها در سپتامبر ۱۹۵۸در ژاپن ۱۱۰ موزه۱۷باغ وحش ، ۲۱ نمایشگاه جانوران آبی ، ۷۵ موزه تاریخی و ۱٤باغ گیاه شناسی وجود داشته است. درحال حاضر بیش‌از ٤هزار دانشجوی خارجی از سراسر جهان ، در دانشکده های ژاپنی درس میخوانند . از این عده ۲٤۰۰ کره‌ای ، ۸۰۰ چینی و ۵۰۰نفر آمریکائی هستند.

علاوه براینها، در تاسیسات تکنولوژی وعلمی وکارخانه ها،تعداد روز افزونی از جوانان کشور های آسیای جنوب شرقی ، تعلیمات فنی فرامیگیرند.

وسائل اطلاعات ومخابراتی

وسائل کسب اطلاعات دسته‌جمعی، مانند روزنامه ها، مجلات، کتب ، سینما ورادیو تلویزیون در ژاپن تکامل فراوان یافته است. روزنامه بزرك مانند «آساهی» ،«مینی‌چی» و دیگران ،هفته‌ای هفت‌روز چاپ می شوند. باضافه مجلات هفتگی ، ماهیانه و مجلات مصور گوناگونی چاپ میگردد که در رشته‌های مختلف فعالیت دارند. تعدادی روزنامه‌نیز بزبان انگلیسی چاپ می شودکه از آن جمله «تایمز ژاپن»، «اخبار عصر آساهی» رابايد نامبرد.

درحال حاضر ، ۲۵۵ روزنامه روزانه در ژاپن وجود دارد که‌تیراژ آنها روی‌همرفته در روز به ۳۷ میلیون و۶۰۰ هزار میرسد. این‌رقم نشان میدهد که هر خانواده‌ای‌بطور متوسطه دوروزنامه- را می- خواند. آخرین گزارش سازمان ملل متحد نشان میدهد که تیراژ روزنامه‌های آمریکا در روز ۵۵ میلیون است وپس‌ازآن‌اتحادجماهیر شوروی با ٤۹میلیون وانگلیس با ۲۹میلیون و آلمان غربی با ۱۲ میلیون و فرانسه با ۱۰میلیون‌قرار دارند.

دربایان سال ۱۹۵۷،۱۰۱روزنامه پنج‌خبرگزاری ،۱۳ کمپانی رادیوو تلویزیون،عضو «جامعه نویسندگان وماسترین‌روزنامه »های ژاپن بودند تیراژ روزنامه‌های وابسته باین‌جامعه درحدود ۹۷درصدکل تیراژروزنامه های ژاپن بود.

خبرگزاری های «کی‌یودو » و «جی‌جی‌پرس» و«رادیو پرس»ازجمله خبرگزاریهای معروفی هستند که در ماوراء دریاها نیز فعالیت دارند علاوه براینها ،صد خبرگزاری و موسسه مطبوعاتی خارجی و از جمله سازمانهای رادیو تلویزیون ، شعبات‌خاوردور خودرادرتوکیو دایر کرده‌اند.

هنر ملی درژاپن

هنرهای زیبا

ژاپن راکشور هنرهای زیبامینامند. کمو بیش‌میتوان اظهارداشت که‌ژاپن شایسته این نام است . زیرا موفقیت های تاریخ درخشان آن در این زمینه ،گواه روشنی است .

کهن‌ترین مجسمه‌ای که در ژاپن یافت شده ،مربوط به‌عصرحجر است و صورتهائی نیز که بسیارخام روی‌سنك کنده‌شده‌است ، مربوط به‌دوران کمی بعدتراست .

در قرن چهارم مجسمه‌های گلینی ساخته شده‌است که جنبه هنری‌آن نسبت به‌گذشته‌کمی بهبود یافته است . لکن باورود مذهب‌بودا در ۵۳۸ میلادی بژاپن ، هنرهای‌زیبا، تکامل محسوسی یافت .این‌تکامل خاصه‌در فاصله میان سالهای۵۵۲- ٦٤٦بیشتر بوده‌است. دراین زمان، بسیاری از معابد بودائی ساخته شد. معبد معروف « هوریوجی » متعلق به‌همین دوران است و بنای چوبی آن شاید کهن‌ترین ساختمان‌چوبی جهان باشد .سپس در تکامل هنر های زیبای ژاپن بدورانی میرسیم که سبك های چینی و هندی درآن تاثیر داشته‌است . سپس دورانهای دیگری و از جمله« عصر طلائی » فرامیرسد و درهمین دوران‌است که سبك‌رآلیستی و حقیقت بینی‌جانشین سبك‌ایدآلیستی میگردد که‌ناشی درسبك هندی بود.

دردوران میان سال های ۸۹٤ - ۱۹۹۲، نقاشی برای اولین‌بارنقش مهمی درمیان هنرهای زیبا برعهده میگیرد و مجسمه سازی کاملاجنبه رآلیستی بخود گرفت‌وانعکاس‌رژیم طبقه جنگجویان شد.

سرانجام دوران میان سال های ۱۶۱۵-۱۸۶۷فرامیرسد..خصوصیت دوران مزبور اینستکه نقاشی بیش‌از پیش اهمیت مییابد و هنر مجسمه سازی بتدریج روبزوال میرود . در نقاشی مکتبی بنام « اوکیو » پدید می آید که‌تاثیر عظیمی بر بعضی‌از آثار نقاشان معروف قرن نوزدهم اروپا داشته‌است .درهمین دوران پابپای پیدایش مکاتب رآلیستی و تزئینی در نقاشی ،هنرهای دستی نیز پیشرفت‌هائی کرد .

از سالهای ۱۸۶۰ ببعد ، که فئودالیته در ژاپن روبه‌زوال میرود، هنر غرب اثرات خودرا در این کشور ظاهر میسازد و اکنون در دوران پس از جنك نهضت هنری «پیشرو » قابل ملاحظه‌است .

درشهرهای عمده ژاپن ، تعداد زیادی نمایشگاه هنری وجود دارد این نمایشگاهها بطور انفرادی‌ویا تحت نظر سازمانهای عمومی،تشکیل و ودرتمام مدت سال به‌کار ادامه میدهند .ژاپن درزمینه تبادل هنری بین‌المللی نیز فعالیت فراوانی داشته است . نقاشی‌ها و مجسمه‌های ژاپن و سایر آثار هنری این کشور، درخارج به‌معرض نمایش گذاشته می‌شود .نمایشگاههائی از معماری‌و باغهای ژاپن نیز درخارج تشکیل میگردد و از طرف دیگر ،درژاپن نیز اغلب نمایشگاههای بین‌المللی هنری تشکیل می‌یابد .

عشق‌ژاپنی‌ها به‌طبیعت و هنرحتی درزندگی روزانه ،در بستن وآرایش گلها و ضیافت‌های چای ، کاملا و بخوبی منعکس میشود .

یك‌صحنه‌ازفیلم«داستان گنجی» که‌درژاپن و کشورهای‌خارج‌شهرت فراوانی بدست آورده است .

نمایندهٔ انحصاری درایران، شرکت سهامی ترنکار روزبه شمالی شمارهٔ ۴۵ تلفن ۴۳۸۷٤

نمایندگان فروش ماشینهای تحریر و حساب اورست درشهرستانها
اهواز - شرکت خوزستان پارس . شیراز - شرکت امید . اصفهان چهارباغ کتابفروشی شهسواری
آ- ۳۰۶۷۰

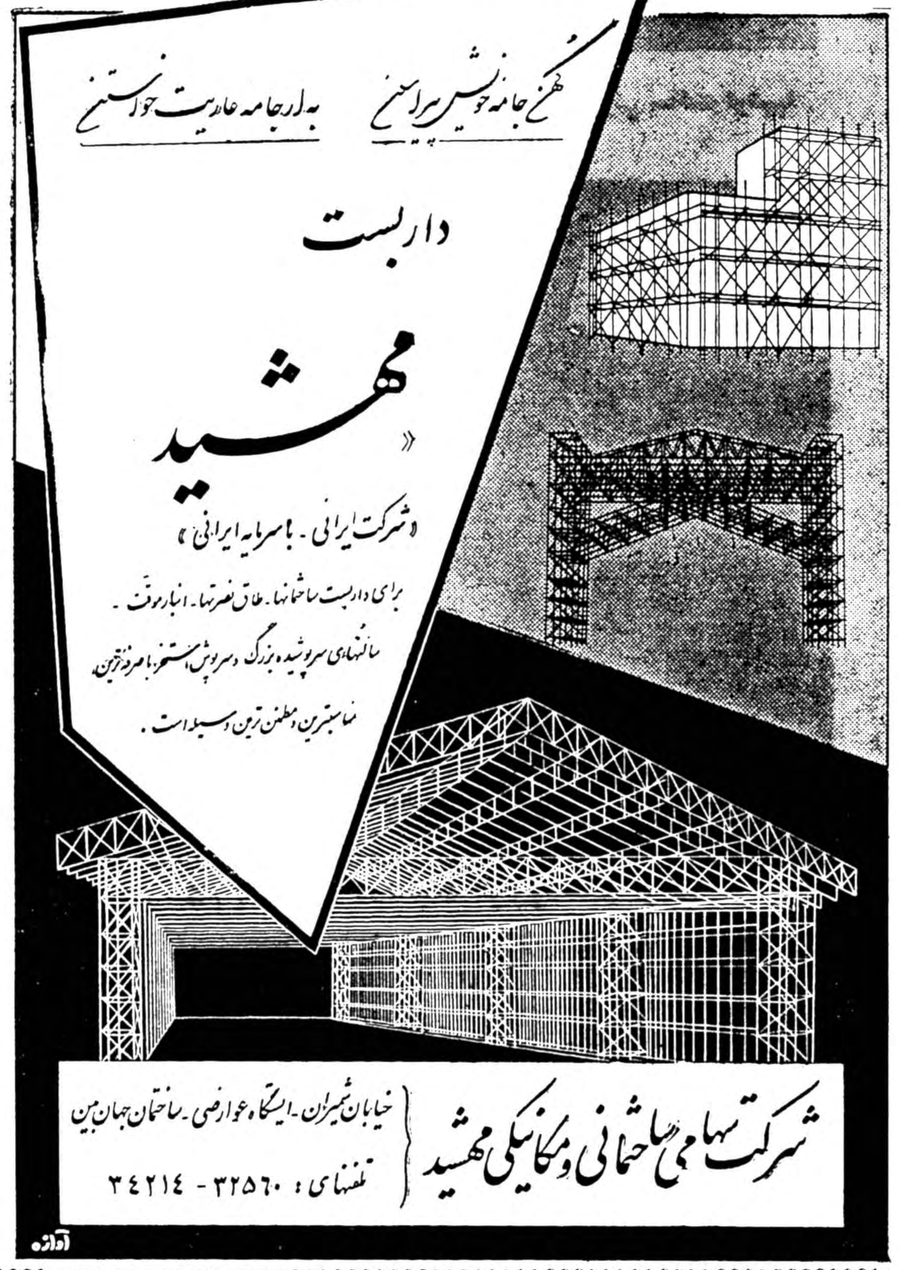

از امشب

سینما حافظ- سینما پلازا

از امشب

شاهکارعجیب و پرشوریکه اثرعمیق و بیسابقه باقی خواهد گذارد

نزدیکترین راه بجهنم

ویستاویژن - دوبله بفارسی

باشرکت :

ربرت ایورز - جورگان جانسون

بکارگردانی هنرمند شهیر سینما جمس کاگنی

محصولات الکتریکی کارخانجات توشیبا در اکثر کشور های جهان با استقبال عمومی روبرو شده است

Toshiba

حسن شهرت محصولات توشیبا بازار های بزرگی در سراسر دنیا بدست آورده است

باتشریف‌فرمائی والاحضرت ولیعهد ژاپن بایران روابط دوستانه ایران و ژاپن وارد مرحله تازه‌ای از حیات سیاسی واقتصادی خود میگردد .
درطول سالیان گذشته کارخانجات پرعظمت توشیبا باعرضه محصولات خود مبین حسن‌نیت ملت ژاپن بوده است واستقبال مردم ایران از این محصولات نشانه قبول دوستی این ملت کهنسال میباشد .
این مختصری راکه درباره کارخانجات‌عظیم توشیبا ملاحظه میفرمائید برای آگاهی خوانندگان عزیز گردآوری شده است .

هم زمان باآغاز تحولات‌صنعتی در کشورژاپن بنیاد کارخانجات توشیبا در این‌کشور گذاشته شدوهم‌اکنون کارخانجات‌مذکور یکی‌از بزرگترین و قدیمیترین کارخانجات‌صنعتی‌دنیامیباشد

در سفر دو سال قبل

اعلیحضرت‌همایون شاهنشاهی به‌ژاپن

معظم‌له از کارخانجات‌عظیم توشیبا بعنوان نمونه‌ای از صنایع الکتریکی ژاپن دیدن فرمودند .

در عرصه رقابت جهانی

هم اکنون کارخانجات‌توشیبا که قدیمیترین و بزرگترین کارخانجات سازنده لوازم الکتریکی در ژاپن میباشد از ۱۹ کارخانه بزرگ تشکیل‌شده است که در ایالات مختلف ژاپن قرار دارد و در این کارخانجات بیش ازچهل هزار کارگر مشغول بکار میباشند و دستگاه بزرگ و عظیم **کارخانجات توشیبا** را می گردانند کارخانجات توشیبا که در بدو امروسایل تلگرافی و ماشینهای کوچك میساخت هم اکنون محصولات آن با بزرگترین کار خانه های‌اروپا و آمریکا رقابت میکند و در پاره‌ای از محصولات از آنان نیز پیشی گرفته است.

محصولات **کارخانجات توشیبا** ژاپن در نوع خود بی نظیر و جالب توجه ببازار های جهان عرضه شده است و همین امتیازات خاص‌آن‌موجب‌برتری این محصولات گردیده ومردم جهان با علاقه فراوانی از محصولات **کارخانجات توشیبا** استقبال میکنند و جای‌تعجب نیست که‌درعرصه این رقابت جهانی **کارخانجات توشیبا** توانسته بازار های‌خوبی‌برای محصولات خود در اروپا و آمریکا که مرکز بزرگترین کارخانجات الکتریکی جهان است بدست آورد .

سالهاست که رادیو های زیبا وتلویزیون های‌شیك‌وبرازنده یخچال های مناسب و کولرو باد بزنهای پر قدرت‌وبالاخره ماشین لباسشوئی و اطو و اجاق برقی که‌ازلوازم‌ضروری هر خانه میباشدبامارك **توشیبا** در دسترس بسیاری از مردم جهان قرار گرفته و از آن استفاده میکنند .

علاوه بر اینکه کارخانجات توشیبا وسایل الکتریکی‌مورد لزوم‌خانواده‌های جهانرا تهیه میکند سازنده بزرگترین و سنگین ترین وسایل‌الکتریکی نیز میباشد .

موتور-ژنراتور -توربینهای قوی- لکوموتیو های برقی - انواع ترانسفور موتور ها - و وسایل آخرین سیستم - فرستنده و گیرنده و صد ها نوع دیگر وسایل برقی و الکتریکی **کارخانجات توشیبا** نشانه‌ای‌از عظمت و نیروی خارق‌العاده‌گرداننده‌این‌دستگاه عظیم میباشد .

اعلیحضرت همایون شاهنشاهی هنگام بازدید از دستگاه فرستنده تلویزیونی ساخت توشیبا

اعلیحضرت همایون شاهنشاهی هنگام بازدید از کارخانجات رادیو ترانزیستوری توشیبا

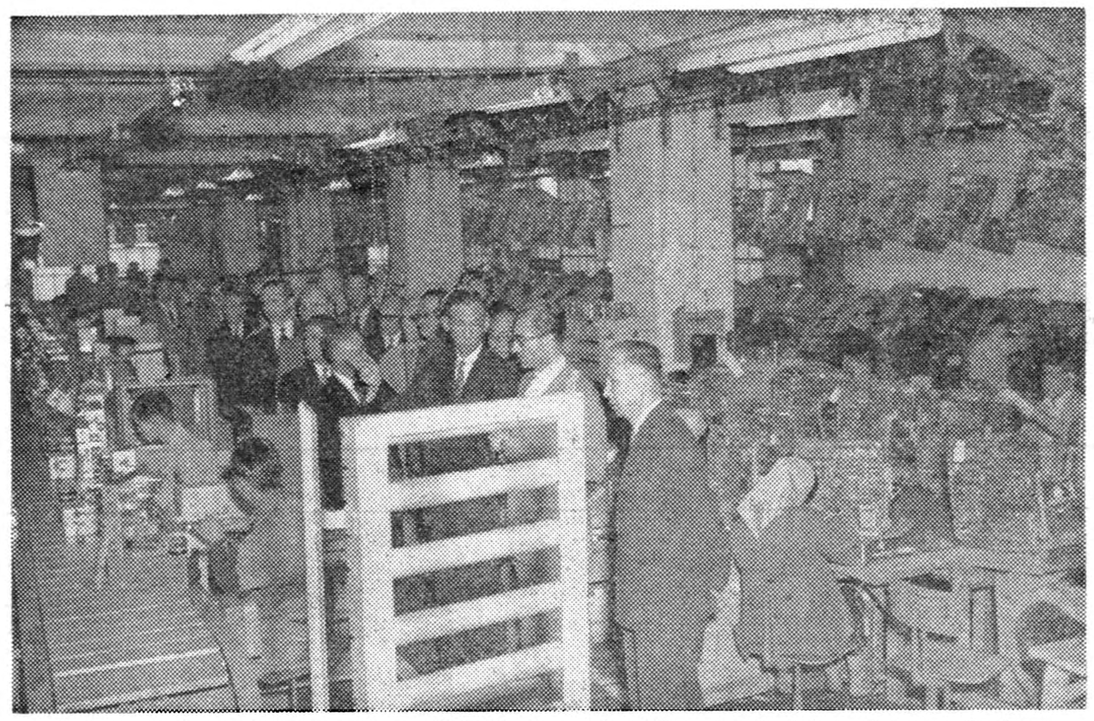

اعلیحضرت همایون شاهنشاهی هنگام بازدید از کارخانجات تلویزیون‌سازی توشیبا

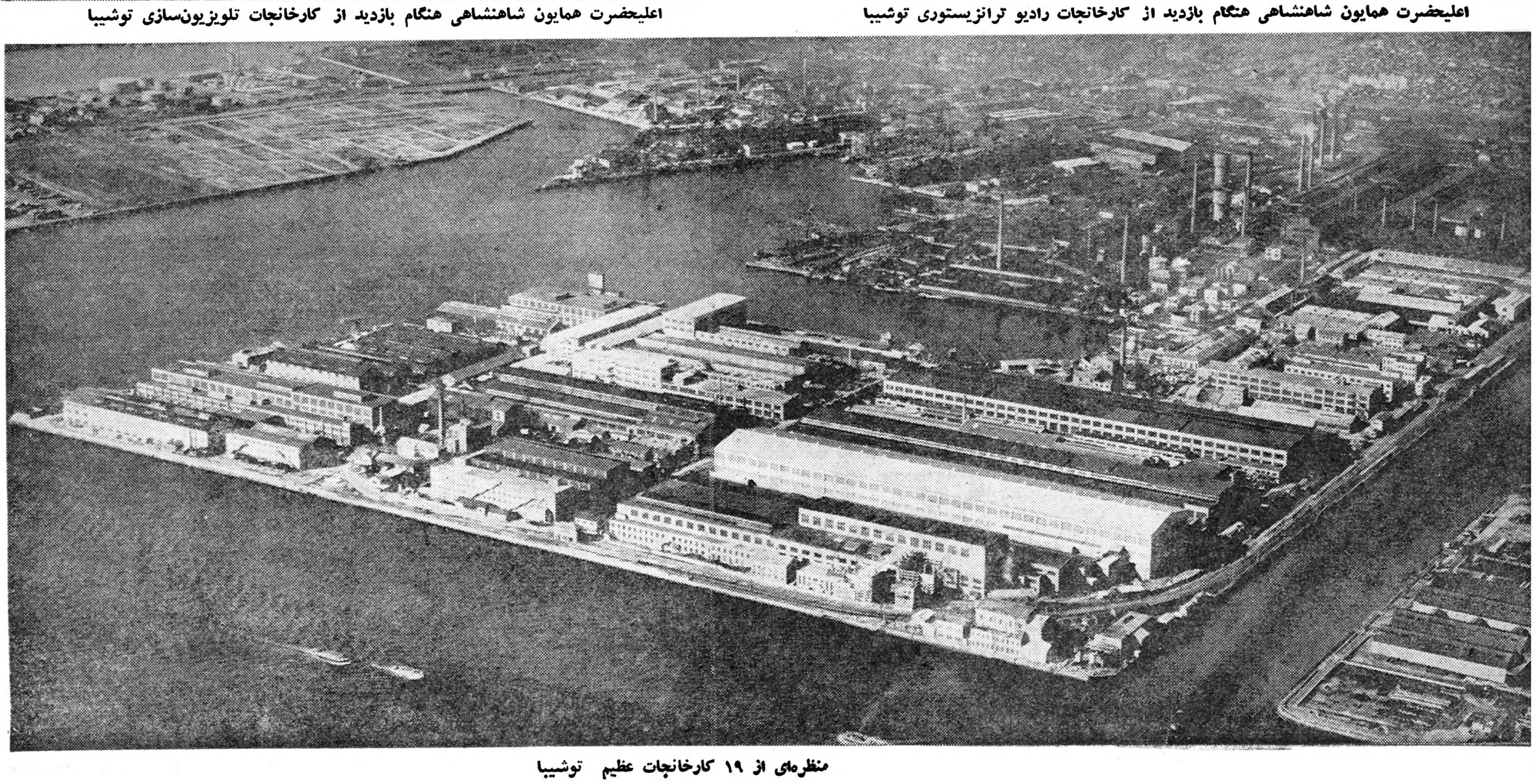

منظره‌ای از ۱۹ کارخانجات عظیم توشیبا

پیشرفت‌های سریع صنعتی ژاپن

ژاپن از سال ۱۸۸۰ نهضت صنعتی خود را آغاز کرد . اما در دوران‌بسیار کوتاهی‌توانست پیشرفت های قابل ملاحظه‌ای بدست آورد ، بطوریکه خود را در ردیف‌برجسته‌ترین کشور های صنعتی جهان قرار داد.

تا سال ۱۹۳۳ تاکید اصلی فعالیت صنعتی ژاپن بر صنایع‌سبك و ساختن کالا های مصرفی بود . اما از آن سال به تشویق دولت صنایع سنگین در ردیف اول قرار گرفت و سرمایه گزاریهای اصلی در رشته‌های‌اساسی‌از قبیل‌استخراج معادن ذغال و ساختمان کارخانه های فولاد سازی بعمل آمد .فعالیت در این زمینه تا جائی پیشرفت کرد که ژاپن قبل از سال ۱۹۳۳ حتی یك تن آلومینیوم تولید نکرده بود ولی در سال ۱۹۴۴ میزان تولید فلزات سبك‌این کشور به۱۳۶٫۸۰۰ تن رسید . در نیمه سال ۱۹۲۰ژاپن قادر به تهیه بیش از چند هواپیما نبود در حالیکه در سال ۱۹۴۴ توانست ۲۴ هزار هواپیما بسازد.

در پایان جنك دوم جهانی‌صنایع ژاپن با سکته‌ای روبرو شد و تا حدودی عقب رفت ولی ده سال بعد یعنی در سال ۱۹۵۵ تولید صنعتی این کشور در مقام مقایسه باسال های ۳۶ـ ۱۹۳۴ معادل ۷۳٫۸ در صد افزایش داشته است.

صنایع نساجی

از نقطه نظر تولید و صادرات صنایع نساجی یکی از مهمترین رشته های‌اقتصاد ملی ژاپن راتشکیل میدهد . آمار مربوط به سال۱۹۵۸ نشان‌میدهد که‌تولید سالانه‌منسوجات پشمی معادل ۱۸۶ میلیون پوند ، منسوجات پنبه‌ای۳۲۰۰ میلیون‌پوند، پارچه های ابریشمی ۱۶۹ میلیون پوند ، پارچه های ساخته شده از الیاف مصنوعی ۸۲۱ میلیون یارد، الیاف مصنوعی ۱۱۳۲ میلیون‌یارد و منسوجات بافتگی ۲۲۰ میلیون‌یارد بوده است. در اینجا باید توجه داشت بعلت‌رقابت مصنوعات‌شیمیائی وفیبر تولید محصول معروف‌ابریشم این کشور دچار رکود شده است.

صنایع فلزی

ژاپن هر سال در حدود هفت میلیون و چهار صد هزار میلیون متر مکعب چدن ، ۱۲ میلیون تن فولاد شمش و ۹میلیون تن فولاد میله و تقریبا نیم میلیون تن فولاد مخصوص تولید کرده است .قسمت عمده آهن مورد احتیاج ژاپن از کشور های خارجی وارد میشود در میان صنایع فلزی‌جدید که به‌تولید آن توجه مخصوصی میشود تولید « تیتانیوم » است . تقریبا تمام‌تولید این محصول به امریکا یا انگلستان صادر میشود.

صنایع ماشین‌سازی

از پایان قرن نوزدهم که صنایع ماشین سازی در ژاپن بوجود آمد تاکنون پیشرفت های مهمی در این زمینه انجام شده است قبل ازجنك ژاپن بدون کمك از خارج کارخانه های کشتی سازی ، کارخانه های نساجی میساخت و صدور این کارخانه ها بخارج اقلام مهمی را در صادرات ژاپن تشکیل میداد . در حال حاضر ژاپن تنها کشورآسیائی است که محصولات ماشینی خودرا بدیگر کشور های آسیائی صادر میکند.

از طریق مدرن کردن کارخانه هاو اتخاذ شیوه های‌فنی‌جدید انتظار میرود که صنایع ماشین سازی‌نقش مهم و قاطعی در تجدید حیات اقتصادی کشور بازی کند.

اقلام اصلی صادرات‌ژاپن ازلحاظ صنایع ماشین سازی عبارتست از کشتی ، وسائل الکتریکی ،ماشین های بافت منسوجات و لکوموتیو و واگن های مختلف .

مراجعه به آمار هائی که در اختیار اتحادیه صنایع ماشین‌سازی ژاپن قرار دارد نشان میدهد که تقاضا هائی که به ۶۰ کمپانی ژاپنی در سال ۱۹۵۶ عرضه شده به‌مبلغ ۴۶۹۱ میلیون دلار بوده است و در ۹ ماهه اول سال ۱۹۵۷ به ۵۳۶ میلیون دلار افزایش یافته است . توجه باین نکته جالب است که در سال ۱۹۵۷ تنها در یك ماه صنایع ماشین‌سازی ژاپن ۷۳ میلیون دلار سفارش دریافت داشته‌اند .

بخصوص صنایع الکتریکی یعنی ساختمان‌تلویزیون ، رادیوو وسائل برقی دیگر توسعه بسیار یافته است .

کشتی سازی و اتومبیل سازی

صنایع کشتی سازی نیز ظرف چند ساله اخیر توسعه بسیار یافته و تولید آن درسال های ۱۹۵۶ و ۱۹۵۷ به ترتیب ۲۶ و ۲۹ درصد نسبت به سالهای قبل افزایش داشته است .

در سال ۱۹۵۸ ژاپن جمعا ۷۲۲ کشتی به ظرفیت ۲٫۱۷۱٫۳۰۷ تن ساخته است که ۸۲ در صد از آن بخارج صادر شده‌است .

اتومبیل سازی‌درژاپن باساختمان کامیونهای سنگین آغاز شد و در سالهای اخیر ساختمان کامیونهای ۴ چرخ توسعه بسیار پیدا کرده است . ضمنا ساختمان اتومبیل‌های سواری بخصوص پس از آنکه اتومبیل های ژاپن در کشور های خارج بازار خوبی پیدا کرد افزایش یافته است .

در سال ۱۹۵۸ ژاپن ۱۸۸٫۳۳۶ اتومبیل ساخته است .

علاوه بر کامیون و اتومبیل های بزرك وسائط چهار چرخ دیگری که از لحاظ اندازه و قیمت بسیار مناسب هستند نیز در ژاپن ساخته میشود .

همچنین در ساختمان لکوموتیو های برقی و بخاری و دیزل نیز توسعه زیادی پیدا شده‌است .

صنایع شیمیائی

علی رغم کمیابی مواد اولیه‌مورد لزوم صنایع شیمیائی ، اکنون سرمایه گذاری دراین رشته یکی از بزرگترین ارقام سرمایه‌گزاری صنعتی رادر ژاپن تشکیل میدهد. طبق آمار هائی که در سال ۱۹۵۷ تهیه شده مجموع تولید صنایع شیمیائی معادل ۲۵۱۶ میلیون دلار یا ۱۱درصد ارزش مجموع تولیدات ژاپن را تشکیل داده و پس از تولید منسوجات و آهن در رتبه سوم قرار گرفته است .

در سال ۱۹۵۸ ژاپن ۱۳۸ میلیون دلار از محصولات صنایع شیمیائی خودرا بخارج‌صادر کرد . که معادل با ۴٫۸ درصد مجموع صادرات کشوربوده‌است . در میان‌محصولات شیمیائی ، کود شیمیائی رتبه اول را داشته و ۴۸٫۲ در صد صادرات محصولات شیمیائی را بوجودآورده است .

بازرگانی خارجی

باتوجه به اینکه ملت۹۲میلیونی ژاپن منابع‌بسیار محدودی دراختیار دارد روشن میشود که بازرگانی خارجی برای این ملت واجد اهمیت حیاتی‌است .

ژاپن هرگز نتوانسته است احتیاجات خودرا به تنهائی تامین کند ، ولی اوضاع بخصوص ازلحاظ تامین مواد غذائی در سالهای پس از جنك بهتر شده‌است .

براثر جنك ژاپن ۳۵ در صد خاك خودرا از دست داد و امروزه این کشور ناگزیر است برای تغذیه مردم خود که بسرعت تعداد آنان افزایش مییابد از خارج مواد خام وارد کند . این احتیاج‌درزمینه تامین مواد مورد لزوم صنعتی نیز کاملا حس میشود .

بازرگانی خارجی ژاپن براساس وارد کردن مواد غذائی‌ومواد خام و صدور محصولات ساخته شده‌یانیمه ساخته قرار دارد .

کشاورزی

هر چند ژاپن یك کشور واقعا صنعتی است ، کشاورزی هنوز در اقتصاد این کشور نقش مهمی را بازی میکند . طبق ارقامی که در دست می باشد ۴۵ در صد ازمردم ژاپن از طریق کشاورزی معاش‌خود را تامین میکنند اما در ژاپن‌زمین های قابل کشت و زرع اندك است . زیرا از تعدادی جزایرآتش فشانی ،تپه ها و کوهستانهای‌مختلف تشکیل شده و مناطق قابل کشت و زرع محدود است . از اینروست که ژاپن از زمین هائی که دارد حداکثر استفاده را برای کشاورزی میکند . مسافرانی که به ژاپن می‌آیند از اینکه حتی قلل ارتفاعات وتپه‌ها برای کشاورزی مورداستفاده قرار گرفته است دچار تعجب می‌شوند .با احتساب تمام این‌ارتفاعاتی که برای کشاورزی مورد استفاده قرار میگیرد ، مجموع اراضی قابل کشت و زرع در ژاپن ۱۳ میلیون هکتار و۱۴٫۸ درصد مجموع خاك ژاپن را تشکیل میدهد.

تراکتور و ماشین های بزرك کشاورزی بجز در جزیره شمالی « هوکایدو » در نقاط دیگر کمتر مورد استفاده قرار میگیرد .معذلك با اعمال روش های عالی کشاورزی محصولاتی که بدست می آید بسیار قابل توجه است . توجه‌اصلی کشاورزی ژاپن به‌تولید برنج است که غذای اصلی مردم را تشکیل میدهد . بعلت نبودن زمین های حاصلخیز نگهداری‌دام چندان‌توسعه ندارد . در سال ۱۹۵۸ در ژاپن ۳٫۱۲۶٫۰۰۰ گاو ، ۷۶۱٫۰۰۰ اسب ، ۱٫۶۴۹٫۰۰۰ خوك و ۵۰ میلیون مرغ و جوجه وجود داشته است علت اصلی توجه به برنج آنست که کشاورزی ژاپن باید بادر نظر گرفتن اراضی محدودی که در اختیار دارد ، خوراك اهالی راتامین کند.

تا سال ۱۹۵۴ تولید محصولات کشاورزی در ژاپن به سطح قبل از جنك نرسید ولی از آن سال به‌بعد مرتبا افزایش پیدا کرد و در سال ۱۹۵۷ ، ۲۰ در صد بیشتر ازمیزان قبل از جنك بود.

در سالهای اخیر دامداری وتولید میوه نیز افزایش قابل توجهی پیدا کرده است.

ماهیگیری

یکی از مهمترین‌زمینه های‌تولید محصولات غذائی در ژاپن‌ماهیگیری است . بطور کلی ماهیگیری در ژاپن‌بر دو نوع است ماهیگیری در دریاهای عمیق‌وماهیگیری‌درسواحل.

ماهیگیری درسواحل شامل‌صید اقسام ماهی های کوچك نظیر « سالمون » ، «تونا »و انواع‌خرچنك هاست .

ماهیگیری در دریا های عمیق در سطح بسیار وسیعی صورت میگیرد مسئله ماهیگیری در دریا های‌آزاد بهترین مشکلی است که ماهیگیری ژاپن با آن روبروست.

قبل از جنك دوم جهانی کشتی های ماهیگیری ژاپن از دریای « اختسك » تا آب های اقیانوس آرام جنوبی به آزادی رفت و آمد میکردند . اما پس از جنك شرایط تغییر کرد و ژاپن ناگزیر ازشرکت در قرارداد های مختلفی گردید تا در این‌راه از وقوع هرگونه اختلاف و منازعه‌ای جلوگیری شود.

معادن

ژاپن از معادن متعددی‌برخوردار است اما میزان ذخائر این معادن اندك است . در میان این معادن فقط معدودی را میتوان یافت که حتی بتواند احتیاجات داخلی رابر آورده سازد.

صنایع ژاپن احتیاج به تقریبا ۳۰نوع مختلف‌از مواد معدنی دارد که معادن داخلی بزحمت در حدود ۱۲ نوع آنرا ، آنهم فقط برای تامین احتیاجات داخلی میتوانندتولید کنند .بهمین دلیل صنایع ژاپن تا حدود زیادی باید به منابع‌خارجی تکیه داشته باشد . از این‌رو ژاپن یکی از بهترین مشتریان نفت‌خاور میانه پنبه خام امریکا و مکزیك ، آهن مالایا و هند ، گندم استرالیا و کانادا ،برنج سیام و برمه وشکر چین و کوباست.

نیروی برق

در ژاپن تعداد خانه هائی که از نیروی برق محرومند از تمام جهان کمتر است . باین ترتیب که فقط ۲۰ در صد از خانه ها در سراسر کشور برق ندارند.

یك شبکه نیرومند برق حتی با دور افتاده‌ترین نقاط کشور نیز مرتبط گردیده است.

بعلت وجود آبشارها و کوهستان های متعدد ژاپن از نیروی هیدرو-الکتریك بسیار مقتدری برخوردار است صنایع ژاپن بطور کلی بر نیروی برق تکیه دارند . کارخانه های مولد برق دولتی است ولی بسیاری از موسسات خصوصی نیز در این کار شرکت دارند.

در پایان سال ۱۹۵۸ در ژاپن ۱۹۰۴ کارخانه برق ، ۱۴۹۸ مرکز هیدروالکتریك وجود داشته است.

مجموعا کارخانه ها و تاسیسات هیدرو الکتریك برق در سراسر ژاپن‌میتوانند۳۶٫۷۳۱٫۰۰۰ کیلووات برق تولید کنند.

منتظرید که ما بگوئیم

یک مو نباید از سر کسی کم شود

مربوط به‌چیست ؟

لطفا شما بفرمائید

یك من طلای ناب

و ۵۰ قالیچه ترکمنی

جایزه بگیرید

مورد مصرف پوشاک دارد ☐

یا

مورد مصرف خوراکی دارد ☐

یا

مورد مصرف شستشو دارد ☐

نام و نام فامیل .....

نشانی .....

حل معمای یك‌مو نباید ازسرکسی کم‌شود یك‌من طلای ناب ۱۸عیار باضمانت بانکی و ۵۰ قالیچه نفیس ترکمنی جایزه دارد . این جوائز ممتاز بحکم قرعه‌بکسانی داده میشودکه دراین باره اظهارنظر صحیح بنمایند وبرای‌ما بنویسندکه مربوط به‌چیست وچه مورد مصرفی دارد .

دراین صفحه همانطور که ملاحظه میکنید کلید حل معمارا بدست شما داده و سه‌مورد مصرف برای آن ذکرکرده‌ایم و شما برای آنکه پاسخ صحیح بدهید به تشخیص خود درمقابل یکی‌از سئوالها باید علامت (+) بگذارید وکادر نقطه‌چین‌شده را از روزنامه جداکنید وبنشانی (سازمان فاکوپا) تهران ـ خیابان نادری ـکوی گوهرشاد ـ شماره ۲۶) بفرستید .

توجه فرمائید که فقط باید درمقابل یکی‌از سئوالها علامت باضافه بگذارید کسانیکه بیش‌از یك علامت بگذارند درقرعه‌کشی مسابقه شرکت داده نمیشوند

فرصت برای شرکت دراین مسابقه بزرك فقط تا ۲۵آبانماه ۱۳۳۹ میباشد .

شرکت دراین مسابقه نه‌تنها هوش واستعداد شما راصیقل میدهد بلکه‌امکان‌آنرا برای شما بوجود می‌آوردکه برنده یك‌من طلای‌ناب یاجوائز نفیس دیگر باشید

سازمان فاکوپا

آل پاین

امروز در تهران غوغا کرد

همین امشب

شماهم حتما (آل پاین) را آزمایش کنید

انواع دهکانه

نوشابه غیرالکلی آل پاین

چکیدهٔ شاداب ترین میوه ها

پرتقال
لیمو
گیلاس
لیموولایم
جینجرایل
میوه
کولا
پاین آپل
کرم سودا
شامپانی
(غیرالکلی)

آل پاین

در همه جا در اختیار شماست

بنوش ولی آل پاین بنوش

تلویزیون آگهی

در زیر تشتک های آل پاین هزاران گنج بزرگ نهفته است .

آ ل پ ا ی ن

۱ـ جمع آورندگان تشتک های آل پاین بترتیب حروف (آ ل پ ا ی ن) دوهزار ریال نازشست میگیرند .

تلویزیون آگهی

اجتماعی

سخن روز

این و آن !

دیروز یکی میپرسید آیا درست است که بزودی انتخابات در تهران شروع میشود ؟ گفتم این خبر را از کجا در آوردی ؟! گفت در روزنامه خواندم . گفتم اگر روزنامه را خوانده باشی دیگر نیازی بسئوال کردن نیست . گفت والله حقیقت اینستکه کلمه انتخابات در صفحه روزنامه بچشمم خورد ، ولی حوصله نکردم خبر را بخوانم . چونکه من بخبرهای مربوط بانتخابات چندان علاقه‌ای ندارم . گفتم بلی تهران انتخاباتی در پیش دارد ، اما نه آن انتخاباتی که همیشه دارد این انتخابات پارلمانی نیست ، بلکه انتخابات شهرداری و انجمن شهر است گفت چه فرق است میان آن واین انتخابات ، گفتم فی‌نفسه تفاوت اساسی میان این و آن نیست ، آنهم انتخابات است ، اینهم انتخابات است . آن هم نامزد و رای دهنده دارد ، اینهم نامزد و رای دهنده‌دارد گفت اما تاهمینجا چیزیکه دستگیر من شده اینستکه تفاوتی هست میان آن و این . آن انتخابات پر سر و صدا است ، اما این انتخابات بظاهر آرام وبی‌سروصدااست. آن‌انتخابات‌داوطلبش زیاداست اما این‌انتخابات بازارش کساد است. گفتم مرا کاری باین حرفها نیست ، ولی همینقدر میدانم که اگر مردم در ادارهٔ امور اجتماعی و عمرانی شهر شرکت داده شوند ، بسیار مفید خواهد بود، همچنانکه در دیگر نقاط دنیا ازانتخابات شهرداریها چنین نتایجی گرفته‌اند . گفت این در صورتی است که انتخابات اینجاهم بهمان معنی وشکل وطرز انجام شود که در آن کشورها انجام میشود وگرنه چه بهتر‌اموری‌راکه انجمنی مرکب ازچندنفر باید اداره کند، یکنفر با مسئولیت مشخص اداره نماید و ....گفتم آزمایشی است شروع میشود و شاید هم نتیجه‌اش خوب باشد چون درهرحال فکر تشکیل انجمن های شهر وانجام انتخابات شهرداریها فکر خوبی است و همان راهی است که دیگران طی کرده‌اند و درهرحال ماهم باید روزی آنرا طی کنیم و چه بهتر که آنروز، امروز باشد .

فردا نمایشگاه «گل‌آرائی» بانوان دایر میشود

بقرار اطلاع ساعت چهار بعد از ظهر فردا نمایشگاه « گل آرائی» از طرف شورای زنان در باشگاه اتومبیل کلوب شاهنشاهی دایر میشود دراین نمایشگاه آرایش گل بسبك ژاپنی بمعرض نمایش گذارده خواهد شد . خبرنگار ما کسب اطلاع کرد که ولیعهد ژاپن در این روز از نمایشگاه مزبور دیدن خواهد کرد و روز چهار شنبه والاحضرت فاطمه پهلوی نیز ازنمایشگاه با ز دید بعمل خواهند آورد و نمایشگاه مزبور تنها روز های سه شنبه و چهار شنبه دائر خواهد بود .

آئین‌نامه کاریابیهای خصوصی تدوین شد

سخنگوی وزارت کار بخبرنگار ما گفت :

نظر باینکه کمال استفاده از نیروی انسانی مستلزم این بود که همزمان باتوسعه سازمان مشاغل و کاریابی در سراسر کشور نحوه تشکیل و روش کار موسسات کاریابی خصوصی نیز تابع موازین‌و نظامات خاص باشد بااستفاده از مقررات بین‌المللی آئین نامه کاریابیهای خصوصی تهیه گردید این آئین نامه در جلسه اخیر شورای عالی کار که در حضور آقای وزیر کار و باشرکت نمایندگان دولت ، کارفرمایان و کارگران تشکیل گردید بتصویب رسید . بموجب این آئین نامه شرایط متقاضیان پروانه کاریابی و وظائف متصدیان کاریابیهای خصوصی تعیین گردیده است .

دربخش هفت سیروس

ازخواربار ، زغال ومجازات گرانفروشان حرف میزنند

در انجمن های محلی شهر

انجمن محلی بخش ۷ سیروس بریاست آقای سید تقی تقوی و کلیه اعضای انجمن و عده ای از اهالی مازندران و شهسوار تشکیل شد .

در این جلسه بمناسبت تولد و تعیین والاحضرت‌همایون رضا پهلوی بولایتعهدی پذیرائی باشکوهی‌بعمل آمدو ازتدابیر مفید دولت درمسائل اقتصادی و توسعه فرهنگ و تاسیس کتابخانه‌ های عمومی در کلیه شهرستانهاتمجید شد .

سپس از علمای شیعه مقیم عتبات و حضرت آیه‌اله بهبهانی که برای حفظ اصول مذهب شیعه در مورد نویسنده بی اطلاع‌و مغرض یکی از مجلات عربی اعتراضات و تلگرافات سخت نمودند تشکر شد .

آقای حاج تهرانی تقاضاکرد که دولت‌در مورد‌نصب‌برچسب ومجازات گران فروشان اقدامات خود را با عدالت و با تعلیمات اخلاقی و پند و اندرزتوام کند تا نتیجه‌دائمی‌بدست آید و در مورد بهای کتاب های درسی‌و نرخ‌اجناسیکه‌دراختیار دولت میباشد نیز تخفیف لازم بدهد .

آقای دکتر مهدوی شکایت‌کرد که سه شب متوالی برق این بخش را قطع کرده‌اند .

آقایان مهندس احمدی و رضوی از شهرداری خواستند که احتیاجات این بخش و مشکل خوار بار وزغال را با اجرای نرخ جدید جدا رفع کند .

لطفاً یادداشت فرمائید

امشب

برنامه تلویزیون ایران

ساعت ۵ر۳۰ – برنامه آهنگ های غربی رادیوئی
ساعت ۶ر۰۰ – آغازبرنامه
ساعت ۶ر۰۳ – برنامه خردسالان
برنامه هفتگی‌هنرمندان سازمان هنری اطلاعات کودکان
ساعت ۶ر۳۰– برنامه‌جوانان
ساعت ۷ر۰۰ – فیلم
ساعت ۷ر۳۰ – بانوان
ساعت ۸ر۰۰ – هنرهای‌زیبا
ساعت ۸ر۳۰ – اخبار
ساعت ۸ر۴۵– روزنی‌بجهان‌هنر
ساعت ۹ر۰۰ –فیلم‌سینمائی
ساعت ۱۱ر۰۰ –پایان برنامه

درمحافل ومجالس

در انجمن ایران و امریکا
کلوب بریج و شطرنج
از ساعت ۵ بعد از ظهر
بازی بینگو
از ساعت ۶ بعد از ظهر
کلوب سخنرانی
از ساعت ۵ بعد از ظهر
در کانون دانشجویان
کلوب مکالمه
از ساعت ۵ بعد از ظهر
سخنرانی دانشجویان
از ساعت ۶ بعد از ظهر
کلوب شطرنج و پینگ پنگ
از ساعت ۵ بعد از ظهر
در انجمن ایران و ترکیه
سخنرانی آقای جلال همائی
استاد دانشگاه
پیرامون مولوی
از ساعت ۶ بعد از ظهر

فردا شب

در انجمن ایران و امریکا
کلوب بریج و شطرنج
از ساعت ۵ بعد از ظهر
نمایش فیلم‌سینمائی «کلید»
ازساعت ۶ بعد از ظهر
انجمن پزشکان
از ساعت ۸ بعد از ظهر
در کانون دانشجویان
کلوب شطرنج و پینگ پنگ
از ساعت ۵ بعد از ظهر
در انجمن ایران و پاکستان
بازی شطرنج
از ساعت ۶ بعد از ظهر
در باشگاه نفت
بازی لوتو
از ساعت ۶ بعد از ظهر

بکار کامیونداران رسیدگی میشود

ساعت ۸ر۳۰ صبح امروز آقای ظرفی رئیس اتحادیهٔ کامیونداران آقای دکتر سجادی نایب نخست یر ملاقات کرد و مشکلات امیونداران مورد مذاکره قرار رفت.

رئیس اتحادیه کامیونداران گفت توجه مخصوصی که آقای دکتر جادی بمشکل کامیونداران‌نشان دند امید میرود این مشکل پس سه سال که کامیون داران‌دچار ند ، رفع گردد.

درانجمن شمالغرب‌گفته شد :

تاخیردراسفالت‌خیابان‌مردم‌راناراحت‌کرده

مردم بساختمان دبستان‌کمك میکنند

جلسه انجمن محلی‌عمران‌وآبادی شمالغرب اقصی بریاست سرکار سرهنك طباطبا‌وکیلی و با حضور آقایان سرهنك نورآذر ـ سرهنك مهندس ـ سرهنك کوتوال ـ طبیب‌زاده ـ بحرالحسینی ـ جوان ـ قریشی ـ رضائی ـ کریم الهی ـ صنیعی ـ خوئی ـ چادرباف ـ ستار نجمی ـ اسکوئی ـ صناعی ـ دریانی ـ کاکاوند، محمودی ـ مهندس خوئی ـ پیربازاری ویکعده از معتمدین محل در منزل آقای حبیبیان تشکیل گردید و دبیر انجمن بمناسبت میلاد مسعود ولایت عهد شرح مفصلی بیان‌نمود وسپس گفت که جدول بندی و لوله کشی یك قسمت از خیابانهای غرب خاتمه پیدا کرده و نسبت به انشعاب از طرف سازمان آب اقدام بعمل‌نیامده وی‌افزود که‌اگردر امر اسفالت تاخیری شود ۵۰۰ هزارنفر جمعیت این منطقه در موقع‌بارندگی سخت ناراحت خواهند شدو مردم تقاضا دارند برای تسریع در امر انشعاب و اسفالت با مقامات‌مربوطه مکاتبه و ملاقاتی بعمل آید .

آقای‌صنیعی‌اظهارداشت‌دراین موقع که‌آقای‌مهندس خوئی مقاطعه کار دبستان پیر بازاری بنا بدعوت‌انجمن در جلسه حضور دارند استعلام شود چه موقع ساختمان دبستان خاتمه پیدا میکند و مهندس مزبور گفت باجدیت هرچه‌تمامتردرامرساختمان اقدام شد که پس از پایان‌بفرهنك استان تحویل شود .

آقای جوان اظهارنمود که‌اگرآقای مهندس بواسطه نداشتن‌وجه کافی نتواند دبستان را تمام نماید باید شرکتی‌بنام‌شرکت‌سهامی‌ساختمانی تاسیس شود تا وجوه لازم‌رادراختیار مهندس بگذارد قرار شد روزجمعه از اهالی محل و اشخاص خیر و نیکوکار دعوتی بعمل آید تا دراین مورد اقدام نمایند .

گروه سیار مفاصا حساب شهرداری

امروز مقامات شهرداری اعلام کردند که برای فراهم ساختن تسهیلات لازم در امر وصول عوارض شهرداری گروه سیار نمونه‌مفاصا حساب در برزن ۱۱ برای مناطق غربی و واریز حساب و تسلیم مفاصا حساب تشکیل گردید .

این گروه چنانچه لازم باشد همراه مراجعه کنندگان بااتومبیل شهرداری از محل دیدن کرده و نسبت بوصول عوارض و تسلیم مفاصا حساب اقدام خواهند نمود . گروه های سیار مفاصا حساب اضافه بر سازمان مفاصا حساب اداره کل درآمد شهرداری است . ودر اسرع وقت بمراجعین مفاصا حساب تسلیم می نماید .

حل هفت اشتباه

۱ـ از لباس هائی که به طناب ائین تصویر آویزان شده‌یك‌شلوار حذف گردیده است .

۲ـ در منتهی الیه سمت چپ صویریك درخت‌خرما حذف شده ست .

۳ـ در لبه چپ‌قالی سمت‌راست تصویر یك حاشیه اضافه شده ست .

۴ـ پشت مردی که سمت چپ صویر دیده می شود تغییر کرده ست .

۵ـ کفش های راست مردی که مت راست تصویر دیده میشود ییر کرده است .

۶ـ در کنار دو درخت‌خرما که‌در مت راست تصویر دیده میشود ك درخت خرما اضافه شده است.

۷ـ درسمت چپ‌این درخت‌خرما ك خانه بیشتر دیده میشود .

مقررات جدید واگذاری اتومبیلهای ..

بقیه ازصفحه ۱۲

لاستیك وباطری را ضمن بودجه سال بعد پیش‌بینی نمایند.

۳ـوزارت‌خانه ها وسازمان های دولتی شش‌ماه قبل از پایان‌عمر‌مقرر اتومبیل‌هائیکه در اختیار مامورین مربوطه میباشد حتما بایستی‌فهرست تعداد اتومبیل مورد احتیاج را با ذکر سیلندر آن به‌اداره‌کل بودجه ارسال دارند.

۴ـ ادارات حسابداری موظفند کلیه اعتبارات مربوط بخریدوتعمیر اتومبیل را پس‌از وضع مبلغی که صرفا بمنظور انجام تعمیرات‌اتومبیل های مشمولین بند (الف) و تبصره ماده یك تصویبنامه ۲۰۱۱۶ و سرویس راکه در هرمورد باداره کل فنی وزارت دارائی پرداخت خواهند نمود.

و همچنین هزینه بنزین ـ روغن ـ لاستیك ـ باطری مقرر در تصویب نامه مذکور را منتهی تاتاریخ ۵ آذرماه ۱۳۳۹ درخواست تنظیم و باداره کل تطبیق اسناد ارسال ویس از گواهی وجه آن را بحساب‌شماره ۱۶۴۵ بانك ملی‌ایران‌شعبه‌فردوسی پرداخت و نتیجه را باذکر مبلغ‌به تفکیك مواد (اعتبار خرید ـ اعتبار تعمیرات) باداره کل بودجه اطلاع دهند ونامه‌وصولی‌اداره‌کل‌مذکوررا بضمیمه رونوشت اعلامیه بانکی به منزله رسید وجه تلقی و معادل‌مبلغ پرداختی سند هزینه تنظیم و بخرج قطعی منظور نمایند .

۵ـ استفاده از حساب شماره ۱۶۴۵ بانك ملی ایران‌شعبه‌فردوسی که بمنظور دریافت بهای اتومبیلهای واگذاری ووجوه حاصله از حراج اتومبیلهای فرسوده‌وهمچنین‌پرداخت بهای اتومبیل و سایر مخارج‌مربوطه افتتاح گردیده منحصرا باامضای وزیر دارائی و مدیر کل بودجه خواهد بود .

ز: متفرقه

۱ـ کمیسیون ارزیابی در هرمورد که بمنظورتقویم‌اتومبیلهای‌واگذاری یازائد تعیین میشود درمرکزعبارت خواهد بود از نمایندگان ادارات کل بودجه .اموال‌دولتی‌وشهرداریها بازرسی کل و اداره کل فنی‌وزارت دارائی و ارزیاب گمرك درمراکز استانها پیشکاری دارائی بادعوت از کارشناس فنی مورد اعتماد باحضور رئیس دادگستری یانماینده اونسبت به‌تقویم این قبیل اتومبیلها اقدام خواهد نمود آراء اکثریت ملاك قیمت خواهد بود .

۲ـ بمنظور تسهیل در محاسبه اتومبیلهای واگذاری بهریك از مقاماتیکه اتومبیل واگذار خواهد شد دفترچه‌ای حاوی مشخصات اتومبیل و قیمت و اقساط ماهیانه و تاریخ شروع تسلیم میگردد .ادارات حسابداری موظفند درموقع کسر اقساط ماهیانه مراتب را در دفترچه مزبور قید و ذیل آنرا ذیحساب امضاء و بصاحب دفتر مسترد دارد تادر موقع معامله قطعی ماخذ قرار گیرد .

وزیردارائی

چند خبر کوتاه

● بندر عباس ـ دو روز قبل آقای مقانی فرماندار جدید میناب وارد بندر عباس شد . پس ازتوقف کوتاهی در این شهر با اتومبیل بصوب محل ماموریت خود عزیمت کرد .

● ساوه ـ پریروز آقای دکترشهراد رئیس بازرسی سازمان شاهنشاهی خدمات اجتماعی برای رسیدگی‌بوضع درمانگاه سازمان شاهنشاهی در بخش وبران ساوه باین شهر وارد شد و شکایات اهالی در باره طرز کاررئیس درمانگاه رسیدگی کرد .

● فردوس ـ دو روز قبل بانك‌صادرات ومعادن شعبه فردوس طی مراسمی با حضور روسای ادارات دولتی و جمعی از محترمین و معاریف این شهرستان گشایش یافت .

● گنبد کاوس ـ چند روز قبل آقای دکتر هدایتی وزیر دادگستری از راه بجنورد بگنبد کاوس وارد شد و از طرف آقای فرماندار ،روسای ادارات دولتی و جمعی از محترمین و معاریف شهر مورد استقبال قرار گرفت در مراسم استقبال اهالی گنبد کاوس بوسیله آقای فرماندار تقاضا کردند که دادگاه بخش ایـن شهرستان بدادگستری تبدیل گردد .

● سقز ـ چند روزقبل کلاس کارآموزی رهبران دهات حوزه عمرانی شهرستان سقز طی مراسمی‌بوسیله آقای‌مهندس اربابی معاون فنی استاندار و رئیس اداره عمران کردستان افتتاح شد در این مراسم آقای بنی مصطفائی رئیس حوزه عمران سقز برنامه های عمرانی این حوزه را که در دست اقدام‌است گزارش داد .

● قزوین ـ چند روز قبل عده‌ای از اهالی قریه «اوراق» از توابع قزوین منزل یکی از مالکین قریه مزبور را مورد تهاجم قرار دادند و مقداری اثاثیه بغارت بردند با اطلاع جریان مامورین ژاندار مری غارت کنندگان دستگیر شدند و تحویل داد سرای قزوین گردیدند .

فرماندارجدیدمحلات گفت :

متاسفم که هنوزمحلات‌لوله‌کشی واسفالت نشده‌است

برای لوله‌کشی آب واسفالت خیابانها اقدام میشود

اراضی خالصه بین کارمندان دولت تقسیم خواهد شد

خبر نگار ما در محلات مینویسد: چند روز قبل آقای سیاوش عجمی فرماندار جدیدمحلات طی‌مصاحبه‌ای درباره برنامه های عمرانی‌و اصلاحی خود اظهار داشت : تامین بهداشت عمومی و پائین آوردن سطح هزینه زندگی ساکنین محلات اولین اقدام اینجانب است و برای این منظور برنامه ای نیز تهیه شده است ضمنا در اجرای نیات‌عالیه شاهنشاه وهدف دولت بزودی برای تشکیل انجمن شهر در این شهرستان اقدام خواهد شددرباره اقدامات عمرانی واصلاحی آقای‌فرماندار اظهارداشت : جای‌بسی تاسف است که شهر زیبائی چون محلات هنوز لوله کشی نشده و خیابانهای آن اسفالت نگردیده است وبهمین جهت سعی خواهد شد که برای انجام این دو برنامه اساسی اقدامات موثری صورت گیرد وامید است که اعتبار لازم از محل پذیره نفت تامین شود .

آقای‌سیاوش عجمی فرماندارجدید

آقای فرماندار افزود : تا انجام لوله کشی آب شهر قرار است از طرف شهرداری محلات موقتا لوله‌ای از محل «سرچشمه» بخیابانهای شهر کشیده شود تا لااقل اهالی بتوانند از آب سالم تری استفاده کنند در مورد تقسیم املاك خالصه محلات بین کارمندان دولت آقای فرماندار گفت : این موضوع بزودی در یکی از جلسات شورای شهرستان مطرح خواهد شدتاهرچه زودتر جهت‌تقسیم املاك خالصه بین کارمندان و ایجاد ساختمان برای ادارات دولتی‌اقدامات لازم بعمل آید .

برای مرمت جاده محلات نیز که فوق العاده نا هموار و پردست انداز است‌اقداماتی‌صورت گرفته‌وامیدوارم که از این أقدامات نتیجه مثبت‌عاید گردد .

بهبود وضع دارائی

خبر نگار مادر فردوس مینویسد بر اثر مساعی آقای غلامحسین مختار زاده رئیس اداره دارائی فردوس اخیرا وضع این اداره بنحو مطلوبی بهبود یافته است وکار های مراجعین در اسرع وقت انجام میگیرد اهالـی از حسن انجام وظیفه آقای مختار زاده اظهار قدردانی میکنند .

مادر شیاد و فرزند کلاهبردار !

خبرنگار مادر زنجان مینویسد چند روز قبل زن شیادی بنام نساء‌که بهمدستی پسرش ناصر از بازرگانان و کسبه زنجان کلاهبرداری میکردبوسیله مامورین شهربانی این شهرستان دستگیر شد و تحت تعقیب قرار گرفت‌فرزند کلاهبردار این زن شیاد نیز همراه با مادرش دستگیر گردید در عکس بالامادر شیاد در کنار فرزند کلاهبردارش دیده میشود .

در بهداری‌شمیران

جمعه‌ها کشیك میدهند

خبرنگار ما در شمیران اطلاع میدهد : چون روزهای جمعه در شمیران در صورت بروز اتفاقات غیر مترقبه مرجعی برای مجروحین یا مصدومین نبود از طرف آقای دکتر بسیطی رئیس بهداری شمیرانات ترتیبی داده شد که روزهای جمعه تمام وقت دو نفر پزشك و بهدار در محل بهداری عهده‌دار کشیك باشند تا باامکانات داروئی و با استفاده از آمبولانس بهداری در هنگام بروز اتفاقات و وقوع حوادث غیر مترقبه موجبات آسایش و آرامش خاطر مراجعین بیمار را فراهم آورند .

حادثه‌ای درسراشیبی

خبرنگار ما در قم گزارش می دهد پریروز اتومبیل فولکس‌واگن ه رانندگی موسی شریف که با چند نفر سرنشین از تهران بطرف م حرکت می کرد در سراشیبی جاده نزدیك کوشك نصرت به‌علت نامعلومی واژگون گردید دراین حادثه دو نفر از سر نشینان‌اتومبیل مجروح شدند ودر بیمارستان‌نکوئی م بستری گردیدند باتومبیل نیز خساراتی وارد آمد .

بازدیدآموزشگاهها

خبرنگار ما در آستانه اشرفیه می‌نویسد چند روزقبل آقای قاسمی نماینده فرهنك آستانه اشرفیه‌باتفاق آقای محرری‌بازرس تعلیمات‌ابتدائی فرهنك گیلان شرق از کلیه آموزشگاه های آستانه اشرفیه و قراء تابعه بازدید کردند و برای تشکیل انجمن های خانه ومدرسه دستوراتی به متصدیان مربوطه صادر کردند .

نوزاد عجیب‌الخلقه

خبرنگار ما در اصفهان اطلاع میدهد ساعت چهار بعد از نیمه‌شب پریشب همسر حامله یکی از کارگران اصفهان که برای وضع حمل در بیمارستان شماره ۲ سازمان بیمه های اجتماعی کار گران این شهرستان بستری شده بود نوزاد عجیب الخلقه‌ای زائید .

این نوزاد که بیش از ۵ دقیقه زنده نبود سر بسیار بزرگی داشت و دارای یك چشم بود .

در عکس بالا نوزاد عجیب الخلقه که شکل وحشت آوری دارد دیده میشود .

براثر اختلاف باشهرداری

يك‌خانواده در تلگرافخانه متحصن‌شدند

اعضای این خانواده ازبندرشاهپور به‌بندرمعشورآمده‌اند

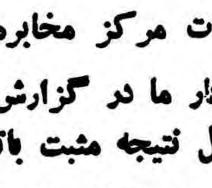

خبرنگار ما در بندر معشور گزارش میدهد چند روز قبل شخصی بنام «باشی کدخدائی» یکی از ساکنین بندرشاهپور که در آن شهر مغازه قصابی و نانوائی‌دارد براثر اختلافاتی که‌با شهرداری پیداکرده است همراه با کلیه افراد خانواده خود به بندر معشور آمدو در اداره پست و تلگراف این شهرستان متحصن شد .

این شخص برای رسیدگی باختلاف خود با شهرداری بندر شاهپور تلگرافات متعددی بمقامات مرکز مخابره کرده ولی از این‌اقدام خود تاکنون نتیجه ای نگرفته است .

خبرنگار ما در گزارش خود اضافه‌میکنداز قرار معلوم آقای باشی کدخدائی تصمیم گرفته است تا حصول نتیجه مثبت باتفاق خانواده خود در تحصن باقی بماند .

آقای کدخدائی از دادن هرگونه اطلاعی درباره اختلاف‌خودبامتصدیان‌شهرداری بندرشاهپور خود داری میکند .

تودیع بارئیس‌کل انحصارات

چند روز قبل بمناسبت انتقال آقای صفائی رئیس اداره کل انحصارات استان کرمانشاه مجلس تودیعی در هتل بیستون برگزار شد در این مجلس از خدمات گذشته آقای صفائی اظهار قدردانی بعمل آمد و هدایائی برسم یادبود بایشان اهداء گردید در عکس بالا تیمسار سپهبد محوی استاندار کرمانشاه هدایای کارمندان ادارات دولتی کرمانشاه را به آقای صفائی هدیه میکند .

برای

برگزاری‌جشن‌بنیاد شاهنشاهی ایران

بشیرازیها وام‌مشروط میدهند

خبرنگار ما در شیراز مینویسد شهر زیبای‌شیراز باسرعت زیادی‌برای‌برگزاری جشن‌بنیاد شاهنشاهی‌ایران باستان آماده میشودطبق تصویب کمیته‌مرکزی برگزاری این جشن بزرگ و تاریخی ، بانك رهنی با پرداخت وام مشروط باهالی شیراز که قصد ایجاد ساختمان دارند موافقت کرده است شرط پرداخت وام اینست که صاحبان خانه‌ها ، ساختمان های‌خود را بمدت ده‌روز در اختیار کمیته مرکزی جشن‌قرار دهندتامورداستفاده مدعوین داخلی و خارجی قرار گیرد . حد اکثر این وام ۲۵۰ هزار ریال است

روز مرك تریاك

خبرنگار ما در همدان مینویسد مراسم روز مرك تریاك با حضور آقایان فرهمند فرماندار ، روسای ادارات دولتی و محترمین ومعاریف دربهداری این شهرستان بر گزار شد در این مراسم آقای‌دکترامینی رئیس بهداری همدان درباره‌مضرات تریاك سخنرانی کرد و آقای‌بهرام رئیس اداره نظارت برمواد مخدره بهداری اقدامات یکساله مامورین سازمان مبارزه باموادمخدره این شهرستان راگزارش داد .

طوفان گردوخاك

خبرنگار اطلاعات گزارش میدهد از ظهر دیروز وزش باد در شهرستان اهر شروع شد و کم‌کم تبدیل بطوفان گردو خاك‌گردید بااین که هوای این شهرستان آفتابی است ولی براثر وزش باد شدیدو طوفان هوا کاملا سرد شده و گردو خاك فضا را فرا گرفته است مردم از شدت سرما و گردو غبار فراوان ناراحت میباشند .

جوانی خودرا بدار آویخت

وی علت انتحار خودرا طی نامه‌ای ذکر کرده‌است

طبق گزارش خبرنگار ما در همدان چند شب قبل جوانی بنـام سید علی یکی از اهالی قریه « نظر بك » از توابع همدان که زن وفرزند داشت خود را در منزل بدار آویخت جریان بمقامات انتظامی و قانونی همدان اطلاع داده شد و برای دفن جنازه سید علی اقدام گردید خبرنگار ما در گزارش خود اضافه می کند در نامه ای که از جیب سید علی بدست آمد وی علت خود کشی خودرا بدهی زیاد و عدم بضاعت مالی ذکر کرده است .

کنفرانس فرهنگیان

طبق گزارش خبرنگار اطلاعات از دیروز کنفرانس روسای فرهنگ شهرستانهای استان اصفهان در شهرضا تشکیل و افتتاح شد آقای معصومخانی مدیر کل فرهنگ استان اصفهان این کنفرانس را بنام‌شاهنشاه افتتاح کرد .

از : صالحی — خبرنگار مشهد

دیوانگان محروم ...!؟

اجتماع امروزی ما دیوانه ها را طرد میکند که مبادا آسیبی به عقلا وارد آورند آنها را به تیمارستان یا بیمارستان امراض روحی میفرستند تا مگر معالجه شوند و دوباره در جرگه عقلا به فعالیت اجتماعی پردازند .

فقط دیوانه ها هستند که از مزایای اجتماعی محرومند و باید در گوشه تیمارستان بحالت جنون در عالم خود سیر و سیاحت کنند ! ولی آیا محرومیت از مزایای اجتماعی برای دیوانگان ، محرومیت از وسائل اولیه زندگی را نیز باید بدنبال داشته باشد ؟

اگر اینچنین نیست پس چرا دیوانه های تیمارستان شهر مشهد باآنچنان وضع اسف انگیزی دست بگریبانند که واقعا رقت‌آور است ؟

این بیچاره ها هم اکنون که هوا سرد شده بالا پوشی برای حفاظت خود از سرما ندارند . غذای آنها نامرتب است و هر چند روز یکبارهم به‌آنان چای داده میشود .

اگر آنها که قدرت تعقل و شعور تفکر دارند میتوانند احتیاجات خود را بگویند این بیچاره ها در این‌مورد هم لب از لب بر نمیدارند . و سخنی نمیگویند و کسی هم نیست تا به وضع نا بسامان آنان رسیدگی کند .

میگویند دارالمجانین مشهد بودجه‌کافی ندارد و علاوه بر آن بر سر اداره آن بین شهرداری و بهداری این شهرستان اختلافاتی ایجاد گردیده و در نتیجه وضع تیمارستان مشهد باینجا کشیده شده است .

میگویند رئیس تیمارستان برای پایان دادن باین وضع نابسامان شروع به فعالیت هائی کرده و تقاضاهائی نموده ولی چون به تقاضاهایش ترتیب اثری داده نشده است باینجهت استعفا کرده است .

حال نیکوکاران این شهرستان خود به جمع آوری اعانه‌پرداخته‌اند تا مگر بوضع دیوانگان تیمارستان سر وصورتی دهند ولی آیا دودی که از آتش اختلاف عقلا بر میخیزد باید بچشم یکعده دیوانه بیگناه برود ؟

بخاطرجلوگیری از سرایت وبا

تربت‌جام محاصره شد

اهالی‌شهر وقراء تابعه برضدبیماری وبا مایه‌کوبی میشوند

عبورومرور اشخاص بدون داشتن ورقه تلقیح واکسن ممنوع است

اخیرا از طرف وزارت بهداری و مراکز بهداشتی خراسان اقدامات احتیاطی‌شدیدی برای جلو گیری از سرایت بیماری وبا در شهرستان تربت جام بعمل آمده و اکثر اهالی بوسیله اکیپ های مجهز بهداشتی برضد وبامایه کوبی شده‌اند واین‌اقدامات در حال حاضر نیز ادامه دارد .

اطراف این شهرستان از طرف‌مامورین انتظامی محاصره شده و عبور و مرورافراد کنترل میگردد و کسی بدون داشتن ورقه‌مخصوص تلقیح واکسن حق‌رفت وآمد دراین‌منطقه را ندارد.

چند روز قبل سربازانی‌که در خارج شهر چادر زده‌اند شخصی بنام‌محمد بلوچ که برای‌آب دادن اسب خود بخارج شهر آمده بود دستورتوقف دادند و چون محمد باخطار مامورین توجهی نکرد مامورین چند تیر بطرف او شلیك کردند و اتفاقا سه گلوله به محمد اصابت کرد و او را از ناحیه پیشانی و دست و پا بسختی مجروح نمود .

خبرنگار ما در گزارش خود اضافه‌میکند فعالیت مامورین بهداشتی برای مایه کوبی اهالی تربت‌جام و قراء تابعه این شهرستان ادامه دارد و عبور و مرور اهالی از طرف مامورین انتظامی‌بشدت کنترل میشود .

سارقین قاتل

دست‌وپای کاشف‌سرقت‌را باچوبدستی‌شکستند

جوان بی‌دست‌وپا بانوشیدن‌آخرین جرعه‌آب دربیابان‌جانسپرد

چند روز قبل در قریه «هیردو» از توابع قزوین واقعه ای اتفاق‌افتاد که طی آن‌شخصی بنام حسین‌بقتل رسید مشروح جریان طبق‌گزارش خبرنگار ما در قزوین از اینقرار است : چند روز قبل دو برادرسارق باسامی اسماعیل و عبدالله از اهالی قریه «هیردو» چند راس گوسفنداز خانه یکی از ساکنین قریه بسرقت بردند و گوسفندان مسروقه را بشخصی بنام کرمعلی‌فروختندصاحب گوسفندان پس از اطلاع بر این‌امر ماجرا رابایکی از جوانان باهوش‌و زرنك قریه بنام حسین در میان گذاشت و برای پیدا کردن گوسفندان خود و سارق یاسارقین آنها از وی استمداد کرد حسین‌نیز بلافاصله بجستجوی سارقین گوسفندان پرداخت و پس از تحقیقاتی سارقین راشناخت‌وبسراغ آنها رفت اسماعیل و عبدالله که از فاش شدن اسرار خود فوق العاده ناراحت گردیده بودند برای حفظ آبروی خود تصمیم قتل حسین را گرفتند دو برادر سارق بحسین گفتند که گوسفندان مسروقه در خارج قریه است وباید برای آوردن آنها باتفاق هم بصحرا بروند و با قبول این پیشنهاد از طرف حسین هرسه نفر بصحرا روانه شدندولی هنوز مسافتی از قریه بیرون نرفته بودند که ناگهان اسماعیل وعبدالله بجان حسین افتادند دست و پای‌او را با وارد آوردن ضربات چوبدستی شکستند .وقتی که حسین نقش برزمین گردید و از هوش رفت برادران سارق‌پابفرار گذاشتند واز محل دور شدند ساعتی بعد شخصی بنام رمضانعلی یکی از اهالی‌قریه «هیردو» هنگام عبور از آن حوالی متوجه حسین شد که نیمه جان روی زمین افتاده است .

هنگامیکه رمضانعلی‌ببالین‌حسین آمد او بابیانی مقطع جرعه ای آب خواست و جریان مصدوم شدن‌خود راباز گفت رمضانعلی نیز که‌ظرفی در اختیار نداشت در کلاه خود برای حسین آب آورد ولی متاسفانه حسین بانوشیدن آخرین جرعه آب برای همیشه دیده از جهان‌فروبست

جریان این واقعه باطلاع‌مامورین انتظامی و قانونی قزوین رسید و مامورین پس از حضور در محل مزبور برای دفن جنازه حسین‌اقدام نمودند ضمنا سارقین قاتل بوسیله مامورین ژاندارمری دستگیرشدند متحت تعقیب قرار گرفتند .

کشف تریاك

خبرنگار ما در تویسرکان می نویسد چند روزقبل مامورین‌سازمان مبارزه با مواد مخدره تویسرکان ضمن بازرسی منزل سید ولی‌یکو از ساکنان این شهرستان مقدار ۱۷۵ گرم تریاك کشف کردند

سید ولی باز داشت شد وپس از تشکیل پرونده امر تحت تعقیب قرار گرفت .

وزیر دادگستری و مردم

خبرنگار ما در سبزوار مینویسد چند روز قبل آقای دکتر هدایتی وزیر دادگستری که با اتومبیل از طریق شاهرود عازم مشهد بود به سبزوار وارد شد و مورد استقبال قرار گرفت .

آقای وزیر دادگستری پس از ورود از اداره دادگستری این‌شهرستان بازدید و بشکایات و خواسته های عده‌ای‌ازاهالی شخصا رسیدگی کرد و بعد از بازدید زندان شهربانی عازم مشهد گردید .

در عکس بالا آقای وزیر دادگستری در محوطه دادگستری سبزوار بشکایت یکی از اهالی رسیدگی میکند .

فدای بزغاله

بزغاله زیبا از فرط گرسنگی بع‌بع میکرد و از حسین علف میخواست ولی حسین بهتر دید که برای پر کردن شکم بزغالهٔ خود از برك درخت زرد آلو استفاده کند وبهمین جهت از درخت زردآلوی کهنسالی بالا رفت ... ولی هنوز اولین برك را از شاخه جدا نکرده بود که شاخه زیر پایش‌شکست وسقوط کرد و مغزش متلاشی شد ..

حسین یکی از اهالی قریه «سست» از توابع اسفراین بود که فدای بزغاله خود شد .

پیوندآسمانی بین این دخترعمو وپسرعمو دردادسراتائیدشد

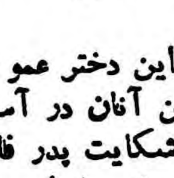

طبق گزارش خبر نگار ما در بابل پریروز پسر و دختر جوانی بنام سید موسی حسینی وفاطمه حسینی که باهم دختر عمو و پسر عمو بودند طی مراسمی در دادسرای این شهرستان ازدواج کردند .

این دختر عمو و پسر عمو چند روز قبل بطور غیر رسمی پیوندی را که بین آنان در آسمانها بسته شده بود مخفیانه تائید کرده بودند ولی بعلت شکایت پدر فاطمه جریان بدادسرا کشید و در نتیجه عقد رسمی این دو نفر در دادسرا با حضور آقایان قره باغی باز پرس و حاج عدنانی سر دفتر ازدواج بسته شد و موسی و فاطمه شادان و خندان از دادسرا بیرون آمدند .

نمایندگی

رادیو شارپ مقدم ولیعهد امپراطور ژاپن را خیر مقدم میگوید.

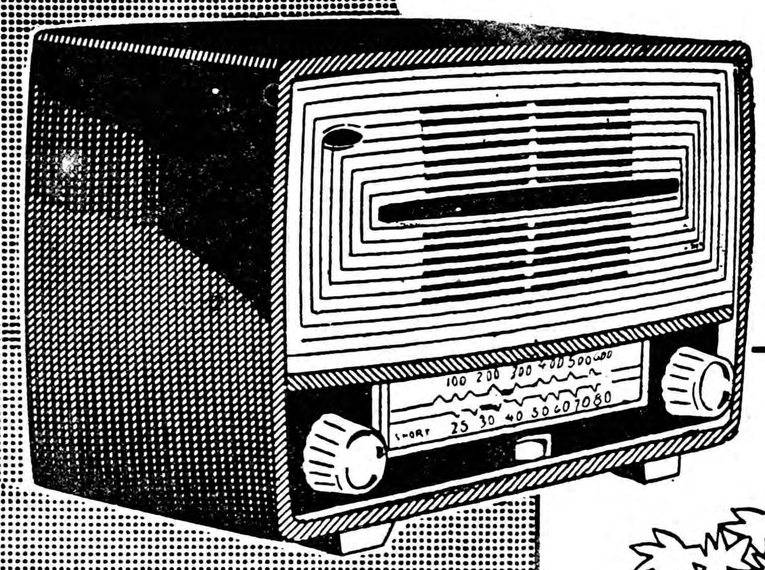

* رادیو شارپ باقوی‌ترین وضعیف‌ترین برقها بطور یکنواخت کار میکند
* رادیو شارپ از نظر قیمت غیرقابل رقابت است
* زیبائی، ظرافت، صافی صدا واستحکام‌ازمشخصات منحصربفرد رادیوشارپ‌میباشد
* محسنات رادیو شارپ باعث شده است که در ایران مورد استقبال بی‌نظیر مصرف‌کنندگان واقع شود

رادیو

شارپ

نمونه‌ای از صنایع

عظیم و مترقی

ژاپن

رادیو

شارپ

عالیترین محصول

صنعتی

(سرزمین آفتاب تابان)

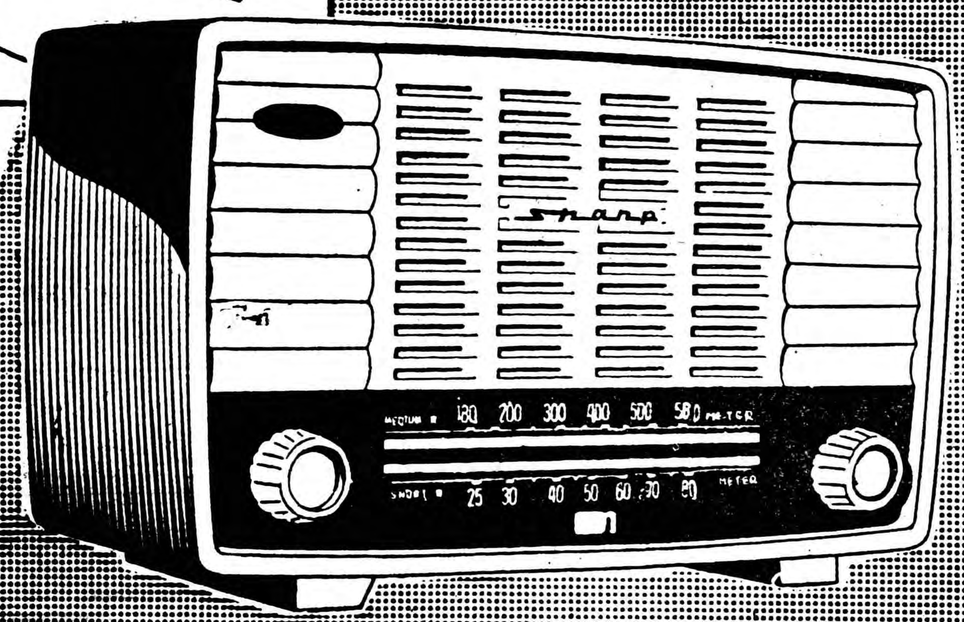

SHARP

نماینده انحصاری درایران بازرگانی آرین سرای حافظ

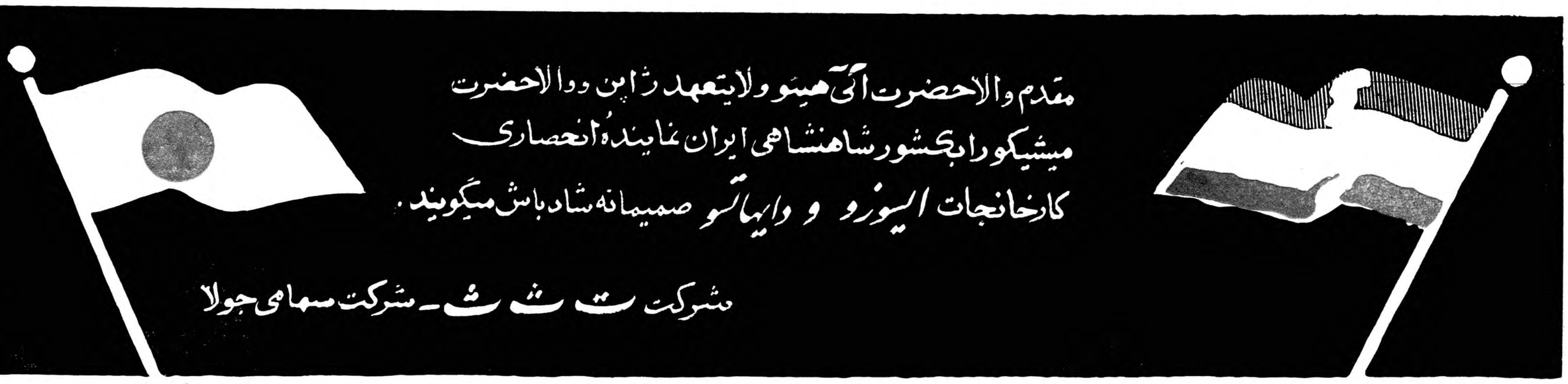
مقدم والاحضرت آقای هیتو ولایتعهد ژاپن و والاحضرت
میشیکو را بکشور شاهنشاهی ایران نماینده انحصاری
کارخانجات ایسوزو و دایهاتسو صمیمانه شاد باش میگویند.
شرکت ت ش ش - شرکت سهامی جولا

ISUZU
ISUZU DIESEL
ایسوزو معظم ترین کارخانه
سازنده اتومبیلهای سواری -
اتوبوس - کامیون - وانت
Daihatsu
بارکشهای سه چرخه
دایهاتسو ژاپن
از حیث سرعت
استحکام و مصرف
رقیب ندارد.
تلفنهای شماره
۴۵۱۲۳ - ۶-۹۱۹

کافه قنادی شاهرضا

و دو سئوال ازشهرداری !؟

دوشیزه شیرین آذربا مدیره‌فنی قنادی‌شاهرضا درکنار خانه‌ایکه باشیرینی تهیه کرده ـ نامبرده چندین سال دراروپا دوروشته شیرینی سازی مشغول تحصیل بوده‌است

شاید شما هم یکسال قبل‌خبری راجع بافتتاح یك نمایشگاه‌شیرینی در تهران در همین روزنامه اطلاعات خواندید که‌قنادی شاهرضانمایشگاه جالبی از شیرینی محصول خود بپا داشته و انواع و اقسام شیرینی اروپائی را که در تهران تهیه شده است بمعرض نمایش‌گذاشته‌است. آنروز ما هم این خبر جالب رادیدیم و بتماشای نمایشگاه شیرینی‌رفتیم. دیدیم واقعا جالب است ، مردی که علاقه باین آب وخاك دارد با صرف‌در حدود ۲۰ میلیون ریال کارخانجات مدرن و آخرین‌سیستم اروپائی رابرای پختن شیرینی‌بایران آورده و چند نفر متخصص آلمانی را با صرف مخارج گزاف نیز استخدام کرده است و با علاقه کافی که از مختصات روح ایرانی است بکارش سرگرم است . نمایشگاه زیبا ، کارخانه منظم و مدرن ، فروشنده های مرتب و با ادب ، فرآورده های جالب و تهیه شده با اصول بهداشتی ، یك سرمایه گذاری و مخارج زیاد فقط بخاطر اینکه تهران‌یك پایتخت دو میلیون نفری لااقل یك محل تهیه شیرینی که در هر یك از شهرهای اروپا صد ها نظیر آنست داشته باشد .

خوب تا اینجا کار آقای آذربا مومنس این نمایشگاه و تهیه کننده این دستگاه جالب و بی نظیر بودو همه باو تبریك گفتند وخوششان آمد وانصافا هم طبقه خاص‌واستقبال عجیب و شایسته‌ای از کارهای او کردند ، زیرا بدیهی است افراد بسیاری یافت میشوند که درمقابل پولی که میدهند خواهان جنس‌خوب باشند و با دست خود گورشان را نکنند .

اما بحث ما از اینجا شروع می‌شود و دردها از اینجا سر چشمه میگیرد که : چند روز پیش برای خرید شیرینی به قنادی شاهرضا رفتم ابتدابخیال اینکه عوضی‌آمده‌ام داخل نشدم ولی وقتی تابلو را دیدم و خیابان کاخ را از چهار راه شاهرضا تا محل قنادی رهسپارشدم دیدم طبق حساب دقیق (متروقدم) باید همینجا باشد ولی چرا اینقدر سوت و کور است نمیدانم .بالاخره دل بدریا زدم وداخل‌مغازه شدم درست مثل جائیکه ملخ زده‌باشد یا بعلت جنك بساط را جمع کرده باشند فقط از آن تزئینات و دکوراسیون و آن شیرینی های زیباو دل انگیز (اینکه میگویم زیبا و دل انگیز باور کنید ، زیرا مقدری این شیرینیها با دقت و علاقه تهیه میشد که انسان در نگا ءاول عاشق زیبائی های آن میگردید) یك مشت ویترین خالی و دو سه نفر فروشنده بی حوصله و دلسرد بجا مانده بود که البته آنها هم فروشنده نبودند زیرا چیزی نبود که خریدار و فروشنده داشته‌باشد.

باز هم از آنجا که آدم‌بدخیالی نیستم و هیچوقت نفوس !! بدنمیزنم باین فکر افتادم که میخواهندرنك وروی مغازه را جلوه و جلا بدهند و رنك آمیزی را تجدید کنند و لازمه اینکار هم همین است که موقتا شیرینیها را جمع کنند ودوباره با یك دکوراسیون جدید عرضه نمایند.

د رهمین وقت اتفاقا آقای آذربا که سابقه مودتی با ایشان دارم از آنطرف مغازه بسویم آمد و پس از سلام و احوالپرسی مثل همیشه دلم طاقت نیاورد و درست مثل بازپرسها شروع کردم.

خوب آقای‌آذرباتبریك میگویم، انشاءاله در نظر گرفته‌اید دکور نمایشگاه را عوض کنید و بطرز جالب‌تری شیرینیها را بچینید ، بله خوب شما که ماشاءاله هم پول دارید و هم ذوق و سلیقه ،میتوانید هر ماه یکمرتبه وضع اینجا راتغییر دهید مخصوصا اینکه همانطور که خود فروشگاه منحصر بفرد است باید وضع آنهم همیشه بی نظیر و جالب باشد ، اصلا من هم چند دفعه میخواستم جسارت کرده بگویم که این وضع با تمام تازگی و جذابیتش قدری کهنه شده و آنرا عوض کنید ، اما من میخواستم این دگرگونی را برای عید تجویز کنم ولی حالاشما کاررا جلو انداخته‌اید. خیلی خوبست انشاءاله همیشه‌موفق باشید و ...

کم‌کم داشت چانه‌ام گرم‌میشد و مرتبا بصاحب مغازه روی خیال خام خودم تبریك میگفتم و او را در پایداری چنین دستگاهی تشویق‌می کردم که یکمرتبه آقای آذربا که گویا از این پرت و پلاگوئی من حوصله‌اش سر رفته بود توی‌حرفم دوید و گفت :

ـ نه ، آقا خیال تعویض وضع‌و تزئینات اینجا را نداریم.

با تعجب پرسیدم پس برای چه دکان را تخلیه کرده‌اید ؟

شاید صاحب مغازه چند دفعه تصمیم گرفت بگوید بتو مربوط نیست ولی از آنجا که دردی در درونش موج میزد و شاید هم‌مدتها انتظار کشیده بود کسی بسراغش بیاید و بگوید چرا اینکار را کرده‌اید او سر در درد دلش را باز کند برایم شروع بتعریف کرد که :

ـ ای آقا توی این مملکت بعضی کار ها هنوز زود است و هرکسی نمی تواند همه آرزو های خود را عملی کند . از آنجمله کاری را که من شروع‌کرده ام فکر می کنم نیمی از نقشه ها و خیالاتم صحیح نبوده‌است و چهار ده سال در این کار زحمت کشیدم از یکسال قبل این نمایشگاه را تاسیس کردم . ده ها میلیون ریال خرج کردم ، دخترم‌را برای تحصیل‌و تخصص در فن شیرینی سازی مدت چهار سال باروپافرستادم. متخصصین اروپائی‌استخدام‌کردم، دربهترین نقطه تهران‌ساختمانی که‌درخوراین‌نمایشگاه باشد اختصاص دادم مبالغ هنگفتی متضرر شدم باین خیال که چراتهران نباید مانند یکی از شهر های اروپائی محلی برای تهیه بهترین شیرینی ها داشته باشد ، غافل از اینکه واقعا نباید داشته باشد و یا لااقل حالا موقع اینکار ها نیست و هنوزایجاد چنین کارخانه و فروشگاهی‌زود است گفتم :

ـ آقا مثل اینکه استقبال مردم از فروشگاه و شیرینی های شما بدنبود و بلکه بنظر من بیسابقه هم‌بود حالا چطور شما اینقدر ناراضی هستید ؟

ـ نخیر گله من از مشتریان و خریداران شیرینی نیست از وضع فروش‌و خرید و اصولاکسب خودم چون مورد علاقه ام می باشد خیلی هم راضی هستم ولی دلیل ناراحتی من چیز دیگری است بطوریکه اصلا بفکرم رسیده تمام کارخانه وفروشگاه را بفروشم و خودم را راحت کنم . یکمرتبه ضرر کردن بهتر از سالها ناراحتی کشیدن است .

من که کم کم از این لفافه گوئی دوست محترم خودم جانم بلبم رسیده بود گفتم : پس آخر دلیل این‌ناراحتی و عصبیان چیست ، مگر کار شیرینی ساختن و فروختن ، آن جز بامشتری با کس دیگری هم آدم سروکار دارد؟

آقای آذربا لبخندی بمن زد وگفت:

ـ بله کسان دیگر بما کار دارند ، فلسفه قتل فقط این نیست که من کسی‌را نکشم بلکه جانب دیگرش آنست که کسی مرا نکشد . البته من بکسی کاری ندارم ولی کار داشتن‌با من خودش می تواند دلیل مهمی برای ایجاد ناراحتی باشد .

و بعد آقای آذربا گفت :

شنیده اید که مبارزه با گران فروشی شروع شده است و بشدت هم ادامه دارد و می توانم بگویم ، شاید یکی از اساسی ترین برنامه‌های دولت در بهبود وضع اقتصادی مردم و تثبیت قیمت ها باشد و من شخصا باین فکر و برنامه احترام‌می گذارم که قیمت جنس متناسب باقوه خرید مردم باشد و این رعایت یك اصل اقتصادی است ، ولی اجرای قانون مهمتراز اصل قانونی است.

همیشه شهرت قانون در اثر عمل مجریان آنست و بعبارت ساده تر چنان قانون عمل اجرا کنندگان آن می باشد و الاخود قانون که فی‌نفسه‌منشاء اثر نمی تواند باشد .

چند روز پیش یکی از روسای دادگاه های جدید التاسیس شهرداری برای مبارزه با گرانفروشی به شعبه قنادی شاهرضا واقع درچهارراه‌پهلوی مراجعه می کند و به بازرسی‌میپردازد البته طبق وظیفه و اینکه ما درکارهای خود همیشه کمال دقت و مواظبت را بعمل می آوریم چون روی تمام‌اجناس «اتیکت» قیمت خورده بود . ایشان ایرادی نمی تواند بگیرد و پس از خواندن قیمتها در گوشه ای از مغازه که قسمت آجیل فروشی است‌چشمش به یك مشت باقلا می افتد که بهاء روی آن ۶۰ ریال بوده است .

آقای بازرس با تشدد متصدی فروشگاه را میخواهد ومیگویدچرا این باقلا را کیلوئی ۶۰ ریال نوشته‌ای و حال آنکه باقلاکیلوئی ۱۲ ریال است ؟!

توضیح داده میشود که این‌باقلا معروف به (باقلا سبز) است و غیر از باقلائی است که حضرت عالی میفرمائید و همه جا کیلوئی ۱۲ ریال می‌باشد .

آقای بازرس بدون آنکه بحرف متصدی مغازه ترتیب اثری بدهد با عجله و شدت عمل مثل اینکه فتح خیبر کرده است ، لبخند فیلسوفانه ای میزند و دسته قبض رادر می‌آورد و پس از تکان دادن سر مبلغ ۱۲هزار ریال جریمه‌نقدی مینویسد و بفروشنده تکلیف‌میکند یابده یا بیا برو زندان !

و روز بعد هم اسم مدیر قنادی شاهرضا را در رادیو و جراید به را بنام شیرینی آلمانی خواهد و یا اینکه شیرینی‌های آلمانی مارك دارد ؟ ولی اگر منظور از شیرینی اروپائی است که باید باصلاحدید تهیه‌کنندگان‌و وضع‌مواداولیه‌قیمت عادلانه ای تعیین کرد .

ثانیا همانطور که گفته شد قانون بوسیله مجریان آن شناخته میشود پاین ترتیب باید اشخاص مجری قانون وکارآنها مورد کنترل شدید دستگاهی باشد که میخواهد آن قانون را اجرا کند .

آقای شهردار ، قبل از هر چیز کسی که‌میخواهددر موردی‌بازرسی کند و قضاوت گناهی را به عهده بگیرد باید دارای شرایطی باشد که لازمه یك‌قاضی ودادستان‌است. یکی از آنها اطلاع داشتن آن شخص درزمینه کارش می‌باشد ، مثلا اگرکسی رابرای بازرسی نخودولوبیا ، یاهندوانه و خربزه میگذارند باید خیلی ساده و بدون دردسر بداند نخود کیلوئی چند خریده میشود وکیلوئی چند باید بفروشند وچندنوع نخود وجوددارد وفی‌المثل نخودچی قیمت همان‌نخود خام راندارد.

درمغازه من به آقای بازرس گفته شد، آقا این باقلای سبز با باقلا سبزی که از دولاب روی خر بار میکنند وکیلوئی ۱۲ ریال‌میفروشند ریال خریده‌ایم وحالا کیلوئی ۶۰ ریال میفروشیم وچنانچه صدی ۱۵ منافع قانونی خودرا روی آن‌بکشیم میشود کیلوئی ۶۲٫۱۰ ریال وحال آنکه ماازآن مبلغ ارزانتر می ـ فروشیم.

ولی عدم توجه آقای بازرس فقط عدم اطلاع ایشان بوده است والاما که‌باهم پدرکشتگی ویاخورده ـ حسابی نداشته‌ایم‌واگرهم داشته‌ایم در مسند قضاوت که جای تصفیه ـ کردن حساب نیست.

ازاینها گذشته من اصلاازجناب آقای شهردار سئوال میکنم که‌آیا شما بعمل این‌بازرس وطریقه‌جریمه گرفتن اووقضاوتش‌صحه میگذارید وحال آنکه اصولا شاکی‌دربین‌نبوده است وکسی درمورد گرانفروشی مغازه من به آقای بازرس شکایتی نکرده است ،مگر معمول‌این نیست که به جنس فروخته شده گران قیمت جریمه تعلق میگیرد ؟یك‌نفر هم شاکی هم بازرس هم قاضی هم جریمه‌کن هم پول بگیر ،هم‌مامور اجراء هم زندانبان، که معنی ندارد اگرمن گرانفروش بودم بایدجنسی رافروخته باشم تاگرانفروش معرفی شوم، قصاص قبل‌از جنایت که‌معنی ندارد.

اینجا دیگر آقای آذرباخونش بجوش آمده بود ومعلوم بود که‌از این بیدادگری چقدر رنج می‌برد و از اینکه حیثیت وآبرویش را مفت ومسلم بباد داده‌اند سخت ناراحت است. واقعا هم ناراحتی دارد که بعداز یك عمر تلاش شرافتمندانه‌و علاقه‌بکار ودرستکاری موجودیت معنوی انسان بواسطه اهمال کاری وعدم اطلاع شخصی که مجری‌قانون است وباید قاضی باشد وحکم‌کند درخطربیفتد ومقامات مسئول هم تلویحا بعمل خطاکارانه او صحه بگذارند.

گرچه من خوب میدانم که‌آقای آذربا دراثر اطلاع از وضع قوانین میتواند اعاده‌حیثیت کرده‌ومحبوبیت خودرا بیشتر کند زیرا همانطور که خودش میگفت همانموقع از همان باقلااز شرکت سهامی مصرف‌ارتش از قرار کیلوئی ۶۰ریال وازشرکت سوپر مارکت از قرار کیلوئی ۵۸ریال ازهرکدام یك کیلو خریده است و فاکتور قیمت آنهارا نیز گرفته وهمراه‌دادخواستی اعلام جرم کرده‌است که به‌آقای بازرس بگوید این باقلا کیلوئی۱۲ ریال نیست ولی وای بحال آن‌کسی که بقول معروف بی‌دست و پااست وبااین بازرسان چه بروزش خواهد آمد ،خدابفریادش برسد .جرم را میدهند و خوشحال هم هستند که از شر چشم غره‌ها و خشم‌و غضب های آقای بازرس نجات‌پیداکرده‌اند و جانشان آزاد شده‌است حالا اگر مالشان رفته مهم نیست .

در آخر سرطبق معمول خواستم دوست محترم خودم را دلداری‌بدهم برایش .گفتم آقا، توجه کنید واقعا هستند کسانی که گرانفروشی شعار آنان است بطوریکه جان‌همه را بلب رسانده‌اند ، شهرداری هم تصمیم گرفته جدا مبارزه کند تا شاید سایه این زالوهارا از سرمردم کم کند . ولی اینکه درمیان این بازرسان هم ممکن است کسی‌پیدا شود که اطلاعی در زمینه کار خود نداشته‌باشدمسئله ناراحت‌کننده‌ای است چون مجری قانون اگر ازکار خودش اطلاع نداشته‌باشدبیدادگری خواهد کرد و من مطمئنم مقامات صلاحیتدار بگفته شما هرچه زودتر ترتیب‌اثر داده‌وناراحتی شمابرطرف شود، زیرا هدف آنها اصلاحات است نه ناراحتی مردم .

و جدا هم امیدوارم هرچه‌زودتر این مرد را که عمری بدرستی گذرانده و حالا هم باکمال‌دلگرمی و باگذاشتن سرمایه زیاد و صرف وقت خودش و خانواده‌اش مشغول کار شایسته ایست بکارش دلگرم ساخته و نگذارند چنین اشخاصی در اثر سهل انگاری ماموری که بوظیفه‌اش آشنا نیست دلسرد و رنجیده خاطر شوند .ودوباره‌بزودی قنادی شاهرضا با همان جلوه و جلا و همان رنگارنگی و دلپذیری شروع بکار کند و تهران بتواند تنها کارخانه شیرینی سازی مدرن و اروپائی خود را حفظ نماید .

و همچنین در مورد تغییر نرخ شیرینی های این کارخانه شیرینی یزی که‌درتهران منحصر بفرد است تجدید نظری شده و واقعا نرخ با بهای تمام شده متناسب باشد .

سال‌گذشته قنادی شاهرضانمایشگاه جالبی ازانواع شیرینی‌های ساخت‌کارخانجات خود ترتیب‌داد . عده زیادی از این نمایشگاه حیرت‌انگیز دیدن کردند . درگراور فوق آقای سروری (رئیس‌دیوان‌عالی‌کشور) هنگام‌ملاحظه انواع فرآورده‌های‌نمایشگاه پارسال قنادی شاهرضا دیده می‌شوند ـ گلها ـ آدمکها و گلدانها همه از شیرینی ساخته شده است .

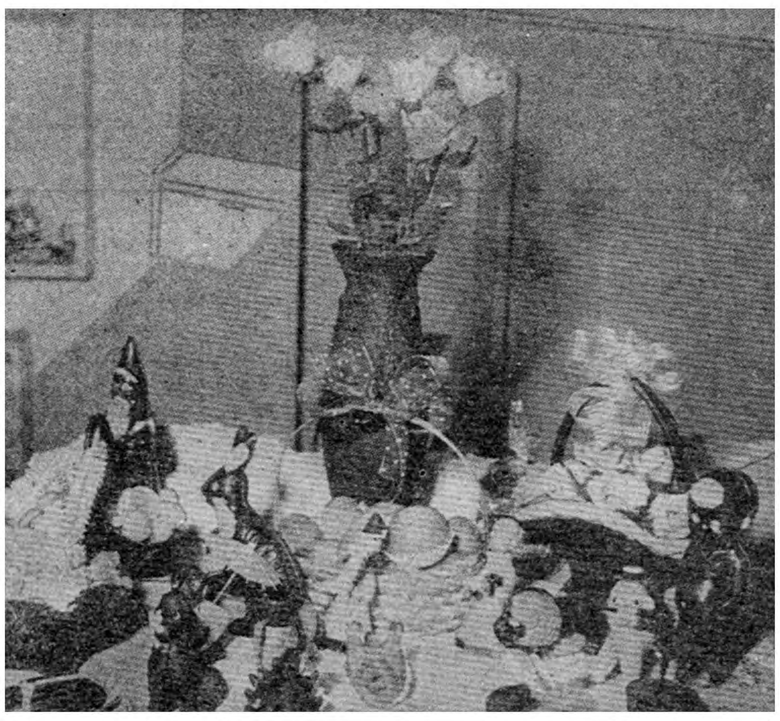

گل وگلدان زیبائی است . پیشکش قابلی ندارد .

درنمایشگاه شیرینی پارسال قنادی شاهرضا از این نوع‌گلدانهاکه باشیرینی و باکمال مهارت و استادی ساخته شده بود زیاد بچشم میخورد

(فر) معروف (ماتادور) مخصوص پختن انواع شیرینی ـ این فر چهارطبقه بتنهائی یك میلیون ریال هزینه خرید آن شده است .

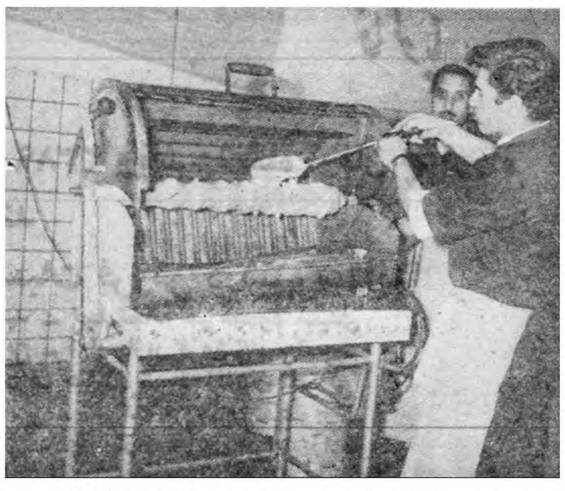

دستگاه تهیه‌کیك‌مخصوص بنام (بام‌کوخن) خریداری شده از نمایشگاه بین‌المللی شیرینی که درسال ۱۹۵۵ درشهر مونیخ تشکیل شد .

مطبوعات جهانی و ولادت ولیعهد ایران

سطوری ازسرنوشت کوروش که در برابر چشمان علیاحضرت ملکه فرح قرار گرفته

■ **محمد رضاشاه‌پهلوی‌اکنون سخت سرگرم تلاش برای ساختن ایرانی نوین‌است ولی‌فراموش‌نکرده‌که‌صخره عظیم بیستون سند افتخار ایران کهن را در سینه‌خود ضبط کرده است**

■ **«کوروش» همان‌فرمانروای مترقی وآزاد منشی بود که ۲۵۰۰ سال پیش از آن همان اصولی را که امروز هامر شولد برای ما از آنها دفاع‌میکند بمردم کشور خود ارمغان داد**

در همه پایتخت‌های بزرگ گیتی ، مجلات و مطبوعات کثیرالانتشاردرپرتاژ ها و گزارشهای مصوری از ولادت والاحضرت ولیعهدایران انتشارداده‌اند

این رپرتاژ هاوسیله چهل‌خبرنگار وعکاس تهیه شده که اخیرا درتهران بودند .

مابرای آگاهی خوانندگان ارجمند از آنچه مطبوعات جهانی دراین زمینه نوشته‌اند از رپورتاژ هائی که‌انتشار یافته سطوری رانقل می‌کنیم:

از مجله «پاری‌ماچ »چاپ پاریس

ملکه زیبای ایران آخرین روزهای انتظار را بپایان رسانید . او خوب میدانست که همسر تاجدار او وهمه ملت ایران آرزو دارند فرزند وی‌پسر باشد. پسری که باید بدست او کهنسالترین شاهنشاهی روی زمین همچنان پایدار بماند

آنچه درین لحظات بردوش‌شهبانوی زیبای ایران سنگینی‌میکند همین بار تاریخ است تاریخی که در کشور اوبزرگتر و ریشه دارتر از آن است که شانه‌های یك‌بشر به‌آسانی قادر بتحمل آن باشد ملکه ایران‌احساس میکندکه او نیز بادست سرنوشت‌قدم به صحنه بیستو پنج قرن تاریخ گذاشته است این احساس برای‌هر کس خواه ناخواه حالت سرگیجه‌ای بوجود می‌آورد .

۲۵ قرن ... یك شاهنشاهی‌بهناور از مدیترانه تا رود سند از سرچشمه های نیل تا دشتهای بیکران‌آسیای مرکزی هرجاکه چشم کار میکندقسمتی از امپراتور کورش است گوئی در هر گوشه آن صدای جاودان« شاه شاهان» طنین افکن است که بانك میزند «منم شاه بزرك شاه‌شاهان هخامنشی فرزند هخامنش آریائی پسر آریائی . اهو رامزدا مرا فرمانروای خشکی ها و دریاها کرد » دراین روزگار«صلح ایرانی» بر سراسرجهان متمدن دامن گسترده است .

اکنون ۲۵ قرن از آن دوران‌گذشته ولی گوئی درین سرزمین گذشت زمان مفهوم ندارد در طول بیست و پنج‌قرن‌وبیست‌وشش سلسله‌پادشاهی قرن ها و سلسله‌هایکی جانشین‌دیگری شده‌اند اما شاهنشاهی ایران یکی بیشتر نبوده‌است دوهزار وپانصد سال جنك و افتخار و تاریخی پراز زنان نامی ماندانا ، آذرمیدخت ،پوراندخت، سندخت . ...

ویکی از همین زنان نامی بود که کورش‌شاه‌شاهان بنیانگزارشاهنشاهی ایران رابجهان آورد وقتی که کورش بدنیا آمد پدر بزرك او ز تعبیری که مغان از رویای وی کرده بودند می دانست که این طفل سرنوشت خارق العاده‌ای خواهد داشت .

...دراطاق خاموش کاخ سلطنتی ملکه ایران همچنان بخواندن کتابی که سرنوشت کورش را حکایت میکند مشغول است اکنون سطور آخرین این کتاب رسیده‌است .بجائی که کورش میگوید :

«سرزمین من استان کوچکی بیش نبود من‌آنرا آقای جهان کردم شما فرزندان من که صاحب این تاج‌وتخت خواهید بود این ودیعه‌را نیکونگاهبانی کنید فقط از خداوند که جاودانی‌است بترسید ولی از هیچکس دیگر بیم مدارید خداوندشما راواین سرزمین را حفظ کند »

....وقتی که این سطور بپایان می رسد مادر جوانی در کاخ پادشاهی ایران سر بلند می کند و بی اختیار بدرون آئینه می‌نگردزیرا چنین‌احساس می کند که ۲۵۰۰ سال تاریخ‌درپشت سر او بدو نگاه می کند .

از پاری پرس – چاپ پاریس

«انفجار شادی» در تهران در روز دوشنبه ۳۱ اکتبر از غرش ۴۱ تیر توپ که بافتخار تولد ولیعهد ایران شلیك شد شدیدتر بود . در پایتخت ایران هزاران نفر با شنیدن این خبر در خیابانهابرقص و شادی پرداختند. جمعیت بطوری موج‌میزد که ساعتها برای عبور اتومبیل راهی نبود . برای مردم ایران بالاخره کودکی که بایست وارث ۲۵قرن پادشاهی شود بدنیا آمده بود .

از مجله «پوان دووو–ایماژدوموند» چاپ پاریس .

شاهزاده کوچکی که در این هفته در یك زایشگاه عادی تهران بدنیا آمد در چهره معصوم خود نقش یك میراث خارق‌العاده داشت زیرا در رگهای او چند قطره از خون کورش‌و از خون شاهنشاهان و امپراتورانی‌دور میزد که در طول ۲۵۰۰ سال نسلابعد نسل بر تخت کهنسال ایران کهن و ایران نو تکیه زده اند .

«از واشنگتن پست»و «تایمزهرالد» چاپ واشنگتن

برای تخت و تاج ۲۵۰۰ ساله‌ایران شاهزاده تازه ای بدنیا آمده است تظاهرات هیجان عمومی در تهران و در سراسر ایران بدین مناسبت حتی از حد انتظار خوشبین ترین افراد نیز تجاوز کرده است از اطراف و اکناف جهان سیل تلگراف تبریك بسمت تهران سرازیر شده : پاپ جان‌بیست و سوم ـملکه الیزابت ـبرزیدنت ایزنهاور از اولین کسانی هستند که این خبر خوش را بشاهنشاه ایران تبریك گفته اند .

از نیویورك تایمز ـچاپ‌نیویورك .

بالاخره انتظار بپایان رسید . کودکی که شاهنشاهی دو هزاروپانصد ساله ایران در انتظار او بود متولد شدتضاد فخواسته بود که این کودك درست ۲۵۰۰ سال بعد از آن زمانی که کوروش کبیر امپراتوری ایران را بوجود آورد دیده بدنیا بگشاید .

«از نیویورك پست» چاپ نیویورك

از سال ۱۹۴۱ که شاهنشاه‌کنونی ایران بسلطنت رسیدند ایران در انتظار شاهزاده ای بود که میبایست بقای تاج‌و تخت و سلطنت ۲۵۰۰ساله این کشور را تامین کند و طبعا شاهنشاه ایران که هنوز هم تاج گذاری رسمی نکرده اند خود بیش‌ازهمه مشتاق تولد شاهزاده‌ای بودند که‌پس‌از ۱۹ سال انتظاربالاخره دربامداد روز ۳۱ اکتبر امسال دیده بدنیا گشود .

ازشیکاگو دیلی تریبون ـچاپ شیکاکو (امریکا)

شلیك۴۱ تیرتوپ درساعت ۱۱و ۵۰دقیقه روز ۳۱اکتبر تهران وسراسر ایران راکه‌درانتظار تولد وارث تخت‌و تاج۲۵۰۰ساله قدیمی ترین پادشاهی دنیا بود هیجانی بیسابقه درآورد مردم دیوانه واربه‌پایکوبی وفریاد پرداختند زایشگاه حمایت مادران که‌دریکی از فقیرترین محلات تهران ساخته شده برای چندلحظه مرکز ثقل یك‌تاریخ‌و یك‌کشور شد .

از فیلادلفیا اینکوایرر ـچاپ فیلادلفیا (امریکا)

اولین پسرشاهنشاه ایران باموهای مشکی واندام قوی خودوباهشت پوندو ۱۱اونس وزن ۳۱اکتبر درمیان غریو شادی دیوانه‌وارمردم تهران بدنیاآمد. این‌شاهزاده کوچولو از همان لحظه برای ملت خود جانشین کوروش کبیر همان پادشاهی که‌بیست‌و پنج قرن‌پیش شاهنشاهی ایرانرابنا کردو خود اولین امپراتور ایران شد بشمارآمد .شاید نام‌وی‌نیزاسم همان‌کسی‌گذاشته شود که‌روزی این‌کودك برتخت پادشاهی‌او خواهد نشست .

ازواشنگتن دیلی نیوز .چاپ‌واشنگتن

تهران ۳۱اکتبر ـملکه ایران‌امروز پسرتندرست وزیبائی‌تقدیم‌هشتر تاجدار خود کرد که‌برای ملت ایران قبلاز هرچیز ولیعهدی برای یك تاج‌و تخت ۲۵۰۰ ساله بشمار میرفت ۲۰ میلیون مردم ایران این‌واقعه راباشوروشعفی بیسابقه جشن گرفتند . غریو شادی جمعیت بقدری بلندبود که‌شلیك ۴۱ تیرتوپ باشکال بگوش میرسید .

از نیویورك هرالد تریبون . چاپ نیویورك وپاریس

برای تخت‌طاووس مظهر شاهنشاهی ۲۵۰۰ساله ایران‌امروز شاهزاده‌تازه‌ای درتهران بدنیاآمد وقتی که‌خبر تولد پسری برای‌شاهنشاه به‌هزاران مردم منتظر رسید غریو شادی ازسراسر شهر برخاست ازین لحظه آینده تخت وتاج‌ایران که بموجب قانون این‌کشور فقط‌فرزند ذکورپادشاه میتواندبعنوان ولیعهد برآن نشیند تامین شده بود.

از روزنامه «تمپو» چاپ رم

شاه ایران برای‌مامردم‌ایتالیا یك شخصیت‌آراسته محبوب‌دوست داشتنی ومحترم است زیرا مابارها «شاه»را در میان خودديده واز معظمله استقبال کرده‌ایم وبردرجه فعالیت ودینامیسم وروشنفکری ایشان خوب واقفیم .

ولی‌پادشاه ایران بودن مفهوم خاصی داردکه درهیچ مورد مشابه دیگرندارد برای کسیکه زمامدار یك شاهنشاهی دوهزار وپانصد ساله باشد وبارسنگین بیست‌وپنج قرن تاریخ رابر شانه‌های خود احساس کند مسئولیت عظیمی وجود داردکه‌از آن شانه‌خالی نمیتوان کرد .یکی‌از ارکان این مسئولیت لزوم حفظ وادامه این شاهنشاهی دوهزار وپانصد ساله‌است ...

اینست‌راز اصلی آن شادی‌بزرگی که دراین روزها باتولدولیعهدی‌برای تاج‌و تخت ایران سراسر این کشور رافرا گرفته است .

از مجله «ستیمانا انیکوم» چاپ میلان

کودکی که‌روز۳۱اکتبر.درزایشگاه حمایت مادران بدنیا آمدصدوهشتادو یکمین جانشین کوروش‌کبیر ومیراثی که‌بدین شاهزاده نورسیده تعلق‌گرفت میراث دوهزارو پانصد ساله‌شاهنشاهی ومسنگینی تاج وتخت‌کوروش وداریوش بود .

ازمجله «روتوسئی» چاپ میلان

پادشاه ایران بالاخره صاحب‌ولیعهدی شدکه ارزنده ترین ارمغان اویکشور خویش است زیرا این‌ولیعهد علاوه‌بر پدرخود میراث ازکوروش اذداریوش‌و ازوشاه میبرد . محمدرضاشاه‌پهلوی اکنون سخت سر گرم تلاش برای ساختن ایرانی نوین است ولی‌فراموش نکرده‌که‌صخره عظیم بیستون سند افتخار ایران کهن را در سینه‌خود ضبط کرده است

کوهی‌که‌باید آنرا «اولمپ‌ایران» لقب داد سنداقتخارایران‌کهن رادرسینه‌خود ضبط کرده است ودرایران همواره گذشته وحال دوش‌بدوش هم‌رفته‌اند. ایران رانمیتوان شناخت مگروقتیکه بتوان ریشه‌های سنتی ومواریث کنونی رادردورترین وکهنسالترین ریشه‌های تاریخی جستجو کرد .

شاهنشاه ایران فرمان داده‌اندکه بزودی یادبود کوروش بنیانگزار این شاهنشاهی مورد تجلیل باشکوه قرار گیرد کوروش همان فرمانروای مترقی وآزادمنشی‌بود که ۲۵۰۰ سال پیش ازاین‌آن‌اصولی‌راکه‌امروز «هامرشولد» برای ما ازآنها دفاع‌میکند بمردم‌کشور خود ارمغان دادزیرادر آن‌هنگام طبق اعلامیه معروف‌خودبرای نخستین باردر تاریخ جهان برای همه ملل‌واقوام‌حق آزادی وتساوی حقوق اعلام کرد .

..واکنون درسایه‌این اصل کهن‌و نجیب دربار وملت‌ایران مقدم ولیعهدی راکه روزی وارث‌کوروش خواهدبود جشن گرفته‌اند .

داوطلبان نمایندگی از تهران و شهرستانها به‌تهران‌سرای امیر شماره ۵۰ تلفن ۲۳۸۹۰ ویافروشگاه آرمان چهارراه شاه تلفن ۶۰۲۰۶ مراجعه ویا مکاتبه نمایند

شعبات فروش درتهران

خیابان شاه چهارراه پیروز ـ فروشگاه آسیا
خیابان اسکندری چهارراه شهرداری ـ فروشگاه دنیا
اول بازار بزرك ـ پتو فروشی صرافزاده
اول ناصرخسرو ـ فروشگاه فائقی
خیابان سلسبیل چهارراه آذربایجان ـ فروشگاه‌همراه
خیابان لاله‌زار کوچه مهران ـ فروشگاه مهر
خیابان سعدی مقابل پمپ‌بنزین ـ فروشگاه نجات
گلوبندك ـ فروشگاه حریر
لاله‌زارنو ـ فروشگاه موافق
خیابان منوچهری ـ فروشگاه گبائی‌زاده
خیابان شاهرضا مقابل خیابان بهار ـ فروشگاه روشن
چهارراه جمشید نصرت ـ فروشگاه گلشن
چهارراه حسن‌آباد ـ فروشگاه همایون
قلهك ایستگاه ـ فروشگاه جعفرزاده
خیابان گرگان چهارراه عظیم‌پور ـ فروشگاه سهیل
خیابان‌سپه‌مقابل موزه‌ـفروشگاه تعاونی‌کارمندان‌فرهنك
خیابان مولوی ـ فروشگاه سلیمانی
میدان شاهپور ـ فروشگاه قماش پارس
امیریه جنب فرهنك ـ فروشگاه قماش ستاره

شعبات فروش درشهرستانها

مشهد ـ تجارتخانه میرمحمود سیدی
قزوین ـ اول بازار فروشگاه جامعی
رشت ـ خیابان شیك آقاجان عمرانی
بهشهر ـ شرکت بازرگانی محلوج
تبریز ـ اول بازار فیروز ابراهیم‌زاده
بابل ـ آقای معصوم عابدیان
شیراز ـ منسوجات سویس خیابان داریوش
قم ـ تجارتخانه آقای اسداله حکیم‌زاده بازار چهارسوق

آ ـ ۳۰۷۴۰

نیازمندیها و آگهی‌های کوچک

استخدام میشود

استخدام میشود
یك خانواده خارجی بیك پرستار بچه باحقوق مکفی احتیاج دارددداوطلبان واجد شرایط بروزنامه اطلاعات اطاق شماره ۱۴ مراجعه نمایند .

استخدام میشود
یکنفر متخصص بافندگی پارچه که‌از عهده اداره یك کارخانه بافندگی برآید برای کارکردن درخارج از تهران باحقوق مکفی استخدام میشود.
واجدین شرایط باارسال سوابق کار خود باشرکت سهامی بازرگانی آرین سرای حافظ مکاتبه فرمایند.
تلفن ۵۰۰۹۱ ۱ـ۶ آـ۳۶۷۸۱

آگهی استخدام
نمایندگی شرینك آلمان درایران بیك نفردکتر طب یاداروساز که آشنائی بزبان انگلیسی‌داشته و خدمت‌نظام وظیفه راانجام داده باشد برای‌تمام وقت جهت مسافرت بشهرستانها وتبلیغات‌داروئی نیازمند است .
داوطلبان بین‌ساعت۱۲ تایك بعداز ظهر به‌شرکت‌فارابی بامسئولیت‌محدود واقع درخیابان امیر کبیر ساختمان صیرفی مراجعه نمایند .

WANTED: Pharmaceutical firm wants Doctor of Medicine or Pharmacy, knowing English well, for detailing trips to provinces. Transportation provided. Full-time position. Please apply in English to P.O. Box 725.

یکنفر مستخدم زن‌مورداحتیاج است از ساعت ۵ بعد از ظهر بتلفن ۳۵۹۶۷ مراجعه شود .

بچندنفر فروشنده سیار
برای فروشندگی کارت لووردوبیر نیازمندیم بعد از ظهر ها بخیابان‌نواب چهارراه خاکباز کوچه نجاتی شماره ۸ مراجعه نمایند .
آـ۲۷۰۲۳

بیك‌نفر مانیکوری نیازمندیم
اول امیریه ایستگاه البرز سالن آرایش زنانه نمونه تلفن ۶۲۶۸۸
۱ـ۲ آـ۲۷۰۵۵

چند دوشیزه یابانوجهت فروش
محصولی درب‌منازل‌درتهران‌وشهرستان ها با حقوق مکفی استخدام میشوند میدان گمرك خیابان شیرو خورشید چهارراه مسجد مهدوی اول کوچه سبزواری موسسه آسیا .
۱ـ۲ آـ۲۷۰۶۹

مترجم ماشین‌نویسی واردبامور تجاری
انگلیسی و فرانسه برای ۶ ساعت در هفته لازم است طالبین به بازار سرای منصوری شماره ۱۷ مراجعه فرمایند .

انتخاب دو تن استاد
دانشکده داروسازی برای‌کرسیهای شیمی تجزیه وشیمی کانی احتیاج‌به دوتن استاد دارد .
داوطلبان واجد شرایط می‌توانندداز تاریخ ۲۲ر۸ر۳۹ تا مدت یکماه‌برای ثبت نام بدفتر دانشکده داروسازی مراجعه کنند .
رئیس دانشکده داروسازی ـدکتر مهدی نامدار
۱ـ۲ آـ۳۰۷۰۰۱

نئون
برای تصدی قسمت های طراحی ـ آهنکری ـ سیمکشی چندنفرمتخصص مورد نیاز است. صندوق پستی ۱۱۱۷.
۱ـ۲ آـ۳۰۷۱۶

استخدام ونقشی‌کشی
بعد از سه ماه کار آموزی درامور نقشه کشی‌و طراحی ساختمان کاخ‌علم

آموزش فرهنگ
استخدام میشوید صورت‌داوطلبانی که با حقوق مکفی استخدام شده‌اند در آموزشگاه موجود است چهارراه‌دروازه دولت روبروی خیابان سعدی .

آموزش فرهنگ

آگهی انتخاب‌دانشیار
دانشکده پزشکی‌اصفهان برای‌رشته انگل شناسی احتیاج به یکنفردانشیار دارد که با پایه یك‌دانشیاری ازطریق مسابقه انتخاب نماید . داوطلبین می توانند از تاریخ نشر آگهی تادو ماه با در دست داشتن مدارك علمی لازم در تهران باداره تعلیمات عالیه و در اصفهان بدفتر دبیرخانه دانشکده پزشکی مراجعه و ثبت نام نمایند . استخدام داوطلب پس از تامین‌اعتبار و رعایت سایر مقررات استخدامی بعمل خواهد آمد .
رئیس دانشکده پزشکی اصفهان ـ دکتر اوژند

بفروش میرسد

مزایده فروش‌خانه
شرکت سهامی پنبه و نوغان دو دانك مشاع خانه پلاك شماره ۴فرعی از ۲۲۷ مجزی شده از یك فرعی از ۲۲۷ اصلی واقع در بخش ۹ عودلاجان خیابان چراغ‌برق کوچه امین‌دربار (محله عربها) ملکی خود را بدون‌امتیاز آب و برق که کل مساحت آن یکصد و شصت و یك متر مربع می‌باشد از طریق مزایده بفروش میرساند .
داوطلبان می‌توانند برای ملاحظه کروکی منزل و اخذ شرایط شرکت در مزایده باداره دفتر شرکت واقع‌در خیابان پهلوی جنب‌فروشگاه شهرداری مراجعه‌وپیشنهادخودرا منتهی‌تاآخر وقت اداری روز چهارشنبه شانزدهم آذرماه ۳۹بدفتر شرکت تسلیم نمایند .
مهندس ودادی
مدیر عامل‌شرکت‌سهامی‌پنبه‌ونوغان

زمینی فروشی درشمیران
متری شصت تومان قطعات‌کوچك ۲۵۰متری‌شرق سلطنت آباددراختیار داریم .
لاله‌زار ۳۹۷۸۴ بنگاه کوشان
۱ـ۵ ۱ آـ۲۹۷۱۰

یك باغچه مشجر با
ساختمان قدیمی و برق بمساحت تقریبی یکهزار متر مربع واقع در امیریه ـ انصاری پلاك ۸۷ و ۸۹ به فروش میرسد طالبین بدون واسطه به تلفن ۲۰۷۸۵ یا به‌محل نامبرده‌مراجعه فرمایند .

زمین فروشی در شمیران
براسفالت با آب لوله‌کشی متری صدو پنجاه تومان آژانس تهران ۶۸ خیابان فردوسی تلفن ۳۲۳۶۸

دو باب مغازه متصل بهم
با یك فروشگاه مدرن و مجهز در زیر دو باب مغازه مزبور ، مقابل‌پارك هتل برای نمایشگاه و غیره بفروش میرسد ـطالبین با تلفن۶۶۳۹۳مذاکره فرمایند .

مقاطعه‌کاران محترم
یکعدد غلطك ۲و نیم تنی سالم آماده بکار خیلی ارزان برای فروش حاضر است خیابان قزوین گاراژمنظم تلفن ۲۴۰۲۱
۱ـ۴ آـ۲۷۰۵۷

جویای کار

راننده باسابقه
وبا سواد آشنا بزبان انگلیسی آماده بکار است تلفن ۵۷۱۴۹

جوانی با تجربه کافی در بر گزاری مجالس شب نشینی و کوکتل پارتی با آشنائی کامل بزبان انگلیسی حاضر است در یك خانواده محترم ایرانی استخدام شود به راهنمای ۱۶۰۸ اطلاعات رجوع شود .
۱ـ۳ آـ۲۷۰۰۱

یك زن و مرد حاضرهستند
در یك خانواده آشپزی کار های خانوادگی خدمت نمایند آدرس‌خیابان سپه مسافر خانه روشن کافه‌کربلائی جلیل

با داشتن ۱۷ سال سابقه
در حساب و دفتر داری دوبل برای نصف روز جویای کار است لطفا به شماره ۱۶۰۹ راهنمای‌روزنامه اطلاعات مراجعه شود
۱ـ۳ آـ۲۷۱۱۵

واگذار میشود

یکهزار مترشامل شش مغازه
یك‌سالن ـانبار ـحیاط بزرك ۷ اطاق دفتر ـ آب‌وبرق خیابان شاهرضا شماره ۱۲۶ مناسب برای بانکها و تجارتخانه های بزرك یکجا بشرایط مخصوص واگذار میشود طالبین بتلفن ۴۷۲۴۸ مراجعه نمایند .
۱ـ۵ آـ۲۶۷۶۳

یك کارخانه آهنکاری
واگذار میشود تلفن ۸۲۹۰۱ از ساعت یك الی چهار بعد از ظهر
۱ـ۳ آـ۲۷۰۱۷

تقویم اطلاعات
دوشنبه بیست و سوم آبان۱۳۳۹
دوشنبه بیست و چهارم جمادی الاول ۱۳۸۰
دوشنبه چهاردهم نوامبر ۱۹۶۰
اذان صبح : ساعت ۵ و ۲۱ دقیقه
طلوع آفتاب : ساعت ۶ و ۴۸دقیقه
غروب آفتاب : ساعت ۱۶و ۵۶ دقیقه

صاحب امتیاز و مدیر مسئول: عباس مسعودی
جای اداره خیابان خیام چاپخانه اطلاعات

مستغلات

بنگاه‌کوشان ۳۹۷۸۴
برای معاملات املاك ـ پول
۱ـ۳۰ آـ۲۹۷۰۶

نقشه ساختمان
در شرکت‌ساختمانی فرازنوخیابان منوچهری‌پاساژساعتچی تلفن۳۰۲۶۰۱ تهیه میشود .
۱ـ۱۲ آـ۲۶۵۲۳

تهران‌پارس ـنارمك‌ـتهران‌نو نیروی‌هوائی ـ وحیدیه
برای خرید و فروش نقد و اقساط زمین و خانه وهرگونه معاوضه به بازرگانی امینی
اول سی‌متری نارمك
تلفن ۹۱۰۰۹۰ مراجعه‌فرمائید
۱ـ۲۶ آـ۲۶۷۱۹

خانه رهن تصرف
خانه در خیابان‌روز ولت سیصد متر دو مرتبه شش اطاق تلفن آب ـ گاراژ به مبلغ هفتاد و پنجهزارتومان تصرف داده میشود لاله زار ۳۹۷۸۴
بنگاه کوشان
۱ـ۶ آـ۳۰۴۵۰

مستاجرین محترم مستغلات
سازمان تهیه مسکن ۹۴۰ اولین وتنها موسسه‌ایست که‌باداشتن۱۰۰۰ منزل و آپارتمان خالی از مستاجرین نه کمیسیون میگیرد و نه حق‌ویزیت لاله‌زار کاشی ۴۰۷ تلفن ۳۴۵۶۳ و ۳۹۲۹۳
۱ـ۴ آـ۲۷۰۵۳

خانه مدرن در شمیران .
بهترین نقطه الهیه اول خیابان فرشته (روی تپه) دارای دوازده‌اطاق گاراژ وسایل تهویه . تازه ساز از هر جهت مجهز دو طبقه در هر طبقه یك حمام مدرن که بین دو اطاق‌خواب باز میشود بدون واسطه اجاره داده میشود داوطلبین بتلفن ۴۷۱۹۳ از ساعت ۳تا ۵ بعد از ظهر مراجعه فرمایند .
۱ـ۳ آـ۲۷۱۰۵

اجاره داده میشود

اجاره یافروش
یك رستوران (کاباره ـدانسینك) مجهز با کلیه وسائل و سرویس لوکس درجه یك واقع در خیابان‌وصال شیرازی آماده برای فروش یا اجاره می‌باشد تلفن شماره ۳۱۸۶۶ صبح از ساعت ۹ تا ۱۲ مراجعه فرمائید .
۱ـ۳ آـ۲۶۸۸۷

یکدستگاه خانه مدرن
و مجهز بکلیه وسایل آسایش دارای دوازده اطاق در خیابان شاه باجاره واگذار میشود بتلفن ۴۵۵۴۷ مراجعه فرمایند
۱ـ۳ آـ۲۶۹۹۳

خانه‌ای دارای ۱۴ اطاق
روبروی پمپ بنزین شاهرضا خیابان‌سزاوارکاشی ۹۳باکلیه لوازم باجاره واگذارمیشود تلفن ۸۳۴۲۹
۱ـ۳ آـ۲۶۶۹۹

آپارتمان اجاره‌ای
در بهترین نقطه شاهرضا آپارتمان مبله با گاراژ و حمام آب جاری گرم‌و سرد اجاره داده میشود طالبین بشماره ۴۲۷۳۸ در تمام روز و بعد از ظهرها بشماره ۴۳۶۵۱تلفن فرمایند .
۱ـ۳ آـ۲۶۸۹۹

یك ساختمان بسیارلوکس
در شمال تصفیه خانه آب تهران (امیرآباد بالا) بمساحت میصد متر مربع با آب و برق و تلفن . طبقه اول سه اطاق و هال بزرك و طبقه دوم‌پنج اطاق و هال بزرك با کلیه لوازم‌مربوطه بعلاوه چهار مغازه باشرایط بسیار مناسبی بطور جداگانه یایك جاباجاره واگذار میگردد شماره تلفن ۸۲۲۷۴۹
۱ـ۵ آـ۲۶۸۳۷

آموزشگاههای علمی

قابل توجه
فارغ‌التحصیلهای دانشکده فنی و علوم و همردیف‌آنها
برای اولین بار در ایران کلاس مکانیك خاك که سد سازی ، پل‌سازی و جاده سازی و تحقیق آبهای زیر- زمینی بالاخره‌ساختمانهای بلندبستگی کامل باین علم دارند و همچنین کلاس بتون‌آرمه عالی تحت‌نظردکترمهندسین قابل تاسیس گشته است . علاقمندان برای اطلاعات بیشتری‌به تلفن۶۶۹۸۸ از ساعت ۶ تا۸عصر مراجعه فرمایند
آـ۲۷۰۱۵

احتیاجات زندگی

رستوران ژاله مخصوص ... ها است دارای چلوکباب مطبوع وسایر اغذیه متنوع و لذیذ ایرانی و فرنگی اول لاله‌زار نو جنب سینما متروپل تلفن ۳۳۳۳۱ ناهار کامل ۵۵ ریال

یکدستگاه تلفن مرکزی
۱۰۰ شماره‌ای مورد احتیاج است با صندوق پستی ۵۸۶ تهران مکاتبه فرمائید .
آـ۳۰۶۶۶

آموزشگاههای فنی

تعلیم صحیح رانندگی هنرکده فنی بزرگترین آموزشگاه رانندگی ومکانیکی درخاورمیانه
رانندگی را باآخرین متد علمی‌به شما می‌آموزد و تاگرفتن گواهی‌نامه رسمی بشما تعلیم میدهد .
هنرکده فنی بهارستان روبروی چاپخانه مجلس تلفن۳۸۰۴۶
۱ـ۲۶ آـ۲۸۸۹۴

نقشه‌برداری
دوره جدید کلاس نقشه‌برداری با استفاده از کاملترین وسایل و جدید ترین دوربین های لازمه از روز دوم آذرماه زیر نظر استادان دانشمند تشکیل میشود شرکت ها و موسسات بزرك فقط فارغ‌التحصیلان کاخ‌دانش را استخدام میکنند .
کاخ دانش
نادری ـنرسیده بچهارراه اسلامبول

کلاس نقشه‌کشی
دوره جدید نقشه کشی از پنجم‌آذر ماه زیر نظر استادان دانشمند تشکیل میشود . شرکت ها و موسسات بزرك فقط فارغ‌التحصیلان کاخ دانش را استخدام میکنند .
کاخ دانش
نادری ـنرسیده بچهارراه اسلامبول

کلاس تلویزیون
دوره جدید کلاس رادیو تلویزیون زیر نظر استادفارغ‌التحصیل ازآمریکا و بااستفاده از مجهز ترین لابراتوار فنی تهران از تاریخ‌دهم آذرماه‌تشکیل میشود . قبلا نام‌نویسی کنید .
کاخ دانش
نادری ـنرسیده بچهارراه اسلامبول

آگهی حصروراثت پرونده ۴۵ـ۲ر۲۹ مدنی
بانو فروغ گلسرخی به شناسنامه شماره ۳۶۵ دادخواستی بخواسته حصر وراثت تقدیم داشته و توضیح داده که مرحوم غلامحسین حاجی محمد علی بشناسنامه شماره ۱۳۷۵ درتاریخ ۲۶ر۳ر۱۳۳۹ درتربه حصارك کرج اقامتگاه دائمی خود فوت نموده وراث او عبارتند از متقاضیه عیال دائم متوفی و سه پسر عزیزالله حاجی محمد علی بشناسنامه شماره ۸۴ و نعمت‌الله حاجی محمد علی بشناسنامه شماره ۹۳۶ و رحمت‌الله حاجی محمد علی بشناسنامه شماره ۵۲ و سه دختر بنام زهرا حاجی محمد علی بشناسنامه شماره ۱۴ و فاطمه حاجی محمد علی بشناسنامه شماره ۵۸۷ و فهیمه حاجی محمد علی بشناسنامه شماره ۳۵ و بغیر از اشخاص مذکور واوث دیگری ندارد اینك با انجام تشریفات مقدماتی درخواست مزبور را در سه نوبت متوالی ماهی یکبار دوروزنامه رسمی کشور شاهنشاهی و روزنامه اطلاعات آگهی مینماید تا هرکس اعتراض دارد و یاوصیت نامه ای از متوفی نزد او باشد از تاریخ نشر نخستین آگهی ظرف سه ماه بدادگاه تقدیم داود والا گواهی صادر و هر وصیت نامه جز سری و رسمی که بعد از این موعد ابراز شود از درجه اعتبار ساقط و بلاائر خواهدبود . نوبت اول ۲۲ر۶ر۳۹ نوبت دوم ۲۲ر۷ر۳۹ نوبت سوم ۲۲ر۸ر۳۹
رئیس دادگاه بخش کرج ـ هاشم وخشور زاده
۱ـ۳ آـ۲۲۷۸۰

تشویق از صنایع ایران
برای ساختن اطاق های آهنی و کمپرسی همه نوع کامیون بکارخانه‌صنعتی‌رزاقی خیابان ری تلفن ۲۰۹۸۶ مراجعه فرمائید.

آگهی های کوچک

تهران تعمیر سازمان
نوینی‌است که‌بمنظور تعمیرات‌ساختمانی تاسیس شده و باداشتن مهندسین مجرب و متخصصین فنی مورد اعتماد و کار آزموده برای قبول و اجرای‌همه نوع تعمیرات ساختمانی از کلی‌وجزئی آماده است بتلفن ۳۴۱۱۹ مراجعه فرمائید .
آـ۲۶۹۹۱

نشانی‌جدید شرکت ساختمانی‌مترو
بخیابان رازی شماره ۴۵ انتقال یافته است .
شماره های تلفن ۶۴۶۱۱ و۴۱۹۲۰ و ۴۶۰۷۰ میباشد
۱ـ۲ آـ۲۶۶۶۳

گم شده

آقای حسین میر کیانی
فرزند محمد میر کیانی شغل نجار محل کسب یوسف آباد مدتی است نا پدید شده است هر کسی از ایشان اطلاعی دارد به آدرس خیابان قزوین خیابان تیموری چهار راه مظاهری عیسی موسوی اطلاع دهد و مژدگانی دریافت دارد .

در تاریخ ۷ر۱۱ر۱۳۳۷ چك شماره ۹۲۳۸۵۹ بانك پارس نازی آبادبدون تاریخ و بدون قید وجه مفقودشده‌چك شماره مذکور بی محل و از درجه‌اعتبار ساقط و باطل است چنانچه هر کسی چك نامبرده را به این جانب مسترد نماید مژدگانی داده خواهد شد .
غلامعلی عباسیان
خیابان سیمتری سرای بهداری کارگران بنگاه رحمانی
آـ۲۷۰۹۱

کانون ماشین‌نویسی
جلال
در کوتاهترین مدت ماشین نویسی راباعالیترین ماشین تحریر دنیاوریال فرا گرفته و بلافاصله استخدام شوید
خیابان شهناز
ایستگاه رسومات
آـ۳۰۶۶۴

آگهی حصروراثت پرونده۲۴۲ـ۳۹ مدنی
بانو سلطان سبزه‌پرور دادخواستی بخواسته حصر وراثت تقدیم داشته و چنین توضیح داده است که مرحوم نصرت‌الله رهبری بشناسنامه ۳۴۴ صادره از کرج در بیست‌ودوم مهر ماه ۱۳۳۷ درکرج اقامتگاه دائمی خودفوت نموده‌وحین‌الفوت وراث اوعبارتند از متقاضیه مرقوم عیال دائم متوفی وچهار پسرباسامی ایرج رهبری بشناسنامه ۱۸ر۲و گودرز رهبری به‌شناسنامه۳۸ غلامحسین رهبری بشناسنامه ۱۵۰ و غلامحسن رهبری بشناسنامه شماره۷۷ وسه دختر به اسامی مهین رهبری بشناسنامه ۱۹ و سودابه رهبری بشناسنامه ۵۲۷ منیژه رهبری به شناسنامه ۳۰۰ صادره‌از حوزه ۱۹ تهران و بغیر ازنامبردگان‌وارث‌دیگری ندارد اینك باانجام تشریفات مقدماتی دادخواست مزبور درسه نوبت‌متوالی ماهی یك نوبت‌در روزنامه رسمی‌کشور شاهنشاهی و روزنامه دادآگهی میشود تاهرکسی اعتراض دارد ویاوصیتنامه‌ای از متوفی نزداو باشد ازتاریخ نشر نخستین آگهی ظرف سه‌ماه بدادگاه تقدیم داردوالاگواهی حصروراثت‌صادر وهروصیت‌نامه‌ای جزسری ورسمی که بعداز این موعد ابراز شوداز درجه اعتبار ساقط وبلااثر خواهد بو د.
نوبت اول ۱۸ر۷ر۳۹
نوبت دوم ۱۸ر۸ر۳۹
نوبت سوم ۱۸ر۹ر۳۹
رئیس دادگاه بخش‌کرج ـهاشم وخشورزاده
۱ـ۳ آـ۲۶۲۵۲

دکتر شفاجو
متخصص امراض قلب وریه
از دانشگاه سویس وفرانسه
مجهز به دستگاه های رادیولژی ـ الکترو کاردیوکرام و غیره .
آدرس ـ خیابان شاه جنب کلوپ ارامنه تلفن ۶۴۱۸۹
۱ـ۴ آـ۳۶۸۱۷

راهنمای پزشکی اطلاعات

دکتر محمدرضا مسدد
وزیدنت سابق بیمارستانهای‌امریکا درمان قطعی بیماریهای مقاربتی دروازه دولت روبروی ساختمان‌فیات تلفن ۳۰۲۵۴۸ ـ پذیرائی عصر ها از ساعت ۵ الی ۸ بعد از ظهر .

مطب دکتر
سید محمدابراهیم فتاحی
متخصص در جراحی و بیماریهای زنان و زایمان همه روزه از ساعت۴ الی ۷بعد از ظهر . آدرس میدان۲۴ اسفند اول خیابان ـ ی‌متری نبش خیابان مشتاق تلفن مطب ۴۹۱۰۸ منزل ۸۲۲۲۹۵

دکتر دانشگر
امراض مقاربتی و جلدی وسوزاك تازه و کهنه ورم پرستات ضیق مجرا سستی و بواسیر امراض زنانه و ناتوانی خیابان سپه مقابل پستخانه تلفن ۳۰۲۴۱۶

دکتر عباس‌نیك‌نژاد
متخصص از دانشگاه پاریس در بیماری های معده ـ روده ـ کبد ـ لوز المعده . درمان بواسیر بدون‌عمل فیستول ـ فیسور بامتد موثر دروازه شمیران خیابان گرامی

دکتر رفیعی
متخصص بیماریهای جهاز هاضمه از دانشگاه پاریس معده ، کبد ، روده ـ پذیرائی ۴ تا ۸ بعد از ظهر خیابان جامی اول کوچه پاریس تلفن ۶۳۰۶۰

درمان قطعی سوزاك تازه و کهنه وضعف قوای‌تناسلی
دکترجناب‌زاده دارای گواهی نامه از دانشکده طب فرانسه صبح وعصر خیابان منوچهری مقابل کوچه دبیرستان ژاندارك

دکترا ـ پولوسا
متخصص بیماریهای‌مقاربتی مجاری ادرار و تناسلی خیابان فردوسی بالا کوچه صادق تلفن ۴۶۵۸۹ پذیرائی صبح و عصر

دکتر رحمانی
متخصص امراض اعصاب و روح از دانشگاه لندن خیابان پهلوی بالاتر از چهار راه امیر اکرم تلفن ۴۵۱۱۴ پذیرائی صبح و عصر

دکتر مرتضی شریفی
متخصص امراض قلب و عروق از دانشگاه پاریس خیابان جامی‌ـخیابان استخر ـ اول کوی خواجو پذیرائی عصر ها ـتلفن ۴۹۷۴۸

پلی کلنیك
دکترصدیقی ـدکترمجاهدی
وزیدنت سابق بیمارستانهای امریکا بیماری های داخلی اطفال مقاربتی ترك‌تریاك وسایر موادمخدره ترك‌الکل مجهز به دستگاه های رادیو سکپی و انروسل تراپی (بخور پنی سیلین و غیره) دیاترمی .
پذیرائی بعد از ظهر ها و ایام تعطیل و شبها تا صبح خیابان شاه رو بروی مسجد سجاد شماره تلفن ۴۹۵۲۶

دکتر معانی
امراض مقاربتی ـ مجاری ادرار ـ معالجه سوزاك تازه و کهنه ـ ورم پروستات و سستی و ناتوانی‌ـضیق مجرا امراض زنانه ـ خیابان فردوسی مقابل بانك ملی مرکز

دکتر فرخ جمشیدی
متخصص در جراحی زنسان زایمان ـ مقاربتی خیابان نادری مقابل کافه نادری ـ پاساژ گیو

صورت کشیك دائم آقایان پزشکان دریکماه آبان ۱۳۳۹
آقایان دکتر علی نصیری خیابان شاهرضا جنب سینما دیانا کوچه انوار ـ دکتر حسن فامیلی خیابان شاه بیست متری اول ـ دکتر اسلام دوست خیابان حشمت الدوله چهار راه گلشن تلفن ۶۳۰۶۷
محمود انگجی خیابان دروازه دولت مقابل پمپ بنزین تلفن (۳۵۹۴۴) ـ دکتر خلیل رسولی خیابان امیرآباد خیابان نصرت کاشی ۹۵ ـ دکتر کرامت الله فرهودی خیابان‌شاهرضا چهار راه پل چوبی تلفن (۳۸۵۱۰)ـ دکتر مهرداد پاك نیا خیابان‌آذربایجان چهار راه خوش تلفن (۶۵۰۷۳) ـ دکتر محمد تقی اسفندیاری خیابان پاستور چهار راه مختاری تلفن : (۲۰۹۱۸) ـ دکتر حسین منشی زاده خیابان مولوی بازارچه نتات آباد دکتر غلامحسین مهر علی خیابان سلسبیل (چهار) تلفن (۶۶۶۶۰) ـدکتر سید علی میر احمدی خیابان هاشمی بین چهار راه قصر الدشت وچهار راه‌جیحون‌تلفن (۶۳۶۸۵)ـدکتر کاظم نجم آبادی خیابان شاهرضا چهار راه بیمارستان پهلوی تلفن (۴۷۳۲۳)

امشب بکدام سینما میروید؟

سینماهای درجه یك

سینما آسیا (تلفن:۴۲۹۰۹)
بیچاره میلیونرها (واید اسکرین دوبله بفارسی) باشرکت : سیلوا کوشینا ـرناتوسالواتوری شروع : ۱۱صبح ـ۳ـ۵ـ۷ـ۹ بعد از ظهر

سینما امپایر (تلفن: ۶۷۲۵۲)
سرخ وسیاه (پانورامیك ـ رنگی دوبله بفارسی) باشرکت : دانیل داریو ـژرار فیلیپ شروع:۳۰ر۱۰ صبح ـ۳ـ۵ـ۷ـ۹ بعد از ظهر

سینما ایران (تلفن : ۳۶۳۵۴)
ستارگان میدرخشند با شرکت : پوران ـ ملك مطیعی ـ شروع :۱۰ صبح ـ ۲ـ۴ـ۶ـ۸ بعد از ظهر

سینما پلازا (تلفن:۴۴۲۵۵)
نزدیکترین راه‌بجهنم (ویستاویژن‌ـ دوبله بفارسی) باشرکت:رابرت‌ایورز‌ـ مارگریت جانسون . شروع : ۳۰ر۱۰ صبح‌ـ ۳ـ ۵ ـ۷ـ ۹بعدازظهر .

سینما تخت جمشید(تلفن:۴۳۵۵۰)
کلید(دوبله‌بفارسی) باشرکت : ویلیام هولدن ـ سوفیالورن . شروع: ۳ـ۵ـ۷ـ۹ بعداز ظهر .

سینما حافظ (تلفن:۳۴۰۷۴)
نزدیکترین راه‌بجهنم (ویستاویژن‌ـ دوبله بفارسی) باشرکت:رابرت‌ایورز‌ـ مارگریت جانسون .شروع : ۳۰ر۱۰ صبح‌ـ ۳۰ر۲ـ۳۰ر۴ـ ۳۰ر۶ـ ۳۰ر۸ بعد از ظهر .

سینما درایوین (تهران پارس)
بمناسبت تغییر فصل تعطیل است

سینما دنیا (تلفن:۳۳۸۱۲)
نبرد تارزان (واید اسکرین ـ رنگی ـدوبله بفارسی)باشرکت : دنی میلر ـجوانامور ـشروع :۳۰ر۱۰ صبح ـ۳۰ر۲ـ۳۰ر۴ـ۳۰ر۶ـ۳۰ر۸بعد از ظهر

سینما رادیوسیتی (تلفن : ۴۳۳۲۰)
درخت اعدام (رنگی ـ دوبله بفارسی) با شرکت : ماریاشل ـگاری کوپر شروع : ۳۰ر۱۰ صبح ـ ۳ ـ ۵ ـ ۷ ـ ۹ بعد از ظهر

سینمارکس (تلفن :۳۴۱۶۹)
درخت اعدام(رنگی ـدوبله‌بفارسی) باشرکت : گاری کوپر ـ ماریاشل شروع :۳۰ر۱۰ صبح ـ۳۰ر۲ـ۳۰ر۴ـ ۳۰ر۶ـ۳۰ر۸ بعد از ظهر

سینما سعدی (تلفن: ۳۶۴۶۸)
قایقرانان ولگا (سینما سکوپ ـ رنگی ـدوبله بفارسی) باشرکت‌ـجار درك الزامارتینلی شروع ۳۰ر۱۰ صبح ـ۳۰ر۱۲ـ۳۰ر۲ـ۳۰ر۴ـ۳۰ر۶ـ ۳۰ر۸ بعدازظهر .

سینما سهیلا (تلفن: ۳۶۴۲۴)
سایه مرك(دوبله بفارسی باشرکت: آن باکستر ـ هربرت‌لوم . شروع : ۳۰ر۱۰ صبح ـ۳۰ر۲ـ ۳۰ر۴ـ ۳۰ر۶ـ ۳۰ر۸ بعد از ظهر .

سینمامولن روژ (تلفن :۳۰۳۰۳۰)
سرگیجه (ویستاویژن ـرنگی ـ دوبله بفارسی) باشرکت : کیم نواك جیمز استوارت .شروع :۳۰ر۱۰ صبح ـ۳۰ر۲ـ۴۵ر۴ ـ۱۵ر۷ـ۹ بعد از ظهر .

سینما نیاگارا (تلفن:۶۵۴۰۷)
سایه مرك(دوبله بفارسی باشرکت: آن باکستر ـ هربرت‌لوم . شروع : ۳۰ر۱۰ صبح ـ۳۰ر۲ـ ۳۰ر۴ـ ۳۰ر۶ـ ۳۰ر۸ بعد از ظهر .

سینما آریا
چهل و یکمین (رنگی ـ زیر نویس فارسی) شروع : ۳۰ر۱۰ ـ ۳۰ر۱۲ صبح ـ ۳۰ر۲ ـ ۳۰ر۴ـ ۳۰ر۶ ـ ۳۰ر۸ بعد از ظهر

سینما ایفل (تلفن :۴۰۱۱۶)
وقتیکه لك‌لکها پرواز میکنند (دوبله بفارسی) شروع :۳۰ر۱۰ صبح ۳۰ر۱۲ ـ ۳۰ر۴ ـ ۳۰ر۶ ـ ۳۰ر۸ بعد از ظهر

سینمابرلیان (تلفن: ۳۳۵۳۵)
سرگیجه (ویستاویژن ـرنگی ـ دوبله بفارسی) با شرکت: کیم‌نواك جیمزاستوارت شروع ۹ـ۱۱½ صبح‌ـ ۱½ـ۳¾ـ ۶ ـ۸¼ بعدازظهر

سینما تهران (تلفن : ۳۸۱۶۵)
ستارگان‌میدرخشند باشرکت‌پوران ملك مطیعی : شروع ۳۰ر۱۰ صبح‌ـ ۳۰ر ۲ـ ۳۰ر۴ـ ۳۰ر۶ـ ۳۰ر۸ بعداز ظهر

سینما اسکار (تلفن:۴۵۷۹۷)
سرگیجه (ویستاویژن ـرنگی ـ دوبله‌بفارسی) باشرکت :کیم‌نواك جیمزاستوارت شروع :۱۰¾ صبح ـ ۲¼ـ۴½ـ۶¾ـ۹ بعداز ظهر

سینما پارك (تلفن:۳۹۶۳۷)
منندباد باشرکت :جی‌راج ـشکیلا. شروع: ۳۰ر۱۰ صبح‌ـ ۳۰ر۲ـ۳۰ر۴ـ ۳۰ر۶ـ ۳۰ر۸بعداز ظهر

سینما چارلی (تلفن:۶۸۴۶۱)
سایونارا (تکنی‌راما‌ـ رنگی ـ دوبله‌بفارسی)باشرکت :مارلون‌براندو‌ـ میکوتاکا. شروع:۳۰ر۱۰صبح‌ـ۳ـ۵ـ۷ـ۹ بعداز ظهر

سینما دیانا (تلفن :۴۲۰۱۰)
فاتح‌صحرا (سینماسکوپ ـرنگی ـ دوبله بفارسی) باشرکت : پدرو ـ آرمنداریز ـ پل‌موریس . شروع : ۳۰ر۱۰ صبح‌ـ۳۰ر۲ـ ۳۰ر۴ـ۳۰ر۶ ـ ۳۰ر۸ بعد از ظهر .

سینما رویال (تلفن :۴۹۷۸۵)
سایه مرك(دوبله بفارسی باشرکت: ریچاردتاد‌ـ آن‌باکستر . شروع : ۳۰ر۱۰ صبح ـ۳ـ۵ـ۷ـ۹ بعد از ظهر.

سینما زهره (تلفن:۳۰۴۸۰۸)
زن‌اونجوری (ویستاویژن ـدوبله بفارسی) باشرکت: سوفیالورن‌ـ ... تب‌هنتر شروع :۳۰ر۱۰صبح‌ـ۳۰ر۲ـ ۳۰ر۶ـ۳۰ر۸ بعداز ظهر

سینما کریستال (تلفن:۳۷۶۷۵)
سرگیجه (ویستاویژن ـرنگی ـ دوبله‌بفارسی)باشرکت:جیمزاستوارت‌ـ کیم‌نواك شروع: ۱۰صبح‌ـ۲ـ۴½ـ۶¾ـ ۸¾ بعداز ظهر

سینما کارون (تلفن : ۴۰۰۶۵)
دختر ی‌از اصفهان با شرکت : شهین ـ سارنگ ـ شروع: ۳۰ر۲ ـ ۳۰ر۴ ـ ۳۰ر۶ ـ ۳۰ر۸ بعد از ظهر

سینما متروپل (تلفن: ۳۹۴۱۰)
فاتح‌صحرا (سینماسکوپ ـرنگی ـ دوبله‌بفارسی) باشرکت : فولکولولی‌ـ پدروآرمنداریز.شروع :۳۰ر۱۰ صبح‌ـ ۳۰ر۲ـ۳۰ر۴ـ۳۰ر۶ ۳۰ر۸ بعداز ظهر.

سینما همای (تلفن:۴۲۱۶۹)
فاتح‌صحرا (سینماسکوپ ـرنگی ـ دوبله‌بفارسی) باشرکت : فولکولولی‌ـ پدروآرمنداریز . شروع ۳۰ر۱۰ صبح‌ـ ۳ـ۵ـ۷ـ۹ بعد ازظهر .

سینماهای درجه دو

سینما پردیس
باغ شیطان (سینما سکوپ‌ـرنگی) با شرکت گاری‌کوپر‌ـ سوزان‌هیوارد. شروع :۳۰ر۱۰صبح‌ـ۳۰ر۲ـ۳۰ر۴ ـ۳۰ر۶ـ۳۰ر۸ بعد از ظهر

سینما تاج (تلفن: ۳۳۰۶۴)
سایونارا (تکنی‌راما‌ـ رنگی ـ دوبله بفارسی) با شرکت: مارلون براندو‌ـ میکوتاکا شروع : ۳۰ر۱۰ صبح‌ـ ۲وربع ـ۳۰ر۴ـ ۶وسه‌ربع‌ـ۹ بعد از ظهر

سینما سیلوانا (تلفن:۳۳۷۷۷)
هیولا (دوبله بفارسی) شروع : ۳۰ر۲ـ۳۰ر۴ـ ۳۰ر۶ـ ۳۰ر۸ بعد از ظهر .

سینمافردوسی (تلفن : ۳۵۷۸۴)
پسر جنگجوی سرخ پوش(سینما سکوپ ـرنگی‌ـدوبله بفارسی) با شرکت: لکس‌پارکر شروع:۳۰ر۹صبح ۳۰ر۱۲ـ ۳۰ر۲ـ ۳۰ر۴ـ ۳۰ر۶ـ۳۰ر۸ بعد از ظهر

سینما فری (تلفن :۲۷۸۹۳)
دلاوران دوران (سینما سکوپ رنگی ـ دوبلـه بفارسی) شروع ۳۰ر۴ ـ ۳۰ر۶ ـ ۳۰ر۸ بعد از ظهر

سینما مراد (تلفن: ۲۷۸۹۳)
فاتح (سینما سکوپ ـ رنگی ـ دوبله بفارسی) با شرکت : سوزان هیوارد ـجان‌وین . شروع : ۲ـ۴ـ۶ـ ۸بعد از ظهر

سینما مشعل (تلفن: ۲۷۸۹۳)
فالگیر جنگجو(سینماسکوپ ـرنگی‌ـ دوبله بفارسی) باشرکت : جان‌درك‌ـ جینامار یاکاناله.شروع : ۳۰ر۱۰صبح‌ـ ۳۰ر۲ـ۳۰ر۴ـ۳۰ر۶ـ۳۰ر۸ بعد ازظهر.

تاترها

جامعه باربد (تلفن :۳۲۲۶۵)
بعلت مسافرت تروپ جعفری‌موقتا تعطیل است .

تئاتر پارس (تلفن ۳۸۸۱۱)
بخاطر دخترم با شرکت : شفیع مسعود زادگان ـ پوراندخت (کنسرت آفت) شروع : ۳۰ر۸ بعد از ظهر

کشور ژاپن که دیر زمانی نیست دست به فعالیت های صنعتی و اقتصادی خود زده است در اثر کوشش کارگران قانع ژاپنی و اجرای برنامه های صحیح اقتصادی توانسته است در مدت کمی دامنه اقتصادیات خودرا در پهنه جهان گسترش داده و برای محصولات صنعتی مختلف خود بازار های متعددی بدست آورد .

زمان شروع برنامه های صنعتی کشور ژاپن از بعد از جنگ دوم جهانی است که بطور مداوم و کامل اجرا شد و در اثر پشتکار ملت ژاپن روز بروز به سرعت در جاده ترقی و تکامل سیر می کند .

کشور ژاپن پس از آنکه برنامه های صنعتی خودرا از نظر نیاز داخلی به ثمر رسانید و توانست گامهای موثری دربر طرف احتیاجات داخلی کشور خود از واردات خارجی بردارد . باین فکر افتاد که بازار های فروشی نیز در نقاط مختلف جهان برای عرضه کردن مصنوعات خود بدست آورد بدیهی است در وهله اول رقابت با کشور های بزرگ صنعتی جهان مشکل و شاید غیر قابل عملی شدن بود . ولی از آنجا که هدف ژاپن در تحت تاثیر و پیروی از یك سیستم اقتصادی صحیح و پا بر جا بود و همچنین عوامل مختلفی از نظر پیشرفت اقتصادی که از آنجمله تهیه مواد اولیه به بهای ارزان و کار مزد متناسب و میزان تولید فراوان می باشد . به زودی توانست در رقابت با دنیای صنعتی وارد میدان شود و تا کنون موفقیت های شایسته‌ای نیز نصیب آن کشور شده است بطوری که امروزه حتی در ممالك مهم صنعتی فی المثل امریکا مصنوعات ژاپنی توانسته اند بازار مناسبی برای عرضه خود ایجاد کنند .

در ایجاد این بازار فروش ژاپن مقداری کوشش نیز در کشور هائی نظیر ایران کردو در اثر همان عوامل اقتصادی که ذکر گردید که طبیعتا منجر به ارزانی متاع آنهامی شد توانست دراین راه موفق شود بطوری که در طول چند سال اخیر اجناس و مصنوعات ژاپنی در بازار ایران با سایر مصنوعات کشور های صنعتی برابری می کند واز کلیه مناسبات اخیر ایران و ژاپن پیداست که این موفقیت درحال گسترش و توسعه می باشد و شاید در آینده نزدیکی وضع بازار مصنوعات ژاپنی بمراتب بهتر از امروز باشد .

در حال حاضر عده‌ای از تجار ایرانی مناسبات تجارتی وسیعی با کشور ژاپن دارند و اولیاء اقتصادی دو کشور نیز در صدد تهیه برنامه هائی هستند که مناسبات دو کشور حتی از نظر فرهنگی و سیاسی نیز بیشتر شود و هر چه ممکن است روابط اقتصادی و تجاری توسعه یابد .

و چنانکه پیدا است بدنبال اقدامات اخیر و روابط روزافزون تجار ایرانی و ژاپنی مسافرت ولیعهد ژاپن نیز از نکات مهم توسعه روابط دو کشور میباشد

از موسسات تجارتی ایران که که مدتهاست با کشور ژاپن مناسبات اقتصادی دامنه داری دارد و جزء اولین موسسات تجارتی ایرانی است که توانسته اند ایران را بیشتر با مصنوعات ژاپنی آشنا سازند شرکت مسعود را باید نام برد .

شرکت مسعود سالها است که نمایندگی برخی ازاجناس ژاپنی را در ایران بعهده دارد و عموم طبقات شاید برای اولین مرتبه به وسیله اجناس ژاپنی که بوسیله شرکت مسعود به بازار های ایران عرضه می‌شد بانام ژاپن ومحصولات آن کشور آشنا شدند .

شرکت مسعود دارای نمایندگی های متعددی از مصنوعات ژاپنی در ایران می باشد که دو فقره مهم آن عبارتند از :

چینی مسعود

چینی آلات محصول کارخانجات مهم چینی سازی «یاما گوشی» YAMAGUCHI TOKICO این کار خانه چینی سازی که سال هاست شهرت جهانی دارد در شهر «ناگویا» یکی از شهر های بزرگ ژاپن واقع شده و بالغ بر پنجاه سال سابقه دارد و در اغلب نقاط وکشور های جهان از حیث مرغوبیت جنس و ارزانی قیمت معروف است .

چینی آلات کارخانجات یاماگوشی در امریکا مورد مصرف فراوان دارد و همیشه بنام چینی آلات خوب محصول کشور ژاپن از آن یاد آوری می شود .

درایران نیز چینی های کارخانجات یاماگوشی شهرت فراوان دارد که همه آنرا بنام «چینی مسعود» می شناسند و خانه‌ای نیست که در آن چینی آلات مسعود که تهیه شده همان کارخانجات یاماگوشی است وجود نداشته باشد و تقریبا جزء لاینفك اثاثه و لوازم اولیه هرخانواده ایرانی شده است .

چرخ خیاطی ژوکی

یکی دیگر از محصولات ژاپنی که بوسیله شرکت مسعود درایران توزیع می شود چرخهای خیاطی «ژوکی» است .

کارخانجات چرخهای ژوکی که بنام «توکیو ژوکی» (TOKYO JOKI INDUSTRIAL CO) معروف است از سالهای قبل از جنك دوم جهانی تاسیس شده و انواع واقسام چرخهای خیاطی ، صنعتی، ومعمولی را ساخته و به تمام نقاط دنیا صادر می کند محصولات این کارخانه چرخ سازی نیز در امریکا بازار فروش خوبی برای خود بدست آورده و سالانه بالغ بر ده هزار چرخ خیاطی تولید می کند که به وسیله هزاران کارگر تهیه می‌شود کارخانجات چرخ خیاطی ژوکی درایران نیز درمدت کمی توانسته است معروف شده وهمه چرخهای خیاطی ژوکی را به عنوان یك چرخ خیاطی ظریف و با دوام و مطمئن بشناسند و استقبال شدیدی از آن به عمل آورند . .

امروز واردات ژاپنی که بوسیله شرکت مسعود به بازار ایران عرضه می شود رقم بزرگی در مناسبات بازرگانی بین دو کشور ایران وژاپن را تشکیل میدهد که در اثر فعالیت های شرکت مسعود رو به فزونی است .

علاوه بر دو کارخانه فوق الذکر شرکت مسعود نمایندگی های دیگری نیز از مصنوعات ژاپنی را در ایران بعهده دارد .

(AVA ADV)

ولیعهد ژاپن

بقیه‌ازصفحه‌اول

دهم ماه نوامبر ۱۹۵۲ تشریفات تفویض مقام ولایت عهدی ژاپن به معظم له برگزار گردیده و در همان روز اعلیحضرت امپراطور ژاپن گراند.گوردن کریزانتموم نشان درجه اول رایزنك سون با پولونیا فلاویرز و نشان درجه اول سیکریدتریزور بمعظم له اعطاء فرمودند اند .

والاحضرت ولیعهد ژاپن در تاریخ سی‌ام‌ماه مار س۱۹۵۳ برای‌مسافرت به کانادا ـ اروپای غربی و ایالات متحده امریکا از یوکوهاما حرکت کردند و دولندن در مراسم تاجگذاری علیاحضرت الیزابت‌دوم ملکه‌انگلستان بنمایندگی اعلیحضرت امپراطور ژاپن شرکت کردند از تاریخ ۸ سپتامبر تا هشتم اکتبر از ایالات متحده امریکا دیدن نمود و در ۱۲ اکتبر به ژاپن مراجعت کردند .

والاحضرت ولیعهد ژاپن در تاریخ ۱۴ ژانویه ۱۹۵۹ بادوشیزه می‌شیکو شودا نامزد شده و مراسم عروسی والاحضرتین در دهم ماه آوریل۱۹۵۶ برگزار شده است .

والاحضرت ولیعهد در تاریخ ۵ آوریل ۱۹۵۴ ریاست عالیه صلیب سرخ ژاپن را بعهده گرفته اند .

والاحضرت مطالعات عمیقی در علم ماهی شناسی بعمل آورده اند و در رشته مخصوصی راجع به روابط بین ساختمان مغز ماهی و وظائف حساس آن تخصص دارند .

ورزش ها ی‌مورد علاقه والاحضرت بازی تنیس و اسب سواری میباشد والاحضرت ولیعهد ژاپن چهار خواهر دارند که ازدواج نموده ـد و یك برادر دارند که والاحضرت شاهزاده بوشی میباشند .

همسر ولیعهد ژاپن

بقیه‌ازصفحه‌اول

کراون نایل شدند .

در ۲۳ماه فوریه ۱۹۶۰ صاحب پسری‌باسم‌والاحضرت شاهزاده‌نارو‌هیتو شدند .

معظم‌لها درتاریخ‌ماه آوریل ۱۹۶۰ ریاست عالیه صلیب سرخ ژاپن را عهده‌دار شدند .

والا حضرت می‌شیکو شودا به موسیقی کلاسیك غربی علاقه دارند و درنواختن پیانو مهارت دارند ورزشی مورد علاقه معظم‌لها بازی‌تنیس میباشد.

پدروالاحضرت آقای شودا رئیس شرکت کارخانجات آردسازی نشستین می‌باشند برادر بزرك‌والاحضرت باسم ایواوهم اکنون مشغول تحصیل در رشته اقتصادی دردانشگاه‌ییل درممالك متحده آمریکا می‌باشند والاحضرت یك‌برادر ویك خواهر کوچکتر نیز دارند .

نخستین دعوت وملاقات رسمی

درسال ۱۳۲۲ هجری قمری میرزاعلی‌اصغرخان اتابك ازعمارت قیطریه شمیران عریضه‌ای بمظفرالدین شاه نوشت که چون عزم‌زیارت مکه‌و مسافرت بکشور شرقی ژاپن رادارم. لذاازمقام صدارت استعفاء میدهم . مظفرالدین شاه همانروز جواب میدهدکه بشما هفت‌ماه‌مرخصی میدهم، بشرطی‌که سرهفت‌ماه بایران برگردید . اتابك فردای آنروز بامرحوم حاج‌مخبرالسلطنه هدایت ومیرزا احمدخان پسراتابك ازراه روسیه بسوئژاپن عزیمت میکندوروز نوزدهم ماه‌رمضان همان سال به بندر «ناکاساکی» وارد میشوند .

میرزاعلی اصغرخان اتابك درتوکیو برای بیست‌و یك‌روزبعنوان میهمان‌رسمی ازطرف امپراطوری ژاپن دعوت میشوند ، میرزاعلی‌اصغر خان اتابك بحضور امپراطور ژاپن میرسدو بانخست‌وزیر ووزیرخارجه ژاپن مذاکراتی دراطراف برقراری روابط مودت وهمکاری بین‌دوکشور بعمل می‌آورد .

دراوائل سلطنت اعلیحضرت‌فقید ابتدا نمایندگی ژاپن درخیابان حاج‌شیخ‌هادی تاسیس یافت‌و پس‌از آن نمایندگی بسفارت وسفارت بسفارت کبری تبدیل شدو مقارن همین ایام نیز نمایندگی‌سیاسی ایران درپایتخت ژاپن تاسیس گردید .

امشب ولیعهد ژاپن و همسرش

بقیه‌ازصفحه‌اول

اقامت ولیعهد ژاپن حضور خواهند یافت و با میهمانان خود صرف شام خواهند نمود.

برنامه فردا

بامداد فردا ولیعهد ژاپن و همسرشان به آرامگاه اعلیحضرت فقید خواهند رفت و تاج گلی نثار خواهند کرد ، سپس روسای هیئت های سیاسی مقیم دربار شاهنشاهی بحضور ولیعهد معرفی خواهند شد.

ولیعهد ژاپن و همسرشان فردا ناهار رابطور خصوصی صرف‌خواهند کرد و عصر شهردار تهران طی مراسمی هدیه‌اهالی پایتخت راتقدیم خواهد داشت.

ولیعهد ژاپن و همسرشان از نمایشگاه گل بازدید خواهند نمود. شب درضیافت‌شام رسمی‌اعلیحضرت همایونی و علیاحضرت فرح پهلوی ملکه ایران در باشگاه افسران حضور خواهند یافت.

در این ضیافت‌رسمی هنرمندان هنر های زیبا شرکت خواهندداشت و پس از صرف شام مجلس شب نشینی برپا میشود.

حرکت از کلکته

کلکته ـ ۱۴ نوامبر ـ شاهزاده « آکی‌هیتو » ولیعهد ژاپن وپرنسس «میچیکو» در ساعت هشت و سی دقیقه بامداد امروز بوقت هند با هواپیمای مخصوص‌از کلکته‌رهسپار تهران گردید.

تزیین‌خیابانها

از طرف شهرداری تهران بمناسبت ورود ولیعهد ژاپن‌و همسرش‌خیابان های پایتخت و مسیر ولیعهد بوسیله پرچم های ایران و ژاپن تزئین شده است .

ولیعهد ژاپن از فرودگاه مهرآباد تا کاخ اختصاصی از خیابانهای آیزنهاور ،میدان بیست‌وچهارم‌اسفند، شاهرضا، چهار راه جهان نما، خیابان پاستور شرقی و کاخ‌خواهد گذشت، سرتاسر خیابانهای مزبور ومیدانهای بیست‌و چهار اسفند و کاخ وحسن آباد . سپه ، راه آهن ،مقابل مجلس سنا، میدان پاستور پرچم‌های ایران وژاپن نصب گردیده‌است .

ماموربن شهرداری از امروز در کلیه خیابانهائی که احتمالا در طرف مدت اقامت ولیعهد ژاپن مورد بازدید قرارخواهد گرفت پرچم نصب کردند.

نخست‌وزیر روابط ایران وافغانستان را بررسی میکند

مسافرت رسمی نخست‌وزیر بکابل بزودی انجام خواهد گرفت

سفیرکبیر ایران در کابل برای دادن گزارش بتهران آمد

امروز خبرنگار ماکسب اطلاع کرد که آقای مهندس‌شریف‌امامی نخست‌وزیر به مطالعه پرونده‌روابط ایران وافغانستان پرداخته است .

بررسی روابط ایران و افغانستان ازطرف‌نخست‌وزیر بمناسبت‌مسافرت قریب‌الوقوعی می‌باشد که‌بافغانستان خواهد کرد.

چندروز پیش خبردادیم که‌سفیر کبیر افغانستان‌دعوتنامه صدر اعظم افغانستان را مبنی بربازدید رسمی نخست‌وزیر از آنکشور در کاخ نخست‌وزیری به آقای مهندس شریف‌امامی تسلیم کرده است.

هم‌اکنون مطالعات لازم درباره مسائل موجودبین دوکشوردروزارت خارجه صورت میگیرد وآقای‌نخست وزیر مرتبا از نتیجه این مطالعات مطلع‌میشود.

سفیر ایران در کابل

آقای رشیدی حائری سفیر کبیر ایران در کابل با استفاده از مرخصی بتهران آمده است . وی امروز در وزارتخارجه حضور یافت و ضمن ملاقات با آقای عضدی‌وزیرامور خارجه گزارشی از حوزه ماموریت خودتسلیم داشت .

احتمال میرود که سفیر کبیر ایران در کابل ظرف چند روز آینده با آقای نخست‌وزیر نیز ملاقات کند.

سفیر کبیر ایران در افغانستان همچنین در جلسات کمیسیون هیرمند شرکت خواهد جست و آخرین نظریات مقامات دولت افغانستان رابه اطلاع اعضای کمیسیون خواهدرسانید این کمیسیون با شرکت‌آقایان وزیر خارجه ـ وزیر کشاورزی و تیمسار سپهبد جهانبانی رئیس‌هیئت نمایندگی ایران در مذاکرات‌مربوط به هیرمند تشکیل می گردد .

آخر وقت امروز خبرنگار ما کسب اطلاع‌کرد احتمال دارد آقای مهندس شریف امامی نخست‌وزیر چند روز پس از عزیمت ولیعهد ژاپن ازتهران، برای دیدار رسمی از افغانستان عازم کابل شود .

بمناسبت انتخابات انجمنهای شهر

بقیه از صفحه اول

بزودی انتخابات‌انجمن شهرشروع میشود واخذرای‌در تهران آغازمیگردد. چون طبق آگهی فرمانداری تهران داوطلبان و کاندیداهای انجمن شهر احتیاج بمعرفی پنجاه نفرازمردم دارند، از امروز گروهی از داوطلبان بجمع‌آوری امضاء بنفع‌خود پرداختند .

خبرنگاران ما گزارش میدهند که کاندیدا ها میکوشند در درجه اول امضای پنجاه‌نفرازافراد فامیل ودوستان و آشنایان خود رابگیرند . باینجهت امروز ورقهٔ معرفی نامه داوطلبان بخانه های اشخاص برده میشد وتقاضای امضاء میگردید .

متن معرفی نامه

مضمون این ورقه ها تقریبا باین شرح است :

فرمانداری محترم تهران

«اینجانبان امضاء کنندگان ذیل جناب آقای..... بنمایندگی انجمن شهر تهران معرفی میکنیم و اطلاع میدهیم که‌ایشان یکی ازرجال فهمیده وکاردان میباشند و...»

خبرنگارما میگوید این ورقه ها راخود کاندیداها تهیه میکنند و بعدا بوسیله کسان وحتی مستخدمین خود بدیگران ارائه میدهند و کاندیداها بوسیله تلفن ازدوستان وآشنایان خود تقاضای رای وامضاء دادن میکردند

آقا خواهش کرد !

خبرنگار ما میگوید در یکی از محلات شمالی‌تهران‌ناظرفعالیت‌کاندیدا ها بودم .این کاندیدا معرفی نامهٔ خودرا بوسیله مستخدمش بخانه فرستاد . مستخدم درآن خانه‌را زدو گفت :

ـآقاخواهش کردند همانطور که تلفنی صحبت شد این ورقه را امضاء بفرمائید !

خبرنگار ما میگوید برخی بیدریغ امضاء میدادند ولی کسانی هم‌بودند که از امضاء کردن این ورقه ها امتناع میورزیدند .

ابرودرهم کشید

یکی از کسبه جنوبی تهران در مقابل مراجعه یکی از کاندیداها‌و تقاضای امضاء از طرف او ابرو درهم کشیدو گفت :

ـباباجون تراخدا دست از سرما بردارید ، ما که از انتخابات و این حرفهاخیری ندیدیم ، بگذاریدبکارو کاسبی خودمان برسیم !

خواهش تلفنی

خبرنگار ما اطلاع میدهد که امروز کاندیداها در شهر دست بکار شده بودند واز هروسیله‌ای برای «تقاضای امضاء» استفاده‌میکردندو اولین‌وسیله که‌مورد استفاده آنان قرار میگرفت «تلفن »بود .

ازکندی یاد گرفتم !

یکی از کاندیداها بخبرنگار ما گفت :

ـآقا من فعالیت انتخاباتی تلفنی‌را از کندی یادگرفتم ! و چون او با این حربه موفق شدو رئیس جمهورآمریکا گردید، منهم مسلما باین طریق‌برنده خواهم شد .

رای زن نمیخواهم

یکی از کاندیداها گفت : من در ذیل معرفی نامه خود فقط از آقایان خواهش میکنم وبخانمها مراجعه نمی نمایم ، چون معلوم نیست که در کمیسیون انتخاباتی امضای خانمهارا برسمیت بشناسند . . .

بیش از ۵۰

برخی از کاندیداها میکوشیدندکه در ذیل ورقهٔ معرفی نامهٔ آنها تعداد امضاها بیش از ۵۰ باشد .

فعالیت یکجانبه

خبرنگار ما اطلاع میدهد که‌فعالیت انتخاباتی برای شرکت در انتخابات انجمن شهر تاکنون یکجانبه میباشد. باینمعنی که فقط داوطلبان عضویت در انجمن شهر بفعالیت و جمع‌آوری امضاء پرداخته‌اندو هنوز کسانی‌که بایدبه آنها رای بدهند، بفعالیتی‌دست نزده‌اند .

کاندیداها چون ده روز بیشتروقت ندارند در فعالیتهای خودشتاب‌بیشتری نشان میدهند.

بیش از هزار

گرچه هنوز تعداد داوطلبان و کاندیداهای انجمن شهر معلوم‌نیست ولی با تحقیقی که خبرنگاران‌ما‌کرده‌اند اطلاع میدهند که ممکن است تعداد کاندیداها از هزار هم بیشتر باشد زیرا در هر محله و حتی کوچه‌ای چند نفر هوس انتخاب شدن پیدا کرده‌اند وتعداد فقط قسمتی از آنها از هزار هم بیشتر میباشد .

نمیدانند چه کنند .

نکته‌جالب بلاتکلیفی خانمهائی‌است که از چندی پیش برای شرکت در انتخابات‌انجمن‌شهر بفعالیت‌پرداخته‌اند و چون تاکنون مقامات رسمی اظهاری درباره حق شرکت خانمها نکرده‌اند از اینرو بانوان نمیدانند چه‌کنند.

معذلك خبرنگار ما اطلاع یافت‌که علاوه بر جمعیتهای بانوان ، برخی ازخانمهای نیکوکارنیز درمحلات تهران به‌تنظیم معرفی نامه پرداخته‌اند ولی هنوز معلوم نیست که تقاضای آنها از طرف فرمانداری تهران مورد قبول واقع‌خواهدشد یانه .

جلسات کمیسیون

بطوریکه امروز از فرمانداری‌تهران کسب‌اطلاع‌شد، از فرداعصرجلسات کمیسیون‌پنج‌نفری مربوط‌بانتخابات انجمن‌های شهرتهران مرتبا در فرمانداری تهران تشکیل خواهد شد.

هفته هوور

بانو فالکنر و آقای آدامس کارشناس و نماینده کارخانجات معظم هوور انگلستان بمناسبت هفته هوور وارد تهران شدند .

بانو فالکنر و آقای آدامس در مدت ۱۰ روز اقامت خود در تهران به دارندگان مصنوعات هوور طرز استفاده صحیح آنرا از نزدیك‌نشان خواهند داد .

بانوان محترم و عموم علاقمندان میتوانند همه روزه از ساعت ۸½ تا ۱۲½ و بعداز ظهر ها از ساعت ٤ تا ۸ برای‌استفاده از راهنمائی‌های کارشناسان هوور از نمایشگاه مخصوص هوور فروشگاه فیلکو میدان فردوسی دیدن فرمایند .

جمعیت خیریه حیابان شاه و کاخ با نهایت تاسف و تاثر درگذشت ناگهانی جناب آقای دکترمحمد هادی نصیریان پزشك افتخاری درمانگاه‌رایگان جمعیت را که مدت ده سال با صداقت و فداکاری بمداوای مستمندان اشتغال داشته اند بخانواده آن فقید سعید تسلیت می دهد .

هیئت مدیره جمعیت خیریه خیابان شاه و کاخ دکترعلی توفیق ـ مهندس محسن مسعود انصاری ـ محمد صادق دولتداد ـ عنایت‌الله شاهنده

بانهایت تاثر و تالم فوت ناگهانی مرحوم اصغرسرشار را بعموم بازماندگان ایشان تسلیت عرض می نمایم .

آ ـ ۲۷۱۸۳ **ناصر پور بهرام**

بانهایت تاثر درگذشت مرحومه مغفوره بانو فرخ صدقی نژاد را به آقای سید محمد صدقی نژاد تسلیت عرض و بقای بازماندگان آنمرحومه‌را از درگاه‌قادر متعال‌خواستاریم

آ ـ ۲۷۱٤٥ **شرکت سهامی جهان موتور**

درگذشت نابهنگام‌همکارعزیزوناکام مرحوم **هادی زندفانی**را بعموم‌خانواده‌ایشان خصوصا به‌همکار عزیزمان آقای‌محمدعلی زندفانی تسلیت‌عرض‌نموده‌وخودرادر مصیبت‌وارده‌شریك می دانیم .

کارمندان اداره وام بانك رهنی ایران

آقای امیر حمیدی

قهرمانان سازمان ورزشی تاج کشور مصیبت وارده‌را بسرکار و خانواده محترم تسلیت می گویند .

با نهایت تاثر وتالم درگذشت ناگهانی مهندس‌مرتضی برزی‌را ببازماندگان و همکاران آنمرحوم تسلیت عرض می نماید .

مهندس توتونچی افشار ـ مهندس مرادمند ـ مهندس یودئیم

جناب آقای دکتر اسمعیل فروزفر

کارکنان درمانگاه شماره ۱۱ شهرداری تهران مصیبت وارده را به آن جناب و سایر بازماندگان تسلیت عرض‌نموده و بقای عمر شما را از درگاه خداوند متعال خواستارند .

کارکنان درمانگاه شماره ۱۱ شهرداری تهران

درگذشت زن‌دائی عزیزرا بعموم فامیل بویژه آقای سید علی میر طاهری و فرزندان مرحومه بانوان خاتمی ـ صباغ‌ـ نادری ـ آقای حسین میرطاهری تسلیت می گویم .

آ ـ ۲۷۰۹٥ **وزارت دارائی ـ علی اصغر افشاری**

فدراسیون کشتی کشور مصیبت‌وارده را به‌بازماندگان آقای دکتر نصیری بخصوص آقای امیرحمیدی تسلیت‌میگوید

انجمن همکاری خانه و مدرسه و کارکنان‌دبستان هما

مصیبت وارده را بخانواده مرحوم دکتر نصیریان بخصوص همسر ارجمندشان تسلیت عرض نموده بقاء و سلامتی بازماندگان را از ایزد متعال خواستارند .

مرك نابهنگام آقای دکتر نصیریان را بخانواده آنمرحوم تسلیت می دهیم **کارخانه صنعتی‌مطاع ـحسن‌وعبدالله‌مطاع**

آقای ناصر کلباسی

کارمندان بروات بانك صادرات و معادن ایران شعبه بازار خود را در مصیبت وارده بمناسبت فوت جانگدازجوان ناکام آقای عبدالعلی کلباسی (امیر) شریك دانسته و بقای‌آن خاندان محترم را از خداوند متعال خواستارند .

مصیبت وارده را به آموزگار محترم خود خانم فرشی بزمی تسلیت می گوئیم .

دانش آموزان کلاس چهارم الف دبستان قباد

سرکار سرهنك دوم توپخانه گوتاش

مصیبت وارده بشما و خانواده محترمتان را از طرف خود و کلیه همقطاران تسلیت عرض نموده سلامتی‌بازماندگان و آمرزش روح آن مرحومه را از درگاه خداوندمتعال‌خواستارم

آ ـ ۲۷۱۳٥ **سرهنك ستاد اردشیر تاجبخش**

جناب آقای سید مصطفی صفوی

با کمال تاسف درگذشت شادروان سید جمال‌الدین صفوی را تسلیت عرض نموده بقا و پایداری آنجناب را از درگاه خداوند مسئلت می نمائیم .

احمدی کاشانی ـ محق ـ کامیاب ـ قدس ـ ایمن ـ راد ـ حسن‌زاده ـ ملکی

آ ـ ۲۷۱۷۷

حمیدی عزیز

ضایعه تاسف‌آور مرك ناگهانی شوهر خواهر گرامت را بشما و خانواده محترم نصیریان تسلیت عرض می کنیم .

آ ـ ۲۷۲۰۳ **مصطفی زاغری ـ سیدمحمدخادم**

جناب آقای امیر حمیدی

ضایعه اسفناك را بشما و خانواده محترم تسلیت عرض نموده بقاو سلامتی خاندان محترم را از خداوندمتعال‌خواهانیم

سید مرتضی خادم ـ سید محمد خادم ـ سید علی خادم

سید محسن خادم

آ ـ ۲۷۲۰۱

گزارش هیئت بازرگانی امریکا بوزارت بازرگانی آنکشور

ایران برای سرمایه‌گذاری وضع مناسبی دارد

خبرنگار ما اطلاع میدهد که هیئت بازرگانی امریکا که‌چندی پیش‌برای مطالعه درباره سرمایه‌گذاری‌وتوسعه روابط تجاری ایران و آمریکا به ایران آمده بود گزارش خودرا به وزارت بازرگانی‌امریکا تسلیم‌کرده است.

دراطراف این گزارش اطلاعاتی درروزنامه کریسچن ساینس‌مونیتور درج‌شده‌است.

این روزنامه از قول هیئت اعزامی می‌نویسد:

ایران درچندسال اخیر بی‌اندازه پیشرفت وترقی نموده است وبعداز قول هیئت بازرگانی اضافه میکند.

که‌زمینه جهت سرمایه‌گزاری خارجی درکشور شاهنشاهی ایران بسیار مناسب است.

خبرنگار ماافضافه مینماید که بقرار اطلاعی که از آمریکا رسیده هیئت‌بازرگانی‌آمریکاضمن‌مسافرتی بایالات مختلف امریکا وضع ایران رابرای سرمایه‌گذاران و تجار امریکائی تشریح خواهد کرد و اینکار بخصوص در وضع فعلی‌که رئیس جمهوری‌جدید امریکاانتخاب گردیده است برای ایران بسیار مفیداست.

دادستان تهران دستور داد :

بمحض مراجعه بیمار، بیمارستان باید اورا بپذیرد

سخنگوی وزارت دادگستری اظهار داشت برای کمك به آسیب دیدگان حوادث مختلف و بیمارانی که‌در ساعات غیر اداری ومخصوصا از نیمه شب به بعد برای درمان به بیمارستان ها مراجعه میکنند، جلسه‌ای در دفتر دادستان تهران با حضور رئیس اداره پزشکی قانونی و روسای بیمارستانها تشکیل شد .

در اجرای تصمیمات جلسه مذکور از طرف دادستان تهران‌بکلیه بیمارستانها طی بخشنامه ای اطلاع داده‌شد که باید بمحض مراجعه بیمار به بیمارستان او را بپذیرند و تحت‌درمان قراردهند درصورتیکه در آینده دیده شود بیمارستانی برخلاف این دستور رفتار کرده است مورد تعقیب قرار خواهد گرفت .

سرمای زود رس

مردم را بگریپ دچار کرد

از دوروز پیش هوای تهران‌بطور ناگهانی تغییر یافت بطوریکه‌اداره هواشناسی اطلاع میدهد درجه حرارت تهران در روز گذشته بین حداکثر ۱٤٫٥ درجه و حداقل ٤ درجه سانتی گراد بالای صفربوده است .

سال گذشته در این فصل و این روزها هوای تهران باین‌اندازه سرد نبود . بلکه تا اواخر ماه‌آبان هوا ملایم بود .

امسال زودتر از سالهای قبل مردم در خانه ها بخاریها راروشن کردند تا از گزند سرما محفوظ باشند ،

شیوع گریپ

امروزآقای دکترمطلق سخنگوی بهداری شهرداری به خبرنگار ما گفت :

چون بر اثر سردی ناگهانی هوای تهران عده زیادی از مردم به گریپ مبتلا شده اند عوارض ناشی از این بیماری رو بافزایش گذاشته است .

بطوری که در چند روز اخیر ٦٤٤ نفر مبتلا به عوارض ناشی از گریپ بدرمانگاه های بهداری شهرداری در نقاط مختلف شهر مراجعه کرده و داروی رایگان دریافت داشته اند .

آقای دکتر مطلق افزود : علاوه بر مبتلایان به گریپ در هفته گذشته سه هزار نفر بیمار برای معالجه بدرمانگاه های مختلف‌اداره کل بهداری شهرداری مراجعه نموده اند .از این عده ۸۷ نفر به بیمارستان اعزام گردیده و بقیه توسطه پزشکان درمانگاه ها تحت معاینه قرار گرفته و داروی رایگان دریافت داشته اند .

برای اطلاع دوستان

چون برای معالجه روماتیسم که ازمدتی قبل بدان مبتلا می‌باشم‌برای چند روزی در بیمارستان میثاقیه بستری و از زیارت دوستان محروم امیدوارم بیاری خداوند هرچه‌زودتر درخدمت دوستان باشم .

آ ـ ۲۷۱۰۷ **مصطفی پایان**

بااعلام نرخ ماهی درتهران ـ

صیادان بندرپهلوی اعتصاب کردند

خبرنگار مادر بندرپهلوی تلفنی گزارش داد چون اخیراشهرداری تهران برای ماهی نرخ تعیین کرده وبهای هر ماهی را ۵۰ریال اعلام داشته است باینجهت صیادان و سماکان بندر پهلوی اعتصاب کردند باین معنی که تصمیم گرفتند از ارسال ماهی به‌تهران خودداری کنند و دراین خصوص بمراجع صالحه مراجعه کنند.

صیادان وسماکان این شهرستان معتقدند که باوضع صید ماهی رعایت‌نرخ شهرداری تهران برای صیادان وسماکان غیر مقدور است زیرا وضع صید دربندر پهلوی فعلا طوری است که روزانه تعداد بسیار قلیلی ماهی صید میشود بااینترتیب چگونه میتوان هریك ماهی را ۵۰ ریال فروخت ؟

امروز صیادان بندرپهلوی‌جلسه‌ای درزیریل غازیان که مرکز تجمع و خرید وفروش ماهی است تشکیل دادند ودراین جلسه ضمن ارسال شکایات خود بمقامات مربوطه تقاضای بذل‌توجه در این‌مورد را نمودند.

پست روزنامه‌ها ومجلات‌را در چهار ساعت میرساند

بدستور آقای مهندس بهفروزی رئیس پست‌تهران سرویس جدیدی برای توزیع روزنامه‌ها و مجلات‌بنام سرویس مطبوعات دائر شده است این سرویس نوعی از «سرویس اکسپرس» میباشد وعده‌ای موتور سوار مامور توزیع مطبوعات در پایتخت میگردند.

بطوریکه اگرمطبوعات تا ساعت۸ صبح‌بدفتر مطبوعاتی اداره پست تهران واقع‌در خیابان خیام تحویل داده شود تاظهر همانروز بدست گیرنده خواهدرسید .

رئیس پست تهران به خبرنگارما گفت این‌سرویس ودفتر مطبوعاتی که‌درحال حاضر در اداره پست تهران مفتوح‌است انجام این کار رابعهده خواهد گرفت واز ارباب جراید تقاضا میکنیم فعلا مطبوعات رامستقیما بدفتر مطبوعاتی تحویل دهند.ودر آینده‌بزودی این‌سرویس درتمام دفاتر پستی افتتاح خواهد شد.

ورود

*آقای کاظم مسعودی مدیرروزنامه آژنك ا زاروپا

*آقای دکتر علی نیامی استاد دانشگاه از آمریکا

*آقای مهندس هوشنك پزشکیان از سوئیس

*آقای اکبر مولوی بازبین گمرك مهرآباد از آمریکا

*آقای تیگران قاراخانیان رئیس کارگاههای فنی اداره کل انحصار دخانیات از اطریش

خروج

*آقای مهندس عبدالحسین پرویز نوائی باروپا

*آقای مهندس حسن لشگریان رئیس اداره هواشناسی باروپا

ازسحرگاه فردا :

بمب‌افکنهای سنگین آمریکا وانگلیس بتهران حمله خواهندکرد

امروز تیمسار سرلشکر سعید اعزازی‌معاون نیروی‌هوائی‌شاهنشاهی بخبرنگار ما اظهارداشت ازسحرگاه فردا نخستین مرحله مانور هوائی شهباز وابسته به سازمان پیمان مرکزی آغاز خواهد شد و مدت‌سه روز ادامه خواهد داشت.

فرماندهی واحدهای جنگنده‌های ایران باآقای سرگرد نادرجهانبانی فرمانده گردان جت میباشد که‌در حقیقت دفاع از تهران را بعهده دارد . یك مقام مطلع ستاد نیروی هوائی در مورد تعداد هواپیما های شرکت کننده در مانور بخبرنگار ماگفت در این مانور کلیه جت‌های جنگنده نیروی هوائی شرکت‌دارند بدین معنی که هر وقت دستگاه رادار تعداد هواپیما های دشمن فرضی را اطلاع داد باندازه لازم هواپیما به پرواز در می آیند . در این مانور هواپیما های آمریکائی و انگلیسی نقش نیرو های مهاجم را بازی خواهند کرد این هواپیما ها پس از انجام ماموریت محوله در فاصله معینی در فرودگاه مهر آباد فرود آمده و بنزین گیری خواهند کرد .

تهران ـ آنکارا

مانور های گذشته بر محور تهران ـآنکارا ـ کراچی انجام میشد بدین معنی که در همان‌روز هائی‌که جنگنده های‌نیروی هوائی شاهنشاهی در برابر هواپیما های انگلیسی و امریکائی ـ که نقش نیروهای‌مهاجم‌را داشتند‌ـاز تهران دفاع‌میکردند.درآنکاراو کراچی نیز همین برنامه اجرا میشد و جنگنده های ترکیه و پاکستان از آنکارا و کراچی دفاع میکردند ولی‌بطوریکه از اعلامیه نیروی هوائی شاهنشاهی استنباط میشود محور مانور فردادر محور تهران ـ آنکارا میباشد.

چگونگی انجام مانور

ترتیب انجام مانور بدین ترتیب است که هواپیما های فرضی مهاجم یعنی جنگنده های انگلیسی و آمریکائی از جهات مختلف وبدون اطلاع قبلی به تهران حمله میکنندو ستاد فرماندهی‌عملیات‌توسط‌دستگاه های رادار از جهت حمله هواپیما ها مطلع میشود و بلافاصله جنگنده ها راکه در فرودگاه آماده پرواز هستند برای مقابله با هواپیما های مهاجم میفرستد باید دانست که انجام مانور بشکلی که تاکنون در مانور های نظامی دیده شده‌نیست . بدین معنی که اغلب برخورد این جنگنده ها قابل رویت نیست .مانور در صورتی موفقیت آمیز خواهدبود که جنگنده های مدافع که‌از مهر آباد پروازمیکنند هواپیما های‌دشمن فرضی را قبل از رسیدن به‌تهران در وضعی قرار دهند که او رامجبور به تسلیم نمایند بعبارت دیگرچنانچه بجای مانور یك جنك حقیقی باشد جنگنده های مدافع در آنحالت‌قادر هستند هواپیماهای دشمن‌راسرنگون سازند .

کارمندان حکمی وروز مزد دولت

خواهان تصویب لایحه تبدیل نوع خدمت هستند

امروز عده‌ای از کارمندان دونپایه و پیمانی وزارتخانه های مختلف باداره روزنامه آمدند . این عده تقاضا داشتند که لایحه تبدیل کارمندان حکمی و روز مزد برسمی هرچه زودتر از تصویب مجلس سنا بگذرد کارمندان میگفتند که لایحه مزبور از تصویب مجلس شوری گذشته و مدتها است که در مجلس سنا راکد مانده نمایندگان کارمندان اعلام کردند که تصویب لایحه مزبور بر بودجه دولت هزینه ای تحمیل نخواهد کرد زیرا درصورت رسمی شدن کارمندان مبلغ قابل توجهی از بابت کسور بصندوق بازنشستگی پرداخت خواهد شد .

پس از دو هفته :

دختری که فرار کرده بود پیداشد

این دختر میگفت: چون پدر ومادرم میخواستند بامردی که مورد علاقه‌ام نبود ازدواج کنم، ازخانه فرار کردم اما ازاین فرار جز بدنامی چیزی نصیب او نشد

دختری بعلت اینکه پدر و مادرش میخواستند ویرا بمردی که دلخواه او نبود بدهند ، دوهفته پیش ازخانه فرار کرد ولی بالاخره مأمورین او را پیداکردند . اما این فرار جز بدنامی چیزی برای این دختر ببار نیاورد .

دو هفته پیش مردی بنام اسمعیل بکلانتری ۹ اطلاع داد که دختر ۱۷ ساله‌اش بنام‌سکینه‌ساعت ۸صبح پس از برداشتن شناسنامه‌و مدارك تحصیلی و عکس های‌مربوط بخودش و سه‌دست لباس و پنج هزار ریال پول بعنوان‌رفتن بحمام بایك چمدان از خانه ما در خیابان بوذرجمهری خارج شده و تاکنون خبری از او نیست .

در تعقیب دختر فراری

بدنبال شکایت این پدر ،مامورین آگاهی کلانتری شروع به‌تحقیقات دامنه‌داری دراین باره نمودندتااینکه یکی از مامورین اطلاع حاصل‌کرد که مقارن خروج سکینه از منزل یك اتومبیل سواری سرخ رنك در جلوی منزل آنها دیده شده است . همچنین سکینه پس از خروج از منزل نزد کفاشی در خیابان امیریه خیابان فرهنك رفته و یك جفت کفش که قبلا سفارش داده بود از او گرفته و گفته است که‌بخرمشهر میرود بالاخر یکی‌ازمامورین‌تعقیب در اثر تحقیقات پی‌برد که سکینه بازنی بنام فاطمه که درهمسایگی آنها سکونت دارد رابطه تلفنی داشته است .

نامه‌های عاشقانه

فاطمه بکلانتری احضار شد او در تحقیقات اظهار داشت که‌سکینه چندی قبل برای پیدا کردن کاری بوسیله شوهرم بامن آشنا شدرفت و آمدی باهم داشتیم . چند روز قبل از مفقود شدنش هم پیش من آمد و نامه‌های عاشقانه‌ای که‌بعنوان او و بامضای « م » بوده است بمن نشان داد. بانو فاطمه در کلانتری متعهد میشود که هروقت اطلاعی‌از این دختر بدست آورد مامورین اداره آگاهی را در جریان بگذارد.

فراری پیدا شد

چند روز قبل مامورین اطلاع یافتند که سکینه در تهران است و بایك اتومبیل فولکس واگن قرمز رنك در نزدیك پیچ شمیران دیده شده است . مامورین آگاهی‌حوالی این محل بمراقبت پرداخته تااینکه دیروز سکینه باهمان اتومبیل در حالیکه جوانی نیز همراه‌اوبود برای ملاقات‌بانوفاطمه‌به‌خیابان‌بوذرجمهری رفت و چون مامورى نیز دراطراف منزل بانو فاطمه مراقب بود آنها را دستگیر کرده بکلانتری آورد .

ازدواج اجباری

دربازجوئی که‌از سکینه‌بعمل‌آمد اظهار داشت : چون رفتار پدر و مادرم بامن خوب نبود و آنها میخواستند مرابمردی که‌موردعلاقه‌ام نبود شوهر بدهند از منزل فرار کرده و بمنظور کار کردن در شرکت نفت بخرمشهر رفتم . در قطار باجوانی بنام خسرو آشناشدم. پس از یکشب اقامت در هتل خرمشهر بتهران مراجعت کردم و این ۱۲روز راهم در منزل خسرو بوده‌ام و چون باخسرو قرار ازدواج داریم حاضر برفتن بمنزل پدرم نیستم .

خسرو نیز اظهارات او را تائید کرد و گفت که چون‌دختربی‌پناهی را در قطار تنها دیدم و برای‌اینکه منحرف نشود اورا باخود بتهران آوردم و این چند روزه اورا درمنزل خود پناه دادم و چون قصد داشتم روز بعد به‌شیراز بروم سکینه از من خواهش کرد که اورا برای ملاقات بخانه فاطمه ببرم‌که‌مامورین مارا گرفتند .

مامورین پس از آنکه سکینه را به‌پزشکی قانونی فرستادند باتوجه بنظر پزشك خسرو را همراه وی بدادسرا فرستادند تامقامات قضائی تکلیف آنهارا روشن کنند .

باپول مردم زمینش را ساخت

دیشب زنی بنام مه‌لقا به کلانتری ۱۳ آمد و گفت : چند ماه‌پیش‌مردی بنام حسین به‌شوهر من گفت : زمینی درانتهای خیابان نظام‌آبادداریم و چون قصد استفاده از آن راندارم شما میتوانی در آنجا الونکی‌بسازی و تاه‌سال در آنجا زندگی کنی .

شوهر ساده لوح من بافروش اثاثیه خود اطاقی در آنجا ساخت و دیواری کشید و لی قبل ازاینکه بتوانیم در آنجاسکونت کنیم‌پریشب حسین شبانه‌دزی برای زمین خود گذاشت و آنرا قفل کرد .

شوهرم سی‌هزار ریال برای ساختن اطاق ودیوار زمین‌خرج کرده و از حسین بعنوان کلاهبرداری شکایت داریم .حسین بکلانتری احضار شد و بدادسرا اعزام‌گردید.

چرخهای‌قطار تهران- تبریز دررفت!

قطار مسافری سریع‌السیر تهران- تبریز درنتیجه این حادثه درایستگاه «قره سو» متوقف شد ومسافرین باقطاری‌که ازتبریز فرستاده شده بود بمقصد حمل شدند

دیشب بعلت‌خارج شدن چرخهای دیزل قطار مسافری سریع السیر تهران -تبریز قطار مزبوردرایستگاه «قره‌سو » واقع در فاصله دویست کیلومتری تبریز از کار افتاد و به ریلهای راه آهن تهران - تبریز هم خساراتی وارد آمد.

خبرنگار ما در تبریز تلفنی جریان را چنین گزارش داد :قطار مسافری سریع‌السیر تهران -تبریز بعد از ظهر دیروز طبق معمول از ایستگاه تهران‌بصوب مقصد حرکت کرد واگن های قطار مملو ازمسافر بود و قطار بسیر عادی خود ادامه میداد ولی در ایستگاه «قره‌سو » واقع در فاصله دویست کیلومتری تبریز ناگهان سه چرخ از چرخهای دیزل قطار از جای درآمد و با درهم پاشیدن قسمتی ازریلها ، قطارمتوقف گردید . هم اکنون قطار مسافری سریع السیر تهران - تبریز که میبایستی ساعت هفت و نیم صبح امروز وارد تبریز شده باشد در ایستگاه قره‌سو متوقف است و مسافرین آن نیز درهمان محل‌بسر میبرند از طرف‌راه آهن آذربایجان اقدامات لازم برای تعویض ریلها بعمل آمد و صبح امروز نیز یك قطار مسافری با تعداد زیادی واگن از تبریز بایستگاه قره‌سو اعزام‌شد تا مسافرین قطار سریع السیر و قطار عادی تهران - تبریز را که صبح امروز به آن محل رسیده بود به تبریز بیاورد .بنا باظهار مقامات راه آهن آذربایجان خرابی ریلها تا ساعت ٤ بعد از ظهر امروز اصلاح و ترمیم میشود و رفت و آمدقطارها آزاد میگردد قطار عادی مسافری تبریز - تهران که قرار بود ساعت ۱۱ صبح امروز بصوب تهران حرکت کند بعلت خرابی خط از تبریز حرکت نکرد.

مادرزن دست وپای داماد را گرفته از خانه بیرون انداخت

دیشب زنی با کمك مادرش پس از هشت سال زندگی زناشوئی ، شوهر خود را از خانه‌اش بیرون کرد.

این مرد که علی نام دارد وقتی‌از خانه بیرون رانده شد بکلانتری۱۳ آمد و نزدآقای سرهنك قاری‌رئیس کلانتری رفت و اظهار داشت :

۸سال پیش زینب که در آن‌موقع یك آموزشگاه خیاطی داشت‌عاشق من شد و با اصرار با او ازدواج کردم و چون خانه نداشتم بخانه او رفتم زینب با هزار حیله از آن تاریخ تاکنون کلیه درآمد مرا گرفته وبا آن‌پول وسائل زندگی بسیار مجللی‌خریداری کرده ودیگر محلی بمن نمیگذارد.

امشب او بدون اجازه من بسینما رفته بود موقعی که برگشت باو اعتراض کردم. زینب‌باکمك‌مادرش دست و پای مرا گرفتند و از خانه بیرون انداختند و من هم ناچار بااینجا آمدم .بدستور رئیس کلانتری زینب بکلانتری‌احضار شدوبدادسرا اعزام گردید تا بکار او رسیدگی شود.

برای چک بی‌محل خودرا مسموم کرد

باچك بی‌محل اتومبیل وخانه و لوازم وزندگی خرید ومراسم نامزدی خودرا برپاکرد وموقعیکه اولین چك او ازبانك برگشت بقصد خودکشی‌خودرامسموم‌کرد

دیشب جوان ۲٤ساله‌ای که‌هفت چك بی محل کشیده بود با خوردن قرص خواب‌آور قصد انتحارداشت.

این جوان که کارمند یك‌بنگاه داروئی است یوسف نام دارد. اواهل شیراز است ودو سال قبل‌دربنگاهی استخدام شده و کارمند حسابداری آنجا است.

یوسف پس‌از اینکه‌دربیمارستان حالش بهتر شد . به رئیس خود گفت :

من چهار سال پیش برای شرکت در امتحان مسابقه ورودی دانشکده فنی به تهران آمدم . ولی موفق نشدم و پس از یك سال و نیم بیکاری در موسسه شما استخدام شدم .تا اینکه دو ماه پیش یکی از دوستانم که در یك بانك خصوصی کار میکند با اصرار حسابجاری برای من باز کرد و یك دسته چك ده برگی بمن دادند.

خرید باچك بی محل

یوسف افزود : چند روز بعدمن به یك بنگاه معاملات اتومبیل رفتم تا یکی از دوستانم را ببینم درآنجا شخصی حاضر بود اتومبیلش را با دریافت چك وعده‌ای بفروشد .من بدون توجه به عواقب آن چکی‌دادم و اتومبیل را خریدم .

چند روز بعد از آن با دادن یك چك خانه‌ای را در تهران نو رهن کردم و مقداری مبل و فرش و اثاثیه خانه را هم با دادن سه چك وعده‌ای خریداری کردم .یك چك نیز به یکی از دوستانم دادم تا بابت قرضش بدهد . چون از منشی‌اداره‌ام نیز خواستگاری کرده بودم و پول هم نداشتم یك چك وعده‌ای خرد کردم وپول گرفتم تا بمصرف‌مراسم نامزدی برسد.

من موقعیکه اولین چك وعده را میدادم بسیار وحشت داشتم ولی در مورد چکهای بعدی ترسی در خود احساس نمیکردم .

چند روز پیش اولین چك من از بانك برگشت و به اهمیت قضیه و خطری که متوجه من بود پی بردم ، لذا تلگرافی از پدرم کمك خواستم پدرم بمن پاسخ داد که فعلا پولی ندارد . لذا از فرط ناراحتی تصمیم به خودکشی گرفتم وقرص خواب‌آور خوردم و به حمام رفتم چون‌بمن دیر نوبت رسید در روی صندلی انتظار حالم بهم خورد و صاحب گرمابه مرا به بیمارستان آورد.

پرداخت حقوق بیشتر

رئیس موسسه‌ای که یوسف در آنجا کار میکندقول داد باطلبکاران او وارد مذاکره شود و ترتیب کارش را بدهد و او را به‌اصفهان منتقل کندتادر آنجا حقوق بیشتری بگیرد و بتواند قرضش را بدهد.

پرونده این‌حادثه برای استحضار بدادسرای ناحیه ٥ ارسال شده است.

بیانزده سال زندان‌محکوم‌شد

آخروقت امروز شعبه چهارم‌دادگاه عالی جنائی‌رای‌خودرادر موردشرفعلی حدادی فرزند میرزا حسین اهل‌قریه «سرسخت» اراك صادرکرد.

بموجب رای دادگاه شرفعلی‌باتهام قتل به پانزده‌سال حبس با اعمال شاقه محکوم گردید. وی سال‌گذشته دریك‌نزاع دسته جمعی برسر یك نردبان مردی را در قریه مزبوربقتل رسانیده بود .

سك‌هار یك ده را قرق کرد!

خبرنگارما در شهرری گزارش داد : عصر دیروز سك‌هاری قریه عشق‌آباد واقع‌درسه‌فرسنگی‌شهرری را قرق کرد سك مزبور ناگهان‌در کوچه‌پس کوچه‌های ده پیدا شد و باحمله بطرف اهالی کم‌کم بطرف میدان بزرك قریه رفت . سك‌هار ابتدا بجوان ۱٦ساله‌ای بنام خلیل بغدادی حمله‌ور گردید و دست وپا و پیشانی اورا بسختی مجروح کرد. سپس بمشهدی عبدالحسین یکی دیگر ازاهالی حمله‌ور شد و دست اورا نیز گاز گرفت آنگاه گاو یکی از اهالی را مجروح نمود و در این هنگام بود که مردم بابیل و کلنك برسرسك ریختند و سك را کشتند مجروحین این واقعه ابتدا به‌بیمارستان فیروزآبادی و ازآنجا بموسسه پاستور منتقل شدند .

یك افسر باگلوله خودکشی کرد

خبرنگارما از قصر شیرین گزارش میدهد : پریروز ستوان دوم سید حبیب‌اله جمالی فرمانده گروهان مرزی نفت شاه باسلاح کمری خودکشی کرد .

جریان این حادثه به‌لشگر ۷ کرمانشاه گزارش داده شدودادستان لشگر باتفاق فرمانده هنك ۲۱ و پزشك بهداری به‌نفت شاه آمدندوپس ازانجام تحقیقاتی باتنظیم صورت‌مجلس جنازه افسر مزبور را طی‌تشریفات نظامی باآمبولانس به‌کرمانشاه بردند .

ستوان جمالی اهل قزوین بودوهنوزعلت خودکشی او معلوم نشده است.

سارق جواهرات سناتور جم دستگیر شد

دربین جواهرات انگشتری مرحمتی ملکه مادر و نشان‌هائی که سناتور جم از ممالك خارجی گرفته است دیده میشد

سارق که نوکر سابق خانه بود علاوه برجواهرات ۲۰ هزار ریال پول نقد و چند تخته قالی وقالیچه نیز بسرقت برده است.

آقای سناتورجم هنگام تحویل گرفتن‌جواهرات ـ سارق نیزمشغول گریه‌کردن‌است!

امروز سارق منزل آقای سناتور جم که جواهراتی بارزش۶۰۰هزار ریال بسرقت برده بود در خیابان نادری توسط مامورین کلانتری ۳ دستگیر شد .

روز ۲٦ شهریور ماه گذشته آقای سناتور جم بکلانتری اطلاع داد که‌از خانه وی مقداری‌جواهرات باضافه ۲۰ هزار ریال وجه نقد و قالی و قالیچه بسرقت رفته است تااینکه ساعت ده و نیم صبح‌امروز موقعیکه‌مردی بنام مسیب‌جهانگیری نوکر سابق آقای سناتور جم از خیابان نادری‌عبور میکردومیخواست وارد یك مغازه جواهر فروشی‌شود مورد سوءظن پاسبان گشت خیابان نادری قرار گرفت ودر همین موقع مستخدم فعلی آقای سناتور جم نیز خودرا بپاسبان رسانده گفت : این شخص نوکر سابق آقای‌سناتور جم میباشد و میخواهد جواهراتی راکه از منزل سرقت کرده بفروش برساند .

جواهرات پیدا شد

پاسبان مسیب جهانگیری را دستگیر کرده بکلانتری ۳ برد ضمن بازرسی بدنی از جیب های مسیب جواهرات مسروقه بدست‌آمد و موضوع به آقای سناتور جم اطلاع داده شد .

آقای سناتور جم چند دقیقه بعد بکلانتری آمد و پس از مشاهده جواهرات تائید کرد که این جواهرات متعلق بوی میباشد که چندی قبل سرقت شده است .

انگشتری مرحمتی ملکه مادر

در بین جواهرات یك حلقه انگشتری که علیا حضرت‌ملکه‌مادر بخانم سناتورجم مرحمت‌کرده‌بودند و نشان های طلا که روسای ممالك خارجی به آقای سناتور جم داده بودند بچشم میخورد .

آقای سرگرد صدرائی رئیس کلانتری ۳ با اخذرسید جواهرات را تحویل آقای سناتور جم داد و چون قالیچه و قالی های‌مسروقه‌هنوز کشف نشده بود پرونده وسیله ستوان خاتمی تنظیم شد و برای‌پیدا کردن بقیه اموال مسروقه‌به‌آگاهی ارسال گردید .

اتوبوسی باکوه تصادف کرد

طبق گزارش خبرنگارما در شهرری عصر دیروز اتوبوس بنز شرکت‌مسافری میهن‌نورد که با٤۲نفر مسافر از قم بتهران می‌آمد در علی آباد جاده قم بکوه تصادف کرد و دراین حادثه‌عده‌ای ازمسافرین مجروح شدند .علی خانعلی ٦٥ساله و محمدحسین کجابی‌افسربازنشسته ارتش دونفر از مسافرین این اتوبوس که بسختی مجروح شده بودند در بیمارستان فیروزآبادی بستری شدند راننده اتوبوس‌دستگیر گردید تاتحت تعقیب قرار گیرد وی اظهار میداشت که علت وقوع این حادثه بریدن ترمز اتوبوس بوده‌است .

دوشیزه ۷۰ ساله!

عاشق یك جوان ۲۳ ساله شده بود

صبح امروز پرونده جالبی‌بدادسرای ناحیه٤ ارسال شده بود.همراه‌این پرونده پیرزن هفتاد ساله‌ای که عاشق جوان ۲۳ ساله‌ای شده بود بدادسرا آمده بود .

بموجب گزارش پلیس پیرزن در خیابان بااین جوان گلاویز شده و باو اظهار داشته بود توبول مرا گرفته‌ای که بامن ازدواج کنی‌پس چرا بادو نفرزن دیگردر خیابان‌قدم میزنی .

عشق پیری

پیرزن که استیفا نام‌دارد به‌آقای دکتر تهرانی رئیس دادسرای‌مزبور اظهار داشت :

من‌باوجود اینکه هفتاد سال دارم هنوز دوشیزه‌ام چندهفته پیش با ایرج آشنا شدم و عاشق او شدم. ایرج بمن گفت که بی‌پول است و کاری ندارد من باو ده هزار تومان پول دادم تایك تاکسی بخرد وقرار شد در آذرماه ازدواج کنیم .

عصر دیروز که از خیابان میگذشتم چشمم به‌ایرج افتاد که بادو دختر جوان راه میرود . وقتی جلو رفتم بین مانزاعی در گرفت و در این میان آن دو زن که‌اکنون‌حاضرند، ساعت طلای مرا باز کرده وموقعی که میخواستند فرار کنند دستگیر شدند .

شوخی کرده بودم

ایرج می‌گفت : من ازراه شوخی به‌استیفا گفتم که میخواهم با او ازدواج کنم و او این‌شوخی‌راجدی گرفته و تمام اوقات مزاحم منست.

چون پرونده ناقص بود برای تکمیل بکلانتری‌برگشت داده شد.

نمایش بزرگترین پدیده تاریخ سینما اززندگی مردم روسیه تزاری

قایقرانان ولگا

سینماسکوپ ـ رنگی ـ دوبله بفارسی

فقط سه روز دیگر در سینماسعدی ادامه دارد

ازصبح چهارشنبه

پس ازیکسال ونیم انتظار برای اولین بار یکی از بهترین شاهکار های سینمائی جهان در تهران بروی پرده می‌آید

وقتیکه خشم فریاد میکشد

سینماسکوپ ـ رنگی ـ دوبله بفارسی

باشرکت:

ماریا فلیکس ـ پدروانفانته

ASH.N.A.CO.

مردی‌که همه‌جا خودرا مجرد معرفی میکرد :

گرفتار شکایت زن و نامزدش شد

نامزد علی اصغر باتهام فریبکاری وزنش بعلت رابطه اوبازن دیگر ازوی شکایت‌کردند

چند روز پیش که علی اصغربانامزد جدیدش عفت ۲۳ ساله در خیابان شاه قدم میزدند زنش ، مریم آنها را دید و نزدشان آمد و خود رابه عفت معرفی کرد . عفت از شنیدن این حرف عصبانی شد و علی‌اصغر را تحویل پاسبان داد.

در کلانتری عفت از اینجهت‌که فریب خورده علیه علی اصغرشکایت کرد .مریم نیز بعلت اینکه‌شوهرش با زن دیگری رابطه داشته و بـاو خرجی نمیدهد علیـه او شکایت نمود .

پرونده بدادسرا ارسال شد و برای علی اصغر ۸۰ هزار ریال قرار کفیل صادر شد.

عفت حاضر است در صورتیکه علی اصغر بااوازدواج‌کند ازشکایت خود صرفنظر کند ولی مریم‌حاضر نیست شکایتش را پس بگیرد.

دیروز مرد ۳۰ ساله‌ای بنام علی اصغر که دارای زن و بچه است باتهام اغفال زن ۲۳ ساله‌ای باقرار کفیل تحت تعقیب قرار گرفت.

علی اصغر سه سال پیش بامریم ۲۹ ساله ازدواج کرده و از اودارای فرزند دوساله‌ایست .

علی اصغر چند ماه پیش درادار‌ه‌ای با یك خانم کارمند آشنا شد وباو اظهارعشق کرده‌گفت مجرداست‌و بالاخره با او وعده ازدواج گذاشت.

سك‌هار یك ده را قرق کرد!

خبرنگارما در شهرری گزارش داد : عصر دیروز سك‌هاری قریه عشق‌آباد واقع‌درسه‌فرسنگی‌شهرری را قرق کرد سك مزبور ناگهان‌در کوچه‌پس کوچه‌های ده پیدا شد و باحمله بطرف اهالی کم‌کم بطرف میدان بزرك قریه رفت . سك‌هار ابتدا بجوان ۱٦ساله‌ای بنام خلیل بغدادی حمله‌ور گردید و دست وپا و پیشانی اورا بسختی مجروح کرد.

سپس بمشهدی عبدالحسین یکی دیگر ازاهالی حمله‌ور شد و دست اورا نیز گاز گرفت آنگاه گاو یکی از اهالی را مجروح نمود و در این هنگام بود که مردم بابیل و کلنك برسرسك ریختند و سك را کشتند مجروحین این واقعه ابتدا به‌بیمارستان فیروزآبادی و ازآنجا بموسسه پاستور منتقل شدند .

۲۰۲۵٦۹ تلفن مستقیم سرویس حوادث

اتومبیل پیداشده

دیشب مامورین کلانتری ۱۳ اتومبیل شماره ۳۹٦۳٤ اپل سبز رنك را که در خیابان امیر شرفی متوقف بود پیدا کردند.

این اتومبیل بسرقت رفته بود و مامورین در صدد پیدا کردن‌صاحب آن هستند.

در ۲٤ ساعت گذشته :

۱۱ نفر دراثرحوادث مختلف مجروح شدند

در ۲٤ ساعت گذشته ٦ نفر باسامی: محمد حسینی ، علی اصغر پیرقلی ،رضا فرزند غلام ،نقی پرهیزکار فرزند قنبر ، مجهول‌الهویه در بخش ۱۱ و علی صفری بعلت حوادث رانندگی و یکنفر بنام طیب‌سعیدی فرزند مسعود بعلت کتك خوردن و یکنفر بنام حسین‌محمدی‌فرزندخانعلی بعلت ماندن زیر آوار و ۳ نفر باسامی امیر موسوی پور ، حسین‌عبداله و حسان غضنفری بعلت سقوط از بلندی مجروح شده و در بیمارستان های حکیم‌الملك (امدادی شیر و خورشید) و سینا بستری‌شده‌اند .

پیش‌بینی وضع هوا

پیش‌بینی وضع هوای ایران تاظهر فرداطبق گزارش اداره پیش‌بینی کل هواشناسی بدینقرار است :

هوای تهران صاف، گاهی همراه باکمی ابر پیش‌بینی میشود .

هوای سواحل دریای مازندران قسمتی ابری وگاهی توام بامقدار بیشتری ابروبارندگیهای پراکنده، استان آذربایجان ومناطق شمالی‌خراسان وخوزستان کمی‌تاقسمتی ابری وهوای بقیه‌نقاط صاف‌گاهی همراه‌با کمی‌ابر پیش‌بینی‌میشود. میشود .

حداکثر درجه‌حرارت هوای شهرتهران درروز گذشته ۱٦(هر۱درجه گرمتراز روز قبل)وحداقل آن٤درجه بالای صفربوده است .

گرمترین نقاطی که‌ایستگاه هواشناسی دارند در ۲٤ساعت گذشته‌بندر جاسك باحداکثر ۳۱درجه وسردترین نقاط شهرکرد باحداقل ٤درجه زیرصفر بوده است .

ماموریت برای وطنم

بقیه‌از صفحه اول

بندر پهلوی خوانده شد) پیاده‌کردند و یاغی مزبور با کمك آنها دولتی‌در داخله کشور ما ،ملنا بنام جمهوری شوروی گیلان تشکیل داد ·

این نخستین آزمایشی بود که‌رویه امپریالیزم کمونیستی برای ما پیش آورد اعتراضات ما در مورد این عمل نتیجه نبخشید ولی ما با وصف این رفتار وقاحت آمیز مذاکره و گفتگو را در باره انعقاد و معاهده دوستی و وداد با آنها ادامه دادیم همینکه این معاهده بامضاء رسید روسها فورا دست از حمایت میرزا کوچك خان برداشتند و بالنتیجه پدرم‌باکمال سهولت میرزا کوچك‌خان را مغلوب و منکوب نمود و اولین کوشش روسیه شوروی را در تصرف یکی از نواحی کشور خنثی و بلااثر ساخت ·

یکی از خصوصیات کمونیستهااین است که شکست سیاست یا رویه‌ای را که پیش گرفته اند فورا تشخیص میدهند و بهمین جهت لنین و پس از وی استالین ظاهرا باین نتیجه رسیدند که‌برقراری حکومت‌جمهوری گیلان که دست نشانده آنها بودعملی ناشیانه و از روی تفنن بوده است· و بعقیده آنها بهتر آن است که منافع خود را بوسیله عقد معاهده دوستی و وداد تامین کنند و تا زمانیکه پدرم در راس کشور بود روسها از مفاد عهد نامه مزبورتخطی ننموده و هیچگونه اقدام علنی‌برای تصرف قسمتی از کشور مابعمل نیاوردند ·

بیست و پنج سال پس از آن‌تاریخ یعنی در جنگ دوم جهانی این‌آزمایش تجدید شد ·

در اینموقع روسها بار دیگر در این مرزو بوم رخنه کرده و باتشکیل حزب توده مطمئن بودند که اساس ملیت و قومیت مارا متزلزل خواهند ساخت . در سال۱۳۲٤ نیز دودولت دست نشانده درخاك وطن ما تشکیل دادند که یکی بنام جمهوری‌کردستان در مهاباد مرکز نواحی کرد نشین شمال غربی ایران ودیگری بعنوان دولت خودمختار آذربایجان‌درهمسایگی کشور شوروی بود. این دو دولت در آذرماه ۱۳۲٤ وجود خودرا اعلام نمودند و پس ازیکسال هردو معدوم و نابود شدند . باوصف آن فاصله‌بین تشکیل وبرچیده شدن بساط آنها یکی از بحرانی ترین ادوار مهم وپر مخاطره تاریخ اخیر ایران‌بشمارمی رود و در طی آن ازروش کمونیست‌ها اطلاعات سودمندی بدست آوردیم .

آنچه آنرابنام جمهوری کردنامیده بودند از نهضت ملی طوایف کرد سرچشمه میگرفت که دردوران جنك اول جهانی انگلیسها ایجاد کرده و روسها دردوران جنك دوم جهانی‌آنرا تقویت نمودند. کردها در خاك ایران و کشورهای دیگر مجاورسکونت دارند و از لحاظ نژاد و زبان تماما ایرانی هستند و روسها درمیان کردهای‌ساکن کشور ایران رخنه کردند ومیخواستند نواحی شمال غربی ایران را ، یکی ازکشورهای‌دست‌نشانده خودبسازندو تشکیل کشور کرد نیز برای انجام همین منظور بود امید روسیه‌این بود که بعد ها این دوملت راتوسعه داده وکردهای ساکن عراق و ترکیه را ضمیمه آن بسازند و بدین وسیله بکشورهای عربی و آفریقا دست‌بیابند

متمردین کردستان علنا سر از اطاعت دولت مرکزی ایران برتافته واز دستورهائی که از خارج کشور صادر میشد اطاعت کردندو دستگاه حکومتی و سازمان اداره خودراتحت تعلیمات وحمایت شوروی تشکیل دادند عده زیادی از افراد طوایف کرد که از آن حکومت مظنون ومشکوك شده بودند و از ترس حضور نیروی بیگانه دم نمیزدند ولی دیری‌نگذشت که برای اعاده تسلط دولت مرکزی‌در آن نواحی بیاری ما برخاستند اما ختم غائله آذربایجان و برانداختن حکومت دست نشانده روسیه شوروی در آن استان برای ما ضروری تر و درعین حال دشوار تر بود چنانکه قبلا ذکر شد دولت شوروی که یکی از امضاء کنندگان پیمان اتحاد سه جانبه‌بود ملتزم ومتعهد گشته بود که در ظرف شش ماه پس از خاتمه جنك کلیه نیروی نظامی خودرا از کشورایران بیرون ببرد و چنانکه دراعلامیه‌تهران که قسمتی از آن را در فصل پیش نقل کرده‌ام قیدشده بود دولتهای‌کشور های متحده آمریکا وروسیه وانگلستان ملتزم ومتعهد شده بودند که‌استقلال وحق حاکمیت و تمامیت‌ارضی ایران رامحترم بشمارند بنظر من تمام ایرانیان نزد خود تصور میکردند استالین مفاد عهد نامه و اعلامیه رامحترم شمرده‌و بقولی که‌داده‌است وفادار خواهد ماند . روزیازدهم‌اسفند ۱۳۲٤ مصادف با آخرین روزی بود که دوره شش ماهه پس از اختتام جنك سپری میگشت و در آنروز باید نیروهای متفقین کاملا ایران را تخلیه کرده باشند فقط تا آنروز نیرو های انگلیسی و آمریکائی نیزکلا از خاك مابیرون رفته بودند. ولی‌با کمال تعجب ونگرانی‌دیدیم استالین بقول موکد خود وفا نکرده و نه تنها نیروی خودرااز کشور ما خارج نساخته بلکه رویه‌ای رابپیش گرفته است که جهان آزاد را بتکان‌وهیجان انداخته است .

عصر دیروز

بقیه‌از صفحه اول

شورای فرهنگ‌تهران حضور یافته‌اید کمال تشکر را دارم امروز یکی از نیات عالیه شاهنشاه فرهنگ دوست ما به تدبیر وزیر خردمند فرهنگ صورت عمل بخود میگیرد · هرکار خیری بایستی از فرهنگ سرچشمه بگیرد فرهنگی که سابقه تاریخی درخشان دارد · اگرایران رابخواهیم معرفی کنیم باید بفرهنگ آن معرفی کنیم · فرهنگی که تعلیمات عالیه اسلامی پشتیبان او است · فرهنگ ما جوان نیست ، فرهنگ ما تقلیدی نیست فرهنگی است ازلی · آنچه دنیای امروزازفرهنگ دارد ازفرهنك ایرانیان و تعالیم اسلامی است · فرهنگ ما با دو شهپر پرواز میکند یکی اسلام و یکی سلطنت ۲۵۰۰ساله ایران · جشن فرهنگی ازلی و ابدی است آقای کوثری افزود شاهنشاه مقرر فرمودند که این فرهنگ بدست مردم سپرده شود خوشوقتیم که امروز فرهنگ ما با حضور آقایان شروع بکار میکند ·

البته همه آقایان اعضای شور ای فرهنگ باستثنای نماینده شورای کشاورزی دراین جلسه حضور دارند که البته همانطور که آقای ملك‌مدنی گفتند تا هفته آینده جلسه شورای کشاورزی تشکیل خواهد شد وپس از انجام انتخابات نماینده خود را بشورای فرهنگ معرفی خواهندکرد مدیر کل فرهنگ تهران در پایان گفت شورای فرهنگ تهران از این پس در این محل تشکیل خواهد شد و از آقایان استدعا میکنم باین محل تشریف بیاورند ·

صد سال قبل

در این هنگام آقای دکتر صدیق پشت تریبون قرار گرفت و گفت من بنام‌نامی اعلیحضرت همایون‌شاهنشاه اولین جلسه شورای فرهنگی ایران را افتتاح میکنم و برای خود افتخار بزرگی میدانم که مجری فرمان شاهنشاه باشم و آرزوی دیرین مردم را عملی سازم · آقایان البته از طرز جدید تعلیم و تربیت در مملکت آگاهند · صد سال قبل اولین مدرسه در ایران بنام دارالفنون بوسیله امیر کبیر بوجود آمد مدتها طول کشید تا مدرسه دیگری بوجود آمد از ۱۲٦۷ تا ۱۲۹۰ قمری یك مدرسه هم بوجود نیآمد در ۱۲۹۰ قمری بعد از ۲۲ سال یك مدرسه دیگربنام مدرسه مشیریه ایجاد شد و سه مدرسه هم در تبریز ایجاد شد · تا سال ۱۳۲٤ قمری که سال انقلاب مشروطیت است ده‌مدرسه در مملکت ما بیشتر وجود نداشت · پس از انقلاب عده ای از آزادیخواهان‌تصمیم گرفتند شخصا بایجاد مدرسه اقدام کنند و آنها موفق شدند در تهران و بعضی از شهرهای مهم چندمدرسه دایر کنند البته با اوضاعی که در آنزمان وجود داشت تاسیس مدرسه مشکل بود ·

تصویب اولین قانون

در سال ۱۳۲۹ قمری اولین قانون راجع بمدرسه از مجلس گذشت در این موقع بیش از ۲۰۰ مدرسه با ۲۰ هزار شاگرد وجود نداشت ·

بعد ها مقرر شد نه باب دبستان در تهران · تبریز · مشهد · کرمان تاسیس شود ·

۵۰۰ باب مدرسه

در سال ۱۳۰٦ شمسی عده مدارس ما در حدود ۵۰۰ باب بود و مجموع محصلین در کشور ۱۵۰ هزار نفر شددر همانوقت‌که‌افتخار خدمتگزاری در تعلیمات عمومی داشتم احساس میکردم که فرهنگ را باید بدست مردم سپرد درسال۱۳۰٦ برای اولین بار از طرف دولت در زمان وزارت مرحوم تدین به مجلس پیشنهاد شد در ولایات شورا های معارف که‌مرکب از ۵ تا ۹ نفر عضو باشد تشکیل شود و وظائف کار آنها را بشورای عالی فرهنگ واگذار کرد که بتصویب هیئت دولت برساند ·

از سال ۱۳۲۰ شمسی باین طرف چند بار سعی شد که شوراها بوجود بیاید ولی این اقدام بموقع اجرا درنیامد و آن کاری که آرزوی مابود اجرا نشد از آن هنگام قدمهای‌موثری در راه توسعه و پیشرفت فرهنگ برداشته شد بطوریکه دو سال ۱۳۲۰ پانصد هزار شاگرد سرگرم تحصیل بود ·

۲۰۰ میلیون تومان

شورای فرهنگ تهران که‌امروز افتتاح میشود در کلیه امور فرهنگی نظارت خواهد داشت اعماز اجازه تاسیس مدرسه یا ملغی کردن مدرسه و نظارت دربودجه‌ای که‌از طرف دولت داده میشود ودر تمام موارد بافرهنك‌همکاری‌خواهند نمود .

اکنون وزارت فرهنك صد میلیون تومان خرج مدارس وصد میلیون تومان هم خرج دانشگاه میکند تنها از ۷۰۰ میلیون تومان یکصد میلیون تومان آن خرج مدارس تهران میشود .

منابع درآمد

یکی از کار های شورا پیدا کردن منابع درآمد است‌تافرهنك فعلی تکمیل و اصلاح بشود و رو به بهبودی و ترقی برود و معایب آن از بین برود و مدارس ازنصف روزه خارج شود و موجبات رفاه و آسایش زندگی معلمین از جهت محل سکونت و غیره تامین شود.

البته مخارج ضروری را خود شورا تصویب و برای اجرا بعهده رئیس فرهنك واگذار خواهدکرد.

فعلا دویست میلیون‌تومان‌عایدات شهرداری است که صدی پنج آن ده میلیون تومان است که از این محل شروع بساختن مدرسه وخانه برای معلمین خواهد شد و دیگر ممکن نیست مدرسه‌ای بسازیم که خانه برای معلمین مدرسه در همان محل بنای مدرسه ساخته نشود من میدانم عمله روزی ۱۰ تومان میگیرد ما نمیتوانیم‌به‌معلمین که تحصیلاتی کرده‌اند بگوئیم بیائید روزی ۱۰ تومان از ما بگیرید و برای ما کار کنید .

اخذ مالیات از متمکنین

در ممالك متمدن چنین‌شوراهائی بدون آنکه سرو صدای مردم در بیاید وسیله دولت علاوه برعوارضی که اخذ میکند صدی چند هم از اشخاص متمکن برای انجام امور فرهنگی میگیرد . مثلا اگر من صد تومان مالیات بردرآمدمیدهم انجمن شهر تصویب میکند ده در صد هم علاوه بدهم این پول را وزارت دارائی خواهد گرفت و در اختیار شورا خواهد گذاشت تابه مصارف لازم برسد .

۲۵۰۰ کلاس نصف روزه

اکنون ۲۵۰۰ کلاس داریم که نصف روزه است و ما بااعتبارات ناچیزی که داریم ازعهده‌برنمی‌آئیم تا آنها را درست کنیم از خداوند متعال مسئلت دارم که دراین‌وظیفه مقدس موید و موفق باشید وقدم های بسیار برجسته در راه توسعه فرهنك و اصلاح معارف شهرتهران بعمل آورید و شهر تهران را سرمشق تمام‌مملکت‌معرفی‌بفرمائید.

مراسلات سفارشی

پس از بیانات آقای دکترصدیق وزیر فرهنك آقای دکتر شفق گفت از جناب آقای وزیر فرهنك تشکر میکنم که این قانون را که‌مدتها بود تصویب شده بموقع اجرا گذاردند و من نهایت خوشوقتی را از همکاری با شما برای خدمت به کشور و مردم دارم .

آقای دکتر شفق سپس گفت : روزی به کتابخانه نیویورك رفتم مشاهده کردم که ۳ میلیون ونیم کتاب داشت که همه آن ازوجوهی که‌مردم‌داده بودند خریداری شده ودردسترس استفاده‌عموم قرارگرفته بود من مشاهده کردم که مردم۸۰۰ هزار دلار و ۵۰۰ هزار دلار بدون نام برای ایجاد کتابخانه و توسعه

آقای مهندس تیز هوش‌شهردار منطقه یوسف آباد در شرفیابی ۱۴ آبان در کاخ مرمر از دست مبارك ملوکانه باخذ یك قطعه نشان‌خدمت ورزش مفتخر گردید و اعلیحضرت همایون شاهنشاهی از خدمات اجتماعی وی اظهار رضایت فرمودند

نخست‌وزیر بیمارستان معلولین را افتتاح کرد

وزیر بهداری گفت تاکنون درایران بفکر معلولین نبوده‌اند

تهران احتیاج به ۲۰ هزار تختخواب دارد

ساعت چهار بعد از ظهر دیروز آقای مهندس شریف امامی نخست وزیر اولین بیمارستان معلولین را بنام شاهنشاه افتتاح کرد.

در مراسم‌گشایش این‌بیمارستان عده‌ای از آقایان وزیران ،روسای بیمارستان ها،شهردار تهران‌وجمعی از شخصیت ها حضور داشتند.

بیمارستان معلولین وسیله‌شورای ..هبهای بهداشتی و درمانی‌کشور تاسیس یافت.

کمیسیون

از چهار ماه پیش بمنظور توسعه امور درمانی و بهداشتی همچنین کمك به بیمارانی که مدت درمان آنها طولانی‌استطبق دستورشاهنشاه کمیته شورای کمك های بهداشتی و درمانی در وزارت بهداری همه‌هفته تشکیل گردید . کلیه آقایان وزیران ، معاونین وزارتخانه ها و روسای سازمان‌های‌دولتی ،شهردار، رئیس دانشگاه تهران عضو این شوراهستند،هزینه شورای‌بهداشتی و درمانی کشور از محل یك تا سه در هزار بودجه سازمان های‌اداری و دولتی و بانکها و همچنین کمك موسسات ملی و اشخاص نیکوکار تامین میگردد.

گزارش معاون

دیروز در مراسم گشایش بیمارستان ابتدا آقای دکترمعتضدی معاون وزارت بهداری گزارشی‌از اقدامات و فعالیت های شورا باطلاع آقای نخست وزیر رسانید .آقای دکتر معتضدی در گزارش خود گفت : ظرف چند سال اخیرتعداد زیادی بیمارستان ،درمانگاه ،مراکز بهداشتی ، مراکز مبارزه با سل و سایر بیماریهای واگیر تاسیس گردیده که مخارج ایجاد و هزینه های جاری آن تماما از بودجه‌عمومی کشور تامین و پرداخت شده است متاسفانه بر خلاف کشورهای‌مترقی جهان که هزینه درمان هر شهری بعهده مردم خود آن شهر بوده و دولت ها فقط هزینه بهداشت را از بودجه عمومی تامین مینمایند در ایران تمام هزینه های درمانی و بهداشتی بعهده دولت گذاشته شده و طبعا بر بودجه عمومی تحمیل می شود حتی در شهرستان ها که بیمارستان خصوصی کمتر وجوددارد علاوه بر مستمندان عموم ثروتمندان نیز از بیمارستان های دولتی برای درمان خود و بستگان خود مجانا استفاده‌مینمایند بی‌آنکه کوچکترین کمك مستقیم یا غیر مستقیم بهزینه و بودجه بیمارستانها بنمایند البته تصدیق میکنید که هرگاه هزینه های درمانی و بهداشتی کشور از بودجه دولت تامین شود بعلت‌کمی اعتبار نمیتوان موفق بتامین کامل بهداشت و ایجاد تعداد کافی بیمارستان و درمانگاه درکلیه نقاط کشور گردید .

آقای دکتر معتضدی درخاتمه از آقای نخست وزیر تقاضا کرد که اولین بیمارستان معلولین را افتتاح نماید.

سخنان وزیر بهداری

سپس آقای دکتر جهانشاه صالح وزیر بهداری پشت‌میکروفون قرار گرفت و چنین گفت :

قبلا از طرف کارکنان وزارت بهداری از حضور آقایان در این مراسم تشکر مینمایم.

نکته‌ای که در اینجا لازم است مختصرا بعرض برسد اینستکه تاکنون در ایران هیچوقت بفکر معلولین نبوده‌اند و چه بسا دراثر بی خبری این عده از مردم جان سپرده‌اند . از لحاظ بیماران اگر برای هر صد نفر از اهالی تهران یك تختخواب در نظر گرفته شود برای این‌شهر بیست هزار تختخواب لازم است‌در صورتی که تعداد تختخواب های ما خیلی کمتر است بخصوص اینکه اهالی شهرستانها هم در اثر کمبود وسائل درمانی بتهران روی می آورند باین‌ترتیب ملاحظه خواهید کرد که کمبود تختخواب تا چه حد ایجاد ناراحتی میکند تاسیس این بیمارستان از اقدامات مفیدی است که فوق‌العاده حائز اهمیت میباشد ، امید است نظیر این بیمارستان در کلیه‌مراکز استانها و شهرستانها تاسیس گردد. ضمنا امیدوارم توانگران کشور ما بفکر همکاری با سازمان های بهداشتی افتاده و در ایجاد اینگونه مراکز درمانی و بهداشتی گامهای موثری بردارند.

بیانات نخست وزیر

پس از بیانات آقای دکترصالح آقای نخست وزیر اظهار داشت امیدوارم با کمك مردم نیکوکار و خیر نظیر این بیمارستان در کلیه نقاط کشور تاسیس گردد و دولت نیز از هر گونه کمك‌و همکاری در این مورد کوتاهی نخواهد کرد.

در خاتمه آقای نخست وزیر با قطع نوار سه رنك بیمارستان را افتتاح کرد و از قسمت‌های‌مختلف آن بازدید بعمل آورد . این‌مراسم ساعت پنج بعد از ظهر پایان‌یافت.

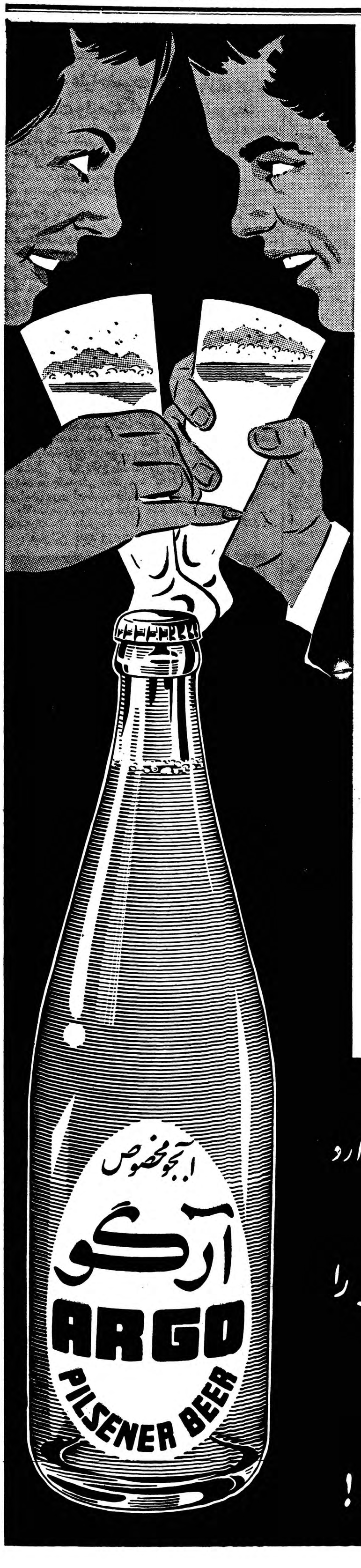

هر نوشابهٔ تازه یکبار نوشیدن دارد

ولی آبجو آرگو را

همیشه بنوشید!

آبجو آرگو نوشتان باد!

دوشنبه بیست‌وچهارم جمادی‌الاول ۱۳۸۰ـ چهاردهم‌نوامبر ۱۹۶۰ — سال سی‌وپنجم ـ شماره ۱۰۳۵۹

اطلاعات

جشنی که علیاحضرت ملکه پهلوی برای ولادت ولیعهد ایران برپا نمودند

دیشب در کاخ علیا حضرت‌ملکه پهلوی بزرگترین‌شب نشینی وضیافت سال تشکیل شده بود ، جلال وشکوه این شب نشینی بیشتر بخاطر آن بود که بمناسبت ولادت شاهزاده‌ایران ولیعهد والاگهر، والاحضرت‌رضاپهلوی منعقد شده بود

محوطه کاخ با چراغ های برق آرایش یافته بود و مدعوین که‌مرکب از هیئت‌دولت، افسران ارشدوشخصیت های کشور بودند با لباس های تمام رسمی فراك درین شب‌نشینی مجلل بلخانم های خود شرکت داشتند. یکدسته ارکستر در عمارت فوقانی دژ ترنم بودووهنرمندان هنرهای‌زیبای کشورقطعاتی چند از موسیقی‌بمناسبت مولود جدید سلطنتی نواختند ورقص های‌محلی نمودند .

اعلیحضرت همایونی در حالی که لباس فراك پوشیده بودنددرساعت هشت‌و نیم بعد از ظهر باتفاق علیا حضرت ملکه فرح در ضیافت‌شرکت کردند . در این موقع علیا حضرت ملکه پهلوی و خاندان سلطنتی در سرسرای عمارت مقدم شاه و ملکه ایران رااستقبال نمودند .علیا حضرت ملکه پهلوی عروس خودرا بوسیدندو باتفاق به تالار واردشدند .

اعلیحضرت همایونی در تالار بزرك پذیرائی مدتی باآقای نخست‌وزیروآقایان‌صدرالاشراف وتقی زاده ودشتی بصحبت پرداختند

پس از صرف شام ،مراسم آتش بازی در صحن کاخ انجام گرفت و بعد دسته هنرمندان هندی که بدعوت هنرهای زیبای کشور درین هفته بتهران واردشده ونمایشات هنری داده‌اند ، چند قسمت هنری‌اجرا کردند که مورد توجه اعلیحضرت همایونی‌و علیا حضرت و عموم حضار قرارگرفت .

در خلال این ضیافت آقای رهی معیری اشعاری راکه بمناسبت‌ولادت ولیعهد ایران سروده بود قرائت نمود که بی‌اندازه موردتوجه واقع شد .

همچنین بانوملوك‌ضرابی قصیده‌ای بهمین‌مناسبت خواندکه ازاین خواننده شهیر نیز تشویق شد .

ضیافت تاپاسی بعد از نیمه شب ادامه داشت و این جشن و سرور و شادمانی خاطره بس جالب توجهی برای مدعوین و مهمانان باقی گذاشت

ولیعهد ژاپن در مجلس سنا نطقی ایراد میکنند

همانطور که قبلا اطلاع داده شد پس فردا والاحضرت آکی‌هتیو و همسرشان در جلسه علنی مجلس سنا که اعضای هیئت مدیره مجلس شورایملی نیزدر آن‌حضور خواهند داشت شرکت خواهند کرد .

والاحضرت ولیعهد ژاپن دراین جلسه نطقی ایراد خواهند کردو آقای صدرالاشراف رئیس مجلس سنا نیز خوش آمد خواهند گفت :

معاونین جدید وزارت بهداری معرفی شدند

دکتر شریف‌امامی

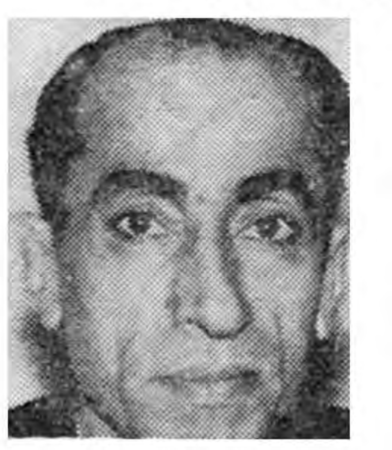
دکتر دیبا

ظهر امروز آقای دکتر جهانشاه صالح وزیر بهداری در کاخ‌مر[illegible] بهپیشگاه ملوکانه شرفیابی حاصل نمودو آقای دکتر محمد محسن شریف امامی رابسمت معاون‌فنی و آقای دکتر احمد دیبارا بسمت‌معاون پارلمانی وزارت بهداری معرفی کرد.

آگهی انتقال دفترخانه اسنادرسمی ۱۳۲ تهران

باطلاع عموم میرساند که دفتر خانه اسناد رسمی ۱۳۲ تهران به تصدی آقای سید ابوالحسن رضوی ازاول خیابان منوچهری به خیابان شهباز مقابل ورزشگاه انتقال یافته‌است .

رئیس اداره ثبت تهران ۰ لاهوتی

قابل توجه داروخانه‌های محترم

قرص «مارپلان» MARPLAN ساخت کارخانه معظم «روش» سویس وارد ودر عمده فروشیهای ناصر خسرو به فروش میرسد. آ_۲۷۰۸۷

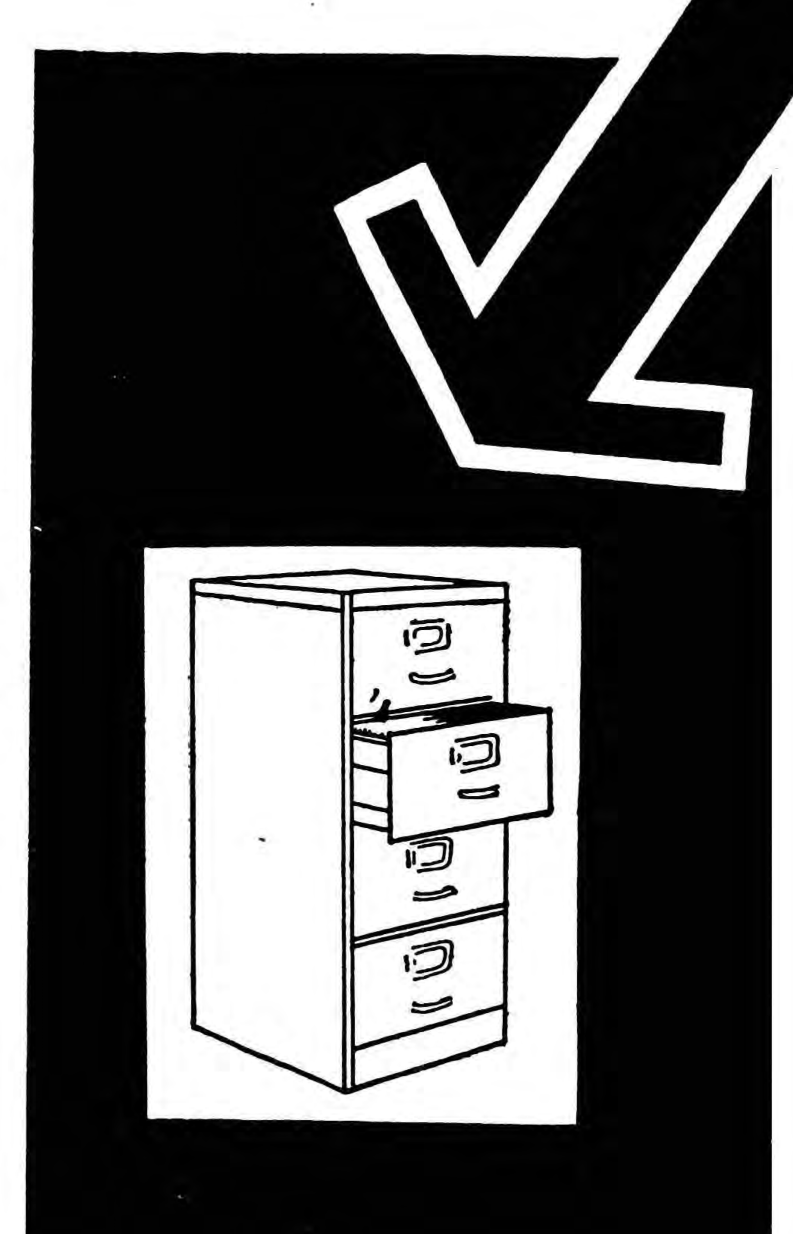

فایلین‌کابینت ریالکو ، بهترین‌وسیله جهت بایگانی کردن اوراق و اسنادشماست . بانکها ، ادارات دولتی ، تجارت‌خانه‌ها ، شرکتها ، مجهز بلوازم فلزی دفتر ساخت‌ریالکو هستند . نمایشگاه ریالکو درمیدان کاخ تخت جمشید است . آ_۳۰۶۸۲ ۱_۲

آکاپولکو

ازامشب برنامه بسیار جالب وجدید باشرکت‌آرتیست های بین‌المللی اروپائی وامریکائی و ملکه زیبائی سوئیس ـ غذای متنوع وعالی بوسیله آشپز جدید در محیط گرم‌وسالن مجهز به شوفاژ سانترال. سه راه ونك: تلفن ۸۲۲۸۸۰

کمیسیون مخصوص همچنان مشغول مطالعه معافیت مشمولین است

امروز نیز مطالعه کمیسیون مخصوصی‌که مشغول مطالعه درباره معافیت مشمولین نظام وظیفه بود بکار خود ادامه داد . گزارش خبرنگار ما حاکی است که مقارن ظهر کمیسیونی در دفتر کار تیمسار ارتشبد عبدالله هدایت رئیس ستاد بزرك ارتشتاران برای بررسی این موضوع تشکیل گردید که در آن تیمسار سپهبد ریاحی معاون رئیس ستاد بزرك ارتشتاران ، تیمسارسرلشگر خوشنویسان رئیس‌اداره یکم ستاد بزرك ارتشتاران و تیمسار سرتیپ‌حکیمی معاون اداره نظام‌وظیفه عمومی شرکت داشتند : بقرار اطلاع در کمیسیون امروز نتیجه مطالعاتیکه تاکنون در این باره بعمل آمده بود باطلاع تیمسار ارتشبد هدایت رسید. گزارش خبرنگار ما اضافه می کند که هنوز لیست کامل سربازان متولد ۱۳۱۲تا ۱۳۱۵ که در صورت اعلام معافیت مشمولین این دوره ها باید تکلیفشان روشن شود بتهران نرسیده است .

مذاکرات ایران وآلمان غربی

بمنظور تنظیم عهدنامه استرداد مجرمین و معاضدت قضائی بین دوکشور از امروز در تهران آغاز شد

در ساعت یازده صبح امروز کمیسیون عهدنامه استرداد مجرمین و معاضدت قضائی بین ایران و دولت فدرال آلمان غربی با حضور هیئت نمایندگی دو دولت در کاخ وزارت امور خارجه تشکیل گردید .

نطق وزیر دادگستری

ابتدا آقای دکتر هدایتی وزیر دادگستری (رئیس هیئت نمایندگی ایران) طی نطقی بزبان فرانسه اظهار داشت :

بنام نامی‌بندگان اعلیحضرت‌همایون شاهنشاهی و حضرت رئیس جمهوری آلمان فدرال اولین جلسه کمیسیون مذاکرات راجع بعهدنامه استرداد مجرمین‌و تعاون قضائی دراموجزائی بین دو کشور را افتتاح میکنم .

یکی‌از مشخصات عصر حاضر بین‌المللی شدن تمام مسائل اقتصادی ـ اجتماعی ـ سیاسی و قضائی است‌. جرم نیز از این اصل کلی خارج‌نبوده و امروزه جنبه بین المللی بخود گرفته است زیرا نه فقط با توسعه سریع وسائل ارتباط و حمل و نقل یك عده از بزهکاران در کشوری مرتکب جرم شده و بآسانی بکشور دیگر پناه میبرند بلکه در بسیاری از موارد جرمی که در یك کشور ارتکاب شده عینا در کشور های دیگر تکرار میشود مانند قاچاق‌مواد مخدره ـ نشریات خلاف عفت ـ سکه تقلب و اسکناس جعلی ـ تجارت فحشاء و غیره و غیره .

وبهمین جهت است همه روزه احتیاج به همکاری بین دولتها در راه مبارزه با مجرومین و یا لااقل با مجرمینی که امروزه آنها را مجرمین بین المللی میخوانند هر چه بیشتر محسوس میشود و نیز بهمین جهت است که دول سعی میکنند هر چه بیشتر موانع قضائی در راه این همکاری رادر کشور های‌خود برطرف سازند و این یك تحول‌تازه‌ایست‌که امروزه در عرف بین دول و در حقوق بین المللی ایجاد گردیده و معمولا از راه عهد نامه های منعقده بین دول عملی میگردد .

اجرای این تحول معمولا از راه همکاری بین پلیس ممالك مختلف و مبادلـه اطلاعات و توسعه مـواد استرداد و اجرای نیابت های قضائی عملی میشود .

بنابر همین دلائل بود که از چندی پیش دولت شاهنشاهی ایران تصمیم گرفت قرار دادهای‌استرداد مجرومین ومعاضدت قضائی را با کشور آلمان منعقد سازد و امروزه هم بهمین منظور ما دور این میز گرد آمده‌ایم.

اینك قبل از شروع بمذاکرات اینجانب بنام دولت شاهنشاهی ایران از هیئت محترم نمایندگی آلمان که رنج سفر را برخود هموار نموده و برای همکاری با دولت ایران در راه مبارزه با جرم بایران آمده اند تشکر و سپاسگزاری مینمایم .

پس‌از نطق وزیر دادگستری که بزبان فرانسه ایرادگردید . آقای‌دکتر دالینگر رئیس‌هیئت آلمانی‌اظهارداشت:

خوشوقتم که‌بدعوت دولت‌ایران از طرف‌دولت مشبوعه خودم‌بایران آمده‌ام آقای وزیردادگستری‌آلمان میل‌داشتند خود شخصا بایران بیایندامامشغله‌ای که داشتند مانع مسافرتشان شدو من بجا ی‌ایشان همراه هیئت بایران‌آمدم.

آقای رئیس هیئت آلمانی پس از تشکر از میهمان‌نوازی دولت ایران گفت : موضوع استرداد مجرمین‌بین دولت‌فدرال آلمان غربی و ایران فعلا انجام میشود اماقراردادی‌برای استرداد مجرمین تهیه نشده‌است نظر بکثرت جرائم باید موضوع معاضدت قضائی‌و استرداد مجر مین تحت قرار دادی فیمابین دودولت حل شود .

پس‌از بیانات‌آقای دکتر دالینگر جلسه کمیسیون رسمیت پیدا کرد و اعضاء هیئت ایران ودولت فدرال‌آلمان وارد مذاکره شدند .

آهك

تحویل تهران‌خرواری۱۰۰ ریال باحداکثر پنج در صد مواد خارجی. خیابان‌فردوسی شماره ۵۸۲ تلفن ۳۱۹۳۶

بسیار مؤثر درساختمان

قطعات بتنی قوی تهیه شده باماشینهای برقی انگلیسی بابعاد ۱۵در ۳۰در۵۵سانتیمترمورداستفاده جهت سردیواری و ساختمان دیوار و از اره و غیره بهاء هرعددی ۴۵ ریال بطور نمونه متذکر میگردد که سردیواری بتنی بعرض ۵۵ ـ سانتیمتر و قطر ۱۵ سانتیمتر طول یکصد و پنجاه ریال تمام خواهد شد .»

شرکت شوش‌سرـتخت‌جمشید۲۷ تلفن ۶۳۱۴۰

آ_۲۷۰۴۳

خان‌ملك‌یزدی‌تائید‌میشود

مانیز کاندیدا بودن جناب آقای خان ملك یزدی مورخ شهیر و دانشمند شاهدوست را برای عضو اول انجمن شهر تهران از صمیم‌قلب استقبال میکنیم وجزاین آرزوئی نداریم.

اسمعیل زندی کارمند شرکت ملی نفت ـ علی تبریزی شغل آزاد ـ ابراهیم تبریزی شغل آزاد ـ فریدون رهگرای کارمندتکنی‌ساز ـ حبیب قنبری شغل آزاد ـ مهندس ناصر کریمیان مهندس راه ـ حسین فلاحی‌شغل آزاد ـ علی بوذری نژاد شغل آزاد ـحسین پاك‌زاد پیشه‌ور ـ تقی ملك نژاد پیشه‌ور .

***

اینجانب عباس رزاقی نیز آقای خان‌ملك یزدی را از هر حیث برای انجمن شهر تهران تائید می نمایم.

***

منهم کاندیدای جناب آقای خان ملك یزدی را برای عضویت‌انجمن شهر تهران صمیمانه تائید می‌نمایم.

پرویز مویدزاده دبیر دبیرستانهای تجریش

اطلاعیه دولت درباره مبارزه باگرانفروشی

دولت دراین اطلاعیه از مردم برای مبارزه باگرانفروشی استمداد کرده‌است

بطوریکه مردم ملاحظه کرده اند وعده های دولت قول بی اساس بعامه نبوده و نیست بلکه یکرشته مبارزه علیه گرانفروشی است که از دکان‌داران و عامه مردم‌استمداد شده است.

این جهاد ملی بفرموده اعلیحضرت همایونی در نهضت مبارزه با گران فروشی‌با غرور ملی و اقتصاد سالم کشور قرین می باشد و تعهدی‌است که علاوه از دلالت بر فداکاری وخود گذشتنگی با آسایش مردم و امنیت عمومی ملازمه دارد نهایت آنکه دولت با کمال شجاعت و بدون محافظه‌کاری رهبری آنرا بر عهده گرفته است‌زیرا دیگر محافظه کاری متضمن [illegible] و صلاح نیست واز طرف دیگر تضاد نا مطلوب زندگی اجتماعی این اقدام را ایجاب نموده است . این تضادو تناقض که در ترقی‌و پیشرفت‌های ضروری امروز مشهود است و با محلات غیر معمور و مردمی که از لوازم اولیه حیاتی محروم می باشند تصادم و مغایرت دارد و بالنتیجه حس مسئولیتی را بوجود آورده که باید آنرا ترمیم کرد . دولت حس کرده‌که زمان یك تغییر فرا رسیده است وآن تغییر در حس جهات یابی است تا برادران و خواهران با ابراز علاقه و حس مسئولیت بتوانند از صرفه‌جوئی که در خرید روزانه می شود برای سایر ضرورات خود مصرف کنند و از ولخرجی ناهنجار خودداری نموده برای استحکام‌اجتماعی که در جهت موفقیت و بسط و عمران مملکت‌لازم است اهتمام نمایند .

هدف دولت‌در جهت تکثیر تولید ملی‌و انضباط اجتماعی است والا دستمزدها روز بروز افزونترخواهد شدوبا تاثیری که‌متقابلا خواهد نمود اساس سلامت جامعه را متزلزل خواهد کرد .

دولت باقدامات مؤثر برای‌ازدیاد تولید که موجب رفاه عموم میشود کوشش مینماید تاباین فعالیت هاثبات واستحکام مورد لزوم رادر همکاری با شما خواهران وبرادران فراهم سازد والادرپیشرفت وترقی که‌لازمه زندگی هرجامعه بشری است توقف و تعطیل پیش‌می‌آید واحیانا تعادل اجتماعی با عدم توازن هزینه خانوادگی بر هم میخورد . دولت درنظر دارد بارهبری ونظارت مستقیم درامر تعدیل قیمتهاو درهمکری باعامه‌مردم مساوات اجتماعی وعظمت ملی راحفظ کند . لذااز کلیه برادران وخواهران درهر صنف وشغل خواهش میشود که‌باتوجه باین اصول وباهم آهنگی کامل درراه مجد کشور وعظمت‌ملی وسلامت جامعه همگام و همصدا شوند وازرهبری دولت درمبارزه با گرانفروشی یاهرگونه دادو ستد ناءدلانه بمنظور بدست آوردن اقتصاد سالم وسلامت جامعه استفاده نمایند .

روز تولد ملك حسین

امروز مصادف با روز تولد اعلیحضرت ملك حسین پادشاه اردن هاشمی ، کشوربرادروهمکیش ماست .

ملك حسین که امروز بیست‌و ششمین سال زندگانی خودرا آغاز میکند از روز ۲ مه ۱۹۵۳ که‌رسما وظایف‌مقام سلطنت را بعهده‌گرفت و برهبری ملت خویش پرداخت در راه حفظ استقلال و تمامیت‌اردن با مخاطرات و دشواریها ی فراوان روبرو شده و خوشبختانه درمقابله با حوادث بارشادت و شهامت پر ارزشی پیروز و موفق گردیده‌است.

بمناسبت روز تولد ملك‌حسین از ساعت ده تا دوازده امروز دفتر یادبودی در محل سفارت کبرای اردن هاشمی مفتوح بود که ازطرف مقامات و شخصیت های مختلف مملکتی امضاء شد .

اعلیحضرت همایونی نیز طی تلگرافی جشن تولد اعلیحضرت‌ملك حسین را تبریك گفته‌اند و برای پادشاه و ملت اردن هاشمی آرزوی رفاه و سعادت کرده‌اند .

بازرسان شاهنشاهی در کرمان و بلوچستان واصفهان

این اطلاعیه امروز از طرف‌بازرسی شاهنشاهی انتشار یافته است:

بفرمان مطاع‌شاهانه از طرف بازرسی شاهنشاهی هیئتی بریاست سرلشکر محمدرضا شاهنده‌بمنظور رسیدگی بشکایات مردم باستانهای کرمان وبلوچستان وقسمتی از استان دهم اعزام‌میشوند خطسیر هیئت مزبور بشرح‌زیر میباشد :

یزد ،نائین ، اردستان، کرمان، رفسنجان ، جیرفت ، سیرجان ،بم، زاهدان ، ایرانشهر، چاه‌بهار،زابل ،سراوان ، بندرعباس

مدل جدید اتومبیلهای فولکس واگن
دارای مزایای ذیل:

۱ـ جعبهٔ دنده سنکرنیزه که در حین حرکت تعویض بدنده یك به آسانی میسراست.
۲ـ ساسات اتوماتیك
۳ـ موتور دارای ۴۰ قوه اسب
۴ـ زیرکاپوت‌جلودارای فضای‌وسیع تربرای‌جادادن‌اثاثیه
۵ ـ سویچ استارت دارای دنده اطمینان واردشد

شرکت سهامی ثابت پاسال
خیابان ایزنهاور . خیابان جیحون
تلفن ۶۱۵۲۰ تا ۶۱۵۲۴

آگهی استخدام

ازطرف شرکت سهامی کفش ملی

این شرکت برای ادای قسمتی از وظیفه اجتماعی خود ۲۰نفرازاشخاص ناقص‌الاعضاء از قبیل کورـکرـ لال‌ـ لنك‌ـوبی‌دست‌را مشروط برآنکه از۱۶سال کمتر واز ۴۰سال بیشتر نداشته وواجد سایر شرایط استخدام درشرکت باشند استخدام مینماید.

داوطلبین می‌توانند بعدازظهرها به آدرس شرکت سهامی کفش ملی «تهران خیابان خیام ساختمان استاندارد» آقای محمود مهدوی مراجعه نمایند. آ_۳۰۷۲۰

آخرین خبر تا ۴ بعدازظهر

شورشیان گواتمالا بمباران شدند

گواتمالا ـ ۱۴ نوامبر ـ خبرگزاری فرانسه ـ دولت گواتمالا امروزاعلام کرد که هواپیما های نیروی هوائی ملی آن کشور دیشب پایگاه نظامی و فرودگاه «پونترباریوس» را که بر ضد دولت‌پرزیدنت «میگوئل» قیام کرده‌اند بمباران نمودند مرکز فرستنده رادیو «پونترو» که بدست شورشیان‌افتاده نیز مورد بمباران قرار گرفت .

اعلامیه دولت گواتمالاحاکی است که هواپیما های نظامی یك ستون شورشیان را که بسوی مرز هندوراس در حرکت بوده به مسلسل بسته اند در سراسر گواتمالا از ساعت۹شب تا شش صبح عبور و مرور قدغن شده و کلیه فعالیت های سیاسی تا دستور ثانوی متوقف گردیده است .

۴۰ دانش‌آموز در سوریه سوختند

دمشق ـ خبرگزاری فرانسه ـ ۱۴نوامبر ـ روزنامه الوحده امروز اطلاع‌داد دراثر آتش‌سوزی مهیبی که دیشب دریکی از سینما های‌ناحیه «الوده» روی‌داد چهل‌دانش آموز درمیان شعله های آتش سوختند.

هنگام آتش سوزی دویست نفر دانش‌آموز که سن آنها بین ۱۲ تا۱۸ سال بود درسالن نمایش حضور داشتند . مامورین آتش نشانی بزحمت توانستند ۱۶۰ نفر را ازمیان شعله های آتش نجات دهند.

حال الیزابت تایلور وخیم شد

لندن‌ـ ۱۴نوامبر ـ یونایتدپرس ـ امروز بار دیگر حال الیزابت تایلور روبه وخامت رفت و بلافاصله او را به‌بیمارستان‌منتقل‌کردند .الیزابت تایلور هنگامی که او را بابرانکاد از هتل به آمبولانس بیمارستان منتقل می کردند ، به تلخی می گریست .ستاره معروف تازه از بیمارستان به هتل بازگشته بود. و تاکنون کوشش پزشکان برای تشخیص بیماری او بی فایده بوده است و تب مرموزی هرروز الیزابت تایلور را ضعیف تر می کند . ادی‌فیشر شوهر او با صورت‌نتراشیده وحالت مضطرب در کنار الیزابت تایلور بود و زیرلب زمزمه می کرد : «باید صبر کرد ، چه بگویم». صورت الیزابت سفید و بی رنك شده‌بود وقبل‌ازآنکه به‌آمبولانس‌منتقل گردد یك آمپول بوی تزریق شد.

نخست‌وزیر سابق‌ترکیه مسلول شد

استانبول ـ ۱۴نوامبر ـخبرگزاری فرانسه ـ وکیل مدافع‌عدنان مندرس نخست‌وزیر سابق ترکیه امروزبه خبرنگاران اظهار داشت که موکل‌اوبه «سل‌سواره» مبتلا شده است وی افزود که‌در نظر دارد از فرماندهی جزیره یاسی‌آدا درخواست کندکه مندرس را برای معالجه بیکی‌از بیمارستانها منتقل کنند.

۴۸ نفردرشورش ویتنام‌کشته شدند

سایگون ـ۱۴ نوامبر ـ آسوشیتدپرس ـ یکی از روزنامه های سایگون درشماره امروز خودنوشت که‌در حوادث دوسه‌روزه اخیر ویت‌نام جنوبی ۴۸غیر نظامی کشته و ۶۶نفر زخمی شدند. گزارش های روزنامه‌ها ،با اعلامیه پلیس اختلاف دارد ویکی دیگر از روزنامه ها رقم کشته‌شدگان وزخمی هارابه ۱۵۰نفر برآورد کرده است و مینویسد که اغلب آنها ازنظامیان بوده‌اند.

در فروشگاه بزرك

جنرال مد

هم

(پتوهای آرمان)

بفروش میرسد

پتوهای آرمان از پشم استرالیائی و کرك خالص‌هلندی تهیه شده ودر نوع خود بی‌رقیب است.

جنرال مد کوچه برلن

آ_۳۰۸۲۶ گردونه

بانک عمران
آینده شما را تأمین میکند
همه میتوانند باگشایش حساب سپرده وام تشکیل سرمایه
۴ برابر آن وام با اقساط طویل المدت دریافت کنند!

تعلیم رانندگی بااتومبیل آخرین سیستم

هنرکده فنی بزرگترین و مجهز ترین مرکز تعلیم رانندگی در خاورمیانه دوره جدید تعلیم رانندگی را با اتومبیلهای فولکس‌واگن۱۹۶۰ و شورلت با متد تازه آغاز میکند و تا اخذ گواهینامه رسمی رانندگی شما تعلیم میدهد .

هنرکده فنی ـ روبروی چاپخانه مجلس تلفن ۳۸۰۴۶
آ_۲۶۷۱۵ ۱_۵

آگهی استخدام

یك نفر مهندس الکترومکانیك دارای شرایط ذیل استخدام میشود:

۱ـ فارغ‌التحصیل از دانشکده فنی یا هنرسرایعالی
۲ـ دانستن زبان انگلیسی
۳ـ حداقل ۳۵ سال سن
۴ـ تجربه کافی

شرکت سهامی ثابت پاسال ـ خیابان آیزنهاور ـ خیابان جیحون ـ تلفن ۶۱۵۲۰ تا ۶۱۵۲۴