اطلاعات

۲۴ صفحه

شنبه ۲۶ اسفند ماه ۱۳۵۱ ـ شماره ۱۴۰۵۲ تکشماره ۵ ریال

اعلامیه مشترک ایران وشوروی

نگرانی ایران و شوروی از بحران خطرناک خاورنزدیک

امور مربوط به منطقه خلیج فارس بایدبدون دخالت بیگانگان حل و فصل شود

ایران و شوروی برای تحقق بخشیدن به‌ایجاد یک سیستم امنیت دستجمعی در آسیاکمک میکنند

شوروی در اجرای برنامه پنجساله عمرانی ایران همکاری میکند

درصفحه آخر

امروز درجلسه سنا

اقلیت به‌بودجه حمله کرد

یك سناتور اقلیت گفت: حزب اکثریت در مقابل نخست وزیر مجذوب و حزب اقلیت مجذوب است!

در صفحه ٤

در مراسم گشایش کارخانه ذوب‌آهن شاهنشاه فرمودند:

اداره کامل نفت بایران سپرده شد

عصرآهن وپولاد در ایران آغاز شد

وزیر اقتصاد گفت:

تولید پولاد ایران به ۱۵ میلیون تن خواهدرسید

طبق قرارداد جدید برای توسعه ذوب آهن

شوروی ۱۴۰ میلیون روبل به ایران اعتبار داد

درصفحات ۵ و۷و۹ و۲۱

نطق کاسیگین

متن تصحیح شده نطق کامل‌الکس کاسکین‌رئیس شورای وزیران اتحاد جماهیر شوروی‌درشماره فردا چاپ خواهد شد.

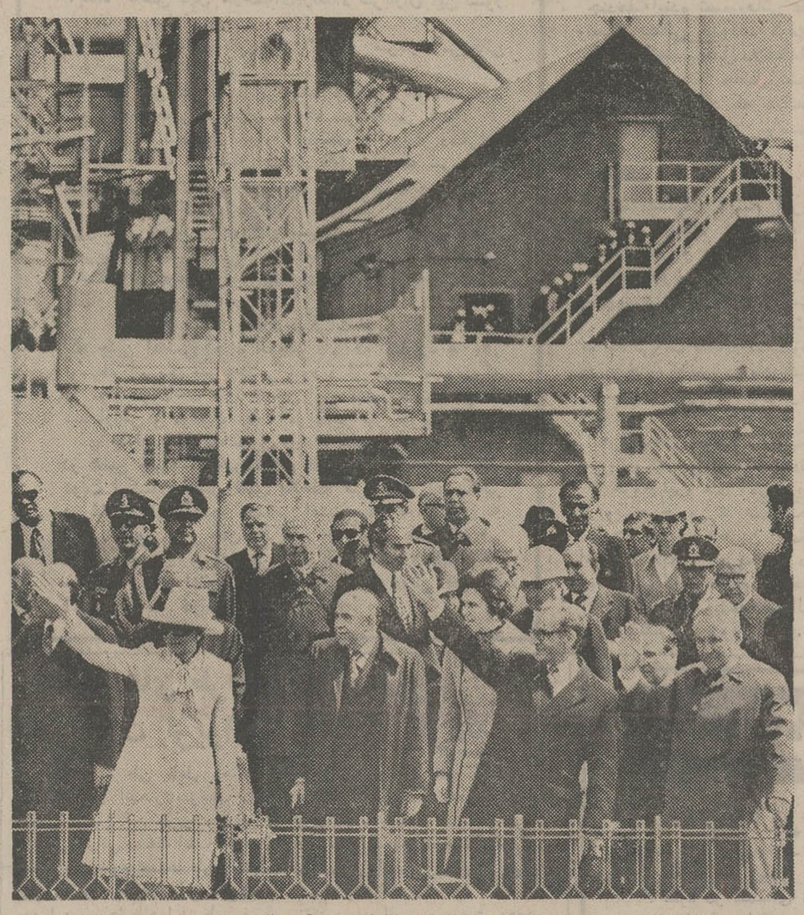

در مراسم دیروز شاهنشاه‌وشهبانو بابراز احساسات کارگران ذوب آهن پاسخ می‌دهند نخست‌وزیران شوروی‌وایران وعده‌ای‌ازشخصیت ها در عکس دیده می‌شوند.

امتیازات ایران درقرارداد جدید نفت

قرارداد جدید نفت ۳روز دیگر اجرا میشود

شرکت خدمات در تهران تاسیس‌میشود که‌خدمات و کارشناس موردنیاز را تامین میکند. سرمایه بانرخ‌ارزان‌تامین ودر قیمت نفت مستهلك میشود. درصفحه ٤

مقررات عبورومرور مسافران نوروزی درجاده‌ها

رانندگان باید برك بیمه شخص ثالث و کارت شناسائی همراه داشته باشند.

درصفحه ٤

اداره هواشناسی پیش‌بینی کرد:

روز های اول ودوم عید باران میبارد

درصفحه ٤

آخرین اصلاحات قانون استخدام کشوری

درمورد بازنشستگی، آماده بخدمت‌شدن کارمندوچندمورد دیگر تغییراتی درقانون داده شد

★ تا ٥ سال آینده هیچگونه تغییر دیگری نباید در قانون استخدام داده شود

در صفحه آخر

قیمت اراضی و ساختمانهای تهران و شمیران

گرانترین زمینها درخیابان پهلوی واسلامبول است

برخیابان تخت‌جمشید ۱۷ هزار ریال قیمت گزاری شد.

در صفحه ٤

اطلاعیه

شرکت پس‌انداز ووام مسکن کورش بزرك

فقط دوروز فرصت باقی است

آخرین مهلت برای خرید سهام الف‌جدید ساعت ۱٤ روز دوشنبه بیستو هشتم اسفند ماه ۱۳۵۱ خواهد بود. سهام الف جدید درشعبه مرکزی بانك رهنی ایران واقع در خیابان فردوسی‌در معرض فروش میباشدودارندگان سهام الف قبلی شرکت می‌توانند تا معادل سهام خود از سهام الف جدید به قیمت اسمی خریداری‌نمایند.

در مراسم گشایش دوازدهمین شعبه بانك رفاه کارگران اعلام شد

سرمایه‌بانك‌رفاه کارگران‌دوبرابرخواهدشد

در سال جاری بیش ازهشت هزار کارگر مبلغ‌سه‌میلیاردو سیصدوپنجاه میلیون تومان وام مسکن گرفتند.

* از سال جدید تسهیلات بیشتری برای وام مسکن خانه های انفرادی کارگری ایجاد می‌شود

* تحویل خانه های کارگری به‌کارگران کرمانشاه آغاز شد و در سال‌جدید کارگران شیراز صاحب خانه میشوند

آقای دکتر علی‌آبادی رئیس کل بانك رفاه کارگران ضمن اعلام مطالب فوق در مراسم گشایش دوازدهمین شعبه این بانك در سال جاری ـ شعبه نارمك اعلام کرددر سال جاری همچنین ۹ هزار کارمند دولت ودیگر طبقات مردم بیش‌از یک میلیاردو هشتصد میلیون ریال وام مسکن‌ازبانك رفاه کارگران دریافت کرده‌اند.

رئیس کل بانك رفاه‌کارگران خطاب به کارگران حاضر در جلسه گفت:

همانطور که جناب‌آقای وزیر کار و امور اجتماعی دراجتماع کارگران ایران ناسیونال اعلام داشت. از سال‌جدید سهیلات بیشتری در مورد پرداخت وام مسکن کارگری ایجاد خواهد شد.

بقیه درصفحه۲۱

سفربخیر

از بامداد ۲۹ اسفند ۱۳۵۱ تا غروب ۵ فروردین ۱۳۵۲ پایگاهها و واحد های سیار پیکان درسراسر کشور، آماده انجام خدمات فنی رایگان بمسافران نوروزی خواهند بود راهنمای پایگاهها و واحدهای سیار و تعمیرگاههای مجاز پیکان رادرصفحه ۱۸ ملاحظه فرمائید

پیشگاه مبارك‌شاهنشاه آریامهر رهبرخردمند وعالیقدر ملت‌ایران

بادرود وسپاس فراوان ودلی‌آکنده‌ازعشق‌واخلاص نسبت به آن نقش آفرین شوکت ومجد وعظمت ایران کهن اجازه میخواهد اکنون که کارخانه معظم ذوب آهن آریامهر بادست آفرینشگر آن‌معلم بزرك‌اندیشه‌واخلاق گشایش یافت وبرگی دیگر برافتخارات تاریخ دهه‌اخیر ایران افزوده میشود دراین پیروزی وجشن ملی که جلوه‌گر آرمانهای دیرینه مردم این مرز وبوم است مراتب‌حقشناسی‌وتبریکات معلمان‌تهران‌راکه‌پیشگامان انقلاب اصیل ایران وجانبازان شاهنشاه عزیز خود هستند بشرفعرض‌همایونی برسد.

غلام جان نثار ـ نبوی

مدیر کل آموزش و پرورش تهران

مشکل خرید خواربار حل شد در صفحه ۲۱

اطلاعیه شهرداری پایتخت

درمورد عوارض نوسازی املاك

شرح در صفحه ۱۹

آگهی

استخدام استادیار

دانشکده پزشکی دانشگاه تهران‌برای کادر آموزشی‌بیماریهای داخلی احتیاج باستادیار (متخصص دربیماریهای داخلی) دارد. داوطلبان واجد شرایط می‌توانند از روز شنبه ۱۹ر۱۲ر۵۱ تا روز ۲۸ اسفند ماه ۵۱ پیش از ظهرها با فتوکپی مدارک خود بامور عمومی دانشکده پزشکی مراجعه و ثبت‌نام نمایند. دانشکده پزشکی از بین داوطلبان عده مورد نظر را از طریق مصاحبه و مسابقه انتخاب و برطبق آئین‌نامه استخدامی هیات علمی‌دانشگاه اقدام خواهد کرد.

رئیس دانشکده پزشکی ـ دکتر پیرنیا

قابل توجه اصناف

بخشودگی مالیاتی

مؤدیان مشمول ماده ٦۳ قانون مالیاتهای مستقیم

که ۸۰٪ مالیات عملکرد هریک ازسالهای ٤٦ لغایت ۵۰ راکلا

قبل از پایان اسفندماه جاری پرداخت نمایند

از ۲۰٪ بقیه‌مالیات وکلیه جرائم وزیان دیرکرد معاف خواهندبود

توجه‌فرمائید

فقط ۳روز فرصت باقی است

حراج چینی‌های هیس‌درکایزر

لاله‌زار نو

بهترین چینی آلمانی به ارزان ترین قیمت

خریدارفرش

میرزائی تلفن ۷۵۲٦۹۰

برنامه مخصوص نوروز بهترین گروه سینمائی پایتخت

شادترین هدیه نوروز ۱۳۵۲

پرعازاد

رنگی ایستمن کالر

دخترهاوپسرها

تهرانی
اصفهانی
شیرازی
خوزستانی
مازندرانی
کرمانشاهی
تبریزی
کرمانی
. . . وهرچه‌دختروپسر نوجوان درایران است

شماره‌مخصوص‌نوروزی مجله طلاعات دختران‌و پسران را که امروز در سراسر کشور منتشر شد مطالعه میکنند

سندیکای بیمه‌گران ایران

آگهی راجع به بیمه شخص ثالث

از آنجا که در اجرای ماده ۷ قانون‌بیمه اجباری مسئولیت مدنی‌دارندگان وسائل نقلیه موتوری زمینی در مقابل‌شخص ثالث مامورین راهنمائی و رانندگی شهربانی کل کشور و پلیس‌راه ژاندارمری ملزم به جلوگیری از حرکت وسائل نقلیه فاقد بیمه نامه‌خواهندبود، سندیکای بیمه‌گران‌ایران بمنظور رفاه حال بیمه گذاران وسهولت تشخیص وسائل نقلیه بیمه شده از بیمه نشده علائمی تهیه کرده‌است که‌از ۲۷ اسفند ماه جاری برای نصب روی شیشه در اختیار بیمه‌گذارانی که برای تجدید یا دریافت بیمه نامه مراجعه میکنند قرار خواهدگرفت.

ضمنا سندیکای بیمه‌گران از آن‌دسته بیمه گذارانی که بیمه نامه آنها در جریان سال ۱۳۵۱ صادر شده‌است تقاضا دارد از تاریخ بیستم فروردین تا ۱۵ اردیبهشت ماه ۱۳۵۲ برای‌دریافت علائم‌مزبور بمراکزصدور بیمه نامه خود مراجعه نمایند.

از انقضای۱۵ اردیبهشت‌ماه ۱۳۵۲ پلیس راهنمائی و رانندگی و پلیس راه ژاندارمری وسائل نقلیه فاقد این‌علامت را بیمه نشده تلقی کرده از حرکت آنها جلوگیری خواهند نمود. تا تاریخ پانزدهم اردیبهشت ماه ۱۳۵۲ بیمه گذاران بیمه اجباری‌شخص ثالث باید کارت بیمه یا اصل بیمه‌نامه را در دسترس داشته باشند که‌درصورت مراجعه‌مامورین راهنمائی و رانندگی یا پلیس راه ژاندارمری‌کل کشور ارائه نمایند.

سندیکای بیمه‌گران ایران

امریکا مسئله ازسرگرفتن بمباران ویتنام شمالی را مورد مطالعه قرار داد

اخطار نیکسون : ویتنام شمالی ممکن است مجدداً بمباران شود

واشنگتن ـ ریچارد نیکسون رئیس‌جمهور آمریکا ویتنام شمالی را ازنقض قرارداد متارکه‌جنگ ویتنام برحذر داشت و اخطار کرد که آمریکا در صورت لزوم از مداخله‌مجددبه‌منظور حمایت از ویتنام جنوبی خودداری نخواهد کرد .

رئیس جمهور آمریکا ازرهبران ویتنام شمالی خواست‌که نگرانی های آمریکا را در قبال نقض قرارداد متارکه جنگ ویتنام دست‌کم نگیرند . نیکسون در این نطق تاکید کردکه از ژانویه گذشته تاکنون ده‌ها هزار نفراز سربازان ویتنام شمالی و صدها دستگاه تانک و زره‌پوش ویتنام شمالی از طریق معبرهوشی‌مین وارد ویتنام جنوبی شده‌اند و اینکار ها بطور عمده بعداز به امضاء رسیدن قرارداد متارکه جنگ ویتنام‌صورت گرفته است.

یک روز پیش‌از اینکه رئیس جمهورآمریکاسخنان اخطارآمیز خودراعنوان کند،روزنامه های آمریکائی نوشته بودند که دولت ایالات متحده امکان بکاربستن مجازات های نظامی علیه ویتنام شمالی ومخصوصا ازسرگرفتن بمباران هوائی این کشور را مورد مطالعه قرار داده است .

این گزارش ها که بصورت شایعه درمطبوعات انعکاس‌یافته بود تا قبل‌از انتشار سخنرانی نیکسون از جانب‌مقامات رسمی واشنگتن با قید و شرط مورد توجه قرار گرفته بود .

اکثر روزنامه هاو وسائل‌ارتباط جمعی در آمریکا اظهارنظر کرده‌اند که رئیس جمهور این کشور تصمیم قطعی خود را در مورد ازسر گرفتن مجازات‌های نظامی علیه ویتنام شمالی اتخاذ کرده است .

خبرنگار شبکه‌رادیو ـتلویزیونی «سی.بی.اس» در حوزه خبری وزارت‌دفاع‌آمریکا دیروزگزارش داد که بمباران هوائی مجدد ویتنام شمالی محتمل ترین‌شکل تدابیر انتقامی آمریکا علیه‌ویتنام شمالی است . تنها مسئله‌ای که **هنوز در این زمینه وجود دارد این است‌که‌نیروی هوائی‌آمریکا این‌بار کدام هدف‌ها را درخاک ویتنام شمالی‌برای بمباران‌کردن انتخاب خواهد کرد .**

از طرف دیگر جوزف آلسوپ روزنامه‌نگار معروف آمریکائی نوشته است : نیکسون بزودی از دولت های شوروی و چین خواهد خواست‌تابه ویتنام‌شمالی اطلاع دهندکه‌اگر مفاد قرارداد متارکه جنگ ویتنام را رعایت نکند باید درانتظار سخت ترین کیفر های این‌پیمان شکنی‌باشد.

جوزف آلسوپ با اطمینان پیشگوئی کرده است که هرگاه اقدامات اولیه نیکسون برای بازداشتن ویتنام شمالی‌از نقض قرارداد‌آتش‌بس‌موثر واقع‌نشود بدون‌تردیداقدامات مقابله‌جویانه دیگری از طرف آمریکا صورت خواهد گرفت .

بالاخره روزنامه «ایونینگ استارنیوز» چاپ واشنگتن‌در سرمقاله دیروز خود نوشته است‌که‌تاوقتی که تمام اسیران آمریکایی از ویتنام شمالی بازنگشته باشند انتظار نمیرود که‌نیکسون دست‌به چنان‌اقدامات تلافی جویانه‌ای علیه ویتنام شمالی بزند که مفهوم آن‌تائید شکست قرار داد صلح ویتنام باشد . بااینحال کاملا روشن است که دولت آمریکا ظرف چندهفته‌آینده تصمیم‌هائی علیه ویتنام شمالی خواهد گرفت تاهنگامیکه‌بهبودقابل ملاحظه‌ای در وضع ویتنام حاصل نشود نمیتوان باور کرد که جنگ‌در ویتنام واقعا پایان یافته است.

توقف

کمونیستهای ویتنام امروز آمریکا را متهم کردند که با ارسال ساز و برگ نظامی به ویتنام جنوبی قرارداد آتش بس‌ویتنام‌را نقض کرده است.

این اتهام را رئیس هیئت نمایندگی‌ویت کنگ‌در کمیسیون چهار جانبه نظامی در یادداشتی به نماینده آمریکا عنوان کرده است .

فرماندهان نظامی آمریکا دیروز یکبار دیگر دستوردادند که خروج نیرو های آمریکایی از ویتنام جنوبی تا هنگامیکه صورت اسامی آخرین دسته اسیران جنگی آمریکایی در ویتنام شمالی و تاریخ و محل آزادی آنها از ویتنام شمالی دریافت نشود ـ متوقف گردد.

سناتورهای امریکا خواستار احضار سربازان‌ازخارج شدند

واشنگتن ـ اعضای حزب دموکرات سنای آمریکا با اکثریت قاطع رای‌دادند امریکا باید ظرف ۱۸ ماه آینده کاهش قابل ملاحظه‌ای‌درتعداد سربازان این کشور در خارج بعمل بیاورد .

در حال‌حاضر تقریبا ۶۰۰ هزار سرباز آمریکائی در جهان مستقرند .

در این قطعنامه از پرزیدنت نیکسون خواسته شده است تعداد فعلی سربازان به یك سوم تقلیل یابد .

دولت نیکسون دیروز تقاضای اکثریت دمکرات کنگره را که خواستار کاهش قابل ملاحظه نیرو های آمریکایی در اروپا و خاور دور هستند باشدت رد کرد.

ویلیام راجرز وزیر خارجه آمریکا اخطار کرد که قبول این تقاضا برای تمام سیستم روابط بین‌المللی آمریکا و امنیت ملی آن نتایج خطرناکی دربرخواهد داشت و در عوض فواید اقتصادی آن برای ایالات‌متحده بسیار ناچیز خواهد بود .

در قطعنامه سناتور های دمکرات اظهار نظرشده‌است که چنین اقدامی اجازه خواهد داد که میلیارد ها دلار بوسیله آمریکا صرفه‌جویی شود و از طریق بهبودی‌که در موازنه پرداخت های خارجی این کشور حاصل خواهد شد ارزش و موقعیت دلار آمریکایی نیز تقویت گردد.

چارلز برای سخنگوی وزارت خارجه آمریکا دیروز در همین زمینه به خبرنگاران اظهار داشت که از نظر دولت نیکسون تقلیل قابل ملاحظه نیرو های آمریکایی در خارج‌از این کشور احساس امنیتی را که تاکنون به علت حضور نیرو های مذکور در کشور های خارجی نصیب دوستان و متحدین آمریکا شده متزلزل خواهد کرد و اعتماد آنان را نسبت به ارزش تعهدات آمریکا از بین خواهدبرد .

روابط عراق ولبنان بشدت تیره شد

بیروت ـ حمله شدیدوبیسابقه روزنامه «الثوره» چاپ بغداد وارگان حزب بعث عراق‌به‌لبنان از وجود بحران وخیمی در روابط بغداد و بیروت حکایت می کند .

الثوره دولت صائب سلام را بطور مستقیم مورد حمله قرار داده و نوشته است : عراق‌نمی تواند با چنین دولتی که هیچگونه رابطه‌ای با ما ندارد همکاری کند.

روزنامه الثوره ضمن‌تشریح روابط عراق و لبنان پس از ملی کردن شرکت نفت عراق در اول ژوئن ۱۹۷۲ دولت‌لبنان را متهم کرده است که با تمام قوا کوشش می کرده است که اقدام دولت عراق را با شکست روبرو سازد . ازاین‌رو دولت عراق هفته گذشته جلو کلیه واردات لبنان را گرفت . این تصمیم در اقتصاد لبنان تاثیر ناگواری خواهد داشت.

تماس های سیاسی که‌تاکنون بین بغداد و بیروت برای برقراری وضع عادی میان دو کشور بعمل آمده به نتیجه نرسیده است .

درسال۱۹۷۲،عراق‌درمیان کشور های عربی دومین کشورواردکننده کالا از بیروت بود . و میزان صدور مواد کشاورزی‌به عراق در آن سال بالغ بر ۳۱۸۴۳ تن‌بوده است .

در جستجوی ۳ عرب

نیویورک ـ سازمان « اف . بی . آی » در جستجوی یک عرب مظنون است‌که هنگام اقامت‌گلدامایر در آمریکا در سه اتومبیل مواد منفجره کار گذاشته‌بود این بمب‌ها براثر اشتباهی‌که در کار گذاشتن آنها روی داده منفجر نشده است و ماموران اف.بی.آی عقیده دارند که در صورت انفجار ممکن بود صد نفر را کشته یا زخمی کند .

مناسبات اردن با ایران حسنه است

ملك‌حسین گفت : من باگلدامایر ملاقات نکردم

سپاسگزاری پدر ومادر ابوداود

دیروز پدر و مادر «ابوداود» یکی از رهبران کماندو های الفتح که‌حکم اعدام اواز طرف‌ملك‌حسین لغو شده‌به کاخ‌سلطنتی عمان رفتند تا از ملك‌حسین بخاطر جلوگیری از اعدام پسرشان سپاسگزاری کنند . عکس مادر ابوداود را در حالی که ملك‌حسین را درآغوش گرفته نشان میدهد . پدر ابوداود (سمت چپ) و پرنس حسن‌ولیعهد اردن نیز در عکس دیده میشوند . عکس رادیوئی اطلاعات

بیروت ـ ملك‌حسین پادشاه اردن در یك مصاحبه طولانی با خبرنگار روزنامه «البیرق» چاپ بیروت گفت «در مدت اقامت خود در واشنگتن با گلدامایر نخست وزیراسرائیل ملاقات نکرده است » .

ملك حسین درهمین مصاحبه خاطرنشان ساخت که بدون آنکه امتیاز متقابلی بدست آورده باشد حکم اعدام ابوداود را به حبس ابد تبدیل کرده است . ملك حسین همچنین تاکید کرد که در اردن خطر کودتا وجودندارد .

پادشاه اردن ضمن اشاره به مسافرت خود به آمریکا گفت: برای دیدار من از ایالات‌متحده برنامه مخصوصی تهیه شده بود و من و هیچیك از همراهانم در این سفر با گلدامایر ملاقات نکرده‌ایم .

اصولا تا وقتی که اسرائیل مفاد قطعنامه های شورای‌امنیت را نپذیرد تماسی بین اردن و اسرائیل وجود نخواهدداشت تاآنجا که بمامربوط است ذره‌ای از حقوق خود در بیت ـ المقدس چشم نخواهیم پوشید وتا وقتی که ما بحقوق خود در این شهر دست نیافته‌ایم صلحی‌درخاورمیانه وجودنخواهد داشت .

در مورد ابوداود ملك‌حسین گفت چیزی که مهم است تکرار عملیات خرابکارانه علیه اردن است در حالی که اردن بیش از کشور های عربی‌دیگر متحمل خسارات مالی و تلفات جانی شده است و پیوسته در معرض تهدید قرار دارد بااین حال ما اغلب تنها و بدون پشتیبان هستیم .

ملك حسین ضمن اشاره به روابط اردن با کشور های مختلف عربی گفت مناسبات مابا سوریه و مصر خوب‌است ولی برعکس با لیبی رابطه‌خوبی نداریم . درباره عراق نیزاکنون اقداماتی برای ایجاد تماس‌بین دو کشور بعمل می آید .

در مورد ایران ملك‌حسین گفت که این کشور از جنبه نظامی به اردن کمك نمی کند ولی مناسبات بین تهران و عمان « حسنه است» ومناسبات ما با لبنان آنطور که بایدخوب نیست .

یك روزنامه بیروت نوشت :

اسرائیل بااشغال جزایر به‌مکه‌ومدینه نزدیک‌شد

قاهره ـ اشغال جزایر دریای سرخ توسط اسرائیل خشم و نگرانی و موج اعتراض شدیدی در سراسر جهان عرب بوجود آورده است .

روزنامه « المحرر» چاپ بیروت در شماره امروز خود نوشته است اشغال جزایر دریای سرخ باین معنی است که دشمن دیگر از صنعا ، عدن ، مکه و مدینه چندان دور نیست.

اسرائیل میخواهد با اشغال این‌جزایر تمام دریای سرخ را تحت کنترل خود در آورده و خودرابه‌منابع‌نفتی عرب برساند. فاصله جزایر دریای سرخ تا اسرائیل بیش از دو هزار کیلو متر است واگر کشور های عربی بخواهند میتوانند این جزایر را بمیدان نبرد تبدیل کرده و بطور برق‌آسا بر دشمن غلبه کنند .

روسای ستاد کشور های عربی که بزودی برای بررسی اوضاع در قاهره تشکیل جلسه خواهند داد باید یک استراتژی روشن برای منطقه دریای‌سرخ تهیه کنند .

روزنامه « الندا» در این باره خاطر نشان میکند که دولتهای عربی در برابر اشغال این جزایر دست روی دست گذاشته‌اند . درحالیکه اشغال جزایرتنگه باب‌المندب‌جزئی‌ازنقشه های امپریالیستی آمریکا برای مقابله در برابر افزایش نیازمندیهای نفتی ایالات متحده است .

روزنامه نیمرسمی الاهرام از مساعی محمود ریاض دبیرکل جامعه عرب درباره مسئله اشغال جزایر باب‌المندب تعریف و تمجید کردونوشته است که بین اقدام آمریکا به تحویل سلاحهای تهاجمی باسرائیل و اشغال این جزایر رابطه نزدیک وجود دارد.

روزنامه « الرای‌العام» چاپ‌کویت نوشته است که این کشور حاضر است برای تحقیق در باره صحت و سقم گزارشهای مربوط به اشغال جزایر باب‌المندب از طرف‌اسرائیل‌هواپیما های مدرن اکتشافی به دریای سرخ بفرستد .

دولت کویت‌بزودی از کشور های‌ساحلی دریای سرخ خواهد خواست که به هواپیماهای نظامی این کشور اجازه‌داده شود برای عکس برداری بر فراز جزایر مزبور پرواز کنند .

وزیرخارجه‌مصر بابوتو مذاکره کرد

راولپندی ـ محمد حسن زیات وزیر امور خارجه‌مصر در بازدید از پایتخت کشور های آسیائی از پکن وارد راولپندی شد .

هدف این مسافرت تشریح اصول سیاست مصردرخاور میانه است .

وزیر ارتباطات پاکستان ، سفیر چین در اسلام‌آباد و سفرای کشورهای عربی‌مقیم پاکستان ازوزیر امورخارجه مصر در فرودگاه استقبال کردند .

زیارت از هرگونه اظهاری به خبرنگاران خودداری کرد و اندکی بعد از ظهربااذوالفقار علی بوتو رئیس جمهوری پاکستان ملاقات‌و گفتگوکرد. در مذاکرات بین وزیرخارجه مصر و رئیس جمهوری پاکستان علاوه‌برمسائل مورد علاقه دو طرف مسئله شبه قاره هند و مسئله بنگلادش مورد بررسی قرار گرفت.

بحران انتخاب رئیس جمهوری ترکیه‌ادامه‌یافت

آنکارا ـ دو مجلس ترکیه دیشب دریک‌محیط فوق‌العاده بحرانی که بین نظامیان و غیرنظامیان این کشور بوجود آمده است برای تعیین رئیس جمهوری جدید جلسه مشترک تشکیل دادند ولی هیچیک از کاندیدا های احزاب سیاسی و ارتش ترکیه نتوانستند اکثریت لازم را برای جانشین جودت‌ـ سونای بدست آورند وفرارشد سه روز دیگر باز نمایندگان، سناتورها برای هفتمین دور رای‌گیری تشکیل جلسه فوق‌العاده بدهند .

در پنجمین دور رای‌گیری از ۴۹۸ نفر نمایندگانی که در دادن رای شرکت کردند ۲۹۳ نفر به نامزد حزب عدالت «اری‌بورون» رای دادند وژنرال گورلر که در چهارمین دور رای‌گیری دویست رای آورده بود بیش از ۱۴۹ رای نیاورد.

سومین نامزد ریاست‌جمهوری «فرخ بوزبیلی» ۴۵ رای سابق خودراحفظ کرد . برای‌انتخاب شدن بریاست جمهوری ۳۱۸ رای لازم‌است. نمایندگان‌حزب جمهوریخواه خلق بدعوت‌رهبر حزب (بولنت‌اجویت) در دادن رای شرکت نکردند درحالیکه روز سه‌شنبه ۵۰ نفر ازاعضای این حزب به نفع ژنرال گورلر رای داده بودند .

در ششمین دور رای‌گیری آراء نامزد نظامیان به ۱۶۵ رای رسید و در آراء دونامزد دیگر تغییری حاصل نشد .

اخبارکوتاه‌جهان

اردوگاه بردگان در امریکا

● هامستید (فلوریدا) ـ پلیس «هامستید» یک اردوگاه کار را که شباهت زیادی به اردوگاه بردگان در قرن نوزدهم دارد در منطقه‌ای از جنوب فلوریدا کشف کرده و دو مالک آن را که هردو سیاه‌پوست بودند بازداشت‌نموده است.

این دونفر ۲۶ مرد و یک زن را که سن آنها بین۲۲و۶۵ سال بود با دادن دستمزد مختصری به کارهای شاق وادار کرده و به آنها اجازه نمی‌دادند اطراف اردوگاه را ترک کنند . ماموران پلیس روز پنجشنبه تمام«بردگان» این اردوگاه را که از بیماری ذات‌الریه و بیماریهای‌قلبی رنج می‌بردند آزاد کرد . این بردگان قرن بیستم مجبور بودند در برابر دریافت دستمزد ناچیزی کارهای‌کشاورزی انجام دهند.

یکی از مالکان اردوگاه هنگام دستگیری ۴۴ هزار دلار پول نقد همراه داشت .

قاچاقچیان فرماندار برمودا را کشتند

○ هامیلیتون ـ یکی از نمایندگان پارلمان برمودا اعلام کرد که سرریچارد شارپلز فرماندار پیشین این سرزمین و رئیس پلیس سابق برمودا ممکن است هردو بوسیله‌عوامل یک شبکه قاچاقچیان مواد مخدره به قتل رسیده باشند. فرماندار برمودا و آجودان او هفته گذشته بقتل‌رسیدند نماینده مذکور که از خبرنگاران خواسته است کمنامش مکتوم بماند اظهار داشت که جزیره برمودا به سبب تسهیلاتی که در فرودگاه‌های آن برای مسافران و جهانگردان خارجی وجود دارد سرپل مناسبی برای قاچاقچیان است .

نماینده مذکور در حالیکه تاکید میکرد که هویت وی در این گزارش ذکر نشود گوشزد کرد که اگر قاچاقچیان او را بشناسند بدون شک وی هدف مناسبی برای اعمال انتقامی آنها خواهد بود چون این افراد قاچاقچیان آدمهای بسیار بیرحمی هستند.

بیماری ماهیان

● میامی ـ دانشمندان آمریکا در رشته زیست‌شناسی دریائی ضمن تحقیقات خود در زمینه مرگ دسته جمعی ماهیان در خلیج بیسکاین به‌این نتیجه رسیده‌اند که ماهی‌هاقبل از مرگ دچار بیماری مرموزی میشوند و ابتلا به‌این بیماری موجب میشود که ماهی‌ها در لحظات احتضار دچار نوعی لرزش میشوند. این حالت شباهت زیادی به رقص دارد .

دانشمندان آمریکائی تاکنون نتوانسته‌اند دلایل بیماری مرموز ماهیان را کشف کنند.

کماندوهای طرفدار ماکاریوس تاسیسات گریواس را منفجر کردند

نیکوزیا ـ طی چهل وهشت ساعت اخیر انفجار سی‌بمب در قبرس اوضاع این جزیره را بیش ازپیش بحرانی ساخته است .هدف بیشتر این سوء قصدها طرفداران ژنرال گریواس رهبرسابق «ائوکا» بود این بمب‌ها ظاهرا از طرف طرفداران ماکاریوس منفجر شده است .

در این‌مدت‌شش‌بمب‌در پایتخت، هیجده بمب در لیماسول و شش بمب در جنوب غربی قبرس منفجر شده است . موج انفجار اندکی پس از آخرین حمله طرفداران گریواس به سه پایگاه پلیس‌بوجود آمده است.

ناظران سیاسی اظهار میدارند که انفجار این بمب‌ها نشانه آن است که یک سازمان مخفی جدید طرفدار ماکاریوس برای پاسخ دادن به حملات کوماندوهای گریواس تشکیل شده است تا مراکز وتاسیسات هواداران گریواس را منفجر کنند از طرف دیگرماکاریوس‌به تصفیه‌دامنه‌داری در میان افسران وافراد پلیس دست زده است .

تاکنون دو افسر و بیست وهفت مامور پلیس ازکار برکنار شده‌اند.

شب گذشته بین یکدسته ازمردان نقابدار مسلح که پاسگاه پلیس «کاکوپتریا» را در پنجاه کیلومتری نیکوزیا مورد حمله قرار دادند و مامورین پلیس زد وخورد شدیدی روی داد.

بحران قبرس پس از تصمیم کلیسای نیکوزیا به خلع‌ماکاریوس از مقام اسقفی بیش از پیش افزایش یافته و طرفداران‌گریواس از ده روز قبل برشدت عملیات کوماندوئی خود افزوده‌اند.

بازداشت کماندوها در فرانسه

سن‌شافری ـ پلیس فرانسه گزارش داد که ۲ عرب مسلحی که روز گذشته در نزدیکی لیون دستگیر شده‌اند طبق اعتراف خودشان از چریکهای فلسطینی وابسته به سازمان الفتح هستند و ماموریت آنها در فرانسه منفجر کردن سفارت اردن در پاریس بوده است .

ماموران پلیس فرانسه بکمک اطلاعاتی که قبلا از مقامات امنیتی ایتالیایی دریافت کرده بودند موفق شدند اتومبیل حامل دو چریک اردنی (فلسطینی) را متوقف‌کنند. در این اتومبیل که با نمره بیروت حرکت می‌کرد ۱۶کیلو مواد منفجره پلاستیکی واز جمله تعدادی بمب‌های ساعتی که قرار بود در حمله به سفارت اردن مورد استفاده قرار گیرد کشف شد .

قتل سیاسی یك زن

فرانکفورت ـ پلیس جنائی آلمان غربی اعلام داشت جسد بی‌سر یک زن جوان که هفته گذشته‌از داخل چمدان پیدا شده بود متعلق به زن انگلیسی ۲۹ ساله بنام«جرالدین شیحان» است .

جرالدین از دو سال قبل در دفتر شرکت هواپیمائی مصر در فرانکفورت کار می‌کرد. هنوز از قاتلان زن‌جوان اثری بدست نیامده است. گفته می‌شود ممکن است این قتل جنبه سیاسی داشته باشد .

امریکا و بازار مشترك درمورد دلار بتوافق رسیدند

* پاریس ـ آمریکا وسایر قدرتهای بازرگانی غرب‌توافق نمودند که ارز های مهم ،بدون اینکه نرخ معینی داشته‌باشند مواج گردند .

در جلسه دیروز وزیران‌دارایی کشور های عضو بازار مشترك که در آن آمریکا و ژاپن‌نیز شرکت داشتند و در پاریس تشکیل گردید هشت کشور اروپای غربی توافق نمودندارز های خود را ثابت بگذارند .

ـ کنفرانس پولی ثروتمندترین کشور های جهان که در آن ۹ کشور عضو بازار مشترك اروپا و آمریکا ـ کانادا ،ژاپن، سوئد و سوئیس‌شرکت‌داشتند دیروز عملا به کار خود در پاریس پایان داد .

متابع آلمانی بعدا اعلام کردند که نتایج بدست آمده از تشکیل این کنفرانس قابل ملاحظه بوده و نمایندگان ۱۴ کشور شرکت کننده در آن روی چهار نکته مهم به توافق رسیده‌اند ،

باین شرح :

۱ـ آمریکاعلی‌الاصول آماده است تا با کشور های‌اروپایی در حمایت‌ازارزش دلارهمکاری کند .

۲ـ نمایندگان تمام‌کشور های شرکت کننده درکنفرانس ابراز آمادگی کردند که در صورت لزوم ترتیبات پیش‌بینی شده در معاهدات پولی موجود «سواپ» را مورد استفاده قرار دهند .

۳ـ دولت ایالات‌متحده آماده است تا در صورتیکه چاره دیگری نداشته باشد با بکار بستن یك‌سلسله تدابیرمالیاتی اعاده سرمایه های آمریکایی‌را در ممالك خارجی به داخل آمریکا تشویق کند .

۴ـ تمام کشور های شرکت کننده در کنفرانس پولی‌دیروز پاریس اقداماتی بعمل خواهند آورد تا مبارزه آنها برضد تورم تقویت شود .

روانشناسی افراد غیر عادی و بیماران روانی
شامل مطالب تازه‌ای در زمینه مظاهر گوناگون ناراحتیها و بیماریهای روانی است که از علل اجتماعی و یا جسمانی سرچشمه میگیرند .
بقلم عده‌ای از روانشناسان عصر حاضر ترجمه و تالیف دکتر مینا ناظر دانشیار دانشسرای عالی
از انتشارات موسسه مطبوعاتی شرق
تلفن ۳۰۱۵۷۶
آ ـ ۹۲۸۶۲

میهن تور
شرکت‌مسافربری‌میهن‌تور بدینوسیله به اطلاع مسافرین محترم میرساند علاوه‌ازسرویس‌های منظم‌تبریز ـ رضائیه ـ اصفهان ـ شیراز ـ کرمان ـ بندرعباس ـ زاهدان ـ آبادان اهواز ـ مشهداز تاریخ ۲۲ر۱۲ر۵۱ سرویس مستقیم‌مهاباد همه‌روزه‌ازتهران ساعت۸ شب حرکت مینمایند برای تهیه بلیط در تهران به دفاتر شرکت میهن‌تور تلفن ۳۱۷۱۲۹ ـ۳۰۲۹۲۲و درمهاباد به نمایندگی شرکت میهن‌تور واقع در خیابان پهلوی مراجعه فرمایند.

بهشت درمنزل شما
طراحی فضای سبز منزل شما مکمل زیبائی ساختمان شما خواهد بود به گروه مهندسین مشاور کشتمان که‌متخصص‌این فن هستند مراجعه فرمائید . تلفن ۸۳۷۲۸۶ ـ ۸۲۴۹۶۰

ارزنده‌ترین هدیه‌ها در زینت سرا
زینت سرا
سرای زینت های بومی
سرای فرآورده های گوناگون وزیبای دستی
بانقش های دلپذیر
زینت سرا
نشانی : خیابان ثریا ـ میان ویلا وحافظ ۲۳۴
تلفن : ۸۲۲۱۷۰ ـ ۸۳۶۳۱۸

عجله کنید ، عجله کنید
از حراج واقعی‌پوشاک دوطبقه مرکزی فراهانی دیدن فرمائید. کت‌و شلوار مردانه ۸۵ تومان ببالا . کت‌وشلوار بچه‌گانه ۵۵ تومان ببالا با پیراهن مجانی .
آدرس خیابان خیام‌اول کوچه قورخانه

ساعتهای زیماک
اتوماتیك تمام فولاد ، مجهز به‌شیشه های نسوز رنگی
ساخت سویس ـ مرکز پخش بازرگانی محرمی
چهارراه شاه بازار شانزه لیزه تلفنهای ۴۹۷۵۴ ـ ۴۸۱۰۸

قابل توجه شرکتهای ساختمانی و مقاطعه کاران

• باموتورهای جاپ ـ ویلیز
• دارای کلاچ اتوماتیک
• روی پایه گردان
باشخصات بی نظیر
ویبراتورهای بتون موتوری وبرقی مارک فاین ـ هومدینگر
FYNE-HUMDINGER ساخت انگلستان
نماینده انحصاری : شرکت تیکوا بامسئولیت محدود
خیابان سعدی جنوبی شماره ۵۹۲ تلفن ۲۱۶۲۶۵-۲۹۱۶۸۷

خاک گلدان
پات سول
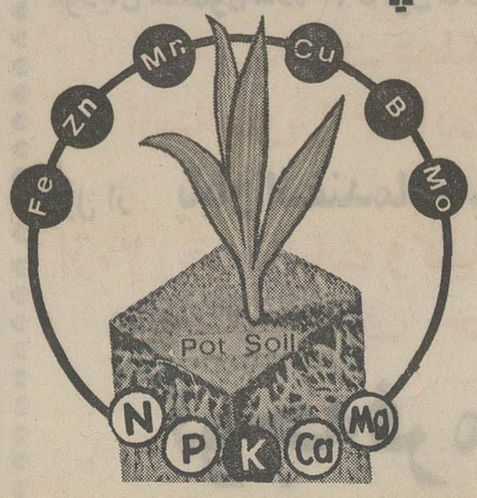

غذای کامل وکافی درحجم کم ـ PH متناسب ـ رشد سریع و۱۰۰ امتیاز دیگر برای پات سول
شرکت گیاه ـ خیابان حافظ ساختمان مینا تلفن ۶۶۳۰۱۱

چند شعر
از :
نصرالله فلسفی
محل فروش کتابخانه های دهخدا ـ امیرکبیر (مقابل دانشگاه)
کتابخانه وحید (خیابان شاه ـ کوچه جم)
۱ـ۳ آ ـ ۹۳۳۱۶

بهترین هدیهٔ نوروزی
سوره از قرآن مجید چاپی با ترجمه فارسی
تلفن ۳۰۴۱۹۹

مسابقات فوتبال باشگاههای تهران:

تاج در دیدار سرنوشت پیروز شد

از بازیکنان تاج وعقاب آزمایش دوپینك بعمل آمد !

داورمسابقه را ۲دقیقه و۳۷ثانیه زودتر تمام کرد !

آرارات ٦ بر ۱ تهران را شکست داد !

پرویز قلیچخانی ، مدافع مهاجم عقاب در دیدار با تاج بیش از همه موفق بود ، او با چند یورش خود، موقعیت های خطرناکی را روی دروازه تاج ایجاد کرد .
درعکس قلیچخانی توپی را از پیش پای مژدهی میرباید و زمین‌تاج را پیش میگیرد . حسن روشن نیز در عکس دیده میشود .

تاج در یک بازی جنجالی،عقاب را بانتیجه ۱ بر صفر مغلوب‌کرد و بدین ترتیب‌باپشت سر گذاردن آخرین مسابقه خود ، عنوان نخست این دوره از بازیها را بدست آورد .

گل تاج در دقیقه۹ وسیله حسن روشن، گوش راست این تیم به ثمر رسید و همه‌تلاش بازیگران عقاب ،بخصوص در نیمه دوم که زمین تاج رامحاصره کرده‌بودند، باوجود یک هندیکاپ‌علی جباری و با چشم پوشی داورازبین رفت .

★ آزمایش دوپینك

پس از مسابقه سرپرست تیم عقاب روی‌چندبازیگر تاج‌اعتراض دوپینگ (استعمال مواد محرک) کرد وجباری،مژدهی ،پورحیدری، کاروحق‌وردیان ، حسن روشن و عزت‌جانملکی‌مورد آزمایش‌دوپینگ قرار گرفتند چنانچه جواب آزمایش مثبت‌باشد ، تیم‌تاج‌بازنده اعلام خواهد شد .

این برای نخستین‌بار در ایران بود که از ورزشکاری آزمایش دوپینگ میشد ، این آزمایشها وسیله فدراسیون پزشکی ورزسی و تحت نظارت دقیق دکتر مرتضی بوذرجمهری معاون فدراسیون ، دکتر تقی زرکش و نماینده های فدراسیون فوتبال انجام شد . نتیجه آزمایش بعد از ظهر امروز معین میشود .

روی اعتراض عقاب مبنی بر استعمال ماده محرک توسط بازیگران تاج ، سرپرست تیم تاج نیز روی ۵ تن از بازیگران عقاب اعتراض نمود و پرویز قلیچخانی، حسین بابا خانلو ، حسن‌مرادی، فریبرز اسماعیلی و غلام وفاخواه مورد آزمایش قرار گرفتند .

وقت‌این مسابقه نیز که به‌سبب اشکال‌درتابلوی الکتریکی‌استادیوم امجدیه، وسیله داور گرفته‌میشد، ۲ دقیقه و ۳۷ ثانیه زودتر از ۹۰ دقیقه (وقت قانونی) پایان یافت.

تاج با این پیروزی ، با ۲۷ امتیاز از مجموع ۱۵ دیدار خود (۱۲برد و ۳ مساوی) به مقام‌اول مسابقه های فوتبال انتخابی باشگاه‌های دسته یکتهران دست یافت و عقاب در شرایطی که یک بازی دیگر در برابر پله‌باقی دارد ، در مکان دوم قرار گرفت.

★ نظر مربی عقاب و تاج

حسین فکری مربی تیم عقاب در مورد شکست تیم خود گفت :

تیمی که ٤٥ دقیقه تمام درنیمه دوم روی دروازه حریف حمله‌کرد نباید شکست بخورد تاسف ماز آن جهت است که داور مسابقه فرصت جبران شکست رابا نادیده گرفتن هند پنالتی علی جباری که انکار ناپذیر بود ، از ما گرفت . من نمیدانم چطور شد که‌او از سوت زدن این خطای واضح خودداری کرد .

نوار فیلم این مسابقه راتلویزیون ملی ضبط کرده است و همه میتوانند باتماشای آن ، شاهد قضاوت داور باشند ! اوهمچنین مسابقه را قبل از۹۰ دقیقه پایان داد و حدود ۵ دقیقه از وقت را نادیده گرفت .

پرویز قلیچخانی ، کاپیتن تیم‌ملی و مدافع سرسخت عقاب که بکلی مسعود مژدهی ، فوروارد تاج را از کار انداخته بود تا حدی که مژدهی برای فرار از چنگ این مدافع،رتکب‌خطاهای پیاپی‌آفساید میشد ، گفت :

ـ فدراسیون درجرایداعلام کرد یک داور روسی بازی تاج وعقاب را قضاوت خواهدکرد ،درصورتی که ، این خبر صحیح از آب در نیامد ، و جعفر نامدار این‌بازی را قضاوت کرد و یک شانس‌مسلم را از ما گرفت .

رایکوف مربی تیم تاج در مورد بازی دیروز گفت :

تیم ما خیلی عالی بازی کردو خیلی زود گل خود را به ثمر رساند ، در مورد خطای هند که عقاب روی آن اعتراضی دارد ، تشخیص داور از همه صحیح‌تر است ، چه او نزدیکترین شاهدبر مسابقه میباشد .

★ آرارات ٦ تهران ۱

آرارات با نتیجه شگفت‌آور ٦بر۱ تیم تهران را مغلوب کرد .

این بهترین نتیجه‌ای است که تاکنون دراین‌دوره‌ازمسابقه هابه دست آمده‌است‌تیم‌آرارات که ۱۲دیدار گذشته خود را تنها با ٤ گل‌زده سپری کرده بود ، در برابر تهران ناگهان شگفتی آفرین شد و ٦ گل‌به ثمر رسانید . گلهای آرارات وسیله مائیس میناسیان در دقیقه ۱۲ ، آندرانیك میناسیان در دقیقه ۱۹ ، هاملت آصفیان در دقیقه ۲۷ ، ،آرشاویر ملکی در دقیقه های ۷۳و ۹۰ واریس میناسیان در دقیقه ۸۵ به ثمر رسید تنها گل تهران دردقیقه ۸۲ وسیله اکبربردبادردروازه آرارات جای گرفت .

در مسابقه دیگر روزپنجشنبه پاس موفق شد ٤بار دروازه شهربانی را فتح کند این پیروزی موقعیت پاس را در مکان سوم مستحکم ترساخت‌و این تیم اینك‌با ۱۹ امتیاز از مجموع ١٤ دیدار خود پس از تاج و عقاب قرار گرفت .

گلهای پاس وسیله محمد صادقی در دقیقه ۱۳ ، اصغر شرفی در دقیقه های ۷۸ و ۸۵ و مهدی مناجاتی در دقیقه ۸۲ به ثبت رسید .

در نخستین مسابقه دیروزنیز افسر با نتیجه ۲ـ۱ اقبال را شکست دادگلهای افسروسیله علیرضا فریور در دقیقه ۲۳ و حسین مجوری در دقیقه ۷۰ به ثمر رسید تنها گل اقبال‌را مصطفی صدری در دروازه‌افسر جای داد .

★ برق و بانکملی

مسابقه حساس دیگر دیروز میان برق‌و بانك‌ملی انجام شد و در پایان برق با نتیجه ۲ بر۱ به پیروزی رسید و بدین‌ترتیب باپشت سرگذاردن آخرین دیدار خودبا ۱۸امتیازدر مکان پنجم مسابقه های‌فوتبال‌انتخابی تهران جای گرفت .

گلهای برق دقیقه ٤٠وسیله محمود ساتری و دقیقه ۸۵ وسیله اکبر حقیقت به ثمر رسید .

حسن ابراهیمی بابه ثمر رساندن تنها گل بانك ملی در دقیقه ۷۰ با مجموع ۱۲گل زده همچنان عنوان بهترین گل زن را به خود اختصاص داده است .

مسابقات اسکواش در بانك ملی

در مسابقات اسکواش اوین که از طرف باشگاه بانك ملی ترتیب یافته بود ، جف دیویس با پیروزی۳برصفر برنصرت‌الله مظفریان، مقام اول این‌مسابقات را بدست آورد.

در این مسابقات که با شرکت ٤٢ نفر از بازیکنان اسکواش ایرانی و خارجی انجام شد ، نصرت مظفریان مقام دوم و ریچارد ولزلی مقام‌سوم رابدست آوردند.

رکورد جدید درحرکت یك ضرب

«کودزی میکی» وزنه‌بردار ژاپنی در جریان مسابقه‌های بین‌المللی وزنه‌برداری که در مسکو برگزار می‌شد، رکورد جدیدی در حرکت یکضرب دسته ٥٦ کیلوگرم برجای گذارد .

خبرگزاری تاس در گزارش خود میافزاید: میکی برای حرکت دوم خود تقاضای ۱۱۵٫۵ کیلو گرم وزنه کرد وزمانی که موفق به بلندکردن آن شد، طبق مقررات، وزنه بردار و وزنه را توزین‌دقیق نمودند و متوجه شدندوزنه نیم کیلو گرم بیشتر است و رکورد قهرمان ژاپنی به۱۱٦ کیلوگرم افزایش یافت .

در مسابقات مقدماتی جام جهانی

عراق واندونزی مساوی شدند

تیم ملی فوتبال عراق در چهار چوب مسابقات مقدماتی جام جهانی گروه دوم کشور های آسیائی ، دیروز در سیدنی در دیدار با تیم ملی فوتبال‌اندونزی به نتیجه مساوی ۱ـ۱ رسید.

هردو تیم دوگل مسابقه را در نیمه اول بثمر رساندند .

گل اول را عراق در دقیقه ۲۳ بر روی ضربه‌ای از علی کدیم دست آورد و گل دوم نیز در دقیقه ٤۳ بر روی ضربه ایسوادی گلزن مشهور گروه‌دوم کشور های آسیائی به ثمر رسید .

در این دیدار خارتوسی یار خط دفاعی عراق درخششی فراوان داشت زیرا با فداکاری سه گل مسلم تیم اندونزی را خنثی کرد.

در دیدار دیگر دیروز درهمین گروه تیم‌های استرالیا ونیوزیلند در مسابقه برگشت به نتیجه مساوی ۳ـ۳ دست یافتند .نیمه اول استرالیا ۱ـ۳ از اندونزی جلو بود و طی نیمه دوم‌نیوزیلند دو گل وارد دروازه استرالیا کرد .در دیدار رفت نیزاسترالیا و نیوزیلند ۱ـ۱ مساوی شده بودند

سالن آرایش پرنس

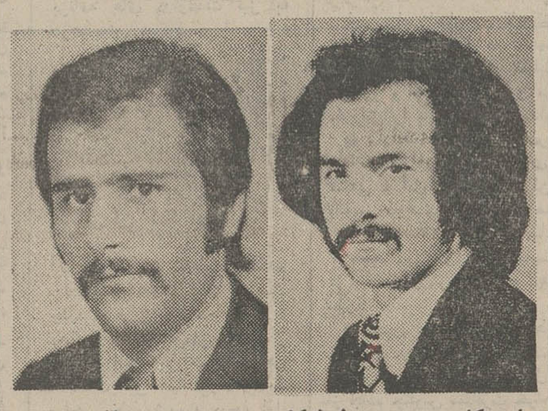

با همکاری : حسن خوشکام محمد اباذری
تخت طاوس روبروی اماکن عمومی شهربانی خیابان امیراتابك روبروی ساختمان شاهرخ پلاك ٥٥

از میان صد ها فیلم،یك فیلم استثنائی ،نفیس وپرارزش برای شما علاقمندان فیلمهای سنگین انتخاب شده است .

ازصبح چهارشنبه اول فروردین

برنامه استثنائی مولن روژ

واسطه رنگی
برنده جایزه اول فستیوال کان

قسمت رزرو سینما مولن‌روژ از هم اکنون برای فیلم «واسطه» بلیط رزرو میکند .

مدیریت دیسکوتک کلوپ (کاودرژان)
افتخار دارد که در محیطی رمانتیك همراه با موزیك داغ و سروعالی ـ شبهای خوش و خاطره انگیزی را برای شما فراهم آورده است
تلفن رزرو ٦٨٧٨٥٩
خیابان پهلوی بین قصر یخ و میدان ونك

برنامه مخصوص نوروز بهترین گروه سینمائی پایتخت

پرگازاد
رنگی ـ ایستمن‌کالر

ارگ الکترونیك پاماها
چهارراه‌روزولت اول تخت طاووس مقابل ساختمان تلویزیون

طرح اختصاصی سیتیزن

CITIZEN CHRONOGRAPH
برای ساعتهای کرنوگراف
Quality at Realistic Prices
CITIZEN

گروه‌شرکتهای‌تولیدی‌وواردات ماشین‌آلات‌راه‌سازی‌وساختمانی
ارکان ماشین ـ وزنه
ماشین رول ـ رولر
خیابان‌آیزنهاور ـ مقابل دانشگاه آریامهر شماره ٦٢٨ و ٦٤٦
تلفن : ۹۵۹۰۷۸ ـ ۹٦۲٤۵۹ ـ ۹۵۳۸۹۹ ـ ۹۵۹۰۰۲ ـ ۹۵۸۵۵۵

قنادی نادری
امسال نیز طبق معمول هرساله بهترین شیرینیجات ترو خشك و انواع‌و اقسام شکلات های معروف خودرا جهت پذیرائی نوروزی شما فراهم ساخته است .
خیابان نادری تلفن ۳۱۳٦۱۰

تلویزیون نوبل

از فروشگاه تعاونی شهربانی کل
هم ارزان بخرید و هم جایزه بگیرید .
نشانی ـ خیابان فردوسی ـ خیابان ثبت

به دنبال تحولی که لباسشوئی
کن وود
مجهز به خشك کن
در زندگی خانواده های ایرانی بوجود آورده است
کارخانجات کن وود انگلستان
یکی دیگراز محصولات برگزیده خود
مدل ۸٦۲ با ظرفیت
٦ کیلو واقعی
را به خانواده ها تقدیم میکند.

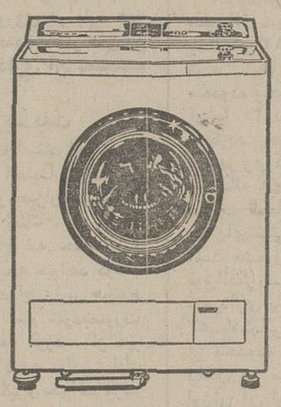

۱ ـ مدل ۸٦۲ دارای شش کیلو تمام ظرفیت است و این ظرفیت بطور رسمی در پشت لباسشوئی از طرف کارخانه سازنده تأیید شده است .
۲ ـ مدل ۸٦۲ با شش کیلوظرفیت واقعی بعلت گنجایش خیلی زیاد، خانوادها را ازشستشوی روزانه راحت میکند و از وقت آنها صرفه جوئی مینماید .
۳ ـ مدل ۸٦۲ بعلت ظرفیت خیلی زیاد، هزینه شستشو و استهلاك ماشین لباسشوئی را پائین میآورد .
٤ ـ مدل ۸٦۲ دارای چرخ واهرم ترمز است . باکشیدن اهرم چرخها آزاد میشوند و در اینصورت ماشین لباسشوئی بآسانی جابجا میشود .
۵ ـ مدل ۸٦۲ بعلت دارا بودن ظرفیت واقعی شش کیلو، موتوری قوی‌تر از ماشین‌های مشابه دارد .
٦ ـ مدل ۸٦۲ سوپراتوماتیك است ومحل‌های جداگانه برای انواع مواد پاك‌کننده ـ نیل و آهار دارد .
۷ ـ مدل ۸٦۲ دارای برنامه مخصوص شستشوی البسه پشم خالص است .
۸ ـ مدل ۸٦۲ هر نوع لکه وچربی را بخاطر سیستم لکه زدائی تدریجی بکلی ازبین میبرد .
۹ ـ مدل ۸٦۲ لباسها را بطریق سیستم گریزازمرکز، نیمه خشك و برای اطو آماده میکند .
۱۰ ـ مدل ۸٦۲ دارای صفحه فولادی ضد زنگ (استینلس استیل) است و مخزن آن منحصراً ازفولاد سفارش سوئد تهیه شده است .
۱۱ ـ مدل ۸٦۲ مجهز به انواع وسایل ایمنی در مقابل اتصالات برق است .
مدل ۸٦۲ کن‌وود با ظرفیت واقعی شش کیلو ایده‌آل خانواده‌های بزرگ است .
Kenwood
محصولات کن‌وود ساخت انگلستان
نماینده انحصاری ـ شرکت سیراکو
خیابان سوم اسفند ـ شماره ٤٤ ـ تلفن ۱۵ـ۳۰۹۱۱ تلفن مستقیم سرویس ۳۱٦۷۷۸

اخبار، رویدادها، شایعات و گفتگوها در

بازار سیاست

در گرماگرم تعطیلات نوروزی، تهران بازار گرمی از میهمانان خارجی خواهد داشت. در صدر این «میهمانان نام محمد حسن‌الزیات وزیر خارجه مصر قرار دارد که فردا شب برای یک دیدار چهار روزه رسمی بدعوت همتای‌ایرانی خودعباس خلعتبری وارد تهران میشود.

در تعطیلات نوروزی جمال بیه‌دیج نخست وزیر یوگسلاوی نیز در راه بازگشت از سفر خاور دورتوقف‌کوتاهی درتهران خواهد داشت. بیه‌دیج در راه سفر به خاور دور در تهران توقف کرد، اما توقف این‌باراو از چند ساعت تجاوز میکند و وی در این فرصت با هویدا تجدید دیدار خواهد نمود.

***

دولت شوروی برای نخستین بار نسبت به معاهده اخیری که در مورد آب هیرمند میان ایران و افغانستان به امضاء رسید واکنش نشان داد ورادیو مسکو در تفسیری که دیشب در این زمینه انتشار داد یادآور شد که تمام دوستان ایران و افغانستان انعقاد عهدنامه‌هیرمند راباخرسندی استقبال می‌کنند. مفسر رادیو مسکو خاطرنشان ساخت‌اتحادشوروی مایل است سوء تفاهم و اختلافات موجود بین کشور هائی‌که باشوروی روابط دوستانه دارند ازطریق مسالمت‌آمیز از میان برداشته شود. این‌برای‌نخستین‌بار نیست که مسکو از سیاست تهران در قبال حل و فصل اختلافات‌میان کشورها و بخصوص همسایگان ازطریق‌مسالمت‌آمیز، پشتیبانی میکند. اشاره رادیو مسکو بی‌اختیارنگاه‌ناظران را متوجه اختلافات ایران باعراق مینماید که تهران در این زمینه نیز همواره از سیاست مشابه‌ای پیروی کرده، اما عراق از واکنش مثبت بدان عاجز است.

★★★

اینک تقریبا مسلم گردیده‌که چهارمین‌کنفرانس‌وزیران‌خارجه اسلامی که قرار بود در اوائل فروردین آینده در طرابلس تشکیل شود، برپا نخواهد گردید. عدم‌تشکیل‌این‌کنفرانس ضربه‌ای بربیکر این اجتماع سالیانه وزیران خارجه اسلامی به شمار نخواهد رفت و فقط موقعیت تنکو عبدالرحمن دبیر کل کنفرانس را در مقامی که داردسست میکند و نتیجه دیگر احیانا این خواهد بود که در کنفرانس آینده که محل وتاریخ آن هنوز معلوم نیست، لیبی از مشارکت‌خودداری‌کند. دبیرخانه کنفرانس اسلامی بدون اطلاع کشور های عضو محل تشکیل چهارمین‌کنفرانس‌وزیران‌خارجه اسلامی را لیبی قرار داد. کنفرانس قبلا قرار بود در کابل تشکیل شود و علت تصمیم خودسرانه دبیرخانه کنفرانس به تغییر محل آن دقیقا معلوم نیست. با تغییر محل تشکیل کنفرانس از کابل به طرابلس، ایران از شرکت در آن عذر خواست و بدنبال تصمیم تهران چند پایتخت دیگر اسلامی نیز از شرکت در کنفرانس طرابلس عذر خواستند.

★★★

دکتر حسن مکی، نایب‌نخست وزیر یمن شمالی در رأس یک هیئت چهار نفری اینک میهمان تهران است. هدف سفر نایب نخست وزیر یمن چیزی جز ابراز حسن‌نیت‌و علاقمندی‌دولت صنعا به توسعه روابط باتهران نیست دولت «صنعا» ابراز این حسن نیت را بعداز تغییر کابینه در یمن شمالی وقرارداد وحدت با یمن‌جنوبی که باایران رابطه تیره‌ای دارد ظاهرا لازم شمرده است. هیئت یمن‌جنوبی در اقامت کوتاه خود در تهران و در ملاقات با مقامات عالیرتبه سیاسی ایران‌موضوعات‌مربوطه به مناسبات تجدید یافته‌با ایران را مورد گفتگو قرار می دهند و مقدمات تاسیس سفارت در ایران، توام‌بااعزام سفیرجدیدی به تهران را فراهم خواهندکرد.

***

سفر مورد پیش‌بینی هویدا نخست وزیر به لبنان که قرار بود در اوائل فروردین صورت گیرد یکبار دیگر به تاخیر افتاد و هویدا اجابت دعوت صائب سلام همتای لبنانی خود را به اوائل اردیبهشت‌آینده و بعد از سفر لندن موکول کرده است. هویدا یک‌دیدارچندروزه رسمی به لندن رابرای اواخرفروردین در برنامه دارد. بعداز سفر لندن و لبنان سفر به لهستان در تقویم روز های اردیبهشت‌آینده هویدا قرار گرفته و پس از آن نخست وزیر میزبان یکی دو میهمان خارجی خواهد بود.

قرارداد جدید نفت ۳ روز دیگر اجرا میشود

قرارداد جدید در هر موقع که‌امضاء و به تصویب مجلسین برسد تاریخ اجرای آن روز اول فروردین ۱۳۵۲ خواهد بود. و باین‌ترتیب کتاب‌وپرونده امتیازات نفت که از سال ۱۸٦٤ به اسم امتیاز «احداث راه آهن» در ایران شروع شده بود تا سه روز دیگر برای همیشه بسته میشود و ازاول فروردین پرونده جدیدی برای نفت باز میشود که از اکتشاف تاصدور در دست ایران‌وایرانی خواهد بود.

کنسرسیوم نفت در مذاکرات سن موریتس‌موافقت کردقرارداد ۱۹۵٤ با وجودیکه بنظر ایران ۷ سال و به ادعای کنسرسیوم ۲۱ سال از آن باقی مانده از اول فروردین لغو، و بجای آن قرارداد خرید نفت از ایران بمدت ۲۰ سال منعقد گردد.

قرارداد جدید حتی یکسال از مدتی که کنسرسیوم در مورد قرارداد فعلی مدعی بود، کمتر است.

جزئیات امر

مذاکرات فعلی کارشناسان ایران و کنسرسیوم در تهران‌در چهار چوب توافق سن‌موریتس و بمنظور روشن کردن تعیین جزئیات‌بیشتر این اصول‌است.

این مذاکرات با وجودیکه تلاش میشد تا روز ۲۹ اسفند روز ملی کردن نفت آماده شود ظاهرا چند روزی بیشتر طول خواهد کشید، و احتمالا بعداز تعطیلات عید آماده گردد. طرح آماده «قرارداد خرید» نخواهد بود، طرح‌فوق بصورت‌یادداشت امضاء و مبادله میشود و درآن لغو قرارداد جاری و اصول روابط آینده ایران‌وکنسرسیوم و نحوه فروش نفت‌وکنسرسیوم روشن خواهد شد.

بعد ازیادداشت‌فوق‌کارشناسان طرفین طی یک دوره مذاکرات بعدی که مرحله سوم خواهد بود تمام مسائل مالی و پولی و جزئیات قرارداد جدید روشن خواهند کرد سپس در مرحله اخیر تنظیم قرارداد با حضور کارشناسان حقوقی‌و فنی شروع خواهد شد که پیش‌بینی میشود این مرحله هم بین یک ماه‌ونیم تا دوماه طول بکشد.

قرارداد جدید، ایران راعلاوه بر مالکیت تاسیسات که در ملی شدن نفت به آن دست یافت عامل کامل و حقیقی ـ که آنهم بنوبه خود مالکیت را تکمیل و تسجیل میکند ـ میشناسد، و به این ترتیب ایران اولین کشور در جهان است که بعد از ۱۰۹ سال که از برگزاری‌اولین امتیاز آن میگذرد راسا عامل و مالک نفت میشود و شبیه آمریکا و شوروی در باره همه امور نفت‌بخصوص کار های‌فنی و علمی و اداری آن تصمیم میگیرد.

★ پیش خرید نفت

درمورد نفت استخراجی‌حوزه کنسرسیوم اختیار «نوع استخراج» و «میزان‌استخراج» بعهده ایران است. ایران در نوع استخراج به حفظ‌منابع نفتی خود توجه خواهد کرد. و نحوهٔ استخراج را بر هرنوع مخارجی که تمام شودبصورت علمی درخواهد آورد. از غیر قابل استفاده شدن مقادیرزیادی از منابع جلوگیری خواهد کرد. با دو باره‌برگرداندن گازوتزریق آب بمنبع از آخرین بشکه نفت درمنبع استفاده‌خواهدکرد و کلیه مخارج را در قیمت تمام شده نفت محاسبه و درفروش به هر خریداری منظور خواهد کرد.

در مورد میزان استخراج هم ایران دروهله اول مصرف‌داخلی را از این منبع بهرمقدار که لازم باشد تامین خواهد نمود. در مرحله دوم طبق فرمول خاصی نفت مورد احتیاج صادراتی و مشارکت در خارج و تعهدات دیگر شرکت ملی نفت را تامین خواهد کرد. در مرحله سوم نفت باتقدم دراختیارسهامداران کنسرسیوم قرار میگیرد.

کنسرسیوم همیشه مقداری پول بابت پیش‌خرید به ایران خواهد داد. برخلاف وضع فعلی که‌پول نفت بعد از یکماه‌پرداخت‌میشد، مقداری‌پول‌قبل از خریدپرداخت میشود.

و در حقیقت پیش خرید انجام میگیرد این پول نضمینی برای تقدم سهامداران کنسرسیوم میباشد.

★ تامین سرمایه

دولت ایران درمورد سرمایه هیچ نوع محدودیتی ندارد، سرمایه مورد احتیاج را از هر کجاکه‌ارزانترباشد تامین میکند. سرمایه های بدست آمده در مخارج نفت منظور و محاسبه میشود. و بعد از محاسبه این مخارج، این محاسبه طوری خواهد بود که نفع دولت ایران از هر بشکه کمتر از نفع نوع مشابه دردیگرکشور های‌نفتخیز منطقه نمیباشد.

به این ترتیب ایران از نظر سرمایه‌گذاری‌امکانات وسیع‌تری پیدا میکند بدون آنکه دیناری‌به بودجه و یا به سهم درآمد آن تحمیل شود.

★ شرکت خدمات

به‌قرار اطلاع شرکتی درتهران به ثبت میرسد که نوع کار آن خدمات‌است‌وغیرانتفاعی‌میباشد. شرکت خدمات، کارشناس و هرنوع‌خدمات‌مورد نیاز شرکت ملی نفت ایران را تامین میکند.

ظاهرا شرکت ملی نفت‌برای برنامه توسعه تاسیسات تولید و بارگیری و بندر تا اخر برنامه پنجم احتیاج‌به‌عده‌ای کارشناس دارد. طرح توسعه تولید و صادرات تا ۸ میلیون بشکه در روز قبلا طرح ریزی شده بود، این طرح باید بعد تکمیل و بلافاصله بمرحله اجرا گذارده شود، دراین قسمت شرکت ملی نفت احتیاج به کارشناس باتجربه دارد، که‌معمولا در بازار آزاد وجود ندارد، واکثرا با سابقه استخدامی‌درخشانی‌در اختیار کمپانیهای نفتی میباشند.

★ احتیاج به کارشناس

از انجائیکه ایران به این کارشناسان‌برای مدت محدودی احتیاج دارد شرکت خدمات احتیاجات فوق را برای مدت مورد احتیاج تامین میسازد.

کارشناسان شرکت ملی نفت معتقدند که در پالایشگاه آبادان وتاسیسات بارگیری آن احتیاج به کار شناسان نیست بهمین جهت درهمان اوین روز های واگذاری‌همه کارها بعهده ایرانیان‌گذارده خواهدشد، ولی در زمینه‌تولیدوبارگیری اجرای طرحهای توسعه‌تا اواخر برنامه پنجم تعدادی‌از این کارشناسان مورد احتیاج است که شرکت خدمات تامین خواهد ساخت.

★ عدم نگرانی تا ۲۰ سال

گزارشهای واصله نشان‌میدهد که کنسرسیوم از مذاکرات سن موریتس که‌در پیشگاه همایونی انجام‌گرفت‌تا مذاکرات تهران که هم‌اکنون ادامه دارد همیشه تفاهم کامل نشان داده است.

ثبات سیاسی‌وامنیت داخلی، قدرت و امادگی‌شرکت ملی‌نفت برای در دست گرفتن همه امور صنعت نفت و از همه مهمتر رهبری هوشیارانه شاهنشاه از عوامل اصلی و موثر تمکین و مسلم کنسرسیوم شناخته میشود کنسرسیوم کیک واحد تجاری است باعقل‌معاش و ایده‌نگری صحیح راه‌ممکن‌راکه همان راه حل دوم پیشنهادی شاهنشاه بود پذیرفت‌وبه این‌ترتیب برای ۲۰ سال‌آینده‌خیالش ازداشتن نفت راحت‌شدواگر امتیاز هائی درداخل ایران‌ازدست‌میدهد در عوض هنوز امتیازات ناشی از «داشتن نفت» خارج ازایران را کم وبیش برای خود محفوظ نگهداشته است.

گرانترین زمین‌ها در خیابان پهلوی واسلامبول است

امروز دفترچه تعیین ارزش معاملاتی اراضی وساختمان‌شهر تهران و شمیران مصوب سال ۱۳۵۲ انتشار یافت.

براساس ارزش معاملاتی سال ۵۲در قیمت اراضی وساختمانی تغییرات عمده‌ای نسبت به‌سال جاری داده نشده و در موقع محاسبه ارزش معاملاتی‌اراضی و ساختمانی سال آینده نکات زیر مورد توجه قرار میگیرد.

۱ـ عمق جبهه برای املاک۲۵ متر (شهر و شمیران وشهرری داخل وخارج محدوده‌پنجساله شهرداری) باستثناء مغازه‌ها و دکاکین که ۱۰ متر عمق‌محسوب می‌شود مشروط براینکه در تصرف مستاجر باشد ـ برای پاساژهاو کاروانسراهاوتیمچه‌ها و سراها در صورتی‌که‌درقطعه مربوطه نحوه محاسبه خاصی ذکر نشده باشد ـ پشت جبهه نصف ارزش جبهه مربوطه محاسبه می‌گردد.

۲ـ در صورتیکه ملک دارای اعیانی یک طبقه و در تصرف مستاجر و محل کسب باشد ۲۵٪ و چنانچه محل سکونت باشد ۱۵ درصد عرصه مورد اجاره تخفیف داده می‌شود و اگر دارای اعیانی بیش از یک طبقه باشد برای هرطبقه که دارای مستاجرباشداعم ازمحل کسب و یا سکونت از اعیانی مورد اجاره۱۰ درصدازارزش اعیانی همان طبقه تخفیف داده می‌شود.

۳ـ املاکی‌که مشاع بوده و یا بعدا بطور قهری به صورت مشاع درآید ده درصد تخفیف نسبت به کل قیمت (مجموع ارزش عرصه و اعیان) تخفیف منظور میگردد.

٤ـ از خیابانهائیکه مسیل می‌گذرداز‌عرض خیابان به‌اندازه عرض مسیل کسر و محاسبه‌می شود.

۵ـ چنانچه در داخل‌محدوده پنجساله شهرداری‌که بصورت بخشهای ۱۲گانه ثبتی قطعه‌بندی شده احیانا قطعاتی خارج از محدوده وجودداشته باشدارزش آن با ۳۰ درصد تخفیف‌منظور می‌گردد. حومه‌تهران وشمیران و شهر ری که خارج ازمحدوده پنجساله شهرداری است و به صورت قطعات مختلف و یا پلاکهای ثبتی قیمت‌گذاری شده است مشمول تخفیف۳۰ درصد فوق‌الذکر نمی‌باشد. چنانچه شهرداری پایتخت‌درخلال سال ۵۲ پلاکهائی از املاک خارج از محدوده پنجساله اول را داخل در محدوده اعلام نمود ارزش آن املاک طبق فهرست مربوطه با ۳۰ درصد اضافه محاسبه خواهد شد.

٦ـ اراضی گود کوره‌ها در هرپلاکی باشد ارزش ان با۵۰ درصد تخفیف محاسبه می‌گردد مشروط براینکه‌در سند مالکیت کوره بودن آن ذکر شده‌باشد.

۷ـ املاکی‌که دارای دوبریا بیشتر باشند اول ارزش جبهه گرانتر سپس‌ارزش جبهه‌ارزانتر محاسبه می‌گردد و در ارزش پشت جبهه چنانچه تفاوت‌باشد باقیمانده تابع‌پشت جبهه‌گرانتر خواهد بود.

۸ـ کلیه میادینی که درقطعه مربوطه برای آن ارزش‌خاصی تعیین نشده است جبهه میدان بمیزان ۱۰ درصد نسبت به گرانترین جبهه خیابانی که از میدان جدا می‌شود محسوب‌می شود.

۹ـ کلیه املاکی که حدی از آن به نهر عمومی محدود شده باشد تا زمانی که ملک تفکیک نشده ووضع نهر عمومی‌روشن نگردیده است ارزش جبهه‌حد مورد بحث درردیف کوچه‌های شش‌متری محاسبه گردد.

۱۰ـ کلیه املاکی که جبهه آنها در مجاورت خیابانها و کوچه‌های داخل طرح شهرداری بوده و تعریض شده‌ویاخواهد شد مادامیکه سند مالکیت‌اصلاح نشده تعیین ارزش معاملاتی‌تابع مشخصات مندرج در سندمالکیت است.

۱۱ـ در مورد اراضی واملاک مجاور اتوبان‌وپارک وی تازمانی که از اتوبان و پارک وی‌نظیر خیابانهای داخلی شهر از نظر عبور ومرور وسایر مزایای‌دیگر استفاده نمی‌کنندواز خیابانهای دیگر عبور و مرور می‌کنندارزش جبهه آنها برابر جبهه خیابان مورد استفاده آنها محاسبه می شود.

۱۲ـ کلیه اراضی واقع در شیب اصلی (آبریز بلافصل) رشته کوه‌های شمالی شمیران که مساحت آنها کمتراز ۳۰۰ متر باشد با ۲۵ درصد تخفیف محاسبه می‌شود.

۱۳ـ مساحت خانه‌های‌رعیتی که در حومه‌ودر قطعات‌مربوطه تعیین ارزش شده‌تا حدود۳۰۰ متر مربع عرصه خانه رعیتی حساب می‌شود.

وحیدیه بخش ۱۱ و قسمتی ازتهران پارس‌که داخل‌محدوده پنجساله شهرداری است بعلت نزدیکی به شهر در بخش ۲ قیمت گذاری شده است‌بقیه در بخش ۱۱ ذکر شده.

طبق ارزش معاملاتی سال ۵۲ ساختمان بتون آرمه هر متر مربع ٤ هزار ریال، ساختمان فلزی با پایه فلزی سه هزار و پانصدریال، ساختمان‌آجری با تیر آهن (پوشش شیروانی با تراس) که روکار آنها انواع سنگها یا سرامیک و غیره باشد متر مربعی ۲ هزاروپانصد ریال و بدون‌روکار ۲ هزارریال تعیین شده است.

براساس‌ارزش‌معاملاتی‌اراضی سال ۵۲ بر خیابان سپه ده‌هزار ریال، بر میدان سپه ۱۲ هزار ریال بر خیام ٦ هزار وبرناصر خسرو متر مربعی ۸ هزارریال خواهد بود.

بر خیابان اسلامبول حداقل ۱۷ هزار ریال و حداکثر ۱۹ هزار ریال بر فردوسی ۱۵هزار ریال و برخیابان سعدی‌حداکثر ۱۷ هزار ریال‌برخیابان‌شاهرضا از پیچ شمیران تا دروازه‌دولت ۱۵ هزار ریال بر خیابان تخت جمشید ۱۷هزار ریال برروزولت ۱۲ هزار ریال بر تخت طاوس حداکثر ۱۱ هزار و ۵۰۰ریال بر خیابان اصلی عباس آباد حداکثر ده هزار ریال برشاه عباس ۱۱ هزار ریال برنادر شاه در تخت طاوس ۱۰ هزار ریال بر خیابان پهلوی از دو راهی یوسف آباد تا میدان ولیعهد ۱۸ هزار ریال بر خیابان کریم خان زند ۱٤ هزار ریال بر بخارست ۸ هزار ریال‌ظرفیت خیابان وزرا ۸ هزار و پانصد ریال بر خیابان گورش کبیرده هزار ریال بر خیابان‌تهران نو از سینما نپتون تا حدشرقی خیابان خواجه نصیر ٤ هزارو پانصد ریال میدان شهناز ۸ هزار ریال بر خیابان بهارستان ۵ هزار ریال بر خیابان شاه از فردوسی تا خیابان شاپور ۱٦ هزار ریال بر خیابان شاه از پهلوی تا شاپور ۱۷ هزارریال بر خیابان آیزنهاور بین جمشید آباد و خیابان نظامی ده هزار ریال‌بر تخت جمشید۱۷هزاریال بر بوذرجمهری از سه راه شاپور تا پمپ بنزین ٦ هزار ریال جنوب‌غربی میدان تجریش ده هزار ریال بر مقصود بیک و امین‌الدوله ٤ هزار و برخیابان فرشته ۵ هزار ریال شمیران به تهران از میدان قدیم تجریش تا پل رومی ۷ هزار ریال بر زعفرانیه ٤ هزار و سیصدریال بر نیاوران حداکثر ۵ هزارریال می‌باشد.

مقایسه تعیین ارزش‌معاملاتی اراضی و ساختمان های شهر تهران و شمیران در سال ۵۲ نسبت به سال جاری‌نشان میدهد قیمت اراضی تهران و شمیران تغییر عمده‌ای نداشته و قیمت برخی از مناطق قدیمی و مراکز شهر نیز تثبیت شده است.

ولی قیمت قسمتی از اراضی و مناطق نوساز شمال شهر توقی محسوسی دارد.

در روز اول و دوم فروردین باران خواهد بارید.

هوا شناسی امروز وضع‌هوا را بصورت‌یک‌پیش‌بینی درازمدت بررسی و اعلام کرد.

هواشناسی در توضیح علل کوتاه مدت بودن پیش‌بینی های خود اظهارداشت پایگاه‌مرکزی هواشناسی ایران فاقد دستگاه های خودکار الکترونیکی مورد استفاده در برخی از کشورهای اروپائی است.

هواشناسی پیش‌بینی کرد: هوای ایام عید معتدل خواهد بود و از آغاز فروردین آسمان روشن می باشد.

در روز های‌اول‌و دوم نوروز احتمال‌میرود بارانهای ناپایدار بهاری در مناطق غربی، شمال غربی و مرکزی ایران فرو ببارد ولی در فروردین امسال و روز های آخر اسفند بهیچوجه امکان ریزش برفویا سردشدن زیاد هوا وجود ندارد.

جلسه کمیته ملی المپیک ایران در حضور والاحضرت شاهپور غلامرضا پهلوی

آخرین جلسه سال جاری هیئت اجرائیه کمیته ملی المپیک ایران بامدادامروز در حضورو‌الاحضرت شاهپور غلامرضا پهلوی ریاست معظم کمیته ملی المپیک ایران در کاخ شهری والاحضرت تشکیل گردید در این جلسه کارها و فعالیت های سال ۱۳۵۱ کمیته مورد رسیدگی قرار گرفت و برنامه های سال آینده با توجه به سال ورزشی وبرگزاری بازیهای‌آسیائی بررسی و تصمیمات لازم اتخاذ گردید

زادگاه رضاشاه کبیر بصورت شهر نمونه درمی‌آید

صبح روز پنجشنبه مراسم زادروز اعلیحضرت رضاشاه کبیر در حضور والاحضرت شاهپور غلامرضا پهلوی،وزیر کشور، وزیر راه، استاندار مازندران، جمعی‌ازامرای‌ارتش و شخصیت های‌مملکتی‌ومحلی در آلاشت زادگاه اعلیحضرت رضاشاه کبیر برگزار شد.

والاحضرت شاهپور غلامرضا پهلوی درمراجعت مصاحبه‌ای ترتیب‌دادند ومطالبی پیرامون برنامه‌های عمرانی و اجتماعی آلاشت‌دراختیارخبرنگاران‌جراید ورادیوو تلویزیون قراردادند.

والاحضرت در این مصاحبه گفتند برای عمران این روستا دو برنامه کوتاه ودرازمدت در نظر گرفته شده و برنامه‌های کوتاه مدت آن عمل شده و برنامه های درازمدت نیز به سرعت‌پیش میرود.

والاحضرت افزودند چون جمعیت این روستا از ۳ هزار نفر بیشتر است، این روستابه شهر تبدیل می شود و صاحب شهرداری‌خواهد شدتاازمزایای شهر بودن استفاده کند و ووزارت کشور بتواند برای آبادانی آن کمك نماید.

والاحضرت گفتند برای‌تامین آب وجاده و توسعه‌این دهکده برنامه‌هائی دردست اقدام است جاده شاهی تا دوراه آلاشت به مسافت ۷۲کیلومتر تا سال آینده‌اسفالت می شودودوراهی تاآلاشت نیز همانطور که‌دیدید صاحب جاده شوسه درجه اول شده‌است.

والاحضرت درپاسخ یکی از خبرنگاران که درباره بازدید توریست ها سئوال کرد گفتند وقتی‌این روستا بصورت‌نمونه در آید، خود بخود سازمان جلب سیاحان نیز بفکر جذب توریست نیز برخواهد آمدولی سعی هیئت عمران و آبادی آلاشت اینست که‌این روستا را بصورت یك شهر نمونه در می آورد و الگوئی‌باشد برای سایر روستاهای‌ایران وبتدریج روستاهای‌ایران بدین صورت درآیند. ولی آلاشت اصالت خودرا حفظ خواهد کرد و توسعه آن‌دراطراف خواهدبود وتغییری در فرم فعلی آن داده نمی شود.

کاخ لون نول بمباران شد

پنوم‌پن ـ امروز یک هواپیمای نیروی هوائی کامبوج کاخ‌لون‌نول رئیس جمهوری این کشور را بمباران کرد. طبق نخستین گزارشها در این حادثه عده‌زیادی کشته و مجروح شدند.

این هواپیما که‌از نوع تی۲۸بود دو بمب بداخل کاخ پرتاب کرد اما طبق گزارش مشهود بمب ها به ساختمان اصلی کاخ اصابت نکرد هنوز از سرنوشت لون‌نول رئیس‌جمهوری‌اطلاعی دردست‌نیست

مقررات‌عبور و مرور مسافران نوروزی‌در جاده ها

پلیس راه ژاندارمری کل کشور بمنظور برقراری نظم در راهها و ایجاد ایمنی بیشتر در تعطیلات نوروز و کنترل عبور و مرور مقرراتی را بمرحله اجرامیگذارد.

● کلیه کامیونهای شش چرخ‌تا ۱۹ تن که از مقصد ساری ـ شاهی ـ آمل ـ بابل‌عازم تهران و بالعکس میباشند از ساعت ۷ صبح روز یکشنبه ۲۷ر۱۲ر۵۱ تا ساعت ۷ صبح روز ۹ر۱ر۵۲ میبایستی از جاده فیروزکوه، ایاب و ذهاب نمایند.

● چون عده زیادی از اهالی تهران و حومه به مقصد رشت و چالوس و شهرستانهای شمال، از جاده چالوس مسافرت خواهند کرد لذا کامیونها و تریلرها درایام مذکور و تعطیلات عید میتوانندبین ساعات ۹شب تا ۷ صبح روزبعد با رعایت کلیه مقررات رانندگی در شب واستفاده از علائم ایمنی از محور رشت ـ تهران حرکت کنند و در این مدت سایرکامیونها وتریلرها باستثنای کامیونهای‌حامل مواد نفتی و ترمبار و خوابارحق عبور ومرور از جاده چالوس را نخواهند داشت.

● کلیه کامیونها و تریلرها در محورهای تهران ـ شیراز ـ تهران ـ خوزستان ـ تهران ـ کرمانشاه در ایام فوق بایستی بین ساعات۹ شب تا۷ صبح روز بعد با رعایت کلیه مقررات رانندگی در شب و استفاده از علائم ایمنی حرکت کنند.

● بمنظور ایمنی بیشتر، پلیس راه ژاندارمری از رانندگان‌اتومبیل های سواری شخصی تقاضا دارد ترتیبی اتخاذ نمایندکه‌حتی‌الامکان در ساعات روز مسافرت نمایند.

★ به کلیه رانندگان وسائط نقلیه اعم از شخصی و کرایه اطلاع داده میشود که مامورین پلیس راه،ازنظر داشتن‌گواهینامه، برگ معاینه فنی برای سواری‌های کرایه ـ برگ بیمه شخص ثالث ـ کارت شناسائی در طول راهها بازرسی‌های لازمرا معمول خواهند داشت واز ادامه حرکت‌رانندگانی که فاقد مدارک مذکور باشند جلوگیری بعمل خواهند آورد.

● به‌رانندگان اتومبیلهای‌سواری شخصی توصیه میشود که بمنظور امکان کنترل اتومبیل خود، از سوار کردن سرنشین اضافی در صندلی جلو (اتومبیلهای کوچک بیش از یک نفر و در اتومبیلهای بزرگ بیش از دونفر) خودداری نمایند.

● پلیس راه از کلیه رانندگان تقاضا دارد در صورت صرف نوشابه‌های الکلی از نشستن پشت فرمان و رانندگی خودداری‌نمایند. در صورت مشاهده این قبیل رانندگان، شدیدا تحت تعقیب قرار خواهندگرفت‌واز ادامه‌حرکت آنان جلوگیری خواهد شد.

● در راههائیکه احتمالا بر اثر برف و بارندگی اشکالاتی درعبور ومرور پیدا شود مسافرین میتوانند قبل از حرکت باتلفن‌های۷۹۱۱۱۱٦ و ۷۹۱۱۱۷ اداره راه استان‌مرکز و۵۳۱۱۹۱ تا ۹۳و ۵۳۷۷۱٤ تا ۱۵ وزارت‌راه وتلفن‌های ۸۳۸۱۱۷ ـ ۸۳۳۳۳۳و ۸۲٦۵۰۰ستادمرکزی پلیس راه و ۹٦۳۰۰۰ پلیس راه تهران وپاسگاههای پلیس راه مبدا تماس حاصل نمایند.

اقلیت درسنا به‌بودجه حمله کرد

در مجلس سنا امروز بحث و بررسی لایحه‌بودجه آغاز گردید. در جلسه امروز که ساعت ۹ بامداد (یکساعت‌زودتر از معمول) بریاست‌آقای‌مهندس شریف امامی تشکیل گردید آقای نخست‌وزیر و اعضای هیئت دولت و معاونین پارلمانی وزارتخانه ها حضور داشتند.

در جلسه امروز دو تن از سناتورها بعنوان موافق و دو نفر نیز بعنوان مخالف در کلیات‌لایحه بودجه سال ۱۳۵۲ کل کشور صحبت کردند.

فرقه ملامتیه!

سناتور پرویز یارافشارعضو گروه پارلمانی حزب مردم‌اولین ناطق مخالف بود که هنگام بحث در کلیات لایحه بودجه صحبت کرد. اودر مقدمه‌سخنان خود با قرائت شعری ازحافظ: «وفا کنیم و ملامت کشیم‌وخوش باشیم ـ که‌درشریعت ما کافری است رنجیدن»، یادآور شددر دو روز اخیر که حزب مردم‌به من تکلیف کرد که به هنگام طرح عجولانه بودجه کل کشور مطالبی بعرض برسانم نمیدانم چرا به‌ذهنم خطور کرد که‌نکند حزب مردم و درنتیجه من، از پیروان‌فرقه‌ملامتیه هستیم وخبر نداریم! زیرا وقتی بودجه کل کشور در مجلس شورایملی مطرح بود سخنرانان حزب مردم چنان با گذشت و حجب و حیا درباره بودجه صحبت کردند که‌هم‌مورد ملامت‌روزنامه های طرفدار دولت قرارگرفتند و هم مورد شماتت خود جناب آقای نخست‌وزیر.

★ محجوب هستیم!

سناتور پرویز یارافشارآنگاه گفت این ملامت یك روزنامه طرفدار دولت درباره حزب‌اقلیت بودوخودجناب آقای‌نخست‌وزیر هم در مجلس شورای ملی به طعنه فرمودند که یك اقلیت قوی برای مملکت لازم است..! مفهوم مخالف بیان ایشان این است که حزب مردم ضعیف است. بنده میخواهم عرض کنم تا میزان و مقیاس ضعف چه باشد! اگر ضعف به معنی‌آن است که هیچیك از مقامات طراز اول و دوم دولتی به دست اعضای حزب‌مردم‌نیست یاتعداد اعضای حزب مردم قابل قیاس با سیاهی لشگریان حزب اکثریت نیستند، قبول‌میکنم، اما وقتی پای محك خصوصیات اخلاقی بمیان بیاید می‌بینم که حزب مردم در این‌پانزده سال که از تشکیل آن میگذرد با اینکه نه مقامات دولتی در آن تقسیم شده و نه سفره‌ای در آن گسترده، معهذا افراد باایمان این حزب تکالیف و وظایف یك اقلیت سالم و دور از جنجال را انجام میدهند و به مقتضای موقع‌شناسی از لحاظ سیاست کشور از هیاهوپرهیز دارند. درهمین پانزده سال‌همه دیدیم که یك حزب دولتی دیگر با سروصدای فراوان تشکیل شد و پس‌از چند سال یکباره از هم پاشید. البته امیدواریم که حزب اکثریت امروزی بهیچوجه به چنان سرنوشتی دچارنشود امااز‌نظر اخلاقی انصاف بدهید که حزب مردم‌آنطور که تصورمیفرمایند، ضعیف نیست‌چون‌همیشه مصالح مملکتی را در نظر داشته‌و به همان‌جهت سکوت کرده و از هیاهو دوری جسته است. در عین‌حال تصدیق‌میکنم که‌جناب آقای نخست‌وزیر در موقعیتی بسیار عالی قرار دارند که به همان نسبت که حزب اکثریت دربرابر ایشان مجذوب است حزب اقلیت محجوب می‌باشد و همین حجب و حیا چنان موجب ملامت و شماتت شده که بنده بنظرم رسید که ظاهرا ما جزو فرقه ملامتیه می‌باشیم.

★ دست و دلبازی دولت

سناتور یارافشار آنگاه به بحث وبررسی‌در بودجه‌پرداخت و طی سخنانی گفت متاسفانه در یك امرمهم یعنی خانه‌سازی و تامین مسکن برای روستاها فقط یکصد میلیون ریال‌آنهم منحصرا برای خانه سازی کشاورزان عضو شرکت‌سهامی زراعی درنظر گرفته شده‌است. مگر سایر کشاورزان غیرعضو شرکت سهامی، ایرانی‌نیستند.

سناتور عضو گروه پارلمانی حزب‌مردم آنگاه‌به‌مساله آموزش و پرورش اشاره کرد و گفت همه ساله اعتبار هنگفتی بدان اختصاص داده میشودو بایدهم چنین باشد اما متاسفانه آن بهره برداری که مورد نظراست گرفته نمی شود. اکنون چند سال است که برنامه های تعلیماتی، دائم در حال تغییر است. کتب درسی مرتباعوض میشود. درنتیجه هم شاگردان و هم آموزگاران و دبیران و هم اولیای اطفال دچار سرگیجه شده‌اند و این مشکلات چنان فراوان شده که دبیران مدارس را بستوه آورده و به روزنامه ها متوسلشان نمود. یک دبیر باسابقه ریاضی گفت ریاضیاتی که اینک تدریس میشود بجای تقویت تفکر و استدلال، مغز ها را ماشینی میکند. یک‌دبیر انگلیسی که در این رشته فوق لیسانس دارد میگوید متن‌کتاب های جدید انگلیسی، پارسی خالص است و از این گذشته جمله ها اصلا مفهوم نمی شود و آدم نمیداند فارسی است، فرانسه است‌یاانگلیسی. همین دبیر یادآور شد درمتن انگلیسی کلاس پنجم‌آداب‌ورسوم ایرانی را به مسخره گرفته‌اند.

ملاحظه بفرمائید از این‌دردناک تر چه میشود که یک جوان دانش آموز به بیند که درکتاب درسی او آداب‌ورسوم خودش را به مسخره گرفته باشند.

از همه اینها بدتر وضع تدریس زبان و خط فارسی می میباشد. خط زیبای نستعلیق فارسی‌باسرعت بفراموشی‌سپرده میشود. بسیاری از سازمان‌های دولتی کتب و نشریاتی‌چاپ می کنند که روی جلد آن خطوط کج و معوج و عجیب و غریبی دیده میشودکه‌خواندن آن‌همان اشکال را دارد که خواندن فی‌المثل خط میخی بر سفید کوه. عجیب تر اینکه این‌خط جدید غیرخوانا به تابلوی مغازه ها هم سرایت کرده و برای خواندن هر تابلو مدتی وقت‌لازم است که‌مقصود نویسنده رادرک کند!

★ تصوری که دارند ...

سناتور عضو گروه پارلمان حزب مردم میگوید متاسفانه باید بعرض برسانم هنوز پشت میز نشین‌ها مراجعه‌کننده‌را بصورت مستخدم مینگرند در صورتیکه حقیقت امر درست برخلاف‌این است. سابقا پول گرفتن از دستگاه دولتی مشکل بود ولی امروز بصورتی در آمده که‌پول دادن برای عوارض‌وغیره‌بقدری مشکل شده که باید چند روز کلیه کارها را کنار بگذاریم تا بتوانیم پول دادنی بدولت را بدهیم. بقدری کاغذ بازی و وقت گذراندن و بی علاقگی از طرف کارمندان دیده میشود که حدندارد‌وهمین موضوع‌شیرین ترین سرگرمی برای کارکنان دولت و سخت ترین گرفتاری عصبی ارباب رجوع شده‌است.

★ عدم هم‌آهنگی

ناطق گفت‌عیب دیگر درسازمان های اداری، عدم هم‌آهنگی است‌یک وزارتخانه روزپنجشنبه تعطیل است و دیگری نیست. چرا مگر کار این وزارتخانه و آن وزارتخانه با هم فرق

۱ صفحات ویژه ذوب آهن

دیروز تاریخ با پولاد نوشته شد!

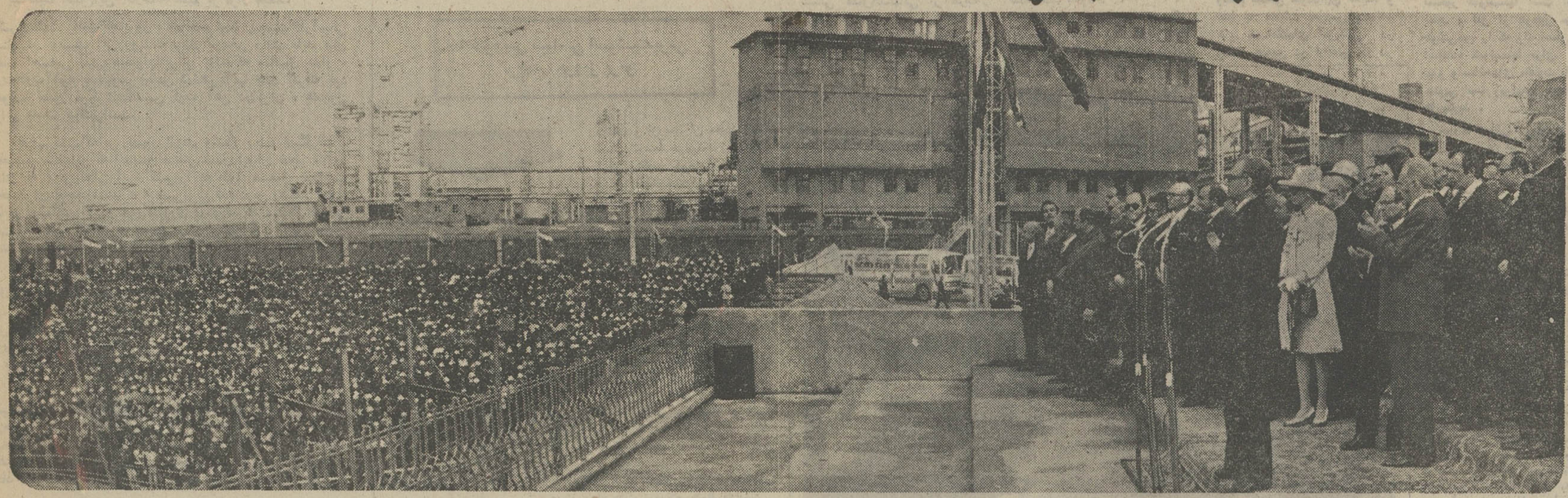

لحظه تاریخی

با نطق شاهنشاه‌آریامهر درمراسم افتتاح ذوب‌آهن خطوط اصلی برنامه‌های یک کشور صنعتی و بویژه نفت‌ترسیم شد. ایران بااتکاء به نیروی انسانی ، صنایع عظیم خود، آینده تابناک خود را از هم اکنون در اختیار دارد . عکس لحظه‌یی تاریخی را در کارخانه ذوب‌آهن آریامهر نشان میدهد

خاطره‌یی که تجدید شد

دیروز بهنگام گشایش کارخانه ذوب‌آهن ایران ، خاطره احترام‌انگیز اعلیحضرت رضاشاه کبیر ، در یادها زنده شد ....

اشاره

دیروز ، در تاریخ‌ایران ،نقطه عطف پرشکوهی بود که‌طی آن ،تاریخ‌باپولاد نوشته شدو شاهنشاه آریامهر ، با فشردن دکمه‌ای که کارخانه‌ذوب‌آهن آریامهررا به کارانداخت،به‌آرزوی۷۰ ساله ملت ایران ، جامه واقعیت پوشاندند .

شاهنشاه ، در نطق‌مهمی که در مراسم گشایش کارخانه ذوب‌آهن بیان کردند ، به‌توسعه کارخانه ذوب آهن اشاره فرمودند .

بیانات شاهنشاه آریامهر ، در حقیقت سرود حماسه یك ملت‌بود، ملتی‌که با گامهای بزرك ،بسوی تمدن بزرك می ـ شتابد .زیراکه همانجا ، شاهنشاه فرمودند: « صنعت پولاد ایران به این مرز نخواهد ایستاد. تا ده‌سال دیگر، یعنی همان مدتی که‌ماگفتیم ، خواهیم رسیدبه مقدمات و شروع مرز های تمدن بزرك .امیدماست که محصول پولاد ایران، به۱۵ میلیون تن‌برسد . این بهترین ضامن پیشرفت صنعتی و استقلال‌صنعتی وپایه‌گذار صنایع سنگین ایران خواهدبود.»

روز گشایش کارخانه ذوب‌آهن آریامهر، با جمعه‌پولادین تاریخ‌ایران ، گشاینده امیدبخش‌ترین و غرور انگیز ترین‌چشم انداز های زندگی آینده ایران و ایرانی نیز بود. زیرا که در همین زمینه ، آقای هوشنك انصاری ،وزیر اقتصاد ایران در حضور شاهنشاه آریامهر گفت: «بااجرای برنامه های دیگری که درامتثال اوامر موکد همایونی تنظیم گردیده است ،انتظار میرود تولید پولادکشور ، در پایان برنامه عمرانی پنجم به‌قریب ۶ میلیون‌تن برسدو در آخر برنامه عمرانی ششم به بیش از۱۵ میلیون تن در سال بالغ گردد .»

جمعه پولاد ساز تاریخ‌ایران ،پیام آور صلح‌و دوستی بین دوکشور ایران و شوروی نیزبود .زیراآقای الکسی کاسیگین در نطق مودت آمیزی که‌طی مراسم گشایش کارخانه ذوب‌آهن ایرادکرد، گفت:« دوستان گرامی ،ما ازطرف تمام ممالك‌اتحاد جماهیر شوروی ، برای‌شما،احساسات دوستی وصلح راآورده‌ایم. همچنین ،ما احساسات احترام عمیق مردم شوروی رابرای مردم ایران آورده‌ایم ... ما میخواهیم ایران را بعنوان یك مملکت صنعتی ببینیم ، یك مملکت غنی ، ومطمئن هستیم که چنین نیز خواهدشد.»

و بدینگونه ، ایران، بایك جهش سریع، ۷۰ سال آرزو را ، دریك روز واقعیت خلاصه کرد.

بقیه در صفحه ۷

اداره کامل نفت به‌ایران سپرده‌شد

شاهنشاه:

شاهنشاه آریامهر پس از پایان بازدید از مجتمع ذوب آهن در مسیر حرکت‌خودمورد استقبال شدید ده ها هزار کارگر و تکنیسین و کار ـ شناسان قرار گرفتند و درین ابراز احساسات شدید به‌پشت میکرفون قرار گرفتند وبیاناتی بشرح زیر ایراد فرمودند :

جناب‌آقای الکسی کاسیگین نخست‌وزیر دولت اتحادجماهیر شوروی‌سوسیالیستی میهمانان محترم وگرامی ، هموطنان : امروز، برای من‌وشما پس از انتظارزیاد که ملت ایران دراین هفتاد سال اخیر تاریخ خود ، برای داشتن صنعت مادر که ضامن استقلال اقتصادی‌و سیاسی است کشید که همان صنعت پولادباشد بالاخره در ۵سال پیش اولین سنك آن دراین نقطه نهاده شد و امروزمیتوانیم زحمات این چندسال را با دیدن مناظر پرابهت و زیبا و دل‌انگیزی که درمقابل چشم همه هست مشاهده کنیم وبرخود افتخار کنیم. ازاین‌که آرزوی دیرینه مابرآورده شده است شکر گزارباشیم. باید در این موقع ، همکاری صمیمانه دولت اتحادجماهیرشوروی ،ومتخصصین وارد و متبحر آن، که باکمال صمیمیت دراین نقطه و در معادن ایران زحمت کشیده‌اند ، صمیمانه قدردانی بکنیم . همچنین بیاد آن افراد باشهامتی که متاسفانه جان خود را در یك تصادف اتوبوس از دست داده‌اند ، درود فراوان بفرستیم ، و نسبت به بازماندگان آنها باز هم یك مرتبه دیگر اظهار همدردی بنمائیم .این همکاری که‌درصنعت فولاد با همسایه بزرك شمالی‌خودآغاز کرده‌ایم ادامه خواهدداشت دیروز قراردادتوسعه آن به ۲ میلیون تن امضاءشد، وموافقت کرده‌ایم که تا۴ میلیون تن ظرفیت ، افزایش یابد .

اما صنعت فولاد ایران در این مرز نخواهد ایستاد ، تا ده سال دیگر ـیعنی همان مدتی که ماگفتیم خواهیم رسید به مقدمات و شروع مرز های تمدن بزرك ـ امید ما اینست که‌محصول پولاد ایران به ۱۵ میلیون تن‌برسداین بهترین ضامن پیشرفت صنعتی‌واستقلال صنعتی و پایه‌گذار صنایع سنگین‌ایران خواهدبود.

بوسیله این صنایع هزار ها کارگاه های دیگر که شما کارگران شریف و زحمتکش ایران ، آنها رابه جریان خواهید انداخت ، ایجاد خواهد شد، و کار برای شما، ورفاه وثروت برای‌ملت ایران ، فراهم خواهدکرد.

بقیه در صفحه ۷

۳ امتیاز برجستهٔ موکت دادفر

نخ کش نمیشود — رطوبت بخود نمیگیرد — تغییر رنگ نمیدهد

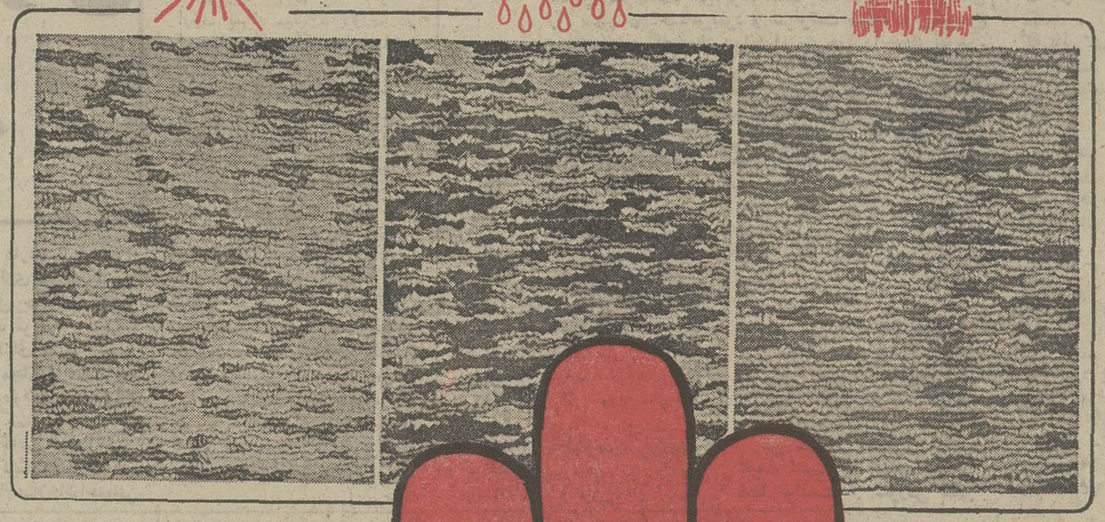

موکت دادفر
پرز نمیدهد ، نرم وراحت است
بسادگی نصب میشود ، رطوبت بخود نمیگیرد
جاروکردن آن آسان است ، درطرحهاورنگهای
زیباوضخامتهای مختلف بافته میشود وبطورکلی
زینت بخش اطاق ها وسالن هاست .

فروشگاه شمارهٔ ۲
خیابان پهلوی مقابل سینما امپایر
فروشگاه شمارهٔ ۳
قلهک جنب خیابان دولت تلفن ۸۶۱۵۵۱
فروشگاه شمارهٔ ۴
گالری گلشن خیابان نادری

خاور

درشهرستانهائیکه نماینده نداریم نماینده پذیرفته میشود

بانک عمران

۳,۰۰۰,۰۰۰ ریال
وام پانزده ساله
فقط با ۹ درصد بهره

برای هر منظور و مصرفی
بدارندگان
حساب تشکیل سرمایه میپردازد

مقالات و گزارشهای سیاسی

خطر تجدید بمباران ویتنام

از: سرویس سیاسی آسوشیتدپرس
ترجمه : پرویز پرتو

اخطار رئیس جمهوری آمریکا نیکسون به دولت ویتنام شمالی در مورد جریان سیل اسلحه و مهمات ازاین کشور به نقاط تحت تسلط کمونیست‌ها در ویتنام‌جنوبی بار دیگر صلح ویتنام را شدیدا تهدید کرده و جهان را نگران درگیری جنگ تازه‌ای در این منطقه نموده است .

نیکسون در سخنرانی خود بطور جدی اشاره کرد که دیگر نمیتواند ورودسلاح وافراد ارتش کمونیست را به آن قسمت از اراضی ویتنام جنوبی که درتحت تسلط نیروهای کمونیست است تحمل کند .

اخطار رئیس جمهوری آمریکا، موجب نگرانی شدید علاقمندان به برقراری صلح در ویتنام شده است . نیکسون در اخطار خود اشاره نکردکه چگونه عکس‌العملی را در مقابل ویتنام شمالی خواهد داشت و از بمباران مجدد ویتنام شمالی توسط هواپیماهای‌آمریکائی سخنی نگفت چون اگر بطور صریح بامکان‌بمباران ویتنام‌شمالی اشاره میکرد ممکن است که در عوض هانوی و ویتکنگ نیز از آزاد کردن باقی‌مانده اسیران آمریکائی که در اختیار آنها هستند خودداری کنند و تهدید نیکسون را به بمباران مجددویتنام شمالی اینگونه جواب‌بگویند علاوه براین ویتنام‌شمالی پس‌از برقراری آتش‌بس بتقویت تاسیسات ضد هوائی خود پرداخته است و هرگونه‌حمله هواپیماهای‌آمریکائی باین کشور ممکن است با دادن تلفات زیاد روبرو شود و بدون تردید با سقوط این هواپیماها بر تعداد اسیران آمریکائی هانوی افزوده میشود .

نتایج حمله مجدد هواپیماهای آمریکائی بویتنام شمالی‌قابل‌پیش‌بینی نیست و معلوم نیست اگر نیکسون جنگ تازه‌ای را با ویتنام شمالی آغاز کند نتیجه آن بکجا خواهد کشید ولی پیش‌بینی‌میشود که براثر اخطار نیکسون به ویتنام شمالی عکس‌العملهائی از طرف مردم آمریکا و کنگره این کشور که فکر میکردند بعد از اینهمه‌سال بالاخره صلح در هندوچین برقرار شده است بشود .

اگر نیکسون بخواهد باردیگر اقدامات شدیدی علیه کمونیستها آغاز کند ممکن است از بمباران ویتنام شمالی خودداری نماید و فقط به عملیات تعرضی وحمله‌های بمب‌افکنهای آمریکائی در ویتنام جنوبی در اراضی که در تسخیر کمونیستها است اکتفا نماید و قبل از هرچیز جاده هوشی‌مین را که راه اصلی مورد استفاده کمونیستها برای اعزام نیرو و سلاحهای متفاوت باراضی جنوبی است زیرآتش انفجار بمب ها بکوبد .

نیروی هوائی آمریکا از فوریه گذشته بمباران این راه را متوقف کرده است . طبق‌گزارش مامورین جاسوسی آمریکا تاکنون بیش‌از سی‌هزار سرباز ویتنام‌شمالی‌و۲۵۰ تا۳۵۰تانک ازشاهراه‌هوشی‌مین‌از اززمان برقراری آتش‌بس وارد ویتنام جنوبی شده‌اند .

از طرف دیگر ممکن است به هواپیما های آمریکائی دستور داده شود که راه ارتباطی ویتنام شمالی را به شاهراه هوشی‌مین بمباران کنند .

پس‌از خروج قسمتی بزرگ از نیروهای آمریکائی در حال حاضر ٦هزارنفر از سربازان آمریکائی هنوز در ویتنام هستند ممکن است نیکسون دستور دهد که تا اطلاع ثانوی‌این‌عده بعلاوه‌متعداد سربازان آمریکائی که بانیروهای‌ویتنام‌جنوبی هستند در ویتنام باقی‌بمانند واز بازگشت دادن به آنها به‌آمریکا خودداری شود علاوه براین ممکن است امریکا از ادامه تلاش برای پاک‌کردن‌مین‌ها از سواحل ویتنام شمالی خودداری نماید‌واین‌عملیات متوقف شود نیروی هوائی آمریکا هنوز ٦٠٠ هواپیمای بمب‌افکن در تایلند دارد ومیتواند هرگاه که نیکسون دستور دهد از این هواپیماها علیه‌ویتنام‌شمالی استفاده نماید .

نیکسون در آستانه خروج‌آخرین قسمتها از نیرو های آمریکائی از ویتنام بدولت هانوی اخطار کرده است وامکان دارد کلیه عملیات خروج نیرو های آمریکائی ناگهان بدنبال این اخطار متوقف شود .

ناظران سیاسی معتقدندکه‌وجود نداشتن تضمین کافی برای صلح ویتنام وکامل نبودن‌قرارداد‌آتش‌بس ویتنام شمالی رانگران کرده است واز همان هنگام‌امضای این‌قرارداد پیش‌بینی میشد که ویتنام شمالی برای تقویت نظامی اراضی که‌در جنوب در اختیار دارد اقدام کند .

طبق قرارداد برقراری آتش‌بس ویتنام شمالی میتواند نیرو های تازه‌نفس یا سلاحهای جدیدی را جانشین نیروها و سلاحهای قدیمی کند ولی نباید حدومیزان این نیرو از مقداری که در زمان امضاء قرارداد در این اراضی بوده‌است بیشتر شود .

آمریکا مدعی است که ویتنام شمالی از زمان برقراری آتش‌بس بطور مداوم باین نقاط‌نیروفرستاده است

اخطار نیکسون بعنوان یک تهدید مستقیم میتواند بازدیگر صلح‌ویتنام را در خطر اندازد وباز آتش سوزان جنگ را در این سرزمین که مدت چند هفته است بعدازسی سال جنگ روی‌آرامش بالنسبه‌ای رادیده است برافروزد .

انفجار در اسرائیل

یک جیپ اسرائیلی براثر اصابت با یک مین که توسط کماندوهای عرب در نقاط نزدیک به مرز لبنان کار گذارده شده بود منفجر شد و ۳ نفر سرنشینان آن کشته شدند و نفر چهارم مجروح شد . در عکس اتومبیل منفجر شده دیده میشود.
عکس رادیوئی اطلاعات

سرمقاله

وسرانجام، آن روز بزرگ!

شهرذوب‌آهن ایران دیروز شاهد مراسم شکوهمندی بود که بمناسبت افتتاح‌این کارخانه عظیم برگزار میشد.

شرح‌عظمت کاری که‌دیروز به‌مرحله تحقق پیوست‌کارآسانی نیست. در توصیف این رویداد بزرگ تاریخی ، قلم باید بیان کننده احساس قلبی میلیونهاایرانی باشدکه سالهای دراز ، عبارت«ذوب‌آهن» بامفهومی خاص درذهن آنها جای گرفته بود وهمواره تصور میکردندتاسیس ذوب آهن درایران ، همچون سرابی دست نیافتنی‌است.

بدیهی‌است که‌این تصور ازوهم وخیال ریشه نمیگرفت . ازنخستین سالهایی که اندیشه صنعتی شدن ایران خاطر علاقه‌مندان به ترقی‌وتعالی این کشوررا به خود مشغول میداشت صاحبنظران توجه‌داشتندکه اساسی‌ترین قدم درین رهگذر ایجاد صنایع ذوب‌آهن استو هیچ‌کشوری نمیتواند به استقلال صنعتی دست‌یابد مگر آنکه به صنعت مادر ،یعنی ذوب آهن مجهز باشد.

مع‌الوصف ،طی سالها هروقت که فرصتی دست میداد و اقدامات موثری درجهت تاسیس ذوب آهن برداشته میشد، این کوشش ها درنیمه‌راه متوقف میماند.تکرار چنین آزمایش یاس‌آوری بود که طبیعتا مردم ایران را ازتحقق چنان آرزویی بطور کلی نومید ساخته‌بود. درحالیکه هیچگاه اهمیت موضوع از نظر مردم پوشیده نبود.

دیروز، سرانجام ، این طلسم دیرپا شکست . درکنار تاسیسات عظیمی که‌محصول پنج‌سال تلاش مداوم بشمار می‌آید ودرحالیکه غریو هیجان‌انبوه کارکنان صنایع ذوب آهن به آسمان میرسید، مراسم گشایش مجتمع ذوب‌آهن در حضور شاهنشاه و شهبانوی ایران و میهمان‌عالیقدر ایشان ،نخست‌وزیر اتحاد شوروی انجام‌گرفت.

حضور شخصیت برجسته‌یی ازکشور بزرگ همسایه ،نشانه آن بودکه‌درین شورو هیجان، ملت‌شوروی نیز شریک احساسات ملت ایران‌است .همچنانکه آقای کاسیگین در بیانات خودبدین نکته اشاره وتاکیدکرد.

صنایع ذوب‌آهن‌ایران‌که باپایان گرفتن کار تاسیسات آن ، موجبات گسترش صنایع‌کشور و ورود به مرحله صنایع سنگین فراهم می‌آید ثمره یکی از بزرگترین طرحهایی‌است که‌در کادر همکاریهای فنی‌و اقتصادی ایران‌و شوروی‌به‌مرحله اجرا درآمده است. بهمین‌جهت این تاسیسات عظیم نه تنها ضامن‌توسعه بیش‌از پیش صنایع ایران و ایجاد هزاران واحد صنعتی تازه میباشد، بلکه‌درعین‌حال وثیقه‌ایست بر تحکیم‌هرچه بیشتر روابط دوستانه‌و همکاریهای ثمر بخش ایران وشوروی.

شاهنشاه در بیاناتی که بمناسبت افتتاح مجتمع ذوب‌آهن ایراد فرمودند ، اعلام داشتندکه‌درجریان سفر آقای‌کاسیگین به‌ایران ،قراردادی به منظور توسعه ظرفیت ذوب‌آهن ایران به ۳میلیون تن امضاء شدو موافقت کردیم که تا ٤ میلیون تن افزایش یابد ، این به معنای ادامه همکاری ایران و شوروی در زمینه صنایع ذوب‌آهن است.

مالازم میدانیم درین فرصت ، ضمن آنکه افتتاح مجمع ذوب آهن آریامهر رابه عموم هموطنان عزیز تبریک میگوئیم ،بنام ملت ایران از همکاریهای سازنده دولت‌و ملت اتحاد شوروی و بخصوص از زحمات وخدمات صمیمانه کارشناسان‌ومتخصصین شوروی که مستقیما درایجاد تاسیسات ذوب آهن ایران فعالیت داشته‌اند سپاسگزاری کنیم.

انتخابات ریاست جمهوری ترکیه

از : منابع فرانسوی
ترجمه : علی بهارلو

ارتش و سیاستمداران ترکیه

انتخابات ریاست‌جمهوری‌ترکیه بادومین سالگردمداخله‌نظامیان در زندگی سیاسی این کشور همزمان بود .

درماه مارس ۱۹۷۱فرماندهان نیروهان مسلح ترکیه دولت دمیرال را باتهام اینکه کشور رادچارهرج‌ومرج کرده ونتوانسته است باصلاحات اقتصادی و اجتماعی که درقانون اساسی ۱۹٦۱ پیش بینی‌شده جامه‌عمل بپوشاند ناچار به کناره گیری کردند . از آن پس ترکیه بوسیله دولتی که درسطح‌بالا تراز «احزاب» قرار گرفته اداره میشود وپارلمان از ترس آنکه مبادا نظامیان مستقیمااداره‌امور رابدست بگیرند باین دولتها رای‌اعتماد داده . امروزمیتوان بیلانی ازرژیم دوساله نظامی بادولت «ویترینی» غیرنظامی‌آن ارائه داد .

نخست باید دید که‌نظامیان دوسال قبل برای چه درسیاست مداخله کردند وتاچه هدفهائی که منظورنظرشان‌بوده برآورد شده است ؟

فلسفه اعلامیه‌مورخ ۱۲مارس ۱۹۷۱ فرماندهان نظامی ترکیه تاحدی ساده است . بعقیده نظامیان درآنموقع‌ترکیه بایک وضع آشفته وخشونت آمیز که افراطیون دست چپی با «الهام ازخارج» بوجود آورده بودند روبروبود. این عده برای دسترسی بهدفهای خود می خواستند از نارضائی توده های مردم که‌وضع آنها براثر عدم اجرای اصلاحات اقتصادی واجتماعی بهبود نیافته بودبرای انجام مقاصدخود استفاده کنند.

بنابرین لازم بودکه دردرجه اول نظم و آرامش در کشوربر قرار گردد سپس اصلاحاتی که‌در قانون اساسی قید شده است بمرحله اجرا گذاشته‌شود وسرانجام انتخابات جدید در کشور صورت گیرد .

نظامیان معتقد بودند که ارتش با این اقدامات چون سال ۱۹٦۰ باردیگر جمهوری رانجات داده‌ودموکراسی رادر حدودی که اصول «کمالیستی» اجازه میدهد درکشور برقرار خواهند کرد و پس از آنکه قدرت به‌غیرنظامیان‌واگذارشد ارتش به کنترل‌زندگی سیاسی ازدوراه بوسیله(رئیس‌جمهوری و شورای امنیت ملی) ادامه خواهد داد .

رئیس جمهوری که همیشه‌از میان نظامیان انتخاب شده در حقیقت بین غیر نظامیان وارتش نقش میانجی ایفاء می کند . شورای امنیت‌ملی نیز که از فرماندهان نظامی و وزیران‌مهم کابینه تشکیل میشود سازمانی است که درسطح‌بالاتر ازقوه اجرائیه قرار دارد .

برای برقراری نظم درکشور ازدو سال قبل حکومت نظامی دریازده ایالت ترکیه برقرار شد و دادگاههای نظامی‌آشوب طلبان را به مجازات اعدام یا بزندان های طولانی محکوم کرده و می کنند .

دولتهائی که‌طی دوسال‌اخیر یکی پس از دیگری روی کار آمده‌اند انجام‌اصلاحات‌اجتماعی واقتصادی را درسرلوحه برنامه خود قرار داده‌اند ولی تاکنون هیچ یك‌ازاین‌برنامه هابمرحله اجرا در نیامده است .

حال باید دید لوایح مربوط به‌اصلاحات اقتصادی واجتماعی که در دستور مذاکرات‌پارلمان ترکیه قرار دارد می تواند شرایط زندگی توده های‌مردم را بهبود بخشد یاخیر .

درزمینه عمران وآبادانی‌طی دوسال اخیرنتایج‌رضایت‌بخشی بدست آمده است این نتایج‌تا حدی مربوط به‌سیاستی است که‌از سال۱۹٦۳ ازهنگام‌اجرای نخستین برنامه‌پنجساله بمرحله اجراگذاشته شده است .

طی ده سال‌اخیرمیزان تولید ملی تقریبا دو برابر ومیزان صادرات ، صرفه‌جوئی وسرمایه گذاری سه برابر شده است.

درسال ۱۹۷۲ صادرات‌ترکیه به ۸۸۵ میلیون دلاربالغ‌شده در حالیکه میزان واردات ازیك میلیارد و پانصد میلیون‌دلار تجاوز کرده‌است. کسری‌موازنه بازرگانی از محل در آمدهای جهانگردی و۷۵۰میلیون‌دلاری که کارگران مهاجر ترك برای خانواده های خود فرستاده‌اند جبران شده است .

ترکیه اکنون یك اندوخته ارزی یك میلیارد دلاری در اختیار دارد وکاهش ارزش برابری دلار بمیزان ده درصد زمینه را برای توسعه صادرات ترکیه مساعد تر کرده است .

اماازطرف‌دیگرمیزان‌افزایش قیمت ها در سال ۱۹۷۱ از ۲۰ درصد و درسال ۱۹۷۲ از ۱۸ درصد تجاوز کرده است .

از آنجاکه‌سطح هزینه‌تولید در ترکیه از نظر گرانی مواد صنعتی‌درجه اول وضعف بنیه تولید بسیار بالا است صاحبان صنایع میخواهند حتی‌المقدور ارزش واقعی‌دستمزدهارا کاهش دهند . بدیهی است که اجرای چنین سیاستی تنها بدست یك دولت منتخب که خواستهای توده های مردم رادرنظر داشته باشد امکان پذیراست .

اعلیحضرت سلطان قابوس در یك مصاحبه اختصاصی بااطلاعات گفتند :

شورش ظفار، فقط عمان را تهدید نمی کند

اعلیحضرت سلطان قابوس

عمان کنونی ... بقیه یك سرزمین بزرك و امپراطوری وسیعی است که نفوذ اعراب را تاکرانه های آفریقاپیش برد و منطقه‌ای را که هم‌اکنون امارات خلیج فارس و امارات ساحل عمان را تشکیل میدهد وحدت بخشید .

چنانچه بخواهیم قدیمی ترین سند در مورد عمان رابررسی نمائیم آن‌رادرتاریخ«ابن‌خلدون» پیدا خواهیم کرد که می گوید :

«عمان سرزمین سلطنتی منفردی است که بردریای فارس قرار گرفته‌که از غرب به‌مدت یکماه سفرامتداد داشته و جنوب آن دریای هند واقع شده و در شرق سرزمین حضرموت و درشمال بحرین قرار گرفته است ونخل خرما و میوه بسیار دارد . و در آن صید مروارید رواج دارد ».

امروز عمان اولین کشور عربی است که در معرض تهاجم عناصر آشوب‌طلب که از طرف خارجیها کمك و یاری می شوند قرار گرفته است .

وهرچند شعار ها و روش های کهنه استعمار متنوع است ، سرنوشت این بوده است که عمان ضربه‌نخستین رابربیکر خوداحساس‌نمود و سرنوشت منطقه باین‌موضوع بستگی دارد که عمان بتواند امنیت خود را حفظ نماید . و در برابر این دسایس ایستادگی نماید .

چون این امر موضوع روز در سلطنت‌نشین عمان است ، روزنامه اطلاعات مصاحبه زیر را با اعلیحضرت سلطان قابوس که سعی دارد کشورش را بقافله تمدن قرن بیستم برساند بعمل آورده است که از نظر خوانندگان عزیز می گذرد .

س ـ خبرگزاری عربستان سعودی در پایان سال گذشته خبری‌پخش کرد مبنی‌براین‌که در ژانویه سال جاری در نظر داشتید که مسافرتی به تهران بنمائید آیا این مسافرت به تعویق افتاد ؟

ج ـ بله ...ولی‌در نزدیکترین فرصت این کار انجام خواهد پذیرفت .

س ـ آیا اعلیحضرت فکرمی کنند باستثنای روابط دوستانه‌ای که بین ملل این منطقه بطور اعم و ملل ایران وعمان بطور اخص از زمان های بسیار قدیم وجود داشته تحول تازه در این منطقه‌روی داده است ؟

ج ـ کشور های منطقه‌همجوار و از لحاظ دینی یکی هستندو در یك آرمان که همانامراقبت ازامنیت منطقه است تشریك مساعی‌می‌نمایند .

س ـ افکار عمومی براین عقیده است که جنبش‌اصلاحی شما توانست از شورش هائی که در «ظفار »رخ داده است یکاهد ، آیا بنظر شماکسانی که باین شورشها کمك و یاری می نمایند و اسلحه به آنها می‌دهندتاچه‌حددراین‌مورد طمع دارند!

ج ـ طمع ونیت آنان آشکار است هدف آنها استیلابرمنطقه خلیج فارس و چیره شدن‌بر ثروت های آن است .

س ـ آیا ممکن است اعلیحضرت در مورد برنامه اصلاحی خود و خروج کشور از عقب ماندگی عقیده خودرا بیان کنند ؟

ج ـ من در مورد پروژه ها و بهره‌برداری از آنها که‌دراین سرزمین رخ میدهد، نمی‌خواهم صحبت نمایم و این موضوع را به هر فرد عمانی واگذار می نمایم که آنچه دارد بگوید.

س ـ آیا اعلیحضرت عقیده دارند که در آینده دراین‌موزد با ایران همکاری داشته‌باشید.

ج ـ آری . ماماییلیم با همه برادران‌مسلمان خود همکاری کنیم .

س ـ آیا عمان برای سرکوبی شورش از کشور های منطقه کمك دریافت میدارد ؟

ج ـ چندین‌باریادآوری‌نموده‌ام هدف‌ازاین‌شورشها که‌ازخواسته های مشروع‌آن‌خارج گردیده فقط‌عمان نیست ، بلکه این شورشی که مارك کمونیستی بخودگرفته ، ونام جبهه آزادی بخش عمان بخود داده امنیت ، سعی دارد امنیت و استقلال منطقه رامتلاشی‌نماید .وبهمین جهت خطر فقط مربوط به‌عمان نیست . بنابراین عمان بعضی از کمکها را از کشور های‌این منطقه دریافت نموده است . دادن این کمك‌درحقیقت‌وظیفه کشور های منطقه است .

س ـ در یکی از نطقها یاد آورشده بودید ، درحالیکه انسان بماه رسیده‌است درعمان فقط سه مدرسه وجود دارد ، آیا بنظر اعلیحضرت چه وقت این فرصت پیش خواهد آمد تا کلیه‌افراد که خواهان باسواد شدن‌هستند از این موهبت بهره‌مند گردند ؟

ج ـ آن‌هنگام سرآغازبود... سرآغاز جنبش مابود وباین‌راه ادامه داده‌وادامه‌میدهیم وبیاری خداوند دیگر توقف نخواهیم کرد .

تفسیر سیاسی

چپ گرائی در آمریکای لاتین

پیروزی طرفداران پرون که اورا کاپیتالیست های باختری بویژه سرمایه‌داران آمریکائی دیکتاتور آرژانتین می‌خواندند بسیاری از مفسرین و محققین در مسائل سیاسی آمریکای لاتین رامتوجه تغییرات مهمی کەدر زندگی اجتماعی وسیاسی مردم این قاره پرشروشور در حال انجام است کرده است.

تقریبا اکثرمحافل سیاسی معتقدند که بدنبال تحولات سریع و ناگهانی که در سیاست آمریکای بزرگ بوجود آمده وخواهدآمد دیری نخواهد پائید که هاله های اونیز دستهای بازتری برای ایجاد یک سلسله تحولات اجتماعی به‌سود مردم محروم آن‌سرزمین ها پیدا کنند .

همان ها که تادیروز بازگشت پرون (دیکتاتور ملعون!) را خوابی آشفته و غیرقابل تعبیر برای پیروانش میپنداشتند خود درزیرپرده برای‌پیروزی پرونیستها وکاندیدای ریاست جمهوری آنان توصیه مینمودند. پرون در آمریکای جنوبی نمونه‌عبرت‌انگیز دیگری‌بودمانند«آلنده»درشیلی که‌هردوازراه انتخابات آزاد توانستند در برابر نظامی ها و سرمایه‌داران بین‌المللی و عوامل آنها قدرت را در دست بگیرند .

براستی‌این یک درس بزرگ برای رهبرانی است که بی‌اطلاعی یابی‌سوادی اکثریت مردم را بهانه قرار میدهند و معتقدند که جزبا ضربه شلاق نمی‌توان برآنها حکومت کردودر صورتیکه کارو خدمت بمردم در بسیاری از نقاط جهان‌آنان رابرای ابدشیفته و فریفته خدمتگزاران واقعی خود کرده است . ما میدانیم که هنوز اکثریت هنگفتی از مردم آمریکای جنوبی در فقر و جهل وبی‌سوادی بسر میبرند ولی همانها پس از هفده‌سال تبعید یک رهبر اصلاح طلب اورا فراموش نکرده و سرانجام نامزدی اورا بریاست مملکت خود انتخاب کردند چنانکه دوهفته پیش در شیلی چنان شد و شاید روز ها و هفته های آینده دنیا ناظرتحولات بزرگتر و عمیق‌تر اجتماعی در سایر کشور های این قاره باشد ولی نباید غافل بود که تنها کارو خدمت رهبرانی چون پرون و آلنده و کاسترو موجب موفقیت وپیروزی آنها نشده است ، بلکه جانبازی ها قربانی‌های مردم ویتنام موجب گردید که قدرت های عظیم و مغرور را بیدار کند و عوامل اصلی یعنی‌سرمایه دارانی راکه به ماموران انتخابی و انتصابی دستور شلاق زدن و دندان نشان دادن به گرسنگان و برهنگان ومحرومان جهان میدادند، و عقیده داشتند که باید بااعمال زور و قتل وغارت منابع طبیعی وثروت های اکثریت محروم جهان رافقط بنام صاحبان سهام کارتل های بزرگ در بانکها انداخت، با استقامت‌ومبارزه سی ساله مردم ویتنام سراز خوابی‌گران برداشتند و دانستند برای ادامه عیش و نوشها در آغوش زیبارویان راه دیگری باید جست . باید قدرت ها به آشتی بگرایند و دست در آغوش هم با نقشه های نوین اقتصادی واجتماعی لااقل مدتی نیز اکثریت محروم سرزمین های‌استثمار شده را به چپ گرائی رهبرانی چون پرون و آلنده وکاسترو و غیره دلخوش وسرگرم کنند تا بتوانند بفرمانروائی خود ادامه دهند .

بنابراین ویتنام ، بنظر نویسنده ، تنها آزمایشگاه‌سلاح های‌نوین وبرخ کشیدن نیروهای مرموز جنگی قدرت ها به قدرت هانبوده است ، بلکه مسلماهم شرق کمونیست و هم غرب کاپیتالیست بایک سلسله مطالعات عمیق اجتماعی درویتنام باین نتیجه رسیده‌اند که اکثریت محروم جهانیان را بدست رهبران چپ‌گرای بسپارند تا با اقدامات اصلاحی آنها جلوی طغیان و سرکشی عظیم جهانی را علیه بازیگری های آنان بگیرند . واز یک آتش افروزی‌ناگهانی جلوگیری نمایند.

بهرصورت بازی های پس‌پرده هرچه باشد ، فرصتی گران پیش آمده است تا ملت های اسیر چنگال استعمار نفسی بکشند و قدمی درراه بهتر زیستن بردارند .

حسین رامتین

از علی باستانی فرستاده ویژه اطلاعات به افغانستان

نگاهی به صد سال اختلاف

علی باستانی

افغانستان از مرکز تا جنوب غربی و ایران در شرق خاک خود ، رود دیوانه‌ای در آغوش دارند، که سال‌ها حیات‌بخش و سال‌ها ویران‌کننده مزارع زارعین و از یکصد سال اخیر موجب سردی روابط این دو کشور بوده است . هر دو تا پای جان او را دوست دارند، و برای بدست آوردن سهم شایسته‌ای از آن یکصد سال در مقابل هم ایستاده‌اند، ویکصد سال برای تفاهم برادرانه تلاش کردند ، ودهها‌توافق و توافقنامه تنظیم کردند واز دست دادند ،تاسرانجام روز سه‌شنبه بیست و دوم اسفند نخست وزیران دو کشور در کنار یکدیگر به پای سندی امضاء گذاردند که قرار است برخلاف چند نسل گذشته، نسل های حال و آینده ساکنین سیستان ایران و زارعین «چخانسور» افغانستان از آن برادرانه بهره‌گیرند.

رود هیرمند که افغانها آنرا « هلمند» میگویند از کوهستان های مرکزی افغانستان سرچشمه‌میگیرد و ۲۲۵ میل در افغانستان جاری و شاخه‌ای از آن بعد از گذشتن چند کیلومتر از نوار مرزی دوکشور، وارد خاک سیستان ایران میشود .

فرزند آسمان

هیرمند یکی از رودخانه های بزرگ خاک‌افغانستان است که‌محمدموسی‌شفیق صدراعظم وامضاء کننده سند توافق آنرا « فرزند آسمان» سرزمین افغان نام نهاد. هویدا نخست وزیر ایران امضاء کننده دیگر سندآنرا رشته مودت و برادر نامید . این رودخانه با وجود پیشرفت فن و تکنیک و باوجود مهار شدن بسیاری از عوامل سرکش طبیعت‌هنوزوحشی و سرکش‌است. یک بررسی از جانب افغان ها نشان می دهد که در ظرف هشتاد سال گذشته رود هیرمند ۲ سال سیلاب فوق‌العاده مدهشی داشت که همه چیز را برسر راه شست و برد .

۱۱ سال سیلاب بزرگ داشت که بسیاری از تاسیسات و زراعت را نابود کرد ، ۹ سال سیلاب متوسط داشت که چندان خسارتی به‌بار نیاورد ۳٤ سال آرام و عادی بود ، ۲٤ سال هم بخواب رفته‌بود که در نتیجه قحطی و خشکسالی برای ساحل‌نشینان خود بهمراه آورد .

تاریخ یکصد سال اخیر ایران و افغان نشان‌می دهد که به موازات بالا و پائین رفتن سطح آب در این رودخانه اختلافات دو کشور نیز کم و زیادشده است . معهذا در تمام یکصد سال گذشته ، باوجودی که دو طرف سند امضاء شده‌ای در دست نداشتند، معهذا بر حسب موقعیت روز تفاهم موقتی پیداکردند. و هیچ وقت از بحث و منازعه پا فراتر ننهادند وبدون اینکه بر روی هم شمشیر بکشند . در نهایت امر در کنار هم قرار گرفتند .

طرح مك‌ماهون

درقرارداد صلح ۱۸۵۷ ایران وبریتانیا ، حل‌و فصل منازعات سرحدات ، به یک میانجی انگلیسی سپرده شده است . ۱۵ سال بعد ، اولین میانجی انگلیسی انتخاب شد ، و این میانجی ژنرال« گولد سمد» بود ، که بعد ها نام او در اختلافات‌یکصدساله هیرمند نام معروفی شد . و این شخص در سال ۱۸۷۲ رای خود را صادر و این رای ضمن آنکه سرحدات را معلوم کرده بود ،ولی نسبت به‌اختلافات رود هیرمند مطالب روشنی نداشت . بهمین جهت در سال های بعد باز اختلاف درباره هیرمند اوج گرفت، و همانطوری که در مقدمه گفته شد هر وقت سیل یا خشکسالی پیش می آمد اختلاف در مورد هیرمند مسئله روز دو کشور میشد .

سیل مدهش سال ۱۸۹٦ یکی از مواردی بود که ایران خواستار تعیین تکلیف شد . بالاخره پس از٦ سال در سال ۱۹۰۲ طرفین میانجی انگلیسی دیگری بنام «مکماهون» انتخاب کردند ، که این شخص در سال ۱۹۰۵ طرح مدون خود را در مورد نحوه استفاده از آب هیرمند تسلیم دولت کرد . این طرح بعد بنام او یر تمام مذاکرات و نامه های مبادله و قرارداد های تنظیمی سایه افکند ، و حتی در همین قرارداد جدید هم اصولی از آن مورد توجه قرار گرفته است .

۳۰سال سکوت

از طرح «مکماهون» افغانستان و ایران هردو ایراد هائی گرفتند افغان ها به ماده پنجم ایراددداشتند و آنرا منافی سلطه کامل سیاسی ملی دانستند .ایران نیز باوجودی که بسیاری از موارد آن بخصوص در مورد رقم سهمیه موافقت نمود معهذا آنرا رد کرد.در حقیقت هر دو کشور عملا آنرا به مدت ۳۰ سال مسکوت گذاردند و در این مدت مشکلات ناشی از سیل و خشکسالی را با مذاکرات و تفاهم موقتی حل وفصل میکردند .امادرسال ۱۳۱۵ که دوباره‌مشکلاتی پیدا شد ، مذاکرات جدی آغاز گردید و بالاخره‌منتج به انعقاد یک قرارداد در سال ۱۳۱۷ شد . متاسفانه این قرارداد به علت عدم تصویب اعلامیه ضمیمه توسط افغان ها ، باز هم مسکوت ماند . بنابراین‌باز هم چند سالی آتش خاموش بود ، تا باز خشکسالی شدید ۱۳۲٦ مسئله را خاد کرد . ایران به احداث تاسیسات در قسمت علیای رود هیرمند معترض شد، افغانها نسبت به تاسیسات آبی ایران اعتراض‌کردند. از این سال پای ایالات متحده امریکا به میان‌کشیده شد . بدنبال همین اختلاف بود که در سال ۱۳۲۹ یک کمیسیون بیطرف مامور بررسی قضیه گردید، و گزارش مبسوطی دادکه‌مورد تائید ایران قرارنگرفت. ایران کار کمیسیون را در حد مشورت تلقی کرد، و معتقد بود که این کار احتیاج به مطالعات دقیق‌تر و بازدید های علمی کامل ، و صرف وقت بیشتر داشته است . در حالیکه کمیسیون در مدت زمان محدود و کوتاه آنرا حل و فصل کرده است .

۲٦ متر مکعب درثانیه

مسئله‌هیرمند در سال ۱۳۳۵ نیز یکبار دیگر مسئله روز شد. وبالاخره در سال ۱۳۳٦ نماینده عالی مقامی ازایران به کابل رفت ، واز افغانستان هم مرحوم «محمد کبیر لودین » که‌یکی از شخصیت مطلع‌و فعال دراین امر شناخته شده، به تهران آمد . این شخص نامه‌ای حاوی سابقه ونظرات دولت افغانستان به تهران تسلیم کرد ، و در آنجا سهم ایران را ۲۲ متر مکعب درثانیه عنوان نمود .

ضمنا در همان نامه برای حصول تفاهم ٤ متر مکعب بیشتر برآن افزود،و این همان رقمی‌است که در قراردادا‌خیر نیز به آن رسیدیم .

منتهی در آن نامه و مذاکرات بعدی حتی در سفر اول هویدا در ۱۳٤۷ بسیاری از مسائل گنك و نامعلوم وجود داشت ،که در همان سفر و بعد از آن روشن شد، از جمله مسائل مربوط به‌مهار کردن رودخانه واحداث سد ها وذخایر متعدد می باشد.

بقیه در صفحه ۸

کاسیگین: ایران، مملکت عظیم صنعتی خواهد شد

آقای کاسیگین رئیس شورای‌وزیران اتحاد جماهیر شوروی بعداز بیانات ملوکانه پشت تریبون قرار گرفت و سخنانی باین شرح ایراد کرد :

اعلیحضرت شاهنشاه و علیاحضرت شهبانوی ایران :

بخطر دعوتیکه از ما شده‌است‌واینکه توانستیم درمراسم مجلل گشایش‌مجتمع فولادسازی شرکت کنیم اظهار قدردانی میکنیم .

دوستان گرامی ما از طرف تمام‌ممالك اتحادجماهیر شوروی برای‌شمااحساسات دوستی و صلح را آورده‌ایم .همچنان‌ما احساسات احترام عمیق مردم شوروی‌را برای مردم ایران آورده‌ایم برای‌ماباعث خوشوقتی است که توانستیم درافتتاح مجتمع فولادسازی ایران که‌درساختمان آن‌متخصصین ومهندسان‌شوروی‌همکاری داشته‌اند شرکت کنیم .

مملکت غنی وصنعتی

مامیخواهیم ایران را بعنوان مملکت صنعتی ببینیم . یك مملکت غنی ،ما مطمئن هستیم که چنین نیز خواهدشد. ماعقیده داریم که ایران دارای تمام امکانات برای تبدیل کردن ایران بیك مملکت عظیم و صنعتی و مدرن‌میباشد.

ما باتفاق شما این کارخانه ذوب‌آهن راساخته‌ایم اما این کار تنها کار ساختمانی‌نبود کارشناسان ماوظیفه‌داشتند علاوه بر اینکه کارخانه ذوب‌آهن را به سازند کادر آینده متدولوژی‌رانیزتربیت کنند و وقتی از ثمره همکاری متقابل‌نام می‌بریم باین معنی است که کارشناسان ما باتفاق همکاران ایرانی توانستند به تنها این کارخانه را بسازند بلکه‌موفق شدند کادر لازم رانیز تربیت کنند . موفقیت‌کار نه تنها مربوط به انعقاد یک قرارداد بلکه بستگی به همکاری دو دولت و دو ملت دوست دارد .

میتوان گفت که کارشناسان شوروی که الان درایران هستند در ساختمان‌صنایع و تولیدات فولاد شرکت میکنند و بعدا می‌روند به اتحاد شوروی و برای همیشه خاطرات خوبی بهمراه می‌برند بخصوص از همکاری باهمکاران‌ایرانی و متخصصین، کارگران ، نمایندگان روشنفکر و نمایندگان دولت ایران .

توسعه ذوب‌آهن

رئیس شورای وزیران اتحاد شوروی اضافه کرد :

میتوان گفت با توجه به تجربیاتی که ظرف مدت پنجاه سال یعنی دوره صنعتی کردن شوروی در اتحاد شوروی اندوخته شده‌است اینکه‌شوروی‌یکپایگاه ویکضامن صنعتی کردن برای کشورهای دیگر بشمار میرود و میشود با استفاده از این تجارب همکاریها در رشته نفت و ماشین سازی را توسعه داد . مامعتقدیم‌که کارخانه ذوب‌آهن شما با سرعت توسعه خواهد یافت و این نکته که شاهنشاه ایران‌نیز متذکر شدند . همچنین ما معتقدیم که باتوجه به همکاری و اعتمادیکه بین دو کشور ما موجود است در آینده نزدیک میتوان آرزوی دیرینه‌مردم ایران را برآورده کرد .

کار صلح

دوستان گرامی میخواهم برای شما ، رفاه آینده ایران و سعادتمندی مردم‌ایران را آرزو کنم و همچنین‌توسعه آینده‌همکاری ثمربخش دولتین ایران و شوروی را .

اجازه بفرمائید اظهار امیدواری کنم که این همکاری و این نوع اعتماد متقابل منتج به کار صلح‌آمیز برای هر دو کشور بشود که ضامن رفاه و سعادتمندی مردم هر دو کشور ما است . آرزو میکنم که کارکنان ایرانی باتفاق کارشناسان شوروی هرچه زودتر ماشین‌آلاتی را که در دست دارند یادبگیرند و به‌تولیدات کامل‌بپردازند.

یکبار دیگر اجازه‌فرمائید از شاهنشاه و شهبانوی ایران برای همکاری ثمربخشی که ما الان داریم و امیدوارم که همچنان ادامه یابد قدردانی کنم .

زنده باد دوستی شکست‌ناپذیر دومملکت ما ایران و شوروی .

دیدار دو نخست‌وزیر

در مراسم افتتاح ذوب‌آهن نخست‌وزیران ایران و شوروی ملاقاتی گرم و صمیمانه داشتند و قلبهایشان از همکاری دوملت دوست و همسایه مالامال شور و همبستگی بود .

دیروز تاریخ باپولاد نوشته شد !

بقیه از صفحه ۵

دیروزپس ازگذشت نزدیك به یك قرن، یك آرزو ، یك‌خیال و یک رویا به حقیقت پیوست . رویائی که سالیان دراز مردم کشور ما را در حسرت داشتن آن فرو برده بود .

مردم از خود می‌پرسیدند آیا براستی روزی میتوان باین هدف رسید و روزی خواهیم توانست نظیر سایر کشورهای مترقی و بزرگ جهان ذوب‌آهن داشته باشیم ؟

عجیب است ! همه این نام را می‌شناختندو همه بقدرت‌جادوئیش آگاه و حتی ایمان داشتند . از هرکه می‌پرسیدی ، چگونه‌سریعتر میتوانیم به‌پیش برویم و کمبودهای ما از چیست ؟ بلادرنگ پاسخ میداد :

ذوب‌آهن نداریم . بدون اینکه کاملا از تکنیک آن آگاه باشد و یا بداند که طرز کارش چیست؟

اما ازآنجه این ملت‌ابدینسان با این صنعت آشنا ساخته بود و این چنین کمبود آنرا احساس میکرد تلاش‌های یک قرن گذشته بود . یک قرن تلاش برای بدست آوردن یک صنعت مادر ، یکقرن تلاش برای‌بدست‌آوردن وسیله‌ای ضروری جهت تولید بهتر ، بیشتر و مستقل .

بقیه در صفحه ۹

شاهنشاه : اداره کامل نفت به ایران سپرده شد

بقیه از صفحه ۵

واگذاری کامل صنعت نفت

۲۹ اسفند روز ملی شدن صنعت نفت در پیش است ، ازاین موقعیت استفاده میکنم تابه شما وبملت ایران مطالبی را اظهار بکنم . در کنگره‌بزرك بزرگداشت انقلاب ما ، درششم بهمن، به شما ملت ایران گفته بودم که ما دوراه در مقابل کمپانی های خارجی می گذاریم که یکی از آنها را انتخاب بکنند.

امروز میتوانم به شما بگویم که آنها راه دوم یعنی واگذاری کامل مالکیت‌واداره حقیقی تمام تاسیسات‌نفت به ایران را انتخاب کردند.

این شرکت های معتبر و معظم نفتی خارجی فقط سفارش کننده مقدار نفتی که ما می‌توانیم‌به‌آنها تحویل‌بدهیم خواهندبود و منفعت ما از هر بشکه نفت کمتر از هیچکدام از ممالك حوزه‌خلیج فارس نخواهد بود. یك مساعدتی که فکر میکنم این کمپانی ها اضافه بر قبول شرایط ماکرده‌اند این است که تمام متخصصین که هنوز ما بدان ها احتیاج داریم در یك شرکتی‌که ملیت ایرانی و درایران به‌ثبت رسیده شده باشد در اختیار ماخواهدبود تا هرموقعی که‌لازم باشد.

خطاب من حالابه همه ایرانیان و کسانی‌که امروز در دبستان تحصیل‌می کنند وفردا دوره راهنمائی ر امی بینند ، بعد دوره دبیرستان می بینند و بعد هم دوره دانشگاه راطی میکنند ،این است که هرچه زودتر به قسمت تحصیلات فنی روی آورند و کارگر متخصص و سرکارگر متخصص‌وتکنیسین‌ومهندس بمقدار کافی هرچه زودتر تربیت بشوند تا ما بتوانیم تمام کار های خودمان را بدست فقط ایرانی انجام بدهیم .

ورقه بیسوادی ندهید

این است که هم بعنوان رئیس مملکت و هم بعنوان یك فرد دلسوز به آن آموزگار دبستان ، به‌آن دبیر دبیرستان ،به‌آن استادیار یا دانشیاریا استاد دانشگاه میگویم که به هیچکس نمره بی‌خودو اضافی ندهیدبه هیچکس ورقه تحصیل وبقول‌معروف ورقه‌بیسوادی ندهید برای این که این یك نوع‌خیانتی است به آینده مملکت ،به کسانی که درس میخوانندمیگویم که باتمام‌وجودتان سعی‌کنید که مطالب را فرابگیرید ، خودتان را از علم‌پربکنید وجودتان را برای نشان دادن استعداد ذاتی خودو قدرت اجتماعی و قدرت ملی ایران‌آماده کنید.

دستمزد کارگران

این کارخانه عظیم که تاچندسال دیگر چندین برابر فعلی توسعه پیدا خواهد کرد برای شما مردم غیور و کارگران زحمتکش ایران بزرگترین وسیله افتخار است وضمنا به‌شمازندگی روز بروز بهتری داده خواهد شد هم برای شما خانه داده میشود و هم این که ، همانطوری‌که قبلا گفتم باز هم تکرار میکنم ، دستمزد شما کارگران صنایع ملی ایران که‌برای جامعه‌ایران کار می‌کنید مجموع‌اش باید مساوی باشد با دستمزدی که بحداکثر در کارخانجات خصوصی‌داده میشود وآن دستمزد روز بروز زیاد میشود وضعیت شما همیشه لااقل بهمان خوبی خواهد ماند.

سپس با شکرگذاری بدرگاه خداوند و بازهم یك مرتبه دیگر اظهار امتنان نسبت به همسایه بزرك شمالی خود برای مساعدت های بی دریغی که درایجاد این کارخانه انجام داده‌اندبرای همه شما آرزوی سلامتی ، سربلندی و نیك‌بختی را می‌نمایم.

برنامه های رادیو تلویزیون را امشب استثنائا
در صفحه ۱۱ مطالعه فرمائید

برای چاپ عکس های رنگی
حتماً
لابراتوار کداك
را انتخاب کنید
نوروز امسال
فقط عکس رنگی بگیرید
نمایندگی کداك بمبارکی عید
از امروز تا پایان فروردین در چاپ عکس رنگی
۱۰٪ تخفیف میدهد
عکس رنگی را با فیلم رنگی کداك بگیرید
فقط عکسهائی که پشت آنها علامت Kodak دارد در لابراتوار کداك چاپ شده است
CAMERAS Kodak FILM
بفروشگاهای معتبر و مراکزی که علامت دارند مراجعه فرمائید
k-51-3

از کورش تهیه بهای بگوش میرسد
لوازم منزل خود را قسطی هم میتوانید بخرید
انواع میوه بصورت آزاد و در بسته بندی ۳ کیلوئی ۵ کیلوئی و ۱۰ کیلوئی

پرتقال جافا (بهترین پرتقال دنیا)	هرکیلو	۳۹ ریال
پرتقال لبنان	"	۲۸ "
نارنگی درشت پاکستان	"	۴۸ "
موز سومالی (۵ عدد یک کیلو)	"	۵۰ "
سیب لبنانی قرمز	"	۵۰ "
سیب لبنانی سفید	"	۶۰ "
نوبرانه (خیار - خربزه - انگور - چغاله بادام - توت فرنگی)		
شیرینی خانگی (نان برنجی)	هرجعبه	۶۰ ریال
شیرینی تر	هرکیلو	۷۰ "
شیرینی خشک (آلمانی - مشهدی)	"	۱۰۰ "
شیرینی خانه‌ای لقمه‌ای	"	۱۱۰ "
شکلات تافی - کارامل - مینو یا دیانا	"	۷۵ "
بادام سوخته ممتاز	"	۱۵۰ "
گز سلامتیان	"	۱۷۰ "
سوهان عسلی ممتاز	"	۱۵۰ "
آجیل شیرین	"	۹۰ "
آجیل چهار مغز شور	"	۱۴۰ "
آجیل چهار مغز ترش	"	۱۵۰ "
پسته درشت شور و خام	"	۲۰۰ "
سفت سین بسته بندی شده مخصوص		۳۵ "

از کورش بخرید بنفع شماست
کورش امشب، فردا و دوشنبه تا ۱۱ شب بازاست

انتقاد

داریوش نظری

جوانانی که مسئولیت نمی‌شناسند

مسئله نسل‌جوان ، با همه‌هیاهوئی‌که برانگیخته کم‌کم صورت مسخ‌شده‌ای بخود می‌گیرد و به بیراهه میرودودر این میان، «واقعیت ها»فراموش میشوند و پندار ها، پیش‌داوریها ، و توجیه‌های نادرست و بی پایه ، بکلی جای واقعیت را میگیرد. اقدام اخیر شهربانی کل کشور دربستن چنددانسینك تهران بار دیگر باین بحث‌ها دامن‌زدو باز همان توجیهات نادرست وبدوراز منطق، سوژه‌داغ محافل خانوادگی و اجتماعی شدو احیانا بر صفحه مطبوعات نقش بست .

عیب اساسی کسانی‌که بنحوی در مسئله جوانان ما اظهار نظر می‌کنند این است که‌قضیه را بدون تحقیق‌و ریشه‌یابی‌مورد ارزیابی قرار می‌دهند ، برهمین اساس هم است که می‌بینیم این منتقدان ، اگر خود ازنسل جوان باشند ، بلاتردید سنك نسل خودرابه سینه می‌زنند واگر باصطلاح از نسل دیگرباشند وسنی از آنهاگذشته باشدجوان رابه بادلعن‌و نفرین می گیرند، اما «واقعیت» این‌است که مسئله حداقل‌آنقدر اهمیت دارد که از جنبه‌ای محققانه وعلمی واز دیدی دلسوزانه نسبت به اجتماعی که متعلق بآنیم مورد ارزیابی قرارگیرد. ازاین نظر« واقعیت »در این‌زمینه آنست که مشکل‌جوان‌ما ، ربطی به‌موی بلند ،لباس رنگارنك ، وقت‌گذرانی های بی‌جا ، ولنگاری در تریا ودانسینك و غیره‌ندارد.

مشکل جوانان ما این است‌که بیشتر آنها فاقد درك و احساس «مسئولیت» هستند ، مسئولیت در قبال‌جامعه‌ای که‌متعلق به‌آنند و از امکانات آن استفاده می‌کنند، مسئولیت در قبال خانواده‌ای که عمری رابه پای او بسر آورده و مسئولیت در قبال نسل آینده‌ای که باید خود پدید آورنده آن باشد. اگر این مسئولیت پذیرفته شودو عمل شود دیگر هیچ‌مسئله‌ای دراین زمینه ، مطرح نخواهدبود.

در تمامی بررسی هائی‌که در مورد نسل جوان مابعمل آمده‌است ، اساسا به «مسئولیت»هائی که‌این نسل باید درقبال نسل گذشته ونسل آینده جامعه خود وبعبارت صحیح تر نسبت به « ملت »خود داشته باشد توجهی نشده‌است . مسخ‌مسئله از جانب فاقدان مسئله جوانان طی چند سال اخیراز یك سو و رواج بی حساب پدیده های اغواگر از سوی دیگر و بیگانگی و در بسیاری موارد دشمنی آشکار وپنهان میان نسل‌جوان با نسل گذشته باعث ژرف ترشدن شکاف بین دونسل شد بنظر من اثر کننده این جدائی و بیگانگی دو نسل بسیارمهلك تر و شدیدتر از پدیده های سرگرم کننده جوانان است. بنابراین اگرقرار است هدایتی نسبت به جوانان ماصورت‌گیرد ، باید براین محور باشد. بر محوری‌که مسئولیت های ازیاد رفته راباو یادآور شود، بشناساند و او را شیفته اعمال این مسئولیت نماید . اگر بقول‌یك‌منقد، جوامع دیگر برای جوانان خود وسایل تفریحی وسرگرم‌کننده متنوعی بوجود می آورند و یا مثلا در دانمارك‌آموزش روابط جنسی زن‌و مرد را به آنها می‌آموزند ، این دلیل‌نمی‌شود که ما،دراجتماع بسته‌ای چون«ایران» که در تارو پود یك سلسله آداب و سنن و معتقدات اجتماعی قرار دارد همان اصول و مسائل را عینا پیاده‌کنیم.

جامعه ما نیازمند مسائل دیگری‌است که جوامعی نظیر دانمارك وسوئد از آن بیگانه‌اند و هیچ‌دلیلی بر ارجحیت‌مسائلی که دیگران دست‌اندر کار آنند برای ما در کار نیست ، ارزش های اجتماعی در تمامی طول تاریخ ارزش هائی « نسبی » بودند. «نسبی» بودن ارزش های اجتماعی حکم می‌کند که ما ، در هر زمینه اجتماعی و از جمله در زمینه ارشاد و هدایت نسل جوان خود رویه‌ای در پیش گیریم که با نیازمندی های عاجل اجتماع ما ، سازگاری بیشتری داشته باشد ، از همین‌رواست که هر پدیده‌ای که زائل کننده احساس مسئولیت جوانان ما در قبال جامعه خود باشد مطرود و محکوم است.

نگاهی به‌صد سال اختلاف

بقیه از صفحه ٦

این وضع و بخصوص نامه های مبادله بین وزرای خارجه ایران و افغانستان ادامه‌داشت تا تمام شرایط برای تدوین قرارداد نهائی و امضاء آن در سال ۱۳٤۷ آماده گردید .

سفر اول هویدا

در آن سال هویدانخست وزیردرراس هیاتی به دعوت نوراحمد اعتمادی صدراعظم وقت‌افغانستان بکابل‌رفت . دراین سفر آقایان مهندس منصور روحانی ، وزیرآب‌و برق‌وقت و فروغی سفیر ایران در کابل نقش مهمی در هیئت داشتند.

من در معیت این هیئت به عنوان‌نماینده روزنامه به کابل رفتم‌و از نزدیك شاهد وقایع‌که بخوبی پیش میرفت بودم. یك‌روز قبل ازبازگشت هویدا کار تقریبا فیصله یافته بود . آنروز ناهار در سدی نزدیك کابل ، و در ویلای کنار دریاچه شاه افغانستان ،به دعوت نخست وزیر افغانستان مهمان بودیم.

اعتمادی با اطمینان از پایان کار صحبت‌میکرد ونمیدانست که‌درهمان‌موقع‌چندده کیلو متر دورتر در کابل علیه قرارداد تلاشهائی است عصرآنروز مطلع شدیم که قرارداد امضاء نخواهد شد و مذاکرات پیش بینی نشده‌ای از ساعت ۹ شب تا سه بامداد آخرین شب هم به نتیجه نرسید.

اعتمادی صدراعظم در پای پلکان هواپیما قول داد که مذاکرات را ادامه دهدو هیئتی به تهران بفرستد .

این هیئت در آن سال نیامد و مذاکرات هم مدتی سکوت ماند اما بعد ازپنجسال مجددا آغاز شدو بالاخره در سفر دوم هویدا در ۲۳ اسفندسال ۱۳۵۱ قرارداد به امضاء دو نخست‌وزیر رسید.

امضاء قرارداد

این بار محمد موسی شفیق صدراعظم جوان افغانستان قبل از آنکه از هویدا دعوت کند ، باصلحای‌قوم‌و رجال موثروصاحب نظر مشورت و مذاکره کرد ، و از حسن تفاهم اعلیحضرت محمد ظاهر شاه کمك گرفت ، واوضاع داخلی ورای صاحب نظران راوقتی موافق و مساعد دید. از هویدادعوت کردکه به کابل بیاید تاکار ناتمام سفر اول راباتمام برساند.

این کار در ساعت ۱۲ روز ۲۳ اسفند درکاخ قدیمی وزارت خارجه طی تشریفات گرم‌ولی‌مختصر که‌در آن اعضای دو هیئت ونمایندگان مطبوعات دوکشور حضور داشتند ،توسط شفیق و هویدا امضاء گردید . وبه‌این ترتیب مسئله‌ای که میشد حتی در سالهای گذشته به آسانی حل شود ،ولی بعنوان معضل باقی مانده بود، برای همیشه‌حل‌و فصل گردید .

دراین حل‌و فصل ، برخلاف موارد قبل ، تنها به سهمیه آب توجه نشد، بلکه هردو کشور اطمینان یافتند که با احداث سد ها و بند ها می توانند رود وحشی را مهار کنند، و سرزمین افغانستان راباورورتر و دایرتر ، وآب ایران راهم منظم‌تر و مطمئن‌تر و بیشتر تامین نمایند.

در طرحهای عمران افغانستان بستن سد برای رودخانه پیش‌بینی شده است وباتفاهمی که بوجود آمد ،به‌قول روزنامه «انیس» چاپ کابل امکانات وسیعی برای عمران مجدداراضی جنوب‌غربی کشور وایجادیك راه‌دوم بحری بوجود خواهد آمد.

هدف روزنامه انیس اینست که بعد از حل‌و فصل قانونی و رفع اختلافات رسمی سازمان های بین‌المللی و کشور های مختلف ، حاضر به کمك‌و وام خواهند بود، و افغانها میتوانند از این امکانات برای احداث سدو بند و دریاچه و نظایر آن استفاده نمایند ، ودراین راه از کمك و تفاهم‌ایران نیز تاسرحد ممکن بهره‌ور گردند.

در حقیقت قرارداد امضاء شده گذشته را «بایگانی » ـحال را« تامین »ـ و آینده را«تکمیل» ساخته است .

چهل سال قبل درهمین روز

کارمجلس شورایملی وضع لغات نیست،این کار باموسسه‌وضع لغات است

اطلاعات در سرمقاله می‌نویسد : احساساتی که در مجلس نسبت به خروج کلمات بیگانه از زبان فارسی شده قابل‌تمجیداست ، اما مشروط براینکه مجلس خود را از کشمکش الفاظ و عبارات کنار نگاه دارد نه مثل هفته پیش که جلساتی مصروف تغییر لفظ دارالمعلمین گردید .

مجلس شورایملی‌جای‌بحث ومطالعه در مسائل برجسته مملکت و وضع قوانین و نظامات عمومی است نه جای وضع لغات و بهتر این بود که نمایندگان مجلس موافقت می‌کردند از وزارت معارف تشکیل موسسه‌ای را برای وضع لغات بخواهند ، این موسسه (آکادمی) باید مامور باشد لغات سهل و ساده فارسی را کم‌کم معمول و متداول ساخته و جانشین لغات خارجی سازد و برای کلماتی هم که در فارسی نیست یا اصطلاح آن صعب و مشکل‌می‌باشدلغات‌ساده و تازه‌ای وضع نماید .

جریان اخیر مجلس نسبت به تغییر الفاظ بخوبی نشان داد که مجلس در عین اینکه قوانین ولوایح دولت را مورد شور و مطالعه قرار می‌دهد نمیتواند صورت یک آکادمی را نیز بخود بگیرد . تغییر کلمه دارالمعلمین پس از چند روز معطلی به کلمه ثقیل آموزگارستان بهترین دلیل این نظر می‌باشد .

اگرچه این پیش‌آمد سبب شد که تغییرات خوبی در الفاظ پیدا شود ولی اصولا بهتر بود مجلس موافقت با تاسیس موسسه مخصوص وضع ویا تغییر لغات می‌نمود وبه وزارت معارف پیشنهاد می‌شد که چنین موسسه‌ای را تشکیل دهند .

در هرحال طلوع این فکر برای حفظ زبان فارسی و جلوگیری از هجوم لغات خارجی که مخصوصا بوضع عجیبی در زبان ما رسوخ می‌یابد و هرسال عده زیادی اسامی و اصطلاحات فرانسه به‌اصراریکعده جوان‌اروپادیده‌داخل زبان و مکاتبات ما می‌شود بسیار پسندیده و قابل تمجید است و امید میرود این احساسات و افکار موجب تاسیس آکادمی و پیدایش یک فرهنگ‌جامع زبان فارسی گردد .

احسان طبری می‌نویسد

مدتی است که در جراید گفتگوی تاسیس آکادمی می‌شود . این اقدام بسیار مفید است و می‌تواند اقدامات ذیل انجام گیرد .

۱ـ تهیه و تدوین یکدائرةالمعارف کامل زبان فارسی که دارای همه گونه لغات علمی ، ادبی ، عامی و محلی ۲ـ اصلاح و تهیه یک دستور زبان پارسی ۳ـ خارج کردن لغات عربی ٤ـ وضع لغات علمی بجای کلمات غیرفارسی ٥ـ اصلاح زبان فارسی و رفع نواقص آن .

در چند شماره قبل اطلاعات در ضمن اقدامات اخیر شورای عالی معارف خواندم که تصمیم گرفته شده با تصویب علمای فقه‌اللغه فرهنگی از لغات علمی تهیه شود این اقدام‌بسیار بجا و مناسب است ، برای اینکه مولفین و مترجمین کتب علمی هریک بزعم خود ترجمه های عجیبی‌ازلغات علمی به زبان فارسی‌کرده‌اندبطوریکه یک لغت در چند کتابی که مولف‌آن چند نفرند چند اصطلاح دارد و واضح است این قسمت تولید اشکال می‌کند .

آرامگاه بینوایان موقوفه گنجعلی خان

کرمان ـ قطعه زمینی که تقریبا به مساحت‌شش‌هزار ذرع وازاملاک موقوفه گنجعلیخان برای مصارف خیریه و در تولیت میرزا لطفعلی‌خان وکیلی بوده برحسب تقاضای ایالت جلینه از طرف متولی برای ساختمان آرامگاه بینوایان بتصرف اداره بلدیه داده شده و برحسب دعوت اداره مذکوره والی معظم و فرمانده تیپ مستقل کرمان و آقایان علماء و روسای ادارات و محترمین درمحل مزبور حضور یافتند و پس از نطق هائی قرار شد با کمک بلدیه و اهالی وجوهی جمع‌آوری نموده شروع به ساختمان نمایند .

علی اصغر بروجردی ، قاتل ۳۳ نفر

یک جنایتکار و قاتل قسی‌القلب بدام‌افتاد، این جانی‌بالفطره‌علی‌اصغر بروجردی نام دارد که در مدت دوماه و نیم توقف خود در طهران مرتکب ۸ فقره قتل در اطراف طهران و نیز مرتکب ۲۵ فقره قتل در بغداد شده است . علی‌اصغر بروجردی به شغل بامیه فروشی بشکلی که‌درعکس‌دیده می‌شود ادامه می‌داده است .

اطلاعات طی مطالب مشروحی از این جنایتکار ، اشاره می‌کند : این حیوان سبع که دارای این خوی ظالمانه و بیرحمانه بوده با کمال مهارت و زبردستی روش سبعانه خود را نسبت به نوع بشر تعقیب می‌نموده و بقدری در این عمل‌جسور و درعین حال مرموز بوده که درتمام مدت زندگی چندین ساله خود در بغداد کوچکترین آثاری از او بدست نمی‌آید .

در موقعی که سه جنازه درشترخان اطراف طهران کشف می‌شود دست طبیعت و همان قوه نامرئی که از گریبان قاتل دست نخواهد کشید در نظر مامورین کشف مجسم‌می‌شود و اورا بطرف محبس می‌کشاند، ولی باز طوری ظاهر خود را تغییر میدهد و مهارت به خرج می‌دهد که راه را مسدود و خود را مبری جلوه می‌دهد تا مرخص می‌شود و بالاخره طبیعت این جنایتکار عجیب و این حیوان سبع را روز پنجشنبه دهم اسفند ماه تسلیم مامورین می‌نماید .

تفصیل این جنایات فجیع مشمئز کننده وخلاصه‌اش این است که مامورین تامینات پس از پیدا کردن چند سربریده در خرابه های خارج شهر طهران و جسد هائی که در چاه انداخته شده یا زیر خاک ودر پناه دیوار مخفی شده بود جنازه شخص مجهولی رادرقنات امین زیر قلعه دولت‌آباد بدست می‌آورند که بدون سر و مقتول جوانی سی ساله بوده که سر اورا از جلو بریده و عریان در چاه قنات انداخته‌اند و بهیجوجه علائم و آثاری بدست نیامد و معلوم می‌داشت که قاتل کسی‌است که با کمال زبردستی تمام عملیات خود را ماهرانه انجام می‌داده و بیشتر اطفال خردسال کمتر از ۱۸ و۱۷ سال بدام‌این‌جانی می‌افتاده‌اند، روز پنجشنبه یکساعت بظهر دونفر از مامورین در حوالی چاه های‌قنات امین‌آباد شخصی را می‌بینند که یک سینی حلبی با مقداری بامیه برای فروش در یک دست داشته و در دست دیگر یک پیت جای بنزین در دست داشته ، درنتیجه سئوالاتی که از او می‌کنند مظنون می‌شوند و پیت‌حلبی‌را تفتیش می‌کنندیکدست لباس و کلاه و کفش بدست‌می‌آورند و یک قبضه چاقو در جیب او پیدا می‌شود ، فورا اورا جلب می‌کنند و معلوم میشود لباس‌ها متعلق به طفلی است که شب همان روز میهمان او بوده است .

(نقل‌ازاطلاعات ۲٦اسفندماه ۱۳۱۲)

تاریخ درصفحات اطلاعات

احمد احرار

تنی چند از همکاران لنین که در اولین دولت کمونیستی روسیه شرکت داشتند . از راست به چپ : تروتسکی ـ آنتونوف ـ اسوردلف ـ ذژینسکی و آلکساندرا کولونتا تنها زن عضو دولت سویت

«براوین» که با همان جثه کوچکش، چالاك و شجاع و پر انرژی به نظرمی ـ رسید ، کوشش داشت وزیر خارجه ایران را متقاعد کندکه تحریکات و تلاشهای ضد انقلابی در روسیه به‌جایی نمیرسد و حکومت سویت‌پابرجاواستوار خواهد ماند. او میگفت:

ـمن از طرف شخص « لنین » ماموریت دارم که اطمینان بدهم دولت جدید روسیه مطلقا مخالفتی با رژیم سلطنتی ایران ندارد .برای‌ماهیچ فرقی نمیکند که‌ایران تحت چگونه رژیم و حکومتی اداره میشود. هدف و برنامه و خط‌مشی دولت ما حمایت از مبارزات آزادیخواهانه وضد استعماری‌ملت‌ایران است ... ما باهر دولتی که هدفش ترقی و تعالی ملت ایران واستخلاص این کشوراز یوغ استعمار باشدهمراهی و مساعدت خواهیم کرد... ممکن‌است در جریان انقلاب روسیه شعار های‌تندی از طرف بعضی رهبران‌انقلاب عنوان‌شده باشند.ولی شخص «لنین » عقیده دارد هر کشوری وضع بخصوصی دارد .مثلا در اوضاع اجتماعی کنونی ایران مساله جنبش های کارگری مطرح نیست ... مابه تعلیمات «لنین» احترام میگذاریم و معتقدیم همانطور که اومیگوید باید آداب‌و سنن و شرایط اجتماعی‌وسیاسی هر کشوری را محترم شمرد ... مطمئن باشید که ماقصد نداریم در ایران‌دست به تبلیغات بلشویکی بزنیم. من‌در کشور شما میهمانم ورسم روسها نیست که‌به میزبان خود خیانت کنند ...بیانیه‌های حکومت جمهوری انقلابی روسیه و یادداشت های من به وزارت امورخارجه هدفهای ما را درایران وبطور کلی در کشور های‌مشرق‌زمین توضیح میدهد . ماآماده‌ایم از تمامی امتیازاتی که رژیم مخلوع تزاری در سایه زورو تهدید به دست آورده و تعهداتی که به ایران تحمیل کرده‌است صرف‌نظر کنیم .ما معاهدات حکومت تزاری رابا دولت انگلیس که مباین شئون ملی‌واستقلال و حاکمیت ایران بود پاره کرده ودور ریخته‌ایم .ماقشون خودمان را از ایران فراخوانده‌ایم واین قویترین دلیل‌است که روسیه انقلابی هیچگونه‌چشمداشتی به‌خاك ایران ندارد . بعلاوه ما حاضریم در راه تحکیم استقلال سیاسی‌ومبارزات ضد استعماری ایران به شما کمك کنیم .اینهاست موضوع‌ماموریت من‌و پیامهای لنین !

اظهارات«براوین» منعکس‌کننده‌نظریات تازه رهبران رژیم بلشویکی روسیه بود . نظریاتی که‌تحت عنوان‌همزیستی‌مسالمت‌آمیز از جانب « لنین » ابراز میشد و هدف آن از میان بردن آثار تبلیغات و نظریات افراطی بود . در اوایل انقلاب ، شعار رهبران بلشویک ایجاد یک انقلاب جهانی بود . رهبران افراطی‌رژیم‌تازه،ازجمله«لوترونسکی» که کمیسریای امورخارجه را برعهده داشت، در اعلامیه‌ها وبیانات خود پیوسته ملت‌های جهان را به قیام عمومی و برافکندن رژیم های امپراتوری دعوت میکردند . حتی «تروتسکی» یکبار گفته بود کمیسریای امور خارجه در دولت کمونیستی چیززائدی است .ما باید همه ملل عالم را به انقلاب دعوت کنیم وهنگامی که تمام‌دنیا کمونیست شد دیگر به دیپلماسی احتیاجی نخواهدبود!

اقدامات اولیه کمونیستها که برمبنای این طرز تفکر قرارداشت ،طبعا نگرانی هایی در کشورهای خارجی برانگیخته ودر عرصه مناسبات بین‌المللی مشکلات زیادی برای‌رژیم تازه روسیه فراهم آورده بود . این مشکلات از یکسو و مشکلات داخلی از سوی دیگر، اختلافاتی در میان رهبران انقلاب‌کمونیستی به وجود آورد که به شکست جناح افراطی منجر شد و «لنین » شخصا کنترل سیاست خارجی را برعهده گرفت . از آن‌پس ، نمایندگان رژیم جمهوری در کشور های خارج ، و منجمله « براوین» طبق تعلیمات «لنین » سعی میکردند سوء تفاهمی را که تندرویهای « تروتسکی » وهمفکران او به وجود آورده بود ، برطرف‌سازند. با اینهمه ماهیت واقعی دولت کمونیستی‌روسیه هنوزبه درستی شناخته نشده بود و دولت ایران نیز مثل سایر دول ، در قبال تحولات روسیه با احتیاط عمل میکرد .

«مشاورالممالک » بعداز آنکه‌به دقت‌سخنان « براوین » را گوش‌داد ، در جواب گفت :

جدول کلمات متقاطع

شماره ۵۵۸۹

طرح جدول : ف . جلوه

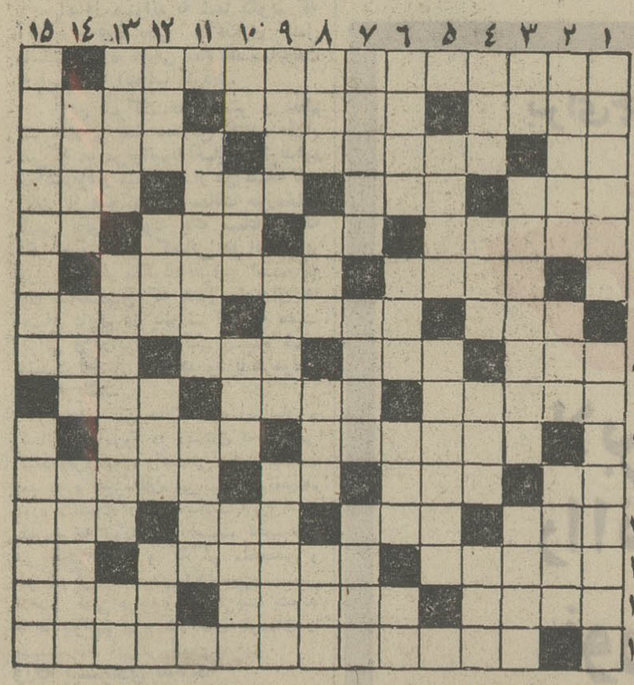

افقی :

۱ـ دوامش در مقابل باران چون برف در برابر آفتاب تموز است ۲ ـ از آهنگسازان معروف فرانسوی در قرن بیستم ـ منطقه‌ای در جنوب شرقی ایران‌ـ بالش ۳ـ خلق‌و عادت ـ از توابع سنندج ـ پهلوان افسانه‌ای‌یونان قدیم ٤ـ ماه فرنگی‌ـ شعله ـ افسرده و اندوهگین ـ حرف‌ندا ٥ـ بی‌رونقی ـ نیم‌تنه کوتاه زنانه ـ بعداز مینی‌ژوپ و شلوارك بیشتر عیان‌شد ـقلعه شطرنج ٦ ـ سبزی زرد رخسار ـاز شهر های ایران ۷ـ خطاـ باعفت و پاکدامن ـ لذیذ و گوارا ۸ـ فرزند ـ از حیوانات درنده ـ مایه اصلی کار نقاش ـ حرف تعجب خیلی کشدار۹ـ سوراخ سوزن ـ پیشوای جماعت ـ در کنارش آسانتر توان لنگش کرد ۱۰ـ هرچه بکشیدش کوتاهتر میشود ـ خشمگین و خروشان ۱۱ـ عددی است‌ـ فراموشی ـ شهر جاویدان ـ از رقصهای قدیمی که از کشور های آمریکای جنوبی الهام گرفته بود ۱۲ـ رودخانه مقدس ـ اندیشه و خیال ـ ضربانش نشانی از تب دارد‌ـ با آب خمیرش کنید۱۳ـ قبل از عقرب می آید‌ـ بندگی و بردگی ـ روز قبل بود ۱٤ـ قصد ـدستش نزنید که می سوزاند‌ـ دون کیشوت‌بربادیش حمله‌ورشد ۱٥ـ محکمه‌بدایت.

عمودی :

۱ـ موقع سال تحویل در دست گرفتنش شگون دارد ـ دچار نوعی عارضه چشم است ۲ـ از پرندگان خوش نقش‌و نگار ـ کوزه ـ نوعی لقب که اعراب همراه اسم‌خود دارند۳ـ کجاست ـبرای حملات جدید چنین حریفی به میدان می فرستند ـ آسیب ٤ـ از اصطلاحات بازی‌پوکرو بریج‌ـ از اقدامات کشاورزی ـ ضمیر اشاره ـ از کارخانه های‌رادیو و تلویزیون سازی سوئد ٥ـ رشد یافته ـ فیلسوف معروف فرانسوی در قرن نوزده و بیست٦ـمعجون آب‌وآرد‌ـریشه سوم عدد‌ـ نمونه و نشانه‌ـ از وفاداران ۷ـ الاغ مردم را باید اینجور سوار شد ـ سالم‌ترین پای دعوا‌ـ پناهگاه ۸ـ جواب چرا ـ از یاران گل‌ـ واحد طول ـ پاك و پاکیزه ۹ـ دارو دسته‌ـ اگر شاه توت نباشد آلبالو هم می‌برد ـخصم‌موهای ریز ۱۰ـ علامت جمع‌ـ گود‌ـ از آن کپنك هم می سازند ـ دلیل و حجت ۱۱ـ موافق‌و هم آواز ـخداوندهمه‌شان راشفای عاجلی مرحمت کند ۱۲ـحماسه سرای نابینا ـ کشتی جنگی‌ـ از فیلمهای معروف فارسی‌ـ از ابزار کشاورزی ۱۳ـ تکیه کردن ـبالیدن ورشد کردن‌ـ مجموعه چند دور بازی ۱٤ـ زمین خشك و سوزان و بی‌آب و علف ـ بخاطر آمده‌ـ از فرمانروایان غاصب۱٥ـ ازطبقه هم کف به بالا ـ مادر استر.

حل جدول شماره ۵۵۸۸

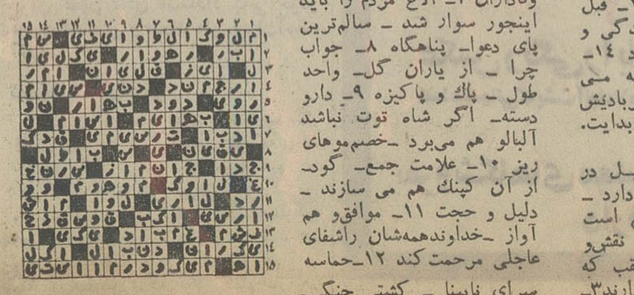

هشدار به خوانندگان عزیز مجله جوانان

ما برای شماره مخصوص نوروزی مجله جوانان تبلیغ نمی‌کنیم زیرا معتقدیم که‌مشك آنست که خود ببوید نه آنکه عطار بگوید

مابرای شماره نوروزی جوانان تبلیغ نمیکنیم چون جوانان در یکصد صفحه و با یك تقویم زیبای دیواری‌ودهها عکس رنگی وداغترین رپرتاژ ها و سرگذشتها وحوادث‌پشت پرده‌بی‌نیاز از توصیف است اما بخوانندگان همیشگی و عزیز جوانان توصیه میکنیم که‌از صبح روز یکشنبه ۲۷ ـ اسفند ماه بلافاصله برای خرید مجله جوانان شماره نوروز اقدام کنند چون مطمئنا مثل هرسال نایاب‌میشود وکلکسیون آنان ناقص میماند .

یکشنبه ۲۷ اسفندماه شماره نوروزی جوانان

در ۱۰۰ صفحه همراه یك تقویم زیبا منتشر میشود

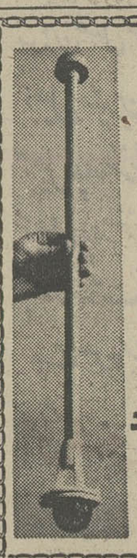

بچه‌ها... ترقه در نکنید!

پوپ گان ترقه پلاستیکی یك میلیون ترقه مفتکی‌دارد

محل فروش : کلیه فروشگاههای مرکز پخش : تلفن ۵۳۷۷٤٤

تقاضای اهالی بلوك دو هزار شهسوار

با اجرای لوایح ثمربخش انقلاب ایران ، در راه عمران و آبادانی کشور، هرروز اقدامات وسیع و ارزنده‌ای صورت‌میگیرد که مایه مباهات و افتخار است. لیکن تاکنون به جاده دوهزار شهسوار توجهی معمول نگردیده است. بلوك دو هزار دارای بیست‌و پنج قریه وبالغ بر پنجهزار نفر جمعیت میباشد وفاصله آن از قلعه‌گردن ۲٤ کیلو متر است . بعلت نداشتن جاده‌خوب این عده از مزایای اجتماعی محروم هستند وبرائر جریان رود های‌بزرك دراکثر مدت‌سال ایاب‌و ذهاب ممکن نیست و رفت‌و آمدبشهر قطع میشود. اهالی این منطقه از مقامات مربوطه تقاضا دارند با ایجاد راه ماشین‌رو موجبات رفاه‌و آسایش مردم رافراهم سازند که در عصر انقلاب آنان نیز از مواهب‌ارزنده پیشرفت ایران همانند سایر هموطنان عزیز بهره‌ور باشند.

از طرف اهالی شاهدوست بلوك دو هزار شهسوار ،ستار عشوریان ، کرمعلی رجبی، حسنعلی شاهری ، اسمعیل‌عشوریان، صفت‌الله عشوریان ، ضرغام الدین باباخانی ، علی باباخانی.

پیام بمردم حق‌پرست شیراز

در این موقع که خطیب شهیر جناب آقای شیروانی واعظ معروف بمنظور بزرگداشت رستاخیز نهضت حسینی‌و ذکرفضائل ومناقب آل‌محمدبه شیراز عزیمت نموده‌اند از بیانات ایشان استفاده نمائید .

رئیس انجمن دانشوران ایران عادل‌خلعت‌بری

سازمان صنعتی و بازرگانی

کارآئی نظام تولیدی و نقش دولت

و

محمد رضا واقفی

در این کتاب روابط بخش‌عمومی و بخش خصوصی درجهت پیشرفت توسعه اقتصادی و نظام تولیدی در حد مطلوب مورد بررسی جالبی قرار گرفته است.

ناشر

مؤسسهٔ انتشارات و چاپ دانشگاه تهران

مرکز فروش : فروشگاههای شماره ۱ و ۲ انتشارات‌دانشگاه و کلیهٔ کتابفروشیهای‌معتبر

دانشگاه ملی ایران

آگهی استخدام مربی

دانشکده پزشکی دانشگاه ملی‌ایران بمنظورخدمت در آموزشگاه عالی پرستاری، چندنفر مربی زن با شرائط ذیل استخدام مینماید:

۱ـ دارابودن لیسانس پرستاری (داوطلبانی که دارای مدارك بالاتر باشند حق‌تقدم خواهند داشت .)

۲ـ دارابودن سابقه کار در مراکز درمانی‌وتدریس پرستاری.

۳ـ داشتن تسلط کامل بزبان انگلیسی.

٤ـ برخورداری از سلامت کامل جسمانی .

داوطلبان واجدشرائط میتوانند با در دست داشتن مدارك خود از تاریخ ۱۵ر۱ر۵۲ لغایت ۲۲ر۱ر۵۲ همه‌روزه از ساعت ۸ الی ۱۲ صبح برای ثبت نام بدفتر دانشکده پزشکی دانشگاه ملی ایران واقع د راوین مراجعه نمایند.

دانشکده پزشکی دانشگاه ملی ایران

هزاران طرح صنعتی پس از ذوب آهن اجرا میشود

بقیه از صفحه ۷

تلاش های سه‌گانه

اما تلاشهای سه‌گانه گذشته و شکست‌های پیاپی در جهت کسب آن مردم را باین اندیشه فرو برده بود که ایران هرگز نخواهد توانست باین آرزوی بزرگ دست‌یابد . آنها تلاش‌های رضاشاه کبیر را فراموش نکرده بودند. آنان درهر فرصتی در این باب می‌گفتند که رضا شاه برای ما ذوب‌آهن خرید اما کشورهای غنی ، دست‌های استعماری و شاید پدیده جنگ آنرا در نیمه راه ازبین برد . آنها تلاش‌های حاج امین‌الضرب را در ۸۴ سال پیش از خاطر نبرده بودند و باز سایه دستهای استعمار را بر ناکام ماندن او احساس می‌کردند و بهرحال مذاکرات دهه ۵۰ را نیز بخاطر داشتند . شاید بهمین علت بودکه آنرا یک رویا و یک آرزوی دست نایافتنی می‌پنداشتند .

اما بالاخره این رویا بحقیقت پیوست و واقعیت را بوجودآورد و واقعیت این بود که ما صاحب ذوب‌آهنی شدیم. درتیرماه ۱۳۴۴ که شاهنشاه آریامهر به شوروی تشریف‌فرما شدند با مذاکراتی که در این کشور انجام دادند، مقدمات احداث یک کارخانه ذوب‌آهن را تدارک دیدند و با کوشش‌های پی‌گیر و همجانبه معظم‌له این‌آرزو بحقیقت پیوست و در بیست‌وسوم اسفندماه یکهزار و سیصدوچهل‌شش با ریختن سکه‌های زرین بدست‌اعلیحضرتین در پی‌های کنده شده جهت بتن‌ریزی وبرپاگردانیدن کوره‌بلند مرتفع و افتخارآمیز ذوب‌آهن که نمایانگر چهره صنعتی کشورایران محسوب میشد ، ملت ایران دریافت که میرود تا به آرزوی دیرین خویش دست یابد. ودیروز هنگامیکه شاهنشاه آریامهر پس از بردهبرداری از لوحه یادبود بافشاردادن‌کلید دستگاه اجازه بهرهبرداری از کارخانه ذوب‌آهن را صادر فرمودند، آرزوها بود که بشکل واقعیت تجلی‌میکرد و گوئی نمای خاطرات و ناکامیهای گذشته در طنین سوت کارخانه جمع بود و این صدای ممتد درحالیکه به‌کوششهای گذشته و دستهای‌استعمار می‌خندید بنای دلپذیر و زیبای ایران آینده را تصویر میکرد .

اکنون قلب پولادین ایران در ۴۲کیلومتری شهرتاریخی اصفهان می‌تپد. در منطقه‌ای که سالهای سال خاموش بود و تنها .

مرکز کنترل و هدایت فنی

کلید قسمت های مورد بهره ـ برداری این قلب پولادین بوسیله علائم وزیگنال‌های موجود درمرکز کنترل و هدایت فنی این کارخانه کنترل و هدایت میشود . قسمت تله‌مگانیك این‌مرکز میتواند از راه دور قسمت‌های بهره‌برداری را کنترل و فرمان دهد . ارتباط تلفنی مرکز هدایت‌فنی و قسمتهای اصلی بهره‌برداری کارخانه بدون وقفه انجام‌میشود و با هریک از مراکز بهره‌برداری قسمت‌ها ، بدون کوچکترین وقفه میتوان تماس گرفت .

اگر اتفاقی در کارخانه رخ‌دهد بوسیله علائم مخصوص در این مرکزنشان داده‌میشود واپراتورها میتوانند فرمان‌های لازم را صادر کنند .

این مرکز شامل چهارقسمت است قسمت اول مربوط به‌برق کارخانه میباشد که کنترل کلید مصرف‌کننده‌ها و تولید کننده‌های برقی در آن انجام میگیرد. قسمت دوم مربوط به تولید و توزیع انرژی کارخانه اعم از بخار و یا هوای فشرده وهمچنین کنترل گازهای طبیعی ، گاز کوره بلند و گاز کک میباشد که توزیع و تقسیم آن بوسیله این‌قسمت انجام میگیرد . و بالاخره قسمت چهارم مربوط به کنترل آبرسانی کارخانه میباشد .

عمل‌آبرسانی در ایستگاههای مختلف کارخانه بوسیله مراکزپمپ انجام میگیرد و هدایت جریان‌آب برای آشامیدن و استفاده‌های‌فنی و صنعتی در کلیه قسمتهای کارخانه در این قسمت کنترل میشود .

ظرفیت تولیدی

ظرفیت تولید ذوب‌آهن ایران در مرحله اول ۵۰۰ الی ۶۰۰ هزارتن است و هم‌اکنون مقدمات توسعه این واحد تا ظرفیت یک میلیون و ۹۰۰ هزار تن در طی پنجسال آینده و بدنبال آن تا ٤ میلیون تن فراهم شده است و با اجرای برنامه‌های دیگرانتظار میرود تولید فولاد کشور در پایان برنامه عمرانی پنجم به قریب ٦ میلیون تن برسد و در آخر برنامه ششم به بیش‌از ۱۵ میلیون تن در سال بالغ گردد .

باین ترتیب کشور ما در آینده نزدیک نه تنها کلیه احتیاجات عمده خود را به آهن و فولاددر داخل تامین خواهد کرد بلکه بعنوان صادرکننده فرآورده‌های مختلف فولاد ، محصولات خودرا در بازارهای جهانی‌نیز عرضه‌خواهد کرد .

فولاد این کارخانه که بصورت شمش و قلمه میباشد در کارگاه نورد باشکال گوناگون درمی‌آید وبصورت تیرآهن، نبشی، سپری، میل و گرد ونیمگرد وبیلت درمی‌آید .

اولین یازده کارخانه ۵۰ تا ٦۰ درصد ظرفیت تولیدی آنست و رقمی معادل ۳۰۰هزارتن میباشد.

ایران وپولاد

تاثیرمجتمع پولادسازی ایران در سطح اقتصاد ملی با توجه به نقش سازندگی آن در تکامل صنعتی کشور نمایان می‌گردد . کشور ما اکنون در میانه راه صنعتی شدن است و در اینراه چندبخش عمده اقتصادی حائز اهمیت میباشد . یکی بخش ساختمانی و دیگر بخش ایجاد مراکزصنعتی و ماشین‌آلات‌صنعتی است .

هرچند که قسمت اعظم نیازمندیهای بخش دومنوط بهواردات از خارج است . لیکن در بعضی قسمت‌ها کارخانه مزبور براحتی میتواند جوابگوی احتیاجات مورد نظر باشد . از طرفی بخش ساختمان که در کشور ما ازمقام خاص برخوردار است بستگی زیادی به محصول صنایع فولاد دارد و یکی از موارد مصرف خاص محصولات مجتمع مزبور ، در این بخش است .

بدین ترتیب بوجود آمدن این مجتمع خواهد توانست ما را از واردات انواع پولادهای موردنظر و موردنیاز بخش‌های فوق که هم‌اکنون حدود ۲۸۰ هزار تن میباشد بی‌نیاز کند و از خروج۱۸ میلیارد ریال ارزی که در طرقی دیگر میتواند مورد استفاده واقع شود جلوگیری نماید .

در حال حاضر کل‌واردات آهن و فولاد کشور معادل یک میلیون و پانصد هزار تن میباشد که این رقم درسال ۵۳ معادل ۲ میلیون تن خواهد شد .

خصوصیت عمده فولاد ایران اینستکه مطابق استاندارد های بین‌المللی تهیه شده و بنابراین می‌تواند قابل عرضه در صحنه بین‌المللی نیز باشد .

و بخصوص با توجه به وضع خاص کشور ما در منطقه ، می‌توان پیش‌بینی نمود که با افزایش تولید و برطرف نمودن نیازهای داخلی ، بازارهای منطقه و خصوصا کشورهای حوزه خلیج فارس بازارهای خوبی میتوانند برای محصولات مجتمع پولادسازی ما باشند .

بامیدروزیکه‌محصولات کارخانجات پولادسازی ایران به بازارهای جهانی راه یابند .

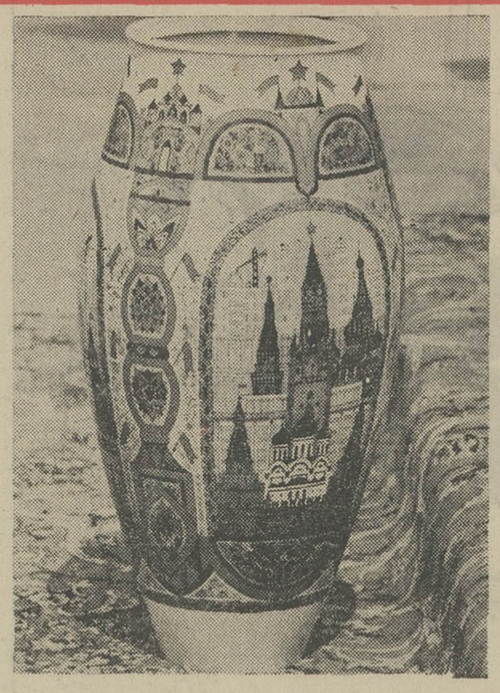

هدیه

دیروز کاسیگین، هدیه ملتشوروی را که حاکی از ذوقی ظریف وصلح جویانه‌بود بسازمان ذوب‌آهن اهدا کرد .

وزیراقتصاد :

تادهسال دیگر تولید فولاد سالانه ایران ۱۵ میلیون تن خواهد بود

هوشنك انصاری

گزارش آقای هوشنك انصاری وزیر اقتصاد به پیشگاه شاهنشاه آریامهر.

شاهنشاها: جان‌نثاراقتخار داردنزول اجلال موکب‌مبارك همایون شاهنشاه آریامهر و علیاحضرت شهبانوی ایران را به واحد عظیم ذوب‌آهن آریامهر خیرمقدم عرض نماید .

مایه کمال مباهات است که در آستان دومین دهه انقلاب نجات بخش شاه و ملت بزرگترین طرح‌صنعتی دهه اول انقلاب که اجرای آن از آرزو های دیرین ملت ایران بوده است ، بدست مبارك ملوکانه‌افتتاح می گردد و این صنعت اساسی که در حقیقت ستون فقرات صنایع کشوررا تشکیل میدهد، ازاین ببعد درپیشاپیش هزاران طرح صنعتی و عمرانی دیگر که‌دراولین‌دهه‌پرخیر وبرکت انقلاب ایجاد شده است نقش حیاتی خود را در توسعه سریع اقتصادی ایران ایفا خواهد کرد .

استقلال اقتصادی

واحد عظیمی که امروزبا تشریف‌فرمائی اعلیحضرتین مباهی شده است مظهر دیگری از تجلی‌اراده استوار شاهنشاه عظیم‌الشان در تامین استقلال اقتصادی ایران و ایجاد شرایطی است که با استفاده کامل از ذخائر ملی کشور موجبات اتکاء هرچه بیشتر صنایع ایران را به مواد اولیه و کالا های ساخته داخلی فراهم میسازد .

جای خوشوقتی است که ازهم‌اکنون مقدمات توسعه این واحد تا ظرفیت یك میلیون و ۹۰۰ هزار تن طی پنجسال آینده و بدنبال آن تا ٤ میلیون تن فراهم شده است و با اجرای برنامه های دیگری که در امتثال اوامر موکد همایونی تنظیم گردیده است انتظار میرود تولید فولاد کشور در پایان برنامه عمرانی پنجم به قریب ٦ میلیون تن برسد و در آخر برنامه‌عمرانی ششم‌به‌بیش از ۱۵ میلیون تن در سال بالغ گردد .

باین ترتیب کشور ما در آینده نزدیك نه‌تنها کلیه احتیاجات عمده خود را به آهن و فولاد در داخل تامین خواهد کرد ، بلکه به عنوان صادر کننده فرآورده های مختلف فولاد ، محصولات خود را دربازارهای‌جهانی‌نیز عرضه‌خواهدنمود.

همکاری همه‌جانبه

شاهنشاها: کارخانه عظیم ذوب آهن آریامهر که باهمکاری نزدیك و همه جانبه دولت دوست و همسایه ، اتحاد جماهیر شوروی‌سوسیالیستی ساخته شده ، نمونه برجسته‌ای از ثمرات سیاست حسن همجواری است و جان‌نثار اجازه می خواهد به این مناسبت از کمکهای ارزنده مقامات مسئول دولت اتحاد جماهیر شوروی که در کلیه مراحل ایجاد این واحدبزرك صنعتی با مقامات دولت ایران و مسئولین شرکت ملی ذوب آهن آریامهرهمکاری نزدیك نموده است و همچنین از کارشناسان ومهندسین اتحاد جماهیر شوروی که در اجرای این طرح عظیم دست بدست کارشناسان ایرانی، ازهیچگونه کوششی‌فروگزار نکرده‌اند ، صمیمانه سپاسگزاری کنم .

مدیر عامل ذوب آهن :

مجتمع‌ذوب‌آهن آریامهر باهمکاری صمیمانه‌کارشناسان ایران و شوروی بوجود آمد

دکتر امیرعلی شیبانی

بعد از گزارش وزیر اقتصاد آقای دکتر امیرعلی شیبانی مدیر عامل شرکت ذوب‌آهن آریامهر گزارشی بشرح زیر یعرض رساند :

شاهنشاها : از روزفرخنده ۲۳اسفند ماه ۱۳٤٦ روزی که قدوم مبارك اعلیحضرت همایون شاهنشاه آریامهر و علیاحضرت شهبانوی ایران برای نخستین بار باین‌ناحیه نزول اجلال فرمودند و باین منطقه برکت و میمنت بخشیدند و اولین مجتمع صنایع سنگین و ذوب آهن ملی ایران بدست توانای شاهنشاه بنیانگذاری گردید دیری نمی‌گذرد.

در آن روز فرخنده و پرشکوه و در هنگامی که اجازه پی ریزی اولین کوره بلند ایران راصادر میفرمودند ضمن‌فرمایشات تاریخی خود خطاب به خدمتگزاران ذوب آهن ایران چنین فرمودند:

«این افتخاری است ابدی برای شماو خانواده شما و توفیق‌همگی را در راه اجرای سیاست های ملی و در راه پیشرفت اقتصاد و صنعت ایران از خداوندخواستارم».

از آن روز بزرك تاریخی در هر نقطه که ذوب آهن ایران فعالیت داشت، جان‌نثاران در پیشگاه خداوندبزرك سوگند یاد کردند که درراه خدمتگزاری به رهبرعالیقدر خود و در راه بثمر رسانیدن آرمان های بزرك ملی‌ایران از هیچ‌کوشش و جانبازی دریغ نورزند ، راهی پرشکوه که دعای خیر رهبر بزرك انقلاب شاه‌و ملت بدرقه آن است.

شاهنشاها :امروز بعداز ۵سال که مجتمع ذوب‌آهن آریامهر آماده بهره‌برداری کامل شده است ، دراین لحظه تاریخی ، جان‌نثاران شاهنشاه ، نزول اجلال آن اعلیحضرت و شهبانوی گرامی را به بزرگترین مرکز صنایع سنگین ایران خیرمقدم عرض میکنند وبانهایت سربلندی وافتخار و قلب‌هائی پراز امید به آینده ایران بزرك بشرفعرض مبارك میرساندکه اوامرمطاع شهریار خودرا چون سربازانی جانباز بمرحله اجراء درآورده‌اند.

در مدتی‌نسبتا کوتاه ده ها هزار سربازان انقلاب شاه‌و ملت با همکاری صمیمانه کارشناسان کشور دوست و همسایه ایران اتحاد جماهیر شوروی سوسیالیستی در دشت ها و کوهستان های سرزمین‌مقدس ایران بارهبری همیشگی آن شاهنشاه معظم و پشتیبانی بیدریغ دولت شاهنشاهی ، تاسیسات عظیم بوجود آوردند .

دراین‌مدت علاوه بر عملیات اکتشافی وسیع برای شناسائی هرچه بیشتر ذخائر زیر زمینی کشور ، برای تامین مواد اولیه ذوب آهن آریامهر، معادن متعددتجهیز گردیدو به‌موازات این عملیات درامر تامین مسکن‌ورفاه کارکنان که همیشه موردعنایت خاص رهبر عالیقدر و شهبانوی گرامی ایران بوده اهتمام بعمل آمده است.

شاهنشاها: در دیماه ۱۳۵۱ هنگامی‌که اولین‌شمش فولاد واحد فولادسازی ذوب‌آهن آریامهراز لحاظ مبارك می‌گذشت فرمودند:

آرزوی دیرین مابرای پیشرفت و عظمت این‌سازمان خیلی بیش‌از اینها است‌و اکنون در آغاز کار هستیم.

خدمتگزاران شرکت ملی‌ذوب آهن ایران درمدت ۵ سال کارو کوشش مداوم و کسب تجربه‌لازم آمادگی دارند تا اراده ونیات عالیه شاهنشاه خودرا که آرمان های مردم این‌مرزوبوم است‌باسربلندی انجام دهند.

اینك از پیشگاه مبارك استدعا داردبا تشریف‌فرمائی بمرکز هدایت فنی کارخانه فرمان آغاز بکار را صادر فرمایند و بابازدیدازتاسیسات ذوب‌آهن آریامهرجان‌نثاران راقرین افتخار فرمایند.

برای کسانیکه در کنکور سراسری دانشگاه هادر سال ۵۲ شرکت میکنند

۲٤ کلاس فشرده زبان انگلیسی دردو نقطه‌شهر تشکیل میشود

طبق گزارش‌خبرنگارآموزشی، مرکز آموزش علوم و زبان‌های خارجی در ساختمان شماره یك ودوخود(پویش امروزو فردو) از ۱۸ فروردین اقدام‌به‌تشکیل ۲٤ کلاس فشرده‌زبان‌انگلیسی میکند .مدت این دوره ۱۰هفته بوده ویك روز در میان‌دوساعت تدریس خواهد شد. چون هر ساله بخاطر ازدحام ،مرکز موفق‌به نام‌نویسی کلیه‌داوطلبان نمیشد، امسال بجای۱۸ کلاس، ۲٤ کلاس تشکیل میشود داوطلبان میبایستی برای نام‌نویسی با در دست داشتن دو قطعه عکس از هم اکنون به یکی از دو مرکز زیر مراجعه نمایند:

۱ـپویش امروز ـ امیرآباد جنوبی جنب بلوار الیزابت ـ شماره ۲٦۷ ـتلفن ۹۲۵٤۲۸ .

۲ـ فردو ـخیابان پهلوی کوچه جنوبی سینما آتلانتیك تلفن۶۲۲۷۳۱

عید نوروز بکسی وعده ندهید چون با «شاموس» زبردست ترین کارآگاه خصوصی جهان وعده ملاقات دارید !

از صبح دوشنبه ۲۸ اسفند

برنامه مخصوص نوروز

شهرفرنگ

اولین سینمای ممتاز۴ ستاره ایران

★★★★

شاموس

برت رینولدز
دایان کانون
درفیلم رنگی

PASSION FOR DANGER (SHAMUS)
محصول ۱۹۷۳
کلمبیا

برای رزرو بلیط به گیشه شهرفرنگ مراجعه فرمائید ـسئانسها۱۵ر۱۱صبح ۳ـ۱۵ر۵ـ۳۰ر۷ـ٤۵ر۹ بعد از ظهر

با استفاده ازفیلم رنگی اکتاکروم سوپر ۸ کداك

یك آلبوم متحرك تشکیل بدهید

کداك فیلم‌سوپر ۸ اکتاکروم راباحساسیت‌های ٤۰ و ASA ۱٦۰ عرضه میکند.

دیگر لازم نیست مثل گذشته فیلمهای سوپر۸ خود را برای ظهور به خارج بفرستید ما حداکثر ٤۸ ساعت پس‌از دریافت ، فیلم اکتاکروم شما را با بهترین کیفیت فنی ظاهرو دراختیار شما قرار میدهیم .

با استفاده از فیلم اکتاکروم ASA۱٦۰ در دوربین فیلمبرداری جدید XL کداك ، بانور موجود (بدون استفاده از پرژکتور) در جشن های شبانه فیلمبرداری کنید.

CAMERAS Kodak FILM بفروشگاهای معتبرومراکزی که علامت دارندمراجعه فرمائید

شرکت الکتروکامرا بامسئولیت محدود
۲۱۰ خیابان شاه تلفنهای ٤-۴۲۰۹۳-۸-٦٦۲۹۵٦

K-51-2

٤ روز دیگر عید فرا میرسد و تکخال کوبنده سینمائی نوروز امسال خود را به اوج هیجان میبرد

از صبح چهارشنبه اول فروردین در

سانترال | متروپل | گلدن سیتی | رویال

چارلزبرونسون درفیلم رنگی

متخصص

THE MECHANIC

بکارگردانی : مایکل وینر

با شرکت : جان مایکل وینسنت ـ کینان وین ـ جیل آیرلند

چارلزبرونسون در این فیلم پرحادثه شاهکار میزند ، غوغا میکند ، هیجان می‌آفریند ، دلهره می‌آورد .

عمونوروزجارمیزند

جارمیزند

از شیرمرغ تاجان آدمیزاد

همه‌وهمه‌زیریك سقف

در فروشگاه بزرگ ایران

چهارراه شاه

FOROUSHGAHE BOZORGE IRAN
فروشگاه بزرگ ایران
IRAN DEPARTMENT STORE

پیشنهادی برای استاندارد کردن زبان اداری !

قربانت گردم! طبق مقررات اقدام شد

عقیده آزاد

نوشته : جواد فرزان گهر

استاندارد کردن که امروزه یکی از مهم ترین عوامل توسعه صنعتی ورشد اقتصادی ملت هاست پدیده نوینی در زندگی بشر محسوب می شود که ملزم با عادات و احتیاجات روزمره و طبیعی مردم شده است . استاندارد که دارای معانی مختلف ولی هدف مشخص ومعینی است ، بطور کلی یعنی ایجاد یکنواختی برای سهولت انتخاب و دسترسی مردم‌به نیازمندی های‌طبیعی‌شان‌اصولا استاندارد خود ناشی از برقراری نظم‌وسیستم های مشخص و قابل قبولی است که براساس ضوابط و معیار های شناخته شده در تمام عوامل خلقت و طبیعت زندگی وجود داشته است لیکن اهمیت و توجهی که در سال های اخیر بدان معطوف گردیده، لزوم توسعه و تعمیم این پدیده در کلیه شئون زندگی انسان محسوس و ضروری مینماید .

امروزه لغات و اصطلاحاتی که در زبان های مختلف ملت های جهان بکار میرود با توجه به توسعه روابط ملت ها و بلحاظ برخورداری از یک سلسله مفاهیم و معانی جهت درک مقاصد و هدف های یکدیگر ، قهرا کلمات و اصطلاحاتی را بصورتی قالبی که تنها معنا و مفهوم یک شیئی و یا یک هدف را میرساند ، پذیرفته‌اند ، و بی آنکه آگاهانه اراده‌ای در دخل و تصرف کیفیت این الفاظ و معانی داشته باشند ناخودآگاه استاندارد های نامتعادلی را که در عین حال متعارف با هیچ زبان و فرهنگی نیست ، درجهت رفع نیازمندی های‌ملی و بین‌المللی‌خویش ایجاد نموده‌اند .

کشور ما که در طول دهه اخیربه ارزش واقعی استاندارد و اهمیت توسعه و پیشرفت آن پی‌برده است با تاسیس موسسه استاندارد گام موثری در اشاعه این فن و تفهیم‌مقاصد استاندارد برداشته است خوشبختانه در طول عمر کوتاهی که از ایجاد آن میگذرد نقش مهمی را در جهت رفاهیت طبقه مصرف کننده و سهولت انتخاب ونیز صرفه‌جوئی دروقت و ارزش واقعی کالا های مصرفی داشته است .

توسعه دستگاه های اداری ودگرگونی های فاحشی که در کلیه شئون اداری محسوس است و نیز ازدیاد مسئولیت ووظایف افراد که مالا ایجاب مینماید از مهارت ، تجارب و سرعت عمل بیشتری برخوردار باشند لذا نقش مهم و حیاتی ارتباطات در یک سازمان را که کلمات و اصطلاحات بعهده دارند ، نباید از نظر دور داشت .

از طرفی وجود افراد مختلف که به علت‌زندگی درمحیط‌های گوناگون و تاثیر عوامل متفاوت ناگزیر با یکدیگر اختلاف نظر و سلیقه خواهند داشت ، لذا برداشت آنها از مفاهیم و درک‌معانی مختلف اداری متغییر خواهد بود .

بنابر این بمنظور جلوگیری از ناهنجاری های اداری که ناشی از درک گوناگون و تفسیر متنوع اصطلاحات و برداشت متفاوت افراد از مسائل ومطالب اداری خواهد بود و نیز مفید واقع شدن بیشتر افراد ، و جلوگیری از اتلاف وقت در درک مفاهیم ومقاصد مکاتبات وبرنامه های کلی اداری ، ایجاب می نماید که با استفاده از معیار های خاص فرهنگی‌و اجتماعی و ضوابطی که افراد در زمینه مهارت و تجارب اداری دارند، شیوه‌ای معمول ومناسب‌برای درک‌یکنواخت افراد و برداشت سریع آنان از الفاظ و معانی مسائل اداری ، ابداع نمود .

در این زمینه موسسه استاندارد با استفاده از امکانات و آگاهی در اصول کلی استاندارد میتواند با جلب همکاری های اساتید فن و دعوت از اشخاص ذیصلاح و برخورداری‌از تخصص اداری افراد اقدام موثری در زمینه ایجاد یک سلسله استاندارد های اداری بنماید تا بتوان بموازات سایر اقدامات‌که درجهت بالا بردن مهارت و تخصص افراد صورت میگیرد از بکار بردن «زبان» علم اداری براساس استاندارد های مشخص اداری برای درک سریع و ایجاد هنجار های اداری برخوردار باشند .

این استاندارد سبب‌میشود یککارمند مثلا از یک اصطلاح متداول اداری نظیر «طبق مقررات جاریه اقدام شد» به‌میل خودو بنا به‌مقتضیات خویش در کاربردهای مختلف استفاده نکند و از این رهگذر بسیاری از مشکلات اداری ما حل خواهد شد .

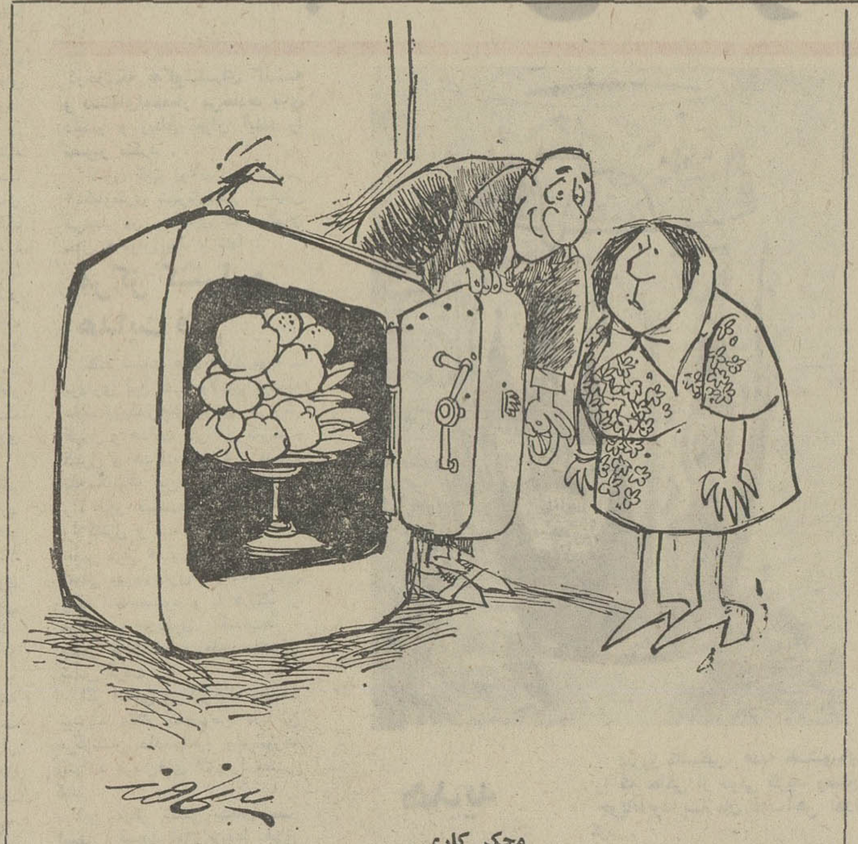

محکم کاری

نامه به روزنامه

متلك های مرگبار !

خبر مربوط به متلک‌گوئی جوانی را به‌دختری دربازارچه نایب‌السلطنه خواندم . انسانی که دارای سجایای اخلاقی و خانواده‌ای اصیل است ، هرگز برای خانمی مزاحمت ایجاد نمی‌کند . تازه نتیجه این کار های ناشایست‌درمواردی‌حوادثی جبران ناپذیر دربر دارد، بدین معنی که پدر یا برادر دختر از روی تعصب با فرد متلک‌گو برخوردی پیدا می‌کنند و دراین برخوردها غالبا حوادثی‌مرگبار وجود داشته است .

محمدحسین شوشتری

چراغ های چشمك‌زن

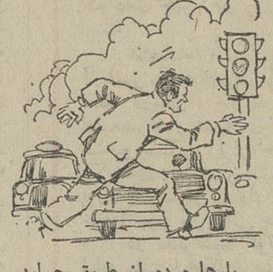

بارها مردم از طریق جراید تذکرداده‌اندکه‌چراغهای‌راهنمائی که بصورت چشمک‌زن تنظیم میشوند ، خاصیت وجودی‌خود را از دست میدهند . با این حال بازهم بعضی از چراغهای چهارراهها‌رابصورت چشمک‌زن تنظیم میکنند . این امر نه‌تنها باعث بوجود آمدن تصادف و درنتیجه کندی حرکت میشود ، بلکه عابرین پیاده هم‌هنگام عبور باخطر تصادف مواجه هستند .

محمدرضا شهلائی

انتظار دانشجویان

پیشرفت‌های چشمگیرهواپیمائی ملی ایران درسالهای اخیر ، از نظر گسترش خطوط داخلی و خارجی قابل تحسین است . هواپیمائی ملی امکانات و تسهیلاتی‌برای‌دانشجویان‌ایرانی مقیم خارج فراهم کرده است . بطوریکه گویا انها میتوانند با خرید بلیط نیمه بهاء بوسیله هواپیما های هما به وطن مراجعت‌کنند.دانشجویان داخل کشورکه‌ازاین مزایا بی‌بهره‌اند ، از مقامات «هما» تقاضا دارند تسهیلاتی که برای دانشجویان خارج‌ازکشور فراهم‌است برای دانشجویان داخل کشورنیزقائل شوند .

حسن مقیمی ـ دانشجوی فنی تبریز

در دانشکده های فنی ...

با هزار زحمت و ارزو در کنکور انستیتو تکنولوژی رشت قبول شدم ، بامید اینکه پس‌از اتمام دوره دو ساله‌این انستیتو به دانشکده فنی تبریز و یا دانشگاههای فنی دیگر راه یابم ، وبه آرزویم که مهندس شدن است ، برسم . و حال مثل اینکه دانشگاه های فنی کشور ، پس از اتمام دوره دو ساله این انستیتو ، ما را نمی‌پذیرند . تنها تقاضای دانشجویان این انستیتواینست که به آنها اجازه ادامه تحصیل در دانشکده های فنی داده‌شود.

محمدرضا سهامی

قیمت بلیط اتوبوس

درایام شب‌عید سال گذشته قیمت بلیط های اتوبوس های مسافربری‌بطرز وحشتناکی بالا رفت . مثلا بلیط از تهران تا شیرازکه درایام سال حدود ۱۶ تومان‌بود، به حدود ۳۰ تومان رسید . لذا قرار شد مسئولان امر ترتیبی دهند که از سال آینده این وضع پیش نیاید . ولی‌متاسفانه امسال‌هم شرکتهای مسافربری دست‌به افزایش‌بهای بلیط های اتوبوس زده‌اند حتی از سال آینده هم قیمت بلیط ها را گران‌تر کرده‌اند چرا ؟

احمد فلاحی

جاده یزد ـ نائین

شاهراه یزد به نائین که جاده پررفت و آمدی است ، هنوز اسفالت نشده است . سطح ناهموار این جاده برای ماشین های عبور کننده از آن خالی از تصادف و خطر نیست وزارت راه در سالهای اخیر اقدامات چشمگیری در زمینه گسترش راههای کشور انجام داده است که خوبست متعاقب این اقدامات این جاده پررفت و آمد را هم اسفالت کند.

محمد کرمی

فقط یك درمانگاه ....

بخش «گاوگان» باروستاهای تابع خود ، حدود سی و پنج هزار نفر جمعیت دارد . اما در این بخش ، فقط یک‌مرکز درمانی و بهداشتی‌وجود دارد. این درمانگاه شب و روزباجدیت وبا آنکه پزشکان و کارکنان در خدمت بیماران هستند ، با این حال نمی‌توانند، جوابگوی مراجعین به درمانگاه باشند . لذا اهالی این بخش تقاضا دارند حداقل برتعداد پزشکان این درمانگاه افزوده شود .

یکی از اهالی

اسفالت خیابان

از سال ۱۳۴۷ تاکنون که خیابان ۱۶ متری تهران ویلا غربی‌خاکی مانده است‌شهرداری پایتخت تعدادزیادی‌از خیابانهای تهران را اسفالت کرده است . اهالی این خیابان که ازگردو خاک تابستان‌وگل‌ولای زمستان ناراحتی های‌بسیاری رامتحمل شده‌اند، از شهرداری انتظار دارنددربرنامه‌اسفالت آینده‌خود این خیابان را هم اسفالت کنند.

سیدرضا میرعزیزی

گفتگوی تلفنی

۳۱۱۰۷۱

ازساعت ٤ تا ۸ بعدازظهر

★ **الو من امیر سعیدی** ـ خیابان «۱ـ۲٤» منشعب از خیابان‌دوم‌تیروی‌هوائی بدون اسفالت و ناهموار است . در سال جاری شهرداری بسیاری از خیابانهای نظیر خیابان‌ما را در این منطقه آسفالت کرده است . خوبست خیابان ماراهم در برنامه آینده آسفالت خود قرار دهد .

★ **الو من بیژن تهرانی** ـ هنگام انجام مسابقه فوتبالی که چندی‌پیش میان دو تیم معروف تهران ، در امجدیه برگزار شد ، هزاران نفر تماشاچی بعلت تکمیل شدن ظرفیت‌جا در امجدیه ، بیرون درماندند. چرااینگونه مسابقات پرتماشاچی را در استادیوم بزرگ آریامهرپرگزارنمیکنند، تاگروهی‌ازتماشاچیان از دیدن مسابقه مورد نظر خود ، محروم نمانند ؟

★ **الومن‌عبدالحسین‌میرابی**ـ لطفا بنویسید مقامات شهرداری‌ترتیبی دهند تا تسهیلات بیشتری برای متقاضیان پروانه ساختمان‌در شهرداری فراهم شود ، زیرا در حال حاضر گرفتن اجازه ساختمان از شهرداری تا حدودی دشوار و موجب سرگردانی متقاضی است .

★ **الو من کیوان سلامی** ـ من از شیراز تلفن میکنم . در روزنامه‌ها خواندم قانون مالیات بردرآمد ،از تصویب مجلس گذشت وبرای اجرا به دولت ابلاغ شد . ولی در مورد مواد قانونی توضیحی در مطلب نیامده بود . بهتر است برای‌روشن شدن ذهن مردم ، توضیح بیشتری در این مورد بدهند .

★ **الو من علی‌اصغر شیمی**ـ جهت‌تغییر نام صاحب تلفن که از بازار آزاد خریده‌ام ، فتوکپی مدارک لازم را به دایره مربوطه شرکت مخابرات ارائه دادم. درآنجامتصدی‌مربوطه گفت بروید به شورای داوری و مدارک‌خود را گواهی کنید. بنظر من با توجه به‌ترافیک شهر تهران ، این تشریفات اداری که شاید هم ضرورتی نداشته باشد ، موجب سرگردانی و اتلاف وقت ارباب رجوع میشود .

★ **الو من بانو منیری** ـ ساکن کوچه پیروز ، روبروی بیمارستان ژاندارمری ، واقع در شمیران خواهش‌میکنم از قول اهالی این کوچه از شهرداری شمیران بخواهید ، در برنامه آسفالت آینده خود کوچه ما را هم که مدتی است بصورت خاکی باقی مانده است آسفالت کند .

★ **الو من محمد رفیع** ـ پلیس‌راه‌برای‌جلوگیری از وقوع تصادفات ، در بعضی‌ازجاده‌ها ، برای رانندگان ساعت ورود و خروج تعیین میکند ، اما در جاده بین بندر شاهپور تا آبادان که جاده پررفت و آمدی است، این کار را نمیکند . لطفا بنویسید تعیین ساعت‌برای رانندگان، بخصوص رانندگان ماشین های کرایه در این جاده ضرورت دارد .

★ **الو من احمد قوی‌دل** ـ درختان خیابان امیر اتابک ، منشعب از خیابان تخت طاووس ماموران شهرداری که سالها است برای بارور شدن آنها زحمت کشیده‌اند ، اکنون در شرف‌خشک شدن قرار گرفته‌اند زیراسیمان وموزائیک های مازادی را که هنگام تجدید سنگ فرش پیاده‌رودرخیابان باقی‌مانده ، دراطراف درختان ریخته‌اند و هنوز هم نسبت به جمع‌آوری آنها اقدام نکرده‌اند.

آگهی‌های مربوط به‌مناطق سیزده گانه ثبتی وواحدهای تابعه در آنها درج وانتشار خواهد یافت

حسب دستور مواد ۵۲ و ۵۳ اصلاحی آئین‌نامه قانون ثبت و ماده ۸۱ اصلاحی آئین‌نامه اجرای مفاد اسناد رسمی باطلاع عموم میرساند . طبق تصمیم وزارت اطلاعات بارعایت مواد۱و۲ اصلاحی‌قانون نشر آگهی های دولتی و ماده ٤ قانون تاسیس وزارت مذکور آگهی های مربوط به‌مناطق‌سیزده‌گانه‌ثبتی وواحد های‌تابعه هریك در سال یکهزار و سیصدو پنجاه و دودرروزنامه‌های‌نامبرده‌زیردرج‌وانتشار خواهد یافت .

منطقه مرکزی

۱ـ آگهی های تحدیدی دوایر غرب و شرق در روزنامه صدای مردم چاپ تهران .
۲ـ آگهی های تحدیدی دوایر شمال و جنوب در روزنامه آژنگ چاپ تهران .
۳ـ آگهی های فقدان اسناد مالکیت دوایر چهارگانه مرکزی ثبت تهران ـ شمیران ـ کرج ـ آدران ـ طالقان ـ قلهک ـ فشم ـ شهر ری ـ شهریار ـ رباط کریم ـ در روزنامه های آژنگ ـ سحر ـ فردا ـ دنیا ـ آیندگان ـ چاپ تهران .
٤ ـ آگهی های اجرائی و ابلاغ اجرائیه ثبت تهران بتساوی در روزنامه های راه مردم ـ پیغام امروز ـ پست تهران‌ـ ندای ایران نوین ـ صدای مردم‌ـ کوشش ـ آژنگ ـ مهر ایران‌ـ بورس ـ فرمان ـ مرد مبارز ـ آیندگان چاپ تهران .
۵ـ آگهی های ثبت شمیران (باستثنای آگهی فقدان سند مالکیت و آگهی های نوبتی) در هفته نامه ناهید چاپ تهران .
٦ـ آگهی های ثبت قلهک (باستثنای آگهی های فقدان سند مالکیت) در روزنامه پست تهران چاپ تهران .
۷ ـ آگهی های ثبت ورامین ـ گرمسار ـ در روزنامه پیغام امروز چاپ تهران .
۸ ـ آگهی های ثبت فشم (باستثنای آگهی های فقدان سند مالکیت و آگهی های نوبتی) در روزنامه آژنگ چاپ تهران .
۹ـ آگهی های ثبت کرج ـ آدران ـ طالقان (باستثنای آگهی های فقدان سند مالکیت) در روزنامه فرمان چاپ تهران.
۱۰ـ آگهی های ثبت شهرری (باستثنای آگهی فقدان‌سند مالکیت و آگهی های نوبتی) در روزنامه دیپلمات چاپ تهران.
۱۱ـ آگهی های ثبت شهریار ـ رباط کریم (باستثنای آگهی فقدان سند مالکیت و آگهی های نوبتی) در روزنامه مهر ایران چاپ تهران .
۱۲ـ آگهی های ثبت دماوند (باستثنای آگهی نوبتی) در روزنامه آژنگ چاپ تهران.
۱۳ـ آگهی های ثبتی و تحدیدی و اجرائی و فقدان سند مالکیت ثبت تاکستان و بخشهای ۱ـ ٤ـ٦ـ۷ـ۱۳ـ۱٤ـ۱۵ـ۱٦ ثبت قزوین در روزنامه صدای قزوین .
۱٤ـ آگهی های ثبتی و تجدیدی و اجرائی و فقدان سند مالکیت ثبت‌الموت و بخشهای ۲ـ۳ـ۵ـ۹ـ۱۰ـ۱۱ـ۱۲ ثبت قزوین در روزنامه نوروز قزوین چاپ قزوین .
آگهی های ثبت شرکت های ثبت قزوین بالمناقصه بین روزنامه های صدای قزوین و نوروز قزوین چاپ قزوین .
۱۵ ـ کلیه آگهی های ثبت اراک در روزنامه‌اراك چاپ‌اراك
۱٦ ـ کلیه آگهی های ثبت تفرش ـ آشتیان در روزنامه پیغام امروز چاپ تهران .
۱۷ ـ کلیه آگهی های ثبت کاشان در روزنامه شفق‌کاشان چاپ کاشان .
۱۸ ـ کلیه آگهی های ثبت محلات ـ خمین ـ دلیجان ـ (باستثنای آگهی های نوبتی) در روزنامه دنیای جدید چاپ‌تهران.
۱۹ ـ کلیه آگهی های ثبت ساوه ـ زرند ساوه (باستثنای آگهی های نوبتی) در روزنامه آژنگ چاپ تهران.
۲۰ـ کلیه آگهی های ثبت قم در روزنامه استوار چاپ قم.
۲۱ـ کلیه آگهی های ثبت سمنان ودامغان (باستثنای آگهی های نوبتی) در روزنامه آژنگ چاپ تهران.
۲۲ـ کلیه آگهی های ثبت شاهرود (باستثنای آگهی نوبتی) در روزنامه دنیای جدید چاپ تهران.
۲۳ ـ کلیه آگهی های ثبت زنجان ـ ابهر (باستثنای آگهی نوبتی) در روزنامه اراده آذربایجان چاپ تهران .
۲٤ ـ کلیه آگهی های نوبتی دوایر غرب و شرق و شمیران و دماوند در روزنامه پست تهران . چاپ تهران.
۲۵ـ کلیه آگهی های نوبتی دوایر شمال و جنوب و فشم و ساوه و زرند ساوه و خمین و محلات ـ دلیجان در روزنامه مرد مبارز چاپ تهران.
۲٦ـ کلیه آگهی های نوبتی ثبت شهرری ـ رباط کریم ـ شهریار‌ـ سمنان ـ دامغان‌ـ شاهرود ـ ابهر‌ـ زنجان در روزنامه فرمان چاپ تهران .

(منطقه ۱ گیلان)

۲۷ـ کلیه آگهی های ثبت فومنات ـ رودسر ـ لنگرود (باستثنای آگهی‌های نوبتی) درروزنامه فریاد گیلان چاپ رشت.
۲۸ـ کلیه آگهی های ثبت صومعه سرا (باستثنای آگهی های نوبتی) در روزنامه روئین چاپ رشت .
۲۹ـ کلیه آگهی های ثبت آستارا ـ طوالش (باستثنای آگهی های نوبتی) و آگهی های اجرائی غیر منقول بخشهای۱۰ـ ۱۱ـ۱۲ شهرستان رشت در روزنامه طالب حق .
۳۰ـ آگهی های حراج غیر منقول بخش های ۱ـ۲ ـ۳ شهرستان رشت در روزنامه طلوع اسلام چاپ رشت .
۳۱ ـ آگهی های منقول اجرائی ثبت شهرستان رشت در روزنامه سایبان چاپ رشت .
۳۲ ـ کلیه آگهی های ثبت شهرستان رودبار و آگهی‌های اجرائی غیر منقول بخش های ٤ـ۹ و آگهی ثبتی و فقدان‌اسناد مالکیت ثبت شهرستان رشت در روزنامه بازار چاپ رشت .
۳۳ـ کلیه آگهی های ثبت شهرستان بندر پهلوی و آگهی های منقول بخش های ۱ـ۳ رشت در روزنامه بازار چاپ‌رشت.
۳٤ـ کلیه آگهی های ثبت شهرستان لاهیجان (باستثنای آگهی های نوبتی) در روزنامه پیام ملی چاپ لاهیجان .
۳۵ ـ کلیه آگهی های نوبتی ثبت شهرستان های رودسر‌ـ لنگرود ـ صومعه سرا ـ فومنات ـ لاهیجان ـ آستارا ـ طوالش در روزنامه یومیه بازار چاپ رشت .

(منطقه ۲ مازندران)

۳٦ ـ کلیه آگهی های ثبت شهرستان چالوس در روزنامه بازار چاپ رشت .
۳۷ ـ کلیه آگهی های ثبت نوشهر ـ شهسوار ـ درروزنامه بازار چاپ رشت .
۳۸ـ کلیه آگهی های ثبت شاهی ـ نور (باستثنای آگهی های نوبتی) در روزنامه اتحادیه چاپ تهران.
۳۹ـ کلیه آگهی های ثبت شهرستان های ـ بابل ـ آمل‌ـگنبد کاوس در روزنامه اعتراف چاپ بابل
٤۰ـ کلیه آگهی های ثبت شهرستان های ساری ـ بهشهر ـ گرگان در روزنامه اثر چاپ ساری
٤۱ ـ کلیه آگهی های ثبت شهرستان های فیروزکوه ـبندرگز (باستثنای آگهی های نوبتی) در روزنامه آژنگ چاپ تهران
٤۲ـ کلیه آگهی های نوبتی ثبت شهرستان های شاهی ـ نور‌ـ فیروزکوه ـ بندرگز در روزنامه پست تهران چاپ تهران

منطقه ۳ آذربایجان شرقی «تبریز»

٤۳ـ کلیه آگهی های ثبت شهرستان های ـاردبیل ـ نمین(به استثنای آگهی های نوبتی) در روزنامه قبس‌ـ چاپ اردبیل .
٤٤ـ کلیه آگهی های ثبت شهرستان های مراغه ـ خلخال ـ هشترود (باستثنای آگهی های نوبتی) و آگهی تحدیدی‌حوزه ثبتی شهرستان تبریز بانضمام آگهی های اجرائی و فقدان اسناد مالکیت بخش های ۳ و ٤ تبریز در روزنامه پیام آذربایجان چاپ تبریز .
٤۵ـ کلیه آگهی های ثبت شهرستان های شبستر ـ سراب ـ آذرشهر ـ مرند و آگهی های نوبتی ثبت شهرستان میانه ـ اهر‌ـ کلیبر ـ گرمی ـ مشکین شهر و همچنین آگهی های مزایده و حراج و ابلاغ اجرائیات و فقدان اسناد مالکیت بخش های ۱ـ۲ـ۵ـ٦ ـ ۷ـ۸ شهر تبریز و۱٤ اسکو و ۱۰ سرد صحرا و ۹مهران‌رود و۱۸ و ۱۹ اوجان عباسی و ۱۱ مواضع خان‌وآگهی های نوبتی‌شهرستان های تبریز ـ اردبیل ـ نمین ـ مراغه ـ خلخال ـ هشترودوآگهی های نوبتی ۲۱ رودقات و ٤۲ آلان‌برآغوش در روزنامه آذرآبادگان چاپ تبریز و آگهی های ثبت شهرستان های میانه ـ اهر ـ کلیبر‌ـ گرمی ـ مشکین شهر (باستثنای آگهی نوبتی) در روزنامه مهدآزادی چاپ تبریز .

منطقه ٤ آذربایجان غربی «رضائیه»

٤٦ـ کلیه آگهی های ثبت رضائیه در روزنامه پیام رضائیه چاپ رضائیه .
٤۷ـ کلیه آگهی های ثبت شهرستان های مهاباد ـ بوکان ـ سردشت (باستثنای آگهی های نوبتی) در روزنامه مهد آزادی چاپ تبریز .
٤۸ـ کلیه آگهی های ثبت شهرستان شاهپور ـ سلدوز ـنقده‌ـ اشنویه (باستثنای آگهی های نوبتی) در روزنامه اراده آذربایجان چاپ تهران .
٤۹ـ کلیه آگهی های ثبت شهرستان میاندوآب ـ ماکو‌ـ خوی و آگهی های نوبتی شهرستان های مهاباد ـ بوکان ـ سردشت ـ شاهپور ـ سلدوز ـ و نقده و اشنویه در روزنامه آذرآبادگان چاپ تبریز .
۵۰ـ کلیه آگهی های ثبتی و اجرائی و ابلاغ اجرائیه و فقدان سند مالکیت بخش سنقر و کلیائی در روزنامه خاک خسرو چاپ کرمانشاه .
۵۱ـ کلیه آگهی های ثبتی و اجرائی و ابلاغ اجرائیه و فقدان سند مالکیت ثبت ایلام در روزنامه شاه ایل چاپ قصر شیرین .
۵۲ـ کلیه آگهی های ثبتی و اجرائی و ابلاغ اجرائیه وفقدان سندمالکیت ثبت شاه آباد غرب و قصر شیرین در روزنامه شاه‌ایل چاپ قصر شیرین .
۵۳ـ کلیه آگهی های ثبتی و اجرائی و ابلاغ اجرائیه‌وفقدان اسناد مالکیت بخشهای ۱ـ ۲ ـ۳ شهر کرمانشاه و ۱و ۲و ۳ حومه کرمانشاه و بخش های ۷ـ۸ـ۹ و یک قسمت از بخش٦ کرمانشاه و آگهی های مربوط به بخش هرسین و پاوه در روزنامه شاهدغرب چاپ کرمانشاه .
۵٤ـ آگهی های مزایده و ابلاغ و حراج اجرای ثبت‌کرمانشاهان بالسویه در روزنامه های شاهد غرب‌ـ خاک خسرو ـ چاپ‌کرمانشاه
۵۵ـ کلیه آگهی های ثبت گروس ـ تویسرکان ـنهاوند وآگهی های فقدان سند مالکیت و یک سوم آگهی های ثبت شرکت های شهرستان همدان در روزنامه نهیب غرب چاپ همدان .
۵٦ـکلیه‌آگهی‌های‌منقول وغیرمنقول‌بخش۱حومه‌بخش۱و بخش۳وحومه بخش ۳ویکسوم آگهی‌های ثبت شرکت های شهرستان های همدان در روزنامه ندای اکباتان چاپ همدان .
۵۷ـآگهی های نوبتی و تحدیدی کلیه بخش های ثبت همدان در روزنامه مبارز همدان چاپ همدان .
۵۸ـ آگهی های مزایده منقول و غیر منقول بخش ۲ و حومه بخش ۲ در روزنامه ناطق چاپ همدان .
۵۹ـ آگهی های مزایده منقول و غیر منقول بخش های ٤ـ۵ ـ٦ ثبت همدان و یک سوم آگهی های ثبت شرکت های شهرستان همدان در روزنامه ندای میهن چاپ همدان
٦۰ـ کلیه آگهی های ثبت ملایر در روزنامه مرد مبارز چاپ تهران .

منطقه ٦ خوزستان «اهواز»

٦۱ـ کلیه آگهی های ثبت اهواز ـ ایزه ـ درود ـ در روزنامه خاک نفت چاپ اهواز
٦۲ـ کلیه آگهی های ثبت شهرستان آبادان و جزیره خارک ونصف آگهی های ثبت خرمشهر در روزنامه پرچم خاورمیانه چاپ آبادان .
٦۳ـ کلیه آگهی های ثبت شهرستان های بهبهان‌ـ شوشتر ـ مسجد سلیمان ـ دشت میشان ـ رامهرمز ـ خرم‌آباد کوهدشت ـ نورآباد ـ دلفان ـ الیگودرز ـ در روزنامه نوای ملت چاپ اهواز .
٦٤ـ کلیه آگهی های ثبت دزفول و نصف آگهی های ثبت خرمشهر در روزنامه فریاد خوزستان چاپ اهواز .
٦۵ـ کلیه آگهی های ثبت بروجرد در روزنامه ندای لرستان چاپ بروجرد .

«منطقه ۷ فارس و بنادر و جزایر خلیج فارس»

٦٦ـکلیه آگهی‌های ثبت شهرستان بوانات در روزنامه جهان نما چاپ شیراز
٦۷ـ کلیه آگهی های ثبت شهرستان داراب در روزنامه عدل چاپ شیراز
٦۸ـ کلیه آگهی های بخش های ۲ـ۳ـ۵ شیراز و آگهی های ثبت شهرستان های آباده ـ اصطهبانات ـ فیروزآباد ـ در روزنامه پارس چاپ شیراز
٦۹ـ کلیه آگهی های بخش ٤ و۹ شیراز و آگهی های ثبت شهرستان های لار ـ جهرم ـ فسا ـ نی‌ریز ـ در روزنامه بهارایران چاپ شیراز .
۷۰ـ کلیه آگهی های ثبت شهرستان بوشهر ـ برازجان شامل گناوه ـ خورموج و دیلم در روزنامه پیک خجسته چاپ شیراز .
۷۱ـ کلیه آگهی های بخش های ۱ـ٦ـ۲۳ شیراز و آگهی های ثبت شهرستان های کازرون ـ ممسنی ـ یاسوج‌ـ در روزنامه ندای ایران نوین چاپ شیراز .

منطقه ۸ کرمان و بنادر و جزایر دریای عمان

۷۲ـ کلیه آگهی‌های ثبت شهرستانهای رفسنجان ـ بافت ـ جیرفت ـسیرجان ـ بردسیر و آگهی‌های ثبتی بخشهای ۳ـ٤ـ۵ ـ٦ـ۷ـ۸ـ۲۳ـ۲٤ـ۲۵ـ۲٦ـ۲۷ـ۲۸ کرمان و بخش های ۱۳ ـ۱٤ـ۱۵ـ۱٦ـ۱۷ ـ۱۸ـ۱۹ .زرند کرمان در روزنامه اندیشه چاپ کرمان .
۷۳ـ کلیه آگهی های ثبت بم و آگهی های ثبتی بخشهای ۱و۲ کرمان در روزنامه فاتح چاپ کرمان .
۷٤ـ آگهی‌های اجرائی و تحدید حدود اختصاصی و فقدان اسناد مالکیت بخشهای نامبرده دربند۷۲و۷۳این آگهی یك‌ششم در روزنامه فتح وپنج‌ششم در روزنامه اندیشه چاپ کرمان.
۷۵ـ کلیه آگهی های ثبتی خلیج فارس درروزنامه اندیشه چاپ کرمان .
۷٦ـ آگهی های ثبت شهرستانهای بندرعباس ـ بندرلنگه‌ـ بندرمیناب درروزنامه ندای ایران نوین چاپ بندرعباس (منطقه ۹ خراسان ـمشهد).
۷۷ـ آگهی های اجرائی و فقدان سند مالکیت شهرستانهای مشهد ـ تربت‌حیدریه ـ نیشابور ـ بیرجند ـ گناباد درروزنامه خراسان چاپ خراسان .
۷۸ـ آگهی های اجرائی و فقدان‌سند مالکیت شهرستانهای بجنورد ـ قوچان‌ـ کاشمر ـ سبزوار ـتربت‌جام در روزنامه‌آفتاب شرق چاپ خراسان .
۷۹ـ آگهی های اجرائی و فقدان سند مالکیت شهرستان‌های طبس ـفردوس ـقائن‌ـ کلات‌ـجوین‌ـشیروان‌ـ درگز ـاسفراین‌ـ در روزنامه نور ایران .
۸۰ـ آگهی‌های ثبتی ثبت شیروان وبخشهای ۱۱ و۱۲ مشهد در روزنامه ناطق خراسان چاپ مشهد .
۸۱ـ آگهی‌های ثبتی سبزوار و بخش ۱ شهرستان مشهد در روزنامه هیرمند چاپ مشهد .
۸۲ـ آگهی های ثبتی ثبت تربت جام ـ کاشمر و بخشهای ۳و٤ شهرستان مشهد درروزنامه آزادی چاپ خراسان .
۸۳ـ آگهی های ثبتی ثبت فردوس ـ بیرجند و بخشهای ۲و۵ و٦ شهرستان مشهد درروزنامه نورخراسان چاپ خراسان .
۸٤ـ آگهی های ثبتی‌ثبت بجنوردـ گناباد ـ قوچان وبخش۹ شهرستان مشهد درروزنامه نوای خراسان چاپ خراسان .
۸۵ـ آگهی های ثبتی ثبت اسفراین و بخش ۸ شهرستان مشهد درروزنامه رستاخیز عدل چپ‌خراسان .
۸٦ـ آگهی های ثبتی‌ثبت کلات ـجوین و بخش ده شهرستان مشهد در روزنامه ایران‌نما چاپ‌خراسن .
۸۷ـ آگهی‌های ثبتی ثبت قائن‌ـ طبس وبخش ۱٦ مشهد در روزنامه نیردما چاپ خراسان .
۸۸ـ آگهی های ثبتی‌ثبت تربت‌حیدریه‌درروزنامه ستاره قطب چاپ تربت‌حیدریه .
۸۹ـ آگهی های ثبتی ثبت نیشابور در روزنامه آفتاب‌شرق چاپ‌خراسان .
۹۰ـ آگهی های ثبتی و فقدان سند مالکیت ثبت خواف در روزنامه ستاره قطب چاپ تربت‌حیدریه .
۹۱ـ آگهی های اجرائی و ثبت شرکت‌های ثبت خواف‌وآگهی های ثبتی درکز بخش۷ مشهد در روزنامه یومیه چپ‌خراسان.

(منطقه ده اصفهان و یزد)

۹۲ـ کلیه آگهی های ثبت شهرستان های نجف‌آباد ـنطنز‌ـ گلپایگان ـخوانسار در روزنامه اصفهان چاپ اصفهان .
۹۳ـ کلیه آگهی‌های ثبت همایونشهر و بخشهای ۱ـ۱٦ـ۱۸ ثبت اصفهان درروزنامه راه‌نجات اصفهان چاپ اصفهان.
۹٤ـ آگهی های بخشهای ۵ـ۱۹ـ۲۰ـ۲۱ ثبت اصفهان در روزنامه مجاهد چاپ اصفهان .
۹۵ـ آگهی های بخشهای ۲ و ۹ اصفهان و دهستان لنجان‌و بخش ۲۲ جرقویه در روزنامه مجاهد چپ اصفهان.
۹٦ـ آگهی های ثبت شهرستان های شهر کرد ـ بروجن ـ اردستان و بخش سه اصفهان در روزنامه ستاره چاپ اصفهان .
۹۷ـ آگهی های بخش ٤ ثبت اصفهان و ثبت میمه در روزنامه اولیاء چاپ اصفهان .
۹۸ـ آگهی های ثبت شهرستان فریدن ـ نائین و بخش ٦ اصفهان در روزنامه خبرهای روز چاپ اصفهان
۹۹ـ آگهی های ثبت شهرضا ـ سمیرم در روزنامه اصفهان چاپ اصفهان
۱۰۰ـ آگهی‌های‌ثبت شهرستان اردکان ـیزد ـتفت‌درروزنامه ناصر ـچاپ یزد
۱۰۱ـ آگهی های ثبت شهربابك ـ بافق در روزنامه‌اندیشه چاپ کرمان
۱۰۲ـ آگهی های ثبت شهرستان می‌بد ـ مهریز درروزنامه ملك چاپ یزد .
۱۰۳ـ اجرائی اداره مرکزی‌ثبت یزد بتساوی بین روزنامه‌های ناصروملك چاپ یزد .

(منطقه ۱۱ سیستان و بلوچستان)

۱۰٤ـ کلیه آگهی‌های‌ثبت شهرستان های‌زاهدان ـ سراوان‌ـ چابهار ـ ایرانشهر ـخاش در روزنامه ندای زاهدان چاپ‌زاهدان
۱۰۵ـ کلیه آگهی های ثبت زابل در روزنامه ندای زاهدان چاپ زاهدان .

(منطقه ۱۲ کردستان)

۱۰٦ـ آگهی‌های‌حوزه‌مرکزی‌ثبت شهرستان‌سنندج‌درروزنامه ندای غرب چاپ سنندج
۱۰۷ـ آگهی های ثبت سقز ـبانه ـ قروه ـ (باستثنای آگهی های نوبتی)درروزنامه بورس چاپ تهران.
۱۰۸ـ کلیه آگهی های نوبتی ثبت شهرستانهای سقز ـبانه‌ـ قروه‌ـ وکلیه آگهی‌های ثبت مریوان‌درروزنامه‌فرمان‌چاپ‌تهران علاقمندان به آگهی های مذکور میتوانند بروز نامه‌های‌مشروحه درفوق مراجعه وکسب اطلاع فرمایند . م‌الف ۱۹۷۹۱

معاون وزارت دادگستری وسرپرست ثبت کل .رئیسیان آ ـ ۹۳۱۵۲

هنر

گفت و شنود با :

مردانی که روی صحنه پیر شدند

پیش کسوتان تئاتر بومی ایران

• آغاز گران تئاترایران آنانکه عمری را روی صحنه، برای مردم بازی‌کرده‌اند، اکنون انجمنی دارند که هر هفته بگرد هم جمع می شوند . درفرصتی به محفل آنان راه یافتیم و گفت وشنودی با چند تن از آنان داشتیم .

ابتداء با آقای علی اصغر گرمسیری فارغ‌التحصیل اولین دوره‌هنرستان‌هنرپیشگی واستاد سابق رشته تئاتر شناسی که بیش از چهارده‌نمایشنامه نوشته و ٦٠ پیس را کارگردانی کرده و در دویست نمایشنامه درنقش های مختلف ظاهر شده به گفتگو می‌نشینیم .

خبرنگار ـ شماتاتر را از چه سالی شروع کردید ؟

گرمسیری : از سال ۱۳۰۵در سن چهارده سالگی وارد تئاتر شدم اولین بار به اتفاق‌صادق بهرامی حسین خیرخواه و چند نفر دیگر که بعد ها تاتر راترک کردند تحت سرپرستی آقای‌علی نصر که تازه از اروپا برگشته بودند ، شروع به کار کردم ، میخواستیم در ایران تاتری مثل (تئاتر کمدی فرانسز) بوجود آوریم . وبهمین علت‌نام (تاتر کمدی ایران) را روی تاترمان گذاشتیم ، و هنرمندانی چون رفیع حالتی ، معزالدیوان‌فکری، عنایت شیبانی ، محمود منشی باشی و بهرامی گروه اصلی‌این تاتر را تشکیل دادند .

خبرنگار : بنظر شما اوج کار تاتر ایران در چه زمانی بود ؟

گرمسیری : در سال هائی که تاتر فردوسی‌به سرپرستی‌نوشین با تاتر تهران‌که نصر سرپرستی می کرد ، رقابتی سالم داشتند و تاتر فردوسی اکثرا نمایشنامه های درام وتاتر تهران‌نمایشنامه های کمدی‌انتقادی برروی‌صحنه می آوردند و به تصدیق‌کسانی که هنوزآن تاتر هاوبرنامه‌هایش رابیاد دارند بهترین سال های تاتر ایران بود .

چرا از تاتر کناره گیری کردید

ما تاتر را به لاله‌زار بردیم ، ولی صاحبان تاتر ها ، تاتر را لاله‌زاری کردندبا آن‌اتراکسیون و شعبده بازیها ما هم عطایش را به لقایش بخشیدیم و در ضمن جوانان تازه از گرد راه رسیده ادعای نبوغ کردند و هرموی‌در آسیاب سفید کرده‌ای ایام تلف شده عمرش را بحساب کارهای هنری گذاشت ، و ما بهتردیدیم که‌دم‌فرو بندیم‌وبه‌تماشابنشینیم.

ـ به نظر شما تاتر امروز در چه وضعی است ؟

من معتقد به تحول در کار تاترم ، و هر جنبش و نوجوئی را که در راه بهبود تاتر بکار گرفته شود استقبال می‌کنم ،ولی آنچه که من امروز ، در چهره تاتر می بینم چیزی جزشکستن و خراب کردن ارزشهای گذشته نیست ، اما در این اواخر نمایشنامه‌ی بانوی سالخورده را در تالار مولوی دانشگاه تهران دیدم‌که حکایت ازرهبری صحیح یک معلم‌جوان و نوپرداز داشت که‌به‌تمام‌رموزتاتری وارد بود.

٤٢ سال در صحنه

آقای غلامحسین نقشینه که‌چهل ودوسال‌تئاتر ایران را یاری کرده واز بازیگران بنام تئاتر ماهستند، درجریان گفتگوی ما بودند و در دنباله گفته های استاد گرمسیری، اضافه کردند ، که منهم بعد از دیدن بانوی سالخورده نسبت به تئاتر ایران امیدوار شدم ، این استعداد های قابل ستایش رانباید سرسری گرفت ، اینها نهالی را که ما کاشتیم به‌ثمر میرسانند.

آقای نقشینه معتقد است چون تئاتر دائمی که‌بتواند رابطه‌ی خود را با تماشاگر حفظ کند کم داریم، این است که نمیتوانیم تماشاگر را در جریان بیواسطه تئاتر بگذاریم واین خلاء تماشاگر را برآن می‌دارد که جهت مشخص تئاتر را گم کند .

از آقای نقشینه درباره سالهای شکوفائی تئاتر ایران میپرسم .

تقریبا از سال ۱۳۱۹ سالهای پربار تئاترایران شروع شد لیکن بعداز شهریور ۱۳۲۰ مدتی متوقف شد ولی باز رونق گرفت تا اینکه رسیدیم به سالهای ٢٤ و ٢٥ که میتوان گفت بهترین سالهای تئاتر ایران بود و این نتیجه رقابتی‌بود که تئاترهای سعدی ، پارس و دهقان و نصر باهم داشتند .

از آقای نقشینه میخواهم ، یکی از خاطرات جالب زندگی هنریش را تعریف کند .

خاطره‌ای دارم مربوط به نمایش باسم «شیرمزدن عشاق» که‌مرحوم نصر ترجمه کرده بود، ومن به اتفاق گرمسیری بهرامی ،ایران دفتری ، بدری هورفر اجرا می‌کردیم و گرمسیری نقش ارباب و من نقش نوکر را داشتم وقتی‌که من وگرمسیری روی صحنه ظاهر شدیم او بمن گفت که به پدر زن من باید احترام‌بگذاری وقتی که بهرامی که نقش پدر زن را بازی میکرد روی صحنه آمد من‌گفتم پدر زن عزیز احترام عرض میکنم و بهرامی نتوانست خودش را کنترل کندو زدزیر خنده که ماهم خندیدیم و هرچه سایر بازیگران آمدند روی‌صحنه تابه‌نحوی‌جلوی خنده مارا بگیرند نشد و همین باعث شد که نمایش بهم بخورد.

بدیدن خانم لرتا میروم که تازه ازکارگاه نمایش برگشته و از فرط خستگی حوصله سئوال و جواب راندارد . از خانم لرتا بازیگر سرشناس تئاتر ایران در خصوص تئاتر امروز سئوال میکنم .

خانم لرتا میگوید من بهیچ عنوانی عقب نشینی در کار تئاتر نمی‌بینم بلکه‌معتقدم‌تئاترما یکدوره‌درجازده، بهتر بگویم متوقف شد واین هم باین دلیل بود که گروههای تئاتر را از نظر مادی تامین نکردند و اگر هنرپیشه نتواند بخاطر ضعف مالی به‌زندگیش ادامه دهدچگونه میتواند در خلق نقشی موفق‌باشد.

آقای هوشنگ بهشتی میگوید ، گنجانیدن اتراکسیون در تئاتر اولین ضربه مهلک رابه‌تئاتر وارد ساخت وتماشاگر جدیدی را به تئاتر جلب کرد و افزایش این طبقه موجب شد که رقص وآواز، تئاتر را کاملا تحت‌الشعاع قرار دهد و از مسیر اصلی منحرف کند اکنون فقط تماشاگران شهرستانها و طبقه متوسط هستند که‌به‌تئاتر های لاله‌زاری میروندو در سایر تئاتر ها ، هنوز مردم گمشده قدیمی تئاتر را می‌جویند گرچه گاهی‌از دیدنش‌نومید نمی‌شوند .

برنامه اول

شنبه
۱۶ـ۵۸ سلام شاهنشاهی واعلام برنامه
۱۷ـ۰۰ اخبار
۱۷ـ۰۵ روستائیان
۱۷ـ۳۰ کودکان
۱۸ـ۰۰ مریخی محبوب من
۱۸ـ۳۰ آمادگی اهواز برای ایام نوروز
۱۹ـ۰۰ اخبار شهرستانها
۱۹ـ۱۵ دانش
۱۹ـ۴۰ اخبار ورزشی
۱۹ـ۵۶ دنیای بکزن
۲۰ـ۳۰ اخبار
۲۱ـ۰۰ روزهای زندگی
۲۲ـ۰۵ فیلم حقیقت
۲۲ـ۳۰ هفت شهر عشق
۲۳ـ۰۰ اخبار

نیمروز یکشنبه
۱۲ـ۵۸ سلام شاهنشاهی واعلام برنامه
۱۳ـ۰۰ اخبار
۱۳ـ۰۵ کارگر
۱۳ـ۳۰ لنسر
۱۴ـ۳۰ اخبار

برنامه دوم

شنبه
۱۹ـ۳۰ اسلاید و موسیقی روز
۲۰ـ۰۰ اخبار
۲۰ـ۰۵ داستان فورسایتها
۲۰ـ۵۵ کنسرت
۲۱ـ۳۰ اخبار از برنامه دوم
۲۲ـ۰۰ فیلم هفته (وحشت در خیابانها)

تلویزیون آموزشی

قسمت دوم برنامه شنبه
۱۷ـ۰۰ مکالمه فرانسه
۱۷ـ۱۵ علوم پنجم دبستان
۱۷ـ۳۵ شیمی سال دوم
۱۷ـ۵۵ زنگ تفریح
۱۸ـ۰۵ طبیعی سال دوم
۱۸ـ۲۵ فیزیک سال دوم
۱۸ـ۵۰ ریاضی سال دوم
۱۹ـ۱۰ شیمی ششم
۱۹ـ۳۵ جبر ششم
۲۰ـ۰۰ زنگ تفریح
۲۰ـ۱۰ گیاهی سال ششم
۲۰ـ۳۵ فیلم آموزشی

قسمت اول برنامه یکشنبه
۱۳ـ۵۵ سلام شاهنشاهی واعلام برنامه
۱۴ـ۰۰ نیایش
۱۴ـ۰۵ زبان انگلیسی
۱۴ـ۲۰ ریاضی پنجم
۱۴ـ۴۰ مکالمه فرانسه
۱۴ـ۵۵ جانوری سال‌ششم‌طبیعی
۱۵ـ۲۰ زنگ تفریح
۱۵ـ۳۰ حساب استدلالی ششم
۱۶ـ۰۰ شیمی ششم
۱۶ـ۳۰ برنامه کودکان

تلویزیون امریکا

شنبه
۱۷ـ۰۰ خیابان سسام
۱۸ـ۰۰ گزارش بعدازظهر
۱۸ـ۱۵ بولتن زندگی
۱۸ـ۲۰ تعطیلات ورزشکار
۱۸ـ۳۰ اطلاعات مخصوص
۱۹ـ۰۰ فامیل آدامز
۱۹ـ۳۰ فیلم کمدی
۲۰ـ۳۰ دیوید فراست
۲۱ـ۰۰ شجاعان
۲۱ـ۵۵ بولتن زندگی
۲۲ـ۰۰ گزارش ساعت ۱۰
۲۲ـ۱۵ فیلم سینمائی

برنامه رادیو

برنامه‌های موسیقی که بطریقه استریوفونیک ازرادیوتهران‌پخش میشود

یکشنبه
۱۷ـ۰۰ موسیقی کلاسیک
۱۸ـ۰۰ ارکسترهای بزرگ‌جهان
۱۹ـ۰۰ آهنگهای روز
۱۹ـ۳۰ موسیقی فیلم
۲۱ـ۰۰ موسیقی کلاسیک
۲۳ـ۰۰ موسیقی ایرانی
۲۳ـ۳۰ آهنگهای نیمه‌شب

مژده‌بزرگ

به خانم های خانه‌دار ـ سپاهیان عزیز وکارمندان محترم و کلیه دیپلمه ها و لیسانسیه ها

شماکه بعلت‌مشاغل روزانه تاکنون نتوانسته‌اید به دانشگاه راه یافته و تحصیلات خود را ادامه دهید مایوس نباشید زیرا از همین امروز می توانید در یکی از دانشگاههای معتبر امریکا یا اروپا ثبت نام نموده‌و تحصیلات خود رااز طریق INDEPENDENT STUDY زاد ادامه داده و پس از پایان تحصیلات و موفقیت در امتحانات باخذ دانشنامه از طرف دانشگاه مربوطه نائل آئید .

برای کسب اطلاعات‌با صندوق پستی ۲۲۸۸ مکاتبه نمائید .

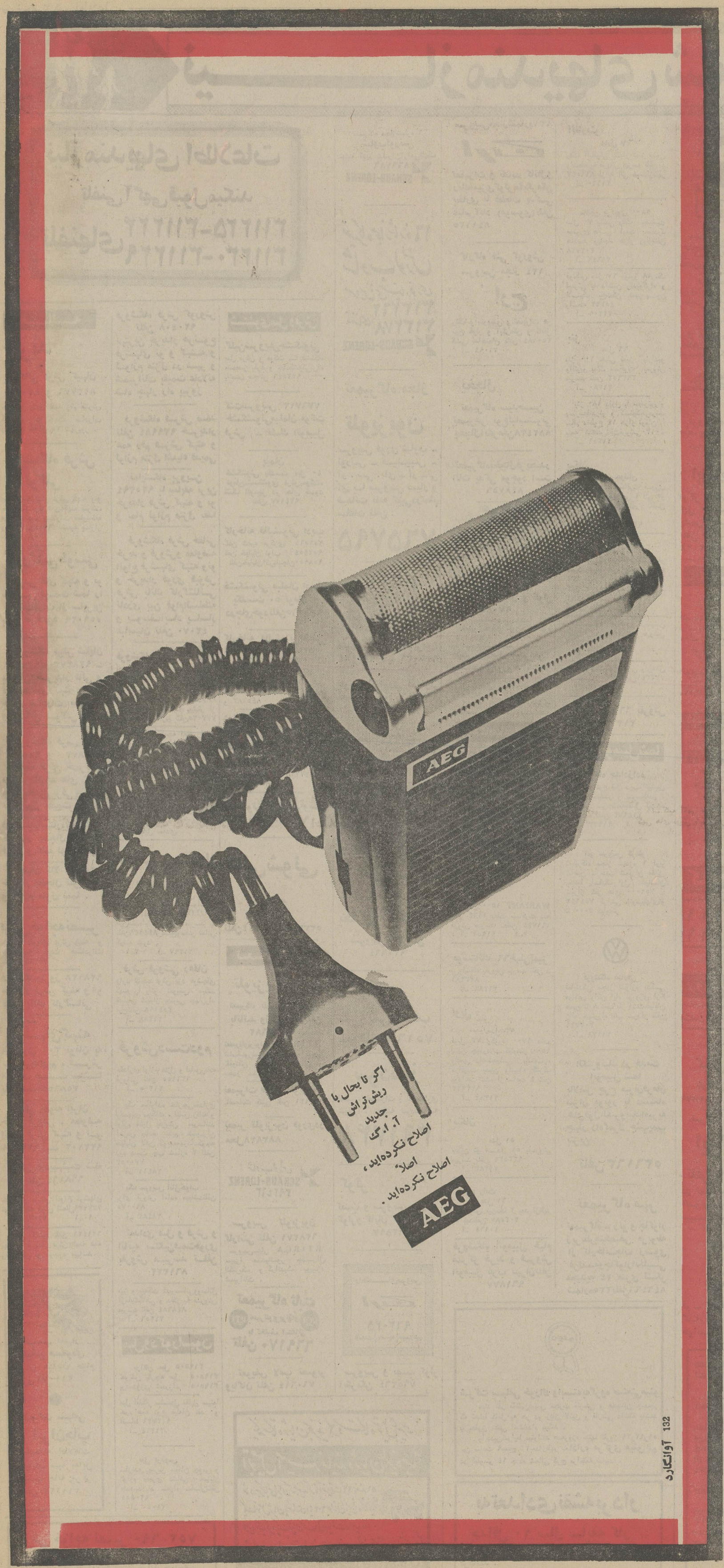

نیازمندیهای شما

نیازمندیهای اطلاعات

تلفنی آگهی قبول میکند

تلفنهای ۳۱۱۲۲۴-۳۱۱۲۲۵
۳۱۱۲۲۹-۳۱۱۲۳۰

اثاثیه

خرید
بازرگانی فرش کیهان
۸۳۰۹۰۴ و ۸۲۳۷۷۶
خریدار نقدی همه رقم فرش کهنه و نو جهت صادرات روزولت میدان ۲۵ شهریور .

نمایشگاه فرش توکلی
بهترین خریدار فرش کهنه ونو خصوصا فرش‌های کهنه شرکت فرش جهت صادرات نمایشگاه وزراء ۶۲۱۴۰۵ شعبه بازار تلفن ۲۰۸۲۹

بازرگانی طوسی
فرش های کهنه و نو سنگین قیمت شما را برای‌صادرات از سایرین بهتر میخرد ۷۵۹۰۲۹

فروشگاه فرش شایان ۹۲۲۳۸۱ و ۹۲۸۲۷۳ ـ بهترین خریدار قالی و قالیچه های کهنه و نو جهت صادرات یخچال و وسایل لوکس منزل

فروشگاه فرش آسیا ۹۲۵۱۰۲ و ۹۲۲۸۳۲ باسابقه ترین خریدار قالی وقالیچه های کهنه و نو یخچال برقی و نفتی تلویزیون بقیمت عادلانه

فروشگاه‌استار۹۲۶۴۰۲ خریدار یخچال‌تلویزیون فرش و کلیه لوازم منزل

جهان کالا ۹۲۵۴۵۸ خریدار یخچال تلویزیون و لوازم منزل شما .

فرش‌خواجه‌نصیر
بهترین خریدار فرش کهنه و نومعاوضه جهت صادرات تلفن ۷۵۲۶۹۰

فروشگاه‌پیروز ۹۲۸۱۳۸ خریدار فرش کهنه و نو قبض بانک کارگشائی

فرشهای کهنه
از متری ۳۰۰ تومان به بالا خریداریم . فرش اشراف جنب سینما پاسیفیک ۷۵۸۶۵۵

فرش نمونه ایران خرید فروش . معاوضه انواع فرش کهنه و نو ۹۲۲۳۷۸ ـــ ۹۳۲۱۰۲

فرش اردیبهشت شاه تلفن ۶۶۸۱۶۴

خرید و فروش انواع فرشهای نو و کهنه فرش شمال۷۵۷۹۳۹ آ ـ ۲۱۲۰۲ ـ۱ ـ۱۰

فرش کاشن تلفن ۶۲۱۴۲۱ بهترین خریدار فرش کهنه همه رقم فرش نو موجود میباشد

فروشگاه فرش کوروش تلفن ۹۲۰۴۰۸ بهترین خریدار هرنوع فرشهای نو و کهنه و لوازم منزل در شهر و شمیرانات بقیمت عادلانه شاه چهار راه پیروز

فروشگاه فرش صمد تلفن ۹۲۹۹۸۴ خریدار همه رقم فرش کهنه و لوازم منزل اشیاء قدیمی

نمایشگاه پروین ۹۲۵۳۹۴ با سابقه ترین خریدار فرش کهنه و نو و تمام لوازم منزل نقدا

فروشگاه فرش حقانی خرید و فروش‌و معاوضه انواع فرشهای کهنه ونو و خریدار فوری قبوض فرش بانك کارگشائی نادری بین قوام‌السلطنه و یوسف‌آباد پاساژ عباسیان تلفن ۴۲۰۷۰

فروشگاه آریا ۹۲۹۳۹۳ خریدار فرش و سایرلوازم‌منزل

ایران فرش ۷۷۴۹۷۲ فرشهای کهنه ونو وسایرلوازم منزل بهر مبلغ نقدا بیشتر از سایرین خریداریم تلفن۷۷۷۰۲۵

فقط قالی و قالیچه اعلا را در منزل شما خریداریم بین‌ساعت ۱۰ تا ۱۲ ـ ۵۳۷۳۲۵ آ ـ ۲۱۱۰۸

کرایه
کرایه هرنوع ماشین‌تحریرینگاه فنی ناصر تلفن۸۲۶۲۰۵دروازه دولت مقابل سعدی .

فروش دست‌اول
بفروش میرسد
یکدست میز و ۶ صندلی نهارخوری ویک بوفه نواستیل (LOMBARDA)
قرن‌هفده‌ام بفروش میرسد با تلفن۸۴۴۹۴۹ صبح‌وعصر تماس گرفته شود .
۱ـ۲ آ ـ ۲۱۳۹۷

فرش فروشی دهقان
وارد کننده فرش یزد فرشهای کهنه را بانو تعویض میکند خیابان شهباز جنوبی چهارراه فرح‌تلفن ۳۵۴۱۹۸
آ ـ ۲۱۳۸۸

فروش‌دست‌دوم
مقداری لوازم منزل و لباس‌زنانه فروشی تلفن ۶۳۱۱۵۵
آ ـ ۲۱۲۰۵

یک خانواده خارجی‌مقداری لباسهای بچگانه ، لباس زنانه و لوازم منزل بفروش میرسانند آدرس جاده قدیم شمیران خیابان لادن کوچه‌مهردادکوچه دوم دست چپ شماره ۲ تلفن ۷۷۰۰۵۳
آ ـ ۲۸۴۱۱

یک سرویس اتاق‌خواب
برای فروش آماده میباشدتلفن ۸۹۰۰۷۵
آ ـ ۲۸۴۸۳

تعدادی مبل و فرش و اثاثیه سنگین‌قیمت‌فوری بفروش میرسد تلفن ۸۶۱۳۲۲

میز و نیمکت دبیرستانی‌ووسائل آزمایشگاهی و دفتر به فروش میرسد تلفن ۸۴۸۶۸۴
آ ـ ۲۱۲۵۶

مبل‌ودکوراسیون

پراهن مبل ۳۱۹۵۰۵
تعویض پارچه مبل ۳۱۹۵۰۵
پرده‌دوزی شهرزاد ۳۱۹۵۰۵

مبل ابتکار سلسبیل مقابل سینما خرم همه نوع مبلمان نقد و اقساط ۹۵۳۷۳۶
آ ـ ۲۱۲۱۴

مبل فردوس
سازنده بهترین مبلمان چوبی و لوازم دفتری نشانی خیابان جمشیداباد سمراه ساسان‌تلفن ۹۲۰۵۵۱
آ ـ ۲۱۰۵۰

شستشوی مبل وفرش

گلین‌سرویس‌خشکشوئی
مبل فرش و موکت با دستگاه منحصر بفرد و خشکشوئی‌پرده بانصب مجانی ۹۵۲۵۴۶

کنت‌سرویس ۷۷۶۷۱۳
خشکشوئی‌مبلمان،موکت فرش ـ تشك اتومبیل

پیمان
خشکشوئی یکدست مبل ۴۰ تومان،شستشوی فرش،موکت، تشك اتومبیل در جای خود تلفن ۹۲۴۱۷۷

کارخانه قالیشوئی ادیب
تلفن شعبه مرکزی ۹۵۶۵۶۵
تلفن خیابان نواب ۹۵۲۴۵۴
تلفن‌خیابان‌آذربایجان۹۵۸۹۵۰

خشکشوئی مبلمان ادیب
یکدست ۵۰ تومان
درجای‌خودتلفن۹۵۶۵۶۵

کارخانه قالیشوئی‌اطلس
تلفن ۹۵۲۵۴۶ و ۹۷۵۴۳۰

دوراکلین سرویس امریکا
با تکنیک برترگرانتر مطمئن‌تر تلفن‌های ۸۴۸۳۹۵ و۸۴۸۳۹۶ و ۸۴۵۶۸۳

درایکلین سرویس آلمان
خشکشوئی مبلمان فرش موکت در محل ۷۹۵۳۰۷

کارخانه قالیشوئی بیوك
تلفن ۲۹۹۱۵ ـ ۹۷۷۱۱۸
آ ـ ۲۰۶۰۴

قالیشوئی فرخ سرویس
منظم تلفن ۹۷۵۰۷۸

قالی‌شوئی تاج
تلفن۲۱۳۴۴ـ ۵۳۳۲۶۲

تعمیرات

تلویزیون
تعمیرگاه تلویزیون الکترون
باتائید وزارت کارتلفن ۷۶۳۶۸۲
تعمیرتلویزیونها R.T.I-R.C.A
شاب‌لورنس فیلیپس سیرا تلفونکن وسایر مارکهاسرویس مجهز سیار درشهروشمیرانات

تعمیرات فوری تلویزیون
باضمانت کتبی تلفن ۶۶۷۱۳۱

تعمیر تلویزیون فوری‌در محل۸۸۳۸۲۸

شاوب لورنس
SCHAUB-LORENZ
۳۹۲۴۶۳

سرویس تلویزیون
گارانتی تلفن ۶۲۸۳۷۱
سرویس‌سیار R.I.I-R.C.A
سیرا سدیاتور جنرال الکتریک و گراندیک بویژه شمیرانات .

تعمیرگاه ثابت
RTI تعمیرتلویزیونهای RCA
با تخفیف استثنائی
تلفن ۶۶۹۱۷۰

تعویض لامپ تصویر
ویاگان تلفن ۷۶۰۶۱۴

تعمیرگاه مجازشماره ۶
شاوب‌لورنس
جاده قدیم شمیران۲راهی‌قلهک
۸۶۶۷۸۶
SCHAUB-LORENZ

تعمیرگاه مجازشماره ۱۶
شاوب لورنس
سرویس‌های سیار فوری
تلفنهای: ۳۱۳۲۶۲ ۳۱۳۲۷۸
SCHAUB-LORENZ

تعمیرگاه مجاز
تلویزیون
سرویس فوری شاوب ـ لورنس ـ فیلیپس ـ آر . سی . آی ـ آر ـ تی آی با سرویس سیار و ضمانت نامه کتبی‌درتمام ساعات تلفن :
۷۶۵۷۹۵

MENORA
منورا سرویس تلویزیون
۹۳۵۰۳۶ ـــ ۹۳۵۹۸۴

تلویزیون فوری درمنزل تعمیر میشود ۹۶۰۵۴۶

PHILIPS
سرویس مرکزی
شرکت سهامی رادیو الکتریک ایران
فیلیپس
تلویزیون سیرا
تلفن ۷۸۵۵۳-۷۸۵۵۴
کیلومتر۱۲-جاده آبعلی

بخاری
سرویس آبگرمکن
۹۲۰۶۶۴

شوفاژ
سرویس‌ونصب
شوفاژ۷۵۱۶۵۱

سردساز
نصب . تعمیرات و نگهداری شوفاژ . تهویه سردخانه
۳۹۱۷۴۸

کولر
نصب و سرویس و رنك کولرو کانال کشی فوری ۷۹۳۸۹۷

راهنمای سرویس
ارنا
۹۶۲۰۴۵
ازساعت ۷½ صبح تا ۷½ بعدازظهر

سرویس و نصب کولر
آبگرمکن ۷۶۵۲۶۴

سرویس‌مجازشماره۱۳۱
ارنا
تعمیرات و نصب کانال‌و رنك‌آمیزی‌کولر آبگرمکن بخاری با قطعات یدکی عباس‌آباد (موسوی)تلفن ۸۴۱۱۲۵

کارگاه فنی کوروش
سرویس مجاز ۱۲۴
ارج
رنگ و سرویس و تعمیرات هر نوع کولر و آبگرمکن و کانال کشی ساختمان تلفن ۳۵۰۱۸۴
آ ـ ۲۱۰۹۹

یخچال
تعمیرگاه سیدحسین
تعمیرهر نوع‌لباسشوئی یخچال‌آبگرمکن۸۸۲۴۳۸

تعمیرگاه‌یخچال‌فریجیدر اثاث یدکی موجود است ۸۴۸۷۵۶

الکترو کلمن
تعمیرگاه یخچال‌های بوش و تعمیر هر نوع یخچال کولر سردخانه‌و تهویه خیابان‌خواجه نصیر طوسی شماره ۷۳ تلفن ۷۵۳۳۹۴
آ ـ ۲۱۱۹۴

تعمیرگاه آسیا
سرویس یخچال و کولر تلفن ۹۷۰۸۵۵

تعمیر یخچال فریدرو غیره ۸۳۹۲۲۵

تعمیر یخچال آبکرمکن رنك‌آمیزی‌فوری۹۵۲۶۳۸

تعمیر یخچال وسردخانه فوری ۷۹۳۸۹۷
۱ـ۲۶ آ ـ ۲۰۵۵۷

فروشگاههای اتومبیل

برادران گلپایگانی
نمایندگی مجاز فروش‌محصولات بنز ایران ناسیونال
اتوبوس ۳۰۲ ـ وانت ۳۰۸ ـ مینی‌بوس ۳۰۹
تلفن۵۳۶۳۰۱ـ۲۷۹۰۰
۱ـ۱۰ آ ـ ۲۱۳۶۷

فروش‌اتومبیل

فولکس
مدل ۶۴
فولکس ۱۵۰۰ WARIANT
مدل ۱۹۶۴ بعلت مسافرت به فروش میرسد تلفن ۶۶۱۷۴۴
۱ـ۲ آ ـ ۹۱۹۵۲

موستانك ۶۶خیلی تمیز
بی‌واسطه بفروش میرسد تلفن ـ ۸۲۳۲۸۱
آ ـ ۲۱۳۸۶

اوپل
مدل ۷۳
اوپل ۷۳ رکورد ۱۷۰۰ دنده پائین چهاردرب کیلومتر ۱۵۰۰ واقعی دانشجوئی باشماره ترانزیت بدون واسطه گمرک پرداخت شده از ساعت ۴ تلفن ۹۲۳۹۲۳
آ ـ ۲۱۳۸۲

پیکان
مدل ۵۱
پیکان نو مدل ۵۱ بفروش میرسد تلفن ۹۲۳۵۳۹
آ ـ ۲۱۳۸۳

دوج وانت
مدل ۶۱
به فروش میرسد ۲ بعد ازظهر به بعدتلفن ۳۰۳۵۸۷
آ ـ ۲۰۶۶۴

فروشگاه اتومبیل خیام مرکز خرید و فروش اتومبیل غرب تهران‌تلفن ۹۶۱۸۷۷

آلفارمئو
مدل ۶۷
رنگ آلبالوئی بسیار تمیز بدون واسطه به فروش میرسد تلفن ـ ۸۶۶۵۴۷ از ۵ الی ۸بعدازظهر
آ ـ ۲۱۱۶۰

ماشین بی‌اموی ۲۸۰۰
سال ۷۰ یشمی رنگ وضعیت موتوری عالی قیمت حدود هفتصد وپنجاه هزار ریال‌تلفن ۳۰۲۷۲۸
آ ـ ۲۸۶۴۹

فولکس مدل ۶۱ موتور ۶۸رنگ لیموئی با داشتن رادیوگرام و لاستیک یخ‌شکن تمیز بدون واسطه ۴۵۳۹۲
آ ـ ۲۱۲۰۹

بنز
مدل ۶۶
بنز ۲۰۰ خیلی تمیز بارادیو والتریو بعلت مسافرت بفروش میرسد تلفن ۳۹۳۶۵۲
آ ـ ۲۱۳۸۰

بنز ۱۸۰ دیزل با نیم‌موتورنو وسرسیلندرنو و لاستیک‌نومرتب سالم مقطوع ۱۴ هزار تومان با بیمه شخص‌ثالث‌فروشی۴۰۱۳۰
آ ـ ۲۱۳۵۱

پیکان
پیکان جوانان
مدل ۵۱ بعلت مسافرت فوری بدون واسطه فروشی ۲ الی ۵و ۸ الی ۱۰ بعد از ظهر تلفن ۸۳۷۱۰۲
۱ـ۲ آ ـ ۹۲۸۴۲

مرسدس بنز
۲۵۰ فول اتوماتیک کیلومترصفر گمرک شده نمره نشده مقطوع ۱۳۵ هزار تومان بعد از ظهرها تلفن ۸۴۰۴۵۵ ـ ۷۸۲۹۵۲ ـ ۸۴۰۴۶۲
آ ـ ۲۱۲۷۵

یکدستگاه فولکس استیشن اطاق‌دار مدل ۵۸ تمیز فروشی ۵۳۳۴۱
آ ـ ۲۱۲۴۲

یکدستگاه اتومبیل مینی وان‌مدل ۶۶ قیمت ۷۰۰۰ تومان۵۳۳۴۱
آ ـ ۲۱۲۴۳

واکسال ۶۶ بفروش میرسد ۳۱۳۶۴۹

برای‌اتومبیل‌شما

هنرگاه حدادزاده
تعمیر هر نوع قفل درب اتومبیل دوختن سیلندر و سرسیلندر . تهران ـ سرچشمه‌مقابل مسجد محمودیه تلفن ۳۱۸۹۷۳
آ ـ ۲۱۱۲۳

اتو سرویس کرملو
تعمیرگاه مجاز شماره ۱ آریا شاهین ـ جیپ شمیران مقابل سینما پاسفیک اول خیابان شیراز تلفن های ۷۵۹۰۰۰ ـ ۷۵۴۶۴۲ گرانتی اتومبیلهای‌نو تا ۵۰۰۰ کیلومتر

فروشگاه صادقی
نمایندگی مجاز لوازم یدکی فولکس واگن ایام نوروزی از۸ صبح تا ۸ شب باز است‌خیابان ژاله چهارراه آب سردار تلفن ۳۰۳۷۹۱
آ ـ ۲۱۱۳۸

الکترونیك در خدمت اتومبیل شما
بالانس چرخ میران‌فرمان میزان موتور با دستگاه های‌فول‌الکترونیك‌امیریه چهار راه‌گمرك جنب‌پمپ بنزین
تلفن ۵۳۶۱۶۳

تعمیرگاه مهر
تعمیرگاه ـ رنو و جاکوار زیرنظرمتخصص مربوطه از کارخانجات رنوی فرانسه‌وجاکوارانگلیسی مجیدیه ۱۴ متری لشکر شماره۲۳۵تلفن۸۴۶۴۶۶

تعمیرگاه‌ و فروشگاه مجاز شماره ۳
BMW
خیابان شمیران مقابل کلانتری سوار تلفن ۸۴۱۲۶۲
BUFFALO
مجهز به مدرنترین وسایل سرویس‌کارواش جمعه‌ها تاظهر باز است‌خیابان شمیران مقابل کلانتری سوار تلفن ۸۴۱۲۶۲

فروشگاه رضا
فروشنده لوازم یدکی اصلی اپل خیابان ملت‌پاساژ تلفن۳۱۳۲۹۷
آ ـ ۲۰۱۲۹

مرکز فروش رنگهای‌کارخانجات معظم‌لوزینال آلمان مخصوص اتومبیلهای بیکان .

خیابان مولوی نرسیده‌به‌چهارراه گمرک امیریه
فروشگاه رنك کهالی
۲۴۰۹۳ ـ ۵۳۳۵۱۷
۱ـ۱۰ آ ـ ۲۱۱۷۶

اپل اپل اپل
مرکز فروش لوازم یدکی اپل خیابان داشگاه پلیس تعمیرگاه خوبیاز تلفن جدید ۸۴۲۰۲۷ و ۸۴۲۰۲۸ و ۸۴۲۰۲۹

کرایه

اتو لوکس
اتومبیلهای تشریفاتی با راننده برای داخل و خارج از تهران میدان فردوسی تلفن ۸۲۱۲۷۰

کرایه
اتومبیل برادران‌منصوری
اریانا بین‌قصرالدشت وکارون ۹۵۶۲۲۵

فرح بار
بارکش‌شهروشهرستان
۸۴۸۷۸۸-۸۴۸۶۷۶

جهان بنز
اتوبوس و مینی‌بوس دربست‌در شهر و خارج شهر
۹۵۶۶۲۹ ـ ۹۵۸۲۴۲
آ ـ ۲۱۰۴۴

کالج بار
بارکش شهر وحومه
۶۶۱۱۱۱
۴۱۱۱۱

روزولت بار
بارکش‌شهروتمام نقاط ایران
تلفن ۸۴۹۹۰۳

گیتی بار
بارکش شهر و حومه
۹۵۶۴۰۵ ـ ۹۶۳۸۷۲

شرکت مسافرتی
ایران بنز
تلفن ۳۵۳۸۴۹
در تمام ساعات روز با اتوبوسهای آخرین سیستم مستقیم به
خمین
مشهد
قم ـ کاشان ـ گرمسار
گلپایگان ـــ الیگودرز
خوانسار

جرثقیل وتریلی توانا
۹۵۲۱۸۰-۹۵۴۰۹۱

جرثقیل بابك
تلفن ۹۷۸۰۸۰ و ۹۵۹۵۸۸
۱ـ۲۶ آ ـ ۲۰۴۳۴

ماشین‌آلات

ماشین آلات دست دوم راه سازی
کوماتسو
KOMATSU
را خریداریم به تلفن ۹۵۹۸۲۷ مراجعه نمائید

یکدستگاه کونکاسور کوبید نمره ۳ پارکرمدل ۶۰موتورپرگنز نوبفروش میرسد تلفن ۳۱۸۹۲۰

کارگاه منوچهر مهیاری سازنده‌ماشینهای‌صنعتی ونقشه‌های خارجی‌نشانی تهران پارس ایستگاه حشمتی تلفن ۷۸۱۳۹۰

استخدام

تعمیرگاهی به دونفر استادکار که ۵ سال سابقه کار دررشته باطری سازی و خیاط اتومبیل داشته باشد مورد احتیاج‌است خیابان مخصوص تعمیرگاه‌پارس تلفن ۹۵۳۷۰۳

خانم یا آقای حسابدار ورزیده تمام وقت یابیمه روز نیازمندیم .
تلفن ۹۵۵۲۶۶

Société française cherche dactylographe mi-temps (matin) bilingue; français, persan téléphoner 83763

گارمند دفتری آشنا به زبان انگلیسی استخدام میشود . صندوق پستی شماره ۳۳۲۸ تهران .
آ ـ ۲۸۳۱۱ ۱ـ۳

با شرایط خوب‌استخدام میشود
تعدادی نقشه‌کش ابنیه فنی‌بتون آرمه برای تهران .
راننده گریدر واسکریپر برای زابل .
کمك حسابدار برای زابل .
به تلفن ۳۱۲۴۸۵ ـ ۳۱۲۴۱۷ مراجعه شود.
۱ـ۳ آ ـ ۲۸۳۴۳

به چندنفر بانو یا دوشیزه سری‌دوز یا دست‌دوز نیازمندیم یوسف‌اباد تلفن ۶۲۰۶۲۹
۱ـ۳ آ ـ ۲۱۱۳۰

شرکتی یکنفر
خانم ماشین نویس با داشتن دیپلم دبیرستان و یکسال سابقه استخدام میکند داوطلبان از ساعت ۹ تا ۱۱ و ۲ تا ۴و۵ با تلفن ۹۶۲۰۵۹ تماس بگیرند.
آ ـ ۲۱۲۰۴

دوشیزه‌ای وارد به امور دفتری وماشین نویسی مورد نیاز است ۴ تا۸ پهنوی بین امیراکرم‌وشاهرضاساختمان پیروز موسسه نولیدی رضا .
آ ـ ۲۱۱۸۰

سکرتر
سازمان نیازمندیهای خارجیان دوشیزه یابانو که زبان‌انگلیسی وتایپ فارسی و لاتین را کاملا مسلط باشند استخدام میشوند
۸۲۳۹۳۹ ـ ۸۲۳۱۵۵
۱ـ۳ آ ـ ۲۱۱۷۲

کارگر مردبا معافی و سوزن‌دوز زن‌نیازمندیم تلفن ۸۴۱۵۷۳
آ ـ ۲۱۱۲۵

بیمارستان اقبال
به یك نفر تکنیسین آزمایشگاه‌بطور تمام‌وقت احتیاج دارد .
تلفنهای : ۹۵۲۴۹۵ ـ ۹۵۹۴۰۲

شرکت سهامی کارخانه های صنعتی آزمایش استخدام می‌کند
۱ـ دو نفر تکنسین شیمی در رشته آبکاری فلزات رنگین (کرم‌ونیکل و غیره) با سابقه دو سال کار
۲ـ دو نفر دوشیزه یا بانو تایپیست لاتین و فارسی با حداقل دیپلم متوسطه و سابقه دو سال کار
حائزین شرایط صبحها بین ساعت ۸ تا ۹ به کارگزینی کارخانه‌های صنعتی آزمایش کیلومتر ۱۲جاده آبعلی مراجعه نمایند.
۱ـ۲ آ ـ ۹۲۹۳۶

بدونفرتکنیسین
ویا فارغ‌التحصیل هنرستان‌های صنعتی کشور در رشته ماشین آلات ، برای خدمت در شهر صنعتی البرز نیازمند است.تلفن ۳۱۰۱۹۴ ویادفترکارخانه شهر صنعتی‌تلفن۳۱۰۷و۳۱۰۸فرعی۵۰
۱ـ۳ آ ـ ۹۳۲۹۴

کانون تبلیغاتی توسکا
بتعدادی خانم و آقاجهت‌بازاریابی وامور تبلیغاتی و امور دفتری ماشین‌نویسی نیازمند است تلفن ۳۱۵۴۷۸
۱ـ۱۰ آ ـ ۲۱۳۹۴

درمانگاهی احتیاج
پزشک برای شبهاودندانپزشک با پروانه دائم برای عصر و شب دارد تلفن ۷۵۴۷۷۶
۱ـ۲ آ ـ ۲۱۳۷۷

لیسانس شیمی
جهت تصدی مسئولیت فنی کارخانه الکل‌سازی باختر کرمانشاه با حقوق مکفی مورد نیازاست .
آقایان واجد شرایط‌میتوانند بادردست داشتن‌مدارک‌تحصیلی در تهران ـ خیابان شاه ساختمان آلومینیوم طبقه ۸ شماره ـ ۸۲۵ تلفن ۶۶۵۰۲۲ یا در کرمانشاه به کارخانه‌الکل سازی باختر مراجعه فرمایند .
۱ـ۳ آ ـ ۲۱۳۸۷

بیك پرستار با سواد بطور شبانه‌روز برای بچه یک ساله احتیاج است تلفن ۶۲۲۹۷۲
۱ـ۴ آ ـ ۲۱۲۳۹

یك کارخانه تولیدی
واقع در جاده قدیم کرج بیك مهندس برق و مکانیك با سه سال سابقه کار و یا یک نفر تکنسین با ده سال سابقه کار نیازمند است .
واجدین شرایط با صندوق پستی شماره۱۹۱۸ تحت عنوان کارگزینی مکاتبه نمائید.
۱ـ۳ آ ـ ۹۲۷۷۶

استخدام
راننده دو همگانی با سابقه ، سن ۳۵ سال به بالا جهت یک کارخانه تولیدی‌مورد نیاز است داوطلبان با دکر کلیه سوابق خدمت و مشخصات و آدرس کامل و شماره تلفن و ارسال یک قطعه عکس باآدرس تهران صندوق پستی ۷٫۷۰۹۹ مکاتبه نمایند.
۱ـ۳ آ ـ ۹۲۳۴۴

استخدام مهندس راه و ساختمان
دو نفر مهندس راه وساختمان که تجربه کافی در امر تونل سازی و راه سازی کوهستانی داشته باشندبا حقوق خیلی مکفی استخدام میشوند .
داوطلبان واجد شرایط میتوانند صبحها از ساعت ۸ الی ۱۲ و عصرها از ساعت ۵ الی ۷ با تلفن ۷۵۴۲۳۵ تماس حاصل فرمایند.
آ ـ ۲۱۲۴۴

پارکینگ کودکان
کمك‌بپیار مورد نیاز است‌تلفن ۷۷۵۲۰۱
۱ـ۲ آ ـ ۹۲۷۰۰

بیکنفر دوشیزه
جهت انجام‌امور دفتری‌نیازمندیم تلفن : ۵۳۵۲۳۴ ـ ۲۵۹۳۷
آ ـ ۲۸۵۰۱

شرکت شنما
برای کار در کارخانه به ۳ نفر راننده پایه ۲ همگانی و ۲ نفر راننده لودر و ۱۰ کارگر ساده احتیاج دارد .
آدرس : جاده قدیم کرج خیابان بیمارستان شماره۲ بیمه های اجتماعی تلفن ۹۶۳۹۰۴
آ ـ ۲۱۲۴۹

دفتر آهنگساز
بیک نفر سکرتر خوش بیان و خوش برخورد نیازمند است چهارراه امیراکرم ساختمان شریفی طبقه دوم شماره ۸
۱ـ۳ آ ـ ۲۱۲۹۰

پارس‌متال‌استخدام‌میکند
۱ـ کارگر فرزکار با ۳ سال سابقه ۴ نفر
۲ـ کارگر فلزکار با ۴ سال سابقه ۴ نفر
۳ـ مهندس مکانیك طراح‌با سابقه چندین ساله ۱ نفر
۴ـ نقشه‌کش ماشین آلات ـ نیمه وقت با سابقه کار ۱ نفر
افراد واجد شرایط با حقوق مکفی‌استخدام میگردندمتقاضیان میتوانند همه روزه از ساعت ۸ الی ۱۲ به اداره کارگزینی کارخانه پارس متال واقع در کیلومتر۱۴ جاده مخصوص‌کرج مراجعه نمایند.
آ ـ ۲۱۲۵۱

به چندنفر فروشنده‌مردنیازمندیم تلفن ۷۵۳۵۳۰
آ ـ ۲۱۲۹۶

مهندس ساختمان و تکنسین سیویل با ۵ سال سابقه کار و آشنا به‌زبان انگلیسی جهت‌کار درشهرستان‌مورد نیاز است‌تلفن ۸۲۸۷۷۸ ـ ۸۲۲۶۹۸
آ ـ ۲۱۲۷۷

احتیاج به یک نقشه‌بردارمجرد برای منطقه ایرانشهر درجنوب با تلفن ۶۲۳۵۲۷ تماس بگیرید
آ ـ ۲۱۱۱۶۹

آگهی استخدام
شرکت بین‌المللی تسکو چندنفر تکنیسین ابزار دقیق که‌حداقل ۵ سال تجربه و آشنائی کامل بزبان انگلیسی داشته‌باشندبرای خدمت در خاورمیانه استخدام مینمایند کسانیکه بادستگاههای FOX BORO آشنائی‌داشته‌باشند حق تقدم خواهند داشت.
داوطلبین میتوانند با تلفنهای : ۴۸۲۰۸ یا ۴۶۶۳۹ تماس‌بگیرند ویا تقاضای خود را به آدرس کامل وسیله صندوق پستی۱۳۱ تهران ارسال دارند .
۱ـ۳ آ ـ ۲۹۵۸

در بازکن برقی
B.K.D
بکد
قیمت : ۲۵۰ تومان
بدون پیش‌قسط باقساط ۶ماهه
بوسیله تلفن سفارش دهید دستگاه درمدت ۴ ساعت نصب وتحویل میگردد
تلفنهای دفتر فروش : ۶۸۱۰۱۱ الی ۶۸۱۰۱۵
آپادانه انصاری و مرکز فروش : شرکت مکد الکتریک ـ مهدی مقابل بانک ساپا ۶۸۰

اتحادیه ناشران و کتابفروشان
به چند نفر کارمند مرد بشرح زیر احتیاج دارد.
۱ ـ کمك حسابدار .
۲ ـ ماشین نویس ورزیده .
۳ ـ دفتردار .
داوطلبان میتوانند تا آخر فروردین ماه ۵۲ تقاضای خود را با مشخصات کامل و مدارك تحصیلی و سوابق خدمت و نام معرف و یك قطعه عکس و روبوشت یافتوکپی شناسنامه و نشانی کامل به دفتر اتحادیه واقع در خیابان سعدی شمالی ، اول خیابان هدایت ساختمان ۴۸۸ شخصا تسلیم نمایند .
از داوطلبان مصاحبه و امتحان ورودی بعمل آمدو کسانیکه واجدشرایط لازم‌باشندبلافاصله استخدام خواهند شد .
لازمه استخدام سپردن حداقل ۵ سال تعهد خدمتی است .
حداقل حقوق اولیه ۶۰۰۰ ریال است .
به تقاضاهائیکه بعد از ۳۱ فروردین ماه ۵۲ برسد ترتیب اثر داده نخواهد شد .
اتحادیه ناشران و کتابفروشان

شرکت آبام با مسئولیت محدود
نصب و نگهداری انواع آسانسور بطور شبانه‌روزی، سازنده انواع آسانسور (غذابری ـ کتابیری ـ باربری) در ایران تلفن : ۶۶۲۴۷۶
۱ـ۲ آ ـ ۲۱۱۸۷

INTERNATIONAL pharmaceutical company has two vacancies in its Senior Staff Category as follows:
1— Pharmaceutical Sales Manager.
2— Veterinary Products Marketing / Administrative Manager.
Both positions call for dynamic Iranian nationals, fluent in the English language and experienced in Sales and Marketing. preferably in the Drug Industry. Jobs will entail extensive traveling and field activities.
Generous remuneration and fringe benefits offered to successful applicants.
Qualified individuals may please address applications to: Ettela'at, Ref. No. 714, giving an account of their qualifications and experience with a telephone number for prompt contact; All applications will be treated as confidential.

شرکت سهامی خوراك وابسته به‌گروه صنعتی‌مینو
چند نفر ماشین‌نویس مجرب فارسی و همچنین چندنفر که تسلط کامل به هر دو زبان لاتین و فارسی داشته باشند با حقوق مکفی استخدام میکند .
واجدین‌شرایط میتوانند همروزه منتها تاروز ۲۹٫۱۲٫۵۱ بین ساعت ۹صبح تا۲بعدازظهر به **اداره مرکزی مینو** واقع در کیلومتر ۱۴ جاده شمالی کرج مراجعه نمایند .

به‌تعدادی نقشه‌بردار
حداقل ۱۰ سال سابقه کار
با حقوق مکفی نیاز است بتلفن ۸۲۷۸۷۰ رجوع فرمائید .

یکدستگاه ژیان بخرید ۲ دستگاه تحویل بگیرید
اتومبیل امیر نماینده ژیان جایزه میدهد
شما در هر کجای ایران که هستید اگر تا آخر وقت ۲۹ بهمن ۵۱ یک اتومبیل ژیان یا مهاری و یا ۶۰۲ جوانان از این فروشگاه خریداری فرمائید بقید قرعه یک ژیان مجانی دریافت خواهید نمود .
شرایط سهل وتحویل فوری ـ از این موقعیت استثنائی استفاده فرمائید
آدرس : خیابان خواجه میدان محمدرضاشاه تلفن ۹۳۵۰۵۱ و ۹۳۵۰۵۰

صاحب امتیاز
عباس مسعودی
تهران خیابان حیام تلفن ۳۱۱۰۷۱

شرکت سهامی
ایران‌چاپ
چاپخانه اطلاعات
خیابان سپه مقابل پست خانه مرکز تلفن ۳۱۱۲۲۳

فرش خواجه نصیر ۷۵۲ ۶۹۰
خریدار نقدی فرشهای گرانقیمت نو و کهنه
جهت‌صادرات جاده‌قدیم‌شمیران‌خیابان‌خواجه‌نصیر

نیازمندیهای شما

جویای کار

راننده
با اتومبیل شخصی آریا با ماهی ۲ هزار تومان در خانواده جویای کار است تلفن ۸۴۱۱۳۵

راننده‌ای متاهل باسواد و گواهینامه پایه یک بابیکان ۵۲ بعدازظهرها جویای کار است تلفن ۹۵۶۴۳۹
۱ـ۲ آـ ۲۱۳۸۹

جوانی با گواهینامه دوشخصی وباملومات سیکل جویای کار است ۷۱۸ تلفن ۳۱۱۲۳۱
۱ـ۲ آـ ۲۸۷۰۹

دیپلم طبیعی جویای کار
تلفن ۳۱۱۲۳۱ راهنمائی ۷۱۵ روزنامه اطلاعات .
آـ ۲۸۴۱۵

پسر بچه‌ای ۱۷ ساله جهت پیشخدمتی در شرکتها و یامطب تلفن ۳۱۱۲۳۱ راهنمای ۷۱۷ روزنامه اطلاعات
آـ ۲۸۶۰۹

آموزشگاهها

ماشین نویسی
بیژن همتا ندارد
میتوانید امتحان کنیدمیدان‌ژاله تلفن ۳۱۸۳۸۴

تعلیم رقص
دوشیزه ریتا کلیه
رقصهای مدرن وفلکلور رابشما می‌اموزد بین شاه وامیراکرم ـ ۶۶۳۰۳۴
۱ـ۱۰ آـ ۲۰۶۰۰

آموزشگاه های رانندگی
جمشید وبهار
با ۲۰ درصد تخفیف در تعطیلات عید
۹۵۳۸۹۵ ـــ ۹۲۰۲۹۶

آموزشگاه رانندگی نوین با مربیان‌کارآزموده امیریه‌چهارراه مختاری تلفن ۵۳۴۳۳۲
آـ ۲۱۰۴۸

تدریس خصوصی

با هفته‌ای یك جلسه تدریس در کلیه دروس قبولی شما را تضمین مینمائیم دانشجویان‌سال چهارم پلی‌تکنیك تهران باچهارسال‌سابقه‌تدریس خصوصی و دبیرستانی تلفن ۹۲۶۱۲۷

ریاضیات فیزیک شیمی رسمفنی ششم تضمینی تلفن ۶۶۳۰۳۴
آـ ۲۰۶۰۱

ریاضی فیزیک توسط لیسانسیه فیزیک تلفن ۷۵۴۴۲۱
آـ ۲۱۲۵۷

املاک ومستغلات

فروش
خانه فروشی

۲۰۰ متر دو طبقه ۶ اطاق شمالی سرویس کامل آب برق تلفن کولر بدون واسطه ۱۸۰ هزار تومان تهران‌نو جنب‌مرکز آموزش کوچه نیر شماره ۲۰۵
۱ـ۲ آـ ۲۱۰۵۷

خانه های ویلائی و مستغلاتی در امیرآباد جردن وك یوسف‌آباد موجود است ۶۳۱۵۳۴

تهران‌پارس ویلائی۴ تا ۶اطاقی از ۱۹۰ تا ۴۵۰ هزار تومان ۳۰۰۰۴
آـ ۲۱۱۱۰

یك دستگاه آپارتمان ۳ اطاقی بفروش می‌رسد قیمت ۷۵ هزار تومان تلفن ۶۳۴۲۵۵

خانه فروشی
۵ دستگاه خانه در سیدخندان فوری بفروش میرسد تلفن ـ ۷۷۴۶۵۷
۱ـ۱۲ آـ ۱۹۷۸۷

خانه‌ای واقع در خیاباز بهبودی بمساحت ۱۳۸ متر آب و برق و تلفن دفترپیروزتلفن۶۳۷۶۵۷

عباس آباد ـ اندیشه دو دستگاه ساختمان شش طبقه ۷۰ اطاق آسانسور و سرویس کامل فروشی تلفن۹۷۳۲۶۴ـ۹۷۱۸۷۱

پاستور آب فرمانفرما فروردین خانه فروشی ۵۵۰ متر حیاط بزرگ طبقه دوم مستغلاتی با وسایل ۴۵۰ هزار تومان۴۰۴۳۸ و ۴۰۱۴۷
آـ ۲۱۲۷۸

ویلای فروشی
۲ اطاقه زیبا مجهز به وسائلو دو توالت در دریا کناربابلسر تلفن ۸۹۱۰۱۳
آـ ۲۰۹۴۲

زمین‌فروشی
قطعات ۱۲۰ متری‌و ۱۵۰ متری خیابان خراسان متری ۱۰ تومان‌آیزنهاور اول جیحون املاك آریا ۹۶۰۱۱۱

دوراندیش
باشید و با خریدیك‌قطعه زمین در جنوب غرب تهران آتیه خود را تامین کنید متری
۶۰ تومان
نقد و اقساط با سند مالکیت مشجرباآب‌وبرق ۹۷۱۸۷۱ ـ ۹۷۳۲۶۴

دو قطعه زمین ساحلی مرغوب یکقطعه درمحمود آباد و دیگری نزدیك خزر شهر بیواسطه فروشنده‌ایم ۶۸۱۸۹۲

دوقطعه زمین جنوبی‌واقع‌در الهیه بین جردن پهلوی‌بمساحت ۳۳۸متری۶۱۰ تومان وبمساحت ۴۱۲ متری ۶۶۰ تلفن ۴۰۳۱۷
آـ ۲۱۳۷

اوکازیون
ملارد ـ باغ کهنه محصور ـ ۱۰ هزار متری به قیمت خرید ۱۷ ماه پیشی‌بواسطه۳۱۵۵۲۱ ۶٫۳۰ الی ۸٫۳۰ بعدازظهر

توجه ، زمینهای مشجر
از شهرک زیبای گلدشت جنب دانشسرای عالی تافرصت باقی است دیدن‌فرمائیدبارعایت کامل اصول شهرسازی با آب و برق تلفن ۸۴۳۲۷۸
۱ـ۳ آـ ۲۰۹۷۵

زمین های جاده خراسان
شرق مشیریه متری ۲۰ تومان فرحآباد ژاله جنب بلوار رضا پهلوی دفتر ساختمانی دلیریان تلفن ۷۹۴۵۶۳
آـ ۲۱۲۳۲

اراضی شمال
مرغوبترین‌اراضی‌ساحلی و غیر ساحلی بهرمقدار و متناسب با هر بودجه موجود ۶۲۳۴۰۸ و ۶۲۹۵۳۷

قابل توجه صاحبان صنایع
کارخانجات و ساختمانهای بزرگ ، برای حفظ سلامتی دستگاههاو جلوگیری از اضافه‌پرداخت مصرفی‌برق ازخازنهای اصلاح‌ضریب قدرت شرکت آبام استفاده فرمائید . خیابان قاآنی (تیر) چهارراه فخر رازی پلاک ۱۳۷ تلفن : ۶۶۲۴۷۶

پارس ژیان عیدی میدهد
تنها نماینده‌ایست که سواری های ۶۰۲ جوانان خودرا مجهز به رادیو وفندک مخصوص کرده وبدون دریافت مبلغ اضافی فوراتحویل میدهد نقد . اقساط
میدان خوزیه اول شهناز و بزرگی پنجم نبش تلفنهای ۷۶۰۹۹۴،۷۵۷۳۲۲

بچه رشته‌ای از موزیك علاقمندید ؟
خوانندگی ؟ نوازندگی؟ اهنگسازی؟ ترانه‌سرائی؟ و یا شکیل گروه ؟ واگر میخواهید از صدای خود صفحه چاپ نمائید راهنمائی بیدریغ ما در اختیار شماست : خیابان شاه مقابل سینمانیاگارا ساختمان مهفر .
تلفن ۴۱۳۲۲ دفتر هنرمندان

زمین بقطعات ۱۲۰ متر و چند دستگاه خانه‌های شخصی‌ساز۲ طبقه با سندمالکیت در چهارراه خوش مرتضوی بفروش میرسد تلفن ۶۶۴۵۷۱
آـ ۲۱۲۵۳

فروش‌وسرقفلی
۲ باب حجره مناسب
جهت تجارتخانه واقع‌درخیابان بوذرجمهری سرای شمس‌طبقه سوم‌با تلفن و کولرواگذارمیشود تلفن ۲۲۴۶۵
۱ـ۲ آـ ۲۱۰۶۳

در بهترین محل‌شاهرضا یکباب مغازه بزرگ دارای طبقه‌زیرین بزرگ با آب برق تلفن واگذار میشود تلفن ۴۱۵۹۵
آـ ۲۱۲۶۴

شرکت درجه ۳راه و ساختمان بفروش میرسد تلفن ۷۵۳۳۲۱
آـ ۲۱۱۶۸

اجاره‌داده‌میشود

آپارتمان اجاره
آپارتمان ۵ اطاقه لوکس شمال شهر جهت کار و سکونت‌اجاره ۶۲۱۵۳۸
آـ ۲۰۹۲۵

یک دستگاه آپارتمان مستقل‌سه اطاقه در نارمک اجاره‌ای‌تلفن ۷۹۰۵۴۶
آـ ۲۱۱۵۰

فرح شمالی ، پالیزی
طبقه اول آپارتمانی دارای ۴ اطاق باحیاط وزیر زمین وکوار ماهیانه ۱۲۰۰ تومان‌اجاره‌داده میشود تلفن ۸۴۲۳۱۹
۱ـ۲ آـ ۲۱۲۹۸

قابل توجه اطباء و مستاجرین آپارتمانی دارای سه اطاق،هال، شوفاژ ، کولر، تلفن ، لوازم آشپزخانه خیابان سپه تلفن ـ ۴۸۰۰۶
آـ ۲۸۶۷۷

آپارتمان
۲الی ۸ اطاقه با کولر شوفاژ تلفن برای اجاره
وزراء نرسیده به خیابان‌یازدهم ساختمان‌دریچه طبقه‌سوم‌دریچه ۶۲۲۹۵۴
آـ ۲۰۷۴۰

آپارتمانهای ۴ و ۵اطاقه برای دفتر کار موجود است آقایان اطباء مقدمند پهلوی‌جنب‌سینماآتلانتیك ساختمان اطباء با تلفن ۳۹۳۶۹۱ تماس بگیرند.

آپارتمان ۶ اطاقه طبقه سوم با شوفاژ و کولر و تلفن‌مستقل اوایل فرح جنوبی اجاره ۴الی ۷ بعد ازظهر تلفن ۸۳۳۱۷۲
آـ ۲۱۲۲۴

خانه اجاره
قابل‌توجه‌مسافرین نوروزی‌مشهد ۲ تا ۳ اطاق مبله با سرویس کامل بهترین نقطه شهر تلفن تهران ۷۶۳۲۲۰
۱ـ۳ آـ ۲۱۰۰۰

سه‌راه ضرابخانه
دو خانه مشجر رهن و اجاره ۷۷۰۳۰۰
آـ ۲۸۳۹۳ ۱ـ۲

محلی با ۴ اطاق مناسب برای مطب خیابان جامی نزدیک کلانتری مرکز تلفن ۴۲۵۳۴
آـ ۲۱۱۵۹

خیابان بهار طبقه همکف پنج اطاق هال ـ تلفن‌ـ کولر حیاط گاراژ و دوسرویس‌لوکس تلفن ۷۶۳۶۵۷
۱ـ۳ آـ ۱۰۶۵ ۲

نیازمندیهای اجاره

سازمان نیازمندیهای خارجیان
خانه‌شمارا اجاره میدهد ۸۳۴۹۳۹

خانه و ویلای شما را فوری به خارجیان اجاره میدهیم ۸۲۰۸۴۱

آژانس امپایر ۷۷۷۵۰۰
خانه‌شمارا ۷۷۳۲۸۵
به‌خارجیان
اجاره‌میدهد ۷۷۸۹۵۵

سازمان ویکتوریا اجاره بخارجیان ۹۲۶۸۶۱

۸۳۵۱۲۰-۸۲۹۷۶۶
سازمان کورش ـ اجاره به‌خارجیان

موسسه نیازمندیهای هیلتون اجاره به خارجیان ۸۳۴۶۳۷

هرنوع منزل برای اجاره ۸۳۹۱۸۳

آژانس فرزانه
مرکز اجاره و بورس مستغلات و خانه های آپارتمانی‌و زمین های ساختمانی و تجاری‌شمال و غرب تهران ۹۲۵۷۴۵
آـ ۲۱۱۴۸

سه یا چهار اطاق در دو طبقه از شاهرضا به بالا نیازمندیم ۹الی ۱۲ صبح تماس حاصل نمائید ۸۳۵۳۶۳

خریداری‌میشود

اراضی شرق تهران ـ نهران پارس ـ نارمك ۷۹۰۰۹۰

زمینهای جاده تهران تا قزوین و تهران و ساوه خریدار و فروشنده‌ایم ۸۴۴۳۳۳

اراضی تهران‌پارس خریداریم- ۷۹۶۰۲۷

تهیه مسکن ۸۴۷۹۸۲
کورش۸۴۷۹۸۲
خرید و فروش مستغلات شمال تهران‌حتی در ایام نوروز آماده است .

اراضی کرج جاده کرج جاده قزوین و کردان خریداریم تلفن ۹۲۲۳۲۷

اراضی کیشا خریداریم قنبری ۶۳۹۲۹۸ ـ ۶۳۴۹۹۲

زمینهای تهران پارس را نقدا خریدار و فروشنده‌ایم‌تلفن ۷۸۱۰۷۹

خریدار خانه های ویلائی ۶۶۳۰۷۴

اراضی تهران پارس شرکت نفت سازمان‌چای خریداریم تلفن ۷۸۴۸۵

زمین تهران‌پارس‌خریداریم‌تلفن ۷۹۳۰۲۰

زمینهای تهران‌پارس وسازمان چای خریداریم تلفن ۷۸۹۷۳
۱ـ۳ آـ ۲۰۴۴۴

خرید سرحدآباد ملارد کردان کوهک چیتگر عباس‌آباد تلفن ۶۶۶۲۰۳

خریدار زمینهای نارمك وتهران پارس دفترسادات‌تلفن۷۹۲۴۷۷
آـ ۲۱۳۹

شرکت فام خریدار و فروشنده زمین و خانه و مستغلات در تمام شهر و حومه تلفن ۹۳۱۷۳۱

خریدار زمین نهران‌پارس- ۷۸۱۹۲۶

زمینهای امسریه‌شاه‌آباد شرق شمیریه خریداریم‌تلفن۳۵۵۵۳۶

خریدار زمین امسریه ۷۹۲۸۰۳

۴۰۰۰ متر زمین در فرمانیه یا میطریه وحومه فورا خریداریم- ۸۳۲۰۱۰
۱ـ۷ آـ ۲۰۴۵۶

خریدار زمینهای تهران پارس داخل و خارج از محدوده‌تلفن ۷۸۶۳۴
آـ ۲۱۲۳۱

شرکت نشتاب
پیداکردن محل نشت آب درلوله‌کشی ساختمانها بادستگاه الکترونیک
تلفن : ۹۲۴۱۱۲

کارخانجات رادیو تلویزیون بلر
برای توسعه‌کادر سرویس تهران‌و شهرستانها تعدادی تکنیسین با تجربه د رزشته تلویزیون با حقوق مکفی استخدام مینماید. برای کسب اطلاع به‌کارگزینی شرکت‌واقع‌در خیابان‌تهران‌نوایستگاه پل سی‌متری نیروی هوائی مراجعه فرمائید .

آمبولانس اورژانس شبانه روزی
بیمارستان الوند
تلفن ۶۶۹۹۶۶ ـ ۹ـ۶۶۳۸۵۵

اهواز

زمینهای اهوازرا باقیمت واقعی‌فورا خریداریم‌تلفن ۳۱۱۷۰۶

خریدار زمینهای نارمك و تهران‌پارس دفتر سادات تلفن- ۷۹۲۴۷۷
آـ ۲۱۱۷۴

یك داروخانه ارزنده‌ای‌را بدون واسطه خریداریم تلفن : ۶۳۷۹۲۱

خریدار زمینهای تهران‌پارس داخل وخارج‌ازمحدوده۷۸۶۳۴
آـ ۲۱۳۹۶

بنگاههای معاملات املاك

موسسه امورخارجیان
مرکزاجاره‌بخارجیان
۷۵۱۷۸۲-۷۵۲۳۵۸
تخت‌جمشید جنب‌سیمار ۵۰۳

بنگاه کوشان ۳۱۹۷۸۴ خریدیا فروش املاک را با تلفن‌بفرمائید
آـ ۹۲۴۹۶ ۱ـ۳

سازمان‌مسکن‌پارس
اجاره‌به‌خارجیان **۸۴۸۴۲۴**

بورس اراضی صنعتی وغیره تهران‌کرج‌قزوین ۹۵۱۳۷۰

بورس املاك شمیران دفتربراتی ۸۷۲۵۷۵ـ ۸۷۷۸۷۵

خریدارو فروشنده‌اراضی ومستغلات تهران وتوابع تلفن ۹۲۶۸۶۱

دفتر املاك مولائی بورس اراضی سعادت آباد و کوی مکانیر تلفن ۸۷۶۱۵۵

دفتر ابراهیمی‌مرکزخرید و فروش باغ فیض‌پونك حسن‌آباد تلفن ۹۷۸۴۶۴

برای خرید و فروش زمینهای بزرگ و کوچک داخل وخارج از محدوده با دفتر ساختمانی آریا ۴۲۶۸۲ مشورت کنید.
آـ ۲۱۲۵۴

فروش زمین و خانه درتهران پارس تلفن ۷۸۶۴۳
آـ ۲۱۲۲۸

معاملات‌پول

پول موجود
پول‌شرطی
برای گرفتن پول شرطی نگران نباشید موسسه ۵۵۵ با یك تلفن وام دلخواه شما را با بهره منصفانه‌فورا پرداخت‌می نماید ۸۲۸۳۴۹

فلك وام میدهد
درمقابل سیع ارزنده فلك فورا وام میدهد تلفن ۷۶۵۷۴۵

گوش بزنگ
پول ارزان در مقابل ساختمان اتومبیل تلفن نیم‌ساعته‌هرقدربخواهید تلفن ۳۱۱۵۹۳

پول۵ر۱شاهی ۶۲۴۸۷۳

وام‌درمقابل‌تلفن‌واتومبیل
۳۱۷۴۳۷

پول فوری در مقابل اتومبیل تلفن ملك
۸۲۸۷۲۸

پول فوری با سود بانکی درمقابل خانه مستغلات ۹۲۸۴۶۵

فام
وام میدهد ، در مقابل تلفن ، اتومبیل ، ملك و بهر طریق دیگر
۹۳۱۷۳۱

وام فوری در مقابل ساختمان اتومبیل وتلفن
۸۳۲۹۸۶

ارزانتر ازهمه‌جا
وام‌دلخواهتان رادرمقابل ساختمان اتومبیل ، تلفن بدون مخارج محضر از موسسه ایراشاددریافت کنید
تلفن ۸۳۲۹۸۶
آدرس شاهرضا مقابل لاله‌زارنو جنب بانک عمران پلاک ۴۴۴

از یکمیلیون ریال ببالا شرطی موجود پاکپور ۶۶۴۶۱۸

پول یکمیلیون ریال ببالا دوشاهی‌موجود۸۲۲۶۵۹

پول‌شرطی‌فوری۸۲۹۶۸۰

وام‌درمقابل‌تلفن‌واتومبیل
۳۰۳۲۳۷

وام‌اتومبیل‌وتلفن هزاری ۱۵تومان ساختمان‌ارزانتر از همه جا
۸۲۲۳۴۱

پول باسود معتدل بمدت دلخواه در مقابل اتومبیل خانه تلفن ۹۲۶۸۶۱

پول‌شما را با ویبعه کامل و سود جالب بجریان میگذاریم تلفن۹۲۶۸۶۱

وام در مقابل تلفن اتومبیل‌وملك
۴۹۰۵۰

خانمهای محترم
بشما با شرایط سهل وام و فرش به اقساط میدهیم۴۲۲۲۷

اطلاعیه
مؤسسه‌ساختمانی طالب
کلیه‌تعمیرات‌وتغییرات‌ساختمانی وطبقه سازی را میپذیرد .
تلفن ۶۶۱۹۵۲

SYSTEM/3
- فروش وقت در هر ساعت شبانه‌روز .
- سرویس پانچووریت بهر مقدار که باشد .
- طرح و سیستم و مشاوره و برنامه‌نویسی برای‌شرکتها و بیمارستانها .
- آموزش دوره‌های مختلف کامپیوتر .

قبل از تصمیم به نصب هرنوع کامپیوتر با ما مشورت کنید شاید بشود با کمتر از هزار تومان شرکت شما را مکانیزه کرد

خدمات کامپیوتری
شاه‌عباس بین تختطاوس و کریمخان‌زند جنب داروخانه شاه‌عباس ـ تلفن ۸۲۵۹۹۶

پول نیم‌ساعته
به‌هر مقدار و به هرمدت که بخواهید در مقابل اتومبیل و تلفن هزاری ۱۵ تومان تلفن
۸۳۲۹۸۶
شاهرضا بین رامسر و فرصت‌پلاك ۴۴۴موسسه ایرانشاد

مورد نیاز
پول شرطی‌درمقابل خانه مستغلات فورانیازمندیم ۹۲۸۴۶۶

پول شرطی نیازمندیم ۸۳۷۶۸۴

پول شرطی نیازمندیم ۸۳۲۴۷۵

بپول راکد شما در مقابل سفته‌وچك معتبر هزاری ۸۰ تومان‌بهره با تضمین میدهیم تلفن ۹۳۱۷۳۱

پول نیازمندیم
خانم‌وآقای‌محترم
شما که پول راکد دارید از بهره عالی آن استفاده کنید
۸۲۲۳۴۱

معاملات‌تلفن

تلفن ۳و۷
خریداریم ۳۰۳۲۳۷

خرید و فروش تلفن
۳۰۳۲۳۷ اسلامبول‌کمپانی۱۷ر۲

قبوض

قبوض فرش و جواهر بانك
کارگشائی را صددرصد خریداریم و صددرصد وام‌میدهیم موسسه تك
خیابان شاه بالاتراز کاخ‌مقابل ۲۰ متری اول ۴۵۱۶۸ و ۶۶۲۴۵۹ و ۴۳۴۹۹

اوراق بهادار
در اسرع‌وقت‌وصول میشودتلفن ۳۱۵۴۷۸
آـ ۲۱۱۵۹

قبوض اصلاحات ارضی بیواسطه خریدار پاکپور ۶۶۶۲۶۳

تزئینات‌ودکوراسیون

پارکت
نصب و تعمیر هر نوع پارکت در اسرع وقت انجام میگردد **سفرنك ـ تلفن۸۴۷۲۷۵**

۷۵۸۵۵۰
پرده پارچه کاغذدیواری پرده کرکره ـ فرش ماشینی کف پوش

کاغذ دیواری با نصب
نقد واقساط تلفن ۹۷۸۴۲۰
۱ـ۱۰ آـ ۱۸۷۷۹

کاغذ دیواری با نصب ۳۰ ریال تلفنهای ۷۷۲۹۱۳ و ۷۷۷۲۰۵
آـ ۲۰۱۳۶

شهرتزئینات
آماده پذیرفتن سفارش‌دوخت نصب پرده ، موکت ، کرکره با نازلترین قیمت
تلفن ۹۷۳۵۸۲

مشاورین تزئین داخلی ساختمان تلفن ۶۳۷۵۹۵

برای‌ساختمان‌شما

تخلیه‌چاه
۷۷۶۷۱۳

شرکت ساختمانی آسیا
بایکدفعه مراجعه بمهندسین مجربما زمینهای شما ساخته میشود و مشتری دائمی ما خواهید شد ۸۴۷۲۸۸
۱ـ۱۳ آـ ۱۹۷۷۰

خم‌کاری وبرش
هرنوع ضخامت
تهران‌نو ـ قاسم‌آبادکوچه خسروی تلفن ۷۹۱۵۸۱

نوسازی و روسازی و تعمیرات منزل شما را نقدو اقساط انجام میدهیم تلفن ۸۳۶۷۰۸

نقاشی ساختمان فوری
۷۶۳۷۸۵ و ۷۶۱۹۹۵

نیازمندیهای اطلاعات
تلفنی آگهی قبول میکند
تلفنهای ۳۱۱۲۲۴-۳۱۱۲۲۵
۳۱۱۲۲۹-۳۱۱۲۳۰

رحمانی
خاك‌برداری و تسطیح زمین توسط بولدوزر و لودر و کامیون تلفن ۷۵۴۹۷۶ و ۷۵۵۳۹۲

پیمانکاری آزاد
انواع کارهای ساختمانی بطور نقد و اقساط تلفن ۳۱۵۴۷۸

مصالح ساختمانی یزدی
فروشنده انواع‌مصالح‌ساختمانی وانواع کاشی سعدی شهباز ـ جنوبی مقابل دهمتری وفا تلفن ۳۵۶۲۱۹
۱ـ۱۰ آـ ۲۱۱۷۵

نادر قربانی
فروشنده همه نوع آهن آلات ساختمانی‌وصنعتی بقیمت‌تجارتی بوذرجمهری اول بازار آهنگرها تلفن ۲۶۰۵۵

لوله بازکنی
لوله بازکنی کنت تخلیه‌چاه‌تلفن ۷۷۶۷۱۳

لوله‌بازکنی‌ولوله‌کشی سرویس‌مجهز مسعود بلوار ۹۲۴۴۸۵

لوله بازکنی ۷۵۴۶۷۶

رفع گرفتگی هرنوع لوله‌ساختمانی بادستگاه‌تراکم‌هوا‌تلفن ۷۸۷۲۷

لوله بازکنی فوری ۷۶۳۷۸۵ و ۷۶۱۹۹۵

لوله‌بازکنی‌ولوله‌کشی مقدم ۹۲۵۲۷۴

لوله بازکنی‌دروازه‌دولت **۸۲۷۴۰۸**

لوله‌بازکنی فاضل‌آب ۸۲۹۹۹۰ بدون‌تخلیه

لوله‌بازکنی
تلفن ۶۶۱۹۵۲

تخلیه‌چاه
فاضل‌آب بوسیله پمپ مخصوص
شرکت شوشتر **۸۳۰۷۶۱**

لوله بازکنی،بنائی اسفالت کاری نقاشی ایرانمهر ۶۳۷۵۳۵

لوله‌بازکنی فاضل‌آب فدیی- تلفن **۹۵۵۱۱۶**

گاز

پرسی گاز
گازوسرویس
ازساعت ۷ صبح الی ۱۰ شب
۶-۹۶۳۰۲۱
۶-۹۵۰۰۰۱
سرویس‌وتعمیرات اجاق ۹۶۳۰۳۰

شرکت بوتان
پخش گاز ۹۵۲۰۵۱
سرویس وصدورکارت
وتغییرآدرس ۳۱۳۱۶۱
قسط‌فروش ۳۰۴۷۱۱
قبول سفارشات گاز
از ۷ صبح الی ۹ شب

آگهیهای متفرقه

شرکت باربری بهار
حمل‌ونقل به سیستان‌بلوچستان بیرجند ـ گناباد ـ کرمان ـ بم سیرجان ـ بندرعباس ـ خیابان ری مقابل میدان بار فروش‌ها تلفن‌های ۲۰۰۴۲ ـ ۲۰۰۴۳
آـ ۲۰۱۲۸

فروشگاه اکبر زر دوز
تهیه کننده پرچمهای ایران و پرچمهای کشورهای مختلف و فروشنده لوازم ارتش خیابان سپه و ناصرخسرو تلفن های ۵۳۲۲۴۷ و ۵۳۲۸۳۶ـ۴۰۱۱۳
آـ ۲۱۲۶۳

فروشگاه کاپیتان‌سازند، آدامس بادکنکی کاپیتاز ونعنائی کاپیتان نشانی: بازار آهنگر ها سرای جلالی تلفن ۵۳۷۵۴۰

قابل توجه استودیوها و موسسات فیلمبرداری
نجارتخانه ابراهیمیان خریدار فیلم‌های۱۶میلیمتری ناطق‌فارسی کوتاه مدت میباشد لطفا با تلفن ۷۵۸۵۰۹ یا به آدرس‌زیر مراجعه فرمایند.
تهران : انتهای خیابان بهار خیابان بهار شیراز پلاک ۱۲۲
۱ـ۳ آـ ۲۱۱۹۹

الکتریکی تابان
فروشنده لوازم برقی مارك تی ـ چی ـ نو و لوازم فنی ناصرخسرو تلفن ۳۱۳۱۷۶

صنایع فلزی هاردمتال
سازنده مدرن‌ترین و شیك‌ترین
آشپزخانه مدرن
میدان ژاله اول فرح آباد خیابان‌مهر تلفن۳۱۹۹۴۹

کرکره‌چوبی میشلر MISCHLER
سرما ، گرما و نورازکرکره‌چوبی میشلر عبورنمیکند
پارکت B.W
نمایشگاه : شاهرضاکوچه‌فتوحی
۸۲۹۳۹۰-۸۲۴۳۰۷
۸۲۴۸۷۰-۸۲۹۵۹۶

قبول سفارشات کالا از خارج تلفن ۶۶۴۰۷۷

کارگاه فنی کرمانی
مرکز تعمیر کلیه دوربین های عکاسی و چشمی فیلمبرداری و وسائل سینمائی و انواع فلاش های عکاسی‌شاه‌آباد مقابل‌سینما حافظ تلفن ۳۰۵۳۷۷
آـ ۲۱۱۲۸

قابل توجه دانشجویان
مقیم خارج کعبه کشورمراجعت نموده‌اندجهت استفاده‌ازمعافیت گمرکی گذرنامه تحصیلی خودبا تلفن ۸۴۷۴۸۲ تماس حاصل فرمائید.
آـ ۲۱۱۶۷

مسافرخانه بنفشه
مجهز به حمام ـ کولر ـ تلفن و کارکنان مورد اطمینان دایره راه‌آهن روبروی باغ ملی تلفن ۵۳۶۷۷۰
آـ ۲۱۱۶۵

گمشده

دوبرگ چک شماره۷۷۹۲۹۲ و ۲۹۲۸۰۰ حساب جاری ۵۶۲ بانک صادرات شعبه ۷۴۶ حاج نصرت‌اله جعفری در تاریخ ـ ۵۱٫۱۲٫۲۲ گم شده از درجه اعتبار ساقط است .
آـ ۲۸۷۰۵

یك کیف پول محتوی چند سکه طلا و مقداری‌پول‌نقد ویک چک شماره ۲۳٫۳۶۶۸۵۰ بعهده بانک بازرگانی بنام سرگرد مفخم مفقود گردیدمچک مفقود شده از درجه اعتبار ساقط است یابند تلفن شماره ۶۲۲۱۹۹ مراجعه ومژدگانی را دریافت دارد .
آـ ۲۱۳۹۳

پاسپورت افغانی بنام ثمرگل فرزند فیروزخان مفقود شده یابنده بتلفن ۶۲۶۷۳۹ مراجعه ومژدگانی دریافت دارد .
آـ ۳۸۶۸۳

دربازکن برقی
EFBOX
افباکس
با گوشی‌نشکن و اقساط ماهیانه مرکز فروش و نصب در ایران شرکت کاروو
خیابان روزولت میدان ۲۵ شهریور ساختمان منوچهری.
تلفن : ۸۲۳۳۸۴ - ۸۳۳۶۹۸

امسال همه‌درحراج بزرك کالای پوشاك عزیزی
عیدی‌میگیرند
کت وشلوار مردانه‌از۱۳۵ تومان ببالا
کت‌وشلوارپسرانه از۶۵ تومان ببالا
به آقایان شلوار تروپرا و آقا پسر هاشلوارفوتبال‌عیدی‌داده‌میشود.
انگشتری طلا
عیدی مخصوص‌خانمهائی که بیش از ۹۹ تومان خرید نمایند .
کالای پوشاك عزیزی فردوسی مقابل فروشگاه فردوسی
باپارکینگ‌مجانی

نیازهای عید

کفشها نو میشود!

هر پیس آقایان گیسوی بانوان
فقط ۱۵۰ تومان
گیسوی ونوس چهارراه امیراکرم

شما که طالب زیبائی اتومبیل خود هستید
روکش صندلی اتومبیل
کارچر
را انتخاب فرمائید
انواع روکش صندلی و فرش آماده اتومبیل با نصب فوری
ایرانشهر جنوبی تلفن ۸۲۰۳۵۲

کت وشلوار مردانه ـ قابل توجه آقایان
شیک ترین کت وشلوار تحت نظر متخصص ایتالیائی
خیابان پهلوی چهارراه امیراکرم **فروشگاه پالتو**

متل گلسرخ
بین نوشهر ومحمود آباد .. با امتیازات بیش از پیش از مسافرین محترم پذیرائی مینماید .
۶۸۳۷۰۴
۶۸۲۷۶۵
۶۸۲۷۶۶
۶۸۲۷۶۹
(رزروتهران)
تلفنهای جوجه کبابی چهارفصل

سازمان ایتال دکور
مفتخر است فرارسیدن نوروز باستانی را بعموم مشتریان وهموطنان عزیز تهنیت عرض نموده موفقیت آنان را آرزومند است .
۶۶۰۳۵۴

کوپن ده درصد تخفیف
برای تعمیرات وتزئینات ساختمان شما
اطلاعیه جهت خانواده‌های محترم بعموم کسانیکه تعمیرات وتزئینات ساختمان خودرا درماه اسفند باین شرکت بسپارند و بریده این آگهی را همراه داشته باشند ۱۰ در صد تخفیف مخصوص نوروزی میگیرند. خیابان پهلوی چهارراه امیراکرم ساختمان کورش طبقه سوم تلفن ۶۶۱۹۵۲

شقایق
با غذا های مطبوع و دلپذیر و سالنهای مجلل و با شکوه و پذیرائی بی نظیر خود موجب شگفتی شما ودوستان شما خواهدشد
چلو کباب وجوجه کباب شقایق
تخت جمشید ـ میدان کاخ ـ
تلفن: ۴۳۸۴۳

قنادی بهار
با ربع قرن سابقه مفتخر است باطلاع برساندکه با تکمیل ماشین آلات خوددرنوروز امسال میتواند مصرف شیرینی مشتریان عزیز و اهالی محترم را تامین کند . با بهترین شیرینی های مخصوص خشك و خامه‌دار و زیباترین کیك از مهمانان عزیز خود پذیرائی کنید .
تهران سرچشمه قنادی بهار تلفن ۳۱۹۷۷۶

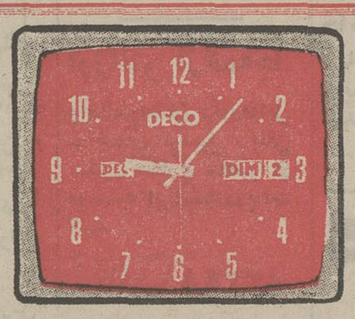

دکو DECO
اولین ساعت دیواری الکترونیکی جهان باتقویم کامل
تاریخ روز ماه
نماینده انحصاری درایران وخاورمیانه خیابان سعدی شمالی پلاک ۳۶۴ ساختمان بنی هاشمی . تلفن : ۳۱۹۳۰۷

ایام عیداززیبادشت دیدن فرمائید
زیبادشت
زیبادشت در تامین مسکن و سلامتی و آسایش شما و مطمئن‌ترین پس‌انداز
بهار نمونه‌ای از زیبائی‌ها است وزیبادشت نمایانگر آن میباشد
با ایجاد شبکه‌های متعدد اتوبان کرج شما می‌توانید در کوتاهترین مدت از هرنقطه شهر یا شمیران خود را به کرج برسانید .
کرج مناسبترین شهر نزدیک پایتخت زیبا دشت بهترین منطقه کرج میباشد . فرزندان شما احتیاج دارند در محیطی باز و سرسبز وسیع و سالم برورش یابند و موفقیت شما در زندگی با داشتن اعصابی راحت میسر است که محیط باز و هوای تمیز زیبادشت همه اینها را تامین مینماید .
ما شمارا به دیدن باغات میوه محصور ویلائی زیبا دشت از ۲۰۰۰ متر به بالا با خیابانهای اسفالته و تامین آب و برق دعوت مینمائیم و قضاوت شما مورد قبول ما است .
تلفن : ۵۳۹۹۸۹ ـ ۲۳۷۰۰ بعد از ظهر ۴۴۳۱۱
نشانی . اتوبان کرج خروجی جاده شاهدشت ۹ کیلومتر بطرف جنوب
زیبادشت

در تعطیلات عید
بطوردائم جهت رفع گرفتگی لوله و سرویس آبگرمکن با تلفنهای : ۷۶۳۷۸۵ و ۷۶۱۹۹۵ تماس حاصل فرمائید .

پاپلی
کاغذ دیواری نقاشی کف پوش
تعمیرات وبنائی ساختمان
تلفن ۷۹۵۹۷۵

کراوات
جدیدترین طرحهای کراوات جهان را از فروشگاههای درجه اول مسعودنیا خریداری فرمائید .
۱ـ میدان ولیعهد جنب سینما امپایر
۲ـ چهارراه لاله‌زار ۴۹۰ تلفن : ۳۱۷۵۵۱
۳ـ خیابان شاه‌روبروی تولیددارو مسعودنیا
۴ـ شاهرضا روبروی فرصت مسعودنیا
۵ـ مرکزعمده سرای خرازی تجارتخانه مرتضی مسعودنیا
تلفن ۲۰۳۰۱

معرفی بهترین چرخ خیاطی و گلدوزی دنیا
پفاف
بهترین عیدی است که بشما تقدیم میشود خیابان شاه شماره ۲۵ تلفن ۶۶۴۸۳۸

فارسی نویس Ero
با انواع سرقلم وبدنه کاملا نشکن
اروآلمانی
مرکز پخش «اخوت» نادری ۳۶۲ تلفن ۶۶۱۸۲۸ ۶۶۱۸۷۸ ۶۶۸۶۷

نمایشگاه مبل استیل
حبیبی
نقد ـ اقساط با شرایط سهل همه روزه بدون تعطیل یکسره از صبح تا ۱۰ شب باز است .
شاهپور جنب فرهنگ تلفن ۵۳۸۶۹۹

شماره تلفن گل‌آرائی **گل بانو**
درهفته آخر اسفندماه هم‌همان
۴۹۱۴۸ است

شماره تلفن گل‌آرائی **گل بانو**
درسال ۱۳۵۲ هم‌همان
۴۹۱۴۸ است

سالهای انتظار...!

وقت طلاست
شوت Schott
دستگاه بسته بندی بهداشتی
مخصوص ـ رستورانها ـ خشکبار ـ سوپرمارکتها
همه‌وهمه...

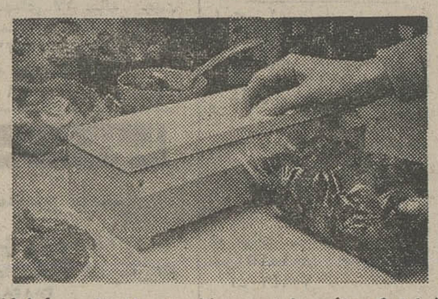

نمایندگی انحصاری و پخش در ایران ـ خیابان نادری چهار راه قوام‌السلطنه ساختمان فرقانی طبقه دوم شماره ۳
تلفن: ۴۵۶۰۳

خاورزمین
قبل از تزئینات ساختمان
خودتان دیدن فرمائید
جاده قدیم شمیران ایستگاه مینا
تلفن ۷۷۳۹۳۳

قصر طلائی
پرده کرکره ـ فرش ماشینی ـ کفپوش ـ کاغذ دیواری وتزئینات کلی ساختمان تلفن: ۸۳۲۹۵۴

موسسه ساحل
قبول کلیه سفارشات دکوراسیون وتزئینات ساختمان دراسرع وقت ، کاغذ دیواری ، موکت ، کفپوش ، تایل پرده کرکره و رنگ‌آمیزی تلفن ۸۴۳۱۹۶

YUMBO
ماکارونی یومبو
تلفن : ۷۹۱۸۶۸
۶۲۰۳۰۶
BEST
MACARONI
and
SPAGHETTI

خانه نئون
زیرنظر متخصصین خود بمناسبت ایام عید عالیترین تابلوهای نئون پلاستیک ونئون دکوری را باچراغهای سقفی تقدیم هموطنان عزیز میکند تلفن ۷۵۲۹۸۰

تزئینات پوش فرش ماشینی ـ پرده کرکره ـ کاغذدیواری ـ باقساط
تلفن‌های ۷۷۵۷۷۱و۷۷۵۷۷۵

نهمین گزارش درباره زنان ایران

کارنامه زن ایرانی در سال ۱۳۵۱

زن ایرانی درسالی که‌گذشت ، مشکلات، حوادث‌و موفقیت هائی را پشت سر گذاشت ، نگاهی شتابزده به اخبار مربوط به زنان ایران تلاش مداوم را در کار بهبود وضع زنان پیش چشم می‌آورد که خلاصه‌ای از شرح آن فعالیت ها را دراینجا میخوانید:

فروردین

● در روز جهانی کتاب‌کودک شانزده‌نویسنده کودکان انتخاب شدند . خانم مولود عاطفی و ثمینه باغچه‌بان‌دو خانم‌نویسنده این گروه شانزده نفری بودند.

● برای اولین بار درمراسم سلام‌نوروزی‌علیاحضرت‌شهبانو، اعضای‌شورای‌مرکزی سازمان‌زنان شرکت داشتند .

● برای نخستین بار تصمیم گرفته شد که امور نظافت شهر گرگان به عهده زنان گذارده شود.

● سه هزار دختر دیپلمه برای خدمت در روستا هااعزام گردیدند.

● زنی بنام مستوره اعظمی دریکی از روستا های‌سیاهکان در «پره‌سر» طوالش گیلان به عضویت انجمن‌روستا پذیرفته شد .او اولین زنی است که به‌عضویت‌انجمن‌روستابرگزیده شده است.

اردیبهشت

جمعیت دختران دانشجو وابسته‌به سازمان زنان پایتخت یکی از تازه‌ترین و امیدوار ـ کننده‌ترین جمعیت های زنان‌بود.

● ۶۰۰نفرازدختران باسواد روستا های‌اصفهان ـمازندران فارس ـ اذربایجان و گیلان ، از طرف سازمان تنظیم خانواده بعنوان دختران خوش برخورد انتخاب‌شدند و فعالیت خود را در امر کنترل موالید و امور تنظیم خانواده‌درروستاها آغاز کردند.

● زنانی که در آموزش و پرورش مدیر کل شدند بانوان : «اقدس نیرومند زاده» مدیر کل دفتر وزارتی هماهنگی مدیر کل اداره کودکان‌استثنائی «ماری‌ـ شیبانی » مدیر کل تربیت معلم «دکتر تاج‌الزمان دانش»مدیرکل حقوقی «دکتر معصومه منتخب» مدیر کل رفاه‌معلم‌بهشت مدیر کل اموزش‌وپرورش خوزستان «شریف‌الزمان طباطبائی» مدیر کل اموزش و پرورش گیلان «فخری رهرو»مدیرکل راهنمائی تحصیلی«مریم‌دفتری» مدیر کل روابط فرهنگی و همکاریهای بین‌المللی «روح‌انگیز سهراب» مدیر کل طرحها و بررسی‌ها «فرانک ادیبی» مدیر کل‌تعلیمات متوسطه.

● برای اولین باردر ایران سمینار دبیران تعلیمات دینی مدارس دخترانه در اصفهان تشکیل شد.

● دختران دانشجوی دانشگاه پلیس چندروزموردبحث‌رپورتاژ ها و مطالبی بودندکه درزمینه فعالیت های زنان منتشر شد.

● شهبانو نمایشگاه کارهای دستی‌زنان‌راگشودند .نمایشگاه آثاری از سوزن‌دوزی ، شماره دوزی ، سرامیك وپرودری ـ دوزی دیدنی بود.

● سه‌هزار دختر فرشته پیشاهنگ در سالگرد مرحله فرشتگان ایران شرکت‌کردند.

● بنای خانه‌زن‌مشهد بپایان رسید.

● به امر شاهنشاه آریامهر مسئله اعطای سردوشی ودرجه به دختران‌سپاهی‌مورد بررسی قرار گرفت.

خرداد

یک‌خانم‌دکتردراثر شایستگی و لیاقت خود به مقام ریاست بیمارستان مسعودی نائل‌گردید.

خانم‌گیتی‌جباری تحصیلات پزشکی خود را در دانشگاه تهران باتمام رسانیده و بعد از گرفتن دکترااز‌دانشکده پزشکی در بیمارستان مسعودی شروع بکار کرده بود .

● تعداد از خانمها در شورا های داوری افزایش داشت.

یکصد وبیست نفر از خانم های داوطلب خدمت در مراکز شبانه‌روزی و مهد کودک های جمعیت خیریه فرح پهلوی به مدت چهار روز در یک سمینار هم‌اهنگی شرکت کردند تا با اشنائی بیشتر به پیشرفت‌های اموزش‌وپرورش‌بخدمت مقدسی که برگزیده‌اند همت بگمارند.

برای اولین بار سه دختر سپاهی دانش مامور خدمت در روستای اسفراین از توابع بخش همایونشهر اصفهان به سمت کدخدا ، رئیس‌انجمن و عضو انجمن‌ده روستا انتخاب شدند.

چهل خانم‌تحصیلکرده ایرانی و خارجی مجموعه‌ای از پوشاك زنان ایران را در پیشگاه علیاحضرت شهبانو به نمایش گذاردند.

روز سه‌شنبه ۳۰خردادسمینار آموزش سازمان زنان ایران‌با شرکت ۲۰ نفر از نمایندگان شعب سازمان زنان در تهران گشایش یافت.هدف‌ازبرگزاری این سمینار هماهنك کردن برنامه های اجرائی‌مراکز رفاه خانواده سازمان در شهر هائی است که خانه های زن آنها پایان یافته‌و آماده بهره‌برداری بوده‌اند در واقع این سمینار هماهنك کننده برنامه هایی است که در این مراکز به مورد اجراگذاشته می شود سمینار هشت روز در تهران‌به طول انجامید.

مرداد

دراین ماه بانوی چهل وچهار ساله‌بنام‌خدیجه کیان‌پورساکن روستای امیرآباد مسجدسلیمان به عضویت خانه‌انصاف‌برگزیده شد . این زن اولین بانوی انتخابی خانه های انصاف در استان خوزستان است .

بهترین قاری زن‌انتخاب شد .

سازمان زنان ایران اولین‌قدم رابرای آگاهی بیشتر زنان به حقوق قانونی باچاپ دفترچه‌ای تحت عنوان حقوق زن کارگر برداشت.

تعداد زنان و دختران‌جوانی که‌از تهران برای خدمت در روستاها ونقاط دور افتاده کشور اعزام شده‌اند چندان‌زیاد نبودند ولی در مورد این گروه اندك کمیت‌مطرح بود کیفیت کار های عمرانی و برنامه هائی بود که در محل خدمت خود انجام میدهند .

جمعیت دختران دانشجووابسته به‌سازمان زنان‌ایران باتشکیل کمیته رفاه دانشجویان فعالیت هائی را در زمینه کمك و راهنمائی دانشجویان شهرستان مقیم تهران آغاز کرد .

شهریور

اولین‌گروه دختران سپاهی درجه‌دار به خدمت اعزام گردیدند.

ساختمان مرکز شبانه روزی دختران سپاه دانش اهوازآغاز شد.

عده‌ای‌ازخانمهای شیرازی‌انجمن شطرنج تشکیل دادند که در خانه فرهنك استان‌فارس‌رسمیت یافت.

سازمان زنان ایران توضیح شورای بین‌المللی زنان تعداد ۱۳۴ قطعه‌شعر از ۶۷ شاعره زن ایران‌مورد بررسی قرار گرفت ودر نتیجه این بانوان برنده شدند.

سیمین‌خاکپور
مهین‌دخت عمیدی
سیمین‌دخت وحیدی
نسرین‌نیرومند
هماسطوتی
شهلا طوسی

* مرکز شماره ۵ رفاه‌خانواده سازمان زنان‌ایران افتتاح شد .

مهر

کمیته بررسی وضع زنان کارمند با حضور دبیرکل سازمان زنان تشکیل جلسه‌داد. خانم«تودورف » همسر نخست وزیر بلغارستان از تشکیلات شورای‌زنان حزب ایران نوین دیدن کرد و ضمن‌این بازدید مشکلات وسائل ومسائل زنان را در سراسر دنیا مشابه و یکسان خواند.

اولین جلسه انجمن سکرتر های ایران با حضور متجاوز از بیست‌سکرتر تشکیل گردید. روز شنبه۱۲آبانماه نمایندگان بانوان کارمند و سازمان زنان پایتخت جلساتی ترتیب دادند تا ضمن بررسی تبعیضات موجود در آئین‌نامه‌ها وقوانین‌اداری‌موجود ،پیشنهادات لازم‌تهیه شنود .

فعالیت های زنان در پنجسال اخیر۷۳ در صد بالا رفته‌است.

دبیرکل سازمان زنان به نمایندگی ایران در شورای بین‌المللی زنان شرکت کرد این کنفرانس در «پرو»تشکیل شده‌بودو نمایندگان بیش از ۶۰ کشور جهان در آن‌شرکت کرده‌بودند.

شورای بین‌المللی زنان با شرکت‌سیصد نماینده‌ازسراسر جهان درلیما پایتخت پروتشکیل شد در این کنفرانس خانم‌های «مهناز افخمی» ، «مهرانگیز‌ـ دولتشاهی » و «سهیلا شاهکار» به‌عنوان نمایندگان‌ایران‌حضور داشتند .

نخستین اجتماع نمایندگان زارعان ، کارگران ، زنان ، اصناف احزاب کشور برگزار گردید از طرف سازمان زنان خانم همامعدل در کمیته‌مزبور عضویت‌داشت.

برای اولین بار دراهوازبانوئی به‌عضویت شورای داوری این شهرستان‌انتخاب گردید .

در گروه محققان بر گزیده دانشگاه تهران دو خانم دررشته های علوم پزشکی تحقیقاتی داشتند.

خانم دکتر رخشنده ناطق دانشیار دانشگاه و خانم دکتر فروغ‌السادات ابطحی دستیار فارما کولوژی در دانشگاه‌تهران می‌باشند .

دی

در سمینار جمعیت زنان دانشگاهی دکتر نهوندی‌گفت یك چهارم دانشجویان دانشگاه را دختران تشکیل میدهند .

خانم پروین فرهودی به‌سمت دادیار بهبهان کار خود را دراین شهر آغاز کرد وی لیسانسیه‌دانشکده‌حقوق‌دانشگاه تهران است.

خانم شریف طباطبائی بسمت معاونت‌اداری سازمان زنان ایران مشغول به‌کار شد.

دومین سمینار جمعیت زنان دانشگاهی ایران با سخنان آقای هویدا گشایش یافت . در این سمینار راجع به مسائل مربوط به‌جوانان و اجتماع ونقش وسایل ارتباط جمعی در پرورش آنان سخنرانی هائی ایراد کرد.

بهمن

در انتخابات انجمن های عمرانی روستا های ماکو چهار زن روستائی از طرف مردم عضویت دراین انجمن انتخاب شدند این اولین بار است که زنان روستائی ماکو به این انجمن راه می یابند .

در کنگره بزرك انقلاب‌عده کثیری اززنان به نمایندگی‌ازشهرستان های مختلف شرکت داشتند انتخابات دبیر و اعضای شورای مرکزی‌شعب سازمان زنان ایران در سراسر کشور انجام شد . برای نظارت در شعب سازمان زنان دبیر کل‌واعضای شورای مرکزی به‌نقاط مختلف رفته بودند.

اسفند

سازمان زنان‌ایران مراکزرفاه خانواده خودرابرای‌راهنمائی و آموزش زنان در تهران‌توسعه میدهندوتعداد آنها را به ده مرکز میرساند.

بمناسبت هشتم اسفندوسالروز آزادی‌زنان دومرکز رفاه‌خانواده درنارمك‌و سر آسیاب دولاب افتتاح گردید.

نخستین جلسه انجمن‌باغبانی مشهد تشکیل گردید و اعضای هیئت مدیره انجمن برگزیده شدند.

مرکز رفاه خانواده سازمان زنان شمیران در چیذر گشایش یافت.

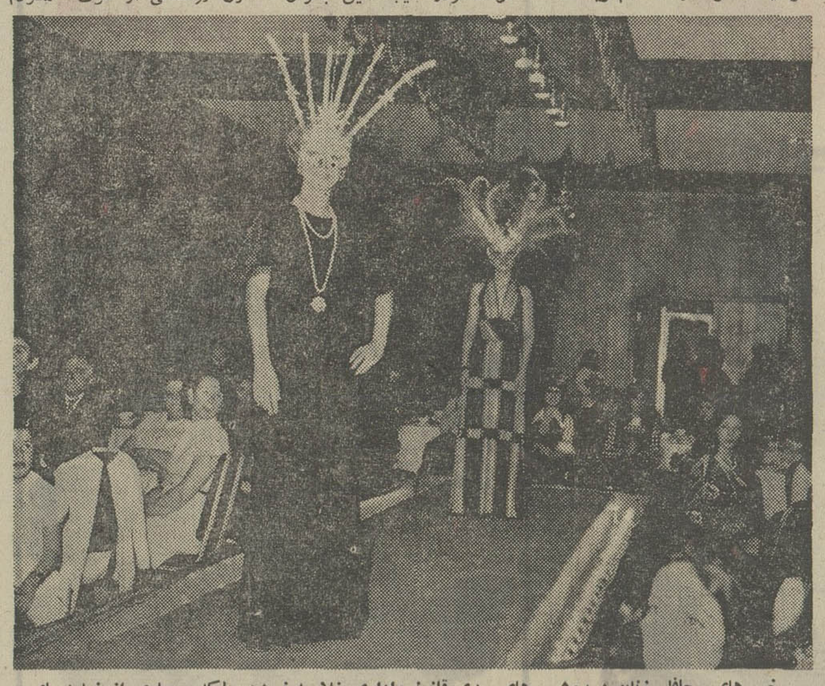

خبر های محافل زنان دربحث های جدی‌وقانونی‌واداری خلاصه نمیشد بلکه بسیاری از نمایشهای مدتهران خانم ها را برای رسیدگی بیشتر به سرووضعشان سرگرم می کردند .

شهرداری پایتخت

همشهری متشکریم

برای :

- ایجاد ۳۰ پارك جدید
- اسفالت نهصد و پنجاه و هشت خیابان
- ایجاد سیستم مکانیزه نظافت شهر
- احداث مراکز جدید تربیتی
- ایجاد سردخانه بزرگ
- یك میلیون متر مربع پیاده رو سازی
- ایجاد ۲۵ کیلومتر بزرگراه وراههای سریع‌السیر
- احداث کارخانه تبدیل زباله به کود گیاهی
- تجهیز و توسعهٔ آتش نشانی

این آمار گویا ، درحقیقت تجلی روشن بینی شما و کارنامه‌ای درخشان از خدماتی است که شما در راه زیبائی و آبادانی بیشتر شهر خود انجام داده‌اید .

اما، کمال نقطهٔ پایان ندارد.

آنچه تا کنون با اراده و استقبال شما از برنامه نوسازی تهران بانجام رسیده ، احتیاج به دوام و توسعه دارد. تهران ، باز هم مدرن‌تر و زیباتر خواهد شد.

این شهر بزرگ ، سپاسگزار شماست وما نیز از شما متشکریم که با حمایت خود بر توانائی خدمت ما افزودید. همشهری متشکریم.

+ ۱۰٪ پاداش میگیرید
۹ ٪ جریمه نمیدهید
جمعاً ۱۹٪ بسود شماست

شما با پرداخت بموقع عوارض نوسازی، شهرداری را در انجام خدمات شهری واجرای برنامه‌های عمرانی یاری میکنید، و علاوه بر آن ، با استفاده از پاداش خوش حسابی و معافیت از جریمه دیر کرد ، تا ۱۹ درصد بسود خود صرفه جوئی میکنید.

۲۹ اسفند

آخرین فرصت برای پرداخت بموقع عوارض نوسازی

نوروزکسری : اشکها ولبخندها

برنامه سینماها

★ **آپارتمان شماره ۷۱۹ ـ رنگی ـ والتر ماتانو**
دیاموند (۸۲۸۴۰۰) ۱۵ر۱۱ـ۱۵ر۳ـ۳۰ر۵ـ۴۵ر۷ـ۱۰

★ **آتش افروزان غرب ـ رنگی سیدنی‌پواتیه**
برلیان (۳۹۳۵۳۵) ۹ـ۱۱ـ۱ـ۳ـ۵ـ۷ـ۹

★ **ازجان گذشته ـ فخرالدین ـ نازی**
اونیورسال (۹۲۶۹۵۳) ۱۱ـ۱ـ۳ـ۵ـ۱۵ر۷ـ۳۰ر۹
پاسیفیک (۷۵۳۳۱۱) ۳۰ر۱۱ـ۳۰ر۳ـ۳۰ر۵ـ۳۰ر۷ـ۳۰ر۹
آستارا (۸۷۴۰۲۲) ۳۰ر۱۰ـ۳۰ر۲ـ۳۰ر۴ـ۳۰ر۶ـ۳۰ر۸
تیسفون (۹۵۸۸۸۲) ۱۰ـ۱۲ـ۲ـ۴ـ۶ـ۸
موناکو (۷۹۵۵۸۶) ۹ـ۱۱ـ۱ـ۳ـ۵ـ۷ـ۹
دریا (۷۹۱۷۴۶) ۱۰ـ۱۲ـ۲ـ۴ـ۱۵ر۶ـ۳۰ر۸
کارون (۹۵۵۱۶۵) ۱۰ـ۱۲ـ۳۰ر۲ـ۳۰ر۴ـ۳۰ر۶ـ۳۰ر۸

★ **ازدواج سیسیلی ـ رنگی ـ لاندوبوزانکا**
فلور (۲۸۰۹۶) ۳۰ر۱۰ـ۳۰ر۲ـ۳۰ر۴ـ۳۰ر۶ـ۳۰ر۸
دروازه‌طلائی (۳۵۲۱۶۰) ۹ـ۱۱ـ۱ـ۳ـ۵ـ۷ـ۹

★ **بیلی‌جك ـ رنگی ـ تام‌لافلین ـ دلورس‌تیلور**
پولیدور (۴۲۶۳۱) ۱۰ـ۳۰ر۲ـ۴۵ر۴ـ۷ـ۱۵ر۹

★ **برادران کارامازوف ـ رنگی ـ سینمراما**
آتلانتیک (۶۲۷۱۷۱) ۳۰ر۱۱ـ۳۰ر۳ـ۳۰ر۶ـ۳۰ر۹

★ **بورسالینو ـ یك مرد و یك اسلحه**
البرز (۳۰۴۲۵۸) ۳۰ر۸ـ۱۲ـ۳۰ر۳ـ۷ـ۳۰ر۸

★ **پیکار در آفتاب ـ رنگی ـ ربرت‌حسین**
ادئون (۳۱۸۱۱۸) ۴۵ر۱۰ـ۴۵ر۲ـ۴۵ر۴ـ۴۵ر۶ـ۹
پلازا (۶۶۰۴۷۶) ۱۵ر۱۱ـ۱۵ر۳ـ۱۵ر۵ـ۱۵ر۷ـ۱۵ر۹
رنگین‌کمان (۷۵۶۷۶۰) ۱۰ـ۱۲ـ۲ـ۴ـ۶ـ۱۵ر۸
سهیلا (۳۱۶۴۲۴) ۱۵ر۱۰ـ۱۵ر۲ـ۱۵ر۴ـ۱۵ر۶ـ۱۵ر۸

★ **پنجه‌های مرگبار ـ رنگی ـ شوجی کارانا**
خورشید (۳۹۳۵۷۸) ۳۰ر۱۰ـ۳۰ر۲ـ۳۰ر۴ـ۳۰ر۶ـ۳۰ر۸

★ **تختخواب سحرآمیز ـ رنگی ـ آنجلالانزبوری**
سینماموند (۴۸۳۲۲) ۱۱ـ۳۰ر۲ـ۴۵ر۴ـ۷ـ۱۵ر۹

★ **تجسم ـ رنگی ـ ژان سورل**
ماژستیک (۶۶۸۴۶۱) ۱۱ـ۱ـ۳ـ۵ـ۷ـ۱۵ر۹

★ **توپهای سان‌سباستیان ـ رنگی ـ آنتونی‌کوئین**
پردیس (۳۰۴۲۵۹) ۴۵ر۹ـ۱۲ـ۱۵ر۲ـ۳۰ر۴ـ۴۵ر۶ـ۹

★ **جنون ـ رنگی ـ جان فینچ ـ الك‌مك‌کاون**
بولوار (۶۶۰۲۹۲) ۱۱ـ۲ـ۴ـ۶ـ۸ـ۱۰

★ **جاده همایون بهادران ـ ارغوان**
اروپا (۳۰۳۱۷۹) ۳۰ر۱۰ـ۳۰ر۲ـ۳۰ر۴ـ۳۰ر۶ـ۳۰ر۸
نیاگارا (۶۶۵۳۰۷) ۱۱ـ۱ـ۳ـ۵ـ۷ـ۹
میامی (۷۵۴۳۲۹) ۱۱ـ۱ـ۳ـ۵ـ۷ـ۹
الوند (۳۵۶۵۳۸) ۱۰ـ۱۲ـ۲ـ۴ـ۱۵ر۶ـ۳۰ر۸
کیهان (۹۵۷۳۶۰) ۹ـ۱۱ـ۱ـ۳ـ۵ـ۷ـ۹
مارلیک (۹۶۳۶۱۶) ۱۰ـ۱۲ـ۲ـ۴ـ۱۵ر۶ـ۳۰ر۸
ارانوس (۲۷۹۷۱) ۱۰ـ۱۲ـ۲ـ۴ـ۶ـ۸
سیلورسیتی (۸۶۱۲۰۵) ۳۰ر۱۰ـ۳۰ر۲ـ۳۰ر۴ـ۳۰ر۶ـ۳۰ر۸
سیلوانا (۳۹۳۷۷۷) ۱۰ـ۱۲ـ۲ـ۴ـ۱۵ر۶ـ۳۰ر۸

★ **چهره‌های افسونگر ـ رنگی ـ جرج هیلتون**
پ. ب. (۸۲۹۶۴۱) ۱۰ـ۱۲ـ۲ـ۴ـ۶ـ۸ـ۱۰

★ **چشمان طوفان‌زده ـ رنگی ـ ژان سورل**
پارک (۳۱۹۶۳۷) ۹ـ۱۱ـ۱ـ۳ـ۵ـ۷ـ۹

★ **خدمتکار ـ رنگی ـ فرانس‌آنگلاد**
تاج (۳۱۳۸۶۴) ۱۰ر۱۵ ـ ۱۲ر۱۵ ـ ۲ر۱۵ ـ ۴ر۱۵ ـ ۶ر۱۵ـ۸ر۱۵ـ۱۰ر۱۵

★ **دختران و مزدوران ـ رنگی ـ کلودیاکراوی**
دیانا (۴۷۳۶۵) ۱۵ر۱۱ـ۳۰ر۳ـ۳۰ر۵ـ۳۰ر۷ـ۳۰ر۹
مهتاب (۴۷۷۷۷) ۱۱ـ۱ـ۳ـ۵ـ۷ـ۹
اسکار (۹۲۰۸۸۸) ۳۰ر۱۰ـ۳۰ر۲ـ۳۰ر۴ـ۳۰ر۶ـ۳۰ر۸

★ **دوستان ـ رنگی ـ اینسه‌الونیا**
کسری (۸۲۶۹۳۹) ۳۰ر۱۰ـ۲ـ۴ـ۶ـ۸ـ۱۰

★ **دوستی ـ محصول سینمای هند**
همای (۳۱۱۶۶۹) ۳۰ر۱۰ـ۳۰ر۲ـ۳۰ر۴ـ۳۰ر۶ـ۳۰ر۸

★ **رام و شام ـ رنگی ـ دلیپ‌کومار**
حافظ (۳۹۱۰۷۴) ۳۰ر۱۰ـ۳۰ر۲ـ۳۰ر۴ـ۳۰ر۶ـ۳۰ر۸

★ **راز جنگل ـ پاطلائی ها**
دنیا (۳۹۳۸۱۲) ۹ـ۱۱ـ۱ـ۳ـ۵ـ۷ـ۹

★ **زن و تجربه ـ رنگی ـ کاترین‌اسپاك**
سینماونک (۶۸۴۱۱۶) ۳۰ر۱۱ـ۳ـ۵ـ۷ـ۹ـ۱۱

★ **زنها ـ رنگی ـ بریژیت‌باردو ـ موریس‌رونه**
مولن‌روژ (۷۵۲۹۲۹) ۱۱ـ۳۰ر۳ـ۳۰ر۵ـ۳۰ر۷ـ۳۰ر۹

★ **سارقین در میلان ـ رنگی ـ جان‌ماریاولونته**
سانترال (۹۲۸۶۸۶) ۱۱ـ۱ـ۳ـ۵ـ۷ـ۱۵ر۹
متروپل (۳۱۹۴۱۰) ۳۰ر۱۰ـ۳۰ر۲ـ۳۰ر۴ـ۳۰ر۶ـ۳۰ر۸
رویال (۸۲۹۷۸۵) ۱۰ـ۱۲ـ۲ـ۴ـ۶ـ۸ـ۱۰
گلدن‌سیتی (۶۶۳۲۶۹) ۱۵ر۱۱ـ۳۰ر۳ـ۳۰ر۵ ـ۳۰ر۷ـ۳۰ر۹

★ **سقوط امپراتوری رم ـ رنگی ـ سوفیالورن**
کریستال (۳۱۷۶۷۵) ۱۰ـ۴۵ر۱۲ـ۳۰ر۳ـ۱۵ر۶ـ۹

★ **سنگام ـ رنگی ـ راجندراکومار ـ ویجنتی‌مالا**
فری ۱۲ـ۳ـ۶ـ۹

★ **شوهر قلابی ـ رنگی ـ فخرالدین ـ نازنین**
آسیا (۴۲۹۰۹) ۱۱ـ۱ـ۳ـ۵ـ۱۵ر۷ـ۳۰ر۹
رکس (۳۱۵۲۹۳) ۳۰ر۱۰ـ۳۰ر۲ـ۳۰ر۴ـ۳۰ر۶ـ۳۰ر۸
شهوند (۳۵۴۰۴۰) ۳۰ر۱۰ـ۳۰ر۲ـ۳۰ر۴ـ۳۰ر۶ـ۳۰ر۸
لیدو (۹۵۱۲۸۲) ۱۱ـ۱ـ۳ـ۵ـ۷ـ۹
پاسارگاد (۷۹۲۷۸۲) ۱۰ـ۱۲ـ۲ـ۴ـ۶ـ۸
ژاله (۳۰۴۱۲۰) ۳۰ر۱۰ـ۳۰ر۲ـ۳۰ر۴ـ۳۰ر۶ـ۳۰ر۸
توسکا (۵۲۹۵۴۴) ۳۰ر۱۰ـ۳۰ر۲ـ۳۰ر۴ـ۳۰ر۶ـ۳۰ر۸
المپیا (۹۲۶۷۹۷) ۴۵ر۱۰ـ۳ـ۵ـ۷ـ۹
درایوین (۶۸۲۵۵۷) ۳۰ر۶ـ۳۰ر۸ـ۳۰ر۱۰
نپتون (۷۶۰۱۳۶) ۹ـ۱۱ـ۱ـ۳ـ۵ـ۷ـ۹

★ **شبهای سن‌پطرزبورك ـ بخاطر یك مشت‌دلار**
دنیا (۳۹۳۸۱۲) ۳۰ر۱۰ـ۳۰ر۲ـ۳۰ر۴ـ۳۰ر۶ـ۳۰ر۸

★ **عقده خود بزرك‌بینی ـ رنگی ـ لوئی‌دوفونس**
پارامونت (۴۸۳۲۱) ۱۵ر۱۱ـ۳۰ر۳ـ۳۰ر۵ـ۳۰ر۷ـ۳۰ر۹

★ **فارنهایت ۴۵۱ ـ رنگی ـ جولی‌کریستی**
شهرقصه (۶۲۷۲۹۰) ۱۱ـ۲ـ۴ـ۶ـ۸ـ۱۰

★ **فریب عشق ـ رنگی ـ سیمون‌برنت**
آریا (۳۱۹۸۸۴) ۹ـ۱۱ـ۱ـ۳ـ۵ـ۷ـ۹

★ **قصه عشق ـ رنگی ـ رایان‌اونیل**
تخت‌جمشید (۴۳۵۵۰) ۱۱ـ۲ـ۴ـ۶ـ۸ـ۱۰

★ **کابوی ها ـ رنگی ـ جان‌وین**
داریوش (۲۶۲۶۵) ۹ـ۱۱ـ۱ـ۳ـ۵ـ۷ـ۹

★ **گریز ـ رنگی ـ سیلواکوشینا ـ ماریوآدورف**
ریولی (۷۵۷۷۷۷) ۱۱ـ۳۰ر۳ـ۳۰ر۵ـ۳۰ر۷ـ۳۰ر۹

★ **گویی ـ رنگی ـ دلیپ‌کومار ـ سارابانو**
فردوسی (۳۱۵۷۸۴) ۸ـ۱۰ـ۱۲ـ۲ـ۴ـ۶ـ۸

★ **مورتادلا ـ رنگی ـ سوفیالورن**
امپایر (۶۲۳۹۴۲) ۱۵ر۱۱ـ۳۰ر۳ـ۳۰ر۵ـ۳۰ر۷ـ۴۵ر۹

★ **ماجرا های یك دختر خوشگل ـ رنگی ـ**
شهرفرنگ (۶۲۷۶۲۸) ۱۵ر۱۱ـ۳ـ۱۵ر۵ـ۳۰ر۷ـ۴۵ر۹

★ **محلل ـ نصرت کریمی ـ ایرن**
کاپری (۹۲۸۴۰۱) ۱۱ـ۲ـ۵ـ۷ـ۱۵ر۹

★ **نبردعقابها ـ بیك ایمانوردی ـ فیروز ـ کتایون**
ایران (۳۱۶۳۵۴) ۳۰ر۱۰ـ۳۰ر۲ـ۳۰ر۴ـ۳۰ر۶ـ۳۰ر۸
ساینا (۳۵۲۴۴۲) ۱۰ـ۱۲ـ۲ـ۴ـ۶ـ۸
مراد (۷۵۳۳۸۲) ۹ـ۱۱ـ۱ـ۳ـ۵ـ۷ـ۹
پرسپولیس (۵۸۱۰۸۳) ۱۰ـ۱۲ـ۲ـ۴ـ۶ـ۸

★ **ویولن‌زن روی‌بام ـ رنگی ـ توپول**
رادیوسیتی (۴۳۳۲۰) ۱۵ر۱۱ـ۴۵ر۲ـ۶ـ۱۵ر۹

★ **هفتمین سفر سندباد ـ رنگی ـ کروین‌ماتیوز**
ری (۲۲۵۷۸) ۹ـ۱۱ـ۱ـ۳ـ۵ـ۷ـ۹

★ **یکی برای دیگری ـ صندلی الکتریکی**
ستاره (۵۲۹۷۲۱) ۹ـ۱۱ـ۱ـ۳ـ۵ـ۷ـ۹
ملاقات بانوی سالخورده تالار مولوی
ساعت ۸ بعدازظهر ـ تلفن ۴۷۲۳۹
سانس انگلیسی
گلدیس ساعت ۹ر۳۰ (سالهای بیقراری)

اجتماعی

آنطرف میز... واینطرف میز!

احمد احرار

خداوند از سر تقصیراتش بگذرد . لویی چهاردهم یک روز از زبانش پرید و گفت "L'ETAT C'ES MOI"

کلمه ETAT که همراه با لفظ «کودتا» وارد زبان فارسی شده و با گوش و زبان همگی ما آشناست ، در فرانسه‌هم «ملت» معنی میدهد هم «دولت» . مسیو لویی نیزمیخواست بگویدزیر آسمان‌لاجوردی فام فرانسه ملت و دولت و قانون و همه چیز منم .

هم فوقم و هم تحتم
هم شاهم و هم تختم
هم محنت و هم بختم
هم دردم و درمانم
هم خونم و هم شیرم
هم طفلم و هم پیرم
هم چاکر و هم میرم
هم اینم و هم آنم !

این گنده‌گویی را چند قرن است مردم دنیا بعنوان آخرین کلام در خودپسندی و استبداد فکر و بی‌اعتنایی به قاعده و قانون میشناسند . حقوقدانان و جامعه شناسان ونویسندگان بسیاری نیز بخاطر همین کلام براستخوانهای‌لویی چهاردهم چوب زده‌اند. اما درهر حال ، لویی مرحوم وقتی این‌حرف رامیزد دراوج قدرت وسطوت و شوکت‌قرار داشت و براستی کمچه پیش از لویی ،چه بعداز لویی ، کمتر کسی با آن جبروت زندگانی و حکمرانی کرده است .لویی چهاردهم در تاریخ فرانسه ، شایددر تاریخ دنیایکی بود و بحق یاناحق چنین چیزی هم گفته است . حال آنکه در مملکت ما کافی است کسی روی یک صندلی‌تق‌ولق وپشت یک میز فرسوده رنگ ور و رفته جلوس کندو بلافاصله این‌حق برایش ایجاد شود که بگوید :

"LETAT C'EST MOI"

اینرا البته هیچکدام از پشت میزنشینان مامثل‌لویی‌مرحوم بعیان‌نمیگویند .روحیه‌و رویه و بعبارت اخری زبان حالشان چنین می‌گوید .

قانون و نظامات و مقررات یعنی‌آن کسی که پشت میز و رویه تو نشسته است .اگر ازخلق ومودب‌باشد توقانون را ملایم و موافق می‌بینی . اگر خشک و خشن‌باشد، قانون‌را تلخ‌وگزنده می‌یابی. اگربهانه‌جوو سختگیر باشد قانون را مثل شلاقی بسر گرده‌ات حس میکنی . اگر معامله‌گر باشد می‌بینی کمخیر ،قانون چیزکی است بنرمی وانعطاف پذیری موم.

رنود مضمونی ساخته‌اند که یک مامور ساده وبی‌اهمیت روزی از میدان بهارستان می‌گذشت ، جلوی در مجلس ایستاد و بعد از آنکه مدتی بسردر و کتیبه و شیر های شمشیر بمکف نظاره‌کرد ازدربان‌مجلس پرسید: اینجا کجاست ؟

دربان گفت : اینجا مجلس است . پرسید : مجلس چگونه جایی است ؟گفت: جایی است که وکلای ملت درآنجا جمع میشوند و جلسه میکنند و قانون مینویسند. پرسید : وکلا چند نفرند و بابت این‌کار چقدر میگیرند ؟ دربان مجلس توضیح‌دادکه فلان تعداد وکیل داریم و فلان مبلغ مقرری دریافت میکنند . آن مامور عادی سری‌تکان دادو گفت : عجب! اینهمه آدم جمع‌میشوند و اینهمه پول میگیرند که قانون بگذرانند ، آنوقت من‌یک تنه‌پنج‌تومان میگیرم وقانون‌را نقض میکنم !

دیروز کسی ماجرای درگیری خود را در جریان یک مراجعه اداری برای من حکایت میکرد و میگفت : بمدرکی که چند سال قبل بعداز تشریفات مطول ورفت و آمد مکرر تحصیل کرده بودم احتیاج داشتم .، اتفاقا هرچه‌لابلای اوراق و اسناد خود را کاویدم آنرا پیدا نکردم و چون مورداحتیاج فوری بود مجبور شدم بسازمان مربوط مراجعه ورونوشت همان مدرک را دریافت کنم . این کار مستلزم تشریفاتی است که عادتا سه چهار روز طول میکشد ولی از آنجا که سازمان مربوط مباشر یک امر عمومی استو ارباب رجوع زیاددارد همین آمدن و رفتن و توی‌صف ایستادن و نوبت گرفتن ، صرف نظر از وقتی که تلف‌میشود، خرد کننده است .

بگذریم از خفت و حقارتی که انسان‌در برخورد بامامورین بدعنق بدزبان و بدمنصب متحمل میشود . بهر تقدیر آن تشریفات‌طی شد و درخواست من، همراه با پرونده سوابقم درهمان دستگاه ، از زیر دست مامورین پائین‌دست رفت به‌اتاق مامورین‌بالا دست . اتاقی بادو میز که ظاهرا یکی به رئیس اتاقی داشت و دیگری معاون .طبق تشریفات،کارمن‌مراجعه‌شده‌بود به‌آقای‌معاون. ایشان بعداز اینکه مدتی‌مرا سرپا جلوی‌میز خود نگهداشت واوراق پرونده را زیر ورو کرد نیم‌نگاهی بمن انداخت و گفت :

تصدیق کلانتری !

بموجب مقررات وقتی کسی اصل مدرک خود را گم کرد ودرصدد تحصیل رونوشت برآمد ، میبایستی استشهادی به امضای‌چند نفر برساند و آنها گواهی کنند که مدرک آن شخص مفقود شده است . بعد، بایداین استشهاد رابرد بکلانتری محل‌و کلانتری امضای آن چند نفر و فقدان اصل مدرک را گواهی کند . من‌این کاررا کرده بودم و خیال کردم‌آقای معاون همان رامیخواهد. گفتم: تصدیقنامه کلانتری ضمیمه استشهاد وداخل پرونده است . اما آقای معاون اخمهایش را بهم کشید وبا تشدد گفت : آنرا نمیگویم ... باید ببری کلانتری صحت انتساب عکست را گواهی کند !

انسان وقتی در مقابل میز یک مامور ـ آنهم ماموری باعنوان معاونت یا ریاست ـ ایستاده است خیلی چیز هارا باید مراعات کند. منجمله اینکه سریعا بفهمد جناب ایشان با کلمات بریده و جویده تلگرافی‌چه میخواهندبفرمایند .

من اینرا میدانستم ولی به‌آنچه از فرمایش آقای معاون استنباط کرده بودم اطمینان نداشتم .گفتم : عکس بنده در پرونده‌هست. شناسنامه عکسدار نیز همراه دارم‌وعکسهایی که برای صدور ورقه‌المثنی داده‌ام عینا مطابق عکس شناسنامه است . دیگر چه لزوم دارد کلانتری تصدیق کند که عکس من متعلق به‌خود من است ؟

آقای معاون همان جوابی را به من‌داد که منتظرش بودم : مقررات است !

جای بحث نبود . عکسها را برداشتم و رفتم بکلانتری تا مطابق مقررات تصدیق کنند که رونوشت مطابق اصل و صحت انتساب عکسها به صاحب عکس مسلم‌است. اما در کلانتری گفتند مادرباره گواهی عکس مقرراتی نداریم. گفتم‌فلان‌اداره مدعی است که چنین‌مقرراتی وجود دارد وپرونده من معطل گواهی شماست . گفتند درین صورت آن اداره باید کتبا درخواست کند.

برگشتم به خدمت آقای‌معاون و تفصیل راگفتم.آقای معاون گفت مراجعه کنید به آقای رئیس ، چون مراسلات اداری باید طبق دستور ایشان تهیه و ارسال شود . آقای رئیس دوقدم آنطرفتر ، میان انبوهی از مراجعین ، پشت میز نشسته بود .نوبتم که شد مسئوول خود را عرضه داشتم . با نگاهی که سعدی توصیف کرده است در من نگریست‌وگفت : یعنی چه ؟...میفرمائید مابه‌کلانتری نامه بنویسیم که گواهی کند عکس‌شما متعلق بمخودتان است ؟ گفتم . بنده چنین عرضی نکرده‌ام . آقای معاون اینطور میفرمایند . گفت : آقای معاون بی‌ربط فرموده‌اند او بکار خودش‌پرداخت.

نفهمیدم چه‌شد که یکمرتبه عنان عقل و اختیارم از دست بدر رفت . بعد ازچندین روز که جلوی میز این مامور و آن مامور مثل آدمهای گناهکار گردن کج کرده و دست به‌دست مالیده‌بودم ، نعره برداشتم‌و خودم نفهمیدم چها گفتم .همینقدر بخاطرم هست که در آن اتاق قشقرمبی برپا شده‌بود و تنها من نبودم که فریاد میزدم . آقای رئیس فریاد میزد . آقای معاون فریاد میزد وقس‌علیهذا عده‌یی از ارباب رجوع که مثل من‌کارد به‌استخوانشان رسیده و پدرشان جلوی چشمشان آمده بود .

ندیدی‌که چون‌گربه عاجز شود
برآرد به‌چنگال چشم پلنگ ؟

چه‌دردسر بدهم . حالا چند روزاست پرونده تازه‌ای‌پیداکرده‌ام .پرونده‌یی‌که‌بموجب آن آقای معاون علیه من شهادت داده است . آقای رئیس علیه آقای معاون وخود من علیه هردو !

کسی که این واقعه رابرای من حکایت میکرد آدم بی‌کس‌و کاری نیست . منتها خواسته بود کار ساده‌یی را که مربوط به خوداو میبودبدون‌تشبث وتوسل ،مثل‌یک‌فرد عادی ، خودش دنبال کند . بهمین جهت میگفت اگر دیگری را دنبال‌این کار فرستاده بودم ومیگفت چنین ماجرایی براوگذشته است ، هرگز باور نمیکردم .

من به‌او گفتم اشکال کار همین است که تاکسی پایش بمچاله نرود وجود چاله و طعم دردرا حس نمیکند . آنها که شانی و منصبی دارند و دستشان میرسد کاری بکنند چون‌برخورد با اینگونه امور ندارند خیال میکنند همانقدر که برای تسهیل فلان امر قانونی گذشت و آئین‌نامه‌یی و مقرراتی تدوین شد دیگر مشکلی باقی نمی‌ماند. هر کس میتواند ازین در. وارد واز آن در خارج‌شود در حالی که مطابق مر قانون ظرف چند ساعت کارش روبه‌راه شده‌است. حق هم دارند . برای اینکه خودشان اگر بدنبال کار بفرستند بهمین سهولت انجام میشود و ایکاش آنهاهم مثل رفیق ما ، یکمرتبه محض تفنن ، بدون اسم و عنوان ودر کسوت یک شخص عادی عقب کاری‌راه بیفتند و بدانند قانون نه آنست که درکتاب نوشته ،آن کسی است که پشت میزنشسته!

اینراهم بگویم که حتما لازم نیست‌انسان بمطالبه چیزی برود . حتی اگر توبخواهی بدهی خودت را به دستگاهی بپردازی باز همین آش است و همین کاسه .

یکی‌از دوستان من میخواست برای مدتی بفرنگ برود .مبلغی پول‌نقد داشت که‌بمن سپرد و اختیار داد به تشخیص خودم عندالاقتضا پول‌اورا در جریان کاری قرار دهم که راکد نماند . بعد از چندی موردی پیش آمد و طبق توصیه صاحبنظری ، بناشد باآن پول تعدادی سهام بخرم. این سهام رایکی‌از بانکهای معتبر ارائه میکرد و گیشه‌یی رابه‌همین‌کار اختصاص داده‌بود. میبایستی اوراقی ازآن گیشه بگیرم و پر کنم .

خوشبختانه جلوی گیشه خلوت بود . تنها یکنفر درکنار گیشه دیده میشد که‌ظاهرا دوست متصدی گیشه بودوباهم گفت وگو میکردند. من چند لحظه‌یی تامل کردم تا متصدی گیشه فرصتی یافت و بمن توجه کرد . گفتم میخواهم مبلغی سهم بخرم . ورقه درازی بمن داد که سه قسمت داشت و خیلی تلگرافی گفت اینجا و اینجا و اینجا راانیطور واینطوروانیطوربنویس. این‌توضیح باچنان سرعتی بیان شد که من درست نفهمیدم چی را کجاباید نوشت . دوسطری که نوشتم ناچار شدم مجددا توضیح‌بخواهم وباز مودبانه منتظر ماندم تا مجالی حاصل شد و سئوال خودرا عنوان کردم .متصدی گیشه درست مثل معلمی که به شاگرد کودنش عتاب کند گفت : چرا توجه نمیکنی آقاجان ؟عرض کردم اینجا را اینطور بنویس!

گفتم : ببخشید . میدانم که توضیح‌مکرر انسان را خسته میکند ولی چاره‌اش خیلی آسان است ،اگر دستورالعملی بنویسید و همینجا ،کنار گیشه نصب کنید احتیاج نخواهد بود که هرروز صد ها مرتبه به مراجعین توضیح بدهید. تصور میکردم ازین راهنمایی ممنون میشود ولی‌او پشت‌چشمی نازک کرد و گفت : احتیاجی‌به‌این کار نیست . اگر کمی دقت میکردی متوجه‌می‌شدی ... اینکه فورمول اینشتین نیست ! من درین موارد خیلی با حوصله‌ام و بقول‌آن دوستمان میدانم همیشه حق به جانب‌کسی است که انطرف میز نشسته است . با اینهمه گفتم : شما چون کارتان اینست و از صبح تاظهر هزار مرتبه توضیح میدهید چشم بسته هم میتوانید این ورقه راپرکنید ولی من همانقدر با این ورقه بیگانه‌ام که بقول شما بافورمول اینشتین !

درین ضمن شخص‌دیگری مراجعه‌کرد و ورقه خواست . مسئول گیشه در حالی که ورقه را به‌دست او میداد اتوماتیکمان، درست باهمان لحن و بهمان سرعت ،همان وضیحات رابه‌او داد. اما آن شخص هم بعد از آنکه تاریخ روز واسم خودش را روی ورقه نوشت محتاج به‌کسب توضیح شد. من تعمدا درچشم متصدی گیشه نگاه کردم . باآنکه معنی این نگاه را فهمیده‌بود بروی خودش نیاورد و به آن شخص توصیه کرد که ازروی دست من نگاه کندو بنویسد !

درطول مدتی که من مشغول پرکردن ورقه بودم چند نفری آمدند و ورقه خواستند و همان ماجرا تکرار شد . ضمنا صحبت متصدی گیشه بادوستش ادامه داشت ومن بی‌آنکه خواسته باشم می‌شنیدم که او به شدت ازوضع کار خود و روابطش بااولیاء بانک گله‌مند و ناراضی است .

کارمن تمام شد واز بانک بیرون‌آمدم . باآنکه اتفاق غیرمتعارفی روی نداده‌بود این برخورد بظاهر ساده مدتی فکر مرا مشغول میداشت .

من بعنوان یک مشتری به بانک رفته‌بودم تا پولی در اختیار بانک قرار دهم . بانک از خدا چه میخواهد ؟ یک چنین مشتری دست بعنقدی را. ولی مامور بانک مرا به چشم یک مزاحم مینگریست که گفتی‌رفته‌ام مخل گفت وگوی دلنشین او با دوستش بشوم و یک چیزی تکدی کنم . احترامی نکرد که هیچ ، کلفتی هم بارمن کرد . توصیه منطقی و مودبانه و دوستانه‌ام را طوری جواب داد که فقط مانده بود بگوید حرف زیاد مزن وزودتر گورت راگم کن ! برای اینکه زحمت توضیح دادن و راهنمایی مشتری دیگر را به خود ندهد توصیه‌کرد از روی ورقه من‌بنویسد . حال آنکه اولین خصلت بانکداری سرنگهداری است ومامور بانک وظیفه دارد نام و نشان و موضوع معاملات و پرداخت هاو دریافت های‌مشتری بانک را مثل رازی سربه‌مهر حفظ کند. از همه اینها گذشته بیخ گوش من درباره بانکی بدمیگفت وانتقاد میکرد که ناسلامتی، بنده رفته بودم پول امانتی رفیقرا به‌آن بانک بسپارم !

این‌تفکر . سئوالی را برای‌من بدنبال‌آورد که اصولا چرا مامورین ما یک‌همچو تلقی خشن وخصمانه‌یی نسبت به ارباب رجوع دارند ؟ چون عرف معمولا مبتنی بر سابقه است .آنچه دریک جامعه مرسوم و متعارف میشود لامحاله باید ریشه‌یی داشته باشد . آخر چگونه میشود کسی که وظیفه‌اش حل و فصل مراجعات مردم است . برای همین کار اورا پشت میز نشانده‌اند و حقوق و امتیازات برایش قائل شده‌اند، بدون دلیل ارباب حاجت را به چشم اشخاص گناهکار نگاه کند و مستحق‌توهین و تحقیر وآزارو ایذاء بداند ؟

نمیگویم همه اینطورند. معاذالله .ولی قبول بفرمائید این طرز فکروطرزعمل در اطراف ما بیش از حد متعارف حکومت دارد ومن گمان نمیکنم چنین روحیه‌یی خود بخود وبی‌سبب و علت پیدا شده باشد . درین موضوع ، من بیک عامل تاریخی عقیده پیدا کرده‌ام که شرحش مجالی دیگر میخواهد .

صندوق نسوز کاوه
گروه کارخانه‌های صنعتی کاوه

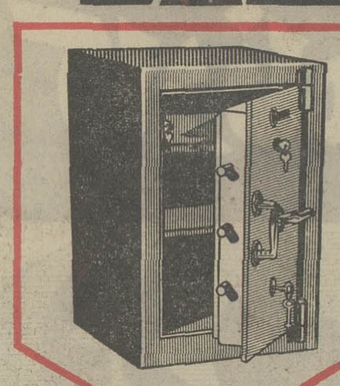

با قیمت های غیر قابل رقابت

مدل ۱۵۰ کیلوئی	قیمت	۲۹۵۰ ریال
مدل ۲۵۰ کیلوئی	»	۳۹۵۰ ریال
مدل ۳۵۰ کیلوئی	»	۴۹۵۰ ریال
مدل ۵۵۰ کیلوئی	»	۷۹۵۰ ریال

مرکز پخش: تهران میدان سپه ـ نمایشگاه کاوه ـ تلفن ۳۱۴۴۸۰۲

از صبح چهارشنبه اول فروردین
برنامه ویژه گروه ممتاز سینمائی
پایتخت

آسیا ـ رکس ـ شهوند ـ لیدو
نیتون ـ ژاله ـ پاسارگاد
توسکا ـ المپیا
و... درایوین سینماونک

بیک ایمانوردی . جمیله
علی بابا درفیلم
کاکا سیاه
کارگردان : امیرشروان

احمد معینی . روشنیان . مهردوی فر . عبدی
روشن ضمیر . ناهید

پرفروش ترین
صفحه سال ۵۲
سوسن و ابی و فرجی
به بازار می‌آید .

اسرار سازمان مافیا فاش میشود
سرگذشت حقیقی «والاچی» گانگستر بیباك سازمان‌مخوف مافیا و تنها عضو این سازمان که حاضر شد بقیمت جان خوداسرار مافیا را فاش سازد ، اینك‌درمقابل چشمان‌حیرت زده شما قرار میگیرد .

از صبح چهارشنبه اول فروردین
برنامه مخصوص و پرحادثه نوروز
سینماریولی

باشرکت: لینووانتورا
والترگیاری . جیل ایرلند . جوزف وایزمن

جمشید ، (هنرمند شما) با ارکستر معروف اسنکس همه شب ، در برنامه نوروزی تا ۱۲ فروردین در
سلف سرویس گل
خیابان شاه ـ ساختمان آلمینیوم ـ تلفن رزرو ۶۶۶۲۹۳

از صبح چهارشنبه اول فروردین
فقط در
سینما حافظ
دوغول سینمای هند در یك اثر بی‌نظیر و استثنائی و داستانی شورانگیز از فداکاری سربازان هندی در جنك دوم جهانی .

جشنواره جهانی فیلم تهران به یك‌ماشین نویس مسلط به تایپ انگلیسی و فرانسه احتیاج دارد.
داوطلبان در ساعات اداری به وزارت فرهنك‌و هنر خیابان کمال‌الملك ـ دبیرخانه جشنواره ـ دفتر دستیار دبیر کل مراجعه نمایند تلفن ۳۱۱۲۴۰

عمونوروز جارمیزند
جارمیزند

از شیر مرغ تا جان آدمیزاد
همه وهمه زیر یک سقف
در فروشگاه بزرگ ایران

FOROUSHGAHE BOZORGE IRAN
فروشگاه بزرگ ایران
IRAN DEPARTMENT STORE
چهارراه شاه

یکی دیگر از پدیده‌های صنعتی و تولیدی عصر انقلاب فعالیت ثمربخش خود را آغاز کرد، کارخانه تولیدی «دانه‌داران» چکیده انقلاب ایران است

مدرنترین و مجهزترین کارخانه تهیه خوراک دام و طیور در خاورمیانه متعلق به شرکت دانه‌داران است

شرکت «دانه‌داران» با برخورداری از پیشرفته‌ترین اصول علمی و بهداشتی فرآورده های گوناگون خوراك دام وطیور را ببازار عرضه خواهد کرد.

فرآورده‌های خوراك دام‌وطیور «دانه‌داران» در بسته‌بندی‌های بهداشتی و سالم ببازار عرضه میشود.

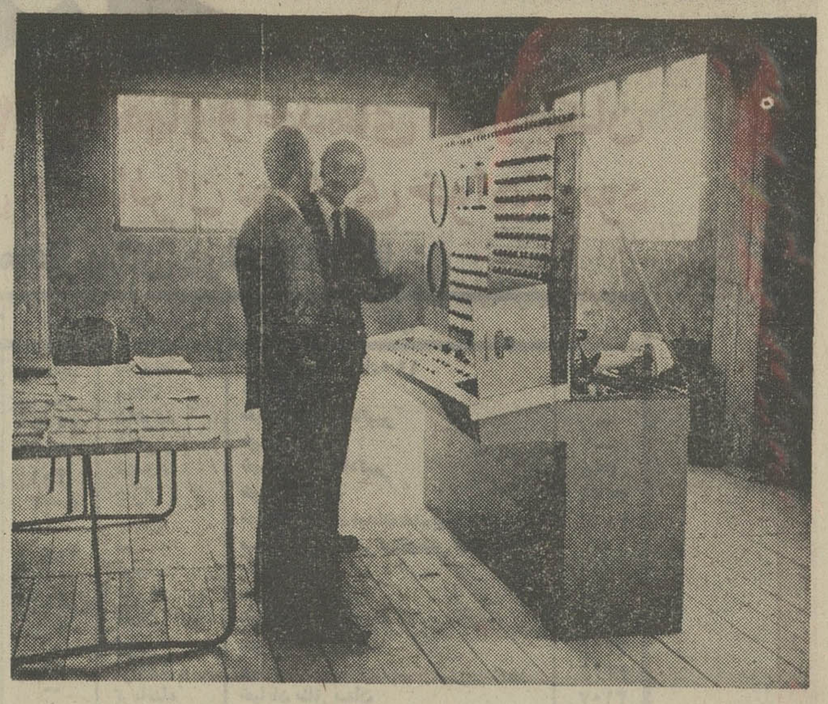

گوشه‌ای از اطاق فرمان

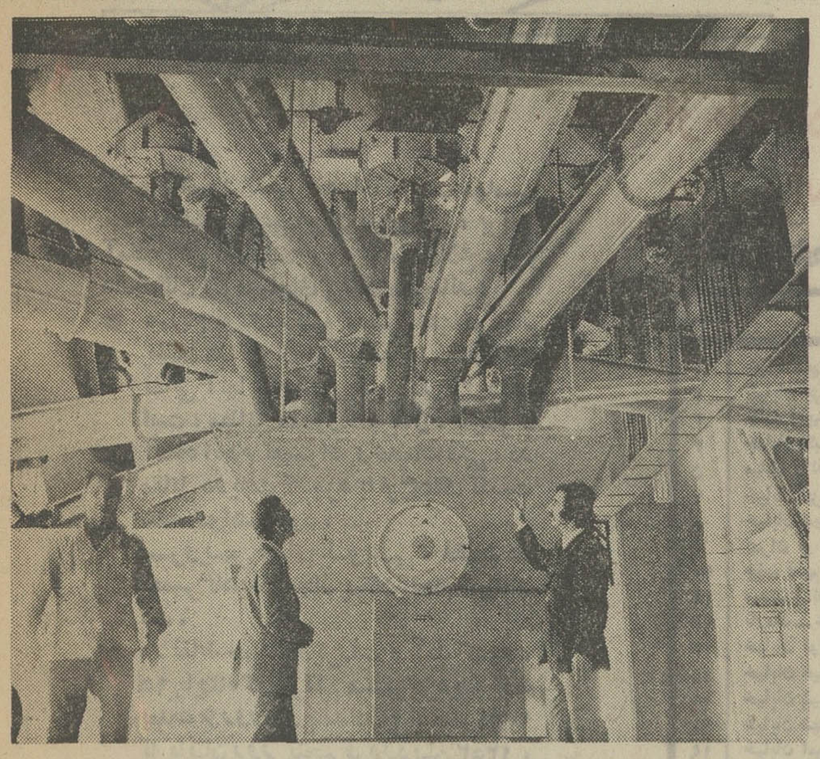

میکرومیکسر مخصوص تهیه وساختن پرمیکس

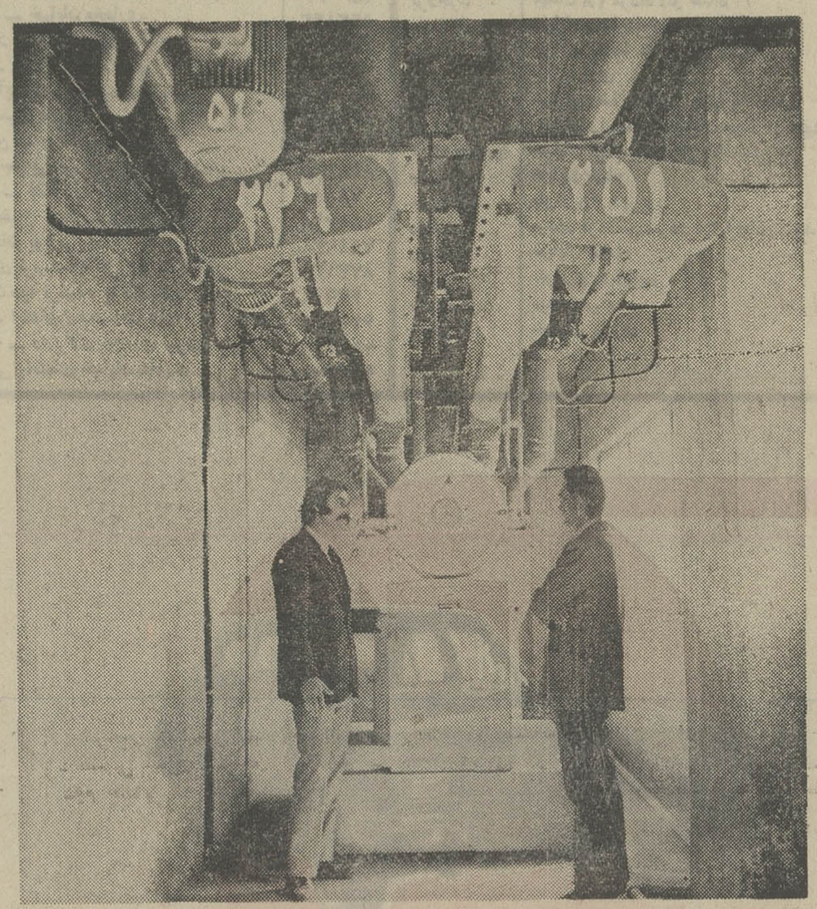

دستگاه بزرگ میکس مخصوص ساختن کنسانتره و خوراک آماده

با توسعه‌روز افزون کشت‌و صنعت در کشور ما و ایجاد و تاسیس کارخانه‌های مدرن و بزرك جوجه کشی و احداث واحد های بزرك دامداری و مرغداری تامین خوراك برای طیور و دامها امری بود که کمبود آن در کشوراحساس میشد، بخصوص اینکه برای مرغ و جوجه های باصطلاح ماشینی، میبایستی خوراك مخصوص تهیه کرد که این خوراك گذشته ازسالم‌وبهداشتی بودن به رشد و نمو جوجه و مرغ کمك کرده و باعث تلف شدن آن نشود.

بهمین منظور و در تحقق این امر، شرکت خاص دانه داران در سال ۱۳۴۷ تشکیل‌و در امر تهیه خوراك طیوردام، بطرز مدرن و پیشرفته علمی‌و بهداشتی در ایران پیشگام گردید.

شرکت «دانه داران» پس از چهار سال که از تاسیس آن میگذرد موفق گردیده که گامهای‌سریع‌و مطمئنی‌درجهت تامین تغذیه طیور و دام‌بردارد و بابرخورداری از مدرنترین‌و مجهزترین کارخانه‌تهیه‌خوراك دام و طیور که در خاورمیانه منحصر بفرد است، همگام با دیگر تحولات چشمگیرمملکت بسرعت به پیش برود.

محصولات گوناگون

شرکت سهامی خاص دانه داران برای تامین تغذیه دام و طیور سه نوع محصول ببازار عرضه مینماید که عبارتند از

۱ـ مکملهای غذائی بنام پرمیکس که دارای ویتامینهاو موادمعدنی‌خواهد بودمکملهای غذائی این شرکت تحت نام ویتامینال پرمیکس دربسته‌های پنج کیلوئی نایلونی که تمام مشخصات و آنالیز و قیمت در دو روی‌آن بفارسی‌و انگلیسی چاپ گردیده‌است ببازارعرضه خواهد شد.

۲ـ کنسانتره ها حاوی مکملهای غذائی باضافه مواد پروتئینی‌است که برای‌فارمهای شهرستانها و یا کسانی که خود آسیاب دارند تهیه‌میشود و بنام ویتامینال کنسانتره دربسته‌های۵۰ کیلوئی‌پلاستیکی ببازار عرضه خواهد شد.

۳ـ خوراك آماده برای دام وطیور که‌دربسته های‌پلاستیکی ۷۵ کیلوئی ببازار عرضه خواهد شد و برای اطمینان‌خریداران برچسب مستطیل شکلی حاوی مشخصات و فرمول‌وخصوصیات و مدت مصرف و قیمت خواهد داشت.

کارخانه‌ای مدرن و مجهز

در کارخانه تولیدی، دانه داران، خوراك دام و طیور بصورت کاملا مدرن‌وپیشرفته‌ای تولید میگردد.

بدینصورت که مواد اولیه یا مستقیما به سیلو های‌آماده ساخت منتقل میشوند و یاپس از بوجاری و آسیاب به سیلو های آماده ساخت منتقل می گردد.

کارخانه با طریقه علمی، کارت پانچ سیستم، عمل می کند بدین معنی که فرمول بروی کارت منتقل و کارت مستقیمادر دستگاه الکترونیکی قرار میگیرد و خود بخود به نسبت فرمول از سیلو های مختلف مواد اخذ و ساخته و کیسه گیری و خارج میشود و مطلقا شخص نمیتواند در آن دخالت و تصرفی داشته باشدو راه هرگونه اشتباه و تقلب گرفته شده است، کالائیکه آماده عرضه ببازار میشود، به انبار منتقل و نمونه آن بآزمایشگاه ارسال و تا نتیجه آزمایش تعیین نشده‌و تطبیق آن بافرمول مشخص نگردد از کارخانه خارج نخواهدشد. بهمین جهت بزرگترین تحول خوراك دام و طیور در ایران بعمل‌آمده‌و مرغداران‌بااطمینان خاطر کامل میتوانند از محصولات کارخانه «دانه‌داران» استفاده کنند.

نکته جالب‌توجه اینکه‌نحوه عرضه خوراك و بهای‌آن کاملا بصرفه دامداران و مرغداران میباشد و کارخانه دانه داران اعلام میدارد که‌از حیث‌کمیت و کیفیت بهترین و اقتصادی ترین خوراك دام و طیور در دسترس علاقمندان و مصرف کنندگان گذارده خواهد شدو خوشوقت است که از این‌راه خدمت بزرگی‌به صنعت دامداری و مرغداری کشور مینماید.

تسهیلات

شرکت دانه داران برای کمك به مرغداران‌و دامداران تسهیلات فراوانی قائل شده است بویژه‌این تسهیلات‌برای دامداران مشخص‌تر است و علاقمندان در این‌باره میتوانند با روابط عمومی‌شرکت سهامی خاص دانه‌داران تماس‌بگیرند.

آزمایشگاه مجهز و مدرن

یکی از قسمتهای اساسی کارخانه آزمایشگاه مجهز و مدرن آنستکه مواد اولیه و ساخته شده هرکدام بطور جداگانه آزمایش شده و پس از اطمینان کامل‌جهت مصرف عرضه میشود.

شرکت «دانه داران» برای اینکه‌از پدیده های علمی‌جهان استفاده کند باکمپانی معروف و بین‌المللی بیجام انگلستان قراردادی منعقد نموده است‌که شرکت‌فقط‌مواد معدنی‌وویتامینها را بنام ویتامینلو انحصارا خریداری و برای ساخت وارد مینماید و در مقابل کمپانی بیجام متعهد گردیده است‌که تمام کار های محاسباتی و آنالیزوتهیه فرمول مسئولیتهای علمی و فنی را بعهده بگیردو هرماه متخصص تهیه خوراك دام و طیور برای کنترل‌بایران میاید.

کنترل و دقت

یکی از اقدامات موثرشرکت دانه داران سرویس مجهز دامپزشکی است که بطورعادی وفوق‌العاده از فارمهای‌مشتریان خود بازدید بعمل میاورد و راهنما و دامپزشك رایگان فارمهای خریدار هستند تمام کارمندان، مهندسین‌و دکترها و دامپزشکان شرکت همت گماشتند تا بهترین واحدتهیه خوراك دام و طیور را عرضه نمایند این‌شرکت صریحااعلام میداردبتمام شرکتهای دامداری و پرورش طیور و شرکتهای کشت و صنعت که آماده‌است بهترین و کاملترین‌و مناسبترین انواع خوراك دام و طیور را عرضه نماید کارخانه قادراست در شبانه‌روزبیست تن‌پرمیکس و چهارصد تن کنسانتره و خوراك آماده نماید برای کسب اطلاع بیشتر با شرکت دانه داران تماس بگیرید.

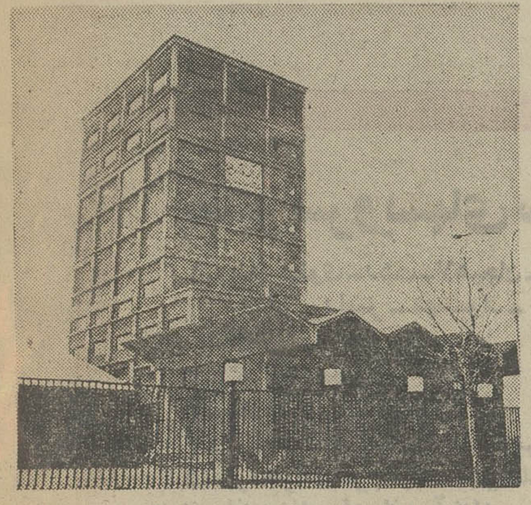

ساختمان اصلی کارخانه واقع در جاده جنوبی کرج نرسیده به‌پل کن

نوع	مخصوص جوجه‌های تخمی تا ۱۲ هفتگی	مخصوص جوجه‌های تخمی از ۱۲ هفتگی تا شروع تخمگذاری	مخصوص مرغهای تخمگذار	مخصوص مرغهای مادر	مخصوص جوجه‌های گوشتی تا ۳۵ روزگی	مخصوص جوجه‌های گوشتی از ۳۵روزگی تا کشتار	مخصوص دام
پرمیکس	پی پی ۱ PP1	پی پی ۲ PP2	پی پی ۳ PP3	پی پی ٤ PP4	پی پی ٥ PP5	پی پی ٥ PP5	پی پی ٦ PP6
کنسانتره	سی سی ۱ CC1	سی سی ۲ CC2	سی سی ۳ CC3	سی سی ٤ CC4	سی سی ٥ CC5	سی سی ٦ CC6	سی سی ۷ CC7
خوراک آماده	جی جی ۱ GG1	جی‌جی ۲ GG2	جی جی ۳ GG3	جی جی ٤ GG4	جی جی ٥ GG5	جی جی ٦ GG6	جی جی ۷ GG7

ساختمان دفتری کارخانه

آگهی مناقصه

سازمان عمران قزوین خریدونصب ۳۳ قلم لوازم لوله‌کشی مورد نیاز خودرا برای دو دهکده واقع در حوزه عمرانی قزوین بمناقصه میگذارد.

داوطلبین در مناقصه میتوانند برای دریافت نقشه و مشخصات فنی و شرایط شرکت‌درمناقصه به دفتر مرکزی سازمان‌عمران قزوین واقع در بلوار الیزابت ساختمان وزارت کشاورزی‌طبقه سوم مراجعه نمایند. پیشنهادات تاساعت۱۰ صبح روز۵۲/۲/۱۵ قبول و در ساعت ۱۰ صبح همانروز در محل بازو قرائت خواهد شد، همراه پیشنهادات بایستی معادل ۵٪ کل قیمت های‌پیشنهادی ضمانتنامه بانکی معتبرکه از تاریخ افتتاح مناقصه ۵۲/۱/۱۵ مدت ۳۰ روز اعتبار داشته باشد تسلیم شود. به‌پیشنهادات مشروط و مبهم و پیشنهاداتی‌که بعد از وقت تعیین شده برسد ترتیب اثرداده نخواهد شد.

سازمان عمران قزوین در ردو یاقبول یك ویاکلیه‌پیشنهادات آزاد است.

م‌الف ۱۹۸۱۰

سازمان عمران قزوین

شماره ۳۳۵۱۷
تاریخ ۵۱/۱۲/۱۰

شهرداری شیراز

آگهی

شهرداری شیراز بموجب تصویبنامه شماره ۱۰۶۶ ـ ۵۱/۱۰/۱۸ انجمن شهر و تاییدیه شماره ۲۶۰۴۶ ـ ۵۱/۱۱/۱۴ جناب‌آقای پیروز استاندار محترم فارس موظف‌است خیابانی بعرض ۱۲ متر منشعب از خیابان شرقی پارك فرحناز قابولوار محمدرضاشاه بمنظور جداشدن‌پارك فرحناز از خانه های حد شمالی و توسعه آن احداث کند.

لذابدین‌وسیله مراتب براساس ماده ۱۷ و تبصره یك ماده ۱۶قانون نوسازی وعمران شهری جهت اطلاع عموم آگهی میشود ضمنا نقشه خیابان مزبور دراداره فنی شهرداری موجود است علاقمندان ومالکین اراضی و اماکن مورد مسیر میتوانند برای ملاحظه نقشه باداره مزبور مراجعه نمایند.

شهردار شیراز : رحمت‌الله ایزدی

اطلاعیه

بمنظور لزوم تجدید انتخابات انجمن محلی شرق تهران‌نو از عموم همشهریان محترم ساکن در شرق تهران‌نو دعوت می‌شود از ساعت ۸و نیم صبح الی ۶ونیم بعداز ظهر روز چهارشنبه ۵۲/۱/۱۵درمحل دبیرستان جام جم‌واقع‌در خیابان خاقانی‌تهران‌نو حاضر و اسامی کاندیدا های خود را در صندوق ممهوری که تحت نظر هیئت نظار قرار دارد بریزند.

از طرف هیئت موسس ـ سرهنك بازنشسته حسین گل‌محمدی

آ ـ ۹۳۰۶۲

آگهی مزایده

سازمان بیمه‌های اجتماعی مقداری اثاثیه اسقاط و مستعمل از قبیل میزو صندلی و تختخواب وبخاری و لوازم طبی وغیره موجود در بیمارستان شماره ۲واقع در جاده‌قدیم کرج کیلو متر ۱۶ را ازطریق مزایده بفروش میرساند طالبین میتوانند ازتاریخ نشر آگهی تاآخر وقت اداری روز یکشنبه ۵۲/۱/۱۹ اثاثیه مذکور را در محل نامبرده بازدید نمایند ـحراج ساعت ۹ صبح روز دوشنبه۵۲/۱/۲۰ در محل بیمارستان فوق‌الذکر انجام‌خواهد شد شرکت کنندگان در مزایده باید مبلغ ۵۰۰۰ ریال‌بحساب جاری شماره ۲۵۰۱۰ سازمان نزدبانك رفاه کارگران شعبه وزارتکار وامور اجتماعی پرداخت وفیش مربوطه را به‌اداره خدمات عمومی سازمان تسلیم و یا در مقابل اخذ رسید بعنوان سپرده شرکت در مزایده در محل بیمارستان بصندوق سازمان پرداخت نمایند تا چنانچه پس‌از برنده شدن از تحویل گرفتن اثاثیه مورد مزایده خودداری نمایند سپرده مذکور به نفع سازمان ضبط گردد سازمان در ردیاقبول آخرین قیمت بدست آمده‌در مزایده مختار میباشد هزینه های مربوط بمزایده بعهده برنده مزایده خواهدبود.

م‌الف ۱۹۶۱۰

سازمان بیمه‌های اجتماعی

آ ـ ۹۲۹۳۰

شماره ۲۱۷۶۱ تاریخ ۵۱/۱۲/۱۹

شهرداری قم

آگهی

بمنظور تامین رفاه و آسایش زائران گرامی وارجمندی که روزهای تعطیل نوروز را در جوار بارگاه مطهر حضرت‌معصومه علیهاسلام در قم می گذرانند در تمام ساعات شبانه‌روز ماموران موظف و بازرسان ویژه شهرداری آماده راهنمائی و رسیدگی به مراجعات و شکایات عموم خواهند بود. در صورت نیاز به کمك و راهنمائی می توانند بوسیله تلفن های ۲۰۸۱ـ۲۰۷۸ بگروه های راهنمائی شهرداری مراجعه فرمایند همچنین درنقاط مختلف شهر گروههای راهنمائی و رسیدگی‌به‌شکایت آماده پاسخگوئی به مراجعات زائران محترم خواهند بود.

حسین قاسمی نژاد شهردارقم

آ ـ ۹۳۴۴

آگهی دعوت مجامع عمومی فوق‌العاده وعادی بطور فوق‌العاده شرکت سهامی بانك اعتبارات ایران

مجامع عمومی فوق‌العاده و مجمع‌عمومی عادی بطور فوق‌العاده شرکت سهامی بانك اعتبارات ایران به ترتیب درساعت پنج و شش بعداز ظهر روز دوشنبه بیستم فروردین ماه ۱۳۵۲ «نهم آوریل ۱۹۷۳» در مرکز بانك واقع در خیابان سوم اسفند تشکیل خواهد شد. از صاحبان سهام شرکت دعوت می شود شخصا یا بوسیله نمایندگان خود باتوجه بمفاد ماده ۳۶اساسنامه در روز وساعت مقرر در جلسات مزبور حضور بهمرسانند.

دستور جلسه مجمع عمومی فوق‌العاده بقرار زیر است:

۱ـ تطبیق وضع شرکت با مقررات لایحه قانونی اصلاح‌قسمتی از قانون تجارت مصوب اسفند ماه ۱۳۴۷ و قانون پولی و بانکی کشور مصوب تیرماه ۱۳۵۱ وتبدیل بانك بشرکت سهامی عام.

۲ـ تصویب اساسنامه جدید بانك.

دستور جلسه مجمع عمومی عادی بطور فوق‌العاده بقرار زیر است:

۱ـ انتخاب اعضاء هیئت مدیره بانك و کسب موافقت برای تفویض سمت های رئیس هیئت مدیره و مدیر عامل به یکنفر.

۲ـ انتخاب بازرسان بانك.

۳ـ تعیین روزنامه کثیرالانتشاری که آگهی‌های دعوت و اطلاعیه های بعدی خطاب به سهامداران بانك در آن‌منتشرخواهد شد.

۴ـ مسائل متفرقه.

هیئت مدیره شرکت سهامی بانك اعتبارات ایران

آ ـ ۹۳۱۱۶

آگهی اسامی حسابداران رسمی

درسال ۵۲

بمنظور استفاده مودیان مالیاتی‌از نتایج حسابرسی حسابداران رسمی در امور رسیدگی بدفاتر و حساب سود و زیان و ترازنامه آنان جهت تشخیص درآمد مشمول مالیات بدین وسیله اسامی آن عده از حسابداران رسمی که صدور کارت شناسائی آنان مورد تائید شورای انتخاب حسابداران رسمی قرار گرفته و میتوانند در سال ۱۳۵۲ بامر حسابرسی مالیاتی بپردازند بشرح زیر اعلام میگردد.

آقای منوچهر بیات	بنشانی تهران خیابان حافظ شماره ۱۹٤
آقای محمد شریف کاشانی	بنشانی خیابان لاله‌زار نو چهارراه مهنا ساختمان البرز شماره ۲۷
آقای ابراهیم جناب	بنشانی خیابان کاخ شماره ۱۵۱
آقای ایرج نیک نژاد	بنشانی خیابان شاهرضا اول خیابان خارک شماره ۱۲ طبقه سوم
آقای ترنس جان‌گرو	بنشانی خیابان شاه عباس شماره ۱۳۰
آقای اسمعیل عرفانی	بنشانی خیابان بلوار الیزابت دوم شماره ۲۲٦
آقای هوشنگ قزوینی	بنشانی خیابان بلوار الیزابت دوم شماره ۲۲٦
آقای شاهرخ بهنام	بنشانی خیابان شاه عباس کبیر شماره ۱۳۰
آقای ذوالفقاربنازاده	بنشانی خیابان شاهرضا بین پهلوی و کالج شماره ۱۱۱
آقای محمد تقی صادقی	بنشانی خیابان شاهرضا بین پهلوی و کالج شماره ۱۱۱
آقای حسین میرشمس شهشهانی	بنشانی خیابان تخت طاوس خیابان حمید پلاک ۲۸
آقای بیوک ابریشمیان	بنشانی خیابان تخت طاوس شرقی ـ جنب امیراتابک شماره ۹۹
آقای حسن حیاط شاهی	بنشانی خیابان تخت طاوس شرقی ـ جنب امیراتابک شماره ۹۹
آقای پرویز نبوی	بنشانی خیابان سپهبد زاهدی خیابان نیکو شماره ۱ر۳۲
آقای رسول محمدی سالک	بنشانی خیابان شاه شماره ۲۹
آقای بهروز وقتی	بنشانی خیابان شاه شماره ۲۹
آقای حسین‌دولو	بنشانی خیابان پهلوی بالاتر از زرتشت کوچه میرهادی ساختمان زندیه آپارتمان شماره ۲۰
آقای داود خمارلو	بنشانی خیابان پهلوی نرسیده به سینما آتلانتیک ساختمان اطباء
آقای اکبر خاتمی	بنشانی خیابان ملک باغ صبا روبروی خیابان آق‌اولی ساختمان ٤٤ طبقه سوم شماره ۱۲
آقای محمود پاکروان	بنشانی خیابان ویلا شمالی چهارراه سپند شماره ۲٤۸
آقای سید محمد صادق بهشتی‌زاده	صندوق پستی ۳۳۳۸ تهران
خانم مهبانو درگه	بنشانی خیابان پهلوی کوچه خورشید شماره ۳
آقای حسین توماج	بنشانی خیابان پهلوی مقابل پمپ بنزین کوچه نوربخش پلاک ۳٤
آقای احمد فاطمی لنگرودی	بنشانی‌خیابان عباس آباد چهارراه پاشا شماره ۲۲۳
آقای منوچهر ملکیان	بنشانی خیابان عباس‌آباد چهارراه پاشا شماره ۲۲۳
آقای رضا مهرآفتاب‌زاده	بنشانی خیابان پهلوی کوچه شمالی فروشگاه کوروش (پزشکپور)
خانم فرنگیس داوران	بنشانی خیابان روزولت ـ نامجو کوچه کیوان شماره ۱۵
آقای علینقی سعیدی	بنشانی خیابان امیرآباد شمالی شماره ۷۱٦

ضمنا از خانمها و آقایان حسابداران مذکوردر فوق تقاضا میشود که از پانزدهم فروردین ماه سال ۱۳۵۲ بدفتر کل فنی مالیاتی مراجعه و یا تسلیم‌کارت شناسائی سابق و دو قطعه عکس ۳×۲ وتعهد کتبی مبنی برعدم اشتغال درموسسات دولتی و خصوصی کارت شناسائی جدید خود را دریافت فرمایند.

توضیح اینکه چنانچه کارت حسابداران رسمی دیگر تجدید و یا کارت شناسائی جدید صادر گردد مراتب متعاقبا جهت اطلاع عموم آگهی خواهدشد.

م‌الف ۱۹۸۰۵

مدیر کل دفتر فنی مالیاتی ـ یزدانبخش

آ ـ ۹۳٤۲۰

سفربخیر

از بامداد ۲۹ اسفند ۱۳۵۱ تا غروب ۵ فروردین ۱۳۵۲ پایگاهها و واحدهای سیار پیکان در سراسر کشور، آماده انجام خدمات فنی رایگان به مسافران نوروزی خواهند بود

سازمان امور تعمیرگاههای شرکت سهامی کارخانجات صنعتی ایران ناسیونال، برنامه آماده باش نوروزی خود را، باطلاع عموم دارندگان اتومبیلهای پیکان میرساند:

- درایام نوروز، کلیه تعمیرگاههای مجاز پیکان در تهران وشهرستانها، که نام و نشانی آنها درجدول مقابل درج گردیده است، مطابق معمول هرسال، دایر و آماده انجام تعمیرات وخدمات فنی، در مقابل دریافت کارمزد با نرخهای تثبیت شده خواهند بود.

سرویس های نوبتی، فقط در تعمیرگاههای مجاز پیکان انجام خواهد شد.

- در نقاط حساس و پررفت و آمد کشور، ۱۵ پایگاه تعمیراتی مستقر گردیده که بمدت ۶ روز، از بامداد ۲۹ اسفند ۱۳۵۱ تا پایان روز پنجم فروردین ۱۳۵۲، در خدمت مسافران نوروزی خواهند بود.

محل استقرار پایگاههای تعمیراتی، برروی نقشه مشخص گردیده است.

- علاوه بر این، ۷ تعمیرگاه سیار در ۷ شاهراه پررفت وآمد کشور، و در مسیرهائی که برروی نقشه تعیین شده است، درحال حرکت خواهند بود.

انجام بازدیدهای فنی و تعمیرات ضروری و فوری در تمام پایگاههای فنی و سرویس‌های سیار، رایگان است و فقط بهای لوازم یدکی مورد نیاز، دریافت میشود.

کارخانجات صنعتی ایران ناسیونال، آرزومند است سفر نوروزی کلیه دارندگان پیکان با خیروخوشی ومسرت خاطر برگزارشود.

تعمیرگاههای مجاز پیکان درتهران

شماره	نشانی	تلفن
۱	خیابان پهلوی نبش بزرگمهر	۴۴۹۰۶
۲	خیابان آیزنهاور ــ خیابان رستم	۹۲۳۳۴۱
۳	جاده قدیم شمیران ــ سید خندان	۷۷۱۴۵۱
۴	خیابان اکباتان جنب وزارت آموزش وپرورش	۳۹۲۹۵۱
۵	میدان ژاله خیابان شهباز	۳۱۵۵۷۶
۷	خیابان آیزنهاور ــ جمشیدآباد	۹۲۵۶۵۵
۸	خیابان شوش نرسیده به خط آهن	۵۳۹۹۳۴
۹	تهران نو ایستگاه ارباب مهدی	۷۹۰۵۱۴
۱۰	جاده قدیم شمیران مقابل وزارت بهداری	۷۶۵۰۱۴
۱۱	میدان ژاله پشت پمپ بنزین خیابان کد خدائی	۳۱۶۳۹۲
۱۲	نارمك ــ خیابان سیمتری	۷۹۴۹۵۰
۱۴	خیابان نواب جنوبی ــ چهار راه اناری	۹۵۴۰۶۳
۱۵	خیابان خیام ــ خیابان مختاری	۵۳۳۸۴۳
۱۶	خیابان شیراز ــ خیابان بهجت آباد	۶۲۹۳۲۹
۱۸	خیابان شهناز ــ ایستگاه کلانتری	۷۵۷۸۵۵
۱۹	خیابان امیرآباد شمالی جنب پمپ بنزین	۶۳۱۲۵۴
۲۱	خیابان ۴۵ متری نارمك	۸۴۳۵۰۷
۲۲	خیابان قزوین ــ چهار راه عباسی	۹۵۶۶۲۳
۲۴	خیابان فرح جنوبی، ۲۰ متری خوشنودی	۸۴۸۳۶۵
۲۵	تهران پارس ــ فلکه دوم جنوبی	۷۸۸۸۰
۲۶	خیابان ری مقابل بیمارستان بازرگانان	۳۵۱۶۱۸
۲۷	شمیران خیابان بوشهر	۷۵۱۹۳۹
۳۰	خیابان پهلوی نرسیده به پل تجریش	۸۷۴۱۳۵
۳۲	باغشاه خیابان سپه نرسیده به دانشکده افسری	۴۷۹۰۹
۳۳	یوسف آباد ــ ابتدای محمد رضا شاه	۶۲۳۵۵۵
۳۵	فرح آباد ژاله ــ روبروی بهداری نیروی هوائی	۷۹۱۱۶۸
۳۶	خیابان رودکی (انتهای خیابان شاه)	۹۲۶۷۰۶

تعمیرگاههای مجاز پیکان درشهرستان‌ها

شهرستان	نشانی	تلفن
آبادان	فلکه ۲۵ شهریور	۴۳۳۴
آبادان	محله بریم جنب پمپ بنزین	—
آمل	خیابان شاه	۲۹۰۶
اراك	خیابان پهلوی	۷۰۷
اردبیل	خیابان پهلوی	۳۰۱
اصفهان	خیابان شاهپور ـ اول عباس‌آباد	۵۰۷۲
	شرکت اتوشرق	
اهواز	خیابان ششم بهمن مقابل بیمارستان جندی شاهپور	۲۵۴۲
بابل	خیابان ششم بهمن	۳۲۳۰
بجنورد	خیابان شاه فروشگاه ایران موتور	۱۱۲
بروجرد	میدان ۲۸ مرداد اتو حداد	—
بندرعباس	خیابان رضا شاه‌کبیر	—
بهبهان	خیابان حافظ مقابل شهرداری	—
بهشهر	جادهٔ ساری	۳۳۹
بیرجند	خیابان رضا شاه‌کبیر جنب بانك ملی	۱۰۸
تبریز	خیابان ولیعهد ــ خیابان چهار اردیبهشت	۳۶۹۴
تربت حیدریه	خیابان فردوسی مقابل بانك ملی	۴۳۷
چالوس	خیابان خیام	۱۶۲
خرم‌آباد	بلوار ۲۵ شهریور	—
دامغان	میدان فردوسی ــ در ابتدا جاده مشهد	—
رشت	خیابان سعدی	۲۳۳۱
رضائیه	بلوار کوروش کبیر	۸۳۶۲
رفسنجان	میدان خیام	۲۵
زاهدان	خیابان پهلوی	۲۴۳۵
ساری	خیابان ششم بهمن	۴۲۲۳
سبزوار	خیابان اسرار شماره ۱۹	—
سمنان	خیابان شاه	۳۹۰۵
شاهرود	خیابان رضا شاه‌کبیر	—
شاهی	خیابان بابل	—
شهسوار	خیابان رضا شاه‌کبیر	۴۹۸
شیراز	خیابان سعدی	۲۴۷۸
قزوین	خیابان پهلوی میدان ششم‌بهمن	۲۸۱۳
قم	میدان علیخانی شرکت‌کوشش وکار	—
قوچان	بلوار پیرنیا	—
کازرون	خیابان پهلوی	۲۶۵۰
کاشان	خیابان ششم بهمن	۲۴۹۹
کرج	خیابان ششم بهمن	۴۲۲۳
کرمان	خیابان زرسیف	۴۲۲۳
کرمانشاه	خیابان طاق بستان	۳۱۰۷
گلپایگان	میدان ۲۵ شهریور	—
گرگان	میدان محمد رضا شاه	۴۶۳۸
گنبدکاوس	خیابان کاخ	۲۷۶۶
مراغه	خیابان شاهپور جنب پمپ بنزین	—
مسجد سلیمان	ساختمان ایران ناسیونال	—
مشهد	خیابان تهران	۵۰۵۸-۹
نیشابور	خیابان پهلوی	—
همدان	خیابان شورین	۳۲۴۵
یزد	خیابان فرح سرای پنجه علی	۶۸۰۰

تعمیرگاههای موقت پیکان در شهرستان بم (خیابان محمد رضاشاه تلفن ۲۵۱) وشهرستان سیرجان (جاده پهلوی) برای انجام تعمیرات جزئی و اضطراری آمادگی خواهند داشت.

درمسافرت نوروزی، این نقشه را همراه داشته باشید تا درصورت لزوم، به نزدیکترین پایگاه یا واحد سیار ایران ناسیونال مراجعه کنیدو از خدمات فنی تعمیراتی استفاده نمائید.

مسیر سرویسهای سیار

۱ ـ بندرپهلوی ـ رشت ـ لاهیجان ـ لنگرود رودسر ـ رامسر ـ شهسوار ـ چالوس نوشهر
۲ ـ گرگان ـ بجنورد
۳ ـ ساوه ـ میمه ـ اصفهان
۴ ـ اصفهان ـ شهرضا ـ آباده ـ شیراز
۵ ـ بروجرد ـ خرم آباد ـ اندیمشك
۶ ـ اندیمشك ـ اهواز ـ آبادان
۷ ـ سیرجان ـ بندرعباس

محل استقرار پایگاههای تعمیراتی

۱ ـ درمسیر تهران ـ آبادان:
پایگاههای دوراهی زنجان (پمپ بنزین امینی) ـ آوج ـ دوراهی بروجرد ـ پل دختر ـ اندیمشك
۲ ـ در مسیر تهران-شیراز:
پایگاههای سلف چکان ـ دلیجان ـ میمه ـ آباده ـ تخت جمشید
۳ ـ درمسیرهای دیگر:
پایگاههای پلور ـ گچسر ـ منجیل ـ چمن بید (بین گرگان و بجنورد) ـ رامسر.

باانجام خدمات رایگان درتعطیلات نوروز

ایران ناسیونال بعموم دارندگان پیکان، سفربخیر میگوید

دهمین گزارش درباره کتاب

سال کتاب

نگاهی به کتابهای سال ۱۳۵۱

سال بی برکتی بود

امسال سال جهانی کتاب بود، در ایران و همه جای جهان سال کتاب به پیشنهاد یونسکو برگزار شد، نمایشگاههایی بر پاشد. مصاحبه‌هایی بعمل آمد، اتحادیه ناشران کوشش بسیار کرد که از نودر گالید محتضر کتاب جانی نو بدمد. به لطایف الحیل کتابهایی بیرون آمد، سر هم برای کتابخوانان سالی خوب بود. اما مشکل کتاب همچنان لاینحل مانده است.

اطلاعات بکار نقد و معرفی کتاب به گونه‌یی جدی پرداخت، شاید سهمی بیش از دیگر روزنامه‌های روزانه داشت برای اهل کتاب چندویژه نامه ترتیب داد یاد کنیم از ویژه‌نامه‌های آل احمد بهرنگی ـ فروغ فرخزاد ـ پورداود ـ صادق هدایت و از زندگان غلامحسین ساعدی.

مشکلات ناشران همچنان مشکل سالها پیش بود. گرانی مواد اولیه کمی تیراژ، بی علاقگی مردم نسبت به امر مطالعه، مشکل اجازه و ممیزی.

آثار سیاسی

ناشران به مسائل سیاسی روز اقبال فراوانی نشان دادند. با ارتباط میان تهران ویکن، دو کتاب درباره چین نشر یافت. چین سرخ از ادگار اسنو، چین قدرت بزرگ فردا از تیبور منده، نویسندگان هردو کتاب از سرشناسان عالم ادب وسیاست هستند. درباره ویتنام بهترین کتاب از روزنامه‌نگار ایتالیایی بود، اوریانافالاچی به نام «زندگی جنگ ودیگر هیچ».

مسئله فلسطین و خاورمیانه همچنان مورد علاقه کتابخوانان بود. صهیونیسم از ایوانف به ترجمه یونسی، درجبهه مقاومت فلسطین وخاورمیانه به ترجمه دکتر مبشری. می‌رویم کمی هیزم جمع کنیم به ترجمه زرافشان از بهترین کتابهای امسال بود آنچه سال پیش درباره فلسطین وخاورمیانه بچاپ رسیده بود امسال تجدید چاپ شد. از آن میان از کتابهای اسلام سوسیالیسم در مصر نوشته دکتر حمید عنایت، شعر مقاومت در فلسطین اشغال شده به ترجمه کورش مهربان باید نام برد.

شعر نو

بازار کتابهای نیما داغ بود، برسر شعر او جنگ وجدلی در گرفت که به بیشتر شناساندن چهره‌اش کمك کرد. نامه‌های اوباتام «کشتی و توفان» رباعیاتش به اسم «آب درخوابگه مورچگان» بیانیه‌اش زیر عنوان «ارزش احساسات» نظراتش پیرامون شعروشاعری در کتاب «حرفهای همسایه» نشر یافت.

از شاملو و اخوان کتابی به صورت مستقل ندیدیم.

نیما یوشیج

از فرخ تمیمی «دیدار» از منوچهر نیستانی «دیروز خط فاصله» از شاهرودی «آی میقات نشین» از حقوقی «شرقیها» نشر یافت.

دکتر رضا براهنی منتقد شعر به سفر خارج رفت، اندیشه‌های او درباب شعر وشاعری و سایر مقولات ادبی واجتماعی در کتاب «تاریخ مذکر» انعکاس یافت که یکی از بهترین کتابهای سال ۵۱ بود.

شاعری نه چندان جوان که امسال کتاب شعرش گل کرد، م. سرشك بود و نام کتابش در کوچه باغهای نیشابور از یار خراسانی شفیعی «اسماعیل خوئی» کتابی نشر نیافت، گویا کتاب تازه‌اش «فراتر از شب اکنونیان» سال آینده به دنیای شعر عرضه شود...

حقوقی کتاب «شعر نواز آغاز تا امروز» را نشر داد، برسر انتشار آن بحثها درگرفت.

چند کتاب هم از جوانان نشر یافت، که البته امیدی هستند، برای آینده شعر ما، ازسجادی «شعر جنوبی از پرویز کریمی» پرچین «از بهاءالدین خرمشاهی «کتیبه‌یی بر باد» ازم. شهرزاد «باتشنگی پیر می شویم» انتشار یافت.

از احمد رضا احمدی شاعر موج نو کتاب «من فقط سپیدی اسب را گریستم» را دیدیم.

داستان

سهم جاودانیاد جلال آل احمد بیش از همه بود، کتابهای چاپ شده آن روانشاد به چندین چاپ رسید، تازه‌ترین کتاب «جلال» چهل طوطی بود که با همسر گرانمایه‌اش سیمین دانشور فراهم آمده بود. کتاب دیگری که از جلال نشر یافت «پنج داستان» بود داستانهایی که در مجلات گوناگون به چاپ رسیده بود در مجله عرضه شد.

مهدی آذریزدی قصه گوی خوب بچه‌ها برای بچه‌ها قصه نوشت. از لئونی نویسنده ایتالیائی «ماهی سیاهه» از تدهیوز نویسنده آمریکائی «آدم آهنی» بپارسی ترجمه شد.

پرتیراژترین کتابهای کودکان ماهی سیاه کوچولو بود از صمد بهرنگی و دیگر قصه‌های او. فرزند زمان خویشتن باش بترجمه غلامرضا امامی با تیراژ ۳۰ هزار بااستقبال فراوانی روبرو شد.

هما احسان هم که سالها در برنامه رادیوئی قصه می‌گفت امسال قصه نوشت «میخوام یه‌هو بزرك بشم» از داستان نویسان جوان هم چند کتاب خوب دیدیم. از فریدون دوستدار خانواده بزرك افتخار» از بهروز تبریزی «ملخها» از فریدون تونکاونی «پول» ومردی درقفس محمود دولت آبادی امسال خوش درخشید با نشر کتاب «گاواره بان».

آخرین کتابش آوسنه بابان سبحان درآخرین روزهای سال به تجدید چاپ رسید بابهائی ارزان.

از اسماعیل فصیح «تولد، عشق، مرك» رادیدیم.

در زمینه مسائل تحقیقی

بهترین کتاب اسلام در ایران» بود از پطروشفسکی ترجمه کریم کشاورز از کتابهای نهضت سر بداران، درباره ادبیات، صنعت‌زده هم باید نام برد.

★ نویسندگان معاصر

«سووشون» سیمین دانشور به چاپ چهارم رسید. سیمین دانشور کتابی هم از آلن پیتون ترجمه کرد با نام «بنال وطن» امسال گلستان ساکت بود، بکار فیلم پرداخت جوبك ساکتتر. از این دو هیچ اثری ندیدیم.

از غلامحسین ساعدی آخرین کتابی که نشر یافت «گور و گهواره» بود، کتابهای قدیمیش بتجدید چاپ رسید، کتابهایی چون خانه روشنی، پنج نمایشنامه از انقلاب مشروطیت، چشم در برابر چشم. سناریو فیلم گاو هم امسال درآمد.

نادر ابراهیمی چندکتاب بیرون داد، تضاد های درونی، انسان و جنایت و احتمال. ابراهیمی این اواخر بگروه ناشران پیوست و سازمان همگام با کودکان و نوجوانان را پی نهاد.

از به. آذین «آنسوی دیوار» نشر یافت هرچند که خود رضا نداده بود که نامش برپشت جلد بیاید. جمال میرصادقی کتاب «این شکسته‌ها» را نشر داد.

از جواد مجابی سه کتاب قصه دیدیم. آقای ذوذنقه، من و ایوب و غروب، پسرك چشم آبی.

اوریانافالاچی

دکتر رضا براهنی

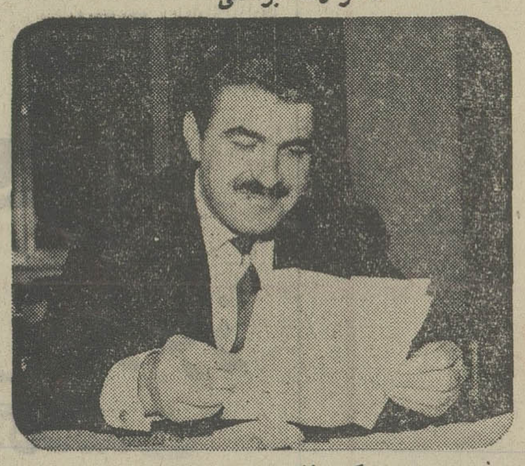

دکتر غلامحسین ساعدی

جنك ها

بازار جنگ داغ بود، چندین و چند جنگ درآمد از تهران و ولایات. آنچه در باب جنگها گفتنی است این است که این جنگها اغلب نظم و ترتیبی منطقی نداشتند، هر مطلب که از هر صاحب نام می رسید به چاپ میرسید.

از میان جنگهای امسال از کتاب نمونه بهمت عاطفه گرگین، صدا به کوشش رحمان کریمی، چاپار بانظر احمد رضا دریائی از شعر تا قصه بیاری پیمان جهان بین، سهند بزحمت علی میر فطروس باید نام برد.

بهمن مقصود لو در باره سینما و تاتر جنگی ویژه عرضه داشت.

ناشران

«بامداد» غروب کرد، بساطش را جمع کرد جای کتابفروشی بامداد حالا تریکو فروشی باز شده خدا نکند که این کار سنتی شود. چند ناشر جوان آگاه پیدا شدند که کارشان را خوب شروع کردند خدا کندکه کارشان بپاید و ادامه پیدا کند.

اتحادیه ناشران مجله‌ای نشر داد بنام «آشنا با کتاب» فرانکلین هم «کتاب امروز» را علم کرد چند تن از نویسندگان وخادمان ادبیات راشناساند ویژه‌نامه‌هایی برای قاضی، عنایت، مسکوب، کشاورز و این آخریها برای پروین گنابادی نشر کرد. پرکار ترین ناشر امیر کبیر بود. کیفیت کتابهای خوارزمی هم بر دیگران می‌چربید «ایالات نامتحد» بترجمه محمد قاضی یکی از بهترین کتابهایی بود که امسال خواندیم. از گرانترین کتابها شاهنامه امیر کبیر را بایست نام برد به بهای ۱۰۰۰ تومان و نفاست این کتاب بی تردید بود.

اقبال مردم امسال بنویسندگان متعهد ومسئول ایرانی وخارجی بسیار بود دلی دلی‌های خصوصی شعرهای عاشقانه زرورقی درمیان مردم جایی نداشت امیدکه این اقبال بماند و بپاید.

سال نو را با امید آغاز کنید، امید که سالی پر بار باشد، امید که سال گاو پر شیر باشد، امید که مشکلات از میان برود، امید که چشممان بکتابهای خوب روشن شود.

جلال آل احمد

دنیای ورزش منتشر شد

آگهی حراج

بنگاه شیمیائی وابسته به وزارت کشاورزی و منابع طبیعی لوازم فرسوده و اسقاطی زیر را:

۱ـ لوازم چدنی از قبیل فارسونکا.
۲ـ لوازم اتومبیل از قبیل باطری و لاستیك
۳ـ لوازم اداری از قبیل میزو صندلی وبخاری.

که صورت‌ریز آن در کارخانجات شیمیائی کرج واقع در خیابان شادمان در قابلو آگهی نصب گردیده از طریق حراج عمومی بفروش میرساند. خریداران میتوانند همه روزه در ساعات اداری لوازم مذکور را در محل کارخانه ملاحظه کنند.

کمیسیون حراج در ساعت ۱۰ صبح روز دوشنبه بیستم فروردین ۱۳۵۲ ـ ۲۰ر۱ر۱۳۵۲ در کارخانجات شیمیائی کرج تشکیل خواهدشد.

بهاء مورد معامله نقدا از خریدار دریافت میگردد. پرداخت مالیات و عوارض و هزینه های متعلقه بعهده خریدار خواهد بود.

م الف ۱۹۶۱۲

بنگاه شیمیائی

آگهی مناقصه شماره ۲۹ر۵۲

شرکت مخابرات ایران تعداد ۴۰۰ر۰۰۰ عدد پیچ چوبی ۱×۸ (۳×۲۵ میلیمتری) و ۲۰۰ر۰۰۰ عدد پیچ چوبی ۵ سانتی و ۴۰۰ر۰۰۰ عدد رول پلاك مختلف موردنیاز خودرا با رعایت مفاد شرایط معامله وطرح قرارداد ونمونه لاك‌ومهر شده موجود در اداره تدارکات شرکت را از طریق مناقصه خریداری مینماید.

داوطلبان شرکت در مناقصه میتوانند همه روزه بجز ایام تعطیل در ساعات اداری به دبیرخانه اداره تدارکات شرکت مخابرات واقع درخیابان تخت جمشید چهار راه شیراز مراجعه و با ارائه رسید مبلغ ۵۰۰ ریال بحساب شماره ۱۰۵۰۹ شرکت مخابرات ایران نزدبانك ملی ایران شعبه تخت‌جمشید شرایط معامله وطرح قرارداد را دریافت و با توجه کامل بمندرجات آنها را امضاء نموده بضمیمه پیشنهاد خود در دو پاکت الف و ب بوصف مشروحه در شرایط معامله تاآخر وقت اداری روز چهار شنبه ۸ر۱ر۵۲ بدبیرخانه شرکت مخابرات ایران به نشانی فوق‌الذکر تسلیم و رسید دریافت دارند.

پیشنهاد های رسیده تا موعد مقرر در ساعت ۱۰ صبح روز پنج‌شنبه ۹ر۱ر۵۲ در محل شرکت مخابرات ایران بازو خوانده خواهدشد.

حضور پیشنهاد دهندگان یا نماینده مجاز آنها درکمیسیون معاملات آزاد وشرکت مخابرات ایران در ردیك یاتمام پیشنهاد های رسیده مختاراست.

م الف ۱۹۵۹۸

شرکت مخابرات ایران

آگهی افزایش سرمایه و تبدیل نوع شرکت سهامی اونیورسال ثبت شده بشماره ۵۵۰۱

برابر تصمیمات مجامع عمومی فوق‌العاده مورخ دوازدهم اسفند ماه ۱۳۵۱ و نوزدهم اسفند ماه ۱۳۵۱ تغییرات زیر درشرکت نامبرده بعمل آمد ۱ـ سرمایه شرکت از مبلغ پنجاه میلیون ریال بمبلغ هفتاد و پنج میلیون ریال منقسم به هفتصد سهم پنجاه هزار ریالی بانام و هشتصد سهم پنجاه هزار ریالی بی نام تمام پرداخت افزایش یافت و اضافه سرمایه در اختیار هیئت مدیره قرارگرفت ۲ـ نوع شرکت بسهامی خاص تبدیل گردیدو نام فعلی آن اونیورسال (شرکت سهامی خاص) میباشد ۳ـ اساسنامه جدیدی مشتمل بر ۷۲ ماده تصویب و جایگزین اساسنامه قبلی گردید ۴ـ آقایان مهندس جهانگیر حق‌شناس واکبر حق‌شناس و علیقلی حکیم‌نژاد بسمت اعضاء اصلی هیئت مدیره و آقای مهندس گودرز حکیم‌نژاد بسمت عضو علی‌البدل انتخاب شدند ۵ـ آقای مهندس جهانگیر حق شناس بسمت رئیس وآقای اکبر حق‌شناس بسمت نایب رئیس هیئت مدیره و علیقلی حکیم نژاد بسمت مدیر عامل و آقای مهندس گودرز حکیم‌نژاد بسمت قائم مقام مدیر عامل برای مدت دوسال انتخاب شدند ۶ـ حق امضاء کلیه چکها و اسناد تعهدآور شرکت با دونفر ازاعضاء هیئت مدیره و با مهر شرکت میباشد ۷ـ آقای دکتر حسین کشی‌افشار بسمت بازرس اصلی وآقای دکتر فاسونکی بسمت بازرس علی‌البدل برای مدت یکسال انتخاب گردیدند ۸ـ روزنامه اطلاعات جهت درج و نشر آگهی های تعیین شده از لحاظ امضاء ذیل ثبت در تاریخ ۲۱ر۱۲ر۵۱ تکمیل شد.

رئیس اداره ثبت شرکت‌ها و مالکیت صنعتی ـ مهدی نراقی

آ ـ ۹۳۳۶۲

هدیه کمیاب مشاورین تجاری مکو

قابل توجه کلکسیونر های اجناس عتیقه لوکس

مطلا تاریخی

که نظیر آن خیلی نایاب و نادراست

خواستاران : برای بازدید و خرید

با تلفن ۸۳۶۳۲۲ لطفا تماس بگیرند

اطلاعیه بانك عمران

برای کمك به صاحبان صنایع کوچك که از بانك عمران وام صنعتی دریافت داشته ومیدارند بمیزان دوسوم وام دریافتی برای تنخواه‌گردان وسرمایه در گردش با شرایط سهل و مدت مناسب وام پرداخت می شود. متقاضیان می توانند برای اخذ وام بشعب بانك عمران درسراسر کشور مراجعه نمایند.

شماره ۳۱۴۷۱ تاریخ ۱۹ر۱۱ر۵۱

شهرداری شیراز

۱۷۸۳ رم الف

آگهی

شهرداری شیراز بموجب تصویب نامه شماره ۶۷۲ـ۱۴ر۹ر۵۱ انجمن شهر و تائیدیه شماره ۴ر۱۱ر۵۱ جناب آقای پیروز استاندار محترم فارس موظف است کوچه شرکت خلار منشعب از خیابان قصرالدشت تا جاده عفیف آباد را تا عرض ۱۶ متر تعریض و احداث کند.

لذا بدین وسیله مراتب براساس ماده ۱۷ و تبصره ۱ ماده ۱۶ قانون نوسازی و عمران شهری جهت اطلاع عموم آگهی می شود ضمنا نقشه خیابان مزبور در اداره فنی شهرداری موجود است علاقمندان و متولیان موقوفه مورد مسیر می توانند برای ملاحظه نقشه باداره مزبور مراجعه کنند.

شهردار شیراز ـ رحمت‌الله ایزدی

آگهی دعوت جهت واگذاری زمین

دراجرای تبصره یك ماده ۱۶ قانون برق ایران ده‌قطعه زمین بمشخصات زیر جهت احداث پست ترانسفورماتور ازطرف شرکت برق منطقه‌ای تهران انتخاب و اجازه تصرف آنها صادر گردیده وبلحاظ آنکه هویت ونشانی مالکین آنها معلوم نیست، لذابدین وسیله مراتب اعلام و از مالکین زمین های مشروحه در زیر دعوت بعمل میاید که ظرف مدت یك هفته از تاریخ نشر آگهی جهت مذاکره در مورد واگذاری قطعات زمین مورد نیاز با دردست داشتن سند مالکیت به قسمت اراضی این شرکت در ساختمان اداره مرکزی واقع در میدان ژاله مراجعه فرمایند:

۱ـ خیابان ونك نرسیده به خیابان اوین جبهه شمالی خیابان بابعاد ۸×۶ متر.
۲ـ خیابان جردن بعداز کوی اسلامی کوچه بکتاش بفاصله ۶۰ر۱۴ متر از ابتدای خیابان جردن جبهه جنوبی کوچه بکتاش بابعاد ۸×۶ متر.
۳ـ خیابان بلوار الیزابت خیابان طوس جنب شمالی پلاك ۶۳ بابعاد ۸×۶ متر.
۴ـ خیابان صوراسرافیل جبهه شمالی کوچه اعتماد مقدم (انتهای کوچه) بابعاد ۸۰ر۵ و ۶۰ر۵ و ۸۰ر۸ متر.
۵ـ خیابان داریوش بزرك خیابان کیکاوس جبهه شرقی خیابان بفاصله ۳۰ر۱۰ متر از ابتدای خیابان داریوش بزرك بطرف شمال بابعاد ۸×۶ متر.
۶ـ منطقه آریاشهر شمال اتوبان ایوبی جبهه شمالی خیابان سی متری احداثی بفاصله ۱۶۰ متر از سر چهار راه بابعاد ۸×۶ متر.
۷ـ خیابان ۲۵ شهریور جنب شمالی پلاك ۱۱۷ بابعاد ۸×۶ متر.
۸ـ خیابان عباس آباد خیابان پاشا جبهه غربی خیابان بفاصله ۲۶ متر از ابتدای عباس آباد بطرف شمال بابعاد ۱۰ر۱۴×۴ متر.
۹ـ خیابان شاه عباس کبیر کوچه شهریار جنب شرقی پلاك ۳ بابعاد ۸×۶ متر.
۱۰ـ خیابان زمرد نبش جنوبی کوچه آذر بابعاد ۸×۶ متر.

م الف ۱۹۸۰۴

شرکت برق منطقه‌ای تهران

دیدار نوروزی پان‌ایرانیست ها

از ساعت پنج قاهفت عصر روز پنجشنبه دوم فروردین ماه پان‌ایرانیست ها در تهران در باشگاه مرکزی حزب و در شهرستان ها و پایگاه‌های حزبی در محل های حزب گرد هم خواهندآمد.

۱ـ۲ آ ـ ۹۳۲۱۸

شماره ۳ر۴۵۸۳۶
تاریخ ۱۴ر۱۲ر۱۳۵۱

وزارت کشاورزی و منابع طبیعی
سازمان جنگلها و مراتع کشور
سرپرستی منابع طبیعی نوشهر و شهسوار

آگهی

سرپرستی منابع طبیعی نوشهر و شهسوار براساس قسمت اول مقررات ماده ۵۶ قانون حفاظت وبهره‌برداری از جنگلها و مراتع و تشخیص مامورین وزارت کشاورزی و منابع طبیعی مناطق مشروحه زیر را جزء منابع ملی تشخیص و مشمول ماده یك قانون ملی شدن جنگلها و مراتع اعلام میدارد.

۱ـ باقیمانده مرتع مشجرفتك پلاك ۱۷ از بخش ۵ کجور بمساحت تقریبی ۲۶۶ هکتار واقع در حوزه اداره منابع طبیعی ـ المده و نوشهر که محدود است شمالا جاده مرزی منابع طبیعی. شرقا مرتع دیزرکلا. جنوبا مرتع ممرزین. غربا مرتع پی‌لرك.

۲ـ باقیمانده مرتع پی‌لرك پلاك ۱۵ از بخش ۵ کجور بمساحت تقریبی ۲۸۶ هکتار واقع در حوزه اداره منابع طبیعی المده و نوشهر که محدود است شمالا بجاده مرزی منابع طبیعی. شرقا مرتع فتك. جنوبا به مراتع ممرزین وحصلك و غربا به مرتع انارز.

۳ـ ششدانك مرتع مشجر حصلك پلاك ۱۴ از بخش ۵ کجور بمساحت تقریبی ۲۵۲ هکتار واقع در حوزه اداره منابع طبیعی ـ المده و نوشهر که محدود است شمالا مرتع انارز. شرقا مراتع ممرزین وپی‌لرك جنوبا مرتع گرداب غربا مرتع فورمنی چال.

۴ـ ششدانك مرتع مشجر میرعزیز کلایه پلاك ۱۴۳ ـ اصلی بخش ۴ از دهستان شیرود بمساحت تقریبی ۲۰۰ هکتار واقع در حوزه اداره منابع طبیعی شهسوار که محدود است شمالا مرتع آهکچال. شرقا رودخانه و جنگل میانسرا و شلندان جنوبا جنگل بالابند غربا یال جنگل عراق کش.

۵ـ ششدانك مرتع مشجر آریج بمساحت تقریبی ۴۵۰ هکتار واقع در حوزه اداره منابع طبیعی کلاردشت و مرزن‌آباد که محدود است شمالا رودخانه برار. شرقا به شیار خشکه ولهپشت موذی و جنگل وزمین های زراعتی میچکار غربا بدره موذی سی کشیده بمرتع مشجر و ندره کته‌چال برار جنوبا مرتع مشجر لیکرواجار ومیچکار.

کسانی که باین تشخیص اعتراض دارند با توجه بماده ۵۶ قانون اصلاح قانون حفاظت و بهره‌برداری از جنگلها و مراتع می توانند از تاریخ انتشار این آگهی ظرف مدت یك ماه اعتراضات خود را با ذکر دلیل و مستندات جهت رسیدگی بدفتر سرپرستی منابع طبیعی نوشهر و شهسوار تسلیم ورسید دریافت دارند. بدیهی است باعتراضاتی که خارج از موعد مقرر در آگهی واصل گردد ترتیب اثر داده نخواهد شد ضمنا مناطق بالادر حوزه ثبت شهرستان های نوشهر و شهسوار واقع ونقشه ها و کروکی های فوق درسرپرستی نوشهر و شهسوار برای ملاحظه عموم موجود است.

سرپرست منابع طبیعی نوشهر وشهسوار. محمدپریور

آ ـ ۹۳۰۵۴

Mitsui O.S.K. Lines

خط کشتیرانی میتسوئی او ـ اس ـ کی

کشتی «یوفریتیس مارو» سفر ۱۹

به‌بندر خرمشهر وارد و مشغول تخلیه کالا های وارداتی خود میباشد.

کشتی «مومباسامارو» سفر ۴۵

این کشتی در حدود ۲۷ اسفند ماه به بندر خرمشهر وارد خواهد شد.
برای کسب اطلاع بیشتر و تامین جا به نمایندگی کل در ایران

شرکت سهامی لوانت اکسپرس ترانسپورت (ایران)

تهران: خیابان سعدی شماره ۴۴۷ ـ تلفن ۳۰۵۳۱۳ و ۵ ـ ۳۰۴۹۳۱

و یا بشعبات این شرکت در:
خرمشهر ـ خیابان شاهرخ تلفن ۲۸۱۴ ـ ۲۸۱۵ ـ ۳۹۴۵
تبریز ـ خیابان فردوسی تلفن ۳۳۷۰ ـ ۴۶۹۰
آبادان ـ شماره ۱۶ سان‌شاین‌بریم تلفن ۱۲۵۱
بندر پهلوی: آقای مهدی شعبانیان (غازیان)

اطلاعیه شهرداری پایتخت

قابل توجه کلیه مؤدیان پرداخت عوارض نوسازی املاك واقع در محدوده قانونی پایتخت

از کلیه همشهریان عزیزی که تاکنون موفق به دریافت فیش قابل پرداخت عوارض نوسازی ملك خود نشده‌اند خواهشمند است بمنظور استفاده از ۱۰٪ جایزه خوش حسابی و عدم شمول به زیان دیر کرد مقرر در ماده ۱۴ قانون نوسازی دراسرع وقت مستقیما بواحد های درآمد نوسازی مناطق ۱۲ گانه شهرداری پایتخت مراجعه فرموده وبا دریافت فیش مربوطه نسبت به پرداخت عوارض مقرر ملك خود اقدام فرمایند.

لزوما جهت آگاهی کلیه همشهریان محترم نشانی دقیق واحد های درآمد نوسازی ذیلا منعکس میگردد.

نشانی منطقه ۱ـ آیزنهاور. خیابان اسکندری شمالی ساختمان شهرداری منطقه ۱ نبش خیابان فرصت.

نشانی منطقه ۲ـ بلوار الیزابت. خیابان صبای شمالی ساختمان شماره ۲ شهرداری منطقه ۲
نشانی منطقه ۳ـ میدان ژاله ساختمان شهرداری منطقه ۳

نشانی منطقه ۴ـ خیابان قزوین خیابان مخصوص جنب بیمارستان لقمان‌الدوله ادهم
نشانی منطقه ۵ ـ خیابان حافظ سه راه عزیزخان جنب کوچه بیمارستان الوند.
نشانی منطقه ۶ـ خیابان فرح‌آباد جنب شهرداری منطقه ۶
نشانی منطقه ۷ـ جوادیه خیابان کشتارگاه

نشانی منطقه ۸ـ نارمك میدان هفت حوض ساختمان شهرداری منطقه ۸
نشانی منطقه ۹ خیابان تخت‌طاوس خیابان سنائی ساختمان شهرداری منطقه ۹
نشانی منطقه ۱۰ـ شمیران جنب سینما آستارا

نشانی منطقه ۱۱ـ آریاشهر فلکه دوم ساختمان شهرداری منطقه ۱۱
نشانی منطقه ۱۲ـ شهرری ساختمان شهرداری منطقه ۱۲

ضمنا از نظر رفاه حال مودیان محترم تلفن شماره ۸۳۰۶۰۰ همه روزه باستثنای ایام تعطیل از ساعت ۸ الی ۱۴ و از ساعت ۱۵ الی ۱۷ دراداره کل درآمد شهرداری برای پاسخگوئی به‌پرسش های مربوط به رقبات ملکی آنان آماده میباشد.

شهردار پایتخت

موافقتنامه همکاری ایران وشوروی، برای توسعه ذوب آهن آریامهر

اعتبار ۱۴۰ میلیون روبلی

شوروی برای ایران

* آقای هویدا نخست وزیر ، آقای الکسی کاسیگین نخست وزیر اتحاد جماهیرشوروی و همراهان ایشان ، به اتفاق آقای انصاری ، وزیراقتصاد ، درمراسم امضای موافقت‌نامه همکاری بین ایران و شوروی دیده میشود

بعداز ظهر پنجشنبه ،موافقتنامه همکاری در توسعه کارخانه ذوب‌آهن آریامهر ، بین‌دولت شاهنشاهی ایران‌و دولت‌اتحاد جماهیرشوروی باحضور آقای امیرعباس هویدا نخست وزیر ایران وآقای‌آلکسی کاسیگین نخست وزیرشوروی‌وآقای‌هوشنك انصاری وزیراقتصاد دروزارت اقتصاد امضاء شد .

این موافقتنامه‌را آقای‌فرخ‌نجم‌آبادی معاون کل وزارت اقتصاد از طرف ایران ، وآقای ایلیادورکولیف معاون کمیته دولتی شورای وزیران اتحاد جماهیرشوروی سوسیالیستی برای همکاریهای اقتصادی با کشور های خارجی از طرف شوروی امضاء کردند .

شوروی ، بموجب‌این‌موافقتنامه ۱۴۰ میلیون روبل اعتباربرای توسعه کارخانه‌ذوب‌آهن‌آریامهر در اختیار ایران قرار میدهد و ایران وشوروی ، برای توسعه کارخانه مذکور ، درمرحله‌اول تامیزان ۱٫۹ میلیون تن‌پولاد وسپس تا ٤ میلیون تن درسال همکاری خواهند کرد .

دراین مراسم آقای مجیدی وزیرمشاور وسرپرست سازمان برنامه وبودجه ، معاونان‌وزارت اقتصاد ، رئیس کل تشریفات وزارتخارجه وسفیرشوروی در دربار شاهنشاهی‌حضورداشتند.

یادی از نخستین شورای دانشگاه

رئیس دانشگاه تهران :

بودجه دانشگاه تهران ازمرز نیم‌میلیارد ریال گذشت

بیست‌و چهارم اسفند۱۳۱٤ اولین شورای دانشگاه تهران تشکیل شدو به همین مناسبت پنجشنبه بیست‌و چهارم اسفند در دانشگاه مراسم گرم و صمیمانه‌ای ترتیب یافته بود . رئیس دانشگاه در آغاز یادآور شد که هفته‌ی گذشته هفتصد وسی‌امین جلسه‌شورای‌دانشگاه تشکیل شد. دانشگاه تهران ۳۷ سال پیش درچنین روزی باحضور مرحوم ذکاء الملك نخست‌وزیر وقت وآقای‌علی‌اصغر حکمت و تنی چند از مردان علم‌و ادب اولین شورای خودرا تشکیل داد ، طی‌سالهادانشگاه دارای ۱۷ دانشکده و ۵۰ موسسه‌ی مستقل علمی با ۲۰ هزار دانشجو ، ده هزار نفر کادر آموزشی واداری‌وخدمات و ۲۱۰۰ تخت بیمارستانی که سال دیگر ۷۵۰ تخت هم‌به‌آن اضافه خواهد شد، به‌پیشرفت هاو موفقیت های‌قابل‌ملاحظه‌ای رسیده است بودجه‌ی دانشگاه امروز از مرز نیم میلیاردریال درمی‌گذرد ...

مهندس عبدالله‌ریاضی‌رئیس مجلس شورای ملی که از اولین اعضای دانشگاه تهران بوده است باته‌لهجه‌ای‌اصفهانی و شیرین ، ازخاطرات سالهایی که گذشته است داستان های آموزنده و جالب گفت . دکتر ریاضی گفت :در سال۱۳۰۰ که از اصفهان برای تحصیل دوره متوسطه به تهران آمدم فقط ازدارالفنون بقایائی بجا بوده که در دیگر شهر ها آنهم نبود. طلاب علوم دینی وقدیمه در مدارس‌تدریس میکردنداگر مدرسه‌ای ساخته میشد ،معلم نداشت .و وزارت معارف‌بچیزی جز درس عربی توجه نمی‌کرد. چنانکه بعداز سال۱۳۰۵ که‌من دیپلم متوسطه گرفتم و شروع به تدریس ریاضی کردم‌اداره طلبه‌ای را فرستاد که برای بچه ها جبر و حساب ضرورتی ندارد چون عربی آنها ضعیف است ساعات ریاضی صرف عربی شود.

شاید مهمترین قدم در راه تربیت نیروی انسانی ورزیده اعزام محصلین به اروپا بود از سال ۱۳۰٤ از سال ۱۳۰۷قرار شد وزارتخانه مجموعا سالی صدنفر رابه وسیله وزارت معارف به اروپا اعزام کنند تا باین ترتیب نیروی انسانی با تجربه‌ای بدست آید.اما سالها طول کشید که سالی ۱۰۰ نفر آدم واجد شرایط پیدا شود... در سال ۱۳۱۳ دانشگاه‌تهران با٦ دانشکده شروع به کار کرد (اولین دانشکده پزشکی بود که در محوطه‌ی امروزی دانشگاه بنانهاده شد)دانشکده فنی یکی از این دانشکده ها بود که در بالاخانه های دارالفنون شروع کرد، بدون هیچ‌وسیله‌ای .

امروز اشکال عمده بنظرمن سال اول دانشکده‌است.تصمیم دانشجویان در انتخاب رشته های مختلف درست نیست.وقتی دانشکده فنی هفتصد دانشجو دارد ، دانشکده ادبیات نباید هفت هزار دانشجو داشته‌باشد. وقتی دیپلمه‌ی ریاضی مقدمات صحیح نمیداند که در کلاس دانشکده علوم و فنی بنشیند به ادبیات رومی کند که مقدمات نمیخواهد . نقص ار آنجاست. گرفتاری در سه سال راهنمایی است . دبیرستان های‌ضمیمه‌ی دانشگاه که استادان دانشگاه مطابق بابرنامه‌ی دانشگاه در دبیرستان تدریس میکنندشاید راه مناسبی باشد. وزارت علوم و آموزش وپرورش همیشه از کمبود معلم مینالند . در حالی که میتوان بجای یك‌دبیرستان با همه‌ی رشته ها هردبیرستان فقط یك یا دو رشته داشته باشد مدارس باید تخصصی باشند .ویك‌معلم فقط‌تخصصش مثلا در تدریس جبر سال‌دوم دبیرستان باشد. تربیت چنین معلمانی فقط سه ماه وقت‌می خواهد چنین معلمی میتواند کلاس های متعدد در تخصص خودرا درس دهد .دانشسراهای مقدماتی نقش موثری میتوانند داشته باشند . آگاهی همه ـ جانبه برای معلم لازم نیست، دانشگاه وقتی موفق است که بتواند نیروی انسانی ورزیده بپرورد وگرنه لیسانس ودرجه کافی نیست .

آقایان برن کنار!

فیلمی براساس نمایشنامه معروف شهرقصه ، با برداشتی نو از منوچهر انور

شهرقصه
رنگی وایداسکرین
نوروز
سینماکاپری

یکی بود ، یکی نبود . . .
طوطی شعر میگفت ، تو مجله چاپ میکرد : شعر داریم ، شعر روون ، مثنوی های کلون
برای همه‌و برای بچه‌ها

این دیدنی ترین
(عیدی)
سال است

تلویزیون جدید آزمایش
هدیه‌ایست که سالهای دراز
برای عزیزان شما به یادگار میماند

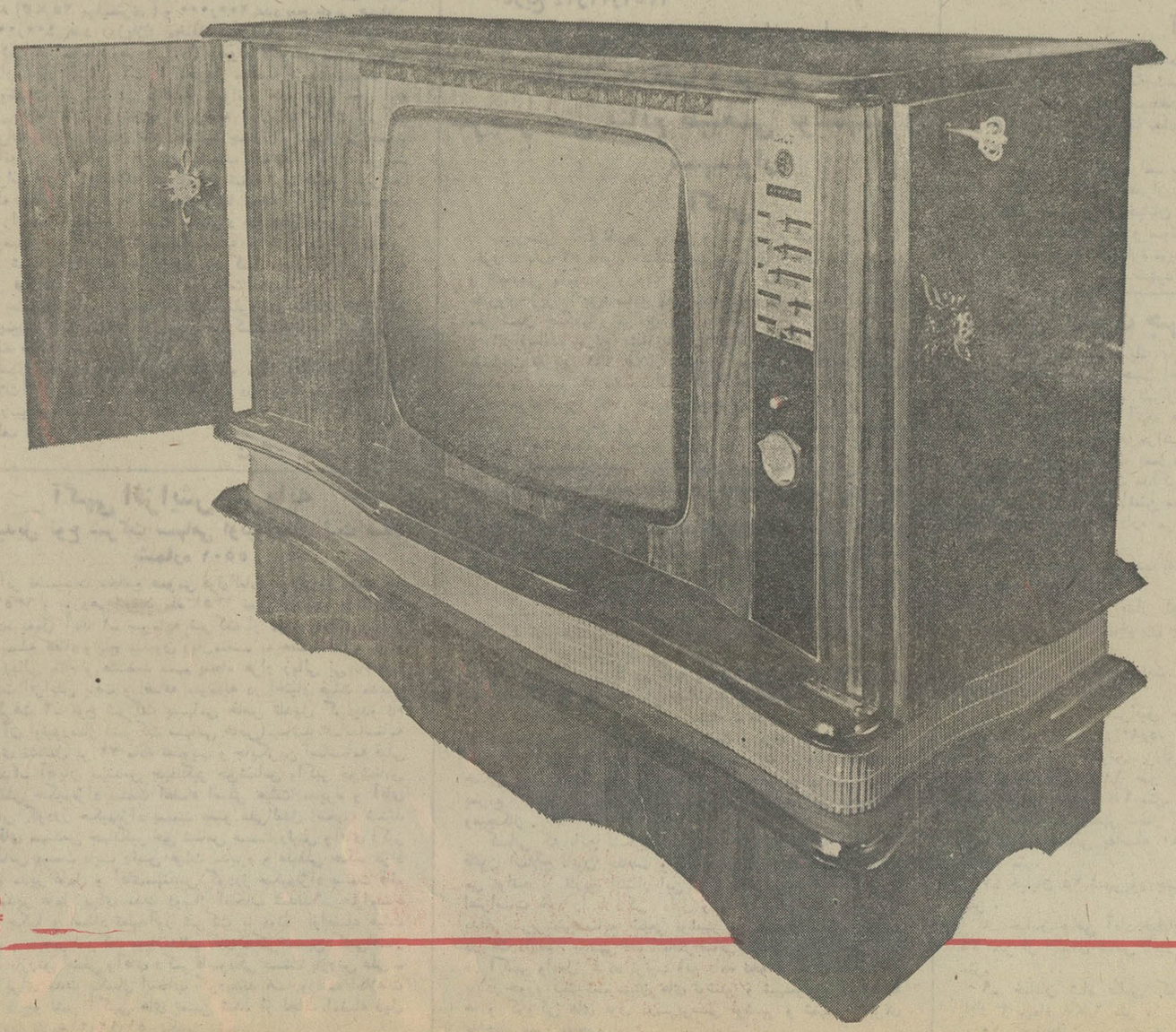

ایران به کشورهای تولید کننده فولاد پیوست

* کلاهدوزیهای تهرانی و اصفهانی از یك ماه‌قبل برای خانمها کلاه میدوختند.

از : سیما دبیر آشتیانی

اصفهان دیروز مرکز یکی از رویدادهای مهم‌تاریخ کشور ما بود. براستی آنها که روزی اصفهان زیبا را با نقش و نگار های چشمگیر با بنا هایی هنرمندانه میساختند، درخواب و رویا هم نمی‌دیدند که روزی نصف جهان،مرکز صنایع‌ما در ایران بشود و اصالت هنرهای ظریفه خود را باصنایع سنگین همراه سازد.

دیروز آسمان اصفهان‌ابری بود ،ابرهایی که گهگاه میبارید. باباران نسبتا تند بامداد ، همه درختها و همه جاده‌ها شسته شد و هوا لطافت اولین روزهای بهار را یافت و ما کنار بنای عظیم کارخانه‌ذوب آهن‌درانتظار لحظاتی بودیم که چهره صنعتی کشور ما را دگرگون میساخت. میهمانان ذوب‌آهن ایران که از بعداز ظهر روز پنجشنبه برای حضور در مراسم گشایش به اصفهان دعوت شده بودند، به تدریج در چادر بزرگی که روبروی جایگاه اعلیحضرتین تعبیه شده بود اجتماع‌میکردند.

خانمها اغلب کلاه به سر داشتند و دستکش راهم‌فراموش نکرده بودند.

جالب نگاههای کنجکاوانه خانمها به سرو وضع یکدیگر بود. می‌گفتند که‌از یک ماه‌قبل کلاه‌دوزهای اصفهان و تهران سفارش تازه قبول نمی‌کرده‌اند چون اغلب همسران مهندسین وکارکنان ذوب‌آهن برای شرکت در مراسم گشایش کارخانه ، کلاههای تازه‌سفارش داده‌بودند که چندان‌هم‌درانتخاب‌مدل‌سلیقه بخرج نداده بودند.

باد سردی در فضای باز اطراف کارخانه درسطح زمین می‌وزید وبا وجود آنکه بخاری های گازی درجایگاه مخصوص مدعوین کار می‌کرد، ولی سرما کم نبود و سرماخورنده فراوان!

عده‌ای از وزراء وشخصیت های مملکتی در ساعت نه ونیم به جایگاه مخصوص آمدند و بعدهم آقای هویدا نخست‌وزیر باتفاق الکسی‌کاسیگین ودخترش به‌محل مراسم رسیدند.

بچه‌ها آمدند و گل دادند و بوسه گرفتند و نخست وزیران کنار هم چند دقیقه‌ای مذاکره کردند، کسی ندانست که‌آقای هویدا آهسته چه می‌گویدوآقای کاسیگین چه برآن می‌افزاید.

ولی نگاههای آنها متوجه‌بنای عظیم کارخانه ذوب‌آهن بود. به لوله های عظیم و پیچ درپیچ دوخته شده بود که به راستی غرورانگیز است.

بنا و مخارج

در بنای این کارخانه عظیم‌که هفت میلیون متر مربع مساحت را اشغال کرده است ، بیش از ۶۰ هزار کارگر و متخصص شرکت داشته‌اند و ۷۵۰ میلیون دلار خرج آن شده است.

ازصرف این هزینه و از تلاش این افراد، ما به صنعتی دست یافته‌ایم که ما را بجرگه کشور های تولید کننده و فولاد دنیا وارد می‌کند . و تاکسی نبیند ، براستی درنمی‌یابدکه یک‌ایرانی تا چه میزان از دیدن این تاسیسات، از شنیدن صدای سوت ممتد کارخانه که تا کیلو مترها بگوش می‌رسد ، چه احساسی، چه غروری وخلاصه چه شوق و ذوقی خواهد داشت.

بدون تردید آنها که از روز نخست و یا بهتر بگوئیم انها که باوجود همه موانع ومشکلات موجب پیدایش این کارخانه بوده‌اند، بیش از ما که امروز فقط ناظر حرکت آهنهای‌مذاب بخون نشسته هستیم احساس شادمانی می‌کنند.

ولی‌بهرحال شادمانی، شادمانی است و غرور، غرور است. دیروز چهره‌ها همه خندان بود در آفتاب‌پریده رنگ، فرش‌قرمز مسیر اعلیحضرتین‌را گسترده‌اند و پس از چند لحظه اتومبیل سلطنتی‌ایستادو شاهنشاه‌آریامهر باتفاق علیاحضرت شهبانو از اتومبیل پیاده شدند.

شهبانو مانتوی سیکلمه‌بسیار خوشرنگ و ساده‌ای‌بتن‌داشتند که یک پاپیون صورتی و سفید از پارچه‌های صنایع دستی بر روی یقه آن دیده میشد.

گزارشها بعرض رسید وبعد از آن بازدید اعلیحضرتین و نخست‌وزیراتحاد جماهیرشوروی از کارخانه آغاز شد.

★ همه‌چیز جوان است

همانطور که کارخانه‌ذوب‌آهن و صنعت فولاد سازی ما جوان است ، کارکنان آن نیز جوان هستند . اغلب جوانانی هستند که دوره های تخصصی را چه در داخل و چه درخارج پشت‌سرگذاشته و پس‌از سالها تجربه‌اندوزی‌بخدمت‌پرداخته‌اند.

دیروز همین گروه جوان مورد تفقد اعلیحضرتین قرار گرفته و شاهنشاه که از نتیجه تلاش‌ها و فعالیت‌ها راضی‌بنظر میرسیدند هنگامیکه کارخانه‌را ترک میکردند ، مقرر فرمودند که کارکنان این مرکز صنعتی مورد تشویق قرار گیرند.

دیروز شاهنشاه با فشار کلید دستگاه اجازه بهره برداری‌از کارخانه را صادر فرمودند و بلافاصله سوت کارخانه به‌صدا درآمد و مدعوین که در جایگاه بودند ، همه کف زدند وشادی کردند.

بازدید شاهنشاه آریامهر ، علیاحضرت شهبانو ، نخست وزیران ایران و شوروی و همراهان از کارخانه قریب یکساعت و نیم بطول انجامید و اعلیحضرتین ومیهمانان به‌قسمت اجتماع بیش از هفت هزار کارگر کارخانه تشریف فرما شدند . در مقابل جایگاه مخصوص‌بنای‌آهنی و نیمه تمام دومین کوره بلند کارخانه‌دیده میشد که در دست ساختمان است.

با افزایش تولید کارخانه ، تعدادکوره بلندکه مرکزذوب‌آهن است‌به‌چهار کوره‌خواهدرسیدکه بنای دومین کوره آن به نیمه رسیده است.

★ هدیه کارگران

کارگرها با کف زدن ، سرود خواندن نسبت به اعلیحضرتین ابراز احساسات کردند . یک کارگر یک شمشیر پولادین به پیشگاه شاهنشاه تقدیم کرد و سپاس کارگران را به پیشگاه شاهنشاه معروض داشت و سپس شاهنشاه آریامهر بیانات تاریخی خود را ایراد فرمودند.

در واقع این بیانات پیامی بزرگ در روزی بزرگ به ملت ایران بود که هرچه زودتر دریابد مسئولیتهای بیشتری را بعهده گرفته تا حقوق بیشتری کسب کند و باید برای ادای این مسئولیت آماده شود.

بیانات شاهنشاه را مترجم آقای کاسیگین برای ایشان به روسی ترجمه میکرد ، همانطور که سخنان آقای نخست وزیر شوروی هم بلافاصله از روسی به فارسی ترجمه شد و جالب آن بود که وقتی کارگران در قسمت هایی از نطق های کاسیگین کف میزدند ، نخست وزیر شوروی هم کف میزد و خوشحال بود.

مراسم پایان گرفت ابرها از آسمان اصفهان کنار رفته بود، اعلیحضرتین از پلکان جایگاه پائین آمدند و شاهنشاه پس‌از چنددقیقه‌گفتگو با آقای‌کاسیگین دست نخست وزیر شوروی را بگرمی فشردند و پس از ابراز مرحمت نسبت به حاضرین ، کارخانه‌ذوب‌آهن‌را ترک کردند وبا هواپیما به‌تهران مراجعت فرمودند.

کاسیگین ایران را باامید به‌توسعه‌روابط ترک گفت

الکسی کاسیگین ، رئیس شورای وزیران اتحاد جماهیر شوروی ، بعد از ظهر دیروز، در پایان دیدار سه روزه خود از ایران و شرکت در مراسم گشایش رسمی کارخانه ذوب آهن ، اصفهان‌را بسوی مسکو ترك گفت و هویدا نخست‌وزیر و گروهی‌دیگر ازمقامات‌مملکتی او را در فرودگاه بدرقه کردند.

کاسیگین بعداز ظهرچهارشنبه گذشته ، وارد تهران شد ودر همان روز مذاکراتی با هویدا بعمل آورد و همچنین در یك میهمانی که از طرف هویدا، به افتخار وی در کاخ وزارت‌امور خارجه ترتیب یافته بودشرکت نمود . روز پنجشنبه وی‌بحضور شاهنشاه بار یافت وناهار را در حضور معظم‌اله صرف نمود.

روز پنجشنبه کاسیگین در وزارت اقتصاد قراردادی را در زمینه توسعه کارخانه ذوب‌آهن آریامهر امضاء کرد و دیروز در مراسم گشایش رسمی کارخانه ذوب آهن‌شرکت‌نمود.

★ تلگرامهای کاسیگین

نخست‌وزیر شوروی، هنگام ترك ایران پیام تشکر آمیزی بعنوان شاهنشاه بدین شرح مخابره کرد :

« من هنگام‌پشت‌سر گذاشتن خاك ایران از آن اعلیحضرت و از ملت ایران بخاطر مهمان نوازی گرمی که نسبت بما بعمل آوردند،عمیقاسپاسگزاری میکنم و امیدوارم که ملاقات ها و گفتگوها با شما‌وشخصیت های دولتی ایران موجدتقویت و توسعه هر چه‌بیشتر همکاری بین دو کشور ما گردد ، نمونه این همکاری عبارت ازبکار افتادن کارخانه‌ذوب‌آهن‌اصفهان می‌باشد. موفقیت‌آن‌اعلیحضرت ورفاه و صلح و پیشرفت را برای ملت ایران آرزومندم .»

★ تشکر از هویدا

کاسیگین یك تلگرام نیز برای هویدا مخابره کرد و طی آن مراتب تشکر خود را از میهمان نوازی گرمی که نسبت بوی بعمل آورده شد ، ابراز داشت.

★ انعکاس در مسکو

در زمینه دیدار کوتاه کاسیگین از ایران و شرکت وی در مراسم گشایش کارخانه ذوب آهن ، جراید شوروی مقالات متعددی منتشرساختند .روزنامه های شوروی‌هم‌چنین متن‌بیانات کاسیگین و هویدارا درضیافتی که بافتخار نخست‌وزیرشوروی بر پا شده بود ، درج کردند.

فرشتگان نوروزی به کودکان عیدی دادند

بانزدیک شدن عید نوروز ، مجله اطلاعات بانوان ، باهمکاری خوانندگان مجله و فعالان شورای مرکزی و شورای بهداشتی انجمن دوشیزگان و بانوان، ، کمیته‌ای بنام « فرشتگان نوروزی» ترتیب داد که هدف آن تهیه پوشاک ، خوراکی ووسایل‌بازی برای‌کودکان بیمار وبستری در بیمارستان‌هابود.

گذشته از لوازم ووسایلی که اعضای این کمیته فراهم آوردند، عده کثیری از خانواده‌ها نیز که قصد همکاری ویاری در این‌زمینه را داشتند ، کمکهای موثر و مفیدی کردند.

فرشتگان نوروزی اطلاعات‌بانوان در چند روز گذشته ، به بسیاری از بیمارستانها و مراکز مراجعه نمودند و اجناسی را که تدارک شده بود ، در بین کودکان تقسیم کردند.

اعلامیه مشترك ایران وشوروی

بقیه از صفحه آخر

شوروی قید گردیده بود ، قصد خود را برای کمك به تحقق بخشیدن به فکرایجاد یك سیستم امنیت دست‌جمعی در آسیا اعلام نمودند.

ایران و اتحاد جماهیرشوروی وفاداری خود را نسبت به حل و فصل کلیه مسائل مورد اختلاف بین دولت ها از طریق مسالمت آمیز و مذاکره و بدون استعمال زور و یاتهدید باستعمال زور و برطبق اصول منشور سازمان ملل متحد اعلام می دارند و بهمین‌جهت برای قطعنامه مربوط‌به عدم استعمال زور در مناسبات‌بین‌المللی و تحریم دائمی‌استعمال سلاحهای هسته‌ای که دربیست و هفتمین دوره اجلاسیه‌مجمع عمومی‌سازمان ملل‌متحدتصویب گردیده است اهمیت‌زیادی‌قائل می باشند.

★ قطع مسابقه تسلیحات

ایران و اتحاد جماهیرشوروی سوسیالیستی براین‌عقیده‌اند که قطع مسابقه تسلیحات وحصول خلع‌سلاح‌عمومی و کامل که شامل تسلیحات هسته‌ای وانواع سلاحهای عادی نیز می باشد تحت نظارت اکید و موثربین‌المللی برای حفظ و تحکیم صلح و امنیت جهانی در درجه اول اهمیت قراردارد و طرفین اتفاق نظر دارند که وقت آن رسیده که برای‌دعوت‌وتشکیل کنفرانس جهانی خلع سلاح اقدام بعمل آید و برای‌حصول این‌منظورفعالیت کمیته مخصوص که بنابر تصمیم بیست‌وهفتمین دوره اجلاسیه مجمع عمومی سازمان ملل متحد تشکیل شده در آینده نزدیك آغاز گردد.

★ دعوت هویدا

طرفین باردیگر تایید نمودند که‌سابقه‌تبادل نظرها ومشورت های منظم در خصوص‌مسائل موردعلاقه‌طرفین که‌خوشبختانه چندسال‌است‌وجوددارد‌بطور کامل اهمیت خود را به ثبوت‌رسانده است و در خصوص ادامه این قبیل تبادل نظر ها و مشورت‌ها در آینده توافق کامل حاصل نموده‌اند . رئیس شورای وزیران اتحاد جماهیر شوروی سوسیالیستی از مهمان‌نوازی‌و پذیرائی که نسبت به ایشان و همراهانشان در ایران بعمل آمده تشکرات خود را ابراز داشتند و از جناب آقای‌امیر عباس هویدا نخست وزیرایران دعوت نمودند که برای یك دیدار رسمی به اتحاد جماهیر شوروی سوسیالیستی مسافرت نمایند . این دعوت با کمال مسرت پذیرفته شد و تاریخ آن‌بعدا تعیین خواهد شد.

دکترولیان : بهمان ترتیب که شاهنشاه اعلام فرموده‌اند

درآمدزارع ایرانی

باید مساوی درآمدکارگران‌شهری باشد

دکترولیان وزیرتعاون‌وامورروستاها

★ اولین‌جلسه‌مجمع عمومی سازمان ترویج و توسعه فعالیت های‌غیر کشاورزی صبح امروز تشکیل شد

اولین جلسه مجمع عمومی سازمان ترویج و توسعه فعالیت های غیر کشاورزی صبح امروز بریاست آقای دکتر عبدالعظیم ولیان‌وزیر تعاون و امورروستاها و با حضور زارعین نماینده شرکتهای‌سهامی‌زراعی‌متشکل‌در کشور و اعضای شورا وبازرس سازمان ترویج و توسعه فعالیت های غیر کشاورزی تشکیل شد.

پس از انتخاب منشی مجمع بوسیله وزیر تعاون و امور روستاها ،رئیس‌سازمان ترویج فعالیت های غیر کشاورزی ، گزارش اقدامات انجام یافته در سال ۱۳۵۱ را باطلاع مجمع رسانید و آنگاه بودجه وبرنامه سال ۱۳۵۲سازمان‌موردرسیدگی قرار گرفت.

★ اهمیت نقش ترویج

درپایان‌آقای‌دکترولیان‌ضمن‌اشاره به اهمیت نقش ترویج وتوسعه فعالیت های غیر کشاورزی و صنایع دستی روستائی در زمینه فراهم نمودن موجبات اشتغال کشاورزان در ایام کم کاری و بیکاری و افزایش‌درآمد جامعه روستانشین کشور و تشریح اقداماتی که ظرف یک سال گذشته در این مورد انجام پذیرفته اعلام کرد که دراجرای اوامر مطاع اعلیحضرت‌همایونی شاهنشاه آریامهر در مورد ذینفع‌شدن کشاورزان‌درکارخانه های آماده کردن مواد غذائی که در شرکتهای سهامی زراعی و شرکتهای تعاونی روستائی تهیه میشوند وزارت تعاون و امور روستاها در زمینه تهیه برنامه استقرار صنایع کوچک غذائی‌وصنایع تبدیل محصولات کشاورزی در منطقه عمل‌شرکت های سهامی زراعی و تعاونی تولید روستائی بررسی‌ها و مطالعات لازم را انجام‌وهم‌اکنون دست اندر کارفراهم نمودن موجبات‌استقرار این قبیل‌صنایع در منطقه‌عمل‌شرکت های‌سهامی زراعی و تعاونی تولید روستائی میباشد.

★ درامد کشاورزی

وی افزود : در هر حال تلاش در زمینه فراهم نمودن موجبات افزایش‌درآمد سرانه کشاورزان باید به ترتیبی انجام شود که بهمان ترتیب که اعلیحضرت همایونی شاهنشاه آریامهر در تاریخ سوم بهمن ماه سال‌جاری در کنگره بزرگداشت ملی اعلام فرمودند : (زارع ایرانی در چند سال دیگر در موقع‌رسیدن بمرز های تمدن بزرگ ، یعنی در ده سال‌دیگر درآمدش تقریبا مساوی بادرآمد کسانی باشدکه در شهر کار میکنند).

اولین مجمع‌عمومی سازمان ترویج و توسعه فعالیتهای غیر کشاورزی

سرمایه بانك رفاه کارگران دوبرابر خواهد شد

یعنی از سال ۱۳۵۲ مبلغ وام مسکن برای خانه های انفرادی از ۲۵۰ هزار ریال‌به سیصد هزارریال‌افزایش خواهد یافت و از طرف دیگر تاکنون از ۸ سال به ده سال افزایش یافت و از طرف دیگر اتکنون برای خانه‌های انفرادی‌کارگری شصت درصد ارزش وثیقه‌وام پرداخت می شد درحالی که‌از سال جدید این مبلغ به هفتاد درصد خواهد رسید.

رئیس کل بانك رفاه‌کارگران افزود :

مژده دیگر من اینست که‌از دو هفته پیش ، تحویل خانه های‌کارگری‌به کارگران‌کرمانشاه آغاز شدودر سال آینده‌کارگران شیراز و اصفهان صاحب خانه خواهند شد.

دو روز پیش ، ما قرارداد تشویق‌و ایجاددوبلوک‌ساختمانی مرکب از ٦٤ آپارتمان را بطور آزمایشی در شهرصنعتی قزوین امضاء کردیم تعدادآپارتمان ها در سال های بعد تدریجا به ۱۵۰۰ دستگاه خواهد رسید.

باز هم مژده دیگری برای شما کارگران عزیز دارم و آن اینکه سرمایه بانکدر سال‌جدید دو برابر خواهد شد و از یک میلیارد ریال به دو میلیاردریال افزایش می‌یابد . به این ترتیب امکانات بانك رفاه کارگران در ارائه خدمات وسیع تر به‌طبقه کارگر بیشتر خواهد شد.

در این مراسم دکتر ضیاءالدین شادمان استاندار استان مرکزی درباره‌سالروز ولادت‌اعلیحضرت رضاشاه کبیر و تیمسار زهدی مدیرعامل‌شرکت‌واحدانوبوسرانی در زمینه خدمات بانك رفاه کارگران به‌کارگران کشورسخن گفتند.

نماینده کارگران شرکت واحد با قطع نوار «دوازدهمین» شعبه بانك رفاه کارگران در سال جاری (شعبه نارمک) را می گشاید.

دکتر شادمان ، دکتر علی‌آبادی و تیمسار زهدی درعکس دیده میشوند.

آخرین اصلاحات قانون استخدام کشوری

بقیه ازصفحه آخر

و اگر درخواست مستخدم‌پذیرفته نشود ، در هیچ حال مستخدم به اساس مقررات این تبصره بازنشسته نخواهدشد . بازنشستگی این مستخدمین پس از بررسی با تصویب وزیر ، یا رئیس‌موسسه دولتی مربوط قابل اجرا است.

بمدت این خدمت این قبیل مستخدمین فقط‌در احتساب‌حقوق بازنشستگی حداکثر ده‌سال بشرط پرداخت کسور بازنشستگی‌افزوده میشود و خدمت زائد بر ۳۰ سال قابل محاسبه نخواهد بود . و در تعیین حقوق بازنشستگی‌آنان، بجای متوسط‌حقوق آخرین‌حقوق قبل از بازنشستگی مبنای‌محاسبه قرار میگیرد.

★ متوسط حقوق

★ تبصره یکم ، ماده ۷۸قانون استخدام که متوسط حقوق از لحاظ قانون‌استخدام کشوری را عبارت‌ازمعدل حقوق پایه مستخدم رسمی در ۳ سال آخر پیش‌بینی و قید نموده لیکن گفته است در صورتی که مجموع سنوات‌خدمت رسمی مستخدمین از ۳ سال‌کمتر باشد ، میزان آن ، همان معدل حقوق سنوات‌خدمت رسمی‌خواهد بود در اصلاحیه‌جدید تغییرنموده و باین شرح در آمده است :

متوسط حقوق از لحاظ این قانون ، عبارت از معدل حقوق پایه مستخدم رسمی در سه سال آخر خدمت است . در صورتیکه مجموع سنوات خدمت رسمی مستخدم از سه سال‌کمتر باشد ، متوسط‌حقوق معدل حقوق سنوات خدمت رسمی خواهد بود.

در موردمستخدمی‌که براساس حقوق گروه و پایه موضوع ماده ۳۰ این قانون بازنشسته شده یا میشوند ، در صورتیکه مدت استفاده از حقوق گروه و پایه مذکور از ۳ سال کمتر باشد ، معدل حقوق این مدت ، متوسط حقوق محسوب میشود.

برای تعیین میزان بدهی بازنشستگی موضوع تبصره ۷۰ قانون بودجه سال ۱۳٤۲ کل کشور متوسط حقوق مبنی محاسبه قرار میگیرد.

● در آخرین متن اصلاحیه عبارت زیر به آخر متن ماده ۱۱۷ افزوده شده است : « ودر هیچ مورد حقوق دوران‌آمادگی به خدمت از حقوق پایه یک گروه یک جدول حقوق ماده۳۲ کمتر نخواهد بود.

★ آماده بخدمت

● تبصره ۲ـ ماده ۱۱۷ در آخرین متن اصلاحیه بشرح‌زیر اصلاح شده است.

تبصره ۲ مستخدم رسمی که به یکی از مقامات دولتی‌موضوع ماده ۳ منصوب شده یا بشود، اگر پس از تصدی مقام مذکور متصدی پستی نشود ، و یاپست ارجاعی را نپذیرد ، آماده بخدمت محسوب و در دوران آمادگی‌وبخدمت ،از تمام حقوق مقام مورد تصدی استفاده خواهد کرد.

و هرگاه پس از تصدی پست دیگری نیز آماده بخدمت شد ، در هیچ مورد حقوق آمادگی بخدمت وی از حقوق مذکور در این تبصره کمتر نخواهد بود.

● درآخرین اصلاحیه تبصره ۳و٤بشرح‌زیر بماده ۱۱۷اضافه شده است.

تبصره ۳ـ مستخدمین رسمی که بنمایندگی مجلسین انتخاب یا محسوب شوند ، درصورتیکه پس از پایان نمایندگی متصدی پستی نشوند ، آماده به خدمت محسوب‌شده‌و در دوران‌آمادگی به خدمت از تمام حقوق پایه رسمی یاحقوق مقام موضوع تبصره ماده ۳۲ این قانون استفاده خواهد کرد.

در مورد مستخدمین رسمی مشمول قانون استخدام کشوری که موضوع این تبصره قرار میگیرند ابتدا گروه بالاترین شغل قبل از نمایندگی آنان تعیین سپس به ازاء هر دوره نمایندگی‌یک گروه ارتقاء میابند و حقوق گروه و پایه مربوط ملاک محاسبه حقوق آمادگی به خدمت آنان قرار میگیرد . و در دوران آمادگی به خدمت از تمام آن استفاده خواهند کرد و در هیچ مورد حقوق آمادگی بخدمت آنان از حقوق مذکور در این تبصره کمتر نخواهد بود.

حقوق گروه پایه‌ای که باترتیب فوق در مورد مستخدمین مذکور در قسمت آخر این تبصره تعیین میشود ، در صورت اشتغال نیز ملاک محاسبه قرار میگیرد.

تبصره ٤ـ مستخدمین رسمی که به مستشاری دیوان‌محاسبات انتخاب میشوند در پایان دوره عضویت در صورتیکه مجددا بعضویت دیوان مذکور انتخاب نشوند،به پست سازمانی‌دیگری منصوب میشوند و هرگاه پست سازمانی بلامتصدی موجود نباشد ، آماده بخدمت خواهند شد و در دوران آمادگی‌بخدمت از تمام حقوق پایه گروه مربوط استفاده خواهند کرد.

★ مشاغل‌مدیریت عامل

● در آخرین اصلاحیه ، تبصره ۳ ماده۱۳۳ نیز علاوه بر تبصره های ۱و۲ بشرح زیر اصلاح میشود.

تبصره ۳ ـ مستخدمین‌رسمی که بمنظور اشتغال به مشاغل مدیریت عامل یا بازرس (حسابرس) یا عضویت در هیئت های مدیره و یا هیئت ها و شوراهای قانونی دیگر بطور موظف و تمام وقت به موسسات دولتی غیر مشمول مامور میشوند . مشاغل مورد تصدی آنان با مشاغل گروههای دوازده‌گانه موضوع ماده ۳۰ این‌قانون تطبیق‌وگروه‌قطعی‌شغل آنان بر این اساس تعیین می‌شود.

تشخیص همطراز بودن مشاغل موضوع این تبصره با مشاغل گروههای دوازده گانه این‌قانون به شورای سازمان امور اداری و استخدامی کشور است.

● و بالاخره به انتهای‌تبصره ٤ماده۱۳۷ مربوط مابه‌التفاوت مزایای موقت شغل اضافه شده است که حکم این تبصره از تاریخ اجرای مرحله موقت قابل اجرا است.

اصلاحیه فوق که جهت اجرا به دولت ابلاغ شد مشتمل بریک ماده و ۳٦ بند باستناد ماده ۱٤۹ لایحه قانون استخدام کشوری می‌باشد . طبق‌قانون ظرف پنجسال آینده هیچگونه تغیری نمیتواند در قانون استخدام‌کشوری صورت گیردو در آن تاریخ نیز در صورتیکه اصلاحاتی در قانون‌انجام‌پذیرد برای آخرین بار خواهد بود.

مشکل خرید و تهیه‌خواربارو مواد غذائی

بقیه از صفحه اول

خرید و تهیه خواربار و مواد غذائی برای‌هر خانواده مشکلی شده است. خانم یا آقا و یا هر کسی‌که‌وظیفه دارد موادغذائی خانواده خود را تهیه کند با مشکلاتی روبرو می‌شود که نمی‌داند چه باید بکند ـ از کجا بخرد؟ آیا قیمت عادلانه است؟ آیا جنس مرغوبست؟ و خلاصه چطور باید بمنزل حمل کند.

شرکت بخش بنک این مشکل را برای همه حل نموده‌است. برنامه‌ای بامطالعه درکشورهای اروپائی پیاده نموده کافیست‌که فقط با تلفن ۷۹۵۹٦۸ تماس گرفته و صورت ریز خواربار و مواد غذائی مورد احتیاج را بگوئید.سرویس‌های مجهزشرکت پخش بنک ساعتی بعدبه‌ادرس تعیین شده سفارش شمارا تحویل می‌دهند.

جنس مرغوب ـ قیمت‌ارزان‌ـ سرویس مجانی وازهمه مهمتر وقت گرانبهای شما گرفته‌نشده.

شرکت پخش بنک‌بامسئولیت محدود شماره ثبت ۱٦٤۲۰ ـ آدرس نارمک خیابان دردشت ۲۰ متری ۵۲ پلاکهای ٦۹ـ۷۱ـ ۷۳ تلفن ۷۹۵۹٦۸ آـ۹۳۲۵۸

کتاب آئین بانکداری

ترجمه دکتر غلامرضا کیانپور

از انتشارات موسسه علوم بانکی ایران منتشر گردید

کتب‌ذیل تاکنون‌از طرف انتشارات موسسه علوم بانکی ایران منتشر شده است

۱ـ بانکداری عملی در دو جلد تالیف آقای محمود رئیس
۲ـ فرهنگ اصطلاحات بانکی تالیف آقای غلامحسین معنوی
۳ـ مبادی پول وبانکداری تالیف پرفسور هارلم‌اسمیت ترجمه دکتر نصراله وقار.
٤ـ عملیات ارزی بانک تالیف آقای غلامحسین معنوی
۵ـ بانک جهانی و موسسات وابسته به آن ترجمه آقای‌احمد کریمی
٦ـتامین منابع مالی کشاورزی ترجمه آقای دکتر علی اصغر هدایتی
۷ـ ریاضیات برای آمار مقدماتی تالیف پرفسور هلن‌واکر ترجمه آقای عباس بازرگان هرندی

برای تهیه کتب فوق خواهشمند است به انتشارات موسسه‌علوم بانکی‌ایران خیابان سلطنت‌آباد‌شماره ۲۰۵ (جنب‌باشگاه بانک مرکزی ایران) مراجعه فرمائید.

آقایان برن کنار!

فیلمی براساس نمایشنامه شهرقصه نوشته بیژن مفید، متفاوت‌با آن و متفاوت با همه فیلمها

شهرقصه
رنگی وایداسکرین
نوروز
سینماکاپری

یکی بود،یکی نبود . . . شتره نمدمالی میکرد ، گاهی هم که کاروبارخوب‌نبود ، برای مردم شهر قصه نقالی میکرد

برای‌همه‌وبرای بچه‌ها

تریا رستوران کولی

محیط آرام، موزیک، غذای مطبوع، چلوکباب وانواع غذا های‌ایرانی وخارجی اصفهان، چهار باغ خیابان پارس تلفن ۳۷۷۳۱
آـ۹۳۰۳۰

مژدگانی

یک سند ملک و دو شناسنامه بنام حسین کیخسروی وزینت عباس‌کمکمی در حدود سی‌متری وثوق‌مفقود شده از یابنده‌محترم تقاضامیشود به روزنامه‌اطلاعات حسین کیخسروی تحویل داده و مژدگانی دریافت دارد.

جناب آقای مهندس ریاضی ریاست معظم مجلس شورایملی

انتصاب بجا وشایسته آقای هوشنك عنقارا که از جوانان تحصیلکرده‌و پاکدامن می باشد بسمت مدیر کل امور مالی مجلس شورای ملی صمیمانه تبریك عرض‌مینمائیم.

حسین فکری . محمد فکری

جناب آقای دکتر علی‌اصغر عزیزی ،نایب رئیس مجمع‌ایرانی سازمان جهانی تبلیغات

انتخاب بجا وشایسته جنابعالی‌را صمیمانه تبریك می‌گوید.

بهروزمشیری شرکت تبلیغات دودج

پیشگاه مبارک شاهنشاه آریامهر

تاسیس و افتتاح کارخانه ذوب آهن یکی از آرمانهای ملت ایران در سایه رهبری و خردمندانه شهریار عدالت گستر به تحقق پیوسته است جان نثار از طرف دبیران و کارکنان و دانش آموزان دبیرستان امیرطبری تبریکات صمیمانه را به‌پیشگاه مبارک تقدیم میدارد و از درگاه خداوند متعال دوام سلطنت وبقای ذات شاهانه را خواستاریم.

رئیس دبیرستان امیرطبری‌ناحیه ۱۷ تهران‌ـنصراله‌چلاجور

پیشگاه مبارک شاهنشاه آریامهر

از طرف دبیران‌و کارکنان و دانش آموزان دبیرستان دولتی سنائی ، افتتاح کارخانه عظیم ذوب آهن را بدست توانای آن رهبر عالیقدر صمیمانه تبریک عرض‌مینماید.

تهرانی

پیشگاه مبارک اعلیحضرت همایون شاهنشاه آریامهر

کارکنان و دانش آموزان دبستان ذوقی افتتاح کارخانه ذوب آهن آریامهر را بپیشگاه مبارک رهبر عالیقدر ایران و هموطنان عزیز تبریک و تهنیت عرض مینماید.

دبستان ذوقی ـ اداره آموزش و پرورش ناحیه ۱۵ تهران

پیشگاه مبارك شاهنشاه آریامهر

ایجاد کارخانه عظیم ذوب‌آهن بدست توانای آن شهریار بزرك را که آرزوی‌دیرینه ملت ایران بود به پیشگاه مبارك تبریك و تهنیت عرض‌می‌نماید.

از طرف معلمین وکارکنان مدرسه راهنمائی طبا ناحیه ۱ تهران ـ مطهره‌پورافضل

تبریکات

جناب آقای دکتر نیکپی شهردار محترم پایتخت
جناب آقای کمال‌زاده
مدیرکل امور اداری و بازرسی شهرداری پایتخت

حسن انتصاب آقایان سیدمهدی ابطحی به‌سمت شهردار منطقه ۱۲ و صدرالدین نجم‌آبادی به سمت شهردار منطقه ۵ تبریک عرض نموده موفقیت روزافزون آنان را در راه‌خدمت به شاهنشاه آریامهر از درگاه ایزد یکتا خواستارم.

مهدی طائب‌پور خزانه‌دار انجمن شهرستان ری

جناب آقای دکتر نیکپی شهردار محترم پایتخت
جناب آقای کمال‌زاده
مدیرکل امور اداری و بازرسی شهرداری پایتخت

حسن انتصاب مجدد آقایان سیدمهدی ابطحی به‌سمت‌شهردار منطقه ۱۲ و صدرالدین نجم‌آبادی به سمت شهردار منطقه ۵ را صمیمانه تبریک عرض نموده موفقیت روزافزون آقایان شهرداران را در راه خدمت به شاهنشاه آریامهر و ملت‌ایران از ایزد یکتا خواستارم.

شهری ـ علی انصاف نماینده انجمن شهرستان ری در انجمن استان مرکزی

جناب آقای دکتر نیکپی شهردار محترم پایتخت
جناب آقای کمال‌زاده
مدیرکل امور اداری و بازرسی شهرداری پایتخت

حسن انتصاب آقایان سیدمهدی ابطحی به‌سمت شهردار منطقه ۱۲ و صدرالدین نجم‌آبادی را به‌سمت شهردار منطقه۵ صمیمانه تبریک عرض نموده موفقیت روزافزون ایشان رادر راه خدمت به شاهنشاه آریامهر و ملت عزیز ایران از خداوند متعال خواستارم.

شهری ـ حاج جعفر اتفاق نایب‌رئیس هیئت مشورتی روزنامه اطلاعات و نماینده کارفرمایان و عضو شورای داوری شهرستان ری.

جناب آقای دکتر نیکپی شهردار محترم پایتخت
جناب آقای کمال‌زاده
مدیرکل امور اداری و بازرسی شهرداری پایتخت

حسن انتصاب جنابان آقایان شیرمرد ارجمند سید مهدی ابطحی رئیس کمیته عمران باشگاه لاینز شهرستان ری را به سمت شهردار این شهرستان ، صدرالدین نجم‌آبادی به سمت شهردار منطقه ۵ ، منوچهر سالار به سمت قائم‌مقام شهرداری منطقه ٦ ، محمد طائفی به سمت قائم‌مقام شهرداری شهرستان ری تبریک عرض نموده موفقیت روزافزون آنان را در پیشبرد انقلاب شاه و مردم از خداوند بزرگ مسئلت دارم.

دبیر باشگاه لاینز شهرستان ری ـ حاج محمد دهقان‌نژاد

جناب آقای دکتر نیکپی شهردار محترم پایتخت

ورزشکاران و قاطبه اهالی شهرستان ری انتصاب مجدد آقای سید مهدی ابطحی‌رابسمت شهرداری منطقه ۱۲ صمیمانه تبریک عرض نموده، موفقیت ایشان‌را درراه خدمت‌بشاهنشاه آریامهر از خداوند متعال خواستارم.

شهر ری ـ حاج‌اکبر دولت‌آبادی مدیر باشگاه دولت‌آبادی

جناب آقای داداشی

اعضاء هیئت آموزشی دبستان ایران‌نو انتصاب جنابعالی را به سمت معاونت اداره آموزش و پرورش ناحیه ۱۰ تهران صمیمانه تبریک عرض مینماید.

دبستان ایران‌نو

تلفن سرویس حوادث ۳۱۱۲۱۲

۴ شکسته‌بند زندانی شدند

در چند روز اخیر ٤شکسته بند به‌اتهام دخالت در امر پزشکی زندانی شدند.
این چهار تن که هرکدام شاکی خصوصی دارند به وسیله آقای ناظم‌پور بازپرس ویژه‌دادسرا، بزندان‌افتاده‌اند. شاکیان این چهار تن در زمستان امسال‌به علت یخبندان ناشی از ریزش برف برزمین خوردند و دست و پایشان شکست و بجای مراجعه به ـ بیمارستان به‌این شکسته‌بندهاکه سالها فعالیت داشتند مراجعه کردند ولی دست وپای یکی‌دو نفر از آنها پس از معالجه گچ ماند و استخوان یکی سیاه شد بهمین جهت در صدد شکایت برآمدند وشکسته‌بندها دستگیر و زندانی شدند.

زدوخورد بر سر هیچ!

در یک نزاع جمعی که بعد از ظهر روز پنجشنبه‌در خیابان مرتضوی روی داد۳ نفر مجروح شدند.
علت نزاع از این قراربود که‌پسربچه‌ای هنگامیکه سوار بر دوچرخه از خیابان می‌گذشت با خانم رهگذری تصادف میکند با اینکه دوچرخه سوار خرد سال از خانم عذر خواهی میکند دو جوان که از خیابان می‌گذشتند به پشتیبانی از خانم سیلی محکمی بصورت دوچرخه سوار میزنند و در این وقت کاسبان محل که شاهد ماجرا بودند به طرفداری از دوچرخه سوار با دو جوان وارد نزاع میشوند و با مشت و لگدبجان یکدیگر می‌افتند و در این زد و خورد ۳ نفر مجروح می‌شوند.
عکس مقابل یکی از مضروبین(علی اعظمی) پس از نزاع دیده می‌شود کسبه محل او را ازکف خیابان بلند می‌کنند تا به بیمارستان برسانند وی به پشتیبانی از دوچرخه سوار وارد نزاع شده بود.

بخاطر کلاه، خودرا ازکامیون پائین انداخت‌وجان‌سپرد

جهرم- کارگری بخاطر یک کلاه خود را بکشتن داد. وی قریب مرادی نام داشت وسوار کامیون کمپرسی شماره۴۹۹۳ اصفهان‌بودکه از یکی‌از خیابان های جهرم عبور میکرد.
مقتول روی شن محموله‌کامیون سوار شده بود و حادثه هنگامی روی داد که باد، کلاه او را از سرش برد و قریب، بخاطر گرفتن آن، خود را از اتاق کامیون به زمین انداخت وزیر چرخهای کامیون مانده مرد!
راننده این کامیون ابراهیم مناعتیان نام دارد و مقتول بین راه سوار کامیون شده بود.

در تصادف تانکر واتومبیل سواری ۲ نفر کشته‌شدند

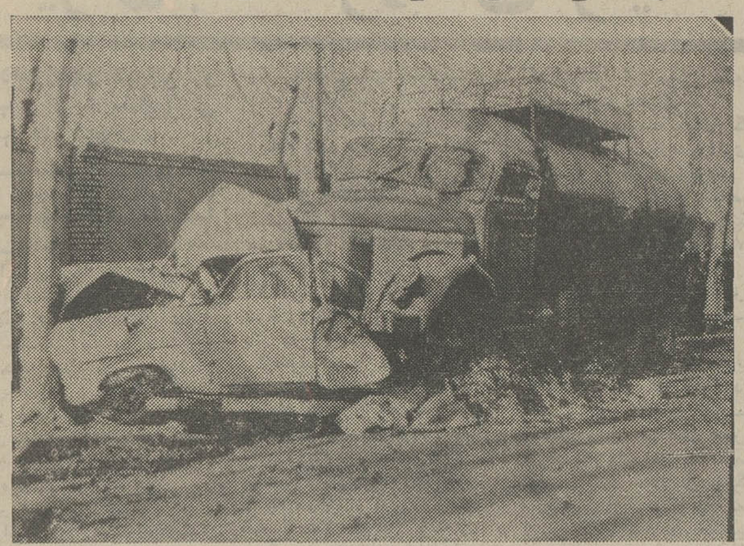

نجف‌آباد ـتانکر نفتکش‌شماره ۲٤٥۳٦ تهران الف به‌رانندگی فریدون خورشیدی که ازازنا بطرف‌اصفهان در حرکت بود، درخیابان «شاه» نجف آباد با مرد ٥۰ساله‌ای بنام یدالله کاظمی «کارگر کارخانه ریسندگی وبافندگی نجف‌آباد» تصادف کرد و اورا کشت.

تانکر بعداز برخورد بایدالله، از مسیرخود منحرف شد وچند درخت راهم شکست و جوان دوچرخه‌سواری بنام رضاآزادی «دانش‌آموز سال ششم‌هنرستان صنایع روستائی نجف آباد»را زیر گرفت‌وباعث مرگ او شد. تانکربازهم به حرکت‌خودادامه داد و با اتومبیل سواری‌شماره ۱٥۳٦۹ـ اصفهان که درکنار خیابان پارک شده بود تصادف کرد و آنرادر هم کوبید و متوقف شد!
درکنار جسد غرقه بخون‌رضا آزادی شاخه گلی‌بدست آمد که رضا آنرا برای شرکت در مراسم شب هفت دوستش تهیه کرده‌بود و این شاخه گل برگورخوداو نهاده شد. راننده تانکردربازداشت بسر میبرد. عکس، صحنه‌این حادثه‌را نشان‌میدهد.

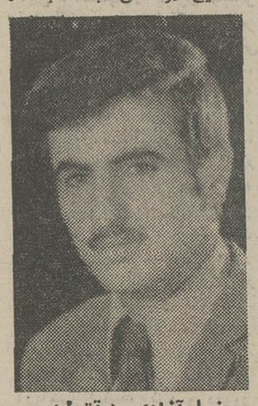

رضا آزادی (مقتول)

معمار معروف سنندج، در تصادف‌رانندگی کشته شد

سنندج‌ـاستادحبیب‌اله‌محبوبی معمار معروف سنندج،درتصادف اتومبیل، کشته شد.
این حادثه در خیابان«پهلوی» سنندج‌رخ‌داد و استاد حبیب‌اله بعلت تصادف با اتومبیل شماره ٤٤۹٦۳ سنندج برانندگی احمدی احمدی ـ جان خود را از دست داد.

اتومبیلی که به ماشین‌پا سپرده شده‌بود سرقت شد!

خانم سیمائی که‌دیروز درخیابان وصال شیرازی، اتومبیل آریا شماره۳۱۱۱۱ تهران ـ ج خود رابه«ماشین‌پا» سپرد وبافرزندانش به سینما رفت در بازگشت متوجه شد که اتومبیل او را به سرقت برده‌اند.
این خانم اینک در جستجوی اتومبیل سرقت شده‌خود میباشد.

۳ صیاد در دریا غرق شدند

رودسر ـسه‌برادر که برای صید ماهی با قایق بدریا رفته بودند گرفتار امواج خروشان دریا شدند وبراثرخفگی‌درآب جان سپردند.
بنابه گزارش خبرنگار مادر رودسر :این سه‌برادر که‌نعمت، تراب واحمد علم‌بردارنام‌داشتند هنگامی که در منطقه‌ای بین رودسر و چابکسر به دریا رفته‌بودند ناگهان دچار توفان گردیدند و قایق آنها واژگون گردید و در نتیجه هرسه نفر غرق شدند.
خانواده های این سه برادر وقتی‌از غیبت طولانی آنهامطلع ونگران شدندمراتب‌رابساکنین محل ومقامات انتظامی و قضائی اطلاع دادندو گروه کثیری ازمردم برای یافتن اجساد مغروقین تلاش وسیعی را آغاز کردند ولی‌تنها یك جسد از آب گرفته شد و هنوز از دو جسد دیگر آثاری دیده نشده است.
باگزارش جریان به مقامات انتظامی و قضائی، پرونده‌ای دراین مورد تشکیل‌گردید که زیر نظر آقای دکتر منصوری بازپرس‌شعبه‌اول‌دادسرای‌رودسر تحت‌رسیدگی است.
مغروقین دارای همسر وفرزند بودند واکنون برای یافتن دو جسد باقی‌مانده صدها نفر از مردم در تلاشند.

کشف تازه یک بازپرس

دربندرعباس، اجناس داخله را در بسته‌بندی خارجی به عنوان کالای قاچاق به مسافران می‌فروشند

بازپرس ویژه دادسرا مامور رسیدگی به تقلب در مواد غذائی وداروئی، ضمن رسیدگی به چند پرونده متوجه شد که عده‌ای با استفاده از قوطی‌های چای‌خارجی وپاکات بسته‌بندی بعضی اجناس لوکس خارجی در بنادر جنوب سرمردم کلاه می‌گذارند.
این عده مثلا چای داخله و حتی تفاله چای را در قوطی‌های چای انگلیسی‌میریزند از تهران به بندر عباس میبرند و در آنجا به‌نام چای قاچاق به مسافران تهرانی میفروشند و این حقه را در مورد بعضی اجناس دیگر وحتی لباس نیز بکار میبرند.
کشف آقای ناظم‌پور بازپرس ویژه‌دادسرا در این زمینه می‌تواند هشداری به‌مسافرانی باشد که در ایام عیدبه‌بنادر جنوب‌مخصوصا بندر عباس میروند. این مسافران باید دقت کنند که گرفتار این حقه نشوند و اجناس نامرغوب را بجای جنس مرغوب قاچاق به آنها نفروشند.

در تصادف راه زاهدان

۲ نفر کشته و ۴ نفر مجروح شدند

زاهدان یک اتومبیل سواری با تانکر نفتکش، از روبرو بشدت‌تصادف کرد در این‌حادثه که در راه خاش ـ زاهدان اتفاق افتاد، جهانگیر سلمان زاده راننده اتومبیل که کارمند اداره کشاورزی خاش بود با سرنشین دیگر اتومبیل بنام محمد قائنی کشته شدند
در این واقعه احمد ظریف پور کارمند بانک ملی خاش، بهمن وکیلی سپاهی دانش، غلامرضا سلمان زاده‌غلامحسین دهستانی از نقاط مختلف‌بدن جراحات شدیدی‌برداشتند.
مجروحین این حادثه که از خاش به زاهدان می‌آمدند، در بیمارستان ۲۵ شهریور زاهدان تحت مداوا و معالجه‌اند.
علت تصادف هنوز روشن نشده است.

خمیر ریش نیوآ
پوست صورت را نرم و
اصلاح را آسان میکند

نمایشگاه‌ودکوراسیون
مبل نوید
تهران ـ خیابان ری اول بوذرجمهری نو
تلفن ۳۵۳۲۲۷
بهترین طرح جدید
ارزان
با شرایط سهل
زیبا
مدرن
در اختیار شما است
با دوام
با اقساط

گیتار
پاماها
چهارراه‌ورزوت اول تخت‌طاووس
مقابل ساختمان‌کلوپ‌یون

فرش رضوی
خریدار فرشهای کهنه‌و سنگین
قیمت تلفن :۸۲۵۸۰۰

برنامه مخصوص نوروز بهترین گروه سینمائی پایتخت

داغ‌ترین زوج سینمائی و دوستاره درخشان و طراز اول سینمای هند که در سال ۱۹۷۳ بالاترین موفقیت های هنری را کسب کرده‌اند در شاهکاری انسانی از عشق و محبت که بمرزهای نوینی از هیجان و التهاب می‌پیوندد.

ازصبح سه‌شنبه ۲۹ اسفند
برنامه مخصوص نوروز فقط
سینماهمای

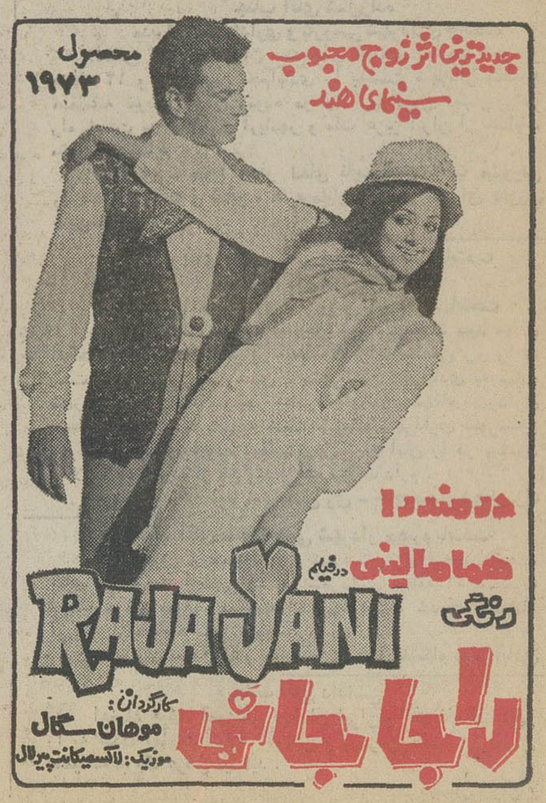

متل گلسرخ
بین نوشهر و محمودآباد ... با امتیازات بیش ازبیش‌از مسافرین محترم پذیرائی مینماید
«رزروتهران»
۶۸۳۷۰۴ ـ ۶۸۲۷۶۵
۶۸۲۷۶۶ ـ ۶۸۲۷۶۹
تلفنهای جوجه کبابی
چهار فصل

کراوات
جدیدترین طرحهای کراوات‌جهان را از فروشگاه های درجه اول مسعودنیا خریداری فرمائید.
۱ ـمیدان ولیعهد جنب سینما امپایر
۲ ـ چهارراه لاله‌زار ٤۹۰ تلفن ۳۱۷٥٥۱
۳ ـ خیابان شاه روبروی‌تولیددارو مسعودنیا
٤ ـ شاهرضا روبروی فرصت مسعودنیا
٥ ـمرکزعمده‌بازارسرای‌خرازی‌تجارتخانه‌مرتضی مسعودنیا تلفن ۲۰۳۰۱

دسته‌گل زیبای نوروز هدیه کاباره‌میامی !!
ازامشب هایده
شورآفرین دلها
عارف مردآوازایران
رقص زیبای دختران فنلاندی
فرهاد
باصدای جادوئی وجاودانه
فروغی
بزم‌آفرین دلها
برنامه محلی
گروه اُسما
از یوگسلاوی
گروه بالت لوس فلامینکوس از اسپانیا
تلفن رزرو
۶۲۲۴۳۲ - ۶۲۰۲۰۰ - ۷۷۲۴۹۹

مجالس ترحیم

بانهایت تاسف و تاثردرگذشت بانو کشورامین مادر بزرگوار همکار گرامی آقای دکتر شفیع امین نماینده مجلس شورای‌ملی را باطلاع میرساند .
مجلس ترحیم فقیده سعیده از ساعت ۵تا۷ بعداز ظهر روز یکشنبه بیست‌و هفتم اسفند ماه درمسجد مجد منعقد خواهد بود.
رئیس مجلس شورای ملی
عبدالله ریاضی

بانهایت تاسف و تاثر درگذشت شادروان مرحومه بانو کشور امین والده ارجمند جناب آقای دکتر شفیع امین رئیس سابق بهداری کل آذربایجان را باطلاع میرساند .
مجلس ترحیم زنانه و مردانه شادروان روز یکشنبه ۲۷ اسفند ماه از ساعت ۱۷ تا ۱۹ در مسجد مجد برگزارخواهد شد.
وزارت بهداری

بانهایت تاسف و تاثر درگذشت شادروان مرحومه بانو کشور امین والده ارجمند جناب آقای دکتر شفیع امین استاد دانشگاه و رئیس پیشین دانشگاه تبریز را باطلاع‌میرساند.
مجلس ترحیم زنانه ومردانه آن شادروان روز یکشنبه ۲۷ اسفند ماه از ساعت۵تا۷ بعداز ظهر در مسجد مجد برگزار خواهد شد .
وزارت علوم و آموزش عالی

بانهایت تاسف فوت مرحومه بانو کشور امین خاله گرامی تیمسار سپهبد کهنموئی معاون شهربانی کل کشور را باستحضار میرساند .
مجلس ختم زنانه و مردانه روز یکشنبه ۲۷ر۱۲ر۵۱ از ساعت ۱۷ الی۱۹ درمسجد مجد برگزار خواهد شد .
رئیس شهربانی کل کشور
سپهبد صدری

سناتورها و نمایندگان آذربایجان باکمال تاسف درگذشت شادروان بانو کشور امین والده گرامی جناب آقای دکتر شفیع امین نماینده مجلس شورای ملی را باطلاع میرسانند :
مجلس ختم آن مرحومه روز یکشنبه ۲۷ اسفند ماه جاری از ساعت ۵تا۷ بعداز ظهر در مسجد مجد برگزار میشود .
ساعد مراغه‌ای ـ سپهبد ورهرام ـ سپهبد جهانبانی ـ محمد ذوالفقاری ـاحمد بهادری ـ دکتر احمد سید امامی ـ احتشامی‌ـ دکتر امامی‌خوئی ـ دکتر انوشیروانی ـاهری ـ دکتر بهادری ـ پدرامی ـ پزشکی ـپسیان‌ـ دکترپناهی شریف‌ـ دکتربیر ـ جهانشاهی ـ حق‌شناس ـ دکتر سعید حکمت ـ خانقاهی ـ سرتیپ دکتر خطیب شهیدی ـ دکتر دادفر ـ دیهیم ـ دکترراد‌ـ زهتاب‌فرد ـ صادقی ـ صدقیانی‌زاده ـ طباطبائی دیبا ـ طلوعی‌ـ دکتر عدل ـ مهندس عدل‌ـ عزیزمرادی ـ فتوحی ـ فریدونفر ـ کوراناو ـ دکتر لقمان ادهم ـ دکتر مدنی ـ مرندی ـ موسوی ماکوئی‌ـ دکتر موسوی‌ـ دکتر نایبی ـ مهندس نظمی ـدکتروزیری

جمعیت آذربایجان بانهایت تاسف فوت مرحومه بانوکشور امین فرزند شادروان حاجی میرزاعلی اکبر امین‌التجار اصفهانی وهمسر شادروان سید محسن امین (معتمدالتجار) که از رجال صدر مشروطیت بودند و والده جناب آقای دکتر شفیع امین نماینده تبریز رادر مجلس شورای‌ملی باطلاع آذربایجانیان مقیم مرکز میرساند . مجلس ترحیم زنانه و مردانه آن مرحومه روز یکشنبه ۲۷ اسفند ماه جاری از ساعت ۵تا۷ بعداز ظهر درمسجد مجد برگزار میشود .
رئیس جمعیت آذربایجان ـ سناتور محمد ساعد مراغه‌ای

خانواده های امین ـ اصفهانی ـ لقمان‌ادهم ـ حائری ـ کهنموئی ـمالک ـعجمی ـ نورهاشمی ـ رسولی ـ نبوی ـ نقشینه ـ کوششی ـ عدل ـ فرشی ـ اصفهانیان ـ غفوری ـ اردبیلی ـ هشترودیلر ـ نیوث ـ علائی ـ خراسانچی ـ قاضی‌ـ طباطبائی ـ حریرفروش ـ تبریزی ـ سیداسکوئی ـ محمودیان‌ـ آذریار .
باکمال تاسف فوت مرحومه بانو کشور امین والده جناب آقای دکتر شفیع امین نماینده مجلس شورایملی را باطلاع‌دوستان و آشنایان میرسانند ـ مجلس ختم زنانه و مردانه آن مرحومه روز یکشنبه ۲۷ اسفند ماه جاری از ساعت ۵تا۷ بعداز ظهر در مسجد مجد برگزار میشود .
بخانواده محترم امین و سایر افراد خانواده های عزادار بویژه آقای دکتر شفیع امین نماینده مجلس شورای ملی مصیبت وارده را تسلیت میدهیم .

خانواده های مولوی ـ بهبودی ـ لیقوانی ـ خورشیدی ـ معزی ـامیری‌ـ ملکی ـامیرانصاری‌ـ معینی ـ شاهمیر ـحکیمی‌ـ حریری‌ـصدقی‌ـامیرابراهیمی‌ـ بایبوردی‌ـ خطیب‌شهیدی‌ـنصیرپور‌ـ طه‌فتحی‌ـ بلوری ـمشیری ـ نیامنش ـوکیلی ـنبوی ـرهنما ـ کاغذیان .
بانهایت تاسف درگذشت شادروان ابوالقاسم مولوی را به اطلاع می‌رساند مجلس ختم زنانه و مردانه از ساعت ۳الی ۵ بعد از ظهر روز یکشنبه ۲۷ ماه جاری در خانقاه صفی‌علیشاه برگزار خواهد شد .
حسینقلی مولوی ـ جواد مولوی ـامیرمحمد بهبودی

بانهایت تاسف درگذشت مرحوم عبداله فرهومند پدر آقای نعمت‌اله فرهومند معاون حسابداری بیمارستان جرجانی‌را باطلاع میرساند:
مجلس ترحیم آن مرحوم در روز دوشنبه ۲۸ر۱۲ر۵۱ ازساعت ۳تا۵ بعدازظهر در مسجد مجد منعقد است.
رئیس بیمارستان جرجانی ـ دکتر عباس مجیدی
آ‌ـ۲۸۷۸۱

خانواده‌های فرهومند. تفضلی. نصراله‌پور . مشائی . خسروی. بهادری. مناقبی. شریف اعلم. صالحی . عالی‌نژاد. نیکو. صمیمی. اشرفی. فرخی. حافظی. گشتاسبی.مشکوهی. مرئی. دادور. آهی. بهزادی. سخنور. حبیبی . رحمانی . آذرمنش. عین‌اللهی. صفائی. میرمعزی. اردکانی . بلور . وزیری. وزیری‌نیا. همدانی. حدادزاده. طهماسبی . ناطقی . مشهور . صفا .
با کمال تاسف وتاثر درگذشت شادروان عبداله‌فرهومند مشائی را باستحضار دوستان و بستگان و همشهریان گرامی مقیم مرکز می‌رساند مجلس ترحیم مردانه و زنانه آن‌مرحوم روز دوشنبه ۲۸ر۱۲ر۱۳۵۱ از ساعت ۳ الی ۵ بعدازظهر در مسجد مجد منعقد خواهد بود .
مصیبت وارده‌را بعموم بازماندگان آنمرحوم تسلیت میدهیم

باکمال تاسف درگذشت مادر عزیزمان ماهرخسارسلیمی (قاسمی) را باطلاع دوستان و آشنایان می‌رساند .
مجلس ختم مردانه و زنانه در روز یکشنبه ۲۷ر۱۲ر۵۱ از ساعت ۳تا۵ بعداز ظهر در مسجد سجاد خیابان شاه منعقد است .
محسن . منوچهر. منصور . مسعود و ملیحه قاسمی .
خانواده‌های: سلیمی. سعیدی. کامرانی . عراقی.ملک‌محمدی. برمکی. رضائی. پاکجوان. قمی. کوچاری .
مصیبت وارده‌را بعموم بازماندگان آنمرحومه تسلیت میدهیم

در مسجد جامع لنگرود
با کمال تاسف درگذشت بانو سیده ربابه گراکوئی را به اطلاع دوستان و آشنایان میرسانیم .
مجلس ترحیم آن مرحومه از ساعت ۸ الی ۱۱ صبح روز یکشنبه ۲۷ر۱۲ر۵۱ در مسجد جامع لنگرود برگزار خواهد شد .
خانواده های : گراکوئی ، وطن‌آبادی ، زهتاب ، تشیدی ، نقیب‌زاده ، ولی‌نعمتی ، شهدی .
بعموم بازماندگان آن مرحومه مصیبت وارده را تسلیت میدهیم .

باکمال تاسف و تاثر فوت ناگهانی مرحوم اسدالله‌قاضی مرادی بزرگ خانواده قاضی مرادی را باطلاع فامیل های وابسته و همشهریها و دوستان میرساند . مجلس ختم آن مرحوم روز دوشنبه ۲۸ر۱۲ر۵۱ از ساعت ۳ تا ۵ بعد از ظهر در مسجد ارباب محمد صادق واقع در خیابان دلگشا و ختم زنانه در منزل آن مرحوم خیابان کرمان کوچه‌محمودی پلاک ۳ برگزار میباشد .
خانواده های : قاضی مرادی . فرخزاد . رضائی . انصاری . وارسته . سلحشور . قره‌گزلو . سلطان مرادی. صلاحی . فیروزات . خداوردیان . مستوفی‌زاده . کمالخانی. ایلخانی.حسینی.سیف‌الهی.اشراق‌وسایر خانواده های وابسته
مصیبت وارده را بعموم بازماندگان آن مرحوم تسلیت میدهیم .

بسمه تعالی
باکمال‌تاسف فوت مرحومه مغفوره بانوترکان مجدضیائی از خانواده‌های اصیل و محترم زنجان را به‌استحضار آقایان دوستان و همشهریان محترم میرساند. مجلس ختم فقیده‌سعیده روز یکشنبه دوازدهم صفر مطابق با ۲۷ اسفند ماه از ساعت ۳ الی ۵ بعداز ظهر درمسجد مجد منعقد خواهد بود.
الاحقر سلطان‌العلماء زنجانی . سید جواد موسوی . سیدابوالفضل موسوی . عزالدین‌الحسینی (امام جمعه زنجان)

بانهایت تاثر درگذشت بانو ترکان مجد ضیائی همسر مرحوم حبیب‌الله مجد ضیائی نماینده اسبق زنجان درمجلس شورای ملی و خواهر جناب آقای ابوتراب ضیائی وکیل‌محترم دادگستری را به‌استحضار فامیل ودوستان و آشنایان‌میرساند مجلس ختم‌مردانه وزنانه فقیده سعیده روز یکشنبه ۲۷ر۱۲ر۵۱ از ساعت ۳ الی ۵ بعداز ظهر در مسجد مجد منعقدخواهد بود
سناتور محمد ذوالفقاری

خانواده های : مجد ضیائی . ضیائی . ذوالفقاری . افشار . مغازه‌ای . کاویانی .کلانتری . مظفری . معینی . مجتهدی . وزیری . انتظام . وزیری . منیعی . شاهرخشاهی. سلیمانی . رحمانی . حسامی . کومبنانی . اکبرنیا . پرنده . بیات . احتشامی . گواهی . طباطبائی. صدقیانی . امیرپرویز. موسوی . رهبری . کاوسی .
بانهایت تاسف درگذشت بانو ترکان مجد ضیائی همسر مرحوم حبیب‌اله مجد ضیائی نماینده‌ادوار سابق مجلس‌شورای ملی را به‌استحضار آقایان دوستان و آشنایان میرسانند
مجلس ترحیم مردانه و زنانه فقیده سعیده روز یکشنبه ۲۷ اسفند ماه از ساعت ۳ تا ۵ بعداز ظهر در مسجد مجد منعقد خواهدبود.
بعموم افراد خانواده های عزادار بویژه بازماندگان آنمرحومه مصیبت وارده را تسلیت میدهیم

بانهایت تاسف وتاثر فوت اخوی خود میرزا آقا شفیعی خوانساری را باستحضار دوستان و آشنایان میرساند .
مجلس ترحیم آن مرحوم روز یکشنبه ۲۷ر۱۲ر۵۱ از ساعت ۳ تا ۵ بعداز ظهر در مسجد ارک تهران و روز دوشنبه ۲۸ر۱۲ر۵۱ در مسجد آقا اسدالله خوانسار از ساعت ۲ تا۵ بعدازظهر منعقد می‌باشد.
محمد اسماعیل شفیعی

بسمه تعالی
بانهایت تاسف وتاثر درگذشت شادروان مرحوم میرزاآقا شفیعی خوانساری را باطلاع میرساند.
مجلس ترحیم آن مرحوم روز یکشنبه ۲۷ر۱۲ر۵۱ از ساعت ۳ تا ۵ بعداز ظهر در مسجد ارک‌تهران و روز دوشنبه ۲۸ر۱۲ر۵۱ در مسجد آقا اسدالله خوانسار از ساعت ۲ تا۵ بعداز ظهر منعقد میباشد .
محمدعلی‌ابن‌الرضا

با نهایت تاسف و تاثر درگذشت شادروان میرزاآقا شفیعی خوانساری را باطلاع دوستان و آشنایان‌و همشهریان می رسانیم .
مجلس ترحیم آن مرحوم روز یکشنبه ۲۷ر۱۲ر۵۱ از ساعت ۳ تا ۵ بعداز ظهر در مسجد ارک تهران و روزدوشنبه در مسجد آقا اسدالله خوانسار از ساعت ۲ تا ۵ بعداز ظهر منعقد و مجلس ختم زنانه روز یکشنبه ۲۷ر۱۲ر۵۱ از ساعت ۳ بعداز ظهر تا ۵ در منزل شخصی آن مرحوم واقع در میدان ثریا (خیابان گرگان کوچه محمدی پلاک ۴۵ و شب هفت آن مرحوم روز پنجشنبه دوم فروردین ماه در مسجد امام حسن (قم) از ساعت ۳تا۵ بعدازظهر منعقد می باشد .
خانواده‌های‌شفیعی: ابن‌الرضا، عطارزاده. مصطفوی . حاج‌شاکری. اخلاصی ، بنی‌هاشمی ،موذنی ، اصغری ، حسین غلامی ، شاه‌کرمی ، جواهری ، اسلامی ، انصاریان ، قاضی‌سعیدی، علمی ،میرشادولایتی ، کمالی ، هصاری ، ربیعی ، سخاوت، خلیلی ، مقدسی ، متوسلی ،مشایخی ، عافی ، شفیعی ، رفعتی .
مصیبت وارده را بعموم بازماندگان آن مرحوم تسلیت میدهیم .

خانواده های : آستانه هروی ، قطان ، رهنما ، تنی ، موسوی ، رضوی ، توسلی ، نوابی ، ظهیری ، عسگری ، المعی ، هفت‌چناری ، زیبائی ، طالبی .
باکمال تاسف درگذشت مرحوم آقای سیدحسن آستانه بزرگ خاندان آستانه را باطلاع دوستان و اشنایان میرساند. مجلس ختم آنمرحوم روز یکشنبه ۲۷ اسفند ازساعت ۳تا۵ بعداز ظهر در تالار آستانه واقع در صحن مطهر حضرت عبدالعظیم برقرار است.
مهندس محسن رهنما‌ـ الاحقر حاج شیخ‌عبدالرحیم‌کنی‌ـ اقل‌العباد حاج سید محمد فیروزآبادی ـ حاج سیدمحمد موسوی واعظ

سندیکای کارکنان شرکت سهامی سیمان ری‌درگذشت علیین‌آرامگاه آقای سیدحسن آستانه رابه‌خانواده های عزیزی که دراین مصیبت‌سهیم هستند تسلیت عرض نموده ومجلس ختم اختصاصی آنمرحوم از طرف سندیکا را از ساعت ۲تا ۴ بعد از ظهر ۲۸ ـ اسفند در مسجد سیمان واقع درکوی کارکنان سیمان باطلاع عموم میرساند:
سندیکای کارکنان شرکت سهامی سیمان ری
بعموم بازماندگان آنمرحوم مصیبت وارده را تسلیت میدهیم

ص ۱۳۱۷

بدین‌وسیله فوت شادروان عباس صفائی شهمیرزادی را باطلاع اخوان صفا و علاقمندان به خاندان آنمرحوم‌میرساند ساعت پنج تاهفت بعدازظهر در خانقاه حضرت صفی علیشاه ساعت پنج تاهفت بعداز ظهر درخانقاه حضرت‌صفی‌علیشاه منعقد خواهد شد .
دفتر انجمن اخوت

بانهایت تاسف فوت شادروان آقای عباس آقای صفائی (شهمیرزادی) بزرگ خاندان رابه اطلاع میرسانیم ـ مجلس ترحیم روز یکشنبه ۲۷ اسفند ماه پنجاه و یک از ساعت پنج الی هفت بعدازظهر درخانقاه صفی‌علیشاه زنانه ومردانه‌برگزار میگردد .
خانواده های صفائی ـ دادگر ـ شهمیرزادی ـ شهابی‌ـ شهاب‌الدین ـ احمدی ـ کریمی ـ عسکری ـ قاسمی ـ بلالی‌ـ پاک ـ یوسفی ـ شکروی ـ شکوهی ـ پیران‌عقل

بمناسبت فوت پدر عزیزمان آقای عباس‌آقای صفائی (شهمیرزادی) روز یکشنبه ۲۷ اسفندماه پنجاه ویک ازساعت ۵ تا ۷ بعداز ظهر مجلس ختم زنانه ومردانه در خانقاه صفی‌علیشاه برگزار میشود از عموم دوستان ونزدیکان واخوان صفا تقاضا میشود برای شادی روح آن‌مرحوم در مجلس‌ختم شرکت فرمایند
علی‌اصغر صفائی ـ نعمت‌اله صفائی ـ حبیب‌الله صفائی‌ـ نورالدین صفائی و خانواده های صفائی
بفرزندان وسایر بازماندگان آنمرحوم مصیبت وارده را تسلیت میدهیم

با کمال تاسف درگذشت بانو بهجت نجفی (شفائی) والده گرامی آقای شاهرخ شاداب رئیس کارپردازی بانک توسعه صنعتی ومعدنی ایران را باطلاع می‌رساند .
مجلس ترحیم زنانه و مردانه آن شادروان از ساعت ۴ تا ۷ بعدازظهر روز یکشنبه ۲۷ اسفند ماه در منزل شخصی واقع در داودیه ـخیابان نفت‌ـ کوی دوم ـشماره ۲۶ برقرار خواهد بود .
بانک توسعه صنعتی و معدنی ایران

پرسه
بااندوه فراوان درگذشت زربانو بختیاری راباطلاع میرسانیم پرسه آن شادروان روز یکشنبه ۲۷ر۱۲ر۵۱ از ساعت ۴تا۶ بعداز ظهر در سالن ایرج خیابان استالین برگزار است .
مهریان آبادی . مهندس اسفندیار . دکتر گیتی و شهرام آبادی . دکتر ایرج . گوهر . مهین وعشرت بختیاری . بهرام آبانی . هرمزدآذرمی . خداداد جهانبخش‌زاده .
بعموم بازماندگان آنمرحومه مصیبت وارده را تسلیت میدهیم

شرکت ملی گاز ایران با نهایت تاسف و تاثر درگذشت شادروان عبدالله پرنگ پدر آقای رضا پرنگ رئیس کل‌امور پخش و فروش این شرکت را باطلاع دوستان و همکاران میرساند .
مجلس ترحیم زنانه و مردانه آن مرحوم در ساعت ۳ الی ۵ بعداز ظهر روز دوشنبه ۲۸ اسفند ۱۳۵۱ درخانقاه حضرت صفی علیشاه برگزار خواهد شد .شرکت ملی گاز ایران

دوستان آقای رضا پرنگ رئیس کل امور پخش و فروش شرکت ملی گاز ایران با نهایت تاسف و تاثر درگذشت شادروان عبدالله پرنگ پدر بزرگوار ایشان را تسلیت می گویند .
مجلس ترحیم مردانه و زنانه آن مرحوم از ساعت ۳ الی ۵ بعداز ظهر دوشنبه ۲۸ اسفند ۱۳۵۱ در خانقاه صفی‌علیشاه برگزار خواهد شد .
نقی مصدقی ، ابراهیم سلجوقی ، یوسف گنجوی ، مهدی ابوسعیدی ، محمدتقی نجفی ، قوام‌الدین واثقی ، نورالله وکیلی ، علی تیموریان ، جمشید لعلی ، ابوالفتح فانی ، علی امیدی ، محمدمنصور احمدی ، دکتر جهانبخش ارفع‌زنگنه ، هایکاز بدلیان ، معزالدین توانا ، محسن جاوید، غلامرضا رهبری ، حسن کشفی ، انورنی ، دکتر نادر استوار، پرویز درویش ، محسن شیرازی ، میرمحمد شیبانی ،چنگیز صفری ، محمدحسین کریمی ، حبیب‌لباف ، تادوس دیناسیان، کمال مترجمی ، غلامحسین نعمتی ، جمشید ورزنده ، هوشنگ ورزنده ، مرتضی قشقائی ، هراند موسسیان ، جعفر فلاح ،منوچهر آذرخشی ، سیاوش غفاری ، محمدشفیع تهرانچی ، امیرمسعود سمیعی ، عبدالمناف وحدتی ، بهجت روحانی ، محمود ادبی ، احمد بهزاد ، علی شیئی ، ناصر ثامنی .

بدینوسیله درگذشت بزرگ خاندان پرنگ مرحوم عبدالله خان پرنگ همسر وپدر عزیزمان را باطلاع کلیه فامیل‌ودوستان می‌رسانیم. مجلس ختم زنانه و مردانه آن مرحوم از ساعت۳ تا۵ بعدازظهر روز دوشنبه ۲۸ اسفندماه درخانقاه صفی‌علیشاه برگزار می‌گردد .
خانم گل پرنگ. رضا پرنگ. علی‌پرنگ. فخری‌شادمانی. شمسی زریباف. اکرم جعفری ویشکائی .

خانواده‌های پرنگ. زریباف. جعفری ویشکائی. شادمانی. دکترمحمد محمدی. محسن‌زاده. افتخاری. صمدزاده.کعبه‌ای. حقیقی. خشنودی. دلائلی. ربانی. پاکمهر .
بدینوسیله درگذشت مرحوم عبداله پرنگ بزرگ‌خاندان پرنگ را باطلاع دوستان و آشنایان میرسانند .
مجلس ختم زنانه و مردانه آن مرحوم از ساعت ۳ تا۵ بعدازظهر روز دوشنبه ۲۸ اسفند ماه در خانقاه صفی علیشاه برگزار می‌گردد .
مصیبت وارده‌را بعموم بازماندگان آنمرحوم تسلیت میدهیم

بمناسبت درگذشت شادروان حاج سید حسین ضابطی معاونت اداره تشریفات آستانقدس رضوی که از خادمین پیشگاه ائمه اطهار بوده است مجلس ترحیم از طرف این‌هیئت روز یکشنبه ۲۷ اسفند از ساعت ۳ الی ۵ بعدازظهر درمسجد حضرت علی واقع در انتهای خیابان آذربایجان منعقد میباشد از عموم طبقات بالاخص هیئت مذهبی دعوت می‌شود باتشریف فرمائی خود روح آن مرحوم را شاد فرمایند .
هیئت حسینیه مظلومین ـ دیوانگان حسینی

بدینوسیله درگذشت بانو عصمت مذهب باشی مادر گرامی‌آقای علیرضا وکیلی مهندس سازمان را باطلاع میرساند مجلس ختم‌آن مرحومه از ساعت ۱الی۳ بعدازظهر روز یکشنبه ۲۷ اسفند ماه در خانقاه صفی‌علیشاه منعقد میباشد.
سازمان آب منطقه‌ای تهران (شرکت سهامی‌ـ

خانواده های وکیلی ـ مذهب‌باشی ـ رحمانی‌تهرانی‌ـ جوانشیری ـ قره‌باغی ـ مرادی ـ مطیعی گلپایگانی ـ ناصری ـ صفائی ـ احمدی ـ غلام آزاد ـ سینجمی ـ ساویس ـ زری باف ـ حجازی ـ مهندس خاور ـ خسروی‌ـ کیوان ـ قلی‌نژاد ـ انور ـ پژوهش ـ بدیعی ـ رستمی .
بااندوه فراوان فوت شادروان بانو عصمت مذهب‌باشی همسر آقای حسینعلی وکیلی مادر بانوان نصرت ، نزهت ، شکوه وکیلی و آقایان مهندس علیرضا ـ مهندس احمدعلی‌ـ ناصر و نادر وکیلی را باطلاع کلیه فامیل و دوستان میرساند مجلس ترحیم آن مرحوم روز یکشنبه ۲۷ اسفند از ساعت ۱ تا ۳ بعد از ظهر در خانقاه صفی علیشاه منعقد میباشد .
ضمنا مخارج مراسم شب هفت بنابر وصیت آن مرحومه صرف امور خیریه خواهد شد .
مصیبت وارده را بعموم بازماندگان آن مرحوم تسلیت میدهیم .

یادبود

بدینوسیله از فامیل ودوستان محترم دعوت میشود که برای برگذاری مراسم روز چهلم درگذشت شادروان عباس حاج شریفی که از ساعت ۳ونیم تا۵ونیم بعدازظهر روز دوشنبه بیست‌وهشتم اسفند ماه جاری در سالن شماره ۵ بهشت‌زهرا برپا خواهد شد حضور بهمرسانند . ضمنا وسیله ایاب و ذهاب از ساعت یک‌ونیم در منزل شخصی آنمرحوم واقع در قلهک خیابان دولت ایستگاه مسجد شماره ۲۰۲ مهیا میباشد.
خانواده‌های : شریفی . رادنوش .فولادفر

بدین وسیله باطلاع‌کلیه دوستان و آشنایان میرساند که مراسم چهلم فوت مهندس ساموئیل هاروطونیان کارمند بازنشسته سازمان برنامه از ساعت ٤ بعداز ظهر روز یکشنبه ۲۷ اسفند ماه در کلیسای ارامنه خیابان قوام‌السلطنه از ساعت ٦بعداز ظهر درمنزل شخصی آن مرحوم واقع در بهجت آباد خیابان زاهد شماره ٦٣ برگزار میگردد .
خانواده های : هاروطونیان ،تبریزی ، هاکوپیان

یکسال از واقعه ناگوار و غم افزای از دست دادن لعل اهورائی‌ـ شهریار و شیرین گذشت .
اطمینان حاصل است که خاطره گرامی عزیزان از دست رفته هیچگاه فراموش نخواهد شد و همواره بیاد آنها خواهیم بود .
خسروی و بانو

روز یکشنبه ۲۷ اسفند (فردا)
مصادف با شب هفت مرحومه بانو زهرا خادم‌آزاد میباشد مراسم یادبودی ازساعت ۵ تا ۷ بعداز ظهر در منزل آن مرحومه خیابان آناتول‌فرانس کوی بهنام شماره ۳۲ برگزار میباشد هزینه‌شب هفت به پرورشگاه یتیمان جعفری تسلیم شده است. جهانگیر فروهر ـ جعفر شریف

بدینوسیله به آگاهی بستگان و دوستان می‌رساند مراسم شب هفت فقید سعید روانشاد حسین میرفندرسکی از ساعت ۳تا۵ بعدازظهر دوشنبه ۲۸ اسفند ماه در شبستان شماره ۲ بهشت‌زهرا برگزار می‌گردد .
خاندان میرفندرسکی و سایر خانواده‌های وابسته .

تسلیت

همکار هنرمند مهین نثری
صمیمانه در غم تو شریکیم.
ژاله . شهلا . ثریا قاسمی . آذر دانشی . مریم معترف. مینا جعفرزاده . مهدی علیمحمدی . محسن فرید . مسعود تاجبخش . بهزاد فراهانی . ناصر کوره‌چیان . علی‌اصغر عسگریان. حسین مدنی . مجیدگل‌بابائی . غلامرضا طباطبائی. فریدون اسماعیلی ـ نوری‌زاده

تیمسار سرلشگر ابوالقاسم آریازند
مژده بخش و بانو مصیبت وارده را بشما وخانواده محترمتان تسلیت میگویند.
کابل ـ شرکت ملی نفت ایران

سرکار سروان پروین
مصیبت وارده را از سوی خود و کلیه همکاران صمیمانه تسلیت عرض می نماید .
سرلشگر پاکجو

جناب آقای ابوالفضل میرفندرسکی
با نهایت تالم و تاثر درگذشت اسفناک پدر ارجمندتان را تسلیت گفته بقاء عمر بازماندگان و شکیبائی آن جناب را از خداوند بزرگ مسئلت دارد .
شیراز ـ سروان پژوهنده

آقای عبدالمهدی بقائی معاون طرح کارون و مارون
از طرف خود و سایر همکاران با کمال تاسف مصیبت وارده را تسلیت می گویم .
علی‌اشرف شاهقلی مدیرعامل سازمان آب و برق‌خوزستان

سرور گرامی جناب آقای ابوالفضل میرفندرسکی
فقدان پدر عزیزتان را با تاسف و تاثر تسلیت عرض نموده بقاء عمر جنابعالی و فامیل محترم را از خداوندبزرگ خواهانیم .
شیراز ـ رسول بنائیان ، حاجی جلال زارع

آقای نورالدین جزائری
مصیبت وارده را از طرف خود و کارکنان اداره ریشه‌کنی مالاریای استان اصفهان تسلیت میگویم .
اصفهان ـ مهندس منوچهر کارگر

همکار گرامی آقای احمد حسینی مسئول آزمایشگاه
مصیبت وارده را بشما تسلیت میگوئیم .
نظارت قطعه دوم شاهراه اصفهان ـ آریاشهر مهندس توفیق‌نیا

جناب آقای احمد حسینی
با نهایت تاسف فوت مادر گرامیتان را تسلیت عرض میگوئیم .
شرکت ماهساز ـ قطعه دوم شاهراه اصفهان آریاشهر

جناب آقای امیرهوشنگ فتوح
ریاست محترم دادگستری کرج
ضایعه تاسف‌آور درگذشت مرحوم حسام لشکرمنوچهری‌عموی بزرگوارتان را تسلیت عرض نموده بقاء عمر جنابعالی و خاندان محترم را از خداوند متعال مسئلت مینمائیم .
قضات و کارمندان دادگستری کرج

آقایان حسین جلالی و جعفر و علی طباطبائی
فوت ناگهانی آقای حاج جواد جلالی موجب کمال تاثر و تاسف دوستان و آشنایان به خصوص اینجانب گردید ببازماندگان آن‌مرحوم از صمیم قلب تسلیت عرض نموده صبر و شکیبائی‌همگی را از خداوند بزرگ مسئلت دارم .
از طرف کلیه کارمندان شرکت تله‌نیل وموسسه ضیافت
باقر دانشنیا

تیمسار سرتیپ‌منوچهری
بانهایت تاسف درگذشت شادروان سرکار سرهنگ محمدحسن محمد حلمی را تسلیت گفته ، تندرستی و شکیبائی عموم بازماندگان را از درگاه ایزد توانا مسئلت دارد .
ژاندارمری کل کشور

همکار عزیز آقای منوچهر صالحی
باکمال تاسف مصیبت وارده را تسلیت عرض مینمایم .
کارمند مرکز کامپیوتر ـ سازمان برنامه

خانواده های محترم بشار نوائی
درگذشت جانگداز بانو رباب بشارت برای شما و خانواده های وابسته سوکی عظیم است . ما را در اندوه خود سهیم بدانید .
سیرجان ـ فریده و حسن طباطبائی

همکار ارجمند جناب آقای شفقی
با تاثر فراوان مصیبت وارده را شخصا واز طرف‌کلیه معلمان بحضور محترم عالی تسلیت عرض مینماید .
مهروش صفی‌نیا (مستوفی)

جناب آقای شاملو
مدیر و معلمان ودانش آموزان دبیرستان عبدالله مستوفی فوت برادر گرامیتان را با نهایت تاسف تسلیت عرض مینماید .
(مهروش مستوفی صفی‌نیا)

جناب آقای هاشمیان و بانو
مدیر و معلمان و دانش‌آموزان موسسه فرهنگی صفی‌نیا دبیرستان‌عبدالله‌مستوفی‌بانهایت تاسف تسلیت عرض مینمایم.
مهروش صفی‌نیا ـ مستوفی

همکار گرامی آقای اکبر مظاهرکرمانی
بانهایت تاسف و تاثر مصیبت درگذشت برادر گرامیتان را تسلیت میگوید .
شرکت برق منطقه‌ای تهران

جناب آقای مهندس جواد صابری
بانهایت تاسف مصیبت وارده را تسلیت عرض نموده وبقای بازماندگان را از خداوند خواهانیم .
افلاطون ـ آبادیان ـ صحبت‌اله احمدی

فرماندهی محبوب تیمسار سرتیپ راستی
با اندوه فراوان مصیبت وارده راتسلیت عرض مینمایم.
گرگان ـ موافق

آقای عباس ابراری و بانو
ما را در غم بزرگ خود شریک بدانید .
نوشهر ـ عرفان و بانو

دوست گرامی جناب محمد فقیهی
در سوک پدر بزرگوارتان دوستان ماتم زده‌اند .
لنگرود ـ علی فربد

اعضای شرکت سهامی بیمه ایران ـ شیراز
با قلبی اندوهگین و خاطری متالم ضایعه درگذشت ناگهانی شادروان میرحسن میرفندرسکی صاحب‌منصب‌عالیقدر وزارت پست و تلگراف و تلفن را به عموم خانواده محترم میرفندرسکی بخصوص جناب آقای ابوالفضل میرفندرسکی ریاست محترم شرکت سهامی بیمه ایران استان فارس‌تسلیت عرض و شادی روح آن فقید سعید و شکیبائی بازماندگان را از خداوند متعال مسئلت دارند .

جناب سروان کیومرث کاراندیش
مصیبت وارده را بسرکار و خانواده محترم تسلیت‌میگوئیم.
شیراز ـ سرگرد اقتداری. سروان ثائی. سروان خشابی زاده. استوار عدالتی .

جناب آقای دکتر عبدالوهابی
کارکنان بهداری شهریار مصیبت وارده‌را تسلیت میگویند.
رئیس بهداری شهریار ـ دکتر نورانی

خانم صفورا عامری
درگذشت شادروان سلطان محمد عامری پدر گرامی‌شما موجب اندوه فراوان گردید .
این مصیبت را صمیمانه تسلیت میگویم.
فضل‌الله محمودیان

آقای مظفر عامری
با اندوه فراوان درگذشت پدر گرامیتان را تسلیت‌گفته سلامت و بقای عمر شما و خانواده محترمتان را از خداوند خواهانم .
فضل‌الله محمودیان

سرکار خانم صفورا عامری
با اندوه فراوان مصیبت وادره را تسلیت میگویم.
احمد رضوی ناظر

مجالس وعظ و سوگواری

از شب یازدهم ماه صفر تا شب بیستم از ساعت ۷ تا ۸ بعداز ظهر خطیب دانشمند حضرت حجت‌الاسلام والمسلمین جناب آقای خزعلی دامت‌برکاته در مسجد مسلم‌بن عقیل واقع در فرح‌آباد ژاله خیابان کوکاکولا افاضه میفرمایند .
محمدعلی موحدی

سپاسگزاری

از سروران گرامی ، اهالی محترم خیابان های‌عباس آباد ، امیریه و استخر و بویژه مهندسین و کارکنان شرکت برق منطقه‌ای که در مراسم تشییع جنازه ، مجلس ختم و شب هفت جوان ناکام مرحوم قاسم قربانخانی شرکت فرموده ویا وسیله تلگراف و درج در جراید ابراز همدردی فرموده‌اند صمیمانه سپاسگزاریم وچنانچه بعلت تالمات روحی نتوانستیم حضورا تشکر نمائیم امید عفو داریم.
از طرف خانواده قربانخانی و فامیل وابسته : زهرا قربانخانی ـ کاظم ، مریم و منیر قربانخانی

از کلیه سروران معظم، دوستان عزیز واقوام که درکلیه مراسم فوت‌جانگداز نجفقلی راستی پدروبرادرعزیزمان حضورا یا تلگرافا اظهار همدردی فرموده‌اند متشکر و سپاسگزاریم و چنانچه تاخیری برای عرض تشکر حضوری پیش آید پوزش می‌طلبیم .
راستی . تاج‌یار . جابری .

از سروران معظم و موالیان محترم که در مصیبت وارده با تشریف فرمائی خود یا تلگراف یا نامه تسلی‌بخش خانواده سالاری و خانواده های‌وابسته‌شده‌اند تشکر وامتنان را داشته ، چنانچه در شرفیابی برای عرض تشکر حضوری تاخیری رخ دهد پوزش طلبیده امید عفو داریم .

از سروران معظم ودوستان عزیزی که در مراسم تشییع‌جنازه ختم وشب هفت شادروان مادر عزیزمان حضورا، تلگرافا ووسیله جراید ابراز همدردی فرموده‌اند صمیمانه سپاسگزارمیباشیم.
اگر بعلت تالمات روحی و مسافرت توفیق شرفیابی برای عرض تشکر حاصل نشد پوزش میطلبیم.
سید حسین بشارت ـ مصطفی بشارت

دوست عزیز ارجمند فرزانه وجدان

سال چهل‌وهفتم ـ شماره ۱۴۰۵۲

اطلاعات

شنبه ـ بیست‌وششم اسفند ماه ۱۳۵۱
یازدهم صفر ۱۳۹۳ ـ هفدهم مارس۱۹۷۳

ساعات شرعی
استخراج دکتر ریاضی کرمانی
اذان صبح . . . . . ساعت ٤و٤٢ دقیقه
طلوع آفتاب . . . . .ساعت ٦و١١ دقیقه
ظهر شرعی . . . . . .ساعت١٢و١٥ دقیقه
اذان مغرب . . . . . ساعت ٦و٣١ دقیقه

آخرین اصلاحات قانون استخدام کشوری

لایحه اصلاحی قانون استخدام تصویب‌شد وبه‌دولت ابلاغ‌گردید

آخرین لایحه اصلاحی قانون استخدام کشوری از تصویب نهائی پارلمان گذشت و بدولت ابلاغ گردید .

این لایحه درجلسه سی‌امخرداد ماه ۱۳۵۱ مجلس شورای ملی جهت تصویب کمیسیون های استخدام و امور اداری مجلس سنا و شورای ملی تقدیم گردید .

پس از هفت ماه و نیم بررسی در کمیسیون استخدام و امور اداری مجلس شورای ملی برای تصویب مجلس سنا در تاریخ یازدهم دیماه ، بمجلس سنارسال گردید .

مجلس سنا تغییراتی در این لایحه به عمل آورد و آن را در تاریخ ۲۲ر۱۲ر۵۱ به مجلس شورای ملی فرستاد . تغییرات مجلس‌سنادرجلسه روز۲٤ر۱۲ر۵۱ امور اداری مجلس شورای ملی مطرح و عیناموردتائید قرارگرفت و برای جرایدبدولت ابلاغ‌گردید.

آنچه که در زیر می‌خوانید مقایسه‌ایست بین متن ارسالی از مجلس شورای‌ملی‌به‌سنا و آخرین متن اصلاحی لایحه که بتصویب مجلسین رسید و جهت‌اجرا به دولت ابلاغ شد .

● در تبصره اضافی به ماده ۳۹ ، جمله «دولت مکلف است بطرق مقتضی ترتیباتی برای تغییر محل جغرافیائی‌خدمت مستخدمین اتخاذ کند» به جمله «دولت‌مکلف است ترتیبات و ضوابطی برای تغییر محل جغرافیائی خدمت مستخدمین تعیین کند» تغییر می‌یابد .

★ **سن ۵۵ سالگی**

● تبصره ۷ ماده ۵۹ در متن اصلاحی مجلس سنا به شرح زیر است :

تبصره ۷ مستخدمینی که بموجب حکم قطعی دادگاه اداری به مجازات های مذکور در بند های ج‌و چ این ماده محکوم شوند، در صورتی که درتاریخ محکومیت به سن پنجاه‌و پنج سالگی رسیده باشند ،ازنصف حقوق‌بازنشستگی مقرر در این‌قانون استفاده‌خواهند کرد .

در مورد مستخدمینی که بموجب حکم قطعی دادگاه اداری بمجازات مذکور در بند ج این ماده محکوم شوند و بسن ۵۵ سالگی نرسیده باشند ، هرگاه مجددا در وزارتخانه یا موسسه دولتی دیگری باستخدام رسمی پذیرفته شوند ، نصف سوابق خدمتی آنان ازلحاظ بازنشستگی ووظیفه محسوب خواهد شد .

★ **بازنشستگی**

● در آخرین لایحه اصلاحی قانون استخدام‌کشوری ، همچنین در مورد بازنشستگی گفته شده است :

مستخدمین رسمی مشمول قانون استخدام کشوری میتوانند از تاریخ تصویب این اصلاحیه (۲٤ر۱۲ر۱۳۵۱) تا تقدیم لایحه نهائی قانون استخدام کشوری (پنج سال آینده) با داشتن ۲۰ سال سابقه خدمت درخواست بازنشستگی خود را بوزارتخانه یا موسسه دولتی مربوط خود تسلیم کنند .

این درخواست به هیئت سه نفری مرکب از یکی از معاونان وزارتخانه یا موسسه دولتی و رئیس دادگاه تجدید نظر اداری و مدیرکل و یا مسئول امور کارگزینی که بموجب حکم وزیر یارئیس موسسه دولتی مربوط منصوب میشوند ارسال میگردد. درخواست بازنشستگی طبق این تبصره فقط برای یک بار قابل رسیدگی در هیئت مذکور است

بقیه در صفحه ۲۱

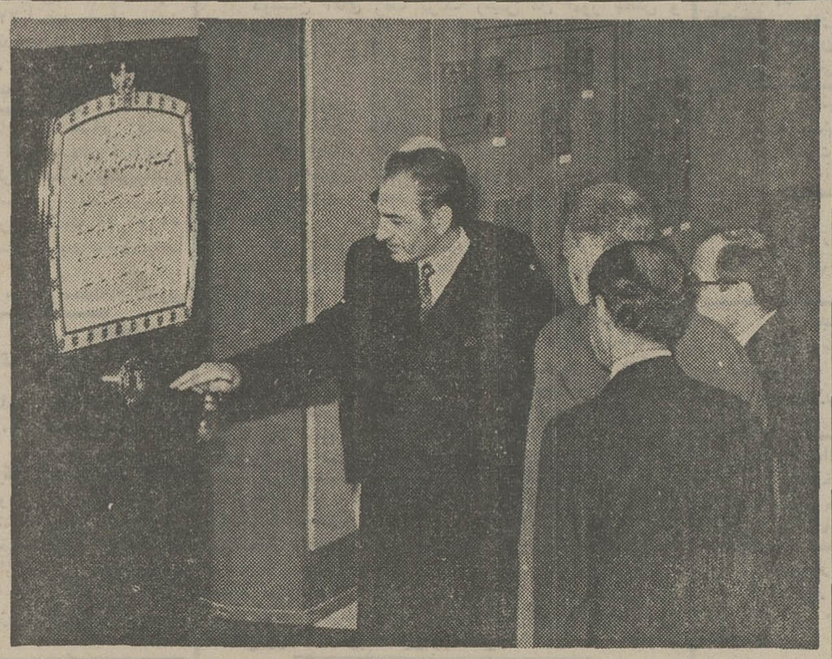

شاهنشاه آریامهر بامداد دیروز با پرده‌برداری از لوحه یادبود و فشار کلید دستگاه اجازه بهره برداری از کارخانه ذوب آهن آریامهر را در اصفهان صادر فرمودند .

اعلامیه مشترک ایران و شوروی

بنا بدعوت دولت شاهنشاهی ایران جناب آقای آ . ن . کاسیگین رئیس‌شورای وزیران اتحاد جماهیر شوروی سوسیالیستی ازتاریخ ۲۳ تا۲۵ اسفند ماه ۱۳۵۱ (۱٤ تا ۱٦ مارس ۱۹۷۳) از ایران بازدید دوستانه‌ای‌بعمل‌آوردند . ضمن این‌بازدید جناب آقای آ . ن . کاسیگین رئیس شورای‌وزیران اتحاد جماهیر شوروی سوسیالیستی‌بحضوراعلیحضرت همایون شاهنشاه آریامهر شرفیاب شدند و باتفاق معظم‌له در مراسم گشایش کارخانه ذوب‌آهن اصفهان که برمبنای موافقتنامه همکاری فنی و اقتصادی ایران واتحادجماهیر شوروی سوسیالیستی با کمک فنی اتحاد جماهیر شوروی ساخته‌شده است شرکت‌نمودند.

★ **توسعه و تحکیم روابط**

ضمن شرفیابی بحضور شاهنشاه آریامهر و همچنین در ملاقات جناب‌آقای‌امیرعباس هویدا نخست وزیر ایران ، جناب آقای کاسیگین مسائل مربوط به بسط وتوسعه‌هرچه بیشتر روابط دوستانه موجود بین ایران و اتحاد جماهیر شوروی سوسیالیستی وهمچنین مسائل مهم بین‌المللی مورد علاقه طرفین مورد تبادل نظر قرار گرفت و مذاکراتی در محیط دوستانه وتوام‌باصراحت وبراساس تفاهم متقابل صورت پذیرفت .

طرفین از توسعه و تحکیم موفقیت‌آمیز روابط ایران و شوروی اظهار رضایت نمودند و تمایل خود را برای توسعه بیشتر همکاری بین دو کشور براساس احترام واعتمادمتقابل تایید نمودند . و خاطرنشان ساختندکه سیاست‌دوستی‌وحسن همجواری سیاست دائمی در روابط شوروی و ایران بوده و کاملا با منافع دو ملت وامر صلح و امنیت بین‌المللی مطابقت دارد .

★ **بسط روابط اقتصادی**

طرفین همچنین اتفاق نظر داشتند که همکاری اقتصادی و بازرگانی بین دو کشور که براساس منافع متقابل و درازمدت استوار است نتایج مثبت روزافزون ببار می‌آورد وبه بسط و توسعه اقتصاد دو کشور کمک و مساعدت میکند و احداث و آغاز بهره برداری از کارخانه ذوب‌آهن آریامهر اصفهان مظهر بارز این امر میباشد . طرفین‌موضوع توسعه بیشتر روابط اقتصادی بین دو کشور را از جهت اجرای عهدنامه همکاری فنی‌واقتصادی بمدت پانزده سال مورد بحث قرار دادند و بنا برتوافقی که قبلا حاصل شده بود درجریان بازدید رئیس شورای وزیران اتحاد جماهیر شوروی سوسیالیستی‌ازایران‌موافقت‌نامه راجع به همکاری در توسعه ذوب‌آهن اصفهان تا ظرفیت چهار میلیون تن فولاد درسال با توسعه پایگاههای سنگ آهن و ذغال سنگ و سایر واحد های‌ذوب‌آهن اصفهان بامضاء نمایندگان دو کشور رسید . و همچنین توافق شد که در نخستین اجلاس آینده‌کمیسیون دائمی ایران و شوروی برای همکاریهای اقتصادی طرحهای مربوط به همکاری دو کشور در برنامه پنج ساله آینده عمرانی ایران که اجرای آن ممکن باشد تعیین گردد .

★ **گسترش روابط فرهنگی**

اتحاد جماهیر شوروی‌وایران تصمیم خود را برای توسعه بیشتر مبادلات فرهنگی‌وهمکاری علمی‌درآینده‌تایید‌نمودندو با در نظر داشتن اینکه این قبیل مبادلات و همکاریها به تحکیم روابط دوستانه و احترام متقابل‌بین دو کشور کمک‌خواهد نمود اهمیت اقدامات‌انجام یافته براساس موافقت‌نامه های‌امضاء شده مربوط به روابط فرهنگی و همکاری علمی و فنی دوکشور و همچنین‌برنامه مبادلات‌فرهنگی دو کشور در سال های ۱۹۷٦ ـ ۱۹۷۲ را خاطر نشان ساختند.

در جریان تبادل نظر راجع به مسائل مهم بین‌المللی روش های اصولی که در اعلامیه مشترک ایران و شوروی هنگام بازدید اعلیحضرت همایون شاهنشاه‌ایران از اتحادجماهیر شوروی درماه‌اکتبر۱۹۷۲تشریح شده بود مجددا مورد تایید قرار گرفت . طرفین بار دیگر رضامندی خود را از اینکه نظرات دو کشور نسبت به بسیاری از مسائل مهم بین‌المللی نزدیک و یا منطبق بوده ابراز داشتند .

★ **صلح ویتنام**

پس از مطالعه تغییراتی‌که‌در اوضاع بین‌المللی‌از تاریخ‌بازدید اعلیحضرت شاهنشاه آریامهر از اتحاد جماهیر شوروی سوسیالیستی تا امروز روی‌داده است طرفین با ابراز خرسندی اقدامات مثبتی را که در جهت تخفیف بحران بین‌المللی و آرامش سیاسی در جهان انجام گرفته است تایید نمودند .

ایران و اتحاد جماهیرشوروی اعتقاد خود را مبنی بر اینکه اعاده صلح در ویتنام به‌معنای از بین بردن یکی ازخطرناکترین کانونهای جنگ‌در جهان میباشد ابراز داشتند و تایید کردند که خاتمه جنگ در ویتنام شرایط مساعد تری را برای حل وتنظیم سایر مسائل و مشکلات بین ـ المللی فراهم میسازد و اعاده صلح در این منطقه موید این نظر است که حتی برای مشکلترین و بغرنج ترین مسائل در صورت تمایل کشور های ذینفع و اتخاذ روش عاقلانه و واقع بینانه می‌توان راه حل هائی یافت که برای طرفین اختلاف قابل قبول باشد.

اتحادجماهیرشوروی‌وسوسیالیستی و ایران با ابراز رضامندی از اینکه کنفرانس بین‌المللی‌مربوط به ویتنام رسما از موافقت نامه صلح در ویتنام اطلاع حاصل نموده معتقدند که اکنون وظیفه اصلی و اساسی اجرای کامل مفاد این موافقتنامه و پروتکل مربوط به آن میباشد .

طرفین بمناسبت حصول‌توافق در مورد اعاده صلح در لائوس ابراز رضایت نموده و امیدوارند که‌بزودی‌آتش جنگ در سراسر هندوچین کاملا خاموش گردد

★ **اوضاع خاور نزدیک**

در این مذاکرات توجه‌خاصی نسبت به اوضاع خاور نزدیک مبذول گردید . ایران و اتحاد جماهیر شوروی نگرانی عمیق خود را نسبت به وضع بحران آمیز و خطرناکی که در این ناحیه وجود دارد ابراز داشته و لزوم حصول یک راه حل عادلانه سیاسی برای رفع اختلافات موجود در این ناحیه را بر اساس اجرای مقررات قطعنامه۲۲ نوامبر ۱۹٦۷شورای امنیت سازمان ملل متحد اعلام کردند و متذکر شدند که تخلیه اراضی اشغال شده توسط اسرائیل در سال ۱۹٦۷ شرط اساسی حل این بحران وتامین حقوق و منافع قانونی کلیه کشورها و ملل این منطقه از جمله مردم فلسطین میباشد .

★ **خلیج‌فارس و امنیت‌اروپا**

طرفین عقیده راسخ خود را مبنی بر اینکه امور مربوط به منطقه خلیج فارس باید از طرف کشور های این ناحیه بر اساس اصول منشور ملل متحد و بدون دخالت بیگانگان حل‌و فصل شود بیان داشتند .

ایران و اتحادجماهیر شوروی سوسیالیستی اهمیت فراوانی برای تامین امنیت اروپا به منظور حفظ صلح جهانی‌قائل می باشند و خاطرنشان نمودند که اخیرا بهبودقابل ملاحظه‌ای در اوضاع سیاسی اروپاحاصل شده و اساس‌و شالوده‌همکاری بین دول‌پی‌ریزی گردیده‌است. آنها به‌نقش‌بزرگی که قرارداد های بین اتحاد جماهیر شوروی سوسیالیستی و جمهوری‌فدرال آلمان ، و جمهوری توده‌ای لهستان‌وجمهوری فدرال‌آلمان، و موافقت نامه چهارجانبه‌مربوط به‌برلن در ایجادتغییرات‌مذکور در فوق داشته است اشاره نمودند . اتحاد جماهیر شوروی وایران‌عقیده‌دارند که‌برگزاری موفقیت‌آمیز کنفرانس عمومی امنیت اروپا با تحکیم صلح و امنیت تمام ملت ها مطابقت دارد .

★ **امنیت دستجمعی در آسیا**

ایران و اتحاد جماهیر شوروی برطبق مفادی که راجع به ضرورت تشریک مساعی و همکاری همه کشور های‌آسیائی در امر تامین صلح و امنیت در آسیا براساس خودداری از استعمال زور و تهدید باستعمال زور و احترام بحق حاکمیت و مصونیت مرز ها و عدم‌مداخله در امور داخلی دیگران وبسط و توسعه همکاری همه جانبه براساس‌احترام‌متقابل وبرابری حقوق‌در ماه اکتبر سال۱۹۷۲ در اعلامیه مشترک ایران و

بقیه در صفحه ۲۱

مجموعه فرهنگ انقلاب

همانطور که خوانندگان گرامی اطلاع دارندصفحات مجموعه فرهنگ انقلاب در هفته‌ای که گذشت به پایان رسید وبزودی کار تجلید آن آغاز خواهد گردید .

صفحات متعدد فرهنگ انقلاب که طی سه ماه‌چاپ آنها مداومت داشت بصورت مجموعه نفیسی گردآوری و تجلید می شود .

عده‌ای از خوانندگان ما که این صفحات راگردآوری کرده‌اند به موسسه اطلاعات و نمایندگی های ما در شهرستانها مراجعه کرده‌و مجموعه خود را برای تجلید تحویل داده‌اند .ولی ما یقین داریم عده‌زیادی هنوز به تحویل صفحات جمع‌آوری شده‌مبادرت‌نکرده‌اند.

از این عده تقاضا داریم هرچه زودتر مجموعه خود رادر تهران به موسسه اطلاعات ،دفتر روابط عمومی ودرشهرستانها به نمایندگی های اطلاعات تحویل دهندتا نسبت‌به‌تجلید آنها اقدام شود .

پس ازتجلید ، مجموعه فرهنگ انقلاب مستقیما به نشانی خوانندگان مزبور ارسال خواهد گردید ضمنا لازم بتذکر است که به مجموعه فرهنگ انقلاب فهرست‌کامل مندرجات اضافه خواهد گردید .

اطلاعیه نمایندگی ب.ام.و

کلیه دوائر شرکت ، فروشگاه لوازم یدکی‌وتعمیرگاه‌مجاز شماره‌یك ازساعت ۱۳ روز سه‌شنبه ۲۹ر۱۲ر۵۱ تا ساعت ۸ صبح روز دوشنبه ٦ر۱ر۵۲ تعطیل خواهد بود .

ازدارندگان اتومبیلهای ب‌ـام.و. خواهشمند است برای خرید لوازم یدکی و تعمیرات فوری در ایام مذکور به تعمیرگاه شماره ۲ ب.ام.و. واقع در خیابان ایرج (چهارراه حقوقی) شماره ٤۹ تلفنهای ۷۵۸۵٤۵ و ۷۵٤۵۵۱ و تعمیرگاه شماره ۳ ب.ام.و. واقع در خیابان کورش بالاتر از سه‌راه زندان جنب‌اداره‌شماره گذاری تلفن ۸٤۱۲٦٤ مراجعه فرمایند .

ضمنا تعمیرگاه‌مجاز شماره۱ب.ام.و. اصفهان واقع در خیابان چهارباغ پهلوی تلفن ۲٦٦۰۹ در ایام نوروز آماده انجام‌تعمیرات و سفارشات مراجعین محترم می‌باشد .

شرکت سهامی وهابزادگان

اطلاعیه بانك عمران

چون هنوز عده زیادی در مورد نحوه خریداری زمینهای شمالغرب‌تهران(خوردین) ببانک مراجعه و اطلاعات بیشتری‌میخواهند بدینوسیله باطلاع خریداران زمینهای‌مزبور میرساند نقشه جامع زمینهابوسیله‌شهرداری تهران در دست تهیه است‌که تا اوایل سال ۵۲ باتمام خواهد رسید و بانک میتواند اطلاعات جامعی در اختیار عموم بگذارد.

ولی همانطوریکه قبلا اعلام شده است‌در هرحال حق تقدم خرید زمین برای پس‌انداز کنندگان در بانک عمران محفوظ شده وترتیبی داده شده است تا پس‌اندازکنندگان که موجودی حسابشان نسبت بسایرین‌بیشتر باشد بتوانند با حق تقدم زمینها را باقساط پنجساله خریداری نمایند .

دقت فرمائید

برای تصفیه بدهی مورداجاره خود فقط تا آخر وقت اداری روز سه شنبه ۲۹ر۱۲ر۱۳۵۱ فرصت دارید که‌مشمول۱۲درصد جریمه دیر کرد و فسخ مورد اجاره نشوید .

اداره وصول عایدات آستانقدس

اگر ۲۰۰,۰۰۰ تومان وام ۱۵ ساله میخواهید

باموجودی :
۲۰۰,۰۰۰ تومان درشش ماه
۱۰۰,۰۰۰ تومان دریکسال
۵۰,۰۰۰ تومان در دوسال
۲۰,۰۰۰ تومان دردوسال ونیم
۲۵,۰۰۰ تومان دردچهارسال
و...
حتی باپنجهزارتومان میتوانیدتا
۲۰۰,۰۰۰ هزارتومان وام بگیرید
وخانه دلخواه‌خودرابناکنید

در بانک رفاه کارگران چه پس‌انداز سبک بازکنید...

از صبح چهارشنبه اول‌فروردین در

سینماد یاموند

کرک داگلاس. جولیانوجما
فلوریندا بولکان درفیلم رنگی

یک شهر و دو مرد

سئانسها در ایام نوروز : ۱۵ر۱۱ صبح ۳۰ر۱ـ ۳۰ر۳ ـ ۳۰ر۵ ـ ۴۵ر۷ ـ ۱۰ بعد از ظهر

در روزهای نوروز
بادفترچه حساب درگردش
بانك صادرات ایران
باخاطری آسوده سفرکنید
حساب درگردش بانك صادرات ایران شمارا ازهمراه داشتن پول نقدبی نیازمیکند
بانك صادرات ایران