اطلاعات

پنجشنبه ۲۳ دیماه ۱۳۵۰ ـ شماره ۱۳۶۹۸ تکشماره ۵ ریال

گفتگوی خبرنگار سیاسی اطلاعات با والاحضرت شاهدخت اشرف پهلوی

خطر جنگ

میان قدرتهای بزرگ از میان رفته است

در ۲۸ صفحه امروز:

اخبار خارجی صفحات ۲و۴ ● خبرهای کشور صفحات ۳و۴ و آخر ● برنامه رادیو وتلویزیون صفحه ۷ ● چهل سال قبل ، پاورقی ، جدول صفحه ۸ ● گفتگوی تلفنی و نامه‌ها صفحه ۱۰ ● ورزشی صفحه ۲۵ ● حوادث صفحه ۲۶

سرگردانی درمدارس راهنمائی

صفحه فرهنگی

دانشگاه امتحان میدهد

صفحه دانشگاهی

بنگالادش: پایه‌های قدرت متزلزل است

صفحه ۶

شهرداری تبریز ۱ میلیارد ریال بدهکار است

صفحه ۱۰

نظریات سمندریان در روزنامه اطلاعات

صفحه هنری

درغنا کودتای نظامی شد

از سرنوشت ژنرال «افریفا» رئیس کمیسیون ریاست جمهوری غنا هیچ‌گونه اطلاعی در دست نیست . در غنا کمیسیون ریاست جمهوری برای مدت سه سال جانشین رئیس جمهوری شده بود . در عکس ژنرال افریفا با شمشیر مخصوص دیده میشود .

عراق در شورای امنیت سروصدای بیخودی راه انداخته بود

★ ورود چین به سازمان ملل گام مهم و ارزنده‌ای بود

در صفحه ۳

تانکها و زرهپوشها پایتخت غنا را اشغال کردند

★ ارتباط غنا با دنیای خارج قطع شد

نخست‌وزیر برکنار شده غنا دکتر کوفی بوسیا

امسال سرما بیداد میکند

همدان ۳۴ درجه زیر صفر رفت

★ مدارس همدان تا سه شنبه تعطیل شد

★ درشهرهای خراسان و آذربایجان ریزش برف ادامه دارد

مسافری از همدان یخ زده

این عکس در همدان از خانم مسافری به نام بهجت حسینی گرفته شده است.

لابد شما هم تاکنون بارها شنیده‌اید که سرمای همدان در فصل زمستان برای افراد غیربومی تحمل‌ناپذیر است ، ولی دیگر فکر نمی کردید که یك مسافر تازه‌وارد ممکن است در این شهر ، باین وضع دچار شودو قندیل های یخ از سرو رویش بیاویزند . ولی این عکس بشما هشدار میدهد که : اگر قصد سفر به همدان رادارید، باید خیلی مجهز باشید !

بحث امروز ما

بحرین وپایگاه دریائی امریکا

این هفته مسئله تازه‌ای در محافل مطبوعاتی و رادیوئی داخلی و خارجی طرح شد و کشورهای شرق و غرب را از آن آگاه ساخت وآن انتشار این خبر بود که میان امریکا و بحرین پیمانی برای استقرار نیروی دریائی منعقد گردیده که بموجب این پیمان کشتی های جنگی امریکا میتوانند در آبهای ساحلی بحرین مستقر باشند .

بقیه درصفحه ۳

تشییع باشکوه جنازه مرحوم آیت‌الله عبداله بن مسیح تهرانی

ظرف دو هفته اخیر یازده تن از آیات عظام وحجج اسلام دعوت حق را لبیك گفته‌اند

در صفحه ٤

شاهرخ هدایتی بدستور عوامل خرابکار، بایران بازگشته است

★ تحقیقات ماموران درباره حمله مسلحانه بانك ملی ادامه دارد

★ شعبه صفویه بانك ملی بنام مرحوم «نشید» نامگذاری شد

در صفحه ٤

برای یافتن افراد مسلح درهواپیماها :

سگها همه مسافران هواپیماهارا «بو» میکنند

★ سگهای پلیس تاکنون با بوکشیدن چند نفر را که مواد منفجره همراه داشته‌اند لو داده‌اند

درصفحه ۲

بعلت سفر تیم ملی به آتن

مسابقه فوتبال فردا در امجدیه بهم خورد

★ بازی پرسپولیس و بقیه بازیکنان تیم‌ملی به بعد موکول شد

در صفحه ٤

گزارش فرستاده مخصوص اطلاعات به امریکا درباره نتایج کنفرانس سرمایه‌گذاری

۵۰۰ میلیون دلار ازطرف سرمایه‌گذاران امریکائی درایران سرمایه گذاری می‌شود

در صفحات ٤ و آخر

بنا بوصیت شادروان عدل‌الملك دادگر

مخارج مراسم سالگرد بجمعیت شیرو خورشید سرخ ایران اهداء شد . ضمنا مجلس یادبودی شنبه شب بیست‌و پنجم دیماه جاری در منزل فقید سعیدبرای بستگان ودوستان برقرار خواهد شد.

خانواده دادگر

جناب آقای دکتر ناصر پرتوی

بانهایت تاسف مصیبت وارده در گذشت برادر گرامیتان راتسلیت عرض نموده سلامت و طول عمر جنابعالی و خانواده محترم و دیگر بازماندگان آن مرحوم را از درگاه حضرت احدیت آرزو داریم

مهندس عنایت بهبهانی و بانو

حسب‌الامر مبارک اعلیحضرت همایون شاهنشاه آریامهر مجلس فاتحه آیت‌اله العظمی حضرت آقای شیخ محمدصالح علامه حائری روز شنبه ۲۵ دی‌ماه ۵۰ ازساعت ۹ تا ۱۱ صبح از طرف دربار شاهنشاهی در مسجد شاه برگزار خواهد شد .

وزیر دربار شاهنشاهی ـ امیراسداله علم

IB,DSG,09,71

تمدید مناقصه مربوط به کلیدهای توزیع

پیروآگهی مناقصه منتشره بدینوسیله تاریخ تسلیم پیشنهاد مربوط به تجهیزات کامل کلیدهای توزیع باستثنای ترانسفور ماتور که از محل وام بانك جهانی خریداری خواهد شد . از ساعت ۹ صبح روزشنبه نهم بهمن به ساعت ۹ صبح روزشنبه ۲۳ بهمن ۱۳۵۰ تمدید میگردد .

سایر شرایط آگهی منتشره قبلی بصورت خود باقی است .

شرکت برق منطقه‌ای تهران

فوت خواهر و مادر عزیزمان بانو مرحومه مغفوره حاجیه نیر اعظم خواجه نوری فرزند مرحوم نظام‌الدوله خواجه نوری را به اطلاع منسوبان و آشنایان میرسانیم. مجلس ترحیم مردانه و زنانه روز شنبه ۲۵ دیماه از ساعت ۲ الی ٤ بعد از ظهر در خانقاه صفی‌علیشاه منعقد خواهد بود .

سناتور محسن خواجه نوری ـ نیر اعظم معتمدی ـ فروغ اعظم خواجه نوری (همایونفر) ـ ملک خواجه نوری (اعلم) ـ حسن خواجه نوری

آگهی مزایده فروش اموال بلاصاحب وبلا وارث

اداره امور سرپرستی دادسرای تهران مقداری دوچرخه و موتورسیکلت والبسه واثاثیه خانگی طلاو جواهرالات واشیاء زینتی مجهول‌المالك و بلاوارث راکه صاحبان آنها تا این‌تاریخ پیدا نشده‌اند از طریق مزایده عمومی بفروش میرساند . بنابراین کسانیکه مدعی حقی نسبت باموال‌واشیاءازنوع‌بالا هستند میتوانند با دردست داشتن اسناد و مدارك مربوطه‌تا تاریخ دوم بهمن ماه سال پنجاه باین‌اداره مراجعه نمایند زیرا باعتراضاتی که بعداز انقضای مدت نسبت بفروش اموال مذکور واصل شود ترتیب اثر داده نمیشود ولی وجه حاصل از فروش پس‌از کسر هزینه های مربوطه بکسانیکه قانونا مالك شناخته شوند داده خواهد شد و چون مزایده عمومی است همگان میتوانند از تاریخ شنبه دوم بهمن ماه تا چهارشنبه ششم بهمن ماه پنجاه در محوطه اداره آگاهی شهربانی کل کشور واز تاریخ شنبه نهم بهمن ماه‌پنجاه تاسی‌ام بهمن‌ماه پنجاه در محوطه انبار اداره سرپرستی واقع در خیابان فروردین حاضر شوند ودر جلسه حراج شرکت نمایند توضیح اینکه ساعت شروع حراج از ۳الی۵ بعداز ظهر هر روز باستثنای روز های تعطیل خواهد بود. م‌الف ۱۳٤۰٤

از طرف دادستان تهران

آ ـ ۷۲۹۷٦

آقای مهندس کامکار :

تابلوی «روزهای همبستگی» دارای ارزش فراوان معنوی است

★ مدیر عامل شرکت اسپید با پرداخت صد هزار ریال به حساب شماره صد هزار جمعیت شیر و خورشید سرخ ایران نزد بانك بیمه بازرگانان در خرید تابلوی روز های همبستگی شرکت کرد .

آقای مهندس علی کامکار

آقای مهندس علی کامکارمدیر عامل شرکت صنایع‌فلزی‌اسپید، با پرداخت مبلغ یکصد هزار ریال بحساب شماره صد هزار جمعیت شیروخورشیدسرخ‌ایران نزد بانک بیمه بازرگانان ، در خرید تابلوی«روزهای‌همبستگی» شرکت کرد .

تابلوی «روزهای همبستگی» که‌ازطرف مجمع ایرانی‌سازمان جهانی تبلیغات، بمبلغ ۵میلیون ریال بنفع هموطنان رانده شده بمعرض فروش همگانی گذاشته شده ، یکی از مظاهرهمبستگی ملت ایران در استقبال گرم و پرشکوهی است که از برادران و خواهران بیخانمان شده‌خود بعمل آوردند . آقای مهندس کامکار ، طی گفتگوئی درباره شرکت در خرید این‌تابلواظهار داشت :

ـ پیروزی‌های درخشان‌میهن ما ، مرهون همبستگی فردفرد ملت ، در راه اجرای منویات عالیه شاهنشاه آریامهر برای تامین ثبات ، امنیت و رفاه اجتماعی است و همین روح یگانگی است که در مواقع حساس و در برابر مشکلات ، اساس ملیت ما را استوار و بی‌تزلزل نگهداشته است .

در روزهای اخیر ، با رانده شدن گروهی از هممیهنان ما از خاک عراق یکبار دیگر این احساس همبستگی در مقیاس مملکتی تجلی کرد و ملت‌ایران، آغوش گرم خود را بروی هموطنان بی‌خانمان شده خود گشود .

مدیر عامل شرکت اسپید ، آنگاه به‌اهمیت و ارزش معنوی تابلوی روزهای همبستگی‌اشاره کرد و گفت :

ـ هنگامی که مطلع شدم ، تابلوی روزهای‌همبستگی‌بمعرض فروش همگانی گذاشته شده ، برخود فرض دانستم تا جزو نخستین کسانی باشم که دراین اقدام ملی و انسانی شرکت میکنند .

باعتقاد من ، این‌تابلو دارای اهمیت و ارزش فراوان معنوی است ، ارزشی که با مقیاس های مادی قابل‌سنجش نیست.

آگهی استخدام برای مناطق نفت‌خیز

شرح در صفحه ۱٦

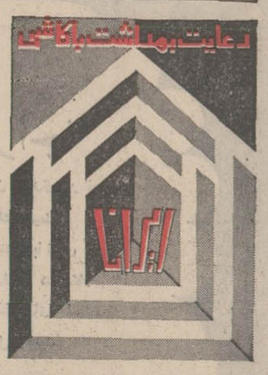

گروه آزاد فیلم . آغاز فیلم برداری محصول ممتاز خود را اعلام میدارد

پرویز صیادو زری خوشکام در فیلم

خواستگار

همراه با صادق بهرامی ـ نوذر آزادی ـ عنایت بخشی و . . . .

نویسنده و کارگردان علی حاتمی

فیلم برادر علیرضا زرین‌دست

شرکت ملی نفت ایران امور پخش قابل توجه مصرف کنندگان نفتگاز برای دستگاه های حرارت مرکزی

پیرو اطلاعیه‌های قبلی بدینوسیله باطلاع کلیه‌صاحبان محترم دستگاههای حرارت مرکزی میرساند :

بمنظور تسریع در رسیدگی به تقاضاها و راهنمائی خریداران نفتگاز علاوه‌بر تلفن شماره ۷۵۳۲۱۷ که‌قبلا باستحضار عموم رسیده دو شماره ۷٦۵۹۱۲ و ۷۵۱۲٦۸ نیز برای این امر اختصاص داده شده است و مسئولان مربوطه همه روزه از ساعت ۸ صبح تا ۸ بعدازظهر آماده پاسخگوئی درمورد مسائل مربوط به‌تحویل نفتگاز میباشد

برنامه هفتگی تالار رودکی

اپرای قدرت سرنوشت

شنبه ۲۵ دی

چهرشنبه ۲۹ دی

برای نخستین‌بار

موسیقی از : جوزپه وردی

رهبر ارکستر : مانریکو دتورا

کارگردان : عنایت رضائی

طراح دکور : تئولاو

طراح لباس : هلن انشاء

خوانندگان : سودابه تاجبخش (۲۵) ـ ماریانا ستویکا (۲۹) ـ حسین‌سرشار ـ نیکلای مارتینوچی (۲۵) ـ کرنل ستاورو (۲۹)

(آبونمان شماره ۲ برای کارت های زرد ـ۲۵ دی)

دوشنبه ۲۷ دی

باله فندق شکن

موسیقی از : اپتیرچایکوفسکی (مخصوص دانشجویان‌دانشکده افسری)

سه‌شنبه ۲۸ دی

تکنوازی در موسیقی ایران

باشرکت : استاد عبادی ـ قوامی ـ مجد ـ تهرانی ـ بهاری ـ پایور (تالار کوچک)

آ ـ ۷۲۹٦٦

سازمان مدیریت صنعتی

برای کلاسهای زیر که در تاریخ بیست و نهم دی ماه ۱۳۵۰ شروع میگردد نامنویسی مینماید .

دوره عمومی مدیریت ، آشنائی با ماشین های‌محاسب الکترونیك (Computer) برنامه نویسی کامپیوتر (Fortran, R.P.G.) سیستم کنترل پروژه ،آمار، اقتصاد صنعتی، نگهداری‌و تعمیرات‌و ایمنی،ارزیابی وطبقه‌بندی مشاغل، کارگزینی، بایگانی تشکیلات ،مدیریت اسناد (تکمیلی‌بایگانی)،حسابداری مدیریت، حسابرسی، حسابداری بازرگانی و صنعتی ، سیستم کنترل انبار ، تحقیق بازاریابی .

آدرس : خیابان تخت جمشید ـ نبش ملك‌الشعرای بهار ـ سازمان مدیریت صنعتی ـ شماره ٤۳۵ تلفن : ۷۹ـ۸۲۰۰۷۰

شرایط ثبت نام وشرکت در مسابقه ورودی دوره لیسانس مدرسه عالی بیمه تهران

در صفحه ۸

جناب آقای مدرس مدیر محترم کل شعب بانک تعاون کشاورزی ایران در استان فارس

بانهایت تاسف و تاثر مصیبت وارده را تسلیت‌گفته بقاء عمر و سلامتی بازماندگان محترم را مسئلت داریم .

کارکنان بانک تعاون کشاورزی شهرستان فسا

اطلاعیه

سازمان شکاربانی و نظارت برصید

در صفحه ۲۳

بدنبال حمله انتقامی اسرائیل :

کماندوها بار دیگر اسرائیل را به‌موشک بستند

خاورمیانه

اوضاع در مرز های لبنان و اسرائیل همچنان بحرانی است. پس از حمله انتقامی واحد های مسلح اسرائیل به سه دهکده مرزی کماندو های فلسطین بار دیگر دیشب یکی از شهر های مرزی اسرائیل را به موشك بستند .

ستاد فرماندهی نیروهای انقلابی فلسطین در دمشق اعلام داشت که یك واحد ازفدائیان سحرگاه امروز « کیبوتص قیریات شمعون » را با موشك مورد حمله قرار داده چندین ساختمان نظامی و غیر نظامی را نابود کردند . کلیه کماندو های فلسطینی پس ازپایان این عملیات سالم به پایگاه خود بازگشتند، باین ترتیب حمله انتقامی اسرائیل نه تنها کماندو های فلسطینی را از ادامه عملیات در سرزمین های اشغالی باز نداشته بلکه در روز های آینده بر شدت حملات آنها خواهد افزود :

حمله واحد های مسلح اسرائیل بداخل خاك لبنان همچنان مورد بحث محافل سیاسی و مطبوعات کشور های عربی است .روزنامه های بیروت باین مناسبت مسئله روابط اعراب و سازمان های فلسطینی را در پیکار با اسرائیل بطور کلی موردبحث قرارداده‌اند.

روزنامه «النهار » نوشته‌است در حالی که در جبهه کانال سوئز و خط اتش‌بس سوریه واسرائیل و اردن آرامش کامل بر قرار است در مرزهای اسرائیل ولبنان همه روزه حوادث تازه‌ای روی‌می دهد . بعضی ها عقیده دارند که سازمان های فلسطینی نباید با عملیات خود بهانه‌ای برای اشغال سر زمینهای‌جدید بدست اسرائیل بدهند در حالی که برخی دیگر معتقدند که‌سازمان مقاومت فلسطین باید برای حفظ‌موجودیت آزادی‌عمل داشته باشد .

بعضی دیگر از روزنامه های لبنانی نوشته‌اند که فلسطینی ها بدون توجه باوضاع سیاسی داخلی و مسائل نظامی لبنان در مرز های این کشور دست به عملیات میزنند .

روزنامه « المحرر» این مسئله را که دولت لبنان در برابراین حملات هیچگونه عکس‌العمل جدی نشان نداده مطرح کرده و می نویسد باید دید که آیا دولت لبنان همچنان بسکوت خود ادامه خواهد داد یا یك‌طرح دفاعی تهیه خواهد کرد . اگر دولت تصمیم بگیرد ذری انجام دهد میتواند تمام مناطق‌جنوبی کشور را از مردان مسلح‌وتعلیم دیده بپوشاند ، و این عده قادر خواهند بود جلو هر گونه حمله اسرائیل را بگیرند . در این مورد فلسطینی ها نیز میتوانند به نیرو های دولتی کمك موثری بکنند .

در اورشلیم گلدامایر نخست وزیر اسرائیل گفت که هدف عملیات روز دوشنبه اسرائیل در مناطق جنوبی لبنان جلوگیری از ساختمان پایگاه های جدید کماندوئی در کشور همسایه اسرائیل است. گلدامایر که‌در یك کنفرانس مطبوعاتی شرکت کرده بود گفت ما سر جنك با اعراب نداریم بلکه طالب مرز هائی هستیم که کشور های همسایه‌مان نتوانند‌هرچند یکبار مارا به جنك جدیدی بکشانند.

صائب سلام نخست وزیر لبنان پس از بازدید از مناطقی که مورد حمله نیرو های اسرائیل قرار گرفته است با یاسرعرفات ملاقات کرد و مدتی باوی پیرامون اوضاع مناطق مرزی به گفتگو پرداخت . قرار است امشب جلسه‌ای با حضور فرماندهان نظامی و نمایندگان فلسطینی‌برای بررسی اوضاع تشکیل شود .

پس از پایان این ملاقات نخست وزیر لبنان به روزنامه‌نگاران گفت که مذاکرات در محیط دوستانه‌ای انجام شد .

یاسر عرفات نیز ضمن سخنان کوتاهی از حوادثی که شب عید میلاد مسیح بین نیروهای لبنانی و فدائیان فلسطینی روی داد اظهار تاسف کرد و گفت ما هرگز حاضر نخواهیم شد کوچکترین لطمه‌ای از جانب فلسطینی ها به دولت لبنان وارد شود وی گفت باوجود موانع و مشکلاتی که در سرراه ما قرار دارد سازمان مقاومت فلسطین براه‌خودادامه خواهد داد .

هیئت وزیران لبنان که دیشب بریاست رئیس جمهوری آن کشور تشکیل شد نیز مساله حمله نیرو های اسرائیل را به مناطق جنوبی لبنان بررسی کرد.

رئیس جمهورلبنان‌ضمن نطق کوتاهی در این جلسه اظهار داشت اگر دشمن خیال میکند که میتواند با اینگونه حملات ما را دوچار ضعف و ناتوانی کند سخت در اشتباه است .

نخست وزیر سابق اردن دراسرائیل معالجه میشود

ژنرال داود

اورشلیم ـ وزارت کشور اسرائیل به ژنرال محمد داود نخست وزیر سابق اردن‌اجازه داد که‌برای معالجه پزشکی‌فوری وارد اسرائیل شود .

سخنگوی وزارت کشوراسرائیل به خبرنگاران گفت که بامداد امروز خانواده ژنرال محمد داود از وزارت کشور برای‌ورود نخست وزیر سابق اردن به اسرائیل درخواست ویزا کرد و بلافاصله وزارت کشور بادادن روادید ورود بوی موافقت کرد.

ژنرال محمد داود که از بیماری خطرناکی رنج میبرددر یکی از بیمارستان های‌اورشلیم بستری خواهد شد .ژنرال«داود» که در سال گذشته مسیحی نخست وزیر اردن بود به‌قاهره رفت و در آنجا استعفا داد .

شیخ‌مجیب از ریاست جمهوری بنگلادش استعفاءداد

داکا- شیخ مجیب‌الرحمن امروز پست تشریفاتی‌رئیس جمهوری را به «چودری» تفویض کرد و خود نخست وزیر دولت تازه استقلال‌یافته بنگلادش شد .

شیخ مجیب‌الرحمن به موجب قانون اساسی موقتی جدید بنگلادش که امروز پس‌از بررسی در جلسات‌پی‌درپی کابینه، اعلام گردید، قدرت دولت بنگلادش را در دست می‌گیرد. «ابوسعید چودری» که نمایندگی هیئت نمایندگی بنگلادش را در اجلاس اخیر مجمع عمومی سازمان ملل رهبری کرد سمت رئیس جمهوری بنگلادش را عهده‌دار خواهد بود .

در تبصره ۱۰ ماده‌ای قانون اساسی موقتی اعلام‌شد: اراده ملت بنگلادش براین تعلق گرفته که‌بنگلادش‌بموجب اصول دمکراسی پارلمانی اداره شود و رئیس جمهوری بموجب قانون جدید، زیرنظر نخست‌وزیر انجام وظیفه کند. انتظار میرود شیخ مجیب پس‌از آغاز بکار در پست نخست وزیری یک ترمیم کلی در کابینه انجام دهد وباوجود ۹ ماه دوری از کشور، قدرت مطلق‌رادر دولت جدید بدست‌گیرد. تاج‌الدین احمد نخست‌وزیر کنونی، پست دیگری رادر کابینه جدید احراز خواهد نمود .

پس از تصویب قانون اساسی موقتی جدید ، شیخ مجیب‌الرحمان از سمت‌ریاست جمهوری‌ملت جدید استعفاء داد وبااستعفای کابینه‌تاج‌الدین احمد ، شیخ در این کابینه جدید بنگلادش فرارگرفت‌وبلافاصله‌سوگندوفاداری یاد نمود .

نوع حکومت پارلمان دمکراسی که بنگلادش ازاین پس خواهد داشت به‌عقیده بسیاری از ناظران سیاسی ، مطابق و هماهنگ با حکومت پارلمانی انگلیس است‌وبزودی مجمع قانوندانان که پیش از جنگ و در انتخابات مجمع ملی ماه دسامبر تشکیل یافته، مفاد و آئین‌نامه‌های قانون جدید را تدوین خواهند نمود .

لهستان ، بنگلادش را برسمیت شناخت

توکیو- دولت ژاپن سرگرم مطالعه‌و بررسی‌شناسائی دولت جدید بنگلادش و افزایش کمك اقتصادی به این کشور برای ترمیم خرابیهای حاصله از جنك است .

یك مقام ژاپنی گفت نه تنها دلیلی در مخالفت با دولت جدید بنگلادش ندارد بلکه سرگرم مطالعه است تاکمك های اقتصادی بیشتری به این دولت برای ترمیم خرابیهای حاصله از جنك بکند .

در ورشو اعلام شد که دولت لهستان جمهوری بنگلادش را برسمیت شناخته است به این ترتیب‌لهستان هفتمین کشوری است که تاکنون دولت جدیداستقلال بنگلادش رابرسمیت می شناسد . معاون نخست وزیر لهستان که اینك در دهلی نو بسر می برد تصمیم دولت متبوع خو- را در شناسائی بنگلادش به رئیس هیئت نمایندگی بنگلادش در دهلی نو اطلاع‌داد .

علاقه بوتو به‌مناسبات دوستانه باهند و شوروی

کابل- روزنامه «کاروان » چاپ کابل در شماره امروزخود نوشته است که پرزیدنت‌ذوالفقار علی بوتو رئیس جمهوری‌پاکستان در سفر ناگهانی چهار ساعته خود به کابل، به رهبران افغانستان گفته است که‌پاکستان جدا مایل است مناسبات خودرا با هند و اتحاد شوروی بحال عادی برگرداند .

درباره سفر ناگهانی بوتو به افغانستان قبلا گفته شده‌که‌رئیس جمهوری پاکستان به منظور سپاسگزاری از روش دوستانه افغانستان نسبت به پاکستان در بحران اخیر شبه قاره هند، به افغانستان سفر کرده است .

روزنامه «کاروان» چاپ کابل مینویسد بوتو در سفر چهار ساعته خود پیشنهاد کرده است که میان دو دولت افغانستان و پاکستان تماس‌های دائم ادامه یابد و رهبران افغانستان این پیشنهاد را پذیرفته‌اند .

«کاروان» در گزارش خودمی افزاید سفر ناگهانی بوتو مقامات افغانی وپاکستانی را شگفت‌زده کرد چون فقط دوساعت پیش از انجام سفر، مقامات افغانی از مسافرت رئیس جمهوری پاکستان مطلع شده بودند.

درباره رئیس جمهوری جدید بنگلادش

دکتر «ابوسعید چودری» رئیس‌جمهوری جدیدبنگلادش یک حقوقدان حرفه‌یی است.

چودری‌کاریر . وکالت‌خود را با وکالت دعاوی دردادگاه عالی‌داکا آغازکرد و سپس در دیوانعالی پاکستان شرقی مشغول بکار شد .

دکتر چودری که چهل‌سال دارد در پست های معاونت دانشگاه داکا و دیوانعالی پاکستان شرقی انجام وظیفه کرده است .

در حوادث جنگ داخلی ماه مارس گذشته پاکستان شرقی دکتر «چودری» در انگلستان بود . وی از لندن به جنبش استقلال طلبانه بنگلادش اعلام وفاداری کرد و ریاست هیئت سیاسی بنگلادش‌را در انگلستان‌بعهده گرفت .

ضربه به منافع نفتی غرب درکشورهای عربی

کویت - «کویت دیلی‌نیوز» چاپ کویت ضمن تفسیر سیاست آمریکا نسبت به کشور های عربی نوشته است ، اگر امپریالیسم غربی دراجرای‌طرح‌های‌خصومت‌آمیزخود علیه جهان عرب پافشاری کند اعراب باید بمنافع حیاتی غرب یعنی نفت و پایگاههای نظمی آن ضربت شدیدی وارد کند .

«دیلی‌نیوز» اضافه می‌کند که آمریکائیها و اروپائیها بدون نفت عرب قادر بانجام هیچ کاری نیستند . اگر جریان نفت بسوی غرب قطع شود تقریبا تمام کارخانه‌ها در اروپا و کم و بیش در سایر نقاط جهان ازکار خواهد افتاد . معذالك اگر برخی از کشورهای عربی برخلاف آنچه که وانمود می‌کنند راه دیگری درپیش گیرند نفت و مواضع استراتژیکی جهان عرب ارزشی نخواهد داشت.

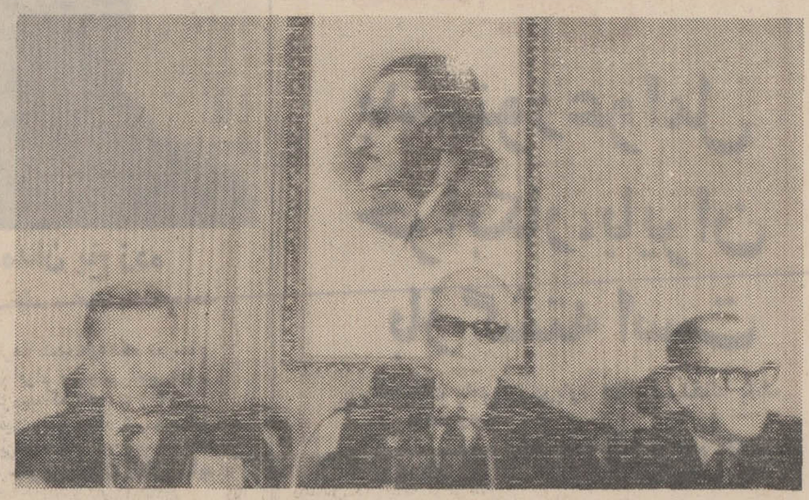

این عکس‌از جلسه کنفرانس‌همبستگی مال آسیا و آفریقا در قاهره‌گرفته شده و محمود فوزی (نفر وسط) نخست‌وزیر مصر را درحال سخنرانی نشان میدهد . در طرفین «فوزی» دو نفر از نمایندگان‌مصردیده‌میشوند. عکس رادیوئی اطلاعات

تظاهرات بزرگ بنفع دم‌مین‌توف

لاوالت- تظاهراتی که دیروز ازطرف حزب‌ناسیونالیست مالت بعنوان اعتراض به سیاست دوم مین‌توف برپا گردید به پیروزی بزرگ به نفع نخست‌وزیر مالت تبدیل شد خیابان «کینزوی»که بزرگترین خیابان شهر «لاوالت» است از ساعت ۵ بعد از ظهر از انبوه جمعیت سیاه شده‌بود.

عده زیادی از طرفداران «مین‌توف» بعد از ظهر از شهر های اطراف با اتومبیل های ویژه‌ای که پرچمهای حزب کارگر به آنها نصب شده بود بسوی‌پایتخت‌هجوم آورده‌بودند و در خیابانهای شهر حرکت میکردند تا به نفع نخست وزیر علیه حزب ناسیونالیست دست به‌تظاهرات‌متقابل بزنند درحالی که این عده در خیابانها به تظاهرات پرداخته بودند از مخالفین تخلیه پایگاههای مالت اثری دیده نمی‌شد .

تظاهر کنندگان دردسته‌های منظم در حالیکه شعارهای گوناگون وعکس‌های «مین‌توف» با خود حمل میکردند بسوی ساختمان پارلمان بحرکت درآمدند . هواداران مین‌توف فریاد میزدند : «مالت در پشت سر«مین‌توف» قرار دارد «بازی انتخیس تمام شده است .»

وقتی که جمعیت به میدان بزرگی که پارلمان مالت درآنجا قرار داردرسیدگروهی ازتظاهر کنندگان بالای مجسمه بزرگ ملکه ویکتوریا رفتند و گروه دیگر دفتر حزب ناسیونالیست را که مخالف دولت است با چوب و سنگ مورد حمله قرار دادند ماموران پلیس به شیوه انگلیسی‌ها بدون‌کاسک واسلحه جمعیت را از برابر دفتر حزب ناسیونالیست دور کردند دراین برخورد یک مامور پلیس از ناحیه پیشانی زخمی شد .

ویتکنگ هواپیمای وزیر ارتش‌امریکا را بآتش بست

واشنگتن - فعالیت شدیدی که ویت کنك ها طی چند روز اخیر در میدان های‌جنك‌هدو- چین از خودنشان میدهندنگرانی شدیدی در میان زمامداران امریکا بوجود اورده‌است.

محافل نظامی واشنگتن بیم آن دارند که ویت کنك ها به همان شیوه سال ۱۹۶۸ در تعطیلات عید سال نومسیحی‌بیك حمله عمومی در ویت‌نام دست بزنند.

اگر این حملات با موفقیت روبرو شود موقعیت پرزیدنت نیکسون در انتخابات آینده به خطر خواهد افتاد و نتیجه‌ای را که انتظار دارد ازمذاکرات‌خود با رهبران پکن بدست نخواهد آورد.

مقامات وزارت دفاع امریکا اکنون اعتراف میکنند که‌موج بمباران های هوائی اخیرویتنام شمالی برای جلوگیری از یك حمله جدید نتیجه‌رضایت‌بخشی ببار نیاورده است .

حمله عظیم ویتنام شمالی‌و ویت کنك در لائوس که ازشمال و جنوب آغاز شده موجودیت رژیم لائوس را سخت به خطر انداخته است .

نیرو های ویت‌نام شمالی که کنترل راه هوائی را بدست آورده‌اند توانسته‌اند در جنوب لائوس پایگاه های موشك های سام ایجاد کنند و امروزبرای نخستین بار ازاین پایگاه ها علیه هواپیما های امریکائی استفاده کردند.

در منطقه فلاتهای مرتفع ویتنام جنوبی نیز نیرو های کمونیست فعالیت شدیدی‌ازخود نشان میدهند.

دیروز هواپیمای وزیر ارتش امریکا دره کیلو متری «بلیکو» توسط آتشبار های ضد هوائی مورد حمله قرار گرفت و به سختی توانست خود را ازتیررس توپخانه ضد هوائی ویت کنك دور کند.

خطر حمله ویت کنك هادر ویتنام جنوبی‌فرماندهان نظامی سایگون را وادار کرده‌است که به نیرو های خود در کامبوج دستور دهند که هرچه زودتر خاك آن کشور را تخلیه کنند. باین ترتیب قوای ژنرال لون- نول که به شیوه جنك های نوین آشنائی ندارند بار دیگر در برابر کمونیست ها یکه و تنها مانده‌است .

ریاض برنامه‌سفرش رالغو کرد وباعجله به‌قاهره بازگشت

کویت - رادیو کویت به‌نقل از گزارشهائی که از عمان دریافت کرده اطلاع داد که محمودریاض وزیر امورخارجه مصر برنامه سفر خود را در کشور های عربی خلیج‌فارس متوقف ساخته و با عجله به قاهره بازگشته است .

همین گزارش حاکی است که انورالسادات‌ضمن‌یک‌تلگرام فوری به وزیر امور خارجه خود دستور داده است که بیدرنگ به مصر باز گردد . قرار بود ریاض پس از پایان دیدار خود از کشورهای عربی که از روز یکشنبه گذشته‌آغاز شده است به پکن و مسکو سفر کند .

بازگشت عجولانه محمود ریاض در محافل سیاسی تولید شگفتی کرده است ریاض‌حتی سفرخود را به مسقط‌وبحرین نیز انجام نداد. خبرگزاری خاورمیانه گزارش داد که انورسادات از ریاض خواسته است سفرش را ادامه ندهد و فورا برای مشورت با او به قاهره‌باز گردد .انور.سادات در ساعت هشت و سی‌دقیقه امشب نطق مهمی خطاب به ملت ایراد میکند و گفته میشود ممکن است کابینه سادات‌ترمیم شود و محمود ریاض پست مهمتری بدست آورد .

برای پیدا کردن مواد منفجره در هواپیما ها :

سگها ، مسافران هواپیماها را بو می کشند !

واشنگتن- سازمان هواپیمائی کشوری آمریکا ازاین پس از سگ‌های تربیت‌شده برای یافتن مواد منفجره در هواپیماها استفاده خواهد کرد. سگ‌های‌تربیت‌شده پس‌ازتکمیل شدن‌ظرفیت مسافران‌واندکی پیش از پرواز،یکیک مسافران، چمدانها و اثاثیه آنها را «بو» خواهند کشیدواگر به مسافری مشکوك شود با « پارس » جانانه‌ای ماموررین را که پشت سرش هستند خبر خواهد کرد که مسافر«کلك» سوار کرده است .

اگر طرح استفاده از سگ‌های تربیت شده در یافتن تبهکاران و هواپیمادزدان موثر واقع شود ، سازمان هواپیمائی کشوری مرکز مخصوصی‌برای تربیت‌سگها تاسیس خواهد کرد واز این پس درتمام فرودگاههای آمریکا سگ‌های «بوکش » بجای کارآگاهان زبردست انجام وظیفه خواهند نمود .

طرح مامور کردن سگ‌های تربیت شده در فرودگاهها قریب یکسال پیش‌درفرودگاه دالاس پیاده شد و سگ‌های پلیس‌توانستند با بوکشیدن چندین نفر را که با خود مواد منفجره وسلاح حمل می‌کردند بدام اندازند .

اخبار کوتاه جهان

بازداشت نماینده کنگره امریکا درمسکو

واشنگتن - یک عضو کنگره امریکا در مسکو برای مدت کوتاهی توسط پلیس شوروی بازداشت شد .

این شخص که «جیمزشوئر» نام دارد هنگام بازدید از مسکوبه‌خانه یك‌یهودی که خواستار مهاجرت به اسرائیل است دعوت شد . اما پس از ورود او بخانه مذکور پلیس مخفی باین خانه وارد شد و نماینده کنگره امریکا را با خود به اداره پلیس برد ، در محل پس از مدتی «شوئر» آزاد شدو پلیس شوروی اعلام کرد که در جستجوی یک جانی است که خودرا خارجی‌اعلام‌میکند و اشتباها نماینده کنگره امریکا را بجای او گرفته است .

۳۸ درجه زیرصفر درمسکو

مسکو - شهر مسکو این روز ها سردترین روزهای سال را میگذراند . دیشب گرماسنج در اطراف پایتخت شوروی ۳۸ درجه زیر صفر را نشان میداد .

با اینکه امروز هوا آفتابی بود در ساعت۱۲درجه حرارت به ۲۴ درجه زیر صفر رسیده بود .

این موج سرما که از روز چهارشنبه به اطراف پایتخت رسیده است طبق پیش‌بینی اداره هواشناسی‌چندین هفته طول خواهد کشید .

پیوند کامل زانوی مصنوعی

کالیفرنیا - پزشکان‌آمریکائی‌برای اولین بارتوانستند زانوی مصنوعی را بجای زانوی معیوب جوان وصل کنند بطوریکه زانوی مصنوعی مانند زانوی واقعی خم وراست بشود و کار زانوی اصلی را در بدن‌شخص‌انجام می‌دهد.

بیمار جورج جون نام دارد و پزشکان دیروز طی یک عمل جراحی چند ساعته توانستند زانوی مصنوعی را بجای‌زانوی او که بعلت ورم مفاصل از کار افتاده بوده وصل کنند . چهار هفته طول خواهد کشید تا نتیجه قطعی کار زانوی مصنوعی معلوم شود .

فرق عمده زانوی جدید مصنوعی بازانوهای‌مصنوعی قدیم اینست که زانوی جدید هنگامی که شخص سرپا ایستاده به استخوانهای دو قسمت فوقانی و تحتانی محل زانو «قلاب» میشود و مانع آن میشود که بیمار نتواند سرپا بایستد . زانوهای مصنوعی قبلی‌این‌حسن‌را نداشتند و بیمار یارای سرپا ایستادن را نداشت .

بازداشت شورشیان یوگسلاوی

بلگراد - رادیو بلگراد اطلاع داد که در «زاگرب» یازده تن مظنون به فعالیت های ضد دولتی دستگیر و بازداشت شده‌اند در گزارش رادیو همچنین خاطرنشان شد که آپارتمانهای محل اقامت پنجاه تن دیگر که اینها نیز مظنون به فعالیت های ضد انقلابی بودند موردجستجو قرار گرفت .

«مارکووسلیکا» و «سیم جودان» استادان دانشگاه زاگرب و «والدوگوتوماك» سردبیر سابق یکنشریه‌زاگربی نیز جزو یازده بازداشت شده‌ها هستند .

رادیو بلگراد اضافه کرد جزئیات بیشتر در مورد افراد بازداشت شدگان بعدا بوسیله اطلاعیه دادگاه‌زاگرب انتشار خواهد یافت .

کلی به لیبی رفت

بیروت - محمدعلی کلی قهرمان سابق بوکس سنگین وزن جهان در آخرین مرحله سفر دو هفته‌ای خود در کشورهای عربی امروز به لیبی عزیمت کرد در پایان‌دیدار از لیبی ، کلی به قاهره می‌رود و سپس از طریق لندن عازم ایالات متحده خواهد شد . کلی امیدوار است تا دوشنبه که سالروز سی‌امین سال تولدش است در کنار خانواده‌اش در «نیوجرسی» در مراسم زادروز شرکت جوید .

نیما و شعر پارسی
بررسی و نقد آثار نیمایوشیج
بهمن از شارق
در ۱۷۶ صفحه با کاغذ خوب و جلد سلفان- منتشر شد بها ۱۰۰ ریال
کتابخانه طهوری . شاهرضا . مقابل دانشگاه
تلفن ۴۶۳۳۰

فیزیك - شیمی - جبر ومثلثات
ششم‌طبیعی در دوماه
از اول بهمن تاآخر اسفند
فضیلت
خیابان امیریه نبش منیریه تلفن ۴۲۶۴۵

مهاراجه
تنها رستوران هندی در تهران
دریك محیط
جاب هندی با نوای
موسیقی راوی شانکار
اصیل‌ترین غذاهای هندی
را میل میکنید
آشپزهای ماهر هندی ، جوجه تنوری را درست قبل‌از آوردن بخدمت شما باآتش ذغال دو تنورهای سفالی سرخ میکنند . قبل از خوردن کاری لذیذ یا بریانی خوشمزه که‌گیاهان وادویه‌های مختلف خطروطعم خاصی بآن بخشیده‌لقمه‌ای از تنوری را همراه باجرعه‌ای آبجوی بشکه خنك یامشروبات دیگر از بار میل کنید .
مهاراجه
رستوران هندی قناری
خیابان روزولت - تخت جمشید
تلفن رزرو میز : ۸۲۵۵۴۸

مجموعه قوانین ومقررات
پزشکی-دارویی- درمانی
مواد خوراکی وبهداشتی وآرایشی
کتابفروشی کیخ دانش - باب همایون

استادان - فضلا - محققین و مسلمانان دانشمند
مجموعه رسائل استاد علامه و فیلسوف متاله
سید محمد کاظم عصار
که هریك در نوع خود از نفیس‌ترین ذخائر و گنجینه های عالیه معارف اسلامی و حکمت الهی می‌باشد بالطف الهی از چاپ خارج و منتشر گردید .
۱ - ثلاث‌رسائل فی‌الحکمة الاسلامیه هدیه۱۲۰ریال
۲ - تفسیر سوره حمد هدیه ۲۲۰ریال
۳ - وحدت وجودوبداء هدیه ۱۶۰ریال
۴ - علم‌الحدیث . هدیه ۱۴۰ ریال
هرچهار کتاب با مقدمه فاضل محترم اسادسیدجلال الدین آشتیانی می‌باشد در این نشرات مسائل مربوط به مبدء و معاد و نظام آفرینش و حقایق مسلم قرآن و بیان دقیق ترین و مشکلترین مباحث فلسفی اسلامی‌با بیانی جالب و رسا طرح و بیان گردیده است .
مرکز انتشار : کانون انتشارات محمدی - تهران - خیابان شاه‌آباد تلفن ۳۱۸۶۳۵

مؤسسه انتشارات امیرکبیر
پنج گفتار
از: هربرت مارکوز
ترجمه: دکتر محمود جزایری

بنیاد فرهنگ ایران
فتوت‌نامه سلطانی
باهتمام دکتر محمدجعفر محجوب ۵۰۰ ریال
محل فروش: صیال شیرازی شماره ۱۰۲

اطلاعیه
موسسه انتشارات فراهانی
تهران بازار بین‌الحرمین
تلفن ۵۳۰۴۶۵
تاریخ ۲۰ر۱۰ر۵۰
موسسه انتشارات فراهانی
همانطوریکه اطلاع دارید موسسه انتشارات فراهانی که افتخار نشر آثار بزرگان و دانشمندان اسلامی را دارد توفیق‌چاپ‌وانتشار ترجمه تفسیر مجمع‌البیان علامه طبرسی مفسر عالیقدرشیعه را پیدا نموده است . این تفسیر شریف در ۲۰ جلد دراختیار علاقمندان قرار خواهد گرفت و بحمدا... در مدت کوتاهی۹جلد ان بقلم جمعی از نویسندگان دانشمند موجود و جلد دهم بزودی منتشر خواهد شد در ضمن کسانیکه تاکنون همه مجلدات انتشار یافته را دریافت کرده‌اند انتظار داریم هرچه زودتر برای دریافت ۹برگ روی جلد بسپار زیبا مراجعه فرمایند و ضمنا کسانیکه از این تاریخ‌یکجا خریداری‌نمایند ۹ برگ روی جلد مجانا تقدیم‌خواهد شد- بدیهی است کسانیکه‌تا‌این‌تاریخ‌بعضی مجلدات راخریده‌اند هرچه زودتر مراجعه و کسری کتاب خودرا تکمیل نمایند زیرا ممکن است بعضی از مجلدات تمام شود و تجدید چاپ آن‌هم بجهت کثرت اشتغال بزودی ممکن نباشد .
هدیه هر جلد این تفسیر شریف ۱۸ تومان
۷۴۷۸۶-آ

بحث امروز ما

بحرین و پایگاه دریائی امریکا

بقیه از صفحه اول

این مطلب بنظر ما حقیقتا عجیب آمد، چه، بعداز آنهمه‌کوشش که در راه کسب استقلال کشورهای ساحل جنوبی خلیج فارس و بازگشت سیادت دریائی خلیج بکشورهای صاحب این منطقه بعمل آمد و پس از قرن‌ها که استعمار از خلیج فارس رخت بربست و نیروی دریائی و زمینی وهوائی انگلستان این منطقه را ترک کرد، برای ما و هریک از کشورهای ساحلی خلیج فارس و جهان شرق وغرب حقیقتا تعجب‌آور است که شاهد قوای‌دیگری باشیم که بخواهد جای آن را بگیرد و توجه نکنند که مکرر ایران اعلام داشته است از این پس کشورهای منطقه خود ضامن حفظ امنیت و آرامش منطقه خلیج فارس خواهند بود و بهیچ کشور بزرگ و کوچک خارجی دیگر اجازه نمیدهند پای خودرا جای پای انگلیسیها بگذارند و قصد تجاوز و مداخله و اعمال نفوذ و بسط قدرت نظامی در خلیج فارس داشته باشند .

★

این خبر که ابتدا در مطبوعات امریکائی و سپس در جهان عرب و شوروی واز رادیوها بگوش رسید ما را به تحقیق و تجسس بیشتر امر واداشت و معلوم شد دوازده سال قبل طبق پیمان و موافقت‌نامه‌ای میان انگلستان و امریکا ۳ ناو جنگی به آبهای بحرین وارد شده ودر آنجا بمنظور تعمیر و سوخت‌گیری مستقر گردیده‌اند ماموریت آنها البته برما مجهول است و همینقدر میدانیم که در طول این مدت خانواده این کارکنان و ملوانان در بحرین اقامت گزیده‌اند و در موارد مختلف به گردش های تشریفاتی و دید وبازدید در خلیج میپرداخته‌اند. درسواحل و بنادر خلیج فارس رفت وآمدها میکردند اما تعجب این است حالا که صفحه تاریخ ورق خورده و پس از چند قرن خلیج فارس در اختیار کشورهای صاحب آن درآمده و استعمار و نفوذ خارجی از این منطقه رخت بربسته است چرا امریکائی‌ها ازاین منطقه بیرون نرفته و آمده‌اند پیمان سابق خود را که با انگلیس‌ها داشته‌اند با حکومت بحرین تجدید کرده‌اند ودولت بحرین هم بتصور اینکه مطلب تازه‌ای نیست، سه کشتی تشریفاتی امریکائی برای تعمیر و سوخت‌گیری سالها در این آب‌ها لنگر انداخته و خانواده‌های آنها در بحرین سکونت اختیار کرده کاری بکارکسی ندارند پس میتوانند کماکان باقی بمانند .

گواینکه شیخ محمدبن مبارک وزیر خارجه بحرین در یک مصاحبه مطبوعاتی تاکید کرد که هیچگونه قرارداد سری بین امریکا وبحرین بامضاء نرسیده و تنها نامه‌هائی بین طرفین مبادله شده آنهم برای استقرار یکعده دویست و شصت نفر امریکائی‌که شامل خانواده‌های ملوانان نیزمیشود وماموریت آنهاصرفا عملیات سوختگیری و تعمیرات کشتی‌ها است معهذا نمی توان وجود سه کشتی جنگی را که فرضا بمنظور فوق استقرار یافته عاری از شائبه وبهانه‌جوئی دانست .

وزیر خارجه بحرین در برابر اعتراضاتی که مطبوعات بخصوص رادیو مسکو در این هفته کردند همین مطلب را عنوان نمود که کار تازه‌ای صورت نگرفته پیمانی بعنوان پایگاه دریائی بسته نشده تسهیلاتی که قبلا نیروهای انگلستان در پایگاه‌دریائی بحرین برای کشتی‌های امریکائی فراهم میساختند ادامه پیدا خواهد کرد و حال‌آنکه توافق در این امر بهرکیفیت خلاف اصل مسلم حاکمیت و استقلال کشورهای ساحلی خلیج فارس است و هیچیک از کشورهای منطقه نمیتوانند برای خود چنین حقی را قائل شوند که به‌یک کشور خارجی اعم از کشورهای بزرگ یا کوچک چنین اجازه را بدهند، خواه عنوان پایگاه دریائی باشد یا استقرار سه کشتی جنگی برای سوخت‌گیری و تعمیر وتشریفات چه در اینصورت بهانه‌ایست برای دیگران که بالنتیجه به‌حاکمیت و استقلال خویش و همسایگان خود لطمه وارد خواهد ساخت و ما حقیقتا تعجب می‌کنیم از دولت امریکا که خود را حامی و پشتیبان استقلال ملل جهان و مبارز علیه استعمار معرفی میکند، چگونه خود مبتکر امری میشود که استعمار را بوجود می‌آورد . مقصود از داشتن استقرارگاه در بحرین برای سه کشتی جنگی که میگویند نقشی جز ایجاد تسهیلات برای کشتی‌ها و تشریفات و گردش در سواحل نداشته‌اند چیست؟ آیا تصور نمیکنند این عمل آنها استقلال ملل این منطقه را خدشه‌دار میکند، پای‌دیگران را بخلیج فارس باز میکند و بار دیگر ممکن است استعمار بصور مختلف دراین منطقه ظهور وبروز کند ومشکلاتی برای کشورهای منطقه بوجود آورد .

*

ما به‌شوروی وکشورهای دیگر حق‌میدهیم نسبت به‌این‌پیش‌آمد و عقد پیمان یا موافقت‌نامه برای استقرار سه کشتی امریکائی‌در خلیج فارس شدیدا اعتراض کنند واین حق را برای خود بیشتر قائلیم که نسبت باین رویه نامعقول که مضر برای امنیت خلیج فارس است بشدت اعتراض کنیم واز دولت امریکا بخواهیم در اقدام ناصواب خود هرچه زودتر تجدیدنظر نموده بساط خود را جمع کرده واز منطقه خلیج فارس خارج شوند .

تمام کشورهای جهان باید بدانند خلیج فارس دیگر میدان اعمال نفوذ و قدرت‌نمائی بیگانگان نیست. ایران و کشورهای ساحلی باتمام قوا از منافع حیاتی خوددفاع میکنند و بهیچ قدرتی خواه امریکا یا شوروی یا انگلیس ودیگر کشورهای بزرگ و کوچک جهان اجازه نمیدهند به‌حریم آنها رخنه کنند. خلیج‌فارس تعلق بما و کشور های ساحل جنوبی خلیج فارس دارد و همه این کشورها با ایران همصدا و هم‌آهنگ در حفظ استقلال و تمامیت و حاکمیت خود میباشند و پس از گذشت سالیان دراز که از قید استعمار بیرون آمده‌اند هرگز اجازه نمیدهند استعمار به بهانه‌ها و صور دیگری جلومگر شود .

این هدف ملی سی میلیون نفوس ایران و همه ملل دوست و همسایه ما در ساحل جنوبی خلیج فارس میباشد که همه یکدل و یک جهت باتمام‌قوا از حاکمیت خود دفاع میکنند و در این‌میان تعجب و تحیر ما از رویه دولت آمریکا است که پس از تخلیه انگلستان چگونه تابحال باقی مانده وبرچه منطق و اصلی برای استقرار خود در خلیج فارس عقد و پیمان بسته و چگونه است که حکومت بحرین به این مسئله توجه واعتنا نکرده و به عواقب عمل خود نیاندیشیده است .

هیچ عذر و بهانه‌ای مقبول نیست وما امیدواریم هرچه زودتر این استخوان لای زخم بیرون کشیده شود .

خطر جنگ میان قدرتهای بزرگ از میان رفته است

گفتگوی خبرنگار
سیاسی اطلاعات با
والاحضرت شاهدخت
اشرف پهلوی

والاحضرت شاهدخت اشرف پهلوی امسال برای دومین‌بار در راس هیات نمایندگی ایران در بیست و ششمین اجلاسیه مجمع سومی سازمان ملل متحد شرکت کرد .

اطلاعات بااستفاده ازفرصت بازگشت والاحضرت مصاحبه‌ای بامعظم‌لها ترتیب داد .

شاهدخت اشرف دراین مصاحبه که یکساعت و نیم بطول انجامید به پرسش های متعدد محمدبورداد خبرنگار ونویسنده سیاسی اطلاعات پاسخ گفتند و طی آن به بسیاری از مسائل مورد بحث پارلمان جهان اشاره و اظهار نظر کردند سازمان ملل صرفنظر از کلیه ضعف هائی که‌دارد هنوز تنها وسیله‌ایست در دنیا که ممالک مختلف و مخصوصا کشور های کوچک میتوانند برای دفاع از حقوق خودشان به آن متوسل شوند .

والاحضرت گفتند بعقیده ایشان خطر جنگ میان قدرت های بزرگ از میان رفته است زیرا در صورت چنین برخوردی بازنده واقعی‌قدرت های بزرگ هستند که شاهد محو دست آورد هائی که سالیان دراز با کوشش و تقلاء به حصول آن نائل گردیدند خواهند بود . قسمتی ازمصاحبه با شاهدخت اشرف در شماره امروز از نظر خوانندگان اطلاعات میگذرد و قسمت نهائی آن در فرصت هفته آینده چاپ خواهد شد .

سئوال ـ والاحضرت امسال مدت بیشتری از گذشته در مقر سازمان ملل اقامت فرمودند . برداشت کلی آن والاحضرت از نقش سازمان ملل و موجودیت این سازمان چیست ؟

شاهدخت‌اشرف ـ مدت اقامتم اینبار قدری‌طولانی تر شد چون از شروع تا پایان کار مجمع عمومی در نیویورک ماندم و این بعلت وقایع و جریاناتی بود که در جهان رویداد و در سازمان ملل منعکس و مطرح شد .

برداشت کلی من از سازمان ملل‌اینستکه این سازمان‌باوجود تمام‌معایبی که به آن نسبت می‌دهندهنوز تنها و مهمترین‌مرجع و عامل حفظ صلح بین‌المللی است و بعقیده من برای اینکه سازمان ملل متحد بتواند وسیله موثرتری‌برای‌حفظ صلح دردنیا باشد باید دول عضو کوشش نمایندگان‌سازمان رانقویت وفویتر نمایند.

کارنامه اجلاسیه گذشته

سئوال ـ بیست و ششمین‌دوره اجلاسیه مجمع عمومی سازمان ملل قبل از آغاز بکار یکی از مهمترین‌وتاریخی ترین اجلاسیه ها در تاریخ ربع قرن حیات ملل متحد را عنوان کرفت . با توجه‌به‌نتایج‌حاصله از بحث ها، مذاکرات و قطعنامه های این اجلاسیه آیا بطور کلی میتوان اجلاسیه‌گذشته‌را مستحق‌عناوین مذکور دانست ؟

شاهدخت‌اشرف ـ من تصور میکنم بیست و ششمین اجلاسیه مجمع‌عمومی‌لااقل‌یکی ازمهمترین اجلاسیه ها در تاریخ مجمع عمومی بود . اولا که در این اجلاسیه‌چین‌کمونیست بسازمان راه یافت و با ورود چین گام بسیارمهمی‌بسوی تحقق‌بخشیدن به یکی‌ازهدفهای بزرگ سازمان که‌اصل جامعیت یا یونیورسالیته باشد برداشته شد . البته بعدهم که نمایندگان چین در جلسات مختلف سازمان شرکت کردند آگاه شدن از نظرات نمایندگان کشوری که هشتصد میلیون نفر جمعیت دارد بسیار قابل توجه و جالب بود .

ثانیا موضوع اعراب و اسرائیل مطرح شد . البته این بار اولی نبود که این موضوع‌درسازمان مورد بحث قرار میگرفت ولی‌این بارمصریهاموفق‌شدند قطعنامه‌ای از مجمع عمومی بگذرانند که از اسرائیل‌تعهدبخواهد تا سرزمین های اشغالی را تخلیه کند و آمریکا باین قطعنامه رای ممتنع داد و مفسرین امور سازمان‌ملل رای ممتنع آمریکا را بمنزله محکمترشدن سیاست آمریکا در مقابل اسرائیل تفسیر نمودند

ثالثاموضوع اختلافات هند و پاکستان در شورای امنیت و مجمع‌عمومی مطرح شد و خیلی ها عدم موفقیت شورای امنیت را در مستقر ساختن یک آتش بس‌فوری‌و فراخواندن نیروهای متخاصم‌به ضعف شورای امنیت تعبیر کردند و چنانچه اطلاع دارید موضوع‌بالاخره به مجمع عمومی کشیده شد و قطعنامه‌ای هم‌با۱۰۴رای‌به‌تصویب رسیدولی قطعنامه‌های مجمع عمومی فقط جنبه توصیه دارد و لازم‌الاجرا نیست .

دو موضوع دیگر هم شایان توجه بود یکی اعتراض عراق‌در مورد جزائر خلیج فارس که‌در شورای امنیت مطرح گردید و بخصوص برای نمایندگی ایران قابل توجه بود . البته همانطور که‌اطلاع دارید نمایندگان ایران نظرات خود را مبنی برحقانیت مالکیت ایران بر این جزائر به اطلاع شورای امنیت رساند و تصورمیکنم‌اعضای شورای‌امنیت هم متوجه شدند که دولت عراق سروصدای‌بیخودی راه انداخته تا افکارمردم‌عراق را ازمشکلات واقعی‌و داخلی عراق بجای‌دیگر معطوف کند و دیگری‌موضوع انتخاب دبیر کل جدید سازمان بود که‌آقای والدهایم باین سمت برگزیده‌شد .

سئوال ـ آینده سازمان ملل را در چه می بینید ؟ آیا این سازمان در جهت ضعف پیش میرویادرجهت اعتلاء و تقویت؟

شاهدخت اشرف ـ پیش‌بینی بسیار مشکلی است . سازمان همیشه‌آن چیزی خواهد بود که کلیه اعضاء آن میل دارند باشد لذا اگر همه اعضاء بخواهند سازمان قوی و یک عامل موثری برای حفظ صلح باشد میتواند بچنین‌عاملی تبدیل‌شودوبالعکس.

قدرت اجرائی سازمان

سئوال ـ کارشناسان امور سازمان ملل یکی ازمهمترین نقاط ضعف پارلمان جهان را در عدم بهره‌مندی این سازمان از یک قوه اجرائی و موثر میدانند . حوادث و رویداد های چندین سال‌اخیر موید این حقیقت بوده که‌برای تصمیمات سازمان چه در شورای‌امنیت و چه در مجمع عمومی ، کشور های ذینفع پشیزی‌ارزش قائل نیستند و قطعنامه معروف ۲۲ نوامبر در باره خاورمیانه و قطعنامه‌ـ سازمان ملل در تحریم‌اقتصادی رودزیا از مواردی است که مورد بی توجهی قرار گرفت . بخصوص‌در مورد رودزیا تنها تاثیری در تجارت این کشور نداشت بلکه آمار و ارقام نشان میدهد که از هنگام تحریم اقتصادی میزان تجارت وصادرات رودزیا با ملل جهان دوبرابرگردیده بنظروالاحضرت چه امکاناتی برای تقویت قوه اجرائی پارلمان جهان وجود دارد ؟.

شاهدخت اشرف ـ متاسفانه نمیتوانم در این زمینه ها جواب‌قاطعی بدهم . درحالیکه بین عده‌ای از مفسرین امور سازمان ملل متحد این توافق وجود دارد که سازمان در حال حاضر دارای نکات‌ضعفی میباشد ، هیچگونه‌اتحادنظری در مورد نحوه رفع این عیوب وجود ندارد نظر شخص‌من اینست که سازمان ملل متحد هنوز تنها وسیله‌ایست دردنیا که‌ممالک مختلف و مخصوصا کشورهای‌کوچک میتوانندبرای دفاع از حقوق خودشان‌به‌آن متوسل شوند و این خود در حفظ‌صلح بین‌المللی امرمهمی است ولی چه باید کرد که بموثر بودن سازمان افزود ، متاسفانه مطلبی است پیچیده وفعلا اظهار نظر قاطعی در این مورد نمیتوان بعمل‌آورد.

اثرات حضور چین

سئوال ـ چون احساس‌میشد که اعطای کرسی چین در سازمان ملل و شورای‌امنیت به پکن در موازنه‌قدرت در سازمان‌ملل و سیاست‌بین‌المللی اثرات فراوان‌بجای گذارد.اما نتایج بحث‌های اجلاسیه‌گذشته بطور آشکار شواهدی از این امر نشان نمیدهد ، آیا شما هم معتقدید این امر در نتیجه عدم آمادگی چین بوده است؟

شاهدخت اشرف ـ من‌تصور نمیکنم چین عدم آمادگی‌برای شرکت در بحث‌های سازمان ملل داشت . باید در نظر داشته باشید که چینی‌هابیست

بقیه در صفحه ۳۵

تلویزیون
جام جهان نما
مجهز به ماسک مخصوص
که چشم‌ها را خسته نمیکند

شیفرز
هدیه‌ای فراموش نشدنی
ـ من شما هم میتوانید یک خودنویس عالی شیفرز در جیب خود داشته باشید زیرا کارخانه شیفرز خودنویس های جدیدی با داشتن کلیه مشخصات قلمهای گرانبهای شیفرز با قیمتهای مناسبتری در اختیار شما میگذارد . تنها شیفرز میتواند سر قلم پاین خودی و روانی روی خودنویس نصب کند زیرا از ۷۵ کار تجربه مهندسین عالیمقام خود استفاده میکند
SHEAFFER
your assurance of the best
بزرگترین نام در صنعت خودنویس و خودکار جهان
مؤسسه گرافنر طهران ـ خیابان نادری ـ چهارراه قوام‌السلطنه

پروک جوانان
ویگ سربازان
I.B.S.
هیرپیس آقایان
گیسوی شوی و پوش بانوان
بدون پیش قسط باقساط ماهانه
فقط ۲۵ تومان
I.B.S.
پهلوی‌جنب‌سینما امپایر تلفن ۶۲۳۹۰۰

آپادانا امسال با تجربه بیشتر تورهای نوروزی را تنظیم و با قیمتهای مناسبتر تقدیم میدارد

اروپا
۱۶ روز : حرکت اول‌فروردین
رم ـ بارسلون ـ پاریس ـ لندن
هامبورگ قیمت ۴۴۰۰ تومان
۲۱ روز : حرکت ۲۹ اسفند
رم ـ نیس ـ مادرید ـ پاریس
لندن ـ هامبورگ .
قیمت ۵۱۵۰ تومان.
۲۵ روز : جزایر قناری
سانتاگروز ـ تاناریف ـ لاس پالماس ـ کازابلانکا ـ لیسبون
مادرید ـ قاهره ـ بیروت .
قیمت ۵۹۵۰ تومان

اروپا
۳۳ روز : حرکت ۲۹ اسفند
وین ـ هامبورگ ـ دوسلدرف
لندن ـ پاریس ـ بارسلون
نیس ـ رم ـ آتن ـ استانبول.
قیمت ۶۹۵۰ تومان
آفریقا و حج عمره
۲۶ روز : حرکت ۲۷ اسفند
تحویل سال‌نو درمکه معظمه
باانجام مراسم حج عمره ـ دیدار ازآبادان ـ جده ـ مدینه
کویت ـ قاهره ـ آدیس‌آبابا
نایروبی ـ تری‌تاپس ـ آنتیه ـ بیروت قیمت ۵۹۵۰ تومان

آمریکای شمالی
۲۲ روز : حرکت ۲۷ اسفند
نیویورک ـ بوفالو ـ آبشار نیاگارا ـ شیکاگو ـ سانفرانسیسکو ـ لوس آنجلس
لاس و گاس ـ واشنگتن .
قیمت ۸۷۰۰ تومان
آمریکای جنوبی
۲۴ روز : حرکت ۱۷ اسفند
سانتیاگو ـ دو (شیلی)
مونتوویدو ـ بوینس‌آیرس ـ سائوپولو ـ برازیلیا ـ ریودوژانیرو ـ رم .
قیمت ۱۱۸۰۰ تومان .

خاوردور
۲۴ روز : حرکت ۲۶ اسفند
و اول فروردین .
بانکوک ـ توکیو ـ کاماکورا ـ هاکونه ـ ناگویا ـ کیوتو ـ اوزاکا ـ هنگ کنگ ـ مانیل ـ سنگاپور ـ دهلی‌نو .
قیمت : ۸۷۰۰ تومان
۲۷روز: حرکت ۲۹ اسفند
بانکوک ـ مانیل ـ توکیو ـ کاماکورا ـ هاکونه ـ اتامی ـ کیوتو ـ اوزاکا ـ هنگ کنگ ـ سنگاپور ـ کوالالامپور ـ دهلی‌نو
قیمت ۸۹۵۰ تومان

IATA MEMBER ASTA AMERICAN SOCIETY OF TRAVEL AGENTS NATA NAB

کلیه تورهای آپادانا شامل هتل‌های درجه یک ـ صبحانه ـ ناهار در تمام مدت مسافرت ـ گردش وبازدیدها ، ایاب وذهاب ـ بلیطهواپیمای جت وراهنمای فارسی زبان میباشد .

آپادانا : خیابان شمیران ـ چهار راه حقوقی اول ایرج شماره ٤ تلفن ۷۵۶۲۰۳ ـ ۷۵۴۸۳۰ ـ ۷۶۵۷۱۵

امشب در
کاباره میامی

رامش گل‌سرسبد خوانندگان ایران
تلفن رزرو ۶۲۲۴۳۲ ـ ۶۲۰۲۰۰

عقیب آگهی مزایده شماره
۶۸۵۹۴ مورخ ۱۰/۵/۱۳۵۰
موضوع فروش مازاد فرش ـ های امامزاده داود (ع) نوع مزایده و شرایط وتاریخ‌انجام آن بعدا باطلاع خواهدرسید.
اداره اوقاف شمیران

برای تأمین آتیه خود و فرزندانتان پس انداز کنید
بانک تجارت خارجی ایران
امسال بدارندگان حساب پس انداز جوایز زیر را میدهد
۱ جایزه ۱،۰۰۰،۰۰۰ ریالی
۱ « ۵۰۰،۰۰۰ «
۲ « ۲۵۰،۰۰۰ «
۵ « ۱۰۰،۰۰۰ «
وصدها جایزهٔ نقدی دیگر
حسابهائی در قرعه‌کشی امسال شرکت داده میشوند که تا روز
دهم اسفند
حداقل ۱۰۰۰ ریال موجودی داشته باشند
قرعه‌کشی قبل از پایان سال بعمل خواهد آمد

شماد بانک سپه بار برنده میشوید
بار اول ۲،۵۰۰،۰۰۰ ریال
بار دوم ۵۰۰،۰۰۰ ریال
بار سوم ۲۵۰۰،۰۰۰ ریال
بار چهارم ۵۰۰،۰۰۰ ریال
بار پنجم ۵۰۰،۰۰۰ ریال
باپس‌انداز در بانک سپه
به سوی فردائی روشنتر گام بر میدارید

۲۵،۰۰۰،۰۰۰ ریال
جایزه اول بانک تهران
و هزاران جایزه دیگر
۵۰۰،۰۰۰ ریالی
۵۰،۰۰۰ ریالی
و ۵۰۰ ریالی
بانک تهران امین مردم ایران
در بانک تهران
پس انداز کنید

خبرهای روز

اولین جلسه کمیته‌های شورای هماهنگی

اولین جلسه کمیته سه‌گانه شورای هماهنگی مدارس عالی خصوصی در وزارت علوم و آموزش عالی تشکیل گردید.
کمیته مالی و اداری تدوین آئین‌نامه و اساسنامه تشکیل‌این شورا را آغاز نمود و کمیته‌های دانشجوئی و آموزشی روی مسائل مختلف مانند پذیرش دانشجو ، دوره‌های شبانه هماهنگی مسائل آموزشی‌دروس و واحدها بحث نمودند.

سوگند فارغ‌التحصیلان

بامداد امروز ۲۱۹ تن از فارغ‌التحصیلان‌کلاس تخصصی گمرک طی مراسمی با حضور معاون وزارت‌دارائی وسرپرست کل گمرک سوگند یاد نمودند.
این عده که دیپلمه‌هستند یک دوره ششماهه تخصص گمرکی را در دانشکده اقتصاددانشگاه تهران گذرانده‌اند و به منظور تجهیز کادر گمرکات کشور ، مشغول کار میشوند.

وضع راههای هراز، چالوس و شمشک

وزارت راه امروز اعلام‌داشت که راههای سراسر ایران‌برای حرکت اتومبیلها باز است و راهداران با کمک ماشین های برف روبی در گردنه‌هاپاسداری میکنند .

ادراه راه استان تهران نیز امروز اطلاع داد که راههای هراز ، چالوس ، رشت و قم و ساوه و شمشک باز است و رانندگان باید در این راهها با زنجیرچرخ و تجهیزات لازم حرکت کنند .
اداره‌راه استان تهران از رانندگان درخواست کرد تا در راههای منتهی به ییست گاجره و شمشک بوق نزنند . ماموران راه گزارش داده‌اند که ریزش برف های مداوم در این راهها خطر سقوط بهمن را افزایش داده و درصورت تابش‌آفتاب باین برفها ، صدای بوق و یک ارتعاش ممکن است برف کوه را بحرکت درآورد و ایجاد بهمن کند .
ماموران‌راهداری ازرانندگانی که فردا برای ورزش اسکی باید از راههای پربرف شمشک و گاجره استفاده‌کنند، خواست تا دراین راهها از توقف درزیر کوههای پربرف و بهمن‌گیر و از حرکت دوبله و مسدودکردن راه بطورکلی خودداری کنند .
مقامات راه‌آهن امروز اعلام داشتند که وضع حرکت‌قطارها و خطوط با وجود ریزش برف های سنگین کاملا عادی است و قطارها مسیر خود را طبق برنامه ادامه میدهند .

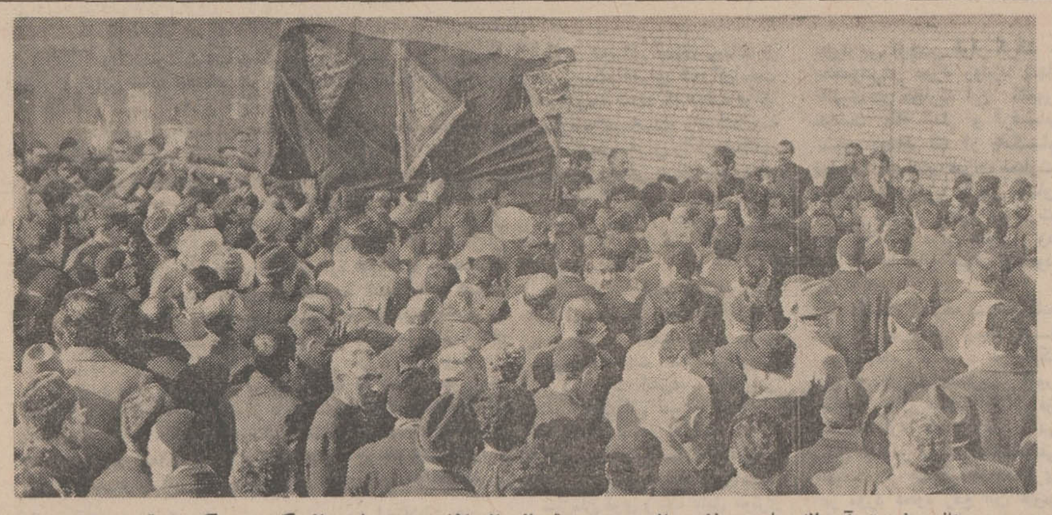

جنازه حضرت آیت‌اله حاج میرزا عبداله‌بن مسیح تهرانی از داخل مسجد جامع باشرکت عده کثیری تشییع میشود.

مراسم تشییع جنازه حضرت آیت‌الله حاج میرزا عبدالله‌بن مسیح تهرانی

بطوری که در شماره گذشته نوشتیم ، اطلاع حاصل شدکه باکمال تاسف حضرت آیت‌الله حاج میرزا عبدالله بن مسیح تهرانی ، بدنبال عارضه قلبی، بیماری کلیوی و شکستگی استخوان ران ، دعوت حق را لبیك گفته‌اند . خبرنگار ما گزارش داد :
بامداد امروز با حضورآیات عظام ، حجج‌اسلام و نیز چندین هزار نفر از مردم تهران ، مراسم تشییع جنازه حضرت آیت‌الله حاج میرزا عبدالله بن مسیح تهرانی برپاشد.
بامداد امروز جنازه‌حضرت آیت‌الله مسیح تهرانی ازمنزل ایشان بروی دوش مردم به صحن مسجد جامع تهران حمل شدو مراسم مذهبی با حضور آیات عظام و حجج‌اسلام درین مسجد برپا گردید.
حضرات آیات عظام‌حاج‌سید احمد خوانساری ، حاج میرزا خلیل کمره‌یی ، شیخ‌بهاءالدین نوری ، رفیعی ، ساعت ده‌بامداد امروز برای‌تشییع‌جنازه حضرت آیت‌الله مسیح تهرانی درمسجد جامع تهران حضور یافتند ودر حالی که بازار به حال تعطیل درآمده بود ، حضرت آیت‌الله حاج سید احمد خوانساری،اداء نماز میت را به حجت‌الاسلام حسن سعید فرزند آن مرحوم‌تفویض کردند .
خبرنگار ما افزود :
جنازه حضرت آیت‌الله مسیح تهرانی از چهل ستون مسجد جامع بر روی دوش‌مردم‌حرکت داده شدو از طریق بازار ،چهار سوق بزرگ ، بازار دروازه،بازار مولوی و سر قبر آقا به‌حضرت عبدالعظیم حمل گردید و در امامزاده حمزه بطور امانی به خاك سپرده شد تا هروقت که مناسب بود بنابر وصیت آن مرحوم به نجف اشرف حمل و در آن جا به خاك سپرده‌شود.
خبرنگار ما اضافه کرد :
امروز اطلاع حاصل شدکه مجالس ترحیم حضرت آیت‌الله حاج میرزاعبداله‌بن‌مسیح‌تهرانی روز شنبه ـ پس فردا ـ‌ازساعت ۹ تا ۱۱ بامداد در مسجدچهل ستون برگزار خواهد شد.

شرح حال آیت‌اله

حضرت آیت‌الله حاج میرزا عبدالله‌مسیح تهرانی(چهلستونی) ۹۷ سال قبل در یك خانواده روحانی چشم به جهان گشود.
پدرش‌شادروان حضرت‌آیت‌اله حاج میرزا بزرك تهرانی از روحانیون بزرك عصر خود بود ، ایشان در محضرپدرخود وعلمای زمان به تحصیل پرداخت وقریب ده سال نیز در نجف‌اشرف‌اقامت داشت . مدتها در حوزه علمیه‌قم با مرحوم آیت‌الله حاج شیخ عبدالکریم حائری همکاری‌داشت و از سال ۱۳۱۸ حوزه علمیه تهران را که در منزل ایشان تشکیل میشد اداره میکرد و بودجه طلاب‌تهران‌بوسیله‌ایشان تامین میگردید .
ازمرحوم آیت‌اله مسیح‌تهرانی ۱۴ فرزند پسر و دختر بجامانده است . یکی از فرزندان ایشان حجت‌الاسلام حاج حسن آقا سعید است که ۱۴ سال درنجف در محضر حضرت آیت‌اله حکیم وحضرت آیت‌اله خوئی‌به‌تحصیل اشتغال داشته و بعد از کسالت پدر به تهران آمده واینك متصدی کار های دینی‌و جانشین پدر شده‌اند .
فرزندان دیگر حضرت‌آیت‌اله مسیح تهرانی عبارتند از: محمد آل‌آقا روحانی و دبیر بازنشسته فرهنگ.حاج میرزاعلی آقاسعید تهرانی (روحانی). آقابزرك‌سعید تهرانی (فرهنگی) . حسین آقا سعید تهرانی (بازرگان). مهندس رضا سعید تهرانی (عضو سازمان برنامه). دکتر جوادسعیدتهرانی(دکترداروساز) حسن آقا سعید تهرانی(لیسانسیه اقتصاد) احمد آقا سعیدتهرانی (عضو دخانیات) محسن آقاسعید تهرانی (محصل) .
حضرت آیت‌اله مسیح تهرانی از اعاظم علما و روحانیون طراز اول تهران‌بشماررفته ودرگذشت ایشان‌ضایعه‌بزرگی برای جامعه روحانیت بشمار می رود وما این ضایعه‌رابعالم تشییع‌وبازماندگان حضرت آیت‌اله صمیمانه تسلیت میگوئیم .

ضایعات تالم‌آوری درجامعه روحانیت

اخیرا جامعه روحانیت، شاهد ضایعات تالم‌آوری شد که اسباب جریحه‌دار شدن قلب هرمسلمانی را فراهم آورد. نگاهی به شماره‌های گذشته روزنامه نشان‌میدهد که‌باکمال تاسف از تاریخ ششم دی ماه سال جاری تا به امروز یازده تن از آیات عظام و حجج‌اسلام دیده از جهان فروبسته و دعوت حق را لبیک گفته‌اند :
ششم دی‌ماه ـ حضرت آیت‌اله حاج شیخ محمد حسین آیتی و حجج‌اسلام حاج میرزا ابوالفضل خراسانی و حاج سید ابوطالب شهرستانی دیده از جهان فروبستند .
نهم دی ماه ـ حضرت آیت‌اله حاج میرزا احمد کفایی خراسانی دعوت حق را لبیک گفتند .
پانزدهم دی ماه ـ حضرت آیت‌اله حاج میرزا ابوالحسن نجفی درگذشتند .
هجدهم دی‌ماه ـ حجج‌الاسلام حاج شیخ محمد همدانی و حاج شیخ احمد فرهومند، چشم از جهان فروبستند.
بیست و یکم دی ماه ـ حضرت آیت‌اله محمد صالح علامه حائری مازندرانی درگذشتند.
بیست و سوم دی‌ماه ـ حضرات آیات‌اله آقایان حاج میرزا عبدالله‌بن مسیح تهرانی‌وحاج‌شیخ‌محمدتقی بروجردی دعوت حق را لبیک گفتند .

آمارگیری ازسوادوحرفه رانده‌شدگان ازعراق

آقای مجیدی وزیر کار و امور اجتماعی که همراه نخست وزیر به کرمان سفر کرده‌بود، در یك گفتگوی اختصاصی با خبرنگاران اعزامی اطلاعات اظهار داشت :
«هیات هایی جهت بررسی و ممیزی‌حرفه وتحصیلات معاودین عراقی به اردوگاه های متعدد اعزام شده وآماری‌تهیه‌خواهند کرد. این آمار به‌ما کمك‌خواهد کرد تانسبت به‌اشتغال‌جویندگان کار باتوجه به تجربه شغلی و کارآئی آنان ، سریعتر اقدام کنیم . »
وزیر کار و امور اجتماعی افزود : از بین یکهزار وچهار-صد و ده نفر از جویندگان کار در اردوگاه جیرفت آماری به دست آمده‌است که بموجب آن، تعداد ۷۱۳ نفر بی سواد و۳۸۸ نفر خواندن و نوشتن میدانندو ۳۳۱ نفر دارای تصدیق ششم ابتدائی هستند و ۵۹ نفر تا سیکل اول تحصیل کرده‌اند و ۱۹ نفر هم دارای دیپلم هستند که در ۳۱ حرفه تجربه دارند. مشاغلی که افراد مزبوربه آن آشنائی دارند عبارتست از :
خیاطی ، ریسندگی و بافندگی، قالی بافی ، کفاشی ،نقاشی ، نجاری ، قنادی ، لوله کشی ، باغبانی ، آهنگری ، سیمکشی، آشپزی ،قصابی ، جوشکاری، برق کاری ، رانندگی ، آرایشگری،بنایی ، مکانیکی، فروشندگی ، آموزگاری ، پرستاری و خدمتکاری .

کلاس درس در چادر

خبرنگار ما در گزارش خود مینویسد :
دکتر فرخ‌روپارسای وزیر آموزش و پرورش که ایشان‌هم همراه آقای نخست وزیر به کرمان رفته بود ، به‌خبرنگارما اظهار داشت :
«وزارت آموزش و پرورش اعتبارات لازم را برای وسایل تحصیل و حقوق و مزایای معلمین در اردوگاه جیرفت ، تامین کرده است . هم اکنون تعداد ٤ هزار دانش آموز در کلاس هائی که در چادر های اردوگاه جیرفت تشکیل می ـ شود ، سرگرم تحصیل‌اند.برای تدریس دانش آموزان مذکور ۵٤ معلم و ۲۷ سپاهی دانش‌به جیرفت اعزام شده‌است . »

مجازات پوشیدن غیر مجاز لباس‌رسمی

شهربانی کل کشور امروز ضمن اطلاعیه‌ای‌ماده ۱۲۶قانون مجازات عمومی‌درباره «استفاده نامشروع از لباس رسمی ماموران دولتی و علائم و امتیازات آنها» را برای‌آگاهی بیشتر مردم منتشر ساخت .
بموجب این ماده کسانیکه بدون داشتن‌حق، لباسهای‌رسمی‌ماموران دولتی و یا مدالهای رسمی رامورد استفاده قرار دهند به‌حبس تادیبی از سه ماه‌تایکسال‌زندان وپرداخت غرامت تا یکصد هزار ریال‌محکوم خواهند شد.

حادثه قطار در خط آهن اصفهان ـ یزد

بعلت «شوکه» شدن «لکوموتیوران» روی داد

علت تصادف قطار در خط آهن اصفهان ـ یزد ، معلوم شد .
راننده لکوموتیو هنگام مانور «شوکه» شده و این حادثه‌روی داده است .
مسئولین فنی راه آهن یزد وماموربن رسیدگی به این امر، این موضوع را تایید میکنند .
اشتهاردی راننده لکوموتیو قطاری که تصادف کرد و طی آن دو نفر کشته و سه نفر مجروح شدند ، بازداشت شد، و بازجوئی از او ادامه دارد.
آقای فولادی رئیس دادگاه بخش‌اردکان یزد ماموررسیدگی این حادثه شده است .
مقتولین حسن ابراهیمی ۳۰ ساله و حسن ابراهیمی ٤۰ساله کارگران راه آهن اردکان یزد بودند .
این‌دونفر در ایستگاه «شبنم» برای‌گرفتن‌آذوقه (بدون اجازه قبلی) سوار قطار شده بودند .
گزارش خبرنگار ما در یزد حاکی است : قطار باری از اصفهان‌عازم یزد بود اشتهاردی (لکوموتیوران‌قطار) در ایستگاه «مداوا» عقدا برای آنکه یک واگن آب به قطار خود وصل کند ، در حین مانور دچار «شوکه» شد و بعلت عدم کنترل راننده‌این حادثه بوقوع پیوست.
سه نفری که مجروح شده‌اند حشمت‌الله‌دربندی ،محمدحسین عبداللهی و محمد علی خواجه کارمندان‌ناحیه راه آهن‌اردکان یزد هستند .

دنباله اخبار خارجه

کودتای نظامی حکومت غنا را سرنگون کرد

قدرت در دست دکتر « بوسیا » نخست‌وزیر بود. «بوسیا» از دشمنان سرسخت‌دکتر «نکرومه» رئیس جمهوری دست چپی غنا بود که در سال ۱۹۶۶ درجریان یک کودتای نظامی حکومتش سرنگون شد، کودتا هنگامی صورت گرفت که «نکرومه» در چین بود. نکرومه هنوزهم بحال تبعید در خارج از کشور بسر می‌برد.پس‌از کودتا«بوسیا» که در خارج از غنا بسر می‌برد بکشور بازگشت ودر جریان انتخابات ۱۹۶۹ حزب وابسته باو پیروز شد و وی به نخست‌وزیری برگزیده شد .
اخیرا اوضاع اقتصادی‌کشور فوق‌العاده وخیم شده بود ومردم از حکومت اظهار نارضائی می کردند اما هیچکس انتظار کودتا نداشت .
امروز در لندن گفته شد که «بوسیا» نخست وزیر غنادرلندن بسر می‌برد. وی‌که ۵۸سال‌دارد ظاهرا دیروز برای معالجه وارد لندن شد .گزارش های رسیده از کشورهای همسایه غنا حاکی است که ارتباط این کشور با خارج قطع شده و تانکها وزره پوشها پایتخت را اشغال‌کرده‌اند

لاگوس ـ افسران ارتش غنا امروز با یک‌کودتای نظامی زمام امور غنا را بدست گرفته و «کوفی بوسیا» نخست وزیر را از کار برکنار کردند .
خبر کودتای افسران ارتش علیه‌رژیم غنا بوسیله یکسرهنگ ناشناخته ارتشی از رادیوپخش شدوی طی نخستین بیانیه‌کودتا از مردم غنا خواست آرامش را حفظ کنند چون رهبران کودتا کنترل کامل اوضاع را دردست دارند.هنوز از سرنوشت‌نخست وزیر برکنار شده که رهبری حزب حاکم برغنا را نیز بعهده داشت اطلاعی در دست نیست.
رادیو غنا گفت نخست وزیر کنیا برکنارشده‌فاسد بودوکشور را با بحران اقتصادی روبرو ساخته بود .
کودتای غنا چند روز پس از سفر همسر نیکسون باین کشور صورت گرفت.همسر نیکسون‌در سفر به غنا با دکتر « بوسیا » نخست‌وزیر ملاقات و گفتگوکرد. در غنا یک کمیسیون ریاست جمهوری وجود داردکه‌وظایف رئیس جمهوری را انجام‌میدهد. اما قبل از کودتای امروز تمام

قطع رابطه پاکستان با بلغارستان

راولپندی ـ دولت پاکستان اعلام کرد که روابط خود را با کشور بلغارستان قطع کرده است این اقدام به تلافی شناسائی دولت بنگلادش ازطرف بلغارستان‌صورت میگیرد . یکمقام رسمی پاکستان در راولپندی گفت دولت پاکستان سرگرم بررسی‌هائیست تا روابط خود را با مغولستان و لهستان‌نیز قطع کند . سه کشور مذکور از جمله شش کشورند که تاکنون بنگلادش را برسمیت شناخته‌اند.

مذاکرات اوپك و نمایندگان کمپانیها

ژنو ـ آسوشیتدپرس ـ «ندیم پاچه‌چی» دبیر کل سازمان کشور های صادر کننده نفت (اوپك) در پایان جلسه چهارشنبه نمایندگان اوپك و کمپانیها تا چند روز دیگر ادامه پیدا خواهد کرد.

۵۰۰ میلیون دلار

آمریکائیها درایران‌سرمایه‌گذاری‌میکنند

نیویورك ـ آسوشیتد پرس ـ هوشنك انصاری وزیر اقتصاد ایران در پایان کنفرانس دو روزه وتیمه دومین اجلاسیه سرمایه ـ گذاری آمریکا در ایران در نیویورك ، ضمن تشریح موفقیت های کنفرانس اظهار داشت که «۶۰ بازرگان ایرانی وآمریکائی و نمایندگان بخش خصوصی توافق کردند که در آینده همکاریهای اقتصادی و بازرگانی میان دو کشور بسط و گسترش پیدا کند .»
انصاری گفت مذاکرات میان نمایندگان دو کشور بسیارمثمر و سازنده بود وزیر اقتصاد ایران به جزئیات توافق های حاصله میان نمایندگان دو کشوراشاره نکرد و لیکن گفت‌درزمینه‌پروژه های صناعت پتروشیمی گفتگو های مقصلی به عمل آمده‌است.

۵۰۰ میلیون دلار

وزیر اقتصاد ایران‌درکنفرانس مطبوعاتی به میزان مبلغ‌سرمایه گذاری آمریکائیها در ایران اشاره نکرد ، لیکن خداداد فرمانفرمائیان مدیر عامل‌سازمان برنامه ایران تخمین زد که‌میزان مبلغ سرمایه گذاری ممکن است حدود ۵۰۰میلیون‌دلاربوده باشد .
مدیر عامل سازمان‌برنامه‌افزود ما خواهیم توانست در پایان پنجساله حدود ۵۰۰ میلیون‌دلار سرمایه آمریکائی را به ایران جذب کنیمودربرنامه پنجم حدود ۲۲ میلیون دلار به پروژه های گوناگون دولتی اختصاص داده شود این برنامه از ماه‌مارس ۱۹۷۳ آغاز خواهد شد .
وزیر اقتصاد ایران در ادامه سخنان خود در باره نتایج مذاکرات ۲ روزو نیمه نیویورك خاطرنشان ساخت پس از آنکه پیشنهادات کمیته های فنی که در خلال مذاکرات دو روز و نیمه بکار خود ادامه داده‌اند ، ارائه شود ، سرمایه گذاری مشترك آغاز خواهد شد .
وزیر اقتصاد ایران پیش‌بینی کرد ایران بخاطر برخوردار بودن‌ازموقعیت ووسعت‌جغرافیائی تا سال ۱۹۷۸ بصورت یکی‌از کشور های مهم اقتصادی جهان درخواهد آمد .

زیارت بیت‌الله الحرام

آیت‌الله بهاءالدین مهدوی برای زیارت بیت‌الله‌الحرام‌عازم جده شد .

تصحیح و پوزش

در خبرصندوق مشترك‌اعزام دانشجویان بخارج‌کلمه«مستعد» اشتباها « مستمند» چاپ‌شده است که بدینوسیله پوزش می‌طلبیم .

صورت شعب موسسه اطلاعات در تهران

شعبه ثریا : خیابان گرگان میدان ثریا ، خیابان نسیم آبان پلاك ۱۱
« بهار : خیابان شاهرضا ، خیابان بهار ، خیابان سمنان پلاك ۷۴
« کاخ : خیابان کاخ شمالی ، نرسیده به‌میدان کاخ ، کوچه گیو پلاك ۷
« آیژنهاور : (خیابان آیژنهاور) جنب پمپ بنزین ، خیابان خوش شمالی
« پهلوی : خیابان پهلوی بالاتر از چهارراه جامی ، کوچه خلوت پلاك ۹۰
« شهناز : خیابان شهناز ، ایستگاه رسوات ، کوچه پوریان پلاك ۲۳
« لاله‌زار : خیابان لاله‌زار ، پاساژ صنا سبیان
« فردوسی : خیابان فردوسی ، کوچه فروشگاه فردوسی ، کوچه میرشکار پلاك ۷۴
« سلسبیل : خیابان خوشش ، بین چهارراه وامنگی وطوس
« مخصوص : خیابان دمام ، خیابان مخصوص ، کوچه خوارزمی ، پلاك ۲و۲
« شاهپور : خیابان شاهپور ـ نزدیك چهارراه شاهپور ، کوچه امیرکبیر پلاك ۳
« امین‌حضور : سه‌راه امین‌حضور ، خیابان ایران جنوبی ، پلاك ۹۷۵
« خراسان : خیابان خراسان ، کوچه سیدیحیی
« مولوی : اول خیابان مولوی از میدان محمدیه (اعدام) بخش کوچه برق

پیش‌بینی هوا

هوای استان آذربایجان ، کردستان و لرستان قسمتی ابری بتدریج تمام ابری خواهد شد. هوای استان خوزستان صاف بتدریج تمام ابری میشود. هوای کرمان ، سیستان و بلوچستان‌وشهرستانهای‌جنوبی، استان خراسان نیمه ابری‌همراه با رگبار پراکنده و مه‌صبحگاهی هوای سواحل دریای مازندران نیمه ابری . هوای تهران کمی ابری که بتدریج بر مقدار ابرها افزوده خواهد شد. ضمنا حداکثر درجه حرارت امروز تهران نسبت به روز گذشته ۳ تا ٤ درجه گرمتر خواهد شد.
گرمترین نقطه بندر چابهار با حداکثر۲۶وحداقل ۱۶درجه. سردترین نقطه همدان باحداکثر ۱۱ درجه زیر صفر و حداقل ۲۵ درجه‌زیر صفر بوده.حداکثر درجه حرارت تهران صفر و حداقل ۵درجه زیر صفر بوده است.

همدان ۳۴ درجه زیر صفر رفت

سراسر منطقه غرب کشوردر چند روزاخیر زیرضربات‌تازیانه سرما و طوفان و برف‌قرارگرفته و صد ها هزار نفر از ساکنان این قسمت از ایران در سرمای ۲۸ تا ۳۰ درجه‌زیر صفر از ادامه زندگی عادی‌بازمانده‌اند.
ازساعت۶ بعدازظهرشهر همدان در سکوت فرو میرود و بعلت‌مه غلیظی که همه شهر را فرا گرفته است مردم در خانه‌های خود پناه می گیرند و از انجام داد و ستد و رفت‌وآمد های همیشگی خبری نیست .
ادارات این شهر نیز بعلت کمبودمراجعین‌در حال‌رکودبوده وبیشتر مغازه ها نیز تعطیل است آنچه در این میان‌جلب توجه می کند سرگرمی جدید مردم خانه‌نشین همدان‌بامیزان‌ـ الحراره‌هاست که‌هرخانواده‌ای بانگاه کردن به آن کسی را مخاطب قرار می دهد ومی ـ گوید : «سرمای عجیبی است، آقا»
سرما سنجها در آخر وقت دیروز پرودت هوای همدان را بین ۳۱ تا ۳٤ درجه زیر صفر نشان میداد .

و چند نکته دیگر

مسئولین اداره آموزش و پرورش همدان طی جلسه فوق‌ـ العاده‌ای که دیروز تشکیل‌شد با توجه بسرمای بیسابقه شهر کلیه دبستانها را تا روز سه شنبه تعطیل اعلام کردند تا بدینگونه از بروز خطرات ناشی از برف ویخبندان‌وشیوع بیماریهای‌مسری‌درمیان کودکان جلوگیری شود .
بیشتر لوله های آب‌آشامیدنی شهر همدان یخ بسته ومشکلی برمشکلات دیگرساکنین‌افزوده است .

خراسان در محاصره برف

ریزش برف سنگین در اکثر شهر های خراسان مانند :تربت حیدریه ـ گناباد ، فردوس، تربت جام و طبس همچنان ادامه دارد .
سرمای شدید ونزول دائمی برف مردم «تایباد» را بستوه آورده و ساکنان این منطقه مخصوصا آنهائی که در حومه شهر زندگی می کنند از بیم حمله گرگهای گرسنه لحظات پراضطرابی را میگذرانند و در خانه های خود سنگر گرفته‌اند!

ازشیراز تاکردنه کولی‌کش

نزول برف در شهر های فارس ارتباط بین شیراز ـ اردکان ـ یاسوج ـ را قطع کرده و بعلت یخبندان عبور و مرور وسائط نقلیه بسختی ممکن است .
ارتفاع برف در اردکان فارس تادیروز به بیش از ـ هفتاد سانتیمتر رسید .
ماموران راهداری با کوشش زیاد موفق شدند گردنه«کولی کش» را از برف پاك کنند و رفت و آمد اتومبیلها پس‌ازچند ساعت وقفه‌باردیگر آغاز شد.

دست کشیده‌اند !

میزان سرمای هوا درشهرهای تبریز ، رضائیه ، سقز ،سراب و خوی نیز در روز های گذشته افزایش یافته و بین ۱۸ تا ۲۰ درجه زیر صفر در نوسان‌است.
رفت و آمد اتومبیلها در راه-های استان آذربایجان بعلت ریزش برف سنگین و یخبندان شدید به کندی انجام می‌گیرد وبیشتر رانندگان اتوبوسهادر شرایط فعلی حاضر به عبور از جاده ها نیستند .

سرما در آذربایجان

تبریز ـ ریزش برف بطورمتناوب در اغلب شهرهای آذربایجان‌ادامه دارد.
آسمان تبریز با اینکه صاف و آفتابی است ، اما بسیار سرد میباشد و یخبندان شدیدی در این شهر حکمفرماست .
رفت و آمد وسایط نقلیه نیز در جاده‌های آذربایجان ، به علت یخبندان شدید به کندی صورت میگیرد.
دیشب میزان سرمای تبریز به ده درجه زیر صفر رسید و رضائیه ۱۳، زنجان و سقز ۲۳ درجه زیر صفر بود.

قطع عبور و مرور

از صبح امروز مه غلیظی سراسرشهرهای‌استان‌خوزستان را فرا گرفت و بدنبال آن ماموربن پلیس راه رفت و آمد وسائط نقلیه را در جاده های خرمشهر ـ اهواز و آبادان ـ بندر شاهپور ممنوع کردند .
از طرف دیگر بعلت توفانی بودن دریا و مه غلیظ عبور و مرور کلیه‌کشتی‌ها وموتورلنجها در کارون وارونرود قطع‌شد.

شاهرخ هدایتی بدستورعوامل‌خرابکار بایران بازگشته است

خبرنگاران ما از قول ماموران انتظامی و امنیتی که درباره حمله مسلحانه به بانک ملی‌شعبه‌صفویه تحقیق میکند گزارش داده‌اند که شاهرخ هدایتی یکی از مهاجمان بانك که شناخته شده است وعکس او دراختیار ماموران‌سراسر کشور برای دستگیری قرار گرفته است، اهل سمنان است .
بستگان شاهرخ نیز تائیدکرده‌اند که از ٥ ماه پیش از او بی‌خبر هستند.
ماموران انتظامی قبلا گفته بودند که‌شاهرخ در یك‌اردوگاه‌تربیت خرابکار در عراق تعلیم دیده و با اعضای «کنفدراسیون» در بغداد تماس داشته و بدستور این عوامل به‌ایران بازگشته است.
خبرنگاران ما نوشته‌اند تلاش ماموران برای ریشه‌کن ساختن عوامل خرابکار ادامه دارد.

ابلاغ مراحم شاهنشاه به بازماندگان رئیس شعبه بانك

مراحم و عنایات شاهنشاه آریامهر به بازماندگان آقای محمد علی نشید رئیس شعبه صفوی بانکملی ایران که در تاریخ ۱۹و۱۰و۵۰ در زد و خورد با ماجراجویان و خرابکاران بافتخار شهادت نائل گردیده است وسیله امور اجتماعی دربارشاهنشاهی ابلاغ شد .
سرتیپ آیرملو ضمن‌ابلاغ مراحم و عنایات شاهنشاه آریامهر به بازماندگان آقای محمد علی نشید ودلجوئی از آنها اظهار داشت :
فرزندان شهداء فرزندان شاهنشاه آریامهر میباشند و امور اجتماعی‌دربار شاهنشاهی حسب‌الامر مبارك همایونی سرپرستی آنها را بعهده‌دارد.

نامگذاری شعبه بانك ملی بنام «نشید»

بانك ملی ایران اعلام کردکه بپاس خدمات صادقانه مرحوم محمد علی نشید ، رئیس شعبه بانك ملی ایران (صفویه) که‌در راه انجام وظیفه شهید شد، شعبه مزبور را بنام شعبه«نشید» نامگذاری کرد.
سرباز وظیفه‌ایکه عصر یکشنبه در جریان حادثه بانك جان خود را از دست داد به بندر عباس منتقل میشود و بستگان او برای انتقال جنازه‌اش به تهران آمده‌اند.
او در تهران با خواهرش زندگی میکرد.
پاپری هنگامیکه از خیابان‌مجاور بانك عبور میکرد هدف گلوله مهاجمان قرار گرفت و کشته شد.
جنازه محمد جلیل ابراهیم پاپری

مسابقه فوتبال فردا درامجدیه بهم‌خورد

آخروقت ظهر امروز فدراسیون جهانی فوتبال اطلاع داد که مسابقه برگشت تیم های ملی فوتبال ایران و کویت در کادر مسابقات‌مقدماتی فوتبال المپیک باید روز شنبه در آتن پایتخت یونان برگزار گردد .
بهمین‌علت ساعت ۶و۳۰صبح فردا تیم ملی فوتبال ایران‌برای انجام این مسابقه راهی آتن خواهد شد و دیدار تیم ملی ـ پرسپولیس که قرار بود بعد از ظهر فردا در استادیوم امجدیه بنفع‌رانده‌شدگان از عراق‌انجام بگیرد به بعد موکول شد .
در مسابقه رفت ، تیم ملی فوتبال ایران ۰ ـ ۲ کویت را مغلوبکرده و در صورت‌پیروزی در مجموع برکویت در دور بعد با کره شمالی روبرو خواهد شد .

در بنیاد تسلیح اخلاقی

ساعت شش عصر امروز در جلسه هفتگی‌بنیادتسلیح‌اخلاقی ایران واقع در دوراهی قلهك شماره ۱۰۰۲ پیرامون آزادی و مفهوم حقیقی آن سخنرانی می‌شود .

کمك سازمان جلب سیاحان

کلیه کارکنان و کارمندان سازمان جلب سیاحان، معادل یکروز حقوق خودراجهت‌کمك‌به برادران‌وخواهران ایرانی رانده شده از عراق اختصاص دادند .

یك سپاهی ترویج و آبادانی در تصادف کشته شد

طی یک حادثه رانندگی که در نزدیکی حاجی‌آباد بندر عباس‌روی داد جوانی بنام‌محمد یعقوبی‌عراقی (سپاهی ترویج وآبادانی دوره‌دهم) کشته شد.
بنابگزارش خبرنگار ما درحاجی آباد: این حادثه‌براثربرخوردجیپ شماره ۹۳٤٤۶ تهران چ با کامیون شماره ۱۷۵٤۵ شیراز اتفاق افتاد.

گاز زغال ۲ نفر را کشت !

قزوین ـ گاز زغال در قزوین ،دو نفر را کشت .
این دونعمت‌اله‌مختاری وحبیب‌اله مقامی نگهبانان شرکت گازشهر صنعتی قزوین بودند.
حبیب‌اله ونعمت‌اله ، دیشب‌هنگام نگهبانی ، بعلت سرمای شدیدهوا، بداخل یک اتومبیل وانت رفتند و برای گرم نگهداشتن داخل‌اتومبیل منقلی آتش گذاشتند . ساعتی بعد خواب آنها را دربربود و به علت تنفس گاز زغال، خفه شدند .

یك کودك ٤ ساله ، برادر ۲ قلوی خودرا کشت !

۲ کودک ٤ ساله دوقلوبنام های اکبر و اصغر شعبانی‌هنگام بازی‌با هم گلاویز شدند واصغر با قیچی دست برادر خود را مجروح ساخت . اکبر جهت معالجه به بیمارستان انتقال‌یافت ولی‌براثرشدت‌جراحت درگذشت این واقعه در روستای رحیم‌آباد رودسر اتفاق افتاد .

۲ نفر کشته و ۳ نفر مجروح شدند

دیروز هنگامیکه اتوبوس شماره ۳۷۷۱۸ به رانندگی علی‌صادق‌زاده از اصفهان عازم تهران بود در چهل کیلومتری جاده اصفهان ـ تهران براثر لغزندگی‌جاده ازمسیر خود منحرف شد و با تانکرنفتکش شماره ۱۸۸۶۶ تهران الف به رانندگی داود غریب‌عشقی تصادف کرد.
بنابه گزارش خبرنگار ما در اصفهان : در این حادثه دو نفر بنامهای حسین رفیعی و همسرش بی‌بی ملکه کشته شدند و راننده اتوبوس ودو نفردیگر ازسرنشینان آن آسیب دیدند .

یك مغازه در بازار حریق شوخت

شمیران ـ یک مغازه خرازی فروشی در بازار تجریش، یکساعت در آتش میسوخت.
آتش سوزی ساعت ٤۵ دقیقه‌بعد از نیمه شب اتفاق افتاد و ساعت ۱ر٤۵ دقیقه بامدادامروز به‌کوشش ماموربن آتش‌نشانی‌شمیران‌خاموش شد.
حریق ، بعلت‌اتصال سیم برق مغازه روی داده بود . این مغازه به علی جباری تعلق دارد

در تصادف کامیون ومینی‌بوس یکنفر کشته، ۱۱ نفرمجروح‌شدند

عکس . مینی‌بوس را که پس از تصادف به مقابل‌پاسگاه ژاندارمری امین آباد منتقل شده است نشان میدهد.

عصر دیروز براثر برخورد یک مینی‌بوس با یک کامیون در جاده خراسان ۱۰ کیلومتری تهران یک نفر کشته و ۱۱ نفر مجروح شدند.
طبق نظر کارشناس تصادفات‌این حادثه براثر بی‌احتیاطی فیروز شاه‌محمدیان راننده کامیون شماره ۸۳۵۶۵ تهران روی داده که از غرب به طرف شرق جاده‌درحرکت بود.
کامیون بدون توجه به رعایت فاصله کافی برای سبقت به طرف چپ جاده منحرف و با مینی‌بوس شماره ۷۲۳۹۳ تهران‌ـ الف به راننده‌گی تقی شستی که از شرق به طرف غرب جاده حرکت میکرد تصادف کرد.
مینی‌بوس پس ازتصادف با کامیون واژگون شد و ۱۲ نفر از سرنشینان آن مجروح و به بیمارستان منتقل شدند.
یکی از مجروحین این حادثه که حوا مشیری‌نام‌داشت دربیمارستان درگذشت.
۹ نفر پس‌از پانسمان‌ازبیمارستان مرخص شدند و ۲ نفر دیگر به علت شدت جراحات وارده‌همچنان بستری هستند.

چهارده هزار زائر ایرانی به‌خانه خدا رفتند

تعداد زائرانی که تا امروزبه خانه خدا رفته‌اند به چهارده هزار و یکصد و چهارده نفر بالغ گردید . تا روز پنجشنبه آینده با پرواز های متعددی که میان تهران و جده برقرار شده است کلیه زائران به کشور سعودی پرواز خواهند کرد .
شرکت هواپیمائی ایران با همکاری مقامات و هیئت های سرپرستی و سفارت شاهنشاهی درعربستان سعودی از هم‌اکنون برنامه بازگشت زائران را تنظیم کرده و سه روز پس از انجام فرائض‌در خانه خدا اولین‌گروه زائران به تهران بازخواهند گشت .

دانشجویان فوق لیسانس دانشکده حقوق :

کنکور سراسری بدترین روش درانتخاب دانشجواست

دانشجویان فوق لیسانس دانشکده حقوق و علوم سیاسی دانشگاه تهران .

خانمها : شیرین ارشادی ، فردوس شاهرخی‌زاده ، شهلا معظمی و ناهید جوان‌مرادی و آقایان : اکبر صالحی ،محمود زرگرانی ، ایرج‌خانصی که در این گفتگو شرکت دارنددانش‌جویان سال دوم فوق لیسانس دانشکده حقوق هستند .

★ چرا رشته حقوق را انتخاب کردید و آیا انتخاب اول شما بود ؟

دانشجویان : همه ما رشته حقوقرا دوست داشتیم وزمانی که امتحان میدادیم کنکور سراسری وجود نداشت ، آن سال هر دانشکده امتحان جداگانه‌ای داشت .

خانم شاهرخ زاده : اگرمیان قاضی زن و قاضی مردتبعیضی قائل نشوند خیلی خوبست .

آقای صالحی : عیب کاردر اینست که خانمها تا لیسانس شدند میخواهند مشاغل مهم را دردست بگیرند . یک زن‌قاضی بایده۱۵ سال کار قضائی کرده باشد .

خانم جوان‌مرادی : یک مرد قاضی چطور ؟

آقای صالحی : خانمها مسائل را خوب توجیه‌نمیکنند، در حالیکه پسری کهلیسانسیه حقوق میشود اول میرودابرقو و بعد از پنج شش سال کار می‌آید تهران و در دادگستری شغل دلخواه را می‌گیرد .

خانم جوان‌مرادی : اما بهر حال تمام پسر ها را یکراست نمی‌فرستند در سرپرستی ،در حالیکه هر دختری که لیسانسیه حقوق شده و در دادگستری استخدامش‌کرده‌اندفرستادندش سرپرستی ،چرا بایستی تبعیض قائل شوند ؟

می‌بینیم که از اول کار میان خانمها و آقایانی که بزودی‌در دادگستری‌بکار خواهندپرداخت اختلاف نظر راه افتاده است ، ناچار موضوع را عوض می ـ کنیم .

★ بنظر شما با این وضع انتخاب رشته ، دانشجویان امکان دارد رشته مورد علاقه خود را انتخاب کنند ؟

ـ بنظر همه ما کنکور سراسری بدترین روش انتخاب دانش ـ جوست . الان دوستان ماکثرا در رشته هائی درس میخوانند که اصلامورد علاقه‌شان نیست. بهترین فرم امتحان اینست که دو مرحله‌ای باشد . اول برای زبان و ادبیات . بعد برای‌رشته اختصاصی .

خانم شاهرخ زاده : قبل از اینکه ازکنکور حرف بزنیم از وضع پلی‌کپی و کتاب‌بپرسید که سخت‌گران است .

خانم جوان‌مرادی : باز صد رحمت به پلی‌کپی .

خانم‌معظمی : از ایرادات بزرگ دانشکده‌مانداشتن کتاب های لازم است کافی نیست که در دانشکده‌ای صد هزار جلد کتاب جود داشته باشد بلکه این مهم است‌که کتاب‌های مورد نیازدانشجویان دراختیار آنها باشد .

★ خانم ارشادی : کتابهای مورد نیاز دانشجویان فکرنمی‌کنم به ۱۰۰ جلد برسد .

★ با سیستم واحدی چطور هستید ؟

آقای‌خالصی : سیستم‌واحدی برای دانشجوی متوسط خوب است ، اما برای دانشجوی‌قوی اصلا مناسب نیست .

خانم شاهرخ‌زاده ـ کسی‌که شش تا «الف» آورده ویک«ب» و۶ تا الف او ۲۰ است ازکسی که ۷ تا الف با نمره ۱۶ آورده عقب می‌افتد و باین ترتیب حق دانشجو ضایع میشود

آقای صالحی : وضع نمره دادن قبلی هم خیلی بدتر بود. من باسیستم واحدی موافقم . قبلا خیلی کارشکنی و حب و بغضی دردادن نمره وجود داشت.

آقای زرگران : اصلا نمره زیاد ملاک معلومات واقعی دانشجو نیست .

خانم شاهرخ زاده : ازدرس های سال اول دوره لیسانس بنویسید که بعضی از آنهااصلا به درد نمیخورد نباید فقط از نظر معلومات عمومی خوب بود. کاش میشد سه سال مشترکا درس خواند و بعد رشته را جدا کرد .

آقای خالصی زاده : من با عقیده ایشان موافق نیستم . در این روزگار نمیشود سه سال درس عمومی خواند و بعددوره تخصصی دید . کسیکه لیسانس حقوق میشود بندرت‌ممکن است دنبال کار دیگری برود درسی که دردانشکده حقوق لازم‌است درس اقتصاد است .

خانم شاهرخ‌زاده : نمی‌فهم برای چیک قاضی باید اقتصاد بداند .

آقای صالحی : البته بنظر هیچ خانمی درس اقتصاد مفید نیست ، زن و اقتصاد بکلی با هم بیگانه‌اند . اسچه که باید مطرح شود اینست که دردوره لیسانس مبحثی بنام «جعل» وجود ندارد . چون به برنامه درس‌آنها نمیرسد این درس را بالاان داریم میخوانیم از طرفی ما بدرسهائی احتیاج دایم که اکنون در دانشکده تدریس نمیشود و برای یک قاضی لازم است .

آقای زرگرانی : روی درس های جرم شناسی و جامعه شناسی باید خیلی تکیه‌کرد .

★ گویا جرم شناسی درس تازه‌ایست

خانم شاهرخ‌زاده : بله ولازم هم هست ، درس شیرینی هم هست و گذشته از اینه‌بایستی مثل همه جای دنیا یک شعبه جرم شناسی ویک شعبه جامعه شناسی هم داشته باشیم که نداریم .

آقای خالصی : درکشورهای خارج ورقه فوق‌لیسانس ما را قبول ندارند . دانشکده حق اینست که در این مورداقدامی بکند.حتما بنویسید که‌دانشکده حقوق بایستی یک موسسه جرم شناسی داشته باشد . برای‌یک قاضی فوق‌العاده لازم است . قبلا دردانشکده بود امامنحلش کردند .

خانم شاهرخ‌زاده : ما برای مطالعه احتیاج به منابع‌مختلف داریم . کتاب خیلی هست اما در اختیار ما نیست .

آقای صالحی : فقطاستادان می‌توانند ازاین کتابها استفاده کنند .

★شما که‌دوره فوق‌لیسانس را میگذرانید با زبان خارجی چطورید ؟

خانم شاهرخ‌زاده : بزرگترین لطمه را همین دانشکده بمازد، ما ۳۰۰ نفر بودیم‌که قبول‌شدیم وسه چهارم‌ازما انگلیسی‌خوانده بودند اما در دانشکده بماگفتند که بایستی فرانسه بخوانید .

آقای صالحی : فرانسه را هم خوب بما یاد ندادند .

خانم معظمی : دو سال فرانسه خواندیم ، از سال‌سوم باز انگلیسی را شروع کردیم درواقع نه تنها انگلیسی یاد نگرفتیم بلکه فرانسه را هم از یاد بردیم .

آقای خالصی : بایستی یاد گرفتن دو زبان خارجی در دانشکده حقوق اجباری شود.

آقای‌زرگرانی : ما الان‌درس زبان خارجی نداریم ، وقتی‌در دوره دکترا میخواهند که مانند بلبل بزبان خارجی حرف‌بزنیم چرا الان مارا بامان خدا رها میکنند .

★ روابط دانشجو و استاد

خانم معظمی : سال اول‌که بدانشکده آمدم بنظرم رسید که وضع من با معلم در دبیرستان بهتر از دانشکده بودچون‌بعضی از استادان میگفتند «کسی که بمن سلام میکند از من نمره میخواهد» .

آقای خالصی : استادان جوان باما رابطه خوبی‌دارند.

آقای صالحی : مابه‌استادان قدیمی هم احتیاج داریم .

خانم شاهرخ‌زاده : بعضی‌از استادان قدیمی‌واقعا قابل‌احترام هستند، اما بعضی از آنهاجزوه ها و کتابهائی را تدریس‌می ـ کنند که سال ۱۳۲۹ نوشته‌شده است .

آقای خالصی : تلفیق کهنو نو حتما لازم است . دانشکده ما بدون این استادان قدیمی روح ندارد .

همه دانشجویان : جوانهابا مروابط دوستانه‌ای‌دارند .درس جرم شناسی و جامعه شناسی را استادان جوان تدریس‌می‌ـ کنند واصلااین دروس درایران تازه است ، مادر حالیکه باین استادان جوان نیازداریم ، همه ما افتخار می‌کنیم که شاگرد «امام» بوده‌ایم .

آقای خالصی : دانشکده حقوق ضمن اینکه سعی میکند قاضی ووکیل خوب تربیت کند باید در این فکر باشد که جانشینان شایسته‌ای برای استادان فعلی تهیه کند .

خانم معظمی : از تریاکی‌کافه بنویسید خیلی کوچک است .

خانم شاهرخ‌زاده : با این همه اگرظهرها باز باشد خیلی بهتر است .

همه دانشجویان : استادانی که قبلا از دانشکده رفته بودند بدانشکده بازگشته‌اند و ما از بازگشت آنها خیلی خوشحالیم. امسال دانشکده حقوق کارهای موثری در بهبود وضع‌دانش ـ جویان کرده است نمیشوداین اقدامات را نادیده گرفت .

★★★

در مجموع ، دانشجویان انتظار دارند که بعد از دوره لیسانس دانشکده حقوق به‌آنها کاری بدهند تا بتوانند در خود دانشکده هم کارکنند و هم درس بخوانند ، میگویند دانشجوئی که وضع مادی نسبتا مساعدی داشته باشدبهتردرس میخواند. همه آنها میگویند که اهل‌مطالعه هستند . از آنها در موردروابط پسر و دختر در دانشکده‌حقوق می‌پرسم . دخترها میگویند : «کلاس ما که همه پیرمرد ها هستند . مادر بیست سالگی همکلاسهائی داشتیم که پنجاه سال داشتند :

دانشجویان میگویند: اینچه قانونی است‌که سن یک قاضی حتما باید ۲۵ سال بشود یعنی ما اگر هم درسمان را زودتر تمام کردیم باید ۲۵ ساله بشویم تا بتوانیم حق قضاوت داشته باشیم .

دانشگاه امتحان میدهد

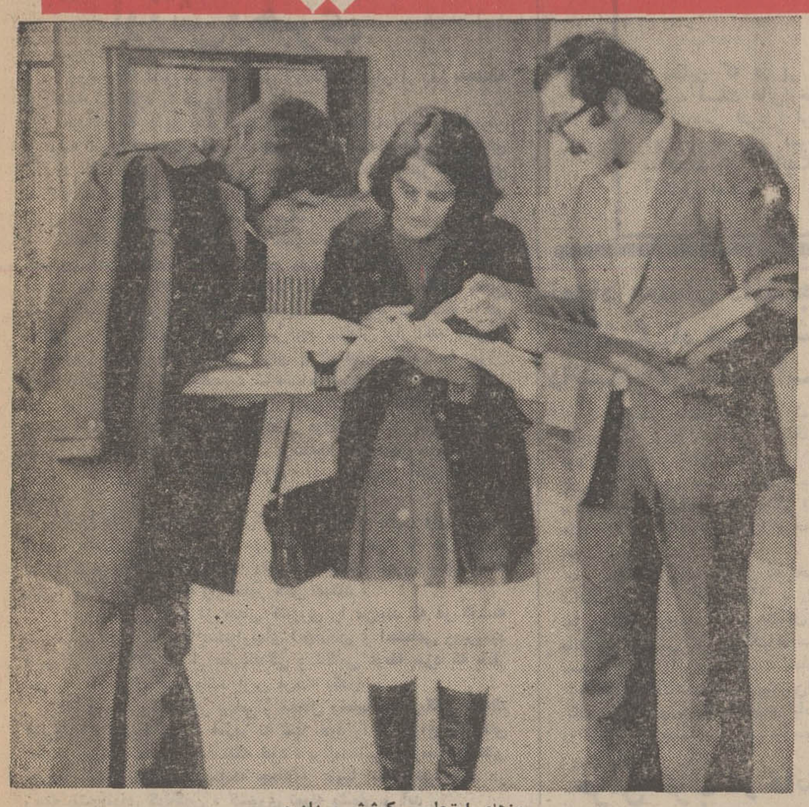

روزهای امتحان ـ کوشش و دلهره

این روزها دانشگاه‌ها حالت خاصی دارند . بر از جنب وجوش و فعالیت. دیگر ازسرد صدا و شوخی‌و خنده‌خبری نیست . هرکس نگاهش به کتاب است و مشغول یاد گرفتن درس . همه میکوشند تا خود را برای امتحان آماده کنند گفتگوی کوتاهی داریم با دانشجویان رشته های مختلفدرباره دلهره های امتحان .

ایران مهرپرور : امتحان یک کابوس وحشتناک است ، تمام سال درس میخوانم ، زحمت میکشم اما رشته‌ها پنبه میشود و سرجلسه امتحان هرچه یاد گرفته‌ام از یادم میرود . تاکنون ۱۵۰ واحد گذرانده‌ام اما هنوز نمره‌ام به حد نصاب نرسیده است .

احمد سروشی : من از امتحان نمیترسم . دانشجوئی که شبها درس روزانه‌اش را خوانده باشد از امتحان نمیترسد . من شب امتحان هرگز درس نمیخوانم و میروم سینما . من سعی میکنم دانشجوی مرتبی باشم .

بهمن ـ مرادی : من دانشجوی پزشکی هستم و متاسفانه در یکی از شهرستانها کار میکنم . فکرش را بکنید که چه‌عذابی میکشم . میدانم که بزودی بایستی کارم را رها کنم نتیجه این شده که برای امتحان اصلا آماده نیستم . امسال که پیه «ردی» را به تن مالیده‌ام .

شیرین افتخاری : یک هفته است که دنبال بچه‌ها هستم که با من درس داشتند ، نه جزوه دارم ، نه کتاب دارم نه اصلا بچه‌ها را میشناسم . من معلم هستم و در این نیمسال خیلی کم توانستم سر کلاس حاضر شوم . نمیدانید چقدر سخت است که آدم منت بچه های بر افاده را بکشد .

مینا ـ ص : اگر امتحان اینست شماهمین فردامیتوانید بامن امتحان بدهید و قبول شوید ، میگوئید نه ، جزوه مرا نگاه کنید که چه پرت و پلا هائی در آن نوشته شده ،بیچاره ما که با این جزوه‌ها میخواهیم لیسانسیه بشویم . چرا هیچکس این جزوه های بی سر و ته و نامفهوم را کنترل نمیکند . اصلا هیچکس میداند که در بعضی از کلاسها چه خبر است ؟ در واقع بعضی از مدرسین واقعا در کار درس دادن سهل‌انگارند . بیچاره ما .

احمد علی ـ رضائی : با تمام قدرت خودم رابرای امتحان آماده میکنم سرنوشت من و زندگی من باین امتحان بستگی دارد اگر نمره بالای ۳٫۲ نیاورم حق نخواهم داشت از معافی شهریه برخوردار شوم . وام هم که بمن نخواهند داد و دیگر کار من زار است .

شیرین ـ م : تمام شبهای امتحان بایستی قهوه بخورم ، مادرم هر شب سر سجاده نماز دعایم میکند و دعاهای مادرم همیشه اجابت میشود .

ایرج ـ الف : ما سعی خودمان را میکنیم اما شنیده‌ام‌که استادان سهمیه‌ای برای نمره دارند . یک مقدار باید الفبدهند و بقیه را ب و ج و دال اگراین خبر راست باشدوای بحال ما.

کیهان قادری : شب و روز درس میخوانم که بعد از امتحان حسابی استراحت کنم ، امسال تعطیلات زمستانی داریم .

بهرام ـ ن : ای بابا خیلی‌قضیه امتحان‌را سخت‌گرفته‌اید. خیلی غصه امتحان را نخورید چهارسال نشد پنج‌سال بالاخره ورقه لیسانس بدست از این دانشگاه بیرون میرویم .

تاسیس مرکز علمی

مشهد ـ دانشگاه مشهد بمنظورتمرکز اسناد ونشریات مربوط به شناسائی خراسان درزمینه های تاریخ،جغرافیا، لهجه شناسی ، منابع طبیعی و سایر اطلاعات فرهنگی و اقتصادی و اجتماعی این استان مرکز مجهزی تاسیس خواهد کرد .

امشب در
کاباره میامی
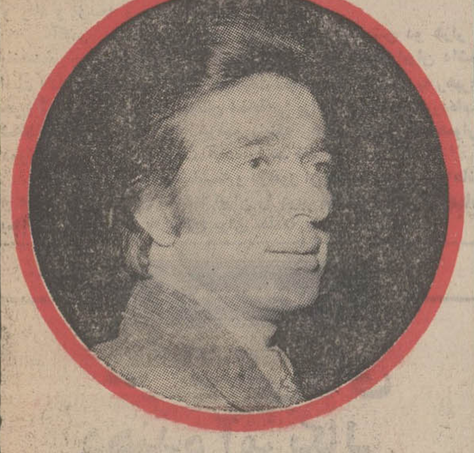
وفائی باآوائی گرم و دلپذیر
تلفن رزرو ۶۲۲۴۳۲ ـ ۶۲۰۲۰۰

دانشگاه زیر دره‌بین

وام مسکن دانشگاه

● دانشگاه تهران که از مدتها پیش‌وعده‌وام مسکن‌داده بود ، سرانجام ترتیب پرداخت وام را درچند روز اخیر اعلام کرد . برطبق تصمیم دانشگاه ، بهرکارمند دانشگاه اعم از آموزشی وغیر آموزشی، معادل۳۵ ماه حقوق ومزایا ، وام داده می شود بشرط آنکه ۳۵ برابر حقوق ماهانه ، بیش از یکصد و شصت هزار تومان نشود .

اما شرط دیگری نیز از سوی دانشگاه در پرداخت‌وام مسکن قید شده است که طبق آن فقط بکسانی وام مسکن داده خواهد شد که دست‌کم پنج‌سال سابقه خدمت در دانشگاه داشته باشند . باین ترتیب عده زیادی از استادیاران که بیش از دیگران در کادر آموزشی دانشگاه مستحق این وام میشدند ، نمیتوانند از آن استفاده کنند ، زیرا میدانیم که بسیاری از استادیاران ، در چهار سال اخیر استخدام شده‌اند .

دانشگاه تهران دانشجوی کمتر میپذیرد

● درسرسرا های‌دانشگاه‌تهران سخن از این می رود که درسال تحصیلی آینده دانشکده‌های‌مختلف تعداد کمتری دانشجو خواهند پذیرفت . گفته می شود دانشکده ادبیات دانشگاه تهران در سال آینده بجای ۶۰۰ دانشجوئی که امسال پذیرفت فقط ۳۵۰ دانشجو قبول خواهد کرد . گویا غرض از این اقدام کمک به مدارس عالی خصوصی است که میتوانند دانشجویان بیشتری بپذیرند .

دیگر از حوادث گاز وحشت نکنید

پرسی‌گاز که همیشه پیشرو صنایع گاز در ایران بوده است افتخار دارد که دستگاههای ایمنی جدیدی را که از آخرین پدیده‌های صنعت گاز میباشد ، همراه با اجاقهای جدید ومجهز خود دراختیارهم‌میهنان گرامی قرار دهد .

آمار نشان داده‌استکه بسیاری از حوادث ناشی ازگاز بعلت‌شیطنت کودکان و بعلت‌سهل انگاری یافراموشکاری بزرگترها است.اینك ، مهندسان و متخصصان شرکت سهامی صنایع‌لوازم خانگی آردل ـ سازنده محصولات پرسی‌گاز ـ پس‌از بررسی‌های‌دقیق و کوششهای‌فراوان، موفق شده‌اندا‌ین دستگاههای ایمنی قابل اطمینان را رادراجاقهای جدید خودبکاربرند تاازبسیاری‌ازحوادث ناگوار جلوگیری نمایند .

کلید ایمنی
یك ابتکار جدید

در این سیستم ابتکاری ـ که تحت شماره ۶۰۳۵ ثبت اختراعات بثبت رسیده‌است ـ با یك گردش کلید جریان گاز درکلیه لوله های گاز قطع میشوند .
بدین ترتیب کافیست که خانم خانه با قفل کردن اجاق و برداشتن کلید از آن ، با راحتی بسایر کارهای خود رسیدگی کند

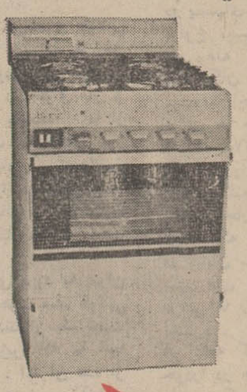

همین امروز این امتیازات را دراجاقهای جدیدپرسی گاز در نمایشگاههای پرسی گاز ملاحظه فرمائید .

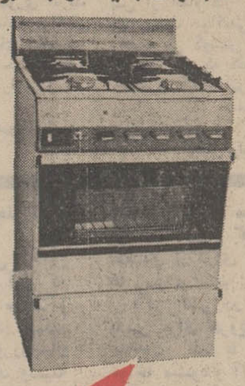

ترموکوپل
مهار ایمنی هرشعله

در اجاقهای جدید دولوکس پرسی گاز ـ با تجهیز کلیه شعله‌ها به‌ترموکوپل ـ بالاترین استاندارد ایمنی درسراسر جهان بشما عرضه میگردد .
ترموکوپل نگهبان ومهار هرشعله بشمار میرود . یعنی اگر کودکان شیرگاز را باز کنند ، ترموکوپل از جریان گاز جلوگیری می‌نماید و درصورت خاموش شدن شعله‌ها دراثر باد یا سرریز غذا ، جریان گاز بلافاصله بوسیله ترموکوپل قطع میشود .

ایمنی

ارمغان جدید پرسی گاز

ساخت شرکت سهامی صنایع لوازم خانگی آردل

Persigas

سرمقاله

ارزش رهبری

دومین کنفرانس سرمایه‌گذاری امریکا در ایران از روز سه‌شنبه این هفته کار خود را شروع کرد .

میدانید که درین کنفرانس جمعی از سرمایه‌داران وبانکداران برجسته امریکا عضویت دارند و هیات عالیرتبه‌یی نیز مرکب از وزرای اقتصاد ، کشاورزی ، آب و برق ، تعاون و روستاها و نیز مدیر عامل سازمان برنامه و رئیس کل بانک مرکزی بنمایندگی از طرف دولت ایران در جلسات کنفرانس شرکت میکند .

کنفرانس سرمایه‌گذاری با نطق «اسپیروآگنیو» معاون رئیس جمهوری امریکا گشایش یافت و این خود دلالت دارد براینکه دولت امریکا موضوع مذاکرات و اقدامات کنفرانس را با اهمیت خاص تلقی میکند . «آگنیو» در اظهارات خود ، نقش موثر شاهنشاه را در هدایت ایران به‌سمت یک‌آینده دلپذیر مورد ستایش قرار داده میگوید: «احترامی که امریکائیان برای ایران و ایرانیان قائلند به میزان فوق‌العاده‌یی ناشی از شخصیت شاهنشاه است» .

برای آنها که از فاصله دورتر تحولات یک مملکتی را نظاره میکنند تشخیص دقایق اوضاع و نقش عواملی که بر سرنوشت آن کشور تاثیر میگذارد آسانتر است . درحالیکه ماخودمان چون درمسیر تحول دائمی کشورمان قرار داریم این تشخیص آنقدرها آسان نیست .

اینرا مکرر دیده‌ایم که وقتی‌کسی بعداز چند سال ، وارد شهری میشود تغییراتی‌که‌در آن‌شهر صورت‌گرفته‌است جزء به جزء توجه او را جلب میکند . حال آنکه وقتی انسان در شهری ساکن است حتی‌دگرگونیهای عمده را آنطور حس نمیکند .

امریکا درین نقطه از جهان کشوری را می‌بیند که در گذشته نه چندان دور ، با انواع‌دشواریهای اقتصادی و اجتماعی روبروبود و چنان در غرقابه عوامل عقب‌ماندگی و ناکامی غوطه میزد که بنظر نمیرسید به آسانی قادر باشد ازین مرحله بگذرد .

کشوری‌که بنابه‌تصور برخی‌از محافل ومطبوعات‌امریکائی «درقله آتش‌فشان» قرار داشت ، امروز نه تنها خود را از انواع کمک‌های خارجی بی‌نیاز ساخته است بلکه خود ، برنامه‌هایی در زمینه‌کمک‌های خارجی ترتیب میدهد و چنانکه جهانیان عموما اتفاق نظر دارند در زمینه بیشرفتهای گوناگون ، کشوری نمونه بشمار می‌آید .

بی‌تردید ، وجود استعدادها و امکانات متعددی این موفقیت را تضمین کرده است ولی نه ما خودمان تازه به چنین مواهبی رسیده‌ایم، نه دربرخورداری از اینگونه مواهب تنها هستیم . در سرزمینهای دور و نزدیک بسیارند کشورهایی که امکانات و مقدورات مشابهی دراختیار دارند ، اما هرگز در مسابقه پیشرفت واعتلاء به‌گردکشورما نمیرسند، سهل است که درگیر اقسام مشکلات و عوامل بازدارنده‌اند .

پس، این نظریه که معاون ریاست جمهوری امریکا در کنفرانس سرمایه‌گذاری مطرح میکند حقیقت قابل‌لمسی است که‌ایران پیشرفتهای خودرا قبل‌از هرچیز به‌عامل مهم «رهبری» مدیون‌است و در سایه این رهبری هوشمندانه و دوراندیش و مسلط و محیط است که‌ماتوانسته‌ایم استعدادها وامکانات مادی یامعنوی سرزمین خودمانرا درخدمت‌آبادانی و رفاه و توسعه و پیشرفت کشور بکار گیریم .

«آگنیو» به ملاقاتی که در جریان برگزاری جشن دو هزار و پانصدمین سال‌بنیادگذاری شاهنشاهی ایران باشاهنشاه ایران داشته است اشاره میکند و میگوید : «درحیات سیاسی خود تاکنون به رهبری چون شاهنشاه ایران، با آنچنان احاطه‌یی برامور جهان برنخورده‌ام.. شاهنشاه نه تنها یک ناظر تیزفهم ، بلکه رهبری هستند که همواره دورنمای روشنی از تحولات آینده را مد نظر دارند ».

و این‌ستایشی است شایسته و درخور ازیک رهبری خیرخواهانه و عقلائی که آثار آن نه تنها ایران را دربر میگیرد ، بلکه از جهات بسیاری منشاء خیر و صلاح برای جامعه بشری است .

تفسیر سیاسی

سرگشتگی رای دهنده آمریکائی

هنوز چند ماهی به اوج مبارزات انتخاباتی باقیمانده، اما مدتها است که جامعه امریکا با تب انتخابات‌زندگی میکند . اگر تا هنگام‌تشکیل کنوانسیون جمهوریخواهان حکومت امریکا با یک فاجعه داخلی یا خارجی روبرونشود، نیکسون نامزد بی رقیب جمهوریخواهان برای ریاست جمهوری خواهد بود . و در میان دموکراتها آشفتگی و چند دستگی سال ۱۹۶۸ تکرار خواهد شد مگر آنکه یک معجزه ، مردی را به صحنه بفرستد که صفوف شکاف‌برداشته‌حزب‌دموکرات رابشت سرخودمتحدویکپارچه کند .

مشکل امروزی رای‌دهنده امریکا در اینست که‌داوطلبان متعدد‌ریاست‌جمهوری همه‌فاقد چنان خصوصیاتی هستند که او را از تردید رها کنند.او حتی به نیکسون با تردید می نگرد . رای دهنده عادی که سنگینی فشار جنگ ویتنام و مبارزه طلبی های شوروی و مسئله چین و یک سلسله مسائل داخلی ناگزیر ذهنش را دقیق‌تر و روشن‌تر کرده، بیشتر از گذشته توجه دارد که تصمیمات ، اقدامات و سخنان نامزد های ریاست جمهوری و در راس آنها نیکسون سخت تحت تاثیر ملاحظات انتخاباتی است و انتظار چندانی به نتایج مثبت آنها نمی بایستی داشت .

نیکسون در جریان تصمیمات بزرگ اقتصادی اخیرش ، در ملاقات با رهبران غربی و هنگام تصمیم گرفتن درباره سفر به پکن و مسکو همواره چشمی به انتخابات داشت وبا انتظار های بزرگ از آن . اما همه این اقدامات نشانه های آشکاری از ضعف حکومت امریکا را با خود دارند.

تصمیمات اقتصادی اخیر نیکسون اگر اقتصاد امریکا را از یك بحران حتمی‌نجات داد در عین حال یك عقب‌نشینی بزرگ سیاسی در برابر اروپای غربی و ژاپن بود . ملاقات و گفتگو های او با رهبران غربی اگر به‌متحدین امریکا آرامش بخشید ، همچنین نشان داد که برای واشنگتن عصر اتخاذ تصمیم های یکجانبه و پشت پرده‌به پایان رسیده است .از نتایج سفر به پکن و مسکو هنوز هیچ چیز قطعی قابل پیش بینی نیست ، در ویتنام اگر حتی قول تخلیه کامل نیروها عملی شود ، درگیری نیروی هوائی امریکا و احتمال‌اعزام مجددنیروهای‌امریکا،همچنان بحال اول باقی است .اگردر دوران حکومت جانسون ، بسیاری از حکومت های ضد امریکائی و یا متمایل‌به‌شرق در نقاط مختلف‌جهان‌سرنگون شدند و رهبران متمایل به غرب جای آنها را گرفتنددر زمان نیکسون تجربه کامبوج چندان موفقیت آمیز نبود ودر مدیترانه ، اقیانوس هند و بسیاری کشورها موقعیت‌غرب به مخاطره افتاد .

در چنین شرایطی ، تنها سمت کنونی نیکسون با امتیازات فراوانش و تجربه چهار ساله او و مهمتر ازآن ضعف حزب دموکرات و سرگشتگی دستگاه‌رهبری‌آن امتیاز های بزرگ و کارت برنده او در انتخابات‌هستند. در اوضاع و احوال امروز هیچکس انتظار پیروزی شکننده‌ای را از او ندارد .

جعفر مدنی

ترجمه : پرویز ایرانزاد

مطلبی که در پی می ـ آید ، قسمت هائی‌ازخاطرات سفر «روس لتریل» فرستاده «ایزرور» به چین کمونیست‌و مشاهدات وی از دانشگاههای آنکشور است .

شگفتیهائی که درچین دیدم

تعداد معلمان دانشجو در دانشگاه ها بیش از دانشجویان عادی است

از شش دانشگاه چین کمونیست که دیدن کردم ـ اولی دانشگاه پکن بود که‌دروازه های بزرگش بروی خارجیان گشوده نیست.دانشگاه‌سنتیلوا ـ ویژه پلی‌تکنیك . که بخاطر «بیداری های سیاسی » سخت مورد توجه دولت است .

دانشگاه ارتباطات ـ که نخست در شانگهای بود و از ۱۹۵۶ به «سیان» نقل مکان کرده است ، «فنوان» یك دانشگاه عمومی در شانگهای ـ کالج معمولی «هونان» ویژه تربیت معلم ـ در «شانگشا»و دانشگاه «سان‌یت‌سن» در کانتون ـ علاوه‌بردانشگاههای یاد شده، در پکن از چند مدرسه متوسطه نیز دیدن کردم .

خرمن کوب در دانشگاه

در بادی امر ، وقتی وارد محوطه یکی از دانشگاههای چین کمونیست می شوید ، شگفت زده می شوید .در دانشگاه ارتباطات در «سیان»، چونان یك مزرعه ، دانشجویان ، ژاکت های آبی رنك روستائیان و کلاههای دهقانی بسر دارند . بعد که توضیح داده میشود برشگفتی‌تان افزوده می شود : بیش از «۸۰هزارپاوند» گندم خرمن کوب در محوطه دانشگاه روی هم انباشته است . در مدرسه متوسطه مجاور دختران‌دانش آموز صندلی میسازند . پسران دانش‌آموز ، بیاری کارگران استاد کار ، سرگرم ساختن نیمکت‌اند . در دانشگاه «سان‌یت‌سن» در کانتون،استادان‌دانشگاه را دیدم که از باغچه سبزیجات مراقبت می کنند و بسیاری از کلاسهای به کارگاههای عجیب غریب‌تبدیل شده‌اند. در برخی پرنج و گندم و حبوبات انبار شده که کلیه این محصولات در محوطه دانشگاه بوسیله خود دانشجویان و استادان به عمل آمده است . وقتی در یکی از این دانشگاهها و کالج ها به گفتگو و تفحص می نشینید ، باشگفتی در می یابید که مدیریت در این دانشگاهها نه با استاد و نه بادانشجوست بلکه کادرهای حزب ، اعضای ارتش آزادی بخش خلق و کارگران مدیریت کارهای خارج از برنامه دانشگاهها را به عهده دارند .

دانشگاههای چین ، در خلال دو سه سال گذشته از تغییرات شگرف برخوردار شده‌اند. مشکل‌فزونی مراجعین بر ظرفیت در دانشگاههای چین نیز بچشم می خورد .

دانشجویان جدید ، برای پذیرفته شدن در دانشگاهها باید از استاندارد معلومات مورد نظردانشگاه مربوطه بهره داشته باشند . گو اینکه از انقلاب فرهنگی چین به بعد ، دانشگاهها دانشجویان کمتری می پذیرند ـ و این پذیرفته شدگان نیز دانشجویان ممتاز و بقولی «دست‌چین» شده‌اند .

سلامت سیاسی

در دانشگاههای امروزه چین کمونیست،شماره معلمان‌سرگرم‌تحصیل در دانشگاهها از شماره دانشجویان‌عادی بیشتر است و این از جمله شگفتیهائی بود که در چین دیدم . دانشجویان دربدو ورود به دانشگاه مستقیما از مدارس متوسطه وارد دانشگاه نمی ـ شوند بلکه پس از دو یا سه سال کار در مزرعه یا کارخانه و با برخورداری از سلامت کامل جسمی و روانی میتوانند در دانشگاه نامنویسی کنند . « سلامت سیاسی » از جمله شروط ورود به دانشگاه است .

در دانشگاه «فوتان» شانگهای ، یکی از دانشجویان دانشکده علوم سیاسی را که «وـ‌ژو‌ـچی» نامیده می‌شد بکناری کشیدم . لباس همشکل‌دیگران ـ شلوار آبی ـ پیراهن‌پشمی بتن‌داشت. و روستازاده بود . از اداره حمل و نقل دریائی که ماهیانه (۷٫۸۵) لیره حقوق میگرفت وارد دانشگاه شده بود. معلوم شد در دانشگاه نیز این حقوق را میگیرد .

با او به گفتگو پرداختم ـ از هوش سرشار بهره می برد . یك «مارکسیست» دو آتشه بود و از اینکه در بین هزاران تن شانس ورود به دانشگاه بوی داده شده بود ، از اقبالش سپاس داشت می گفت ـ در پایان تحصیلات دانشگاهی باز در همان اداره حمل و نقل دریائی مشغول بکار خواهد شد .

از انقلاب فرهنگی به بعد ، زندگی در دانشگاه ها نیز دستخوش تغییر و تحول فراوان گردیده است . دوره تحصیل دانشگاهی کوتاهتر شده ـ از شش سال به سه سال تقلیل یافته ـ در سر کلاس دانشجویان کمتر به بحث‌و مداقه پیرامون درس می‌پردازند . چون ماده درسی مورد نظر قبلا در پلی‌کپی ها بین دانشجویان توزیع شده و دانشجو از ماهیت درسی که باید در سر کلاس بخواند آگاهی یافته است . از نیروی‌قسمتی از ساعت کلاس‌دانشجو بکار های فنی‌وزراعی در محوطه‌دانشگاه اختصاص یافته است . امتحان نیمه یا آخر سال به مفهوم دیگر دانشگاهها در دانشگاههای چین ، مرعی نمیشود. میزان کارهای دانشجو ، در خلال سال ، به وسیله تست های آزمایشی ویژه معلوم میشود .

حتی سئوالات امتحان مختصرآخر سال اغلب با مشارکت خود دانشجویان تهیه و طرح می گردد . قوه تحلیلی دانشجو مورد توجه‌استادان دانشگاه‌است و به قوه حافظه اهمیت داده نمی شود. در پایان تحصیلات دانشگاهی ، دیپلم یا پایان نامه تحصیلی به دانشجو داده نمی شود . بر روی ورقه های مخصوص استادان و حتی همکلاس ها در باره دانشجوی مورد نظر اظهار نظر می کنند و همین دکتری‌یالیسانس پایان‌تحصیلات دانشگاهی او محسوب میشود .

گزارش‌خبرنگار«ساندی‌تایمز»درباره اخراج ۶۰ هزار ایرانی :

گرسنگی، رنج‌وعذاب درمرزعراق

از فراز تپه‌ای در مرز خسروی من در طی سه روزازهفته گذشته شاهد اخراج دسته جمعی شیعیان از کشور همسایه ایران یعنی‌عراق بودم . تا آنروز ٤٦٠٤٧ نفر از ٦٠٠٠٠ نفر اتباع ایرانی که خانه و کاشانه خود را از دست داده بودند از سه نقطه مرزی (ودوسوم آنها از مرز خسروی) خارج شده بودند .

از نقطه‌ای که در مرز خسروی ایستاده بودم فرسنگها مسافت از صحاری بی آب و علف بین پست های مرکزی عراق و ایران که در اطراف آنها اتوبوس ها و کامیون های کثیری در دو صف پارکشده بود بچشم میدیدم . در امتداد جاده‌ای که به بغداد منتهی میشد هر گاه وسیله نقلیه‌ای بحرکت درمی‌آمد طوفانی گرد و خاک بهوا برمیخاست .

صف رانده شدگان‌بقدری طولانی بودکه بعضی از خانواده ها در انتظار نوبت خود مجبور بودند پنج شبانه روز در هوای باز و بروت یخبندان بایستند . اما از فاصله‌ای نزدیک در داخل مرز ایران تعداد زیادی آمبولانس منتظر بودندکه رانده شدگان بیمار ویا افراد کهنسالی را که قدرت رامپیمائی نداشتند به‌نقاط راحت تری حمل نمایند .

مردمی که برای ورود به ایران در آن بیابان برهوت صف طولانی تشکیل داده بودند از یک جهت شانس داشتند زیرا اقلا به آنها غذا داده میشد . اما آن عده از پناهندگانی که هنوز در آنطرف مرز و در خاک عراق بودند تنها چیزی که داشتند گرسنگی و تشنگی بود . عراقی ها درخواست ایران را مبنی بر حمل غذا برای پناهندگان در مرز نپذیرفتند .تنها چیزی را که عراق فراهم آورده وسیله حمل است و بس .

شبکه حمل و نقل عراق آنفدر به حمل افراد ایرانی مشغول شده که وسائل ارتباطی آن کشور بکلی مختل شده است . کامیونها و اتوبوس ها اغلب برای بیج ناشش روزدر مرز معطل‌میمانند تا بتوانند محموله انسانی خود را خالی کنند. عراقیها میخواهند که‌کامیون ها و اتوبوسهایشان بسرعت از مرز مراجعت کنند تابتوانند‌دسته های بیشتری را حمل کنند .

مادران و کودکانشان برای انکه از سرمای سوزان مصون بمانند خود را در بین توده های وسائلی که همراه دارند یعنی آنمقدار که به‌آنها اجازه داده شده است از کشور خارج کنند پنهان میسازند .

در پستهای‌مرزی اغلب‌تصادماتی بوقوع میپیوندد . ایرانیها در هر وهله به آن تعداد از پناهندگان ایرانی که تلقیح میشوند اجازه عبور میدهند ، عراقی ها حتی انقدر همکاری ندارند که‌لااقل تعدادپناهندگان را که روزانه بمرز میرسانند اعلام کنند .

حضور «جان‌هودر» عکاس‌سندی تایمز که در چند قدمی مرز در بیابان برهوت عراق درکنار سیم های خاردار ایستاده بود عراقی ها را بسختی ناراحت میکرد .

هر دفعه که او دوربین‌عکاسی خودرا در جلو صف پناهندگان بلند میکرد گارد های عراقی تفنگ خود را روی‌او میکشیدند و تهدید میکردند که او را هدف قرارخواهندداد. سربازان ایرانی در اینموقع پا در میانی میکردند واز تصادم جلوگیری مینمودند .

وحشت تبعید موقعی در بین پناهندگان بوجود می آید که پلیس در خانه‌ای را میزند و به افراد خانواده اخطار میکند که در ظرف یك یا دو روزخاك کشور را ترك گویند وسیله حمل مجانی است .

اگر خانواده‌ای نتواند خانه مسکونی خودرا بفروشد پلیس در و پنجره خانه را با چوب و تخته میخ میکندتا وسائل‌داخل آن از دستبرد مصون ماند . اما تا کنون گزارش های متعددی از دزدی و غارت خانه ها رسیده است .

اگر کسی در برابر اخطار پلیس برای خروج از کشور مقاومت کند با زور و عنف مواجه میشود و آنهائی که از اعلام هویت خود بعنوان یك تبعه عراقی خودداری کنندروانه زندان میشوند . هر کس مایل باشد با خانواده خود راه مرز را در پیش گیرد با کامیون حامل خانواده خود حرکت می‌کند والا او را به نزدیکیهای مرز برده رها میکنند تا پیاده راه بیابان در پیش گیرد .

بعضی از زنان در اردوگاه پناهندگان از تماس باهمسران خود دور مانده‌اند و میترسند که مبادا شوهرانشان را عراقی ها در برابر ادعا هائی بعنوان گروگان نگاه داشته باشند . بسیاری از کودکان را دور از پدر و مادر اخراج کرده‌اند و دولت ایران آنهارابه موسسات خیریه اعزام کرده است .

مقامات ایرانی تمام افراد را بازرسی میکنند تامبادا در میان آنها افراد خرابکار باشند آنها مدعی هستند که تاکنون ۲۵۵ نفر از چریکهای تعلیم یافته را دستگیر کرده‌اند و تحت نظر نگاه داشته‌اند تا آنها را بعراق عودت دهند .

اکثر پناهندگان شیعه هستندو زبان فارسی خود را حفظ کرده ولی زبان عربی را برای کار و پیشه یاد گرفته‌اند . در میان ۶۰۰۰۰نفری که به‌ایران‌عودت داده شده‌اند گروهی بازرگان‌و پیشه‌ور نیز دیده میشوند .

اکثر خانواده های رانده شده سه چهار نسل در شهر های مقدس زندگی کرده و هرگز ایران راندیده‌اند . کارشناسان معتقدند که بین یك تادومیلیون نفر ایرانی در عراق زندگی می کنند که در حدود ۲۵۰ هزار نفر آنها گذرنامه ایرانی دارند. میزان تبعید ایرانیها در حدود ۳۰۰۰ نفر در روز است که طی سه هفته گذشته مرتبا ادامه دارد .

شاهنشاه ایران نگران‌اند که مبادا این جریان به مهاجرت دسته جمعی ایرانیها از عراق منتهی شود . هفته گذشته شاهنشاه در اردوگاه پناهندگان در نصرآباد بمن گفتند :

«هیچ بعید نیست . در مورد این مردم همه چیز ممکن است. آنها از احساسات بشری چیزی ندارند و در پس هر کاری که انجام میدهند یك نظر سیاسی وجود دارد ».

صدام حسین تکریتی معاون رئیس جمهوری عراق این‌اتهام‌را که تبعید ایرانیان جنبه نژاد‌پرستی دارد و یا اقدامی علیه ایران است تکذیب میکند . او در یك کنفرانس مطبوعاتی در بغداد گفت که تنها خارجیانی که بطور غیر قانونی به عراق رخنه کرده‌اند اخراج میشوند .

شاهنشاه گفتند مایل نیستند به تعداد اردوگاه ها افزوده‌شود. او میخواهد که این اردوگاه‌ها زودتر تعطیل شوند میگوید من میخواهم یك راه حل دائمی برای مشکل هر خانواده پیدا شود .»

واکسی نامزد ریاست جمهوری امریکا

هربرت همفری‌معاون‌پیشین‌ریاست جمهوری امریکا پیش از اعلام نامزدی خود برای مبارزات انتخاباتی ریاست جمهوری امریکا در ۱۹۷۲ مقابل بساط واکسی کنار خیابان در « تامپای » فلوریدا قرار گرفت واز وی خواست تا می تواند کفشهایش را براق و شفاف کند .

واکسی‌که‌پسربچه‌سیاهپوستی‌است در چهره عابران که خیره‌به‌مشتری وی می‌نگریستند خواند که‌مشتری باید آدم مهمی بوده باشد تازه پس از اتمام کار همفری سکه‌ای کف دست واکسی گذاشت و آهسته در گوشش گفت به هرکه رسیدی بگو که کفش های رئیس جمهوری آینده امریکا را واکسن زده‌ای ... همفری نامزد دموکراتهاست .

عکس رادیوئی اطلاعات

از : لوموند
ترجمه : علی بهارلو

بنگلادش

پایه‌های قدرت متزلزل است

فقر اقتصادی ، نابسامانی اوضاع و جنبش های چپی مشکلی بزرگ برای مجیب‌الرحمن است

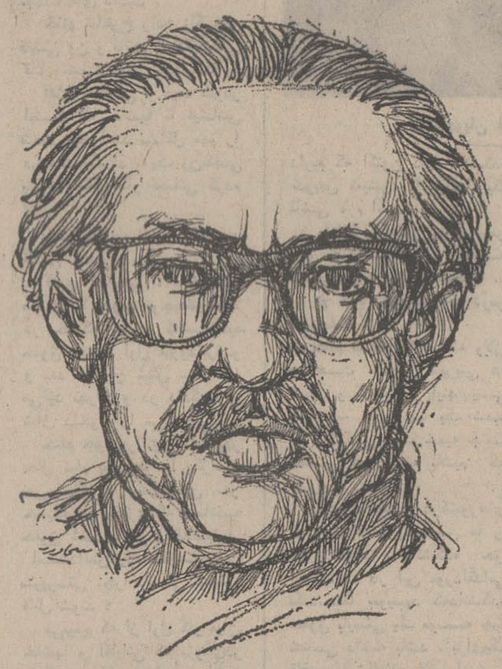

«شیخ مجیب» چه سرنوشت شگفت انگیزی داشت . او که سمبل تمایلات باطنی استقلال طلبی ملتش بود ونه ماه بی‌خبر از آخرین حوادث و تحولات اوضاع درزندان دشمن انتظار اجرای حکم اعدام خود را می‌کشید بعنوان رئیس کشور در لندن و دهلی نو و بمانند رهبری بلامعارض در کشورش مورد استقبال قرار گرفت .

بااینحال آزادی و بازگشت رئیس بنگلادش نه‌تنها نشانه پیروزی یک «مردملت» بلکه پیروزی قطعی یک اردوگاه در پیکاری بودکه در آن اشتباهات رهبران پاکستان ،مداخله نظامی یک کشور خارجی را بدنبال آورد .

درست است که اکنون صفحه‌ای از تاریخ ورق خورده است ولی هنوز کار های زیادی در پیش است .

اقتصاد فقیر

مسائلی که شیخ مجیب‌الرحمن باید در کشورش با آنها روبرو شود بسیار عظیم و دشوار است از جنبه‌داخلی کمتر رئیس کشوری است که بایک چنین اقتصاد فقیروأوضاع پرآشوب و نابسامان روبرو شده باشد.

رهبر حزب عوامی‌لیگ که یک شخصیت مستبد و ضد کمونیست بشمار میرود و بی‌شک همه تلاش خود را برای برقراری نظم و مبارزه با دسته های چریکی و جنبش های دست چپی که میخواهند برای ایجاد یک انقلاب اجتماعی‌در دولت شرکت کنند بکار خواهد برد.

ازجنبه مسائل خارجی تنها شیخ مجیب‌الرحمن است که باوجود بعضی اشتباهات گذشته هنوز همه بنگالی هااو را به رهبری قبول دارند و میتواند و قدرت‌آنرا دارد که لزوم انجام مذاکره با ذوالفقار علی بوتو را به هموطنان خود بقبولاند .

البته این در صورتی است که پاکستان ، بنگلادش‌را برسمیت بشناسد تا فرارسیدن آن روز پرستیژ شخصی‌مجیب و پیروزی انکار ناپذیر او تجدید کمک های بین‌المللی و شناسائی کشور جدید را از جانب دولت های بزرگ تسهیل خواهد کرد .

هم اکنون فعالیت سیاسی خارجیان ـ بویژه کمونیست ها ـ در «داکا» این فکر را بوجود می‌آورد که هرکس‌می ـ کوشد تا آنجا که امکان دارد موقعیت بهتری برای خوددست وپا کند . عجالتا دولتهای کمونیستی در شناسائی بنگلادش پیشقدم شده‌اند . آلمان شرقی نخستین کشور کمونیستی‌اروپا بود که بنگلادش را برسمیت شناخت اما مجیب باید موافقت دولت های غربی را نیز برای شناسائی بنگلادش جلبکند کشور های غربی هنوز در شناسائی «داکا» بعنوان یکدولت مستقل در تردید هستند . همچنین‌درمیان رهبران حزب عوامی‌لیگ که بنظر میرسد بسیاری از آنهاآلت دست‌دهلی‌نو هستند مجیب‌تنها کسی است که‌میتواند در برابر هند که نقش موثری در پیدایش کشور جدید ایفاء کرده استسیاست مستقل واستواری در پیش گیرد .

درست است‌که آزادی رهبر بنگال از جنبه‌سیاسی‌پیروزی نظامی هند را تکمیل میکند و توقف مجیب‌الرحمن در دهلی‌نو، دربازگشت به داکا یک موفقیت جدید پرستیژ برای بانوگاندی بشمار میرود معذلک تحکیم پایه های قدرت رهبر کشورجدید و شناسائی بین‌المللی در صورتی امکان‌پذیر خواهد بودکه نفوذ هند در بنگلادش کاملا از میان برود .

اما اگر شیخ مجیب‌الرحمن در صدد پیروی از یک سیاست مستقل واقعی برآید بیم آن میرود که‌بزودی بامنافع اقتصادی و دیپلماتیک همسایه بزرگ و حامی خود برخورد کند جای تردید نیست که هند باین زودی حاضر نخواهد شد ثمره پیروزی خود را رها کند .

مسائل ایران

از دکتر حسین رامتین

پای بست یا نقش ایوان؟

یکی از استادان علم جامعه‌شناسی معتقد است که‌بهترین راه برای شناسائی یك جامعه مطالعه در احوال خانواده های متشکل آن است .

زندگی خانوادگی، طرزرفتار افراد خانواده با هم ، گفت‌و شنود آنها و حتی نوع استفاده از وسایل خانه نمودار گویائی برای شناسائی جامعه‌ای که در آن زندگی می کنند است .

اگر این فرضیه یا نظریه‌در سایر کشور های جهان مصداق نداشته باشد بطور قطع در کشور ما دارای مفهوم واقعی است .

شما وقتی وارد خانه های‌ایرانی که دارای یك زندگی نسبتا متوسط هستند ، میشوید چون مهمان هستید ناچار شما را به اطاقی می‌برند که فقط بخاطر ورود شماو سایر مهمانان‌همیشه آماده و دست نخورده است ، صندلی های راحت ، اطاق بزرك وروشن وخلاصه مکانی‌که تمام وسایل آرامش‌و آسایش‌درآن آماده شده که‌فقط‌برای استفاده مهمان آماده شده است .وسایر اهل‌خانه وخودمانی ها بهیچوجه حق ندارند از مزایای این‌مکان راحت و نظیف استفاده‌نمایند.

وقتی برای خانواده ایرانی مهمان می‌آید نیز بهترین‌میوه ها به صندوقخانه یا یخچال میگذارند . و بمحض آنکه مهمانان رفتند باقیمانده ان‌میوه ها به صندوقخای یا یخچال قفل‌دار منتقل میگردد تا برای مهمان دیگر ذخیره شود و باز خودمانی ها از میوه های دست دوم و ارزانتر استفاده می کنند.

مهمتراز همه ، نوع ساختمان های خصوصی است ، اگر دقت کرده باشید آنقدر که صاحب ساختمان به بنائی نمای خانه و تالار پذیرائی و حتی دستشوئی مخصوص مهمان اهمیت می‌دهد ، باطاق خواب و نشیمن و دفتر کار خود اهمیت نمیدهد.

چه‌بسیار ساختمان هائی در ایران وجود دارند که جلال و شکوه قصور تاریخی را به‌یاد انسان می‌آورند ولی وقتی‌شیر حمامش را باز می کنید آب در کف حمام جمع میشود وسوراخ آبرو آب نمی کشد یا با یك باران بهاری ، آب از سقف‌اطاق ها جاری میشود ولی سنگهای رنگین مرمر و دکوراسیون‌عالی اطاق‌ها چشمان بیننده را خیره میکند .

بارها شده که وقتی از این طرز پذیرائی‌خانواده های‌ایرانی گفتگو شده آن را به حس مهمان‌نوازی مردم ایران تعبیر کرده‌اند و هرگاه صحبت از آرایش های اقراطی درو دیوار ساختمان ها بدون توجه‌براحتی زندگی در آنها استفاده شده آن را حمل برحس زیبا‌پرستی ایرانیان نموده‌اند . ولی حقیقت اینست که این ها همه دلیل بر «روح‌حودنمائی» ما است « ما عادت کرده‌ایم که‌در تمام‌شون زندگی فردی و اجتماعی فقطدر فکر نمودن‌دن خود باشیم ظاهر را بیارائیم ، لباس شیك‌بپوشیم اما بوی عرق بدنمان دوستان را خفه کند چون به نظافت ان توجه نداریم . خانه عالی‌ومجلل وپرزرق وبرق میسازیم امابك حمام‌قابل استفاده و یك اطاق خواب راحت در آن‌وجود ندارد. پرتقال های درشت را بقیمت گزاف خریداری‌کنیم فقطبرای اینکه به مهمان بگوئیم که این را از فلان مغازه میوه‌فروشی معروف خریده‌ایم و صاحب آن میوه‌فروشی این ها را فقطبرای من در انار نگاه میدارد .... توگوئی پول ایشان با پول دیگران فرق دارد ... یا ..؟

این تظاهر ها و توجه به زرق و برق است که ما راچنان بخود مشغول داشته که فرصت توجه و تفکر به عمق و حقیقت زندگی را از ما گرفته است.

معروف است که ایرانی به ارقام و اعداد توجهی ندارد و بطوریکه عادت‌نکرده‌اند همیشه رقم های بزرك‌رادر مواردمختلف بکار برند . مثلا وقتی چند دقیقه‌ای انتظاردوستی رامیکشند می‌گویند چهار ساعت سرما ایستادم ...»

و یا وقتی از منزل و دارائی شخصی‌صحبت می کنند‌میگویند «میلیونها پول دارد و برای‌هفت پشتش هم دارد ...»

اینها و نظایر این ها زیاد است که نشان میدهدما عادت کرده‌ایم همیشه سطحی‌قضاوت کنیم و به عمق کار ها توجه نداشته باشیم .

بسیاری از مشکلات اجتماعی ما چه اداری ،چه‌مالی واجتماعی و غیره ناشی از همین حس‌خود‌نمائی است. و بهمین‌جهت است که در قضاوت های سیاسی راه افراط می‌پوئیم ، شایعات رازود قبول می کنیم، عادت بکنجکاوی در صحت و سقم ارقام و آمار نداریم ، و در همه کار ها می خواهیم ظاهر آن زیبا و پرجلوه باشد حالا دوام و ثبات نداشته باشد برای ما زیاد مهم‌نیست !

آیا تصور نمی‌کنید اغلب مشکلات روزانه مادر تمام‌شئون اجتماعی بعلت همین توجه به ظواهر ایجاد شده و میشود ؟ ـ عجب این است که‌این حس ظاهر دوستی و ظاهر آرائی‌وعدم توجه‌به عمق کارها دراصطلاحات عادی روزانه مردم کوچه وبازار نیز رخنه نموده بطوری که‌هرروز جمله کوتاه (سنبلش‌کن) رابه گوش خود می‌شنویم و گویا از قدیم ها نیز این حس در ما وجود داشته است که شاعر امکان دارد با آن مبارزه کرد؟

خانه از پای بست ویران است ـ خواجه در بند نقش‌ایوان است

فکر نمی‌کنید که این خود یکی از مسائل مهم‌و نقطه‌ضعف ایرانی است که باید از هرراه امکان دارد با آن مبارزه کرد؟

سینما ـ رادیو ـ تلویزیون

کلفت دلخواه

فروزان در آغاز به جادر هلاقه‌ای نداشت ، گواه‌این‌قضیه فیلمهای اولیه‌اش بود که او را درچهره زنی بی‌حجاب‌وسکسی بریده سینما میدیدیم تا اینکه در فیلم «رقاصه» چادربسر کرد و نوعی معصومیت ایرانی را با عشوه‌گری‌درآمیخت این‌قیافه جدید گل کرد ، کارگردانهای دیگر هم فروزان را چادری پسندیدند . دراین ایام فروزان سخت از محجوبه بودن دلخور است گرچه در فیلم تازه‌اش «کلفت‌ها و شوهرها» باز هم‌یک نقش چادری‌به‌او داده‌اند. واقعا که اینروزها کلفتی‌چنین دلخواه کمتر می‌توان یافت .

دیوار گوش دارد

اختلاف شاگرد و معلم

در محافل هنری اختلاف‌میان یک شاگرد و معلم ضرب‌المثل شده است . جریان از این‌قرار است که‌آقای معلم دوست‌دارد هرجا که مینشیند، بگوید«فلانی شاگرد من بوده » و شاگرد مربوطه هم‌که حالا برای‌خودش سری توی سرها در آورده سخت از فاش شدن این راز دلخور و دمق است و این‌است که می‌نشیند و مترصد فرصت‌تا اینکه استاد نمایشگاهی از آثار خود برپا می‌کند و البته طبق معمول با این ادعا که «من‌شیوه نو و تازه‌ای را کشف کرده‌ام» و شاگردهم که در جریان تلمذ به چیزهائی بو برده است . عکسی‌از یک مجله درمی‌آورد ودر نمایشگاه استاد رومی‌کند وفی‌الواقع عکس نشان میدهد که استاد چیز تازه‌ای کشف نکرده و فقط کارش تقلیدی‌بوده از کار مغربیها، بهرحال‌دوستان در محافل هنری سعی دارند ترتیبی بدهند تا این اختلاف نامی ووزیری را بنحوی حل و فصل نمایند.

کاسب هنرمند

در میان گالری دارهای نقاشی معصومه خانم سیحون بحق‌یا بناحق به لقب کاسب ملقب شده‌اند .معصومه خانم که‌سخت از این لقب دلخور هستند تصمیم میگیرند با ترتیب نمایشگاهی از آثار مش‌اسماعیل مستخدم دانشکده هنرهای زیبا عیب و علتها را رفع و رجوع بفرمایند. اما جالب این است که دوستان با این وجود ازخر شیطان پیاده نمیشوند و لقب را پس نمیگیرند . و حالامعصومه خانم برای همه کسانیکه ایشان را به‌این لقب مینامند شمشیر دودم راازرو بسته‌اند ونشانه‌اش هم تابلوئی است که این روزها در گالری سیحون بالا رفته وآن اینکه «توقف بی‌جا مانع کسب است».

برنامه شبکه تلویزیون ملی

دلارام کشمیری اعلام برنامه میکند

۱۵ـ۱۷ اسلاید و موزیک
۱۷ـ۳۰ سلام شاهنشاهی و اعلام برنامه
۱۷ـ۳۴ کودکان (بازی ـ بازی)
۱۸ـ۰۰ باگزبانی
۱۸ـ۳۰ روز دندانپزشکی
بمناسبت روز دندانپزشکی ، تلویزیون ملی ایران برنامه خاصی تدارک‌دیده است . در این برنامه ضمن مشاهده فیلمی ازدانشکده دندانپزشکی گفتگوئی درباره اهمیت دندانپزشکی و بهداشت دهان و دندان میشنویم .
۱۹ـ۰۰ دختر شامپریان
(باربارا ایدن) درنقش دختر شامپریان بمناسبت ششمین ماه ازدواج خود با سرگرد نلسون تصمیم میگیرد برای شوهرش هدیه‌ای تهیه کند . برای اینکه برای او ارزش بیشتری قائل‌شود یک پلیور از پشم بز برایش می‌بافد ولی درحین بافتن پلیور اتفاقات جالبی می‌افتد که در این ساعت از تلویزیون خواهیم دید .
۱۹ـ۲۵ رنگارنگ
برنامه رنگارنگ این هفته را پوران صارمی تهیه کرده است که شهلا آراسته اجراء خواهدکرد . این برنامه شامل بحثی است پیرامون جنگ و اثرات آن و گفتاری پیرامون نمایشگاه آثار نقاشی بهمن‌جلالی در تالارقندریز و شهلا اریابی در گالری سیحون و سخنی دربارهنمایشنامه سگی درخرمن جا و اپرای قدرت سرنوشت.
۱۹ـ۵۵ بل‌فگور
این بار بل‌فگور این هیولای‌وحشتناک در موزه دیده میشود و توسط گروه محافظین موزه که به او شلیک‌کرده‌اند مجروح میشود . پس از تلاش زیاد او را دستگیر می‌کنند ولی وقتی که نقاب از صورت او برمیدارند متوجه میشوند که .....

ژولیت گرهگو هنرپیشه و خواننده‌مبزرک

فرانسه در مجموعه بی‌دربی بل‌فگور شرکت دارد .
۲۰ـ۳۰ مشروح‌اخبار همراه بافیلمهای خبری
۲۱ـ۳۰ موسیقی ایرانی
۲۲ـ۱۰ فیلم سینمائی
فیلم داستانی پنجشنبه ، پدیده‌ای برای یک مرد تنها ، نام دارد .
داستان مربوط بماجراهای غرب‌امریکا درسالهای ۱۸۷۰ است ، به صورت فیلمهائی که تاکنون از غرب آمریکا دیده‌ایم . فیلم با حمله سرخپوستان به یک ترن مسافربری آغاز میشود . سرخپوستان لکوموتیو را از ترن جدا میکنند و لکوموتیو بعد از جداشدن از ترن و پیمودن راههای پرپیچ و خم ، در میان دریاچه‌ای پر از یخ می‌افتد . مردی که مشغول ماهیگیری بوده‌شاهد این حادثه است او به اهالی اطلاع میدهد که شیئی نقره‌ای در دریاچه افتاده است .

فردا جمعه

۱۲ـ۴۵ اسلاید و موزیک
۱۳ـ۰۰ سلام شاهنشاهی و اعلام برنامه
۱۳ـ۰۴ برنامه کارگاه موسیقی کودکان
برنامه مخصوص کودکان از تلویزیون ملی ایران روزهای جمعه با برنامه خاصی تحت عنوان کارگاه موسیقی کودکان و نوجوانان‌آغاز میشود.برنامه این هفته دوقسمت است ، در قسمت اول کودکان ترانه‌های‌خزان وخورشید را اجراء میکنند ودرقسمت دوم‌اجرای ترانه‌های مزبور توسط مربی مخصوص برای کودکانی که در منزل هستند آموزش داده میشود .
۱۳ـ۳۰ مسابقه مبارز و پیروز
۱۳ـ۵۰ توسن
۱۴ـ۱۵ فیلم سینمائی
بازیکنان : مارتا هایر ، ریچاردبرتن، و رابرت‌رایان
این فیلم که قصریح نام دارد داستان ماهیگیرانی است که در آلاسکا زندگی میکنند وضمن تلاش برای معاش‌مبارزه دیگری را شروع میکنند و بهمت این مبارزان آلاسکا به آمریکا می‌پیوندد‌و درشمار ایالات متحده‌آمریکا درمی‌آید.
۱۵ـ۱۶ فوتبال
۱۷ـ۰۵ فیلم چارل
(همسایه) نام این قسمت از مجموعه چارل است . زن و شوهری جوان تصمیم دارند بمزرعه کاتن بروند . قهرمانان‌ما که درفیلم‌چارل به‌گله‌داری مشغول هستند و به سفر می‌روند در مسیر خود بوضع‌فجیعی گرفتار سرخ‌پوستان میشوند .....
۱۸ـ۰۰ برنامه چشمک
۱۹ـ۰۵ فیلم جستجو

صحنه‌ای از فیلم جستجو

نام این فیلم «مرد آفتابزده» است که رابرت استاک در آن شرکت دارد . داستان این فیلم در ایالت «سن‌یالو» آمریکا اتفاق می‌افتد . درآنجا صاحب یک قمارخانه مدتها به‌اعمال غیرقانونی خود ادامه میدهد و فرمانده ایالت که تحت سلطه او است به ناچار باصاحب قمارخانه همکاری میکند و دان‌خارل که سردبیر روزنامه است مامورمیشود که ریشه این تبانی و تبهکاری راکشف کند ولی ....
۲۰ـ۳۰ مشروح اخبار همراه‌با فیلمهای‌خبری
۲۱ـ۳۰ اختاپوس

۲۲ـ۱۰ بالاتراز خطر

نیمروز شنبه

۱۲ـ۴۵ اسلاید و موزیک
۱۳ـ۰۰ سلام شاهنشاهی واعلام برنامه
۱۳ـ۰۴ اخبار
۱۳ـ۱۵ حفاظت و ایمنی
۱۳ـ۳۰ محله پیتون
۱۴ـ۰۰ ژرفو
۱۴ـ۳۰ موسیقی ایرانی
۱۴ـ۴۵ اخبار

برنامه دوم تلویزیون ملی

۱۹ـ۱۵ اسلاید و موزیک
۱۹ـ۳۰ سلام شاهنشاهی و اعلام برنامه
۱۹ـ۳۴ اخبار
۱۹ـ۵۰ تنها در پاریس
۲۰ـ۰۳ واریته
قسمت دوم برنامه مخصوص واریته را با شرکت ماژوراگالید در گروه معروف آسپانیولی و همچنین با معرفی سالوادوردالی نقاش جیره‌دست معاصر در ساعت ۲۰ـ۳۰ دقیقه امروز می ـ بینیم .
۲۰ـ۳۰ مشروح اخبار همراه‌با فیلمهای‌خبری
۲۱ـ۱۵ نشانه‌های خوب گذشته
۲۱ـ۴۳ مارتین‌جازلویت
قسمت دوم جازلویت می‌خواهد بداند که رابطه‌ای بین مری و مارتین وجود دارد یا نه . دراین‌باره شروع به‌تحقیق میکند . از طرف دیگر مارتین درمنزل یکنیف ساکن میشود . اتفاقا درآنجا با شخصی بنام توماس آشنا میشود. یکنیف نیز باتفاق دو دخترش بملدن میرود و در راه دونفر سوارکالسکه‌اش میشوند . با سوارشدن آنها حوادث جدیدی پیش می‌آید که باید در فیلم ببینیم .
۲۲ـ۱۲ برزخ
یک افسر قسمت قضائی ارتش با سفینه‌ای به فضا پرتاب میشود . مدتی ارتباط او با زمین قطع میشود اما بالاخره با تلاش مسئولین پایگاه بزمین بازمیگردد ولی اوهمه‌چیز رافراموش کرده و شخص دیگری شده است و...
۲۳ـ۰۰ موسیقی تکنوازی

فردا جمعه

۱۹ـ۱۵ اسلاید و موزیک
۱۹ـ۳۰ سلام شاهنشاهی
۱۹ـ۳۴ آیوانهو
۲۰ـ۰۰ شما و تلویزیون
۲۰ـ۳۰ مشروح‌اخبار همراه بافیلمهای خبری
۲۱ـ۱۵ رویدادهای هفته

برنامه تلویزیون آمریکا

پنجشنبه

۱۷ـ۰۰ دشت سرسبز
۱۷ـ۳۰ بعد اعلام میشوه
۱۸ـ۰۰ رویدادهای هفته
۱۸ـ۳۰ بعد اعلام میشود
۱۹ـ۲۰ جویندگان طلا
۲۰ـ۱۰ هیل‌پنیز
۲۰ـ۳۵ دام
۲۱ـ۰۰ افراد شجاع
۲۱ـ۵۵ برنامه آگهی
۲۲ـ۰۰ فیلم سینمائی

جمعه

۱۲ـ۳۰ جواب
۱۳ـ۰۰ کریستوفرها
۱۳ـ۱۵ قلب مقدس
۱۳ـ۳۰ فیلم برای اطفال
۱۴ـ۳۰ بازی هفته
۱۷ـ۰۰ بازی رولر
۱۸ـ۰۰ رویدادهای هفته
۱۸ـ۳۰ سه پسرمن
۱۸ـ۵۵ برنامه لوسی
۱۹ـ۲۰ تالار موسیقی
۲۰ـ۱۰ مریخی محبوب من
۲۰ـ۳۵ کارآگاهان
۲۱ـ۰۰ بونانزا
۲۱ـ۵۵ جوانان
۲۲ـ۵۰ روح

برنامه تلویزیون آموزشی

۱۷ـ۱۰ ریاضی پنجم دبستان
۱۷ـ۳۰ گوناگون
۱۷ـ۵۰ طبیعی ششم
۱۸ـ۱۵ زنگ تفریح
۱۸ـ۲۵ شیمی ششم
۱۹ـ۲۰ ریاضی ششم
۱۹ـ۴۵ مکانیک ششم
۲۰ـ۱۰ ریاضی ششم

فردا جمعه

۸ـ۰۰ ترانه‌ها و چشم‌اندازها
۸ـ۳۰ سلام شاهنشاهی و اعلام برنامه
۸ـ۴۰ رویدادهای وزارت آموزش و پرورش
۹ـ۰۰ برنامه کودکان و نوجوانان
۹ـ۳۰ برنامه هنری
۱۰ـ۳۰ مسابقه اطلاعات عمومی
۱۱ـ۰۰ برنامه هنری
۱۱ـ۳۰ فیلم سینمائی

قسمت اول برنامه روز شنبه

۱۳ـ۳۰ ترانه‌ها و چشم‌اندازها
۱۴ـ۰۰ سلام شاهنشاهی و اعلام برنامه
۱۴ـ۰۵ گریدد انگلیش
۱۴ـ۲۰ فیزیولوژی گیاهی
۱۴ـ۴۵ بخوانیم و بنویسیم
۱۵ـ۰۰ شیمی ششم
۱۵ـ۲۵ علوم تجربی دوره راهنمائی
۱۵ـ۴۵ گریدد انگلیش
۱۶ـ۰۰ جبر ششم
۱۶ـ۳۰ برنامه کودکان و نوجوانان
۱۶ـ۵۵ مکالمه انگلیسی

سهراب سپهری در گالری «لیتو»

گالری نوبنیاد لیتو اولین اکسپوزیسیون خود را بنمایش طرحهای سهراب سپهری اختصاص داده است .تابلوها عموما در سال های ۴۲ تا ۴۶ پرداخته شده‌اند و از این رو بیننده از جستجو های تازه سهراب بی نصیب میماند . در تعداد زیادی از طرحها بریده های پهن قلم به رنگ سیاه کار های رنگ و روغن سولاژ را بخاطر می‌آورد . و یکمنظره‌ای هم در حال و هوای منظره ـ سازیها سزان است که درنهایت آمیزه‌ای است از رمانتیسم‌ذهنی و نگرش صمیمانه نه کاونده همچنین است تعداد زیادی‌طرح های فارسی در مایه کار های کوکتو . و بهرحال و درمجموع این اکسپوزیسیون صرفا حاوی نوعی زیبا شناسی سرد وساکت است‌تلفیقی‌ازکمپوزیسیون‌حساب شده و رنگهایی ملایم وهمگام. ما همچنان چشم به ره‌آورد های سهراب هستیم و اطمینان داریم این جوینده با فرهنگ در کوله‌بار خویش تازه ها خواهد داشت .

پرفروش ترین‌آهنگ‌سال غم‌عشقت منو داغون‌میکنه
از گروه مقصدی

وزارت جنگ
آگهی تجدید مناقصه خرید لباس نسوز آتش‌نشانی
شماره ٤٤ تاریخ ۲۷ر۹ر۵۰
فرماندهی مهندسی نیروی زمینی شاهنشاهی یك قلم اجناس مشروحه زیر را
۱ـ لباس‌نسوز‌آتش‌نشانی ۷۲ دست
از طریق مناقصه خریداری مینماید .
پیشنهاد دهندگان میتوانند با دردست داشتن معرفی نامه وبرك صلاحیت‌سازندگی ازوزارت اقتصاد به دایره تهیه و پیمان فرماندهی مهندسی نیروی زمینی شاهنشاهی واقع در خیابان امیرآبادچهارراه آریامهر مراجعه و با ملاحظه مشخصات اجناس و دریافت برك شرائط و مشخصات معامله پیشنهاد خود را طبق مفاد مندرج در شرایط معامله تنظیم و تا ساعت ۱۲ روز ۹ر۱۱ر۵۰ بدفتر توزیع فرماندهی مهندسی نیروی زمینی شاهنشاهی تسلیم نمایند .
۴الف ۱۳۳۷۷ فرماندهی مهندسی نیروی زمینی‌شاهنشاهی
۱ـ۲ آ ـ ۷۳۹۶۸

برای افتتاح حساب وشرکت درقرعه‌کشی دومین سری
حساب ذخیره بانک اصناف ایران

امشب در
کاباره میامی

نازی افشار با آهنگهائی جدید و سبکی نو
تلفن رزرو ۶۲۲۴۳۲ ـ ۶۲۰۲۰۰

فردا
جنرال مد
از ساعت ۹ صبح تا ۱ بعدازظهر بازاست

حراج بیسابقه پرناز فقط برای چند روز
بالش ـ لحاف ـ کوسن از پرقو ـ غاز و مرغابی
باتخفیف بیسابقه
• شرکت مرکزی پرناز — روزولت شمالی ـ مقابل دبستان آفاق ـ شمارهٔ ۳۷۸
• فروشگاه آرمان — چهارراه شاه
• فروشگاه آرمان — خیابان پهلوی ـ سه راه عباس آباد
• فروشگاه پوپه — خیابان نژتیا ـ بین بهار و روزولت
• فروشگاه بزرگ پارس — خیابان آیزنهاور ـ بین چهارراه اسکندری وکندی
• فروشگاه فردطلائی — تجریش ـ سرپل
حراج بیسابقه پرناز با تخفیف بیسابقه فقط برای چند روز

برنامه فارسی رادیو دهلی

رادیو دهلی برنامه فارسی خود را همه روزه بشرح زیر پخش می‌کند :
صبح ساعت ۷ر۱۵ تا ۷ر۳۰ بوقت تهران روی امواج کوتاه ردیف ۱۶ و ۱۹ متر برابر با ۱۵۱۹۰ و ۱۷۷۵۵ کیلو هرز .
شب ساعت ۱۹ر۳۰ تا ۲۱ روی موج متوسط ردیف ۲۸۰ متر برابر با ۱۰۷۰ کیلو هرز و از ساعت ۱۹ر۴۵ تا ۲۰ر۴۵ روی امواج کوتاه ردیف ۳۰و۷۶ متر برابر با ۹۹۱۲ و ۳۹۰۵ کیلو هرز .
۱ـ۲ آ ـ ۷۰۶۲۲

جمعیت شیروخورشید سرخ ایران
برای خدمت در واحد های درمانی این جمعیت در شهرستانها احتیاج باستخدام تعدادی متخصص جراحی ، زنان ، بیهوشی ، چشم ، پزشکی و پزشك عمومی ، مامائی ، تکنیسین آزمایشگاه و تکنیسین بیهوشی‌دارد‌داوطلبان می توانند برای کسب اطلاعات بیشتر در مورد محل خدمت و شرایط استخدام باداره امور بیمارستانهای جمعیت واقع در خیابان سیمتری ، روبروی ستاد ژاندارمری کل کوچه ساسان ، شماره ۱۲ مراجعه فرمایند.
۱ـ۷۱۴۹۲

چهل سال قبل در همین روز

بحث زبان فارسی بمناسبت اعلان بلدیه طهران راجع به تابلوها

اطلاعات مینویسد : خالی از تعصب میخواهم بگویم زبانی شیرین‌تراز زبان فارسی کمتر پیدا میشود و شایدشیرینی و حلاوت این زبان مورد تصدیق دانشمندان مغرب زمین هم که ملیح‌ترین زبان‌ها را زبان ایطالیائی میدانند باشد، اکنون در صدد مقایسه حلاوت زبان فارسی با ملاحت زبان خارجی نیستم همینقدر که اعلان بلدیه طهران را که بصاحبان مغازه‌ها اخطار نموده‌اند سرلوحه یا باصطلاح عمومی تابلومغازه‌های خود را تمام بزبان فارسی نوشته یعنی زبان فارسی را در نوشتن‌تابلوهای مغازه خودشان مقدم بر زبان خارجی بدارند شایسته تحسین و تمجیداست.

اخطاری که بلدیه طهران نموده ، نمونه‌ای از ابراز حس ملیت است ، هیچ معنی ندارد که فلان مغازه ولوابنکه صاحب آن‌هم خارجی باشد سرلوحه یا تابلوی مغازه خود را بزبان خارجی نوشته و یا احیاناً بعضی از آنهاحتی همان لغت خارجی را هم بخط فارسی نمی‌نویسند !

ممکن است بعضی‌ها نزد خود خیال کنند که بعضی از صاحبان مغازه چون خارجی هستند و بکلمات و لغات فارسی آشنا نمیباشند مبادرت به استعمال‌زبان خارجی‌درنوشتن تابلوهای‌خود نموده‌اند ولی جواب آنها این است که‌هرخارجی از هرنقطه دنیاکه بخواهد بخاک‌ایران قدم گذارد باید خود را مطیع مقررات و نظامات و قوانین ایران دانسته ، عادات ، رسوم ، آداب و زبان آن‌مملکت را محترم بشمارد و بهر چیزی که تماس با شئون ملی ما دارد احترام بگذارد.

با کمال تاسف‌دیده میشودکه بعضی‌ها در نوشتجات خود و حتی در کلمات و حرفهای یومیه در استعمال لغات خارجی بی‌اختیار هستند ، اینها بدون اینکه خود متوجه باشند گوئی خصومتی ارثی با زبان ملی خود دارند .

لوله‌های بخاری باید عمودی باشد

انجمن بلدیه طهران دیشب جلسه داشت و یک قسمت از مواد لایحه مقررات ساختمانی که بتصویب رسید راجع به‌طرز کارگذاردن لوله‌های‌بخاری عمارات است که صاحبان عمارات حق ندارند لوله‌های بخاری را در خیابان مانند دودکش‌های آشپزخانه بازگذارند، بلکه حتما لوله‌های بخاری باید بطور عمودی رو به فضا بالا رفته باشد . قسمت دیگر از تذکرات انجمن بلدیه راجع بساختمان آب‌انبارها است . آب‌انبارها عموماً باید دارای شیر بوده و دریچه‌و پنجره نداشته باشد که از دریچه آب بردارند .

سرکشی بامور اوقاف‌اصفهان

از طرف مقام وزارت معارف‌آقای امیر شهیدی رئیس اداره کل اوقاف برای سرکشی بامور اوقاف اصفهان و معاینه و بازدید موقوفات همین دو روزه عازم اصفهان خواهد شد .

بحث‌درلایحه تذکره مسافرت

علی منصور

آقای منصور وزیر داخله درمجلس‌تقاضا کرد لایحه تذکره مسافرت مطرح شود. این لایحه مشتمل بر هشت فصل و ۳۲ ماده بود که در هر یک از موادمذاکرات بعمل‌آمد وپیشنهادات تقدیم شد تا ماده پانزدهم که در این موقع تنفس دادمشد

مجلس بواسطه ماه رمضان شب‌ها تشکیل میشد ، ساعت ده بعد از ظهر مجلس برای تنفس تعطیل شد و نیم ساعت بعد مجدداً تشکیل گردید و ماده ۱۷ بقرار ذیل مورد شور قرارگرفت.

ماده ۱۷ـ بطبقات ذیل‌تذکره سیاسی داده میشود :

۱ـ اعضاء بلافصل خانواده سلطنت اعم از ذکور و اناث ۲ـ وزیر دربار پهلوی و خانواده او ۳ـ مأمورین‌سیاسی و ژنرال قونسول‌ها و قونسول‌ها و ویس قنسول‌های رسمی و خانواده آنها ٤ـ وزراء و رؤسای مجلسین و خانواده آنها ٥ـ اشخاصی که از طرف دولت نزد دولت‌دیگر یامؤسسه رسمی‌بین‌المللی بمأموریت مخصوص اعزام میشوند.

آقای رضا بوشهری توضیح‌خواست مقصود از خانواده چیست ؟ و آقای منصور وزیر داخله‌گفت : خانواده‌عبارت است از زن و اولاد و اقوام نزدیکی که همراه باشند و در ماده ۱۱ هم ذکر شده‌است .

مؤید احمدی

آقای‌مؤید احمدی اظهار داشت که در قسمت ۲ و ۳ و ٤ مقصود انتصاب است یا اگر آن سمت‌ها ازآنها گرفته شودباز هم تذکره سیاسی به آنها داده خواهدشد.

آقای وزیرداخله‌گفت: البته مقصود سمت است و مادامی است که سمت باقی باشد.

تذکره سیاسی مخصوص نمایندگان مجلس

علی دشتی

آقای‌دشتی پیشنهاد کرد اضافه شود (نمایندگان مجلس شورایملی در دوره نمایندگی و رئیس دیوان تمیز) وتوضیح داد که نمایندگان مجلس از ویس قونسول‌ها کمترنیستند و این در حقیقت توهینی است که به نمایندگان مجلس میشود همچنین پیشنهاد کرد که به‌رئیس دیوان عالی تمیزهم که رئیس‌قوه قضائیه مملکت است تذکره سیاسی داده شود.

آقای وزیر داخله گفت: اولا موضوع تعیین تکلیف تذکره مربوط به موضوع سمت و مقام نیست ، ثانیاً تذکره باید بکسانی دادمشود که طرف‌احتیاج‌باشد، ممکن است تذکره دست اشخاصی باشد و لازم نداشته باشند و برای اشخاصی که تذکره غیرعادی لازم دارند و باید تذکره خاصی به‌آنها داده شود تحت عنوان سیاسی نمیشود تذکره داد ، برای عنوان و حیثیت و مقام و احترام نمایندگان‌ممکن‌است یک‌تذکره مخصوص داده شود .

به پیشنهاد آقای دشتی در مورد صدور تذکره سیاسی برای نمایندگان مجلس رای گرفته شد و تصویب‌گردید و لایحه باپیشنهادات بکمیسیون مراجعه شد .

نماز بزبان ترکی

اسلامبول ـ برحسب حکم دولت‌از این به‌بعد آیات قرآن بایستی درمساجد بزبان ترکی خوانده شود . برای‌اولین دفعه در تاریخ بعد از پانصد سال روز اول ماه رمضان اذان به زبان ترکی از چهارصد مناره اسلامبول شنیده شد و نماز نیز بزبان ترکی انجام گردید.

(نقل‌ازاطلاعات ۲۳دی‌ماه ۱۳۱۱)

احمد احرار

زنان در ایران

ـ ٤٧ ـ

میرزاحسن‌خان پیرنیا(مشیرالدوله)

ـ خان ! بد جوری خودت را بزحمت انداخته‌ای...ما درویش‌وار سفر میکردیم... احتیاج به اینهمه قراول ویساول نداشتیم!

«حیدرخان» انتظار نداشت که «واسموس» باچنان خونسردی او رامورد استهزاء قرار دهد. رنگ به رنگ شد و بی‌آنکه سخنی بگوید راهش را کج‌کردبطرف عمارت‌رفت‌و لحظه‌ئی‌بعد دکتر «لندرس» را نیز ازداخل ساختمان بیرون آورده تسلیم صاحب‌منصب انگلیسی کرد.

«دکتر لندرس» هنگامی که بادستهای‌بسته از پلکان ساختمان پائین می‌آمد بصدای‌بلند حیدر خان را دشنام میداد و شرمنده بود که چرا دوست خود را بخانه چنان عنصر پست فطرتی راهنمائی کرده است . اما همینکه نزدیکتر رسید «واسموس» او را مخاطب ساخته بصدای بلند و بطوریکه نوکران و تفنگچیان حیدر خان بشنوند گفت :

ـ آرام باش دکتر... تو درین منزل نان و نمک خورده‌ای و سزاوار نیست کسی را که ازما پذیرائی کرده است در خانه‌خودش ناسزا بگوئی !

دکتر «لندرس» سری تکان داد و گفت:

ـ من براستی از تو شرمنده‌ام ...اگرمن اصرار نکرده بودم تو هرگز به خانه این آدم بی‌حقیقت قدم نمیگذاشتی و گرفتار نمیشدی !

«واسموس» جواب داد :

ـ تو اشتباه میکنی ...

و آنگاه به‌فرمانده سواران رو کرده‌گفت:

ـ رفیق ، ما دزد و آدمکش نیستیم که دستمانرا بسته‌اند ... رسما اخطار میکنم که اگر دست من و دوستم را باز نکنید حتی یک قدم باشما نخواهم آمد .

افسر جوان اخطار «واسموس» را جدی نگرفت و گفت :

ـ تا وقتی دست شما بسته است خیال من آسوده‌تر خواهد بود !

« واسموس» در حالیکه «دکترلندرس» را مخاطب قرار داده بود، با لحنی استهزاء آمیز گفت :

ـ ببین ارتش بریتانیا چطور مرعوب آلمانی‌ها شده است که دوست انگلیسی ما جرات نمیکند دو نفر آلمانی غیرنظامی و بدون اسلحه را میان فوجی از سواران مسلح رها کند .... بهرحال ، من تا دستم بسته است قدم از قدم برنخواهم داشت !

افسر جوان که غرورش زخمدار شده بود ، جلو رفت و با نوک چاقو بندها را ازدست اسیران‌آلمانی برداشت. «واسموس» بعنوان تشکر سری خم کرد و سپس یکی‌از نوکران حیدرخان که دهانه دو اسب را در دست داشت جلو آمد . « واسموس » و «لندرس» هرکدام یکی از اسبها را سوار شدند و به حرکت درآمدند .

درلحظه حرکت «واسموس» یکباردیگر بسوی ساختمان نگریست و بانگ زد :

ـ خداحافظ خان !... ازمیهمان‌نوازی شما متشکریم !

«حیدرخان» که ازپشت پنجره، حرکت کاروان را تماشا میکرد با غیظ روی خودرا برگرداند . دیگر بار که «حیدرخان» به بیرون نگاه کرد همه‌جا آرام بود وجزغباری که هرلحظه دورتر میشد چیزی بچشم نمیرسید .

از حسن به حسن!

در جلسه خصوصی مجلس شورای ملی «بیست‌ودوم اسفند ۱۲۹۳» مؤتمن‌الملک استعفای «مستوفی» را اعلام داشت و افزود که شاه ، تمایل مجلس را در مورد جانشین رئیس‌الوزرای مستعفی خواستار شده است.

جلسه خصوصی ، بااظهارات مختصر رئیس‌مجلس‌خاتمه‌یافت وبلافاصله‌فراکسیونها تشکیل‌جلسه‌داده درباره‌انتخاب‌رئیس‌الوزراء به مذاکره پرداختند . مؤتمن‌الملک ساعتی در عمارت هیات رئیسه به انتظار نشست تا آنکه روسای فراکسیون‌ها یکی بعد ازدیگری او را ملاقات کرده نتیجه مذاکرات خود را اطلاع دادند . اکثریت مجلس نسبت به میرزا حسن‌خان مشیرالدوله «پیرنیا» ابراز تمایل کرده بود . مؤتمن الملک مجددا نمایندگان را به جلسه خصوصی دعوت‌کرد و پس از آنکه روسای فراکسیونها هرکدام چند کلمه‌ئی سخن گفته تمایل اکثریت را درباره زمامداری مشیرالدوله اعلام داشتند، رئیس مجلس اعلام رای کرد و ۷۵ نفر عده حاضر متفقا اراده خود را بنام مشیرالدوله نوشتند .

حوالی عصر «مؤتمن‌الملک» در قصر فرح‌آباد تمایل مجلس را دائر به زمامداری برادرش معروض داشت و ساعت هشت شب ، احمدشاه «مشیرالدوله» را احضار و مامور تشکیل کابینه کرد .

«مشیرالدوله» ازدربار، مستقیما به‌منزل «مستوفی» رفت و ضمن صرف شام ، درباره ترکیب کابینه و برنامه دولت ومسائل مختلف داخلی و خارجی که بهلوانی چون «مستوفی الممالک» را به زانو درآورده بود، به مذاکره نشستند .

رمینگتون

عالیترین ریش تراش برای شما

دارای تیغ‌های ساخته‌شده ازفولاد مخصوص که‌هرگز زنگ نمیزند

با ٦ درجه. خط‌زن وپاک‌کن اتوماتیک

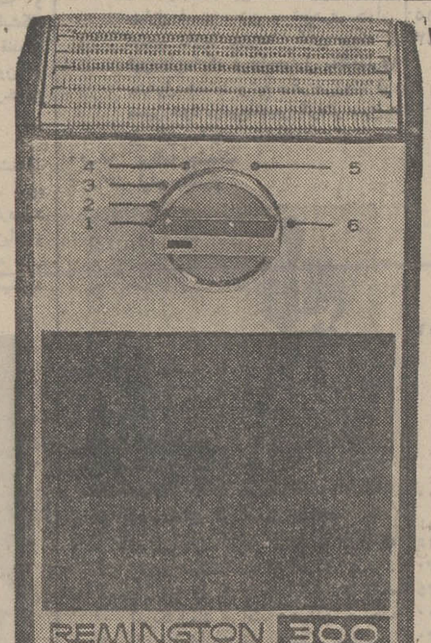

نمایندگی انحصاری ـ شرکت مینروال ـ سوم‌اسفند ـ شماره ۳۴
تلفن : ۳۱٤۰۷۹-۳۱٤۰۷۸

آگهی دعوت مجمع عمومی فوق‌العاده

مجمع عمومی فوق العاده شرکت سهامی ارسطو در تاریخ ۱۰ر۱۱ر۵۰ ساعت ۵ بعد از ظهر در محل شرکت واقع در خیابان پهلوی روبروی کوچه وزیری پلاك ۳۲۱ تشکیل خواهد شد از کلیه صاحبان سهام خواهشمند است با رعایت ماده ۱۱ـ اساسنامه روز مقرر در جلسه حضور بهمرسانند .

دستور جلسه

۱ـ تبدیل نوع شرکت
۲ـ تصویب اساسنامه جدید
۳ـ انتخاب هیئت مدیره و در صورت لزوم بازرسان
٤ـ تقلیل سرمایه شرکت
۵ـ تعیین خط و مشی آتی شرکت

هیئت مدیره

آ ـ ۳۰۰۳۱

آگهی مناقصه شماره ٥٤

نیروی هوائی شاهنشاهی تهیه و نصب یکدستگاه فاضلاب مورد نیاز خود را برمبنای موجود در تهران به مناقصه میگذارد. پیشنهاد دهندگان میتوانندبامراجعه بستاد فرماندهی نیروی هوائی (خیابان فرح‌آباد)و دریافت برك شرائط و مشخصات پیشنهادات خودرا برطبق مفاد مندرج دربرك شرائط تنظیم نموده و تا ساعت ۱٤۰۰ روز یکشنبه ۱۰ر۱۱ر۵۰ بدفتر آجودانی ستاد فرماندهی تسلیم نمایند . م الف ۱۳۳۷۸

نیروی هوائی شاهنشاهی
۱ـ۷۲۹٦۲

شرایط ثبت‌نام وشرکت درمسابقه ورودی دوره لیسانس

مدرسه‌عالی بیمه‌تهران

دارندگان دیپلم کامل متوسطه طبیعی ـ ریاضی با حداقل معدل ۱۲ میتوانند با رعایت مقررات زیر برای شرکت در مسابقه ورودی نیمسال دوم سال تحصیلی ۵۱ـ ۱۳۵۰ مدرسه عالی بیمه تهران از طریق مکاتبه ثبت‌نام کنند . داوطلبان بایدمدارك زیر را تهیه و بپیوست تقاضا نامه که ذیلا نمونه آن‌درج گردیده است با خط خود و با پست سفارشی به مدرسه عالی بیمه تهران ـ خیابان کریمخان زند بین خیابان خردمند و خیابان روزولت ارسال دارند . تقاضای ثبت‌نام بایستی تا آخر وقت اداری روز چهارشنبه ٦ بهمن ماه ۱۳۵۰ به پست تحویل داده شود به تقاضاهائیکه مدارك آنها ناقص باشد یا بعد از تاریخ مذکور به پست داده شود ترتیب اثر داده نشده و کارت شرکت در مسابقه ورودی صادر نخواهد شد .

مدارك لازم برای ثبت‌نام

۱ـ یکبرك فتوکپی دیپلم یا جواز قبولی یا کارنامه یاگواهی قبولی که در آن معدل کلاس ششم متوسطه ذکر شده باشد .

۲ـ تعداد ۳ قطعه عکس ٤×۳ که در سال‌جاری گرفته شده باشد .

۳ـ یك برك رونوشت یا فتوکپی صفحه اول شناسنامه .

٤ـ یك برك فتوکپی معافیت دائم یا انجام خدمت وظیفه عمومی یا معافیت موقت و یا آماده بخدمت برای مشمولین .

۵ـ نسخه اول فیش بانکی بمبلغ پانصد ریال بابت حق‌ثبت نام مسابقه ورودی که بایستی به حسابجاری شماره ۳۳۳۳۳شعب بانك بیمه ایران و یا حسابجاری شماره ٤۵٦٦۰ شعب بانك بازرگانی در تهران و یا در شهرستانها پرداخت گردد . (مبلغی که برای شرکت در مسابقه ورودی دریافت میشود مسترد نخواهد شد) .

اینجانب با مشخصات زیر :

نام خانوادگی . . . . . نام فرزند

دارای شناسنامه شماره صادره از

که تحصیلات کامل متوسطه

خود را در رشته بامعدل درسال

در دبیرستان واقع‌در شهرستان

بپایان رسانده‌ام تقاضای شرکت در مسابقه ورودی مدرسه عالی بیمه تهران را دارم . به پیوست این تقاضا نامه مدارك خواسته شده ارسال میشود .

نشانی کامل محل امضاء

شماره تلفن تاریخ

سایر اطلاعات مورد نیاز :

۱ـ شهریه و حق ورزش و بهداشت و حق بیمه‌دانشجویان سالانه چهل هزار ریال میباشد که قبول شدگان مسابقه‌ورودی بایستی موقع ثبت‌نام یکجا پرداخت نمایند .

۲ ـ کلاسهای مدرسه در ساعات صبح تشکیل خواهد شدو امکان دارد علاوه بر آن چند ساعتی نیز دانشجویان بعد از ظهر ها درس داشته باشند .

۳ـ مواد امتحان مسابقه ورودی عبارت از : ریاضیات شامل حساب و جبر و مثلثات دوره اول و دوم متوسطه حدود شعبه طبیعی با ضریب ۳ و زبان انگلیسی با ضریب ۳ و فارسی با ضریب یك و اطلاعات عمومی با ضریب یك خواهد بود .

٤ـ تاریخ توزیع کارت شرکت در مسابقه و محل مسابقه ورودی بعداً آگهی خواهد شد .

مدرسه عالی بیمه تهران

سپاسگزاری

بدینوسیله از جناب آقای دکتر افتخار ریاست محترم بیمارستان شماره ۲ اهواز و سایر پزشکان . پزشکیاران . پرستاران و دانشجویانیکه در جریان تصادف منجر به جرح خواهرمان‌نهایت جدیت و مراقبت را مبذول فرموده‌اند تشکر نموده و موفقیت روز افزون آنان را از ایزد یکتا آرزو می نمائیم .

اصفهان ـ هوشنگ و منوچهر فرهنك پژوه

۱ـ۷۲۷٦۲

آگهی ابلاغ وقت دادرسی و ابلاغ دادخواست

آقای صید رضا ناصری شغل قناد ساکن جهرم کوی صحرا بشرح‌پرونده کلاسه ۱۱۱۱ـ٤۹ بخش دادخواستی بطرفیت‌آقای رضا فیروز آبادی کارمند آموزش و پرورش بمستند یکبرك سفته و یکبرك‌دادخواست‌نامه بخواسته مبلغ پنجهزارریال‌وهمچنین مطالبه خسارت وارده و تاخیر تادیه تقدیم نموده چون نشانی‌صحیح خوانده معلوم نبود و خواهان تقاضای درج آگهی نموده‌است لذا مراتب طبق ماده ۱۰۰ قانون آئین دادرسی مدنی سه‌نوبت متوالی آگهی میگردد خوانده مذکور ظرف سه ماه ازتاریخ نشر آخرین آگهی جهت دریافت نسخه ثانی‌دادخواست‌ومدارك باین دفتر مراجعه ودررور ۲۷ر۳ر۵۱ ساعت ۹جهت رسیدگی در دادگاه بخش خرم‌آباد حاضر و یا وکیل تام‌الاختیار خود را معرفی نماید والا دادگاه غیابا رسیدگی خواهد نمود . چنانچه بعدا آگهی لازم شود فقط یك نوبت و مدت آن ده روز خواهد بود .

مدیر دفتر دادگاه بخش خرم‌آباد ـ مرادی

۱ـ۳ آ ـ ۷۲٦٤ل،

آگهی مزایده شماره ٤٤

شرکت سهامی سازمان آب و برق خوزستان در نظر دارد ٦۷ دستگاه اتومبیل مختلف از قبیل جیپ استیشن ـ پیکاپ و جیپ یونیورسال و غیره موجود در انبار اسقاطی اهواز رابوضع موجود از طریق مزایده کتبی و نقدی بفروش برساند.علاقمندان میتوانند برای کسب اطلاع و دریافت برك مشخصات و شرائط معامله در اهواز به واحد اموال سازمان واقع در کیلو خیابان عراقی (بادگان) و در تهران به دفتر شرکت سهامی سازمان آب و برق خوزستان بلوار الیزابت خیابان میکده پلاك۱۲ مراجعه و پس از بازدید اتومبیلها در مزایده شرکت نمایند .

پیشنهادات در پاکت «الف» و رسید سپرده به مبلغ یکصد هزار ریال در پاکت «ب» که هر دوی آنها لاك و مهر شده باشند تا آخر وقت اداری روز پنجشنبه ۲۸ر۱۱ر۵۰ توسط دفتر تهران و دبیرخانه مرکزی سازمان در اهواز خیابدن شهناز پذیرفته میشود . پیشنهادات واصله روز شنبه ۳۰ر۱۱ر۵۰ در اهواز باز و قرائت خواهد شد و حضور پیشنهاد دهندگان در مزایده آزاد است . به پیشنهادات فاقد سپرده و مشروط و مبهم و پیشنهاداتیکه با برك مشخصات و شرائط معامله مغایرت داشته باشد و یا دیرتر از موعد مقرر برسد ترتیب اثر داده نخواهد شد و سازمان در رد یا قبول یك و یا کلیه پیشنهادات واصله بدون ذکر دلیل مختار است . م الف ۱۳۳۸٦

شرکت سهامی سازمان آب و برق خوزستان
۱ـ۲ ۷۲۹۵۸ـ۱

آگهی استخدام رسمی

سازمان سپاه بهداشت طبق مفاد قانون استخدام کشوری۲٤۱ نفر راننده از بین رانندگانی که دارای گواهینامه پایه‌دوهمگانی ومدرك تحصیلی شش ابتدائی باشند در گروه موقت شغلی یك «با حقوق ماهیانه ـ ٤۰۰۰ ریال» برای خدمت در مراکز روستائی واحد های سپاه بهداشت استانها و فرمانداریهای کل از طریق امتحان و مسابقه استخدام میکند رانندگان واجد شرایطی که حداقل ٦ ماه سابقه خدمت د رسازمان‌سپاه‌بهداشت داشته باشند برسایرین حق تقدم دارند .

داوطلبان میتوانند فرم زیر را تکمیل کرده با دو قطعه عکس ٤×۳ حداکثر تا تاریخ ۱۲ر۱۱ر۵۰ به اداره کارگزینی سازمان سپاه بهداشت واقع در خیابان شاه چهارراه شاه بیست متری دوم ارسال دارند .

پروانه ورود به جلسه امتحان و مسابقه روز ۲۱ر۱۱ر۵۰ در محل سازمان سپاه بهداشت بین داوطلبان واجد شرائط توزیع خواهد شد . روز آزمایش و محل آن در پروانه ورود جلسه امتحان قید خواهد شد. م الف ۱۳۲۹٤

سازمان سپاه بهداشت وزارت بهداری

برك درخواست

نام‌ونام خانوادگی نام پدر

شماره شناسنامه محل صدور

تاریخ تولد مدرك تحصیلی

وضع خدمت وظیفه

نشانی

شماره تلفن امضاء داوطلب

آگهی اداره دارائی‌مستقل گرگان‌ودشت

در اجرای ماده ۳۰۱ قانون مالیاتهای مستقیم بمودیان مشروح‌در جدول زیر که نشانی قانونی آنها در دست نیست بدینوسیله ابلاغ میشود که در ساعت ٤ الی ٦ بعدازظهر روز مقرر در جدول مزبوربرای حل و فصل بقایای مالیاتی خود در کمیسیون حل اختلاف در دارائی گرگان حاضر شوند عدم حضور مودیان‌در کمیسیون‌مزبور طبق ماده ۳۱۳ قانون مانع رسیدگی و صدور رای نخواهد بود.

ردیف	نام ونام خانوادگی	شغل مودی	سال موردمطالبه	مبلغ مورد مطالبه بریال	تاریخ دعوت بکمیسیون	محل تشکیل کمیسیون
۱	آقای علی‌اصغر پژوهشی	جوشکار	۳۳ الی ۳۵	۱۸۵۰۰	۱۰ر۱۲ر۵۰	دارائی گرگان
۲	اسمعیل محمدی	متفرقه‌فروش	۳۶ الی ۳۷	۳۳٦۰۰	« «	« «
۳	شاهپور فرهمند	تعمیرکارراديو	۳۵ الی ۳٦	۳۲٤۰	« «	« «
٤	ذبیح‌اله عباسی	جوشکار	۳۸ الی ٤۰	۱۹۸۰۰	« «	« «
۵	بانو نوشین افشار نادری	قابله	۳۵ الی ۳٦	۷۵۰۰	« «	« «
٦	جواد گیوه‌چی	قهرمچی	۳٦ الی ۳۸	۵٤۰۰	« «	« «
۷	مهندس هوشنگ مهاجری	کارمند، نک رهنی	٤۳	۲۳٤۰	« «	« «
۸	بانو پروانه شاهنده	قابله	٤٤ و ٤۵	۲۰۰۰	« «	« «
۹	سروژ سهاکیان	تراشکار	٤۳ الی ٤۵	۲۷۵۰	« «	« «
۱۰	محمد علینی	مصالح‌ساختمانی فروش	٤۰	۲۱۲٤۰	« «	« «

رئیس دارائی مستقل گرگان و دشت ـ آزاده

آ ـ ۷۲۷۵۲

طرح جدول : ف ـ جلوه

جدول کلمات متقاطع

شماره ۵۲۳۳

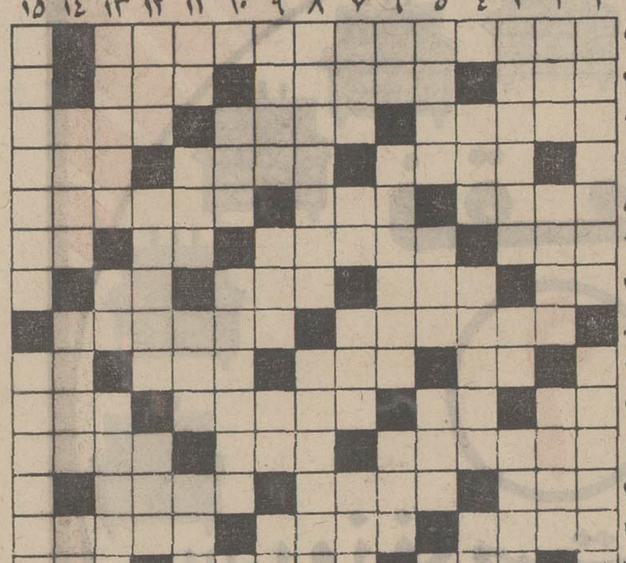

افقی :

۱ ـ نویسنده‌بزرك روسی که چند سال پیش جایزه نوبل ادبیات را ربود ۲ ـ کوچك ـ دوستی و ملاحظه ـ ضمیرعربی ۳ ـ از رقصهای جاودانه ـ نردیك است ـ جان‌پناه ٤ـ نگهبان دیر ـ قصد ـ شیمی کربن۵ـ رسیدن ـ سابقا کمیسیونش همیشه براه بود ـ موجود افسانه‌ای که مظهر چسبندگی و سماجت است ٦ ـ نشان و علامت ـ فتح آن‌از صفحات‌درخشان تاریخ ایران است ـ از صور آسمانی ـ رود اروپا ۷ـ بی‌رمق‌ندارد ـ ضمیری است ـ از سلاحهای جنك ـ بلی بزبان خارجی۸ـ چراغ ولاله را در حیاط و با غدر دل‌میگرفت ـ خطیب‌بزرك‌وانقلابی‌فرانسه۹ـ مغز ـ جای‌اصفهانی ـ اسباب‌و تزئین اتاق ـ یازده ۱۰ـ به معنی‌شیره و عصاره هم میآید ـ از عناصر شیمیائی ـ شهری در آذربایجان ـ نه‌ترش است نه شیرین ۱۱ـ گسترده ووسیع ـ بست ـ بنای نمونه مقوائی۱۲ ـ واحدی از زمان ـ دشواریش همه در گشودن آن‌است ـ حلقه ماه ۱۳ـ بدون تردید ـ روزگاری فتنه‌ای برپا کرد ـ ازدواج‌با ایشان حرام است ۱٤ـ سرازیا نشناسد ـ در یونانی به معنی اماکن عمومی است و در اول یکی از اصطلاحات روانشناسی به‌معنای وحشت از جاهای بزرك و سرباز می‌آید ـ پدر ۱۵ـ کتاب‌معروف‌وجالب میکل‌آنجل استوریاس .

عمودی :

۱ـ شاعر عقیده داشته که‌هر که‌بایارش قرین باشد دارد ـ از سیزیهای روسیاه‌و دل‌سفید ۲ـ عقب ـ ماهش رمضان است ـ به معنی‌راندن چهارپایان‌آمده است ۳ـ یك نوع لباس فرنگی بلندتر ازکت ـ زمام اتومبیل ـ کتابی از آندره موروا که اسم دیگرش سایه‌خوبان آمده‌است ٤ـ از بیماریهای جلدی ـ در مقابل تقدیر از کار می افتد ـ قاعده و قانون ۶ـ از شهرهای نزدیك تهران ـ مال حسنش شیراز بوده است ـ وسیله گرفتار ساختن ـ لنگه٦ـ جای خالی ندارد ـ آسانترین‌مرکبات ـ بلی بزبان خارجی ۷ ـ پیوند زمین و آسمان ـ از رود خانه‌های فرنگستان ـ ـ گل نومیدی ـ منزلگاه آخرین ۸ـ آهنگ زن ویولونیست معروف فرانسوی در قرن نوزدهم ـ عاشقی است وحدیثی مفصل و شیرین دارد ۹ـ تظاهر برخلاف عقیده بخصوص در مورد دین ـ سرزنش ـ فزاینده زیبائی‌رو ـ محله ۱۰ـ به چینی میزنند ـ جام ـ از اقسام خاك ۱۱ـ گردن ـ درکنار آن آسان لنگش‌توان کرد ـ از پارچه های نازك ـ هدف ۱۲ـ در اثر معاشرت میگیرند ـ مردان خدا ـ نمك ۱۳ـ پیوند دودریا ـ قسمت‌اعظم وجود جهان خاکی را تشکیل میدهد ـ مواجب سرمای ۱٤ـ برای انار چاشنی بهتری است ـ از سبزیهای پلوئی ـ شهری در آمریکا ۱۵ـ موریس مترلینك تمدن او را میلیونها سال قدیمتراز تمدن بشر دانسته‌است ـ کشور های امپریالیسم مظهر آنند .

حل جدول شماره ۵۲۳۲

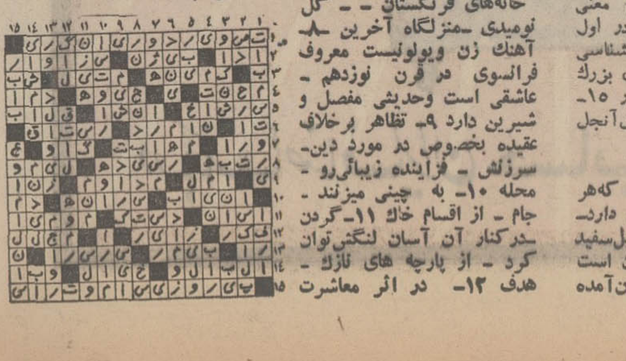

توصیه‌های حیرت انگیز مشهور ـ ترین روانشناس امریکائی !

زن وشوهر ها باید جلوی ـ فرزاندنشان دعوا کنند ٥ هروقت ازکسی نفرت بدل گرفتید، حتما آشکار کنید تانفرت نورزید ، عشق هم نخواهید داشت

عشق نورزید، متنفر باشید!!

از مجله «ال» نوشته : کلودسروان‌شریبر

میدانیم که‌آدمی نیازمنددوست داشتن و دوست داشته شدن است اما نمی دانستیم که تنفر هم به همان اندازه طبیعی‌وضرور است .

دکتر رالف گرین سون ، روانکاو واستاد روانکاوی در دانشگاه لوس‌آنجلس ، بر این عقیده است ونظرش‌را به روشنی ابراز می کند :

★ شما مدعی هستید که اکثر مردم به اندازه‌ی کافی نفرت‌نمی ورزند یا به خوبی نفرت نمی ـ ورزند . منظور شما دقیقا چیست ؟

دکتر گرین سون ـ یکی از مهمترین مسائل عصر ما اینست که همه تظاهر می کنیم که نسبت‌به دیگران سراپا عشق و همدردی هستیم . مدعی‌هستیم که تنها،این‌احساسات بزرگوارانه در ما وجود دارند . میکوشیم افکار زشتمان‌را مانند نفرت ، خشم ، حسد ، پنهان کنیم و در واقع این‌عوام‌فریبی نتایج مصیبت باری برای خودمان وکودکانمان دارد .

★ چرا

دکتر گرین سون ـ زیرا ، ما نفرت و خشونت را باهم اشتباه میکنیم . لازم است کودک بداند که نفرت چیست و تفاوتی را که میان اشکال گوناگون تظاهر آن وجود دارد ، بشناسد اگر ، کودک ، در محیط عادی خوددر برابر این‌گونه احساسات قرار نگیرد ، ممکن است از نفرتی‌که بطور طبیعی احساس می کند و همچنین از نفرتی که در دوران رشدش در دیگران درمی‌یابد وحشت‌زده شود .

عشق واقعی بدون‌نفرت وجود ندارد . ضد عشق ، نفرت‌نیست، بی‌تفاوتیست . به‌همین دلیل نباید از نفرتی که احساس می کنیم و از نشان دادن آن بترسیم . برعکس ، باید به بچه‌هایمان یاد بدهیم که خوب نفرت داشته باشند .

★ چگونه ؟

دکتر گرین سون ـ به این ترتیب که به آنها اجازه بدهیم از ما ، پدر و مادرهایشان‌بدشان بیاید . بنظرمن‌خوبست که دریک خانواده انفجار ها در حضور بچه ها رخ دهد تا آن‌ها بفهمند که به این دلیل آسمان روی سرشان خراب نمیشود . انفجار رخ داد اما بابا ـ مامان رانکشت مامان‌هم‌بابارا نکشت.ازهم‌صمیمانه عذر خواستند و بعدزندگی ادامه یافت .

★ چرانبایدجلوی‌این انفجار ها را گرفت ؟

دکتر گرین‌سون ـ مثال بزنیم یک پسر بچه‌به مادرش لگد می زند وبه دردش‌میاورد، من‌ترجیح می دهم مادر به جای اینکه به‌او بگوید :« توکه نمی خواستی این کار را بکنی ؟ مخصوصا که نکردی.. » ضربه‌ای به نشیمنگاه او بزند یا خشمش را با دادو فریاد ابراز دارد .

★ اگر پدر و مادر ها سعی می کنند بهترین چهره‌ی خود را به کودکان نشان دهند مگرنه به این خاطر است که سرمشقی برای رفتار آنها باشند ؟

دکتر گرین‌سون ـ دقیقا همین طور است ،اما نباید سرمشق‌را با کمال مطلوب اشتباه کرد ، اگر میخواهیم بچه ها را برای روبرو شدن باواقعیت های‌زندگی پرورش دهیم نباید زندگی را در آنها کمال مطلوب‌بسازیم .برعکس باید نشان دهیم که بعضی از تاثرات ازاجزاء کردار انسانی هستند .دوست‌داشتن،غم دیگران را. خوردن‌احساس محبت کردن و همبطوررنجیدن، نفرت‌داشتن، بدجنسی کردن . یک مرد یا یکزن بودن ، همه‌این ها واقعی است .

★ شما توصیه میکنید که برای ابراز تنفر تردید نکنیم ؟

دکتر گرین‌سون ـ من به کسانی که‌ساختمان روانی‌محکمی دارند و قادرند تحمل کنند که مورد نفرت قرار بگیرند ، چنین توصیه میکنم : اگر شما بدخواه نداشته باشید به این معناست که کار دیگری انجام نداده‌اید جز این که در یک پناهگاه زیرزمینی بدون کوچکترین جنب و جوش در انتظار مرگ نشسته‌اید . یک زندگی فعال ، دشمن پیدا کردن را هم بناگزیر همراه دارد .

★ آیا با این حرف ها نمی خواهید بد خلقی هائی را که بدون اختیار بروز داده‌اید ، توجیه کنید ؟

دکتر گرین سون ـ فکر نمی‌کنم . البته من این سعادت را داشتم که نحوه‌ی زندگیم به من اجازه دهد که با صداقت رفتار کنم . حرفه‌ی شما ، محیطی که در آن زندگی می کنید ، روی کار های ممکن و مشکل تاثیر بسیار دارند . اما در عین حال، طی بیست و پنج سال روانکاوی توانسته‌ام آسیب هائی را که از فرو خوردن نفرت و نه ابراز آن به بیمارانم وارد شده است ، مشاهده کنم .

★ وقتی به بیمارانتان‌توصیه می کنید که خوب نفرت داشته باشند منظورتان چیست ؟

دکتر گرین سون ـ منظورم اینست که بسیاری چیز ها را باید منفور داشت : جنگ ، تعصب ، فقر . هرکسی میتواند لیست خودش را تهیه کند و رفتارش را با آن تطبیق دهد .

زنانی با کوله بار سرگردانی

چندسالی است که زنان ومردان جوان از غرب به شرق می زنند در شرق از راه تهران به کابل می‌روند . زنها درمیان آنها بسیارند . همه جوان . شب را هرکجا که فرارسد بیتوته می‌کنند و همه زندگیشان در کوله‌باری بردوش‌شان است .

زنهای هیپی نیز چون مردان از راه کابل به‌کاتماندوی نپال می‌روند . در این راه‌دراز با نشئه حشیش وگدایی و بی خیالی سرگردانی درونی را با خود می کشند . درپیاده روها می خوابند و در خیابانهاپرسه می‌زنند که مثلا شرق‌را بهتر بشناسند اما همه از تزلزل وبی تکیه‌گاهی خودشان‌است که نمیدانند چه کنند .

در این عکس چندزن جوان هیپی را می بینید که دریکی ازخیابانهای تهران پرسه می زنند . آنها بزودی به افغانستان خواهند رفت آنجا پس از تجربه مکرر حشیش و دیگر موادمخدر به نپال می‌روند . بسیاری‌از آنها در همانجاها ماندگار می‌شوند و چه‌بسا که از کم‌غذایی و بیماری درمی‌گذرند سرگردانی ، کوله‌بار سنگینی است .

فروردین . نامه‌ایکه انتظارش‌را داشتید ، بدستتان میرسد درمحیط خانه یک‌اختلاف بوجود مـی‌آید و لازم است‌شما میانجیگری‌کنید. بااو در صلح و صفابسر می‌برید .

اردیبهشت . لحظات دل‌چسب و آرامش‌بخشی را در کنار او میگذرانید . یک نامه یا پیغام شما ، باعث تغییرعقیده یکی‌ازدوستان میشود . با متولدین‌آبان ماه، رفتار دوستانه‌داشته باشید .

خرداد بر سر دوراهی قرار گرفتید ، بهتر است بایکی از نزدیکان مشورت‌کنید. او بشما عشق میورزد و حریفان قادر نیستند بین شما جدائی بیندازند . بسلامت‌خود بیشتر توجه کنید .

تیر . اگر در آستانه ازدواج هستید ، سعـادت و خوشبختی ، در انتظار شماست . در وظایفی‌که بعهده گرفتید ، سهل‌انگار نباشید. صمیمیت‌وصداقت متولدین دی ماه ، باعث دلگرمی شماست .

مـرداد . به آنچه که منظور شماست ، نزدیک‌شده‌اید. در عشق فداکاری‌وگذشت لازم است . پولیکه‌احتیاج داشتید ، بدست می‌آورید متولدین اردیبهشت‌ماه را از خود نرنجانید .

شهریور . نامه‌ایکه بدستتان میرسد، باعث‌خوشحالیتان خواهد شد . اگر مجرد هستید ، با یک شخص دوست‌داشتنی ، ملاقات خواهید کرد . از متولد مردادماه پذیرائی میکنید.

مهـر . بی‌جهت‌مایوس ونومید هستید. ستارگان موفقیت شمارا ، پیش‌بینی‌میکنند. لجاجت و یکدندگی شما شخص موردنظر را آزار میدهد ، ملایم باشید . سفری در پیش است.

آبان . در انجام یک کار خیر پیش‌قدم‌میشوید. باشخص موردعلاقه حضوری یـا تلفنی گفتگوی شیرینـی خواهیدداشت. بابیشنهاد شما موافقت میشود .

آذر . انتظار نداشته باشید ، دیگران مطیع محض‌شما باشند ، درزمینه‌ی عشق‌و ازدواج ، شانس زیادی دارید ، مشکل مالی‌تان برطرف میشود . بامتولد دی ماه مدارا می‌کنید ، ولی پـیروزی ، از آن شماست . ممکن است‌در اثر ولخرجی ، گرفتاری مالی پیدا کنید .

بهمن . در مورد هدفتان ، با شخص صاحب‌نظـری مشورت میکنید . همسر یانامزدتان ذوق وسلیقه‌ی شمارا می‌ستاید. متولدین مهرماه دوستان وفاداری هستند .

اسفند . او بیش از همیشه‌بشما محبت میکند . یکـی از دوستان بخاطر اشتباهی که مرتکب شده ، عـذر ـ خواهی میکند . بهتراست فردا خرید نکنید . نامه یا خبر خوشی میرسد.

اگر فردا روز تولد شماست

در محیط‌کار یا درخانه، با اطرافیان صمیمی‌تر باشید . یک دوست‌قدیمی به‌ملاقاتتان می‌آید وحامل مژده‌ای‌است ، برای‌شما.

پرونده خصوصی

معلم‌هائی که هنرپیشه شدند

بسیاری از هنرمندان امروز ایران قبلا معلم بوده و سپس به عالم هنر روی آوردند .

از سرشناس ترین هنرپیشه هایی که قبلا فعالیت فرهنگی داشته‌اند باید از فخری‌خوروش ، یاسمین،عمادرام، ناصرملک‌مطیعی و منوچهر نوذری نام برد .خانم چرتابی، مادر بهشته که بانام مستعار « شیدا» آواز میخواند ،قبلا رئیس یک دبیرستان دخترانه بود .

کارگردانی‌که نظامی بود

«امان‌منطقی » کارگردان فیلم « غلام‌زاندارم» تا دو سال پیش در ارتش خدمت میکرد.وی فعالیت های‌غیرنظامی خودرا با مطبوعات ،تهیه فیلم های تبلیغاتی اغاز کردو سرانجام به سینما کشانده شد. امان‌منطقی از جمله کسانی است که عاشقانه همسر و فرزندانش را دوست دارد .

بدنیست بدانید «امان‌منطقی» خواهرزاده شادروان احمد سروش است .

درم بخش‌ها

با نام « کامبیز درم‌بخش» بعنوان کاریکاتوریست‌و «کیومرث درم‌بخش » بعنوان عکاس آشنا هستید،اماشاید ندانید که این هردو برادرهستند وجالبتر آنکه‌پدر آنها سرگرددرم‌بخش درآغازتولدصنعت سینمای ملی،تهیه کننده وکارگردان یک‌یا دوفیلم ایرانی بوده‌است.

امشب در
کاباره میامی
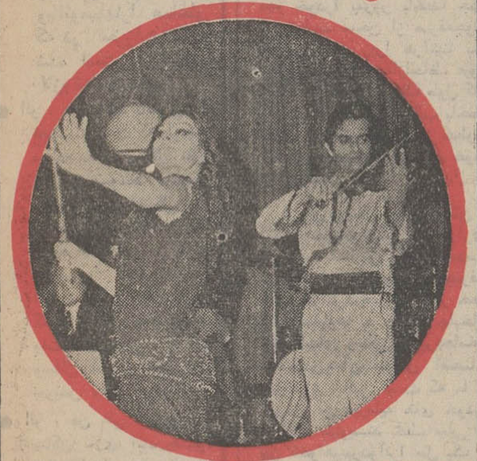
لیناشوقی به‌همراهی مشهورترین ویلونیست جهان‌شفیق‌هاشم
تلفن رزرو ۶۲۲۴۳۲ ـ ۶۲۰۲۰۰

آغاز هفته پنجم نمایش در
سینماونک
اولین سینمای مبله و ممتاز ایران
جسورانه‌ترین وجنجالی‌ترین فیلم‌زمان‌ما
این فیلم در ایران فقط یک بار در سینما ونک نمایش داده میشود و بعدا در سینمای دیگری نمایش داده نخواهد شد

«ویلماهریسون»همه‌چیزداشت...
یک دکتر ثروتمند بعنوان شوهر ، یک جوان خوشرو بصورت عاشق‌ویک‌خانه شیک‌و مجلل...
ولی حیف که دیگر زنده نبود تا از آنها استفاده کند چون او را بقتل رسانده بودند ....
... وحالا وظیفه «وکیل مدافع» بود تا قاتل اصلی او را یافته و تسلیم پنجه عدالت نماید !
آغاز هفته دوم نمایش در
رادیوسیتی
باری نیومن در فیلم
وکیل مدافع
بکارگردانی : سیدنی جی فیوری
رنگی

با شرکت : هارولدگولد ـ دیانامولدار
کاترین کراولی ـ رابرت کولبرت
محصول کمپانی پارامونت
صحنه‌های بازجوئی ومحاکمات دادگاهی این فیلم چنا شمارا مسحور میکندکه نفس درسینه‌تان‌حبس‌میشود

رنگی
candy
رنگی

باشرکت
ریچارد برتن ـ مارلون براندو
شارل آزناوور ـ رینگواستار (ازگروه بیتل)
جیمز کابرن ـ جان هوستون
الزا مارتینلی ـ والترماتیو
ماریلوتولو ـ فلوریندابولکان ـ انریکوماریا سالرنو
و... اوا اولین (درنقش کندی)

اطلاعات هفتگی
منتشر شد

جمعه ۲۲ بهمن ۱۳۵۰ ذیحجه ۱۳۹۱ FRI. 11 Feb. 1972
روز مرگ کی
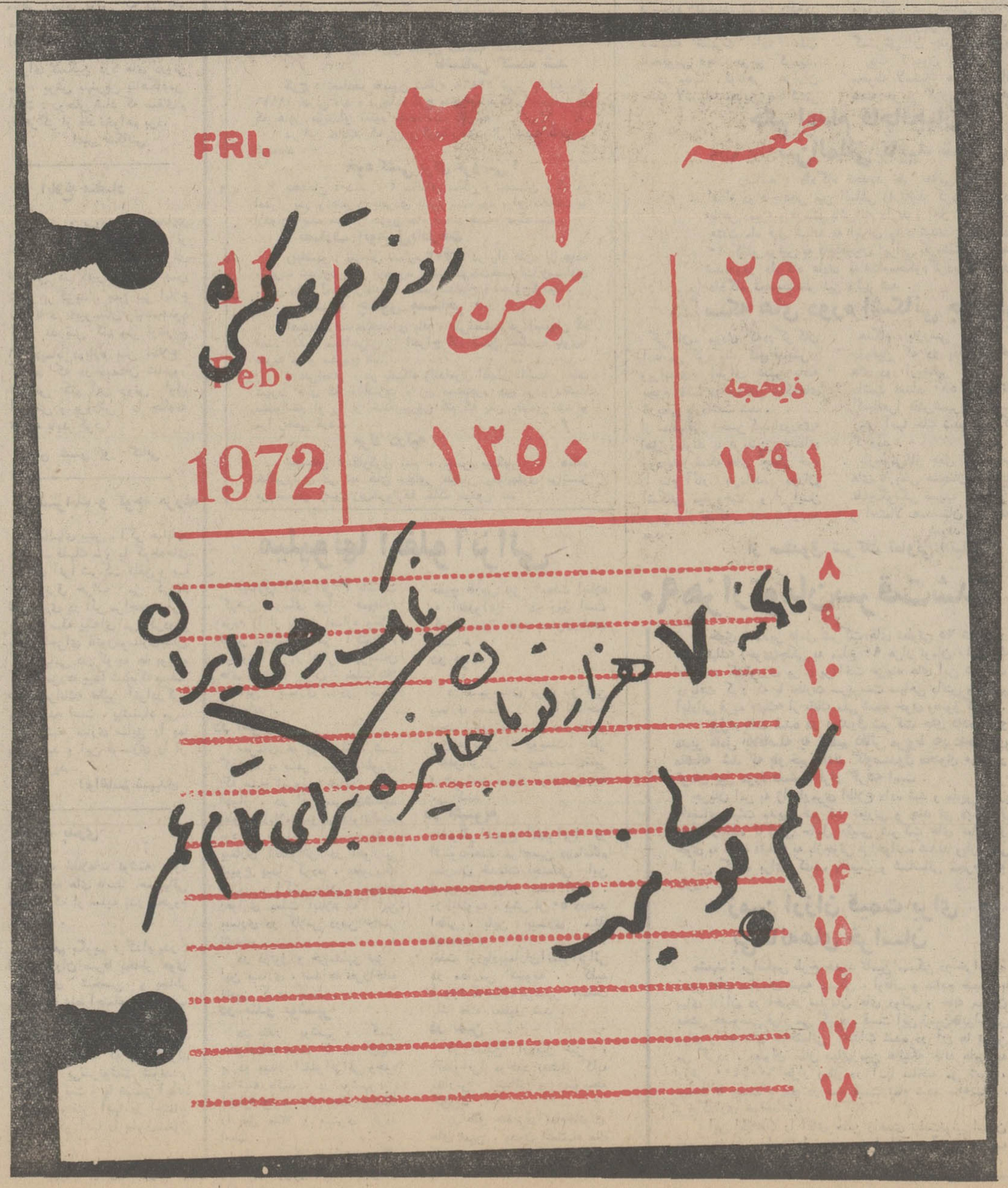
۸
۹
۱۰
۱۱
۱۲
۱۳
۱۴
۱۵
۱۶
۱۷
۱۸

گفتگوی تلفنی

۳۱۱۰۷۱

ازساعت ۵ تا ۹ بعداز ظهر

★ الو ، من یکدانشجو.... امتحانات دانشجویان مدرسه عالی ترجمه (شماره ۲) در سرما انجام می‌گیرد ، چون در این هوای سرد شوفاژ این موسسه خاموش است و همین امر سبب شده است عده زیادی دچار سرما خوردگی شوند .

★ الو، من ثقه‌الاسلامی.... با وجود دقت زیادی‌که ممتحنین رانندگی‌نشان میدهند تعجب‌آوراست که در روزهای برفی اتومبیلهای دایره امتحانات فاقد زنجیر چرخ است ، بجاست داشره امتحانات رانندگی ، یاازآزمایش داوطلبین در چنین روزهائی صرفنظر کند ویااتومبیلهارا همانطور که در مقررات تاکید شده است با وسائل لازم تجهیز نماید .

● الو ، من ناهید ناصری . تعجب‌آوراست که باوجود معاینه مداوم وسائط نقلیه عمومی توسط مامورین راهنمائی و رانندگی ،باز هم صندلی‌های‌تاکسی ها- کرایه ها و اتوبوس ها و مخصوصا کرایه ها و اتوبوس های خط شمیران کثیف است . خود من هر وقت سوار یکی از این وسائل شده‌ام ناچار به تعویض لباس گردیده‌ام.

● الو ، من علی شهریور ،و ساکن نازی آباد هستم. سال گذشته عاملین فروش شیلات جنوب بر مبنای نرخ اعلام شده از طرف این شیلات ، ماهی های سنگسر ـ هامو و کفشک را کیلوئی ۳۳ ریال به خریداران که افراد طبقه دو و سه هستند می ـ فروختند .. اما امسال‌با وجود اینکه هنوز اعلامیه های شیلات جنوب بر دیوار های مغازه های عاملین فروش آویزان‌است از این‌سه‌نوع ماهی‌خبری نیست . اطلاع دارم که شیلات‌جنوب‌ماهیهای‌فوق‌الذکر را به میزان کافی عرضه می کند ولی عاملین فروش به جای فروش به مردم ، با نرخی بیشتربه ماهی فروشان آزاد می‌فروشند که طبیعی است این‌گروه‌نیز جز با کشیدن سودی هنگفت بر قیمت خرید ، حاضر به‌فروش این سه نوع ماهی‌نیستند.

● الو ، من سیمین نیری ... دیروزمن ودیگر مراجعین به بیمارستان رضا پهلوی شمیران شاهد صحنه دردناکی بودیم . پدری جنازه طفل ۸ ساله‌اش را که به علت بیماری داخلی درگذشته‌است ،روی‌دست گرفته بود و از این اطاق به آن اطاق میرفت تا جواز دفن بگیرد . درماندگی مرد ماتم زده و عدم توجه مسئولان بیمارستان همه را متاثر کرده بود . چرا این بیمارستان‌اطاق مخصوصی را برای صدور جوازدفن تعیین نمی کند تا از سرگردانی مردم جلوگیری شود .

● من محسن مرآت ... جمله « استفاده اختصاصی ممنوع» بر بدنه برخی از این اتومبیل های دولتی‌هم از آن حرفهاست . چرا که این اتومبیل ها صبح و ظهر و عصر نورچشمی های آقایان روسا را به مدرسه می‌برند و برمی ـ گردانند . جالب اینکه برخی از رانندگان این اتومبیل ها بدلیل‌راننده دولت بودن، خود راملزم به رعایت مقررات نمی ـ دانند و فی‌المثل برایشان اهمیت ندارد که سریع راندن و بی‌احتیاطی آنها آب گل‌آلود یک گودال‌را به سرو روی عابرین‌منتقل کند .

● من محمد مشکینی ..صبح امروز شاهد عبور یک کامیون‌حمل‌زباله‌از خیابان آیزنهاور بودم . معلوم‌بود که در بارگیری کامیون ظرفیت آن رعایت نشده است ، زیرا با حرکت کامیون مقداری از زباله ها سر ریز میشدوسطح خیابان را آلوده میکرد . چند توریست خارجی هم در کنارمن‌شاهد این‌صحنه نضیحت بار بودند .

عقیده آزاد

بحثی خلاف مصلحت وغیر لازم

از : خلیل‌صبری
وکیل پایه یك دادگستری

بقیه از شماره قبل

۹ـ مینویسند فارسی زبانان برای تغییر خط تلاش میکنند تابجای ۸ سال در ظرف یکماه کودکان را باسواد کنند.

۱۰ـ میفرمایند ما کلام‌الله رابا این خط نمیتوانیم صحیح تلفظ کنیم.

جواب ـ بندهای ۹ و ۱۰ صرفا ادعاست ـ میگویند با تغییرخط‌در ظرف یکماه بیسوادی راباسواد میکنند و کلام‌الله را صحیح می خوانند.

منظوراز باسواد کردن چیست؟ اگرمنظور شناختن حروف است که حروف فارسی و کلمات ساده رابا خط فعلی فارسی هم میتوان در مدت یکماه بیک بیسواد آموخت ـ اما اگر هدف صحیح خواندن فارسی و کلام‌الله است من نویسندگان (طرفداران تغییرخط) را دعوت میکنم که باروش ادعائی فارسی را مثل فارسی زبان ـ کلام‌الله رامثل اعراب ـ انگلیسی را مانند انگلیسیها وفرانسه را مانند فرانسویان تلفظ کنند.

۱۱ـ مرقوم فرموده‌اند خواندن و نوشتن خط فارسی خیلی سهلتر از خط فرانسه وانگلیسی و حتی ترکی است زیرا آنها صدا های زیادی دارند که ما نداریم.

جواب ـ اگرخواندن و نوشتن خط‌فارسی خیلی سهلتر از خط فرانسه و انگلیسی و حتی ترکی است‌وآنها صدا های بیشتری از ما دارند پس دیگر طرح این مطالب برای چیست؟ آیا از روی تفنن میخواهند مردم‌را مشغول کنند ـ و عده‌ای هم از آب گل آلود ماهی بگیرند؟

۱۲ـ فرموده‌اند با این صرفه جوئی کتب مهم خودرا بمرور باخط جدید مینویسیم.

جواب ـ سخن از صرفه‌جوئی بنفع خط فارسی است زیرا هرآشنا بخطوط غربی بخوبی میداندکه‌جه‌ازلحاظ عیوب در نگارش وتلفظ و چه از لحاظ طول کلمات وصرف وقت و کاغذ ـ بیان مطلب باخط فارسی چه اندازه سریعتر و بهتر از خطوط غربی‌است که‌غربیهاناچارشده‌اند برای خود «شورت‌هند» ابداع کنند.

از آوردن‌مثال برای نوشتن کلمات وتلفظ آنها و حروف ترکیبی و تکراری بی‌نیازم‌زیرا از حدود شمارش بیرون است. علاوه بردراز بودن کلمات غربی‌ومقرون بصرفه بودن‌نگارش خط فارسی‌درصورت تغییر خط تغییر دادن کتب ـتابلوها ـ حروف چاپخانه ها ـ دفاتر وبایگانیهای رسمی میلیاردهامخارج دارد که دست‌زدن‌به‌آن‌بنابودی اقتصادی‌میانجامد وموضوع جالبی نیست که ما برای بدست آوردن آن سرمایه های خودرا صرف‌کنیم.

۱۳ـ مینویسند خط فعلی فارسی را از بین نخواهیم‌بردو آنرا مثل یک خط خارجی بمحصلانی که بخواهند مطالعه و تحقیق‌کنند در دانشگاه یاد میدهیم.

جواب ـ چرا خط فارسی را مانند یک خط خارجی در دانشگاه بدانشجوی ایرانی درس بدهیم؟ لابد ضرورتی ایجاب میکند ـ این ضرورت بصرف وقت ثانوی نمیارزد و نقض غرض است.

۱۴ـ نوشته‌اندبرای‌حروف ذ.ض.ظ. ط. غ. ح. خ نباید دلسوزی کرد سالهاست این حروف در خط مازائد و اسباب زحمت محصلان بوده است‌ولی‌این حروف مزاحمت خودرا بطور ناراحت‌کننده‌ای حفظ کرده‌اند.

جواب ـ اساس مطلب برسر ناتوانی از تلفظ امثال حروف ذ.ض.ظ. زاست که آقایان نمیتواند تلفظ کنند ـ و چاره کار را درتغییر خط دانسته‌اند که بجای این حروف مثلایک "Z" بگذارندوراحت شوند. این فکر صحیح نیست زیرا کلمات و طرز تلفظ آنها را که نمیتوانند از قاموس زبان خارج سازند.

در زبان انگلیسی "T" را مانند (ت) میخوانند و "Th" را مانند «ث» و کسیکه بخواهد بتمام معنی انگلیسی حرف بزند باید "Th" را مانند «ث» عربی‌تلفظ کند.

"W" در انگلیسی و (و) در عربی طوری است که غیراز "V" است که در ایران تلفظ میشود.

آیه (تلک اذاقسمة ضیزی) را نباید(تلک اذاقسمةزیزا) خواند زیرا در غیر اینصورت از زبان عرب خارج است.

۱۵ـ در مطلب پانزدهم مثالی از کلمه مدادبشکل (MADAD) ذکرفرموده‌اند که درست مفهوم نیست.

۱۶ـ نوشته‌اند که با خط فنتیک ۱۳۵ حروف فعلی فارسی به ۲۵ حرف مبدل میشود.

جواب ـ این نظر بانظر ما در اعراب گذاری و اصلاحات جزئی در خط فارسی بایددرعمل‌دیده‌شود ـ مصلحت‌بعلاوه‌ملی‌رانباید ناچیزگرفت وبااین القآت نباید پول و وقت ومهمترازهمه تمدن کشوری را در معرض نابودی قرارداد.

ما اکنون بهدایت یکنفر بسیاری ازمشکلات مهم خودرا حل کرده‌ایم ـ کسی هست که بهمه مطالب وارد است ـ و مصلحت اجتماع راتشخیص میدهد.آن کسی که این‌افتخارات عظیم رادر اندك مدتی برای ما فراهم کرده اگر صلاح مارا در تغییر خط میدید اقدام میکرد و ما نیازی براهنمائی دیگران نداریم.

باعتقادمن کلیه‌ایرانیان شرافتمند مخصوصا اساتید زبان باید سعی کنند کانون و منشاء طرح تغییر خط فارسی کشف و هویت آن بملت ایران معرفی شود تا در صفحات تاریخ در ردیف مهاجمان مقدونی و تازی و مغولان گذارده شود.

در خاتمه ناچارم چند جمله از ترجمه نطق «ارنست رنان» در مجلس تجلیل از «کلودبرنارد» فیزیولوژیست نامی فرانسه‌بنقل از ترجمه آقای دکتر سعید اعتصامی را بیان کنم که در آن بمناسبت پیشنهاد تغییر زبان فرانسه یادآور شده است.

« یک زبان خوب بتغییرات زیاد نیازمند نیست ـ زبان‌فرانسه بهمان صورت که در قرن هفدهم تکمیل شده برای ترجمه افکار و عقاید واحساساتی‌که در قرن هفدهم وجود نداشته نیز میتواند بکاررود.قطعا چند تغییر مختصر ضروری است.

موقعی این زبان زیباوکهن‌رافقیر و نارسا می‌بینیم که بخوبی بزیروبم آن آشنا وقتی ادعا میکنیم باید آنرا غنی‌تر کرد که زحمت شناسائی استغناء آنرا بخود هموار ننموده‌ایم.

آقایان شما کلیه جسارتها را بخشوده می دانید ـ بجز جسارت برعلیه ملیت و فرهنگ و دانش. یعنی جسارت برعلیه خود شما ،

تهران دیماه ۵۰ خلیل صبری

درچند روز اخیر پیش بینی هوای ایران باقل هوالله انجام شد

ننه‌جون.یك فال بگیر ببینم وضع هوادرچه‌حاله ! . . .

شهرداری تبریز ۱ میلیارد ریال بدهکار است

تبریز : شهردارجدید تبریز بعلت‌خالی‌بودن‌صندوق‌شهرداری از امضای یك چك پنج هزار ریالی که برای خرید تمبر نوشته شده بود خودداری کرد و بهمین جهت ازسال نامه‌های اداری شهرداری متوقف‌گردید. شهردار تبریز اعلام کرد تا زمانی که در صندوق شهرداری پول نباشد حتی یك چك ده ریالی را هم امضاء نخواهد کرد .

آقای عبدالعلی شاهید شهردار جدید تبریز پس از سه روز بررسی اعلام کرد : به علت عدم توجه به‌امور مالی‌شهرداری تبریز و عدم توازن بین درآمد و مخارج، این شهرداری‌اکنون یك میلیارد ریال بدهکاراست. از این یك میلیاردریال بدهی، هشتاد میلیون ریال‌آن بصورت چك و اسناد بلا محل دردست مردم است .

بدهی های شهرداری تبریز موجب شدشهردار پیشین‌تبریز حدود دو ماه و نیم قبل از مقام خود استعفا دهدو کوشش انجمن شهر برای راضی کردن افراد ذیصلاحیت جهت قبول سرپرستی شهرداری تا چند روز قبل به ثمر نرسد .

آقای شاهید شهردار جدید تبریز چند روز قبل موافقت‌خود را برای تصدی شهرداری این شهر اعلام کرد و مشغول کار شد .

اندوه بی‌پایان

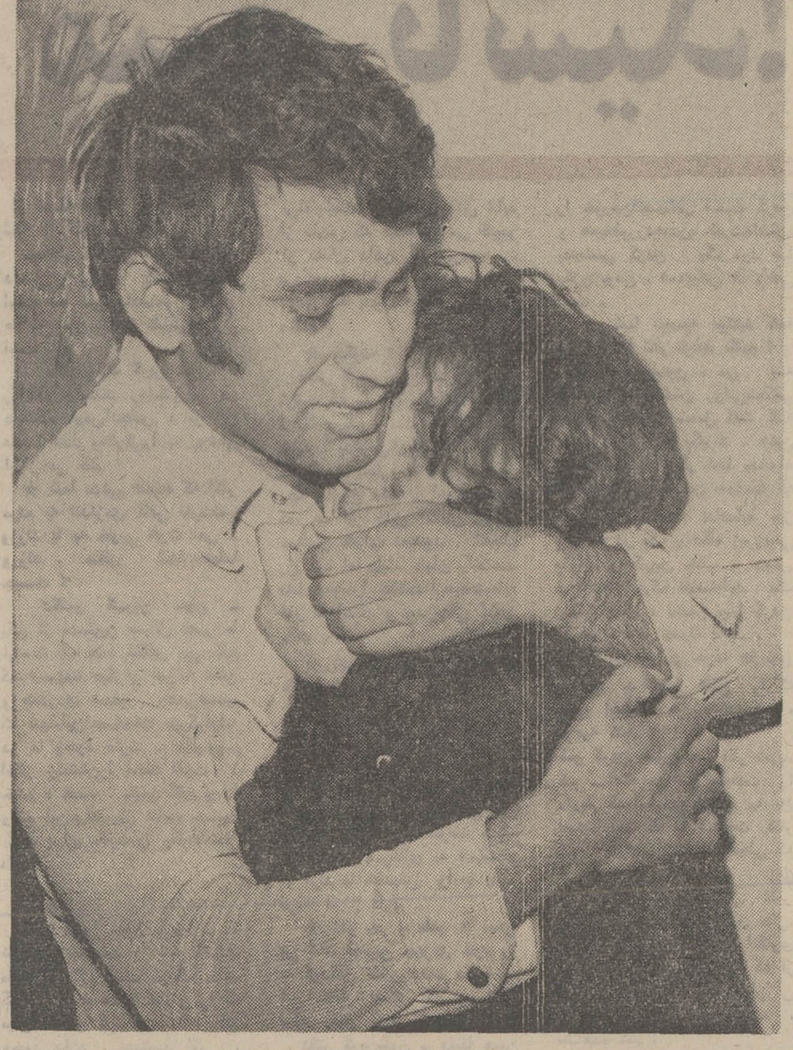

در یك غروب ، یك مرد عادی ، یك همسر و یك پدر، هنگامی که آماده میشد پس از یك روز کار مانند همه شوهر ها و پدر ها به خانه باز گردد و خستگی یك روز کار رادر کنارهمسروفرزندان از تن بدر کند ، هدف گلوله‌جنایتکارانی‌قرارگرفت که حتی نتوانست چهره‌آنها را ببیند ... آری‌مرحوم‌نشید رئیس مقتول بانك ملی شعبه صفویه حتی نتوانست چهره قاتل خود را ببیند ، چه رسد به اینکه پیش از مرگ، دلیل مرگ خود را بداند ؟

فرزندان او نیز نمی توانند بفهمند پدرشان که مردی مهربان بود و همه را دوست می داشت چرا کشته شد و چنین است که رنجشان رابا هیچ معیاری نمی‌توان سنجید اندوه آنقدر زیاد است که وقتی خویشی می خواهد بار رنج دختر یتیم شده را سبك کند ، خود از سنگینی بار این مصیبت عنان اختیار از دست می دهد .. او نیز محتاج تسلی است ... اما کدام تسلائی می تواند غم سنگین‌نبودن‌پدریك‌خانواده‌راازیاد ببرد ؟

نامه‌بروزنامه

مدرسه میخواهیم

ما اهالی خیابان خراسان«کوی مشیریه ـ افسریه ـ شهرکاروان» آب و برق‌نمی خواهیم حال که در نهضت مبارزه با بیسوادی پس می بریم برای کودکان‌ما مدرسه‌ای بسازند .

سید حسین‌صالحی

برای رانده شدگان

ساکنان جنوب شهر تهران پیشنهاد می کنند مسجدابوالفتح میدان شاه و مسجد فیلسوف و مسجد مهدیه میدان شوش که دارای اطاقهای متعددهستند برای اقامت موقت گروهی از ایرانیان رانده شده از عراق اختصاص یابد .

حسین بیاودگر ـ رئیس‌انجمن های‌جنوب شهر

این حرفها یاوه است

آقای فلسفی خطیب شهیر در روز تعطیل بازار در مسجدحاج سید عزیزاله خطاب به سفرای کشور های اسلامی گفته‌بودند: ما ایرانیان برای آوارگان فلسطینی گریه کردیم شما هم برای ایرانیان رانده شده از عراق گریه کنید ـ ولی من‌می گویم باید بحال ملت عراق گریه کرد که دچار چنان‌حکام جاهل و نادان و قلدر و تبهکار وبی ایمان شده‌اند .

محمد حجتی

دفتریار و سردفتر

مدتها است که سر دفتران ر دفتریاران دفاتر اسناد رسمی با محروم بودن از مزایای استخدامی ، بامور دفتراسناد رسمی اشتغال دارند . در این مدت عرایض فراوانی در مورد محرومیت خود به مقامات‌تقدیم داشته‌اند . چندی قبل درشماره ۱۳۶۶۶ روزنامه اطلاعات شرحی در مورد بازنشستگی سردفتران و دفتریاران درج شده بود که ظاهرا قسمتی از محرومیت آنان را جبران می‌نمود . ولی‌متاسفانه بارسیدن آئین‌نامه‌ئی که از طرف کانون سردفتران ابلاغ شده نومیدی‌تمام‌دفتریاران‌دفاتر اسناد رسمی را سبب شده و آنها را بیش از پیش بکار خود بی‌علاقه نموده است .

ما نمی گوئیم چرا سهم بازنشستگی سردفتر باید چند برابر سهم دفتریار باشد . ولی میگوئیم عده‌ای از دفتریاران قریب سی سال دفتریار بوده و ابلاغ سردفتری درجه «۲» رانیز در دست دارند و قانونا سردفتر درجه «یك» نیز شناخته می ـ شوند و همیشه عمده کار های دفاتر اسناد رسمی بعهده‌دفتریار می باشد . این‌چه تبعیضی‌است؟ مبلغی که‌در آئین‌نامه‌بازنشستگی دفتریاران برای آنها تعیین شده گویا فقط برای جلوگیری از گدائی دفتریاران در وقت بازنشستگی باشد . دفتریاران اصلاح‌این آئین‌نامه‌راخواستارند.

همدان ـ چند امضا از جامعه دفتریاران

دو خاطره گرامی

من خاطره دوتن ازیاران‌دوران تحصیلی خود را هیچگاه ازیاد نمی برم یکی ابوالحسن صباو دیگری نیمایوشیج ، با انکه سالها است از مرگ آندو می ـ گذرد مردم هنوز مردن آنها را باور نکرده‌اند ، من نیز بسختی باور می کنم که آنها دیگر در جمع مانیستند .

گزارش‌آقای محمدابراهیمیان از سفری که به یوش زادگاه نیما کرده بود و شرح زندگی نیمایوشیج در آن‌روستای‌شمالی بسیار جالب و خواندنی بود ، زادگاه من‌نیز یوش است و با چند سال اختلاف یوش زادگاه مشترك من و نیما است . چون یوش متعلق به سردارمجدنیای مادری من بود .

باید دانست که نیما درمدرسه آمریکائی تهران شکوفان نگردید . زیرا او ترك تحصیل کرد چنانکه ابوالحسن صبا که اونیز در آن مدرسه درس می‌خواند ترك تحصیل نمود.بعقیده کارشناسان تعلیم و تربیت بسیارند کسانی که در دوران تحصیل وضع درخشانی‌ندارند ولی پس از دوری از محیط تحصیل ویا به پایان بردن تحصیل کم کم براه‌استعدادخود می افتند و می درخشند . نیما و صبا نیز از این دست بوده‌اند.

نیما در دبیرستان جوانی مودب ، گوشه گیر و مهربان بود . قیافه او متفکر و آرام‌بود ونگاه او از جوشش درونی وی حکایت داشت . نیما مانند همه شاعران و اهل احساس ،فریفته طبیعت دست نخورده بود ، به زادگاهش عشق می ورزید و بیشتر آثار او الهامی است از مناظر زیبای یوش که در یك منطقه کوهستانی سرسبز واقع است . می گفت :

برای تسکین درد های درونی من ، یوش بهترین پناهگاه‌من است . روحش شاد که صفای‌او را هرگز از یاد نخواهم برد.

امیر تنکابنی

دو ابلاغ متضاد

آموزش و پرورش آمل‌تعدادی از آموزگاران را پس از گذرانیدن یك امتحان ، برای تدریس در دبیرستانهای این شهر برگزید ، بمن نیز ابلاغ شد تا در دبیرستان‌اولیاءمحمود آباد تدریس کنم ولی ازتاریخ ۱۶ دیماه دوباره بمن اطلاع کردند که در دبستان شاهپور تدریس کنم این روش اولیا آموزش و پرورش را چگونه توجیه باید کرد ؟

حسین عیسی پور گتابی

آرمسترانك و کوچه مزرعه

در سالهای پیش ، اگر خیابان دولت ـ قلهك ـ و یا کوچه‌های اطراف آنرا شرکت تلفن و یا آب وبرق خراب می کردند شهرداری در اثر مراجعه مکرر مردم وصله پینه‌ای می کردولی بعداز اجرای قانون‌نوسازی‌چنان گودالهایی در کوچه ها بوجود کوچه مزرعه پیدا شده که‌مسلما «آرمسترانك» نظیر آنرادرکره ماه ندیده است . پیشنهاد می‌کنم کهنه سازی سابق را بما پس دهید و این نوسازی را از ما بگیرید .

ابوالقاسم شهیدی

وظیفه پدری

روزنامه اطلاعات نوشته بود اکثر بچه های فاسد همانهائی هستند که از سایه پدر محروم مانده‌اند .

میخواهم بگویم : کدام پدر ؟ اکثر پدران صرفا بخاطر هوی وهوسهای شخصی و بخاطر ملاحظات غلط اجتماعی بی‌حساب برتعداد افراد خانواده خود می افزایند و وظیفه پدری راصرفا در این میدانند که واسطه‌تولد انسانهای بی‌سرنوشت شوند و مسئله تربیت و یا تضمین‌آینده فرزندان ونقش آنها در اجتماع هرگز فکر آنها را بخودمشغول نمیدارد .

شیراز ـ یعقوب بهرام‌زاده

روابط‌عمومی توضیح‌میدهد

روابط عمومی وزارت آموزش‌وپرورش بشرح مندرج درشماره۱۳۶۶۶ درستون گفتگوی تلفنی درمورد شرکت تعاونی مسکن فرهنگیان چنین پاسخ میدهد :

«... کلیه‌تشریفات قانونی مربوط به تهیه زمین‌انجام گرفته‌وسازمان مسکن مقدار ۴۱۰۰۰ مترمربع ازاراضی قطعات دوم و سوم پلاك ۲۳۹۵ طرشت را که قطعه‌سوم آن بمساحت ۲۵۳۶ مترمربع کلا و از قطعه دوم مقدار ۱۶۴۹۱٫۱۶ مترمربع مشاعا درسهم سازمان مسکن می باشدجهت واگذاری بشرکت تعاونی مسکن کارکنان‌وزارت آموزش‌وپرورش‌درنظر گرفته وبهای آن‌بوسیله کارشناسان وزارت دادگستری طی نامه شماره ۱۶۹۲ اعلام گردیده و بدین ترتیب کار خرید زمین و شروع ساختمان‌آپارتمان ها آخرین مراحل خود را میگذراند .

روابط عمومی وانتشارات شهرداری پایتخت‌عطف بشرح مندرج در شماره ۱۳۶۵۲ روزنامه توضیح زیر را ارسال داشته است :

«اسفالت خیابان فاتح منشعب از خیابان اصلی تخت‌طاوس دردست اقدام است و قریبا عملیات ساختمانی آن به پایان خواهد رسید »

حوادث‌شهرستانها

کودك جان سپرد

هفتگل : نزاع چندتن از اهالی « چشمه‌روغنی » در۳۵ کیلومتری باغ‌ملك‌مرگ یکپسرخردسال انجامید .

اتومبیل آتش گرفت !

زیباشهر: اتومبیلی به شماره ۶۳۸۹۳ تهران « الف » هنگامیکه از زیباشهر عازم تهران بود آتش‌گرفت و قسمتی از آن سوخت علت بروز حریق تاکنون شناخته نشده‌است .

ناشناس کشته شد

کرج : تصادف کامیون شماره ۲۲۸۶۸ تبریز با اتومبیل ۱۱۹۱۶ تهران « د » درجاده کرج منجر به مرگ راننده‌سواری که هنوز هویت‌او معلوم نشده‌است گردید .

در این حادثه یک زن و کودک خردسال بشدت مجروح گردیدند

خود کشی برای عروسی !

بجستان : دختر ۲۰ ساله‌ای ساکن « بجستان » که به اصرار پدر و مادرش بامردی نامزد شده بود برای مخالفت با ازدواج آینده خود را درون چاه آب‌انداخت و درگذشت .

تصادف اتومبیل‌بادرخت

زیباشهر : اتومبیل شماره ۴۲۳۷۳ در راه «کن» از جاده منحرف شد ودر اثر برخورد باچند درخت‌خسارات زیادی به آن وارد آمد و راننده « محسن‌صدقیان » مجروح‌گردید .

ضربه چاقوی مستاجر

اصفهان: صاحبخانه‌ای بنام « علی‌اصغر» در اصفهان که قصد داشت مستاجرش را اخراج کند ضمن مشاجره باوی‌با ضربه چاقو مجروح شد.

« علی‌اصغر » در پاسگاه ژاندامری اظهار داشت : بعلت شهرت بدی که « اشرف » زن مستاجرم بین مردم داشت میخواستم او را از خانه بیرون کنم که بمن حمله‌ور شد و مرا زخمی کرد .

مرگ درتپه

بجستان : کارگری بنام « حسن میرکیان » هنگام خاکبرداری در تپه های مجاور خیابان رضاپهلوی براثر فرونشستن زمین زیرخروارها خاک مدفون شد .

میلیونها آنفلوآنزائی

بیماری آنفلوانزا ، باشدت گرفتن سرمای هوا ، همچنان مردم را از پا می اندازد وخانه نشین میکند . هم اکنون ، میلیونها نفر از اهالی شهرستان های مختلف ایران ، بعلت‌ابتلا به این بیماری ، در بستر افتاده‌اند .

در اهواز

سرمای هوای اهواز ، شب گذشته به صفر رسید ، طوری که صبح امروز ، خیابان های اهواز ، در اثر سرمای‌شدید بطور کاملامحسوسی‌خلوت‌شده بود . با آغاز این سرما ، بیماری آنفلوآنزا در اهوازنیز شیوع پیدا کرده ، بطوریکه امروز ، اکثر دانش آموزان اهوازی بعلت ابتلاء به این بیماری در کلاس درس حاضر نشدند .

در دزفول و خرمشهر نیز ، این بیماری ، صد ها نفرراخانه نشین کرده است .

در بندر بوشهر

در بندر بوشهر ، کمتر خانواده‌ای هست که در آن‌یك یا دو بیمار انفلوآنزائی وجود نداشته باشد . در بوشهر ، آنفلوانزا ، حتی چند پزشك را نیز مبتلا و بستری کرده است .

رئیس مرکز بهداری کل بندر بوشهر و بنادر و جزایر خلیج فارس نیز ، بعلت ابتلاء به آنفلوآنزا ، دو روز است که در منزل خود بستری شده است !

در مرند

در شهرستان مرند نیز این بیماری عده‌ای را از پا انداخته است ، طوری که در حال‌حاضر روزانه بیش از دویست نفر آنفلوآنزائی به بیمارستان‌شیر و خورشید سرخ مرند مراجعه می کنند .

در اشنویه

براثر شیوع آنفلوآنزا در اشنویه،عده مراجعین درمانگاه سازمان خدمات اجتماعی این شهر سه برابر شده است . در اشنویه ، بیش از ۵۰ درصد اهالی ، باین بیماری مبتلا شده‌اند .

بعلت ازدیادبیماران آنفلوآنزائی در مدارس اشنویه ، کلیه آموزشگاههای‌این‌شهر ،بمدت یك هفته تعطیل شد .

در نمین

در «نمین» اردبیل نیز ، آنفلوآنزا موجب تعطیل کلیه مدارس ابتدائی و متوسطه گردید .

در حال حاضردر تمام‌خانواده های نمین ، بدون استثناء یك یا چند نفر ، مبتلا به‌انفلوآنزا هستند .

گورستان لاستیک آتش گرفت!

تبریز : انبار لاستیك های فرسوده اتومبیل تبریز واقع‌در بلوار «دیزل‌آباد» که‌به‌گورستان لاستیك شهرت دارد بعلت نامعلومی دچار حریق گردید. در مدت کوتاهی هزاران حلقه لاستیك تبدیل بخاکستر شد و چون امکان سرایت‌آتش به توقفگاههای اطراف میرفت ماموران آتش نشانی بلافاصله به اطفاء حریق پرداختند و از گسترش آن جلوگیری کردند.

یك کامیون باری که در محوطه لاستیك ها قرار داشت طعمه حریق گردید و سوخت .

حکم اعدام قاچاقچیان بین‌المللی تایید شد

رضائیه : دادگاه تجدید نظر نظامی رضائیه حکم اعدام دو قاچاقچی بین المللی را تائید کرد . این دو که «طاهر دمیر» و «رستم باش»نام دارند و اهل ترکیه هستند، هشت ماه قبل شبانه به ایران وارد شدند و قصد داشتند ۱۰ کیلو مرفین به قاچاقچیان ایرانی بفروشند ولی دستگیر شدندودر دادگاه عادی به‌اعدام‌محکوم گردیدند.این‌رای‌در دادگاه تجدید نظر نیز تائید شد .

سکه های دوره اشکانی جعلی‌بود!

گرگان ـ مردی که‌در گرگان ادعا می کرد یك گنج قدیمی‌در ویرانه‌ای اطراف شهر یافته بجرم تقلب در ساختن سکه‌های تاریخی بازداشت شد .

از مدتهاقبل «حسن کیدبادوردی» اهل دماوند با فریفتن عده‌ای زود باور سکه های جعلی خود را بنام آثار بازمانده دوران اشکانی میفروخت و از این طریق پول هنگفتی بدست‌آورده بود .

هنگام بازرسی این گنج دروغین که در یکی از خرابه های دور از شهر گرگان قرار داشت تعداد ۵۸۰ سکه تقلبی که‌ظاهرا نقش‌شهریاران‌اشکانی روی آنها حك شده بود کشف گردید .

بازجوئی از جعل کننده سکه های تاریخی همچنان ادامه دارد تا چگونگی ضرب مسکوکات و احتمالا همدستان اوشناخته شوند .

از صندوق شرکت تعاونی «تیك»

۹۰هزار تومان سرقت شد!

خوی : مدیر عامل شرکت های تعاونی ۲۵ شهریور قریه«تیك» (خوی)چکی به مبلغ ۹۰ هزار تومان از بانك اعتبارات کشاورزی برای پرداخت هزینه های این شرکت دریافت کرد که با نظارت سرپرست سپاهی دانش وسپاهی آبادانی قریه «تیك» از بانك ملی شعبه خوی وصول گردید.

پول‌دریافت شده در صندوق شرکت جای داده شدو مدیر عامل بلافاصله به تنظیم دفاتر مربوط به‌پرداخت‌های ماهیانه شد که باو خبر دادند گاوصندوق محتوی ۹۰هزار تومان پول مورد دستبرد قرار گرفته است .

جریان امر به ژاندارمری اطلاع داده شد و مدیر عامل واعضای هیئت مدیره شرکت تعاونی و چند تن دیگر از جمله راننده تاکسی حامل رئیس شرکت های تعاونی‌از خوی به قریه «تیك» به بازجوئی فراخوانده شدند وبازپرسی از این گروه برای کشف واقعیت و شناسائی مجرم‌ادامه دارد .

زمین ارزان قیمت برای بی‌خانه‌های خراسان

مشهد : براساس طرح جدید تامین مسکن در خراسان، زمین های سازمان تهیه مسکن ، اوقاف و منابع طبیعی با بهای ارزان در اختیار سازمان های دولتی و خانه سازان بخش خصوصی قرار می گیرد . قیمت این زمین‌ها براساس بهای واحد های ساختمانی احداث شده در آن ها تعیین می گردد . بعنوان مثال بهای‌زمین هائیکه خانه هایی به ارزش ۴۰۰تا۶۰۰ هزار ریال در آنها ساخته می شود ، بیست تا بیست و پنج در صد قیمت تمام شده ساختمان ، نرخ‌گذاری خواهد شد .

این اطلاعات را آقای حسن زاهدی نیابت‌تولیت‌استان قدس رضوی و استاندار جدید خراسان در آخرین جلسه انجمن شهر مشهد اعلام کرد .

سرگردانی در مدارس راهنمائی

بچه‌ها در مدارس راهنمائی هنوز نمیدانند چه باید کرد ، معلمان آنها با گذراندن یک دوره دوماهه البته که چیز زیادی بدست نیاورده‌اند تا بتوانند سیستم آموزشی راهنمایی‌را اجرا کنند .

یکی‌ازنقائص مدرسه های‌راهنمائی بخصوص در روستاها و اکثر شهرستانها ، نبودن وسایل اولیه است .

فی‌المثل ، یک مدرسه راهنمائی باید دارای کارگاه نجاری،آهنگری و یک قطعه زمین زراعتی باشد ، تا آموزگاران بتوانند به دانش ـ آموزان درس علمی بدهند و یکی از هدفهای تاسیس مدرسه های راهنمائی هم ، آموزش علمی بوده است .

دیگر اینکه آموزگاران این‌مدارس باید همه حرفه‌ای و فنی باشند ،در صورتیکه چنین نیست ، آموزگاری که فقط یک دوره دو ماهه دیده است ، چگونه میتواند تعلیم دهنده فنی وحرفه‌ای باشد،ودانش‌آموزان را تعلیم بدهد .

و نکته جالب اینکه حالا که‌فصل امتحانات است ،معلمین درمانده‌اند که با دانش آموزان‌چگونه رفتار کنند . اگر به آنها نمره‌خوب‌بدهند که دانش آموز حرفه‌ای نیاموخته است اگرنمره‌پائین‌بدهند که‌دانش‌ـ آموز چه تقصیری دارد ،زیرا آموزش و پرورش وسائل کافی در مدارس حرفه‌ای فراهم نیاورده است .

یکی از نکات شنیدنی اینست که عده زیادی از اولیاء دانش آموزان در خرداد ماه چون شنیده بودند که سال تحصیلی جدید سال دوره راهنمائی است ، فرزندان خود را وادار نمودند که‌درامتحانات متفرقه شرکت کنند و با قبولی که بدست آوردند ، به کلاس هفتم رفتند تا دوره راهنمائی را نبینند .

اما حقیقت امر این است که فکر ایجاده‌مدارس‌راهنمائی فکری‌ارزنده بود ، در صورتیکه با مقدمات و وسایل کافی بوجود می‌آمد ، نه با عجله و بدون وسائل .

اولیاء امور میبایستی این‌دوره‌را قبلا در چند شهرستان و استان بمرحله اجرا درمی‌آوردند، آنوقت اگر نتیجه مطلوب بود آنرا در سطح مملکت پیاده میکردند ، نه هم اینکه چندین هزارتن ازدانش‌ـ آموزان وقتشان به بطالت بگذرد .

این امر بخصوص ، در روستا های مملکت بیشتر نمودار است . زیرا ممکن است در چند مدرسه راهنمائی تهران و یا شهرستانها وسایل کافی وجود داشته باشد ، ولی درروستاها کوچکترین‌نشانه‌ای از این وسایل نیست

آئین نامه‌های دوراز واقعیت

بعضی ازاین دستورها که‌بصورت آئین‌نامه یا بخشنامه تهیه و برای اجرا به آموزش و پرورش صادر میشود ، در بسیاری از مناطق غیر قابل اجرا است . متاسفانه اغلب طراحان‌وتدوین کنندگان‌آئین‌نامه‌ها بدون توجه به موقعیت و مشکلات موجود در شهرستانها وروستاها ، در اطاقهائی که سیستم حرارت مطبوع ، هوای آنرا دلپذیر میکند، ضمن نوش جان فرمودن چای و قهوه ، مقرراتی هم وضع میکنند. از آنجمله ، اخیرا آمدند ونشستند و بمنظور یکنواخت شدن سازمان مدارس ، آئین‌نامه درجه‌بندی ضوابط‌پست‌های سازمانی‌دبستانها را تنظیم و به تصویب وزیرآموزش و پرورش رساندند که‌در سازمان امور استخدامی‌نیزتائید شده‌است.

برای اینکه در جریان امر قرار بگیرید‌ابتدانوع‌درجه بندی‌دبستانها را باطلاع مبارکتان میرسانم وآنگاه نقص عمده تصویب‌نامه رایادآور میشوم :

۱ـ دبستان هائی که تا ۳۰ نفر دانش‌آموز داشته باشند درجه‌یک شناخته میشوند که یک مدیر ویک آموزگار خواهند داشت .

۲ـ دبستان‌هائیکه‌تا۵۰ نفردانش‌ـ آموز داشته باشنددرجه دوشناخته میشود و یکنفر مدیر (که تدریس هم خواهدکرد) و یک نفرآموزگار میباشد .

۳ـ دبستان هائی که تا ۸۰ نفر دانش‌آموز داشته باشند درجه ۳ شناخته میشودودارای یکنفرمدیر و دو نفر آموزگار خواهند بود .

٤ـ دبستان‌هائیکه تا ۱۰۰ نفر دانش‌آموز داشته باشند درجه ٤ شناخته میشود که مدیر و سه نفر آموزگار خواهنددا‌شت .

۵ـ دبستانهائیکه تا ۱۸۰ نفر دانش‌آموز داشته باشند درجه ۵ شناخته میشود و یک مدیر و ۵ آموزگار و یکنفر سرایدار و خدمتگزار خواهند داشت . بهمین ترتیب هرچه تعداد دانش‌آموز بالا میرود درجات دبستان نیز فزونی پیدا میکند که خارج از بحث‌امروز ماست ـ منکاری ندارم باینکه‌علت کمبود معلم هرگز این آئین نامه‌که تا درجه ۵ آن مربوط به‌روستاها میشود به اجرا در نخواهد آمد و کاری هم ندارم باینکه در حال حاضر صدهادبستان‌درجه ۲ـ۳ـ٤ را میشناسم که بایک نفر اداره میشود .

طبق مقررات جدید دبستانی که کمتر از ۱۸۰ نفر دانش‌آموز دارد درجه ٤ بحساب می‌آید که‌برایش خدمتگزاری پیش بینی نشده و نباید در سازمان تنظیمی برایش خدمتگزار منظور نمود .

از آقایانی که نشستند و چنین برنامه‌ای را تهیه و به تصویب رسانده‌اند باید پرسیدپس‌چه‌کسی مسئول نظافت ـ روشن کردن بخاری و برف روبی پشت بامها است ؟

مدیر و آموزگاران که علی‌القاعده نباید جارو بدست بگیرند وکلاسها را رفت‌وروب کنند پس این مهم را بعهده چه کسی محول کرده‌اید ؟ حتما دانش آموزان ، خوب اگر پدر طفلی به مدیر دبستان محله‌اش بگوید من فرزندم را برای تحصیل به دبستان میفرستم نه انجام‌نظافت دستشوئی و توالت و روشن کردن بخاری این معلم ما چه جوابی‌باید به این پدر بدهد؟اگر خدای‌ناکرده بچه ٦ تا ۱۰ ساله پس از روشن کردن بخاری(معمولا بخاری‌مدارس نفتی چکه‌ای است و برخلاف بخاریهای کاربراتوردار قدرت تنظیمی ندارد‌وزودتر آتش‌میگیرد) آتش گرفت فاجعه‌ای پدید آمد چه کسی باید جوابگو باشد ؟ تهیه‌ـ کنندگان این ضابطه ها یا مدیر مدرسه‌ها ؟ حتما مدیر مدرسه‌باید بعلت سهل‌انگاری در انجام‌وظیفه تحت تعقیب قرارگیرد .

طبیعی است‌اگر تهیه کنندگان‌این ضابطه یا هر دستورو آئین نامه‌ای خود خواهی و ریاست طلبی در نهادشان کمتر باشد و با دست ـ اندرکاران ، مخصوصا معلمین ، به مشاوره بنشینند ، هرگز با چنین مشکلاتی روبرو نخواهیم بود . اگر اینکار را دور از مقام عالی خود نمیدانستند ، میتوانستند در این مورد ، استثنائی قائل میشدندو تشخیص بعضی از موارد ـ مخصوصالزوم‌داشتن خدمتگزاررا‌ـ به عهده روسای آموزش و پرورش میگذاشتند که از نزدیک دستی برآتش دارند .

در جلسه شورای آموزش و پرورش منطقه یك کشور در تبریز

معاون وزارت آموزش و پرورش :

بیمه معلمین باکیفیت فعلی دردی رادوا نمی کند

تبریز ـ جلسه شورای آموزش و پرورش منطقه‌یك‌کشور باحضور آقای رجبی معاون وزارت‌آموزش و پرورش در تبریز ، تشکیل شد . دراین جلسه مشکلات شورا ، مورد بررسی قرار گرفت .

آقای مجیدی مدیر کل آموزش و پرورش آذربایجان شرقی گفت : همه اعضای شورا از افراد کاردان هستند ولی کارآنان از نظر وزارت‌خانه مربوطه تامین نشده‌است وعلت این امرنیز به بن‌بست رسیدن موارد قانونی ومشکل وضع عوارض‌به‌منظورایجاد عوارض‌محلی بیشتر می‌باشد.

این عوارض بیشتری که برای تقویت بنیه مالی شورا میباشد اغلب درانجمن های شهر و وزارت‌کشور بابن‌بست قانونی مواجه میشود و باعث ضعف مالی‌شورا میگردد .

معاون وزیر آموزش و پرورش گفت : مسلما شورای شما نهایت کوشش را داشته ولی عدم موفقیت شورا دروضع عوارض محلی ، مانع از بدست آمدن نتیجه مثبت شده است .

آقای رجبی افزود : بیمه فعلی کارمندان و معلمین ، دردی را دوا نمی کند و معلمین درمقابل پرداخت وجهی برای بیمه هیچ نفعی نمی برند و باید برای بیمه معلمین رامحل صحیحی اندیشید من از آقایان میخواهم لیست کامل افرادکاردان ومعتمدین محلی‌را تهیه کرده تابکمك شورا ، باآنان وارد مذاکره شویم .

خانم بیرنك رئیس خانه های فرهنك روستائی استان از عدم توجه شورا به امور فرهنك روستائی انتقاد کرد و گفت : شورا ها ، مسائل مربوط به خانه های فرهنك روستائی را نادیده میگیرند .

آقای خانلو عضو شورا اظهار داشت : اعضاء شوری مجبورند برای تقویت مالی خود از عوارض کمك بگیرندولی‌تاکنون درچند مورد عوارض وضع شده درحالی که این عوارض دروزارت کشور مردود شمرده شده است

دردسر های خانم معلم‌ها برای‌ادامه تحصیل

ما آموزگاران زن‌بخش های مختلف تهران که بعد از پایان کلاسهای درس،خود را با دلهره به دانشسرایعالی میرسانیم و با خون دل می‌ـ خواهیم تحصیلات خودراادامه دهیم اخیرا با مشکل‌دیگری هم مواجه شده‌ایم .

اداره‌کل آموزش‌وپرورش تهران ، برای بازگشت‌ما به منازلمان، پس از پایان کلاس که اغلب ساعت ده شب‌به اتمام میرسد سرویس هائی دایر کرده بود و اخیرا آنها را برچیده است . و ماچون ازنقاط مختلف تهران‌به‌خیابان روزولت می آئیم تا دردانش‌ـ سرایعالی درس بخوانیم ، با توجه به سوز و سرما و یخبندان و برف تهران در بازگشت که اغلب دارای فرزندان منتظر نیز هستیم‌ـ با دردسر های فراوانی‌روبرو میشویم .

حال تقاضا داریم اداره کل آموزش و پرورش ترتیبی اتخاذ نماید که این سرویس ها ـ لااقل ـ بمقصد هایی که با مشکل ترافیك‌روبروهستند مجددا دایر شود و یا اینکه از حشمتیه به میدان ۲٤ اسفند یك سرویس برقرار گردد .

معلمان دانشجوی دانش‌ـ سرای عالی ـ کلاسهای‌شبانه

هلی‌کوپتر برای سپاهی دانش

تبریز ـ خبرنگار اطلاعات

در سمینار مسئولین سپاه دانش استان آذربایجان شرقی که با حضور معاون‌وزارت آموزش و پرورش‌تشکیل شده بود ، یکی از مسئولین سپاه دانش استان گفت :

در ۲ هزار روستای استان ۲۳٤ نفر دختر و ۱۳۸۰ سپاهی دانش پسر مشغول تدریس هستند . و چون‌هم‌اکنون آذربایجان دچار سرما و یخبندان و بارندگی و برف می‌ـ باشد لذا سرکشی و رسیدگی به امور این سپاهیان‌مقدور نیست و بهمین جهت خرید چند دستگاه هلی‌کوپتر برای سازمان سپاه دانش آذربایجان شرقی ضرورت دارد.

آقای رجبی معاون وزیر آموزش و پرورش که‌در منطقه غرب کشور در سمینار مسئولین سپاهی دانش استان شرکت کرده بود دستور داد : در مورد تنظیم پرسش‌نامه ها از مدارس روستائی و طرح و برنامه های آینده در زمینه آموزش و پرورش ، تاسیس و مدارس روستائی وبر طرف نمودن نقائص ،اقداماتی انجام گیرد .

آقای رجبی بدرخواست یکی از مسئولین امور در مورد خرید هلی‌کوپتر برای سرکشی روستا های آذربایجان گفت : من سعی خواهم کرد موافقت مرکزرا در این مورد جلب نمایم .

آقای رجبی افزود :

در سال ۵۱ مدارس روستائی معتددی در سه هزار روستای آذربایجان ایجاد خواهیم کرد .

گفت و شنید مدیر کل آموزش و پرورش سیستان و بلوچستان

۲۰ مدرسه جدید راهنمائی درسیستان وبلوچستان

● آقای‌مدیر کل درمورد تامین کسری دبیر دبیرستان های‌استان‌سیستان‌وبلوچستان چه اقدامی بعمل آمده است؟

ـ درسال تحصیلی جاری، هیجده‌دبیر لیسانسیه دررشته های مختلف و همچنین نه نفر افسر سپاهی لیسانسیه علوم باین استان اعزام‌شده‌اند که تاحدی مشکل کمبود دبیر را حل کرده است.

● وضع مدارس‌راهنمائی درزاهدان چگونه است ؟

ـ امسال بیست مدرسه راهنمائی تحصیلی در سطح استان تاسیس شده است که ۲٤۹۵ نفردانش آموز درآن تحصیل میکنند .

امشب در
کاباره میامی

گروه تریپ لتس
زیبارویان فیلیپینی بابرنامه‌ئی‌رویاانگیز
تلفن رزرو ٦۲۲٤۳۲ ـ ٦۲۰۲۰۰

پنجمین هفته نمایش در
شهر فرنگ
اولین سینمای ممتاز ٤ ستاره ایران
★★★★
بزرگترین و پرفروشترین زمان قرن اخیرکه‌در تهران‌نیز مانند شهرهای بزرگ جهان باموفقیت خارق‌العاده‌ای‌روبرو گشته است .

برت لنکستر ـ دین مارتین درفیلم
فرودگاه
پاناویژن و رنگی

جین‌سیبرک ـ ژاکلین بیسه ـ جرج کندی
هلن هیس برنده جایزه اسکار ـ وان هفلین
باری نلسون ـ لوید نولن ـ دانا وینتر ـ باربارا‌هیل
موزیك از : الفرد نیومن ـ کارگردان : جرج سیتون
محصول کمپانی یونیورسال
گیشه شهرفرنك برای رزرو بلیط آماده است
سانسها ۱۱ صبح ـ ۲ر۳۰ ـ ۵ ـ ۷ر۳۰ـ۱۰ بعدازظهر

مزدا ٦۱٦ رکاپلا ۱٦۰۰ سدان
اتومبیل
مزدا
برای نسل جوان
لوکس ـ راحت ـ پرقدرت

مزدا ٦۱٦ کوپه رکاپلا ۱٦۰۰ کوپه
MAZDA
From the world's most creative automaker.
Toyo Kogyo Co., Ltd., Hiroshima, Japan.
Manufacturers of the Mazda Rotary Engine: Licensed by NSU/Wankel
نماینده پخش در ایران
شرکت ایران کالا بامسئولیت محدود
۵۶۵ خیابان خیام تلفن ۵۳۱۸۶۵ تا ۵۳۱۸۶۸
لوازم یدکی با قیمت مناسب وفراوان درتمام ایران

تهویه مطبوع
با تجهیزات ترین امریکا

چیلرکمپرسوری
RECIPROCATING CHILLER
طرح وساخت عالی ومصرف کم مشخصاتی است‌که درنوع خود آنرا ممتازترین دستگاه ساخته شده دردنیا معرفی نموده‌است.
برای کسب اطلاعات لازم به‌نشانی‌های زیر مراجعه فرمائید .
نمایندگی انحصاری درایران
شرکت کولاك ایرمك
خیابان کورش‌کبیر ۱۱۷۲
مقابل ساختمان بیسیم پهلوی
تلفن ۷۷۶۷۲۴ـ۷۷۶۷۲۵
اداره منطقه‌ترین درایران
خیابان عباس‌آباد ساختمان‌کوبیك
مقابل مدرسه عالی بازرگانی
تلفن ۶۲۷۳۶۵
TRANE

از : خبرنگاران اطلاعات در : شوشتر ـ بابلسر ـ رفسنجان ـ کلاردشت ـ بندر پهلوی ـ نسررخ (خراسان) ومنابع خارجی

قضیه تلفن رفسنجان!

زمان : ساعت نیم بعدازظهر
مکان : اتاق کار خبرنگار اطلاعات در رفسنجان . یك میز، چند صندلی ، دوتابلو بردیوار ها و یك تلفن «هندلی» در گوشه اتاق دیده میشود (آخر تلفن رفسنجان ، هنوز مثل تلفن‌های روز های اول ورود تلفن به ایران ، «هندلی» است و مکالمهٔ تلفنی ، باید با رمل واسطرلاب انجام بگیرد) خبرنگار اطلاعات پای تلفن ایستاده است .

خبرنگار (شماره مرکز تلفن را میگیرد) ـ الو . میخواهم با بانك ملی صحبت کنم .

صدای مامور ـ گوشی را بگذارید (چند لحظه بعد تلفن زنك میزند و خبرنگار گوشی را برمیدارد) با بانك ملی صحبت کنید .

خبرنگار ـ الو ، بانك ملی ؟

صدای مرد عصبانی ـ نه آقا، اینجا متوفیات است (وارتباط قطع میشود).

خبرنگار ـ (دوباره مرکز تلفن را میگیرد) آقا من بانك ملی را خواستم ، شما عوضی دادید .

صدای مامور ـ بسیارخوب ، گوشی را بگذارید (وچند لحظه بعد دوباره تلفن زنك میزند و خبرنگار گوشی را برمیدارد) با بانك ملی صحبت کنید .

خبرنگار ـ الو ، بانك ملی ؟

صدای تمسخرآلود یك مرد ـ نه جانم، اینجا اداره سجل احوال است . (وارتباط قطع میشود)

خبرنگار (دوباره مرکز را میگیرد و این بار عصبانی است) آقا چرا بانك ملی را نمیدهید؟ من با بانك ملی کار دارم .

صدای مامور ـ بازهم اشتباهی افتاد؟ ببخشید . گوشی را بگذارید (وچند لحظه بعد ،تلفن زنك میزند و خبرنگار گوشی را برمیدارد) با بانك ملی صحبت کنید .

خبرنگار ـ الو . بانك ملی؟ فریاد یك مرد ـ نه مردناحسابی، از صبح تا حالا هفت دفعه مزاحم شده‌ای . این جا منزل است ، نه بانك ملی (و ارتباط قطع میشود).

خبرنگار (درحالیکه بغض کرده دوباره مرکز را میگیرد) آقا ، خواهش میکنم این بار دقت کنید و بانك ملی را بدهید .

طریقه جدید برای استعمال قرصهای ضد بارداری!

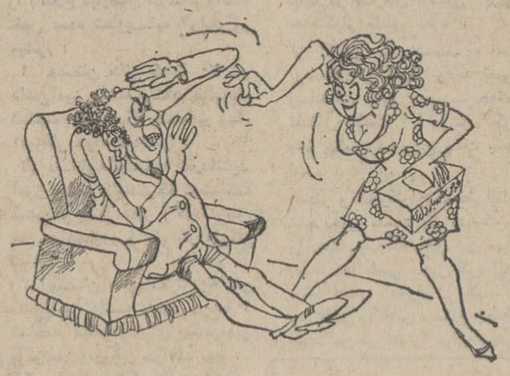

پرده دوم

زمان : ساعت ۱۵ر۱ بعدازظهر
مکان ، همان مکان

خبرنگار (درحالیکه دیگر دارد به گریه می‌افتد) آقا ،شما را بجان بچه هایتان ، این بار دیگر بانك ملی را بدهید .اخر الان یك ساعت تمام است که شماره عوضی میدهید .. من دارم از نفس می‌افتم ...

صدای مامور ـ بسیار خوب. گوشی رابگذارید (وچند لحظه بعد ، ارتباط برقرار میشود)

خبرنگار ـ الو ، بانك ملی؟

صدای کارمند بانك ـ بله، بفرمائید .

خبرنگار ـ آقا ، من خبرنگار اطلاعات هستم .. (خبرنگار هنوز حرف خود را نزده که صدای پسر جوانی شنیده میشود)

صدای پسر جوان ـ خوب ، پس پدرت با ازدواج ما مخالفت کرد ؟

صدای یك دختر جوان ـ آره محمود جان حالا چه کار کنیم؟ (پسرجوان هنوز جواب نداده که صدای مرد دیگری شنیده می‌شود)

صدای مرد دیگر ـ الو ، علی آقا ... چرا جواب نمیدهی؟

صدای علی آقا ـ آخر مگر نمی‌بینی سیم ها اتصالی پیدا کرده و صدا به صدا نمیرسد؟

صدای کارمند بانك ـ آقای خبرنگار اطلاعات ، پس چرا حرف نمیزنید ؟

صدای یك زن ـ اوا ! عجب شهرفرنگی شده .. من شماره منزل پسرم را میخواستم ،مثل اینکه شماره یك تماشاخانه را داده‌اند ...

صدای کارمند بانك ـ آقا حرف بزنید دیگر ...

خبرنگار (درحالیکه گوشی را سرجایش می گذارد ، ومیگوید نه ... نه .. من از خیرش گذشتم .. من اصلا حرفی ندارم .... اصلا کاری ندارم...)

پرده می‌افتد

رضائیه ـ فاطمه خانم ، روستائی ساده دلی که تازه به شهر آمده بود ،چون ازدست بچه های قد ونیم قدش خسته شده بود ، به یکی ازماموران بهداشت و تنظیم خانواده مراجعه کرد ویك بسته قرص ضد بارداری گرفت ، تا از تولد نان خور های زیادی ، جلوگیری کرده باشد !

فاطمه خانم ، طرز استفاده از این قرص ها رانمی‌دانست، این بود که دستور استعمال قرص را از مامور بهداشت پرسید و مامور هم ، بطور سربسته‌ای جواب داد :

ـ روزی یکی از این قرص ها ، باید به خورد «رحم» داده شود ...

فاطمه‌خانم پی کارش رفت... اما یك ماه بعد ، باناراحتی به مامور بهداشت مراجعه کرد و با عصبانیت گفت :

ـ من طبق دستور شما رفتا کردم ، امانه تنها خودم‌ها، شدم ، بلکه شوهرم نیز دچار سرگیجه و ناراحتی‌های دیگر شده است !

فاطمه خانم‌راست می‌گفت شوهرش بشدت دچارسرگیجه شده بود و بهمین دلیل ،او در حال بیهوشی به بیمارستان شیرو خورشید سرخ رضائیه رساندند و بستری کردند.. اما اصل قضیه این بود که وقتی مامور بهداشت به‌فاطمه گفته بود : «روزی یکی‌ازاین قرص ها باید بخورد «رحم» داده شود » ، فاطمه خانم کلمه «رحم» راعوضی شنیده بود و خیال کرده بود باید این قرص را بخورد شوهرش بدهد و یك ماه تمام ، هرروز همین کار را کرده بود ... آخر اسم شوهر فاطمه‌خانم «رحیم» است !

پسرم، درکمال فقرزندگی کن!

شوشتر ـ آقای عبدالعلی خان پسندیور ، نه تنها هرگز لحظه مرك پدرش را فراموش نکرده ، بلکه حتی یك لحظه از یاد وصیتی که مرحوم‌ابوی در آخرین لحظات عمر کرده، غافل نبوده است .

عبدالعلی خان ، هنوز با تمام وجودش بیاد دارد ، که در آن روز پدرش گفت : «پسرم ، همیشه با همین اثاثه‌ای که من برایت باقی گذاشته‌ام یا با اثاثه‌ای نظیر آن زندگی کن ، و هرگز حتی اگر پولت از پارو بالا رفت بدنبال زندگی پر تجمل نرو . همیشه قناعت کن ، که اگر نکنی ، روزی بخاك سیاه می‌نشینی » ... بله ،عبدالعلی خان پس از ۳۰ سال که از مرك پدرش می گذرد ، هنوز وصیت او را فراموش نکرده، هنوز فرش خانه او را چند تکه مقوا تشکیل می دهد ، هنوز متکا های خانه او بجای پنبه از پوسته شلتوك پرشده، هنوز در خانه او ، چای‌راتوی یك کتری سیاه و قراضه درست می کنند ، هنوزشبها از چراغ گردسوز استفاده‌می کنند ، هنوز روتشکی‌شان‌از گونی است ، و هنوز ...

ولی خیال می کنید وضع مالی عبدالعلی خان بداست؟ خیر ، اشتباه می کنید ، عبدالعلی خان آنقدر پول‌دارد که می تواند یکی از بهترین خانه های شوشتر و بهترین وسایل زندگی را بخرد ولی خودش می گوید :

ـ ممکن نیست خلاف وصیت پدرم رفتار کنم ، گرچه‌زنم و بچه هایم ، از این‌طرززندگی چندان راضی نیستند ولی‌چه کنم که من به پدرم قول داده‌ام و خانه‌خراب قول‌خودم هستم ...

البته این نکته هم جالب است که : پدر بزرك‌عبدالعلی خان نیز ، به پدرش همین وصیت راکرده‌بودو درحقیقت این وصیت تاکنون سه نسل در این خانواده ادامه پیدا کرده ولی عبدالعلی خان می گوید :

ـ ممکن نیست در لحظه مرك به پسرم چنین وصیتی بکنم ... گرچه میدانم چه وصیت کنم چه نکنم پسرم همه پس انداز مرابه‌بادخواهد داد ... آخر مگر نه اینکه از قدیم گفته‌اند : مال آدم «نخور» را دیگران می خورند وبرایش حتی صلوات نمی‌فرستند !؟

عزرائیل هم رشوه میگیرد ؟!

نسررخ ـ بالاخره اهالی صبور و داغدیده نسررخ (در خراسان) مجبور شدند به‌جناب «عزرائیل » هم رشوه بدهند، تا شاید دست از سرشان بردارد !

قضیه از اینجا آب میخورد که اخیرا بعلت سرمای شدید ، بیشتر اهالی«نسررخ» به بستر بیماری افتاده‌اند ، طوری که خانه‌ای نیست که یکی دو مریض بستری‌نداشته باشد ، و براثر همین بیماری دسته جمعی ، در ده روز گذشته ، هفت نفر از اهالی نسررخ(اززن‌ومرد)درگذشتند وخانواده های بسیاری‌راداغدار کردند ...

علت این است که در نسررخ از پزشك خبری‌نیست و اهالی به هنگام بیماری،در مورد خودشان طبابت می کنند و هر داروئی‌را که بدست‌شان رسید ، میخورند !

و امسال ، اهالی داغدار نسررخ که ازمسئولان‌بهداری قربت‌حیدریه بکلی نا امید شده‌اند ، نشستند و فکر ـ هایشان را رویهم گذاشتندو باین نتیجه رسیدند که ازهر خانواده ، تا حد توانائی‌اش، مبالغی بعنوان صدقه جمع کنند ... و پس از جمع اوری صدقه،یك گاوویك گوسفند خریدند و در اطراف نسررخ گرداندند و سپس قربانی کردند ،تا باین ترتیب از روستای مرك زده خود ، رفع بلا کرده باشند ،

آخر اهالی ساده‌دل‌نسررخ خیال می کنند عزرائیل هم رشوه قبول می کند وباقربانی شدن یك گاو و یك گوسفند جل‌وپلاسش را جمع می کند و اهالی نسررخ را به خدامی سپارد و میرود پی کارش...

ازاین‌سو ، آن‌سو

وعدهٔ نمایندهٔ بابلسر ...

با افتتاح دانشکده اقتصاد شهر بابلسر، در سال ۱۳۴۸ ، همه اهالی بابلسر معتقد بودند بزودی این منطقه به شهرستان مبدل میشود .

اکثر ساکنین بابلسر با توجه به پیشرفتهائی که نصیب این شهر توریستی شده و با مقایسه شهرهای اطراف از نظر اقتصادی جمعیت ، وضع اجتماعی این منطقه رادر خور این تغییر میدانند .

مردم بابلسر که اکنون برای انجام کار های اداری خود مجبورند به‌بابل بروند میگویند برای تبدیل بابلسر به شهرستان منتظر انجام وعده نماینده خود در پارلمان هستند .

پرندگان فراری

کلاردشت ـ سرمای هوا در کلاردشت پرندگان صحرائی را از آشیانه هایشان رانده و همگی در گروه های بزرك بخانه ها پناه برده‌اند .

روستائیان نیز از این میهمانان ناخوانده وخوشقدم با دادن دانه های گندم و ارزن پذیرائی می کنند تا آسمان‌بهار آینده‌شان بی پرنده نباشد .

رانندگی با گواهی‌نامه جعلی

رضائیه ـ مردی که با گواهینامه یك زن در شهر رضائیه تاکسی میراند بازداشت شد .

این راننده جوانی است ۲۲ ساله بنام فضل علی ـ نصیری . او که در آزمایشهای رانندگی نتوانسته بود گواهینامه‌ای دریافت کند ، بعد از پیدا کردن گواهینامه مفقود شدهٔ یك زن ساکن تهران ، و عکس و مشخصات خود را روی گواهینامه چسبانید و به تاکسیرانی در رضائیه پرداخت !

او به اتهام جعل اسناد اکنون زندانی است .

یك میلیون پرنده از شوروی بایران آمدند

موج پرندگان مهاجرکه بعلت سرمای سخت سواحل‌شمالی خزر در کشور شوروی از طریق باکو، عشق‌آباد باین سوی خزر در ایران سرازیر شده بودند ، سرما زده و افسرده در بندر پهلوی وآبکنار نشسته‌اند و دسته‌ای از آنها نیز بخانه‌های مردم رشت پناهنده شده‌اند.

هرچند ورود این پرندگان مهاجر به سواحل شمال ایران همچنان ادامه دارد معهذا ناظران تعداد پرندگان را که در ایران مستقر شده‌اند بیك میلیون تخمین می‌زنند که در گروههای مختلف از سار، گنجشگ صحرائی ، اردك‌های کله‌سبز،چنگر خودکا و غاز وحشی تشکیل میشوند.

گوناگون

زنان پلیس انگلیس دامن نمی‌پوشند

لندن ـ بنابه تقاضای روسای پلیس لندن قرار شده است از این ببعد زنان پلیس انگلیس بجای پوشیدن‌دامن شلوار بلند استفاده کنند . تقاضای روسای‌پلیس برای جلب چنین اجازه‌ای بخاطر این بوده است که دامن پوشیدن زنان‌پلیس بخصوص موتوسیکلت سواران موجب چشم‌چرانی مردان می شود و علاوه برآن حرمت و احترام پلیس ازبین میرود !

ویلونی بقیمت ۲۰۰ هزار دلار

یك ویلون بنام «الماس سرخ» که‌ازساخته های نتونیواسترایوای ویلون ساز معروف ایتالیائی در ۱۷۳۳ است به قیمت ۴۵۰۰۰ دلار فروخته شد . «الماس‌سرخ» پس‌از «خانبلوت» ویلون دیگری که درتابستان گذشته به بهاء ۲۰۰ر۰۰۰ دلار فروخته شد قیمتی ترین ویلونی‌است که تاکنون فروخته شده است .

رپرتاژ : از محمد علی فروتن

بازدید استاندار جدید کرمان

ازشرکت تعاونی تولید کنندگان پسته رفسنجان

شرکت تعاونی پسته‌رفسنجان بامساعی بیدریغ و تلاش و کوشش آقای دکتراحمدرفیعی نماینده رفسنجان در مجلس شورایملی تاسیس شد

آقای یدالله کیانی در هر قسمت‌توضیحات‌لازم‌راداد

استاندار کرمان هنگام ورودبه‌شرکت تعاونی پسته

چند روز قبل آقای مصطفی درخشش استاندار جدید کرمان برای بازدید از منطقه رفسنجان باین شهر آمد و مورد استقبال اهالی قرار گرفت. آقای‌درخشش ضمن بازدیداز واحد های عمرانی رفسنجان شرکت تعاونی تولید‌کنندگان پسته رفسنجان رامورد بازدید قرار داد .

شرکت تعاونی تولید کنندگان پسته رفسنجان که یك واحد عظیم اقتصادی و صادراتی کشور است در اثر فکر خلاقه آقای دکتراحمدرفیعی‌نماینده‌رفسنجان در مجلس شورایملی بوجود آمد.

از دیرباز سود اصلی پسته را خریداران و واسطه های پسته می بردند و حاصل دسترنج پسته کاران به جیب تجاروسودا گران پسته می رفت آقای دکتر رفیعی فکر ابداع شرکت تعاونی پسته را انشاء نمود و مورد اقبال و استقبال اکثریت قریب باتفاق پسته کاران و باغ داران‌پسته‌قرار گرفت و ظرف مدت کوتاهی‌رشد یافت و گسترش پذیرفت تا بدانجائی که‌امروز امادگی کامل برای جذب پسته رفسنجان و صادرات این محصول دارد . البته مدیریت عامل این شرکت بعهده آقای حسین فلاح‌است که بدون دریافت کمترین وجهی شبانه‌روز فعالیت می کند و آقای یدالله کیانی هم از افراد ایمن شرکت می باشد .

آقای استاندار از قسمت های مختلف شرکت‌بازدیدبعمل آورد و در هر قسمت توضیحات لازم توسط آقای یداله کیانی داده شد .

آقای کیانی برای استاندار در باره جداکردن پسته توضیح میدهد

آقای استاندار هنگام بازدید ازطریق جداکردن پسته برای تعیین نوع آن .

حاشیه پرداز

هادی خرسندی

قیمت آبگوشت را کی بالا برده؟

یك عمله ، آمده بود سراغ من . میگفت مقاله شما را در باره‌آن دوستان که مرتب پیشنهاد می کنند بوتیك باز کنید ، خواندم. اصولا من از خوانندگان‌پرو پا قرص شما هستم ، اما این مقاله‌تان ، بیش از بقیه، بدل من چسبید . چون‌واقعا انگشت‌بجای حساس‌گذاشته بودید . واقعا بنده به سهم خودو نیز از طرف بقیه عمله ها ، از شما تشکر می کنم .

ـ ولی مسئله بوتیك چه ربطی دارد به عمله ؟

ـ خیلی هم ربط دارد جناب حاشیه پرداز! ـ من یك عمله روشنفکرم ولی افسوس که روشنفکران‌دیگر، اخیرا کار ما را کساد کرده‌اند . فکرش را بکنید آقای حاشیه پرداز . یك موقعی ما گیوه را جفتی سه تومان و پنج ریال میخریدیم خیلی‌هم راضی بودیم، اما ازوقتی روشنفکران‌حرفه‌ای، گیوه به پا می کنند ، یك جفت گیوه را بیست وپنج تومان هم بما نمیدهند. از وقتی روشنفکران محترم ، پایشان را کرده‌اند توی کفش ما ـ یعنی گیوه ما ـ پشت ویترین هر بوتیکی ، چند جفت گیوه گذاشته‌اند. در نتیجه ، حالا ما عمله های واقعی و راستین، دیگر نمیتوانیم گیوه پا کنیم. چون این یکی هم اعیانی شده.

آقای حاشیه پرداز! ما عمله های واقعی ، یکموقع کلاه نمدی پانزده قرانی می خریدیم و سر میگذاشتیم حالا، روشنفکران شما،همان کلاه نمدی ها را یکی‌پانزده تومن میخرند و استفاده می کنند و باین ترتیب ، مظنه کلاه نمدی رفته بالا و سرما عمله ها ، بی کلاه مانده .

ـ عجیب است !

ـ نمونه خیلی زنده تر بدهم خدمتتان آقای حاشیه پرداز . ماتوی دهات که بودیم ۵ قران می دادیم یك مشت خرمهره میخریدیم و بلانسبت ، بلاتشبیه، بگردن خرهایمان آویزان میکردیم اما الان هر دانه خرمهره را بما ۵ تومن میفروشند ، برای اینکه روشنفکران‌هیپی شما، از دختر و پسر ومرد و زن ، این خرمهره هارا نخ میکشند وبگردن‌خودشان آویزان میکنند و باین‌ترتیب قیمت خرمهره‌را بالا برده‌اند وهمین روزهاست‌که خرمهره از فیروزه گرانتر شود.

ـ چه اشکالی دارد. مگر چیز قشنگ فقط به درد الاغها میخورد؟ مگرروشن‌فکران و هیپی های ما حق استفاده ازخرمهره راندارند؟

ـ آقای حاشیه پرداز از آنها دفاع نکنید . اینها قابل‌دفاع نیستند. برای‌اینکه موسمی فکر میکنند .همین پوستین ها را که اینروزها بتن هیپی های ایرانی و خارجی ملاحظه میفرمائید ، دسته دسته ، توی پستو میماند و بید میزد وهیچکس سراغش نمیامد. فقط ماعمله ها بودیم که کمر به احیای صنایع دستی وطنمان‌بستیم. ولی حالا اگر یك عمله، از این پوستین ها بپوشد، کار فرما، بگمان‌اینکه جناب‌عمله، سوء استفاده کرده ومیلیونر شده ، او را از کار بیکار می کند .

آقای‌حاشیه‌پرداز ! برادر بنده دلك حمام است . پریروز رفته بود یك کیسه یزدی‌نو برای کارش بخرد. توی همین بوتیکهاگفته‌بودند صد و بیست تومن پولش‌می شود .

ـ آخر برای چه ؟

ـ برای اینکه دو سر یك طناب رابدو طرف کیسه‌حمام دوخته بودند و آنرا به عنوان «کیف» پشت ویترین گذاشته بودند . برادرم می‌گفت اتفاقا همان موقع یك دختر خانم آمد و وقتی‌دید قیمت این‌کیف، یعنی کیسه حمام و طناب، صدو بیست تومان است، خیلی ناراحت شد و بشدت به چانه زدن پرداخت ، تا اینکه بالاخره کیسه حمام راصد وپانزده تومان خرید . می بینید؟ می بینید چطور لوازم کار و زندگی ما را گران میکنند؟

آقای حاشیه پرداز : آن روز ها که ما ظهر و شب آبگوشت می خوردیم، خیلی از روشنفکران شما اصلا نمیدانستندآبگوشت چه‌صیغه ایست ! اما از وقتی آنها آبگوشت خور شده‌اند ، قیمت آبگوشت رفته بالا و برای عمله جماعت صرف نمی کند .

عمله مربوطه ، خیلی ناراحت بود یك سیگار اشنو آتش زد و گفت :

ـ همه اینها سرشان را بخورد ، روشنفکران شما. حالا سیگار اشنو هم‌میکشند و همین روزهاست که نرخ سیگار هم برود بالا .

آقای حاشیه پرداز! تا بحال ، ما عمله ها دلمان خوش بود که هر وقت سر آرنج لباسمان نخ نما می ـ شود ، وصله‌اش میکنیم،حالا روشنفکران محترم ، لباس های زیبا و نوشان هم‌وصله دار شده ، سرآستین های لباسهایشان دوتا وصله جیر میدوزند باین گندگی .

آقای حاشیه پرداز! باور بفرمائید دیگر عملگی هم صرف ندارد . آنقدر دست زیاد شده که نگو و نپرس. اصلا مرز بین عملگی و روشنفکری از بین رفته . بلند شد که برود . دستش را بگرمی فشردم و حرفی نداشتم جزاینکه دعا کنم خدا آخر و عاقبت هر چه عمله روشنفکر و روشنفکر عمله را بخیر کند .

آگهی استخدام رسمی

مرکز آمار ایران طبق مفاد قانون استخدام کشوری ۱۲ نفر از طریق امتحان و مسابقه بشرح زیر استخدام میکند .

ردیف	عنوان شغل	حداقل شرط تحصیلی	تعداد مورد نیاز	گروه موقت شغلی
۱ـ	منشی و ماشین نویس	گواهینامه سال سوم متوسطه و ۳ نفر گواهینامه ماشین نویسی واطلاع از فن منشیگری	۲	
۲ـ	منصدی چاپ و تکثیر	گواهینامه ششم ابتدائی	۵ نفر	۱
۳ـ	نامه رسان	گواهینامه ششم ابتدائی	۱ نفر	۱
٤ـ	نگهبان	گواهینامه ششم ابتدائی	۲ نفر	۱
۵ـ	تلفنچی	گواهینامه ششم ابتدائی	۱ نفر	۱

داوطلبان مشاغل ردیف های ۲ الی ۵درصورتیکه حداقل دارای شش ماه سابقه کار در مرکز آمار ایران باشند بر سایرین تقدم دارند .

داوطلبان واجد شرایط می توانند فرم ذیل را تکمیل کرده همراه دو قطعه عکس ۳×٤ حداکثر تاتاریخ ۱۵ر۱۱ر۵۰ با پست سفارشی به نشانی خیابان اریامهر مرکز آمار ایران ارسال دارند. بمدارکی که بعداز این تاریخ به پست تحویل داده شود ترتیب اثر داده نخواهد شد .

پروانه ورود بجلسه امتحان و مسابقه در ساعات اداری روز های سی‌ام بهمن واول اسفند ماه ۵۰ به نشانی فوق بین داوطلبان توزیع خواهد شد.

تاریخ و محل امتحان و مسابقه در پروانه‌مذکور قید خواهد شد .

مرکز آمار ایران

برگ درخواست شغل در مرکز آمار ایران

نام ـ نام خانوادگی ـ نام پدر

شماره‌شناسنامه‌ومحل صدور ـ تاریخ تولد

مدرك تحصیلی ورشته ـ وضع خدمت وظیفه

شغل مورد تقاضا (فقط یك شغل)

نشانی کامل

تلفن ـ امضاء

«ریچاردهریس» از هنر بازیگری سخن میگوید

بازیگر باید حقیقت‌جو باشد!

«ریچاردهریس» در صحنه‌ای از آخرین فیلمش : «مردی‌در بیابان» که‌خودآنرا «سرگذشت‌بقا»میداند.

بازیگری کاری بسیارشخصی است. خصوصی‌و دردناك همچون تولد و مرك است .

سرگذشتی که اکنون‌برای کمپانی برادران وارنر تمام کرده‌ام : «مری در بیابان» نیز تاکنون از دسترس محفوظ مانده است .

«زاکری‌باس» نقشی که من بازی میکنم ، یك کوهنورد پیشاهنك بود که‌در سال ۱۸۰۰ در داکوتا می‌زیست .در یکی از سفر ها خرسی به او حمله کردو دوستانش‌اورا واگذاردند تابمیرد .

اگر امروز بود تمام نیروی هوائی آمریکا بدنبال او می‌گشت . تلگرام ها و هلیکوپتر ها بود که براه میافتاد و در ظرف ۵ روزاو را پیدا میکردند.

امروزه در غرب ، مبارزه‌برای بقا ، آنچنانکه در آن زمان بخصوص بودنیست . ولی نه «مردی بنام‌اسب» و نه «مردی دربیابان»هیچیك‌ازآن وسترنهای شناخته شده‌و آنچنانی جان‌وینی نیستند .

در آنگونه فیلم ها مردم کوچکترین اهمیتی نمیدهند که جان‌وین سوار بر یك الاغ‌است یا یك اسب ، یا آنکه در فلان صحنه چه میکند . او میتواند بایك ششلول‌ویك کلاه‌کابوئی بایستد و مثلا کتاب راهنمای تلفن را ورق بزندو چهارمیلیون دلار کاسب شود ، زیرا او با آن نوع قهرمانیها شناخته شده که غرب را شکست داد . که طبیعت رامغلوب کرد. میدانید.. او از هرچیزی که در اطرافش است‌بزرگتر است.ولی جان‌وین را از این نوع فیلمها درآورید. در فیلمی‌از نوع دیگربگذارید. یك دلار هم گیرش نمیاید .

من بعنوان یك بازیگر ، در سناریوئی که برای‌بازی کردن بمن داده میشود ، بدنبال‌عنصر حقیقت و راستی میگردم . اگر نقش «کینك‌آرتور» برازنده من بود ، تمام عمر آنرا بازی می کردم .

بنظر من هیچگاه نباید یك نقش را دوباربازی کرد .همیشه باید نقشی را پذیرفت که‌انتظار موفقیت تو را در آن نداشته باشند . اگر هم بد بازی کردی بسیار خوب ، چه اشکالی دارد. لااقل کوشش خود راکرده‌ای.

برای یك بازیگر ، اگر جاه‌طلب نباشد ، حدی وجود ندارد. بنظر من هنربازیگری کاری بسیار شخصی ، ظریف‌و حساس است ، بشرط‌آنکه بازیگر بخواهد سخت در خود فرو رود و خود را با احساس هرچه تمامتر بنمایاند . درست مثل آن که بخواهی طفلی را بدنیا بیاوری . انسان وسط خیابان طفلش را بدنیا نمی ـ آورد . این کاررا خیلی‌خصوصی میکند .

همانطور که مرك خصوصی است تولد هم خصوصی است. بازیگری نیز بهمان نحواست .

من اکنون وقتی یك بازیگر خوب ، یا یك بازیگر عالی را می‌بینم که یکی از نقش های کلاسیك را همانطوری بازی‌می کند که پانزده یا بیست سال پیش هم بازی می‌شد ، واقعا نومیدکننده است . او باید روحی تازه در آن‌بدمد ، اطلاعی تازه از آن بدهد ، آن نقش را مجددا بکاود ، و کلید های تازه‌ای برای آن پیدا کند .

بدین‌طریق ، او نقش تازه‌ای آفریده است ، و آنرا برای

ریچارد هریس

اولین بار آفریده است .

او مدیون تماشاگران خود است ، که طوری بازی کند که احساس کنند این نقش رابرای اولین‌بار می‌بینند . کاری‌ندارم که این کار تا چه‌حد خسته ـ کننده است . ولی بسیاری از بازیگران از آن میگریزند . آنان راه‌آسان رابر می گزینند. بازی آسانی را که طبعا کار خوبی از آب در نمیاید .

ویلی ونکاو کارخانه شکلات سازی

«ویلی و نکاو کارخانه‌شکلات سازی» محصول کمپانی‌پارامونت که امسال در فستیوال فیلمهای کودکان و نو جوانان در تهران نشان داده شد در لندن باحضور پرنسس مارگارت خواهرملکه انگلستان گشایش یافت ومورد استقبال مردم واقع شد .

درآمد مراسم گشایش بنفع انجمن مبارزه با خشونت نسبت به بچه ها بود که پرنسس مارگارت ریاست آنراعهده‌دار است .

از جمله کسانی که در این مراسم حضور داشتند«رولددال» نویسنده کتابی بود که فیلم‌از روی آن تهیه شده است . دال همراه با همسر هنرمند، مشهور و محبوب خود «پاتریشیانیل» و فرزندانش در مراسم حضورپیدا کرده بود .

۳۸-۲۲-۴۰

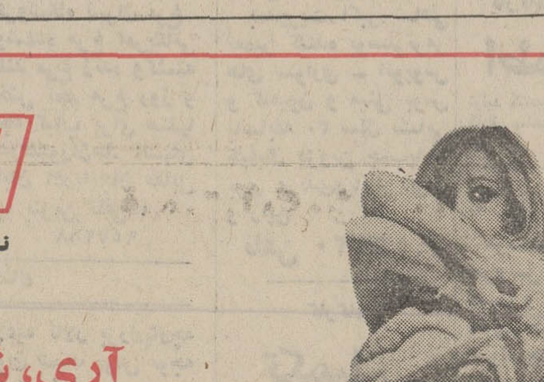

با آنکه این روز ها سینما مثل سابق در پی‌هنرپیشگان سکسی چون «جین منسفیلد» و «دایانا دورس» نیست ،باز هم گهگاه از اینگونه بیبی‌دال ها ـ یا عروسکها ـ را در فیلم ها بکار می گیرد «لابد برای حظ‌بصربنده‌وجنابعالی!»

یکی از بیبی دال هائی که اخیرا به خاطر بازی در فیلم «هفت دقیقه» مورد توجه قرار گرفته‌البته نه برای هنربازی‌گری‌اش ، بلکه بخاطر اندازه های «۳۸ـ ۲۲ـ ۴۰ بدنش» ،«شون‌دوورو» است که او را یك‌راست از روی صحنه کازینو های لاس‌وگاس به هالیوود بردند تا در این فیلم بازی کند .

در فیلم «هفت دقیقه» که بوسیله کمپانی فوکس‌قرن بیستم ساخته شده است عروسك خانم نقش رفیقه یك‌آدم میلیونر را بازی میکند .

غیر از این هم انتظاری نداشتیم !

نورسیده دیر پا!

طبیعت سینما آنست که همواره در پی چهره‌های تازه بگردد تا آنان را جانشین قدیمی ها کند و قدیمی ها را کم‌کم از گردونه خارج سازد . و با ادامه این دور تسلسل خود را ثابت و پا برجای نگهدارد .

البته قدیمی ها هم بیکار ننشسته‌اند ، و همواره در برابر نورسیده ها پایداری کرده‌اند و نشان داده‌اند که سینما همیشه مدیون آنان است و اگر در میان خیل نورسیده ها بوده‌اند کسانی که توانسته‌اند جائی برای خود باز کنند و شهرت و محبوبیتی بهم بزنند، باز بخاطر آن بوده که از همین قدیمی ها آموخته‌اند آنچه را که عرضه میکنند .

یکی از این نورسیده ها ـ که طبق معمول «آینده درخشانی برای‌او پیش‌بینی میشود» ـ خانم «ویوین‌نوز» است که در باره‌اش میگویند : «زیبائی ساده و بی ـ پیرایه‌ای دارد . جاذبه جنسی‌اش که ازدرون‌می‌تراود، در شوخ طبعی و شخصیت‌او آشکار است!او تمام«خصوصیات» را برای موفقیت داراست و اینکه تا چه حد موفق‌شود به کوشش و اشتیاق خودش بستگی دارد ! »

جز آنکه آرزو کنیم این نورسیده زیبا روی رابا تمام «خصوصیاتش » در میان دیر پایان به‌بینیم ، فعلا کار دیگری از دستمان برنمیاید .

چرا «جوآن وودوارد» زخمی شد؟

بتراشد ، مثل تصادف اتومبیل یا خوردن زمین واز این قبیل .

ولی حقیقت امر آن است که قیافه مربوط به فیلم « دبلیو ـ یواس‌آ » (عنوان یک ایستگاه رادیوئی) محصول کمپانی پارامونت است که بخاطربازی در آن صورت « جوآن » را به این شکل در آورده‌اند .

این فیلم را « پل‌نیومن » کارگرادانی میکند و دیگر هنر پیشگان آن « آنتونی ـ پرکینز » و « لارنس‌هاروی » هستند .

فکرمیکنید جای زخمی که روی چهره « جوآن‌وودوارد » دیده می شود از چیست ؟ قطعا کارشوهرش « پل‌نیومن » نیست ، زیرا آنقدر به همسرش علاقه دارد که حاضر نیست بقول معروف چشم زخمی به‌او برسد .

این روزها این جای زخم برای خود « جوآن‌وودوارد » هم درد سری شده است ،زیرا هرکس به او میرسد در این‌باره سئوال میکند و «جوآن »هربار ناچار است دلیلی برای آن

امشب در
کاباره میامی

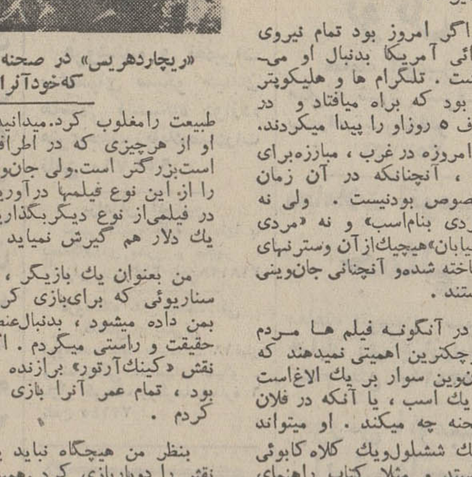

برادران رسولی
کمدین‌های معروف
تلفن رندو ۶۲۲۴۳۲ ـ ۶۲۰۲۰۰

کف‌پوش پلاستیکی
مترمربع
۴۰ تومان

شرکت هگالیوم ایران
خیابان شاه ساختمان آلومینیوم تلفن : ۶۶۰۲۰۱
سفارشات تلفنی پذیرفته میشود

آیا میدانید :

★ که « رابرت‌کالپ » و « بیل‌کازبی » بازیگنان مجموعه پی‌دربی تلویزیونی « تعقیب » فیلم سینمائی بزرگی رابایکدیگر بازی میکنند که عنوان آن « هیکی‌وباکز » است ، و « رابرت‌کالپ » آنرا کارگردانی میکند ؟

★ که فیلم دیگری از سری فیلم های « میمونها » با عنوان « پیروزی میمونها » دردست تهیه است ، واین فیلم چهارمین فیلم از این سری است ؟

اولین فیلم، « سیاره میمونها» بود که « چارلتون هستون»در آن بازی میکرد .

★ که کمپانی یونیورسال‌حق فیلمبرداری از نمایشنامه « ترنس‌رانیکان » را با عنوان « میراث ملت » که سرگذشت لیدی همیلتون ودریاسالارنلسون است خریداری کرده ، و « رانیکان » سناریوی فیلم را می نویسد ، و « گلنداجکسن » کاندیدای بازی نقش لیدی‌ـ همیلتون است ، و ما نمیدانیم این چندمین فیلم مربوط به سرگذشت لیدی همیلتون و دریاسالارنلسن خواهد بود ؟

★ که « ساندرادی » ستاره فیلمهای « نقاب‌ـ زندگی » و « یک محل تابستانی » مایل است فعلا از سینما کناره بگیرد و درفیلمهای تلویزیونی بازی کند . و آنهم نقش زنان مطلقه را ؟

★ که فیلم « ببر را نجات دهید » محصول‌کمپانی‌پارامونت با شرکت « جکلمون » درتاریخ ۲۵ بهمن در لوس آنجلس جلوی دوربین خواهد رفت ؟

★ که « آلفردهیچکاک » طی قراردادی سه فیلم دیگر برای کمپانی اونیورسال تهیه و کارگردانی خواهد کرد ؟

همانطور که قبلا خبردادیم ، درحال حاضر پس از ۲۱ سال مجددا فیلمی را در انگلستان با عنوان « شوریدگی» می‌سازد.

ارج
ARJ
نامی‌که میشناسید و بآن اطمینان دارید

آری، شما دیگر زحمتی ندارید

فقط کافیست لباسهای خود رابه‌ماشین لباسشوئی ارج بسپارید

ماشین لباسشوئی تمام اتوماتیك ارج.

با تنظیم فقط یك تکمه آب را گرم‌کرده با پودر مخلوط میکند، لباس را میشوید، آهار ونیل میزند ،آب میکشد وتمیزوپاکیزه‌تحویل میدهد.

کی چی کجا

هرچه لازم دارید از روی حروف الفبا پیدا کنید

ا

آرایش و زیبائی

آماده پذیرائی ازمشتریان عزیز میباشد . خیابان کریم‌خان زند روبروی بانک ملی تلفن۸۲۳۳۷۴

آموزشگاه آرایش و زیبائی آزیتا
مبتکر جذابترین مدل آرایش و زیبائی ـ آموزش‌آرایش‌وزیبائی در آموزشگاه آزیتازیر نظرچند تن از آرایشگران مجرب و متخصصین‌فن انجام میپذیرد و انواع مدلهای آرایش را در مدتی کوتاه به علاقمندان این‌فن می‌آموزد طالبین میتوانند به دفتر آموزشگاه‌واقع در خیابان امیرآباد شیراز شرقی کوچه رزاق‌منش شماره ۳۰ مراجعه فرمائید تلفن ۶۳۶۳۱۰

سالن آرایش چهره‌نما زنانه مردانه
دیپلمه از اروپا
خیابان امیریه چهار راه مختاری تلفن۲۸۲۶۰

برای ترم زمستان
آموزشگاه‌آرایش
نمونه
وابسته بوزارت کار و امور اجتماعی با سابقه چندین ساله هنرجو می پذیرد پس‌از یکدوره‌علمی و عملی باخذ گواهینامه نائل‌خواهد شد علاقمندان همه روزه میتوانند به دفتر آموزشگاه واقع در میدان بهارستان مقابل کلانتری ۹ پلاک ۹ مراجعه نمایند .

سالن آرایش ژاله
مجهز به وسائل مدرن ودارای آرایشگران ورزیده در خدمت بانوان و دوشیزگان با سابقه میباشد ساعت کار ۸ صبح الی ۶ بعد از ظهر یکسره وجمعه‌ها ۸ صبح تا ۱۱ صبح شمیران خیابان‌زعفرانیه چهارراه‌منصور شماره ۳۷ تلفن ۸۷۴۰۳۹

انستیتو زیبائی و آرایش
وین
زیر نظر متخصصین از وین و پاریس آماده پذیرائی ازبانوان محترم میباشد مدرنترین گیسو های الورا و کوهاچی با جایزه مخصوص برای ما رسیدفرح جنوبی‌اندیشه ۲ شماره ۴۳

آموزش رقص

آموزشگاه رقص ریتا
کلیه رقص‌های مدرن و فولکلور (شرقی و غربی) را زیر نظر مادموازل ریتا و خانم کلارا بیاموزیدنشانی‌بین شاه‌وامیراکرم تلفن ۶۶۲۰۳۴

آدامس

فروشگاه کاپیتان
سازنده آدامس بادکنکی کاپیتان و نعنائی‌کاپیتان بامارك مخصوص بازار آهنگرها سرای جلالی
تلفن ۵۳۷۵۴۰

آموزشگاه رانندگی

آموزشگاه رانندگی جهان
خیابان شاه چهارراه باستان تلفن ۴۷۱۸۱

آموزشگاه رانندگی نوین
با مربیان کارآزموده امیریه چهارراه مختاری‌تلفن ۵۳۴۳۲۲

رانندگی دولتخواه
مجهز به اتومبیلهای آخرین‌مدل قرارداد تا پایان گواهینامه در کمترین مدت بطور شبانه‌روز وحیدیه خیابان ۱۴ متری تلفن ۷۹۵۷۱۴

آموزشگاه رانندگی ماهرخ
زیرنظر متخصصین و باماشین های آخرین سیستم پیکان ـ آریاوشاهین‌دلگشاتلفن۳۰۰۶۴۹

انتشارات کتاب

انتشارات بامداد
مرکز پخش وفروش کتابهای دفتر مرکزی شاه‌آباد کوچه مهندس الممالک تلفن ۲۱۷۷۴۶ فروشگاه چهارراه شاه مقابل سینما آسیا .

انتشارات سعید
مرکز پخش‌وفروش‌کتابهای درسی . علمی . ادبی تاریخی. سیاسی قدیمی.رمان. خارجی اول مخبرالدوله تلفن۳۹۱۴۱۳

الکتریکی و لوازم‌برقی

فروشگاه گلاره
رضانطاق
مرکزفروش انواع‌لوستر دروازه دولت ساختمان جم تلفن ۸۲۱۸۳۳

الکتریکی اسرام
لوازم الکتریکی تجریش باغ‌فردوس تلفن۸۷۲۸۲۱

الکتریکی شمس
فروشنده‌همه‌نوع لوازم برق باناز‌لترین‌قیمت‌ناصر خسرو مقابل دارائی ۵۳۱۸۸۳

الکتریکی
روزولت
تعمیرات‌و فروشند کلیه لوازمات الکتریکی میدان ۲۵ شهریور روبروی ساعت تلفن ۸۲۳۷۸۹ـ ۸۳۳۸۴۰

الکتریکی ابراهیمی
تعمیرات برقی و سیمکشی و لوله‌کشی ساختمانی میدان ۲۵ شهریور سیمتری نمونه تلفن ۸۲۰۸۴۲

سرویس رادیوتلویزیون
شارپ
نصب آنتن تمام کانال ۹۰ تومان مخصوص روبروی بیمارستان ـ لقمان‌الدوله تلفن ـ ۹۶۲۵۱۲

الکتریکی
سهیلا
تزئین مجالس عقد و عروسی شهباز جنوبی مقابل برق ادیسون تلفن ۳۵۴۰۰۳

الکتریکی بهرامی
فروشنده کلیه لوازم الکتریکی و تزئینات مجالس مولوی بازارچه سعادت
تلفن ۵۳۰۸۴۴

الکتریکی
شعله‌ور
فروشنده کلیه لوازم الکتریکی و تزئینات و مجالس خیابان خراسان مقابل مسجد فروتن‌تلفن ۳۵۵۰۹۸

تعمیرگاه
کرمل
خرید و فروش و تعمیر همه نوع تلویزیون و مرکز پخش و نصب‌آنتن تلفن
۴۸۶۱۸
خیابان سیمتری بین چهارراه تیر و شاه

نمایشگاه لوستر
بوهم
لوستر مینا کاری بوهم چون جواهری گرانبها زیبا و خیره کننده است نشانی خیابان پهلوی نرسیده به سه‌راه عباس آباد تلفن ۶۲۸۱۹۶ ـ نماینده انحصاری انواع لوسترهای دیواری‌سقفی ورومیزی بوهم در ایران

سیدمجتبی
پیشنمازی
تعمیرگاه الکتریکی
کارنیک
تعمیر کننده کلیه ادوات برقی و فروشنده لوازم الکتریکی‌پل‌چوبی خیابان سپاه شماره ۳۵ تلفن ۷۶۵۶۹۶

الکتریکی شوشتری
تزئین مجالس ـ سیمکشی ـ وفروشنده کلیه ادوات برقی . خیابان امیریه نرسیده بمیدان راه‌آهن شماره ۱۷۵۳ تلفن ـ ۵۳۵۴۷۷

الکتریکی قدیری
فروشنده کلیه ادوات برقی ـ تزئین مجالس ـ سیمکشی ـ خیابان ری خیابان صاحب‌جمع مقابل میدان تلفن ۲۳۶۴۳

الکترو فرکانس
تعمیرات کلیه ادوات‌برقی وسیم کشی ساختمانی. شاه چهار راه باستان
تلفن ۹۶۳۴۸۳

ب

بارکش شهری

اتوبار جنوب
قبول‌حمل‌بار به‌اصفهان‌ـ شیراز ـ بوشهر ابادان خیابان‌سپهبدرزم‌آرا تلفن ۵۳۵۶۶۰ـ۵۳۹۹۳۱

باربری

احمدی
با تجهیزات کامل آماده حمل بار بتمام نقاط کشور بویژه استان خوزستان تلفن های ۵۳۹۸۴۰ ۲۹۵۰۰

شرکت باربری
شهاب
باتجهیزات کامل آماده حمل بار بتمام نقاط کشور بویژه استان های خراسان و مازندران
تلفن‌های ۲۱۳۰۰ ـ ۲۲۲۵۰ ۵۳۲۳۰۱

ترانسپورت شهر
بارکش شهر و حومه با ماشین‌های‌آخرین‌سیستم آیزنهاور بالانر از دانشگاه آریامهر تلفن ۹۵۷۶۲۶ ـ ۹۷۸۰۸۸

پ

پرنده

فروشگاه تهران مرغ
فروشنده مرغ آمریکائی وهلند مرغ زنده وکشته وپخش تخم مرغ روز و جوجه کباب برای هتلها کافه‌رستوران‌ها. انتهای خیابان آذربایجان مقابل پمپ بنزین تلفن : ۹۵۷۲۸۸

پوشاك

اطلاعیه تالار بزرك‌پارچه بانوان شیك پوش توجه فرمایند تالار بزرك‌پارچه تازه ترین پارچه های فصل را در طرحهاورنك های بدیع و جالب‌فراهم آورده و با قیمت بسیار ارزان بمعرض فروش گذاشته است . تالار بزرك‌پارچه‌چهار راه‌شاه ساختمان رویال‌طبقه‌دوم تلفن ۶۶۰۴۵۹

بافندگی سید یوسف اورنك
تولید کننده انواع و اقسام پرده ها و لباس های زنانه . جاده آرامگاه جنب بانك صادرات احمدیه بافندگی نفی‌نژاد اورنك تلفن ۵۳۸۲۴۶

تریکو آپولو
تقدیم میکند
بورس بلوز و ژاکت کشباف کرك صددرصد خالص مردانه بابهترین طرحها و رنگهای‌مختلف بانازلترین قیمت در تمام فروشگاههای‌معتبر تهران و شهرستان ها با مارك بخصوص آپولو تلفن ۳۰۳۲۷۲

منسوجات افشین
فروشنده پارچه های زنانه و مردانه لاله‌زار پاساژ رزاق منش تلفن ۳۱۴۴۴۵

فروشگاه مهدی عبداله زاده
فروشنده و عرضه کننده لباس های کارگری در رنگها واندازه های مختلف مدیریت فروشگاه اقداماتی بعمل آورده سفارشات را از کلیه موسسات پذیرفته و دراسرع وقت تحویل میدهد خیابان فردوسی کوچه طبس پاساژ ۱۱۰ تلفن ۳۱۱۶۹۲۹

زیرپوش دوزی
الیزا
انواع زیر پوش زنانه و لباس خواب و شورت کوچه برلن بازار کمپانی تلفن ۳۱۴۱۰۲

ت

تعمیر اتومبیل

اتو سرویس کرملو
تعمیرگاه مجاز شماره ۱ آریا ـ شاهین ـ جیب شمیران مقابل‌سینماپاسفیک اول خیابان شیراز تلفن ـ ۷۵۹۰۰۰ و ۷۵۴۶۴۲
گارانتی اتومبیلهای نو تا ۵۰۰۰ کیلومتر

تعمیرگاه‌مجاز شماره ۱۰پیکان
تعمیرگاه و فروشگاه لوازم یدکی پیکان جاده قدیم شمیران مقابل وزارت بهداری تلفنها ـ ۷۶۵۰۱۴ ـ ۷۵۱۹۶۴

FIAT
تعمیرگاه مرکزی‌فیات
تعمیرات همه نوع اتومبیل فیات باسرویس مجهز شهناز‌چهارراه صفا شماره ۱۲۹ تلفن۷۵۹۶۷۴

تعمیرگاه شماره ۶ آریا و شاهین
مجهز بدستگاههای الکترونیک تنظیم موتور فرمان بالانس‌چرخ و ترمز منیریه تلفن ۵۳۲۴۶۲

تعمیرگاه واتو سرویس
مسعود
بمدیریت پرویز شهنواز باسابقه‌ترین تعمیر کننده پیکان و ژیان ـ دارای دستگاههای مدرن میزان ژامبون در این تعمیرگاه کلیه کارها زیر نظر متخصصین فن انجام میپذیرد نظام‌اباد ایستگاه آبان تلفن ۷۵۹۸۵۷

اتوسرویس شهپر
تعمیرات مجاز شماره۴۱۰ آریا ـ شاهین ـدستگاه قیرپاشی‌ـایران‌بندیکس چهارراه شاه سی‌متری شاه غربی تلفن ۴۱۷۱۳

بوسترجک
بمدیریت اکبر شاهی تعمیر کننده بوسترترمز های سواری ـ اتوبوس و کامیون و مینی بوس باسابقه ۳۰ سال شناسی خیابان فزوین جنب‌بار‌ـ بری مرندی‌وبانك ایران و ژاپن
تلفن ۹۵۳۳۲۰

کارگاه
تکمیل
تعمیرات فلزی کلیه ماشین آلات خیابان جیحون‌چهارراه‌دامپزشکی تلفن ۹۵۸۰۹۹

تعمیرگاه مجهز مرسدس بنز
رضا جوادی
مجهز به دستگاه میزان فرمان و بالانس چرخ الکترونیك خیابان سپه غربی بین خوش و قصرالدشت تلفن ۹۵۶۰۸۳ ۹۵۵۹۲۲

اتوسرویس وتعمیر ونمایشگاه فرخ
دارنده مجاز آریا شاهین وتعمیر کننده وسرویس همه نوع ماشین های آمریکائی و ایتالیائی و روسی خیابان آذربایجان جنب مسجد لولاگر تلفن ۹۵۵۶۴۸

تعمیرگاه اتومبیل
سعید
زیر نظر متخصص فن و کار آزموده آماده خدمت میباشد نشانی خیابان آیزنهاور جنب سیتروئن خیابان زنجان
۹۷۷۱۱۷

کارگاه مهر
تعمیرماشین‌آلات‌کمپرسی خیابان فزوین سه راه آذری سه راه ساوه تلفن ۹۶۰۸۰۵

تعمیرگاه سهیل
تعمیرکننده اتومبیل پیکان‌خیابان ایران ایستگاه سقاباشی تلفن‌ـ ۳۹۳۴۴۶

تعمیرگاه برادران
محمدی
همه نوع تعمیرات اتومبیلهای آلمانی و اروپائی در اسرع وقت خیابان طوس بین ۲۱ متری جی و جاده نظامی
تلفن ۹۶۰۲۰۲

تعمیرگاه وفروشگاه لوازم یدکی مجاز شماره ۱۹ پیکان نشانی امیرآباد شمالی فرامک اطمینان تلفن ۶۳۱۲۵۴

اتو سرویس و تعمیرگاه
پارک
تعمیر ـ نقاشی ـ مکانیکی اتومبیلهای‌متفرقه‌خیابان اسکندری بین شاه و آیزنهاور تلفن ۹۵۱۹۱۲

تعمیرگاه شماره ۱۱
آریا ـ شاهین
جاده قدیم شمیران سه راه ضرابخانه تلفن ۷۷۲۰۵۳

تعمیرگاه
آتیلا
سرویس‌و تعمیرات‌انواع اتومبیل خیابان رودکی چهارراه هاشمی تلفن ۹۵۴۸۲۴

تعمیرونصب‌کولر ـ بخاری آبکرمکن ـ یخچال

مؤسسه فنی
رهنما
سازنده مدرنترین دریچه تنظیم هوا و کانال‌کشی ساختمان خیابان گرگان ایستگاه‌مسجد با ۶۰درصد تخفیف تلفن ۷۵۰۹۴۷

جنرال سرویس
تعمیر کننده همه نوع بخاری و آبکرمکن‌شوفاژ کولر ـ نصب تهویه در اسرع وقت‌آماده میباشد خیابان فرح‌آباد ژاله خیابان نیروی هوائی چهارراه دوم
تلفن ۷۹۳۰۵۷

کارگاه فنی
اطمینان
تولید کننده لوله بخاری.کانال‌ـ کانال ساختمان ـ نصب کولر‌ـ تهویه ـ سرویس بخاری و آبگرمکن ـ پهلوی پالانتر از دوراهی یوسف‌آباد ایستگاه بیمارستان ارتش ۶۲۰۴۵۸

موسسه فنی پیروز
سرویس مجاز ۱۱۲ ارج نصب و سرویس کولرو بخاری خیابان حشمت‌ـ الدوله چهار راه گلشن
تلفن ۶۶۳۵۸۴

تخم مرغ

فروشگاه زرین
پخش تخم مرغ‌شکسته ونوك‌زده نشانی خیابان نواب چهارراه رضائی شماره ۹۰ تلفن های ۹۵۸۴۰۴ ـ ۹۶۰۹۸۲

تابلو نئون

تابلو ساز نئون
ربکا
سازنده‌بهترین تابلوهای نئون و پلاستیك خیابان کمالی‌چهارراه مخصوص
تلفن ۹۶۱۶۹۵

رادار
تابلو های نئون و پلاستیك تلفن ۲۴۹۹۹

رکلام بابکن
سازنده تابلو پلاستیك کلیشه چاپ سیلك ـ اسکرین خیابان منوچهری پاساژ مفرح
تلفن ۳۱۱۳۳۹

چ

چاپ وگراورسازی

چاپ زرین
سفارت انواع و اقسام کار های چاپی مخصوص کارت های عروسی خیابان رودکی سلسبیل چهار راه‌وتوق
تلفن ۹۵۸۹۱۱

چاپخانه فروغ
چاپ کننده جعبه در رنگها و طرحهای مختلف ساده رنگی برجسته چهارراه سیروس‌مقابل سرویلك تلفن ۵۲۹۸۹۶

چاپ وجعبه سازی جهان
انواع واقسام سفارشات جعب های گالش پیراهن جوراب زیرپوش ـ وغیره پا منار جنب کلانتری ۱۲ تلفن ۳۱۳۲۲۱

سازمان چاپ
پارس
خیابان شاهرضا اول خیابان وصال شیرازی پلاك ۱۸ تلفن ۶۶۷۳۲۵

صنایع چاپ ایران
SANAYE CHAPE IRAN
گراور سازی‌لاله‌وصنایع چاپ ایران خیابان آذربایجان تلفن ۹۵۰۹۱۲

چلوکباب

سالن چلوکبابی
پارسا
بمدیریت خان محمدی انواع غذا های مطبوع ایرانی رادر محیط ارام سالن پارسا صرف فرمائید سالن پارسا با تزئینات عالی و دکوراسیون ممتاز و مجهزبا اصول بهداشتی آماده‌پذیرائی ازمشتریان محترم میباشد . خیابان شاه‌عباس کبیر روبروی داروخانه شاه‌عباس تلفن ۸۳۱۳۸۸

چلوکبابی جهان مهر
باسالن مدرن و مجهزبا غذای‌مطبوع‌برای پذیرائی آماده میباشد آیزنهاور بالاتر از دانشگاه صنعتی آریامهر . تلفن۹۷۱۲۱۴

چای

پخش چای داودی
تهران ـ بازار حضرتی جنب بانک بازرگانی مقابل قنادی پلاك ۶ تلفن ۵۳۲۳۲۳ مرکز فروش بهترین چایهای خارجوه سیلان و کلکته و محصول‌ایران کلی و جزئی به قیمت تجارتی با خرید یک مرتبه چای‌مشتری دائمی ما خواهید شد.

همیشه
چای
۳۱۸
دنیا
بنوشید تهران سرای سینا تلفن ۲۲۳۷۰

خ

خشکبار

آجیل فرد سانترال
بهترین نوع آجیل و پسته کادوئی را تهیه وباده در صد تخفیف در اختیار شما قرار میدهد میدان ۲۴ اسفند جنب سینما سانترال تلفن ۶۶۳۲۱۶

خشکشوئی

خشکشوئی تك‌اکسپرس شستشوجیر ـ سنگدوزی و کلیه رنگرزی دروازه شمیران اول خیابان هدایت شماره ۷ تلفن ۷۶۴۱۴۹

خیمه

خیمه
ایران
اولین سازنده انواع چادر ییلاقی ـ مهندسی ـ کارگری‌ـ رویوش الاچیق ـ کالای‌نجارتی کامیون ـ سواری ـ وکولر ـ آدرس فروشگاه میدان سپه‌اول امیر کبیر پاساژ ۲۰ تلفن ـ ۳۰۴۵۶۳ ـ ۳۱۳۵۴۶ ـ کارگاه خیابان سعدی جنوبی کوچه نژدهی با پارکینگ اختصاصی ومجانی تلفن ۳۰۴۸۹۶

د

دکوراسیون و تزئینات

دفتردکوراسیون
دلیذیر
طرح‌ونظارت‌ـ محاسبات فنی ـ نقشه برداری و تفکیك اراضی مقاطعه ـ کاری ـ تعمیرات کلی و جزئی را میپذیرد نشانی لاله‌زارجنب سینمارکس کوچه لقمه پاساژ اورنك طبقه دوم تلفن ۳۰۳۴۷۸

دفتر نقاشی
ملکی
کاغذ دیواری ایرانی و خارجی . کف‌پوش ـ مکالئوم ـ پرده کرکره‌و موکت با ۱۰٪ تخفیف هاشمی ۱۲ متری حبیب‌الهی تلفن۹۶۰۶۰۵

سایه روز
عالیترین کاغذ دیواری . کف‌پوش . پرده کرکره و فرش ماشینی جاده تهران نو چهار راه‌سی متری تلفن ۷۹۱۸۱۷

مؤسسه چالاك
پرده کرکره ـ کاغذدیواری دربازکن‌برقی ارزانتر از همه‌جا تلفن ۶۳۵۳۵۹ سیمتری گیشاجنب‌مسجد

دوزندگی

دوزندگی ارشاد نو
دوزنده لباسهای مردانه و پالتو در طرحها و مدلهای مد روز خیابان ایران ایستگاه دکترسنگ تلفن ۳۱۵۲۶۳

دوزندگی اخلاقی
دوزنده همه نوع‌لباسهای‌مردانه وپسرانه اخرین مد روزخیابان شاهپور جنب کوچه وزیردفتر تلفن ۲۹۴۷۸

دوزندگی
بهار
ویژه بانوان
خیابان فرح‌آباد ژاله مقابل پمپ بنزین تلفن ۳۰۲۸۵۴

خیاط صفائی
دوزنده بهترین لباس مردانه‌و زنانه در مدروز آیزنهاور انتهای خیابان بهبودی‌نبش‌کوچه‌مهاجر تلفن ۹۷۸۱۶۸

دوزندگی نیکو ممتاز
فروشنده پارچه داخلی‌و خارجی دوزنده کت و شلوار شاهپور کمرك مقابل دبیرستان شهپرست تلفن۵۳۴۹۳۶

دوزندگی احمدی
خیاط زنانه و مردانه امیریه ایستگاه دلبخواه تلفن ۵۳۳۰۲۹

دفاتر اسناد رسمی

دفتر ازدواج ۲۶۴
بسردفتری‌ایت‌اله‌محمدی دانش نظام‌اباد آخر خط ۱۱۸ پاساژ شفقی تلفن ۷۵۷۱۸۲

دروپنجره ساختمانی

کارگاه فنی
میناسیان
سازنده در و پنجره آلومینیوم ـ پروفیل‌ـ۲۰ متری دروازه شمیران
تلفن ۷۵۶۱۸۷

کارگاه فنی میرزائی
سازنده در و پنجره‌پروفیلی و لوله‌کشی خزانه فرح‌آباد ته‌لکه سوم تلفن ۵۳۳۷۷۳ ۲۱۵۸۲

کارگاه فنی برادران
(نصیری)
سازنده درب و پنجره اسکلت فلزی و سایر امور ساختمانی خیابان نواب‌بین هاشمی‌و گلکار
تلفن ۹۵۳۷۷۱

موسسه آهنکاری باختر
با سابقه‌ترین سازنده اسکلت ساختمانی و درب و پنجره . دربو پنجره‌آهنی و آلومینیومی و سازنده تانکر به ظرفیت های گوناگون موسسه آهنکاری‌باختر از کلیه‌موسسات‌سفارش پذیرفته و در اسرع وقت تحویل‌میدهد خیابان نادرشاه تلفن ۶۲۴۹۱۷

کارگاه طلوع
سازنده درب و پنجره فلزی خیابان تهران‌نوایستگاه‌منصور‌ـ آباد جنب توقفگاه طلوع تلفن ـ ۷۹۱۶۶۸

کارگاه فنی
خداداد
سازنده انواع و اقسام درهای فلزی سبك قدیم و جدید نشانی خیابان شمیران کوچه شقایق پلاك ۲ تلفن ۷۵۰۹۴۸

دوچرخه و موتور

شرکت بازرگانی
شیپور
با مسئولیت‌محدود نمایندگی فروش انواع‌موتوسیکلت ودوچرخه‌ووسایل برقی و لوازم خانگی‌ازشهرستان ها نماینده فعال می‌پذیرد خیابان سوم اسفندجنب بانك اعتبارات ساختمان شماره ۴۴ تلفن۳۰۳۰۸۹

ر

رنك

فروشگاه رنك
خواجوئی
نماینده‌رسمی کارخانجات دیروپ ایران شیمیائی پارس‌قیمت مطابق‌فروش کارخانه نشانی‌خیابان نواب چهار راه کلکار
تلفن ۹۶۲۸۱۴

فروشگاه رنك‌کحالی
رنك استاندارد شما در فروشگاه رنك کحالی لیزانا آلمان میباشد . چهار راه گمرك امیریه
تلفن ۵۳۳۰۱۷ـ۲۴۰۹۳

رادیو

رادیوشادی
نصب و تعمیر و فروش انواع‌رادیو گرام‌اتومبیل بوذرجمهری‌نو نرسیده‌به خیابان ری
تلفن ۳۵۰۰۴۶

س

ساختمان

شرکت ساختمانی و تاسیساتی
ترموکو
پیشرو صنعت‌نوسازی‌ساختمانها و ویلاهای کهنه و قدیمی مفتخر است کمبا کمترین هزینه و سهلترین شرایط ساختمانهاو ویلاهای کهنه و قدیمی شما را بانصب‌دستگاههای تهویه‌مطبوع ویا حرارت‌مرکزی(شوفاژ) بیك ساختمان‌نو و مدرن تبدیل‌نماید ضمنا سرویس‌و حفاظت‌دستگاه های تهویه مطبوع و حرارت مرکزی ساختمانهای شما را عهده‌دار میگردد
خیابان‌شاه‌کاخ شمالی کوچه رازی‌شماره۲ر۲تلفن۶۶۵۲۹۶

شرکت دکورو ساختمان
با بهترین مهندسین آرشیتکت و معماران مجرب زمین شما را با شرایط دلخواه میسازد
تلفن۸۳۸۱۸۲ـ۷۶۴۸۸۰

دفتر ساختمانی دوام
که‌قبلا درخیابان شمیران باغ صبا دائر بود اینك بمحل جدیدنارمك شمال غربی میدان تلفنخانه انتقال یافته‌است و آماده هرگونه سفارشات‌ـ ساختمانی با نازلترین قیمت میباشد بهترین نقشه های ساختمانی را ازاین دفتر ابتیاع‌فرمائید

ساعت طلا ـ جواهر

ساعت فروشی

ایده‌آل
فروشنده و تعمیرات ساعتهای سیکو خیابان هاشمی ایستگاه دوازده متری‌جنب بانك‌صادرات تلفن ۹۵۹۷۶۰

برادران آذرشین
تعمیر کننده کلیه ساعتها با دستگاههای مدرن و مجهز . لاله‌زار پلاك۳۸۳ تلفن۳۱۸۱۲۸

فروشگاه حاج محمد تقی کاظمی و پسران
فروشنده کلیه طلاجات ۱۸عیار و نمایندگی ساعتهای سیکو ـ بازار کوچك زرگرها شماره ۶ تلفن ۲۲۱۴۵

ع

عکاسی

عکاسی هلند
مجهز به مدرنترین دستگاه های فیلمبرداری میدان شهناز اول شاهرضا تلفن ۷۵۳۲۷

آتلیه عکاسی
ندا
مجهز به‌مدرنترین‌دستگاه عکسبرداری وچاپ رنگی وفیلم برداری‌از مجالس خیابان تاج ایستگاه هما
تلفن ۹۷۶۶۴۹

کارگاه فنی کرمانی
تعمیرکننده دوربینهای عکاسی چشمی و فلاشهای دستگاههای سینما شاه‌آبادمقابل‌سینماحافظ تلفن ۳۰۰۳۷۷

ف

فرش

فروشگاه فرش نمونه
ایران
فروشنده همه نوع‌فرش های دستباف ایران و خرید و معاوضه کهنه با نو امیراباد چهار راه آریامهر پلاك ۴۶۶ تلفن ۶۶۲۳۷۸

فرش فراهانی
فروشنده انواع واقسام قالیچه های سارووق و فروشنده تمام فرشهای دست دوم آدرس خیابان گوته سه‌راه امین حضور پلاك ۳۰۷تلفن ۳۵۴۰۲۲

فرش‌خواجه نصیرطوسی
فروشنده همه‌نوع فرش های کرمان‌در اندازه‌های مختلف با نازلترین‌قیمت در دسترس شما قرار میدهد خیابان خواجه ـ نصیر طوسی روبروی بانك صادرات تلفن ۷۵۲۶۹۰

فرش فروشی نور
فروشنده کلیه فرشهای‌کاشان یزد ـ کرمان ـ مشهد ـ محلات و کلیه شهرستانهای ایران در طرحهای‌زیبا بوذرجمهری غربی تلفن ۲۵۳۴۱

فرش
محمدی
فروشنده انواع فرشهای‌مشهد‌ـ تبریز ـ کرمان ـ و معاوضه فرش کهنه با نو خیابان تاج جنب گاراژ اکبری شماره ۵۶ تلفن ۹۵۰۱۸۹

فرش شایسته
فروشنده همه نوع فرش های صادراتی کهنه انتهای بازار کفاش ها سرای روحانی نو حجره شماره ۱۸
تلفن ۲۶۴۳۵

فروش کاشانی سلیمانی
فروشنده انواع فرشهای دست اول ومعاوضه فرش های کهنه بانو بازار سرای‌بوعلی‌شماره۶۵ تلفن ۲۴۱۸۸

ق

فالیشوئی

فالی سوئی تاج
رفوگری و سشوی فالی شما را با دستگاه های مدرن تمام اتوماتیك در اسرع وقت انجام میدهد بزرار عباس‌اباد سرای‌حمید تلفن۲۱۳۴۰۰ ـ ۵۳۳۲۶۲

فالی سوئی

مسعود
شستشو ـ رفوگری و معاوضه فرش‌های نو با کهنه تلفن ۹۵۵۱۲۰

قالب‌سازی

کارگاه قالب‌سازی
گوهرشناس
انواع قالب های پلاستیکی مولوی‌بازارچه سعادت
تلفن ۲۳۸۵۵

کارخانه صنعتی ایران
برنا
تولید کننده انواع قالب های فلزی ـ پلاستیکی و قطعات صنعتی جهت کارخانجات مسگر آباد چهارراه امیر سلیمان
تلفن ۳۵۶۴۲۳

فروشگاه اتومبیل

اتومبیل
ستاره‌نو
فروشنده اتومبیل های متفرقه خیابان سیمتری سه‌راه کارگر ها
تلفن ۹۶۳۸۴۶

فروشگاه اتومبیل
حمید
معامله اتومبیلهای‌متفرقه خیابان شوش چهارراه شهرزاد تلفن ۳۵۱۹۵۰

فروشگاه اتومبیل
توکل
معامله اتومبیل های متفرقه شوش شرقی سه‌راه تیردوقلو تلفن ۳۵۳۲۳۱

معاملات اتومبیل

جمالی
معامله اتومبیل سواری خیابان ری چهارراه‌انبار گندم تلفن ۵۳۴۳۱۸

بورس اتومبیل ایران ماشین
معامله اتومبیلهای متفرقه خیابان خوش سه راه ساسان
تلفن ۹۵۳۴۷۲

فتوکپی ـ پلی کپی

ماشینهای پلی‌کپی به قیمت
۵۰۰۰ ریال
مخصوص مدارس موسسات
تلفن ۵۳۰۶۳۲

اوزال‌پرنیت
چاپ نقشه فتوکپی پلی‌کپی. مجهز به سرویس موتوری‌اول امیرآباد شماره ۲۷ طبقه دوم تلفن ۶۶۸۱۸۵

دفتر فنی صبا
چاپ اوزالید
از کلیه مدارك و اسناد شما با سرویس مجهز میدان ۲۵شهریور ضلع جنوبی شماره ۶ تلفن ۸۲۸۴۴۱

فروشگاه گل

گلستان کریستال
فروشنده انواع گل و گلهای پیوندی مدیریت گلفروشی کریستال سفارشات گل بهر اندازه و شکل و هر نوع برای جشنها و عروسی و میهمانیها و مجالس دیگر پذیرفته‌ودر اسرع وقت تحویل میدهد خیابان دلگشا نبش بلوار نیکنام تلفن ۳۰۰۵۸۲

ک

کارگاه فنی

خداداد
سازنده انواع و اقسام درهای فلزی سبك قدیم و جدید نشانی خیابان شمیران کوچه شقایق پلاك ۲ تلفن ۷۵۰۹۴۸

کارگاه فنی

دلیذیر
طرح‌ونظارت‌ـ محاسبات فنی ـ نقشه برداری و تفکیك اراضی مقاطعه ـ کاری ـ تعمیرات کلی و جزئی را میپذیرد نشانی لاله‌زارجنب سینمارکس کوچه لقمه پاساژ اورنك طبقه دوم تلفن ۳۰۳۴۷۸

کارگاه فنی

میناسیان
سازنده در و پنجره آلومینیوم ـ پروفیل‌ـ۲۰ متری دروازه شمیران
تلفن ۷۵۶۱۸۷

کارگاه فنی

تکمیل
تعمیرات فلزی کلیه ماشین آلات خیابان جیحون‌چهارراه‌دامپزشکی تلفن ۹۵۸۰۹۹

کارگاه فنی

مهرداد
سازنده درب و پنجره اسکلت فلزی و سایر امور ساختمانی خیابان نواب‌بین هاشمی‌و گلکار
تلفن ۹۵۳۷۷۱

قوطی سازی جهان
سازنده قوطی‌های گریس ـ کمپوت روغن و رنگ به ابعاد مختلف خیابان رزم‌آرا ایستگاه دولت‌آباد کوی‌شمالی پمپ‌بنزین شماره ۲۶ تلفن ۵۹۱۲۵۶

شرکت تونید
برای سفارشات پلاستیک و فابسازی باین شرکت مراجعه فرمائید شمالی سیمتری نارمک ایستگاه داروخانه روبروی بانک اعتبارات پلاک ۲۰۷ تلفن ۷۹۹۹۶

قنادی
قنادی میهن
انواع شیرینیجات تر و خشک و کیک عروسی و تولد را از قنادی میهن آبتیاع فرمائید امیریه اول منیریه تلفن ۴۰۰۴۷

قنادی یاس
فروشنده بهترین شیرینی‌تر و خشک و کیک برای جشن تولدو عروسی نشانی میدان بهارستان
تلفن ۳۰۲۰۱۷

کافه قنادی و خشکبار
گلدیس
سفارشات همه نوع شیرینی و کیک دراسرع وقت پذیرفته می شود جیحون‌نرسیده به‌بابائیان تلفن ۹۰۴۳۴۵

قنادی فیروز
انواع شیرینیجات تر و خشک و بیسکویت مخصوص پیراشکی گوشتی خیابان نادری جنب سینما ایفل
تلفن ۳۱۳۹۹۵

قنادی آریانا
یزدی
فروشنده‌همه‌نوع‌شیرینی های فرنگی و یزدی اسکندری شمال تلفن ۹۵۹۴۹۷

کیف وکفش
شرکت ایران شو
بامسئولیت محدود
تولیدکننده انواع کفش های پلاستیکی و کتانی در مدلهای جالب . جاده کرج کیلومتر ۷ جنب کارخانه شوکومارس خیابان آماشماره ۳۰ تلفن ۹۵۱۰۴۸

واکس وطن
مجددا با مزایای بیشتر ببازار آمد
کارخانه کفش شادانپور تولید کننده انواع کفش های‌پلاستیکی ـ چرمی‌ـ کتانی ـ نشانی بازار سرای قدسیه شماره ۵۵ کارخانه مهرآباد جنوبی جنب پمپ بنزین شیر پاستوریزه پاک تلفن‌ها ۲۵۸۱۹ ـ ۲۴۴۵۳

کارخانه کیف سازی
نیکو
تولید کننده انواع ـ کیف ـ ساک و چمدان در طرحهای مختلف . بازار نوروزخان پاساژ تیموری .
تلفن ۵۳۵۷۲۸

کرایه اتومبیل
اتومبیل کرایه‌ساعتی
اتومبیل های آخرین سیستم سواری‌بارانداز و بدون راننده برای‌شهر و خارج از شهر وجشن ها در ۲۴ ساعت آماده است نشانی : خیابان پهلوی مقابل پارک‌ساعتی تلفنهای ۶۲۸۸۱۸ ـ ۶۲۱۲۷۵

اتومبیل کرایه اتوکار
اتومبیلهای آخرین سیستم با راننده و بدون‌راننده آماده‌است خیابان‌شاهپور ایستگاه‌ورزشگاه تلفن ۲۹۹۳۲

اتومبیل کرایه صدیق
اتومبیل های آخرین سیستم سواری‌با راننده وبدون راننده برای‌داخل و خارج از شهر وجشن ها در ۲۴ ساعت آماده خدمت بشما است جاده قدیم شمیران ایستگاه درب دوم تلفن ۸۶۴۶۶۶

اتومبیل شمهباز
کرایه‌پیکان و معامله‌همه نوع اتومبیل خیابان شیر و خورشید خیابان استخر تلفن ۹۵۹۰۷۷

کاروان حج
دفتر مرکزی کاروان
حج و کلی تبریزی
تهران خیابان مولوی بین چهار راه گمرک امیریه‌و ساعت مشیرالسلطنه با وسایل مجهز و سوابق ممتدآماده خدمت‌بزائران بیت‌الحرام میباشد تلفن ۲۹۲۵۵

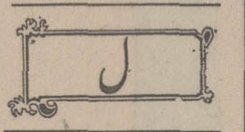

لوازم اترمبیل
فروشگاه شماره ۱۵
فولکس‌واگن
فروشنده لوازم‌یدکی فولکس واگن نواب چهارراه اناری تلفن ۹۶۰۵۹۲

شرکت نسبی تولیدی
فریدون زرتشتی و شرکاء سازنده انواع پلاستیک چرم ورقه‌چرم‌مصنوعی‌لینلئوم‌موکش همه نوع اتومبیل نشانی خیابان سعدی کوچه ممتاز ساختمان زرتشتی شماره ۵۲ تلفن های ۱۳۹۲۹۷ ـ ۳۱۰۲۸۲ کارخانه ۹۵۵۱۷۰ ـ ۹۵۵۴۰۳ تلگرافی زرتشتی .

فروشگاه گلشن زمانی
فروشنده انواع لاستیک های ماشین و رادیو‌بور مخصوص‌پیدان‌وفروشنده لاستیک یخ شکن وزنجیر برای همه نوع ماشین‌به قیمت بسیار مناسب خیابان داشگاه جنک مقابل دانشگاه جنک‌تلفن ۴۴۱۵۱

الکترو شارژ باطری
کمالی
فروشنده انواع‌باطری های نیرو همه نوع تعمیرات برقی اتومبیل خیابان شهباز جنوبی تیردوقلو تلفن ۳۵۶۴۳۴

کارگاه گلگیرسازی‌و
نقاشی سوپر
همه نوع تعمیرات سواری پذیرفته میشود خیابان ری مقابل گارت
تلفن ۲۹۵۰۳

فروشگاه لاستیک
مخبری
فروشنده انواع لاستیک های اتومبیل و تعویض روغن آیزنهاور مقابل آذربایجان تلفن ۹۷۸۶۹۹ ـ ۹۷۴۷۹۸

فروشگاه
اربابها
فروشنده کلیه لوازمات یدکی ماشین الات راه سازی سعدی جنوبی پاساژ صفا شماره ۳
تلفن ۳۱۵۹۵۴

کارگاه صنعتی موتورکار
تعمیرات همه نوع‌موتور های دیزل زمینی ماشین آلات صنعتی‌میدان‌قزوین شماره ۳۴۹ تلفن ۹۵۱۱۳۸

نمایندگی و باطری‌سازی
روبن
نماینده باطری نیرو تعمیرات کلیه لوازم‌برقی اتومبیل خیابان تخت‌ـ طاوس برسیده به‌پهلوی شماره ۸۶ تلفن ۶۲۱۷۲۳

بازرگانی فرجی
فروشنده کلیه‌لوازم‌یدکی و اصلی اتومبیلهای‌آریا و شاهین و چیپ اول قزوین شماره ۳۹۷ تلفن ۹۵۳۲۷۸

کارخانه سپر سازی و آبکاری
مرکزی
سپرو دستگیره اتومبیل و کلیه‌لوازم‌فلزی که‌احتیاج به آبکاری داشته باشد پذیرفته میشود آیزنهاور اول خیابان‌بهبودی تلفن ۹۷۵۱۹۹

فروشگاه البرز
فروشنده همه نوع لوازم یدکی مرسدس‌بنز خیابان امیرکبیر مقابل خیابان ملت‌تلفن ۳۱۷۰۵۹

سپرسازی وآبکاری آریا
تعمیرات سپرورورشوسازی و ابکاری در اسرع وقت‌دروازه شمیران مازندران سابق کاراژ معدنچیان تلفن ۷۵۹۲۹۴

اتووایت
فروشنده لوازم یدکی ـ کامیون ـ کامینز ـ اسکانیا وابیس ـ مان‌ـ سه راه آذری ساختمان بارسپهامی
تلفن ۹۵۸۱۰۶

کارخانه لاستیک سازی ولکان
سفارش ساخت همه‌نوع اجناس لاستیکی‌پذیرفته میشود کیلو متر اول‌بعد از سه راه تهران پارس تلفن ۷۸۲۳۲۱ صندوق پستی ۱۲۰۶ر۱۳ منطقه ۴

باطری سازی
صبا
فروشنده باطری نیرو و کلیه‌لوازمات برقی‌اتومبیل پامنار مقابل بازرگانی شوروی تلفن ۳۱۰۳۰۵

کمک فنر سازی پارس
بمدیریت عیسی خیرخواه
باسابقه‌ترین سازنده و تعمیر کننده‌همه نوع کمک فنر برای همه نوع ماشین های سواری واتوبوس برای اطلاع بیشتر بخیابان قزوین چهارراه قنات جنب گاراژ قزوین‌تور مراجعه وباتلفن ۹۵۱۴۲۴ مذاکره فرمائید .

لوازم خانگی
فروشگاه
عرب‌زاده
فروشنده لوازمات منزل یخچال ـ اجاق گاز ـ ظرفشوئی ـ لباسشوئی ـ آبگرمکن های گازی و بخاری و جاروبرقی‌چرخ های خیاطی‌نقدو اقساط شاه چهار راه سیمتری
تلفن ۶۶۴۹۱۶

ساختمان آلومینیوم طبقه هشتم
تلفن ۶۶۰۵۴۰ ـ ۶۶۱۰۴۰
پنج سال تضمین تعمیر مجانی
تنها دیک زود پز استاندارد شده
صندوق پستی ۱۴۰۵

فروشگاه بابک
فروشنده کلیه‌لوازم‌منزل‌یخچال‌ـ کولر ـ رادیو ـ تلویزیون وغیره نواب مابین سالار‌تلفن ۹۵۱۳۲۶

فروشگاه حمید
سرویس مجانی ریش‌تراش فیلیپس ـ رمینگتون‌وبراون‌بطور دائمی ـ خیابان شاه روبروی سینما نیاگارا پاساژ مهرشماره ۱۰ مطلب زاده تلفن ۵۳۴۲۲۰

فروشگاه رضائی
فروشنده لوازمات‌خانگی یخچال ـ تلویزیون ـ انواع اجاق گاز هاشمی نرسیده به میدان سپاه دانش جنب بانک نعاونی توزیع تلفن ۹۶۱۴۰۸

فروشگاه هنگامه
فروشنده همه‌نوع لوازم خانگی‌بخاری‌ـ تلویزیون کولر‌ـ اجاق‌گاز جمشید آباد شمالی چهار راه نصرت
تلفن ۶۶۳۹۳۳

فروشگاه کریستال
فروشنده مصنوعات‌نفت گاز و الکتریک ـ یخچال بخاری تلویزیون شام‌ـ فروردین جنوبی تلفن ۶۶۶۰۱۴

فروشگاه اعتماد
فروشنده همه نوع بخاری تلویزیون ـ یخچال و کلیه لوازم منزل فرح‌آباد ژاله صد دستگاه خیابا نارجمندی تلفن ۷۹۲۲۹۸

فروشگاه اتحاد
فروشنده لوازم لوکس خانگی و کلیه منصوعات نفت و گاز و الکتریک نواب چهار راه گلکار
تلفن ۹۵۶۳۹۸

فروشگاه برادر
فروشنده تلویزیون بخاری اجاق‌گاز و کلیه لوازم منزل خیابان قزوین مقابل کبریت سازی تلفن ۹۵۷۶۴۲

تهران کالا
فروشنده کلیه لوازم ساختمانی و بهداشتی‌و انواع کاغذ دیواری‌مانیس صددرصد قابل‌شستشو خیام نرسیده‌به چهارراه گلوبندک مقابل بانک صادرات تلفن ۲۷۷۰۶

راکل
چسب عالی و مقاوم در برابر رطوبت

راکوتن
چسب‌ایده‌آل در کارهای ساختمان و سیمانکاری بویژه در اب بندی کاملا رضایتبخش مرکز پخش شرکت ماخت تلفن ۳۰۳۳۳۰

فروشگاه اهن
آهنیان مقدم
فروشنده انواع‌آهن‌آلات صنعتی و ساختمانی بوذجمهری شرقی تلفن های ۳۵۵۰۰۴ ـ ۳۵۲۰۸۴

تزئینات ساختمانی
فروشنده‌رنگهای‌حشرات کش انگلیسی و نقاشی ساختمانی پذیرفته می‌ـ شود رورولت میدان ۲۵ شهریور سیمتری نموه تلفن ۸۳۳۹۸۶

کارخانه حوض ریزی
مرمرسنگ
همه رقم حوض های‌مرمر در اندازه و طرح جدید خیابان نواب بین اناری‌و خاکبار تلفن :
۹۵۸۳۲۲

فروشگاه اهن
آهنیان مقدم
فروشنده کلیه آهن های نبشی و لوله سفید و سیاه و آهن ورق‌روغنی انواع لوازم لوله‌کشی امیرکبیر سه‌راه امین ـ حضور مقابل بانک صادرات تلفن ۳۱۸۸۶۲

شرکت مهکو
فروشنده کلیه لوازم بهداشتی ـ ساختمانی ـ سرامیک ـ کاشی‌ـ خیابان شمیران چهارراه قصر شماره ۱۰۱۴ تلفن ۷۶۰۷۳۳

مصالح ساختمانی‌راستی
فروشنده‌ر کاشی سعدی سیمان فیرگوئی . گچ و آهک آجر فشازی . تخت طاوس شرقی تلفن :
۷۶۰۹۷۶

کارخانه سنگ‌بری شاهین
تهیه کننده و نصب سنگ‌های ساختمانی خیابان سپهبد رزم‌آرا مقابل باسکول‌میهن‌تلفن ۲۷۲۹۹

فروشگاه
علیرضائی
فروشنده انواع واقسام مصنوعات سیمانی و کلیه مصالح ساختمانی . بازار گذر لوطی صالح شماره ۱۱ تلفن ۵۳۳۲۲۳

دفتر نقاشی
میرقادری
نقاشی ساختمان‌با اسلوب جدید وصحیح برای منازل و ساختمانها ـ فروردین چهارراه تیر شماره ۱۲۹ تلفن ۶۶۵۸۳۴

فروشگاه
عدالت
فروشنده انواع مصالح ساختمانی ـ مرمری ـ موزائیک و کلیه‌لوازمات ساختمانی . خیابان‌کارون چهارراه‌سپه غربی‌شماره ۱۷۹ تلفن ۹۵۱۵۰۰

فروشگاه رنگ
ارسنجانی
نقاشی دکوراسیون و تزئینات ساختمان با اسلوب جدید پذیرفته می‌شود تخت طاوس ۱۸ متری ارامنه تلفن ۶۲۸۱۲۹

کارگاه تولیدی
درخشان
تولید کننده‌انواع دهپانی های پلاستیکی در طرح های جالب . راه آهن‌جنب سینما شیرین تلفن ۵۳۱۹۰۲

کاموا فروشی توماجیان
فروشنده انواع واقسام کاموا های خارجی در طرحهای مختلف نشانی لاله‌زار تلفن ۳۱۵۱۹۰ و فروشگاه شماره دوسه راه شاه تلفن ۶۶۱۷۶۸

فروشگاه
نسرین
فروشنده کلیه لوازمات خانگی مدرن فرح‌آباد (نیروی هوائی) خیابان ۲۱ متری رضا پهلوی شماره ۸۸۰ تلفن ۷۹۳۵۶۶

فروشگاه اصلاحی
فروشنده مصنوعات‌نفت و گاز و الکتریک بخاری اجاق‌گاز تلویزیون‌یخچال جیحون چهارراه هاشمی
۹۵۲۷۵۷

فروشگاه ارمغان ایران
فروشنده مصنوعات‌نفت وگاز و الکتریک وبخش محصولات‌آزمایش‌خیابان فرح آباد ژاله میدان بروجردی تلفن ۳۱۶۷۶۳

فروشگاه آل یاسین
فروشنده شیشه های ساختمانی‌و آئینه‌خیابان روزولت شمالی تخت طاوس شرقی ۲۰ متری ناهید تلفن ۷۶۲۸۵۴

فروشگاه
گل نراقی
فروشنده کلیه لوازم نفت‌سوز ـ چرخ خیاطی ـ پنکه درمدلهای جالب بازار بزرگ‌تیمچه‌حاجب‌ـ الدوله شماره ۱۹ تلفن ۵۲۴۰۰۳

فروشگاه‌شماره ۱ ـ یوسفی
فروشنده کلیه مصنوعات نفت و گاز والکتریک از قبیل یخچال‌ـ تلویزیون رادیو بخاری اجاق گاز وچرخ خیاطی شهرری سهراه ورامین تلفن ۵۹۱۲۰۱

لوازم ساختمانی
موزائیک سازی ریاضتی سازنده انواع موزائیک در طرحهای جذب وابعاد مختلف نظام‌اباد جنب خیابان ارباب مهدی‌تلفن ۷۹۰۰۴۷

SHANKS
محصولات بهداشتی شنکس انگلستان و فلاش والوکاسل شرکت سهامی رخوار فردوسی جنوبی شماره ۵۵۰ تلفن ۳۱۶۷۳۹

فروشگاه آهن امین
نماینده شماره ۱۲ ایرانیت و مرکز پخش آهن آلات وکلیه‌لوازمات ساختمانی میدان‌بهرش دزاشیب مقابل کلانتری یک تجریش تلفن های ۸۷۰۳۰۲ ـ ۸۷۳۹۹۷

فروشگاه اهن اخوان
مجیی
فروشنده انواع تیرآهن ببشی و پروفیل و غیره خیابان فزوین ایستگاه سلیمانی تلفن ۹۵۱۴۸۷

کارخانه آجرسازی
بتون
تولیدکننده آجر فشاری و فروش کلیه مصالح ساختمانی ـ خیابان‌قدیم شمیران اول خیابان دانشکده پلیس تلفن ۷۵۲۲۳۸

فروشگاه اهن
ابوئی و ملك ثابت
چهارراه جیحون و سپه غربی تلفن ۹۶۱۶۲۳

فروشگاه آهن
احوان
فروشنده‌لوازم‌ساختمانی وآهن الات خیابان خیام پاساژ بافریان
تلفن ۳۰۱۳۹۴

فروشگاه شیشه ساعی
فروشنده و متخصص نصب شیشه‌های بزرگ و دربنشکن و تزئینات شیشه‌ای میدان ۲۵ شهریور خیابان نورزاد تلفن ۶۲۴۴۳۵

فروشگاه
حسیبی
فروشنده انواع مصالح ساختمانی کلی و جزئی خیابان جمال‌الحق‌شماره ۲۰۰ تلفن ۹۵۰۸۵۱

دفتر موزائیک سازی
کرانیک
تهیه کننده و سازنده‌همه نوع موزائیک معمولی و فرنگی ـ مرمری صنعتی و ایتالیائی ایزنهاورجاده نظامی اول طوس تلفن ۹۶۲۴۹۲

آجرنمونه
نماینده های سعدی و کلیه لوازمات ساختمانی وتولیدکننده وفروشنده آجر های فشاری خیابان آیزنهاور خیابان خوش جنب ساسان تلفن ۹۵۸۰۳۶

آجر فشاری
صداقت‌نو
علی‌پور جوادی
آیزنهاور جنب خیابان کندی تلفن ۹۵۰۱۲۳

لوازم کشاورزی

مشکل بزرگ کشاورزی در ایران آب است . پمپ های توربینی‌پیمکو در خدمت صنایع و کشاورزی ایران از شهرستانها نماینده فعال میپذیرد شرکت سهامی کارخانجات‌پمپ و لوازم آبیاری درایران تلفنها ۳۱۷۶۰۴ ـ ۳۱۵۶۱۶

شرکت خزان
فروشنده انواع لوازم کشاورزی و باغبانی نشانی خیابان پهلوی مقابل فروشگاه بزرگ کورش شماره ۷۲۰ تلفن ۶۲۸۳۱۹

لوازم سراجی
شرکت تولیدی
جوشن بامسئولیت‌محدود کارخانه تولیدی چمدان سازی ایران ـ تهران بوذرجمهری‌خیابان‌پامنار ساختمان زمردی تلفنهای ۹۵۶۰۴۰ ـ ۲۸۲۰۱

فروشگاه نیکوکار
فروشنده کلیه لوازم سراجی . آماده قبول‌همه گونه سفارشات . فرح‌آباد (نیروی هوائی) خیابان پنجم بالاتر از فلکه اول شماره ۱۴۲ تلفن ۷۹۳۰۰۵

کارگاه سراجی
امید
تولید کننده و فروشنده کلیه لوازم سراجی با قبول‌سفارشات.فروشگاه بازار بزرگ زرگر هااول بازار سراجها جنب نمایندگی گالوشماره ۴۵ تلفن ۵۳۲۷۳۶

چمدان سازی
سینا
تولید کننده انواع چمدان ـ ساک در طرحهای مد روز سی متری‌نارمک ایستگاه‌سرسبز شماره ۷۵۰ تلفن ۷۹۲۶۴۴

فروشگاه زرکش
فروشنده کلیه‌لوازم سراجی. بازار بزرگ بازارسلطانی‌شماره ۲۰ تلفن ۵۳۸۳۸۷

لوازم ارتشی
فروشگاه ستاره
بورس کلیه‌علائم‌ارتشی‌ـ خیابان سپه چهار راه پهلوی مقابل بیمارستان نجات تلفن ۶۶۰۷۴۴

مبلمان منزل
نمایشگا ه مبل فرد کیهان
تولید کننده و فروشنده انواع سرویس اطاق خواب و ناهار خوری و غیره خیابان عباسی پلاک ۹۰ تلفن ۹۵۵۹۶۷

سرویس کنت
مبلمان ـ موکت ـ فرش و تشك اتومبیل شما را با آخرین تکنیك در جای خود سرویس مینماید
تلفن ۷۷۶۷۱۳

فروشگاه مبل سلطا
فروشنده‌همه نوع‌مبلمان و سرویس اتاق خواب سلسبیل شمالی نبش رضائیه
تلفن ۹۵۴۹۸۳

توجه توجه
نمایشگاه مبل استیل
کیومرثی
بهترین مبلمان و سرویس طلاق خواب به‌دین قسط به‌اضافه‌طول‌المدت ـ تهران دروازه‌شمیران چهارراه تلفن : ۷۵۸۶۸۵

نمایشگاه مبل طریقت
تولید کننده و فروشنده انوا ع‌و اقسام سرویس اطاق خواب و سرویس ناهار خوری و غیره سفارشات در اسرع‌وقت میپذیرد خیابان سلسبیل جنب بانك ملی تلفن ۹۵۵۶۲۷

کارخانه
سلطانی
باسابقه‌ترین سازنده میزومیزهای هفت‌تکه‌ائی و پنج تکه‌ای در طرحهاو مدلها و اندازه های مختلف سفارشات پذیرفته و در اسرع‌وقت تحویل داده میشود .
تهران سه‌راه‌امین‌حضور خیابان گوته شماره ۱۹۶
تلفن ۳۵۱۴۴۸

مسافرخانه
مسافرخانه پارک
بمدیریت مهدی نیکپور مجهز به کولر . حمام . دستشوئی و کارکنان مورد اطمینان خیابان خیام مقابل پارکشهر تلفن ـ ۳۰۲۲۸۱

موسسات مسافربری
مسافربری میهن‌نورد
همه روزه با سرویس مجهز اصفهان ـ شیراز ـ آبادان ـ اهواز ـ یزد ـ کرمان ـ مشهد ـ اراک ـ بوذرجمهری مقابل بازارآهنگرها‌تلفنهای ۲۱۹۳۷۰ـ ۵۳۲۶۵۵

ماشین سازی
مصنوعات صنعتی

قابل توجه کلیه‌شرکت ها و کارخانجات تولیدی و صنعتی و موسسات دولتی. ارزانترین و بهترین انواع پیچ و مهره و ابزار را از فروشگاه معظم
ابزارنو
واقع‌درخیابان‌فزوین ایستگاه‌امامزاده‌حسن پلاك ۱۶۲۱ با تخفیف کلی تهیه نمائید . تلفنهای ۹۵۷۴۰۷ و ۹۵۹۲۴۳

شرکت ستایش
تلفن ۳۰۲۸۴۷ نماینده‌انحصاری
الکترو موتورهای
گیربکسی‌ترمزدار و دورمتغیر کارخانه‌ادام بامولر(آلمان‌غربی)

خبرال پیچ
خبرال‌پیچ عرضه کننده بهترین ابزارآلات صنعتی وانواع پیچ ومهره واقسام تسمه های لاستیکی ونقاله
تهران سپه مقابل پستخانه
اول خیام ـ طبقه دوم
تلفن : ۳۰۲۲۳۷

دوک و ماسوره سازی ایران
تلویندك کوچه چاله حصار
پلاك ۲۰ و ۲۲ تلفن ۲۳۱۲۹

ایران فرز
IRAN FREZE
سازنده دنده های گیربکس وغیره
تلفن : ۹۵۶۹۴۰

کارگاه فنی تکمیل
تعمیرات کلیه ماشین آلات صنعتی پذیرفته میشود جیحون چهارراه دامپزشکی تلفن ۹۵۸۵۹۹

کارگاه
کوهنورد
تعمیرگاه ماشینهای جوشکاری و فروش موتورهای دست‌دوم سیاهفاری جنب مسجد شماره ۱۱۷ تلفن ۹۵۰۱۷۱

تعمیرگاه الکترو
تکنیك
کلیه تعمیرات برقی ماشین آلات صنعتی و الکتروموتور مولوی‌مقابل مسجد خندق‌آباد تلفن ۵۳۳۴۰۵

ایران اتومبیل
طراح‌وسازنده آمبولانس سینماسیار ـ بیمارستان سیار ـ درمانگاه سیار فروشگاه سیار ـ و کاروان .
تلفن ۴۸۰۰۷
صندوق پستی ۶۱۱۶

خمکاری و برش ـ هرنوع ضخامت
تهران‌نو قاسم‌آباد کوچه خسروی خمکاری‌لئون‌تلفن ۷۹۱۵۸۱

مصنوعات فلزی
نمایشگاه مصنوعات‌فلزی
آریا
تولیدکننده و فروشنده کلیه میز تحریروصندلی وسرویس آشپزخانه و غیره چهل متری نواب چهار راه ساسان تلفن ۹۵۵۷۵۹

صنایع‌فلزی کادو
سازنده و فروشنده انواع و اقسام لوازم آشپزی و دفتری و لوازمات اداری تلفن ۹۵۶۳۲۱

مصنوعات فلزی طبری
سازنده‌بهترین‌مصنوعات فلزی‌در اسرع وقت‌کلیه سفارشات پذیرفته می شودخیابان تهران‌نوسی متری جنب‌پارس لوستر تلفن ۷۹۴۸۰۲

صنایع فلزی پارس‌فلز
تولید کننده بهترین مصنوعات فلزی درایران از قبیل لوازمات آشپزخانه و لوازمات ادارات نشانی خیابان تهران‌نو ایستگاه‌منصور آباد مقابل کوی بانک تلفن ۷۹۱۸۱۶ امیری

کارخانه کرمانی
باسابقه ترین سازنده قفسه های مرغ‌تخم‌گذار و صادرکننده آن در سراسر ایران‌سفارشات چه بوسیله تلفن و چه حضوری پذیرفته میشود تهران سرچشمه خیابان سیروس تلفن ۳۵۳۹۰۴

فلز کاری
تفرشی
تولید کننده اسکلت‌های فلزی ساختمانی خیابان نادرشاه مقابل ایستگاه مدرسه تلفن ۶۲۴۲۸۴

صنایع تولیدی
ضمانت
سازنده انواع‌ماشین های خمیرهم‌زن برقی و مشعل جهت خبازان و قنادیها میدان فردوسی
تلفن ۳۱۲۵۷۴

کارخانه صنعتی تکنوتیك
آماده است با ماشین‌آلات‌مدرن کلیه قطعات فلزی برای کارخانجات تولیدی را (آهنی‌ـ مسی ـ برنجی ـ آلومینیومی‌ـ فولادی) به تعداد مورد نیاز مطابق استاندارد تعیین شده و با نظارت مهندسین ایرانی‌تولید ودر موعد مقرر تحویل نماید . تهران‌نو ایستگاه فرودگاه‌مقابل بانک صادرات .
تلفن ۷۹۱۸۰۳۵

صنایع فلزی طاهری
تولیدکننده صندوق نسوز و همه نوع میز، صندلی ، انواع لوازم دفتر اداری و شرکت‌ها نشانی مهرآباد جنوبی جنب سیمتری جی تلفن ۹۶۳۰۵۷

الکتروکار
تولید کننده نبشی‌مشبك‌بفرم دکسیون‌انگلیسی با رنك پخته کوره‌ای جهت بایگانی ادارات و انبارهای تجارتی خیابان قصرالدشت مقابل بوستان ـ سعدی تلفن ـ
۹۵۱۰۷۲

صنایع‌فلزی‌لطفی
سازنده و فروشنده انواع و اقسام کابینت های آشپزخانه و لوازم دفتری و اداری و غیره خیابان سلطنت آباد بالاتر از تلفنخانه ضرابخانه تلفن ۷۷۲۹۲۵

فروشگاه رجبی
سازنده بهترین مصنوعات فلزی از قبیل میز و صندلی‌فلزی لوازم دفتری و اداری قفسه پیچ ومهره‌ای کابینت‌های آشپزخانه با نازلترین قیمت نشانی خیابان شاهپور مقابل خیابان جنوبی پارك‌شهر تلفن ۴۷۰۲۱ ـ ۵۳۰۸۷۹

مواد غذائی
گوشت طلائی
فروشنده‌همه‌نوع‌گوشت گوسفند گوساله و مرغ خیابان مهران سه راه نارمك
تلفن ۷۵۴۱۸۸

سوپر گوشت مرکزی
فروشنده گوشت گوسفند گاو ـ مرغ ـ بیفتك ـ راسته نشانی بالاتر از دوراهی یوسف آباد جنب‌تخت طاوس تلفن ۶۲۹۳۰۶

فروشگاه برادران
فروشنده همه نوع لبنیات وخواربار،خیابان تهران‌نو خیابان زرکش
تلفن ۷۹۱۱۴۴

فروشگاه محمدزاده
فروشنده همه نوع لبنیات و خواربارخیابان کارون تلفن ۹۵۱۳۶۶

کارخانه آردمودت
تولید کننده اردسنگ وآرد ستاره کارخانه رزم‌آرا ایستگاه بیمه دفتر خیابان شیروخورشید جنب خاك نگار مقدم تلفن های ۹۰۷۵۵۸ ـ ۵۹۱۶۳۶

فروشگاه خواربارنیکو
فروشنده انواع واقسام خواربار ولبنیات خیابان شهناز مقابل خیابان همایون تلفن ۷۵۴۷۹۳

فروشگاه‌نادری
فروشنده انواع لبنیات‌وخواربار ولوازم‌التحریر نواب بین اناری و خاکبار نبش کوچه صدیق تلفن ۹۶۰۷۵۶

فروشگاه ناظری
فروشنده هممنوع موادغذائی با نازلترین قیمت خیابان مولوی اول خانی‌آباد تلفن ۲۰۹۷۹

فروشگاه شهرت
بورس خواربار و لبنیات به قیمت تجارتی‌میدان شهناز‌مقابل خط ۱۲۸ تلفن ۷۰۷۱۲۸ وشعبه اول خیابان‌طهران‌نو اول‌خیابان رضائی

شرکت سهامی شیلات ایران عامل فروش شماره ۳۰ فروشگاه کشوری
بمدیریت رضا کشوری انواع و اقسام ماهی‌های شمال و جنوب که در سردخانه مجهز فروشگاه کشوری نگاهداری می شود به نرخ شهرداری‌پایتخت در دسترس اهالی‌محترم جنوب شهر گذارده میشود میدان شوش مقابل شهرداری ناحیه۶
تلفن ۵۳۹۱۰۲

محصولات غذائی صالح
با سابقه‌ترین عرضه کننده مواد غذائی از نوع بهترین و مرغوبترین درتهران وشهرستان هامرکزپخش موسسه‌محصولات غذائی صالح واقع در خیابان مولوی باغ فردوس مقابل بنگاه والاحضرت اشرف پهلوی تلفن ۵۳۵۳۰۴

فروشگاه گوشت لولاگر
فروشنده گوشت گوسفندی توزیع کننده راسته وفیله لولاگر خیابان آذربایجان تلفن ۹۵۹۲۴۷

لبنیات سعادتی
فروشنده کلیه فرآورده های لبنیات و مایحتاج زندگی‌و تخم مرغ شاه بین بیست متری اول و دوم تلفن ۴۲۲۱۰

رطب زهره

با ویتامینهای متمرکز خوشمزه ـ نیروبخش

رطب زهره استریلیزه

با برچسب اطمینان

قیمت هر بسته برای مصرف کننده ۱۵ ریال

شرکت سهامی صنایع بم و خرما ـ خیابان حافظ شمالی (شیراز شماره ۴۵)
تلفن های ۸۳۸۵۸۲ ـ ۸۳۸۵۸۳

آگهی استخدام پیمانی

وزارت بهداری بمنظور تکمیل کادر فنی و اداری اداره کل امور دارو در مرکز تعدادی کارمند که خدمت سپاهی بهداشت انجام داده باشند طبق آئین‌نامه کارکنان پیمانی از محل اعتبارات طرح غیر مستقیم با شرایط ذیل استخدام مینماید:

الف : ردیف	عنوان شغل	حداقل مدرک تحصیلی	تعداد	اجرت ماهانه
۱ـ	کارشناس دارو	دکتر داروساز	۸نفر	۱۶۶۰۰/ ریال
۲ـ	کارمند فنی	لیسانس داروسازی	۲نفر	۱۴۴۰۰ریال
۳ـ	آمارشناس	لیسانس آمار	۱نفر	۱۴۴۰۰ریال
۴ـ	آمارگر	دیپلم و طی دوره مربوطه	۱نفر	۷۶۰۰ ریال
۵ـ	کارمند فنی	دیپلم ریاضی وطی دوره مربوطه	۳نفر	۷۶۰۰ریال
۶ـ	ماشین نویس‌دوزبانه‌دیپلم	دیپلم گواهینامه مربوطه	۱نفر	۷۶۰۰ ریال
۷ـ	کارگر فنی آزمایشگاه	سیکل اول و طی دوره مربوطه	۱نفر	۵۴۰۰ریال

ب: معدل داوطلبان دیپلمه نباید از ۱۴کمتر باشد.

پ: داوطلبان میتوانند فرم زیر را تکمیل نموده همراه بادو قطعه عکس ۴×۳ و فتوکپی آخرین مدرک تحصیلی بانضمام فتوکپی گواهی انجام خدمت سپاهی خود را تاپایان روز ۵۰ر۱۰ر۳۰ بپاست سفارشی بنشانی خیابان شمیران دفتر کارگزینی وزارت بهداری ارسال دارند.

ت: ازداوطلبان در ساعت ۱۱ صبح روز ۵۰ر۱۱ر۹ در اداره کل امور دارو واقع در خیابان ایرانشهر جنوبی امتحان و مصاحبه بعمل خواهد آمد و در ساعت ۹ر۵ صبح همان روز در محل فوق‌الذکر کارت ورود به جلسه امتحان توزیع خواهد شد .م الف ۱۳۲۹۳

وزارت بهداری

برگ درخواست

نام و نام خانوادگی	نام پدر	شماره شناسنامه
محل صدور	تاریخ تولد	مدرک تحصیلی
رشته تحصیلی	وضع خدمت نظام وظیفه	
داوطلب شغل	نشانی : شهر	
خیابان	کوچه	شماره منزل
تلفن		امضاء داوطلب

آگهی استخدام برای مناطق نفت‌خیز

شرکت ملی نفت ایران برای خدمت درشرکتهای عامل نفت ایران ـ شرکت سهامی اکتشاف و تولید نفت ایران درمناطق نفتخیز به عده‌ای مهندس برای سمت های :

الف ـ مهندس ایمنی و پیش‌گیری آتش‌سوزی
ب ـ نماینده‌ارشد ایمنی و آتش نشانی
با شرایط زیر نیازمند است :
۱ ـ ملیت : ایرانی
۲ ـ مذهب: متدین بیکی‌از ادیان رسمی کشور ایران
۳ خدمت وظیفه : گواهی پایان خدمت‌وظیفه و یا معافیت دائم غیر پزشکی
۴ ـ سن : حداکثر ۴۰ سال
۵ ـ زبان خارجه : تسلط کامل بزبان انگلیسی
۶ ـ شاغل بودن در سازمانهای دولتی و موسسات وابسته بدولت
۷ ـ تحصیلات : فارغ‌التحصیل از یکی از دانشگاه های معتبر در رشته های برق مکانیك و یا مهندسی شیمی
۸ ـ تجربیات : ۷ سال تجربه در کارهای ایمنی و آتش نشانی پس ازفراغت از تحصیل که۲ الی ۵ سال از تجربیات‌مزبور در رشته های مربوط به صنایع نفت باشد .

متقاضیان واجد شرایط میتوانند باهمراه داشتن مدارك مربوط‌و شناسنامه عکس‌دار و یك قطعه عکس ۴×۶ همه‌روزه غیراز روز های جمعه و تعطیل تا تاریخ ۳۰ دیماه ۱۳۵۰ بین ساعت ۸ تا ۱۱ صبح باداره کل استخدام و کاریابی شرکت ملی نفت ایران خیابان کاخ شمالی شماره ۷۶ مراجعه فرمایند .

کمك به هموطنان رانده شده از عراق

شرکت سهامی اتوموبیل سازی خاور برای کمك به هموطنان رانده شده از عراق وجوه زیر را بحساب شماره ۷۷۷۷۷ شیرو خورشید سرخ ایران اهدا نمود .

۱ـ کارگران ـ سرکارگران ـ استاد کاران ـ مهندسین و سرپرست کارخانه اتوموبیل سازی خاور ۱۷۰ر۰۰۰ ریال
۲ـ کارمندان ـ مهندسین ـ اعضاء هیئت مدیره و هیئت مدیره شرکت خاور ۹۶ر۰۰۰ ریال
۳ـ کارگران و کارمندان تعمیرگاه شرکت خاور ۱۵ر۳۳۰ ریال
۴ـ ضمنا شرکت سهامی اتوموبیل سازی خاور نیز راسا معادل جمع یکروز حقوق کلیه کارمندان و کارگران خود را بمبلغ ۲۸۱ر۰۰۰ ریال بحساب فوق‌الذکر ریخت .

جریمه‌ای که «هارولد» پس داد !
دختر دریا وپسر ماهیگیر
سرگرمی ومسابقه وجدول

مجموعا ۴ صفحه مخصوص دختران وپسران دبستانی و نوسوادان روستائی است که‌ازاینهفته در مجله اطلاعات دختران وپسران آغاز ومنتشر شده وانتشار آن نیز ادامه خواهد داشت .

شنبه هرهفته مجله اطلاعات دختران و پسران بایکدنیا داستان ومطالب سرگرم‌کننده وآموزنده واخبار مربوط به دختران وپسران سراسرجهان

پذیرش دانشجو برای دوره فوق‌لیسانس

دانشکده علوم دانشگاه تهران برطبق اصول کلی دوره‌های فوق‌لیسانس از طریق مسابقه ورودی برای دوره های فوق‌لیسانس در رشته های زیست شناسی و شیمی و زمین شناسی تعدادی دانشجو می‌پذیرد . داوطلبان میتوانند از تاریخ ۲۰ دی ماه ۵۰ لغایت ۲۸ دی ماه ۵۰ برای ثبت‌نام بدفتر تعلیمات فوق‌لیسانس دانشکده علوم مراجعه نمایند . (ساعت مراجعه از ۸ صبح الی ۲ بعداز ظهر خواهد بود) .

مدارک لازم :
۱ـ اصل دانشنامه یا برگ موقت پایان تحصیلات یک‌برگ
۲ـ عکس ۴ × ۶ ۳ قطعه
۳ـ رونوشت شناسنامه ۲ برگ
۴ـ فیش بانکی بمبلغ یکهزار ریال بحساب شماره ۱۰۸۴ بانک مرکزی ایران
۵ـ گواهی ریز نمرات با قید میانگین کل از دوره لیسانس
۶ـ معدل لیسانس داوطلب باید از ۳ ببالا باشدودرصورت داشتن معدل ۲ر۵ ببالا موافقت گروه مربوطه نیز لازم است
۷ـ شرکت داوطلبان بایستی از نظر مقررات وظیفه‌عمومی بلامانع باشد .

توضیح اینکه تاریخ امتحان روز شنبه ۲ بهمن ۱۳۵۰ خواهد بود .م‌الف ۱۳۲۲۵

۱ـ۲ آ ـ ۷۱۸۸۴ دانشگاه تهران

وزارت جنك

آگهی مناقصه خرید مقطع بریده شده دستگاه انتقال‌و مقطع موتوردیزل دوسیلندر شماره۴۵ تاریخ ۵۰ر۱۰ر۱۸

فرماندهی مهندسی نیروی زمینی شاهنشاهی دو قلم اجناس مشروحه زیر را

ردیف	نوع	مقدار
۱	مقطع بریده شده‌دستگاه انتقال	یکدستگاه
۲	مقطع موتور دیزل دوسیلندر	یکدستگاه

از طریق مناقصه خریداری مینماید .

پیشنهاد دهندگان میتوانند با در دست داشتن معرفی نامه‌به دایره تهیه و پیمان فرماندهی مهندسی فرماندهی واقع درخیابان امیر آباد چهار راه آریامهر مراجعه و با ملاحظه مشخصات اجناس و دریافت برگ شرایط و مشخصات معامله پیشنهادخود را طبق مفاد مندرج در شرایط معامله تنظیم و تا ساعت۱۲۰۰ روز ۵۰ر۱۱ر۵ بدفتر توزیع فرماندهی مهندسی نیروی زمینی شاهنشاهی تسلیم نمایند . م الف ۱۳۳۴۸

فرمانده مهندسی نیروی زمینی شاهنشاهی
۱ـ۲ ۱ـ۷۲۷۰۲

پیرو آگهی قبلی بخش داروئی جمعیت شیرو خورشید سرخ در مورد انتخاب ۱۲ نفر کارآموز برای خدمت در قسمت نصب و سرویس دستگاه های طبی و رادیولوژی و بهداشتی موسسات درمانی از آقایانی که تا پایان روز ۵۰ر۸ر۳۰ درخواست کتبی ارسال داشته‌اند خواهشمند است برای شرکت در مسابقه و اخذ کارت ورودی‌از ساعت۸ صبح‌تا۸ عصر روزهای ۵۰ر۱۰ر۲۵ الی ۵۰ر۱۰ر۳۰ به دفتر قسمت فنی بخش داروئی واقع‌در خیابان شوش میدان زاهدی شماره ۲۸۹ مراجعه فرمایند . ۲ـ۷۲۳۹۸

انجمن دوشیزگان و بانوان

برای اولین باردر ایران
دورهٔ فشردهٔ منشیگری در دوماه
این کلاس ، دو بعد از ظهر شنبه دوم بهمن افتتاح میشود

شامل : اصول منشیگری ، امور دفتری و بایگانی ، حسابداری ، ماشین نویسی ، آشنائی با ماشین های اداری (ماشین های حساب ،استنسیل و...)وآداب منشیگری.

زیر نظر برجسته‌ترین استاد منشیگری

برای نام‌نویسی بدبیرخانه انجمن دوشیزگان وبانوان (خیابان بهار شمالی ـ نبش نامجو ـ تلفن ۸۳۴۸۳۱) مراجعه فرمائید . ۱ـ

صبح جمعه همین هفته در انجمن فیلم جالب و استثنائی :

باباشمل
باشرکت : ناصر ملك مطیعی ـ فردین ـ فروزان ـ همایون
همراه برنامه هنری باشرکت :
تاجیك‌وآرزو
وبا حضور هنرمندان ارزنده سینما : همایون و ناصر ملك مطیعی

برای تهیه کارت ورودی از امروز و همچنین صبح جمعه میتوانید بدبیرخانه انجمن خیابان بهارشمالی نبش‌نامجوشماره۲۵۶ مراجعه فرمائید

میناMINA

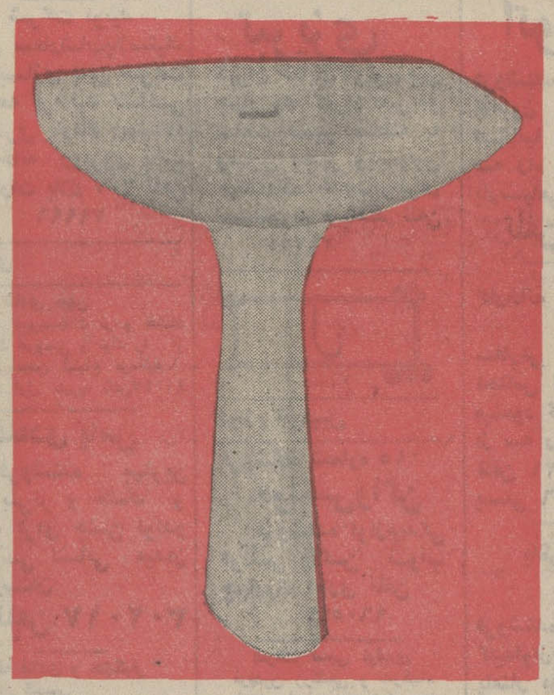

ظریف ـ زیبا ـ محکم

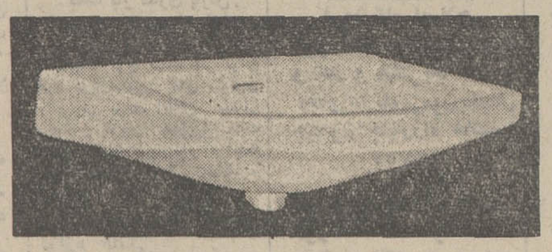

میناMINA

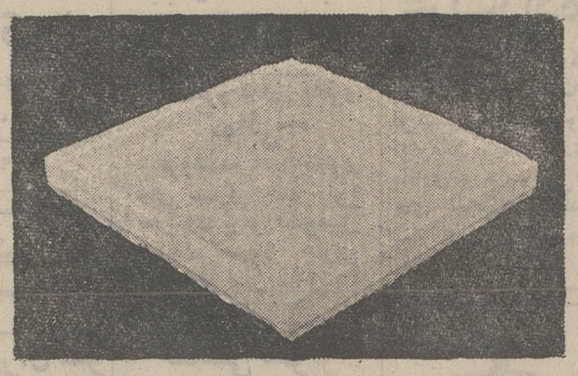

میناMINA

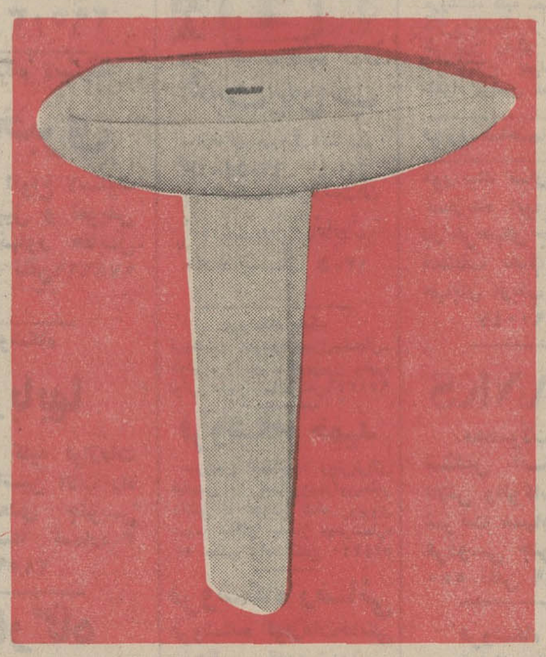

میناMINA

میناMINA

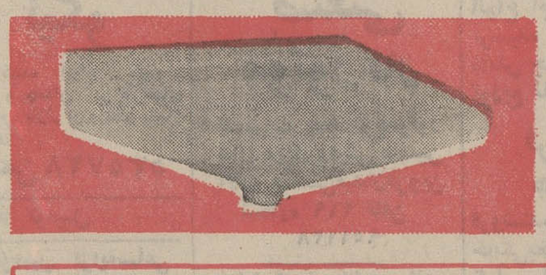

مرغوبترین خاك چینی
بهترین نوع لعاب
موجب استحکام ودوام فوق‌العاده محصولات چینی بهداشتی استاندارد شده مینا است .

شرکت کارخانجات چینی بهداشتی مینا بزرگترین تولید کننده چینی بهداشتی درایران
محل فروش : کلیه فروشگاههای معتبر

گفتگوئی باحمید سمندریان

یونسکو و کابوس زبان

محمد ابراهیمیان

نمایش کرگدن اثر یونسکو پس از یکسال بکوشش حمید سمندریان و گروه بسیاری از هنرمندان جوان روی صحنه آمده است گفتگوئی داریم با کارگردان .

ـ این اواخر تئاتر دردانشگاه رونقی گرفته است و نمایشنامه های خوبی درسالن های دانشگاه اجرا کرده‌اند ، نظر شما که فعلا کارگردانی نمایش جالبی را به عهده دارید ، در باره تئاتر دانشگاهی چیست ؟

سمندریان ـ بزرگترین حسن تئاتر دانشگاهی جوان بودن آنست مخصوصا که هنرپیشه ها بیشتر ازرشته تئاتر دانشکده هنر های زیبا باشند . و این امکان به دست می آید که آن چیزی را که بیشتر بصورت تئوری و کمتر بشکل عملی با امکانات محدود دانشگاهی در کلاسها می بینند ، عملا و بصورت جدی بروی صحنه بیاورند وآزمایش کنند. برای دانشجوی تئاتر من فکر میکنم تجربه‌ای از این بالا ترنیست که در نمایشی که به معیار وسیع عرضه میشود و در محدوده ٤ دیواری دانشگاه ، شرکت کند.

اما این تئاتر را با تئاتر حرفه‌ای چگونه می توان مقایسه کرد ؟ به جواب غم انگیزی می رسیم . تئاتر حرفه‌ای ما ـ اگر اساسا تئاتر حرفه‌ای داشته باشیم ـ سال هاست که به رکود افتاده است و روز بروز بد تر می شود ، اگر در یك تئاتر دانشگاهی امکان عرضه آثار معتبر و مهم جهانی مثل نگاهی از پل ، امشب از خود می سازیم ، روسپی بزرگوار ، و همین کرگدن ما را فراهم می آورد ، بر عکس تئاتر حرفه‌ای ما خود را محدود به اجرای نمایش های ایرانی کرده است . و تعجب می کنم از اینکه درام نویسها با وجود اینکه حدود ده سال است از آن مستقیما تقویت می شود متاسفانه پیشرفتی نکرده است .

ـ تماشاگر تئاتر دانشگاهی با تئاتر حرفه‌ای چه تفاوتی دارد ، آیا این دواز هم متمایزند یا تماشاگران همه از یك طبقه‌اند ؟

سمندریان ـ نوع نمایشنامه مهم است ، نه حرفه‌ای بودن یا دانشگاهی بودن آن . یك نمایشنامه سنگین و احتمالا با یك گروه اجرا کننده قوی چه در داخل و چه در خارج دانشگاه باجمعیت خاصی برخورد می کند ، در نمایشنامه دیگری که کاملا در قطب مخالف نمایشنامه قبل باشد ، کیفیت جمعیت فرق میکند ، بنابراین نمایشنامه و چگونگی اجرای مطرح است ، نه اینکه در کجا اجرا بشود .

فی‌المثل همین کرگدن چنانچه بیرون از چهار دیواری دانشگاه اجرا میشد فکر نمی کنم با موفقیتی کمتر از این رو به‌رو می شد .

ـ «دودار» یکی از شخصیت های نمایشنامه به برائژه می ـ گوید : کرگدن‌شدن استعداد می خواهد ، این را بچه نحو باید توجیه کرد ؟

سمندریان ـ این معنای متقابل استعداد داشتن برای کرگدن شدن است ، چرا که این جمله‌اززبان شخصی‌بیرون می آید که خود به خیل کرگدنها می پیوندد .

وقتی می گوید برای خیانت کردن استعداد لازم است ، در معنی منظور ما اینست که خیانت نکردن استعدادی را ایجاب می کند و در حقیقت جمله‌دودار تاکیدی است برای استفاده برائژه .

مسخ نشدن

اهالی بعد از دیدن کرگدن روی این مساله بحث می کنند که آیا کرگدن یك شاخ داشته یا دو شاخ و نیزاشاره هائی میشود به آسیائی و آفریقائی بودن کرگدنها، ممکن است در این مورد توضیح بدهید ؟

سمندریان ـ یونسکو مردم را مسئول میداند ، فرار کردن از زیر بار وظایف نکته‌ای‌است که مورد تائید اوست ، پس از پیدا شدن کرگدن بایستی اقدامی شودعلیه کرگدن‌شدن، اما بجای اقدام گفتگوئی‌پوچی در می گیرد ، حرافی های اجتماعی تا حدی که به بنای دراماتیك نمایشنامه مربوط می شود،اما از آنجائی که‌یونسکو خود در کودکی با زبان‌فرانسه مشکلاتی داشته است ـ می ـ دانم رومانی الاصل است ـ همیشه درك معانی کلماتی که می گویند برای یونسکوی کودك اغلب کابوس بوده است و بی معنی و مبهم ، گفتگوی مردم شهر در مورد کرگدن در حین دارا بودن معنی در حدی بی معنی است و این ناشی از مشکل یادگیری زبان برای نویسنده در زمان کودکی بوده است .

از این نوع دیالوك در کلیه آثار یونسکو به وفور می ـ یابیم ، در درس .. و « چطور از شرش راحت شیم» و«صندلی ها » .

ـ کرگدن گربه‌ای را لگد مال می کندو بعد اهالی‌عزادار می شوند ، این چه چیزی را می رساند .

سمندریان ـ تاریخ نشان می دهد که در زمان سلطه تازیها مردم دلبستگی های کوچك خودرا اجبارا واگذار می کردند ، خانه های خود را ، فرزند های خود را ، کارخانه های خود را . همه اعتراض میکردند ، امابه مرور از دست دادن این دلبستگی ها برایشان عادت شد ، گربه‌ای که در کرگدن از بین‌میرود سمبلی است از همان متعلقات و من بخصوص بر این فقدان تاکید کرده‌ام . آنچه‌اساسا مطرح است ، اینست که‌نه تنها همه چیز فراموش می‌شود بلکه گرایش عمده اتفاق می افتد و در تابلوی بعد چپ و راست ، آدم ها ، جانور می شوند .

ـ بوتار اول بطور کلی‌وجود کرگدن را منکر می شود ولی بعد خیلی راحت کرگدن‌شدن را می پذیرد ، چرا این‌انکار به قبول می انجامد ؟

سمندریان : بطور کلی تمام افرادی که دراین پیس کرگدن می شوند ، به یك علت‌ظاهری است ، کسی بخاطر کارخارق‌العاده کردن ، آن یك بخاطر تمایلات آشوب طلبی که داشته است یکی هم بخاطر عقده ـ های روانی .

ـ در اجرای شما در صحنه آخر ، بعد از اینکه برائژه انسان مانده است ، می‌بینیم تمام کرگدنها بروی صحنه می روند و او را احاطه میکنند و گویا می رقصند و جشنی گرفته‌اند و باز او را می ـ بینیم که در بین کرگدنها دست و پا می زند .

سمندریان ـ حفظ کردن اصالت کار ساده‌ای نیست ، برائژه انسان باقی مانده در میان مشتی جانور باید زیست کند با خواست های دیگر با عواطف دیگر و با چگونگی یك زندگانی که اکنون دیگر در آن کاملا تنها مانده است ، تلاش بازیگر نقش برائژه در بین کرگدنها که مسخ خودرا چشن گرفته‌اند بخاطر نمودار کردن همین نکته است .

ـ در مورد بازی بازیگران نظر ها متفاوت بوده است ، نظر شما چیست ؟

سمندریان ـ کلیه نقشهائی که در این نمایش اجرا می ـ شود ، دقیقا با بازیگران کار شده و در پایان از تصویب‌من گذشته است ، نقش های تلویزیونی را که می گویندمن ندیده‌ام و چنانچه نقش یك یا چندتن از بازیگران با اجرای نقشهای گذشته آنان شباهت هائی داشته باشد ، این نه به معنای محدود بودن مدار بازی‌گری آن اجرا کننده است ، و نه بعلت اینکه خدای نکرده نقش خود را ساده گرفته‌است. اگر کسی بین نقشی از تئاتر کرگدن با نقش های قبلی یك بازیگر شباهتی بیابد ، باید علت را در شباهتی که نقش کنونی با نقشهای گذشته‌اداره جستجو کرد .

ـ انتظامی نقش برائژه رادر سیر تکاملیش توانسته است به انجام برساند یا نه ؟

سمندریان ـ من در نمایش های گذشته خود با چندتن از بازیگران توانای تئاتر ایران همکاری داشته‌ام و خوشحالم که وظیفه خود را در قبال آنان همیشه انجام داده‌ام ، مدتها بود میل داشتم از توش و توان انتظامی استفاده کنم و در نمایش بکارش‌گیرم ،بخصوص که برائژه نقش فوق العاده مشکلی است و خوشبختانه انتظامی مرا مایوس نکرد .

صدمین سالگرد نویسنده رمان «درجستجوی زمان گذشته

سعید عنایت

«مارسل پروست»

سفری در قلمرو زمان

درون گرائی و پناه جستن بخاطرات گذشته ، یك‌مکتب سنتی و شناخته شده‌درادبیات جهانی است ، باز یافتن واقعیت های فراموش شده و کاوش در زمانهای از یادرفته را نخستین بار « مارسل ـ پروست»با کتاب « درجستجوی زمان گمشده » بنیاد نهاد .

پیش از « پروست» گروهی مسافر سر زمینهای رویائی گذشته و قلمرو های رنگین خاطرات بوده‌اند ولی بدون شك او تنها کسی است که شهرت و اوازه خودرامدیون چنین سفرذهنی‌دراز و شگفت آوری می باشد .

او توانست ذهنیت رابسوی واقعیت سوق بدهد ،برخلاف شیوه های متداول‌رمان‌نویسی چند قرن اخیر که‌نویسندگان از دریچه زندگی قابل لمس به جهان اندیشه و ذهن نفوذ میکردند او منطق جدیدی را در نوشتن رمان ارائه دادبابن معنی‌که ازروزنه ذهنی‌به‌هستی اشیاء دست یافت .

طرح داستان طولانی‌ورمان قطور «در جستجوی زمان گم شده » از عناصری تخیلی افریده شده‌است ، او وقتی تنظیم این رمان را اغاز کرد از فردای قهرمانان خود و از صحنه های پیش بینی نشده و اصولا دنباله ماجرا تصور دقیقی نداشت چرا که فقط ذهن او و خاطراتش رهنمون وی در آفرینش این اثرادبی بود .

خواننده‌ای که این کتاب را دنبال می کند گاهی از خود می پرسد ایا پروست در صحنه آرائی هاوبیان‌خاطرات نکته‌ای و یا حرفی رافراموش نکرده ؟ و این تردید هنگامی قوت می گیرد که دراین‌رمان پیوستگی متداول‌را بین‌جملات و صفحات و گاهی فصلهای کتاب نمی یابد .

ذهن جستجوگر پروست او راازدالانهای تاریك‌خاطرات میگذراند ، گاهی کلام و زمزمه‌اش یادآور مردی است که در خواب راه میرود و یا کودکی که باسماجت لحظه‌ای گریخته را میخواهد بدام بیاندازد و دنبال کلمه‌ای‌برای توصیف آنست.

گنگی و ابهام و در پاره‌ای از موارد طولانی بودن و حتی دراز نفسی نویسنده را نباید ناشی از ناخودآگاهی او در پیمودن این دهلیز تاریك دانست ، راهی که کمتر کسی توانسته است از آن بگذرد.

نفوذ در حصار خاموش

در ادبیات جهانی همانند این اثر را نمی توان یافت . کسانی بوده‌اند که بقصدنفوذ در حصار خاموش گذشته قدمی برداشته‌اند ولی درنیمه راه در سیاهی خاطرات از نفس افتاده‌اند وبامیدبازیافتن قدرت باردیگر به روشنائی روز ، بزندگی عادی خود بازگشته‌اند و همین‌تلاش‌های ناکام است که آثاری کوتاه و رویائی بوجود آورده که فقط سفر نامه کوتاهی است در فلمرو خاطرات و زمان از یاد رفته و گمشده . اینکه چرا « پروست » بشوق یافتن گذشته ، بسر زمین بی‌روزن ایام میرود و روشنائی روز را رها می کند و تاریکی رامی گاود ، با خصوصیات روحی وپیچیدگی‌های روانی وساده‌تر بگوئیم بابافت فکر واندیشه او ارتباط دارد . از مردم گریزانست چون از کودکی بیمار بوده‌وناز پرورده خانواده است و لاجرم گرفتار قیدهای اخلاقی نیمه اشرافی که از پدر و بیشتر از مادرش به‌ارث برده . صد ها احتمال دیگر که تجزیه و تحلیل آن درحد پژوهشگران روانی است و احتیاج به روانکاوی ادبی‌دارد زمینه‌ایست ناشناخته که‌هنوز چهره های ادبی ایران بااین محك سنجیده نشده‌اند و ناچار بیهوده خواهد بوداگر برای شناختن یك نویسنده غربی در این مورد انتظاری داشته باشیم .

« مارسل پروست » در ۱۰ یولی ۱۸۷۱ در پاریس زاده شد . فرزند یك‌پزشك‌معروف فرانسوی بود ، در خانواده‌ای مرفه و در آسایش رشد کرد ودوران کودکیش‌راگذرانید.

بیماری «آسم» ،«تنك‌نفس» او را در سراسر عمر رنج‌می داد ، بیش از حد افسرده و نزار وملول بود و شاید همین عامل طبیعی و ناز پروردگی اغراق‌آمیز او در خانواده و توجه افراطی مادرش او را آنچنان انزوا طلب و مردم گریز ساخت که بقول‌دانده مورووا » :

«مادرش «ژان‌ویل » زنی بود مهربان ، ظریف و با فرهنك و مارسل همیشه اورا نمونه مجسم کمال میدانست‌و از او بود که «پروست» وحشت از دروغ و دقت ووسواس و نیکدلی بی حد را اموخت ». حساسیت شکننده و بیمار گونه‌اش‌مجال‌نمیدادبادیگران آمیزش و رفتار طبیعی داشته باشد و هر چند دوست معدود همزبانی در زندگی نداشت . ..مارسل ، گرفتار نوعی سنت های خانوادگی و اخلاق ـ اجتماعی بود که وی رادرچشم همگان موجودی غریب جلوه میداد .

نفوذ و فلسفه « برگسن»در او شدید و آشکار بود ،پس از گذراندن تحصیلات و خدمت نظام‌دردانشگاه سوربن مدتی بمطالعه‌وتحقیق در آثار فلسفی « برگسن» پرداخت. مدت کوتاهی را در یك دفتر حقوقی کار کرد و آنگاه به ادبیات روی اورد با آثار «فرناندگریك» ، «منتسکیو»، «اناتول‌فرانس » و«آندره‌ژید» الفتی دیر پا پیدا کرد .

آشنائی او با فلسفه«برگسن» و مفهوم زمان از نظر این فیلسوف در کتاب«درجستجوی زمان‌گمشده»انعکاس آشکاری دارد و اگر اعتقاد پاره‌ای از پروست شناسان را بپذیریم تاثیر کلام «برگسن» بود که او را به کاوش گذشته برانگیخت .

مرك والدینش او رابه‌انزوا طلبی مطلق کشانید و تقریبا تا پایان عمر خود را زندانی کرد و در پاریس جز با چند تن انگشت شمار معاشرت نداشت .

تمام هستی و هدف زندگانیش در نوشتن‌رمان طولانی‌و۳۰۰۰ صفحه‌ای « در جستجوی زمان گمشده » خلاصه شده بودو حتی دروابسین لحظات‌زندگی قسمتی از کتاب را در بستر بیماری برشته تحریردرآورد.

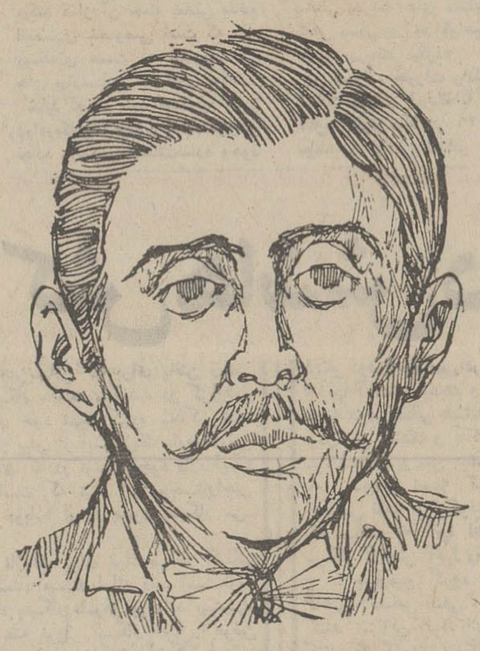

گفتنی در باره این نویسنده بسیار است ، ولی بدلایلی که در زیر با آن‌آشناخواهید شد باید سخن را در باره «مارسل پروست » کوتاه‌کرد وگرنه نمی توان فصول این رمان بلند و حوادثی را که این اثر در تاریخ ادبیات‌پدید آورده و از جمله برنده شدن او را از طرف بنیاد جایزه «گنکور» بمناسبت «راه‌بسوی سوان» و نکته های دیگرذ کر کرد که یادآوری ان‌درابنجا از نویسنده‌ای که حتی یك جلد از رمان او ترجمه وچاپ نشده است، نوعی افزون‌شدن حاشیه برمتن است و یا نشانه «تفاضل» و خود نمائی‌محققانه! قصد تنها اشاره‌ای بود به زندگی این نویسنده نه‌تدوین زندگینامه دقیق وی که انرا بحق باید بعدازترجمه آثارش بفارسی انجام داد .

جغرافیای ناتمام ادب

از میان گروه مترجمین‌و ادیبان آشنا بزبان فرانسه کمتر اشاره‌ای‌تاکنون بترجمه آثار پروست و یا حتی تهیه خلاصه‌ای از اثر او شده است .

چرا ؟

طولانی بودن متن این رمان، شیوه کلام پروست و یا پیچیدگی عناصر این کتاب منشاء این بی اعتنائی است و یا آنرا باید نشانه عجز وکم توانی مدعیان آشنائی با زبان فرانسه دانست ؟

شگفت اینکه حتی در فهرست آثار «منتشر میشود» نیز سخنی از این کتاب‌نیست، اگر هیاهوی جنبش ترجمه و نهضت ادبیات غرب در ایران ولوله افکن نشده بود آدمی می توانست بسادگی از طرح این مسئله در گذرد ولی در این هنگامه « ادبیات غربی» که عده‌ای حتی برگرداندن آثار نویسندگان نو خاسته امریکائی و فرانسوی رابرذمه خود میدانند چرا از انجام این مهم دریغ می کنند ؟

تاریخ ، خاصه تاریخ‌ادبیات تقسیم پذیر نیست ، هر چند «پروست » چهره‌ای جدا در میان‌نامداران ادب‌غرب بشمار می اید ولی بهر حال حلقه‌ای است از زنجیر بهم پیوسته زمان .

کمتر از یکسال نوشته‌های بسیاری از «برشت» و«سارتر» چاپ و منتشر میشود . ناشرو مترجم معتقدند: « درنك جایز نیست و باید حاصل تفکرات ادبی غرب را برای‌توان‌بخشی به ادبیات نو و توجیه مفهوم‌و شکل هنر امروز بفارسی برگردانید » اما با این شبه‌جزیره ناشناس و کشف‌نشده چه باید کرد ؟

قاره ادبیات اروپا را کشف کرده‌ایم ولی برای ترسیم جغرافیائی آن ناچاریم این جزیره و شبه جزایر شبیه آنرا بشناسیم تا نقشه کامل شود !

شعری چاپ نشده

از ذبیح بهروز

یکبار که شخصی نمونه‌ای از اشعاربهروز را برای چاپ میخواست من ندادم ولی پس از اینکه مطلب را با بهروز درمیان گذاشتم گفت «چرا ، کشتی را میدادی» و بنابراین چاپ این اثر از نظر او اشکالی نداشت .

علی حصوری .

کشتی

کشتی ندیده بودم و چون رفتمش به بر
قصری شگرف بر زیر آب نیلگون
پایش چو پیل مست به زنجیر اندرون
روی برون بهشتی واندر درون جهیم
لنگر کشید و سوت زد و بی‌درنگ تاخت
میرفت و نعره میزد و دریا همی شکافت
لختی به فکر رفتم و گفتم که این‌کجاست
یک مشت چوب و آهنرو این بحر بیکران
وهم جنان گرفت که گام نهنگ و غرق
دیوانه‌وار دست تضرع ز بیم جان
کای یاراله حق شهیدان کربلا
من بنده تو هستم و پویان به راه حج
پس سر به جیب‌بردم و خواندم دعا و ورد
در حین حال خوف و رجا ناگهان فتاد
نه در خدش ز خط جفا پیشه آیتی
دستش به دست دخترکی همچو آفتاب
آنقدر بیچ و چین و شکن داشت زلف او
گفتی کزین به بند میان بوده تار مو
نه چاقچور و چادر و روبنده‌اش به رو
دامن کشان همی شد و گویا مرا نشان
رفتند در کناری و روی نشیمنی
گشتند غرق صحبت‌و شوخی چنانکه هیچ
گه این پسر فشاند ز یاقوت لب گهر
این نازها نمود و دل آن پسر ربود
باری خلاف شرع مبین کس چنین ندید
از بهر حفظ مذهب و منع خلاف شرع
لیکن چویشت ویاور ویارو معین نبود
دیدم خریت است در این جا جهاد کرد
آن به بقول لین و وعظ و زبان خوش
کم‌کم به پیش رفتم و گفتم که مرحبا
داری‌چه کار وبارودر این‌جا چه‌میکنی
الفاظ زشت چند به لفظ فرنگ گفت
مفهوم چون نبود سخن قطع کردمش
تا سازمت دلالت خیری براه راست
فسق وفجور ولهوولعبکار مردنیست
حیف است باغ جنت‌و طوبی و قصروحور
برخیز ، چادر آور و افکن بحکم شرع
زن طینتا ضعیف و نحیفست وگرکمی
مشحون حکمت آمد شرع مبین ما
لیک آنچه‌من ز شرع سخن گفتم وحجاب
چندانکه خشمگین شدم و گفتم ای جوان
گر در مدینه بودی یا مکه یا نجف
اما هزار حیف که در این مکان حقیر
قصری عجیب در نظرم گشت جلوه‌گر
نه در بنش اساس و نه بر چیزیش مقر
چون اژدر فسانه ز کامش دمان شرر
جنت ندیده کس که شود حاوی سقر
چون تند باد ، لشکر امواج را به سر
تا محو شد کرانه امیدم از بصر
راه فرار چیست چو پیش آیدش خطر
کی می رسد به منزل و چون میکند گذر
یکباره شد مجسمم اندر بر نظر
برداشتم به سوی خداوند دادگر
ما را نجات ده ز بلیات این سفر
دارم همین امید و نمی باشدم دگر
بر خویشتن دمیدم و اطراف و دوروبر
چشمم بروی ماه یکی نازنین پسر
نه در دلش ز حالت آشفتگان اثر
کارد سر از کران گریبان بگاه بر
آنگونه بود نازکش آن نازنین کمر
یازان فشان به چهره خور کرده گنج زر
نی ز آیت حجابش شرمی و نی حذر
میداد گه به ابرو و گاهی به دست و سر
دادند تکیه هر دو به پهلوی یکدگر
فکری نبودشان که به بحراند یا به بر
گه آن صنم بریخت ز کنج دهان شکر
آن نازها کشید و خود آورد پیشتر
من شاهد الفجور وافی لقد کفر
دامن کمر زدم که کنم نهی من نکر
آن کافران هزار و من پیر یک نفر
زیرا که میکشند و دمم میشود هدر
گمراه را شوم به ره راست راهبر
چونست حالت ای پسر خوب با هنر
بابت که ؟ خانمان بکجا هست در حضر
بی ان و کان ، الف لام و حرف جر
گفتم دمی خموش و کمی سوی من نگر
دنیا دنی است از سر لذات آن گذر
روز جزا ندارد غیر از زیان ثمر
از بهر عیش یکدمت از کف رود بدر
با دست خویش این زن مستوره را به سر
لوسش کنی سوار شود مرد را چو خر
بر اصل لاضرار ، فیه و لاضرر
هی «جن سپاه» کرد و بخندید سگ پدر
رو شکر حق نما که نیم اهل شور وشر
حد میزدم به پشت تو با چوب گاوسر
زورم نمیرسد که بیندازمت دمر

je, NE SAIS PAS

روایات تازه

دکتر جواد مجابی

قصه سنجاقك

سنجاقك کوچولوئی روزی به پروانه گفت:

عجب دوره‌ای شده ، علف‌ها هم دیگرعلف نیستند پروانه که سرگرم‌رنگ کردن پرهایش بود از این حرف چیزی نفهمید و از روی ادب بتصدیق شاخک جنباند.

روز بعد پروانه ، با دلخوری به رفیقش گفت عجب دنیائی شده گل‌ها هم دیگر گل نیستند .

سنجاقك کوچولومعنای‌این جمله‌رافراموش کرده بود برای فهمیدن «هم‌دیگر» تمام دیکسیونرهای سنجاقکی را زیر ورو کرد.

وقتی پروانه و سنجاقك ازدار دنیا رفتند ، اولاد آنها به تجربه ، هیچوقت به فکرمعنی کردن دنیا نیافتادند.

تجربه : حتی وقتی که حرفت را تصدیق میکنند یقین نکن که آنرا فهمیده‌اند.

کافه خلوت

گارسن‌ها ، کافه را تمیزمیکنند درودیوارش را صیقل میدهند .

اولین مشتری می‌آید می‌نشیند دستور غذا میدهد ، شراب مینوشد.

سیگار دود میکند

هنوز تنها مشتری کافه است

حوصله‌اش سر میرود برمیخیزد

جلوی صندوق خود را معرفی میکند.

بازرس

قرمز + آبی

هفت ، هشت ساله بود که پدر و مادر خبردار شدند پسرک چشم آبی ، دنیا را «آبی» می‌بیندعیبی درکار بود ؟ هرچه‌بود حکمت خدا بود.

مادر گفت باید دوا درمان کرد

پدر گفت باید به خدا واگذار کرد

مادر گفت پس باید دوادرمان کرد

پسرک آبی چشم را بزور به خانه کحال کشاندند تا دارو در چشمش بریزد پسرک سه‌بار فرار کرد ، گرفتندش . داروی قرمز در چشمش چکاندند ، پسرک از آنروز دنیا را سیاه» می‌بیند.

یخبندان

نویسنده سراسر زمستان پشت پرده‌های‌فرو افتاده و شیشه‌های کدر نشسته است و خاطرات خود رامینویسداو یخبندان طولانی را تصویر میکند که در بیرون پنجره‌ها ودر درون او جریان دارد .

او یکروز پرده را برای دیدن یخبندان کنار میزند، تابستان رسیده است . در نور شدید تابستان ، نویسنده بیرنگ میشود.

کنسرت بی‌آواز

مردی با تار روی‌صحنه می‌آید تعظیم‌میکند، بدنبالش مردی با تنبک روی صحنه می‌آید، دستپاچه است ، روی‌صندلی می‌نشیندمتوجه جمعیت میشودبلندمیشود تعظیم میکند،دوباره می‌نشیند.

صدای سوت از پشت صحنه

هردو مرد از روی صندلی برمیخیزند ،مرد تار را کوک میکند یک آهنگ پرشور مینوازد یک لحظه صدائی نیست ، یکباره همان‌ریتم یا پیانو نواخته میشود. تا یک دقیقه تار و تنبک زن هنرنمائی میکنند بعد انگار متوجه صدای پیانو میشوند تارزن به تنبک نواز نگاه میکند هردو افسرده‌و متعجب‌اند، یکباره شروع میکنند به زدن یک آهنگ تازه وشاید غیر منتظره ، همان ریتم با صدای پیانو به گوش میرسد ریتم را عوض میکنند بازهم پیانوی ناپیدا همان رنگ را میزند .

دست از ساز زدن میکشند صدای پیانو یک لحظه می‌آید بعد قطع میشود تارزن‌عرق صورتش را پاک میکند تنبک نواز عصبانی است بعد انگاربخواهندبا رقیب پنهانی‌مبارزه کنند، میزنند ، مکث میکنند ، دوباره میزنند اما آهنگ با کمی تاخیر همانست . تارزن می‌نشیند درمانده است ، صدای پیانوآهنگی را پخش میکند تارزن و تنبک‌نواز بیکدیگر لبخند میزنند برمی‌خیزند آن ریتم را باشورو هیجان مینوازند با تفاخری که انگار صدا از ساز آنهاست (صدای‌سوت) دوشیزه‌خردسال و نحیفی وارد صحنه میشود دامنش را می تکاند ، سرفه می‌کند ، دهان باز می کند ، بظاهر میخواند ، صدائی از دهان او شنیده نمی شود لحظه‌ای بعد صدای گوشخراش دهها مرد با حرکت لبان آن دوشیزه ترانه پری‌باخ را بسمع‌میرسانند دوشیزه نحیف با احساس میخواند و در سالن نوار کف زدن شدید پخش میشود .

یادداشتی از نمایشگاه فرنگیس آری

جهت یابی بسوی واقعیت

نیکول وان دوون

فرنگیس اری با آثارش به پرسشی که درمورد جهت گیری نقاشی ایرانی بسوی واقعیت مطرح شده است، پاسخ درخور توجهی میدهد .

فرنگیس آری به منظره‌هادر طبیعت حقیقی خود توجه‌میکند، نه با معیارهای سنتی‌استادان مینیاتور . این منظره‌ها برای‌او نه موضوع یك اندیشه‌ی درونگرایانه است و نه مانند اغلب پیش کسوتانش اساسا یك توصیف تزئینی . از نظر او ، این منظره‌ها دارای یك تمامیت خالص هستند و مساله‌ای را برایش مطرح میکنند که هنر ترسیمی او ، به تبعیت ازقوانین روابط میان رنگ‌ها و قواعد ترکیب ، بروشنی‌و با ذوق‌بسیار به حل آن میپردازد .

نمایشگاه این زن جوان نقاش به دو بخش کاملامتمایز تقسیم میشود و بهترست دیدار از آثار او را از تابلو های کوچك او شروع کنیم.

در این قسمت ، نحوه‌ی کار کاملا «فیگوراتیو» است و پراز حساسیت . در مناظر ایران و دیگر کشورها ، فضا و هوا رعایت شده است : رنگ های ظریف یک بهار ، سرخی های یک پائیز . قلم‌موی او بیش از این که تعریف کند ، القاءمیکند. طرحی در دشت مجموعه‌ای از برداشت های سریع است که یادداشت‌هائی را که شتابزده‌در دفتری نوشته شده‌اند ، بخاطر می‌آورند.

در راهرو که‌در حکم‌مرحله‌ی گذر است ، و در اتاق بزرگ، سبك کار عوض میشود . در اینجا فرنگیس آری ، ناگهان ، با قاطعیت ، هوشمندی وکماکان با استعداد نشان میدهد که‌مایل است ازپرداخت صرف به قالب و ظرافت‌های رنگ آفرین‌جلوتر برود . در مجموع، مانندایستد که او از سوئی مواد خام را به ما نشان بدهد و از سوی دیگر آنچه را که از این موادمیسازد از خلال این تابلوها که با جسارت بیشتر تا کمال بیشتر و تازگی بیشتر اجرا شده‌اند، فرنگیس آری‌به «موضوع» خود وفادار مانده است . «منظره»هم چون زمینی که بیان جدید ریشه‌هایش را در آن فرومیکند و از آن سرمایه‌میگیرد ، دراین تابلوها وجود دارد و به‌همین خاطر ، این کارها ساختمان خوب و محکمی دارند.

این تابلوها ، ابعاد بزرگتری دارند و این افزایش سطح‌واقعا با گسترش‌تحرك خلاق،مطابقت دارد. دیگر مساله بر سراحاطه کردن یک گوشه از طبیعت و جدا کردن‌آن دریک چهارچوب نیست، بلکه کار ترکیب های متناسب و هم‌آهنگ درمیان‌است که از خود موضوع تجاوز میکنند.

دراین نحوه‌ی دوم ، قالب‌ها بنابرقوانین‌هندسی‌برش‌گرفته‌اند و رنگ‌ها شکل را در اختیار دارند. رنگ و شکل را خطوط سریع و مطمئن عمودی یا افقی به یکدیگر پیوند میدهند .تنوع رنگ بسیار است و در زمینه های روشن . در این تابلو ها قدرت و خوش بینی میدرخشند و حساسیت درمقابل تعقل عقب می‌نشیند. این زن نقاش یک روحیه‌ی مردانه دارد موردی که بسیار نادرست‌است. تردید‌لوس بازی ، و دوباره گوئی‌در کارش نیست . ذهنی روشن ، اراده‌ای محکم و تکنیکی‌مطمئن دارد. فرنگیس‌آری موفق‌خواهد شد.

صدمیلیون اتومبیل در امریکا و مشکل عظیم ترافیک:

تلفات رانندگی بیش از تلفات جنگ ویتنام!

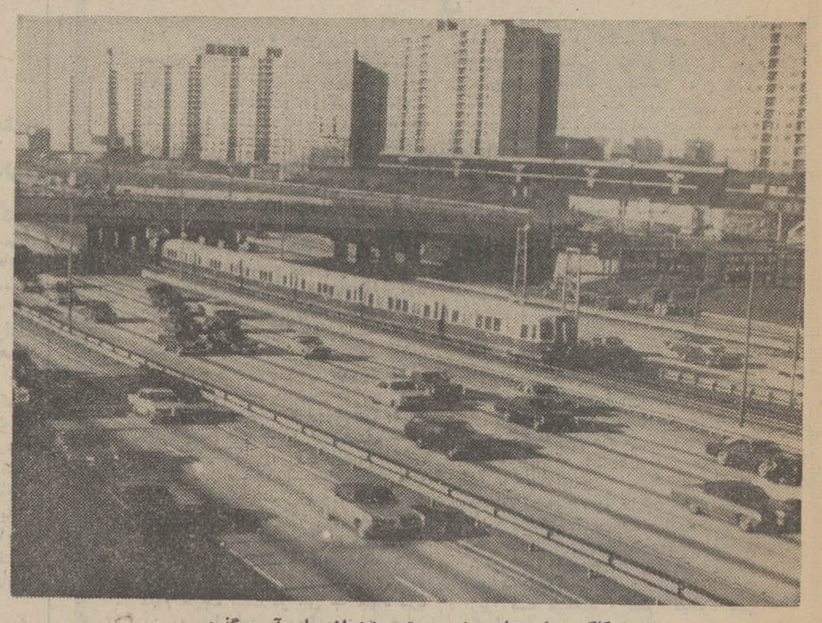

شهرشیکاگو وجاده های چند رده ترن نیز از میان آن میگذرد .

هرسال بیش از یکصد میلیون اتومبیل در جاده های امریکا که طول آنها شش میلیون کیلو متر است حرکت میکنند و میزان تلفات رانندگی در آنها بیش از جنگ ویتنام است .

دولت امریکا دائما کوشش میکند که با اجرای برنامه های وسیع‌از مشکلات رانندگی بکاهد از آن جمله طرحی است که در سال ۱۹۵۶ زمان حکومت ژنرال آیزنهاور بمرحله اجرا گذاشته شد که‌آنرا طرح آپولوی عبور ومرورنامیدند وبموجب آن یک شبکه جاده بین ایالات مختلف‌امریکا احداث‌گردید.

طبق این طرح تمام سطح‌کشور امریکا از اقیانوس اطلس گرفته تا اقیانوس آرام و از مکزیک تا کانادا پوشیده از جاده های بدون چراغ توقف و بدون تقاطع گردید تا احتمال تصادف و حادثه به حداقل برسد .

سه چهارم این طرح هم‌اکنون‌به مرحله اجرا درآمده است وطبق آن تا سال ۱۹۷۸ احداث قریب هفتاد هزار کیلو متر جاده باتمام خواهد رسید .

ولی‌در حال حاضردر بعضی‌نقاط امریکا که هنوز طرح مذکور اجرا نشده میزان کشش جاده ها بسیار کند است بطوریکه در بعضی‌قسمت ها بقدری جاده باریک است که حتی دو صف اتومبیل نمی‌توانند در عین حال حرکت کنند و اغلب راهبند می‌آید ـ کار های جاده سازی در بعضی ایالات امریکا به مشکلات عجیب و غریبی برخورد میکند که‌از آن جمله بعضی منافع اقتصادی خصوصی است که بهر وسیله‌ای هست از پیشرفت کار های جاده‌سازی جلوگیری میکنند.

شاید تعجب کنید که‌بگوئیم هنوز درامریکا یک میلیون و نیم کیلومتر جاده روستائی اسفالت‌نشده وجود دارد و چون این جاده ها ازکمک دولت فدرال استفاده نمی‌کنند اسفالت آنها هنوز هم مدت‌مدیدی طول خواهد کشید .

بااینکه اتومبیلهای ساخت امریکا از حیث قدرت کشش فوق‌العاده قوی است معذلک مقررات سختی برای محدود ساختن سرعت‌وضع شده و حداکثر سرعت مجاز در بعضی جاده های بدون تقاطع۱۲۸ کیلو متر در ساعت است ـ در جاده های درجه۱ حداکثر سرعت ۸۰ الی ۹۰ کیلو متر در ساعت میباشد که باوسائل الکترونیکی کاملا کنترل میشود و در صورت تخطی جریمه های سنگینی که گاهی منجر به اخذ گواهینامه نیز میشود دریافت میگردد .

در ضمن ، مقررات رانندگی در ایالات مختلف آمریکا با یکدیگر تفاوت دارد مثلا در ۲۶ ایالت‌از جمله در ایالت واشنگتن اگرچراغ راهنمائی قرمز باشد راننده باید متوقف شود ولی در ۲۴ ایالت دیگر باروشن بودن‌چراغ قرمزپس ازایست‌میتوان بطرف‌راست‌گردش کردازپنروکمیسیونی عهده‌دارتطبیق مقررات‌رانندگی درآمریکاشده‌است‌و انتظار میرود تا چهار سال دیگر مقررات نامبرده تا حدامکان باهم تطبیق داده شود .

در سال ۱۹۷۰ قریب ۵۵۳۰۰ تن درامریکا براثر حوادث‌رانندگی جان خود را از دست دادند و این تعداد ده هزار تن بیشتر از تلفات جنگ ویتنام میباشد . در سال ۱۹۷۱ تعداد تلفات رانندگی بالغ بر ۵۵۰۰۰ نفر بود که نیمی از آن دراثر افراط در استعمال مشروبات الکلی از طرف‌رانندگان یا افراد پیاده بوده است .

در امریکا در اثر حوادث‌رانندگی روزانه ده هزار نفر زخمی می‌شوند واین تعداد با تعدادانومبیل های جدیدی که روزانه بر اتومبیل های امریکا اضافه میشود برابر است ـدر امریکا هردو نفر دارای یک اتومبیل هستند ـ تعدادانومبیل های امریکا صد میلیون و تعداد رانندگان ۱۱۵ میلیون است .

دولت امریکا برنامه‌ای تهیه‌کرده است‌که‌در اثراجرای آن‌از تلفات ناشی از حوادث رانندگی کاسته خواهد شدوکوشش میگردد میزان تلفات سالیانه حداکثر از ۲۵ هزار تن تجاوز نکند ـازجمله تصمیماتی که‌در چهار چوب این برنامه‌گرفته شده است مبارزه با مصرف مواد الکلی توسط رانندگان وتشخیص رانندگان مست و جلوگیری از رانندگی آنها است. بموجب‌همین برنامه‌گواهینامه رانندگی‌اشخاصی که‌پس‌از صرف‌موادالکلی برانندگی می‌پردازند ضبط می‌گردد .

در ضمن کوشش میشود که‌تعلیم رانندگی طبق‌اصول صحیح‌صورت گیرد و هم‌اکنون در امریکا پانزده هزار مدرسه متوسطه ضمن‌درس رانندگی را هم تعلیم می‌دهند .

در امریکا تعداد تلفات بچه های ۵تا۱۴ ساله‌در اثر حوادث‌رانندگی از تلفات ناشی از سایر بیماریها بیشتر است .در ضمن تصمیماتی هم گرفته شده است که‌وسایلی درخود اتومبیل تعبیه شود تا از میزان تلفات در صورت تصادف بکاهد .

اتومبیل سال ۱۹۷۵ دارای سپر های هیدرولیکی خواهد بود و در داخل آن‌نیز کیسه های‌مخصوصی قرار خواهد داشت که در صورت تصادف بلافاصله باد میشود و از صدمه خوردن به‌راننده وسرنشین آن جلوگیری میکند ـ در ضمن برای مبارزه با آلودگی هوا هم دستگاه جدیدی در این اتومبیل‌ها کار گذارده میشود .

Bank Bimeh Bazarganan

مزایای حساب پس انداز

بانک بیمهٔ بازرگانان

شما وقتی در بانک بیمه بازرگانان حساب پس انداز بازکنید

تا ۵ برابر موجودی پس انداز خود، برای هریک از مصارف زیر، طبق آئین‌نامه بانک، وام فوری میگیرید:

۱ خرید خانه
۲ عروسی
۳ توسعه کسب و کار
۴ خرید اتومبیل
۵ تحصیلات
۶ خرید شب عید
۷ مسافرت
۸ خرید تلفن
۹ هزینه های اتفاقی
۱۰ امور کشاورزی
۱۱ امور صنعتی

شما وقتی در بانک بیمه بازرگانان حساب پس انداز بازکنید

از یک خانه مدرن با کلیه وسایل و اثاث و یکدستگاه اتومبیل آخرین مدل، جایزه اختصاصی بانک بیمه بازرگانان، استفاده می کنید.

شما وقتی در بانک بیمه بازرگانان حساب پس انداز بازکنید

در هر بانک دیگری برنده جایزه اول شوید، بخودی خود و بدون قرعه کشی در بانک بیمه بازرگانان نیز برنده میشوید و از درخت اسکناس، ۱۰ دقیقه تمام برای خود اسکناس می چینید.

همچنین، وقتی اعضای خانوادهٔ شما در بانک بیمه بازرگانان حساب پس انداز باز کنند، هر کدام در بانک دیگری برنده جایزه اول شوند، کلیه افراد خانواده شما که در بانک بیمه بازرگانان حساب پس انداز دارند، بدون استثناء و دسته جمعی میتوانند ده دقیقه تمام از درخت اسکناس، برای خود اسکناس بچینند.

شما در هر بانکی حساب پس انداز دارید،
یک حساب پس انداز هم در بانک بیمه بازرگانان بازکنید

سیگار کش ها شش دسته اند!

یکی از پزشکان آمریکائی که برای یافتن روشی قاطع برای ترک اعتیاد سیگار مطالعه میکند ، در گزارشی که از نتیجه آزمایشهای خود تهیه کرده متذکر شده است که اعتیاد به سیگار بیش از اینکه یک عارضه‌روانی باشد از نیکوتین ، ماده‌ای که در توتون وجود دارد ایجاد میشود و این نیکوتین است که ترک آن موجب‌ناراحتی شخص معتاد میگردد و دوباره او را بسوی سیگار می‌کشاند .

پزشک مزبور راه تازه‌ای برای ترک سیگار کسانی که بشدت به نیکوتین معتاد هستند ارائه داده است.او به کسانی که در ترک اعتیاد سیگار ناموفق بوده‌اند ،پیشنهاد کرده است که هفته بهفته نوع سیگار خود را عوض کنند و از سیگاری که مقدار نیکوتین‌آن کمتراست استفاده نمایند باین ترتیب بعداز مدتی میتوانند خودرا از تاثیرو اعتیاد نیکوتین خلاص نمایند و سیگار خود را ترک کنند . این پزشک معروف ،معتادان به سیگار رابه شش دسته تقسیم کرده است :

دسته اول کسانی هستند که سیگار را برای‌افزایش تولید در حین کار میکشند و در این لحظات بیش ازساعات دیگر دود به هوا می فرستند و احساس میکنند که سیگار به‌آنها آرامش میدهد و براثر آن بهتر میتوانند کار کنند.

دسته دوم کسانی هستند که سیگار را برای تظاهر به‌بزرگ بودن می کشند و باکشیدن سیگار احساس میکنند که مرد شده‌اند و سن بیشتر دارند .

سومین دسته کسانی هستند که سیگار را برای احساس لذت از نیکوتین آن دود میکنند و حس می‌کنند که سیگار به آنها لذت بیشتری می بخشد و کشیدن سیگار آرامش آنها را افزایش میدهد.

چهارمین گروه کسانی هستند که سیگار رابرای کاهش احساس منفی ، احساس غم و یا ناراحتی دودمی‌کنند ... این افراد اغلب اندوهگین هستند و حس می‌کنند که کشیدن سیگار غم آنها را کاهش میدهد.

پنجمین دسته کسانی هستند که به سیگار کشیدن عادت پیدا کرده‌اند افراد این گروه فقط بحکم عادت سگار دود میکنند و حالا ترک عادت برایشان‌ناراحت کننده است و بالاخره آخرین گروه کسانی هستند که کششی روانی بسوی سیگار دارند و اینها را باید معتادان روانی سیگار خواند.

پرورش «کودکان مصنوعی»

لندن ـ یک کارشناس مشهور کودکان «لوله‌ آزمایشگاهی» انگلیس‌امروز گفت: در صورت پیدا کردن یک مادربار دیگرآزمایشهای مربوط به تکمیل جنین انسان مصنوعی در رحم مادر را از سرخواهد گرفت .

دکتر دوگلاس بویس نام این دانشمندبرجسته‌انگلیسی است که در شماره اخیر روزنامه گاردین نوشته‌است که آماده است بمحض پیدا کردن یک داوطلب ، کار تشکیل جنین مصنوعی انسان را در رحم مادر شروع کند. وی کسی است که یکسال پیش توانست تخمک های انسانی را به مدت یک هفته زنده نگهدارد .

خلبانی قبل از راه‌رفتن

کودکی که در اینجا پشت فرمان کنترل هواپیما ملاحظه میفرمائید ، سوزی فوربس نام دارد و پیش از اینکه راه رفتن را بیاموزد پرواز باهواپیما را یاد گرفته است و در حقیقت جوانترین خلبان در جهان محسوب میشود.

مادر او هفته‌ای یکبار لوسی را باخود به پرواز میبرد ومدتی کنترل هواپیما راباومیسپارد. لوسی این دوشیزه‌کوچولو تابحال رکوردی معادل بیست ساعت پرواز دارد و مادر او میگوید استعداد او برای پرواز و چگونگی کنترل هواپیمایک استعداد ارثی است چون هم پدر او وهم من خلبان هستیم

بهترین سن ازدواج

پنانك ـ حسن بن«پنتکو» در ۱۳۷ سالگی به زودی صاحب فرزندی می‌شود.او که کهنسالترین مرد شهرودیار خویش است پشت سر هم سیگار میکشد و از نخستین ازدواجش دو سال بیشترنمی گذرد .

حسن در مصاحبه‌ای با خبرنگار روزنامه «استار» گفت تا ۱۳۵ سالگی بعلت گرفتاری های‌زندگی‌واشتغال بکار در جنگل ها فرصت ازدواج پیدا نکردم و اوقات مرخصی و بیکاری خود را به سیر و سیاحت می‌پرداختم‌اما ناگهان روزی به این فکر افتادم که دیگر ایام پیری‌و استراحت فرا رسیده است‌و باید همسری برای خود پیدا کنم !

علم جدیدی بنام «علم مبارزه با آلودگی هوا»!

اکولوژی علم جدیدی است که در پنج سال اخیر شناخته شده است . بطوریکه اگر به لغت‌نامه ها وفرهنگ نامه‌ها مراجعه کنیم اثری از آن نمی بینیم . اکولوژی که در حقیقت علم محیط شناسی و چگونگی مبارزه باآلودگی محیط زیست انسان است بدنبال جنجال‌و انتشار اخطار های دانشمندان درباره آلودگی زمین و اینکه در سالهای‌آینده، دیگر انسان قادر به زیست در زمین نخواهد بودبوجود آمد و برای اولین بار دانشگاههای آمریکا تصمیم گرفتند که کلاسهائی برای تدریس علم مبارزه با آلودگی محیط بوجود آورند .

جراحی در میان جاده

تورفولك «ویرجینیا»، «بلی آگین گودوین» راننده یك تریلی غول‌آسا هنگامیکه در جاده بیرون شهربار حمل میکرد ناگهان اتومبیلی راه را براوبست «گودوین» برای احتراز از تصادف بکنار جاده پیچید و تریلی نرده های کنار پل را در هم کوبید و باعماق دره سرنگون شد .

گروه امدادی چند لحظه بعد بمحل وقوع حادثه رسید ولی با صحنه عجیب و تقریبا تصور ناپذیری روبرو گردید زیرا راننده در چند نقطه بدن زیر سنگینی تریلی میخکوب شده بود ، پزشکان بعداز مشورت زیاد نجات «گودوین»را در انجام چند عمل جراحی دانستند . این جراحی بلافاصله شروع شد راننده را با تزریق مرفین‌و مواد مخدر قوی بیهوش کردند و یك دست‌وپای اورا بریدند تا «گودوین» را از زیر فشار تریلی نجات دهند!

نیازمندیهای شما

اثاثیه

خرید

بازرگانی فرش کیهان
۸۳۰۹۰۴ و ۸۲۳۷۷۶
خریدار نقدی همه رقم فرش کهنه و نو جهت صادرات روزولت میدان ۲۵ شهریور

فرش طوسی ۷۵۹۰۲۹
فرشهای کهنه‌ونوسنکین قیمت شما را جهت صادرات از سایرین بهتر خریداری مینماید .

فروشگاه فرش صمد تلفن ۴۹۹۸۵ خریدار همه‌نوع فرشهای نو و کهنه و لوازم منزل و اشیاء قدیمی چلچراغ ، ظروف‌بلور و چینی‌ورشو

فروشگاه‌آستار۲۱ ۶۶۴۰۲۱ خریدار یخچال برقی و نفتی و تلویزیون فرس‌و کلیه لوازم منزل به‌قیمت عادلانه‌شاه‌چهارراه‌پیروز

نمایشگاه گلشن ۶۲۱۴۲۱
همه‌نوع فرش های کهنه خریداریم وهمه رقم فرش نو موجود میباشد فرش های کهنه بانو معاوضه می شود خیابان پهلوی بالای ایستگاه بیمه‌جنب بانک ملی یوسف‌اباد .

فروشگاه آسیا۶۶۲۸۳۲ خریدار یخچال تلویزیون فرش و سایر لوازم‌منزل بقیمت عادلانه‌خیابان‌شاه

فروشگاه مشرق۴۹۳۲۷ بهترین خریدار فالی و قالیچه لوازم‌منزل‌یخچال نفتی

فرش‌خواجه‌نصیر

بهترین خریدار فرش کهنه و نو معاوضه جهت صادرات ـ ۷۵۲۶۹۰

فروشگاه اریا ۴۹۳۹۳ خریداریخچال برقی‌نفتی فرش مبلمان اجاق‌کار تلویزیون و اثاث منزل

نیازمندیهای شما

قابل توجه
مهندسین مشاور ـ آرشیتکتها ـ پیمانکاران معماران ـ صاحبان سلیقه
ازاین‌پس از درها و پارتیشن های آماده داخلی استانداردبرای ساختمان‌هاومنازل خود استفاده کنید درهای‌چوبی‌وپارتیشن‌های بابك سیستم ـ توپر ـ محکم ـ سبك ـ زیبا باطرح های‌جالب و روکش های گوناگون PVC ـ گردوئی ـ آکاژور ـ آلومینیوم‌وساده دراسرع وقت و باقیمت مناسب تحویل مشتریان محترم میگردد جهت بازدید نمونه ها و کسب اطلاعات بیشتر بدفتر شرکت مراجعه فرمائید.
تهران ـ بهجت آباد ۳۳ خیابان زاهد تلفن ۴۹۸۲۷
بابك سیستم
شرکت سهامی (خاص)
BABAK SYSTEMS INC.

اطلاعیه
فروشگاه چین چیلا
ازبیست‌ویکم تابیست‌وچهارم دیماه نمایشی‌از پالتوواشارپ‌پوست‌با ۴۰٪ تخفیف‌درسالن مجلل‌هتل‌اینتر کنتینانتال واقع‌درخیابان آریامهر ترتیب داده‌است و باموفقیت ادامه‌دارد ورود از ۹ صبح تا ۸ شب‌برای‌عموم آزاداست

اطلاعیه مهم
قصر پوشاک
برای خرید دست نگهدارید چون
حراج بزرك **قصر پوشاك**
باقیمتهای استثنائی بزودی شروع میشود
منتظر تاریخ حراج باشید
قصر پوشاك جنب فروشگاه فردوسی

مافقط به هشتاد نفر احتیاج داریم!
PARAND SCHOOL
درحالیکه هم اکنون نیم ملیون نفر در ۳۲ کشورجهان با این متد جدید با سرعتی معجزه آسا مشغول آموختن زبان انگلیسی هستند،
مرکز آموزش زبان پرند
باتوجه به متد جهانی اینترنشنال هاوس لندن و با استفاده از گروه معلمین انگلیسی زبان این موسسه که هم اکنون در ۳۲ کشور جهان مشغول تدریس زبان انگلیسی به نیم ملیون دانش‌آموز می باشند برای تکمیل کادر دانش‌آموزان خود فقط به ۸۰ نفر محصل با استعداد احتیاج دارد.
از داوطلبان پس از گذاردن تست و تعیین استعداد یادگیری زبان برای دوره‌های مخصوص مقدماتی و عالی نام نویسی بعمل میاید هر دانش‌آموز باید بتواند حداکثر پس از سه ماه احتیاجات روزمره خود را درزبان انگلیسی رفع نماید.
حداکثر فرصت برای شرکت در تست زبان و نام‌نویسی از تاریخ انتشار این آگهی تا آخر دیماه بمدت ۱۵ روز است.
مرکز آموزش زبان پرند پیچ شمیران تلفن ۷۵۸۶۶۳

کارخانه آنکاری و سپر سازی کورش
مانوك سابق
باسابقه ۳۳ ساله دارای وانهای متعدد براق آب‌کرم ـ نیکل ـ مس ـ برنز ـ گالوانیزه ـ الکساید (آب آلومینیوم) سفارشات عمده‌رابنحو احسن زیر نظر متخصصین مربوطه انجام و در اسرع وقت تحویل مینماید ضمنا سازنده قفسه های داخل یخچال و اجاق گاز بوده و سپرها و ورشوآلات اتومبیل تصادفی را پرس و صافکاری نموده و مانند فابریك تحویل میدهد.
نشانی: خیابان قدیم شمیران ـ مقابل شهناز پنجم کوچه تعمیرگاه دوج تلفن ۷۵۲۱۴۶

سالن آرایش مجهز ومجلل ویکتوریا
(مخصوص بانوان) تحت نظر متخصصین ماهر فن آرایش از هامبورک افتتاح گردید خیابان تخت طاوس نبش امیراتابک

MFM
کارخانجات مهندسی و مهندسی فرهمند
سازنده انواع ماشین آلات صنعتی
۱ـ ماشین آلات پنبه پاک کنی
۲ـ ماشین آلات روغنکشی
۳ـ ماشین آلات نساجی
۴ـ ماشین آلات خوراک دام
۵ـ ماشین آلات آردسازی
۶ـ ماشین آلات سیمان
۷ـ ماشین آلات قند
۸ـ پنکه، سایکلن، کانویور و الواتور
دفتر مرکزی: خیابان فردوسی، کوچه بلژیک، ساختمان مسعود، تهران. تلگرافی: مهندس فرهمند
تلفن ۳۱۱۶۱۸ ـ ۳۱۱۶۱۷
کارخانه: جاده کرج، کیلومتر ۳۳ تلفن ۲۵۹۵ ـ ۱۱۵

زمینهای گیشا شمارا خریداریم تلفن ۶۳۸۴۹۹ بهروز.
آ ـ ۱۰۵۰۰

اراضی کیشا خریداریم دفتر هجری ۶۳۴۲۴۴

آرایشگاه زنانه
درشمال شهر خریداریم تلفن ـ ۸۲۵۲۶۲
۱ـ۳ آ ـ ۷۲۱۷۸

خیابان بهبودی‌وشادمان غرب انبار کشاورزی و کیشا جنت‌آباد سازمان برنامه و شرکت پنبه و شهرام خریدار و فروشنده‌ایم ۹۷۱۷۷۱

خانه ویلائی مدرن
شمال شهر خریداروفروشنده‌ایم آریا ۶۶۳۰۷۴
آ ـ ۰۳۵۶ ۱ـ۳

غرب تهران‌قطعات‌زمین‌بزرگ و کوچک خریداریم تلفن ـ ۹۵۲۵۰۹
۱ـ۵ آ ـ ۱۰۳۹۰

اراضی تهران پارس راه آهن وسازمان چای خریداریم ۷۸۴۸۵

اراضی کیشا خریداریم تلفن ۹۷۱۳۴۸

برای ساختمان شما

کاشی
سرامیک تهران نقش
سازنده مرغوبترین سرامیک بافرم ورنگهای مختلف خیابان حضرت عبدالعظیم خیابان فرح‌آباد سرای حاج حسنعلی تلفن ۲۷۱۶۴

ایران‌تزئین
حراج ـ حراج
کاغذ دیواری ساخت آلمان و انگلستان متر مربع ۱۰ و ۲۰ ریال ۷۷۲۹۱۳ و ۷۷۷۲۰۵
آ ـ ۱۰۳۵۲

تزئینات کورش
پرده پارچه کاغذ دیواری پرده کرکره باقساط تلفن ۷۵۸۵۵۰

بایک
نامه یاتلفن ... ماباشرایط‌سهل وقیمت باورنکردنی در زمین شما در تهران و شهرستانها آپارتمان‌ویلاسخانه‌وشهرسازی می‌نمائیم تهران ـ لاله‌زارنو چهارراه‌مهنا ساختمان البرز شماره۸ سازمان‌شهاب تلفن ـ ۳۰۵۱۶۷

کاغذ دیواری ونقاشی
فوری باقساط ۷۸۱۹۷۷ و ۷۷۵۷۷۱

MISCHLER
میشلر
سرما گرما و نور از کرکره چوبی‌میشلر عبور نمیکند پرده چوبی میشلر در عین زیبائی در مقابل‌سرقت‌مقاوم بوده و بصورت حفاظ قفل خواهد شد

BW
پارکت
فرش چوبی‌ایران‌بساختمان شما جلوه خاصی می‌بخشد روی‌پارکت BW آتش‌سیگار جوهر اسید وسایر مواد شیمیائی اثر ندارد‌نمایشگاه پارکت BW کرکره‌میشلر خیابان شاهرضا کوچه فتوحی تلفنهای ۸۲۹۳۹۰و ۸۲۹۵۹۶ و ۸۲۴۳۰۷

سازمان اوپك
کلیه تعمیرات ساختمانی شما و احداث بنا مدرن تلفن ۷۶۲۶۴۱

لوله بازکنی
لوله بازکنی فاضل آب
سرویس منظم مسعود
بلوار تلفن ۶۶۴۴۸۵

رفع گرفتگی لوله ساختمان
در ۲ دقیقه سازمان تراکم
تلفن ۸۸۱۶۸۱

لوله بازکنی فاضل آب
مدرن دولت
تلفن: ۸۲۷۴۰۸

لوله بازکنی فاضل آب
بادستگاه تراکم هوا
تلفن جدید سازمان رفاه
۸۲۲۲۸۶

لوله بازکنی فاضل آب
مقدم ۶۶۴۶۳۵
۶۶۵۳۷۴

رفع گرفتگی هرنوع لوله ساختمانی
بادستگاه تراکم هوا تلفن ۷۸۷۲۷

تخلیه چاه و مخازن
۸۳۲۰۱۰

لوله بازکنی
لوله‌بازکنی فاضل‌آب و تعمیرات ۳۰۰۰۳

سازمان کورش
لوله بازکنی فاضل آب
تلفن ۶۲۱۰۶۱

لوله بازکنی واترام
بازکننده لوله درایران
۸۳۲۰۱۰

لوله بازکنی فاضل آب
«بادستگاه تراکم هوا»
دراسرع وقت باقیمت مناسب
آدرس: بلوار کریم خان زند
فرامرز ۸۲۲۳۹۹

معاملات پول

پول موجود وام اقساطی
در مقابل اتومبیل و تلفن و خانه و مستغلات فورا با بهره مناسب میدهیم
۴۹۰۵۰
خیابان حافظ جنب پارک‌هتل پلاک ۱۹۴طبقه‌دوم‌موسسه‌تعاون
آ ـ ۱۰۱۴۶

فلك وام میدهد
درمقابل مبیع ارزنده فوری وام میدهد تلفن ۷۶۵۷۴۵

پول صدی ده۶۶۳۷۲۸

پول سود ۴۴۳۴۱٪۱۰

پول شرطی ارزان‌موجود ۶۲۰۵۸۰ دفتر رحیمی

وام فوری
به اتومبیل و تلفن شما
۸۲۸۷۲۸

پول‌باسود بانکی۴۸۴۶۳

خانه پول ـ فرح شمالی
مرکزمعاملات‌پول‌تهران۷۷۱۳۸۸

پول شرطی تا یکمیلیون تومان موجود تلفن ۶۲۰۴۹۲

پول فوری با اصل‌و فرع باقساط ۶ ساله در مقابل خانه و مستغلات موجود ۴۰۸۲۹
۱ـ۱۵ آ ـ ۹۲۰۲

پول تومانی دو شاهی همیشه موجود۸۲۸۰۹۰

پول هرقدر موجود تلفن ۹۵۰۴۱۰

وام در مقابل
مازاد قبوض فرش بانک کارگشائی‌و ماشین تلفن۴۵۱۶۸

پول۵ر۱شاهی ۶۲۴۸۷۳

در مقابل اسناد معتبر و مبیع‌ارزنده فورا وام‌داده میشود ۴۹۰۵۰

پول شرطی موجود ۴۹۰۵۰

پول درمقابل مبیع ارزنده و اسناد معتبر موجود پاکپور ۶۶۶۲۶۳ و ۶۶۴۶۱۸
۱ـ۲۶ آ ـ ۹۶۷۰

وام فوری در مقابل اتومبیل و تلفن۶۶۶۶۶۵

مورد نیاز
پول نیازمندیم ۸۲۶۲۳۰

پول‌شرطی ۱۵٪ نیازمندیم ۴۰۸۲۹

پول‌در مقابل مبیع‌ارزنده لازم تلفن ۹۵۰۴۱۰

پول شرطی نیازمندیم ۴۹۰۵۰

پول نیازمندیم ۶۲۵۵۳۳

سرویس سریع
تهران گاز
تلفن‌های: ۸۲۱۰۲۵ ۸۲۱۰۲۶ ۸۲۱۰۲۷
آدرس ـ میدان ۲۵ شهریور ـ شماره ۳۲۱

قبوض

موسسه تك
قبوض فرش ـ طلا و جواهر بانک کارگشائی را فورا به قیمت عالی خریدار استخیابان شاه بالاتراز سینما نیاگارا طبقه دوم‌تلفن ۴۵۱۶۸

آژانس ۱۱۱
فرش کهنه و نو صادراتی قبوض بانک کارگشائی را خریداری مینماید بهارستان جنب قنادی‌یاس تلفن ۳۹۱۵۰۰

فرش پارسا
خریدار قبوض بانک‌کارگشائی به قیمت عادلانه‌چهارراه گمرک شاهپور نبش کوچه باغ وزیر دفتر تلفن ۵۳۷۰۶۰و ۵۳۰۱۸۰
۱ـ۲۶ آ ـ ۱۰۱۶۸

قبوض ۷ ساله عباس آبادرا بی‌واسطه خریدار پاکپور ۶۶۴۶۱۸ و ۶۶۶۲۶۳
۱ـ۲۶ آ ـ ۹۶۷۴

قبوض ۷ساله موجود ۶۶۰۲۰۰
آ ـ ۹۶۷۱

اوراق‌قرضه از همه‌بهتر خریداریم ۶۲۰۴۹۲

اوراق قرضه
عباس آباد خریداریم ۳۱۳۱۷۵

معاملات تلفن

تلفن ۵ بیواسطه ۵۳۸۰۳۸
۱ـ۲ آ ـ ۲۹۹۲۵

خرید فروش تلفن ۸۲۰۸۴۱

فروشگاه صادقی تلیه لوازم یدکی اصلی فولکس‌واگون
خیابان ژاله چهارراه اب‌سردار تلفن ۳۰۳۷۹۱
جمعه‌ها تا ظهر باز است
آ ـ ۸۶۴۱

استخدام

یکنفر آرایشگر مرد ویکنفر بانوی مانیکوریست با سابقه ودر سطح عالی نیازمندیم یوسف‌آباد خیابان‌محمدرضاشاه ساختمان بعداز سینما گلدیس آرایشگاه ساکورا.

استخدام
۲۵ نفر برای کار رادیو تلویزیون نقشه‌کشی‌برق و فشار قوی و ۲۰ نفر ماشین نویس پس از یکدوره اموزش فشرده استخدام میشود
کار و اموزش
پهلوی نبش بهرامی فوقانی فروشگاه خردسالان ۴۹۴۹۴

برای استخدام فوری‌باید کاری بدانید
در اثر استقبال بی نظیر عموم آموزشگاه بازرگانی اقتصاد بمنظور معرفی خود به دهنفر خانم وآقای داوطلب اول‌هرروز در هرسن باهر معلوماتی‌یکدوره کامل ماشین‌نویسی با دفترداری دوبل و حسابداری عالی یا منشیگری را یکماهه تعلیم داده وبجای ۲۵۰ تومان شهریه فقط ۲۰ تومان دریافت میدارد.
باگذراندن دوره های فوق و اخذ دیپلم آنها میتوانید فورابا حقوق مکفی با مساعدت و راهنمائی مجانی ما درموسسات استخدام شوید.
هرچه زودتر بمیدان‌فردوسی آموزشگاه بازرگانی اقتصاد تلفنهای ۸۲۸۳۸۷ و ۸۲۸۳۲۶ مراجعه فرمائید.

چندنفر کارگر مبتدی فنی
که اطلاعاتی در برق داشته و تحصیلات آنها در حدود سیکل باشد با برگ خاتمه خدمت ویا معافی مورد احتیاج است تلفن ـ ۶۲۷۲۷۰
۱ـ۲ آ ـ ۱۰۳۷۴

عده‌ای خواننده‌و نوازنده‌آماتور
جهت برنامه‌های هنری پذیرفته میشوند بین سه‌راه شاه‌چهارراه کاخ بالای بانک سپه طبقه اول
کانون هنرمندان
۱ـ۶ آ ـ ۱۰۱۹۴

بدونفر دوشیزه یا بانو که تسلط کامل به ماشین نویسی فارسی و لاتین‌و اموردفترداری و سکرتری‌داشته باشند باحقوق مکفی برای تمام وقت مورد نیاز است داوطلبان میتوانند برای کسب اطلاع بیشتر همه روز از ساعت ۴٫۳۰الی ۷٫۳۰ باشماره ۴۸۸۹۸ تماس بگیرند.
۱ـ۶ آ ـ ۲۸۷۶۵

چوبکار استخدام میشود گراورسازی زانیچ‌خواه بهکارگر چوبکار احتیاج دارد لاله‌زار گوچه ممتاز تلفن ۳۹۳۸۴۵
۱ـ۲ آ ـ ۷۲۱۴۸

پیشخدمت موردنیازاست میدان کاخ تحت جمشید شماره ۲۶ طبقه دوم از ساعت ۳ تا ۷بعداز ظهر مراجعه شود

دوشیزه یا بانوی دیپلمه برای نویسندگی تمام وقت باتعهد ۳ سال کار استخدام میشود تلفن ۸۳۷۰۰۴

مبل ادوارد
به یك کارگر با تجربه خراط‌برای کارنیازمندیم ایرانشهر شمالی شماره ۱۶۸

استخدام
یک شرکت بزرگ تولیدی بیک حسابدار با شرایط‌زیر احتیاج دارد.
۱ـ لیسانسیه حسابداری و یا بازرگانی
۲ـ تجربه حداقل سه سال بعنوان سرپرست حسابداری
۳ـ واردبودن‌بحساب‌صنعتی
۴ـ آخرین محل کارکرده و مدت آن.
۵ـ ذکر چندنفربعنوان‌معرف
۶ـ واجدین شرایط‌باارسال یک قطعه عکس. واطلاعات بالا با صندوق ۱۳٫۱۴۰۹ مکاتبه فرمایند روی پاکت نوشته شود استخدام سرپرست حسابداری.
۱ـ۵ آ ـ ۲۹۲۶۵

مهندس شهرساز
یک شرکت مهم ساختمانی‌بیکنفر مهندس شهرساز با تجربه با داشتن‌دوره تخصصی‌شهرسازی از داخل یا خارج ازایران، تمام وقت یانصف روز (قبل‌از ظهرها)استخدام‌مینماید واجدین شرایط از ساعت ۸ الی ۱۲ صبح با تلفن ۶۶۳۰۱۶ تماس بگیرند.
۱ـ۲ آ ـ ۲۹۷۶۱

آگهی استخدام
شرکت سهامی چای ایران به چندنفر راننده پایه یکم که دارای گواهی‌نامه دوره اول دبیرستان بوده و خدمت‌مقدس وظیفه عمومی را انجام‌ویادارای معافیت دائم بوده و سن آنهااز سی‌سال‌تجاوزننمایداحتیاج‌دارد داوطلبان واجد شرایط به نشانی خیابان وصال شیرازی‌ـ پلاک شماره ۱۰۷ر۲ـ اداره کارگزینی شرکت سهامی چای ایران منتها تا دهم بهمن ماه ۱۳۵۰ مراجعه و تقاضای خود را به ضمیمه مدارک لازم تسلیم نمایند تقاضاهای‌رسیده‌بررسی وداوطلبان برای مصاحبه دعوت خواهند شد.
م‌الف ۱۳۲۰۶
شرکت سهامی چای ایران
۱ـ۳ آ ـ ۷۱۸۳۰

آگهی‌استخدام
دونفر کارگر باسابقه برای‌کادر لوله‌کشی وجوش‌کاری لوله های آب وبخار کارخانه مورد نیاز است.
واجدین شرایط به‌تلفن های ۲۲۳۷۳ و ۲۰۴۱۹ مراجعه فرمایند.
آ ـ ۷ ۲۴۹۲

نمایندگی یکی از معروفترین لوازم آرایش فرانسه برای معرفی و فروش محصولات‌خود که فقط در چند فروشگاه‌درجه اول بفروش میرسد، دوشیزه و یا بانوئی خوش برخورد وآشنا به یکی از زبانهای انگلیسی ویا فرانسه را استخدام مینماید.
اشخاصیکه در رشته‌آرایش تخصصی داشته باشند حق‌تقدم دارند. علاقمندان با راهنمای شماره ۱۰۲۲ روزنامه اطلاعات مکاتبه نمایند.
۱ـ۲ آ ـ ۷۲۴۶۰

دکتر داروسازنیازمندیم‌تلفن ـ ۹۵۱۵۴۴
۱ـ۲ آ ـ ۲۹۸۸۳

استخدام‌ماشین‌نویس
ماشین نویس بسیار ورزیده با حداقل سه سال ماشین‌نویسی برای کار تمام وقت استخدام میشود طالبین به تلفنهای ـ ۷۸۱۴۴۲ ـ ۷۸۱۴۴۱ ـ ۷۸۱۲۹۸ مراجعه نمایند.
۱ـ۲ آ ـ ۷۲۴۳۶

یك شرکت تجارتی‌معتبر
برای تکمیل کادرفروش‌ومراجعه به فروشگاههای مربوطه به عده‌ای ویزیتور فعال نیازمند است.
شرایط: سن بین ۲۲ تا ۳۵ سال.
داشتن برگ معافی یادفترچه پایان خدمت.
متقاضیانی که دارای‌سوابقی باشند تقدم خواهندداشت.
داوطلبین مشخصات کامل خود را همراه یک قطعه عکس با ذکر جمله(مربوط‌به‌استخدام ویزیتور).
در پشت پاکت به آدرس صندوق پستی ۱۹۳تهران‌ارسال دارند.
۱ـ۲ آ ـ ۷۲۷۰۶

قالبساز نیازمندیم تلفن ـ ۵۳۱۷۸۴
آ ـ ۱۰۴۶۰

قالب ساز نیازمندیم تلفن ۵۳۱۷۸۴

خانم بهیار استخدام میشود تلفن ۳۵۰۵۰۰

مهندس آرشیتکت ساختمانی که تحصیلات در خارج داشته باشد نیازمندیم تلفن ۸۲۴۶۸۷
۱ـ۳ آ ـ ۱۰۵۲۸

یکنفر جهت خانه‌داری ونگهداری بچه استخدام میشود تلفن ۸۷۲۵۹۴
آ ـ ۱۰۵۵۳

چندنفر ویزیتور و موتورسوار و کارگر بسته‌بند نیازمندیم
بازار عباس‌آباد مقابل کوچه لاجوردی کوچه بن‌بست پلاک ـ ۲۵۶
آ ـ ۳۰۰۸۱

چندنفر دوشیزه یا بانو جهت فروشندگی و صندوقداری مورد نیاز است. ساعات مراجعه ۵تا۷ بعدازظهر فروشگاه نمونه تهران خیابان‌عباس‌آبادچهارراه فرح.
آ ـ ۱۰۴۷۹

مهندسی آکیما
بیک کارگر ساده با گواهی‌نامه رانندگی نیازمند است تخت طاوس نبش امیراتابک‌ساختمان ۱۱۰ ساعت ۳ تا ۶ بعدازظهر مراجعه شود.
آ ـ ۱۰۵۰۱۶

یکنفر راننده پایه ۲ همگانی که متاهل باشد و یکنفرمستخدم زن مورد احتیاج است بخیابان آیزنهاور روبروی پمپ بنزین خوش کوچه شهاب سازمان فرهنگی محبوبی مراجعه‌نمایند
آ ـ ۱۰۴۸۶

یکنفر (پرسکار) با سابقه مورد نیاز است. قالب‌سازی شاهین خیابان تهران‌نوایستگاه امامیه. خیابان ترقی پلاک ـ ۸۷٫۸۵
آ ـ ۳۰۰۰۱

یکنفر باسواد برای بنگاه معاملاتی ملکی استخدام میشود تلفن ۹۷۸۲۶۶ از ساعت ۳تا۶ بعدازظهر.
آ ـ ۳۰۰۶۳

بعده‌ای کارگر باوسیله‌موتور نیازمندیم تلفن ۶۲۱۰۶۱
۱ـ۲ آ ـ ۱۰۵۴۷

بانوئی برای اداره منزل‌مورد احتیاج است بعدازظهرها با تلفن ۸۸۳۹۹۴ تماس بگیرند.
۱ـ۳ آ ـ ۱۰۲۸۸

کارگرزن
دوشیزه یابانو جوان برای امور نظافت در داخل‌ساختمان استخدام میشود متقاضیان بین ساعت ۱۲ تا ۱بعدازظهر به موسسه آی.بی. اس خیابان پهلوی جنب سینما امپایر ساختمان ای. بی. اس‌مراجعه نمایند.
۱ـ۲ آ ـ ۱۰۴۹۲

آشپزخانه با ضامن معتبر مورد نیاز است تلفن ۸۳۷۳۲۳
آ ـ ۲۹۹۹۳

ویزیتور مرد یازن‌برای‌فروش جنس غذائی نیازمندیم‌باراهنمای شماره ۱۰۲۵ روزنامه اطلاعات مکاتبه فرمائید.
۱ـ۳ آ ـ ۳۰۰۳

سکرتر ورزیده
تمام وقت نیازمندیم تلفن ـ ۸۲۴۶۸۷
۱ـ۳ آ ـ ۱۰۵۳۶

بیک خدمتکار زن شبانه‌روزی نیازمندیم تلفن ۷۶۲۹۵۸
آ ـ ۷۲۷۴۶

استخدام مهندس
برای کارگاههای خارج‌ازتهران استخدام مینماید.
۱ـ مهندس میکانیک‌با سابقه کار برای سرپرستی ماشین‌آلات راهسازی.
۲ـ مهندس برق‌وتهویه برای تاسیسات ساختمانی با حداقل دوسال سابقه کار متقاضیان با دردست‌داشتن‌مدارک تحصیلی‌و سابقه‌کاربه خیابان فخر رازی شماره ۷۵شرکت سرا تلفن ـ ۶۶۸۵۳۱ مراجعه فرمایند.
آ ـ ۳۰۰۶۱

سکرتر با تجربه ودارای معلومات ماشین نویسی فارسی وانگلیسی بطور تمام وقت با حقوق مکفی استخدام میگردد خواهشمند است با ذکر مشخصات کامل و سوابق کاربا صندوق پستی‌شماره۲۶۵۱تهران مکاتبه فرمائید.
۱ـ۲ آ ـ ۷۲۸۸۴

SITUATIONS VACANT INTERNATIONAL pharmaceutical company requires Promotion Manager with perfect knowledge of Persian and English. Previous experience in the pharmaceutical field desirable. Please write to P.O. Box 23-513.

بچند نفر نقشه بردار ورزیده با حداقل چهار سال سابقه کار نیازمند است.
بتلفنهای ۴۹۵۳۰ و ۶۲۴۴۳۹ مراجعه‌فرمائید

شریک

دکتر دندانپزشک
جهت اجاره کردن آپارتمانی‌در محل مناسب که انتخاب شده است جویای شریک جهت‌اجاره محل میباشد.
آقایان اطباء های عمومی و مهندسین مقدم میباشند.
تلفن ۶۲۳۸۷۸
آ ـ ۷۲۸۸۲

جویای کار

حسابدار دیپلمه
با سابقه جویای کار است تلفن ۳۱۵۰۴۰

لیسانس حسابداری باسابقه
دهسال جویای کاراست‌راهنمای ۱۰۲۱ اطلاعات تلفن ۳۱۱۲۳۱
۱ـ۲ آ ـ ۲۹۷۸۳

راننده پایه دو همگانی
باسواد متاهل وخدمتکار زن‌که بامور کودکستان و دبستان آشنائی دارند تمام وقت آماده کارند تلفن ۵۳۴۰۱۰
۱ـ۲ آ ـ ۱۰۴۶۶

متخصص سردخانه ازآلمان تمام وقت آماده کار تلفن‌صبحها ۸۲۰۷۷۰
۱ـ۲ آ ـ ۲۹۹۶۳

حسابدار ـ انباردار
جوانی با شش سال سابقه جویای‌کار راهنمای ۱۰۲۴ اطلاعات تلفن ۳۱۱۲۳۱
۱ـ۳ آ ـ ۲۹۹۴۹

جوانی با دیپلم طبیعی‌ومعافی وگواهینامه رانندگی جویای کار است تلفن ۷۵۰۹۷۸

راننده شخصی باسوادآماده کار ۴۴۲۱۲
۱ـ۲ آ ـ ۱۳۷۷

دانشجوی زبان از ۲ بعد از ظهرببعد جویای کار ۶۲۲۳۰۶

آموزشگاهها

ماشین نویسی‌را
با روش نوین و اصول‌بین‌المللی در کلاسهای هنر بیاموزید. بین سه‌راه شاه و امیراکرم پلاك ۱۴۲
تلفن ۶۶۳۰۳۴
آ ـ ۹۸۶۹

برای استخدام فوری
در آموزشگاه‌فائز مرکز آموزش ماشینهای آی بی ام (مغز الکترونیك) و ماشین نویسی با متد جدید شاه‌آباد روبروی دبیرستان شاهدخت ۳۰۲۱۳۵
آ ـ ۸۶۴۱

توجه توجه
اگر ماشین نویسی فارسی و لاتین را از ابتدا با قاعده صحیح تحت نظر آموزگاران با تجربه این آموزشگاه با سابقه تعلیم بگیرید. وقت گرانبهای شما تلف نشده موفقیتتان حتمی خواهد بود ـ ماشین نویسی ربانی.
خیابان شاه‌آباد ـ مقابل سینما حافظ ساختمان مظفریان تلفن ۳۱۷۱۳۵
۱ـ۱۰ آ ـ ۱۰۱۷۹

لطفا در موقع خرید به مارك بکد روی کلیه دستگاه توجه فرمائید.
B.K.D بکد
در بازکن برقی
قیمت یکدستگاه کامل ۲۵۰ تومان
بدون پیش قسط به اقساط ماهیانه ۵۰ تومان بپردازید
بوسیله تلفن سفارش دهید دستگاه در مدت ۴ ساعت نصب و تحویل میشود.
شرکت بکد الکتریک تلفنهای ۷۷۲۰۰۸ ـ ۶۲۴۴۱۴
فروش درکلیه فروشگاههای لوازم برقی والکتریکی ها برای اخذ نمایندگی فروش باتلفن شرکت تماس بگیرید

برای تجهیز بایگانی به متد
میکروفیلم
باکارشناسان مجرب کداک مشورت کنید
شرکت الکتروکامرا خیابان شاه شماره ۲۱۰
تلفنهای ۴ـ۴۲۰۹۳

نوار کاست پرشده ۲۵ تومان	نوار کارتریج پرشده ۴۵ تومان

پخش صوت استریو اتومبیل باتمام وسایل ۷۵۰ تومان
استریودیسکو ـ روزولت‌شمالی ـ مابین میدان ۲۵ شهریور وپمپ‌بنزین جنب بانک رهنی تلفن ۸۳۶۷۹۶

تخفیف مخصوص برای خریداران
چسب لاتکس
شرکت نسبی موسی دلال‌نژاد وپسران دارای نمایندگی لاتکس برای چسباندن فرشهای موکت از بزرگترین کارخانه خارجی بنام صیرفن که قبلا شرکت ایران‌ایسن نمایندگی آنرا داشت باطلاع میرساند که این شرکت حاضر است چسب لاتکس را بنازلترین قیمت نقدی ومدت‌طولانی به فروش برساند. خریداران محترم میتوانند با تلفنهای ۲۳۵۳۷ و ۵۳۷۸۹۹ به آدرس خیابان بوذرجمهری جنب مسجدشاه سرای اقبال طبقه دوم اطاق ۱۹ مراجعه نمایند.

روزهای جمعه و تعطیل
اتومبیلهای سرویس امداد کانون جهانگردی واتومبیل کلوب شاهنشاهی ایران
در جاده‌های آبعلی وشمشك برای کمك رایگان باعضای محترم آماده خدمت هستند

METZELER MÜNCHEN
شاهکار صنایع لاستیک سازی آلمان
در خدمت ورزش
اسکی بازان محترم برای راحت رسیدن به‌پیستهای اسکی و بیشتر استفاده نمودن از این ورزش سالم ونشاط بخش اتومبیل های خود را با لاستیك یخ‌شکن و میخ‌دار «متزلر» آلمانی مجهز نمائید.
مرکز پخش: خیابان ملت سه‌راه اکباتان فروشگاه ایران‌رو (صدقی نژاد) تلفن ۳۰۲۵۹۵

فرش ماشینی
دررنگهای متنوع‌ودلپذیرجلوه‌گر زیبائی اطاقهای‌ساختمانی‌شما در اندازه‌های دلخواه‌با قیمتهای بسیار ارزان عرضه‌میگردد. دوخت و نصب پرده انواع کاغذدیواری‌وپرده کرکره‌امریکائی.
نشانی مقابل درب پادگان جمشیدیه جمشید آباد شمالی تلفن ۶۶۲۰۸۴
تزئینات افغانی

نیازمندیهای شما

آگهی تلفنی در صفحه نیازمندیها
باتلفن‌های: ۳۱۱۲۲۰ ۳۱۱۲۲۴ ۳۱۱۲۲۹ ۳۱۱۲۳۱ ۳۱۱۲۲۷ ۳۱۱۲۳۰
قبول میشود

شورت هند انگلیسی و آلمانی
(GREGG-PITMAN'S VERKEHRSCHRIET
وماشین نویسی (فارسی ـ انگلیسی فرانسه ـ آلمانی ـ روسی)
وماشین نویسی I.B.M را باآخرین متدوباشرایط بسیار سهل در مدت کوتاه در
مؤسسه زبانهای خارجی
بیاموزید .
و بدریافت دیپلم R.S.A و MGH نائل آئید
خیابان شاه ساختمان الومینیوم طبقه پنجم
تلفن ۶۶۰۶۷۸ و ۶۶۰۸۲۹

قابل توجه کشتکاران گوجه فرنگی
کارخانه کنسروسازی اتاکوبرای مصرف سال ۱۳۵۱ گوجه‌فرنگی پیش‌خرید مینماید . برای کسب اطلاعات وعقد قرارداد با تلفن ۵۳۹۶۷۲ یا صندوق پستی ۶۱۶۱ ـ ۸ تماس بگیرید .
آ ـ ۱۰۵۰۲۷

اطلاعیه مدیریت چلوکباب هراتی‌فرد
نظر به استقبال کم‌نظیر آن دسته از مشتریان‌عزیزکه‌علاقمند به برگذاری مراسم عروسی ومهمانیهای بزرگ در سالن‌مجهز هراتی‌فرد بودند . به استحضار عموم مشتریان و علاقمندان میرساند که مدیریت این سالن برای این منظور آمادگی خود را اعلام میدارد . خیابان شاه‌آباد مقابل دبیرستان شاهدخت
تلفن ۳۰۳۳۴۳
آ ـ ۱۰۵۰۴

بچند نفر متخصص در تعمیرات دوربین و لوازم مختلف عکاسی که سابقه کار داشته باشدبرای تمام وقت با شرایط زیر نیازمندیم ، حداکثر سن ۳۰ سال دارای برگ معافیت از نظام وظیفه عمومی و داشتن ضامن معتبر واجدین شرایط به شرکت سهامی فتو مترو خیابان نادرشاه ایستگاه سنائی خانه کانن تلفن ۲۳ـ۸۳۸۴۲۱

آگهی استخدام دیپلمه هنرستان ـ تکنیسین
شرکت سهامی اتومبیل سازی خاور به دو نفر کارمند جهت‌دائره سرویس‌خود که‌بزبان‌انگلیسی یا آلمانی آشنائی داشته باشند احتیاج دارد .
۱ـ حداکثر سن ۲۵ سال
۲ـ تجربه کافی در امور اتومبیل
۳ـ استعداد کافی در امور فنی
پذیرفته شدگان بعداز طی دورر آموزشی تحت نظر متخصصین فنی باسمت بازرس‌تعمیرگاه و متخصص‌فنی‌مشغول بکار خواهند شد .
داوطلبان بایک قطعه عکس به کارگزینی شرکت واقع در خیابان سعدی جنوبی پلاک ۵۲۱ اطاق ۳۰۳ مراجعه نمایند
شرکت سهامی اتومبیل سازی خاور

آگهی استخدام انباردار
کارخانجات پلاستیران برای انبار مرکزی خود واقع در کیلو متر ۱۸ جاده کرج (محل کارخانه) یکنفر انباردار با تجربه ووارد بامور انبارداری جدید و یکنفر کمك انباردار را با حقوق و مزایای مکفی استخدام مینماید لطفا مشخصات خود رابا یك قطعه عکس به‌آدرس خیابان شاهرضاچهارراه کالج شماره ۱۹۲ ـ ارسال فرمائیدتااز شمابرای مصاحبه دعوت بعمل آید مفاد نامه ها محرمانه تلقی خواهد شد و مدارك افرادی که واجدشرایط نباشندبه‌آدرس خودشان مرجوع خواهد گردید .

آژانس موزیك تاتار
دعوت شما را میپذیرد تلفن ۴۸۷۵۴

رستوران ریورساید
سالمترین محلی است که با غذای عالی برای تفریح خانواده ها و کودکان شما وجود دارد .
رستوران ریورساید پل جاجرود

کلاس رقص
آموزشگاه رقص‌آلیس
میدان ۲۴ اسفند طبقه فوقانی فروشگاه تشکری

هنرستان‌رقص‌تاربین‌یان‌سه‌رقص ۸۰تومان ۶ رقص ۱۵۰ تومان تعلیم رقصهای مدرن در یک سطح بین‌المللی توسط آقای تاربین‌یان و دوشیزه مارگریت حافظ چهارراه کالج کوچه‌پمپ بنزین ۶۶۲۳۵۸
آ ـ ۱۰۴۹۴

تعلیم‌گیتار، آکاردئون . پیانو ارگ در منزل خودتان توسط استاد با سابقه تلفن ۶۶۲۳۵۸
آ ـ ۱۰۲۵۹

تعلیم رانندگی
آموزشگاه رانندگی تشکری خیابان خیام ـ تلفن ۲۳۵۵۵

هنرستان فنی پرستو
مرکز اموزش صحیح رانندگی میکانیکی ترافیک مجهزبه‌بهترین و مدرنترین وسایل آموزش با مربیان ورزیده و بدون اتلاف وقت با هزینه‌کم نشانی‌چهارراه گمرک شاهپور تلفن ۲۳۹۱۶

دوزندگی
آموزشگاه خیاطی والیا عباس آباد فرح شمالی تلفن ۷۶۰۰۹۴
آ ـ ۹۳۶۳

تدریس خصوصی
انگلیسی وآلمانی
ساعتی ۵۰ ریال
تلفن ۶۶۳۷۶۰

ترجمه متون انگلیسی فرانسه . آلمانی تلفن ۳۱۳۰۹۴

فقط‌ساعتی ۱۵ تومان
فیزیک . شیمی ریاضیات‌رسم فنی زبان توسط دانشجوی‌فنی ۲۹۲۲۷

ریاضیات‌ـفیزیك‌مکانیك
دبیرستانی ـ کنکور با تجربه قبلی توسط دانشجوی مکانیک آریامهر ـ تلفن ۹۷۰۶۷۲
آ ـ ۱۰۴۲۷ ۱ـ۲

تدریس انگلیسی توسط
MISS. K. FOX
۹۵۰۵۸۲

ریاضیات دبیرستانی وعالی‌ـ زبان ـ فیزیک و شیمی توسط دانشجویان دختر و پسر سال پنجم فنی ۶۶۱۶۶۲
۱ـ۲ آ ـ ۲۹۹۰۵

سازمان بهروز
استاد جهت‌تدریس‌حسابداری‌ـ حسابرسی در سطح‌فوق‌لیسانس دبیر و دانشجو جهت تدریس تمام دروس دبیرستانی واقتصاد وحسابداری معرفی مینماید از ۸ الی ۱۳ واز ۱۹½ به‌بعد ۶۳۳۵۵۷ طبقه اول .
آ ـ ۹۷۶۴

تدریس خصوصی
فیزیک ، شیمی ، ریاضیات ، ادبیات وسیله دانشجویان دانشگاه تهران امور دانشجوئی دانشگاه تهران تلفن ۴۷۰۶۷
۱ـ۵۹ آ ـ ۷۲۰۹۶

ریاضیات فیزیک ـ شیمی ـ رسم فنی‌زبان‌توسط‌دانشجویان فنی و پلی‌تکنیک با تضمین‌قبولی تلفن ۹۷۳۳۷۸
۱ـ۳ آ ـ ۲۹۴۶۵

فیزیك،شیمی، ریاضیات در پنج جلسه توسط دانشجویان پلی تکنیك تهران با تضمین قبولی تلفن ۳۵۴۶۹۲

دانشگاه صنعتی‌آریامهر جهت تدریس فیزیك شیمی ـ ریاضیات و رسم فنی
وزبان ورزیده ترین دانشجویان را در هررشته معرفی مینماید لطفا در ساعات اداری با تلفن ۷ـ ۹۷۲۰۰۰ داخلی ۲۳۶
آ ـ ۱۰۰۴۸

انگلیسی مکالمه کوتاه‌مدت‌برای کارمند بورسیه بازرگانی توسط بانوی انگلیسی زبان ۶۲۷۲۵۸
۱ـ۳ آ ـ ۱۰۴۵۱

تدریس مکالمه زبان توسط دانشجوی زبان تحصیل کرده در انگلستان تلفن ۶۶۵۲۲۴
۱ـ۲ آ ـ ۱۰۴۶۷

ریاضیات دبیرستانی وعالی‌ـ زبان ـ فیزیک و شیمی توسط دانشجویان دختر و پسر سال پنجم فنی ۶۶۱۶۶
۱ـ۲ آ ـ ۲۹۹۰۵

گمشده
گمشده
سگ کوچک سفید رنگی از نسل مالتا بنام چالی دردروس‌ـ خیابان دکتر اصانلو نبش کوی فلاح در تاریخ ۱۰ ژانویه‌ساعت ۸٫۳۰ شب گم شده است . خانواده صاحب‌سگ‌درناراحتی بسیار بسر میبرند .
به یابنده و یا هرکسی که اطلاعی در اینخصوص بدهدکه منجر به پیدا کردن سگ‌مزبور شود جایزه داده خواهد شد.
لطفا با تلفن شماره۸۸۳۹۴۸ تماس بگیرید .
آ ـ ۷۲۸۰۸

GLASS WOOL
شرکت سهامی پشم شیشه ایران
برای کادر فروش وتعمیرات خود به‌کارمندان ذیل‌نیازمند است:
۱ ـ یکنفر کارمند برای سرپرستی سرویس‌و تعمیرات با حداقل سه سال سابقه کاردرقسمت سرپرستی ماشین آلات و تابلو های برقی .
۲ ـ یکنفر کارمند برای سرپرستی فروش با حداقل سه سال سابقه کار در قسمت فروش و آشنائی بامور صادراتی و دانستن زبان انگلیسی
متقاضیان میتوانند همه روزه از ساعت یک الی۴بعدازظهر بادردست داشتن مدارک خود به دفتر شرکت واقع در خیابان شاهرضا ـ صبای جنوبی ـ شماره ۱۳ مراجعه نمایند .
داشتن معافیت یا برگ خاتمه خدمت ضروری است .
۱ـ۲ آ ـ ۷۲۸۲۴

یك شرکت داروئی بین‌المللی
بجوان لیسانسیه اقتصاد آشنا بزبان انگلیسی احتیاج دارد .
لطفا تقاضای خود را با ذکر مشخصات کامل بآدرس صندوق پستی ۷۲۵ تهران ارسال دارید

WANTED
FAST GROWING BASIC INDUSTRY REQUIRES AN ELECTRO-MECHANICAL OR MECHANICAL ENGINEER FOR IMMEDIATE EMPLOYMENT AS CHIEF MILL ENGINEER IN TEHRAN AREA.
APPLICANT MUST HAVE MINIMUM 5 YEARS EXPERIENCE IN SUPERVISORY POSITIONS. VERY GOOD KNOWLEDGE OF ENGLISH ESSENTIAL. ATTRACTIVE SALARY AND FRINGE BENEFITS PLUS PROMOTION PROSPECTS EXCELLENT FOR THE QUALIFIED PERSON.
PLEASE SEND COMPLETE RESUME, INCLUDING PICTURE, WITH ADDRESS AND TELEPHONE NUMBER TO P.O BOX 148, TEHRAN.
ALL INFORMATION WILL BE TREATED CONFIDENTIALLY.
ONLY QUALIFIED PERSONS MAY APPLY.

الکترونسیم ۸۸۰۷۲۹
تاسیسات برق ساختمان و تلفن فرمانیه‌خیابان میهن

یکدسته چک بانک کار شعبه
بازار از حساب ۱۹۹۵ سفید بدون‌امضاء از شماره ۶۲۴۴۶۴ الی ۶۲۵۰۰۰ تعداد ۳۸ قطعه بسرقت رفته از درجه اعتبار ساقط است .
علی کلاقیچیان
آ ـ ۲۹۹۶۷

دسته چک بانک بازرگانی
شعبه سلطانی از شماره حساب ۲۹۵۸ اینجانب محمدعلی کربلائی محمدرضا سرقت رفته است بدینوسیله باطلاع‌میرساند که چک های مزبور از درجه اعتبار ساقط است .
آ ـ ۲۸۹۰ ۷

سفته بشماره ۲۹۵۱۱۳ و ۲۹۵۱۲۱ هرکدام بمبلغ۵۰۰۰۰ ریال عهده آقای علیرضا بیژن زندی بحوله کرد شرکت فیلت رکس با مسئولیت محدود بسر‌ـ رسید ۱٫۱۱٫۵۰ مفقود ازدرجه اعتبار ساقط است .
آ ـ ۱۰۴۹۱

مژدگانی
جواز تفنگ دولول شکاری کالیبر ۱۲ ساچمه‌زنی بشماره ـ ۳۱۵۳ بنام محمدعلی شوکت‌پور مفقود شد یابنده به تلفن۴۷۶۹۵ اطلاع داده مژدگانی دریافت نماید .
آ ـ ۱۰۴۹۶

چون پنج‌فقره سفته های مشروحه ذیل اولی مبلغ۱۶۰۰۰ ریال عهده آقای علی هاشم تحویلدار بسررسید ۱۷٫۱۱٫۵۰ دومی مبلغ ۱۰۵۰۵ ریال ـ ۲۳٫۱۲٫۵۰ عهده آقای اکبر زابلی ۷۰۰۰ ریال ۱۰٫۱۱٫۵۰ و ۷۰۰۰ ریال ۱۰٫۱۲٫۵۰ و ۹۶۵۵ ریال ۱۵٫۱٫۵۰ هرسه عهده اقای امیر هراتی بحواله کرد اینجانب ابراهم گرانفر مفقود گردیده است مراتب باطلاع عموم رسیده کلیه سفته های فوق بدون ارزش میباشد.
ابراهیم گرانفر
آ ـ ۷۲۶۵۸

گاز

ایران گاز
پخش گاز
۸۲۷۱۳۱
تعمیرات
۸۲۳۰۵۱ـ۵۳
قبول سفارش همه روزه
از ۷ صبح الی ۱۱ شب
نمایشگاه مرکزی خیابان شاهرضا شماره ۳۳۰

BUTANE
شرکت بوتان
از ۷ صبح تا ۹ شب
پخش گاز
۹۵۳۰۵۱

ارساگاز
۸۲۴۰۲۱

پرسی گاز
گازوسرویس
غرب خیابان پهلوی
۹۶۳۰۲۱ الی ۹۶۳۰۲۵
از ۷ صبح تا ۷ شب
شرق خیابان پهلوی
۸۲۲۰۲۵ الی ۸۲۲۰۲۱
۸۳۰۰۳۵ الی ۸۳۰۰۳۱
از ۷ صبح تا ۱۰ شب
تلفن مخصوص تعمیرات ۸۲۶۲۴۰

آگهیهای متفرقه

سورنا
صندلی پیکان جوانان
دوساعته تقدیم میکند
تلفن ۳۱۹۳۲۰

استادلاوصولی خریداریم ۳۵۱۶۱۷

نصب قلك تلفن فوری تلفن ۳۵۵۵۱۲

سرویس نومان
Naumann
چرخهای خیاطی وگلدوزی
تلفن : ۶۶۲۵۴۵

وقایع ، مطالب ،خاطرات موردعلاقه‌شما درکمترین وقت و بدلخواه شما برشته تحریر در می‌آید از ۱۳ الی ۱۶ تلفن ۴۸۴۷۴

قابل توجه
شرکتهای ساختمانی
پمپ دنده‌ای مخصوص کشیدن قیر
شرکت کوشش
سعدی شماره ۶۹۲ تلفن ۳۰۳۷۴۹ ۳۱۲۴۶۷

به مبارکی
هرگونه جشنی در پیش دارید از
۶۶۱۴۳۳ هنرمند
دلخواه خود را بخواهید
۹۴۲۵۰

بازرگانی برق تلفنی
جنرال تل
تضمین واقعی دارد
۲۲۰ تومان
لاله‌زار ۱۱۲
جنرال تلفن ۳۱۴۷۹۱ ۲۱۴۸۴۰

الکتروسهیل
دروازه‌دولت شاهرضا شماره ـ ۵۷۲ تلفن ۸۲۹۷۶۳

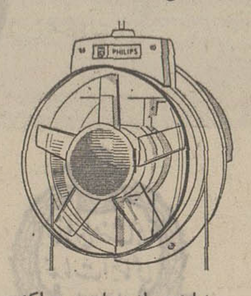

نماینده انحصاری هواکش فیلیپس هلندی وزیل‌آبگ آلمان غربی از شهرستانها نماینده فعال قبول میکنیم .
آ ـ ۱۰۵۰۲۴

داروخانه‌ها
داروخانه مهران
خیابان شیروخورشید چهارراه استخر تلفن ۹۵۴۰۰۷

"B.F. GOODRICH IRAN S.A. has vacancies for :
Executive Secretaries, English Shorthand, Farsi & English Typing, Minimum 3 years experience.
Candidates should have Iranian Nationality
Please telephone 973003 for further information."

چلوکباب بلوار
آماده پذیرائی از مشتریان محترم بوده و سفارشات پذیرفته میشود . خیابان بلوار تلفن ۶۶۰۰۲۷

استخدام ویزیتور داروئی
یك شرکت داروئی بین‌المللی برای خدمت در شهرستانها یکنفر جوان ویزیتور داروئی دیپلمه که‌خدمت نظام‌راانجام داده باشد باحقوق‌ومزایای مکفی استخدام میکند .
(کسانیکه خدمت‌نظام را در سپاه ترویج‌بپایان رسانده باشند ، ارجحیت دارند)
علاقمندان تقاضای خود را باذکر مشخصات کامل و شماره تلفن بادرس صندوق پستی ۷۲۵ تهران ارسال دارند .

کلاسهای جدید تضمینی ششم طبیعی
ریاضیات . فیزیك . شیمی . زبان
گروه‌فرهنگی اروند میدان ۲۴ اسفند
ثبت نام تا سوم بهمن ماه وشروع کلاسها در سه نوبت از ساعت: ۲٫۵ و۴٫۵ و ۶٫۵ وکلاسهای جدید هفتم (ویژه قبولشدگان ششم ابتدائی در آذرماه و کسانیکه تاکنون درکلاسهای‌شبانه‌ثبت‌نام‌نکرده‌اند

CENTRE FOR ENGLISH STUDIES
تغییر محل
کانون زبان انگلیسی پایه
بمحل جدید خود : خیابان شاهرضا ـ نزدیك میدان فردوسی روبروی بی‌ـ او ـ ا ـ سی‌ـ جنب بانکملی شعبه فردوسی منتقل شد
برای ترم جدید ثبت‌نام میکند تلفن : ۸۲۶۶۱۰

برنامه سینماها

★ فرودگاه ـ رنگی ـ برت‌لنکستر ـ دین‌مارتین
شهرفرنگ (۶۲۷۶۲۸) ۱۱ـ ۲٫۳۰ ـ ۵ ـ ۷٫۳۰ ـ ۱۰
★ جاسوسه ـ رنگی ـراك‌هودسن‌ـجولی‌اندروز
اتلانتیك (۶۲۷۱۷۱) ۱۱ ـ ۲٫۳۰ ـ ۵ ـ ۷٫۳۰ ـ ۱۰
★ وکیل مدافع ـ رنگی ـ باری‌نیومن
رادیوسیتی (۴۳۲۲۰) ۱۱٫۱۵ ـ ۳ ـ ۵٫۱۵ ـ ۷٫۳۰ـ۹٫۴۵
★ قصه عشق‌ـ رنگی ـرایان‌اوئیل ـالی‌مك‌گروا
دیاموند (۸۲۸۴۰۰) ۱۱٫۱۵ـ ۳٫۳۰ـ ۵٫۳۰ ـ ۷٫۳۰ـ ۹٫۴۵
★ نخستین شکوفه عشق‌ـرنگی ـجیانی‌موراندی
شهرقصه (۶۲۷۲۹۰) ۱۱ـ۲ـ۴ـ۶ـ۸ـ۱۰
★ زندگی برای عشق ـ رنگی ـ دایان کاتن
امپایر (۶۲۳۹۴۲) ۱۱٫۱۵ ـ ۳٫۳۰ ـ ۵٫۳۰ ـ ـ ۷٫۳۰ ـ ۹٫۴۵
★ فضانورد اجباری ـ رنگی ـ دون‌مانس
سینه‌موند (۴۸۳۲۲) ۱۱ـ۳ـ۵ـ۷ـ۹
★ دوساتیریکون ـ رنگی ـ چیچو و فرانکو
سانترال (۴۸۶۸۶) ۱۱ ـ ۱ـ ۳ ـ ۵ ـ ۷ ـ ۹٫۱۵
متروپل (۳۱۹۴۱۰) ۱۰٫۳۰ ـ ۱۲٫۳۰ ـ ۲٫۳۰ ـ ۴٫۳۰ ـ ۶٫۳۰ ـ ۸٫۴۵
رویال (۹۲۹۷۸۵) ۱۰ـ ۱۲ ـ ۲ ـ ۴ ـ ۶ ـ ۸ ـ ۱۰٫۱۵
گلدن سیتی (۶۶۳۲۶۹) ۱۱٫۳۰ ـ ۳٫۳۰ ـ ۵٫۳۰ ـ ۷٫۳۰ ـ ۹٫۴۵
★ تابستان باتو ـ رنگی ـ مایکل داکلاس
پولیدور (۴۲۶۳۱) ۱۱٫۱۵ـ۳٫۳۰ ـ ۵٫۳۰ـ۷٫۳۰ـ۹٫۳۰
★ غریبه ها ـ رنگی ـ جك لمون ـ سندی‌دنیس
ب . ب (۸۲۹۶۴۱) ۱۰٫۳۰ـ۲ـ۴ـ۶ـ۸ـ۱۰
★ دنیای برادران گریم ـ رنگی ـ لارنس‌هاروی
تخت جمشید (۴۳۵۵۰) ۲٫۴۵ ـ ۵ـ ۷٫۱۵ـ ۹٫۳۰
★ مردی که از آنسوی دشتها آمد ـ رنگی ـ چارلز برونسون
مولن‌روژ (۷۵۲۹۲۹) ۱۱ ـ ۳ ـ ۵٫۱۵ ـ ۷٫۳۰ ـ ۹٫۴۵
دیانا (۴۷۳۶۵) ۱۱ ـ ۳ ـ ۵٫۱۵ ـ ۷٫۳۰ ـ ۹٫۴۵
کریستال (۳۱۷۶۷۵) ۱۰٫۳۰ ـ ۲ ـ ۴٫۱۵ ـ ۶٫۳۰ ـ ۸٫۴۵
مهتاب (۴۷۷۷۷) ۱۰٫۳۰ ـ ۲٫۳۰ ـ ۴٫۴۵ ـ ۷ ـ ۹٫۱۵
اسکار (۹۵۰۸۹۸) ۱۰ ـ۲ ۴٫۱۵ ـ ۶٫۳۰ ـ ۸٫۴۵
★ رشید ـ بهروز وثوق ـ زری خوشکام
کاپری (۴۸۴۰۱) ۱۱ـ۱ـ۳ـ۵ـ۷ـ۹٫۱۵
نیاگارا (۶۶۵۳۰۷) ۱۱ـ۱ـ۳ـ۵ـ۷ـ۹٫۱۵
فردوسی (۳۱۵۷۸۴) ۱۰ـ۱۲ـ۲ـ۴ـ۶ـ۸٫۱۵
اروپا (۳۰۳۱۷۹) ۱۰٫۳۰ـ۲٫۳۰ـ۴٫۳۰ـ۶٫۴۵ـ۹
سیلوانا (۳۹۳۷۷۷) ۱۰٫۱۵ـ۲٫۱۵ـ۴٫۱۵ـ۶٫۱۵ـ۸٫۳۰
میامی (۷۵۴۳۲۹) ۱۱ـ۱ـ۳ـ۵ـ۷ـ۹
الوند (۳۵۶۵۳۸) ۱۰ـ۱۲ـ۲ـ۴ـ۶ـ۸
ری (۲۲۵۷۸) ۱۱٫۱۵ ـ ۱٫۱۵ ـ ۳٫۱۵ ـ ۵٫۱۵ ـ ۷٫۱۵ ـ ۹٫۱۵
ارانوس (۲۷۹۷۱) ۱۰٫۳۰ـ۲٫۴۵ـ۴٫۴۵ـ۶٫۴۵ـ۸٫۴۵
کیهان (۹۵۷۳۶۰) ۱۰٫۱۵ـ۲٫۱۵ـ۴٫۱۵ـ۶٫۱۵ـ۸٫۱۵
مارلیک (۹۶۳۶۱۶) ۱۱٫۱۵ـ۳٫۱۵ـ۵٫۱۵ـ۷٫۱۵ـ۹٫۱۵
سیلورسیتی (۸۶۱۲۰۵) ۱۰٫۳۰ـ۲٫۳۰ـ۴٫۳۰ـ۶٫۳۰ـ۸٫۳۰
★ نقره داغ ـ ناصر ملك مطیعی ـ ایرج قادری‌ـ
رکس (۳۱۵۲۹۳) ۱۰٫۳۰ ـ ۲٫۳۰ ـ ۴٫۳۰ ـ ۶٫۳۰ ـ ۸٫۳۰
آسیا (۴۲۹۰۹) ۱۱ ـ ۱ ـ ۳ ـ ۵ ـ ۷٫۱۵ ـ ۹٫۳۰
شهوند (۳۵۴۰۴۰) ۱۰٫۳۰ ـ ۲٫۳۰ ـ ۴٫۳۰ ـ ۶٫۳۰ ـ ۸٫۳۰
لیدو (۹۵۱۲۸۲) ۱۰ ـ ۱۲ ـ ۲ـ۴ـ ۶ ـ ۸
رنگین کمان (۷۵۶۷۶۰) ۱۰ ـ ۱۲ ـ ۲ ـ ۴ ـ ۶ ـ ۸
همای (۳۱۱۶۶۹) ۱۰٫۳۰ ـ ۲٫۳۰ ـ ۴٫۳۰ ـ ۶٫۳۰ ـ ۸٫۳۰
ژاله (۳۰۴۱۲۰) ۱۰٫۳۰ ـ ۲٫۳۰ ـ ۴٫۳۰ ـ ۶٫۳۰ ـ ۸٫۳۰
پاسارگاد (۷۹۲۷۸۲) ۹ ـ ۱۱ ـ ۱ ـ ۳ ـ ۵ ـ ۷ ـ ۹
توسکا (۵۸۵۴۴) ۱۰٫۳۰ ـ ۲٫۳۰ ـ ۴٫۳۰ ـ ۶٫۳۰ ـ ۸٫۳۰
چرخ و فلك (۹۵۰۵۵۸) ۱۰ ـ ۱۲ ـ ۲ـ ۴ ـ۶ ـ۸
المپیا (۹۵۶۷۹۶) ۱۱ ـ ۱ـ ۳ـ ۵ ـ ۷ ـ ۹
فیروزه (۷۵۷۶۶۹) ۹ ـ ۱۱ ـ ۱ ـ ۳ـ ۵ـ۷ ـ۹
ماندانا (۷۹۹۸۲) ۱۰٫۳۰ ۲٫۳۰ ـ ۴٫۳۰ ـ ۶٫۳۰ ـ ۸٫۳۰
شرق(۵۴۰۲۴) ۱۰٫۳۰ـ ۲٫۳۰ ـ ۴٫۳۰ـ ۶٫۳۰ـ ۸٫۳۰
★ انتقام‌جو ـ رنگی ـ فرناندو سانچو
ایفل (۳۱۱۴۷۷) ۱۰ـ۱۲ـ۳ـ۵ـ۷ـ۹
★ بن‌هور‌ـ رنگی چارلتون‌هستون ـ استیفن‌بوید
ادئون (۳۱۸۱۱۸) ۱۰ـ۱٫۴۵ـ۵٫۳۰ـ۹٫۱۵
★ قتل دیشب اتفاق افتاد ـ رنگی ـ رافدالونه
ریولی (۷۵۷۷۷۷) ۱۱ـ۳٫۳۰ـ۵٫۳۰ـ۷٫۳۰ـ۹٫۳۰
★ مقتول فراری ـ رنگی ـ لوئی‌دوفونس
پارامونت (۴۸۳۲۱) ۱۱٫۱۵ـ ۳٫۳۰ـ ۵٫۳۰ـ ۷٫۳۰ـ ۹٫۳۰
★ کندی ـ رنگی‌ـمارلون براندو ـ ریچاردبرتون
سینما ونک (۶۲۹۰۱۶) ۱۱ـ۳٫۱۵ـ۵٫۳۰ـ۷٫۴۵ـ۱۰
* سامسون ـقویترین مرد روی زمین ـ رنگی
سهیلا (۳۱۶۴۲۴) ۱۰٫۳۰ـ۲٫۳۰ـ۴٫۳۰ـ۶٫۳۰ـ۸٫۳۰
دروازه‌طلائی (۳۵۲۱۶۰) ۹ـ۱۱ـ۱ـ۳ـ۵ـ۷ـ۹
★ عزیزفرقی ـ منوچهر صادقپور‌ـفریده‌نصیری
اونیورسال (۶۶۶۹۵۳) ۱۱ـ ۳ـ ۵ـ ۷٫۱۵ـ ۹٫۳۰
پاسیفیک (۷۵۳۳۱۱) ۱۱٫۳۰ ـ ۱٫۳۰ ـ ۳٫۳۰ ـ ۵٫۳۰ ـ ۷٫۳۰ ـ ۹٫۰
ایران (۳۱۶۳۵۴) ۱۰٫۳۰ ـ ۲٫۳۰ـ ۴٫۳۰ـ ۶٫۳۰ـ ۸٫۳۰
ساینا (۳۵۲۴۴۲) ۱۰ـ ۱۲ـ ۲ـ ۴ـ ۶ـ ۸
تیسفون (۹۵۸۸۸۲) ۹ـ ۱۱ـ ۱ـ ۳ـ ۵ـ ۷ـ ۹
مراد (۷۵۳۳۸۲) ۹ـ۱۱ـ۱ـ۳ـ۵ـ۷ـ۹
موناکو (۷۹۵۵۷۶) ۱۰ـ ۱۲ـ ۲ـ ۴ـ ۶ـ ۸
داریوش (۲۶۲۶۵) ۹ـ ۱۱ـ ۱ـ ۳ـ ۵ـ ۷ـ ۹
آستارا (۸۷۴۰۲۲) ۱۰٫۳۰ـ ۲٫۳۰ـ ۴٫۳۰ ـ ۶٫۳۰ـ۸٫۳۰
پرسپولیس (۵۸۱۰۸۳) ۹ـ ۱۱ـ ۱ـ ۳ـ ۵ـ ۷ـ ۹
کارون (۹۵۵۱۶۵) ۱۰ـ۱۲٫۱۵ـ۲٫۳۰ـ۴٫۴۵ـ۷ـ۹
دریا (۷۹۱۷۴۶) ۱۰ ـ ۱۲ـ ۲ـ ۴ـ ۶ـ ۸٫۱۵
مونت‌کارلو (۷۹۷۴۱) ۱۰٫۴۵ ـ ۱۲٫۴۵ ـ۲٫۴۵ـ ۴٫۴۵ ـ ۶٫۴۵ـ ۹
★ در ته استخر ـ رنگی ـ کارول بیکر‌ـ
کسری (۸۲۶۹۲۹) ۱۰٫۳۰ـ۲ـ۴ـ۶ـ۸ـ۱۰
بولوار (۶۶۰۲۹۲) ۱۱ـ۲ـ۴ـ۶ـ۸ـ۱۰
درایوین‌ونک (۶۲۲۵۵۷) ۵٫۱۵ ـ ۷٫۱۵ ـ ۹٫۱۵
* بن‌هور ـ رنگی‌ـچارلتون‌هستون‌ـ استیفن‌بوید
پلازا (۴۴۲۵۵) ۱۰٫۳۰ـ۲ـ۵٫۳۰ـ۹
* مادر هند ـ رنگی ـراجندراکومار
حافظ (۳۹۱۰۷۴) ۱۰٫۳۰ـ۱ـ۳٫۳۰ـ۶ـ ۸٫۳
* ترینیتی ـ رنگی ـ ترنس‌هیل ـ بوداسپنسر
تاج (۳۱۳۸۶۴) ۱۰٫۱۵ ـ ۲٫۱۵ ـ ۴٫۱۵ ـ ۶٫۱۵ ـ ۸٫۱۵ ـ ۱۰٫۱۵
برلیان (۳۹۳۵۳۵) ۹٫۱۵ ـ ۱۱٫۱۵ ـ ۳٫۱۵ ـ ۵٫۱۵ ـ ۷٫۱۵ ـ ۹٫۱۵
★ لاله زرد ـ چیچو و فرانکوعلیه اس‌اس ـرنگی
دنیا (۳۹۳۸۱۲) ۱۰ـ۱۲ـ۲ـ۴ـ۶٫۱۵ـ۸٫۱۵
★ قسمت ـ ظهوری ـ نیلوفر
خورشید نو (۳۹۳۵۷۸) ۹ـ۱۱ـ۱ـ۳ـ۵ـ۷ـ۹
★ آدمك ـ رنگی ـ زری خوشکام
ماژستیک (۶۶۸۴۶۱) ۱۱ـ ۳ـ ۵ـ ۷ـ ۹
★ شزم ـ رنگی ـ جان‌وین
گلدیس (۶۲۸۷۱۳) ۳٫۳۰ ـ ۵٫۳۰ ـ ۷٫۳۰
★ میعادگاه گناه ـ رنگی ـ ژان‌سورل
پارک (۳۱۹۶۳۷) ۹ـ ۱۱ـ ۱ـ ۳ـ ۵ـ ۷ـ ۹
★ یك دولار سوراخ شده ـ بیگانگان
ستاره (۵۳۹۷۲۱) ۹ـ۱۱ـ۱ـ۳ـ۵ـ۷ـ۹
* چتربازان میایند ـ رنگی ـ برت‌لنگستر
پردیس (۳۰۴۲۵۹) ۹ـ۱۱ـ۱ـ۳ـ۵ـ۷ـ۹
* دزدویك‌هالو ـ بزرگترین داستان عالم
البرز (۳۰۴۲۵۸) ۸٫۳۰ ۱۲٫۳۰ ـ ۴٫۳۰ ـ ۸٫۳۰ ـ ۱۰٫۳۰
سانس انگلیسی
گلدیس ساعت ۹٫۳۰ فیلم شزم
درایوین ونک ۵٫۱۵ ـ ۷٫۱۵ ـ ۹٫۱۵ (درته استخر)

اعانه های

شماره شانزدهم - پنجشنبه ۲۳ دی‌ماه ۱۳۵۰

از سخنان مولای متقیان حضرت علی (ع)

دست مردم ازپا افتاده گرفتن ، شکرانه توانائی و قدرت باشد . آن‌کس از همه‌خوشبخت‌تروسپید روزتر باشد که دراین سرای ، بخاطر آن سرای تدارك کند وتو هم ، اگر سعادت جاویدان همی خواهی ، تادراین سرای بسر میبری بانیکی و خدمت بخلق آن سرای رادریاب . زیرا آنچه بفرستی از آن تو باشد وآنچه بگذاری بدیگران افتد .
توکه خویشتن را انسان خوانی وبه شرف انسانیت همی افتخار جوئی ، تادست زیردستان‌نگیری و غم بینوایان نداری ، هرگزخود را انسان مشمار و هرگز چنین امید مدار .

سازمان شاهنشاهی خدمات اجتماعی ، کلیه عواید بلیطهای اعانه ملی مخصوص ششم‌بهمن را، برای بهبود زندگی هموطنان رانده شده اختصاص داد

بنفع رانده‌شدگان

سازمان شاهنشاهی خدمات اجتماعی اعلام داشت که کلیه عواید بلیطهای اعانه ملی مخصوص ششم بهمن، سالگرد انقلاب سفید ایران، برای بهبود زندگی هموطنان رانده شده، اختصاص یافته است.

این اقدام بزرگ انسانی ، فرصت مغتنم وگرانبهائی است تا فردفرد هم‌میهنان عزیز، در هر نقطه ایران که هستند، بشکرانه برخورداری از مواهب و ثمرات درخشان انقلاب سفید، با خریدحتی یك برگ بلیط اعانه ملی، به‌بهبود زندگی هموطنان رانده شده خود کمك کنند و برامکانات موجوددر راه تامین رفاه آنان بیافزایند.

بلیطهای اعانه ملی مخصوص ششم بهمن، در سراسر کشور منتشر شده است.

پاستور به پدرزن آینده‌اش نوشت :

«تنها سرمایه من در زندگی ، قلب پاك و شجاعت است»

روزی که «پاستور» فوت شد

مردی که میلیاردها انسان ، نجات خودرا از مرگ ، به اومدیونند ، میگفت :

کسی که خدمت، پایه‌وشالودهٔ اخلاقش نیست، انسان نیست!

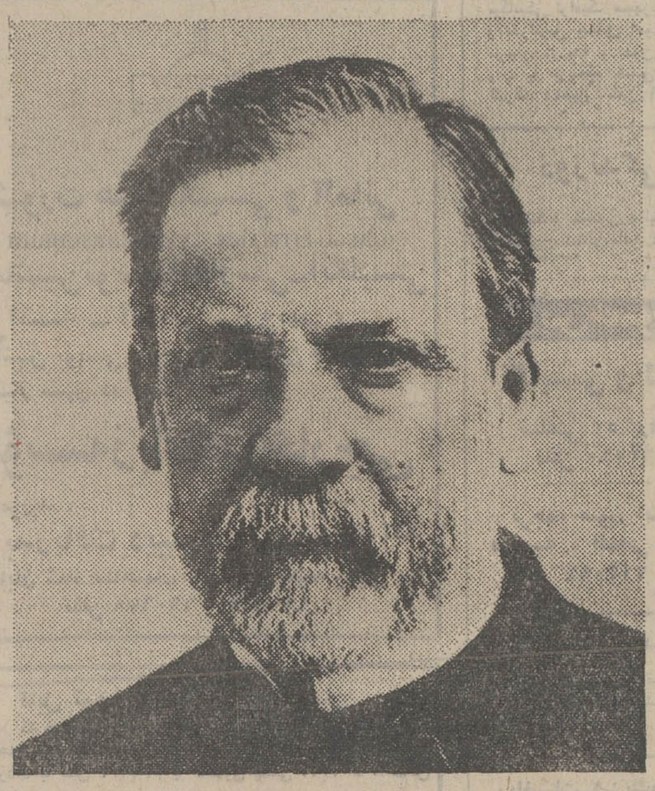

«من مردی بی‌چیز و فقیرم . تنها سرمایه من در زندگی ، قلب پاك ، شجاعت ومقامی است که اکنون دردانشگاه«استراسبورك» دارم ، شاید آینده بتواند به نحوی مسیر زندگی مرا تغییر دهد . چیزی که بیش از همه دردنیا ، به آن علاقه دارم ، فهمیدن وکشف کردن است ....»

این عبارات ، ازنامه‌ای است که «لوئی پاستور»در سال ۱۸۴۹ به رئیس‌دانشکده «استراسبورك» نوشت وطی آن ازدختر اوخواستگاری کرد .

ازدواج ، در همین سال انجام شد . این زمان ، پاستور ۲۶ سال داشت وبا آنکه هنوز نبوغ خویش را آشکار نساخته بود ، از استادان پژوهشگر دانشگاه به شمار می‌رفت .

پاستور ، پسر چرم ساز دهکده‌ای گمنام ، از آغاز نوجوانی ، فکر های بلند داشت . در پانزده سالگی نوشت : «روح من ، تشنه دانستن است» در ۱۷سالگی بیکی ازدوستان‌خود گفت: «آرزو دارم هر انسان ، برای خود، موجودی کامل شود .» در ۲۰ سالگی گفت : «عقاید و ایده‌های روشن را باید به مردم آموخت» و در ۲۳سالگی، دریك سخنرانی اظهارداشت «تمام عظمت انسان دراین است که می‌تواند از خوی های جانوری خویش‌دوری گزیند .»

روح پاستور ، روح یك انسان ملایم بود : صمیمی، هندل و غم‌خوار .. هیچ مصیبتی روح او را خرد نکرد : مرگ پی در پی سه فرزندش ، ۹ ساله و دو ساله و چهار ساله ، ایمانش را به زندگی و خداوند ، درهم نشکست . پاستور به میهن خود ، فرانسه ، علاقه‌ای شدید داشت ، با این همه‌میگفت: «به عالم بشریت خدمت کنید و بآن زاویه‌ای هم که وطن شما نام داردعشق بورزید. انسان باشید ، ولی همیشه خود را فراموش نکنید .» تنها مرتبه‌ای که اشك درچشمان پاستور ، حلقه زد ، زمانی بود که آلمان ها ، طی حملات خود به فرانسه ، موزه‌علوم‌طبیعی وبیمارستان های پاریس‌را منهدم‌کردند.

پاستور مرد عمل بود . از خدمت به انسان سخن‌به میان می‌آورد و براستی به انسان ها خدمت میکرد . این خدمت ، علم بود . خود نیز به آن گونه از علوم عقیده داشت که به بشر خدمت کند ، نه‌علوم مخرب و ویران ساز ، یا علومی‌که احتمال می‌رود مخرب و ویران سازازکار درآیند .

پاستور با به کار بردن روش علمی خاص خود ، نتیجه گرفت که علت‌بروز بیشتر بیماری ها ، ناشی از دخول میکرب در بدن است . عرصه بررسی ها و مشاهدات و مطالعات‌پاستور وسعت یافت. او نمی‌توانست تنها به آزمایشگاه اکتفا کند ، بلکه بایست به بیمارستان ها برود و در آنجا از نزدیك ، بیماران را ببیند . پاستور در ۲۸ سپتامبر سال ۱۸۹۵ چشم‌از جهان فروبست . فلسفه او در زندگی همیشه این بود، میگفت :

«من کاملا متقاعدم که علم و صلح ، بر جهل و جنگ غلبه خواهند یافت و روزگاری فرا خواهد رسید، که دولتها به‌یکدیگر می‌پیوندند وبا هم بمنظور حفظ امنیت و پیشگیری‌از تخریب‌حیات متفق‌می‌شوند. آینده از آن کسانی است که وجودشان برای‌بشریت، مفید و ثمر بخش باشد .»

پاستورمی‌گفت: «بزرگترین سرمایه انسان ، توانگری نیست ، بلکه خود باختن است.» و منظورش از خود باختن ، این بود که‌انسان، باید جهان خود را برای انسان های دیگر ایثارکند: «کسی که خدمت ، پایه و شالوده اخلاقش نیست ، انسان نیست ، بهتر است بگوییم که یك بهره کش است . او می‌خواهد از خدمات دیگران، برخوردار شود بی‌آنکه در ازای‌نفعی که‌ازخدمات دیگران‌میبرد، خیری به کسی رساند .»..

«باید باتمام نیرو ، به مردم خدمت کردتا خداوند از انسان ، راضی شود» او مرد ی‌بود که می‌توان‌گفت میلیاردها انسان، درگذشته ودر آینده ، نجات خود را از مرگ به او مدیونند.

از : مطیع‌الدوله حجازی

آئینه ها ...

* داروی دردعالم نیکی است . هرجا نیکی باشد تقصیر ومجازات نیست .
* درآن لحظات ، که ازیاد خود فارغ و تنها به قصد نیکی به خدمت دیگران مشغولیم ، مثل آنست که رمز وجود خودرا یافته باشیم . شور و شوقی‌چنان به مادست میدهد که حتی گل ودرخت ودرودیوار به ما با محبت نگاه می‌کنند.
* آدم خوب از جنس فرشته است ، کس‌وکار همه‌است،باهمه‌پیوندوخویشی دارد . چشم و آغوش همه بروی او باز است ودر هر دلی جای اوست .
* نیکی ، از خوشگلی وتوانگری و دانشمندی مفیدتر وبزرگتر است . خوشگلها ، توانگران ودانشمندان بیك نگاه ونوازش ویك حرف گرم نیازمندند .
* از هرخنده‌ای لطیف‌تر ونجیب‌تر ، خندیدن وشادی کردن آن کسی است‌که هرروز به یکی خوبی کرده و هنوز به هیچکس نگفته !
* هرچه می‌توانی از گنج محبت‌بیفشان و بشکرانه نیك‌بختی بادنیا وهرچه در اوست عشق بورز .
* اگر آرزوهای بشر ، همه رابفشاریم و مختصر کنیم ، نیکی بدست میآید. آنچه را عشق ، دوستی ، انصاف ومهر میخوانیم همه صورتهای مختلف نیکی است .

خبرهای کوتاه و برگزیده در هفته نامه مخصوص اعانه ملی

خانواده بین‌المللی

هنرپیشه‌جوان که‌سرپرستی ۱۶ کودك بی‌سرپرست آفریقائی ، آمریکائی و آسیائی را بعهده گرفته میگوید :

ـ من خودرا در میان آنها خوشبخت احساس میکنم .

«ژانت آرگن»

«ژانت آرگن» آکتریس جوان ، میتواند ادعا کند، درمیان کسانی که متکفل مخارج خانواده های پرجمعیت هستند، صاحب یکی از سنگین‌ترین مسئولیت هاست .

این دختر ۱۹ ساله، یك خانواده ۱۶ نفری را اداره می‌کند. خانواده‌ای که‌کلیه‌اعضای‌آن‌راکودکان بی‌سرپرست، ازکشورهای‌مختلف‌جهان‌تشکیل‌میدهندو درمیان آنها، از کودك سیاهپوست تانزانیائی تا بچه سرخپوست آمریکای جنوبی و از یتیمان زرد پوست تااطفال بی‌سرپرست آسیائی ، بچشم می‌خورد .

«ژانت آرگن»،دختر یك‌خانواده نسبتا مرفه و اصلا اتریشی است و هم‌اکنون در صحنه های تئاتر اروپا میدرخشد .

ژانت از سه سال قبل ، هنگامی که‌بیش از۱۶ سال نداشت، در«وین»، سرپرستی یك کودك یتیم را بعهده گرفت وسپس ، آتش شوق به ادامه این عمل انسانی، چنان در وجودش شعله‌ور شد که تصمیم گرفت یك خانواده بزرگ باعضویت گروهی از کودکان بی‌سرپرست سراسر جهان تشکیل دهد .

هنرپیشه جوان ، از کار خود کمال رضایت را دارد و میگوید :

ـ «بالاترین لذت واقعی برای من ، مشاهده شادمانی و رضایتی است که بچه ها در کنار هم دارند .

من خود را در میان آنها خوشبخت احساس می‌کنم و تصمیم دارم این خوشبختی را هرگز از دست ندهم .»

کاریکاتور از : کامبیز درم‌بخش

مسابقه بزرگ فوتبال

برای تامین هزینه تاسیسات ورزش در یك‌دهکده‌فقیر

«فاکتی» به درخواست بچه‌های فقیر سیسیل پاسخ مثبت داد

بزودی در یکی از شهرهای ایتالیا ، مسابقه‌ای بین مشهورترین تیم های فوتبال آن کشور ترتیب میابد که عواید آن ، صرف ایجاد تاسیسات ورزشی در یکی از دهکده‌های سیسیل خواهد شد .

ابتکار برگزاری این مسابقه ، متعلق به « فاکتی » ،مرد بزرگ میادین فوتبال ایتالیا و مشهورترین بك چپ جهان است .

« فاکتی » چندی قبل نامه‌ای دریافت داشت که در آن ، بچه های روستائی دهکده سیسیلی ، ضمن ابراز اشتیاق و علاقه فراوان به بازی فوتبال ، از کمبود امکانات و وسایل ورزشی شکایت کرده و از بازیکن محبوب تیم ملی ایتالیا خواسته بودند فکری بحال آنها بکند .

« فاکتی » بلافاصله نامه‌ای به چند باشگاه معروف نوشت و جالب اینکه کلیه باشگاه‌ها به درخواست او ،پاسخ مثبت دادند . گفته میشود ، درصورتی که مسابقه در یکی از شهرهای میلان یا رم برگزار شود ، عواید مسابقه ، برای ایجاد مدرن‌ترین تاسیسات قابل استفاده برای ۱۵ الی ۲۵ هزار نفر ، کاملا کافی خواهد بود .

خرید بلیط اعانه ملی راهی است بسوی خوشبختی

خوشبختی برای خود

خوشبختی برای دیگران

عواید بلیط‌های اعانه ملی ،صرف‌انسانی‌ترین‌خدمات‌خیرو عام‌المنفعه میگردد . شما باخرید بلیط‌اعانه ملی‌دراین‌خدمات بزرگ انسانی سهیم و شریك‌میشوید و علاوه‌برآن ، خودنیز در مسیر شانس بدست آوردن‌جوایز بزرگ قرارمیگیرید و بدین‌ترتیب درراه خوشبختی‌خود ودیگران گام برمیدارید .

نتیجه‌قرعه‌کشی

بلیطهای هفتگی اعانه ملی

سری ۱۰۹۹

چهارشنبه ۵۰/۱۰/۲۲

برندگان ۱۰ تومانی: ۱

برندگان ۱۰۰ تومانی: ۵۴۸

برندهٔ جایزهٔ یک میلیون و پانصد هزار ریالی: ۰۲۶۹۳۰۸

برندگان ۱۰ هزار تومانی	برندگان ۵ هزار تومانی	برندگان ۲ هزار تومانی	برندگان ۱ هزار تومانی
۰۱۵۵۵۷۸	۰۱۱۶۵۴۵	۰۱۳۱۱۹۷	۰۱۳۹۲۲۴
۰۲۵۵۵۷۸	۰۲۱۶۵۴۵	۰۲۳۱۱۹۷	۰۲۳۹۲۲۴
۰۳۵۵۵۷۸	۰۳۱۶۵۴۵	۰۳۳۱۱۹۷	۰۳۳۹۲۲۴
۰۴۵۵۵۷۸	۰۴۱۶۵۴۵	۰۴۳۱۱۹۷	۰۴۳۹۲۲۴
۰۵۵۵۵۷۸	۰۵۱۶۵۴۵	۰۵۳۱۱۹۷	۰۵۳۹۲۲۴
۰۶۵۵۵۷۸	۰۶۱۶۵۴۵	۰۶۳۱۱۹۷	۰۶۳۹۲۲۴
۰۷۵۵۵۷۸	۰۷۱۶۵۴۵	۰۷۳۱۱۹۷	۰۷۳۹۲۲۴
۰۸۵۵۵۷۸	۰۸۱۶۵۴۵	۰۸۳۱۱۹۷	۰۸۳۹۲۲۴
۰۹۵۵۵۷۸	۰۹۱۶۵۴۵	۰۹۳۱۱۹۷	۰۹۳۹۲۲۴

برندگان جوایز ۵ هزار تومانی به بالا که حداکثر تا روز چهارشنبه هفته آینده برای دریافت جایزه خود به بنگاه اعانه ملی مراجعه کنند، میتوانند در قرعه‌کشی قهرمان‌شانس شرکت نمایند.

تفسیر اقتصادی

دکتر منوچهر کیانی

شرایط جلب سرمایه‌های خارجی

دیروز دومین کنفرانس تشویق سرمایه گذاری امریکادر ایران با شرکت چهار وزیر ایرانی و مدیر عامل سازمان برنامه و عده زیادی از سرمایه داران آمریکائی و شخصیت ها و روزنامه نگاران دو کشور در نیویورک به پایان رسید.

کنفرانس اول «جلب سرمایه گذاری امریکائی» درارديبهشت ماه ۱۳۴۹ در تهران تشکیل گردیده بود. مدتها است که مقامات ایرانی کوشش فراوان مینمایند تا هرچه بیشتر سرمایه گذاری خارجی ها را در ایران برشته هائی که در این چندسال اخیر چنانکه باید رشدوپیشرفتی نداشته‌اند متوجه سازند که‌رشته کشاورزی از آن جمله است.

هیئت ایرانی پس از بیان‌اصول و هدفهای تدابیر اقتصادی‌دولت ایران کوشید که توجه سرمایه گذاران آمریکائی را برشته کشاورزی جلب نماید.

ولی سرمایه داران آمریکائی مایلند در رشته هائی سرمایه گذاری کنند که اولا بازده‌انها زیاد است و ثانیا بازار فروش برای کالاهای تولیدی‌یااستخراج شده در خارج از ایران وجود دارد. از این‌رو آمریکائیهامی خواهند بخصوص در اکتشاف و استخراج معادن مشارکت نمایند.

جلب سرمایه گذاری‌های آمریکا یاسرمایه گذاری‌های یك کشور دیگر در بخش کشاورزی خیلی مشکل‌بنظر میرسدچون‌ساختمان کشاورزی طی قرون متمادی، بنحوی تشکیل شده است که‌در غیر از چند منطقه‌محدود، امکان سرمایه گذاری های کلان‌رانمی دهد.

البته در این چند منطقه نظیر خوزستان‌یاسیستان امکان‌ترویج کشاورزی مکانیزه‌درسطح‌وسیع وجود دارد. ولی مشکل اصلی سرمایه گذاری های خارجی در بخش کشاورزی اینست که‌بازده سرمایه گذاری‌در این‌بخش‌زیاد نیست و بعلاوه قیمت محصولات کشاورزی تحت تاثیر شدید نوسانات بازار های بین‌المللی میباشد.

جلب‌سرمایه گذاریهای‌خارجی از چند نظر برای کشور های‌در حال رشد دارای اهمیت فراوان است اولاورودسرمایه‌های‌خارجی عبارتست از استفاده از منابع سرمایه‌ای‌وبی انداز های‌بیگانه بعنوان یك عامل تولید. ثانیا چون سرمایه های خارجی اکثرا بصورت ارزوواردیك کشور میشود منابع ارزی تازه‌ای برای هر کشور در حال رشد بوجود می آورد. ثالثامهمترین اثرسرمایه گذاری‌خارجی‌عبارتست‌ازاستفاده از دانائی فنی و شیوه های جدید خارجیها برای تولید. ولی چنانکه امارسازمانهای‌بین‌المللی نشان میدهد بیشتر سرمایه ـ گذاریهای آمریکائی‌درسال‌های بعد از جنك‌در کشور های‌اروپائی انجام شده است و در نتیجه درآمدملی‌این کشورها روز بروز زیاد میشودوقدرت خرید بیشتری و بازار بزرگتری بوجودمی آید. سرمایه گذاری آمریکائیها و اروپائیها در کشور های درحال رشد بیشتری در رشته هائی بوده است که خود آنها خریدار کالا های تولیدی‌یااستخراج شده‌آن رشته ها میباشند نظیر صنایع نفت در بیشتر کشور های خاور میانه و خاور دور.

تلاش امریکائی ها برای شرکت در استخراج معادن بدین علت است که مواد معدنی در تمام دنیا بفروش میرسد و میزان سرمایه گذاری در معادن زیاد نیست و سود آن نظیر نفت عظیم است.

کوشش مقامات اقتصادی کشور ما در جلب و تشویق سرمایه ـ گذاریهای خارجی باید معطوف باین اصل باشد که کشور ما بتواند بخصوص از دانائی فنی سرمایه گذاران خارجی استفاده نماید. چون کشور ما، ازطریقه درآمد های نفتی هر ساله مبالغ زیادی ارز بدست میاورد، کمتر از کشور های در حال رشددیگر نظیر هندوستان‌وپاکستان‌احتیاج بارز برای خرید کالا های مختلف خارجی داریم.

درین چند سال اخیر صنایع مونتاژ فراوانی در رشته های مختلف در کشور ما بوجودآمده است. مابايد سعی نمائیم که روز بروز ابزار های مختلفی را که برای صنایع مونتاژ نظیر اتومبیل سازی از خارج وارد می کنیم در خود کشور بسازیم و روز بروز از کشور های خارجی بی نیازتر شویم. درین قسمت ها باید سرمایه گذاری خارجی جلب و تشویق شود. اصول کار باید مبتنی بر تامین بی نیازی مطلق باشد، بدینطریق که متخصصین ایرانی‌بتوانندبس از چند سال‌جای کارشناسان‌خارجی را بگیرند و خود بتمام رموز و اسرار تکنیك آشنا شوند. در چنین صورتی باید از سرمایه‌گذاریهای خارجی استقبال کرد. ولی باید توجه کردکه‌سرمایه گذاری خارجیها در بخش‌های مختلفه اقتصادی توزیع شود و این سرمایه گذاریها، بخصوص سرمایه گذاریهای یك کشوردر یك رشته معین تمرکز پیدانکند تاایجادقدرت فوق‌العاده اقتصادی و احیانا سوء استفاده بوجود نیاید.

افزایش ظرفیت بندر بوشهر

توسعه و تجهیز بندر بوشهر از آغاز سال آینده شروع می شود و ظرفیت این بندر طی ده سال آینده‌به یك میلیون تن افزایش می یابد.

مناقصه توسعه و تجهیز بندر بوشهر تا پایان‌سال جاری خاتمه می پذیرد و ساختمان این بندر در آغاز سال ۵۱ شروع خواهد شد.

طرح توسعه و تجهیز بندربوشهر شامل لایروبی، نوسازی اسکله و نصب علائم دریائی برای هدایت‌کشتی های بزرگ و تاسیسات بندری نظیر انبار کالا وساختمان اداری و مسکونی برای کارکنان بندری خواهد بود.

براساس این طرح عمق آب‌های ساحلی بندربوشهر بحدی خواهد رسید که کشتی های بزرگ ـ ۱۰ تا ۱۵ هزار تنی میتوانند در این بندر پهلو گرفته‌وکالا تخلیه و بار گیری نمایند.

در کنفرانس سرمایه‌گذاران امریکائی

اسپیروآگنیو معاون ریاست جمهوری آمریکا ازجمله شخصیت های شرکت کننده در میهمانی اجلاس دومین کنفرانس‌سرمایه گذاری آمریکا در ایران بود. درعکس هوشنگ انصاری وزیر اقتصاد ایران (راست) به‌معاون ریاست جمهوری آمریکا خیر مقدم میگوید. عکس رادیوئی اطلاعات

اخبار اقتصادی جهان

داکا ـ رئیس جمهور کشور جدید بنگلادش، گفت که دولت بنگلادش، تمام بانك ها، شرکت‌های‌بیمه،وشرکت های خارجی، و دیگر، مراکز صنعتی و تولیدی را ملی خواهد کرد.

او در سخنرانی خود دریك کنفرانس افزود که این اقدام دومین قدم درجهت بوجود آوردن یك اقتصاد آزاد در بنگلادش است وسیاست جدیداقتصادی این کشور مانع میشود که دیگر کسی از کمبود غذا، لباس، مسکن و حتیاجات اولیه زندگی رنج ببرد.

مسکو ـ شوروی یکی از تازه ترین پدیده های خود را در صنعت هواپیما سازی، مسافری بنام تی‌یو ۱۴۴ که بزرگتر از ۱۴۴ تی‌یو معمولی است، در بهار آینده در نمایشگاه تکنولوژی فضا به تماشا میگذارد. این هواپیما قادر به حمل ۱۸۰ مسافر استواز هواپیمای کانکوردکه تازه ترین هواپیمای مسافری سریع‌السیراست، ۶۳ مسافربیشتر حمل میکند.

لندن ـ دیروز جلسه‌ای با شرکت اعضای کمیته بین‌المللی شکر، تشکیل شد، تا اثر کاهش ارزش دلار در قرارداد های بین‌المللی، را بررسی نماید. در این‌جلسه رئیس‌هیئت مدیره کمیته برای ۱۹۷۲ انتخاب میشود.

۱۰ هزار تن کشمش به شوروی فروخته شد

بازارکالاهای صادراتی که بعلت تعطیلات سال‌نو مسیحی نزدیک چهار هفته‌اکد شده‌بود از اواسط این هفته با فروش مقدار معتنابهی کشمش به شوروی سکوت ورکود چند هفته‌ای را شکست وانتظار میرود که ظرف یکی،دو هفته آینده معاملات کالاهای صادراتی کم‌کم شکل و رونق بگیرد.

مقدار کشمشی که ظرف هفته جاری با روس‌ها معامله شدنزدیک به ۱۰ هزار تن میباشد که باقیمت های مطلوبی بفروش رسیده است. قیمت‌ها هرتن ۲۲۸تا ۲۲۹ دلار تحویل جلفا است. معاملات‌قبلی کشمش صادراتی به این کشور زیر۲۲۰ دلار برای هر تن بوده است. رونق بازار خشکبار با صدور یکهزارو۷۰۰تن‌برگه‌بشوروی وهمچنین مذاکره برای فروش یکهزار تن دیگر از این کالا با قیمت هرتن ۴۱۰ تا ۴۱۵دلارگرمی خاصی داشت.

تبطلا از اواسط هفته معاملات این فلز را در بازار آزادمتوقف کرد. قیمت طلا در بازار آزاد ظرف چند روز گذشته هر مثقال سی ریال ترقی کرد وازمثقالی۵۴۰ ریال به مثقالی ۵۷۰ ریال رسید. ولی گرانی خارج از انتظار این فلز باعث رکود معاملات آن شد. قیمت رسمی طلا نیز از کیلوئی۱۱ هزار و هشتصد تومان به کیلوئی ۱۲ هزار و پانصد تومان افزایش یافت و بهمین جهت صنف طلا و جواهر فروش از خرید با چنین قیمت هائی‌خودداری‌کردند. قیمت طلا در بورس لندن نیز به یک اونس ۴۶ دلار رسید که نسبت به هفته قبل هراونس حدود سه‌دلار افزایش نشان میدهد.

بازار دادوستدکاغذبویژه‌کاغذتحریر خارجی دأغ بود و قیمت‌انواع‌کاغذ های خارجی بعلت گرمی بازار افزایش یافت. کاهش موجودی و همچنین تهیه کم عرضه انواع کاغذ های خارجی در افزایش قیمت‌این کالا تاثیر داشت. گرمی معاملات بازار کاغذ در قیمت کاغذ های داخلی تاثیر نداشت و قیمت‌کاغذ تحریر وافست تولید داخلی‌باقیمتی که برای این کالا از جانب شرکت معاملات خارجی تعین شده است تفاوتی پیدا نکرده است.

درقیمت حبوبات در هفته‌ای که گذشت تغییری پیدا نشد و قیمت حبوبات باوجود عرضه زیاد آن به بازار همچنان بالا است. ظرف ده روز گذشته مقداری نخود از لبنان وارد شد ودر بازار عرضه گردید و سبب شد که افزایش‌قیمت نخود متوقف شود.

معاملات بازار قماش وبخصوص قماش پشمی باوجودمصرف، ظرف هفته‌ای که گذشت راکد بود.

بنکدارها بی پولی بازاروهمچنین سرما و یخبندان را که سبب شد بیرون‌برها (بازار شهرستانها) کمتر برای خرید مراجعه کنند، از جمله علل رکود معاملات قماش میدانند. قیمت قماش پشمی ونخی تفاوت چندانی با قیمت های قبلی این کالانکرده است. قیمت بعضی از اقلام قماش نخی از قیمت هائی که چندی قبل از طرف سندیکای صنایع نساجی ایران و کارخانه های نساجی برای انواع قماش نخی اعلام شده است، پائین‌تر است.

بازار میوه در روز های اول‌هفته جاری بعلت کمی عرضه مرکبات که در اثر ریزش برف ومسدود شدن راهها پیش آمد، باترقی قیمت مواجه شد.

وضع پول در بازارتغییری‌نداشت ونرخ بهره‌برای امضا های درجه یک ۱۲ درصد و برای امضا های درجه دو ۱۶ تا ۲۰ درصد و برای امضاء درجه سه حداکثر ۲۴ درصد بود.

بازار داخلی پشم رونق داشت و قیمت پشم وارداتی و پشم داخلی هم بعلت نقصان موجودی و عرضه کمی افزایش یافته است.

مظنه پنبه نوسانی نداشت و معاملات عمده‌ای صورت نگرفت قیمت اقلام مختلف پنبه ظرف هفته جاری بدین شرح بود: پنبه درجه یک گنبدوگرگان کیلوئی۸٫۵ ریال، درجه یک پست کیلوئی۷٫۵ ریال ودرجه دو کیلوئی ۵۷ ریال.

مذهبی

مسجدالحرام توسعه‌می‌یابد

در حالیکه میلیونها مسلمان در سراسر جهان خود راآماده سفر حج‌میکنند کار های‌مربوط مربوط به تعریض و توسعه مسجدالحرام که کعبه دروسط آن قرار دارد ادامه دارد.

عده بیشمار زائرین خانه‌خدا که دوماه پس از ماه رمضان جهت انجام مناسك حج‌به‌مکه میروند ملك فیصل پادشاه عربستان سعودی را که‌نگاهبان امکنه مقدسه اسلام است‌بران داشت که مسجدالحرام را توسعه بخشد و بنا های‌جدیدی در آن احداث کند. طی‌سال های قبل مسجدالنبی تعریض شده بود ولی باز هم احتیاج به توسعه داشت.

مسجدالحرام که در مرکز شهر مکه واقع شده است‌باین ترتیب ظرفیت ۶۰۰۰۰۰ زواررا خواهد داشت مساحت‌این‌مسجد که قبلا ۲۹۰۰۰ متر مربع بود اکنون بالغ بر ۱۹۰۰۰۰ متر مربع است و هزینه کار های ساختمانی آن بالغ بر ۱۸۰ میلیون دلار گردیده است.

هفت مناره که ارتفاع آنها مساوی است در اطراف مسجد ساخته شده است، شبستان جدید ۳۹۴ متر مربع مساحت دارد و عرض آن ۳۰ متر است. در این شبستان دو طبقه دیگر نیز ساخته خواهد شد تا تعداد بیشتری از زائرین‌بتوانند در مراسم نماز شرکت کنند. مصالح ساختمانی لازم جهت ساختمان و تزئین بنا های‌جدید از استانهای مختلف عربستان سعودی به مکه فرستاده شده. سنك سفید، سنك‌مرمر، سنك های تزئینی. آهن و کاشی از اطراف و اکناف کشور جمع آوری شده. بعضی از کارخانجات جدم منحصرا برای تهیه مصالح ساختمانی بنا های تازه ساز مکه کار می کنند.

کارهای ساختمانی از سال ۱۹۵۴ شروع شد. در آن‌سال بعضی از بنا ها را خراب کردند و برای بنای جدید شروع به پی ریزی و خاکبرداری نمودند در سال ۱۹۵۵ اولین سنك‌بنای جدید طی مراسم با شکوهی نهاده شد، بعلت نامناسب‌بودن بنا ملك فیصل تصمیم گرفت بنائی که در اطراف چاه زمزم وجود داشت خراب کند ـ چاه زمزم همان چاهی است که اسماعیل فرزند ابراهیم از آن آب نوشید و از مرگ نجات یافت ـ در اثر تخریب این بنامسجدالحرام گنجایش‌بیشتری پیدا کرد جای بیشتری برای زائرین فراهم گردد.

در سال ۱۹۶۹ یك روبوش بلور روی سنك مقدس کعبه حجرالاسود برای حفاظت آن گذاشته شد ارتفاع‌این روبوش ۱٫۵ متر است و دو تن وزن دارد و اکنون تمام زائرین‌می توانند سنك را بخوبی به‌بینند تمام کارهای ساختمانی برای سهولت زیارت کعبه انجام گردیده باید متذکر شویم که تعداد زائران هر سال رو به افزایش میرود، و چون عده‌ای برای رفتن به مکه از اتومبیل های شخصی استفاده میکنند بنابراین لازم بود پارکینك های بزرگی جهت اتومبیل ها در نظر گرفته شود، در حال حاضر این پارکینك ها در اطراف مسجدالحرام‌ساخته‌شده و تعداد بیشتری نیز در دست ساختمان است ـ حتی راهرو های زیر زمینی ساخته شده‌که زائران می توانند از آن راهرو ها مستقیما وارد مسجدالحرام شوند و با ترافیك شهر برخورد نکنند.

تبریکات

سرکار سرهنك علی‌اصغر دربهشتی
ارتقاء درجه جنابعالی را تبریك گفته موفقیت روزافزون شما را آرزومندم. آ-۲۹۹۸۱ جعفر امیری

جناب آقای دکتر مجیدی وزیر محترم کار و امور اجتماعی
انتصاب شایسته آقای مرتضی ابطحی را بسمت‌معاونت اداره کل تربیت بدنی و تفریحات سالم وزارت کار و امور اجتماعی تبریك عرض میکنم. آ-۷۳۸۱۴
دکتر حسین موسویان ـ محمود میردامادی

جناب آقای محسن سنجابی
معاون محترم اداره آموزش و پرورش ناحیه ۱۶ تهران
انتصاب شایسته جنابعالی را تبریك عرض میکنم.
شرکت تعاونی فرهنگیان تهران ـ محمود جنیدی

جناب آقای صراف‌زاده
رئیس دایره ابتدائی اداره آموزش و پرورش ناحیه ۵ تهران
انتصاب شایسته جنابعالی را تبریك عرض میکنم.
شرکت تعاونی فرهنگیان تهران. محمود جنیدی

خیابان فردوسی ساختمان آفتاب شرق شماره ۵۰۵

مجمع عمومی فوق العاده صاحبان سهام شرکت سهامی نخریس در ساعت ۹ صبح روز پنج‌شنبه چهاردهم بهمن ماه ۱۳۵۰ در محل دفتر شرکت تشکیل خواهد شد. از صاحبان محترم سهام دعوت می شود بارعایت مقررات اساسنامه در مجمع مذکور حضور بهم رسانند.

دستور جلسه:
انحلال شرکت و تعیین هیئت تسویه

هیئت مدیره شرکت سهامی نخریس ـ تلفن ۳۱۳۹۰۹
۱-۷۲۹۱۴

Extended by popular demand until January 26.

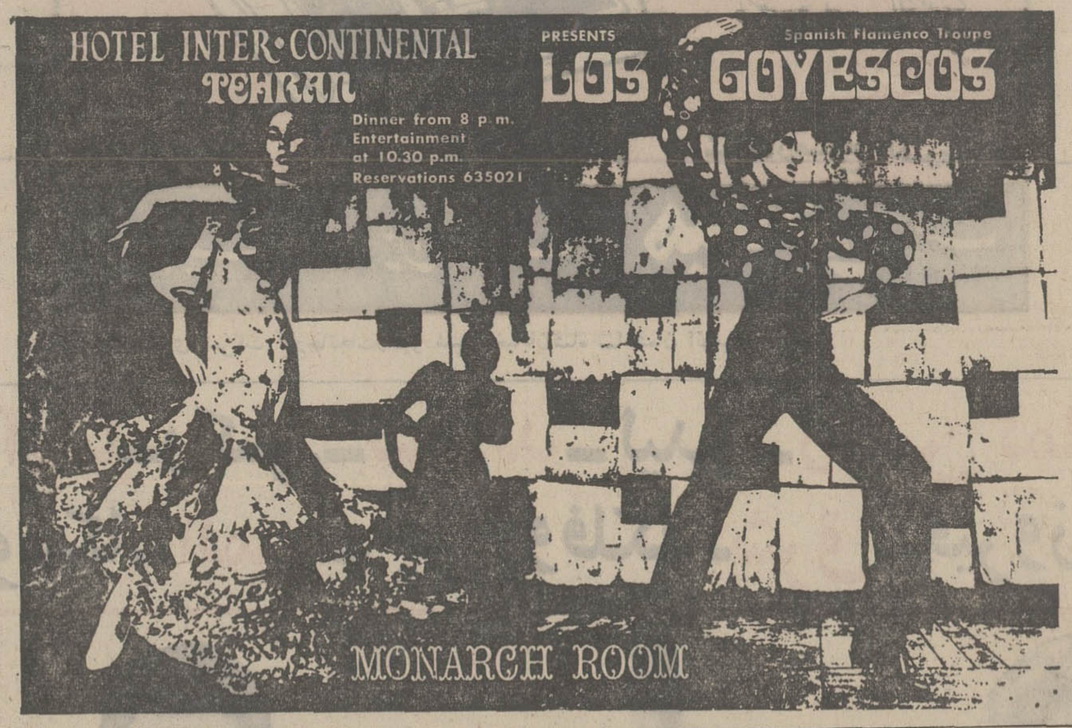

بازار برنج در رشت داغ است

بازار برنج در رشت رضایت‌بخش است و خریداران ازازدیاد برنج در بازارها راضی هستند! نرخ خرید و فروش برنج دررشت بدینقرار است:

صدری دنگی درجه یکـکیلوئی هر کیلو ۳۰ ریال، برنج دنگی ۲۳ ریال، برنج دنگی درجه ۲ درجه ۳ کیلوئی ۲۹ ریال، برنج صدری ماشینی درجه یک کیلوئی ۲۷٫۵ ریال. برنج‌صدری ماشینی درجه ۲ کیلوئی ۲۶ ریال، برنج صدری ماشینی درجه ۳ کیلوئی ۲۵ ریال، برنج بی‌نام دنگی‌کیلوئی ۲۶ ریال، برنج چمپا رنگی‌کیلوئی ۱۸٫۹۰ ریال، برنج چمپا ماشینی ۱۸٫۸۰ ریال. شلتوک صدری کیلوئی از ۱۶ تا ۱۸ ریال شلتوک چمپا کیلوئی ۱۲ ریال.

اطلاعیه

سازمان‌شکاربانی ونظارت‌برصید

سازمان شکاربانی ونظارت‌بر صید ازداوطلبان زیر:

۱- مرتضی سراجیان
۲- محمد ولی زیادلو
۳- کورمرث شیردل‌شهمیری
۴- محمد ارفع نیا
۵- اسماعیل احمدی
۶- بهروز دیبا
۷- خسرو سلیمی ناغانی
۸- منوچهر استکی
۹- حبیب‌الله سید سجادی
۱۰- عبدالله مرد علی - عبداللهی فر
۱۱- غلامحسین بغدادی
۱۲- فرخ میرزائی
۱۳- جانعلی آقابیگی
۱۴- محمد رضا نظری‌علی گرزانی
۱۵- حسین خادم نعمت‌اللهی
۱۶ عبدالله فلاحت دوست
۱۷- حداد همدانی
۱۸- حسین امامقلی
۱۹- محمد رضا صوابی
۲۰- محمدرضا کریمی‌زارع
۲۱- اسماعیل مقیدی
۲۲- علی حسین غلامی
۲۳- یدالله صفری گرف
۲۴- کوچك آقا صنفی
۲۵- محمد رضا طالبزاده مقدم
۲۶- عسگر ایوانی
۲۷- علی اصغر پوزش
۲۸- سید جمال غفاری در بخین
۲۹- هرمز محمودی کشك دستی
۳۰- سید یعقوب هاشمی قصابسرائی
۳۱- سید رضا وخشور زاده
۳۲- حمید رضا صمدزاده
۳۳- هوشنك جلالوند
۳۴- علیرضا رحمتی

که در آمتحان ورودی‌رشته شکاربانی آموزشگاه عالی جنگل‌ومرتع شرکت نموده‌اند. دعوت میکند که هر چه زودتر جهت مصاحبه و کارورزی به اداره مرکزی این سازمان‌واقع در خیابان‌شاه‌عباس کبیرشماره ۲۱ مراجعه نمایند.
۱-۷۲۸۴۶

گمشده

از اسماعیل حسین آبادی (عکس بالا) ۱۴ ساله از ۱۸٫۱۰٫۵۰ خبری نیست هر کس اطلاعی از نامبرده دارد خواهشمند است بتهران خیابان مازندران کوچه روزبه گوی وصالی شماره ۱۶۲ تلفن ۷۵۶۳۹۳ بنگاه نوری (سه راه نارمك) خبر دهد.
آ-۲۹۹۵۷

شرکت ملی نفت‌ایران بخدمات‌افرادی بامشخصات زیر برای خدمت در شرکت های‌عامل نفت‌ایران آبادان نیازمنداست:
۱- سن: بین ۳۰ تا ۴۰ سال
۲- مذهب: متدین بیکی‌ازادیان رسمی کشور ایران
۳- ملیت: ایرانی
۴- خدمت‌وظیفه: گواهی‌انجام‌خدمت‌وظیفه و یا معافیت دائم غیر پزشکی
۵- شاغل‌نبودن در سازمانهای‌دولتی‌و موسسات وابسته بدولت
۶- زبان‌خارجه: تسلط بزبان‌انکلیسی

الف HEAD COMMERCIAL DEVELOPMENT APPLICATIONS

ب HEAD GENERAL SYSTEMS ANALYSIS

تحصیلات: فارغ‌التحصیلان‌دانشگاهی با تخصص‌درتکنولوژی کامپیوتروروشها وسیستمها
تجربیات: حداقل ۱۰ سال‌سابقه‌کاردر سیستمها وروشهای اطلاعات فنی و بازرگانی که‌حداقل ۶ سال از دوره‌مزبور مربوط به کار دررشته کامپیوتر باشد.

ج SENIOR SYSTEM ANALYST

تحصیلات: فارغ‌التحصیل دانشگاهی باگذراندن دوره آموزشی تحلیلی ودوره های عملی آموزشی در رشته کامپیوتر
تجربیات: حداکثر۶سال تجربه در برنامه‌ریزی بازرگانی و تجزیه‌وتحلیل‌روش ها در یك موسسه صنعتی بزرك که دوسال آن در کادر سرپرستی باشد.
همچنین اطلاعات تخصصی کامل درزمینه روشهای برنامه ریزی پیشرفته سیستمهای‌امورمالی و حسابداری‌عمومی‌امور پرسنلی و همچنین کنترل سیستم موجودی کالاهای صنعتی
متقاضیان واجد شرایط میتوانند باهمراه داشتن‌مدارك‌مربوطه و شناسنامه عکس‌دار ویك قطعه‌عکس ۴ × ۶ همه‌روزه‌غیر از روزهای جمعه‌وتعطیل بین‌ساعات ۸ تا ۱۱ صبح تا تاریخ۶ بهمن ماه ۱۳۵۰ به اداره کل استخدام و کاریابی شرکت ملی نفت ایران‌خیابان‌کاخ شمالی‌شماره ۷۶ ـ تهران مراجعه فرمایند.

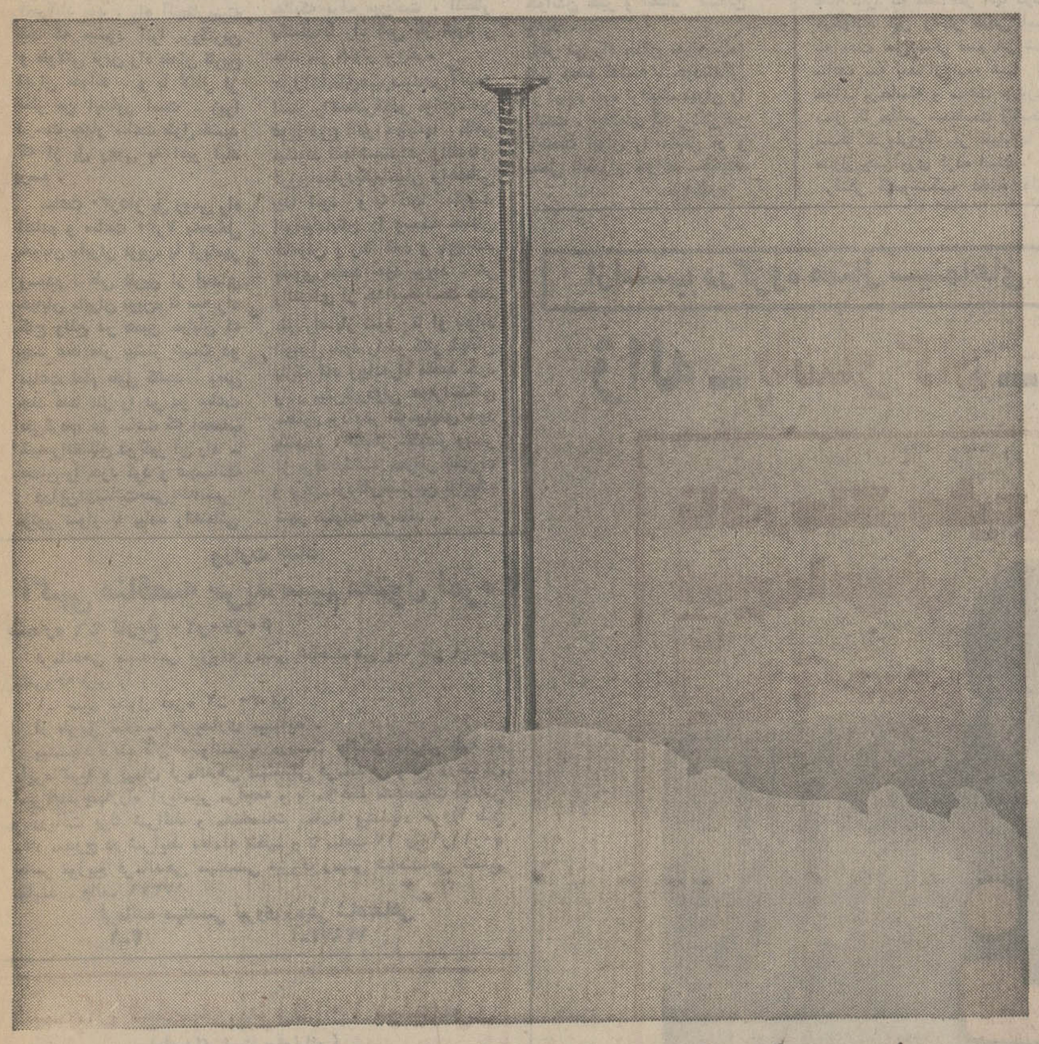

اتومبیل خود را به جاده میخکوب کنید

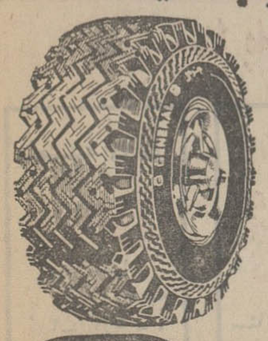

چرخ‌های اتومبیل خود را درفصل زمستان به لاستیك یـخ‌شکن جنرال مجهز کنید. لاستیك یخ‌شکن جنرال بعلت داشتن طرح و عاج مخصوص و شیارهای عمیق و همچنین دو ردیف میخ‌های پولادین که برروی عاج آن‌تعبیه‌شده است، براحتی و بدون‌لغزش در جهتی که هدایت‌میشود حرکت‌کرده و روی خیابان‌ها و جاده‌های پوشیده از برف و یخ بکسوات نمیکند و درحقیقت اتومبیل شما را به جاده میخکوب میکند.
هرلاستیك یخ شکن جنرال ۱۹ بار در مراحل مختلف تولید توسط مهندسین و بازرسان فنی مجرب، کنترل میشود تا مطابق استاندارد بین‌المللی و بدون هیچ عیب ونقصی بدست شما برسد. لاستیك یخ‌شکن جنرال در اندازه‌های‌مختلف وبرای انواع اتومبیل‌های سواری ساخت ایران و خارج ساخته میشود.
برای خرید به نمایندگان جنرال‌تایر مراجعه فرمائید.

لاستیك جنرال GENERAL

لاستیك جنرال ژنرال شکست ناپذیر جاده ها

کوتاه سخن

دیوار کوتاه دکتر علفی!

«دکتر علفی» یا آقای ابوالقاسم بهشهری ، صاحب یک عطاری به دادگستری احضار شده است ، چرا ؟ برای اینکه او داروهای گیاهی در اختیار مردم میگذارد . و مردم هم با میل و رغبت از او دارو های گیاهی میخرند . آنچه دکتر علفی‌در اختیار مردم میگذارد یا واقعا شفابخش است ، یا کم اثر است ، و یا اصلا اثری در بیماری ندارد ولی یکواقعیت مسلم است ، و آن اینکه گیاهانی که دکترعلفی در اختیارمردم میگذارد ، کوچکترین ضرری برای بیماران ندارد .

مردم بیشتر هنگامی به دکتر علفی پناه میبرند ، که از تجویز دکتر های «غیر علفی» یا از دارو های غیر علفی ، خاصیتی نمی‌بینند و ناامید میشوند ، و امید آنها به دارو های گیاهی و بی ضرر دکتر علفی ، دست کم تا مدتی یک تقویت روحی برایشان میشود .

دکتر علفی نه داعیه طبابت دارد ، و نه اینکه اسم خود را «طبیب» یا «دکتر» گذارده است . بلکه «دکتر علفی» عنوانی است که مردم باو داده‌اند . مردمی‌که از دکتر علفی گلگاوزبان میگیرند و تسکین می‌یابند یا از او برای زخم معده خود جوشانده شیرین بیان میخرند یا در مواردی که مثلا آمپول دیروپانکس» بدون اثر یاکم‌اثر موسسات داروئی نایاب میشود و بیماران سنگ کلیه از درد مینالند ، این دکتر علفی، گیاهی برای آنها توصیه میکند که اگر درد او را تسکین هم ندهد ضرری نیز نمیرساند .

مردم از این توصیه‌ها اثر دیده‌اند و از این روست که وی و امثال دکتر علفی لقب داده‌اند . وانگهی توصیه مصرف گیاهان بی‌ضرر که مردم همیشه از آنها استفاده‌کرده‌اند تازگی ندارد و جرم محسوب نمیشود . تعقیب دکتر علفی در دادگستری بسبب تجویز گیاهان شفابخش درست بماندآنست که سبزی فروش و نانوا و قصاب و قهوچی را تحت تعقیب قرار دهند ، زیراحال که توصیه خوردن جوشانده گل گاوزبان جرم است ، پس سبزی فروش هم مجرم است ، یا قصاب هم که گوشت او از گیاه پرورش یافته استباید پای میز محاکمه کشانده شود !

دکتر علفی مدعی خصوصی ندارد و مدعیان عمومی وی نیز نمیتوانند دلایل محکمه پسندی روی میز بازپرس بگذارند و مطابق قانون هیچ بازپرسی نمیتواند برای این دکتر علفی و دکتر علفی‌های دیگر قرار مجرمیت صادر کند .

آنانکه دکان دکتر علفی‌ها را می‌بندند و موجب اضرار میشوند ، اگر ترازوی عدالت دقیق کار کند ، باید ضرر بسته ماندن مرکز کسب آنها را جبران کنند و این ضرر هم مادی است و هم معنوی . و معنوی بسبب آنکه برحسن شهرت طاری های دکتر علفی‌ها لطمه میزنند .

اگر میخواهید قانون را اجرا کنید ، سراغ آن اشخاص طبیعی یا حقوقی بروید که داروی بی اثر میسازند و باعث‌مرگ دست کم ادامه مریضی بیماران میشوند .

اگر میخواهید قانون را اجرا کنید ، سراغ کسانی‌بروید که با داشتن عنوان دکتر ، از حوزه تخصص خود تجاوز میکنند ، و در رشته های غیر تخصصی به «طبابت غیر مجاز» میپردازند .

اگر میخواهید قانون را اجرا کنید ، چرا وقتی بیمار معصومی زیر عمل ساده لوزه جان میدهد ، در مقام جستجو و تشخیص مقصر برنمی‌آئید ؟

بالاخره اگر میخواهید قانون را اجرا کنید ، چرا سراغ آن بیمارستان های خصوصی نمیروید که از دیدگاه آنها «جان مردم آبجو است» ؟

با تعقیب دکتر علفی ، مردم میگویند شما دیواری‌کوتاهتر از دیوار دکتر علفی پیدا نکرده‌اید .

شریف‌مشگین

پای درد دل رفتگران شهر

تهران هنوز با «جارو» تمیز می‌شود!

«جارو» ، تنها وسیله نظافت شهر مدرن تهران است ...

شهر بزرگ و مدرن تهران هنوز با «جارو» تمیز میشود و ازاینرو با توسعه شهر احتیاج به رفتگر نیز افزایش می‌یابد . در حال حاضر تهران احتیاج به پانزده هزار رفتگر داردولی محلات این شهر با هزاران کوچه و خیابان تنها با شش هزار رفتگر نظافت میشود. تعداد واقعی رفتگران شهرداری هفت هزار نفر استکه هزار نفر آنان سالخورده وازکار افتاده شده‌اند و از این رو باید گفت که فقط شش هزار رفتگرفعال در شهر بزرگ تهران وجود دارد.

آقای کمپانی شهردار ناحیه مرکز تهران عقیده داردکه رفتگران‌تهران هریک کار بیش‌از دوتا سه‌نظافتگر محلی‌رابدوش میکشند .وی‌میگوید قدرت تحمل‌این ماموران نظافت شهر باورنکردنی است .

شغل پرزحمت

چند رفتگر که در اطاق شهردار ناحیه مرکز حضور دارند شروع بدردل میکنند و از مشکلات کار پرزحمت خود سخن میگویند .

قربانعلی قلیچخانی رفتگر ناحیه مرکز میگوید : در ماه چهارصد و پنجاه تومان حقوق دارم علاوه برآن هرروز شهرداری نه ریال پول شیر بمن میدهد و توصیه‌می‌کنندکه هر روز حتما شیر بخورم ولی از شما چه پنهان کدامی این پول شیر را بعنوان پول توجیبی به بچه ها میدهم ...

این رفتگر میافزاید خانه‌ام در امامزاده عبدالله جی است تا چند روز پیش بایک دوچرخه قراضه نیمه های شب برسرکار می‌آمدم . محل کارم خیابان ورزش یعنی خیابان شمالی پارک شهر است ، چند شب پیش دوچرخه‌ام را در کنار خیابان گذاشتم و رفتم جارو از ناحیه بیاورم برگشتم دیدم شیر ناپاک خورده‌ای دوچرخه . این تنها وسیله رفت و آمد مرا برده است .

حالا باموتور سه چرخه و وانت پنج ریالی سرکار می‌آیم و باین ترتیب خرج رفت و آمدم زیادشده است.این رفتگرمیافزاید شهرداری درماه ۲۵ ریال بابت جارو می ـ پردازد ولی جاروی شمیرانی و جاروی تبریزی گران شده است و باین دلیل پول جاروی شهرداری کافی نیست .

«قلیچخانی» درددل میکند که درست است که وظیفه ما رفتگری و نظافت شهر است ولی مردم در حفظ نظافت‌شهر بهیچوجه مراعات حال مارا نمی‌کنند .

اینراهم اضافه کنم من که رفتگر خیابان ورزش هستم هر قدر از اداره آموزش استان تهران راضی هستم از وزارت آب و برق ناراضی‌ام زیرازباله این‌وزارتخانه هر روزسر بچندین بشکه میزند!

گلوبندک

عباس جلالی‌رفتگر گلوبندک می‌گوید: گوئی کفاشی هاوخیاطخانه ها و شیشه برهای‌حدود گلوبندک بانظافت میانه‌ای ندارند . آنها زباله را هرکجا که بشود، می ـ ریزند ، توی نهر ، کنار درخت، ویا وسط پیاده‌رو ... همیشه از من به آنها تذکر و گفتن وازآنها نشنیدن!

رفتگر گلوبندک نظافت دویست مکان را بعهده دارد چهارصد و پنجاه تومان حقوق میگیرد و نسر عائله دارد که هفت نفر آنها درس میخوانند این رفتگر مدعی است که مدت سی سال تمام هر شب ساعت سه بعد از نیمه شب از خواب برخاسته و ساعت چهاردر محل کارحاضر شده‌است وتابحال صدها خروارزباله از خیابانها و منازل جمع‌آوری کرده است .

رفتگر گلوبندک عقیده دارد گلوبندک بی‌تردید کثیف ترین‌محله تهران است و بدتر اینکه برخی‌از کاسبهای این حدود زباله را در جوی آب می‌ریزند .

دوبرابر

در گفتگوی ما ، باحسن ترک رفتگر کاخ ورزش‌و وزارت آبادانی ومسکن و محرمعلی نیکخواه نیز شرکت دارند . حسن ترک می ـ گوید : بعضی ها بما انعام هم میدهند واین بد نیست ولی گاهی افرادی پیدا میشوند که یک تومان می‌دهند ولی کار ما را زیادمی‌ـ کنند و ازاینرو چه بهتر که ازخیر انعام آنها بگذریم ...

حسن ترک مدعی است که :زباله های تهران‌در پائیز دو برابرمی‌ـ شود او از رانندگان اتوبوس های مسافربری و شرکت واحد شکایت دارد و میگوید رانندگان زباله اتوبوس را در خیابان میریزند و اگر اعتراض کنیم بد و بیراه‌می‌ـ گویند و طعنه میزنند که ما باید خاموش شویم چون وظیفه‌ای جز رفتگری و جمع‌آوری زباله‌نداریم.

راضی از مردم

برخلاف دو رفتگر مزبور که از دست مردم مینالند محرمعلی رفتگر دیگر از مردم کوچه قهوه‌ـ چی‌باشی و گذرقلی و گذرمستوفی ذکر خیر میکند اومیگوید : در این محله مردمان باخدائی‌وجود دارند وحال مرا مراعات میکنند .

محرمعلی زباله های در حدود دویست خانه راجمع‌آوری میکند.

مشکلات مردم شهر ما

درمانگاه برای میدان فرحناز و خیابان اردشیر

آقای موسی ذاکری

آقای موسوی ذاکری معتمد محل میدان فرحناز و خیابان اردشیر نیازمندیهای این منطقه را اینطور بیان کرد :

۱ـ وجود قماربازها در میدان فرحناز و خیابان اردشیر برای مردم مسئله‌ای شده است واین افراد مردم را ناراحت میکنند

۲ـ تعداد اتوبوس خطوط‌در این منطقه کم است و مسافران مدتها در صف اتوبوس انتظار میکشند .

۳ـ در بخش میدان فرحناز باید تکلیف اراضی گورستان مشخص شود .

٤ـ سازمان آب باید کوی جنابزاده را لوله کشی کند .

٥ـ سازمان برق بایدازخاموشی های مکرر جلوگیری کند .

٦ـ اگر قرار براین بشود که در این منطقه بحرف مردم‌توجه نمایند ، ساختن درمانگاه از ضروری‌ترین اقدامات است.

«دولاب» ، عرصه ولگردان

آقای مهدی امینی

آقای مهدی امینی خیاط‌خیابان «دولاب» میگوید منطقه دولاب‌دو مشکل مهم دارد باین شرح :

۱ـ افراد ولگرد در انتهای خیابان غیاثی اجتماع میکنند و مزاحم اهالی میشوند. ولگردان عرصه راحتی برای کسبه‌اینمحل هم تنگ کرده‌اند.

۲ـ مردم تقاضا دارند در این منطقه کلانتری تاسیس شود .

نیازمندیهای خیابان سپاهی

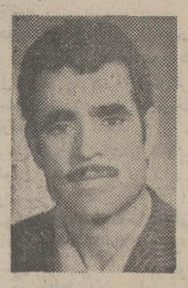

آقای محمدمهدی واحدی

آقای محمد مهدی واحدی حلبی‌ساز خیابان‌سپاهی نیازمندی های محل سکونت خودرا اینطور خلاصه میکند .

۱ـ خیابان سپاهی کم عرض است و پیاده‌رو ندارد .

۲ـ جوی‌های این خیابان‌همیشه پراز لجن است .

۳ـ در این خیابان تلفن‌عمومی وجود ندارد.

ماشین حساب الکترونیکی
هیتاچی
با نوار ثبات

ماشین حساب الکترونیکی
هیتاچی
شاهکار صنایع الکترونیک
KK-34P
HITACHI
مرغوبیت کالا اولین هدف هیتاچی است
نماینده انحصاری شرکت کارخانجات‌رادیو شهاب‌خیابان‌شاه ساختمان آلومینیوم .

ازامشب درگروه ممتاز سینماهای
آسیا ـ رکس ـ شهوند ـ لیدو ـ رنگین کمان ـ همای
ژاله ـ پاسارگاد ـ توسکا ـ المپیا ـ چرخ‌وفلک ـ شرق ـ فیروزه ـ ماندانا

نادر ملک‌مطیعی
امین امینی
و
ایرج قادری
نقره داغ
باشرکت
سپیده . بهزاد فراهانی
ایران‌قادری . کارمن
کارگردان: ایرج‌قادری فیلمبردار: داریوش سناریو: سعید مطلبی موزیکمتن: حسین واثقی
همزمان باتهران درشهرستانهای * اصفهان (سینماهای چهارباغ ـ سپاهان ـ مهتاب) * شیراز (سینماهای پارس ـ پارامونت)* مشهد(سینماهای فردوسی ـ هما) * آبادان (سینماهای شیرین ـ ایران ـ متروپل) * تبریز (سینماهای آسیا ـ کریستال) * رشت (سینماهای آسیا ـ سعدی) * کرمانشاه (سینما دیانا) * قزوین (سینما خیام)

بزرگترین راه‌بندان تاریخ تهران

غروب پنجشنبه وشب جمعه گذشته‌که برف سنگینی‌در تهران و شمیران بارید ، راهها در بسیاری از خیابانها بند آمد . در مسیر من که از پل رومی (واقع‌درجاده قدیم شمیران) تا امیرآباد بود ، راه آنچنان‌بسته شد که میشود آنرا بزرگترین و طولانی ترین راه بندان تاریخ تهران خواند . و یا لااقل از نظر من اینطور است . زیرا درست چهار ساعت طول کشید که از پل رومی به امیر آباد برسم .

ساعت ۳۰ر۱۰از پل رومی راه افتادم و ساعت ۳۰ر۷ به‌مدخل خیابان «ایران نوین» یا آریامهر رسیدم . طی طریق از ابتدای خیابان «ایران نوین» تا سه راه کاج واقع در همین خیابان که چند صد متر بیشتر نیست دو ساعت تمام طول کشید . یعنی چند صد متر را در دو ساعت طی‌کردم، دو ساعت که اعصاب کلیه رانندگان در گیر آن راه ـ بندان را خرد کرد و عجب‌آنکه دراین‌دوساعت‌حتی‌یك‌افسر موتور سوار یا پیاده راهنمائی با یک پاسبان راهنما در آن حوالی دیده نشد . هیچکس نمیدانست و تا آخر هم نفهمید راه در کجا و برای چه بندآمده است . فقط رانندگان مجبور بودند با موتور های روشن ،در حالیکه برف میریخت ، انتظار بکشند تا راه کمی باز شود و چند متر جلوتر بروند .

هر راننده‌ای‌میرسیدپس‌آنهمه افسر راهنمائی‌که‌در مواقع‌عادی فوج فوج در خیابانها ظاهر میشوند کجاهستند؟هر راننده‌ای آرزو میکردیک‌پاسبان راهنمائی پیدا شود و به آنها بگوید اتومبیلهایتان را وسط خیابان خاموش و رها کنید و پای‌پیاده بسوی مقصد خود بروید . هر راننده‌ای از خدامیخواست چند متر راه باز شود تا او بتواند اتومبیل خود را در کنار خیابان پارک کند وپیاده‌راه مقصد خود رادر پیش‌گیردولی همه‌رانندگان محکوم بودنددر اتومبیلهای خود بنشینند ، انتظار شدیدتر وبدتر از مرگ بکشند .حرص بخورند و برای مردگان‌مسئولین ترافیک شهر صلوات بفرستند .

عجب آنکه هیچ روزنامه‌ای‌از این بزرگترین راهبندان تاریخ تهران خبری چاپ نکرد و یا بانتقادی نپرداخت تا رانندگان که اعصابشان درآن چهارساعت خرد شده بود بود ، دست کم‌با خواندن خبر و انتقاد تسکین بیابند .

بنظر من راه بندان چهارساعته شب جمعه گذشته با خودنشانی از آینده تیره ترافیک تهران را داشت . آینده‌ای که زندگی در پایتخت ایران را مشکل تر و تحمل ناپذیرتر خواهد ساخت.

«رهگذر»

وزارت جنگ
آگهی مناقصه خرید سیم مفتول نمره ۲
شماره ٤٦ تاریخ ۲۰ر۱۰ر۵۰
فرماندهی مهندسی نیروی زمینی شاهنشاهی یك قلم اجناس مشروحه زیر را .
۱ـ سیم مفتول نمره ۲ـ ۳۰ تن
از طریق مناقصه خریداری مینماید .
پیشنهاد دهندگان میتوانند با دردست داشتن معرفی نامه به دایره تهیه و پیمان فرماندهی مهندسی فرماندهی واقع درخیابان امیرآباد چهارراه آریامهر مراجعه و با ملاحظه مشخصات اجناس و دریافت برك شرائط و مشخصات معامله پیشنهاد خودرا طبق مفاد مندرج در شرایط معامله تنظیم و تا ساعت ۱۲ روز۹ر۱۱ر۵۰ بدفتر توزیع فرماندهی مهندسی نیروی زمینی شاهنشاهی تسلیم نمایند . م‌الف ۱۳۳۷۶
فرمانده مهندسی نیروی زمینی شاهنشاهی
۱ـ۲ آ ـ ۷۲۹۷۳

فستوال فیلمهای بزرك ۷۰ میلیمتری
(باصدای استریوفونیك)
از امروز فقط در
سینما پلازا
پنجشنبه ۲۳ دی
بن‌هور
سئانسها
۳۰ر۱۰ صبح
۲ـ۳۰ر۵ ـ ۹
بعد ازظهر
جمعه ۲٤ دی
توپهای‌سان سباستیان
سئانسها ۹ ـ ۳۰ر۱۱
صبح ـ ۲ـ۳۰ر٤ـ۷ـ
۳۰ر۹ بعدازظهر

بوتو در دوراهی تصمیم به سرنوشت «بنگلادش»

ملاقات گرم و دوستانه سفیر ایران با پادگورنی

یادداشت‌های سیاسی روز

محمد رضا امیر تیموری سفیر ایران در شوروی دیروز با نیکلای پادگورنی صدر هیئت رئیسه شورایعالی اتحاد شوروی ملاقات و گفتگوکرد. خبرگزاری تاس در اعلام خبر ملاقات سفیر ایران با پادگورنی نسبت به مسائل مورد بحث این ملاقات سکوت کرد اما گفت مذاکرات سفیر ایران و پادگورنی در «محیط گرم و دوستانه» صورت گرفت . ناظران امور برای ملاقات دیروز کرملین اهمیت فراوانی قائل‌اند و میگویند نتایج این ملاقات در تحولات آینده منطقه بدون تاثیر نیست.

واقع شود. بهرحال بوتو در چنین ایام دشواری درپرابر دو راهی مشکل‌تری قرار گرفته بااین حقیقت که اتخاذ تصمیم نسبت به واقعیات و جبر زمان بخصوص در شرایط امروز پاکستان کار آسانی نیست. اما از سیاستمداری وخردمندی بوتو چه بسا او از این آزمایش نیزپیروزمندانه سربلند کند و سیاستی را در این مورد پیشه خود سازد که در عین‌حال تامین کننده ادامه حیات سیاسی او که پاکستان بیش از هر زمان دیگری نیازمند وجود او و امثال او است،باشد. میتوان تصور کرد که بوتو در تحقق این هدف واگذاری تصمیم به شناخت موجودیت بنگلادش را به رای مستقیم مردم پاکستان غربی واگذار کند. نتیجه آراء مردم هرچه باشد بوتو رااز این بن‌بست عجیب رها خواهد کرد.

مانورحزب اکثریت

امسال حزب اکثریت دست بیک «ما نور» تازه درمقابل حزب اقلیت خواهد زد . این مانور ، شرکت یکصد هزار نفر از اعضاء حزب ایران نوین در رژه ششم بهمن است که ناظران حزبی معتقدند حزب اکثریت ضمن ادای وظیفه و بزرگداشت سالروز انقلاب ایران ، تلویحا ژست تازه‌ای در مقابل رهبران حزب مردم خواهد گرفت و یکباردیگره حکومت عده» را برخ اقلیت خواهد کشید باین جهت اگر پیش‌بینی شود در مراسم رژه امسال درگیری یا برخورد لفظی بین اکثریت و اقلیت پیش خواهد آمد چندان بعید نیست . در ششم بهمن‌امسال که حزب اکثریت یکصد هزار رژه رونده را بسیج کرده رهبران اقلیت ساعتی بیشتر از معمول هر ساله باید به انتظار بمانند و چه بسا همین مسئله اعتراض آنها را تشدید کند و موجب برخورد آنها با حزب اکثریت شود در اینجا بی‌مناسبت نیست که اشاره به سخن یکی ازمقامات حزب اقلیت‌شود که گفته حزب مردم در مراسم رژه ششم بهمن از نیروی کیفی خود بهره خواهد برد و تعداد شرکت کننده برای آنها مسئله‌ای نیست.

بهرحال در محافل حزبی اظهار نظر می‌شود که حزب اکثریت امسال از نیروی تازه‌ای بنام «اصناف» بهره خواهد برد و توام با صفوف کشاورزان و کارگران و دیگر طبقات صفوف خود را طویل‌تر خواهد ساخت . باید منتظر بود تا روشن‌شود «اقلیت» در طول‌ساعات انتظار خود که طبق سنت هر ساله در پشت سر اکثریت رژه خواهد رفت ، فقط بازمزمه‌های گلایه‌آمیز و اعتراضات خفیف با حزب اکثریت برخورد پیدا خواهد کرد یا عکس‌العمل دیگری نیز نشان خواهد داد.

آینده بنگال شرقی

از اشارات و لحن بیان پرزیدنت بوتورئیس جمهوری پاکستان و دیگر رهبران پاکستان‌چنین برمی‌اید که اسلام‌آباد امیدی به وحدت مجدد دوبال پاکستان ندارد و دیر یا زود میاپاسی‌یا جدائی سیاسی بنگال شرقی مانند جدائی جغرافیائی آن از پاکستان به عنوان واقعیتی خو بگیرد . اظهارات بوتو دائر بر اینکه آخرین گفتوگوهایش در ترغیب مجیب‌الرحمن به حفظ نوعی وحدت با پاکستان به نتیجه نرسیده موید کور بودن آخرین روزنه امید است . اما واقعیت جدائی پاکستان‌شرقی در جای‌خود پرزیدنت بوتو را که با دنیائی از امید در سخت‌ترین دوران حیات پاکستان زمامداری این کشور را برعهده گرفته در برابر شرایط کاملا دشوار قرار میدهد . اگر بوتو و یاران او واقعیت جدائی بال شرقی‌را درک کنند و نسبت به آن تفاهم ابراز نمایند واکنش مردم عادی پاکستان چه خواهد بود. مخالفان بوتو آیااین فرصت را در برچسب زدن اتهامات بر شخص بوتو و ضعیف ساختن موقعیت او نادیده‌خواهند گرفت ؟ مارشال اصغر خان تنها مخالف پر قدرت حزب بوتو با پشتیبانی ازایده شناسائی بنگلادش از طرف پاکستان بزرگترین خدمت‌را به بوتو و حکومت او نمود. در حقیقت اظهارات اصغر خان قبل از آنکه تفاهمی درمیان رهبران پاکستان برانگیزد میباستی مورد تعجب آنان

فوتبال قهرمانی باشگاههای تهران

میرطوسی ـ علیزاده ـ خورشیدی مهاجمین گاردسه بار دروازه تهران را فروریختند

گاردیها علیرغم پیروزی ۱ ـ ۳ مقابل تهران آن موجودیت فردی و آهنگ خوب گذشته را در کارتیمی ندارند

تنها گل تیم تهران در دقیقه ۴۰ روی ضربه خوب عباس رجبعلی بدست آمد

چهارشنبه ۲۲دیماه ـ استادیوم امجدیه دیدارکنندگان‌تیمهای گارد و تهران ـ تماشاگر حدود ۲۰۰ تن داور مصطفی اعتمادی کمکها حسین عظیمی وحدت و اکبر حقبین ، نتیجه ۱ـ۳ بسود گارد گلها دقایق ۳۴ـ۴۴ و ۵۷ به‌ترتیب داود میرطوسی ، علیزاده و خورشیدی برای گارد ، دقیقه۴۰ عباس رجبعلی برای تهران .

بازیکنان دو تیم :

گارد : مهدی عسگرخانی ـ مهدی خبیری ، محمود بیداریان ، سهام‌الدین میرفخرائی ، حسن نایب‌آقا ـ سید سجاد صادقی ، محمدرضا خلعتبری ـ نعیم‌صفری، داود میرطوسی ، حبیب‌علیزاده (یوسف‌مهدوی)، علیرضاخورشیدی

تهران : جمشید حسن‌زاده ـ بهروز بریانی ، باقر سپهسالاری، علی گردنوری ، پرویز نهائی ـ سعید میرهندی ، خسرو علاف (حسن میرمیران) ـ غلامرضا اخوان ، منصور محبوبیان ، عباس رجبعلی ، اکبر بردبار .

عصر دیروز در شرایطی که زمین استادیوم امجدیه علیرغم برف‌روبی و زیرگرفتن باخاک اره سخت لغزنده وگل‌آلود بودتیمهای گارد ـ تهران در حضورمعدودی تماشاگرکه شایدرقم‌آنها به‌دویست نمیرسید دیداری از سری‌مسابقات فوتبال قهرمانی تهران برگزار کردند .

گارد تیم‌پرامیدامسال وحادثه‌ساز فصل گذشته باشگاههای تهران که نخستین‌بازی‌این‌فصل را باپیروزی ۱ـ۲ مقابل قصریخ جشن گرفته بود ولی با همه تلاش در دیدار دوم مقابل آتشنشانی سقوط کرد و ۱ـ۲ مغلوب شد ، با آرایشی بمیدان آمده بود که مقابل تهران بهرشکل پیروز میدان را ترککند.

تهران نیز برابر دیهیم متوقف شده بود و در دیدار با بانکملی مغلوب .

از این رو شکست در برابر تهران امیدهای گذشته تیم گارد را کاملا بباد میداد.

گل مساوی برای تهران

گاردیها ضمن آنکه با گل دقیقه ۳۴ راه دروازه حریف را گشودند با ازدست دادن گل مساوی در دقیقه ۴۰ بیش از ۶دقیقه شادمان نبودند ولی آنچه در فاصله یک دقیقه به پایان وقت‌نخست باضربه علیزاده بدست آمد سبب شد نیمه نخست را گارد با پیروزی ۱ـ۲ به‌پایان رساند .

گاردیها علیرغم پیروری ۱ـ۳ درپایان این‌دیدار چهره‌ای درخد انتظار نداشتند .

یادآوری آنچه در دو بازی‌قبل از این تیم دیده بودیم با آنچه در این دیدار بنمایش گذاردند، سبب میشود رویهم گارد را در سطحی بمراتب پائین‌تر ازگذشته بیذیریم .

خصوصیات ویژه فردی ، جنگندگی و کنترل خوب‌گذشته در کارهای افراد تیم کمتر دیده‌میشود و در کار جمعی‌نیز آن مشخصات باارزش گذشته را قادر نیستند در زمین پیاده کنند .

خط حمله تیم تحرک و آهنگ گذشته را از دست داده و تکروی و تلاش فردی راه تازه‌ایست که برای گشودن دروازه حریف پذیرفته‌اند .

گل از دست رفته گارد

هر دو تیم با روش ۴ـ۲ـ۴ بازی را آغاز کردند ، ۱۹ دقیقه نخست بی‌هدف وسرگردان گذشت باضربه‌های بدون آهنگ ، تاآنجا که سرانجام روی یک حرکت یک ـ دو خورشیدی و میرطوسی توپ تا داخل محوطه جریمه تیم تهران پیش رفت و درشرایطی که دفاع نیز غافلگیر شده بود ضربه محکم علیزاده را دروازه‌بان‌تهران مهار کرد .

توپ در بازگشت با دخالت خلعتبری و شوت مجدد علیزاده داخل دروازه شد لیکن چون در این گیر و دار دست خلعتبری با توپ آشنا شده بود داور گل را مردود اعلام کرد .

حملات پی‌گیر گاردیها آرامش را از گروه دفاعی حریف سلب کرده بود ولی با اینهمه تلاش فراوان مهره‌های دفاعی تهران و کمک خط میانی عموما بازیکنان گروه حمله گارد را ناکام میکرد.

در دقیقه ۳۲ محبوبیان مهاجم تهران ناجی دروازه تیم خودشد

در این دقیقه روی شوت علیزاده و نفوذ میرطوسی درحالیکه دروازه‌بان تیم نیز جای خود را خالی کرده بود ضربه کشیده «صفری» میرفت تا دروازه حریف را بگشاید ولی محبوبیان مهاجم تیم تهران که بکمک گروه دفاعی آمده بود توپ را با ضربه سر از دروازه بیرون گشید .

بااینهمه‌علیرغم تلاش وفداکاری بیش از اندازه بازیکنان تهران گارد یکدقیقه بعد صاحب گل نخست شد ، چه تااین دقیقه سیهسالاری کاپیتن و مدافع میانی تهران با وجودیکه از درد پا رنج میبرد گروه دفاعی‌را خوب رهبری کرد ولی در یک لحظه عضلات پاهایش از او فرمان نبردند وبعلت تعلل روی توپی که در اختیار داشت، میرطوسی را روانه‌دروازه تیم خود کرد و او با گریز از قلب دفاع صاحب نخستین گل شد .

اعتراض روی گل دوم

بازیکنان تهران با ازدست‌دادن این گل موجودیتی خستگی‌ناپذیر یافتند و پس از ۶ دقیقه حمله بدون امان نتیجه را ۱ـ۱ مساوی کردند .

پایه‌گذار این گل «بردباری»بود که از جناح چپ نفوذ کرد و با پاسی حساب‌شده عباس‌رجبعلی را در موقعیت گل قرار داد و ضربه کشیده این‌بازیکن شادی‌گل‌مساوی را برای تهرانیها همراه داشت.

بعد از این گل روی حمله و دفاع دو تیم ، بازی میرفت که وقت اول را با نتیجه ۱ـ۱مساوی پشت سر گذارد که در فاصله یکدقیقه به پایان وقت علیزاده‌گل برتری را بثمر رساند .

روی این گل بازیکنان تهران اعتراض داشتند و گل را در شرایطی میدانستند که علیزاده در خط هافساید بوده است ولی بهر حال داور گل را پذیرفت و بازی ادامه یافت .

در نیمه دوم یوسف مهدوی در خط حمله گارد بجای علیزاده در جمع مهاجمین قرار گرفت و درتیم تهران‌نیز میرمیران جانشین‌خسرو علاف شد این تغییر موجب شد که خط حمله‌گارد تحرک بیشتری بدست آورد و مهدوی که دراین نیمه روز خوبی را پشت‌سرگذارد در نوک حمله اکثرا تهدیدکننده بود و دوضربه سنگین او ازپشت خط ۱۸ با فداکاری دروازه‌بان حریف‌شانس‌گل‌را برای‌گاردازمیان برد .

بهرحال‌این برتری دردقیقه۵۷ مضاعف شد و گاردیها با گل خورشیدی ۱ـ۳ حریف را جا گذاردند و نتیجه بهمین شکل تا پایان باقی ماند به‌این ترتیب گارد تاکنون از سه دیدار صاحب ۲ پیروزی و یک شکست میباشدو تهران دو شکست و یک مساوی دارد .

خطر جنگ بقیه از صفحه ۳

و دو سال در انتظار وتمرین برای شرکت در چنین‌جلساتی بودندو اگر به مشاجرات‌لفظی که بین نمایندگان شوروی و چین در شورای امنیت بخصوص در موضوع هند و پاکستان رویداد ، توجه کنید ملاحظه خواهید کرد که این مشاجرات یادآور دوران جنگ سرد بود که پس از جنگ جهانی دوم بین شوروی و آمریکا درگرفت البته ممکن است که به مفاد نظامنامه‌ای مذاکرات که در سازمان‌چینیها هنوز بکلی مسلط نشده‌باشند ولی این مطلب مهمی نیست . البته نمیتوان انکار کرد که حضور چین‌درسازمان‌هیچگونه تغییری در موازنه قدرتها بوجود نیاورده باشد .

انتقال محل سازمان

سئوال ـ با توجه به‌تحولات وسیع سیاست بین‌المللی‌میتوان احساس کرد که سازمان ملل از آن پس متعلق به کشور های جهان‌سوم است وبس. در اینصورت پیشنهاد مربوط به استقرار مقر سازمان ملل درنقطه دیگری جز نیویورک‌با چه نوع واکنش و تفاهمی روبرو است ؟

شاهدخت اشرف پیشنهادات مربوط به تغییر محل سازمان ازنیویورک بجای دیگررابطه‌ای با قسمت اول سئوال شما ندارد عده‌ای از کشورها معتقدند که نیویورک شهر فوق‌العاده گرانی است و برای کشور های کوچک یا کم درآمد نگاهداشتن‌نمایندگی های بزرگی‌که بتواند بکلیه امور مختلف سازمان‌ودستگاه های وابسته‌به‌آن برسدمتضمن هزینه‌هائی است که از حدود امکانات مالی‌آنان خارج‌است. البته بعضی از کشور های آفریقائی و عرب و نمایندگان بلوک شرق از تبعیضاتی که علیه‌آنان بدلیل موقعیت خاص نیویورک بعمل می‌آید شاکی هستند و معتقدند سازمان‌باید بمحل دیگری منتقل شود .

خبر داغ و پر منفعت

خانمهای عزیز

پولتان را در دیماه خرج نکنید تا سود سرشاری دربهمن ماه نصیبتان شود.

مؤسسه انتشارات امیرکبیر

پنج گفتار

از هربرت مارکوز

ترجمه‌ی دکتر محمود جزایری

آگهی دعوت مجمع عمومی فوق‌العاده

شرکت سهامی ریسمان ریسی سمنان ـ محدود تهران.

مجمع عمومی فوق‌العاده سهامداران‌شرکت‌سهامی‌ریسمان ریسی سمنان محدود در ساعت ۵ بعد از ظهر روز سه‌شنبه‌نهم بهمن‌ماه ۱۳۵۰ درمحل‌جدید شرکت واقع‌درخیابان بوذرجمهری غربی طبقه چهارم ساختمان بهروز تشکیل میگردد بدینوسیله از کلیه سهامداران دعوت میشود که شخصا یا توسط نماینده تام‌الاختیار خود در جلسه مزبور شرکت نمایند .

دستور جلسه :

۱ـ طرح و تصویب اساسنامه شرکت بمنظور انطباق اساسنامه با قانون جدید .

۲ـ اخذ تصمیم نسبت به نوع شرکت

هیئت مدیره شرکت سهامی ریسمان ریسی سمنان

کارگاه نمایش

وابسته به سازمان تلویزیون ملی ایران‌و جشن هنر ادامه‌ی اجرا ها

پرومته

نوشته‌ی آشیل . برگردان : عباس نعلبندیان. اقتباس . بازنویسی متن و کارگردانی : شهرو ـ خردمند . بازیکران : نسرین پورشیرازی ـ محمد جعفری ـ محمدرضا خردمند ـ اکبر رحمتی ـ فریده سپاه منصور ـ محمد سیدین‌نور ـ رضا قاسمی ـ علیرضا مجلل ـ محمد نوازی .

پنج شنبه ۲۳ دی ۸ر۵ بعد از ظهر . جمعه۲۴ دی ۵ بعداز ظهر .

«حالت چه طوره ، مش رحیم؟» و «گلدونه خانوم»

دونمایش‌همراه ـ نویسنده وکارگردان: اسمعیل خلج ـ رضا رویگری ـ رضا ژیان ـ فریبرز سمندرپور ـ شکوه بجم‌آبادی ـ فریدون یوسفی.

جمعه ۲۴ ، شنبه ۲۵ و یکشنبه ۲۶ دی ۸ر۵ بعد از ظهر . محل فروش بلیت و اجرا : چهار راه یوسف‌آباد ، کوچه‌ی کلانتری تلفن ۴۴۶۸۸

دبیرستان تهران

مبتکر کلاسهای تضمینی با ابتکار تازه از اول بهمن ماه کلاسهای مخصوص حل مسائل ششم‌طبیعی‌وریاضی‌وهمچنین کلاسهای فشرده تک‌درس‌جبر و مثلثات ـ فیزیك وشیمی ششم طبیعی‌دائرخواهد نمود.

ثبت‌نام همه روزه از ساعت ۵ بعد ازظهردر دبیرستان بعمل خواهد آمد

نشانی : شاهرضا ـ چهار راه کالج تلفن ۴۶۱۲۰

کلاسهای انگلیسی ارمغان

با شرکت آقایان دکتر تفرشی وگوردیوسینك GURDVSINGH و با همکاری معلمین خارجی از اول بهمن‌ماه همه روزه از ساعت ۴½تا ۸½ بعدازظهر درمحل دبستان‌شماره یك‌ارمغان تربیت دایر میگردد .

علاقمندان برای ثبت‌نام بنشانی خیابان پهلوی سه‌راه عباس‌آباد مراجعه فرمایند.

تلفن ۶۲۹۴۲۴ ـ ۶۲۸۵۰۲

مجالس ترحیم

بانهایت تاثر و تاسف درگذشت شادروان **صدرالدین طباطبائی** کارمند بازنشسته مجلس شورای ملی راباستحضار میرساند

مجلس ترحیم فقید سعید روز شنبه ۲۵ دیماه از ساعت ۳ تا ۵ بعداز ظهر درمسجد الجواد منعقد خواهد بود .

رئیس مجلس شورای ملی
عبدالله ریاضی

آ ـ ۷۲۸۶۰

بااندوه‌فراوان‌درگذشت شادروان **سیدصدرالدین‌طباطبائی** کارمند بازنشسته مجلس شورای‌ملی را باطلاع دوستان و آشنایان میرسانیم . مجلس ترحیم زنانه و مردانه آن مرحوم از ساعت ۱۵ الی ۱۷ روز شنبه ۲۵ر۱۰ر۵۰ درمسجدالجواد واقع درمیدان ۲۵ شهریور منعقد خواهد بود .

فرشته طباطبائی . نصرت‌الله طباطبائی . پریوش طباطبائی (فرمنش) . محمد ناصر طباطبائی .

خانواده‌های: طباطبائی . طباطبائی صالحی . صالحیان . عظیمی‌وزیری . سرتیپ‌فرمنش. کریمی .علی‌نصیری . حیدری . معتمدی . دولتداد . مرآتی . اسدی . شکوززاده . سلیمانچی . افشار . ناسوتی . محبوبی‌نیا . کریم‌رئوف . سرتیپ‌خاکپور . بهادری . بهزادی . جدیری .لطفی . شریعتمداری . دولتشاهی . سرگرد مهرام . همدانی . تحریری . لباف و کلیه‌خانواده های وابسته .

آ ـ ۲۹۹۳۷

ضایعه ناگوار را بعموم افراد خانواده های عزادار‌بویژه بازماندگان آن مرحوم تسلیت میگوئیم .

بمناسبت درگذشت ناگهانی بانوی پرهیزکار **عذرا رفیعی** همسر مرحوم سرهنگ اسمعیل رفیعی مجلس ترحیمی در روز جمعه ۲۴ دیماه جاری از ساعت ۲تا۴ بعدازظهر در خانقاه صفی‌علیشاه برگزار میشود. از خویشاوندان و آشنایان انتظار دارد برای شادی روح آن مرحومه در مجلس فوق شرکت فرمایند .

خانواده‌های: رفیعی. فتحی. اعظم زنگنه. نکوزاد. وزیری. مهرورز. بهادران. ضرابی. کیان ارثی. سهراب . تبریزی . بدری. قاسمی. طباطبائی. حاذق اعظم. جواهری. رستگار.

۲ـ آ ـ ۳۰۰۱۱

بانهایت تاسف درگذشت ناگهانی مرحوم **ابوالقاسم حقی خوانساری** پدر آقای هوشنك حقي وبرادر آقایان محمدعلی و محمدحقی را باطلاع دوستان و آشنایان و همشهریان محترم میرسانیم . مجلس ختم آن مرحوم روز جمعه ۲۴ دیماه جاری از ساعت ۲ ونیم الی ۴ ونیم بعدازظهر درمسجد باب‌الحوایج واقع درخیابان صفا اول اقبال برگزار خواهد شد .

خانواده های : حقی . یوسفپور . مرادیان . قربانی . قشونی . موحدی . غلامی . کرمی . قمصری . صالحیان . خاقانی . کمالی . اشرف‌الکتابی . انصاریان . خبازی . خوانساری . نقبائی . میرشفیعی . فتاحی .

آ ـ ۷۲۸۲۳

بعموم بازماندگان آنمرحوم مصیبت وارده را تسلیت میدهیم .

بانهایت تاسف و تاثر درگذشت جانگداز فرزند دلبند و ناکام **اسدالله امیدوار** هنرپیروی هوائی شاهنشاهی را باطلاع اقوام . دوستان و آشنایان میرساند . مجلس ترحیم مردانه ازساعت ۲ تا ۵ بعدازظهر روز جمعه ۲۴ر۱۰ر۵۰ در مسجد آشتیانیها واقع درخیابان شهباز ایستگاه ناصری و ترحیم‌زنانه‌درهمانروز وساعت درمنزل شخصی واقع درخیابان شهباز خیابان ابن‌سیناکوچه عبدالحسین پلاك ۱۴ منعقد خواهد بود .

حسین امیدوار

هوشنك امیدوار . منوچهر امیدوار . منوچهر وکیلی . حاج‌محمدصفی‌یاری . حاج‌رضا صفی‌یاری . حاج‌ذبیح‌الله صفی‌یاری . غلامحسین صفی‌یاری . وجیه‌الله صفی‌یاری . مجیدالله صفی‌یاری . سرهنك محمدرحمن‌پناه . حاج‌جعفر صفی‌آریان . مهندس ماشاءالله صفی‌آریان . سرهنك یوسف صفی‌یاری . حاج‌عباس صفی‌یاری . حمزه صفی‌یاری . و خانواده های : امیدوار . توکلی‌تهرانی . صفی‌آریان . دولو . سادات‌لواسانی . ابری . سرودی . علائی . صفاری . اللهقلی . میرزاآقابیك .

آ ـ ۳۰۰۸۵

ضایعه‌تاثر انگیز را بعموم بازماندگان آنمرحوم تسلیت میدهیم .

بانهایت تاسف درگذشت نابهنگام شادروان مهندس وایق آودومیان مدیر امور اجرائی سازمان آب منطقه‌ای تهران را باطلاع میرساند .

مجلس ترحیم فقید سعید روز جمعه بیست وچهارم دیماه جاری از ساعت ۱۰ تا ۱۱ صبح درکلیسای ارامنه واقع در خیابان قوام‌السلطنه شمالی منعقد خواهد بود .

سازمان آب منطقه‌ای تهران (شرکت‌سهامی)

آ ـ ۲۹۸۱۳

خانواده های : آودومیان . حاج‌آود . باغداساریان. نرسیسیان. خاچاطوریان. درآوانسیان . استپانیان. گله‌داری. هواگمیان ، آیکارشاپو (سنندجی)

باکمال تاسف و تاثر درگذشت ناگهانی شادروان مهندس وایق‌آودومیان راباطلاع میرساند مجلس ترحیم فقید سعید از ساعت ۱۰ الی ۱۱ صبح روز جمعه بیست و چهارم‌دیماه درکلیسای ارامنه‌واقع‌درخیابان قوام‌السلطنه شمالی منعقداست.

آ ـ ۲۹۸۱۱

مصیبت وارده را بعموم بازماندگان آنمرحوم تسلیت میدهیم.

بانهایت تالم و تاسف رحلت حضرت آیت‌الله العظمی **جناب آقای حاج‌شیخ‌محمدصالح علامه حائری** رادر سمنان باطلاع میرساند .

مجلس ختم فقید سعید از ساعت ۲ ونیم تا ۴ ونیم بعدازظهر روز جمعه بیست وچهارم دیماه درمسجد جامع سمنان برقرار خواهد بود .

شرکت سهامی ریسمان‌نریسی سمنان و نساجی‌پارس

آ ـ ۳۰۳۲

کارکنان‌وکارگران شرکت سهامی کارخانجات‌ریسمانریسی سمنان و نساجی پارس درنهایت تالم و تاسف رحلت حضرت آیت‌الله‌العظمی **آقای‌حاج‌شیخ محمدصالح حائری** راباطلاع عموم میرساندوبهمین مناسبت مجلس یادبودی از ساعت ۲ونیم الی ۴ ونیم بعدازظهر روز جمعه ۲۴ر۱۰ر۵۰ درمسجدجامع سمنان ترتیب خواهد یافت تاعموم طبقات درآن شرکت‌فرمایند.

شرکت سهامی کارخانجات ریسمانریسی سمنان‌ونساجی‌پارس

آ ـ ۷۲۸۷۴

خانواده های : برادران رحیمی ـ آریان ـ مهری ـ صدری ـ ارباب ـ زرین کوب ـ میلانی‌نیا ـ امیری‌فیروزکوهی مساوات ـ طی‌ـظهیری ـ کلباسی و خانواده های وابسته .

باکمال تاثر درگذشت نابهنگام شادروان **خانم کوچك برادران رحیمی** (آریان) همسر جناب آقای علی برادران رحیمی و والده آقای محمد علی برادران رحیمی و مادر همسران آقایان حسین مهری و دکتر صادق صدری وهمشیره آقایان محمد آریان علیرضا آریان . دکتر ابراهیم آریان را باطلاع میرسانند .

مجلس ترحیم زنانه و مردانه آن شادروان صبح جمعه ۲۴ دیماه از ساعت ۱۰ تا ۱۲ در مسجد الجواد ـ میدان ۲۵ شهریور منعقد خواهد بود .

۲ـ۲ آ ـ ۷۲۸۱۰

بااندوه فراوان درگذشت شادروان **یحیی اعظم‌زنگنه (سالار‌اشرف)** بزرك خاندان زنگنه‌وپدرگرامی آقای محمدرضا اعظم‌زنگنه رئیس کارگزینی کارخانه دارویخش راباعلام‌میدارد.

مجلس ترحیم مردانه و زنانه روز شنبه ۲۵ر۱۰ر۵۰ ازساعت ۴ تا ۶ بعدازظهر درخانقاه صفی‌علیشاه منعقد خواهدبود.

بنگاه خیریه دارویخش

آ ـ ۳۰۰۵۷

بانهایت تاسف درگذشت آقای **یحیی اعظم زنگنه (سالار اشرف)** بزرگ خاندان زنگنه را باطلاع میرساند مجلس‌ترحیم مردانه و زنانه آن مرحوم از ساعت ۴ الی ۶ بعد از ظهر شنبه ۲۵ دیماه در خانقاه صفی‌علیشاه برگزارمیشود.

خانواده های : اعظم‌زنگنه . ساری اصلانی . مستوفی سپهر . دولتشاهی . ابراهیمی زنگنه . شیخعلی خانی زنگنه . روانبخش‌زنگنه. پالیزی . حسین زاده . صفاری . آل‌مذکور . قطبی ـ آشتیانی . کاشانیان . سمیعی . طیبی . خسروپناه . ارسطا . غضنفری . قراگزلو . دانش . حاجی‌دائی .

ضمنا مجلس ترحیم دیگری از ساعت ۳ تا ۵ بعد از ظهر ۲۶ دیماه جاری در مسجد معتضدی کرمانشاه برگزار میشود.

۲ـ۲ آ ـ ۲۹۹۵۹

با کمال تاسف درگذشت شادروان مرحوم **موسی نیسانی** بزرگ خاندان نیسانی را باطلاع عموم میرساند مجلس ترحیم آن مرحوم جمعه ۲۴ر۱۰ر۵۰ از ساعت ۱۰ الی ۱۲ صبح در کنیسه حئیم واقع در خیابان قوام‌السلطنه کوچه سیمی پلاك ۱۲ برگزار خواهد شد .

یوسف نیسانی. میرزا نیسانی. داود نیسانی . ابراهیم نیسانی. و خانواده‌های نیسانی. جواهریان. رحیمی. ملائی خانزاده . لاویان . آشریان . هوشیار .

۲ـ۲ آ ـ ۲۹۹۴۷

درگذشت ناگهانی **آقای کریم‌نیك‌نژاد** را باطلاع بستگان و آشنایان و دامغانیهای طهران میرساند . مجلس ختم‌مردانه آن مرحوم از ساعت ۲ ونیم تا ۴ ونیم بعداز ظهر روز جمعه ۲۴ دیماه درمسجد فخرالدوله و ختم زنانه همانروز و ساعت درمنزل شخصی واقع درخیابان بهبهانی کوچه وجدانی پلاك ۱۸ برگزار میشود .

آ ـ ۷۲۹۹۲

کارکنان شرکت سهامی صنعتی جنرال باکمال تاسف درگذشت ناگهانی همکار گرامی شادروان **کریم‌نیك‌نژاد** را باطلاع میرسانند . مجلس ترحیم روز جمعه ۲۴ر۱۰ر۵۰ از ساعت ۲ ونیم تا ۴ ونیم درمسجد فخرالدوله دروازه شمیران منعقد است .

آ ـ ۷۲۹۹۲

درگذشت ناگهانی **آقای‌کریم‌نیك‌نژاد(دامغانی)** راباطلاع بستگان و آشنایان و دامغانیهای مقیم تهران میرساند . مجلس ختم مردانه از ساعت ۲ ونیم تا۴ ونیم بعداز ظهر روز جمعه ۲۴ دیماه درمسجد فخرالدوله ـ خیابان فخرآباد و ختم زنانه همانروز و ساعت درمنزل شخصی واقع درخیابان بهبهانی کوچه وجدانی شماره ۱۸ برگزار میشود .

خانواده های : نیك‌نژاد . سرکرده‌ای . امیرخلیلی . نجاتی . زنجانی . منصوری . تقفی . احمدیان . کاشفی . نیك‌مردتهرانی . سپانلو .

آ ـ ۳۰۰۶۹

بعموم همکاران و بازماندگان آنمرحوم مصیبت وارده را تسلیت میدهیم .

پیرواطلاع‌قبلی باستحضار میرساند مجلس ختم ،مردانه شادروان سید مجتبی نوربخش قزوینی ازساعت۹ تا ۱۱بامداد جمعه ۲۴ر۱۰ر۱۳۵۰ در مسجد حضرت مهدی (ع) واقع در سه راه تهران ویلا . اول آلستوم و مجلس ترحیم زنانه‌ساعت ۹ تا ۱۱ همان روز در منزل شخصی آن مرحوم (شهرآرا ـ خیابان ۶ پلاك ۵۸) منعقد خواهد شد .

خانواده های نوربخش ـ عارفی ـ وزیری ـ جهانی ـ نظافتی ـ افتخاری ـ علیشیری

بعموم بازماندگان آنمرحوم مصیبت وارده را تسلیت‌میدهیم

محکومیت جوانی که خواهر رقاصه خود را کشت در دیوانعالی کشور تأیید شد

افسانه

مجازات کمال دارا ، جوانی که در مرداد ماه پارسال خواهرخود را به خاطر رقاصگی در کافه های تهران ، در یك دندانسازی واقع در خیابان ناصر خسرو به قتل رسانده بود در دیوانعالی کشور ابرام شد .

کمال و علی بزلو دوست او که با کمك یکدیگر افسانه را کشتند در اردیبهشت ماه امسال در شعبه ۳ دادگاه جنائی تهران هر یك به ۱۲ سال زندان یا اعمال شاقه محکوم شدند که محکومیت هردو در دیوانعالی کشور تأئید شد .

سابقه ماجرا

پس از بقتل رسیدن افسانه، چند تن از آشنایان او دستگیر شدند ، تا اینکه بازپرس دادسرای تهران کمال‌دارابرادر افسانه ، و علی بزلودوست کمال را به اتهام قتل دستگیر کرد.

کمال دارا

کمال در بازپرسی ضمن‌اعتراف به قتل افسانه گفت : خواهرم دو سال قبل به علت ناهماهنگی با شوهرش از او طلاق گرفت وچندی بعد ، باوجود این که من مخارجش را تامین می کردم در کافه‌ای مشغول رقصیدن و آواز خواندن شد .

دوستانم‌مرا سرزنش‌می کردند، می گفتند چطور حاضر شدی خواهرت رقاصه کافه باشد ، ولی او بزرك بودچاره‌ای‌نداشتم ونمی توانستم او را از کاری که می کرد بازدارم .

چند بارافسانه‌را نصیحت کردم، ولی دست از رقاصگی‌برنداشت تا این که یك سال پیش‌متوجه شدم او با جوانی به نام‌سیاوش دوست شده است . سیاوش به او قول ازدواج داده بود ، اما هیچوقت به قول خود وفانکرد و فقط با خواهرم دوست بود .

من از این بابت ناراحت‌بودم و چون می دیدم که آبرویم‌در خطر است تصمیم گرفتم افسانه را از میان بردارم .

در پانزدهم مردادماه «روزحادثه» نظرم را با علی بزلو یکی از دوستان خود در میان گذاردم ، او مرا تشویق کرد که باید چنین خواهری‌راز میان‌برداشت علی حتی به من قول داد که حاضر است در قتل خواهرم به من کمك کند .

آن شب بکارگاه دندانسازی که متعلق به پدر سیاوش بود رفتم و منتظر ماندم تا سیاوش دندانسازی را ترك کرد . من میدانستم که خواهرم دردندان‌سازی است .

پس از خروج سیاوش من وعلی داخل دانسازی شدیم و باکمك یکدیگر افسانه را به قتل رساندیم .

داستان براساس‌اعترافات کمال وعلی‌برای آندو تقاضای‌مجازات سنگین کرد و پرونده به‌شعبه ۳دادگاه جنائی تهران ارجاع شد .

متهمان در دادگاه نیز به جرم خود اعتراف کردند و قضات هر یك از آنها را به ۱۲ سال زندان با اعمال شاقه محکوم کردند .

چون متهمان به رای دادگاه اعتراض کردند پرونده به دیوانعالی کشور ارجاع شد و این مرجع نیز پس از مطالعه پرونده ، حکم دادگاه را تائید کرد .

قتل با ناودان

متهم

یك مرد ۳۰ساله که باناودان مردی را کشته است در شعبه اول دادگاه جنائی تهران به ۱۰ سال حبس با اعمال شاقه‌محکوم شد .

این مرد احمد علی حسنی‌نام دریانزدهم مردادماه «روزحادثه» امسال موقعی که شنید علی حسینی برادر او کلام‌اله راکتك زده است ، با عجله خود را به خانه علی رسانید ، ناودان‌خانه را از جای کند وبرسر علی کوبید که درگذشت .

دادگاه باتوجه به اینکه احمد علی قصد قتل‌نداشت اورابه ۱۰ سال حبس محکوم کرد .

ماجرائی که یک تصادف بدنبال داشت

حسین و علی اکبر

شعبه ۵ دادگاه جنائی‌تهران دیروز چهار نفر را محاکمه می‌کرد که یکی از آنها متهم به قتل غیرعمد و سه نفردیگر متهم به جعل بارنامه وشهادت دروغ بوده‌اند .

جریان واقعه از این قرار است :

چندی قبل علی‌اکبراعتمادی بدون داشتن گواهینامه پشت فرمان کامیون‌حامل بارنشست و از رشت عازم تهران شد . کامیون در پیچ حسن‌آباد با یک بارکش سه‌چرخه تصادف کرد و درین حادثه حسن عبدالرحیمی و شعبان فرد کشته شدند .

علی‌اکبر که گواهینامه نداشت پس از تصادف فرار کرد و نزد شوهر خواهرخود محمد مهرآور رفت و از او کمك خواست . چند ساعت بعد یک راننده بنام حسین باباخانی استخدام شد و یک بارنامه به نام او جعل گردید و حسین‌خودرا راننده‌کامیون معرفی کرد و بارنامه را به عنوان مدرك به بازپرس نشان داد ، ولی موقعی که فهمید در حادثه دو نفر کشته شده‌اند از عمل خود پشیمان شد و حقیقت را نزد بازپرس فاش ساخت .

قبلا به حسین گفته نشده بود که سرنشینان بارکش سه‌چرخه کشته شده‌اند ، او تصور می‌کرد که تصادف منجر به جرح بوده است .

با این اعتراف ، بازپرس علی‌اکبر ، محمد مهرآور ودو نفر دیگر را که در جعل سند مداخله‌داشتند ونام‌یک‌نفرشان محمد هماپور بود و پس از تحقیقات لازم ، پرونده به دادگاه جنائی فرستاده شد .

دادگاه با توجه به رضایت شاکیان خصوصی علی‌اکبررا به ۸ ماه حبس ، پرداخت ۱۰ هزار ریال غرامت و پنج سال محرومیت ازرانندگی- حسین باباخانی راکه شهادت دروغ داده بود و از سند مجعول استفاده کرده بود به ۹ ماه حبس تادیبی و محمد هماپور را به خاطر کمک به جعل بارنامه به دوماه حبس‌محکوم کرد . چهارمین متهم تبرئه شد زیرا دلیلی برمداخله او بدست نیامد . درجلسه‌دادگاه محمد مهرآور حاضر نشده بود .

آهنگهای تازه سوسن و آغاسی سرقت شد

مصطفی جاودان

مصطفی جاودان آهنگساز جوان دیشب به کلانتری ۹ تهران شکایت کرد که کیف دستی او که هفت آهنگ‌تازه در آن قرار داشت‌سرقت‌شده است .

وی افزود که این آهنگها را برای خوانندگان‌مختلف‌از جمله سوسن و آغاسی‌سروده بود .

مصطفی جاودان گفت : برای مذاکره باسوسن به تئاتر نصر رفتم درآنجاعده‌ای جمع بودند ، پس از مذاکره ناگهان متوجه شدم که‌کیف دستی‌ام سرقت شده است.

او گفت اگر کیف وی پیدا نشود مشخصات آهنگ هایش را در اختیار پلیس قرار خواهد داد تا کسی‌از آنها استفاده نکند .

مصطفی جاودان گفت که برای تهیه این آهنگهازحمت فراوان کشیده‌وازگمشدنشان ناراحت است .

او خاطر نشان کرد که‌این آهنگها را به اندازه جانش دوست داشت .

گاو میش فرار کرد

دیروز یك گاومیش که با کامیون به سوی کشتارگاه‌حمل می شد در خیابان‌خزانه فرح ـ آباد از کامیون بیرون پرید و دیوانه‌وار در خیابان به این‌سوو آن سودویدن آغاز کرد و پس از طی مسافتی درحدودیکهزار متر به دام افتاد .

این حادثه با آنکه در یك خیابان پرجمعیت‌روی دادتلفات وزیانی وارد نساخت .

شیر بهاء

گشت و گذاری در کاخ عدالت

بدگوئی از شوهر

جوانی که متهم است در غیاب یک مرد وارد اطاق همسر او شده و ابراز علاقه کرده است در شعبه۶ دادگاه جنائی تهران به ۶ ماه زندان محکوم شد ، ولی دیوان‌عالی کشور این حکم را نقض‌کرد و پرونده را برای دومین بار به دادگاه جنائی فرستاد .

متهم که اصغر نام دارد براساس شکایت شوهر بانو «محترم» دستگیر شده‌است .

شوهر محترم گفت من دارای دو همسر هستم اصغر شبی که می‌دانست من خانه همسر دیگرم بسر می‌برم به اطاق«محترم»رفت وبه‌او ابراز علاقه کرد و از من بد گفت‌که محترم اورا با زور از اطاقش بیرون راند و دادگاه نیز وی را پس از محاکمه به ۶ ماه زندان تادیبی و پرداخت ده هزار ریال‌ضرر و زیان‌محکوم کرد اما دیوان عالی کشور این حکم را نقض کرد .

اختلاس

حسابدار پیشین اداره قند و شکر «عجب‌شیر» به اتهام اختلاس ۲ میلیون ریال در دادگاه دیوان کیفر به ۹ ماه حبس تادیبی و پرداخت ٤ میلیون ریال‌غرامت به‌صندوق دولت محکوم شد .

وی که «احمد ـ ح» نام دارد همچنین به انفصال ابد از خدمت دولت و تادیه مبلغ مورد اختلاس به وزارت دارائی محکوم گردید . وی سالها حسابدار ، انبارداد و تحویلدار اداره قند و شکر عجب‌شیر بود .

این رای را دیوانعالی‌کشور نیز پس ازبررسی پرونده‌تائید کرده است .

دزد طمعکار

★ طمع یک دزد باعث دستگیری او شد .

این دزد که اتومبیلی را سرقت کرده بود داخل آن یک قبض لباسشوئی پیدا کرد وبه طمع افتاد که لباسها را بگیرد ، ولی وقتی وارد لباسشوئی شد که صاحب لباسها نیز آنجا رسیده بود و دزد دستگیر شد و تحویل کلانتری نارمک گردید و به دادسرا اعزام شد و به زندان افتاد .

تلویزیون شهاب هیتاچی
Shahab HITACHI
افسونگر قرن

از امشب در
کازینو و کانتری کلاب
آبعلی
موزیك مشهور ایتالیائی پیروجور جتی همراه با هنرمندان برجسته ایرانی و سرگرمی های :
● رولت ● باکاراه
بلك‌جك ● بوله ●
اسلات‌ماشیز
● شمن‌دوفر ● کراپس
موزیك رقص از ۸ شب تا سه بامداد ـ شام‌عالی
حرکت اتومبیل های مجانی ساعت ۷٫۳۰ از هتل اینترکنتینانتال ۷٫۵۰ هتل آریا شرایتون‌و ساعت ۸ هتل هیلتون
تلفن رزرو ۲۸ـ۸۹۰۰۲۶ تا چهار بعد از ظهر
(جاده کاملا باز است)

هرجمعه ناهار در سایه‌رکلاب طاووس
غذای ایرانی برفراز بام شهر تهران
غذاهای لذیذ ایرانی درمحیطی عالی و دلپذیر ،
غذاهای اصیل ایرانی :
که بوسیلهٔ آقای « نوربخش» تهیه شده
از بلوهای متنوع تاکبابهای نرم و بی‌استخوان و دسرهای مطبوع نظیر : بافلوا و میوه های تازه
موسیقی لطیف ایرانی ،
قلیان وچای ، ضیافت دوزجمعه شما را تکمیل میکند.
علاقمندان به «سُس کادی» نیز بی بهره نخواهند ماند.
تلفنهای رزرو ۶۲۱۷۷۷ و ۶۲۴۷۷۷ داخلی ۲۲۰ یا ۲۲۹
هواپیمائی ملی ایران «هما»
هتل آریا ـ شراتون
Arya-Sheraton Hotel,
Tehran,Iran
A WORLDWIDE SERVICE OF ITT
تهران ـ خیابان پهلوی ـ خیابان یزد

برنامه امشب سینماهای
کاپری ـ نیاگارا ـ اروپا ـ میامی ـ الوند ـ کیهان ـ ری ـ فردوسی مارلیک ـ ارانوس (و سیلورسیتی قلهک) و ... سیلوانا

علی عباسی تقدیم میکند
بهروز وثوقی
رشید
نویسنده و کارگردان: پرویز نوری
زری خوشکام
بهمن مفید
تجدد ـ ایران قادری
یدی و جلال
علیرضا زرین‌دست
موزیك متن
واروژان
تولید و پخش سازمان سینمائی پیام

مجلس ترحیم

بمناسبت ارتحال مرحوم آیت‌اله آقای حاج شیخ محمد تقی بروجردی قدس سره مجلس ترحیم روز جمعه از ساعت ۲ تا ٤ نیم درمسجد آنمرحوم منعقد خواهد بود.
آ ـ ۷۳۰۹٦ احمدالموسوی‌الخوانساری

العلماء ورثة الانبیاء

رحلت حضرت آیت‌الله‌العظمی آقای حاج‌شیخ‌محمدتقی نجفی بروجردی موجب کمال تاثر جوامع علمیه و دینیه است ختم‌ان‌مرحوم درمسجد شیشه واقع درخیابان حاج‌شیخ‌هادی روز جمعه ۲٦ ذیقعده از ساعت ۲ تا ٤ نیم برقرار است. امیداست‌عموم‌علاقمندان بالاخص سلسله روحانیت دراین‌مجلس شرکت فرموده روح آن مرحوم را شاد فرمایند.
الاحقر محمدصادق الحسینی اللواسانی. باقرطباطبائی‌قمی. میرزا آقاشیرازی. محمدعلی‌الموسوی سبط. محمدحسین‌علوی بروجردی. احمدالحسینی‌اشهرستانی. مصطفی‌مسجدجامعی. ابوالقاسم خزعلی. محمدحسن نوری‌بروجردی.
آ ـ ۳۰۰۹۵

بسمه تعالی

بمناسبت رحلت مرحوم آیت‌اله آقای حاج میرزا عبداله تهرانی قدس‌سره مجلس ترحیم در روز شنبه ۲۷ شهر جاری در مسجد جامع از ساعت ۹ تا ۱۱ منعقد است.
احمد الموسوی الخوانساری

بسمه‌تعالی

اذامات‌العالم‌ثلم‌فی‌الاسلام‌ثلمة لایسدهاشیئی

بانهایت تاسف‌رحلت مرحوم‌مغفور فردوس مقام حضرت حجت‌الاسلام والمسلمین آیت‌الله العظمی آقای حاج‌میرزا عبداله تهرانی قدس‌سره را اعلام میدارد. روز شنبه ۲۷ ذیقعده ۲۵ دیماه مجلس ترحیم درمسجد جامع شبستان چهل‌ستون از ساعت ۹ تا ۱۱ صبح منعقد است.
ازعموم‌آقایان علماء اعلام و آیات عظام و تجار و اصناف محترم تقاضا میشود تشریف‌فرما شده روح آنمرحوم را بفاتحه یادوشاد فرمایند.
ابوالحسن الحسینی القزوینی
آ ـ ۲۰۰۹۷

موت‌العالم‌ثلمه

بمناسبت ارتحال عالم عالیمقام شیخ العلماء آیت‌اله‌آقای حاج میرزا عبداله مجتهد طهرانی مجلس ختمی از ساعت ۹ تا ۱۱ شنبه بیست و هفتم ذیقعده در چهل ستون مسجد جامع منعقد، انشاءاله مومنین خاصه علماء اعلام دامت برکاتهم با شرکت خود تعظیم شعائر مذهبی فرمایند.
الاحقر زین‌العابدین سرخه. حاج سید صدرالدین جزایری. الاحقر مهدی معزالدوله. باقرالقمی. سید علی اصغر خوئی. السید احمد الغروی النخجوانی. سید محمد علی سبط. محمدالمتقی التهرانی. میرزاآقا شیرازی. سیدآقا خلخالی. سید احمد الشهرستانی. سید عیلنی الموسوی التهرانی. ابوالقاسم تنکابنی فلسفی. سید احمد الکلپایگانی. سیدمرتضی ایروانی. عبدالحسین زاهد. سید مهدی خلخالی. میرزایوسف الایروانی. محمد حسین‌العلوی البروجردی. سیدمهدی‌الکماره. سید محمد صادق لواسانی. سید احمد لواسانی. الاحقرمنصور عاصمی. الاحقر محمدرضا الحسینی الاصفهانی.

بسمه تعالی‌شانه

بمناسبت رحلت عم بزرگوار مرحوم آیت‌اله آقای حاج میرزا عبداله تهرانی قدس‌سره عصر یکشنبه ۲۸ ذیقعده از ساعت۳تا۵ بعدازظهر مجلس ترحیمی درمسجد المصطفی(ص) چهارراه حسن‌آباد منعقد میباشد. امید است که انشاءاله عموم مومنین خاصه آقایان علماء اعلام و حجج‌اسلام و وعاظ محترم با شرکت در مجلس مزبور تعظیم شعائر مذهبی فرمایند.
الاحقر محمد حسین مسجد جامعی. مصطفی‌مسجدجامعی. مسیح مسجد جامعی.

انا لله و انا الیه راجعون

رحلت شیخ‌الفقها والمجتهدین آیت‌اله آقای حاج میرزا عبداله سعید تهرانی که عمر با برکت خود را در راه ترویج دین و خدمت به خلق گذرانیده‌اند باطلاع عموم میرساند. مجلس ختم صبح شنبه در مسجد جامع منعقد است.
صنف آهن‌فروش

قدتثلم‌فی‌الاسلام‌ثلمه

رحلت حضرت آیت‌اله آقای حاج میرزا عبداله تهرانی را خاندانهای سعید. سعیدتهرانی. آل‌آقا. بصیر. مسیح‌نیا. مسجد جامعی. امینی شیرازی. تهرانی. فرشچی. نوید. سبط.تفضلی تفضلی اصفهانی. حکمی خراسانی. اعتماد سعید. جمارانی. آراسته. مدرس‌زاده.افشار. جارالهی. رازی. راشد.ابوحسین موسویان. زاد. گلشن. لواسانی. عاصمی. کلاهدوزان. زریافیان گلستانه. زنجانی. مددی. خوش‌عاطفه. قاسمیه. گرام. مهاجر. نوسلی. نورآور. طاهری. ابوالصدق. علمی. دادگر. سلیمانی. آشتیانی. سعید شالچی. کاتوزیان. فرجام.
را باطلاع عموم میرسانند. مجلس ترحیم از ساعت ۹ تا ۱۱ صبح روز شنبه ۲۵ دیماه در مسجد جامع منعقد است. مجلس زنانه عصر جمعه ـ کوچه مسجد جامع ـ منزل شخصی مرحوم آیت‌اله منعقد میباشد.
آ ـ ۳۰۱۳۹

باکمال تاسف درگذشت شادروان **ابوالفضل مطلبی‌زاده** کارمند این وزارت خانه را باطلاع میرساند مجلس ترحیم آن مرحوم درروز جمعه بیست و چهارم دیماه در مسجد ولی عصر خیابان حشمت‌الدوله‌چهار راه کیوان از ساعت ۹٫۳۰ تا ۱۱٫۲۰ صبح برگزار میشود.

وزارت کار و امور اجتماعی

باکمال تاسف درگذشت شادروان **ابوالفضل مطلبی زاده** مسئول اداره استخراج این اداره را باطلاع میرساند مجلس ترحیم آنمرحوم در روز جمعه بیست و چهارم دیماه در مسجد ولی عصر خیابان حشمت‌الدوله چهار راه کیوان از ساعت ۹٫۳۰ تا ۱۱٫۳۰ صبح برگزار میشود.

اداره کل آمار نیروی انسانی وزارت کار و اموراجتماعی

بانهایت تاثر درگذشت نابهنگام همکار عزیزمان شادروان **ابوالفضل مطلبی زاده** را باطلاع میرساند مجلس ترحیم آن مرحوم در روز جمعه بیست و چهارم دیماه در مسجد ولی عصر خیابان حشمت الدوله چهار راه کیوان از ساعت ۹٫۳۰ تا ۱۱٫۳۰ صبح برگزار میشود.

اداره استخراج

باکمال تاسف و اندوه درگذشت جوان ناکام **ابوالفضل مطلبی زاده** را باطلاع دوستان و آشنایان میرساند مجلس ترحیم مردانه در روز جمعه بیست و چهارم دیماه در مسجد ولی عصرخیابان‌حشمت‌الدوله چهار راه کیوان از ساعت ۹٫۳۰ تا ۱۱٫۳۰ صبح برگزار میشود. مجلس ختم زنانه روز شنبه ۲۵ر۱۰ر۵۰ساعت ۹٫۳۰ تا ۱۱٫۳۰ در خیابان نواب بین چهار راه گلکار وهاشمی کوچه کاوسی پلاک ۱۳٦ برگزار میشود.
حسین مطلبی‌زاده ـ حسن مطلبی زاده ـ فاطمه مطلبی زاده ـ خانواده های هاشمی ـ قهرمانی ـ قرمگزلو ـ بیون.
آ ـ ۷۳۱۲٦

بعموم افراد خانواده های عزادار بویژه بازماندگان آن مرحوم مصیبت وارده را تسلیت میدهیم.

باکمال تاسف درگذشت شادروان **بانو بتول‌پاکزاد** مادرهمکار ارجمند آقای‌ابوالحسن پاکزاد را باطلاع میرساند. مجلس ترحیم آن مرحومه از ساعت ۳ الی ۵ بعدازظهر روز جمعه ۲٤ر۱۰ر۵۰ درتالارتبلیغ الجواد واقع درمیدان بیست‌و پنج شهریور منعقد خواهدبود.
شرکت ملی ذوب‌آهن ایران
آ ـ ۷۲۰۹٤

بانهایت تاسف و تاثر درگذشت مرحومه **بانو بتول‌پاکزاد** راباطلاع دوستان وآشنایان‌میرسانیم. مجلس‌ختم‌مردانه وزنانه آن مرحومه روز جمعه ۲٤ دیماه ازساعت ۳ الی ۵ بعدازظهر در مسجد الجواد واقع درمیدان ۲۵ شهریور منعقد میباشد.
صدیقه پاکزاد. ایراندخت پاکزاد. ابوالحسن پاکزاد. عزت پاکزاد. پروین پاکزاد. علی لشگری. سرهنگ محمدتقی وافق. ملک‌محمد یاوت‌فام. ابراهیم یزدانیرست. مهندس‌مصطفی حائری. جهان افسر لشگری. محسن پاکزاد. هاشم جانفزا. دکتر حسین پاکزاد. دکتر امیر هوشنگ پاکزاد. مهندس‌محمد پاکزاد. فریدون پاکزاد. عالیه پاکزاد. عصمت پاکزاد. ابوالقاسم پاکزاد. دکتر محمد حسن علامه. دکتر محمد دهخوارقانی. سرهنگ مرتضی پاکزاد. محمود یزدانیرست. دکتر کورش حائری. مهندس هژیر حائری. مهندس پرویز حائری. مهندس همایون. یاقوت‌فام. منوچهر یزدان‌پرست. جهانشاه پاکزاد. جهانگیر لشگری. جهانبخش لشگری. بانو وزیری. عباس اسمعیلی. سرهنگ سعادت پژوه. دکتر فریدون دهخوارقانی. دکتر فرخ جانفزا. دکتر محمد علی راشد. حسن آیرملو. منوچهر اسلام.
آ ـ ۳۰۱٤۷

بانهایت تاسف و تاثر درگذشت مرحومه **بانو سکینه ابراهیم گیومشور بزرگ** خاندان را باطلاع عموم بستگان و آشنایان میرساند. مجلس ختم آنمرحومه روز جمعه ۲٤ر۱۰ر۵۰ ازساعت ۲ ونیم الی ٤ ونیم بعداز ظهر درمسجد الحسین تهران‌نو خیابان فرخی وختم‌زنانه همانروزوهمانساعت درمنزل آنمرحومه منعقد میباشد جهت شادی روح انمرحومه حضور بهمرسانند.
آ ـ ۷۳۰٦۸

بعموم‌بازماندگان آنمرحومه مصیبت وارده را تسلیت میدهیم.

بانهایت تاسف و تاثر درگذشت شادروان فقیده سعیده **بانو لیلا ملجائی** مادر گرامی اینجانبان را باستحضاردوستان و خویشاوندان میرسانیم. مجالس ترحیم مردانه و زنانه از ساعت ۲ تا ٤ بعد از ظهر روز یکشنبه ۲٦ دیماه ۵۰ درمسجد مجد برگزار میشود.
میربیوک ملجائی. مهندس میرعزیزملجائی. میرفاضل‌ملجائی
آ ـ ۳۰۱۷۳

بعموم بازماندگان آنمرحومه مصیبت وارده را تسلیت میدهیم.

خانواده های : آزادخانی. جامده. میلانی. اخباری. کاشفی. کاظمی. جواهریان. رحمانی. طلوعی. صادق. گلزارمقدم. یزدانی. سجادی. صنعتجو. پورعباس. غفاری‌فر. کریمی.

بانهایت تاسف فوت **بانو سکینه ابراهیم گیومشور بزرگ** خاندان را باطلاع عموم بستگان و آشنایان میرساند. مجلس ختم آنمرحومه روز جمعه ۲٤ر۱۰ر۵۰ ازساعت ۲ ونیم الی ٤ ونیم بعداز ظهر درمسجد الحسین تهران‌نو خیابان فرخی وختم‌زنانه همانروزوهمانساعت درمنزل آنمرحومه منعقد میباشد جهت شادی روح انمرحومه حضور بهمرسانند.
آ ـ ۷۳۰٦۸

بعموم‌بازماندگان آنمرحومه مصیبت وارده را تسلیت میدهیم.

خانواده های : شاکری. ابی‌زاده. مجذوب. میشر. مظهری. مجلسی. سعیدیهنام. کردستانی. خوشکام. متولی. بانهایت تاسف درگذشت فقید سعید **آقاجان‌شاکری** بزرگ خاندان را باطلاع میرسانند. مجلس تذکر آن مرحوم از ساعت ۳ ونیم روز جمعه ۲٤ دیماه درحشمت‌الدوله‌غربی ـ چهارراه کیوان ـ خیابان عارف پلاک ٤۵ منعقد میباشد.
آ ـ ۳۰۰۹۹

مصیبت وارده را بعموم بازماندگان آنمرحوم تسلیت میدهیم.

خانواده های : قزل‌ایاغ. حمیدی. معتضدی قاجار. پوررضا. میرافضلی. فرزانه‌پور. گوهریان. محوی. دادستان. والا. معتضد. جمارانی. البرزی. پریمن. فولادی. آبتین. ستوده. مهدوی. نیک‌نیا. هادوی. شبری. فرازیان. شنجرفی. دکترفروغ. جهانگیری. برومند. یاسری. امینی. شاموارقی. کشوری. معین‌پور. صفوی. طاهری. مصلحی. کرور. افجه‌ای. دولتشاهی.

فوت ناگهانی‌بانوی پرهیزکار شاهزاده خانم‌بهجت‌السلطنه **حمیدی (قزل‌ایاغ)** را باطلاع کلیه بستگان و آشنایان می رسانند مجلس ترحیم زنانه و مردانه روز یکشنبه ۲٦ دیماه جاری از ساعت ۲ تا ٤ بعداز ظهر درخانقاه صفی‌علیشاه منعقد است.
۱ـ۲ آ ـ ۲۰۱۰۵

بعموم‌بازماندگان آنمرحومه مصیبت وارده را تسلیت میدهیم.

بانهایت تاسف درگذشت **بانونیراعظم‌خواجه‌نوری** خواهر سناتور محسن خواجه‌نوری ریاست محترم شورای آموزش و پرورش منطقه‌ای شمیران را باطلاع میرساند. مجلس ترحیم آن مرحومه از ساعت ۳ الی ۵ بعداز ظهر روز یکشنبه ۲٦ دیماه ۵۰ درخانقاه‌صفی‌علیشاه برگزار میگردد.
رئیس اداره آموزش و پرورش و دبیرشورای آموزش‌و پرورش منطقه‌ای شمیران ـ محمدرضا کجوری
آ ـ ۷۳۰۰٦

بخانواده محترم خواجه‌نوری بویژه آقای سناتور محسن خواجه‌نوری مصیبت وارده را تسلیت میدهیم.

بانهایت تاسف‌بدینوسیله درگذشت‌شادروان **عبدالرسول دانشور** برادر گرامی جناب آقای محمد دانشور مدیر عامل این شرکت را به‌اطلاع دوستان و آشنایان میرساند.
مجلس ترحیم‌زنانه‌ومردانه‌فقیدسعید ازساعت ۲ الی٤بعدازظهر جمعه ۲٤ر۱۰ر۱۳۵۰ درمسجد مجد منعقد خواهد بود.
شرکت تجارتی ریشهر بامسئولیت محدود

بانهایت تاسف درگذشت شادروان **عبدالرسول دانشور** را باطلاع دوستان و آشنایان محترم میرساند. مجلس‌ترحیم مردانه‌وزنانه آن‌فقیدسعیدازساعت۲ تا٤بعدازظهرروزجمعه۲٤ دیماه درمسجد مجد منعقد خواهد بود.
خانواده های : دانشور. دوانی. نیکوپور. خرم. آذرفر. حسامیان. سرتیپ‌نعمتی. توکل. بهرامی. خجسته. اشرف‌جهانی. دبیری. خوشابی. سعادت. دبیرنواب. خلیل‌پور. خلیقی. ضرابی. گلشن. حکیمی. نجفی. مقدم. ستایش. برازجانی. بدیعی.
آ ـ ۳۰۰۸۷

مصیبت وارده را بعموم بازماندگان آنمرحوم تسلیت میدهیم.

باطلاع عموم میرساند :
بمناسبت‌فوت مرحوم حجت‌الاسلام آقای‌حاج‌آقاصدرالدین **نجفی خمینی** عمه‌زاده اینجانب مجلس ترحیمی از ساعت ۳ تا ۵ بعداز ظهر یکشنبه ۲٦ دی‌ماه درمسجد الجواد منعقد است.
الاحقرحاج‌سیدمرتضی پسندیده

باکمال تاسف درگذشت مرحوم حجت‌الاسلام آقای حاج **آقاصدرالدین نجفی خمینی** را باطلاع عموم همشهریان و دوستان و آشنایان میرساند. مجلس ختم زنانه و مردانه آن مرحوم از ساعت ۳ تا ۵ بعداز ظهر روز یکشنبه ۲٦ دیماه درمسجد الجواد واقع درمیدان ۲۵ شهریور منعقد است.
خانواده های : نجفی. مهدوی. هندی. حاج‌شیخ حیدرعلی جلالی. مهندس رضائی. محمدتقی رضائی. مهندس‌مشایخی. دکترضائی. کمره‌ای. احمدی. کریمی. رهنما. قاصدی. مصطفی رضائی. عطاءالله نجفی. عباس نجفی.
۱ـ۲ آ ـ ۳۰۰٦۵

مصیبت وارده را بعموم بازماندگان آنمرحوم تسلیت میدهیم.

بانهایت تاثر و تاسف درگذشت ابوی گرامی‌مان آقای **حسین تبریزی**را باطلاع کلیه دوستان و بستگان میرسانیم. مجلس ترحیم مردانه آن فقید سعید ساعت ۲ ونیم الی ٤ونیم بعدازظهرروزجمعه ۲٤ر۱۰ر۵۰ درخیابان سعدی شمالی مسجد قائم‌ومجلس زنانه‌هم‌زمان‌درمنزل‌شخصی آن‌مرحوم‌برقراراست.
خانواده های : تبریزی. محمد. حاج‌احمد. قاسم. محسن تبریزی. رستمی. اسماعیل. رجایی. فردتهرانی. وهابی. جهان‌شمس. رضاحقیقی. بهزادی. جلیلیان‌فرد. و رضوی.
آ ـ ۷۳۰٤۸

مصیبت وارده را بعموم بازماندگان آنمرحوم تسلیت میدهیم.

بانهایت تاسف‌درگذشت شادروان مرحوم فرج‌اله‌دردشتی را باطلاع عموم میرسانیم. مجلس ترحیم آن مرحوم روز دوشنبه۲۷دیماه ۱۳۵۰ از ساعت ۳ تا ۵ بعدازظهر دردبستان اتفاق واقع درخیابان اناتول فرانس برقرار خواهدبود.
خانواده های : هندی‌زاده. دردشتی. مسنن. ملامد. شمسی. خسروا. ناسی. صفاتی. فاطان. فروتن. تربتی.
آ ـ ۷۳۰۷۸

مصیبت وارده را بعموم بازماندگان آنمرحوم تسلیت میدهیم

بانهایت تاسف درگذشت شادروان **مسیح‌اله اسلامی (طالقانی)** را باطلاع‌عموم‌بستگان و آشنایان میرسانیم. مجلس ترحیم مردانه و زنانه روز جمعه ۲٤ دیماه از ساعت ۹الی ۱۱صبح‌درمسجد شیخ‌عزیزاله اردبیلی واقع درخیابان‌جیحون مابین هاشمی و سپه غربی منعقد است.
پدر و برادر داغدیده : رضوان‌الله اسلامی. فرج‌اله اسلامی. خانواده های : اسلامی. اکبری. رضاخانی. کاظمی. نصراللهی. رفیعی. مولائی. آبائی. مهری. شریفی. کرمی. احسانی. شرافتی. آشتیانی. شجاعی. زمانی.
آ ـ ۳۰۱۲۵

مصیبت وارده را بعموم بازماندگان آنمرحوم تسلیت میدهیم

با اندوه بسیار درگذشت پدر عزیزمان شادروان **حاج‌محمد معتمدیان** را باطلاع میرساند مجلس ختم زنانه و مردانه آن مرحوم از ساعت ۹ تا ۱۱ صبح روز جمعه ۲٤ر۱۰ر۵۰ در مسجد حاج حسن واقع در میدان شاهپور اول ارامنه برگزار می‌شود.
مهرانگیز. بدرالملوک. حسین معتمدیان. عشرت معتمدیان هوشنگ زندی. عرفان. علی زندی. حمید معتمدیان. مجید معتمدیان. بهرامی ـ زهدی.
آ ـ ۳۰٤۱

مصیبت وارده را بعموم بازماندگان آنمرحوم تسلیت میدهیم

با نهایت تاسف درگذشت پدر و همسر خود را باطلاع اقوام و دوستان میرساند. مجلس ترحیم فقید سعید روز جمعه ۲٤ دیماه جاری از ساعت ۹ تا۱۱ صبح در مسجد محمدیها واقع در خیابان زعفرانیه انتهای کوچه آرام برقرار میباشد.
آ ـ ۳۰۱۳۵ عبدالصمد مزینی

بعموم بازماندگان آنمرحوم مصیبت وارده را تسلیت‌میدهیم

خانواده های : صانعی. مجدالاشرافی. نیک‌رای. صادقی. مومن‌زاده. رئیس‌قاسم. نعیمی. هنرپور. هنرور. علاج. غفاری. ناهید. میرهادی. بهمن‌نیا. جاوید.

بانهایت‌تاثر درگذشت شادروان بانوی فاضله معصومه **صانعی خوانساری** متعلقه مرحوم مظفرعلی شقاقی را به‌اطلاع فامیل و آشنایان میرسانند. مجلس ختم زنانه روز جمعه ۲٤ دیماه جاری از ساعت ۳ تا ۵ بعداز ظهر درمنزل واقع درخیابان شمیران بالاتراز سه‌راه زندان جنب داروخانه پاسکال کوچه پارک شماره ۱٤ منعقد میباشد. هزینه ختم مردانه صرف امور خیریه خواهد شد.
آ ـ ۷۳۰۳۸

بعموم افراد خانواده های عزادار بویژه بازماندگان آن مرحومه تسلیت میدهیم.

شرکت ملی ذوب آهن ایران باکمال تاسف درگذشت شادروان **بانو بتول‌پاکزاد** مادرهمکار ارجمند آقای‌ابوالحسن پاکزاد را باطلاع میرساند. مجلس ترحیم آن مرحومه از ساعت ۳ الی ۵ بعدازظهر روز جمعه ۲٤ر۱۰ر۵۰ درتالارتبلیغ الجواد واقع درمیدان بیست‌و پنج شهریور منعقد خواهدبود.
شرکت ملی ذوب‌آهن ایران
آ ـ ۷۲۰۹٤

بانهایت تاسف و تاثر درگذشت مرحومه **بانو بتول‌پاکزاد** راباطلاع دوستان وآشنایان‌میرسانیم. مجلس‌ختم‌مردانه وزنانه آن مرحومه روز جمعه ۲٤ دیماه ازساعت ۳ الی ۵ بعدازظهر در مسجد الجواد واقع درمیدان ۲۵ شهریور منعقد میباشد.
صدیقه پاکزاد. ایراندخت پاکزاد. ابوالحسن پاکزاد. عزت پاکزاد. پروین پاکزاد. علی لشگری. سرهنگ محمدتقی وافق. ملک‌محمد یاوت‌فام. ابراهیم یزدانیرست. مهندس‌مصطفی حائری. جهان افسر لشگری. محسن پاکزاد. هاشم جانفزا. دکتر حسین پاکزاد. دکتر امیر هوشنگ پاکزاد. مهندس‌محمد پاکزاد. فریدون پاکزاد. عالیه پاکزاد. عصمت پاکزاد. ابوالقاسم پاکزاد. دکتر محمد حسن علامه. دکتر محمد دهخوارقانی. سرهنگ مرتضی پاکزاد. محمود یزدانیرست. دکتر کورش حائری. مهندس هژیر حائری. مهندس پرویز حائری. مهندس همایون. یاقوت‌فام. منوچهر یزدان‌پرست. جهانشاه پاکزاد. جهانگیر لشگری. جهانبخش لشگری. بانو وزیری. عباس اسمعیلی. سرهنگ سعادت پژوه. دکتر فریدون دهخوارقانی. دکتر فرخ جانفزا. دکتر محمد علی راشد. حسن آیرملو. منوچهر اسلام.
آ ـ ۳۰۱٤۷

شماره ۱۳۶۹۸ ـ سال چهل وششم

اطلاعات

پنجشنبه ـ بیست و سوم دی ماه ۱۳۵۰
بیست و پنجم ذیقعده ۱۳۹۱ ـ سیزدهم ژانویه ۱۹۷۲

ساعات شرعی — استخراج دکتر ریاضی کرمانی

اذان صبح	ساعت ۵ و ۳۸ دقیقه
طلوع آفتاب	ساعت ۷ و ۱۳ دقیقه
ظهر شرعی	ساعت ۱۲ و ۱۴ دقیقه
اذان مغرب	ساعت ۵ و ۲۹ دقیقه

وزیر بازرگانی آمریکا :

در ایران بهترین فرصت برای سرمایه گذا ری فراهم است

★ اگنیو : اندیشه های شاهنشاه به حل بسیاری از معضلات جهانی کمك میکند

● هویدا : ایران دربازار نفت آمریکا باید سهمی داشته باشد

نیویورك ، علی‌باستانی ،۱۳ ژانویه ـ دیشب آقای «استانس» وزیر بازرگانی امریکادرضیافتی که «لی‌نن» رئیس موسسه تایم ولایف و رئیس کمیته‌امریکائی تشویق سرمایه گذاری‌درایران بافتخار هیئت ایرانی دردومین کنفرانس‌سرمایه گذاری‌امریکا درایران برپا کرده بود ضمن نطقی گفت :

در سفری که به ایران کردم متوجه شدم که‌ایران فقط‌کشور نفت‌و قالی نیست ،بلکه‌کشوری است دارای همه مظاهر یك جامعه پرتحرك که بابرخورداری از یك رهبر بسیار خردمند، دانشمند و دور اندیش‌بسرعت پیش میتازد .

دراین سفر من با مقامات ایران مذاکره کردم و احساس کردم به همه امور کاملامسلط و واقفند.

استانس اظهار داشت : به سی و دو کشور سفر کردم و هیچکدام شرایط ایران‌رابرای سرمایه گذاری و فعالیت های سودمند ندارند در ایران‌همه امکانات لازم جهت سرمایه ـ گذاری و پیشرفت وجود دارد. وضع و موقع ایران طوری‌است که بهترین فرصت ها رابرای سرمایه گذاری فراهم میکند.

وزیر بازرگانی امریکا گفت که وی و وزیر اقتصاد ایران در مذاکراتی که‌بعمل آورده‌اند، بتوافق رسیده‌اند که مسائل و نکات اقتصادی مورد علاقه دو کشور را در ملاقات های منظم (در سطح وزیران)موردبررسی قرار دهند و در جهت ایجاد زمینه مساعد برای سرمایه ـ گذاری امریکا در ایران قدم های تازه بردارند.

استانس سپس از پیشرفت های ایران مخصوصا در زمینه های اقتصادی ستایش کرد .

در ضیافت شام دیشب ،همه اعضای هیئت نمایندگی ایران ـ از جمله وزیران اقتصاد ، آب و برق ، کشاورزی و تعاون و امور روستاها ـ بسیاری از صاحبان صنایع، کشاورزی و معادن امریکا همچنین جمعی از نویسندگان معروف وسر ـ دبیران تایم وفورچون «شرکت داشتند.

پایان اجلاسیه

علی باستانی‌فرستاده ویژه‌روزنامه اطلاعات به نیویورک ، گزارش داد.

اجلاسیه‌دومین کنفرانس‌سرمایه‌ـ گذاری امریکا در ایران ، دیروز بکار خود پایان داد .

طی‌جلسات دو روزه این‌کنفرانس گزارش آقای «لی‌نن» رئیس کمیته آمریکائی تشویق سرمایه گذاری در ایران ، پیرامون کارهائی که در فاصله اولین کنفرانس تا اجلاس دومین کنفرانس در ایران انجام شده است و همچنین زمینه های مستعدی که برای سرمایه ـ گذاری در ایران‌وجود داردمطالبی بیان نمود.

هوشنگ انصاری وزیر اقتصاد و رئیس هیئت ایرانی‌در این‌کنفرانس درباره آثارتحولات اخیر اوضاع پولی و بازرگانی جهان مطالبی عنوان کرد و یادآور شد ،کاهش ارزش پول یک راه حل موقت‌برای مسائل بازرگانی کشورها بیش نیست و تقلیل ارزش دلار فرصت کوتاهی بدست میدهد که طی آن کشورهای صنعتی جهان بتوانند شالوده و ثبات مداوم پولی جهان را پی‌ریزی کنند.

نظم در دادوستد جهانی

وزیر اقتصاد ایران سپس باین نکته اشاره کرد ، که آمریکا و دیگر کشورهای پیشرفته جهان که در حال حاضر با فشارهای تورمی و افزایش سریع‌هزینه تولید روبرو هستند ، میتوانندقسمتی ازمشکلات خود را با دست کشیدن از تولید کالاهای مصرفی‌و اختصاص دادن فعالیت های خود به‌تولید تجهیزات و ماشین آلاتی کمیه دانش و فنون پیشرفته نیاز دارند ، حل کنندو تولید کالاهای مصرفی را به عهده کشورهائی بگذارند که دارای مزایای نسبی برای تولید اینگونه کالاها هستند .

سرمایه گذاری مشترك

هوشنگ انصاری در ادامه‌مطالب خود خاطر نشان ساخت ، در این شرایط موقعیت‌های جالب وتازه‌ای برای توسعه همکاری اقتصاد و سرمایه‌گذاری مشترک میان ایران وامریکا بوجود آمده است که‌تنظیم یک برنامه بلندمدت را بسود هردو کشور میسر میسازد . در این‌باره ایران سهم خود ترکیب جالبی از عوامل موثر برای سرمایه گذاری عرضه میدارد که مهمترین این عوامل ثبات سیاسی و اجتماعی ، وفور منابع‌طبیعی، نیروی کار فعال و موقع حساس‌جغرافیایی است،که امکان‌دسترسی‌به بازار های‌وسیعی را با یک میلیارد جمعیت به‌آسانی میسر میسازد .

نطق مدیر عامل سازمان برنامه

خداداد فرمانفرمائیان مدیر عامل سازمان برنامه نیز در جلسات این کنفرانس درباره طرحهای عمرانی ایران صحبت‌کردو درباره امکانات عظیمی که برای سرمایه گذاری خارجی درایران‌وجوددارد مطالبی عنوان کرد.

مدیر عامل سازمان برنامه سپس پیرامون برنامه‌های عمرانی آینده ایران توضیحاتی داد و گفت قصد ما این است‌که‌میزان رشداقتصادی کشورمان سالانه بین ده تا دوازده درصد به قیمت‌های ثابت باشد. فرصت‌های اشتغال افزایش یابد ، وضع توزیع درآمد بهبود حاصل کند و مراحل‌اخذ تصمیم ازصورت متمرکز خارج‌شود.

پیام نخست وزیر

بنا برگزارش‌علی‌باستانی فرستاده ویژه روزنامه اطلاعات به نیویورک چنان که در شماره گذشته نوشتیم در ضیافت شامی‌که کمیته‌آمریکایی تشویق سرمایه گذاری در ایران برپا کرد ، هوشنگ انصاری‌ـوزیر اقتصاد ایران ـ نطق امیر عباس هویدا ـ نخست وزیر ـ را که به علت مشغله زیادنتوانست دردومین کنفرانس سرمایه گذاری آمریکادر ایران شرکت کند ، قرائت کرد . گوشه‌هایی از نطق نخست وزیررا در شماره دیشب آوردیم و اینک توجه شما را به قسمت های‌دیگری ازآن و نیز گفتار اسپیرو اگنیو معاون رئیس‌جمهوری ایالات‌متحده آمریکا ، جلب میکنیم :

هوشنگ انصاری به نمایندگی از طرف نخست‌وزیر گفت : «اقداماتی در زمینه بالا بردن سطح اشتغال وافزایش‌تسهیلات زندگی‌کشاورزان در دست انجام است و برنامه جدیدی نیز در دست تهیه میباشد تا علل اصلی کمی رشد و توسعه روستاها مرتفع گردد و این نکته در برنامه عمرانی پنجساله کشور که در سال ۱۳۵۲ آغاز خواهدشد منظور شده است . یکی از اقلام این برنامه ترکیب و تلفیق روستا های ایران که تعدادشان از پنجاه هزار تجاوز میکند و در آوردن آنها بصورت شهرهای جدید به صورتی است که بتوان در آن حداقل نیازها را از قبیل تاسیسات تامین آب مشروب و مدارس و وسایل بهداشت و درمان و برق و نظایر آن فراهم کرد . نیروی تحرک بخش این شهرها و منبع اصلی ایجاد اشتغال صنایع ما خواهند بود که در بهره‌گیری از فرآورده‌های طبیعی و معدنی‌کشور مانند مجتمع شکر و کاغذ هفت‌تپه و صنعت آلومینیوم و ساختن فرآورده‌های مسی از معدن عظیم کرمان و با ایجاد خدمات متعدد مصرفی استوار خواهد گشت ما حل مسئله عقب ماندگی روستاها را رویایی امکان‌ناپذیر نمیپنداریم و عقیده داریم که زمان‌آغاز هم‌اکنون است و این انقلاب روستائی هیچگونه لطمه و یا محرومیتی‌برای شهرهای ما یا فعالیتهای اقتصادی جاری آن دربر نخواهد داشت. بلکه در مجموع بر حجم تولیدات کشور خواهد افزود . ما درحالیکه مسئولیت اولیه توسعه اقتصادی خود را بر عهده داریم و امکانات لازم را نیز برای تحقق این هدف دارا میباشیم باین حقیقت نیزواقفیم که سرمایه گذاری خارجی میتواند نیل به هدفهای اقتصادی ما را تسریع کند

سهم ایران دربازار آمریکا

نخست‌وزیر در نطق خود اضافه میکند:

«ایران دارای منابع نفت و گاز است و بدون تردید از این حیث مطمئن‌ترین منابع خارجی برای‌این کشور است‌براثر تازه‌ترین پیشرفت های حاصل در زمینه نفت و گاز چنین به نظر میرسد که ایران میتواند بر منابع تولید نیروی امریکا بیفزاید و درعین‌حال به تحقق یکی از هدفهای خود کمک کند. آنچه موردنظر است این‌است که ایران در بازار امریکا سهمی داشته باشد ومقدارقابل ملاحظه‌ای از منابع عظیم نیروی خود را که همان نفت و گاز طبیعی است به قیمت مناسب در اختیار مصرف ـ کنندگان امریکایی قرار دهد ودر این بازار به فروش برساند . این تنها یکی از مواردی است که همکاری دو کشورمیتواند جنبه‌های سازندگی داشته باشد و بسود طرفین باشد در طرحهای عمرانی آینده کشور موارد متعدد دیگری ازاین قبیل میتواند وجود داشته باشد.»

نطق معاون‌رئیس جمهوری

پس از پایان قرائت نطق هویدا بوسیله وزیر اقتصاد «اگنیو» معاون ریاست جمهوری امریکا ضمن ستایش از خدمات وزیر اقتصاد ایران در زمینه تقویت مناسبات ایران و امریکا گفت :

«کوشش درتوصیف عوامل‌دوستی ایران و امریکا عمل بیهوده‌ای‌است زیرا که این‌دوستی پا از حد توصیف فراتر گذاشته است.»

اگنیو افزود : «شرکت شاهنشاه آریامهر در مراسم تشییع جنازه ژنرال آیزنهاورفقید‌رئیس‌جمهوری پیشین امریکا ـ برای نخستین‌بار بمن فرصت داد تا با شخصیت خیره کننده این رهبر بزرگ آشنا شوم و میتوانم با صراحت کامل بگویم که تاکنون در هیچیک از رهبران جهان چنین وسعت‌اندیشه و گستردگی دانش در امورجهانی ندیده‌ام.»

معاون رئیس جمهوری امریکا افزود : «من در میان‌رهبران‌جهان هیچیک را مانند شاهنشاه ایران مسلط بامور جهانی نیافته‌ام . معظمله نه تنها بدقت تحولات جهانی را دنبال میفرمایند بلکه در تشخیص‌مسائل‌و مشکلات‌بین‌المللی تبحر فراوان دارند.

«من درباره پیشرفتهای اقتصادی و صنعتی ایران یادداشتهائی با خود دارم ولی قصدندارم از آنها استفاده کنم زیرا نطق نخست‌وزیر ایران که بوسیله وزیر اقتصاد خوانده شد و اظهارات خود آقای انصاری دراین مورد حق مطلب را به خوبی ادا کرده است و من جز تائید آنچه که گفته شدچیزی اضافه نمیکنم

ابتکار عمل رهبر ایران

معاون رئیس جمهوری امریکا به سخنان خود چنین ادامه داد :

«من درباره رهبر ایران باین نکته اشاره کنم که ایران از داشتن رهبری نمونه و مبتکر و از همه مهمتر باشهامت برخوردار است . شاهنشاه ایران رهبری هستند که تصمیماتشان مبتنی بر دقت نظر و درک عمیق مسائل استوار است و همچنین خصوصیات‌شاهنشاه‌امکان این‌را میدهد که بسیاری ازرهبران کشورهای دیگر ازنظریات صائب معظمله مستفیض شوند .شاهنشاه ایران هیچگاه به‌اقدامات دیگران تاسی نمیکنند بلکه با پیش‌بینی حوادث آینده ابتکار عمل را در دست دارند.»

در اینجا معاون رئیس جمهوری امریکا گفت : «چه خوب بود اگر روسا و مسئولان سایر کشورها برای حل مسائل و مشکلات خود از نظریات‌دقیق‌و تشخیص‌شاهنشاه ایران استفاده میکردند زیرا این امر به حل بسیاری از معضلات جهانی کمک میکرد.

«تصمیمات‌واندیشه های‌شاهنشاه ایران نه تنها در سرنوشت ملت خودشان موثر است بلکه بوحدت جهانی در سایه صلح و آرامش کمک فراوان میکند.»

درحاشیه سفر نخست وزیر به کرمان :

موقعی که کرمان حمام داشت،اروپا نداشت!

آقای هویدا نخست‌وزیر در سفر ۲ ساعته خود به کرمان ، بازار قدیمی این شهر را مورد بازدید قرار داد و با کسبه بازار و مردمی که سرگرم خرید بودند ، بگفتگو پرداخت .
در عکس بالا آقای محمد ساموزیر کشور نیز دیده میشود .

عباس عبدی‌خبرنگار اطلاعات که دیروز همراه نخست‌وزیر به کرمان رفته‌بوددر حاشیه‌بازدید نخست‌وزیر از این شهر مطلبی تهیه کرده که در زیر بنظر خوانندگان محترم میرسد .

* نخست وزیر و همراهان‌به منظور بازدید ازاردوگاه‌جیرفت به کرمان عزیمت کرده بودند اما بعلت بارندگی و خیس‌بودن فرودگاه جیرفت ، این بازدید میسر نشد.

* نخست وزیر و همراهان پس از ورود به کرمان‌به‌بازار شهر رفتند و ضمن بازدید از بازار قدیمی کرمان از وضع کسبه بازار پرسش‌هایی کردند.

* سام ـ وزیر کشور ـ که همراه نخست وزیر بود ، اکثر کسبه بازار را بنام میشناخت و به نخست وزیر معرفی میکرد . وزیر کشورازاین که‌همشهریان قدیمی‌خود رامیدیدخوشحال بود .

* نخست وزیر سپس به‌حمام گنجعلیخان که اکنون بصورت موزه‌ای تماشائی درآمده است رفت و از قسمت های مختلف حمام بازدید کرد . در«سربینه» حمام مسئول موزه گفت : این حمام حدود ۳۵۰ سال پیش‌به سبك جالبی ساخته شده است که استاد بنا های ماهری آنرا بنا کرده‌اند . نقاشی های حمام را هنرمندان چین باتمام رسانیده‌اند. »

* نخست وزیر پس ازبازدید از حمام قدیمی گنجعلیخان با اشاره به دکتر خطیبی گفت :

«۳۵۰ سال پیش اروپائیان اصلا حمام نداشتند » .

یکی از مسئولین اداری کرمان گفت :

« کرمان که در صد سال پیش چنین حمامی داشته‌است، اکنون فاقد یك حمام مجهز و بهداشتی است !»

*نخست وزیر آنگاه از «خانه شهر » که بنای تازه ساز زیبائی بود بازدید کردوبرای تکمیل و تجهیز آن سیصد هزار تومان از اعتبارات وزارت کشور را اختصاص داد.

* هویدا نخست وزیر در بازدید از پارك ۱۰ هکتاری کرمان که اقدامات‌اولیه‌احداث آن انجام شده بود ، دستورداد تابرای‌زیبایی بیشتراز درختان و گلهای بومی در پارك استفاده کنند ، ضمنا طوری پارك‌ساخته شود که باروحیه مردم مطابقت داشته باشد و مردم بتوانند از آن استفاده کنند رئیس دولت برای تکمیل پارك مزبوردستور داد تا این برنامه درطرح‌مجتمع عمران شهری با اعتباری حدود ۲ میلیون تومان ، پیش بینی شود.

* نخست وزیر سپس به مدرسه فنی « ارشام » رفت واز کلاس های این مدرسه فنی بازدید کرد، دراین بازدید نخست وزیر مبلغ ۲۰ هزار تومان برای ایجاد کتابخانه اختصاص داد.

* هویدا و همراهان قصد مراجعت به فرودگاه کرمان را داشتند که یکدسته ازدختران هنرسرای راهنمائی از پنجره کلاس خود نخست وزیر راصدا زدند ! نخست وزیر و همراهان به هنرستان مزبور رفتند واز کلاسها بازدید کردند وازوضع تحصیلی‌دختران‌سئوالاتی کردند. در یکی از کلاسها نخست‌وزیر با دختران هنرجو سرود شاهنشاهی را خواند- و پس از خداحافظی باتفاق همراهان به فرودگاه کرمان آمد و بتهران مراجعت کرد .

تسلیت

سرکار علیه بانو حائری
ریاست محترم دبیرستان شهناز پهلوی
مصیبت وارده را از ازصمیم قلب تسلیت عرض مینمائیم.
دانش آموزان سال ششم منشیگری شهناز پهلوی
آ_۷۳۰۳۰

جنابان‌آقایان بیژن و مرادبهارمست
ما را نیز درغم فوت مادر گرامتان سهیم بدانید .
جوادبهارمست و بانو
آ_۷۲۹۳۶

دبیرمحترم ـ جناب‌آقای سیدمحمدکاظم نائینی
بااندوه فراوان مصیبت وارده را تسلیت میگوئیم ما را درغم خود شریك بدانید .
دانش‌آموزان ششم ریاضی دبیرستان دخترانه سخن
آ_۷۲۹۴۸

دبیر محترم جناب آقای سید کاظم نائینی
مصیبت وارده را بجنابعالی و خانواده محترم تسلیت عرض‌نموده و بقاء عمر بازماندگان آن مرحوم را از درگاه ایزدیکتا خواستاریم .
دانش آموزان کلاس چهارم طبیعی شبانه دبیرستان محمود زاده
آ_۷۲۸۲۸

سرکار سروان تیمور رامین
بانهایت تاثر و تاسف فوت نابهنگام پدر ارجمندتان را تسلیت عرض‌ودر این اندوه بزرگ خود را شریک شمادانسته، بقای عمر بازماندگان را از ایزد منان مسئلت داریم .
افسران دوره عالی پیاده
آ_۷۲۸۶۶

جناب آقای مهندس عبدالوهاب کیاکجوری
باکمال تاسف و تاثر درگذشت آقای منوچهر امین‌ناطقی را بجنابعالی و بانو تسلیت عرض مینمائیم .
نوشهر ـ سید یوسف حسینی ـ احمد خزاعی ـ حسن کیاکجوری ـ فرخ قاسمی
آ_۷۲۸۷۲

خانم موسوی
دانشجویان سال چهارم انگلیسی مدرسه عالی ادبیات‌و زبانهای خارجی بدینوسیله مصیبت وارده را تسلیت گفته و خود را در غم شما شریک میدانند .
آ_۳۰۰۵۵

جناب آقای دکتر وکیلی
ریاست محترم اداره آموزش و پرورش ناحیه ۱۴تهران
دبیران‌وکارمندان دبیرستان تخت جمشید مصیبت وارده را تسلیت گفته و خود را در غم شما شریک میدانند .
آ_۳۰۰۴۹

دوست گرامی جناب آقای دکتر نصرت‌الله‌صدریان
بانهایت تاثر مصیبت وارده را به جنابعالی و خانواده محترمتان تسلیت عرض میکنیم .
کیانپور افشار و بانو
آ_۳۰۰۵۹

جناب آقای نائینی
مصیبت وارده را تسلیت گفته شادی روان آن فقید و سعادت شما و خانواده راآرزومندیم .
ششم ریاضی دبیرستان سخن
آ_۳۰۱۰۹

سرکار سرگرد توپخانه هوشنك جامع‌الصنایع
بانهایت تاسف مصیبت وارده را از طرف خود وهمکاران بسرکار و همسر محترمتان تسلیت گفته سلامتی و بقاء آن خاندان را از درگاه خداوند مسئلت مینمائیم .
سرتیپ شفازند . سرهنك رضا امرائی
آ_۳۰۰۷۳

جناب آقای دکتر پرویزپور
بانهایت تاسف و تالم مصیبت وارده را از طرف کلیه کارکنان خدمات مسافرین هما تسلیت گفته بقای عمر و سلامت جنابعالی و خاندان محترم را مسئلت دارم .
عباس‌رشیدی
آ_۷۳۰۰۴

سرکار علیه بانو ویکتوریا خواجه‌نوری
جناب آقای سناتور محسن خواجه‌نوری
کلیه اعضای سازمان زنان شمیران از درگذشت‌بانوی محترم سرکار خانم نیراعظم خواجه‌نوری متاثر و متالم‌اندضمن عرض تسلیت صمیمانه و ابراز همدردی سلامت و شکیبائی خاندان معظم خواجه‌نوری را از خداوند مسئلت دارند .
سازمان زنان شمیران
آ_۷۳۰۰۸

جناب آقای علامه حائری
بااندوه‌فراوان ارتحال آیت‌الله‌العظمی حضرت آقای‌شیخ محمدصالح علامه حائری را تسلیت عرض مینمایم .
تقی‌کاظمی زنجانی
آ_۷۳۰۳۶

جناب آقای مهندس بنی‌صدر جناب آقای مهندس‌کسری
مصیبت وارده را بشما تسلیت گفته سلامت و سعادت بازماندگان را از درگاه ایزد متعال آرزومندیم .
شرکت مهندسی اسپرینگ
آ_۳۰۱۱۱

جناب آقای مهندس محمد مسعود کسری
مصیبت وارده را به جنابعالی تسلیت گفته سلامت و سعادت بازماندگان را از درگاه ایزد متعال آرزومندیم .
شرکت مهندسی چیلر
آ_۳۰۱۱۱

جناب آقای دکتر مهدی بوشهری
بانهایت تاثر و تالم مصیبت وارده را صمیمانه تسلیت عرض مینمایم .
سپهبد پالیزبان
آ_۳۰۱۱۳

تیمسار سپهبد فخرالدین مدرس
بانهایت تاثر و تالم مصیبت وارده را صمیمانه تسلیت عرض مینمایم .
سپهبد پالیزبان
آ_۳۰۱۱۳

تیمسار سپهبد کیا
بانهایت تاثر و تالم مصیبت وارده را صمیمانه تسلیت عرض مینمایم .
آ_۳۰۱۱۳ **سپهبد پالیزبان**

تابلوی ۵۰۰ هزار تومانی

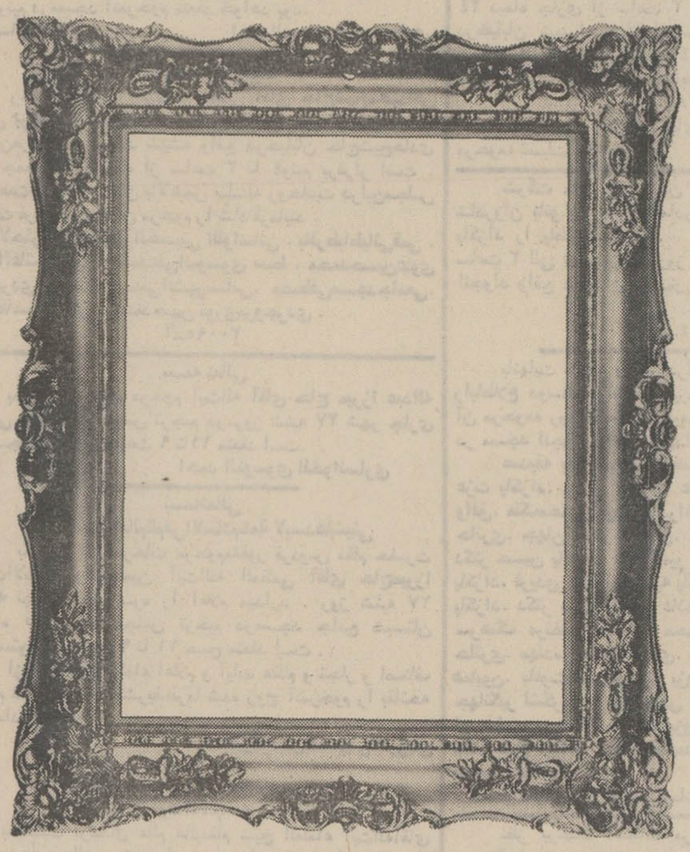

بازهم پیروزی و افتخار ، بهره ملت ایران وشکست و بدنامی نصیب دشمنان این مرز و بوم شد .
ملت ما ، دگرباره از آزمایش همبستگی ملی سربلند بیرون آمد .
هموطنان ما ، دروازه های امید را بروی نومیدان گشودند و یاران غریب افتاده خویش را صمیمانه یاری دادند.
غروب سردآوارگی ، جای خود را به طلوع گرم همبستگی داد .
درچنین لحظاتی که در نقطهٔ پایان یك مصیبت و در آغاز حرکت بسوی روشنائی ایستاده ایم ، قلم در دست نقاشان هنرمندکشور ، برای آفرینش اثری پرشکوه بحرکت درآمده است تا یاد این روزهای همبستگی را جاودانه نقش زند .

تابلوئی بنام :

روزهای همبستگی

مجمع ایرانی سازمان جهانی تبلیغات ، این تابلوی منحصر بفرد را بهای ۵۰۰ هزارتومان ، بنفع ایرانیان رانده شده از عراق ، بمعرض فروش همگانی میگذارد .
بهمین‌منظور ، حساب شماره صدهزار بنام شیر وخورشید سرخ ایران در بانك بیمه بازرگانان گشایش یافته‌است و شما ، با مراجعه به هریك از شعب این بانك در سراسر کشور ، میتوانید حتی با پرداخت ۱۰ تومان در خرید این تابلو شرکت کنید .
کسانی که با پرداخت هرمبلغ در این اقدام ملی و انسانی شرکت میکنند ، درمقابل وجه پرداختی ، یك نسخه رنگی چاپ شده از تابلو را بعنوان یاد بود دریافت میدارند واصل تابلو ، طی‌مراسمی ، به‌پرداخت‌کننده بیشترین‌مبلغ ، تعلق خواهدگرفت .

اسامی شرکت کنندگان در خریدتابلوی «روزهای همبستگی» تاآخر وقت‌دیروز

کارکنان بانك بیمه بازرگانان	۲۲۲٫۳۰۰ ریال
آقای دکتر حسین شرافت	۱۰۰٫۰۰۰ ریال
آقای مهندس علی کامکار	۱۰۰٫۰۰۰ ریال
آقای ایرج امیر ارجمند	۲۰٫۰۰۰ ریال
آقای حسین عدل	۲۰٫۰۰۰ ریال
سازمان تبلیغاتی گام	۱۵٫۰۰۰ ریال
آقای مهندس محمد افشار	۱۰٫۰۰۰ ریال
آقای پرویز پرتوی	۱۰٫۰۰۰ ریال
خانم مهرورواد (قاضی‌سعید)	۱۰٫۰۰۰ ریال
آقای پرویز قاضی سعید	۱۰٫۰۰۰ ریال
جمع	۵۱۷٫۳۰۰ ریال

این محل ، از طرف روزنامه اطلاعات ، برایگان در اختیار این برنامه قرار گرفته است .

آگهی استخدام مدیر فروش

یك کارخانه رنگسازی در تهران برای مدیریت فروش خود یکنفر راکه دارای تحصیلات عالی و حداقل پنج سال‌سابقه در امر فروش این رشته یا رشته‌ای نظیرآن داشته باشد باحقوق و مزایای مکفی استخدام مینماید لطفا مشخصات کامل خودرا با ذکر تحصیلات و سوابق کار بانضمام یك قطعه عکس خود توسط صندوق‌پستی شماره۱۴٫۱۷۵۷ تهران ارسال فرمائیدتابرای مصاحبه دعوت بعمل اید مفاد نامه ها کاملا محرمانه تلقی‌خواهد شد .
آ_۷۲۹۱۶

اطلاعیه شهرداری پایتخت

۱۷۰۶۵ ـ ۱۵٫۱۰٫۵۰

در اجرای تبصره ۲ از ماده ۲ آئین‌نامه انتخابات صنفی موضوع شرکت افراد هر صنف در انتخابات که مستلزم داشتن پروانه کسب یا گواهی اشتغال بکسب از طرف شهرداری می باشد باطلاع آندسته از افراد صنفی که بعللی فاقد پروانه کسب میباشند میرساند : با مراجعه بنواحی ۱۲گانه شهرداری پایتخت و ارائه شناسنامه میتوانند گواهی اشتغال بکسب جهت شرکت در انتخابات مربوطه را دریافت نمایند .
شهرداری پایتخت

انتقال مطب دکتر مهدی عمادیان

از اول بهمن ماه مطب صبح در خیابان استخر بخیابان تیرقاآنی ساختمان‌جدیدمطب عصرمنتقل میشود