اطلاعات

یکشنبه هفدهم خردادماه ۱۳۴۹ـ شماره ۱۳۲۱۰ ـ سال چهل و چهارم ـ تکشماره ٤ ریال

۲۰ صفحه

ساعت نه‌ونیم امشب بوقت تهران

انگلستان ـ برزیل

در بازی سرنوشت مقابل هم قرار میگیرند

« پله » مروارید سیاه برزیل امشب در دیدار با انگلستان امید بزرگ میلیونها برزیلی است ، اوکه در دیدار های جام جهانی گذشته ، در لندن بعلت ضربدیدگی فراوان نتوانست ، موجودیت خود را بنمایش گذارد ، امیددارد مکزیك برایش پیروزی آفرین باشد .

۵۲ هزار پزشک انگلیسی اعتصاب کرده‌اند

نخست‌وزیر انگلیس گفت:

علیه من توطئه کرده‌اند

ویلسون و ادواردهیث رهبران احزاب کارگر ـ ومحافظه‌کارانگلیس برای پیروزی در انتخابات پارلمانی این کشور بمبارزه سختی دست‌زده‌اند ، در عکس هارولد ویلسون نخست‌وزیر انگلیس در جریان یکی از متینك های انتخاباتی دیده میشود.

روزنامه های انگلیس هفته آینده اعتصاب میکنند

محافظه کاران باتخم‌مرغ گندیده به ویلسون‌حمله کردند

رهبر محافظه‌کاران گفت: مردم هرطور بخواهند میتوانند اعتراض کنند

بموجب تمام پیش‌بینیها حزب کارگر درانتخابات پیروز میشود

درصفحه ۳

۵۰ هزار جسدرا در «پرو» آتش میزنند

* هزاران جسد قربانیان زلزله«پرو» برای جلوگیری از عفونت‌شهرهاسوزانده شدند
* در سراسر «پرو»کوره‌های مرده سوزی برپاشد

درصفحه ۳

ایتالیا که ۰ـ۱ سوئد را مغلوب کرد ، امروز صبح‌در دیدارباروگوئه بدون گل مساوی شد ، عکس‌جیانی‌ریوا ، یکی ازبزرگان‌تیم ایتالیا را هنگامی نشان میدهد که«ال‌سون » ازتیم سوئد او را متوقف میکند

درچهار بازی صبح امروز ۱۱ گل بدست آمد

شوروی ۱ـ٤ بلژیك را شکست داد ، ایتالیا ـ اروگوئه بدون‌گل‌مساوی شدند ، رومانی ۱ـ۲ از چکسلواکی بردومراکش ۰ ـ۳ از پرو شکست خورد

در فاصله سه روز به پایان بازیهای مقدماتی چهار تیم از هشت تیم دور یك چهارم شناخته شدند

درصفحات ۹ـ۱۰ـ۱۱ـ۱۲

بموجب لایحه تشدید مجازات تخلفات رانندگی که امروز تقدیم مجلس شد

جرائم تخلفات رانندگی افزایش یافت

بدون گواهینامه رانندگی کردن از۲ تا ۱۲ هزار ریال ودرصورت تکرار از۵ تا ۲۰ هزار ریال‌جریمه دارد

* میزان جرائم از ۱۰۰ تا ۱۵۰۰ ریال تعیین شده است

وزیر کشور امروز لایحه‌تشدید مجازات رانندگان متخلف را تقدیم مجلس کرد بموجب این لایحه مجازات تخلفات رانندگی از یکصد الی یکهزار و پانصد ریال تعیین شده است که طبق جدول مخصوصی مشخص خواهد شد

* مبلغ جریمه ظرف ۱۰ روز باید به صندوقی که شهربانی تعیین می کند پرداخت شود

بقیه در صفحه چهارم

ژاکلین تقاضای طلاق کرد؟

مطبوعات امریکا نوشتند ژاکلین قرار است سه روز دیگر از اوناسیس طلاق بگیرد

اوناسیس شخصاگزارش مطبوعات‌امریکاراتکذیب کرد

درصفحه ۳

کنفرانس تهران در جستجوی راه حل مشکل «بچه‌زیادی» است

فیزیولوژی تولید مش در کتاب های درسی گنجانیده شده است

دو کشور خیالی برای بررسی اجرای «برنامه تنظیم خانواده» در نظر گرفته شده است

سیما ـ دبیر آشتیانی

* در صفحه هفدهم

لایحه خدمت وظیفه عمومی تقدیم مجلس شد

شرایط جدید ادامه تحصیل مشمولین معافیت‌ها و کفالت‌ها

بموجب لایحه وظیفه عمومی‌که امروز تقدیم مجلس شد تعیین‌گردید

* لایحه تشدید مجازات رانندگان نیز به مجلس داده شد
* وزیر دادگستری گزارش محکومیت قطعی‌بیات را به مجلس داد

د رصفحات ٤ و ۱۳

برای تعیین میزان اشتباه محاسبه‌حقوق

دولت از کارمندان کمک میخواهد

* کمك کارمندان مشمول بدولت اینست‌که درظرف یکماه فرمهای چاپی را پر کنند و میزان طلب خودرا معلوم‌سازند
* دولت درچند روز آینده گزارشی درباره « اشتباه محاسبه حقوق» به مجلس میدهد

علی باستانی

در صفحه چهارم

بانهایت تالم و تاثر درگذشت ناگهانی فرزندم‌شهلا صمصام همسر دکتر فرامرز ایلبك را که بعلت سانحه اتومبیل در واشنگتن رخ داده است باطلاع دوستان و آشنایان میرساند .

هزینه مجلس ترحیم بمصرف امور خیریه خواهد رسید .

جهانشاه صمصام ـ آقاخان بختیار

پرداخت چهارمین سال سودویژه کارگران شرکت سهامی گلبند

در صفحه یازدهم

آگهی تغییر ساعات‌کار باجه‌های عصر

بدین وسیله باطلاع عموم میرساند که ساعات کار باجه های عصر اداره معاملات ریالی این بانك از تاریخ ۱۷ خرداد ماه ۱۳۴۹ تا پایان شهریور ماه ۱۳۴۹ از ساعت ۱۶½ تا ۱۹ خواهد بود . آ ـ ۱۵۸۹۰ بانك مرکزی ایران

انجمن توان بخشی وابسته به وزارت‌کاروامور اجتماعی

برای خدمت در بیمارستان توان‌بخشی شفایحیائیان افراد واجد شرایط زیر را باحقوق مکفی استخدام مینمایند :

۱ـ پرستار لیسانسیه برای بخش واطاق عمل
۲ـ بهیار فارغ‌التحصیل دوره دوساله‌بهیاری
۳ـ بایگان فارغ‌التحصیل دوره بایگانی مدارك پزشکی

داوطلبان میتوانند همه‌روزه در ساعات‌اداری‌به‌محل‌بیمارستان واقع در خیابان ژاله مراجعه نمایند . م‌الف ۲۵٦٤

۱ـ۵ آ ـ ۱۵۵۳۲

تالار رودکی

برنامهٔ

مارسل مارسو

بزرگترین هنرمند «میم»جهان «مارسو»سکوت‌را بزبان می‌آورد .

«پاری‌ماچ»

«چه نا ممکن وبیهوده‌است که هنر مارسو را در قالب کلمات محدودسازیم »

«واشنگتن‌پست »

« هر حرکت اوفریادی از واقعیت‌است واقعیتی پرتاثیر وبرانگیزاننده وسرشار از طنز»

«فرانس‌سوار»

فقط‌دوشنبه۲۵خرداد۱۳۴۹ م‌الف۲۵٤۱

ابراز قدرشناسی

ابراز عنایت و همدردی دوستان و آشنایان در واقعه دردآور، مرگ‌جوان‌ناکام محمد شاپوری که بصورت‌شرکت ایشان در مجالس یادبود و هفته انجام شد ، عاملی بود که موجب کاهش درد والم خانواده های داغدار گردید .

برای این احساسات دوستانه و انسانی که در این موقعیت ازطرف افراد طبقات مختلف اجتماع تهران نسبت به بازماندگان بعمل آمد ، پاسخی نمیتوان گفت : سوای آنکه از خداوند بزرك بخواهیم که غم‌گران از دست‌دادن جوان خانواده‌ای را برای هیچکس پیش نیاورد .

از دوستان ، آشنایان در سازمان های دولتی ، دبیر کل محترم حزب ایران نوین وسایر مسئولان حزبی و نمایندگان محترم مجلس ،افسران‌وافراد ارتش وشهربانی، اصناف و کسبه بازار ، هیئت عامل اصناف ،شورایعالی اصناف ،و اتحادیه های صنفی و دیگر کسانی که در این شرائط با خانواده های داغدار ابراز همدردی کرده‌اند قدرشناسی نموده و چنانچه بعلت ناراحتی های روحی موفق بزیارت حضوری و اظهار تشکر نگردیم پوزش میطلبیم .

خانواده شاپوری

آ ـ ۱۵۸٦٤

کودکستان و دبستان رؤیا

نام نویسی میکند

میدان کاخ خیابان ابتهاج شمارهٔ ۲۳ تلفن ٤۵۳۷٦

آ ـ ۱۵۵۹۲ ۱ـ۲

هفتمین روز مصیبت عظیم ارتحال حضرت آیة‌الله حکیم را باقلبی سرشار از تالم و تاثر بحق پرستان عالم عموماً و پیروان قائد فقید خصوصاً تعزیت و تسلیت میگوئیم .

تربت پاکش بباران رحمت الهی سیراب و روان تابناکش در ملکوت مغفرت سادات باد .

صندوق پس انداز بانك ملی ایران

وزیر دارائی باروشن بینی خاص

وتصمیمی قاطع ازخروج ارزکشور ممانعت نمود

آ ـ ۱۵۸۰٦ شرح درصفحه آخر

میهمانی شهردار پایتخت

میهمانی شهردار پایتخت در حضور سرکار علیه بانو فریده دیبا بمناسبت آغاز بیست و پنجمین سال فعالیت انجمن معاونت بانوان شهرتهران که هفته گذشته‌بمناسبت رحلت حضرت آیت‌الله‌حکیم انجام نیافت ساعت هفت بعد از ظهر روز سه شنبه ۱۹ خرداد ماه در کاخ جوانان واقع در سه راه ضرابخانه برگزار میگردد .

دفتر اطلاعات و روابط عمومی شهرداری

آ ـ ۱۵۸٦۰ ۱ـ۲

آگهی پذیرش دانشجو برای رشته تربیت‌بدنی دانشسرای عالی

رجوع شود به صفحه ۱۷

دانشکده خلبانی نیروی هوائی شاهنشاهی دانشجو میپذیرد

داوطلبان برای کسب اطلاع‌همه روزه بغیر ازپنجشنبه ها وایام تعطیل می توانند صبح هابمرکز آموزش های نیروی هوائی واقع در خیابان تهران‌نو ایستگاه فرودگاه و عصرها بمرکز آموزش فنون هواپیمائی کشوری ایران در خیابان شاهرضا ـجنب سینما پلازا مراجعه نمایند. م‌الف ۱٦۱۱

مدیران وکارمندان وکارگران شرکت‌انتروپوز مصیبت وارده بجناب آقای فرامرز قائم مقامی وخانواده ایشان‌را صمیمانه تسلیت‌عرض‌مینمایند

شرکت انتروپوز

کنفرانس پزشکی

آقای پروفسور موتینك استاد امراض داخلی هامبورك سارآلمان غربی در روز سه‌شنبه ۱۹ر۳ر٤۹ ساعت ۹ونیم صبح‌درسالن کنفرانس بیمارستان فیروزآبادی در مورد درمان بیماری قند و سیروز کبدی سخنرانی ایراد خواهند کرد.ورود برای آقایان پزشکان‌ودانشجویان پزشکی آزاد است .

رئیس بیمارستان فیروزآبادی‌و مدیر عامل انجمن بهداری‌شهرری

دکتر شکرائی

آگهی

چون از تاریخ اول تیرماه ٤۹ درجاده پهلوی(بین‌میدان‌سپاهیان انقلاب و پل تجریش) اقدام به اسفالت اساسی خواهد شد .

بدینوسیله باطلاع کلیه صاحبان ساختمان‌ها و اراضی مجاور این خیابان میرساند چنانچه احتیاج‌به نصب انشعاب آب دارند در این فاصله به سازمان آب منطقه‌ای تهران مراجعه و از این تاریخ تا اول تیرماه اقدام به‌تحصیل‌انشعاب فرمایند ، پس از انجام اسفالت اساسی اجازه حفاری جدید داده نخواهد شد .

شهردارپایتخت

آگهی مربوط بمسابقه ورودی مدرسه‌عالی بازرگانی رشت

درصفحه۱٦ چاپ شده‌است

ترزا

خواننده محبوب فرانسوی‌از امشب درسالن تابستانی

شکوفه‌نو

شرح درصفحه ۷

سرمقاله

تهدیدی بالاتر از جنگ و طاعون!

کنفرانس بین‌المللی آموزش وارتباطات در بهداشت و تنظیم خانواده دیروز درتهران گشایش یافت وبه‌مدت دوازده‌روز ادامه خواهد یافت .

این کنفرانس مسئله جهانی کنترل نفوس رابررسی میکند واین یکی‌از مسائل خاص دنیای ماست که‌هم درسطح ملی کمال اهمیت دارد وهم درسطح بین‌المللی .

نیم قرن پیش وقتی که‌باره‌یی از جامعه شناسان و متفکران عصر ادعا میکردند بزرگترین مشکل بشری در آینده مسئله افزایش نفوس خواهدبود واگر اقدامات منطقی برای پیشگیری این مشکل صورت نگیرد، هیچ‌خطری از سیل و زلزله و طاعون گرفته تا جنگ‌های جهانگیر برای‌تمدن انسانی تهدید کننده‌تر ازرشد جمعیت نخواهد بود، این فرضیه فقط باپوزخند تمسخری تلقی‌میشدو هیچکس چنین مبالغه‌یی راجدی نمیگرفت . همانطور که‌هرگز کسی تصورنمیکرد تخیلات نویسندگانی مثل «ژول‌ورن» و«هربرت‌جرج‌ولز» روزی از صورت افسانه ورویا خارج شده جنبه واقعیت بخود بگیرد .

امابهمان سرعتی که جهان دروراه تحقق‌بخشیدن به کاوش های فضائی ومسافرت در عمق اقیانوس ها قدم برداشته وامروز این امور یك‌قضیه عادی وپیش‌پاافتاده بشمار می‌آید ،پیشگویی آندسته از دانشمندان که خطرات ناشی از توسعه جمعیت جهان راگوشزد میکردندودنیابحرفشان میخندید بعنوان‌واقعیتی ملموس درمقابل جوامع بشری قرار گرفته است . به کیفیتی که‌اگر امروز برنامه‌های کنترل موالیدو تحدید نفوس بشیوه های‌علمی‌و باروش های‌بهداشتی ،باموفقیت پیش نرودو به‌نتیجه نرسد ،بشر فردا چاره‌یی نخواهد داشت بجز آنکه چنین‌هدفی رااز طریق کشتارهای دستجمعی و قرعه‌کشی برای مرگ تامین کند .

اینست که قضیه کنترل نسل . امروزه دیگر نه‌یك بحث فانتزی است‌ونه‌مسئله‌یی که‌درسطح فرضیات ومباحث‌علمی مابین دانشمندان وجامعه شناسان وحتی مسئولین امور اجتماعی‌مطرح باشد . همانطور که شاهنشاه ایران درپیام به کنفرانس‌بین‌المللی آموزش وارتباطات در تنظیم خانواده خاطرنشان‌میکنند: «افزایش سریع‌و بیسابقه جمعیت جهان‌مانعی است درراه کوشش‌هایی که‌برای بالا بردن سطح‌زندگی افراد بشر بعمل می‌آید و بنابر این دولت‌ها برای آنکه بتوانند بهبودهای اقتصادی واجتماعی‌خود بمنظور رفاه اجتماع نائل آیندناگزیرند مشکل جمعیت رابعنوان یك اصل اساسی دربرنامه ریزی های طویل‌المدة خود مورد توجه قرار دهند» .

عوارض ناشی ازفزونی جمعیت درمقابل محدودیت منابع‌طبیعی هم‌اکنون چهره وحشتناك خودرا درگوشه هایی از جهان‌نشان میدهد و ماباشکال مختلف این خطر رامخصوصا در آسیای‌شرقی وجنوبی ، در آفریقا ودر امریکای لاتین بچشم می‌بینیم . جنگ های طولانی کره وهندوچین بی‌شك علل مختلف سیاسی ونظامی واقتصادی ایده‌ئولوژیك دارد که‌محل بحث مانیست ، ولی شاید بتوان گفت که هیچ‌عاملی باندازه تورم جمعیت در طولانی شدن جنگ موثر نبوده است . زیرا انسانی که حداقل وسیله معاش را در اختیار داشته باشد با حداقل تعلقی که نسبت بزندگی پیدا میکند برحسب غریزه از خطر گریزان و روی‌گردان خواهد بود واین احساس وقتی عمومیت داشت خود موثرترین زمینه رابرای صلح‌و آرامش فراهم میسازد . اما آدمی که آن حداقل راهم نداشت طبیعتا جانش رابخطر میاندازد وبه‌آب و آتش میزند تا بلکه در جنگ‌یك چیزی گیر بیاورد. چون‌صلح از نظر چنین‌آدمی یعنی‌تحمل گرسنگی و آوارگی ورنج و محرومیت . این مصائب هم‌درمناطق شرقی وجنوبی آسیا در درجه اول ناشی ازتراکم جمعیت است‌که مثل دسته های ملخ هرچه اززمین میروید میخورندوباز گرسنه‌اند .

این فاجعه درروزگار آینده منحصر بمناطقی که امروزه به عنوان نقاط پرجمعیت شناخته میشوند نخواهد بود وحتی درکشور پهناوری‌مثل ایران مانمیتوانیم عواقب بی‌توجهی نسبت به‌افزایش نفوس رانادیده بگیریم . زیرا صرفنظر از آنکه منابع آب‌کشور ماحتیاجات جمعیت کنونی راهم بزحمت جواب‌میدهد وباافزایش نیروی انسانی استفاده از اراضی بیشتری برای کشت وزرع عملا منتفی خواهدبود ، حتی درصورتی که این قبیل مشکلات درمیان نبود باز می‌بایستی برای تجدیدنسل فکری میشد .چون بهرحال منابع مادی یك‌سرزمین محدود است وماولوآنکه بتوانیم دورسرزمین خودمانرا حصار بکشیم وآنرا از سرایت عوارض «انفجارجمعیت» درجهان محفوظ نگهداریم ، حداقلش اینست که ناگزیر بایدامکانات محدود مملکت‌دراختیارجمعیت نامحدودی قرار گیرد ونتیجه چنین تقسیمی بابرنامه های رفاه و توسعه مغایرت دارد .

خوشبختانه این حقایق درمملکت ما از نظر دورنمانده است وبهمین جهت هم برنامه های تنظیم خانواده با موفقیت پیشرفت دارد .

اطلاعیه ـ مؤسسه تعلیم وتربیت ـ فرهنگ کودک

۱ـ اولیاء محترم دانش آموزان سال گذشته خداکثر تا اول تیرماه ۱۳۴۹ میباشتی انجام پذیرد .

۲ـ نام نویسی دانش آموزان سال گذشته خداکثر تا اول تیرماه ۱۳۴۹ میباشتی انجام پذیرد .

۳ـ برای نام نویسی دانش آموزان جدید در کلاس اول فقط متولدین ۱۳۴۳ پذیرفته میشود

۴ـ قسمت شبانه روزی مؤسسه ـ دبستان ـ کودکستان ـ تعداد معدودی کودک جدید میپذیرد

۵ـ برنامه تابستانی از تاریخ پنجم خرداد ماه باآماده شدن استخر مخصوص کودکان زیر نظر مربی شنای کودکان وکلاسهای تقویتی شروع میشود.

فرهنگ کودک خیابان پهلوی ـ مقابل کاخ مرمر تلفن ۴۵۹۴۱

دبستان ودبیرستان دین ودانش

(دخترانه اسلامی) تحت سرپرستی سرکارخانم کاتوزیان از۱۵ خرداد تا دهم تیرماه برای کلاسهای تقویتی تابستانی وسال‌تحصیلی ۵۰ـ۴۹ دوره دبستان وسیکل اول دبیرستان نام نویسی‌مینماید وسیله‌ایاب وذهاب بشهر وشمیرانات موجود است .

آدرس: قلهك جنب بانك عمران‌کوچه سیروس تلفن ۱۶۱۹۵.

دفتر دبستان ودبیرستان دین ودانش

۱ـ۳ آ ـ ۷۸۸۱

پدران ومادران

برای اطفال خود در تعطیلات تابستانی نگران نباشید

دبستان وکودکستان شاندیز

بااستخر شنای مجهز وکلاسهای فارسی وانگلیسی وسیله مربیان وآموزگاران ایرانی و خارجی مشکل شمارا حل مینماید .

ثبت‌نام همه روزه صبحها ، ضمنا متولدین ۱۳۴۳ برای کلاس اول پذیرفته میشوند

شاهرضا جنب‌سینمارویال‌خیابان رامسر تلفن ۶۹۹۳۸

خاورمیانه

مسکو ـ آسوشیتدپرس ـ خبرگزاری فرانسه ـ دولت شوروی دیروز اخطارکردکه «امریکا تنها دولتی نیست‌که تعادل نظامی خاورمیانه وابسته به آن باشد.» خبرگزاری تاس دراعلامیه خود آمریکا را متهم‌کردکه‌باعث وخامت‌وضع‌خاورمیانه شده است.

دولت شوروی ازاعراب برای رفع آثار تجاوز حمایت‌کرده و خواهدکرد . مفسر تاس با اشاره به مذاکرات آمریکا وشوروی درباره خاورمیانه نوشت : برخی ازمحافل آمریکائی‌میخواهندازاین مذاکرات بعنوان پوششی استفاده‌کرده تلاشهای خودرا برای تاخیر درحل‌وفصل‌سیاسی‌خاورمیانه پشت آن پنهان سازند . اماآنها باید بدانندکه این روشها درمورد شوروی‌هرگزموثرنخواهدبود

سرهنگ قذافی: من از عدم فعالیت جنگی عراق و سوریه علیه اسرائیل تعجب میکنم

قاهره ـ خبرگزاری فرانسه ـ از بیست و چهار ساعت قبل در سراسر خطوط آتش‌بس اعراب‌و اسرائیل آرامشی نسبی برقرار شده و تنها ، پیکار واحدهای توپخانه در منطقه کانال سوئز و جبهه اردن بطور متناوب ادامه دارد .

سخنگوی نظامی مصر اظهار داشت که توپخانه سنگین مصر مواضع اسرائیل را در شمال و جنوب کانال سوئز در هم کوبید و در چند جا حریقهای‌بزرگ ایجاد کرد .

جنگهای جنگنده اسرائیل‌دوبار مواضع نظامی مصر را در ساحل غربی کانال سوئز بمباران کردند و دومین حمله که در ساعت شش بعد از ظهر انجام شد ۴۵ دقیقه طول کشید .

مفسران نظامی اظهار میدارند آن حوادث خونین در خطوط که آرامش فعلی در جبهه‌های‌جنگ آتش‌بس بویژه در جبهه شرق آرامش قبل از طوفان‌است‌وبدنبال روی خواهد داد .

شوروی ۳۲ کشتی برای مصر میسازد

قاهره ـ طبق قراردادی که دیروز بین شوروی و مصر امضاءشد شوروی وسایل لازم را برای ساختن ۳۲ کشتی به‌مصر خواهد داد . قیمت این وسایل ۶میلیون لیره مصری (در حدود صد میلیون تومان) خواهد بود. طبق این قرارداد شوروی برای‌اسکندریه‌تاسیسات‌کشتی سازی تهیه خواهد کرد که در عرض چهار سال ۳۶ کشتی ۶۰۰ تنی وشش کشتی کالابر هشت هزارتنی ساخته شود .

احمد عفت رئیس بندر اسکندریه گفت : ما درحال حاضر مشغول ساختن چهار کشتی هستیم .

پس از سفر اخیر سرهنگ‌قذافی رئیس شورای انقلاب لیبی به کشورهای عراق و سوریه و اردن توجه ناظران سیاسی بیشتر به جبهه شرق جلب شده است . قذافی در مذاکراتی که بارهبران این سه کشور انجام داده مسئله تقویت جبهه مشرق رامطرح‌کرده است . رئیس شورای انقلاب‌لیبی از اینکه نیروهای سوریه وعراق تاکنون در جبهه شرق کاری‌انجام نداده‌اند اظهار تعجب کرده و آمادگی کشور خود را برای تقویت دومین خط آتش اعراب و اسرائیل اعلام داشته است .

از این روباحتمال زیاددرآینده نزدیك جبهه شرق به «داغ‌ترین» مناطق جنگی در خاورمیانه عربی تبدیل خواهد شد .

سرهنگ قذافی که پس‌ازبازدید از اردن و عراق وارد دمشق شده است دیروز باتفاق ژنرال «طلاس» معاون نخست‌وزیر و وزیر دفاع سوریه و گروهی از افسران‌عالی‌رتبه این کشور از یك واحدزرهی و یك پایگاه هوائی سوریه‌دیدن کرد .

قذافی ضمن نطق کوتاهی که در جریان این بازدید ایراد کرد گفت « لیبی » هرگونه راه حل سیاسی را که براساس سازش با اسرائیل باشد طرد میکند . وی اضافه کرد که ملت لیبی تصمیم گرفته است در جنك‌اعراب علیه صهیونیسم نقش مهمی ایفاء کرده و به برادران عرب خود در بازگرداندن سرزمین‌های اشغالی فعلانه کمك کند .

«قذافی» دیشب برای دومین‌بار با نورالدین اتاسی رئیس جمهوری سوریه ملاقات کرد و مدت چهار ساعت با وی آخرین تحولات اوضاع در خاورمیانه عربی را بررسی کرد وی امروز دمشق را بسوی بیروت ترك میکند .

چریکهای عرب شهر « خیریات شمونه» واقع در مرزاسرائیل رابه راکت بستند ،اما تلفات وخساراتی نتوانستند ایجاد کنند .

سخنگوی اسرائیلی گفت : هشت‌راکت «کاتیوشا» بسوی شهر شلیك شده‌است .درصحرای«نجو» دراثر برخورد چریك ها بانیروهای اسرائیلی یك چریك کشته‌شد .

اخطار شوروی: اسرائیل خودکشی میکند

تهدید امریکا در این مورد که به اسرائیل هواپیما های جدید خواهد داد نیز موثر نیست . زیرا امریکا تنها دولتی نیست که تعادل نظامی خاورمیانه به آن وابسته باشد .

در تفسیر مفصل تاس گفته‌شده اسرائیل که‌نتوانسته پیروزی‌نظامی خود را در سال ۱۹۶۷ به پیروزی سیاسی تبدیل کند ، هرروزتجاوز‌کارتر می شود .

تاس بدون اشاره به کمك‌نظامی عظیم شوروی به مصر گفته است که اسرائیل نتوانسته برتری نظامی خود را که سه‌سال پیش در این منطقه داشت حفظ کند و حتی «گلدامایر» نخست وزیر اسرائیل تهدید تحریك آمیزی درباره برخورد بامستشاران نظامی شوروی در مصر بعمل آورده است .

این تحریکات بهتان به سیاست شوروی و تلاش برای جلب کمك نظامی امریکاست. امریکا نیزبرای افزایش‌وخامت‌خاورمیانه ازاسرائیل بهره برداری میکند .

در پایان تفسیر گفته شده‌رهبران اسرائیل کشورخودرابا ماجراجوئی نظامی به مهلکه خودکشی سوق می دهند .

*** تحویل هواپیما به‌اسرائیل**

یك مقام نزدیك به وزارت امور خارجه امریکا اظهار داشت که‌این هفته بار دیگر «دبری‌نین» سفیر شوروی در واشنگتن با «ویلیام ـ راجرز» وزیر امور خارجه یا معاون او «جوزف سیسکو» درباره اوضاع خاورمیانه مذاکره و تبادل نظر خواهد کرد .

باحتمال زیاد پرزیدنت نیکسون باتوجه به نتایج این کنفرانس درباره تحویل هواپیما و موادجنگی به اسرائیل تصمیم قطعی خواهد گرفت .

بسیاری‌از سناتورها و نمایندگان کنگره باامضای قطعنامه‌ای ازدولت امریکا درخواست کرده‌اند که هرچه زود تر هواپیمای اضافی به اسرائیل بفروشد تاکنون ۷۶ سناتور جمهوریخواه و دموکرات این قطعنامه را امضاء کرده‌اند .

اسرائیلی ها امیدوار هستند که تحولات اخیراوضاع خاورمیانه‌رئیس جمهوری امریکارا برآن دارد که هرچه زود تر با فروش هواپیماهای فانتوم و (اسکای‌هاوك) به آن کشور موافقت کند .

ژنرال «رابین» سفیر اسرائیل در واشنگتن‌در یك‌مصاحبه رادیوئی اظهار داشت این مسئله که هفتاد و شش نفر از یك صد سناتورامریکا قطعنامه مربوط بدرخواست فروش هواپیما باسرائیل را امضاء کرده‌اند حائز اهمیت زیادی است و بی‌شك درتصمیم دولت امریکا تاثیرفراوان خواهد داشت .

«رابین» گفت ما از امریکا دو چیز میخواهیم .

اول آنکه هرچه زود تر هواپیما های مورد نیاز نیروی هوائی ما را تحویل دهد .دیگر آنکه به‌شوروی اخطار کند که در مداخلات خود در خاورمیانه نبایدازحد معین‌تجاوز کند .

*** تبلیغات علیه امریکا**

کشور های عربی برعکس می خواهندبهرترتیب که شده‌واشنگتن را از فروش هواپیما های جدید به اسرائیل باز دارند .

در روز های اخیر تبلیغات‌شدیدی علیه امریکا در سراسر کشورهای عربی آغاز شده روزنامه ها و رادیو های عربی مقامات واشنگتن را از فروش موادجنگی‌به‌اسرائیل برحذر میدارند .

دیروز مراسم دومین سالگرد سناتور رابرت کندی در واشنگتن برگزار شد و پس‌ازآن سناتور ادوارد کندی و همسرش «جوان کندی» باتفاق «اتل‌کندی» همسر رابرت کندی در گورستان آرلینگتن بر سرگور پرزیدنت جان کندی شاخه های گل سرخ قرار دادند .

در عکس سناتور کندی‌هنگام قرار دادن گل سرخ برگور جان کندی و در کنار او همسر وی‌و همسر سناتور رابرت کندی‌دیده میشوند . همسر رابرت کندی‌زانو زده و فقط قسمتی از بدن او در عکس دیده میشود . عکس رادیوئی اطلاعات

تلفن جدید سازمان روابط فرهنگی اطلاعات

۳۱۱۲۲۶ میباشد . جهت چاپ‌عکس‌دانش‌آموزان‌ممتاز وآگهی های فرهنگی از ۸ر۳۰ تا ۱ بعدازظهر وازه تا ۸ تلفن ۳۱۱۲۱۹ صبحها از ۸ر۳۰ تا۱ بعد ازظهر

باشگاه تابستانی ارمغان تربیت

از شانزده خرداد ماه آغاز میگردد برنامه باشگاه استفاده از استخر شنای اختصاصی زیر نظر مربی شنا ـ کلاسهای انگلیسی و تقویتی ، موسیقی ـ نقاشی ـ رقص ـ تاتر ـ آواز های دسته جمعی ـ پیك نیك ـ شطرنج و سینما میباشد

دفتر دبستان ازهم اکنون آماده ثبت‌نام است

تلفن ۶۲۹۴۲۴

۱۵۶۵۰۱

استخر شنای خانوادگی اخگر

صبحها مخصوص‌دوشیزگان وبانوان‌عصرها ویژه خانواده‌ها

تعلیم شنا توسط مصطفی ذوالفقاری قهرمان شناوشیرجه‌کشور

با آب تصفیه شده ـ محیط مفرح

سرسره آبی‌مارپیچی Curved Aquaslide

دایو وترامپ Dive—o—Tramp

تونل آبی ـ تاب ـ سالن پینك‌پنك

درمحل دبیرستان اخگر ـ امیرآباد شماره ۱۱۶

تلفن ۴۱۳۶۲

برای‌دانشجویان‌ودانش‌آموزان‌بلیط‌مخصوص‌درنظر گرفته‌شده‌است

جمعه‌ها استخر ازصبح تا عصر خانوادگی است

اطلاعات

دختران وپسران

امروز منتشر شد

منتشر میکند

روزن

جوی ودیواروتشنه

از

ابراهیم گلستان

چاپ دوم

۱ـ۲ آ ـ ۱۵۲۰۶

دبستان وکودکستان ایران جهانبانی

شماره (۲)

از صبح شنبه ۳۰خرداد ماه‌نامنویسی در دبستان‌ایران‌جهانبانی شماره ۲ آغاز میشود دفتر دبستان همه روزه از ساعت ۷ صبح تاظهر آماده خدمت است .

نشانی : خیابان آریامهر مقابل پارك فرح تلفن ۶۳۲۰۵۰

۱ـ۱۵۶۴۸

دبستان و دبیرستان و کودکستان ایران جهانبانی

ازروز ۱۶ خردادماه همه روزه صبحها نامنویسی‌مینماید

خیابان مولوی مقابل خانی‌آباد تلفن ۲۶۲۱۵

گروه فرهنگی هدف

برای داوطلبان کنکور مدارس عالی حسابداری ـ بانکداری ـ ترجمه ـ ارتباطات ومطبوعات ـ زبان وادبیات ـ مدرسه عالی دختران ـ مدرسه عالی دماوند ثبت‌نام واز تاریخ ۲۳ خرداد ماه ۴۹ کلاسها شروع می شود .

نام نویسی همه روزه صبح ازساعت ۸ تا ۱۲ وبعدازظهر از ساعت ۴ تا ۸ در محل دبیرستان شماره ۴ هدف خیابان شاه تلفن ۴۷۸۵۲

آ ـ ۱۵۴۴۴ ۱ـ۲

قابل توجه‌دانش آموزان کلاس پنجم ابتدائی

آموزشگاه لوح‌زرین‌درتعطیلات تابستان کلاس های فشرده برای ششم از اول تیر ماه فقط صبحها دائر کرده‌است‌و دانش آموزان کلاس پنجم ابتدائی که معدل آنها بیشتر از ۱۴ باشد میتوانند درآن شرکت کنند و برای امتحان نهائی ششم ابتدائی شهریور ۴۹ آماده شوند ، شهریه درصورتی‌دریافت می شود که دانش آموزان در امتحان نهائی ششم‌قبول شوند.

آموزشگاه لوح زرین ـ امیر آباد شمالی ـ بعدازپمپ‌بنزین کوچه زمرد ، شماره ۳۲ تلفن ۶۳۰۸۲۰

کودکستان،دبستان‌وپانسیون شبانه‌روزی فردای کودک

برای دوره تابستانی وسال تحصیلی ۵۰ـ۴۹ ثبت‌نام مینماید برنامه تابستانی شامل تعلیم شنا در استخر اختصاصی . کلاسهای زبان خارجی (انگلیسی ، فرانسه آلمانی) دروس تقویتی ، باله ، موزیك و تفریحات سالم میباشد . سالنها مجهز به تهویه و کولر برای استراحت اطفال شما آماده است .

برنامه سال تحصیلی مانند گذشته تمام‌وقت بوده و شامل تدریس زبان‌های‌خارجی وکارهای هنری است .

وسیله ایاب و ذهاب بتمام نقاط تهران و حومه در خدمت شماست .

نشانی : فردای کودك ، یوسف‌آباد ، خیابان محمدرضاشاه ، مقابل‌سینما گلدیس خیابان آهی تلفن ۶۲۷۱۰۵۷

کلاسهای زبان انگلیسی طاهری

برای کلاسهای زیر ثبت نام میکند :

۱ـ کلاسهای فشرده کنکور زبان هفته‌ای ۱۲ ساعت

۲ـ کلاسهای تجدیدی و تقویتی دوره‌اول و دوم دبیرستان (کتابهای وزارتی)

۳ـ کلاسهای مخصوص برای‌دانش‌آموزان دبستانها .

۴ـ کتابهای پرزنت‌دی واکسفورد برطبق برنامه مخصوص موسسه ثبت نام هرروز صبح و عصر .

نشانی : خیابان پهلوی ـ بالاتر از چهارراه امیراکرم کوچه ماه تلفن ۴۲۳۱۵

آ ـ ۱۵۱۶۴

پیشنهاد رهبرحزب مسلم لیك پاکستان

راولپندی ـ آسوشیتد پرس ـ خان عبدالقیوم رهبر حزب مسلم لیك پاکستان ودو سیاستمداردیگر اعلامیه‌ای منتشر کرده پیشنهاد ایجادیك کنفدراسیون بین‌افغانستان و پاکستان را کرده‌اند .

عبدالقیوم در نطقی در نزدیکی پیشاور (در۴۳ کیلو متری مرز افغانستان) پیشنهاد کرد در این کنفدراسیون دو کشور دفاع بازرگانی و سیاست خارجی‌مشترك داشته باشند .

یحیی مختار و سردار بهادرخان دو تن از اعضای شورای حزب مسلم لیك نیز روز جمعه از این فکر حمایت کرده بودند .

بهم‌خودن تعادل

روزنامه نیویورك‌تایمز درسرمقاله خوددرباره خاورمیانه می نویسد : «دیپلماسی امریکا درخاورمیانه درمعرض آزمایش خطیری قرار گرفته است . حضور خلبانان شوروی که ازدره نیل در برابر حملات اسرائیل حفاظت می کنند، خطربهم خوردن تعادل قوا ومقابله دوقدرت بزرك‌اتمی جهان را پیش آورده‌است .

مسکووددول عرب باید بفهمند که‌بقای اسرائیل‌برای‌امریکااهمیت اساسی دارد ، اما این‌نکته نیز مهم است که امریکا در واکنش خود نسبت به این وضع احتمال حل‌مسالمت‌آمیز مسئله را از بین نبرد .

این مسئله صرفا با موافقت امریکا با فروش ۱۲۵ هواپیمای دیگر به اسرائیل حل نخواهدشد. تعهد فروش تعداد زیادی ازهواپیما های امریکائی به اسرائیل موقتا روحیه اسرائیل را بالاخواهد برد، اما مشکلات آنرا در مقابله نظامی باشوروی‌حل نمی کند .باید به شوروی‌واعراب فهمانده شود که‌هر تلاشی برای تغییر وضع کنونی خاورمیانه بازور ،بامقاومت امریکا روبروخواهد شد و از طرف دیگر امریکا و اسرائیل باید بر اساس قطعنامه شورای‌امنیت برای صلح اقدام کنند .

روزنامه های عربستان سعودی برای نخستین بار آشکارا سیاست امریکا را درخاورمیانه بعلت‌تحویل سلاح های جنگی باسرائیل مورد حمله قرار داده‌اند .

روزنامه المدینه نوشته است‌که این روش‌واشنگتن‌به‌نفوذو استقرار شوروی ها در خاورمیانه کمك می کند .

این روزنامه اضافه کرده است اگر امریکا تصور میکند که با تحویل سلاح های جنگی باسرائیل می تواند جلو نفوذ شوروی را در خاورمیانه بگیرد سخت اشتباه می کند تنها راه جلوگیری از نفوذ مسکو در این منطقه متوقف ساختن تحویل سلاح های امریکائی به اسرائیل است زیرا در این صورت دیگر اعراب هم نیازی نخواهند داشت که برای دریافت اسلحه بشوروی متوسل شوند . از طرف دیگر روزنامه های قاهره نه‌تنها گزارش بعضی رادیو های خارجی را در مورد تصمیم فرانسه به‌فروش محدود هواپیما به اسرائیل جدی تلقی نمی کنند بلکه نوشته‌اند که دولت فرانسه تصمیم گرفته است به دولت های عربی موشك های ضد هوائی بفروشد .

روزنامه الاهرام گزارش داده است که فروش موشك های ضد هوائی فرانسه از نوع (کروتال)به کشور های عربی از اوایل سال آینده آغاز خواهد شد .

کمونیستها به پایتخت کامبوج حمله بردند

سایگون ـ خبرگزاری فرانسه ـ اوضاع کامبوج طی بیست‌وچهار ساعت اخیر بار دیگر بشدت روبه وخامت گذاشته و کمونیست هادر همه‌جا بویژه در اطراف شهر «پنوم‌پن» نیروهای کامبوج وویتنام جنوبی را تحت فشار قرار داده‌اند. بعقیده کارشناسان نظامی اکنون اوضاع واحوال بهمان وخامت روز های قبل از مداخله نظامی امریکا درآمده وویت‌کنگها واحد های مهمی از نیروهای خودراواردمیدان نبرد کرده‌اند. در مناطقی که گفته میشد از وجود نیرو هـای کمونیست پاك شده بار دیگر ویت‌کنك‌هاسردرآورده و نیروهای ویت‌نام جنوبی رابستوه در می ـ آورند.

بعدازظهر دیروز ناگهان در مرکز شهر «پنوم‌پن» صدای چند انفجار بگوش رسید بلافاصله در اطراف ساختمان های دولتی و نزدیکی وزارت دفاع تیراندازی شروع شده و تا نصف شب ادامه داشت ظاهرا گروهی از عناصر ویت‌کنك توانسته‌اند به پایتخت نفوذ کنند. آنها خواسته‌اند با این تیراندازی هنگامی که ژنرال کائوکی در «پنوم‌پن» بسر می‌برد وجود خودرا اعلام داشته وروحیه مردم شهر را متزلزل سازند.

باین ترتیب هنگامی که معاون رئیس‌جمهوری ویت‌نام جنوبی با ژنرال «لون‌نول» در اطراف‌توسعه همکاری نظامی بین کامبوج و ویت‌نام جنوبی مشغول مذاکره بود ویت‌کنك ها برای‌نخستین‌بار در مرکز «پنوم‌پن» شروع بفعالیت کردند.

در حومه پایتخت دو واحد مهم از لشگر پنجم ویت‌کنك و لشگر هفتم ویت‌نام شمالی از رودخانه مکونك گذشته دسته‌ای از آنها بسوی«کامپونك‌شام» و واحددیگر بسوی مغرب پنوم پن پیشروی می کنند.

عده دیگری از واحد های مقدم ویت‌کنك به جنگلهای انبوه که معابد «آناك‌کور» را درمیان‌گرفته نفوذ کرده‌اند تاکنون نیروهای کمونیست دراین منطقه فعالیتی نداشتند و جهانگردان میتوانستند آزادانه ازاین معابد دیدن کنند. هواپیماهای عظیم ب ۵۲امریکا از دیروز این منطقه را بشدت بمباران میکنند. گفته میشودکه ویت‌کنك ها در نظر دارند این منطقه را از وجود نیروهای‌ویت‌نام جنوبی و کامبوج پاك کرده و زمینه را برای استقرار طرفداران پرنس سیهانوك در داخل جنگل آماده کنند. ممکن است خود سیهانوك نیز برای تقویت روحیه طرفداران جبهه آزادی‌بخش برای مدت کوتاهی به‌این‌منطقه‌مسافرت کند.

*** فعالیت چپی‌ها**

در همین هنگام شایع است‌که عده زیادی از چینی‌های مسلح و کارشناسان چینی در کامبوج‌وارد عملیات شده‌اند و وزیر امور خارجه کامبوج نیز به این‌مسئله اشاره کرده گفته میشودکه‌واحد های چین در نزدیکی «کراتی» در شمال‌غربی پنوم‌پنه متمرکزشده‌اند.

فعالیت شدیدی که کمونیستها طی چهل‌و هشت ساعت اخیر در کامبوج آغاز کرده‌اند از هنگام مداخله نیروهای آمریکائی دراین کشور سابقه نداشته است.

ظاهرا هدف کمونیستها این است که قبل از آغاز بارانهای موسمی پایگاههای محکمی در مناطق‌غربی کشور و در نزدیکی‌مرزهای‌تایلند و مخصوصا در مناطق کوهستانی این منطقه که در هنگام حکومت سیهانوك مرکز فعالیت کمونیست های کامبوج بود بوجود بیاورند. محافل امریکائی در سایگون هنوز وجود سربازان چینی را در کامبوج‌تائید نکرده‌اند ولی طرفداران «سیهانوك» در پکن میگویند در صورتی که مداخله امریکا و ویت‌نام جنوبی‌در کامبوج ادامه پیدا کند واحد های داوطلب چینی بسوی آن کشور سرازیر خواهند شد. گفته میشود که کمك نیرو های تایلندی به‌نیرو های دولتی کامبوج ممکن است چین کمونیست را وادار کند که عملا در جنك کامبوج مداخلـه کند.

در «بانکوك» محافل مطلع نظامی اظهار داشتند که حمله نیرو های کمونیست به شهر «سیم رئاپ» در شمال کامبوج ممکن است‌دولت تایلند را وادار کند که در اعزام واحدهای داوطلب‌تایلندی‌به‌کامبوج تسریع کند.

در حال حاضر کلیه نیرو های تایلندی در پادگانهائی که در طول مرز کامبوج قرار گرفته بحـال آماده‌باش درآمده‌اند این نخستین بار است که دامنه نبردهای کامبوج بمرز های تایلند کشیده میشود. معاون نخست وزیرتایلند دیشب دریك مصاحبه‌مطبوعاتی اظهارداشت که اوضاع در مناطق مرزی کشور جنبه جدی و خطرناك بخودگرفته است.

قرار است نخستین واحد های داوطلب تایلندی در ماه ژوئیه رهسپار کامبوج شوندولی باوخامت اوضاع در مناطق مرزی ممکن‌است نخستین دسته های‌داوطلبان‌تایلندی طی چند روز آینده‌به کامبوج‌اعزام شوند.

در حال حاضر کلیه‌شرکتهای هواپیمائی تایلند برنامه‌پروازمعمولی خودرا به«سیم‌رئاپ»متوقف‌ساخته‌اند گفته میشود که اوضاع در این شهر جهانگردی پیوسته روبوخامت میرود.

حمله دامنه‌دار

شایع است که نیرو های‌ویتنام شمالی و ویت‌کنك مقدمات حملـه دامنه داری را علیه نیرو های‌ویتنام جنوبی و کامبوجی آماده کرده‌اند.

در این شرایط معلوم نیست پرزیدنت‌نیکسون نیروهای‌امریکائی را درهمان روز ۳۰ ژوئن یعنی ۲۴ روز دیگر از کامبوج خارج خواهد کرد یاخیر.

از طرف دیگر هیئت تحقیقاتی آمریکا مرکب از سه فرماندار و چهارسناتور امروز وارد«کامپونك‌ـ تراچ» درکامبوج شدند.

افسران کامبوجی در این شهر به اعضای‌هیئت‌آمریکا تایید کردند که کامبوج فاقد اسلحه و سرباز کافی برای مقابله با نیرو های کمونیست است. آنها خاطر نشان ساخته‌اند که چهار هزار و پانصد سرباز کامبوجی که در این منطقه مستقر شده اند بجز هزار وسیصد قبضه تفنك سلاح دیگری دراختیار ندارند.

به‌راکت‌بستند

ویت‌کنگها دیشب یك پایگاه نظامی بزرك درجنوب سایگون‌را، که محل ارسال قوا ومهمات برای کامبوج است به راکت بستند و پنج‌دورراکت های ۱۲۰ میلیمتری بسوی آن شلیك کردند.

مقامات‌دولتی می گویند این پایگاه محل پناه فراریان ویتنامی از کامبوج‌بوده‌است و دیگر ازآن استفاده نظامی نمی شود و هشت نفراز افراد پایگاه زخمی شده‌اند

درا جریان تیراندازی شدیدی که از دیروز در پایتخت کامبوج آغاز شده تاکنون عده‌ای کشته‌و زخمی شده‌اند. چریکها دیروز بداخل یك سربازخانه «پنوم‌پن» نارنجك انداختند و این اقدام‌که برای اولین بار در پایتخت کامبوج صورت میگیرددرست شبیه‌عملیات ویت‌کنکها در ویتنام جنوبی است، در عکس یك سرباز ویتنام‌جنوبی که بر اثر مین مجروح شده هنگامیکه بداخل هلی‌کوپتر حمل میشود تااز مهلکه بدر برده شود دیده میشود. عکس رادیوئی اطلاعات

جنك در برمه

پکن ـ خبرگزاری چین کمونیست‌اعلام کرد که در چند ایالت برمه بین چریك های کمونیست و سربازان دولتی زد وخورد های‌شدیدی آغاز شده است.

ناظران سیاسی اعلامیه خبرگزاری چین را با اهمیت تلقی کرده و گفتند که این امر نشانه آنست که جنك تا دورترین نقاط هندو چین گسترش یافته است.

آغاز مهمترین انتخابات ایتالیا

رم ـ امروز ایتالیائیهابپای صندوق رای‌میروندو انتخابات امروز پس از سال ۱۹۴۸ که «آلچیدودوگاسپری» نخست‌ـ وزیر ایتالیا جبهه موتلفه کمونیستها و سوسیالیستهارا شکست‌داد ،مهمترین‌انتخابات تلقی شده است.

در ۶۶ هزار محل رای‌ـ گیری برای‌انتخاب ۱۵شورای محلی و سازمان های دیگر حکومت محلی رای گرفته میشود. بیش از ۱۵ هزار پلیس و سرباز از محل های رای‌گیری محافظت میکنندو بقیه در سربازخانه ها بحال آماده باش در آمده‌اند۳۵٫۸ میلیون مرد و زن ایتالیائی رای میدهند و گفته میشود جبهه کمونیستها ممکن است ۸ میلیون رای بیاورد. در حدود یك میلیون نفر برای انتخاب شدن در شورا های شهر کاندیدشده‌اند. یعنی‌از ۲۴نفرایتالیائی یك‌نفر کاندید است.

تخم‌مرغ گندیده، موضوع روز انتخابات انگلیس

لندن ـ هارولد ویلسون نخست وزیر انگلیس دیروز حزب محافظه‌کار را به «توطئه دقیقا تنظیم شده» برای پرتاب تخم‌مرغ گندیده بسوی خودش متهم کرد.

ویلسون دیروز هنگامی که مشغول بازگشت ازنطق انتخاباتی دراطراف لندن بود و به گلاسکو میرفت باپرتاب تخم‌مرغ و گوجه‌فرنگی و آرد روبرو شد بصوریکه در گلاسکو هنوز لباسش تخم‌مرغی بود. خانم ویلسون که همراه شوهرش بود به عمارت نخست وزیری برگشت تا لباس خود را عوض کند.

ویلسون درگلاسکوگفت: علت توطئه محافظه‌کاران برای تخم‌مرغ اندازی ناکامی صرف آنها بوده است. ویلسون گفت تخم‌مرغ گندیده تنها چیزی است که محافظه‌کاران برای پیروزی درانتخابات دارند.

نیکلاس دبیر کل حزب کارگر دیروزدرنطقی خطاب به کاندیداهای حزب کارگر گفت: درتخم‌مرغ‌اندازی با محافظه‌کاران وارد رقابت و مسابقه نشوند.

ادوارد هیث رهبر محافظه‌کاران گفت: من بهیچوجه باپرتاب اشیاء بسوی آقای ویلسون موافق نیستم. اما مردم هرگونه حقی برای اعتراض دارند.

فعلا تخم مرغ‌اندازی در انگلیس موضوع‌روزاست. ویلسون از این که افراد پلیس وعده‌ای از خبرنگاران مورد اصابت تخم‌مرغ قرار گرفته اند ابراز تاسف کرد.

رهبران دو حزب بزرك انگلیس (کارگران و محافظه‌کاران) که در همه مسائل با هم مخالفند، سرانجام دریك زمینه موافقت کردند و آن اظهار تاسف از این‌بود که روزنامه‌های انگلیس برای هفته آینده تهدیدباعتصاب کرده‌اند.

درست معلوم نیست کدام یك از دوحزب از اعتصاب مطبوعات لندن و منچستر زیان خواهند دید، اما رهبران هردوحزب ازاینکه مردم‌از خواندن جراید درآستانه‌انتخابات محروم خواهند شد موافقت دارند. ویلسون نخست وزیر انگلیس گفته‌است: اعتصاب مطبوعات‌برای‌مردم، مطبوعات، کارکنان مطبوعات ودمکراسی بسیار بدخواهد بود و دولت انگلیس حداکثر تلاش خود را برای حل‌و فصل آن‌بکار خواهد برد.

همه رای گیری های محدود از افکار عمومی نشان میدهد که حزب کارگر درانتخابات ۱۸ ژوئن پیروزخواهد شد. سران محافظه‌کار برای فردا جلسه گذاشته‌اند تا برای بهتر کردن اوضاع بسود خودتصمیم‌بگیرند. تهدید پزشکان و روزنامه‌نگاران انگلیسی به‌اعتصاب، اگربه صورت مخالفت با دولت درآید برکاهش آراء کارگران اثر خواهد گذاشت.

طبق آخرین رای‌گیری کارگران ۴ ونیم درصد بیش‌از محافظه‌کاران رای دارند.

۵۲ هزار پزشك انگلیسی اعتصاب کردند

لندن ـ انجمن پزشکان انگلیس از ۵۲ هزار پزشك خواست که سیاست‌عدم‌همکاری با سرویس بهداشت ملی انگلیسی را اعلام کنند تا تقاضایشان برای افزایش‌حقوق کاملا توسط دولت کارگری برآورده شود.

از ۷۰ هزار پزشك انگلیسی ۵۲ هزار عضو این انجمن‌هستند انجمن از پزشکان بیمارستانی و خصوصی خواسته است از صدور گواهی بیماری خودداری کنند. این گواهی‌ها برای کارگران و بیمه لازم است و عدم صدور آنها اوضاع بهداری را شلوغ خواهد کرد.

دولت کارگری حاضر نشده است اضافه حقوق را آنطورکه پزشکان میخواهند بپردازد. پزشکان انگلیسی از دولت حقوق میگیرند و مردم‌رارایگان معالجه می کنند.

در مورد پزشکان معمولی انگلیس با ۳۰ در صد اضافه حقوق موافقت شده و حقوق سالانه آنها از ۱۴۵۰ لیره(۲۵ هزار تومان) به (۱۸۸۴لیره)، (۳۳ هزار تومان) افزایش یافته است. پزشکـان عالیمقام‌تر فقط ۱۵ درصد اضافه حقوق خواهند گرفت و هیچکدام از دودسته با این حقوق‌ها موافق نیستند.

ژاکلین تقاضای طلاق کرد

واشنگتن ـ ارسطواوناسیس ثروتمند یونانی اعلام کرد که نوشته مطبوعات دایر براینکه همسرش ژاکلین کندی از او تقاضای طلاق کرده «خیالبافی محض» است. سخنگوی اوناسیس‌گفت: وکلای‌اوناسیس مامور رسیدگی به این‌شایعه در آمریکا شده‌اند.

در آمریکا گزارش هائـی در مطبوعات منتشر شده مبنی بر اینکه ژاکلین برای دهم ژوئن در لاس‌وگاس تقاضای طلاق کرده است. خودژاکلین فعلا در جزیره اسکورپیوس است و اوناسیس هرروز با هواپیما از جزیره به آتن به سرکار خود میرود.

فضانوردان شوروی ازچند طوفان عکسبرداری کردند

مسکو ـ سفینه «سایوز۹» به‌فرماندهی«آندریان‌نیکلایف» به‌گردش در مدارزمین ادامه میدهد. سایوز ۹ دیشب در ساعت هشت هشتادمین گردش خود را بدور زمین انجام داد.

خبرگزاری تاس گزارش داد نیکلایف وسباستیانف در هفتمین روز گردش خود بدور زمین به تحقیقات و بررسیهای علمی و تکنیکی جالبی دست‌زده‌ومیزان‌رطوبت را در دوکابین سفینه اندازه‌گیری کرده‌اند. فضانوردان ضمنا یك طوفان استوائی، یك گردباد وچند طوفان را در اطراف زمین مشاهده کرده و از آنها عکس هـای مختلف تهیه کرده‌اند.

«نیکلایف» گزارش داد که دستگاههای سایوز ۹ بخوبی کار میکند و درجه حرارت در داخل کابین ۲۴ درجه‌بالای صفر است.

فضانوردان در بیست‌وچهار ساعت هشت‌ساعت در کیسه‌های مخصوص می‌خوابند. اشتهای آنهابسیارخوب است.

سوکارنو باهمسرش آشتی میکند

جاکارتا ـ سوکارنو رئیس جمهوری‌سابق اندونزی باژن دومش «هارتینی» که‌باو وفادار مانده‌آشتی‌میکند و هردوفردا در مراسم۶۹ سالگی‌سوکارنو که در زندان‌ـ کاخ او ـ در جاکارتاصورت میگیردشرکت خواهند کرد.

از سال ۱۹۶۸ که سوکارنو و هارتینی توسط بازپرسان حکومت نظامی‌سوهارتو مورد بازجوئی مشترك و مواجهه قرارگرفته‌اند،این زن‌وشوهر یکدیگر راندیده‌اند«هارتینی» سیاسی‌ترین زن سوکارنوو از لحاظ فکری به کمونیستها نزدیك است و تنها زنی‌است که از او طلاق نگرفته است.

۵۰ هزارکشته زلزله «پرو» سوزانده میشوند

لیما ـ عملیات نجات از راه زمین و هوا برای کمك به هشتصد هزار قربانی زلزله در شمال پرو، با تلاش‌تمام ادامه دارد. ستون های عظیم از کامیون‌های نظامی، پراز افراد و وسایل به شهرهای شمال رسیده‌اند. بعلت‌خرابی راهها یك هفته مهندسان نظامی و کارگران کار میکردند تاجاده ها را آماده کنند و میلیونها تن سنك وخاك راجابجا نمایند.

حدس زده میشود که در زلزله پرو بیش از ۵۰ هزار نفر کشته شده باشند. حالا که راهها باز شده صدها تن غذا، دوا، چادر وسایر وسایل به مناطق زلزله زده رسیده است.

در شهر «هواراز» در شمال پرو ۱۰ هزار نفرکشته شده‌اند و ۲۰ هزار نفر زخمی گردیده‌اند. این یکی از دهها شهر و ده‌درشمال «پرو» است که از زلزله صدمه دیده‌اند.

کارشناسان پیشنهاد کرده‌اند شهر «هواراز» کاملا سوزانده‌شود ،زیرا اجسادنیمی‌ازده‌هزارنفرزیر آوارهـای شهر باقی مانده و گندیدن آنها باعث عفونت شدید شهر خواهد شد.

فعلا اجساد قربانیان را درکوره‌های مرده سوزی می سوزانند و دهها از این کوره ها مرتب مشغول کارند و دود خود را بهوا میفرستند.

درشهر های ساحلی که راه آنها هنوز بازنشده، کمك از راه هوا صورت میگیرد.

تلویزیون بلر
جام جهان نما

شدوه‌وزیبائی ساختمان خودرابادرب‌های شیشه‌ای وروکاربنارابانمای شیشه‌های رنگی جلوه‌گرکنید
شرکت سهامی شیشه‌های ایمنی ایران
... بخش درب‌های شیشه‌ای (بیمه‌شده) وانواع شیشه‌ایمنی اتومبیل
تهران‌خیابان‌مخصوص‌شماره ۵۱/۴۹ تلفن ۹۵۵۱۱۴

زبان مورد علاقه خود را در اروپا مجانی بیاموزید
اطلاعات بانوان، یك‌مسابقه‌جالب‌وابتکاری طرح کرده‌که همه میتوانند درآن شرکت کنند وجایزه‌اش، مسافرت مجانی به‌اروپاوآموختن زبان مورد علاقه شماست. جریان این مسابقه را درهمین شماره «اطلاعات بانوان» بخوانید.
اطلاعات بانوان
بادهها رپورتاژ ومقاله در زمینه‌های‌مختلف زندگی، هنری، سینمائی، علمی‌وعشقی وداستان های جذاب در دست روزنامه فروش‌هاست.

ARMEH
طوری آرمه: مخصوص مبارزه بابشه مگس و حشرات
نمی شکند، زنگ نمی زند
طوری آرمه
برای پنجره‌منازل‌ومصارف صنعتی
طوری آرمه
نظیر ندارد ـ قیمت ارزان است.

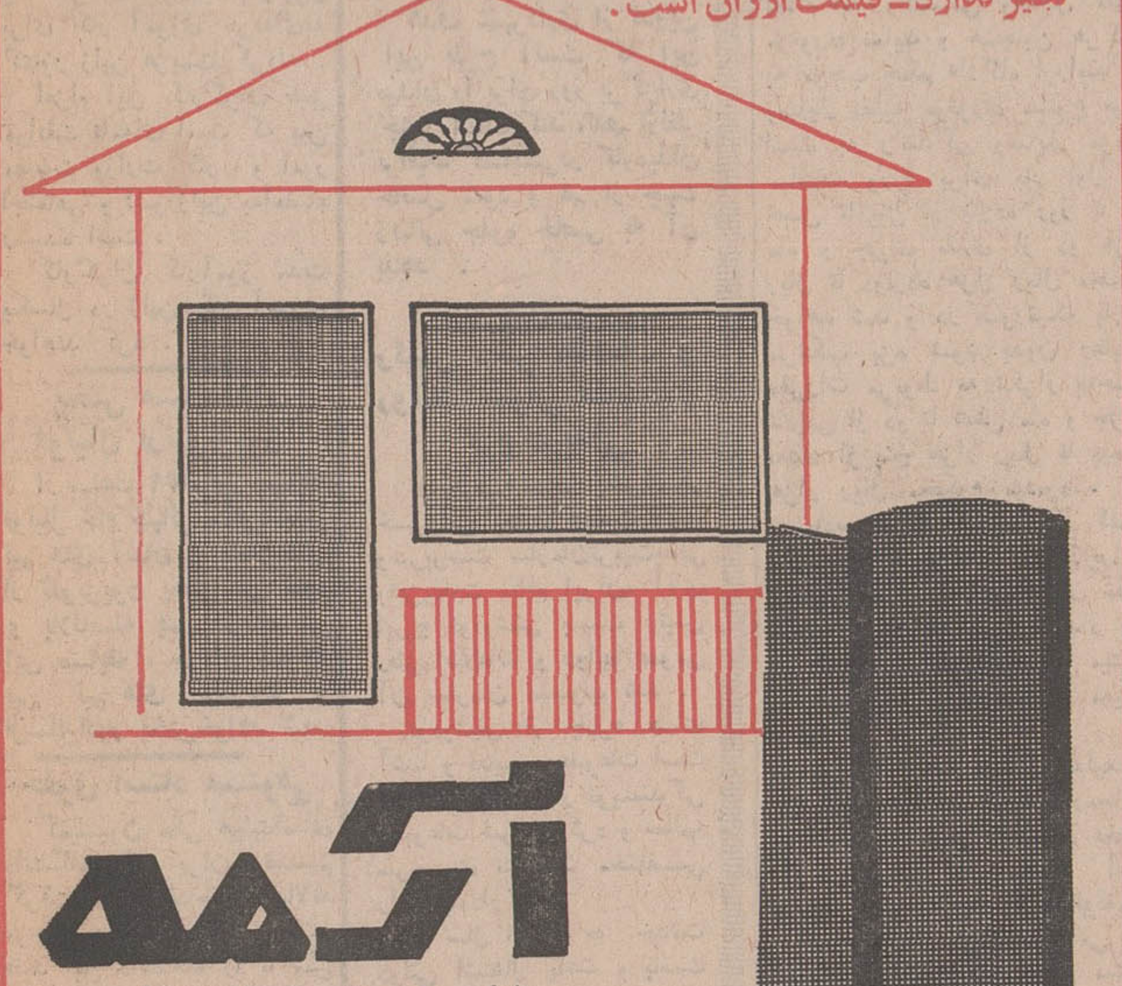

آرمه
شرکت سهامی جهان جیت ـ کارخانجات آرمه
خیابان‌شیراز (بهجت آباد) شماره ۴۴۵ تلفن ۶۸۸۷۵ـ۴۳۴۸۶

اطلاعات دختران وپسران یکشنبه‌ها منتشر میشود

اُسو بنوشید
اُسو
اُسود پچسب و عالی

از روزچهارشنبه ۲۰ خرداد درعظیم ترین گروه سینمائی تهران وشهرستانها
حبیبی ـ ناتاشا درفیلم
آدم وحوّا
سینماسکوپ رنگی
کارگردان: امیرشروان
فیلمبردار: احسانی
محصول: استودیو میثاقیه

باشرکت: فرشید فرزان نرسی حبیب‌الله بلور مینا سرکوب اسدالله یکتا و کتایون

شماره مخصوص جام جهانی فوتبال مجله‌جوانان
جوانان بااستفاده ازغنی‌ترین آرشیو ورزشی‌موجود ویك کادر ورزیده روی‌جلد وصفحات زیادتری را به بازیهای جام جهانی‌اختصاص داده وروشنترین و جالب‌ترین رپرتاژها وعکسها را تقدیم خوانندگان عزیز خود میکند
دهها رپرتاژ ـ حوادث پشت پرده
عکسهای رنگی برجسته‌ترین هنرپیشگان روز
دوشنبه‌ها فقط‌جوانان

میوه گناه
امشب‌در بزرگترین‌سینما های تهران و شهرستانها
میوه گناه

فخرالدین
هنرپیشه محبوب‌همراه با
نیلوفر
ستاره زیبا در داغ ترین اثر سینمائی سال
میوه گناه

میوه گناه
کارگردان: محمود کوشان
محصول: پارس فیلم

شرایط جدید معافیت‌ها و کفالت‌های مشمولین

خبرهای روز

تلگرام تسلیت شاهنشاه به رئیس جمهوری پاکستان

ازجانب شاهنشاه آریامهر بمناسبت حادثه انفجار معدن در منطقه کویته پاکستان که موجب تلفاتی شده است تلگرام تسلیتی به حضرت ژنرال آقا محمد یحیی خان رئیس جمهوری پاکستان به اسلام آباد مخابره شد.

تجلیل از تیمهای پیروز جام دوستی وجام باشگاهها

عصر دیروز طی مراسمی در باشگاه تاج تهران، تیمهای پیروز در مسابقات جام باشگاه های آسیا و جام دوستی همچنین کسانی که برای ارتقاء سطح فوتبال کشور تلاش میکنند تجلیل شدند.
دراین مراسم تیمسار سرلشگر خسروانی معاون نخست وزیر و سرپرست سازمان تربیت بدنی و تفریحات سالم و روسای فدراسیونهای ورزشی ومسئولین سازمان تربیت بدنی باتفاق گروهی از روسای باشگاهها شرکت داشتند.

خزانه دار جمعیت شیروخورشید

آقای محمد خسروشاهی عضو هیات مرکزی جمعیت شیرو خورشید سرخ ایران به سمت خزانه‌دار این جمعیت انتخاب شد. آقای خسروشاهی که از سال ۱۳۰۶ در کشورهای سوئیس و آلمان فعالیت تجاری داشت در سال ۱۳۱۹ بعضویت اطاق بازرگانی انتخاب گشت و در دوره سیزدهم ازطرف مردم تبریز بنمایندگی مجلس شورایملی انتخاب شد. وی از سال ۱۳۴۲ تابایان سال ۱۳۴۸ به عنوان رئیس اطاق بازرگانی تهران فعالانه خدمت کرد.
آقای خسروشاهی بافتخار دریافت نشانهای تاج وهمایون نائل آمده است.

اعزام نه کارگر به ژاپن

بدنبال برنامه های وزارت کار و امور اجتماعی درزمینه استفاده ازامکانات کشورهای صنعتی در مورد تربیت نیروی انسانی نه نفر از کارگران یك شرکت سازنده لوازم برق برای کار آموزی حرفه‌ای به کشور ژاپن عزیمت کردند.
اعزام این کارگران طبق موافقت نامه‌ای است که بین مقامات وزارت کار و امور اجتماعی و کشور ژاپن به امضاء رسیده است.
کارگران کارآموز مدت یکسال در ژاپن کار آموزی خواهند کرد.

پخش مسابقه‌های فوتبال ازتلویزیون

از ساعت ۴۱ امروز مسابقه فوتبال جام جهانی مکزیك بین تیم های آلمان و بلغارستان از تلویزیون پخش می شود و بلافاصله پس از نمایش این مسابقه، جریان مسابقه بین تیم های مکزیك و ال‌سالوادور پخش خواهد شد.

حقوق استاد مستوفی

کمیسیون مالی هیئت امنای دانشگاه ملی ایران تصمیم گرفت که نصف حقوق سالانه مرحوم دکتر ایپکچی استاد فقید این دانشگاه را تا سن ۱۸ سالگی فرزندان او پرداخت کند.
مرحوم ایپکچی براثر خونریزی مغزی درگذشت.

خیابان سیمان یکطرفه شد

شهربانی استان مرکز طی اطلاعیه‌ای خیابان سیمان واقع بین جاده شهرری و خیابان ابن‌بابویه را از شرق به غرب یکطرفه اعلام کرد.
این مقررات بعلت عملیات حفاری سازمان آب از فردا بمورد اجرا گذاشته میشود.

پیش بینی هوا

پیش بینی هوای ایران در ۲۴ ساعت آینده سواحل دریای مازندران کمی ابری در استان گیلان قسمتی ابری استانهای آذربایجان کمی ابری بتدریج نیمه ابری. استان خوزستان صاف در بعضی ساعات توام با گردو خاك تهران صاف گاهی غبارآلود سایر نواحی صاف پیش بینی میشود. ضمنا درجه حرارت امروز تهران یك تا دو درجه نسبت به روز گذشته گرمتر خواهد شد.
گرمترین نقطه که ایستگاه هواشناسی دارند آغاجاری، حداکثر ۴۷ و حداقل ۲۶

شرفیابی وزیر جهانگردی هند

شاهنشاه آریامهر پیش از ظهر امروز «کارن سینك» وزیر جهانگردی و هواپیمائی کشوری هند را که برای یك اقامت چهارروزه بتهران آمده است بحضور پذیرفتند.
وزیر جهانگردی هندهنگام ورود به تهران مورد استقبال آقایان هوشنك اربابی معاون وزارت راه و رئیس اداره هواپیمائی کشوری، قاسم رضائی معاون نخست وزیر و سرپرست سازمان جلب سیاحان، تیمسار سپهبدعلی محمد خادمی مدیر عامل هواپیمائی ملی ایران، سفیر واعضای سفارت هند ومقامات وزارت خارجه قرار گرفت و ظهر امروز در ضیافت ناهار آقای اردشیر زاهدی وزیر خارجه شرکت کرد.

روسای جدید چند ناحیه راه آهن

امروز این تغییرات در کادر روسای ادارات راه آهن داده شد:
آقایان اسمعیل نورزادبه سمت رئیس اداره بهره - برداری، علی‌اکبر نیروزاد به ریاست ناحیه تهران، هوشنك چوبینه بریاست ناحیه شمال، پرویز بحری بریاست ناحیه آذربایجان و کریم اقابکی بریاست ناحیه لرستان.

آشنائی سفیر جدید نروژ باوزیر خارجه

«نیلس انتون یورگنسن» سفیرجدید نروژ عصر دیروز در کاخ وزارت خارجه باآقای اردشیر زاهدی ملاقات و آشنائی حاصل کرد.
سفیرجدید نروژ که بزودی برای تقدیم استوارنامه به حضور شاهنشاه شرفیاب می‌شود در ملاقات دیروز باوزیر خارجه که در آن آقای دکتر منوچهر مرزبان رئیس کل تشریفات وزارت خارجه نیز حضور داشت رونوشت استوارنامه های خودرا به وزیر خارجه داد.
سخنگوی وزارت خارجه همچنین اعلام کرد که عصر دیروز آقای «لاسلو بالا» سفیر یوگوسلاوی با وزیر خارجه ملاقات کرد.

میدان تجریش توسعه میيابد

میدان تجریش توسعه میيابد و از چهار سمت وسعت خواهد یافت.
این طرح برای ایام جشن های دوهزارو پانصدمین سال شاهنشاهی ایران باید آماده و اجرا شود.
هدف شهرداری از تدوین این طرح آنست که این میدان را برای روز برگزاری جشن آماده کند، ناهم ازنظر ترافیك گشایشی در کار میدان حاصل شود و هم از جهت زیبائی جلوه خاصی به آن بدهد.

رئیس دفتر اطلاعات و روابط عمومی سازمان تربیت بدنی

از طرف تیمسار سرلشگر خسروانی معاون نخست وزیر وسرپرست سازمان تربیت بدنی وتفریحات سالم ایرج نودشنی بسمت رئیس دفتر اطلاعات و روابط عمومی آن سازمان منصوب شد.
نودشنی از چهره های آشنا و قدیمی مطبوعات است که کار خود رااز نویسندگی مطبوعات شروع کرد و سالها سردبیری نشریات مختلفی را عهده‌دار بود
از سال ۱۳۳۶ به خدمت دولتی اشتغال یافت ورياست دفاتر روابط عمومی شهرداری و وزارت بهداری را عهده‌دار بود.

۵۰ میلیون ریال سود ویژه بانك بیمه ایران

امروز مجمع عمومی بانك بیمه ایران باحضورنمایندگان صاحبان سهام و مدیر عامل و هیئت مدیره و بازرسان قانونی تشکیل شد و ترازنامه سال ۱۳۴۸ بانك بتصویب رسید در گزارش آقای کاتوزیان مدیر عامل بانك گفته شد که سود ویژه بانك در سال گذشته ۷۸ درصد نسبت بسال ماقبل افزایش داشت و کل آن ۵۰ میلیون ریال بود.

تشکیل شرکت مخابرات

در وزارت پست وتلگراف فکر تشکیل شرکت مرکزی مخابرات و سازمان واحد پست دنبال میشود و اساسنامه شرکت مخابرات که شرکت تلفن وتلفن دولتی وتلگراف در این شرکت ادغام خواهند شد بررسی می شود.
بموجب این طرح شرکت مخابرات بصورت بازرگانی اداره خواهد شد و پست نیز بصورت سازمان واحد، ولی بصورت دولتی عمل خواهد کرد.

بموجب لایحه‌ایکه امروز بخدمت بروند، مدت خدمت تقدیم مجلس شد، سن وظیفه عمومی مجموعا ۴۰ سال مشمولین ۱۹ سال تعیین شده اعلام شده است.
و ۱۸ ساله‌ها میتوانند داوطلبانه در قسمت مربوطه معافیت

در سمینار روسای دارائی اعلام شد که:

مزایای کارمندان دارائیهای شهرستانها افزایش میيابد

سمینار پیشکاران وروسای دارائی امروز دومین روز کار خود را طی کرد. درجلسه اول آقای معتمدی مدیر کل اول، آقای معتمدی مدیر کل تشکیلات وزارت دارائی و دبیر کل سمینار اعلام کرد: وزارت دارائی تصمیم گرفته است مزایای کارکنان دارائی شهرستان ها را تا معادل مزایای کارکنان مرکز افزایش دهد. به‌دستور وزیر دارائی اشل جدید مزایای کارکنان ادارات دارائی شهرستان ها از اول خرداد بموقع اجرا گذارده میشود.
در جلسه دیروز، آقای پیرنیا استاندار خراسان ضمن تشریح وظایف ماموران دارائی گفت: «ماموران مالیاتی باید طوری با مردم رفتار کنند که خود مالیات دهنده به دستگاه خوشبین شده و مالیات را داوطلبانه بپردازد، آقای پیرنیا که خود مدتها صاحب مشاغل مهمی در وزارت دارائی بود، به‌تفصیل درباره مسائل مربوط به رابطه مردم با مامورین دارائی ورفع مشکلات مالیات مردم صحبت کرد.
آقای سیرنك معاون امور مالیاتی وزارت دارائی در سخنرانی خود گفت: «امیدواریم هرچه زودتر ترتیبی داده شود که مردم در جریان کارهای انجام‌شده قرار گیرند و بدانند مالیاتی که می‌پردازند بمصرف چه طرحهائی میرسد؟
سمینار صبح و عصر جلسه دارد وتا اواخر هفته جاری ادامه خواهد داشت.

نامزد نیابت ریاست مجلس شورایملی تعیین شد

نمایندگان عضر فراکسیون پارلمانی حزب ایران نوین در جلسه عصر دیروز خود آقای دکترجواد سعید معاون دبیر کل حزب و نماینده ساری درمجلس شورایملی رابرای نیابت ریاست مجلس شورای ملی نامزد کردند.
دراین جلسه که بریاست آقای حیدرعلی ارفع تشکیل شد آقای کلالی دبیر کل حزب ایران‌نوین روش «دموکراتیك» این‌حزب را تشریح کرد.
آقای دکتر جوادسعید نیز طی سخنانی ضمن یادآوری اتحاد و اتفاق حزبی اظهار امیدواری کرد که در مقام‌جدیدنیز بتواند وظایف محوله حزبی وپارلمان‌را با کمال صمیمیت انجام دهد.

ثبت نام کنکور سراسری خاتمه پذیرفت

۶۰ هزار تقاضانامه تاامروز بمرکز آزمون شناسی رسید

ثبت‌نام کنکور سراسری دانشگاهها و مدارس عالی خاتمه پذیرفت وتا امروز در حدود ۶۰ هزارتقاضای ثبت نام به مرکز آزمون‌شناسی رسیده بود و احتمال دارد بین ۵ تا ده هزار تقاضای دیگر بتدریج ظرف این هفته بمرکز آزمون‌شناسی بقیه کارتهای ورود به جلسات امتحان را آماده میکند و روز شانزدهم تیرماه توزیع آنها آغاز میشود و کنکور نیز از روز بیستم تیرماه خواهد بود.

جرائم تخلفات رانندگی

بقیه از صفحه اول

متن لایحه تقدیمی دولت به مجلس شورایملی بشرح زیر است

ریاست محترم مجلس شورایملی

نظر باینکه کثرت وسایط نقلیه و تراکم عبور ومرور در شهرها اقتضا میکند که در قوانین مربوط به رانندگی تجدید نظر شود تا از هرگونه بی‌احتیاطی که منجر به بطوء حرکت - وسائط نقلیه و تاخیر در عبور و مرور میشود جلوگیری بعمل آید و بدین منظور لایحه پیوست که برای تامین هدفهای فوق تنظیم شده است برای تصویب تقدیم میگردد.

ماده ۱- ماده ۹ قانون تشدید مجازات رانندگان متخلف مصوب ۱۳۲۸ بشرح زیر اصلاح میشود:

هرکس بدون گواهی‌نامه رسمی اقدام به رانندگی وسایل نقلیه موتوری نماید و همچنین هرکس به موجب حکم دادگاه ازرانندگی وسایل نقلیه موتوری ممنوع بوده است به رانندگی وسایل مزبور مبادرت ورزد برای بار اول به حبس تادیبی از یازده روز تا دو ماه و جزای نقدی از دو هزار ریال تا دوازده هزار ریال محکوم خواهد شد و در صورتیکه بازهم مرتکب بزه شود بدون رعایت مقررات مربوط به تکرار به‌حبس تادیبی از دو تا شش ماه و جزای نقدی از پنج هزار ریال تا بیست هزار ریال محکوم میشود.

ماده ۲- شهربانی کل کشور و پلیس راه موظفند نقاطی را که توقف وسایل نقلیه در آن نقاط موجب بروز خطر یا انسداد راه و اختلال در عبور و مرور میشود با نصب علائم مخصوص معین سازند.

در صورت توقف وسایل نقلیه در این قبیل نقاط مقامات مذکور مجازند باوسایل مخصوص اطمینان بخشی که برای این کار معمول است وسایل نقلیه مزبور را به توقف - گاهیهائی که از طرف شهربانی کل کشور یا پلیس راه معین میشود انتقال داده و علاوه برجریمه مقرر هزینه انتقال و توقف را طبق آئین نامه‌ای که به تصویب وزارت دادگستری و وزارت کشور میرسد وصول وسپس‌وسیله نقلیه راتحویل نمایند. در صورتی که انتقال با وسایل‌دولتی انجام گیرد هزینه‌هائی که وصول میشود به حساب‌درآمد عمومی کشور منظور خواهد شد.

ماده ۳ ماده اوم راجع به‌قانون اعطای اختیار به افسران شهربانی در وصول جرائم رانندگی مصوب ۱۳۳۹ بشرح زیر اصلاح میشود.

در شهرهائی که ازطرف اداره کل شهربانی یا پلیس راه با موافقت شهرداری کنفل شناخته می‌شوند که ۱- کفیل منحصربفرد مادر فاقد شوهر و بدون تمکن و شغل باشند.

۲- کفیل منحصر بفرد معاش پدر از کار افتاده وبی‌بضاعت خود باشند.

۳- مشمولانی که به تنهائی عهده‌دار معیشت برادر صغیر ویااز کار افتاده خود باشند و بواسطه عدم بضاعت در غیاب خود وسیله نگهداری او را نداشته باشد.

*** بسیج**

در قسمت مربوط به احضار در مراحل احتیاط و ذخیره ذکر شده است که وزارت جنك هر زمان که مقتضی بداند می‌تواند به تعداد مورد نیاز از افسران و درجه‌داران وافراد وظیفه که خدمت زیر پرچم را انجام داده‌اند و در دوره‌های احتیاط و ذخیره ها برای معافیت تحصیلی حداکثر سن تعیین شده است وادامه تحصیل مشمولان فارغ‌التحصیل لیسانسیه در دوره های بالاتر از لیسانس وهمچنین دوره های تخصصی و دوره های بالاتر از لیسانس وهمچنین خدمت زیر پرچم یا اخذ معافیت دائم میباشد.

فقط مشمولان حائز رتبه اول دانشکده ها میتوانند برای ادامه تحصیل در دوره های بالاتر از لیسانس ازمعافیت تحصیل استفاده کنند.

*** کفالت**

بموجب لایحه‌جدیدخدمت‌وظیفه عمومی به‌اشخاصی که کفیل‌شناخته شوند دومرتبه هر مرتبه بفاصله یك‌سال‌برك کفالت داده میشود و از خدمت‌زیر پرچم معاف‌میشوند.

خدمت وظیفه عمومی هستند برای افراد تا سن شصت سالگی تجدید یاتکمیل آموزش نظامی یا بسیج به خدمت فرا خوانده.

درمواقع بحران وبسیج ممکن‌است بموجب تبصره ۱ ماده ۳۰- دانش آموزان و دانشجویانی که درتاریخ تصویب این قانون در دبیرستان‌ها و دانشکده ها و موسسات آموزش عالی مشغول تحصیل می باشند تا خاتمه دوره مربوط از شرط محدودیت سن ادامه تحصیل مستثنی خواهند بود.

در ماده ۳۰ لایحه ذکر شده است که بشرط اینکه سن دانش آموزان و هنرجویان از ۲۲ سال تمام و سن دانشجویان از ۲۹ سال تمام و دانشجویانی که بارعایت مقررات این قانون جهت ادامه تحصیل بخارج از کشور عزیمت می نمایند از ۳۰ سال تمام تجاوز نکنند تا زمان ادامه تحصیل از معافیت تحصیلی استفاده خواهند کرد.

صدور کارت معافیت تحصیلی دانش آموزان و هنرجویان و دانشجویان موکول به گواهی اشتغال به تحصیل آنان از طرف مقامات مسئول خواهد بود.

شرکت ماشین دودی ناشناخته اعلام شد!

اراضی زیر خط آهن «ماشین دودی» هنوز بلاتکلیف است

شرکت «ماشین دودی» ناشناخته و گمنام اعلام شد و دادگاه شهرستان بسبب شناخته نشدن شرکت حکم دادگاه را ضمن نشر در جراید ابلاغ قانونی کرد. این شرکت ناشناخته با دادن عرضحال به دادگاه و گماردن وکیل برای خود، سالهای سال است که مانع ازتبدیل اراضی مجاور خط آهن شهر ری به پارك وتاسیسات عمومی شده و در نتیجه، این اراضی بصورت زباله‌دانی درآمده است.

این شرکت که در سه ربع قرن پیش با کسب امتیاز اقدام به کشیدن خط‌آهن میان تهران وشهر ری کرد، تاچند سال پیش که دولت‌وقت آنرا تعطیل کرد. از خط و تاسیسات آن‌بهره‌برداری میکرد از آن سال شرکت ماشین دودی بجای تحویل اراضی، و تاسیسات خود به ایران در محاکم به اقامه دعوی پرداخته و کار شهرداری را در زمینه آباد ساختن اراضی مخروبه زیر تاسیسات «ماشین‌دودی» فلج کرده است

محوطه ایستگاه راه‌آهن ماشین دودی «گارماشین» در سه راه خیابان خراسان مناسبترین محل برای ایجاد پارك است و اگر شهرداری دراین مورد اقدام کند دراین ناحیه پارکی ساخته میشود که مورد استفاده مردم محله های جنوبی تهران قرار خواهد گرفت.

کمك به بیمارستان مسعودی

از طرف انجمن ملی حمایت کودکان تحت‌نظر آقای دکترلقمان ادهم مقدار یکصد دوز واکسن سرخك به بیمارستان مسعودی مخصوص کودکان‌وابسته به‌جمعیت شیر و خورشید سرخ و موسسه اطلاعات اهداء نموده است. رئیس بیمارستان مسعودی آقای دکتر نجات ضمن‌مراسله‌ای مراتب‌تشکر و امتنان خود را بنام کودکان این بیمارستان اعلام داشته است.

درماه گذشته:

تولید نفت کاهش یافت

*** کاهش تولید هنوز نگران کننده نیست**

تولید نفت‌خام‌در حوزه کنسرسیوم درچهارماه اول سال ۱۹۷۰ به ۵۶ و ۹۰ هزار تن سنگین رسیده و درنتیجه تولید متوسط روزانه ۳ میلیون و ۴۷۵ هزار بشکه شده است.

این رقم باوجودی که از نظر کل تولید قریب ۷ میلیون و ۱۵۸ هزار تن و در تولید متوسط‌روزانه ۴۴۰ هزاربشکه نسبت بمدت‌مشابه سال ۱۹۶۹ بیشتر است، معهذا تولید ماه‌چهارم، در مقایسه با تولید سه ماهه اول سال، کاهش نشان میدهد. در ماه آوریل که ماه‌چهارم‌تولید سال‌جاری‌است، جمع تولید ۱۳ میلیون و ۸۰۷ هزار تن بود، درحالی که ماه قبل از آن تولید ۱۴ میلیون و ۴۹ هزار تن سنگین بود. از نظر تولید متوسط روزانه هم تولید ماه چهارم قریب ۲۴۵ هزار بشکه کمتر شده‌است.

آمار فوق هنوز نگران کننده نیست، چون معمولا در ماههای اول سال همیشه تولید کمی پائین می آید ولی درسال جاری بعلت شدت سرما و یالا بودن مصرف عمومی دراروپا و آسیا تولید حد مطلوبی خواهد داشت.

*** افزایش درآمد**

براساس توافقی که در آخرین ملاقات نمایندگان کنسرسیوم با وزیر دارائی بعمل آمد، ایران درسال ۱۳۴۹ قریب یکصد میلیون دلار بیشتر از سال ۱۳۴۸ از حوزه کنسرسیوم درآمد نفت خواهد داشت وکل درآمد به یکهزار و ۳۰ میلیون دلار و باتوجه به ۹۰ میلیون دلار پیش پرداخت ایران رویهمرفته، ۱۱۲۰ میلیون دلار دریافت خواهد داشت ولذا ارقام تولید درماههای اول سال برای چنین درآمدی چندان نگران کننده نیست.

محافل نفتی تهران توقع دارند که درسال ۱۳۴۹ باافزایش صادرات مبلغ ۳۵ میلیون دلار دیگر نیز بدست آورند. پیدایش چنین درآمدی مربوط به سیاست های نفتی کنسرسیوم و استفاده از موقعیت های مختلفی است که صرفا در دست خود کنسرسیوم می‌باشد.

برگهای معافی دختران مشمول صادر شد

استقبال زنان و دختران بحدی بود که ازمیان داوطلبان نیز عده‌ای معاف شدند

*** در دوره بعدقریب ۳ تا ۴ هزار زن و دختر بخدمت اعزام میشوند**

کلیه برگهای معافیت ازخدمات اجتماعی زنان و دختران فارغ‌التحصیل خرداد و شهریور ۴۸ صادر شد.

طبق گزارش خبرنگار ما برگ های مزبور مربوط به دختران دیپلمه و لیسانسیه و بالاتر می باشد که این عده می توانند برای دریافت برگهای معافیت خود به اداره سپاه دانش مراجعه نمایند.

بقرار اطلاع در حدود ۲۱۰ نفر فوق دیپلم، لیسانسیه و دکتر و درحدود ۱۵۲۰ زن و دختر دیپلمه درتهران از خدمت معاف شدند.

خبرنگار ما در گزارش خود اضافه می کند: امسال استقبال دختران و زنان برای خدمت بحدی بود که از میان داوطلبان نیز عده‌ای باقید قرعه معاف شدند.

دوره های آینده

بااستقبالی که از طرف دختران و زنان برای خدمت بعمل آمده است مقدماتی فراهم شده است تا دردوره های آینده تعداد بیشتری بخدمت اعزام شوند.

باحتمال زیاد در دوره آینده در حدود ۳ تا ۴ هزار تن از زنان و دختران بخدمت اعزام خواهند شد.

کشتی «آریاناز» درراه شیخ نشین‌ها

هدایت کشتی را راهنمایان ایرانی بعهده دارند

ساعت ده بامداد دیروز کشتی بازرگانی «آریاناز» متعلق به خط کشتیرانی «آریا» با هدایت راهنمایان ایرانی از آبادان عازم شیخ‌نشین های خلیج فارس شد.

گزارش خبرنگار ما در آبادان حاکیست: کشتی آریاناز پس از تخلیه و بارگیری درشیخ‌نشین ها، رهسپار اروپا خواهد شد.

جمعی دیگر از کشاورزان به‌شرکت های سهامی زراعی پیوستند

سخنگوی وزارت اصلاحات‌ارضی و تعاون روستائی اطلاع داد که ۱۶۱ نفر از زارعین ساکن «دوده» از دهات واقع اطراف منطقه عمل شرکت سهامی زراعی شیروان لرستان عضویت این شرکت را پذیرفته و با دریافت سهام مربوط مقدار ۱۱۸۰ هکتار اراضی متعلق به خود را در اختیار این شرکت گذارده‌اند و بدین‌ترتیب درحال‌حاضر شرکت‌سهامی شیروان لرستان از بهم پیوستن ۵ ده با منطقه عملی به وسعت ۲۰۴۷ هکتار وباداشتن ۲۵۹ نفر زارع سهام دار به‌فعالیت خود ادامه می دهد.

سخنگوی مزبور اضافه نمود که ۴۱ نفر زارعین ساکن یکی از مزارع واقع در اطراف منطقه عمل شرکت سهامی زراعی دیزج تبریز نیز عضویت این شرکت را پذیرفته و با دریافت سهام مربوط مقدار ۲۷۳۸ هکتار وبا داشتن ۱۸۲ نفر زارع سهام‌دار به‌فعالیت خود ادامه میدهد

آئین نامه ایمنی انبارهای کالا

*** شرایط جدید ایجاد و اداره انبارهای کالا در این آئین‌نامه پیش بینی شده است**

آئین‌نامه انجمن انبارهای کالا درجلسه امروز مجلس بوسیله دولت تقدیم شد.

طبق این آئین‌نامه که مشتمل بر ۷۰ ماده میباشد انبارهای کالا به چهاردسته تقسیم شده‌اند که عبارتند از:

انبارهای ردیف ۱- برای نگاهداری مواد واجسام نسوز مانند آهن آلات صنعتی وساختمانی انواع پروفیلهای فلزی، مسی و برنج، حلبی و آهن ورق، قطعات فلزی ماشین آلات- موتور آلات بدون لاستیك وسوخت انواع پیچ و مهره و میخ و امثال آنها - سیمان.

انبار های ردیف ۲- برای نگاهداری مواد خشك و ذغالی از قبیل چوب و تخته انواع فیبر و سه‌لائی، کاغذ و مقوا، برنج و گندم و سایر غلات و حبوبات، پنبه، پارچه های نخی و پشمی، فرش، چتائی و کنف، اجناس خرازی و اشیاء فلزی و وسایل الکتریك و سایر کالا های مشابه که در صندوق های چوبی یا کارتن های مقوائی یا لفاف بسته‌بندی شده.

انبار های ردیف ۳- برای نگاهداری دارو ها و مواد شیمیائی و مایعات قابل اشتعال (جز انبار سوخت) ازقبیل الکل، رنك اسکاتیف، تربانتین، روغن های حیوانی و نباتی خوراکی وصنعتی پارافین مایع وجامد، دارو های شیمیائی وصنعتی پیه و نظایر آن.

انبار های ردیف ۴- برای نگاهداری لاستیك و پلاستیك - لاستیك روئی و توئی وسائل نقلیه لاستیك و پلاستیك ورق، اشیاء ساخته شده از لاستیك، مواد خام لاستیك و پلاستیك ظروف پلاستیکی و سایر اشیاء ساخته شده از آنها.

در آئین‌نامه تصریح شده است که مدیران انبارها مکلفند مشخصات کامل کالا های وارده به انبار را از صاحب کالا کتبا اخذ کنند و تمام شرایط ایمنی و حفاظتی را مراعات نمایند.

برای مواد منفجره باید انبار های جداگانه ودرخارج ازموسسات و منازل احداث شود.

در آئین‌نامه ایمنی انبار های کالا کلیه تدابیر احتیاطی برای جلوگیری ازسوانح و حوادث احتمالی درنظر گرفته شده است.

توضیح درباره صفحات ورزشی

حروف زیر گراور تیم فوتبال ایتالیا که در صفحه ورزشی چاپ شده، با تیم شوروی مخلوط شده است، به این ترتیب ضمن پوزش تصحیح می کنیم. این تیم ملی فوتبال ایتالیاست که درجام جهانی ۱۹۶۶ لندن، با ناکامی در پایان بازی های مقدماتی انگلستان را ترك کرد. ایتالیا در این دوره بدنبال پیروزی ۰-۱ مقابل سوئد، در برابر اروگوئه بدون گل متوقف شد و با سه امتیاز در مجموع دو بازی یکی از نامزد های مسلم دور یك‌چهارم نهائی شد، بازی باقیمانده ایتالیا با اسرائیل است که آخرین مسابقه دور مقدماتی می باشد.

کلاس آموزش تنظیم خانواده در دانشگاه پهلوی

ساعت ده بامداد امروز نخستین کلاس آموزشی تنظیم خانواده که برای مروجین خانه‌داری وابسته بوزارت اصلاحات ارضی و تعاون روستائی مروجین این وزارتخانه بتدریج در کلاس های مخصوص که از طرف دانشگاه پهلوی تشکیل شده شرکت خواهند کرد وپس از طی یك دوره آموزشی مخصوص درروستاها به‌تعلیم روستائیان خواهند پرداخت.

انفجار معدن ۳۴ پاکستانی را کشت

راولپندی - پاکستان - یوناتید پرس - بر اثر انفجاری که دیروز در یکی از معادن ذغال سنك «شرینك» واقع در پاکستان غربی روی داد ۳۴ تن کشته و دست کم ۲۰ تن زخمی گردیدند.

سخنگوی شرکت توسعه‌صنعتی پاکستان که این معدن را استخراج میکند گفت ظاهرا انفجار دریك انبار داخل معدن رخ داده که برای نگهداری دینامیت و دیگر مواد منفجره از آن استفاده می‌شده است.

ورود

آقای معاون زاده وکیل پایه یك دادگستری از لندن

در ۵۴ کیلومتری مینودشت دریك حادثه اتوبوس ۳ نفر کشته و ۵ نفر مجروح شدند

صبح امروز دریك حادثه رانندگی شدید در ۵۴ کیلومتری مینودشت ۳ نفر کشته و ۵ نفر مجروح شدند.

حادثه براثر تصادف یك اتوبوس بیابانی حامل ۳۵ نفر مسافر با مجروحین حادثه نیز برای معالجه به بیمارستان مینودشت انتقال یکدستگاه اتومبیل لندرور روی‌داد یافته‌اند.

سارقین دستگیر شدند

چندروز پیش مردی بنام میرحبیب که از تبریز عازم روستای «کوشهر» بود در وسط راه مورد حمله پنج‌نفر سارق قرار گرفت ومبلغ سه هزار ریال پول نقد وی بسرقت رفت.

بموجب گزارش خبرنگار ما در بناب: این شخص سه نفر از سارقین را که شناخته بود باسامی: حضرت‌قلی، سلیمان و عبدالله به پاسگاه ژاندارمری معرفی کرد که هرسه نفر آنها دستگیر گردیدند.

آخرین خبرهای رسیده‌ازفاجعه زلزله «پرو» حاکی است که این فاجعه هنوز قربانی میگیرد. صدها هزار نفر که در جریان زلزله بی‌خانمان شده‌اند اکنون بابیماری تیفوئید و سرمای‌سخت (اکنون در «پرو» بحبوبه‌زمستان است) وبابی- غذائی‌ودارویی دست بگریبان‌هستند آنچه در عکس دیده میشود یك کودك خوشبخت «پرو» است خوشبخت از این نظر که هزاران نفر از کودکان پدرومادر خودرا از دست داده‌اند درحالیکه این کودك مادر خودراهنوزدر کنار خوددارد.

اشتباه محاسبه حقوق کارمندان دولت

دولت در چند روز آینده با انتشار آگهی درروزنامه‌ها به‌همه کارمندان بازنشسته وورثه کارمندان متوفی وکارمندان شاغل که ازمحل اشتباه محاسبه حقوق، مطالباتی دارند اطلاع خواهدداد که به وزارتخانه‌های مربوط مراجعه کنند وبراساس دستور - العمل واحدی فرم مخصوص راپر کنند تادولت ازاین طریق میزان اعتبار لازم جهت پرداخت اشتباه محاسبه حقوق را معلوم سازد.

این آگهی بخاطر آنست که دولت فکر می کند همه کارمندان، بخصوص بازنشستگان یا ورثه آنها نمیدانند که فرم مخصوصی چاپ شده که باید آنرا پر کنند و به وزارتخانه های خود تسلیم دارند.

توزیع فرم

درحال حاضر ۳۰۰ هزارنسخه ازاین فرم برای کارمندان مشمول (اشتباه محاسبه‌حقوق) چاپ و بین وزارتخانه‌ها توزیع شده است، ولی تاکنون تعداد بسیار زیادی از آنها پرنشده است.

دولت تصور می کرد که شاید تا آخر خرداد ماه امسال بتواند تکلیف این کار را معلوم سازد، بهمین جهت در موقع تصویب بودجه به مجلس قول‌داده شد که گزارش امر تا آخر خرداد تقدیم خواهد شد حالا هم در چند روز آینده گزارشی به مجلسین داده خواهد شد که مبلغ کل بدهی دولت چقدراست وعده طلبکاران چند نفرند و همچنین وضع طلبکاران، چه آنهائی که بازنشسته هستند و چه آنهائیکه شاغلند، روشن شد وحداقل وحداکثر طلب معلوم بدست آمد آنوقت برنامه‌ای توسط دفتر مرکزی بودجه برای نحوه پرداخت آن تدوین خواهد شد که به‌موجب آن دولت به طرفی ظرف چندسال این مطالبات را پرداخت خواهد کرد.

باتوجه به برنامه انجام شده، قطعاً دولت موفق نمی شود که قبل از آغاز تعطیلات تابستانی مجلسین گزارش نهائی را تسلیم پارلمان کند لذا گزارش نهائی حداقل دراواخر تابستان ودر گشایش بعدی مجلس تسلیم خواهد شد.

طبق برنامه‌ای که برای همین امر تدوین شده، قرار است پس از آنکه آگهی درروزنامه ها چاپ شد یکماه به کارمندان فرصت داده شود تاآقدام به تکمیل و پر کردن فرمها کنند. بعد تمام فرم های پرشده تحویل سازمان خدمات ماشینی وزارت دارائی می شود و طی برنامه ایکه این سازمان تهیه کرده است بلافاصله فرمها برروی کارت ماشین الکترونیك پیاده می شود ودر مدت کوتاهی نتیجه نهائی از ماشین های الکترونیك دریافت خواهد شد. بعد از آنکه معلوم شد که مبلغ کل بدهی دولت چقدراست وعده طلبکاران چند رسید.

طبق برنامه‌ای که برای همین امر تدوین شده، قرار است پس از آنکه آگهی درروزنامه ها چاپ شد یکماه به کارمندان فرصت داده شود تاآقدام به تکمیل و پر کردن فرمها کنند. بعد تمام فرم های پرشده تحویل سازمان خدمات ماشینی وزارت دارائی می شود و طی برنامه ایکه این سازمان تهیه کرده است بلافاصله فرمها برروی کارت ماشین الکترونیك پیاده می شود ودر مدت کوتاهی نتیجه نهائی از ماشین های الکترونیك دریافت خواهد شد. بعد از آنکه معلوم شد که مبلغ کل بدهی دولت چقدراست وعده طلبکاران چند رسید.

طبق برنامه‌ای که برای همین امر تدوین شده، قرار است پس از آنکه آگهی درروزنامه ها چاپ شد یکماه به کارمندان فرصت داده شود تاآقدام به تکمیل و پر کردن فرمها کنند. بعد تمام فرم های پرشده تحویل سازمان خدمات ماشینی وزارت دارائی می شود و طی برنامه ایکه این سازمان تهیه کرده است بلافاصله فرمها برروی کارت ماشین الکترونیك پیاده می شود ودر مدت کوتاهی نتیجه نهائی از ماشین های الکترونیك دریافت خواهد شد. بعد از آنکه معلوم شد که مبلغ کل بدهی دولت چقدراست وعده طلبکاران چند

اطلاعات ۱۳۰۵

صفحه ۵
یکشنبه ۱۷
خرداد ماه ۱۳۴۹
شماره ۱۳۲۱۰

سخنی پیرامون مبارزات سیاسی- خدمات اجتماعی و دینی پیشوای شیعیان

چهره تابناک حضرت آیة‌الله العظمی حکیم

حضرت آیت‌الله حکیم درروز های بیماری در میان جمعی‌از پیروان بیشمار خود .

امشب مصادف است با هفتمین شب رحلت حضرت آیت‌اله العظمی حکیم الطباطبائی و بهمین مناسبت مطلب زیر درباره مبارزات سیاسی‌وخدمات‌ارزنده دینی آن فقید سعید تهیه شده است .

احمدالحسینی از روحانیون معروف چند سال پیش کتابی در شرح حال فقید بزرك جهان تشیع آیة‌الله‌العظمی مرحوم سید محسن طباطبائی‌حکیم‌برشته‌تحریر کشیده‌که نسخه منحصر بفرد آن در ایران بدست آمد . در این کتاب ضمن اشاره به خاندان بزرك حکیم از خدمات‌ارزنده اسلامی آن فقید سعید و مبارزاتش در راه استقلال و آزادی عراق و تالیفات ارزشمندش یاد شده است .

دراینجا خلاصه‌ای از قسمت های مختلف این کتاب بنظر خوانندگان ارجمند میرسد: کاظم چایچیان

هنگامی که آتش‌جنك‌بین‌الملل اول شعله کشید ، دولت عثمانی برای حفظ موجودیت خود درتمام متصرفات خود از جمله عراق اعلام بسیج عمومی داد و دستور صادر شد که‌همگی از چمله طلاب علوم دینی برای عزیمت بمیدان جنك آماده گردند.

سال ۱۳۳۲ هجری قمری بود که دستور بسیج عمومی صادرشد و مسئولین دولتی طلاب علوم‌دینی رابه بغداد احضار کردند تاآموزش های نظامی لازم را به‌بینند و با درجه‌افسری در ارتش عثمانی به جبهه‌اعزام کردند.

یکی از این طلاب آیت‌اله فقید سید محسن حکیم بود.

مادرش‌به همسایگان‌متوسل‌شده بود تابداند چه کسانی مشمول خدمت شده‌اند و موقعی که‌مطلع گشت که فرزند دلبندش سید- محسن جزو مشمولان• است دنیا در نظرش تیره و تار شد زیراچند روز قبل شوهرش را از دست‌داده و سرپرستی فرزندان خود را به عهده گرفته بود و امروز می - خواستند پسر دلبندش را از او جدا سازند و برای خدمت‌بارتش بیگانه عثمانی گسیل دارند.

او از یکطرف و مادرش ازطرف دیگر به خانه بازگشتند . نگاه هردو بهمدیگر دوخته شد. عاطفه مادری از یکطرف‌واحساس‌فرزندی از طرف دیگر درهم آمیخت .

مادر پرسید:

-فرزندم چه کردی؟ چه‌میکنی ؟

- چگونه نگران نباشم آنها میخواهند ترا در راه بیگانه از دستم‌بگیرند.

این پرسش و پاسخ مدت سه ماه میان مادر و فرزندش ردوبدل میگشت . سید محسن به مجامع میرفت و اخبار وحشتناك جنك را می شنید و بخانه باز میگشت و سعی میکرد که اخبار را ازمادرش پنهان سازد ولی مادر پیش از او از همه چیز آگاه بود .

سید محسن بگوشه‌ای میخزید و پایش را دراز میکرد تااستراحت کند و چشم خودرا ازمادرش‌برمی‌گردانید تا آثار خستگی وناراحتی او را احساس نکند . ولی مادر در حالی که قطرات اشك‌ازچشمانش سرازیر بود میگفت :

-پسرم ، من ترا برای ظالمان بزرك نکردم ، بیای تو زحمت نکشیدم‌تا باجنبیان تحویل دهم ... پسرم ، آنها می خواهند زحمات مرا به باد دهند .. چگونه دوری ترا تحمل کنم ؟

سید محسن هم پاسخی برای ناراحتی او نداشت و اندوه‌باندوه می پیوست و اشك در اشك درهم می آمیخت .

* اعلان جهاد

ارتش انگلستان از دهانه «فاو» وارد عراق شد . عثمانی ها که‌خود را در خطر دیدند به شهر نجف اشرف متوسل گشتند . نجف قلب عراق بود . آنهااز رجال دینی‌نجف که حامیان‌دین‌اسلام‌بودند استمداد کردند .

در این میان یکی از سادات هاشمی‌بنام‌سید محمدسعیدالحبوبی برای یاری مسلمانان قد علم کرد و ازروی منبر احساسات مردم را برای حفظ‌اسلام برانگیخت واعلان جهاد داد .

سید حبوبی‌بعنوان‌یکی ازعلمای اسلام به اتفاق یاران خود عازم جبهه‌ناصریه گشت‌تانهضت‌مقاومت‌را رهبری کند و از مسئولین امر خواست که سید محسن حکیم را همراه او سازند تا بعنوان معاون‌با وی همکاری نماید ومسئولین‌دولتی با این تقاضا موافقت کردند..

تمام کار های‌سید حبوبی‌بدست سید محسن حکیم سپرده شد او مشاور و اجرا کننده دستورات و نویسنده نامه هایش شد .

کلیه اموالی که مسئولین و یا مردم دراختیار حبوبی می‌گذاشتند زیر نظر وبا اطلاع سید محسن حکیم به مصرف میرسید . هزینه مجاهدین و مسافرت های رهبران جهاد و دادن اسلحه به مردم و هزینه های سری و غیر سری کلا در دست سید محسن حکیم بود. یکبار با استاد خود سیدحبوبی اختلاف نظری پیداکرد .

از حبوبی پرسیده شد در این اختلاف عقیده،نظر شماچیست. وی پاسخ داد که او از من داناتر

حضرت آیت‌الله‌العظمی حکیم درسفرحج هنگام مذاکره بایکی از روحانیون

است‌ولی اگر بخواهم این موضوع را به مردم بگویم به علت جوانیش از من نخواهند پذیرفت .موقعی‌که مجاهدین شکست خوردند و ازهمه جانب‌بمب‌فرو می‌ریخت‌تصمیم گرفته شد که سید محسن حکیم نزد فرمانده عثمانی برودووضع راجویا شود . سید محسن حکیم اسبی خواست تا سوار آن شود ولی هیچیك حاضر نشدند اسب خودرا بدهند زیرا هرآن ممکن بودبرای فرار نیاز به اسب‌خود داشته‌باشند. در این موقع «شیخ‌رحوم‌الظالمی»از اسب خویش بزیر آمد و اسبش را به سید حکیم تقدیم داشت . همگی از این سخاوت شیخ در آن موقعیت خطرناك به شگفتی شدند، شیخ گفت اگر این سید زنده بماند و من کشته شوم اهمیتی ندارد زیرا وجود او از من مفیدتر است‌و روزی خواهدرسید که عراق را رهبری کند .

بعد ها همه دیدند که‌پیشگوئی شیخ ظالمی صورت حقیقت گرفت.

من در زندگیم فقط یکبار معنی‌ترس را فهمیدم و آن همین حادثه بود .

مرحوم آیت‌الله حکیم تا آخرین لحظه زندگی سید حبوبی همراه او بود .

سید حبوبی در شهر ناصریه در اثر طغیانی که رودخانه دجله‌کرد دچار تب شدیدی شد و درگذشت .

موقع فوت سید حبوبی مهراو نزد سید محسن حکیم بود و اوتمام‌نامه‌ها و دستورات حبوبی را مهرمیزد

سید محسن حکیم از بالای جسد حبوبی نزد یارانش آمد و به آنها تسلیت گفت و مهرحبوبی را روی سنگی گذاشت و با دسته هاونی آنرا خورد کرد و اعلام کرد مبارزات خود را ادامه میدهد .

این اولین نقش آیت‌اله حکیم در مبارزه با استعمار عراق و آزادی آنکشور بود .

و همانطور که شیخ‌ظالمی‌پیش‌بینی کرده بود سید محسن حکیم نه فقط رهبری عراق بلکه رهبری جهان تشیع را بعهده‌گرفت .

* خدمات بزرك

آیت‌اله فقید علاوه بر وجوهی‌که به طلاب علوم دینی در نجف میدادند خدمات بزرك اسلامی دیگری انجام دادند که بطور خلاصه بشرح زیر میباشد .

* ۱- ساختن وتوسعه وترمیم مساجد

از جمله ساختن‌مسجدشیخ‌انصاری و توسعه مسجد هندی در نجف‌اشرف ساختن مسجد شهر هندیه - مسجد محله نینوی در شهرموصل - مسجد شهر کفل - مسجد شهر قاسم - مسجد شهر غماس - مسجد عبرةآل بدیر و مسجد شهر صویره - مسجد سویج‌شجر- مسجدشهرسنجار معروف‌به مسجد امام حکیم و مسجدی در شهر حلب .

* ۲- احداث حسینیه‌ها ،

مانندحسینیه کرکوك-حسینیه کراده شرقیه دربغداد - حسینیه شهرکفل- حسینیه رحبای و حسینیه حله.

* ۳- احداث مدارس دینی،

مانندمدرسه‌عامليه‌درشهرنجف‌اشرف مدرسه رحبای - مدرسه افغانیها و تبتیها در نجف . و مدرسه شریف- العلماء در کربلاکه هنوز باتمام نرسیده است .

* ۴- اعزام میسیونهای مذهبی به خارج

این میسیونها بوسیله اتوبوس هائی که تعیین شده بود برای هدایت مردم و دادن تعالیم ودروس اسلامی به مناطق مختلف اعزام‌می شدند و مجددابه نجف بازمیگشتند. بزرگترین میسیونها، میسیونی است که سالیانه برای حل مسائل شرعی حجاج به مکه اعزام میشوند .

* ۵- تاسیس کتابخانه‌های عمومی

اولین کتابخانه‌ای که‌بدستورفقید بزرك احداث شد کتابخانه نجف اشرف در سال ۱۳۷۷ هجری‌قمری بود . سپس شعبه های این کتابخانه در شهر ها و قراء عراق بوجودآمد و مورد استفاده عموم قرار گرفت .

* ۶- تشویق نویسندگان ومولفان

- یکی از طرحهای بزرك آیت‌الله فقید تشویق نویسندگان و مولفان کتابهای دینی و مذهبی بود .

بمجرد اینکه کتابی درباره امور دینی منتشر میگشت آیت‌الله حکیم دستور میدادند که نسخه‌های متعددی خریداری گردد و میان کتابخانه ها توزیع شود .

* ۷- اعزام علماء بخارج ازعراق

- عده زیادی از علماءاز طرف آیت‌الله فقید به حلب و اطراف آن و به منطقه علویمیها برای رسیدگی به امور شیعیان اعزام میشدند ، همچنین هیئت‌هائی از علما به‌دمشق و بیروت و مصر و کویت و نقاط مختلف ایران و حجاز و بحرین و امارتهای خلیج فارس و هند و پاکستان و افغانستان و کشمیر فرستاده میشدند .

* تالیفات

آیت‌الله حکیم در طول زندگی خویش کتابهای با ارزشی به‌رشته تحریر کشیدند که بشرح زیر از آنها نام میبریم :

۱- مستمسك‌العروةالوثقی :
این کتاب در ۱۲ جلد و۶۱۰۲ صفحه چاپ شد . چاپ نخست آن در سال ۱۳۶۸ هجری قمری وچاپ دوم آن‌میان‌سالهای ۱۳۷۶ -۱۳۸۲ هجری منتشر گردید .

۲- حقائق الاصول :
این کتاب در سال ۱۳۷۲هجری قمری در دو جلد و در ۱۳۸۰صفحه در نجف اشرف منتشر شد .

۳- منهاج‌الصالحین :
این کتاب در دو جلد در سال ۱۳۶۵ هجری قمری در نجف‌اشرف منتشر شد و چاپ یازدهم‌آن‌در سال ۱۳۸۲ منتشر گردید .

۴- دلیل‌الناسك :
در سال ۱۳۷۷ هجری قمری در ۲۷۶ صفحه در نجف‌اشرف منتشر گردید .

۵- نهج‌الفقاهه :
جلد اول این کتاب در سال ۱۳۷۴ هجری قمری در ۴۵۶ صفحه منتشر گردید و دومین جلد آن آماده چاپ است .

علاوه بر اینها حضرت آیت‌الله آثار متعدد دیگری دارند که‌منتشر شده و یا دردست انتشار است این آثار بشرح زیرند :

شرح‌التبصره - رساله‌فیمایتعلق بسجدتی‌السهو-رسالةفی‌بعض‌الفروع المتفرقة من‌الصلاة - تعلیقه علی‌نجاة‌العباد - تعلیقه‌علی‌الریاض- رسالة فی‌ارث‌الزوجة‌من‌الزوج - حاشیة‌علی‌تقریرات الخوانساری - حاشیة علی‌کتاب‌الربا - شرح کتاب النافع - رسالةمختصرة فی‌الدرایة .

البته آیت‌الله حکیم بر کتابهای فقهی متعددی حاشیه نوشته‌اند و رسالات علمی ایشان بر طبق‌فتوای آن فقید بچندین زبان چاپ‌ومنتشر گشته تا مقلدان حکیم در سایر کشور های اسلامی از آن پیروی کنند .

حساب
امروز برای فردا
در بانك ایران و هند
وام تا سه برابر موجودی - حداکثر بهره

آگهی استخدام پزشك

سازمان مرکزی شرکتها وابسته بوزارت اقتصاد یکنفر پزشك امراض داخلی واجد صلاحیت را طبق آئین‌نامه استخدام پیمانی برای خدمت در کارخانه قند جام از محل طرح از طریق مسابقه استخدام مینماید داوطلبان میتوانند ازتاریخ انتشارآگهی ظرف یکماه همه روزه باستثنای ایام تعطیل تقاضاهای خود را بقسمت کارگزینی این سازمان واقع در خیابان ارك - کاخ گمرکات ویا مستقیما بکارخانه. مزبور تسلیم دارند تا ترتیب شرکت آنان در مسابقه داده شود. م‌الف ۲۷۰۳

۱-۲ سرپرست سازمان مرکزی شرکتها محسن شیدفر

آگهی تهیه تشك

سازمان بیمه های اجتماعی در نظر دارد تشك های مورد نیاز بیمارستان های تابعه را از نوع فنر با رویه مشمع مخصوص قابل شستشوی بالایه الیافی خاص به اندازه های مختلف تهیه نماید .

تولید کنندگان محترم می توانند تشك های تولیدی خودرا بامشخصات فوق همراه با قیمت‌پیشنهادی به مدیریت تدارکات بیمه های اجتماعی واقع در خیابان آیزنهاور برای فروش‌ارائه دهند .

آ-۱۵۶۲۶ ۱-۲ سازمان بیمه های اجتماعی

شماره ۱۷۸۷ تاریخ ۴۹ر۳ر۱۲

آگهی مناقصه تعمیرات‌اسفالت‌خیابانهای درخشان و پهلوی بیجار

شهرداری بیجار طبق تصویب نامه شماره ۵۵ -۴۹ر۲ر۲۲ انجمن شهر تعمیرات اسفالت خیابان های درخشان و پهلوی شهر را طبق مشخصات و فهرست بهای تنظیمی دفتر مهندسی وتحت نظر دفتر مذکور به مبلغ هفتصدو هفتاد هزار ریال با رعایت شرایط زیر به مناقصه واگذار می نماید .

۱- شرکت کنندگان در مناقصه باید صلاحیت فنی آنان به گواهی دفتر مهندسی استان کردستان رسیده باشد .

۲- پیشنهاد دهندگان می توانند از تاریخ ۴۹ر۳ر۱۵ تاآخر وقت اداری روز ۴۹ر۳ر۳۰ با مراجعه بدفتر مهندسی استان کردستان واقع در شهرستان سنندج خیابان ششم بهمن‌رسید بانکی مبلغ پانصد ریال بهای نقشه و مشخصات را که‌بحساب شماره ۷۸۱ دفتر مهندسی در بانك ملی سنندج واریز شده باشد ارائه و نقشه و مشخصات را دریافت دارند .

۳- پیشنهاد دهندگان باید ۵درصد مبلغ پیشنهادی خودرا بابت سپرده شرکت در مناقصه به‌حساب شماره ۲۳۲شهرداری بیجار در بانك‌ملی پرداخت نموده و رسید آنرا ضمیمه‌پیشنهاد خود نمایند تا در صورتی که برنده شدند و از انعقاد قرارداد عدول کردند سپرده آنان بسود شهرداری ضبط شود .

۴- تاریخ قبول پیشنهادات از تاریخ۴۹ر۳ر۱۵ لغایت ۴۹ر۳ر۳۰ آخر وقت‌اداری خواهد بود .

پیشنهادات واصله در ساعت ده صبح روز ۴۹ر۳ر۳۱باحضور نماینده انجمن شهر ونمایندگان درکمیسیون مربوطه بازومورد رسیدگی قرار خواهد گرفت حضور پیشنهاد دهندگان یا نمایندگان قانونی آنها در جلسه آزاد است .

۵- پیشنهاد دهندگان باید پیشنهادات خود رالاك و مهرشده در پاکت های «الف» و «ب» پاکت الف محتوی صلاحیت فنو نقشه و مشخصات ممهور شده به امضای پیمانکار و پاکت ب حاوی برك پیشنهاد ورسید سپرده باشد در موعد مقرر بدفتر شهرداری بیجار تسلیم و رسید دریافت دارند .

۶- به پیشنهاداتی که فاقد سپرده و یا مبهم و یامشروط باشند ترتیب اثر داده نخواهد شد .

۷- شهرداری در رد یا قبول یك یا کلیه پیشنهادات مختار است .

۸- شهرداری مجاز است تا میزان ۲۵ درصد کار را اضافه ویا کسر نماید .

۹- مالیات و عوارض و هزینه چاپ ونشر آگهی وحق‌الدرج روزنامه‌ها بعهده برنده مناقصه خواهد بود .

۱۰- پیشنهاد دهندگان باید قانون منع مداخله کارمندان دولت را در معاملات دولتی کاملا رعایت نمایند .

۱۱- شرائط کامل شرکت در مناقصه در دفتر مهندسی و شهرداری بیجار موجود است . پیشنهاد دهندگان می توانند با مراجعه به مراجع فوق‌الذکر از مفاد آن مطلع شوند .

شهردار بیجار -شریعتی

آ-۱۵۵۵۲

آگهی مناقصه شماره ۴۹ر۷۴۹

شهربانی کل کشور مقدار بیست تن تخم‌مرغ روز مورد مصرف سالانه راکه بایستی بطور روزمره تحویل گردد بموجب برك‌شرایط جداگانه از طریق مناقصه حریداری میماید ، داوطلبان مایل‌بشرکت در این‌مناقصه میتوانندبرای دریافت برك شرایط مناقصه بداثره قرارداد های اداره کارپردازی مراجعه وپیشنهادات خودرا تنظیم ودر پاکت لاك‌و مهر شده تاآخر وقت اداری‌روز ۴۹ر۳ر۲۶ بداثره دبیرخانه اداره‌مذکورتسلیم نمایند ، پیشنهادات رسیده ساعت ده صبح‌روز ۴۹ر۳ر۲۷ در کمیسیون مناقصه باز و قرائت خواهدشد . حضور پیشنهاد دهندگان در جلسه کمیسیون مناقصه اختیاری است و کمیسیون مزبور در ردیا قبول یك یا کلیه پیشنهادات مختار است .م‌الف ۲۵۷۴

آ-۱۵۵۲۲ ۱-۲ شهربانی کل کشور

ژاپن و

نمایشگاه جهانی اکسپو ۷۰
که در اسفند ماه گذشته گشایش یافت نمودار
گذشته پرافتخار و دوران کنونی پرهیجان وآینده پرشکوه بشریت است.
هواپیمائی سابنا نیز باسوابق درخشان خویش کلیه توجه خودرا
معطوف رفاه مسافران نموده ومسافرت دلپذیری
را به توکیو - فقط با یك توقف در بانکوك
برای آنان تضمین مینماید.
با آژانس مسافرتی خود یا مستقیماً با هواپیمائی سابنا تماس بگیرید
سابنا
شرکت هواپیمائی جهانی بلژیك
تهران خیابان ویلا شماره ۴۸ تلفن ۶۱۲۵۰۹ - ۴۹۶۳۸ - ۶۸۵۱۵
SABENA IS A MEMBER OF IATA QUALITY IN AIR TRANSPORT

کولر امرسون
بهار آفرین فصل گرما
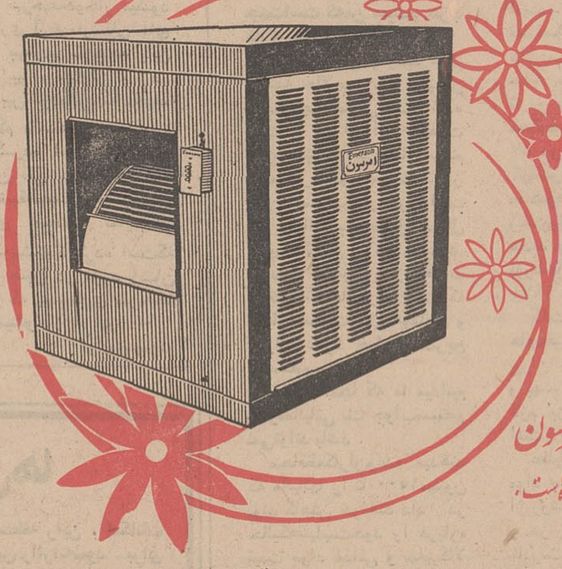
محصولات امرسون
قاره ها را تسخیر کرده است.
پنجال امرسون آخرین پدیده صنعت پنجال سازی آمریکا لباسشوئی امرسون سوپراتوماتیك باکار بهتر
باطری امرسون با دوام وقدرت فوق العاده ظرفشوئی امرسون ایده آل خانم های خانه دار
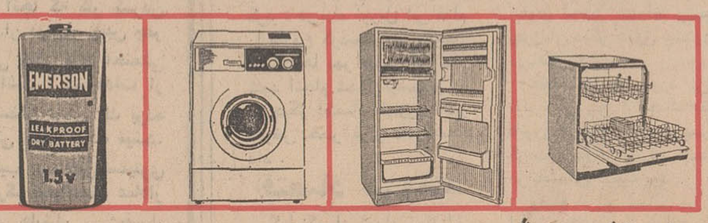

مرکز پخش : پارس ماشین - ساختمان امرسون خیابان شاه شماره ۲۴ تلفنهای ۶۱۲۲۶۰-۶۸۰۵۱-۶۷۱۲۴

دو مقاله از روزنامه «پراودا» و «مردم» ارگان حزب کمونیست شوروی و چین

پکن و مسکو متهم میکنند!

یکی از رهبران حزب کمونیست فرانسه هنگامیکه کمیته مرکزی حزب برای رسیدگی بمسئله اخراج «روژه کاردوی» تشکیل جلسه داده بود گفت:

«ضدکمونیستی در سالهای اخیر ماهیت خود را عوض کرده است، مخالفان کمونیسم اکنون از مشاجرات واختلاف نظر هائی که بین ما بوجود می‌آید برای مبارزه علیه رژیم های کمونیستی حد اکثر استفاده را می‌کند. اتفاقا دو مقاله‌ای که چند روز بعد توسط روزنامه پراودا در مسکو و روزنامه مردم در پکن انتشار یافت این استدلال سیاستمدار کمونیست فرانسه را بطور غیر قابل انکاری تائید می‌کند.

اینک ترجمه مقاله پراودا:

مائو و هیتلر

«پکن بمانند هیتلر از «نجات ملت های اسلاو» سخن می‌گوید. رهبران چین بپیروی از فاشیست های رایش سوم میکوشند اتحاد جماهیر شوروی را بمنزله «غول بزرگی که پاهای ساروجی دارد» بجهانیان معرفی کنند آنها چین را به سررمین آزمایش علمای ماجراجویانه تبدیل کرده‌اند و عواقب وخیم این ماجراجوئی عاید ملت چین میشود.

جمهوری توده‌ای چین اکنون در تمام شئون از جمله اقتصادی و روحی دوره بحرانی خطرناکی را میگذراند. حزب کمونیست چین با شکست ها و محرومیت های بزرگی روبرو شده تمام سازمان‌های دولتی، سندیکائی اتحادیه های جوانان و نویسندگان منحل شده است. حزب کمونیست چین که از کمونیستی فقط نام آن باقی مانده است برای صنعتی کردن کشور از یک پوشش دیکتاتوری نظامی استفاده می‌کند.

قدرت در چین در دست نظامیانی که مخلوق «مائو» بوده و در راس کمیته انقلابی هستند قرار دارد هرمداران مسطق نظامی مالک - ارباب مطق ایالات هستند.

واحد های ارتش در موسسات و مدارس مسئول خدمت می - باشند. ارتش کنترل اقتصاد و فرهنگ را در دست دارد.

باین ترتیب میخواهند چینی ها را «بصورت سربازان خوب مائو» و «خودمیس های مطیع» در آورند. راه آموزش و فرهنگ را برای آنها بسته‌اند زیرا مائو گفته است: «مردم هر قدر بیشتر کتاب بخوانند احمق تر میشوند.»

چهار سال تمام است که چین حتی یک کتاب هنری و یک فیلم آریستیک انتشار نداده است. کتابخانه ها، موزه ها بسته شده ودرعوض از کتاب افکار مائوتسه - تونگ سه میلیارد نسخه چاپ شده است. بیش از هفتاد میلیون از کودکان چینی که پس تحصیل رسیده‌اند از نعمت خواندن ونوشتن محروم نموده‌اند. میلیونها کارشناس که چین بوجود آنها احتیاج دارد عاطل و باطل مانده‌اند زیرا مائو گفته است: «مدارس بمنزله قبور کوچکی هستند که لاک پشت ها در آنجا لول می‌خورند» چرخهای اقتصاد چین در سالهای اخیر یکی از حرکت بازمانده و سطح تولید پائین‌تر از سطح تولید سال ۱۹۵۷ میباشد.

به جمعیت چین هر سال بطور متوسط ده میلیون نفر افزوده می - شود در حالیکه تولید سرانه صنعتی از ده سال قبل پیوسته کاهش می - یابد طی چهار سال اخیر دستمزد کارگران دست کم ده تا پانزده در صد تقلیل یافته در حالیکه ساعات کار پیوسته افزایش می‌یابد.

جمهوری چین چهل در صد بودجه خود را صرف مخارج نظامی می‌کند. ترور و وحشت همه جا را فراگرفته است در شهر های بزرگ مردم دسته دسته محاکمه میشوند و در میدان های عمومی در جلو هزاران نفر تنبیه میشوند. حوادث اخیر هندوچین نشان می - دهد که رهبران پکن میخواهند از مبارزه قهرمانانه ملت ها برای برآوردن رویا های دیرین خود استفاده کرده و بساط امپراطوری جدیدی را در «چین بزرگ» پهن کنند.

رهبران شوروی و هیتلر

وحالا به قسمی از سر مقاله روزنامه «مردم» جلب کنند.

از هنگامی که مرتدین به طلب زمام امور حزب و دولت را غصب کرده‌اند طبقه بورژوازی شوروی که تمام امتیازات را بخود اختصاص داده بطور قابل توجهی قدرت گرفته است.

آنها به حزب، دولت، ارتش اقتصاد وفرهنگ مسلط شده‌اند. در داخل حزب کمونیست شوروی یک بورژوازی جدید، یک بورژوازی انحصارطلب «بوروکرات» به وجود آمده، ماشین کشور وتمام منابع ثروت جامعه را قبضه کرده‌است آنها بنام دولت گنجینه کشور را غارت می کنند وملت را از دسترسی به ثمره زحمت و دسترنج خودمحروم کرده وبرای خودزندگی مجللی ترتیب داده‌اند.

آنها فرزندان شجاع انقلاب اکتبر و خلق شوروی از هر ملتی که باشند تحت فشار قرار داده نابود می‌کنند. آنها در اطراف خود یک گروه ضد انقلابی واقعی بوجود آورده‌اند. آنها برای افزایش تسلیحات وآماده کردن مقدمات جنگ اقتصاد کشور را بسرعت «میلیتاریزه» می‌کنند.

چه رژیمی «میلیتاریستی» است و چه رژیمی جایای هیتلر میگذارد؟

آنها بعوض کره بمردم توپ تحویل میدهند. این همان سیاست هیتلری است. سطح تولیدات صنعتی و کشاورزی پیوسته پائین می‌رود وتورم پول وضع وخیمی بخود گرفته است.

«مرتدین» نه تنها ثروت کشور راکه درنتیجه دسترنج دهها سال کار و کوشش کارگران بدست آمده غارت می‌کنند بلکه اکنون دست نیاز بسوی آلمان غربی دراز کرده‌اند.

جاسوسان وعمال مخفی بساط استبداد گسترده‌اند عده زیادی از انقلابیون بزندان افتاده‌اند ویا در اردوگاههای نظامی و تیمارستانها بسر می‌برند.

آنها از پیمان ورشو و سازمان اقتصادی اروپای شرقی برای القیاد کشورهای سوسیالیستی اروپا استفاده می‌کنند.

از هنگامی که لئونید برژنف روی کار آمده است دارو دسته تجدیدنظر طلبان بسرعت در راه میلیتاریسم قدم برمیدارند. بودجه نظامی پیوسته سنگین‌تر میشود و مقدمات عملیات تجاوزکارانه به سرعت فراهم میگردد.

شعار «حاکمیت محدود» که «برژنف» ابداع کرده چیز دیگری جز امپریالیسم نیست. این دکترین برتری‌طلبی واستعمار جدیداست.

شعار «پان‌اسلاویسم» تزار های جدید بمانند شعاری که هیتلر برای «برتری نژاد آریائی» ابداع کرده بود چیزی جز یک نژادپرستی مافوق ارتجاعی نیست.

از: مطبوعات جهان

دوستی از راه یک لوله

دولت اتحاد شوروی روی یک سیستم عظیم وغول آسای لوله کشی نفت و گاز طبیعی که از سیبریه به سراسر اروپا کشیده میشود دست به قمار بزرگی زده است.

این قمار شوروی قسمی بخاطر احتیاجی است که شوروی برای مقابله بارکود و «افت» ده ساله صنعت نفت خود دارد. اما برخی از منقدین سیستم کنونی لوله نفت و سیستم معظم‌تری که قرار است ایجاد شود میگویند.

این اقدام دارای عوامل محرکه سیاسی واقتصادی دیگری نیز بوده است. این دسته از منقدین بخصوص در کشور های عربی فراوانند.

سیستم لوله کشی گاز طبیعی شامل یک لوله قطور برای انتقال گاز طبیعی ازسیبریه به اروپای غربی است. نام این لوله قطور «لوله برادری» است و لوله دیگری که در همین مسیر نفت خام را حمل میکند بنام «لوله‌دوستی» خوانده میشود.

اما در پشت سر این مارک های ساده یک سلسله تصمیمات بغرنج اقتصادی دیده می - شود.

از طریق حمل مقادیر زیاد گاز طبیعی به بازار های اروپا، شوروی نه تنها ارز خارجی بلکه لوله های باقطر زیاد را که سخت به آن احتیاج دارد بدست می آورد.

این اقدام در عین حال روابط سیاسی شوروی وآلمان غربی را استحکام می بخشد.

از آنجا که شوروی پس از حمل گاز طبیعی خود به بازار های اروپا برای مصارف داخلی احتیاج به گاز دارد گاز طبیعی مورد نیاز خود را از ایران و افغانستان واردخواهد کرد.

این معامله گاز شوروی با اروپای غربی بااستقبال چندانی مواجه نشده است.

روزنامه «الرای العام» نشریه متنفذ چاپ کویت نوشته است که شوروی دو چهره دارد زیرا در همان حال که اعراب را بدوستی خود مطمئن میسازد باقدامات خود اعراب را از نظر اقتصادی تضعیف میکند اعراب به خصوص از حمل مقادیر هنگفت نفت خام شوروی به اروپای غربی نگران هستند زیرا این بازار تاکنون در اختیارنفت خام اعراب بوده است.

برخی کشور های عربی نظیر الجزایر نیز از معامله گاز طبیعی بین شوروی و آلمان عربی آزرده خاطر هستند زیرا الجزایر در نظر داشته است که گاز طبیعی موردنیاز آلمان را تامین کند.

معامله گاز طبیعی و نفت شوروی با اروپای غربی در عین حال اروپای شرقی و بخصوص اولبریخت رهبر آلمان شرقی را ناراحت کرده است.

این حقیقت که لوله نفت و گاز مزبوراز خاک آلمان شرقی میگذرد از نظر اقتصادی بزیان اولبریخت تمام میشود. ازنظرسیاسی نیز این اقدام بزیان آلمان شرقی است زیرا اولبریخت مدام تلاش میکند که مستقیما با آلمان غربی وارد معامله شود.

این انتقادات بعید است که در مسکو عکس العملی بوجود بیاورد.

صرفنظر از ملاحظات سیاسی، دلایل اقتصادی قاطعی وجود دارد که رضایت خاطر شورویها را از تاسیس سیستم عظیم لوله های «دوستی»، «برادری» سبب میشود.

ارسال نفت و گاز طبیعی از این لوله‌ها به اروپای غربی صنایع شوروی را بسیار تقویت خواهد کرد. در سالهای اخیر شوروی ها نتوانسته‌اند برنامه هائی که برای توسعه صنایع نفت خود داشته‌اند بطور کامل اجرا کنند. کمبود لوله های قطور برای نصب در سیستم لوله کشی نفت و گاز یکی از این مشکلات بوده زیرا شورویها وسایل لازم برای ساختن این نوع لوله را ندارند. معامله نفت خام با اروپای غربی اکنون به شورویها امکان میدهد بدون صرف ارز خارجی لوله های قطور مورد نیاز خودرا بدست آورند.

همین یک اشتباه بزرگ اقتصادی کافی است تاهرگونه صدای انتقادآمیز را بی اثر سازد.

از: دیلی اکسپرس

نوشته: هارولد ویلسون نخست‌وزیر انگلستان

ترجمه: اسداله آقائی

ما اقتصاد انگلستان را نیرومند ساختیم — ویلسون:

هارولد ویلسون

هیجدهم ژوئن (بیست و هشتم خرداد) انتخاب کنندگان انگلیسی برای اولین بار بعد از جنگ جهانی در شرائطی رای خواهند داد که یک اقتصاد نیرومند و در حال رشد در کشور بی‌ریزی شده است.

اینک دو راه دربرابر شما قرار گرفته است: نگهداری دولت کارگری که قدرت اقتصادی انگلیس را بوجود آورده است، یا سپردن آینده ملت بدست حزب محافظه کار تا از راه رشوه های غیر منطقی مالیاتی این موفقیت هارا برباد دهد.

در سال ۱۹۶۴ - آخرین سال حکومت حزب محافظه کار - بریتانیا با سرعت زیادی بجانب یک فاجعه اقتصادی پیش میرفت.

رهبر کنونی محافظه کاران در آن ایام در ایجاد کسر بودجه یک رکورد بجای گذاشت. معاون امروزی او مسئول طرحهای اقتصادی در زمان حکومت محافظه‌کار بود. امروز آنها میل دارند ۸۰۰ میلیون پوند کسر بودجه سال ۱۹۶۴ را بفراموشی سپارند، ولی ما نخواهیم گذاشت اینکار را بکنند.

سرسخنی

ما، به پشتیبانی انتخاب - کنندگان در سال های ۱۹۶۴ و ۱۹۶۶ برای روبراه کردن اقتصاد انگلیس اقدامات لازم رابعمل آوردیم. این اقدامات با اعتقاد باینکه کاملا بسود اقتصاد بریتانیا تمام خواهد شد، بمورد اجرا در آمدند.

رقبای ما ابتدا سرسختی نشان دادند ولی سرانجام دریافتند که شکست درانتظار آنهاست ودر نتیجه محبوبیت انتخاباتی بی‌مانندی نصیب ما شد.

بریتانیا در این میان بازی رابردولی رفتن بپای صندوق های رای در ۱۸ ژوئن یک انتخابات عمومی است نه اعتراض انتخاباتی. بدان جهت است که من معتقدم حزب کارگر پیروز خواهد شد.

۸۰۰ میلیون پوند کسر بودجه حالا به ۵۵۰ میلیون پوندبودجه اضافی تبدیل شده است. ما از این موفقیت بخود میبالیم. من گمان میکنم مردم نیز بخود میبالند. از این موضع نیرو و قدرت است که بریتانیا باستقبال سال های شکوفان ۱۹۷۰ میشتابد.

دیلی اکسپرس از احزاب مختلف تقاضا کرده است که درباره مالیات ها، بیکاری و بازار مشترک جوابی صریح و مستقیم بدهند.

محققا تا آنجا که ما میدانیم رشوه‌مالیاتی یک جواب‌مستقیم نمی‌تواند باشد.

محافظه‌کاران وعده میدهند که مالیاتها را تا ۱۵۰۰ میلیون پوند کاهش خواهند داد. در حالیکه سیاست خود را درباره قیمت مواد غذائی و سایرکالا های مصرفی در پرده‌ای از ابهام نگاه داشته‌اند درباره مالیاتها. من موقعیت دولت را روشن کرده‌ام. وقتی که کاهش مالیاتها امکان پذیر باشد ما اینکار را خواهیم کرد. در ماه آوریل این اقدام را شروع کردیم، ولی کاهش مالیات ها بهر قیمتی که تمام شود انجام شدنی نیست و ما بار دیگر اقتصاد کشور را در معرض خطر قرار نخواهیم داد.

اقتصاد نیرومند

گواینکه از تعداد بیکاران کاسته میشود ولی میزان بیکاری هنوز خیلی بالاست و این مسئله یکی از مشکلات نواحی مختلف کشور است. ولی ما صد ها میلیون در این نواحی خرج کرده و خواهیم کرد تا با پی‌ریزی صنایع پیشرفته و آینده‌ای مطمئن باین مشکل خود غلبه کنند.

سیاست حزب محافظه‌کار در این باره روشن نیست. مسلما آنها خیلی کمتر خرج خواهند کرد و موفقیت های بدست‌آمده را ازمیان‌خواهند برد. شرط اولیه کاهش میزان بیکاری داشتن یک اقتصاد نیرومند است. ما این‌اقتصادنیرومند را بوجود آوردیم و بهمان دلیل است که بیکاری کاهش پیدا میکند.

در باره موقعیت ما نسبت به‌بازارمشترک‌نباید هیچگونه شک و تردیدی وجود داشته باشد. ما تقاضا کرده‌ایم‌وارد بازار مشترک شویم و این تقاضا را تا انجام قطعی آن دنبال خواهیم کرد.

ولی شرایط این امر باید منطقی‌بوده و با منافع بریتانیا هماهنگ باشد. بعد از آنکه مذاکرات‌خاتمه‌یافت، پارلمان باید تصمیم بگیرد که ما به اروپا ملحق شویم یا نه.

اگر وارد بازار نشدیم، مسلما بریتانیا روی دو پای خود خواهد ایستاد همین قدرت‌وقابلیت تنها برپای خود ایستادن‌ماناشی از نیرومندی اقتصادی‌است‌که حزب کارگر بانی آن است.

اینهاست‌مسائلی که دیلی - اکسپرس طرح کرده است ولی علاوه بر اینها مسائل دیگری نیز هست مثلاوضع ما در زمینه مسائل اجتماعی.

از ۱۹۶۴ باینطرف هزینه هائی‌که‌درراه خدمات‌اجتماعی بطور کلی بمصرف رسیده تا ۹۳ در صد افزایش یافته است. این افزایش در مورد خانه‌سازی به‌۷۹ درصدمیرسد. مادرپنجسال‌اول‌خود ۴۰۰۰۰۰ خانه جدید بیشتر ساخته‌ایم تا در همین مدت از حکومت محافظه‌کاران. تعلیم و تربیت ۸۷ در صد بالا رفته است. کوشش‌مادرزمینه تعلیمات‌عالیه مخصوصا دانشگاه ها وسعت زیادی‌یافته‌است. یک‌دانشگاه جدید با ۲۵ هزار دانشجوی بزرگسال کار خود را از سال ۱۹۷۱ آغاز خواهد کرد.

کمک‌های‌فامیلی بخانواده های‌فقیردو برابر وبازنشستگی پیران تا سه برابر بالا رفته و بهمین ترتیب مساعدت های لازم بزنان افزایش یافته است.

عملیات علیه فروشندگان مواد مخدر، قماربازانی که از روشهای مافیا تقلید میکنند و در سایه قانون ناقص و نادرست‌محافظه‌کاران‌به‌بریتانیا راه یافته‌اند، با موفقیت‌روبرو شده است. روابط نژادی اصلاح گردیده، نظم وقانون بر کشور حکومت میکند در حال حاضرپلیس های‌بیشتری در اختیار داریم که به بهترین نحوی تجهیز شده‌اند ونسبت بهرزمان دیگر حقوق بیشتری دریافت میدارند.

فقط در یک مورد برای اولین بار پس از جنگ نظم و قانون ما مورد تهدید قرار گرفت آنهم در ایرلند شمالی در تابستان گذشته بود.

وضع ایرلند شمالی در آن ایام مستقیما از بی‌عدالتی‌های عظیمی ناشی‌میشدکه حکومت ۵۰ ساله محافظه کاران در این ناحیه مرتکب شده بود.

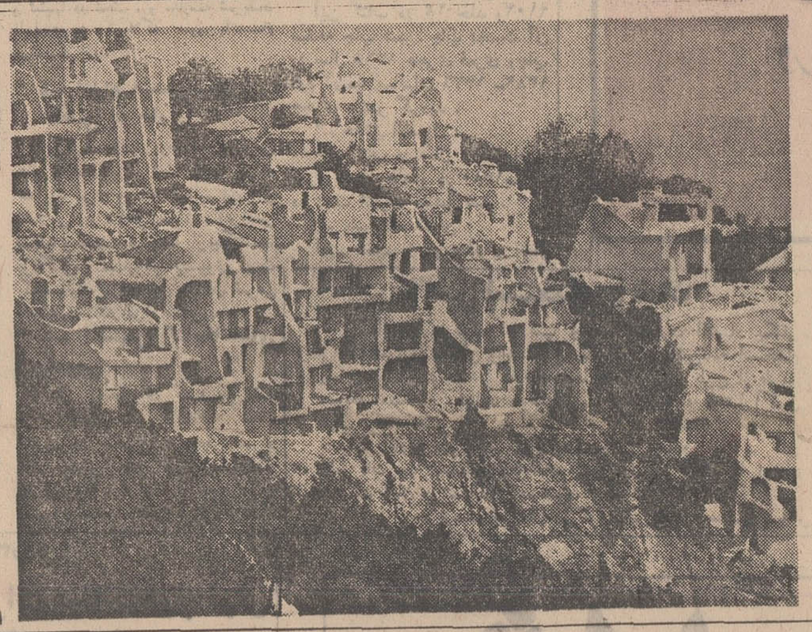

معماری جدید

این هم یک طرز معماری جدید است که در جنوب فرانسه رواج یافته است.

این عکس دهکده جدیدی راکه در «کتدازور» (فرانسه) بین «تئول» و «نایول» روی تخته سنگهای عظیم ساخته شده است نشان میدهد.

عکس از: خبرگزاری فرانسه

اگر تعدد زوجات در جهان آزاد باشد...

تعدد زوجات در بعضی کشور های افریقائی مسائل دشواری بوجود میآورد و یک نمونه آن را که در مطبوعات کنیا بچاپ رسیده در اینجا بنظرخوانندگان محترم‌میرسد:

کاتولیک ها فکر می‌کنند که اگر تعدد زوجات جنبه قانونی پیدا کند برای‌مردان عزب زنی باقی نخواهد ماند. زیرا ثروتمندان تمام زنان را بخود اختصاص میدهند. در این‌صورت معلوم نیست تکلیف دیگران چه خواهد بود.

(نقل از روزنامه رپورتر چاپ نایروبی)

زنان سرخجه نوزادشمارا حامله: «ناقص الخلقه» میکند

پرستاران حامله بیشتر در خطر هستند

میگویند اگر زنی که در آینده نزدیک مادر خواهدشد بیک نوزاد ناقص‌الخلقه نگاه کند بیم آن میرود، که‌خود او نیز یک کودک ناقص‌الخلقه بدنیا بیاورد. این یک عقیده بسیار قدیمی است و پزشکان مدتها این موضوع را عقیده باطل و خرافی میدانستند ولی آماری‌که اخیرا درکانادا انتشار یافته نشان میدهد که این مسئله زیاد هم بی‌اساس نیست.

این آزمایش روی دوهزار مادر که در دوران بارداری به‌حرفه پرستاری در زایشگاه ها اشتغال‌داشتند بعمل آمده است در میان این عده‌کسانی که در دوران بارداری سرو کارشان‌باکودکان ناقص‌الخلقه بوده بیشتر نوزادان ناقصی به دنیا آورده‌اند.

اما علم‌فقط به مشاهدات اکتفا نمی‌کند بلکه علل آنرا تشریح میکند یکی از این‌علل بیماری ویروسی‌سرخجه‌است وقتی‌که‌مادردر دوران‌بارداری باین بیماری دوچار میشود ویروس سرخجه را به جنین انتقال میدهد همین امر جنین را از رشد طبیعی باز میدارد ودرنتیجه نوزاد ناقص‌الخلقه بدنیا می‌آید.

الوده شدن

مدتها تصور می‌کردند نوزاد هنگامی بدنیا می‌آید که کاملا اثر بیماری برطرف شده است ولی بررسی هائی که اخیرا بعمل‌آمده نشان میدهد نوزادی که در حالت جنینی دوچار عارضه سرخجه شده باشد ویروس زنده بیماری را تاسه چهار ماه بعد ازتولد در بدن حمل میکند و بنابراین آب دهان‌وادرار اوبه ویروس آلوده است پرستارانی که از این نوزدان مراقبت می‌کنند ممکن است‌به بیماری‌سرخجه مبتلا شوند باید گفت که بیماری سرخجه‌در بزرگسالان آنقدر بی‌آزار است که گاهی علائم ظاهری آن بروز نمی - کند ولی اگر زنی حامله باشد بطور حتم طفلی که در شکم دارد به سرخجه‌دوچار میشود دربسیاری از بیمارستان های امریکا بیماری سرخجه باین ترتیب بین پرستاران و در نتیجه بین کودکانی که احیانا در شکم داشته باشند شیوع پیدا کرده است بطوریکه «انجمن ملی برای مطالعه درباره‌سقط‌جنین» به‌کمیسیون بهداری مجلس نمایندگان امریکا پیشنهاد کرده است که سقط جنین در مورد زنان باردار که به بیماری سرخجه مبتلا میشوند آزاد شود.

فرانس سوآر

مکالمه تلفنی بامغز الکترونیکی

مغز های الکترونی با (اردیناتور) ها پیوسته و به سرعت عجیب روبتکامل می - روند.

جدید ترین اردیناتور ها که اخیرا در آمریکا بمعرض نمایش گذاشته شده میتواند صدای انسان را دربیاورد و به سئولات اشخاص شفاها جواب‌دهد. در حالیکه‌تاکنون اردیناتور ها بطور کتبی و با روشن و خاموش شدن چراغهای مختلف به پرسش های مربوط پاسخ میداد باین ترتیب از این پس مکالمه تلفنی‌نیز با اردیناتورها امکار پذیر خواهد بود زیرا مغزهای الکترونیکی حدید قادر هستند بطور عادی صحبت کنند و در هر دقیقه ۱۲۰ تا ۱۸۰ کلمه ادا نمایند. اورور

رژه فسیل‌ها

در گذشته محققین و باستانشناسان دست بگریبان مرارت و رنج در جستجو و کشف‌قطعات سفالی و ادوات چند هزار ساله ویا فسیلهای چند میلیون ساله استخوان های حیوانات و یا صدفهای متحجربوده‌اند بیل و کلنگ و قلم مو ابزار دست آنان‌بوده و میبایستی‌هر تکه از خاک و یا سنگرا زیر و رو کنند اما امروزه بوسیله الکترونیک درکشف فسیلها اقدام میشود انستیتوی زنکن برگ آلمان در فرانکفورت، این روزها بوسیله یک دستگاه‌روشنگر با لامپهای تقویت کننده، دریکی از کوه های الواح سنگی منطقه راین، امکانات روشنوین راارائه‌نمود. برای امکان دیدن حتی ظریف‌ترین فسیل ها، استفاده ازنیرو های تشعشعی بسیار قوی‌و تقویت کننده های تصویری اضافی،ضروری‌بود. اما از آنجا که کار کردن دانشمندان در زیر چنین چتر تشعشعی خطر های احتمالی دربر داشت، مشاهدات از الواح سنگی بروی یک پرده تلویزیونی انتقال داده میشد. بدین‌ترتیب، محققین‌انستیتوی زنکن برگ میتوانستند عملا از لابراتوار هایشان، رژه‌فسیل ها را تماشا کنند.

موزضد تظاهرات

از بس پای خلق الله زیر پوست‌موزه‌لیز، خورد تا آنکه یک‌موسسه آمریکائی‌بفکرافتاد این مردم آزاری را عمومیت دهد. کارشناسان‌این موسسه مدتها زحمت کشیدند تا توانستند ماده‌ای که اساس آن‌راهمان پوست موز تشکیل میدهد تهیه کند. کافی‌است مقدارکمی از این ماده راروی پیاده‌روبریزند تاهر جنبنده‌ای که پای خود را روی آن گذاشت با سرزمین بخورد.

فرانس سوآر

لازر ضد مه

بزودی برای از بین بردن مه مخصوصا مه غلیظی کمدر زمستان فرودگاههای بزرگ رافرا می‌گیرد از دستگاههای «لازر» «گازکربنیک» استفاده خواهد شد.

آزمایش هائی که تاکنون در لابراتوار ها روی این دستگاه بعمل آمده نتیجه کاملا رضایت بخشی داده است.

لوموند

عبور از پنج قاره

دستگاه التیام‌دهنده زخم

«دیاپولس» نام دستگاه پزشکی جدیدی‌است‌که اخیرا در امریکا ساخته شده ومی‌تواند هرنوع زخم از جمله زخم های ناشی از سوختگی رادر مدت کوتاهی التیام‌دهد.

اساس کار این دستگاه که نتیجه زحمات چندین ساله گروهی از جراحان وتکنیسین های‌امریکائی‌است‌بتاثیر امواج برق مغناطیسی روی زخم قرار دارد.

امواج‌برق مغناطیسها سلول های بوید حنده بافت های آسیب دیده بدن را بسرعت وادار بفعالیت می‌کند و در نتیجه زخم در مدت کوتاهی بهبود می‌یابد.

دستگاه «دیابولس» برای مدتچند دقیقه‌روی زخم قرار داده میشود و امواج برق مغناطیسی مستقیما وارد سلول ها میشود و بدون آنکه بیمار راناراحت کند اثر شفابخش خود را ظاهر میسازد.

این دستگاه‌در مورد عملیات جراحی دردندان پزشکی نیز مور استفاده قرار می‌گیرد. جای‌زخمهائی که‌براثر کشیدن دندان بوجود میاید بااستفاده ازاین دستگاه درمدت کوتاهی التیام‌می‌یابد و بیمار پس از ۲۴ ساعت میتواند براحتی غذا بخورد.

لوموند

درباره

«جشن تولد»

نوشته: هارولد پینتر
ترجمه: دکتر بهرام مقدادی
ابوالحسن وندهور (کارگردان)

گروه تئاتر پیشرو:
بازیگران:

افشین شهیدی	«پتی»
پروین سلیمانی	«مك»
پرویز کامرانی	«استنلی»
منیژه کامیاب	«لللو»
اسداله منجزی	«گلدبرك»
اصغر ستاری	«مکان»

محل اجرا: انجمن ایران وامریکا

«استنلی» هنرمند گوشه‌گیر، که حامل تمام امراض اکتسابی این طایفه است، در گوشه پانسیون یك شهر ساحلی خود را پنهان کرده است.

از مقابله با غریبه ها بیم دارد، تمام رابطه‌اش با دنیا، در خفت و خیز و خوراك و خیالبافی‌هایش با کدبانوی پانسیون محدود میشود در مامنی‌از روابط جنسی‌ومادرانگی با «مك» کدبانوی شوخ و شنك، خود را از همه چیز فارغ می‌بیند.

روزی دو مرد به پانسیون آنها می آیند که استنلی را در پاتوق های سابقش می شناخته‌اند.

«گلدبرك» با روحیه مفتشی با تجربه‌و حیله‌گر، «مکان»وردستی بیرحم وشوخ، فضای پانسیون را تسخیر می کنند.

همه را تحت تاثیر میگیرند.

هارولد پینتر

استنلی بطور مبهم خطر را حس می کند، مقاومت می کند، اما ترس اورا از پای در می‌آورد.

آیا گلدبرك و رفیقش اورا می شناسند؟

آیا واقعا استنلی زنش راکشته و به این شهر ساحلی گریخته است!

یا آنطور که خود می گوید پس از یك کنسرت موفق به اینجا پناه آورده است؟ بی شك تعقیب‌کنندگان او را می شناسند با اشاراتی به پاتوق‌های سابق استنلی همین آگاهی ها، گلدبرك‌ودوستش را نیروی اهریمنی بخشیده تا با شوخی و طنز و گزافه و دشنام آنچه که از خصائص انسانی در استنلی ـ اگر باقیمانده نابود کنند.

این نازپرورده مالیخولیائی‌در خیمه شب بازیهای مضحك دو مسافر تازه، روشن‌خاموش کردن چراغ ها و نطق افتتاحیه توطئه را در می یابد اما ضربه مقطع سوالات آنها که گاه بی معنی و زمانی خنده آور اما غالبا تهدید آمیز است اورا سرسام زده برجای خشك می کند در آخر استنلی را فراك و سیلندر پوشیده بیرمق و لال گوئی زبانش را بریده‌اند، سوار ماشین می کنند. از پتی، شوهر صاحب پانسیون هم کاری‌جزسئوال ساخته نیست.

در پایان این مکالمه طولانی و عبث میك از بازار برمی‌گردد و بی‌آنکه ازبردن استنلی خبرداشته باشد ماجرای خوش جشن تولدرا برای شوهرش تعریف می کند.

***

پینتر در این نمایشنامه اجبار تولد، آمدن و رفتن‌را مطرح می کند و ضرورت یك زندگی را که در آن‌هیچگونه ارتباطی برقرارنمی شود جز در معادله حاکم‌ومحکوم. وضعیت که در ابتدای نمایشنامه بنفع استنلی برقرار شده پس از آمدن مسافرها هنر او ادامه می‌یابد و در این میان آنکه حسابگر است می برد.

دانائی در اینجا سلاحی است خطرناك، پتی و مك و حتی «لللو» آدم های زحمتکش منگی هستند که برسطح عواطف بدویشان می‌لغزند و باشاخك ترحم وعشق کوره راهی می جویند.

استنلی هنرمند گوشه‌گیر، از واقعیت بدور افتاده و شم خود را کمابیش از دست داده است.

و آنکه در این صحنه بیربط تسلط می یابد بازیگر چیره‌دستی است که از دنیای «آگاهی ها» آمده‌است و اگر همه چیز رانمی داند لااقل نقاط ضعف قربانیان را می شناسد. آنها چراآمده‌اند و چرا استنلی را با خود می برند. یك ماموریت، یك شوخی، یك ماوراء الطبیعه؟ آیا آنان مفتشان رسمی‌اند یا مالکان عذاب و مرك باحضورشان در یك جشن تولد.

***

وآنها که این نمایش را عمل کردند:

پروین سلیمانی که با فیزیك و لحن و سن مناسبش در نقش «مك» بازی متعادلی ارائه داد. که حرکاتش باقتضای سن طبیعی‌می‌نمود و بازیگر لحن مناسب رایافته بود وبراحتی‌حرکات یك پانسیون‌دار مهجور را داشت.

بازی خوب دیگر را اسداله منجزی در نقش گلدبرك داشت. صداو حرکات او مشخصات یك حیله‌گر مهاجم را آشکار می‌ساخت و در تمام نقشبندی هایش چالاك بود و مسلط.

صدای اصغر ستاری در پرده اول و دوم اصلا به‌گوش نمی‌رسید درپرده آخر بود که قدرت صدای او را دیدیم خاصه در آن قطعه که کشیش توبه‌کاران شده بود.

افشین شهیدی در نقش پتی‌عیب و علتی نداشت اگر چه این‌نقشی نبود که تماشاگر تاکیدی برآن داشته باشد.

منیژه کامیاب با تصنع بسیار و توفیقی مختصر کامیاب نبوداما آنچه که میماند کار پرویز کامرانی در نقش استنلی است. اغراق و مبالغه زیاد درحرکات وصدازحمت بیش از اندازه اورادر صحنه بهدر داد صداو اندامش‌مناسب‌این بازی نبود (مقایسه کنیم با«دربارت‌شاو» که درلندن به نقش استنلی‌بازی کرده است) می توان گفت که مقهور نقش خویش بود و تعلیق بدی در حرکات داشت.

باتوجه به‌این نکته که‌نمایشنامه دشوار و پیچیده‌ای در پیش روی ماست، کارگردانی و بازیها بیك نسبت ضعیف اما در مسیر درك صحیحی ازنمایشنامه بود. درشرح حال بازیگران نوشته شده بود که غالبا یکی دو پیس بازی کرده‌اند وبرنده مدال طلا هستند انتظارمی رفت که حتی موقع کف زدن‌حضار آنهابامدال طلابرسینه، ظاهرشوند تاکسالت خاطر پاره‌ای از حضار بمدد مدال افتخاربرطرف شود.

پایان

بعد از موفقیت درخشان برنامه کمدین محبوب
نرمن ویزدام
شکوفه‌نو
برای پاسخ به محبت‌های بی‌شائبه مشتریان‌محترم بار دیگر یك برنامه جالب‌وبی‌نظیر عرضه مینماید.

ترزا
TEREZA
مشهورترین خواننده بین‌المللی از فرانسه بمدت فقط دو هفته
یوگوگاریدو
گل سرسبد بزرگ ترین سیرك‌های جهان دریك‌برنامه خارق‌العاده بانضمام چهار ساعت برنامه جدید و ...
سوسن
خواننده برگزیده مردم
تلفن های رزرو ۹۵۳۰۳۳ ۹۵۴۰۴۴

کتاب

مویه کن، سرزمین محبوب
از آلن پیتون
ترجمه: نادر ابراهیمی ـ فریدون سالك
ناشر: امیرکبیر

«مویه کن، سرزمین محبوب» داستان‌زندگی‌مردم حرمان‌زده افریقای جنوبی است که توسط آلن‌پیتون نویسنده سفیدپوست برشته تحریر کشیده شده. دایرة‌المعارف چمبرز متذکر شده است که این بهترین اثری است که درباره‌زندگی سیاهپوستان‌نوشته شده‌است. بهمین جهت این کتاب را بسیاری از منتقدان‌وسخن‌شناسان «کلبه‌ی عموم توم افریقای جنوبی» لقب داده‌اند. مویه‌کن سرزمین محبوب، با آنکه توسط نویسنده‌ای میانه‌رو، غیر انقلابی، مسیحی ولیبرال نوشته شده‌ولی‌اثری است با ارزش های آزادی‌خواهانه که مسائل بسیاری را مطرح میسازد.

آغاز و انجام جهان
از محمد امین رضوی

آغاز و انجام جهان‌کتابی است در باره پیدایش عالم، کهکشانها، ستارگان، خورشید وسایر اجرام‌سماوی که‌چگونه آفریده‌شدند، از کجاآمدند و پایان آنها چگونه خواهد بود؟!

نویسنده خود در مقدمه کتاب مدعی است که سخنان گذشتگان را تکرار نکرده‌و مطالب کتاب سراسر بکر و تازه است‌همچنین معتقداست که در این اثر به بیان‌تئوری جدیدی پرداخته‌وقلم‌بطلان‌بر نظریات نیوتون کشیده‌است. کتاب آغاز و انجام جهان در رضائیه بچاپ رسیده و منتشر شده است.

مسافرت بایران
اثر: موریس‌دوکوتزبوئه
ترجمه: محمود هدایت
از انتشارات امیرکبیر

مسافرت بایران سفرنامه بسیار جالب و دلکشی است از موریس دوکوتزبوئه که‌در سال ۱۸۱۷ در معیت سفیر کبیر روسیه بایران سفر کرده و شرح‌سفر ومشاهدات خود را با بیانی ساده و خالی ازتکلف‌برشته تحریر کشیده است.

اوبسبك سایر سیاحان‌که قبل از وی بایران‌سفرکردند مانند شاردن و ملکم‌وارد تعریف وتوصیف جزئیات اوضاع ایران نشده بلکه مشاهدات‌خود رانگاشته‌است. اصل کتاب را موریس دوکوتزبوئه بزبان آلمانی نوشته و سپس بزبان فرانسه ترجمه شده است.

مسافرت بایران که توسط موسسه امیرکبیر منتشر گردیده‌درشمار چند سفرنامه خوب و قابل مطالعه‌ای است که در مورد ایران‌نوشته‌شده است.

لاله‌های تلخ
از جعفر کازرونی

آقای جعفر کازرونی‌دانشجوی دانشسرای عالی که در استعداد و ذوق و مایه‌ای‌یافته داستانی بنام لاله های تلخ پرداخته است. دراین‌داستان زندگی خانوادگی‌و دانشجوئی و عواطف و احساسات وآداب و رسوم خاص ایرانی‌منعکس شده است. نثرداستان‌شیرین و ساده است و نشان میدهد که نویسنده از عهده ادای مطلب در بیان فکر خویش برمیاید. این اثر توسط انتشارات پیك چاپ و منتشر شده‌است

خط کشتی رانی
استیتزمرین لاینز ـ نیویورك
حمل کالای صادراتی ازخرمشهر بمقصد:
نیویورك ـ نیوارلئان ـ هوستن
کشتی «دسپینا ـ ان» s.s. DESPINA. N
کشتی نامبرده قرار است ۲۲ خرداد ۴۹ (۱۲ژوئن) درخرمشهر برای بنادر فوق‌بار گیری نماید وچنانکه کالا بحد کافی برسد برای بناددیگر شرقی آمریکا نیز بارگیری خواهد شد.
خواهشمند است موجودی کالای‌خود را برای در نظر گرفتن جای لازم در کشتی به‌شعبات این شرکت درتهران‌یا خرمشهر اطلاع دهند.
شرکت گری‌مکنزی‌محدود
تهران تلفنهای ۳۱۴۱۵۶ر۵۹ خرمشهر تلفن ۲۷۵۰
ساعات کار ۷ صبح الی ۱½ بعدازظهر

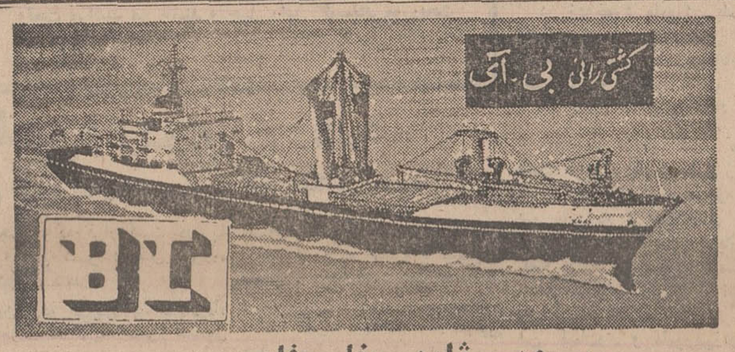

سرویس ژاپن ـ خلیج فارس

کشتی «آمرا»	روز ۹ می وارد خرمشهر شدوبعداز تخلیه ۲۴ می‌حرکت کرد
کشتی «نادیا»	۱۶ روزه اززاپن رسید وهم اکنون درخرمشهر آماده تخلیه وبارگیری کالای صادراتی میباشد. این کشتی قراراست در حدود ۱۶ ژوئن در بوشهر نیز بارگیری نماید.

نام‌کشتی	تاریخ تقریبی حرکت	تاریخ تقریبی ورود
«چین کوا»	اززاپن ۱۳ر۵ر۷۰ ازهنك کنك ۲۰ر۵ر۷۰	خرمشهر ۸ر۶ر۷۰
«ناردانه»	اززاپن ۱۰ر۶ر۷۰ ازهنك کنك ۱۵ر۶ر۷۰	خرمشهر ۲ر۷ر۷۰
نوشرا	اززاپن ۷ر۷ر۷۰ ازهنك‌کنك ۱۲ر۷ر۷۰	خرمشهر ۴ر۸ر۷۰
نیانزا	کشتی سریع السیرژاپن ـ خرمشهر ۱۷ روزه از ژاپن ۱۰ر۷ر۱۹۷۰	خرمشهر ۲۷ر۷ر۷۰

قراراست باآگهی قبلی در روزنامه حمل کالای صادراتی ازایران بمقصد ژاپن ـ هنك‌کنك ـ سنگاپور ـ پنانك‌وپرت‌سویتز هم (بدون ترانشیپ) بوسیله کشتیهای فوق صورت گیرد.

شرکت گری‌مکنزی‌محدود
تهران تلفنهای ۳۱۴۱۵۶ر۵۹ خرمشهر تلفن ۲۷۵۰
ساعات کار از۷ صبح الی ۱½ بعدازظهر

در تاریکی های سیاه زندگی
شاه کلیدی هست
که تمام درهای سعادت را بروی شما میگشاید

تشکر ازشهربانی قم

روز یازدهم خرداد کیف دستی حاوی ۲۵۰۰۰ ریال‌لوازم‌تزئین زنانه در تاکسی شماره ۵۹۴۶۳ قم برانندگی آقای‌رادپورجامانده بود راننده باایمان بشهربانی تحویل داده واز قرار معلوم دراثر مساعی جمیله ریاست محترم شهربانی قم کلیه رانندگان قم دارای این سجیه اخلاقی میباشند لذا بدینوسیله برحسب‌وظیفه وجدانی از ریاست شهربانی قم و کلیه کارمندان آن ورانندگان قم تشکر مینمایم.

ابوالحسن دانشور. دبیر دبیرستان یادگار تهران
آ ـ ۸۰۸۳

Danfoss
قابل توجه تعمیرگاههای
یخچال و کولر
کمپرسور و کنترل های اتوماتیك
ولوازم‌فرعی یخچال ساخت کارخانه
دانفوس
باقیمتهای مناسبتر از هرزمان دراختیار مشتریان محترم میباشد
نماینده انحصاری: شرکت شعله خاور
خیابان تخت‌جمشید
چهارراه بهار تلفن ۵ ـ ۷۵۶۱۴۱

سازمان تربیت بدنی ایران برگزار میکند
سیرك عظیم مجارستان

همه شب ساعت ۷ بعدازظهر
پنج شنبه‌ها وجمعه ۵ و ۸ بعدازظهر
قیمت بلیط
۵۰ ـ ۱۰۰ ـ ۱۵۰ ـ ۲۰۰ ـ ۳۰۰ ریال
خیابان روزولت روبروی امجدیه

نمایندگان اطلاعات
در خدمت مردم

یك میلیون ریال از سهام دانشگاه کرمانشاه از طرف بانك بازرگانی کرمانشاه تعهد خرید شد

بدستور مدیر عامل بانك بازرگانی ایران، بانك بازرگانی کرمانشاه خرید یك میلیون ریال از سهام شرکت دانشگاه کرمانشاه را تعهد کرد.

سناتور مصطفی تجدد مدیر عامل بانك بازرگانی ایران دیروز طی تلگرامی به آقای امیر مکری رئیس بانك بازرگانی کرمانشاه ، دستور داد که مبلغ یك میلیون ریال سهام دانشگاه کرمانشاه را بخرد و نامبرده نیز در اجرای این دستور بلافاصله تعهد خرید مبلغ یك میلیون ریال سهام کرد .

باتعهد خرید این مبلغ سهام تاکنون در حدود بیست میلیون ریال از سهام دانشگاه ملی کرمانشاه تعهد خرید شده است و بقرار اطلاع در آتیه بسیار نزدیکی کلنك ساختمان وتاسیس این دانشگاه بزمین زده خواهد شد .

محصول خشخاش ارسنجان

جمع‌آوری و تحویل اصلاحات ارضی فارس شد

محصول کشت خشخاش ارسنجان فارس جمع آوری وتحویل آقای مهندس همت رئیس ادارهٔ اصلاحات ارضی شیراز شد .تریاك بدست آمده از خشخاش ارسنجان حدود ۳۸۵ کیلو میباشد .

خبرنگار مادر ارسنجان گزارش داد: جمع‌آوری محصول خشخاش ارسنجان وسیله شرکت تعاونی این منطقه صورت گرفت آقای صمد ابراهیمی سرپرست حوزه ٦ تعاونی روستائی به خبرنگار ما گفت: دراولین مرحله کشت خشخاش درارسنجان جمعا ٤٥ هکتار زمین زیر کشت رفت ، ولی از این مقدار فقط ۳۰ هکتار قابل برداشت بودو بقیه بعلت خشکسالی ازبین رفت وی افزود: نکته حائز اهمیت در ارسنجان این بود که زارعین عضو شرکت تعاونی شخصا نگهبانی مزارع خشخاش رابعهده داشتند وبرای اینکار از ژاندارمری کمك گرفته نشد .عکس بالا سرپرست حوزه ٦ تعاون روستائی شیراز وعده‌ای از خشخاشکاران در کنار همدیده میشوند .

بازرسان شاهنشاهی در داراب

تیمسار سرلشگر علوی مقدم و تیمسار لشکری اعضای هیئت بازرسی شاهنشاهی از شهربانی و زندان شهربانی داراب بازدید کردند .

پنابگزارش خبرنگار مادر داراب دراین بازدید بازرسان شاهنشاهی برای رفع نواقص موجود دستوراتی دادند .

رئیس کارگزینی شهرداری مشهد از کار برکنار شد

بدستور شهردار مشهد آقای سلمان طباطبائی رئیس کارگزینی شهرداری مشهد باتهام سوءاستفاده از کار برکنار شد .

هیئت مدیره نظام پزشکی کرمان

روز گذشته اولین دورهٔ انتخابات هیئت مدیره نظام پزشکی کرمان باحضور اعضای نظارت برانتخابات در سالن آموزشگاه پرستاری رازی برگزار شد .

خبرنگار ما در کرمان گزارش داد : پس از اخذرای آقایان دکتر محمد اصولی ، دکتر صالح صالحی ، دکتر ضیاء ابراهیمی ، دکتر عباس ریحانی ، محمد ناصر ، دکتر احمد میرحسینی ، دکتر احمد افشار بسمت اعضاء هیئت مدیره نظام پزشکی کرمان انتخاب شدند وآقایان دکتر رشید فرخی ، دکتر معاونیان و دکتر روحی به سمت اعضاء علی‌البدل برگزیده شد .

درآهنی باعث مرگ یك طفل شد !

روز گذشته کودك ۹ ساله‌ای بنام مجید ، هنگام عبور از کنار دیوار ساختمانی واقع در مهرآباد جنوبی ، غفلتا بایك در آهنی که کنار دیوار قرار داشت ، برخورد کرد در روی مجید افتاد و باعث مرگ او شد !

جریان از طرف مامورین پاسگاه ژاندارمری مهرآباد جنوبی تحت رسیدگی است .

قربانی حادثه

اتومبیل وانت شمارهٔ ۱۱۲٤ به رانندگی شخصی بنام فیروزصالحی که از ناصریه عازم رفسنجان بود، در مدخل شهر رفسنجان بااتومبیل شمارهٔ ٥٦۳٤ که در کنار خیابان توقف کرده بود ، بشدت تصادف کرد ، دراین حادثه یکی از سرنشینان وانت بنام محمد باقری ٤٥ ساله ، کشته شد و راننده و سرنشین دیگر وانت مجروح شدند .

درحومه ساری ، ۱۱ کیلو تریاك قاچاق کشف گردید

دیشب از منزل مسکونی یك قاچاقچی بنام محمددباغی درروستای «سورك» ساری مقدار یازده کیلو تریاك کشف شد .

طبق گزارش خبرنگار ما درساری : تریاکهای مکشوفه پس‌از تنظیم پرونده تحویل مقامات مربوطه گردید و محمد دباغی برای تعیین تکلیف روانه زندان شد .

در زدوخورد ماموریت با قاچاقچیان یک قاچاقچی کشته شد

در زدوخورد ماموران پاسگاه ژاندارمری «بیجار» زابل با قاچاقچیان مواد مخدر، یك قاچاقچی «متهم به قاچاقچیگری» ، کشته شد و مقدار هشت کیلو تریاك بدست ماموریت افتاد .

زدوخورد بدنبال کشف مقدار هشت کیلو تریاك از منزل زنی بنام بانو «گلشا» از قریه «نهوز» زابل بین ماموریت و قاچاقچیان بوقوع پیوست . چه «گلشا» درباز جوئی گفته بود ، تریاکهای مکشوفه متعلق به عباس خواجه‌داد است و پس از دستگیری «متهم» اصلی بین کسان وی و ماموریت زدوخورد در گرفت.

خبرنگار ما در زابل گزارش داد : براثر این حادثه موتور لنج سوراخ و غرق شد ، ولی سرنشینان آن وسیله یك موتور آبی که در آن حوالی در حرکت بود نجات پیدا کردند .

سك هاری ۱۵ نفر راگزید

یك سك هار دیروز روستای «گهواره» را درکرمانشاه فرق کرد و طی مدتی کوتاه ۱۵ انسان و چهل راس گوسفند راگزید .

اهالی «گهواره» برای معدوم ساختن سك به دسته های چند نفری تقسیم شدند و در تمام گوشه و کنار ده به جستجوی حیوان هار پرداختند تا اینکه سرانجام اورا پیداکردند و بقتل رساندند .

بطوری که خبرنگار ما گزارش داده است : ۱۵ نفری که بوسیله سك هار گزیده شده‌اند اینك بستری وتحت مراقبت می باشند و چهل راس گوسفند موردبحث نیز معدوم گردیده‌اند .

اخبار شهرستانها

دوحادثه درشهرری

دیروز هنگامیکه اتوبوس‌سواری شماره ٤۹٦٦۹ تهران برانندگی علی‌اکبر مختاری در حوالی پل سیمان شهرری حرکت میکرد با پسربچه‌ای بنام عبداله مهری٦ساله تصادف کرد و باعث مرگ وی گردید .

ضمنا دختربچه‌ای بنام معصومه قشقائی که دچار سوختگی شدید شده بود پس ازانتقال به بیمارستان درگذشت . این دختربچه هنگام بازی در منزل مسکونی‌شان به سماوری پرآب جوش برخورد نموده و بعلت واژگون‌شدن آب دچار سوختگی شده بود .

شهرری ـ خبرنگار اطلاعات

مامور راهنمائی ورانندگی آمل کشته شد

عصر دیروز یکی از ماموران اداره راهنمائی ورانندگی شهرستان آمل که رانندگی اتومبیل را در جاده محمودآباد بعهده داشت جان خودرا از دست داد . اینواقعه بدنبال واژگون شدن اتومبیل سواری در دو کیلو متری محمودآباد رویداد. جسدپاسبان اداره راهنمائی و رانندگی که محمد خاکی نامداشت پس از انجام تشریفات تحویل بستگانش گردید .

دختران سپاهی واردوی ۵ روزه...

این اردو از روز بیستم خرداد درقریهٔ «سیر» رضائیه تشکیل میشود

سپاهیان دانش دختر مامور خدمت درروستاهای رضائیه در یك اردوی پیشاهنگی که قرار است درقریه «سیر» این شهر تشکیل گردد، شرکت میکنند .

این اردو از روز بیستم خرداد ماه جاری در قریه «سیر» تشکیل میگردد و بمدت پنج روز دایر خواهد بود .

آقای دکتر کیان‌پور استاندار آذربایجان غربی ، در مراسم افتتاح و اختتام اردوی سپاهیان دانش دختر شرکت خواهد کرد.

گزارش خبرنگار ما در رضائیه حاکی است: این تصمیم درجلسه‌ای که با حضور آقایان حسین‌دوست رئیس خانه پیشاهنگی وانژلی رئیس سپاه دانش آذربایجان غربی در سالن دبستان «ششم بهمن» رضائیه تشکیل شده بود ، اتخاذ گردید.

شرکت سپاهیان دانش‌دوره‌های اول و دوم دراین اردو اختیاری بوده و از هرسپاهی مبلغ ٤۰۰ ریال دریافت میگردد . ولی شرکت سپاهیان دانش دختر دوره سوم در اردوی مذکور اجباری بود وبولی از آنان دریافت نمیشود .

سپاهیان شرکت کننده در اردوی پیشاهنگی قریه «سیر» با لباسهای محلی ، برنامه‌های رقص انفرادی و دستجمعی ، آواز ، نمایشنامه و دکلمه اجرا میکنند . همچنین چند مسابقه ورزشی نیز بین شرکت کنندگان در اردو ترتیب خواهد یافت .

پیرمرد ۷۰ ساله، خودکشی کرد !

پیرمردی در قریه «سیه‌سران» علمدار آذربایجان خودکشی کرد !

وی عبدالحسین ساعدی نام داشت و هفتاد ساله بود .

جریان خودکشی عبدالحسین وسیله محمد ساعدی (فرزندمتوفی)، به گروهان ژاندارمری جلفا اطلاع داده شد وبازپرس دادگاه مرند باتفاق پزشك قانونی و فرماندار گروهان ژاندارمری جلفا ، درمحل حادثه حاضر شد وپس از معاینه از جسد، جواز دفن بنام متوفی صادر شد .

بنابگزارش خبرنگار ما در جلفا :

هنوز علت خود کشی عبدالحسین برای ماموریت انتظامی روشن نشده‌است .

آتش سوزی درحومه آبادان

شب گذشته در یکی از خانه های قریه «شطیط» آبادان آتش سوزی شدیدی روی دادوخساراتی ببار آورد .

خبرنگار ما در آبادان گزارش داد : بیش از رسیدن ماموریت آتش‌نشانی بمحل حریق به سه ساختمان اطراف نیز سرایت کرد. ولی باتلاش ماموریت آتش‌نشانی آتش خاموش شد . خانه متعلق به شخصی بنام حاج عبدالحسین انوری‌نژاد میباشد .

اتوبوس حامل دانشجویان تصادف کرد

اتوبوس شماره ۱٦۵۸٦ برانندگی عبدالعلی بنی خالق حامل ۲۵ نفر ازدانشجویان دانشگاه جندیشاپور که در جاده اهواز در حرکت بوددر ۳۰ کیلومتری اهواز در محلی بنام ملاثانی باوانت شماره ۱۷۷۷۱ به رانندگی اصغرباورساز که ازطرف مقابل می‌آمد بشدت تصادف کرد، درنتیجه این حادثه راننده ودونفر ازسرنشینان وانت وپانزده تن از دانشجویان مجروح‌شدند . اکثر دانشجویان مجروح پس ازپانسمان از بیمارستان مرخص شدندو تنها یکی‌از آنان بنام فرشته گلسرخی دربیمارستان بستری است .

افتتاح کلاس آموزشی

یك کلاس بهداشتی در زمینه مسایل بهداشت وتنظیم‌خانواده برای پزشکان مسئول درمانگاههای شهرستان مشهد توسط آقای دکتر غفاری معاون بهداری استان‌خراسان درسالن اجتماعات‌بهداری کل خراسان تشکیل شد .

طبق گزارش خبرنگارما در مشهد : دراین کلاس‌آموزشی که مدت سه روز ادامه داشت شرکت‌کنندگان با چگونگی اجرای‌برنامه بهداشت و تنظیم خانواده آشنا گردیدند ومسایل پزشکی مربوط بآنان توسط متخصصین بیماریهای زنان و بهداشت خانواده آموزش داده شد .

یك باند قاچاق هروئین در تبریز کشف شد

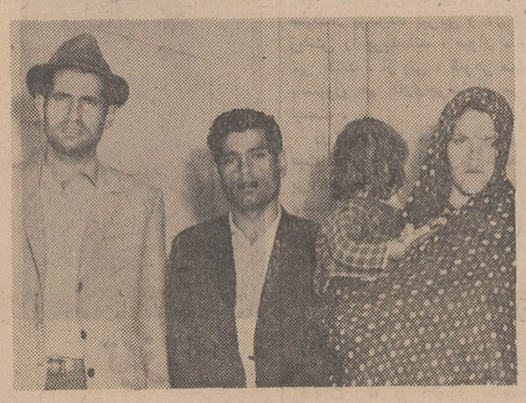

* یك زن حامله ، عامل توزیع هروئین بود !

ماموریت مبارزه با مواد مخدر شهربانی آذربایجان شرقی به سرپرستی سروان پاشابیگی ، یك باند قاچاق هروئین را در تبریز کشف و اعضای آنرا دستگیر کردند . در میان‌دستگیرشدگان، زن ۲۲ سالهٔ حامله‌ای وجود دارد، این زن عامل اصلی‌توزیع‌هروئین! بود !

ضمنا ده روز پیش دو تن ازاعضای این باند وسیلهٔ ماموریت مبارزه با مواد مخدر شهربانی مخدر دستگیر شده ، و از آنها ۳۰۰ گرم هروئین و ۱۰۵۰ گرم تریاك بدست آمده بود .

گزارش خبرنگار ما در تبریز حاکیست که پس از دستگیری دو تن از اعضای باند وسیلهٔ ماموریت مبارزه بامواد مخدرمرکز پیگیری برای دستگیری کلیه اعضای باند از طرف ماموریت شهربانی آذربایجان‌شرقی‌دنبال‌شد و سرانجام دیروز ماموریت‌مربوط، زن حاملهٔ۲۲ ساله‌ای‌بنام «سکینه راهرو» را در حال تحویل‌هروئین به دو تن از اعضای باند (اکبر خادمی و حمدالله احمدی)دستگیر کردند . این سه نفر بازداشت شده‌اند . ماموریت سپس در صدد تعقیب عضو اصلی باند بنام « رحیم اسماعیل‌زاده » معروف به « رحیم سرکه‌چی » برآمدند و مقدار ٦۲ گرم هروئین‌را که‌وسیلهٔ این قاچاقچی در اطراف منزلش پنهان شده بود کشف کردند ولی رحیم سرکه‌چی با اطلاع ازتعقیب ماموریت متواری شد و هم‌اکنون فعالیت برای دستگیری وی ادامه دارد .

تصادف موتورلنج بالنگرگاه !

موتورلنج غرق شد ولی ٦ سرنشین آن نجات یافتند

بامداد امروز موتورلنجی با ٦ سرنشین که از کویت عازم آبادان بود ، در مقابل دهانه اروندرود بالنگرگاه دهانه معروف‌به«بویه‌سرخ» تصادف کرد.

خبرنگار ما در آبادان گزارش داد : براثر این حادثه موتور لنج سوراخ و غرق شد ، ولی سرنشینان آن وسیله یك موتور آبی که در آن حوالی در حرکت بود نجات پیدا کردند .

مردی باتهام کشتن پدرش تحت تعقیب قرار گرفت

دیروز جسدشخصی‌بنام‌عبدالحسین طاهری در ۱۰ کیلومتری قریه «گرگر» از توابع تبریز بوسیله ماموریت ژاندارمری پیدا شد . جسد نامبرده که از اهالی قریه «سیه‌چران» تبریز میباشد به موطن وی حمل گردید و در جریان بررسی چگونگی قتل ، دختر مقتول بادیدن جسد پدر خود اعتراف کرد که برادرش «محمد» پدرشان‌را بقتل رسانده است .

بااین اعترا فبرده از راز قتل ، عبدالحسین برداشته شده و پرونده‌ای دراین زمینه تشکیل گردید .

ماموریت بلافاصله برای دستگیری «محمد» بخانه وی رفتند. ولی متوجه شدند که نامبرده متواری شده‌است . دختر مقتول‌انگیزه این قتل را برای ماموریت روشن نکرده است .

ماموریت انتظامی اینك در تعقیب پسر ناخلف میباشند .

دریك زدو خورد مسلحانه سارق باسابقه‌ای کشته شد

شب گذشته در زدوخوردی که‌بین عده‌ای از ماموریت پاسگاه ژاندارمری اروج‌کندی ازتوابع کلیساکندی و عده‌ای سارق مسلح در نوارمرزی ایران و ترکیه رویداد یکی از سارقین‌باسابقه بنام‌عمر قورماز» کشته شد و بقیه سارقین بااستفاده از تاریکی شب ناپدید شدند .

گزارش خبرنگار ما در کلیساکندی حاکیست : از سارق‌مزبور یك قبضه تفنك وتعدادی فشنك بجای ماند که پس از تنظیم پرونده تحویل مقامات مسئول گردید .

انجمن محلی «مهر» شمیران از شهرداری تهران گله کرد

جلسه انجمن محلی منطقهٔ «مهر» شمیران در محل انجمن واقع قیطریه باحضور شهردار وعده‌ای از نمایندگان انجمن های محلی تشکیل شد .

خبرنگار ما در شمیران گزارش داد : در این جلسه ابتدا آقای جمالی آشتیانی در مورد اقدامات شهرداری شمیران مطالبی بیان داشت سپس آقای مهندس موسوی دبیر انجمن از شهرداری تهران گله کرد و یادآور شد که شهرداری تهران توجهی به خواست‌های ساکنان شمیران ندارد ،وی سپس در مورد مبلغی که بسازمان آب برای لوله کشی این منطقه از اهالی‌مطالبه کرده سخن گفت و اظهار داشت : مردم این منطقه قادر به پرداخت مبلغ در خواستی سازمان آب نیستند سپس آقایان بنی احمد ، حاج محمودی تیمسار کیکاوس سجادی‌و ملك‌محمدی پیرامون نیازهای ساکنان محله«مهر» سخنرانی کردند و اظهار امیدواری نمودند که مقامات مسئول همه روز برای تامین رفاه ساکنان این منطقه قدم تازه‌ای بردارند .

بعلت تراکم مطالب . درج ستون

در این شماره ، میسر نشد .

برق «برازجان» ضعیف است

بعلت ضعیف‌بودن برق شهرستان برازجان ، اکثر وسائل خنك کننده منازل و موسسات که با برق کار میکنند ، از کار افتاده ودر نتیجه برای ساکنان خانه‌ها و کارکنان موسسات ناراحتی ایجاد کرده است . چون برازجان تابستان طاقت‌فرسائی دارد. لازم‌است مقامات مسئول برای تقویت برق اینشهرستان اقدام نمایند و ترتیبی بدهند که مردم در پناه وسائل‌خنك کننده ، از گرمای شدید تابستانی مصون بمانند .

مطالب بالا راعده‌ای از اهالی برازجان در دفتر نمایندگی اطلاعات مطرح کردند .

خیابان اردکان نیمه تمام مانده است

دوسال پیش برای احداث یك‌خیابان ده‌متری‌دراردکان فارس ، کلیه ساختمان‌هائی که در مسیر این خیابان قرار داشت تخریب گردید. البته ساختمانها قبلا ارزیابی شده و قیمت آنها نیز به صاحبانش پرداخت گردید. و در اینمورد جای گله‌نیست اما باگذشت دوسال این خیابان با همان ساختمان های خراب‌شده ، باقیمانده ومنظرهٔ ناخوشایندی ایجاد کرده است . عده‌ای‌از اهالی اردکان فارس که به دفتر نمایندگی اطلاعات مراجعه کرده‌بودند پس از مطرح کردن مطالب فوق افزودند : بهتر است هرچه زودتر مقامات مسئول نسبت به‌زیرسازی وآسفالت‌خیابان ده‌متری اردکان اقدام کنند.

شهرستانها

از: پورنگ — نی‌ریز — ٦٦۷

شربتخانهٔ فارس

باپشت‌سرگذاشتن ۲۸۸ کیلومتر راه ـ ازشیراز بطرف شرق ـ «نی‌ریز» انبار مهمات عهد داریوش کبیر و «شربتخانه‌فارس» را باهمهٔ زیبائیهای دل‌انگیزش برسینهٔ کوه و در کنار دریاچهٔ خیالپرور بختگان مینگریم ، سرزمینی خرم باچشمه‌سارهای متعدد و درختان انبوه انجیر و بادام ...

نی‌ریز (بفتح نون ، سکون یا«وکسررا») در طول ٥٤ درجه‌و ۳۰ دقیقه و عرض ۲۹ درجه‌و۱۳ دقیقه در قسمت شرق شیراز قرار گرفته وارتفاع آن از سطح دریا ۱۵۸۷ متر است .

کتب معتبری که در دسترس است «نی‌ریز» راشهری باسابقه کهن معرفی میکند و باتوجه به سنك نبشته‌های مکشوفه در تخت جمشید ، این‌دیار دردوهزاروپانصدسال پیش ، بلحاظ وجود معادن آهن درحول‌وحوش آن ، از مراکز مهم اسلحه‌سازی داریوش کبیر بوده و اکنون نیز در گوشه و کنار شهر تپه‌ها و ویرانه‌هائی که‌یادگار آن دوره است ووجود دارد وبطور یقین‌اگر موردحفاری و کاوشهای علمی قرار گیرد ، آثار پرارزشی ازدوران قدیم بدست خواهد آمد .

همانطور که اشاره کردم ، این شهر در کناردریاچهٔ بختگان قرارگرفته و بهمین سبب احتمال دارد نام اصلی آن «نی‌زار» بوده و بعدها بمرورزمان تحریف وبه«نی‌ریز» تبدیل شده باشد .

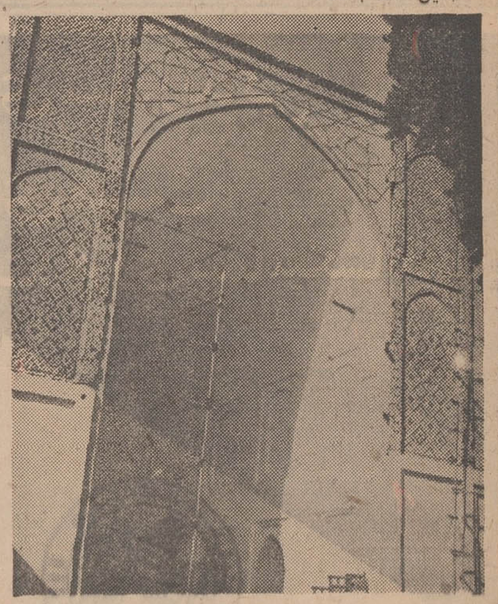

نمائی از مسجد جامع کبیر «نی‌ریز» که به‌عقیدهٔ مورخین ساختمان آن مربوط بدورهٔ ساسانیان بوده و بعد از تسلط اعراب بصورت مسجد درآمده است . قسمتی از سقف این مسجد شکاف برداشته بود که وسیلهٔ ادارهٔ فرهنگ وهنر مرمت گردید .

فاصلهٔ «نی‌ریز» تاتهران ۱۱٤۰ کیلومتر است واز مسافت ۲۸۸ کیلومتر راه شیراز ـ نی‌ریز حدود ۱٤۰ کیلومتر آن که همان راه شیراز فسا است تقریباخوب است ولی از آنجا ببعد ، جاده بصورتی در می‌آید که برای مسافران حقیقتا ناراحت کننده‌است .

مرد سالخورده‌ای که اهل اصطهبانات بوده و باهم به«نی‌ریز» میرفتیم میگفت : گردنهٔ اصطهبانات را باید «قتلگاه» نامید زیرا حوادث ناگواری که تابحال بعلت خرابی راه و بی‌احتیاطی رانندگان دراین محل رویداده ازحدافزون است . این راه که در همین حال تنهاراه ارتباطی شیراز ـ سیرجان(ازاستان کرمان) است وعدهٔ آسفالت آن داده شده و مردم ازدیرباز خواستار آسفالت آن بوده‌اند وحالا هم بی‌صبرانه منتظرند تابرای آسفالت جاده اقدام شود .

اصولا مساله آسفالت جاده‌ها و خیابانهای «نی‌ریز» مساله‌ای حیاتی است که شانزده هزارنفر مردم‌شهرنشین «نی‌ریز» به‌آن توجه دقیق دارند ، گواینکه اعتباری‌برای آسفالت خیابانهای شهر منظور شده واکنون آسفالت اکثر خیابان ها دردست اقدام است ولی باتوجه به‌وسعت و موقعیت نی‌ریز من آنرا از نزدیك دیدم ، میبایست اینکار خیلی زودتر انجام میشد .

آنچه من بامشاهدهٔ سیمای «نی‌ریز» استنباط کردم اینست که «نی‌ریز» درمیان شهرهای فارس کمتر از «تجددشهری» بهره گرفته و بقول یکی‌ازفرهنگیان«هنوز اینجا بوی تاریخ میدهد !»

بناهای قدیمی در بیشتر محلات شهر ، از اعتبار وزیبائی «نی‌ریز» تا حد زیادی میکاهد . ساختمان های دولتی آن ـ باستثنای مدارس ـ ازچهار دستگاه تجاوز نمیکند و زمین‌های بلااستفاده و خانه‌های مخروبه وغیر مسکونی به‌قسمت اعظم مرکز شهر منظره‌ای نامطلوب بخشیده است .

اخیرا سازمان جلب سیاحان باکمك شهرداری یك مهمانسرا برای جهانگردان ساخته است که شاید تنها ساختمان خوب شهر نی‌ریز باشد و غیراز این ، دیگر ساختمانهای شهر را نمیتوان از نظر شکل که‌درزیبائی هرشهر تاحد زیادی تاثیر دارد قابل احتساب دانست .

اژدها

۱۱۱

-۱۱۹-

نوشته: احمد احرار

بدو گفت کاین خون گرم منست
بریده ز بن بار شرم منست
نجستم بفرمانت آزرم خویش
بریدم هم اندر زمان شرم خویش
«فردوسی»

مع‌الوصف هنگامی که شاه‌صفی از خندیدن دست کشید و بعادت معهود ابروانش درهم گره خورد به نرمی و ملاطفت گفت:

ـ میرزاتقی ، نوکران معتمد این درگاه بمثابه چشم و گوش پادشاهند . اگر ایشان پروای جاه و جان خویش داشته در اظهار مطالبی که متضمن مصالح ملك و دین است مضایقه روا دارند پس چه کسی باید حقایق اوضاع و دقایق وقایع جاریه را بمسامع جلال برساند... حاشا که‌واهمه و تشویش تو هیچ موجبی ندارد ...ماترا از نوکران صدیق‌پایگاه سلطنت میشناسیم و دلیری نوکران دولتخواه را در توضیح مطالبی که نافع بحال‌دولت و رعیت باشد هرگز تعییر به گستاخی نمی کنیم ... ترا مادون می داریم و خصوصا تکلیف می کنیم هر ـ آنچه گفتنی در سینه‌داری بدون‌تکلف و در نهایت صراحت بیان کنی ونوجانب ایراد متوجه افعال و اقوال خود باشد... فقط مراقب باش که جز گوش های ما هیچ گوش دیگری لیاقت شنیدن‌اینگونه مطالب را ندارد !

سارو تقی که جانی تازه گرفته بود چون دریافت که‌شاه‌صفی برای ادامه آن گفتگو و شنیدن مطالب وی اصرار دارد دایر شده گفت:

ـ نواب کامیابی مسبوقند که چاکر مدتی نسبتا دراز عهده‌دار وزارت و حکومت ایالت گنجه و قره‌باغ بوده به احوال آن سامان آشنائی دارم وبواسطه قرب جوار دارالمرز با دارالارشاد اردبیل خواه ناخواه از جریان اوضاع آن‌ناحیه بی خبر نمی مانم . چگونه عرض کنم که فقرا و درویشان وسکنه‌و متوطنان کوره اردبیل را از ظلم و طغیان و زیادتی گماشتگان چراغخان قورچی باشی و بی اعتدالی پدرش که‌متولی سرکار آستانه متبرکه و صاحب اقتدار و مطلق‌العنان آن ناحیه است چه میرسد و حال آنکه ملاحظه تقرب چراغخان در درگاه ملایك پناه مانع میشود یکنفر از آن جماعت کلمه‌یی بر سبیل دادخواهی بر زبان بیاورد . اینست که دسته دسته مردم ازین ظلم و اجحاف بجان آمده خانه‌و خانمان را میگذارند و به ولایات اطراف، بالاخص قلمرو نفوذ داود خان پناه می برند . پیداست که مشاهده احوال جماعت ستم کشیده تاچه حد در جماعات دیگری که ناظر احوال ایشانند تاثیر می کندو چگونه محیط را بجهت پرورش‌پدر فساد و طغیان مساعد میسازد والا داود و امثال او را چه جرات آنکه دم از نافرمانی و عدم انقیاد بزنند ؟ ... بعلاوه بین‌الجمهور شایع است که چون طبقه شیخاوند باعتبار پیوستگی باعیسی خان قورچی باشی زیاده اعتباری ازشیخ‌شریف پیك پدر چراغخان نمیگرفته‌اند باطنا میانه آنها صفائی بر قرار نبوده و حکایات مازندران رانیز مزید بر علت شده چراغخان رابه سعی در بی اعتبار ساختن عیسی خان قورچی باشی و قتل و هدم دودمان او محرك بوده‌است ... نظیرهمین اخبار در باره یوسف آقا که امروزه مختارالسلطنه و محل وثوق و تربیت‌ذات اشرف است بتواتر شهرت دارد .منجمله این که یوسف آقا به اعتبار این‌وضع و حال که در پایه سریر اعلی‌حاصل کرده و به اندك مدت مدارج ارتقاء را پیموده‌و بدین مرتبه رسیده گروه گروه اعوان و انصار خودرا در مناصب و مقامات‌دیوانی مستقر ساخته است و این قوم که بر حسب اتفاق غالبا ازمردم پست‌و طماع و حریص میباشند در اکناف مملکت چون زالوبجان خلایق افتاده خون رعیت را میمکند و نقود واندوخته محدوم خودرا روز افزون میسازند ... چاکردر بلیغ‌و تاکید اینگونه اخبار مطلقا اصراری‌ندارم، اما برذمه ذات اشرف است که بازرسان بصیر موثق و معتمد مامور تفتیش این حالات بفرمایند تامعلوم شود چرادغدغه و هراس عارض این‌و ان شده حیالات نامربوط در دماغ ایشان پرورش میدهد...

شاه صفی ،اندوهگین‌واندیشناك ، چانه خود را میان دست فشرد وگفت :

ـ در باب سوء رفتاری که به یوسف آقا و چراغخان انتساب میدهند البته ماموران بصیر چالاك خواهیم گماشت تا تحقیق حقایق کرده گزارش دهند ، اما در قضایای مربوط به عیسی خان و سایریق آنچه وقوع یافته به مقتضای مصالحی بوده که فهم آن البته ازعهده اشخاص خارج است و نباید گفته شود عمرو زید را درین قضایا مداخله‌یی بوده است ... خدمه درگاه راچه حد است که در چنین تصمیمات محرم اسلاطین واقع شوند ؟!

میرزاتقی که متوجه نکته بود بلافاصله گفت :

ـ غلام دولتخواه درین معنی هیچ شك ندارم . معروض داشته بودم که بین‌الجمهور این قسم گفتگو ها رواج دارد . علت آنهم بغض خلایق است به جهت بی اعتدالی های اشخاصی که‌بناحق در دایره این درگاه نفوذ کرده‌اند و همدستی ایشان مانع میشود تا شرح این مظالم به مسامع جلال برسد ... همین وضعیت هم خدمه درگاه و امرای‌قزلباش و حکام وولاة و سرحدداران را بعضا بر سرنوشت خویش نگران میسازد.چرا که میترسند هر آه در رعایت مقاصدومطامع این جماعت از نوکران صاحب نفوذ یا عمال و بستگان انها ناخیری واقع شود با اقتداری که ایشانرا حاصل است‌پیش از آن که بتوانند شرف پای بوسی‌حاصل کرده حقایق را معروض دارند سرشان بزیر سم سمندبادپیما رسیده است ،والا هیچ معمول نبوده است که در عرصه این آب و خاك جنبنده‌یی راجع بوقایع دستگاه سلطنت وارد تفحص شودوچنین شایعات شهرت پیداکند و نمك‌خواران بیجهت بر حال و روز خویش خائف باشند!

آثار رنج و نفرت چهره شاه صفی راپوشانده و او را بمردی شبیه ساخته‌بود که ناگهان خودرا فریب خورده احساس کندو دریابد که مدتی دراز ، بازیچه رفیقان رندو ناپاك بوده‌است .

تیر میرزاتقی درست در نقطه هدف نشسته و علیرغم خطری که‌ازبیخ گوشش گذشته بود می توانست اطمینان کند که طومار کامرانی و یکه تازی یوسف آقا و چراغخان را درهم پیچیده است .

اطلاعات ۱۳۰۱

روی خط مکزیکو

اختصاصی روزنامه اطلاعات

صفحه ۹

یکشنبه ۱۷ خرداد ماه ۱۳۴۹

در فاصله سه روز به پایان بازیهای مقدماتی

چهار تیم از هشت تیم دور یک چهارم شناخته شدند

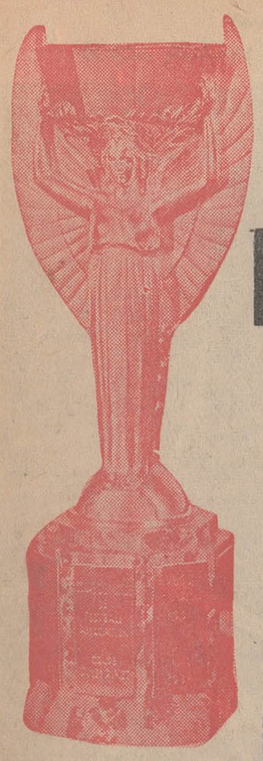

شوروی ـ ایتالیا ـ اروگوئه ـ پرو

نامزد های شناخته شده دور یک چهارم

مکزیکو: شوروی ۴ ـ بلژیک ۱

تولوکا: ایتالیا صفر ـ اروگوئه صفر

گادالاجارا: رومانی ۲ ـ چکسلواکی ۱

لئون: پرو ۳ ـ مراکش صفر

* صبح امروز باانجام چهار دیدار رویهم یازده گل بدست آمد ، در گروه اول شوروی ۱ـ۴ بلژیك را شکست داد ، ایتالیا ـ اروگوئه در گروه دوم بدون گل مساوی شدند ، چکسلواکی باباخت ۱ـ۲ برابر رومانی به دومین شکست تن درداد و سرانجام پرو بدنبال پیروزی ۳ـ۰ مقابل مراکش ، راه را برای ورود به دیدارهای یك چهارم نهائی هموار کرد .

به‌این ترتیب باانجام ۱۲ مسابقه تاکنون رویهم ۳۱ گل بدست آمده که ازاین میان گروه چهارم بابه‌ثمر رساندن ۱۱ گل از سه بازی درخشانترین خط حمله را بنمایش گذارده است ، بازیهای امروز رویهم نیمی از سرنوشت گروهها رامشخص کرده است واز هم‌اکنون میتوان لااقل ۴ تیم دوریك چهارم را معرفی کرد .

*** شوروی برگزیده گروه اول**

در گروه اول شوروی انتخاب شده بدون تردید است ، این تیم طول دودیداربرگزاری از یك مساوی و یك پیروزی صاحب سه امتیاز شده ، باچهار گل زده و تنها یك گل خورده ، در حالیکه مسابقه باقی مانده آن در برابر ضعیفترین تیم گروه السالوادور است ، تیمی که ۳ـ۰ مغلوب بلژیك شده و اگربیاد آوریم که امروز شوروی بابرتری تردیدناپذیر بلژیك را ۴ـ۱ درهم شکسته میپذیریم پیروزی این تیم در برابرالسالوادور دشوار نیست ، از جهت دیگر مکزیك دراین زمان یك نتیجه مساوی مقابل شوروی دارد و اگر بلژیك الـ سالوادور را نیز مغلوب کند از لحاظ امتیازشرایطی‌چون شوروی خواهد داشت ۴پیروزی ویك مساوی با مجموع ۵ امتیاز و در چنین شرایطی با «آوانتاژ» گل تیم پیروز این گروه را خواهیم شناخت ، ولی اگر مکزیك در برابر بلژیك غیراز پیروزی هرنتیجه‌ای بدست آورد ، شوروی در صدر گروه نخست جاخواهد داشت .

*** بلژیك ـ مکزیك در دیدار سرنوشت**

شوروی ، بلژیك تیمهائی هستند که در این گروه دومسابقه برگزار کرده‌اند درحالیکه مکزیك ـ السالوادور ساعت ۱۰ر۵ امشب دیدار دوم خود را انجام خواهندداد، شوروی از دوبازی برگزاری‌صاحب‌سه‌امتیاز می‌باشد با ۴ گل‌زده و یك گل خورده که در نتیجه مساوی بدون گل در برابر مکزیك و پیروزی ۴ـ۱ بر بلژیك بدست آمده ، بلژیك تیم پیروزمقابل السالوادور از دوبازی‌یك پیروزی و یك‌شکست دارد ، با مجموع ۲ امتیاز ۴ گل زده و ۴ گل خورده ، به‌این ترتیب اگر مکزیك دربرابر السالوادور به پیروزی با هرنتیجه‌ای دست یابد ، بلژیك تنها در صورتی پیروز خواهد بود که جمعه ۲۲ خرداد ، ساعت دونیم بامداد بوقت‌تهران ، در دیدار بامکزیك به پیروزی‌دست یابد ، بهرحال شوروی برگزیده مسلم گروه نخست میباشد ، السالوادور تیم بدون شانس و مکزیك ـ بلژیك در تلاش فراوان برای بدست‌آوردن شانس باقی مانده این گروه .

*** ایتالیا دومین تیم دوریك چهارم**

در گروه دوم از انجام سه دیدار تنهاسه گل‌بدست آمده به‌این ترتیب قدرت دفاعی این گروه را می‌توان استوارترین قدرت دفاعی در جمع چهار گروه دانست ، ضمن آنکه شاید گروهی اعتقاد داشته باشند، مهاجمین تیمهای حاضر در گروه دوم کم‌اشتها میباشند !

تیمهای ایتالیا ـ اروگوئه که در دیدار نخست‌خود صاحب پیروزی شده بودند ، امروز در برابر یکدیگر ناچار به‌توقف گردیدند ، نتیجه بدون گل بود ، ولی‌هر کدام یك امتیاز بدست آوردند و این میتواند ، تأئید کننده حضور این دوتیم در دوریك چهارم نهائی باشد، ضمن آنکه اگر سوئد ، اروگوئه را متوقف کند و اسرائیل را مغلوب کرد این تیم تهدید کننده‌خواهدبود!

*** سوئد تهدید کننده اروگوئه**

سوئدامشب به دیدار اسرائیل میرود ، پیروزی‌در این مسابقه نیمی ازموجودیت سوئد را تضمین میکندو اگر این بدست آید ، بازی سوئد ـ اروگوئه دیدار سرنوشت گروه دوم خواهد بود ، ضمن آنکه در هر شرایطی ایتالیا دراین زمان برای دوریك‌چهارم‌برگزیده است ، حتی در صورت توقف مقابل اسرائیل !

دراین گروه از سه بازی انجام شده تنها ۳ گل بدست آمده اروگوئه ۲ـ۰ اسرائیل رامغلوب کرده ، ایتالیا ۱ـ۰ برسوئد پیروز شده و این هردو بدون گل در دیدار سومین روز مقابل یکدیگر متوقف‌شده‌اند

گره‌کور ، گروه سوم هنوزباز نشده است زیرا

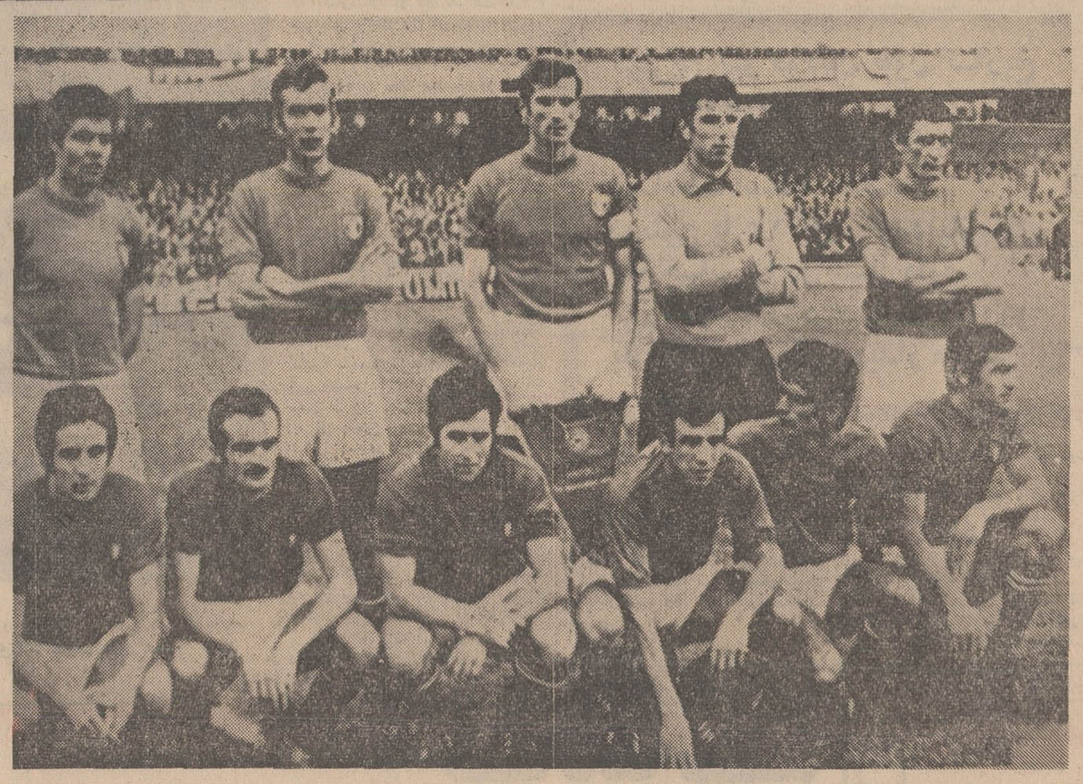

تیم ملی فوتبال ایتالیا که درجام جهانی ۱۹۶۶ لندن ، باناکامی‌در پایان بازیهای مقدماتی انگلستان را ترك کرد ، در این‌دوره بدنبال دودیدار مساوی‌بدون‌گل دربرابر مکزیك و پیروزی ۴ـ۱ مقابل بلژیك در فاصله‌سه‌روز به‌پایان بازیهای مقدماتی‌یکی‌ازنامزدهای مسلم دور یك چهارم نهائی شد ، بازی باقی‌مانده این‌تیم باالسالوادور است‌که دشوار نخواهدبود .

برزیل ـ انگلستان بزرگان این گروه هنوز در برابر یکدیگر قرار نگرفته‌اند ، ولی پیروزی ۲ـ۱ رومانی بر چکسلواکی درحالیکه هنوزدیدار برزیل ـ رومانی باقی است ،به تیم مغلوب‌رومانی دربرابر انگلیس امیدی تازه داده است .

رومانی‌به این‌امید دیدار ها را ادامه میدهد که‌اگر انگلیس برابر برزیل به‌پیروزی دست‌یابد، این تیم با نتیجه مساوی دردیدارها برزیل ، می تواند‌در کنارانگلستان بدوریك‌چهارم قدم گذارد واگر نتیجه دیدار برزیل ـ انگلستان مساوی‌باشد ،این تیم باپیروزی بربرزیل آخرین شانس‌خودرا درجام ۱۹۷۰ آزمایش نماید .

امشب برزیل ـ انگلیس ساعت ۹ونیم بوقت‌تهران بازی سرنوشت گروه‌سوم را برگزار خواهند کرد وبدنبال این‌رویداد رومانی دوروزاستراحت خواهد داشت‌تا موقعیت خود وشرایط بازی‌برزیل را بررسی نماید .

پیروزی‌برزیل برانگلستان شانس چندانی برای این تیم بوجودنخواهد آورد ،زیرا دراین صورت حتی‌بانتیجه مساوی‌دربرابر تیم برزیل ،باز هم انگلستان بالاترازرومانی خواهد بود ، مگراینکه چکسلواکی دراین میان انگلستان رادچار دردسرتازه‌ای نماید ، ولی اگر فاتح‌جام گذشته برزیل راباهرنتیجه‌ای مغلوب‌نماید ، رومانی بانتیجه‌مساوی مقابل این تیم ،امتیازی برابر بدست‌خواهد آورد و «آوانتاژ» گل سرنوشت‌را مشخص‌خواهد کرد ،ضمن‌آنکه پیروزی رومانی‌رادر کنار انگلستان قرار خواهد داد .

بهرحال «گره‌کور» این گروه همچنانکه از آغاز مفسرین دنیای فوتبال اعتقاد داشتند تنها بامسابقه برزیل ـ انگلیس بازخواهد شد .

درگروه سوم ازسه‌بازی ۹ گل‌بدست آمده‌انگلستان رومانی ۱ـ۰ بسود انگلیس ، چکسلواکی ـ برزیل ۴ـ۱ برنده‌برزیل و رومانی ـ چکسلواکی ۲ـ۱ بنفع‌رومانی

*** پرو برگزیده گروه چهارم**

۱۱ گل‌بدست آمده‌از سه‌دیدار گروه حمله تیمهای حاضردردسته‌چهارم خطرحمله‌این گروه‌رابعنوان‌پرثمرترین خطرحمله طول‌بازیهای انجام‌شده معرفی کرده است وتیم پرورابادو پیروزی برگزیده مسلم گروه چهارم ،درحالیکه آلمان برای آنکه درحداین‌تیم قرارگیرد باید باپیروزی‌از سد بلغاربگذرد ، پیروزی ۳ـ۲ تیم پروبربلغارستان عامل بزرك‌موفقیت این‌تیم‌بود وحالاوقتی‌مراکش را ۳ـ۰ پشت‌سر گذارده جای تردیدی برای حضور آن دردور یك چهارم نمانده است ، مراکش با دو شکست تیم‌بدون امید گروه چهارم می‌باشد ،درحالیکه بلغارستان ضمن شکست ۳ـ۲ مقابل پروهنوزامیدوارد .

*** بلغارستان ـ آلمان در دیدار امشب**

امید به نتیجه بازی پرو ـ آلمان وامید به بازی‌امشب خوددربرابرآلمان ، ولی قبل از هرچیز بایدسرنوشت بلغارستان‌را امشب دردیدار با آلمان جستجو کرد،پیروزی آلمان پایان ماجرااست، ولی توقف این‌تیم نیمه‌امیدی‌برای بلغارستان باقی خواهد گذارد ،در حالیکه اگر بلغارستان به‌نتیجه شگفت‌انگیز پیروزی دست‌یابد ،در کنار تیم‌پرو به‌بازیهای یك‌چهارم خواهد رفت .

بهرحال باانجام بازیهای امروز نیمی‌ازسرنوشت روشن‌شد وچهارتیم‌شوروی ،ایتالیا ،پرو ،اروگوئه‌رامی‌توان برگزیدگان دوریك چهارم‌دانست ضمن‌آنکه‌اروگوئه ممکن‌است‌از جانب سوئد تهدید شود .

ماجرای روزیکشنبه !

دویدیم و دویدیم
مجله‌فروشودیدیم
تا تو خونه دویدیم
ورق‌زدیم‌چه‌خوب‌بود
چه‌خوب‌بودو چه‌عالی
باهمدیگه می‌خوندیم
یکی‌دیگشوماخوندیم
هرچی که‌مامی‌خواستیم
مجله‌ی قشنگی‌است
هرهفته هم می‌خریم

سر کوچه رسیدیم
دختران وپسران خریدیم
توی اطاق پریدیم
داستاناشومادیدیم
یکیشو برگزیدیم
تاآخرش خندیدیم
ازترس به‌خودلرزیدیم
همه‌روتواون‌دیدیم
باین خوبی ندیدیم
بازم امروز خریدیم

شما هم مثل ما فراموش نکنید
روزهای یکشنبه هر هفته
اطلاعات دختران وپسران
منتشر میشود

پمپ صنعتی
برای مواد غلیظ و
غلیائی تهروب ـ
تلفن ۳۱۲۴۸۳

دوشنبه‌ها
جوانان
باعکسها و
رپورتاژ
اختصاصی
مسابقات
جام جهانی
فوتبال

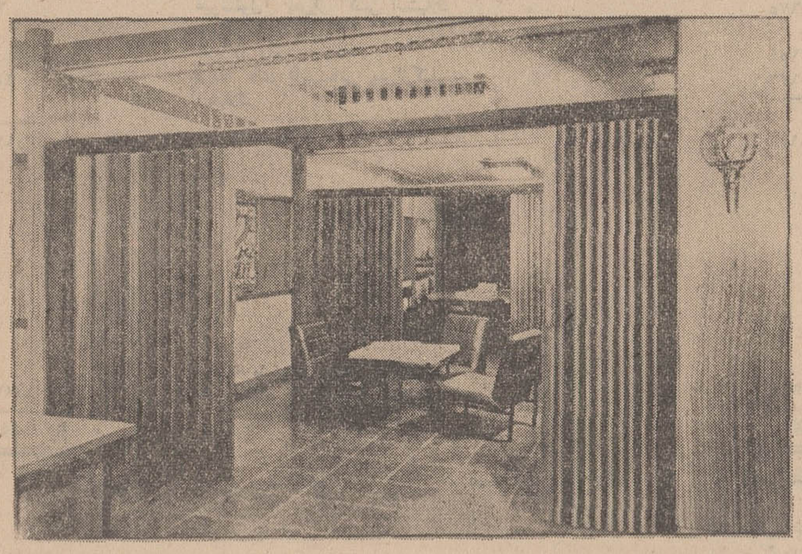

پارتیشن
پانل فولد
Panelfold doors
جدیدترین نوع کرکره چوبی (دربهای کشوئی)
انواع روکش‌های : مهاگونی ـ گردو ـ ریوپالیزندر و هر نوع روکش مورد درخواست
پروانه ساخت از کارخانه پانل فولد آمریکا ، فلوریدا
برای مجزا کردن :
سالن ها ـ دفتر کار در ساختمانهای مسکونی ، تجارتی ، مریضخانه ها ، مدارس و کارخانجات
نمایندگی و سازنده انحصاری در ایران ـ کارخانه پالار (صنایع چوبی) تلفن ۳۳۸۶۶۸

نمایندگی فروش درشیراز . فروشگاه توکل ـ آقای سید جواد مستجابی. چهارراه مشیر ـ تلفن ۴۹۳۰
نمایندگی فروش درمشهد ـ آقای علی احمدی ـ خیابان خسروی. شماره ۱۱۸ ـ تلفن ۹۱۲۹۶

خط کشتی رانی
استیتز مرین لاینز ـ نیویورک

برنامه بارگیری کالا دربنادر آمریکای شمالی و افریقا به بنادرایران

کشتی «تریاس»

این شرکت خوشوقت است اعلام نماید که کشتی «تریاس» قرار است روز سوم جولای ۱۹۷۰ (۱۲تیر)از نیویورك بمقصد بنادر ایران حرکت نماید و برنامه آن به شرح زیر است :

بنادر بارگیری :ـ نیوارلئان ـ گالوستون ـ هوستون ـ بالتیمور وفیلادلفیا . مقصد کشتی:ـ دوربان ـ خرمشهر ـ بندر شاهپور ـ بندرعباس جزیره خارك میباشد . برای کسب اطلاعات بیشتر در مورد بارگیری در بنادر فوق هم چنین بارگیری در بندر دوربان بمقصد خلیج فارس خواهشمند است بشعبات این شرکت در تهران و خرمشهر مراجعه‌فرمایند .کشتی «تریاس» کالای صادراتی‌ازایران بمقصد بنادرشرقی آمریکا و اتلانتیك شمالی و خلیج مکزیك بارگیری خواهد نمود .

شرکت گری مکنزی محدود

تهران تلفنهای ۵۹ر۵۶ ۳۱۴۱ خرمشهر تلفن ۲۷۵۰
ساعات کار از ۷ صبح الی ۱½ بعدازظهر

انجمن دوستی بانوان

دوره‌های جدید :
کلاس‌های خیاطی

دوره های جدید ۳ماهه و ۴ماهه و ۹ماهه کلاس های خیاطی انجمن زیر نظر ۴ دبیر خیاطی تشکیل شده است . دراین کلاس ها انواع دوز خیاطی آموخته‌میشود ودر پایان دوره بهنرجویان دیپلم تعلق میگیرد .

چرخ خیاطی

در ضمن کلیه دوشیزگان و بانوانی که از تاریخ ۱۵ اردیبهشت تا ۱۵تیرماه در این کلاس ها ثبت‌نام کنند، در میان آنان روز ۳شنبه ۱۶ تیرماه قرعه‌کشی میشود و یك چرخ‌خیاطی بعنوان جایزه دریافت میدارند .

رویدادهای تازه مکزیک

روی خط مکزیکو

اختصاصی روزنامه اطلاعات

اوزه‌بیو » ستاره سیاه تیم‌ملی پرتغال باo۹ گل عنوان سلطان‌گل‌را در جام ۱۹۶۶ لندن بدست‌آورد، در حالی که طول تاریخ جام این‌عنوان را « فونتین » فرانسوی‌داردکه در جام ۱۹۵۸ سوئد صاحب ۱۳ گل‌شد.

* ژوزف مارکومربی ٥٤ ساله تیم ملی فوتبال چکسلواکی که هم‌اکنون همراه تیم ملی این کشور درمکزیک بسر میبرد اعلام کرد به مجردپایان مسابقات تیم ملی چکسلواکی دراین دوره از بازیهای جام‌جهانی از سمت خود استعفا خواهد کرد. ژوزف‌مارکو و هیچیک از روسای گروه‌چکها در مکزیک در این موردهیچگونه‌توضیح دیگری دراختیارخبرنگاران‌نگذاشتند.

* مربی تیم ملی فوتبال‌بلغارستان ضمن مصاحبه‌ای که پس از اولین مسابقه تیم خود که با تیم ملی پرو و نتیجه آن ۲ ـ ۳ بسود حریف بود انجام داد گفت ، شانس صعودما بدوریك‌چهارم نهائی مسابقات تا یك در صد تقلیل یافت . خصوصا اینکه دو تن از بهترین بازیکنان بلغارها استفان‌آلاجف‌وبونف از ناحیه زانو صدمه دیده و در سخت‌ترین دیدار دیگر بلغارها برابر تیم ملی فوتبال آلمان قادر به شرکت در بازی نخواهند بود . تیم دیگر گروه چهارم که بلغارستان در آن شرکت دارد ، تیم ملی فوتبال مراکش است .

* جوآن‌هوبرك مربی تیم ملی فوتبال اروگوئه که تیم او در گروه دوم مسابقات جام جهانی در کنار سوئد ، اسرائیل و ایتالیا قرارداردد پس از مسابقه اروگوئه ـ اسرائیل که ۰ ـ ۲ بسود اروگوئه پایان یافت اظهار داشت ، تیم او فقط شصت‌در صد از کیفیت کار خود را برای کسب پیروزی در این دیدار به‌نمایش گذاشته است بزرگ‌ترین آسیب دیده تیم اروگوئه پس از دیدار اروگوئه ـ اسرائیل،پدروروشا کاپتن مشهور این تیم است .

* پس از بازی شوروی ـ مکزیك اعلام شد که شورویها صاحب چهار امتیاز بدومکزیك دارای یك امتیاز بدمی‌باشند . این محاسبه امتیازات منفی از این جهت است که کمیته اجرائی نهمین دوره مسابقات جام جهانی تصمیم دارد در پایان مسابقات تیم قهرمان اخلاق مسابقات را نیز انتخاب و جام مخصوصی بهمین‌منظور به تیم قهرمان اخلاق داده شود .

* در حالیکه هنوزیك‌روز ازدور مقدماتی مسابقات فوتبال نهم جهانی مکزیك باقیست ، از هم اکنون‌رقابت عجیبی بین چهل داوری که برای قضاوت این مسابقات از سراسر دنیا به مکزیك آمده‌اند در گرفته است . و قضاوت تنها بجهت بدست آوردن شانس قضاوت دیدار نهائی مسابقات این جام است . بد نیست بدانید آقای دینس داور سویسی‌در جام ٦٦ لندن داور مسابقه نهائی بین آلمان ـ انگلستان بود . داوران مسابقات نهائی هفت جام پیش‌نیزاینها بودند .

۱۹۳۰ لانگنوس از بلژیك،۱۹۳٤ اکلینداز سوئد ، ۱۹۳۸ کاپدویل از فرانسه ، ۱۹۵۰ ریدر از انگلستان ، ۱۹۵٤ لینك از انگلستان ، ۱۹۵۸ گویکو از فرانسه و ۱۹٦۲ لایتچف‌از شوروی .

برای داوری دیدارنهائی مسابقات پیش نیز اینها زننده بیشترین تعداد گل بودند .

سال ۱۹٦۲ در شیلی، آلبرت از مجارستان ، ایوانف از شوروی ، سان‌شز از شیلی ، کارنیشا ، و واوا از برزیل ، و جرکوویك از یوگسلاوی هریك با ٤ گل .

سال ۱۹۵۸ در سوئد ، فونتین از فرانسه با ۱۳ گل، وی‌تاکنون‌رکورد دار گل در مسابقات جام جهانی‌است.

سال ۱۹۵٤ در سویس، کوکسیس از مجارستان با ۱۱ گل .

سال ۱۹۵۰ در برزیل ، آدمیراز برزیل با ۷ گل.

سال ۱۹۳۸ در فرانسه ، لئونادیس از برزیل. با ۸ گل .

سال ۱۹۳٤ در ایتالیا ، شیاویواز ایتالیا ، نژدلی از چکسلواکی و کونسن از آلمان غربی با ٤ گل .

سال ۱۹۳۰ در اروگوئه، استابیل از آرژانتین با ۸ گل .

* در پایان دومین روز مسابقات فوتبال جام جهانی باردیگردستگاههای کامپیوتر برای پیش‌بینی سرنوشت جام نهم بکار افتادند وجالب‌اینجاست که این بار کامپیوترها در صدشانس جام نهم روژه‌ماشن فرانسوی و جك تیلورانگلیسی بیش از دیگران‌شانس دارند .

* در پایان سومین روز مسابقات جام جهانی جرزیهنو فورواردد مشهور برزیل ووان‌مور بازیکن بلژیکی هریك با دوگل آقای گل مسابقات تاکنون می باشند . ولی معلوم‌نیست در پایان مسابقات چه کسی صاحب این عنوان باشد .

در جام ۱۹٦٦ اوزه‌بیو ستاره سیاه تیم ملی پرتقال با نه گل آقای گل مسابقات شناخته شد . در جامهای انگلستان را برای فتح جام بیشتر اعلام کردند . برای برزیل سه به یك ، برای انگلیس چهار به یك و برای ایتالیا هفت به یك .

* سرالف رمزی مربی تیم ملی فوتبال انگلستان ضمن اینکه اعلام کرد جام نهم را نیز مجدداً انگلستان فتح خواهد نمود اظهار داشت در صورتی که ما جام ژول ریمه را به لندن باز گردانیم بافتخار این تجدید پیروزی بزرك ، یکبار دیگر از تیم منتخب دنیا برای انجام یك دیدار درویمبلی دعوت خواهیم کرد. بارقبل که انگلستان با تیم بقیه دنیا بازی کرد ، مسابقه (۱ ـ ۲) بسود انگلیس پایان یافت . تیمی که که از بقیه دنیا درآن دیدارابرابر انگلستان قرار گرفت از این‌قرار بود

لئویاشین‌از شوروی (دروازه‌بان)ـ جالما سانتوز از برزیل، شنلینگر از آلمان، پلوسکال‌از چکسلواکی پوپلوهاراز چکسلواکی، ماسایوست از چکسلواکی- کوپااز فرانسه ، دنیس‌لاو ازاسکاتلند، دی‌استفانوناز اسپانیا ، اوزه‌بیو از پرتغال ، جنتواز اسپانیا. دراین مسابقه‌جیمی گریوزوتری‌بین گلهای انگلستان و دنیس‌لاو تنها گل تیم بقیه دنیا را بثمر رساندند.

بهترین تیم فوتبال طول تاریخ برگزیده شد !

مربی تیم ملی چکسلواکی درپایان مسابقات استعفا میکند

فونتین با ۱۳ گل رکورد بازیهای جام جهانی را دراختیار دارد

تیم انگلستان درصورت پیروزی باردیگر باتیم دنیا دیدار میکند

* ماشینهای آخرین سیستم

* پس‌از انتشار خبر پیروزی سرسام آور تیم ملی برزیل بر چکسلوا کی ، مایوزا گالو مربی برزیلیها دریك مصاحبه تلویزیونی شرکت کرد و قول داد که جام ژول‌ریمه رااو ویارانش برای‌همیشه به برزیل خواهند اورد. طی همین برنامه‌تلویزیونی زاگالو اعلام کرد که شهردار شهر سائوپولوی برزیل قول داده است، درصورتی که برزیلیها جام نهم را نیز فتح کنند برای همیشه هریك از ۲۲ بازیکن تیم فوتبال برزیل یك اتومبیل آخرین سیستم خواهند خرید !

* هلموت شوئن مربی تیم ملی فوتبال آلمان غربی به تمام‌اعضاء تیم ملی فوتبال این کشور اخطار کرد، هرکدام از انها بابت، به یاداشتن کفش فوتبال آدیداس در حین مسابقات این جام، از نماینده تبلیغاتی این شرکت پولی دریافت کنند و اجازه تبلیغ با نام آنها در مورد این کفش داده شود،فورا یااولین هواپیما به‌آلمان‌باز خواهند گشت. شوئن در مطلبی که در این مورد بخبرنگاران گفت ، قالحظه‌ای که من رهبری تیم‌ملی را برعهده دارم، انجام این نوع کارها را در مورد تیم ملی هرگز اجازه نخواهم داد.

* رائول کاردناس مربی تیم ملی فوتبال مکزیك ، نتیجه‌مسابقه تیم‌خوداباتیم‌ملی فوتبال‌السالوادور پیش‌بینی کرد.وی گفت که‌مکزیك (٤ـ۰) السالوادور رامغلوب‌خواهد کرد. یکشنبه شب ساعت ۵ر۱۰به بوقت تهران ایندو با هم مسابقه خواهند داد.

* جامی بنام مکزیکو

*سراستانلی روس رئیس‌فدراسیون جهانی فوتبال اعلام کرد درصورتی که یکی از سه تیم اروگوئه ، ایتالیا وبرزیل دراین دوره از مسابقات جام جهانی فوتبال فاتح جام ژول‌ریمه گردند واین جام‌را برای‌همیشه باخودببرند، ازمسابقات جام جهانی مونیخ، جام تازه‌ای به مسابقه گذارده خواهد شد. برای نامی که جهت جام جدید گذارده خواهد شد تاکنون پیشنهادات بسیاری داده شده‌است‌ولی احتمال میرود کمیته مخصوص فدراسیون جهانی جام بعدی را جام مکزیکو نام‌گذاری نماید.

* بهترین تیم تاریخ فوتبال

* طی دو روز استراحتی که بین روز دوم‌و سوم مسابقات‌فوتبال جام جهانی مکزیك بوجود آمد، انجمن روزنامه نگاران ورزشی در مکزیکو باشرکت تمام خبرنگاران و مفسران بزرك فوتبال دنیاتشکیل شد تا باتفاق نظر بهترین تیم‌فوتبال دنیا از آغاز تاکنون را برگزینند. درمیان تیمی که انتخاب شد، پنج عضو آنها درحال حاضر درنهمین دوره مسابقات جام جهانی فوتبال مکزیك شرکت دارند. بهترین‌تیم تاریخ فوتبال از آغاز تاکنون از این قرار است :

لئویاشین ازشوروی (دروازه‌بان)ـ جالماسانتوز ازبرزیل، جیاسینتو ـ فاکشتی از ایتالیا، ژوزف بوژیك از مجارستان، بیلی‌رایت‌از انگلستان، فرانتس بکن‌بوئر ازآلمان غربی ، استانلی ماتیوز از انگلستان پله‌از برزیل،آلفردودی استفانوازآرژانتین فرانس پوشکاش از مجارستان ، بابی‌چارلتون از انگلستان.

بازیکنان این تیم که در جام نهم شرکت دارند آیتها هستند ، لئویاشین، فاکشتی ، بکن‌بوئر ، پله وبابی‌چارلتون.

* ۱۰۵ بازی درتیم ملی

بیلی‌رایت کاپیتن و بازیکن سابق تیم ملی انگلستان که عضو تیم بهترین جهان است تاکنون با یکصد وپنج بازی ، رکورددار عضویت در تیم ملی است که این رکورد باحتمال بسیار در مکزیك‌و بوسیله بابی‌چارلتون که تاکنون ۱۰۳ بازی در تیم ملی انجام داده شکسته خواهد شد. بیلی رایت در حال حاضر بعنوان یك مفسر تلویزیونی به مکزیك آمد است.

درهمین جلسه مفسران و خبرنگاران ورزش سراسر گیتی، برای انتخاب بهترین فوتبالیست بیست ساله اخیر نیز، رای گرفته شد وپله بازیکن نامدار برزیل با ۱۷٦امتیاز صاحب‌این عنوان‌پرشکوه شد، درحالی که رده‌بندی نفرات بعداز این قرار است :

۲ـ لئویاشین از شوروی ، ٦۹ امتیاز ۳ـ دی‌استفانو از آرژانتین ٦۸ امتیاز ٤ـ جلماسانتو از برزیل ۵۷ امتیاز ۵ـ بوژیك ازمجارستان ٤۵ امتیاز ٦ـ بکن بوئر از آلمان و پوشکاش از مجارستان ٤٤ امتیاز۷ـ استانلی ماتیواز انگلستان ٤۰ امتیاز ۸ـ فاکشتی از ایتالیا ۳۸ امتیاز ۹ـ بابی‌چارلتون از انگلستان ۳۷ امتیاز.

بانک تهران

ترازنامه پایان اسفند ماه ۱۳٤۸

دارایی‌ها	۱۳٤۷		۱۳٤۸	
	ریال	ریال	ریال	ریال
اسکناس ومسکوك	۲٤۹٬۹٤٦٬۳۸۰			
سپرده نزدبانك مرکزی ایران:				
سپرده قانونی	٤۷۳٬۵۵۲٬۰۰۰			
سایر سپرده ها	٤۱٬٦۷۷٬۵۱۰	٦۵۰٬۱٤۱٬۰۰۰		
		۱۳۸٬٦۷۰٬۰۱۷	۳۳۸٬۲٦۸٬۵۱۰	
موجودی نزد بانکهای داخلی	۲۵٤٬۹۳٦٬۸۸۱			
نقود بیگانه و موجودی نزد بانکهای خارجی	۵۷٬٤۳۹٬۵۰۱		۷۸۸٬۸۱۱٬۰۱۷	
اسناد بهاءدار			۲٦۱٬٦۰٤٬٦۳۸	
اوراق دولتی بقیمت تمام شده	۳۸٬۸٤۳٬۷۰۲		۳٦٬٤۹۷٬۷۱۹	
			۱۱۷٬٤۵۵٬۲۹۵	
بروات نزولی	۱٬۱۱٦٬۳۹۵٬۹۷٤		۱٬۵٤۳٬۱۳۷٬۱۷۹	
وامها، اعتبارات و سایرمطالبات	۱٬٦۳۸٬۱۰۱٬۵۸۵		۲٬۳۲۰٬۵۱۵٬۱۲۸	
سایر دارائیها	۹۲٦٬۲۳۸٬۳۲۸		۱٬۲۹۸٬۹٦٦٬٦۲۲	
وثائق تملیك شده	۵۹٬۸۵۳٬۸۷۵		۷۵٬۸۳۷٬۹۵۱	
مشارکت به بهای تمام شده	٤٤٬۱٦۷٬۰٤۲		۲۰٬۳۵۵٬۰۵۳	
منقول پس‌ازکسر استهلاك‌سنواتی	۱۲٬۷٦۸٬۱۵۲		۱۸٬۲۷۵٬۰۰۰	
غیرمنقول پس‌از کسر استهلاك سنواتی	٦۸٬۰۷۸٬۰۹۳		۱۷٬٤۷٤٬٦۹۷	
اقلام در راه	٤٬۵۰۰٬۱۲۵		۱۰۲٬٦۹٦٬٦۷۵	
هزینه های تاسیساتی پس‌ازکسر استهلاك	۲۸٬۵۹۸٬۵۹۲		۲۲٬۲٤٦٬۱۵٤	
			٦۰٬۸۲۰٬٦۷۷	
	۳٬۹۱٦٬۷۰۱٬۷٦٦		۵٬٤۸۰٬۳۲۵٬۱۳٦	
تعهدات مشتریان بابت ضمانتنامه های صادره و اعتبارات بازشده	۱٬۷۲٤٬٦۹۳٬۷٤۲		۳٬۰۳۱٬۸۳۳٬٦۹۸	
	۵٬٤۱۵٬۳۹۵٬۵۰۸ ریال		۸٬۱۲۵٬۱۵۸٬۸۳٤ ریال	
	رئیس هیات مدیره م ـ فاتح		مدیرعامل م- لاله	
	قائم مقام مدیریت عامل ب ـ بهزادی			

بدهی‌ها	۱۳٤۷		۱۳٤۸	
	ریال	ریال	ریال	ریال
سرمایه :				
ثبت‌و تمام پرداخت‌شده ۱۷۵۰۰۰ سهم ۱۰۰۰ ریالی	۱۷۵٬۰۰۰٬۰۰۰		۱۷۵٬۰۰۰٬۰۰۰	
اندوخته ها				
اندوخته قانونی	۳٤٬٤۳٦٬۲٦۸		٤۹٬۲٤۱٬٦۹۷	
سایر اندوخته ها:				
عمومی	۸٬۲٤۵٬۵۳٤		۱۳٬۱۸۰٬٦۲۷	
مانده حساب سود وزیان	۳٬۰۰۲٬٦۹٦		۷٬۱۱٦٬٦۵٦	
	۱۱٬۲٤۸٬۲۳۰		٦۹٬۵۳۹٬۰۳۰	
	۲۲۰٬٦۸٤٬٤۹۸		۲٤٤٬۵۳۹٬۰۳۰	
بستانکاران				
حسابجاری‌اشخاص و سایرسپرده	۱٬۵۵٦٬۱٦۷٬۵۵۹		۱٬۹۲۳٬٦۲۰٬۳۷٦	
های دیداری	۳٤٬٤۱۷٬۲۰۷		۸۲٬۹۲۸٬۲٦۱	
حساب بانکهای داخلی			۵٬٤٦۸٬۷۱۵	
حساب بانکهای خارجی	۱٬۰۵٦٬٦۸۳٬۰۳۳		۱٬۸٤٦٬٦۸٦٬۲۱٦	
سپرده های مدت‌دار	۹۳۹٬۹۷۷٬۰۹۷		۱٬۱۹۹٬۱۸۱٬۳۷۰	
حساب های پس‌انداز	۳٬۵۸۷٬۲٤٤٬۸۹۷		۵٬۰۵۷٬۸۸٤٬۹۳۸	
سایر بدهیها				
مبالغ پرداختنی و سایراقلام شامل ذخیره‌مالیات بردرآمد واندوخته‌های داخلی	۹٤٬۷۷۲٬۳۷۱		۱٦۰٬٤۰۱٬۱٦۸	
سودسهام	۱٤٬۰۰۰٬۰۰۰		۱۷٬۵۰۰٬۰۰۰	
	۱۰۸٬۷۷۲٬۳۷۱		۱۷۷٬۹۰۱٬۱٦۸	
	۳٬۹۱٦٬۷۰۱٬۷٦٦		۵٬٤۸۰٬۳۲۵٬۱۳٦	
ضمانتنامه‌های صادره واعتبارات باز شده:				
ضمانتنامه های صادره	۱٬۰۹٦٬٦۲۷٬۰۸۰		۱٬۹۵۸٬۵۷۷٬۵۲۱	
اعتبارات بازشده	٦۲۸٬۰٦٦٬٦٦۲		۱٬۰۲۳٬۲۵٦٬۱۷۷	
	۱٬۷۲٤٬٦۹۳٬۷٤۲		۳٬۰۳۱٬۸۳۳٬٦۹۸	
	۵٬٤۱۵٬۳۹۵٬۵۰۸ ریال		۸٬۱۲۵٬۱۵۸٬۸۳٤ ریال	
	قائم مقام مدیریت عامل ب ـ بهزادی		مدیرعامل م- لاله	

ترازنامه فوق باتوجه به توضیحات‌ضمیمه حسابها تنظیم گردیده .

حساب سودوزیان برای سال منتهی به ۲۹ اسفند ماه ۱۳٤۸

	۱۳٤۸		۱۳٤۷		۱۳٤۸
	ریال	ریال	ریال		ریال
هزینه کل	۲۰۹٬۸۷۰٬۸۸۱		۲٤۸٬٤۷۳٬۲۳٤	بهره‌وکارمزد دریافتی پس‌از کسن پرداختها	۳۳٦٬۲۹۰٬٤۱۱
ذخیره‌های متفرقه			۹٬۰۷۳٬۹۳۸	درآمد های متفرقه	۱۹٬۸۲۳٬۱٤۰
اضافه کار هیئت‌مدیره	۳٬۰۰۰٬۰۰۰				
سایر ذخایر و انتقال به اندوخته‌های داخلی	۷۰٬۰٤۵٬۰۰۰				
	۷۳٬۰٤۵٬۰۰۰				
استهلاکات:					
شامل منقول و غیر منقول و هزینه های تاسیساتی	۳۱٬۸٤۳٬۱۳۸				
سود خالص پس‌از انتقال‌به‌اندوخته داخلی نقل به‌زیر .	٤۱٬۳۵٤٬۵۳۲				
	۲۵۷٬۵٤۷٬۱۷۲ ریال				۳۵٦٬۱۱۳٬۵۵۱ ریال

حساب تقسیم سود برای‌سال‌منتهی به ۲۹ اسفندماه ۱۳٤۸

	۱۳٤۸		۱۳٤۷		۱۳٤۸
	ریال		ریال		ریال
سود سهام	۱۷٬۵۰۰٬۰۰۰		۱۸۲٬۷۱۸	نقل ازسال قبل	۳٬۰۰۲٬٦۹٦
اندوخته‌ها :					
اندوخته قانونی	۱٤٬۸۰۵٬٤۲۹		۲۵٬٤۰۲٬۱۱۰	سود خالص سال پس‌از انتقال به اندوخته داخلی نقل ازبالا	٤۱٬۳۵٤٬۵۳۲
اندوخته‌عمومی	٤٬۹۳۵٬۱٤۳				
مانده‌نقل به‌سال بعد	۷٬۱۱٦٬٦۵٦				
	٤٤٬۳۵۷٬۲۲۸ ریال		۲۵٬۵۸٤٬۸۳۳ ریال		٤٤٬۳۵۷٬۲۲۸ ریال

حساب سود وزیان فوق با توجه به توضیحات ضمیمه حسابها تنظیم گردیده .

شوروی، شیطان‌های سرخ بلژیک را بسختی درهم شکست

شوروی ۴ بلژیك ۱

یکشنبه هندهم‌خرداد، استادیوم آزتك شهرمکزیکو ،سومین‌دیدار دور مقدماتی مسابقات گروه اول بین دوتیم ملی فوتبال شوروی و بلژیك ،داوری آقای رودلف‌شورر از سویس ، کمك داوران باب دیویدسون از اسکاتلند و هنری لانداثور از امریکا. نتیجه وقت اول (۰-۱) و نتیجه پایان مسابقه (۱-۴) بسود شوروی . گلهادقایق ۱۴ و ۶۳ آناتولی بیشوبتس ، ۵۶ کاخی‌آساتیانی ۷۵ فملنیتسکی برای شوروی ؛ دقیقه ۸۶ رائول لامبرت برای بلژیك . بازیکنان دوتیم .

شوروی : آنزوز کاوازشویلی (دروازه‌بان)- والنتین‌آفونین ،رواز زوزوآشویلی (کی‌سلف)،ولادیمیر کاپلیچ‌نی (لووچف)، مورتازخور - تیسلاوا ،آلبرت چسترنوف،کاخی آساتیانی ، ولادیمیر مونتیان ، آناتولی بیشوبتس ،گنادی‌اوریو- ژیخین ، وتیالی خملتینسکی .

بلژیك : کریستیان پیوت ژان‌تیسی ، نیکلاس‌دووالك ،لئون جك ، جان‌دوك ، لئون‌سملینك ، ویلفریدوان‌مور ، پل‌وان‌هیمست ، ویلفریدپوئی ، رائول لامبرت .

*شوروی ها تیم پرامید گروه اول مسابقات‌مقدماتی که‌درنخستین روز افتتاح نهمین دوره مسابقات جام جهانی با نتیجه بدون گل ، دیدار خود راباتیم‌میزبان مکزیك، مساوی به‌پایان رساندند ،امروز صبح در دومین دیدار خود با درخششی فوق‌تصورتیم صدرگروه خود، بلژیك را شکست دادند . شورویها پس از پشت‌سرگذاردن ده دقیقه‌نخست بازی بی‌آنکه گلی داشته‌باشند ، بالاخره به‌راه بهتر فروریختن دروازه‌حریف پی‌بردند.

واین زمانی بود که‌در دقیقه چهار- دهم این نیمه آناتولی بیشوبتس از فاصله نسبتا دوری ، باشلیکی سریع بتوپ ، دروازه‌بان بلژیك را تسلیم کرد و دروازه بلژیك را فتح نمود .

*** درخشش مهاجمین‌شوروی**

بشمر رسیدن‌این گل غیرمنتظره برای تیم شوروی، بیکباره ،شکل نهائی حملات آنهارا برروی‌دروازه بلژیك تغییر داد . باینصورت که از این پس بدون سماجت برای نفوذ بداخل محوطه هیجده مقابل دروازه حریف باتوپ، باشلیك‌های بلند از فاصله دور پشت ۱۸ قدم، حداقل از فاصله پانزده متری ، دروازه بلژیك راهدف قرار می - دادند . بااین روش دفاع ضعیف وگیج‌بلژیکیها خیلی زود مغلوب درخشش های فردی بازیکنان خط حمله شوروی . خصوصا آناتولی بیشوبتس بازیکن ۲۳ ساله وامید این تیم گردید .

*** ضعف گروه دفاعی بلژیك**

تیم شوروی که‌بخاطراستحکام بیش‌از حد خط دفاعی خود و مهار کامل دو مهره‌اصلی خط حمله تیم بلژیك وان‌هیمست‌ووان‌مور ، ازناحیه خط دفاعی خود کاملا اطمینان داشت به‌مجرد گشودن دروازه بلژیك ، برحملات خودکه نتیجه گیری نهائی آنهابرعهده‌یکی از مهاجمین یك‌خط حمله گذارده میشد افزود ولی باوجود روش یارگیری بلژیکیها که ریموند - گواتلر مربی آنها از اواسط‌نیمه اول، انجام آن را فرمان داد ، شورویها همچنان بدون وقفه‌موتور سنگین خودرابسوی دروازه‌بلژیك درحرکت داشتند و در دقیقه ۵۶ بازی ، بالاخره پیوت ، دروازه‌بان بلژیکیها که‌باوجود ازدست‌دادن شدوکاخی آساتیانی هافبك تیم شوروی زننده این گل دوم تیم خود بود .

بلژیکیها که‌باوجود ازدست‌دادن این دوگل هوز بدون داشتن اندیشه تقویت خط دفاعی از هم پاشیده خود در فکر تلافی گلهای خورده بودند ، هفت دقیقه پس از گل دوم برای بارسوم دروازه خود رااز دست دادند .

آناتولی بیشوبتس ستاره تیم شوروی دردیدار با بلژیك خالق‌و زننده این گل سوم بود . او خود بادرخشش فوق تصور از میانه‌زمین واز جناح راست‌باتوپ تانزدیکی خط هیجده قدم دروازه بلژیك نفوذ کرد.وبا اندکی‌پیشروی پس‌از عبور از دومدافع بلژیکی . با شوتی‌سریع‌و کشیده‌دروازه‌بلژیك راازرا ۰ دور برای‌سومین بارفتح کرد !

بلژیك که‌بخاطر فتح‌بزرك خود را نخستین‌روزبرابرتیم ال‌سالوادور وادعای مربی این‌تیم که‌گفته‌بود، بلژیك می‌بابست (۰-۷) دیدار با آل‌سالوادور را به‌پایان میرسانید، انتظار میرفت. یکی از امید های بزرك گروه‌اول واحیانا رقیبی‌برای شوروی و مکزیك جهت صعود به دوریك چهارم نهائی مسابقات خواهد بود مدافعین بلژیکی با وجودی که تاحدی برای عدم از دست دادن گلهای بیشتر دست‌به خشونت زد ودر دقیقه ۷۴ ،دومین بازیکن شورویها زوزوآشویلی به خاطر صدمه وارده به زانویش‌بعد از کاپلیچ‌نی مجبور به ترك زمین گردید ، لیکن یکبار دیگر برابر حملات شوروی تسلیم گردید .

زننده گل‌چهارم‌شوروی‌خملتینسکی گوش‌چپ شورویها بودکه درست یکدقیقه پس ار آسیب دیدگی زوزوآشویلی و خروج‌او ازبازی، دردقیقه ۷۵ توپی راوارد دروازه بلژیك نمود .

*** تنهاگل بلژیك**

شوروی بابدست آوردن این چهارگل تاحدی اشتهای بسیار خود رابرای زدن گلهای دیگر از دست داد و در دقیقه ۸۶ لامبرت گوش چپ‌بلژیك نیز بخاطر یك بدشانسی تنها گل‌تیم خود راوارد دروازه شوروی کرد. لامبرت روی توپی که بخاطر ضربه وان‌هیمست وبرخورد توپ به‌تیر عمودی‌زاده وبازگشت به‌زمین بدست آورد ، موفق به تسلیم کاوازاشویلی دروازه‌بان خوب‌شورویها گردید. بلژیك بااین باخت غیرمنتظره‌به شوروی اکنون برای‌رفتن بدوریك چهارم تنها به برد در دیداربعدی خود برابرتیم‌مکزیك محتاج‌است.

چکسلواکی فینالیست دوجام، در دومین روز بی امید شد

چکسلواکی ۱ - رومانی ۲

یکشنبه هفدهم خرداد ، استادیوم جالیسکو شهر گادالاجارا ،دومین دیدار دوتیم چکسلواکی ورومانی درکادر مسابقات فوتبال مقدماتی جام جهانی در گروه سوم ، داور، آقای دیگو دولئو از مکزیك ، کمك داوران ویتال‌لارائوزازبلژیك و گویلامسبرگر از مجارستان، نتیجه وقت اول (۰-۱) به سود چکسلواکی ، نتیجه پایان وقت (۱-۲) بسود رومانی - گلها دقیقه چهارم لادیسلاوپتراس برای چکسلواکی و دقایق ۵۲آلکساندر نیاگوو ۷۶ از روی نقطه پنالتی بوسیله فورا دومیتراچه. بازیکنان دوتیم :

رومانی ، سریکاآدامچ(دروازه‌بان) لودوی ژاتماری ، کورنل دینو ، میهای موکانو ، نیکلا لوپسکا - یوآن دومیترو ، رادو نونوایلر ، امریك دمبروفسکی ، آلکساندر نیاگو ، فلورادومیتراچه ، میر - ستالوکسکو .

چکسلواکی ، آلکساندر ونسل (دروازه‌بان) ، کارل دوبیالس ، آلکساندر هوروات ، جان‌زولچا ، و سلاومیگاس - آندریاکاوسنالك، لادیسلاوکونا - بوهومیل‌وسلی ، جوزه‌جورکانین ، لادیسلاوپتراس، کارل‌جوکل .

*** رومانیهای خشن و سریع**

امروز پس از نوددقیقه‌جنك‌بارقیب بزرك و همیشگی خود چکسلواکی باوجود تنها گلی که در دقیقه چهار نیمه اول از دست دادند ، درپایان بازی بافتحی بزرك صحنه نبرد با چکها را ترك کردند . و باپیروزی (۱-۲) براین‌تیم ،دردور مقدماتی مسابقات فوتبال‌جام‌جهانی سال ۱۹۷۰ صاحب نخستین دو امتیاز خود گردیدند .

نتیجه‌ای که در دیدار رومانی، چکسلواکی بدست آمد بیشتر از آنکه شانس دوتیم برزیل و انگلستان رابرای‌صعود به دوریك چهارم نهائی مسابقات جام بیشتر کند ، پایان تمام رویاهای تیم چکسلواکی ، تیم پرامیداین‌دوره از مسابقات جام بود . چه اگر- برزیلیها دوبار فاتح جام جهانی بوده‌اند ، چکها نیز دوبار درددیدار فینال در آستانه رسیدن به جام بوده‌اند .

*** تنها گل چکسلواکی**

چکسلواکی اکنون پس‌ازانجام دوبازی باشش گل خورده و تنها دو گل زده بدون امتیاز فقط باید یك دیدار تشریفاتی با انگلستان انجام دهد که فقط در صورت پیروزی برزیل بر انگلستان‌نتیجه آن می‌تواند،تعیین کننده‌سرنوشت انگلیس و رومانی برای صعود به دور بعدی مسابقات باشد .

چکها که بخاطر شکست (۱-۴) در برابر برزیل دوروز سخت و ناراحت کننده‌ای را پشت سر گذارده بودند ، در آغاز دیدار خود بارومانی باروحیه نسبتاخوب و میل به‌جنگندگی کامل شروع به‌بازی کردند و نتیجه‌این‌هماهنگی روحی و تکنیکی‌یاران‌چکسلواکی نخستین گل‌بازی بوسیله‌لادیسلاو- پتراس بغل چپ خوب آنها برای چکسلواکی بود .

رومانی باازدست‌دادن این گل دست به‌تلاش بسیاری‌زدوباوجودی که خیلی دیرتلاش آنها نتیجه‌داد لیکن باوجود مغلوب‌بودن در وقت اول در دقیقه ۵۲ ، آلکساندر - نیاگو بغل راست خط‌حمله‌رومانی موفق بزدن گل مساوی گردید.

گل پیروزی برای رومانی

از این لحظه به‌بعد بخاطربودن نتیجه مساوی (۱-۱) ، تلاش هردو تیم برای کسب‌برتری به حریف بیشتر شد ، ولی پاسکاری‌سریعتر رومانیها و نفوذهای غیرمنتظره آنها بالاخره در فاصله ۱۴ دقیقه به‌پایان مسابقه شانس‌زدن یك‌گل را به آنها داد . نیاگو زننده گل نخست‌رومانی در عین داشتن‌شانس گل ، بوسیله‌خطای‌یکی‌از مدافعین چك متوقف شد . جریمه این‌خطا یك ضربه پنالتی بود که‌دومیتراچه آن‌را باشایستگی به‌ثمر رسانید. بازی تاپایان دیدار باهمین نتیجه (۱-۲) ادامه‌یافت و بصدادرآمدن سوت داور حاکی از اولین پیروزی شگفت‌انگیز رومانیها در مسابقات مقدماتی جام بود .

برنامه امشب

طبق برنامه تنظیمی‌هیئت‌برگزار کننده مسابقات جام‌جهانی‌مکزیك، چهارمین روزبازیها ساعت ۱۲ ظهر یکشنبه ۷ژوئن انجام خواهد شد و چون‌اختلاف زمانی تهران-مکزیکو حدود نه ونیم ساعت می باشد ، بازیهای روز چهارم ساعت نه ونیم امشب به وقت تهران باین شرح انجام‌خواهد گردید .

گروه‌اول مکزیك -ال‌سالوادور
گروه دوم : سوئد - اسرائیل
گروه سوم : برزیل-انگلستان
گروه چهارم :آلمان-بلغارستان

پوئبلا (مکزیك) -ایتالیا واروگوئه که هریك درگذشته فاتح‌دو جام‌شده‌اند ،امروز صبح در استادیوم زاراگوزا شهر کوچك پوئبلا در مکزیك دردور مقدماتی مسابقات فوتبال جام جهانی در گروه سوم دربرابر هم قرار گرفتند .حاصل نبرد این‌دومساوی بدون گل بود . فورینو (نشسته) هافبك‌رزرو ایتالیا که در وقت دوم بجای «آنجلودومنگینی»وارد بازی‌شد، توپی‌را که کاستیلو(ایستاده) یکی‌ازفوروارد های‌اروگوئه قصد سودبردن از آنرا داشته به خارج زمین می فرستد
(عکس‌رادیوئی‌اطلاعات)

پرو، امید سوم امریکای لاتین درقالب یك‌مدعی!

پرو ۳ - مراکش صفر

یکشنبه هفدهم خرداد . لئون (مکزیك)- استادیوم سی هزار نفری «لئون». دیدار دو تیم ملی فوتبال پرو و مراکش در کادر مسابقات مقدماتی گروه چهارم نتیجه وقت اول بدون گل‌مساوی، نتیجه پایان وقت (۰-۳) بسودپرو گلهای دقایق ۶۰ و ۷۵ بوسیله کوبیلاس و ۶۸ بوسیله شال‌برای پرو. داور ، آقای توفیك بخراموف ازشوروی ، کمك داوران،آنتونیو اسپاردلا از ایتالیا و یوشیوکی مارویاما ازژاپن . بازیکنان‌دوتیم، پرو :

روبینس (دروازه‌بان) - کامپوس، دولاتوره ، شوم پیتاز ، فونتس - میفلین ، بایلون - شال ، لئون ، کوبیلاس ، گالاردو .

مراکش : کاسو (دروازه‌بان)- لامارانی ، بن خریف ، سلیمانی، خانوسی ، معروفی - فراندی ، باموس ، فیلالی ، موهوب، جایر.

* تیم نماینده قاره سیاه‌بخاطر نتیجه عجیبی که در نیمه اول دیدار ، نخست خود برابر تیم آلمان غربی نایب قهرمان جهان در مسابقات جام جهانی‌سال۱۹۶۶ باپیروزی (۰-۱) بدست آورد ، وحشت بسیاری برای دوتیم‌دیگر گروه خود بلغارستان و پروایجاد کرد، و پیش‌بینی میشد دیدار پرو- مراکش تعیین کننده‌سر- نوشت تیم دوم این گروه‌باشد .

ولی مراکش دردیدار خود با پرو برابر روش ۴-۲-۴ آنها، روش تدافعی سختی در پیش گرفت . باین ترتیب که درهمه حال ، پنج مدافع مراکشی مراقب دروازه‌بان‌خود بودند وموهوب‌سنتر فوروارد تیم تنها نفری‌بود که‌از خط حمله سه‌نفری ، برای کمك بخط دفاع به عقب نمی کشید .

روش سخت وسنگین مراکش برای از دست ندادن گل ، تیم پرو راکه مفسران بزرك فوتبال دنیا ، آن راکپی‌دوم تیم برزیل ازنظر خصوصیات تیمی می‌دانند، یك نیمه متوقف ساخت ، وچهار مهاجم خوب پرو در ۴۵دقیقه‌وقت اول هرگز موفق به‌رسوخ‌به‌داخل محوطه دفاعی مراکشیهانگردیدند

بخاطر تمرکز بیشتر قوای تیم برای حفظ خط دفاع مهاجمین مراکشی که دردیدار با آلمان چهره‌ای زیاد بی فروغ هم نداشتند و حتی صاحب گل هم گردیدند ، درکار ایجاد خطربرای دروازه پرو ، کاری از پیش نبردند و همین ضعف بزرك مراکش ، عدم تمایل و یا بهتر قادر بودن‌به‌حمله موجب افزایش عجیب قدرت خط حمله پرو در وقت دوم گردید.

*** اولین گل پرو**

روش ۴-۲-۴ پرو ، اکثرا به شکل ۶-۲-۲ تغییر یافته بود و بالاخره در دقیقه پانزدهم این نیمه دژ مستحکم مراکش سقوط کرد و کوبیلاس بغل چپ پرو ، کاسو دروازه‌بان جدید مراکش راتسلیم کرد.

باااز دست‌رفتن این گل، مراکش هنوز تصمیم جدی برای حملات متقابل نداشت و ضد حمله های ضعیف این تیم که اکثرا بخاطر تلاش های فردی فوروارد ها به وجود می آمد ، مانع از ادامه حملات بولدوزری پرو نگردید . دقیقه ۶۸ دروازه مراکش باز هم گشوده شد . شال زننده گل‌دوم پرو بود.

*** آسودگی خط دفاعی پرو**

دردیدار پرو-مراکش ، دروازه‌بان تیم پرو ، روبینوس واقعا بیش از دویاسه بار برای گرفتن توپ از دروازه بیرون نیامد و بدون شك وی دراین مسابقه سهل‌ترین بازی خود را انجام داد . پانزده دقیقه قبل از پایان بازی ، کوبیلاس با شلیکی سهمگین ، دروازه‌بان مراکش را برای سومین‌بار مغلوب قدرت خود کرد . پرو باهمین سه گل و بانتیجه (۰-۳) مراکش را مغلوب کرد . تیم پیروز بخاطراین پیروزی و پیروزی (۲-۳) در دیدار نخست بربلغارستان ، اکنون‌اولین تیم انتخاب شده گروه خود برای مسابقات یك‌چهارم است.

نبرد ایتالیا- اروگوئه، باآرامش مساوی پایان یافت

ایتالیا صفر - اروگوئه صفر

پوئبلا ، یکشنبه هفدهم خرداد ، مکزیك - دومین دیدار تیم های ملی فوتبال ایتالیا و اروگوئه در کادر مسابقات‌مقدماتی گروه دوم. داور ،آقای رودی گلوکنر ازآلمان شرقی ، کمك داوران ،دراگو - هوروات از یوگسلاوی و کورت - چنسی‌شر از آلمان غربی نتیجه‌وقت اول و پایان وقت بدون گل‌مساوی بازیکنان دو تیم .

ایتالیا :ابرتوسی «دروازه‌بان»، بورکینج ، فالکسی، سرا ،روزاتو، برینتی ، دومینیچی ، مازولا ، بوبین‌سنا ، دوسیسی ، ریوا .

اروگوئه : مارور یه ویکس «دروازه‌بان» ، اوبیناس ، آنشتا ، [illegible] مانیرو ،بارنو ، مونتر وکاستیلو .

ایتالیا و اروگوئه دو تیم پرامید جام نهم که هر یك بخاطر فتح‌دو جام درگذشته‌چون برزیل‌دراندیشه فتح مطلق جام هستند .

امروز در استادیوم سی هزار نفرای کاهوتموك شهر پوئبلاپس‌از نوددقیقه نبرد هراس انگیز ، بی انکه هیچیك موفق به گشودن دروازه حریف شده باشند بانتیجه فقیر صفر - صفر مسابقه خود را مساوی پایان دادند . در حالیکه در مقابل ترس بزرك اروگوئه‌ایها بخاطر غیبت‌پدرورشا بازیکن‌بزرك آنها و کاپیتن تیم اروگوئه که بخاطر صدمه‌وارده در دیدار با اسرائیل که پس از دوازده دقیقه بازی از دیدار با اسرائیل نیزمعاف شد ، ایتالیای میلیونر باامید غلبه برنخستین حریف مدعی خود برای فتح جام ، میخواست امروز در پوئبلا پیروزی دوم‌خودرا درمسابقات مقدماتی جشن بگیرد . ولی‌پس از نتیجه ضعیف «۰-۱» پیروری برابر سوئد توپچیهای نام اور ایتالیا،در برابر سد بتونی دفاع اروگوئه نیز قادر به درخشش نشدند وبغیر از تنها گل انجلودومینکینی دردیدار باسوئد ، هورهیچیك از آن‌توپچی های پر هیاهوی ایتالیا ، موفق‌بزدن گل دیگری نشده‌اند .

نبرد ایتالیا ، اروگوئه که در اکثر لحظات درمیانه میدان‌جریان داشت شبیه به یك جنك محتاطانه بود که تنها سوتهای ممتد داور المانی مسابقه هرچند لحظه یکبار نفس حبس شده هر یك از آنها را هوائی تازه می‌بخشید .

در تمام طول نود دقیقه زمان مسابقه ، هیچیك از دو تیم تلاش شدیدی برای فتح دروازه های یکدیگر بخرج‌ندادند ،بهمین‌خاطر صحنه خطرناکی برای‌هیچکدام از دو دروازه بوجود نیامد .

دیداربی حاصل

نتیجه مساوی بدون گل دیدار ایتالیا ، اروگوئه ضمن آنکه‌موجب بقاء صدرنشینی هر دو تیم درجدول رده بندی گروه نردید ،این‌شانس را بطور مساوی برای هر دو تیم باقی نداشت که در کناریکدیگر دو تیم صعود کننده گروه خود برای مسابقات‌دور یك‌چهارم نهائی باشند . هر چند که سد بعدی اروگوئه . سدی سهمگین‌تر از چیزی است که در آخرین دیدار ایتالیا با این تیم مقابله خواهد کرد . چه بمراتب سوئد ترکیبی خطرناکتر از اسرائیل تازه وارد دارد .

در دیدار ایتالیا - اروگوئه ، تنها تلاشی که ازجانب ایتالیابرای از بین بردن یکنواختی قدرتها بوجود آمد ، تعویض آنجلو - دومینگینی بافورینو دراواسط وقت دوم بود تا با آمدن فورینو ،میانه میدان‌قدرت تازه‌ای بیابد . ولی حضورفوررینونیزنتوانست این‌توازن قدرتهای هر دو تیم رابرهم بزندو سوت داور مسابقه‌درپایان نوددقیقه همچنان حاکی از نتیجه مساوی بدون گل هر دو تیم بود .

پرداخت چهارمین سال سود ویژه کارگران شرکت سهامی گلبند

صحنه‌ای ازمراسم توزیع سودویژه بین کارگران

مراسم پرداخت چهارمین سال سود ویژه کارگران شرکت سهامی گلبند در قلب‌جنگلهای گلبند برگزار گردید . در این مراسم پرشکوه ازمدیر عامل‌شرکت و سایر مسئولین قدردانی و تشویق بعمل آمد .

روز پنجشنبه هفتم ماه جاری‌طی مراسم باشکوهی که باحضورجمعی از روسای ادارات واهالی‌شهرستان نوشهر در کارگاه «ویسر» متعلق به شرکت سهامی گلبند برگزار گردید کارگران شرکت‌بشادمانی و پایکوبی پرداختند و با ابراز احساسات‌نسبت به‌شاهنشاه‌آریامهر جشن مفصلی بر پا کردند قبل از تقسیم سود ویژه آقای محمدتقی صرافان چهارسوقی مدیر عامل شرکت گلبند اظهار داشت: در اجرای منویات شاهنشاه آریامهر چهارمین سال سود ویژه کارگران را پرداخت می کنیم امیدوارم همانطوری که مسئولان شرکت نسبت به‌رفاه‌حال کارگران‌دلسوزی وتلاش می نمایند کارگران عزیز نیز متقابلا با ما صمیمانه همکاری کنند . ایشان در پایان سخنان‌خود از آقایان محترمی که در این‌جشن کارگری شرکت کرده بودند تشکر و سپاسگزاری نمود. سپس آقایان قاجار رئیس کارخانه و شبانکاره معاون فرمانداری دراین زمینه صحبت کردند و فرمایشات شاهنشاه آریامهر را که در کتاب انقلاب سفیددرجهت رفاه‌کارگران عنوان شده برای کارگران تشریح و مراتب فداکاری و قدردانی طبقه کارگر را به پیشگاه شاهنشاه آریامهر ابراز داشتند .

در این مراسم مدعوین از کارگاه ها کارخانجات چوب بری شرکت بازدید کردندو توضیحات‌لازم‌وسیله آقای مسعود عرفان مدیر داخلی شرکت در اختیار مدعوین گذاشته شد .

بازدید مدعوین از تاسیسات کارخانه چوب بری شرکت گلبند

آخرین پیشرفتهای صنعت در محصولات برومویدانگلستان
کمپرسور روتاری و ابزار هوای فشرده برای راهسازی ومعادن
کمپرسور های فشارکم برای تاسیسات تهویه و نقاشی
کمپرسور و ابزارهوائی برای کارخانجات
کمپرسورهای فشارقوی برای‌پرکردن‌بالون‌هوا

شرکت سهامی بازرگانی سوسن
خیابان شاهرضا - بین ایرانشهر و فرصت
تلفن ۴۳۶۹۴
BroomWade air power

حمل کالای صادراتی از خرمشهر به مقصد ژاپن
کشتی «نادیا» هم‌اکنون در خرمشهر مشغول‌تخلیه وبارگیری کالای صادراتی بمقصد : هنك‌کنك وژاپن میباشد .
کشتی «چین‌کوا» قراراست ۱۸ خرداد ۴۹ مطابق با ۸ ژوئن ۱۹۷۰ برای تخلیه کالای صادراتی وارد خرمشهر شود وچنانچه کالای بحد نصاب برسد بمقصد : پنانك - سنگاپور- هنك‌کنك - ژاپن بارگیری‌خواهدنمود
شرکت گری مکنزی محدود
تهران تلفنهای ۳۱۴۱۵۶و۵۹ خرمشهر تلفن ۲۷۵۰
ساعات کار از ۷ صبح الی ۱½ بعدازظهر .

امشب نمایندگان کشتی ایران رادرجام جهانی کاناداخواهیم‌شناخت

شب گذشته در دنباله مسابقات انتخابی تیم ملی کشتی‌آزاد با انجام ۶۵دیدار ، در دو دوره دیدار های دومین شب به‌پایان رسید .

درجریان برگزاری مسابقات شب دوم چند نتیجه غیرمنتظره بدست‌آمد که مهم‌ترین آنان‌شکست محمدعلی صحرائی ملی‌پوش این وزن مقابل خسرو ابریشمی بودکه پیروزی ابریشمی تمام نتایج دیگر را تحت‌الشعاع خودقرار داد .

شکست محمود دهدشت برابر قاسم نورمحمدی‌یکی دیگر از وقایع غیر منتظره بود که دیشب در جریان دیدار های دور دوم خلق‌شد . ضمن اینکه تهامی نیز بر مجید عقیلی باامتیاز غلبه‌کرد . بابه‌پایان رسیدن دیدار های دورسوم چهره های فینالیست بخوبی مشخص‌شده‌اند، درحالیکه هنوز گذشته از اسکندر فیلابی که‌در نخستین شب بدون مبارزه صاحب پیراهن ملی‌شد ، هیچکدام از امید های مسابقه دیدار های‌سرنوشت خود را به‌پایان نرسانیده‌اند . باین ترتیب برای شنخت چهره های فینالیست آنان رامعرفی می کنیم .

۴۸ کیلو : ابراهیم جوادی (۱) امتیاز منفی ، علی‌اصغر اسلامی (۲) امتیاز ، منفی، محمد مظلوم (۳ر۵) امتیاز منفی .

۵۲کیلو: سیفی عموزاده با (۱) امتیاز منفی ،نبی‌الله قاضی با (۲)امتیاز منفی ، محمدقربانی ، محمداسدی‌هر کدام با (۳)امتیاز منفی ، اکبر حیدری‌با (۵) امتیازمنفی.
۵۷کیلو : اسفندیار ورزداری با (۱) امتیاز منفی. جهانگیر عبدالباقر با (۲)امتیاز منفی ، پرویز امدادی باه امتیاز منفی .

۶۲کیلو : قاسم نورمحمدی با (۱) امتیاز منفی ، ابوطالب طالبی با (۱ر۵) امتیاز منفی ، شمس‌الدین سید‌عباسی با (۲)امتیاز منفی ،

۶۸کیلو : عبدالله موحدبا (۱)امتیازمنفی ،محمدعلی حساس با (۲) امتیاز منفی ، تقی‌زاده با (۵) امتیاز منفی،

۷۴ کیلو: محمد فرهنگدوست و علی‌محمد مومنی هرکدام با (۲)امتیاز منفی ، مهدی رحمانی با (۳ر۵)امتیاز منفی ، منصور برزگر با (٤) امتیاز منفی و اسماعیلی با (۵) امتیاز منفی .

۸۲کیلو : حسین‌تهامی با (۳) امتیاز منفی ،حاجیلو، خرمی هرکدام با (۴ر۵) امتیازمنفی ، معزی‌پور باه امتیاز منفی، قدیر یعقوبی با (۵ر۵) امتیاز منفی .

۹۰کیلو: خسرو ابریشمی‌با(۲) امتیازمنفی، داریوش ذاکری با(۳)امتیاز منفی ، زینلی‌زاده‌و محمدعلی صحرائی هرکدام با (۵)امتیاز منفی .
۱۰۰کیلو : ابوالفضل انوری با (صفر) امتیاز منفی محمدافشار با (۲)امتیاز منفی .

لازم بیادآوری است که هرکشتی‌گیری دارای ۶ امتیاز منفی باشد از جدول مسابقات حذف خواهد شد . درحالیکه دریك کشتی ٤ امتیاز تقسیم‌میکنند . اگر کشتی‌گیری با امتیاز پیروز شود ، چهره‌پیروز (۱) امتیاز منفی‌و نفرمغلوب ۳ امتیاز منفی بدست خواهند آورد و اگر کشتی‌گیری حریف خود را باضربه فنی شکست دهد ، نفر مغلوب صاحب ٤ امتیاز منفی خواهد شد ، ضمن‌اینکه چهره پیروز بدون امتیاز منفی می‌ماند . در حالیکه اگر دوکشتی‌گیر با کسب امتیاز با یکدیگر مساوی شوند هرکدام ۲ امتیاز منفی بدست خواهند آورد واگر دوکشتی‌گیر بدون کسب امتیاز مبارزه خود رابه پایان برسانند هردو بدریافت ۲ر۵ امتیار منفی نائل‌خواهند گردید .

شکست محمدعلی صحرائی درمقابل ابریشمی غیرمنتظره بود

ابهام در وزن ۸۲ کیلو بیش‌ازدیگر اوزان می باشد

۶۵ دیدار در دومین شب‌مسابقات برگزار گردید

سید عباسی ـ طالبی دردیداراوج ۶۲ کیلو باردیگر مقابل یکدیگر قرار میگیرند .

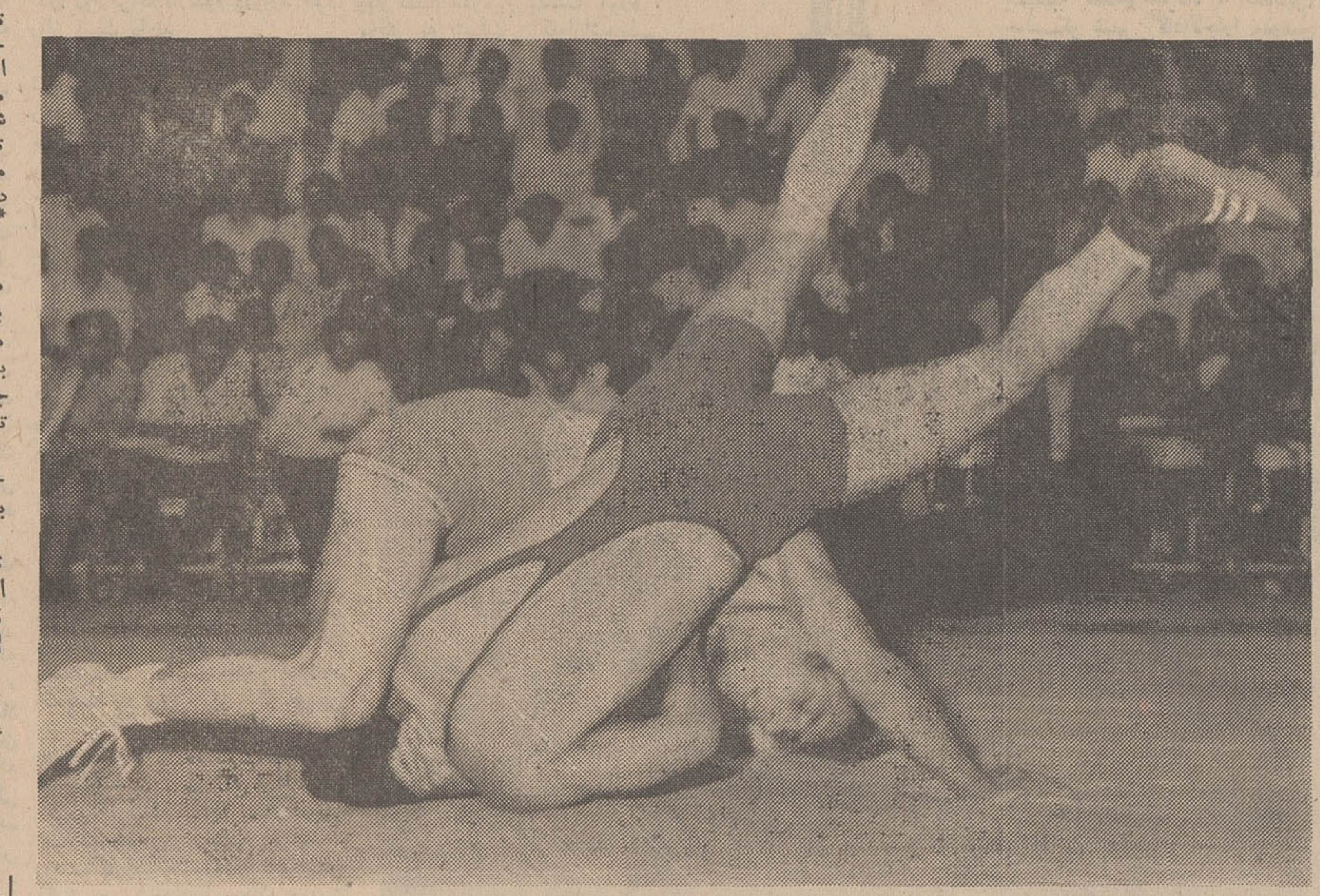

شمس‌الدین سید عباسی امید بزرك ۶۲ کیلو طول سه‌دوره برگزاری مسابقه به سه پیروزی پیاپی دسترسی پیدا کرده است. بروجی ۰ـ۱۳، حاج احمدی‌۰ـ۱۳ وحاج کاظمی ۰ـ۳ مغلوب‌او شدند عکس‌هنگام‌دیدار بابروجی را نشان میدهد .

دوره اول

۴۸ کیلو : سبحان روحی از مازندران با کرامت زرنك فارس برنده روحی با امتیاز ، محمد مظلوم تهران‌بامحمد رضاسراجیان تهران برنده مظلوم با امتیاز ، علی اصغر اسلامی تهران باداود بیاتی تهران برنده اسلامی باضربه فنی ، حسین بیطرفان قم باابراهیم جوادی کرج برنده جوادی با امتیاز ، داود پولاد سنج تهران با حبیب فتاحی تهران برنده فتاحی باضربه فنی .

۵۲ کیلو : فریدون تك‌فلاح تهران بانبی‌اله قاضی تهران برنده قاضی باضربه فنی ، رسول پراتی تهران بااکبر حیدری تهران‌برنده حیدری با امتیاز ، جعفر علیجانی مازندران با محمد قربانی تهران برنده قربانی با امتیاز، علی اسکندری لرستان با احمد مقیمیان تهران برنده مقیمیان با امتیاز ، محمد اسدی تهران با محمد قاسمی فارس برنده اسدی با امتیاز ، محمد مشهدی اسماعیل تهران باسیفی‌عموزاده تهران‌برنده عموزاده با امتیاز ، قدیر نخودچی از خراسان در این دوره‌استراحت داشت .

۵۷ کیلو: پرویز امدادی تهران‌با ناصر نصیری شمیران برنده امدادی با امتیاز، محسن فرحوشی تهران با اسفندیار ورزداری‌تهران برنده ورزداری باضربه فنی،محمد فکری تهران با حسین علی‌پور زنجان برنده علی‌پور با امتیاز ، جهانگیر عبدالباقر از تهران‌دراین دوره استراحت داشت .

۶۲ کیلو : محمد حاج کاظمی تهران با محمود دهدشت تهران برنده دهدشت با امتیاز ، حسین درودیان تهران با قاسم نورمحمدی تهران برنده نورمحمدی باضربه فنی ، شمس‌الدین سید عباسی تهران با جلیل بروجی خوزستان برنده سید عباسی با امتیاز،عبداله حاج احمدی تهران با ابوطالب طالبی تهران برنده طالبی باامتیاز، حبیب‌اله سالم از لرستان در این دوره استراحت داشت .

۶۸ کیلو : جواد بیگاه‌اصفهان بامحمد حسن عشری تهران نتیجه مساوی ، محمد علی حساس‌تهران با محمد علی طاهر ی‌تهران‌برنده حساس با امتیاز ، جمشید تقی‌زاده زنجان با فریدون عزیزی تهران برنده عزیزی با امتیاز ، یوسف احمدپور تهران با عشقعلی لامعی تهران برنده لامعی با ضربه فنی (احمدپور بعلت مصدوم شدن‌ادامه نداد) ، عبداله‌موحد تهران بامحمد هیچی کرمانشاه برنده موحد با ضربه فنی .

۷۴کیلو : محمد رضا طاهری همدان بامحمد فرهنگدوست‌تهران برنده فرهنگدوست با امتیازکاظم کشکولی فارس با محمداسمعیل زاده تهران نتیجه مساوی بنفع طرفین ، مرتضی علینقیان تهران با مهدی رحمانی تهران نتیجه مساوی بنفع طرفین ، منصور برزگر تهران‌با حسین عرب‌تهران برنده برزگر با ضربه فنی ، غلامرضا خاکباز لرستان با علی محمد مومنی‌مازندران برنده‌مومنی با امتیاز ، علی اسمعیلی از تهران در این دوره استراحت داش ت.

۸۲ کیلو : قدیر یعقوبی‌تهران با شکوه لطفی تهران برنده یعقوبی با امتیاز ، مجید عقیلی مازندران با محمود معزی‌پورتهران نتیجه مساوی، حسین تهامی‌تهران با مهدی نمازی تهران برنده‌تهامی با امتیاز ، علی دقت‌پور شمیران با محمد رضا خرمی تهران برنده خرمی با امتیاز ، علی حاجیلو تهران با احمد محمدی تهران برنده حاجیلو با امتیاز .

۹۰کیلو: محمد علی صحرائی خراسان با محمد طالقانی تهران برنده صحرائی‌با امتیاز، بایرام‌پور فرهاد مازندران با منوچهرمشهدی آقا تهران برنده پورفرهاد باضربه فنی (مشهدی‌آقابخاطر غیبت‌بازنده شد) ، مصر زینعلی زاده تهران با اکبر میرزائی تهران برنده میرزائی با امتیاز ، بهمن‌بوربور تهران با داریوش ذاکری اصفهان برنده ذاکری با امتیاز ، خسرو ابریشمی تهران باسیف‌اله‌جواهری تهران برنده ابریشمی با امتیاز.

۱۰۰ کیلو : میرابراهیم‌جعفری تهران با ابوالفضل انوری تهران برنده انوری با ضربه فنی ، علی تقی‌زاده تهران با علی اکبرریاحی مازندران برنده ریاحی با امتیاز ، علی توپچی تهران با عین‌اله شکرزاده تهران برنده شکرزاده با ضربه فنی (توپچی بعلت غیبت بازنده‌اعلام شد)،اصغر غفاریان تهران با محمد افشار تهران برنده افشار با امتیاز .

۱۰۰ کیلو بالا: صابر داودی تهران با مسلم اسکندر فیلابی خراسان برنده فیلابی با ضربه‌فنی (داودی بعلت غیبت بازنده اعلام شد).

لئون (مکزیك) ـ سپ‌مایر دروازه‌بان شجاع آلمان غربی در دقیقه ۴۳ وقت اول دیدار آلمان‌ـ مراکش با این شلیك ، محمد هومان دروازه خود را از دست داد . گلی که تا دقیقه ۵۵بازی، آلمان را در هراسی بزرك فروبرده بود . این مسابقه (۱ـ۲) بسود آلمان پایان یافت .

*** دوره دوم**

۴۸ کیلو : سبحان روحی‌مازندارن با محمد مظلوم تهران نتیجه مساوی بنفع طرفین ، محمد رضا سراجیان تهران با علی اصغر اسلامی تهران برنده اسلامی با امتیاز ، حسین بیطرفان قم با داود پولادسنج تهران برنده پولادسنج با امتیاز ، ابراهیم جوادی کرج با حبیب فتاحی تهران برنده جوادی با ضربه فنی .

۵۲ کیلو : قدیر نخودچی‌خراسان با فریدون تك فلاح تهران برنده نخودچی با ضربه فنی ، نبی‌اله‌قاضی تهران با رسول براتی تهران برنده قاضی با امتیاز ، اکبر حیدری تهران با جعفر علیجانی مازندران برنده حیدری با امتیاز ، محمد قربانی‌تهران با احمد مقیمیان تهران برنده محمد قربانی با امتیاز ، محمد اسدی‌تهران با محمد مشهدی اسمعیل‌تهران‌برنده اسدی با امتیاز ، محمد قاسمی‌فارس با سیفی عموزاده تهران برنده سیفی عموزاده با ضربه فنی .

۵۷ کیلو : جهانگیر عبدالباقر تهران با پرویز امدادی تهران برنده عبدالباقر با امتیاز ، ناصر نصیری شمیران با محسن فرح وشی تهران برنده فرح وشی با امتیاز ، اسفندیار ورزداری تهران با محمد فکری تهران برنده ورزداری با امتیاز ، حسین علی پور در این وزن بحکم قرعه استراحت داشت .

۶۲ کیلو : سالم لرستان بامحمد حاج کاظمی تهران برنده حاج کاظمی با امتیاز ، محمود دهدشت تهران با قاسم نورمحمدی تهران برنده نور محمدی با ضربه فنی ، شمس‌الدین سیدعباسی با عبدالله حاج احمدی برنده سید عباسی با امتیاز ، جلیل بروجی خوزستان با ابوطالب طالبی تهران برنده طالبی با امتیاز .

۶۸ کیلو : جواد بیگاه اصفهان با محمد علی حساس تهران برنده حساس با امتیاز ، محمد حسن عشری تهران با تقی زاده زنجان نتیجه مساوی بنفع طرفین ، فریدون عزیزی تهران با عبدالله موحدتهران برنده موحد با ضربه فنی ، عشقعلی لامعی تهران با محمد هیچی کرمانشاه برنده هیچی با امتیاز .

۷۴کیلو : إسماعیلی تهران با طاهری همدان نتیجه مساوی بنفع طرفین ، محمد فرهنك‌دوست تهران با کشکولی فارس برنده‌فرهنگدوست با امتیاز ، اسماعیل زاده تهران با مرتضی علی نقیان تهران برنده اسماعیل زاده با امتیاز ، مهدی رحمانی با منصور برزگربرنده‌رحمانی با امتیاز ، حسین عرب تهران با خاکبار لرستان برنده عرب باامتیاز، مومنی ازمازندران‌دراین‌دوره‌استراحت داشت .

۸۲کیلو : قدیر یعقوبی تهران با مجید عقیلی مازندران نتیجه‌مساوی بنفع طرفین ، شکور لطفی تهران با محمود معزی پور تهران برنده معزی پور با ضربه فنی ، حسین‌تهامی‌تهران با علی دقت‌پور تهران برنده حسین تهامی با امتیاز، نمازی‌تهران‌باحاجیلو تهران برنده حاجیلو با امتیاز ، رضا خرمی تهران با احمد محمدی تهران برنده خرمی با امتیاز .

۹۰کیلو : محمد علی صحرائی خراسان بابایرام پور فرهادمازندران برنده صحرائی با امتیاز ، طالقانی تهران با بوربورتهران نتیجه بنفع طرفین مساوی ، مصرزینلی‌زاده‌تهران با داریوش ذاکری اصفهان نتیجه مساوی بنفع طرفین . در این دوره خسرو ابریشمی از تهران استراحت داشت .

۱۰۰کیلو : ابوالفضل میرجعفری تهران با تقی‌زاده تهران برنده میر جعفری با ضربه فنی ، ابوالفضل انوری تهران با علی اکبر ریاحی مازندران برنده انوری با ضربه‌فنی، شکرزاده تهران با اصغر غفاریان تهران برنده غفاریان با امتیاز ، محمد افشار در این دوره استراحت داشت .

*** دوره سوم**

۴۸ کیلو : سبحان روحی مازندران باعلی‌اصغراسلامی‌تهران برنده اسلامی باامتیاز ، محمد مظلوم تهران با حبیب‌فتاحی‌تهران برنده مظلوم با امتیاز ، ابراهیم جوادی تهران باداود پولادسنج تهران برنده جوادی با ضربه‌فنی.

۵۲ کیلو : قدیر نخودچی خراسان بانبی‌الله قاضی تهران برنده قاضی با امتیاز ، محمد مقیمیان تهران با محمد اسدی تهران برنده محمداسدی با امتیاز اکبر حیدری به‌محمد قربانی‌برنده قربانی‌با امتیاز ، سیفی عموزاده‌در این دوره استراحت داشت .

۵۷ کیلو : جهانگیر عبدالباقر باحسین علی‌پور زنجان برنده عبدالباقر باامتیاز ، پرویزامدادی‌با محسن فرحوشی‌برنده امدادی با امتیاز ،اسفندیار ورزداری دراین دوره استراحت داشت .

۶۲ کیلو : سالم لرستان با نورمحمدی تهران‌برنده‌نورمحمدی با امتیاز ،شمس‌الدین سیدعباسی با مجمدحاج‌کاظمی برنده سید عباسی باامتیاز ، ابوطالب طالبی‌در این دور استراحت داشت .

۶۸ کیلو : محمدحسن عشری تهران با محمدعلی حساس تهران نتیجه بنفع طرفین ، جواد بیگاه اصفهان باتقی‌زاده زنجان برنده تقی‌زاده باضربه فنی ، فریدون عزیزی تهران با محمد هیچی کرمانشاه برنده عزیزی باامتیاز، عبدالله موحد تهران باعشقعلی لامعی تهران برنده‌موحد باامتیاز.

۷۴کیلو : علی‌محمد مومنی مازندران با علی‌اسماعیلی تهران برنده مومنی با امتیاز ، طاهری همدان باکشکولی همدان نتیجه مساوی بنفع‌طرفین، محمدفرهنك‌ـ دوست با محمداسماعیل‌زاده برنده فرهنگدوست باضربه فنی،مرتضی علی‌نقیان با منصور برزگر برنده برزگر با امتیاز، حسین عرب با مهدی رحمانی برنده رحمانی با ضربه فنی .

۸۲ کیلو : قدیر یعقوبی با محمود معزی‌پور نتیجه مساوی به نفع طرفین ، حسین تهامی بامجید عقیلی برنده تهامی با امتیاز ،رضا خرمی با علی حاجیلو نتیجه‌مساوی بنفع طرفین .

۹۰کیلو : محمدعلی صحرائی خراسان با خسروابریشمی‌تهران برنده ابریشمی با امتیاز ، محمد طالقانی تهران با بایرام پورفرهاد برنده طالقانی با امتیاز .

۱۰۰کیلو .محمد افشار تهران با ابوالفضل میرجعفری تهران برنده افشار باامتیاز، انوری‌تهران باشکرزاده تهران برنده انوری‌با امتیاز ،ریاحی مازندران با غفاریان تهران برنده ریاحی باامتیاز .

آگهی ازشرکت سهامی تلفن ایران

شرکت سهامی تلفن ایران از هرگونه ناراحتی که درنتیجه برگردان کابل طبعا متوجه مشترکان محترم میشود قبلا تاسف خود را ابراز داشته و بدینوسیله باطلاع میرساند قسمتی از کابلهای منطقه زیر :
۱ـ شمالا به ضلع جنوبی خیابان آلستوم وسه‌راه تهران‌ویلا.
۲ـ شرقا به خیابان شادمان (تقاطع تاج)
۳ـ جنوبا به خیابان دریان‌نو
٤ـ غربا به مسیل رودخانه
بعلت ضرورت فنی برگردان میشود ناگزیر شماره تلفن مشترکان محترم منطقه مزبور باشماره‌های جدیدی که دراختیار قسمت اطلاعات (۰۸) گذارده شده از روز ۴۹ر۳ر۱۶ تعویض خواهد شد. م‌الف ۲۶۶۰ .

شرکت سهامی تلفن ایران

آ ـ ۱۵۷۴۶

برنامه هائی شایسته شخصیت وموقعیت اجتماعی شما
ایران اکسپرس
بااستفاده‌ازتجربیات ارزنده‌ایکه درطول چهارسال تنظیم و اجرای برنامه های گوناگون مسافرت های گروهی بدست آورده‌است برنامه «مسافرتهای سال ۱۳۴۹» رابادرنظرگرفتن موقعیت اجتماعی وشخصیت شمااز لحاظ اقامت درهتل های ممتاز جهان وتامین آسایش بیشتر، بشرح زیر باطلاع میرساند .

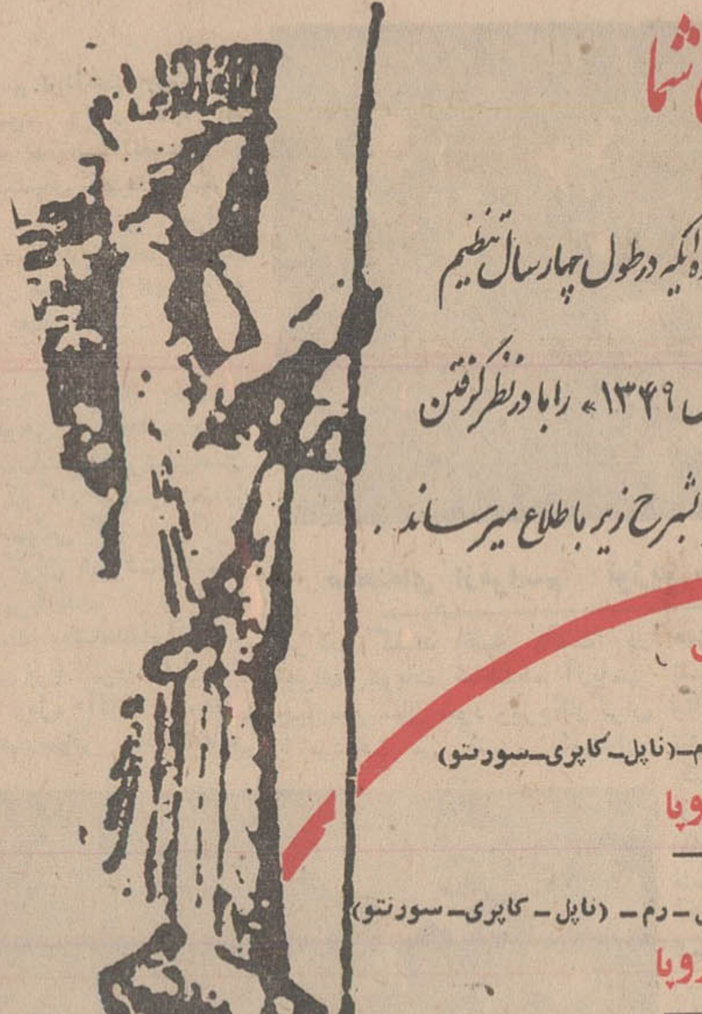

برنامه گردش تابستانی
بمدت ۳۰ روز شامل دیدار از :
پاریس ـ لندن ـ آمستردام ـ هامبورك ـ برلن ـ ژنو ـ رم ـ (ناپل ـ کاپری ـ سورنتو)
برنامه دیدار ازشمال اروپا
بمدت ۳۰ روز شامل دیدار از :
وین ـ کپنهاك ـ اسلو ـ استکهلم ـ هامبورك ـ آمستردام ـ لندن ـ پاریس ـ رم ـ (ناپل ـ کاپری ـ سورنتو)
برنامه دیدار ازجنوب اروپا
بمدت ۳۰ روز شامل دیدار از :
بارسلون ـ مادرید ـ لندن ـ پاریس ـ ژنو ـ فلورانس ـ رم ـ (ناپل ـ کاپری ـ سورنتو)
برنامه دیدار ازشمال و جنوب اروپا
بمدت ۴۵ روز شامل دیدار از :
بارسلون ـ مادرید ـ ژنو ـ پاریس ـ لندن ـ آمستردام ـ کپنهاك ـ اسلو ـ استکهلم ـ هامبورك ـ برلن ـ وین ـ آتن ـ (ناپل ـ کاپری ـ سورنتو)
برنامه دیدار از امریکا
بمدت ۲۱ روز شامل دیدار از :
نیویورك ـ واشنگتن ـ لاس‌وگاس ـ لوس آنجلس ـ هولیوود ـ (دنیز نیلاند) ـ سانفرانسیسکو ـ بوفالو (آبشار نیاگارا) ـ کانادا (مونترال) آمستردام
برنامه مسافرت زمینی
بمدت ۴۵ روز شامل دیدار از :
ترکیه ـ بلغارستان ـ یوگسلاوی ـ مجارستان ـ اطریش ـ آلمان ـ هلند ـ بلژیك ـ انگلستان ـ فرانسه ـ اسپانیا ـ موناکو ـ ایتالیا

ایران اکسپرس علاوه‌بر پرداخت کلیه هزینه‌های مربوطه:
۱ـ بهه بلیط هواپیما برای تمام مسیر پیش‌بینی شده ۲ـ اقامت‌درهتلهای لوکس ودرجه یك . ۳ـ صبحانه و ناهار در طول مسافرت‌هاواقامت‌درشهرها. ٤ـ راهنمائی و حمل چمدانها از فرودگاه به‌هتل‌وبالعکس ۵ـ گردش درشهرها وپرداخت ورودیه‌ها در صورت لزوم . ۶ـ عوارض فرودگاه ها . ۷ـ راهنمای فارسی زبان درتمام‌مدت مسافرت .

IATA
WATA
UFTAA
ASTA
AFTA
PATA

تامیزان ۵۰۰ دلار وام در اختیار شما میگذارد و این مبلغ را به انضمام کلیه مخارج مسافرت بدون پیش قسط وفقط بابهره بانکی از شما دریافت میدارد .
ایران اکسپرس
روزهای جمعه از ساعت ۹ صبح تا ۱ بعد از ظهر باز است
خیابان ویلا ـ شماره ۶ ـ تلفن : ۶۴۶۲۷ ـ ۴۵۵۱۲ ـ ۶۸۷۲۳ ـ ۴۵۷۹۴
آبادان : خیابان شاهپور ـ شماره ۷۶ ـ تلفن ۴۲۴۳
اصفهان : خیابان چهار باغ ـ ایران تراول ـ تلفن ۳۰۱۰
مشهد : خیابان پهلوی ـ هتل پارس ـ تلفن ۹۱۱۶۶
شیراز : خیابان شاهپور ـ مرکز جهانگردی پارس ـ تلفن ۰۷۵۱

جنرال استیل
اولین یخچال ساخت ایران
دراندازه های ۵ ـ ۶ ـ ۷ ـ ۹ و ۱۱ فوتی

PHILIPS
صنایع فیلیپس همگام باتسخیرفضاپیش میرود

PHILIPS
ضبط صوت قابل حمل و برق و باطری با سیستم کاست یك نوع جدید وشگفت‌انگیز ازسری ضبطهای کوچك مجهز به تسهیلات کامل برای ضبط و پخش .

باطری‌های فیلیپس قویتر ، باعمر طولانی تر
برای راهنمائیهای فنی وتعمیرات به سرویس مجاز فیلیپس مراجعه نمائید.
SERVICE سرویس

بحث پارلمان در تقسیم وزارت اقتصاد به اداره مستقل

چهل سال قبل در همین روز

مجلس بریاست آقای دادگر تشکیل گردید و ابتدا رابرت شعبه۶ بوسیله دکتر طاهری دایر بانتخاب آقای حسینقلی‌خان نواب از شیراز قرائت وتصویب گردید. سپس آقای رئیس‌الوزراء لایحه تشکیلات جدید وزارت اقتصادملی را باقید دو فوریت بشرح ذیل تقدیم داشت:

ساحت محترم مجلس شورایملی شیدالله ارکانه ـ نظر باینکه وزارت اقتصاد ملی وظایف مهمی‌را عهده‌دار بوده ونظر باینکه محول‌نمودن انجام تمام آن وظایف بعهده‌یك نفربطوری که لازم‌است‌تامین‌مقصود رانمی‌نماید ماده واحده ذیل با قید دوفوریت پیشنهاد و تقاضای‌تصویب آن‌میشود.

ماده واحده ـ از تاریخ اجرای‌این قانون وزارت اقتصاد ملی بسه اداره کل تقسیم میشود. اداره کل‌تجارت. اداره کل فلاحت. اداره کل‌صناعت. ادارات مزبور تحت نظارت عالیه ریاست وزراء وهریك‌از آنها بوسیله رئیس مستقلی که بسمت معاونت وزارت در مجلس و هیئت وزراء حق حضور و شرکت در مذاکرات دارد اداره خواهد شد.

وظایف هریك از ادارات ثلاثه به موجب نظامنامه‌ای که هیئت وزراء تصویب خواهند کرد تعیین و این قانون بلافاصله پس از تصویب‌بموقع اجرا گذاشته میشود.

نسبت به‌دو فوریت‌آن‌مخالفی نبودو تصویب گردید، سپس ماده واحده مطرح شد و آقای طباطبائی دیباگفت این آقایان در مقابل مجلس‌مسئولیت اختصاصی دارندیانه‌دارند؟ زیرامطابق اصل ۶۳ قانون‌اساسی وزراءمسئولیت اختصاصی دارند. آقای داور وزیر عدلیه اظهار داشت معاونین اعم از معاونینی که در این لایحه ذکر شده‌اند یا سایر معاونین همانطور که وزراء مسئولیت دارند آنها هم دارند به این معنی که ممکن است از آنها سئوال کرد. استیضاح نمود و اگر جرمی مرتکب شد مطابق قانون ـ تعقیب وزراء با معاونین عمل کرد.

امین‌التجار اصفهانی گفت یك اشکال در اجرای این طرح موجود است و آن این است که اگر بخواهند در ولایات برای این سه قسمت شعبه‌ای تاسیس کنند شاید از نقطه نظر صرفه‌جوئی صلاح‌نباشد واگر بخواهند مشترك کار کنند باز کار مشکلی خواهد بود. وزیر عدلیه نیز جواب داد هیچ اشکالی ندارد که یك نفر از طرف این سه اداره ماموریت داشته باشد، چنانکه‌حکام در حین اینکه مامور وزارت داخله هستند از طرف عدلیه هم بعضی امور را انجام میدهند. وزارت اقتصاد ملی یك اداره وسیعی ناگنون در ولایات نداشته که ازحیث کثرت‌کار دوچار اشکال شویم، بعلاوه این قضیه در عمل حل میشود مثلا می‌بینیم دریك نقطه اگر کار فلاحتی مهم است و کارهای تجارتیش کم است بهمان امور فلاحتی کار تجارتی هم رجوع میشود و بالعکس، اگر هم لازم‌بود برای هرقسمت یك نفر مستقلا انتخاب میشوند ودرهر حال این قسمت‌ها در ضمن عمل درست میشود.

آقای جمشیدی سئوال کرد اداره امور معادن و امتیازات جزو کدام‌یك از ادارات ثلاثه است‌و وزارت‌اقتصاد ملی وزیر مسئولی منبعد داردیاخیر؟ وزیر عدلیه گفت کارهای وزارت اقتصاد تحت نظر آقای رئیس‌الوزراء بسه اداره تقسیم شده و مدیران آن هم مسئولیت اختصاصی دارند و هم مسئولیت مشترك مثل سایر وزراء، در مسئله معادن هم بطوریکه ملاحظه می‌فرمائید تقسیمش بعهده‌نظامنامه ـ ایست که بتصویب هیئت وزراء برسد.

دکتر طاهری‌ماده‌الحاقیه‌ای پیشنهاد کرد که (ماده دوم قانون مصوب۲۲ تیرماه ۱۳۰۶ از این تاریخ ملغی شود) و گفت این ماده قانون مقرر میدارد که تا انتهای هردوره تقنینیه هیچیك از نمایندگان نمی‌توانند خدمات دولتی را قبول کنند مگر اینکه سه ماه قبل از وکالت‌استعفاء بدهند وچون احتیاجی بوجود این ماده قانون نیست و اصولا هم این رویه برخلاف اصول پارلمانی است‌و موجبی برای باقی ماندن آن نمیباشد لذا پیشنهاد لغو آن را نمودم ،چون اگر سه ماه قبل استعفا ندهد سه‌ماه باید پیمانی کار کند و حقوق نگیرد، چرا باید عضوی از مجلس که داخل کار دولت میشود سه ماه مجانی کار کند ؟

وزیر عدلیه گفت وضعیت بنده در مذاکره راجع به این مسئله خالی‌از اشکال نیست، برای اینکه وزیری نباید بگوید قانونی که منع میکند وکلاء را از قبول خدمت دولت‌خوب باید است، صرف نظر از هر مطلبی لااقل خالی از نزاکت نیست و عقیده شخصی من این است که آقایان موضوع را در جلسات فراکسیونی خود مطرح کنند وهر نظری‌داشتند در موقع خود پیشنهاد نمایند .خاصه اینکه دولت قرار گذاشته بااکثریت قبلا مذاکره کند آیا اکثریت هم میتواند در مسئله‌ای بطور غافل‌گیر اقدام کند ؟

دکتر طاهری پیشنهاد خودرا مسترد داشت که‌قبلا درفراکسیون مذاکره شود.

نسبت بلایحه دولت دیگر نظری نبود و ماده واحده پیشنهادی رئیس‌الوزراء بتصویب رسید.

(نقل از اطلاعات۱۷خرداد ماه۱۳۱۰)

قهرمان دو!؟

از: عیسی پور

انتقاد

میگفت:
ـ بمن نبریك نمیگی ؟
پرسیدم :
ـ برای چی ؟
گفت :
ـ برای این که قهرمان«دو» شده‌ام !
به قیافه‌ی نومند وچنه‌ی سنگین وزنش نمیامد که از این کار ها بلد باشد. گفتم:
ـ یقین خودت‌تنهادویده‌ای و اول هم شده‌ای !!
خندید که:
ـ نه جانم ـ از کرامات اداره‌ای است که کاری‌در آنجا داشتم .
و عرقش که خشك شدو از نفس نفس زدن افتاد ، ادامه داد:
ـ چند روز پیش ،قرار بود از بانکی که به کارمندان قرض میدهد وام مختصری بگیرم و از مقادیری فلاکت، برسم علی‌الحساب نجات‌پیدا کنم .
در ظرف این هشتاد و اندی ساعت که تقاضا دادم و پشتش را گرفتم تابه‌نتیجه برسم ، نمیدانی چقدر سك‌دو زدم. اگر جسارت‌نشود،خودت بهتر از من اطلاع‌داری،هیچ کاری برای آنها که‌میخواهند آدمها راسر بدوانند بهتراز این نیست که‌بعناوین‌مختلف، اوقات رابه نامه پرانی و اشکالتراشی بگذرانند ـ از قضای روزگار غدار ، این حقیر چشم و دل سیر هم‌به این بلیه دچار شدم و لازم آمد که سر پیری‌به دویدن بیفتم و مقام قهرمانی را به چنك بیاورم .
گفتم :
ـ تا اینجا که حاشیه‌رفتی. بلا نسبت ، اصل قضیه را بگو و خلاصم کن .
نالید:
ـ یکی دو روز که‌مدارکم بچهات و دلایل مختلف ، تکمیل نبود و باید این در و آن در میزدم تا آنچه را خواسته‌اند تهیه کنم .
بعد، تازه جواب دادند که فعلا محل نداریم و باید در نوبت بمانید تابموقعش‌خبرتان کنیم .
بشیوه‌ی رندانه‌ی تشبث ، متوسل شدم ـ یعنی پارتی بازی کردم ـ از قوم رئیس کل ، برای ایشان‌سفارش ـ نامه‌ی چهار میخه ودوقبضه‌ای اوردم که نتواند در جوابم بگوید : ماست !
آنحضرت امر فرمودند که خارج از صف ، بنده‌رانحویل بگیرند و جای حاشیه ، به متن ، منتقلم کنند و هر جوری هست ، قال قضیه را بکنند.
اتاق آقای رئیس ،طبقه‌ی هشتم بود . کجا باید نامه‌ام را میبردم ؟!ـ اشکوب سوم.
آسانسور کار نمیکرد ـ سرپایینی بود و برای هضم غذای نافابل صبح ، پدم نمی آمد از پله ها سرازیر شوم .
آنجا ـ به آقائی مراجعه کردم که تا نامه راخواند ، بلافاصله ، زیرش‌چیزی‌نوشت و داد دستم که ببرم نزد مسئول دیگری در طبقه‌ی هفتم.
بازهم‌بروی مبارك خودم‌نیاوردم و بهر جان کندنی بود ، از پله ها ، بطمع پول ـ بالا رفتم .
نفسم داشت‌میبریدوضربان نبضم از صدو بیست تا هم بیشتر شده بود.
آن متصدی مربوطه هم دستوری داد و گفت :ـ بروید بدهید مهرش کنند ـ کجا؟! طبقه‌ی هم کف !!
باز هم بامیدواری این که سرازیری است و ثواب‌دارد، پله ها را دوتا یکی طی کردم و مثل اجل معلق ، رسیدم به دایره‌ی مهر چسبانی !
که نامه ممهور شدوگفتند: ـ ببرید بدهید نمره بهش بزنند طبقه‌ی چندم ؟!ـ ششم!! یاللعجب ؟!پس چرا اینطوری؟! مگر نمیشد قسمت های مربوط بهم را دریك یا دو طبقه ، همجوار همدیگر قرار بدهند؟! این دیگر چه‌صیغه‌ایست ؟!
جای فکر کردن نبود و اگر نمی جنبیدم ،اداره‌تعطیل میشد و بعد هم بر میخوردبه تعطیلی و تنور داغ ، یخ میکرد !!ـ در معنا هیچ‌بعید نبود که دو روز بعد یارئیس عوض میشدویا پیشامد دیگری رخ میداد که پشیمان می ـ شدند و فاتحه‌ی بی الحمدهم برایم نمیخواندند .
دوباره پله ها را گرفتم و با هزار بدبختی رسیدم نوك آسمانخراش چه دردسرت بدهم ؟! آنقدر ساختمان را از کف تا سقف ، بالا رفتم و پایین آمدم که ششصد مرتبه پدر بزرگم جلوی‌چشمم ظاهر شد.
و خوشحالم که در پایان دوندگی ، بالاخره پیروزشدم و از رو نرفتم تا بمرادم رسیدم ـ اما میدانی ؟!راستش نسبت به هرچه ساختمان بلند پایه و چند اشکوبه اداری است آلرژی«یعنی:حساسیت!» پیدا کرده‌ام .و هرکس رامی بینم که وارد اینطور«اداره‌ـ جات !» میشود دلم برایش میسوزد و خوب میدانم که چندین و چند مرتبه باید برود بالا و بیاید پایین‌ـ تازه آیانتیجه میگیرد یاله ؟! آن دیگر باخداست و موکول به اراده بندگان ردیف بالا !
گفتم :
ـ پس برو خدارا شکر کن که گذارت به جائی نیفتاده که نامه‌ای بدستت بدهند و مجبور باشی برای تمبر زدن و مهر کردن آن، از شمال شهر به جنوب‌بروی و شرق‌و غرب راطی کنی تا مهر و امضاء و شماره شده بدستت بدهند ـ راستی که خیلی ناسپاسی !!

مسائل روز از نظر خوانندگان اطلاعات

باز نشستگی استادان

چند روز قبل در صفحه ۵ روزنامه اطلاعات دو مطلب در باره «مردان بی‌جانشین فرهنك و ادب ایران» نوشتم .
پس از انتشار این مطالب تلفن های متعددی به نگارنده شد . که اشاره به یکی‌ازآنها لازم است .
یکی از اشخاصی که تلفن کرد ظاهرا خود استاددانشگاه بود . او میگفت ما هم باید مانند سایر ممالك سن ـ بازنشستگی را در مورداستادان دانشگاه و ارباباان علم وتحقیق به اختیار خود آنها بگذاریم .
در دانشگاهی که‌من‌تحصیل کردم ، چندین استاد در سن بالاتر از ۸۰ سالگی تدریس میکردند و یکی از آنها که ۹۲ ساله‌بود به‌میل‌خودهنگامی که حس بینائی خویش را از دست داد بازنشسته شد .
این شخص میگفت : یك استاد تا چهل‌سالگی و یابیشتر درس میخواند ،تاپنجاه .شصت سالگی به تدریس و تحقیق مسلط میشود و از این تاریخ به بعد است که میتواند آثار بهتری خلق بکند ، پس نباید او را ازدستگاه‌علم دورساخت. از طرفی بازنشسته کردن «استادان واقعا محقق» نه تنها از نظر علمی زیان هائی وارد میسازد بلکه از نظر مالی هم به صرفه نیست ، زیرا استادی که بازنشسته میشود نه تنها حقوق ماهانه‌اش کم نمیشود بلکه اضافه هم میشود . پس وقتی ما پول میدهیم چرا نباید استفاده کنیم و استاد نیز استفاده برساند . نباید یك محقق و دانشمند که مخزن معلومات است بلااستفاده بماند . استاد بازنشسته بمنزله کتابخانه‌ای است که بر درآن قفل زده باشند وسرمایه‌معنوی است که راکد مانده باشد .
گفتم : اگر استادان را بازنشسته نکنند ، دانشمندان جوان چه باید بکنند و چگونه به دانشگاه و مرکز تحقیق دست یابند ؟ گفت : به همان نسبت که دانشمند جدیدپیدا میکنیم ، دانشگاه و کلاس تازه هم پیدا میکنیم ودربیشتر موارد حتی کسر هم می‌آوریم؛ از طرفی کثرت معلم نگرانی ندارد و میشود برای یك‌درس که صد تا چهارصد شاگرد دارد چند کلاس با چند استاد تشکیل داد ، آن وقت دانشجویان به میل خود هر استادی را که بخواهندانتخاب میکنند . این شخص ضمن اظهارات خود میگفت :سرمایه گذاری یك مملکت برای هر یك از استادان خود بسیار سنگین است به این جهت‌باید تدابیر جدیدی برای استفاده‌از آنها در پیشرفت مملکت‌اتخاذ شود .
استفاده از یك دانشمند تا آخر نفس ، نه‌تنهاباعث‌ناراحتی او نیست بلکه موجب رضایت وی خواهد بود ، زیرا تدریس‌و تحقیق کاری است که وقتی انسان به‌آن‌خوگرفت‌بهیچوجه نمیتواند ترك کردنش را تحمل کند . اگر حرف مرا قبول ندارید از چند دبیر و استاد بازنشسته در این مورد سئوال کنید .
این شخص سپس اسامی متعددی را در اختیار من گذارد و گفت : اینها دبیر واستاد بازنشسته‌اند که بخاطر عشق به تدریس ، مجانا به کلاس میروند و معلومات خود را در اختیار شاگردان میگذارند .
با یکی دو نفر از کسانی که این شخص نامشان رابه نگارنده داده بود صحبت کردم و معتقد شدم که آن شخص پیشنهاد های درستی کرده است .

نوشیروان کیهانی زاده

اطلاعات مردم

برای چه شده؟

۳۱۱۰۸

چندیست که خیابان بیست متری مجیدیه‌تا میدان‌ولیعهد را برای لوله‌کشی یا منظور دیگری کنده‌اند ، ولی هیچگونه اقدامی انجام‌نگرفته و خیابان را بهمین حال باقی گذارده‌اند لذا تقاضا میشود اگر قرار است فعالیتی‌انجام گیرد ، انجام دهند در غیر اینصورت مسیر کنده شده را بحال اول برگردانند .

ساکن محل

سال مالی روباتمام است

۳۱۱۰۸

باوجود اینکه هشت ماه‌از سال تحصیلی سپری شده هنوز ابلاغ اضافه‌کار عده‌ای از روسای مدارس ملی صادر نشده و اولیاء مربوطه امروز و فردا میکنند استدعا دارداز نظر آنکه سال مالی در شرف اتمام است هرچه زودتر دراین مورد اقدام کنند .

انس دبیرستان ارس

درمدرسه بسته است

۳۱۱۰۸

موقع برگزاری امتحانات درکوچه باغ‌وزیردفتر منشعب از میدان گمرك شاهپور غوغائی برپاست ، زیرا دراین کوچه یك مدرسه دخترانه‌در بالا و یك مدرسه پسرانه در پائین کوچه قرار گرفته و چون حوزه امتحانی میباشد دختران و پسران ساعت ها دراین کوچه سرگردان میشوند تا در این مدارس‌باز شود .

ساکن محل

بدون نقشه خراب‌شد !

پنجسال قبل شهرداری اصفهان بدون طرح وبرنامه شخصی وبدون اینکه نقشه برداری و ارزیابی شود تعداد بیشماری‌ازخانه مسکونی را واقع در ناحیه هشت و بهشت اصفهان خراب کرد و تاکنون هنوز «بر» این خیابان مشخص نشده است و در حالیکه قبلا اینجا از نواحی آباد اصفهان بود در ظرف پنجسال گذشته کوچکترین نوسازی در آن بعمل نیامده است. لطفا هرچه زودتر تفکیك‌این‌مسیر را تعیین کنند .

اصفهان ـ خیابان فتحیه ـ کوچه قهرمانی

اختر حیدری‌پور

مشکلی که مردم خود بوجود آورده‌اند

یکی از مشکلاتیکه مردم تهران بزرك، البته نه عموما بلکه طبقه سینمارو با آن مواجه هستند مسئله فروش بلیط سینما در بیرون از گیشه سینماها و به‌بیان واضحتر دلال بازی و ایجاد بازار سیاه در جلو سینماها توسط عده‌ای افراد سودجو میباشد و متاسفانه این مشکلی است که روزبروز بصورت حادتری درآمده وباتمام جلوگیری هائی که از طرف مامورین انتظامی بعمل می‌آید باز مواردی بسیار از آنرا هر روز در جلو سینماها بخصوص سینما های‌شمال شهر نظاره میکنیم ، البته این مسئله‌ای نیست که یك دستگاه و یا یك مرجع بخصوص بمبارزه با آن بپردازد بلکه‌باید بگوییم این مشکلی است که خود طبقه سینمارو بوجود آورده‌اند و باید خود نیز نتایج و عواقب آنرا که‌زائیده عمل‌خودشان میباشد تحمل کنند . زیرا اگر ما کمی حوصله بخرج داده و یك سانس و یایکرور تماشای فیلم مورد علاقه خود را به تاخیر بیاندازیم و از خرید بلیط سی ریالی که گاهی در خارج از گیشه و توسط دلالان تا ۱۲۰ ریال نیز عرضه میشود خودداری کنیم و بلیط ها دردست فروشنده‌مربوطه‌باصطلاح معروف بادکند و موجب زیان او گردد و این مسئله دو روز تکرار شود روز سوم دیگر فروشنده مذکور با ایجاد بازارسیاه خود را در معرض‌ضرر و زیان قرارنمیدهد، این عده اکنون گاهی اوقات که ازتحویل بلیط توسط گیشه سینما به آنها بعلت شناخته شدن خودداری میشود راه تازه‌ای برای تهیه بلیط یافته‌اند و آن باین‌صورت است که در صف نوبت میگیرند و بعد کسی را که دیر آمده و باید برود آخر صف بایستاد بجای خودشان گذاشته‌از صف‌خارج میشوند و شخص مذکور نیز علاوه برخرید بلیط برای خود چندتائی نیز برای آنها میخرد و این موضوع علاوه بر کمك‌جهت اشاعه اینکار حق تمام کسانی را که پشت سر او از مدتها قبل بصف ایستاده‌اند ضایع میکند. بعضی‌ازسینماها ۲۰دقیقه‌الی‌نیمساعت به آغاز فیلم مانده شروع بفروش بلیط میکنند و این مسئله دیر فروختن بلیط هم مشکلی برای تماشاچیان است‌و بهتر است بعد از شروع فیلم در هر سانس برای‌سانس بعد بلیط فروخته شود که هم‌خریدار زیاد توی صف معطل نماند و هم‌اینکه اجرای‌این روش خود کمك زیادی برای جلوگیری از تراکم مردم و از بین رفتن دلال‌بازی و ایجاد بازار سیاه در امر تهیه بلیط خواهدداشت ولی همانطوریکه قبلا گفتم این مسئله حل نمیشود مگر توسط خود مردم و تنها راه آن نیز خودداری از خریدن بلیط درخارج از گیشه سینماست والا بازدن قابلوی‌بزرك روی سر در سینما بعنوان اینکه (بلیط‌هائی که خارج از گیشه تهیه شود اعتبار ندارد). رفع مشکل نمیشود چون کنترل سینما علم غیب ندارد که بفهمد چه بلیطی از گیشه ابتیاع شده و چه بلیطی از خارج از سینما .

داریوش فضلی

اطلاعات مردم

تامین اعتبار

با کمال احترم . عطف بشرح مندرج در شماره ۱۳۱۸۷ مورخ ۴۹ر۲ر۲۱ روزنامه وزین اطلاعات تحت عنوان (اهالی گناباد جراح میخواهند) باستحضار میرساند .
گزارش بهداریکل خراسان حاکی است استخدام جراح برای بیمارستان بیدخت گناباد در طرح مربوط منظور و اعتبار آن نیزتامین شده است بمجرد مراجعه داوطلب نسبت باستخدام و اعزام وی اقدام خواهد شد . معهذا تا استخدام جراح یك نفر پزشك عمومی در آینده نزدیك به گناباد اعزام میگردد .

باتشکر و احترام .
اطلاعات و روابط عمومی وزارت بهداری

صدای کولر هتل

۳۱۱۰۸

منزل ما در بالای سینما امپایر کوچه سمنان قرار گرفته است . اخیرا هتلی در این مکان تاسیس‌شده‌است که صدای تهویه یا کولرآن بسیار زیاد است و مرتب در گوش اهالی محل میباشد ، برای استراحت اهالی این کوچه دستور دهند هتل‌مزبور تدبیر دیگری بیاندیشد .

خانم خانه‌دار

تلویزیون درورودبار قصران

من در۳۶ کیلو متری تهران منطقه رودبار قصران ساکن می‌باشم تنها دلخوشی من وخانواده‌ام استفاده از تلویزیون میباشد، ولی متاسفانه استفاده از کانالهای۷و۹ در این منطقه محروم هستیم وتنها کانال‌سه باقی‌مانده که آنهم‌اغلب‌با خرابی فرستنده مواجه میشویم ، دستور دهند نسبت به تقویت کانالهای ۷و۹و۳ اقدام فرمایند تا ماهم‌بتوانیم ازتلویزیون های خود استفاده کنیم .

حسین هاشمی نسب

تا سال ۱۹۷۵ قلب مصنوعی به بازارعرضه می‌شود

حراج انواع قلب با بیست و پنج در صد تخفیف : قلب با کمك فنر مخصوص مقاوم در مقابل نرخ میوه و تره بار ـ قلب با طپش‌های کنترل شده برای عشاق مصلحتی ـ قلب‌سنگی برای افراد دل سخت ـ قلب طلائی برای نیکوکاران ـ قلب مایع برای افراد رقیق القلب ـ قلب نشکن مخصوص عشاق ....

جدول کلمات بتقاطع

شماره ۴۲۴۹

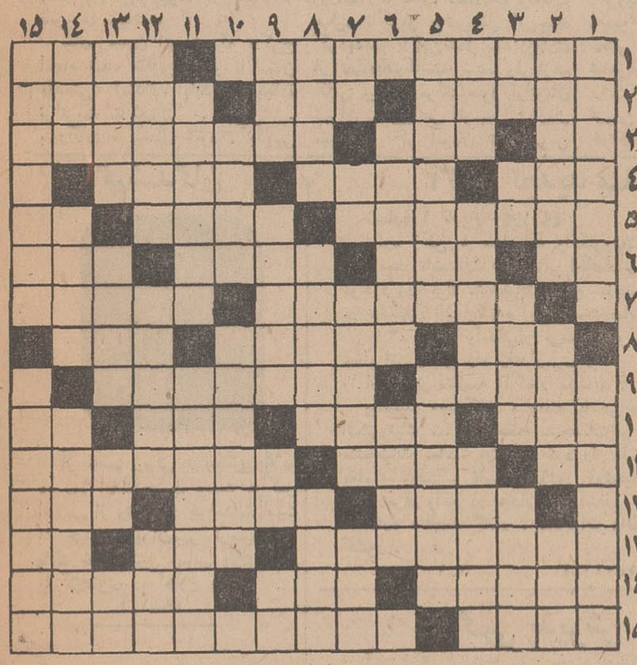

افقی : ۱ـ به‌جانی چراغ قرمز شهره گشته بود ـ سخن و قول ۲ـ از روی میل و قصدکاری را انجام دادن ـ اینراهم ،همه دارند ـ اندوه و ملال ۳ـ درخت شراب ـ همراهی و مساعدت ـ داستان جالب توجه و مهیج ٤ـ در جهنم و بهشت هردو هست ـ سرگشته ازعشیق ـنام تفنگی است معروف ٥ـ زینت دست‌باشد ـ اینهم از یکی از ماه های عربی نسبت‌برده ـ عضوی از بدن ٦ـ شراب ـ قوی وعصبی ـ احمق و کم‌عقل ـ شهری در آسیا ۷ـ از حیوانات عظیم‌الجثه دریائی که منبعی از چربی است ـ آنچه که شکارچی برای بداه انداختن شکار از آن استفاده کند ۸ ـ در زراعت فصل بخصوصی دارد ـ از اعیاد معروف ـاز او حکایات‌شیرین نقل کنند ۹ـ قطعه‌ای از خشکی میان دریا ـ بیمار مبتلا به نرمی‌استخوان ۱۰ـ یکی از پیامبران ـ به معنی «امکان دارد» آورده شده ـ درخت خرما ـ عددیست ۱۱ـ لقب بعضی از پادشاهان باستانی ـ محو وناپود کننده ـوحشت داشتن ۱۲ـ یکی از علوم که‌فرا گرفتنش بسی‌مشکل است ـ وسیع و گشاد ـ لپ را چنین گردانند تا زیباتر شوند ۱۳ـ نام دیگر جبرئیل ـ دیر نیست !ـ مساوی ١٤ـ پراکنده ساختن ـ سرسرا ـ خطی بلندترین کمربند دنیااست ۱۵ـ نزدیکتر ـ ازراههای تجارتی قدیم که در زمان‌شاه‌عباس بوجود آمد .

عمودی : ۱ـ نتیجه فعالیت دانش آموز در آن ثبت شود ـ پایتخت اندونزی ۲ـ عطا و بخشش را نیز گفته‌اند ـ از اعمال نکوهیده ـ مناسبت و سازگاری ۳ ـ علامت مفعول بیواسطه ـ در بدن همه‌جائی است ـ نامی‌برای آقایان ـنویسنده ٤ـ از کشیدنی ها ـدرون آب‌چنین گردند !ـ کارهائی که موجب‌ستایش باشد ٥ـ دیدنش نیز آب از دهان سرازیر کند !ـ از اقوام وحشی که در زمان ساسانیان بارها به‌ایران حمله‌ور شدند ٦ـ حجش‌را درزمانی معین براه می‌اندازند ـ تحقیق کننده ۷ـ از آفات نباتی ـ قدم یکپا ـ اینهم سرو کارش باکمان حلاجی است و آنرا میسازد ـ زیرکی و هوشیاری ۸ـ جنس‌لطیف ـ جریان هواست و مقابلش قرار گرفتن گریپ آورد!ـ خدا نکند‌در جامعه‌یی رسوخ کند ۹ـ یکی از افعال ـ عملی برروی فیلم عکاسی ـ واحدی در سطح ـزیریا مانده ۱۰ـ حروفش را با عدد مطابقت کنند ـ اگر سوار کاری رونق گیرد، کارو بارش سکه گردد ۱۱ـ برای‌تلاش بیشتر،سفتش‌همی‌کنند!ـ وسیله‌یی برای استراحت ۱۲ـ سلسله‌یی از پادشاهان پیشدادی ـ نام یکی از خواهران بروته ـ معمولا بعدازغذا میخورند ۱۳ـ نردبان ـ کشنده و نیست کننده ـ درك ـ نوعی خط‌کش باشد ۱٤ـ حرف‌تصدیق ـشکیبائی و صبر و قرار ـ پادشاهی در سلسله هخامنشی ۱۵ـ تاریخ‌نگاروسیاستمدار ایتالیائی که از خود مسلکی‌بیادگار گذاشت ـ اینهم با ناز و وقار راه میرود !.

حل جدول شماره ۴۲۴۸

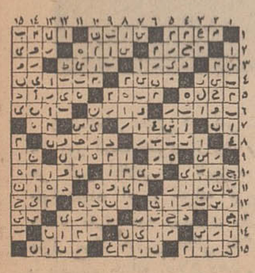

تقویم اطلاعات

یکشنبه ـ هفدهم خردادماه ۱۳۴۹ ـ نوم‌ربیع‌الثانی ۱۳۹۰ ـ هفتم ژوئن ۱۹۷۰

ساعات شرعی

استخراج‌دکتر ریاضی کرمانی
اذان صبح ساعت ۳ و۵۷ دقیقه . طلوع آفتاب ساعت ٤و ٤۷ دقیقه . ظهر شرعی‌ساعت ۱۲ و۳ دقیقه . اذان مغرب ساعت ۷ و۳۶ دقیقه .

برنامه اول

برنامه امشب

۱۷ـ۳۰ اسلاید و موزیك
۱۸ـ۰۰ اعلام برنامه
۱۸ـ۰۲ خلاصه اخبار
۱۸ـ۰۶ کودکان «کیمبا ـ زیر گنبد کبود ـ ماجرای ساتورنی»
۱۹ـ۰۰ نوجوانان «مسابقه معلومات عمومی»
۱۹ـ۳۰ افسونگر
۲۰ـ۰۰ گفتگودرباره‌مسابقات ورودی دانشگاه ها
۲۰ـ۳۰ مشروح اخبار همراه بافیلم‌های خبری
۲۱ـ۱۰ غرب‌وحشی
۲۲ـ۰۱ پخش مسابقات‌فوتبال جام جهانی ۱۹۷۰ مکزیکو بین تیم های بلژیك‌وشوروی
۲۴ـ۰۰ مسابقه کشتی انتخابی تیم ملی ایران
۱ـ۰۰ گفتگو در باره فوتبال
۱ـ۳۰ پخش مستقیم مسابقات فوتبال جام جهانی ۱۹۷۰ مکزیکو .

هرگونه تغییری در برنامه‌های تلویزیون بعدا اعلام میشود.

برنامه نیمروز دوشنبه

۱۲ـ۱۵ اسلایدو موزیك
۱۲ـ۳۰ اعلام برنامه
۱۲ـ۳۱ کارگر
۱۲ـ۴۵ فیلم داستان صفحه اول
۱۳ـ۴۵ اخبار نیمروزی
۱٤ـ۰۰ واریته
۱٤ـ۱۵ آلاخون والاخون

برنامه دوم

برنامه امشب

۱٦ـ۰۰ آهنگهای روز همراه با اسلاید
۱٦ـ۳۰ اعلام برنامه
۱٦ـ۳۲ پخش مستقیم‌مسابقات کشتی انتخابی جام جهانی ۱۹۷۰
۲۰ـ۰۰ ایران زمین
۲۰ـ۳۰ مشروح اخبار همراه‌با فیلم های خبری
۲۱ـ۰۵ فیلم سینمائی
۲۲ـ۳۰ آخرین اخبار
۲۳ـ۵۰ درباره موسیقی

تلویزیون آموزشی

برنامه امشب

۱٦ـ۰۰ اهنگها وچشم‌اندازها
۱٦ـ۳۰ ربان‌انگلیسی دوره‌دوم
۱٦ـ۵۰ فیلم اموزشی
۱۷ـ۰۰ شیمی سال چهارم
۱۷ـ۳۰ ندریس زبان‌فرانسه
۱۷ـ۴۵ ریاضی سال چهارم
۱۸ـ۱۰ برنامه هنری
۱۸ـ۳۰ پاسخ‌مسابقه‌علم‌وتجربه
۱۸ـ۳۵ فیزیك سال چهارم
۱۹ـ۰۰ برنامه هنری
۱۹ـ۱۰ طبیعی سال چهارم
۱۹ـ۳۵ ادبیات
۲۰ـ۰۰ فیلم داستانی

تلویزیون آمریکا

برنامه امشب

۱۷ـ۰۰ قلب مقدس
۱۷ـ۱۵ کریستافرها
۱۷ـ۳۰ بورلی‌هیل‌بیلیز
۱۷ـ۵۵ برنامه اندیشه‌تلویزیون
۱۸ـ۰۰ اخبار جهان
۱۸ـ۳۰ اطلاعات مخصوص
۱۹ـ۰۰ دالیل یون
۲۰ـ۰۰ خلاصه اخبار
۲۰ـ۰۵ نمایش رداسکلتون
۲۱ـ۰۰ نمایش دیك‌پاول
۲۱ـ۵۵ «نهان بیل‌بورد»
۲۲ـ۰۰ خلاصه اخبار
۲۲ـ۰۵ کارآگاهان
۲۲ـ۳۰ نمایش جوی‌پیشاب

شرایط استفاده بخش خصوصی از وام انگلیس

بازرگانان وصاحبان صنایع می‌توانند از طریق بانکهای ایرانی از وام مذکور استفاده کنند

وام بانکهای انگلیس ۶۰ میلیون دلار است

مقامات بانك مركزی اعلام كردند كه روز پنجشنبه گذشته رئیس كل بانك مركزی ایران یك قرارداد دریافت وام به مبلغ بیست وپنج میلیون لیره انگلیسی معادل ۶۰ میلیون دلار بامقامات یك كنسرسیوم ازبانك های انگلیسی كه رهبری آنها با «میدلند بانك» می باشددر لندن امضاء كرده است .

اداره تضمین اعتبارات صادراتی انگلستان ضمانت این وام‌را نموده است . نرخ بهره این وام پنج و نیم درصد و مدت باز پرداخت آن نیز بین پنج تا هفت سال می‌باشد.

باید توجه داشت كه بانك مركزی ایران این وام رابوسیله بانكهای تجاری ایران در اختیار بخش خصوصی قرار خواهد داد.

*** شرایط**

دریافت كنندگان این وام بهره زیادتری نسبت به۵ر۵ درصد باید بپردازند .

این وام بایستی به‌مصرف خرید كالا های سرمایه ای انگلیس ،ازقبیل كارخانجاتی كه بیش از یك میلیوندیوند ارزش دارد و یا خرید وسائل آبیاری و كشاورزی و تجهیزاتی برای توسعه كارخانه های فعلی وهمچنین وسایل آزمایشگاهی،دانشگاه ها و بیمارستان ها برسد.

تجار ایرانی می توانندبامراجعه به بانك های طرف حساب خود ،از این اعتبارات استفاده كنند،بشرطی كه هر پارتی سفارش كالا های آنها از ده هزار پوند بیشتر باشد .

در مورد خرید كارخانه نیز بایستی ،این‌مبلغ از ۲۵۰هزارپوند كمتر نباشد . باز پرداخت وام‌برای وام گیرندگان ایرانی بین ۵ تا۷ سال خواهد بود و بستگی به نوع كالاهای سرمایه‌ای و همچنین‌مبلغ اعتبار خواهد داشت . فی‌المثل‌اگر اعتبار دریافتی ۲۵۰ هزار پوندباشد بازپرداخت آن هفت سال و اگر ده هزار پوند باشد بازپرداخت آن ۵ سال خواهد بود . نوع كالا نیز در بازپرداخت اعتبار موثر است.

*** قرارداد دیگر**

رئیس كل بانك مركزی ایران روز جمعه یك قرارداد دیگر با كنسرسیوم بانك‌های بین‌المللی (شامل بانك های امریكائی واروپائی)كه‌رهبری این كنسرسیوم‌با« منوفكچر- هانو» بانك می باشد ، در لندن امضاء كرد .

بموجب این قرارداد بانك مركزی ایران از كنسرسیوم بانك های مذكور یكصد میلیون دولار اعتبار بافت داشت . این یكصد میلیون دولار به منابع ارزی بانك مركزی ایران اضافه میشود وبانك‌مركزی ایرانی به نسبت مبلغی كه مطابق احتیاج خود استفاده خواهد كرد، بهره‌ای معادل بهره معمول بین بانك ها پرداخت می كند .

باید توجه داشت كه‌دریافت وام یكصد میلیون دولار ، نموداری از پیشرفت سیستم بانكداری ایران در معاملات بین‌المللی می باشد . بانك مركزی ایران با این اقدام مستقیما وارد معاملات بین‌المللی شده و در سطح‌بانك مركزی كشور های صنعتی قرار گرفته است .

در این مورد لازم‌به یاد آوری است كه بانك مركزی ایران در حدود ده سال قبل‌نیز هشتادمیلیون دولار بهمین طریق، اعتبار ازبانك های تجارتی بین‌المللی گرفته است .

نظام جدید معماری

از طرف وزیر آبادانی و مسكن ، آقای ناصربدیع معاون پارلمانی این وزارتخانه بعنوان‌دبیر كنگره‌بین‌المللی معماری انتخاب شد.

برای شركت در این كنفرانس ، از برجسته‌ترین مهندسین معمار ۱۴ كشور دعوت بعمل آمده است. این كنگره در نیمه دوم شهریور ماه سال جاری طبق برنامه خاصی بوسیله علیاحضرت شهبانوی ایران در اصفهان افتتاح میشود و مدت ده روز بكار خود ادامه خواهد داد.

پیش بینی میشودكه كنگره بین‌المللی‌معماری‌بتواند مشكل آمیزش معماری سنتی را با پدیده‌ها و شیوه‌های نوین معماری حل كرده و شالوده و نظام جدیدی را در معماری بوجود آورد.

صادرات پوست وسالامبور متوقف است

*** تنزل بورس در آمریكا نیز در تقلیل قیمت‌ها موثر بوده است**

بازار پوست و سالامبور ساكت شده و فعالیت‌زیادی برای‌صادرات پشم نمیخورد.

مطلعین بازار اظهار عقیده‌میكنند كه بعلت فرا رسیدن ایام تعطیل كارخانه‌های اروپا و آمریكا ، در میزان صادرات پوست بكشورهای خارج نقصان ایجاد شده است و بهمین دلیل معاملات عمده‌ای‌انجام نمیشود.

*** قیمت‌ها**

پیش‌بینی بازاو تهران برای صادرات پوست وقیمتها موكول‌به شروع كار كارخانه‌های خارج میباشد كه طبق معمول همه ساله از اوائل «اگوست» دهم مرداد شروع بكار خواهند كرد .

قیمت پوست در بازار تهران بدینقرار است،:پوست گوسفند اطراف هرجلد بین ۱۰۰ تا ۱۵۰ ریال ، پوست گوسفندی قصابی نیز هرجلد بین ۱۶۰تا ۲۰۰ریال.

پوست بز اطراف هر جلد ۷۰ تا۸۰ ریال و پوست بز قصابی هر جلد ۹۰تا ۱۰۰ ریال .

سالامبور گوسفندی اطراف‌تهران سرت یك هر جلد ۱۷۰ ریال و سرت دوهرجلد ۱۲۰ ریال و سرت سه بین ۷۰تا۸۵ ریال .

سالامبور بز سرت یك هرجلد ۱۱۰ ریال ، سرت دو هرجلد۹۰ وسرت سه ۶۵ ریال .

قیمت سالامبور قصابی ده‌درصد بیش از قیمتهای‌ذكر شده‌میباشد.

معهذا، هنوز معاملات عمده‌شروع نگردیده است.

خبرنگار ما اضافه میكند كه **۷۰ در صد از صادرات پوست و سالامبور ایران ، به‌امریكا و ۳۰ درصد بكشورهای ژاپن و بلوك شرق صورت میگیرد .**

تعطیلات كارخانه‌های چرمسازی آمریكا و اروپا هر ساله ازاوائل ماه (ژوئن) نیمه خرداد ماه تادهم مردادماه (آخر جولای) میباشد و بهمین دلیل در این مواقع قیمت پوست وسالامبور در جهان ۱۰تا ۱۲ درصد كاهش پیدا میكند.

كاهش هزینه‌حمل ونقل در اطاق بازرگانی بررسی شد

بدعوت اطاق بازرگانی وصنایع و معادن در تالار این اطاق جلسه بررسی در زمینه‌تقلیل هزینه‌حمل و نقل تشكیل گردید . در این جلسه آقایان بازرگانان‌وكسانیكه در رشته صادرات .واردات كشور فعالیت دارند و همچنین مدیرعامل شركت ایران كانتینر شركت داشتند .

آقایان بازرگانان هر یك در زمینه نحوه فعالیت های شركت ایران كانتینر و مدت زمان حمل كالاهای صادراتی به بازار های فروش و تقلیل كرایه حمل بار به وسیله شركت ایران كانتینر سئوالاتی كردند و آقای‌سیدمحمد كاظمی مدیر عامل شركت مذكور به كلیه سئوالات بازرگانان‌پاسخ گفت در خاتمه جلسه بازرگانان درخواست كردند تا چنین جلساتی تكرار شود و باینطریق آنها از هدف شركت حمل و نقل ایران كانتینر كه در امر صادرات و واردات تحولی بوجود آورده است آگاهی بیشتری پیدا كنند .

قابل توجه مرغداران محترم

عالیترین و بهترین جوجه یكروزه گوشتی و تخمی (بلوبرد)

شركت پرنده آبی‌پس از تكمیل تاسیسات خود طبق آخرین پدیده صنعت مرغداری نسبت‌به تهیه‌بهترین‌جوجه یكروزه‌اقدام نموده و درمناسب‌ترین قیمت و سهل‌ترین شرایط در اختیار مرغداران محترم قرار میدهد

تلفن - ۷۹۳۳۲۳ - ۷۹۱۹۵۷

دكتر ملك : تهران - صندوق پستی ۶۹۶

اخبار كشاورزی

تسطیح اراضی كشاورزی

ماموران مهندسی زراعی وزارت كشاورزی طی قراردادهای منعقده باشركتهای سهامی زراعی وكشاورزان منطقه فرح‌آباد ساری در هفته گذشته در ۱۱۴ هكتار از اراضی زراعی عملیات زهكشی و تسطیح را انجام دادند.

سخنگوی وزارت كشاورزی گفت قرارداد مربوط به تسطیح و سایر عملیات فنی زراعی با شركتهای سهامی زراعی مناطق مختلف كرمان ،گرمسار و شیراز منعقد گردیده و این برنامه برای سهولت در انجام امورزراعی كشاورزان در تمام مناطق ایران باجراء درخواهد آمد.

تلقیح دام

ماموران دامپزشكی استان سیستان و بلوچستان در اردیبهشت ماه سال جاری ۴۰۰۳۶ سردام را علیه شاربن . آبله . تب برفكی . طاعون گاوی تلقیح كردند. همچنین ۳۷۴۳ فقره معالجه انفرادی و ۴۵۸۲ فقره معالجه انگلی دام بوسیله ماموران مزبور انجام دادند.

امتداد اتوبان كرج قزوین ضروری است

امتداد اتوبان تا قزوین بعلت ضرورتی كه برای اتصال‌شاهراه های تاكستان ،بازرگان ،خرمشهر وپهلوی دارد لازم است.

احداث شاهراهی بین كرج قزوین بسبب تخلیه سهل ترافیك وهمچنین جلوگیری از تصادفات ضروری میباشد.

جاده مدرن اتوبان كه تاكرج انجام شده تاقزوین و تاكستان بایستی امتداد یابد و بجاده ترانزیت تاكستان . تبریز . بازرگان ، متصل شود . بدیهی است جاده قزوین كرج قدرت كشش ترافیك‌سنگین‌را مدتهاست كه نمی‌تواند داشته باشد بهمین جهت اغلب در طول این جاده حوادث ناگواری اتفاق میافتد .

گو اینكه در سالهای اخیر وزارت راه بعلت تصادفات وتلفات مكرر ناگزیر برتعریض این‌جاده گردیده و با این عمل مقدارزیادی از تصادفات كاسته شده ولی‌بازهم كافی نیست. برای عبور ازاتوبان تهران -كرج هر اتومبیل ۱۰ریال میپردازد اگر اتوبان تا قزوین امتداد پیدا كند عوارضی كه از طرف دولت وضع شود اتومبیلها خواهند پرداخت . در حال حاضر كه شركتهای ایرانی آمادگی كامل برای انجام این كاردارندو همچنین اتصال این جاده از كرج تاقزوین به عمران و آبادی‌دشت وسیع قزوین كمك بسیاری‌میشود. محلی برای كشش ترافیك سه شاهراه بزرگ كشور یعنی جاده رشت -قزوین - جاده همدان - قزوین و جاده تبریز - بازرگان خواهد بود.

گم‌شدگان

از قاسم زمانی « عكس بالا » ده روز است خبری نیست هركس اطلاعی از وی دارد خواهشمنداست به خیابان ایران‌مهر نرسیده به پارك خیام منزل زمانی پلاك ۴۹۶ یا كلانتری ده اطلاع دهد .

آ-۷۹۸۱

رمضانعلی عطائی « عكس بالا » ۱۴ روز است خبری از وی نیست هر كس اطلاعی از نامبرده دارد خواهشمند است خزانه فرح‌آباد هشت متری دوم روبروی دفتر آب منزل مراد حسین عطائی پلاك ۵۹ یا پاسگاه خزانه اطلاع دهد .

آگهی تجدید مناقصه

شماره ۱ تاریخ ۴۹/۱/۳۰

اداره ركن ۴ مخابرات والكترونیك ژاندارمری كل كشور

۱- ایجاد تاسیسات ساختمانی اطاقكهای حفاظتی (برابر نقشه‌های موجود ودو برگ مشخصات‌مصالح ساختمان‌ایجاد برجهای فولادی) در محلهای تعیین شده (برابر مشخصات موجود) .

۲- نصب واستقرار بی‌سیمها و متعلقات مربوط بشبكه مخابراتی پلیس راه ژاندارمری .

را از طریق مناقصه واگذار مینماید .

پیشنهاد دهندگان میتوانند با مراجعه به‌ركن ۴مخابرات و الكترونیك ... وملاحظه مشخصات و دریافت برگ شرایط و مشخصات معامله پیشنهاد خود را طبق مفاد مندرج درشرایط معامله تنظیم و تاساعت ۹روز دوشنبه ۴۹ر۱ر۱ به‌دفتر كل ژاندارمری واقع در میدان ۲۴ اسفند تسلیم نمایند. م‌الف۲۶۶۳

اداره مناقصه گذار . مخابرات والكترونیك ژاندارمری كل كشور .

۱-۲ ۱-۱۵۷۴۲

آگهی پذیرش دانش‌آموز

آموزشگاه بهیاری رفسنجان برای اولین دوره تعداد سی‌نفر دانش آموز كه دارای گواهینامه سوم متوسطه باشند در سال جاری باشرایط زیر میپذیرد :

۱- سن بین ۱۶تا ۲۶ سال

۲- داشتن گواهینامه تحصیلات سوم متوسطه

۳- صلاحیت اخلاقی -معرفی دو نفر معرف مورد اعتماد آموزشگاه كه حسن اخلاق داوطلب راگواهی نماید.

۴- داشتن صحت مزاج از لحاظ جسمی و روحی

۵- سه برگ رونوشت شناسنامه

۶- رضایتنامه كتبی از والدین

۷- مجرد بودن

۸- عدم پیشینه كیفری

۹- عكس ۴ × ۶ شش قطعه

۱۰- دوره تحصیلی این آموزشگاه دوسال است و پس پایان این دوره فارغ‌التحصیلان بایستی دوبرابر سنوات‌تحصیل بخدمت بهیاری (كمك پرستاری) مشغول خدمت گردند.

۱۱- عده لازم برای تحصیل در آموزشگاه از بین داوطلبان از طریق مسابقه و مصاحبه انتخاب خواهد شد .

داوطلبین میتوانند جهت ثبت نام وكسب اطلاعات بیشتر همه روزه باستثنای ایام تعطیل از ساعت ۷تا۱۴ آخر وقت اداری پایان شهریور ماه ۴۹ در كرمان بامور اداری بهداریكل و رفسنجان بهداری رفسنجان مراجعه نمایند. م‌الف ۲۶۵۸

مدیر كل بهداری استان كرمان -دكتر ضیاءابراهیمی

۱-۱۵۷۴۸

DAIKIN

معرفی میكند

دستگاههای تهویه مطبوع

وچیلر

Packaged air conditioners & Packaged chillers

تا ۱۰۰ اسب

دستگاههای هوارسانی

فن‌كوئیل

برجهای خنك‌كننده

وانواع دستگاههای سردسازی

نماینده انحصاری محصولات دایكین

شركت برودت - خیابان روزولت - كوچه ثاقب شماره ۱۴

تلفن ۶۷۴۲۸

بانك مركزی ایران باطلاع عموم میرساند

میزان عرضه اوراق قرضه در هفته جاری بالغ بر۲۰۰میلیون‌ریال‌اوراق یكساله‌بابهره ۸½ در صد درسال و ۲۴۰ میلیون ریال اوراق دوساله بابهره ۹ در صد در سال خواهد بود كه بهره متعلقه از مالیات بر در آمد معاف و هر ششماه یكبار پرداخت میگردد .

اوراق قرضه‌روزهای شنبه ،دوشنبه وچهار شنبه دربانك مركزی ایران‌وكلیه شعب بانكهای ایرانیان ، بازرگانی ،بیمه ،تجارت خارجی ،رفاه كارگران ، سپه ، صادرات ، كشاورزی و ملی برای فروش عرضه میگردد .

استخدام

دكتر داروساز

آقای دكتر :

آیا دوست دارید كه مسئولیت هدایت و رهبری یك تیم را بعهده بگیرید ؟

آیا علاقه‌مند هستید كه در یك بخش علمی و تبلیغاتی راهنما و مسئول عده‌ای باشید؟

آیا دوست میدارید درپرورش افرادیكه قادرند نظریات و ایده‌های خود را از طریق علمی و منطقی به مخاطب‌خودبقبولانند سهمی داشته باشید ؟

در صورتیكه جواب‌سئوالات فوق مثبت است و در ضمن واجد شرایط زیر هستیدلطفا به‌ما مراجعه كنید .

۱- دارا بودن دكترای دارو سازی از یكی ازدانشگاههای ایران یا خارج

۲- برگ معافیت دائم یاخاتمه خدمت وظیفه عمومی

۳- حداكثر سن ۳۰ سال

۴- امكان دادن تعهد و تضمین برای حداقل ۵ سال كار

انتخاب از طریق مصاحبه خواهد بود . انتخاب شدگان ازحقوق مكفی و مزایای بیمه استفاده خواهند كرد .

خیابان تخت‌جمشید غربی . چهارراه سهیل . شماره ۱۲۸. شركت سهامی تهران‌فارما

۱-۵ آ-۱۴۴۸

A leading Pharmaceutical Firm is in need of an expereienced accountant with good knowledge of Farsi and English Must be Iranian nationality with military service clearance, age not exceeding 35 years write to P.O. Box 1957-Tehran

دكتر داروساز جهت تهران

شهرستان مورد نیاز است .

تلفن ۳۳۶۴۵۰

خدمتكار یا پرستار زن باتجربه

برای نگهداری بچه بطور شبانه روزی با حقوق بسیارخوب مورد نیاز است تلفن ۶۲۵۴۴۱

۱-۴ آ-۱۴۶۰

نرس ماما جهت كشیك شب مورد نیاز است بیمارستان كورش كبیر - خیابان‌سیروس

۱-۳ آ-۷۹۵۵

نرس لیسانسیه یا سابقه تدریس جهت آموزشگاه‌بهیاری مورد نیاز است صندوق پستی شماره ۶۶۹

۱-۳ آ-۷۹۵۵

كارگر سیم كشی درجه ۲

حقوق ۸۰ ریال با بورسانتاژ

تلفن ۳۵۱۹۲۹

۱-۳ آ-۱۴۷۶

WANTED secretary fluent in English and typing for Managing Director of important company. Write P.O.B. 376, Tehran Journal, Tehran.

استخدام مهندس

یك شركت تاسیساتی تعدادی مهندس الكتروماشینیك یا تاسیسات با حداقل دو سال سابقه كار با حقوق مكفی استخدام مینماید داوطلبان مشخصات و مدارك خود را با تعیین میزان حقوق براهنمای ۱۷۸ روزنامه اطلاعات ارسال دارند .

۱-۳ آ-۱۴۲۲

WIR SIND EINE IRANISCH-DEUTSCHE FIRMA AUF DEM GEBIET KOSMETIKA UND PHARMAZEUTIKA. WIR SUCHEN SEKRETAERIN FUER DEUTSCH-ENGLISCHE KORRESPONDENZ (OHNE KURZSCHRIFT) UNSERE FIRMA LIEGT VERKEHRSGUENSTIG UND HAT DURCHGEHENDE ARBEITSZEIT. Telefon 647 85/613 868. Apparat 31

استخدام میشود

چند نفرآموزگار ملی‌استخدام میشود . نشانی تهران‌نو - خیابان فرح آباد - سازمان فرهنگی هاشمی

۱-۳ آ-۱۴۷۸

آگهی استخدام

یكنفر بانو یا دوشیزه حداكثر سن ۳۰ سال‌واردبامور منشیگری و مسلط بماشین - نویسی فارسی ولاتین برای‌تمام وقت حقوق مكفی . استخدام میشود داوطلبان به تلفن - ۷۷۲۳۲۹ یاخیابان‌قدیم‌شمیران ایستگاه سید خندان شركت سهامی رایزن مراجعه فرمایند

۱-۳ آ-۷۳۳۷

آگهی استخدام راننده

كارخانه پپسی كولای طهران چند نفر راننده پایه‌دوم‌همگانی را با شرایط زیر استخدام مینماید :

۱- حداكثر سن ۲۵ سال

۲- دارای حداقل گواهینامه ششم ابتدائی

۳- داشتن برگ خاتمه‌خدمت یا معافی غیر پزشكی

واجدین شرایط‌فوق‌میتوانند همه روزه به كارگزینی‌شركت سهامی زمزم واقع در خیابان آیزنهاور مراجعه نمایند .

۱-۳ آ-۱۴۴۳۰

استخدام مهندس ناظر

یك موسسه‌بزرك تولیدی به یك نفر مهندس ساختمان در تهران نیازمند است .

شرایط استخدام

۱- دارا بودن‌حداقل سه‌سال سابقه كار تجربی

۲- دانستن زبان انگلیسی

۳- دارا بودن مدرك خدمت زیر پرچم و یا معافیت‌دائم غیر پزشكی

۴- حداكثر سن ۴۵ سال

واجدین شرایط میتوانند درخواست خود را با ذكر مشخصات‌خود بانضمام یك‌قطعه عكس ۶ × ۴ به صندوق پستی ۱۹۲۶ ارسال دارند .

۱-۲ آ-۷۹۸۵

شركت سهامی ایرانی تولید اتومبیلهای سیتروئن استخدام مینماید .

۱- مكانیك مونتاژ اتومبیل

۲- كارگرنقاش پوست‌آبزن

۳- سیم‌كش اتومبیل

۴- كارگر جوشكار نقطه جوش

۵- كارگر صافكار

۶- كارگر همكار لوله

همه روزه غیر از روزهای پنجشنبه و جمعه از ساعت ۸ صبح الی ۳ بعد از ظهر به آدرس زیر مراجعه نمایند . جاده كرج - كیلو متر ۲۲ (چینگر) كارخانجات اتومبیل سازی سیتروئن

۱-۲ آ-۱۵۶۰۰

آگهی استخدام

شركت سهامی ریسندگری یافندگی شهناز اصفهان برای كار با ماشینهای آی ، بی،ام ۲۰ر۳۶۰ دو نفر را از طریق مسابقه برای سرپرستی قسمت و برنامه نویس استخدام می نماید ، حداقل تحصیلات دیپلم ششم متوسطه است ، داوطلبان میتوانند تاپایان روز بیستم خردادماه جاری به دفتر كارخانه در اصفهان مراجعه و نام‌نویسی نمایند .

انتخاب شدگان پس از گذراندن دوره آموزش رسما استخدام خواهند شد .

كسانیكه دارای تجربه قبلی بوده و یا درجه لیسانس داشته باشند ارجحیت خواهندداشت .

كارخانه ریسندگی وبافندگی شهناز اصفهان

۱-۳ آ-۱۴۳۳۰

جهت پخش سیار چای‌قایقی كه بسبك كاملا جدیدی ببازار عرضه شده بتعدادی فروشنده فعال برای تمام یا نصف روز یا ساعات بیكاری با حقوق پورسانتاژ نیازمندیم .

شركت روشن ساختمان آلمینیوم پلاك ۱۱۰

۱-۳ آ-۷۳۲۳

درمانگاهی احتیاج به افراد زیر دارد :

۱- دندانپزشك و پزشك داخلی

۲- پزشكیار یا بهیار زن با داشتن پروانه دائم

به تلفن ۷۹۵۴۲۴ مراجعه نمائید

۱-۲ آ-۷۹۷۳

دونفر چرخكار با سابقه

و با تجربه مورد نیاز است داوطلبان بشركت سهامی لوله و ماشین سازی ایران تهران- پارس جنب خیابان مینو قسمت روابط عمومی مراجعه فرمایند.

۱-۳ آ-۱۵۴۰۲

یكنفر دوشیزه دیپلمه

ماشین نویس فارسی‌و لاتین با معلومات انگلیسی برای‌تمام روز مورد نیاز است شركت دریاكار شماره ۳۴۷ خیابان شاهرضا میدان فردوسی‌مراجعه شود تلفن ۳۱۲۸۳۲

۱-۳ آ-۱۵۰۲

آرایشگر برای قسمت مردانه آی بی اس

آرایشگر زن یا مرد برای قسمت هربیس آقایان باحقوق مكفی برای تمام روز استخدام میشودلطفا همه روزه بین‌ساعت ۱۲ تا ۱ بعداز ظهر به كمپانی آی بی اس خیابان پهلوی‌جنب سینما امپایر شخصا مراجعه نمائید

۱-۲ آ-۱۴۹۹

استخدام كمك حسابدار

به یكنفر كمك حسابداروارد با حقوق مكفی و داشتن معافی‌و تضمین كافی نیازمندیم .

شركت سارا اول ویلاخیابان دامغان شماره ۶

۱-۴ آ-۱۵۰۱

چند نفر پزشكیار مورد نیاز است تلفن ۴۹۶۳۲

۱-۲ آ-۱۴۹۴

بهیار جهت كشیك صبح‌عصر شب مورد نیاز است تلفن ۴۹۶۳۲

آ-۱۴۹۳

یانوئی جهت اداره منزل

شبانه روز مورد نیاز۴۹۹۴۲

آ-۸۰۴۹

دوشیزه ماشین نویس استخدام میشود

دفتر بیمه گیتی خیابان تخت‌جمشید خیابان بندرپهلوی شماره ۲۰

آ- ۸۰۷۷

یكنفر پیشخدمت برای تمام‌روز

استخدام میشود تلفن ۶۱۳۹۳۹

آ- ۱۴۸۹

دوشیزه یابانو پزشكیار

برای كار در مطب صبح و عصر مورد نیاز است تلفن ۹۵۷۸۲۹ - ۴ تا ۷ بعد از ظهر

آ- ۱۴۹۰

شركت تاسیساتی اف - ام

به تعدادی كارگر ورق‌كارو نقاش نیازمند است .

داوطلبان به آدرس كارخانه كیلومتر ۱۶ جاده كرج تلفن ۶۶۱۸۸ مراجعه فرمایند

آ- ۱۴۹۲

استخدام با حقوق مكفی

كارخانه سیمان تهران برای مشاغل نامبرده زیر به سه‌نفر كارگر فنی و با تجربه‌احتیاج دارد :

۱- سرمكانیك درجه یك ماشین‌آلات سنگین از قبیل بولدوزر - بیل مكانیكی -لودر

۲ - مكانیك درجه یك ماشین‌آلات سنگین از قبیل بولدوزر - بیل مكانیكی -لودر

۳- مكانیك درجه یك‌ماشین های سیمان

داوطلبان همه‌روزه از ساعت ۷ صبح تا سه بعد از ظهر با در دست‌داشتن مدارك‌استخدامی بكارگزینی كارخانه واقع در غنی‌آباد شهرری‌مراجعه نمایند.

۱-۳ آ-۷۹۵۷

مردی جوان ولایق میخواهیم

به مردی جوان ،برخوردار از سلامت جسمی و روحی با لیاقت معلومات رسمی درحدود سیكل دوم بدون دیپلم كامل متوسطه دارای‌معافیت همیشگی نظام وظیفه با آشنائی كامل به ماشین نویسی فارسی حداكثر ۲۷ ساله (تا متولدین خرداد سال ۱۳۲۲) تمام وقت صبح و به داز ظهر جهت كار مداوم دفتری و منشیگری برای یك موسسه‌با حقوق‌مكفی نیازمندیم واجدین‌كلیه شرایط‌بالابا در دست‌داشتن شناسنامه عكس‌دار ساعت ۸ صبح جمعه ۲۲خرداد ۴۹ به نشانی خیابان جامی - خیابان پاریس - شماره ۱۶ - دفتر وكالت پرشاد مراجعه فرمایند . آقای جوان موردنظر پس از گذراندن‌امتحانات عملی و علمی و مصاحبه حضوری از میان داوطلبان برگزیده وپس از طی دوره كوتاه كارآموزی بكار مشغول خواهد شد . از آقایانیكه واجد شرایط فوق- الذكر نیستند خواهشمندیم بیجهت مراجعه‌نفرمایند .هزینه معاینه پزشكی بعهده موسسه حقوقی خواهد بود .

آ-۷۹۵۹

آگهی استخدام

شركت سهامی اونیورسال احتیاج به :

قالب‌ساز درجه یك یكنفر، قالب‌ساز درجه دو دو نفر ، سوهان‌كار درجه دو ، دو نفر. اشخاص با تجربه دارد .

واجدین شرایط به محل كارخانه نارمك خیابان شماره ۴۰ مراجعه نمایند .

شركت‌سهامی اونیورسال

۱-۳ آ-۱۴۹۸

جویای كار

راننده دو همگانی با سواد و معافی‌آماده‌كار تلفن۹۵۸۶۳۰

آ- ۷۹۸۷

آشپز مرد متاهل سن ۲۳ جویای كار به راهنمای شماره ۱۸۳ مراجعه فرمایند

آ-۸۰۵۷

گمشده !

چهار برگ چك از سری شماره ۷۰۱۳۵۶ -۱ ۹۵ تا ۹۵ هر یك به مبلغ ده هزار ریال در وجه حامل‌بانكملی شعبه‌فرح از حساب شماره ۷۴۱۲۶ بدون تاریخ مفقود گردیده از درجه اعتبار ساقط است

آ-۸۰۵۳

دسته چك سفید شماره ۶۲۲۸۳ سری ب عهده بانك بیمه بازرگانان خیابان رباط كریم‌جنب‌میدان قبله وهمچنین چك شماره۶۹۴۷۰۶ امضاءشده بمبلغ ۵۰۰۰ ریال از جیب اینجانب چنگیزاحمدی درتاریخ ۴۹ر۳ر۱۶ بسرقت رفته جریان به بانك مزبور اطلاع داده شده و از درجه اعتبار ساقط میباشد

آ- ۸۱۲۳

دو برگ چك به شماره های ۶۶۱۶۸۷-۱-۹ر۱-۶ و۶۶۱۶۸۸ ۱-۹ر۱ از حسابجاری اینجانب محمد میرجانی بشماره ۲۶۰۲۶ عهده بانك ملی شعبه دربند مفقود گردیده بدینوسیله اعلام میشود كه از درجه اعتبارساقط میباشد .

آ- ۱۵۷۵۶

دسته چك اینجانب عبدالحسین قیدی حساب‌جاری شماره ۳۱ بانك تهران شعبه تجریش‌دارای ۵ برگ مفقود گردیده با توجه به مسدود نمودن حساب چك های مزبور از درجه‌اعتبارساقط است .

آ-۱۵۴۵۲

چك شماره ۱۶۰۶۵۵ بانك تهران شعبه نواب از حساب ۱۸۹۲ بمبلغ پنجاه هزار ریال دروجه قلی نوروزی مفقود شده از درجه اعتبار ساقط است از یابنده تقاضا میشود به آدرس سه راه تهران‌ویلا بنگاه قدس بدهد

متفرقه

قبول وكالت

باتعیین وقت‌قبلی آقای‌نورالدین علامه زاده وكیل درجه یك در تهران برای تمام‌مراحل(حقوقی، جزائی) قبول وكالت میكند . برای دفتر وكالت بیك بانویا دوشیزه‌ای موفر به ماشین نویسی فارسی بدانند راننده متاهل باسابقه نیازمندیم تلفن ۳۱۲۴۱۹ مراجعه شود مدیر دفتر : كریمی

۱-۳ آ-۷۷۵۱

نمایشگاه رویال تقدیم میدارد

رادیوگرام تلویزیون شمادر مدت ۲۴ ساعت مبله میشود سعدی شمالی جنب سینما‌الدئون نمایشگاه رویال تلفن ۳۳۸۹۷۵

اسناد لاوصولی خریداریم - ۳۵۱۶۱۷

محصول جدید كارخانه شعله

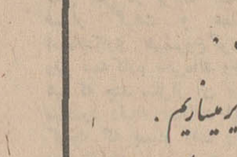

دریچه تنظیم هوا و پادری آلومینیومی ضد رطوبت برای ساختمانهای زیبا انوع اكولر های آبی .

تلفن ۷۹۲۶۰۳

۱-۸ آ-۱۲۵۲

متخصص فنی پیانو

هویك یادگاریان (عضو انستیتوادوات موسیقی‌لندن) كوك (با گوش) تعمیرات اجاره - معاوضه پیانو های نو و مستعمل خیابان صفی علیشاه نزدیك شاهرضا ۳۶و ۷۰ ساختمان های جنرال موزیك تلفن ۷۵۷۰۶۶ و ۷۷۰۱۱۹

چرا با اتومبیل شخصی خودتان بار و پا نمیروید؟

برای خانواده ها و یا دوستانیكه دسته جمعی بخارج از كشور مسافرت میكنید هیچ وسیله ای

بهتر از اتومبیل مقرون بصرفه نیست .

ما مسافرت با اتومبیل را برای شما سهل و دلپذیر میسازیم .

برای آنكه هزینه گران هتلها را نپردازید تمام كامپینگهای اروپا را آماده پذیرائی ازشما كرده ایم و در مدت اقامت در كامپینگ اتومبیل و اتاقیه شما در برابر تمام حوادث بیمه خواهد بود . برای كسب اطلاعات بیشتر به

كانون جهانگردی و اتومبیل كلوب شاهنشاهی ایران

خیابان ورزش (شمال پارك شهر) شماره ۳۷

تلفن ۴۸۳۴۲-۴۸۳۴۳

مراجعه فرمایید

نیازمندیها
تلفنهای ۳۱۱۲۲۴ و ۳۱۱۲۲۰

خرید و فروش اثاثیه

خرید

فرش کیهان تلفن ۷۶۳۷۷۶
خریدار انواع قالی و قالیچه در منازل میباشد لطفا یادداشت فرمائید برای معاملات همه‌نوع فرش با تلفن ۷۶۳۷۷۶ فرش کیهان مکالمه فرمائید خیابان روزولت میدان ۲۵ شهریور

فروشگاه فرش طوسی
فرشهای کهنه‌و نوسنگین قیمت شما را جهت صادرات از سایرین بهتر میخرد : تلفن ۷۵۹۰۲۹

فروشگاه‌شایان ۶۱۳۳۸۱
تلفنی خریدار هر نوع قالی قالیچه کهنه‌نوجهت صادرات یخچال‌تلویزیون اجاق گاز لباسشوئی .

نمایشگاه فرش گلشن ۶۳۱۴۳۱
همه نوع‌فرشهای کهنه‌خریداریم و همه رقم فرش نوموجود می باشد فرشهای کهنه‌بانومعاوضه میشود خیابان پهلوی بالای ایستگاه بیمه جنب بانك ملی یوسف‌آباد .

فرش محسن
فرشهای کهنه و نو شما نقدا خریداری و معاوضه میشود تلفن ۶۰۹۴۰ سیمتری بین شاه و حشمت‌الدوله

فروشگاه ایران فرش
تلفن ۷۷۴۹۷۳
کلیه لوازم شما هرمبلغ باشد بیشتر ازسایرین نقدخریداریم

فروشگاه ونمایشگاه آسیا
یخچال - تلویزیون- اجاق گاز و فرش شما را عادلانه خریداریم شاه چهارراه پیروز تلفن ۶۱۲۸۳۲

فروشگاه خالقی
تلفنهای ۳۰۲۰۸۰و۳۵۲۰۹۰
فرش کهنه‌ونو یخچال تلویزیون لوازم منزل شما را خریداریم.

فروشگاه صمد ۴۹۹۸۵
خریدار فرش کهنه و نو اشیاء قدیمی‌لوازم منزل

فروشگاه‌آرمان تلفن ۶۹۶۲۳
بهترین خریدار تلویزیون‌فرش چراغ گاز وهرنوع یخچال نفتی

فروشگاه آریا تلفن ۴۹۳۹۳
بهترین خریدار یخچال نفتی و برقی ، فرش ، تلویزیون خیابان شاه .

فروشگاه بختیاری تلفن ۷۵۹۳۲۹
بهترین خریدار کلیه‌لوازم‌منزل

فرش فروردین تلفن ۴۳۰۸۵
بهترین خریدارفرشهای کهنه‌ونو

فرش اعتماد
خریدوفروش فرش ۷۵۸۲۷۰
۱_۲۵ آ_۱۲۷۴

کرایه
کرایه هرنوع ماشین‌تحریر بنگاه فنی ناصرفرتلفن۷۵۶۲۰۵ دروازه‌دولت مقابل سعدی

فروش‌دست‌دوم

ضبط - گرام - رادیو باموج اف ام استریوفونیك تلفن ۷۷۳۵۶۱
۱_۲ آ_۱۴۹۷

شستشوی مبل و فرش

شستشوی مبل و فرش‌ادیب
مبل و فرش تشکهای‌ماشین درجای‌خودتمیز مینماید۹۵۲۴۵۴

شستشوی مبل و فرش ساحل
نظافت مبلمان و پلیش‌بوسیله دستگاه برقی در جای خود ۹۵۶۵۶۰

شستشوی مبل و فرش‌کلین
سرویس مهر مبتکر وپیشرو نظافت مبل و فرش درجای خود با مواد آزمایش شده‌بادستگاه منحصربفرد تلفن ۹۵۲۵۴۶

دوراگلین سرویس امریکا
خشکشوئی مبلمان فرش وابسته به کارخانجات تساول ماستر ایران تلفن ۷۵۸۳۹۵ و ۷۵۸۳۹۶ و ۷۳۶۸۳

نوین سرویس
نظافت مبلمان فرش موکت‌با دستگاه اتوماتیك‌مواد خارجی‌در منزل تلفنهای۲۷۲۹۰و۶۲۴۹۰۰
۱_۳۰ آ_۹۷۸

کارخانه قالیشوئی اطلس
با سابقه‌چندین ساله‌مجهزبه کلیه وسایل تلفن ۹۶۰۲۹۸

درایکلین سرویس آناهیتا
بزرگترین خشکشوئی‌مبلمان فرش موکت ماشین درجا تلفن ۷۹۵۳۰۷
۱_۲۶ آ_۹۱۶

شستشوی مبل و فرش‌اصیل
بامدرنترین وسیله ۳۱۰۳۷۵

کارخانه قالیشوئی داوید
فردوسی ۱۳۱ تلفن ۳۱۲۰۴۲

نمایشگاههای مبل

پرده دوزی ارجمند ۳۳۷۳۷۰
پیراهن مبل :۳۳۹۵۰۵
تعویض پارچه مبل:۳۳۹۵۰۵
پرده‌دوزی شهرزاد ۳۳۹۵۰۵

تعمیرات

تعمیر تلویزیون
تعمیر تلویزیون الکترون تلفن ۷۶۳۶۸۳
تعمیر تلویزیونهای R.C.A شاوب لورنس - تلفنکن سیپیرا فیلیپس و سایر مارکها ونصب کنورتور و آنتن تمام کانال با سرویس مجهز سیار بویژه شمیرانات

تلویزیون سرویس
R.C.A-R.T.A
تعمیرگاه مجهز با سرویس‌های سیارتعمیر تلویزیونهای‌شاوب لورنس فیلیپس - بلاپونکت گروندویك تلفونکن آمرسون‌و سایر مارکهای‌اروپائی‌امریکائی بنازلترین قیمت در اسرع وقت با تضمین کتبی ۳۱۳۲۷۸ و ۳۱۳۲۶۲

سرویس تلویزیون گارانتی تلفن۶۲۸۴۷۱
سرویس سیار R.T.I-R.C.A شاوب لورنس مدیاتور سیپیرا فیلیپس جنرال الکتریك ،آدا- آدمیرال و نصب کنورتور در تمام‌نقاط‌تهران بویژه‌شمیرانات
۱_۳ آ_۱۵۰۰

تلویزیون سرویس
خاورمیانه تلفن۳۳۳۳۱۷
تعمیر تلویزیونهای آمریکائی و اروپائی R.T.A دمونت‌ژنرال الکتریك R.C.A فیلیپس بلاپونکت سیپیرا شارب لورنس و غیره با سرویس سیار درهر نقطه تهران

غرب الکترونیك
تعمیرانواع تلویزیون ونصب کنورتور اتوماتیك آلمانی۳۰٪ تخفیف با سرویس سیار تلفن ۷۵۴۵۰

شاوب‌لورنس
تلویزیون سرویس
تلفن ۹۶۱۸۸۰

شرکت‌مهندسین‌تلویزیون
تعمیر هر نوع تلویزیون‌وتقویت لامپ تصویر تلفن ۶۱۱۲۳۴

آنتن تلویزیون
اهم‌الکترونیك سرویس‌نصب آنتن تلویزیون
تصاویر صاف و روشن فقط با نصب آنتن‌های امپریال با سرویس سیار در تهران بویژه شمیرانات تلفن ۶۲۴۸۱۷
۱_۱۰ آ_۱۳۶۱

یخچال

تعمیرگاه یخچال فریجیدر
تحت نظر متخصصین ورزیده با ۳۰ سال سابقه در امور یخچال ضمنا لوازم یدکی موجود تلفن ۷۲۳۳۶

موسسه فنی نوریکار
نصب و تعمیرات‌ورنك‌آمیزی یخچال لباسشوئی اجاق‌گاز آبگرمکن کولر تلفن ۴۰۶۶۴
۱_۱۵ آ_۱۰۰۷

کولر

جنرال سرویس
نصب و تعمیر و رنك انواع کولریخچال،لباس شوئی تلفن ۷۹۳۰۵۷

نصب وسرویس کولر سازنده کانال‌هدایت‌هوا موسسه گاما ۷۹۳۸۹۷

شرکت نصب‌کولر اولین سازنده کانال ۷۹۶۱۰۳

جنرال سرویس
آبگرمکن-کولر-یخچال-بخاری-اجاق‌گاز
تلفن ۶۲۱۰۶۱

نصب وسرویس‌کانال‌کشی کولر سازمان فنی مهرتلفن۷۹۰۵۳۳

نصب کولر و کانال کشی‌ساختمان۷۶۵۲۶۴

کولربانصب
بطوراقساط باشرایط سهل
پخش انواع دریچه‌کولر
باتخفیف استثنائی
سازمان‌فنی‌زکا
میدان ۲۴ اسفند بازارایران طبقه‌سوم
تلفن: ۴۵۷۷۱

سرویس کلمن

نصب و سرویس هرنوع کولر و تعمیر آبگرمکن ۷۹۳۵۸۱
۱_۳۶ آ_۹۴۲۴

سرویس کولر۲۰۰ ریال
قطعات یدکی ۳۰درصدتخفیف کارهای انجام شده یك فصل گارانتی تلفن ۷۸۰۱۳۵
۱_۲۰ آ_۹۵۸

نصب کولر مجانی
گروه فنی صنعتی گنجه زرین سه‌راه‌شهر آرا مقابل پمپ‌بنزین ۹۵۴۳۱۶

گازمورد نیاز شما

اساگاز
« پخش گاز »
۴۴۸۰۲ - ۴۶۷۶۶
۶۹۷۴۵
سرویس
۶۱۲۴۷۱

بخش گاز
شرکت بوتاگاز از۷ونیم صبح تا ۸ شب تلفنهای: ۳۳۳۳۲۳ - ۳۳۲۳۸۹

ایران گاز
همه‌روزه‌از ساعت ۷ صبح الی۱۱شب
تلفن بخش‌گاز
۳۰۷ الی ۶۱۱۳۰۱

سرویس‌پخش‌گاز
جنرال
تلفنهای:
۹۵۸۲۵۲-۹۵۷۶۹۳
۹۵۹۱۶۴-۹۵۷۷۹۴
پخش گاز در تمام ایام هفته

پخش گاز شرکت بوتان
BUTANE
از۷/۵صبح تا ۸شب تلفنهای۹۵۳۰۵۱تا۹۵۳۰۵۵ و ۳۳۸۲۲۱ و ۳۳۸۲۲۲ و ۳۳۲۹۲۴ آماده
قبول سفارشات مشتریان محترم خود در تهران میباشد

شرکت پرسی گاز
برای سفارش گاز با سرویس
از۷صبح الی۱۰شب بخشهای
۶۴۵۹۱ تا ۹۵
۶۵۲۴۰
و ۴۷۲۴۷ و ۴۷۹۹۰ مراجعه شود.

فروشگاههای اتومبیل

انواع جیپ ولندرور و وانت موجود ۴۷۰۷۵

بازار اتومبیل فرمانیان ۹۴۰
خرید و فروش تلفن ۳۰۱۳۲۷

نمایشگاه اتومبیل امیر
نماینده رسمی اتومبیل- های ژیان (سیتروئن) ۱۳۴۹ بطور نقدواقساط با شرایط سهل تحویل فوری انتهای شاه عبدان نواب تلفنهای ۹۵۰۰۹۰ و ۹۵۹۶۶۶

خرید

ژیان دست دوم‌خریداریم تلفن۹۵۹۶۶۶و۹۵۰۰۹۰

برای اتومبیل شما

نیوکارواش
تهران به سرویس تمام اتوماتیك مجهز شد روشوئی با شامپوپولیش‌مخصوص‌در۴۵دقیقه سرویس کامل ۳۰ دقیقه‌خیابان شاه‌عباس شمالی بین تخت‌طاوس و جاده نظامی عباس آباداتو سرویس سریع
تلفن ۶۲۰۳۸۵ساعت‌کار از ۷ صبح الی ۷ بعد از ظهر روزهای تعطیل و جمعه ها از ۸ تا یك بعد بعدازظهر .

روکش صندلی اتومبیل
ایرانشهر
بانصب فوری
میدان فردوسی - اول ایرانشهر
تلفن ۶۱۲۳۵۲

روکش صندلی اتومبیل
کال
فردوسی - جنب کوچه برلن
نمایشگاه رحیمیان تلفن ۳۰۴۲۵۰ و ۵۰۵۸۰

محافظت اتومبیل

قیرپاشی اتومبیل بوسیله قیر صداگیر پلاستیکی بدیکس پیسی کولا جیحون (لشکری) پائین‌تر از دامپزشکی جنب فروشگاه قیر بندیکس سالن قیرپاشی تلفن : ۹۵۳۶۰۱

کرایه

اتونادرسرویس

اتومبیلهای سواری آخرین‌مدل
آمریکائی و اروپائی
برای تشریفات وجشنها‌بارانده وبدون‌راننده‌آماده‌خدمت‌شماست
تلفن : ۷۶۴۴۲۹

جهان بار
بارکش شهر و حومه
۹۵۰۰۰۱ و ۹۵۰۰۰۲

ای - ام - تی
جراثقال گردون -
تریلر-تریلر کمرشکن
۹۵۹۴۹۴-۹۵۵۷۸۷

کاج بار
بارکش شهر وحومه
بیمه اثاثیه منزل
۴۱۱۱۱
۶۱۱۱۱۱

جرثقیل وتریلی جاسب تلفن ۲۵۷۶۵ و ۲۷۸۱۸

جرثقیل وتریلی مخمدی
تلفن ۹۵۸۳۳۱و۹۵۹۳۳۱

مرکز اتومبیل ایران
اتومبیل کرایه
اتومبیل‌آخرین سیستم با‌راننده و بدون راننده در داخل وخارج شهر در اختیار شما میگذارد‌تلفن های ۷۵۹۳۵۶ و ۷۶۵۵۴۲
آ_۹۶۹ ۱_۱۹

ماشین آلات

آگهی فروش
۱_ یکدستگاه‌بلدوزر کاترپیلار
۲_ غلطك مارشال سنگین مخصوص زیرسازی
۳_ گریدر آلیس چالمرز
بفروش میرسد بعد از ظهرها ۵ تا ۷ تلفن ۷۸۷۷۹
۱_۵ آ_۷۴۸۷

معاملات املاك مستغلات

فروش

آژانس شایسته۳۰۵۳۴۹
مرکز عمده معاملات املاك در شهر و شمیرانات

لاله‌زاربنگاه کوشان ۳۳۹۷۸۴
با ۳۲ سال سابقه و حسن شهرت فروشنده املاك‌درهمه‌جا لطفا با تلفن دستور فروش بفرمائید .
۱_۲۰ ا_۱۳۸۷۴

خانه فروشی
اطراف فرح جنوبی
یك ساختمان ٤ طبقه هرطبقه ۶ اطاق با سرویس کامل و شوفاژ روشن ۸۰۰ هزار تومان بفروش میرسد آژانس آسیا جدید تلفن ۶۲۷۴۳۵
آ_ ۱۴۴۱

یکباب خانه به مساحت۱۷۷متر
شش اطاق و وسائل با تلفن خیابان گرگان به مبلغ هشتاد و پنجهزار تومان به فروش می رسد تلفن ۷۴۴۲۸
آ_۸۰۸۱

خانه مستغل فروشی
دوطبقه ۳۶۰ متر زمین ۵۷۰ متر زیربنا سیدخندان روبروی پمپ بنزین‌و پارك کورش کبیر جنب لباسشوئی نادری کوچه پیروز قواره پنجم جنوبی‌شرکت ایران از ساعت ۳ تا ۶ بعد از ظهر تلفن ۳۱۱۶۶۵
۱_۱۰ آ_۱۴۹۶

ویلای فروشی
سیدخندان خیابان خواجه عبداله انصاری ویلای فروشی شمالی به مساحت ۷۲۰ متر حدود ۵۰۰ هزار تومان دارای۵ اتاق یك طبقه ، زیر زمین،اتاق مستخدم و سرویس جداگانه ، استخر ، آب، برق و تلفن‌دوبر خیابان بیست متری وهشتمتری تلفن ۷۹۶۲۰۹
۱_۲ آ_۱۴۹۱

زمین فروشی
کوی شمس
قطعات زمین ۲۵۰ متربالا مسطح و قسمتی از تپه‌مشرف‌به مبارك‌آباد با قیمت های معین ومناسب باسند مالکیت بفروش میرسد طالبین به شمس‌آباد خیابان شیان بالای میدان آریامهر دفتر کوی‌شمس باتلفن ۷۷۱۱۴۸ مراجعه فرمائید .
۱_۶ آ_ ۱۴۳۱

زمینی به مساحت ۱۵۰۰ متر واقع در خیابان کرج متری۴۵۰ ریال بفروش میرسد . طالبین با تلفن ۴۱۱۴ تماس بگیرند.
۱_۳ آ_۱۵۵۸۶

زمین فروشی
زمینی جنوبی به مساحت۲۵۰ متر خیابان قدیم شمیران‌شهناز ٤ بدون واسطه بفروش میرسد تلفن ۷۲۵۴۹
۱_۳ آ_۸۰۲۳

زمین فروشی در دروس
به مساحت ۱۲۵۰ متر۸۸۲۶۹۲ املاك آریا
آ_ ۱۳۵۹٤

زمینی است بمساحت ۷۷متر
در قسمت جنوبی پارك ساعی بفاصله ۵۶ متر ازخیابان‌پهلوی دارای ۷/۳۰ بر مشرف بپارك بدون واسطه بفروش میرسد خواستاران قبل از ظهرتاساعت ۸ صبح وبعد از ظهر از ۸ ونیم ببعد بشماره ۵۰۲۷۲ مراجعه فرمایند .
۱_۲ آ_۷۵۳۹

فروش وسرقفلی

مغازه‌واگذاری
خیابان استانبول
یك باب مغازه حدود بانك عمران واگذار میشود تلفن - ۲۴۳۳۹
۱_۱۵ ۱_۱۰۷۳۲

اجاره داده می‌شود

آپارتمان اجاره
آپارتمانهای مدرن
سه و چهار و پنج اطاقی محهز بتمام وسائل و تلفن و شوفاژ وکولر در مرکز شهر نزدیك نادری باجاره واگذار میشود تلفن ۴۳۸۲۶
۱_۲۵ آ _ ۱۴۳۹

عباس‌آباد اول فرح‌شمالی
آپارتمان طبقه دوم پنج‌اطاقه اجاره داده میشود تلفن ۷۶۱۹۷۹
۱_۳ آ_۸۰۹۱

اجاره داده میشود
خیابان نیاوران ، خیابان مژده ، کوچه ژیلا خانه‌ای به مساحت ۵۵۰ متر با پنج اطاق، زیرزمین ، تلفن ، درب ماشین رو ماهیانه ۱۴۰۰ تومان اجاره داده میشود به تلفن ۸۵۲۴۸۳ مراجعه فرمایند .
آ_۱۵۷۶۰

ساختمان اجاره
قابل توجه
سفارتخانه‌ها موسسات دولتی وملی کانونهاو باشگاهها ساختمان محللی درفضای ۲ هزار متری با سرویس کامل در سعدی شمالی اول خانقاه اجاره یا فروش تلفن ۸۸۲۶۷۵و۷۷۰۴۱۹
۱_۸ آ_۱۴۲۱

ساختمان اجاره
واقع درشاهرضا اول خیابان ویلا جنب بانك ایرانیان ، پنج طبقه هر طبقه شامل دو دستگاه آپارتمان‌مجهز‌بدستگاه سرد و گرم (تهویه مطبوع) وزیرزمین بمساحت هفتصدمتر مربع و ۱۱ شماره فیش تلفن و یك شماره موجودوآسانسور و پارکینك اختصاصی یك‌جا و یا هر طبقه‌جداگانه اجاره‌داده میشود پیش از ظهرها بمحل مراجعه و بعد از ظهرها ۵ تا ۷ ۷۸۷۷۹
۱_۵ ۱_۷۴۸۵

خیابان نادرشاه افشار
ساختمان ۳ طبقه ۱۸ اطاق جنوبی ۳ سرویس تلفن ،شوفاژ ۶۲۲۴۷۰
آ_ ۱۴۹۵

ویلای اجاره
اجاره ویلای مبله دریاکنار تلفن ۶۲۰۰۳۱ از ۱۲ تا ۵ بعد از ظهر
۱_۵ آ_۷۸۴۳

اجاره ویلا کنار دریا
نزدیك متل قو بسیار مجهز و مبله عصرها تلفن ۳۳۴۸۴۲
۱_۵ آ_۱۳۵۸

یك سالن مجلل بزرگ
نوساز ، روشن، جبهه‌خیابان پهلوی - رهنی‌یا اجاره مناسب برای جشنها ، نمایشگاه ، موسسات مهندسی ، فرهنگی‌و بهداشتی - ساختمان اعتماد تلفن ۴۴۲۱۸
۱_۳ آ_۸۰۹۵

مرغداری اجاره
مرغداری مجهز باظرفیت بزرك برای اجاره مورد نیاز است تلفن ۷۶۴۹۴۲و ۷۶۱۶۹۱
۱_۳ آ _ ۱۴۷۸

نیازمندیهای اجاره

سازمان نیازمندیهای خارجیان
خانه‌شمارا اجاره میدهد ۶۱۳۹۳۹

موسسه امور خارجیان
مخصوص اجاره منازل تخت - جمشید شرقی کاشی ۵۰۳تلفن ۷۱۷۸۲

موسسه نیازمندیهای هیلتون
منازل شما را مبله و غیر مبله به ایرانیان و خارجیان اجاره میدهد تلفن ۷۶۵۶۹۴
۱_۱۳ آ_۱۰۲۸

یکدستگاه‌آپارتمان یا منزل
سه یا چهار اطاقی با سرویس در شمیران یا حوالی‌شمیران تا سه‌راه تخت‌جمشید برای اجاره مورد نیاز است تلفن۷۴۸۶۳
۱_۲ آ_۸۰۹۳

خریداری میشود

اراضی تهران‌پارس‌خریداریم بازرگانی امینی تلفن۷۹۰۰۹۰
۱_۲۶ آ_۱۴۱۶

جنت‌آباد کوهك باغ فیض کشا خریداریم پزشکیان تلفن ۹۵۱۷۷۹

خرید زمین های‌مکانیرو کوی سعادت‌آباد ۵۱۹۹۰

دفتر پارس اراضی سیصد متری داخل طرح عباس‌آباد خریدار است تلفن۷۶۱۵۵۸

خرید زمین افسریه
۷۹۱۳۵۹

زمینهای زعفرانیه دره قشلاق، مکانیرو سعادت‌آباد عباس‌آباد ، فرحزاد را خریداریم‌بازرگانی جلالی خیابان‌پهلوی تلفن‌های۶۳۶۴۱۱ و ۶۳۴۱۹۳

خرید کوهك جنت‌آبادباغ- فیض عباس‌آباد سازمان برنامه ۶۶۳۰۳

زمینهای کیشا خریداریم دفتر کافی و فراهانی ۹۵۷۸۷۴
۱_۲۵ آ_۱۱۱۹

خرید و فروش زمین های سعادت آباد و مکانیر تلفنهای ۳۳۹۰۶۷ و۳۳۶۸۸۵
۱_۵ آ_۱۱۲۹

کوهك کوهك کوهك
خرید و فروش کوهك صفاریان تلفن ۶۳۱۲۱۲ و۶۳۱۲۱۱

یك قطعه زمین در تهران پارس از فروشنده واقعی خریداریم تلفن ۵٤۷۳۲
۱_۳ آ_۱۴۴۷

بنگاههای مستغلات

۱ انواع ساختمانهای ۳ الی ۶ اطاقه
آپارتمان - ویلائی- دربست شهر و شمیرانات‌موجود آژانس نیری ۶۲۸۶۱۰
آ_۱۲۶۱ ۱_۲

املاك کیشا خالقی ۹۵۷۷۳۱
آ_۱۲۳۹ ۱_۱۲

خرید و فروش اراضی کوی میکانیر
سعادت‌آباد مرتضوی ۶۸۵۶۲
آ_۷۰۳ ۱_۲۶

بورس املاك شمیران
دفتر براتی باغ فردوس۸۵۲۵۷۵

بورس اراضی ولنجك‌محمودیه علی‌آباد - لطفی ۸۹۱۵۰

پهلوی دره قشلاق ، قیطریه کوی میکانیر ولنجك عابدی ۸۵۰۰۹۵

دفتر پارس مرکز معاملات زمین و مستقل درعباس‌آباد و شمیران تلفن ۷۶۱۵۵۸

اراضی نارمك تهران پارس پول شرطی امینی تلفن۷۹۰۰۹۰
۱_۲۶ آ_۱۲۳۸

املاك نیك ۶۳۱۶۰۶
مرکز خریدو فروش‌اراضی‌ونك یوسف‌آباد و کوی مکانیر

معاملات پول

مورد نیاز

پول‌شرطی۱۸٪نیازمندیم ۴۸۴۶۳

پول موجود

پول هر۱ شاهی ۶۳۴۸۷۳
پول بیواسطه‌موجود ۲۲۷۳۹
خانه پول - فرح شمالی
مرکز معاملات پول تهران ۷۷۱۳۸۸

پول شرطی باسودبانکی ۴۸۴۶۳

پول تومانی دو شاهی و نیم‌بدون‌معطلی۷۶۲۶۵۹
۱_۱۰ آ_۱۴۶۴

معاملات تلفن

آژانس معاوضه تلفن
تلفن کجا دارید ؟ و تلفن کجا میخواهید ؟ تلفن ۶۳۱۲۱۲ و ۶۳۱۲۱۱

فوری

فوصر اصلاحات رضی‌بیواسطه خریدار باکیور ۲۲۷۲۹ و ۸۵۰۰۸۱

قبل از مراجعه بدیگران بدون‌هزینه‌ازقیمت‌واقعی قبض‌فرش‌خودمطلع‌شوید اردهالی اول بازارکفاش ها سرای مهدیه تلفن - ۲۳۴۸۲

برای ساختمان شما

تعمیر مسکن وتاسیسات
آماده کلیه کارهای تعمیرات ساختمان تاسیسات وتزئینات‌از یکهزارریال تاده میلیون ریال ۷۷۰۸۱۳

پرده کرکره
کاغذ دیواری‌نقاشی‌ساختمان جانفدا تلفن ۷۸۱۹۷۷

هر نوع مصالح ساختمانی کهنه خریداریم . تلفن ۹۵۷۹۸۵

لوله بازکنی

رفع گرفتگی لوله ساختمان
در ۲۰ دقیقه سازمان تراکم
تلفن ۸۸۱۶۸۱

لوله بازکن فاضل اب با دستگاه تراکم‌هوانصب و سرویس کولر تلفن- ۶۲۶۳۴۸

لوله بازکنی فاضل آب
بادستگاه تراکم هوا
۶۴۴۸۵ مسعود

رفع گرفتگی هر نوع لوله ساختمانی
بادستگاه تراکم هوا- تلفن ۷۸۷۲۷

لوله بازکنی فاضل آب
بادستگاه تراکم هوا
سازمان فنی رفاه پیشرو لوله بازکنی در ایران
تلفنهای : ۷۶۳۲۸۶ ۷۵۶۴۰۸

جنرال-سرویس
لوله بازکنی فاضل آب
بادستگاه مجهز تراکم هوا
آبگرمکن-بخاری-کولر
تلفن ۷۹۳۰۵۷

لوله بازکنی فاضل آب
مقدم ۶۴۶۳۵

رستورانهای خانوادگی

حاتم
تالار شام
پهلوی تلفنهای ۸۹۲۲۸۱
۸۹۲۲۸۲- ۸۹۲۲۸۳

سازمانهای فنی و فرهنگی

کلاس درس
موسسه انگلیسی نژاد
برای ترم تابستانی ثبت نام مینماید انگلیسی با روش مخصوص کنترانی ماشین نویسی بااسلوب بین‌المللی شورت هندبا متد جدید انگلستان وسیله رفت‌وآمد آماده است .
پهلوی مقابل کاخ مرمر تلفنهای ۴۳۰۸۶ - ۴۷۱۴۱

آموزشگاه زبان انگلیسی‌لازار
برای ترم تابستان نام‌نویسی میکند امیرآباد شمالی چهارراه رستم‌ساختمان ناهید تلفن - ۶۳۳۶۰۸
۱_۳۰ ۱_۱۳۷۵

در آموزشگاه فنی
آفرین از کلاس
رادیو ، تلویزیون
زیر نظر استادان کارخانجات مونتاژ با استفاده از۵۰٪تخفیف مخصوص ترم تابستانی ویك دستگاه رادیومجانی‌برای‌مونتاژ در هر ساعتی که‌مایلیداستفاده کنید . شاهرضا نبش‌ایرانشهر آموزشگاههای آفرین تلفن - ۴۲۲۷۲

خانم ها و آقایان
داوطلب استخدام
از این فرصت بزرك استفاده نمائید . شما هرجا که برای استخدام مراجعه نمائید از شما میپرسند به چه کار آشنائی دارید ؟ اما متاسفانه شما بعلت عدم آشنائی بکاری که مورد احتیاج آنها میباشد موفق نمی شدید . آموزشگاه بازرگانی آفرین برای معرفی هرچه‌بیشتر خود و بخانواده‌ها و موسسات به ۳۰۰ نفر خانم و آقا که امروز یا فردا مراجعه نمایند سه رشته دفترداری دوبل و حسابداری ، منشیگری و ماشین نویسی فارسی ولاتین‌را مجانا بدون دریافت شهریه یکماهه تعلیم وگواهینامه‌رسمی اعطا مینماید با گذراندن کلاسهای بالا به آسانی می توانید با مکفی‌ترین حقوق استخدام شوید هرچه‌زودتر به شاهرضا نبش ایرانشهر آموزشگاه بازرگانی آفرین تلفن ۴۲۳۷۳ مراجعه نمایند .
۱_۵ آ_۱۴۳۸

B.K.D
دربازکن برقی بکد
باتضمین پنجساله
نقدا ۲۳۵ تومان.
به اقساط ماهیانه بدون پیش قسط
۲۵۰ تومان
بوسیله تلفن سفارش دهید دستگاه در مدت ۴ ساعت نصب تحویل گردد
تلفنهای فروش : ۷۷۲۰۰۸ - ۶۲۸۷۷۴-۶۲۷۸۸۲
مرکز فروش و نصب شرکت بکد بامسئولیت محدود
خیابان پهلوی مقابل پارك ساعی شماره ۶۸۰
فروش کلیه دستگاههای دوم برقی، کنترل گیت

تعلیم موسیقی

تعلیم در منزل خودتان پیانو گیتار، آکوردئون‌رقص توسط استاد با سابقه۶۱۲۳۵۸
۱_۲۰ آ_۱۴۱۸

آموزشگاه موسیقی چنك
تعلیم پیانو-ارك- آکوردئون- گیتار - ویلن - آواز سنتور- فلوت - جاز توسط استادان مجرب خیابان شمیران سه‌راه زندان تلفن ۷۵۰۱۵
۱_۱۰ آ_۱۴۸۵

هنرستان رقص کیشبیه
تعلیم کلیه رقصها توسط مادموازل مارینا سه راه زندان ۷۷۵۰۱۵
۱_۱۰ آ_۱۴۸۴

دوره تابستانی خردسالان و جوانان «دختر وپسر» نامنویسی میکند.صبح۹_۱۲ عصر ٤الی۸ آموزشگاه عالی ، رقص بین‌المللی (سیامك) چهارراه قصراول‌عباس آبادتلفن ۷۱۳۷۷

داوطلبان‌استخدام
خانم عزیز آقای گرامی
شما حتما جویای یك شغل آبرومند و پردرآمدی برای تمام یا نصف روز هستند اما به آسانی موفق نمی شویدعلت‌آن اینست که شما بکاری که‌مورد احتیاج نود در صد موسسات میباشد آشنائی ندارید . همانطوریکه در آگهی های استخدام این ستون ملاحظه مینمائید بیشتر آگهی های استخدام راجع به استخدام حسابدار - منشی وماشین‌نویس میباشد .
اولیاء آموزشگاه بازرگانی اقتصاد با استفاده از پانزده سال تجربه و بمناسبت افتتاح بزرگترین آموزشگاه بازرگانی ایران بیکصد نفردیگرداوطلب اول که امروز یا فردا مراجعه و برای ماههای خردادو تیرزرزو جانمایند یکدوره کامل علمی‌و عملی دفترداری دوبل‌وحسابداری منشیگری ، یا ماشین نویسی را فقط بمنظور معرفی به عموم مجانا بدون دریافت شهریه در کلاسهای فشرده یکماهه‌حضوری یا مکاتبه‌ای تعلیم داده گواهی نامه رسمی اعطا میماید . ما موفقیت شما را در امتحانات استخدامی موسسات تضمین مینمائیم .
هرچه زودتر به‌میدان‌فردوسی آموزشگاه بازرگانی اقتصاد تلفنهای ۶۶۰۸۷ و ۴۶۰۲۶ مراجعه نمائید .
۱_۵ آ_۱۴۱۰

تعلیم رانندگی
آموزشگاه تعلیم رانندگی‌بابك بامربیان کار آزموده رانندگی صحیح را در کوتاهترین مدت به هنرجویان و بدانش‌جویان می آموزد بدانش جویان‌تخفیف داده میشود خیابان شاه - کاخ تلفن ۶۱۳۹۶
۱_۳ آ_۱۴۷۵

تدریس خصوصی

انگلیسی ، فرانسه ، آلمانی
توسط خارجی تلفن ۴۷۱۴۱

کلاس فرانسه و انگلیسی
توسط بانوی خارجی خیابان قدیمی شمیران بین پیچ‌شمیران و چهار راه حقوقی شماره ۹۹ فتوآندره طبقه دوم دست چپ
آ_ ۱۴۶۸

کلاس نقشه‌کشی

دوره جدید کلاس نقشه‌کشی کاخ دانش زیرنظر مهندسان مطلع و دلسوز تشکیل میشود در این کلاسها میزهای‌مخصوص نقشه‌کشی و لوازم مربوط در اختیار شاگردان قرار دارد .با شرکت در این کلاسها برای اشتغال بکار در موسسات‌آماده خواهید شد قبلا نام‌نویسی کنید .

کلاس حسابداری و دفترداری دوبل

دوره جدید کلاس‌حسابداری کاخ دانش زیرنظر استادمحترم آقای اعتمادیه تشکیل میشود دراین کلاس‌علاوه برفراگرفتن فن حسابداری‌و دفترداری دوبل طرز کار با ماشین‌های حساب مدرن دستی و برقی فاسیت معظم‌ترین کارخانه سازنده ماشینهای حساب جهان را فرا خواهید گرفت .

کاخ دانش

خیابان فرانسه کوچه‌مرجان. خیابان نادری پاساژ معتمد .
آ_۱۵۶۲۸

داروخانه‌ها

داروخانه مهران
خیابان شیر و خورشید چهار راه استخر تلفن ۹۵۴۰۰۷

سازمان توریستی آپادانا

بلیط شرکت‌هواپیمائی ملی ایران مخصوص کارمندان محترم دولت همچنین بلیط سایر شرکت های عضو یاتا را باقساط ۱۲ الی ۲٤ ماهه بدون پیش قسط در اختیارشما میگذارد .
آپادانا : چهارراه حقوقی اول‌ایرج‌ساختمان
آپادانا تلفن ۷۴۸۳۰ - ۷۵۶۲۰۳

تلفن جدید
سازمان‌فرهنگی‌روزنامه اطلاعات۳۱۱۲۲۶

پودرظرفشوئی‌ماوریك‌تلفن۳۰۲۵۰۹

برنامه سینماها

* رومئوژولیت - رنگی - اولیویاهوسی - لئوناردوایتینك
امپایر (۶۲۳۹۴۲) ۱۱ر۱۵- ۳- ۵ر۱۵- ۷ر۳۰- ۹ر۴۵
* گرفتار در فضا - رنگی - دیویدجانسون - گریگوری‌پك
دیاموند (۶۲۸۴۰۰) ۱۱ر۱۵- ۳- ۵ر۱۵- ۷ر۳۰- ۹ر۴۵
* تنهابازی درشهر - رنگی - وارن‌بیتی - الیزابت تیلور
کسری (۷۵۶۹۳۹) ۱۰- ۲- ٤- ۶- ۸- ۱۰
ادئون (۳۳۸۱۱۸) ۱۰ر۳۰- ۲ر۳۰- ٤ر۳۰- ۶ر۳۰- ۸ر۳۰- ۱۰ر۳۰
نیاگارا (۶۵۳۰۷) ۱۱- ۳- ۵- ۷- ۹
رادیوسیتی (۴۳۳۲۰) ۱۱ر۳۰- ۳ر۳۰- ۵ر۳۰- ۷ر۳۰- ۹ر۳۰
* نسل خشمگین - رنگی - ریموندسن‌ژاك - روبی‌دی
سانترال (۴۸۶۸۶) ۱۱- ۳- ۵- ۷- ۹
رویال (۴۹۷۸۵) ۱۱- ۳- ۵- ۷- ۹
پولیدور (۶۴۵۸۵) ۱۱ر۳۰- ۳ر۳۰- ۵ر۳۰- ۷ر۳۰- ۹ر۳۰
ایفل (۳۱۱۴۷۷) ۱۰- ۱۲- ۲- ٤- ۶- ۸- ۱۰
* دوزخ جنگجویان - رنگی - جان‌وین
پارامونت (۴۸۳۲۱) ۱۱- ۳ر۳۰- ۵ر۳۰- ۷ر۳۰- ۹ر۳۰
* جوانمرد - رنگی - جان‌وین - کلن‌کمپل
متروپل (۳۳۹۴۱۰) ۱۰ر۳۰- ۲ر۳۰- ٤ر۳۰- ۶ر۳۰- ۸ر۳۰
* سیندرلا - رنگی - فیلم کارتون
سینه‌موند (۴۸۳۲۲) ۱۱- ۳- ۵- ۷- ۹
* دردسر پدربزرك - رنگی - لوئی دوفونس
آتلانتیك (۶۲۷۱۷۱) ۱۱ر۱۵- ۳ر۳۰- ۵ر۳۰- ۷ر۳۰- ۹ر۳۰
* دلباختگان جوان - رنگی - رومیناپاور - آلبانو
ریولی (۷۵۷۷۷۷) ۱۱ر۳۰- ۳ر۳۰- ۵ر۳۰- ۷ر۳۰- ۹ر۳۰
* ۱۸سالگان در آفتاب - رنگی - کاترین اسپاك
درایوین‌ونك (۶۲۲۵۵۷) ۷ر۴۵- ۹ر۴۵
ب.ب (۶۹۶۴۱) ۱۰ر۱۵- ۲ر۱۵- ٤ر۱۵- ۶ر۱۵- ۸ر۱۵- ۱۰ر۱۵
بولوار (۶۰۲۹۲) ۱۱- ۳- ۵- ۷- ۹
* باغربیه‌ای در شهر - رنگی - دیوید همینگز - ساماننا‌ایگار
گلدن‌سیتی (۶۱۳۲۶۹) ۱۱ر۱۵- ۳ر۳۰- ۵ر۳۰- ۷ر۳۰- ۹ر۳۰
* این گروه بی‌آرام - سینماسکوپ - رنگی - فرناندوسانچو
مولن‌روژ (۷۲۹۲۹) ۱۱ر۳۰- ۳ر۳۰- ۵ر۳۰- ۷ر۳۰- ۹ر۳۰
کاپری (۴۸۴۰۱) ۱۱ر۱۵ - ۳ر۱۵- ۵ر۱۵- ۷ر۱۵- ۹ر۱۵
سیلورسیتی (۸۱۲۰۵) ۱۰ر۳۰- ۲ر۳۰- ٤ر۳۰- ۶ر۳۰- ۸ر۳۰
کریستال (۳۳۷۶۷۵) ۱۰- ۱۲- ۲- ٤- ۶- ۸
سهیلا (۳۳۶۴۲۴) ۱۰ر۳۰- ۲ر۳۰- ٤ر۳۰- ۶ر۳۰- ۸ر۳۰
* تسویه‌حساب - رنگی - نیکول‌ویلیامسون
شهرفرنك (۶۲۷۶۲۸) ۱۱ر۱۵- ۳- ۵ر۱۵- ۷ر۳۰- ۹ر۴۵
* پرده‌پاره - رنگی - پل‌نیومن
دنیا (۳۳۳۸۱۲) ۱۰ر۳۰- ۲ر۳۰- ٤ر۳۰- ۶ر۳۰- ۸ر۳۰
* فریاد انسان ها - سهیلا - تاجیك - پروین‌غفاری
پلازا (۴۴۲۵۵) ۱۱- ۱- ۳- ۵- ۷ر۱۵- ۹ر۳۰
حافظ (۳۳۴۰۷۴) ۹- ۱۱- ۱- ۳- ۵- ۷- ۹
الوند (۳۵۶۵۳۸) ۱۰- ۱۲- ۲- ٤- ۶ر۱۵- ۸ر۳۰
ری (۲۲۵۷۸) ۹- ۱۱- ۱- ۳- ۵- ۷- ۹
کیهان (۹۵۷۳۶۰) ۱۰ر۳۰- ۲ر۳۰- ٤ر۳۰- ۶ر۳۰- ۸ر۳۰
مراد (۷۳۳۸۲) ۹- ۱۱- ۱- ۳- ۵- ۷- ۹
فردوسی (۳۳۵۷۸۴) ۱۰ر۳۰- ۲ر۳۰- ٤ر۳۰- ۶ر۳۰- ۸ر۳۰
پرسپولیس (۵۸۱۰۸۳) ۹- ۱۱- ۱- ۳- ۵- ۷- ۹
کارون (۹۵۱۰۶۵) ۱۰- ۱۲- ۲- ٤- ۶- ۸
قصر طلائی ۱۰ر۳۰- ۱۲ر۳۰- ۲ر۳۰- ٤ر۳۰- ۶ر۳۰- ۸ر۳۰
پانوراما (۷۹۳۵۷۰) ۹- ۱۱- ۱- ۳- ۵- ۷- ۹
* مالك دوزخ فروزان - همایون - وثوق- حبیب‌اله‌بلور -ویکتوریا
رز (۷۹۷۹۶) ۲ر۳۰- ٤ر۳۰- ۶ر۳۰- ۸ر۳۰
* میوه گناه - فخرالدین - نیلوفر - میری
اونیورسال (۶۶۹۵۳) ۱۰ر۱۵- ۲ر۴۵- ۵- ۷ر۳۰- ۹ر۴۵
آسیا (۴۲۹۰۹) ۱۱- ۳- ۵- ۷- ۹ر۳۰
ایران (۳۳۶۳۵۴) ۱۰ر۳۰- ۲ر۳۰- ٤ر۳۰- ۶ر۳۰- ۸ر۳۰
میامی (۷۴۳۲۹) ۱۱- ۳- ۵- ۷- ۹
ساینا (۳۵۲۴۴۲) ۱۰ر۳۰- ۲ر۳۰- ٤ر۳۰- ۶ر۳۰- ۸ر۳۰
تیسفون (۹۵۸۸۸۲) ۱۰- ۱۲- ۲- ٤- ۶- ۸
آستارا (۸۴۰۲۲) ۱۰ر۳۰- ۲ر۳۰- ٤ر۳۰- ۶ر۳۰- ۸ر۳۰
اروپا (۳۰۳۱۷۹) ۱۱- ۳- ۵- ۷- ۹
مارلیك (۹۶۳۶۱۶) ۱۰- ۱۲- ۲- ٤- ۶- ۸
مونت کارلو (۷۹۷۴۱) ۱۱- ۳- ۵- ۷- ۹
* علی‌بی‌غم - ملك‌مطیعی - شهین - همایون
دیانا (۴۷۳۶۵) ۱۱ر۳۰- ۳ر۳۰- ۵ر۳۰- ۷ر۳۰- ۹ر۴۵
مهتاب (۴۷۷۷۷) ۱۱- ۳- ۵- ۷- ۹ر۱۵
اسکار (۹۵۰۸۹۸) ۱۰ر۳۰- ۲ر۳۰- ٤ر۳۰- ۶ر۳۰- ۸ر۴۵
همای (۳۱۱۶۶۹) ۱۰ر۳۰- ۲ر۳۰- ٤ر۳۰- ۶ر۳۰- ۸ر۳۰
مولن‌روژ (۷۲۹۲۹) ۱۱ر۳۰- ۳ر۳۰- ۵ر۳۰- ۷ر۳۰- ۹ر۳۰
رکس (۳۳۵۲۹۳) ۱۰ر۳۰- ۲ر۳۰- ٤ر۳۰- ۶ر۳۰- ۸ر۳۰
ارانوس (۲۷۹۷۱) ۱۱ر۱۵- ۱ر۳۰- ۳ر۴۵- ۶- ۸ر۱۵
شرق (۵٤۰۲۲) ۱۰- ۱۲ر۱۵- ۲ر۳۰- ٤ر۴۵- ۷- ۹ر۱۵
شهوند (۳۵۴۰۴۰) ۱۰- ۱۲ر۱۵- ۲ر۳۰- ٤ر۴۵- ۷- ۹ر۱۵
نپتون (۷۶۰۱۳۶) ۹- ۱۱- ۱- ۳- ۵- ۷- ۹
رنگین کمان (۷۵۶۷۶۰) ۱۰ر۳۰- ۲ر۳۰- ٤ر۳۰- ۶ر۳۰- ۸ر۳۰
لیدو (۹۵۱۲۸۲) ۱۰- ۱۲ر۱۵- ۲ر۳۰- ٤ر۴۵- ۷- ۹ر۱۵
چرخ‌وفلك ۹- ۱۱ر۱۵- ۱ر۳۰- ۳ر۴۵- ۶- ۸ر۱۵
ژاله (۳۰۴۱۲۰) ۱۰- ۱۲ر۱۵- ۲ر۳۰- ٤ر۴۵- ۷- ۹
پاسارگاد (۷۹۲۷۸۲) ۱۱ر۱۵- ۱ر۳۰- ۳ر۴۵- ۶- ۸ر۱۵
* پسران کتی‌الدر - رنگی - جان‌وین
دریا (۷۹۱۷۴۶) ۱۰ر۳۰- ۲ر۳۰- ٤ر۳۰- ۶ر۳۰- ۸ر۳۰
* یك مرد و یك‌زن - سینماسکوپ - ایومونتان
مازستیك (۶۸۴۶۱) ۱۱- ۳- ۵- ۷- ۹
* وقتیکه آفتاب غروب میکند - رنگی - آلدوری
آریا (۳۳۹۸۸۴) ۱۱- ۳- ۵- ۷- ۹
* وحشی های جوان - برت لنکستر - تلی‌ساوالاس
پردیس ۹- ۱۱- ۱- ۳- ۵- ۷- ۹
* رام‌کردن زن سرکش - رنگی - الیزابت تیلور
ناتالی (۹۵۴۵۳۴) ۱۰ر۳۰- ۲ر۳۰- ٤ر۳۰- ۶ر۳۰- ۸ر۴۵
* رئیس - رنگی - گریگوری‌پك
پارك (۳۳۹۶۳) ۹- ۱۱- ۱- ۳- ۵- ۷- ۹
* فانی - رنگی - لسلی‌کارون - هورست بوخهولتز
(۳۱۳۸۶۴) ۱۰ر۴۵- ۱ر۱۵- ۳ر۳۰- ۵ر۴۵- ۸- ۱۰ر۱۵
* ساعت ۱۰ر۳۰ صبح تابستان - رنگی - ملینامرکوری
گلدیس (۶۲۸۷۱۳) ۳ر۳۰- ۵ر۳۰- ۷ر۳۰ ۹ر۳۰
* سلطان قلبها - فردین - آذر شیوا
توسکا ۱۰ر۳۰- ۱۲ر۳۰- ۲ر۳۰- ٤ر۳۰- ۶ر۳۰- ۸ر۳۰
* گروه شکست‌ناپذیر - تنها شجاعان
البرز (۳۰۴۲۵۸) ۸ر۳۰- ۱۲- ۳ر۳۰- ۷- ۸ر۳۰
* مردان‌خوب ، مردان‌بد - رنگی - رابرت‌میچم
المپیا (۹۵۶۷۹۶) ۱۰ر۳۰- ۲ر۳۰- ٤ر۳۰- ۶ر۳۰- ۹
* بانی‌وکلاید - وارن‌بیتی - فی‌داناوی
تخت‌جمشید (۴۳۵۵۰) ۳- ۵- ۷- ۹

سانس انگلیسی
گلدیس ساعت ۹ر۳۰ فیلم (ساعت ۱۰ر۳۰ تابستان)
درایوین‌ونك ۷ر۴۵- ۹ر۴۵ فیلم (۱۸ سالگان در آفتاب)

آبکاری برادران بصیری آب‌گالوانیزه
برنگهای مختلف تلفن ۲۴۹۰۰
شاهپور پائین‌تر از میدان شاهپور

۶- بندرعباس، آنگونه که من دیدم ...

داریوش آریا

کپر نشینی در بندرعباس چگونه حل شد؟

با پنجاه میلیون ریال اعتبار برای کپر نشینان خانه ساخته میشود

اداره آبادانی ومسکن استان بنادر وجزایر جنوب‌مجری طرح خانه سازی برای کپرنشینان بندرعباس‌است

برای دیدن شصتصددستگاه خانه‌ای که اداره آبادانی و مسکن استان بنادر و جزایر جنوب ، جهت کپر نشینان بندر عباس میسازد ،درگرمای تحمل ناپذیر و سوزانی که بدون اغراق بندر عباس را بصورت کوره نفته‌وگداخته‌ای درآورده است ، همراه با آقای مهندس « کوشافر » مدیر کل آبادانی و مسکن بنادر و جزایر جنوب، راهی کارگاه خانه سازی اداره آبادانی و مسکن میشویم ...

طرح انقلابی و مترقی

بین راه ، گفتگوی ما در باره سمینار بین‌المللی از بین بردن زاغه‌و زاغه نشینی که در«مدلین» تشکیل شده بود، همچنان ادامه دارد . صحبت ما در باره این موضوع دور میزند که: سمینار ، طرحها و برنامه های کشور ایران را در امر جلوگیری از مهاجرت روستائیان به شهر ها (که علت اصلی به وجود آمدن زاغه وزاغه نشینی است) در قطعنامه خود گنجانده و به دولت ها توصیه کرد: هر مملکتی باتوجه به موقعیتی که دارد باید برای روستائی آنچنان زندگانی و وضعی بوجود بیاورد که روستائی به خودی خود اندیشه مهاجرت و کوچ کردن به‌شهر را از مغزش بیرون کندو با علاقمندی در زادو بوم خودبکار کشاورزی بپردازد . یعنی درست همان کاری که در ایران انجام شدو با اجرای طرح انقلابی مرقی اصلاحات ارضی ، کشاورز ایرانی صاحب زمین شد و باامیدولگرمی بکار کشاورزی‌اش مشغول گردید.

از آقای مهندس کوشافرسئوال می کنم :

. برای آندسته‌ای که مهاجرت اکرده و بشهر ها هجوم آورده و همانطور که خودتان قبلا اشاره کردید در گوشه‌ای از شهر ها زاغه‌هائی ساخته و زاغه‌نشینی‌اختیار کرده و باوضعی کاملا ابتدائی به زندگی مشغول شده‌اند ، سمینار چه راه حلی پیدا کرد؟

مهندس کوشافر می گوید:

-دراین‌مورددهم‌اقدامات دولت ایران موردتحسین وستایش قرار گرفت دولت‌ایران‌طرحی‌تهیه کرده است که این گروه نیز از یك زندگی بهداشتی و فرهنگی بهره‌مندشوند و باتوجه به مقدوراتشان صاحب خانه بشوند و از آن زندگی‌ابتدائی و غیر انسانی در زاغه ها نجات‌پیدا کنند . سمینار دراین زمینه نیز کشور های جهان رابه پیروی از برنامه ها و طرحهای دولت ایران توصیه کرد . مخصوصا توجهی را که در ایران روی کودکان این گروه -که در حقیقت سرمایه‌های معنوی و ارزنده فردای مملکت هستند ، بعنوان یك سر مشق‌در ابرابر کشور های جهان قراردادد.

هجوم به بندرعباس ...

آقای مهندس کوشافر مدیر کل آبادانی و مسکن استان بنادر و جزایر جنوب، ضمن اشاره به کوی نهم‌ابان که در تهران برای زاغه - نشینان ساخته شده است ، در مورد بندر عباس می‌گوید: بندر عباس با پیشرفت قابل ملاحظه‌ای که بدست آورد و باتوسعه سریع کار های ساختمانی و صنعتی ،گروهی از مردمان اطراف را به سوی خودکشید و جماعتی باین‌شهر که روز بروز در راه‌پیشرفت گامهای قابل توجهی‌برمی - داشت ، روی آوردند و در بندر شروع به کپر زدن کردند . ولی تصمیم براین گرفته شد که در بندر عباس نیز چون سایر نقاط‌مملکت

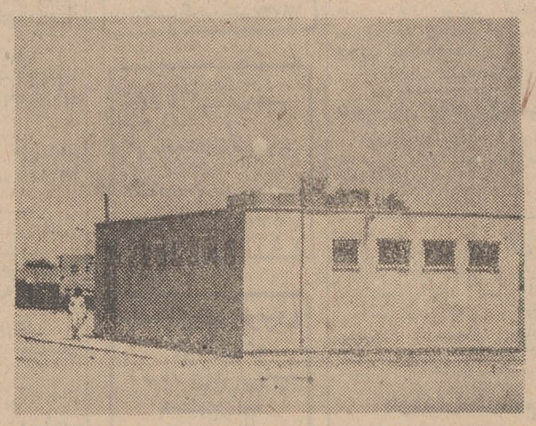

اقدامات عمرانی وآبادانی فراوانی در روستاهای استان بنادر وجزایر جنوب توسط اداره‌آبادانی‌ومسکن این استان بعمل آمده‌است . عکس، ساختمان یك‌حمام بهداشتی را دریکی ازروستاهای استان بنادر و جزایر جنوب نشان میدهد.

زاغه نشینی و کپر نشینی به کلی از بین برود و برای‌این عده خانه هائی درخور وضع و حالشان ساخته شود تا از زندگی نامناسبی که در کپر ها دارند ، نجات پیداکنند.

شرکت تعاون‌و مسکن

ابتدا ، از کلیه کپر های بندر عباس آمار دقیقی‌برداشته شدو در مرحله‌اول مبلغ پنجاه میلیون ریال اعتبار تامین شدتا برای آن دسته از کپر نشینانی که دارای درآمد کمتری هستند، خانه سازی شودو این خانه ها از طریق‌شرکت تعاون و مسکن ، پس از دریافت پیش قسطی که‌مناسب با درآمدشان باشد بطور اقساط به آنهاواگذار گردد ، وپس از انکه کلیه‌اقساط پرداخت گردید ، سند خانه ها به نام آنان صادر شود. بدین ترتیب آندسته که دارای درآمد کمتری هستند ، با پرداخت بیش قسطی جزئی و اندك، واقساط ماهیانه‌ای که فراخور توانائی و درآمدشان باشد، صاحب خانه میشوند وزیر سقفی زندگی می کنند که می دانند مال خودشان است و براحتی شب سر را بر بالین می گذارند.

راهنمائی میشوند ..

کپر نشینانی که درآمدشان کم است ، باین ترتیب صاحب خانه میشوند . اما برای آن عده که درآمد بهتر و بیشتری دارند،زمین در نظر گرفته شده است . زمین هائی که از طریق شرکت تعاون و مسکن در اختیار آنها گذاشته میشود . البته نه این که زمین را به آنها بدهند و بقول معروف «به امید خدا رهایشان بکنند »! نه. از طرف مسئولین مزبوربااین گروه، راهنمائی های فنی و لازم میشود تاآنها بتوانند خانه‌هایشان را بسازند.

این گروه نیز بدین طریق از زاغه نشینی نجات یافته، صاحب خانه میشوند.

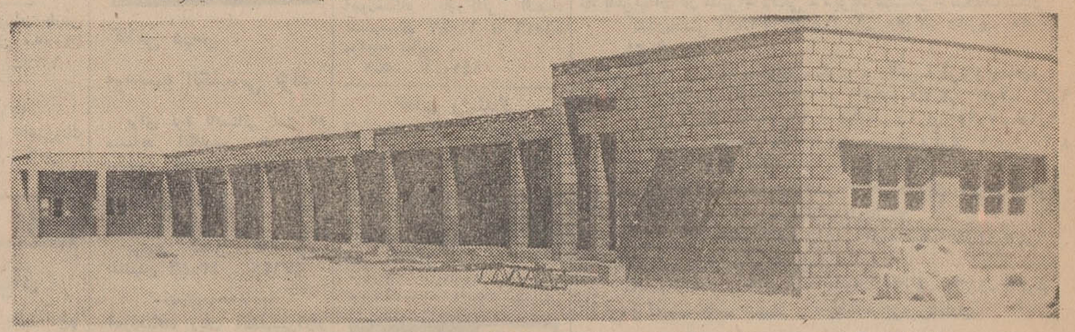

این، ساختمان یکباب مدرسه است‌که توسط اداره آبادانی ومسکن استان بنادر وجزایرجنوب ساخته شده است . دراین مدرسه است‌که‌کودکان بندرعباس- سرمایه های معنوی فردا ی‌مملکت - علم ودانش می‌آموزند وسهم خویش را نسبت به پیشبرد هرچه بیشترکشورادامیکنند

عجب گرم کرده!

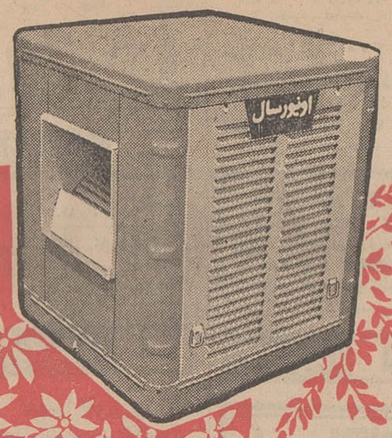

بهار آفرین

کولر اونیورسال

در دو مدل ۳۵۰۰ و ۴۰۰۰ شاهکار صنایع کولر سازی در ایران، موتور بی صدا- رنگ مقاوم‌وثابت - پوشال بی بو مجهز به‌موتور نیرومند وستینگهاوس آمریکا باامتیازات برجسته و منحصر بفرد

با کولر اونیورسال هوای مطبوع بیلاق را در اختیار دارید

شرکت سهامی اونیورسال

نارمک خیابان ۴۰ تلفن ۷۹۴۸۸۹-۹۱

فروش در کلیه فروشگاههای معتبر و شرکتهای تعاونی

خط کشتیرانی استریك و- الرمن

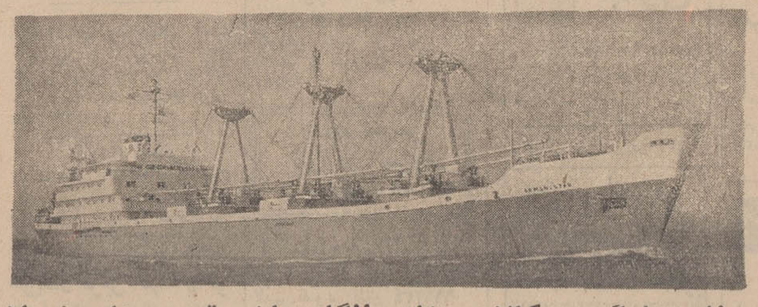

برنامه بارگیری کالا دربنادر انگلستان بمقصد بنادر ایران

نام کشتی	تاریخ تقریبی حرکت	تاریخ تقریبی ورود
ارمنستان	ازلیورپول ۲۷ر۶ر۷۰	بوشهر ۴ر۸ر۱۹۷۰ بندرشاهپور ۱۰ر۸ر۱۹۷۰ خرمشهر ۱۲ر۸ر۱۹۷۰
کشتی ...	کشتی مستقیم وسریع‌السیر لندن - خرمشهر نام‌کشتی بعدا اعلام خواهدشد .	
	ازلندن ۶ر۷ر۷۰	خرمشهر ۱۵ر۸ر۱۹۷۰
کشتی ...	(نام کشتی بعدا اعلام خواهد شد)	
	از لیورپول ۲۵ر۷ر۷۰ بوشهر ۵ر۹ر۷۰ بندرشاهپور ۱۳ر۹ر۷۰ خرمشهر ۱۶ر۹ر۷۰	
کوهستان	از لندن ۲۵ر۷ر۷۰	خرمشهر ۱۰ر۹ر۷۰

شرکت گری مکنزی محدود

تهران : تلفنهای ۳۱۴۱۵۶ر۵۹ خرمشهر تلفن ۲۷۵۰

ساعات کار ۷ صبح الی ۱½ بعدازظهر

پیشگاه مبارك شاهنشاه آریامهر رهبر خردمند ملت ایران

پزشکان اداره بهداری استان کرمانشاهان بپاس مراحم مخصوص پدر تاجدار خود مبنی بر ارتقاء جامعه پزشکان از گروه استخدامی خود به گروههای بالاتر و صدوراوامر موکد بدولت خدمتگزار جناب آقای‌هویدا دراین خصوص صمیمانه‌ترین سپاس‌های قلبی خود را تقدیم پیشگاه مبارك میدارد.

امید است به فضل‌الهی ودر پرتو عنایات‌شاهنشاه آریامهر پاسداران سلامت جامعه در انجام وظائف محوله خدمات و کوششهای شبانه روزی خود را بنحو مطلوب ایفا نمایند.

سلامت ذات مبارك شاهانه‌وبقاء خاندان جلیل سلطنت‌را ازدرگاه ایزد متعال مسئلت دارد.

دکتر اربلیان - دکتر اسعدی - دکتر پارسا -دکترپزشکی- دکتر جوانشیر -دکتر حداد تهرانی -دکتر حکیمیان - دکتر حبیبی -دکتر دیلمقانی -دکتر دیلمقانیان -دکتر ذبیحی -دکتر راهدوست -دکتر رشیدی - دکتررام -دکتر زرگداز - دکتر سعیدیان -دکتر شجاع -دکتر صنعتی - دکتر صدیق -دکتر عدولی -دکتر کردیان -دکتر مرزبانی - دکتر منتظمی -دکتر معین‌زاده -دکتر نیکجو -دکترولی‌پور -دکتر وزیری -دکتر هاشم‌زاده .

۱-۱۵۵۵۶

آگهی دعوت مجمع عمومی

از کلیه صاحبان سهام شرکت سهامی خارکو دعوت میگردد که در ساعت هفده روز شنبه ۱۳۴۹ر۳ر۳۰ در محل شرکت حضور بهمرسانند.

دستور جلسه:

۱- تصویب ترازنامه سال ۱۳۴۸.

۲- انتخاب بازرس .

هیئت مدیره شرکت سهامی خارکو

آ-۸۰۷۱

پذیرش دانش‌آموز بمنظور تربیت بهیار

سازمان بیمه‌های اجتماعی بمنظور تربیت بهیار برای واحدهای درمانی خود تعدادی دوشیزه جهت تحصیل در آموزشگاه‌بهیاری برزویه از طریق امتحان ورودی و مصاحبه باشرایط زیرمیپذیرد

۱- تابعیت دولت شاهنشاهی ایران

۲- سن بین ۱۶تا۲۴ سال

۳- دارابودن گواهینامه سوم متوسطه

۴- برخورداری از سلامت کامل

۵- سپردن تضمین وتعهدچهار سال خدمت‌در سازمان‌بیمه‌های اجتماعی .

۶- دوره دوساله آموزشگاه بهیاری شبانه‌روزی و کلیه مخارج بعهده سازمان بیمه‌های اجتماعی میباشد و علاوه برآن ماهیانه مبلغ ۵۰۰ ریال بعنوان کمك هزینه تحصیلی بدانش آموزان پرداخت میگردد .

داوطلبان واجد شرایط میتوانند با در دست داشتن مدارك زیر:

۱- اصل شناسنامه یافتوکپی آن

۲- اصل گواهینامه سوم متوسطه که بتائید بخش فرهنگی مربوطه رسیده باشد و فتوکپی آن

۳- عکس پرسنلی دو قطعه

۴- گواهی حسن اخلاق و رفتار از آخرین دبیرستان

تا ۲۵ تیرماه جهت ثبت‌نام و دریافت کارت شرکت در جلسه امتحان ورودی به‌آموزشگاه برزویه میدان ۲۵ شهریور -خیابان غفاری -جنب کوچه لاجوردی مراجعه ویامدارك فوق رابا ذکر نشانی کامل و محل سکونت و شماره تلفن باپست سفارشی ارسال دارند ۱۶-۱۲ .

۱-۱۵۶۲۲ ۲-۱

الی لیلی‌اندکمپانی مقیم ایندیاناپلیس -ایندیانا درآمریکا

صاحب اختراع راجع به«طریقه‌ای برای تهیه آنتی‌بیوتیکهای جدید» که در ایران تحت شماره ۵۸۰۷ به ثبت رسیده است اجازه بهره‌برداری از اختراع مزبور را باشخاص ذینفع عرضه مینماید. برای کسب اطلاع بیشتر بدفتر حقوقی ر. آقابابیان و همکاران خیابان شاه کوچه نوبهار شماره ۱۸ مراجعه شود.

ایستمن کداك کمپانی مقیم روچستر - نیویورك در آمریکا

صاحب اختراع راجع به«طریقه بعمل آوردن الیاف متصلو چین‌دارکتان یا شاهدانه جهت مصرف در ساختن صافی دود توتون» که در ایران تحت شماره ۴۸۳۷ به ثبت رسیده است اجازه بهره‌برداری از اختراع مزبور را باشخاص ذینفع عرضه مینماید. برای کسب اطلاع بیشتر بدفتر حقوقی ر. آقابابیان و همکاران خیابان شاه کوچه نوبهار شماره ۱۸ مراجعه شود.

الی لیلی‌اندکمپانی مقیم ایندیاناپلیس -ایندیانا درآمریکا

صاحب اختراع راجع‌به «اصلاحات‌مربوطه به‌ترکیبات وطریقه تهیه‌آنها» که در ایران تحت شماره ۲۰۳۷ به‌ثبت رسیده است اجازه بهره‌برداری از اختراع مزبور را باشخاص ذینفع عرضه مینماید. برای کسب اطلاع بیشتر بدفتر حقوقی ر. آقابابیان و همکاران خیابان شاه کوچه نوبهار شماره ۱۸ مراجعه شود.

۱-۱۵۶۱۰

دولت اسرائیل بنام کشور اسرائیل مقیم تل‌آویو در اسرائیل

صاحب اختراع راجع‌به «طریقه گرم کردن آب در حوضی دارای ته سیاه باستفاده از نور خورشید تشعشع شده» که در ایران تحت شماره ۳۷۵۳ به ثبت رسیده است اجازه بهره‌برداری از اختراع مزبور را باشخاص ذینفع عرضه مینماید. برای کسب اطلاع بیشتر بدفتر حقوقی ر. آقابابیان و همکاران خیابان شاه کوچه نوبهار شماره ۱۸ مراجعه شود.

۱-۱۵۶۱۶

آگهی پذیرش دانشجو

مدرسه عالی بازرگانی رشت

مدرسه عالی بازرگانی رشت برای دوره لیسانس بازرگانی در سال تحصیلی ۵۰-۱۳۴۹ تعداد ۲۴۰ نفر دانشجوازبین دارندگان دیپلم طبیعی ،ریاضی ، ادبی ، بازرگانی ، متشیگری از طریق مسابقه می‌پذیرد.

الف -مدارك لازم

داوطلبان برای شرکت در مسابقه باید مدارك زیر را باپست سفارشی به آدرس طهران خیابان امیرآباد . خیابان نصرت . خیابان جلالی موسسه جغرافیای دانشگاه تهران طوری ارسال دارند که تاآخر وقت روزدهم تیر ماه ۴۹ پست شده باشد . به تقاضاهائیکه بعد از تاریخ فوق پست شده باشد ترتیب اثر داده نخواهد شد.

۱- تقاضانامه کتبی برای شرکت در مسابقه که در آن مشخصات و آدرس داوطلب بخط خود او نوشته شده باشد.

۲- فتوکپی دیپلم یاجواز قبولی یاگواهی دبیرستان مبنی بر قبولی داوطلب در امتحانات سال ششم.

۳- شش قطعه عکس ۴×۶

۴- یك برك فتوکپی شناسنامه .

۵- تعهد کتبی مبنی بر پرداخت شهریه سالانه به مبلغ ۳۱۰۰۰ ریال

۶- نسخه اول فیش بانکی مبنی برپرداخت ۵۰۰ ریال بحساب شماره ۱۰۱۰ بانك بازرگانی تهران شعبه ۱۷ خیابان‌ایرانشهر.

ب- مواد امتحانی

۱- ریاضیات مقدماتی با ضریب ۳

۲- زبان انگلیسی با ضریب ۳

۳- زبان فارسی با ضریب ۲

۴- علوم اجتماعی با ضریب ۱

ج- محل و تاریخ امتحان

کارت ورود بجلسه امتحان صبح و عصر روز پنجشنبه ۲۵ تیر ماه در دانشگاه تهران خیابان شاهرضا توزیع میگردد . داوطلب باید شخصا برای دریافت کارت مراجعه نماید .

امتحان ساعت ۸٫۵ صبح روز جمعه ۲۶ تیر ماه در دانشگاه تهران خیابان شاهرضا برگزار میشود.

توضیح

۱- دانش آموزانی که هم اکنون در سال ششم رشته های طبیعی ، ریاضی ، ادبی ، بازرگانی و منشیگری مشغول تحصیل میباشند همچنین کسانی که در سال تحصیلی جاری‌در امتحانات ششم منفرقه شرکت کرده‌اند میتوانند در مسابقه ورودی ثبت نام نمایند ولی شرکت آنان در امتحانات روز ۲۶ تیرماه موکول به ارائه گواهی قبولی در امتحانات نهائی ششم در روز توزیع کارت خواهد بود .

۲- برنامه دروس مدرسه عالی بازرگانی رشت صبح و عصر می باشد .

سرپرست مدرسه عالی بازرگانی رشت- جهانگیر صوفی

۱-۱۳۹۸۰

آموزشگاه بهیاری بنیاد ملکه پهلوی

آموزشگاه بهیاری بنیاد ملکه پهلوی برای سال تحصیلی ۱۳۴۹ -۱۳۵۰ تعداد ۳۳ نفر دوشیزه داوطلب از طریق کنکور و مصاحبه حضوری از تاریخ ۲۵ شهریور ۱۳۴۹ با شرائط زیر می پذیرد :

۱- سن بین ۱۶ تا ۲۵ سال

۲- دارا بودن حداقل گواهینامه قبولی سوم متوسطه .

۳- دارابودن سلامت ورشد کامل‌جسمانی وعقلانی وظاهری.

داوطلبان می توانند جهت ثبت‌نام و اطلاع از کلیه مزایا و شرائط تحصیلی که در فرمهای چاپی و آماده توزیع می باشد همه روزه از بیست خرداد تا بیست مرداد ماه جاری از ساعت ۸ صبح الی دوازده ظهر بدفتر آموزشگاه بهیاری بنیاد ملکه پهلوی واقع در جاده پهلوی ، پارك شاهنشاهی ، بیمارستان قلب» با در دست داشتن مدارك زیرین مراجعه نمایند .

۱- حداقل گواهینامه قبولی سوم متوسطه .

۲- ۶ قطعه عکس سه در چهار

۳- چهار برك رونوشت شناسنامه

آموزشگاه بهیاری بنیاد ملکه پهلوی

آ-۷۰۴۳

آگهی مناقصه شماره ۴۹ر۷۵۰

شهربانی کل کشور سی قلم انواع لوازم فلزی از قبیل تعداد یکهزارو هشتصد دستگاه قفسه فایل کابینت حدود یکهزار و دویست دستگاه انواع میزتحریر و هفتصد دستگاه کمد فلزی بایگانی و جالباسی و چهارصد دستگاه (۴۰۰) تختخواب فلزی دوسه طبقه و دو هزار عددصد لی فلزی و غیره را برابرنمونه های مربوطه و موجود بموجب برك شرایط جداگانه موجود از طریق مناقصه خریداری مینماید . داوطلبان مایل به شرکت‌در این مناقصه میتوانند برای‌دیدن نمونه ها بدائره مخازن «شعبه اثاثه » اداره کارپردازی و دریافت برك شرایط بدائره‌قرارداد های اداره نامبرده مراجعه و پیشنهادات خودرا در پاکت لاك و مهرشده بدائره دبیرخانه اداره مزبور تسلیم و رسید دریافت نمایند.

تاریخ قبول پیشنهادات تاآخر وقت اداری روز ۴۹ر۴ر۶ بوده‌و ساعت ده صبح روز ۴۹ر۴ر۷ پیشنهادات رسیده در کمیسیون مناقصه بازو قرائت خواهدشد، حضور پیشنهاد دهندگان درجلسه کمیسیون مناقصه آزاد است و کمیسیون مناقصه در رد یاقبول یك یا کلیه پیشنهادات مختار میباشد. مالف ۲۵۷۵

۱-۲ آ-۱۵۵۰۴ شهربانی کل کشور

آگهی دعوت‌مجمع عمومی فوق‌العاده وعادی

مجمع عمومی فوق‌العاده و عادی سهامداران شرکت تعاونی تهیه و توزیع صنف عطار و سقط‌فروش تهران روز یکشنبه۳۱ر۳ر۴۹ در محل شرکت تشکیل است بدین وسیله از سهامداران شرکت دعوت میشود با دردست داشتن رسید موقت سهام یا فیش بانکی در ساعت ۴ بعداز ظهر روز مزبور در محل شرکت حضور بهمرسانند.

دستور جلسه عادی :

۱- استماع گزارش هیئت مدیره و بازرسین نسبت به عملکرد سال ۴۸.

۲- تصویب بیلان و ترازنامه سال ۴۸ و خط مشی آتی شرکت

۳- انتخاب هیئت مدیره و بازرسین قانونی .

شرکت تعاونی تهیه و توزیع صنف عطار و سقط فروش تهران

آ-۱۵۷۰۲

آگهی دعوت

از صاحبان سهام شرکت سهامی کارخانه های تولیدی و صنعتی هکمتان دعوت میشود در ساعت ۸ صبح یکشنبه ۳۱ خرداد ۴۹ در مجمع عمومی عادی سالیانه شرکت در تهران سالن بانك اعتبارات صنعتی خیابان آتشکده حضور بهمرسانند.

دستور جلسه:

۱- استماع گزارش هیئت مدیره و بازرسان .

۲- تصویب ترازنامه و حساب سودو زیان سال مالی ۱۳۴۸ شرکت.

۳- انتخاب بازرسان

هیئت مدیره شرکت

آ-۸۰۳۵

آگهی دعوت مجمع عمومی عادی سالیانه

مجمع عمومی عادی سالیانه شرکت سهامی کارتن ایران در تاریخ چهار شنبه سوم تیر ماه ۱۳۴۹ ساعت ۵ بعداز ظهر در محل شرکت واقع در کیلو متر۹جاده قدیم کرج‌تشکیل میگردد . از صاحبان سهام خواهشمند است درروز مقرر در جلسه حضور بهمرسانند.

دستور جلسه:

۱- تصویب ترازنامه و حساب سودو زیان سال ۱۳۴۸ و اتخاذ تصمیم نسبت به تقسیم‌سود.

۲-انتخاب بازرس شرکت.

۳- تجدیدنظر نسبت به ماده ۴۵ اساسنامه.

۴- شور در باره امور جاری شرکت.

هیئت مدیره شرکت سهامی کارتن‌ایران

۸ ۰۱۹ آ-

زبان انگلیسی را در کوتاهترین مدت بیاموزید

با ۲۲۷ لیره در مدت دوازده هفته با غذا اطاق و روزانه پنج ساعت درس بدون محدودیت سن برای شاگردان.این مؤسسه از طرف وزارت آموزش و پرورش برسمیت شناخته شده است . لطفاً با نشانی زیر مکاتبه فرمائید .

Ian Josephs M.A.
The Regency School of English, Ramsgate, Kent, England.

تاریخ ۱۶ر۳ر۱۳۴۹ شماره ۶،۲۰۲۲

تجدید آگهی مناقصه

سازمان پارك ها سیصد و دو قلم لوازم واحتیاجات سال۱۳۴۹ را از قبیل خاك‌انواع کودشیمیائی و حیوانی ، انواع بذر ،مصالح ساختمانی ، وسائل باغبانی،نوشت افزار ، وسائل بازی کودکان، وسائل برق و تنظیف وغیره راطبق مشخصات موجود در سازمان پارك‌ها بشرح و شرایط زیر از طریق مناقصه خریداری مینماید.

۱- پیشنهاددهندگان میتوانند برای کسب اطلاعات بیشتر و دریافت برك مشخصات بقسمت امورمالی سازمان پارك‌هامراجعه نمایند .

۲- شرکت کنندگان بایستی معادل پنج‌درصد مبلغ پیشنهادی خودرا مستقیما به حساب سپرده شماره ۹۰۰۲۱ نزد بانکملی ایران شعبه حافظ پرداخت و یابصورت اوراق خزانه ویاتضمین بانکی ضمیمه پیشنهاد خود نمایند به پیشنهادات فاقد سپرده ترتیب اثر داده‌نخواهد شد .

۳-سپرده نفرات اول و دوم و سوم مناقصه تا انعقاد قرارداد مسترد نخواهد گردید و در صورتیکه برندگان مذکور حاضر بانعقاد قرارداد نگردند سپرده آنان بترتیب بنفع سازمان پارك‌ها ضبط خواهد گردید سازمان پارك ها میتواند تا میزان‌بیست و پنج‌درصد به مورد معامله اضافه یاکسر نماید .

۴- سازمان پارك‌هادر ردو یاقبول یك وکلیه پیشنهادات مختار است .

۵- هزینه حق‌الدرج آگهی و هرگونه عوارض و مالیات متعلقه بعهده برنده‌مناقصه میباشد .

۶- شرکت کنندگان درمناقصه با علم و اطلاع از آئین‌نامه معاملات شهرداری پایتخت در مناقصه شرکت مینمایند .

۷- پیشنهاددهندگان بایستی پیشنهادات خود را تا ساعت ده صبح روز سه‌شنبه دوم تیرماه۱۳۴۹ بدفتر سازمان پارك ها واقع در پارك شهر تسلیم و رسید دریافت دارند . پیشنهادات واصله در ساعت مذکور بازو قرائت خواهد شد حضور پیشنهاد دهندگان در جلسه مناقصه آزاد است .

۸- سایر اطلاعات و جزئیات‌مناقصه در اسناد مناقصه مندرج است .

سازمان پارك ها

۲-۱ آ-۱۵۶۹۸

آگهی مزایده ۳۷۱

شرکت ملی نفت ایران تعداد ۳۱ دستگاه‌انواع اتومبیل وکامیون مستعمل موجود درانبارهای‌بازرگانی ری‌رابوضع‌موجودودرشش گروه مجزا از طریق مزایده عمومی بفروش میرساند .

۱- علاقمندان میتوانند برای‌دریافت برك مشخصات وشرایط شرکت‌در مزایده درتهران باطاق ۱۲۲۵ طبقه دوازدهم اداره‌مرکزی شرکت واقع‌در خیابان‌تخت‌جمشید مراجعه نمایند .

۲- پیشنهاد دهندگان میتوانندقبل‌از تسلیم پیشنهاد عین دستگاهها رادر ساعات‌اداری روزهای یکشنبه۱۷ر۳ر۱۳۴۹ و سه‌شنبه ۱۹ر۳ر۱۳۴۹ و پنجشنبه ۲۱ر۳ر۱۳۴۹ درانبار نامبرده رویت‌نموده‌پیشنهاد خود را برای یك یا هر چند گروه که مایل باشند تنظیم و تسلیم نماید.

۳- سپرده شرکت درمزایده طبق مبلغ ذکرشده درمقابل هرگروه می باشد که بایستی بصورت وجه نقد بصندوق‌حسابداری مرکزی شرکت تسلیم گردیده و رسید مربوطه ضمیمه پیشنهاد گردد .

۴- پیشنهادات تاآخر وقت اداری روزشنبه ۲۳ر۳ر۱۳۴۹ پذیرفته و در ساعت ۹ صبح روز یکشنبه ۲۴ر۳ر۱۳۴۹ درکمیسیون معاملات واقع در عمارت مرکزی طبقه دوازدهم اطاق کنفرانس بازو قرائت‌خواهد شد .

حضور پیشنهاد دهندگان‌ویا نمایندگان‌آنها بادر دست داشتن معرفی نامه در جلسه مزبورآزاد است .

شرکت در رد یا قبول یك یا کلیه‌پیشنهادات بدون آنکه محتاج بذکردلیل باشد مجاز است.

لایحه خدمت وظیفه عمومی تقدیم مجلس شد

ساعت هشت‌ونیم بامداد امروز جلسه علنی مجلس شورای ملی بریاست آقای عبداله ریاضی تشکیل گردید . دراین جلسه آقای وزیر کشور لایحه وظیفه عمومی را تقدیم کرد .

*** چند تذکر**

آقای دکتر ستوده نماینده بروجن ضمن سپاسگزاری از توجه خاص شاهنشاه آریامهر در تجلیل از حضرت آیت‌اله حکیم تلگراف مردم شهرستان بروجن را مبنی بر تاسیس کارخانه قند چهارمحال در گندمان بروجن قرائت کردودر پاره تشکیل کنفرانس بین‌المللی آموزش و ارتباطات در برنامه‌های بهداشت و تنظیم خانواده یادآوری هائی کرد .

*** تسلیت به شیعیان**

آقای عباس میرزائی نماینده تهران و آقای دکتر خزائلی نماینده اراك در اطراف شخصیت و خدمات حضرت آیت‌اله حکیم به‌تفصیل صحبت کردند و رحلت پیشوای شیعیان را ضایعه‌ای بزرك و جبران ناپذیر دانسته‌اند و آنرا به ملت ایران و شیعیان جهان تسلیت گفتند .

دانشگاه بابل

آقای دکتر حسن متین نماینده بابل پس از تشکر ازانعقادقرارداد کشت پنبه که بابنیه کاران بابل منعقد گردید یادآور شد که کمبود آب وازدیاد کشت پرنج مشکل تازه‌ای برای پنبه کاران بوجود آورده است که لازم است در این باره و رفع این مشکل نیز اقدام عاجلی بعمل آید .

نماینده بابل آنگاه به‌تاسیس دانشگاه در بابل اشاره کرد و گفت در حال حاضر در شهربابل چند دانشکده مجهز پلی‌تکنیك با کمك مردم درحال احداث وتاسیس است و من از تمام مسئولان تقاضا دارم بجای اینکه بدنبال تاسیس یك دانشگاه مجهز و مدرن بروند و مبالغ هنگفتی برای ایجاد آن خرج کنند در مورد اتمام وتکمیل دانشکده های نیمه‌تمام بابل اقدام کنند .

*** تسلیت کلیمیان**

آقای لطف‌الله حی نماینده اقلیت کلیمی مراتب تاسف و تاثرعمیق جامعه کلیمیان ایران را از درگذشت حضرت آیت‌الله حکیم بیان داشت وآنرا به عموم شیعیان جهان تسلیت گفت .

آقای دکتر محمود ضیائی نماینده مشهد گزارشی از سفر هیئت حسن‌نیت ایران به بحرین دادو طی آن گفت هدف از اعزام هیئت مزبور این بود که تائید مجلس ایران نسبت به اقدامات دولت و قطعنامه شورای امنیت رسما به مصادر امور بحرین اطلاع داده شود و ضمنا درودهای ملت ودولت ایران بمردم وزمامداران آن سازمان برسد .

در حقیقت چون دولت شاهنشاهی در حل این مشکل پیشقدم شده بود بااعزام این هیات قصدداشت که در ابراز حسن نیت و رساندن درودهای خالصانه دولت و مردم ایران را نسبت بمردم بحرین نیز پیشگام شود .

*** انتظار**

آقای دکتر ضیائی اضافه کرد استقبال و توجهی که از طرف حضرت حاکم بحرین از هیات شد بسیار پرشور و ارزنده بود و گوئی سالها است که کلیه ساکنین بحرین انتظار چنین روزی را داشتند باین ترتیب پس از ۱۵۰ سال افتراق بین ایران و بحرین در اثر ابتکار خردمندانه شاهنشاه و مساعی توام با حسن نیت دولت شاهنشاهی باب ایجاد مناسبات واستقرار روابط طرفین مفتوح شد وسدی که در راه تحکیم مناسبات دوستانه کشور ما با همسایگان خود در سواحل جنوبی خلیج فارس وجود داشت برداشته شد .

هیات حسن‌نیت ناظر و شاهد آثار عمیقی بود که اقدام مال - اندیشانه وبیشگامی دولت شاهنشاهی در حل این مشکل دیرین بوجود آورده بود. این رضایت خاطر و حق شناسی در چهره فردفرد مردم بحرین بوضوح دیده میشد .

ما که مبشر درودهای ملت ایران نسبت به مردم بحرین بودیم از عکس‌العمل وحقشناسی آنها نسبت به شاهنشاه و دولت و ملت ایران احساس غرور میکنیم زیرا میدیدیم سیاست عاقلانه ایران تاچه حد در جلب محبت وتسخیر قلوب همسایگان ما موثر افتاده است .

امیدواریم دولت از ثمرات این اقدام خردمندانه به سود صلح و ثبات منطقه بهره‌برداری کامل کند و همچنین آرزومندیم برادران بحرینی ما نیز سهم خود را دراین زمینه بنحو مطلوب ادا کنند وراه هم‌آهنگی ووحدت کلمه بین مادر همه کشورهای ساحلی امارات جنوبی خلیج فارس در مسیر هدف های مشترکی که در این منطقه داریم بیش از پیش هموار گردد.

لوایح جدید

در دستور مجلس ابتدا آقای حسن زاهدی وزیر کشور لایحه وظیفه عمومی - لایحه آئین نامه ایمنی انبار های کالا و لایحه تشدید مجازات رانندگان متخلف را تقدیم کرد .

آقای احمدی معاون پارلمانی وزارت منابع طبیعی لایحه آئین‌نامه اجرائی ماده ۲۴ مکرر قانون اصلاح قانون حفاظت و بهره‌برداری از جنگلها و مراتع و آقای ولیان وزیر اصلاحات لایحه تمدید مهلتهای مقرر در ماده ۴۰ آئین‌نامه اصلاحات ارضی و ماده سوم قانون راجع به الحاق ۸ ماده به آئین‌نامه اصلاحات ارضی را تقدیم کرد .

گزارش محکومیت

آنگاه آقای پرتو وزیر دادگستری در رعایت آئین‌نامه داخلی مجلس شورایملی گزارش محکومیت قطعی آقای محمد باقر بیات نماینده تهران را که بواسطه اتهام در سوءاستفاده از شرکت واحد از وی سلب مصونیت شده بود ، تقدیم کرد .

کنفرانس تهران در جستجوی راه‌حل مشکل «بچه‌زیادی» است

تا ده روز دیگر ، نمایندگان ۱۵ کشور از پنج قاره جهان دور هم جمعند تا مسئله‌ای بنام «بچه زیادی» را که در بعضی موارد مشکلات اجتماعی زیادی برای مردم کشورشان بوجود آورده و می‌آورد ، حل کنند .

در این مدت نمایندگان سیاه وسفید فرصت دارند تا کلیه مسائل مربوط به برنامه های بهداشت و تنظیم خانواده را حتی از جهت ادیان و مذاهب مختلف مورد بحث و مطالعه قرار دهند .

این دومین‌باری‌است که چنین کنفرانسی در تهران برگزار می شود منتهی این‌بار، کنفرانس برنامه وسیع تری دارد .

آرم کنفرانس

هر میهمان ناخوانده‌ای که به سالن «ششم بهمن» وزارت کار وارد شود از آرم مخصوصی که بربالای سر آقای رئیس دیده میشود متن و هدف و برنامه کنفرانس را تا به آخر می فهمد . آرم کنفرانس زن و شوهری را نشان میدهد که دست در دست دختر و پسرشان به آینده می نگرند .

*** مشکل برنامه**

۹ کشور ، از شرکت کنندگان در کنفرانس ، افریقائی هستند که اغلب با مشکل برنامه بهداشت وتنظیم خانواده در کشور خود دست بگریبانند و این سیاهان بانمك افریقائی که اغلب جوانان تحصیلکرده قاره سیاهند بیشتر از سایر شرکت کنندگان جلب توجه میکردند خصوصا که یکی‌دوتا ازخانم های افریقائی با لباس های مخصوص محلی خود به کنفرانس می آیند .

این آرم درواقع گویای این شعار کنفرانس است که بعداز «دوبچه» بخصوص اگر یکی پسر باشد و دیگری دختر باید برنامه تنظیم‌خانواده را شروع کرد ، بقول شرکت کنندگان در کنفرانس وقتی جنس جور شد ! باید تنظیم خانواده را بمورد اجرا گذاشت .

اروپا یك نماینده از یك کشور دارد و آنهم سوئد است ، ولی‌امریکا خصوصا استادان دانشگاه کارولینای شمالی در برگزاری این کنفرانس همکاری نزدیکی با مقامات وزارت‌بهداری معمول داشته‌اند. موضوع خوشحال کننده برای ما شرکت چهار خانم دکتر ایرانی در کنفرانس است . این خانم دکتر ها که از استان های مازندران، فارس، گیلان، وشهرستان همدان به کنفرانس آمده‌اند روسای مراکز بهداشت و تنظیم خانواده در شهر های استان های خود هستند .

*** جمعیت شهرها**

دکتر امیرمنصور سرداری معاون وزارت بهداری دربرنامه بهداشت وتنظیم خانواده مرد شماره یك کنفرانس است و ریاست کنفرانس را بعهده دارد .

او در گزارش خودبه کنفرانس «مسئله ازدیاد جمعیت جوان» را درکشور مامطرح کرد و خصوصا به این نکته اشاره کرد که در ده سال گذشته ، ۸۰ درصد بر جمعیت شهر ها افزوده شده است و علت آنرا هم مهاجرت روستائیان به شهر ها برای استفاده از کار بهتر و امکانات بهداشتی بهتر ذکر کرد .

*** تدریس در مدارس**

نکته مهمی که دکتر سرداری در کنفرانس مطرح کرد ، تدریس مسائل «فیزیولوژی تولید مثل» در مدارس بود و گفت : براساس پیشنهاد های وزارت بهداری ، وزارت آموزش و پرورش «مسائل جمعیتی و فیزیولوژی تولید مثل» را در کتاب های درسی دوره دبیرستان گنجانیده است .

قسمت‌اعظم گزارش معاون وزارت بهداری ، نحوه همکاری و خدمت سپاهیان دربرنامه بهداشت و تنظیم خانواده در روستاها بود .

دکترسرداری ضمن‌اشاره به ابتکار شاهنشاه گفت :

دراجرای برنامه بهداشت و تنظیم خانواده ، سه هزار وپانصد سپاهی‌بهداشت، ۱۴ هزار پسرو دختر سپاهی‌دانش و ۳ هزار وهشتصد سپاهی ترویج ، همکاری دارند و اضافه کرد این نیروی جوان‌در روستاهای کشوربهترین مددکار و کمك کننده این برنامه هستند که درداره یکهزار ودویست وسی‌درمانگاه مخصوص این‌برنامه همکاری دارند .

راههای جدید

آقای آردن‌میلر ،استاد دانشگاه کارولینای شمالی امریکا یکی از بهترین سخنرانان امروز بود او باوجود آنکه بعد از دکترجان کیگوندو نماینده سیاه کشور کنیا وعبدالرحمان مزلینی نماینده تونس صحبت کرد معهذا آنچه گفت گزارشی بود پیرامون هدف اصلی کنفرانس ، یعنی‌ارائه راههای جدید جلوگیری از افزایش بی‌تناسب جمعیت .

وامادکترجان کیگوندو نماینده کشور کنیااز جمله افرادی‌است که برای اجرای برنامه بهداشت وتنظیم خانواده در کشورش تلاش بسیار کرده است وامروز هم‌باحرارت زیادی‌در مورد اجرای این برنامه در کنیا بحث کرد وبرای ایجاد ارتباطات بیشتر در این برنامه ،راههای جدیدی‌را پیشنهاد کرد تازودتر بررسی شود .

*** کشورهای فرضی**

نکته جالب کنفرانس، برای شرکت - کنندگان ، تصور دو مملکت جدید وکاملا خیالی بود ،باین ترتیب که‌شرکت‌کنندگان طی‌این‌دوازده‌روزبرای دو کشورفرضی اجرای برنامه بهداشت‌و تنظیم خانواده را تهیه می‌کنند یك کشور بصورت کاملا عقب افتاده ومردمی مقاوم در قبال برنامه تنظیم خانواده فرض شده ، و کشوردیگری‌بعکس با اصولی کاملا پیشرفته وآماده برای پذیرش برنامه های کنفرانس پیش‌بینی‌شده است .

بعد از ظهر امروز قراراست شرکت - کنندگان ،با توجه به مشکلات و موانع یك برنامه آموزشی و اطلاع عمومی برای مملکت «آرکادیا» یا عقب افتاده تنظیم کنند وفردا در سطحی وسیع وآموزنده برنامه‌ای برای «والهالا» با کشور پیشرفته طرح ریزی شود .

*** لباسهای جدید**

کارخوبی که در این کنفرانس عرضه شده ترجمه کلیه کنفرانس هاوسخنرانی‌ها بزبان فارسی است وبرای خارجیها ، زبان های‌فرانسه‌وانگلیسی‌درنظر گرفته شده‌است. این‌امکانات استفاده از مطالب مورد بحث رابرای شنونده از هرگروه که باشد بیشتر جوان و زیبای ایرانی از طرف‌سازمان‌ایرانی مجامع‌بین‌المللی راهنمائی وهدایت‌میهمانان کرده‌است این‌بار هم دختران تحصیل‌کرده خارجی رابرعهده دارند ودر گروه آنها تازگی محسوس است و آن اونیفورم تازه‌و مناسبی است که به یك یك آنها واقعا برازنده‌است .

درگذشت دکتر شاخت

مونیخ - خبرگزاری فرانسه، دکتر شاخت اقتصاد دان معروف آلمانی در سن‌نودو سه‌سالگی در بیمارستان مونیخ درگذشت . دکتر شاخت یك هفته قبل برای معالجه شکستگی پای خود در این بیمارستان بستری شد.

دکتر « هیلمارشاخت » در سالهای اول حکومت هیتلر امور اقتصادی آلمان را زیر نظر گرفت و اوضاع اقتصادی این کشور را که بر اثر جنك‌اول جهانی سخت آشفته شده بود سروسامان داد .

دکتر شاخت با مدیریت بانك‌های « درسدنربانك » و « نشنال‌بانك » در صحنه اقتصاد آلمان درخشید و در تثبیت پول آلمان نقش حساسی ایفا کرد .

وی از سال ۱۹۲۴ تا ۱۹۳۰ ریاست « رایش‌بانك » را بعهده داشت ودر سال ۱۹۳۴ به کفالت وزارت اقتصاد آلمان منصوب شد و تا سال ۱۹۳۷ در این سمت باقی بود . وی بعدا باتهام شرکت در حکومت هیتلری دستگیر به ۸ سال زندان محکوم شد .

دکتر شاخت چند بار در دوران سلطنت رضاشاه کبیروپس‌از آن در سال ۱۳۳۱ به ایران سفر کرد و پیشنهاداتی برای توسعه اقتصادی ایران ارائه داد .

آگهی پذیرش دانشجو برای رشته تربیت بدنی

دانشسرای عالی برای دوره لیسانس تربیت بدنی‌درسال تحصیلی ۵۰-۱۳۴۹ ۴۰ نفر دانشجو از بین دارندگان دیپلم طبیعی که سن آنها از ۲۴ سال متجاوز نباشد (متولدین ۱۳۲۵ و۱۳۲۶ به‌بعد) از طریق مسابقه با شرایط زیر می پذیرد :

الف - نحوه ثبت‌نام

داوطلبان باید برگ درخواست ثبت نام زیر رابریده پس از تکمیل آن همراه با مدارك دیگر حداکثر تاتاریخ ۱۵ تیرماه ۱۳۴۹ به اداره پست‌تحویل دهند تا بوسیله پست سفارشی به آدرس تهران- خیابان روزولت- دانشسرای عالی- گروه‌آموزشی تربیت بدنی ارسال شود .

ب - مواد امتحانی

۱- زبان فارسی	باضریب۲
۲- زبان انگلیسی	باضریب ۲
۳- آناتومی وفیزیولوژی انسانی	باضریب ۳
۴- فیزیك و شیمی	باضریب ۲

۵- آزمایشهای عملی‌ورزشی برای سنجش‌مهارت‌وتوانائی جسمانی

تذکر

۱- بداوطلبان پس از فراغ از تحصیل لیسانس‌دبیری در رشته تربیت بدنی داده میشود .

۲- داوطلبان باید علاوه بر موفقیت در امتحانات‌نظری ، در آزمایشهای عملی نیز توفیق یابند .

۳- وجه پرداخت شده بابت‌ثبت نام ودیگرمدارك مسترد نخواهد شد .

۴- کارت شرکت درامتحانات ورودی‌در روز های۱و۲ مرداد ۱۳۴۹ در محل دانشسرای عالی تهران- خیابان روزولت- توزیع خواهد شد .

۵- امتحان درروز ۳ مرداد۱۳۴۹ برگزار خواهدشد و ساعت دقیق آن هنگام توزیع کارت باطلاع داوطلبان خواهد رسید .

۶- معلمان ورزش که از طرف اداره کل‌تربیت‌بدنی وزارت آموزش و پرورش معرفی می شوند باید مانند دیگر داوطلبان برای دریافت کارت‌ورودی و شرکت در امتحان‌مراجعه کنند. حداکثر سن این داوطلبان می‌تواند سی سال تمام باشد .

۷- داوطلبانی که خارج از حوزه تهران‌هستند، می توانند وجه ثبت نام را بوسیله یکی از بانك های محل به حساب دانشسرای عالی‌دربانك مرکزی‌ایران واریز نمایند . م‌الف۲۷۰۷

دانشسرای عالی

برك درخواست ثبت‌نام برای امتحان ورودی رشته‌تربیت‌بدنی دانشسرای عالی

اینجانب ..... فرزند ..... دارای شناسنامه شماره .....

که درروز ..... ماه ..... سال .....

درشهر ..... متولد ..... شده‌ام ودرماه ..... سال .....

ده

دررشته طبیعی ازدبیرستان ..... فارغ‌التحصیل شده‌ام تقاضای ثبت‌نام‌برای امتحان ورودی دوره لیسانس رشته‌تربیت بدنی دانشسرای عالی را دارم.

مدارك زیر همراه بااین درخواست‌فرستاده میشود :

۱- فتوکپی دیپلم یاجواز قبولی یا گواهی دبیرستان مبنی برقبولی اینجانب در امتحانات دیپلم طبیعی .

۲- ۲ قطعه عکس ۴×۶

۳- یکبرك فتوکپی شناسنامه

۴- فیش بانکی مبنی بر پرداخت ۵۰۰ ریال بحساب‌شماره۱۹۳۲دانشسرای عالی در بانك مرکزی ایران

۵- یکبرك فتوکپی از کلیه احکام و گواهینامه‌های ورزشی‌وقهرمانی(درصورتی که موجود باشد)

آدرس امضاء

۱-۲ آ-۱۵۸۰۲

پیشنهادهای اصلاحی جدید برای رفع مشکلات طرح جامع

صدور پروانه ساختمان در بر خیابانهای ۳۰و۳۵ متری آزاد شد

* احداث «پارکینك» درحریم طرحها بلامانع اعلام‌گردید
* احداث کارگاههای کوچك تحت شرایط خاصی آزاد میگردد

امروز انجمن‌شهر تهران جلسه دارد و در دستور جلسه چهارماده از هفت ماده اصلاحی و پیشنهادی شهرداری در زمینه تغییر مقررات نقشه جامع قرار داده شده است

آقای حسین فرهودی رئیس‌انجمن شهر تهران امروز به خبرنگار اطلاعات گفت شهرداری برای رفع مشکلات ناشی از طرح نقشه‌جامع بدنبال پیشنهادات اصلاحی هفته پیش که بتصویب انجمن رسید هفت ماده اصلاحی دیگر نیز به انجمن تسلیم داشته است .

از این هفت ماده چهار ماده در کمیسیون شهرسازی انجمن مطرح و تائید شده که آن مواد امروز عصر در جلسه علنی انجمن مورد بررسی قرار خواهد گرفت. متن این چهار ماده بشرح زیر است .

۱- احداث ایستگاه موقت اتومبیل «پارکینك» در حریم طرحها تا تعیین طرح‌های تفصیلی بلامانع است ، مشروط بر آنکه عرض اصلاحی گذر رعایت‌شود.

۲- ایجاد کارگاههای کوچك‌در حوزه‌های تجارتی بشرط آنکه از جهت صدا ودوداحتمال آتش‌سوزی برای ساکنان اطراف ایجادمزاحمت نکند بلامانع است .

۳- طرح‌هائی را که شهرداری قبل از تشکیل انجمن‌شهر پیشنهاد کرده وزارت کشور به قائم‌مقامی انجمن‌شهر آنها را تصویب کرده و با طرح جامع مغایرت داشته باشد و تاکنون اجرا نشده و یا اجرای آنها شروع نشده لغو میشود .

۴- در مورد ماده چهارم رئیس انجمن گفت : پیشنهاد نارساست و احتیاج به‌بررسی دارد و روی این اصل از مسئولان خواسته‌ایم تا امروز در جلسه کمیسیون شهر سازی انجمن شرکت کرده و پیشنهاد را اصلاح نمایند . این ماده ناظر است به نحوه صدور پروانه در بر خیابانهای درجه‌سوم سی متری و سی‌وپنج متری که در نظر است این مناطق برای صدور پروانه آزاد اعلام شود .

انجمن شهر اعلام داشت که سه ماده دیگر پیشنهادی انجمن شهر در کمیسیون امور شهرسازی انجمن تحت رسیدگی است وپس از تصویب در کمیسیون درجلسه علنی مطرح خواهد شد .

*** حریم**

خبرنگار اطلاعات می‌نویسد که سه مورد دیگر مواد پیشنهادی شهرداری نیز مربوط به حریم است که در جلسه آینده انجمن مطرح خواهد شد .

امروز یك کارشناس امور شهری در شهرداری بخبرنگار اطلاعات گفت اجرای پیشنهادات اخیر موجب‌رفع بسیاری‌از مشکلات موجود شده و کار مردم شهر سریع‌تر در اداره شهرسازی حل خواهد شد .

در رشت یک کودک ۶ ساله در امتحانات ششم ابتدائی قبول شد

امسال در امتحانات نهائی‌ششم ابتدائی (متفرقه) رشت کودك ۶ ساله‌ای بنام حجت‌الله نعیمی‌یکتا قبول شد و گواهینامه پایان تحصیلات ابتدائی گرفت .

آقای حسن‌نعیمی‌یکتا پدر این نابغه خردسال به‌خبرنگار ما در رشت گفت : حجت‌الله ازسن‌سه سالگی علاقه‌وافری بخواندن‌کتاب داشت وماهم برای پیشرفت اوازهیچ کوششی فروگذار نکردیم .

اودر ۴سالگی خواندن ونوشتن رایاد گرفت بعدا حساب‌و هندسه ومعلومات عمومی هم‌به‌اوياد دادیم بطوریکه برای امتحانات ششم ابتدائی آماده شد چون برای شرکت امتحانات ششم ابتدائی (متفرقه) شرط سن قیدنشده‌است حجت‌اله در امتحان شرکت کرده قبول شد وامسال اورا به‌دبیرستان می‌گذاریم .

آگهی دعوت مجمع عمومی

مجمع عمومی عادی سالیانه شرکت سهامی ساختمانی‌شهرآرا در تاریخ روز یکشنبه بیست‌ویکم تیرماه ۱۳۴۹ ساعت ۳½ بعد ازظهر بارعایت ماده ۴۳ اساسنامه در محل شرکت تشکیل و دستور جلسهٔ بشرح زیر خواهد بود .

۱- گزارش هیئت مدیره وبازرسان

۲- تصویب بیلان و ترازنامه سال ۱۳۴۸

۳- انتخاب ۲نفر بازرس برای مدت یکسال

از صاحبان محترم سهام که دارنده ویا نماینده یکصد سهم باشند تقاضا دارد که برای اخذ برگ ورودی هرروز عصرها غیر از ایام تعطیل بدفتر شرکت واقع در خیابان اسکندری شمالی پلاك ۵۳ مراجعه فرمایند .

شرکت سهامی ساختمانی شهرآراء

آ-۸۱۸۳

آگهی دعوت مجمع عمومی فوق‌العاده

بدینوسیله از کلیه سامداران شرکت سهامی افست دعوت میشود روز سه شنبه ۲۶ خرداد ماه ۱۳۴۹ ساعت ۹ صبح برای شرکت در مجمع عمومی فوق‌العاده حضور بهمرسانند .

نشانی - شرکت سهامی افست-تهران - خیابان گوته ۴۶ .

دستور جلسه :

۱- ازدیاد سرمایه

۲- تجدید نظر و اصلاح بعضی از مواد اساسنامه .

شرکت سهامی افست

تشکر ازجناب آقای دکترآموزگار وزیر محترم دارائی وزیر محترم دارائی باروشن بینی خاص وتصمیمی قاطع از خروج کشور ممانعت نمود

ازروزتشکیل سندیکای حمل ونقل زمینی بین‌المللی و موقوف شدن‌مراجعات فردی شرکت های حمل ونقل به وزارتخانه ها خصوصا اداره کل گمرکات ،متاسفانه سندیکا با کارشکنی واشکال - تراشیهای بعضی مسئولین امور گمرك در تفسیر و تعبیرنابجای مقررات مواجه گردید بنحویکه پیشرفت امورسندیکا درراه‌تمرکز وبهبود بخشیدن باموورحمل‌ونقل متزلزل وچون ایجاد مشکلات مذکور با وجود تقاضای قانونی ومراجعات مکرر به‌مسولین امر و تاخیر بیشتر درعدم موفقیت واخذنتیجه سبب می شد که کامیون های‌ایرانی یکی‌پس‌از دیگری از ادامه کار بازمانده و سیل کامیونهای خارجی که کرایه حمل کالا به‌آنها رازبرداخته میشود بکشور سرازیر ونتیجتا گذشته از اینکه همه‌ماهه مبلغ‌معتنابهی ارزبابت حمل کالای صادراتی نقصان میبافت هر ماه مبلغ هنگفتی نیز ارز از کشور خارج گردد لذا رئیس هیئت مدیره سندیکا اضطرارا با جناب آقای وزیردارائی ملاقات ودرنتیجه در جلسه‌ایکه با حضور معظم‌له وتیمسارسپهبد آزموده معاونت‌محترم وزارت دارائی و سرپرست کل گمرکات تشکیل گردیدبااستماع مطالب مطروحه ازطرف رئیس‌هیئت مدیره سندیکا و بررسی موضوع واحراز اهمال وعدم توجه مسئولین مربوطه ، مشکلات موجوده سندیکا باتوجه بروشن‌بینی وکفایت ذاتی مقام وزارت وصدور اوامر صریح وموکدایشان و حسن‌نیت واهتمام تیمسار سپهبد آزموده مرتفع گردید لذا سندیکا ضمن عرض تشکر متنان از بذل توجه وعنایت مبذوله جناب آقای وزیر وظیفه‌خود میداند وجود باکفایت وقاطع شخص‌ایشان رادرراس امور مالی کشوربعموم هم‌میهنان ارجمند تبریك گوید .

رئیس هیئت مدیره سندیکای حمل ونقل زمینی بین‌المللی - حسینعلی مصداقی

آگهی دعوت مجمع عادی

مجمع عمومی عادی سالیانه شرکت سهامی افست‌روزسه‌شنبه ۲۶ خرداد ماه ۱۳۴۹ ساعت ۹ صبح تشکیل خواهد شد . از کلیه صاحبان سهام دعوت میشود در جلسه مذکور شرکت فرمایند .

نشانی : شرکت سهامی افست - تهران - خیابان گوته ۴۶

دستور جلسه :

۱- استماع گزارش هیات مدیره شرکت راجع به عملیات سال ۱۳۴۸ .

۲- تصویب حساب سود و زیان و بیلان شرکت .

۳- تصمیم راجع به تقسیم سود سال ۱۳۴۸ .

۴- شور و تصمیم در موضوع پیشنهاد های هیات مدیره راجع به خط مشی شرکت .

۵- انتخاب بازرس .

شرکت سهامی افست

سوربیتول دلالاند
موجود بهاء ۸۶ ریال

تسلیت

فقدان اسفناك دکتر احمد اشاکرین که باعث تاسف وتاثر شدید دوستان و همکارانشان میباشد بخاندان محترم ایشان تسلیت گفته و بقاء عمر بازماندگان را از خداوند متعال خواستاریم .

دکتر انوری ، دکتر مهین ، دکتر عربشاهی ، دکترعلی شفیعی ، دکتر محمد شفیعی ، مهندس شفیعی.

آ-۸۰۵۵

مصیبت وارده را بخانواده محترم دکترشاکرین تسلیت میگوئیم .

دکتر علی شفیعی و بانو

آ-۸۰۵۵

جناب آقای منوچهر ناصری

بانهایت تاثر و تاسف ، درگذشت پدر بزرگوارتان را به‌شما و خانواده محترم‌تسلیت عرض می‌نماید .

حسین‌سالور آ-۷۹۹۳

جناب آقای علی‌اکبر عزتی

باقلبی مملو از تاثر مصیبت وارده را بشما وخانواده محترم تسلیت میگوئیم .

کارمندان بانکملی ایران- شعبه‌امیریه

آ-۷۹۹۵

سرکار سرگرد سررشته‌داری رضابهفروز

از سوی خود ، استادان ، کمك‌استادان ، دانشجویان و دانش‌آموزان دوره‌های مختلف ودرجه‌داران و غیرارتشی های همکارم مصیبت وارده رابسرکار و خانواده محترم تسلیت میگویم .

سرهنك ستاد فرح‌بخش

آ-۸۰۰۵

باتالم و تاثر فراوان درگذشت شادروان‌ابوالقاسم‌بهبهانی رابه‌خاندان جلیل بهبهانی بخصوص جنابان مهندس‌شاهپور بهبهانی و عطاءالله افشار تسلیت گفته و سلامتی‌بازماندگان آن شادروان رااز خداوند بزرك خواهانیم .

کارخانه وطن اصفهان - مهندس‌عارف‌پور

آ-۱۵۵۶۴

تیمسار سپهبد مین‌باشیان

باندوه فراوان مصیبت وارده را از سوی خودو همکارانم تسلیت عرض نموده تندرستی خاندان‌گرامی را ازپروردگار توانا مسئلت دارد .

اصفهان - سرلشگر حجت

آ-۱۵۵۶۲

خانواده محترم دارپوش

کلیه کارکنان پلاژ فرح‌آباد ساری مصیبت وارده‌راصمیمانه تسلیت میگوئیم .

فتحی ، قدمشاهی ، باغیانی ، تهرانی

آ-۸۰۰۱

خانواده محترم وثوق میرزائی

باکمال تاسف مصیبت وارده را تسلیت عرض نموده بقای عمر و سلامتی بازماندگان آن مرحوم را از خداوند خواهانیم .

مصطفی مبصری ، مسعود مظلوم‌پور ، محمود وجدفر ، خسرو خسروبیك ، رحیم‌پور میرام ، مصطفی تربت نژاد .

آ-۱۵۶۰۴

سرکار سروان فریدون حاذق اعظم

افسران و درجه‌داران کرسی زبانهای خارجه دانشکده افسری خود را در غم شما شریك میدانند .

آ-۸۰۷۵

هم مسلك محترم سرکار خانم پیرزاده

مصیبت وارده را حضور سرکار و فامیل محترم تسلیت میگوئیم .

اعضاء حوزه های ۱۵ - ۴۲ - ۷۲ حزب ایران نوین

آ-۸۰۶۹

جناب آقای دکتر ضیاءعالم‌زاده ، قائم‌مقام سازمان سپاه بهداشت

باقلبی پراندوه مصیبت وارده را تسلیت‌میگوئیم .

سلیلی ، کمالی ، شکرائی، کهنه‌شهری ، اثنی‌عشری هدائی ، دهدشتی ، گنجیان ، حسینی ، فقیهی ، میرزائی، شهریاری ، ده‌بزرگی

آ-۸۰۳۱

سرکار سرگرد دکتر مسعود وامقی

بانهایت تاثر درگذشت شادروان پدر ارجمندتان را تسلیت عرض نموده سلامتی بازماندگان را آرزوداریم .

سرتیپ دکتر ثابت‌آزاد ، دکتر حمیدی ، دکتربوترابی، دکتر نجمی ، دکتر بدیع ، دکترویزائی ، دکترجواهرکلام دکترفیروزآبادی ، دکتر خرازیها ، دکتر پرچم ، دکتر طالبیان ، دکتر پزشك‌مهر

آ-۸۶۰۱

شهادت دوستان عزیزمان سرکار سروان‌خلبان‌توفیقی و سرکار استوارفتی نفاستی

مارا در تاثر عمیق فروبرد بقاء عمر همکاران‌هوانیروز وبازماندگان داغدار را آرزومندیم .

گردان هوائی ژاندارمری

آ-۸۰۸۷

کارکنان کارخانجات سیمان دورود و فارسیت

باتالم وتاسف فراوان درگذشت شادروان مهندس‌علی مهمنش عضو شورای عالی فنی راه‌آهن راازصمیم‌قلب‌تسلیت میگویند و سلامتی وشکیبائی عموم بازماندگان آن مرحوم رااز درگاه ایزد متعال مسئلت دارند .

آ-۱۵۶۶۶

جناب آقای جهانگیر شمس‌آوری

بانهایت تاسف مصیبت وارده را تسلیت میگویم .

فاروق محمودی

آ-۸۰۵۱

هیئت مدیره و کارکنان شرکت سهامی الیاف

مصیبت وارده رابه‌آقای عبدالعلی معتمدی‌تسلیت‌میگویند

آ-۸۰۴۵

من و همکارانم مصیبت وارده را به‌سرکاران همردیف سرهنك۲ هاشم‌ناصری و همردیف‌سرگرد کاظم‌ناصری‌تسلیت عرض مینمایم .

سرلشگر هژبرکیانی

آ-۸۰۰۷

آقای قاسم رهنما مخبری

سرپرستها و کارگران تعمیرگاه باطری ری-او-واك با نهایت تاسف درگذشت خواهرتان را از صمیم قلب تسلیت گفته و بقای خاندان آنجناب را خواهانیم .

آ-۸۱۲۹

کلیسای انجیلی تهران رحلت آیت‌اله‌حضرت آقای‌سید محسن‌طباطبائی حکیم مرجع تقلیدشیعیان جهان را به‌هموطنان عزیز صمیمانه تسلیت میگوید .

مدیر رهبران کلیسا - م . عبدی

آ-۸۱۳۷

جناب آقای نورالدین نفاستی

بانهایت تاسف فوت ناگهانی برادر عزیزتان رابحضور جنابعالی و خانواده محترمتان تسلیت عرض نموده وشکیبائی و سلامتی خاندان گرامی را از خداوند متعال خواستاریم .

هیئت مدیره شرکت مهندس‌عرش

آ-۸۱۳۱

جناب آقای نورالدین نفاستی

باکمال تاسف و تاثرضمن‌ابراز همدردی مصیبت وارده را بحضور جنابعالی و خانواده محترمتان تسلیت عرض نموده و بقای عمر و سلامتی بازماندگان را آرزومندیم .

کارمندان شرکت مهندسی عرش

آ-۸۱۳۱

پیرمردی از دامادش به سازمان زنان شکایت کرد ومدعی شد:

دامادم دخترم را سر به نیست کرده است!

پیرمرد شصت‌ساله‌ای از دامادش شکایتی تسلیم سازمان زنان پایتخت کرد که نمیداند دامادش چه بر سر دختر او آورده و سه سال است که دختر وی ناپدید شده است . داماد این پیرمرد ظاهرا طی‌نامه‌ای به او نوشته است که دختر در اهواز فوت کرده است .

گزارش خبرنگار ما حاکیست که روز گذشته پیرمرد ۶۰ ساله‌ای به سازمان زنان آمد و از داماد خود شکایت نمود . او گفت :از روزی که دخترم «گلدان» به‌خانه شوهرش رفته دیگر خبری از او ندارم و وقتی از دامادم جویای‌حال دخترم میشوم، اومیگوید که‌دخترت در بیمارستان درگذشته است . ولی هیچیک از بیمارستانها گفته او را تائید نمی‌کنند .

خلیل جلیل‌زاده پیرمرد۶۰ساله که باخبرنگار ما صحبت میکرد، اظهار داشت : سه سال پیش دخترم «گلدان» را بعقد « محمد تقی» درآوردم . چون محل کار دامادم در اهواز بود ، آنها روانه اهواز شدند و من‌هم درشهرستان خوی (محل سکونتم) ماندم .

چندی پیش نامه‌ای از دامادم محمدتقی رسید که در آن نامه نوشته شده بود : « دخترت در بیمارستان فوت کرده است .»

من پریشان شدم و همان روز کار خود را رها کرده و به‌اهواز رفتم و بمحض ورود به‌خانه‌دامادم جویای حال دخترم شدم ولی او در جواب من گفت که دخترت در بیمارستان درگذشته است .

آدرس بیمارستانی راکه دخترم در آنجا فوت کرده بود ، از او گرفتم و به آنجا رفتم تا علت فوت دخترم را سئوال نمایم . ولی مقامات بیمارستان از بستری‌بودن و یا فوت دخترم اظهار بی‌اطلاعی کردند و گفتند چنین ادعائی صحیح نیست دامادت‌دروغ‌میگوید. اکنون مدت سه‌سال است که‌خانه و زندگی خود را رها کرده و بدنبال دخترم می‌گردم .

این پیرمرد اضافه کرد : اگر دخترم فوت کرده دامادم باید گواهی فوت یا محل دفن او را بمن نشان دهد .

اقدام سازمان زنان

سازمان زنان پایتخت طی‌نامه‌ای که امروز به دیوانعالی کشور ارسال داشت درخواست نمود که بشکایت این پیرمرد رسیدگی و نتیجه را نیز باطلاع سازمان‌زنان برساند .

دعوت برای مجمع عمومی عادی

بدین وسیله از کلیه سهامداران شرکت تعاونی تهیه و توزیع مواد اولیه صنف شیرینی‌ساز و کافه قنادی تهران و حومه دعوت میشود روز شنبه مورخ ۴۹٫۴٫۶ ساعت پنج بعداز ظهر در مجمع عمومی عادی شرکت که در محل اتحادیه‌تشکیل خواهد شد حضور بهمرسانند .

دستور جلسه :

۱ـ گزارش مدیرعامل درمورد بیلان مالی عملکرد سال ۴۸ و تصویب آن .

۲ـ گزارش بازرسان .

۳ـ تصویب تقسیم سود سهام و سود خرید .

رئیس هیئت مدیره شرکت تعاونی تهیه و توزیع مواد اولیه صنف شیرینی‌ساز و کافه‌قنادی تهران و حومه ـ علی اپلیگچی

آ ـ ۸۱۴۱

سرایدار گاراژ کشته شد

قاتل یا قاتلین پس ازکشتن سرایدار گاراژ ، اتومبیلی را ربودند.

ساعت ۷ بامداد دیروز ناگهان صدای فریاد زنی از داخل گاراژی واقع در اول خیابان خراسان‌بلند شد که از مردم و پلیس استمداد می‌طلبید . مردم بلافاصله بداخل گاراژ رفتند و مشاهده کردند که زنی روی زمین نشسته و فریاد میکشد که شوهرش ، بنام خلیل صابری علی‌آبادی که سرایدار گاراژ بود ، بقتل رسیده است .

پنهان کرده بودند

مردم جریان را بمامورین کلانتری چهارده اطلاع دادند و لحظه‌ای بعد مامورین وارد گاراژ شدند و دیدند که خلیل صابری در حالیکه غرق در خون میباشد ، پشت یکی از اتومبیلها در گاراژ کشته شده است .

مامورین تحقیقات خود را جهت چگونگی نحوه قتل آغاز کردند و دریافتند که خلیل صابری ۵۲ ساله با ضربات میله آهن در اطاقش که جلو در ورودی گاراژ میباشد ، بقتل رسیده و سپس قاتل و یاقاتلین جهت‌پنهان کردن جنازه‌اش او راکشان کشان‌بانتهای گاراژ برده‌اند .

سرقت اتومبیل

در همان وقت که مامورین سرگرم بررسی بودند ، جوانی وارد گاراژ شدو پس‌ازنگاه کردن باطراف گاراژ بمامورین گفت که اتومبیل اپل ۶۳ او را که دیروز خریداری کرده بود و دیشب باین گاراژ آورده بود ، دزدیده‌اند .

بدنبال ادعای جوان مامورین متوجه شدند که قاتل یا قاتلین پس از کشتن خلیل‌صابری‌اتومبیل سواری آن جوان را با خود برده‌اند .

همسر خلیل صابری گفت : «خلیل» شبهاتنهادر گاراژ میخوابید و من و سه فرزندم در خانه بودیم. همسر خلیل اضافه کرد : من هر روز صبحها به‌گاراژ میامدم تا به‌همسرم سری بزنم . امروز صبح هنگامیکه وارد گاراژ شدم، دیدم در اطاقی که شبها خلیل درآن میخوابید باز است و مقدار زیادی خون دراطراف ریخته‌است، پس از جستجو با جنازه خلیل پشت یکی از اتومبیلها روبرو شدم .

گزارش خبرنگار ما حاکیست مامورین کلانتری چهارده هم‌اکنون جهت شناختن‌قاتل یاقاتلین خلیل مشغول تحقیق هستند .

دنیا در شمیران مست کرد !

دیروز پیرزن ۶۰ ساله‌ای بنام دنیا، که‌درخوردن مشروبات‌الکلی افراط کرده‌بود ،دریکی ازخیابان های شمیران باعث اجتماع‌عابران وکندی ترافیک شد .

طبق گزارش خبرنگار ما در شمیران دنیا در حالیکه یك‌بطری خالی مشروب‌الکلی‌در دست‌داشت آواز میخواندومیرقصید !مامورین پلیس جمعیت را متفرق کردند و دنیارا در حالیکه روی‌پای‌خود بند نبود و هنوز زیرلب ترانه‌ای را زمزمه میکرد به کلانتری بردند ، در کلانتری به‌دنیامقداری آبلیمو خوراندند واو اندکی از حالت‌بد-مستی خارج‌شد . دنیابه مامورین گفت : شوهرم را بیست‌سال پیش از دست دادم ، چون خیلی اورا دوست داشتم برای رهائی از غم فقدانش به‌الکل پناه برده‌ام . اما امروز بیش‌ازظرفیت مشروب‌خوردم ودیگر نفهمیدم چکار میکنم!

چاه

پدروپسری را بلعید !

پدر و پسری که در اصفهان سرگرم لاروبی چاه آب بودند یکی پس از دیگری براثر گازگرفتگی خفه‌شده و درگذشتند .

حسین قاسمی فرزند یوسف بدون توجه به وجود گاز در چاه سرگرم لاروبی بود و پدر دربالای چاه کار پسرش را مراقبت می‌کرد . نیم‌ساعت پس از شروع‌بکار حسین براثر استنشاق گاز دچار سرگیجه گردید و بحال اغماء افتاد .

پدر این جوان بامشاهده وضع وخیم فرزند خود ، برای نجات او بداخل چاه رفت ، اما او نیز درکشاکش فعالیت برای نجات‌فرزندخود دچار گاز گرفتگی شد وبه حال اغماء افتاد .

این پدر و پسر به‌علت آنکه کسی متوجه وضع آنها نشده بود در ته چاه بعلت مسمومیت ناشی‌ازگاز درگذشتند .

گزارش خبرنگار ما در اصفهان حاکی است : پس از آنکه کسان این پدر و فرزند از مرگ آنها آگاه شدند ، جریان را به مقامات انتظامی اطلاع دادند و پس‌از انجام تشریفات قانونی اجازه دفن اجساد آنها صادر شد .

سرعت زیاد

حادثه آفرید

اتومبیل سواری شماره ۸۴۱۶۷ تهران ـ الف به رانندگی غلامعلی فراق اهل زاهدان و ساکن علی‌آباد گرگان ، هنگامیکه روز گذشته از «حاجی‌کلا» بصوب علی‌آباد در حرکت بود، به علت سرعت زیاد واژگون شد .

دراین حادثه راننده‌اتومبیل بسختی مجروح‌گردید وبرای معالجه به بهداری گرگان انتقال یافت .

گزارش خبرنگار ما در علی‌آباد حاکی است که‌حال راننده این اتومبیل وخیم است .

در عکس بالا از راست به‌چپ فتحعلی و غلام حاجیان دوبرادر متهم به قتل شوهر خواهر خود دیده می شوند .

قتل در فرحزاد

سیرابی گوسفند نذری بین خانواده‌ای اختلاف انداخت و دو برادر باتهام‌قتل‌شوهرخواهرشان بازداشت شدند

مرد سی‌و هفت‌ساله‌ای صبح دیروز درفرحزاد هنگام بازگشت از امامزاده داود کشته شد .

به دنبال کشته شدن این مرد که «محمد رضادودانگه» نام‌داشت، دوبرادر زن‌او به اتهام قتل دستگیر شدند .

دستگیری متهمان به قتل

متهمان دستگیر شده که روز گذشته تحویل دادسرای تهران شدند ، فتحعلی حاجیان ۳۵ ساله‌و غلام حاجیان بیست‌ساله هستند .

یکی ازشاهدین ماجرا ، زن جوان مقتول وخواهر متهمان به قتل‌بود .این زن ماجرا را برای ماموران پاسگاه ژاندارمری ونك چنین تعریف کرد :روز جمعه‌برای زیارت‌بامامزاده‌داودرفتیم .حدود ده نفربودیم و اطاقی در آنجا اجاره کردیم و گوسفند نذری‌سربریدیم. هنگامی که تقسیم گوشت گوسفند تمام‌شد ، مادرم به شوهرم گفت که سیرابی گوسفندرا به تهران بیاوریم ،ولی بین‌آن‌دو در اینمورد اختلاف‌نظر پیدا شد و من از مادرم جانبداری کردم و شوهرم نیز یك سیلی محکم به گوش من زد .

مدتی‌از این ماجرا گذشت‌وشب را خوابیدیم وصبح نیز دنباله‌دعوا ادامه یافت وشوهرم دوباره‌مراکتك زد وبه همین خاطربرادرم به او اعتراض کرد ولی بامیانجیگری عده‌ای ظاهرا قضیه فیصله‌یافت .

نزاع درراه مراجعت

هنگام‌بازگشت از امامزاده‌داود، بین‌راه ونزدیکی های‌فرحزاددوباره بین‌برادر کوچك من غلام وشوهرم مشاجره‌شد . من برادر بزرگم فتحعلی راصدا کردم که مانع‌ادامه این‌مشاجره شود ولی دیگرنمی‌دانم‌چه شد . وقتی بخود آمدم که‌سرتاپای شوهرم خونی شده‌بود.

اوراسوار قاطری کردیم و به فرحزاد واز آنجا به وسیله اتومبیل اورابه بیمارستان سینا انتقال‌دادیم. ولی در آنجا به ما گفتند که شوهرم در گذشته است .

محمدرضا دودانگه(مقتول)

خبرنگارما گزارش داد : دو متهم‌به قتل ماجراراانکار کردندو هیچکدام خودرا قاتل شوهر خواهرشان نمی شناختند . جنازه مقتول تحویل پزشك قانونی تهران شدودو برادر زن او به اتهام قتل بوسیله بازپرس دادسرای تهران دستگیر شدند تامتهم‌اصلی‌شناخته شود .

شکایت جالب یك مرد :

زنم اجازه نمیدهد در جیبهای من پول نقد بماند!

یك‌مرد تبریزی که همسرش اجازه نمیداد هیچوقت در جیب او پول نقد وجود داشته باشد ، دیروز از زن خود به شورای داوری شکایت برد و تقاضای طلاق کرد.

وی در نامه شکوائیه خود نوشته بود : دیروز صبح‌پس از یکهفته مرخصی با تاکسی عازم اداره‌ام شدم . وقتی به مقصدرسیدم‌و خواستم کرایه تاکسی را بدهم متوجه شدم دیناری پول در جیبم نیست‌و بلافاصله متوجه‌شدم که‌بازهم همسرم جیب هایم را خالی کرده است !

از شدت ناراحتی‌و خجالت نزدیك بود سکته کنم ، از همکارانم باشرمساری مبلغی پول قرض کردم و کرایه تاکسی را پرداختم .

ظهر که بخانه رفتم ماجرا را برای همسرم تعریف کردم وبه او اعتراض نمودم . اما او بدون توجه به ناراحتی من شانه ها را بالا انداخت و جواب سربالا داد !

این مرد که حاضر به افشای نامش نبود ، گفت : در زندگی زناشوئی طولانی ما نظیر این وضع بارها پیش‌آمد کرده است و من هیچوقت مالك پول خودم نبوده‌و نیستم و تاکنون هرچه کوشیده‌ام زنم را از ادامه این روش ناپسند بازدارم، موفق‌نشده‌ام. بهمین جهت میخواهم او را طلاق بدهم !

شورای داوری تبریزبراساس شکایت این مرد پرونده‌ای تنظیم کرد و طرفین را به دادگاه‌حمایت خانواده‌فرستاد.

مرد مست چشم عابر را کور کرد!

مردی بنام «رضا» شب گذشته پس از صرف مقداری مشروب الکلی «تلوتلو خوران» و «آواز خوانان» عازم خانه خود شد .

رضا میرفت و میخواند وگه‌گاه به یکی از عابرین متلکی نثارمی‌کرد و عابرین نیز باتوجه به‌مست بودن وی، مسئله را جدی نگرفته وبراه خود ادامه می‌دادند اما یکی از این عابرین بنام حسین قربانی نتوانست متلك‌مرد بدمست‌را تحمل کند و بهمین جهت به وی اعتراض کرد .

رضا این بار علاوه بر متلك شروع به فحاشی نسبت به حسین قربانی نیز کرد ودر نتیجه بین مست متلك‌گو و عابر کم حوصله نزاعی درگرفت و حین این نزاع رضا با مشت ضربه محکمی‌به‌چشم راست حسین وارد کرد و بر اثر این‌ضربه «حسین» فریادی‌کشید و نقش‌برزمین شد و اندکی بعدتوسط عابرین به بیمارستان منتقل‌گردید.

در بیمارستان پزشکان پس از معاینه و مداوای مقدماتی اعلام کردند چشم «حسین» کور شده است .

بنابه گزارش خبرنگار ما در اصفهان ضارب وسیله ماموربن کلانتری یك اصفهان دستگیرشد و باپرونده متشکله تسلیم مقامات دادسرا گردید.

یک دانش آموز هنرستان صنعتی در استخر غرق شد

دیروز یکی از دانش آموزان هنرستان صنعتی شماره پنج در استخر «ورزنده» واقع درمهرآباد غرق شد .

وی داریوش عابدین زاده نام داشت و ۱۸ ساله بود . داریوش دانش آموز سال چهارم هنرستان صنعتی بود و بطوریکه گفته‌میشود شناگری ورزیده بود .

بقراراطلاع داریوش‌قصد داشت خود را برای شرکت‌در مسابقه‌های شنای کشور آماده سازد اودیروز هنگام تمرین شنا در استخر غرق شد مدیر استخر «ورزنده» در باره مرگ داریوش عابدین زاده گفت : داریوش پس ازصرف غذا به‌تمرین شنا پرداخت و ضمنا از محل کم عمق استخر بداخل آب پرید .

جریان این واقعه‌از طرف‌مقامات مسئول تحت رسیدگی است تاعلت غرق این دانشجوی جوان بدرستی روشن شود .

کاباره لیدو

از امشب تقدیم میکند

گلوریا روحانی

خواننده محبوب همه

رامین ـ خواننده جاز

مهتاب ـ خواننده رادیو و تلویزیون

قاسم جبلی ـ خواننده بی‌رقیب

شهرزاد ـ عروس تهران

ناهید ـ خواننده محبوب جوانان

سامیه ـ رقص شرقی

چینی‌لاك ـ شعبده‌بازمعروف و ده‌ها برنامه جالب و دیدنی

تلفن های رزرو

۳۳۴۷۷۱ ـ ۳۳۵۲۲۰

از صاحبان دو عکس بالا باسامی مرسل و افضل اصغری قوزلو که دو برادرند و در یکی از تراشکاری های خیابان سیروس‌تهران کارمیکردند، ازچهارماه قبل خبری نیست کسانی که از نامبردگان اطلاع دارند لطفا دفتر گاراژ ایران‌پیما در شهسوار را مطلع سازند .

آ ـ ۱۵۷۷۲

آگهی دعوت مجمع عمومی عادی سالیانه

بدین وسیله از کلیه سهامداران شرکت سهامی ساختمانی پاریز دعوت می شود که در ساعت ده صبح روز چهارشنبه سوم تیرماه ۴۹ در محل شرکت واقع در خیابان رودسر شماره ۶۱ حضور بهمرسانند .

دستور جلسه :

۱ـ رسیدگی و تصویب بیلان سالیانه

۲ـ انتخاب هیئت مدیره و بازرس

مدیرعامل شرکت ساختمانی پاریز

آ ـ ۸۱۴۹

آگهی دعوت مجمع عمومی عادی

بدین وسیله از کلیه آقایان سهامداران شرکت تعاونی تهیه و توزیع گوشت گاو و گوساله تهران و حومه دعوت می شود که ساعت پنج بعداز ظهر روز ۳۱ خرداد ماه در محل شرکت واقع در (دروازه شمیران خیابان هدایت) با دردست داشتن کارت عضویت حضور بهمرسانند :

دستور جلسه :

۱ـ گزارش هیئت مدیره درباره تراز کل و حساب سود و زیان سال ۱۳۴۸ شرکت و تصویب آن :

۲ـ رسیدگی و تصویب بودجه سال ۱۳۴۹ شرکت :

۳ـ تصویب خط‌مشی شرکت :

رئیس هیئت مدیره شرکت تعاونی تهیه و توزیع گوشت گاو و گوساله تهران و حومه ـ مرتضی طوسی

آ ـ ۱۵۷۶۲

قاتل مسلح

دراز تفاعات «ریخته‌کوه» دستگیر شد

ده روزقبل شخصی بنام«کریم» فرزند «همت‌بك» بوسیله تفنك‌دو نفر از بستگان خودرا باسامی «مفت‌علی» و «علی‌حیدر» فرزندان گل محمد ساکن‌قریه«ریخته کوه» چگینی لرستان راکشت ومتواری شد ، بدستور سرکار سرهنگ منعم فرمانده ناحیه ژاندارمری لرستان ستوان یکم قهرمانی ، فرمانده گروهان ژاندارمری‌خرم ـ آباد با چندتن از ماموران‌به‌تعقیب «کریم» پرداخت . روز گذشته مامورین موفق شدندمتهم به‌قتل‌را بادوقبضه سلاح دراز تفاعات منطقه «ریخته‌کوه» دستگیر کنند .

مامورین پس از دستگیری متهم‌او را به مقامات ذیصلاح‌تحویل‌دادند

قاتل به‌حبس ابد محکوم شد

قوام لطفعلی‌زاده (قاتل)

قاتل «صغرا» درباز پرسی ارتکاب جرم راقبول کرده بود ولی درجلسات دادگاه جنائی منکر قتل‌شد !

محاکمه جوانی که به اتهام قتل مادر نامزد برادرش در شعبه ششم دادگاه جنائی مرکز آغاز شده بود ،پایان یافت و قاتل به‌حبس ابدبا اعمال شاقه‌محکوم شد .

قاتل قوام لطفعلی‌زاده نام دارد که درآبانماه سال گذشته صغری عسگری مادر نامزد برادرش رابه قتل رسانده بود .

براساس کیفرخواست‌دادسرای تهران : قوام باوجود داشتن زن‌و فرزند تصمیم داشت که نامزدی برادرش را باطاهره که دختر ۱۲ ساله‌ای بود ، بهم بزند و بااو ازدواج کند ، ولی چون با مخالفت شدید صغری روبرو شد ، او را باضربات چاقو به‌قتل رساند .

قوام پس از کشتن صغری خود رانیز مجروح کرد ولی اهالی‌محل اورا به‌بیمارستان بردند و تحت درمان قرار گرفت .

حقیقت میگویم

قوام پس از بهبودی به‌اتهام‌قتل عمدی تحت بازپرسی قرار گرفت هنگامی که از او بازجوئی‌میشد من اعتراف بجرم خود گفت : به‌خدا سوگند حقیقت را خواهم گفت حتی اگر مرا اعدام کنند!»

پس از بازپرسی ، قوام قاتل صغری شناخته شد و باصدورقرار روانه زندان گردید وپرونده وی برای رسیدگی به شعبه ششم دادگاه جنائی مرکز فرستاده‌شد. دادرسان این دادگاه به‌ریاست آقای علیمحمد بشر برای‌رسیدگی رسیدگی به پرونده اتهامی قوام تشکیل جلسه دادند.

انکار کرد

قوام در دادگاه برخلاف آنچه که در بازپرسی اعتراف کرده‌بود این‌بار جرم‌خودرا انکار کردو گفت: «هنگام بازجوئی از حال طبیعی خارج بودم ».

مادرمقتول که بیش از ۷۰سال داشت در تمام مدت محاکمه قوام به‌شدت گریه میکرد و یکبارهم رئیس دادگاه به‌او گفت : اگر تحمل شنیدن حرفهای متهم را ندارید میتوانید از دادگاه خارج شوید .

آخرین دفاع

قوام در آخرین دفاع‌خودگفت: من صغری را نکشتم و خودرانیز مجروح نکردم . این پرونده ساختگی است و به‌من تهمت زده‌اند !

وکیل مدافع متهم پس ازدفاع از موکلش ، از محضر دادگاه تقاضا کرد که قوام را تبرئه کند.

حبس ابد

پس از اظهارات وکیل مدافع، دادرسان وارد شور شدند و پس‌از ۴ ساعت مشورت قوام‌را به‌حبس ابد بااعمال شاقه محکوم کردند .

صغرا که باضربات‌کارد قوام لطفعلی زاده بقتل رسید .

مجالس ترحیم

بانهایت تاسف درگذشت شادروان سیروس مصدقی منسوب نزدیك آقای احمدناظمی دادستان تهران را باطلاع میرساند.
مجلس ختم آنمرحوم از ساعت ۹الی ۱۱ صبح روز سه‌شنبه ۴۹/۳/۱۹ در مسجد الجواد واقع در میدان ۲۵ شهریور برگزار میشود.
وزیر دادگستری - منوچهر پرتو
آ_۸۲۱۹

خانواده‌های: مصدقی، ناظمی، شاملو، وزیری، فخیمی، مهدوی، رحمانی، لطفعلیان، میرمطهری، کودرزی منصور، ملایری و خانواده‌های وابسته
بانهایت تاسف فوت ناگهانی وجانگداز سیروس مصدقی فرزند ارشد مرحوم هادی مصدقی راباطلاع دوستان‌وآشنایان میرسانند. مجلس ترحیم مردانه و زنانه از ساعت ۹الی۱۱ صبح روز سه‌شنبه ۱۹ خرداد ۱۳۴۹ در مسجد الجواد(میدان ۲۵ شهریور خیابان روزولت) منعقد خواهد بود.
آ_۷۹۹۷ ۱_۲
بعموم بازماندگان آنمرحوم مصیبت وارده را تسلیت میدهیم

هوالحی الذی لایموت
فاجعه مولمه درگذشت ناگهانی سلالةالسادات آقای‌سید محمدباقرمتقی‌اتانور سبط‌آیت‌الله العظمی اصفهانی قدس‌سره آقازاده آیت‌الله سید محمد حسین اصفهانی طاب‌رمسه را به اطلاع‌عموم می رساند. مجلس ختم ازساعت ۹تا ۱۱ دوشنبه سوم ربیع‌الثانی در مسجد حاج‌سید عزیزالله منعقد امید است مومنین مخصوصا علمای اعلام دامت برکاتهم برای تسلیت‌بازماندگان مخصوصا حضرت حجةالاسلام حاج سید محمد و حضرت حجت‌اسلام آقای‌حاج‌سیدمحمدرضااصفهانی دامت برکاتهما شرکت فرمایند.
الاحقر عبدالله بن مسیح‌الطهرانی .بهاءالدین‌النوری، العبد محمد تقی الاملی

به مناسبت درگذشت ناگهانی‌آقای سید محمد باقر متقی معروف‌به آقا نور سبط مرحوم آیت‌الله‌العظمی آقای سید ابوالحسن اصفهانی وآقازاده مرحوم حضرت‌آیت‌الله‌آقای‌سید محمدحسین‌اصفهانی اعلی‌الله مقامهما اخوی حضرت‌آیت‌الله آقای حاج سید محمد رضا اصفهانی دامت‌برکاته صبح‌دوشنبه ۱۸خرداد مطابق سوم ربیع‌الثانی ساعت ۹تا ۱۱ مجلس‌ختمی باین‌مناسبت دربازار مسجد حاج سید عزیزالله منعقد می‌باشد
رئیس‌اتحادیه صنف‌خرازی وابسته به اتاق بازرگانی و صنایع و معادن ایران. حاج اکبر پور کاظمی

هوالباقی
بانهایت تاسف فوت ناگهانی‌آقای سید محمد باقرمتقی سبط مرحوم آیت‌الله‌العظمی آقای سید ابوالحسن اصفهانی‌و آقازاده مرحوم آیت‌الله آقای سید محمد حسین اصفهانی اعلی‌الله مقامهما را به اطلاع می‌رساند. مجلس ختم فقید سعید دوشنبه ۱۸ خرداد ماه از ساعت ۹ تا ۱۱ در بازار مسجد حاج‌سید عزیزالله و مجلس ختم زنانه همانروز بعد از ظهردر منزل آقای آیت‌الله زاده‌اصفهانی خیابان‌نایب‌السلطنه مقابل چاپخانه ۲۵شهریور شماره ۱۲۱ منعقد است.
[illegible]
خانواده های آیت‌الله زاده اصفهانی. متقی .حائری بروجنی. بجنوردی. فرجی. قائنی عامدی. مددی نجفی. اشکوری. میرسجادی، هاشمی رفسنجانی، شاد، زنده‌چی، میراحمدی، مکملی ،نوری ،فداقی ،حسینی، روشن ،اخوان خرازی اصفهان. پهلوانی بروجنی امینی بروجنی. ایرانپور بروجنی سیدین بروجنی ،شاهین بروجنی، منصوری‌بروجنی پیراسته‌بروجنی، پناهی بروجنی، امیرشایسته.
آ_۸۱۵۷
ضایعه تاثرانگیز را به عموم افراد خانواده های عزادار بویژه‌بازماندگان آنمرحوم تسلیت‌میدهیم

باکمال تاسف درگذشت‌شادروان مهندس بابا جهانگیری که از صاحب‌منصبان عالیرتبه بازنشسته راه‌آهن دولتی‌ایران بودند باطلاع دوستان. آشنایان و همکاران میرسد مجلس ترحیم فقید سعید ازساعت ۱۷تا ۱۹ روز دوشنبه هیجدهم خرداد ماه جاری در خانقاه صفی‌علیشاه منعقد خواهدبود.
راه‌آهن دولتی‌ایران
آ_۱۹۵۸

بدینوسیله‌درگذشت آقای مهندس باباجهانگیری کارمند عالیرتبه و صدیق وبازنشسته این وزارت رابانهایت تاسف اعلام میدارد. مراسم و مجلس یادبود آن شادروان‌ازساعت ۵الی ۷ بعدازظهر روز دوشنبه ۱۸ خردادماه جاری درخانقاه صفی‌علیشاه منعقد خواهد بود.
وزارت راه

باکمال تاسف درگذشت مرحوم و مبرور آقای‌مهندس باباجهانگیری کارمند عالیرتبه وزارت راه‌رادررضائیه‌باطلاع دوستان و آشنایان میرساند. مجلس یادبود آن‌شادروان در تهران از ساعت ۵تا۷ بعدازظهر روز دوشنبه ۱۸ خرداد ماه در خانقاه صفی‌علیشاه منعقد خواهد بود.
خانواده های: جهانگیری، سپهبد اعزازی، احمد سمیعی، فرج‌قوانلو، مهندس‌جعفرافشار، مهندس فرخ افشار، محمد معزی، دکتر معزی، سرلشگر ناظم.
آ_۸۰۴۱ ۲_۲

بدینوسیله فوت پدر عزیزمان شادروان حسین مشك‌بیز راباطلاع خویشان ودوستان میرسانیم. مجلس ختم مردانه وزنانه از ساعت ۳تا۴ونیم بعدازظهر روز دوشنبه ۱۸خرداددر مسجد الجواد میدان ۲۵ شهریور منعقد خواهد بود.
مهندس قاسم مشك‌بیز، عزت پیرایش (مشك‌بیز)، حرمت عقیلی (مشك‌بیز)، مهری گردنیا (مشك‌بیز).
آ_۸۰۷۹ ۲_۲

خانواده‌های: مشك‌بیز، پیرایش، عقیلی، گردنیا، اربابی‌فرد، آشفته، سالار، خاکباز، رازپوش، کاظمی، چوبینه.
بدینوسیله فوت شادروان حسین مشك‌بیز بزرك خاندان مشك‌بیز راباطلاع خویشان و دوستان میرسانند. مجلس ختم مردانه و زنانه از ساعت ۳تا۴ونیم بعدازظهر روزدوشنبه ۱۸ خردادماه در مسجد الجواد (میدان ۲۵ شهریور)منعقد خواهد بود.
آ_۸۰۷۹ ۲_۲

باکمال تاسف و تاثر درگذشت مادر گرامیمان سلطان خانم حق‌نظر زاده را باطلاع میرساند. مجلس‌ختم آن‌مرحومه روز سه‌شنبه ۴۹/۳/۱۹ از ساعت ۴تا۶بعداز ظهر درکنیسای حئیم واقع در خیابان قوام‌السلطنه برگزار خواهد شد.
دکتر یعقوب حق‌نظرزاده مدیر داروخانه کاشف، الیاس حق‌نظر زاده. دکتر موسی حکمت روان. پری حق نظرزاده. ویکتوریا حق‌نظرزاده. داود حکمت‌جاه .هارون ستاره
آ_۸۱۲۵
بعموم بازماندگان آنمرحومه مصیبت وارده را تسلیت میدهیم.

بانهایت تاثر وتاسف درگذشت شادروان حسنعلی ممتاز راکه از صاحب‌منصبان وزارت کشاورزی بوده‌اند باطلاع میرساند.
مجلس ترحیم مردانه وزنانه آنمرحوم روز چهارشنبه ۲۰ خردادماه جاری از ساعت ۹صبح الی ۱۱درمسجدالجواد (میدان ۲۵ شهریور) برگزار خواهدشد.
وزارت کشاورزی
آ_۸۰۹۹ ۱_۳

خانواده های: ممتاز، اصولی، حاذق‌اعظم، فتحی، عدل، امامی، اشرفی، نقدی، پورفتحی، اعتمادمقدم،مرآت برزین، رفعتی، مقدم، دها، قوام‌صدری، آیرملو، بهارلو
بااندوه فراوان درگذشت نابهنگام شادروان حسنعلی ممتاز فرزند مرحوم سردار فاتح رابه‌آگاهی‌بستگان،دوستان و آشنایان میرسانند. مجلس ترحیم‌زنانه‌ومردانه‌آن‌روانشاد روز چهارشنبه بیستم خردادماه جاری از ساعت ۹تا۱۱ صبح در مسجد الجواد برگزار خواهد شد.
آ_۸۱۰۱ ۳_۱
بعموم افراد خانواده‌های عزادار بویژه بازماندگان آن مرحوم مصیبت وارده را تسلیت میدهیم

خانواده های: توفیقی شیرازی. طاهر خانچی. میهن‌دار. احمد زاده. قدیمی. فرنژاد. کمپانی. پیشوا زاده. نجات. مهدوی. انواریان. گرمسیری. قویمی. آقازاده. دادخواه. شیخیان. شریف. فاضل. علامیر. درگاهی. خان شقاقی. پایانی. اسعد. عقابی. همایونفر. ظفر. اتحاد. جواهریان.نوری. علیزاده. شفائی. مفتاح. ناوی. کیوان.
بانهایت تاسف و اندوه درگذشت ناگهانی شادروان سروان یوسف توفیقی شیرازی افسر شایسته و فداکار (هوانیروز) را که در راه انجام وظیفه درسانحه‌سقوط‌هلیکوپتر در سد کرج بافتخار شهادت نائل آمده است باستحضار کلیه دوستان و اشنایان میرسانند. مجلس ترحیم مردانه و زنانه آن مرحوم از ساعت ۹تا۱۱ صبح روز سه‌شنبه۱۹ خردادماه جاری در مسجد مجد برگزار و همچنین مجلس ختم دیگری روز چهارشنبه ۲۰ خرداد ماه از ساعت ۴تا۶ بعداز ظهر در مسجد حاج‌ابوالفتح خیابان ری نرسیده بمیدان شاه منعقد میگردد
آ_۱۵۸۱۰
این ضایعه تاثرانگیز را بعموم افراد خانواده های‌عزادار بویژه بازماندگان انمرحوم تسلیت میدهیم

باکمال تاسف در گذشت‌شادروان دکتر جاوید‌فیوضات برادر ارجمند آقای مهندس یحیی فیوضات‌رئیس‌دانشسرای عالی سپاه دانش رابه‌اطلاع میرساند مجلس‌ختم‌ان‌شادروان روز سه‌شنبه ۱۹ خرداد ماه ازساعت ۴تا۶ بعدازظهر در مسجد الجواد واقع درمیدان بیست‌وپنج شهریور خیابان روزولت برپا خواهد بود.
وزیر علوم وآموزش عالی
آ_۸۱۰۵ ۲_۱

باکمال تاثر درگذشت ناگهانی شادروان دکترجاوید فیوضات فرزند ارشد جناب آقای ابوالقاسم فیوضات را که از بنیان‌گذاران فرهنك و صاحب‌منصبان ارشد اسبق‌وزارت اموزش و پرورش میباشد باطلاع میرساند.
مجلس ختم ان مرحوم روز سه‌شنبه ۱۹ خرداد ازساعت ۴تا۶ بعدازظهر در مسجد الجواد واقع در میدان بیست‌وپنج شهریور روزولت برپا خواهد بود.
وزارت آموزش‌و پرورش
آ_۸۱۰۷ ۲_۱

باکمال تاسف در کذشت شادروان دکتر جاوید فیوضات برادر ارجمند اقای مهندس یحیی فیوضات‌رئیس دانشسرای عالی سپاه دانش رابا‌طلاع میرساند. مجلس ختم فقیدسعید روز سه‌شنبه ۱۹ خردادماه از ساعت ۴ تا۶ بعداز ظهر در مسجد الجواد واقع در میدان ۲۵ شهریور خیابان روزولت منعقد خواهد بود.
استادان دانشسرایعالی سپاه‌دانش
آ_۸۱۰۹ ۲_۱

بانهایت تاسف درگذشت شادروان آقای دکتر جاوید فیوضات برادر ارجمند جناب اقای مهندس یحیی فیوضات سرپرست دانشسرایعالی سپاه‌دانش را باطلاع میرساند. مجلس ترحیم فقید سعید روز سه‌شنبه ۱۹خرداد ماه ازساعت ۴تا۶ بعداز ظهر در مسجدالجواد واقع در میدان ۲۵ شهریور منعقد خواهدبود.
دانشسرایعالی سپاه‌دانش
آ_۸۱۹۷ ۲_۱

دوستان و همکاران جناب آقای مهندس فیوضات‌ریاست دانشسرای عالی سپاه دانش بااندوه فراوان‌درگذشت‌غم‌انگیز شادروان جاوید فیوضات را باستحضار میرسانند. مجلس ختم آن مرحوم از ساعت ۴تا۶ بعدازظهرروزسه‌شنبه۴۹/۳/۱۹ در مسجد الجواد برگزار میشود.
مهندس مرتضی حسینی، مهندس احمد سعادت، فخرالدین انصاری، مهندس محمود معصوم‌نیا، مهندس منوچهر کشکولی
آ_۸۱۷۹

بانهایت تاثر درگذشت ناگهانی همکار ارجمند خود دکتر جاوید فیوضات رابه‌اطلاع میرساند مجلس ختم آن مرحوم روز سه‌شنبه ۱۹خردادماه ازساعت ۴تا۶ بعدازظهردر مسجد الجواد واقع در میدان بیست‌وپنج شهریور خیابان روزولت منعقد خواهد بود.
دبیر کل کمیسیون ملی یونسکودرایران-فریدون‌اردلان

بانهایت تاسف درگذشت فرزند ارشد جناب اقای‌ابوالقاسم فیوضات مرحوم‌مغفور دکتر جاوید فیوضات راباطلاع‌میرساند مجلس ختم مردانه وزنانه انمرحوم روز سه‌شنبه ۱۹ خرداد ماه ازساعت ۴تا۶ بعدازظهر در مسجد الجواد منعقدخواهد شد.
آ_۸۱۱۳ **حاج‌میرزا عبداله ثقةالاسلامی**

باکمال تاثر درگذشت فرزند ارشد خود دکتر جاوید فیوضات رابااستحضار دوستان و اشنایان و وابستگان می‌رساند مجلس ختم زنانه و مردانه روز سه‌شنبه ۱۹ خرداد ماه از ساعت ۴تا۶ بعدازظهر در مسجد الجواد منعقد خواهد شد.
آ_۸۱۱۵ ۱_۲ **ابوالقاسم فیوضات**

بانهایت تاثر درگذشت‌ناگهانی دکتر جاوید فیوضات را باستحضار دوستان و اشنایان میرساند. مجلس ختم مردانه وزنانه ان مرحوم روز سه‌شنبه ۱۹ خردادماه از ساعت ۴ تا۶ بعدازظهر در مسجد الجواد منعقد خواهد بود.
خانواده‌های: فیوضات، عمید، دکترسمیعی، رنجبر، بیت‌اله، پرتونیا، واصف، صادقیان، برار، میرابراده، روزی، عطائی، فیوضات‌حق، یوسف‌زاده، عبداله‌زاده، مجربی، پورسیراری، پرتوروح، سمیعی
آ_۸۱۱۷ ۱_۲
بعموم افراد خانواده‌های عزادار‌بویژه به آقایان‌ابوالقاسم فیوضات و مهندس یحیی فیوضات وسایر بازماندگان ان مرحوم مصیبت وارده را تسلیت میدهیم.

بانهایت تاسف فوت مرحومه بانو اصغری مادر اقای عبدالاحد اصغری (احد) رابا‌طلاع عموم همکاران میرساند. مجلس ختم ان مرحومه روزدوشنبه هجدهم خرداد ماه از ساعت ۴ونیم الی ۶ونیم بعد از ظهر در مسجد اردبیلی‌ها (کلوبندك کوچه چاله‌حصار) منعقد میباشد.
اتحادیه صنف نمایشگاهها و فروشندگان اتومبیل

بانهایت تاسف فوت مرحومه مغفوره متعلقه حاج‌یعقوب اصغری صبیه مرحوم حبیب‌اله خوئی را باطلاع همشهریان ودوستان میرساند.
مجلس ترحیم آنمرحومه روز دوشنبه ۱۸ خرداد از ساعت ۴ونیم الی۶ونیم در مسجد اردبیلیها واقع‌در کلوبندك چاله‌حصار منعقد خواهد بود.
الاحقر حاج‌سیدعبدالکریم انواری، حاج‌علی رجائی، داود موید امینی ،مهندس خلیل خوئی.

بانهایت تاثر فوت مادر گرامی عبدالاحد اصغری رابه اطلاع دوستان و همکاران عزیز میرساند. مجلس ترحیم روز دوشنبه هیجدهم خرداد ازساعت ۴ونیم الی۶ونیم بعداز ظهر در مسجد اردبیلیها (گلوبندك چاله حصار) برقرار خواهد بود.
نمایشگاه اتوسهیل - هوشنك‌شریف‌کاوسی
عبدالاحد اصغری (احد)

باکمال تاسف درگذشت مرحومه مغفوره صبیه مرحوم حاج‌حبیب خوئی همسر حاج یعقوب اصغری‌راباطلاع‌خویشان وآشنایان میرساند. مجلس ترحیم آنمرحومه روز دوشنبه ۱۸ خردادماه ازساعت ۴ونیم الی ۶ونیم در مسجداردبیلی‌ها (گلوبندك چاله حصار) و مجلس زنانه در همان روز وهمان ساعت در منزل شخصی خیابان سپه - خیابان استخر کوی عبدالهیان شماره ۹۳ برگزار خواهدشد.
خانواده‌های: خلیق، نجات، حبیب‌الهی، احمدی، خیر، جودت، احدی، کی‌پوری، مهندس‌خطیب شهیدی، برادران اعتماد، اصغریان، زمردی، زرینه، امین‌الشرعی صدقیانی، برادران جعفری، محمدعلیخانی،رحمانی، عظیمی قوامی، ملك‌التجاری، صغیری، شریف‌کاوسی،حسینی جهانبانی، محمدی، فقیه، جلالی، محمودی، غفارزاده، رشتچی، رضازاده، معصومی، مکری، مجتهدزاده،اقبالی محسنین،حریریان، رزم‌افروز، یثربی، کاظمی، ابراهیمی خوئی، اصغری
آ_۸۲۱۷
بعموم بازماندگان آنمرحومه مصیبت وارده را تسلیت میدهیم

بانهایت تاسف فوت مادر عزیزمان فاطمه‌جلالی،قائم‌مقامی صبیه مرحوم حاج قطن‌الملك جلالی‌وهمسر مرحوم حسینعلی قائم‌مقامی رابااطلاع کلیه اقوام - دوستان و آشنایان‌میرساند که مجلس ختم زنانه آنمرحومه روز دوشنبه ۱۸ خرداد ماه از ساعت ۵الی ۷ بعدازظهر به‌نشانی خیابان پهلوی - خیابان بابك شماره ۸۱ برگزار میشود و طبق وصیت آن‌مرحومه از برگزاری مراسم معموله خودداری میگردد.
ژاله‌قائم‌مقامی - فرامرزقائم‌مقامی
آ_۱۵۷۷۶
مصیبت وارده را بعموم بازماندگان آن مرحومه‌تسلیت میدهیم.

ضایعه درگذشت دکتر احمد شاکرین قلوب انجمن پزشکان شرق تهران‌را جریحه‌دار نمود. مجلس ترحیم‌مردانه فقیدسعید دوشنبه ۱۸ خرداد ۱۳۴۹ از ساعت پنج تا هفت بعداز ظهر درمسجدالجواد و مجلس ترحیم‌زنانه در همان روز وساعت در منزل شخصی آن مرحوم واقع در جاده قدیم شمیران کوچه یخچال بعداز سه‌راه هدایت پلاك ۱۴۰ منعقد خواهد بود.
انجمن پزشکان شرق تهران

باقلبی آکنده از تاسف فوت جانگداز دوست عزیزمان دکتر احمد شاکرین را به‌تمام دوستان و اقوام آن مرحوم تسلیت عرض مینمائیم. مجلس ترحیم مردانه روز دوشنبه ۱۸ خرداد ۱۳۴۹ از ساعت ۵تا ۷ بعداز ظهر در مسجدالجوادو مجلس ترحیم زنانه درهمان روز وساعت در منزل شخصی آن فقید سعید واقع در جاده قدیم شمیران کوچه یخچال پس‌از سه‌راه هدایت پلاك ۱۴۰ منعقد میگردد.
دکتر بهشتی. دکتر ثمربخش. دکتر طاهری. دکتر مشعوف.دکترعربشاهی

خانواده‌های شاکرین .مقتصد. بازرگان. خاله‌اوغلی. هوشی. دستمالچی. خطیب شهیدی. قاسمی. وهاب‌زاده. خداوردی. اسکوئی. قندی. افجه‌ای. گرانپایه. صدقیانی. احسانی. عربشاهی. محمدیان.
با اندوه فراوان فوت نابهنگام دکتر احمد شاکرین که دوران جوانی خود رابه‌پاکدامنی وخدمت بخلف سپری ساخت باطلاع کلیه اقوام و دوستان و آشنایان میرساند.
مجلس ترحیم مردانه آن فقیدسعید روز دوشنبه ۱۸خرداد ۱۳۴۹ از ساعت ۵تا۷بعداز ظهر در مسجدالجواد واقع در میدان۲۵ شهریور و مجلس ترحیم زنانه درهمان روز و ساعت در منزل شخصی‌آن مرحوم واقع‌در جاده قدیم‌شمیران کوچه یخچال - بعداز سه‌راه هدایت - پلاك ۱۴۰ برگذار میشود.
آ_۱۵۵۸۸ ۲_۲

بانهایت تاسف وتاثر درگذشت شادروان بانولیاشائولی رابااطلاع اقوام و آشنایان میرساند. مجلس ختم‌آن‌مرحومه در روز دوشنبه ۴۹/۳/۱۸ ازساعت ۴ونیم تا ۶ونیم بعدازظهر درکنیسای اتفاق واقع‌درخیابان آناتول‌فرانس منعقدمیباشد.
خانواده‌های: ملمد، کهن، رهاوی، میکائیل، ناسی، قدیشاه، قادوشی، حسیدیم، شموئیل، نظریان، گلشن احدوت، داوید.

بانهایت تاسف درگذشت شادروان مادر عزیزمان بانولیاشائولی رابااطلاع اقوام و دوستان میرساند. مجلس ترحیم آن مرحومه در روز دوشنبه ۴۹/۳/۱۸ازساعت۴ونیم تا۶ونیم بعدازظهر در کنیسای اتفاق واقع در خیابان آناتول فرانس منعقد است.
سلیمان، اسمعیل، عمران، شمعون و شاهپورشائولی دولت، سلطنت، حشمت، قدرت وماهرخ شائولی
آ_۸۱۱۹
بعموم بازماندگان آنمرحومه مصیبت وارده را تسلیت میدهیم

بانهایت تاسف درگذشت شادروان دوشیزه ملیحه شهابی را باطلاع دوستان و آشنایان میرساند. مجلس‌ترحیم روز دوشنبه ۱۸ خرداد ساعت ۴ونیم تا ۶ونیم در کنیسای‌حئیم واقع در خیابان قوام‌السلطنه کوچه سیمی برگزار خواهدشد.
توران شهابی. عبدالحمید شهابی. ملکه امیر .اقدس طبیب‌نیا. دکتر پرویز شهابی. دکتر منوچهر شهابی. دکتر ابراهیم طبیب‌نیا و خانواده های مقتدر. برومند. فرهادی و سنتهی
آ_۸۰۱۵ ۲_۲

یادبود

مراسم یادبود چهلمین روز درگذشت مادر عزیزمان **بانو اشرف حبیبی** بمصرف امور خیریه میرسد.
نصرت دیبا. طوسی حبیبی. قدسی حبیبی. گیتی توکلیان
آ_۸۱۲۷

امیر هوشنك مهرزاد عزیزم
فردا یکسال تمام است که با مفارقت ابدی خود من و فرزندانت را داغدار کردی سفر بی‌پایانت بوادی خاموشان‌بین من و تو جدائی انداخته شب و روز چشمم پراشك و قلبم پر خون شده نمیدانم جواب فرزندانت را چه بگویم فردا دوشنبه ۱۸ خرداد باتفاق اقوام و دوستان بزیارت تربتت نایل میشویم.
فاطمه شریف سلطانی
آ_۸۱۳۳

تسلیت

دوست عزیز بابك‌ساسان
ضایعه تاسف‌آور درگذشت پدر گرامت را صمیمانه تسلیت میگوئیم و خودرا در این غم شریك میدانیم.
علی باستانی. یوسف خوشرو. داود ذوالفقاری. فیروز مجللی. سیاوش سیروس. محمد پورداد. همایون فروزان.

دوست عزیز آقای مهندس ابوالقاسم ممقانی
درگذشت پدر عزیزت را از صمیم دل تسلیت میگویم.
نصرت‌الله مجتبائی
آ_۱۵۷۷۴

جناب آقای دکتر عالمزاده
کارمندان و کارکنان اداره کارپردازی خدمات ونقلیه سازمان سپاه بهداشت مصیبت وارده‌را تسلیت گفته سلامت و بقاء بازماندگان را آرزو دارند.
فریدون مژدهی
آ_۸۱۲۱

فوت نابهنگام فقید سعید مرحوم اکبر یغمائی ناظم مخابرات اداره پست‌و تلگراف و تلفن بندربوشهر و بنادر و جزایر خلیج فارس را که در حین انجام وظیفه در بندر «چارك» بدرود زندگی گفته است بخاندان یغمائی وعموم دوستان واقربای آن مرحوم تسلیت عرض. وسلامت وسعادت بازماندگان راازدرگاه حضرت احدیت مسئلت داریم.
کارکنان اداره پست و تلگراف بندربوشهر و بنادر و جزایر خلیج‌فارس.
آ_۱۵۷۵۸

جناب آقای عزت‌الله ممتاز مدیر محترم امور واردات و صادرات
دراندوه و غم مرك برادر گرامیتان خود را سهیم می‌دانیم واز خدای توانا آرزومیکنیم که شکیبائی و صبر فراوان به‌آن جناب و خانواده محترمتان عنایت فرماید.
کارمندان بانك صادرات شعبه بازار
آ_۸۱۰۳

سرکار علیه بانو مهپاره ممقانی
بانهایت تاسف مصیبت وارده را به‌آن خانواده محترم تسلیت عرض نموده، دوام عمر و صبر جمیل بازماندگان‌فقید سعیدرا مسئلت مینمائیم.
دکترسلطانی وبانو
آ_۸۰۹۷

هنرمند گرامی آقای میری
بانهایت تاسف مصیبت وارده را تسلیت عرض مینماید.
سازمان سینمائی چهلستون
آ_۸۱۹۸

تشکیل مجالس سوگواری

بمناسبت رحلت حضرت آیت‌الله حکیم

العلماء حصون الاسلام
جامعه وعاظ و گویندگان مذهبی تهران رحلت حضرت آیت‌الله العظمی آقای حکیم را به عموم مسلمین خاصه علماء اعلام تسلیت میگویند و برای تجلیل از مقام شامخ روحانیت مجلس یاد بودی در روز دو شنبه ۱۸ خرداد که مصادف با روز هفت رحلت معظم‌له میباشد از ساعت ۸الی۱۰ بعدازظهر در مسجد جامع بر قرار است انتظار میرود طبقات مختلف باشرکت خود در مجلس نامبرده بمقام شامخ علم و روحانیت ادای احترام نمایند
اقل العباد جعفر خندق‌آبادی، مصطفی طباطبائی قمی، الاحقر علی‌اصغر وحید، فرج‌الله واعظی، فضل‌الله محلاتی، مرتضی انصاری خراسانی، امامی کاشانی، علی اصغرمروارید، محمد حسین مقدسی لنگرودی، سید مهدی موحد اصفهانی، اکبر هاشمی، هادی محقق خراسانی، نجم‌الدین اعتمادزاده، حسن کافی، سید قاسم شجاعی، احمد کافی، محمد حسن طاهری، حسن لاهوتی، سید جواد هشترودی، سید محمد رضا یاسینی، محمد مقدسیان، محمد مهدی تاج، مهدی موحدی کرمانی، حسین کاشانی، محمد علی موحدی کرمانی، جعفر شجونی، حسین طهرانی، مهدی کروبی، علی‌اکبرمهدوی خراسانی، محمود صالحی، محمد خندق آبادی، محمد جواد باهنر، محمد طباطبائی اردستانی، ابوالفضل احتشام، خلیل‌اله فاضلی
آ_۱۵۸۵۴

بمناسبت هفتمین شب رحلت آیةاله العظمی‌آقای حکیم قدس سره مجلس ترحیمی امشب بعد از نماز مغرب و عشاء در مسجد حضرت مهدی(عج) واقع در تهران ویلا منعقد.امید است عموم طبقات با شرکت خود در مجلس مزبور تعظیم‌شعائر فرمایند
آ_۱۵۸۵۴

بسمه‌تعالی
بمناسبت رحلت حضرت آیتا...العظمی آقای حاج‌سید محسن حکیم قدس‌سره ضمن عرض تسلیت‌به‌پیشگاه مقدس حضرت ولی‌عصر ارواحنا له‌الفداه مجلس ترحیمی درمسجد آستانه سیدناصرالدین «ع» از ساعت ۵ونیم الی۷ونیم بعد از ظهر روز ۱۸خرداد منعقد امید است عموم طبقات‌خاصه علمای اعلام باشرکت‌خود دراین مجلس تعظیم‌شعائرفرمایند.
آستانه سیدناصرالدین
آ_۱۵۸۶۶

بسمه‌تعالی
الناس موتا واهل العلم احیاء
بمناسبت رحلت فقیه ومرجع‌شیعیان‌حضرت آیت‌الله‌العظمی آقای حاج‌سیدمحسن حکیم طاب‌ثراه مجلس ختمی در مسجد حسن‌آباد زرگنده «قلهك» از ساعت ۷ونیم الی ۹ونیم بعدازظهر روز دوشنبه ۴۹/۳/۱۸ منعقد است ،بجهت تجلیل و تعظیل مقام روحانیت حضرات محترم علماء اعلام واخوان ایمانی شرکت فرمایند.
ازطرف اهالی الاحقرمحمدامام‌موسوی
آ_۱۵۹۰۸

اذاامات العالم ثلم فی‌الاسلام ثلمه
بمناسبت رحلت حضرت آیت ... العظمی آقای حاج سید محسن حکیم طباطبائی رضوان علیه در روز دوشنبه ۴۹/۳/۱۸ از ساعت ۴ تا ۶ بعداز ظهر از طرف صنف مس فروش و مس‌ساز در مسجد چهارسوق بزرك مجلس ترحیمی منعقد است امید است حضرات آیات عظام و علماء اعلام و سلسله جلیله وعاظ و برادران دینی با تشریك مساعی خود در این مجلس عرض ادب و تسلیت به پیشگاه ولی‌عصر عجلا... تعالی فرجه‌الشریف نموده و روح پرفتوح آن عالم ربانی را شاد فرمایند.
الاحقر حسین‌الحسینی الدرکه
آ_۸۱۴۷

بمناسبت تصادف روز هفتم رحلت مرجع عالیمقام و عظیم‌الشان زعیم‌الدین آیت‌اله آقای حاج سید محسن حکیم اعلی اله مقامه باروز دوشنبه ۳ ربیع‌الثانی و ۱۸ خرداد مجلس ختم از ساعت ۹ تا ۱۱ صبح در مسجد امامزاده زیدبازار منعقد است. امید است مومنین و حضرات علماء اعلام و مروجین مذهب محض تعظیم شعائر اسلام و تجلیل از مقام روحانیت شرکت فرمائید.
الاحقر حاج سید مهدی کماره‌ای
آ_۸۱۳۵

بسمه‌تعالی
بمناسبت‌ارتحال حضرت‌آیت‌اله‌العظمی حکیم قدس سره عصر روز دوشنبه ۴۹/۳/۱۸ مجلس ترحیمی در مسجد صاحب‌الزمان واقع در خیابان اقبال چهار راه شهرستانی‌شهناز از طرف مومنین محل منعقد است.
الاحقر حاج طاهری
۱۵۸۵۰_۱

فوت جانگداز سرکار سرهنك ستاد ابوالحسن داریوش را ببازماندگان آنمرحوم بخصوص همسر داغدارش تسلیت گفته آرزوی صبر و شکیبائی از خداوند بزرك را داریم
طاهره و پرویز پهلوان
آ_۸۱۷۱

جناب آقای دکتر عالم زاده قائم مقام محترم سازمان سپاه بهداشت
سپاهیان بهداشت و کارکنان سپاه بهداشت استان گیلان مصیبت وارده را صمیمانه تسلیت عرض نموده، سلامت وبقاء آن جناب را صمیمانه آرزو دارند.
۱۵۷۸۴_۱

جناب آقای سعید مطلبی هنرمند ارجمند
هیئت مدیره سندیکای هنرمندان فیلم ایرانی مبین تاثرات قلبی دوستان و همکاران شماست ودرگذشت غم‌انگیز مادر گرامیتان را از صمیم قلب تسلیت میگویند.
دبیر سندیکا- حمید قنبری
آ_۸۱۶۹

سرکارسرهنك ستاددادرس
ازسوی خود و همکارانم مصیبت وارده را بجنابعالی‌و خانواده محترم تسلیت گفته بقاءعمر بازماندگان راازخداوند بزرك خواستارم.
سرتیپ جلال‌پژمان
آ_۱۵۸۴۲

سرکار خانم ناظمی شمسی
باکمال تاسف و تاثر مصیبت وارده را تسلیت میگوئیم.
انسیه مجتهدی - افسانه مجتهدی - پروانه مجتهدی
آ_۱۵۸۴۲

جناب آقای مهندس یحیی فیوضات
ریاست محترم دانشسرایعالی سپاه دانش
بااندوه فراوان درگذشت برادر ارجمندتان را بشماو کلیه بازماندگان صمیمانه تسلیت گفته و خود را درغم و اندوه شما شریك میدانیم.
کارکنان دانشسرایعالی سپاه‌دانش
آ_۸۱۹۳

جناب آقای علی اسدی
ضایعه اسفناك درگذشت مهندس شاواش را صمیمانه تسلیت عرض نموده درغم آن دوست عزیز شریك هستم.
امیرهوشنك نادری
آ_۸۱۸۹

شرکت محترم کندوان
بااندوه و تاثر فراوان ضایعه اسفناك درگذشت مهندس شاواش را با صمیمانه تسلیت عرض نموده بقاء عمربازماندگان را از درگاه خداوند مسئلت دارد.
شرکت ساختمانی دز
آ_۸۱۸۷

جناب آقای ایرج علی‌پور صدری همکار محترم
بانهایت تاسف مصیبت وارده را تسلیت عرض نموده سلامتی‌و بقاء آن خاندان راازخداوند متعال مسئلت داریم.
کورس ارجمند حقیقی. محمود یعقوب‌زاده. حسن عباس‌پناه، محمود حکمت.

همکار محترم آقای ایرج علی‌پور صدری
بانهایت تاسف‌مصیبت وارده‌را بشماو خاندان محترمتان تسلیت عرض مینمائیم.
کارمندان سرممیزی مالیاتی شماره ۱۸ تهران
آ_۱۵۸۳۸

همکار محترم آقای ایرج علی‌پور صدری
بااندوه فراوان مصیبت وارده را تسلیت عرض‌مینمائیم
کار مندان سرممیزی مالیاتی شماره ۱۷ تهران
آ_۱۵۸۳۸

بانهایت تاسف فوت همکار عزیزمان عصمت صدری آذربایجانی را به همسر گرامی آقای دکتر عالمزاده وخانواده صدری تسلیت عرض می نمائیم.
موسوی. آقابیك. مظلوم‌پور. خضوعی. طغرل. مقصودی. حاجی‌عباسی. خالدی
آ_۸۱۷۷

دوست عزیز آقای سعید مطلبی
مصیبت وارده را به شما و خانواده محترمتان تسلیت می گوئیم.
علیدوستی - موذنی
آ_۸۱۶۵

سرکار خانم ملوك مصدقی
انجمن‌فارغ‌التحصیلان مدرسه امریکائی فوت جانگداز پسر نیرومند سرکار علیه را تسلیت عرض نموده و در این سوك شریك سرکار است.
رئیس انجمن: هورا آسافاشکوه
آ_۸۱۷۳

جناب آقای دکتر ضیاء عالم‌زاده
باکمال تاسف مصیبت وارده را به جنابعالی و خانواده محترم تسلیت عرض نموده بقای عمر جنابعالی را خواهانیم.
دکتر منتخب. دکتر امینی. دکتر فریدونی. دکتر تکش. دکتر مژده‌یسنیان. دکتر جلالی. دکتر حاتمی. دکتر شیرزاد. دکتر رمضانی. دکتر سپهری. دکترسلطانی. دکتر یحیوی. دکتر قزوینی. دکتر رضوانی. دکترشهرام. دکتر پسران. دکتر غروی.
آ_۸۲۲۳

سپاسگزاری

از علمای اعلام و سروران گرامی، دوستان‌وخویشاوندان و همچنین جناب آقای مهندس شالچیان وزیر محترم راه و جناب آقای مهندس صدقیانی مدیر عامل محترم بانك تعاونی کشاورزی و صاحب منصبان محترم وزارت کشور، وزارت‌راه، بانك تعاونی کشاورزی، شرکت ملی ذوب آهن ایران که در مراسم تشییع و مجالس ترحیم و شب هفت پدرعزیزمان شادروان رحیم تاج‌بخش شرکت فرموده و یا وسیله تلگراف ونامه و جراید اظهار همدردی فرموده‌اند صمیمانه سپاسگزاری و تشکر مینماید.
ابراهیم تاج‌بخش. محمود تاج بخش. احمد تاج بخش. ابوالقاسم تاج‌بخش
آ_۸۱۶۷

مراحم والطاف کریمانه‌ایکه بادرگذشت سرهنك‌ستاد ابوالحسن «صمیمی» داریوش در حین انجام‌وظیفه از طرف قاطبه سروران -افسران محترم ارتش شاهنشاهی -افسران ارشد- امراء - تیمسار ریاست محترم سازمان تربیت‌بدنی ایران- تربیت‌بدنی‌نیروهای مسلح‌ونیروی‌زمینی شاهنشاهی- معاونان ومدیران کل محترم وزارتخانه ها خاصه جناب آقای دکتر سعید بهادری - افسران‌و برادران عزیز همدورهٔ آن شادروان - خویشان - دوستان - علاقمندان وانجمن های محلی، قهرمانان وورزش دوستان در کلیه موارد و مراسم تشییع و تدفین وختم وشب هفت‌با حضوروشرکت خویش ابراز فرمودند در حدی نیست که خاندان عزادار داریوش بتواند بااین‌مختصر در مقام سپاس و تشکر برآید، منتهاز درگاه حضرت احدیت استغاثه مینمایند که هرگز چنین حوادث‌شومی برای هیچ خاندانی اتفاق نیافتد و خداوند بهمه مابرای تحمل این فاجعه دردناك صبر عنایت فرماید.
باعرض تشکر وسپاس بی‌پایان زهمه سرورانیکه آنها نیز وسیله تلگراف و نامه ودرج در مطبوعات ابراز همدردی فرموده‌اند چنانچه بعلت تالمات روحی امکان شرفیابی و عرض تشکر حضوری حاصل نگردید امید عفو وپوزش داریم.
خاندان داریوش
آ_۸۰۷۳

تشکر واعتذار
از کلیه دوستان و خویشاوندان ارجمند که در مصیبت درگذشت همسر عزیزم مهندس بابا جهانگیری باشرکت در مراسم تشییع و ترحیم و باارسال تلگراف ابراز همدردی فرموده‌اند صمیمانه سپاسگزارم
رضائیه- محترم جهانگیری
۱۵۷۸۶_۱

از کلیه سروران معظم ،دوستان و بستگان بویژه‌اهالی محترم گرگان که با تشریف‌فرمائی خود در مجالس یادبود و تذکر تهران و گرگان حضورا یا کتبی و تلفنی و تلگرافی و جراید در مفارقت مرك جانسوز حمید بنائی لطف و ابراز همدردی فرموده‌اند بی‌نهایت سپاسگزاریم و از خداوند متعال طول عمر و بقاء عزت همگی را خواستاریم.
مهین بنائی - ضیاءالدین مهرابی
آ_۱۵۸۶۸

جناب آقای مهندس ناصر توفیقی
بانهایت تاسف شهادت شادروان سروان یوسف توفیقی را بجنابعالی و کلیه بازماندگان آن مرحوم تسلیت عرض می نماید.
اسکندر الچیان
آ_۱۵۸۱۴

بانهایت تاسف شهادت شادروان سروان یوسف توفیقی را به خانواده آن مرحوم مخصوصا جناب آقایان مهندس ناصر توفیقی و مجید توفیقی تسلیت عرض نموده بقای عمر بازماندگان را از خداوند مسئلت دارد.
خانواده های: مدالی، ادیب، مافیها، حشمتی
آ_۱۵۸۱۲

خانم ژاله قائم‌مقامی
دوستان و همکاران شما در غم درگذشت مادر عزیز و گرامیتان متالم و متاثرند.
یولا ذوالفقاری. نیره مجلسی. فرزانه عالم‌شاهی. پروانه کاوسی. عطاقرائی. گیتی زمانی
آ_۱۵۸۳۶

تیمسار سپهبد مین‌باشیان
فرماندهی محترم نیروی زمینی ارتش شاهنشاهی
از سوی کلیه قهرمانان و ورزشکاران باشگاه تاج مصیبت وارده را تسلیت عرض نموده بقای عمر و سلامت دودمان شریف تیمسار معظم را از ایزدمتعال مسئلت مینمایم.
مدیر باشگاه تاج تهران: پرویز شیخان
آ_۱۵۸۸۸

جناب آقای عباس زادگان رئیس شعبه بانك ایرانو هلند شاه عباس کبیر
کارکنان شرکت د.اف.لئوم با نهایت تاسف فوت نابهنگام عموزاده عزیزتان را بسرکار تسلیت عرض نموده و طول عمر خانواده محترم را از درگاه احدیت مسئلت دارند.
شرکت د.اف. لئوم
۱۵۸۴۸_۱

اطلاعات ۱۳۰۱

یکشنبه
* دوم ربیع‌الثانی ۱۳۹۰
* هفتم ژوئن ۱۹۷۰
* شماره ۱۳۲۱۰
* سال چهل‌وچهارم

طبق دستور وزارت‌آموزش و پرورش

مدارس موظفند از کلیه داوطلبان ثبت نام کنند

ثبت‌نام در دبیرستانها از تیرماه آغاز میشود

* شهریه دبیرستانهای‌دولتی را شوراهای آموزش و پرورش و شهریه دبیرستانهای غیر دولتی را اداره مدارس غیردولتی تعیین خواهند کرد

* با ایجاد «دبیرستان های دولتی» دیگر دبیرستانها دچار «کمبود جا» نخواهند شد

کلیه مدارس سراسر کشور موظفند نام دانش آموزانی را که به آنان مراجعه می‌کنند ثبت کنند.

وزارت آموزش و پرورش برای اجرای این برنامه دستوری به شرح زیربرای کلیه‌ادارات‌آموزش وپرورش صادر کرده است:

« از آنجا که آموزش سواد به کودکان لازم التعلیم - در درجه اول اهمیت قرار دارد لذا دستور فرمائید از کلیه کودکان بین ٦ تا ١٢ سال آن حوزه که تاکنون نتوانسته‌اند تحصیل کنند در دبستانها ثبت نام بعمل آورند ودر صورتیکه تامین محل تحصیل برای کلیه کودکانی که ثبت نام‌خواهند کرد میسر نباشد، ترتیبی داده شود تاآن عده از اطفال که روزها به عللی نمی توانند تحصیل کنند از کلاسهای نوبت سوم (٤ تا ٨) بعداز ظهر استفاده کنند. رعایت واجرای این دستور را بنحوی که همه کودکان واجب التعلیم آن حوزه، حتی در روستا های دور و بخش های تابعه‌در هرجا که‌دبستان موجود است از تعلیم و کلاس و بالنتیجه از آموزش سواد برخوردار شوند، تاکید می کند »

* تاریخ ثبت‌نام

ثبت‌نام از نوآموزان دبستان‌ها و دانش آموزان دبیرستان‌ها از اوایل تیرماه آغاز خواهد شد و همه‌هفته در روزهای دوشنبه وچهارشنبه از دانش‌آموزان ثبت‌نام بعمل خواهد آمد.

طبق گزارش خبرنگار ما در تیرماه ازدانش‌آموزانی که در امتحانات خرداد ماه قبول شده‌اند ثبت‌نام خواهد شد و ثبت نام‌دانش آموزان تجدیدی به شهریور ماه موکول می‌شود.

* شهریه مدارس

شهریه مدارس دولتی بوسیله شوراهای آموزش و پرورش هر شهرستان تعیین خواهد شد، میزان شهریه دولتی‌درنقاط‌مختلف یکسان نخواهد بود و باتوجه به موقعیت محلی و مسائل‌دیگرتعیین می‌شود.

* شهریه مدارس غیردولتی

شهریه مدارس غیردولتی بوسیله اداره مدارس غیر دولتی تعیین خواهد شد.

میزان شهریه مدارس‌غیردولتی باتوجه به میزان اجاره‌مدرسه، وسائل و امکانات مدرسه خواهد بود.

خبرنگار مادر پایان گزارش خود اضافه می‌کند که میزان شهریه آن دسته از مدارس غیر دولتی که امکانات بیشتری دارند بیشتر از مدارس دیگرخواهدبود.

* دبیرستانهای شبانه

باتوجه به ایجاد دبیرستان های دولتی شبانه تصور نمی‌رود که دبیرستان ها ازاین پس دچار کمبود «جا» شوند، زیرا پس‌از پرشدن کلاسهای روزانه، ازبقیه دانش‌آموزان برای کلاسهای‌شبانه ثبت‌نام خواهند کرد. برنامه دبیرستان های شبانه عینا مانند روزانه است و همان‌دبیران‌تدریس می کنند. از طرفی چون امتحانات داوطلبان متفرقه از سال اول تا پنجم دبیرستان (هر ٣ ثلث) در دبیرستان‌های شبانه دولتی بعمل خواهد آمد پیش‌بینی می‌شود که عده دانش‌آموزان این دبیرستان هانیز زیاد باشد.

وزیرخارجه‌در سمینار مشکلات کشورهای‌درحال توسعه گفت:

برای بالابردن سطح معلومات کارکنان وزارت خارجه از استادان خارجی دعوت می‌شود

سناتور دکتر احمد متین دفتری نخست وزیر اسبق «نفر سمت‌چپ» ظاهرا نکته‌ای برای‌بازگوئی دارد که تااین حد توجه همکاران و سیاستمداران گذشته و حال رابه سخنان خودجلب کرده است. از راست به چپ‌آقایان اردشیرزاهدی‌وزیر خارجه، سناتور محمد ساعد مراغه‌ای نخست وزیر اسبق، عباس آرام وزیرخارجه‌سابق و«دوگلاس- مك آتوردوم» سفیر ایالات متحده‌درلحظات قبل از تشکیل نخستین جلسه سمینار آموزشی وزارت خارجه دیده میشوند.

آقای اردشیرزاهدی وزیرخارجه عصر دیروزدرنخستین جلسه‌سمینار دو هفته‌ای «بحث و گفتگوپیرامون مشکلات سیاسی و اقتصادی و اجتماعی کشور های در حال‌توسعه» اعلام کرد که برنامه آموزش‌ضمن خدمت، از این پس در سطح وسیعی در وزارتخارجه دنبال‌خواهد شد.

در همین جلسه‌پروفسور «جود- هارمون» استاد برجسته دانشگاه «یوتا»ی ایالات متحده خاطر نشان ساخت: ایران از مدار کشورهای در حال توسعه خارج شده و اینك با سرعت قابل تحلیلی همدوش کشور های پیشرفته‌در جهت‌کسب مدارج عالی‌تر گام بر میدارد.

در جلسه افتتاحیه این سمینار آقای دکتر حسین پیرنیا استاد دانشگاه تهران نیز طی بیاناتی، از لزوم توسعه آموزش دائمی در ارکان مختلف یك جامعه پیشرفته سخن گفت.

وی در سخنان خود به پیشرفت های ایران در شئون مختلف‌اشاره کرد و خاطر نشان ساخت که دستگاه وزارت خارجه‌ایران همگام با دیگر امور مملکتی به پیشرفت های چشمگیری نائل شده ودنیا برای‌نقش دیپلماسی ایران‌درعرصه بین‌المللی که ملهم از افکارترقی- خواهانه شاهنشاه‌است اعتبارورارزش خاصی قائل است.

آقای پیرنیا در سخنان خود از کوشش های شبانه روزی آقای زاهدی در درك منویات رهبرایران واجرای دقیق سیاست صلح‌جویانه و مستقل ملی ایران تجلیل کرد.

وزیر خارجه بنوبه خود هنگام گشایش سمینار، از لزوم توسعه فکری و آموزش دائمی افراد یك جامعه درحال‌پیشرفت‌و توسعه‌سخن گفت و اظهار داشت که زمانی لزوم آشنائی با آخرین تحولات و پیشرفت ها خود آموزی فقط در علم طبابت احساس میشد، در حالیکه این نیاز اینك در دنیائی که روز بروز کوچکتر میشود در همه شئون و بخصوص امور بین- المللی ضرورتا قابل درك است.

وزیر خارجه‌گفت: بهمین‌جهت است که وزارت خارجه درگذشته به برنامه آموزش ضمن خدمت کارکنان توجه داشته و با دعوت از استادان ایرانی سعی کرده‌است سطح دانش و معلومات کارکنان دستگاه اجرائی دیپلماسی ایران را تا حدممکن توسعه بخشد. آقای زاهدی تاکید کردکه وزارت‌خارجه در آینده‌ازهیچگونه کوششی‌برای خلق امکانات توسعه فکری میان کارکنان خود فروگذار نمیکند و در اجرا و تحقق این هدف مصمم است علاوه بر دعوت از استادان ایرانی، از استادان دانشگاه های جهان نیز برای شرکت در این نوع جلسات بحث و گفتگو دعوت کند.

نخستین دسته‌ازدانشجویان

ساعت۹ سه‌شنبه‌شب بتهران میرسند

نخستین دسته از دانشجویان ایرانی مقیم ایالات متحده برای تجدید دیدارو گذراندن تعطیلات تابستانی پس فردا شب «سه‌شنبه ۱۹خرداد» ساعت ۹ بعداز ظهر با هواپیمای جت‌بوئینگ ۷۰۷شرکت هواپیمائی ملی ایران واردتهران خواهند شد.

هواپیمائی ملی اعلام کرد که دانشجویان مذکوردرساعت۲۳ر۳۰ دقیقه دوشنبه شب بوقت محلی‌از نیویورك باجت هما پرواز کرده و پس‌از توقف کوتاهی‌دراروپامستقیما رهسپار ایران خواهند شد.

دومین دسته از دانشجویان ایرانی «پنجشنبه ۲۱خرداد» ساعت ۹شب بتهران وارد میشوند.

باورود سومین وچهارمین دسته دانشجویان که‌در روز های هفته آینده صورت خواهد گرفت این چندمین بار است که برای‌تجدید دیدار دانشجویان ایرانی مقیم کشور های‌خارجی‌ازوطن تسهیلات فراهم میگردد.

شورای عالی هماهنگی امور دانشجویان که‌مرکب‌ازنمایندگان وزارت خارجه، وزارت‌علوم ووزارت کاروامور اجتماعی سال گذشته بنیان یافت اینك سرگرم تهیه برنامه‌ای برای بازدید دانشجویان از پیشرفت های مملکتی است و شورای مذکور درهمین فرصت‌به مشکلات ومسائل دانشجویان مقیم ایالات متحده رسیدگی خواهد کرد.

تجدید دیدار دانشجویان‌ایرانی همچنین‌به‌آن دسته از دانشجویان که‌سالهای آخر تحصیل رامی- گذرانند این فرصت رامیدهد که با امکانات مشارکت‌در برنامه‌های توسعه و ترقی و تحولات کشور خویش آشناشوندتابااطلاع کامل ازاین شرایط خود رابرای خدمت آماده سازند.

عایدات «عوارض‌اتوبان» افزایش یافت

کامیونداران آماده تامین اعتباراحداث امتداد «اتوبان» تا قزوین هستند

عایدات دولت از اتوبان«تهران- کرج» افزایش یافت.

در تعطیلات آخر هفته گذشته بعلت عبور هزاران اتومبیل از این راه، وزارت راه‌برعده فروشندگان «بلیط - عوارض» افزود. یك کارشناس امورترافیك امروزگفت که در حال حاضر امکان سرمایه- گذاری برای ساختن راهها از طریق دریافت «باج راه» افزایش یافته است.

* پیشنهاد کامیون داران

طبق گزارش خبرنگار ما: چند ماه پیش کامیونداران ایران طی تسلیم نامه‌ای اعلام کردند که‌آماده هستند هزینه‌ساختمان امتداداتوبان را از کرج تا قزوین پرداخت کنند.

کامیونداران درخواست کرده‌اند که وزارت راه، ساختن بقیه این راه را بعهده بگیرد و قراردادی‌با کامیونداران منعقد کند که بموجب آن موسسات حمل‌و نقل «باج‌راه» را از کامیون ها در موقع صدور بارنامه وصول‌وبه‌وزارت راه‌پرداخت کنند.

این افراد اکنون با یکی از بانك های معتبر و معروف مشغول مذاکره هستند و درنظر دارند که این بانك وامی برابر هزینه تعیین شده از طرف وزارت راه را در دسترس این وزارت قرار دهدو سپس بتدریج و باوصول «عوارض و باج‌راه» وام بانك مستهلك شود.

کامیونداران اعلام کردند که‌در این مورد، وزارت راه باید قانون لازم را که به بانك و کامیونداران و وزارت راه اجازه انجام چنین کاری رابدهداز‌مجلسین بگذراند.

حساب‌تشکیل سرمایه‌بانك‌عمران

تامبلغ ۷۵۰۰۰۰ ریال با بهره ۹ در صد
و مدت استهلاك ۲ برابر مدتی که پس‌انداز میکنند
بدارندگان حساب‌تشکیل سرمایه وام میدهد

جمس‌های دوتن و نیم

٦ چرخ با لاستیك ۲۰×۷۵۰
موتور۲۵۰ کوبیك اینچ بنزینی
دیفرانسیال فوی
که سالها ست تولید کنندگان‌وتوزیع کنندگان و صاحبان صنایع درانتظارش بودندببازار عرضه شد.
نماینده‌فروش‌شرکت سهامی ایران‌جمس
خیابان‌تخت‌جمشید ۵۸۳ بین چهارراه بهبار و جاده قدیم شمیران
تلفن ۷۲۳۸۹_۷۶۰۷۵۳

آدم‌وحوا

افسانه کهن وجاویدان پدر ومادر بشریت
عظیم ترین فیلم تاریخ سینمای ایران
از روز چهارشنبه در بزرگترین گروه‌سینمائی‌تهران وشهرستانها
یك محصول اعجاب آور از
استودیو میثاقیه

ادامه مسابقات قهرمانی بوکس تهران در روزهای دوشنبه ۱۸- چهارشنبه ۱۹- پنجشنبه ۲۰ خرداد.

فیبر رویال ایران

IRAN ROYAL BOARD
فیبر رویال ایران
با همکاری فنی کارخانه فیبر رویال سوئد

هماهنگ با توسعه روزافزون صنعتی کشور گام جدیدی در تاریخ صنایع ایران برداشته شد. فیبر رویال ایران با همکاری فنی
کارخانجات فیبر رویال سوئد
بیاد عرضه گردید. مصرف کنندگان محترم تهران و شهرستانها با اطمینان کامل از کیفیت و استحکام فیبر رویال ایران این فرآورده را برای مصارف صنعتی، ساختمانی تزئینات داخلی ساختمان و ساخت وسائل خانگی در اختیار خواهند داشت.
برای کسب اطلاعات بیشتر به دفتر مرکزی شرکت سهامی تولید فیبر ایران تهران خیابان فردوسی کوچه بانك ساختمان مسعود تلفن ۳۱۳۲۹۳ مراجعه فرمایید

در پیشگاه مبارك علیاحضرت فرح پهلوی شهبانوی‌ایران
درتالاررودکی
رسیتال خواننده مشهور فرانسه
دوشیزه میری ماتیو
بنفع آسایشگاه کودك انجمن بین‌المللی زنان درایران
ساعت ۸ بعدازظهر سه‌شنبه ۲۶ خرداد ۴۸

درحضور مبارك والاحضرت شاهدخت‌فرحناز پهلوی
رسیتال خواننده مشهور فرانسه
دوشیزه میری‌ماتیو
بنفع آسایشگاه کودك انجمن بین‌المللی زنان‌درایران
ساعت ۷½ بعدازظهر چهارشنبه ۲۷ خرداد
دراستادیوم محمدرضاشاه
محل فروش بلیط

هتل مرمر	خیابان زاهدی	انجمن دوشیزگان	خیابان بهار
هواپیمائی پان امریکن	خیابان شاهرضا	وبانوان	
هواپیمائی ارفرانس	خیابان شاهرضا	کتابفروشی لاروس	خیابان کریمخان‌زند
چیت ری	میدان فردوسی		
شرکت مسافرت	خیابان ایرانشهر	انجمن ایران وامریکا	عباس‌آباد
وتوریستی سرویس			
انستیتو ایران وفرانسه	خیابان حشمت‌الدوله	کلوپ فرانسه	فیشرآباد

آخرین نبردفوتبالیست‌های‌حرفه‌ای برزیل درتهران
اولاریااتلتیکو- تاج
(قهرمان باشگاههای آسیائی)
سه‌شنبه ۱۹ خردادماه جاری - ساعت ۷ بعداز ظهر
استادیوم امجدیه
این بازی باتوجه به خواست هموطنان عزیز ورزش دوست بین تاج واولاریا در ساعت ۷ بعدازظهر انجام میگیرد.

دراجرای قانون سهیم‌کردن کارگران درسود ویژه کارخانجات مقارن ظهر دیروز مراسمی باشرکت کارگران ومدیران فنی
کارخانجات ایران مکث

درمحل کارخانه برپا بود. دراین مراسم مدیریت کارخانه طی سخنرانی مبسوطی خطاب به کارگران اظهار نمود که به پیروی از منویات عالی شاهنشاه آریامهر در حمایت ازکارگران سودویژه سال ٤٨ را پرداخت میکنیم وامیدواریم کارگران عزیزنیزوظیفه خودرا نسبت به مسئولیت سنگینی که دارند ادا نموده وباصمیمیت و علاقه و دقت بیشتر درپیشبرد صنایع ملی‌کوشا باشند مانیز اطمینان داریم که‌باتوجه خاص شاهنشاه آریامهر ازطبقه کارگرواجرای برنامه- های بهداشتی وفرهنگی وورزشی وغیره‌آینده‌کارگران تامین ونتیجه مطلوبی خواهیم گرفت

درخاتمه این‌مراسم کارگران ازتوجه‌خاص‌شاهنشاه آریامهر به طبقه کارگر باشادمانی دست میزدند و صدای «جاوید شاه جاوید شاه» درمحیط کارخانه طنین‌انداخته بود.

اطلاعیه

پیرو آگهی قبلی بعلت تعطیل رسمی روز چهارشنبه ۱۳ر۳ر۴۹ تاریخ امتحان و مصاحبه فارغ - التحصیلان رشته قضائی داوطلب استخدام در شرکت دخانیات به ساعت ۹ صبح روز چهار شنبه ۲۰ر۳ر۴۹ موکول گردید مقتضی است داوطلبان در روز تعیین شده در اداره کل تشکیلات وآموزش وزارت تولیدات کشاورزی ومواد مصرفی واقع‌درخیابان قدیم‌شمیران بالاتر از سه راه زندان حضور بهمرسانند. الف ۲۶۵۷
شرکت دخانیات ایران

سپاسگزاری
جناب آقای دکتر عبدالعظیم ولیان
وزیرمحبوب اصلاحات ارضی

بمناسبت پایان حماسه سرهنك داریوش - از اینکه در مراسم درگذشت نابهنگام عزیز از دست رفته ما و یاردیرین خویش که در راه انجام وظیفه برحمت ایزدی پیوست شرکت فرموده و موجبات تسلای خاطر همه بازماندگان را فراهم فرمودید خاندان داغدیده مراتب تشکر و سپاس عمیق خویش را تقدیم داشته از درگاه ایزد متعال توفیق روز افزونی را برای جنابعالی مسئلت مینمایند.

خاندان داریوش
آ_۸۰۷۳

سپاسگزاری
تیمسار معظم سپهبد مین باشیان فرماندهی محبوب نیروی زمینی شاهنشاهی.

خاندان‌عزادارداریوش وظیفه خود میدانند ازابراز تفقد و عواطف عالی که بمناسبت درگذشت نابهنگام سرهنك ستاد داریوش در حین انجام وظیفه چه درموقع تشییع جنازه و تدفین و چه در مورد مراسم ختم و شب هفت مبذول فرموده و با حضور خویش موجبات تسلای خاطر مادر - همسر- فرزندان و بالاخره همه داغدیدگان آن سرباز عزیز از دست رفته را فراهم فرموده‌اندمراتب تشکر عمیق و سپاس خویش را تقدیم داشته، توفیق روز افزون تیمسار محبوب و معظم را از درگاه حضرت احدیت مسئلت نمایند.

آ_۸۰۷۳ خاندان داریوش

پزشکان گروه بیمارستان البرز
از همکاران دعوت مینماید که جهت مشاهده فیلم پیوند های احشائی در ساعت ۸ بعداز ظهر روز۱۹ر۳ر۴۹ در سالن کنفرانس انجمن پزشکان ایران حضور بهمرسانند.

بحث توسط: آقای دکتر محمد سنادی زاده
آدرس خیابان شاهرضا - خیابان فرصت نرسیده به تخت جمشید شماره ۱۱۹
شرکت سهامی لابراتوارهای فایزر
۱_۱۵۶۳۰

کوئوپراتیو (تعاون) چیست
سخنرانی دکتر علی یوسفی در کانون تهران‌دوشنبه (فردا) شمال امجدیه ساعت هفت‌ونیم بعداز ظهر - خیابان روزولت کانون تهران

آگهی تبدیل سهام بانام شرکت‌سهامی «ایران‌خلیج‌کو» سهام بی‌نام
چون طبق درخواست صاحبان سهام‌شرکت‌سهامی‌ایران خلیج کو تعداد دویست سهم با نام ازسهام شرکت بسهام بی‌نام تبدیل خواهد شد بنابراین از صاحبان‌سهام بانام شرکت درخواست می شود حداکثر ظرف مدت دو ماه‌از تاریخ انتشار این آگهی به شرکت مراجعه کرده و در موردتبدیل سهام بانام خودبه‌سهام‌بی‌نام اقدام نمایند.

شرکت سهامی ایران‌خلیج کو
آ_۸۱۹۹