خبرگزاریهای خارجی گزارش دادند برای بررسی تحولات اخیر روابط ایران وعراق

نخست‌وزیر عراق

عازم عربستان سعودی شد

ملك فیصل
پادشاه عربستان سعودی

عبدالرحمن البزاز
نخست وزیر عراق

● **طبق گزارش خبرگزاریها ممکنست نخست وزیر عراق از ملك فیصل برای رفع اختلافات با ایران تقاضای میانجیگری کند**

● روابط ایران و عراق سالهاست برسر مسئله شط العرب مختل شده است

● **شط العرب**

البزاز ، ظاهرا برای جلب‌همکاری ایران در قطع خطوط‌ارتباطی‌عشایر بارها تمایل خودرا به‌بهبود روابط باایران اعلام کرده است ، این روابط سالهاست که برسر مسئله شط‌العرب که مرز دوکشور رادر جنوب غربی ایران تشکیل‌میدهد

بقیه درصفحه ۱۳ ستون چهارم

بیروت - یونایتدپرس - خبرگزاری فرانسه - رویتر - عبدالرحمن بزاز نخست‌وزیر عراق بطور غیرمنتظره‌ای با هواپیما عازم عربستان سعودی شد . سفر وی این فکر را پیش آورده که ممکن است او از ملك‌فیصل بخواهد در مشاجره بین ایران و عراق میانجیگری کند .

وخامت روابط دوکشورهمسایه ایران و عراق درهفته های اخیر باین‌ترتیب شروع شد . که ایران عراق را متهم به حمله مسلحانه‌به خاك خود نمود ، عراق این اتهام را تکذیب کرده وقصد خودرا مبنی برداشتن روابط دوستانه با ایران تکرار نموده است .

رادیو بغدادخبر عزیمت‌ناگهانی البزاز را باین ترتیب دادکه وی و خانواده‌اش امروز صبح برای زیارت‌اماکن‌مقدس واجرای‌فرایض مذهبی بمدت یك هفته بعربستان سعودی رفتند .

اما ناظران سیاسی میگویند ممکن است البزاز به این جهت برای‌میانجیگری بملاقات‌ملك‌فیصل رفته باشد که وی (ملك فیصل) در اوایل ماه دسامبر از ایران بازدید و با شاهنشاه ایران گفتگو کرده است .

آنها میگویند اشاره رادیوبغداد به«اماکن مقدسه» برای پوشاندن جنبه سیاسی سفر مزبور وجلو - گیری از ناراحتی‌هائی است که ممکن است دراثرشکست آن‌پیش آید .

اگرچه مسلمانان ماه مبارك رمضان را میگذرانند ، اما این‌ماه ماه زیارت مکه نیست والبزاز که دستش کاملا به مسائل داخلی کشورش بند است نمیتواند بی جهت چنین سفری بکند .

● **در مرزهای ایران**

اتهامات ایران به‌عراق به‌نظرناظران سیاسی ممکن است ناشی ازتلاشی باشد که چهارسال است دولت‌عراق برای سرکوبی شورش‌عشایرشمال آن کشور بکار میبرد . بخصوص که زدوخوردهای مرزی اخیر در نواحی کوهستانی هم‌مرز با منطقه عشایری عراق رخداده است .

عشایر عراق عملا مواضع خودرا در نزدیکی مرزهای ایران متمرکز کرده‌اند ، به‌این امید که هواپیما های عراقی نخواهند توانست بدون نقض مرز هوائی ایران آنها را بمباران کنند .

ایران نیز دارای یك اقلیت کرد است که در شمال غربی آن کشور زندگی میکنند و نسبت به عشایر عراق احساس همدردی دارند . اما دولت ایران حمله‌های عراق را تهدید جدی به خاك خود تلقی کرده وگزارشهای رسیده از ایران‌حاکی است که ایران قوای خودرا درمرز های عراق تقویت نموده است .

متن مواد لایحه استخدام

درباره ترفیع، میزان حقوق واشل های جدید کارمندان

● **اعتبارات لایحه استخدام در بودجه سال ۱۳۴۶ منظور میشود**

● ضریب اشل حقوق به تناسب هزینه‌زندگی تغییر میکند

● **کارمندان برای تصدی پستهای تازه بایدامتحان بدهند**

بموجب تغییرات‌مواد ۴۵ و۴۶، و۴۷ فصل ۳ لایحه استخدام که بتصویب کمیسیون رسیده است مشاغل وزارتخانه به ۱۲گروه و هرگروه به چهارده پایه تقسیم میشود و حقوق مستخدمین رسمی

بقیه درصفحه ۱۳ ستون سوم

اطلاعات

شنبه یازدهم دیماه ۱۳۴۴ . . . . . شماره ۱۱۸۷۱
. . . . . سال چهلم . . . . . تکشماره ۴ ریال

اضافات و ترفیعات

کارمندان دولت در بودجه ۴۵ منظور نشده‌است

● **بودجه سال ۴۵ برآساس هزینه های سال‌قبل تنظیم میشودوترفیعات کارمندان با اجرای لایحه جدید استخدام داده خواهدشد**

● **بودجه سال ۴۵ در قید لایحه استخدام نخواهد بود و مستقل ازآن‌تنظیم میگردد**

درصفحه ۴

درقرعه‌کشی بهمن‌ماه

مشمولین مازاد معاف میشوند

* **مشمولین غایب در سال آینده بخدمت جلب‌خواهند شد**

تامین احتیاجات سپاهها و افراد ارتش از مشمولین دیپلمه‌ولیسانسیه و عادی در نیمه اول بهمن ماه‌صورت

بقیه درصفحه ۱۳ ستون پنجم

تیم‌ملی فوتبال ایران

در برابر تیم اسلاو جانانه مقاومت کرد

باوجود بازی‌عالی‌بازیکنان ایرانی، تیم‌ملی ۱ بر هیچ به تیم اسلاو باخت

ستاره مسابقه دیروز بین‌تیم ملی ایران وتیم چك‌اسلواکی دروازه‌بان چك اسلواکی بودکه چندگل حتمی‌را نجات داد . این‌عکس دروازه‌بان چك را هنگام گرفتن یك توپ خطرناك نشان میدهد .

●

بعداز ظهردیروزتیم‌فوتبال« اسلاو» چك‌اسلواکی در آخرین مسابقه باتیم ملی ایران روبرو شد و بانتیجه یك بر هیچ پیروز گردید .

بقیه در صفحه۱۰ ستون‌دوم

ازطرف شوروی ، چین وویتنام شمالی

با تلاش صلح امریکا مخالفت شد

کمونیستهاخروج ارتش‌امریکارا از ویتنام تنهاشرط مذاکره میدانند

● **هریمن نماینده مخصوص جانسون و گلدبرك‌رئیس هیئت نمایندگی امریکادر سازمان ملل برای‌شروع مذاکرات صلح دست به سفر به کشورهای مهم جهان زدند**

درصفحه۳

بمناسبت آغاز سال نو مسیحی

رهبران جهان آرزوی صلح کردند

درصفحه ۴

۳دختر دانش‌آموز اهوازی ناپدیدشدند

درصفحه حوادث

پلیس اعلام‌کرد: درچهارراهها و سه‌راهها، هنگامیکه چراغ قرمزباشد :

گردش براست‌ممنوع است

تاکسیها ۱۵ روزفرصت دارندکه برنك نارنجی رنك‌آمیزی شوند

پلیس تهران امروز طی اطلاعیه‌ای که منتشر ساخت اعلام کرد که «گردش‌براست» در زمانیکه چراغ راهنمائی قرمز است ممنوع میباشد

● **متن اطلاعیه**

متن اطلاعیه بشرح زیر است :

بدینوسیله باطلاع‌عموم‌رانندگان میرساند چون در بعضی از چهارراه ها بانصب علائم گردش براست‌با رعایت احتیاط آزاد اعلام و اجازه داده شده بود ، ولی در عمل‌مشاهده گردید که بعلت کمبود زمان‌کافی برای عبور عابرین پیاده از نظرامر عبورومرور اشکالاتی تولید میگردد علیهذا کلیه علائم مزبورجمع‌آوری گردیده و ازرانندگان انتظاردارد که باتوجه بفرامین کامل‌چراغهای راهنما ، از چهارراهها عبور نموده‌و هنگامیکه چراغ راهنما قرمزاست ازگردش براست اجتناب ورزند ، اداره پلیس از همکاری رانندگان محترم دراجرای این مقررات قبلا تشکر مینماید .

بدینوسیله باطلاع کلیه مالکین ورانندگان تاکسیهای مدل ۵۸بیالا میرساند که از تاریخ صدور این اطلاعیه تا مدت ۱۵ روزوسیله‌نقلیه خودرا بایستی طبق مقررات مصوبه وزارت کشور برنك نارنجی رنك - آمیزی نمایند ، در غیر اینصورت پس از انقضای مهلت مقرر علاوه برتعقیب قانونی از ادامه کار آنان جلوگیری بعمل خواهد آمد،ضمنا شرکت‌تعاونی تاکسی‌داران نیز برای رنك‌آمیزی وسائط نقلیه این قبیل متقاضیان مساعدت لازم‌معمول خواهد داشت .

اداره پلیس از همکاری مالکین‌و رانندگان اینگونه وسائط نقلیه در اجرای این مقررات قبلا تشکر مینماید .

اداره پلیس‌تهران

براثر جنگهای داخلی بین شورشیان ونیروهای عراقی

بغداد و بصره

بصورت سربازخانه در آمده است

رگبار مسلسل هواپیماهای میك‌عراقی، هنگام حمله به پاسگاه ژاندارمری‌خانم شیخان موجب‌شدکه ژاندارم‌الوندی ،مامور پاسگاه ازناحیه پا زخمی‌گردد. این عکس ژاندارم مذکور را پس ازجمله هواپیماهای عراق نشان میدهد. درگوشه عکس‌یکی دیگر از زخمی‌شدگان این حادثه‌بنام احمد فرزند عبداله‌در بیمارستان مریوان بستری است‌دیده میشود .

● **نیروهای‌ارتش‌شاهنشاهی در تمام نواحی مرزی اوضاع را بدقت زیرنظر دارند**

خبرنگاران مادر قصر شیرین و کرمانشاه اطلاع دادند : بمنظورتقویت واحدهای مرزی ایران تیپ ۱۹ زرهی که مجهز به‌آخرین سلاحهای سنگین ومدرن میباشد درنوار مرزی ایران در حوالی قصر شیرین ،تنك‌حمام و تنك پیشگان مستقر گردید . همچنین گروهان «رنجر» و جانبازان ارتش یکم در این مناطق مرزی مستقر شدند .

صف آرائی ارتش عراق

خبرنگاران ما اضافه کردند که دیروز واحدهای یك‌تیپ عراقی باتانك وزره‌پوش در منطقه «جولا» واقع در مرز عراق که درفاصله ۸۰۰متری پاسگاه مرزی «پرویز» درخاك ایران است مستقر شدند.

خبرنگار مادر نوسود گزارش داد: ظرف چندروزاخیر زدوخوردهای‌شدیدی بین عشایر شمال عراق وقوای دولتی آن کشور درگرفت که منجربه‌تلفات زیادی از طرفین گردید.

درجنك شدیدی که‌بین قوای‌دولتی

بقیه درصفحه ۱۳ ستون سوم

صدور کارت برای بیکاران

فردا در شورایعالی اصناف باحضور معاون‌شهرداری مورد بررسی قرار میگیرد

● **برای افرادی که‌درفصول مختلف در تهران کار دارند نیز اتحادیه‌تشکیل میشود**

بامداد فردادرشورایعالی اصناف با حضور معاون کل شهرداری موضوع صدور کارت ، برای بیکاران و تشکیل اتحادیه های جدید برای صاحبان مشاغل مورد بررسی قرار خواهدگرفت ، دراین جلسه رئیس واعضای هیئت‌رئیسه اصناف و روسای اتحادیه‌های‌صنفی حضور خواهند داشت .

معاون کل شهرداری امروز گفت برای جلوگیری از آمدن اشخاص بیکار بتهران‌که زندگی خودرا درنقاط مختلف کشور رها کرده وبپایتخت هجوم می آورند همچنین کنترل تعداد و نوع‌حرف وخدمات پراکنده‌ای که بیکاران تهران‌به‌آنها اشتغال دارنداقدامات مقتضی بعمل می‌آید .

پیشنهاد شورایعالی اصناف‌مبنی برتشکیل اتحادیه‌های‌جدیدصاحبان خدمات و مشاغل آزاد و سازمانی برای‌بیکاران‌مورد موافقت‌شهرداری قرارگرفت و رئیس اصناف اعلام داشت که با این اقدامات شورای عالی اصناف بصورت بزرگترین سازمان متشکل صنفی ایران در می‌آید .

● **جلسه در شهرداری**

روزپنجشنبه دو تن‌ازنمایندگان تام‌الاختیار اصناف دراین مورد با معاون کل شهرداری مذاکره کردند ، معاون شهرداری اعلام کرد که برای بنا ها ، معماران ، نقاش های ساختمانی

بقیه درصفحه ۱۳ ستون پنجم

ازقصر همایونی

جناب دکتر صدر وزیر کشور

تبریکات و تهانی صادقانه شمابمناسبت آغاز سالگرد وصلت ماو علیا حضرت فرح پهلوی شهبانوی ایران موجب خشنودی و انبساط خاطر گردید توجهات و عواطف مخصوص ماو علیاحضرت شهبانورا بکارکنان وزارت کشور ابلاغ‌نمائید .

۲۴ آذرماه ۴۴ شاه

متن شادباش معروضه

پیشگاه مبارك اعلیحضرت همایون شاهنشاه آریامهر

شمول عنایات حضرت باریتعالی برملت خداپرست و شاهدوست ایران در طی تاریخ پرافتخار بکرات به‌ثبوت رسیده .

وصلت فرخنده و مبارك ذات اقدس همایونی و علیا حضرت شهبانوی ایران یکی از تجلیات ، عنایات حضرت باریتعالی برای ملت شاهدوست ایران است که ثمره آن ضامن بقاء اصالت قومیت ایرانی وهمه از آن مفتخر و مباهی هستند بشکرانه این موهبت چاکر و کارکنان وزارت کشور درشادی‌وسرور ملی بمناسبت سالروز این پیوند مقدس و مبارك شریك و سهیم بوده ومفتخرا تبریکات خالصه‌را به‌پیشگاه مبارك‌همایونی وعلیاحضرت شهبانوی‌ایران تقدیم میدارد

چاکر جواد صدر وزیر کشور

آگهی

مفاد قسمتی‌ازماده‌واحده‌مصوب۱۶ آذرماه ۴۴ جهت اطلاع عموم مودیان مالیاتی اعلام میگردد:

۱- جرایم مالیاتی تعیین شده از طرف هیئت های عالی حل اختلاف سابق که پرداخت یاتقسیط نشده است بشرط آنکه‌اصل مالیات متعلقه ظرف سه‌ماه از تاریخ تصویب این قانون باداره دارائی محل پرداخت شود از تسهیلات مقرر در آئین‌نامه جرایم مالیاتی که در اختیار وزارت دارائی است بهره‌مند خواهند شد

۲-بقایای مالیات مودیان مالیاتی تاپایان ۱۳۴۳ در سالهائی که از سی هزار ریال تجاوز نکرده باشد بشرطی که ظرف سه ماه از تاریخ تصویب این قانون پرداخت گردد از جریمه وزیان دیرکرد متعلقه معاف خواهدبود

انتظار دارد مودیان محترم مالیاتی بااستفاده از تسهیلات‌فوق درضرب‌الاجل مقرر نسبت به‌پرداخت بدهی خود اقدام فرمایند تااز مزایای قانونی آن برخوردار گردند

مدیرکل وصول‌تهران وحومه

آ-۳۵۷۶۲ ۱-۳

وزیر بهداری دربیمارستان ارجمند کرمان

خدمات آقای دکترناصر رئیس وجراح‌بیمارستان‌ارجمند مورد توجه واقع شد.

بقیه درصفحه پانزدهم

بانکملی ایران نمایندگی خیابان‌شاه‌اصفهان از روز پانزدهم دیماه برای انجام‌مراجعات مشتریان محترم آماده بکار خواهد بود.

بانك ملی ایران شعبه‌جدیدی‌در تهران خیابان خواجه نظام‌الملك تاسیس نموده که از روز یازدهم دیماه ۴۴ شروع بکار کرده است

جناب آقای انصاری ریاست محترم دفتر والاحضرت شاهدخت شمس‌پهلوی

بانهایت مسرت ارتقاء شایسته آنجناب را به مقام وزیرمختاری تبریك عرض نموده موفقیت عالی را در راه منویات اعلیحضرت همایون شاهنشاه آریامهر از خداوند متعال مسئلت مینمائیم.

اسحق‌خانی . شمس‌اله فرجی. کاظم اکبریه . مجید سلطانی. محمد مظاهری.

آ-۳۵۷۴۴

فرهنگ حسابداران

از: اریك‌کوهلر بامقدمه‌ای از: دکتر عزیز نبوی

در ۵۴۰ صفحه منتشرشد

مرکزپخش: موسسه‌عالی‌حسابداری-ابتدای‌خیابان‌ایرانشهر

جریان روز

شکوفه‌های امید در آستانه سال نوین میلادی

امروز نخستین روز سال‌تازه مسیحی است .

اکثریت عظیمی ازمردم جهان ، امروزسال‌تازه‌ای آغاز میکنندو باتوجه بمراودات بین‌المللی ، میتوان گفت‌که این تحویل سال در سرنوشت همه جهانیان موثر است .

از موفقیت‌ها و ترقیات علمی که بگذریم درصحنه سیاست‌بین‌الملل ، سال ۱۹۶۵ سال خوشی‌نبود زیرا دنیااز نخستین شرط آسایش‌که آرامش‌است برخوردار نگشت‌و امیدبه استقرار صلح‌و امنیت عمومی همچنان معوق‌ماندتا اکنون‌که‌درآستانه سال ۱۹۶۶ قرارگرفته‌ایم.

دامنه جنك ویتنام‌که حالیه بحرانی‌ترین مناطق دنیاست طی‌سال گذشته روز بروز توسعه یافت‌و صرفنظر ازپاره‌ای کشمکش‌های محدود ناحیه‌ای ، در شبه‌قاره هندنیزسرانجام‌آتش‌جنك بین‌دوکشورهندوستان و پاکستان مشتعل‌گشت‌و اگر چه‌بعداز مدتی نبرد به نیروهای دوطرف‌آتش‌بس داده شد ، معهذا موضوع اختلاف همچنان بجای‌خود باقی‌است .

بمناسبت آغازسال ، اکنون درجبهه جنك‌ویتنام موقتاآتش‌بس برقرار گشته‌است ، اما بانوشدن سال امیدمردم جهان‌نیزبرای استقرار صلح محکمتری درین ناحیه‌نو شده‌و تماس های دیپلماسی‌که‌همزمان با اعلام آتش‌بس جریان پیداکرده‌است نویدمیدهدکه شاید سال ۱۹۶۶ سال صلح‌و آرامش باشد .

اخبارروز رالابدمطالعه‌کرده‌اید و مسبوقیدکه درآخرین روزهای سالی‌که دیروز سپری‌شد دولت‌امریکا دست باقدامات وسیعی‌زده‌است تابلکه باآغازسال جدید مقدمات برقراری صلح در ویتنام نیزفراهم شود .

چندی‌پیش ، پرزیدنت جانسون رئیس جمهوری‌ایالت متحده‌طی نطقی اعلام‌داشت‌که امریکا قبل‌ازآنکه تصمیمات شدیدتری‌در زمینه جنك ویتنام آغاز کند یکباردیگر درراه‌حصول صلح تلاش خواهدکردو ظاهراسفر فوری وغیر مترقبه هریمن به‌ورشو و ملاقات گلدبرك رئیس هیات نمایندگی امریکا درسازمان‌ملل‌باپیشوای مسیحیان ونیزمسافرت‌همفری معاون‌رئیس‌جمهوری‌امریکابخاور دور همه درزمینه این‌هدف ، یعنی آزمایش تازه‌ایست‌برای پیداکردن راه‌حل مسالمت‌آمیز جهت‌پایان دادن بجنك طولانی ویتنام .

مسئله مهم‌اینست‌که ظاهرا هریمن درماموریت سری‌وفوری خود مستقیما با دیپلماتهای چین‌کمونیست وارد مذاکره میشودواین خود دلیل قاطعی‌است‌براینکه امریکا قصد داردراه‌حلی جهت‌ترك مخاصمه در ویتنام پیداکندو باین جنك‌وکشتاری‌که رفته‌رفته چیزی ازویتنام شمالی‌و جنوبی باقی‌نخواهد گذارد خاتمه دهد .

بظن‌قوی ، دولت‌شوروی نیز درین سیاست‌باامریکا همراه‌و مساعداست و چه بساکه سفر شلپین بویتنام شمالی هدفش موافق‌ساختن حکومت هانوی باشد با پیشنهادات ومساعی‌تازه امریکا درراه‌حل مشکل ویتنام.

مقارن باهمین زمان‌که امریکااز هرجهت‌کوشش میکندتا بلکه آتش‌بس موقت درجبهه جنك ویتنام‌بصورت یك‌صلح پایدار درآید ، درتاشکند نیز مقدمات‌کنفرانسی فراهم‌میشودکه دولت‌شوروی مبتکرآنست بقصد فیصله دادن‌باختلافات هندوپاکستان درقضیه غامض‌کشمیر .

شك‌نیست‌که تاوقتی مسئله‌کشمیر سرانجام پیدانکندوبحال تعلیق‌و لاتکلیفی‌باقی باشد حصول‌صلح مستمرمیان دو ملت‌هندوپاکستان ، دوملتی‌که‌خصوصیات نژادی وعلائق‌عدیده نسبت‌بهم‌دارند متاسفانه ممتنع‌است و مصالح هردوملت و مصلحت عمومی جهان‌و بخصوص منطقه‌ای‌که مانیز عضو آنیم ایجاب‌میکندکه این‌استخوان ازلای زخم بیرون‌کشیده‌شود .

اگر امریکا وشوروی دراین‌نیاتی‌که دارند ، یعنی‌استقرار صلح در ویتنام‌ودرشبه قاره هند توفیق حاصل‌کنند میتوان‌گفت‌که سال ۱۹۶۶ سال صلح است‌و سال امید .

و مابنوبه خود امیدواریم‌که چنین باشد .زیراکه ممالکی‌چون مملکت مابرای آنکه هدفهای اصلاح طلبانه خودرا چه‌در زمینه مسائل داخلی وچه درزمینه روابط خارجی تحقق‌بخشند بیش‌از همه‌چیز نیازمند بامنیت بین‌المللی هستند . ماازجنك ، ازتفرقه ، از تشنج ، ازناامنی‌و اغتشاش سودی نمیبریم وآرزوی‌ما اینست‌که دنیاقرین صلح باشد وامنیت تادر سایه‌آن رفاه‌ماتامین شود . شاید وجود داشته‌باشند ممالکی‌که نفعشان در تفرقه‌و تشنج‌تامین‌شود . ولی‌ما ، محققا از آنجمله‌ملل نیستیم ونفعمان در صلح است‌و ثبات ، بنابراین‌خواهان صلح هستیم وثبات وآرزومندیم‌سال نونیز سال صلح و ثبات باشد .

مجالس ترحیم و یاد بود

با نهایت تاسف و تالم مرك‌ناگهانی‌دوست عزیزمان مرحوم **سلیمان کلهر** را بدین وسیله باستحضار عموم رفقا و آشنایان میرسانیم مجلس ختم آنمرحوم درروز سه‌شنبه چهاردهم دیماه ۱۳۴۴ از ساعت نه صبح تا ساعت‌یازده در مسجد مجد منعقد خواهد بود .

عبداله انتظام . نصراله انتظام . محمد نمازی . مهدی نمازی . دکترعلی‌امینی .عباسقلی گلشائیان . دکتر علیقلی‌اردلان .دکترغلامحسین خوشبین . محمد خسروشاهی . علی وکیلی . فضل‌اله نبیل . عبدالحسین احمدی بختیاری . عبدالحسین بهنیا . محمد نجم آبادی .غلامرضا ناصر . سعید مهدوی .

خانواده های کلهر . فزونی . خان‌شوکت. فرهمند . نبوی . مدنی . رام . خسروپناه . سنجابی . دانشور . منوچهری . شهبازی . پویان . ایلخانی‌پور . بامداد . مظاهر . رشید یاسمی . صدیقی . هنجنی . ربیع‌زاده . امیر خسروی . اسفندیاری . محمودی . سلطانی . داوری . شیخ . نوری .داودیان . غیاثی.ستوده

با نهایت تاسف فوت ناگهانی شادروان **سلیمان کلهر** را بدین وسیله به استحضار بستگان و دوستان میرساند . مجلس ترحیم فقید سعید روز سه‌شنبه‌چهاردهم دیماه‌ازساعت ۹ تا ۱۱ صبح درمسجد مجد و ختم زنانه روز یکشنبه دوازدهم دیماه از ساعت ۲ تا ٤ بعداز ظهر در خانقاه صفی علیشاه واقع در خیابان خانقاه منعقد خواهد بود .

مرحوم سلیمان کلهر مردی فاضل وبتمام معنی وارسته و نیك سیرت بود و در مناصب مختلف و مهمی که بعهده داشت عمری را به صداقت وپاکدامنی و نیکنامی گذرانید ما این ضایعه اسفناك را بعموم بازماندگان آن فقید سعید خصوصا همسر محترمه آنمرحوم سرکار خانم بهیجه کلهر (شوکت) تسلیت میدهیم .

خاندان سپهبد امیراحمدی

باطلاع میرسانند بمناسبت چهلمین روز درگذشت **تیمسار سپهبد امیر احمدی** مجلس تذکری ازساعت ۳ ونیم الی ٥ ونیم‌روز دوشنبه ۱۳ دیماه‌در منزل برگزارمیگردد تشریف‌فرمائی بانوان و آقایان محترم‌موجب کمال‌تشکر خواهد بود . ۱ـ۲ آـ۲۳۶۳۱

خانواده های: عزیزالسلطانی .امیرفضلی. کاظمی . مومنی . حسینی . مظفری .میکده . امیرناصر دیبا . علی‌آبادی . شکوهی . مصور رحمانی . ایلدرم . تاج‌بخش . ارفع . مبشر . پیرنظر . خمارلو . صوفی . سالك .میرزائی . نخجوانی . توفیقی . انشاء . وسایر خانواده های وابسته با کمال تاسف و تاثر فوت‌سرکار علیه بانوی‌نیکوکار **بتول عزیزالسلطانی (اشرف السادات)** مادر بانوان و آقایان خدیجه عزیز- السلطانی و ربابه عزیز السلطانی و سرهنك مهدی‌عزیز السلطانی وابوالقاسم عزیزالسلطانی را باطلاع اقوام و دوستان میرساند . مجلس تذکر مردانه روز یکشنبه ۱۲ دیماه ازساعت ۹ الی ۱۱ وختم زنانه عصر همان روز ازساعت ۳ الی ٥ در منزل شخصی آن مرحومه واقع در جاده‌قدیم شمیران ایستگاه رضائیه کوی‌صالح شماره ۲۰ منعقد خواهد بود .

بفرزندان و سایر بازماندگان آنمرحومه‌مصیبت وارده را تسلیت میدهیم .

پرسه

با کمال تاسف درگذشت روانشاد **گوهر خداداد سامیا کلانتری** را باطلاع کلیه‌آشنایان رسانده پرسه آن شادروان روز یکشنبه ۱۲ر۱۰ر٤٤ از ساعت ۳ تا ٥ بعد از نیمروز در سالن ایرج برگزار میشود .

خانواده گشتاسب سامیا .فرامرز وخدابخش سامیا . فرنگیس منوچهری . اردشیر سامیا . سهراب سامیا .بهرام سامیا

بعموم بازماندگان آنمرحومه تسلیت میدهیم

با کمال تاسف و تاثرفوت ناگهانی‌مرحوم **آقای حاج حسن جابری** پدر حاج محمدجابری‌را باستحضار اقوام ودوستان وآشنایان میرساند. مجلس ترحیم مردانه از ساعت ۲ الی ٥ بعداز ظهر روز یکشنبه ۱۲ دیماه در مسجد قاجاریه واقع در خیابان ری‌کوچه آبشار و ختم زنانه‌در همان روز از ساعت ۷ الی ۹ بعد از ظهر در منزل‌آقای حاج محمد جابری واقع در خیابان‌ری کوچه درب‌دار کوچه سید جبار پلاك ٥٥ برگزار میگردد .

خانواده‌های : **جابری . شیخان . رفیعی. هاشمی . نوروزی . کریمی . جعفری .فرشچی**

بعموم بازماندگان آنمرحوم مصیبت وارده را تسلیت میدهیم .

بیاد مرحوم اورنك

بمناسبت هفتمین شب خاکسپاری مرحوم **شیخ‌الملك اورنك** از ساعت ۲ ونیم تا چهار بعداز ظهر روز یکشنبه دوازدهم دیماه مجلس تذکر در امامزاده عبداله برگزار خواهد شد وسیله ایاب وذهاب در خیابان فرهنك مقابل کوچه معینی‌همچنین درتهران‌نو خیابان‌فردوسی مقابل خانه شماره ۳۲ قبلا آماده میباشد .

آـ۲۳۶۲۷ **خاندان اورنك و بستگان**

چون روز یکشنبه ۱۲ر۸ر۱۳٤٤ مصادف‌با شب هفته مرحوم‌عبدالحسین شیخ‌الملك اورنك میباشد مجلس تذکری در امامزاده عبداله‌مقبره خانوادگی از ساعت ۲ تا ٤ بعد از ظهر منعقد است از دوستان محترم و آشنایان تقاضا می شود برای شادی روح آنمرحوم لطفا قدم رنجه فرمایند . **خاندان اورنك**

انا لله و انا الیه راجعون

خانواده های : صابونچی . نجمی‌فخار . بنکدار . حسینی منش . احمدی . گودرزیان . ماهرویان . ناصری . ناصریان . هاشمی . بیرشك . ستارمنش . جوادی . حقیقی‌پور . رضوانی . حاجی‌عمو . آگاه تهرانی . میریان . ذوالفقاری . رضائی .کوهنك .حاجیان.همت‌یار. کهنموئی . محمدی .امیدی . نیك‌امجاد

با نهایت تاسف درگذشت مرحومه‌مغفوره **خانم حاجیه معصومه صابونچی** متعلقه آقای حاجی محمد صابونچی و والده آقایان دکتر حسن صابونچی . مرتضی صابونچی . مصطفی صابونچی ودکتر مجتبی صابونچی را به‌اطلاع دوستان و آشنایان میرساند . مجلس ختم مردانه یکشنبه ۱۲ دیماه از ساعت ۲ ونیم الی ٤ ونیم بعداز ظهر در مسجد فخریه خیابان امیریه وختم زنانه همان روز بعد از ظهرمنزل صابونچی خیابان سپه باستیان غربی کوچه بهبودی پلاك ٤۳ منعقد میباشد .

بعموم بازماندگان آنمرحومه مصیبت وارده‌را تسلیت میدهیم .

بانهایت تاسف‌درگذشت شادروان‌**سرهنك حسین رفیعیان** افسر بازنشسته و رئیس‌سابق اداره کارگزینی شهربانی‌کل کشور را باطلاع دوستان و آشنایان میرساند مجلس ختم‌مردانه آنمرحوم روز یکشنبه دوازدهم دیماه از ساعت ۹ الی ۱۱ صبح در مسجد مجد و مجلس ختم زنانه از ساعت ۳ تا ٥ بعد از ظهر همان روز درمنزل شخصی آنمرحوم واقع در انتهای‌خیابان ویلا کوچه رفاهیت کاشی ٦۰ برگزار خواهد شد . **خانواده های : رفیعیان . اسکندری . رختدار . رجب . کیهانخدیو . میرجهانگیری . شریف . محیطمانی . ضرغامی . عبرت . ملکی. رفیع‌زاده . محاسب . سررشته . مهرجو . طباطبائی . پوریمین . امیرمعینی . تکتاز . ربیع‌زاده . دکتر مدرسی . دکتر صادق . امیر ارجمند . برومند . صلحجو . دهبد . دکتر طبیب‌خوئی . عظیما . رفعت . وکیلی . دیبا . نیکوپور . حریری . هاشمی‌نژاد . کریمی . اقتدار . امیرقاسمی . بیجاری .آریائی .حکیمی. ابراهیمی . دکتر خلج**

تسلیت

دوست وهمکار عزیز آقای عبداله رحیمیان

کارکنان سازمان شهرستان های روزنامه اطلاعات مرك شادروان رحیم رحیمیان عموی گرامی سرکار را صمیمانه تسلیت گفته وبرای جنابعالی و خانواده محترمتان شکیبائی آرزو میکنند .

دوست بزرگوار آقای‌عبداله (مسعود)رحیمیان

مرك عموی ارجمندتان را صمیمانه‌تسلیت میگوئیم . **میرغنی نواده . مضفر بالائی**

دانشمند معظم ـ جناب آقای حداد

شود آیاکه جانسوز تسلیت ما راپذیرید؟

محمدجواد تربتی ـ هادی تربتی

هیئت بزرك زنجیرداران مرکزی طهران ـبازار

درگذشت ناگهانی مرحوم‌حاج حسن‌جابری که قلوب اقوام و دوستان خود را جریحه‌دار نموده است بخاندان جلیل آنمرحوم خصوصا فرزند ارجمندشان جناب حاج محمد جابری تسلیت عرض میکنند .

آـ۲۳۶۰۳ **حاج‌علی خوشنود**

جناب‌آقای اکبر فرماندار کل سمنان

درگذشت فقید سعید ناصرقلی خلعت‌بری را به جنابعالی و سایرخاندان محترم خلعت‌بری تسلیت عرض مینماید . **شاهرود ـ باغگلی**

جناب آقای عزت‌الله متوجه

مصیبت وارده را بشما تسلیت میگویم .

آـ۳۵۷٤٦ **عزیزه نقدیوند**

سرکار علیه بانو محترم اورنك

با نهایت تاسف ضایعه اسفناك فقدان‌فقید سعید جناب شیخ‌الملك اورنك دانشمند عالی مقام را بسرکار علیه و بازماندگان آن مرحوم تسلیت عرض میکنیم .

بیجار ـ حاج احمدخضری .محمودخضری

سرکار سرهنك دکتر مرتضی فرازی

با اندوه فراوان مصیبت‌وارده رابجنابعالی از صمیم قلب تسلیت عرض میکنم .

آـ۳۵۷٤۲ **سرهنك ۲ دکتر بزمی**

مصیبت وارده را بهمکار ارجمند آقای مهندس سیروس آقا اولی‌تسلیت عرض‌مینمائیم

مهندسین سازمان‌سد سفیدرود .مهندس امیرپور . مهندس ناصری . مهندس میرزائی . مهندس ذوالنور . مهندس پزشکی . مهندس رشاد . مهندس اقطاعی

مصیبت وارده را بخانواده محترم‌بهبهانی تسلیت میگویم . **آمل ـ محمود فیوضی**

همکار عزیزم‌جناب آقای مهندس اسکندری

با کمال تاسف درگذشت سرهنك حسین رفیعیان را بعموم بازماندگان آنمرحوم بویژه بجنابعالی تسلیت گفته و بقای عمر عموم آنان را از خداوند متعال خواستارم .

علی اسفرجانی

جناب آقای دکتر قوامی‌و بانو

مصیبت وارده را بجنابعالی و سرکارخانم دکتر عظیمی‌پور تسلیت عرض مینمائیم .

آـ۲۳۶۰۹ **دکتر اوتادی ـ دکتر چینی**

جناب آقای امیرارسلان خلعت‌بری

با قلب افسرده درگذشت شادروان مرحوم سالار مفخم را بحضرتعالی و سایر اخوان و بازماندگان آن مرحوم تعزیت و تسلیت تقدیم میدارم انشاءاله خداوند متعال بهمه آن‌خاندان محترم و وابستگانتان صبر و طول عمر عنایت فرماید در اثر کسالت و ضعف مزاج از عدم شرفیابی وعرض‌تسلیت‌شفاهی معذرت‌میخواهم

آـ۲۳۶۳۹ **محمد امیری**

سرکار سرهنك ستاد ابراهیم معتمدی

مصیبت وارده بجنابعالی و خانوادهٔ محترم تسلیت عرض مینمائیم .

آـ۲۳۶۲۹ **سرهنك ستاد نعیمی و بانو**

مجالس وعظ وسوگواری

در مسجد گلشن بندرپهلوی

بمناسبت ماه مبارك رمضان مجلس وعظ و تبلیغ در مسجد گلشن بندر پهلوی دایر و بنا بدعوت اهالی محل ، واعظ شهیر آقای‌حاج شیخ باقر نهاوندی از اول ماه شب و روزپس از انجام فرایض در مسجد نامبرده منبر میروند و مستمعین را بفیض میرسانند .

سپاسگزاری

از جناب آقای صاحبقرانی معاون‌استانداری وفرماندار شهرستان ساری و تیمسار محترم سرتیپ مهدوی وعلماء اعلام وحجج اسلام و روسای ادارات ، فرهنگیان ، بازرگانان‌وقضات همشهریهای گرامی و سایر ذوات محترمی‌که در تشییع جنازه مادر عزیزم و ختم آنمرحومه شرکت فرموده و بنده را مورد مرحمت‌قرار داده‌اند کمال تشکر را دارم اگر بعلت تالمات روحی نتوانستم حضورا یا کتبا عرض تشکر نمایم معذرت میخواهم سلامتی و موفقیت همه را از خداوند متعال خواهانیم .

سید حسین خاوری . بازرس بازنشسته وزارت آموزش و پرورش

بدین وسیله از ذوات محترم و سروران گرام که‌درمراسم تشییع‌و ترحیم ابوی‌بزرگوارم شرکت فرموده و یا بوسیله تلگراف و نامه و یا جرائد ابراز همدردی فرموده‌اند بی نهایت سپاسگزار بوده وچنانچه بعلت تالمات روحی بعرض تشکر حضوری نائل نشوم‌امید عفودارم.

آـ۲۳۶۱۱ **دکتر ناصر برادران**

تشکر واعتذار

از آقایان علماء عظام و قاطبه اهالی‌محترم شهرستان مهاباد که در تشییع و مجلس ختم حضرت ابویم **مرحوم سالار** شرکت و ابراز همدردی فرموده‌اند بسیارمتشکر و سپاسگزارم واز تاخیر تشکر و سپاسگزاری‌حضوری‌معذرت میخواهم . **عبدالرحیم جوانمرد قاضی**

از الطاف و زحمات بیدریغ و بی شائبه سروران ارجمندبخصوص اولیاء ودانش‌آموزان عزیز دبیرستان خوارزمی که‌در مصیبت‌شادروان **سید هاشم خضری** متحمل شده‌اند از صمیم قلب سپاسگزاریم .

از جناب اجل آقای دکتر پرویز فتوحی که ما را یاری فرموده برای مراسم شب هفت مقبره خانوادگی خود را در اختیار ماگذارده‌اند کمال امتنان و تشکر را داریم .

آـ۲۳۶٤۱ **سیدمحسن خضری وبستگان**

ضایعه اسفناك فوت مرحوم نامدارخوشکیش را بخانواده‌های خوشکیش . یمینی . پرتوی . سینکی.جبلی‌خاصه‌جناب‌آقای یوسف‌خوشکیش مدیرکل محترم بانك ملی وآقای‌احمدخوشکیش ،خانم شوکت‌الملوك‌خوشکیش تسلیت‌میگوئیم.

سنندج ـ مهرابه ـ عباس معاون نصری

همکار گرامی جناب‌آقای مهندس اسکندری

درگذشت شادروان‌سرهنك رفیعیان‌موجب کمال تاثر و تاسف گردید تسلیت صمیمانه‌مرا بپذیرید . **محمد برقی**

با کمال تاسف‌درگذشت شادروان‌سرهنك حسین رفیعیان را بعموم بازماندگان آنمرحوم بویژه همکار گرامی آقای مهندس اسکندری صمیمانه تسلیت میگوئیم . **شرکت ارج**

درگذشت آقای حاج شیخ یحیی سالاریان را بخانواده آنمرحوم بویژه جناب آقای محسن سالاریان تسلیت عرض مینماید .

آـ۳۵۷۳۰ **نوشهر ـ نوریان و بانو**

از آگهی تسلیت ۲۲۹۱۳ امضای آقای‌دکتر **میرزاده** از قلم افتاده که‌بدین وسیله تصحیح میشود .

وقت اذان صبح

دراوراقی‌که بنام اینجانب منتشر گردیده‌است اشتباه نشده اختلاف مربوط بساعت‌ظهرحقیقی ووسطی است‌که دراول ماه مبارك تقریبا مطابق‌اند ودرآخرماه یازده دقیقه فاصله دارند. **الاحقر ابوالحسن الشعرانی عفی‌عنه**

رهبران‌مشروطه

جزوهٔ بیست ویکم

بیوگرافی: **قوام‌السلطنه**

خواندنی‌تر وجالب‌تر وپرحادثه‌تر از بیوگرافیهای پیشین ، حاوی اسرار مهم وحیرت‌انگیز ازتاریخ مشروطه ایران بقلم : **ابراهیم صفائی**

۱ـ۲ منتشرشد آـ۲۳۵۰۷

نشانی جدید مطب :

دکتر علی اصغر زمردیان

متخصص درجراحی عمومی و جراحی اطفال

ازامریکا ساعات پذیرائی: از ٥ تا ۷ر٥ بعدازظهر خیابان شاه بیستمتری دوم (دانشگاه) شماره ۲٤۳

تلفن ٤۱٤۹٦ آـ۳۵٦۹٤

تفسیر نماز

و

دعای دوازده امام خواجه نصیر الدین طوسی

باترجمه فارسی‌که برای اولین مرتبه چاپ‌شده باچاپ دورنك وکاغذ ممتاز منتشر شد.

(هدیه ۱۵ ریال)

مرکزانتشار: شرکت نسبی اقبال.

خیابان شاه آباد

آـ۳۵٦۱۸ ۱ـ۲

تاریخ‌ریاضیات

اثر مارسل بل ترجمه: روح‌الله عباسی

کتابی‌است‌که علاقمندان بمطالعه تاریخ ریاضیات را راضی میسازد.

انتشارات صائب

کلاسهای انگلیسی انجمن ایران و آمریکا

ثبت نام برای دوره آینده ٥کلاس های عادی که هفته‌ای پنج‌روز روزی یکساعت بین ساعات‌دوازده‌وربع تایك‌وربع ٤تا٥و٥تا٦تشکیل‌میشوندرروزهای‌دوشنبه۱۳و سه‌شنبه ۱٤وچهارشنبه ۱٥دی ماه جاری صبحها از ساعت ۹تا۱۲وبعدازظهراز ساعت ۳تا۸ بعمل خواهد آمد . در تمام‌روزهای ثبت نام امتحان تعیین قوه برای داوطلبان جدید انجام خواهدشد و داوطلبان جدید باهر اندازه معلومات انگلیسی میتوانند از کلاسهای انجمن استفاده نمایند.

نشانی ـ خیابان شاه . ساختمان آلومینیوم . طبقه هفتم تلفن ٤۷۱٤۰

سیاست‌جهان

کتابی جدید درتجزیه وتحلیل تاریخی ومنطقی‌اصول‌سیاسی

اثر: ارگانسکی‌دانشمند آمریکائی

ترجمهٔ

دکتر حسین فرهودی

باهمکاری موسسه انتشارات فرانکلین وبنگاه ترجمه ونشرکتاب انتشار یافت آـ۲۳۵۹۱

شگفتی انگیز و اعجاب آور

سرگذشتی راستین اما از همه افسانه‌ها و داستانها دلکش‌ترو هوش‌ربا‌تر، سخنی عریان واز حدیث‌غولان ودیوان وپریان‌معمائی‌تر

کتاب زنده

داستانی که از عظیم‌ترین موجود زندهٔ عالم خلقت گفتگو میکند وتنهایك‌رمان خواندنی نیست بلکه اثری لبریز از روح و حیات‌و حرکت است .

موبی‌دیک

یا:وال سفید .ـاثر : هرمان ملویل

ترجمهٔ متن کامل از : پرویز داریوش

در٥۲٤ صفحه‌چاپ‌خوب‌ـانتشاریافت

موسسه انتشارات امیرکبیر

از طرف شوروی ، چین و ویتنام‌شمالی

با حمله صلح امریکا در ویتنام مخالفت شد

اورل هریمن سفیر سیار آمریکا نیمه شب پنجشنبه ورشورا بسوی بلگراد ترك گفت. نماینده پرزیدنت جانسون برای‌مذاکره بارهبران لهستان وهمچنین اخذ تماس باسفیرکبیرچین‌کمونیست در ورشو پیرامون مسئله ویتنام با هواپیمای شخصی پرزیدنت‌جانسون ٤شنبه‌واردپایتخت‌لهستان‌شده‌بود

ورشو- اول ژانویه

«جان‌کروفوسکی» سفیرآمریکا در ورشو نیز همراه هریمن‌بود چگونگی تماسهای هریمن در پایتخت لهستان‌کاملا محرمانه مانده وکوچکترین اطلاع دقیقی ازآن دردست نیست.

● **اسرار آمیز**

سفیرسیار آمریکا حاضرنشددر فرودگاه ورشو کوچکترین‌تفسیری پیرامون سفر ناگهانی خودبه‌ورشو بکند . خبرگزاری رسمی لهستان اعلامیه کوتاهی پیرامون‌سفرنماینده پرزیدنت جانسون به‌ورشو منتشر کرد.دراین اعلامیه گفته شده‌است هریمن با ولادیسلا گومولکاو آدام راپاتسکی وزیر امور خارجه‌لهستان مذاکراتی پیرامون مسئله ویتنام بعمل آورد .

سفر هریمن به بلگراد موجب اسرارآمیزشدن ماموریت اواز نظر ناظرین سیاسی گردید .

● **محرمانه**

منابع ورشو خاطرنشان میسازند تاکنون تنها عامل مثبت‌سفراوریل به‌ورشو که افشا شده مذاکرات او باگومولکا رئیس دولت لهستان است .

این منابع خاطرنشان میسازند تماس هریمن با نمایندگان چین- کمونیست وویتنام شمالی کاملا اسرارآمیز و محرمانه باقیمانده است . تاکنون علائمی در دست نیست که چنین تماسی اخذ شده باشد ،زیرا سفیر کبیر چین - کمونیست درورشو برای مرخصی به‌کشور خود رفته و نماینده‌ویتنام شمالی نیز ظاهرا تماس با هریمن نگرفته است .

● **سفر گلدبرك**

سفر هریمن به ورشو وبلگراد از آن جهت بیشتر جنبه‌اسرارآمیز پیدا کرده است که همزمان‌باسفر گلدبرك نماینده آمریکادرسازمان ملل متحد به‌واتیکان و مذاکرات اوبا پاپ و همچنین سفر وی به پاریس و مذاکره با شخص ژنرال دوگل است .

ناظرین امور سیاسی تائید میکنند آمریکا از آن جهت در آغاز سال مسیحی دست به‌چنین حمله وسیع صلح در ویتنام در زمینه دیپلماسی زده است تابتواند آراء موافق بیشتری را برای پیشنهاد های‌خود بدست آورد .

* **نقش موثر**

منابع موثق‌پایتخت ورشوخاطرنشان ساختند که هریمن طی مذاکره با گومولکا وسایر رهبران لهستان‌از آنها طلب کرده تابه ویتنام شمالی فشار آورده و پیشنهاد های آغاز مذاکرات صلح در ویتنام‌رابپذیرند لهستان بعنوان عضو کمیسیون بین‌المللی ژنو در مورد ویتنام می تواند نقش موثری در راه آغاز مذاکرات صلح ویتنام ایفاء کند.

این منابع تائید کردند هدف‌نهائی آمریکا از حمله وسیع دیپلماسی تنها کردن بیشتر چین کمونیستو استفاده از تمام وسائل‌برای‌راضی- کردن ویتنام شمالی‌به‌آغازمذاکرات صلح است .

ناظرین امور سیاسی معتقدند از علائمی که پیرامون نتایج سفر هریمن به‌ورشو در دست است می توان گفت که هدف آمریکاروشن کردن کشورهائی است که مخالف سیاست آمریکا در ویتنام هستند.

پرزیدنت جانسون باید در هفته آینده بودجه سال ٦٧-١٩٦٦راتسلیم کنگره آمریکا کند و برای این‌منظور قبل از تسلیم بودجه به کنگره مایل است به مردم جهان و خصوصا مردم آمریکا و نمایندگان کنگره نشان دهد از آنجاکه تلاشهای آمریکا برای‌آغاز مذاکرات صلح در ویتنام‌با شکست روبرو شده لذا آمریکا در ویتنام با جنك طولانی روبرو است که‌نیازمند فداکاری بیشتر از طرف مردم امریکا و متفقین این کشور است .

● **تکذیب کرد**

آورل هریمن سفیر سیار آمریکا نیمه شب گذشته وارد بلگراد شدوی در فرودگاه بلگراد بروزنامه نگاران گفت فردا پایتخت یوگسلاوی را ترك میکند .

هریمن در پاسخ سئوال یکی از روزنامه نگاران تائید کرد که با موریس کوودموررویل وزیر خارجه فرانسه مذاکراتی بعمل نمی‌آورد . سفیر سیار امریکا بدین ترتیب هر گونه شایعه‌ای را در مورد مذاکرات خود با رهبران فرانسه تکذیب کرد .

● **مذاکره باتیتو**

هریمن حاضر نشد پیرامون مذاکرات خود با رهبران لهستان‌اطلاعی‌بروزنامه نگاران بدهد . منابع موثق خاطرنشان ساختند که هریمن طی مذاکراتی که با مارشال تیتو بعمل می آورد مسئله ویتنام را مورد بررسی قرار خواهد داد .

منابع موثق تائید کردند هریمن پس از بلگراد به دهلی جدید رفته و با رهبران هند نیز پیرامون مسئله ویتنام مذاکره میکند .

* **هیئت صلح**

کاخ‌سفید اعلام‌کرد که پرزیدنت جانسون‌مك‌جرج بوندی‌مشاورمخصوص خودرا در رأس یك هیئت صلح به کانادا فرستاده است تاروش دولت آمریکا رابرای صلح در ویتنام‌به‌دولت لسترپیرسون در کانادا توضیح‌دهد.

سخنگوی کاخ‌سفید گفت هیئت‌های مشابهی به‌کشورهای دیگر فرستاده خواهند شد.

● **توضیح**

گلدبرك نماینده‌آمریکا درسازمان ملل امروز گفت نظریات پاپ‌پل‌ششم را در باره ویتنام مستقیما برای‌شخص پرزیدنت جانسون توضیح خواهدداد. وی‌گفت آنچه پاپ گفته است موردعلاقه‌شدید جانسون‌میباشد.بوندی که دوروز پیش به‌واتیکان رفته و در آنجا بحضور پاپ رسیده بود گفت پرزیدنت جانسون در نظریات پاپ برای اعاده صلح در ویتنام و ازبین بردن کشاکش شدید در عرصه‌نبردو نشستن برسرمیزکنفرانس سهیم‌است گلدبرك اعلام کرد بامقامات‌ایتالیائی نیز در این باره مذاکره‌خواهد کرد.

● **شرافتمندانه و قابل‌قبول**

گلدبرك‌پس‌از بازدیدازرم وواتیکان وارد پاریس شد وپیامی از پرزیدنت جانسون تسلیم ژنرال دوگل رئیس جمهور فرانسه کرد .

گلدبرك مدت سه‌ربع ساعت‌بادوگل ملاقات کرد و پس‌ازآن گفت دراین پیام تمایل صادقانه پرزیدنت‌جانسون به‌صلح در ویتنام ابراز شده‌است . گلدبرك افزود اساس سیاست ما ساده است . ما خواهانیم که راه حل شرافتمندانه و قابل قبولی برای‌صلح ویتنام بوجود آید .

● **به لندن میرود**

گلدبرك نماینده‌آمریکا درسازمان ملل‌متحد از طریق پاریس به لندن میرود تابارهبران دولت انگلستان مذاکراتی پیرامون مسئله ویتنام بعمل آورد.

گلدبرك طی مذاکراتی که درواتیکان باپاپ بعمل آورد رهبر مسیحیان‌جهان را از پیشنهادهای آمریکا در مورد آغاز مذاکرات‌صلح ویتنام‌آگاه‌ساخت وی‌طی مذاکره‌باژنرال‌دوگل درپاریس، رئیس جمهوری فرانسه را نسبت به علاقه آمریکا در آغاز مذاکرات صلح مطمئن نمود مذاکرات اوباژنرال‌دوگل یك ساعت وربع طول کشید. وی در پایان این ملاقات که در کاخ الیزه (مقرریاست جمهوری فرانسه) صورت گرفت به روزنامه نگاران گفت پیام شخصی پرزیدنت‌جانسون راتسلیم ژنرال دوگل کرد. گلدبرك در این پیام تائید کرده که حل مسئله ویتنام باید در پشت‌میز کنفرانس وباشرایط شرافتمندانه‌ای صورت گیرد. وی‌تائید نمود که در این‌پیام پرزیدنت‌جانسون علاقه‌خودرا به‌آغازمذاکرات‌صلح‌ویتنام اعلام کرده است.

نماینده آمریکا در سازمان ملل متحد اعلام کردمذاکرات اوباپرزیدنت دوگل پیرامون مسئله ویتنام بود . وی حاضر نشد باین سئوال که‌فرانسه ممکن است میانجی بین واشنگتن و هانوی باشد پاسخ دهد .

● **ویتنام بیطرف**

دین‌راسك وزیرخارجه‌آمریکا امروز گفت:آمریکا حاضراست یك ویتنام «بیطرف وغیر متعهد» راپذیرد بشرط آنکه از نفوذ کمونیسم درامان باشد راسك همچنین اعلام کرد که هرکس درصمیمیت آمریکا شك داشته باشد میتواند همین فردا برای مذاکره بامادرسر میزکنفرانس درژنوحاضر شود تاآنرا دریابد.

راسك نظر آمریکارا درباره حل مسئله ویتنام نقطه به‌نقطه تشریح کرد.

(ظاهرا این‌همان نظریاتی‌است که‌هریمن آنرا به‌ورشو وبلگراد وگلدبرك به‌رم،واتیکان وپاریس برده است) .

راسك درباره ویتنام گفت : مادرصدد یافتن متحد جدیدی نیستیم.

مابقدر کافی متحد داریم و بیش از٤٠کشورمتحد ماهستند. ویتنام لازم نیست متحد ماباشد. این کشور میتواندبیطرف باشد اما مطلب اینجاست که آیا میتوان آنرا از تجاوز مصون داشت ؟

راسك اصرار کرد که‌بخصوص چین کمونیست باید این مطلب رابفهمد.

● **خروج کامل**

آلکسی کوسیگین نخست‌وزیر شوروی امروز خواستارخروج کامل نیروها آمریکائی از ویتنام جنوبی شد.وی به نروهی‌از روزنامه‌نگاران ژاپنی گفت : دولت و مردم شوروی تجاوز امریکا را به ویتنام تقبیح میکنند و دولت شوروی از روش ویتنام شمالی و جبهه نجات ویتنام جنوبی (ویت کنك) کاملا حمایت مینماید تا کار ویتنام بدست‌ویتنامی ها اداره شود و قوای آمریکائی‌از آن بیرون بروند .

کوسیگین تاکید کرد که ما همه گونه کمك به‌ویتنام شمالی کرده‌ایم وآنرا ادامه خواهیم دادتا بتواندرمقابل تجاوز آمریکابایستد این وظیفه بین‌المللی ما و تعهدما است بگذار هیچکس دراین باره‌به اشتباه نیفتد .

پیام کوسیگین بعنوان اقدامی برای تحکیم همداری‌دول کمونیست باویتنام شمالی تلقی شده و گفته میشود برعکس آنچه شایع بود هیئت شوروی بریاست شلپین‌برای مذاکرات صلح‌به ویتنام شمالی نرفته بلکه میخواهد کمك شوروی رابه‌آن کشور توسعه دهد .

● **بدبینی کامل**

طی ٢٤ ساعت گذشته رهبران شوروی بدبینی کامل نسبت به صمیمیت «حمله صلح» ویتنام که توسط آمریکا برپاشده نشان‌دادند محافل غربی مسکو خاطرنشان ساختند دولت شوروی ضمن‌بررسی سفر گلدبرك به‌پاریس ، هریمن‌به ورشو ، همفری به خاور دور تائید کردند که آمریکا پیشنهادتازه‌ای ازطریق فرستادگان مخصوص به پایتخت های جهان مطرح نکرده است . مطبوعات ورادیو وتلویزیون شوروی حمله صلح ویتنام آمریکا را «پرده‌دود» تلقی کرده‌اند که هدف آن کاهش نگرانی‌عمومی‌مردم آمریکا نسبت‌به‌تشدید جنك ویتنام است .

● **قابل قبول نیست**

مفسر رادیو مسکو طی تفسیری راجع به جنك ویتنام گفت امریکا از این جهت‌مرتب‌پیشنهادمذاکرات بدون قید و شرط را تکرار میکند که میداند این پیشنهاد برای‌ویتنام شمالی و مردم ویتنام جنوبی قابل قبول نیست.این مفسر ضمن‌تفسیری بمناسبت پایان یکسال دیگر جنك در ویتنام گفت : در هرحال نباید تردیدی داشت که میهن‌پرستان ویتنام جنوبی (ویت کنگها)سرانجام درآن سرزمین بحکومت خواهند رسید .

* **قرارداد مهم**

امروز اعلام شد که آلمان‌شرقی یك‌قرارداد مهم باویتنام شمالی منعقد کرده است.طبق این قرارداد آلمان شرقی برای ویتنام شمالی کمکهای لازم را میفرستد . دوروز پیش یك هیئت ویتنام شمالی وارد برلن شرقی شده بود و در این باره مذاکره میکرد و دیروز قرارداد مزبور امضاء شد .

● **منهدم میشوند**

ویتنام شمالی اعلام کرد که‌اگر سربازان آمریکائی جرات حمله به‌ویتنام شمالی را بکنند در محل وفی‌المجلس منهدم خواهند شد و ماآماده‌هرگونه‌حمله‌آمریکاهستیم.

دراعلامیه دولت ویتنام شمالی باردیگر آمریکا متهم شده که درصدد توسعه تجاوز می‌باشد .

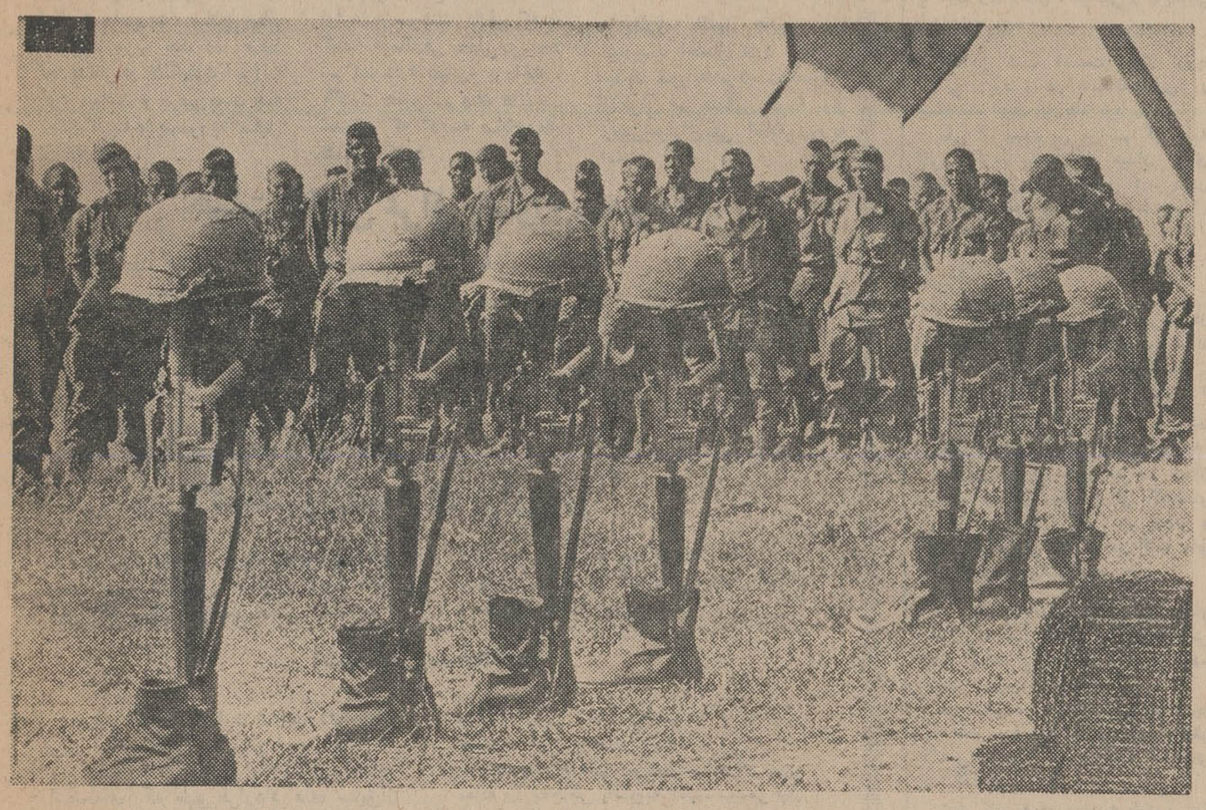

قربانیان آخرین لحظه جنك ویت نام قبل از اعلام آتش بس کریسمس

همانطورکه درعکس دیده میشودسربازان امریکائی تفنك های هفت‌تن از رفقای خودرا که در آخرین لحظه‌جنك کشته‌شده‌اند برگور آنها فرو کرده و کلاه خود آنهارا روی قنداق تفنگهایشان قرار داده‌اند و خود با تاثر باین منظره مینگرند .

● **ادامه جنك**

درویتنام جنوبی‌جنك‌بشدت ادامه دارد.چریکهاسه‌پاسگاه دولتی رادر حوالی سایگون تسخیر کرده‌اند و چندپاسگاه دیگر را باخمپاره بسختی بمباران‌نموده‌اند . گفته‌میشود همه‌مدافعان این پاسگاهها یا کشته یااسیر شده‌اند .

یك خلبان آمریکائی که پس از این قضیه ازپاسگاهها دیدن کرده میگوید آثاری‌از حیات دراین پاسگاهها دیده نمیشد ، وهمه‌جاویرانی بچشم میخورد .

در دومحل دیگر نیز چریکها به‌قوای آمریکائی وویتنامی حمله کردند .امابمباران‌ویتنام شمالی هنوز ازسرگرفته‌نشده است . باین ترتیب‌ضمن‌هشت روز که از کریسمس‌میگذرد، هواپیماهای آمریکائی بقصد بمباران از مرز ویتنام شمالی نگذشته‌اند .

امروز ویت‌کنك‌ها دو بمب در برابر دوساختمانی که توسط آمریکائیها اشغال شده در دلتا منفجر کردند . دراین حادثه یك آمریکائی کشته و ده تن مجروح ویك تن ناپدید گردید .

* **تلفات امریکا**

وزارت دفاع آمریکا اعلام کرد تاآخرین روزسال‌جاری١٥٩٧سرباز آمریکا درویتنام جنوبی کشته‌شده یازخمهای مهلك برداشته‌اند .

تعداد کل زخمیها ٧٤٩٣ نفرمی باشد و تعداد ناپدید شدگان ١٤٩ نفر بوده است

اکثر تلفات وارده‌به آمریکائیها یعنی در حدود دو ثلث آن به - تفنگداران دریائی واردشده است.

● **تقاضای پناهندگی**

امروز یك لهستانی عضوکمیسیون بین‌المللی وارد یك پاسگاه‌پلیس ویتنام جنوبی‌شدوتقاضای‌پناهندگی سیاسی کرد .

سخنگوی دولت ویتنام جنوبی گفت فرد مزبور ازخانه‌ای که‌محل اقامت همه اعضاء کانادائی،هندی‌و لهستانی‌عضوکمیسیون است‌گریخته وخود را به‌نزدیکترین‌پاسگاه‌پلیس رسانده است . وی علاوه‌برتقاضای پناهندگی تقاضای تابعیت ویتنام جنوبی‌راکرده است نام‌این فرد آناتول اسلاوینسکی میباشد که‌فعلا مشغول استراحت است تا بعدامورد بازجوئی قرارگیرد .

(آسوشیتدپرس -یونایتدپرس - رویتر - خبرگزاری فرانسه)

جنك علیه چین

توکیو - رویتر - روزنامه مردم چاپ پکن نوشت که‌امریکا مشغول توطئه برای شروع یك جنك همه‌جانبه‌علیه‌چین‌کمونیست در آینده نزدیك میباشد . اما اگر امریکا جرات حمله به چین رابکند سربازان امریکائی را کاملا ، بشدت و بطور قطع و مصممانه قلع‌و قمع خواهیم‌کرد.

این روزنامه در سر مقاله‌ای بمناسبت سال نونوشته است ما دراین سال نیز باید بر مراقبت و هشیاری خود بیفزائیم و برای حمله امریکا آماده‌باشیم

این روزنامه علت‌بزرك‌دشمنی امریکا راباچین چنین تلقی‌کرده است که چین بشدت به اصول مارکسیسم - لنینیسم و همبستگی بین‌المللی‌پرولتاریائی وفادار باقیمانده است .

در سرمقاله بار دیگربه‌سران شوروی و تجدید نظر طلبان خروشچفی که روشی‌مخالف‌روش چین برگزیده‌اند حمله شده و اضافه گردیده رهبران شوروی و امریکا همدست بایکدیگربرای «جداکردن و منفرد ساختن »چین کمونیست کوشش میکنند .

در چهارگوشه جهان

ازدواج میکند

سانتامونیکا - کالیفرنیا - آنتونی کوئین و نامزد ایتالیائی وی میس‌یولاندا تاچند روزدیگر رسما با یکدیگر ازدواج‌خواهند کرد .

آنتونی کوئین پنج سال قبل با میس یولاندا هنگام بازی‌در یك فیلم ایتالیائی آشنا شده بود .

درمان شیمیائی سرطان

کامپالا - کارشناسان‌بیماری سرطان هفته آینده کنفرانسی‌در «کامپالا» اوگاندا تشکیل‌خواهند داد تانتایج درمان شیمیائی این بیماری مهلك را مورد بررسی قرار دهند.

در این کنفرانس پزشکان ژاپن شیوه های جدیدی راکه در درمان این بیماری بکار می‌برند برای همکاران‌خودتشریح‌خواهند کرد .

پیشگوئی سال

پاریس - ستاره شناسان فرانسوی در پیشگوئیهای خود برای سال ١٩٦٦ پیش بینی کرده‌اند که در سال‌جاری‌ژاکلین کندی ازدواج خواهد کرد و ممکن است پرزیدنت جانسون بیمار شود وضع مزاجی‌الیزابت دوم ملکه انگلستان نیز درسال ١٩٦٦ خوب نخواهدبود .

ازدواج رقبا !

جاکارتا - خبرنگاران خبر - گزاریهای آسوشیتدپرس و یونایتدپرس در اندونزی ضمن مراسم ساده‌ای که دیشب در جاکارتا برپا گردید بایکدیگر ازدواج کردند .

عروس دوشیزه « روت » خبرنگارخبرگزاری‌آسوشیتدپرس است‌که از سال ١٩٦٣ از طرف خبرگزاری مزبور در جاکارتا خدمت میکند .

داماد که خبرنگار خبرگزاری یونایتدپرس است پس‌ازازدواج باخبرنگار آسوشیتدپرس از شغل خود کناره گیری کرد و عروس وداماد جاکارتارا برای زندگی خود انتخاب کرده‌اند .

درگذشت ژنرال

لندن - ژنرال سنلینك یکی از افسران سابق انگلیس در ارتش هند دیروز در لندن درگذشت .

ژنرال سنلینك سابقا مدتی در ایران و سوریه و برمه‌خدمت کرده است .

تقاضای طلاق

لندن - مندی‌رایس دیویس دختر زیباروی ٢٠ ساله‌ای که در جنجال پروفیومو نام اوبر سرزبانها افتاد از شوهر خود تقاضای طلاق کرد .

دیویس در سال ١٩٦١ در لندن باپیرامیل فیلیپ ازدواج کرد .

راز عمر طولانی

مسکو - شیرعلی مسلم‌اف کهن‌سال‌ترین مرد دنیا که‌اکنون ١٦٠ سال دارد اظهار داشت‌که راز طولانی بودن عمر وی‌زندگی در هوای کوهستانی و انجام‌کار های سخت است .

شیرعلی به‌خبرنگاران گفت که در تمام طول عمر خود بیمار نشده و بدکتر مراجعه نکرده است ولی اغلب پزشکان بدیدن او می‌آیند .

شیرعلی‌تمام دوران‌زندگی‌خود رادر یکی‌ازدهکده های‌کوهستانی آذربایجان شوروی بسر برده‌و تنها یك بار در سال گذشته برای نخستین بار بدیدن شهر باکو رفته است .

شیرعلی تاکنون سه بارازدواج کرده و زن فعلی او نودسال‌دارد

اطلاعات‌دختران‌وپسران دوشنبه‌هامنتشرمیشود

دیسنی لند

Disneyland

مایك مشکل بزرك خانواده‌هارا حل کرده‌ایم

خانواده های عزیز - از این پس هنگامیکه بمسافرت کوتاه یا طولانی میروید و یا برای چندساعت به‌میهمانی وسینماخواهیدرفت شبانه‌روزی دیسنی‌لند ازنوزادان وکودکان شمابه خوبی نگهداری‌میکند.

درشبانه‌روزی دیسنی لند مربیان آلمانی‌متخصص تربیت کودکان وپزشکان معروف بهداشت و موادغذائی مراقب‌سلامت‌و تغذیه کودکان شماخواهند بود .

برای کسب اطلاعات بیشتر به‌شبانه‌روزی دیسنی‌لند - خیابان بهجت‌آباد شماره ٢٧٩ تلفنهای ٢-٦٨٤٩١ مراجعه فرمائید .

برنامه آینده سینماهای

ماژستیك - ایفل

رادیوسیتی - ب.ب

بیشتر از یك راه‌برای کشتن هرشخص وجود دارد

قاتلین

سال کمبانی یونیورسال انترنشنال

آ-٣٥٦٨٨

اخبار خاورمیانه

صلاح بیطار شکست خورد؟

طولانی شدن بحران دولت سوریه توجه مطبوعات بیروت‌را جلب کرده است روزنامه لوژور مینویسد «تشکیل حکومتی به ریاست صلاح بیطار در حال حاضر کاملا منتفی است». روزنامه لوژور ضمن اشاره به شکست ماموریت صلاح بیطار مینویسد حزب بعث در صدد تجدیدنظر در تشکیلات اجرائیه خود میباشد و بهمین‌جهت به زودی کابینه‌جدیدسوریه‌تشکیل نخواهد شد.

لوژور میافزاید‌اختلاف‌شدیدی بین اعضای رهبری بین‌العرب حزب‌بعث و رهبران محلی این حزب درسوریه بوجود آمده‌بود که سرانجام بانحلال رهبری محلی‌حزب‌بعث منجر گردید.

ژنرال امین‌الحافظ با تمام قوا علیه سرهنگ هارنی که در کمیته فرماندهی محلی‌حزب‌بعث شرکت دارد بمبارزه پرداخته و تاکنون همین سرهنگ هاموجب شده‌اند که کابینه صلاح‌بیطار تشکیل نشود.

روزنامه النهار چاپ بیروت مینویسد احتمال دارد کابینه جدید سوریه بریاست‌منصور-الاطرش نیز تشکیل گردد. وی رئیس‌شورای‌ملی انقلاب‌سوریه است.

هیئت نظامی عراق بشوروی میرود

امروز اعلام شد ژنرال عبدالرحمان‌عارف فرمانده نیروهای مشترك عراق مذاکرات مهمی در مسکو بارهبران ارتش شوروی بعمل می‌آورد.

ژنرال عبدالرحمان عارف برادر رئیس جمهوری عراق است. رادیو بغداد اعلام کرد اودر۱۲ ژانویه در راس هیئتی به شوروی رفته و چهار هفته دراین کشور توقف میکند.

دریادار سیف‌الدین صدیق‌فرمانده‌پایگاه دریائی عراق، ژنرال منیر حلیم فرمانده نیروی هوائی عراق، سرگرد محمد امین توفیق مدیر عملیات نظامی وزارت دفاع عراق نیز همراه ژنرال عبدالرحمان عارف به مسکو میروند.

کمیسیون‌مشترك برای‌یمن

کمیسیون مشترك مصروجمهوریخواهان یمن امروز در قاهره تاسیس شده هدف این کمیسیون بررسی علل شکست کنفرانس حرض و پیداکردن‌راه‌حلی‌برای پیروزی مذاکرات آینده طرفداران امام وجمهوریخواهان یمن است.

اقساط اسلحه

روزنامه الاهرام نوشت: جمهوری‌متحده عربی سالی هشت میلیون لیره مصری (در حدود ۲۰ میلیون دلار) بابت اقساط اسلحه‌ای که طبق قرارداد های سابق‌از اتحاد شوروی خریده است به شوروی‌می پردازد. این رقم دربعضی سالها به ۱۰- میلیون لیره مصری میرسد.

محمدحسین هیکل سردبیر الاهرام این مقاله را به‌خاطر پاسخ‌به اتهامات‌اسرائیل انتشار داده است.

اولین‌مانیکوریست جهان!

قبریکی از اولین «مانیکوریست های» تاریخ بشر که در دوران فراعنه مصربه این‌کار اشتغال داشته امروز در ۳۲ کیلو متری جنوب قاهره کشف شد.

وی در ٤۵۰۰ سال قبل ناخنهای فرعون مصر را مانیکور میکرده است.قبرزرگر مخصوص فرعون و قصاب اونیز درهمان حوالی یافته شده است.

تشخیص قبرهای مزبور باین ترتیب بعمل می‌آید که وسائل کار آنها راکه پس از مرك در قبرشان قرار داده میشد، مورد بررسی قرار میدهند.

بمناسبت سال نومسیحی

دیشب مسیحیان تاصبح پایکوبی کردند

لندن - اول ژانویه -یونایتدپرس- شب گذشته بمناسبت آغاز سال‌تازه مسیحی میلیونها اروپائی در میدانها، رستورانها، کاباره ها و سایراماکن عمومی شهر های اروپا اجتماع کرده به شب زنده‌داری، عیاشی و پایکوبی پرداختند.

دراین شب قسمت اعظم اروپا بارانی بود و در اسکاندیناوی و اسکاتلند برف باریده بود.

یکی از مهمترین مراسم که جنبه کلی دیگری داشت در میدان بزرك کلیسای «سن‌پل» تشکیل شد، در اینجا مردم به خواندن دعای شب‌سال نو پرداختند.

*** در پاریس**

در پاریس تقریبا همه مردم از خانه های خود بیرون آمده بودند تا در کافه ها شام بخورند وبرقصند.

این مراسم که در فرانسه «رولن» نام دارد شامل رقص تاصبح و سرزدن از این کاباره به آن کاباره میباشد.

دروین هزاران هزار نفر در میدان «سنت استفان» در برابر کلیسای ۷۰۰ ساله شهر گرد آمده بودند و جنب‌و جوش بی نظیری در کافه های کنار دانوب بچشم میخورد.

در میدانهای بزرك شهر های دانمارك مراسم آتش بازی مخصوص انجام گرفت و بعد از مراسم مردم به‌عیش ونوش پرداختند.

در اسلو در حالیکه سرما ۱۵درجه زیر صفر بود مردم در خیابانها منتظر تاکسی بودند تاخود رابه محلهای خوشگذرانی برسانند.

شب ژانویه در روسیه طبق رسوم با «تست دادن»(بسلامتی هم‌نوشیدن) در خانه ها و مراکز بزرك آغازشد.

امسال مراسم جشن عید میلاد مسیح وسال نودرپاریس باشکوه بیسابقه‌ای برگزار شد «آتش سبز» مد جدید آرایش گیسواست که برای نخستین‌بار یکی از مانکن‌های پاریس در شب نشینی سال جدیدگیسوان خودرا باآن آرایش داده بود.

مذاکرات صلح هند وپاکستان در تاشکند

مسکو -۳۱دسامبر- آسوشیتد پرس- کوسگین‌نخست‌وزیرشوروی عازم تاشکند خواهد شد تابه‌سران هند و پاکستان که برای مذاکره به‌تاشکند می‌آیند خوش آمد بگوید. این ملاقات فردا انجام میشود و پرزیدنت‌ایوبخان‌وشستری نخست‌وزیر هند درباره مسئله کشمیر وسایر مسائل مورداختلاف صحبت میکنند این جلسه ملاقات به‌پیشنهاد شوروی بعنوان میانجی و قبول آن از جانب‌طرفین (هند و پاکستان) تشکیل میگردد. البته نقش دولت شوروی دقیقا بعنوان میانجی نیست و سران شوروی میگویند مافقط حسن نیت خودرا برای کمك به‌رفع اختلاف‌پیشنهاد کرده‌ایم.

● ملاقات کردند

نمایندگان هند و پاکستان‌جداگانه بافرمانده قوای صلح سازمان ملل درمرزهای دوکشور درلاهورملاقات کردند ودرباره ترتیب‌عقب‌کشاندن نیروهای خود به‌خطوط مرزی‌سابق قرارهائی گذاشتند.

جلسه آینده این مذاکرات در «امریت‌سر» پس فرداتشکیل‌میشود وتاپس فردا نخستین نتایج ملاقات شستری، ایوبخان آشکار خواهد گردید.

● بازدید جداگانه

امروز درکابل اعلام شد که‌در ماه‌ژانویه سران دوکشور هند و پاکستان بطور جداگانه ازافغانستان بازدید خواهند کرد. وزیرخارجه افغانستان اعلام کرد که‌پرزیدنت ایوبخان قول‌داده است پس‌ازخاتمه مذاکرات تاشکندرسماازافغانستان بازدید کند. شستری نیز قول مشابهی داده‌است.

وضع مطبوعات درسال ۱۹٦۵

زوریخ -۳۱ دسامبر- خبرگزاری فرانسه- پرمونسن مدیر انستیتوی بین‌المللی مطبوعات طی‌گزارش‌سالیانه خود پیرامون مطبوعات جهان اعلام کرد در سال گذشته بسیاری از مطبوعات کشور های جهان از آزادی محروم بوده و فشار و تهدید نسبت به آنها همچنان ادامه یافته‌است.

وی در گزارش خود تائید کرده‌است که مطبوعات تلاش زیادی بکار بردند تابتوانند حقایق را آنچنان که هست منعکس سازند از جمله در آفریقای جنوبی تلاش روزنامه نگاران قابل تمجید است.

دانشکده دندانپزشکی مشهد

بقرار اطلاع درآینده نزدیك‌دانشکده دندانپزشکی مشهد بوسیله آقای دکتر هدایتی وزیر آموزش و پرورش افتتاح خواهد شد.

این تصمیم بدنبال اقدامات اخیر وزارت آموزش و پرورش جهت گسترش دانشکده های شهرستانها گرفته شده است.

ارتش اندونزی اعلام کرد:

تمام‌سران کودتای‌اندونزی نابود شدند

جاکارتا - اول ژانویه - رویتر- ارتش اندونزی اعلام کرد که همه رهبران کودتای نافرجام اول‌اکتبر راکشته یادستگیر کرده است.

خبرگزاری آنتارا از قول مقامات ارتشی خبرداد که در جاوه مرکزی پس از سه ماه پیروزی کامل‌بر کمونیستها و هواداران کودتابدست آمده است. دراعلامیه ارتش به‌خبرهای سابق در باره کشته شدن یادستگیری آیدیت رهبر حزب کمونیست اصلا اشاره‌ای‌نشده‌است وباین ترتیب باید گفت سرنوشت آیدیت معلوم نیست.

اماعده‌ای از فرمانداران و فرماندهان نظامی که‌هواداران کودتا یا کمونیسم بوده‌اند درخبرنام برده شده که‌همگی دستگیر گردیده‌اند و حزب کمونیست اندونزی درمناطق مهم اندونزی‌غیرقانونی اعلام گردیده است.

● جزیره بالی

خبر دیگری از جزیره بهشت آسای بالی حاکی است که‌نیروهای کوماندو دولتی توانستند در آن سرزمین آرامش برقرار کنندبدنبال کودتای اول اکتبر در جزیره‌بالی نیز شورشهای پراکنده‌ای‌در گرفت وعناصر ضد کمونیست نیز به خانه های کمونیستها حمله کرده‌تعدادی ازآنها راویران نمودند.

عده‌ای از کمونیستها که‌درجاهای دیگر تحت تعقیب بودند به جزایر بالی گریختند و قوای شورشی محلی را تقویت کردند. اماسر-انجام اعلام شد که‌نظم‌و آرامش‌یا سرکوبی طرفداران کودتا در این جزایر برقرار گردیده است.

● باچتر نجات

بلگراد- خبرگزاری‌یوگوسلاوی گزارش داد که چین کمونیست‌در نظر دارد بوسیله چترنجات برای کمونیستهای‌اندونزی‌اسلحه‌ومهمات بریزد خبرگزاری آنتارا گزارش داده‌که دولت اندونزی‌اسناد ومدارکی بدست آورده که نشان میدهد که به‌همه‌افرادحزب کمونیست‌اندونزی دستور داده شده است که خودرا برای‌تحویل‌گرفتن سلاحهای‌ساخت چین آماده کنند.

مقارن آغاز سال ۱۹٦٦

رهبران جهان آرزوی صلح کردند

لندن - ۳۱ دسامبر - خبرگزاری فرانسه - هارولد ویلسون نخست‌وزیر انگلستان طی پیامی که بمناسبت سال نو مسیحی فرستاد اعلام کرد دولت انگلستان تمام تلاش خود را برای استقرار صلح در ویتنام بکار میبرد. وی‌افزود دولت انگلستان تا آنجا که در قدرت دارد برای آغاز کنفرانس صلح ویتنام تلاش میکند.

نخست وزیر انگلستان در مورد مناسبات شرق و غرب گفت مذاکراتی که‌بزودی‌در مسکو با رهبران‌شوروی بعمل میآورد کمکی به آشتی شرق و غرب خواهد بود.

● پیام دوگل

ژنرال‌دوگل رئیس جمهوری‌فرانسه طی پیامی که بمناسبت سال نومسیحی فرستاد اعلام کرد فرانسه هیچگونه منافعی در ویتنام نداشته و طالب استقرار صلح در این سرزمین است. ژنرال دوگل گفت اگر در جهان تسلط طلبی رقیبان، بسیاری ازملل را بحال تشنج شکنجه باری درآورده است اگر کشمکشها و جنگهای بزرك و کوچك مردم جهان را نگران و متوحش کرده من باید اعلام کنم خوشبختانه فرانسه در هیچ یك از این کشمکشها شرکت ندارد، وبهیچ جنگی کشیده نشده و هیچگونه‌تعهدی را نپذیرفته است.

ژنرال‌دوگل ضمن اشاره به‌پیشرفت های اقتصادی و اجتماعی فرانسه‌اظهار امیدواری نمود در سال جدید مسیحی جهان بتواند راه صلح برای بحران هائی که در برابر ما قرار دارد پیدا کند.

هوشی‌مینه رئیس دولت ویتنام شمالی پیام خود را که بمناسبت سال نو مسیحی فرستاده با این جمله آغاز کرده‌است:

بمناسبت سال نو مسیحی من از صمیم قلب برای ملت آمریکا صلح پیشرفت و خوشبختی آرزو میکنم. ملت ویتنام شدیدا در تلاش صلح‌است اما صلح بدون استقلال واقعی غیر ممکن میباشد.

امپریالیستهای آمریکائی علیه‌ویتنام دست به تجاوز زده اند و ملت ویتنام باید برای حفظ استقلال و استقرار صلح بجنگند.

هوشی مینه سپس در پیام خود اضافه کرده است رهبران آمریکا از صلح سخن میگویند اما در عمل‌طالب جنك هستند.

آمریکا باید تمام نیرو های خود را از ویتنام خارج کرده و بموجب قرار داد ژنو سال ۱۹۵٤ اجازه دهد ملت ویتنام خود سرنوشت خود را در دست بگیرد.

ملت‌ویتنام‌به‌دوستی‌ملت آمریکااحترام گذاشته و آنرا می‌ستاید من‌صمیمانه به ملت آمریکا تبریك گفته و اظهار تشکر میکنم که دولت آمریکا طلب کرده است به‌جنك تجاوزکارانه‌ویتنام پایان دهد.

اضافات‌وترفیعات

کارمندان دولت در بودجه ٤۵ منظور نشده است

*** اعتبار اجرای قانون استخدام کشوری‌دربودجه ٤۵ پیش بینی شده‌اجرای آن احتیاج به تامین اعتبار جداگانه دارد**

دربودجه کل ۱۳٤۵ هیچگونه‌اعتباری برای اجرای قانون استخدام و یا پرداخت اضافات و ترفیعات کارمندان دولت پیش‌بینی نشده است.

بودجه براساس هزینه های سال قبل تنظیم میشود.

دراین تنظیم ممکن است مقداری از اضافه اعتبار وزارتخانه ها موردتوجه قرار گیرد. اما این اضافه اعتبار، اعتبار اضافات و ترفیعات نخواهد بود.

اجرای قانون استخدام

در مورد اجرای قانون استخدام‌یك مقام مطلع توضیح داد: بودجه سال ٤۵ تقریبا از نیمه دوم ٤٤که رسیدگی بودجه وزارتخانه ها آغاز گردید، شکل و قالب حقیقی داشت در آن موقع موضوع تصویب لایحه ویااجرای آن نمیتوانست برای تنظیم کنندگان بودجه مطرح باشد واین امر تاپایان رسیدگی هم بهمین ترتیب ادامه‌خواهد یافت.

در هرحال بودجه درقید لایحه استخدام نخواهد بود و مستقل ازآن جریان پیدا خواهد کرد.

در مورد ترفیعات گزارش خبرنگار ماحاکی است: دولت برای کارمندان در سال ٤۵ ترفیعات واضافاتی در نظر نگرفته است. دولت معتقد است هرنوع رتبه و ترفیعات کارمندان‌باید از طریق اجراو تطبیق‌باقانون‌استخدام جدید بعمل آید. واز آنجائیکه‌قانون مراحل نهائی تصویب خودرا می-گذراند لذا ترفیعات در قالب قانون جدید استخدام داده خواهدشد.

حقوق بیمار و پزشک

در قانون فعلی نظام‌پزشکی تامین نشده است

کمیته بررسی و تحقیقاتی انجمن کلنیسین‌های ایران امروز اعلام کرد که قانون نظام‌پزشکی برای حفظ حقوق بیماران و پزشکان نارسا و ناقص است دبیرانجمن مذکور امروز اعلام کرد که‌کمیته بررسی وتحقیقاتی انجمن کلنیسین‌ها دیشب باتفاق آراءنظر دادند که‌قانون‌فعلی نظام‌پزشکی کامل نیست‌و آمادگی خودرا برای همکاری وتکمیل این قانون باوزارت بهداری وسایر موسسات بهداشتی‌اعلام‌داشت.

آقای‌دکترنبوی دبیرانجمن کلینسین های ایران گفت: هنگام تصویب قانون نظام‌پزشکی تعداد پزشکان با امروز تفاوت زیادی داشت و بهمین جهت است که تعداد نمایندگانی که برای پزشکان ارتش و نیرو های انتظامی در هیئت مدیره نظام‌پزشکی درنظر گرفته‌اند کافی نیست، ازاین نوع اشکالات درقانون نظام‌پزشکی فراوان است و قانون مذکور اصولا حقوق بیماران و پزشکان را تامین نمیکند، بهمین‌دلیل بایستی لایحه جدید و جامعی درمورد نظام پزشکی تدوین و تقدیم پارلمان شود.

طرح نهائی آموزش و پرورش تسلیم هیئت دولت می‌شود

امروز خبرنگار فرهنگی اطلاعات آموزش وپرورش کشور تسلیم هیئت دولت خواهد شد.

بطوریکه خبرنگار ما کسب اطلاع کرده‌است: دراین طرح‌از نظریات صاحبنظران فرهنگی و افراد مطلع استفاده شده است و پیشنهادات مستدل و مفیدی که رسیده است در طرح نهائی آموزش و پرورش کشور گنجانیده شده است.

بقرار اطلاع نظریات و پیشنهاداتی که به وزارت آموزش و پرورش‌رسیده است طی دوسه ماه اخیر باحضوروزیر آموزش وپرورش‌موردمطالعه وبررسی قرار گرفته است.

ضمنا طرح جدیدی نیز برای‌تربیت معلم براساس طرح نهائی آموزش‌و پرورش کشور تهیه شده است که بزودی برای اظهار نظر درمعرض‌افکار قرارخواهدگرفت.

کسب اطلاع نمودکه بزودی طرح‌نهائی

تحولات ایران

در بیست سال آینده

مورد مطالعه عده‌ای ازدانشمندان واستادان‌قرارمیگیرد

*** ظرف شش ماه ترازنامه هائی درباره‌مسائل‌مختلف تهیه می شود، تا مبنای پیش بینی های آینده اقتصادی و اجتماعی‌ایران باشد**

درموسسه مطالعات وتحقیقات اجتماعی دانشگاه تهران‌مطالعاتی درباره‌تحولات ایران در بیست سال آینده بوسیله عده‌ای از دانشمندان واستادان مبرز انجام خواهد شد.

این دانشمندان بسرپرستی آقای عبداله انتظام در کمیسیون‌های مختلف درباره وضع کنونی اقتصاد واجتماع ایران‌تحقیق نموده و ترازنامه‌هائی در این مورد تهیه مینمایند.

درشش‌ماه آینده این کمیسیون‌ها ترازنامه‌هائی درباره مسائل مختلف‌از جمله وضع فعلی جمعیت، آموزش‌و پرورش، علم وتحصیل تکنولوژی، فرهنك وهنر، نحوه گذراندن اوقات بیکاری، بهداشت‌وتغذیه، کشاورزی، صنایع ومعادن، نیرو و سوخت، ارتباطات ومخابرات، بازرگانی داخلی، مالیه عمومی، پول وقیمت‌ها و بانك‌و بیمه، مبادلات باخارج، همکاری‌های بین‌المللی، تشکیلات دولتی، امور صنعتی وحرفه‌ای، درآمد ملی، مصرف وسرمایه‌گزاری، تاسیسات وتسهیلات شهری وروستائی، مسکن و تامین اجتماعی درایران مطالعاتی بعمل‌خواهد آورد وگزارشی تهیه خواهد کرد که مبنای پیش‌بینی آینده‌اقتصاد واجتماع ایران‌خواهد بود.

اعضای کمیسیونها

اعضاء کمیسیون‌های مزبور عبارتند از آقایان: دکتر جمشید پهنام، (دبیر کل)، دکترخداداد فرمانفرمائیان، دکتر عبدالمجید مجیدی، دکتر شاپور راسخ، دکتر جهان بکلو، داریوش اسکوئی، دکتر فرهاد قهرمان، دکتر ازدری، مهندس اسبقی، دکتر شمس الدین مفیدی، دکتر کاظم کاظم‌زاده، مهندس سپه‌بان، مهندس عضد، آقای خسرو شاهی ودکتر احسان نراقی.

سومین جلسه کمیسیون ترازنامه

درسومین جلسه کمیسیون ترازنامه که‌باشرکت استادان‌واعضاء کمیسیون تشکیل شده آقای هویدا نخست‌وزیر شرکت کرد ویادآورشدکه تامین‌کار وشغل برای جمعیت روز افزون‌کشور نهایت ضرورت را دارد و این امرباید مقدم برسایر اقدامات قرار گیرد و اعضاء کمیسیون باید بدون هیچگونه حب و بغض این مسئله را موردمطالعه قرار دهند.

اطلاعات
دختران وپسران
روزهای شنبه منتشر میشود

تشکر ازاولیای محترم شرکت بیمه ایران

چندی قبل کلیه اجناس اینجانب در بنگاه عدل‌برلیان که نزد شرکت بیمه ایران بود طعمه حریق‌گردید بلافاصله نمایندگان شرکت بیمه رسیدگی نموده‌وکلیه‌خسارات‌حریق را طی چك شماره (۱۰۰۵۳٦) بانك بیمه پرداخت نمودند وظیفه خود میدانم ازجناب آقای دکتر مهر مدیر عامل و اعضای هیئت مدیره و متصدیان خسارت بخصوص جناب آقای شهیدی رئیس‌کمیسیون عالی‌خسارت‌که باکمال بی-نظری انجام وظیفه نموده‌اند صمیمانه تشکر نمائیم.

آ-۲۳۵۹۵ علی‌اکبر وحدتی بلوری

دکتر جمال‌الدین نوربخش
متخصص در بهداشت و بیماریهای کودکان
ازدانشگاه پاریس
معتادین به‌الکل، تریاك، مرفین، کوکائین و هروئین
را باسابقه سی‌ویك سال مطالعه وتجربه‌وبهترین متد درمان مینماید.
نشانی: خیابان شاهرضا چهارراه پهلوی
تلفن مطب: ٦۵۵۵۷ منزل ٤٤۷۸۹
اوقات پذیرائی - صبح‌ها باستثنای روز های چهارشنبه ۱۰-۱۲
عصرها ٤ تا ۷ ونیم بعداز ظهر

دکتر طهمورث فروزین
رزیدنت‌آسیستنت‌سابق بیمارستانهای انگلستان
متخصص جراحی عمومی (جراحی‌داخل شکم)
وجراحی زنان میدان فردوسی- خیابان فرصت خیابان مه‌زادشماره ۱٦ پذیرائی ۳ تا ۷ بعدازظهر تلفن ٤٦٦۵٤

اطلاعات

مقالات و گزارشهای خارجی

از: سالزبرگر

هدف امریکا، آزمایش مقاصد شوروی در ویتنام است

یکی از علل قطع مجدد بمباران ویت‌نام شمالی آزمایش مقاصد و هدف های سیاسی مسکو است . در ماه های اخیر رهبران شوروی و اروپای شرقی لاینقطع گفته‌اند که صلح تنها هنگامی در آسیای جنوب شرقی مستقر میشود که امریکا بمباران ویت‌نام شمالی را متوقف سازد .

اتحاد شوروی ، مجارستان و بلغارستان از جمله کشور هائی هستند که این‌موضوع‌رابا امریکا درمیان گذاشته‌اند .«ژانوس پتر» وزیرامورخارجه‌مجارستان در پائیز گذشته هنگام بازگشت از سفر خاور دور پیشنهاد کرد که‌بمباران ویت‌نام شمالی قطع شود .

ضمنا شورویها و سیاستمداران و دیپلماتهای طرفدار شوروی نیز بارهااین‌موضوع‌را عنوان‌ساخته‌اند.

مارشال تیتو رئیس جمهوری یوگسلاوی در گفتگوی با « جرج - «الن » سفیر سابق امریکا در یوگسلاوی اظهار عقیده کرد که قطع بمباران ویت‌نام شمالی برای مدت یك‌هفته‌شاید بی فایده‌نباشد. نقطه نظر پرزیدنت تیتو فورا به واشنگتن مخابره شد . بااینحال هنوز هیچگونه نشانه‌ای در دست نیست که ویت‌نام شمالی به قطع مجدد حملات هوائی امریکاپاسخی داده باشد و یا در آینده بدهد هانوی همچنان اصرار میکند که قبل از آغاز هرگونه مذاکره‌ای سربازان امریکائی خاك ویت‌نام را ترك گویند . بدیهی است امریکا نمیتواند این پیشنهاد را بپذیرد. اردوی طرفدار شوروی در دنیای کمونیسم طرفدار پایان جنك در ویت‌نام است و بهیچوجه مانند چینی ها تسلیم کامل امریکا را شرط صلح قرار نداده است .

شورویها و کشور های اروپای شرقی مایلند این جنك آسیائی خاتمه‌یابد تادیگر در راه بسط روابط سیاسی و اقتصادی آنها با آمریکا مانعی وجود نداشته باشد. آنها با سیاست جانسون درمورد ایجاد پلی بین شرقی و غرب اروپا و انعقاد قرار داد هائی که احتمالا به مسابقه‌تسلیحاتی پایان خواهد داد موافقند .

● تاجنك هست

اماآنها استدلال میکنند مادامی که جنك ویت‌نام ادامه دارد دوستی با آمریکا و توسعه روابط اروپای شرقی و غربی ممکن نیست . در ژوئیه گذشته «ژانوس پتر» وزیر خارجه مجارستان در مصاحبه‌ای که بامن (سالزبرگر) داشت گفت : «صریحا باید بگویم که نمیتوان مسائل سیاسی جهان را روی‌مناطق جغرافیائی از هم جدا ساخت . اگر بحران آسیا ادامه یابد این امر برمسائل اروپائی و بر روابط کمونیست هاو امریکا سایه خواهد انداخت . درتابستان و پائیز گذشته من در گفتگوهائی که باژانوس کادار رهبر مجارستان تئودور - ژیکوف رهبر حزب کمونیست بلغارستان‌وایوان باشف وزیرخارجه آن داشتم آنها همان استدلال‌وزیر خارجه مجارستان راتکرار کردند. صغری و کبرای آنها همه یکسان بود . آنها اول میگفتند کمونیست های اروپا خواهان روابط بهتر با واشنگتن‌هستند اما مادامی که‌جنك ویت‌نام ادامه‌دارد این خواسته‌عملی نخواهد شد و اگر بمباران‌ویت‌نام شمالی قطع شود شاید بتوان از طریق دیپلماتیك نتایج ثمربخشی از آن گرفت . »

البته هیچیك از سیاستمدارانی که قطع‌حملات هوائی امریکا را می‌خواستند اطمینان‌نداشتند که‌هانوی جواب‌مثبتی‌باین اقدام امریکاخواهد داد یانه و آیا دیپلماسی مسکو دارای چنان موقعیتی هست که‌بتواند بافشار ویت‌نام شمالی‌رابدادن‌جواب مثبت وادار سازد یا نه .

آیا حالااوضاع تغییر کرده‌است؟

شاید یکی دیگر از علل قطع بمباران هوائی ویت‌نام شمالی‌آنست که امریکا آنچه راکه دیپلمات‌های کمونیست نمیتوانستند بدان پاسخ دهند دریابد .

امریکا ضمنا میخواهد بداند که آیا روسها در سخنان صلحجویانه خود واقعا صادق هستند یانه و اگر صادقند آیا آنقدر درویت‌نام شمالی نفوذ دارند که زمینه را برای‌صلح آماده سازند یانه ؟

از: مفسرخبرگزاری فرانسه

تلاش بیسابقه صلح در ویتنام

پرزیدنت‌جانسون رئیس جمهوری امریکاباعزام «اورل هریمن»سفیر فوق‌العاده ونماینده مخصوص خود به ورشو به تلاش مهم‌وبیسابقه‌ای برای حل مسالمت آمیز مسئله ویت‌نام دست زده است .

بااینکه مقامات رسمی از هرگونه اظهاری درباره هدف اصلی ماموریت «سوپردیپلمات» امریکا خودداری می کنند اما شك نیست که سفیرسیارامریکا در این سفر کوشش‌می کند زمینه را برای آغاز مذاکرات صلح و پایان‌دادن به جنك ویت‌نام آماده کند .

جریان اوضاع نشان‌میدهد که باحتمال زیاد دامنه ماموریت‌هریمن به‌آن‌سوی مرزهای‌لهستان کشانیده خواهد شد. وشاید سفیر سیار امریکادر این سفر ازچند کشور دیگر اروپای شرقی نیز دیدن کند.

درمیان هفده نفری که همراه نماینده مخصوص جانسون وارد ورشو شده‌اند دو نفر بیش از دیگران جلب توجه می کنند : «دیویددین» و«کریستوفرسکوایر» عضویت‌این دونفردر هیئت هریمن نشانه این‌است که سفیر سابق امریکا در مسکو ممکن‌است در اثنای این سفر در صدد بر آید مستقیما بانمایندگان‌چین کمونیست وویت‌نام شمالی تماس بگیرد واگر این‌ملاقات‌در ورشو امکان پذیر نباشد پایتخت یك کشور دیگر اروپای شرقی مثلا مجارستان‌برای این‌کار در نظر گرفته خواهد شد

«اسکو ایر»ریاست‌اداره امور مربوط‌به مجارستان را دروزارت خارجه‌امریکا بعهده‌دارد . «دیوید دین» نیز کارشناس مسائل چین‌و معاون اداره‌امور مربوط به‌چین کمونیست‌در وزارت خارجه امریکا است .

«دیویددین» که به زبان‌چینی آشنائی کامل‌دارد اغلب‌درمذاکرات سفرای کبار امریکا و چین کمونیست که هرچندیك‌بار‌درورشو انجام می شود شرکت می کند .

● فعالیت شدید

گذشته‌ازسفر هریمن که‌یخودی خوددارای اهمیت فوق‌العاده است طی‌چند روزاخیر فعالیت سیاسی شدیدی‌در بسیاری از پایتخت های جهان‌برای برقراری صلح‌درویت‌نام بچشم‌میخورد .

بطور کلی‌می‌توان گفت که فشار افکار عمومی ، اقدامات پاپ پل ششم و تظاهراتی که‌علیه‌ادامه‌جنك درامریکا بعمل می آید دولت جانسون راوادار کرده است که‌بار دیگر دست‌خودرا بسوی کمونیستها دراز کند و **بدیهی‌است اگر این بارنیز از کوشش خود نتیجه ای بدست‌نیاورد جنك را باشدت بیشتری‌درهردو قسمت ویت‌نام‌ادامه خواهد داد از هنگام آتش بس عیدمیلاد مسیح تاکنون‌هواپیماهای امریکائی‌بدستور پرزیدنت‌جانسون ازحمله بخاك ویت‌نام شمالی خودداری کرده‌اند وباحتمال زیاد این‌وضع درتمام مدتی که فعالیت های سیاسی برای رفع بحران جریان دارد ادامه خواهد داشت**

یکروز قبل از آغاز سفراورل هریمن ، همفری معاون رئیس جمهوری‌امریکا راه جنوب شرقی آسیارا پیش گرفته است .

همفری‌که ظاهرا برای‌یك‌دیدار تشریفاتی‌وشرکت درمراسم آغاز ریاست‌جمهوری«فردیناندمارکوس» رئیس‌جمهوری‌جدید فیلی‌پین به مانیل‌رفته است از این فرصت استفاده کرده و از سه کشور «دوست»امریکادیدن‌خواهد کرد و ازآنهاخواهد خواست که بطور جدی‌ازسیاست‌امریکادرجنوب‌شرقی آسیا پشتیبانی کند

درعین حال «فوی کوهلر» سفیر امریکادر مسکو دیروز اندکی‌پس ازعزیمت هریمن به‌ورشو در کاخ کرملین باپادگورنی صدر هیئت رئیسه شورای‌عالی‌شوروی‌مذاکراتی درباره‌مسئله‌ویت‌نام بعمل آورد.در رم «گلدبرك»نماینده امریکا در سازمان ملل متحد پیامی از جانب جانسون به رهبر کاتولیکهای‌جهان تسلیم کرد. رئیس جمهوری‌امریکا در پیام خود از کوشش های پاپ برای برقراری صلح درویت‌نام سپاسگزاری کرده‌است .

سفیرامریکادر مسکونیز ظاهرا ازرهبران شوروی‌خواسته است که شوروی‌حداکثر کوشش خودرا به عمل آورد تاموافقت‌دولت هانوی‌را به حل مسئله‌ویت‌نام‌ازراه مسالمت آمیز جلب کند .

بطوری که میدانیم شلپین در همین‌روزها در راس یك هیئت مهم برای مذاکره با رهبران ویت‌نام شمالی عازم هانوی خواهد شد .

چهل سال قبل، در همین روز

معرفی معاون وزارت مالیه

آقای حاج محتشم‌السلطنه اسفندیاری وزیر مالیه آقای حاج فطن‌الملك جلالی را بسمت معاونت وزارت مالیه بمجلس شورای ملی معرفی نمود .

قرضه بکارخانه کازرونی

دولت ضمن لایحه‌ای از مجلس تقاضا نمود وزارت‌مالیه مجاز باشد قرضه‌ای درحدود یکصد هزار تومان بصاحبان کارخانه پارچه بافی اصفهان برای مدتی که از دوسال تجاوز ننماید اعطاء کندو هرموقع بانك ملی ایران تاسیس گردید معامله فوق بموسسه مزبور انتقال داده شود .

قرضه مزبور بوسیله رهن کارخانه یا یك قسمت از کارخانه که قیمت آن دوبرابر مبلغ قرضه بوده تضمین‌گردد.

امتیاز کارخانه سمنت سازی

شرحی از دفتر مخصوص شاهنشاهی به وزارت فوایدعامه اشعار گردیده است مبنی براینکه هر تصمیمی نسبت به پیشنهاد کربلائی حسین‌آقا تبریزی راجع به واگذاری امتیاز کارخانه سمنت سازی اتخاذ خواهد شد نتیجه را اطلاع دهند.

فورمالیته یا ماست مالی

درسرمقاله روزنامه اطلاعات تحت عنوان بالا نوشته شده است :

چقدر این کلمه در مملکت ما مورد استعمال پیدا کرده است . این کلمه در تمام کار های ما مصداق دارد ، اصول ماست‌مالی درهمه‌جا کاملا حکمفرما و برقراراست‌اگر تمام وزارتخانه هاو ادارات را سرکشی کنید خواهید دید این‌اصل رایج گردیده ومارا به پرتگاه مهیب کشانده و این اصل نه‌تنها در ادارات دولتی بلکه در مجلس و حتی در زندگی فردی و اجتماعی مارسوخ کرده و امور روزانه ما به فورمالیته بازی میگذرد .

این است وضعیت این مملکت و علت‌العلل بدبختی ها و تا این اصل حکمفرما است اوضاع مملکت . تجارت . معارف همه‌چیز ما از این بدتر خواهد شد باید بهر ترتیبی هست با این خطر مهیب مبارزه کرد واصل ماست مالی کردن کار ها را دور ساخت .

(نقل از اطلاعات- یازدهم دیماه ۱۳۰۵)

آگهی مزایده

موسسه استاندارد و تحقیقات صنعتی ایران‌چهار دستگاه جیپ استیشن موجود در پارکینك وزارت اقتصاد را از طریق مزایده بفروش میرساند داوطلبان می توانند همه روزه باستثنای ایام تعطیل در ساعت اداری به‌کار پردازی موسسه واقع در خیابان خیام کاخ‌وزارت صنایع‌و معادن مراجعه و برك شرایط مزایده رادریافت و پیشنهادات خودرا تاآخروقت اداری روز دوشنبه بیستم دیماه ٤٤ بدفتر موسسه تسلیم نمایند . الف ٦٩٧٢

موسسه استاندارد و تحقیقات صنعتی ایران

۲-۱ آ-۳۵۵۹۲

شرکت سهامی رادیو تلویزیون‌ایران

سرویس تعمیر گیرنده های تلویزیونی آر.سی‌آ
تحت نظر متخصصین کارآزموده
مجهز ترین تعمیرگاه تلویزیون ایران
تلفن ۹۰۳۱۹ - ۹۰۳۲۰ - ۹۰۳۲۱
آیزنهاور - خیابان جیحون جنب پپسی کولا

آگهی صندوق ضمانت صنعتی

بمنظور تشویق صنایع کشور و کمك به تولید کنندگان و کارگاههای صنعتی شعبه مرکزی صندوق‌ضمانت صنعتی ازیکصد هزار ریال تا پنج میلیون ریال بابهره ۷درصد در مقابل وثیقه ارزنده وام میدهد .

متقاضیان می توانند برای اطلاع از شرایط وام همه روزه از ساعت هشت تادوبعد از ظهر بخیابان شاهرضا -مقابل‌خیابان ویلا شماره ۲۴۹ طبقه پنجم مراجعه نمایند .

۲- ۳ آ-۳۴۸۱۲ صندوق‌ضمانت صنعتی .شعبه‌تهران

آگهی مناقصه

هنرسرای عالی و هنرستان‌ضمیمه مفداری لوازم آتش نشانی و وسایل کارگاه مکانیك کشاورزی و یکدستگاه الکتروموتور پنجاه اسب چاه عمیق خودرا از طریق مناقصه و شرایط زیر خریداری مینماید.

۱-پیشنهاد دهندگان می توانند با مراجعه به هنرسرای‌عالی واقع در نارمك پشت کارخانه برق بانك ساختمانی برك مشخصات و سیاهه وسایل رادریافت و پیشنهادات خودرا ضمن امضای برك مشخصات متضمن تعیین نوع‌جنس خود با مبلغ یکصد هزار ریال ضمانت نامه و فهرست قیمت هادر دو پاکت «الف و ب» بشرح زیر به هنرسرای عالی تسلیم نماید .

۲-پاکت الف شامل ضمانت نامه و رسید مبلغ یکصد هزار ریال به حساب شماره ۸۷٦۵ بانك اعتبارات صنعتی پاکت‌ب حاوی فهرست قیمت ها و برك مشخصات که تماما بمهرو امضاء پیشنهاد دهنده رسیده باشد .

۳-پیشنهادات فاقد سپرده و مبهم ترتیب‌اثر داده نشده و مردود شناخته خواهد شد .

٤-هزینه چاپ آگهی و مالیات وسایر هزینه‌های قانونی‌بعهده برنده مناقصه است .

۵-پیشنهاد دهندگان باید پیشنهادات خودرا تا ساعت نه صبح روز سه شنبه ۲۱ دیماه بدفتر هنرسرای عالی تسلیم و رسید اخذ نمایند پیشنهادات رسیده درساعت ده صبح همان روز باز و قرائت و نتیجه کمیسیون متعاقبا به برنده اعلام خواهدشد .

٦-هر گاه برنده مناقصه از عقد قرار داد خود داری نماید سپرده او بسود دولت ضبط خواهد شد .

۷-برنده مناقصه بایستی در عرض ۱۵ روز از تاریخ‌امضای قرار داد وسائل را تحویل‌انبار هنرسرای عالی واقع در نارمك داده قبض انبار دریافت نماید . الف ۷۰۱٦

اطلاعات هوائی

نشریه مخصوص ایرانیان
مقیم کشورهای خارج

هرهفته شش شماره منتشر میشود و باهرپست بخارج ارسال میشود حق آبونمان اطلاعات هوائی‌برای آمریکا یکساله ۱٦۰۰ ریال و برای اروپا یکساله۱۰۰۰ ریال میباشد .
بدانشجویان پنجاه درصد تخفیف داده میشود

خضاب جمالیه

خضاب جمالیه رنگ سحرآمیز برای مشکی کردن موها باسابقه ٤۰ سال مورد مصرف میلیونها نفر

هنشل موتور ☆ کامیون

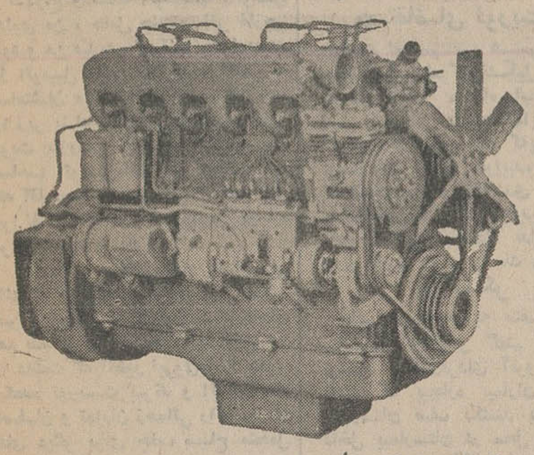

قدرت ۱۹۲ اسب
مخصوص ده چرخ

قوی تر از همیشه ، پیشرو موتورهای دیزلی درسراسر دنیا

نمایشگاه : خیابان اکباتان تلفن ۳۲۱۵۸-۳۳٤۰٦

در هر خانه که زن هست...

اطلاعات بانوان هم هست

این‌شنبه بهتراز هرشنبه

هفته رابا اطلاعات‌بانوان آغاز کنید

محصولات فیلیپس برای زندگی بهتر

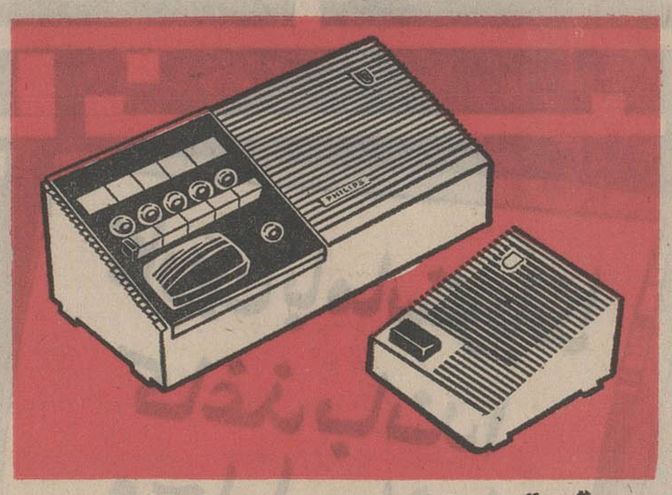

دستگاه تماس داخلی برای ارتباط سریع بین ۲ تا ۲۱ اطاق

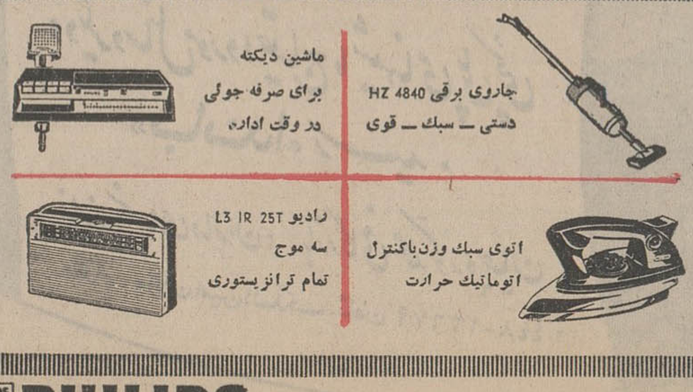

برای راهنمائیهای فنی و یا تعمیرات به سرویس‌شرکت سهامی‌فیلیپس ایران
خیابان شاهرضا ساختمان فیلیپس مراجعه فرمائید . تلفن ۸۵ - ٦۱۲۲۸۱

PHILIPS
فیلیپس علامت برتری و اطمینان

اشعار

احمد احرار

بازرسان امور دخانیه !

چندی پیش با اتومبیل از قم بطرف اصفهان میرفتیم .بیرون دروازه قم ناگاه دو مامور مسلح از طرفین جاده سبز شدند وبه اتومبیل دستور توقف دادند . من خیال کردم کارت واکسینا- سیون «التور» میخواهند ودستم رفت بطرف جیب بغلم که دیدم یکی از مامورین سرش را کرد توی اتومبیل وچون برفیق راه ماکه از صاحبمنصبان ارتش بود چشمش افتاد بلافاصله خود راجمع وجور کرد ، دستی بالاگذاشت و گفت : بفرمائید .

من پشت سرمان را نگاه میکردم، دیدم یك اتومبیل دیگر رسید .آنرا نگهداشتند و دیگر نفهمیدم چه شد. برای اینکه اتومبیل پیچید و توقفگاه اجباری پشت پیچ ماند . بارفقا گفتگو کردیم که قضیه چه بود ؟آنها هر کدام حدسی زدند و ما نفهمیدیم کدام حدس صائب است.رفتیم باصفهان وبرگشتیم دیگر خبری نبود.

اینرا بکلی فراموش کرده بودم تا نامه‌ای از آقای دکتر هوشنك صادقی نژاد رسید و دیدم آقای دکتر چنین نوشته است :

«چند روز قبل برای استفاده از مرخصی باصفهان رفتم. دیدن اصفهان زیبا، برای من که بیست سال بود آرزوی تجدید دیدار آنرا داشتم بسیار لذت بخش بود .بخصوص چون مشاهده کردم اقدامات قابل ملاحظه‌ای برای جلب توریست در آنجا صورت گرفته یا در دست انجام است .

صبح روز بیست و یکم آذر روانه شدیم بسوی تهران و چون آنروز مصادف با پایان چند روز تعطیل بود تعداد زیادی مسافر داخلی و خارجی باتومبیل واتوبوس مثل ماعازم تهران بودند . چیزی ازظهر گذشته ساوه را پشت سر گذاشتیم و چون وضع قهوه خانه های میان راه را شمابهتر از من میدانید سعی داشتیم زودتر برسیم بتهران و ناهار را درتهران بخوریم اماهنوز سوادشهر ساوه بکلی ازنظر محو نشده بود که دیدیم اتومبیلها ، اتوبوسها ، کامیونها پشت سر هم ایستاده‌اند و یك مامور مسلح همراه یك مامور سیویل که کارت«بازرس مواد دخانیه» در دست داشت ازروی حوصله ولی با قیافه های اخم آلود مشغولند به تفتیش چمدان ، بقچه ، کیف دستی مسافرین و صندوق عقب و سوراخ و سمبه اتومبیلها .اتومبیل جلوی من ، حامل چند مسافر خارجی بود و من میدیدم که آنها چگونه دمبدم از اتومبیل پائین می‌آیند ، نگاهی به ساعتشان میاندازند و ته سیگار خود را زیر پا له میکنند . عاقبت هم وقتی نوبت بازرسی اتومبیل آنها رسید صاحب اتومبیل باناراحتی اعتراض کرد که آقا ،چندروزپیش درمرز همه جای مرا تفتیش کردند . این وارسی دوباره برای چیست ؟...»

آقای دکتر صادقی نژاد اضافه می کند که هر گاه بفرض در این تفتیش غیر منتظره چند کارتون سیگار قاچاق هم بدست آمده باشد ، آیا ارزش این را داشت که آنطور آبروی ما را جلوی یکعده توریست ببرند و اثرات دیدار اصفهان و تمام آن زحماتی راکه سازمان های دیگر برای جلب سیاح متحمل میشوند خنثی کنند ؟!

ازین نامه ،بنده حدس زدم آن مامورین کذائی بیرون دروازه قم نیز لابد ماموریت برای تفتیش کالای دخانیه داشته‌اند. خاصه اینکه چندروز پیش وقتی از اسلامبول میگذشتم دیدم بازرسان مواد دخانیه شبیخون زده‌اند بدستگاه این چند نفر فروشنده‌ای که حاشیه خیابان اسلامبول اطراق میکنند و کارت بازی یاسیگار فرنگی میفروشند .

الان سالیانی است که هرچندصباح یکمرتبه بگیربگیر سیگارفروشها شروع میشود واتفاقا فصل آنهم تصادف می کند با یك همچو ایامی که نزدیك ژانویه است و سیگار فرنگی ومشروب قاچاق بازار دارد .امروز اگر شما به خیابان اسلامبول برویدمی بینید اثری از دستفروش ها نیست وزیرپایشان را حسابی جاروب کرده‌اند .عوضش در ضلع جنوبی اسلامبول بازرس امور دخانیه است که کلاهش را تا روی چشمش پائین کشیده ، قدم میزند ، میایستد ، بومیکشد و آب میوه می خورد . اما شما که برای میهمانی ژانویه ویسکی وسیگار لازم دارید باید آدم ساده لوحی باشید که ازین منظره جا بخورید . زیرا درست بموازات بازرسان امور دخانیه ، قاچاق فروشان ضلع جنوبی اسلامبول درضلع شمالی قدم میزنند و آب میوه میخورند .نهایت امر همینکه نزدیك یکی ازآنها شدی مثل مامور دو صفر -هفت زیر لب می گوید :

- بیا سرچهار راه . بازرسه مواظبه !

وسرکاررا سایه بسایه خود بسرچهار راه میکشاند و در آنجا ، آهسته می پرسد :

-چیزی میخواستی ؟!

-سیگار ... سیگار وینستون .

-یك کلام چهار و نیم !

-ای بابا ... ما که پریروز خریدیم سه‌تومان و دو قران !

-گذشت ...مگر نمی بینی بازرسها چطور صف کشیده‌اند ... همین دیروز پانزده نفر را بردند زندان...ببین ! داره میاد ..

آری ،درنتیجه این شبیخون‌های بموقع نه‌سیگار در خیابان اسلامبول گم می شود نه مشروب ، فقط در سایه‌خوف از بازرسان مواد دخانیه سیگاری که در ضلع جنوبی بسته‌ای سه تومان ودوقران فروخته میشود درضلع‌شمالی ناگهان قیمتش میرسد بچهار تومان و پنجقران و ویسکی بطری هفتادتومان میشود صدتومان البته آن آدم‌ویسکی خواریا معتاد به وینستون و گنت و آن بنده نصرانی خداکه لازم است میهمانی شب ژانویه خود را بامشروب فرنگی برگزار کند چشمش هشت تا میشود و این تفاوت نرخ را ضمن‌خوف و لرز از بازرسان مواد دخانیه ،روی سایر خرجها متحمل میگردد.

با ۳۰۰۱۰

اهالی محترم تهران هر روز بعداز ظهر ها از ساعت ٦ تا ۷٫۳۰ میتوانند تلفنی درددلها وگرفتاریها وشکایتهای خود را با ما درمیان بگذارند .

* تاکی؟

این خیابان بنفشه‌در فرح شمالی نمیدانم چه طلسمی پیدا کرده‌است که درسالهای ٤۱-٤۲-٤۳ مکرر آمدند اینجا را اسفالت کنند ، یك مقدار هم کندند ولی‌هنوز در مورد اسفالتش اقدامی نشده یعنی میفرمایند اهالی این خیابان تاکی صبر کنندو تاکی منتظر اسفالت باشند؟

معینی

* روشن کنید

لطفا اداره برق‌ماراروشن کندکه درزمان ارزانی چقدر تخفیف‌داده‌اند تاماپای صاحبخانه حساب کنیم .

آموزگار

* تاریك

اینجا خیابان شمیران کوچه مقدم است ،مدتی این کوچه بابرق‌فیروز روشن میشد ولی از وقتی برق این حدود دولتی شده کوچه‌ما تاریك مانده است.

قدسیه - صبها

* قاطی شده !

ماتلفنی داریم به‌شماره ۸۵۲٤۵۸ ماهرشماره‌ای را که میگیریم با شماره ۸۵۲٤۵۷ و۸۵۲٤۵۹ قاطی میکند هروقت به۱۷ تلفن میکنیم سرهم بندی میکنندیکماه است که ماگرفتار این قضیه شده‌ایم .

حسین -لسانی

* پیاده

ما اهل خیابان کهن هستیم این خیابان دوتاخط داشت از روزیکه خط ۱۸ رابه‌نظام آبادانداخته‌اند این دوتاخط راهم برداشته‌اند حالامردم باید تامیدان فوزیه پیاده بیایند...

مسافر

* میتوانست !

میدانید که درجاده کرج کار- خانجات بزرگی وجود دارد مسلم است که این کارخانجات تلفن لازم دارند. ماکه صاحب یکی از این کارخانجات هستیم درست‌چهار سال است که‌طبق فیش موجود تقاضای تلفن کرده‌ایم ولی هنوز به‌آن دست رسی پیدا نکرده‌ایم ظرف این چهارسال شرکت تلفن میتوانست بزرگترین طرح تلفن‌را اجرا کند.

کارخانه‌دار

* تقاضای فوریت !

ماچند نفر مهندس هستیم دورهم جمع‌شده‌ایم شرکتی تشکیل‌داده‌ایم درحال حاضر ۱۸ماه است که اساسنامه آنرا به‌ثبت‌داده‌ایم برای گرفتن کار۸ماه است که‌پرونده‌ما درسازمان برنامه خوابیده است. تاسازمان برنامه طبقه‌بندی شرکت مارامشخص نکند کاری‌به‌این‌شرکت داده نمیشود تقاضای بذل توجه فوری داریم . یك مهندس

* تشکر

مطلبی من‌راجع به صف مقابل بیمارستان دریفوس گفتم و شما نوشتید اتفاقاازفردای آنروزترتیبی دادند که بیچاره بیماران جلوی بیمارستان صف نکشند بلکه در داخل بیمارستان در محل مناسبی بنوبت بنشینندحالاازشما وازوزارت بهداری تشکر میکنم که باین نکته توجه کرده‌اید .

مهدی -ب

* بدون اخطار

دراین‌ماه مبارك رمضان پنج روز که‌پرداخت آب‌بهای خانه ما دیر شد مامور سازمان سر رسید و آب راقطع کرد بدون اینکه قبلااخطار کرده باشند .

حاج عبدالباقی

* در جریان میباشد

بااینکه هفتم .هشتم برج است هنوز حقوق کارمندان هنرستان صنعتی تهران پرداخت نشده . خواستم وزارت آموزش و پرورش در جریان باشد.

کارمند

* باعث ناراحتی

بنده ساکن خیابان‌سپهبد رزم‌آرا هستم بغل منبع آب کوی شاه یك گاراژ قرار داردکه در آن کج‌پزی میکنند این کار باعث ناراحتی ما شده است. حسن نوری

* خاموشی

ماساکن خیابان تخت‌طاوس هستیم الان درحدود ده دقیقه است که‌برق ماخاموش است (۷ذی ساعت هفت‌و بیست وپنج‌دقیقه) وقتی به‌قسمت مربوط تلفن میکنیم متوجه‌میشویم که پریز تلفن را کشیده‌اند .

پرویز معتمد

دکتر محمد رضا صالحی کرمانی

پرورش اراده

ماه مبارك رمضان در منطق اخبار و روایات دارای نامهای متعدد و اسامی گوناگون است ، یکی از نامهای این فصل مقدس «بهار» است و گفتیم که امام صادق علیه‌السلام از این ماه به بهار قرآن تعبیر فرموده‌است .

دیگر از نامهای جالبی که روایات باین ماه عظیم داده‌اند این است که از آن بعنوان «ماه تزکیه و تطهیر» یاد کرده‌اند.

و این نام فوق‌العاده جالبی است که باید اندکی روی آن تکیه کنیم .

این عنوان مقدس ، ماه‌مبارك رمضان را ، ماه پاك شدن از آلودگیها و گناهان و انحرافات معرفی نموده ، ماهی است که اگر مقررات مخصوص آن‌بدرستی و صحت انجام گیرد این‌خاصیت را دارد که روح بشر را از آلودگیها و گناهان پاك میکند. برای توضیح این مطلب لازم‌است باین نکته توجه دهیم که اگر کسی بخواهد خود را از گناه و آلودگی و انحراف پاك کند، باید دو مرحله اساسی را به‌پیماید، نخست آنکه آلودگی رابشناسد، بدیها و زشتیها را تشخیص دهد، گناه و جرم را درك کند ،تاکسی آلودگی و گناه را نشناسد نمی تواند خود را از آن برکنار بدارد ، و دامن خود را از آن دور نگهدارد .

مرحله دوم که از نظر اهمیت کمتراز مرحله اول نیست ،اینست که پس از شناخت آلودگی و گناه‌دارای آنچنان اراده‌ای‌محکم و آهنین بوده باشد که بتواند در مقام‌عمل مرتکب گناه وزشتی نگردد ، چه بسیار مردمی که گناه و بدی را بخوبی می‌شناسند ولی چون از نظر اراده مردمی ضعیف و متزلزل و لرزان‌هستند نمی توانند در مقام عمل خود را حفظ نموده و از بدیها دوری گزینند .

انسانی که موفق‌به‌پیمودن‌این دو مرحله شود بدون تردیدمردی پاك و منظم و برکنار از آلودگی ها خواهد شد .

اما در مرحله اول‌بایداین بحث روشن‌شودکه راه شناختن‌آلودگی و گناه چیست و این کدام‌وسیله است که می تواند بدیها را به بشر معرفی کند .

در اینجا مردم بدو دسته تقسیم میشوند ، یك عده جمعیتی که می گویند ملاك تشخیص خوبی‌از بدی و درك رذیلت از فضیلت عقل است .

این دسته از مردم که از دریچه‌ای غیر از دریچه مذهب در امور می نگرند معتقدند که برای تشخیص راه زندگی عقل آدمی کافیست .

دسته دوم عقیده دارند که‌عقل بشر بطور صد در صد قدرت دریافت واقعیتهای زندگی را ندارد .

می گویند : عقل انسان اسیر است ، اسیر آداب و رسوم ،اسیر شهوت و غضب ، اسیر هوسها و تمایلات،در درون‌وجودآدمی‌علاوه برعقل قدرتهای نیرومند دیگری نیز وجود دارد که احیانا مانع دید عقل‌میشوند ، در موقع‌هیجان شهوت ، در هنگام طوفان غضب و یا آنموقع که دوستی مقام و جاه در درون آدمی زبانه می کشد چراغ عقل خاموش میشود، اینها عواملی هستند که پرده‌های ضخیمی‌دربرابر چشمان عقل‌آدمی قرار می دهند ، در چنین‌موقعیت هائی عقل انسان نمی تواند چهره واقعی قضایا را به بیند و آنها را خوب یا بد معرفی کند .

آداب و رسوم و قضاوتهای عمومی اجتماعی نیز احیانا سد هائی هستند که مانع پیشروی‌عقل می گردند ، معمولا مردم آنرا خوب می دانند که جامعه خوب بداند ، آنرا بدمیشمرند که‌جامعه بدبشمرد ، در همین دنیای‌امروز با اینکه عقل علمی بشر بطور بهت آوری ترقی و تکامل کرده، عقل و فکر آدمی به مرموزترین و اسرار آمیز ترین راز های آفرینش‌پی برده ، قدرتهای‌نهانی طبیعت را به تسخیر خود در آورده است ، ولی در عین حال بااینهمه ترقی و تکامل نتوانسته زشتی و بدی بسیاری از امور عادی را درك کند ، شما می بینید که دنیای امروز بشر ، که خود را عاقل و دانشمند ومتمدن میداندزیر عنوان مقدس ورزش دست به چه وحشیگریهای‌زننده‌ای میزند .

دنیای عاقل !! امروز بنام کشتی کج دوغول پیکر را بجان هم می اندازد ، دو پهلوان ، دو زورمند ، دو قوی پنجه بدون هرگونه سابقه عداوت و دشمنی آنچنان با مشت و لگد بهم می کوبند که سر انجام یکی غرق در خون شده و بی حس وحرکت بروی زمین نقش بندد ، تازه پس از این عمل وحشیانه آنکس که برنده جنك شده مورد تشویق و تقدیر میلیونها مردم عاقل !!قرار می گیرد ، حلقه های گل نثارش میشود ، میلیونها پول بحساب‌او ریخته میشود ، آیا می توان‌نامی جز دیوانگی بروی این عمل‌زشت و وحشیانه گذارد ، اگر عقل بشر می تواند واقعیتها را درك کند چرا نمی تواند بهرزه‌گی‌ها خاتمه دهد ، اینست که میگوئیم عقل بشر بطور صد در صدقدرت دریافت امور و تجزیه و تحلیل آنها را ندارد ، از نظر الهین تنها مرجع صلاحیتداری که می تواند بدرستی واقعیتها را به‌بیند و خوب و بدرانشان دهد وراه واقعی حیات را ترسیم کند ، خدااست ، بنا بر این انسان در شناخت آلودگیها و بدیها وزشتی ها و بمنظور پیمودن مرحله‌اول باید از خدا کمك بگیرد و با منطق پیغمبران خدا آشنا شود ، وظیفه اساسی انبیاء اینست که با استفاده از قدرت وحی خوبیها را به بیند و بشر را راهنمائی‌نموده و راه زندگی باو نشان دهند.

و اما مرحله دوم ، آدمی پس از شناخت آلودگی و بدی باید آنچنان اراده خود را تقویت کند که بتواند در مقام عمل ازبدیها و آلودگیها دوری گزیند ، و اتفاقا انبیاء الهی نیز خودعلاوه برمعرفی بدیها و زشتیها راههای موثری برای تقویت نیروی‌اراده آدمی پیشنهاد کرده و مردم را موظف نموده اند که با انجام آنها این قدرت وحی را درخود پرورش دهند ، و از آنجمله مسئله روزه است ، یك انسان مسلمان با انجام این وظیفه الهی نیروی اراده خود را پرورش می دهد تا در مقابل هوسها و تمایلات نابجا و پلیدیها وآلودگی ها بیچاره و زبون نماند ، ماه رمضان ، ماه پرورش اراده‌بمنظور برکنار ماندن از انحرافها است و بهمین جهت است که درمنطق روایات و اخبار از این ماه بنام «ماه تطهیر و تزکیه» یاد شده است .

گم شده

سندزمین پلاك ۱۳٦٤

۷۰۲۲ بخش دو نارمك دودانك بنام عبدالحسین رعنائی شعربافان گمشده‌و از درجه اعتبار ساقط است یابنده به شهریار علیشاه عوض ساکن کرشته حمام (جنب مدرسه حافظ) داده و مژدگانی دریافت دارد .

یك قطعه چك که شماره آن

۰۷٦۳۰۳ بانك کار شعبه شوش حساب ۱۰۱ مفقود شده از درجه اعتبارساقط است .

آ-۲۳۵۸۷

توجه کنید :

هم اکنون بیماری نیازمند خون شماست

حادثه خبر نمیکند شاید شما هم روزی محتاج خون شوید

مرکز انتقال خون شیر و خورشید سرخ آماده است

بشما خون بدهد و یا خون شما را در اختیار نیازمندان بگذارد

خیابان ناصرخسرو-جنب دارالفنون

تلفن ۳۰۴۴۲۵

مجله تحقیقات روزنامه نگاری

همانطور که‌درچند شماره قبل‌باطلاع خوانندگان رسید . اولین شماره مجله تحقیقات روزنامه‌نگاری‌بمدیریت آقای فریدون پیرزاده منتشر گردید . در حال حاضر در کلیه کشور های‌مترقی جهان مجلات تخصصی منتشر میگردد که در ایران نیز تاکنون چند نشریه اختصاصی منتشر گردیده و مجله تحقیقات روزنامه‌نگاری از جمله مجلات تخصصی میباشد که حاوی مقالات و مطالب جالبی در کلیه‌زمینه های روزنامه‌نگاری و وسائل خبری دیگر مانند رادیو و تلویزیون و تازه ترین رویداد های مطبوعات جهان‌می باشد که بطرز جالبی منعکس گردیده آقای پیرزاده مدیر مجله مزبورمدت هشت سال در دانشگاه تهران به‌ترجمه و تدریس دروس روزنامه نگاری اشتغال داشته و با انتشار مجله‌مزبور گامی بلند تر جهت شناساندن این فن بعلاقمندان برداشته است ، ماموفقیت مدیر و سایر نویسندگان را آرزو- مندیم .

نامه‌های مردم

تغییر داده اند

با اینکه آخرین ایستگاه خط ۲۱ مجیدیه (میدان ولیعهد کوی شمس) میباشد اخیرا معلوم نیست بچه علت دستور داده شده اتوبوسهای خط ۲۱ درمیدان سرباز دور بزنند و درنتیجه موجبات‌ناراحتی اهالی فراهم گردیده درصورتیکه اغلب ساکنین کوی شمس کارمندان دولت و افسران میباشند و با توجه بفصل سرما و زمستان از اولیای شرکت واحد واداره راهنمائی‌و رانندگی تقاضا داریم که مقرر شود اتوبوسهای خط ۲۱ تا میدان ولیعهد (کوی شمس) بروند .

ساکن کوی شمس

گرد و خاك است

چند سال است که در مرکز تهران با اینکه بدفعات مکرر چه کتبا و چه شفا ها بشهرداری و مقامات مربوط مراجعه گردیده توجهی نشده و در نتیجه سلامتی هزاران نفر از ساکنان این منطقه بعلت خاکی بودن انتهای خیابان کندی و رفت و آمد وسائط نقلیه و تولید گرد و غبار در معرض خطربیماری قرار گرفته . از مسئولین تقاضا داریم فکری هم بحال مردم این محل بنمایند .

بامضای هفده نفر از اهالی‌محل

بهتر بود

در تاریخ ۲٦ آبانماه دونامه از شهرستان لنگرود و چند روز بعد هم یك‌نامه از قزوین بوسیله پست‌بآدرس حقیر بتهران فرستاده شد ، و تا حال از آنها خبری نیست و اینجاست که یاد از چاپار های قدیمی میشود که لااقل اگر دیر میرسید بهتر بود که هرگز نرسد .

خیابان آذربایجان - مقابل مسجد لولاگر -کوچه‌منوچهر پلاك ۱۹هوشنك فریار

ایستگاه نداریم

ایستگاه پیسی کولای خط ٤۹ مهرآباد ابتداء سر خیابان جیحون بود ولی متاسفانه حال که چلوکبابی ملك افتتاح شده است ایستگاه را بدو راهی آذربایجان انتقال داده‌اند در صورتیکه طبق مقررات راهنمائی ایستگاه بایستی حداقل ۵۰ متر با چهار راه فاصله داشته باشد واکنون همه ساکنین خیابانهای جیحون - دامپزشکی - کارون - زاویه -طوس- هاشمی . . . که خط اتوبوس ندارند ونمیخواهند از طریق خط ٤۹ بوسط شهر بروند در عذابند ، از مقامات مسئول تقاضا دارد باین خواسته‌اهالی ترتیب اثر بدهند .

رضا فروزنده

منیر چه میشود ؟

آقای دادستان ، شما که برای نجات منیر بهترین اطبای شهر را خبر کرده‌اید تا سوزنهائی که‌دربدن این طفل است خارج نمایند و او را از مرك نجات دهید آیا فکری هم برای فردای او شده است که اگر خوب شد و سلامت خود را بازیافت بایستی بکجا پناه ببرد آیا بهمان مکان اولی یا قانون تکلیف اوراطور دیگری روشن خواهد نمود این‌مسئله از زندگی فعلی منیر مهمتر است .

گلی ضیغمی

صیغه و عقدی !

چندی قبل اطلاع یافتیم ترمیم حقوق عده‌ای ازلیسانسیه های وزارت آموزش و پرورش و همچنین ترفیع ٤٦۰۰ نفر در کادر آنوزارتخانه‌مطرح است که همه کارمندان دولت از این بابت خوشحالند ولی تصدیق می - فرمائید که تعداد زیادی از کارمندان دولت در حال حاضر از دولت رتبه طلبکارند که متاسفانه دولت حاضر بدادن رتبه‌های عقب افتاده نیست . بجا خواهد بود در این وقت در فکر سایر کارمندان دولت نیز باشند نه- اینکه مثل صیغه و عقدی در اینجاهم مصداق پیدا نماید .

صفائی

پاسخ بنامه‌های مردم

تبدیل میشود

جریده شریفه اطلاعات محترماعطف بشرح مندرج در شماره ۱۱۸۲۷مورخ ۱۷ر۸ر٤٤ بامضای «همسایه» درمورد مزاحمت دود دودکش بیمارستان شهربانی طبق گزارش‌اداره کل‌بهداری شهرداری اشعار میدارد :

طی نامه شماره ۲ر۳۳٤۰۰ - ۲۹ر۹ر٤٤ازبیمارستان‌مزبوردرخواست تبدیل دستگاههای فعلی به گاز سوز ورفع مزاحمت همسایگان گردیده است .

سرپرست دفتر اطلاعات ومطبوعات

بسته نشده

اداره محترم روزنامه اطلاعات‌عطف بشرح مندرج در شماره ۱۱۸۱۹ - ۵ر۸ر٤٤ آن روزنامه درباره بستن درکیوسك تلفن همگانی خیابان استخر (دخانیات)بازنجیر اشعار میدارد :

دراثر تحقیقاتی که بعمل آمد معلوم شد که در کیوسك تلفن همگانی مزبور بازنجیر بسته‌نشده‌و کماکان مورد استفاده مراجعین است .

شرکت سهامی تلفن ایران

اشتباه کرده‌اند

اداره محترم جریده شریفه‌اطلاعات احتراما - شرحی درشماره۱۱۸٦۵ ٤ر۱۰ر٤٤ بامضائی بنام رمضان حمدی نوشته شده بودکه چون «مدیرمسئول‌اکابر دردبستان مرتب حاضرنیست‌بنابراین معلمین‌هم‌زودتر تعطیل می‌کنند - بدین‌وسیله به استحضار میرساند که- دانش آموزی در کلاس‌های شبانه این آموزشگاه بنام رمضان حمدی وجود خارجی ندارد و کلاس های شبانه اکابر شامل اول و دوم و پنجم و ششم می‌باشد ودرشبانه دولتی کلاس چهارم دایر نمی‌باشد درخصوص مرتب حاضر بودن یا حاضر نبودن خود بنده قضاوتش‌را به‌بازرسان محترم اداره کل‌تعلیمات اکابر واگذار مینمایم .

مدیردبستان اوحدی کرمانی-ناصح

از سازمان برق‌خواسته‌شد

جریده شریفه اطلاعات محترماعطف بشرح مندرج در شماره ۱۱۸٤٤ مورخ ۸ر۹ر٤٤ در مورد تاریکی خیابان امیرآباد طبق گزارش اداره برقهای اختصاصی و موتوری اشعار میدارد:

طی نامه شماره ۲۳۳٦ - ۱٦ر۹ر٤٤ از سازمان برق تهران خواسته شد تا ضمن رسیدگی در تامین روشنائی خیابان مزبور اقدام کند .

سرپرست دفتر اطلاعات ومطبوعات

روشن میشود

جریده شریفه‌اطلاعات محترماعطف بشرح مندرج در شماره ۱۱۸٤۲ مورخ ٦ر۹ر٤٤ بامضای آقای مجتبائی در مورد تفاوت نرخ گوشت درتهران و شهر ری طبق گزارش شورایعالی خواربار اشعار میدارد موضوع گوشت بطور کلی در کمیسیونهائی باحضور سازمانها وافراد مسئول تحت بررسی است و موضوع نرخ گوشت نیز قریبا روشن خواهد شد .

سرپرست دفتر اطلاعات ومطبوعات

بدنبال افتتاح دبستانهای بابائیان ولشکری

ساختمان دودرمانگاه

درزادگاه استواران شهید دردست تکمیل است

*** کمیته نظارت برساختمان بناهای یادبود برای‌تکمیل درمانگاه بابائیان‌درقمصر کاشان احتیاج بکمك‌مردم خیر ووطن پرست دارد**

کمیته نظارت بر ساختمان بنای یادبود استواران شهید کاخ مرمراطلاع میدهد که با تکمیل و افتتاح دو دبستان بنام دو استوار شهیدحادثه کاخ مرمر در توده‌بین قزوین وقمصر کاشان ، کمیته تمام کوشش خود را متوجه تکمیل‌دودرمانگاه‌بنام‌دواستوار شهید در زادگاه آنان نموده است ساختمان درمانگاه توده بین قزوین بنام استوار شهید آیت الله لشکری را شرکت ملی نفت بعهده گرفته‌و ساختمان آن تا چندی دیگرتکمیل شده و آماده بهره برداری خواهد شد.

درمانگاه استوار شهید محمد علی بابائیان‌درقمصرکاشان از محل کمك های مردم و زیر نظر مستقیم کمیته نظارت در دست ساختمان است از آنجائیکه وجوه باقیمانده از محل کمك‌های‌مردم‌برای ساختمان‌درمانگاه مزبورکافی نیست کمیته‌نظارت انتظار دارد مردم خیر و وطن پرست که تاکنون بحساب مخصوص استواران شهید کاخ مرمر بشماره ۷۳٤۲٤ بانك ملی مرکز کمك نکرده اند در این امر ملی و میهنی شرکت جویند تا کمیته بتواند از محل کمك های مزبور وجوه لازم برای تکمیل ساختمان درمانگاه قصر کاشان را بپردازد .

با پایان کار ساختمان درمانگاهها کمیته نظارت فهرست کاملی از وجوه پرداخت شده توسط مردم و موسسات ملی و مخارج ساختمان دبستانها و درمانگاهها‌را برای اطلاع عموم‌منتشر خواهد ساخت .

● کمك‌شرکت‌هواپیمائی‌ملی

امروزچکی بمبلغ پنجاه هزار ریال از شرکت هواپیمائی ملی ایران به کمیته‌رسیدتابحساب‌مخصوص‌استواران شهید منظور شده و صرف ساختمان درمانگاه قصر کاشان بشود .

نظافت شد

جریده شریفه اطلاعات محترماعطف بشرح مندرج در شماره ۱۱۸۳۳ به امضای «اهل محل» در مورد عدم نظافت خیابان مسجد حاج عبدالله‌طبق گزارش شهرداری ناحیه ٦ اشعار میدارد :

محل مزبوربوسیله ماموران‌مربوطه نظافت کامل و رفع شکایت گردید.

سرپرست دفتر اطلاعات ومطبوعات

رسیدگی میشود

جریده شریفه اطلاعات محترماعطف بشرح مندرج در شماره ۱۱۸٤۵مورخ ۹ر۹ر٤٤ بامضای آقای ستار اینانلو درمورد شکایت نامبرده از افتتاح یك خوار بارفروشی‌در خیابان شهرستانی طبق گزارش شهرداری ناحیه سه‌اشعار میدارد :

پرونده مربوطه طی شماره ۱۱۷۱۹ر۷٦۱۵ - ۹ر۹ر٤٤ جهت رسیدگی و اظهار نظربه شورایعالی خوار بار احاله گردیده است .

سرپرست دفتر اطلاعات ومطبوعات

حمل میشود

جریده شریفه اطلاعات محترماعطف بشرح مندرج در شماره ۱۱۸۳۵ به امضای‌آقای سمیعی ظفرقندی درمورد کندن اسفالت خیابان سپهبد رزم‌آراء بوسیله سازمان برق برای کابل‌کشی طبق گزارش شهرداری ناحیه ٦ اشعار میدارد .

طی نامه شماره ۱۹٤۲٤ - ۲۲ر۹ر٤٤ ازسازمان برق تهران خواسته شدتا نسبت بحمل خاکهای مازاد وآسفالت محل های کنده شده اقدام نمایند.

سرپرست دفتر اطلاعات ومطبوعات

مراجعه نماید

اداره محترم روزنامه اطلاعات شرحی بعنوان کوره ذغال سنك‌در صفحه ٦ جریده شریفه اطلاعات شماره ۱۱۸٦۸ مورخه ۷ر۱۰ر٤٤ درج گردیده که اینك بجواب‌آن مبادرت میشود این‌دبیرستان‌همواره سعی دارد وسایل راحتی دانش آموزان را فراهم کندوبنابرتقاضای دانش‌آموزان در ۳ کلاس بخاری ذغال سنگی و در ٦ کلاس دیگر بخاری نفتی بکاررفته‌است‌وچاره‌ای جزاین نخواهد بودشخصی که نام خودرا افشاء نکرده ممکن است از نقطه نظر همکاری شخصا به دبیرستان مراجعه نماید تاپس از رسیدگی و اصلاح لازم‌رفع‌نگرانی از ایشان بعمل آید زیرادبیرستان برتو بهیچوجه مایل نیست‌مزاحمت دیگران رافراهم نماید .

باتقدیم احترام-علی‌اکبر گلچین

تعقیب قانونی میشود

جریده شریفه اطلاعات محترماعطف بشرح مندرج در شماره ۱۱۸۲٦ بامضای آقای احمد برقی‌درمورد گرانفروشی میوه فروشی واقع در خیابان رضائیه چهار راه‌نواب طبق گزارش‌شهرداری ناحیه یك اشعار میدارد .

طی نامه شماره ۲۷۲٦۹ -۲۹ر۹ر٤٤ از دادگاه شعبه یك خواسته شد که آقای حسین ناصری حقیقی متصدی میوه فروشی مزبور را بعلت عدم‌نصب اتیکت‌برروی اجناس واشغال پیاده‌رو قسمتی از خیابان تحت تعقیب قانونی قرار دهند .

سرپرست دفتر اطلاعات ومطبوعات

اطلاعیه بانداز

کاربن باماستر باندا

کاغذ باندا

محلول باندا

ودیگر وسائل مورد احتیاج ماشینهای پلی کپی «باندا» رسید .

نماینده انحصاری درایران : بازرگانی محمد کوره چیان

بازار- دالان امین الملک -تلفن ۲۳٦۷۹-۲۰٤٤۸

مشاور

سازمان بهداشت جهانی بممالك مصرف‌کننده دارو اخطارکرد :

بیشتر داروهای وارداتی خطرناکست

درشش‌ماهه‌اول امسال ۲۴۸ میلیون تومان دارو وارد ایران شده

اطلاعات اجتماعی

سازمان بهداشت جهانی در نشریه اجلاسیه کمیته اجرائیه سازمان بهداشت‌جهانی، بممالک وارد کننده داروا‌علام‌خطر کرد، سازمان مذکور این ممالک را از وارد کردن اغلب داروهای خارجی برحذرداشت وخاطرنشان کرد که این داروها ازلحاظ اثر ومرغوبیت بادارو‌هائیکه درممالک سازنده مصرف‌میشود تفاوت‌کلی دارد.

● **درایران**

مقامات بهداشتی ایران امروزضمن تائید نظر سازمان بهداشت جهانی بخبرنگار اطلاعات گفتند که ایران تنها در شش ماهه اول سال جاری‌در حدود ۳۱ میلیون دلار (۲۴۸ میلیون تومان) واردات دارو داشته است. جمع کل واردات‌داروئی ایران درسال ۱۳۳۹ بالغ‌بر ۲۱ میلیون دلار و در سال ۱۳۴۳ در حدود ۳۶ میلیون دلار بوده ، در حالیکه‌تنها در شش ماه‌اول امسال این مبلغ به ۳۱ میلیون دلار بالغ شده است. واردات‌دارو ۱۷درصد کل واردات ایران را تشکیل‌میدهد و انواع‌داروهای وارداتی‌ایران سال‌بسال بیشتر و متنوع‌تر میشود.

* **سرمایه گذاری داخلی**

خبرنگار بهداشتی ما مینویسد: درحال حاضر بیش از دومیلیارد ریال نیز سرمایه‌گذاری داخلی درجهت توسعه‌صنایع داروسازی ایران بعمل آمده‌ودراین صنعت اینک گروه‌کثیری ازمتخصصین وکارگران ورزیده ایران بکار اشتغال دارند.

مسئولین صنایع دارو سازی ایران میگویند : افزایش روز افزون‌واردات‌دارو.صنایع‌داخلی‌را تهدید به تعطیل وورشکستگی میکند، در حالیکه داروهای داخلی باشرایط کنترل شده و صحیح ساخته میشود وداروهای خارجی اغلب غیر قابل اعتماد است واز انواع آن در خود کشورهای سازنده نیز مصرف نمیشود.

● **داروهای وارداتی**

مقامات بهداشتی داخلی علل غیر مطمئن بودن داروهای وارداتی را این طور تشریح میکنند که اغلب ، وارد کنندگان داخلی برای اینکه بتوانند درمناقصات داروئی دولتی شرکت‌کنند وحائز شرایط شوند . به‌بی‌ارزش‌ترین تولید کنندگان خارجی رجوع میکنند وکمترین قیمت را پیشنهاد میدهند.

تولید کننده خارجی نیز ناچارطبق تقاضای مشتری خود نامرغوب‌ترین و ارزان‌ترین داروی موجود را که‌احیانا جزء محصولات وازده کارخانه اوست وطبق قوانین‌بین‌المللی داروسازی‌باید بدور ریخته شود، ودر کشور خودش اجازه مصرف ندارد، در مقابل‌دریافت حداقل بهاءبه‌بازرگانان ایرانی‌واردکننده میفروشد واو آن دارو را بمملکت‌وارد میکند.

● **محصول اضافی**

همین عمده فروشان داروئی خارجی محصولات اضافی کار- خانه‌های خودرا که در انبارهای محل ویابنادر مختلف و یامخازن ارتش مدتها مانده‌ودرحال تباهی وفساد است، به‌بهائی در حدود یك‌دهم بهای‌داروی اصلی عرضه میدادند ودر ممالکی که به اصطلاح آنان در حال رشد است آب میکنند.

بازرگانان داخلی آن ممالك نیزبرای پرکردن جیب‌های خود محصولات وازده رابهمان‌قیمتهای نازل میخرند و بااین محصولات فاسد درمناقصات مملکتی‌شرکت میکنند و طبعا چون مناقصه گذارندگان توجهشان تنهابیهای داروست، نه بمرغوب بودن‌نوع، آن داروها را از حائز حداقل بها میخرند و دیگر شرکت کنندگان در مناقصه با عرضه کردن داروهای مرغوب بابهائی بیشتر شکست میخورند.

سناتور صمصام درسناگفت:

بهداری‌شهرداری

۲۴ میلیون‌تومان پول مملکت را تلف میکند

در جلسه هفته گذشته‌سناتور صمصام هنگام طرح سئوال خود درباره کشف عسل‌تقلبی پیرامون بهداشت مواد غذائی ووظایف دستگاههای مسئول سخن گفت .

سناتور صمصام پس از توضیحات آقای دکتر مرشد معاون وزارت بهداری درباره سئوال اظهارداشت:

این واقعا جالب است که‌وزارت بهداری کلیه اقداماتیکه‌ژاندارمری ودادسرای تهران برای کشف‌عسل تقلبی یامواد تقلبی دیگر بعمل آورده‌اند بحساب خود میگذارد.

وزارت بهداری باید جواب‌بدهد این چند میلیونی را که برای بهداری شهرداری از شهرداری تهران میگیرد چه میکند ؟ من شنیده‌ام ۲۴ میلیون تومان است‌ولی معاون وزارت بهداری گفته ۱۸ میلیون‌تومان است ، حالا بنده از ایشان دعوت میکنم بیایند برویم خیابان اسلامبول رابببینیم که‌چطور بوی عفونت همه‌جا را گرفته وآیا بدون گرفتن دستمال جلودهانتان میتوانید از این پاساژها ردشوید؟

سناتور صمصام سپس گفت :

من نه کاندیدای وزارت بهداری هستم و نه طبیب ولی آقای دکتر شاهقلی از روزیکه بکرسی وزارت نشسته کسانی راروی کارها گذاشته که جزو محارم ایشان‌هستندازجمله این اشخاص همین شخصی است که در راس تشکیلات بهداری شهرداری است . این شخص‌همان است که بیمارستان بهمن را اداره میکرد و بعد از بین‌بردن آن تمام کارمندان آنجا را بدون استثنا با همین بودجه بهداری شهرداری استخدام کرد. آیا اینکار صحیح است؟ بنده نه‌ایشان را میشناسم‌نه باایشان خصومتی دارم ولی در شرایطی که اینکارها میشود ۲۴ میلیون تومان پول مملکت‌اینطوری هدر میرود .

آیا این توضیحاتی که معاون وزارت بهداری دادند سناتورها را قانع میکند ؟مسلما نه ، بنده هم بهمین‌دلیل قانع نمیشوم ولی چون تجربه تلخ دارم از مقام‌معظم‌ریاست تقاضا نمیکنم که سئوال بنده به کمیسیون برگردد و فعلا سکوت میکنم چون میدانم این موارد هر روز در تهران تکرار میشود ولی‌در دفعه آینده بنده وزیر بهداری را استیضاح خواهم کرد.

اطلاعات دختران وپسران
روزهای دوشنبه منتشر میشود

از: دکترپرویزصدیق مشاوربهداشتی سابق‌سازمان بهداشت جهانی

میکرب وبا
چگونه‌زندگی‌میکند؟

درمقاله گذشته نوشتم که بروز وشیوع وبا درنقاطی چون سواحل بحرخزر که از نعمت آفتاب دائمی محروم و دارای رطوبت میباشد و مخصوصا در نقاطی که آب آشامیدنی مردم ازچاههای کم عمق و مشرف‌به مستراحها است و سبزیجات خود را با کود انسانی‌تقویت میکنند. ومگس‌ها بحدوفورغذاها راآلوده میسازند ومردم عادت ندارندپس از تطهیر دست‌های خودرا با صابون بشویند، کار مبارزه‌باوبا بسیار مشکل میشود - در این صورت باید فداکاری بیشتری‌در راه مبارزه بعمل آید. ودر امر آموزش بهداشت عمومی دقیقه‌ای نباید غفلت روا داشت.

وزارت بهداری در نشریه‌ایکه بنام «راهنمای مبارزه بابیماری وبا» انتشار داده ، ابراز علاقه به‌آموزش بهداشت عمومی نموده و مخصوصا این چند جمله جالب در آن‌نشریه بچشم‌میخورد که‌بدون تغییر آنرا در اینجا نقل میکنم: «لازم بتذکر نیست که روشن شدن ذهن افراد بهترین وسیله کاهش نگرانی ووحشت بیجابوده و بدینوسیله همکاری‌عمومی برای‌مبارزه‌باعفونت‌های روده‌ای بطور کلی ویابیماری آلتور بخصوص جلب خواهد گشت.»

من بااین عقیده‌ونظروزارت بهداری کاملا موافقم وبایدتذکر داد که‌سازمان بهداشت جهانی یکی از طرق مهم مبارزه باوبا را آموزش عمومی توصیه وسفارش کرده است و مخصوصا آموزش وتبلیغ باید در مواقعی‌صورت گیرد که بیماری موقتا خودرا خفته جلوه میدهد ،سازمان بهداشت‌جهانی حتی توصیه‌کرده که‌برای‌آموزش‌مردم ویاد دادن طرق جلوگیری باید خانه بخانه رفت و علائم بیماری را به‌آنها آموخت . زیرا اگر مردم بدانند که آثار وعلائم مرض چطور است بمحض مشاهده هرنوع قی‌واسهالی مامورین بهداشتی را آگاه خواهند ساخت ، باین ترتیب عامه در اعلام بیماری‌وخفه کردن آن‌باماموریت وپزشکان‌همکاری وکمك موثر بعمل می‌آورند.

اگر مردم‌بدانندآب درانتشار بیماری چه رل‌مهمی بازی میکند برای حفظ جان خود وخاندان خویش آنرامی‌جوشانند وسبزی خام تناول نمیکنند .اگر مردم بدانند که‌شستن لباسهای‌آلوده بکثافت در مجاری آب موجب سرایت بیماری و قتل نفوس میگردد و آنهائیکه مبادرت به این‌عمل ناهنجارمینمایند. نفهمیده قاتل هزاران زن ومرد وکودك میباشند، باکمال خلوص نیت اینکار را نمیکنند وحتی از عمل دیگران هم جلوگیری بعمل می‌آورند. خلاصه فوائد واثرات آموزش عمومی و تبلیغات‌بحدی است که نگارنده نمیتوانم‌همه‌را در اینجا نقل کنم و صفحات ذیقیمت روزنامه وزین وباارزش اطلاعات را اشغال نمایم ، حال که مطلب بدین جا رسید باید باکمال وضوح وعریان بگویم که وزارت بهداری عقیده خوبی‌ابراز ولی آنرا اجرا نکرده‌و حتی در جهت مخالف آن قدم برداشته بطوریکه مردم هنوز وجود این بیماری مهلك وهولناك راشوخی وبرخی سیاست می‌پندارند !

● **وبا وسرما**

شاید عده زیادی خیال کنند که سرما موجب محو ونابودی میکروب‌وبا میگردد ! و خیلی هاتصور میکنند یخچالهای خانه‌میکروب رانابودمیسازد در صورتیکه قضیه کاملا بعکس‌است وسرما ودرجه صفر میکروب را حفظ میکند. خیلی‌ها نمیدانند رطوبت در نگاهداری وزنده نگاهداشتن‌میکروب وبا نقش مهمی را انجام میدهد ، عده غیرقابل شمارشی ازمردم‌نمیدانند که میکروب وباروی برك‌های کاهو ۲۹روز زنده میماند و بمصرف کننده مرض وبامیدهد ، خلاصه آنکه مردم باکمال بی‌احتیاطی ودر اثرعدم اطلاع‌سبزیجات راخام میخورند ووقتی به‌آنها گفته میشود از آن پرهیز کنند گوینده‌را بمسخره میگیرند !!

این شیوه جوانمردی وحکم قاطع پزشکی است که در موارد شیوع بیماری وبا حقایق‌را عریان برای مردم توضیح وتشریح نمود . باید تمام دستگاههای کشور باکمال صمیمیت‌و یکرنگی دردفع‌وریشه کن نمودن‌بیماری همکاری نمایند. .سازمان برنامه باید برخی طرح‌های خودرا موقتا تعطیل نماید وبودجه آنرا صرف لوله‌کشی‌آب درمسیر وبا بنمایند و این یکی از کارهای واجب واساسی است و غفلت ازآن موجب ندامت و پشیمانی خواهد بود.

دنباله دارد

جدول کلمات متقاطع شماره ۳۱۱۹

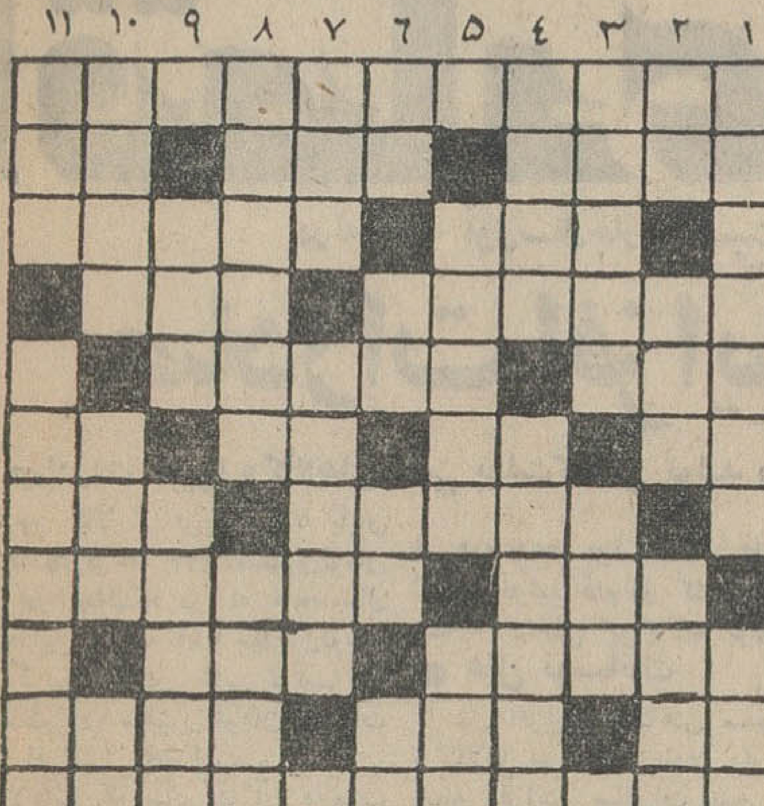

افقی : ۱- آخرین اختراع‌وپیشرفت درمورد اصوات۲-چمدان‌ساز کاشانه افروز - از بندرسته‌باشد -ضمیری است ۳- از بادی به‌لرزه درآید - شاعرمال یارش را به نیشتر تشبیه کرده‌است ٤- ازیادرفته - برای تنبیه‌میمالند ۵- از شهر های‌تاریخی جهان- خوش‌وسرمست ۶- بمعنی شکستن و کوبیدن هم آمده است- حرف نفی - شراب فرنگی - از دانه های خوشبو برای مرباجات‌وشیرینی آلات !۷- سرزمینی‌عظیم‌درسرتاسر آسیا- از اعداد بسیار معروف‌است ۸- گاهی همراه امید می‌آیدتاایجاددلهره کند - از بازیهای کازینو ۹- دانشگاه معروفی است در فرانسه - آتش ۱۰- خوشگذران درهرحال غنیمت می‌شمارد- بی‌حال و بی‌رمق -خوشوقتی‌وخوشحالی۱۱-ازمعروفترین و بزرگترین شهر های آمریکای‌جنوبی .

عمودی :۱- همه برای خویشتن می‌جویند - از درختانی که علی‌القاعده باید خیلی سبز باشد ۲- بالانشین - بستن - محلی ۳- درخشنده ونورانی - گردش و تماشا ٤- از القاب ابلیس -نه شل‌است و نه سفت ۵- پیش قدر ناشناس بادوغ تفاوتی ندارد - کشتی جنگی ۶- محصول چانه‌وراج - سنگ‌ریزه - آقا -راست نباشد ۷- درك وشعور - از کشورهای آمریکای جنوبی ۸- سررا بجای پانهاده است - اگر اندکی دست کاری شود یاجائی بدست می‌آید یاسلاحی۹- فریب - قندشکن همه‌طوطیان هند را شکرشکن کرده بود ۱۰- آهسته و ملایم- برتراز گوهر آمد پدید - تکرار یك حرف ۱۱- نفرت و حسد - از پادشاهان مغولی .

حل جدول شب جمعه

افقی : ۱- بریان پزی ملکه سبا ۲- اجل - قوی - لارو - یس ۳-لا-خال - سویچ - گرك ٤- حمل -سرا- کارون ۵- خلا - هاوانا - همتا ۶- اغلب - لگن -سرنا ۷- ناتنی - له- -تب تند ۸-هی - دودی - صراف- ام ۹- تنبان - نر -بتونه ۱۰-ناشی-فام- هاور ۱۱- منجز - امتحان- نبی ۱۲- تاویل- نوی- امت ۱۳- تمن- امان - عسل - کر ۱٤ - اج -چریك- دیو - جدا ۱۵ - لودویك وان بتهوون .

عمودی : ۱- بالاخانه - امتثال۲- رجا - لغایت - نامجو ۳-یل -حالت- ننجون ٤- خم - بند بازی - چو ۵- نقاله -یواش- لاری ٦- پول - آل - دنیا - میك ۷- زی - سوگلی -مناکو ۸-سرانه -نفتون ۹-ملوان -صراحی- دن ۱۰- لای -استر - ما -عیب۱۱- کرچك - رباب- ناسوت۱۲ - هو - آهن تفته -مل ۱۳- کرمان - وانت- جو ۱٤- بیروت - دانوب -کدو ۱۵- اسکناس - مهریاران .

آدامس خروس نشان

* دهان را خوشبو
* هضم را آسان
* اعصاب را آرام
* وهوش‌رازیادمیکند
«سکه‌ای»
ایده

بخش مسمومین ومعتادین
بیمارستان بازرگانان
باجدیدترین متدهای درمانی درتمام شبانه‌روز
آماده میباشد
خیابان ری تلفن ۵۲۱۲۸ ۵۲۱۲۹ ۵۲۹۵۴

غلطك سه چرخ ۱۶ تن

موجود درتهران
شرکت ماشین راه - سه راه آذری تلفن۴ و۹۴۲۴۳

آگهی فروش سهام

به اطلاع کلیه دارندگان سهام شرکت سهامی نختاب‌اصفهان میرساند طبق تبصره ۳از ماده پنج اساسنامه برای توسعه کارخانه معادل نصف سهام از طریق فروش سهام عادی بسرمایه علاوه میگردد . بنابراین از دارندگان سهام خواهشمنداست حد اکثر تا تاریخ دهم بهمن ماه یکهزار و سیصدوچهل و چهار بیست‌وپنج در صد قیمت اسمی سهامی راکه در دست دارند در مقابل اخذ رسید به صندوق شرکت در محل کارخانه‌خیابان جی پرداخت و قبض‌موقت دریافت وبیست و پنج‌درصد بقیه را حداکثر تابیست اسفند ماه یکهزار و سیصد و چهل و چهار پرداخته و سهام جدید دریافت دارندبدیهی‌است‌درصورت‌عدم‌پرداخت حق‌تقدم آنهاساقط‌و طبق تبصره سه ماده پنج اساسنامه عمل خواهد شد .

هیئت‌مدیره شرکت سهامی نختاب اصفهان

۱-۲ آ-۳۵۴۶۶

بورس قبوض
اصلاحات ارضی
سه راه شاه - پاساژ رویال
دخانچی- نیلچی تلفن۴۴۵۱۸

فرش رضوی تلفن ۶۲۸۰۰۰
بهترین خریدار فرشهای قدیمی صادراتی یا تعویض‌در منازل. ۱-۱۵ آ-۲۲۵۷۱

کنتور هیتاچی
ساخت بزرگترین کارخانجات الکتریکی جهان

Hitachi,Ltd.
کنتورهیتاچی مناسب باآب وهوای ایران ساخته شده وبوسیله اداره برق تهران آزمایش وتکمیل گردیده است.
نماینده انحصاری درایران: شرکت بازرگانی فانده - ناصرخسرو- تلفن ۲-۵۳۹۳۱
نماینده پخش: الکتریکی نیتو خیابان ناصرخسرو تلفن ۵۸۹۵۰
وکلیه فروشندگان لوازم الکتریکی در تهران وشهرستانها
آوازه

نامنویسی برای دورهٔ جدید :
کلاسهای انگلیسی
کنکور- کودکان - عالی- عادی- فوری -مکالمه با دبیران امریکائی
زیر نظر برجسته ترین دبیران ایرانی
باتازه ترین روش تدریس زبان
برای نامنویسی بدبیرخانه انجمن (خیابان فرصت شاهرضا- شماره ۷۳- تلفن‌های ۴۰۲۱۱ و ۶۹۷۱۵ و ٦٤٤٩٦) مراجعه فرمائید.
علاوه براین، درانجمن این کلاس‌ها دراختیار شماست:
خیاطی (٤ ماهه-۹ ماهه) - ماشین نویسی (یک ماهه- سه ماهه) - آشپزی-گلسازی- آرایش و زیبائی- گل‌آرائی- سنگدوزی- شمع سازی - منشیگری- موسیقی - رانندگی.

کانون آگهی زیبا
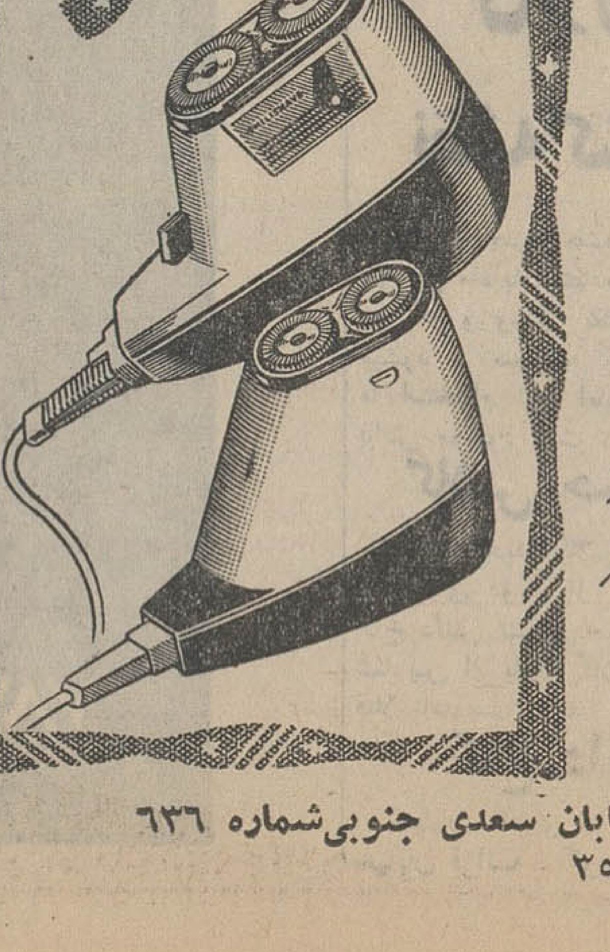
ریش تراش برقی فیلیپس
هدیه ارزنده وفراموش نشدنی
ریش تراش فیلیپس درمدلهای زیبا وجدید
مدل ۷۹۶۰ باشبکه گردان
مدل ۷۹۲۰ باشبکه ثابت
نماینده ، ومرکز فروش درایران ، شرکت سهامی فیروز
خیابان تخت جمشید شماره ۲۱۹ . فروش درکلیه فروشگاههای معتبر
PHILIPS
PHILISHAVE
وشرکت سهامی فیروزخیابان سعدی جنوبی‌شماره ۶۳۶
آ-۳۵۶۲۸

اطلاعات اقتصادی

در نه ماهه اول سال جاری نسبت بمدت مشابه سال قبل

صادرات افزایش یافت

صادرات کتیرا و کالاهای دامی بعلت کاهش تولید دام تقلیل پیدا کرده است

صدور کالا از فروردین تا پایان آذرماه جاری به ۹۲۳ میلیون تومان رسید در حالیکه در نه ماهه سال گذشته این رقم به ۷۸۲ میلیون تومان بالغ گردیده است . باین ترتیب در این مدت ۱۴۱ میلیون تومان صادرات ایران افزایش یافته است .

کالاهائی که صادرات آن درمدت مورد بحث فزونی یافته از اینقرار است : پنبه ۲۷ در صد- فرش ۳۵ درصد - خشکبار ۱۹ در صد -سنگ های معدنی ۱۶ در صد - احشام ۳ در صد - سیمان ۱۰ در صد - کود شیمیائی ۴۶ در صد وخاویار ۳درصد

صادرات کود شیمیائی بیش ازسایر کالاها فزونی یافته است ، درحالیکه توسعه صدور احشام و خاویار از سایر کالاها کمتر بوده است .

● نقصان صادرات

در طی ۹ ماهه اول امسال صادرات کالا های ذیل کاهش یافته است : پوست و چرم ۳۴ در صد - کتیرا ۱۶در صد - پشم و کرك و مو ۶۵در صد - روده ۱۰ در صد- زیره ۱۰ در صد - وریشه شیرین‌بیان ۱۱ در درصد .

کاهش صادرات پشم و کرك ومو از همه بیشتر بوده است . علت آنهم کاهش تولید دام در کشور وافزایش مصارف داخلی این کالاها بوده است.

● علل نوسانات

علل افزایش ویاکاهش صدوربعضی ازکالاها موجبات زیادی دارد . از جمله افزایش صادرات پنبه بواسطه افزایش تولید - کاهش قیمت وایجاد بازار های جدید در اروپای شرقی است .

میزان صادرات پنبه در۹ماهه امسال بالغ بر ۱۳ هزار تن افزایش یافته و به ۵۵ هزار تن رسیده است :

افزایش صادرات فرش بواسطه افزایش بازاریابی صادر کنندگان و فعالیت های بعضی سازمانهای دولتی در این مورد - اثبات مرغوبیت‌فرش ایران برای اکثر کشور های خارج- توسعه بازار فرش کشور ، در امریکا وراغب شدن بیشتر افراد اروپائی و امریکائی بداشتن فرش ایرانی است.

افزایش صدور میوه و خشکبار نیز بواسطه افزایش‌محصول‌و کاهش‌قیمت ها ، مرغوبیت ودر نظر گرفتن سلیقه مصرف کنندگان خارجی در عرضه جنس و بسته‌بندی آن است .

افزایش صدور سنگهای معدنی نیز بواسطه مکانیزه شدن‌تخلیه‌و بارگیری سنگهای معدنی دربنادر جنوب و امکان صدور بیشتر میباشد . کاهش صادرات بعضی ازکالا ها نیز بیشتر بواسطه کاهش تولید داخلی آنست .

«خانه‌ایران» در کویت

● بازرگانان تقاضا دارند هزار تومان‌عوارض گذرنامه لغو شود

امروز بازرگانان به سفیر جدید کویت پیشنهاد کردندکه باکمك تجار ایرانی مقیم کویت در کویت «خانه ایران »تاسیس کنند .

این‌خانه که وظایفی نظیر اطاق بازرگانی را خواهد داشت مشکلات تجار ایرانی دوکشور را مورد بررسی و حل‌و فصل قرار خواهد داد .

دراین مورد آقای دکتر تاجبخش سفیر کبیر جدید ایران در کویت‌قول مساعد داده است .

ضمنا بازرگانان پیشنهاد کردندکه هزار تومان عوارض گذرنامه برای کویت لغو گردد تا امکان ایاب‌وذهاب تجاربه کویت بیشتر شود چون‌این ایاب و ذهاب در شرایط فعلی بازرگانی دوکشور اهمیت و ضرورت دارد .

بازرگانان که برای آشنائی باسفیر کبیر جدید در اطاق بازرگانی اجتماع کرده بودند مشکلات گمرکی درایران را نیز طرح‌کردند که قرار شد آقای دکتر تاجبخش در این مورد مطالعاتی بعمل آورد و برای رفع‌آن‌باسازمان های صلاحیتدار تماس حاصل کند . جلسه قریب دو ساعت بطول کشید.

در آذرماه گذشته :

۶۹ شرکت به‌ثبت رسید

تعداد شرکتهای منحله ازماههای دیگر سال کمتر بوده‌است

آقای مهدی نراقی رئیس اداره ثبت شرکتها و مالکیت صنعتی ضمن گزارشی درباره فعالیت‌آذر ماه آن اداره متذکر شده است که‌شصت و پنج شرکت داخلی و چهار شرکت خارجی در آذرماه‌به ثبت رسیده است که نوزده‌شرکت سهامی ، چهل و چهار شرکت با مسئولیت محدود و یك سرکت‌نسبی وپنج شرکت تعاونی بوده است . ازنظر نوع فعالیت یك شرکت‌برای کارهای کشاورزی -دوازده‌شرکت برای امور صنعتی وپانزده شرکت برای کارهای ساختمانی و بیست‌و هشت شرکت برای امور بازرگانی وسه شرکت برای کارهای حمل‌و نقل‌و ده شرکت برای خدمات‌بوده است سرمایه کل شرکتهای‌مذکور که‌برای انجام امور مختلف‌سرمایه گذاری کرده‌اند سیصدو پنجاه میلیون و هشتصد و بیست‌ونه‌هزار وسیصد وبیست ریال بوده‌است

*** شرکتهای منحله**

دراین ماه دوشرکت به علت تصمیم مجمع شرکاء برچیده شده است‌و درنتیجه شرکت‌های منحله این‌ماه از تمام ماههای مشابه در سالهای اخیر کمتر بوده‌است .

● دفتر ثبت تجارتی

در قسمت دفتر ثبت تجارتی در اینماه چهل و سه اظهار نامه از شرکتهای بازرگانی و بازرگانان ثبت رسیده است که در نتیجه چهل و سه بازرگان برتعداد بازرگانان حوزه تجارتی تهران افزوده‌شده است‌ودونفرازبازرگانان سابق بعلت انصراف از شغل بازرگانی تقاضای کارت‌بازرگانی وبیست‌نفر از بازرگانان‌هم تقاضای تجدید کارت بازرگانی خود را کرده‌اند .

● علائم تجارتی

دراین ماه دویست وسه علامت بازرگانی تقاضای ثبت شده است که‌صدو چهل وپنج تقاضای آن ازایران و پنجاه و هشت تقاضای آن متعلق بکشورهای‌خارجی‌بوده‌است .

● ثبت اختراعات

دریکماهه آذرماه امسال سی و هفت تقاضای ثبت اختراع ازایران وسایر کشورها بعمل آمده است که‌بیشتر این اختراعات مربوط به صنایع بوده است که درجریان رسیدگی است

*** درآمد**

در یکماه آذر امسال مبلغ دو میلیون و هفتصد و هفت هزار و هشتصد ونه ریال درآمد این‌اداره بابت حق‌الثبت شرکتهای تجارتی وموسسات غیر تجارتی ثبت علائم بازرگانی واختراعات و پلمپ‌دفاتر بازرگانی و فروش اوراق بوده‌است

بازار تهران ساکت است

رکود معاملات تایك یایکماه ونیم‌دیگر ادامه‌خواهدداشت

مذاکراتی برای فروش پنبه باکشورهای بلوك شرق جریان دارد که‌درصورت‌موفقیت، دراین رشته فعالیتی بوجود خواهدآمد

بازار ماه رمضان بازار ساکت و بدون فعالیتی است که از اوایل‌هفته جاری به بازار تهران مستولی شده است . تعطیلات کریسمس و ژانویه نیز اثر مضاعف به بازار داشته بطوری که معاملات بازار تهران بیشتر در زمینه کالا های مصرفی واحتیاجات داخلی محدود شده است .

*** ادامه رکود**

اضافه بردو مورد فوق بایدرکود فصلی را هم مورد توجه قرارداد.این وضع از نظر صادراتی قبل از پایان ماه رمضان خاتمه می‌یابد اما از نظر رکود فصلی و ماه رمضان حد اقل یکماه تا یکماه و نیم دیگر ادامه خواهد داشت .

● مذاکرات روی پنبه

این رکود که بطور عمومی در بازار وجود دارد مانع از تلاش‌صادر- کنندگان برای فروش کالاهائی‌نظیر پنبه نیست . در این مورد مذاکراتی باروسها و لهستانیها در جریان است، اما این مذاکرات هنوز منتج بمعامله نشده است .

اگر در روز های آینده خرید های این دو کشور وکشور های اروپای شرقی آغاز گردد از آنجائی که‌بازاردر مورد پنبه دوچار مشکلات زیادی است ، لذا فعالیت در معاملات پنبه ،باوجود رکود عمومی ادامه خواهد داشت .

نیازمندیها

استخدام

عده‌ای خانم و آقای جوان

با تحصیلات حدود سیکل پس ازبیست روز تعلیم حسابداری دوبل یاماشین نویسی با حقوق مکفی استخدام می شوند تلفن ۳۰۳۱۷۳

.....

ارج

کارمند فنی

باحداقل تحصیلات دیپلم فنی در رشته تراشکاری‌یامیکانیك آشنا‌بزبان انگلیسی وسه‌سال تجربه کار بادر دست داشتن‌برك خاتمه‌خدمت یامعافی نظام وظیفه استخدام میشود .

به‌آدرس شرکت‌ارج خیابان‌شوش شرقی مراجعه فرمائید. تلفن ۵۳۲۱۳ الی ۵۳۲۱۷

.....

یکنفر مهندس میکانیك

با تجربه و سابقه کار برای قسمت تولید کار های فلزی دریك کارخانه سازنده کامیون که بزبان انگلیسی آشنائی کامل داشته باشد مورد نیاز میباشد داوطلبین درخواستهای خودرا با مشخصات کامل به‌نشانی صندوق پستی ۱۹۲۶ تهران ارسال فرمایند .

۱-۲ آ-۲۳۴۷۳

.....

یکنفرکه بزبان آلمانی

مسلط باشد احتیاج داریم‌طالبین از ساعت ۱۰ صبح الی ۵ بعد ازظهر بتلفن ۵۴۵۱۲ مراجعه فرمایند .

۱- ۲۳۵۶۷

.....

استخدام میشود

بدوشیزه یا بانوئیکه از عهده‌ماشین نویسی انگلیسی و فرانسه بطور کامل برآید نیازمندیم خیابان اکباتان سه راه وزارت فرهنك شماره ۱۸سازمان وکا

آ-۳۵۵۶۴

.....

یك موسسه ملی تولیدی

در تهران برای اداره قسمت‌های دفتری و سرپرستی کارگاه های مختلف خود بچند نفر دیپلمه و اشخاص واجد شرایط که پس از یکدوره کار آموزی بتوانند از عهده اداره کار های محوله برآیند نیازمند است . داوطلبان میتوانند مشخصات خود را وسیله صندوق پستی شماره ۳۱۶۸ ارسال دارند

.....

آگهی استخدام

چندنفر دیپلمه جهت ویزیت‌محصولات داروئی درشهرستانها مورد نیازاست داوطلبان بادردست‌داشتن برك‌معافی یاخاتمه خدمت نظام وظیفه بشرکت سهامی خوراك خیابان فردوسی‌شمالی شماره ۴۶ مراجعه فرمایند.

.....

بچند نفر دبیر مرد

تمام‌وقت‌احتیاج است تلفن ۹۵۵۲۲

آ-۲۳۵۳۵

مرکز پزشکی فیروزگر

برای قسمت تغذیه خود احتیاج بدو آشپز ورزیده دارد با حقوق مکفی استخدام مینماید .

داوطلبان میتوانند برای مصاحبه حضوری و اطلاع از شرایط استخدام بمرکز مزبور - خیابان زاهدمراجعه نمایند .

داوطلبان در صورت قبولی میباید از عهده آزمایش لازم برآیند.

الف ۷۰۱۹

۱-۳ آ-۳۵۷۰۶

.....

نقشه‌کش تاسیسات‌ساختمان

که دارای برك خاتمه خدمت میباشد استخدام میشود به تلفنهای ۶۱۲۲۲۹و ۴۳۹۵۲ مراجعه فرمایند .

آ-۳۵۶۷۴

کلاس نقشه‌کشی

کلاس جدید نقشه کشی از روز ۱۸ دی ماه با استفاده از مدرن ترین میز ها و وسائل نقشه کشی تشکیل میشود . صورت کسانیکه بمعرفی ما استخدام شده اند در دفتر کاخ دانش موجود است .

کلاس حسابداری

دوره جدید کلاس حسابداری و دفترداری دوبل از ۱۹ دی ماه در کاخ دانش تشکیل میشود . استخدام شما پس از پایان کلاس قطعی است. قبلا نامنویسی کنید .

کاخ دانش

خیابان نادری . پاساژ معتمد خیابان فرانسه . کوچه مرجان .

سالن خیاطی گیتی

بیکنفر کارگر بردست بیارمنداست امیرآباد خیابان صهبا شماره ۱۷۲

۱-۲ آ-۲۷۳۲

پیك‌راننده‌پایه۲همگانی‌مودب

باحقوق ۳۵۰۰ ریال نیازمندیم‌تلفن ۶۲۶۸۲۵

.....

بچندنفر راننده پایه یك

جهت کار در خارج از تهران مورد احتیاج است داوطلبین با تلفنهای ۴۵۹۲۸ و ۶۱۲۳۲۹ تماس گیرند .

آ-۲۳۵۸۵

آگهی استخدام

شرکت جنرال طایر ورابر ایران واقع در کیلومتر ۱۰ جاده کرج به یکنفرمتخصص دیك بخار و یك نقشه کش که دارای تجربیات کافی باشند نیازمند است . علاقمندان میتوانند از ۸ تا ۵ بعد از ظهر بکارگزینی شرکت واقع در همان محل مراجعه نمایند .

۱-۳ آ-۳۵۶۹۲

.....

ارج

شرکت ارج‌اشخاص واجدشرایط زیر را استخدام میکند :

۱- سر پرست برق ومیکانیك‌با حداقل تحصیلات سوم متوسط وده سال تجربه کار .

۲- نقاش پیستوله کار -تراشکار صفحه تراش - کارگر مونتاژیخچال جوشکار برق - کاربیت وچدن . با حداقل تحصیلات ششم ابتدائی وسه‌سال تجربه کار یا در دست داشتن برك خاتمه خدمت یامعافی‌نظام وظیفه بادرس‌شرکت‌ارج خیابان‌شوش شرقی مراجعه فرمائید .

۱-۳ ۱- ۳۵۶۳۸

کتاب

رستاخیز حسینی

تالیف : هاشمی حائری

(تاریخ و تحلیل وقایع عاشورا)

بقطع جیبی ۳۰ ریال مرکز چاپ و پخش موسسه مطبوعاتی اشرفی . میدان شهناز تلفن ۷۴۰۵۳

۱-۱۰ آ-۲۷۰۷

.....

دائرة المعارف یا مجموعه اطلاعات عمومی

بهترین کادو وهدیه برای دوستان وعزیزان شما یکی از بزرگترین و آموزنده‌ترین کتابهای سال و مفید برای همه در ۷۴۴ صفحه با کاغذاعلا فقط ۲۹ تومان‌موجود درکتابفروشی‌های معتبر ناشر کتابفروشی رسولی‌تهران شاه‌آباد روبروی سینما سعدی تلفن ۳۳۵۷۷

۱-۱۰ آ-۲۶۸۲

.....

تقدیم بدوستداران خاندان نبوت

۱- شهیدان راه حق

۲- خلافت برحق

۳- شهادت ولی خدا

۴ - خون خواهان حسین

۵- شیعه و عاشورا

۶- محمد (ص) فرستاده خدا

۷- طلوع اسلام

انتشارات پدیده شاه باد اول‌خیابان ملت تلفن ۳۶۷۰۰

۱-۱۵ آ-۲۶۷۸

.....

عیوب اتومبیل خودرا باکتاب

مکانیك مفصل اتومبیل مهندس هوشیدر برطرف فرمائید .

انتشارات پدیده‌شاه‌آباد اول‌خیابان ملت تلفن ۳۶۷۰۰

۱-۱۰ آ-۲۶۸۰

.....

کتابهای زیر برای عموم سودمند است

۱- کتاب دائرةالمعارف ۷۴۴صفحه ۲۹ تومان

۲- محاوره و گفتگو های روزانه انگلیسی ۷ تومان

۳- آنچه هر ایرانی باید بداند ۴۵ ریال

۴- آداب معاشرت برای عموم ۲۵ ریال

۵- کتاب انقلاب در ساده نویسی ۴۵ ریال

۶ - ورزش پرورش اندام ۴۵ریال

۷- شاهکار های ادبی جهان ۳۰ ریال

از انتشارات رسولی شاه آباد روبروی سینما سعدی تلفن ۳۳۵۷۷

.....

مناجات خواجه‌عبداله‌انصاری

شامل‌مناجات ،پندواندرز ، بخط نستعلیق‌استاد حسینعلی‌مویدپردازی . بقطع جیبی ۱۵ ریال مرکز چاپ و پخش‌موسسه مطبوعاتی اشرفی .میدان شهناز تلفن ۷۴۰۵۳

شرکت سهامی لوله و ماشین سازی ایران

باقدرت تولیدی ۲۰ هزار تن چدن وفولاد

پیشرو صنایع سنگین و ماشین سازی درایران وخاورمیانه

وسازنده ماشین آلات ولوازم زیر

- انواع لوله های چدنی تحت فشار و فاضل آب بانضمام لوازم مربوطه
- دریچه های سدو ماشینهای هیدرولیکی
- جرثقالهای ثابت ومتحرك وسقفی
- انواع آسانسور های بار و غذا
- خانه های پرفابریکه (پیش ساخته شده قابل انتقال)
- انواع اطاقهای بار و کامیون
- درب وپنجره وپره های آلومینیومی رنگ نزن (آنودیزه)
- خرپاها ـ سقف های متحرك وثابت
- انواع منابع آب ـ سوخت وغیره

درموقع خرید بعلامت MI داخل لوله های فاضل آب توجه فرمائید

دفتر مرکزی شرکت سهامی لوله و ماشین سازی ایران : تهران پارس اول خیابان مینو تلفن های ۷۸۱۴۴۱-۷۸۱۴۴۲

خریداثاثیه

فرش - فرش - فرش
فروشگاه‌ونمایشگاه‌فردوست
تلفن ۷۵۷۶۸۵
با انصاف ترین خریدار وفروشنده کالای دست دوم باسوابق چندین‌ساله تحت نظر کارشناسان ورزیده کلیه فرشهای نو وکهنه شما را ببالاترین قیمت در محل نقدا خریداری مینماید.
۱-۱۰ آ-۲۷۱۸

فروشگاه کالای مرکزی
بهتر میخرد تلفن ۶۵۰۵۷
همه نوع یخچال . تلویزیون . اجاق گاز . قالی و قالیچه . رادیو گرام، ضبط صوت شما را نقدا در محل خریدار است‌نشانی‌خیابان‌شاه چهارراه گلشن تلفن ۶۵۰۵۷

فروشگاه تهران‌کالا۷۵۷۲۱۶
همه نوع فرشهای کهنه و نو مخصوصا سنگین قیمت جهت صادرات بخارج باعالیترین قیمت از منازل خریداریم ضمنا یخچال و تلویزیون با یك اطلاع تلفنی در محل نقدا خریداری میشود .
۱-۲۶ آ-۲۷۰۵

فروشگاه گلشن
تلفنهای ۶۸۷۱۴ و۶۸۰۱۴
منصف ترین خریدار کالای دست دوم قالی و اثاثیه منزل خریداریم خیابان شاه گلشن مقابل پمپ بنزین
۱-۲۶ آ-۲۷۰۹

فروشگاه سعید -سرچشمه
تلفنهای ۵۸۱۶۱۸ و ۳۸۶۶۷ کلیه اثاث خانگی شمارا عادلانه‌خریداریم مخصوصا فرشهای سنگین قیمت

فروشگاه بهار- سرچشمه
خریدار عادلانه انواع فرش و اثاثیه منزل و تعویض هرگونه فرش کهنه یانو تلفن ۳۳۵۶۹
۱-۳۰ آ-۲۶۹۵

فروشگاه و نمایشگاه‌آسیا
تلفن ۶۱۲۸۳۲
یخچال . تلویزیون اجاق گازوفرش عادلانه خریداریم شاه چهارراه پیروز
۱-۲۵ آ-۲۶۱۱

فروشگاه‌شایان‌تلفن۶۱۳۳۸۱
هرنوع لوازم منزل و فرشهای نو و کهنه و اتومبیل شما را نقدا خریداریم

فروشگاه نیك ۷۵۷۵۴۶
منصف‌ترین خریدار کالای دست دوم قالی وقالیچه، یخچال ،تلویزیون، رادیو گرام، اجاق گاز و ضبط‌صوت
۱-۳۰ آ-۲۵۱۱

فرش کیهان
تلفن: ۶۲۲۷۷۶
خریدارفرش - کهنه و نو

فروشکده زان خریدار وفروشنده همه نوع
لوازم ارایشگاه دست‌دوم بقیمت عادلانه آدرس - اول خیابان‌منوچهری شماره ۲۷۸تلفن ۳۰۲۹۴۲
۱-۳۰ آ-۲۵۱۹

فرش پاریس ۶۶۸۴۵
زیزحان - خیابان جامی - خیابان پاریس - بهترین‌خریدار فرشهای کهنه شما میباشد - فرش نو باقساط بفروش‌میرسد

«فرش» - «فرش»
شرکت صادرات فرش عالی تهران فرشهای شما را بقیمت صادرات‌آلمان خریدار است تلفن ۲۲۴۱۸ و ۶۸۰۱۴
۱-۲۵ آ-۲۶۴۶

فروشگاه مسیح
خریدار فرشهای کهنه شما میدان اعدام جنب سرای مسیح تلفن۵۲۲۴۶ و ۲۲۱۹۶

درشمیرانات‌سمساری‌جعفری
خریدار هرنوع فرش و اشیاءدست‌دوم منزل تلفن ۸۳۱۲۱
۱-۳۰ آ-۲۶۲۷

فرش صادرات تلفن ۴۳۰۸۵
بهترین خریدار قالیهای نو و کهنه
۱-۲۶ آ-۲۶۶۶

فروشگاه فروردین ۶۱۱۶۵۵
قالی . یخچال . تلویزیون رادیو گرام وسایر اثاثیه منزل شما را خریداریم .

فروشگاه حسان
تلفن۵۸۱۵۵۸
همه نوع فرش نوو کهنه و سایر لوازم شما را بقیمت عادلانه‌خریداریم
۱-۲۶ آ-۲۷۲۹

فروش اثاثیه

دوربین فیلمبرداری ۱۶
میلیمتری زایس ایکون باباطری مخصوص تهیه فیلمهای تلویزیونی، کارتون ، آموزشی و خبری بالوازم کامل و پروژکتور بل - هاول و مقداری لوازم عکاسی و آگرندیسمان بفروش میرسد عصر ها تلفن ۳۲۹۳۱

تعمیرات

قابل‌توجه دارندگان‌تلویزیون
تعمیرگاه F.M زیر نظر متخصصین سابق کمپانیهای فیلیپس و زیمنس تلویزیون شماهرمارکی باشد بانصف هزینه کمپانیهای مزبور تعمیر و گارانتی مینماید تلفن ۴۹۰۷۴
۱-۲۶ آ-۲۶۳۹

سرویس تلویزیون‌گارانتی
تعمیر انواع مارك های تلویزیون در منازل باسرویس مجهز سیار نشانی نادری پاساژ نوبهار تلفن ۶۱۲۱۷۹

سرویس مجهز سیار
پرده کرکره کرش
انواع پرده کرکره‌های فلزی‌شما را در محل و منازل تعمیر و دراسرع وقت نصب مینماید تلفن ۹۵۱۷۰۳
۱-۳۰ آ-۲۴۸۷

کارگاه فنی فرش تمیزکار
قالیشوئی ، رفوگری،لکه گیری ۶۸۱۸۸
۱-۳۰ آ-۲۵۸۹

کارخانه قالی شوئی ابر
مجهز بدستگاه گرمخانه ودستگاه آبگیری ، رفوگری ، لکه‌برداری ، پرداخت ، دارکشی و دواشوئی ، سفارشات ارزان تمیز ، سریع بااصول فنی انجام میشود . سرویس حمل و نقل مجانی است تلفن ۲۶۸۸۹
۱-۳۰ آ-۲۶۴۲

تعمیرگاه تلویزیونهای R.C.A
۶۷۵۹۸ و ۴۸۵۳۳
درتمام ساعات اماده برای تعمیر هرنوع تلویزیون در منزل جنابعالی
۱-۳۰ آ-۲۵۲۰

تعمیرگاه یخچال نورژ
تلفن ۷۵۰۴۸
۱-۲۶ آ-۲۷۲۸

شرکت مهندسین‌تلویزیون
باکار مزد کم و سرویس سیار تعمیر همه نوع تلویزیون تلفن ۶۱۱۲۳۴

سرویس تلویزیون اطلس
تعمیرات تلویزیون یخچال .کولر رادیو گرام ، جاده پهلوی اول تخت طاوس ۶۲۱۰۶۸
۱-۲۶ آ-۲۵۵۸

سرویس تلویزیون فیلیپس
زیمنس پلاپوند R.C.A. وسایر مارکهای اروپائی‌وامریکائی باتضمینامه مجانی تلفن ۴۲۳۲۷
۱-۵ آ-۲۷۱۴

بخاری

کارگاه امپایر تلفن ۷۳۱۵۷
سرویس بخاری و ابگرمکن
۱-۲۶ آ-۲۵۹۸

موسسه مارکو تلفن۷۵۴۷۵
بمدیریت والودیامارکاریان رئیس سابق‌اداره سرویس کارخانه ارج‌طرح واجراء کلیه کارهای فنی ساختمان تهویه - شوفاژ نصب و تعمیر کولر- یخچال - آبگرمکن - بخاری جاده قدیم شمیران مقابل کلانتری سوار پلاك ۸۹۴
۱-۲۶ آ-۲۵۶۵

پوشاک

در ستاره آبی پالتوی زنانه بابهترین دوخت
وعالیترین پارچه‌طبق ژورنال ۱۹۶۶ بارنك‌های جدید درهراندازه از ۱۳۵ تا۱۹۵ تومان

پالتوی دخترانه
از۲ساله‌تا۱۴ ساله بابهترین‌دوخت وعالیترین پارچه از ۲۵تا۹۵ تومان

پالتوی کلاه پسرانه
از۳۰ تا۸۵ تومان حتما به‌بینید و تحسین فرمائید . فروشگاه ستاره‌آبی تولید کننده‌بهترین وشیکترین‌پوشاك ازیك ماهه تاصدساله خیابان ناصر خسرو پائین تراز شمس‌العماره تلفن ۲۰۵۸۳

فروشگاه بونهالان
انواع پوشاك از بچه نوزاد تا ۱۲ ساله شامل کت لباس اسباب بازی کفش لباس خواب و لباس بافتنی از بهترین جنس باقیمت های مناسب ضمنا فروشگاه نونهالان در تمام روز حتی روز های جمعه از ۸ صبح الی ۹ شب در اختیار مشتریان گرامی می باشد خیابان پهلوی جنب هتل میامی تلفن ۶۲۷۶۵۹
۱-۱۰ آ-۲۷۲۵

فروش اتومبیل

یکدستگاه شورلت استیشن
آمبولانسی (پانل)مدل ۵۹ تمیز بفروش میرسد . تلفن ۳۰۴۸۰۳
۱-۳ آ-۳۵۳۸۶

فروشگاههای اتومبیل

نمایشگاه اتومبیل کریمی
تلفنهای ۹۱۹۰۱ و۹۱۹۰۳
معاملات همه نوع اتومبیل باری، سواری ، کمپرسی ، اتوبوس و وانت نشانی خیابان سیمتری گمرك

برای خرید فولکس‌واگن
مدل ۶۶ بشرکت عباد مراجعه‌فرمائید تلفن ۳۰۴۱۸۱ و ۳۰۴۴۷۲
۱-۲۶ آ-۲۶۱۲

نمایشگاه اتومبیلان
اتومبیل شمارا نقدا خریداریم ۷۱۹۶۴

اولین بازار اتومبیل‌درایران
در بازار اتومبیل ۹۴۰ خرید و فروش یامعاوضه اتومبیل بقیمت روز وعادلانه انجام‌میشود سرچشمه‌توقفگاه کاروان تلفن ۳۱۳۲۷
۱-۲۶ آ-۱۶۰۵

کرایه
برای جشنهای‌عروسی
ده اتومبیل سواری آخرین سیستم آمریکائی با راننده بمدت ۲ ساعت ۵۰۰۰ ریال کرایه داده میشود،اتو-پیك تلفن ۷۵۹۳۵۶
۱-۱۰ آ-۳۶۵۷

اتوبار فردوسی
اثاثیه منزل شما را بسته‌بندی مینماید
تلفن ۷۹۱۱۱۱

مستغلات

آژانس ۲۵ شهریور
برای خرید و فروش و اجاره‌منازل خود در شمال شهر بتلفن ۶۲۵۴۸۷ مراجعه فرمائید .
۱-۱۰ آ-۲۷۱۱

نارمك‌بازرگانی‌امینی۷۹۰۰۹۰
معاملات زمین و خانه نقدواقساط‌ویول

بورس معاملات اراضی
شمال‌شهر و حومه تلفن ۷۷۲۲۰۹
۱-۲۵ آ-۲۴۸۸

مدرنترین مستغلات‌وخانه‌های
ویلائی‌امیرآبادبلوار پهلوی ۶۲۰۲۷۴

بورس املاك شمیران
دفتر براتی باغ فردوس ۸۵۲۵۷۵
۱-۲۶ آ-۲۵۹۹

زمینهای عباس اباد رانقدا
خریداریم‌خیابان‌پهلوی‌بالای‌پمپ‌بنزین بازرگانی جلالی‌تلفنهای ۶۳۶۴۱۱ - ۶۳۴۱۹۳

خانه‌های ارزان قیمت
۴ و۵ و۶ اطاقه اب و برق درتهران ویلا موجود است‌بموسسه ابتکار تلفن ۶۸۵۰۳ مراجعه فرمائید
۱-۱۵ آ-۲۶۸۵

بفروش میرسد

تجریش اوایل خیابان دربند
باغ مشجر با درختان قدیمی میوه آب جاری و آب چاه ساختمان کابل با تلفن و برق سه‌فاز ماشین‌رو چهارهزار متر فروشی متری ۸۵تومان تلفن ۴۴۳۲۲
آ-۲۳۵۹۷

خانه فروشی بزرك ویلائی
سازمدرن ۸ اطاق در سید خندان تلفن ۷۷۰۱۷۶ دفتر منصف
۱-۴ ۲۷۳۳-

واگذار می شود

مغازه واگذار میشود
تخت جمشید بین ویلا و فیشرآباد شماره ۳۰۷
۱-۲ آ-۲۳۴۳۹

قابل توجه شرکتها وکارگاههای فنی
کارگاهی بمساحت ۱۳۸۰ مترمربع دارای برق سه فاز پنجاه آمپر صنعتی وبرق ده آمپر شبانه روزی واقع در خیابان خواجه نظام‌الملك ایستگاه‌ده متری ارامنه مقابل پستخانه با شرایط سهل واگذار میشود . تلفن های ۸۵۲۶۳۸ و ۲۰۷۳۱
۱-۵ آ-۳۴۴۵۶

محای‌دربهترین‌نقطه‌شاهرضا
بین دروازه دولت و لاله‌زار نو مکالئوم شده مجهز بتمام وسائل تلفن شخصی برق و آب برای هر نوع کار غیر از سکونت واگذار میشود .
بنشانی فتومهرزاد شاهرضا جنب بانك صادرات تلفن ۳۵۳۷۵ مراجعه فرمایند .
۱-۳ آ-۲۷۳۰

اجاره داده میشود

سازمان مخصوص‌خانه و آپارتمانهای اجاره‌ای شمال شهر تلفن ۶۲۸۰۹۰
۱-۱۵ آ-۲۵۵۲

اجاره می شود

برای اجاره‌منازلتان‌بخارجیان
با تلفن ۶۰۰۰۰ تماس بگیرید .
۱-۲۶

چند آپارتمان مبله یاخالی
برای اجاره فوری مورد نیاز است تلفن ۶۵۹۹۷
۱-۱۵ آ-۲۲۷۹۷

ساختمان

برای هر نوع اسفالت
وقیرگونی جهت پشت بامها تلفن ۹۵۲۶۷۸ مراجعه فرمائید .
۱-۱۰ آ-۲۶۸۶

رفع گرفتگی لوله ساختمان
بادستگاه الکتریکی ۹۲۹۲۲

مژده بصاحبان ساختمانها
نوع جدید اسفالت پلاستیك‌امریکائی و انگلیسی به‌هررنك برای جلوگیری از نفوذ رطوبت بامها وشیروانی و استخر خود بموسسه بزرك اسفالت پلاستیك تلفن۹۵۲۹۸۱ مراجعه‌فرمایند
۱-۲۵ آ-۲۶۶۰

رفع گرفتگی هرنوع لوله‌ساختمانی
بادستگاه تراکم هوا تلفن ۷۸۷۲۷

فرش ماشینی متر مربع
فقط ۴۵ تومان
زیباترین پوشش کف در دنیا فرش ماشینی است تلفن ۹۲۶۱۳ قلی‌نیا
۱-۳۰ آ-۲۶۲۵

رفع گرفتگی هرنوع لوله ساختمان
بادستگاه تراکم هوابدون خرابی
سازمان ۴۰۸ تلفن ۷۵۶۴۰۸

قبوض اصلاحات ارضی

قبوض اصلاحات ارضی
خریداریم نیلچی تلفن ۶۹۶۹۰
۱-۱۵ آ-۲۵۶۳

بورس قبوض‌اصلاحات‌ارضی
سه راه شاه پاساژ رویال دخانچی- نیلچی تلفن ۴۴۵۱۸
۱-۳۰ آ-۲۷۰۱

قبوض اصلاحات ارضی بیواسطه خریداریم
بازار سرای امید پاکپور ۲۲۷۲۹
۱-۲۵ آ-۲۷۱۵

معاملات پول

پول‌شرطی‌نیازمندیم۶۲۸۰۹۰
۱-۲۶ آ-۲۴۱۸

پول‌بیواسطه‌موجود پاکپور۲۲۷۲۹
۱-۲۵ آ-۲۶۹۲

پول تومانی دوشاهی۶۹۲۲۷
۱-۲۶ آ-۲۶۹۴

وام درمقابل تلفن ۴۵۰۰۸
۱-۲۶ آ-۲۶۵۵

معاملات تلفن

بورس تلفن البرز ۳۹۳۲۰
۱-۲۶ آ-۲۴۷۴

وام تلفن و هر نوع معاملات ۴۴۳۲۲

تلفن شمارا نقدا میخریم وماهی ۱۵۰ تومان‌بخودتان میفروشیم۵۱۹۶۱
۲۵۱ آ-۲۵۱۳

بصاحبان تلفن وام میدهد۶۰۰۳۵
۱-۲۶ آ-۲۵۱۶

PHILIPS
یگانه تعمیرگاه مجاز
تلویزیون، رادیو
ضبط‌صوت وگرامافون
ساخت
فیلیپس - زیمنس
سیمرا و مدیاتور
تعمیرگاه شرکت سهامی فیلیپس ایران
خیابان شاهرضا- ساختمان فیلیپس
تلفن: ۶۱۲۲۸۱-۸۵

آموزشگاههای فنی وفرهنگی

کانون فرهنگی‌فروزنده‌اربابی
برای دوره جدید کلاسهای خیاطی و آرایش در دوره های ۳ ماهه و ۶ ماهه و یکساله با حداقل قیمت انگلیسی - ماشین نویسی-حسابداری و دفترداری دوبل و تقویت دروس و آشپزی و گلسازی و گلدوزی ژاله نرسیده به آب‌سردار تلفن ۳۲۰۴۷
۱-۱۰ آ-۲۶۶۷

تدریس خصوصی

فقط ۳۰ تومان
یکماه درس خصوصی انگلیسی ، آلمانی ، فرانسه کارودانش تلفن - ۴۹۴۹۴
۱-۱۵ آ-۲۶۲۰

انگلیسی. فرانسه. آلمانی
توسط بانوی انگلیسی ۴۲۰۸۶
۱-۲۶ آ-۲۷۱۳

تدریس خصوصی‌زبان انگلیسی
توسط‌تحصیل کرده‌زبان درانگلستان تلفن ۸۱۸۹۸

خانم فرانسوی درس خصوصی
انگلیسی وفرانسه‌تدریس مینماید لطفا بین ساعت ۴ الی ۶ باتلفن ۸۱۱۱۵ تماس بگیرند .

آگهیهای متفرقه

خشك شوئی مبلمان‌وفرش
سرویس پ روبر فرانسه با وسائل مدرن برقی و دستگاههای مجهزخشك شوئی با متخصصین کار آزموده خود در تمام روز و شب آماده است هر نوع‌سفارشات‌خشك‌شوئی‌را درکمترین مدت انجام میدهد تلفن ۶۱۲۴۰۲
۱-۳

شستشوی مبل وفرش کلین سرویس مهر
نظافت مبلمان با اسلوب جدید و فرش بوسیله دستگاه اتوماتیك برقی در جای خود تحت نظر کارشناس‌فنی تلفن ۹۵۲۵۴۶
۱-۳۰ آ-۲۷۱۲

نظافت مبلمان ادیب
تحت نظر متخصصین کارازموده مبل های شما را بدون شکافتن جای خود تمیز میکند تلفن ۹۵۲۴۵۴

یك ابتکار جدید
مبلهای شما در جای‌خودبوسیله موسسه هما با ۴۵٪ تخفیف‌تمیز میکند تلفن ۹۵۱۹۹۱

مژده باهالی شمیرانات
گرمابه البرز افتتاح‌شد
گرمابه البرز با جدیدترین نقشه مهندسی و سنگهای مرمر و ۳۵دستگاه نمره خصوصی و ۲ دستگاه عمومی آماده پذیرائی مراجعین محترم می باشد - سلطنت آباد انتهای خیابان دولت تلفن ۸۸۰۳۵۶

تانکر سازی لوپ
تانکر از ۵۰۰ تا ۵۰۰۰۰ لیتر موجود سفارشات لغایت ۴۸ ساعته تحویل میگردد. نشانی خیابان‌قزوین نرسیده بسه‌راه آذری تلفن ۹۴۴۱۴
۱-۲۶ آ-۲۶۷۶

لوازمات فلزی

اطلاعیه

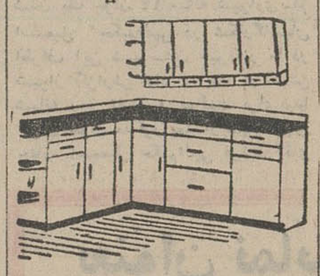

شرکت سهامی داطا
تلفن ۶۲۰۴۴۵
برای مشاهده و خرید مصنوعات فلزی داطالطفابه‌دفتر مرکزی‌فروشگاه مراجعه فرمائید تا اجناس مشابه را بنام داطا بشما نفروشند .
ظرافت واستحکام مصنوعات فلزی داطا منحصر بفرداست
نشانی خیابان پهلوی مقابل ایستگاه بیمارستان شماره یك ارتش
۱-۳۰ آ-۲۶۳۶

مصنوعات فلزی طلوع
کارحاجات صنعتی طلوع
طلوع
ازاین‌پس درنمایشگاه صنایع‌فلزی طلوع قفسه آشپزخانه متری ۱۵۰۰ ریال بفروش میرسد برای مشاهده‌و سفارش انواع کابینت های مدرن آشپزخانه بخیابان‌پهلوی‌بالاتر از سینما امپایر نمایشگاه صنایع فلزی طلوع مراجعه فرمائید .تلفن ۶۲۶۸۶۹
۱-۲۶ آ-۲۵۱۸

راهنمای پزشکی اطلاعات

درمان کامل سوزاك‌تازه‌وکهنه
بیماری‌های آمیزشی سستی وناتوانی مردان خیابان صفی علیشاه
دکتر یحیی صدری

دکتر محمد رضا مسدد
دارای‌گواهینامه ازبروك‌مدیکال امریکا
درمان قطعی بیماریهای مقاربتی مجاری ادرار -زنان - تلفن۳۳۶۰۲ خیابان سعدی شمالی - روبروی پمپ‌بنزین پذیرائی عصر ها

دکتر معانی
امراض مقاربتی - مجاری ادرار- معالجه قطعی سوزاك تازه و کهنه - ورم‌پروستات و سستی و ناتوانی‌ضیق مجرا خیابان‌فردوسی‌مقابل بانك‌ملی‌مرکز

دکتر احتیاطی
دارای گواهینامه از امریکا درمان امراض مقاربتی - سوزاك تازه و کهنه تقویت قوای تناسلی- سه‌راه چهارراه پهلوی صبح و عصر

دکتر ناصر صادقی
متخصص بیماریهای پوست و آمیزشی از پاریس آلرژی- ریزش مو وشوره موی سر جوش و کك‌ومك زگیل میخچه . زیبائی و ماساژ خیابان زمرد نزدیك‌بلوار تلفن ۴۴۶۰۹

دکتر فرنوش تلفن ۴۸۵۵۵
داخلی ، مقاربتی "سفلیس‌وسوزاك" گواهینامه ازدانشگاه پاریس پذیرائی صبح و عصر امیریه اول منیریه

دکتر محمدعلی صدیقی
سوزاك وسفلیس . داخلی- ترك الکل- تریاك وهروئین شاه فروردین پلی کلینیك رازی صبح‌وعصر۴۹۵۲۶

ترك تریاك و هروئین
دکتر صفائی با۲۵ سال سابقه ومتد جدید بستری و سرپائی . سعدی کوچه جنوبی بانك بیمه تلفن۳۰۴۱۵۳

درمان قطعی‌سوزاك‌تازه و کهنه و تقویت قوای تناسلی
دکتر عباس جنب‌راه دارای گواهی‌نامه ازدانشکده طب‌فرانسه -خیابان منوچهری مقابل کوچه ژاندارك اول کوچه مهر پذیرائی صبح و عصر ها

فلج اعصاب. فشارخون
باروش هموپاتیك علاج قطعی‌مدارك موجود دکتر حسن بهره‌مند شاه‌آباد مقابل سینما حافظ .

ترك تریاك دکتر رحمانی
متخصص امراض اعصاب و روح از دانشگاه لندن خیابان پهلوی بالاتراز چهارراه امیر اکرم تلفن ۴۵۱۱۴

ترك تریاك هروئین
دکتر اسلامدوست خیابان حشمت‌الدوله چهار راه گلشن تلفن۶۱۳۰۶۷

دکتر مرتضی شریفی
متخصص بیماریهای قلب و عروق وروماتیسم قلبی و مفصلی - خیابان جامی چهار راه حاج شیخ هادی - پذیرائی عصر ها

دکتر عباس نیك‌نژاد
متخصص از دانشکده پاریس بیماری های معده . روده . کبد .لوزالمعده درمان بواسیر بدون عمل ، فیستول فیسور، متدمونر خیابان‌گرگان جنوبی خیابان گرامو پذیرائی ۳تا۷بعدازظهر

دکتر در طب پولوسا
متخصص بیماری های مقاربتی (سوزاك تازه و کهنه سفلیس)امراض مجاری ادرار و تناسلی - خیابان فردوسی شمالی کوچه صادق پذیرائی ۹تا۱۲ و ۵تا۸ تلفن ۴۶۵۸۹

درمان قطعی سوزاك
خیابان ناصرخسرو جنب سینما جهان نرسیده به سه‌راه بوذرجمهری - دکتر جلال بهی‌زاد .

بیماریهای معده -کبد- روده
بواسیر بدون‌عمل جراحی‌دکتر رفیعی متخصص از دانشگاه پاریس خیابان جامی اول کوچه پاریس تلفن۴۸۱۸۹

دکتر سیدمحمد کاظم‌طباطبائی
تجریش متخصص و استادیار بیماری های داخلی میدان سرپل اول مقصود بك تلفن ۸۵۳۵۶-۵ تا ۸ بعد از ظهر

دکتر دانشگر
امراض مقاربتی وجلدی و سوزاك تازه و کهنه ورم پروستات‌ضیق‌مجراء سستی و بواسیر امراض‌زنانه‌ونازائی خیابان سپه مقابل پستخانه۳۰۲۴۱۶

دکتر هوشنك برجیس
جراح ومتخصص چشم از امریکا خیابان پهلوی‌خیابان بزرگمهر شماره ۶ تلفن ۶۹۰۱۲ پذیرائی ۳ تا۸

دندانپزشکان

دکتر محمد اطمینانی
خیابان تخت جمشید چهار راه‌بهار روبروی ساختمان مرمر شماره ۳۷۰ پذیرائی ۳ تا۸ تلفن ۷۲۲۹۴

برنامه سینماها....

● **گنج‌قارون - فردین -فروزان -ارمان -ظهوری**
اونیورسال (۶۶۹۵۳) ۳۰ر۱۰-۴۵ر۱۲-۳-۱۵ر۵-۳۰ر۷ - ۴۵ر۹ میامی (۷۴۳۲۹)۱۰-۱۲-۱۵ر۲-۳۰ر۴-۴۵ر۶-۹ ایران (۳۶۳۵۴) تهران (۳۸۱۶۵) ۳۰ر۹- ۴۵ر۱۱- ۲- ۱۵ر۴- ۳۰ر۶- ۹سیلوانا (۳۳۷۷۷) ۱۰ - ۱۲- ۳۰ر۲ - ۳۰ر۴- ۳۰ر۶- ۳۰ر۸

● **سالهای ازدست رفته - رنگی - سوزان‌هیوارد**
مولن‌روژ (۷۲۹۲۹) دیانا (۴۷۳۶۵) ۱۱-۳۰ر۳-۳۰ر۵-۳۰ر۷-۳۰ر۹ مهتاب (۴۷۷۷۷)حافظ(۳۴۰۷۴)۳۰ر۱۰-۳-۵-۷-۹کریستال (۳۷۶۷۵)۳۰ر۹-۳۰ر۱۱-۳۰ر۲-۳۰ر۴ - ۳۰ر۶ - ۳۰ر۸ اسکار (۹۵۰۸۹۸) ۱۰-۳۰ر۲-۳۰ر۴ -۳۰ر۶-۳۰ر۸ زهره (۳۰۴۸۰۸) ۳۰ر۹-۳۰ر۱۱ -۲-۴-۶-۸ برلیان (۳۳۵۳۵)۱۰-۱۲-۲-۴-۶-۸

✻ **رومانوف وژولیت- رنگی - ساندرادی - جان‌گاوین**
رادیوسیتی (۴۳۳۲۰)۱۵ر۱۱-۱۵ر۳ -۱۵ر۵-۱۵ر۷-۱۵ر۹مازستیك (۶۸۴۶۱) ۱۱-۴۵ر۲-۴۵ر۴-۴۵ر۶ -۹ ب.ب (۶۹۶۴۱) ۳۰ر۱۰ ۲-۴-۶-۸-۱۰

● **بزرگترین سرقت - مایکل کریك - فرانسیس‌فرست**
رکس (۳۴۱۶۹) ۳۰ر۱۰-۳۰ر۲- ۳۰ر۴- ۳۰ر۶- ۳۰ر۸ رویال (۴۹۷۸۵) آسیا (۴۲۹۰۹) ۱۱-۳-۵-۷-۱۵ر۹

● **موطلائی شهرما - فردین - پروین‌غفاری - ظهوری**
همای (۶۴۶۶۹)۳۰ر۱۰-۳۰ر۲-۳۰ر۴-۳۰ر۶- ۹ کیهان(۹۲۳۶۰) ۴۵ر۹-۱۲-۱۵ر۲-۳۰ر۴-۴۵ر۶-۹

● **قمار باز سین‌سیناتی - رنگی - استیومك‌کوئین**
پلازا (۴۴۲۵۵) ۱۱-۳-۵-۷-۱۵ر۹ ادئون (۳۸۱۱۸)۳۰ر۱۰-۳۰ر۲ ۳۰ر۴ -۳۰ر۶-۳۰ر۸ آتلانتیك (۶۲۷۱۷۱)۱۱-۳۰ر۳-۳۰ر۵-۳۰ر۷ ۳۰ر۹ ایفل (۴۵۳۷۷) ۱۰-۱۲-۲-۴-۶-۸-۱۰

✻ **شکافی‌درآینه - سینماسکوپ-اورسن‌ولز-ژولیت‌گره‌کو**
امپایر(۶۲۳۹۴۲) ۱۱-۳-۵-۷-۱۵ر۹ تاج (۳۳۰۶۴) ۳۰ر۱۰-۲-۴-۶-۸-۱۰ آستارا (۸۴۰۲۲)۳۰ر۱۰-۳۰ر۲-۳۰ر۴-۳۰ر۶-۳۰ر۸

● **عشق و جنك- سینماسکوپ- رنگی -رابرت واکنر**
متروپل (۳۹۴۱۰) ۳۰ر۱۰-۳۰ر۲- ۳۰ر۴- ۳۰ر۶- ۳۰ر۸ نیاگارا (۶۵۳۰۷) ۱۵ر۱۱-۳-۵-۷-۹ سانترال (۴۸۶۸۶) ۱۱-۳-۵-۷-۹

● **دنیای مسخره - هارولدلوید**
سعدی (۳۶۴۶۸) ۳۰ر۱۰-۳۰ر۱۲-۳۰ر۲-۳۰ر۴-۳۰ر۶-۳۰ر۸

● **گلوله‌ای درتاریکی- رنگی- پیترسلرز- الکه زومر**
موت کارلو (۷۹۷۴۱) ۳۰ر۱۰- ۳۰ر۲- ۳۰ر۴- ۳۰ر۶- ۳۰ر۸

● **شبنم - نیمه‌رنگی -شیخ مختار- محمود-ویجایالاکشمی**
نادر (۳۹۰۹۵) ۹-۱۱-۱-۳-۵-۷-۹
دنیا (۳۳۸۱۲) ۳۰ر۱۰-۳۰ر۱۲-۳۰ر۲-۳۰ر۴-۳۰ر۶-۳۰ر۸
مراد (۷۳۳۸۲) ۱۰-۱۲-۳۰ر۲-۳۰ر۴-۳۰ر۶-۳۰ر۸
جی (۹۱۲۰۷) ۱۰-۱۲-۲-۴-۶-۸
رامسر (۵۲۰۶۰) ۱-۳-۵-۷-۹
جهان (۶۰۳۵۰) ۱-۳-۵-۷-۹
فلور (۲۸۰۹۶) ۳۰ر۱۰ر۲-۳۰ر۴-۳۰ر۶ -۳۰ر۸
ماندانا (۷۹۹۸۲) ۳۰ر۱۰-۳۰ر۲-۳۰ر۴-۳۰ر۶-۳۰ر۸

● **دامی برای جیمزباند - رنگی - شون‌کانری**
فردوسی (۳۵۷۸۴) ۹-۱۱-۱-۳-۵-۷-۹

● **افسانه دخترکولی - آنیتا - مهی‌پال**
پرسپولیس (۵۸۱۰۸۳)المپیا (۶۵۷۹۸) ۹-۱۱-۱-۳-۵-۷-۹ - ژاله (۳۰۴۱۲۰) ستاره - فیروزه (۵۸۷۲۱) ۱۰-۱۲-۲-۴-۶-۳۰ر۸ ونوس (۳۵۱۱۵) پارك (۳۹۶۳۷)۳۰ر۱۰-۳۰ر۲-۳۰ر۴-۳۰ر۶-۳۰ر۸

● **عجایب جهان - سینماسکوپ - رنگی- دوبله بفارسی**
فری (۱۵۳۲۳۶) ۳- ۵- ۷- ۹ آریا (۳۹۸۸۴) ۱۰- ۱۲- ۲- ۴- ۶- ۸

● **جویندگان لذت - سینماسکوپ - رنگی-آن‌مارگرت**
تخت جمشید (۴۳۵۵۰) ۳- ۵- ۷- ۹

● **سربازهای یك‌چشم - رنگی - مارلون‌براندو**
مشعل (۳۳۸۲۶) ۳۰ر۱۰-۳۰ر۲-۳۰ر۴-۳۰ر۶-۳۰ر۸

● **گروگان - عمر شریف - گریگوری پك- آنتونی کوئین**
سینما تاتر کسری (۷۵۶۹۳۹) ۱۱- ۲- ۴- ۶

● **دوستی- شوشیل کمار- سودیل کمار**
فرح (۵۵۲۳۵) ۳۰ر۱۰ -۳۰ر۱۲-۳۰ر۲-۳۰ر۴-۳۰ر۶ ۳۰ر۸

● **باراباس - موهاك**
البرز (۳۰۴۲۵۸) شروع یکسره از ۳۰ر۸ صبح

● **گربه‌روی‌شیروانی داغ -مهرزاد -دیهیم - جعفری**
تاتر کسری (۷۵۶۹۳۹) شروع ۳۰ر۸ بعد از ظهر

● **دلهره - آرمان- ایرن- بوتیمار**
پردیس (۳۹۶۹۲) ۳۰ر۱۰-۳۰ر۱۲-۳۰ر۲-۳۰ر۴-۳۰ر۶-۳۰ر۸

● **انجمن فیلارمونیك تهران (۶۷۵۷۷) ۱۳ دیماه**
رستیتال پیانو توسط فرانك پلك ۱۵ر۸ بعداز ظهر

اطلاعات
صاحب‌امتیاز ومدیرمسئول:
عباس مسعودی
تهران- خیابان خیام

تلفنهای موسسه‌اطلاعات

تلفنخانه	۳۰۰۱۰ تا ۳۰۰۱۹
سردبیر روزنامه	۳۰۴۷۹۱
سرویس حوادث	۳۰۳۵۶۹
سرویس اقتصادی	۳۰۴۵۹۱
سازمان شهرستانها	۳۱۵۳۲
شعبه‌آگهیها	۳۰۳۶۳۳
نیازمندیها	۳۱۵۳۳
آگهی‌مجلات	۳۴۹۴۴
حسابداری روزنامه	۳۱۰۷۹
تهران ژورنال و ژورنال‌دو تهران	۳۰۴۷۹۴
کانون طوطی	۳۰۴۵۹۳
اطلاعات هفتگی	۳۰۴۸۷۸
اطلاعات دختران و پسران	۳۰۳۳۱۳

ایران چاپ
(چاپخانه اطلاعات)
تلفن ۳۰۳۹۶۵

SCHAUB-LORENZ
تعمیرگاه اختصاصی
تلویزیون-رادیو
شاوب لورنس
تلفن ۹۲۱۲۷
۹۵۱۹۱۵

درمانگاه های خصوصی

درمانگاه شبانه روزی نارمك درتمام ساعات و مواقع ضروری سوانح و اتفاقات و امور دندانپزشکی وزایمان در خدمت شما است تلفن ۷۹۵۵۵

داروخانه شبانه‌روزی تخت جمشید
درتمام ساعات شبانه روز در خدمت شما است تلفن ۶۸۱۰۱ و ۶۷۸۲۳

برای تعیین مدیر عامل شیلات

گزارشی ازطرف شیلات بمقامات صلاحیتدار تسلیم‌میشود

خبرنگار مادر بندر پهلوی گزارش داد : چون مدتی است انتخاب هیئت مدیره و تعیین مدیر عامل شیلات معوق مانده بهمین جهت امور شرکت شیلات مخصوصا تشکیل شرکت های تعاونی ماهیگیران با مشکلاتی روبرو شده است ، صبح پریروز از طرف شیلات گزارشی در این‌باره تهیه گردید که باستانداری و سایر مقامات صلاحیتدارتسلیم خواهد شد . بقرار اطلاع با تسلیم این گزارش و اقداماتی که اخیرا انجام شده، مدیر عامل جدید شیلات ظرف چند روز آینده تعیین خواهد شد .

در دومین جلسه هیئت مشورتی روزنامه اطلاعات‌در گنبدکاوس که‌باحضور استاندارمازندران، نمایندگان‌مجلس‌و فرماندارو‌شهردار تشکیل گردید گفته‌شد:

گنبد کاوس یکوجب راه‌فرعی ندارد

آقای استاندار گفت: گنجایش‌سدخاکی وشمگیر تاشصت میلیون متر مکعب افزایش خواهدیافت

این شهرستان فاقدگورستان وغسالخانه میباشد وازشناسنامه‌های مردگان‌سوءاستفاده میشود

دومین جلسه‌هیئت‌مشورتی روزنامه اطلاعات‌در گنبدکاوس باحضور آقایان‌صدری‌استاندار، فهیمی و تهرانی نمایندگان دشت گرگان‌درمجلس‌شورای ملی ، مستوفی فرماندار و شریعتی شهردار گنبدکاوس در دفتر نمایندگی اطلاعات تشکیل گردید وازمذاکرات آن نتایج مثبتی گرفته شد .

آقای‌صدری هنگام‌سخنرانی

● **سخنان فرماندار**

بنابگزارش خبرنگارما در گنبد کاوس در آغاز جلسه آقایان احمد محمدی و احمد هنرور اعضای‌هیئت مشورتی از حضور آقایان استاندارو نمایندگان مجلس‌اظهارسپاسگزاری کردند و آقای مستوفی‌فرماندارضمن معرفی اعضای هیئت اظهارداشت :

● **در کهکیلویه**

سپاهی دانش داود صولتی‌مامور خدمت در روستای آبده‌گاه با همکاری و تعاون روستائیان ، ساختمان دبستان را تکمیل‌کرده و شرکت تعاونی وانجمن ده‌تشکیل داده و اختلافات محلی را بطور کدخدا منشی حل کرده است در پیشرفت دروس دانش آموزان روزانه کوشش کرده و برای‌بزرگ سالان کلاس شبانه تشکیل داده است .

سپاهی دانش ناصر آذرپناهی مامور خدمت در روستای حاجی قلندر پشتکوه باشت پس ازجلب همکاری اهالی آب آشامیدنی را بصورت بهداشتی در آورده و ۱۲ کیلومتر جاده تسطیح کرده و ساختمان دبستان راباتمام‌رسانیده ودرباره حفظ‌بهداشت اقدامات‌جدی بعمل آورده است .

✻ **در اهواز**

اهالی روستای جسانیه طی‌نامه‌ای از خدمات سپاهی دانش محمد علی خواجه حسینی قدر دانی کرده و از سازمان سپاه دانش خواسته‌اند که نامبرده در محل خدمت خود ابقاشود ضمنا خدمات سپاهی‌مزبور را تشریح کرده که ذیلاقسمتی از آنها را درج میکنیم

۱ـاحداث و مرمت جاده‌ای به طول سه کیلو متر ۲ـ لوله کشی آب آشامیدنی ۳ـتشویق اهالی‌به خرید تراکتور ٤ـ تکمیل ساختمان دبستان ٥ ـتعمیر دو دهنه پل ٦ـ حل اختلافات محلی و اقدامات بهداشتی

● **در شوشتر**

چندی پیش ساختمان دبستان سپاه دانش روستای لنگر که‌بهمت سپاهی دانش محمد هادی‌حسین‌زاده شوشتری و همکاری اهالی دهکده شروع‌شده‌بود باتمام رسیده وطی مراسمی به نام نامی شاهنشاه‌آریا مهر افتتاح گردید .

این افراد برگزیده مردم گنبد کاوس و مورد احترام همگان‌هستند ودرجهت بررسی مشکلات شهر و رفع احتیاجات مردم گام برمیدارند

● **بیانات آقای استاندار**

سپس آقای صدری آغاز سخن کرد و گفت :

بنظرمن یکی از ابتکارات پرارج وقابل تحسین موسسه اطلاعات تشکیل‌هیئت‌مشورتی درشهرستان‌ها است که‌قدمی درراه تحقق‌نیات‌بلندشاهنشاه آریامهر درمورد سپردن کار مردم بمردم می‌باشد .

یعنی عده‌ای از افرادبصیر ومطلع و آشنا بروحیات و اوضاع و احوال مردم وشهر دورهم جمع شوند واندیشه و فکر خودرا در جهت تامین احتیاجات عمومی و همکاری بامسئولین اموربکاراندازند . من معتقدم که اعضای هیئت مشورتی که افرادی بی‌نظر هستند ضمن تبادل نظر وارائه طریق‌تاسرحد امکان نسبت‌به رفع مشکلات محلی اقدام خواهند کرد .

● **احتیاج بمرجع درمانی**

پس از سخنان آقای استاندار، آقای دکتر خمسه صفا عضوهیئت مشورتی درباره بیمارستان شیر و خورشیدسرخ صحبت کرد وگفت:

این شهرستان باتوابع بیش از یکصد و پنجاه هزار نفر جمعیت دارد که در اینجا احتیاج بمرجع درمانی مجهزدارند . ساختمان بیمارستان شیروخورشیدمدتی‌است که تکمیل شده ولی هنوز نسبت بافتتاح آن اقدامی بعمل نیامده و شایع است که میخواهند آنرا به بهداری واگذار کنند .

● **تجهیز وافتتاح میشود**

آقای صدری استاندارمازندران توضیح‌داد.

دستور داده‌ام از ادغام این بیمارستان در بهداری خود داری شود .درضمن برای تجهیز آن مقداری وسائل بخارج از کشور سفارش گردیده که قسمتی ازآن رسیده است . من به‌آقایان قول میدهم که انشاءالله تافروردین‌ماه سال آینده بیمارستان مزبور باتجهیزات کامل افتتاح شود و مستقلا شروع بکار کند .

● **مشکل آب و راه**

سپس آقای فرشید مسئله‌لوله کشی آب شهر را مطرح ساخت و اظهار داشت :

شهر گنبد هشت کیلومتر لوله‌کشی شده و منبع آب آن هزار متر مکعب ظرفیت دارد در حالی که طول خیابانها شصت کیلومترمی‌باشد و بااین ترتیب باتکمیل ساختمان منبع بازهم‌مردم دچار مضیقه آب خواهند شد .وی آنگاه لزوم ایجاد راههای فرعی را عنوان کرد و گفت :

درسراسر گنبد کاوس حتی‌یك وجب راه فرعی وجود ندارد و طبق محاسبه دقیق این منطقه سالانه معادل پانصد میلیون تومان کالا صادر میکند که برای صدور این همه کالا و افزایش آن ایجاد راه ضرورت کامل دارد .مثلا فاصله گنبدتاشاهی ۲۳۰ کیلومتر است و کامیون‌داران برای حمل کالابایندو شهر تنی ۲۹۰ ریال کرایه‌میگیرند اما برای حمل کالا بین گنبد و کلاله که فاصله‌اش ٥٤ کیلومتر می‌باشد تنی ۳٥۰ ریال کرایه مطالبه میکنند دلیلش اینست که راه اخیر فوق‌العاده خراب است . در صورتیکه اگر این نقص‌برطرف گردد صدور کالا آسانتر وارزانتر انجام می‌پذیرد و باقتصاد کشاورزی گنبد لطمه‌ای نمیخورد .

● **تائید نماینده مجلس**

دراین هنگام آقای تهرانی‌نماینده مجلس شورای‌ملی سخنان آقای فرشید را تائید کرد وافزود : راه فرعی گنبد ـ کلاله‌باهمکاری اداره عمران و علاقمندی کشاورزان نقشه‌برداری و مقداری هم ساخته شده و مرحوم حاج ولی محمد محمدی و آقای آسوده دودهنه پل نیز بهزینه شخصی در فاصله آن ساخته‌اند ولی برای شن‌ریزی‌این راه هنوز اقدامی نشده‌است .

سپس آقای فرشید بسخنان‌خود ادامه داد و بعد از توضیحات کافی درباره اهمیت ایجاد راههای فرعی مسئله کمبود آب را پیش کشید وگفت :

زراعت گنبدکاوس باکمبودآب مواجه است و درمقابل ، عده‌ای حفار بدون دردست داشتن پروانه مبادرت به‌حفره چاه میکنند .بهتر است هیئتی برای بررسی آبهای زیر زمینی و تهیه پروژه بگنبد بیایند و باانجام این دوکار ،اقدام بحفر چاه گردد .

● **دستور داده شد**

استاندار مازندران درباره آب آشامیدنی شهر اظهار داشت :

من در این‌مورد باآقایان هم‌عقیده هستم . برای تکمیل لوله‌کشی به اعتبارزیادی‌احتیاج‌داریم.خوشبختانه قسمت اول لوله‌کشی انجام شده قسمت دوم درحال بررسی است و بمحض مراجعت بمرکز استان دستور میدهم بلافاصله نسبت به تهیه نقشه و شروع‌قسمت دوم‌لوله‌کشی آب گنبد اقدام شود . در مورد راههای فرعی باید بگویم‌که ۹۳۰ کیلومتر راه فرعی در استان دوم ساخته‌ایم و بااقدامات‌سپاهیان دانش و ترویج و آبادانی‌وماموریـن عمران میتوان امید داشت که راه های فرعی بیشتری ساخته شود . ایجاد راه فرعی گنبد ـ کلاله‌در بودجه منطقه‌ای سال‌آینده‌مازندران گنجانیده میشود . راجع به‌آب زراعتی باآقای وزیرآب و برق مذاکره کرده‌ام و اکنون مترصدم که‌دولت دستور جلوگیری از حفر چاه بدهد که اقدام کنیم .

● **توسعه سد وشمگیر**

آقای صدری افزود : دیروز از سد خاکی وشمگیر بازدید کردم. این سداولین سدخاکی‌است که‌در ایران ساخته میشود . دیروز با آقای وزیر آب و برق دراین‌مورد صحبت کردم‌وگزارشی ازساختمان این سد باطلاع ایشان رساندم . قرارشد بودجه آن افزایش یابد و ساختمان سد طوری ساخته شودکه بتوانیم شصت میلیون متر مکعب آب ذخیره کنیم . در آینده با موافقت سازمان برنامه‌دراین‌منطقه چندین سدخاکی ساخته‌خواهدشد.

● **اگوسازی وآبریزگاه**

آنگاه آقای هنرور عضو دیگر هیئت مشورتی رشته سخن‌رابدست گرفت و اظهار داشت :

گنبدکاوس اگو سازی نشده و از آبریزگاه‌عمومی‌دراین‌شهرستان خبری نیست . آقای استاندار فی‌المجلس به‌آقای‌شریعتی‌شهردار دستور داد که درمورد اگوسازی بادفتر فنی استان تماس بگیرد و برای احداث آبریز گاه اقدام‌جدی بعمل آورد .

● **مشکلات دیگر**

سپس آقای فرشید صحبت کرد و گفت :

دراین شهر متاسفانه شناسنامه مردگان را باطل نمیکنند و عده‌ای ازاین شناسنامه ها سوء استفاده می‌نمایند . گنبدکاوس فاقد غسالخانه و گورستان می‌باشد.برق این شهرستان کیلووانی ٦ ریال و گران است و تازه مردم در روز برق ندارند . آقای استانداراظهار داشت :

درمورد غسالخانه و گورستان آقایان فرماندار وشهردارباید‌اقدام بکنند و درمورد ابطال شناسنامه مردگان باداره آمار اطلاع دهید که عمل نمایند . شهرداری گنبد یکدستگاه موتور برق خریداری و نصب کرده که تاچند روزدیگر افتتاح می‌شود . برنده مناقصه تکمیل شبکه برق مازندران که گنبد آخرین شهر آن محسوب میگردد یك شرکت فرانسوی‌است و این برنامه تادوسال دیگر عملی میشود و مشکل برق در سراسر استان برطرف میگردد.

این جلسه پس از دوساعت‌مذاکره وتبادل نظر خاتمه یافت .

درپایان جلسه، اعضای هیئت مشورتی باآقایان‌استاندار ، نمایندگان مجلس‌شورایملی فرماندار وشهردار عکسی بیادگارگرفتند

سرماوبارندگی درشهرستانها

ریزش برف درمشهد همچنان ادامه دارد

گزارشهای‌خبرنگاران مادرشهرستانها حاکیست ،بدنبال‌ریزش برف‌وبارانهای سیل آسا سرمای شدیدی نقاط‌شرقی وغربی کشور را فراگرفته است . ریزش برف و باران در بعضی‌شهرها ادامه دارد وبراثر سرمای شدید ، مردم کمتر از خانه‌های خود خارج میشوند.

✻ **بارندگی درفارس**

خبرنگار مادر شیراز گزارش داد: روز چهارشنبه گذشته هوای شیراز منقلب وبارانی بود و درسایر نقاط فارس نیز ریزش برف و باران ادامه داشت. میزان بارندگی در کازرون هفت میلیمتر ودرنورآباد ممسنی ۲۰ میلیمتر بوده و ضمنا در اردکان ٥ سانتیمتر برف بروی زمین نشست.

● **برف در مشهد**

خبرنگارما درمشهد اطلاع داد: از بعدازظهر چهارشنبه هوای مشهد و نقاط اطراف بشدت سردشدوبدنبال آن ریزش برف آغاز گردید که تا چند ساعت ادامه داشت.

هم‌اکنون موجی ازسرمای شدید سراسر منطقه خراسان رافرا گرفته است .

● **بارندگی در سنندج**

طبق گزارش خبرنگار مادرسنندج هوای سنندج‌ازبعدازظهر روزچهارشنبه بارانی شد وریزش باران در شهر و نقاط اطراف چند ساعت ادامه یافت. فعلا هوای سنندج نیمه‌ابری است ولی سرمای شدیـــد در سراسر منطقه کردستان حکمفرما است.

قربانی نزاع

خبرنگارما در زنجان گزارش داد: چند روز پیش طی نزاعی که بین دو دسته از اهالی قریهٔ «دوتپه» قیدار از توابع زنجان رخ داد عده‌ای مجروح گردیدند ویکی از منازعین بنام‌ولی‌اله کشته شد. مجروحین برای معالجه‌به بهداری قیدار انتقال یافتندوفعلاجریان تحت رسیدگی است.

تاسیسات شرکت برق رشت بسازمان آب و برق سفیدرود واگذارشد

خبرنگار ما در رشت گزارش داد: صبح امروز طی مراسمی با حضور آقای مهندس روحانی وزیر آب وبرق تاسیسات شرکت برق قدیم رشت بسازمان آب‌و برق سد سفید رود تحویل شد .

شرکت برق رشت در سال ۱۳۳٦ تشکیل گردیدو شهرداری و یکهزار و چهارصد نفر از اهالی این‌شهرستان سهامدار آن شدند .

کارخانه برق رشت در سالهای اخیر بقدرت ٥۳۰۰ کیلووات نیرو رسیده بود و ۱۳ هزار مشترك داشت . در مراسم مزبور استاندار گیلان اظهار داشت :

پیشنهاد شده است بعد ازتحویل و تحول شرکت سهامی برق قدیم رشت و واگذاری آن بسازمان آب و برق‌سفیدرود سرمایه شرکت سابق برق‌در امر تولیدی دیگری‌بکارافتد .

۳ حریق در ۳ شهر

یك اتوبوس وقسمتی از گاراژ لنجان اصفهان بکلی سوخت

خبرنگار ما در شیراز گزارش داد:روزچهارشنبه حریقی دریکی از اطاقهای اداره پست و تلگراف و تلفن شیراز روی داد که‌خوشبختانه با فعالیت کارمندان اداره و کمك مامورین آتش نشانی ،آتش‌خاموش شد و از توسعه آن جلوگیری‌بعمل آمد .

حریق بر اثر سرایت آتش از لوله بخاری ایجاد شد و خسارت زیادی وارد نیامد .

● **دراصفهان**

چند شب پیش اتوبوس شماره ۱۲۳۹۲۱ اصفهان که در گاراژ «مدثیه »لنجان متوقف بود. بعلت نامعلومی آتش گرفت‌و بر اثر سرایت آتش باطراف ، سراسر گاراژ طعمه حریق گردید. چون وسایل آتش نشانی در محل‌موجود نبود ، حریق ۱۸ساعت تمام ادامه داشت و خسارت زیادی واردآمد.

خبرنگار مادر اصفهان گزارش داد: غلامحسین شاه سیاه ،مالك و راننده اتوبوس مزبور که‌عده‌ای مسافر از اصفهان به مدثیه‌لنجان برده‌بود . پس از پیاده کردن مسافرین در گاراژ مدثیه‌اتوبوس را در گوشه گاراژ متوقف کرد وبرای استراحت بمنزل رفت ولی یکساعت بعد باو اطلاع دادند که اتوبوس بعلت نامعلومی آتش گرفته است . بر اثر شدت حریق اتوبوس قسمت زیادی از گاراژ سوخت و از بین رفت و اکنون موضوع از طرف ژاندارمری لنجان تحت رسیدگی است .

● **در اردبیل**

خبرنگار مادر اردبیل گزارش‌داد شب پنجشنبه گذشته مغازه‌قنادی حاج‌بایرام یکی از کسبه راسته بازار اردبیل بر اثر اتصال سیم برق‌آتش گرفت . با وقوع حریق صاحبان مغازه های اطراف که‌دچار ترس و وحشت شده بودند شروع به تخلیه اجناس مغازه‌های خود کردند و نظم بازار بهم خورد ولی جریق پس از ساعتی بکوشش مامورین شهربانی و آتش نشانی خاموش شد و از سرایت آن به اطراف جلو گیری گردید. بقرار اطلاع بمغازه مزبور خسارت‌زیادی وارد شده است .

نکته‌ها

پند سردندانه ...

سابقه کمرنگی در ذهنم‌مانده ، از ترجمه قطعه شعری ، از یك شاعر خارجی، که چون بابحث امروز ما مناسبتی دارد ، بنابراین‌در اینجا باختصار آورده میشود... مضمون این‌قطعه با تغییرات و دستبرد های کلی، من جمیع جهات اینست ... دهقان ساده‌ای که در یك سرمای سخت و سوز آور زمستانی ، سقف کلبه‌اش فرو ریخته ، زبان به شکوه و شکایت میگشاید و می‌گوید:

ای کلبه من !که هزاران خاطره تلخ وشیرین از تو دارم ـ ایکه یادگار گذشتگان من بودی خودم و بچه‌هایم‌راسالهای سال‌درزیر سقف‌خودپناه داده بودی . چه‌شد که‌یکباره این‌همه‌انس والفت رافراموش کردی ماکه با هم حق‌آب و گل داشتیم ، بنابر این چگونه بدون اطلاع‌قبلی‌برسر ما فرو ریختی و زندگانی مارااز هم پاشیدی ... اخر انصاف‌تو کجا رفته بود ...

کلبه در جواب میگوید : ای دهقان ! تو مانند همیشه دراشتباه هستی ، من مدتهاست که ترا بنحوی آگاه میساختم ، اماچه فایده تو درخواب خرگوشی فرو رفته‌بودی ... ماهها آب از برو رویم چکید (که‌خودش خبری مستمر و گویا بود)ـ تو با مشتی کاه و گل دهان شکوه‌گویم را دوختی... چوب هایم سرو صدا راه انداختند و فغانشان به‌آسمانها رسید «که این اعلام خطری جدی بود » اما گوشهای سنگین تو آن رانشنید... سقف من شکم داد «که این آخرین«اولتیماتوم» بود »ـ اما تو اصلاو ابدا بروی خودت نیاوردی و گاهی از سر تفنن چند ستون پوسیده زیرآن بر پا کردی ...منهم‌چون تاب و توان این همه بی اعتنائی را نداشتم ، بناچار کار را یکسره کردم و آنرا از«حرف‌وخبر» بمرحله«عمل» در آوردم . حالاتودو قورت‌ونیمت‌هم باقیست و دست‌جلو گرفته‌ای که پس نیفتی ... زهی بی انصافی ...

* * *

چندی قبل خبری بود ، از تبریز که سقف سالن تازه ساز دبیرستان فردوسی با صدای مهیبی فرو ریخت وبافرو ریختن یك قسمت از سالن دانش آموزان از سالن بیرون دویدند . گو اینکه د راین واقعه تلفاتی وارد نیامد ولی خسارات وارده زیاد است . خبرنگار ما افزوده ،است . البته این دومین بار است که سقف این سالن فرو می ریزد . درپایان خبر آمده‌بود که‌گویا علت ریزش سقف ، عدم رعایت اصول فنی و استفاده از تیر آهن های سنگین در ساختمان است ، شمارا بخدا ملاحظه بفرمائید این سالن تازه ساز که برای استفاده عده کثیری دانش آموز ساخته شده‌بااین کیفیت چه معجون هفت جوشی از کار در آمده که هر دم از آن بیم خطر میرود و فی الواقع وجودش باعث دردسر و مزاحمت شده است ... شکی نیست این سالن از همان ابتدای بنا که سرو کارش با«ندانم کار» ها بوده هروقت که فرصت یافته مانند کلبه آن دهقان‌چه حرفها که نگفته و چه اعتراضات‌و شکایاتی که نکرده است .حتی یکبار هم با ریزش سقف عملا دست بکار شده است اما کو گوش شنواودیده بینا که بدرد دل او برسند . بجای آنکه بیایند و عیب وعلت واقعی آنرا پیدا کنند و اشتباهاتی که شده اصلاح بکنند و مسئولین مربوطه را تحت تعقیب قرار بدهند بایك تعمیر جزئی و مرمت کاری آنرا «رتوش»کرده‌اند و راحت نشسته‌اند اما غافل از اینکه تادرد آنرا پیدا نکنند و آنرا مرتفع نسازند این بنای تازه ساز باز هم در هر فرصتی اظهار وجود خواهد کرد . راستی خودمانیم این سقف و این سالن‌برای گوشهای ورزیده و شنوا خیلی حرفها دارد . اما بقول خاقانی بزرگوار در شعر معروف ایوان مدائن پند سر دندانه رابابد از بن دندان شنید ...

رمضانعلی‌میرزنجانی

جنازه شکارچی گمشده شیرازی

در بیشه‌زارهای اطراف شهر پیدا شد

بدنبال گزارش قبلی در مورد گم شدن یك جوان ۲٤ ساله شیرازی‌بنام اسمعیل حکیم‌الهی در شکارگاههای اطراف این شهرستان خبرنگار ما در شیراز گزارش داد : بعد از شش شبانه روز تلاش و فعالیت برای‌پیدا کردن جوان مذکور بعد از ظهر دیروز جنازه اسمعیل حکیم‌الهی فرزند آقای محمدتقی حکیم‌الهی استاد زبان آلمانی در بیشه زار های محلی بنام «زینت‌ـ آباد » پیداشد از قرائن چنین برمی‌ـ آید که جوان مذکور دوان دوان از چندین نهر بزرك پریده وهنگام‌پریدن از روی آخرین نهر براثر خستگی‌زیاد موفق بپرش نشده و در داخل نهر افتاده و غرق‌شده است .

بعنوان نماینده تأسیسات ذوب آهن

سه نفر درسنقر وکلیائی مبالغی‌ازمردم کلاهبرداری کردند ...

دونفر کلاهبردار که خودرا نماینده کارگزینی تاسیسات ذوب‌آهن‌اصفهان

اقدام مفید

طبق گزارش خبرنگارما در زاهدان چندروز پیش آقای حبیب‌الله امیرمعز یکی از نیکوکاران (عکس‌بالا) وارد زاهدان گردید ومبلغ پنجاه هزارریال بجمعیت‌خیریه فرح‌پهلوی‌این‌شهرستان کمك کرد . جمعیت مزبور اخیرا پرورشگاهی جهت‌دختران‌بی سرپرست دایر کرده است که در آن هشتاد کودك نگهداری میشوند.

معرفی وازمردم برای استخدام آنهادر کارگاههای‌ذوب‌آهن اخاذی میکردند در سنقر وکلیائی کرمانشاه دستگیر شدند.

خبرنگارمادر کرمانشاه گزارش‌داد: چندروزپیش شخصی بنام عمرانی که خودرا نماینده تام الاختیار کارگزینی ذوب‌آهن اصفهان معرفی میکرد وارد سنقر وکلیائی کرمانشاهان‌شدوبعنوان اینکه میخواهد ترتیب استخدام‌عده‌ای ازجوانان این‌شهر را در کارخانهٔ‌ذوب آهن بدهد، ازهریك از آنها مبلغ هشتصد ریال وجه‌نقد ، دو قطعه‌عکس ودوبرك رونوشت شناسنامه گرفت و سپس از این شهر خارج شد .ساعتی بعد دونفر که خودرا نماینده اومعرفی میکردند، مجددا مشغول جمع کردن پولو عکس‌ورونوشت شناسنامه‌جوانان این‌شهر شدند ولی با اطلاع مامورین شهربانی سنقر از اینموضوع ،دونفر مزبور باسامی نورالدین عامریان و عزیزاله حقیقی دستگیر و بدادگاه بخش سنقر اعزام شدند و در نتیجه تحقیقاتی که بعمل آمد معلوم شد ایندونفر و «عمرانی» که فعلامتواری است قصد کلاهبرداری داشته‌اند . وجوهی که از اهالی سنقر بعنوان «هزینه تشکیل پرونده استخدامی» گرفته شده‌بود به‌آنها مسترد گردید واکنون برای‌دستگیری کلاهبرداراولی فعالیت میشود.

برنامه تلویزیون ایران

فرستنده آبادان

یکشنبه ـ ۱۲ر۱ر۱۳٤٤

ساعت ٦ـ موسیقی باتصویر
ساعت ٦ر۳۰ـ سلام شاهنشاهی واعلام برنامه
ساعت ٦ر۳۲ـ تدریس زبان انگلیسی
ساعت ۷ـ اخبار
ساعت ۷ر۱٥ـ بهداشت کودك
ساعت ۷ر۳۰ـ اوـاسـامس
ساعت ۸ـ موسیقی ملی
ساعت ۸ر۳۰ـ درراه خدمت بمردم
ساعت۹ـ فیلم سینمائی
ساعت ۱۰ر۳۰ـ اخبار
ساعت۱۰ر٤٥ـ پایان برنامه

برای نجات غریق

وزارت دریاداری انگلستان تصمیم‌گرفته‌است ملوانان نیروی دریائی را با رادیوهای کوچك مجهز کند . این اقدام برای تقلیل‌تلفات افراد ناشیه‌از غرق کشتی صورت‌میگیرد .

رادیوهای کوچك روی‌لباس نجات‌و روی قایقهای نجات کار گذاشته شده‌اند و باطریهای آن تا۴۸ ساعت میتوانند کار کنند .ملوان مغروق بوسیله‌این رادیوها میتواند تقاضای کمك‌کند وپیام او تا شعاع۱۵۰ کیلومتری بوسیله کشتی هائیکه در حرکت هستند شنیده خواهد شد .

اورور

بزرگترین «قلب» در جهان

انستیتوی علوم فرانکلین واقع‌در ایالت فیلادلفیای آمریکابزرگترین مدل قلب‌انسان راساخت . این‌قلب مصنوعی‌که ازکاغذ و چوب وسیم و مواد دیگر ساخته شده ۱۵۰۰۰برابر قلب معمولی انسان است

انستیتوی فرانکلین معتقداست که بوسیله این قلب همه‌امکان خواهند یافت تا از جزئیات کار قلب مطلع‌شوند .

نکته مهمی که‌دراین قلب حائز اهمیت میباشد کار آنست زیرا در دقیقه ۷۳ مرتبه بوسیله یك دستگاه علمی ضربان دارد .

هرروز دانشجویان ودانش‌آموزان همراه استادان خود بدیدن این قلب می‌آیند . و باطرزکار قلب آشنا میشوند ولی علاوه برمصرف علمی ، قلب غول‌پیکر وسیله بازی‌اطفال محله‌نیز میباشد بعقیده‌بچه ها حفره آئورت محل خوبی برای مخفی‌شدن و قایم موشك بازی میباشد .

تایم

توتون ، زن وسرطان

تعداد مرك‌ومیر ناشی ازسرطان ریه باافزایش توتون بیشتر میشود . انستیتوی ملی‌آمار وتحقیقات اقتصادی فرانسه اعلام‌کردکه بموجب آمار موجود میزان تلفات‌و مرك‌و میر ناشی ازسرطان ریه نزد مردها با افزایش مصرف توتون‌بیشتر میشود درحالیکه این مقدار نزد زن‌ها تقریبا بدون تغییر مانده‌است .

آماری‌که ازنقاط مختلف‌فرانسه گرفته‌شده نشان میدهدکه هر جا مصرف دخانیات بیشترباشد تعداد تلفات ناشیه از سرطان ریه بیشتر میشود .

فرانس‌سوآر

افسانه شجاعان

نوشته : احمد احرار

-۷۸-

سرتوماس میتوانست ازراه‌رفتن ونشستن ومشاهده لباسهای فاخر مردی که‌بچادرش وارد شده بود حدس بزند که‌او جزو برادران‌سلطان ویاامرای عالیقدر سپاه اوست .

امالحظه‌ای چند نگذشته بود که ناگهان‌چشمان حیرت‌زده بارون انگلیسی روی انگشتری که‌تازه‌وارد بدست داشت خیره‌ماند . این‌نگاه حیرت‌آمیز ازدیدگان تیزبین جوان مسلمان پنهان نماند و کوشش سرتوماس برای آنکه بنحوی اشتباه خودرا جبران کند و خویشتن رابی‌اعتنابه‌انگشترنشان‌دهد بیفایده بود . دومین ضربه رانیز مرد جوان، بانخستین کلمه‌ای که‌برلب راند برتوماس وارد ساخت .

-سرتوماس آف جایلزلند ... بارون ایالت کمبرلند... آیا بشما درچادر محقر یك سلطان مسلمان خوش میگذرد ؟

میرانشاه طی مدتی که درزندان بیت‌المقدس محبوس بود ،ازین فرصت برای آموختن زبان متداول مسیحیان آنعهد استفاده کرده وبر آن زبان تسلط‌یافته‌بود. سرتوماس که میخواست خود را مغلوب شده نشان ندهد، سرش رامیان دودست گرفت وبا لحنی خشن پرسید:

- ازمن چه میخواهید ؟

میرانشاه لبخندی زد و گفت :

-اگر من‌بجای بارون ایالت کمبرلند بودم بابرادرشاه که باحوال‌پرسی‌ام آمده‌بود اندکی ملایمتر رفتار میکردم . .. گرچه خشونت سرتوماس حتی در اردوگاه صلیبی نیز ضرب‌المثل است .

سرتوماس بسردی سرفرود آورد و تواضع کرد، امامیرانشاه متوجه نگاه اوشد که دزدانه انگشتر را جستجو میکرد . میرانشاه دوباره آغاز بسخن کرد :

-سئوالم راتکرار میکنم ... آیا دراین اردو چنانکه مقتضی شئونات دلاوری مثل شماست رفتار میشود ؟

سرتوماس جواب داد . .

-مایلم ازین حیث مراتب امتنان مرابه برادرتان اعلام دارید .

میرانشاه ، بطرزی آمیخته بااستهزاء گفت :

-آه،بارون‌عزیز! شما برای برادرم خیلی قیمت دارید ... اوباید ازشما باهر قیمتی که‌ممکن است نگهداری کند !

سرتوماس ابروانش رابهم گره زد :

-من یك‌اسب ویایك شمشیر نیستم که‌برای سلطان مسلمان قیمتی داشته باشم .

میرانشاه خندید :

-بارون‌عزیز!اسب وشمشیر برای مسلمانها چندان قیمتی ندارد. آنها اسب و شمشیر را عزیز میدارند ... نگاه کنید، این انگشت‌مرا نمیتوان گفت که‌ارزش دارد، اما مسلم اینست که اگر ثروت عالم رابمن بدهند حاضر نیستم باآن معاوضه کنم ...

میرانشاه ، بااین سخن عمدا انگشتی راکه انگشتری در آن بود جلوی‌چشم سرتوماس نگاهداشت و هنگامیکه متوجه شدانگلیسی باچه‌ولعی انگشتری راتماشا میکند آنرا پس کشید :

-... واماشما، بارون عزیز! وجودی هستید ذیقیمت ... برادرم همینقدر تشخیص داده‌است که‌شما یك اشراف‌زاده و یك پهلوان باارزش انگلیسی هستید ... و چون باشاه بشکار رفته‌اید طبعا از نزدیکان ریشاردنیز می‌باشید ... ومن بدرستی میتوانم اعتراف کنم هم‌اکنون اومیاندیشد که‌باپس‌دادن شما چه معامله پرمنفعتی میتواند باریشارد بکند ... مثلا چندتن ازامرای مسلمان را که‌در اسارت مسیحیان هستند میتواند باشما معاوضه کند ... پس می‌بینید که‌ازنظر اوشما موجود گرانقیمتی هستید ... بارون عزیز، اگرشما بجای برادرم بودید جزاین فکرمیکردید ؟

سرتوماس ، درحالیکه دستهایش‌را بهم میمالید پاسخ داد :

-نه... مسلما نه !

-میرانشاه ادامه داد :

-اگرنخواسته باشید مرا گمراه کنید، تصدیق میکنید بارون عزیزکه خیلی میل داشتید هم‌اکنون بجای نشستن و پاسخ گفتن‌به سئوالات بیهوده من در خیمه ریشارد بودید واوبر سرشما نعره‌میزد...

سرتوماس خیره خیره بمیرانشاه نگریست و گفت :

-مسلمان !تو بیش از آنچه لازم است میدانی !

میرانشاه که رفته‌رفته جذابیت وی‌دردل سرتوماس اثر کرده‌بود، بقهقهه خندید وسپس باهمان انگشتی که‌انگشتر درآن‌بود روی‌سینه سرتوماس فشار داد :

-اما یك‌چیزهست که‌نمیدانم بارون ... وتو آنرا میدانی ... این‌انگشتر مال‌کیست ؟!

سرتوماس رنك‌برنك‌شد .لبانش لرزید و چیزی نمانده بود کنترل خودراازدست بدهد. بااینحال‌خود را به‌تجاهل زد :

-کدام انگشتر ... آه، انگشتر خودتان را میگوئید ؟!

میرانشاه تجاهل اورا نادیده گرفت :-بله ... همین انگشتر !

نظری به‌کتابخانه‌های جهان

کمی جا، مشکل بزرگ کتابخانه های جهان

بعلت کمی جاکتابخانه‌ها فیلم‌کتب را بجای اصل آنها نگهمیدارند

توجهی که مردم به سرقت اخیر واتیکان که در آن تعدادی از کتب خطی نفیس ربوده شدنشان دادند اهمیت کتابخانه‌های ملی‌را ثابت نمود .

* مخزن افکار

مردم جهان کتابخانه هارا به منزله «مخزن افکار» ملت‌و گنجینه هر کشور میدانند .

شاید تعجب کنید اگر بدانید‌که کتابخانه واتیکان با یك میلیون جلد کتاب چاپی و ۶۰ هزارنسخه خطی و ۷ هزار جلد قدیمی خود جزوکتابخانه های درجه‌اول‌محسوب نمی شود .

کتابخانه امریکا دارای ۱۲ میلیون جلد کتاب و بروشورهای مختلف می باشد در حالیکه کتاب‌خانه ملی پاریس نصف تعداد کتاب های «بریتیش میوزیوم»انگلستان‌را دارا می باشد .

سالیانه ۶۰۰۰۰۰ نفر به کتابخانه ملی انگلستان مراجعه می کنندو تعداد مراجعه کنندگان به‌کتابخانه ملی پاریس نصف این تعداد می باشند .

* دهها کیلومتر

مردم وقتی‌به کتابخانه مراجعه می‌کنند فقط سالن های آنرا مشاهده میکنند در حالیکه یك کتابخانه با انبار هاو مخازن کتاب خود که دهها کیلو متر طول‌دارند یك آزمایشگاه بزرگی را تشکیل میدهند .

هزینه کتابخانه ملی امریکا که بنام کتابخانه کنگره مشهور گردیده سالیانه ۱۵ میلیون دلار است

کتابخانه های بزرك در جهان طبق فرمول و مقررات دولتی‌ساخته نشده‌اند بلکه کتابهای‌این کتابخانه ها از محل اهداء کتاب تامین می گردد .

هم اکنون کتابخانه واتیکان دارای نسخ خطی نامه های عاشقانه شعرا و شخصیت های‌مشهورو کتاب های کفر آمیز و تصاویر سبك‌و جلف می باشد که بعلت نادر بودن بسیار مورد توجه می‌باشدو کتابخانه واتیکان بداشتن آنها مباهات می کند .

● بین‌المال فکرواندیشه

در مدخل کتابخانه ملی‌فرانسه صورتی از کتب کمیاب کتابخانه ملی امریکا و انگلستان نصب‌شده است . در اینجا امکان داده می شود که یك محقق بتواند اطلاع حاصل کند که آیا از موضوع تحقیقی او کتابی در جهان وجود دارد یانه ؟

یك محقق، یك دانشمند ،یك‌استاد یك نویسنده‌همیشه ممکن است به کتبی که در کشور خودشان‌وجود ندارد احتیاج پیدا کنند ، دراین صورت کتابخانه ملی فرانسه این کتاب رااز کتابخانه های خارجی بامانت می گیرد و پس از رفع احتیاج آنرا مسترد میدارد ، به‌این ترتیب فکراز حصارملت‌واحد بیرون آمده و جنبه بین‌المللی بخود می گیرد .

* مدرنیسم

مسئله‌ایکه اینك توجه را جلب کرده عبارت از اینست که کتاب‌خانه‌های کنونی که در مراکزشهر ها ساخته شده‌اند می توانند‌کتاب های چاپ شده را در خود جای‌دهند احداث طبقات زیر زمینی و یا بالا بردن و ساختن‌طبقه های تازه می توانند جواب انتشارات کنونی را بدهند ؟

پاسخ این سئوال منفی‌است‌وازهم اکنون‌این‌فکرپیداشده که از روی کتاب ها فیلم برداشته شود و به این ترتیب انتشارات یکسال‌کشور رامی توان در یك‌قفسه جاداد .

سرویس مخصوص‌خبر گزاری فرانسه

مد بالای زانو ممنوع !

* امسال دامن بالای زانو مد است . ولی در انگلستان پوشیدن این دامن ها برای خانم های کارمند قدغن شده و حالا دامن‌های کوتاه را حراج کرده‌اند تا برای دختر های کوچولو مورد استفاده قرار گیرد .

اورور

عبور از ۵ ستاره

یك کودك ۵ ساله ۴ نفر را ازمرك نجات داد

«ایوماکاریو» یك کودك ۵ ساله فرانسوی مادر ، دوبرادرو خواهرش را از مرك‌حتمی نجات داد .

او وقتی از بازی بخانه بازگشت مشاهده کرد مادر ، دو برادر۳ و۲ساله‌اش و همچنین خواهر نه‌ماهه او بیهوش هستند . او بدون آنکه دستپاچه شود به همسایه مراجعه کرده‌و لحظه‌ای بعد پلیس دریافت تمام اعضای خانواده «ایوماکاریو» مسموم شده‌اند . مسمومین دوساعت‌بعد دربیمارستان بهوش آمده و پزشکان اعلام کردند اگر کمی دیرتربه‌بیمارستان برده میشدند همگی میمردند .

عکس از خبرگزاری‌فرانسه

دو سفینه در راه «زهره»

ایستگاههای بین فضائی «ونوس دوم » و «ونوس سوم »همچنان بسوی‌زهره درحرکت میباشند .این ایستگاهها روز ۱۳ و ۱۶ نوامبر گذشته پرتاب‌گردیده وطبق برنامه قراراست پس‌از صدروز راه‌پیمائی مسافت بین‌زمین به‌زهره را به‌پیمایند .

دانشمندان‌شوروی امروز اعلام‌کردندکه ارتباط ونوس‌دوم و سوم بازمین برقرار است ودرجه حرارت دردوسفینه ثابت نگاهداشته شده‌است وبعلاوه میزان فشارگاز درداخل کابین ها کاملا رضایت‌بخش وبدون اینکه احتیاج به تغییر و اصلاح‌میزان فشارگاز احساس گردد این‌فشار تقریبا باندازه فشار جونگاهداشته‌شده است .

مرکزعلمی شوروی‌که مامور ارتباط باونوس های دوم‌و سوم‌می باشد اعلام‌کردکه تاکنون باونوس دوم بیست‌و یك‌بار و با ونوس‌سوم بیست‌و هشت بار ارتباط برقرار شده‌است و ونوس دوم و سوم هرروز بمدت هشت تا دهساعت بوسیله دستگاههای علمی رویت میشوند .

ایستگاههای ونوس دوم وسوم تاکنون اطلاعات گرانقیمتی از امواج فضائی و میدان مغناطیسی وسایر پدیده‌های جوی‌کسب ومخابره کرده‌اند .

دانشمندان شوروی درباره «زوندسوم» اعلام کردند که‌این سفینه درماه اوت‌گذشته۲۵ عکس‌از قسمت نامرئی ماه‌گرفته وآنرا بزمین مخابره کرد . زوندسوم این عکسها را از فاصله ۱۰۰۰۰ کیلو متری ماه گرفته بود .

زوند سوم اینك در فاصله ۸۳ میلیون کیلومتری زمین‌قرار دارد وعلائم‌رادیوئی آن بوسیله ایستگاههای زمینی بخوبی شنیده‌میشود .

اورور

۶ میلیارد تومان «اجناس کهنه»

مردم آمریکا تنها سالی ۶ میلیارد تومان‌اجناس کهنه خریداری میکنند

قیمت مبلهاولوازم‌خانه قدیمی درآمریکا سریعتر از قیمت‌سهام بورسهای «وال‌استریت» ترقی میکند . و بهمین جهت تجار آمریکائی بیش از پیش سرمایه خودرا درراه خریدن و جمع کردن‌اجناس عتیقه‌بکارمیندازند وچون تقاضا بیش از عرضه‌می‌باشد قطعا قیمت‌این قبیل اجناس همچنان بسیرتصاعدی خودادامه خواهد داد .

ظرف ده سال اخیر قیمت‌این نوع اجناس قدیمی تقریبا ۲۵۰ درصد افزایش یافته است .

بعلاوه تعداد فروشندگان اجناس عتیقه هم ظرف همین‌مدت از ده‌هزار به‌بیست هزار فزونی یافته است . واین افراد هرسال درحدود ۶ میلیارد تومان جنس بمشتریهای خود میفروشند .

بیشتر خریداران اجناس‌عتیقه زن وشوهر هائی هستند که در حدود سی‌سال دارندو امیدوارند باخریدن این اجناس و حفظ آنها ودرسالهای پیری اندوخته داشته باشند .

ازطرف‌دیگر قیمت‌بعضی‌ازاجناس عتیقه باسرعت بیشتری‌افزایش می‌یابد . مثلا قیمت مبلهای فرانسوی قرن‌هیجدهم ظرف‌چهار سال درحدود ۱۵۰ درصدافزایش یافته است .

آمریکائیها قصد دارند بعد از خالی‌کردن انبار اجناس‌عتیقه اروپا بطرف ژاپن‌روی‌بیاورند که بنظر کارشناسان سرشار از اجناس قدیمی زیبا وپربهاست.

فیگارو

مردی با۳۶تن اعضای «حرمش» خودکشی کرد

یك راز ۴۰ ساله فاش شد و معلوم گردید سمی را که با آن یکی از متنفذین ترکیه و زنان‌اهل حرم وی خودکشی کرده بودند ، بوسیله یك ایتالیائی داده شده‌بود.

درسال ۱۹۲۵ «ارهان‌بیك» و سی‌وشش‌تن زن اهل حرمش‌بعنوان اعتراض به ازمیان‌رفتن حرم در ترکیه خودکشی کردند ولی ازآن زمان تاکنون یك نکته تاریك‌مانده بود .

«ارهان‌بیك» سم را از کجا بدست آورده بود ؟

پس از ۴۰ سال یك نامه که درتشك یك اتومبیل قدیمی‌بدست آمد ماجرا را روشن کرد . دراین نامه که بتاریخ ۱۸ ژانویه ۱۹۳۶ میباشد شخصی بنام «الدورادو» نوشته است که او به دوستش ارهان بیك مقداری ماده سمی که از ارسنیك بدست آمده داده است . او که بعنوان کارشناس کشاورزی در ترکیه کار میکرد این سم‌را که دردفع آفات‌نباتی‌بکار میرفت به ارهان بیك داده بود.

صاحبان قدیمی این اتومبیل سرنوشت دردناکی داشته‌اند یکی از آنها جزو میهن‌پرستان ایتالیائی توسط نازیها کشته شد ودیگری درشکار بدست برادرش کشته‌شد.

این اتومبیل که قرار است در یك‌نمایشگاه اتومبیل‌بمعرض‌نمایش گذاشته شود هنگامی که به ونیز حمل میشد نامه مورد بحث درتشك آن پیدا شد.

فرانس سوآر

«حمله» سنگهای آسمانی بزمین

* زمین هر روز مورد هدف سنگهای کم‌و بیش با اهمیت آسمانی قرار میگیرد

هوفت ستاره شناس کانادائی مشاهدات خودرا درباره سنگهای سماوی چنین نوشته است :

شب نهم فوریه ۱۹۱۳ درقسمت شمال غربی آسمان کانادا ناگهان جسم سماوی بزرگی ظاهر شدکه بسرعت نزدیك میشد ، دنباله این جسم سماوی رشته نورانی که‌شبیه موشك بود دیده میشد . جسم مذکور بزمین نرسید ودر افق‌جنوب شرقی از نظر ناپدید شد .

● ترس ووحشت

سنگهای آسمانی که گاهگاهی بزمین میافتند پدیده‌هائی میباشند که همزمان‌باجلب توجه‌دانشمندان سبب ترس و وحشت‌مردم عادی‌هم میباشند .

وقتی سنك سماوی ۱۹۱۳ ظاهر شد عده‌ای اورا بفال بد گرفتندو جنك بین‌المللی اول را شاهد مدعی بود قرار دادند .

این پدیده‌های سماوی که با بشقابهای پرنده هیچ وجه مشترکی ندارند از کجا آمده‌اند ؟

آیا از تجزیه و قطعه‌قطعه شدن کرات دیگر پدید می‌آیند ؟ آیا به‌منظومه شمسی مربوط هستند؟ آیا نشانه وجود حیات فوق زمینی ناشناخته میباشند ؟

● دو هزار سال

بشر ۲۰۰۰ سال است که ازوجود «اشیاء» بین کرات مطلع است . برخلاف عقیده لاوازیه که میگفت قطعات معدنی نمیتوانند در خلاء حرکت کنند این اشیاء در خلاء حرکت میکنند حقیقت اینست که کره‌خاکی ما از صد ها میلیون سال قبل از بدو تشکیل دائماهدف بمباران بوده است . کره زمین در هرثانیه ۳۰ کیلومتر ودر هر روز ۱۰۰ر۰۰۰ میلیون متر مربع تغییر محل میدهد و هرروز هدف پرتاب های کم‌وبیش نیرومندی میباشد .

● یك میلیون کیلومتر

این اجسام بطور متوسط در۲۴ ساعت یك‌میلیون کیلومتر درفضا راه میپیمایند . از این اجسام یك توده پنج‌تنی به‌کره زمین ما میرسد

* کره قابل تبخیر

در سال ۱۸۰۲ دانشمند آلمانی «آلبرس» میان مریخ ومشتری‌تعداد بیشماری ستاره کشف‌کرد.او گفت که ممکن است درگذشته یك‌کره دراین نقطه وجود داشته و انفجار آن سبب بوجودآمدن اینهمه‌ستاره گردیده است . درحال حاضر ۴۰۰۰ تند از این ستاره‌ها بهم مربوط شده و کره‌ای بنام«فائتون» راتشکیل داده‌اند .

* قدیمترین سنك سماوی

قدیمیترین سنك سماوی که‌بزمین افتاده مربوط به ۴ر۵ میلیون سال قبل میباشد . اجرام سماوی فلزی که در فضا حرکت میکنند مربوط به ۱۰۰ تایك میلیارد سال هستند در حالیکه اجرام سماوی که منشاء سنگی دارند جوانتر و مربوط به ۱۰ تا ۲۰ میلیون سال هستند .

اجرام کوچك سماوی غالباتبخیر میشوند ولی سنگهای بزرك موفق میشوند ولی سنگهای بزرك موفق از آنها بسیار بزرك هستند . مثلا سنك سماوی که‌در «اریزونا» افتاد ظرف چند ثانیه زمین را بشعاع ۱۵۰۰ متر باندازه ۳۹۰ مترسوراخ کرد . این خرابی باندازه یك بمب اتمی ۵ر۵ مکاتن یا ۴۰۰ برابربمب اتمی هیروشیما میباشد .

درسال ۱۹۰۸ در نقطه‌ای واقع در سیبری که خوشبختانه کم - جمعیت بود انفجار بزرگی شنیده شد ، صدای انفجار از فاصله صد ها کیلومتری بگوش رسید .جنگل های بزرك ظرف چند ثانیه از میان رفتند و بعدها معلوم شد که‌صدای انفجار و ویرانی بعلت سقوط یك سنك آسمانی بوده است .

* کشف عجیب

در سال ۱۹۶۰ دوجوان آمریکائی بنام «جرج کلود» و«ناگی»بمطالعات اجرام سماوی اظهار تمایل کردند کشفیات آنها افق تازه‌ای را در جهان علم گشود .

آنها پنج نوع مولکول باترکیب های عجیب کشف کردنداین‌دوجوان همچنین مشاهده کردند که سنك های آسمانی از نظر ترکیب بسیار شبیه سنگهای زمینی میباشند .

این دوتن اعلام کردند که‌بدون شك زندگی در جای دیگر وجود دارد ولی با شکل زندگی در زمین فرق دارد .

سروین علمی خبرگزاری فرانسه

اثر «عوامل روانی» در شکل نوزاد!

«هلیودر» مولف یونانی در کتابش بنام «حشیشه‌ئی‌ها» داستان عجیب‌ملکه «پرسینا» رانقل میکند که فرزندی سپید بدنیا آورد .

این ملکه وهمسرش «هیداپس» هردو سیاهپوست بودند . . . این ماجرا در قرن‌سوم میلادی رخ داده است و بدنبال آن جنجالی غریب برخاست‌دانشمندان عصر درشجره‌نامه او کاوش کردند وهیچ سپید پوستی نیافتند .

تحقیق نشان داد که ملکه در هنگام باکره‌گی مردی سپیدپوست را می‌بیند و همین ملاقات ساده و بی پیرایه چنان تاثیری بر وجود او میگذارد که‌بطرزی‌باور نکردنی صاحب فرزندی سپید میشود .

ا زآن پس نمونه های فراوانی از این «تاثیرعوامل روانی برجسم» دیده شده و براین پایه علمی بنا نهادند و میگویند تاثیر یك «مرد» برروی یك «زن» ممکنست چندان قوی باشدکه فرزند این زن ازیك مرد دیگر شبیه مرد اولی باشد . این امر پایه علمی محکمی ندارد.

در سال ۱۹۲۵ دکتر «شارن» فرانسوی نمونه های فراوانی ازاین تاثیر را باطلاع همگان رساند ولی بسیاری از همکاران او این مسئله را نادیده گرفتند .

در سال ۱۹۴۵ دکتر «لاموئنت» متخصص امراض زنان که اهل فرانسه و ساکن الجزایر بود شش مورد از یك نوع «شباهت» های «بیدلیل » را عرضه نمود :

شش زوج بدنبال عشق‌بهم‌پیوسته بودند . همه آنها آرزوی فرزندار شدن‌داشتند بی‌آنکه بنتیجه‌برسند آزمایش های مختلف نشان دادند که عیب از شوهران میباشد .

سرانجام تلقیح مصنوعی انجام شد و فرزند هر یك ازاین شش زن شباهت عجیبی بشوهر اوداشت در حالیکه آنها فرزند واقعی این شوهران نبودند .

در حیوانات‌هم تجربه نتایج‌مشابهی داده‌است .

برای دانشمندان این نکته‌هنوز روشن نشده که چگونه « عوامل روانی »و علاقه زن بیك مرد باعث میشود فرزند این زن که از مرد دیگریست شبیه مرددلخواه‌اوباشد

میدانیم که سلول‌های جنسی‌ناقل خواص و صفات ارثی‌هستند . و سلول‌های نربعد از دویاسه روز میمیرند .

پس چطور ممکنست زنی خواص ارثی مردی را حفظ کند درحالیکه سلول‌های نربعد از مدتی بدین کوتاهی نابود میشوند ؟

اینهاجزء بغرنج‌ترین‌مسائل‌زیست شناسی هستند و اصولا هنوزمعلوم نیست توارث‌چگونه‌صورت‌می‌پذیرد و شاید بجز سلول های جنسی عوامل دیگری هم ناقل آن‌باشند.

سرویس علمی خبرگزاری فرانسه

اخبار کوتاه‌هنری

*مهمترین فستیوال های هنری تابستان‌آینده بدینقرارند: از ۱۰ تا ۳۱ ژوئیه فستیوال «آلس آن پروتس» که در آن آثار موزار، اشتراوس ودبوسی اجرا می‌شوند

«ویلاندواگنر» نوه ریشارد واگنر آهنگساز معروف آلمانی هم معروفترین اپراهای پدر بزرگش رادر بایروت بروی صحنه خواهد آورد

کشتی قهرمانی باشگاههای باستانی

دیشب مسابقات کشتی آزاد قهرمانی باشگاههای باستانی خاتمه پذیرفت ، عکس فوق صحنه ای از مسابقات مزبور را نشان میدهد .

فرهنگی ورزشی

مسابقات ورزشی دانشگاه ملی

مسابقات فوتبال دانشگاه ملی شروع گردیدواین نتایج تاکنون بدست آمده است .

معماری با پزشکی برنده معماری اقتصاد با علوم برنده اقتصاد ، اقتصادباپزشکی نتیجه مساوی .

دروالیبال پزشکی بر معماری و اقتصاد دندانپزشکی پیروز شد .

ورزش جهان

* مسابقات جهانی بسکتبال درماه آوریل ۱۹۶۶ در شیلی انجام خواهد یافت پاناما سیزدهمین کشوری است که تاکنون در این مسابقات نام‌نویسی کرده‌است .

* درمسابقه جام جهانی هندبال تیم شوروی تیم فنلاند را با امتیاز ۲۶بر ۱۱ شکست داد .

مسابقات باشگاهها

ازروز بیستم دی ماه مسابقات پینك‌پنك قهرمانی باشگاههای تهران در دو قسمت مردان و زنان انجام می گردد . هرباشگاه می تواند پنج‌نفر به عنوان تیم خود معرفی نماید وبازی کنان باید حتما کارت آماتوری داشته باشند .

ازمحل شهریه، دبیرستان بنامیکنند

امروز اطلاع حاصل شد که ۸میلیون ریال از محل درآمد شهریه دبیرستانها اختصاص بساختمان مدارس درنقاط جنوبی شهرداده‌شده است .

این مبلغ ازمحل‌شهریه دبیرستانهای تهران است که طبق تصمیم اداره آموزش و پرورش استان مرکز صرف ساختمان مدارس مرکزی خواهد شد که فعلا از نظر محل وجاجهت‌ایجاددبیرستان درمضیقه می باشند .

خبرنگار مامی‌نویسد یکی ازدبیرستانهائی که از محل شهریه دانش آموزان‌ساخته شده بزودی در بخش هفت فرهنگی تحویل می شود و یك دبیرستان نیز درچهارراه عباسی که ازمراکزپر جمعیت شهراست در دست ساختمان قرارگرفته است.

مسابقه‌دبیرستانهابرای تهیه نشریه‌مخصوص روزمادر

یازده دبیرستان برنده‌انتشار بهترین‌نشریات‌شناخته‌شدند

بطوری که از اداره امورتربیتی استان مرکز اطلاع میدهند روز یکشنبه ۵ دی ماه کمیسیونی با حضورمدیران امور تربیتی نواحی تشکیل گردید وباتفاق آراءنتایج انتخاب بهترین نشریات که از طرف دبیرستانهای تهران‌به‌مناسبت روزمادر تهیه شده بود به شرح زیر اعلام گردید .

۱ـاز دبیرستانهای‌ناحیه یك نشریه دبیرستان دخترانه همام .

۲ـ از دبیرستانهای ناحیه دو نشریه دبیرستان پسرانه محسن هنربخش .

۳ ـ از دبیرستانهای ناحیه سه نشریه دبیرستان پسرانه‌اندیشه .

۴ـ از دبیرستانهای ناحیه چهارنشریه دبیرستان پسرانه امین‌الدوله .

۵ـ از دبیرستانهای‌ناحیه‌پنج نشریه دبیرستان دخترانه کسائی

۶ـ از دبیرستانهای ناحیه شش نشریه دبیرستان پسرانه امیرکبیر .

۷ـازدبیرستانهای ناحیه‌هفت نشریه دبیرستان پسرانه‌الهی .

۸ـازدبیرستانهای ناحیه‌هشت نشریه دبیرستان دخترانه سراج

۹ـاز دبیرستانهای ناحیه نه نشریه دبیرستان پسرانه علوی‌نیا

۱۰ـازدبیرستانهای ناحیه‌ده نشریه دبیرستان پسرانه‌مصباح

۱۱ ـازدبیرستانهای‌شمیرانات نشریه دبیرستان شاهپورتجریش .

ضمنابمناسبت موفقیت درخشان تیم روزنامه‌نگاری‌دبیرستان‌دخترانه سراج از طرف مجله اطلاعات دختران و پسران از تیم مزبور وعده‌ای از دانش‌آموزان‌دعوت‌بعمل آمدوازموسسه اطلاعات بازدید شدودر آخر بازدید بهر یك از دانش آموزان نشریاتی‌هدیه گردید دانش آموزان دبیرستان شمس‌العلماء قریب نیز بهمراه سرپرستان دبیرستان به دعوت اطلاعات دختران و پسران‌ازموسسه اطلاعات دیدن کردند .

قهرمانان پینگ پنگ

مسابقات پینك‌پنك بانوان که‌از چند روز پیش زیر نظر فدراسیون پینك‌پنك به سرپرستی آقای غفور آلبا شروع شده‌بود پایان یافت‌در این مسابقات هشت نفردوشیزگان ایران الیاسوند ـ نصیری‌ـاحمدیه کویتی‌ـ داربین ـ نظری ـ مکفی‌ـ ملك پس‌از یك دوره مسابقه حذفی‌به مرحله نهائی رسیدندوبین این‌عده یك‌دوره بازی انجام شدو درنتیجه :

ایران الیاسوند ـ عضو انجمن دوشیزگان و بانوان مقام اول را بدست آورد و دوشیزگان‌نصیری احمدیه ، کویتی ،داربین ، نظری، مکفی ، ملك بترتیب دوم تا هشتم شدند .

خانم ! حلب کوچولوی قو

بشما جوراب مجانی میدهد

این قسمت کارت را ببرید و در مقابل هر چهارتای آن یك جفت جوراب عالی زنانه دریافت کنید.

محل دریافت جوراب : تهران. خیابان خیام. ساختمان قو ۷۹۲ شهرستانها : نمایندگان قو

جوائز جدید

یکسری جواهر، الماس وبرلیان به ارزش ۵۰۰ هزار ریال

حلب کوچولوی قو: ویکصد انگشتری طلا و دهها هزار جفت جوراب عالی زنانه

هم خیاطی یاد بگیرید وهم بطور رایگان بپاریس بروید!

یك بلیت دوسره تهران ـ پاریس که ازشرکت هواپیمائی ملی ایران (هما) تهیه‌شده است ،به کسی که در یکی از کلاسهای خیاطی انجمن دوشیزگان و بانوان تحصیل بکند ، مجانا داده میشود.

نامنویسی برای دوره جدید :

کلاسهای خیاطی

خصوصی و عمومی ـبا متدگرلاوین ـزیرنظربر جسته‌ترین دبیران خیاطی

شکوفه فاطمی ـ عادله جورابچی ـتوران‌خواجه نوری ـ مهین مستعان

برای نامنویسی ، صبح و بعد از ظهر ، بدبیرخانه انجمن (خیابان فرصت شاهرضا شماره ۷۳ ـ تلفن های ۶۹۷۱۵ ـ۶۴۴۹۶ ـ ۴۰۲۱۱) مراجعه فرمائید

آگهی مزایده (حراج)

مقداری لوازم اسقاط از قبیل میز صندلی کمد لاستیك ولوازم دیگراتومبیل بشرح صورت‌موجود درانبار اداره تجهیزات‌ووسائل امدادی واقع درخیابان جنوبی‌سیلوی تهران(خیابان‌شیروخورشید سرخ) بمزایده حضوری (حراج) فروخته میشود طالبین میتوانند ازتاریخ نشر این آگهی همه روزه باداره نامبرده مراجعه واشیاء مورد حراج را ملاحظه نمایند و روزشنبه ۱۸ دیماه جاری ساعت ۹صبح درحراج شرکت نمایند بهای لوازم را خریدار بایستی‌تمام وکمال نقدا بپردازد مخارج‌حراج کلا بعهده خریدار خواهد بود .

اداره تدارکات

۱ـ۲ آ ـ۳۵۵۳۴

بازدید: کاخ گلستان ـ موزه سلطنتی

فردا یکشنبه ۱۲ دی ۹ صبح

انجمن ایران وامریکا ـ عباس آباد

آگهی تمدید مناقصه شماره ۳۰

تاریخ قبول پیشنهادات مناقصه شماره ۳۰ مربوط به خرید کابل پلاستیکی و تابلوی تقسیم روز سه شنبه ۱۲ر۱۱ر۴۴ تمدید گردیده‌است مراتب جهت اطلاع علاقمندان شرکت در مناقصه اعلام میگردد .

نیروی هوائی

۱ـ۲ آ ـ۳۵۷۰۸

آگهی تجدید مناقصه

شرکت سهامی کارخانجات ایران (صنایع شیمیائی و مواد غذائی) مقدار پنجاه تن دانه آفتابگردان مورد نیاز کارخانه روغنکشی ورامین را از طریق مناقصه خریداری مینماید .

داوطلبان شرکت درمناقصه میتوانند همه روزه باستثنای ایام تعطیل درساعات‌اداری‌برای‌دریافت برك شرایط و مشخصات مناقصه باداره روابط عمومی ودبیرخانه این‌صنایع واقع درخیابان‌استخر- شرکت سهامی کارخانجات ایران مراجعه نمایند .

پیشنهادات تاآخر وقت اداری روزشنبه ۲۵ دی‌ماه ۴۴ پذیرفته شده ودرساعت ده صبح روزبعد باز و خوانده خواهد شد . این صنایع در رد یا قبول یك یاکلیه پیشنهادات آزاد خواهد بود .

الف ۶۹۲۴ ۱ـ۲ صنایع شیمیائی ومواد غذائی

آگهی مناقصه شماره ۴۴ـ ۲۴

اداره کل کار پردازی وزارت پست و تلگراف و تلفن تعداد پنج‌دستگاه سیستم کامل ۲۴ کانالی تلگرافی که عبارتست از ۱۰ترمینال کامل ۲۴۰ کانالی (هر کدام قابل تقسیم به چهار ترمینال کامل و مستقل ۶ کانالی می باشد) طبق مشخصات و برك شرایط و طرح قرار داد موجود از طریق مناقصه‌خریداری می نماید .

داوطلبان شرکت در مناقصه می توانند با مراجعه باین اداره کل و دریافت مدارك مناقصه پیشنهادات خودرا طبق مفاد برك شرایط و طرح قرار داد در جوف سه پاکت بشرح مندرج دربرك شرایط مناقصه‌ساعت نه صبح روز ۸ر۱۲ر۴۴ بدفتر اداره کل کارپردازی واقع در خیابان سعدی جنوبی ساختمان بیمه‌پارس تسلیم داشته رسید دریافت دارند پیشنهادات واصله ساعت ده صبح همان روز بازو قرائت خواهد گردید . الف ۷۰۱۵

۱ـ ۲ آ ـ۳۵۷۰۴

تجدید آگهی مزایده دکاکین هزار دستگاه نازی‌آباد

بانك رهنی ایران . تعداد ۳۰باب مغازه از ۶۸باب مغازه‌های ساخته‌شده‌درکوی هزار دستگاه را که عبارتنداز :

(نانوائی . قصابی . کافه و مغازه های متفرقه) از طریق‌مزایده طبق شرایط زیرین بفروش میرساند . طالبین میتوانند پس از دیدن مغازه ها و تعیین شماره به اداره امور خانه ها مراجعه و صورت‌ریزبهای مغازه‌هارادریافت‌نمایند.

۱) نصف بهای مغازه ها نقداوبقیه بابهره ۱۰٪ بمدت‌ده‌سال وصول خواهد شد .

۲ـپروانه کسب بعهده‌خودمتقاضی خواهد بود .

۳ـخریداران موظف‌اند مبلغ ۵۰۰۰۰ ریال(پنجاه هزار ریال) اسنادخزانه خریداری و به صندوق بانك تحویل‌و رسید آنرا به ضمیمه تقاضای خود در پاکت‌لاك و مهر شده و حد اکثر تاپایان روز چهار شنبه ۲۹ر۱۰ر۴۴ تسلیم اداره امورخانه ها دراین بانك نموده و رسید دریافت دارند .

۴ـبه تقاضا های مشروط ترتیب اثر داده نخواهد شد .

۵ـکلیه هزینه های مربوط بعهده خریداران است .

۶ـ بانك در رد یا قبول تقاضا آزاد است .

۷ـجلسه مزایده درساعت ده صبح روز پنجشنبه ۳۰ر۱۰ر۴۴ در اداره امور خانه ها تشکیل و حضور پیشنهاد دهندگان در جلسه مزایده آزاد خواهدبود . الف ۶۷۷۴

۱ـ۳ آ ـ۳۵۶۲۶ بانك رهنی‌ایران

دکتر طهمورث فروزین

رزیدنت‌آسیستنت‌سابق بیمارستانهای انگلستان

متخصص جراحی عمومی (جراحی‌داخل شکم)

وجراحی زنان میدان فردوسی- خیابان فرصت خیابان مه‌زادشماره ۱۶ پذیرائی ۳ تا۷ بعدازظهر تلفن۴۶۶۵۴

باکانون بهبود و پرورش معلولین که به خاطر رفاه معلولین‌ایران بوجود آمده است همکاری کنید .

شماره حساب جاری‌صندوق مرکزی بانکملی‌ایران۷۲۳۵۹ شماره حساب جاری صندوق تعاون معلولین شعبه بهار بانك بازرگانی ۱۸۰۷ نشانی کانون ـ خیابان زاله

آخرین اخبار خارجه

در افریقای مرکزی کودتا شد

بانکوتی - ۱ژانویه - خبرگزاری فرانسه - سرهنك «بوکاسا» فرماندهی کل نیروهای افریقای مرکزی امروز بایك کودتای نظامی قدرت را در این کشور بدست گرفت.

بدستور سرهنك «یوکاسا» «دیوید- داکو» رئیس دولت افریقای مرکزی تحت نظر قرار گرفته.

واحد های چتر باز از بامداد امروز کلیه ادارات و سازمانهای دولتی را اشغال کرده‌اند و تاکنون هیچگونه حادثه سوئی روی نداده است.

الجزایر عضو اوپك میشود

بغداد - ۳۱ دسامبر-خبرگزاری فرانسه - اشرف‌لطفی دبیرکل سازمان اوپك اظهار داشت که الجزایر با آغوش باز باین‌سازمان پذیرفته خواهد شد.

وی گفت که ممکن است نیجریه نیز در سازمان کشور های تولید کننده نفت شرکت کند.

دبیر کل اوپك روز دهم ژانویه به‌الجزایر سفر خواهد کرد.

رئیس جمهوری‌سابق‌فرانسه درگذشت

پاریس - ۱ژانویه - خبرگزاری‌فرانسه - ونسان اوریول رئیس جمهوری سابق فرانسه بامداد امروز در پاریس درگذشت.

دنباله گزارش شهرستانها

چند مغازه قصابی درتبریز تعطیل‌شد

بدنبال گران‌شدن نرخ گوشت در تهران، دیروز قصابان تبریز از شهرداری تقاضا کردند در نرخ فعلی گوشت تجدید نظر شود ولی شهرداری ضمن عدم موافقت بااین تقاضا دستور داد چند مغازه‌قصابی که صاحبانش مرتکب گرانفروشی شده‌بودند تعطیل شود.

یك مقام مطلع درشهرداری اظهار داشت: اگرچه استانداری آذربایجان شرقی وشهرداری تبریزبا افزایش نرخ گوشت موافق نیستند احتمال میرود ظرف امروز و فردا در نرخ گوشت تجدیدنظر شود، فعلانرخ گوشت گوسفند در تبریز کیلوئی ۶۵ریال است‌وبرای رسیدگی‌بنرخ گوشت، کمیسیونی دراستانداری تشکیل شده‌است.

۶ صندوق «ترانسفورماتور» آجرازآب درآمد!

شش صندوق ترانسفورماتور لامپ های فلورسنت که‌هر صندوق‌محتوی ۳۰۰ دستگاه ترانسفور ماتور بوده و بنابسفارش یکی از بازرگانان وارد کننده تهران از چین‌بایران ارسال‌شده بود هنگامیکه در انبار گمرك خرمشهر موردبازدید قرار گرفت مشاهده شد که بجای ترانسفور ماتوردرصندوقهای مزبور آجر های قرمز رنك خارجی رویهم چیده شده‌است!

بااطلاع جریان‌بمقامات‌مربوطه فعلا جریان تحت تعقیب است تا معلوم شود این آجرها در مبدابجای ترانسفورماتور ها چیده شده و یا در بین‌راه محتویات صندوقها با آجر تعویض شده‌است.

بوسیله یك‌کلاهبردار حرفه‌ای

یکی ازاطاقهای دادگستری اجاره‌داده‌شد!

صبح امروز یك مرد خراسانی‌که فینه‌ای برسر داشت وارد یکی از اطاقهای کاخ دادگستری گردید و از کارمندان اطاق پرسید تاچه وقت‌اطاق راتخلیه میکنند!؟

کارمندان‌دادگستری که دچار شك شده بودند، ماجرا راازاین مردسئوال کردند واوگفت: امروز با اتوبوس ازخراسان بتهران آمدم تا یك‌سال در این شهر بمانم وبه‌بیمارم که در بیمارستان بستری است سربزنم. در خیابان ازهرکس میپرسیدم اطاق‌خالی ارزان کجا میتوانم پیدا کنم، کسی جواب‌درستی نمیدادوچون‌تاکنون‌بتهران نیامده بودم میترسیدم از گاراژ زیاد دورم شوم.

درهمین موقع مردی بمن رسید و گفت اگر صدتومان بیعانه باوبدهم، اطاق خوبی بمن اجاره خواهد داد. من صدتومان را باودادم واومرا باین عمارت آورد و گفت در اطاقها بگرد، هراطاقی داکه پسندیدی انتخاب کن وجلوی همان اطاق بایست تامن‌محضر داررا بیاورم و همانجا اطاق را بتو اجاره بدهم، ومن این اطاق راپسندیدم

کارمندان دادگستری باشرح‌وبسط فراوان باین کشاورز شهرستانی که عبدالعلی نام دارد فهماندند که آن شخص یك کلاهبردار بوده و اینجا کاخ دادگستری است و نمیشود آنرا اجاره داد. سپس اورا راهنمائی کردند تاعلیه کلاهبردار شکایت کند، یکی از کارمندان عدلیه شکایتی نوشت‌و این مرد انگشت خودرابای شکایت‌زدو بدادسرا تسلیم‌نمود.

۳دختردانش آموز

بقیه از صفحه ۱۴

صدیقه وجیهی دختر عموی ۱۶ساله ملوك بمن گفت:

ملوك قبل از بیرون رفتن ازخانه بامن خداحافظی کرد و گفت: مرا حلال کن.

صدیقه اضافه کرد: ازچند روز قبل از گمشدن ملوك من متوجه بودم یك اتومبیل سواری قرمزرنك که دوزن ویك مرد سرنشین دارد مراقب او هستند وآنروزهم که‌ازمن خداحافظی کرد و بعنوان حمام از منزل خارج شد همان اتومبیل‌سرخ رنك در فاصلهٔ چند متری خانه متوقف گردید و ملوك راسوارکرد وبرد. متاسفانه چون سواد ندارم نتوانستم شماره اتومبیل رابردارم. همینقدر دیدم که دوزن سرنشین اتومبیل چادرسیاه بسر داشتند و مردی هم در جلوی اتومبیل نشسته بود.

● درجستجوی گمشدگان

خبرنگار ما در گزارش‌خودمی‌نویسد: بطوریکه از قرائن برمی‌آید طاهره و روح‌انگیز کریم‌زاده که هردو خواهر یکی ۱۷ودیگری ۱۸ساله بوده و در کلاس سوم دبیرستان نظام‌وفاتحصیل‌میکرده‌اند با ملوك ملیچه ۱۷ ساله همکلاس بوده و دوستی صمیمانه وحتی‌رفت‌و آمد داشته‌اند.

آقای کریم‌زاده پدر طاهره و روح‌انگیز که‌دراهوازکارگاه‌لباس‌شوئی‌دارد، از سه‌روز پیش در جستجوی دختران گمشده خود به شیراز رفته است. خانهٔ این‌دوخواهر در محل «امانیه» آنطرف رودخانه کارون میباشد و طاهره وروح‌انگیز هردو همشکل وهم‌قد و همکلاس بوده‌اند.

از روزی که جریان ناپدیدشدن این سه‌دختر دانش‌آموز دبیرستانی بمقامات انتظامی اهواز اطلاع داده شده است تاکنون چندین نفر از جوانان دانش‌آموز دبیرستان های مختلف شهر به آگاهی شهربانی احضار گردیده و مورد بازجوئی قرار گرفته‌اند.

در باره دو خواهر گمشده چه می گوئید؟

خبرنگار ما در اهواز در گزارش دیگری اطلاع داد: وقتی بخانه روح انگیز و طاهره کریمزاده دوخواهر گمشده رفتم، مادر آنها بنام خدیجه خیرآبادی‌حاضرنبود هیچگونه‌اطلاعی در اینمورد بدهد و اظهارات ضد و نقیضی میکرد مثلا میگفت: خبردارم که دخترهایم در تهران پیدا شده اند ومنزل‌عمویشان‌که کلاهدوزژاندارمری است بسرمیبرند.

همسایگان میگفتند: بانو خدیجه خیرآبادی ما در دو خواهر گمشده‌تا ده روز بعد از ناپدیدشدن دخترانش خیلی ناراحت بود ولی از آن‌ببعد دیگر ناراحتی در چهره اش دیده نمیشد.

این دو خواهر گمشده فقطدارای خواهر دیگر ی‌بنام زهره میباشدکه در کلاس سوم دبستان غزالی اهواز مشغول‌تحصیل‌میباشد. آشنایان‌طاهره و روح‌انگیز کریم‌زاده میگفتند: همه طاهره ۱۸ ساله و روح‌انگیز ۱۷ ساله را دوقلو میدانستند وبهمین جهت در دبیرستان نظام وفا طاهره‌را «کاترین»و روح‌انگیز را «ماترین» مینامیدند!

● اظهارات رئیس دبیرستان

خبرنگارما افزود اولیای دبیرستان نظام وفا در باره گمشدن این سه‌دختر دانش آموز گفتند: روح‌انگیز و طاهره کریم زاده روز شنبه هفته گذشته از دبیرستان غیبت داشتند از طرف دبیرستان باولیای آنان اطلاع داده شد که در دبیرستان حاضرشوند پدر این دوخواهر بدبیرستان‌آمد وگفت: روح‌انگیز و طاهره شب قبل درمنزل ملوك ملیچه (یکی دیگر از دختران گمشده) مهمان بوده و براثر خوردن ماهی فاسد مسموم‌شده‌اند ونتوانستند بمدرسه بیایند.

اولیای دبیرستان گفتند. طی تحقیقاتی که‌بعدا بعمل‌آوردیم‌معلوم شد روح‌انگیز وطاهره باتفاق‌ملوك ملیچه و یك جوان ۱۹ ساله به آبادان رفته بودند.

❋ اظهارات مقامات انتظامی

آقای سرگرد حاجیان رئیس آگاهی اهواز که در جستجوی دختران‌گمشده به آبادان رفته‌بود اظهار داشت. سه‌دختر مزبور یك روز درآبادان‌باجوانی دیده‌شده‌اند و درتحقیقاتی‌که بعمل آمد معلوم شد جوان‌مزبور بنام تورج‌جهان‌بین ۱۹ ساله بوده‌که با آنها آشنائی زیاد داشته است. این سه دختر باجوان‌مذکور ناهار را در«انکس» مهمانسرای شرکت نفت بوده واز آن پس دیگر اطلاعی از آنها در دست نیست.

فعلا تورج‌جهان‌بین درشهربانی اهواز بازداشت است وتحقیقات از وی ادامه دارد.

● نامه‌ایکه بجاگذاشته شد

خبرنگارما درپایان گفت: صبح امروزنامه‌ایکه از دوخواهر گمشده بجا مانده است بدست مامورین آگاهی شهربانی اهواز افتاد.

این نامه بامداد مشکی بخط روح‌انگیز کریم‌زاده خطاب‌بپدرشان نوشته شده‌است:

پدر عزیز - چون‌ما از زندگی یکنواخت خانواده خسته شده‌ایم شمارا ترك میکنیم، بیهوده‌بدنبال ما نگردید. امضا «روحی»

خبرنگارما در خرمشهر گزارش داد: از طرف اداره شهربانیهای خوزستان بخشنامه ای بشهربانی خرمشهر رسیدکه نوشته است:

سه‌دختر دانش آموز دبیرستانی از اهواز با اتومبیل فولکس‌واگن قرمز رنگی‌که بجز راننده یك‌مرد دیگر نیز با آنها میباشد ناپدید شده‌اند درجستجوی آنها باشید. فعلا فعالیت برای پیداکردن سه دختر مذکور ادامه دارد و تابحال خبری از آنها بدست نیامده‌است.

متن مواد لایحه استخدام

بقیه از صفحه اول

براساس این تقسیم بندی ضمن بودجه سال ۱۳۴۶ به مجلسین پیشنهاد میشود.

درشماره قبل درباره تغییرات مواد فصل۳ لایحه‌استخدام کشوری که مربوط است به‌حقوق ومزایای مستخدمین رسمی اطلاع دادیم که مطابق مواد ۴۵ و ۴۶ و ۴۷ مشاغل در وزارتخانه‌ها به ۱۲ گروه و هر گروه به چهارده پایه طبقه‌بندی میشود.

خبرنگار اطلاعات امروز موفق شد متن مواد اصلاح شده‌رابشرح زیر بدست آورد.

ماده ۴۵- کلیه‌مشاغل‌وزارتخانه ها و موسسات دولتی مشمول این قانون از دوازده گروه تشکیل می شود. سازمان امور اداری و استخدامی کشور مکلف‌است کلیه مشاغل را براساس اهمیت‌وظائف و مسئولیتها وشرایط تصدی از لحاظ هنر ومعلومات و تجربه طبقه بندی و برای تخصیص به یکی‌از گروههای دوازده‌گانه مزبور به شورای سازمان امور اداری و استخدامی کشور پیشنهاد نماید.

ماده ۴۶ -کلیه استخدام های رسمی برای تصدی مشاغل یکی‌از گروههای دوازده‌گانه مذکور در ماده ۴۵ صورت خواهد گرفت و درهرمورد سازمان امور اداری و استخدامی کشور با توجه به‌شغلی که استخدام برای آن صورت می گیردگروهی راکه مستخدم یا مستخدمین جدید در آن قرار خواهندگرفت، تعیین خواهدنمود و افرادی که برای آن مشاغل استخدام میشوند در گروه تعیین شده قرارگرفته واز حقوق همان گروه استفاده مینمایند.

تبصره - مستخدمین رسمی را نمیتوان جز به پست‌هائی که‌شغل مربوط به‌آن درگروه استخدامی ایشان قرارگرفته منصوب نمود.

ماده ۴۷- سازمان امور اداری و استخدامی کشور مکلف است حقوق مستخدمین رسمی را بر - اساس اهمیت وظائف و مسئولیت های مشاغل مستخدمین و شرایط تصدی از لحاظ هنر و معلومات و تجربه و سابقه خدمت بارعایت حداقل هزینه زندگی وارزش‌کار بموجب جدول واحدی که دارای دوازده گروه و هرگروه دارای چهارده پایه باشد برمبنای عددصد تعیین وهمراه باضریب اشل‌جدول حقوق ضمن قانون بودجه سال ۱۳۴۶ کشور به مجلسین‌پیشنهاد نماید.

ماده ۴۸ -سازمان امور اداری واستخدامی‌کشور مکلف است در مواردی که تغییر ضریب اشل حقوق ضروری باشد با توجه به امکانات مالی دولت و افزایش هزینه زندگی وارزش‌کار تغییرآن را برای تقدیم به مجلسین به دولت پیشنهاد نماید.

ماده ۴۹ - مستخدمین رسمی باستناد شغلی که‌برای آن‌استخدام میشوند درپایه یك گروه مربوطه وارد خدمت شده و میتوانند با رعایت شرایط مقرر دراین قانون تا پایه چهارده همان گروه ترفیع یابند.

ماده ۵۰- در صورت رضایت بخش بودن خدمات هر یك از مستخدمین رسمی مشمول این قانون‌وزارتخانه ها وموسسات‌دولتی در ازاء هردوسال خدمت یك پایه ترفیع به‌آنان اعطاء خواهدنمود.

ماده ۵۱- تغییر گروه‌مستخدمین رسمی بارعایت شرایط زیر امکان پذیر است.

اولا - درگروه جدید پست سازمانی بدون‌متصدی وجود داشته باشد.

ثانیا - از لحاظ معلومات لازم برای تصدی‌شغل گروه‌جدید باشد.

ثالثا - از لحاظ معلومات در مورد لزوم برای تصدی شغل گروه جدید از عهده امتحانات مفرر برآید.

تبصره - مستخدمینی‌که تغییر گروه میدهند همواره در پایه‌ای ازگروه جدید قرار خواهندگرفت که‌حقوق آن پایه با تقریب‌اضافی باحقوقی که مستخدم در پایهٔ‌گروه قبلی میگرفته است نزدیکترباشد.

ماده ۵۲- آئین نامه لازم‌جهت اجرای مواد ۵۰ و ۵۱ از طرف سازمان امور اداری و استخدامی کشور تهیه و به تصویب شورای سازمان امور اداری واستخدامی کشور خواهد رسید.

● پیشنهاد تازه

درباره ماده ۵۳ پیرامون‌اضافه حقوق شغل که مورد اختلاف بین کمیسیون و دولت بود وبررسی‌آن به سوکمیسیونی ارجاع گردید. پیشنهادتازه‌ای ازطرف‌سوکمیسیون استخدام عنوان شده است. باین ترتیب که سوکمیسیون پیشنهاد کرده است که نسبت بین حقوق وفوق‌العاده شغل کارمندان را، دولت بموازات بودجه بمجلس تقدیم کند ودرهرحال اضافه حقوق نباید از حد معینی تجاوزکند این پیشنهاد تسلیم کمیسیون استخدام مجلسین شده و خبرنگار ما می افزاید ماده ۵۳ هنوز بتصویب کمیسیون نرسیده است.

● فوق‌العاده‌ها

مطابق تغییرات مواد ۵۳، ۵۴، ۵۵، ۵۶ و ۵۷ که هنوزبتصویب نرسیده است انواع فوق‌العاده‌های اضافه‌کار، خارج از مرکز، ماموریت و تضمین بکارمندان رسمی تعلق خواهدگرفت ومطابق ماده ۵۵هزینه ایاب و ذهاب‌هزینه سفر، هزینه انتقال مکارمندان پرداخت میشود.

نخست‌وزیرعراق

بقیه از صفحه اول

مختل شده است، اما این مسئله سالها مسکوت مانده وبه موضوع عشایر ارتباط داده نمیشد.

در غیاب بزاز وظایف نخست‌وزیری اورا شخص عارف ووظایف وزارت خارجه‌اش را محمد ناصر وزیر هدایت عراق اداره خواهندکرد.

● اهمیت زیاد

مقامات رسمی عراق‌اهمیت‌زیادی برای دیدار هشت‌روزه عبدالرحمن‌ البزاز نخست‌وزیر عراق ازعربستان سعودی قائل‌اند.

نخست‌وزیر عراق امروز عازم عربستان سعودی میشود. منابع موثق خاطرنشان میسازند در این سفر مناسبات بین عربستان‌سعودی وعراق دقیقا مورد بررسی ومطالعه قرار میگیرد. همچنین مناسبات بین کشورهای مختلف عربی و مسلمان نیزموردبررسی قرارخواهد گرفت.

منابع موثق خاطرنشان میسازند دیدار نخست‌وزیر عراق از عربستان سعودی بیشتر از این نظرقابل‌توجه واهمیت است که پس از دیدارملك فیصل از تهران و مذاکرات وی‌با شاهنشاه ایران عملی میشود.

این امر در چهارچوب مناسبات بین کشورهای مسلمان وعرب‌است که ملك‌فیصل سخت متمایل به تحکیم آن میباشد.

❋ رادیوکراچی

رادیو کراچی‌طی‌خبری اعلام کرد که عبدالسلام عارف رئیس جمهورعراق اظهار امیدواری کرده است که مناسبات حسن همجواری‌میان‌ایران وعراق تحکیم یابد، نامبرده طی بیانیه‌ای که در روزنامه «المنار»، انتشار یافت گفته است که یك کمیته وزراء برای بررسی راه های توسعه روابط نزدیك میان‌دو کشور تعیین شده و این کمیته کار خود را آغاز کرده است.

عراق در دوستی باایران حریص است.

خبرنگار ما درسنندج گزارش داد: دیشب رادیو بغداد دربررسی مطبوعات عراق سرمقاله روزنامه «فجرالجدید» را باین شرح پخش کرد: عراق علاقه بسیار به‌دوستی باایران دارد و میخواهدهرچه‌بیشتر این‌دوستی تحکیم یابد.

دراینموقع که عراق در شمال کشور مشغول جنك باعشایر است بعضی دستگاه های خارجی برضد عراق شایعات بی‌اساسی منتشرمی سازند وسعی دارند صفای‌محبت‌و روح دوستی بین ایران وعراق را تیره کنند وبرای انجام مقاصدخود ازهرفرصتی استفاده مینمایند.

● بحران روابط

بغداد - ۳۰ دسامبر - رویتر - روزنامه الفجرالجدید ضمن‌تفسیری درباره تحولات اخیر روابط‌ایران وعراق نوشته است که بابحران روابط دو کشور باید در محیط دوستانه و باتوجه باصول حسن همجواری مقابله کرد. روزنامه «البلاد» درهمین زمینه نوشته است که‌اگرعراق ازاظهارات بعضی‌منابع درمورد حوادث مرزی درایران متاسف است از اینکه کشورهمسایه وبرادر عزیز رشته های دوستی‌بین دوکشوررا درنظر نگرفته بیشتر متاسف است.

روزنامه «الجمهوریه» نوشته‌است شورش عشایر بالاخره ازبین‌میرود اماهمسایگی ایران وعراق باقی‌می ماند.

سفر شاهنشاه بمکه

جده - ۱ژانویه - خبرگزاری فرانسه - شاهنشاه ایران امسال در راس عده‌ای از شخصیت های ایرانی برای انجام مراسم حج به مکه‌معظمه سفر خواهند کرد.

این خبر تاکنون از طرف‌منابع‌رسمی تائید نشده است ولی در محافل عربستان سعودی گفته میشود که شاهنشاه ایران باشرکت دراین‌مراسم دیدار اخیر اعلیحضرت ملك فیصل را از تهران پس خواهند داد و این بازدید برای نزدیك کردن کشور های عربی وایران اهمیت فوق‌العاده زیادی خواهد داشت.

بغداد و بصره

بقیه از صفحه اول

وعشایر شمال عراق ظرف ۴۸ ساعت گذشته در اطراف سلمانیه و«حلبجه» ادامه داشت دو دهکده بنام «عماره» و «دیزه» بتصرف عشایر شمال عراق در آمد. قریه «دیزه» تاکنون دهها بار بین عشایر و قوای دولتی عراق‌دست بدست گشته است، این‌بارقریه مزبور بتصرف عشایر عراقی درآمد.

خبرنگار ما اضافه کرد که شدت جنك بین عشایر وقوای دولتی عراق بحدی است که صدای تیراندازی در دهات نزدیك نوار مرزی بگوش‌میرسد وشبها آتش گلوله‌ها نیز از دهات مرزی ایران دیده میشود.

❋ دوگلوله توپ پرتاب شد

خبرنگارمادر مریوان گزارش‌داد: پریشب ضمن تیر اندازی شورشیان و نیرو های عراقی در دونوبت دو گلوله توپ بطرف قریه «باشه» در خاك ایران پرتاب شد وبراثر اصابت یکی ازگلوله‌های‌توپ‌بدیوار ساختمان خانه یکی از اهالی دیوارهای خانه مزبور خراب شد. دهکده مرزی باشه تامریوان ۴۰ کیلومتر وتانوار مرزی فقط یك کیلومتر فاصله‌دارد خبرنگار ما اضافه کرد جنك در خاك عراق‌بین عشایر و قوای دولتی عراق بشدت‌ادامه دارد و صدای تیراندازی و شلیك گلوله‌های توپ ازخاك عراق‌درتمام‌دهات مرزی ایران‌و حتی درشهرستان‌مریوان هم شنیده میشود.

● جنك شدید

تهران-۲۹ دسامبر -یونایتدپرس- سربازان عراقی و عشایر شورشی این کشور دیروز بجنك شدیدی علیه یکدیگر دست زدند و هردو طرف تلفات سنگینی متحمل‌شدند. گزارش‌های رسیده از مرز های ایران و عراق حاکی است که صدای خمپاره و شلیك گلوله از شهرهائی که درچند کیلومتری‌داخل خاك ایران‌قرار دارند بخوبی‌شنیده میشود. ظاهرا سربازان عراقی در تعقیب شورشیان می باشند. از طرف دیگر ایران نیز در مرزهای عراق نیروهای‌مقتدری مستقرساخته واین نیرو ها درتمام شبانه روز بحالت آماده‌باش هستند. ضمنا گزارش‌های رسیده از عراق‌حاکی است‌که نیروهای نظامی عراق با مسلسل و سرنیزه درخیابان های بغداد وسایر شهرهای عراق‌مراقب اوضاع هستند و تانك‌ها وزرهپوش ها نیز در مناطقی که در صورت جنك شورشیان وسربازان‌بمخاطره میفتد مستقر شده‌اند.

تهران-۳۰دسامبر -آسوشیتدپرس گزارش های رسیده از مریوان وبانه‌واقع درمرز عراق حاکی‌است که در ۲۴ ساعت گذشته جنك شدیدی‌بین‌سربازان‌عراقی‌وسربازان بارزانی درگیر بوده است. ضمنا دولت ایران پست‌های مرزی خود را بالشکرهای تانك، موشکهای ضدهوائی، بازوکا وچنداسکادران از هواپیماهای باسرعت مافوق‌صوت اف - ۵ تقویت کرده است.

مسافرانی که از بغداد و بصره آمده‌اند میگویند این دو شهر عراق به سربازخانه تبدیل‌شده‌اند وتمام خیابانها و مراکز حساس‌در کنترل ارتش قرار گرفته است.

● در مرز

خبرنگاران ما امروز از نقاط‌مرزی ایران وعراق گزارشهای جدیدی فرستادند.

● در خلیج فارس

تهران -۲۹ دسامبر - رویتر - گزارش مطبوعات حاکی است که دیروز کشتی های جنگی ایران در خلیج فارس بمانور پرداختندو نیرو های نظامی ایران بخصوص در خرمشهر و آبادان کاملا مراقب اوضاع هستند.

● پیشنهاد مذاکره

بغداد - ۳۱ دسامبر-خبرگزاری فرانسه - روزنامه بغداد نیوز ازقول یك افسر ارشد عراقی گزارش‌داده است که ملامصطفی بارزانی پیامی برای فرمانده نیروهای‌عراقی‌فرستاده ودرخواست کرده است که به «خونریزی» در مناطق شمال عراق پایان داده شود.

افسر عراقی گفته است که‌به‌پیام ملامصطفی بهیچوجه ترتیب‌اثرداده نخواهد شد زیرا به‌تجربه ثابت شده است که هربار بارزانی دوچار وضع مشکلی میشودباین پیشنهاد متوسل میشود.

مشمولین مازاد

بقیه از صفحه اول

خواهد گرفت و به مشمولین مازار برك معافیت از خدمت در زمان صلح داده خواهد شد.

امروز خبرنگار ما کسب اطلاع‌کرد که در نیمه اول بهمن ماه (تاریخ دقیق قرعه‌کشی در اعلامیه‌وظیفه‌عمومی اعلام خواهد شد) تکلیف کلیه مشمولین دیپلمه و لیسانسیه غایب که طبق قانون تعیین تکلیف‌مشمولین، غیبت آنان بخشوده شده و همچنین مشمولین عادی متولد ۱۳۲۳و۱۳۲۴ و ۱۳۲۵ روشن میشود.

در قرعه‌کشی مشمولین دیپلمه‌ببالا پس از تامین بقیه احتیاجات‌سپاهها مشمولین مازاد معاف خواهندشد.

ترتیب تامین احتیاجات مطابق‌قانون تعیین تکلیف مشمولین صورت خواهد گرفت و سهمیه سپاهها ازجوانترین مشمول تامین و به مازاد برك‌معافیت داده خواهد شد.

در مورد مشمولین عادی حوزه های شرقی، غربی و تهران نیز طبق‌معمول رفتار خواهد شد و پس از تامین احتیاجات نفری ارتش مشمولین‌مازاد معاف خواهند گردید.

خبرنگار ما میافزاید ترتیب تامین احتیاجات طوری داده شده است که برای سال آینده مشمولی بلاتکلیف نماند. البته در صورت غیبت‌مجدد با مشمولین غایب مطابق قانون عمل خواهد شد و درسال آینده طبق برنامه منظمی که تنظیم شده مشمولین غایب هرجاکه باشنند جلب و بخدمت اعزام خواهند گردید.

صدور کارت برای بیکاران

بقیه از صفحه اول

فروشندگان‌لوازم برق، پلاستیك، تعمیرکاران‌یخچال، تلویزیون، رادیو سیمکش ها، دستفروش ها، طواف‌ها و دهها صنف دیگر که اتحادیه‌ندارند سازمان های صنفی تشکیل میشود.

❋ تعداد بیکاران

برای آنکه تعداد بیکاران تهران معلوم شود و مسئولان بتوانند بآنها کاری ارجاع کرده و از افزایش تعدادآنها جلوگیری کنند قرار است ضمن تشکیل اتحادیه ای، برای‌کلیه بیکاران کارت مخصوصی صادر شود و فقط باستناد آن کارت بیکاران بتوانند در تهران شروع به کارکنند.

پس از صدور کارت برای‌بیکاران موجود تهران هیچکس بهیچ عنوان نخواهد توانست نقاط مختلف کشور را برای آمدن به تهران ترك‌نماید.

● آمار

بموجب آمار رسمی اداره آمار عمومی چهار در صد مردم تهران بیکار هستند و جمع کل بیکاران تهران بالغ بر هشتاد هزار نفر است که بسمت کارگران ساختمان و مشاغل دیگری در شهر تهران در فصول مختلف بکار میپردازند.

فلزات ایران

بقیه از صفحه آخر

را برای مساعدت و کمك های فنی و همکاری در ایجاد تاسیسات مولد برق و استفاده از آبهای رود مرزی ارس با هم منعقد کردیم این‌موافقت نامه از هر دو طرف بخوبی اجرا میشود.

آقای وزیر، دیروز ما با شما مذاکرات نهائی‌برای کمك وهمکاری فنی در ساختن کارخانه ذوب‌آهن و احداث خط لوله گاز و ساختن کارخانه ماشین سازی با هم شروع کردیم ما اطمینان داریم که هر دو طرف تمام مساعی خود را بکارخواهند برد تا این مذاکرات با موافقت انجام بشود و به نتیجه برسد و مسلما این امر یك اقدام دیگر در تحکیم دوستی و حسن همجواری بین ملتهای ما خواهد بود.

❋ آرزوی ملی

سپس‌آقای عالیخانی وزیر اقتصاد، اظهارداشت باید این موضوع رااظهار بکنم که برای ما ساختمان کارخانه ذوب آهن نه فقط جنبه اقتصادی‌داشت بلکه صورت یك آرزوی ملی را بخود گرفته بود و این کاری بود که ما بهر قیمت، انجام میدادیم اما چه بهتر که این آرزو با همکاری همسایه‌خودمان انجام میگیرد.

الان بیش از چند سال‌از انعقاد قرار داد مربوط بسد ارس میگذرد و بیش‌از یکسال و نیم نیست که قرار داد بازرگانی جدید خودمان رابهمراه قرار داد پرداخت منعقد کرده‌ایم‌ولی در عرض همین مدت توانسته ایم قدمهای بسیار بلندی بسوی روابط اقتصادی‌بیشتر بین‌دو کشور برداریم.

دستورالعمل

بقیه از صفحه آخر

اداره کل وصول در تعقیب این دستورالعمل بادارات دارائی تهران دستور داد که به مجرد دریافت‌مالیات از پیشه‌وران بلافاصله مفاصا حساب صادر و بموذی تسلیم گردد.

معاف از جریمه و زیان دیر کرد

براساس همین ماده واحده وزارت دارائی دستور داد: بقایای مالیات مودیان مالیاتی، تا پایان سال ۱۳۴۳ در سالهائی که از ۳۰ هزار ریال تجاوز نکرده باشد، بشرطی که‌ظرف سه ماه از تاریخ تصویب قانون‌مذکور پرداخت گردد. از جریمه و زیان دیرکرد معاف خواهد بود.

همچنین نسبت به جرائم مالیاتی تعیین شده از طرف هیئت های عالی حل اختلاف سابق که پرداخت و یا تقسیط نشده است، بشرط آنکه اصل مالیات متعلقه در ظرف سه ماه از تاریخ تصویب قانون یعنی تا ۱۶ اسفند ماه ۱۳۴۴ بادارات دارائی محل‌پرداخت شود از تسهیلات‌مقررات در آئین نامه جرائم مالیاتی بهره‌مند خواهند شد.

مجالس ترحیم و یاد بود

با نهایت تاسف درگذشت مرحوم **سید نورالدین فرتاش** قاضی عالی‌رتبه بازنشسته دادگستری را باطلاع میرساند مجلس ترحیم‌آن مرحوم روز دوشنبه ۱۳ دیماه از ساعت ۲ ونیم الی ۴ ونیم بعداز ظهر درمسجد مجد منعقد خواهد بود.

وزیر دادگستری

با کمال تاسف و تاثر درگذشت مرحوم مغفور **سید نورالدین فرتاش** قاضی عالیرتبه بازنشسته دادگستری را باطلاع دوستان و همکاران آنمرحوم میرساند. مجلس ترحیم‌فقید سعید روز دوشنبه ۱۳ دیماه جاری از ساعت ۲ونیم الی ۴ ونیم بعداز ظهر در مسجد مجد منعقد و مجلس زنانه نیز همان روز و ساعت در منزل شخصی آن مرحوم واقع در امیریه کوی شیبانی کاشی ۶۳ برگزار میشود.

سید ابوالحسن حائری‌زاده. حسین شیبانی

با کمال تاسف و تاثر درگذشت مرحوم مغفور **سید نورالدین فرتاش** بزرك خاندان فرتاش همسر بانو فرنگیس و پدردکتر کیومرث وبانوان فخرآفاق و پروین فرتاش را باطلاع عموم بستگان و آشنایان آن مرحوم میرساند. مجلس ترحیم فقید سعید روز دوشنبه ۱۳دیماه جاری از ساعت ۲ونیم الی ۴ ونیم بعد از ظهر درمسجد مجد منعقد ومجلس زنانه نیز همان روز وساعت در منزل شخصی آنمرحوم واقع‌در خیابان امیریه کوی شیبانی کاشی ۶۳ برگزار میشود.

خانواده های فرتاش. غیاثی ملایری. شجاع ملایری. مشرقیان. بکائی. عظیم‌زاده. فشنگی. امام. صابری. آقاجانی. شایسته‌پور. موثق. هنرور. رضائی. شادان‌لو. ثقفی. ناصرآزاد. خلیلی. ریاحی

مصیبت وارده را بعموم بازماندگان وخانواده هائی که در این ضایعه عزادارند تسلیت‌میگوئیم

تسلیت

آقایان تقی‌خان. عبدالله خان. اسماعیل‌خان عتیقه‌چی

درگذشت شادروان والدهٔ مرحوم را بشما و جناب آقای حاج حسن‌آقا عتیقه‌چی و سایر بازماندگان آن مرحوم تسلیت عرض‌مینمایم.

آ-۳۵۸۰۴ **لطف‌اله عزیزی**

جناب آقای صاحبی ریاست محترم‌حسابداری کل گمرك

عموم کارکنان ادارات گمرك خرمشهر با نهایت تاثر و تالم مصیبت وارده را بحضور محترم آنجناب تسلیت عرض و خود را دراین مصیبت شریك دانسته و بقای عمر جنابعالی و خاندان محترمتان را از خداوند بزرك مسئلت دارند.

خرمشهر - گمرك - ضرغام

با نهایت تاثر درگذشت اسفناك بانوربابه گریست را بعموم افراد خاندان آن‌فقیده‌سعیده بویژه جنابان آقایان مهندس رضا - حسین - حسن - محمد گریست تسلیت عرض نموده و سلامتی و بقای آنها را از درگاه خداوند متعال مسئلت دارد.

حاج احمد وزیری

جناب آقای محسن سالاریان دادستان آمل وآقای عباس سالاریان

با نهایت تاسف درگذشت پدر ارجمندتان مرحوم حاج یحیی سالاریان را بشما و کلیه بازماندگان تسلیت میگویم.

جمال سجادی. فضل‌اله‌دیوسالار. عبدالکریم دیوسالار. فتح‌اله دیوسالار

۳ دختر دانش آموز اهوازی ناپدید شده‌اند

تلاش مامورین و بستگان دخترها برای پیداکردن آنها به نتیجه نرسیده و مادر یکی از دخترها گفته است دخترم وضع غیر عادی پیداکرده بود وگویا اورامعتادنموده بودند

پنجشبانه‌روزاست سه‌دختر دانش آموز دبیرستانی در اهواز ناپدید شده‌اند و تابحال جستجو و تلاش ی پیدا کردن انهابه‌نتیجه‌نرسیده وهنوز هیچگونه خبر و اثری ازآنها بدست‌نیامده‌است . درباره گمشدن این سه دختر دانش‌آموزدبیرستانی شایعات مختلفی برسرزبانهاست و کسان و آشنایان ،همکلاسان و همسایگان این سه دختر گمشده هرکدام دراین‌باره نظری ابراز میدارند ...

خبرنگارما دراهواز گزارش‌داد: این سه‌دختردانش‌آموز دبیرستانی دوخواهر باسامی روح‌انگیز وطاهره کریم‌زاده و دختر دیگری بنام‌ملوك ملیچه فرزند غلامرضامی‌باشند که درکلاس سوم دبیرستان نظام‌وفا تحصیل میکردند و یکروز قبل از ناپدید شدن بعلت نیمساعت غیبت بدون عذر موجه ازدبیرستان‌اخراج شده بودند .

هنگامیکه برای تعیین‌علت‌غیبت، دانش‌آموزان مذکور بااولیایشان مواجهه داده شدند اولیای آنان از غیبت آنها اظهار بی‌اطلاعی کردند وسه دختردانش‌آموز هم نتوانستند عذری برای پنجساعت غیبت خود از دبیرستان ، عنوان کنند .

روز بعد هریك از این سه دختر بپهانه‌ای‌از منزل خارج شدند و از آن روز تاکنون که پنج شبانه روز میگذرد ، هیچگونه اثری از آنها بدست نیامده و فعالیت و کوشش والدین و کسان این سه دختر گمشده‌وجستجوهای مامورین‌آگاهی و شهربانی اهواز برای یافتن آنان بی‌نتیجه مانده‌است .

درخانه یکی از دختران گمشده

خبرنگارما اضافه کرد که‌صبح پریروز برای اطلاع از سرنوشت ملوك ملیچه یکی از سه‌دختر دانش آموز گمشده بخانه وی که‌درکوی کارمندان شرکت‌نفت(ناحیه کارون) اهواز است رفتم .

آقای غلامرضا ملیچه پدر ملوك درجستجوی دختر گمشده‌اش به بهادان‌وخرمشهررفته‌بودولی‌مادرملوك درحالیکه بخاطر گمشدن دختر جوانش گریه میکرد اظهارداشت :

ـچند روزی بود ملوك باحالت غیر طبیعی از مدرسه بمنزل میامد من و پدرش خیال میکردیم که‌او مشروب خورده‌است ! اما وقتی‌دهان اورا بومیکردیم اثری از بوی‌الکل نبود ...

● معتادش کرده‌اند

زهراخانم مادرملوك‌اضافه کرد: البته در ابتدا مامتوجه حالت غیر طبیعی ملوك دربازگشت بمنزل نشدیم ووقتی هم که متوجه شدیم خیال میکردیم مشروب خورده‌است ولی حالا حدس میزنیم که دخترم را معتاد بمواد مخدره کرده‌بودند .

مادر ملوك سپس شرحی درباره روابط دوستانه دخترش باروح‌انگیز وطاهره کریم‌زاده دوخواهر گمشده دیگر اظهارداشت و گفت :

بارها می‌شنیدم که روح‌انگیزو طاهره کریم‌زاده بدخترم ملوك‌می‌گفتند :

ـ ما عضو باند مخصوصی هستیم حتی علامتی هم روی بازوی یکی‌از این دوخواهر منقوش بود که اغلب آنرا بدخترم ملوك‌نشان میداد .

ملوك ملیچه — طاهره کریم زاده — روح‌انگیز کریم زاده

● طلا وپول باخود برده

مادر ملوك درباره وضع‌دخترش گفت : در چندروزاخیر اصولارفتار وکردار ملوك بکلی باگذشته فرق کرده بود و باوضع مشکوکی از خانه بیرون میرفت . بعدا که‌اطلاع یافتیم معلوم شد که او بیشتر روز ها از دبیرستان غیبت میکرده‌ونزد روح‌انگیز وطاهرهٔ کریم‌زاده‌میرفته است . پس از گمشدن وی متوجه شدیم که ملوك با خودش یکی‌دو دست لباس ، سه جفت النگوی‌طلا و مبلغ یکهزاروپانصد ریال‌وجه‌نقد باخود برده که مجموع بهای آنها ۷۵۰۰ ریال میشود . آنروز صبح که میخواست از خانه بیرون برود ساك بزرگی بدست گرفت وبعنوان حمام از منزل خارج شده و تاکنون بازنگشته است .

این خانواده علاوه بر ملوك‌چهار دختر دیگر و سه‌پسر دارند که یکی از دخترهای آنها شوهر کرده است

● خداحافظی کرد

خبرنگار ما اضافه کرده است:

بقیه‌درصفحه ۱۳

چاه انبار اموال مسروقه بود

مردجوانی که چاهی را در بیابانهای جاده‌ساوه‌بصورت انبار اموال مسروقه خوددر آورده‌بود، توسط‌مامورین‌ژاندارمری مرکز دستگیر شد..

مامورین این شخص را که علی‌اکبر نام دارد تعقیب کردندو او دیشب سرچاه رفت و باچراغ خود چاه را روشن کرد تاازوجود اموال اطمینان یابد ودرهمانجا دستگیر شد.

در چاه ،قطعات موتور آب ، موتور برق، فرش ، لوازم خانه ویك تفنك شکاری پیدا شد.

علی‌اکبر ضمن‌اعتراف بسرقت این اموال گفت باین سبب‌اموال را در اینجا پنهان کرده که خریداران مال‌دزدی میخواستند آنها را رازان بخرند !

دزد پلاکها دستگیر شد

سارق پلاك اماکن را میدزدید وبیك ریخته‌گری‌میفروخت

متهم باپلاك هائی که دزدیده است

دزدی که‌پلاك‌سفارتخانه‌ها وادارات دولتی وپزشکان را سرقت میکردباز داشت شد.

این شخص پرویز کریمی نام‌داردو ۳۷ساله است .

پریشب آقای‌سرگرد هوشمندرئیس کلانتری ۷ که ازخیابان سفارت فرانسه میگذشت ، مرد ژولیده‌ای را دید که که وضع مشکوکی داشت و شیئی‌زیر کت خود پنهان کرده‌بود . دربازرسی بدنی اززیر کت او پلاك برنجی مطب یك پزشك پیدا شد و بکلانتری جلب گردید.

این‌مرد درکلانتری اعتراف کردکه از مدتها قبل بسرقت پلاکهای اماکن مختلف مشغول است.

متهم اضافه کرد که وی پلاکهای مسروقه رابیك مغازه ریخته‌گری در سرچشمه میفروخته است.

ازطرف مامورین کلانتری مغازه ریخته‌گری مزبور مورد بازرسی قرار گرفت‌وتعداد زیادی‌پلاکهای‌شرکت‌های داخلی وخارجی ، پزشکان وادارات دولتی و سفارتخانه‌های خارجی بدست آمد.

پرویز کریمی سارق‌پلاك‌هابخبرنگار ماگفت: که شغل اصلی وی نقاشی ساختمان بود و چون بتریاك معتادشد ودرآمدش کفاف مخارج اورا نمیداد، مشغول دزدیدن پلاکها گردید . وی گفت : پلاکهائی راکه سرقت میکردم بیك مغازه ریخته‌گری درسرچشمه کیلوئی ۳تومان میفروختم .

قتل روی چوب بست!

برسرکج بودن چوب‌بست بین بنا وشاگردش زدوخوردی روی چوب بست درگرفت

دیروز میان یك‌بنا وشاگردش‌روی چوب‌بست زدوخوردی روی‌دادکه منجر بمرك شاگردبناشد.

دیروز حجت‌اکبرخانی (بنا)بشاگردش پرویز دستور داد که چوب بست را برای ادامه کار آماده کند. عمارتی که‌در آنجا کار میکردند یك‌ساختمان نیمه‌تمام درخیابان فرح خیابان تفرش (بخش۵) است.

حجت پس از آماده‌شدن چوب‌بست ازآن بالا رفت پرویز هم برای کمك‌باو بالارفت.

حجت پس از اینکه تکانی به‌چوب بست‌داد ،به‌پرویز گفت که چوب‌بست خوب بسته نشده . پرویزدر پاسخ گفت عمدا چوب بست رابدبستم که‌تو پائین بیفتی و کشته شوی و من از شرت آسوده شوم. مشاجره میان استاد و شاگرد به‌زدوخورد انجامید وچون‌چوب بست میدان‌خوبی برای این زدوخورد نبود هردو در حالیکه باهم گلاویز بودند بپائین افتادند . .

زدوخورد در پائین نیز ادامه یافت وپرویز دو مشت به‌حجت‌زدو حجت هم باپاره‌آجر به‌سر پرویز کوبید .ضربه وارده باعث خونریزی‌مغزی شد وبمرك او انجامید .

حجت

پیرامون حادثه تیراندازی درداد گستری

تحقیق پیرامون تیراندازی‌بطرف عادل کوتوالی که هنگام خروج‌از دادگاه جنائی و اعزام بزندان در دادگستری روی‌داده بود ، ازطرف آقای‌فاطریون‌بازپرس‌ویژه‌دادسرای تهران همچنان ادامه دارد .

روز پنجشنبه گذشته بازپرس ابتدا به‌پزشکی قانونی رفت وباتفاق آقای دکتر سپهر پزشك قانونی در بیمارستان زندان قصر از عادل کوتوالی عیادت و تحقیق کرد .

خبرنگار قضائی‌ما گزارش‌میدهد درمعاینه‌ای که از طرف پزشك قانونی از عادل کوتوالی بعمل آمد اعلام شدکه‌عادل کوتوالی تادوهفته دیگر احتیاج بمعالجه و استراحت دارد . حال عمومی عادل خوب‌بود، مختصر تب او نیز قطع‌شده‌بود .در مورد خروج گلوله از داخل عضله‌پزشك قانونی اعلام کرد که فعلا احتیاجی به خروج گلوله‌نیست گزارش خبرنگارما همچنین حاکی است که‌آقای دکتر فاطریون‌بازپرس ویژه پرونده باتوجه بوضع عادل و اظهار نظرپزشك قانونی تحقیقات مفصلی‌از عادل بعمل آورد .بازپرس در تحقیقات خود از عادل پیرامون سوابق و آشنائی عادل با«مهری » دختری که جواب نامه وی درجیب همایون بدست آمده سئوالاتی کرد و عادل اطلاعاتی دراین‌باره‌دراختیار بازپرس گذاشت . درحال حاضر تحقیقات بازپرس متوجه پیداکردن ریشه و علت حادثه‌است و باتوجه به‌پیداشدن جواب نامه «مهری » امکان دارد وجود یك رابطه عشقی ویااعتراض وی وسیله عادل موجب تحریك همایون‌علیه‌عادل‌شده‌باشد.

مطالبی که در تحقیقات بازپرس ز عادل پرسید و جواب های او ناحدی نکات مبهم را روشن کرد و بازپرس از صبح امروز باردیگر تحقیقات خودرا در این‌باره ادامه خواهد داد.

آقای دکتر فاطریون ظهرپنجشنبه پس ازمراجعت‌از زندان قصر از برادر وخواهر همایون که هریك بین ۱۰ تا۱۳ سال داشتندتحقیقاتی بعمل آورد و قراراست‌امروزبدنبال اقدامات خود از پدر نسرین وچند نفر از دوستان عادل نیزتحقیق کند.

سئوال دودختر

روز پنجشنبه هنگام ورود وخروج بازپرس و پزشك قانونی اززندان قصر دودختر جوان درمحوطه‌پانصد قدمی زندان ایستاده بودند .

این دودختر چندبار ازمراجعین بزندان که برای ملاقات‌بازندانیان مورد نظر خود بزندان رفته بودند درباره وضع عمومی و مزاجی عادل سئوال می کردندومراجعین که‌اطلاع وسابقه‌ای نداشتند دربرابر این سوال دچار حیرت می‌شدند . دو دختر جوان پس از آنکه ساعتی منتظر شدندو نتوانستند اطلاعی‌از وضع عادل‌بدست آورند ، بمحض رسیدن بازپرس و پزشك قانونی‌از آن حوالی دور شدند .

خبرنگارما گزارش‌میدهدامکان دارد این دودختر جوان «مهری » مخاطب همایون و «افسانه » همان دختری که وسیله آشنائی نسرین‌و عادل را فراهم کرده باشند .

شناخته میشود

تحقیقات‌بازپرس‌درباره‌شناختن‌هویت جوان نسبتا چاقی که گفته می‌شد تاآخرین لحظات شلیك گلوله‌در دادگستری در چند قدمی همایون پاك جوبوده همچنان ادامه دارد . بازپرس باجمع‌آوری دلایل وقرائن ونشانی‌های مختلف ، امیدواری زیادی بشناختن این جوان دارد و امکان دارد امروز اقدامات جدیدی دراین‌باره بعمل آورد .

مسمومیت با گاز دوبرابر شد

درهفته گذشته ۲۶ نفر باوسائل مختلف دست بخودکشی زده بودند

درهفته گذشته ۳۱۸ نفر در اثر حوادث‌مختلف تهران‌مجروح ومسموم شدند.

ازمیان این‌عده ۵۷ نفر دراثر حوادث رانندگی ۳۰نفر درنتیجه نزاع، ۱۵ نفر بعلت سقوط از بلندی وماندن زیر آوار وافتادن درچاه و۱۳ نفردر نتیجه‌سوختگی مجروح شدند.

ازمقایسه این آمار باآمار هفته‌های پیش چنین برمیاید که سردی هوادرکاهش حوادث‌سهم بسزائی داشته و قربانیان حوادث بنحو موثری کم شده‌اند .

درهمین مدت ۲۱۳ نفرمسموم شدند که از میان آنها ۸۷ نفر براثر خوردن غذای مانده وفاسد یاپرخوری ، ۱۴ نفر بعلت‌افراط درنوشیدن مشروب و۶ کودك بسبب خوردن نفت بجای آب و ۳۸نفر بعلت استنشاق گاز ذغال مسموم شدند.

مقایسه این آمار باآمارهفته پیش نشان میدهد عده کسانی که از گاز ذغال مسموم‌شده‌اند به‌بیش از دوبرابر افزایش یافته اما مسمومین ازنفت کاهش‌یافته است.

درهفته گذشته همچنین ۱۴ نفر باخوردن تریاك ، یك‌نفر با خوردن هروئین ،چهار نفر با خوردن قرص خواب‌آور و ۷نفر باخوردن سموم مختلف اقدام بخودکشی کرده‌اند،اما همه‌آنها بجز یك نفر نجات یافته‌اند.

این‌آمار نیزنشان میدهد که توصیه به‌داروخانه‌ها در مورد عدم فروش‌قرص‌خواب آور بدون تجویز طبیب موثربودهو کسانی که بااین قرصها قصد خودرا در مورد خودکشی عملی میسازند تا ثلث گذشته تقلیل یافته است.

مجروحین‌دربیمارستان‌دانشگاه تهران‌ومسمومین دربیمارستانهای وزارت بهداری درتهران بستری شده‌اند.

شب‌مهمان‌غریب‌نپذیرید!

ساعت ۹شب‌بود، بادسردی‌میوزید، من‌بطرف‌خانه‌خود میرفتم،دردوقدمی خانه این زن را دیدم که درکنار پیاده‌رو ایستاده بود وقتی زنك در خانه رافشار میدادم اوخودرا بمن رسانید ودرحالیکه کاغذی رانشان میداد گفت : من امروز ازخراسان بتهران آمدم تاازخواهرم‌که آدرسش روی این‌کاغذ نوشته‌شده دیدن‌کنم، اما هرچه گشتم این آدرس راپیدا نکردم چون شب‌است وزن غریبی هستم اگر امشب مرا،خانه‌خودراه بدهید، فرداصبح که‌هوا روشن شد بهتر میتوانم آدرس خواهرم‌راپیدا کنم .

دراین موقع همسرم درخانه راباز کردواز گفتگوی من‌واین‌زن اطلاع یافت و باورود او بخانه موافقت‌کرد. ولی هنگامیکه من‌گرام‌را روشن‌کرده بودم و میخواستم سرسفره شام بنشینم درخانه بصدا درآمد ، خودم درراباز کردم‌چندنفر که‌لباس‌معمولی برتن داشتند ، یکی‌ازآنها درحالیکه کارت شناسائی خود را بمن نشان میداد گفت مامامور هستیم واجازه میخواهیم خانه را بازرسی کنیم ، من‌که چیز مشکوکی‌درخانه‌نداشتم موافقت کردم . آنها ضمن‌بازرسی از بسته ای که همراه این زن غریب بود چند کیلو گرم تریاك بدست آوردند و سروکار من نیز بدادسرا کشانیده شد .از حرف های ژاندارمها فهمیدم که این زن بظاهر غربتی هر هفته از مشهد به تهران تریاك می آورد امروز که می‌خواسته وارد محلی که‌تریاکها راتحویل‌میدهد بشود باو خبر می‌دهند که مامورین در اطراف خانه هستند . او فرار می کند وبخانه من پناه می آورد ، اما یکی از مامورین که اورا دیده دنبال‌کرده وشبانه بادیگران بخانه‌من‌آمده‌اند

این‌اظهارات را مردی بنام غلامرضا پروین‌پور در دادسرابیان کرد مامورین ژاندارمری مرکز دیشب در خانه این شخص زنی بنام بمانی قاسمی‌را دستگیر کردند

۳ نفر کشته شدند

درنتیجه حوادث مختلف ۴۸ساعت گذشته ۳ نفر کشته شدند . دونفر از مقتولین درحادثه اتومبیل‌وسومی درنتیجه استنشاق گازدر گذشته‌اند.

دیروز براثر تصادف قطارباری بایك کامیون کمپرسی در ۲۲ کیلو متری تهران ۳ نفرمجروح شدند و کامیون متلاشی شد .

حادثه دریك راه بند راه‌آهن تبریز درنزدیکی قلعه حسن خان (جاده کرج) براثر برخوردقطارباری زنجان باکامیون کمپرسی شماره ۱۳۳۴ط ۳۸ روی‌داد .

دراین حادثه عباس کمك‌راننده کامیون و مصطفی رفیعی ۲۵ ساله ورضابهار لوئی ۳۳ساله کارگران کامیون مجروح شدند که توسط مامورین ژاندارمری مرکز به بیمارستان سینا منتقل گردیدند .

هنگام تصادف عباس کمك‌راننده کامیون رانندگی آنرابعهده‌داشت وچون او مقصر تشخیص داده‌شد، قطارباری پس ازمدتی تاخیر به رانندگی قاسم مهرجو براه خود ادامه داد .

رهگذر ناشناس

بعد از ظهر دیروزاتوبوس‌شماره ۷۶۳۸ تبریز ۶۵ که از تهران به تبریز درحرکت بود ، پس ازاینکه ۱۸ کیلومتر از تهران دور شد ، درجاده شمالی کرج‌بارهگذرناشناسی تصادف کرد و اورا کشت .

مجید راننده این اتوبوس بوسیله مامورین ژاندارمری مرکز دستگیر شد اما هنوز هویت رهگذر بدست نیامده است .

زن کشته شد

عصر پریروز وانت شماره۶۵۳۹ ط ۱۷درخیابان شمیران بایك زن ۳۰ساله و یك دختر۱۱ساله‌تصادف کرد .

دراین حادثه زن ۳۰ساله که بدری جمشید پور نام داردکشته‌شد و افتخار حیدری دختر ۱۱ ساله مجروح گردید که به بیمارستان سینا منتقل شد . رضامباشرمرندی راننده وانت نیز بدادسرا تسلیم گردید .

دراتومبیل خفه شد

پریشب سهراب راننده یك‌اتومبیل سواری که در داخل‌اتومبیل‌خوابیده بود، مسموم شد و درگذشت .

دختر گمشده

دختر ۱۰ساله‌ای بنام کوکب ترك زبان ساکن خیابان فرح‌آباد ژاله‌کوی فرح از منزل خارج شده وگم شده است. از کسانیکه از این دخترخبری دارند درخواست شده بنشانی بالا ویا بتلفن شماره ۳۰۴۰۷۹ سروان وزیری اطلاع دهند.

برنامه آینده سینماهای

امپایر ـ نیاگارا ـ تاج

جنك،دشمن، تانك، موشك، وپیروزی ... آنها بهیچکدام اینها توجهی نداشتندوفقط بفکر یك چیز بودند .... دخترها !...

تام‌ترایون

تام‌ریز ـ باربارااستوارت

درفیلم

برنامه آینده سینماهای

سانترال

متروپل

سینماسکوپ ـ رنگی

برنامه آینده سینماهای

ادئون ـ پلازا ـ آتلانتیك

شاهکار جاودان کمپانی متروگلدوین‌مایر

ساعت ۱۵ر۹ بعدازظهر امروز درسینما پلازا وساعت ۱۱ صبح فردا درسینماآتلانتیك فیلم«قمارباز سین‌سیناتی» بزبان انگلیسی نمایش‌داده میشود.

اطلاعیه هتل رودکنار خرمشهر

به پیروی‌ازمنویات‌ملوکانه‌درتقلیل قیمتها و جلب توریست در کشور عزیز ایران‌هتل‌رودکنارخرمشهرافتخارا ازاین‌پس۲۵درصد تخفیف‌در نرخ اطاقهای خودقائل شده و بابهترین اغذیه‌ازمراجعین محترم ایرانی وخارجی‌پذیرائی‌می‌نماید تلفن ۲۳۸۵و۲۳۸۶

۱ـ۵ ۱ـ۳۶۵۳۸ هتل رودکنار خرمشهر

معاون وزارت امورخارجه درمجلس شورایملی اعلام کرد:

ایران حق خود را در شط مطالبه میکند

قرارداد سال ۱۳۱۶ یك طرفه و ظالمانه است

● **چون قرارداد ۱۳۱۶ بنفع عراق است ، عراق حاضر بمذاکره دراین باره نیست**

● عراق ۳۵ بار از راه هوا و ۱۲ بار از طریق زمین به ایران تجاوز کرده

● **در مورد راهنمائی کشتیها در شط میلیونها لیره خسارت بایران واردآمده**

آقای قریب معاون سیاسی وپارلمانی وزارت خارجه در جلسه علنی روز پنجشنبه مجلس شورایملی ، سیاست ایران را در مورد عراق و اختلافات دو کشور در مرز ها و در شط‌العرب تشریح کرد و اعلام داشت که قرار داد ۱۳۱۶ در مورد شط‌العرب یکطرفه وظالمانه است و چون دولت عراق آنرا عملا نسخ و نقض کرده ،ایران نیز قرار داد مذکور را نقض شده تلقی میکند .

● **تجاوزات عراق**

معاون وزارت امور خارجه ضمن شرح روابط دو کشور تجاوزات عراق بشرحی که آقای وزیر امور خارجه نیز در سناتوضیح داده بود گفت :

مقامات رسمی دولت عراق این تجاوزات را بطوریکه معمول آنها شده است ، تکذیب میکنند ، متاسفانه اینگونه حوادث مرزی تازگی ندارد و باید علاوه نمایم که طبق گزارش های رسمی مقامات مربوطه در ۹ ماهه اول سال جاری هواپیما های عراقی ۳۵ بار بفضای ایران تجاوز نموده و ۱۲ بار در مرز های زمینی کشور شاهنشاهی حوادثی بشکل های مختلف رویداده است که براثر آنها دو نفرژاندارم شهید و تعدادی اغنام ربوده شده و مقدار متنابهی ازاموال مرزنشینان ایرانی بغارت رفته‌است.

وزارت امور خارجه در هر یك از مواردتجاوزات فوق چه کتبا وچه شفاها ، چه د رتهران و چه در بغداد اعتراض نموده و اقدام لازم برای جبران خسارات جانی و مالی وارد بعمل‌آورده‌است، لکن متاسفانه‌تذکرات و اقدامات از مجاری سیاسی بطوریکه بنحو قاطع باین حوادث پایان بخشند، موثر واقع نگردیده است . ناگزیر باید چنین نتیجه گرفت که دولت عراق یا قادر نیست یا نمیخواهد که باین ماجرا های اسف‌انگیزخاتمه دهد.

✻ **ناسازگاری**

بعضیها تصور میکنند که دولت شاهنشاهی در سنوات گذشته و در مورد تجاوزات اخیر سبت به عراقیها بیش ازحد تحمل و اغماض روا داشته است ، باید موکدا عرض کنم که وزارت امور خارجه در هر مورد که تجاوزی شده فورا بوظایف‌قانونی عمل کرده است ، منتهی اگر تاکنون شدت عمل نشان نداده ایم و جانب همسایه‌خود را رعایت کرده ایم ،علل آنرا بتفصیل عرض کرده‌ام .

اما بهر حال عراق باید بداند که صبر و تحمل هم اندازه ای‌دارد و اگر وضع بهمین منوال پیش برود و برای جبران خسارات جانی ومالی وارده قدمی پیش نگذارند و دولت شاهنشاهی را از عدم تکرار این‌وقایع اسف‌آور مطمئن نسازند ، کار بجائی بکشد که تدارك آن بسیار مشکل‌باشد، متاسفانه دولت عراق بجای حق‌شناسی ناسازگاری را پیشه خود ساخته‌است، درصورتیکه نمیتواند انکار کند که اگر مملکت خیرخواه ونیرومندی چون ایران در جوار او نبود مشکل بود بتواند امنیت و استقرار خودرا حفظ کند

● **قرارداد ۱۳۱۶**

ما نسبت بعهود ومواثیق خود باعراق بلکه باهمه دول‌متعاهد با ایران پای‌بند هستیم ولی اجازه نمیدهیم که از روش دوستانه و مسالمت‌آمیز ما سوء استفاده‌شود آقایان نمایندگان محترم از چگونگی انعقاد قرارداد ۱۳۱۶ و ظلمی‌که درحق ایران شده است بخوبی استحضار دارند .

ماهمواره درصدد آن بوده و هستیم‌که این بی‌عدالتی و ظلم را از طریق مذاکره باعراق بر طرف سازیم ، ولی نکته اینجاست که همسایه ما هرروز درجراید ورادیو تلویزیون از استعمار مینالد وهمه بدبختیهای خود را مولود دوران استعمار میداند امادر موردی‌که‌به نفع خود می‌بیند خود همان روش مذموم استعماری را پیشه ساخته و عملا میخواهد وضع بصورت استعماری باقی بماند .

درمورد همین قرارداد که‌یادگار استعمار است حاضر بشنیدن‌حرف حق و حساب نشده حتی از اجرای تعهداتی‌که این قرارداد برای آن دولت دربر دارد سرباز میزنـد ، اساسا حاضر نمیشوند راجع باین قرارداد باما وارد صحبت بشوند ، دلیل آن البته روشن است زیرا خوب میدانند تاچه حد این‌قرارداد یکطرفه و بنفع عراق منعقد شده است .

● **خسارات شط**

داستان راهنمای کشتیها را به آبادان‌که موجب خسارت‌میلیونها لیره بایران‌گردید همه‌نمایندگان محترم اطلاع دارند ، بعلاوه‌برطبق ماده پنجم همان قرارداد ظالمانه مقرر گردیده بود که کمیسیون مشترکی از طرفین برای‌اداره‌امور شط تشکیل گردد که دولت‌عراق بتشکیل آن تن در نداده و خود ازبدوعقد قرارداد ۱۳۱۶ اداره‌امور شط رابدست‌گرفته است و باین ترتیب قرارداد مزبور را یکطرفه نقض‌کرده دولت شاهنشاهی‌ایران بیش‌از این تحمل این بیعدالتی‌را نمی نماید و رسما دراین مکان مقدس اعلام میشودکه ما نیزآنرا نقض شده تلقی مینمائیم .

● **بدرفتاری باایرانیها**

معاون وزارت امور خارجه سپس بدرفتاری ماموران و دولت عراق رابا ایرانیان مقیم‌این کشور یادآور شدو افزود :

دنیا میداند که امروز دولت‌شاهنشاهی با استقرار و امنیت و وحدت‌کلمه‌ای که تحت رهبری پیشوای بزرك خود شاهنشاه آریا مهر بدست آورده‌است لنگر ثبات و امنیت خاورمیانه ویکی از موثرترین عوامل حفظ صلح در این منطقه حساس است ، امیدمیرود که عراق در چنین شرایط ، دوستی و صمیمیت ایران را مغتنم بشمارد .

✻ **احساسات مردم**

اکنون احساسات ملت ایران بجوش آمده است و دیگر حاضر بشنیدن حرف تنها نیست واین ملت ایران است که حقوق خودرا در شط‌مطالبه میکند ، ای‌کاش‌روز سه شنبه هفتم دیماه سفیر کبیر جدید عراق که‌حسن نیت‌نشان میدهد میتوانست در جلسه خصوصی حضور داشته باشد و از نزدیك غلیان احساسات شمانمایندگان محترم ملت رابببیند و بدولت خود گزارش بدهد .

اینجانب در عین حال رویه قطعی دولت شاهنشاهی را در این ساحت مقدس اعلام داشتم از ته دل‌آرزو می کنم که اگر اخبار و اطلاعاتی که در این دوروزه از خبرگزاریها میرسد و حاکی از آمادگی عراق برای حل و فصل کلیه اختلافات و جبران‌خسارات وارده است صحت داشته باشد ، دعوت صمیمانه مارابرای رفع کلیه اختلافاتی‌که به آنهااشاره‌شد بپذیرند و هیئتی تعیین نمایند که باحسن‌نیت باما دور یك میز بنشینند واختلافات دولتین رایکباره برای همیشه رفع کنند

اعضای هیئت مدیره جدید اتحادیه گفتار

بعداز ظهر دیروز انتخابات‌هیئت مدیره اتحادیه گفتارشرکت‌سهامی تلفن ایران باحضور قریب ۸۰۰نفر از کارکنان‌این‌شرکت انجام گردید در نتیجه آقای فخرالدین قهاری بسمت عضو مقدم هیئت مدیره و آقایان مسعود سیدباقری ، نعمت‌اله گلشنی ، مهندس عبدالرضائی ، مهندس افشار ، بهبهانی ، فرخزاد، دانش وملك عباسی بسمت اعضای هیئت مدیره اتحادیه گفتاربرگزیده شدند .

مراجعت ازآمریکا

آقای دکتر داریوش یزدگردی که برای‌ادامه‌تحصیل‌دررشته‌جراحی بامریکا رفته بود پس از اتمام تحصیلات بتهران مراجعت کرد.

تقویم اطلاعات

شنبه -یازدهم دیماه ۱۳۴۴ - هشتم رمضان‌المبارك ۱۳۸۵ - اول ژانویه ۱۹۶۶

توپ‌افطارساعت۵و۲۶دقیقه

اذان صبح (فردا) ساعت ۵و ۳۳ دقیقه

طلوع آفتاب (فردا) ساعت ۷و ۱۱ دقیقه

ظهر شرعی (فردا) ساعت۱۲ و ۷دقیقه

برنامه امشب

تلویزیون ایران

۵٫۰۴ آموزشی
۵٫۳۰ فیلم مستند
۶٫۰۰ تدریس زبان انگلیسی
۶٫۳۰ کهلر
۶٫۴۵ سازمان دفاع‌غیر نظامی
۷٫۰۰ اخبار
۷٫۳۰ قرعه‌کشی روغن نباتی‌قو
۸٫۰۰ برنامه هنری‌وزارت‌فرهنك و هنر
۸٫۳۰ دکتر کیلدر
۹٫۳۰ مارگارت آستور
۱۰٫۰۰ فیلمهای خبری
۱۰٫۱۵ مصاحبه باآقای‌رشیدیان
۱۰٫۴۵ آهنگهای درخواستی‌شما

برنامه امشب

تلویزیون امریکا

۶٫۰۰ اخبار
۶٫۰۵ سرزمین سحر انگیز - الاکازام
۶٫۳۰ روی راجرز
۷٫۰۰ برنامه لارنس ولك
۸٫۰۰ برنامه دیك واندیك
۹٫۳۰ برنامه موسیقی
۹٫۴۵ برنامه اندی ویلیامز
۱۰٫۳۰ اهم اخبار

پیش بینی هوا

- هوای آذربایجان و شهرستانهای غربی و شهرهای سواحل دریای مازندران نیمه ابری بتدریج تمام ابری و در اواخر وقت همراه با بارندگیهای خفیف محلی میباشد .

هوای شهرستانهای غربی و جنوب غربی نیمه ابری ، بتدریج بر مقدار ابرها افزوده میشود ، هوای تهران و شهرستانهای مرکزی کمی ابری گاهی نیمه ابری خواهد بودو هوای بقیه نقاط کمی ابری پیش‌بینی‌میشود

گرمترین نقاط بندر عباس با حداکثر ۲۵ درجه و سردترین نقاط تربت حیدریه با حداکثر ۸درجه و حداقل ۵ در جه زیر صفر بوده است .

حداکثر درجه حرارت تهران ۱۶ و حداقل یك درجه بالای صفر بوده است .

ازخبرنگاراطلاعات درکرمان

وزیر بهداری در بیمارستان ارجمند کرمان

خدمات آقای دکتر ناصر رئیس وجراح بیمارستان ارجمندموردتوجه‌واقع شد

آقای وزیربهداری در بیمارستان ارجمندکرمان‌خدمات آقای دکترمحمد ناصر رئیس وجراح بیمارستان را ستودو آقای دکتراحمد ضیاء ابراهیمی مدیرکل بهداری استان‌نیز درعکس دیده میشود.

در سفریکه هیئت دولت بکرمان کردند آقای دکتر شاهقلی وزیر بهداری باتفاق آقای دکتر احمد ضیاءابراهیمی مدیر کل بهداری استان کرمان از بیمارستان‌ارجمند در کرمان بازدید نمودند .

وزیر بهداری دراین‌بازدیدسرویس های مختلف بیمارستان اطاق عمل رادیولوژی بیمارستان ارجمند را مورد بازدید قرار داد واز نظم و ترتیب بیمارستان اظهار خوشوقتی نمود .دراطاق‌عمل‌بیمارستان‌نمونه‌ای از عملهای جراحی که در بیمارستان انجام شده وسیله آقای دکترناصر رئیس وجراح بیمارستان بنظرآقای دکتر شاهقلی وزیر بهداری رسید که فوق‌العاده مورد توجه‌ایشان‌واقع شد. درپایان این بازدید وزیر بهداری خطاب به آقای دکترناصر گفت که من بشما تبریك میگویم که توانسته‌اید بشایستگی این بیمارستان را اداره نموده و منشاء خدمتی ارزنده برای مردم باشید.

وزیر بهداری‌دراین‌بازدیدآقای‌حاج محمد ارجمند کرمانی‌بانی‌بیمارستان ارجمند را مورد تشویق قرارداده گفت اگر همه افراد متمکن ازعمل آقای ارجمند پیروی کرده چنین بیمارستان مجهزی بوجودمی‌آوردند خدمت‌بزرگی بجامعه میشدودست دولت برای‌انجام امور مربوطه به پیش‌گیری‌های طبی بیشتربازبود.

دراطاق عمل بیمارستان ارجمند آقای دکترمحمدناصر نمونه‌ای ازاعمال جراحی را بنظرآقای دکتر شاهقلی وزیر بهداری رساند.

اعطای نشان

اعلیحضرت همایون شاهنشاه آریامهر آقای دکتر سعید حکمت را بدریافت یك قطعه نشان درجه ۲پاس مفتخر فرموده‌اند .

مشارالیه درمرداد ماه امسال‌نیز به‌دریافت یك قطعه نشان درجه ۲ کوشش مفتخر شده بود .

مسابقه تیم‌ملی وتیم«اسلاو»

بقیه از صفحه اول

جمعی از شخصیت های مملکتی و ورزشی و در حدود بیست‌و پنج‌هزار نفر تماشاچی مسابقه تیم ملی ایران را تماشا کردند .

بازی در حالیکه اداره آن با آقای داود نصیری داور بین‌المللی بودآغاز گردید تیم فوتبال چك‌اسلواکی با طریقه ۴-۲-۴ بازی را آغاز کرد و تیم ملی ایران باتلاش فراوان‌درمقابل این تیم ایستادگی کرد خط دفاع تیم ملی ایران نهایت سعی را میکرد تا توپ هائیکه وسیله مدافعین باتجربه تیم چك‌روانه دروازه ایران میشد به نتیجه نرسد ، و رنجبر کاپیتان تیم بخوبی بچه ها را راهنمائی و کنترل میکرد .

● **حمله ایران**

بعداز نیمساعت بازی خط حمله ایران حملات شدیدی‌را آغاز کرد . طالبی توپ را بعداز گذراندن ازچند مدافع چك به همایون بهزادی داد و بهزادی نتوانست نتیجه‌ای از این توپ‌بگیرد و قبل از اینکه بتواند‌این توپ راروانه دروازه چك کند توپ تحویل مدافعان سرسخت چك شد .

دراین موقع یك کرنر بنفع ایران شد . امینی خواه‌شوت کرد وبهزادی بروی توپ رفت‌و شوت کرد ولی‌گلر چك با اطمینان کامل صاحب توپ‌شد و از ورود آن بدروازه جلوگیری کرد. وهافتایم اول بانتیجه هیچ بر هیچ خاتمه یافت .

در اواسط هافتایم اول شلوار افتخاری وسیله یك راست‌تیم چك پاره شد ولی افتخاری شلوار دیگری در زیر آن داشت و بدون وقفه ببازی پرداخت .

● **هافتایم دوم**

در هافتایم دوم تیم ملی ایران با تعویض عزیز اصلی درحالیکه کشاورز جانشین آن بود ، وارد میدان شد و مورد تشویق قرار گرفت و بازی آغاز شد ولی کشاورز فقط نیم دقیقه‌میهمان میدان بودو در حالیکه از سقوط‌دروازه ایران جلوگیری کرد دستش آسیب دید ودر حالیکه‌دست از جا درفته‌اش آویزان بود جای خودرا به عزیزاصلی دادو از میدان خارج‌شد .

پس از اینکه اصلی در دروازه‌مستقر شد حمله شدیدی به دروازه ایران‌شد و شوتی که باضربه سنگین از مسافت نزدیك بدون برخورد با دفاعهای‌ایران بدروازه رسید ولی وسیله گلرایران مهارشد، اما دردقیقه هفدهم‌هافتایم دوم توپی وسیله شماره ۸ تیم چك روانه دروازه ایران شد شماره ۸از چند دفاع ایران باانجام خطائی گذشت و به رنجبر تنها مدافع ایران برخورد رنجبراوزامعطل کرد تاکمکی باوبرسد ولی بازیکن چك بطور ناگهان شوتی بدروازه کرد و اصلی هم قادر به‌حفاظت دروازه‌نشد ویك گل‌به‌نفع«اسلاو» به‌نتیجه‌رسید

دراینوقت نادر لطیفی جانشین امینی‌خواه شدو بازی ادامه‌پیدا کرد پس‌از چندی که‌بازی‌به‌آرامی سپری شد چند دقیقه‌ای حملات شدیدی‌به دروازه چك شد و چند «کرنر» و سپس حملات «فورواردهای ایران دروازه‌بان‌ومدافعین تیم‌چك‌رابفعالیت واداشت‌ولی‌درتمام این‌مواردنتیجه‌ای عاید تیم ایران نشدو توپی که‌همه فکر میکردند بازی را مساوی‌خواهد کردوسیله گلر باتجربه‌تیم چك «کرنر» شد وپس‌از زدن «کرنر»و حمله شدید وسیله طالبی وبهزادی وخطر مجدد برای دروازه چك ، دروازه‌بان چك بروی توپ افتاد و جلوی فعالیت‌راگرفت وبازی با پیروزی تیم‌چك خاتمه‌یافت .

بازیکنان تیم ملی ایران عبارت بودند از محمد رنجبر کاپیتان تیم، عزیز اصلی ، مهراب‌شاهرخی حسن حبیبی ، پرویز قلیچ‌خانی ، جلال طالبی ، مصطفی عرب،حمید امینی‌خواه ، علی جباری ،همایون بهزادی و اکبر افتخاری ضمنانادر لطیفی و فریبرز اسمعیلی نیزقسمتی ازمسابقه را بازی‌کردند .

دیروز علاقمندان فوتبال که‌در امجدیه بودند برسر بردوباخت وتعداد گلها شرط بندی کردند

● **فروش بلیط**

دیروزپرفروش‌ترین مسابقه‌فوتبال درسال جاری بود وحتی درمسابقه ایران و ترکیه نیز امجدیه به این شلوغی نشده بود .

● **امتیاز قد**

یکی از عوامل پیروزی تیم‌فوتبال چك‌را میتوان امتیاز قدآنهادانست زیراتیم ملی ، با اینکه صمیمانه تلاش میکرد ولی در مقابل قدبلند وجثه‌های نیرومندتیم‌چك کاری از پیش‌نمیبرد، بهزادی که «هد»زن معروف تیم ایرانست دیروزدرمقابل دفاعهای بلند قد چك کاری‌ازپیش نبرد وحتی‌یك ضربه سر خوب نتوانست بزند .

✻ **تماشاچیان مسابقه**

دیروز ۲۵ هزارنفر ازطبقات‌مختلف مردم بامجدیه آمده بودند و بدون وحشت ازسرما درتریبونهای‌امجدیه جای گرفته بودند وبازیرانداز وپتو وپالتو خودراگرم کرده‌بودندوهیجان مسابقه نیز تماشاچیان رااز گزند سرما محافظت میکرد .

● **ترکیب تیم ملی**

پس از مسابقه ایران و ترکیه تیم ملی ایران ترکیب خودرا از دست‌دادواین‌تیم بیش‌ازچندجلسه‌ای بایکدیگر تمرین نداشتند. در صورتیکه تمرین بیشتری داشتند نتیجه بازی دیروز بهتر ازاین‌میشد

کتابهای زیرازسری متون فارسی انتشارات بنگاه ترجمه ونشرکتاب منتشرشد

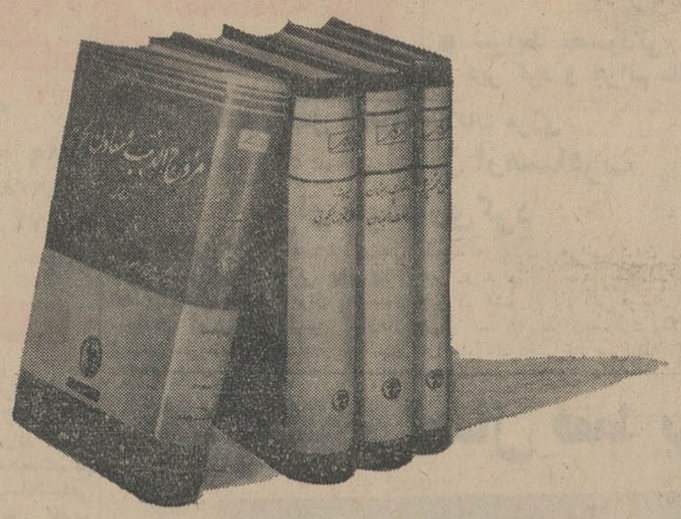

بنگاه ترجمه ونشرکتاب

روضات‌الجنان وجنات‌الجنان	تالیف : حافظ حسین کربلائی تبریزی تصحیح‌وتعلیق - جعفر سلطان‌القرائی
لسان‌التنزیل‌زبان‌قرآن	تالیف : قرن چهارم یاپنجم هجری‌بانضمام فرهنك لغات باهتمام دکتر مهدی محقق
سیرت‌جلال‌الدین مینکبرنی	تصنیف :شهاب‌الدین محمدخرندزی‌زیدری نسوی به‌تصحیح وبا مقدمه - مجتبی مینوئی
مروج‌الذهب ومعادن‌الجوهر	تالیف : ابوالحسن علی‌بن‌حسین مسعودی ترجمه : ابوالقاسم پاینده

خیابان بهار نرسیده به تخت جمشید ساختمان بنیاد پهلوی بنگاه ترجمه ونشرکتاب

برنامه آینده سینماهای رکس-آسیا

رویال-همای-کیهان

عایق حرارتی پشم شیشه

GLASSFIBRE گلاس فایبر

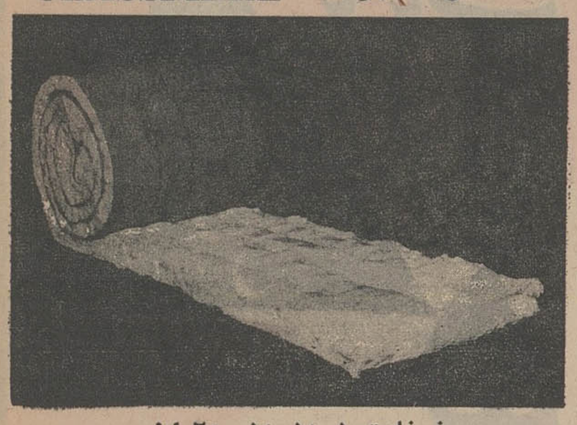

بضخامت ۱-۱½-۱½- و۲ اینچ

جهت لوله های بخار ، آب‌گرم ، آب سرد ، سردخانه ، دیك بخار وتانك‌های آب گرم.

شرکت سهامی ایران تکنو - خیابان تخت جمشید شماره ۲۹۲ر۲۹۰- تلفن: ۷-۷۵۶۸۶۴

آ-۳۵۶۹۸

آگهی انتخاب استادیار و دستیار

دانشکده پزشکی مشهد یك تن‌استادیار برای رشته بیماریهای زنان وماماتی ویك تن استادیار برای رشته فیزیك و دوتن دستیار برای رشته فیزیك و دوتن دستیار برای رشته شیمی و یك تن دستیار برای رشته میکربشناسی برطبق قانون استخدام هیئت آموزشی دانشگاه و آئین‌نامه مصوبه انتخاب میکند داوطلبان واجد شرایط میتوانند از تاریخ نشر این آگهی تامدت دوماه برای استاد یاری و بمدت بیست روز برای دستیاری درتهران باداره کل‌تعلیمات عالیه و در مشهد بدبیرخانه دانشکده پزشکی مراجعه و ثبت‌نام نمایند الف۶۳۸۶ رئیس دانشکده پزشکی مشهد دکتر شهیدی

تبریکات

سرکار سرهنك رحیمی

انتصاب جنابعالی را به‌ریاست پلیس تهران‌از صمیم قلب تبریك عرض می‌نمایم

بهداری دانشگاه نظامی - سرگرد دکتر اویسیان

جناب آقای انصاری ریاست معظم دفتر والاحضرت شاهدخت‌شمس پهلوی

ارتقاء مقام شایسته آن حضرت را بوزارت مختاری صمیمانه تبریك عرض و موفقیت‌آن‌جناب را درراه خدمت‌بشاهنشاه‌آریامهر ووالاحضرت والاگهر ازخداوند بزرك مسئلت دارم .

آ-۳۵۷۵۰ اردشیر - شجاعی

سرکار سرهنك رحیمی

سندیکای تاکسی رانان تهران انتصاب شایسته جنابعالی را بریاست اداره پلیس صمیمانه تبریك میگوید

اسمعیل محمدی - دبیرسندیکای تاکسی‌رانان تهران

آ-۲۳۶۳۳

سرکار سرهنك رحیمی

انتصاب جنابعالی را بریاست پلیس تهران از صمیم قلب تبریك میگویم ستوان‌یکم چترباز- حسین جهانشاد

سرکار سرهنك ستاد مهدی رحیمی

ازطرف خود وکلیه کارکنان - ورزشکاران-قهرمانان باشگاه مرکزی جوانان انتصاب شایسته جنابعالی را بریاست پلیس تهران تبریك عرض نموده موفقیت سرکار رادر اجرای منویات‌شاهنشاه آریامهر ازخداوند خواستارم .رئیس باشگاه مرکزی‌جوانان‌شاپوراسکندانی

بانك عمران ششدانك یك قطعه زمین بمساحت ۴۴۴ متر ازاراضی امیرآباد انتهای خیابان هیراد را ازطریق مزایده برابر مشخصات وشرائط‌موجوده درکارپردازی‌بانك بفروش میرساند. طالبین میتوانند بااخذمشخصات‌وشرائط ظرف پنجروز پیشنهادات خودرا ببانك عمران واقع در خیابان اسلامبول تسلیم نمایند.

آ-۲۳۶۰۵ بانك عمران

اطلاعات

شنبه
● ۸ رمضان ۱۳۸۵
● اول ژانویه ۱۹۶۶
● شماره ۱۱۸۷۱
● سال چهلم

تعویق شرفیابی

مخبرنگار سیاسی ما امروز کسب اطلاع کردکه شرفیابی آقای حسن دوجیلی سفیر کبیر عراق در دربار شاهنشاهی و سلیمان محمدالصانع سفیر کبیر کویت در دربارشاهنشاهی که قرار بود امروز جهت تقدیم استوارنامه های خودبار یابند بعلت عارضه کسالت سرماخوردگی شاهنشاه به‌بعد موکول شده است .

توضیح رسمی

درباره خبر مربوط به سلاح وپایگاه موشکی در ایران

مخبر روزنامه اطلاعات درمورد خبری که مجله تهران مصوردیروز درباره سلاح موشکی ایران طبع کرده بود به‌مقامات مسئول‌ومطلع وزارت جنك مراجعه نموده وبشرح زیر کسب اطلاع گردیده است که توضیحات‌مقامات‌رسمی‌عیناچاپ‌میشود:

تفسیر کودکانه‌ای که درمجله شماره ۱۱۶۵ مورخه ده دیماه ۴۴ تهران‌مصور راجع به سلاح موشکی‌ایران درج شده بودبقدری بی‌منطق و بی معنی است که باعث تعجب است معهذا برای آنکه احیانا جای کوچکترین ابهامی در این مورد باقی نماند تذکر داده میشود درحالی‌که ارتش ایران می تواند بهرنوع سلاحی مجهز شود دولت ایران درسیاست خود دائر برعدم واگذاری پایگاههای‌موشکی بکشورهای خارجی در خاك ایران کاملا پایدار است .

آرام بکار مشغول شد

آقای آرام وزیر امور خارجه که بعلت کسالت سرماخوردگی سه روز در منزل استراحت و بکار هارسیدگی میکرد ، ازامروز دروزارت امور خارجه حضور یافت و مشغول کار شد .

رئیس وظیفه عمومی تهران

سرکار سرهنك محمدحسن معینی بریاست اداره منطقه وظیفه عمومی تهران منصوب و مشغول کار شد .

بعلت لاینحل ماندن اختلافات مرزی

تیم ملی فوتبال ایران ازمسافرت بعراق خودداری کرد

دیروز قبل از آغاز مسابقه فوتبال بین تیمهای چك‌اسلواکی وایران ، اعضای‌تیم‌ملی فوتبال ایران باتیمسار سرلشگر ایزدپناه رئیس سازمان تربیت بدنی تماس گرفتند و خواستار شدندکه بعلت بحرانی شدن روابط ایران‌و عراق و وجود اختلافات مرزی بین دو کشور ، تیم ملی فوتبال ایران برای مسابقه بعراق‌مسافرت نکند و ازانجام این مسابقه صرفنظر گردد.

دستورالعمل مالیات پیشه‌وران

ازطرف وزارت دارائی بتمام دارائیهای کشور صادر وابلاغ شد

● شرایط بخشودگی، زیان دیر کرد و جرائم مالیاتی
دراین دستورالعمل ذکر شده است

وزارت دارائی طی بخشنامه‌ای دستورالعمل اجرائی ماده واحده مربوط به مالیات پیشه‌وران‌راصادر وبادارات دارائی تهران‌وشهرستانها ابلاغ کرد .

دراین دستورالعمل گفته شده است بموجب این مقررات مالیات سال ٤٤ کلیه پیشه‌ورانیکه مالیات آنها بطور مقطوع دریافت میشود معادل‌مالیات‌سال‌قبل خواهدبود.ولی شرط‌آن‌اینست که پیشه‌وران‌مالیات مزبورراتاتاریخ شانزدهم بهمن‌یعنی دوماه بعد ازتصویب ماده واحده (۱۶ آذرماه ٤٤) بدارائی‌های محل پرداخت نمایند .

● ماخذ مالیات

قسمت دوم دستورالعمل مربوط به‌پیشه‌ورانی است که ماخذمالیات سال ۱۳٤۳ آنان‌حدمتوسط مالیات سالهای ۳۸ لغایت ۱۳٤۲ بعلاوه‌ده درصدبود ،این‌پیشه‌وران اگرمالیات سال ٤۲ آنان قبل ازتصویب‌قانون فوق قطعی، وبعد ازتصویب‌قانون ابلاغ‌و یا بمرحله قطعیت وابلاغ برسد درهر دوصورت باید مالیات سال٤٤ خودرا ظرف‌سه‌ماه ازتاریخ ابلاغ رای قطعی مربوط بمالیات تاآخرسال ٤۲ باداره‌دارائی‌بپردازند

دردستورالعمل راجع‌به پیشه‌ورانی که‌سابقه مالیاتی قبل از سال ٤۲ نداشتند ومالیات سال ٤۳ آنان قبل ازتصویب قانون قطعی و پس از تصویب قانون ابلاغ‌شودو یا اینکه بعدازتصویب قانون مذکوربمرحله قطعیت وابلاغ برسد در هر دو شکل پیشه‌وران مزبور باید مالیات سال٤٤ خودرا ظرف‌دوماه ازتاریخ ابلاغ رای قطعی مربوط به مالیات سال ٤۳ باداره دارائی‌محل‌بپردازند

✻ زیان دیرکرد وجریمه

دردستورالعمل گفته‌شد اگر مودیان مزبوردر موعد قانونی که درقانون‌ذکرشده اقدام به پرداخت مالیات حقه خود ننمایند، مشمول یك در صد زیان دیر کرد درهر ماه و جریمه ای معادل ده در صد مالیات پرداخت نشده خواهند بود، در همین دستورالعمل بدارائی های تهران و شهرستان ها دستور داده شد اگر پیشه‌ورانی باشند که مالیات‌سال ٤٤ آنان از ۱۲۰۰ ریال تجاوزنکند این عده از پرداخت مالیات معاف میباشند .

بقیه درصفحه ۱۳ ستون هفتم

شب ژانویه امسال فقط برف کم‌داشت!

ارامنه‌تهران ،درباشگاه خود آغازسال۱۹٦٦ را با انجام یك رقص ایرانی جشن گرفتند .

دیشب مسیحیان سراسر جهان و هموطنان مسیحی ما آغاز سال نوخود راجشن گرفتند و شب اول ژانویه ۱۹٦٦ تاسحر ، طبق رسوم و عادت مسیحیان در جشن و سرورگذشت، جمعی از مردم پایتخت نیز دیشب در این جشن و سرور شرکت کردند .

● نرخها

برسم همه ساله ، که هرسال هم گفته میشود و هیچوقت توجهی‌نمی کنند ، کافه رستوران و کاباره های تهران ورودیه وقیمت شام سرسام آوری داشتند .

اما بهرحال ، بقول بیشترصاحب کافه هاو رستورانها ، شب ژانویه‌در سال فقط یك شب است !

آرایشگاههای زنانه نیز عصردیروز و دیشب از همین اصل پیروی می کردند و نرخ خودرا به دویست تا چهارصد و پنجاه ریال ترقی داده بودند و البته باز هم کسی نبود که بگوید چرا !

کاج‌سمبل جشنهای کریسمس و ژانویه است و دیشب در همه‌کافه رستورانها و کاباره ها و بسیاری از منازل مسیحیان که‌جشن ژانویه را درخانه برگزار کرده بودند ، کاجهای چراغانی شده بچشم میخورد . کاج ها را باچراغهای کوچك رنگارنك و پنبه‌که بمنزله برف روی شاخه های آن نشانده میشود زینت کرده بودند .

دریك کاباره بزرك ... تهران ، اواسط شب صدای دادو فریاد یك مشتری فرنگی کاباره به آسمان بلند شد .

دراین‌کاباره حق‌ورودی بین ۵۰ تا ۸۰تومان ، بدون شام ، برای هرنفر درنظر گرفته شده بود .

اعتراض کننده خارجی بورودیه و صورتحساب میز بود و سرانجام‌مدیر کاباره حاضر شد چهار هزار ریال‌باو بپردازد که از کاباره خارج شود ، اما باوساطت دوستان آن خارجی اختلاف فیصله یافت .

● در باشگاه ارامنه

درباشگاه ارامنه‌واقع درچهارراه یوسف‌آباد متجاوز از سه‌هزار نفر از ارامنه پایتخت درجشن ژانویه شرکت‌کرده بودند ، عده‌کثیری ازخارجیها درپشت در کلوب‌ایستاده بودند ، وچون عضو باشگاه‌مزبور نبودند از ورود آنها جلوگیری میشد .

درساعت ۱۲ نیمه شب هنگامی که سال مسیحی تحویل شد به وسیله سه‌هزار نفر ارامنه مراسم دعا ونیایش برای سلامتی‌شاهنشاه آریامهر انجام گرفت .

درساعت یك بامداد دسته‌موزیك ارامنه ، آهنك باباکرم رانواخت، باطنین این آهنك زن ومردشروع برقص نمودند ، در سالن فوقانی باشگاه نیز دسته دیگر موزیك مترنم‌بود .

زن ومرد درحالیکه کلاههای الوان مقوائی بسر گذاشته‌بودند تا سحر گاه سرگرم رقص وپایکوبی بودند

● بدون برف

امسال برخلاف دوسه‌سال گذشته شب ژانویه ، بدون برف برگزار شد و آغازسال‌نو مسیحی درتهران فقط یك چیزکم داشت که آنهم برف بود .

رئیس‌کمیته اقتصادی وابسته به هیئت وزیران‌شوروی درضیافتی‌که بافتخارهیئت نمایندگی ایران درمسکو داده شد، اعلام داشت:

فلزات ایران میتواندبشوروی صادرشود

● مذاکرات نهائی هیئت نمایندگی ایران بامقامات شوروی در زمینه انعقـاد موافقتنامه همکاریهای‌فنی واقتصادی جریان دارد

مذاکرات نهائی مربوط به انعقاد موافقتنامه همکاریهای فنی واقتصادی ایران و شوروی در مسکو جریان‌دارد. تاکنون آقای دکتر عالیخانی رئیس و اعضای هیات نمایندگی ایران‌بامقامات اقتصادی و فنی شوروی ملاقات و مذاکراتی انجام داده‌اند .

رادیو مسکو اطلاع دادکه :بافتخار هیات نمایندگی ایران ، از طرف‌آقای «اسکاچکف » رئیس کمیته دولتی روابط اقتصادی خارجی وابسته به هیات وزیران اتحاد شوروی‌درمسکو، مجلس ضیافتی ترتیب داده شد که‌در آن سفیر کبیر و مقامات ایرانی مقیم مسکو و شخصیت های شوروی حضور داشتند .

دراین جلسه آقای «اسکاچکف »به اعضای هیات نمایندگی ایران خوش آمدگفت و ضمن بیاناتی اظهارداشت:

● مذاکرات اولیه

حضار گرامی اجازه بفرمائید در اینجا بشما بعنوان نمایندگان ملت دوست‌وهمجوار اتحاد شوروی تهنیت ودرود بگویم شما از تهران باینجا آمده‌ایدبرای اینکه مذاکرات‌اقتصادی فنی دو کشور را که در تهران شروع شده بود در اینجا بپایان برسانید من میخواهم در این مورد خاطرنشان بکنم که قبل از اینکه کار ها انجام بشود فعالیت‌های زیادی بین روسای ممالك ما انجام شده است در نوامبر سال ۱۹٦۳ رئیس دولت ما آقای برژنف بتهران آمد ، ایشان اکنون در راس کمیته مرکزی حزب قرار دارند.در تابستان امسال هم‌اعلیحضرت همایون‌شاهنشاه ایران بشوروی‌تشریف فرما شدند و مقدمات بزرگی رابرای کار های ما فراهم نمودند . تبادل افکاری که در اینجا در موقع‌تشریف فرمائی اعلیحضرت همایونی باسران دولت‌اتحادشوروی بعمل آمد زمینه‌ای برای ادامه دوستی و همکاری های علمی و همکاری های فرهنگی بین ملتهای ما فراهم شد . ما با شما همسایگان‌نزدیك‌هستیم‌وسابقه‌بازرگانی بین ممالك و ملتهای ما سابقه‌زیاد دارد و ما موظف هستیم در مجاورت هم همسایگان نیك و خوب باشیم .

● صادرات جدید

شوروی‌اکنون در بازار ایران در عداد اولین صادرکنندگان قرار دارد و مقدار زیادی پشم و پنبه و فلزات خریداری میکند . همه ما معتقدیم که مبادله کالا بین دو مملکت ما بدرجات بیش از این ممکن است توسعه و افزایش پیدا کند ایران میتواند باتحاد شوروی برخی از فلزات و سایر مواد معدنی و منجمله گاز صادر کند و در مقابل از اتحاد شوروی انواع وسائل صنعتی و تجهیزات و ماشین آلات دریافت بکند اتحاد شوروی برای این امر امکانات زیاد دارد .

● اقدام دیگر

دو سال قبل ما اولین موافقتنامه

بقیه درصفحه ۱۳ ستون پنجم

توضیح

در صفحه آخر شماره قبل‌خبری بود که تاآخر سال جاری حقوق‌تمام کارمندان مرکز ، بوسیله بانك پرداخت میشود . متاسفانه کلمه «بوسیله بانك » ، «بانك سپه» چاپ شده بود که بدین‌وسیله تصحیح میشود.

مرغوب‌ترین و باصرفه‌ترین سیمانها

سیمان تهران سیمان شمال

خیابان شاهرضا - کوچه فتوحی تلفن ٦٤٨٦۹

آوازه

کمال بنی‌صدر وکیل پایه یك دادگستری
تلفن ٤۱۰۸۰ - ٤۰۳٦۷

در مخبرالدوله ترمز کنید

«فروشگاه اتومبیل سعدی»

● اتومبیلهای نوودست دوم رابااقساط وباتسهیلات میفروشد
● اتومبیلهای مدل ٦۳و٦٤و٦۵رااز شما میخره
● اتومبیلهای کهنه‌شمارا باتسهیلات وبااقساط بااتومبیل نو معاوضه میکند .

خیابان سعدی،روبروی کوچه مهران،اتومبیل‌سعدی رضاپور تلفن ۳۲٤۰۳ و۳۹۸٤۵

آگهی

مربوط بمالیات سال ٤٤ پیشه وران تهران - شمیرانات- شهرری- کرج - دماوند - ورامین- گرمسار- ساوه

خلاصه مقررات موضوع ماده واحده مصوب شانزدهم آذرماه ٤٤ مجلسین سناوشورای‌ملی برای اطلاع کلیه مودیانی که طبق قانون تسهیلات مصوب تیرماه ٤۳ پیشه‌ور شناخته شده‌اند بشرح زیر اعلام میگردد.

۱ ـ مالیات سال ٤٤ کلیه پیشه‌ورانیکه مالیات آنان‌بطورمقطوع دریافت میشود معادل مالیات قطعی سال ۱۳٤۳ خواهدبودومودیان مربوطه باید ظرف دوماه از تاریخ تصویب قانون فوق‌مالیات‌متعلقه راباداره دارائی محل پرداخت نمایند.

۲ـ پیشه‌ورانیکه ماخذ مالیات سال ۱۳٤۳ آنان حدمتوسط مالیات سالهای ۳۸ لغایت ۱۳٤۲ بعلاوه‌ده‌درصد بوده و مالیات تا آخرسال ٤۲ آنان قبل از تصویب قانون فوق قطعی وبعد ازتصویب قانون ابلاغ ویابعداز تصویب قانون بمرحله قطعیت و ابلاغ برسد در هردوصورت باید مالیات سال ٤٤ خودرا ظرف سه‌ماه ازتاریخ رای‌قطعی مربوط بمالیات تاآخر سال ٤۲باداره دارائی محل بپردازید .

۳ـ پیشه‌ورانیکه‌سابقه مالیاتی قبل از سال ٤۲ نداشته ومالیات سال ٤۳ آنان قبل از تصویب قانون مذکور قطعی وپس ازتصویب قانون ابلاغ شود ویابعداز تصویب قانون مذکور بمرحله قطعیت وابلاغ برسد در هردوصورت باید مالیات سال ٤٤ خودرا ظرف دوماه از تاریخ ابلاغ رای قطعی مربوط بمالیات سال ٤۳ باداره دارائی محل بپردازند .

٤ـ مودیان نامبرده دربالا درصورت تاخیر در پرداخت مالیات متعلقه مشمول زیان‌دیرکرد بقرار یك‌درصد در هرماه وجریمه‌ای معادل ده‌درصد پرداخت نشده خواهند بود .

۵ـ مودیان فوق‌الذکر درصورتیکه مالیات سال ٤٤ آنان از یکهزارودویست ریال تجاوز نکند معاف‌ازتادیه مالیات خواهندبود. دستور داده شده به مجرد دریافت مالیات بصدور مفاصاحساب وتسلیم آن بمودی‌مربوطه مبادرت شود . انتظار دارد مودیان‌محترم نیز در ضرب‌الاجل قانون بپرداخت مالیات خود اقدام نمایند تا مشمول جرائم قانونی نگردند .

مدیر کل وصول تهران وحومه
آ-۳۵۷۹٤ ۱-۳

آگهی استخدام

صندوق ضمانت صنعتی بیکنفر کارمند دکتر یا لیسانسیه دررشته اقتصاد احتیاج دارد واجدین شرائط به اداره مرکزی صندوق پلاك ۲٤۹ خیابان شاهرضامراجعه نمایند. ۱-۲ آ-۳۵۱۵۸

ناهار ایرانی کامل در

هتل شبهای تهران

۱۵۰ ریال

الهیه - خیابان فرشته - ساختمان بشارت -
تلفن ۸۵۱۳۰٤

دکترکریم غیاثی عضو آکادمی جراحی آلمان

خیابان پهلوی کوچه بهرامی شماره ۲۵ پذیرائی‌چهار تا ۸ بعدازظهر تلفن مطب ٤۹۳۲٤ تلفن منزل ٤۰۸۵۳
۱-۲ آ-۳۵٦٤۸

آگهی استخدام

شرکت سهامی برق منطقه‌ای اصفهان جهت تکمیل کادرامور مهندسی و ساختمان بدونفر نقشه کش درجه یك که دارای ۵سال سابقه خدمت دررشته مهندسی برق داشته وبه‌محاسبات وبرآورد های لازم برای طرحها آشنائی کامل داشته باشد برای کار در اصفهان استخدام مینماید

داوطلبان میتوانند بادر دست داشتن مدارك لازم تا۲۰ر۱۰ر٤٤ بدفتر این شرکت واقع درخیابان خردمندشماره۹۹ مراجعه‌فرمایند

شرکت سهامی برق منطقه‌ای اصفهان
آ-۳۵٦٤۰ ۱-۲

آگهی مجمع همگانی عادی سالیانه

شماره ۳۸۸۸-۷ر۱۰ر٤٤

بدین وسیله باطلاع آقایان سهامداران محترم شرکت‌روشنائی میرساند که‌مجمع عادی سالیانه شرکت روز پنجشنبه ۱٤بهمن‌ماه ۱۳٤٤ ساعت ۳ بعدازظهر ظهردرمحل کارخانه‌شماره‌یك‌واقع دراول خیابان رفعتیه تشکیل میگردد

هئت مدیره از دارندگان سهام دعوت مینماید که در موقع مقرر حضور بهمرسانند و یانماینده مختار خودرا معرفی که شرکت درمجمع بفرمایند

دستور مجمع

۱ـ شنیدن گزارش هیئت مدیره و بازرسان
۲ـ تصویب ترازنامه سال ۱۳٤۳
۳ـتصویب هزینه سالیانه شرکت
٤ـ شوروا‌خذ تصمیم درمورد پیشنهادات و گزارش‌هیئت‌مدیره
۵ـ انتخاب دونفر بازرس

شرکت سهامی روشنائی کرمانشاه - محدود

اطلاعیه خزانه‌داریکل

درباره انتشار و بازخرید اسناد خزانه

دراجرای ماده ۲۷ قانون انتشار اسنادخزانه بدین‌وسیله میزان اسنادخزانه منتشر و بازخرید شده از تاریخ شروع تاپایان‌آذرماه ۱۳٤٤ را بشرح زیر آگهی مینماید

۱ـ بهای اسناد فروخته شد ۸۵۹۵۱۰۰۰۰۰
۲ـ اسناد سررسیده که پس‌از ارائه بازخرید گردیده ۲٦٧٤٢٨٠٠۰۰
۳ـ اسناد دست مردم و موسسات دولتی ۵۹۲۰۸۲۰۰۰۰

واسامی بانکهای عامل اسناد خزانه که عهده‌دار فروش و باز پرداخت اصل و بهره اسناد خزانه‌هستندذیلا اعلام‌میشود

۱ـبانك‌ملی ایران ۲ـبانك ایرانیان
۳ـبانك اعتبارات ایران ٤ـبانك ایران و انگلیس
۵ـبانك ایران وخاورمیانه ٦ـبانك بازرگانی ایران
۷ ـبانك بین‌المللی ایران‌وژاپن ۸ـ بانك پارس
۹ـبانك تجارتی ایران وهلند ۱۰ـبانك تهران
۱۱ـبانك رفاه کارگران ۱۲ـ بانك سپه
۱۳ـبانك کار ۱٤ـ بانك تجارت‌خارجی ایران
۱۵ـ بانك صادرات ایران

ضمنا نکات زیر جهت استحضار عموم یادآورمیشود

۱ـ پرداخت اصل و صدی شش بهره اسنادخزانه مشمول مرور زمان نبوده و پس از سررسید قابل پرداخت میباشد

۲ـصدی شش بهره اسناد خزانه‌معاف ازهرگونه مالیات و عوارض است

۳ـ اسنادخزانه پس از سررسید درتمام سازمانهای مالیاتی بجای وجه نقد قابل قبول میباشد الف٦۹٦۸

خزانه‌دارکل - دکتر کاشفی

سرکار سرهنك حسین رفیعیان رئیس اسبق کارگزینی شهربانی کل کشور دراثر عارضه قلبی‌بدرود حیات گفت . فقید سعید ازافسران جدی و شریف شهربانی بود. وی ازابتدای خدمت هنگامی که درجه ستوان دومی داشت بمقام آجودانی کل شهربانی نایل و در درجه سرگردی ریاست کارگزینی شهربانی کل کشور رابعهده‌گرفت وده‌سال در همین پست خدمت کرد شادروان رفیعیان در تمام طول خدمت مورد علاقه واحترام‌همکاران واولیای امور کشوربوده‌ودرگذشت این افسر لایق موجب کمال تاثرو تاسف گردیده است .

دکتر اسمعیل صادقی

آسیستان‌دانشکده‌پزشکی کلن عضوآکادمی‌ارولوگهای‌آلمان

پزشك و جراح متخصص
بیماریهای میزراه
(کلیه - مثانه - پروستات و فشارخون کلیوی)
پذیرائی : ٤ تا ۸ بعدازظهر
چهار راه شاه کوچه سیمرغ شماره ۳۲ تلفن ٤۰۵۰۹

جلسه سخنرانی ماهانه جمعیت ایرانی طرفدار حکومت متحده جهانی

روزدوشنبه ۱۳دیماه‌جاری‌ساعت ٦ بعداز ظهردرباشگاه دانشگاه (خیابان ۲۱آذر) تشکیل میشود و جناب آقای سناتور دکتر متین دفتری عضو شورایعالی جمعیت درباره (گرایش کنفرانس اتحادیه بین‌المجالس بحکومت جهانی) سخنرانی خواهند نمود بدین‌وسیله از عموم اعضاء جمعیت دعوت میشود که در جلسه مزبور شرکت نمایند

جمعیت ایرانی طرفدار حکومت متحده جهانی
آ-۳۵۷٦٤ ۱-۲

برای افتتاح حساب وشرکت در دومین قرعه‌کشی امسال حساب پس انداز

بانك تهران

برندگان سه میلیون ریال جایزه

۱۵ بهمن

فرصت دارید

فقط با داشتن ۱۰۰۰ریال یابیشتر موجودی در حساب پس انداز بانك تهران میتوانید از:

سه میلیون ریال جوایز آن استفاده فرمائید

شعب بانك تهران درشهرستانها:
آبادان - اهواز - اصفهان - خرمشهر - رشت - کاشان - مشهد