سال سی‌وچهارم- شماره ۱۰۱۸۳ | شنبه بیست‌وهفتم فروردین‌ماه ۱۳۳۹ | تکشماره ۳ ریال

اطلاعات

خاورمیانه آبستن تحولات تازه است

۲۰ صفحه

● آخرین تغییرات سیاست شوروی درخاورمیانه بادعوت مندرس بمسکو آشکارگردید

مندرس بقاهره وعبدالناصر به‌آنکارا میرود ومطبوعات ترکیه بتجلیل ازجمهوری متحده میپردازند

خبرگزاری یونایتد پرس گزارش‌میدهد چون‌شوروی‌ازتهدیدترکیه نتیجه‌ای نگرفت ، دست به تعدیل سیاست خود زد . تایمز لندن عقیده داردعلت مسافرت مندرس بمسکو هرچه‌باشد نشانه‌چرخشی در روابط ترکیه وشوروی است،خواه مندرس بخواهد اتهامات مبنی بر«سختی» سیاست خود را بر طرف سازد ویااز شوروی اعتبار بگیرد و بر حجم دادوستد میان دو کشور بیفزاید

مسافرت مندرس به مسکو سبب شده است که مخالفین دولت یونان نخست وزیر این کشور را مورد انتقاد قراردهند واظهار کنندکه سیاست آن باندازه متحدینش نرم نیست حداقل تاثیر مسافرت مندرس اینستکه رهبران یونان سیاست خارجی کشور خود را بطور دقیق مورد بر رسی قرار دهند . لکن‌انتظار نمیرودکه‌حوادث خارجی تاثیری درسیاست یونان داشته باشد .

خروشچف از سوفوکل‌رئیس‌حزب لیبرال یونان برای مسافرت بمسکو دعوت‌کرد مسافرت سوفوکل پس از سفر مندرس بیونان و قبل از حرکت او بمسکو انجام خواهد یافت در صفحه ٤

جریان روز

خواربار فروشی | وحدت غرب

سرمقاله وتفسیرجهان را درصفحه دوم مطالعه‌فرمائید

موافقتنامه‌موقت بازرگانی ایران و آمریکامبادله‌شد

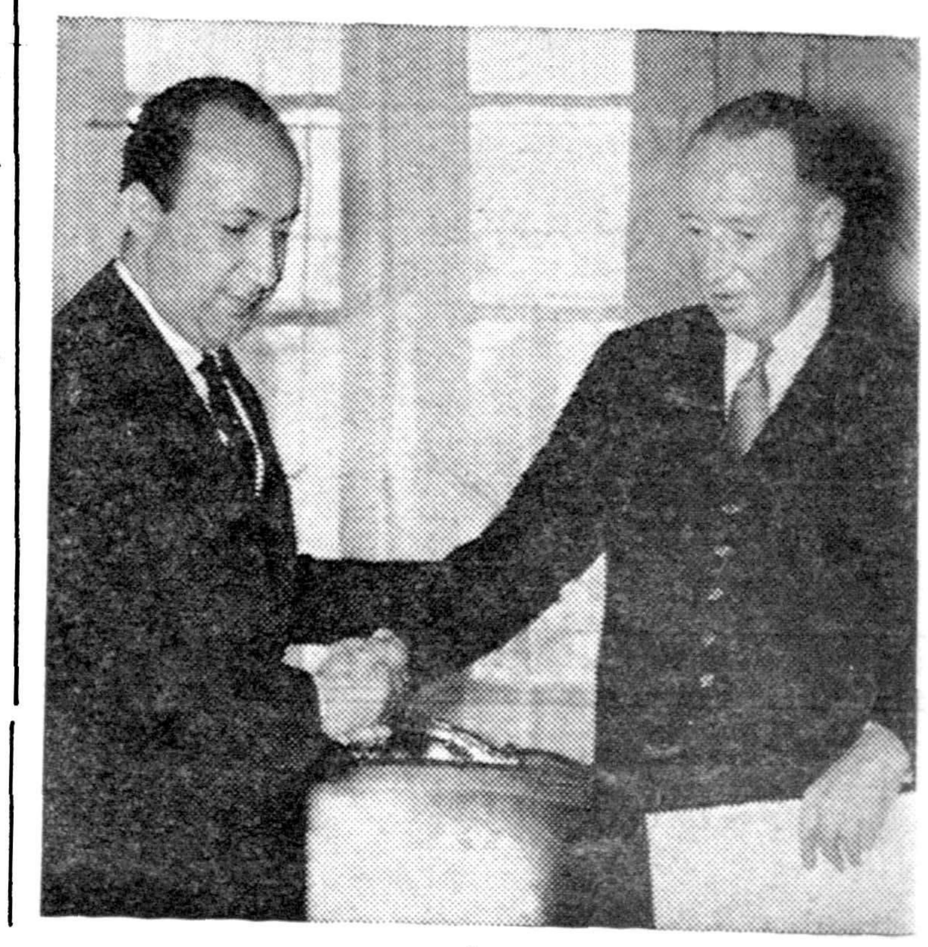

ساعت نه صبح امروز آقای «ولز» سفیر کبیر امریکا باتفاق آقایان «تیلی» مستشار اقتصادی و «لونی» مستشار بازرگانی سفارت کبرای امریکا در دفتر کار آقای منصور وزیر بازرگانی‌و دبیر کل‌شورایعالی اقتصاد حضور یافتند لحظه‌ای بعد موافقت نامه موقت درباره قرارداد بازرگانی ایران و امریکا توسط وزیر بازرگانی ایران و سفیرکبیر امریکا مبادله شد . در مراسم

بقیه درصفحه [illegible]

مقررات واردات و صادرات درسال۲۹

به‌رادیو،تلویزیون،ضبط‌صوت،لوازم‌آرایش،اتومبیل،چلچراغ‌ودرشکه اطفال سود بازرگانی تعلق میگیرد
وارد کردن‌انواع میوه‌ها. کفش‌پلاستیکی، گالش،آدامس. کالاهای‌تجملی،مجسمه‌و کامیونهای‌سنگین‌ممنوع شد

★ **امسال از واردات کاسته شد**

★ **در صورت عدم تکافوی ارز کشور برای کالا های مجاز، وارد کردن کالاهای ضروری مقدم خواهد بود**

★ **در سال جاری دولت‌شدیدا با گران فروشی مبارزه خواهد کرد**

★ **هیچگونه اقدامی که منجر بگران شدن قیمت کالاهای ضروری و مصرفی مردم بشود،صورت‌نگرفته است**

مقررات واردات و صادرات سال ۱۳۳۹ امروز منتشر شد و در مصاحبه مطبوعاتی که ساعت‌نه‌ونیم امروز در دفتر کار آقای حسنعلی منصور وزیربازرگانی و دبیر کل شورای عالی اقتصادتشکیل گردید

بقیه در صفحه هفدهم

مقررات مربوط بصادرات

الف ـ صدورکالاهای زیر از کشور ممنوع است :

۱ـ اسلحه و مهمات جنگی .

۲ـ طلا و پلاتین بهر شکل اعم از ساخته یا نساخته باستثناء زیور آلات شخصی مسافرین در حدود وضع اجتماعی آنان .

۳ـ سنگهای گرانبها از هرقبیل اعم از تراشیده یا نتراشیده‌باستثناء فیروزه ایران و همچنین جواهر شخصی مسافرین در حدود وضع اجتماعی آنان

٤ـ گاو و گاومیش و گوسفند و میش و بز و طیور اهلی وهمچنین

مقررات عمومی و واردات سال ۱۳۳۹

۱ـچون محدودیتی در سال۱۳۳۹ برای ورود کالاهای مجاز در نظر گرفته نشده و فهرست تفصیلی‌برای این نوع وارداتنظیم نگردیده ورود هرنوع کالا باستثناء آنچه درفهرست کالاهای غیر مجاز منضم باین‌تصویب‌نامه ذکر شده مجاز میباشد .

بقیه در صفحه هفدهم

گوشت و جگر و دل و قلوه (غیراز خوك و گرازو و گوشت آنها.)

٥ـ انواع غلات و حبوبات‌و آرد آنها .

٦ـ کره و روغن حیوانی (غیر از

بقیه در صفحه نوزدهم

فهرست کالاهای غیرمجازوفهرست سودبازرگانی درصفحه ۱۷ چاپ شده‌است

بررسی‌سودبازرگانی

در مقررات واردات و صادرات سال جاری بر تعداد کالا هائی که ورودشان در صورت پرداخت سود بازرگانی میسر است افزوده شده است در مورد بعضی کالا ها برای اولین بار سود بازرگانی وضع‌شده است‌مثلابرای‌تلویزیونهای بیشتراز ۲۰ هزار ریال ۲۵ در صد برای دستگاه های ضبط صوت تا ۱۰ هزار ریال ۲۵ در صد و برای‌بیشتر از ده هزار ریال ٥۰ در صد سود

بقیه در صفحه هفدهم

گفتگوی روز

پشتیبانی ایران و اردن‌ازکنفرانس‌عالی

✱ **اردن هاشمی وسنتو**

✱ **لغو ویزا بین ایران‌واردن**

اعلامیه مشترك ایران‌و ار ن‌هاشمی در پایان مسافرت رسمی ده روزه اعلیحضرت ملك حسین دربا خت‌های خاورومیانه طی چهل‌وهشت اخیر مورد توجه و بررسی بود .

آنچه از نظر بین‌المللی در اعلامیه

بقیه در صفحه هفدهم

در«خوزن‌کلا» نزدیك آدران‌کرج :

حبابهای نفت همچنان از زمین میجوشد

دهقانها سطل بسطل نفت جوشان رادر خانه‌های خود ذخیره میکنند

مقامات شرکت ملی نفت میگویند بعیداست که دراین منطقه‌کوهستانی منابع نفت وجودداشته باشد

★ **قهوه‌چی علی‌آباد میگوید : بنویسید نفت ما تصفیه شده‌است!**

★ **دهاتیها یك روش«پالایش خودمانی» باب کرده‌اند**

★ **لاریجانی میگوید: باورنمی‌کنم که ازاین راه صاحب ثروت کلانی شده‌ام!**

روز چهارشنبه خبردادیم که در دهکدهٔ «خوزن‌کلا» واقع‌درنزدیکی آدران کرج ،نفت اززمین فوران کرده است. روز پنجشنبه اطلاعات بیشتری رادراین باره ضمن چاپ مصاحبهٔ آقای مهدی لاریجانی که صاحب قطعه زمین نفت خیز است انتشار دادیم .دیروز خبرنگار و عکاس روزنامه روانه آدران شدند واز محل‌نفتخیز دیدن کردند، و امروز بااطلاعات جدیدی که دراین باره کسب‌کردیم، گزارش‌خبرنگار

بقیه درصفحه سیزدهم

دهاتیها باهروسیله‌ای‌که بدستشان می‌آید نفت از چشمه میبرند وذخیره میکنند

مجلس‌سنا

در صفحه ۱۸

درشرفیابی رؤسای‌کل انحصارات شهرستانها

اوامر شاهنشاه در باره چای‌وغله وقندو شکر

نخست‌وزیر برؤسای انحصارات گفت: فکر رضایت‌متنفذین نباشید بلکه مردم را راضی نگهدارید

بعد از ظهر روز پنجشنبه روسای کل انحصارات شهرستانها ومدیران کل وزارت گمرکات و انحصارات باتفاق آقای خطاطان وزیر گمرکات بحضور شاهنشاه شرفیاب شدند . در این جلسه وزیر گمرکات ضمن گزارش کارهای گمرکات بعرض رسانید که در وزارت گمرکات آئین نامه‌ای دردست تهیه است که

بقیه در صفحه هفدهم

بررسی تاریخ روابط ایران وشوروی

ادعائی که باور نمیشود کرد

درصفحه ۱۱

گزارشهائی از:

سیلابهای تهران وبرف وباران شهرستانها

✱ **درنتیجه‌بارندگی‌و هجوم سیلاب چندین خانه در تهران واطراف ویران شد وسه نفر زیر آوار درگذشتند وعده‌ای مجروح شدند**

✱ درآغلب شهرستانها برف باریده وسرما سردرختی‌ها راازبین برده‌است

✱ **هوای تهران ۸ درجه سردتر شد وبارندگی وسرما مجددا شروع خواهدشد**

بارندگی های چندروز اخیر در حدود ساعت ده‌دیشب در تهران‌قطع شد ودر نتیجه ٥۰ساعت بارندگی بطور متوسط ٥۰میلیمتر (حداکثر ٦۳میلیمتروحداقل ٤٤میلیمتر)باران درتهران باریده است. علاوه بر تهران درکلیه نقاط کشور نیزبرف وباران باریده وهنوز نیز در اغلب نقاط ادامه دارد.

گزارشهائی کهاز خبرنگاران ما درشهرستانها رسیده حاکیست که درشهرستانها وبخش های ،زاهدان زنجان، اردستان ،نائین ،خونسار، گجسر ،شامزند ،کرج ،صحنه، حیاو، کلاردشت برف باریده‌است.

خسارات بارندگی در تهران

بارندگی چندروز اخیر تهران موجب ایجاد سیلابهائی در جنوب شهرگردید کهچندین خانه‌راخراب کرد وبعلاوه درنتیجه بارندگی تعدادی ازخانه‌ها درنقاط مختلف تهران وحومه فروریخت که منجر بمرك سه‌نفر ومجروح‌شدن عده زیادی شد.

بقیه درصفحه نوزدهم

شکایت کارگران شوروی ازگرانی کالاها

مسکو-۱۳ آوریل - روزنامه‌پراودا ارگان حزب کمونیست روسیه شوروی شکایت کارگران این کشور را از گرانی کالاهای مورد نیاز مردم‌منعکس کرد .

کارگران مذکور نوشته اند که آنها مجبورند کالاهای ساخت خودرا با قیمت های سنگین و گزاف از فروشگاه های دولتی بخرند و برای بعض کالاهای ضروری قیمتهائی تعیین شده است که آنها حتی‌اگرتمام‌حقوق خود را برای خرید آن اختصاص‌دهند باز هم موفق به خرید آن نمیشوند .

پراودا نوشته است کهشکایت های کارگران در جلسات اخیر کمیته مرکزی حزب کمونیست شوروی‌مطرح شده است لیکن هنوز تسهیلاتی که لازمست برای کارگران فراهم نشده است .

برای انجام هرگونه عملیات بانکی مجاز شرکتی بنام شرکت‌سهامی بانك شیراز باسرمایه دویست میلیون ریال منقسم به بیست هزارسهم ده هزار ریالی درشرف تاسیس است که صدی پنجاه آن از طرف مؤسسین تعهد شده واز مبلغ تعهد شده صدی پنجاه آن پرداخت گردیده است برای اینکه سایر هموطنان عزیز وهمشهریان محترم بتوانند دربانك مزبور شرکت نمایند واز مزایای سهام آن استفاده کنند بدینوسیله باطلاع ایشان میرسد که ازاین تاریخ لغایت آخرخرداد ماه ۱۳۳۹ هرمقدار سهامی که طالب باشند صدی پنجاه آنرا نقدا به حساب شماره ۳٥۹٥۸ بانك ملی در شیراز ویا بحساب شماره ۹٥۷ بانك ملی شعبه سعدی درتهران پرداخت نموده ورسید دریافت‌دارند.

ازطرف هیئت مؤسس

غلامعلی پرویزی . رجبعلی هوائی . عبدالله تبریزی

٤ـ۱ آ ـ ۲۱۸۰

سهمیه آقایان کارمندان لیسانسیه‌تهران از امروز درسه محل ذیل :

۱ـفروشگاه جنوب واقع در طبقه زیرین کاخ وزارت دارائی

۲ـفروشگاه شمال واقع درشاهرضا اول خیابان رامسر

۳ـفروشگاه مرکز واقع در خیابان فردوسی روبروی روزنامه کیهان

بمعرض توزیع گذارده شد آقایان کارمندان لیسانسیه میتوانند همه روز از ساعت ۸صبح تا۲ و از ٤ تا۸بعداز ظهر به‌فروشگاههای مربوطه مراجعه و سهمیه خودرا در مقابل کوپن‌دریافت دارند ضمنا آقایانی که مایل باشند سهمیه آنان مستقیما به‌منزلشان فرستاده شود میتوانندنشانی منزل و نوع اجناسی که‌مایل بخرید باشند تعیین وبامبلغ بیست ریال بعنوان هزینه حمل به فروشگاههای سیار یافروشگاههای فوق ارسال فرمایند تااجناس مورد نظر در منزلشان‌تحویل شود برای انجام این منظور فرمهای لازم از طرف متصدیان فروشگاهها در اختیار متقاضیان گذارده خواهد شد .

سازمان مستقل تدارکات‌کشوری

آ ـ ۲۲۸٤

شرکت سهامی ماه وخورشید برای فروش محصولات کارخانه کفش مهشید نماینده میپذیرد

دراین موقع که باتائیدات خداوند متعال وبه پیروی از منویات‌ذات مبارك ملوکانه دائربه‌توسعه صنایع ملی سرمایه شرکت سهامی ماه‌و خورشیدبه ۰۰۰ر۰۰۰ر٦٥ریال افزایش یافته‌وبرحسب‌اجازه‌مجمع‌عمومی فوق‌العاده صاحبان سهام شرکت اجازه انتشار سهام سی‌وپنج‌میلیون‌ریال دیگر (سهام ده‌هزار ریالی)به هیئت‌مدیره اعطا گردیده است و کارخانه مجهزما بافعالیت بیشتری آماده برای تولید انواع کفشهای ـ کتانی،جیر، گالش ،باسکتبال ،چکمه ،کفش شبرو وغیره میباشد نماینده واجد شرایط ازشهرستانها میپذیریم.

از آقایان محترم وبازرگانان وموسساتیکه درشهرستانهای ایران آماده برای قبول‌نمایندگی فروش محصولات‌کارخانه میباشندخواهشمند است‌مستقیما باشرکت‌تماس‌بگیرند تابااستحضار از شرائط شرکت ترتیب نمایندگی آنها داده‌شود.

نشانی ـتهران خیابان شاهرضا نمایشگاه محصولات کفش‌مهشید شماره ۳۷۸ مدیر عامل شرکت سهامی‌ماه‌وخورشید‌ـعبدالاحداعتماد

نخستین شماره مجله

ایران آباد

۱۰۰ صفحه ـ بکمك ٥۰ نویسنده

اندیشه نسل نو برای ایران جوان

روزسه‌شنبه همین هفته درسراسر کشور در دسترس شماست

۱ـ۲ آ ـ ۲۳٤۲

قابل توجه آقایان اطباء ومدیران محترم داروخانه‌ها

پاستیل ویکس (قهوه‌ای، آلبالوئی ولیموئی باویتامین ث) که مدتی نایاب بود واردشد. آ ـ ۲۲۱٦

دعوت ازاعضای حزب ملیون

ساعت ۷ بعداز ظهر روز یکشنبه بیست وهشتم فروردین‌ماه سلسله سخنرانیهای هفتگی‌سال۱۳۳۹آغازمیشودوآقای‌دکترنصرت‌اله کاسمی دبیرکل حزب ملیون راجع بانتخابات بیستمین دوره قانون گذاری سخن‌میرانند .

از عموم بانوان و آقایان هم‌مسلك خواهشمند است دروقت مقرر بمحل حزب تشریف فرماشوند . دبیرخانه‌حزب ملیون

چراگوشت فروشان‌اجحاف میکنند

شرح درصفحه ۱٦ آ ـ ۲٤٤۷

کارخانه سرامیك وآجرسازی‌شرکت سهامی سفالگر باطلاع آقایان وموسسات مقاطعه‌کار وکارگاههای بزرك ساختمانی میرساند اقسام آجرهای مشبك‌وغیر مشبك که باماشین‌های خودکار وکوره تونل آخرین متد دنیا ساخته شده برای فروش آماده دارد. نیازمندان برای خریدواطلاعات بیشتر می‌توانند بدفتر شرکت سهامی‌سفالگرخیابان‌اکباتان شماره ۱٦۰ـ۱٥۸ یاتلفن ۳۳۰۰۷ مراجعه فرمایند.

ـ۱ـ آ ۲۲۲۸۸

چای جهان

درصندوقهای ۲٥۲ - ۱٥۱ - کرم‌نشان - درکردونشان - دراز‌ونشان - سبزنشان - فارسی‌نشان - حمید‌نشان

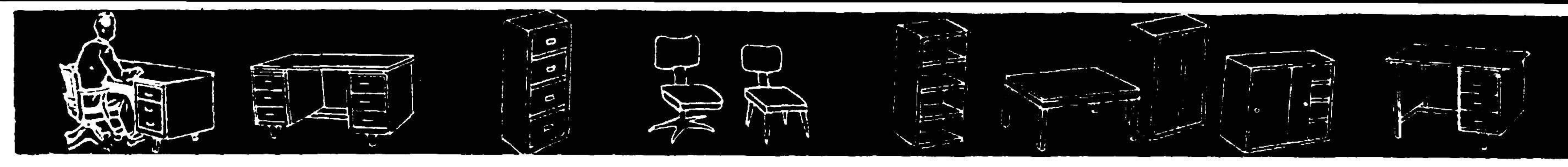

ریالکو

بزرگترین سازنده لوازم فلزی دفتر

نمایشگاه میدان کاخ تخت جمشید

جریان روز

خواربار فروشی

برای ما هنوز روشن نیست که اختلافات میان شهرداری و شرکت خواربار فروشی بزرگ (سوپر مارکت) چیست ؟ چرا این شرکت منحل می‌گردد و منشاء حقیقی این اختلاف کجا است ؟آیا شرکت مزبور دستورهای شهرداری را اجرا نکرده ، از نرخ های مقرر تجاوز نموده یا علل‌دیگری از لحاظ محل و مکان وجود داردکه منتهی باین نتیجه شده‌است ؟ بهر حال آنچه دراین چند روز از علل وجهاتی که موجب‌انحلال شرکت‌مزبور در مطبوعات ذکر میشود قانع کننده نیست و نباید اساس از هم‌پاشیدگی یك موسسه بزرگ خواربار فروشی گردد .

آنچه ما را وادار باین گفتگو می‌کند لزوم تشکیل و توسعه این قبیل مؤسسات است که مسلما درتعدیل نرخ ، در مرغوبی اجناس ، درآسایش وراحتی مردم تاثیر فراوان دارد وباید روزبروز در فکر توسعه و تکمیل‌و ازدیاد آن باشیم نه آنکه این یکی هم از میان برود. اگر معایب و مشکلاتی‌در کار است آیا بهتر نیست در صدد رفع آن برآئیم و یك کار مفیدی که مورد توجه مردم پایتخت قرار گرفته همچنان دنبال کنیم و آنرا بی‌عیب و نقص سازیم‌تا اینکه آنرا بکلی از میان ببریم ؟

باید سعی کرد نظیر این موسسات در این شهر و سایر نقاط کشور زیاد گردد . زیرا همین فروشگاه بزرگ خواربار کافه شهرداری بنام «سوپر مارکت» بسهم خود مفیدبود، بازاری برای فروش انواع‌واقسام مایحتاج مردم‌بودو بقدری مورداستقبال عموم خانواده‌ها قرار میگرفت که‌مردم برای خرید احتیاجات خود در صف می‌ایستادند و معهذا راضی بودند ، چون هم از حیث نوع و خوبی‌جنس مطمئن بودند و هم قیمت مسلما از خارج کمتر بود .

حالا گفته میشود که در قیمت رعایت اعتدال و صلاح و صرفه‌کامل نمیشد زیرا تمام موجبات ووسایل از طرف شهرداری در اختیار سوپر- مارکت گذارده شده بود و حق این بودکه نرخ ها کمتر از این تعیین گردد،بنابر این اگر باز هم درنرخ بندی مراعات حال مردم میشدنتیجه‌ای که قبلا از احداث فروشگاه داشتند بهتر بدست می‌آمد ، نرخ هاپائین‌تر میرفت و رفاهیت مردم بیشتر تامین میگردید .

در اینصورت‌آیابهتر نیست‌مشکلات موجود مرتفع شودو اساس کارمفیدی که انجام شده باقی بماند . بعقیده‌ما صاحبان‌سهام ومدیران شرکت سوپر- مارکت هم نباید دراین کار لجاجت بخرج دهند و از مشکلاتی که بآسانی میتوان باشهرداری حل‌نمود ومصلحت خودو مردم پایتخت را در آن رعایت کرد سرپیچی کنند و در تصمیم عجولانه خود اصرار ورزند .

هرگزصلاح نیست این‌سوپرمارکت منحل و تعطیل شود بلکه لازم است همین هیئت مدیره و هیئت های دیگر بخصوص شهرداری سعی کنند چندین سوپر مارکت دیگر در شهر دائر گردد ، احتیاج پایتخت با یك و دو فروشگاه بزرگ هرگز تامین نمیگردد، در سر هر گذر و هر محله ای‌چنین خواربار فروشی بزرگ باید دائر شود تا هم مردم در تدارك آذوقه و مایحتاج خود سرگردان نباشند و هم قیمت‌ها پائین بیاید و از این گرانی‌سرسام‌آور جلوگیری شود .

علاوه بر تاسیس خواربار فروشی های بزرگ که باید مورد حمایت شهرداری قرار گیرد ، ایجاد میدانها و بازار ها برای این منظور بهترین کمك به پائین آوردن نرخ ها است ، رقیب بزرگ و سرسخت خواربارفروشی های بزرگ (سوپرمارکت)همین میدانها در نقاط مختلف شهر خواهد بود که بواسطه نداشتن کرایه محل ومخارج مغازه داری و غیره اجناس را به قیمت دست دوم در اختیار مردم می‌گذارند، این بازار های آزاد که وسایل آنرا باید شهرداری مجانی در اختیار دست فروشها بگذارد ، نرخ خواربارفروشی های بزرگ را خواهد شکست ،همچنین رقیب بزرگ کسبه و اصناف و مغازه داران همین سوپرمارکت است که‌چون واسطه خرید خواربار و اجناس‌متفرقه از میان میرود و متاع خود را ازدست اول تهیه می نمایند قطعا نرخهای‌آنها با مغازه ها فرق‌بسیار پیدا می کند و باین ترتیب از اجحافو تعدی وگرانی اجناس جلوگیری می‌شود حالا:گرانی سوپرمارکت رعایت نکات مزبور را ننموده و از نرخ مقرر تجاوز کرده‌باید توجه هیئت مدیره و صاحبان شرکت را باین موضوع جلب نمود و آنان را وادار کرد نرخها را تعدیل کنند نه اینکه بانحلال و تعطیل یك چنین موسسه ای که می تواند مفید واقع شود کمك کرد .

راه مبارزه با گرانفروشی ، ایجاد رقابت است ، همین عمل شهرداری درباره الصاق برچسب بر روی امتعه که در این اواخر مقررگردیده بهترین راه ایجاد رقابت ودر نتیجه مبارزه با گرانفروشی است ، تاسیس میدانهای خواربار فروشی و همین فروشگاه‌های بزرگ (سوپرمارکت) خودوسایل‌موثری در مبارزه با گرانفروشی و پائین‌آوردن نرخ مایحتاج مردم است و الابانظارت و اعزام بازرسی و کنترل در قیمت واین قبیل کار هائی که در گذشته معمول بود جز اینکه مزاحمت کسبه ومردم بیشتر شود و ترقی قیمت ها را باعث گردد حاصلی ندارد و محال است‌باین ترتیب نرخ ها تعدیل شود و رفاهیت مردم تامین گردد .

وحدت غرب

وزیران امور خارجه دول غربی دیروز بمذاکرات سه‌روزه خودبرای تهیه مقدمات کنفرانس سران شرق وغرب پایان دادند.

اعلامیه مشترکی که‌درپایان این کنفرانس درواشنگتن صادر شد نشان میدهدکه‌بین متحدین‌باختری درمورد مسئله آلمان وموضوع خلع سلاح‌یعنی مهمترین مسائلی که‌در مذاکرات آینده سران غرب با نخست‌وزیر شوروی مطرح خواهد شد وحدت نظر وهم‌آهنگی کامل وجود دارد.

درباره مسائل دیگری که در کنفرانس پاریس مورد بررسی قرار خواهد گرفت از جمله مسئله همزیستی مسالمت آمیز وزیران امور خارجه شش کشور غربی‌تنها به‌تبادل نظر اکتفا کرده‌اند وظاهرا اخذ تصمیم درباره پیشنهاد بریتانیا پیرامون جلوگیری از مسابقه تسلیحاتی درافریقا وخاور میانه و پیشنهاد فرانسه درباره تنظیم یك برنامه مشترك‌برای کمك به‌کشور- های توسعه نیافته به‌کنفرانسهای بعدی موکول شده است. پیش از تشکیل کنفرانس‌عالی‌سران‌وزیران امور خارجه غرب دوباره دراستانبول وپاریس بایکدیگر ملاقات خواهند کرد وممکن است این مسائل در طرح‌های نهائی کشورهای باختری گنجانیده شود.

کنفرانس استانبول روز ۲ مه با شرکت‌وزیران‌امورخارجه کشور - های عضو اتحادیه اتلانتیك تشکیل میشود وکنفرانس پاریس‌نیز دوروز پیش از آغاز گفتگوهای سران چهار کشور بزرك تشکیل جلسه خواهد داد.

دراین کنفرانس‌ها بار دیگر استراتژی غرب‌در کنفرانس سران مورد بررسی قرار میگیرد ولی‌مسلم است که درتصمیمات کنفرانس واشنگتن نسبت بمسئله خلع سلاح وآلمان غربی تغییری داده نخواهد شد.

طرحهای غرب درمورد آلمان و برلن همان طرح‌هائی است که تاکنون بشوروی داده شده است‌با این تفاوت که‌درطرح جدیدبمسئله انتخابات آزاد درآلمان اهمیت بیشتری داده شده است.

درمورد خلع سلاح‌دول غربی حاضر شده‌اند طرح کلی خود را تجزیه کنند ودرباره یك یك مواد آن جداگانه بانمایندگان شوروی بحث کنند بااین ترتیب امیدزیادی به‌موفقیت کنفرانس سران برای حل مشکل آلمان ومسئله خلع سلاح‌باقی نمانده است. زیرا در نظریات دوطرف نسبت به‌چگونگی راه‌حل این مسائل کوچکترین تغییری حاصل نشده‌است وبنابراین کشمکش شرق وغرب در مورد آلمان وبرلن ومسئله خلع‌سلاح در کنفرانس عالی همچنان ادامه‌خواهد داشت وزیران امور خارجه غرب نیز بطور مستقیم وغیر مستقیم این نظریه‌را تائید کرده‌اند. تنها مسئله‌ای که ممکن است کنفرانس‌عالی‌بحل آن توفیق یابد قطع آزمایش های اتمی است. برخلاف کنفرانس ده جانبه خلع‌سلاح‌تاکنون درمذاکرات نمایندگان امریکاشوروی‌وانگلیس درمورد قطع آزمایشهای اتمی پیشرفتهائی حاصل شده است. در آخرین جلسه این کنفرانس تسارابکین نماینده‌شوروی‌باپیشنهاد نماینده آمریکا درمورد تشکیل کمیسیونی از کارشناسان دو طرف برای بررسی امکان کنترل انفجار های کوچك زیرزمینی موافقت‌کرد وباین ترتیب کنفرانس ژنو یك‌قدم دیگر بمرحله توافق نزدیك شده است. این کمیسیون‌قرار است روز ۱۱مه تشکیل شود.

ناظرین سیاسی معتقدند که دول غرب بشرطی حاضر به امضای‌قرار داد قطع‌آزمایشهای اتمی خواهند شدکه خروشچف قول بدهد که‌از ایجاد بحران مجددی درآلمان و برلن خودداری خواهد کرد اگر کنفرانس عالی بتواند به‌حل همین یك مسئله هم موفق شود میتوان امیدوار بودکه راه برای حل‌سایر مشکلات جهان باز خواهد شد.

دکتر جمال‌الدین نوربخش
متخصص دربهداشت وبیماریهای‌کودکان
ازدانشگاه پاریس
معتادین به‌الکل، تریاك، مرفین، کوکائین وهروئین
را باآخرین متد درمدت‌کوتاهی بدون هیچگونه عارضه درمان مینماید
نشانی خیابان شاهرضا چهارراه پهلوی
پذیرائی ٤ تا۸ بعدازظهر تلفن مطب ٦٥٥٥٧
تلفن منزل ٤٤٧٨٩ (۱)

در تاریخ ۲٦ر۱ر۳۹ انتخابات سندیکای صنف زهتاب تجدید و آقایان زیر بسمت هیئت رئیسه اتحادیه انتخاب شدند.
۱ـعبداله مغاکی رئیس۲ـرضاشیرمست ورضاصوفیانی‌نواب‌رئیس
۳ـ اسداله زهتابی ـ حسین الهیار منشی اتحادیه.

دوره بهار
کلاسهای انگلیسی بهشت
ازروز شنبه ۲۷ فروردین ماه شروع میشود
شهریه سه ماهه ٤۰۰ ریال
خیابان شاه ـ بیست متری اول تلفن ٤۳٦٥۷

آگهی اطاق بازرگانی تهران

اطاق بازرگانی تهران باطلاع عموم شرکت ها و بازرگانان می رساند که بنابر اطلاع واصله از اداره نظام وظیفه تعدادی کارمند در استخدام آقایان بازرگانان می باشد که در سنین مشمولیت بوده و تاکنون خودرا بحوزه نظام وظیفه معرفی ننموده‌اند نظر باینکه بموجب تبصره ماده واحده مصوب سال ۱۳۳٤ استخدام مشمولین قبل ازخدمت وظیفه و نداشتن معافیت های قانونی ممنوع بوده و استخدام کنندگان به سه الی ششماه زندان عادی محکوم میشوند از عموم آقایان بازرگانان تقاضا دارد در صورتی که جزء مستخدمین خود مشمول وجود دارد بخدمت او خاتمه داده و برای تعیین تکلیف قطعی او را به اداره نظام وظیفه هدایت نمایند . ۱ـ۲ آ ـ۱۸۹۲

بیماریهای آمیزشی- مجاری ادرار- سستی و ناتوانی - میدان بهارستان ـ خیابان صفی‌علیشاه‌دکتر یحیی‌صدری
۱ـ۲ ۱٦۱۷ـآ

دکتر یحیی شهردار- متخصص جهازهضم
از بیماران محترم متمنی است که برای مراجعه به مطب بیست وچهارساعت قبل‌طرف صبح توسط تلفن ۳۷۰۳۵ وقت بگیرند
خیابان باغ سپهسالار شماره ۱٥٤

نظر برحلت حضرت حجت‌الاسلام آقای حاج میرزاهاشم آشتیانی قدس سره که از پیشقدمان آزادی و مشروطیت و چندین دوره نماینده مجلس شورای ملی بودند مجلس‌ترحیمی از ساعت ۱۰ صبح روز یکشنبه ۲۸ فروردین در مسجد سپهسالار منعقد مراتب برای اطلاع عموم اعلان‌میگردد
رضا حکمت ـمحسن صدر

رحلت پدر عزیز بزرگوارم خلد آشیان طوبی مکان حضرت آقای **حاج میرزا هاشم آشتیانی** طاب ثراه را باطلاع عموم آشنایان و دوستان گرام میرساندمجلس فاتحه آنمرحوم روز یکشنبه ۲۸ فروردین از ساعت ۱۰ تا ۱۲ صبح درمسجد سپهسالار منعقد میشود **حسین.آشتیانی (عظام‌الدوله)**

***

مرحوم حاج میرزا هاشم آشتیانی بزرك خاندان آشتیانی از رجال مبرز و روحانیون منور فرزند حضرت آیت‌اله حاج میرزا حسن آشتیانی که مرجع تقلید عموم ایرانیان بوده در ساعت هفت و نیم بعد از ظهر روز چهار شنبه دار فانی را وداع و بدنیای جاویدان‌رفتند مرحوم حجت‌الاسلام حاج میرزا هاشم از پیشقدمان آزادی و مشروطیت ایران‌بوده که‌همدوش با حجج فقید طباطبائی و بهبهانی در مبارزات با استبداد در منتهای خلوص و ایمان همکاری داشته و چندین دوره نماینده مجلس شورای ملی و ریاست‌حزب اعتدال را عهده دار بوده‌اند سعید فقید در مدت فعالیت سیاسی‌در کلیه امور مهمه مملکتی طرف شور وصلاح اندیشی بوده و تا روزیکه بعلت کسالت از کار های عمومی کناره گیری نکرده بودند همواره مرجع حل و عقد مشکلات مردم و راهنمائی طبقات مختلف بودند مرحوم فقید سعید آشتیانی از رجالی بودند که جامع‌معلومات قدیمه و آشنا بامور مهمه سیاسی دنیا و مملکتی و موثر در امور عامه بودند و فقدان آنمرحوم موجب تاثر تمام‌طبقات‌است

با کمال تاسف فوت جانگداز مرحومه مغفوره **حوریه نور محمدیان** صبیه حاج محمدنور محمدیان همسر آقای باقر ملکشاهی را باطلاع اقوام و خویشاوندان و دوستان‌می رساند مجلس ترحیم آنمرحومه روز یکشنبه ۲۸ر۱ر۳۹ در مسجد میثم واقع در خیابان باستان چهار راه نشاط از ساعت سه الی شش بعد از ظهر بر قرار و ختم زنانه همان روز در منزل آقای حاج محمد نور محمدیان واقع در سه راه طرشت کوچه ایران منعقد است .

حاج غلامحسین نورمحمدیان ـحاج علیمحمد نورمحمدیان- حاج محمد نور محمدیان ـ حاج حبیب‌اله نور محمدیان ـ محمد تقی نور محمدیان ـ محمد جواد نور محمدیان ـاحمد نور محمدیان ـ حاج قاسم نور محمدیان ـ باقرملکشاهی ـ جواد ملکشاهی ـخلیل بازرگان ـ حسین رضوی ـ حسن بخشائی ـحاج حسن ایجادی ـ حاج عباس شهمیر زادی ـ امیر هوشنك اله وردی ـابوالقاسم توتونچیان
بعموم‌بازماندگان آنمرحومه مصیبت وارده را تسلیت‌میدهیم

باطلاع فامیل و دوستان محترم میرساند که مراسم هفت مرحومه **فاطمه سلطان علی اصغر زاده کوزه کنانی** روز یکشنبه ۲۸ فروردین ماه از ساعت ۳و نیم الی ٥و نیم بعداز ظهر در امامزاده عبداله (مقبره فتوحی) برای شادی روح آن مرحومه بر گذار خواهد بود وسیله رفت وآمد در ساعت ۳ بعد از ظهر از منزل آنمرحومه واقع در خیابان تخت جمشید کوچه فتوره چی شماره ۳۱ آماده است .

آ ـ۲٥۷۱ **از طرف بازماندگان ـمحمود کوزه کنانی**

مجله
پزشك خانواده
به‌بهای ۱۰ ریال‌منتشرشد

تودیع

اکنون که برای ادامه تحصیلات عالیه بکشور آلمان مراجعت‌میکنم بدین‌وسیله از دوستان وآشنایان خداحافظی وهمه را بخدامیسپارم.
همایون نجم‌آبادی

اینك که‌بیاری خدای بزرك‌برای ادامه تحصیل باروپا حرکت نمودم‌از بستگان ودوستانی که موفق به زیارتشان نشده خداحافظی نموده و موفقیت همگی راخواهانم.
احمد عسگری کلاردشتی

تودیع

دراینموقع که‌برای معالجه عازم اروپاهستم بدینوسیله از دوستان‌و فامیل محترمی که موفق به زیارت وتودیع نشدم معذرت خواسته خداحافظی مینماید.
پرویز یاورزاده

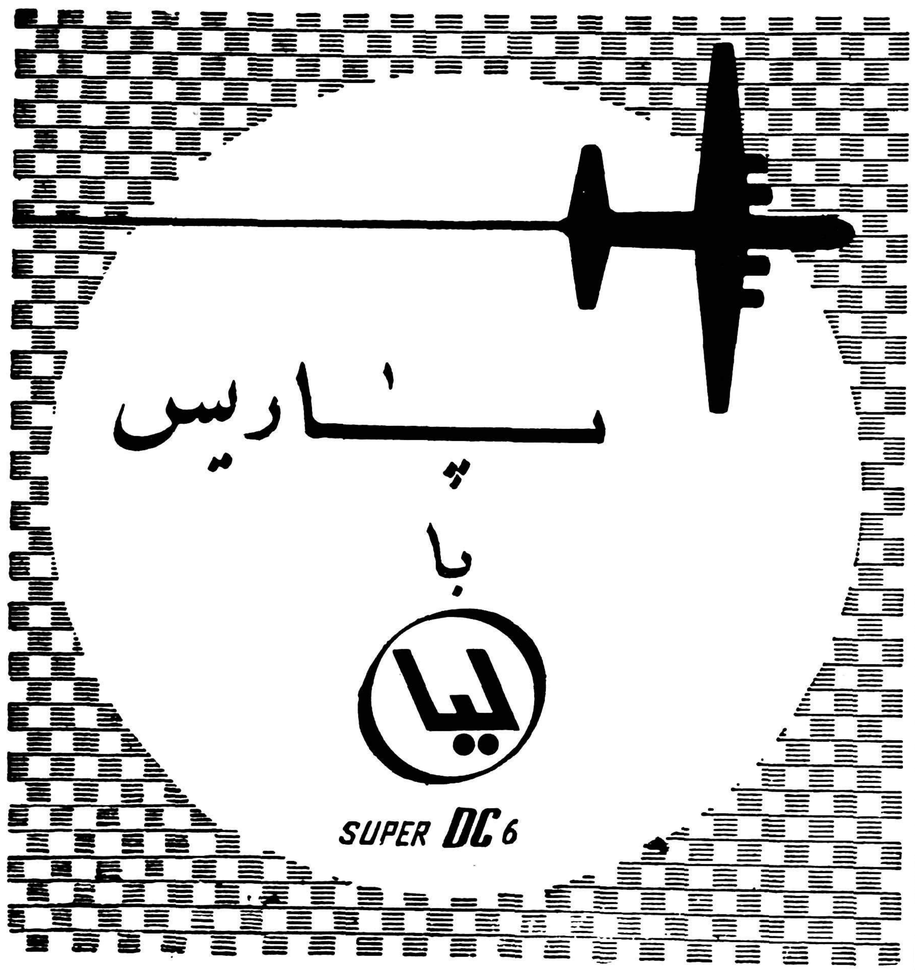

بشرکت‌ایتا ٦۷ خیابان‌فردوسی‌تلفن۶۸۹۹۷ ویابه‌آژانسهای مجاز مراجعه‌فرمائید.

مژده **گرمابه ظفر** **مژده**

گرمابه ظفر که دارای ۲٤ دستگاه دوش خصوصی و ٤ دستگاه وان و۱۲ دستگاه دوش عمومی زنانه و مردانه می باشد و طبق آخرین اسلوب معماری وبهداشتی در یکهزار و پانصد متر مربع در خیابان شهباز جنوبی ده متری وفا بنا گردیده از روز شنبه ۲۷ر۱ر۳۹ جهت پذیرائی از مشتریان محترم آماده می باشد .
۱ـ۲ آ ـ۲٤۱۹ **مدیرگرمابه ظفر حاج عبداله صادق تهرانی**

انگلیسی با متد وارسته

انستیتوی زبانهای بیگانه برای ۳ کلاس جدید (مبتدی باسابقه و کنکور و امتحانات)نام نویسی می‌نماید دروازه دولت خیابان‌خاقانی شماره ٦٦ از ٥ تا۷ بعدازظهر .
آ ـ۲٥۰٥ ۱ـ۳

با نهایت تاسف در گذشت شادروان **حاج حسین‌شهرآزاد** (قوام‌الایاله) کارمند باز نشسته راه آهن را باطلاع دوستان و خویشان میرساند مجلس ختم مردانه از ساعت ۳ تا ٦ بعداز ظهر روز یکشنبه ۲۸ر۱ر۳۹ در مسجد قنات آباد واقع در خیابان مولوی و مجلس ختم زنانه بعد از ظهر همان روز در منزل شخصی آنمرحوم واقع در قنات آباد کوچه حاج محمد صادق حقیقی بر پا خواهد شد .

سرهنك ۱۲اکبر شهر آزاد ـ کاظم رستگار ـ غلامحسین بدر ایرانی ـ امیر اصلان اشراقی ـسرتیپ محمد حقیقی ـ سید آقا حاج میر آقا ـمعاونیان ـمحسن و مصطفی برادر ـ مجید واحمد عصر آزاد ـالحاج حسین طوسی-محمودافخمی- عطاءاله و سرهنك لطف‌اله و اسداله رفعتی ـ علی شفیقی ـ میلانی زاده ـ امیر هوشنك درود ـعلی اصغر درودیان ـ محمد تمیز ـ سرگرد دکتر حسن رحمانی ـ مهدی مجیدی ـ سرهنك دکتر قوجوند ـ الحاج حسین شیرازی نژاد- علی حبیبی ـکرم و اصغر قورتها ـحبیب طاهریان ـ عظیمی ـ مهدی نورائی ـ علی اکبر تهرانی ـ عباس امین
بعموم‌بازماندگان آنمرحوم مصیبت وارده راتسلیت میدهیم

با کمال تاسف فوت ناگهانی **آقای دکتر سید محمدحسابی** را ببازماندگان آنمرحوم آقای عباس حسابی معزالسلطنه و آقای دکتر محمود حسابی و آقای فریبرز حسابی و آقای‌رضا شکرائی و آقای سید محمد حسابی و آقای سرهنك غفوری تسلیت عرض نموده و برای شادی روح آنمرحوم مجلس ترحیم از ساعت ۳ الی ٦ بعد از ظهر روز دو شنبه ۲۹ر۱ر۳۹ در مسجد حریری بازارچه قوام‌الدوله بر پا است .

غلامعلی صالحی ـ عبدالحسین فضلی ـ ـحاج عباس عظیمی نیا ـ ابوالقاسم معصومی ـ محمد قربانی ـمصیب خوزیان
آ ـ۲٥۲۹

مراسم یاد بود شب هفت مرحوم‌مغفورشادروان دکتر **سید محمد حسابی** در عصر روز یکشنبه ۲۸ فروردین ماه جاری در صحن مطهر حضرت معصومه علیهاالسلام بر گذار میگردد مراتب برای اطلاع خویشان و دوستان آن مرحوم اعلام میشود .
آ ـ۲۲۷۰

با نهایت تاسف فوت مرحومه مغفوره **بانو سکینه‌اسکوئی** والده آقای سرگرد اله وردی اسکوئی را در خوی باطلاع فامیل و دوستان و همشهریان محترم میرساند مجلس‌ترحیم مردانه روز یکشنبه بیست و هشتم فروردین از ساعت ۱۰تا ۱۲ در مسجد ارك و مجلس ترحیم زنانه عصر همان روز در منزل آقای عبدالعلی شهیدی واقع در انتهای خیابان شاه شماره ۸٦٥ منعقد خواهد بود .

الاحقر الحاج سید علی اصغر حسینی خوئی ـ الاحقر سید ابراهیم علوی خوئی ـالاحقر حاج‌سید عبدالحمیدموسوی ماکوئی ـ سرگرد اله وردی اسکوئی- عبدالعلی شهیدی ـ حاجی احتشام شهیدی ـ مهندس محمد رحیم شهیدی ـحسن شهیدی ـ محمود شهیدی ـ سرهنك محمد شهیدی ـدکتر علی آریا ـسرهنك عبدالحسین صوفی ـ اسداله فخیم ـ سرگرد محی‌الدین صوفی ـ عزت‌اله‌شهیدی ـرشید شهیدی- علیقلی امیری ـسید باقر مرجعی ـمحمد رفیع زاده ـ باقر ریاحی ـ دکتر پاکروان ـ موسی شریف ـیحیی میرزا آریان پور ـصفی‌الدین فاطمی
آ ـ۲٥٥۳
بعموم‌بازماندگان آنمرحومه مصیبت وارده را تسلیت‌میدهیم

جناب آقای نخست وزیر محبوب ـجناب آقای وزیر کشور ـ جناب آقای ذوالفقاری شهردار تهران ـ جناب آقای مسعودی مدیر محترم روزنامه اطلاعات

ماازطرف خودمان و تمام کسانیکه همه‌روزه از سوپر مارکت‌مایحتاج خودرا میخریم از تعطیل سوپرمارکت ناراحتیم زیرا انتظار داریم که‌در تمام مملکت مخصوصاتهران اینگونه فروشگاهها زیاد و درهمه محلات باشد سوپرمارکت اگر جنس‌را خیلی ارزان نفروشد لااقل از صرفوقت و اطمینان به‌پاکی جنس کمك بزرگی‌است و دولت‌به پیروی ازمنویات شاهنشاه محبوب بایستی کمك نماید که‌در تمام شهر سوپر مارکت های دیگر بوجود آیدهر روزهزار هانفر به‌سوپر مارکت مراجعه و اجناس خود رامیخرند اگرخوب نبود مراجعه نمیکردیم.

صغرا امامی ـمریم امامیه ـ هنك‌آذین ـ وخشوری ـ بلنوافشاریان- سرهنك سررشته ـ وخشوری ـبانو سرشته ـدکترسپهرپزشك قانونی- و امضا های دیگر
آ ـ۲٥۳٥

با کمال تاسف و تاثر فوت شادروان **لئون فنزی** پدر آقای اسحق فنزی را در پاریس به اطلاع دوستان وآشنایان میرساند . مراسم ختم در پاریس بر گزار خواهد شد

خانواده های : فنزی ـسلیم زاده ـ پرنك ـ بنی آدم

با کمال تاسف مصیبت وارده را به آقای فنزی وسایر بازماندگان آنمرحوم تسلیت میگوئیم .

با نهایت تاسف‌درگذشت شادروان **بانو شوکت‌عبدالاحدی** را باطلاع عموم دوستان و آشنایان میرسانم مجلس ختم آن مرحومه روز یکشنبه ۲۸ر۱ر۳۹ در مسجد سراج‌الملك واقع در خیابان امیر کبیر از ساعت ۳ الی ٥ بعد از ظهر و مجلس زنانه در منزل برپاست . **محسن سلیمیان**
بعموم‌بازماندگان آنمرحومه مصیبت وارده را تسلیت‌میدهیم

چون روز یکشنبه ۲۸ فروردین مصادف با شب چهلم در گذشت شادروان مرحوم مبرور **سرهنك مسعود وقار** است مجلس تذکری از ساعت ٤ تا ٦ بعد از ظهر همان روز در منزل آن مرحوم خیابان ژاله کوچه وقار منعقد خواهدشد
آ ـ۲٥۱٥ **سرتیپ منصوروقار**

با کمال تاسف در گذشت **آقای یوسف کیهورکرمانشاهی** کارمند شرکت ملی نفت را باطلاع دوستان و خویشان می رساند مجلس ختم مردانه آن مرحوم از ساعت ۳ تا ٦ بعد از ظهر روز یك شنبه ۲۸ر۱ر۳۹ در مسجد اسکندری واقع در چهار راه اسکندری و مجلس ختم زنانه در منزل شخصی واقع در خیابان اسکندری کوچه اطمینان ذکائی کاشی ۱۰ بر قرار میباشد .
آ ـ۲٥۱۳ **بانو کیهور ـمنوچهر کیهور**
بعموم‌بازماندگان آنمرحوم مصیبت وارده راتسلیت میدهیم

با نهایت تاثر و تاسف در گذشت **بانو شوکت الیاسی** متعلقه آقای اکبر الیاسی (ماکوئی) را درتبریز باطلاع‌دوستان و همشهریان محترم میرساند مجلس ختم مردانه در مسجد معتمدالملك خیابان ژاله روبروی بیمارستان شفا از ساعت ٤ الی ۷ بعد از ظهر روز یکشنبه ۲۸ فروردین و مجلس زنانه در همان روز و همان ساعت در منزل شخصی واقع درخیابان قصرالدشت کوچه قربانی دست راست درب سوم منزل‌محمد حسن زاده بر گزار خواهد گردید .

الاحقر سید عبدالحمید موسوی ماکوئی- ابراهیم خلیل الیاسی ـ محمد حسن زاده و اخوان ـ محمد تقی کاتبی ـ اسماعیل کاتبی ـ دکتر محمد ماکوئی ـعلی اکبر نصیری ـ جواد ماکوئی ـ دکتر رضا قلی ماکوئی ـ دکتر غلامحسین بنیادی ـ اسماعیل کیوانی ـ محمد اسماعیل زاده
بعموم‌بازماندگان آنمرحومه مصیبت وارده را تسلیت‌میدهیم

آگهی‌های تسلیت

مصیبت وارده فوت مرحومه مغفوره بدیعه خانم کمالی را به خاندان جلیل کمانگر و کمالی تسلیت عرض مینمائیم
آ ـ۲۳٤٦ **لاهیجان سروان سلطانپور و بانو**

با کمال تاسف در گذشت نابهنگام حسینعلی گویارئیس فقید فرهنك سمنان را بخانواده گویا و مجتهد زاده فقیهی و دوستان آنمرحوم تسلیت عرض میکنم . **علی داور**

بقیه آگهیهای ترحیم و تسلیت در صفحه چهارم

خلع‌سلاح مهمترین موضوع کنفرانس سران خواهد بود

★ کنفرانس وزرای خارجه غرب درواشنگتن جز در مورد مسئله آلمان به‌توافق نظر نرسیده‌است

★ انگلیسها یك طرح «اخلاق بین‌المللی» پیشنهاد کردند که هدف آن منع ارسال اسلحه بافریقاست

★ ازشوروی دعوت خواهد شد تادرباره کمك بکشورهای توسعه نیافته باغرب همکاری کند

واشنگتن- ۱۴ و ۱۵ آوریل- رویتر- آسوشیتدپرس- روز پنجشنبه وزیران خارجه غرب آخرین جلسه خودرا برای بررسی سیاست غرب درکنفرانس آینده سران شرق‌وغرب تشکیل دادند وبمسئله روابط شرق وغرب رسیدگی کردند.

در جلسات سه روزه وزیران خارجه غرب مسائل آلمان ، برلن ، ، خلع سلاح، بهبود روابط شرقو غرب‌میان وزیران خارجه آلمان ، انگلیس ، امریکا ، فرانسه ایتالیا و کانادامطرح شد .

هدف این مذاکرات تعیین دستور جلسات کنفرانس سران شرقو غرب بود . وزیران خارجه سه دولت بزرك غربی د رمورد مسئله آلمان و برلن با شرکت هانریش فون‌برنتانو وزیر خارجه آلمان گفتگو کردند .

شرکت اسپاك

د رمورد خلع سلاح نیز وزیران خارجه ایتالیا و کانادا شرکت‌داشتند. پل هانری اسپاك دبیر کل ناتو نیزدر جریان تمام مذاکرات قرار داشت .

نتیجه مذاکرات آن شد که :

۱- در مورد مسئله برلن و آلمان اولاتوافق شد که ایندو توام با هم در کنفرانس سران مطرح شود ، ثانیا غرب آزادی مردم برلن غربی و حق اشغال آن شهر را برای خود حفظ کند .

۲- انگلیسها یك طرح« اخلاق بین‌المللی » مطرح‌ساختند که ظاهرا شامل منع ارسال سلاح بکشور های توسعه نیافته آسیائی و افریقائی‌بوده است . این قسمت موردنظر وزیرخارجه فرانسه نیز بود و پافشاری ، می‌کرد که ارسال سلاح بکشور های افریقائی تحریم شود .

۳- ضمنا مسئله کمك بکشورهای توسعه نیافته مطرح شد و پیشنهاد کردند تا از روسها دعوت شود دراین راه با غرب همکاری کند .

روش خروشچف

وزرای خارجه روش آینده خروشف رامورد بررسی قراردادند و توافق کردند که اگر وی نرمی نشان دهد یا شدت و سختی نماید روش متقابل غرب چگونه باید باشد .

تا آنجائی که روشن است جز در مورد نحوه طرح مسئله آلمان و برلن در سایر مسائل توافق صریحی میان وزیران خارجه غرب بعمل نیامده‌است . این توافق نیز در اثر نفوذ شخص آدنائر و فشار او بامریکائیها و حمایت دوگل از نظریات آلمان حاصل شده‌است .

در پایان کار کنفرانس وزیران خارجه غرب هرتر گفت از نتایج مذاکرات «رضایت کامل» دارد .

در مذاکرات وزیران‌خارجه‌توافق شد که مك میلان و آیزنهاور و دوگل قبل از تشکیل کنفرانس سران شرق و غرب در پاریس ملاقات و مذاکره کنند .

خلع سلاح

وزیران خارجه غرب توافق کردند که مسئله اصلی دستور مذاکرات سران شرق و غرب خلع سلاح باشد و سایر مسائل دردرجه دوم اهمیت قرار گیرند .

سلوین لوید پیشنهاد کرده بود که چهار دولت بزرك شرق و غرب بر حمل اسلحه بکشورهای کوچك نظارت‌کنند ولی هرتر بااین امر مخالفت کرد

سه‌مورد مهم

تصمیمات اصلی وزیران خارجه درسه مورد مهم زیربوده است:

۱- برای مقابله‌باهر درخواست جدید روسیه درمورد عقدقرارداد صلح جداگانه باآلمان شرقی‌وغربی وبردن میلیونها تن آلمانی‌در پشت پرده آهنین توافق شده است که غرب از رجوع به‌آراء عموم کلیه اهالی آلمان درشرق وغرب دفاع کند.

۲- برای مقابله باپافشاری‌احتمالی شورویها درمورد برلن توافق شده است درصورتیکه آنها حسن نیت خودرا نشان دهند غرب امتیازاتی‌از قبیل محدودساختن نیروهای خوددر برلن غربی وتخفیف عملیات‌تبلیغات ضدکمونیستی درآن شهر به‌روسها بدهد.

۳- درمورد خلع سلاح توافق کرده‌اند که درصورت لزوم ازطرح خلع‌سلاح غرب که درژنو مطرح شده صرفنظر کنند وخروشچف را وادارند قسمتهائی از این طرح رابا طرح‌خود مخلوط کند وبپذیرد ازجمله به خروشچف بقبولانند که سلاح‌های اتمی به‌فضای خارج‌زمین ارسال نشود.

غذای عجیب برای مسافران‌فضائی!

واشنگتن - آسوشیتدپرس - دانشمندان امریکائی که از مدتی پیش درباره طرز تغذیه فضانوردان آینده مشغول مطالعه هستند اعلام‌داشتند که از فضولات انسان میتوان آب آشامیدنی خالص و غذای مقوی بدست آورد .

باین ترتیب یکی از مشکلاتی که در مورد تغذیه مسافرین آینده فضا وجود داشت برطرف میشود بنظر دانشمندان ظاهرا بین تغذیه و فضولات یك نوع«دور » ایجاد خواهد شد .

اتحادالشعب بدولت عراق حمله میکند

ارگان حزب‌کمونیست غیرقانونی عراق مینویسد: رادیو بغداد اخباری راکه بنفع میکویان است پخش نمیکند

پاریس - ۱۵ اوریل- خبرگزاری فرانسه - روزنامه‌اتحادالشعب ارگان حزب کمونیست غیر قانونی عراق در آخرین شماره خود بشدت به رادیو بغداد حمله کرده و خاطر نشان نموده است در رپورتاژ هائی که در اطراف سفر میکویان‌درعراق پخش نموده تمام اخباری که احیانا بنفع رجل دولتی شوروی بوده‌است بازبردستی آنرا حذف کرده ورعایت واقع‌بینی رادر این مورد بعمل نیاورده است .

روزنامه کمونیستی اتحادالشعب سپس بشدت به محاکمه ۷۲ نفر اعضای نیروهای خلق که در ماه مارس گذشته هنگام‌شورش‌متمایل به ناصر سرهنك شواف در آن شرکت نمودند حمله کرده‌است .

این روزنامه از اینکه مقامات عراقی به کسانی که رژیم ژنرال قاسم را نجات‌داده اند پشت‌کرده‌اند اظهار تعجب نموده‌است .

کودك چهارساله «پزو» پیدا شد

★ باآنکه تمام دستگاههای انتظامی فرانسه تجهیز شده بود معذلك پدر کودك‌ترجیح داد شخصا بادزدان تماس بگیرد

★ سارقین پس ازآنکه مبلغ مورد تقاضارا دریافت داشتند کودك را در حوالی‌منزل پدرش رها کردند.

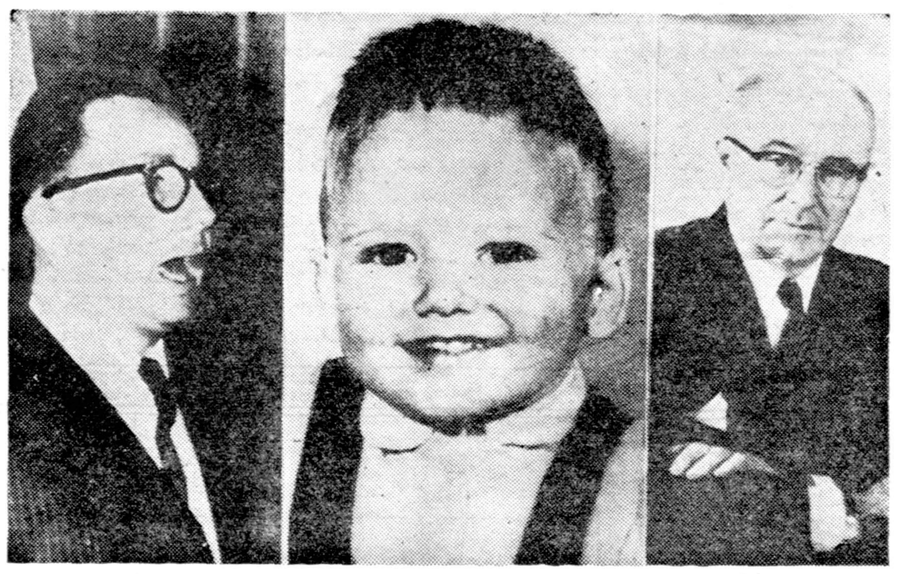

دریك پژو چهارسال‌ونیمه میان پدر بزرك وپدرش دیده میشود

پاریس - ۱۵ آوریل -خبرگزاری- فرانسه - دیشب رسما تائید شدکه رولان پژو پدر اریك پژو شخصا با رابیندگان کودکش تماس‌حاصل کرده و وجه لازم را جهت‌استخلاص فرزندش به آنها پرداخته است.

هر چند که این‌عمل برای رولان خطر زیادی دربر داشت ولی نمی توانست کار دیگری انجام دهد جز آنکه شخصا با دزدان تماس‌حاصل کند . با وجود آنکه تمام سازمان های پلیسی و دستگاه های انتظامی جهت پیدا کردن اریك مجهز شده بودند ولی رولان پژو حاضر نشدکه از آنها کمك بگیرد زیرا دزدان خاطر نشان ساخته بودند که‌چنانچه پلیس به جستجوی آنها بپردازد کودك کشته خواهد شد.

قرار قبلی

روز گذشته رولان پژو طی یك کنفرانس مطبوعاتی اعلام نمود که خودش شخصا برای پیدا کردن کودکش اریك پژو اقدام نموده‌بود.

وی سپس بخاطر آنکه جراید در آنها تسلیم نمود .او وقتی جامه‌دان مملو ازاسکناس رابه شخص‌ناشناس میداد نمیدانست سر انجام کودك خود را باز خواهد یافت یانه .مرد ناشناس به وی اظهار نموده بودکه شب هنگام کودکش بمنزل‌بازخواهد گشت . هنوز معلوم نیست که تمام مبلغ مورد تقاضای دزدان به آنها داده شده است . گفته میشود که رولان پژو با دزدان چانه زده و سر انجام کمتر از ۵۰ میلیون فرانك به آنها داده است .اما دزدان بقول خود وفا کرده و در نیمه های شب اریك رادرحوالی منزلش رهانمودند. یك نفر عابر درحالیکه اریك اشك میریخت او را پیدا کرده و ابتدابه کافه مجاورو سپس بمنزل والدینش راهنمائی نمود.

شخصا اقدام کرده

دیروز رولان پوژو طی یك کنفرانس مطبوعاتی اعلام نمود که خودش شخصا برای پیدا کردن کودکش اریك پوژو اقدام نموده‌بود.

وی سپس بخاطر آنکه جراید در پیدا شدن اریك پوژو با او همکاری نموده بودند از تمام جراید اظهار تشکر نمود.

اریك پوژو پسر چهار سال ونیمه رولان پوژو صاحب کارخانه‌اتومبیل سازی پوژو در ساعت ۳ر۵ نیم بعد از نیمه شب بوقت تهران درحالیکه اشك از چشمانش جاری‌بود دربرابر یکی از کافه های خیابان ریمون پوآنکاره نزدیك منزل‌پدر و مادرش پیدا شد.

صاحب کافه که ژان ولیبك نام دارد خاطر نشان‌ساخت که درساعت ۳ر۲۵ بعداز نیمه‌شب مردی درحالی که دست کودکی را گرفته بودوارد کافه شد . این مرد مو های بوری داشته و بارانی قرمز پوشیده بود. بمجرد دیدن وی من ربودن اریك را بخاطر آوردم. من فورا به عکس روزنامه‌ای که در کنارم بود چشم دوختم و فورا اریك را شناختم .

رفتار خوب

مردی که دست‌کودك را دردست داشت نیز شخصا به روزنامه نگاه کرده و گفت بنظر میرسد این‌خود اریك باشد و سپس تمام مشتریها دور او جمع شده واز کودك نامش را سئوال کردند. بعد همه پرسیدند آیا با اوخوب رفتار شده واوپاسخ مثبت‌داد .

مردی که کودك رادر دست‌داشت اریك را در کنار خیابان در حالیکه گریه میکرد پیدا نموده است . مشتریهای کافه‌سپس‌اریك‌را بمنزلش بردند و رولان پوژو بمجرد دیدن فرزندش اشك در چشمانش جاری شده اورا در میان بازوان خود گرفت.

مذاکرات بی‌نتیجه کنفرانس خلع سلاح

نماینده شوروی درکنفرانس اعلام‌کرد اگر میخواهید گرفتار گرگها نشوید بجنگل نروید!

عراق بانگلیسها غرامت داد

لندن -۱۴آوریل- آسوشیتدپرس- سلوین‌لوید وزیر امورخارجه‌انگلستان امروز در مجلس عوام اظهار داشت که دولت عراق مبلغ ۳۳۶ هزار دولار به عنوان غرامت اموال از بین رفته‌اتباع انگلیسی در قیام ۱۴ژوئیه‌عراق‌پرداخته است . طی این قیام که ملك فیصل ، امیر عبدالاله و نوری سعید بقتل رسیدند خسارات مالی و جانی‌بسیاری به خارجی ها وارد آمد .

حمله بفرودگاه انگلیس درعمان

دمشق - خبرگزاری فرانسه -۱۵ آوریل - سخنگوی امام عمان دردمشق امروز اعلام‌کرد که جنگجویان عمان هفته گذشته به فرودگاه انگلیسی «لمبری» حمله کرده‌اند.

سخنگوی نامبرده افزود که‌در این‌نبرد بیش‌از یازده افسر وسرباز انگلیسی دراثرانفجاربمب‌ومین‌کشته شدند .شیخ ساحرلیدر جنگجویان نیزدراین جنك کشته شد.

حق‌الامتیاز بیسابقه نفت عراق

بغداد - ۱۵ آوریل - رویتر - عراق بابت حق‌الامتیاز خود در سه ماهه اول سال جاری معادل ۲۳ میلیون دینار عراقی از شرکت‌نفت انگلیسی که در عراق‌بکارمشغول است دریافت داشته است .

این مبلغ سه میلیون دینارعراقی از حق‌الامتیاز ربع اول سال گذشته بیشتراست .

درسه ماهه اول سال ۱۹۶۰ معادل ده میلیون و پانصد هزار تن نفت خام از عراق صادر شده است .

پرداخت امسال در تاریخ در آمد نفتی عراق سابقه نداشته است .

مولوتف درمسکو بستری شده‌است

مسکو - ۱۵ آوریل-خبرگزاری فرانسه - مولوتف وزیرامور خارجه سابق شوروی که اینك سفیر کبیر شوروی در اولان باتور (مغولستان خارجی) میباشد ، در ضیافتی که توسط وروشیلف در کرملین بافتخار سامبو رئیس دولت مغولستان‌خارجی داده شده شرکت نداشت . منابع مطلع خاطر نشان میسازند که مولوتف اینك در یکی از کلینیك های مسکو مشغول معالجه کلیه میباشد . مولوتف که‌در ژوئیه ۱۹۵۷ جزو گروه ضدحزبی‌شناخته شد حتی جزو همراهان سامبوکه چند روز قبل به مسکو وارد شد نبود .

توافق درکنفرانس قطع آزمایشهای‌اتمی

ژنو- ۱۵آوریل - رویتر - امروز روسیه پیشنهاد غرب را در مورد همکاری‌متخصصین‌امریکائی ،انگلیسی و روسی برای‌تکمیل وسایل تجسس و کشف آزمایشهای اتمی کوچك زیرزمینی پذیرفت.

نمایندگان سه کشور امریکا ،انگلیس و روسیه جیمزوادزورث مایکل رایت وسیمون‌تسارا پکین نسبت به‌موفقیت مذاکرات‌اظهار امیدواری نمودند و گفتند حصول توافق برای عقد قرارداد قطع‌آزمایش های اتمی نزدیك است .

عراق بانگلیسها غرامت داد

لندن -۱۴آوریل- آسوشیتدپرس- سلوین‌لوید وزیر امورخارجه‌انگلستان امروز در مجلس عوام اظهار داشت که دولت عراق مبلغ ۳۳۶ هزار دولار به عنوان غرامت اموال از بین رفته‌اتباع انگلیسی در قیام ۱۴ژوئیه‌عراق‌پرداخته است . طی این قیام که ملك فیصل ، امیر عبدالاله و نوری سعید بقتل رسیدند خسارات مالی و جانی‌بسیاری به خارجی ها وارد آمد .

مذاکرات چهارساعته

بیروت -رادیوبغداد اعلام کرد اناستاس میکویان معاون نخست‌وزیرشوروی وعبدالکریم قاسم - نخست‌وزیر عراق بعداز ظهر جمعه مذاکراتی بمدت چهارساعت‌درباره روابط دوستانه دوکشور وتحولات آینده مناسبات اقتصادی بین‌دولتین بعمل آوردند.

دراین جلسه وزرای خارجی و دارائی عراق، سفیرشوروی دربغداد وسایر کارشناسان‌اقتصادی‌شوروی شرکت داشتند.

این دومین مذاکراتی بود که پس‌از ورود میکویان به بغداد بین اوومقامات رسمی عراق صورت گرفت.

عراق وشوروی ۱۸ماه قبل یك قرارداد فنی واقتصادی منعقدکردند که‌بموجب آن شوروی موافقت‌کرد ۵۵۰میلیون روبل(۱۳۰ میلیون‌دلار) جهت اجرای ۵۳پروژه درعراق تخصیص دهد.

بصره -عراق- ۱۴آوریل - یونایتدپرس -امروز میکویان‌برای یك‌بازدید پنج‌ساعته وارد بصره‌شد پلیس جز مقامات دولتی واعضاء کنسولگری شوروی کلیه اشخاص رااز اطراف فرودگاه عقب نشاند.اما درنیم میلی فرودگاه صدها جوان عرب حامل پرچمها وشعارهای مختلف اتومبیل میکویان را برای چنددقیقه متوقف ساختند.

درمدت پنجساعت اقامت وی در بصره تمام خیابانهای سرراه تحت نظارت پلیس درآمده وعبور ومرور وسائط نقلیه قطع شده بود.

درسرتاسر شهر نیزکامیون‌های زره‌پوش ونیروهای مسلح ارتشی نظم‌رابرقرار میکردند. میکویان در کناره شط‌العرب ازشش ناوچه‌اژدر افکن که‌اخیراطبق قرارداد شوروی بعراق تسلیم کرده است بازدید کرد.

میکویان پس‌از پنجساعت به بغداد پرواز کرد.

پایان مذاکرات ساختمان سد فرات

دمشق - خبرگزاری فرانسه - ۱۵ آوریل - نورالدین کحال‌رئیس شورای اجرائیه اقلیم سوریه امروز اعلام داشت که مذاکرات چندروزه نمایندگان سوریه با مقامات‌شوروی امروز پایان یافت.

هیئت شوروی اینك قریب ۲۰روز است که در سوریه بوده و نقاط مختلف این ناحیه‌را بازدید ونقشه‌ای جهت ساختمان یك سد بر روی فرات تنظیم کرده‌اند.

این هیئت بموجب موافقت نامه کمك و همکاری در زمینه های‌علمی و بازرگانی منعقده در ۱۹۵۷ بین‌دو کشور بسوریه آمده و به تنظیم نقشه مبادرت ورزیده‌اند.

از صبح دوشنبه

سینما پلازا - سینما نیاگارا

نمایش میدهند

جنگ و صلح

دوبله بفارسی

شروع سئانسها:

سینما نیاگارا: ۵ر۱۰ صبح ۵ر۲-۵ر۵-۸ر۵ بعدازظهر

سینماپلازا: ۵ر۱۰صبح- ۳-۶-۹ بعدازظهر.

آ-۲۲۸۶

از صبح دوشنبه

سینما حافظ - سینما امپایر

جالبترین فیلم‌کمدی فانتزی سال، داستانی ازعشق‌وزیبائی

دراکولا ومهرویان

سینماسکوپ - رنگی - دوبله بفارسی درایتالا

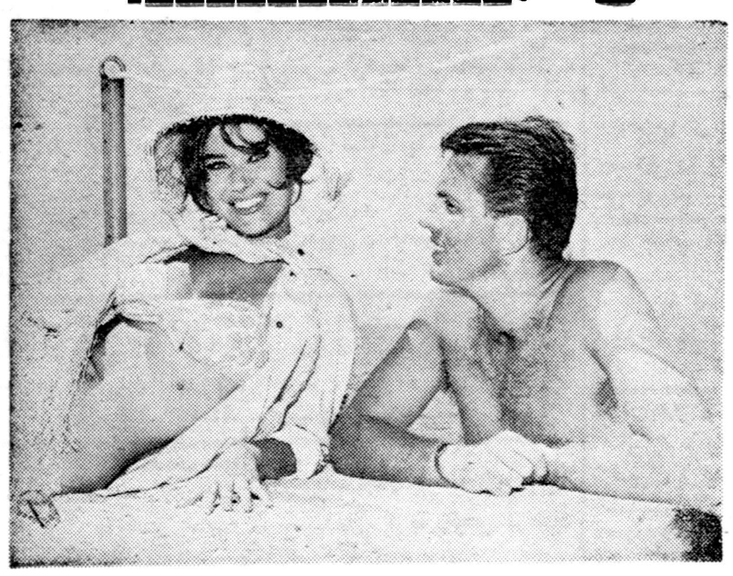

داستان جذاب وشیرین دراکولای جدیدکه بایتالیا شهرعشق وزیبائی میرود ودر آنجا درمیان خوبرویان ومه‌پیکران شورونشاط عجیبی برپا میکنند..!!

شروع درسینماحافظ: ۳۰ر۱۰ صبح- ۳۰ر۲-۳۰ر۴-۳۰ر۶ -۳۰ر۸ بعدازظهر آ-۲۲۸۰

باشرکت:

سیلواکوشینا - رناتوراشل

کریستوفرلی - کی‌فیشر

شروع درسینماامپایر: ۳۰ر۱۰ صبح-۳-۵-۷-۹ بعدازظهر

مندرس بقاهره و ناصر به‌آنکارا میرود

تایمزچاپ لندن مینویسد: مسافرت مندرس بمسکوحاکی ازتحولی درسیاست خارجی ترکیه است
دریونان مخالفین دولت را تحت فشار قرارداده‌اند که چرا روش آن مانند ترکیه نرم نیست
یونایتدپرس از لندن گزارش میدهد دعوت مندرس حاکی ازتغییر دیپلماسی شوروی است- مسکو چون از تهدید نتیجه نگرفته دست به تعدیل روش خود زده‌است

لندن- ۱٤ آوریل- یونایتدپرس- شوروی امروز توپ های دیپلماسی خودرا متوجه ترکیه، نقطه حساس جناح جنوبی سازمان دفاعی آتلانتیک شمالی و نزدیکترین‌منطقه تعهد دفاعی غرب درخاورنزدیک نموده‌است

دعوت ناگهانی کرملین از عدنان مندرس نخست وزیر ترکیه بمسکو در ماه ژوئیه سال جاری آخرین تحولات استراتژی جدیدشوروی‌رامنعکس می‌سازد. قرار است خروشچف پس ازاین مسافرت‌بدیدار مندرس در آنکارابرود این امر حاکی از یك تغییر مهم در دیپلماسی کرملین بشمار میرود.

مسکو در گذشته نتوانست ترکیه رامرعوب کرده و همکاری این کشور را باغرب کاهش دهد و چون از تهدیدات خود نتیجه نگرفت دست‌به تعدیل رویه خویش زد.

شورای سنتو

دعوت از مندرس در آستانه‌تشکیل کنفرانس سران شرق و غرب صورت گرفته است. بعلاوه این دعوت دو هفته قبل از تشکیل شورای وزرای خارجه پیمان سنتو (جانشین پیمان بغداد) در تهران بعمل آمده است. جلسه مذکور قرار است در ۲۸ آوریل در تهران تشکیل گردد.

جلسه سنتو مسئله تشکیل یك فرماندهی نظامی را تحت نظر یك فرمانده عالی مورد مطالعه قرار خواهد داد. منظور از این نقشه تقویت تشکیلات دفاعی مذکور در ناحیه استراتژیك هم مرز شوروی است.

بحساب غرب

ازمدتها قبل شورویها تمایل خود را به ایجاد روابط نزدیکتر باترکیه بحساب غرب- اعلام داشته‌اند. تصمیم اخیر ترکیه مبنی بر ایجاد پایگاه‌های موشك سازمان دفاعی ناتو در خاك این کشور روسها راسخت خشمگین وناشکیبا ساخته است. شوروی که باترکیه دارای مرزهای طولانی است سعی کرده‌است که علیرغم‌تهدیدهای خود به ترکیه پیشنهاد کمك بعمل آورد.

مسافرت مندرس به مسکو نخستین مسافرت یك نخست وزیر ترکیه به این کشور میباشد که پس از اولین روزهای زمامداری کمال آتاتورك‌صورت میگیرد.

تفسیر تایمز

لندن- ۱٤ آوریل- روزنامه «تایمز» امروز صبح در سرمقاله خود نوشته است که یکی از نتایج سفر عدنان مندرس نخست وزیر ترکیه‌بمسکو بجلو انداختن انتخابات یونان خواهد بود.

روزنامه تایمز سپس میافزایدسفر عدنان مندرس بمسکو یابرای این‌بوده است که دولت ترکیه اتهاماتی راکه تاکنون در مورد «سختی» سیاست‌دولت ترکیه گفته میشده بر طرف سازدو یا آنکه دولت ترکیه از مسکو اعتبار بدست آورده و حجم مبادلات‌بازرگانی شوروی و ترکیه را توسعه دهد.

روزنامه تایمز مینویسد: حساب‌هائی که موجب اتخاذ چنین تصمیم شد هرچه که باشد نبایدشك نمودکه این تصمیم بخودی خودنشان‌تحولی در مناسبات روسیه و ترکیه خواهد بود.

روزنامه تایمز مینویسد غیر محتمل بنظر میرسدکه‌ترکها از اعتقادخود باینکه نیروهای نظامی پایه محکمتری برای امنیت است تا نوشیدن‌جام بسلامتی همزیستی مسالمت آمیزدست بردارند و اضافه میکند: سفر مندرس مانند سفر پیشین مك‌میلان باید بمثابه‌«یك کشف» محسوب گردد.

روزنامه تایمز میافزاید معذلك‌خبر ملاقات مندرس و خروشچف درپونان اغتشاش بوجود آورده‌است ومخالفین دولت یونان کارامانلیس را مورد انتقاد قرار داده‌اند که روش او مانند متفقینش نرم نیست.

تاثیر ندارد

آتن- ۱۵ آوریل- خبرگزاری فرانسه- بر خلاف آنچه که جراید خارجی می نویسند مسافرت عدنان مندرس بمسکو تاثیری‌روی سیاست داخلی یونان و بخصوص انتخابات عمومی این کشور نخواهد داشت.

معذلك محتمل بنظر میرسد که نتیجه ملاقات مندرس و خروشچف موجب شود که رهبران یونان سیاست خارجی این کشور را بطور دقیق ازنو مورد بررسی قرار دهند. بخصوص چنانچه کنفرانس سران‌با موفقیت روبرو شود. محافل سیاسی یونان معتقدند بر خلاف کسانی که در آتن چنین گسترش هیجان‌انگیز سیاست خارجی ترکیه را موردقبول قرار داده‌اند روش دولت کارامانلیس بهیچوجه با این اقدام دولت همسایه و متفق خود سست و متزلزل‌نخواهد گشت.

رئیس دولت یونان در پارلمان‌این کشور اکثریت‌مطلق‌دارد وشواهدی در دست نیست که وقایع خارجی بتواند در بین اعضای دولت و یا نمایندگان طرفدار آن موثر واقع شود.

سفر به قاهره

استانبول- ۱۵ آوریل- خبرگزاری فرانسه- روزنامه «یني استانبول» چاپ استانبول‌درآخرین شماره خود نوشته است که عدنان مندرس نخست وزیر ترکیه در ماه اوت آینده یك مسافرت سه روزه‌به جمهوری متحد عربی انجام خواهد داد. روزنامه مزبور میافزاید سپس جمال عبدالناصر رئیس جمهورمتحده عربی برای بازدید عدنان مندرس۲٦ اکتبر وارد آنکارا خواهد شد.

روزنامه «یني استانبول» می‌نویسد زمینه ملاقات عدنان مندرس و ناصر توسط روسای دول‌اندونزی و پاکستان آماده شد.

از طرف دیگر روزنامه «حریت» پر تیراژترین روزنامه استانبول‌اعلام نموده است که‌بزودی رپرتاژ بزرگی درباره جمهوری متحده عربی منتشر خواهد ساخت.

روزنامه مزبور خاطر نشان نموده است که در اطراف طرح های‌جمال عبدالناصر که بحقیقت پیوسته‌است تصور میکنم که اگر کوشش های در این رپرتاژ اظهار نظر خواهد گردید.

«یالمان» روزنامه‌نگار ترك آزادشد

استانبول- ۱۵ آوریل- آسوشیتدپرس بنابه‌توصیه‌پزشکان «احمد یالمان» روزنامه‌نگار۷۲ ساله ترك امروز آزاد شد. وی در زندان مبتلی بیك بیماری قلبی شده‌است. یالمان فقط چهار روز درزندان ماند و پس‌از آن وی را به‌بیمارستان‌زندان انتقال داده بودند. وی بمناسبت انتشار ترجمه یك مقاله ضد ترکیه که درروزنامه‌های آمریکائی چاپ شده بود محکوم به زندان گردید.

چوئن‌لای وارد برمه شد

دولت چین رسما اعلام‌کرد برای حل اختلافات مرزی باهند حاضر است بدون قیدوشرط مذاکره کند

رانگون- خبرگزاری فرانسه- ۱۵ آوریل- چوئن‌لای نخست وزیر چین کمونیست امروز با یك‌هواپیما از نوع ایلیوشین- ۱۸ روسی وارد رانگون پایتخت برمه شد. دراین مسافرت چن‌ئی وزیر خارجه وسی نفر دیگر همراه چوئن لای می باشند.

هنگام ورود چوئن لای عده‌زیادی از مردم در فرودگاه اجتماع کرده بودند. در فرودگاه با شلیك ۱۹ تیر توپ‌از نخست وزیر چین‌استقبال شد.

اونو نخست وزیر برمه‌درفرودگاه برای استقبال حاضر شده بود. پس از اهدا دسته گل به چوئن لای نامبرده باتفاق‌اونو عازم‌رانگون شد.

اولین میهمان رسمی

چوئن لای اولین میهمان رسمی است که‌پس از بقدرت رسیدن‌مجدد اونو باین کشور وارد میشود.

چوئن لای فردا ملاقاتی‌بانخست وزیر و سایر شخصیت های برمه بعمل‌خواهد آورد وی‌ضمن‌اظهارات خود در فرودگاه گفت که امیدوار است اختلافات موجود بین کشور های مختلف آسیائی بنحو مطلوب حل شود.

چوئن لای اعلام داشت. ما کشور های آسیائی که از هجوم استعمار دررنج‌بوده‌وباستقلال نائل‌گردیده‌ایم امیدواریم که صلح در آسیا وجهان مستقر گردد. کشور های آسیائی به این مسئله احتیاج دارند.

چوئن لای اضافه کرد که من تصور میکنم که اگر کوشش های خود را بر محور پنج اصل‌همزیستی مسالمت آمیز مستقر سازیم موفق خواهیم شد با بوجود آوردن اتحادو حسن تفاهم در آسیا به صلح‌جهانی کمك کنیم.

بدون قید و شرط

توکیو- ۱٤ آوریل- آسوشیتدپرس- حکومت پکن روز پنجشنبه اعلام کرد که چین کمونیست‌بدون هیچ قید و شرطی مذاکرات خود را برای رفع اختلافات مرزی چین و هندوستان آغاز خواهد کرد و اگر مقامات دو کشوربه‌لزوم حسن‌روابط ایمان نشان دهند محتملا اختلافات رفع خواهد شد.

ملك‌حسین در ترکیه

پادشاه اردن اظهارداشت دیدار وی ازایران موجب تقویت روابط دوکشور شده‌است
سفر مندرس بمسکو در مذاکرات ملك حسین‌بارهبران ترکیه مطرح خواهدشد

آنکارا- رویتر- ۱٤ آوریل- ملك‌حسین پادشاه اردن امروزبرای بازدید ازترکیه وارد این کشورشد ودرفرودگاه توسط جلال بایار و عدنان مندرس نخست‌وزیر ترکیه ومقامات عالی کشور مورد استقبال قرار گرفت.

قرار است امروز بعدازظهر وی ازآرامگاه آتاتورك دیدن کند و سپس بارهبران ترکیه درکاخ ریاست جمهوری مذاکره به عمل آورد. امشب نیز جلال بایارضیافتی بافتخار اوترتیب میدهد. فردا ملك حسین برای یك بازدید خصوصی سه‌روزه از استانبول وارد آن‌شهر خواهد شد.

یکی از سخنگویان وزارت امور خارجه ترکیه اظهار داشت که مذاکرات ملك حسین ورهبران ترکیه دراطراف مسائل موردعلاقه دوکشور خواهد بود وهمچنین مسافرت عدنان مندرس به مسکودر این مذاکرات مورد بررسی قرار خواهد گرفت.

پرتاب ماه مصنوعی باحضور شاهزاده خانمهای کویتی

پایگاه هوائی واندنبرك- کالیفرنیا- ۱۵ آوریل- رویتر- نیروی هوائی امریکا یك قمر کاشف دیگر به فضا فرستاد. نیروی هوائی امیدوار است قمر مزبور بطور سالم بزمین فرود آید. آن ها معتقدند که موفقیت قمر ارزش زیادی برای اجرای پروژه فرستادن‌انسان‌بفضادارد.

سه تن از شاهزاده خانمهای جوان که از کویت آمده‌اند مراسم پرتاب کاشف ششم را تماشا کردند.

برودی در سینماهای:
پلازا- سهیلا
اقیانوس مرگ
(دوبله فارسی)
هنرپیشگان: آدی کنستانتین- پیر آنجلی- آوا بارتوك

مارگارت وگریس‌کلی رقابت دارند

لندن- ۱٤آوریل- یونایتدپرس- پرنسس مارگارت از «گریس‌کلی» ستاره سابق و همسر پادشاه‌موناکو برای شرکت در عروسی خود دعوت نکرده است. «گریس کلی» رقیب بزرگ مارگارت برای ربودن عنوان زیباترین پرنسس اروپا است.

خبرگزاری ایتالیا گزارش می دهد که ارسطو سقراط اوناسیس صاحب نفتکش های بزرگ ازپرنسس مارگارت دعوت کرده است که‌ماه عسل راباشوهرش در ونیزبگذراند. وی یك ضیافت عالی بر روی کشتی بزرگی ترتیب خواهد داد.

نفوذکمونیستها دردستگاههای‌امریکا

نیویورك- ۱۵ آوریل- خبرگزاری فرانسه- کاردینال اسپلمان طی یك مراسم مذهبی در وزارت‌دفاع امریکاخاطرنشان‌نمودکه‌کمونیستها در مدارس دولت و نیروهای مسلح امریکا نفوذکرده‌اند. اسقف‌نیویورك سپس اضافه نمود که چنانچه ما بهمین طریق ادامه دهیم روزی خواهد رسید که امریکای زیبا و غنی مانه تنها توسط دشمنان‌خارجی بلکه با همکاری خائینی که خودرا امریکائیهای میهن پرست مینامند از بین خواهد رفت. وی اضافه‌نمود این پیام برای صلح است که من میفرستم اما صلحی که موجب شد ما اصول مقدس خودرا از دست بدهیم.

پسر ملك‌سعود ازدواج کرد

دمشق- ۱٦آوریل- آسوشیتدپرس- پرنس «مخد» پسر ملك سعود و وزیر دفاع کشور سعودی روز پنجشنبه با یك دختر بسیار زیبای سوری ازاهالی حلب ازدواج کرد. مراسم عروسی بطور با شکوهی در حلب بر گزار گشت

انتونی استیل گم شد!

۸ روزاست‌ازهنرپیشه‌معروف‌انگلیسی‌وهمسر «آنیتا اکبرك» خبری بدست نیامده است

گارمیچ پارتن کیرچن (آلمان) -۱٤ آوریل- آسوشیتدپرس- خانم «خروب» صاحب یك هتل آلمانی اعلام کرد که هشت روز است «آنتونی استیل» هنرپیشه معروف انگلیسی ا زاطاقش بیرون رفته و برنگشته است پلیس نیز د رتعقیب قضیه است.

«آنتونی‌استیل» سابقاشوهر «آنیتااکبرك» ستاره معروف‌سوئدی (کوه یخ) می باشد. پلیس اظها رداشت که معلوم نیست جستجوی ما فورا به نتیجه برسد.

کارخانه قلم‌خودنویس ومداد خودنویس اعلام میدارد که اجناس اروپائی ومدلهای مختلف دیگرآن باقیمت رقابت ناپذیر بمعرض فروش گذاشته شده است. برای مراجعین‌نمونه‌های مجانی‌تبلیغاتی ارسال‌خواهد شد.

آدرس: PAROLA, Via piffetti 16, TORINO (Italie).

آگهی های تسلیت

جناب آقای دکتر آشتیانی‌مدیرعامل‌محترم سازمان‌شاهنشاهی

با قلبی شکسته و دلی محزون از طرف خود وپزشکان و کار کنان بیمارستان کانون آسایش فوت پدر ارجمندتان‌را بحضور آن سرور گرامی تسلیت عرض کرده و از دادار بزرك دوام‌و پایداری خانواده ارجمندتان را آرزومندم

آ-۲۳۱۲ دکتر طهمورث فروزین

با کمال تاسف مصیبت وارده را باستاد محترم جناب آقای گویا تسلیت عرض‌نموده‌وبقای خود وخانواده‌محترمشان را از خداوند خواستاریم.

آ-۲٤٦٥ دانشجویان سال تهیه ۲ دانشکده فنی

جناب آقای مهدی فرهودی حسابی

ضایعه اسف انگیز درگذشت مرحوم دکتر محمد حسابی موجب تاثر عمومی گردیدبدینوسیله‌مراتب همدردی وتسلیت صمیمانه کار کنان اداره حسابداری دانشکده پزشکی را معروض میدارد. ناصر رشیدی مقدم

با نهایت تاسف در گذشت شادروان جناب آقای حسینعلی گویا ریاست فرهنك سمنان را ببازماندگان‌محترم آنمرحوم تسلیت عرض می نمائیم.

کار کنان دبستان بوعلی سینا- سمنان-حسنی- توکلی- خیرخواهان- قوام- فروتن- فرجبخشی- طباطبائی- مجتبی نژاد- آذرگون آ-۲۲۵۲

کار کنان دبیرستان دهخدا سمنان با نهایت تاسف مصیبت وارده را بخانواده محترم گویا تسلیت میگویند

علی فامیلی- سید حسن طاهری- ابوالحسن ستوده- محمد تقی یار مهدی- عباسعلی نبوی- ناصر مقدم- حسن رحیمیان آ-۲۲۵۰

فرهنگیان بخش سنگسر و شهمیر زاد در گذشت شادروان حسینعلی گویا رئیس فرهنك سمنان راببازماندگان خصوصا به برادران و خانم آنمرحوم تسلیت میگویند.

از طرف فرهنگیان سنگسر وشهمیر زاد عباس موسوی

رفتی و شکست محفل ما
هم محفل ما و هم دل ما

فوت جانگداز شادروان حسینعلی گویا رئیس فرهنك سمنان قلب دوستداران بخصوص کارکنان دبستان سپهر را جریحه‌دار نموده است این مصیبت وارده را بحضور خانم محترم فقید سعید وآقایان عبدالعلی وغلامعلی گویا تسلیت عرض نموده بقای عمر بازماندگان و خشنودی روح آنمرحوم را از خداوند مسئلت داریم.

کار کنان دبستان سپهر سمنان -محبوبی- عطار- طاهری- مشتاقی- نجفی- قضوی- دانائی- شریعت‌پناهی- مداح -همتیان آ-۲۲٥٤

با کمال تاثر مصیبت وارده را بدوست ارجمند و عزیزم آقای محمود کوزه کنانی صمیمانه تسلیت عرض میکنم

آ-۲٤٦۳ کامل شاهرخی

فوت جانگداز شادروان حسینعلی گویا رئیس فرهنك سمنان موجب نهایت تاثر و تالم فرهنگیان است مصیبت وارده را بخاندان محترم آن مرحوم خصوصا به آقایان عبدالعلی و غلامعلی گویا تسلیت عرض نموده شادی روح آن فقید سعید را از خداوند متعال مسئلت داریم.

کارمندان اداره فرهنك سمنان -موسوی -ارجمند- داور- نجفی- مقدم- دانائی -عباسی -خدائی -بهشتی- احمد پناهی- برقی- عصار- شریفی آ-۲۲٥٦

اینجانب **وینفیلد لو** از طرف امریکائیان عضوکمیسیون عضویت انجمن ایران و امریکا در گذشت نا گهانی شادروان دکتر محمد حسابی استاد دانشگاه رابعموم‌دوستان بخصوص خانواده آن مرحوم از اعماق قلب تسلیت میگویم.

با کمال تاسف فوت مؤلمه بانوی محترمه عشرت‌الملوك اکبر رابه بانوان محترم فرخنده بهزادی و زیبنده انشائی و آقایان محمد تقی اکبر و مهندس فریدون اکبر و جنابان آقای سرهنك نادر بهزادی وآقای ابراهیم انشائی تسلیت عرض طلب مغفرت و شادی روح آن مرحومه را از یزدان خواستارم و از عدم حضور معذرت میخواهم محمد بهزادی

آقای فریبرز حسابی

دوستانت را هم در غم خود شریك بدان

آ-۲٥٤۱ میر سعیدی- میر فخرائی- مدحت

کار کنان و اعضاء انجمن همکاری خانه و مدرسه دبستان فردوسی دختران

با کمال تاسف در گذشت ناگهانی جناب آقای دکتر حسابی را بخانواده آنمرحوم بویژه خانم محترمشان تسلیت می گویند رئیس دبستان کشاورز شیرازی

جناب آقای سناتور دکترمحمود حسابی استادمحترم دانشگاه تهران

با کمال تاسف مصیبت وارده را تسلیت عرض نموده وخودرا درآن مصیبت شریك میدانیم.

دانشجویان سال دوم فیزیك دانشکده علوم

جناب‌آقای دکترمحمود حسابی‌استاد دانشگاه‌وسناتورمحترم

استادان و کار کنان موسسه ژئو فیزیك دانشگاه در تهران و شیراز مصیبت وارده را بفامیل محترم حسابی تسلیت میگویند آ-۲٤٦۷

امضاءکنندگان زیر بنمایندگی ازطرف اهالی‌شهرستان تفرش فقدان استاد معظم ودانشمند محترم **مرحوم دکتر محمد حسابی را** بخاندان جلیل حسابی مخصوصا والد ماجدایشان وجناب آقای دکتر محمود حسابی سناتورمحترم تسلیت عرض نموده وامیدواریم که خداوند آنها رادراین مصیبت بزرك صبر عنایت فرماید. ضمنا از جناب آقای سناتور محترم استدعا میشود که بمنظور شادی روح آن مرحوم وبخاطر علاقه شدیدی که فقید سعید بزادو بوم خود داشتند ایشان نیز درمواقع مقتضی درامور مربوط بتفرش واهالی آن کماکان ازبذل مساعدت دریغ نفرمایند.

حسین منبری- غلامعلی قاسمی- عباس منبری- مهدی منبری- محمود منبری- حسن صدیقی.

جناب آقای‌علی‌خردمند دادیار محترم دیوان جنائی

با نهایت تاثر فوت پدر گرامتان را به آنجناب وآقایان حسن خردمند و عزت‌اله خردمند تسلیت عرض نموده و سعادت و سلامت خاندان جلیل را خواستار است.

آ-۲٥۳۹ جواد غزنوی- محمد غزنوی

فوت درد ناك مادام سلامه مدیره دبستان حشمت را از طرف عموم همکاران ببازماندگان ایشان تسلیت میگویم.

آ-۲٥٤٥ رئیس فرهنك ناحیه ۷ تهران -بصیری

فاضل دانشمند جناب آقای غلامعلی گویا

فوت مرحوم حسینعلی گویا بنده را هم مغموم و درماتم شما شریك ساخته است از خداوند متعال آمرزش ایشان صبر و سلامت جنابعالی و سایر بازماندگان را خواستارم

آ-۲٥٦۹ میر نصرت‌اله‌شریفیان

با نهایت تاسف و تاثر در گذشت شادروان دکترمحمد حسابی را که از پزشکان عالیقدر و خدمتگذار ملك وملت بودند بحضور استاد اجل جناب آقای دکتر محمود حسابی سناتور محترم و خاندان جلیل القدر حسابی صمیمانه‌تسلیت عرض نموده برای خانواده آنمرحوم از درگاه احدیت صبر جزیل مسئلت دارم.

آ-۲٥۷٥ دکتر هاشم -هاشمی جمارانی

جناب آقای عباس حسابی

با کمال تاثر و تاسف مصیبت وارده را به آن جناب و خانواده محترمتان تسلیت عرض نموده دوام و بقاء عمر جنابعالی را از خداوندگار مسئلت می نمایم.

آ-۲٥۸٥ عباس سهرابی

کار کنان هنرستان عالی موسیقی مصیبت وارده را به بانو خاراتیان هنر آموز هنرستان تسلیت میگویند.

مصیبت وارده را بخانواده محترم اسکوئی مخصوصا بدوست عزیز سرکار سرگرد اسکوئی تسلیت عرض میکنم

آ-۲٥۹۳ سرگرد یزدان بخش

جناب‌آقای‌پرویز همایونی‌ریاست‌محترم‌دادگاه‌بخش‌گنبدکاوس

مصیبت وارده بجنابعالی را تسلیت عرض نموده‌بقای عمر و سلامتی و توفیق آن‌جناب را از خداوند متعال مسئلت دارم. سید حسین میلانی

مصیبت وارده را بخاندان گرجی خصوصا بجناب آقای محمد عبداله گرجی تسلیت عرض مینماید

آ-۲٤۷۹ حاج سیدجعفر آزمایش وکیل دادگستری

مصیبت وارده را بخاندان جلیل گویا مخصوصا استاد معظم جناب آقای عبدالعلی گویا تسلیت عرضه میداریم

از طرف دانشجویان دوره مقدماتی دانشکده فنی

آ-۲٤۷۷ عبدالعلی هاشمی

با کمال تاثر مصیبت وارده را باستاد ارجمند جناب آقای گویا تسلیت عرض نموده و امیدواریم که ما را در غم و اندوه خود شریك بدانید.

دانش آموزان سال پنجم ادبی دبیرستان ملی ثریا

جناب آقای دکتر آشتیانی مدیر عامل محترم سازمان شاهنشاهی خدمات اجتماعی

پزشکان بیمارستان نکوئی ضایعه اسف انگیز درگذشت ابوی آنجناب را تسلیت عرض نموده بقاء و سلامتی آن وجود محترم را از درگاه خداوند خواستارند

دکتر قره گزلو- بانو دکتر آذربال- دکترطباطبائی- دکتر اکبری فرد- دکتر وصالی- دکتر پیروز -دکترامامی- دکتر مجتبوی- دکتر نصری- دکتر طواف- دکتر شیلف

جناب آقای دکتر آشتیانی مدیر عامل محترم سازمان شاهنشاهی خدمات اجتماعی

با کمال تاسف و تاثر در گذشت فقید سعید ابوی آن جناب را بحضور محترم تسلیت عرض نموده و بقای عمر شریف و سلامتی خاندان جلیل را از ایزد متعال مسئلت می نماید.

از طرف کار کنان بیمارستان نکوئی -دکتر قره‌گزلو

با کمال تاسف در گذشت شادروان آقای حسینعلی گویا را بخاندان گویا بخصوص آقایان غلامعلی و عبدالعلی گویا تسلیت عرض می نمائیم.

آ-۲٤۹۹ سرهنك حاج جمشیدی و بانو

فوت ناگهانی مرحوم دکتر سید محمد حسابی استاد دانشگاه را بخانواده های محترم حسابی- میر سپاسی- شکرائی- بخصوص بجنابان آقایان معزالسلطنه حسابی و سناتور دکتر محمد حسابی و دکتر فریبرز حسابی تسلیت عرض نموده بقای عمر آنان را از ایزد متعال خواستاریم.

نور محمد مبشری -کریم مبشری- حسن مبشری- علی اکبر مبشری -گل محمد مبشری- حسین مبشری- محمد مبشری آ-۲٥۳۱

مصیبت وارده را بخانواده مدن پور بخصوص جناب آقای احمد مدن پور تسلیت عرض مینمائیم.

آ-۲٤۹۷ بهرام خامنهٔ -سیروس خامنهٔ

مصیبت وارده را بخانواده محترم‌حسابی‌بویژه بدوست عزیزمان محمد حسین حسابی تسلیت عرض میکنیم.

از طرف دانش آموزان کلاس ٥ریاضی ۲دبیرستان شماره یك هدف عباس قریب

خاطرات ایدن

ترجمه : غلامحسین صالحیار

-۷۱-

بسوی توافق

علاوه‌بر مذاکرات سه جانبه ، دالس چند بار با وزیر خارجه و یکبار نیز با هردوی ما در «داونینگ استریت» مباحثاتی بعمل آورد . اظهارا تاو در این مباحثات موجب دلگرمی ما شد . او مؤکدا با ما موافق بود که غصب یك راه آبی بین‌المللی قابل تحمل نیست . بخصوص که‌ملتی که خیال تسلط بر آن را دارد ، ملت مصر است بایستی همانطور که آقای دالس می گفت «بایدکانال را از حلقوم ناصر بیرون بکشیم ». اینها کلمات صریحی بود و برای ماهها در گوش من طنین انداخته بود .

من نمی خواستم مطلبی‌را از دالس پوشیده نگاهدارم ، و به او گفتم که وابسته‌دربائی‌ایالات متحده اطلاعاتی درباره تدارکات نظامی ما خواسته است . من اظهارداشتم‌که حاضریم این‌اطلاعات را بدهیم ، امادر مرحله اول من می خواهم مطمئن‌شوم که آیا دولت ایالات متحده امریکا واقعا مایل به داشتن‌این اطلاعات هست ؟ ..آقای «دالس» جواب داد که دولت امریکا بطور کامل منظور مارا از تدارکات نظامی درك می کنند و این تدارکات نتایج موثری داشته است . معذالك ما ترجیح دادیم که امریکائی ها اطلاعات دقیقی از تدارکات نظامی ما نخواهند .

احساس آرامش

آن شب من احساس آرامش خاطر فراوانی کردم . ما و امریکائی ها درباره نحوه برخورد با قضیه ، و ضرورت و اهمیت آن با یکدیگر اختلاف نظر داشتیم و این موضوع را نمی شد از نظر دور داشت . معذالك اگر سرانجام کانال از حلقوم ناصر بیرون کشیده می شد ، نتیجه آن را همه کس میتوانست به وضوح ببیند . آنوقت همه کس می فهمید که سرقت بدون مجازات نمی‌ماند و نقض پیمان وعهد شکنی‌قابل تحمل نیست . با این ترتیب درس موثری برای ضمانت اجرای‌قرارداد ها آموخته می شد .

آقای «دالس» بما گفت که دولت‌ایالات متحده امریکا توسل بزور رادر صورتیکه طرف‌دیگر با عدم موفقیت روبرو گردد ، نفی نمی کند ، اما درمرحله اول باید کوشش لازم جهت حل قضیه ازطریق مسالمت آمیز ، بعمل‌آید .آقای ایزنهاور عقیده داشت که ما می توانیم افکار عمومی جهانیانرا بنفع یك‌سیاست مسالمت آمیز و در عین حال محکم تجهیز کنیم . او چنین فکر می کرد که تشکیل کنفرانس استفاده کنندگان از کانال سوئز ، حداقل تاثیر آموزش عقیده در سراسر جهان‌خواهدداشت آرزوی قلبی من نیز همین بود ، اما نمی خواستم فرصتی را که داشتم از دست‌بدهم و یا در پیچ‌وخم‌مذاکرات کنفرانس های متوالی گرفتار گردم .

در این‌موقع‌سه دولت متعهدشدند که یك کنفرانس بین‌المللی تشکیل دهند ، انگلستان و فرانسه ترجیح میدادند که این کنفرانس هرچه زود تر انعقاد یابد ،ولی آقای دالس مایل بود چند هفته ای صرف تدارکات آن گردد. سرانجام بایکدیگرکنار آمدیم وروز ۱۶ اوت بعنوان تاریخ افتتاح کنفرانس تعیین گردید . درباره اعضای کنفرانس نیز توافق کردیم و نظر امریکا را در مورد ارسال دعوت‌نامه کنفرانس برای ۸ کشور امضاء کننده عهد نامه قسطنطیه ، و از جمله روسیه پذیرفتیم . در مقابل امریکائی ها نیز قبول کردند که برای ۱۶ کشور اصلی استفاده کننده از کانال سوئز دعوت نامه بفرستیم .

پس‌از پایان مذاکرات مادرتاریخ۲اوت ، ضمن‌اعلامیه‌ای که‌صادرگردید اسامی ۲۴کشور شرکت کننده درکنفرانس انتشار یافت .

پرداخت حق‌العبور

درمذاکرات سه‌جانبه یك‌مسئله مشکل‌دیگر . موجب طرح‌مباحثات فراوانی گردید .این مسئله‌ارتباط به‌پرداخت‌حق‌العبور کشتیهادر هفته‌های آینده داشت اغلب صاحبان کشتیهای انگلیسی حق‌العبور خودرا به‌حساب شرکت کانال‌سوئز در لندن پرداخت‌میکردند، وفرانسویها آنرادرپاریس میدادند . درتعدادی ازکشورهای دیگر، وازجمله‌ایالات متحده‌امریکا، چنین‌مرسوم بودکه حق‌العبور رادر مصر بدهند . معمولا۵۰درصداز حق‌العبور درسال ازانگلیس ،۳۵ درصد درمصرو ۱۰درصد درپاریس‌پرداخت میگردید. مامایل بودیم کشتیهای‌انگلیسی گماکان حق‌العبور خودرادرلندن‌بپردازند ،تا زمانیکه یك‌مرجع جدیدبین‌المللی بوجود آید . اگراداره جدید مصریهادر صددآن برمی‌آمد که‌حق‌العبور را راسا دریافت دارد ،، مابایستی به‌صاحبان کشتیهای انگلیسی دستور میدادیم که راه خودرااز طریق دماغه امیدتغییردهند . ماوفرانسویها چنین درنظر داشتیم که‌تاآنجاکه امکان دارد پول‌کمتری ازطرف کشتیهائی که‌ازکانال عبورمیکنند بجنك‌مصریها بیافتد . دراین مورد متوجه شدیم که‌جلب همکاری امریکائیها مشکل است . آقای دالس نتوانست بگوید که‌عکس‌العمل صاحبان کشتیهای امریکائی دربرابر توصیه دولت‌دراین مورد چگونه خواهد بود .بعلاوه دولت امریکا قدرت‌آنرا نداشت به‌بسیاری ازصاحبان کشتیهای امریکائی ،که مالکیت خودرا در«پاناما ، «لیبریا» وجاهای دیگربه ثبت‌رسانیده وباپرچم این کشور هارفت وآمد میکردند ، دستوراتی بدهد . مذاکرات مادراین‌مورد بی‌نتیجه ماند ومسائل مربوط به‌حق‌العبور مدت یکشبانه‌روز موجب سرگردانی ما گردید .

در مذاکرات لندن توافق هائی در این مورد بدست آمد . یك اعلامیه مثبت که حاوی نظریات دقیق مابود از طرف سه کشور صادر گردید .

قسمت هائی از این اعلامیه که ذیلا نقل میشود چگونگی رویه ما رانسبت به موضوع روشن میکند :

«اقدام کنونی (ملی‌کردن کانال) از حدود عمل ملی کردن فراتر رفته است . این اقدام شامل اعمال حاکمیت و غصب یکطرفه یك موسسه بین‌المللی توسط یك ملت واحد می‌باشد .

موسسه‌ای که وظیفه آن حفظ ونگهداری واداره کانال سوئز ، بطریقی است که تمام امضاء کنندگان و استفاده کنندگان از قرار داد ۱۸۸۸ ،بتوانند بنحو موثری این راه آبی‌را که اقتصاد،تجارت وامنیت قسمت اعظم‌جهان به‌آن بستگی‌دارد مورد استفاده قرار دهند .

ناتمام

کاسترو یاغیان کوبا را تعقیب میکند

هاوانا ـ ۱۴ آوریل ـ درپایتخت کوبا شایع است که‌مخالفین‌حکومت فیدل کاسترو در کوهستانهای کوبا دست به عملیات گریلا(جنك غیر منظم) زده اند و تعدادی از نفرات قوای فیدل کاسترو را مقتول‌ساخته اتومبیلهای نظامی را غارت کرده آتش زده اند .

مانوئل بیستون که سابقا از همکاران نزدیك کاسترو بوده‌ظاهرا رهبری دهقانان ناراضی را برعهده دارد و فعلا با پنجاه تن افرادمسلح امنیت مناطق مرکزی کوبا را از میان برده است .

شخص کاسترو عملیات نظامی‌را علیه این شخص رهبری میکند .

حکومت کوبا اعلام کرده است که معاون این شخص و دوتن‌دیگر از یاغیان اسیر شده اند .

قرار است این عده در دادگاه نظامی محاکمه شوند .

اکنون فیدل کاسترو با یك ارتش هزار نفری شخصا در تعقیب یاغیان است .

تظاهرات ضد امریکائی در توکیو

● دانشجویان‌و کارگران ژاپن دربرابر پارلمان علیه قرارداد همکاری دفاعی ژاپن
● وآمریکا دست به‌تظاهرات شدیدی زدند

توکیو ـ ۱۵ آوریل ـ درحدود هزار تن از دانشجویان دست چپ ژاپنی روز پنجشنبه در برابرپارلمان اجتماع کردند و علیه قرار داد همکاری دفاعی امریکا و ژاپن به تظاهرات پرداختند .

بعدا هزار تن از پلیس ژاپن آنهارا مورد حمله قرار دادند ودر زدو خورد هائی که روی داد سه تن از دانشجویان زخمی شدند .

دراثر این زدو خورد ها مدتی عبور مرور قطع شد .

توقیف دانشجویان

بیست تن از دانشجویان که می خواستند با فشار وارد عمارت‌دیت (پارلمان ژاپن) شوند از طرف‌پلیس باز داشت شدند .

بعدا گروه دیگری مقابل خانه کیشی نخست وزیر علیه او به تظاهرات دست زدند .

دریك نقطه دیگر نیز میان صد تن از دانشجویان وزنان دست چپ زدو خورد روی داد .

ضمنا اتحادیه دست چپ‌کارگران ژاپن علیه قرار داد دفاعی امریکا و ژاپن که به امریکائی ها حق می دهد دراین کشور پایگاه داشته باشند بشدت حمله کرد .

حمله بدولت

نمایندگان سوسیالیست پارلمان ولی سخنگوی حکومت و وزارت دفاع ژاپن این خبر را تکذیب کردند و گفتند این نقشه هارا در اختیار امریکا نگذاشته اند .

چون به زودی قرار داد دفاعی امریکا و ژاپن در پارلمان مورد بحث قرار خواهد گرفت از هم اکنون مخالفین حکومت برای‌جلو گیری از تصویب آن به مبارزه دست زده اند .

نمایندگان سوسیالیست حکومت را متهم کرده‌اند که داشتن نقشه هائی به این دقت از قلمرو چین و روسیه وکره جنبه تجاوز کارانه طرحهای نظامی حکومت ژاپن را نشان میدهد . ولی مقامات نظامی در پاسخ گفتند این نقشه به منظور دفاع ملی ژاپن مورد استفاده قرار می گیرد و قوای مسلح ژاپن یك قوای کاملا دفاعی است .

ژاپن حکومت را بمناسبت آنکه ستاد ارتش ژاپن بوده در اختیار نقشه های دقیق نظامی قلمرو چین وکره وسیبیری را که در اختیار امریکائی ها گذاشته است مورد حمله قرار دادند .

قرارداد همکاری اندونزی و رومانی

بخارست ـ ۱۴ آوریل ـ آسوشیتدپرس ـ روز پنجشنبه‌اعلام شد که یك قرار داد همکاری فنی‌و علمی میان حکومت‌رومانی‌واندونزی به امضاء رسیده است . قبلا نیز یك قرار داد همکاری فرهنگی میان دو کشور به امضاء رسیده بود .

ضمنا رئیس جمهوری رومانی مدالی به سوکارنو داد و متقابلا از وی مدالی گرفت .

دو رئیس جمهوری بعدا اعلامیه مشترك دو کشور را انتشار دادندو سوکارنو به بوداپست پایتخت مجارستان حرکت کرد .

عصر پنجشنبه‌وی وارد بوداپست شد و مورد استقبال رسمی قرار گرفت .

سوکارنو با یك هواپیمای امریکائی وارد پایتخت مجارستان شد .

گروهی از اهالی پایتخت مجارستان نیز اطراف فرودگاه گرد آمده‌بودند

«فانفانی» مامور تشکیل کابینه‌ایتالیا شد

ایتالیا دربرابر بزرگترین بحران سیاسی پس‌ازجنك قرار گرفته است

رم ـ ۱۴ آوریل ـ آسوشیتدپرس ـ جوانی گرونکی رئیس جمهوری ایتالیا از نخست وزیر اسبق آن کشور آمینتور فانفانی دعوت کرد که برای خاتمه دادن به بحران ایتالیا کابینه جدید آنکشور را تشکیل دهد .

فانفانی که از اعضاء جناح چپ حزب دمکرات مسیحی است‌امکان تشکیل یك کابینه ائتلافی را با شرکت جیوسیپ ساراگات رهبر سوسیال دمکراتهای دست چپ مورد مطالعه قرار داده است .

فرناندو تامبروتی پس‌از ۱۷روز به علت پا فشاری در تشکیل یك حکومت کاملا دمکرات مسیحی استعفا داد . وی در مجلس با کمك ۲۴رای حزب فاشیست توانسته بود ۳۰۰ رای موافق در برابر ۲۹۳رای مخالف بدست آورد .

ولی چون اکثریت حزب دمکرات مسیحی با حمایت فاشیستها از حکومت خود مخالفت دارند وی در برابر فشار آنها مجبور شد استعفا دهد

پرتاب «پولاریس» از زیردریائی

کالیفرنیا ـ ۱۴ آوریل ـ رویتر ـ امروز برای نخستین بار یك‌موشك پولاریس از زیر دریا پرتاب شد.

این موشك توسط یك زیر دریائی اتمی مخصوص به محل آزمایش حمل واز زیر دریا آتش شده است .

بعدا مقامات رسمی اعلام کردند که این آزمایش که نخستین آزمایش پرتاب موشك برد متوسط پولاریس از زیر دریا بشمار می رود با موفقیت کامل انجام گرفت باید دانست که ۲۷ مارس یك موشك پولاریس را از یك محفظه زیر دریائی می خواستند پرتاب کنند ولی آزمایش به عدم موفقیت انجامید .

مرحله اول

در آزمایش امروز مرحله اول موشك پولاریس که با سوخت جامد کار می کند طبق نقشه قبلی پنج ثانیه‌عمل کرد و موشك را به ارتفاع پانصد و چهل متری برد و پس‌از ۱۹ ثانیه پرواز مرحله اول موشك در دریا سقوط کرد .

افسران نیروی دریائی می گویند آزمایش امروز نشان داد که می توان این موشك را از زیری زیر دریائی واز اعماق دریا پرتاب کرد.

مارشال کل هوائی چین‌ملی کشته شد

تایپه ـ در یك تصادف هوائی که امروز در تایپه روی داد مارشال «سوان چیتافاایبول» مارشال کل نیروی هوائی چین ملی و رئیس‌کل سازمان ضد جاسوسی ارتش چین ملی و همسر وی کشته شدند .

هواپیمای حامل مارشال وقتی از فرودگاه تایپه پرواز کردبه‌کوههای نزدیك شهر تصادم کرد وسرنگون شد .

اجساد سر نشینان آن درمحوطه وسیعی پراکنده شده است .

تاکنون هجده جسد بدست‌آمده است بمناسبت این حادثه ژنرالیسمونس چیانکایچك برای خانواده مارشال پیام تسلیتی ارسال داشته است .

نیروی هوائی چین ملی نیز سه روز پرچمهای خود را نیمه افراشته نگاهمیدارد .

تخم‌گل‌فروشی تقوی

ارزانترین و عالیترین تخم چمن رنك مخملی را که سالها زینت خانه و باغچه شماست آماده نموده ماشید چمنهای دیگری را بقیمت‌گرانتر باسم تقوی بشما نفروشند درموقع خرید به‌تابلومغازه ومهر پاکتها دقت‌فرمائید .

مقابل وزارت کشور روبروی مجسمه میدان ارك تخم‌گل‌فروشی تقوی . آ-۲۱۳۰

برنامه آینده سینماهای دنیا ـ آسیا

آناازبروکلین

تکنی راما ـ رنگی ـ دوبله بفارسی درایتالیا
محصول مشترك امریکا ـ ایتالیا

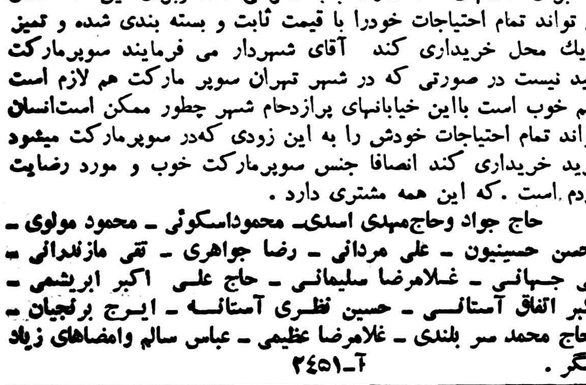

جینالولوبریجیدا ـ ویتوریودسیکا ـ آمادئو نازاری ـ دیل رابرتسون ـ پیپینودوفیلیپو ـ ماریو جیروتی

کراوات فرم

ارتش وشهربانی وارد شد

مسعودنیا ـ چهارراه لاله‌زار ـ مرکز عمده بازار سرای‌خرازی

جناب آقای نخست‌وزیر

در روزنامه‌ها برای انحلال سوپر مارکت خبر هائی منتشر می‌شود که برای خانمهای خانه دار اسباب نگرانی شده وبرای این که انسان می تواند تمام احتیاجات خودرا با قیمت ثابت و بسته بندی شده و تمیز دریك محل خریداری کند آقای شهردار می فرمایند سوپرمارکت مفید نیست در صورتی که در شهر تهران سوپر مارکت هم لازم است وهم خوب است بااین خیابانهای پرازدحام شهر چطور ممکن است‌انسان بتواند تمام احتیاجات خودش را به این زودی که‌در سوپرمارکت میشود خرید خریداری کند انصافا جنس سوپرمارکت خوب و مورد رضایت مردم است .که این همه مشتری دارد .

حاج جواد وحاج‌مهدی اسدی ـ محموداسکوئی ـ محمود مولوی ـ محسن حسینیون ـ علی مردانی ـ رضا جواهری ـ تقی مازندرانی ـ علی جهانی ـ غلامرضا سلیمانی ـ حاج علی اکبر ابریشمی ـ اکبر اتفاق آستانی ـ حسین فطری آستانه ـ ایرج برنجیان ـ حاج محمد سر بلندی ـ غلامرضا عظیمی ـ عباس سالم وامضاهای زیاد دیگر .

آ-۲۴۵۱

بریجستون

خانواده‌های محترم
آمریکا سازنده عالیترین یخچال در دنیا
و
مارکت بهترین یخچال ساخت آمریکا میباشد
قبل از خرید هر نوع یخچال از یخچالهای مارکت دیدن فرمائید
شرکت تهران‌شهر ـ محدود : خیابان سعدی تلفن ۳۴۲۵۳ / ۳۰۲۱۱۵

نیویورک

با کشتی یونایتد استیت جدیدترین وسریعترین کشتی دنیا و یا با کشتی مجلل «آمریکا» که دارای همه گونه وسایل آسایش و تفریح میباشد مسافرت ازلوهاور (نورماندی فرانسه) بقدری لذت بخش است که هردقیقه آن بخوشی و لذت فراوان سپری میشود با این ترتیب براحتی و نشاط کامل به نیویورك میرسید و برای انجام کار های خود آماده میشوید

United States Lines

نماینده خطوط کشتیرانی یونایتداستیتس شرکت موندا کسپرس
خیابان فردوسی شماره ۹۵ تلفن ۴۹۱۷۵
خطوط کشتیرانی یونایتداستیتس

فردا روشن است

اطلاعات اقتصادی

موسسه بین‌المللی عمران

طرح قانون واساسنامه الحاق ایران بمؤسسه بین‌المللی عمران بوزارت دارائی فرستاده شد

استهلاك وامهای دریافتی از این مؤسسه بپول‌های محلی نیز امکان پذیرخواهد بود

بطوریکه قبلا باطلاع خوانندگان عزیز رسید مقدمات عضویت ایران در موسسه بین‌المللی عمران فراهم شده و طرح آن بزودی بعد از تصویب دولت به مجلس داده خواهد شد .

آقای عقیلی رئیس اداره بررسی های اقتصادی بانکملی اطلاعات جدیدی در این مورد دراختیار خبرنگار ما گذاشت .

وی در مورد علت تشکیل موسسه مزبور گفت چون‌وام‌های‌بانك‌بین‌المللی مقید بقیود وشرایطی است که کشور های‌عضوبرای‌همه نیازمندیهای خود نمی‌توانند از آن استفاده کنند لذا در سال ۱۹۵۵ اولیاء بانك باتوجه باشکال مزبورموسسه کوچك‌دیگری‌بنام شرکت مالی‌بین‌المللی باسرمایه صدمیلیون‌دلار تاسیس نمودند که کمك های کوچکی‌بموسسات تولیدی‌خصوصی کشورهای عضوبنمایندولتایران بلافاصله عضویت موسسه جدید را پذیرفت ودر نتیجه منابع موسسه مزبورمورداستفاده‌پاره‌ای موسسات‌خصوصی ایرانی‌نیزقرارگرفت.

در مجمع عمومی سالیانه ۱۹۵۸ بانك بین المللی که در دهلی تشکیل شده‌بود نماینده ایالات‌متحده‌آمریکااظهار داشت که برای کمك‌به ثبات اقتصادی جهان لازم است مساعدت های بیشتری بکشورهای توسعه نیافته بشود وتنهاکمکهای امریکاکافی‌نیستو اکنون موقع آن رسیده است که سایر کشورهای صنعتی و سرمایه دار جهان آزاد نیز در این امر مهم شرکت‌کنند و چه بهتر که این کمك از مجرای یك سازمان بین‌المللی وابسته ببانك بین‌المللی انجام شود وپیشنهاد نمود که تشکیل یك چنین موسسه‌ای که بتواند باشرایط سهلتری بکشور های توسعه نیافته عضو بانك بین‌المللی کمك کند مورد مطالعه قرار گیرد .

هیئت مدیره بانك بین‌المللی با مشورت کلیه کشور های عضو موضوع را مطالعه نموده واساسنامه آنرا در ۲۶ ژانویه ۱۹۶۰ تصویب نمود و برای کشور های عضو بانك بین‌المللی که اکنون تعداد آنها به ۶۸ کشوررسیده‌است فرستادتامجوزقانونی الحاق‌به‌آنرا تحصیل کنند .

آقای عقیلی رئیس اداره بررسی های اقتصادی بانك ملی افزود ترجمه اساسنامه موسسه مزبور که به بانك ملی ایران فرستاده شده بود هفته گذشته خاتمه‌یافت‌وبضمیمه طرح قانون الحاق کشور ایران به آن موسسه بوزارت دارائی فرستاده‌شدتاپس‌از مشورت با شورایعالی اقتصاد وتصویب هیئت وزیران تقدیم مجلس گردد .

سرمایه موسسه مورد بحث یك میلیارد دلار است و بدو قسمت تقسیم شده . قسمت اعظم آن که ۷۶۳ میلیون دلار است باید از طرف ۱۷ کشور صنعتی و غنی و به‌پول های محکم یا طلا پرداخته میشود تا برای کمك بکشور های‌توسعه‌نیافته‌مورداستفاده واقع شود .

سرمایه ۵۱ کشور توسعه نیافته فقط ۲۳۷ میلیون دلار است که فقط ده درصد آن بپول‌های محکم و۹۰درصد بپول های محلی پرداخته‌میشود .

مواد اساسنامه خیلی کلی تنظیم شده و دست موسسه در اعطای کمك های خود کاملا باز است نه تنها طرح های تولیدی می‌توانند از کمك های موسسه بهره‌مند شوند بلکه طرحهای عمرانی و عام‌المنفعه نیز ممکن است‌مورد توجه قرار گیرد و همچنین در برگشت وام ها نیز تسهیلاتی فراهم خواهدشد بقسمی که موسسه اختیار خواهد داشت استهلاك وام را به پول های محلی قبول نماید .

آنچه مسلم‌است‌قبول‌عضویت‌موسسه‌مزبور برای‌کشورما که‌فوق‌العاده‌نیازمند بکمك‌مالی برای توسعه وعمران می‌باشد کاملامفید می‌باشد .

بررسیهای دبیرخانه شورایعالی اقتصاد نشان میدهد

ایران دچار کمبود نیروی انسانی است

ازبیست میلیون جمعیت ایران فقط شش میلیون ازنظراقتصادی فعال هستند

* پنج میلیون نفر افراد غیرفعال را ازنظر اقتصادی زنان تشکیل میدهند که میتوان درطرحهای عمرانی آینده‌ازوجود آنها استفاده بیشتر کرد

* درنتیجه وجود تضییقات ومحدودیتها دانشجویان برخلاف‌ذوق فطری خود دررشته‌های غیرمفید نام نویسی میکنند

دبیر خانه شورای عالی اقتصاداخیرا مطالعاتی در باره توسعه نیروی‌انسانی در ایران بعمل آورده است . طبق این مطالعات در کشور های در حال توسعه تنها داشتن عوامل مساعدمالی، فنی ، طبیعی و سیاسی برای عمران و پیشرفت اقتصادی یك کشورکافی نیست و باید برای اجرای طرحهای عمرانی نیروی انسانی مورد لزوم نیز فراهم باشد .

غالب برنامه های صنعتی در مدت کوتاهی اجرا میشوند که متناسب با تربیت نیروی انسانی لازم برای گرداندن چرخهای صنعتی نیست‌زیرا در بعضی رشته های فنی لااقل‌بیست سال وقت لازم است تا یك‌مهندس ورزیده را بتوان تربیت کرد درحالی که یك کارخانه ذوب آهن را میتوان حداکثر تا دهسال آماده بهره‌برداری کرد، و هرچه سرعت صنعتی شدن بیشتر شود کمبود نیروی انسانی محسوس تر میگردد .

افزونی جمعیت میزان‌نیروی انسانی را بالا نمیبرد بلکه‌تنها میتوان آنرا بعنوان مواد اولیه تهیه نیروی انسانی بکار برد چه ممکن است کشور هائی جمعیت اضافی داشته باشند ولی از لحاظ نیروی انسانی در مضیقه‌باشند.

در کشور ایران تنها در حدودشش میلیون نفر کسانی هستند که از نظر اقتصادی فعال میباشند و قریب پنج میلیون نفر از افراد غیر فعال از نظر اقتصادی زنان هستند که میتوان در طرح های عمرانی آینده از وجودآنان استفاده بیشتری کرد .

امروز در کشور های توسعه‌یافته زنان سهم موثری در پیشرفت اقتصادی دارند که دوش بدوش مردان چرخهای فعال کشور را بگردش می‌آورند .

در کشور ایران نیز مانند بسیاری ازکشور های در حال توسعه‌کمبود نیروی انسانی هست که مخصوصا در بعضی رشته ها این کمبود بیشتر وجود دارد . در حالیکه دربعضی رشته ها بهیچوجه کمبود مشاهده نمیشود و مسئولین امور بایستی بدین امرتوجه بیشتری مبذول دارند . در رشته هائی مانند ادبیات ، فلسفه هنر های زیبا، زبان و نظائر آن نسبتا دانشجو زیاد تربیت میشود در حالی که در رشته هائی مانند پرستاری ، معلمی فنی ، مهندسی و پزشکی کمبود مشاهده میگردد .

یکی از علل اضافه‌بودن دانشجویان در بعضی رشته ها اینست که در رشته های مفید تضییقات و محدودیت هائی وجود دارد که پذیرفتن تمام داوطلبان میسر نیست و در نتیجه دانشجویان حتی بر خلاف ذوق فطری خو در رشته های غیر مفید نام نویسی میکنند .

در رشته های صنعتی و کشاورزی بکارگران متخصص نیز نیاز محسوس است .

مخصوصا با توجه ببرنامه سوم‌این نیازمندی افزایش خواهد یافت .

برنامه های آموزشگاه های حرفه‌ای کمك موثری به تهیه نیازمندی های آینده است که باید توسعه یابد .

در پایان این مطالعات دبیر خانه شورای عالی اقتصاد عقیده دارد که برای توسعه صنایع بایستی بدین امرتوجه بیشتری مبذول دارند . در رشته هائی مانند ادبیات ، فلسفه هنر های زیبا، زبان و نظائر آن نسبتا دانشجو زیاد تربیت میشود در حالی که در رشته هائی مانند پرستاری ، معلمی فنی ، مهندسی و پزشکی کمبود مشاهده میگردد .

یکی از علل اضافه‌بودن دانشجویان در بعضی رشته ها اینست که در رشته های مفید تضییقات و محدودیت هائی وجود دارد که پذیرفتن تمام داوطلبان میسر نیست و در نتیجه دانشجویان حتی بر خلاف ذوق فطری خو در رشته های غیر مفید نام نویسی میکنند .

در رشته های صنعتی و کشاورزی بکارگران متخصص نیز نیاز محسوس است .

مخصوصا با توجه ببرنامه سوم‌این نیازمندی افزایش خواهد یافت .

برنامه های آموزشگاه های حرفه‌ای کمك موثری به تهیه نیازمندی های آینده است که باید توسعه یابد .

در پایان این مطالعات دبیر خانه شورای عالی اقتصاد عقیده دارد که استفاده را بنمایند .

تولید و صادرات نفت

ظرف یکماه ۱۱۰ فروند کشتی دومیلیون وهفتصدهزارتن نفت خام از ایران برده‌اند

بطوریکه از شرکت های عامل نفت اطلاع میرسد از ۱۰ اسفند تا ۱۰ فروردین ماه (مارس ۱۹۶۰) میزان تولید نفت خام در جنوب ۴٫۳۸۲٫۰۰۰ تن و حد متوسط روزانه ۱٫۰۶۵٫۰۰۰ بشکه بوده‌است.

در ضمن از ۱۰ دی تا ۱۰ اسفند مقدار تولید نفت بالغ بس ۱۲٫۳۲۳٫۰۰۰ تن بوده است ازنفت تولید شده در ماه مارس وسیله شرکت های عامل ۲٫۷۸۵٫۶۰۵ تن وسیله ۱۱۰ فروند کشتی نفتکش از بندر معشور بخارج صادر شده و ۱٫۴۲۶٫۴۰۰ تن آن برای تصفیه بپالایشگاه آبادان فرستاده شده است .

قسمتی از نفت های تصفیه شده و مواد حاصله از آن صرف توزیع در داخله کشور و قسمتی صرف صدور شده است .

فاصله آذربایجان به بنادرجنوب نزدیك میشود

آذربایجان یك منطقه مهم تولید خشکبار کشور می باشد و خشکبار یك رقم عمده صادرات کشور را تشکیل میدهد . صدورخشکبار ازراه بنادر جنوب بعلت طولانی بودن راه وگرانی کرایه حمل همیشه دیرتر و گرانتر از محصول مشابه به بازار های خارجی عرضه میشود .

بااتمام ساختمان راه های منطقه غرب مسافت بین تبریز و بنادر جنوب بیش‌از ۲۵۰ کیلومتر کوتاه خواهد شددرنتیجه خشکبارآذربایجان بااستفاده از راه مزبور در مدت کوتاهتر و تحمل مخارج کمتر به‌بنادر خواهد رسید .

بطوریکه سازمان برنامه اطلاع میدهد قرار داد ساختمان یك قطعه دیگر از راه کرمانشاه به سقز بطول ۷۵ کیلو متر با پیمانکار امضاء شد . هزینه ساختمان این راه بیش از ۱۶۸ میلیون ریال است وظرف دو سال بصورت یك راه درجه یك باید ساخته شده و تحویل شود .

فاصله بین کرمانشاه و سقز ۳۲۵ کیلومتر است که بچهار قطعه تقسیم شده و قرار داد ساختمان اولین قطعه آن بطول ۱۰۰ کیلو متر درشش ماه‌قبل باپیمانکار امضاء شده و قرارداد دوقطعه دیگر نیز بزودی امضاء می شود .

علاوه بر راه کرمانشاه و سقز عملیات ساختمانی راه شاه آباد و ملاوی بطول ۱۵۷ کیلو متر در دست انجام می باشد .

رکود معاملات پنبه

بازار پنبه در چند روز اخیر هیچ تغییری نکرده است . معاملات‌داخلی آن مثل صادراتش فعلا راکد می‌باشد و قیمت فعلی پنبه ایران قابل رقابت با قیمت پنبه کشور های دیگر در بازار های جهانی نیست مگر آنکه در بازار خارج فعالیت جدیدی‌پیداشودبطوریکه‌خوانندگان اطلاع دارند وضع کارخانجات اصفهان مورد مطالعه دولت است و پیش بینی میشود که باین کارخانجات اعتباراتی داده شود .

دادن اعتبارات مزبور که برای فعالیت و گشایش کار کارخانجات مزبور خواهد بود در وضع پنبه تاثیری ندارد زیرا تا وقتی که ریسمان زیاد در بازار موجود است خرید عمده‌ای روی پنبه انجام نخواهد گرفت .

در حال حاضر اکثر کارخانجات ریسندگی دو نوبت و جمعا ۱۲ ساعت در روز کار میکنند معهذا بیش از دو برابر احتیاج کارخانجات بافندگی ریسمان تولید میکنند .

پرداخت اعتبارات جدیدبکارخانجات اصفهان از نظر بازار پنبه این استفاده را دارد که کارخانجات میتوانند بهای پنبه هائی را که قبلا به‌نسیه خریداری کرده‌اند واریز کنند و بعداز آن مجددا امکان خرید پنبه بوعده چهار ماهه برای کارخانه های مزبور امکان پذیر خواهد شد .

موجودی پنبه‌بادرنظر گرفتن‌احتیاج داخلی در حال حاضر رضایت‌بخش است ولی اگر صادرات پنبه مجددا رونق پیدا کند مسلما موجودی‌پنبه که‌درحال حاضر کفاف احتیاجات داخلی را میدهد تقلیل خواهدیافت دراینصورت کارخانه‌های داخلی برای تهیه پنبه مورد نیاز خود دچار مضیقه خواهند شد ولی این‌احتمال فعلا ضعیف‌میباشد.

مظنه پنبه کوکرس درجه یك کیلوئی ۴۵تا ۴۶ریال درجه دو ۴۰ تا۴۲ریال درجه سه ۳۸ تا۳۹ ریال درجه چهار ۳۵تا ۳۶ریال میباشد

تلفن ۳۱۹۳٤
آ-۲۱۹٤

ابتهاج رئیس بانك ایرانیان میگوید :

تعدادی ازبانکها دریکدیگر ادغام‌میشوند

* فعالیت اساسی بانکها نباید صرافی باشد

* تجار درمقابل ارائه کالا باید بتوانند ازبانك اعتبار بگیرند

آقای ابوالحسن ابتهاج درمصاحبه تلویزیونی خود با خبر نگاران علاوه بر اظهار نظر در مواردی که درشماره های قبل منتشر شد مطالبی هم در زمینه کار های بانکی بیان داشت

از آقای ابتهاج سئوال شد در مقایسه با کشور های مترقی چه اقداماتی برای بهبود سیستم بانکداری ایران بنظرتان میرسد آرئیس بانك ایرانیان گفت بزرگترین نقص بانکداری در ایران اینست که بجای استفاده از کالای تجار بانکهابادرت به نزول سفته واوراق نظیر آن می نمایند که نماینده بارز صرافی‌است در حالیکه اگر هدف صرافی بود موسسین بانکها میتوانستند مثل‌همه صرافها با حد اقل مخارج وهزینه در یك حجره یاچند اطاق اقدام بکار صرافی نمایند در آنصورت منفعت هم چند برابر بود زیراخرج هنگفت بانکداری و کارمند زیاد و ساختمانهای وسیع و بزرگ وماليات کلان و غیره را نداشتند و همیشه هم میتوانستند از حد اکثر نرخ بهره استفاده کنند در حالیکه‌فعالیت اساسی بانکها نباید مصرف صرافی شود .

در کشور ما هنوز وسائل انبار داری مطابق سیستم مدرن دنیای کنونی وجود ندارد .

اجناس تجار ما غالبا در انبار هاوزیر زمینهای نمناك بشکل غیر اصولی انبار شده که برای هیچکس امکان بازدید و معاینه آن وجود ندارد در نتیجه تاجر بجای اینکه در مقابل اجناس اعتبار بگیرد مجبور است که سفته صوری یا چند امضاء معتبر بدهد ودر بانك نزول کند در صورتیکه در دنیا تاجر در مقابل ارائه کالا ازبانك اعتبار واقعی دریافت میکند .

آقای ابتهاج معتقد بود که‌باید در ایران شرکت های بزرگ برای تاسیس انبار های فنی و مدرن تشکیل شود تامشکل فوق الذکر ازبین برود و تاجر هم بادر دست داشتن قبض رسمی این انبار هااز بانکها اعتبار لازم رادریافت نماید.

سئوال دیگر این بود «آیا تاسیس بانك خصوصی دیگری از لحاظ اقتصادی بمصلحت کشور میباشد رئیس بانك ایرانیان گفت من‌معتقدم که تعداد بانك زیاد است اما این وضع در کشور های دیگر هم‌وجود داشت ودر آنجا مشکل خود بخود حل شدیعنی بانکها در یکدیگرادغام شدند و تعداد آنها باندازه مورد احتیاج رسید. در ایران هم خواهی نخواهی چنین وضعی پیش خواهد آمد .

در مورد کار های جدید بانك ایرانیان آقای ابتهاج توضیح داد همانطور که قبلا هم گفتم کار بانك فقط صرافی نیست بهمین دلیل من در بانك ایرانیان کار هائی را که در ایران تازگی دارد و اما در خارج مرسوم است شروع کردم دربانك ایرانیان تسهیلات اعتباری فراوانی وجود دارد که مخصوص تامین حوائج مشروع و احتیاجات کشور میباشد از اعتبار کاذب به شدت جلو گیری بعمل میآید.

کار های تازه ما خدمات عمومی است که در نوع خود عملی نووتازه است ما میخواهیم مثل همه جای دنیابرای مشتریان‌خود مشاورمفیدی باشیم . بهمین علت وظایف وکالت وصایت - قیمومیت را بعهده می گیریم و برای تجار مشاور بازرگانی واقتصادی هستیم تادرحل مشکلات صادرات و واردات و تاسیس کارخانجات و مسائل دیگر اقتصادی بآنها کمك نمائیم .

درآینده فعالیت بانك با تاسیس دفتر أطلاعات مجهز بیشتر خواهد شد .

دعوت برای شرکت درمناقصه ساختمان

شرکت‌ها یااشخاص علاقمند شرکت درمناقصه ساختمان یك رستوران برای غذادادن بافراد ایرانی می‌توانند حداکثر تادوشنبه۲۹ فروردین روزهای دوشنبه پنجشنبه وشنبه ازساعت ۸صبح‌الی٤بعدازظهر به‌پادگان سلطنت‌آبادقسمت نظامی‌مهندسی‌خلیج‌ممالك‌متحده باآقای‌برد تماس بگیرند.

پیشنهاددهندگانیکه بزبان انگلیسی صحبت‌کنند مقدمند ولی‌شرط مهم‌نیست.

۱-۳ آ-۲۱۰۵

آگهی مناقصه

اداره صنایع خشکبار و کنسروسازمان برنامه خرید ۶۰هزار جعبه مقوائی مورد احتیاج کارخانه خشکبار مراغه را مناقصه گذارد.

داوطلبان شرکت درمناقصه میتوانند همه‌روزه درساعات اداری‌به دبیرخانه این اداره واقع‌درخیابان شاهرضا کوچه رامسر مراجعه‌وپس‌از ملاحظه نمونه موجود برك مشخصات وشرائط مربوطه رادریافت دارند پیشنهادات تاآخر وقت اداری روز ۱۰ر۲ر۳۹قبول وروز ۱۱ر۲ر۳۹ساعت ده‌صبح‌باحضور شرکت کنندگان درمناقصه باز وقرائت خواهدشد.

۱-۳ آ-۱۸۷٤ اداره صنایع‌خشکبار و کنسروسازمان برنامه

آگهی مناقصه شماره ۶۹۵

اداره حسابداری کل انتشارات ورادیو مقداری کتابهای مختلفو مورد نیاز خود را وارد اداره واز طریق مناقصه خریداری مینمایدداوطلبان شرکت در مناقصه میتوانند برای دریافت شرایط وصورت مشخصات کتابهای مورد مناقصه تا آخر وقت اداری روز پنجشنبه هشتم اردیبهشت ماه ۱۳۳۹ بدایره دفتر این اداره واقع در میدان ارك اداره کل انتشارات و رادیو مراجعه فرمایند .

رئیس اداره حسابداری کل انتشارات ورادیو

۱-۲ آ-۱۸۸٤

آگهی مجمع عمومی فوق‌العاده

مجمع عمومی فوق‌العاده صاحبان سهام شرکت سهامی یدك روز چهارشنبه چهاردهم اردیبهشت ماه ۱۳۳۹ درساعت چهار بعداز ظهر در محل شرکت واقع در خیابان امیر کبیر کوچه ناظم الاطباء تشکیل می گردد از صاحبان سهام دعوت می شود که در جلسه مقرره حضور بهم رسانند .

دستور جلسه

۱- استماع گزارش هیئت مدیره

۲- ازدیاد سرمایه وانتشار سهام جدید .

۳- انتخاب رئیس واعضای هیئت مدیره ومدیر عامل .

٤- انتخاب بازرس آ-۲٤۳۱ شرکت سهامی یدك

مجمع فوق‌العاده شرکت سهامی ساعی

روز پنجشنبه پانزدهم اردیبهشت ماه ۳۹ ساعت ده صبح در محل شرکت سرای سیگارچی منعقد است از عموم سهامداران تقاضا می‌شود که‌در روز و ساعت مزبور در جلسه حضور بهمرسانند .

دستور جلسه

۱- انحلال شرکت

۲- تعیین یکنفر بسمت مدیر تصفیه شرکت سهامی ساعی

فروشگاه مرکزی : شرکت‌سهامی پخش‌کالای صنعتی- تهران - چهارراه مخبرالدوله شماره ۱۸ تلفن ۳۰۵۳۰۵ عاملین فروش درتهران : فروشگاه فردوسی - خیابان فردوسی - فروشگاه‌فرشید- خیابان‌شاهرضا . فروشگاه آلستر - خیابان سعدی - فروشگاه فرجام خیابان شاهرضا - فروشگاه دلکا خیابان شاهرضا - فروشگاه پیمان خیابان بیمارستان پهلوی - تجارتخانه بالارو فردانش - بازار امین‌الملك - فروشگاه سادات خیابان ناصرخسرو فروشگاه الکتروامید چهارراه کاخ-فروشگاه‌مهتاب خیابان امیریه قلعه‌وزیر - فروشگاه دژپل- خیابان شاه‌آباد - تجارتخانه معینی‌تبریزی - بازار امین‌الملك فروشگاه پروین - چهارراه ساسان - شرکت تعاونی کارمندان وزارت کار خیابان‌کاشف - فروشگاه بالتیك انتهای خیابان‌شاه فروشگاه‌ناهید خیابان نادری . فروشگاه کالای غرب ابتدای لاله‌زار - فروشگاه شهپر - میدان شهناز‌فروش درشهرستانها : کلیه نمایندگان رسمی‌بوش
آ-۲۲۲۲

انتقاد

از: تماشاچی

ساختمانهای پوشالی

لابد بحثی را که در همین‌روزنامه اطلاعات راجع بنواقص ساختمانهای شهری پایتخت در گرفته خوانده‌اید حتی یك کارشناس انگلیسی نظر داده است که اکثر ابنیه شهرما در اثر زلزله احتمالی برهم خواهدریخت. مهندس ایرانی هم همین نظر را تا حدودی تائید کرده بافرق اینکه‌بین ساختمانها تفاوت قائل شده است‌ولی از کثرت ساختمانهائی که بدون رعایت اصول فنی وساختمانی بنا میشود اظهار نگرانی نموده‌است. تهرانیها مثل مورچه زادوولدمیکنند وشهرستانیهاهم مرتبا بخیال جلب منفعت بپایتخت رو می‌آورند، درنتیجه تقاضای مسکن و ساختمان زیاد میشود هرچه ساختمان می‌کنند برای این سیل جمعیت کم است. ضمنا بارکود معاملات زمین کرایه خانه آنقدر بالا رفته که هرکس‌زمینی دارد آنرا فورا میسازد و هنوز بنای آن خاتمه نپذیرفته باجاره میدهد.

طبیعی است که باین ترتیب‌ساختمان مانند قارچ از همه جا میروید. محلات جدید تهران‌هر آن تغییر قیافه‌میدهند وبیابانهائی که زمانی جز گوسفندو چوپان و علف و شن در آن چیزی دیده نمیشد امروز آسمان خراشهای وطنی در هر گوشه و کنار آن‌سبز شده‌اند. خیال میکنید چند در صد این ساختمانهای بناساز روی اصول صحیح فنی ساخته شده‌است؟

گوئی ما ایرانیان بیش از همه باین نکته اعتقاد پیدا کرده‌ایم که دنیا دو روز است و همه چیز و همه مظاهر زندگی مابایه دمدمی و پوشالی باشد.

یکی از رفقایم تعریف میکرد که اخیرا منزل لوکس و مجهزی را اجاره کرده ولی پس از مدتی برای تعمیر سیم برق مجبور شده‌اند دیوار را بشکافند. حدس میزنید لای جرز دیوارچه یافته‌اند؟وسط دیواربترتیب پیت‌های کهنه حلبی پر از خاك و سنك و آشغال گذاشته بودند.

معلوم است چنین ساختمانهائی‌نه بایك زلزله که خدا نصیب نکندبلکه بیك طوفان شدیدهم درهم میریزد در حالیکه کرایه‌ای که بنده وجنابعالی برای سکونت در چنین دژهای مرك باری میپردازیم سربفلك میزند.

از خودساختمان و پی ریزی آن بگذریم تجهیزاتی که در داخله ساختمان میشود همه ظاهری و برای چشم پرکردن است دیوارهابرنگهای تند نقاشی شده‌است ولی لوله آب هر روز محتاج تعمیر میباشد. ظاهرا حمام دارید ولی‌وقتی لخت و پتی‌توی وان نشسته‌اید سوزبی‌پیری ازلای‌درز پنجره حمام وارد میشود واگر غفلت کنید دودنفت سراسر خانه‌را میگیرد تازه این در صورتی است که حمام گرم شود

زمستان بخاری میگذارید هنوزچند روز نگذشته لوله بخاری میگیرد ویك خروار دوده در اطاق شما جمع میشود بطوریکه بایدیکماه صرف تنظیف‌اثاث خانه بکنید!

امروز ساختمان آپارتمان در تهران زیاد معمولی‌شده‌استولی‌چند در صد آپارتمانهای پایتخت ما قابل سکونت هستند؟مردم تصور میکنند فقط‌ظاهر فرنگی کافی است و شاید نمیدانند یانمیخواهند بدانندکه شرط اصلی مسکن داشتن وسائل آسایش است.

از گله و گلایه بگذریم. اکنون‌که این موضوع مطرح شده بایدشهرداری بیش از پیش به آن توجه کندو مقامات بلدی نگذارند هرکس پروانه ساختمانی بلطائف الحیل بچنگ‌آورد وده تابنا وعمله خبر کند و در عرض دوماه یك عمارت پنج طبقه بسازدو در قبال خونبهای مردم آنرا اجاره دهد.

چه خوب است شرکتهای بزرگ‌با سرمایه کافی و مهندسین مجرب و مطلع تشکیل شود و این شرکتها باوسائل و پیش بینی های لازم‌دست به ساختمان بزنند تا هم اجاره خانه پائین بیاید و هم نظارت برکار آسان گردد. ضمنا تا موقعیکه چنین‌ایده‌آلی تحقق نیافته اقلا نظارت مختصری‌در ساختمانهای مسکونی و غیر مسکونی شهری بشود تاروزی مجبور نباشیم همه این ساختمانهای پوشالی راکه سرمایه ملی ما در آن بکار افتاده ویران کنیم و از سر نو عمارتهای جدید و مجهزی بسازیم.

اکنون تعداد زیادی از ساختمانهای تهران باصطلاح مقوائی است زیراهر کس بامقدار کمی سرمایه بقول‌خود خانه ارزان قیمت ساخته و بمردم فروخته است. مردم هم برای‌آنکه از شر صاحبخانه درامان‌باشند وبدون مزاحم زندگی کنند بواسطه عدم توانائی این خانه‌ها را از معمارها و دلال ها خریده و در آنها سکونت کرده‌اند. غافل از آنکه باخریداری اینگونه ساختمانهای باصرفه! ضرر مهمی را متحمل گردیده و پول خود را تلف کرده‌اند.

باید از ادامه این کارهای‌غیر اصولی وپوشالی جلوگیری کرد.

کفتگوی مردم

تجاوز بحقوق زارعین

ازخرمدره تلگراف میکنند نماینده مالك‌ازمقدم فروردین شروع بحفر نهرو تعیین سدغیرقانونی درروددخانه کبیرخرمدره نموده بود که‌چون‌تجاوز بحقوق زارعین خرمدره، تشکان و ابهر بود بمقامات پلیس‌شکایت برده پاسگاه پلیس خرمدره تجاوزات او را منهدم واهالی رابحسن اجرای قوانین مملکتی امیدوار نمودند.

بازنشستگان شرکت ملی‌نفت

جمعی‌از بازنشستگان شرکت ملی نفت ایران مینویسند طبق آئین‌نامه بازنشستگی مقرراست هرگاه بعلت گرانی مخارج‌درحقوق ثابت یا کمك معیشت کارمندان شرکت تجدید نظر بعمل آمدر مستمری وکمك معیشت کارمندان بازنشسته نیز بهمان نسبت تجدیدنظر شود واز بدو تنظیم آئین نامه تاکنون معادل شصت درصدبحقوق کارمندان شاغل اضافه شده دیناری بحقوق بازنشستگان اضافه ننموده‌اند.

دبیران دبیرستان

آقای دکتر بهروزی مینویسد مدت چهارماه است دبیران شیمی و فیزیك واخیرا دبیرعربی درکلاس ۹دبیرستان کانون حاضر نمیشوند دانش‌آموزان‌در اینموقع که امتحانات نزدیك است بی‌تکلیف وسرگردانند.

آب مشروب نازی آباد

آقای حاجی هاشمی مینویسد آب آشامیدنی اهالی نازی‌آباد که‌از چاه عمیق‌جاری میگردد متاسفانه براثر پی‌مبالاتی اکثریت مردم که‌از لجن ته‌حوض‌تاآب‌صابون وغیره رادرداخل جویها سرازیرنموده وجویها نیزشیب کافی ندارند غالبا این‌آب هفته هادر جوی‌مانده‌آب‌مشروب‌این‌منطقه‌پرجمعیت شهر آلوده‌میشود مقتضی‌است بوسیله سازمان آب تهران درلوله کشی این قسمت فکری بشود.

تخم هندوانه وکدو

آقای اصغر جوادی نقاش مینویسد یکی از لوازم پذیرائی ایام‌عید در خانواده های طبقه ۳و۴ آجیل‌است که امسال آجیل‌نامرغوب ازکیلوئی چهارده تومان کمتر‌فروخته‌نشد مگر تخم‌هندوانه وتخم کدو ازخارجه واردمیشود که اینقدر گران میفروشند.

بهای دزدی

در کالیفرنیا آقای جیمزبرانز ۱۸ ساله به پلیس اعتراف کرد که به جاکسن صاحب یك آرایشگاه کمك کرده است آرایشگاه دیگری را با بمب منهدم سازند. پلیس از وی سئوال کرد چگونه حاضر شده است جاکسن را در نقشه پلیدی که‌داشت یاری نماید وی اظهار داشت باین‌علت که جاکسن وعده داده بودمدت یکسال سر من را مجانی اصلاح کند.

شکایت زندانی

در ادینبورك نامه‌ای از طرف یکی از زندانیان بفرمانداری محل رسید. در این نامه زندانی از وضع بد زندان شکایت نموده و متذکر شده بود که نواقص زیر در زندان وجود دارد:

کلید در زندان باو داده نشده است سرویس آسانسور زندان کار نمیکند و برق آنجا در ساعت هشت صبح خاموش میشود و او نمیتواند ازریش تراش برقی خود استفاده کندوبالاخره اطاق زندان آفتابگیر نیست و ازنظر بهداشت برای سکونت او تناسب ندارد.

زغال سرخ

آبشار های طبیعی واذغال سفید نام داده‌اند زیرا میتوانند مولد نیرو شده و موتور های‌الکتریکی رابحرکت درآورند همه‌ساله میلیونها کیلووات ازنیروی ریزش آبشارها برق تهیه میشود بتازگی یك دانشمند ایتالیائی طرحی برای‌استفاده از حرارت ونیروی کوههای آتشفشان تهیه کرده که از حرارت گدازهها بتواند بخارآب تولید نماید‌وازآنجا آب‌برای حرکت‌موتورهای الکتریکی استفاده کنند.

دانشمندایتالیائی حتی آزمایشی‌در آتشفشان جزیره سیسیل بعمل آورده وهم‌اکنون‌برق مجانی‌ازکوه آتشفشان تهیه میکند، این منبع‌نیرو راذغال‌سرخ نام داده‌اند.

از اینجا و آنجا

اطاقهای سیار فرودگاه

عده مسافرانی که بفرودگاه لندن رفت و آمد مینمایند مرتبا روبافزایش است. پیش بینی میشود در سال جاری تعداد مسافرانی که بمقاصددور از فرودگاه لندن پرواز خواهند کرد به یك میلیون نفر برسد. از اینرو تصمیم گرفته شده است ساختمان جدیدی برای فرودگاه‌لندن‌ساخته شود و وضع آن طوری تجهیز شود که در مواقع پر ازدحام هر ساعت یکهزار نفر بفرودگاه مزبور رفت و آمد نمایند

در طرح جدیدی که برای توسعه و تجهیز فرودگاه تهیه شده ساختمان اطاقهای سیار نیز در نظر گرفته شده است. این اطاقها هنگام توقف هواپیما در فرودگاه بداخل هواپیما منتقل گردیده برای‌استراحت مسافران ترانزیتی مورد استفاده قرار خواهد گرفت.

دزد مهربان

چند هفته پیش درناشویل سیتی (امریکا) خانم و آقای کریز بچه‌ششش ماهه‌خودرادر منزل خوابانده و بدون اینکه کسی رادرمنزل بگذارند عازم سینما شدند.

وقتی پس‌ازمدت دوساعت ونیم‌به منزل بازگشتند، باکمال تعجب‌مشاهده کردند بچه آنها بیدار بوده و شیشه شیرش‌درکنار اودیده میشود درکنار شیشه شیر یاد داشتی بدون‌مضمون خوانده میشد.

واقعا خجالت دارد‌که بچه‌گرسنه راتنها میگذاریدواز منزل بیرون‌میروید من‌برای دزدی آمدم بچه‌گریه‌کرد باو شیردادم آرامش‌کردم وبابت حق‌الزحمه خود فقط ۲۰دلاراز کشوی میزبرداشتم!

امضاء «دزدمهربان»

گرد آلومینیوم

اکنون مدتیست که دانشمندان طبیعی وپزشگان متوجه شده‌اند که در گرد فلز آلومینیم (در صورتی که پاك و خالص باشد)خاصیتی موجود است که باعث بهبود زخمهای جلدی میشود.

در هزاران تجربه‌ای که پزشکان وجراحان و پرستاران بیمارستانهای انگلستان و آمریکا نموده‌اند این خاصیت عجیب آلومینیوم‌را دریافته اند وقتی خراشی یا زخمی در دست وپای انسان واقع میشود مثلا وقتی که تبغه چاقو و گلوله‌تفنك بدن‌رامجروح کند میتوان بجای هرچیز مقداری گرد نرم آلومینیم روی آن پاشید ۲۴ساعت نمیگذرد که زخم باسرعت بهبود می یابد بدون آنکه عفونت پیدا کند.

کارمند اداره

یکی از روانشناسان آمریکائی‌در کتاب خود مینویسد پشت میزنشستن در ادارات و صرف ساعات متمادی با قلم و کاغذ باعث میشود که انسان به انواع بیماریهای گوناگون‌حساسیت پیدا کرده و آماده ابتلا به آنها گردد وی آماری نشان میدهد که افرادمبتلا بسرطان ـ سل ـ تنك نفس ـ ضعف اعصاب بیماریهای روحی ـ طپش قلب سیاتیك ـ و نقرس ـمرض قند ـ آلبومین ـنارسائی کبد در میان کارمندان پشت میز نشین بیشتر دیده میشود بنا بعقیده این روانشناس‌علت این امر آنستکه طرز کار اداری طوری است که‌مخالف غرائز طبیعی بوده وبشررا از عادات و احتیاجات طبیعی اش دور نگهمیدارد و بهتراست هر اداره و سازمانی هر روز مدت نیم ساعت افراد خود را به هوای آزاد واجبارا آنها را ورزش دهد.

دنیای پرازماهی

درفصل تخم‌گذاری ماهیها همواره ماهیهای نربدنبال ماهی های ماده‌شنا میکنند تاتخم‌های آنها رابخورند بدین ترتیب قسمت عمده تخم‌ماهی ماده خورده میشود وبه‌ثمر نمیرسد فقط چنددرصداز مجموع‌تخمهای یك ماهی ساده است که تبدیل به‌ماهی کوچك وبعد بزرك میشود اکنون دانشمندان حساب کرده‌اند اگرتمام تخمهای‌ماهی های‌ماده‌تبدیل‌به‌ماهی‌شوند پس از دو سال تمام‌اقیانوسها ودریاها ی‌جهان مملواز ماهی خواهند شد وجای‌آب نخواهند داشت.

کلاغ سخنگو!

درباغ‌وحش هامبورك یکی ازمربیان حیوانات موفق‌شده‌است که‌کلاغی را طوری تعلیم‌دهدکه بتواند صدای‌انسان راتقلید کندومانند طوطی حرف بزند! این دانشمندکه‌سالهادرزندگی پرندگان مطالعات علمی وعملی‌داشته میگوید کلاغ بسیار باهوشتراز طوطی‌است و اتفاقا استعداد تقلید صدای‌انسان را هم دارداصولا کلاغ‌بعضی ازکلمات‌ساده رامیفهمد درصورتیکه طوطی جزوکم هوش‌ترین وکودن‌ترین پرندگان قرار دارد.

کلاغ مزبور یك‌هنرد‌یگر هم‌دارد وآن اینستکه هنگامی مربی باغ‌وحش کلمه «سیگار» رابرزبان بیاورد کلاغ بسراغ‌قوطی سیگار رفته‌وبا منقارخود یك عدداز آنها رابرای صاحبش‌میآورد.

چرم ماهی

دانشمندان اخیرا موفق شده‌اند ازپوست ماهی «فوك» چرم‌تهیه‌نمایند. چرمی که‌بدین‌وسیله بدست‌می‌آیدوام ومقاومتش چندین برابر بهترین چرم های حاضراست واز هر جهت برای ساختن کیف وکفش مخصوصا کفش مناسب می‌باشد.

مزیت عمده چرم‌ماهی برچرم‌معمولی آنستکه قابلیت انحناء وانعطاف آن زیادبوده و مانند نایلون ازهرطرف‌خم وراست میگردد بدون آنکه پاره ویا چروکی درآن باقی بماند.

جدول شماره ۱۴۹۰

	۱	۲	۳	۴	۵	۶	۷	۸	۹
۱					■				
۲				■					
۳		■			■				
۴			■						■
۵									
۶	■								
۷				■					
۸			■						
۹					■				

افقی: ۱ـ تازگی چین کمونیست سر بسر آن هم گذاشته است ـ یکی دیگر از چیز هائی که در شهر های خود نداریم یا خیلی کم داریم ۲ـ ضمیری‌است ـ کتاب قا آنی ۳ـ انبوه و تنومند ـ از نویسندگان و شعرای انگلیسی ٤ـ خیام کله کیکاوس را جلوی این بزرگوار دیده بود ـ کام ناکام !٥ـ فی الواقع ارزش پریشان دل کردن را ندارد ـ از گویندگان نوبرداز فرانسوی ٦ ـجوی‌خون‌ـازبیماریهای نسبتا خطرناك ۷ـ برای زن اول عیال دوم‌است وبرای عیال‌دوم‌زن اول ـبالاتر از تل ۸ـ منطقه‌ای درشمال ـاز فلزات ۹ـ کارخانه معروف مشروب سازی ـ دیوانش بالای همه است.

عمودی: ۱ـمنقار ـملاحظه می‌کنید که کم و کسر ندارد ۲ـابای احترام قراولی ـ غالب سخنان خانمها با این‌کلمه شروع میشود تانشان خود خواهی ایشان باشد ۳ـ زندان مسعود سعد ـ انگشت بربینی یعنی این! ٤ـ بادکردنش اگر برای تشخص باشد علامت تهی‌مغزی هم هست‌ـدم فرو بستن و ساکت نشستن ٥ـ ازشهر های ایران ـمادر اول ٦ـتا درچنته اش را نگشوده تفاوتش باگوهرفروش معلوم نیست‌ـ زبان ساز۷ـ از اقسام‌برنج‌ـ نازکی ۸ـ راه بی پایان ـمعمولا صبح زود سرش میروند ۹ـ ماهش را توی چاه انداختند ـبیهوده و بی مصرف.

حل جدول شماره ۱۴۸۹

افقی: ۱ـ کرنکیبل۲ـ ضد ـکوهرنك ۳ـ ری ٤ـ اد ـمطرقه ٥ـبا ـ اوا ـ مت ٦ـرامسس ـمو ۷ـنا ۸ـبالزاك ـگل۹ـنیمه‌راه.

عمودی: ۱ـ مضراب ـلبن ۲ـدیدار ـای ۳ـلم ٤ـ رك ـ مام ـ زه ٥ـنو ـطوس ـار ٤ـکه ـراس ـکا ۷ـ بر ۸ـین ـهسنك ۹ـلکن ـتوالت.

باده ریال‌اطلاعات بانوان‌این‌هفته

یك نسخه مجانی برای طول عمروسلامتی‌خودتان دریافت میدارید. این نسخه نتیجه مطالعات ۲۵ ساله دکتر گیلورد هاوزر بزرگترین متخصص رژیم غذائی دنیاست.

آگهی مزایده

افسر متصدی فروش اموال فرسوده اداره مستشاری مقداری‌اشیاء فرسوده و تعدادی خودرو موجود درانبار مستشاری واقع در عباس آباد را بمزایده می گذارد. علاقمندان می توانند در روز های ۲۹ و۳۰ر۱ر۳۹ جهت بازدید ودریافت برك پیشنهاد به محل مزبور مراجعه نمایند.

سروان کلیفتن اندرسن ـ افسر متصدی حراج — آ ـ ۱۸۹۸

ساعت درجهٔ ۱ ساخت سوئیس

اُلما

OLMA AUTOMATIC Waterproof

کالای سوئیس خیابان لاله‌زار تلفن ۳۶۱۳۶

عمده فروشی در تهران: نقی‌زاده ـ چهارسوق کوچك

وسایر ساعت فروشیهای معتبر تهران وشهرستانها

پاستون بدن است

هرچه استوارتر بهتر!

سیمان تهران پایه های استوار ومحکم ساختمانهای شماست

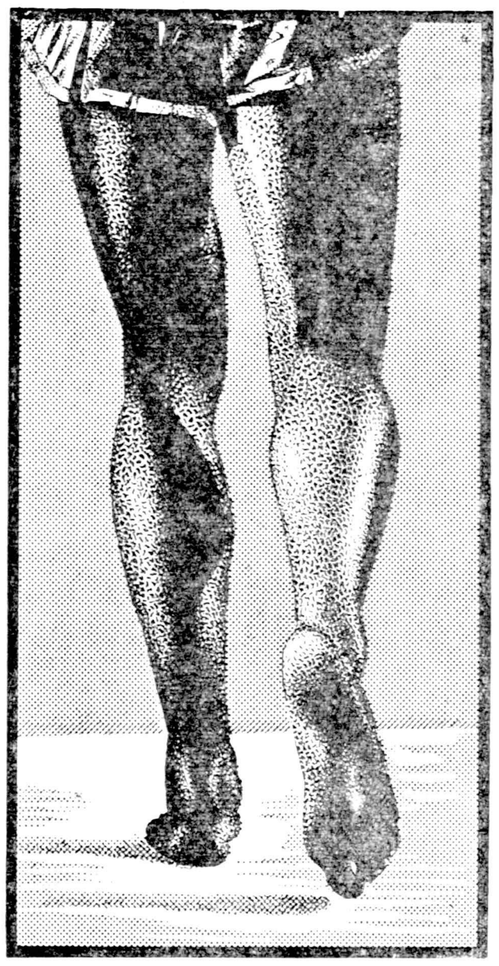

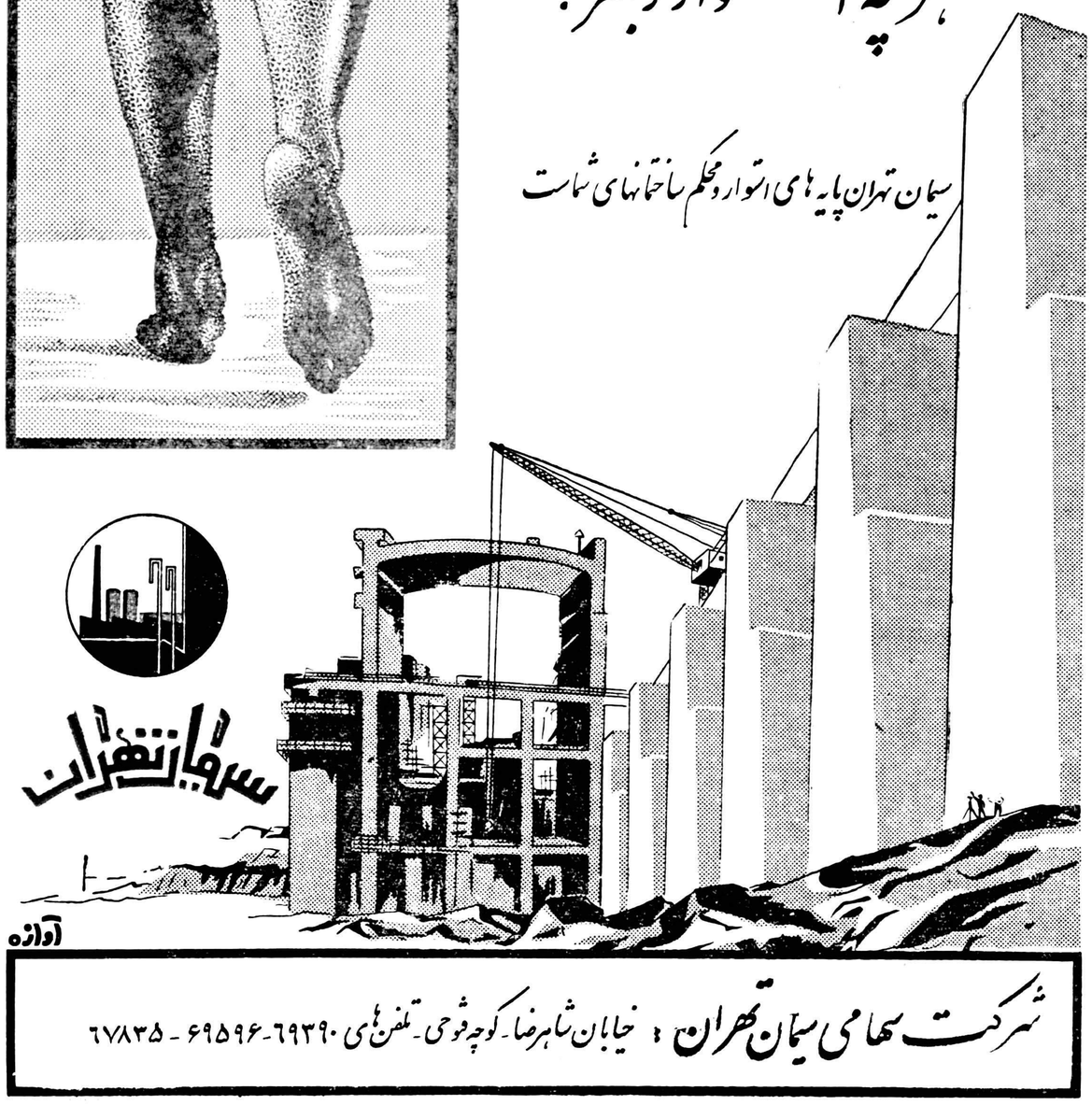

سرمایه تهران

شرکت سهامی سیمان تهران: خیابان شاهرضا ـ کوچه فوجی ـ تلفن‌های ۶۹۳۹۰ـ۶۹۵۹۶ ـ ۶۷۸۳۵

آوازه

حسن انتخاب معرف سلیقه شماست

کفش مدل (ROMA) رُما فیل نشان

مطلوب شیك پوشان

تمام چرمی (رویه شورو اعلاکیف چرمی تخت فرانسیس)

محصول جدید کارخانه کفش ملی

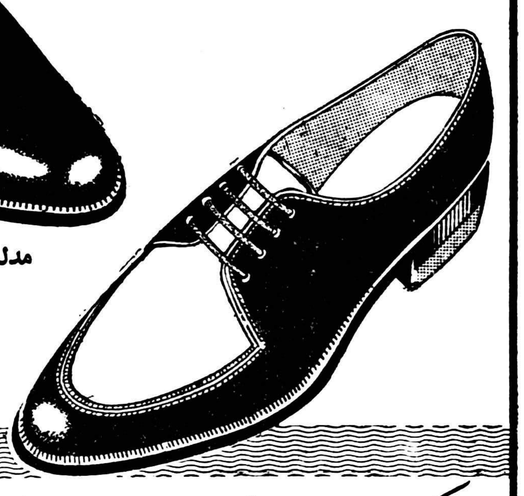

مدلهای مختلف کفش رما

۳۵۰ ریال

TRADE MARK

دفتر مرکزی: خیابان خیام ـ ساختمان آستاندارد ـ تلفن: ۲۲۳۸۹

آ ـ ۲۱۹۶

وحدت غرب در کنفرانس سران متزلزل است

★ مك‌میلان از روش مصالحه‌ناپذیر دوگل درموردمسئله آلمان وحشت دارد
★ سیاست دوگل درآلمان از طرف محافل طرفدارجنك سرد در واشنگتن تقویت میشود
★ دوگل میترسد درکنفرانس سران خودرا باجبهه‌متحد انگلیس ـ روس مواجه ببیند

مقالات وگزارشهای خارجی

France Observateur

روز ۱۶ مه آیزنهاوزر و خروشچف و مك میلن و ژنرال دوگل در پاریس کنفرانس سران را آغاز خواهند کرد ولی اهمیتی که مذاکرات قبل از ملاقات در اینجا و آنجا کسب نموده واضح میسازد که در حقیقت کنفرانس سران آغاز گردیده است .

اولین وبدون شك قاطع ترین قسمت این مذاکرات را میتوان مذاکرات دوجانبه آیزنهاوزر ومك‌میلان دانست که در اواخر ماه مارس در کامپ دیوید صورت گرفت.

چند مسئله در این ملاقات سیاسی بطور اساسی نقاط مشخصی را تشکیل میدادند . این مسائل عبارت بودند از تائید وحدت نظر انگلستان وامریکا در باره امکان موافقت سه دولت در باره آزمایشهای اتمی .

مخالفت انگلستان درباره سیاست اقتصادی اروپا و محور بن ـ پاریس وپشتیبانی امریکا از این سیاست میباشد .

مذاکراتی که دوگل باخروشچف در پاریس و بامك میلان در لندن بعمل آورد نتایج روشنی نداشته است . معهذا این مسافرت ها و مذاکرات به ژنرال دوگل امکان خواهد داد که د رملاقات ۲۴ آوریل خود با رئیس جمهور امریکا بتواند با اطلاع از نظریات سران مذاکره کند و روش خود را در اجتماع چهار دولت تعیین نماید .

توافق درجزئیات

نکته اساسی و اصلی این ملاقات واضح بود .

در پاریس مثل لندن و در لندن مانند واشنگتن ودر واشنگتن نظیر مسکو، رئیس جمهور با قطعیت تائید میکرد تا زمانیکه دول شرق وغرب انبار های ذخیره خود را ویران نسازند خلع سلاح اتمی ارزشی نخواهد داشت و بهمین جهت هیچ مذاکره و قرارداد واه مول سیاسی مانع ادامه آزمایشهای اتمی فرانسه نخواهد شد و این آزمایش‌ها حداقل تاوقتی که دول انگلوساکسن اسرار اتمی رابه فرانسه تسلیم نمایند ادامه خواهد داشت .

برای اثبات همین آزمایش بود که دومین بمب اتمی فرانسه درست درزمان اقامت خروشچف در پاریس منفجر گردید .

عکس العمل خروشچف نتوانست محیط مذاکرات را کدر سازد و نزدیکی فرانسه و شوروی که دو رهبر مایل به تحکیم آن بودند تیره نشد (زیرا فرانسه با انفجار بمب حیثیت خود را حفظ میکرد و خروشچف در بازی سیاسی در باره مسئله آلمان انتظار دوستی فرانسه را داشت .

در مقیاس سیاست جهانی بیلان مذاکرات دوگل ـ خروشچف در «رامبویه» غیر قابل توجه بود ،ودر الیزه نیز فقط به استماع نظریات خروشچف در باره مسائل جهانی اکتفا گردید .

قضیه برلن

تصور می شود که ژنرال دوگل روز ۱۶ مه هنگام ملاقات سران از پشتیبانی از نظریه اذنائر درباره مسئله برلن خودداری خواهد کرد ولی این امر دلیل آن نیست که نامبرده از نظریه انگلیسها پشتیبانی کند. بنظر ژنرال طرح شوروی بهتر از طرح انگلوساکسون ها می باشد . نامبرده طرفدار حفظ وضع برلن و مذاکرا ت‌دو جانبه است .

بهر حال اگر وضع دوگل درباره مسئله برلن همچنان لاینحل مانده باشد بنظر می رسد که نامبرده برخلاف میهمانان شوروی در مقابل اذنائر محکم و بدون تردید ایستاده است .

وهرگونه تجدید نظردر روابط نهائی مخصوصا در سرحد «اودر ـ نیسه» و مذاکره جدی در باره امضاء پیمان امنیت اروپا و چند مسئله دیگررا رد خواهد کرد .

مخالفت دراصول

وحدت بی تردید دوگل و اذنائر از طرف مك میلان شدیدتر از خروشچف مورد نکوهش وسرزنش قرار گرفت .

منابع سیاسی انگلستان اطمینان دارند که نخست وزیر بریتانیا با دوگل بهمان صراحت ایزنهاور صحبت کرده است

بعقیده مك میلان «اگر فرانسه مایل است پشتیبانی از انگلستان رادرباره اعمال خود درافریقا و آزمایش های اتمی حفظ کند باید از دامن زدن بجنك اقتصادی بین «کشور های ششگانه» و «کشور های هفتگانه» اروپا خودداری نماید .»

روی این مسئله بود که مذاکرات دو رهبر فرانسه و انگلستان به نتیجه نرسید و این سران بمسائل دیگر پرداختند . دوگل در مقابل اعلام خطر بریتانیا متوجه خطر آلمان شد (خطر اقتصادی و بعدها شاید خطر نظامی)مك‌میلان دراین مورد به دلایل جغرافیائی و سیاسی متوسل شده و مخصوصا به جنبه تولید اشاره کرد و اعلام نمود که تولید صنعتی آلمان غربی درمدت ۱۰سال دو برابر شده در حالیکه تولید صنعتی فرانسه در این مدت فقط ۵۷٪ اضافه گردیده است .

اختلاف اساسی

تمام محافل پاریس و لندن از یك اختلاف اساسی بحث می کنند . نخست وزیر بریتانیا بیش‌از همیشه از مصالحه ناپذیری دوگل در مورد آلمان وحشت داردزیرا این‌سیاست از جانب محافل طرفدار جنك سرد در واشنگتن حمایت میشود و این محافل قدرت زیادی در واشنگتن دارند . در وزارت امور خارجه انگلستان همه از خود می پرسند که در ۲۴ آوریل هنگام مذاکرات دوگل ـ آیزنهاور ممکن است اثرات عمیق مذاکرات آیزنهاور ـ مك میلان از بین برده شود .

ژنرال دوگل نیز در وحشت است او میترسد در کنفرانس سران خود را با جبهه متحد انگلو ـ روس مقابل ببیند که نقشه اورا تهدید میکنند. زیرا او فقط طرفدار این نیست که فرانسه را چهارمین قدرت جهان سازد بلکه مایل است بعنوان سخنگوی طبیعی اروپا شده و راه مستقلی در بلوك شرق و غرب اتخاذ نماید .

در این شرایط مشکل نیست پیش بینی کرد که روز ۱۶ مه در کنفرانس سران وحدت دول غرب تا چه اندازه مست است .

ایزنهاور باید در این میان نقش داور را عهده دار شده و شخصا موقعیت بین‌المللی غرب را تشخیص داده و رهبری امریکا را در جهان غرب جانشین سازد .

(فرانس ابسرواتور)

سلطان نشینهای عدن به انگلیس نفت ندادند

عدن ـ ۱۵ آوریل ـرویتر ـ مذاکرات میان یك شرکت نفت انگلیسی و مقامات سلطان نشین های «کثیری» و «قویتی» درشرق عدن برای کسب امتیاز نفت به‌عدم موفقیت انجامید .

در اعلامیه مشترك دو سلطان نشین گناه قطع مذاکرات بگردن این شرکت انگلیسی که وابسته بشرکت انگلیسی نفت عراق است گذاشته شده و شرکت مذکور را طماع نامیده‌اند .

در اعلامیه گفته شده است که این شرکت حاضر نشده پیش پرداختی بابت عقد قرارداد بسلطان نشینها بپردازد .

باید دانست که هردو سلطان نشین از شرکت های بین‌المللی نفتی دعوت کرده‌اند تا برای گرفتن امتیاز نفت نمایندگان خود را اعزام دارند .

قطع مذاکرات برای انگلیسها غیر منتظره بود و نماینده کمپانی نفتی به لندن پرواز کرد .

لندن ـ خبرنگار اطلاعات

علاقه و رغبت محصلین ایرانی بر شته‌های مختلف پزشکی

خبرنگاران اطلاعات در شوروی گزارش میدهند

بروفق انتشارات دانشگاه لندن و اطلاعاتی که از شورای فرهنگی بریتانیا در لندن کسب شد علاقه محققین و دانشجویان ایرانی به مسائل پزشکی و تخصص‌درجراحی در سنوات اخیر روز افزون بوده است . با آنکه عده دانشجویان ایرانی اعم از آنهائی که مستقیما یا از طرف دولت برای تحصیل به انگلستان میایند و یا آنهائی که‌از بورس های شش ماهه و یکساله استفاده میکنند نسبت بپاره‌ای دیگر از کشور ها چندان زیاد نیست معذلك ایران بیش از هر کشور دیگر خاور میانه علاقه به طب و جراحی نشان میدهد .

۳۰ پزشك

در یکسال اخیر اقلا بیست تن از پزشکان ایرانی در رشته های مختلف طبی و جراحی من‌جمله پلاستیك‌در انگلستان مشغول تحقیقات و تکمیل تحصیلات خود بوده‌اند . یکی از مراکز مهم تحصیل‌در لندن که مورد علاقه جمع فراوانی از پزشکان ایرانی‌بوده‌است آموزشگاه بهداشت و بیماریهای مناطق حاره میباشد و یکی از پزشکان ایرانی که امسال بجمع محصلین ایرانی در این آموزشگاه پیوست آقای دکتر نواب است که از بورس شورای فرهنگی در زمینه طرق آموزشی و آخرین تحقیقات در زمینه انگل شناسی استفاده میکند موضوعات مورد علاقه این پزشك ایرانی که‌خوددر رشته‌انگل‌شناسی تخصص دارد طرزاداره و تشکیلات آزمایشگاه های طبی است ،پارازیت های یك سلولی و حشراتی ازقبیل آنوفل و امثال آن که مخصوصا از نظر حمل میکروب ها اهمیت دارد و درایران به آنها توجه‌خاصی مبذول میدارند .

بیماریهای قلبی

یك موضوع مهم دیگر پزشکی که این اواخر علاقه و توجه پزشکان ایرانی را بخود جلب کرده است بیماریهای‌قلبی‌است و نموداری از علاقه باین موضوع آنکه‌ایران امسال در کنفرانس یازده کشور جهان در لندن که باحضور ۲۳تن از اطباء و جراحان قلب تشکیل گردید شرکت جست و بلاشك این نخستین مرتبه بود که یکنفر از پزشکان ایرانی در چنین‌جمعیتی حضور داشت . نماینده ایران در این کنفرانس آقای دکتر امامی اهری جراح بیمارستان فیروزآبادی بود . صرفنظر از ایران نمایندگان کشور های استرالیا ـ بلژیك ـ دانمارك ـ فنلاند ـ فرانسه ـ آلمان‌ـ هلند ـ نیوزیلند ـ پرتقال ـ سوئیس‌ـ ترکیه و افریقای جنوبی در این کنفرانس شرکت جستند

پیشرفت های علمی

این کنفرانس در واقع عبارت‌از یك سلسله خطابات توام با اعمال جراحی برای نشان دادن آخرین طرق جراحی قلب و پیشرفت های عظیمی بود که در انگلستان بعمل آمده‌است و این نخستین بار بود که شورای فرهنگی بریتانیا چنین برنامه‌ای را برای اطباء و جراحان علاقمند خارجی دائرمیساخت. علاوه بر کنفرانس و دیدن اعمال جراحی برنامه مشتمل بر دیداری از شعبه جراحی بیمارستان معروف روکلیف در آکسفورد بود که از لحاظ تجهیزات و طرق جراحی قلب و مطالعات در صف‌مقدم‌مراکزجراحی قلب نه فقط انگلستان بلکه جهان قرار دارد .

نماینده شورای فرهنگی‌بریتانیا در لندن اظهار داشت که مابخوبی بمیزان علاقه‌ای که متخصصین و جراحان ایرانی نسبت باین‌موضوع و مطالعه درباره بیماریهای مناطق حاره ، مخصوصا مبارزه با مالاریا دارند وقوف داریم . دائر ساختن این کنفرانس که ایران در آن شرکت نمود نموداری از اشتیاق‌ما بکمك به ایران وسایر کشور های دوست و متحد میباشد . امیدواریم که این بمنزله مقدمه‌ای باشد برای همکاری بیشتری میان موسسات بهداشتی و فرهنگی ایران و انگلستان .

آگهی استخدام

دانشگاه شیراز برای خدمت در بیمارستانهای تابعه دانشکده‌پزشکی احتیاج به هشت نفر پرستار دیپلمه از آموزشگاههای داخلی مانند آموزشگاه پرستاری نمازی و یا آموزشگاه رضاشاه کبیر و یادیپلمه پرستاری از یکی از آموزشگاههای خارجی که ارزش تحصیلات آنرا شورایعالی فرهنگ عالی شناخته‌باشد احتیاج دارد .

داوطلبین با پایه پنج پزشکیاری بعنوان پرستار یکم پس از تصویب بودجه و اجازه استخدام درسال جاری با حقوق ماهیانه ـ ۵۴۰۰ ریال استخدام خواهند شد و فوق العاده اضافه کار آنان برابر مقررات نیز پرداخت میگردد محل سکونت انتخاب شدگان پس از استخدام‌از طرف دانشگاه تامین میشود .

داوطلبین میتوانند پیشنهاد خود رادر ظرف مدت یکماه باداره کار ـ گزینی دانشگاه شیراز ارسال داشته و چنانچه احتیاج باطلاعات بیشتری داشته باشند مکاتبه نموده ویاحضورا مراجعه نمایند .

رئیس دانشگاه شیراز ـ دکتر قربان

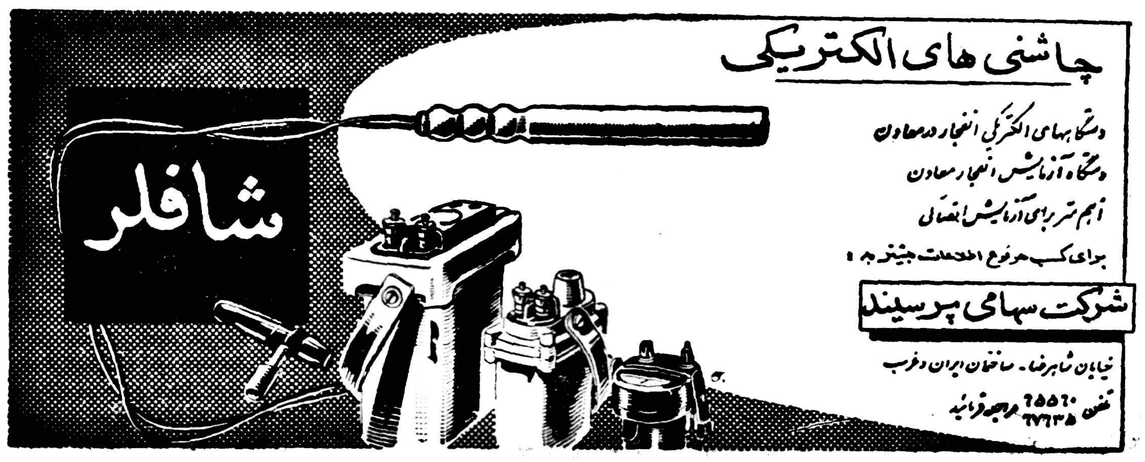

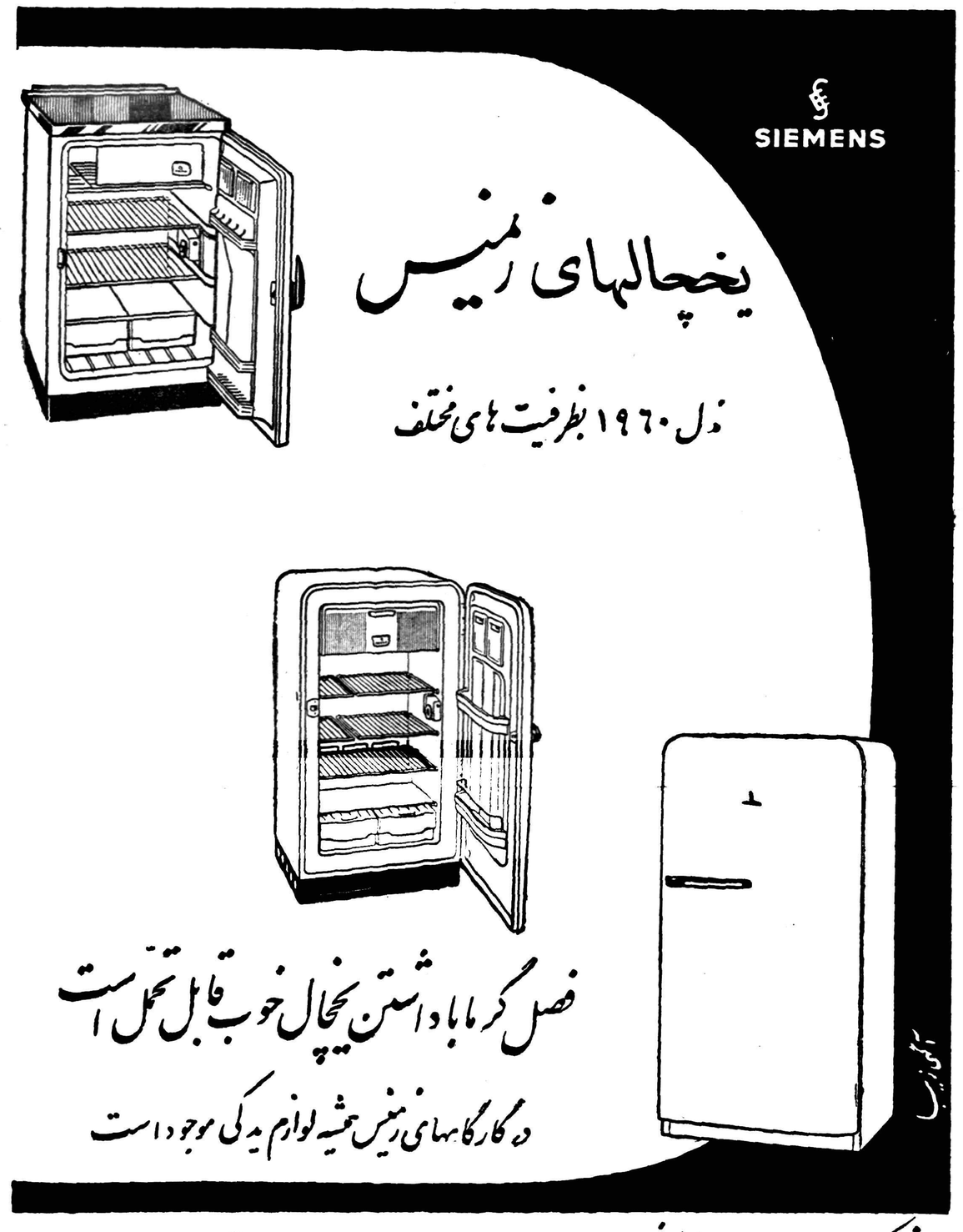

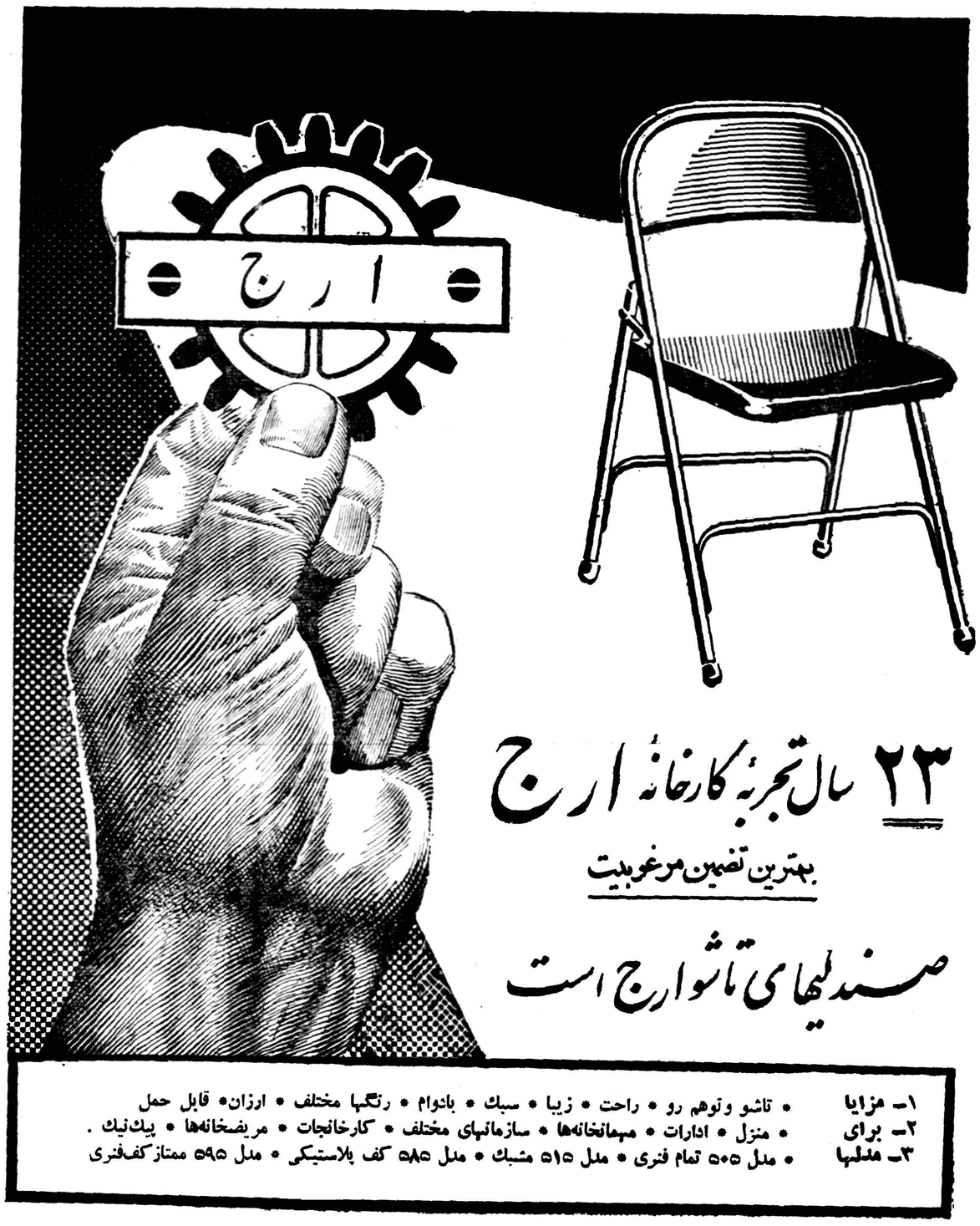

کرسی آزاد

مشکل عبور و مرور را چگونه حل کنیم؟

آخرین قسمت از مقاله‌دکتر اقبالی استاد دانشگاه‌تهران

باید خیابان‌سازی وجاده‌کشی نخستین هدف اصلاحی باشد

خطاهای‌فعلی‌ما بار وگرفتاریهای‌نسل‌آینده‌را بیشترخواهدکردوآنها ناچارندبا‌پرداخت‌قوای‌معنوی وکاربیشتروصرف‌میلیاردهاتومان‌جبران عفلت های ما را بنمایند درصورتیکه با اندك دقت این بار را میتوانیم از گرده آنها برداریم ، در کتاب «از پاریس تا کشور های اسکاندیناو » ارزش و اهمیت راه و خیابان را نوشتیم تنها نباید بتهران فکر کرد چه همان خبطهائی که از زمان مرحوم سرلشگر بوذرجمهری‌در ساختمان و زیبائی‌پایتخت‌شده‌شهرداران فرنك رفته ما بتقلید از تهران در سایر شهرهای بزرك مشهد تبریز خرمشهر شیراز همدان و اصفهان (باوجود داشتن نمونه) بطرز فاشیانه تری اجرا می کند در آنجا هوی و هوس پارهٔ اشخاص بیش از مصالح و آینده مردم ارزش دارد لذاباید فکر کلی نمود و طرحی ریخت که خیابان سازی و جاده کشی نخستین هدف اصلاحی باشد . گروهی مترو یا راه آهن زیر زمینی را علاج منحصر می‌دانند بااینکه خوبست بهیچوجه کافی نیست آنچه بنظر میرسد .

۱ـ پارکینك با پرداخت ده ریال در دو طرف خیابان نه‌تنها مشگل راحل نمی‌کند بلکه بهانه ازدحام میشود وانگهی هدف اینست که خیابان آزاد شود نه اینکه اشغال نمائیم آزمایش دو سال پیش هم نشان داد نتیجه خوبی ندارد .

۲ـ خیابانهای بزرك که شاهرگهای هر شهر خوانده میشوند بهر قیمتی هست باید بزرك شوند و ساختمانهای چند طبقه آینده دو سه‌متر عقب تر ساخته شوند .

۳ـ رانندگان اتومبیل ها بهیچوجه رعایت وظائف و مقررات و اخلاق را نمی‌کنند باید در مدرسه و آموزشگاه اجباری درس اخلاق و وظیفه رانندگی‌تاسیس‌شودتاهرکس خلاف کردتصدیقش را بگیرند و حق رانندگی نداشته باشد .

٤ـ در تمام جهان ماشین های دارای یك سرعت بردیف از دست راست خیابان عبور میکنند و هر گاه‌ماشینی خواست از اتومبیل جلوی تندتر برود از دست چپ حرکت کرده و پس از گذشتن دوباره به مسیر اولیه‌یعنی سمت‌راست خودبرمیگردند و بازبردیف حرکت میکنند بدینگونه یك سمت که مربوط به تند روهاست تقریبا خالی می‌ماند این امر بزرگترین ومهمترین اصل رانندگی است که در داخله ودربیرون‌شهر ها باید رعایت شود متاسفانه درایران کسی بدان وقعی نمی گذارد .

هـ طبقه اول مهمانخانه های بزرك و تاسیسات بزرك دولتی که در آینده ساخته میشودباید اجبارابرای‌مشتریان و کارمندان خود یك محل پارکینك بسازند .

٦ـ پیاده روهای بی‌انضباط ودوچرخه سوارانی که افسار گسیختگی میکنند باید جریمه شوند و برای عبور از چهارراهها که مصیبتی شده باید فکر اساسی کرد .

۷ـ دست فروش ها و دوره‌گرد ها که پیاده روها را اشغال کرده و سبب تجاوز آنها بقسمت سواره روها میشوند باید مانند همه جای کشور های متمدن مطرود کرد تا اسم پیاده رو مصداق پیدا کند .

دیروز امروز

چهارمنظره‌وحشتناك از نابودی کره زمین

اگرمیخواهید منظره وحشتناك پایان عمرکره زمین را برای‌العین مشاهده‌کنید میتوانید به‌موزه تاریخ طبیعی واشنگتن بروید.

این موزه سالن بزرگی بـرای پایان عمرزمین اختصاص داده و چهارمنظره عجیب ازاین پایان غم انگیزدرسالن مزبورنصب‌کرده است .

متصدیان موزه مزبور خاطرنشان میسازند که‌کره زمین بالاخره به یکی‌ازاین‌طرق‌چهارگانه‌نابودمیگردد چهارطریقه مزبور عبارتنداز

اول...

ممکن است‌تصادم سختی بین دوستاره از ستارگان در فضای بی‌انتها رخ‌دهد ودر نتیجه‌یکی از‌ـ دوستاره‌باسرعت سرسام آوری‌به سوی کره خورشید حرکت کرده وباآن برخورد نماید وخورشیدنابود وجهان درتاریکی محض فرورود.در نتیجه کره زمین منجمد وحیات‌روی آن نابود.گردد.

دوم...

ممکن است یکی ازستارگان دنباله‌دار باکره زمین تصادم کرده وکره زمین بصورت گردوغبار در فضای بی‌انتها پخش شود.

سوم ....

ممکن است خورشید منفجرشود وازحرارت حاصله ازاین انفجار کره زمین‌بسوزدوبه صورت‌خاکستر درآید.

چهارم...

ممکن است درمدارماه دورزمین تغییری رخ‌دهد ودرنتیجه جاذبـه آن متغییر شود وزمین وماه‌بسوی همدیگر کشیده وتصادم کنندوازبین بروند.

همه چیز از همه جا

کاکائو یگانه محصول کشور غنا

که اصول بهداشت را بیشتررعایت میکنند مبتلایان بیشتری دارند تا کشور های عقب افتاده که قدرت اجرای دستورات بهداشتی راندارند

بنابراین بهترین و تنها وسیله پیش گیری از ابتلای بیماری‌تزریق واکسن مخصوص است که با آن میتوان کودك را از ابتلای بدان برکنار داشت .

عکس صفحه

عکس منحصر بفرد

این عکس‌که از منطقه افلاطون در ماه گرفته شده در نوع خود منحصر بفرد است زیرا تاکنون دانشمندان نتوانسته‌اند عکسی‌باین وضوح از ماه بگیرند .

این عکس توسط رسد خانه مونت پالومار (آمریکا) برداشته شده وحفره ها، کوه های کوچك‌و بزرك را بخوبی نشان میدهد . مدتیست که دانشمندان متوجه شده‌اند در مرکز حفره بعضی از کوههای ماه گاه و بیگاه نوری بچشم میخورد در این عکس نیز دهانه آتشفشانی که در وسط عکس قرار دارد بخوبی نور مرموز را که هنوز دانشمندان بعلت آن پی نبرده‌اند نشان میدهد .

نمایشگاه هنر و تمدن ایران

لوئی هندرسن سفیر کبیر سابق ایالات متحده‌آمریکاومعاون فعلی‌اداری وزارت امورخارجه آنکشوربنمایندگی پرزیدنت آیزنهاور در چهارمین کنگره هنروتمدن باستانی‌ایران‌شرکت خواهد کرد .

اطلاعات هنری

این‌کنگره روز۲٤ آوریل‌درنیویورك افتتاح خواهدشد واعلیحضرت‌همایونی وپرزیدنت آیزنهاور ریاست‌افتخاری این کنگره را عهده‌دار خواهند بود.

دراین کنگره نقش ایران درتمدن‌و فرهنك قدیم و خدمت این کشور به بشریت از بـدو تمدن مورد بحث و مطالعه قرار خواهدگرفت .

این کنگره پس‌از جنك دوم جهانی اولین کنگره درنوع خود میباشد . قبل از جنك نظیر این کنگره درفیلادلفیاو لندن و لنینگراد تشکیل گردیده بود.

مد و زندگی

پیراهن بهاره

یکی از خیاطخانه های معروف پاریس این پیراهن زیبای بهاره را اخیرا ببازار عرضه نموده‌است بطوریکه ملاحظه میشود زیبائی وسادگی از خصوصیات اصلی این پیراهن میباشد این لباس طرفداران فراوانی پیدا کرده و از آن استقبال زیادی شده‌است .

فرهنگ خانواده

محبت بکودك

اکثرافراد نامتعادل کسانی هستندکه در کودکی یااز محبت پدر ومادر محروم ویاآنکه بیش ازاندازه لازم به آنها محبت شده‌است

دکتر هربرت کارول روان پزشك شهیر امریکائی که در عین حال مطالعات عمیقی در مسئله آموزش و پرورش کودك بعمل آورده فصل جامعی را در کتاب مشهور خود بنام «بهداشت روحی» به رفتار پدر ومادر درمورد کودك اختصاص داده است . این دانشمند مانند بسیاری از کارشناسان آموزش و پرورش کودك معتقد است که با پیشرفت روانشناسی جدید روز بروز براهمیت مسئله تربیت کودك در خانواده افزوده می شود . در حقیقت رویه‌ای که پدر ومادر درمورد کودك خرد سال خود دارند بنیان شخصیت اورا در آینده پی ریزی می کند بنا براین بدون تردید سلامت روحی افراد اجتماع ویا بیماری ونا بسامانی آنان دردرجه اول بسته به شیوه رفتار پدرومادر است .

دکتر کارول در کتاب نامبرده در فصل پرورش کودك می گوید .

«اگر پدران ومادران براستی بدانند که چگونه با حرکات واخلاق ظاهرا عادی خود در منزل چه اثرات عمیق و غیر قابل تغییری در روح کودك ایجاد می نمایند واگر بدانند سر نوشت آینده کودك تاچه اندازه به تربیت اولیه آنها ارتباط دارد ۹۰ در صد از آنها هرگز بچه دار نمی شوند .

ـ برای این که کودك در دوران پیش از بلوغ (که مهمترین دوره آموزشی وی بشمار می رود) دارای عواطف و شخصیتی طبیعی بشود باید پدرو مادر رفتاری کاملا عادی ومطلقا متعادل داشته باشند . براستی تامین تعادل روحی کودك از همان دوران شیر خوارگی آغاز می شود کودك شیر خوار همانگونه که به شیر مادر احتیاج دارد بهمان اندازه نیز به استراحت در آغوش وی وبر خورداری از توجهاتش نیازمند است بعد از شیر خوارگی به تدریج که کودك رشد می کند محبت پدر نیز به محبت مادر اضافه گشته وگامهای اولیه در متعادل ساختن احساسات کودك برداشته می شود او باید دراین هنگام حس کند پدر ومادر هردو حامی ودوستدار وی می باشند نکته دیگر آنکه کودك‌باید احساس نمایدپدر ومادروافراد خانواده یکدیگر رانیز دوست دارند وصرفنظر از اختلافات جزئی که غالبا ممکنست بروز کند بین آنها رشته دوستی ومحبت نا گسستنی موجود است .

روانکاوی و آزمایش های روانشناسی ثابت کرده که ۸۰ در صداز افراد نا متعادل کسانی بودند که‌در کودکی یااز محبت پدرو مادر محروم ویا آنکه بیش از اندازه لازم به آنها محبت شده است .

سی و نه پله

از جان بوکان

ترجمه جلیله میرزائی

JOHN BUCHAN

ـ۲٥ـ

ـ«بله آقای هانی ، شما میتوانید زندگی عادی خود را از همانجا که قطع کرده‌اید دوباره شروع کنید. آپارتمان شما در «پورتلند» همانطور منتظر شما است و نوکر شما هم‌هنوز آنجا است .»

موقعی که از «اسکاتلند یارد» خارج شدیم «سروالتر » در ضمن خداحافظی بمن گفت :

ـ«هانی فردا بیاو مرا ببین .»

دیگر احتیاجی نیست باینکه بگویم باید مثل مرده ساکت باشی وحتی باخودت هم حرفی نزنی .

فعلا بعقیده من بهتر است بروی و استراحت کنی زیرا بعد از هفته‌ها ناراحتی و بیخوابی این استراحت از همه چیز برای تولازم تر خواهد بود ولی خیلی مواظب خودت باش چونکه‌اگریکی‌ازافراد «سنك‌سیاه»‌ترا به‌بیند تولید زحمت خواهد کرد .»

بعد از رفتن «سروالتر» خود را در تنهائی عجیبی احساس کردم و از فکر اینکه هیچ برنامه و کار معینی ندارم ناراحت شدم .

موقعیکه از دست پلیس فرار میکردم خیلی دلم میخواست که مرد آزادی باشم و مثل سایرین بتوانم همه‌جا بروم و هیچکس بکارهایم‌دخالت نکند ولی حالا که آرزویم برآورده شده و نعمت آزادی نصیبم گشته بود میدیدم که زیاد چنگی بدل نمیزند .

البته منظورم این نیست که از آزادی خوشم نمی‌آمد و میل داشتم دوباره پلیس باتهام ارتکاب جنایت تعقیبم کند اما از بی تکلیفی مجدد نگران بودم زیرا اینوضعیت دوباره مرا بطرف همان زندگی کسالت‌آوری که قبل از ملاقات با «اسکادر» داشتم سوق‌میداد .

تادیروز که مژده آزادی خودرا شنیده بودم یکماه بود که قانون علیه من فعالیت میکرد و من فکر میکردم که این یکماه گریز کاملا برایم کافی بوده ولی حالا متوجه میشدم که‌ماجراجوئی‌هم‌مرضی‌است‌که اگر یکماه بماند مزمن میشود و دیگر دفع آن خیلی مشگل است زیرا هنوز یکروز از آزادیم نگذشته بودکه دوباره هوس جنك و گریزبسرم زده بود .

بیك هتل رفتم وجای شما خالی ناهار مفصل و خوبی خوردم و در ضمن فهمیدم که آزادی اشتها را زیاد میکند . بعد از ناهار سوار تاکسی‌شدم وبشمال لندن رفتم ، یکی دوساعت درگردشگاههای آنجا گذراندم وسپس پیاده از بین خیابانهای مشجر وباغهای باصفا بشهر برگشتم ولی‌ناراحتی من هرلحظه شدیدتر میشد و شدت آن بیشتر از این جهت بود که فکر میکردم حوادث مهمی اتفاق میافتد ویادر شرف وقوع است ومن که مرکز ثقل کار بوده‌ام اکنون از آن برکنار مانده‌ام .

«ژنرال رویر» در انگلستان پیاده میشد ، «سروالتر» با چند نفر از صاحب منصبان عالیرتبه نقشه‌های مهمی را طرح میکرد و در پس پرده هم «سنك‌سیاه» مشغول کار بود .

حس میکردم که سایه خطر هر دقیقه نزدیکتر میشود و مثل اینکه بمن الهام شده بود که فقط من میتوانستم از این خطر جلوگیری کنم .

اما فعلا مرا از بازی بیرون کرده بودند و غیر از اینهم نمیتوانست باشد زیرا آیا عاقلانه بود من توقع داشته باشم که هیئت وزراومهمترین شخصیتهای سیاسی و نظامی دولت انگلستان مرا در مذاکرات واقدامات خود شرکت دهند ؟

میل داشتم دوباره خودرا بدشمنانم نشان بدهم و قایم باشك با آنها را از سر بگیرم حتی از اینکه اطلاعات «اسکادر» را من حفظ کرده وبآنهم افزوده بودم و حالا نتیجه زحما تم بدست دیگران افتاده بود ودیگر باخودم کاری نداشتند آنقدر عصبانی بودم که بدم نمی‌آمد در یك زدو خورد شدید شرکت کنم و چندنفر راسخت کتك بزنم .

بیك رستوران رفتم‌ولی هیچ چیز نخوردم زیراناراحتیم اجازه خوردن بمن نمیداد ـ.مثل اینکه صدائی مرتب در گوشم میگفت «حرکت کن والا سنك سیاه موفق خواهد شد » و نمیدانم در اثر چه آنقدر از خودراضی شده بودم فکر میکردم واقعا بدون مخالفت من سنك سیاه پیروز خواهد شد .

نتیجه این افکار این بود که ساعت نه و نیم تصمیم گرفتم بمنزل «سروالتر» بروم .

در راه بیکدسته مرد جوان برخوردم که لباس شب پوشیده بودند و معلوم بودکه میخواستند به تئاتر یاشب نشینی بروند .یکی از آنها «جوپلی» شکم گنده بود ، بمحض اینکه مرا دید ایستاد و فریاد زد:

ـ«قاتل ، قاتل بچه‌ها او را بگیرید، این هانی همان شخصی‌است که در «پورتلند» آدم کشته »

وخودش دست مرا محکم چسبید در حالیکه رفقای دیگرش هم دورم را گرفته و شلوغ کرده بودند .

در این ضمن یکنفر پاسبان جمعیت راشکافت و بطرف من آمد.

اگر موقع دیگری بودو من آن‌عصبانیت رانداشتم حقیقت را به پاسبان میگفتم و اگر باور نمیکرد بااو به اسکاتلند یارد میرفتم . ولی در آندقیقه که در خونسردی طبیعی خود نبودم و قیافه منفور «جوپلی» جلو چشمانم عرض اندام میکرد . و گذشته از این بطور مبهمی‌احساس میکردم که در منزل « سروالتر » وقایع مهمی در جریان است و یکثانیه تاخیر جبران ناپذیر خواهدبود مشت سنگین خودرا عقب بردم و محکم بصورت جوپلی نواختم و او مثل مرده روی زمین‌دراز شد .

بلافاصله زدو خوردی که یکساعت پیش میل داشتم درآن شرکت کنم آغاز گردید. یکی دو ضربه محکم زدم و اگر فقط آن جوانها بودند از عهده تمامشان برمی‌آمدم ولی پاسبان از عقب مرانگهداشت و یکی از آنها گلویم راگرفت .

در حالیکه بشدت عصبانی بودم شنیدم که پاسبان میپرسد موضوع چیست ؟ و«جوپلی» از بین دندانهای شکسته‌اش توضیح‌میدادکه‌من«هانی» قاتل هستم .

من به‌پاسبان گفتم که اسکاتلند یاردهمه چیز را میداند ومن قاتل نیستم بهتر است او مرا رها کند ولی او گفت :

ـ«شما باید بامن بشهربانی‌بیائید ، من دیدم که شما این آقا را زدید درحالیکه او بشما کاری نداشت ، بهتر است خودتان بدون دردسر راه بیفتید والا مجبورم شمارا بزور ببرم .»

بیشتر عصبانی شدم و فکر اینکه هیچ چیز نباید باعث تاخیر من شود بمن زور فیل را داد . بسرعت خم شدم و پاسبان را از روی سرم بزمین انداختم ، مردی راکه بیقه‌ام چسبیده بود بایك مشت بآنطرف پرتاب کردم و با آخرین رکوردی که داشتم بسمت پائین خیابان شروع بدویدن نمودم .

بلافاصله چند سوت بلند زده‌شدو صدای هجوم یکعده از پشت سر بگوشم رسید .

من معمولا سریع میدویدم ولی آنشب بال درآورده بودم و درحین فرار تصمیم گرفتم اگر بعدها فرصتی بدست آمد در مسابقات دو شرکت کنم !

بزودی بانتهای خیابان رسیدم ودر حالیکه تعقیب کنندگان خودرا مسافت زیادی عقب گذاشته بودم بطرف راست پیچیدم و از نظر آنها ناپدید شدم .

حالا روبرویم دروازه بزرك پارك«سنت جمس» قرار داشت و یکنفر پاسبان بلندقد وخوش هیکل جلوی آن ایستاده بود .

من سرعت خودرا کم کردم و بتدریج دویدن بآن تندی تبدیل‌براه رفتن معمولی شد و مثل اینکه هیچ اتفاقی نیفتاده و یکی از گردش کنندگان هستم آهسته واردپارك شدم ولی بمحض اینکه چند قدم از پاسبان گذشتم دوباره مثل ترقه از جاپریدم و شروع‌بدویدن نمودم . راه رفتن من بدنبال کنندگان فرصت داده بود فاصله خود را با من کم کنند بطوریکه هنوز دویست قدم از دروازه پارك دور نشده بودم که آنها از سرپیچ ظاهر شدند .

منزل «سروالتر» در یك خیابان خلوت واقع در آن طرف پارك بود ووقتی که من از در عقب پارك خارج شدم و داخل آن خیابان گشتم هیچکس دیده نمی‌شد .

جلوی‌درمنزل «سروالتر» چنداتومبیل‌ایستاده‌بودندمن بازسرعت خودراکم کردم وباقدمهای معمولی بدرخانه رسیدم وزنك زدم .

اگر سر پیشخدمت از ورود من ممانعت میکرد و حتی اگر در باز کردن در کمی تاخیر مینمود تعاقب کنندگان وارد این خیابان میشدند و مرامیگرفتند ویا اگر هم بدست آنها نمیافتادم دیگر نمی‌توانستم جلو چشمشان وارد منزل «سروالتر» شوم و مجبور بودم باز بفرار خود ادامه دهم در صورتیکه تمام‌مقصود من این بودکه زودتر به منزل «سروالتر» برسم‌واز جریان کار مستحضرشوم .

خوشبختانه فورا درباز گردید و من داخل شدم ولی سرپیشخدمت‌همانطور جلودرایستاده‌و منتظر بودکه من مقصود خودرا بگویم .

ـ«من باید«سروالتر»رابه‌بینم، موضوع خیلی مهمی درپیش‌است.»

سرپیشخدمت آدم خوبی بود و چون از سابقه من اطلاع داشت ودیده‌بود که اولین ملاقات من‌هم با «سر والتر» همنطور نابهنگام و غیر عادی بوده هیچگونه تعجبی از خود نشان نداد و ابدا توضیحی نخواست فقط در را پشت سرمن‌بست و گفت :

نیازمندیها و آگهی‌های کوچک

استخدام میشود

سازمان آبیاری و عمران
برای نصب تلمبه چاه عمیق احتیاج به سه نفر متخصص‌نصب تلمبه وموتور دارد خواهشمند است اشخاص واجد صلاحیت بدفتر سازمان واقع درخیابان ویلا اول دامغان سازمان آبیاری و عمران مراجعه نمایند .
آ_۱۱۵ ۲ ۱_ ۳

یکنفر بانو یا دوشیزه
برای مطب استخدام میشود دکتر دانشگر خیابان‌سپه جنب پستخانه
آ_۲۳۳۵ ۱_۲

آگهی استخدام دانشیار
دانشسرایعالی بیك تن‌دانشیاربرای درس تاریخ ایران احتیاج دارد داوطلبان واجد شرایط میتوانند از تاریخ نشر اولین آگهی تا مدت‌سی روز برای ثبت‌نام با مدارك لازم باداره کارگزینی دانشسرایعالی مراجعه نمایند .
رئیس دانشسرایعالی ـ دکتربیانی
آ_۱۸۸۲ ۱_۲

آگهی استخدام
به یکنفر ماشین نویس فارسی و فرانسه و انگلیسی برای تمام روز نیازمندیم بانوان یا دوشیزگان و آقایانی که بتوانند از عهده سه زبان بر آیند با حقوق کافی استخدام می شوند .
نشانی . شرکت راپل اول خیابان بهار شماره ۲۴
آ_۲۳۰۷ ۱_۳

استخدام پزشکیار
آسایشگاه دکتر یزدی نیاوران به‌یکنفر پزشکیار شبانه روزی‌احتیاج دارد بمطب دکتر یزدی چهار راه امیر اکرم تلفن ۴۷۴۷۰ مراجعه شود .
آ_۲۳۴۵ ۱_۲

یك موسسه معظم به متخصص
تزئینات داخلی «نصب پرده و غیره» احتیاج دارد . اشخاصی که آشنائی بزبان انگلیسی داشته باشند حق تقدم خواهند داشت . پیشنهادات خود را به تزئینات صندوق پستی شماره ۱۹۳ ارسال دارید .
آ_۲۰۰۸ ۱_۲

آگهی انتخاب دستیار
دانشکده پزشکی اصفهان برای آزمایشگاه فیزیو لوژی احتیاج به یکنفر دستیار دارد که باپایه یك پزشك یکمی از طریق مسابقه انتخاب مینماید داوطلبین میتوانند بادردست‌داشتن مدارك‌علمی لازم ازتاریخ‌نشراین آگهی تایکماه‌دیگر درتهران باداره تعلیمات عالیه و در اصفهان بدبیرخانه‌دانشکده‌پزشکی مراجعه و ثبت نام نمایند استخدام داوطلب پس از تامین اعتبار ورعایت سایر مقررات مربوط باستخدام انجام خواهد گرفت .
رئیس دانشکده پزشکی اصفهان
دکتر اوژند
آ_۲۰۷۶

آگهی انتخاب دانشیار
دانشکده پزشکی اصفهان برای بخش رادیولوژی احتیاج بیکنفر دانشیار دارد که با پایه ۱دانشیاری ازطریق مسابقه‌انتخاب نمایدداوطلبین می‌توانند با در دست داشتن مدارك علمی لازم از تاریخ نشر این آگهی‌تا دو ماه در تهران باداره تعلیمات عالیه ودر اصفهان بدفتر دبیرخانه دانشکده پزشکی مراجعه وثبت نام نمایند استخدام داوطلب پس از تامین‌اعتبار طبق مقررات استخدامی بعمل خواهد آمد .
رئیس دانشکده پزشکی اصفهان‌ـ
دکتر اوژند
آ_۲۰۷۰

آگهی استخدام
شرکت سهامی بیمه ایران بیکنفر رادیولوژیست مجرب و کارآزموده‌که سابقه ممتد در امور رادیوگرافی‌داشته باشد نیازمند است واجدین شرایط می‌توانند با دردست داشتن عین‌مدارك ودو برگ رونوشت شناسنامه و ۶ قطعه عکس باداره کارگزینی شرکت مراجعه و ثبت نام نمایند .
شرکت سهامی بیمه ایران
آ_۲۱۱۶ ۱_۲

استخدام متخصص تلویزیون
شرکت سهامی زیمنس ایران جهت کارگاه هـای تلویزیون خـود بچند نفر متخصص تلویزیون نیازمند است داوطلبین بفروشگاه زیمنس ایران خیابان‌سعدی مراجعه نمایند .
آ_ ۲۱۵۰

استخدام متخصص
تلویزیون
دو نفر از فارغ‌التحصیلان رشته تلویزیون کاخ دانش جهت‌استخدام‌در شرکت فیلیپس مورد لزوم است . فورا بکاخ دانش مراجعه‌نمائید .
کاخ دانش
نادری‌ـ نرسیده بچهارراه اسلامبول
آ_۲۱۲۸

بنگاه شیرخوارگاه نمونـه شهرداری تهران
برای خدمت درساعات روز و شب بنگاه چندنفر نرس مجرب دیپلمه از آموزشگاههای پرستاری‌ایران‌یاخارجه استخدام مینماید داوطلبین خدمت با در دست داشتن کلیه مدارك‌وسوابق کار خود ساعت ۹½ صبح روزسه‌شنبه ۳۰فروردین ماه بدفتر بنگاه واقع در خیابان سپه‌جنب کوچه خورشیدمراجعه نمایند .
مدیر عامل ـ دکترجهانشاد
آ_ ۲۳۶۳ ۱_۲

سازمان چای وزارت‌گمرکات وانحصارات
به‌یکنفر مترجم انگلیسی بفارسی و بالعکس که باصطلاحات تجاری و فنی‌کاملا آشنائی داشته و لااقل پنج سال‌سابقه‌توقف درآمریکویاانگلستان داشته باشد نیازمند است .
داوطلبین واجد شرایط میتوانند درساعات اداری بـاداره کارگـزینی سازمان چای مراجعه نموده پرسشنامه مربـوطه را دریافت و پس‌از تکمیل و منتها تا پانزده اردیبهشت‌ماه ۳۹باداره مزبور تسلیم نمایند . انتخاب مترجم مورد نظر از طریق مسابقه بین‌واجدین شرایط بعمل خواهد آمد .
سازمان چای
آ_ ۲۲۳۴ ۱_۲

استخدام کارمند فنی
موسسه ژئوفیزیك دانشگاه پنج‌نفر کارمند فنی که حداقل تحصیلات آنها لیسانسیه فیزیك یـا مهندس رشته الکترومکانیك باشند از راه مسابقه استخدام مینماید داوطلبان میتوانند از تاریخ نشر این آگهی الی مدت ۲۰ روز مدارك خود را بدفتر مؤسسه واقع درکوی دانشگاه (امیرآباد) ارائه نمایند .

سازمان چای وزارت گمرکات و انحصارات به‌یکنفر معلم انگلیسی برای کلاس اختصاصی کارمندان که بنحو مطلوب از عهده تدریس برآید احتیاج دارد .
داوطلبین واجد شرایط می‌توانند منتها تا روز دهم اردیبهشت ماه ۳۹ ساعات اداری بامدارك خود باداره کارگزینی سازمان چای مراجعه و پرسشنامه مربوطه را تنظیم و تسلیم نمایند .
انتخاب معلم مورد نظر از طریق مسابقه بعمل خواهدآمد .
سازمان چای
آ_۲۲۳۰ ۱_۲

آگهی انتخاب دستیار
دانشکده پزشکی اصفهان برای بخش داخلی احتیاج بـه یکنفر دستیار دارد که با پایه یك پزشکی ازطریق مسابقه‌انتخاب نمایدداوطلبین می‌توانند از تاریخ نشر این آگهی‌تا مدت یکماه دیگر با در دست داشتن مدارك علمی لازم در تهران باداره تعلیمات عالیه ودر اصفهان بدفتر دبیرخانه دانشکده پزشکی مراجعه وثبت نام نمایند استخدام داوطلب پس‌ازتامین‌اعتبار طبق‌مقررات‌استخدامی بعمل خواهدآمد .
رئیس دانشکده پزشکی اصفهان‌ـ
دکتر اوژند

آگهی انتخاب دانشیار
دانشکده پزشکی اصفهان برای کرسی بخش زنان احتیاج بیکنفر دانشیار دارد که با پایه ۱دانشیاری ازطریق مسابقه‌انتخاب نمایدداوطلبین می‌توانند با در دست داشتن مدارك علمی لازم از تاریخ نشر این آگهی‌تا دو ماه در تهران باداره تعلیمات عالیه ودر اصفهان بدفتر دبیرخانه دانشکده پزشکی مراجعه وثبت نام نمایند استخدام داوطلب پس از تامین‌اعتبار طبق مقررات استخدامی بعمل خواهد آمد .
رئیس دانشکده پزشکی اصفهان‌ـ
دکتر اوژند

استخدام میشود
یك ماشین‌نویس جوان که به‌کار ماشین‌نویسی تسلط کامل داشته باشد وضمنا خوش خط نیز باشد مورد نیاز است به سازمان تبلیغاتی وکا خیابان فردوسی روبروی سوم اسفند اول کوچه تاتر فردوسی‌مراجعه فرمایند .
آ_۲۲۴۲

اجاره داده میشود

اجاره داده میشود
تراکتور بولدوزردی ۶ کاترپیلار باریپر تلفن ۹۱۱۵۶ _۳۷۱۶۵
آ_۲۰۳۷ ۱_ ۳

آپارتمان ۵ اطاق بالوازم و تلفن
فروردین تلفن ۳۰۲۴۵۸
آ_۲۳۳۹ ۱_۲

طبقه دوم یك خانه
۳۰۰ متری دارای ۵ اطاق‌وسرویس باآب وبرق و تلفن واقع در میدان ۲۴ اسفند اول جمشید به اجاره داده میشود طالبین با تلفن ۴۹۸۷۷مذاکره نمایند .
آ_۲۳۶۵

آپارتمان کرایه
درانتهای خیابان روزولت
یکدستگاه آپارتمان سه اطاقی با وان ودنوترم و هال بزرك مدرن بدون سرقفلی به اجاره واگذار میشودطالبین به‌تلفن ۳۸۳۲۲ یا ۸۲۲۷۲۷ مراجعه فرمایند .
آ_۲۴۲۳ ۱_۲

آگهی های کوچك

لامیدال
تخته مصنوعی رویه پلاستیك الوان را از شرکت‌سهامی آبادخیابان رفائیل روبروی باشگاه افسران‌شماره ۶۸ بقیمت تجارتی خریداری فرمائید برای عمده فروشی از واسطه استقبال میشود تلفن ۴۴۱۱۰
آ_۲۱۲۲

برای اطلاع مشتریان‌محترم
مقداری تخته روکش شده که‌برای کارهای زینتی بسیار مناسب است تازه از هلند وارد شده برای اطلاع بیشتری به خیابان شاهرضاساختمان سینما رویال شرکت موریس مراجعه فرمایند .
آ_۲۴۵۷ ۱_۳

مستغلات

مستاجرین محترم‌مستغلات
صد ها منزل و آپارتمان حالی‌موجود داریم واز شما کمیسیون دریافت نمی کنیم لاله‌زار نزدیك‌مهران سازمان‌تهیه مسکن ۹۴۰ تلفن ۳۹۲۹۳ _۳۹۹۵۳ مراجعه فرمائید .

مقاطعه ساختمان
متر مربع زیر بنا از ۱۸۰ الی ۵۰۰ تومان
نقشه‌های ساختمانی
و نظارت و دکوراسیون بقیمت مناسب زیر نظر مهندسین و معماران شرکت
ساختمانی بتون ریز
چهارراه دروازه‌دولت تلفن ۶۹۴۹۵

پول پول پول
هر مبلغ بخواهید موجود است بدفتر معاملات پول شاهرضا مقابل دیوار کافه شهرداری تلفن ۴۲۵۱۲ رجوع فرمائید .
آ_۲۰۶۷ ۱_۱۰

باغ باساختمان مدرن‌ویلائی
در شمیران تا پانصد هزار تومان خریداری می‌شود .
آژانس رایت شاهرضا روبروی سینما رویال تلفن ۳۱۸۵۳ _۳۲۹۷۱
آ_۲۱۲۵ ۱_ ۳

زمین مرغوب
دربهترین نقطه شهر
در بهترین نقطه شاه آباد زمینی بمساحت ۱۱۵۰ متر که ۲۰ مترجبهه خیابان دارد برای فروش و معاوضه حاضر است . این محل برای پاساژ سینما ـساختمانهای بزرك از هر جهت مناسب میباشد کسانیکه‌مایل‌بمعامله باشند می‌توانند با شماره تلفن۳۵۱۸۰ ـ۳۲۵۲۸ از ساعت ۱۰ تا۱ بعد از ظهر مذاکره نمایند .
آ_۸۷۶ ۱ ۱_۴

فروش اتومبیل

ماشین‌شورلت (بلر) مدل۵۴
(استاندارد) بسیار مرتب‌بدون واسطه بفروش میرسد .
به‌تلفن ۸۲۱۸۴۱ از ساعت ۱۲الی۳ بعد از ظهر مراجعه شود .

چندنفر جوان فعال
برای بخش کالا باسپردن ۳۰۰۰ ریال تضمین نقدی مورد نیاز است به خیابان ژاله ایستگاه بهنام کوچه خیر شماره ۸ مراجعه شود .

بفروش میرسد

یك‌قطعه زمین ده‌هزارمتری
واقع در حاشیه جاده آرامگاه‌مقابل بنگاه سرای چیت ساز بفروش می رسد طالبین به تلفن ۳۰۵۴۰۴ مراجعه فرمایند .
آ_۱۹۵۳ ۱_۱۰

زمین نقد و اقساط با آب و برق
با سند مالکیت بقطعات کوچك‌وبزرك بفروش میرسد نشانی خیابان تهران نو ایستگاه نیروی هوائی خیابـان حسینی بازرگانی فراهانی و شیرازی تلفن ۳۷۱۷۲
آ_۲۰۸۱ ۱_۳

قابل توجه پیشه‌وران و دستفروشان
درپاساژعلمی واقع درخیابان‌شاه‌آباد تعداد شصت عدد میز جهت فروش‌می باشد که تعداد کمی از آن موجوداست تا تمام نشده است مراجعه فرمائید .
آ_۲۱۷۳ ۱_۳

فروش محل کارخانه
درشمال شهر بمساحت ۶۰۰ متر دارای سالونهای متعدد جهت نصب ماشینهای تولیدی و سه باب مغازه وموتور برق سه فاز و برق‌روشنائی برخیابان ده متری اسفالته که جمعا ۵۰۰ متر زیر بنا دارد باسند مالکیت بعلت مسافرت فوری بقیمت ۱۶۰هزار تومان بفروش میرسد علاقه مندان ببازرگانی محمدی خیابان شمیران بالای بی‌سیم ایستگاه خندان تلفن ۸۱۱۱۱ مراجعه فرمایند .
آ_۲۲۴۷ ۱_۲

یك باب خانه نو ساز بمساحت
۱۰۸ متر دارای ۶ اطاق آب ،برق ، حمام واقع در خیابان نوروزی‌روبروی دخانیات بقیمت خیلی مناسب‌بفروش میرسد طالبین بداروخانه مهران خیابان شیروخورشید سرخ یا تلفن ۲۵۴۱۸ مراجعه نمایند .
آ_ ۲۱۴۱ ۱_۳

زمین فروشی درخیابان نادری
که به تصرف خریدار داده میشود شمالا محدود به خیابان نادری جنوبا محدود به کوچه می‌باشد مناسب برای ساختمان هر مستقل .

مستقل فروشی درجبهه لاله‌زار
بمساحت ۲۵۰ متر با بنای سه‌طبقه که اجاره فعلی سالیانه به ماخذاجاره بندی بیست سال پیش‌بیست‌ودوهزار تومان میباشد .

باغچه‌فروشی درشمیران
بمساحت یکهزار و ششصد متر با ساختمان مختصر چهار اطاق قدیمی‌در خیابان مژده منشعب از خیابان‌نیاوران

زمین‌فروشی درشمیران
هفتصد مترنزدیك درب کاخ‌سعدآباد در زعفرانیه برای دیدن محلهای‌فوق رجوع فرمائید لاله‌زار شماره۲۲نزدیك میدان سپه ۳۹۷۸۴
به بنگاه کوشان
آ_۹۵۴ ۱_۳

یکباب خیاطخانه مشتمل برسه اطاق
درطبقه دوم واقع درخیابان شاهرضا میدان فردوسی مجهز بچند دستگاه ماشین گلدوزی وویترین های لوکس بفروش میرسد طالبین برای مشاهده وکسب اطلاعات بیشتری به‌خیاطخانه (اس . آ)روبروی آرایشگاه آلبامراجعه فرمایند .
آ_۱۷۱۷ ۱_۳

اثاثیه‌منزل یك‌فامیل‌آمریکائی
بفروش میرسد آدرس شمیران تجریش جنب سینما شماره ۱۵کلنل بنز .
آ_۲۴۰۹

خانه دو طبقه ۲۴۰ متر
اوایل خیابان بهار برق تلفن آب نقدا یا معاوضه با زمین شهر یاخانه بزرگتر تلفن ۳۸۵۹۴ _۴۵۶۱۱ .
آ_۲۴۰۳ ۱_۲

آموزشگاههای فنی

هنرستان خواجه‌نوری
جهت کلاسهای عصر خیاطی ـ طباخی وسلمانی داوطلب می‌پذیرد دفتر هنرستان جهت ثبت نام همه روزه‌آماده است .
نشانی ـ شاه‌آباد کوچه‌ظهیرالاسلام
آ_۲۴۳۵

کلاس رادیو پاریس
چهارمین سال تاسیس
نام نویسی پنجاه ونهمین دوره درس‌علمی‌وعملی رادیو (درچهارماه) تایازدهم اردیبهشت
برای شهرستانها تـدریس بـا مکاتبه خیابان اسلامبول ـپاساژمیزبان
آ_ ۲۱۲۶

احتیاجات زندگی

رستوران ژاله مخصوص خانواده ها است دارای چلوکباب مطبوع وسایر اغذیه متنوع ولذیذ ایرانی و فرنگی اول لاله‌زار نو جنب سینما متروپل تلفن ۳۳۳۳۱

دکتر قدرت‌اله موثقی
از ساعت ٤ الی ۷و نیم در مطب (خیابان جامی شماره ۱۱۳)از مرضی محترم پذیرائی مینماید .
آ_۲۰۸۵ ۱_۳

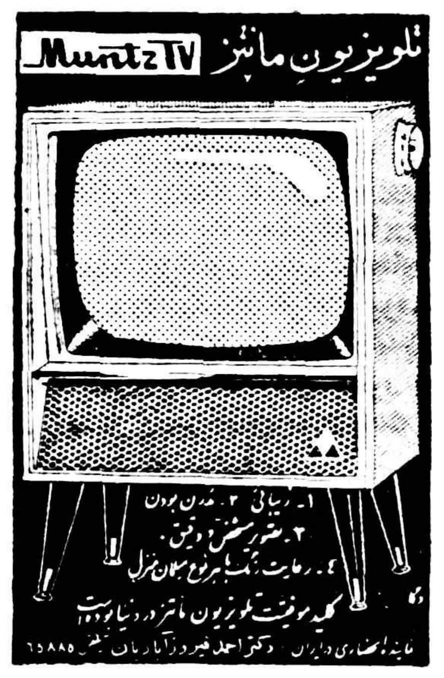

آ_۹۶۲ ۱_۵

گم شده

برك معافی پنجساله اینجانب پرویز مجرد بابائی گمشد، یابنده به آدرس خیابان قوام السلطنه‌شماره ۱۹۴ مراجعه و مژدگانی دریافت کند.
آ_۲۲۰۵ ۱_۳

آگهی
چون دفتر چك اینجانب که‌محتوی ۲۴ بـرگ از شماره ۸۶۳۹۷۶ یك‌نوزدهم الی ۸۶۴۰۰۰ یك نوزدهم عهده حساب جاری شماره ۳۳۰۴۰ بانکملی ایران ـ شعبه بـازار مفقود شده باطلاع عموم میرسانم که حساب شماره فوق دربانك بسته و چکهای فوق بدون ارزش واز درجه اعتبارساقط میباشد .
تقی بنکدارپور

چك درگردش بانك
صادرات ومعادن ایران بشماره ۱۰۱۱۴۵ بنام آقایان علی عشاقی و محمود جوادی بمبلغ پنجاه هزار ریال مفقود شده از درجه اعتبار ساقط است جوینده بفروشگاه فرد تلفن ۵۲۸۲۷ اطلاع و مژدگانی دریافت دارد .
آ_۲۴۱۷

جویای کار

مهندس ساختمان باچندین‌سال‌تجربه آماده کار در تهران و حومه می باشد شماره ۱۲۵۳ راهنمای روزنامه‌اطلاعات مکاتبه فرمائید .
آ_۲۳۱۵ ۱_۲

شخصی که زبان فرانسه
را بطور کامل وانگلیسی را بحد متعارف میداند برای بعد از ظهر ها جویای کار است .
لطفا براهنمای شماره۱۲۵۴اطلاعات مراجعه شود .
آ_۲۴۱۵ ۱_۳

درس‌خصوصی انگلیسی
یك دوشیزه لیسانسیه زبان برای تدریس خصوصی انگلیسی آماده‌است شماره ۱۲۵۵ راهنمای اطلاعات مراجعه شود .

آموزشگاههای ملی

مکالمات زبان انگلیسی
در هتل مجللی که در عین حال کلاس زبان نیز هست و تحت نظر فارغ التحصیلان اکسفورد اداره‌میگردد. جمع‌کل هزینه در هفته ۱۰ لیره و داوطلبان بین ۱۶ تا ۶۰ سال پذیرفته می‌شوند . داوطلبان به آدرس زیر مکاتبه نمایند .
THE REGENCY,
RAMSGATE, ENGLAND.
آ_ ۲۱۵۶

راهنمای پزشکی اطلاعات

دکترهای متخصص درمجاری ادرار و تناسلی
دکتر محمدرضا مسدد
رزیدنت‌سابق بیمارستانهای‌آمریکا
درمان قطعی بیماریهای مقاربتی دروازه دولت روبروی ساختمان فیات تلفن‌ـ ۳۰۲۵۴۸ ـپذیرائی‌عصرها ازساعت۵ الی ۸بعداز ظهر

دکتر دانشگر
امراض مقاربتی و جلدی و سوزاك‌تازه وکهنه ورم پرستات ضیق مجـرا سستی وبواسیر امراض زنانه‌ونازائی خیابان سپه مقابل پستخانه تلفن ۳۰۲٤۱۶

دکتر ا ـ پولوسا
متخصص بیماریهای مقاربتی‌مجاری ادرار تناسلی خیابان فردوسی شمالی کوچه صادق تلفن ٤٦٥٨٩ پذیرائی صبح و عصر

دکترهای متخصص درامراض اعصاب و روح
دکتر رحمانی
متخصص امراض اعصاب و روح از دانشگـاه لنـدن خیابان پهلوی بالاتر از چهارراه امیر اکرم تلفن ٤٥١١٤ پذیرائی صبح و عصر

دکترهای متخصص در بیماریهای جهاز هاضمه
دکتر رفیعی
از دانشگـاه پاریس معده ، کبد،روده‌ـ پذیرائی ٤تا۸ بعدازظهر خیابان جامی اول کوچـه پاریس تلفن ۶۳۰۶۰

دکتر عباس نیك‌نژاد
متخصص از دانشگاه پاریس در بیماریهای معده ـ روده ـ کبد ـ لوزالمعده ودرمان بواسیر بدون‌عمل فیستول ـ فیسور بامتد مولر دروازه شمیران خ ـ گرامی

پلی کلنیك
دکترصدیقی ـ دکترمجاهدی
ـرزیدنت سابق بیمارستانهای امریکا بیماریهای داخلی‌ـ اطفال ـ مقاربتی ترك تریاك وسایر مواد مخدره‌ترك الکل
مجهز بدستگاههای رادیو سکپی‌و انروسل ترایی (بخور بنی سیلین وغیره) دیاترمی
پذیرائی بعداز ظهرهاوایام تعطیل وشبها تاصبح
خیابان شاه روبروی مسجدسجاد شماره تلفن ٤٩٥٢٦

دکترملك افضلی
صبح وعصر پذیرائی مینماید قلهك ـتلفن ۸۱۱۰۱

دکتر معانی
امراض مقاربتی ـ مجاری ادرار ـ معالجه سوزاك تازه و کهنه ـ ورم پروستات و سستی وناتوانی ـ ضیق مجرا امراض زنانه ـ خیابان فردوسی مقابل بانك ملی مرکز .

دکتر ـس ـصدیق ارشادی
رئیس سابق بیمارستان شرکت‌ملی نفت ـمسجد سلیمان بیماریهای‌داخلی و کودکان
اول خیابان اردیبهشت ـشماره۲۳

آخرین متد درمان سوزاك تازه و کهنه و ضعف قوای تناسلی
دکترجناب زاده دارای گواهینامه از دانشکده طب فرانسه خیابان منو چهری مقابل کوچه دبیر ستان ژاندارك

کشیك‌امشب پزشکان

آقایان دکتر حسن فامیلی ،خیابان شاه بیست‌متری اول تلفن (۳۸۳۲۸) دکترحسین به‌نژاد ، خیابان تخت جمشید بین بهار وشمیران تلفن ۳۳۱۹۳ ـدکتر کمال الدین دهشیری، خیابان بهار چهارراه‌ایرج خیابان صنیع‌الدوله ـدکتراهری میدان‌تجریش بیمارستان اهری

تقویم اطلاعات

شنبه بیست وهفتم فروردین ۱۳۳۹
شنبه نوزدهم شوال۱۳۷۹
شنبه شانزدهم اوریل۱۹۶۰
اذان صبح ،ساعت ۳ و۵٤ دقیقه
طلوع آفتاب ، ساعت ۵ و۲۸دقیقه
غروب آفتاب ، ساعت ۱۸ و۳۱دقیقه

صاحب امتیاز و سردبیر مسئول ـ عباس مسعودی
چاپ [illegible] خیابان خیام چاپخانه اطلاعات

امشب بکدام سینما میروید؟

سینماهای درجه یك

سینما آسیا (تلفن ٤٢٩٠٩)
افسانه های زمستانی (سینما سکوپ ـ رنگی ـ دوبله بفارسی) باشرکت : آلبر توسوردی، میشل‌ـ مورگان ،ویتوریودسیکا . شروع : ۱۱ صبح ـ ۳ ـ ۵ ـ ۷ ـ ۹ بعد ازظهر

سینما امپایر (تلفن ٦٧٢٥٢)
افسانه های‌زمستانی (سینماسکوپ‌ـ رنگی ـ دوبله بفارسی) با شرکت : میشل مورگان ـ آلبر توسوردی ـ ویتوریودسیکا . شروع:۳۰ر۱۰ صبح‌ـ ۳ـ۵ـ۷ـ۹ بعد از ظهر .

سینما پلازا (تلفن ٤٤٢٥٥)
تیرانداز حرفه ای (سینما اسکوپ رنگی ـ دوبله بفارسی) با شرکت : ادی مورفی ـ جین اونز . شروع: ۳۰ر۱۰ صبح ـ ۳۰ر۲ ـ ۳۰ر٤ـ ۳ر٦ ـ ۳۰ر۸ بعد از ظهر

سینماتخت‌جمشید (تلفن٤٣٥٥٠)
چای ومحبت (سینماسکوپ‌ـ رنگی) باشرکت دبوراکر‌ـ جان‌کر. شروع ۲ـ۳۰ر٤ـ۷ـ۳۰ر۹ بعد از ظهر .

سینما رادیوسیتی (تلفن ٤٣٣٢٠)
سایونارا (تکنی‌رامارنگی‌ـدوبله‌بفارسی) با شرکت : مارلون‌براندو ـ میکوتاکا شروع: ۳۰ر۱۰ صبح ـ٤٥ر۱ـ٤ـ۳۰ر٦ ۹بعد از ظهر .

سینما رکس (تلفن ٣٤١٦٩)
سایونارا (تکنی راما ـ رنگی ـ دوبله بفارسی) باشرکت : مارلون براندو ـ میکوتاکا شروع : ۳۰ر۱۰ صبح ـ ۲ ـ ٤¼ ـ ٦½ ـ ۹ بعداز ظهر

سینما حافظ (تلفن ٣٤٠٧٤)
افسانه های‌زمستانی (سینماسکوپ‌ـ رنگی ـ دوبله بفارسی) با شرکت : میشل مورگان ـ آلبر توسوردی ـ ویتوریودسیکا . شروع:۳۰ر۱۰ صبح‌ـ ۳۰ر۲ـ۳۰ر٤ـ ۳۰ر٦ـ ۳۰ر۸ بعد ازظهر

سینمامولن‌روژ (تلفن ٣٠٣٠٣٠)
هوس زیر درخت نارون (دوبله بفارسی) با شرکت : سوفیالورن ـ آنتونی پرکینز شروع:۳۰ر۱۰ صبح‌ـ ۳ـ۵ـ۷ـ۹بعداز ظهر

سینما نیاگارا (تلفن ٦٥٣٠٧)
حاجی مراد (سینماسکوپ‌ـ رنگی‌ـ دوبله‌بفارسی) باشرکت:استیوریوز‌ـ جورجیامول ـشروع :۳۰ر۱۰ صبح‌ـ ۳۰ر۲ـ۳۰ر٤ـ۳۰ر٦ـ ۳۰ر۸بعداز ظهر

سینما ایران (تلفن ٣٦٣٥٤)
صفرعلی با شرکت : وحدت ـ ژاله ـ شهیـن ـ شروع : ۳۰ر۱۰ صبح ـ ۳۰ر۲ ـ ۳۰ر٤ ـ ۳۰ر٦ـ ۳۰ر۸ بعد از ظهر

سینما آریا (تلفن ٣٧٩٥٦)
تیرانداز حرفه ای (سینما اسکوپ رنگی ـ دوبله بفارسی) با شرکت : ادی مورفی ـ جین اونز . شروع: ۳۰ر۱۰صبح ـ۳۰ر۱۲ـ۳۰ر۲ ـ ۳۰ر٤ ـ ۳۰ر٦ ـ ۳۰ر۸ بعد از ظهر

سینما اسکار (تلفن ٤٥٧٩٧)
برای که زنگها بصدا در میآید (سوپر پانورامیك ـ رنگی ـ دوبله بفارسی) باشرکت : گاری کوپر ـ انگرید برگمن ، شـروع : ۳۰ر۱۰ صبح ـ ۳۰ر۲ ۳۰ر٤ ۳۰ر٦ـ ۳۰ر۸ بعد از ظهر

سینما المپیا (تلفن ٦٥٧٩٨)
دوقلوها (اسکوپ)باشرکت : ملك‌مطیعی ـشهین ـ شروع: ۳۰ر۲ ۳۰ر٤ ـ۳۰ر٦ ـ۳۰ر۸ بعد از ظهر

سینما ایفل (تلفن ٤٠١١٦)
صفر علی با شرکت : وحدت‌ـ ژاله ـ شهین ـشروع :۳۰ر۱۰صبح‌ـ ۳۰ر۲ ـ ۳۰ر٤ ـ ۳۰ر٦ ـ ۳۰ر۸ بعد از ظهر

سینما برلیان (تلفن ٣٣٥٣٥)
عیال وار(ویستاویژن ـرنگی دوبله بفارسی) باشرکت : جری لوئیس ـ شروع: ۳۰ر۱۰ صبح ـ۳۰ر۲ـ۳۰ر٤ـ ۳۰ر٦ـ۳۰ر۸ بعد از ظهر

سینما پارك (تلفن ٣٩٦٣٧)
من مستم (دوبله بفارسی)باشرکت راج کاپور مالا سینها . شروع : ۳۰ر۱۰ صبح ۳۰ر۲ ـ ۳۰ر٤ ـ ۳۰ر٦ ۳۰ر۸ بعد از ظهر

سینما تهران (تلفن ٣٨١٦٥)
من مستم (دوبله بفارسی) باشرکت: راج کاپور ـ مالا سینها شروع ۳۰ر۱۰ صبح ۳۰ر۲ ـ ۳۰ر٤ ـ۳۰ر٦ ۳۰ر۸ بعد از ظهر

سینما چارلی (تلفن : ٦٨٤٦١)
هوس زیر درخت نارون (دوبله بفارسی) باشرکت : سوفیالورن ـ آنتونی پرکینز شروع : ٤٥ر۱۰صبح ۱ ـ ۵ ـ ۷ ـ ۹ بعد از ظهر

سینما دیانا (تلفن ٤٢٠١٠)
صفر علی با شرکت : وحدت‌ـ ژاله ـ شهین ـ شروع : ۳۰ر۱۰ـ ۳۰ر۲ ـ ۳۰ر٤ ـ ۳۰ر٦ ـ ۳۰ر۸ بعد از ظهر

سینما دنیا (تلفن :٣٣٨١٢)
باز هم خودشه (دوبله بفارسی) باشرکت : والتر کیاری ـ لوچیابوزه شروع : ۳۰ر۱۰ صبح ـ ۳۰ر۲ ـ ۳۰ر٤ ـ ۳۰ر٦ ـ ۳۰ر۸ بعد ازظهر

سینما رویال (تلفن ٦٨٢٠٦)
مزد نفرت (رنگی) با شرکت : فردمك موری ـ دروتی گرین .شروع ۳۰ر۱۰ ـ ۳۰ر۲ ـ ۳۰ر٤ ـ ۳۰ر٦ـ ۳۰ر۸ بعد از ظهر

سینما سعدی (تلفن :٣٦٤٦٨)
حاجی مراد (سینماسکوپ ـرنگی‌ـ دوبله بفارسی)باشرکت :استیوریوز‌ـ جورجیامول ـشروع: ۳۰ر۱۰ صبح‌ـ ۳۰ر۲ـ۳۰ر٤ـ۳۰ر٦ ـ۳۰ر۸بعدازظهر

سینما سهیلا (تلفن ٣٦٤٢٤)
شبیخون بزرگ (سینما سکوپ‌ـ رنگی ـ دوبله بفارسی) با شرکت: کریمه ـ فوستوتوزی شروع :۳۰ر۱۰ صبح ـ ۳۰ر۲ ـ ۳۰ر٤ ـ ۳۰ر٦‌ـ ۳۰ر۸ بعد از ظهر

سینما کارون (تلفن ٤٠٠٦٥)
عشق‌من (دوبله بفارسی) باشرکت: راج کاپور شروع : ۳۰ر۱۰ ـ صبح ۳۰ر۲ ـ ۳۰ر٤ ـ ۳۰ر٦ ـ ۳۰ر۸ بعد از ظهر

سینما کریستال (تلفن ٣٧٦٧٥)
هوس‌زیردرخت نارون (دوبله بفارسی) باشرکت :سوفیالورن ـآنتونی‌پرکینز شروع: ۱۰صبح‌ـ½۲ـ½٤ـ½٦ـ½۸

سینما متروپل (تلفن ٣٩٤١٠)
شیر فروش (سینما سکوپ ـ رنگی) باشرکت : دلتش ـظهوری‌ـ نادره . شروع: ۳۰ر۱۰ صبح ـ ۳۰ر۲ـ۳۰ر٤ـ۳۰ر٦ـ ۳۰ر۸ بعد از ظهر

سینما همای (تلفن ٤٢١٦٩)
عشق‌من (دوبله بفارسی) باشرکت: راج کاپور ـ شروع : ۳۰ر۱۰صبح ۳۰ر۲ ـ ۳۰ر٤ ـ ۳۰ر٦ ـ ۳۰ر۸ بعد از ظهر

سینماهای درجه دو

سینما پردیس
سومبره‌رو(رنگی)باشرکت پیرآنجلی‌ـ سیدچاریس . شروع : ۳۰ر۱۰ صبح ـ ۳۰ر۲ـ۳۰ر٤ـ۳ر٦ ـ ۳۰ر۸ بعدازظهر

سینما تاج (تلفن ٣٣٠٦٤)
هفت عروس برای هفت برادر(سینما سکوپ ـرنگی) با شرکت :هوارد کیل جین پاول شروع : ۳۰ر۱۰ صبح ـ ۳۰ر۲ـ۳۰ر٤ـ۳۰ر٦ ـ ٤٥ر۸بعداز ظهر

سینما سیلوانا (تلفن ٣٣٧٧٧)
قصر جادو (دوبله بفارسی) بـا شرکت : آنیتا ـمهی پال ـ شروع: ۵ر۱۰ صبح ـ ۵ر۲ ـ ۵ر٤ ـ ۵ر٦ـ ۵ر۸ بعداز ظهر

سینما فردوسی (تلفن ٣٥٧٤٨)
تارزان در جدال زندگی (سینما سکوپ‌ـرنگی‌ـدوبله بفارسی)باشرکت گوردن اسکات . شروع : ۳۰ر۹ـ ۳۰ر۱۲ـ۳۰ر۲ـ ۳۰ر٤ـ ۳۰ر٦ ـ۳۰ر۸

سینما فری (تلفن ٢٧٨٩٣)
نوباوگان «مادران و فرزندان» (سینما اسکوپ ـ دوبله بفارسی)با شرکت :دوریان‌گری‌ـماریو جیروتی شروع : ۳۰ر٤ ـ ۳۰ر٦ ـ ۳۰ر۸ بعد از ظهر

سینما مراد (تلفن ٣٧٣٨٩)
نبرد در شرق (سینما سکوپ‌ـ رنگی ـ دوبله بفارسی) با شرکت. سیلواکوشینا ـ جیانا ماریا کاناله شروع : ۳۰ر۲ ـ ۳۰ر٤ ـ ۳۰ر٦ـ ۳۰ر۸ بعد از ظهر

سینما مشعل (تلفن ٣٣٨٢٦)
وراکروز (رنگی ـسوپرسیناسکوپ) باشرکت : گاری کوپر ـبرت‌لنکستر. شروع: ۳۰ر۱۰ صبح‌ـ ۳۰ر۲ـ۳۰ر٤ـ ۳۰ر٦ـ۳۰ر۸ بعد از ظهر .

تآترها

جامعه باربد (تلفن ٣٢٢٦٥)
مرفین با شرکت : جعفری‌ـ شهلا مانی شروع : ۵ر۸ بعد از ظهر

تاتر تهران
خان تاتار با شرکت . موردین ـ پرخیده ـ چهره آزاد ـ شروع :۵ر۶ـ ۵ر۸ بعد از ظهر

همهندس کردبچه (۱۳)

دوهفته در آلمان غربی

ساعتی در ویرانه‌های برلن شرقی

اتوبوس در طول خیابان «اونتردن لیندن» پیش میرفت و راهنما پشت بلندگو راجع باین خیابان‌توضیح داد و میگفت در این حوالی که نزدیك کاخ صدارت عظمی «رایش کانتلی» هیتلر میباشد جنگهای فوق العاده خونین وحشتناکی در آوریل ۱۹۴۵ روی داده و سربازان شوروی‌و آلمان نازی کوچه بکوچه وخانه بخانه میجنگیدند ، آتش توپخانه شوروی‌مرتبا این‌خیابان را زیر آتش خود گرفته بود و بهمین جهت این قسمت از برلن درحدود ۹۰درصد خراب شده است ولی‌شورویها و مقامات آلمان‌شرقی پس از جنك بهیچوجه در صدد ترمیم و اصلاح‌خرابی های اینجابرنیامدند.

اتوبوس در اواسط خیابان «اونتردن لیندن» وارد خیابان دیگری شد وراهنما گفت :

ـ این خیابان کاملا ویران و خلوت را که ملاحظه میکنید «ویلهلم شتراسه »است که پیش ازجنك مرکز ادارات‌ووزارتخانه های‌آلمان‌نازی بودوبعلاوه کاخ صدارت عظمی هیتلر در همین خیابان قرار داشت .... ما باطراف نگاه میکردیم ولی چیزی جز ویرانه و خرابه نمیدیدیم‌ودرست مانندآن بود که‌ازیك شهرباستانی که‌بوسیله‌زلزله یاگذشت‌زمان‌خراب‌شده است بازدید میکنیم . چند متری که اتوبوس پیش رفت مقابل ویرانه‌ای توقف کرد که گلوله های توپ و مسلسل دیوار های آنرا سوراخ‌سوراخ کرده‌بود و راهنما توضیح داد که این کاخ ریاست جمهوری آلمان‌بود که مارشال «هیند نبورك» آخرین رئیس جمهور آلمان در آن سکونت داشت و در جنك برلن لشگر مخصوص محافظ هیتلر اینجا را پایگاه وپناهگاه خود قرار داده بود و در مقابل سربازان شوروی پایداری‌میکرد.

نظری‌بداخل این ویرانه انداختیم و اتوبوس براه خود ادامه داد. کمی آنطرف تر ، کنار خیابان ، دیگر،ویرانه‌ای دیده نمیشد بلکه‌محوطه بازی بود که در آن چمن کاشته بودند .

راهنما گفت اینجا سابقا کاخ صدارت عظمی هیتلر قرار داشت ودر پناهگاه زیر زمینی همین محل بود که هیتلر خود کشی کرد و نعش‌اورا سوزانیده وخاکستر کردند...شورویها پس از ورود به برلن برای آنکه اثری از این محل باقی نگذارند ویرانه های عمارت را از بین بردەو پناهگاه زیر زمینی کاخ‌را هم منفجر کردند .

«ویلهلم شتراسه» از این مناظر تکان دهنده و یاد بودهای جنك زیاد داشت . مسافرین اصرار داشتند که اتوبوس کمی توقف کندتا بتوانند عکس بگیرند ولی راننده و راهنما نگران بودند و میگفتندتوقف در این محل خطرناك است و ممکن است سوء ظن پلیس آلمان شرقی‌را برانگیخته وموجبات مزاحمت مسافرین را فراهم کند .

از این خیابان وارد «لیپزیك شتراسه» شدیم که سابقا محل‌تجارت آلمان نازی بود و از این خیابان هم جز ویرانه چیزی باقی نمانده بود .

راهنمای اتوبوس پس‌از کمی سکوت دوباره شروع بصحبت کرد و گفت :

ـ اینك از خیابانی بازدید میکنیم که شوروی ها در برلن شرقی ساخته‌اند و این‌خیابان «ستالین آله» نام دارد .

بلافاصله واردابن خیابان شدیم . خیابانی عریض بود که تازه احداث شده بود ساختمانهای جدیدی اطراف آن بنا کرده بودند ولی رویهمرفته خیابان روح نداشت . ظاهرا شوروی هاخواسته بودند این خیابان را نظیر «کور فورز تن‌دام» بنا کنند ولی اصلا بهیچوجه «ستالین‌آله» با «کورفورزتن دام » قابل مقایسه نبود . در نقطه‌ای ازاین خیابان اتوبوس توقف کرد ما پیاده شدیم و سری بمغازه ها زدیم در ویترین های آنها اجناس لوکس دیده نمیشد و اصولا اجناس متنوع در این قسمت وجود نداشت .

نکته قابل ذکر دیگر وضع ظاهری خیابانهای برلن شرقی بود . در این خیابانها جمعیت خیلی کم‌دیده میشد ، سرو وضع ظاهر مردم خوب نبود و قیافه مردم درهم و گرفته و نگران بنظر میرسید .

در انتهای ستالین آله اتوبوس به پارك بزرگی رفت و در نقطه‌ای توقف کرد که راهنما اظهار داشت اینجا گورستان شورویهاست . برای تماشا پیاده شدیم این گورستان در قسمت بزرگی از پارك مرکزی برلن تاسیس شده بود جلو گورستان مجسمه بزرگی از استالین وجود داشت و کمی آنطرفتر مجسمه یك سرباز شوروی دیده میشد که‌آرم آلمان نازی را زیر پای خود خرد کرده است .

در این گورستان بطوریکه گفته میشد ۲۰ هزار سرباز شوروی که در جنك برلن کشته شده بودند بخاك سپرده شده بودند .

مجسمه های این گورستان فوق‌العاده مورد تنفراهالی برلن شرقی و غربی می باشد و در برلن غربی هر وقت با مردم راجع به مجسمه ها صحبت میکردیم موجی از خشم و غیظ و غضب در چهره آنها مشاهده می نمودیم و این مجسمه‌هاو همچنین خیابان «ستالین آله» را توهین بزرگی به حیثیت خود میدانستند و آنرا چون خاری قلمداد میکردند که دائما در چشم آنها فرو میرود ...

بیش‌از دو ساعت از گردش و توقف مادر برلن شرقی میگذشت و دیگر می‌بایستی مراجعت کنیم .

اتوبوس از گورستان حرکت کرد دوباره وارد «استالین‌آله»شد واز چند خیابان دیگر گذشت و در خیابان آخری ناگهان دسته‌ای از سربازان و پلیس آلمان شرقی را مقابل خود دیدیم که وسط‌خیابان صف کشیده و راه را سد کرده‌اند .

راهنما توضیح داد :

ـ اینجا خیابان «فردریك شتراسه» است ودر این نقطه برلن‌شرقی تمام میشود و ما آنطرف وارد برلن غربی خواهیم شد اتوبوس مقابل صف پلیس توقف کرد و پس‌از وارسی مختصری مامورین برلن شرقی راه را باز کرده و اجازه عبور دادند .

گردش ما تقریبا دیگر به پایان رسیده بود وپس‌از ورود به برلن غربی قسمتی از شهر را که سابقا منطقه اشغالی فرانسه بود بازدید کردیم و بهمان نقطه‌ای که حرکت کرده‌بودیم باز گشتیم .

خانم «اولین» راهنما و عضو اداره اطلاعات برلن غربی کنارخیابان انتظار ما را میکشید و باتفاق او بهتل محل اقامت خود مراجعت کردیم.

ناتمام

بررسی تاریخ روابط ایران و شوروی

ادعائی که باورنمیشود کرد

شوروی اصلا به تعهدات و وعده‌های خود عمل نکرد

دولت اتحاد جماهیر شوروی سوسیالیستی ضمن اسناد متعدد بین‌المللی متعهد شده است که در امور داخلی ایران مداخله نکند . امروز هم زمامداران شوروی همین تعهدات را در باره عدم مداخله‌در امور سایر کشور ها دارند امافقط روی کاغذ و روی امواج رادیو ودر ستونهای بلند و کوتاه جراید ارگان خود شاید مثلا مردمی‌که‌در تانگانیکا یا در پرو یا درزنگبارو حبشه زندگی میکنند وقتی‌حرفهای زمامداران روسیه شوروی و رادیو مسکو را میشنوند توهمی در آنها بوجود آید و خیال کنند که واقعا راست میگویند اما ما و همه ملل کوچکی که مورد تجاوز سیاست شوروی قرار گرفته اند خوب می‌دانیم که سیاست شوروی هر گز مقرون بصدق و راستی و جوانمردی نبوده است . اگر باور ندارید باین حقایق توجه کنید . دولت اتحاد جماهیر شوروی سوسیالیستی در معاهده ۲۶ فوریه ۱۹۲۱ متعهد گردید که در امور داخلی ایران مداخله نکند . دولت اتحاد جماهیر شوروی سوسیالیستی در معاهده تامینیه و بیطرفی مورخ اول‌اکتبر ۱۹۲۷ متعهد شده است که درامور داخلی ایران مداخله ننماید باز هم دولت اتحاد جماهیر شوروی سوسیالیستی در پیمان سه جانبه مورخ ۲۹ ژانویه ۱۹۴۲تعهد کرده است که در امور داخلی ایران مداخله نکند و مزاحمتی برای نقل وانتقال نیروی تامینیه ایران‌درداخله کشور حین توقف قوای سرخ در ایران فراهم نسازد وباز هم دولت اتحاد جماهیر شوروی سوسیالیستی عضو الحاقی بمنشور بین المللی اتلانتیك متعهد است که باستقلال وآزادی عمل ملل احترام گذارد.

این تعهدات یکی دو تا نیست. یکجای دیگر دولت اتحاد جماهیر شوروی سوسیالیستی‌با امضاءمنشور سازمان ملل متحد مورخ‌ژوئن۱۹۴۵ متعهد شده است که در امور سایر کشور ها مداخله نکرده و اصل احترام متقابله و تساوی حقوق ملل را رعایت نماید دولت اتحاد جماهیر شوروی سوسیالیستی هم اکنون‌نیز بمردم جهان میگوید که سیاست عدم مداخله در امور سایر کشورها جزء لاینفك سیاست اوست .

اصول و مبادی همه اینمعاهدات ومقاوله نامه ها و مواثیق بقوت‌خود باقی است مگر فصول و مقرراتی که موضوعات آنها بحسب مرور زمان منتفی شده باشد .

اما همان اصول و مبادی که‌بقوت خود باقی است کرارا ومدارا از جانب دولت اتحاد جماهیر شوروی سوسیالیستی نقض شده است . درحال حاضر نیز با تبلیغات تجاوز‌کارانه ای که دستگاه انتشارات رسمی دولت شوروی علیه ایران میکند نقض اصولی تعهدات و اقدامات شوروی در مقابل ایران بصورت تجاوز استمراری درآمده است .

اینك برمیگردیم‌به بقیه‌مندرجات تلگراف رمز شماره ۱۰۸۲ وزارت امور خارجه ایران که در گفتار گذشته مورد بحث ما بود .درقسمت هفتم این تلگراف وزارت‌امورخارجه بسفارت کبرای شاهنشاهی ایران‌در لندن اطلاع میدهد که‌فرمانده‌لشگر مشهد خود مجبور است بهنگام مسافرت باجواز شوروی مسافرت کند ودر هر پاسگاه مورد پرسش قرار میگیرد با این احوال چگونه عده ای از افسران متمرد با اسلحه خود را بگنبد کاوس رسانیده و طغیان آنجا را دامن زده اند ؟ وبا بودن نیروی شوروی در آنحدود چگونه بمحاصره پاسگاه ژاندارمری پرداخته اند ؟

بااینکه در همین موقع‌ژاندارمری رسما برای کمك بپاسگاه گنبد ـ کاوس قوا اعزام داشت نیروی شوروی مانع عبور آنعده قوای اعزامی از فیروز کوه شدند . در نتیجه وضعیت گنبد کاوس بحران آمیز و شهر گرگان نیز بمخاطره افتاده است .

در همین تلگراف در قسمت هشتم می نویسد «نیروی شوروی مانع حمل اسلحه ومهمات برای ارتش وژاندارمری است وهر مرتبه این موضوع را موکول باجازه مسکو می نمایند واین عمل اسباب وقفه عملیات تامینیه نظامی می شود .

آخرین قسمت این سند راجع بوضع مراغه در آن تاریخ است که می‌نویسد حکومت نظامی‌بامر دولت در مراغه برقرار ویك نفر قنقه بجو کبیری نام توقیف می شود عمال شوروی آزادی اورا خواستار (؟) ومی گویند حکومت را نمی شناسیم چون اینکار بدون اجازه مقامات شوروی «؟» شد «است برای این که نظامیان از اجرای وظایف خود باز مانند نیروی شوروی سربازخانه را محاصره کرده اند و از خروج نظامیان ممانعت می کنند ملاحظه فرمودید ؟ حالا بگوئید کدام‌یك از این وقایع موافق با تعهدات والتزامات دولت شوروی و مقررات پیمان سه جانبه دوستی و اتحاد ایران‌و شوروی بود «است؟ مامورین نظامی وسیاسی شوروی ذره ای اعتنا به تعهدات و التزامات واصول معاهدات و قرار داد ها نمی کردند امروز هم در مورد ایران نمی کنند. نه در مورد ایران بلکه درمورد هیچیك از ملل کوچك آنچه در مقابل مطامع توسعه طلبانه شوروی صدو حائل قرار گرفته است‌قدرت مشابهی است که د ردنیای آزاد وجود دارد باضافه نیروی معنوی و اخلاقی که تمدن و فرهنك ملل آزاد و قوانین بین المللی از آن برخور دارند دولت اتحاد جماهیر شوروی سوسیالیستی که دنیائی‌را از دعوی آزادی خواهی خود پر کرده است وهمه جا خودرا پای‌بند بتعهدات والتزامات و قرار دادهای خود میداند باین اسناد رسوا کننده چه جوابی میدهند ؟

این است رویه این دولت سوسیالیست آزادی خواه که در زمان جنك و در تیره ترین‌وبحرانی ترین روز ها از کمك ها وفداکاری های بیدریغ ملت ایران برخوردار بود . این دولت هنوز آفتاب‌خونین جنك دوم از روی بام دنیا دامن بر نچیده بود که روزگار ملت ایران را سیاه خواست تمام تعهدات والتزامات و قرارداد هاکه‌با ایران داشت همه را زیر پا گذاشت و سراسر استان های شمالی کشور را به خاك و خون کشید و همین دولت است که امروز به خود می پیچد که چرا ایران نیرو های‌دفاعی خودرا تقویت کرده است و چرا وضع اقتصاد او اسباب تقویت بنیه اجتماعی شده است ودولت شوروی نمی تواند اراده خودرا بر ملت‌ایران تحمیل کند ؟

آگهی مناقصه

موسسه انحصار دخانیات ایران تعداد نه هزار و پانصد و شصت بوبین نوار چسب کاغذی‌مورداحتیاج خود را از طریق مناقصه خریداری مینماید . داوطلبان شرکت در مناقصه میتوانند پیشنهاد های صریح و قطعی خود را با اطلاع‌و رعایت کامل مشخصات شرایطو مفاد طرح پیمان که از اداره‌معاملات خارجی دریافت میدارند منتها تا ساعت ۱۰ صبح روز ۲ر۴ر۱۳۳۹ مطابق با ۲۳ ژوئن ۱۹۶۰ که‌روز قرائت پیشنهادات خواهد بود تسلیم نمایند .

حضور پیشنهاد دهندگان در جلسه مناقصه آزاد است . شرکت در مناقصه بمنزله قبولی‌کلیه‌شرایط مناقصه خواهد بود .

انحصار دخانیات ایران

آ ـ ۱۷۳۶ ۱ ـ ۲

آگهی ثبت کل

تعقیب آگهی‌شماره ۱۰۶۴ر۱۹۴ر۱۶ر۱ر۳۹ باطلاع عموم میرساند چون تصمیم کمیسیون متشکله‌درفرمانداری رشت ولاهیجان کلیه آگهیهای ثبت لنگرود وآگهیهای اجرائی ثبت‌لاهیجان بروزنامه فریاد لاهیجان واگذارگردیده وحسب تصمیم کمیسیون متشکله‌در اداره کل انتشارات و رادیو انتشار آگهیهای ثبت لنگرود بروزنامه تهران ما چاپ‌مرکز اختصاص داده شده و آگهیهای ثبتی ثبت لاهیجان درروزنامه صدای بازار منتشره‌لاهیجان انتشار خواهد یافت و در آگهی قبلی‌اشتباها انتشار کلیه آگهیهای ثبت‌لاهیجان در سهمیه روزنامه فریاد لاهیجان ذکر گردیده است مراتب بدینوسیله تصحیح واصلاح میشود .

مدیر کل ثبت . فاضل

سپید و سیاه در دوره جدید

۹ اردیبهشت

روزانتشار دوره جدید مجله سپیدوسیاه است

عصارهٔ مطالب خواندنی ایران وجهان

را در صفحات سپیدوسیاه جستجو کنید

دوره جدید مجله سپیدوسیاه یك میلیون ریال

جایزه بخوانندگان عزیز خود تقدیم میکند

فاکوپا

آ ـ ۲۱۳۲

گفتگوهای درگوشی

سپیدوسیاه

گوش شمارا باسیاست‌آشنامیکند

قاطی پاطی

سپیدوسیاه

نکته‌های جالب شوخی‌ها ومتلکهای شیرین ونکته‌های شنیدنی رابرای شما نقل میکند

رپرتاژهای

سپیدوسیاه

آنچه که در ایران و دنیا دیدنی و شنیدنی و خواندنی است دراین رپرتاژها جمع شده است

صفحات هنری

سپیدوسیاه

زندگی و فعالیت هنرمندان‌کشور وجهان را برای شما بازگو میکند

تك مضراب

سپیدوسیاه

زخمه‌ایست که در لباس شعر بر تارهای اندیشه و گفتار و کردار ما میخورد

داستانهای ایرانی وخارجی

سپیدوسیاه

شیرین ترین‌ومهیج‌ترین‌سرگذشت قهرمانان این داستانها بهترین وسیله سرگرمی خواننده‌است

صفحه ادبیات وشعر

سپیدوسیاه

دل‌انگیزترین احساسات هنرمندان در موزون ترین ترانه‌ها در این صفحات بنظر شما میرسد

روزنامه خوانندگان

سپیدوسیاه

صفحاتی است که بدست خود خوانندگان نوشته میشود و هرچه را که مایل باشند در آن منعکس مینمایند.

ورزشی

سپیدوسیاه

جریانات ورزشی کشور رابابی‌نظری هرچه تمامتر فقط درصفحات‌ورزشی سپیدوسیاه مطالعه نمائید.

عکسها وکاریکاتورهای

سپیدوسیاه

جالبترین عکسها وکاریکاتورها مربوط باخبار و حوادث جهان و ایران را در سپیدوسیاه نگاه‌کنید.

روش وراه

سپیدوسیاه

درسپیدوسیاه دروغ و اغراق وتملق ومدح وثنا وجود ندارد.

آگهی خرید لوله مانسمان

شرکت سهامی مواد غذائی و شیمیائی ایران مقدار سه هزار و پانصد متر لوله مانسمان موجود در تهران و یا سی . اند . اف خرمشهر از طریق مناقصه خریداری می نماید .

داوطلبان شرکت در مناقصه می توانند همه روزه در ساعات‌اداری برای دریافت برك شرایط و مشخصات مناقصه بدفتر شرکت واقع در خیابان آمل ـ کوچه دقت مراجعه نمایند . پیشنهادات تا آخر وقت اداری روز چهارشنبه ۱۸ خرداد سال جاری پذیرفته شده ودرساعت ۱۰ صبح روز بعد باز وخوانده خواهد شد .

مدیر عامل شرکت سهامی مواد غذائی و شیمیائی ایران

مهندس اسمعیل‌سمیعی آ ـ ۱۲۶۸ ۱ ـ ۲

رئیس اداره کشاورزی ساوه درمورد ایجاد سد شاه‌عباس گفت :

امید مردم بعنایات شاهنشاه است

محصول غله پنجاه‌هزار تن بیش‌از سالهای گذشته خواهد بود

ولی سرمای شدید اخیر هشتاد درصد محصول سردرختی باغات را نابودکرده‌است

خبرنگارما درساوه گزارش میدهد چون‌طی‌بارندگیهای‌اخیر وسرمای‌شدید در ساوه محصول سردرختیهای این شهرستان براثر سرمااز بین رفته‌بود وازطرفی برای ایجاد سدمعروف بشاه عباس اقداماتی در جریان بود برای اطلاع‌از وضع کشاورزی این‌شهرستان درسال جاری‌وهمچنین‌اطلاع ازاقداماتی که‌بمنظور ایجاد سد شاه‌عباس بعمل آمده است باآقای وفائی رئیس اداره کشاورزی ساوه مصاحبه‌ای بعمل‌آوردم

هشتاد درصد

آقای وفائی ابتدا در بارمحصول سر درختی باغات این شهرستان اظهار داشت شهرستان ساوه درحدود دوازده هزارهکتار باغات میوه واشجار مثمر ثمردارد ولی‌متاسفانه براثرسرمای شدید که‌به‌پنج درجه زیرصفر رسیده اغلب محصول سردرختی باغات که شکوفه وگل کرده‌بود ازبین رفت و میتوان گفت ۸۰درصد محصول سر درختی باغداران این شهرستان براثر سرما نابودشد . خساراتی که‌ازاین‌راه بکشاورزان وباغداران واردآمد درحدود پانزده میلیون ریال میباشد .درباره وضع محصول‌غلات‌رئیس‌اداره‌کشاورزی اظهار داشت وضع غلهٔ‌این شهرستان براثر عدم بارندگی تااسفند ماه‌چندان تعریفی نداشت وبیم خشکسالی‌میرفت خوشبختانه بارندگی و سرمای اخیر گرچه محصول باغات‌رااز بین بردولی بمیزان محصول غلات درحدود پنجاه هزارتن افزود پیش‌بینی میشود که محصول غلهٔ این شهرستان در سال جاری پنجاه هزارتن بیش‌از سالهای گذشته باشدکه اگرازبین رفتن‌محصول سردرختی رابا افزایش میزان محصول غله این‌شهرستان درسال‌جاری مقایسه کنیم رویهمرفته استفاده محصول‌غله نه‌تنها کمبود محصول سردرختیهای باغات راجبران میکند بلکه مقدارزیادی هم بیشتر خواهد بود .

اقداماتیکه انجام شد .

درباره‌اقداماتیکه رئیس‌اداره‌کشاورزی ساوه‌طی‌مدت‌تصدی‌خوددراین‌شهرستان انجام‌داده‌است سئوال شد. مشارالیه اظهار داشت درمدت دوسال تصدی اینجانب بنگاه آزمایش واصلاح‌نباتات تاسیس گردیده ویک‌حلقه چاه‌عمیق‌در این بنگاه حفرشده‌است برای‌اصلاح محصول انارووانجیر این شهرستان در حدود یکصدوده رقم نهال انارووانجیر درمحوطه بنگاه غرس گردیده ویک‌باغ نمونه ایجاد شده‌است برای اصلاح‌بذر پنبه اقداماتی‌صورت گرفته‌است بطوری که‌درسال جاری هفتاد درصد مزارع پنبهٔ‌این منطقه یعنی پنجهزار هکتار مزارع‌پنبه بابذر مرغوب بذرافشانی شدو سه‌پست‌ترویج کشاورزی در بخش‌های زرند.جعفرآباد وکارورودخانه ایجاد گردیده است . ازتجاوز باراضی خالصه جلوگیری‌شده ودرمورد دفع آفات‌نباتی موفقیتهای قابل ملاحظه‌ای نصیب اداره کشاورزی این‌شهرستان گردیده است . در نظراست دیوار بنگاه کشاورزی ساوه که‌از گل‌وخشت ساخته شده تبدیل به‌شبکه‌های آهنین شود تاکشاورزان بتوانند اقداماتی‌را که برای بهبود وضع کشاورزی و اصلاح‌بذر صورت گرفته‌است به‌بینند.

برای انجام اینمنظور اعتبار لازم درخواست شده است ولی‌تاکنون‌این اعتبار تامین نشده است .

سد شاه عباس

رئیس اداره کشاورزی درباره اقداماتی که تاکنون برای ایجاد سد معروف بسد شاه عباس صورت گرفته اظهار داشت ساختمان این سد مربوط به دوره شاه عباس نبوده است بلکه یادگاری از امرای آق قویونلو و یا قراقویونلو می باشد. گرچه ساختمان سد دارای استحکام‌فراوانی بوده است و بعلت آنکه پی ریزی آن با اصول فنی صورت نگرفته و پایه سد تا به آن حد در زمین فرو نرفته است که بریشه کوه های‌اطراف برسد باین جهت در قسمت زیرین سد بر اثر عدم استحکام کافی سوراخی‌ایجادشده‌است که آب از آن خارج‌می شود . یازده سال قبل برای ترمیم و یا ساختمان مجدد این سد اقداماتی از طرف بنگاه آبیاری بعمل آمد ولی با پیش آمد ساختمان سد کوهرنك ایجاد سد معروف به شاه عباس بتعویق افتاد در آنموقع قرار شد با هشتادمیلیون‌تومان اعتبار شرکت نفت ساختمان این سد ایجاد گردد ولی این تصمیم هم عملی نگردید اخیرا آقای شاهرخ مدیر عامل سد شهناز و عضو هیئت مدیره بنگاه آبیاری در صدد ساختمان سد مزبور بر آمد تا بوسیله همان شرکت خارجی که ساختمان سد شهناز را بعهده دارد این سد را نیز تجدید ساختمان نماید قرار شد از یکصد میلیون تومان هزینه ساختمان سد مبلغ ده میلیون تومان آنرا مالکین و اهالی ساوه تامین نمایند اقداماتی

نمائی از محل ساختمان سد شاه‌عباس وسیم نقاله‌ای‌که درآنجا کشیده شده است . یکی‌از اهالی هنگام عبور از رودخانه‌بوسیله سیم نقاله دیده میشود

نیز در این زمینه بعمل آمد تا مبلغ مزبور را مالکین ساوه بعنوان خرید سهام بپردازند ولی تاکنون از طرف اهالی جنبشی برای پرداخت این مبلغ بعمل نیامده است . باین جهت آقای شاهرخ برای جلب سرمایه‌های خارجی جهت ایجاد این سد بخارج مسافرت کرد و فعلا امیدمردم ساوه‌وکشاورزان قم بعنایات‌شاهانه‌است که انشاءالله ساختمان سد معروف بشاه عباس‌هرچه زودتر شروع شود .

میزان آب سد

با ساختمان این‌سد در حدود بیست هزار هکتار زمین های بایر اطرا فساوه بکشتزار های وسیعی تبدیل خواهد شد . میزان آب این سد طبق‌اندازه گیری بنگاه آبیاری حداقل ۱۵۰ سنگ آب و حداکثر دویست سنگ آب در تابستان خواهد بود . چون ساختمان این سد مورد توجه اعلیحضرت همایونی است باین جهت مردم امیدوارند در آینده‌نزدیکی ساختمان آن عملی شود. در حال‌حاضر اداره کشاورزی مسئول آب رودخانه این سد می باشد رودخانه مزبور در ۴۳ کیلو متری شمال ساوه واقع‌شده و آب آن در کنار رودخانه معروف به پل عسگرآباد واقع در سه فرسنگی شهرستان قم وارد خاك آن‌شهرستان می‌شود . البته با حفر نهر در حوزهٔ جعفر آباد ساوه می توان آب این رودخانه را بمناطق نفت خیز البرزجاری ساخت . در مورد تامین نیروی برق از آب‌سد معروف بشاه عباس نیز به تحقیق می توان گفت که چنانچه با ایجاد سد توربین برق نیز نصب‌گردد نیروی برق حاصله از آن علاوه بر شهرستان ساوه و اطراف آن حتی‌برق شهر تفرش را که ۲۲کیلو متر بالای سد قرار گرفته است تامین خواهد نمود . خبرنگار ما در پایان اضافه می کند که طبق اطلاع برای ایجاد سد معروف به شاه عباس در سال۲۵تونل هائی ایجاد گردیده و این تونلها برای انحراف آب رودخا نه جهت ساختمان سد ایجاد شده است فعلابرای عبوراز این رودخانه در محل سد یك سیم نقاله کشیده شده که با وصل یك اطاقك کوچك به آن از رودخانه عبور می کنند .

اگر به برنجکاران هم وام پرداخت شود

وضع برنجکاری نیز مانند چایکاری بهبود مییابد

با پرداخت وام به چایکاران شمال هم‌اکنون وضع چایکاری‌و محصول آن روبه بهبودی گذاشته‌وچایکاران از این لحاظ کاملا خشنود می‌باشند .

حالا برنجکاران شمال هم انتظار دارند همانطورکه با کمك بچایکاران وپرداخت وام به‌آنان وضع چایکاری بهبود یافته خوب‌است ترتیبی داده شود که به‌برنجکاران هم مانند چایکاران وام پرداخت گردد .

خبرنگار ما در رودسر اضافه می‌کند اهالی رودسر که‌این تقاضا را دارند ضمنا درخواست میکنند که پس‌از مدتها تقاضا های‌مکرر برای‌افتتاح بانك کشاورزی در این شهرستان به‌تقاضا های آنان در اینمورد ترتیب اثر داده شود وباافتتاح بانك کشاورزی به‌برنجکاران هم وام پرداخت گردد.

اولین کلنك

پیشاهنگان دستمال گردن گرفتند

خبرنگار ما در رودسر گزارش میدهد یکسال قبل جمعیت شیرو خورشید سرخ در رودسر تاسیس گردید واز آنهنگام تاکنون این جمعیت در رودسر فاقد ساختمان مستقلی بود چند روز قبل پس‌از مکاتبات زیاد با جمعیت مرکزی سرانجام اجازه ایجاد ساختمانی‌جهت شیرو خورشید این شهرستان‌صادر گردید و با این اجازه دو روز قبل طی مراسمی اولین کلنك ساختمان شیرو خورشید سرخ رودسر بوسیله آقای توکلی بزمین زده شد .

خبرنگار ما در بندر عباس گزارش میدهد چند روز قبل طی مراسمی دستمال گردن پیشاهنگان‌دبیرستان دخترانه ۱۷ دی بندر عباس بوسیله آقای شاه حسینی فرماندار کل‌بندر عباس و بنادر بحر عمان با حضور رئیس فرهنك و عده‌زیادی‌از روسای ادارات و محترمین شهر بگردن آنان بسته شد باتوجهی که‌ازطرف مقامات مربوطه برای پیشرفت‌امور پیشاهنگی در این شهرستان مبذول میگردد وضع پیشاهنگی در بندر عباس پیشرفت زیادی کرده است .

ناسازگاری روزگار

جوان دانش‌آموزی خودرا بدار آویخت

خبرنگارما در نیریز گزارش میدهد روز گذشته جوانی بنام رضا خاکپور دانش‌آموز یکی از مدارس تبریز که هیجده بهار ازعمرش میگذشت در منزل خودرا بوسیله طناب بدار آویخت . جریان این امر بوسیلهٔ ساکنین منزل که در خیابان منجم تبریز واقع شده‌است به اطلاع مامورین کلانتری ۳ رسید واز طرف مامورین برای دفن جنازه دانش‌آموز مزبور اقدامات لازم بعمل آمد. در نامه‌ای که‌از جیب رضا بدست آمد و علت خودکشی خودرا ناسازگاری روزگار ذکر کرده بود و هیچکس را سبب مرك خود نمیدانست .

پادشاه اردن برمزار لسان‌الغیب

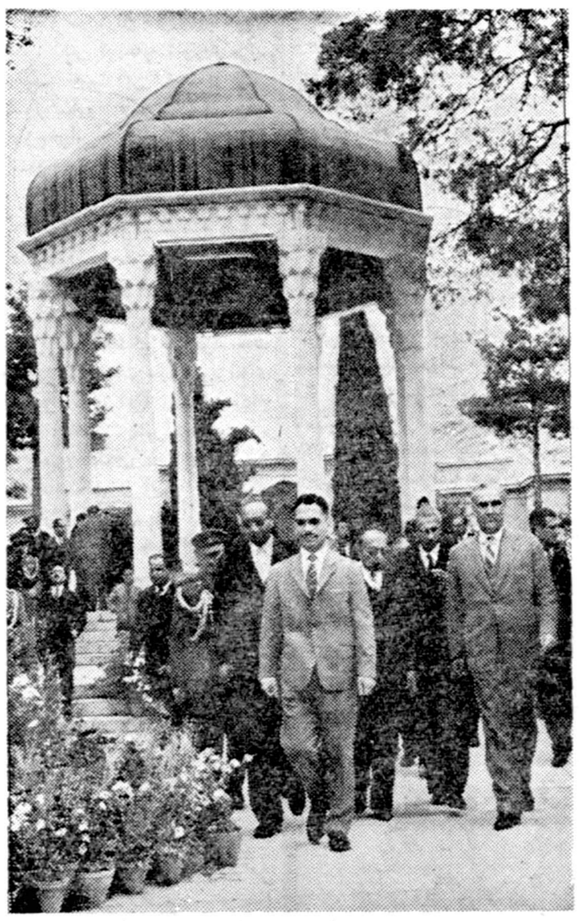

.....بیهوده‌حافظ‌راالسان الغیبش نگفته‌اند .شاید‌آنروز که‌خواجه‌شمس‌الدین محمدشیرازی این‌شعر راسرود که :

«یارب تو این جوان دلاور نگاهدار» میدانست که روزگاری پادشاهی جوان از یك کشور دوست ایران به شیراز سفر میکند و برمزارش از دیوان شعروی تفال میزند .

آنروز که اعلیحضرت ملك حسین پادشاه اردن هاشمی میهمان عالیقدر شاهنشاه در حافظیه برآرامگاه حافظ از دیوان شعر وی‌تفالی زد این شعرآمد که :« یارب‌تو این جوان‌دلاور نگاهدار ـ کزتیر آه گوشه‌نشینان حذر نکرد». راستی که شعری مناسب‌حال‌بود .....

خلاصه اخبار آذربایجان

تبریز ـ آقای مهام استاندار آذربایجان شرقی بخبرنگار ما گفت : در تبریز اردوی کار تشکیل شده و بزودی فروشگاه خواربار مجهزی در این شهرستان افتتاح میشود .

اردبیل ـ سال گذشته مبلغ بیست‌وپنج میلیون ریال‌وام‌بکشاورزان‌اردبیل وقراء تابعه پرداخت شده است .

رضائیه ـ شخصی بنام مجید خوئی یکی‌از اهالی‌رضائیه‌زنی بنام‌کبری‌طلائی رادراطاقش خفه کرد ومتواری شد .

میاندوآب ـ باتامین یکصدهزار ریال اعتبار جاده‌بین میاندوآب وقریه «یوزباشکندی» ترمیم میشود .

از خبرنگار طالقان

بهداری وراه ...

از ده سال قبل تاکنون در سرتاسر بخش وسیع طالقان‌فقط یك‌پست بهداری تاسیس گردیده‌که آنهم در مرکز بخش بوده‌وهم‌اکنون نیز دائر میباشد در اینمدت متصدی این‌پست بهداری با عدم وسائل کافی «صرفنظر از معلومات بهداشتی » تنها مرجع بهداشتی اهالی طالقان بود و حتی مقامات قضائی هم طی مدت این دهسال ویرا بعنوان پزشك قانونی اینمنطقه شناخته‌اند و از او در هنگام ضرورت گواهینامه فوت مشکوك افرادی را که طی زد و خورد یا بطور مشکوك جان سپرده‌اند ، گرفته‌اند .

هر گاه کسی هم در اینمورد اعتراضی کند جواب میگویند که پست بهداری رسمی است و از طرف وزارت بهداری تاسیس گردیده است .

راست میگویند . پست بهداری طالقان رسمی است ولی تاکنون حتی یکنفر پزشك و یابهدار رسمی بخود ندیده است .

این وضع بهداری طالقان است و اما درباره راه شوسه این منطقه‌باید گفت چهارده سال قبل مقامات وزارت راه‌تصمیم گرفتند برای پنجاه هزارنفر ساکنین این منطقه وسیع طالقان راه شوسه بسازند .

پس از گفتگو های بسیار عده‌ای مهندسین ایرانی و خارجی‌آ مدند و وضع راه های طالقان را بازدیدکردند و رفتند باشروع راهسازی و ایجاد ۱۲ کیلو متر جاده شوسه مردم‌طالقان امیدوار گردیدند ولی این امیدواری چندان نپائید زیرا ساختمان جاده شوسه طالقان که در مسیر جاده‌سوم تهران ـ شهسوار بود از همان ۱۲ کیلو متر تجاوز نکرد .

چهارده سال است عملیات جاده سازی طالقان در اول قریه زیدشت یعنی اولین قریه بخش طالقان که درفاصله ۹کیلومتری مرکزبخش است متوقف گردیده است میگویند وجود چند کلبه دهقانی و اصطبل در مسیر این جاده موجب تعطیل عملیات راه‌سازه شده است و صاحبان آن که اهالی قریه زیدشت میباشند با اتصال جاده شوسه‌بمرکز بخش طالقان‌موافقت ندارند . بفرض اینکه این گفته‌صحیح باشد آیا نمیتوان جاده را از خارج قریه زیدشت امتداد داد و بمرکز بخش طالقان متصل کرد ؟ اگربگوئید نه ، گمان نمیکنم مردم طالقان باور کنند زیرا آنها خودشان مرکز بخش طالقان را با ایجاد هشت کیلو متر جاده‌شوسه بقریه‌زیدشت‌متصل‌کرده‌اند فقط یك کیلو متر راه باقی است تا شوسه گردد و پس از چهارده سال انتظار آرزوی مردم طالقان بر آورده شود .

علیائی

اشیاء عتیقه درچمدان یك مسافر

ارزش اشیاء مزبور بیش‌از پانصدهزار ریال میباشد

دوروز قبل اتوبوسی که از کرمانشاه عازم تهران بود هنگام عبور ازخیابان مرکزی شهرستان قزوین مورد بازرسی مامورین مبادزه بامواد مخدره این شهرستان قرار گرفت وگرچه هیچگونه ماده مخدره‌ای‌کشف نشد ولی ازچمدان یکی‌از مسافرین بنام عبداله رضوان ساکن تهران مقدار زیادی اشیاء عتیقه کشف گردید و جریان به‌فرهنك و دادگستری قزوین اطلاع‌داده شد .طی‌تحقیقاتی که بعمل آمد آقای رضوان اظهار داشت که اشیاء مزبور را از کرمانشاه بمبلغ سی هزاررریال خریده‌ام ولی طبق نظر کارشناس مربوط بهای این اشیاء عتیقه که معلوم نیست متعلق بچه دوره‌ای است از نظر قدمت و سابقهٔ تاریخی بیش از پانصد هزار ریال می‌باشد . عبداله رضوان یکی از کلیمیان تهران است و اشیاء مزبور که از چمدان وی بدست آمده هم‌اکنون تحویل شهربانی این شهرستان شده‌است ولی قراراست این اشیاء عتیقه از طرف فرهنك قزوین‌به‌اداره باستانشناسی ارسال گردد فعلا صاحب اشیاء مزبور آزاد ،شده‌است و گفته می‌شود این اشیاء عتیقه مربوط بچندین قرن پیش می‌باشد و از لحاظ قدمت تاریخی حائز ارزش واهمیت فراوان است .

کشاورزان بجان هم افتادند

یکنفر مقتول وسه‌نفر مجروح شدند

همدان

چند روز قبل بین کشاورزان مزرعهٔ رحیم آباد واقع در ۳۶ کیلو متری همدان‌براثر اختلافات‌ملکی زدو خوردی رخ داد و در این زدو خورد که کلیه اهالی اززن و مرد وبزرك و کوچك با بیل وتبر و داس و چوب و چماق بجان هم افتادند یکی از کشاورزان بنام قاسم براثر ضربات وارده جان سپرده وکشاورز دیگری بنام محسن با یکضربه چاقو نیمی از گلویش بریده شد ودر این میان‌دختر سه ساله‌ای بنام منیره نیز یك گوش خودرا از دست داد و فك یك‌کشاورز بنام علی بخش هم براثر ضربات وارده شکست با اطلاع بر این جریان بلافاصله مامورین ژاندارمری بمزرعه رحیم آباد عزیمت کردند و پس از اعزام مجروحین به بیمارستان وانجام تشریفات قانونی جنازهٔ قربانی این زدو خوردرا مدفون ساختند فعلا سی نفر از زدو خورد کنندگان دستگیر شده‌اند و قضیه تحت تعقیب است .

استعفای شهردار

دو روز قبل آقای پژوهنده شهردار انتخابی شهرضا بعلت نامعلومی از سمت خود استعفا داد و انجمن شهر با استعفای مشارالیه موافقت کرد فعلا باموافقت‌اعضای انجمن شهر آقای محمد علی علیخانی، رئیس‌درآمدشهرداری‌شهرضا بسمت سرپرست و ذیحسابی‌شهرداری این شهرستان انتخاب گردیده است .

عطیه ملوکانه بوالدین سه‌قلوهای بابلی

دعاکردندکه خداوند فرزند پسری بشاهنشاه عطافرماید

چندی قبل باستحضار خوانندگان عزیز رسید که بانو صغری یزدانی همسر آقای حبیب‌اله صفی‌پور کشاورز قریهٔ «چپکه‌رود» از توابع بابل در بیمارستان این شهرستان سه قلو زائیده .

اینك خبرنگار ما در بابل گزارش میدهد دو روز قبل چك‌سی هزار ریالی‌عطیه ملوکانه که جهت کمك بوالدین سه قلوها اعطا شده‌بود طی‌مراسمی با حضور رئیس بانکملی بابل به‌والدین سه قلو ها تسلیم گردید.

والدین سه قلو ها پس از دریافت عطیه ملوکانه دست بدعا برداشتند و ضمن دعابرای سلامتی شاهنشاه از درگاه خداوند مسئلت کردند که خداوند فرزند پسری به شه‌بانوی ایران عطا فرماید .

در عکس بالا والدین سه قلو های بابلی چك اعطائی ملوکانه را دریافت میدارند .

برای ایجاد خانه جهت‌کارمندان ادارات همدان

سیصدهزار متر زمین مرغوب درنظر گرفته شده است

در آن هنگام که والاحضرت شاهدخت شهناز پهلوی باتفاق همسرشان همراه باآقای نخست وزیر وچند نفر از آقایان وزراء برای افتتاح بتن ـ ریزی سد شهناز به‌همدان وارد شدند آقای فرهمند فرماندار همدان در مورد تهیه مسکن جهت کارمندان دوایر دولتی این شهرستان باآقای دکتر آموزگار وزیرکشاورزی ودبیر کل سازمان تهیه مسکن مذاکراتی انجام داد و تقاضا کرد که برای کارمندان ادارات‌دولتی همدان که فاقد منزل می‌باشند خانه ایجاد شود آقای دکتر آموزگار وعده‌داد که در صورت تهیه دویست تاسیصد هزار متر زمین دراین شهرستان‌برای‌کارمندان دوایر دولتی از طرف سازمان تهیه مسکن خانه ایجاد میشود اینك خبرنگارما در همدان گزارش میدهد که طبق اطلاع از طرف فرمانداری این شهرستان مقدار سیصد هزار متر زمین در یکی از محلات مرغوب شهر برای ایجاد خانه جهت کارمندان در نظر گرفته شده و به‌کلیه ادارات دولتی همدان ابلاغ شده‌است که لیست اسامی کارمندان خودرا که احتیاج بخانه‌دارند به‌فرمانداری تسلیم نمایند تابرای واگذاری زمین به‌آنان جهت تهیه مسکن اقدام شود هم‌اکنون شرکت‌تعاونی مسکن مشغول واگذاری زمین به‌کارمندان دوایر دولتی این شهرستان می‌باشد و از طرف فرمانداری همدان طی‌نامه‌ای از آقای دکترآموزگار در خواست شده‌است که بوعده‌ایکه داده شده وفا کند .

آرزوئیکه سالها است در دل مردم رودسر موج میزند

متنفذین محلی اجازه نمیدهند این شهر بدریا راه یابد

بانزدیك شدن فصل تابستان و موقعیت شهرستان رودسر مردم‌این شهرستان که در فاصله یك کیلو متری دریا قرار گرفته است ازخود می پرسند که آیا با ایجاد پلی مستحکم بر روی رودخانه رودسر این شهرستان بدریا راه خواهد یافت ؟ .این سئوالی است که از سالها قبل ذهن اهالی رودسر رابخود مشغول داشته و تاکنون برای آن جوابی نیافته‌اند . شهرستان زیبای رودسر که در کنار شاهراه ساحلی دریای خزر قرار گرفته است فقط یك کیلو متر با دریا فاصله دارد و این یك کیلو متر فاصله را رودخانه‌ای عریض قطع میکند . تاکنون بارها مرد م‌فعال این شهرستان تصمیم گرفته‌اند بهزینه خودبر روی‌این‌رودخانه پل‌مستحکمی ایجاد نمایند ولی یکی دو نفر از متنفذین محلی بعلتی نا معلوم از اجرای این اقدام عمرانی جلوگیری کرده‌اند هم‌اکنون آنهائی که می خواستند بخرج خود پل مزبور را بنا کنند با مشاهده این وضع‌دلسرد شده و شایداز انجام اینکار منصرف گردیده‌اند . فعلا بر روی این رودخانه یك پل چوبی برای رفع احتیاجات ضروری ایجاد شده است که آنهم بجای آنکه‌باعث رفاه مردم باشد قاتل جان مردم است ولی این آرزو در دل اهالی این شهرستان باقی است تا هرچه زودتر از اعمال نفوذ متنفذین محلی جلوگیری شود وبا ایجاد پلی مستحکم بر روی این رودخانه ، رودسر بدریا راه یابد و پلاژ هائی در ساحل دریای این شهرستان تاسیس گردد تا هنگام تابستان با ورود مسافرین جهت استفاده از آب دریا ، وضع شهر زیبای رودسر رونق بیشتری یابد . اهالی رود سر در این آرزو بسرمی برند که ترتیبی داده شود تاامسال ساحل دریای این شهرستان مانند سالهای گذشته خالی نباشد .آیااین آرزو عملی خواهد شد ؟ . گزارش بالا را خبرنگار ما در رودسر اطلاع داده است

سه‌قلوهای سرابی

هرسه پسر هستند وکاملا سلامت میباشند

خبرنگار مادرسراب گزارش میدهد چندروز قبل بانو صدیقه همسر حاملهٔ علی‌اشتجرانی یکی از اهالی قریهٔ اشتجران واقع در شش‌کیلو متری سراب سه قلو زائید .

نوزادان هر سه پسر می‌باشند وبابدنیا آمدن‌آنها تعداد فرزندان این خانواده به هشت نفر رسیده است .

بمحض اطلاع از این جریان بعیادت سه قلوها رفتم و چون این خانواده چندان بضاعتی نداشتند شخصا مبلغ پانصد ریال‌به آنان کمك کردم وبامراجعه بشیر وخورشید سراب مبلغ یکهزار ریال وجه نقد ومقداری دارو وشیر خشك جهت کمك بوالدین سه قلوها از شیر وخورشید گرفتم وبه آنان تسلیم‌نمودم فعلا سه قلوها که در عکس بالا درکناروالدین خود دیده میشوند کاملا سلامت هستند ووالدین آنان در انتظار کمك نیکوکاران بسر میبرند .

چند خبر خلاصه از شهرستانها

کشف اجناس قاچاق

بندر عباس ـ مامورین‌ژاندارمری پاسگاه «کهره» بندر عباس از کامیون شماره ۲۱۳۷ گمرکات مقدار زیادی اجناس خارجی قاچاق واز کامیون ۴۷۸۳ مقداری سیگار خارجی وورق بازی کشف کردند و بهنك ژاندارمری بندر عباس تحویل دادند .

طی تصادف دو اتومبیل کودکی مجروح شد

آران کاشان ـ در جاده آرا ن به آرامگاه جلال ابن علی دو اتومبیل تصادف کردو در این تصادف دختر بچه ۱۳ ساله‌ای بنام کبری شعبان پور مجروح شد .

نقشه برداری میکنند

بندر عباس ـ عده‌ای از مهندسین و افراد نقشه بردار آمریکائی با کشتی و هلیکوپتر برای نقشه برداری هوائی و دریائی از بندر عباس‌باین شهرستان وارد گردیدند و مشغول نقشه برداری شدند .

فعالیت برای دستگیری سارقین

آمل ـ با اقدامات آقای سرگرد شکوفه فرمانده گروهان ژاندارمری اخیرا فعالیتهای زیادی برای دستگیری سارقین احشام کشاورزان دهات‌اطراف بعمل آمده و طی دو ماه اخیر ۲۱ نفر از سارقین دستگیر شده‌اند .

رسیدگی بوضع مبارزه با قاچاق

بندر عباس ـ تیمسار سرتیپ مولائی برای رسیدگی بوضع مبارزه با وچاق در بندر عباس باین شهرستان وارد شد و پس از بازدید مناطق چاسك وتی آب در باشگاه افسران بندر عباس اقامت کرد .

اجتماعی

سخن روز

خرید اراضی بیاض

سر انجام دولت لایحه خرید اراضی بیاض را بمجلس برد. اگر چه تقدیم این لایحه بدون سرو صدا واطلاع ویا تبلیغات قبلی صورت گرفت اما نباید تصور کرد که طرح آن بدون سابقه وناگهانی بود . تقریبا از دوسال پیش چنین فکری وجود داشت ونظیر لایحه‌ای که هفته گذشته به مجلس برده شد دو سال پیش قرار بود تقدیم مجلس گردد .

اهمیت این لایحه قبل از آنکه مربوط بامر خانه سازی و یا شهر سازی باشد مربوط است بیك تحدید جزئی و نسبی مالکیت خصوصی به نفع مالکیت دولتی . البته نباید پنداشت که این یك لایحه انقلابی است ودر سیستم مالکیت تزلزلی بوجود می‌آورد ، بلکه تحدید نسبی قوانینی است که‌بر طبق‌آن مالکیت اشخاص را جزدر موارد استثنائی مطلقا محترم می شمارد و آنرا حمایت می کند و این گونه قوانین وحتی بسیار تندتر از آنها در جوامع سرمایه داری دیگر نیز سابقه دارند وحتی بنظر من بجای آنکه این لایحه را تحدیدی بر مالکیت خصوصی تلقی کنیم بهتر آنست استثنائی بر آن بدانیم نظیر استثنائی که قانون توسعه معابر برمالکیت اشخاص وارد آورده است و تقریبا لایحه دولت از جهاتی بهمان قانون توسعه معابر شباهت دارد ولی البته دارای مفهومی وسیعتر از آنست واگر اجرا شود نتایج مهمتری را بار خواهد آورد .

مطابق این لایحه «بدولت اجازه داده می شود در هر مورد زمین هائی را که برای اجرای برنامه های شهرسازی وخانه‌سازی لازم و ضروری تشخیص میدهد و همچنین محلاتی را که بعلل شهر سازی و بهداشتی باید تجدید بنا گردد با پرداخت «بهای عادله» تملك و تصرف نماید ».

آنچه براین لایحه تا حدی رنك تند داده است همان بکار بردن اصطلاحاتی نظیر تملك و بخصوص «تصرف» اراضی واماکن اشخاص با پرداخت بهای آن است واگر این قانون پس از تصویب در مورد محلات واراضی وسیعی اعمال گردد می توان آنرا «نوعی ملی کردن» خواند . بعلاوه چنانچه پیدا است اگرچه دولت اراضی اشخاص را به قیمت «عادله» خریداری می کند و ظاهر امر نشانه معامله‌ای بین دولت واشخاص است ولی دراین معامله یکی از دو طرف معامله دارای آزادی واختیار خود داری از معامله نمی باشد یعنی اشخاص ملزم بفروش اراضی یا خانه های خود می باشند . که چنین الزامی در قوانین مالکیت ما استثنائی ومحدود است .

اما این لایحه نباید برای مالکین اراضی واعیانی موجوددر آنها که مشمول آن می شوند ایجاد نگرانی کند زیرا دولت قیمت اراضی واعیانی موجود در آنهارا بنرخ یکسال قبل از تاریخ تسلیم لایحه بمجلس بانظر کمیسیونی که نماینده داشتان کل هم در آن عضویت دارد خواهد پرداخت و قیمت یکسال قبل بخصوص در مورد اراضی واعیانی داخل شهر تفاوت زیادی با قیمت امسال ندارد .

یك نکته که‌از مقدمه لایحه و ماده اول آن استنباط می شود این است که زمین های خالی که در محلات نو ساز و غیر مخروبه و شمالی شهر قرار دارد ازاین قانون مستثنی است ویا اقلا لایحه در مورد این زمین ها مسکوت است و حال آنکه مصلحت واصول جدید شهر سازی ایجاب می کند که لایحه شامل اینگونه زمینها نیز بشود و یا قیدی بر صاحبان بی نیاز آنها که باانتظار بالا رفتن قیمت این زمین ها نشسته اند وارد گردد تا با ایجاد ساختمان در آنها کمکی بر زیبائی و جمع و جوری شهر نیز بشود .

در مقدمه لایحه اشاره شده است که زمین یکی از عوامل اساسی ایجاد مسکن است وازاین اشاره بر می آید که هم تجدید بنای محلات قدیمی وهم خرید اراضی حومه ، هردو مورد نظر می باشد ، ولی بهتر است توجه شود که امروز در دنیا توسعه عمودی شهر ها را بر توسعه افقی آنها مقدم میدارند ومصالح اقتصادی واجتماعی نیز موید آن‌می باشد (هر چند شاید ازجهت آسایش مردم توسعه افقی شهر ها مناسبتر باشد) و از اینرو تجدید ساختمان محلات قدیمی شهر بصرفه نزدیکتر خواهد بود.

ولی بسیار بجا می بود اگر لایحه ، دولت را از لحاظ تجدید ساختمان محلات قدیمی مقید بزمان محدودی می کرد و حال آنکه در لایحه اشاره ای بدان نشده است . وبهر حال نکته اساسی تامین سرمایه برای عملی ساختن هدف این لایحه است وگرنه گذشتن آن‌از مراحل قانونگزاری شرط کافی نمی باشد.

ص . رحمان زاده

نیروهای انسانی ایران بررسی میشود

ایران اولین کشور خاورمیانه است‌که قدرت انسانی آن تقویم میگردد

آقای مهندس انصاری وزیر کار هنگام افتتاح کلاس بررسی نیروهای‌انسانی

همچنانکه قبلا اطلاع داده‌ایم برای بررسی نیروهای انسانی‌ایران اقدامات موثر و جدی شروع گردیده استو وزارت کار مطالعات سازمان برنامه را با برنامه تازه‌ای دنبال میکند

بهمین منظور کلاسی نیز بوسیله آقای مهندس انصاری وزیر کارافتتاح گردید .

وزیر کار هنگام افتتاح بیاناتی در باره‌اهمیت بررسی‌نیروهای‌انسانی‌بیان کرد . در این کلاس گفته شد :

همانطوریکه میدانیم از چندسال قبل یك نهضت بزرك صنعتی و اقتصادی برهبری اعلیحضرت همایونی درایران بعمل آمده‌است بطوریکه دزهر مملکت که‌سطح اقتصادی واجتماعی ترقی میکندچند عامل مهم موجود میباشد. که‌یکی ازآنها مطالعه کیفیت نیروهای انسانی وتوسعه آن میباشد که در رشته‌های اقتصادی واجتماعی‌کشور وترقی آن کمال اهمیت رادارد.

مطالعه درکیفیت نیروهای‌انسانی بدین معنی است‌که‌مثلا کارخانه‌ای بهترین ومجهزترین ماشینها و دستگاهها رادر اختیار داشته‌باشد ولی فاقد متخصصین خوب وکار- آزموده است‌بدینجهت این‌کارخانه خوب کار نمیکند .یاعده‌ای از اشخاص وقتی برای پیداکردن کار بجائی مراجعه میکنند واز آنها پرسیده میشود که شما چکاربلدید جواب میدهند هرکاری که بدهید انجام میدهیم وباصطلاح همه‌کاره وهیچ کاره! ویا اگردر سابق‌گفته میشد که بیك عمله احتیاج است‌و دستمزد آن روزی ۲۰۰ریال می- باشد اغلب مردم داوطلب میشدند درحالی که‌امکان‌دارد تاآن موقع حتی یك بیل خاك هم برنداشته‌اند.

مطالعه درخصوص کیفیت نیرو های انسانی این نتیجه را دارد که نیروها وکارها را مشخص وآماری بدست می‌آیدکه‌هرکسی‌تخصصش درچه‌رشته‌ای است‌وهمچنین‌درکارها به‌چه‌نوع متخصصینی احتیاج‌است که بوسیله این اشخاص احتیاجات رابرطرف کنند واز هدر رفتن نیرو های انسانی درراههای مختلف و غلط جلوگیری شود.

بدین لحاظ مسئولین امور مملکتی تحت رهبری خردمندانه ذات اقدس ملوکانه باین موضوع باکمال اهمیت نگریسته وبرای توسعه این‌نیروهااز هیچگونه‌فعالیتی فروگذاری ودریغ نکرده‌اند.

یکی از مطالبی که‌درحال حاضر فکر کلیه متفکرین اجتماعی و اقتصادیون ممالك رابس ازسلسله مطالعات کافی‌وبررسی های عمیق‌به خود معطوف داشته عبارت از آن است‌که قبل‌از تخصیص سرمایه‌و سرمایه گذاری‌برای‌هرطرح‌اجتماعی واقتصادی مطالعه‌درکیفیت افرادکار آزموده وورزیده‌ایکه به توانند از آن سرمایه‌گذاری استفاده کرده‌و بهره کافی ببرد کمال لزوم رادارد ازاین نظرباتوجه به‌پیشرفت های اقتصادی واجتماعی کشور واجراء طرحهای آبادانی گوناگون هرآن کمبود این نیروها واضح ترشده‌و ارزش مطالعه درکیفیت موجودآنرا مسلم‌تر میشماردتااینکه‌بتوان پس‌از آگاهی بکیفیت موجود نیروهای انسانی درکشور باتهیه برنامه های وسیع تعلیماتی احتیاجات آتیه مملکت رابرطرف وآنرا ازاستخدام کارشناسان ومتخصصین بی‌نیاز سازد وروزی فرارسد که کلیه شئون مملکتی بدست همین افراد تعلیم دیده اداره گردد.

باتوجه باهمیت این موضوع‌ایران اولین کشوری‌است‌که درخاورمیانه وآسیا دراینمورد تاکنون مطالعاتی نموده وبرای تکمیل آن نیز برنامه هائی دردست اجراء دارد که پس‌از تجزیه وتحلیل آنها بتواند بهدف نهائی کمعبارت از تعیین روش تعلیماتی درکشور واستفاده ازافراد شایسته درکارهای مربوطه میباشد نائل گردد.

برای شناساندن اهمیت این‌بررسی نکته‌ای راکه نماینده دولت هندوستان درسمینار نیروی کارکه درآذرماه ۱۳۳۸در تهران‌باحضور نمایندگان دولتهای خاور میانه و اروپا وآمریکا تشکیل گردیده متذکر میگردد آقای رانجوریرساد درگزارشی که از وضعیت نیروهای انسانی هندوستان دادند صریحا اظهار داشتند که برنامه پنجساله اول هندوستان آنطوریکه انتظار میرفت باموفقیت مواجه نگردیده و علت‌عدم موفقیت آن فقط عدم‌توجه بموضوع چگونگی استفاده ازنیروی های انسانی بوده است وباتجربه‌ای که دولت هندوستان از اجراء این برنامه بدست آورد مطالعه نیروی انسانی وتهیه طرحهای آموزشی وسیع‌برای استفاده از آنها را در سرلوحه برنامه دوم قرار داده واز هم‌اکنون پیشرفتهای قابل توجهی درکارها محسوس گردیده است نمایندگان دیگر نیز بسهم خوداز اهمیت این موضوع وتوجه دولت متبوعه خودبه‌آن مطالبی ذکر کردند.

کتاب بررسی منابع واحتیاجات نیروهای انسانی که‌بدو زبان‌فارسی وانگلیسی باهمکاری‌سازمان برنامه ووزارت کار درسال ۱۳۳۸زیر نظر جناب آقای احمد نفیسی در ایران منتشر گردید ومورد تشویق اعلیحضرت همایون شاهنشاه واقع شد راهنمائی مفیدی برای درك احتیاجات نیروهای‌انسانی‌درسازمان هاوشرکتهای مختلف در آتیه می باشد مطالعه‌وبررسی درمورد کیفیت دانشجویان داخل وخارج از کشور نیز بمنظور تکمیل آن بررسی‌بعمل آمد برنامه فعلی که‌عبارت‌از ثبت مشاغل مهم درکشور است به نوبه خود راهنمائی دیگری برای‌تکمیل آن برنامه‌ها میباشد. امیدواراست توسعه نیروی کار بااجراء برنامه های مشابه دیگری که خواهدنمود بتواند کیفیت‌موجودنیروهای‌انسانی کشور رامشخص ساخته وطرحهای آموزشی برای برطرف کردن احتیاجات تهیه وبیشنهادنماید تا دستگاههای اجرائی همزمان‌با ختم کار ساختمان تاسیسات عمرانی‌و بهره‌برداری از آن افراد شایسته برای اداره آن تاسیسات نیزتربیت کرده باشد.

در انجمن های محلی شهر

درانجمن عمران‌شرق‌تهران

جلسه انجمن عمران شرق تهران در منزل آقای حاج رضا رحیمی بریاست آقای استوار زاده و با حضور آقایان امیری، دکتر باقری، سرهنك‌سلطانزاده،سرهنك آموزگار سرگرد جهرمی ،محمد زاده‌بایگان، گل افرا ،تشکیل گردید . ابتدا آقای سرهنك آموزگار نتیجه‌ملاقات خود را با رئیس اداره فنی‌شهرداری باطلاع اعضای انجمن رسانید وی گفت موضوع اسفالت خیابان های محل را بارئیس اداره فنی‌شهرداری در میان گذاشتیم و باید تا حصول نتیجه کافی این امر را دنبال‌نمائیم آقای گل افرا در مورد بن بست بودن برخی ازکوچه های محل‌سخن گفت وی افزود که این موضوع‌را شهرداری باید هنگام صدورپروانه ساختمانی درنظربگیرد تابعدااشکالی برای مردم پیش نیاید آقای امیری در مورد عوارض شهرداری مطالبی گفت وی تقاضا کرد که وضع آب بهای شهرداری در این محل روشن شود زیرا مدت یکسال است که این بخش لوله‌کشی شده واشخاصی که‌از آب‌لوله کشی استفاده‌مینمایند و بشهرداری اطلاع نداده‌اند باید آب بهاء بپردازند ناطق اضافه کرد که شهرداری یکسال پیش اعلام کرده است که‌به محلات آب‌نخواهد داد و حال انجمن باید این موضوع را برای‌اهالی روشن سازد.

لطفا یادداشت فرمائید!

فردا

در انجمن ایران و امریکا ثبت‌نام‌برای تمام دوره‌های سابق

امشب

برنامه تلویزیون ایران
ساعت ۶ر۰۰ ـ آغاز برنامه
ساعت ۶ر۰۳ ـ برنامه وزارت فرهنگ
ساعت ۶ر۳۰ ـ فیلم های کارتون
ساعت ۷ر۰۰ ـ تدریس زبان انگلیسی
ساعت ۷ر۳۰ ـ برنامه بانوان
ساعت ۸ر۰۰ ـ برنامه‌هنرهای‌زیبا
ساعت ۸ر۳۰ ـ اخبار
ساعت ۸ر۴۵ ـ برنامه کتاب
ساعت ۹ر۰۰ ـ هنرهای زیبا
ساعت ۹ر۳۰ ـ دکترهمایونفر
ساعت ۱۰ر۰۰ ـ مسابقه راست‌گوئی
ساعت ۱۰ر۳۰ ـ فیلم
ساعت ۱۱ر۰۰ ـ پایان برنامه

برنامه تلویزیون ارتش‌امریکا کانال ۸

شروع برنامه ساعت ۵ بعد ازظهر
پایان برنامه ساعت ۱۰ بعد از ظهر

«دوعقاب» گودیر ساخت

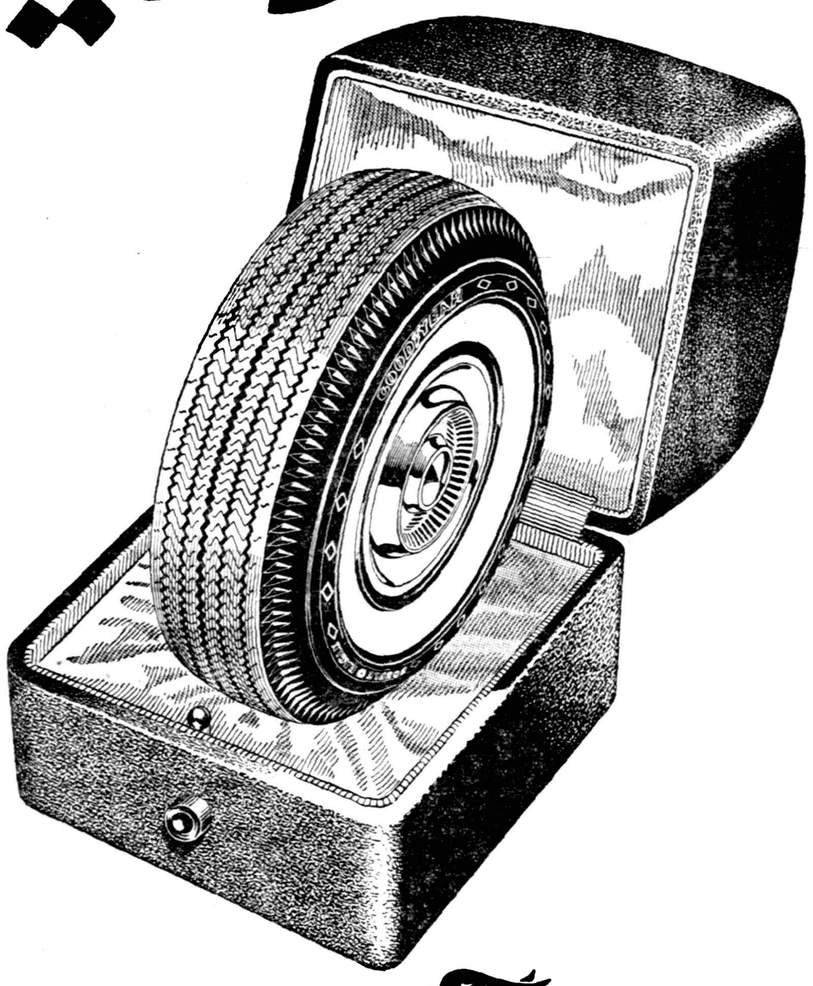

GOODYEAR

عالی ترین و گرانترین لاستیک که امروز در دنیا ساخته میشود .

۹۰۳۸

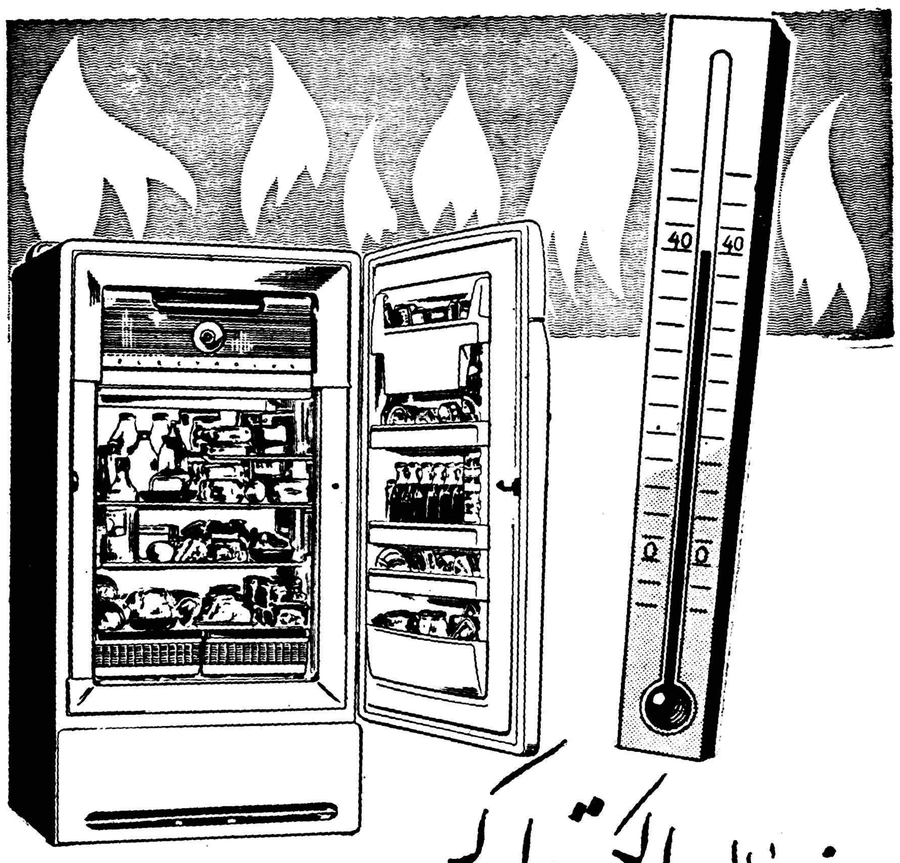

یخچال الکترولوکس

درگرمای طاقت فرسای تابستان خنک‌ترین آشامیدنیها و خوراکیها را در دسترس شما میگذارد

خانه پا **ELECTROLUX**

کارخانه الکترولوکس سوئد متنوع‌ترین یخچال جهان‌را عرضه میدارد یخچال‌های الکترولوکس از ۲ تا ۱۲ فوت در دسترس شماست

الکترولوکس شاهکار صنایع سوئد و یخچالی است که از نظر زیبائی و تنوع واستحکام بی‌مانند است .

الکترولوکس در آزمایشگاه‌های کارخانه‌الکترولوکس برای آب وهواهای مختلف مورد آزمایش قرار گرفته و بدین جهت در کلیه نقاط جهان باکمال اطمینان قابل استفاده است .

یخچال الکترولوکس بابرق بانفت و باگاز کار میکند و دارای‌انواع مدلهای نفتی وبرقی باموتور وبی‌موتور می‌باشد .

فروشگاهها درتهران : شرکت ایران و سوئد (نماینده انحصاری)خیابان سوم اسفند شماره ۲۸تلفن ۳۶۷۶۱ و ۳۸۰۷۱ شرکت سهامی بازرگانی بهروز خیابان نادری تلفن ۴۴۵۳۱ فروشگاه فردوسی .

نمایندگان درشهرستانها : گرگان حاج محمد اسمعیل رضائیان ـشهسوار اسمعیل خداپرست ـ شیراز عباس نیك اختر و ایرج افتخاری ـ اهواز علی حسین بلوریان ـ بابل حاج علی‌اکبر طهماسبی واحمد گلچوبیان ـ آمل سید علی اصغر سعیدیان ـ چالوس محمودلطیفی ـ زاهدان علی اطمینان ـ کرمان عباس اژدری ـ کرمانشاه فریدون فریور وعبدالمجید خنجری ـ یزدمحمدعلی‌روحانیان ـبندر عباس کهزاد مشیردوانی ـ کردکوی حسینعلی‌افضلی ـ بندرگز کریم امینی ـ بندرشاه ابوالفضل ظاهری ـ ساری علی اکبر خوئی ـ شاهی‌حسین مقدم‌قزوین محمود جواهری ـ بجنورد حبیب‌اله رستگار ـ بروجرد حسن نویدی ـ خرم‌آباد یحیی معینی ـ مهاباد بهار وحدانی ـ رضائیه حبیب‌اله پناهی ـ اردبیل حاج‌یوسف‌نجف زاده ـ لنگرود رضی زیبنی‌ـلاهیجان‌بازرگانی هدف (نوراله فردوسی)رودسر مهندس هدایت‌زاده ـ رفسنجان سید یحیی مرتضوی ـ سبزوار علی اصغر دلقندی ـ نیشابور سید عباس مرتضوی ـ تربت حیدریه عباس افکاری ـ گنبدکاوس ارازقلی سیدی ـاندیمشك تجارتخانه آقای اقبال ـ مشهد درودی ـ تبریز عنایت‌اله آستانی ـمیانه محمد تقی قزوینی . ـشاهرود محمدباقر صادقیان

آ ـ ۲۱۳۴

پول‌های کوچك خودرا درحساب سپرده اختیاری پس‌اندازکنید وازاین راه آرامش‌آینده خودرا حفظ‌کنید

فقط ۲ روز دیگر تا قرعه‌کشی بزرك ما باقی مانده

عجله کنید زیرا

پانصد هزار ریال جایزه

درانتظار شمااست

حساب سپرده‌اختیاری بهرصاحب حساب حق‌استفاده ازپنجاه هزارریال بیمه مجانی حوادث را میدهد

شعب بانك بیمه بازرگانان

درتمام ساعات روز وحتی روزهای تعطیل برای‌افتتاح حساب سپرده اختیاری بازاست

شعب تهران : شعبه بازار مقابل مسجدشاه ـ شعبه‌سعدی خیابان‌سعدی جنوبی ـ شعبه‌بوعلی‌انتهای بازار کفاشها سرای‌بوعلی ـ شعبه دخانیات‌مقابل دخانیات ـ شعبه ری خیابان ری ـ شعبه‌گمرك میدان‌گمرك

شعب شهرستانها : رشت ـ سنگر ـ پهلوی ـ لاهیجان ـ لنگرود ـ بابل ـ شاهی ـ نکاء ـ زیرآب ـ گنبد قابوس ـ خرمشهر .

فانتا موجد نشاط خانواده است

فانتا پرتقالی خوش طعم ، گوارا و رفع عطش مینماید طعم فانتا بقدری دلپذیر است که تمام افراد خانواده آنرا دوست دارند. فانتا موجد نشاط و سرور است هر زمان تشنه شدید فانتا بنوشید تا بدانید نوشیدنی پرتقالی بینظیری است

فانتا گوارا فانتا بی‌همتا

بهترین نوشیدنی پرتقالی که تاکنون چشیده‌اید

فانتا کلوب سودا، بهترین سودای جهان، نیز در اختیار شماست

کارخانه کوکاکولا ـ دوشان تپه ـ تهران

OS 593

آ ـ ۲۱۸۶

تهران دارای هیئت‌فوتبال‌مستقل‌میگردد

اعضاء هیئت فوتبال تهران بوسیله رؤسای باشگاهها انتخاب خواهند شد

درجلسه روز گذشته فدراسیون فوتبال کشورکه باحضورکلیه‌اعضاء فدراسیون فوتبال در محل فدراسیون تشکیل گردید پیرامون پیشرفت برنامه های فوتبال‌درتهران بحث‌گردید و قرار شد که از این ببعد تهران نیز مانند سایر شهرستانها دارای هیئت فوتبال مجزائی‌به فعالیت خود ادامه دهد . و فدراسیون فوتبال‌کشورکه متعلق‌بکلیه شهرستان های ایران میباشد بطور مستقل به توسعه برنامه های داخلی و خارجی خود بپردازد .

از این پس تهران نیز دارای هیئت فوتبال مستقل خواهد شد و باشگاه های تهران و تیم های آزاد هرگونه مشکلاتی که دارند می‌توانند با هیئت فوتبال تهران در میان گذارده وبطور کلی کلیه برنامه های مسابقاتی و برنامه های تمریناتی‌تیم‌های باشگاهها و دسته های آزاد تهران در اختیار هیئت فوتبال تهران قرار خواهدگرفت و فدراسیون فوتبال کشور فقط و فقط با روسای هیئت شهرستان ها که تهران‌نیز جزوآنها میباشد سروکار خواهد داشت و جواب گوی مشکلات هیئت ها می‌باشد .

فدراسیون فوتبال کشور با انجام این برنامه مفید وقت بیشتری برای انجام برنامه های تماسهای خارجی و همچنین انتخاب و تقویت تیم ملی فوتبال را دارد .

این اقدام فدراسیون فوتبال کشورپس از انجام مسابقات قهرمانی استانی باشگاه های کشور و تشکیل کمیته مستقل داوران سومین اقدام مفید و موثر میباشد که در دوران خدمت خود انجام داده است .

فدراسیون فوتبال کشور برای تشکیل این هیئت طی نامه‌ای ازکلیه روسای باشگاه های تهران نظریه خواسته است و انتخاب اعضاء هیئت فوتبال تهران نیز بعهده روسای باشگاه های تهران محول میشود .

رئیس‌دانشگاه

هفته‌آینده دوره خدمت‌آقای دکترفرهاد رئیس‌دانشگاه‌تهران پایان می‌یابد وباحتمال قوی چهارشنبه این‌هفته جلسه‌شورای دانشگاه برای انتخاب رئیس جدید تشکیل خواهد شد بموجب قانون انتخاب رئیس دانشگاه ،شورا سه نفر از استادان واجد شرایط رابا رای مخفی انتخاب کرده و پس‌از صدور فرمان همایونی رئیس جدید دانشگاه تعیین میشود .

قانون انتخاب رئیس دانشگاه همچنین تصریح‌دارد که رئیس دانشگاه بیش ازدو دوره متوالی نمیتواند انتخاب شود .

بهمین جهت دکترفرهاد میتواند مجددا بریاست دانشگاه انتخاب شود باوجود این عده‌ای از استادان واعضای شورای دانشگاه چندتن ازهمکاران‌خودرا کاندید کرده‌اند .

کسانی که بیش‌از سایرین‌از آنها نام برده میشود عبارتنداز آقایان ،دکتر موسی عمید ، دکترعباس‌نفیسی،دکتر علی‌اکبر سیاسی ، علی اصغر حکمت مهندس فروغی ودکتر حسابی .

سه‌نفر از آقایان که‌دارای آراء زیاد ترباشند بحضور ملوکانه معرفی خواهند شد و فرمان همایونی جهت یکی‌از آنهابرای اشغال پست ریاست دانشگاه شرف صدور مییابد.

ویلن‌ساز کرمونا

صحنه‌ای از نمایش ویلن‌سازکرمونا

دهمین جلسه انجمن هنری جوانان چند شب قبل در تالار فارابی تشکیل شد ابتدا نمایشنامه «ویلن ساز کرمونا» اثر «فرانسوا کوپه»نویسنده فرانسوی اجرا شد و سپس دو حلقه فیلم از رقصهای محلی لهستان‌نمایش داده شد نمایش ویلن ساز کرمونا را اعضای گروه شماره ۲ هنرمندان آماتور هنر های دراماتیک بطرز جالبی بروی صحنه آوردند .

سخنرانی دردانشکده فنی

ساعت پنج بعداز ظهر روز یکشنبه ۲۸ فروردین آقای پروفسور «اسکاند» عضو فرهنگستان فرانسه ورئیس مدرسه‌عالی مهندسی «تولوز» در موضوع تشکیلات تاسیسات و تجسسات علمی فرانسه ، در تالار دانشکده ، فنی سخنرانی مینماید.

ورزشکاران دانشسرایعالی درشیراز

امروز اطلاع حاصل شد که ٤٦ نفر از ورزشکاران دانشسرایعالی‌تهران که بشیراز عزیمت نموده بودند بتهران مراجعت کرده‌اند

نتیجهٔ مسابقات این قهرمانان بشرح زیر اعلام شده است :در رشته والیبال دومسابقه وهردومسابقه بنفع تیم دانشسرایعالی ،دررشته بسکتبال دومسابقه‌وهردو مسابقه بنفع تیم دانشسرایعالی فوتبال هیچ برهیچ مساوی دو ومیدانی پسران بنفع تیم شیراز ، دو ومیدانی دختران بنفع تیم‌دانشسرای عالی والیبال دختران بنفع دختران شیراز ، پینگ پنگ دختران بنفع تیم‌شیراز طبق برنامه های تنظیمی دانشجویان دانشسرایعالی از آثار تاریخی وبناهای دیدنی بازدید نموده‌اند .

بافتخار یك ورزشکار

هفته گذشته آقای ناصر سلطانی مربی ورزش و گلر تیم ملی‌فوتبال ایران عضو باشگاه دارائی جهت‌ادامه تحصیلات عازم کشورهای اروپائی گردید. قبل از عزیمت مجلس‌ضیافتی در محل باشگاه دارائی با حضور جمعی از شخصیت های ورزشی‌به افتخار مشار الیه ترتیب داده شدو آقای محب رئیس باشگاه ضمن‌اظهار قدر دانی از خدمات ورزشی آقای سلطانی هدایائی بایشان اهداءنمود.

قهرمانان‌دوومیدانی‌آمریکادرباشگاه‌جعفری

ساعت ۸ بعد از ظهر دیروز شش نفر از قهرمانان تیم دو و میدانی آمریکا باتفاق آقای پوراعبدلین مهماندار خود در محل باشگاه جعفری حضور یافتند .

قهرمانان بعد از مشاهده ورزش باشتانی از کلیه نقاط باشگاه دیدن نمودند .

آقای ایرج بلاری سر پرست باشگاه جعفری در خاتمه جشن یك‌بشقاب مزین بتمثال شاهنشاه را به آقای «فرانك تینسکی» کوچ تیم دو ومیدانی اهداء نمود .

استادان‌فرانسوی‌ودانشجویان‌دانشکده فنی

دراطراف قم بکاوش میپردازند

امتحانات دانشکده فنی دراوایل خرداد شروع میشود

صبح‌امروز آقای‌مهندس ریاضی رئیس دانشکده فنی پیرامون امتحانات آن دانشکده بخبرنگارما گفت :

امتحانات دانشکده فنی دراوائل خرداد ماه انجام خواهدشد ودانشجویان مدت بیست روز بگذراندن امتحانات اشتغال خواهند داشت .

کلیه دانشجویان دانشکده فنی می‌بایست مدت ۳۱ هفته درسال درس بخوانند وبعد امتحان دهند .معمولا قسمتی ازاین امتحانات قبل از عید و قسمت دیگر در خردادماه انجام میگیرد .

پس‌از گذراندن‌امتحانات‌دانشجویان می‌بایست بکار آموزی بپردازند وبعداز دوماه کارآموزی دراول مهرماه در دانشکده حاضر شده ونتیجه مطالعات خودرامورداستفاده قراردهند .

سفردانشجویان

معمولا دانشجویان رشته‌های زمین شناسی ونفت درفروردین ماه امتحانات خود رامیگذرانند ودر اوائل اردیبهشت همراه معلمین فرانسوی خارجی خود برای کار آموزی بنقاط مختلف‌کشور میروند .

قرار است ظرف ماه آینده دانشجویان رشته زمین شناسی باتفاق استادان فرانسوی‌در اطراف قم بکاوش‌بپردازند و سنگهای مختلف را گرد آوری‌نموده ودر مهرماه سال ۳۹روی‌آنها آزمایش لابراتوری بنمایند .

دانشجویان رشته نفت نیز بنواحی جنوب میروند ودر تاسیسات شرکت نفت کارآموزی مینمایند .

از هم اکنون دانشجویان رشته‌های مختلف مشغول آماده نمودن خودبرای گذراندن امتحانات هستند .

معرفی کشتی‌گیران تیم ملی

ساعت ده صبح روز گذشته ده نفر از کشتی گیران تیم ملی کشتی آزاد ایران باتفاق آقایان سرهنك معروفخانی وابوالملوکی دبیرفدراسیون در دفتر کار تیمسار دفتری رئیس سازمان تندرستی حضور یافتند .

این مراسم بمناسبت عزیمت تیم کشتی ایران بمسابقات ترکیه‌و بلغارستان انجام گرفت .

بعد از معرفی یك یك کشتی گیران برئیس انجمن‌رئیس‌فدراسیون کشتی اظهار داشت که شش نفر از این کشتی گیران کاملا جوان هستند ودر مسابقات جهانی تهران شرکت نداشتند .

رئیس سازمان متذکر شد امیدوارم کشتی گیران ما موفق‌وکامیاب بایران مراجعت نمایند ولی اصولا این مسابقات از نظر کسب تجربه‌و آمادگی قهرمانان ما برای مسابقات المپیك بسیار حساس‌و جالب‌میباشد.

فرهنگی - ورزشی

کتاب

آئین آشپزی

در گذشته خانمهای ایرانی به کار طباخی توجه فراوان مبذول می داشتند و دوشیزگان قبل‌از اینکه بخانه شوهر بروند ، در منزل‌معمولا زیر نظر مادر خود ، طرز تهیه چند نوع غذا را می آموختند ،اما در آن روزگار اکثر خانمها بکیفیت غذاها و خوراك ها چندان توجهی نداشتند و چون غذا را بطرز صحیح طبخ نمیکردند ، اغلب خواص آن از بین میرفت و بصورت موادی که فقط شکم را سیر و انباشته مـی کردند ، در می آمد .

ولی فعلا که عموم طبقات دریافته‌اند که سلامت و ادامه یافتن فعالیت‌های ما بمقدار زیاد بستگی بنوع غذائی دارد که میخوریم ، فن طباخی‌اهمیت خاصی پیدا کرده و حتی بصورت علمی و عملی‌در مدارس‌و دانشسرای عالی تدریس میشود ، با وجود این برنامه غذائی اکثر خانواده های‌ما فقط از چند غذا تشکیل شده است و کمتر تنوع و تغییری در این برنامه داده میشود ، و شاید یکی از علل این امر این باشد که‌خانم های ما نمیدانند با موادی که هر روز غذادرست‌میکنند میتوان‌چندین نوع غذا و خوراك مختلف تهیه کرد. خوشبختانه خانم ثریا حکمی که سرپرستی قسمت خانه داری مجله اطلاعات بانوان را بعهده دارد ، اخیرا کتابی تحت عنوان « آئین آشپزی» تالیف کرده و در این کتاب با زبان ساده علاوه بر بحث درباره فوت و فنی که در هنگام خرید مواد غذائی و طبخ غذا باید رعایت کرد ، طرز تهیه انواع سوپ ها ، خوراکها ، دسر ها ، شیرینی ها ، مربا ها و ترشی ها را نیز شرح داده است .

چگونه شکر این نعمت گذارم
که صد ها خورد نی در خانه دارم

یخچال
کلوینا تور
منبع ذخیرهٔ انواع غذاهای سالم ومیوه جات
تازه ومشروبات گوارا
نمایندهٔ انحصاری : شرکت سهامی فیروز - خیابان سعدی
KELVINATOR
کانون آگهی زیبا
ت ـ ۱۹۰۲

دست نگهدار
یکدقیقه صبرکن تا لباسهائی راکه با چرخ خیاطی
مارشال
دوخته‌ام بپوشم
MARSHALL
ت ـ ۱۹۹٤

چرا گوشت فروشان اجحاف میکنند

جناب آقای دکتراقبال نخست‌وزیر محبوب

رونوشت جناب آقای ذوالفقاری شهردار محترم تهران

توقیرا بعرض آنجناب میرساندااینجانبان‌امضاء کنندگان زیر از طرف کلیه گوشت فروشان‌مقیم مرکز وحومه توجه کامل جنابعالی را نسبت‌بنکا تی‌که ذیلا بعرض میرساند داریم و از آنجناب دادخواهی مینمائیم تا بوضع ما کسبه گوشت فروشان رسیدگی کامل بنمایند .

گوشتی که ما از کشتار کنندگان تحویل‌می گیریم دارای مقداری قلوه گاه باچربیهای زیادی میباشد و مصرف آن فقط برای کبابیها استو در هر کیلوئی ۱۰ ریال ضرر به دکانهای کبابی فروخته میشود .

هر چهار راس گوسفندی که ما برای فروش روز می‌آوریم و حد اکثر ۶۰کیلو وزن دارد لااقل ۱۲ کیلوی آن بمصرف دکانهای کبابی میرسد زیرا مشتریان از خریدن یك چنین گوشتی که دارای چربی زیاد میباشد خودداری مینمایند .

هر دکان در تابستان از صبح تاشام روزی ۸۰ ریال پول یخ جهت نگهداری گوشت با اصول بهداشتی و ۷۰ ریال مزد شاگرد و روشنائی‌وحمل گوشت دارد یعنی هر یك باب دکان در روزمبلغی در حدود دویست و هفتاد ریال وحد اقل ۲۱۰ریال خرج دارد و حال آنکه شهرداری تقریبا از ده سال قبل که سطح زندگی پائین بوده تا بحال‌که سطح زندگی بطور سرسام آوری بالا رفته برای هر کیلو گوشت جهت فروشندگان سه ریال مزد منظور کرده است و باقدری ملاحظه معلوم میگردد که افراد این صنف باید هر روز مبلغی از این و آن قرض نموده تا بتوانند مخارج خود و عائله خود را تامین و پول کشتار کنندگان را آنطور که آنها میخواهند تحویل دهند تابتوانند بکسب و ضرر خود ادامه دهند . در صورتیکه کشتار کنندگان از کیلوئی سه ریال هم فعلا دو ریال‌زیادتر مزد نمیدهند و چنانچه هر یك‌از ما گوشت فروشان بخواهیم از خواسته های‌آنان سرپیچی نمائیم مورد غضب آنان واقع شده یا گوشت نمیدهند یاآنکه لاغر ترین و بدترین گوشتها را تحویل ما ها مینمایند .

با عرض بالا مستدعی است امر و مقررفرمایند که‌شهرداری بازاء هر کیلو گوشت برای ما حد اقل مبلغ شش ریال منظور نمایند تا ما گوشت فروشان بتوانیم گوشت خوب و از لحاظ بهداشت طبق خواسته مردم تحویل بدهیم و هم‌خود برای خرج عائله برداشته باشیم و در نتیجه هم با گرانفروشی مبارزه شده وهم ما گوشت‌فروشان باشهرداری همکاری بیشتری نموده و رضایت اولیاء امور را بیش از پیش فراهم سازیم‌وبا هر گونه تجاوزات کشتار کنندگان در نرخ که بعناوین مختلفه چه در زمستان وچه درتابستان نسبت بما اجحاف مینمایند و از ما تفاوت‌قیمت ازقبیل‌پروار و غیره‌دریافت‌نموده‌تولید گرانفروشی مینمایند با همکاری شهردار محترم با آنان مبارزه نمائیم تا همه گونه اسباب رضایت جنابعا لی وعامه مردم را جلب نمائیم و چون اتحادیه‌سابق گوشت فروشان که میبایستی حقا طرفدار ماگوشت فروشان باشند بعلت اینکه روساء آن‌بجای گوشت فروشان از کشتار کنندگان تعیین‌میشده هیچگونه فعالیتی برای گرفتن مزد ما نکرده لذا ماگوشت فروشان مرکز و حومه برای استحضار مبارك و هموطنان مبادرت بدرج این نکات‌نمودیم تابدانند که مقصرین اصلی و گرانفروشی همان کشتارکنندگان میباشند نه صنف ضعیف گوشت فروشان . در خاتمه امید بذل توجه بیشتر جناب آقای‌نخست وزیر محبوب را داریم .

با تقدیم شایسته ترین احترامات گوشت فروشان تهران و حومه

نصراله زاده ـ مسلم محسنی ـ ولی‌اله‌ولد خانی ـ ذبیح اله ولدخانی ـ عباس یزدی ـ حسین‌فرجی ـ حسین خوش نژاد ـ رضا صفیری ـ علی یوسفی ـ محمد عظیم محسنی ـ نقی ربیعی ـ علی زارع ـ اصغر رستمی ـ رحیم حسینی ـ هدایت رئیسی ـ اصغر مسیح خان ـ احمد گلی ـ حاج هادی ـ علی ذوالقدر ـ عباس جلالی ـ علی پناهی ـ اکبر محمدی ـ علی واحدی ـ اکبر ابراهیمی ـ عباس دهقان ـ شعبان صفائی ـ سید محمد حسینی ـ کریم رحیمی ـ محمد علی شیر محمدی ـ علی‌زیبا رودار ـ محمد حسین نیك‌خواه ـ علی پورجباری ـ مرتضی حجت آزاد ـ محمد علی شفیعی ـ سید ابوالفضل ـ مظفر عزیز زاده ـ حیدر قربانی ـ مطلب رضوانی ـ سید اکبر تقوی ـ مرتضی حاجی بیگلی ـ حسن علب باز ـ منصور قصاب ـ علی‌قصاب ـ ناصر قصاب ـ احمد کاوه ـ حسن امان الهی ـ مقصود جودت ـ محمود جودت ـ محمد جودت ـ حسین‌امین زوایه ـ عباسعلی مهربان ـ علی فرزانه ـ ودارای امضاء در حدود چهار صد نفر دیگر از گوشت فروشان تهران وحومه

آ ـ ۲۴۴۷

اظهار تشکر و قدردانی

اینجانب ژان خدابخش که در بیمارستان بانکملی‌بعلت‌مرض‌سختی که داشتم بستری شدم خوشبختانه معالجه گردیده بدینوسیله ازآقای دکتر امامی رئیس بیمارستان و آقایان دکتر یگانه و پروفسورمخبر فرهمند و اعضای محترم بیمارستان قدردانی و تشکر می نمایم .

سفارت بلژیك ـ ژان خدابخش

کارخانه سنك تابناك

کارخانه سنك تابناك مقدار زیادی سنگهای بریده ازانواع مختلف‌موجود دارد که باقیمتهای نازلی میتواند در اختیارمشتریان محترم‌خود قراردهد. برای اطلاعات به خیابان شاهرضا ساختمان سینما رویال پلاك ۴۷۰ مراجعه‌فرمائید. تلفن۶۹۶۴۱ـ۶۹۷۶۲

بذرافشان نظامی

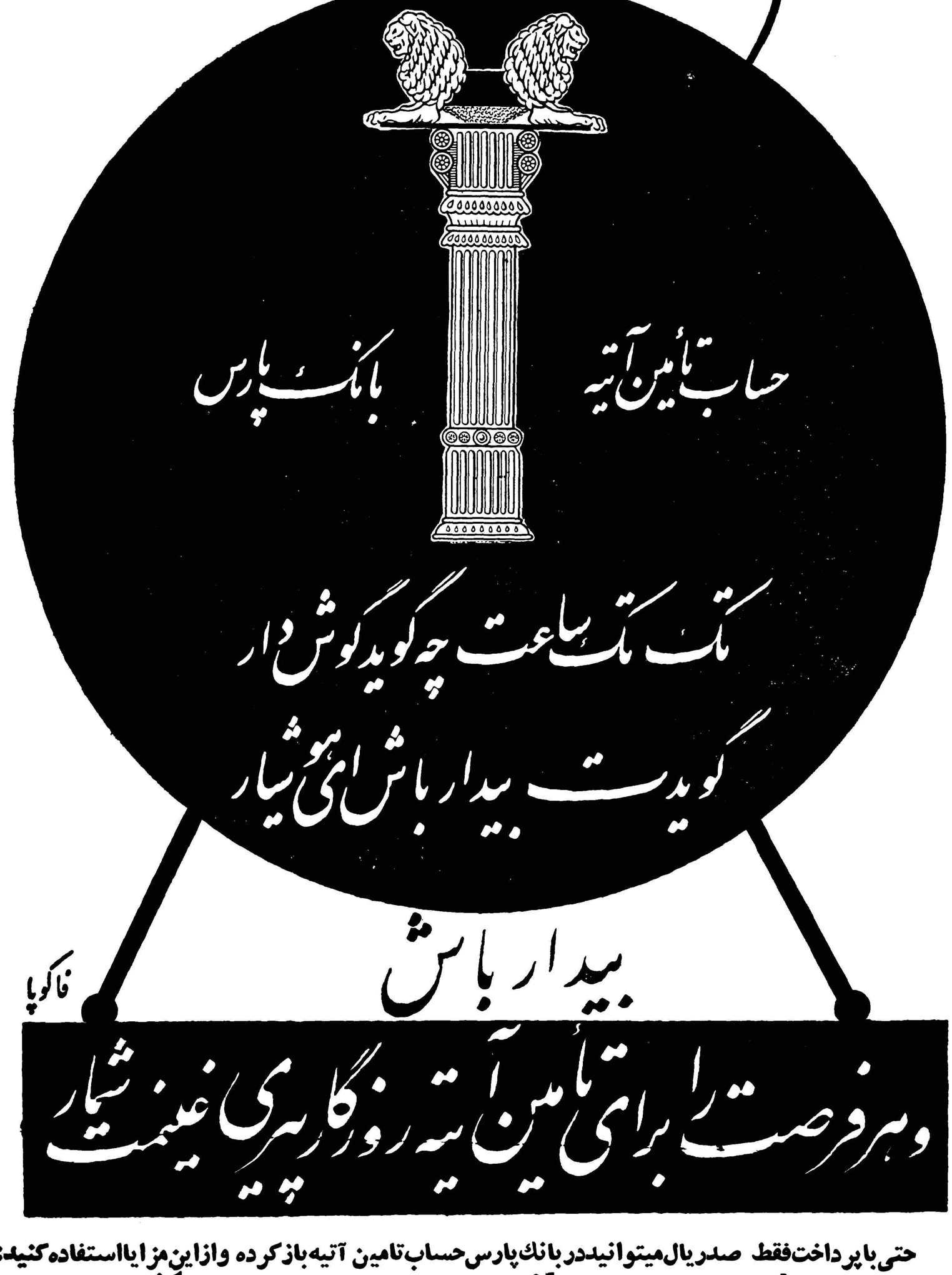

حتی باپرداخت فقط صدریال میتوانیددربانك پارس حساب تامین آتیه باز کرده وازاین مزایااستفاده کنید:

جایزه ممتاز ۷۷۷۷۷۷ ریالی

یك جایزه ۵۵۵۵۵۵ ریالی وصدها جایزه بزرك وکوچك دیگر

ـ دربانك پارس بموجودی حساب تامین آتیه شما بالاترین بهره‌ها یعنی ۶درصدسود تعلق میگیرد

برای افتتاح حساب تامین آتیه دربانك پارس به‌شعب وباجه‌های زیر مراجعه فرمائید

درتهران : شعبه مرکزی خیابان فردوسی ـ شعبه بازار خیابان بوذرجمهری نوروزخان ـ شعبه‌سعدی خیابان سعدی جنب‌ایرانتور ـ شعبه‌میدان غرب خیابان‌رباط‌کریم ـ باجه‌نازی‌آباد خیابان نازی آباد مقابل کشتارگاه ـ باجه باغ‌جنت خیابان باغ‌جنت ـ باجه‌هدایت خیابان هدایت چهارراه خیام ـ باجه فروشگاه فردوسی

درشهرستانها : شیراز ـ رشت ـ مشهد ـ کرمانشاه ـ اصفهان ـ دزفول ـ اهواز ـ آبادان ـ خرمشهر ـ خمین ـ شعب‌بانك پارس

آ ـ ۲۱۳۸

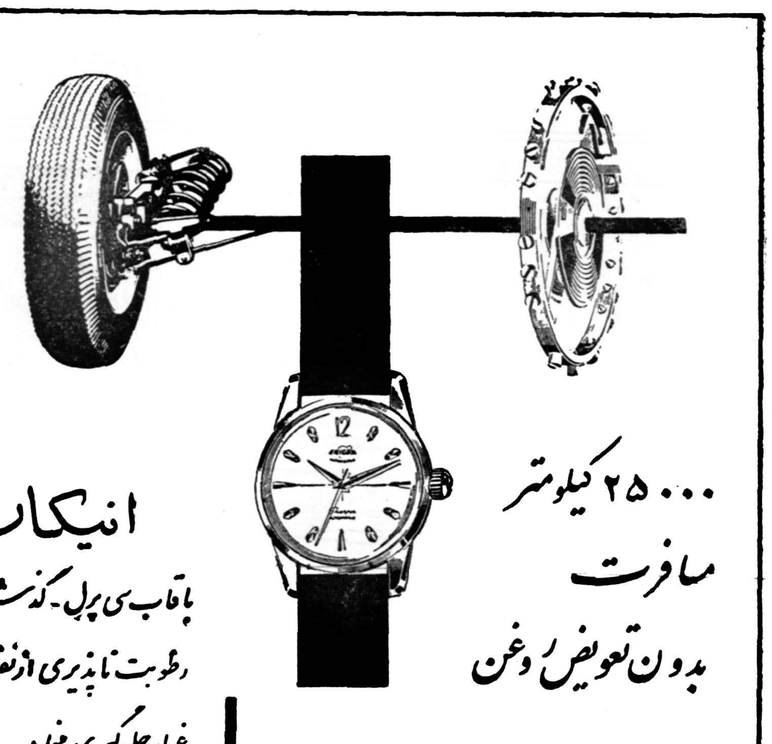

بازار سرای سینا تجارتخانه شماره ۱۶ ازشهرستانها نماینده فعال میپذیریم

مقررات عمومی وواردات سال ۱۳۳۹

بقیه از صفحه اول

۲- بانك ملی ایران بماخذ واردات سال ۱۳۳۸ موظف است که درمورد کلیه کالاهای مجاز بارعایت مقدورات ارزی اقدام به گشایش اعتبار وواریز برات نماید و چنانچه مقدورات ارزی کشور کافی برای ورود کلیه کالاهای مجاز نباشد فروش ارز برای کالاهای ضروری اولویت خواهدداشت .

تبصره - فهرست کالاهای ضروری بوسیله کمیسیونی مرکب ازنمایندگان وزارت بازرگانی وزارت صنایع و معادن - وزارت گمرکات و انحصارات وبانك ملی ایران تهیه و ببانك مزبور ابلاغ خواهد شد .

۳- ورود محصول یا مصنوع کشور هائیکه با ایران موافقتنامه پایاپای دارند مستقیما از همان کشور وتحت شرایط موافقتنامه مربوطه مجازخواهد بود .

۴- کالاهائیکه از طریق موافقتنامه بازرگانی و پایاپای بکشور وارد می شود نیز تابع مقررات عمومی واردات خواهد بود .

۵- اشخاصی که درخارجه از طریق کار یا حق العمل یا از هر طریق دیگری غیر از طریق صادرات ارزی بدست می‌آورند میتوانند آنرا بمصرف خرید ورود کالای مجاز برسانند در این گونه موارد پروانه ورود بدون انتقال ارز صادر خواهد شد .

۶- درموارد واردات بی انتقال ارز وهمچنین واردات در مقابل صادرات صدور پروانه ورود کالای بی انتقال ارز در هرمورد منوط بارائه مدارك دایر به پرداخت یك در هزار واردات و تفاوت خرید وفروش ارز به بانکهای مجاز خواهد بود باستثنای ماشین آلاتی که باستناد قانون جلب و حمایت سرمایه های خارجی وارد میشود .

۷- ورود سیم وزر وپلاتین بشکل شمش و ورق و قرص وخاك ومسکوك طلایی بی انتقال ارز و صدور کالا درهر مورد آزاد است و احتیاج به تحصیل پروانه ورود ندارد .

تبصره - واردات کتاب و مجله و روزنامه از پرداخت تفاوت بهای خرید وفروش ارز معاف است .

۸- کالاهای وارداتی باید عموما نو وغیر مستعمل باشند .

تبصره ۱- ورود فلزات و لاستیك توئی (تیوب) مستعمل برای ذوب و تهیه اشیاء نو مجاز میباشد .

تبصره ۲- مسافرین ایرانی که باگذرنامه رسمی بکشورهای بیگانه مسافرت نموده اند میتوانند (برای یکمرتبه درسال) هنگام مراجعت یك دستگاه اتومبیل سواری مستعمل همراه خودیاتا چهار ماه بعداز ورودخودشان بکشور واردنمایند .

تبصره ۳- ورود وسائل نقلیه دریائی اعم از موتوری و غیر موتوری وبارکش های فلزی (دوبه) مستعمل بارعایت قوانین گمرکی مجاز میباشد .

۹- ترخیص اجناس مجاز وغیر مجازی که بعنوان هدیه یاسوغات بی انتقال ارزبرای مصرف شخصی وارد میشود احتیاج بصدور پروانه ورود ندارد (بشرط آنکه ارزش آنهابرای هر نفر دریکسال از ده‌هزار ریال تجاوز نکند و جنبه تجارتی نداشته باشد و مقدار کالاونوع آن با مصرف شخص تقاضا کننده متناسب باشد) .

تبصره ۱- کالاهائیکه بموجب قانون ممنوع الورود است مشمول این ماده نیست و بهیچوجه اجازه ورود آن داده نخواهد شد .

تبصره ۲- کالاهائیکه صدورآن مجاز است وبعنوان هدیه و سوغات بکشور بیگانه فرستاده میشود مشروط بر اینکه جنبه تجاری نداشته باشدمشمول مقررات ارزی پایاپای خصوصی نیست وتامیزان ده هزار ریال از سپردن پیمان فروش ارزمعاف میباشدومعافیت مزبور برای هر شخص بیش ازیك مرتبه در یکسال نخواهد بود .

۱۰- صادرات وواردات از طریق مبادلات مرزی و سوداگران مقیم مناطق مرزی تابع مقررات تصویبنامه های مربوطه خواهد بود .

۱۱- بمنظور حمایت صنعت ابریشم طبیعی ایران ترخیص پارچه های بافته شده از ابریشم طبیعی یامصنوعی یا پشم مصنوعی یاسایر الیاف مصنوعی مجاز اعم از اینکه باالیاف غیرمصنوعی مخلوط باشد یانه ودر صورت اختلاط میزان الیاف مصنوعی آن بیش از سی در صد وزن پارچه باشد منوط بپرداخت هر کیلو بیست و پنج ریال خواهد بود .

تبصره - پارچه های ابریشم یا پشم مصنوعی (خام ورنك وچاپ نشده) که برای تکمیل بنام کارخانجات دارنده دستگاه ماشین چاپ باتشخیص وزارت صنایع و معادن وارد میشوداز پرداخت حق انحصار و سود بازرگانی معاف خواهد بود .

۱۲- از نظر مقررات سهمیه پارچه های بافته شده از الیاف مختلف تابع عنوان الیافی خواهدبود که بیش از ۵۰٪ وزن پارچه از آن الیاف باشد باستثنای مخمل که تابع جنس پرزآن خواهد بودو در صورت تساوی میزان الیاف پارچه مزبور تابع عنوان الیافی خواهد بودکه بهای آن بیشتر است .

۱۳- پروانه ورود کالاهای مجاز (اعم از آنچه با انتقال ارز یابدون انتقال ارز وارد شود) در مرکز وشهرستانها بوسیله مامورین رسمی گمرك به نمایندگی از طرف وزارت بازرگانی صادر می شود .

۱۴- اشیاء مجازی که برای مصرف شخصی اشخاص و یا موسسات و شرکت هائی که دارای کارت بازرگانی نیستند وارد می شود در صورتی که بهاء آن از ده هزار (۱۰۰۰۰) ریال در سال متجاوز باشد با تشخیص و موافقت وزارت بازرگانی و همچنین در مورد کارخانجات صنعتی و لوازم آنها که با تشخیص وزارت صنایع و معادن برای مصرف در یك موسسه یا کارخانه لازم تشخیص گردد بدون مطالبه کارت بازرگانی با رعایت مقررات ترخیص خواهد شد .

۱۵- در صورتیکه در تشخیص مجاز و یا غیر مجاز بودن کالا و یا میزان سود بازرگانی اختلافی بین مامورین گمرك و مراجعه کنندگان پیش آید و یا در این مورد برای مامورین گمرك تردید حاصل شود موضوع مزبور را کمیسیون قانونی تعرفه گمرکی رسیدگی نموده و نظر کمیسیون مزبوردر تشخیص میزان سود بازرگانی و مجاز یا غیر مجاز بودن کالا قاطع خواهد بود .

۱۶- ورود هر نوع دارو و موادمخدره و مواد سمیه و ساکارین و مواد ساکارین دارو بلودومتیلن منوط به اجازه وزارت بهداری و تابع مقررات و آئین نامه های مربوطه می باشد .

در مورد سموم شیمیائی مربوط بدفع آفات نباتی و دارو های مورد استفاده در کشاورزی و دامپزشکی موافقت قبلی وزارت کشاورزی ضروری خواهد بود .

۱۷- ورود دینامیت و سایر مواد قابل انفجار مشابه - فتیله - چاشنی و کپسول ها ی قابل انفجار و همچنین هر نوع تفنك و فشنك شکاری و تفریحی و سایر سلاح های شکاری و لوازم و قطعات آنها و فشنگهای خالی در هر مورد منوط بموافقت قبلی وزارت جنك خواهد بود .

۱۸- ورود دام ها و پرندگان اهلی زنده - حیوانات وحشی برای باغوحش (بدون انتقال ارز) زنبور عسل وحشرات که برای دفع آفات نباتی بکار میرود- تخم پرندگان برای اصلاح نژاد - نطفه زنده حیوانات و همچنین هرنوع ریشه - نشاء - پیوند - نهال - قلمه - تخم گل و تخم سبزیجات و بذر (حبوبات و غلات) وسایر محصولات خام کشاورزی منوط بارائه گواهینامه بهداشت وموافقت قبلی وزارت کشاورزی خواهد بود .

۱۹- ورود توتون سیگار و سیگارت و تنباکو و برك نساخته آنها - انواع سیگار و سیگارت و کاغذ سیگار - مقوا و کاغذ بریده شده برای مشتوك سیگار - قند و شکر و تخم نوغان در انحصار دولت است .

۲۰- ورود سیمان معمولی ساختمانی در هر مورد منوط بموافقت قبلی وزارتین بازرگانی و صنایع و معادن خواهدبود.

۲۱- بمنظور حمایت از مصنوعات محصولات داخلی از کالاهای مجاز وارداتی مندرج در فهرست ضمیمه این تصویبنامه مبالغی بعنوان سودبازرگانی دریافت خواهد شد .

۲۲- وارد کنندگان هرنوع ماشین آلات کشاورزی و آبیاری وساختمانی ووسائط نقلیه موتوری اعم از باری و سواری که نمایندگی انحصاری ورود آنها را دارند موظفند لوازم یدکی مورد احتیاج را اقلا تا میزان ۲۰ درصد بهای کالا وارد و تعمیر گاه متناسبی نیز دایر نمایند و در غیر اینصورت چنانچه شکایاتی مبنی بر نبودن لوازم یدکی وسائط نقلیه و ماشین آلات مزبور در کشور یا عدم دسترسی به آنها درمراکزاستانها یانبودن تعمیر - گاه متناسب بمراجع صلاحیتدار برسد موضوع در کمیسیونی با شرکت نمایندگان وزارتخانه های بازرگانی - کشاورزی - گمرکات و انحصارات صنایع و معادن و بانك ملی ایران و سازمان برنامه و وزارت راه مطرح و تصمیمات متخذه در کمیسیون دایر بر الزام متخلف به تهیه و فروش لوازم یدکی یا جلو گیری از ترخیص وسائط نقلیه و ماشین آلات متعلق بوی برای اجراء به ادارات مربوطه و بانکهای مجاز ابلاغ خواهد شد و ادارات و بانکها موظف به اجرای تصمیمات کمیسیون فوق الذکر خواهند بود .

۲۳- چنانچه یك نوع کالا بدوعنوان مشمول پرداخت سود بازرگانی شود فقط یك سود (مبلغ بیشتر) از آن دریافت میشود .

۲۴ - ورود هر نوع ظرف اعم از فلزی و شیشه‌ای و مقوائی که دارای علائم تجارتی و صنعتی مخصوص کار خانجات و موسسات ایرانی ولو بزبان خارجی باشد و همچنین هرنوع ظرف فلزی و غیر فلزی دارای علائم تجارتی و صنعتی کار خانجات خارجی در صورتیکه عبارت ساخت یك کشور خارجی روی آن چاپ و یا حك نشده باشد با رعایت سایر مقررات مجاز میباشد .

تبصره ۱- از ظروف مذکور فوق آنچه دارای علائم تجارتی و صنعتی خارجی بوده و مظروف آن به نمایندگی از طرف کار خانه خارج با استفاده از علائم کار خانه مزبور در ایران تهیه و ساخته میشود وهمچنین انواع قوطی هائیکه با موادشیمیائی یا آلومینیوم برای حفظ محصولات فاسد نشدنی عایق شده است از پرداخت سود بازرگانی معاف خواهد بود .

تبصره ۲- ظروفی که برای مصارف صادرات وارد میشود در صورتیکه باکالای ایرانی صادر گردد چنانچه هنگام ورود بکشور سود بازرگانی از ظرف مزبور دریافت شده باشد مسترد خواهد شد .

۲۵ - اجناسی که سود بازرگانی آنها از روی وزن تعیین گردیده از لحاظ ظرف تابع مقررات قانون وآئین نامه گمرکی خواهد بود .

۲۶ - کالا های مشمول تبصره ۵ ذیل شماره ۲۹۲ جدول تعرفه گمرکی در صورتیکه باشرایط مذکور در تعرفه مزبور وارد شود از پرداخت سود بازرگانی معاف است .

۲۷ - در مواردیکه یك ردیف تعرفه گمرکی مذکور در فهرست اجناس غیر مجاز یا سود بازرگانی شامل چند نوع کالا باشد از کالا های مزبور فقط آنچه بالصراحه در فهرستهای مذکورفوق ذکر شده غیر مجاز یا مشمول سود بازرگانی خواهد بود .

۲۸ - مبالغی که بعنوان حق انحصار یاسود اضافه برآنچه در فهرست ضمیمه این تصویبنامه مذکور است وبوسیله اداره کل گمرك وصول می شود کماکان السابق دریافت خواهد شد .

۲۹ - دریافت سود بازرگانی مطابق فهرست منضم باین تصویب- نامه از تاریخ تصویب (۲۴ فروردین ۱۳۳۹) این مقررات قابل اجرا می باشد مگر در مورد کالا هائیکه قبل از این تاریخ وارد گمرك شده باشد که در این صورت مقررات سال ۱۳۳۸ قابل اجرا خواهد بود

۳۰ - کالا هائیکه در مقررات واردات سال ۱۳۳۸ ورود آن مجاز و در مقررات واردات سال ۱۳۳۹ غیر مجاز میباشد بشرطی از گمرك ترخیص خواهد شد که قبل ازانتشار مقررات واردات سال ۱۳۳۹ اعتبار آن در بانکهای مجاز باز شده ویا تاریخ حمل آن قبل از تاریخ انتشار این مقررات باشد .

۳۱ - کالا های مجاز مشمول شماره های تعرفه گمرکی ۸۶۸ ب و ۸۶۸ د و ۸۹۰ الف - ۱ - ۲ - ۳ در صورتیکه تاریخ بارنامه حمل آنهااز کشور مبداء قبل از تصویب مقررات عمومی صادرات و واردات سال ۱۳۳۹ (۲۴ فروردین ۱۳۳۹) بوده و اگر مبداء حمل آنها یکی از کشور های اروپا باشد تا یکماه و در صورتی که کشور های امریکا یاخاوردورباشد تا دو ماه پس از تاریخ تصویب مقررات مذکور بیکی از بنادر ایران برسد از لحاظ سود بازرگانی و ترخیص از گمرك مشمول مقررات سهمیه سال ۱۳۳۸ خواهد بود و در غیر این صورت مشمول مقررات سال جاری میباشد .

۳۲ - برای ورود کارنجات صنعتی گشایش اعتبار در بانکهای مجازمنوط بارائه موافقت وزارت صنایع ومعادن خواهد بود .

فهرست کالاهای وارداتی غیرمجاز

(شماره‌ها و علائمی که دراینجا قبل از نوع کالا ذکر شده شماره تعرفه میباشد)

فصل اول

۱۳- گوشت خوك بهر شکل
۱۷ - پیه‌خوك بهرشکل
از۲۷ب- گردوزرده‌تخم‌مرغ بهرشکل
۲۹ - موی انسان
۳۱هـ- شکمبه وبادکنك
۳۱ ج- روده‌های ضخیم کپون‌خشك- تازه‌ونمك زده
۳۲- خرده‌اخال‌پوست دباغی - رك‌وپی

فصل دوم

۴۳- گل‌وغنچه بریده برای دسته گل‌یا برای زینت- تازه خشك- رنك شده - سفیدشده یا تهیه شده بنحو دیگر .
۴۴- برك - شاخه - علف وخزه‌برای دسته گل‌یازینت تازه خشك - رنك شده - سفید شده یاتهیه‌شده بنحو دیگر .
۴۹- سیب زمینی
۵۰- فلفل فرنگی
۶۵-۶۷ از ۶۷ط - فلفل وزردچوبه و سایرادویه‌جات کوبیده (باستثنای گرد خردل وگرد فلفل سفید)
۶۷و- زعفران - گل رنك
۷۵- آرد انواع غلات مگر با اجازه وزارت گمرکات و انحصارات
۸۳ب- تخم خشخاش - شاهدانه
۵۴الف - خرما (جزاز طریق مبادلات مرزی)
۸۸ج- سیاهدانه
۸۹الف- زیره‌سیاه وسبز
۹۲ج- یکم - روناس - حنا - رنك وسمه سائیده یا نسائیده
۹۳- صمغها وکمهای طبیعی
۹۴ب۹۴و - تریاك - چرس - بنك - حشیش
۹۲ج‌پنجم- سماق - زرشك
۹۴ز- عصاره شاهدانه هندی (جزبا اجازه مخصوص وزارت بهداری‌برای مصارف طبی)
۷۰ب- برنج وخرده برنج
۷۸- سبوس واخالی که ازآرد کردن غلات بدست می‌آید.
۵۴ب۵۶ب۵۶الف۵۷الف- انبه‌خشك- انبه تازه - انجیر تازه - انگور تازه- انجیر خشك
۵۷ب- کشمش ومویزومبزه

۵۸الف- بادام‌باپوست - مغز بادام
۵۸ب- فندق‌وگردوباپوست - مغز فندق‌و مغز گردو .
۵۸ د- [illegible]
۵۸ هـ- پسته و مغزپسته
۶۰- میوه های‌هسته‌دار (زردآلو - هلو - شلیل- شفتالو - آلبالو گیلاس- آلو - آلوچه)
از۵۹- ...لابی‌وبه تازه
۶۱ب- سایر میوه‌های تازه از قبیل توت - توت فرنگی - تمشك‌وتوتهای دیگر .
۶۲- انواع میوه‌های خشك
۹۴ط- عصاره‌خشك‌یا مایع چای
۸۶- ریشه کاسنی تازه‌یا خشك یابو داده .
۹۲ج۷- چوبك
۸۸ب - ریشه شیرین بیان
۸۸ د - بهدانه - گل‌گاو زبان و گل بنفشه و ساقه‌وبرك گاوزبان - خاکشیر
۸۸ ج‌عناب - بارهنك - مورد - سدر و قدومه
۸۹ ب - تخم‌رازیانه وبادیان‌وانیسون و گشنیز- گل‌سرخ‌خشك‌ابرنباتی- (میوه توری)
۹۹-۹۵ الف - نی متعارفی - جگن- نی قلم - ترکه - پوشالهای گیاهی- کاپوك
از ۹۲ ج ۱- برك نیل
۸۴د - و- تخم سبزیجات مگر با اجازه وزارت کشاورزی
۹۲ ب- پوست انار و پوست‌گردو
۸۹ج - پوست مرکبات تازه‌یاخشك یامحفوظ در آب نمك

فصل سوم

۱۰۰- ۱۱۲ - روغن خوك
۱۰۱ - پیه و دنبه و روغنهای تهیه شده از آنها

فصل چهارم

۱۱۹ - خاویار و تخم ماهی وهمانند
۱۲۳ - عسل مصنوعی
۱۶۲ - آرد واخال گوشت ماهی
۱۴۵- قهوه ساخته شده از جو ، یا از دانه های‌دیگر یا از ریشه‌کاسنی وقهوه‌های مصنوعی کوبیده یا نکوبیده .
۱۶۰ - لیموناد و نوشابه های غیر الکلی و یا غیر تخمیری دیگر وآب های گازدار شیرین که در جای دیگر گفته نشده و مشمول عنوان دیگر تعرفه نشود .
۱۶۱ - سرکه خوراکی تهیه شده از انگور .
۱۶۳- تفاله وملاس چغندرواخالی که از ساختن‌قند وشکرباقی‌میماند.
۱۶۴ - تفاله کارخانه آبجو سازی و تفاله هائیکه از تقطیر از نشاسته سازی و همانند باقی میماند .
۱۶۵- تفاله که از عصاری و روغن گیری باقی میماند .
۱۶۶ - تفاله انگور و تفاله‌میوه‌جات دیگر .
۱۷۱ - تنباکو و توتون وبرك‌نساخته آنها
۱۷۲ - توتون جویدنی (ناس و نسواروغیره) انفیه‌سیگار- سیگارت- عصاره یاسوس توتون - خاك‌توتون و تنباکو حتی مخلوط با مواد دیگر.
۱۲۶ - سقز جویدنی

نا تمام

بررسی سود بازرگانی

بقیه از صفحه اول

بازرگانی وضع شده است.

برای رادیو و رادیو فتو گراف که ارزش آنها از پنجهزار ریال‌تا ده هزار ریال است ۲۵ در صد و برای‌رادیو و رادیو فتو گراف که ارزش آنها پنجهزار ریال تا ده‌هزار ریال است ۲۵ در صد واز ده‌هزار ریال بیشتر ۵۰در صدسودبازرگانی تعیین شده است.

برای اتومبیل سواری تا ۲۰۰ هزار ریال۱۵ در صد وبرای‌اتومبیل های سواری از ۲۰۰ هزار ریال به بالا تا۳۰۰ هزار ریال ۳۰ در صدو برای اتومبیل های سواری از ۳۰۰ هزار ریال ببالا ۵۵ در صد و برای درشکه و کالسکه جهت سواری اطفال ۵۰ در صد سود بازرگانی وضع شده است.

سود بازرگانی ادوکلن و آبهای خوشبو و خمیر - کرم شامپو و روغن و مواد همانند برای بدن و صورت و عطریات از ۵۰ در صدبه ۱۰۰ در صد رسید ه است.

برای اقسام کوسمیتك و جار و چهلچراغ شمعی و الکتریکی وغیر الکتریکی شیشه‌ای و لوستر ۵۰در صد سود بازرگانی وضع شده است.

سود بازرگانی مواد غذائی‌اضافه نگردیده و همچنین سود بازرگانی کارت پستال مناظر ایران که در خارج چاپ میشود حذف گردیده است.

توضیح

مطلبی‌که در صفحه نهم تحت عنوان «کاکائو» درج شده است‌مربوط به یك مطلب بهداشتی بود که متاسفانه اشتباها در ستون همه‌چیز از همه جا درج شده است .

سود بازرگانی

فهرست اجناسی که ترخیص آنها ازگمرك منوط بپرداخت سود بازرگانی بشرح زیر خواهد بود

نوع کالا	شماره تعرفه	واحد	سود بازرگانی به ریال
فصل یکم			
انواع پنیر	۲۶ب	کیلو باظرف	۱۵ریال
تخم پرندگان	۲۷الف	کیلو باظرف	۵ریال
عسل طبیعی	۲۸	کیلو باظرف	۲۰ریال
موی خوك و گراز	۳۰	کیلو	۱۰ریال
روده تازه‌یا نمك زده گوسفند وبز	۳۱الف۱	کیلو	۲۰ریال
روده خشك گوسفند و بز	۳۱الف۲	کیلو	۲۰ریال
	۳۱ب۲		
روده تازه یا نمك‌زده گاو	۳۱ب۱	کیلو	۵ریال
روده خشك گاو	۳۱ب۲	کیلو	۲۰ریال
پرطیور نرم	۳۳الف	کیلو	۲۰۰ریال
پرطیور (سایر	۳۳ب	کیلو	۱۰۰ریال
استخوان - شاخ‌وسم- ناخن‌ومنقار	۳۵	کیلو	۵ریال
فصل دوم			
نارگیل - اناناس	از ۵۴ب	کیلو	۵ریال
موز	از۵۴ب	کیلو	۲ریال
انواع‌مرکبات	۵۵	کیلو	۵ریال
سیب تازه	از۵۹	کیلو	۱۰ریال
بادام زمینی (اراشید) تخم آفتاب گردان - تخم کرچك - تخم کتان- تخم کنجد - تخم پنبه - تخم ودانه های‌روغن داردیگر	۸۳ب	کیلو	۲ریال
فصل سوم			
پیه حیوانی	۱۰۱	کیلو باظرف	۱۵ریال
روغنهای نباتی خام از کتان‌و کنجد و کرچك	۱۰۵الف	کیلو باظرف	۵ریال
روغنهای نباتی خام از تخم پنبه و بادام زمینی	۱۰۵الف	کیلو با ظرف	۵ریال
روغن نارگیل	۱۰۵الف	کیلو باظرف	۳ریال
روغن بادام	۱۰۵ب	کیلو باظرف	۱۵ریال
اسید های چرب‌مانند آستارین	۱۰۹	کیلو با ظرف	۵ریال
روغنهای نباتی‌هیدروژنه‌ومارگارین وسایر چربیهای‌خوراکی که بهمان نحو ساخته شده	۱۱۲-۱۱۱	کیلو باظرف	۱۰ریال
موم حیوانی	از۱۱۴	کیلو باظرف	۱۵ریال
فصل‌چهارم			
گوشت و جگر دررودهوهمانند	۱۱۶	کیلوباظرف	۴۰ریال
فرآورده هاو کنسرو های گوشت و جگر	۱۱۷	کیلوباظرف	۴۰ریال
عصاره گوشت	۱۱۸	کیلو باظرف	۱۰۰ریال
کنسرو ماهی	۱۲۰	کیلو باظرف	۳۰ریال
جانوران قشر دار مانند - میگو - خرچنك - حلزون‌وغیره آماده‌شده یامحفوظ	۱۲۱	کیلوباظرف	۴۰ریال
نقل و آب‌نبات و قرص‌وکارامل	۱۲۵	کیلو باظرف	۳۰ریال
محصولات غذائی قنددارديگر	۱۲۶	کیلوباظرف	۴۰ریال
شکلات	۱۳۲	کیلو باظرف	۵۰ریال
رشته فرنگی و ماکارونی	۱۳۴	کیلوباظرف	۲۵ریال
بیسکویت طبی	۱۳۵	کیلو باظرف	۱۰ریال
بیسکویت غیرطبی ونان شیرینی	۱۳۶	کیلو باظرف	۱۵ریال
قارچ‌و دنبلان محفوظ در قوطی	۱۳۷	کیلو باظرف	۳۰ریال
گوجه فرنگی محفوظ ورب‌گوجه فرنگی‌محفوظ در قوطی	۱۳۸	کیلو با ظرف	۶۰ریال
سبزیجات محفوظ در قوطی و مارچوبه‌بهر شکل	۱۳۹	کیلو باظرف	۲۰ریال
میوه محفوظ در قوطی	۱۴۰ب	کیلو با ظرف	۶۰ریال
مربا - مارمالاد - ژله‌پوره	۱۴۲	کیلوباظرف	۲۰ریال
آب میوه جات و سبزیجات بدون وبدون الکل	۱۴۳الف	کیلو باظرف	۱۰ریال
آب میوه جات و سبزیجات بدون قند و با الکل	۱۴۳ب	کیلو باظرف	۲۰ریال
آب میوه‌جات و سبزیجات با قندو بدون الکل	۱۴۴	کیلو باظرف	۳۰ریال
اقسام ترشیها	۱۴۸	کیلو باظرف	۴۰ریال
ترکیبات گیاهی برای تهیه سوپ و شوربا	۱۴۸	کیلو باظرف	۱۰۰ریال
چاشنی (سوس‌بشکل گردیاقرص)	۱۴۸	کیلو باظرف	۳۰ریال
چاشنی مایع	۱۴۸	کیلو باظرف	۱۰ریال
آبهای معدنی	۱۴۸	کیلو با ظرف	۳ ریال
فصل پنجم			
گل گوگردومواد گو گردتصفیه‌شده	۱۷۴ب	تن	۳۰۰ ریال
خاك رس	از۱۷۷ب	تن	۶۰ ریال
گل سفید و خاکهای رنگی خام	۱۷۸	کیلو	۱ریال
گچ پخته	۱۸۹ب	تن	۷۰ ریال
آهك پخته و هیدرولیك	۱۹۰	تن	۷۰ ریال
کلوخه آهن و مس والومینیوم‌و روی	۱۹۵	تن	۲۰ریال
جوش و خاکستر کوره‌های‌ذوب فلزات	۱۹۶	تن	۱۵ ریال
ذغال سنك - انتراسیت	۱۹۹	تن	۲۰۰ ریال
لین‌ئیت	۲۰۰	تن	۱۰۰ ریال
تورب	۲۰۲	تن	۱۰۰ ریال
فصل ششم			
اسید نیتریك	۲۱۸	کیلو با ظرف	۸ ریال
اسید سولفوریك - اسید سولفریك فومان (اولئوم)وانیدرید سولفوریك	۲۱۹	کیلو باظرف	۲ ریال
اسید کلریدریك باستثناء خالص آن که‌برای مصارف پزشکی وآزمایشگاه‌و گراورسازی‌وارد میشود	۲۲۰	کیلو با ظرف	۸ ریال
کربنات‌دوسود غیر خالص کمتراز۹۸٪	از۲۳۴الف	از روی ارزش	۲۵ درصد
سولفات دوسودو سولفات‌دومنیزی- (باستثنای نوع طبی‌خالص آن)	از ۲۴۰ الف	از روی ارزش	۲۵ درصد
زاج سفید معدنی	از ۲۴۰ب	از روی ارزش	۵۰ درصد
هیپوسولفیت دوسود	از۲۴۲	از روی ارزش	۲۵درصد
سولفوردوسدیم	از ۲۴۳الف	از روی ارزش	۲۵درصد
کرومات‌دوسود و کرومات دوپتاس	از ۲۵۰الف	از روی ارزش	۲۵درصد
تنطور های داروئی الکلی	۲۹۲	از روی ارزش	۲۰درصد
رنگهای روغنی حاضروآماده شده باروغن نباتی	۳۰۸ ج	کیلوباظرف	۵درصد
رنگهای آماده مخصوص نقاشی ساختمان	۳۰۸د	کیلو باظرف	کیلوئی۵درصد
گروه رنگهای روغنی که ماده‌رنگی‌آن معدنی یا غیر معدنی باشد	۳۱۱	کیلو باظرف	۵درصد
ورنی های الکلی با ظرف	۳۱۱	کیلو باظرف	۵درصد
ورنی های روغنی	۳۱۱	کیلو باظرف	۵درصد
بتونه روغنی	۳۱۲ الف	کیلو باظرف	۲درصد
لاك سریاکت	۳۱۲ ب	کیلو باظرف	۷درصد
مرکب تحریر	۳۱۳	کیلو با ظرف	۱۳درصد
ادوکلن و آبهای خوشبوی همانند	۳۱۹ الف	کیلو باظرف	۱۰۰درصد
خمیر - کرم - شامپو و روغن های همانند برای بدن و صورت	۳۱۹ الف	کیلو باظرف	۱۰۰درصد
عطریات	۳۱۹ب	کیلو باظرف	۲۰۰درصد

مقررات واردات وصادرات درسال ۳۹

بقیه از صفحه اول

متن آن در اختیار خبرنگاران گذاشته شد .

آقای منصور درمورد مقررات واردات و صادرات سال جاری و سیاست بازرگانی دولت گفت مقررات عمومی صادرات وواردات بادر نظرگرفتن وضع اقتصادی و بازرگانی کشور تنظیم گردیده است - مهمترین عامل در تنظیم مقررات سال جاری توجه به‌ثبات سیاست بازرگانی دولت وراهنمائی لازم‌برای‌تسهیل و تشویق‌صادرات مملکت - تعادل پرداختهای ارزی کشور منع بعضی کالاهای غیر ضروری ووضع سود بازرگانی به کالاهای لوکس که مقدورات‌ارزی کشور بتواند صحیح‌تر و بهتربین افراد بطور عادلانه تقسیم و توزیع گردد- هیچگونه اقدامی که‌موجب بالارفتن سطح قیمتها روی کالا- های ضروری مردم باشد اتخاذ نگردیده ودرسال جاری‌دولت‌شدیدا باگران فروشی مبارزه خواهدکرد و اقداماتی بعمل می‌آوردکه‌تجارت داخلی وخارجی کشوررونق‌بیشتری کسب کند .

وزیربازرگانی بعد افزودتجدیدنظر یاعقد قراردادهای بازرگانی با کشورهای مختلف غربی وشرقی موجب خواهدشد که تابرنامه‌های عمرانی و تولیدی کشور به مرحله عمل و نتایج قطعی برسد اقدامات موقتی موجب برطرف کردن‌تشنج اقتصادی در مورد صادرات‌کشور. گردد .

حصول نتیجه قطعی درباره قرار موقت بادولت متحد آمریکاوشروع مذاکرات برای عقد قرار دادقطعی بازرگانی بین دودولت و همچنین مذاکرات بازرگانی باکشور های شوروی - انگلیس - ژاپن - آلمان- هند وسایر ممالك امید وضع‌بهتری را درآینده برای ایران میدهد البته کلیه این اقدامات متضمن وقت‌کافی و مطالعات لازم است و بدین جهت نباید در آتیه خیلی نزدیك انتظار حصول نتایج قطعی داشت ولی اینجانب امیدوارم‌تاپایان سال جاری موفقیتهای زیادی‌نصیب دولت شود- مسافرت اخیر وزیر بازرگانی دانمارك بایران وهمچنین مسافرت‌آینده‌وزیربازرگانی‌بلژیك وزیر کابینه انگلیس در امور بازرگانی‌خارجی‌بتهران‌و مذاکراتی که بعمل می‌آید موجب خوشوقتی دولت است ومامقدم این مسافرین راگرامی داشته و سعی میکنیم روابط اقتصادی و بازرگانی‌ایران و کلیه کشورها روی اصل منافع متقابل استوارباشد- کلیه کشور- ها بخصوص کشورهای بزرك صنعتی باید بدانند که بازارایران و آینده اقتصادی این کشوربرای بالابردن سطح زندگی ملت ایران روی اصول صحیح ومنافع متقابل بروی آنها بازاست والاتصوراینکه منافع آنی را برمصالح کلی‌ترجیح دهند خلاف سیاست امروز دولت بوده‌وباموانع کلی‌روبرو خواهندشد

موافقتنامه موقت

بقیه از صفحه‌اول

مبادله موافقت نامه آقایان معاونان وزارت بازرگانی ورئیس اداره‌اقتصاد وزارت‌امور خارجه‌نیزحضورداشتند.

بعد از مبادله موافقت نامه آقای منصور وزیر بازرگانی‌از علاقمندی و سرعت در اتخاذ تصمیم مقامات امریکائی در قبول پیشنهادات دولت ایران سپاسگزاری نمود و اظهار امیدواری کرد هرچه زودتر نتیجه مذاکرات فیمابین برای عقدقرارداد بازرگانی جدید به نتیجه رسیده و منافع دو کشور و توسعه روابط اقتصادی و بازرگانی میان‌دومملکت بیش‌از پیش تامین گردد.

آقای سفیر کبیر امریکا در پاسخ اظهار داشت از طرف دولت متبوع خود افتخار دارم که موافقت نامه موقت بازرگانی بین دولتین امریکا و ایران را مبادله میکنم و امیدوارم که این اقدام متضمن‌منافع وسیعی برای دولت شاهنشاهی بوده و در آینده دولت امریکا برای‌حفظ مصالح و منافع‌اقتصادی ایران‌بتواند روابط اقتصادی و بازرگانی خودرا توسعه دهد.

در خاتمه مراسم مبادله موافقت نامه‌اطلاعیه‌ای از طرف‌وزیربازرگانی در اختیار خبرنگاران گذاشته‌شد که بعلت تراکم اخبار بعدا چاپ خواهد شد.

اولمر شاهنشاه

بقیه از صفحه‌اول

مسئولیت و وظایف هر کارمند را دقیقا روشن میکند و از این پس برای اجرای برنامه‌ها مدت تعیین‌می‌شود که اگر متصدی مسئول‌نتوانست از عهده برآید از کار برکنار خواهد شد. در مورد خانه سازی نیز اقدام وسیع بعمل آمده و در سال جاری تنها برای کارمندان‌دخانیات هزارخانه ساخته و تحویل خواهد شد . درمورد چای آقای منصوری مدیر کل چای توضیحاتی داد که شاهنشاه‌فرمودند باید چای خشك کشور به بیست‌هزار تن افزایش یابد . درزمینه امور دیگر از قبیل غله و قندو شکر نیزاوامری صادر فرمودند .

هیئت مزبور بعد ازمرخصی ازحضور شاهنشاه بملاقات آقای نخست وزیر رفتند . در این‌جلسه آقای نخست‌وزیر مطالبی در زمینه فعالیت و وظایف ادارات شهرستانها بیان نمود .ضمنا باعمال نفوذ متنفذین اشاره کرد و گفت مدتی است که نقل و انتقالات کارمندان در مرکز روی لیاقت و کاردانی آنها صورت میگیرد بایدهمه شما در شهرستانها هم از امنیت‌کامل استفاده کنیدو باقدرت بوظایف‌محوله رسیدگی‌واتخاذتصمیم نمائید . درفکر این نباشید که شخص متنفذی راازخود راضی نگاهدارید بلکه کوشش کنید آنچه که قانون گفته انجام‌دهید ومردم را از خودراضی نگهدارید .

گفتگوی روز

بقیه از صفحه اول

با اهمیت تلقی گردید تائیدوپشتیبانی پادشاهان ایران واردن ازکنفرانس عالی و تماسهای‌شرق و غرب بمنظور حل مسالمت آمیز اختلافات جهانی است .

همینطور توافق نظر دو کشور در زمینه لزوم خلع سلاح عمومی واظهار امیدواری شاهنشاه و اعلیحضرت‌ملك حسین باینکه کنفرانس عالی شرق وغرب بیك خلع سلاح‌عمومی منجر گردد در مطبوعات و خبرگزاریهای بزرك دنیا منعکس شد .

ودرهمین وقت خبر میرسد که‌برای نزدیکی بیشتر و تحکیم مراتب‌دوستی بین دو کشور ، بزودی مقررات ویزای گذرنامه بین ایران و اردن لغو خواهد گردید .

در این زمینه ،هزاع‌مجالی نخست وزیر اردن بخبرنگاران اظهار داشته که دستورهائی از ملك حسین‌دریافت داشته است تا تسهیلاتی برای ورود اتباع ایران به اردن پس از زیارت‌مکه فراهم آورد .

وی بخبرنگار یونایتدپرس گفت: دستور داده است که ایرانیان از مقررات ویزا برای ورود بخاك اردن معاف شوند وی افزود که بزودی هردو کشور قرار دادی در مورد لغو مقررات ویزا خواهند بست .

همانطور که تاکنون چند بارمتذکر شده‌ایم ایران واردن درسیاست‌خارجی ودفاعی خود تقریبا هم آهنگی‌وهمکاری دارندلیکن مسئله الحاق اردن‌هاشمی بسازمان پیمان مرکزی‌بهیچوجه مطرح نیست .

اعلیحضرت ملك حسین نیز در استانبول در کنفرانس مطبوعاتی خود در پاسخ اینکه آیا اردن مایلست بعضویت سنتودرآید، گفته‌اند : تا کنون بدولت اردن چنین پیشنهادی نرسیده ودر حال‌حاضر مانیز چنین فکری را نداریم .

نوع کالا	شماره تعرفه	واحد	سودبازرگانی به‌ریال
گرد - خمیر - صابون و مایعات ویژه دهان و دندان	۳۱۹ ج	کیلو باظرف	۴۰درصد
لاك و مواد دیگر برای نگاهداری‌و آرایش ناخن وسایر لاکهای‌معطر- ماتیك‌و سرخاب	۳۱۹ د	کیلو باظرف	۱۰۰درصد
ترکیبات ویژه ستردن مو	۳۱۹ هـ	کیلو باظرف	۱۰۰ ریال
اقسام کوسمتیك	۳۱۹ و	کیلو باظرف	۵۰ ریال
خمیر صابون و صابون ریش	۳۲۰	کیلو باظرف	۴۰ ریال
صابون توالت و صابونهای طبی و پودر صابون	۳۲۰ ب	کیلو باظرف	۶۰ ریال
انواع پودر رختشوئی	۳۲۱	کیلو باظرف	۲۰ریال
واکس کفش	از ۳۲۴	کیلو باظرف	۵۰ ریال
انواع شمعهای متعارفی و رنگی	۳۲۵	کیلو بالفاف	۱۵ ریال
چسب ساخته شده از صمغ و دسکترین و غیره برای خورد ه‌فروشی	۳۳۳	کیلو باظرف	۱۰ ریال
نوا رو فتیله های گوگردی و پیه اندود	۳۴۱	کیلو باظرف	۱۰ ریال

نا تمام

درجلسه امروز مجلس سنا

لایحه مالك و مستاجر بکمیسیون اعاده‌شد

وزیربهداری بمجلس معرفی گردید واعضای شورایعالی نفت انتخاب شدند

ساعت نه و سی دقیقه بامداد امروز مجلس سنابریاست‌آقای صدرالاشراف جلسه علنی داشت .

هیئت رئیسه کمیسیونها

بعد از انجام امور مقدماتی گزارش انتخاب هیئت رئیسه کمیسیونها قرائت شد (اسامی اعضای هیئت رئیسه کمیسیونها در شماره فردا درج میشود .)

وصول لوایح

بعد وصول لایحه مربوط به تربیت کمك‌متصدیان‌آزمایشگاه‌های‌دانشکده های شهرستانها از مجلس‌شورایملی اعلام‌و بفوریت آن رای‌گرفتند تصویب گردید و بکمیسیون فرستاده شد .

آنگاه لایحه اجازه انتقال نیروی برق بوسیله کابلهای هوائی و لایحه عهدنامه اقامت و بازرگانی‌و بحرپیمائی ایران و انگلستان از مجلس شورای ملی اعلام و فوریت آن بتصویب‌رسید و بکمیسیون فرستاده شد .

سپس شور اول لایحه راجع بقانون خدمت نظام وظیفه مشمولین فارغ ـ التحصیل دیپلمه ببالا مطرح‌و پس از تصویب برای شور دوم بکمیسیون اعاده شد بعد اعضای هیئت رئیسه کمیسیون خارجه بشرح زیر اعلام گردید :

رئیس آقای دشتی ـنایب رئیس آقای بوشهری مخبر تیمسار جهانبانی

منشی ها آقایان دکتر خوشبین و تیمسار سیف افشار

اعضای شورای عالی نفت

آنگاه برای انتخاب دو نفر جهت عضویت در شورای عالی‌نفت باورقه‌اخذ رای بعمل آمد و آقایان گلشائیان و آموزگار باین سمت انتخاب شدند

سپس برای انتخا ب‌یکنفرجهت‌عضویت در هیئت نظارت سازمان بیمه های اجتماعی کارگران با ورقه اخذ رای بعمل آمد و در نتیجه آقای‌امیرهمایون بوشهری باین سمت انتخاب شد .

سپس آقای سپهبد وثوق وزیرجنك لایحه ای در مورد الحاق یك ماده‌به قانون‌استخدام‌نیروهای‌مسلح‌شاهنشاهی راجع به استخدام گروهبانان تقدیم داشت (که متن آن جداگانه‌چاپ‌شده است) و برای رسیدگی بکمیسیونها ارجاع گردید .

لایحه مالك و مستاجر

در این وقت‌طرح‌لوایح آغاز گردید ولایحه روابط مالك و مستاجر که ۹ ماده آن در آخرین جلسات سال پیش تصویب گردیده بود مورد رسیدگی قرار گرفت . در مواد نهم و دهم‌لایحه نظری ابراز نشد .

در ماده یازدهم آقای گلشائیان گفت : بنده د رماده یازدهم برای شناختن حق کسب و پیشه پیشنهاد کردم اگر مالکی خواست مستاجر خود را از محل کسبش خارج کند موظف باشد‌که‌چهاربرابر قیمت‌ملك‌رابعنوان حق‌کسب و پیشه باو بپردازد

پیشنهاد دیگری هم‌نمودم درصورتی که مالك برای تجدید ساختمان یا سکونت‌شخصی تقاضای تخلیه کند محکمه در صورتیکه تشخیص دادمالك ملك خود را برای استفاده شخصی‌لازم دارد یا می خواهد تجدید ساختمان کند حکم صادر نماید .

اگر موجر قبلا سر قفلی به مالك داده است نیمی از مبلغ سر قفلی و نصف تمام مال‌الاجاره را که در مدت سکونت در ملك‌مزبور به مالك‌پرداخته است به او داده شود و در صورتی که مالك سرقفلی اخذ نکرده است تمام مال‌الاجاره مدت سکونت موجر باو مسترد شود .

سپس آقایان‌سزاوار ودکترخوشبین توضیحاتی دادند وآقای آموزگار گفت: مسئله کارشناس و تشخیص قیمت املاك که باید ملاك عمل محاکم در هنگام دعوا بین مالك و مستاجر باشد مسئله دشواری است زیرا در همین تهران خیابان‌به خیابان‌قیمتهافرق دارد ومانمی‌توانیم ملاك را مدت اجاره یاصدی چند مرغوبیت ملك وحق سکونت وضع اوضاع واحوال وشرایط مختلفی هست که بجز بامراجعه به کارشناس نمیتوان سرقفلی محلی را معلوم کرد.

آقای معاون وزارت کشورتقاضا کرد که ماده ۲۲درمورد تقاضای خسارت از شهرداری در صورتیکه مطابق قانون توسعه معابر اقدام به‌خراب کردن ساختمانی بشودنیز به‌کمیسیون اعاده شود .

آقای بوشهری تقاضا کرد این لایحه بطور کلی‌مجددابه کمیسیون برگردد .

بپیشنهادرجاع‌لایحه‌مذکوربکمیسیون رای گرفتند و تصویب شد .

معرفی وزیر بهداری

دراین موقع آقای دکتر اقبال نخست‌وزیر اظهار داشت: درامتثال اوامر مطاع ملوکانه آقای دکتر محمدحسین ادیب را که از اساتید دانشمند دانشگاه می‌باشند بسمت وزیر بهداری بمجلس محترم سنا معرفی میکنم (آقایان سناتورها گفتند ـمبارك است)

ختم جلسه

نیم ساعت بظهر جلسه ختم‌شد و جلسه آینده بروز چهار شنبه موکول گردید .

در «خوزن کلا» نزدیك آدران کرج

بقیه از صفحه اول

باور نمیکنم که صاحب ثروت کلانی شده‌ام

خودرا بنظر خوانندگان ارجمندمی رسانیم:

، باغی که چشمه آب ونفت در آن واقع‌است زمین مثلثی شکلی است که‌ابتدای قریه «خوزن کلا» قرار دارد این زمین از یك طرف‌به کوه بلند وسیاهی محدود است‌واز طرف جنوب وغرب برودخانه کرج منتهی میشود .شمال آن‌هم بزمین دیگری متصل می‌گردد. سرتاسر باغ درخت تبریزی کاشته شده‌بود وقتی از سراشیبی جاده باریکی به‌باغ سرازیر شدیم .بوی زننده نفت بمشام میخورد باوجود اینکه برف بشدت میبارید وچشم چشم‌را نمیدید بازهم سرچشمه آب وکمی دورتر دورگودالی پراز جمعیت بود. بیشتراین جمعیت دهاتیهائی بودند که‌از اطراف به «خوزن کلا»آمده‌و باسطل وبشکه‌ووسایل دیگرشروع به‌بهره‌برداری» ازنفت کرده‌بودند!

جوشش نفت

سرچشمه نفت چندنفری ایستاده وبدرون آب خیره شده بودند آقای لاریجانی صاحب ملك برای آنها توضیح میداد ومیگفت همینطورکه ملاحظه میکنید نفتی‌اززمین بمعنای واقعی نمی‌جوشد بلکه، حباب های ریزنفت اززمین خارج‌شده به‌سطح آب می‌آید این حبابها از تمام قسمت‌های چشمه ودوقنات اطراف آن بیرون می‌آید.

استخراج‌نفت!

همانطور که دربالا ذکر شد عده زیادی از اهالی آبادیهای اطراف «خوزن کلا»باظرفهای‌بزرك‌وکوچك دورگودال جمع شده بودند وهر یك بنحوی از گودال که‌نفت وآب درآن جمع‌شده بود نفت استخراج میکرد!

نظر شرکت ملی

همانطور که قبلااطلاع دادیم شرکت ملی نفت کارشناسانی به محل اعزام داشته است تااز نفت مزبور نمونه‌برداری وجهت‌تشخیص به‌آزمایشگاه ارسال دارد. بهمین‌منظور روز پنجشنبه ماموران‌شرکت ملی نفت ایران ازنفت مزبور نمونه برداری کرده‌اند. مقامات شرکت نفت اظهارنظر میکنند وجود منبع نفت درنقاط کوهستانی کرج‌بعید بنظر میرسد باوجود این اداره اکتشافات شرکت نفت دراین باره اظهارنظرقاطعی خواهد کرد.

امیدی نیست

آقای لاریجانی اضافه کرد. من درمورد پیدایش منبع‌نفت امیدی ندارم. زیرا دریك‌منطقه کوهستانی وجودآن بعید بنظر میرسد من‌باور نمیکنم که‌ازاین راه صاحب ثروت کلانی شده‌ام من از این ملك فقط درتابستان استفاده ییلاقی میکردم

دوروز بود من درتهران بسر می بردم وطی این دوروز مرتب برایم خبرمی‌آوردند که نفت بیشتر شده است ولی بطوریکه میبینم درمقدار آن تغییری حاصل نشده است.

آقای لاریجانی افزود درهرصورت من نمی‌توانم بخود بقبولانم که‌این نفت از منبع زیرزمینی بیرون می‌آید .

باتمام این احوال باید دید چه برمیداشتند دراین مرحله آب‌کمتر ازنفت بود .سپس بطری را وارونه نگاه داشته، آب‌که درزیر جمع شده بود ازدهانه‌بطری سرازیرشده خارج میشد درنتیجه نفت بدون آب دربطری باقی میماند. این‌کار را تقریبا همه دهاتیها یادگرفته بودند وپی‌دربی انجام‌میدادند هریك‌باندازه چهارپنج‌لیتر نفت استخراج ! و تصفیه میکرد وبه‌خانه خود می‌برد. چیزی که بیش‌از همه‌باعث تعجب بود موضوع صاف بودن‌نفت ودرعین حال غلظت آن‌بود .نفتی‌که به‌ترتیب ذکر شده دربالا بدست‌می آمد ازنفت تصفیه معمولی کمی زردتر وغلیظ‌تربود .بوی تندی داشت وبخوبی قابل احتراق بود.

یکی از مصرف کنندگان چندروزه آن میگفت من‌یك بشکه ازاین‌نفت درخانه ذخیره کرده‌ام سه‌روز است که‌در اینجا زحمت می‌کشم ونفت درمی‌آورم!

نفت حسابی !

علی‌آقا صاحب کافه علی‌آبادمی گفت: من دوروز است که زحمت خریدن نفت‌را نمی‌کشم! چراغ سه‌فتیله‌ای وپریموس وسماور نفتی من بااین نفت روشن میشود. چائی آنهم خوشمزه تراست.

علی آقا ضمن «سخنرانی» کوتاه خود نکته قابل توجهی را روشن ساخت وآن این‌بود که می گفت‌این نفت گازدارد !برای اینکه وقتی درپریموس میریزیم یك تلمبه کافی است بعضی وقتها تلمبه‌هم نمیزنیم، خودنفت‌بالا می‌آید !بهتراز نفت معمولی میسوزد. علی آقا میگفت از قول ماتوروزنامه بنویسید نفت ما تصفیه شده است!

نظر شرکت ملی

همانطور که قبلااطلاع دادیم شرکت ملی نفت کارشناسانی به محل اعزام داشته است تااز نفت مزبور نمونه‌برداری وجهت‌تشخیص به‌آزمایشگاه ارسال دارد. بهمین‌منظور روز پنجشنبه ماموران‌شرکت ملی نفت ایران ازنفت مزبور نمونه برداری کرده‌اند. مقامات شرکت نفت اظهارنظر میکنند وجود منبع نفت درنقاط کوهستانی کرج‌بعید بنظر میرسد باوجود این اداره اکتشافات شرکت نفت دراین باره اظهارنظرقاطعی خواهد کرد.

امیدی نیست

آقای لاریجانی اضافه کرد. من درمورد پیدایش منبع‌نفت امیدی ندارم. زیرا دریك‌منطقه کوهستانی وجودآن بعید بنظر میرسد من‌باور نمیکنم که‌ازاین راه صاحب ثروت کلانی شده‌ام من از این ملك فقط درتابستان استفاده ییلاقی میکردم

دوروز بود من درتهران بسر می بردم وطی این دوروز مرتب برایم خبرمی‌آوردند که نفت بیشتر شده است ولی بطوریکه میبینم درمقدار آن تغییری حاصل نشده است.

آقای لاریجانی افزود درهرصورت من نمی‌توانم بخود بقبولانم که‌این نفت از منبع زیرزمینی بیرون می‌آید .

باتمام این احوال باید دید چه

وقایع حوادث

اسبی که برای صاحبانش شوم بود

این اسب صاحب اول خودراکشت وصاحب دوم را ورشکست‌کرد وسومی وچهارمی را نیز روانه بیمارستان نمود

دیروز حادثه‌ای در خیابان امیریه روی داد واین حادثه را اسبی که مردم آنرا شوم لقب داده بودند بوجود آورده بود . جریان این حادثه را خبرنگار ما چنین گزارش داده است :

حسین گاریچی موقعی که با گاری خود که اسب جدیدی برای آن خریده بود از خیابان امیریه می گذشت ناگهان اسبش روی زمین خوابید وگاری واژگون شد . حسین اسب را از گاری باز کردتاگاری را راست کند ولی ناگهان اسب گاری با لگد و گاز حسین را مجروح کردودر گوشه ای ایستاد . پاسبانها حسین را به بیمارستان رازی‌آوردند. او گفت من از خودم شکایت دارم که به حرف مردم گوش نکردم واین اسب شوم را خریدم !

صاحب اولش را کشته

حسین سپس تعریف کرد : این اسب را شش ماه قبل جوانی بنام عباس در گرگان خریداری کرد او می گفت شنیده است این اسب صاحب اولش را کشته است .در آنموقع عباس وضع خوبی داشت ولی پس‌از اینکه مدتی بااین اسب کار کرد ورشکست شد بطوریکه گاری واسبش رابه محمد علی فروخت محمد علی نیز روی آن مبلغی مقروض شد وگاری را نزد من به پانصد تومان گرو گذاشت . دیروز بمن خبردادند که اسب گاری محمد علی وارد گودالی شده وگاری را شکسته ومحمد علی مجروح شده است . چون خطر از بین رفتن پولم را احساس کردم به خانه محمد علی رفتم ودر عوض پولم این‌اسب را ازاو گرفتم وبا وجود این‌که همکارانم مرامنع میکردند صبح‌امروز آنرا بگاری خود بستم و شروع بکار کردم که این بلارا بسرم آورد .

«اسب شوم» تا ظهر دیروز در خیابان امیریه در گوشه گاراژی ایستاده بودو کسی حاضر نمی شد آنرا به خانه حسین ببرد .

جهانگیر وجهانبخش محکوم شدند

امروز جوانی بنام جهان بخش وحدتی باتهام سرقت درشعبه ۲۸ دادگاه جنحه به‌چهل‌وپنجروززندان محکوم شد. وی چند ماه قبل‌هنگام سرقت قالیچه اتومبیلی در بخش هیجده دستگیر وتحویل دادسرا شده بود. ضمنا همین دادگاه مرد ۳۰ساله‌ای بنام جهانگیر کاشف‌را باتهام سرقت‌ازخانه‌ای واقع‌دربخش ۵به‌دوماه زندان محکوم کرد.

ثواب‌کرد درعوض کباب شد

یك‌اتومبیل تاکسی در چهار راه‌ناهید خیابان سی متری با۳ نفر زن‌تصادف کرد وآنهارا مجروح نمود. آقای علی سیاوش قصاب این خیابان‌برای کمك‌به مجروحین‌از مغازه اش‌خارج شد وزنها رادر همان تاکسی سوار کرد تابه بیمارستان منتقل شوند ولی لحظه ای بعد که متوجه مغازه شد مشاهده کرد که شخصی دو- چرخه اش را از مقابل مغازه‌دزدیده وبسرعت دور شده است . علی جریان را بکلانتری اطلاع داد وی هنوز دزد دوچرخه اش را پیدا نکرده است .

۲۰۲۵۶۹ تلفن مستقیم سرویس حوادث

پسربچه‌گمشده تحویل پدرش شد

پسر گمشده در آغوش پدرش

چند روز قبل اطلاع داده شد که کودك گمشده ای بنام محمود رشیدی مهمان کلانتری قلهك است با انتشار این خبر بعد از چند روز پدر کودك مزبور بنام هدایت‌الله رشیدی که‌اهل سیرجان می باشد بتهران آمد و با راهنمائی سرویس حوادث بکلانتری قلهك‌مراجعه‌کردو فرزند گمشده خود را تحویل گرفت .

هدایت‌الله رشیدی هنگام‌تحویل گرفتن فرزند خود بخبرنگار ما در قلهك که در کلانتری حضورداشت گفت من ازسیرجان‌برای معالجه‌فرزندم محمود بتهران آمده بودم ولی‌درخیابان بوذرجمهری هنگام سوار شدن‌اتوبوس او را گم کردم .بلافاصله بسیرجان رفتم تا عکس محمود را برای چاپ در روزنامه بتهران بیاورم ولی در آنجا رئیس شعبه بانك ملی بمن اظهارداشت که روزنامه اطلاعات نوشته است فرزندمحمودرشیدی در کلانتری‌قلهك است من هم بلافاصله بتهران آمدم و او را تحویل گرفتم .

حریق درمعدن

درنتیجه اشتعال باروت‌اطاق خراب شد وه نفر مجروح گردیدند

از شمیران خبرنگار ما گزارش‌می دهد پریشب در اطاق‌مسکونی‌کارگران معدن شماره ۶ سنك گچ واقع در «کمر» پنج‌فرسنگی تهران نو حریقی روی داد که منجر به مجروح شدن پنج‌نفر از کارگران شد . علت‌حریق وجود مقدار زیادی باروت در اطاق‌بود که یکی از کارگران‌باافروختن‌کبریت برای روشن کردن سیگار باروتها را مشتعل کرد و اشتعال باروت موجب شد که اطاق خراب شده بس سر کارگران فرو ریزد . گرچه با فرو ریختن سقف اطاق حریق خود بخود خاموش گردید ولی در این حادثه ۵ نفر از کارگران که در داخل اطاق استراحت می کردند بسختی مجروح شدند . کارگران مجروح بوسیله‌عده ای به بیمارستان سینا انتقال یافته و تحت معالجه قرار گرفتند .

کشف ده‌ها هزار آمپول و سرم تقلبی

دراین کارگاه چندماشین مفتول دوزی وکاغذبری و۱۸ عدد پریموس وقرابه‌های بزرك مملو ازآب بدست آمد

قسمتی ازلوازمی‌که درکارگاه سرم سازی‌کشف شده‌است

از چندی پیش بشهربانی‌کل‌کشور اطلاع میرسید که در یکی از نقاط شهر کارگاهی دایر گردیده و درآنجا مشغول ساختن سرم و آمپول های مختلف میباشند .

بر اثر مراقبت های لازم ،مامورین اداره اطلاعات شهربانی موفق شدند این محل را که در جاده مهر آباد‌واقع بود کشف نمایند . مامورین بکارگاه مزبور رفتند و مشاهده نمودند که جوانی بنام نصراله آقاجان زاده فرزند اکبر مشغول ساختن آمپول های‌گلوکز و فیزیولوژی و آب مقطر میباشد این شخص ضمن تحقیقات اظهار داشت که روزی ۷۰۰ آمپول‌فیزیولوژی‌درست میکرده و ۷۰ ریال دریافت میداشته است و قبلا هم نیز در کار گاهی در سه راه امین حضور بهمین کارمشغول بوده است

در این محل ۱۸ عدد پریموس ۴ شعله وقرابه های‌بزرك مملو ازمحلول و آب و ماشین های بزرك مفتول دوزی و کاغذ بری‌وجعبه‌های روغن مخصوص و مهر های متعدد کارخانه سرم‌سازی و ده ها هزارآمپول تقلبی کشف‌گردید که باداره اطلاعات آورده شد .اکنون تحقیقات از نصراله آقا جان زاده‌ادامه دارد و ممکن است ضمن تحقیقات‌عده دیگری دستگیر و باز داشت‌شوند .

قصد انتحار یك دانشجوی ایرانی درهالیوود

داود قره بیك لو

امروز خبرنگار یونایتد پرس از هالیوود خبری در باره قصد انتحار یك دانشجوی ایرانی مخابره کرد .

خبرگزاری مزبور گزارش داده است :این دانشجو داود قره بیك‌لو نام داردو ۲۱ ساله میباشد . پلیس محلی اعلام داشته است وی با یك طپانچه کالیبر ۲۲ گوله‌ای بسر خود شلیك کرده‌است از این دانشجوی ایرانی که در کالج «کمپ‌تون» مشغول تحصیل بود نامه‌ای بدست آمده‌است که‌در آن ذکر شده بخاطر آنکه از زندگی سیرشده دست بچنین اقدامی زده‌است .

یك ماجرای جالب وشنیدنی

رمال و منشی هـای او را گرفتند !

رمال‌موقعیکه به منشی‌های خود دعائی برای معالجه یك بیمار دیکته میکرددستگیر شد ومقداری پوست پیاز وشاخ بز همراه پرونده او بدادسرا ارسال گردید

دیشب یکی‌از ماموربن کلانتری سردشده وشببها دیربه‌خانه می‌آید ۱۵بالباس مبدل واردخانه رمالی‌بنام سیداحمد واقع‌در آن‌بخش شد و بدربان گفت برای گرفتن دعا مراجعه کرده است.دربان باگرفتن انعامی اورا نزد فالگیر که روی پوست آهوئی نشسته بود راهنمائی کرد.دراطاق رمال دومنشی‌او عزیز وخیراله که بازعفران مشغول‌نوشتن دعابرروی پوست پیاز بودند دو- طرفش نشسته بودند وچند زن زیبا بی‌چادر نیز روی صندلی مقابل او قرارداشتند. فالگیر بدون توجه به ورود اومشغول دیکته دعاهای مخصوصی به‌منشیان خود بود. مامور بااشاره یکی از منشیان‌روی مبلی نشست ومشغول تماشا شد.

نیاز سه‌زن

یکی اززنها میگفت آقای‌فالگیر مدتی است که‌شوهرم نسبت بمن وبمن توجهی نمی‌کند فکری بحالم کن!

فالگیر اسم شوهر ومادرشوهر اوراسئوال ودعائی برایش نوشت‌و گفت آنرا درآب خیس کند وآب آنرا بشوهرش بخوراند.

زن دیگری میگفت جوانی از دخترم خواستگاری‌کرده رملی بیانداز وببین زندگی این دونفر عاقبت خوشی دارد یانه؟ رمال پس از کشیدن رمل باوجواب داد: همشیره نگران نباش میانه است زندگی آنهاهم مثل همه زن و شوهرهای دنیا خواهد بود!

سپس زن دیگری روبرمال‌کرده گفت مدتی است‌به بیماری سختی مبتلاشده‌ام واز دست پزشکان چاره‌ای برنمی‌آید ،دعائی بنویس دعانویس دعائی به منشی خوددیکته کرد ولی افسر کلانتری بوی‌مهلت نداد وهمه را بکلانتری جلب کرد. رمال ومنشی های اوپس‌ازبازجوئی همراه بابیرونده ومقداری پوست پیاز وشاخ بز وطلسم‌های مختلف واشیاء دیگری که‌شناخته نمیشد وبا رمل واسطرلاب بدادسرا فرستاده شدند

اشتباهی‌که بقیمت زندان وشلاق تمام شد

امروز جوان ۱۸ ساله‌ای بنام سعید در شعبه ۳۴ دادگاه جنحه به اتهام چاقو کشی به ۲ ماه حبس و ۵۰ ضربه شلاق محکوم شد . سعید چندی قبل یك راننده تاکسی را با چاقو مجروح کرده بود . راننده در بازجوئی اظهار داشته بود موقعی که میخواستم مسافرم را که زن زیبائی بود پیاده کنم سعید بمن حمله ور شد وبعد در کلانتری متوجه شدم این زن دختر خاله سعید بود و او گمان میکرد که من قصد فریب اورا داشته‌ام .

درجستجوی فرزند گمشده

احمد فتاحی

امروز مردی که خودرا احمد فتاحی اهل یکی از دهات قزوین معرفی میکرد‌بسرویس‌حوادث‌اطلاع دادکه فرزند دهساله اوبنام امیر شش ماه است گم‌شده است واز جستجوی خود برای پیداکردن پسرش نتیجه‌ای نگرفته است. این مرد که عکس وی چاپ شده است ازاهالی تهران برای پیداکردن‌پسر خود استمدادمیکند ودرخواست‌دارد هرکس خبری از گمشده او داردبه سعداله‌کی‌آسا درنارمك ویا کافه محمدگل‌محمدی درفلکه نارمك اطلاع‌دهد.

وعده وفریب

امروز جوانی بنام اسمعیل باتهام اغفال دختری بنام لیلی از طرف‌دادسرا باز داشت شد .

لیلی در بازجوئی گفته بود اسمعیل باوعده ازدواج مرا فریب داد و چون از وی انجام وعده‌اش را درخواست کردم بکلانتری ۱۸ شکایت کرد که من پول او را دزیده‌ام .

کیف خانمی را دزدیده‌بود

امروز شعبه ۲۸ دادگاه جنحه به پرونده جوانی بنام عبداله‌قریشی رسیدگی کرد و اورا باتهام سرقت بیك ماه حبس تادیبی محکوم‌نمود.

عبداله چند ماه قبل کیف خانمی رادر بخش چهار از دستش بزور گرفته و فرار کرده بود .

پیش‌بینی وضع هوا

پیش‌بینی وضع هوای‌ایران تاظهر فرداطبق‌گزارش اداره پیش‌بینی کل‌هواشناسی بدینقرار است :

هوای تهران واطراف دربعدازظهرامروز قسمتی ابری همراه بارگبارهای پراکنده در ارتفاعات وبادنسبتا شدید درسطح‌زمین که‌بتدریج درشب ازمقدار ابرها کم‌میشود.

هوای نواحی خراسان ـکرمان و بلوچستان ابری گاهی توام بابارندگی هوای نواحی کردستان ـلرستان ـآذربایجان ـصفحات خوزستان وسواحل دریای مازندران صاف ومتدرجا قسمتی ابری پیش‌بینی میشود .

حداکثردرجه حرارت هوای شهرتهران درروز گذشته ۱۰ وحداقل آن ۴ درجه سانتیگراد بالای صفر بوده‌است .

ورود

- آقای رضا کدیور نماینده‌مجلس شورایملی از نیویورك .
- آقای محسن موقراز هامبورك
- آقای دکتر ناصر معین زاده‌عضو انجمن بین‌المللی جراحان پس از احراز تخصص در رشته آندوسکوپی وجراحی کریه‌از پنسیلوانیای آمریکا

خروج

- آقای دکتر مشرف الدوله‌نفیسی مدیر عامل شرکت سهامی بیمه‌ایران بفرانسه
- آقای غلامحسین ابتهاج نماینده مجلس بفرانسه .

آگهی استخدام لیسانسیه‌های حقوق

چون وزارت دادگستری برای تکمیل و توسعه سازمان قضائی درشهرستانها احتیاج به تعدادی کارمند قضائی داردکه باید طبق مواد ۴۷و۴۸ لایحه قانونی اصلاح قسمتی از اصول تشکیلات دادگستری و استخدام قضات مصوب اسفندماه ۳۳ازبین لیسانسیه های حقوق (رشته قضائی)ازطریق امتحان و مسابقه انتخاب نماید بنابراین بدینوسیله باطلاع کلیه آقایان لیسانسیه‌های رشته قضائی دانشکده حقوق‌میرساند که‌تاآخر خردادماه۱۳۳۹ برای‌ثبت‌نام به‌اداره کارگزینی وزارت‌دادگستری مراجعه نمایند .

وزیر دادگستری

آ_۲۳۰۸

سیلابهای تهران و برف و بارانهای شهر ستانها

بقیه از صفحه‌اول

خانه سه‌طبقه فروریخت

ساعت ٤صبح دیروز خانه سه‌طبقه‌ای واقع‌درخیابان سعید (بخش ۲۵) در نتیجه شدت بارندگی فرو ریخت ویك زن‌بنام عذرا الهی زیر آوار مانده درگذشت وچهار نفر دیگر از ساکنین این خانه باسامی شعبان باشوکی واحمد شش ساله (شوهر وفرزند این‌زن) ورمضان پاشوکی وسیدابراهیم موسوی مجروح شدند. شعبان به اتفاق زن‌وفرزند خوداز بیجار گروس‌به دنبال کار به‌تهران آمده‌وصاحب خانه‌ای که فروریخته است روزی سی‌ریال بوی میداد تااز منزل او مواظبت کند.

سیلاب درجنوب شهر

دیشب وپریشب براثر بارندگی شدید سیلابهائی درجنوب شهربراه افتاد. این سیلابها خانه‌های گلی امدآباد وعلی آباد واقع در پشت کارخانه چیت‌سازی رامورد هجوم قرار داد ونیمه‌شب اهالی سراسیمه ازخانه‌های خود بیرون ریختند و اغلب آنها ازترس‌خرابی خانه‌ها در خیابان قدم میزدند وعده‌ای نیز که منازل آنها درنتیجه سیلاب خراب شده بود بخانه‌های بستگان خوددر نقاط دیگر میرفتند.

خبرنگار ماکه پریشب هنگام هجوم این سیلابهای شدید از این نقاط بازدید کرده است گزارش میدهد :خانه‌های گلی این حدود یکی‌پس‌از دیگری فرو میریختندو ساکنین آن‌که‌قبلاخارج‌شده‌بودند ازترس جرئت نمی‌کردند برای بیرون آوردن اثاثیه ومایملك خود اقدام کنند.

آوار درگودها

عصر دیروز درنتیجه بارندگی یکی‌از گودهای واقع‌در نازی آباد فروریخت وعده‌ای کارگر زیر آوار ماندند که یکی از آنها بنام محمد فرزند ابوالقاسم فوت شد و بقیه مجروح‌شدند.

همچنین ساعت یازده‌ونیم دیروز یك خانه گلی واقع‌در خیابان‌سپهبد رزم‌آراء که‌در نتیجه ریزش باران خیس خورده بودفروریخت وجوان ۲۵ساله‌ای که هنوز هویت وی‌معلوم نشده درزیرآوار درگذشت علاوه براین حوادث ،خانه‌های دیگری‌نیز درنتیجه بارندگی‌پریشب ودیروزدر نقاط مختلف تهران‌فروریخته است که‌خوشبختانه تلفات جانی نداشت

تصادف‌درجاده‌ها

علاوه برخراب‌شدن خانه‌ها، در نتیجه ریزش شدیدباران در جاده های‌خارج‌شهر نیز تصادفات‌شدیدی روی داد که علت بیشتر آنها لیز بودن جاده بود درجاده کرج دیروز چند تصادف شدید اتفاق افتادکه منجر بمجروح‌شدن مسافرین و رانندگان گردید.

طاق‌نصرت فروریخت

شب جمعه بعلت بارندگی طاق نصرت مقابل سینما دیانا فروریخت وتاظهر روز جمعه بهمان حال‌باقی بودوعبور ومرور وسائط‌نقلیه دراین محل دچار اشکال میشد.

سیل در بازار

روز گذشته بعلت بارندگی فراوان وجمع شدن سیلاب در سبزه میدان آب بطرف بازار کفاشها سرازیرشد وتمام قسمتهای بازار سمسار ها ، وبازار حراجیها را فرا گرفته بود دراثر کوشش ماموران برزن ازخرابی ودخول آب به کاروانسراها ومحل کالا های بازرگانا نجلوگیری بعمل آمد .

برف در کرج

از صبح دیروز در کرج برف‌باریدن گرفت و تا ظهر ادامه داشت‌بطوریکه قشری از برف روی درختان و تپه هـای اطـراف را فـرا گرفت نزدیك ظهر دانه های برف درشت‌تر شد ، بعد از چند دقیقه که بشدت بارید کم‌کم بند آمدبعد از ظهر هوا آفتابی شد ولی سرما ادامه داشت .

میزان بارندگی در شهرستانها

امروز اداره هوا شناسی اطلاع داد : از روز چهارشنبه در اثرورود یك هوای کم فشار به مغرب کشور وبرخورد این هوا با هوای سرد طبقات بالای جو تولید ابر و بارندگی در نواحی غربی کشور نمود ، و درجه حرارت هوا را پائین آورد .

میزان بارندگی در ۵۰ ساعت گذشته در شهر تهران بطور متوسط ۵۰ میلیمتر و در بندر پهلوی ۲۵ زاهدان ٤۳ کرمانشاه ۱۱ بیرجند ۱٦ میلیمتر بوده است .

۸ درجه سرد شد

میزان تقلیل درجه حرارت هوا در نقاط مختلف کشور در اثر این انقلاب جوی بطور متوسط ۷ درجه و در تهران ۸ درجه بوده است .

اداره هوا شناسی همچنین میگوید آسمان صاف کنونی زیاد دوام‌نخواهد کرد و هوای سرد و کم فشاری که اکنون در شرق دریای مدیترانه‌است بزودی به مغرب کشور منتقل وایجاد بارندگی و سرما خواهد بود .

خبرنگاران اطلاعات درشهرستانها گزارشاتی درباره‌وضع‌هوا فرستاده اندکه خلاصه آن درج میشود:

همدان :ازظهر پنجشنبه باران شدیدی شروع شد وغروب باران بندآمد وبرف شروع شد. این‌برف سنگین تادیروز میبارید.

رشت: سه‌روز است که باران‌می بارد وهنوز هم ادامه دارد . هـوای رشت سردشده ودرخانه‌ها بخـاری روشن می‌کنند.

کرمانشاه:باران‌های‌شدید توام‌با تگرگ باریده وهواسردتر شده ولی کشاورزان خوشحال‌شده‌اند.

قزوین :درچهل‌وهشت ساعت گذشته هوابرفی وبارانی بود.

دماوند: برف سنگینی باریده و هوابشدت سرد شده است.

اصفهان: بارندگی‌های‌شدیددراغلب نقاط ادامه دارد ودرشهر کرد و اطراف‌بروجن برف سنگینی باریده است.

تبریز: برف وباران شدیدی در طی چندروز گذشته‌در تبریز و اطراف باریده وزمستان برگشته است. برف درزنجان وبستان وآباده ومیانه وتبریز سردرختی‌هارا ازبین برده است.

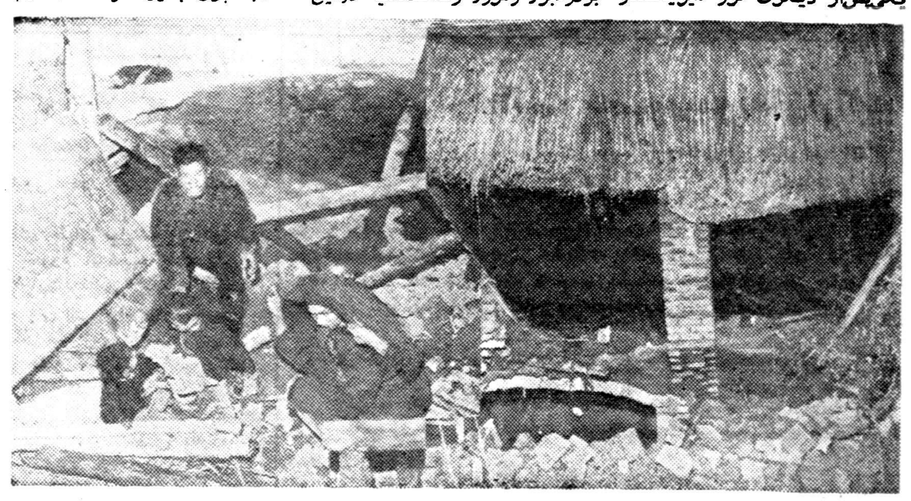

دومنظره ازخانه‌هائی که در نتیجه سیلاب ویران شده‌اند

مقررات مربوط بصادرات

بقیه از صفحه‌اول

پیه خوك)

۷ـ دغال چوب

۸ـ خام گاوو گامیش

ب ـ صدور کالاهای‌زیردرانحصار دولت و یا بنگاههای دارنده امتیاز صدور از طرف دولت میباشد .

۱ـ قندو شکر .

۲ـ اقسام تنباکو و توتون وبذر آنها با اجازه وزارت گمرکات و انحصارات

۳ـ مواد نفتی با اجازه شرکت‌ملی نفت ایران .

ج ـ صدور کالاهای ذیل‌بارعایت شرایط زیر مجاز است مگر در مواردی که دولت بنا به مقتضیات صدور آنها را منع کند .

۱ـ صدور حیوانات و موادحیوانی باستثنای آنچه در شماره ٤ بندالف ذکر گردیده مجاز و موکول به ارائه گواهینامه بهداشت‌دامپزشکی است .

۲ـ صدور چوبهای جنگلی و صنعتی موکول به اجازه وزارت کشاورزی است .

۳ـ صدور اشیاء عتیقه و آثار باستانی موکول به اجازه وزارت فرهنك است .

٤ـ صدور مبوس و کنجاله‌منوط باجازه وزارت کشاورزی است .

۵ـ انواع برنج با اجازه هیئت وزیران .

٦ـ صدور کالاهای خارجی‌الاصل بشرط گشایش اعتبار برگشت‌ناپذیر و یا فروش ارز ببانکهای مجاز .

۷ـ صدور موقت کالای خارجی بمنظور تعمیر یا تعویض (درصورتی که مطابق نمونه نبوده و کارخانه سازنده حاضر بتعویض آن بدون دریافت وجه شده باشد) و همچنین موتور وقطعات یدکی و سایر لوازم و متعلقات هواپیمای مستعمل بشرط گواهی اداره کل هواپیمائی کشوری در مقابل ورود موتور و لوازم یدکی قابل استفاده با رعایت مقررات گمرکی .

۸ـ وسائل دفع آفات و موسسات مبارزه با ملخ و لوازم آزمایشی متخصصین خارجی که برای نصب کارخانه ها همراه خود بایران می‌آورند درصورتیکه بطور موقت و بدون انتقال ارز وارد شده باشد با تشخیص وزارتین کشاورزی و صنایع و معادن .

۹ـ وسائط نقلیه که اتباع خارجه یا نمایندگان سیاسی بدون انتقال ارز همراه می‌آورند درصورتیکه بخواهند آنرا همراه خود ازکشور خارج نمایند بدون سپردن پیمان ارزی مانعی نخواهد داشت .

۱۰ـ صدور سایر کالاهای‌داخلی که در فهرست های فوق ذکرنشده مجاز خواهد بود .

امتحانات نزدیك میشود

اولین برنامه امتحانات مربوط‌به کلاسهای ششم ابتدائی که از ۸ خرداد شروع میشود از طرف فرهنگ استان منتشر شد .

برنامه امتحانات ششم ابتدائی

بموجب برنامه منتشره برنامه امتحانات کلاس های ششم ابتدائی از اینقرار است: .

هشتم خرداد : حساب ، خط ، املا و انشاء فارسی نهم خرداد : هندسه و خیاطی و امتحانات شفاهی

طبق بخشنامه ای‌که ازطرف‌رئیس اداره تعلیمات ابتدائی صادر شده تصمیمات ذیل اتخاذ گردیده است:

ریاست‌هیئت‌ممتحنه بعهده‌مدیران دبستانها خواهد بودواز نظراعتمادی که بمدیران مدارس وجود دارد از اعزام ناظر و بازرس برای هـر دبستان خودداری میشود منتهی برای رفع مشکلات از طرف هرناحیه فرهنگی‌چندنفربازرس انتخاب‌وبعوزه های امتحاناتی سرکشی‌خواهندکرد.

امتحانات ششم متوسطه

امتحانات ششم متوسطه از ۷ تا ۱۲ خرداد انجام خواهد شد امروز نیز کمیسیونی باشرکت آقایان یمین معاون‌استان ودکتر تبرارئیس اداره امتحانات تشکیل شد و مذاکراتی پیرامون امتحانات ششم متوسطه‌بعمل آمد قرار است در ظرف این چند روز متن برنامه امتحانات وبازرسان ششم متوسطه تعیین و منتشرشود

امتحانات دانشگاه

طبق اظهار روسای دانشکده ها امتحانات داخلی دانشکده‌ها نیزبتدریج شروع میشود امتحانات دانشکده‌علوم که بصورت واحدی می‌باشد قبل از سایر دانشکده‌ها شروع خواهد شد.

اوایل اردیبهشت ماه مراسم قرعه کشی امتحانات دانشکده حقوق انجام خواهد شد .

بزودی در سینماهای :

پلازا ـ سهیلا

اقیانوس مرگ

دوبله بفارسی

با شرکت ادی کنستانتین ـ پیر آنجلی ـ آوا بارتوك

تبریکات

جناب آقای معینیان معاون نخست‌وزیر

انتصاب آقای محسن منصوری را که از جوانان شایسته و تحصیل کرده می‌باشند بریاست اداره اطلاعات اداره کل انتشارات رادیو تبریك عرض می‌نماید . **مصطفی همارا**

جناب آقای نظام‌الدین بزرگزاده

انتصاب شما را بریاست فرهنك شهسوار صمیمانه تبریك میگویم

آ ـ ۲۵٤۷ **رضا دلروز (پارادی)**

انتصاب آقای بزرگزاده را بریاست اداره فرهنك شهسوار تبریك عرض امیدوارم در توفیق خدمات فرهنك همشهریانم موفقیت لازم را کسب فرمائید

معاون اداره تدارکات فرهنك استان مرکز **عبدالرحیمی**

جناب آقای حاج عبداله صادق تهرانی

ایجاد گرمابه ظفر در انتهای خیابان شهباز جنوبی ده‌متری وفا موجب مسرت عمومی اهالی آن منطقه گردیده است‌اینجانب این موفقیت خیر خواهانه را بحضرتعالی شادباش میگویم **سیدعلی‌اکبرمکی**

پر فروش ترین منسوجات امروزی

TETREX TRADE MARK
POLYESTER FABRICS

پارچه پولیستر که همه مصرف کنندگان طالب آنند

درسه نوع موجود است
لباسجات :
توری تترون ـ ویسکاس رایون‌همه‌جور
پوشاك :
تافته‌وکرپ‌های‌چاپ‌شده‌مدروزو غیره وبسیاری طرحهای جدید ونوظهور
پولیستر
پرده‌ای
مارکزیت ساده ورنگین صد درصد از توری تترون

علامت تجارتی‌منسوجاتی که کلی یاجزئی از توری‌تترون فیبرپولیستر ساخته شده است .

TETREX

برای کسب اطلاعات بیشتر بنویسیدبه:

Liaison Representative of Toyo Rayon Co., LTD.
4th Floor, Stephan Bldg., Rue Ria Solh, Beirut, Lebanon
P.O. Box 4458, Beirut Cables: NIPPONTRA BEIRUT

بزرگترین‌سازنده فیبرمصنوعی درژاپن

Toray TOYO RAYON COMPANY, LTD.
Head Office: Mitsui Bldg., Tokyo Cables: TOYORAYON TOKYO
Osaka Office: Mitsui Bldg., Osaka Cables: TOYORAYON OSAKA

مدل های جدید کولرهای کریر

یک نام بزرگ درصنایع آمریکا

Carrier

★ دارای بزرگترین‌قدرت خنك‌کن

★ مخصوص برق ایران (۵۰ سیکل)

بدست کسانی ساخته شده که صنعت تهویه مطبوع را بوجود آورده وبیش از نیم قرن رهبری کرده‌اند.

نماینده انحصاری ـ شرکت شعله خاور تخت جمشیدچهارراه بهار تلفن ٦۸۹٦۱ ـ ٦۸۹٦۲

مراکزفروش: فرشید شاهرضا نبش بهار ـ پخش کالای صنعتی مخبرالدوله مقابل نوشین ـ پاسارگاد خیابان شمیران ایستگاه عوارضی ـ البرز خیابان شاه جنب سینما نیاگارا ـ شبان خیابان شاه چهارراه بهرامی ـ فیروزه نادری پاساژ نوین ـ مینروا خیابان شمیران بین آمل وحقوقی ـ سهیل خیابان شمیران مقابل بیسیم خیابان تکش ـ فروشگاه ایرج. خیابان فردوسی مقابل کوچه خندان

آبادان ـ شرکت سهامی جنوب خیابان شهرداری

اهواز ـ شرکت وحدت خیابان ۲٤ متری

آ ـ ۲۲۸۲

امشب در سینماتاج موفقترین، جذابترین، بهترین وپرفروش ترین فیلم سینما ـ سکوپی که تاکنون هالیوود تهیه کرده‌است

۷ عروس برای ۷ برادر

سینماسکوپ هواردکیل ـ جین پاول

رنگی ـ باشرکت راس تامبلین

که برای آخرین بار درایران بمعرض نمایش گذارده شده

اطلاعات

شنبه نوزدهم شوال ۱۳۷۹ـ هفدهم آوریل ۱۹۶۰

سال سی‌وچهارم ـ شماره ۱۰۱۸۳

اعلیحضرت همایونی مؤسسه ژئوفیزیك راافتتاح‌میفرمایند

بناباظهار سخنگوی دربارشاهنشاهی بعداز ظهر روز یك شنبه بیست وهشتم فروردین‌ماه (فردا) اعلیحضرت همایونی موسسه‌ژئوفیزیك دانشگاه تهران واقع درامیرآباد را افتتاح خواهند فرمود.

درمراسم گشایش، آقایان نخست‌وزیر و اعضای کابینه‌واستادان دانشگاه افتخار حضور خواهند داشت.

دبیرخانه سنتو ازامروز درکاخ وزارت خارجه شروع بکارکرد

برای تهیه مقدمات‌انعقادهشتمین دوره اجلاسیه شورای وزیران‌سنتو در تهران هم‌اکنون عده‌ئی از مسئولین و اعضاء عالیرتبه‌دبیرخانه سنتو در تهران بااعضای وزارت خارجه مشغول همکاری هستند.

آقای افضل‌خان رئیس قسمت اداری دبیرخانه، آقای «پیترز» معاون دبیر کل در قسمت روابط عمومی دبیرخانه در تهران بسر میبرند.

عده‌ای از کارمندان دفتری و ماشین نویسان دبیرخانه ازآنکارا بتهران آمده‌اند واز امروز دراطاق های مخصوص که در طبقه سوم کاخ وزارت خارجه برای این منظور در نظر گرفته شده مشغول کار شدند. بانو اعتمادتزگوران مامور تماس بامطبوعات از طرف دبیرخانه سنتو نیز بتهران آمده است

قراراست آقای عدنان‌مندرس نخست‌وزیر واعضای‌هیئت‌نمایندگی ترکیه روز بیست وهفتم آوریل (هفتم اردیبهشت) واردتهران‌بشوند عدنان مندرس نخست‌وزیر ترکیه درمحل سفارت اقامت میکند.

وزیرخارجه یوگسلاوی واردتهران‌شد

بعداز ظهر امروز آقای «کوچاپوپوویچ» وزیر امور خارجه‌یوگوسلاوی وهمراهان وارد تهران شدند.

وزیر خارجه یوگوسلاوی بنابدعوت رسمی دولت افغانستان عازم کابل‌میباشد وبامداد فرداباهواپیمای افغانی تهران‌را به‌قصد کابل‌ترك خواهد گفت.

آقای عدل رئیس تشریفات وزارت خارجه بنمایندگی از طرف دولت شاهنشاهی ازوزیر خارجه یوگوسلاوی استقبال کرده وبایشان خیرمقدم گفت.

امشب ازطرف آقای آرام وزیرامور خارجه بافتخار وزیرخارجه یوگوسلاوی ضیافتی به‌شام‌درکاخ وزارت امور خارجه ترتیب داده‌میشود

رئیس جمهوری هند درمراسم روز وفات امیرخسرو دهلوی شرکت کرد

دهلی نو ـ مراسم ششصدوپنجاه وچهارمین سال درگذشت‌حضرت خواجه امیرخسرودهلوی دردهلی برگذار شد. این مراسم که هرسال باآداب ورسوم مخصوص بوسیله مسلمانان برگذار میشود «عرس»نام‌دارد

درمراسم امسال دکتر راجندراپراساد رئیس جمهوری هندنیزشرکت جست وباین مناسبت درباره امیرخسرو که مظهری از ترکیب تمدن هندی واسلامی‌بوده است سخن گفت.

ازامروز مشمولین به سربازخانه‌ها معرفی میشوند

یك‌مقام مطلع در اداره نظام‌وظیفه عمومی بخبرنگار ما گفت‌که ازامروز معرفی مشمولین به سربازخانه ها آغاز گردید.

مقام مطلع‌مزبور اضافه کرد که‌امروزبیش‌از هزاروپانصدتن‌ازجوانان مشمول خودرابحوزه تهران‌معرفی کرده‌اندوانتظار میرود که عموم‌مشمولین تاموقع مقرر خودرا معرفی نمایند.

آخروقت امروز رئیس اداره نظام‌وظیفه عمومی گفت: که‌مشمولین میتوانند تاروز اول اردیبهشت بحوزه تهران مراجعه نمایند.

امروز وزیردارائی درمراسم کنگره پیشکاران ورؤسای دارائی شهرستانها گفت:

گرد اشخاص کم‌درآمدنگردید

باکمال‌قدرت مطالبات دولت راازسرمایه‌دارهاوصول‌نمائید

بعضی اشخاص سرمایه‌دار سالها از دادن حق دولت خودداری کرده‌اند

✱ درگذشته وزارت دارائی آنطور که باید در جامعه احترام نداشته

ساعت ۹ صبح امروز کنگره پیشکاران و روسای ادارات دارائی شهرستانها از طرف تیمسار سرلشگر ضرغام وزیردارائی و با حضور آقایان معاونین و مدیران کل آن وزارت‌خانه بنام شاهنشاه افتتاح شد.

جلسات این کنگره بمدت یك هفته دروزارت دارائی‌تشکیل‌خواهد شد و مسائل مربوط به‌خط‌مشی‌و برنامه‌های مالی، نحوه وصول مالیاتها، تماس مامورین بامردم، برنامه هزینه ها، طرز استفاده از اعتبارات مختلف وغیره‌موردبررسی و بحث قرار خواهد گرفت.

وزیردارائی درمراسم افتتاح کنگره مطالبی بیان داشت و ضمنا گفت:

همانطور که کشورما۱۲استاندار دارد ماهم باید ۱۲ پیشکار داشته باشیم .لازم نیست عده زیادی‌مامور به‌استانها و شهرستانها اعزام‌کنیم و چون بسیاری از ادارات دارائی شهرستانها تابع مرکز استان هستند کارها به‌کندی پیش میرود ما۲۶منطقه تاسیس کرده‌ایم که اختیار تام خواهند داشت هریك از آنها دارای اختیارات وزیردارائی خواهند بود.

درآخر وزیردارائی گفت متاسفانه درگذشته وزارت دارائی آنطورکه باید درجامعه ما احترام نداشته است وماهستیم که باید این‌احترام را ایجاد کنیم. باید روش‌ماطوری باشد که مارا مورد احترام قرار دهند زیرا جامعه ازماانتظار دارد که عدالت اجتماعی را برقرارکنیم. آقایان نباید بدنبال افراد ضعیف که‌درآمد ناچیز دارند بروند باید درآمد سرشار هستند حقوق و مطالبات دولت را وصول کنند واین مفهوم عدالت اجتماعی است .گرد اشخاص کم درآمد نگردید .آنها را درپناه خود تامین بدهیدومطالبات دولت را از سرمایه‌دارها وصول نمائید مابایدباید این برنامه را باکمال قدرت اجرا کنیم.

بعضی اشخاص سرمایه‌دارسال ها از دادن حق دولت خوداری کرده‌اند .تلاش کنید تاباوصول بدهی آنها موجبات رضای خاطر جمع کثیری ازهم‌وطنان خودرا فراهم نمائید. باید بیش از این فعالیت کنیم تااز تلاش خودنتایج قابل توجه بگیریم.

استاندار فارس عازم تهران شد

قبل از ظهر امروز خبرنگارما در شیراز تلفنی اطلاع‌داد ساعت هشت صبح امروز آقای دکتر پیراسته استاندار فارس و بنادر برای شرفیابی بحضور شاهنشاه و عرض گزارش امور حوزه ماموریت خود بوسیله اتومبیل عازم تهران شد.

برای مبارزه باآفات نباتی وپیشرفت کشاورزی درایران

ایران وآلمان قراردادی منعقدساختند

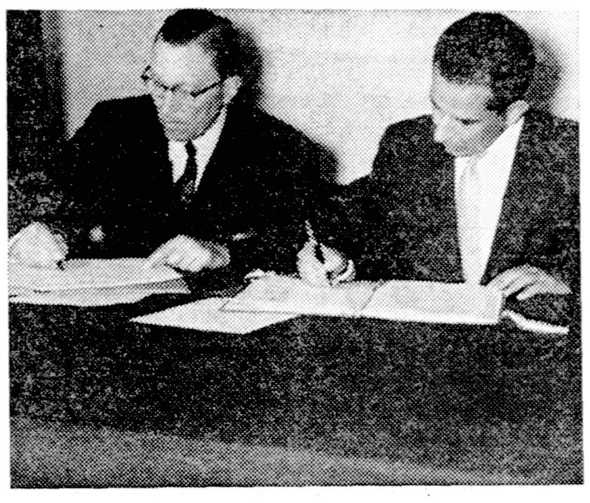

امروز یك قرارداد بین ایران و آلمان غربی در زمینه مبارزه باآفات نباتی بامضاء رسید. قراردادمذکور راآقای‌دکترآموزگاروزیر کشاورزی و آقای بارون فون اشترنبرك سفیر دولت آلمان از جانب دولت متبوع خود امضاء کردند.

هدف قرارداد جدید اینست که‌با همکاری و معاضدت دولتین ایران‌و آلمان یك‌مرکز تحقیقاتی وآموزشی جهت مبارزه با آفات نباتی درایران تاسیس گردد. دولت ایران‌تقبل نموده است که ساختمان و زمین های مورد لزوم را در اختیار گذارده و علاوه بر آن حقوق کارمندان ایرانی را هم‌بپردازد. دولت‌جمهوری فدرال آلمان نیز متقابلا متعهدشده است که تجهیزات و ابزار وآلات لازمه راتهیه نماید وعده‌ای دانشمند و کارشناس آلمانی نیز بایران‌اعزام دارد. دولت آلمان فدرال از هم اکنون بودجه‌ای بمبلغ‌یك میلیون و نیم مارك برابر با ۲۶ر۸ میلیون‌ریال بدین کار اختصاص داده است.

پس از امضاء قرارداد و مبادله‌آن آقایان وزیر کشاورزی و سفیر آلمان هر یك درباره اثرات مفید این قرارداد صحبت کرده و امضاء آنرا نشانه مودت موجود بین ایران و آلمان غربی دانستند.

بازدید ازنمایشگاه نقاشی

ساعت ده و نیم صبح دیروز علیاحضرت ملکه فرح پهلوی بدون اطلاع قبلی از نمایشگاه نقاشی‌خانم ایران‌دررودی در تالار فرهنك دیدن نمودند.

در این نمایشگاه‌چندتابلو مورد توجه خاص علیاحضرت ملکه قرار گرفت و خانم درودی توضیحات‌لازم را درباره نمایشگاه باستحضار رسانید.

چندگروه پزشکی حجاج راهمراهی میکند

امروز آقای دکتر ناوی سخنگوی وزارت بهداری گفت وزارت بهداری در سال جاری برای رفاه حال‌زائرین بیت اله‌الحرام چند گروه پزشکی و بهداشتی بکشور عربستان سعودی اعزام خواهد داشت این اکیپ ها مجهز بکلیه وسائل پزشکی وبهداشتی خواهد بود اکیپ های پزشکی‌مزبور بترتیبی که زائرین بخانه خدامیروند همراه زائرین خواهند بود.

قانون‌استخدام‌نیروهای‌مسلح‌شاهنشاهی

که امروز تقدیم مجلس سناشد

ماده واحده ـ داوطلبان آموزشگاه‌های گروهبانی ارتش چنانچه حداقل دارای گواهی‌نامه سیکل اول متوسطه بوده و حائز بودن چنین شرطی درمورد آنان برابر اساسنامه های آموزشگاههای مزبورضروری باشد پس از طی دوره‌این آموزشگاهها بدرجه گروهبان دومی نائل خواهند شد.

تبصره ۱ـ در صورتیکه بین گروهبان سوم های فعلی ارتش کسانی وجود داشته باشند که‌قبل از تصویب‌این‌قانون‌بادردست‌داشتن‌گواهی‌نامه سیکل اول متوسطه یابالاتر از این قبیل آموزشگاههای گروهبانی‌فارغ‌التحصیل شده‌اند از تاریخ تصویب این قانون بدرجه گروهبان دومی ترفیع خواهند یافت.

تبصره ۲ـ این قانون از تاریخ تصویب بموقع اجرا گذاشته شده و قوانین ومقرراتی که باآن مغایرت دارند ازهمان تاریخ ملغی‌میگردند.

نخست‌وزیر ـ دکتر اقبال ـ وزیر جنك ـ سپهبد وثوق

درکمیسیون کشور مجلس شورایملی

لایحه جدید انتخابات تصویب شد

بامداد امروزجلسه کمیسیون کشور مجلس شورای ملی بریاست آقای موسوی‌وباحضور آقایان اتابکی وزیر و فرهودی معاون وزارت کشوربرای رسیدگی بلایحه جدول انتخابات تشکیل گردید.

در این جلسه که تا مقارن ظهر ادامه داشت جدول جدید انتخابات بااصلاحاتی که مورد قبول هیئت دولت هم قرار گرفته بود بتصویب رسید.

از جمله مذاکراتی که در اطراف لایحه صورت گرفت یکی در مورد تفکیك حوزه ها بود که پیشنهادات رسیده در این زمینه بتصویب نرسیده

آقای جلیلی نماینده یزد در مورد مرکز حوزه انتخابیه تفت تذکراتی دادو قرارشدتفت‌مرکزحوزه‌انتخابیه باشد یکی از اعضای کمیسیون به خبرنگار ما اظهار داشت: در ظرف همین هفته گزارش کمیسیون تقدیم مجلس خواهد شد و چون این‌لایحه دو شوری تقدیم شده است درنظر است پیشنهادی بامضای پانزده نفر تهیه و لزوم یك شوری بودن آن را بمناسبت ضیق وقت یادآوری‌کنند تا چنانچه مجلس موافقت کرد لایحه بصورت یك شوری مطرح گردد.

آخرین خبرتا ۴ بعد ازظهر

مسئله تشکیل بلوك اسلامی مطرح‌نیست

کراچی ـ ۱۶ آوریل ـ رویتر ـ جمال عبدالناصر رئیس جمهوری‌متحده عربی پس از شش روز دیدار رسمی از پاکستان ظهر امروز از کراچی بهسپار قاهره شد. طی اقامت عبدالناصر در کراچی، پاکستان و جمهوری متحده‌یك موافقتنامه‌بازرگانی بمدت یکسال امضاء کردند.

ناصر اظهار داشت که‌در حال حاضر مسئله بوجودآوردن یك‌بلوك اسلامی مطرح نیست. عبدالناصر به کنفرانس سران ومسئله منع آزمایشهای اتمی وخلع‌سلاح اشاره کرده اظهار امیدواری کرد که‌به جنك سرد پایان داده شود.

نخست‌وزیر افغانستان واردمسکوشد

مسکو ـ ۱۴ آوریل ـ خبرگزاری فرانسه ـ سردار محمدداودخان نخست‌وزیر افغانستان وهمسرش امروز از وین وارد مسکو شدند. نخست‌وزیر افغانستان که تحت‌درمان پزشکی قرار خواهد گرفت در فرودگاه توسط آندره‌گرومیکو وزیرامورخارجه شوروی استقبال شد.

مذاکرات میکویان درعراق‌پیرامون‌نفت

پاریس ـ۱۴ آوریل ـ خبرگزاری‌فرانسه ـ سفر رسمی اناستاس‌میکویان معاون اول نخست‌وزیر شوروی در عراق بپایان رسید. گزارشهای‌رسیده‌حاکی است که اکنون عراق از۵۵۰ میلیون روبل اعتبارشوروی‌استفاده می کندبعقیده ناظرین سیاسی شوروی در نظر دارد کمك های اقتصادی‌خود را به عراق‌افزایش دهد. از طرف دیگر چنین بنظر میرسد که مسئله نفت نیز در مذاکرات میکویان با مقامات عراقی مورد بررسی قرار گرفته است. دولت‌عراق هنوز از تصمیم‌خوددرباره دریافت عوائدبیشتری‌ازشرکت نفت‌عراق منصرف نشده است. بعلاوه‌باید در نظر داشت که وزیردارائی عراق عضو حزبی است که از سالها قبل مسئله ملی‌کردن معادن نفت عراق‌را مورد توجه قرار داده است. ظاهرا محمد حدید در ملاقات خود با میکویان کوشش کرده است که در صورت‌بروز اشکالات جدی‌بین دولت عراق‌و کمپانی نفت عراق از روشی‌که شوروی دراین باره پیش خواهد گرفت مطلع‌شود.

مسافرت وزیرخارجه‌یوگسلاوی بکابل

بلگراد ـ مارشال تیتودیشب‌مدتی‌با وزیر امور خارجه یوگوسلاوی که امروز برای بازدید از پاکستان‌هند افغانستان و جمهوری متحدعرب بلگراد را ترك میگوید مذاکره کرد. گفته میشود وزیر امورخارجه یوگوسلاوی پیامهائی از جانب تیتوبرای نهرو و جمال عبدالناصر همراه خواهد برد.

جلوگیری ازفعالیت جمهوریخواهان‌ترکیه

آنکارا ـ۱۶ آوریل ـ آسوشیتدپرس ـ گروه پارلمانی حزب دمکرات به مجلس‌ملی ترکیه پیشنهاد کرد که یك کمیته تحقیقاتی تشکیل شود و به این کمیته اختیارات وسیعی واگذار گردد تا بتواند فعالیت سیاسی تمام احزاب را متوقف سازد. این کمیته باید در مورد فعالیت های حزب جمهوریخواه که مخالا فعمده دولت است و روش مطبوعات مخالف دولت تحقیق کند. در طرح حزب دمکرات گفته شده است که جمهوریخواهان بفعالیت های‌مخفی دست زده وطرفداران خود را مسلح می کند و می خواهدآرتش‌را وارد سیاست کنند.

رهبر حزب لیبرال یونان بمسکومیرود

آتن ـ خبرگزاری فرانسه ـ ۱۴آوریل ـ سوفوکل وانیزلوس رئیس حزب لیبرال یونان از طرف خروشچف دعوت شده‌است که‌بمسکو مسافرت کند.

سوفوکل در پایان ماه‌مه باین مسافرت اقدام خواهد کرد. این مسافرت پس‌از سفر مندرس به‌یونان و قبل از سفر مندرس بمسکو بعمل خواهد آمد.

ازفروشگاه خودکار دیدن کنید

در فروشگاه خودکار چندین هزار قلم کالای مورد احتیاج‌خانواده‌ها آماده شده که برای فروش‌آنهاحتی یکنفر فروشنده وجود ندارد و مشتری میتواند هرکالائی راکه میل دارد خود انتخاب‌کند.

نشانی: محمودیه شمیران خیابان پهلوی ـ تلفن ۸۶۸۰۷

آ ـ ۲۲۲۰

بازهم ارزانتر

عالیترین روغن کرمانشاهی‌اعلا محصول‌امسال‌رسید

هرکیلو ۲۰ ریال کمترازنرخ دیروز

گوشت قلوه‌گاه پروارشیشك یکدست

هرکیلو ۵۰ ریال

۱۴ ریال‌ارزانتر ازنرخ‌مقررشهرداری

اجناس سوپر تامیزان سی‌درصد ارزانتر ازاجناس مشابه

پاك خالص اعلا مطمئن

سوپر

SUPER

پرتقال معروف فلسطین‌جافا JAFFA ORANGE

وسیب لبنان وآنچه شما خواسته‌اید

درسوپر مارکت

سوپرعلامت مخصوص عالیترین وارزانترین مواد غذائی مطمئن

آ ـ ۲۳۳۶

جوجه نیمچه آمریکائی

خریداریم به‌جوجه کبابی حاتم خیابان پهلوی نرسیده به‌باغ وحش تلفن ۸۲۲۲۸۱ اطلاع دهید.

آ ـ ۲۵۷۷

آقای پروفسور ولتی

جراح بیمارستان های پاریس‌روز دوشنبه ساعت ۳½ بعد از ظهر در سالن باشگاه بانك ملی ایران‌راجع به جراحی قلب «قلب باز باپائین آوردن درجه حرارت» کنفرانس داده و فیلمی راجع بهمین قسمت نشان خواهند داد.

ورود اطباء آزاد است.

بهداری بانك ملی ایران

آ ـ ۲۶۰۳ ۱ ـ ۲

روغن نباتی قوطی کره دارد