سال سی‌وچهارم- شماره ۱۰۰۰۵ | سه‌شنبه شانزدهم شهریورماه ۱۳۳۸ | تکشماره دوریال ونیم

اطلاعات

دهها هزار نفر ازمردم تهران در میتینك عظیم ملی که‌عصر دیروز درمسجدشاه تشکیل شد شرکت داشتند

میتینك عظیم ملی در مسجد شاه

ساعت‌چهار بعد از ظهر دیروزسر اسر بازارتعطیل شد

مردم بازار وساکنین محلات وپیشه ور وکارگر از هرسوی تهران بمسجدشاه آمده بودند تادر میتینك بازرگانان واصناف شرکت نموده علیه تبلیغات بیگانه‌ابراز تنفر کنند واحساسات شاهدوستی خودرا ابراز دارند ـ ساعت شش بعد از ظهر تمام صحن ومدخل‌ها وجلوخان مسجد شاه مملو از جمعیت بود ـ مسجد شاه چنین ازدحام وچنین تظاهرات پرشور ی بخود ندیده بود ـ حکیم‌الملك درطی نطق خود باین مطلب تکیه کرد : بخارجی اجازه نمیدهیم ملت ایران را کودن نام گذارد.
آقای علی‌اصغر پیرزاد اظهارداشت: پیوند شاه وملت‌ازنظرملی ودینی ناگسستنی‌است

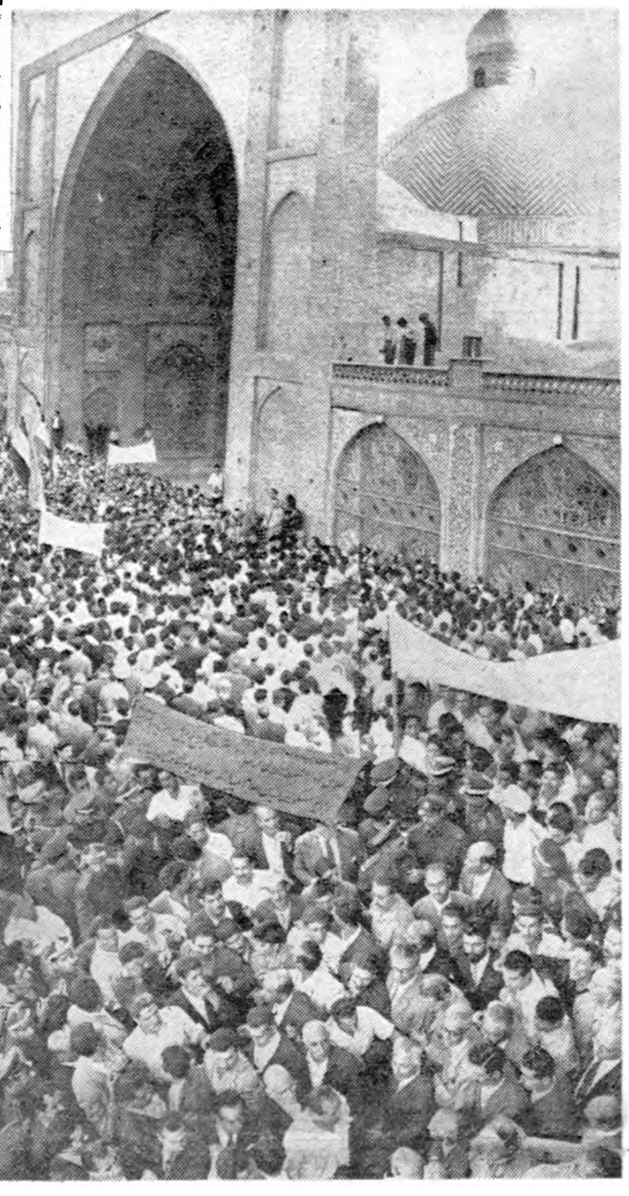

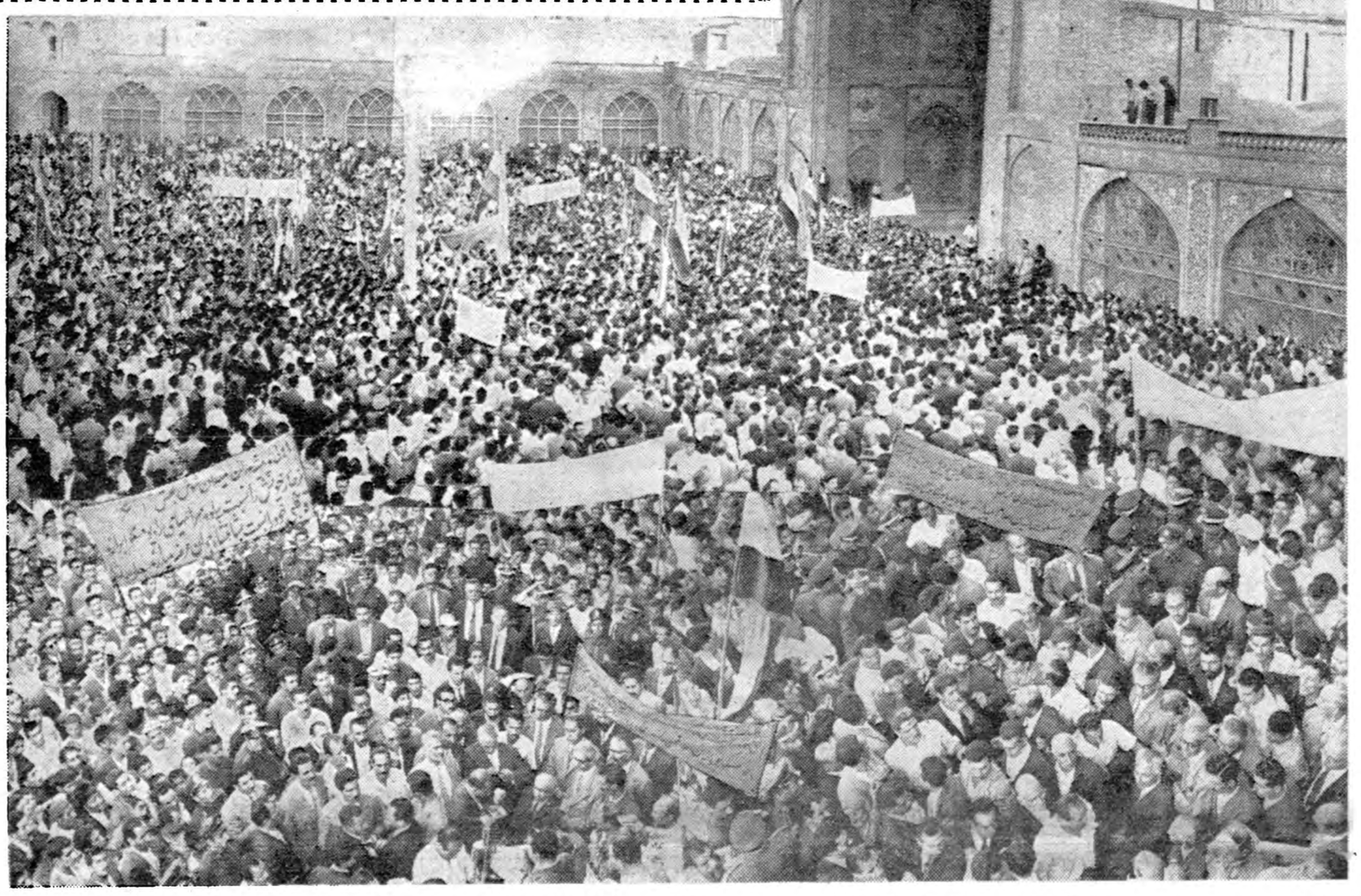

میتینك دیروز مسجد شاه طبق تصمیم‌جمعیت دفاع ملی بود که به تقاضای بازرگانان و اصناف تشکیل شده بود. اصولا جمعیت دفاع ملی را اعضای حزب ملیون و حزب مردم و دستجات‌مختلف بازرگانان‌و اصناف و نمایندگان همه طبقات مردم پایتخت بوجود آورده‌اند بنابراین در میتینك عظیم ملی‌دیروز همه دستجات وطبقات مردم مشارکت کرده بودند.

ساعت چهار بعداز ظهر ساکنین بازار مغازه‌های‌خودرا بستندوبازرگانان حجره‌هاو کاروانسراها را تعطیل کردند و هریك دست از کار کشیده عازم مسجد شدند . چند دقیقه نگذشت که سراسر بازار تا نزدیك بازار عباس آباد تعطیل شد ـ دامنه این تعطیل بجلوخان مسجد کشید آنها نیز دکاکین خودرا بسته و در خیابان ناصر خسرو و خیابان بوذرجمهری درحدود بازار و مسجد شاه نیزاغلب کسبه تعطیل نموده و همه بطرف مسجد روی آوردند .

بقیه درصفحه پانزدهم

جریان روز

عکس‌العمل مردم | چین وهند

سرمقاله وتفسیرجهان را درصفحه‌دوم مطالعه فرمائید

در اطلاعات روز پنجشنبه

پس فردا عصر شماره مخصوص اطلاعات منتشر میشود وبازهم یادآور میشویم که شماره روز پنجشنبه شامل ۲۴ صفحه اطلاعات روز و یك مجموعه ۱۵۲ صفحه‌ای مرکب از چهار بخش بشرح زیر میباشد :

۱ـ بخش سازمان (الف ۲۴ صفحه
۲ـ بخش پیام دوستان (ب) ۳۲ صفحه

بقیه در صفحه‌سیزدهم

کمك بدانشجویان بی بضاعت

اولین جلسه شورایعالی تعاونی واعتباری دانشگاه

ساعت ۵ بعداز ظهر امروزاولین جلسه شورای عالی موسسه تعاونی و اعتباری دانشگاه در دفتر آقای‌نخست وزیر تشکیل میشود .موسسه‌اعتباری دانشگاه باهمت بازرگانان دراطاق بازرگانی تهران تاسیس شده و طبق اساسنامه ،موسسه مزبور دارای یك هیئت مدیره ۵نفری و ۲بازرس می باشد و شورای عالی عالیترین‌مقام این موسسه محسوب میشود .
شورای عالی ۶نفر عضو دائم داردکه عبارتند از آقایان نخست وزیر ـوزیر فرهنك ـرئیس دانشگاه تهران دادستان دیوان عالی کشور ـمدیر کل بانك ملی ایران و رئیس‌اطاق بازرگانی تهران . اعضای غیر دائم

بقیه در صفحه‌سیزدهم

اسامی قبول شدگان و ذخیره های مهندسی شیمی هنرسرایعالی درصفحه چهاردهم‌چاپ شده است

خانه برای مردم

امروز اطلاع حاصل شداز محل ۵۰میلیون تومانی که ازقرضه ۲۳ میلیون دلاری بانك‌صادرات‌واردات امریکا برای ازدیاد سرمایه بانك رهنی اختصاص یافته است بزودی ۱۵میلیون تومان دراختیار بانك رهنی قرار خواهد گرفت .
تاکنون ۱۰میلیون تومان ازاین ۵۰میلیون تومان دراختیار بانك گذاشته شده وبانك آنرا قبلاصرف امور اعتباری معمول خود کرده‌است ولی‌ایندفعه برای‌مصرف ۱۵میلیون

بقیه در صفحه‌سیزدهم

پیشکار دارائی تهران بوزیردارائی گزارش‌داد:

در ادارات وصول بنام مرده‌ها پرونده‌تشکیل‌شده !

وجود پرونده‌های بیمورد موجب زحمت مردم ورکودکارهاست پیشکاری‌دارائی برای راکدگذاردن این پرونده‌هااختیارمیخواهد

امروز گزارش عملیات تیرماه پیشکاری دارائی تهران تسلیم وزیر دارائی گردید . دراین گزارش پیشکار دارائی تهران درموردپیش آگهی‌های بدون ماخذ بوزیردارائی اطلاع‌دادکه‌ودرادارات وصول‌بخصوص اداره مالیات بردرآمد بازرگانان

بقیه در صفحه‌سیزدهم

وزیرامورخارجه پاکستان درجلسه مصاحبه مطبوعاتی دیروزگفت:

وسعت‌اطلاعات‌شاهنشاه حیرت‌آوراست

مردم پاکستان ازگفتارهای رادیومسکو علیه ایران منزجرند

مذاکرات وزیر خارجه پاکستان درتهران دراطراف پیمان «سنتو» بوده‌است

منظور قادر امروز تهران‌را ترك گفت

دیشب از طرف سفیر پاکستان ضیافتی به‌شام‌بافتخار آقای‌منظورقادر وزیر خارجه پاکستان ترتیب‌داده شده بود .
دراین ضیافت هیئت دولت ، چند تن از نمایندگان مجلسین و عده‌ای از رجال و دیپلمات ها شرکت داشتند .

عزیمت به آنکارا

آقای منظور قادر وزیر خارجه پاکستان بامداد امروز تهران را

بقیه در صفحه‌سیزدهم

نسکافه
برای تهیه بهترین کافه‌گلاسه

هدیه نفیس

ده هزارمین شماره روزنامه اطلاعات درروز پنجشنبه پس‌فردا منتشر میشود. دراین‌شماره ازطرف سازمان چای وزارت‌گمرکات‌وانحصارات یك تمثال اعلیحضرت همایون شاهنشاهی به ملت ایران هدیه شده است‌که درشهرستانها بایستی تمثال مبارك از نمایندگان این‌روزنامه وفروشندگان برایگان گرفته شود ودر تهران درداخل روزنامه خواهد بود . ضمنا در همین شماره رپورتاژ جالبی از تاریخ چای ایران‌نیز منتشر خواهدشد.

یاقوت ؟

دراین شماره

این فرنگی ها ...(انتقاد) صفحه۵
جنك الجزائر :مانعی‌دربرابر ژنرال دوگل صفحه۶
نتیجه مسافرت ملك سعود بقاهره صفحه۶
یك فکر و صد هزاربرنده صفحه ۷
ناراحتی ها را چگونه می توان‌برطرف‌کرد صفحه۷
ستاره‌ای که در کوچه ها پیدا شد صفحه۷
مضیقه‌پولی در بازارتهران صفحه ۹
تحصن‌ساکنین‌یك‌قریه در اطلاعات صفحه۹
چگونگی افزایش دستمزد کارگران‌اصفهان صفحه۱۰
مکتوب از ا: خواجه نوری صفحه ۱۱
سیاست متجاوزانه شوروی تازگی ندارد صفحه۱۱
اخبار انجمن های محلی تهران صفحه۱۱

صبح امروز بعلت تغییر وقت‌اداری

کارمندان‌یکساعت‌دیرتر ازخانه‌بیرون آمدند

تغییر سرویس‌کار اداری درقیافه تهران‌هم تغییراتی بوجود آورد

از امروز سرویس کار ادارات ، موسسات و بنگاههای دولتی که‌تا دیروز از ساعت ۷ صبح شروع میشد یکساعت دیرتر یعنی از ساعت هشت آغاز گردید . وبهمین جهت بامداد امروز وضع اتوبوس‌رانی و تاکسیرانی و منظره عمومی شهر در اوقاتیکه‌تا روز قبل سیل کارمندان دولت بسوی ادارات سرازیر میشد شکل دیگری بخود گرفته بود و بطور کلی امروز صحنه‌های جالبی‌دراثر این‌تغییروقت اداری بچشم میخورد که خبرنگاران ما آنهارا برای شما شرح می‌دهند .
امروز تعطیل بود ؟!
اولین اثر تغییر وقت اداری در ایستگاه های اتوبوس بچشم‌میخورد بدین معنی که چون تا دیروز که سرویس کار ادارات از ۷ صبح شروع میشد معمولا از ساعت شش‌و نیم صبح ایستگاههای اتوبوس شلوغ میشد و صف کارمندان اداری در ایستگاهها جلب نظر میکرد ولی امروز دراکثر ایستگاهها‌این‌برنامه یکساعت به تاخیر افتاده بود یك راننده اتوبوس خط یك بخبرنگار ما میگفت :صبح که دیدیم‌تاساعت۶ر۵ـ از مسافر های‌اول وقت‌ما که اکثرشان کارمند ادارات‌هستند خبری نشد گفتیم لابد امروز ادارات‌تعطیل است ولی وقتی از ساعت۷ـ۷ر۵ ایستگاهها شلوغ شد تازه متوجه جریان شدیم.

در پشت در ادارات ..

امروز برای اولین بار عده‌ای از کارمندان که همیشه اول وقت دفاتر حضور و غیاب را امضاء میکردند برحسب عادت چند ماهه زودتر از وقت اداری سرکار آمده و پشت‌درب اجتماع کرده بودند .
درمیان کارمندان مزبور یك مدیر کل و سه رئیس اداره که برای انجام کارهای فوری زودتر به ادارات

بقیه درصفحه سیزدهم

روزنامهٔ فکاهی توفیق

بعداز ۳ هفته تعطیل

فرداصبح- بایك ضمیمه مجانی شیرین‌تر، جالبتر و قشنگتر از شماره‌های قبل منتشر میشود

«سیزدهمین نفر» اثرآگاتاکریستی

پاورقی شیرین ورمان پلیسی پرحادثه‌ایست‌که علاوه برپاورقی فعلی گل‌سرخ از روز پنجشنبه (شماره مخصوص) در روزنامهٔ اطلاعات شروع میشود

شرکت نفت ایران پان امریکن

به‌یکنفر منشی که زبان انگلیسی را بخوبی نوشته و تکلم نماید نیازمند میباشد خواهشمند است داوطلبان از روز ٤شنبه ۱۷شهریورماه خودرا به‌اداره کارگزینی شرکت خیابان تخت‌جمشید کاشی شماره ۱٤۰معرفی نمایند .
آ-۱۹٦۷۰ ۱-۳

آگهی دعوت مجمع عمومی سهامداران بانك بین‌المللی ایران وژاپن درشرف تاسیس

اولین مجمع عمومی سهامداران بانك بین‌المللی ایران وژاپن درشرف تاسیس در تاریخ پنج‌شنبه هیجدهم شهریورماه ۱۳۳۸ساعت ۵ونیم بعدازظهر دردفتر بانك واقع‌درخیابان‌سعدی‌جنوبی شماره ۷۵۰ تشکیل می‌شود از کلیه سهامدارانی که ۵۰درصد بهای‌اسمی‌سهام‌خودرا پرداخت نموده‌اند خواهشمنداست شخصا یاوکالتا بادردست داشتن رسیدبانك‌ملی‌ایران‌درتاریخ‌مزبوردر محل نامبرده حضور بهمرسانند .
دستور جلسه ـ۱ـتصویب اساسنامه بانك ۲ـانتخاب هیئت‌مدیره و بازرسان ۳ـاتخاذ تصمیم راجع باصول تشکیلات هیئت عامله بانك ٤ـتعیین نمایندگان تام‌الاختیار برای ثبت‌بانك
هیئت موسسین بانك بین‌المللی ایران وژاپن درشرف تاسیس

صندوق پس‌انداز مسکن بانك رهنی ایران

در محل جدید حساب بازمیکند

نشانی: خیابان اپرا (غرب محل سابق اپرا درخیابان فردوسی)

آ-۱۸۷٦٦ ۱-۵

فقط چند روز دیگر ! ..... ۲۵۰۰۰۰۰ ریال جایزه !

بانك بازرگانی ایران درمهرماه امسال دومیلیون وپانصد هزار ریال بدارندگان دحساب سیار، جایزه میدهد

جریان روز

عکس‌العمل مردم

دیروز اجتماع عظیمی از مردم تهران برای اظهار تنفر نسبت به حملات رادیوئی شورویها در مسجد شاه تشکیل گردید .

این اجتماع چندین هزار نفری از کلیه طبقات تشکیل شده بود . بازرگانان و اصناف بعد از ظهر دیروز بازار را برای حضور دراین اجتماع تعطیل نموده بودند . نمایندگان محلات مختلف تهران و انجمن های محلی و کارگران و کسبه دراجتماع دیروز حضور بهمرسانیدند . اجتماعی که فقط اصناف و بازرگانان بازار میخواستند برای ابراز تنفر خود تشکیل دهند از طرف همه طبقات مورد استقبال قرار گرفت .

اجتماع عظیم دیروز مردم تهران طبیعی ترین عکس العمل یك ملت در برابر تهدید و حمله بیگانه است و جز این هم نمیتوان انتظاری داشت تا امروز مردم ایران در تهران و شهرستانها بانواع وسایل تنفرخودرا از گفتار های رادیو مسکو ومطبوعات شوروی ابراز کرده‌اند . در مرداد ماه گذشته برای مقابله و مبارزه با تبلیغات ناروا و مغرضانه رادیوهای شوروی جمعیت دفاع ملی از یکعده از معاریف و اساتید و تجار تشکیل گردید وبرای اولین بار جمعیتی رسما برای انعکاس احساسات مردم بوجود آمد این موج عظیم که نمونه ای از آن در اجتماع دیروز مردم تهران مشاهده شد عکس‌العمل اقدام شوروی هاست. هرقدر رادیوی شوروی و مطبوعات آن کشور حملات خودرا ادامه دهند و حتی ملت ایران را به بمب اتم و موشك تهدید نمایند این موج احساسات وسیعتر خواهد شد رادیوی مسکو میخواهد بالفاظی و جمله سازی موقعیتی برای ایران فراهم نماید که فقط و فقط محصول فکر و مغـــز سازندگان آنست.

دراینصورت اجتماع و تظاهر مردم ایران و طبقات و اصناف مختلف برای اظهار تنفر از عمل شورویها و مقاومت شجاعانه در برابر مطامع آنها عکس‌العمل بسیار طبیعی ماست .شوروی ها خیال میکردند که در روزهای اول حملات تبلیغاتی. ملت ایران روحیه خودرا از دست میدهد و از در سازش در می‌آید. وقتی حملات تبلیغاتی و پخش دروغها بجائی نرسید و در اولین قدم عکس‌العمل ملت ایران بسیار شدید بود آنها در خیال خود بمب های اتمی و موشك های فراوانی برای بمباران ایران از انبارهای خود بیرون کشیدند! گویندگان رادیو مسکو و ایزوستیا ملت ایران را به بمباران اتمی تهدید کردند و تصور نمودند بااین توپ و تشر ها لرزه بر اندام ما افکنده ومارا وادار به تسلیم می نمایند. اما اجتماع عظیم دیروز مردم تهران عکس‌العمل دیگری در برابر این تهدیدها بود.

اصناف مختلف و بازرگانان وکسبه وکارگران و سایر مردم با حضور در اجتماع دیروز و با اظهار نفرت به گفتار های رادیوی مسکو ثابت کردند که صف واحدی برای مقابله بازور گوئی و تحریك اجانب بوجود آمده است.

همـــه سـر وصـــدا های رادیوی مسکو و خشم و عصبانیت آنها از اینست که چرا ملت ایران میخواهد دروازه های خودرا محکم کرده و مثل گذشته اجازه ندهد که بیگانگان مارا بعنوان یك ملت بلا دفاع بشناسد .

آیا دولت شوروی چه وقت بیطرفی مارا رعایت کرد و چه وقت ازجزئی ترین فرصت برای رخنه در خاك ما استفاده ننموده که ماامروز سرنوشت و تاریخ آینده خودرا در بست باعتبار مشتی الفاظ و جملات خوش آب و رنك نادیده بگیریم ؟

همه خشم و فریاد ها و عربده های رادیوی مسکو برای همین است که می‌بینید ملت ایران بر خلاف گذشته سیاست روشنی را اتخاذ کرده‌است این سیاست براساس حفظ استقلال و آزادی کشور بهر قیمتی که امکان دارد میباشد. در این سیاست‌شائبه تاز و سازش و تسلیم وجود ندارد .

ماباهمه ملل وهمه‌کشور ها براساس احترام متقابل و تا وقتی که آزادی و استقلال مارا عملا محترم بشمارند دوست هستیم . ما بر اساس منشور ملل متحد نه در کار کشوری دخالت میکنیم ونه اجازه میدهیم که دیگران در امور ما دخالت کنند. ما دوستی ملت شوروی را با توجه باین خطمشی باعلاقه می‌پذیریم و در غیر اینصورت هیچ عملی مارا از راه خود منحرف نخواهد کرد.

چین وهند

در سراسر چین پهناوربنظر میرسد که هیچکس نیست که بفکر سرنوشت حزب کمونیست هند باشد ، در حالی که در حزب کمونیست هند همه دائما نگران سرنوشت چین پهناوراند .اختلافات مرزی چین و هند و رفتار سختی که چینی ها در پیش گرفته اند یکی از تجربیات بسیار تلخ دوران مادر زمینه سیاست قدرتها است. قدرت و ضعف کمتر در چنین حالت زننده ای برابر هم قرار گرفته‌اند.

از یك طرف همه تندی وسختی و خشونت است واز طرف دیگر همه بردباری و ملایمت و نرمی .اما حریف قوی‌تر اعتنائی به ابراز دوستی ها نمی کند ، هرچه کوتاهی می‌بینند بیشتر دراز دستی نشان می دهد .

دنیا همسایه ای مهربان تر از هند نسبت به چین کمتر دیده است . در همه ده سالی که از روی کار آمدن کمونیستها در چین می گذرد سیاست نهرو بر جلب دوستی همسایه شمال شرقی استوار بوده است . او همواره از چین درصحنه بین‌المللی دفاع کرده و حتی امسال نیز مسئله عضویت چین در سازمان ملل متحد از جانب نماینده هند عنوان خواهد شد . نهرو در تبت عقب نشینی های قابل ملاحظه ای در برابر چینی ها نشان داده و حال آنکه نگهداشتن تبت ـ مانند نپال و سیکیم و بوتان ـ بصورت یك دولت حائل بین چین و هند از اصول ۳۰۰ ساله حکومت هندوستان است .

چینی ها بلامانع تبت را اشغال کردند و خود را به مرز هنـــد رساندند و هیچ اقدامی از جانب دولت هند برای اثبات حقوق خود در تبت بعمل نیامد . نهرو مانند همیشه طالب دوستی همسایه بزرك خود بود و گذشت کرد او که قسمت عمده قوای هند را به مرزهای غربی فرستاده در شمال شرقی جز واحد های کوچك مرزی چیزی باقی نگذاشت زیرا تصور نمـــی کرد چینی ها در برابر مهربانی های او برویش شمشیر بکشند.

ملاحظات نهرو در برابر پکن همه بخاطر ترس از قدرت حال و آینده چین نیست . نخست‌وزیر هند به دنیائی که‌از دوستان تشکیل شده باشد اعتقاد دارد . وبرای او دوستی هندی و چینی امری طبیعی است . او فرد نمونه ملتی است که هیچگاه در تاریخ خـود عادت به تجاوز و زورگوئی و جهانگشائی نداشته است . وقطعا باید از مواجهه با واقعیت تلخ کنونی بسیار ملول شده باشد . چینی ها ارزشی برای نظریات فلسفی نهرو قائل نیستند. برای آنها «جهت بزرك بجلو» فقط در زمینه داخلی مصداق‌ندارد .چین از سایر نقاط دنیا دور و عقب‌افتاده بود و اکنون میخواهد بیك خیز همه این دور افتادگی ها وعقب افتادگی ها را جبران کند .

انسان هنگامی که از دریچه فلسفه عملی خود چینی ها باین حوادث نگاه کند نکته‌شگفت‌آوری نخواهد یافت . این درست‌مقتضای قدرت است . دیگران باید این واقعیت را بشناسند و در پی چاره آن برآیند ، و گرنه با سلاح محبت نمی توان به مقابله نیروی مسلح‌رفت .

نهرو حتی حاضر به تجدید نظر در خط مرزی «مك ماهون» شده‌و چینی ها را دعوت به مذاکره کرده است ، در حالیکه سابقا آنرا یك مرز طبیعی می‌شمرد و حاضر به گفتگو درباره آن نبود.

این گذشت را نخست‌وزیر هنددر حالی می کند که در داخله کشور خود از چپو راست مورد حمله و فشار است و همین امر بیشتر در ملل آسیای جنوب شرقی‌اثرخواهد کرد .

چینی ها به وضع دشوار کمونیست ها در هند و سراسر خاور دورنمی اندیشند . و بدست خود اسباب تضعیف موقعیت کمونیسم را در آسیا فراهم می آورند . محرك آنها هرچه باشد ـ دشوار کردن وضع خروشچف در سفر امریکا ،اثبات رهبری خود در آسیا و یا دست یافتن به گذرگاههای غیر قابل عبور مرز شمال شرقی هند ـ از عواقب سوء رفتار خود نخواهند رست.

برای اطلاع آقایان کتابفروشیهای طهران وشهرستانها

بنگاه ترجمه ونشر کتاب

چون بنگاه ترجمه ونشرکتاب قرارداد انحصار پخش‌وفروش‌انتشارات خودرا بامؤسسه مطبوعاتی امیرکبیر لغو نموده‌است بدینوسیله باطلاع آقایان مدیران ومسئولین کتابفروشیهای تهران وشهرستانهامیرساند که ازاین تاریخ پخش انتشارات این‌بنگاه بطوریکه قبلا معمول بوده بوسیله خود بنگاه انجام میشود. خواهشمند است برای دریافت کتب مورد احتیاج مستقیما به‌بنگاه ترجمه ونشرکتاب مراجعه فرمائید.

نشانی: طهران ـ چهارراه یوسف‌آباد شماره ۲۰۷ ـ تلفن ۴۶۶۲۳

پزشك خانواده

مجله محبوب و دلخواه شما بزودی منتشر خواهد شد

دبیرستان پسرانه مهر

بدین وسیله باطلاع دانش آموزان میرساند کلاسهای چهارم و پنجم ریاضی افتتاح در ثبت نام تسریع نمائید.

خیابان نادری کوچه نوبهار تلفن ۶۶۳۲۰

رئیس دبیرستان پسرانه مهر امانوئیل بدلیان

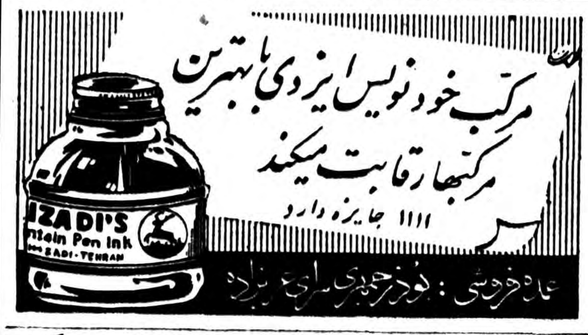

دبیرستان ـ دبستان و کودکستان ودادی شماره ۱ دربهار کوچه طباطبائی وشماره ۲ (که دبیرستان ودبستان و کودکستان سابق‌توران است)دربهار کوچه صالحی همه روزه ۸ تا۱۲ صبح نام نویسی‌مینماید دانش آموزان سال قبل مدرسه سابق توران برای ثبت‌نام‌تا ۲۵شهریور حق تقدم دارند وسیله ایاب وذهاب آماده است تلفن دبیرستان ودادی شماره یك ۶۹۲۲۴و ۴۸۷۵۳ ودادی شماره دو ۶۸۹۷۵ .

بمناسبت واقعه جانگداز فوت ناگهانی **بانو بلی علم (فرمانفرمائیان)** خواهر گرامی جناب آقای اسداله علم مجلس ترحیمی از طرف اهالی و ساکنین دزاشیب شمیران در تکیه بزرك دزاشیب (خیابان بوعلی) در روز پنجشنبه ۱۸ شهریور ماه از ساعت ٤ الی ۸ بعد از ظهر منعقد میباشد از تمام علاقمندان تمنا دارد با شرکت در این مجلس روح پرفتوح آن بانوی نیکو کار را شاد فرمایند .

از طرف اهالی دزاشیب ـحاج حسن عباسی ـحاج غلامرضا عباسی ـاحمد عباسی ـغلامعلی وارسته پور ـ حاجی محمد ابراهیمی ـسید علی عباسی ـحاج سید حسن هاشمی ـمهدی گرامی ـحاج اکبر قاسمی ـعباس کاوه ـ ابوالحسن رجبی ـعباس عباسی ـمهدی عباسی ـحاج‌محمد علی عباسی ـسید احمد عباسی ـمحمد رضا میرزائی ـ حاج علی اکبر عباسی ـرضا انصاری

آ ـ ۲۰۱۷۰ ۱ـ۲

خانواده های **آزرمی ـمتولی طهرانی ـوفائی ـایروانی ـ شهابی طبری ـصاحبقرانی ـصامت ـشفق ـفاتح**

در گذشت شادروان **بانو معصومه آزرمی** صبیه مرحوم افخم نظام را باطلاع میرساند مجلس ختم روز چهار شنبه هفدهم شهریور ماه از ساعت ٤ تا ٦ بعد از ظهر در مسجد لاریجانی واقع در پامنار بر گزار خواهد شد .

بعموم بازماندگان آنمرحومه تسلیت میدهیم .

با نهایت تاسف فوت مرحومه **صادقه محمدی** فرزند مرحوم حاج مهدیقلی محمدی (اردبیلی) متعلقه آقای ناصر غفار زاده را باطلاع تمام فامیل و دوستان میرساند مجلس ترحیم مردانه روز چهار شنبه ۱۷ شهریور از ساعت ٤ الی ٦ عصر در مسجد اردبیلیها واقع در گلوبندك و مجلس ختم زنانه عصر همانروز در منزل شخصی واقع در انتهای خیابان شاهپور ایستگاه تهرانچی کوچه زمان زاده پلاك ۵۲ منعقد میباشد .

نیر احمدی ـحسینقلی اسماعیلی ـدکتر مصطفوی ـ سرهنك رزم افروز ـحاجی حسن طاهری ـمهندس ملکی ـ مهندس حبیبی ـصباحی ـظریفیان ـحاجی حسین قره ـ شکراله زاده ـمراغه چی ـکریم صادقی ـفتوره چی ـ علی فتح‌الهی ـفخر جمالی ـعمید زاده ـحریریان ـمحمد صادقی ـخرازی ـبزازی ـمیرنقی مصطفوی ـسید یعقوب مصطفوی ـتوفیق مصطفوی ـنقیب‌السادات ـعباس‌دیباج ـ غفور محمدی ـسرگرد حسن محمدی ـسرهنك حمیدمحمدی ـ عزیز محمدی ـمسعود محمدی ـایوب محمدی ـیونس محمدی ـعباداله غفار زاده ـعلی محمدی ـحسین محمدی

بعموم بازماندگان آنمرحومه‌مصیبت‌وارده را تسلیت‌میدهیم

از امریکا

با تاثر بسیار فقدان همسر دانشمندگرانمایه‌ام‌دکتر **آرتربویس** را در تاریخ یکشنبه ۷ شهریور ماه در دورآرته کالیفرنیا باستحضار دوستان آن مرحوم میرساند .

مایه کمـال مباهـات و سربلندی و تسلیت خـاطر بازماندگان دکتر بویس ـسوابق درخشان او بعالم فرهنك وآسایش وآرامش روح اوهنگام تسلیم جان‌بجان‌آفرین است .

آ ـ ۱۵۳۷۵ **کالیفرنیا ـمیسیز بویس**

از سروان و دوستان محترم که باشرکت در مجلس ترحیم و مراسم شب هفت مرحوم **یداله فرشیدیا** با ارسال نامه و تلگرام و یا از طریق مطبوعات با فرزندان و بازماندگان مرحوم مذکور همدردی و اظهار مکرمت و بزرگواری فرموده‌اند قلبا سپاسگذار چنانچه بملت آلام‌روحی توفیق شرفیابی و عرض تشکر حضوری حاصل نشودامید بخشش‌داریم .

فرشید ـ مهندس حسین نظری ـ عباس پیشوائی ـ غلامرضا رضائی زاده ـ مهندس پرویز جوادی ـ فائد ـ فرشید اعزازی .

کودکستان ـ دبستان عصردانش

صبحها فارسی بعد از ظهر ها انگلیسی توسط آموزگاران انگلیسی زبان پیانو ـ بالت ـ وسیله ایاب و ذهاب مهیا

دفتر مدرسه همه روزه صبحها از ساعت ۹ تا ۱۲ برای ثبت نام باز است.

مدیر و صاحب امتیاز مریم‌مظهری (بینا)

آدرس ـ خیابان قوام السلطنه کوچه سیمی تلفن ٤٤٤٧٦

آ ـ ۱۵۱٤۱ ۱ـ۱۰

کودکستان ـ دبستان ـ دبیرستان

شهپر تجریش

همه روزه از ۸ صبح الی ۱۲ ثبت‌نام میکند

کلاس پنجم و ششم ابتدائی پسرانه نیز پذیرفته میشود

آ ـ ۱۸۱۸۰ ۱ـ۷

راه نو

کودکستان ودبستان دختران وپسران

بنابتقاضای عده‌ای از علاقمندان کلاس مخصوص اطفال اتباع‌خارجی مقیم ایران تااول مهرماه ثبت نام مینماید . ضمنا مدت نام نویسی دانش‌آموزان سال قبل روز پنجشنبه ۱۸ر٦ر۳۸ پایان می‌یابد .

نشانی ـ خیابان وصال شیرازی ـ جنب سینما تخت‌جمشید کودکستان و دبستان راه نو.

آ ـ ۱۵۱۵۷ ۱ـ۲

انستیتو گوته

انجمن فرهنگی ایران وآلمان

نام‌نویسی کلاسهای زبان آلمانی از تاریخ ۱۵ شهریور ۳۸ ازساعت ۵ الی ۸ بعدازظهر هرروز دردفتر انستیتو واقع درخیابان شاهرضا چهارراه پهلوی شروع می‌شود و تاآخر شهریورماه ادامه دارد.

گواهینامه زبان انستیتو برای دانشگاههای آلمان‌قابل قبول میباشد.

آ ـ ۱٤۸۷۹ ۱ـ٦

کودکستان ـ دبستان وپانسیون

شبانه روزی

کودکان انجمن فرهنگی پروین

همه روزه صبح و عصر نام نویسی مینماید. انگلیسی ـ پیانو ـ آکوردئون ـ نقاشی ـ کار های هنری تدریس میگردد. بالت توسط آقای استادجانبازیان تعلیم داده میشود . خیابان شاه تلفن ٤۲٤۵۱

آ ـ ۱۹۷٤٦ ۱ـ۵

دبستانهای برسابه

دخترانه و پسرانه

اولین کودکستان ایرانی

نام نویسی هرروز از صبح تاظهر زبان انگلیسی جزو برنامه می‌باشد ایاب وذهاب باماشین آماده‌است .

نشانی ـ ویلاخیابان اراك تلفن ٦٦۹۸۱ جنب‌وزارت فرهنك تلفن ۳٦۸۸۰

آ ـ ۱۵۳۳۱ ۱ـ۳

مطب دکتر علی‌اصغر همایونفر

جراح‌دندانپزشك

به‌خیابان ثریا شماره ۱٦۳ بین زاهدی وویلا منتقل گردید تلفن ٤۰۱۱۲

آ ـ ۱٤۷٦۵ ۱ـ۵

انالله‌وانا الیه راجعون

بمناسبت فوت مرحوم مغفور مروج‌الاحکام ثقة‌المحدثین العظام **آقای حاج سید جلال‌الدین تجملی زنجانی** که تمام عمر خود را در راه ترویج و تبلیغ دین مقدس اسلام مصروف فرمود روز چهار شنبه پنجم ربیع‌الاول مطابق هفدهم شهریور ماه از ساعت ۹ الی ۱۱ صبح مجلس ترحیمی در مسجد ارك منعقد است انتظار دارد عموم آقایان روحانیون وجامعه وعاظ و برادران دینی با شرکت در مجلس مزبور تقدیم ارادت بساحت قدس ائمه دین بنمایند .

الاحقر محمدالموسوی‌البهبهانی ـالاحقر عبداله مسیح تهرانی ـالاحقر سلطان العلماء زنجانی

هوالباقی

نظر به در گذشت ثقة‌الاسلام والمحدثین مروج‌الاحکام آقای **حاج سید جلال تجملی** واعظ زنجانی روز چهار شنبه پنجم ربیع‌الاول مطابق با هفدهم شهریور ماه از ساعت ۹ تا ۱۱ صبح مجلس ترحیم در مسجد ارك منعقد و امید است دوستان و ارادتمندان آن فقید سعید با شرکت در مجلس مزبور مراتب اخلاص خود را نسبت بمقام شامخ روحانیت ابراز فرمایند

الاحقر مهدی الحسینی انگچی ـالاحقر شریعتمداری ـ الاحقر مهدی الموسوی‌الکماری ـالاحقر حاج سید هادی خسرو شاهی ـالاحقر سید محمد صادق شریعتمداری

خانواده های **تجملی ـصفائی ـنوروزیان ـباقر زاده ـ سیگاری ـسیدین ـاسکندری ـربیعی ـمختاریان ـباستانی ـ مهر علی زاده ـفرادی ـ محبوب ـ وفائی** رحلت حضرت حجت‌الاسلام والمسلمین **آقای حاج سید جلال‌الدین تجملی زنجانی واعظ** را باطلاع دوستان‌میرساند مجلس ترحیم آن فقید سعید روز چهار شنبه هفدهم شهریور ماه ازساعت ۹ الی ۱۱ صبح در مسجد ارك منعقد خواهد بود امید است آقایان روحانیون و برادران دینی در مجلس مزبور شرکت فرموده موجبات‌شادی‌روح‌آن بزرگوارو تسلیت باقیماندگانش را فراهم فرمایند .

سید جمال‌الدین تجملی قاضی دادگستری ـابوالحسن تجملی ـکمال‌الدین تجملی ـحاج سید احمد صفائی ـکاظم نوروزیان ـغلامعلی باقر زاده ـمحمد علی باقر زاده ـ غلامرضا باقر زاده ـمحمد باقر باقر زاده ـمحسن‌باقرزاده ـ محمد علی‌سیگاری ـسید رضاسیدین ـحاج‌مهدی اسکندری ـ محمد تقی باستانی ـحاج‌اسمعیل ربیعی ـحاج حسن مختاریان ـمهرعلی زاده ـحسین ابراهیمی ـجعفر فرادی ـ عبدالعلی محبوب ـ بیوك آقا وفائی

و مجلس ترحیم زنانه در همانروز از ساعت ٤ تا ۷ بعد از ظهر در منزل شخصی آن مرحوم واقع در خیابان شاهپور نرسیده به چهار راه گمرك کوچه امیر کبیر منعقد است .

آ ـ ۲۰۱۹۰

بقیه آگهیهای ترحیم و تسلیت درصفحه ۱۳

راههای پیشرفت اقتصادی

ترجمه حسین فرهودی معلم جغرافیای اقتصادی در دانشگاه

کتابی است شامل جدیدترین تحقیقات اقتصادی عصر حاضر

تصنیف

دو تن از استادان دانشگاه کالیفرنیا با همکاری ده نفر دیگر از دانشمندان اقتصاد امریکا که اینك جلد اول آن بوسیله کتابخانه ابن سینا چاپ و منتشر شده است .

آ ـ ۱۵۳۸۳ ۱ـ۳

دکتر حسن مکی

دندانپزشك از مسافرت اروپا مراجعت نمود .

خیابان سیمتری چهار راه‌حشمت ـ الدوله تلفن ٤۳۰۹۱ ساعت پذیرائی ٤ الی ۸ بعد از ظهر .

آ ـ ۱۵۳۱۷ ۱ـ٤

دکتر کاظم نجم آبادی

دائما شبانه روز آماده پذیرائی میهمان است شاهرضا غربی ـ چهارراه بیمارستان پهلوی تلفن ٤۷۳۲۳

آقای دکتر حسن عادل

ازاروپا مراجعت وبعدازظهرها با تعیین وقت قبلی پذیرائی مینمایند خیابان آمل تلفن ۳٤۷۰۵

علی بهرامی ۱ـ۳

ختنه نوزاد واطفال

بدون دردوخونریزی دکتردانش‌راد خیابان‌خورشید مقابل کارخانه برق

آ ـ ۱۳۹٦۵ ۱ـ۲۰

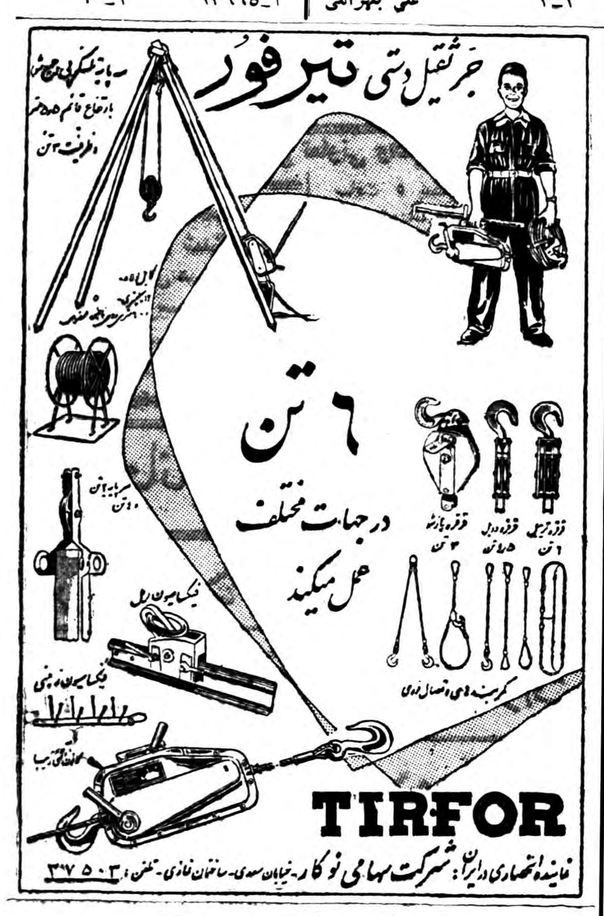

کودکستان ـ دبستان

راه زندگی

دارنده امتیاز ومدیر

دکتر آذراحمدیه (دکتردرتعلیم وتربیت)

همه روزه ازساعت ۸ تا۱۲ وازساعت ۱۵ تا۱۷ ثبت نام میکند.

نشانی ـ ازخیابان شمیران‌کوی مشایخی ـ ازخیابان حقوقی کوی غفاری ـ ازخیابان‌آمل. کوی ادیب تلفن ۳۵٦۷۳

وسیله آمدورفت برای شهر وشمیران فراهم است.

آ ـ ۱٤۸۹۱ ۱ـ۵

نهرکنی ـ جاده‌سازی

یك رشته ازفعالیتهای شرکت سهندشت است که اراضی بایر را مبدل به زمینهای حاصلخیز میسازد .

شرکت سهندشت مقابل پلیس راه‌آهن تلفن ۲٦۷۱۳

بدینوسیله فوت **بانو حمیده ربیعی** را باطلاع کلیه خویشاوندان و آشنایان میرساند مجلس ترحیم آن مرحومه روز پنجشنبه ۱۸ر٦ر۳۸ از ساعت ۱٦ تا ۱۸ در مسجد حاج حسن واقع در خیابان ارامنه(شاهپور) منعقد خواهد بود .

حاجی محمد ربیعی ـمحسن ربیعی ـمنصور ربیعی ـ حسن ربیعی ـفرج‌اله مجیدیان ـعلی اصغر شادخو ـحسین رنجبران ـغلامرضا ربیعی ـسروان ربیع ربیعی ـداود ربیعی ـنصرت‌اله فلاحی ـابراهیم رنجبران

بخانواده محترم ربیعی و عموم بازماندگان آنمرحومه تسلیت میدهیم .

با کمال تاسف در گذشت قاضی شرافتمند و شاعر عالیقدر **شمس‌الدین محمد جامع** (نائینی) را باطلاع اقوام و آشنایان میرساند مجلس ختم مردانه روز چهار شنبه(فردا) از ساعت ۱۰ الی ۱۲ در مسجد مجد بر قرار و مجلس ختم زنانه بعد از ظهر از ساعت ٤ الی ٦ در خانه آنمرحوم واقع در خیابان شهباز کوچه سجادی پلاك ۱۵ میباشد .

سلطان محمد عامری ـنیرالدین پیر زاده ـافراسیاب آزاد ـ دکتر نائینی ـجلالی نائینی ـنیکپور نـائینی ـ مصطفوی نائینی ـدکتر سعید فاطمی ـدکتر منوچهری نائینی ـسروان شهربانی اعلامی ـدکتر علوی نائینی ـ سروان شهربانی شعاعی نائینی ـدکتر صدری نائینی ـ کاوئی نائینی ـطیبی نائینی ـحجت بلاغی ـ احمد جامع ـ محمد رضاجامع .

آ ـ ۱۵٤۲۵

مصیبت وارده را بخانواده خصوصا فرزندان آنمرحومه تسلیت میگوئیم .

بمناسبت چهلمین روز شهادت شادروان سروان **سیامك جهان بینی** مجلس یاد بودی روز شنبه بیستم شهریور ماه ۱۳۳۸ از ساعت چهار و نیم الی شش و نیم بعد از ظهر در امامزاده عبداله (آرامگاه بدر) منعقد خواهد بود **خانواده جهان بینی**

آ ـ ۱۵٤۰۹ ۱ـ۲

طرح مسئله لائوس در شورای امنیت

نماینده شوروی تشکیل شورای امنیت راغیرقانونی دانست- دول غرب پیشنهاد کردند یك کمیته فرعی برای رسیدگی بحوادث لائوس تشکیل شود

نیویورك -خبرگزاری فرانسه - جلسه اشورای امنیت درساعت ۸-۱۹ بوقت گرینویچ بریاست «جیدیوار تونا» نماینده ایتالیا تشکیل گردید. داك هامرشولد دبیر کل سازمان ملل متحد اولین نفری بود که‌شروع به سخن کرد. وی گزارشی درمورد تقاضای دولت لائوس از سازمان ملل متحدبه شورای امنیت تسلیم کرد.

جلسه غیر قانونی

پس از وی سوبولف نماینده شوروی به تشکیل جلسه شورای امنیت‌اعتراض کرده و گفت تشکیل چنین جلسه‌ای جهت بررسی مسئله لائوس غیر قانونی است . زیرا دبیر کل سازمان ملل متحد اختیارات لازم را در وضع حاضر جهت دعوت جلسه شورای امنیت ندارد.

نماینده شوروی گفت عیب بروز بحران در لائوس آنست که موافقتنامه ژنو در این مورد نقض گردیده و بهترین طریق جهت پایان دادن بخطر کنونی،اجرای دقیق‌موافقت‌نامه ژنو ۱۹۵٤ واستقرار مجدد کمیسیون کنترل که از نمایندگان کانادا،هند ولهستان تشکیل شده میباشد .

تصویب دستور جلسه

پس از سوبولف «اجیدیودورتونا» وهمچنین داك هامر شولد باظهارات سوبولف در مورد غیر قانونی بودن تشکیل جلسه شورای امنیت پاسخ دادند و بعد دستور جلسه شورای امنیت باده رای موافق در برابریك رای مخالف (شوروی) تصویب شد. سپس نمایندگان سه دولت آمریکا- انگلستان وفرانسه قطعنامه واحدی را به‌شورا تسلیم کردند که در آن ازشورا تقاضا شده یك کمیته فرعی ا زنمایندگان کشورهای آرژانتین - ایتالیا- ژاپون و تونس جهت تحقیق وبررسی اوضاع لائوس تشکیل‌شده وکمیته مزبور در اسرع وقت گزارشی د رمورد حوادث لائوس به شورای امنیت تسلیم کند . نمایندگان‌چهار دولت مزبور اعلام نمودند که مرله قطعنامه دول‌سه‌گانه آمریکا وفرانسه و انگلستان رای خواهند داد . به ر ا زبیانات نمایندگان کشورهای مختلف جلسه د رساعت ٤۰-۲۲دقیقه تعطیل شد .

شورای اتحادیه عرب

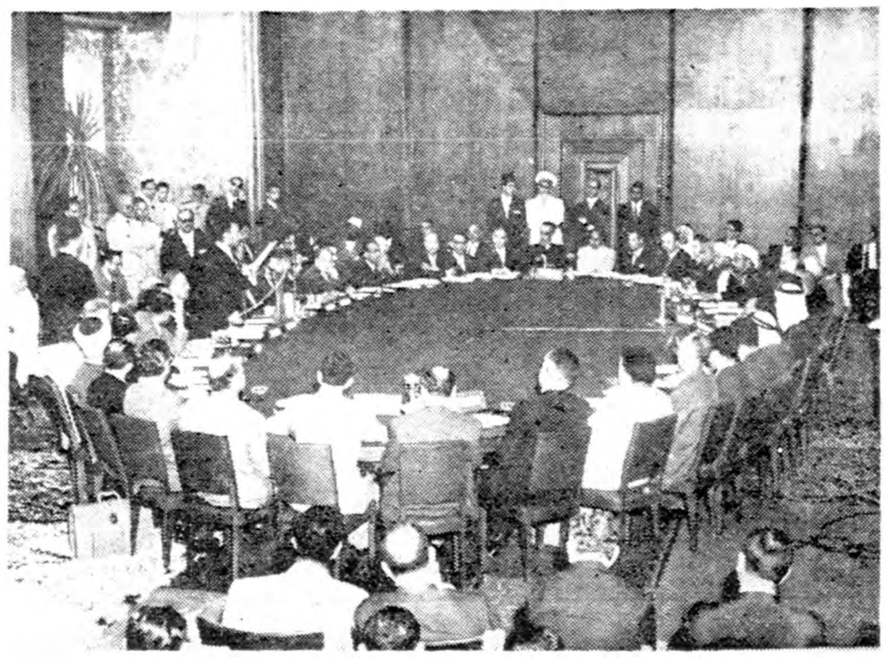

روز اول سپتامبر کنفرانس شورای اتحادیه عرب در شهرکازابلانکا گشایش یافت . این‌عکس مولای حسن ولیعهد مراکش را هنگام ایراد نطق افتتاحیه انشان میدهد .

درصورت وخامت اوضاع لائوس

دولت لائوس ازپیمان سیتو کمك نظامی میگیرد

وینتیان - خبر گزاری فرانسه - «هوکان‌شامپوساك»وزیراطلاعات‌دولت لائوس دیروز گفت از دو روز قبل‌تا کنون آرامش در سراسر لائوس حکمفرماست.

یکی از خبر نگاران آمریکائی به وزیر اطلاعات نزدیك شده و گفت تا کنون ۱۷ نفر از شخصیت های دولتی لائوس ۱۷ نظر مختلف درمورد حوادث لائوس داده‌اند . زمانی‌گفته میشود وضع لائوس خیلی وخیم است ولی ناگهان اعلام میشود که هیچ خبری نیست »

وزیر اطلاعات در پاسخ وی گفت اگر گفته شود که خبری‌نیست‌منظور لحظه کنونی و در زمینه نظامی است ولی باید خاطر نشان شود که درحال حاضر کمونیستها پایتخت «سام‌نوآ» را سخت تهدید میکنند و چنانچه این تهدید ادامه یابد «ایالت‌سام- نوآ» کاملا در دست‌کمونیستهاخواهد افتاد.

کمك نظامی

واشنگتن- خبر گزاری فرانسه - ناظرین امور سیاسی خاطر نشان ساختند که احتمال قوی دارد در صورت وخیم شدن اوضاع لائوس سازمان پیمان جنوب شرقی آسیا به دولت لائوس کمك نظامی کرده و کشور های عضو پیمان مزبور مشترکا نیروهای مسلح خودرا جهت جلو گیری از تجاوزات کمونیستها به لائوس گسیل دارند.

دیروز بدنبال وصول اخباری در مورد هجوم کمونیستها به دهکده ایالت «سام‌نوآ» وغارت روستائیان هواپیما های لائوس برای رساندن مهمات و ملزومات به آن ناحیه‌به پروازدرآمدندولی‌یکی‌ازدوازده‌هواپیمائی که ارتش لائوس در اختیار داردکمی پس از پرواز سرنگون شد و۷ نفر از سرنشینان آن در دم جان سپردند.

برای جلو گیری از دخالت آمریکا

هونك‌کونك -رویتر- خبرگزاری چین جدید دیروز اطلاع داد که نخست‌وزیر ویتنام شمالی از سلوین لوید وزیر خارجه انگلیس تقاضا کرده است هر چه زود تر برای جلو گیری از دخالت آمریکا درامور لائوس تصمیماتی اتخاذ نماید.

فام‌وان‌دونك این تقاضا را باطلاع سلوین لوید رسانید . نظیر این در خواست جهت گرومیکو وزیر خارجه‌شوروی نیز ارسال شده‌است. انگلستان و شوروی مشترکاریاست کنفرانس ژنو را درسال ۱۹٥٤برعهده داشتند وهمین کنفرانس مقررات آتش بس در هندوچین را تصویب نمود.

در تلگراف نخست وزیر ویتنام شمالی یادآوری شده است که امپریالیسم آمریکا برای مخفی ساختن دخالت خود از نظر عموم جهانیان به اتفاق نخست وزیرلائوس «سانانیکون» جمهوری دمکراتیك ویتنام (ویتنام شمالی) را بدخالت‌در شورش لائوس متهم میسازند .

حزب سیاسی جدید در مراکش

این حزب‌که از حزب «استقلال» منشعب‌شده تمایلات‌چپ‌دارد

کازابلانکا- رویتر -دیروزاعلام گردید که‌یك‌حزب سیاسی جدید در مراکش تاسیس میگردد .حزب جدید براصول ومبانی چپ‌بنیاد گزاری شده وازحزب استقلال که فعلاحکومت رابدست داردمنشعب میباشد .

مطلب فوق‌توسط«مهدی بن‌برکه» معاون رهبر حزب‌استقلال و«علال الفاسی »یکی‌دیگر ازرهبران حزب استقلال که‌چندماه پیش ازحزب اخراج گردید اعلام گردیده است حزب جدید خودرا «اتحادملی‌نیرو های خلق» نامیده‌اندواز طرف‌عده‌ای از اعضای برجسته حزب استقلال که طرفدار «بن‌برکه» هستندتقویت میشوند. این دسته سیاسی جدید همچنین از حمایت اکثریت اتحادیه های کارگری کشور برخوردار میباشند .

آزادی اقتصادی

ازاین پس اعضای حزب‌دمکراتیك مستقل که‌روزگاری یگانه مرکز مخالفت ومقاومت باحزب استقلال بود ازاین حزب جدید پشتیبانی خواهند کرد .

بن‌برکه دیروز طی‌یك کنفرانس مطبوعاتی اعلام‌کرد که‌خط مشی سیاسی حزب جدید مبنی بردفاع ازوحدت واستقلال کشور وتخلیه مراکش ازنیروهای بیگانه ومحو آثار امپریالیسم میباشد .

هدف‌های دیگر حزب‌جدیدعبارت ازآزادی واز دیاد صنایع سنگین وملی کردن کارخانه‌ها وصنایع مردم واصلاحات ارضی میباشد .

فشار ارتش بحزب‌کمونیست اندونزی

کنگره‌کمونیستها ازطرف مقامات نظامی موقوف شد

جاکارتا - رویتر - اقدامات‌شدید نظامی دولت اندونزی ششمین کنگره حزب کمونیست آن کشور را در عمل بیك جلسه مشاوره خصوصی تبدیل نمود .

پلیس امنیت نمایندگان مطبوعات و ناظرین را از حضور در کنگره منع نمود و ستاد ارتش افراشتن شعارها و تابلو های تبلیغاتی را در کنار و اطراف کنگره بطوریکه در معرض تماشای عموم باشد قدغن کرد .

سخنگوی فرماندهی پادگان‌شهر اعلام کرد که کلیه گزارشها و مطالبی که درباره مذاکرات و تصمیمات کنگره تهیه میگرددقبل از چاپ باید بنظر وزیر دفاع و ریاست ستاد ارتش برسد و مورد تصویب آنها قرار گیرد .

کمونیست ها مقدمات یك جشن بسیار بزرك و با شکوهی راتدارك دیده بودند . ولی این بار دوم‌است که ظرف امسال کنگره کمونیست ها از طرف ارتش موقوف‌میگردد .

کنفرانس‌کارشناسان امراض خون وسرطان

ژنو -خبرگزاری فرانسه -در هفته آینده ٤٥ نفرازدانشمندان امریکائی- انگلیسی - آلمانی -ایتالیائی - سوئیسی و فرانسوی که متخصص امراض خون و سرطان میباشند در ژنو کنفرانسی‌تشکیل‌خواهندداد

یکی از دانشمندان فرانسوی بنام دکتر ماته استاد دانشکده پزشکی پاریس نیز در این کنفرانس‌شرکت خواهد کرد .

نامبرده در پائیز گذشته شش نفر از دانشمندان اتمی یوگسلاوی راکه بر اثر تشعشعات اتمی نزدیك بمرك بودند با طریق جدید پیوند مغز استخوان از مرك نجات داد .

اینك در کنفرانس مزبور نتایج بدست آمده از پیوند مغز استخوان در مورد امراض خون مورد مطالعه قرار خواهد گرفت .

درجلسه دیوان خلق بغداد:

مهداوی درباره فواید کتاب بحث کرد!

هنگامیکه یکی‌ازمتهمین اتهام منتسب بخودرا ردکرد رئیس دادگاه اورا از جلسه خارج نمود!

رادیو قاهره - دادگاه نظامی‌بغداد دیشب بمحاکمه سرتیپ ناظم طبق جلی فرمانده سابق لشکر دوم عراق وافسران همدست او را باتهام شرکت در انقلاب موصل ادامه داد . سرهنك مهداوی طبق عادتی که‌دارد در آغاز جلسه دادگاه نطق مفصلی کرد که ربطی بموضوع محاکمه نداشت . وی در باره کتاب وفایده آن واختراعاتیکه بشر کرده است صحبت نمود. سپس از نبوغ وعظمت وشهرت و اهمیت خودش مدتی داد سخن دادو حوادثی را بر سبیل‌شاهد مثال ذکر کرد. بعدا نوبت اظهار نظر در باره احزاب و لزوم شرکت افراد در احزاب سیاسی رسید و گفت که‌با احزاب هیچگونه مخالفتی ندارد . از آن پس راجع به سفر فرزندانش به بیروت سخن گفت و اشاره کرد که خرج سفر آنها را نخست وزیر داده‌است .

نطق هاو قصاید

د راین موقع بود که نطقها وقصاید مدح و تعریف حاضر و آماده از جیب تماشاچیان بیرون آمد و صدای ناطق در صحن دادگاه طنین انداز شد .

دادستان طبق روش معمولی خود اظهاراتی در تائید بیانات‌رئیس‌دادگاه کردو محاکمه سرهنك عزیزعقیلی شروع گردید.متهم بچند سئوال رئیس دادگاه پاسخ دادتا جائیکه‌این سئوال مطرح شد. آیا نخست وزیر عراق کمونیست است ؟ آیا دردستگاه دولتی عراق کمونیستی پیدا میشود ؟ وآیا کمونیستها آدمهای خائن و صهیونیست هستند ؟

پاسخ تمام این سئوالات راخود مهداوی دادو گفت که کمونیست‌ها افراد همین آب و خاك هستند ومردمانی باایمان و مخلص میباشند . سر هنك عقیلی ا زشرکت در انقلاب موصل لهار بی‌اطلاعی کردولی این‌موضوع بر ی رئیس دادگاه خوش آیند نبود و لذا متهم را از جلسه دادگاه اخراج نمود .

عقیده‌ام راگفتم .

دادستان از رفعت حاج سری یکی دیگراز متهمین پرسید که متهم‌بچه دلیل کمونیست ها را آشوبگرمعرفی میکند و بچه علت بدادگاه ودادستان حمله مینماید .

رفعت الحاج سری پاسخ دادکه من عقیده‌ام را گفتم و اگر مرا ریزریز کنید جز عقیده خودرا نمیگویم.

رئیس دادگاه از نظریه‌اش درباره سرهنك شواف جویا شدوی صریحا پاسخ دادکه سرهنك شواف یك‌افسر باایمان و مخلص بود . در اینجا مهداوی از کوره دررفت و متهم‌را جنایتکارو خائن بملیت و مذهب خطا ب‌کرد .

ایزنهاور درفرودگاه واشنگتن گفت:

درحال‌حاضر همه چیز عالیست

واشنگتن- خبرگزاری فرانسه - ایزنهاور رئیس جمهوری امریکا پس ازمسافرت به سه‌کشور اروپائی (آلمان- انگلستان وفرانسه) در ساعت ۱۷ر٥٤ بوقت گرینویچ وارد فرودگاه واشنگتن شد.

مسافرت ایزنهاور باروپا بیشتر ازآن جهت صورت گرفت تادر آستانه مذاکرات باخروشچف نخست‌وزیر شوروی بین دول غربی در مورد مسائل جهانی وحدت نظر کامل بوجود آورد.

رئیس جمهور آمریکا پس از پیاده شدن از هواپیما اعلام نمود سفر وی موفقیت آمیز بوده و ضمن مذاکراه باروسای دول آلمان غربی - انگلستان وفرانسه تمام مسائل مورد گفتگو به حل نهائی رسید. آیزنهاور که در برابر دوربین تلویزیون آمریکا صحبت میکرد گفت : «حداقل در حال حاضر همه چیز عالی‌است .»

دوستی عمیق

آیزنهاور سپس افزود که من در ضمن مسافرت خود مشاهده کردم دربین ملل غربی یك‌دوستی عمیق و اعتماد متقابل وجود دارد . متفقین غربی در مورد تما مسائل اساسی وحدت نظر دارند . ولی د رمسائل تاکتیکی طبعا اختلاف نظرهای کوچکی موجود بود که مورد گفتگو قرار گرفت .

در فرودگاه واشنگتن ریچاردنیکسون معاون رئیس جمهورآمریکا وکارمندان عالیرتبه وزارت امور خارجه آمریکا وهمچنین اعضای کنگره آمریکا وهیئت های دیپلماتیك از آیزنهاور استقبال کردند .

دومین فستیوال

مولن روژ

امشب

شاهد برای تعقیب

تایرون پاور- چالزلافتون- مارلین دیتریش-

دوبله فارسی دراستودیو مولن روژ

فردا شب

کنتس پابرهنه

اواگاردنر- روسانو براتزی - همفری بوگارت-

رنگی

شروع سئانسها ۳۰ر۱۰ صبح ۳-٥-۷-۹ بعدازظهر

برنامه آینده

مولن‌روژ و برلیان‌موان‌روژ

ازروز ۲۲ شهریور

کشور بزرك

گریگوری‌پك- چارلتن هستن- جین سیمونز- کارول بیکر

رنگی- تکنی‌راما- دوبله فارسی

عظیم‌ترین وداغ‌ترین درام اکسیون وسترن فیلمی‌که پرده تکنی راما را بلرزه در می‌آورد

آ-۱۹۹۸۸

محصولات عکاسی هاف

Hauff FILM PHOTO

بافیلم هاف عکس بگیرید تا زیبائی عکس های شما چندین برابر شود

نماینده انحصاری فروشگاه فتو متروپل- لاله‌زار ازشهرستانها نماینده معتبر می‌پذیریم

آ-۲۰۰٤۲

عروس کدومه ؟

آ- ۲۰۰۲۸

BEST QUALITY S.T.D. EUROPEAN COMMODITIES IMPORT ORGANISATION GUARANTEED MADE IN ENGLAND

به منسوجات علامت S.T.D اطمینان داشته باشید

سازمان واردات کالای اروپا

مراکز فروش: کلیه فاستونی فروشیهای معتبر تهران وشهرستانها.

آ-۱۹۹۲۸ ۱-٦

ستاره سینما

مجله محبوب شما بمناسبت فصل سینمائی دوره جدید خودرا ازفردا آغاز میکند دراینشماره:

آلفرد هیچکاك ترجمه: پروانه

نامه‌ای از مونیخ از: روبروت آکدارت

مصاحبه باکلود شابرول توسط : هژیرداریوش

گرامر سینمائی ترجمه : بهرام

تازه‌ترین اخبار سینمائی ایران وجهان

داستانهای سینمائی طوفان- سایونارا

هفته گذشته درمحافل هنری ایران چه گذشت؟

وجدیدترین عکس های ستارگان محبوب شما

آ-۱٥٤۱۹

فردا مجله ستاره سینما در٤٤ صفحه منتشر میشود

قابل توجه مدیران محترم شرکتهای ساختمانی و مقاطعه کاران

تعداد محدودی کمپرسی- وانت- وباری استودبیکر

وارد ودر تهران موجود است. برای کسب اطلاعات بیشتر وانجام معامله به:

شرکت تضامنی ع- اصغر شالچیلار وشرکاء

خیابان شمیران جنب‌کوچه زرین تلفن ۳۲٤٤۱مراجعه فرمائید

کتاب سفید نهرو

دفاع از مرز هند به نیروهای مسلح واگذار شده

دهلی- رویتر- نهرو نخست‌وزیر هندوستان دیروز کتاب سفیدی راجع بروابط چین وهند تقدیم پارلمان کرد وگفت که چینی‌ها دوبار قبول‌کرده‌اند که خط ماك ماهون را بعنوان مرز دوکشور بپذیرند ولی چینیها معتقدندکه این خط مرزی هرگز بطور رسمی روی زمین آورده نشده‌است بعلاوه خط «ماك‌ماهون» مولود تجاوز انگلیسها برخاك تبت میباشد.

کتاب سفید نهرو نشان داد که از مدتها پیش بین چین و هندوستان در این زمینه اختلاف بوده است ولی تا چند ماه پیش کسی از آن مطلع‌نبود و در حقیقت اختلاف را یك سلسله مطالب دوستانه و تشریفاتی پوشانده بود.

پیشرفتی حاصل نشده

نهرو در پاسخ اعضای عصبانی مجلس عوام گفت که در جریان مذاکرات بین چین و هندوستان پیشرفتی‌حاصل نشده بود که بعرض مجلس برسانم.

نهرو اظهار نمود که دفاع ازمنطقه شمال شرقی بعهده نیروهای‌مسلح واگذار شده و مطمئنا آنها در هر موقعیتی اقدامات لازمه را بعمل‌خواهند آورد.

اعضای مجلس اظهار نمودند که باید به آنها مجال داده شود که نظریات خود را برای دولت بگویند و گله کردند که جریان حوادث به اطلاع آنها نرسیده‌است ولی نهرو انکار کرد و گفت تاکنون هیچ‌مسئله پنهانی در کار نبوده است.

نهرو گفت پس از قرائت اخبار مربوط بحمله واحد های‌نظامی چین بخاك لاهال و لاداخ با حکومت پنجاب تماس گرفتیم و موضوع‌را استفسار کردند ولی آنها موکدا پاسخ دادند که بمرزهای آنها تخطی نشده‌است.

شروع اختلافات مرزی

کتاب سفید هند حکایت دارد که اختلافات مرزی هندوستان و چین ظرف سه ماه پس از امضای‌عهدنامه چین و هند شروع شد. عهدنامه‌مزبور بر اساس پنج اصل‌همزیستی‌مسالمت آمیز بود و لذا دولت هندوستان مذاکرات را برای‌اشکال مرزی‌شروع کرد ولی مذاکرات بی نتیجه ماند.

نهرو در خصوص زندگی هندیان مقیم تبت اظهار داشت که بامقامات رسمی چین وارد مذاکره شدیم وبه آنها تذکر دادیم که باتباع‌هندوستان از مسلمان و غیر مسلمان اجازه‌داده شود که با کنسولگری هند در «لاهال» تماس بگیرند و در صورت تمایل آنها اجازه داده شود تابکشور اصلی خود هندوستان عودت نمایند.

نهرو گفت که مقامات چینی‌معتقدند که اگر اینها روزگاری هندی بودند امروزه تبعه چین کمونیست محسوب می شوند و آنها را هندی نمی توان خواند.

از نهرو درباره بازداشت اتباع‌هند در تبت استفسار شد پاسخ داد که وی باپاره ای اقدامات که درلهاسا صورت گرفت جدا موافق نیست.

نیروهای چینی در مرز هند تمرکز یافتند

کانتوك (هند) - بموجب اخبار رسیده به کانتوك ٤٠ هزار نفر ازسربازان چینی نزدیك مرز هند در «سیکیم» و «بوتان» وهمچنین «نپال» تمرکز یافته‌اند.

همین منابع موثق تایید نمودندکه چینی‌ها مشغول سنگربندی درنزدیکی مرز بوتان بوده وعرابه‌های جنگی‌خود را دراین نقاط مستقر ساخته‌اند. همچنین تمرکز نیروهای مسلح چینی درناحیه تبت درمقابل مرز نپال در «پاست‌لاداخ» قابل ملاحظه است.

اینك نیروهای مسلح چینی در سه کیلومتری «کل‌ناتهوما» مرز طبیعی بین سیکیم و تبت سنگر بندی کرده‌اند.

حمله به نهرو

دهلی نو - مطبوعات هند و مخالفین سیاسی نهرو نسبت به عدم تمایل‌وی باینکه مسئله اختلافات سرحدی هندوستان و چین کمونیست را به وساطت و حکمیت ارجاع نماید حملات شدیدی را شروع کردند.

روزنامه «ایندیان‌اکسپرس»در شماره دیروز خود نهرو را بعلت روش‌نرمیکه نسبت به چین در پیش گرفته‌است بشدت مورد انتقاد قرار داده و یادآور شده‌است که نهرو در اظهارات اخیر خود در پارلمان صریحا گفته‌است که یك یاچند کیلومتر سرحدات غیر مسکون اهمیت چندانی ندارد ولی دوستی با کشور همسایه چین حائز اهمیت میباشد.

«آچاریاکرپالانی» رهبرسوسیالیست های هند نیز حمله شدیدی را شروع نموده‌است وی‌در جشنی که بافتخار دالائی لاما ترتیب داده بود اظهار داشت که دولت هند میخواهد خودرا از گرداب مخاطرات سیاسی ونظامی برکنار دارد ولی این کار را حتی بقیمت شرافت و حیثیت هندوستان انجام میدهد.

نتیجه این اظهار ضعف تجدید وضعی‌است که اروپای قبل ازجنك جهانی دوم داشته است.

کرپالانی تصمیم نهرو را مبنی بر خودداری از طرح موضوع تبت در مجمع عمومی سازمان ملل متحد نیز مورد انتقاد قرار داد.

روزنامه ایندیان اکسپرس مینویسد که چندین هزار نفر کمونیست بیك دهکده هندی واقع درسرحدات‌لاداخ حمله‌ور شدند و چهل نفر دهقان را باخود بخاك چین برده‌اند بعلاوه در حدود دوهزار نفرچینی مسلح‌به‌مسلسل در سرحدات تبت و هندوستان‌متمرکز شده‌اند و این جنب‌و جوش نظامی خطر بزرگی را برای هند دربردارد.

نهرو در پارلمان اعلام کرد که از حقیقت گزارش چاپ شده در روزنامه ایندیان اکسپرس مطلقا اطلاعی در دست ندارد. وی خاطر نشان ساخت که اخبار رسیده منحصر بچند حادثه کوچك در شمال شرق هندوستان و منطقه لاداخ میباشد.

رویتر - خبرگزاری فرانسه

شوروی هند را محاصره کرده است

هدف روسها ازرخنه درافغانستان دورزدن هند وضربت زدن به‌پاکستان است

واشنگتن - آسوشیتد پرس - مجله اخبار امریکا و گزارشهای جهانی خبر میدهد که شوروی روز بروز نفوذ خودرا درافغانستان توسعه میدهد و هدفش از این اقدام آن است که هندوستان را در غرب دور بزند - درست مقارن زمانی که چین کمونیست ازشرق هند را تحت فشار گذاشته است و در لائوس نیز به تجاوز پرداخته است.

ملاحظه میشودکه هدف‌کمونیستها محاصره دیواره دفاعی هندوستان میباشد و نهرو متاسفانه درس‌خود رادیر گرفته است.

دیر شده است

این مجله که مطالب فوق را در چاپ دهلی نوی خود منتشر ساخته مینویسد:

«نهرو در موقعیت بدی واقعیت عمل کمونیستها را درك میکند. امروز کمونیستها حلقه خودرا دورگردن هند انداخته‌اند و مخالفین نهرو میترسند روشن شدن ذهن نخست‌وزیر هنددر مورد سیاست خروشچف و کمونیستهای چین دیر روی داده باشد.»

شوروی با سلطه بر افغانستان خودرا برای وارد ساختن ضربت به پاکستان و محاصره هندوستان آماده میسازد.

روسها امروز ارتش افغانستان‌را تعلیم میدهند و هوا پیما های آن کشور را به پرواز در می‌آورند و جاده هاو راههای آن را میسازند جالب است که این راهها همه متوجه نقاط حیاتی دفاعی‌هندوستان میباشد از آن‌طرف چینیها درلائوس فشار وارد میکنند و در نقاط‌شمالی هند به تجاوزات دست میزنندمقارن این زمان کمونیستهای هند در کلکته آشوب و اعتصاب براه انداخته‌اند.»

فعالیت «اس.اس»ها تعطیل شد

هاملاین -آلمان - اعضاء گارد برگزیده حزب ناسیونال‌سوسیالیست آلمان دیروز اعلام نمودند که کلیه فعالیت‌هائی را که دربرلن غربی تحت عنوان «جامعه تعاون جنگجویان اس.اس» داشتند تعطیل مینمایند.

روسها ضمن تقاضای تخلیه برلن غربی از قوای متفقین خواستارتعطیل کلیه سازمانهاو فعالیتهای«ارتجاعی» شده بودند.

جامعه مذکور از افراد سابق اس.اس که معلول بودند وزنان واطفال شهدای این نیروی مسلح را در جنك دوم جهانی نگاهداری مینمود.

بهمین مناسبت شانزده هزار تن از افراد سابق .اس .اس منجمله سرهنك سابق «دیتریش» فرمانده‌گارد برگزیده هیتلر و ژنرال «کورت‌میر» افسر معروف قوای زره پوش .اس.اس که بملت فتوحاتش در جنك به «پانتزرمیر» (میر زره پوش) معروف شده بود د رکنگره دو روزه این‌جامعه حضور یافتند و د رپایان کنگره تصمیم گرفتند سازمان خودرا دربرلن غربی تعطیل نمایند تابهانه بدست روسها ندهند. ولی فعالیت این گروه در سراسر آلمان غربی ادامه خواهد یافت.

مذاکرات خلع سلاح ازسر گرفته میشود

پاریس- رویتر- دیروز چهار دولت بزرك یعنی امریکا- انگلیس- فرانسه وشوروی طی اعلامیه‌ای موافقت خودرا با تشکیل‌کمیته خلع سلاح بشرکت ده کشور شرق و غرب رسما اعلام نمودند. این‌اعلامیه درلندن وپاریس منتشرشده است.

این‌کمیته کار خودرا ظاهرا در آغازسال ۱۹٦۰ در ژنو آغاز خواهد نمود. اعضاء کمیته عبارتند از فرانسه -امریکا- انگلیس- روسیه- بلغارستان- کانادا- ایتالیا- لهستان - رومانی وچکسلواکی.

طرح تشکیل این کمیته طی‌مذاکرات وزیران خارجه دول بزرك در ژنوتهیه شده است اعلامیه چهار کشور حاکی است که مایلند مرتبا سازمان ملل متحد را در جریان پیشرفت مذاکرات تشکیل دهد و اعضاء آن را در جریان تشکیل کمیته ده کشور بگذارد.

کمیته فعالتر

علت اتخاذ این تصمیم از طرف دول بزرك آن است که خواسته‌اند کمیته فعالتر و موثر تری برای امر خلع سلاح بوجود آرند چه در کمیته خلع سلاح سازمان ملل متحد ۸۲ نماینده از ۸۲ کشور عضویت دارند لذا مذاکرات در آن طولانی و حصول‌توافق دشوار میباشد. ضمنا در کمیته جدید کشور های شرق و غرب دارای تعداد مساوی نماینده می باشند که خود به حصول تفاهم کمك خواهد نمود.

در سازمان ملل متحد اعلام شد که جمعه آینده کمیسیون خلع سلاح سازمان ملل متحد که ۸۲ عضودارد تشکیل جلسه میدهد تا به مسئله تشکیل کمیته‌جدیدخلع‌سلاح‌رسیدگی نماید.

کمیته ده کشور بگذارند.

و بعنوان اولین قدم در این راه از دبیر کل سازمان ملل متحد هامرشولد درخواست میکند که کمیته خلع سلاح سازمان ملل متحد را

موشك قاره پیمای اطلس حاضر بخدمت

دراین هفته نخستین موشك قاره‌پیمای جنگی امریکا آزمایش میشود

کیپ‌کاناورال-فلوریدا-آسوشیتدپرس نیروی هوائی آمریکا خودرا آماده میسازد تا روزچهارشنبه آینده‌نخستین موشك جنگی قاره پیمای اطلس را به فاصله ده هزار وسیصد و پنجاه کیلومتری در اقیانوس اطلس جنوبی پرتاب نماید.

باپرتاب موفقیت آمیزاین موشك، آمریکا موشکهای اطلس را که دارای کلاهك جنگی حاوی بمب هیدروژنی میباشند در اختیار نیروهای مسلح خود میگذارد.

روسها هم‌اکنون موشکهای قاره پیمای جنگی در واحدهای خود دارند ولی «نیل مکلروی» وزیر دفاع‌آمریکا اعلام نمود ه‌است که تعداد موشکهای قابل استفاده روسها که میتوانندبه آمریکا پرتاب کنند از ده عدد نیز کمتر میباشد.

افراد نیروی‌هوائی آمریکا که برای اداره اسکادرون های موشك اطلس تربیت شده‌اند خودرابرای پرتاب این موشك آماده ساخته‌اند. قرار است نخستین اسکادرون پنج تائی موشکهای قاره پیمای اطلس باکلاهك اتمی آنها روز ۳۱ اوت جاری به قوای مسلح‌آمریکا تحویل شود.

پایگاه زیر زمینی این اسکادرون وهشت اسکادرون ده‌تائی دیگر هم اکنون آماده میباشند یا دردست ساختمان است.

قرار است پیوسته سه موشك قاره پیما از این‌اسکادرون روی سکوی پرتاب آماده باشد با انجام موفقیت آمیز پرتاب موشك جنگی اطلس روز چهار شنبه برنامه ۲۷ ماهه تهیه‌این موشك پایان میابد.

طی این مدت جمعا ۲۹ موشك‌اطلس آتش شده که چهارده موشك آن باموفقیت کامل وشش‌موشك باموفقیت نسبی ونه موشك‌بدون موفقیت پرتاب شده‌اند.

خلاصه اخبار

بغداد - محمد مهدی جواهری شاعر معروف عراق و صاحب امتیاز روزنامه **رای‌العالم دیروز** از طرف اعضای **سندیکای روزنامه‌نگاران** عراقی به سمت ریاست‌سندیکاانتخاب گردید.

***

انسون - براثر طوفان و گرد باد **شدیدی که‌در** شهر کوچك انسون **درایتالیا روی داد ۱۵** نفرکشته وده **نفر ناپدید شدند** و چندین ساختمان **خراب گردید.**

قاهره - دیروز یکصد هزار نفراز مردم قاهره نسبت به **آزمایش های** اتمی فرانسه در صحرای‌افریقا اعتراض کردند. در مسکو نیز **تظاهرات** عظیمی بدین منظور برپا شد.

کراچی - ایوب‌خان رئیس جمهوری پاکستان دیروز اعلام کرد حال که از ناراحتی‌ها وگرفتاریهای سیاسی آسوده شده‌ایم باید در دادن دمکراسی بمردم قدری احتیاط بخرج دهیم وراهی درپیش گیریم که منتهی بعدم استقرار سیاسی نگردد.

دوناو چینی درآبهای فرمز غرق شد

تایپه - یونایتدپرس- وزارت‌دفاع چین‌ملی‌اعلام‌کرد که توپخانه‌ساحلی آن کشوریك ناوگان‌چین‌کمونیست را که مرکب از چندین کشتی کوچك بود وبساحل جزایر متعلق بچین ملی نزدیك میشدند زیر گلوله گرفت ودو فروند را غرق نمود.

اعلامیه کوتاهی دراین زمینه‌صادر گردیدکه طی آن وزارت دفاع چین ملی میگوید: نیمه شب گذشته چند فروند کشتی کمونیستی به سواحل چین ملی نزدیك میشدند پنج ساعت بعد یك ناوگان مرکب از ۱۹ کشتی متعلق بچین‌کمونیست از قسمت شمال اقدام بتجاوز به آبهای چین ملی نمودند.

توپخانه ساحلی ناچار به باز کردن آتش بروی نزدیك ترین کشتی های هر دودسته متجاوز گردید کشتی های چین‌کمونیست عقب نشینی کردند ولی یکی از آنهاکه صدمات زیادی دیده است نتوانست حرکت کند ویك کشتی دیگر هم تحت فشار آتش در جای خود متوقف شد.

ماموریت این کشتی‌ها سنجش قدرت توپخانه چین ملی و نحوه عکس‌العمل آن بوده‌است.

جنگل فونتن بلو سوخت

فونتن‌بلو- خبرگزاری فرانسه- دیروز حریق عظیمی ۲۰۰هکتار از جنگل فونتن بلو واقع درنزدیکی پاریس را مهندم کرد.

این جنگل که‌در پنجاه کیلومتری جنوب پایتخت فرانسه قراردارد تفرجگاه اهالی پاریس درروزهای تعطیل میباشد. آتش سوزی دیروز بقدری شدید بود که درخاموش کردن آن صدها نفر سرباز و پلیس باماموران آتش‌نشانی همکاری میکردند.

هنگام بروز حریق که نزدیك ظهر اتفاق افتاد عده‌زیادی‌برای‌استفاده از روز تعطیل به‌جنگل آمده بودند وماموریـن آتش نشانی مجبورشدند بابلندگوهای قوی آنهارا ازخطر آتش آگاه سازند در جریان این حادثه پنج نفر ازمامورین آتش‌نشانی بهلاکت رسیدند.

کنفرانس بررسی بیماری فلج اطفال

نیویورك - آسوشیتدپرس - پنجمین کنفرانس بین‌المللی بررسی بیماری فلج کودکان ژوئیه سال ۱۹٦۰ در کپنهاك تشکیل می شود.

موسسه بنیاد ملی امریکا از سال ۱۹٤۸ تشکیل این کنفرانسها را سه‌سال‌یکبار پیشنهاد و عملی‌ساخت. «بازیل اوکونور» رئیس موسسه بنیاد ملی امریکا که این خبر را منتشر نموده می گویددراین کنفرانس طرق مختلف مبارزه با ویروس فلج کودکان مورد بررسی واقع میشود. امروز این ویروس را با واکسن می کشند و تاکنون سه نوع‌واکسن بهمین منظور ساخته اند ولی هنوز هم جریان کامل نیست.

شرکتهای بیمه خارجی درجمهوری متحده عربی‌میشوند

دمشق - رویتر - دیروز جمال عبدالناصر دو قانون را توشیح‌نمود که بموجب آنها جمهوری متحده عرب در کلیه بانکها و شرکت‌های بیمه‌خارجی سهیم میشود و آن بانکها و شرکتهای بیمه باید عربی شده ودارای ملیت جمهوری متحده عرب باشند. این قانون شامل کلیه بانکها و شرکت ها ی‌بیمه موجود و آنها که درآینده تاسیس شود خواهد بود.

طبق این قوانین هفتاد در صد سهام هربانك وشرکت بیمه در اقلیم‌سوریه باید متعلق باتباع جمهوری متحده عرب یا حکومت این کشور باشد. شرکت‌های بیمه نیز موظفند قسمی از سرمایه خودرا در راه عمران‌جمهوری متحد عرب بکار اندازند. حداقل سرمایه بانکها طبق این قوانین سه میلیون لیره سوریه یاسیصد هزار لیره انگلیسی تعیین شده‌است.

سال تحصیلی ۱۳۳۸ آغاز دورهٔ نوینی درتاریخ فرهنك جدید ایران است

مساعی فضلا ودانشمندان وکارشناسان فرهنگی ومطبوعاتی‌کشور بثمررسید ودر آستانهٔ افتتاح‌مدارس‌وشروع‌سال‌تحصیلی جدید، همکاری دستجمعی گروه عظیم نویسندگان ومؤلفان وناشران‌کتب درسی بوضع نامساعدی‌که بصورت یك «گرفتاری» درآمده بود پایان داد

شرکت سهامی انتشار کتب درسی

پس‌ازاینکه سالها طبع ونشرکتب دبیرستانی‌درمعرض‌رقابتهای‌بازاری نامطلوب ازجریان صحیح خود خارج شده بود وفرهنگیان، مدیران دبیرستانها، دبیران، دانش‌آموزان‌واولیاء محصلین همه ازوضع بلاتکلیف وتعویض وتبدیل مکرر وناموجه کتابها ناراضی بودند سرانجام به‌پیروی ازمنویات‌خردمندانه شاهنشاه فرهنك پرور درراه بهبود همه شرایط تحصیلی وشئون فرهنگی، آرزوی دیرین فرهنك دوستان ایران بمرحلهٔ تحقق راه یافت واسلوب صحیح نشر کتب دبیرستانی بهدف‌کمال رهبری گردید.

تاکنون هرگز درتاریخ فرهنك ومطبوعات ایران حصول همکاری وهمگامی مؤسسات بزرك ناشرکتاب وعدهٔ کثیر مؤلفان دانشمندی که تالیفاتشان حائز حداکثر مزایای علمی وفنی است مقدور نشده بود وبرای نخستین باراست‌که بمنظور تامین همه شرایطی‌که بتواند نویسندگان ومؤلفان ودانش پژوهان را درتهیه‌کتاب خوب یاری‌کند حداکثر وسا ئل وتجهیزات ناشران کتب فرهنگی در«شرکت سهامی انتشارکتب درسی» متمرکزگردید وازاین پس باطبع وتوزیع دورهٔ کامل همه کتابهای دبیرستانی ازمیان بهترین کتب منتخب درسی درآغاز هرسال تحصیلی درتمام نقاط دور ونزدیك بمقدار کافی کتاب خوب دردسترس‌محصلین ودانش‌آموزان قرارخواهدگرفت.

شرکت سهامی انتشارکتب درسی برای نشر برگزیده ترین کتب درسی ازمیان همه کتابهای سال وتوزیع صحیح وسریع آن بمقدار کافی درسراسر کشور بوجود آمد واینك‌درآغاز دومین سال تاسیس خود برتمام مشکلات فائق آمده وبخواست خداوند وباهمکاری بیش ازیکصدوبیست تن ازدانشمندان بنام ومؤلفان برجسته‌کشور توانسته است‌بیش ازچهارصد مجلدکتاب درسی‌درتمام رشته‌های برنامه دبیرستانی باوضعی مطلوب چاپ وبرای توزیع آماده سازد.

کلیه‌کتابهای دبیرستانی‌که «بوسیله شرکت سهامی‌انتشارکتب درسی» چاپ شده ازلحاظ نحوهٔ چاپ وصحافی و تجلید حائز بهترین‌کیفیت مقدور میباشد وخوشبختانه دراین‌کتابهاکلیه‌نظرات اصلاحی‌کمیسیونهای‌بررسی‌کتب درسی‌کاملا رعایت شده وتوصیه‌های شورایعالی فرهنك درباره بهای کتابها نیز عملی وتخفیفی قابل ملاحظه ملحوظ‌گردیده‌است.

نمایشگاه بزرك وبی‌نظیر کتب دبیرستانی شرکت‌سهامی‌انتشار کتب درسی‌که برای اولین بار درتهران در روزهای‌تشکیل کنگره فرهنگیان سراسر کشور درمعرض بازدیداعضای کنگره فرهنگی قرارگرفت ومورد توجه صاحبنظران وفرهنگیان بصیر وکارشناس واقع گردید بخوبی نشان‌دادکه همکاری وهمفکری دانشمندان واهل علم واطلاع در تمام شئون مختلف زندگی تنها وسیله ترقی وتعالی جامعه است وهرگز درسالهای گذشته کوششهای انفرادی نتوانسته بود درکار تهیه ونشرکتب درسی عشری ازاعشار چنین نتایج بزرك ودرخشان‌ببارآورد وپیشرفت دانش‌آموزان وفرهنگیان را درکار تحصیل‌وتدریس تسهیل‌کند.

شرکت سهامی انتشار کتب درسی بانهایت سرافرازی‌اعلام میدارد که توفیق شرکت درانجام خدمت عظیمی‌که در عهده دارد محصول ومرهون علم واطلاع وهمکاری عده‌کثیر دانشمندان ومؤلفانی‌است‌که هریك‌درفن‌خودورشته تخصص وتدریس وتالیف خود دارای تجربهٔ وافی واهلیت مسلم واز مبرزترین نویسندگان واستادان ومعلمان‌کشورند.

رهبری وهمکاری مؤلفان دانشمندی که در رشته‌های مختلف ادبیات وعلوم وفنون وبرنامه‌های گوناگون درسی در تمام‌کشور ما بنام وشهره‌اند آشکارمیسازدکه مشهورترین وصالح‌ترین‌طبقه دانشمندکشور درراه هماهنك ساختن مساعی‌آموزشی ودرسی خود وپیشرفت واشاعه فرهنك کشور ورفاه حال محصلین دریك محیط کاملا فرهنگی برای همکاری وخدمت بفرهنك پیمان بسته‌اند.

شرکت سهامی‌انتشار کتب درسی ازهم‌اکنون آمادهٔ قبول هرنوع همکاری وسیع‌تر وانجام هرنوع پیشنهادات مفیدازکلیه فرهنك دوستان وفرهنگیان سراسرکشور برای تسهیل هرچه بیشتر درراه رفاه محصلین وارسال کتاب میباشد. ازهمه‌جا فهرستنامهٔ کتب درسی‌شرکت را بخواهید وچون‌کلیه کتابفروشان درتمام شهرستانهای دورونزدیك نمایندگی‌فروش کتب دبیرستانی شرکت رادارند درآغازافتتاح‌مدارس‌کتاب آمادهٔ توزیع خواهدبود وآگهیهای انتشار کتب مختلف هررشته را بترتیب درهمین روزنامه ملاحظه خواهیدفرمود. **شرکت سهامی انتشارکتب درسی:** تهران- خیابان شاه‌آباد- تلفن ۳٦۹۸۰ و۳۰۵۳۵۰

انتقاد!

از :احمد احرار

این فرنگی‌ها !

منظره‌ای از این زشت تر نمیشود که آدم لنك بی‌تنبان وسط خیابان ظاهر شود .

د راساطیر هست که بابا آدم‌خویش را بابرك انجیر میپوشاند. شمایل آدم را حتما دیده‌اید و هرجادیده‌اید حتما بابرك انجیر دیده‌اید . البته روزیکه جد اعلای بنده و حضرتعالی از بهشت مرخص‌شدند عصر مد برك انجیری بود. بعداز باباآدم‌هابیل و قابیل آقا زاده های ایشان وبعداز آنها اجداد خدابیامرز ما در برك انجیر دست بردندو لباس آدمیزاد آمد و آمد تا رسید به کت وشلوار وجلیقه که معمول زمان ماست.بهمین اندازه که در عصر آدم کت وشلوار مسخره بود در عصر کت و شلوار برك انجیر قبیح‌است ، انسان سالم آنستکه همرنك و همراه عصر خود زندگی کند ورنه‌اورا میگویند آدم ناسالم .

دو روز پیش من در خیابان‌سعدی‌با مردی روبرو شدم که لباسش غیر از لباس مابود. مادر عصر کت وشلوار وکراوات زندگ ی‌میکنیم و موافق مرسوم عصر لباس میپوشیم .اما این مردی که من دیدمش نه کت‌پوشیده بودو نه شلوار ، یك تنبان کوتاه بقدر یك برك انجیر بپا داشت و یك‌پیراهن آستین کوتاه بتن ،یعنی همان‌لباسی که آدم توی حمام میپوشد یاوقتی میخواهد برختخواب برود .

سن این آدم از چهل بالابود .ریش وپشمی داشت وبخصوص پشمش زیاده از ریشش بود . طبیعی است صاحب این قیافه بین مردمی که هیچکدام باتنبان درخیابان نمیگردند جلب‌توجه میکند منتهی مردم چیزی باین آدم نمیگفتند چون ظاهرش نشان میداد ایرانی نیست‌وفرنگی است ، دراصطلاح ماازاین سراروپا تا آن سر آمریکا همه‌اش فرنگستان است . نمیدانم‌این آدم کجائی بود همینقدر پیدا بود فرنگی است و اگر فرنگی نبود باچنین وضعی در انظار ظاهر نمیشد . حیلی ازین آقایان فرنگیها که بایران می آیندو از آب و هوا و پول این‌مملکت بهره‌مند میشوند وسر سفره این ملت میچرند ایران را بچشم حبشه نگاه میکنند و در خیابانهای تهران همانطورراه میروند که در خیابان آدیس آبابا . یکی نیست گوش‌ابنها را بکشد که عموجان «این زمین‌مصر وعراق و شام نیست » .

یکی دوسال پیش . خیال میکنم‌در یکی از سالهائی که مسابقه‌بین‌المللی در لندن دائر بود در اخبار خواندم‌که اهل لندن پاکستانیها خندیده‌اندچرا که پاکستانیها با تنبان سفید بلند که لباس ملی آنهاست در خیابانهای لندن راه رفته و خرید کرده‌اند من همانوقت پیش خودم پاکستانیهارا مذمت‌کردم که چرا باید جانب‌همرنگی رادر محیطی از دست بدهند وباوصعی در اروپا راه بروند که مضحك عام شوند اما بعد خودم دیدم همین مردمان پرتوقع واتیکت شناس اروپائی‌بوصعی در خیابانهای تهران راه میروند که هیچکس در اتاق خواب خودش آنطور نمیرود . من‌نمیدانم مگر مردم‌تهران باتنبان کوتاه بخیابان می‌آیند که فرنگی بخودش حق میدهد لنك بی تنبان درخیابان راه برود ؟ ما قانون مجازات عمومی‌داریم ودر قانون محارات عمومی برای کسی که بازیرشلواری‌در شارع عام عبور کند مجازات تعیین شده. کاپیتولاسیون‌هم که نیست . پس فرنگی چرا ملاحظه قانون و حدود وشئون مارا نمیکند ؟ خدا عمر بدهد آقای تقی‌زاده‌را ،ایشان یکروز‌بمخنص میفرمودند ما ایرانیها مدتی استدر مقابل خارجیها حقیر شده‌ایم‌و این احساس حقارت غریزی ماشده نترا از قرار خارجی‌هم دریافته است که‌با ما معامله اینجوری میکند، برسوم، بآداب ،بآئین مااحترام نمیکنند هرطور دلش میخواهد وراحتش ست لباس میپوشد ،اتومبیل میراند ، مشروب میخورد حتما این آقایان فرنگیهائی که بایران می‌آیندازطبقات پائین اجتماع خودشان نیستند ودر میان آدمهای آداب دان و رسوم‌شناس بزرك شده‌اند ولی بماکه میرسندنه آداب سرشان میشود نه رسوم .

کپیه ازاسناد

با دو دقیقه انتظار یکعمر داحتی فکر

لاله‌زار نو ـ فتوپرسپولیس ۳۷۴

آ ـ ۱۲۰۵۱ ۱ـ۳۰

خوانندگان

چگونه ساعت را برد

آقای محمدحسین رکنی مینویسد روز جمعه پنجم شهریور ۳۸ ساعت۸ بعد ازظهر باتفاق یکی از دوستان در کنار خیابان شاهرضا نزدیك‌دانشگاه قدم میزدم ناگهان مردی بلند قد و غول پیکر دارای کت مشکی ضربت بسیار مؤثری بروی قلبم وارد و بلافاصله شروع بفحاشی نمود حالت مزاجم بسیار وخیم گردیده وازطرفی فورا متوجه شدم که باجیب بری قوی هیکل سروکار دارم برای آنکه موضوع طولانی نشود که خسارت بیشتری متوجه من گردد فورا صورت خودرا پیش برده وبدون آنکه به فحشهای رکیك او جوابی بدهم گفتم اگر خیلی ناراحت شده‌ای دو تا کشیده هم بصورت من بزن وبرو ایشان بلافاصله دودست بنده راروی دستهای خودگرفته وشروع ببوسیدن صورتم نمود وبنده هم فقط متوجه جیبهای خود بودم وساعت مچی که داشتم ابدا یادم نبودآنقدرمرا بوسید تاساعت را باز کرده وراحت شد بنده هم در اثر مهربانی او، او را بوسیده وجدا شدم بفاصله ده دقیقه متوجه شدم که ساعت تقویمی‌سفید امکای بنده را بابند تازه که‌خریداری نموده بودم ربوده وبرده است فورا بپاسبان گشت مراجعه واثری ازآن دیده نشد چون بکلانتری وآگاهی مراجعه شده اطمینان‌کامل دارم این شخص گرفتار وساعت ازاو گرفته خواهد شد پیش‌آمد خودرا برای‌مزید اطلاع کسانیکه ممکن است در دام این شیاد گرفتار شوند نوشتم .

عواقب فرار دختران

آقای معیری در خصوص فریب و فرار دختران می نویسد مسلم است جوانی که امروز دختر خانم زیبا و خرد سالی را فریب میدهد هرگز شوهر فردای او نخواهد بودو اگر در دادگاه برای فرار از مجازات تن بازدواج با دختری که بهمه علائق‌خود پشت‌پا زده وبااو فرار کرده‌است‌می دهد از همین فردا مرتبا در صدد فرصتی است که از چنك این‌ازدواج رهائی یابد و خاطره آنرا از ذهن خود محو نماید ، زیرا این ازدواج اجباری نمی تواند اطمینان شوهر را برای همه عمر جلب کند . چقدر میل دارم یاد داشتهای دقیقی از تعداد و مشخصات این قبیل دختر خانمها راده سال دیگر مطالعه و به آنها اعلام کنیم که فقط چند در صد ازاین دختران فراری توانسته انداز این طریق به سرو سامان وزندگی صحیح برسند . شمارا بخدا بدختر خانمها یاد آوری کنید که هیچ جوانی در خیابان در صدد انتخاب همسر و فرزند نیست و محرك همه این ظاهر سازی های جوانان‌خیابان گردنه در مغز آنهاست‌ونه‌درقلبشان مردی که دختری را بافریب وفرار دادن از خانه پدر بهمسری انتخاب کند درتمام مدت عمر باو بدبین‌است وبهیچیك ازخصوصیات او نمیتواند دلخوش باشد، زیرا زیبائی عادی میشود ، در خصوصیات اخلاقی‌بالاخره بر هردو طرف تغییر و انعطاف بوجود میاید ، ثروت وجیفه دنیوی درنظر مرد که خود عموما مولد ثروت‌است برای همیشه جلوه خودرا نمی‌تواند حفظ کند ،اطلاعات ومعلومات مربوط به خانه داری و شوهر داری و تربیت فرزند را هردختری بالاخره پس‌از چندسال‌زندگی کسب‌خواهدنمودوتنها سرمایه‌ای که شما برای همه عمر می توانید به شوهران خود عرضه کنید همانا تقوی‌وعفت‌شماست.عفت وپاکدامنی شماست که مرد در تمام مدت عمربه‌آن میبالد و متوجه آنست این اسلحه موثر وباارزش خودرا ازدست مدهید و مطمئن باشید در خیابانها شوهر مناسب زندگی یافت نمیشود . مردی که برای زندگی درصدد یافتن همسر است چشم‌بسته وکور کورانه در خیابان براه نمی افتد زیرا اوهم میداند که همسر مناسب زندگی رادر خیابان نمیتوان یافت .

از اینجا و آنجا

آیا عطرگلها خطرناك است

قدیمیها معتقدبودند که شب نباید گلدان گل را در اطاق‌خواب‌گذاشت زیرا بوی آنها باعث گلو درد و بعضی بیماریهای دیگر میشودامروز بعضی از دانشمندان معتقدند که‌بخار کربنی که از نباتات در شب بیرون می آید در اثر بر خورد با هوا تجزیه و ترکیب شده و موادمضری برای گلو وحنجره درست میکند . در این که خوابیدن در زیر درختان در شب مضر و گاهی کشنده است هیچ شکی نیست ولی کشنده بودن بوی گلها هنوز به ثبوت نرسیده است . عده‌ای میگویند بوی بعضی از گلهای مناطق حاره بطور قطع زیان بسیار در بر دارد و همین ها معتقدند که بوی این گلها در همان مناطق گرم مضر است زیرا گرمای هوا خود بخود باعث تجزیه بخار این گلها شده و تولید مواد خطرناك مینماید . در مناطق معتدل ممکن است بعضی از اشخاص حساس در مقابل بوی گل احساس سنگینی بنمایند . چنانکه عده‌ای اصولا نمی توانند بوی گل سرخ را تحمل‌کنند.

بعضی از خانمها در مقابل بوی گل نارنج دچار سر گیجه میشوند وبرخی دیگر در مقابل بوی بعضی از گلها مخصوصا گل جعفری دچار چشم درد میگردند .

ده درصد جوانتر

اگر بقول دکتر جونز استاددانشگاه کالیفرنیا اعتماد پیدا کنیم بایدقبول کنیم که مردم روز بروز جوان ترمی شوند نامبرده‌میگویددر دوران اتمی ما دیگر تاریخ تولد اشخاص معرف مقدار سن آنها نیست بلکه سن اشخاص را باید از ظرفیت مقاومت بدنی آنها معین کرد این پرفسور مشهور امریکائی ادعا دارد که پس‌از مطالعه دقیق در اروپا و امریکاباین نتیجه رسیده است که امروزیك‌مرد پنجاه ساله باندازه پنج سال از مرد قرن گذشته جوان تر میباشد .

راز جوانی

مارلن دیتریش ستاره قدیمی سینما که سن او گویا در حدود پنجاه سال میباشد کاملا شاداب و جوان بنظر میرسد چندروز پیش ازوی‌سئوال شد چگونه موفق شده‌است خودرا جوان نگاهدارد . وی در پاسخ اظهار داشت کار میکنم و رمز جوانی من کارکردن است و هروقت هم کاری ندارم با آواز و موسیقی‌خود راسرگرم میکنم .

تعیین مقدار خون بدن

معمولا بدن انسان باید محتوی‌خونی برابر هفت در صد وزن بدن باشد. کم و زیاد شدن مقدار خون دربدن ممکن است نتایج بسیار بد برای انسان داشته باشد و یك پزشك‌معالج اغلب ناچار است از مقدار خونی‌که در بدن بیمار جریان دارد اطلاع داشته باشد . البته چون بهمین‌سادگی تعیین مقدار خون بدن میسر نیست اخیرا روش مخصوصی برای اینکار اختراع کرده‌اند و آن عبارت است از اینکه یك آمپول نیم سانتیمتر مکعبی محتوی را در مقدار خون می ریزند و ضریب رادیو آکتیو آن‌خون را بدست می آورند سپس همان آمپول را ببیمار تزریق کرده و از مقایسه ضریب‌رادیو آکتیو خون او با خونی که قبلا ضریبش معین‌شده مقدار خون موجود در بدن بیمار را معین مینمایند.

جدول کلمات متقاطع شماره ۱۳۱۲

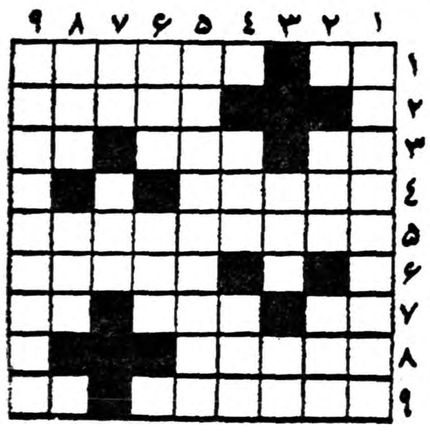

افقی :۱ـ ماه پنجم از ماههای سریانی‌ـ حدیثش فسانه‌گشت و کهن شد ۲ـبرای دفع مضرات بدن میل بفرمائید ، بدنیست !۳ـ مایه اصلی آهنك ـقاعد باید درمقابل کار بگیرند ـ حرف تعجب ٤ـ جامه زیارت‌خانه‌خدا ٥ـاز صور فلکی که به‌آن هفت خواهراز نیز میگویند ٦ـ بارانی که‌درماه هفتم رومی می‌بارد ۷ـ صدایش به‌فلك میرسید که ماه گرفته ـ آب‌گیرـ قامت نیم تنه ۸ـ رودخانه‌ای دراروپا ۹ـ البته اینطور باشد خوشمزه تراست تااینکه جای سروپایش‌را باهم عوض کنید ـ هنوز هم معلوم نشده عرب کجاانداخته‌است !

عمودی :کدام برفی است که‌درمقابل آن تاب مقاومت داشته‌باشد؟ ۲ـرنج‌ها و زحمت‌هاـ اگر میل فرموده‌اید لطفا چند روزی در منزل بمانید ۳ـ اسم کوتاه رقصی که چندسال پیش غوغا کرده بود ـ سالهاست بالای کرج می‌بندند ٤ـهزار ـ از فصول‌اربعه ٥ـ هروقت مشکلی در کارجهان پیش آید همه چشمها بسوی آن برمیگردد ٦ـ میگویند مال غالب ایرانیها خراب است‌ـ از سازهای فرنگی ۷ـ اشتر نوع‌درازترش‌را دارد ـ همیشه نان را به‌پشت شیشه پنیر میمالد ۸ـ هنوز در بسیاری از نقاط ایران وسیله آب کشی‌است‌ـ آزرده ساختن پدرومادر ۹ـاز علومی که درسالهای اخیر ترقی کرده واهمیت بسیار یافته‌است .

حل جدول شماره ۱۳۱۲

افقی: ۱ـ اتازونی ۲ـ نمل‌ـ فرنج ۳ـ ای‌ـ شق‌ـ مد ٤ـ خلق‌ـ یوم ٥ـ رؤیاـ ساغر ٦ـ فنج‌ـچاد ۷ـبم‌ـ یك‌ـرا ۸ـکمیت‌ـاتن ۹ـگاوخونی

عمودی: ۱ـ سناخریب ۲ـ میلوـ مکا ۳ـ الـ قیفـ مو ٤ـ ان‌ـیخ ٥ـ افقی‌ـ جیتو ٦ـ زرـ وس ۷ـ ونـ ماچـ ای ۸ـ نجمـ غارت ۹ـ داردانل.

آقایان مهندسین ومقاطعه کاران

ستون ضامن استحکام ساختمان است . آیا بهتر نیست بجای ستونهائی که با آهن تیر وزحمت وصرف وقت زیاد تهیه میشود از آجرهای ستونی رسیده باین شرکت که با محاسبه صحیح ودقیق تهیه واز هرجهت قابل اعتماد است ساختمان خود را بیمه نمائید طالبین به تلفن ۲۸۵۰۵ مراجعه نمایند

آ ـ ۲۰۰٤۸

اطلاعیه مؤسسه هنری

برنینا

بدینوسیله باطلاع علاقمندان بچرخهای خیاطی‌وگلدوزی اتوماتیك برنینا میرساندکه پارتی جدید ۱۱ نوع چرخهای برنینا وارد واز دوستان محترم‌که قبلا از پارتی شهریور سفارش داده‌اند دعوت میشود برای تحویل گرفتن ماشین خود هرچه زودتر بمحل نمایشگاه برنینا خیابان شاه‌ـ بین چهارراه شاه وبهرامی مراجعه فرمایند.

آ ـ ۱۹۷۷۰ تبلیغاتی آ.آ

کامیون کمپرسی گاز

تعداد محدودی وارد شد

شرایط فروش بسیار ساده

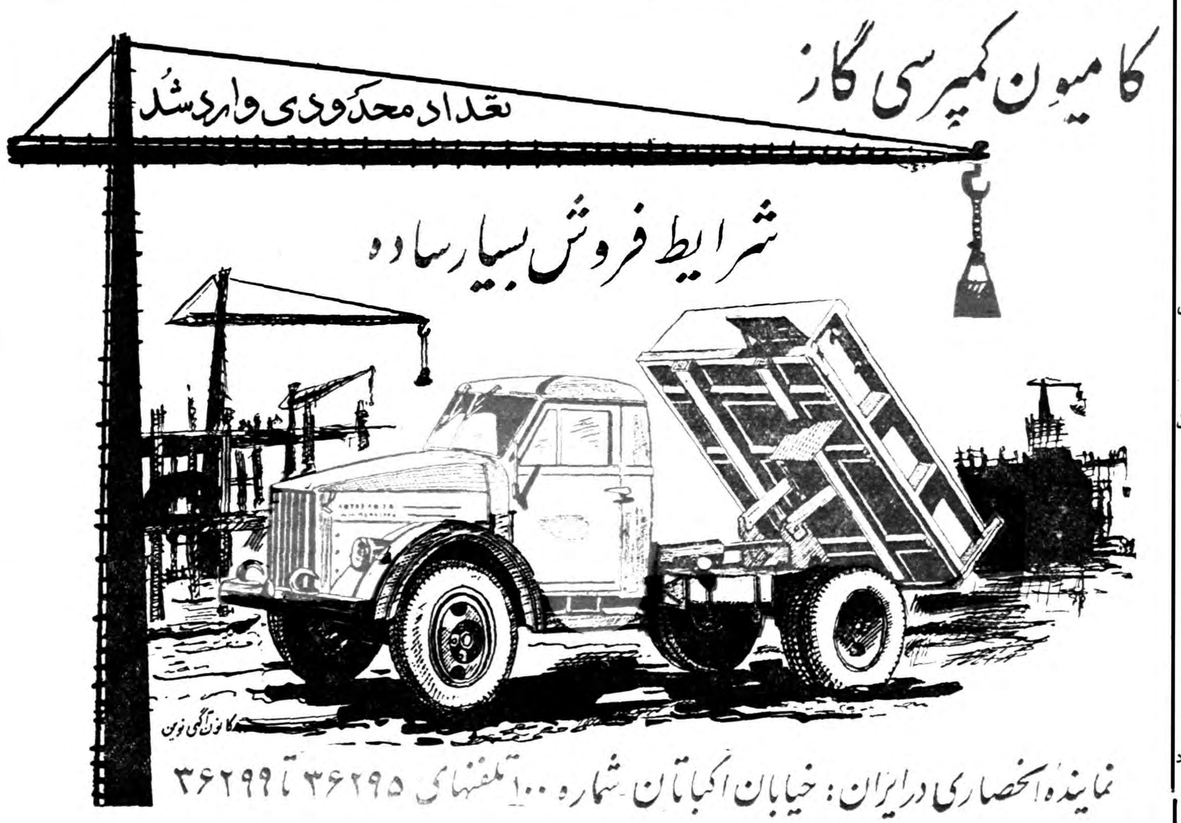

نماینده انحصاری درایران: خیابان اکباتان شماره ۱۰۰ تلفنهای ۳۶۲۹۵ تا ۳۶۲۹۹

مون تایگر

MOON TIGER TRACE MARK

محصولات‌ضد حشره مون‌تایگررسید بامصرف‌مون تایگر که‌انواع مختلف دارد ازشرهرنوع حشره (مورچه ـ موریانه ـساس ـکرمهای ریز ـشپش مکس ـپشه وموش) راحت‌خواهید شد .

نمایندگی انحصاری درایران‌ـداروئی تائید (متحدین) ناصر خسرو تلفن ۵۲۵۹۶ . ۱ـ۳ آ ـ۱۵۰۶۹

افتتاح رستوران هتل پرنس

دربهترین نقطه خیابان پهلوی ـ بالای بلوارکرج

تلفن ٦٨٣٦٥

باغ مصفا بااسنحر بزرك وسالن شیك

هرروز نهار وشام باسرویس عالی ۱ـ۱۲۵۰۵ ۱ـ۱۵

سپاسگذاری از یك جراح عالیقدر

بدینوسیله از توجه وعنایتی که جناب آقای دکتر جواد هیئت در معالجه بیماری وجراحی خانم اینجانب مبذول فرموده‌اند سپاسگذاری نموده وتوفیق جناب ایشان را در خدمت بهموطنان عزیز از خدای متعال خواستار است .

قاسم اشرفی آ ـ۱۵۲۹۵

چربی وکثافت ماکف ویم زودتر ازبین میرود

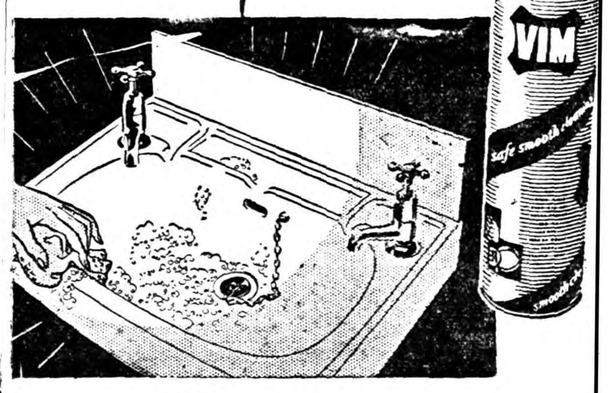

آ ـ ۲۰۰٤۰

قبل ازخرید هرگونه مبل، صندلی وتختخواب سری بفروشگاههای کارخانه‌های صنعتی آزمایش بزنید

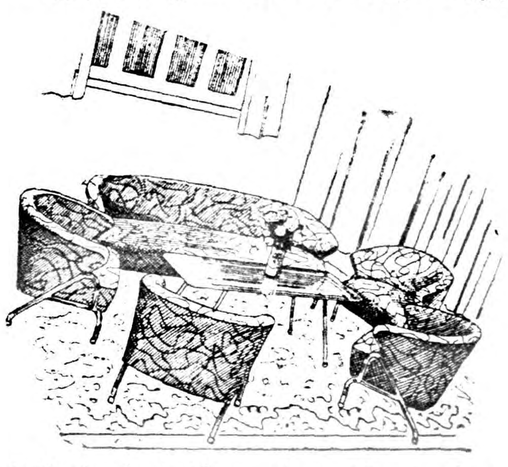

۱ـ نمایشگاه وفروشگاه درتهران‌نو محل کارخانه تلفن ۹۱۷۵۱ـ۹۱٦۸۱

۲ـ نمایشگاه وفروشگاه نادری پاساژ ایفل تلفن ٦٦٤۲٦

۳ـنمایشگاه وفروشگاه میدان‌ژاله جنب کلانتری‌تلفن۳٤۲۸٦ـ۳۷٤٤۱

آ ـ ۱۹۹٤٤ (تبلیغات‌وگا)

فروشگاه کودک

فروشگاه کودک

خیابان شاه ـ چهارراه شیخ هادی ـ شماره ۱۰۲

آبجو «زد ـ هاش ـ ب» هندی بنوشید

نمایندگی : تهران صندوق پستی ٤٤۷ تلفن ۲۲٤۱۹

آ ـ ۱۹۸۷۲ ۱ـ۲

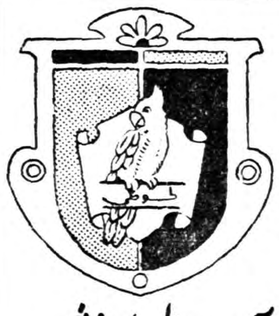

آدامس طوطی نشان

بهترین آدامس آمریکائی

آ ـ ۲۰۰۵۰

شرکت اطلس ـ تهران

خیابان سعدی

تلفن ۳٤٤۰۱ـ۳۹۱۵۰

گلنار بهترین صابون برای هرگونه شستشو است

آ ـ ۱۹۹۹۸ سازمان فاکویا

مقالات وگزارشهای خارجی

OBSERVER

جنك الجزایر مانعی دربرابر ژنرال دوگل است

متحدین فرانسه احساس میکنند که جنك الجزایر غرب را از نقطه نظر جلب دوستی کشورهای بیطرف در موقعیت دشواری قرار میدهد

انتظار میرود ژنرال دوگل که تازه مذاکرات خودرا با پرزیدنت ایزنهاور پایان داده است در نیمه سپتامبر کوشش تازه‌ای برای استقرار صلح در الجزایر بعمل آورد . امکان شکست فرانسه بر سر موضوع الجزایر در سازمان ملل متحد ، یکی از علل این عجله و شتاب است زیرا بزودی جلسه مجمع عمومی سازمان تشکیل خواهد شد. مردم فرانسه ، الجزایر ، تونس ومراکش آرزومند صلحند و متحدین فرانسه احساس میکنند که جنك الجزایر غرب را از نقطه نظر بدست آوردن و جلب دوستی کشور های بیطرف، در موقعیت ناگواری قرار میدهد . برای ژنرال دوگل نیز جنك الجزایر بشکل مانعی در راه بدست آوردن تمام چیز هائی که برای فرانسه میخواهد درآمده ویك تهدید دائمی برای وضع مالی فرانسه است که هنوز نااستوار میباشد.

وعده به ارتش

تمام این نکات لزوم حل مسئله الجزایر را از راه مذاکره یادآور میسازد. لکن ژنرال دوگل طی مسافرت اخیر خود به الجزایر به ارتش اطمینان داد که جنك تاپایان ادامه خواهد یافت و بدین ترتیب امکان هر نوع مذاکره با ملیون را منتفی ساخت .آیا دوگل عقیده دارد که یك پیروزی نظامی در الجزایر میسر است . وضع نظامی محققا بهبود یافته و نیرو های فرانسه در نقاط کوهستانی که سابقا قلمرو ملیون بشمار می‌آمد کنترل خود رابر قرار ساخته‌اند و شهر ها آرامش یافته است . لکن این آرامش گمراه کننده است زیرا میزان ضایعات و تلفات زیاد است.

بسیاری از افسران می پذیرند که جنك الجزایر ممکن است برای یك دوران طولانی ادامه یابد و یك پیروزی فوری نظامی مطرح نیست . لکن ژنرال دوگل نمیتواند باشکلی از مذاکرات موافقت کند که به شکست فرانسه تعبیر میگردد . او باید حساب ارتش را داشته باشد که وی را بقدرت رساند . ارتش فرانسه در الجزایر چنانکه اغلب تصور میکنند، از نظر طرز تفکر یکپارچه نیست عدم اطاعت بسلسله مراتب نظامی نیز کشیده میشود . جنك های پارتیزانی یکنوع افسر مستقل که بخود تکیه دارد و در برابر دستور های کلی ناشکیباست بوجود آورده.

اتفاق نظر

در میان صفوف ارتش بر سر نحوه ادامه جنك اختلاف فراوان وجود دارد و در بعضی اوقات رقابت میان دسته های مختلف ارتش بسیار شدید است. در حال حاضر نیرو های نظامی و ارتشیان در یك نکته اتفاق نظر دارند و آن اینستکه برای غلبه بر شورشیان باید مسلمانان الجزایری بسوی فرانسویها جلب شوند و حتی از نظر نظامی نیز با آنها همکاری نمایند . بعضی از فرماندهان مناطق از روش تهدید و گروهی بوسیله اقدامات اجتماعی و ساختن مدارس استفاده می کنند ولی بهر حال همه آنها در نکته مزبور اتفاق نظر دارند.

ارتش از خود یك تصویر خیالی ساخته که نگهبان مسلمانان است و تمام امتیازات و برکات تمدن جدید را در اختیار آنها خواهد گذاشت. شورش باید پایان یابد لکن نبایدبه‌فرانسویان مقیم الجزایر نیزاجازه داد که امتیازات سابق و گذشته خود را حفظ کنند . عده زیادی از افسران از اقداماتی که میکنند افتخار دارند ولی از این نکته که دوگل درباره وحدت الجزایر و فرانسه صحبت نمیکند ناراضی هستند. بنظر ارتش وحدت تنها راه ساده‌ای است که ازاستقلال الجزایر جلوگیری میکند. ولی دوگل بجای کلمه « وحدت »جمله « تعیین سرنوشت الجزایر بدست خود مردم » را بکاربرده است.

اطمینان ارتش

بهر حال ارتش مطمئن است تا زمانی که بر الجزایر کنترل دارد الجزایریها استقلال را انتخاب نخواهند کرد و بدین ترتیب با فرمول دوگل که آنرا برای مقاصد سیاسی وی مفید میدانند مخالفتی ندارد . لکن اگر دوگل میخواهد پشتیبانی موثر متحدین خود و کشور های بیطرف را جلب کند باید روشنتر صحبت کند .«تعیین سرنوشت مردم بدست خود آنها» از منشور سازمان ملل متحد گرفته شده است. لکن هنوز معلوم نیست که الجزایریها در انتخاب راه خود کی و چگونه آزاد خواهند بود . در صمیمیت مقاصد خود ژنرال دوگل تردیدی نیست لکن باید تضمین های بیشتری وجود داشته باشد که انتخاب الجزایریها آزاد باشد و فقط مانند انتخابات نوامبر گذشته از نظر شکل دمکراتیك نباشد.

اول صلح

این نکته روشن است که باوجود کنترل ارتش نمیتوان آزادی کامل در انتخابات را برای مردم الجزایر تامین نمود. اروپائیهای ساکن الجزایر بدون تردید با تعیین سرنوشت مردم الجزایر بوسیله خود آنها مخالفند لکن بدون پشتیبانی ارتش کار چندانی نمی توانند انجام دهند . چون صلح را با توسل بزور نمیتوان برقرار کرد از اینرو باید بوسیله مذاکره با رهبران شورشیان تحصیل نمود . ممکن است هنگام مراجعه به آراء در الجزایر برای تعیین سرنوشت این ناحیه ، جریان از طرف سازمان ملل متحد و یا از طرف کشورهای عضو اتحادیه فرانسه و احیانا مراکش و تونس مورد کنترل قرار گیرد . لکن این طرح مورد موافقت ارتش و فرانسویان ساکنان الجزایر نیست و ژنرال دوگل باید دارای قدرت و شهامت اخلاقی بی نظیری برای تحمیل چنین طرحی باشد. لکن اگر او د راین راه اقدام کند ، متحدین باید بدون قید و شرط از نظر سیاسی واخلاقی از وی پشتیبانی نمایند.

سیاست جدید آدنائر دربرابر مسکو

چندروز پیش دکتر آدنائر صدراعظم آلمان غربی به‌پیامی که اخیرا خروشچف نخست‌وزیر شوروی برای وی فرستاده بود پاسخ داد .

ازدوسال قبل نامه‌های متعددی بین نخست‌وزیران دوکشور مبادله شده ولی ازبس مطالب این نامه‌ها یکنواخت بود که کسی بآنها توجهی نمیکرد ، درپیام اخیر ادنائر لحن تازه‌ای بکار رفته‌است که‌در خور توجه می‌باشد.

این‌بار لحن ساده پیام آدنائر حکایت ازیك نوع‌صداقت و صمیمیت میکند. دراین نامه برخلاف معمول مباحث قضائی عادی‌مورد بحث قرار نگرفته است .

ظاهرا صدراعظم آلمان که‌ازاتهامات همیشگی خروشچف سخت‌تحریك‌شده شخصا قلم بدست گرفته‌است تا احساسات خودرا بروی کاغذ بیاورد. باین جهت دکتر آدنائر درپیام خود پاره‌ای مطالب فلسفی راکه کمتر در یادداشتهای‌رسمی متداول است بیش کشیده است .

خروشچف درنامه خود بصدراعظم آلمان غربی نوشته‌بود «شما نسبت به‌سوسیالیسم و کمونیسم کینه میورزید».برای نخستین‌بارسیاستمدار کهنسال بن‌مکنونات ضمیر خودرادر این‌باره برشته تحریر در آورده است .

تنفر از کمونیسم

پاسخی که‌صدراعظم آلمان غربی‌به اتهامات خروشچف داده مبین‌تنفر اواز ایده‌ئولوژی‌کمونیسم و تعصب افراطی نیست بلکه شك‌وتردیدی است که‌سیاستمدار مجرب آلمانی ازاین مرام دارد صدراعظم آلمان اعتراف میکند دربعضی موارد و تحت‌اوضاع واحوال وشرایط خاص ممکن است روش‌سوسیالیستی داروی‌موثری‌باشد واقتصادیات عقب‌افتاده‌رادر مراحل ضروری بجلو براند ولی در باره یك‌مسئله پافشاری میکند و آن این‌است که‌سوسیالیسم نمیتواند یك راه حل دائمی باشد .زیرا این‌امر مستلزم وجود یك‌اعتماد واطمینان فوق‌العاده در طبیعت بشرمی‌باشد . ولی‌باید بخاطرداشت که «بشرفرشته نیست » باین ترتیب صدراعظم آلمان طبق معمول نه‌تنها‌ازروش پلیسی که کمونیستها ادعا دارند موقتی است انتقاد کرده بلکه باساس این‌مرام حمله کرده‌است صدراعظم آلمان‌فدرال بهمین ترتیب اتهامات و حملات‌دیگر واردکرده‌ومخالفت خودرا بارژیم بازی درآلمان یادآور شده‌است .

دکترآدنائر درپاسخ خود متذکر شده‌است که‌میتوان برای مرزهای شرقی آلمان راه حلی پیدا کردولی‌در باره چگونگی راه حل این‌مسئله توضیحی نداده‌است .

خلع سلاح وکنترل

ازطرف دیگر بعقیده آدنائراگر مسئله خلع‌سلاح‌وکنترل تسلیحات حل شود بسیاری ازاختلافات کنونی که‌لاینحل بنظر میرسد بخودی خود ازبین خواهد رفت .

صدراعظم آلمان ازمدتها قبل این حرف رامیزند ولی‌تاکنون گوش زمامداران کرملین باین حرفها بدهکار نبوده‌است .

لحن‌تازه‌ای که‌دریادداشت اخیرآلمان بکار رفته‌است .

ظاهرا مسکو راتحت تاثیر قرارداده واندکی از حس عدم اعتماد وبدبینی روسها رانسبت به‌هدفهای آلمان‌غربی کاسته است بطوریکه خروشف در سخنرانی اخیر خود ضمن اشاره به پیام آدنائر لحن‌پاسخ صدراعظم آلمان رادوستانه تلقی کرد .

البته دراظهارات خروشچف کوشش رهبر شوروی برای ایجاد یك محیط مساعد بین‌المللی درآستانه سفرخود بایالات متحده تاثیر فراوان دارد ولی‌در حقیقت مطلب این‌است که‌در برابر شخصی مانند خروشچف دلائل قضائی واستدلات سیاسی نتیجه‌ای ندارد بلکه باپیامهای خصوصی‌بهتر میتوان‌اورا تحت تاثیر قرارداد .

لوموند

لندن ـ خبرنگار اطلاعات

تحول جدید درتلویزیون و رادیو

نمایشگاه رادیو درلندن افتتاح‌گردید وعرض یازده روز چهارمیلیون تماشاچی از آن دیدن کردند

علاقه مردم درانگلستان به‌تلویزیون بیش‌از رادیو است

امروز عده‌مردمی‌که درانگلستان جواز تلویزیون ورادیو باهم دارند بحدود ۹ میلیون ونیم‌نفر میرسد پنج میلیون ونیم نفر نیز در انگلستان فقط جواز رادیو دارندو لازم بتذکر نیست‌که هیچ شخصی نمیتواند صاحب رادیو یاتلویزیون باشد واز برنامه‌های کشوراستفاده کند مگر آنکه سالیانه جوازمخصوص خودرا از ادارات پست محلی‌خریده باشد. قیمت جواز سالیانه رادیو یك لیره وبرای تلویزیون ورادیو توأما سه لیره است . اکنون که تقاضای مردم در داخله انگلیس برای رادیو وتلویزیون روز افزون است ورقابت میان کارخانه‌های رادیو وتلویزیون سازی بسیارشدید تنها راه حلی‌که بیش پای صناعات رادیو وتلویزیون سازی انگلیس وجود دارد افزودن بر صادرات‌است واجابت تقاضاهای مشتریان‌خارجی.

٤میلیون نفر تماشاچی

بااین همه نمایشگاه رادیو در لندن که این هفته افتتاح گردید ودر عرض یازده روز بالغ بر ٤ میلیون نفر تماشاچی من جمله ۱۲۰۰۰ نفر از نمایندگان علاقمند کشورهای خارجی رابخودجلب میکند از چند لحاظ دیدنی است مهمترین چیزی‌که‌در نمایشگاه امسال بچشم میخورد این است که بطور کلی از قطر و حجم دستگاه تلویزیون کاسته‌اند . حتی یکنوع تلویزیونی ساخته‌اند که میشودمثل قاب عکس ازدیوار اطاق آویزان کرد. تدریجا آن دستگاه‌های‌حجیم وبیقواره که یك گوشه بزرگی از اطاق رامیگرفت ناپدید میشود و جای خودرا بدستگاه‌های نازك و ظریفی میدهدجمع‌وجور کردن‌سیم‌ها واجزاء مختلفه داخله رادیو و تلویزیون که بصورت یك صفحه چاپی درست میشود واختراع لوله‌های ۱۱۰درجه این تحول عظیم رادر ساختمان دستگاهای نازك جدید میسر ساخته است . مسئله دیگر درتلویزیون‌که باصطلاح تحول‌وترقی دیگری محسوب میشود کم وکسر کردن دکمه‌های مختلفی است که روزی در جلو تلویزیون نصب میکردند در تلویزیون های جدید دیگر احتیاجی نیست که شخص حتی گاه بگاه هم شده برای‌روشن تر کردن تصویر یامیزان کردن خطوطی که از مجموع آنهاتصویر درست میشود دست به دستگاه تلویزیون بزند .

در زمینه رادیو امسال تمایل شدیدتری بساختن رادیوهای‌معروف به ترانزیستور دیده میشود طبعا چون سازندگان رادیو میدانند که علاقه مردم به تلویزیون شدیدتر است واکنون‌مخصوصا در انگلستان بیشتر مردمی‌که برادیو گوش‌میدهند رادیو رابرای تفریحهای خارج‌خانه و پیك‌نیك و سفر در اتومبیل وامثال آن میخواهند و بیشتر راغب بشنیدن موسیقی هستند تا چیز دیگر لهذا تمایل بساختن رادیوهای کوچك‌تر زیادتر شده است .

رادیوهائی که باندازه یك‌قوطی سیگاراست رادیوهائی که باندازه یك قوطی کبریت است .رادیوهائی که حتی‌درجیب‌بغل‌جامیگیرد حتی یك نفر از سازندگان رادیو یك رادیو کوچك را در استر یك پالتو خز جاداده‌است بقول ظریفی که همراه عده‌ای از روزنامه‌نگاران در این‌نمایشگاه بود سازنده خیلی آدم خوشبینی باید باشد که تصور کند خانم صاحب آن پوست مجال شنیدن رادیورا داشته باشد . غیراز تلویزیون و رادیو چیز جالب عامه پسند شدن دستگاه‌های ضبط صوت بروی‌نوار است .روزی این گونه دستگاه‌ها جنبه تجملی داشت لکن امروزمثل رادیو وتلویزیون وگرامافون از وسائل اساسی سرگرمی وتفریح اکثر خانواده‌ها گردیده است .

نتیجه مسافرت ملك سعود بقاهره

جبهه واحدی ازجمهوری‌متحده، عربستان سعودی، اردن وتونس برای فشار به عبدالکریم قاسم تشکیل شده‌است

پرزیدنت عبدالناصرو ملك‌سعود پادشاه عربستان‌سعودی درمذاکرات این هفته خود این مسئله را نیز مطرح ساختند که چگونه بدولت عراق فشار آورندتااز ناسیونالیسم عرب دفاع کند و طرق جلوگیری‌از سقوط عراق در دامان کمونیسم‌را مورد بحث قرار دادند .

در مسافرت ملك سعود بقاهره که بمنزله تجدید دوستی دیرین دو کشور همسایه بود مسئله عراق‌در راس مسائل دیگری بود که مورد مذاکره قرار گرفت . مقارن با این مسافرت جلسه‌شورای اتحادیه عرب نیز در کازابلانکا تشکیل شد ودر این جلسه نیز دولت عراق بعلت اختلافاتی که داشت شرکت نکرد .

شورای اتحادیه عرب امیدوار است که‌اتحاد دنیای عرب را در کازابلانکا در مورد بسیاری از مسائل مورد اختلاف بین المللی نشان دهد .

این مسائل عبارت‌است ازآینده مهاجرین فلسطین ، تحریم کشتی رانی اسرائیل در کانال سوئز و جنك الجزائر با فرانسه بخاطر حصول استقلال .

امتناع عبدالکریم‌قاسم ازفرستادن نماینده‌ای باین شورا موجب‌خشم شدید ودشمنی بسیاری ازرهبران این اتحادیه باوی شده است . در غروب اولین روزتشکیل کنفرانس کازابلانکا نظراین بود که‌قاسم‌را بخاطر سیاستی که‌در مورد کمونیست ها پیش گرفته است از دنیای‌عربی کنار گذارند .

این اقدام ممکنست ناسیونالیست های عرب را در عراق بسقوط حکومت قاسم ودر دست گرفتن دولت تشویق کند.اگر عبدالکریم قاسم بخواهد جانب کمونیست ها را بگیرد کشور های عربی مطمئن هستند که برای مخالفت با وی‌از پشتیبانی کامل غرب برخوردار خواهند بود .پرزیدنت عبدالناصر به‌نتیجه مذاکرات خود با پادشاه سعودی بسیار امیدوار است .وی ظرف چهار روزمذاکرات گزارش موفقیت‌های خودرادر موردبرقراری مناسبات دیپلماتیك بااردن و سرانجام یکسال مبارزه با حبیب بورقیبه باطلاع ملك سعودرسانیده است .

بنابراین اگر تصور کنیم مسافرت ملك سعود به قاهره با موفقیت توام بوده است میتوان‌قبول کرد که جبهه واحدی از جمهوری متحده‌عربی ،اردن،عربستان سعودی وتونس برای فشار به عبدالکریم قاسم تشکیل شده است .

(از نیویورك تایمز)

(عکس بالا) محمد رضا صادقی ۱۳ ساله سر پل امامزاده معصوم ازروز اربعین گم شده هر کس اطلاعی از وی دارد بنشانی جوادیه کلانتری۲۲ خبر داده و مژدگانی دریافت دارد .

آ ـ ۱٤۹۵۵

مفقود شده

یك قطعه چك سپه شعبه مرکزی بشماره ۱۲۹۲۵٦ و سر رسید۷ر۷ر۳۸ امضاء آقای جهانگیر روان بحواله کرد اینجانب راندیك هامبورسومیانس مفقود شده وپشت چك امضاء اینجانب میباشد بدینوسیله اعلام میشود چك فوق از درجه اعتبار ساقط وروی آن هیچ نوع معامله‌ای نمی‌توان انجام داد .

راندیك هامبارسومیانس

آ ـ ۱۵۲۳۱

عروس کدومه ؟

آگهی قبول داوطلب

وزارت فرهنك برای دوره سوم کارآموزی تربیت معلم حرفه‌ای تعدادی داوطلب دررشته های لوله کشی بنائی بتن آرمه و برق میپذیرد داوطلبان باید دارای گواهینامه هنرستان صنعتی و برك معافی خدمت‌یا معافی پنجساله باشند داوطلبان پس‌از اختتام کلاس در وزارت فرهنك بسمت کارآموز استخدام خواهند شد هزینه شبانه روزی کارآموزان بعهده وزارت فرهنك است داوطلبان میتوانند همه روزه برای ثبت‌نام باداره آموزش فنی‌و حرفه‌ای وزارت فرهنك مراجعه نمایند.

رئیس‌اداره آموزش فنی و حرفه‌ای ـ مهندس شیخ

آ ـ ۱۹۷۲٦ ۱ ـ ٤

آگهی قبول داوطلب

هنرستان دختران امین‌الدوله درسال تحصیلی سال جاری ۳۹ـ۱۳۳۸ تعدادی داوطلب برای تحصیل درسال اول هنرستان می پذیرد داوطلبین باید دارای کارنامه قبولی سوم متوسطه بوده وسنشان از۲۰ متجاوز نباشد درصورت زیاد شدن تعداد داوطلبان مسابقه ورودی بعمل خواهد آمدداوطلبین میتوانند روزهای شنبه ـ دوشنبه ـچهارشنبه هرهفته ازساعت ۸الی ۱۱ صبح‌به آدرس‌زیر :

نشانی دروازه شمیران پارك امین الدوله مراجعه و ثبت نام نمایند مهلت نام‌نویسی تاآخر شهریور ما ه‌خواهد بود.

رئیس اداره‌آموزش فنی وحرفه‌ای ـ مهندس شیخ

آ ـ ۱۹۷۲٤ ۱ ـ ۳

قابل توجه خریداران ظروف لعابی کارخانه مشهور کوکوم سوئد

اخیرا دریك کارگاه ایرانی ظروف لعابی ساخته و دربازار عرضه شده که متاسفانه برروی آنها علامت کارخانه کوکوم سوئدی را که بیش‌از ۳۰ سال در ایران سابقه وحسن شهرت دارد با حروف‌لاتین بکار برده‌که این عمل خریداران عادی را دچار اشتباه‌و اغفال مینماید. سوء استفاده کننده فوق طبق مقررات حمایت علائم صنعتی تحت تعقیب قرار خواهد گرفت مراتب برای اطلاع مصرف کنندگان اعلام می گردد که‌در موقع خرید توجه به‌تقلید داشته باشند

وکیل کارخانجات کوکوم سوئدی درایران ـ ابوالفتح جلالی

آ ـ ۱٤۹۹۵ ۱ ـ ۲

آگهی ثبت‌نام

آموزشگاه حرفه‌ای سعددربند برای سال تحصیلی ۳۸ـ۱۳۳۹ تعداد ۳۰نفر داوطلب برای تحصیل در رشته ه‌های فلزکاری و درودگری در سال اول آموزشگاه میپذیرد.

شرط ورود دارابودن گواهینامه ششم ابتدائی و نبودن سن بیش از۱۷ سال می باشد.

داوطلبین میتوانند همه روزه بغیراز تعطیلی ازساعت ۸½ صبح الی ۱۱ به‌آدرس زیر :

شمیران ـ دربند جنب درمانگاه شیرو خورشید سرخ آموزشگاه حرفه‌ای سعد دربند مراجعه وثبت نام نمایند. ۱ـ۳ آ ـ ۱۹۵۸٦

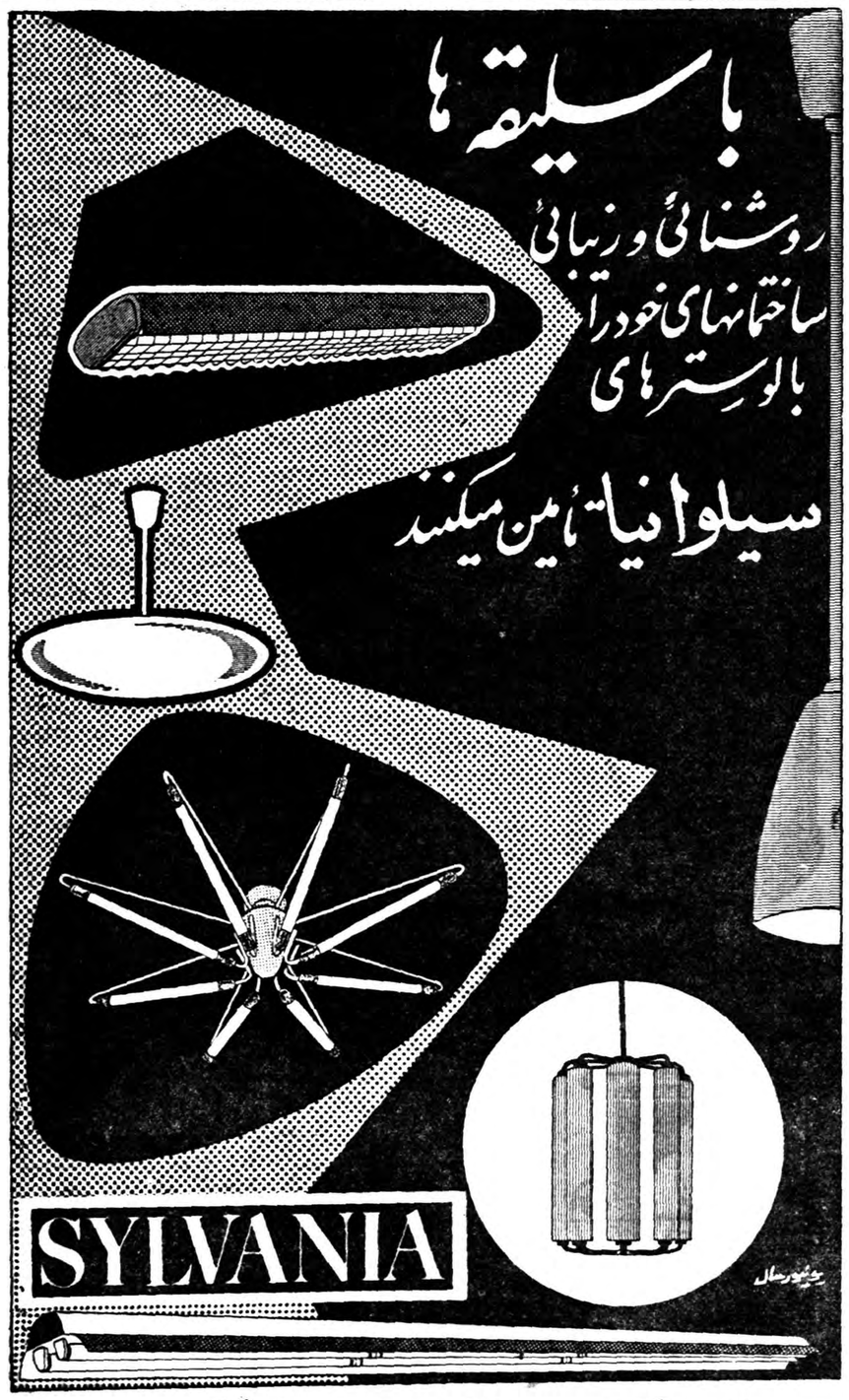

نماینده انحصاری شرکت سهامی قام لاله‌زار پاساژ نور تلفن ۳۰۲۹۸۱

آ ـ ۱۹۹٦٤

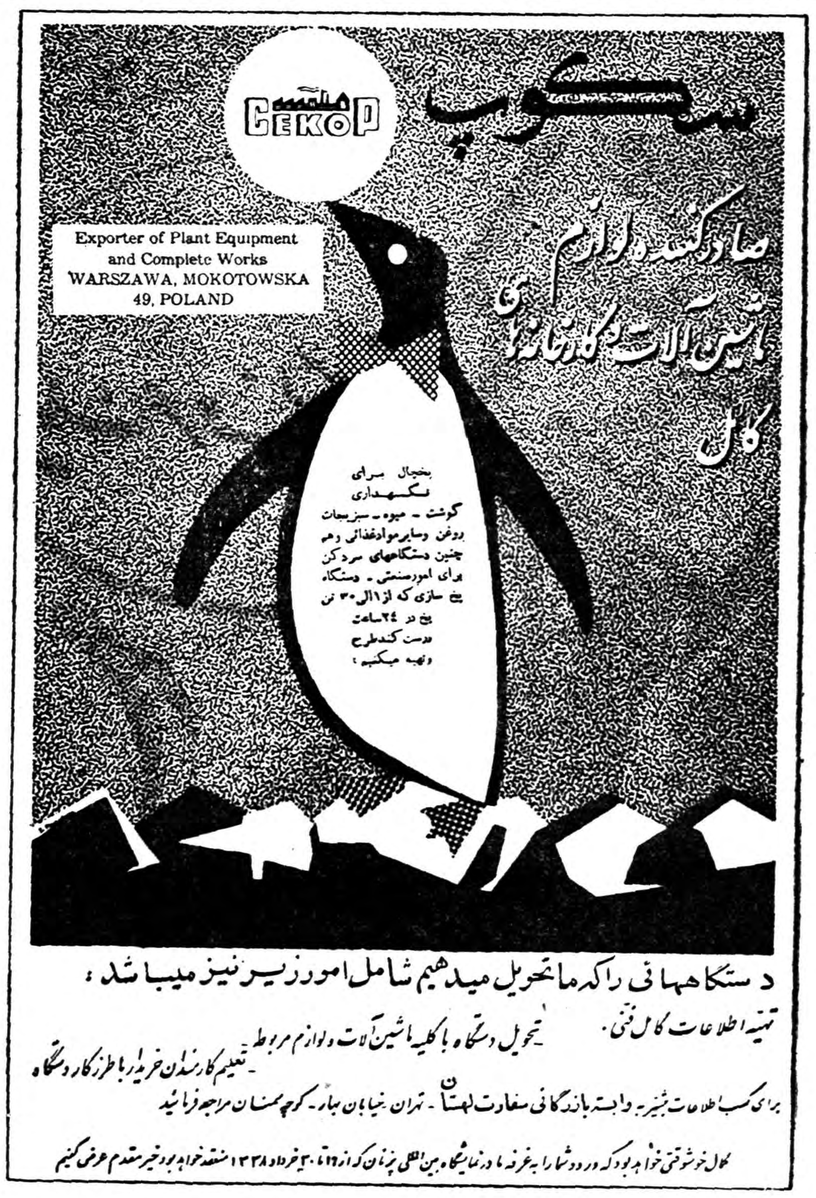

عبور از پنج قاره

کرسی آزاد

نوشته: منیره محبوبی- دانشجوی دانشکده پزشکی

پدران ما بوظیفه خود آشنا نیستند

متاسفانه ماجوانان بعلت‌عدم -توجه پدر و مادرمان بوظیفه خطیر خود باید رموز زندگی و راههای نجات و موفقیت را بقیمت عمر خود ودر اثر تجربه بیاموزیم و ملاحظه میفرمائید که این امر چقدر برای ما گران تمام میشو- .

والدین باید از اول بگوش پسران خود بخوانند که کار استخدامی قدرت ابتکار و مبارزه را از انسان سلب میکند عین پرنده‌ای که ازاول عمر در قفس بوده و همیشه غذای حاضر خورده و هیچگاه عادت نکرده که برای بدست آوردن غذا تلاش کند و ابتکار بخرج دهد حتی‌اگر در قفس را باز کنند و رهایش کنند یا دوباره بقفس بر میگردد یا از گرسنگی میمیرد .

چاره چیست؟

برای اصلاح و نجات نسل جوان باید مبارزه را در دو جبهه شروع کرد .

یکی از خانواده **یعنی بایدتبلیغات وسیعی رابرای آشنا ساختن‌والدین بوظائفشان شروع کرد** تا برای اصلاح افکار جوانانی که هنوز از کانون خانواده جدا نشده‌انداقدام کنند دیگر از طرف جوانان یعنی آنهائی که تازه کانون خانواده را ترك کرده‌اند ، باید بانها فهماند که‌جوانی که تابحال در خانواده بوده و همه چیز برایش آماده بوده حالا که میخواهد وارد زندگی‌شود و مستقل گردد اول برایش خیلی ناراحت کننده و مشکل است و هیچ چاره نیست بایدسختی اولیه را تحمل کنند و نباید دچاروحشت بشوند باید یك هدف مشخص را که مطابق ذوق و سلیقه‌اش هست انتخاب کند و برای نیل به آن تلاش کند ممکن است اول‌مشکلات زیادی برایش وجود داشته باشد و باصطلاح خودش همه راهها‌بسته باشد ولی باید بداند که:

برای رسیدن بهدف هزاران راه موجود است نه اینکه تادرکنکوری یا راهی شکست خورد بفکر انتحار بیفتد باشکست در یك راه سرخورده و مایوس نشود . اگر چند سالی نتوانست راهی پیدا کند نترسد دیر نمیشود باید بجوانان‌حالی کرد که، هیچوقت برای هیچکاری‌دیر نیست .

راه چاره چیست ؟ چگونه میتوان برای ارشاد افکار جوانان اقدام کرد وآیا چه وسیله‌ای بهتر است؟سینما یا مطبوعات ؟

سینما . من که خودم جوانم و بافکار جوانان واقفم سینما راوسیله مفیدی نمیدانم **سینما برای بالا بردن سطح فکر عمومی مفید است ولی برای ارشاد افکار جوانان وسیله مفیدی نیست** . زیرا اگر درتابلو سینمائی نوشته باشد فیلم‌اخلاقی و اجتماعی من شخصا پا به آن سینما نمیگذارم زیرا با خودمیگویم در کتب ، مجلات‌واجتماع اینقدر چیز های اخلاقی واجتماعی‌میخوانیم ومی‌بینیم که بس‌است . فیلم‌های دیگر هم تنها اثری که‌در ماجوانان دارد اینست که دامنه تخیلات و ایده‌ال های پوچ‌و موهوم‌مارا توسعه میدهد **ولی برای والدین سینما وسیله مفیدی است** زیرا آنها به تماشای فیلم های اخلاقی و اجتماعی میروند و نتیجه میگیرند .

مطبوعات ـ بنظر من بهترین‌وسیله است زیرا اغلب جوانان در هفته یکی دو مجله میخرند وازاول تا آخرش را هم میخوانند . گرچه کمال بی انصافی است اگر نقشی‌را که مطبوعات ما در هدایت افکار عمومی بازی میکنند نادیده بگیریم بخصوص که اغلب نویسندگان هم از طبقه جوانان هستند ولی متاسفانه همه مطبوعات این‌اصل را خوب رعایت نمیکنند درحالیکه میتوانند بیش از اینها مفید باشند اغلب مجلات پراست از حکایت های عشقی بی‌نتیجه البته ایرادی به حکایتهای عشقی وارد نیست‌ولی نویسندگان‌باید حکایاتی‌را انتخاب کنند که‌ضمن‌عشقی‌بودن‌یاموافق‌سلیقه اکثریت‌بودن‌آموزنده‌نیزباشدوبجوانان درس استقامت و امیدواری وخوش‌بینی را بیاموزد . باید سرگذشت مردانی را بنویسند که در زندگی مکررشکست خورده‌ولی هرشکست آنها را مصمم‌تر کرده تا بالاخره موفق شده‌اند حال‌این سرگذشت‌ها میخواهد عشقی باشد یا تاریخی .

بدینوسیله ازخوانندگان ستون کرسی‌آزاددعوت میشود تانظر خودرا درباره جامع‌ترین مقاله‌ایکه در مورد بحث «نسل‌جوان وسرنوشت آن» درج میشود کتبا باطلاع‌ما برسانند . زیرا درنظر داریم به انتخاب خوانندگان خود به‌نویسنده بهترین مقاله جایزه‌داده واز ایشان دعوت‌کنیم تا درشورای نویسندگان‌روزنامه اطلاعات توضیح بیشتری درمورد نظریات‌خود بدهند. فعلا مقالات ستون کرسی آزاد روزهای یکشنبه سه‌شنبه و پنجشنبه درج میشود .

سینما شما

بزرگترین کارگردان فرانسوی ستاره خودرا در کوچه پیدا کرد

ژولیت ستاره هفده ساله فرانسوی در صحنه‌ای از فیلم جدیدش «مادیان سبز»

کلود اوتان‌لارا فیلم‌جدیدی بنام «مادیان‌سبز» را کارگردانی میکند. این فیلم از روی رمان مشهور نویسنده فرانسوی «مارسل‌ایمه»اقتباس گردیده است . در این فیلم از یك هنرپیشه جدیدبنام «پورویل» استفاده‌شده‌است‌و همچنین دختر این هنرمند جدید بنام ژولیت‌بودوئن‌نقش زن این فیلم را ایفاء میکند .

هنگامیکه از کلود اوتان لارادر مورد کشف این ستاره جدید سئوال شد اظهارداشت روزی در کوچه «نانو» این دختر را دید م. حرکات این دختر بقدری طبیعی و جالب‌بود که بی‌اختیار اطمینان حاصل کردم که گمشده خودرا یافته‌ام .

پزشک خود باشید

پاهای شما و ناراحتی آنها

یکی از ناراحتی های . پاهایك نوع زگیل است که معمولا در آب تولید میشود و مسبب آن ویروس است که زیر جلد رفته و بسرعت تکثیر میکند . این نوع زگیل را معمولا باپینه پااشتباه میکنند .

این نوع ویروس بسرعت تکثیر می کند ودرصورتیکه پارا بخارانید امکان این را که مقداری از این ویروس بدست شما بچسبد بوجود آورده‌اید . برای از بین بردن این عارضه بهتر است به پزشك مراجعه کنید زیرا بوسیله داروهای مختلف مخصوصا نیترات دارژان ممکن است این نوع زگیل را از بین برد .

تاول پا

هنگامیکه از یك گردش طولانی مراجعت میکنید می بینید که در ناحیه پا تاول هائی ایجاد شده است این تاول ها بعلت آنست که در اثر تنك بودن کفش آب در زیر پوست جمع شده و ایجاد این نوع تاول را زیر پاشنه نموده است برای رفع این نوع تاول ها بهتر است که زیر پاشنه پا مقداری صابون ریخته شودکه در اثر لغزش از ناراحت شدن پا جلو گیری کند .

میخچه وپینه را باهم‌اشتباه نکنید

پینه پا امری ساده و بدون درد است و ممکن است با شستشو و سپس با یك تیغ تمیز پینه را از بین برد . در صورتیکه میخچه پا دردناك بوده واز بین بردن آن مشکل است و بطور افقی در پوست فرو رفته و به اعصاب میرسد و ایجاد ناراحتی و درد شدید میکند برای ازبین بردن میخچه قبلا باید با آب نیمگرم‌روی آنرا مالید و سپس روی آن‌اسید سالیسیك‌مالید واینکار راچند روزی باید ادامه داد وهر بار بعداز شستشو اسید روی آن مالید تا هرروز اسید مقداری از میخچه را خورده و از بین ببرد بدینطریق میتوان میخچه را نابود کرد .

دیروز وامروز

یك فکر و صدها هزار پرنده

آدلف وینتر نجاری بود که این شغل از پدرش باو رسیده بودولی هرگز آدلف نمیخواست برای همیشه نجار باشد روی این اصل هرروز بعداز خاتمه کارش به کتابخانه میرفت ومدتی خود رابا کتاب سرگرم میکرد .

بالاخره بعداز مدتی مغازه نجاری رافروخت وشروع به مسافرت کرد وبافریقا رفت‌وبایك ملوان‌انگلیسی آشنا شد . این ملوان مسافرت های زیادی رفته نقاط زیادی را دیده ودارای اطلاعات‌مفیدی بود شبی که‌باهم ملاقات کردندملوان چنین گفت در این نزدیکی ها جزیره‌ایست که ماهی‌زیاد ندارد ومملو از سنگلاخ می باشد ولی باوجود این ملوانان باین جزیره نام «جزیره گنج» داده‌اند وهرچند گاه به آنجا رفته وبا بیل وکلنك مقدار زیادی خاك می آورند این کود که‌بعلت مرك پرندگان‌بوجود می آید طالب وخریدار زیادی دارد ناگهان فکری بخاطر ادلف‌رسید وبخود گفت علت اینکه اسپانیائی ها امریکا را کشف کردند و به ثروت بزرك وخدادادی رسیدند ،بعلت مرك ومیر پرندگان در روی خاك بوده است ولی آنها هرگز بعلت واقعی پی‌نبردند و فقط‌تصور میکردند که چون خاك دست نخورده مانده قدرت وقوت زیادی دارد درحالی که مرك‌این پرندگان در روی خاك سبب قوت خاك میشود که هرگز اسید فسفوریك وپتاس و آزوت قادر به تامین‌این مقدار قوت نیستند .

زنده ومرده

بعداز اینکه ایندونفر ازیکدیگر جدا شدند . ادلف بخود میگفت که چرا ازاین ثروت سرشار که در ساحل افریقاموجود است‌استفاده نکنم ؟

وقتی که ادلف وینتر نقشه خود را به‌دوستانش تعریف کرد همه باو میخندیدند واورا دیوانه‌خطاب میکردند .

ولی آدلف هنگامی که چشمش باین پرندگان ماهیخوار که در نوك منقارشان ماهی حمل میکردند میافتاد بخود میگفت زنده ومرده این پرندگان ثروت است . »

امروز ادلف با کاری که درآن ابدا مخارجی متحمل نشده دارای ثروت سرشاری گردیده است وآرزوی دوران جوانی خودرا جامه عمل پوشانده است .

آ- ۱۹۹۱۰

آ- ۱۹۹۰۶

گل سرخ

اثر: موریس دوکبرا

-۱۴-

پابلو بعد از سکوتی طولانی پرسید:

-ناتاشا ،هنوز همان احساس نشاط وخوشبختی را در دل داری؟

-چرا این سئوال را میکنی ،پابلو ؟

-برای اینکه به حال وسرنوشت تو علاقه دارم .

-متشکرم ،پابلو .

-واز خوشحالی تو خوشحال میشوم .

ناتاشا ناگهان بطرف او برگشت زیرا لحن صدای او تمسخر آمیز بود وکمتر اتفاق می‌افتادکه باپلو با این لحن حرف بزند .

پابلو در اطاق قدم میزد وجمله‌های نامهٔ ناتاشا در مغزش میگشت :

«بعد از آن شبی که با یکدیگر گذراندیم . . . شما دو باره بزندگی‌امیدوارم کردید . . .میل دارم شما را به بینم شما تنها امید من هستید »

دلش میخواست فریاد بزند ! این زن بخاطر یك ملوان احمق که بایکدسته سرباز وطبل وشیپور مضحك در خیابانها پامیکوبید باوخیانت کرده‌است!

بخود میگفت :

«این مرد از دست من‌جان سالم بدر نمیبرد ! مثل یك خوك کثیف خونش را میریزم واز جان کندنش لذت میبرم !»

درعالم خیال کارد های خود را تیز میکرد وبا تجسم مناظر مهیب شکنجه سر میت شده بود .زیر چشم نگاه ترسناکی بگردن ناتاشا انداخت گوئی فوران خون را روی سینهٔ سفید وزیبای دختر جوان میدید زیرا تبسم عجیبی برلبهایش نقش بست .

فکر کرد :

«توهم از او بهتر نیستی دختر پست ! خیال میکنی کاغذت‌باورسیده است .بانتظارش بنشین .تصادف بمن کمك کرد .. . .این قیافه معصوم ساختگی مدت زیادی باقی نخواهد ماند . . . کمی صبر کن .از امروز خیلی مهربان شده‌ای بمن تبسم میکنی . . . .

برای اینکه بهتر فریبم بدهی . . .مرا اینقدر احمق تصور میکنی ؟..نوبت خنده منهم میرسد . . .باهم خواهیم خندید . . . .بدبخت خیال میکند من احمق هستم ! ولی این تصور در باره پابلو برایش گران تمام خواهدشد!»

مشتها را گره کرد وباو نزدیك شد .

صدای مدیر کاباره «نیلوفرآبی» از پشت در شنیده شد :

-پابلو! . . .. ناتاشا! . . نوبت شماست !

پابلو که گوئی تازه از کشمکش بایك کابوس ترسناك خلاص شده‌بودباگلوی خشك فریاد زد :

-بله ،ارباب! الان میائیم . . .بیا برویم ،ناتاشا !

هردو روی صحنه ظاهر شدند .بعد از معرفی معمولی صدای دست زدن حاضرین بلند شد .

ناتاشا بادستهاوپاهای بازروی صفحه مدور تخته‌ای تکیه کرد وپابلو روبروی او قرار گرفت .

ناگهان ناتاشا فریادی را که از گلویش خارج میشد در دهن خفه کرد. پابلو که پشت به جمعیت مشغول انتخاب اولین کارد بود از کمر ابریشمی لباس خود نامه‌ای را که او به آندره دووارسی نوشته بود بیرون کشید و بعد از لحظه‌ای دوباره آنرا سر جایش گذاشت .

بانگاه تمسخر او را مینگریست .گوئی باو میگفت :«هان! خوب گرفتارت کردم.. در چه حالی هستی ؟»

پابلو میدانست که دختر جوان از ترس میلرزد وبا کوشش خارق‌العاده‌سعی میکند فریاد وحشت خود را در گلو خفه کند .

رنك ناتاشا سفید شده بود .بطوریکه پابلو ترسید مبادا بیهوش شود .در نگاه او که بنگاه یك برهٔ مجروح شبیه بود آنچنان دردو رنجی دید که لحظه‌ای از فکر ادامهٔ انتقام خود منصرف شد .ولی کمی بعد قیافه خیالی مرد دیگر در نظرش مجسم شد وجمله‌های نامه را بیاد آورد دوباره‌آتش خشم در دلش زبانه کشید .برای اینکه اضطراب ووحشت ناتاشا طولانی تر شود ناگهان‌با چند کارد بطرف میزهای ردیف اول رفت وخطاب به مشتریها گفت:

-خانمها ،آقایان ،ببینید این کاردها چطور تیز وبرنده است .. .. کوچکترین اشتباه از طرف من باعث مرك همبازیم میشود .

بااین تهدیدهای زیر پرده شکنجه دختر جوان را طولانی میکرد .

یك خانم زیبا وخوش لباس که نزدیك صحنه ،سر یك میز نشسته بودبه نوك یکی از کاردها دست زد وفریاد زد :

-آی ! چقدر تیز است !

نمایش شروع شد وپابلو منتظر بود که ناتاشا بدون توجه بخطر اصابت کارد ببدنش خود را از روی تختهٔ مدور کنار بکشد زیرا چهره دختر جوان از فرط کینه ونفرت تغییر شکل داده بود .

ناتاشا خود را ناتوان تر از آن میدید که در مقابل پابلو مقاومت کند .از او میترسید ونفرت داشت .برای اولین بار از ته دل نسبت باین مرد بیرحم احساس نفرت میکرد .

فکر کرد :

«مرد رذل ! دلم میخواهد سرت را زیر پاشنه‌های کفشم له‌کنم .. بکش! مرابکش ! . . . .ولی مطمئن باش بعذاب ابدی گرفتار خواهی شد . . .. دیگران انتقام مرا از تو خواهند گرفت . . .. کاغذ من! . . . . بیچاره کاغذ من! . . . . . »

عاقبت چشمها را بست دیگر نمیخواست نامه‌اش را که پابلو زیر کمر بند خود جا داده واصرار داشت باونشان بدهد ببیند .کاردها در اطراف سرش برتخته فرو میرفت

مثل حیوان زخم خورده‌ای که در دل بیشه پا فریاد تضرع همجنسان خود را بکمك می‌طلبد میخواست فریاد بزند :

«آندره ،مرا نجات بدهید : نگذارید مرا بکشد !»

پابلو درمقابل‌تخته مدورایستاده بود .مهارت‌وعادت‌دستهایش براحساساتش غلبه داشت .هیچوقت کاردها را با این حد نزدیك ببدن همبازیش نزده‌بود. وقتی آخرین کارد را برداشت وبالای سر دختر جوان را نشان گرفت فریاد وحشت از گلوی تماشاچیان خارج شد زیرا تصور کردند که کارد سر هدف زنده را مجروح کرده است .در واقع این آخرین کارد را در چند سانتیمتری سر ناتاشا بر تخته نشسته بود .

نمایش تمام شده بود .پابلو نامه ناتاشا را کاملا زیر کمر بند پارچه‌ای‌خود پنهان کرد وتبسم بر لب بطرف جمعیت برگشت .صدای‌دست زدن وفریادهای تحسین تماشاچیان در وپنجره را بلرزه در آورد .پابلو دست همبازی خود را گرفت وچند بار تعظیم کرد .

در راهرو پابلو اوراطوری از نزدیك تعقیب میکرد که نزدیك‌بود پاشنه‌هایش را زیر پا خرد کند .

بمحض اینکه در اطاق گریم روی آنها بسته شد ناتاشا فریاد زد :

-سك پست فطرت !

پابلو بدون توجه باین ناسزا! دست روی شانه همبازی خود گذاشت .

-کاغذرا بمن پس بده .چرا اینطور رذالت کردی ؟

-چرا ؟ ... .برای اینکه طبیعی است که باید از اعمال زنی که دوستش دارم مطلع شوم . لحظه‌ای سکوت کرد وسپس بالحن غریبی که بوی خوش نمیداد گفت :

-دیگر از اینموضوع حرف نزنیم ،ناتاشا .امشب یك اعلام خطر کوچك‌بتو کردم .حالا اجازه بده یك نصیحت هم بکنم .

سپس سر را بصورت ناتاشا نزدیك کرد وبا صدای خفه‌ای گفت:

-حتی اسم این افسر را در خاطره‌ات خط بزن !

چهره‌اش حین ادای این کلمات آرام بود ولی این آرامش بسیار خطرناك‌بود.

-واگر کسی مرتکب رذالت شده باشد من‌تنهانیستم ،ماهردورذالت کرده‌ایم.. بنا بر این مراقب خودت باش !

نیازمندیها و آگهی‌های کوچک

استخدام میشود

آگهی استخدام

بانو یا دوشیزهٔ که به ماشین‌نویسی آشنائی داشته واز عهده امور دفتر کار برآید نیازمندیم داوطلبین از ساعت ۶ الی ۸ بعد از ظهر به تلفن ۳۳۹۳۳ مراجعه فرمایند.

استخدام منشی

یك نفر منشی وماشین نویس انگلیسی که‌از عهده ماشین‌نویسی فارسی نیز برآید مورد نیاز است کسانی مورد قبول می باشند که‌واجد شرایط فوق باشند.

کلیه تقاضا ها باید به‌انگلیسی بوده وبامشخصات کامل و میزان حقوق‌وهمچنین یك‌قطعه عکس‌داوطلبین بامشخص نمودن آدرس خود باراهنمای اطلاعات بشماره۸۴۳ مکاتبه فرمایند

۱ـ۵ آ ـ ۱۴۹۸۱

کارخانه عابدیان

به ۲ نفر استاد کار درب وپنجره ساز با تجربه نیازمند است همه روزه از ساعت هفت و نیم الی ۹ به آدرس زیر مراجعه شود خیابان تهران نو جنب فرودگاه هوائی تلفن ۳۹۷۷۵

۱ـ۳ آ ـ ۲۴۹۳۵

آگهی استخدام

بچند نفر دوشیزه یابانوی جوان که دارای تصدیق شش‌ابتدائی یامعلوماتی معادل آن باشند نیازمندیم طالبین‌به لابراتوار داروسازی دکتر عبیدی و شرکاء قلهك ایستگاه دارو سازی مراجعه فرمایند.

۱ـ۲ آ ـ ۱۵۱۷۳

کمك داروساز

یکنفر کمك داروساز باضامن معتبر استخدام میشود آدرس کلانتری ۲۳ خیابان حسام السلطنه سربل جی داروخانه حقیقت ناصر حمزه

۱ـ۲ آ ـ ۱۵۱۰۳

یك نفر دکتر داروساز برای شهرستانها نیازمندیم ـ بداروخانه برلین شاه‌آباد یا بتلفن ۳۸۷۲۷ مراجعه فرمائید

آ ـ ۱۹۸۵۴ ۱ـ۲

دانشگاه نظامی تعداد ۱۰۰۰ نفر داوطلب جهت آموزشگاه افسری جزء کادر ثابت‌باشرایط زیرمیپذیرد:

۱ـ تابعیت ایران
۲ ـ حداقل سن ۱۸ سال تمام‌وحداکثر ۲۷ سال
۳ـ دارابودن گواهینامه دوره کامل متوسطه ریاضی . طبیعی . ادبی .
۴ـ دارابودن صحت مزاج برابر گواهی اداره بهداری ارتش.
۵ـ داشتن برك عدم سوءپیشینه

ازطرف فرماندهی نیروی‌زمینی سرتیپ بهاروند

آ ـ ۱۸۴۷۰ ۱ـ۱۰

اگهی استخدام

شرکت کامپساکس(مهندس مشاور سازمان برنامه) به یکنفر مهندس شیمیست که بزبان فرانسه یاانگلیسی بخوبی آشنا باشد جهت آزمایشگاه راهسازی خود در کرمانشاه‌نیازمند است.

داوطلبان میتوانند همه‌روزه ازساعت ۷ تا ۱۲ صبح بشرکت کامپساکس خیابان کوشك شماره ۶۶ مراجعه کنند ۱ـ۲ آ ـ ۱۹۴۸۰

جوانی فعال با معلومات دیپلم که دارای ورقه معافیت از نظام‌وظیفه باشد جهت تبلیغ وفروش استخدام میشود.

ناصر خسرو پاساژ مینوئی طبقه‌دوم شماره ۶۶

آ ـ ۱۵۳۳۷

شرکت ملی نفت ایران
قبول کار آموزی برای موسسه تجسس پتروشیمی

پیرو آگهی های‌قبلی‌باطلاع میرساند که بواسطه تقاضای بعضی ازداوطلبان که ریز نمرات دوره دانشکده‌آنان یاسایر مدارکشان کامل نبوده‌است مدت نام نویسی تاتاریخ سه‌شنبه بیست وسوم شهریورماه‌تمدید‌گردیده است.

ضمنا داوطلبانی که دارای معافیت تحصیلی می‌باشند می‌توانند نام‌نویسی نمایند لیکن در صورت پذیرفته‌شدن باید قبل از شروع بکار آموزی برك معافیت از خدمت زیرپرچم را تهیه نمایند.

۱ـ۲ آ ـ ۱۹۹۵۲

بچند نفر خانم

که‌بزبان انگلیسی آشنا باشند و معلومات فارسی آنها نیز کمتر از دیپلم نباشد برای تدریس درمدرسه از ساعت یك ونیم تا چهار وربع بعد از ظهر چهار روز در هفته‌احتیاج داریم با تلفن ۴۱۸۶۴ مذاکره‌فرمائید

مستغلات

آپارتمان اجاره‌ای موردنیاز است

هفت دستگاه آپارتمان از۳ تا۵ طاقه باتسهیلات لازم (بخصوص حمام گرم وسرد) درحوالی دانشگاه تهران و خیابان‌های شاهرضا و تخت جمشید برای‌استفاده افرادوخانواده‌های آمریکائی موردنیاز است.

لطفا بین‌ساعت ۸ر۳۰ صبح و۴ر۳۰ بعدازظهر(باستثنای‌ایام‌تعطیل) مراتب را بتلفن ۳۹۶۴۴ یا توسط صندوق پستی ۱۲۸۶اطلاع‌فرمائید.

فروش یا معاوضه

بیست وپنج هزارمتر زمین مزروعی که فعلاینجه وپنبه کاشته شده‌دارای چهار خیابان که تمامادرخت تبریزی زده شده بانضمام یك استخر ودو اطاق ومستراح باحق‌آبه ازرودخانه دوفرسنك بالای کرج بر جاده اسفالت ازقرار متری پنجاه ریال با زمین یاخانه هم معاوضه میشود.

قبل ازظهر هابه تلفن ۴۷۸۱۷ مراجعه فرمائید.

خانه رهن تصرف

در بهترین محل باغ صبا بمساحت ششصد وپنجاه متر بابنای تازه‌ساز دو طبقه شش اطاق وسه زیر زمین‌و سایر لوازم بمبلغ یکصد وپنجاه هزار تومان به‌رهن تصرف‌برای‌سکونت داده میشود رجوع فرمائید لاله‌زار نزدیك میدان سپه ۳۹۷۸۴ به: بنگاه کوشان

۱ـ۳ آ ـ ۱۹۹۳۸

مستاجرین محترم مستغلات

درحدود ۱۰۰۰ منزل وآپارتمان‌خالی موجود داریم واز شماکمسیون‌دریافت نمی‌کنیم بما مراجعه فرمائید.

لاله‌زار نزدیك کوچه مهران‌سازمان تهیه مسکن ۹۴۰ تلفن ۳۹۲۹۳ و ۳۹۹۵۳

نارمك ـ تهران‌نو ـ تهران‌پارس نیروی هوائی ـ سفید خاك

برای خرید وفروش نقدو اقساط زمین وخانه و هرگونه معاوضه به بازرگانی امینی اول سیمیتری نارمك تلفن ۹۱۰۰۹۰ مراجعه فرمائید.

۶ـ۶ آ ـ ۱۸۳۳۲

فروش و معاوضه

یکباب عمارت مسکونی تخلیه در خیابان پهلوی با حیاط مشجر به مساحت ۴۱۰ متر فروش یا با زمین ساختمانی شمال شهر معاوضه‌میشود. تلفن ۴۳۶۹۴

۱ـ۳ آ ـ ۲۰۰۰۲

برای سازمانهای اداری و دبستان و غیره

خانهٔ بمساحت تقریبی هزار متر بابرق‌و تلفن و آب لوله کشی وسایر لوازم اجاره داده میشود طالبین با تلفن شماره ۴۴۰۵۵ مذاکره‌فرمایند.

یك میلیون تومان در مقابل شش میلیون تومان مستغل که ماهی صد هزار تومان عایدی دارد مورد احتیاج است تلفن ۸۲۲۲۶۲ ساعت سه الی پنج بعد از ظهر.

۱ـ۲ آ ـ ۱۵۳۶۷

آموزشگاههای فنی

دوره‌جدید نقشه‌کشی

از روز شنبه ۱۳ شهریور تشکیل شده است هر چه زودتر نامنویسی کنید.

کاخ دانش

نادری ـ نرسیده بچهارراه‌اسلامبول

میدانید اسلوب صحیح رانندگی و میکانیکی را در کجا می‌آموزند فقط درهنرستان فنی پرستو گمرك‌شاهپور تلفن ۲۳۹۱۶

یك دوشیزه که به خوبی از عهده ماشین نویسی بر آید مورد نیاز است. واجدین‌شرایط به شرکت سهامی پارش خیابان سعدی جنب ایرانتور کاشی ۵۵۹ بین ساعت ۵ تا ۷ بعد از ظهر هر روز مراجعه نمایند.

۱ـ۳ آ ـ ۱۵۲۴۹

ثلاث سازمان پخش لوور دوبیر

به چند نفر دوچرخه سوار باسواد باداشتن دوچرخه نیازمنداست خیابان نواب چهار راه خاکباز کوچه نجاتی شماره ۸

آ ـ ۱۵۲۲۱

به ۲۵ نفر دوشیزه یابانوی

باسواد احتیاج داریم ـ نشانی‌خیابان فردوسی جنب رستوران همت نو بنگاه مهرگان تلفن ۳۰۴۲۹۲

استخدام راننده

یك راننده با سواد دارای‌تضمین کافی استخدام‌میشود طالبین‌بشرکت سهامی شبرنگ خیابان فردوسی مقابل اپرا کوچه اتابك مراجعه نمایند.

اجاره داده میشود

چهار دستگاه آپارتمان‌اجاره در خیابان ویلا وکاخ روبهم و جداگانه به تلفن ۴۱۹۳۹۰ مراجعه فرمائید.

۱ـ۳ آ ـ ۱۴۹۷۷

خانه اجاره

بمساحت حدود ۲۰۰ متر دارای ۷ اطاق دستشوئی حمام، آشپزخانه، آب لوله‌کشی، حوض کاشی برق و سایر لوازم نقاشی شده تمیز شاهرضا پشت زایشگاه زنان کوی سردار مخصوص شماره ۲ برای اجاره آماده است تلفن ۲۱۰۶۱ اطلاع فرمائید.

۱ـ۲ آ ـ ۱۵۲۰۹

سه باب مغازه دریوسف آبادخیابان محمد رضاشاه مقابل سینماآناهیتا اجاره داده میشود طالبین بتلفن ۸۲۸۹۳ مراجعه فرمایند.

۱ـ۲ آ ـ ۱۵۱۳۱

قابل توجه سفارتخانه ها، بانك‌ها وبنگاه های خارجی

دو دستگاه ساختمان مجزا از هم در یك قطعه زمین ضلع نبش چهار راه تخت جمشید مقابل ساختمان‌جدید نفت ملی که مسکونی شخصی بوده مشتمل بر ۲۸ مکان و گاراژ، آشپزخانه، حمام، آب انبار دارای برق ۱۵ آمپر تلفن آب لوله کشی برای مدت ممتد باجاره برگذار می شود طالبین عصر ها به تلفن همان مکان ۴۵۴۸۴ مراجعه فرمایند

۱ـ ۳ آ ـ ۱۴۷۱۵

خانه اجاره

دارای ۵ اطاق وسایر لوازم نوساز باغ‌صبا انتهای سلیم باجاره داده میشود بازرگانی دربندی خیابان شمیران تلفن ۳۱۶۸۷

آ ـ ۱۵۳۴۱

خانه سه طبقه نوساز

دارای سیزده اطاق و تمام وسائل واقع در خیابان گیوامیرآباد برای موسسه فرهنگی تجارتی سکونت طالبین از ساعت ۴تا۶ بعد از ظهر به تلفن ۶۵۹۱۲ مراجعه فرمایند.

۱ـ۲ آ ـ ۱۵۳۱۹

یکبابخانه دوطبقه اجاره داده‌میشود

دارای ۷ اطاق هر طبقه با سرویس کامل

طالبین به تلفن ۳۱۶۴۹ یا آدرس عباس آباد اول بی سیم خیابان تکش کاشی ۳۸ مراجعه فرمایند.

۱ـ۲ آ ـ ۱۵۲۹۳

قابل توجه شرکت هاودفاترساختمانی

یکباب منزل ۹ اطاقه که دو قسمت ودارای دو درب می باشد مجهز به آب و برق و تلفن برای دفتر کار یا شرکت ها یا مطب اجاره داده میشود تخت جمشید انتهای فرصت شماره ۱۵ تلفن ۴۶۳۶۵ قبل از ظهر ها تلفن ۲۱۳۱۸

آ ـ ۱۵۲۵۷

برای اجاره منازل و آپارتمان های خود مخصوص اتباع خارجی رجوع فرمائید به تلفن ۴۹۷۱۳

۱ـ۵ آ ـ ۱۴۷۶۳

جویای کار

جویای کار

مرد ۵۶ ساله ـ دیپلمه ـ آشنا بزبان انگلیسی ـ ماشین نویسی فارسی و لاتین بعد ازظهرها برای کار آماده است نیازمندان از ساعت ۱۲تا۱۶ به تلفن ۳۸۵۳۰ اطلاع دهند.

۱ـ۳ آ ـ ۱۵۳۲۷

جوانی باداشتن کارنامه

۴متوسطه برای بعد از ظهرها جویای کار است خواهشمند است به تلفن ۳۰۲۳۶۰ مراجعه شود.

آ ۱۵۳۴۵

شخصی دارای

تحصیلات عالیه از کشور آمریکاو سابقه طولانی تدریس حاضر است زبان انگلیسی را با بهترین روش بشما بیاموزد طالبین بعد از ظهرها به‌تلفن ۳۰۴۸۵۱ رجوع‌نمایند.

آ ـ ۲۰۰۳۶

واگذار میشود

یکباب مغازه بزرك ومدرن

بمساحت ۶۰ متر بابرق سه فاز و آب لوله کشی در خیابان منوچهری نزدیك سیدعلی واگذار میشودطالبین بتلفن ۴۱۰۴۶ مراجعه فرمایند.

آ ـ ۱۵۳۰۷

یکباب خانه مدرن ـ دو طبقه

نوساز واقع‌در قلهك کوی‌تقوی دارای ۷ اطاق آشپزخانه حمام با آب گرم به اجاره واگذار می شود به تلفن ۸۱۸۳۴ مراجعه فرمایند. آ ـ ۱۵۲۲۹

آگهی های کوچک

دختر گل فروش

بهترین گلهارا بشماتقدیم‌مینماید. پهلوی مقابل کافه شهرداری

۱ـ۱۰ آ ـ ۱۹۷۴۸

فرش نقد واقساط

شرکت فرش رضا خیابان شاه جنب مسجد سجاد تلفن ۴۰۹۸۴

فرش
باشرایط نقد واقساط
شرکت جهان فرش
[illegible] تلفن ۴۱۲۴۴

آ ـ ۱۴۹۶۷ ۱ـ۲۶

شرکت ساختمانی بتون‌ریز

زیرنظر مهندسین مجرب نقشه های‌مدرن ساختمانی‌وآهنگری‌راباا نازلترین قیمت دراختیارمشتریان محترم میگذارد.

شاهرضا مقابل خیابان سعدی تلفن ۶۹۴۹۵

آ ـ ۱۹۳۱۲ ۱ـ۱۵

۱ـ ۱۵۶ ۱۴۳۷۴

تلفن ۳ یا ۵ خریداریم

سبزه میدان سرای خازنی طبقه۳ تلفن ۲۳۰۳۰

۱ـ۳ آ ـ ۱۵۰۶۳

بیمه لاستیک

قابل توجه رانندگان اتومبیل و سایر وسائط نقلیه

شرکت روکش جنرال

روکش‌تضمین‌شده

باروکش کردن لاستیکهای‌مستعمل خود از خرید لاستیك نو با قیمت گزاف بی‌نیاز شوید.

شرکت سهامی‌روکش جنرال‌خیابان تخت‌جمشید فروشگاه تلویزیون‌دفتر کارخانه نارمك جنب کارخانه برق تلفن ۹۱۳۸۷ ـ ۹۱۳۸۸

یك دانشجوی آمریکائی

بمنظور پیشرفت زبان فارسی خود مایل است بایك فامیل ایرانی‌زندگی کند و کلیه مخارج خود را بپردازد. تلفن ۳۱۱۳۵

آموزشگاههای علمی

ثبت نام تا ۲۴ شهریور

در کلاسهای فصلی انگلیسی‌انجمن ایران و پاکستان که با متد و کتب انجمن ایرانو آمریکا و استادان امریکائی اداره خواهد شد.

آدرس بالای‌چهار راه امیر اکرم کوچه ماه کاشی ۳۲ تلفن ۴۰۳۲۶

انجمن فرهنگی پروین
کلاسهای مکالمه انگلیسی

تحت نظر معلمین انگلیسی زبان خیابان شاه چهارراه یوسف آباد

انجمن فرهنگی پروین
جهت کلاسهای انگلیسی

سه ماهه پائیز همه‌روزه ثبت‌نام مینماید خیابان شاه تلفن ۴۲۴۵۱

پانسیون کودکان

انجمن فرهنگی پروین

نام نویسی مینماید. خیابان شاه چهاراه یوسف آباد تلفن ۴۲۴۵۱

راهنمای پزشکی اطلاعات

دکترهای متخصص‌دربیماری اعصاب

دکتر رحمانی

از دانشگاه لندن خیابان پهلوی بالاتر از چهارراه امیر اکرم تلفن ۴۵۱۱۴ پذیرائی صبح و عصر

دکترهای متخصص درامراض پوست

دکتر محققی

دانشیار دانشکده پزشکی پذیرائی از ۴ تا۸ بعدازظهر نشانی دروازه دولت روبروی پمپ‌بنزین تلفن ۳۳۰۰۹

دکتر حسن محقق‌یزدی

متخصص بیماریهای پوست‌وآمیزشی ازامریکارئیس بخش‌دانشکده پزشکی نشانی‌ خیابان پهلوی چهارراه امیر اکرم پذیرائی عصر ها تلفن ۴۹۱۴۷

دکترهای متخصص‌درمجاری ادرار و تناسلی

دکتر محمدرضا مسدد

رزیدنت سابق بیمارستانهای امریکا درمان قطعی بیماریهای مقاربتی دروازه دولت روبروی فیات

دکتر ا ـ پولوسا

متخصص بیماریهای مقاربتی مجاری ادرار، تناسلی خیابان فردوسی شمالی کوچه صادق تلفن ۴۶۵۸۹

پزشکان متخصص‌درجراحی پلاستیك

دکتر بحری

دانشیار دانشکده پزشکی
متخصص جراحی زیبائی و پلاستیك خیابان سعدی روبروی پمپ بنزین تلفن ۳۰۲۴۸۹

دکترهای متخصص‌درامراض زنان

دکتر مسعود امینی

معالج بیماریهای ـ داخلی ـ زنان و کودکان با بیست و دوسال سابقه طبابت ـ معالجه قطعی بیماری های روماتیسم ـ سیاتیك ـ چاقی مفرط درد اعصاب ـ فلج ـ سستی اعصاب بوسیله الکترو فیزیو تراپی دستگاه مدرن آلمانی اشعه ماوراء بنفش و مادون قرمز وماساژ های طبی ـ شاهرضا چهار راه کاخ تلفن ۴۴۷۱۴ تلفن ۴۴۷۱۴

دکترمجاهدی ـ دکترصدیقی پلی‌کلنیك

رزیدنت سابق بیمارستان های‌امریکا بیماریهای داخلی. اطفال. مقاربتی ترك تریاك، سایر مواد مخدره ترك الکل

مجهز بدستگاههای رادیوسکپی ـ انروسل تراپی (بخورینه سیلین و غیره) دیاترمی

پذیرائی بعداز ظهر ها و ایام تعطیل و شبها تا صبح

خیابان شاه روبروی‌مسجد سجاد شماره تلفن ۴۹۵۲۶

دکترهای متخصص در بیماریهای قلب

دکتر مرتضی شریفی

متخصص بیماریهای قلب از دانشگاه پاریس با بیست سال سابقه طبابت وجدیدترین دستگاه های آزمایش و تشخیص بیماری های قلب نشانی ـ خیابان استخر حسن آباد ـ اول کوی خواجو پذیرائی عصرها ـ صبح باتعیین وقت قبلی تلفن ۴۹۷۴۸

دکترهای متخصص در بیماریهای جهاز هاضمه

دکتر رفیعی

از دانشگاه پاریس ـ معده ـ کبد ـ روده ـ پذیرائی ۴تا ۸ بعد از ظهر خیابان جامی اول کوچه پاریس

دکتر عباس نیك نژاد

از دانشگاه‌پاریس ـ معده ـ روده ـ کبد ـ لوزالمعده ـ پذیرائی ۴ـ۸عصر ـ دروازه شمیران خیابان گرامی

آخرین متد درمان سوزاك حاد ومزمن وضعف قوای تناسلی دکتر جناب‌زاده دارای گواهینامه ازدانشکده طب‌فرانسه خیابان منوچهری مقابل دبیرستان ژاندارك تلفن ۳۴۰۵۳

تقویم اطلاعات

سه شنبه‌شانزدهم شهریورماه۱۳۳۸
« ۴ ربیع‌الاول ۱۳۷۹
« ۸ سپتامبر ۱۹۵۹
اذان صبح: ساعت ۴ و ۷ دقیقه
طلوع آفتاب: ۵ و ۴۱ دقیقه
غروب آفتاب: ساعت ۱۸ و ۱۵دقیقه

کشیك امشب پزشکان

آقایان دکتر صادقی: خیابان آذربایجان کوی‌فرمالیه جنب داروخانه اشراقی ـ دکتر عباس نیك نژاد: خیابان گرگان خیابان گرامی.

کشیك دائم پزشکان

آقایان: دکتر محمود علم آموز: میدان ۲۴ اسفند کوی بهرام‌تلفن ۶۸۲۸۵ ـ دکتر خلیل رسولی:خیابان امیر آباد خیابان نصرت جنب کلانتری ۱۹ تلفن ۴۵۳۲۵ ـ دکتر کاظم نجم آبادی :شاهرضا غربی چهار راه بیمارستان پهلوی تلفن ۴۷۳۳۲ ـ دکتر محمد حسن‌رازانی: دوراهی یوسف آباد ـ دکترغلامحسین مهرعلی: چهار راه سلسبیل تلفن ۶۶۶۶۰ ـ دکتر کرامت‌الله فرهودی: خیابان شاهرضا پل چوبی تلفن ۳۸۵۱۰ ـ دکتر حسین حمیدزاده: قلهك خیابان دولت چهار راه رستم آباد ـ دکتر هوشنك بیضائی قلهك خیابان ایستگاه قنات تلفن ۸۱۹۱۰ ـ دکتر حسن فامیلی: خیابان شاه بیست متری اول‌تلفن ۴۸۳۲۸ ـ دکتر علی اکبر شفائزاد: تهران نو فرح آباد تلفن ۹۱۶۲۰ ـ دکترابراهیم شبلی: انتهای خیابان بهار جنب داروخانه خوشنوبسان دکترمهرداد رواقی: خیابان شاهرضا خیابان نظام آباد ـ دکتر محسن صادقی: جوادیه کوچه مسجد ـ دکتر عبدالحسین نراقی: خیابان ایرج بین خیابان شمیران و بهار ـ دکتر علینقی رستگار تهران:خیابان شاه آباد کوچه ظهیر الاسلام.

طبیب مخصوص شهر و خورشید سرخ شمیران از ساعت ۹ شب تا ساعت ۶صبح.

کشیك امشب داروخانه‌ها

داروخانه امریکائی چهارراه پهلوی
داروخانه میر انتهای شهباز
داروخانه سیما خیابان نواب چهارراه شکوفه
داروخانه شریعت: خیابان سیمیتری
داروخانه شبانه روزی حشمت: خیابان شهباز روبروی در مانگاه دریبوس
داروخانه شبانه روزی امریکائی مقابل درمانگاه دریبوس
داروخانه شبانه روزی فرزاد خیابان قلهك نزدیك داودیه مقابل ثبت‌قلهك
داروخانه و آزمایشگاه دکتر امینی (بیمه کارمندان دولت وفرهنگیان) تلفن ۹۱۹۸۸ ـ نارمك ایستگاه دفتر بازار مرکزی
داروخانه زیبا خیابان ویلا چهار راه پهلوی تلفن ۴۵۲۹۰
داروخانه کاخ خیابان کاخ جنب کوچه مشتاق
داروخانه سعادت کشور خیابان اسکندری چهارراه اسکندری

کشیك امشب بیمارستانها

بیمارستانهای مسمومین بیمارستان های‌شفا یحیالیان خیابان ژاله‌تلفن ۳۷۶۳۱ لقمان الدوله ادهم‌خیابان مخصوص‌بشت باغشاه تلفن ۲۲۲۳۳ مجروحین بیمارستانهای رازی در خیابان شاهپور وامدادی شهر و خورشید خیابان مولوی باغ‌فردوس زایمان وعوارض زنانه بیمارستانهای زنان بیج شمیران وزیری خیابان شیخ هادی و زایشگاه حمایت‌مادران و نوزادان باغ فردوس ودرمانگاه جنوب بنگاه حمایت مادران‌حبابار سینا در مورد احتیاج فوری به پزشك مقابل وزارت بهداری به وسیله امبولانس به پزشك کشیك هدایت میشوند تلفن ۳۰۰۷۱

تلفنهای مورد نیاز

تلفنهای مورد نیاز

تلفن شهربانی	۳۰۰۸۴تا۳۰۰۸۹
آتش نشانی ۴۴۴۴۳	۴۴۴۴۴
اداره راهنمائی	۳۰۳۶۱۴
نگهبانی پلیس تهران	۳۰۲۱۵۰
راهنمائی تصادفات	۳۰۲۸۲۵
فرودگاه مهرآباد	۴۱۱۷۳
شرکت تلفن	۳۰۵۰۱۱
سازمان آب تهران	۵۱۰۰۰
نگهبانی‌برق	۴۳۱۷۸

تلفنهای اطلاعات

تلفنخانه	۳۰۰۱۱ تا ۳۰۰۱۹ شعب
آگهی ها	۳۰۲۶۳۳ ۳۰۵۱۰۸
سازمان شهرستانها	۳۰۵۰۱۷
سرویس حوادث	۳۰۳۵۶۹
کانون طوطی	۳۰۴۵۹۲
اطلاعات هفتگی	۳۰۴۸۷۸
اطلاعات بانوان	۳۰۳۳۱۳

سینماهای درجه یک

سینما آسیا

آتشپاره رم (دوبله بفارسی) با شرکت البرتوسوردی ـ سیلوانا پامپانینی ـ شروع: ۱۰ر۳۰ صبح ـ ۳ ـ ۵ ـ ۷ و ۹ بعداز ظهر ـ تلفن ۴۲۹۰۹

سینما ایران (سالن)

قمار وعشق (رنگی ـ دوبله بفارسی) باشرکت: تونی کرتیس ـ کلین‌میلر ـ شروع: ۱۰ر۳۰ صبح ـ ۲ر۳۰ ـ ۴ر۳۰ ـ ۶ر۳۰ و۸ر۳۰ بعد از ظهر ـ تلفن ۳۶۳۵۴

سینما ایران (تراس)

در جستجوی داماد (فیلم فارسی) با شرکت تفکری ـ تابش ـ نادره‌شروع ۷و ۹ بعدازظهر

سینما ایفل

دلاوران کوهستان (رنگی‌ـ‌سینماسکوپ) با شرکت ریتاگام ـ بریان کیت ـ شروع ۱۰ر۳۰صبح ـ ۲ر۳۰ ـ ۴ر۳۰ ـ ۶ر۳۰ و۸ر۳۰ بعداز ظهر ـ تلفن ۴۰۱۱۶

سینما آریا (تراس)

شجاع‌ولگرد (دوبله بفارسی) با شرکت: کاترین گریسون ـ اورست ـ شروع: ۷ـ۹ بعد از ظهر.

سینما اسکار

افسانه شمال (فیلم فارسی) باشرکت مهین دیهیم ـ ویدا قهرمانی ـ شروع ۱۰ر۳۰صبح ـ ۲ر۳۰ ـ ۴ر۳۰ ـ ۶ر۳۰ و ۸ر۳۰ بعداز ظهر ـ تلفن ۴۵۷۹۷

سینما برلیان

افسانه گمشدگان (دوبله‌بفارسی‌رنگی) باشرکت: جون واین‌ـ سوفیالرن ـ روسانو براتزی ـ شروع: ۱۰ر۳۰صبح ـ ۲ر۳۰ ـ ۴ر۳۰ ـ ۶ر۳۰ ـ و۸ر۳۰ بعد از ظهر ـ تلفن ۳۳۵۳۵

سینما پلازا

طبیب سرخانه (دوبله بفارسی) با شرکت کنت مور ـ شروع ۱۰ر۳۰ صبح ـ ۳ـ۵ـ۷ و ۹ بعداز ظهر ـ تلفن ۴۴۲۵۵

سینما پارك

در جستجوی داماد (فیلم فارسی)با شرکت تفکری ـ تابش ـ نادره‌شروع ۱۰ر۳۰صبح ـ ۲ر۳۰ ـ ۴ر۳۰ ـ ۶ر۳۰ و ۸ر۳۰ بعداز ظهر ـ تلفن ۳۹۶۳۷

تهران (تراس‌ـ‌سالن)

افسانه شمال (فیلم فارسی)باشرکت مهین دیهیم ـ ویدا قهرمانی ـ شروع در سالن ۱۰ر۳۰ صبح ـ ۳ـ۵ بعداز ظهر درتراس ۷ـ۹ بعداز ظهر ـ تلفن ۳۸۱۶۵

سینما تخت جمشید

سه سکه در چشمه ـ با شرکت: کلیفتن‌وب ـ شروع: ۱۰ صبح ـ ۳ـ۵ـ هفت وربع ونه ونیم بعد ازظهر ـ تلفن ۴۳۵۵۰

دیانا(تراس‌ـ‌سالن)

درجستجوی داماد (فیلم فارسی) با شرکت: تفکری ـ تابش ـ نادره ـ شروع در سالن: ۱۰ر۳۰ صبح ـ ۲ر۳۰ ـ ۴ر۳۰ ـ ۶ر۳۰ و۸ر۳۰ بعداز ظهر در تراس ۷و۹ بعد از ظهر‌تلفن ۴۲۰۱۰

سینما رویال

اسلحه (سینما سکوپ) باشرکت استیو کوچران ـ لیزابت اسکات ـ شروع ۱۰ر۳۰ صبح ـ ۳ـ۵ـ۷ و ۹ بعداز ظهر ـ تلفن ۶۸۲۰۶

سینما رکس

یتیم(دوبله بفارسی) باشرکت الك گینس ـ رابرت نیوتن ـ دیانادورس ـ شروع ۱۰صبح ـ ۲ر۳۰ ـ ۴ر۳۰ ـ ۶ر۳۰ و ۸ر۳۰بعداز ظهر ـ تلفن ۳۴۱۶۹

سینما رادیوسیتی

هفت تپه‌رم (تکنی راما) باشرکت ماریو لانزا ـ ماریزا آلازیو ـ رناتو راشل ـ شروع ۱۰ر۳۰ صبح ـ ۳ـ۵ـ۷ و ۹بعداز ظهر تلفن ۴۳۳۲۰.

سینما سعدی

آتشپاره‌رم (دوبله بفارسی)باشرکت البرتوسوردی ـ سیلوانا پامپانی‌نی ـ شروع ۱۰ر۳۰ ـ ۱۲ر۳۰ صبح ـ ۲ر۳۰ ـ ۴ر۳۰ ـ ۶ر۳۰ و۸ر۳۰ بعداز ظهر ـ تلفن: ۳۶۴۶۸

سیهلا (تراس ـ سالن)

طبیب سرخانه (دوبله بفارسی) با شرکت کنت مور ـ شروع در سالن ۱۰ صبح ـ ۲ر۳۰ ـ ۴ر۳۰ ـ ۶ر۳۰ و ۸ر۳۰ بعداز ظهر در تراس ۷ر۳۰ و۹ر۳۰ بعداز ظهر ـ تلفن ۳۶۴۲۴

سینما کریستال (تراس)

از دست‌رفته ـ باشرکت: جنیفرجونز ـ مونت‌گمری ـ کلیفت ـ جینوچروی ـ شروع: ۷ـ۹ بعد از ظهر.

سینما کریستال (سالن)

یامبائو (رنگی ـ دوبله بفارسی) با شرکت: نینون سویلا ـ شروع: ۱۰ر۳۰ صبح ـ ۲ر۳۰ ـ ۴ر۳۰ ـ ۶ر۳۰ و ۸ر۳۰ بعد از ظهر ـ تلفن ۳۷۶۷۵

سینما کارون

هفتمین سفر سند باد (دوبله‌بفارسی) رنگی ـ سینما سکوپ شروع: ۳ر۳۰ ـ ۵ر۳۰ ـ ۷ر۳۰ و۹ر۳۰ بعد از ظهر تلفن ۴۰۰۶۵

سینما متروپل

افسانه شمال (فیلم فارسی) باشرکت مهین دیهیم ـ ویدا قهرمانی ـ شروع ۱۰ر۳۰ صبح ـ ۱۲ر۳۰ ـ ۲ر۳۰ ـ ۴ر۳۰ ـ ۶ر۳۰ و۸ر۳۰ بعداز ظهر ـ تلفن ۳۹۴۱۰

سینما مولن روژ

شاهد برای تعقیب (دوبله بفارسی) باشرکت: تایرون‌پاور ـ چارلزلافتون ـ مارلین‌دیتریش ـ شروع: ۱۰ر۳۰ صبح ـ ۳ـ۵ـ۷ و ۹ بعد از ظهر ـ تلفن ۳۸۷۶۵

نیاگارا (تراس ـ سالن)

یتیم (دوبله بفارسی) باشرکت‌الك گینس ـ رابرت نیوتن ـ دیانادورس شروع درسالن ۱۰ر۳۰ صبح ـ ۲ر۳۰ ـ ۴ر۳۰ ـ ۶ر۳۰ و ۸ر۳۰ بعداز ظهر ـ در تراس ۷و۹ بعداز ظهر ـ تلفن ۶۵۳۰۷

سینما همای

در جستجوی داماد (فیلم فارسی)با شرکت تفکری ـ تابش ـ شروع ۱۰ صبح ـ ۲ر۳۰ ـ ۴ر۳۰ ـ ۶ر۳۰ و ۸ر۳۰ بعداز ظهر تلفن ۴۲۱۶۹

سینماهای درجه دو

سینما پردیس

آخرین پل(دوبله بفارسی)باشرکت: ماریا شل شروع: ۱۰ر۳۰ صبح ـ ۲ر۳۰ ـ ۴ر۳۰ ـ ۶ر۳۰ و ۸ر۳۰ بعدازظهر

سینما تاج

شجاعان (رنگی ـ سینماسکوپ ـ دوبله بفارسی)باشرکت: گریگوری‌پك ـ جون‌کالینز ـ شروع: ۱۰ر۳۰ صبح ـ ۳ـ۵ـ۷ و ۹ بعداز ظهر.

سینما سیلوانا

دختر نمکزار(رنگی‌ـ‌دوبله بفارسی) باشرکت: مارچلوماستروپانی ـ شروع: ۳ر۳۰ ـ ۵ر۳۰ در تراس ۷ر۳۰ و۹ر۳۰ بعداز ظهر ـ تلفن ۳۳۷۷۷

سینما فری

زیبو (رنگی) باشرکت: آزاد ـ شروع: ۴ر۳۰ ـ ۶ر۳۰ و ۹ بعد از ظهر ـ تلفن ۲۷۸۹۳

سینما فردوسی

هفتمین سفر سند باد (دوبله‌بفارسی) شروع: ۹ـ۱۱ صبح ـ ۲ـ۴ـ۶ و ۸ بعداز ظهر ـ تلفن ۳۵۷۸۴

سینما مشعل

عشق شیرین (فیلم هندی) شروع: ۱۰ر۳۰ صبح ـ ۲ر۳۰ ـ ۴ر۳۰ ـ ۶ر۳۰ و۸ر۳۰ بعد از ظهر ـ تلفن ۳۳۸۲۶

سینما مراد

گمشده (فیلم فارسی) باشرکت: مهوش ـ آفت ـ شروع ۲ر۳۰ ـ ۴ر۳۰ ـ ۶ر۳۰ و۸ر۳۰ بعد از ظهر.

تئاترها

تئاتر تهران (تابستانی)

مسافری از آن دنیا ـ با شرکت: نفکری ـ موربن ـ احمد زاده ـ شروع: ۸ر۳۰ بعد از ظهر ـ تلفن ۳۷۳۵۱

هتل‌های درجه یك تهران

هتل پانسیون شهریار

خیابان سوم اسفند کوچه اپرا مجهز بتمام وسایل راحتی تلفن ۳۳۹۵۰

صاحب امتیاز و مدیر مسئول: عباس مسعودی
جای اداره خیابان خیام چاپخانه اطلاعات

اطلاعات اقتصادی

مضیقه پولی در بازار

نرخ بهره برای امضاهای درجه دو بالا میرود

بازار تهران در مورد پول کماکان دچار مضیقه می باشد و پول کمتر از حجم معاملات واحتیاج تجار در گردش است نوع بهره از مدتی قبل یك در صد ترقی داشت و هنوز در همان مقدار ثابت باقی مانده واصولا نرخ در شرایط عادی کنونی کمتر می تواند بیش از یك‌در صد برای امضاء های درجه یك ترقی کند . زیرا نرخ ۱۵ الی ۱۹ در صد برای تجار با اعتبار و سر شناس وسرمایه دار کم نیست و معمولا این دسته از بانکهای مختلف اعتبارات زیادی می گیرند و همچنین از کمکها و وامهای مختلف که دستگاههای مالی وبانکی کشور برای بعضی اقلام صادراتی وهمچنین برای واردات در نظر گیرند استفاده می کنند وباین دلایل نرخ بهره برای این دسته بکندی بالا میرود اما نرخ بهره برای امضاء های درجه سه ترقی بیشتر و محسوس تری‌دارد. وضع پول در حال حاضر چندان رضایت بخش نیست بازار نخ در هفته گذشته نیزوضع ساکتی‌داشت مظنه نخ کرك ماشینی ژاپن‌بقچه‌ای ۲۱۰۰ ریال فیبرن (۲ر۴۰) بقچه‌ای ۵۹۰ ریال ابریشم مصنوعی ۵۹۰ ریال نخ سهام شماره ۱۰ بقچه‌ای ۲۸۰ ریال شماره بیست ۲۹۰ ریال بود بازار سنگهای معدنی هم مثل سابق خرید عادی دارد و قیمت آن نیز ثابت می باشد . سنك سرب ۶۰ در صد خالص تنی ۹۰۰۰ ریال مس ۱۵ در صد خالص تنی ۶۰۰۰ ریال است .

آزادی حرکت کامیون‌های حامل تیرآهن

امروز آقای آذرفر رئیس اتحادیه کامیونداران به خبرنگار ما گفت از هفته گذشته تادیروز در حدود ۱۰۰ کامیون تیرآهن کش دراهواز واطراف آن‌وسیله مامورین‌ژاندارمری متوقف شده بود ولی باملاقاتی که‌با تیمسارسپهبد عزیزی‌فرمانده‌ژاندارمری کل کشور بعمل‌آمد تلگرافی‌دستور آزادی کامیونها صادر گردید واز امروز کامیونهای حامل تیر آهن بمقصد خود حرکت خواهندکرد.

افزایش سرمایه یك شرکت تولیدی

یك شرکت پیمانکاری بسرمایه یك میلیون ریال تاسیس یافت

شرکتهائی که درظرف هفته های اخیر تاسیس شده عبارتند ازشرکت ایران همایون بامسئولیت محدودکه بمنظور واردات وصادرات وسایرامور بازرگانی تشکیل شده سرمایه این شرکت مبلغ پانصد هزار ریال بمدت نامحدوداست ومدیریت‌شرکت باآقای عبداله عقیلی ومریم اعتمادی میباشد .

شرکت دیگر شرکت پیمانکاری ترك زاده وشرکاء بامسئولیت‌محدود است‌که برای انجام کارهای‌ساختمانی وتهیه مصالح ساختمانی وحمل ونقل موتوری وکلیه امور مجاز تشکیل شده سرمایه این شرکت مبلغ‌یك میلیون ریال بمدت نامحدوداست ومدیریت شرکت بعهده آقایان حاج محمد آرهاشم و آقایان سلطانعلی نابخیانی وامیر ترك زاده میباشد .

تغییراتی در اساسنامه شرکت زئرس داده شد وموضوع شرکت بهره برداری ازکارخانجات تولیدی میباشد وانجام کلیه اموربازرگانی ازآن حذف گردید وهمچنین سرمایه شرکت ازمبلغ یك میلیون ریال‌به چهار میلیون ریال افزایش یافت

پرداخت ۹۱ میلیون ریال مجانی بشهرداری‌ها

گزارش منتشر شده توسط‌سازمان برنامه حاکی‌است که تاپایان سال گذشته سازمان برنامه بیش از۹۱ میلیون ریال برای اجرای طرح‌های مختلف شهرسازی بطور بلاعوض بشهردارهای چهارده شهرستان‌کمك کرده است .

این کمك هادر یازده مورد مربوط به اسفالت خیابان‌ها یك مورد مربوط بساختمان کشتارگاه؛ و دو مورد مربوط به تاسیسات‌آب‌مشروب شهر است .

مناقصه‌ها ومزایده‌های‌دولتی

* سازمان‌برنامه عملیات‌خیابان سازی‌واسفالت راه خرمشهر به بصره را تا ۷ر۵ر۳۸
* سازمان برنامه فروش کارخانه کمپوت سازی مشهد راتا ۲۱ر۶ر۳۸

مذاکرات ایران و ژاپن از بن بست خارج میشود

دولت ژاپن باخرید ۱۵ میلیون دلار اجناس صادراتی ایرا ن موافق است

امروز دربازار شیوع داشت که مذاکرات ایران وژاپن بمراحل توافق نزدیك شده است. محافل بازرگانی وابسته بژاپنی هامعتقدند که پیشنهاد جدید دولت ایران وقتی باید درمورد ژاپن اجرا شودکه درمورد دولت های دیگر هم اعمال شود ودر حقیقت‌برای همه بموقع اجراء گذارده شود .

یکی ازتجار طرف معامله با ژاپن معتقد است‌که دولت باید درشرایط کنونی کوشش کندکه ژاپن حداقل درسال ۱۵ میلیون دلار جنس از ایران بخرد وبرای اجناسی از قبیل نمك وتوتون وبرنج سهمیه اضافی تقبل نماید وبرای ایران شرایطی مساوی شرائط کشورهای دیگرقائل شوند، زیرا این شرایط مساوی ما راقادر بفروش اجناس مزبور خواهد نمود.

درحال حاضر مااحتیاج به سهمیه خشکبار وپنبه داریم درطرح قبلی‌برای این درجنس رقم معین وکافی‌پیش‌بینی شده بود وبطوریکه درمحافل‌اقتصادی ژاپن شیوع دارد دولت ژاپن طرح کلی اولی راقبول دارد وبهمین علت درسهمیه ۶ ماهه جاری پیش بینی هائی نموده که درصورت انعقاد قرارداد محل آنرا تامین خواهدکرد. تجار صادراتی مدتی است‌که جنس بمقصد ژاپن صادر نمیکنند زیرا صدور اکثر ارقام مورد احتیاج‌ژاپن موکول به انعقاد قرارداد شده‌است.

تحصن ساکنین قریه پشت سد کرج در اطلاعات

متحصنین میگفتند که قریه‌ما بزودی زیرآب میرود ولی هنوز سازمان سد کرج زمین دراختیار ما نگذارده‌است

دیروز بیش‌از چهل نفراز زارعین کرج‌بقصد تحصن بروزنامه اطلاعات آمدند . این‌عده که نمایندگان زارعین‌قریه واریان(پشت سدکرج) بودند از سازمان سدکرج شکایت داشتند .

بآنها قول‌داده‌شد که‌امروزتقاضا هایشان برای اطلاع مقامات صالحه منتشر شود ومتحصنین روزنامه را ترك گفتند .

نماینده متحصنین میگفت قریه واریان بعداز احداث سدبزیر آب خواهد رفت. مااصولا از ابتدای تاسیس وشروع کارهای ساختمانی سد کرج دچارگرفتاری وزحمت بوده‌ایم اول اینکه سازمان سدکرج ازابتدای تاسیس مانع انجام امور ثبتی وشماره گذاری قسمت‌مهمی از املاك قسمت شرقی قریه شده وقسمت غربی آنراهم بدون هیچ دلیل قانونی تنهابهانه مبارزه با زمین خواری به‌ثبت رسانده است. سازمان سدکرج دربیست ودوم تیرماه‌سال جاری ضمن‌اخطاریه‌ای بماهالی اطلاع داده که‌تا پانزدهم مرداد کارشناس مرضی طرفین ومورد اعتماد خودرا برای قیمت گذاری املاك واراضی خودتعیین نمایند . دراخطاریه مزبور تاکید شده که قراء واریان وغیره قبل‌از پایان سال جاری (۱۳۳۸) بزیرآب میرود ولی بااینکه مدتی است ما کارشناس مربوطه راتعیین کرده‌ایم سازمان سدکرج اقداماتی برای قیمت‌گذاری املاك نمی‌کند .

آقای مهندس اصفیا سر پرست سدکرج درمصاحبه مطبوعاتی اخیر خود صریحااعلام‌داشته است‌هنگامی که ارتفاع سدبه هشتاد مترسید آب‌به‌پشت سد انداخته میشود. و بااینکه ارتفاع سد اکنون به‌شصت مترسیده وزمستان هم‌درپیش‌است وهنوز تکلیف مامعلوم نیست .

بااینکه آقای مهندس طالقانی سرپرست سابق سدکرج قول داده بود درجنوب راه‌آهن کرج‌دهکده نمونه‌ای برای سکونت اهالی‌بسازند متاسفانه ازاین اقدام‌هم خبری‌نیست بعقیده مامنظور سازمان سدکرج اینست که‌بادفع‌الوقت وفرارسیدن زمستان اراضی مارا‌باقیمت‌های‌نازلی تصاحب کنند ومارا دردهات وشهر ها وتهران سرگردان نمایند .

پرداخت وام دز تقریباً قطعی است

رئیس عملیات بانك جهانی درآسیاگفت: مدیرعامل بانك معمولا گزارش‌های موافق را تصویب میکند

نمایندگان بانك بین‌المللی در هفته گذشته بعداز انجام مذاکرات مربوط به سد دز تهران را ترك گفتند وهمانطور که قبلا نوشتیم هیئت نمایندگی بانك به مقامات سازمان برنامه اطمینان داد که از جریان مذاکرات و موافقت‌نامه‌هائی که بعمل آمده گزارش موافقی تسلیم مدیریت‌بانك‌خواهند نمود .

آقای «روشینسکی» رئیس‌عملیات بانك در جنوب آسیا وخاورمیانه ورئیس هیئت گفت اصولا گزارشی موافق راجع به پرداخت وامی‌جهت اجرای پروژه‌ای موقعی داده‌میشود که از جمع بودن واقتصادی بودن پروژه اطمینان حاصل شود ومدیر بانك نیز معمولا گزارش‌های موافق راتصویب می‌کند وتصویب گزارش مدیریت بانك در هیئت مدیره نیز تقریبا جنبه تشریفاتی دارد .

بانك باسازمان برنامه ایران روابط خوبی دارد ودلیل آنهم وام‌هائی است‌که تاکنون‌برای اجرای طرح‌های آن بایران داده است .

باتوجه باظهارات رئیس هیئت نمایندگی بانك ومذاکراتی که صورت گرفته سازمان برنامه با اطمینان فراوان منتظر اطلاع بانك برای تهیه وتنظیم قراردادمیباشد.

معاملات صادراتی درتبریز

پشم وپوست وروده خریدار داشت

بازار تبریز در ظرف هفته گذشته مختصر جریان داشت و برخی از کالا های صادراتی از قبیل پشم و کنجد و پوست و روده جهت صدور خریدار داشت بهای پشم ناشوی خوی وماکو هر کیلو ۶۵ ریال پشم ناشوی رضائیه ۶۰ریال متفرقه الوان ۴۰ تا ۴۵ ریال پشم شسته خوی وماکو کیلوئی ۱۲۵ ریال شسته رضائیه ۱۱۵ ریال شسته متفرقه الوان ۸۵ ریال بهای گندم هر سیصد کیلو از ۱۶۰۰ تا ۱۸۵۰ ریال جواز ۷۷۵ تا۹۵۰ روغن حیوانی کیلوئی ۱۵۰ ریال کره ۱۲۰ ریال بود. معاملات‌قماش وقندو شکر و چای باندازه مصرف بود و میزان سفارش قماش به تهران زیادتر شد . معاملات نیل باندازه مصرف و با قیمت سابق بود . معاملات طلا جریان بهتری داشت قیمت پهلوی در بازار آزاد ۶۶۴ ریال لیره ترك قدیم ۶۶۵ ریال لیره انگلیسی قدیم ۸۰۰ ریال ده قرانی قدیم ۱۰۵ ریال ده قرانی جدید ۲۳ ریال بود .

مسافرت برای مطالعه در شرکت های بیمه محصولات کشاورزی ژاپن

امروز اطلاع حاصل شد که‌آقای مهندس هوشنك مساعد رئیس اداره شرکت‌های تعاونی بانك کشاورزی بدعوت دولت ژاپون جهت مطالعه در وضع بانك مرکزی کشاورزی ژاپون وبانك‌های کشاورزی‌ناحیه‌ای وشرکت‌های‌بیمه محصولات‌کشاورزی برای مدت دوماه بآنکشورعزیمت مینماید .

تنظیم برنامه مالی

بانك جهانی جمعا ۱۹۰ میلیون دلار بایران وام میدهد

بطوریکه چندی پیش اطلاع دادیم دولت ایران تصمیم گرفت با کمك کارشناسان بانك بین المللی یك برنامه مالی برای سالهای آینده تنظیم نماید وحتی دراین زمینه از طرف آقای نخست وزیر دستور هائی بوزارت دارائی داده شد .

بطوریکه خبرنگار مااطلاع میدهد هم اکنون دوتن ازکارشناسان بانك بین المللی توسعه وترمیم در تهران اقامت دارند وحتی درسه هفته گذشته چندبار بااعضای عالیرتبه‌وزارت‌دارائی ملاقات ومذاکره کرده‌اند .

تنظیم برنامه مالی کشور از این نظر است که ایران براساس آن‌در سال آینده بتواند ازمحل درآمدی احتیاجات خودرا تامین کرده و قروض خودرا نیزبموقع پرداخت کند بانك بین المللی تاکنون یك‌وام۷۵ میلیون دلاری ویك وام ۷۲ میلیون دلاری بایران‌داده است ودرصورتیکه وام لازم برای ساختن سد دزوبنادر جنوب هم ازبانك بین المللی دریافت شود وام دریافتی ازبانك بین المللی نزدیك ۱۹۰ میلیون دلار خواهد شد وبدین ترتیب ایران ازنظر میزان وام دریافتی ازبانك رتبه سوم یا چهارم رادرمیان کشورهای مختلف خواهد داشت .

۴۸میلیون‌ریال برای عمران اراضی زیرکرخه

شورای عالی سازمان برنامه برای عمران اراضی زیر سد کرخه اعتباری بمیزان ۴۸ میلیون و ۵۰۰ هزار ریال تصویب نمود بموجب این طرح که توسط وزارت کشاورزی اجرا میشود آب سد به پنج هکتار از اراضی زیر سد رسانده خواهد شد.

شش اعتبار برای‌شش شرکت تعاونی

بانك کشاورزی اخیرا برای بعضی شرکتهای تعاونی اعتباراتی تصویب کرده است که شرح بعضی از آنها امروز انتشار یافت .

این اعتبارات باین قرار است .

۲۳۰ هزارریال‌برای شرکت تعاونی روستائی سود بوسیله شعبه بیرجند وبسررسید ۱ر۷ر۳۹

پانصد هزارریال برای شرکت‌تعاونی روستائی ایزه بوسیله شعبه اهواز وبسررسید ۱ر۴ر۳۹

۱۵۰ هزارریال برای‌شرکت‌تعاونی صومعه سرا بوسیله شعبه رشت بسررسید ۱ر۷ر۳۹

۱۷۰ هزارریال برای شرکت‌تعاونی روستائی دستجرد بوسیله شعبه بیرجند بسررسید ۱ر۷ر۳۹

۲۰۰ هزارریال برای شرکت‌تعاونی لنگر بوسیله شعبه اهواز بسررسید ۱ر۴ر۳۹

۵۰۰ هزارریال برای‌شرکت قلعه‌قل بوسیله شعبه اهواز و بسر رسید ۱ر۴ر۳۹

تنزل هندوانه

امروز بازار تره بار رونق‌داشت مظنه هندوانه تنزل نمود ولی نرخ سیب زمینی نسبت بروز گذشته ترقی کرد مظنه عمده فروشی تره‌بار در میدان بشرح زیراست.

خیار دماوند دانه‌ای ۱ تا ۱ر۲۵ ریال متفرقه ۴۰تا ۶۰ریال کدو ۱ر۲۵ تا ۱ر۵۰ ریال بادنجان ورامینی ۳۰تا ۵۰ دینار بغدادی ۱تا ۱ر۲۵ ریال قلمی ۶۰ تا ۷۵ دینار گوجه فرنگی کیلوئی ۳تا ۴ر۵۰ ریال سیب‌قرمز ۱۰تا۲۰ ریال لوبیای گرج ۱۲ تا ۱۵ ریال امریکائی ۱۵تا ۱۷ ریال هویج ۲ تا۴ر۵۰ ریال فلفل سبز ریز ۶تا۸ ریال دلمه‌ای ۸ تا ۱۰ ریال سیب‌زمینی پشندی ۴تا۷ ریال اسلامبولی ۸تا ۱۰ ریال امریکائی ۴تا۶ ریال نخود سبز ۲۵ ریال بامیه ۱۵ریال‌انار ۶تا۸ ریال باقلا سبز ۸تا۱۰ ریال کاهو ۱۰تا۱۲ ریال ذغال اخته ۱۵ ریال هندوانه ۲تا۴ ریال چغندر فرنگی ۴ریال انگور صاحبی ۱۰ تا ۱۵ریال سفید ۶تا۱۰ ریال عسکری ۳ریال هلو ۶تا ۲۰ ریال انجیر ۶تا۱۲ ریال لیموترش ۱۰ تا ۱۲ شلیل قرمز ۶تا۸ ریال طالبی‌۸ریال گلابی ۲۰ تا۲۷ ریال گلابی اصفهان ۱۵تا۲۰ ریال خربزه ایوانکی ۳ تا ۴ریال مشهدی ۵تا۶ ریال‌خربزه زرد ۴تا۵ ریال گلم ۶تا۸ ریال‌قرمز ۱۰ریال به ۸ریال تره فرنگی ۱۰ ریال انگور بیدانه ۸ریال .

STRICK & ELLERMAN LINE

خط کشتیرانی استریك و الرمن

حالت کشتیهای استریك والرمن دربنادر ایران

نام بندر	نام کشتی	تاریخ ورود به بندر	تاریخ پهلو گرفتن
بوشهر	گرجستان	—	۳۰ر۸ر۵۹ حرکت کرده
	بلوچستان	درحدود ۱۱ر۹ر۵۹ خواهد رسید	—
	مورستان	درحدود ۱۲ر۹ر۵۹ خواهد رسید	—
	نگارستان	درحدود ۲۹ر۹ر۵۹ خواهد رسید	—
بندرشاهپور	بالتستان		درتاریخ۳۱ر۸ر۵۹ حرکت‌کرده محمولات خرمشهر را دربندرشاهپور تخلیه نموده ۳۰ر۸ر۵۹ حرکت کرده است
	خوزستان		۵ر۹ر۵۹ حرکت‌کرده محمولات‌خرمشهر را دربندرشاهپور تخلیه نموده‌است
	تست لیمور	درحدود ۱ر۹ر۵۹ خواهد رسید	
	ارمنستان	درحدود ۱۴ر۹ر۵۹ خواهدرسید	
	باردستان	درحدود ۱۷ر۹ر۵۹ خواهد رسید	محمولات خرمشهر را دربندر شاهپور تخلیه خواهد نمود
	مورستان	درحدود ۲۴ر۹ر۵۹ خواهدرسید	
	دن وای برن	درحدود ۱ر۱۰ر۵۹ خواهد رسید	
	نگارستان		
خرمشهر	سیتی‌اف روچستر	در بندراست	۳۱ر۸ر۵۹ حرکت کرده‌است
	فلورستان		درتاریخ ۶ر۹ر۵۹ برای نوبت نام‌نویسی میکند
	تانگستان	درحدود ۷ر۹ر۵۹ خواهدرسید	برای نوبت نام‌نویسی میکند
	گرجستان	درحدود ۱۸ر۹ر۵۹ خواهدرسید	محمولات خودرا در دوبه خالی میکند
	دن وای برن	درحدود آخر سپتامبر خواهدرسید	محمولات خودرا در دوبه خالی میکند
	بلوچستان	درحدود ۴ر۱۰ر۵۹ خواهدرسید	برای نوبت نام‌نویسی میکند
	نگارستان	درحدود ۴ر۲۰ر۵۹ خواهد رسید	برای نوبت نام‌نویسی میکند
	مورستان	درحدود اکتبر خواهد رسید	محمولات خودرا در دوبه خالی میکند

برای سایر مشخصات بآدرس زیر مراجعه فرمائید

فرانك س استریك وشرکاء (بصره) محدود

دربصره و بغداد و خرمشهر

آ- ۱۹۹۳۶

بُهلر

شرکت سهامی خشکه و فولاد تهران

خیابان خیام- شمال پارك شهر

تلفن ۳۰۴۵۷۱- ۳۰۴۵۷۲- ۳۰۴۵۷۳

آریانا افغان هوائی شرکت

باکمال مسرت افتتاح یك سرویس هفتگی را ازکابل وتهران به

فرانکفورت

Frankfurt

از طریق

بیروت، آنکارا وپراك اعلام میدارد

روزافتتاح سرویس ۱۷ شهریور میباشد

ARIANA AFGHAN AIRLINES

نماینده کل

سردار هربنس سنگه ساهنی

خیابان سعدی تلفن ۳۰۳۴۲۷

آ-۱۹۹۴۶

نوواتراپوتیسك‌لابورا توریوم آ.اس

مقیم کپنهاك -دانمارك صاحب اختراع مربوط به طریقه افزایش و تقویت ثبات فیزیکی آویزهای آبی مرکبهای پنیسیلین، که‌در ایران‌بشماره ۲۲۸۶ بثبت رسیده است بهره‌برداری از اختراع مزبور را پیشنهاد مینماید . برای کسب اطلاعات بیشتر بدفتر وکالت رفائیل آقابابیان خیابان شاه کوچه نوبهار مراجعه شود . آ-۱۹۹۳۲

عروس کدومه ؟

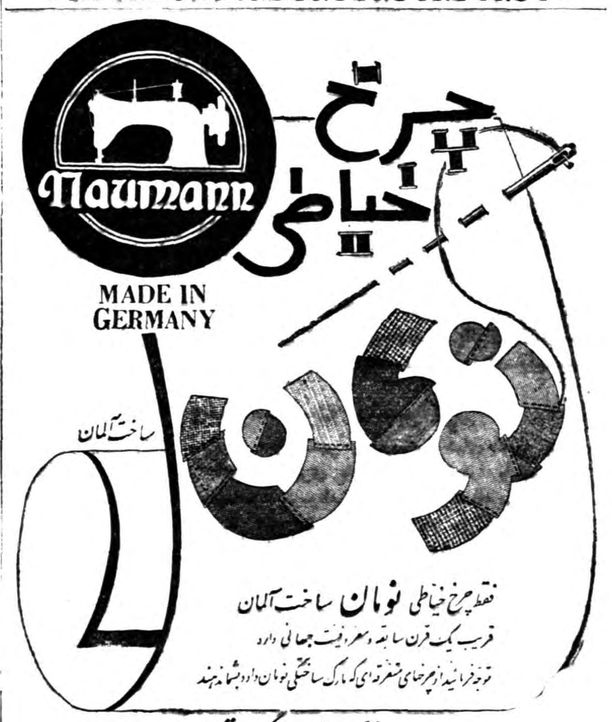

نماینده انحصاری: خیابان خیام روبروی دادگستری تلفن ۸۲۹۶۰

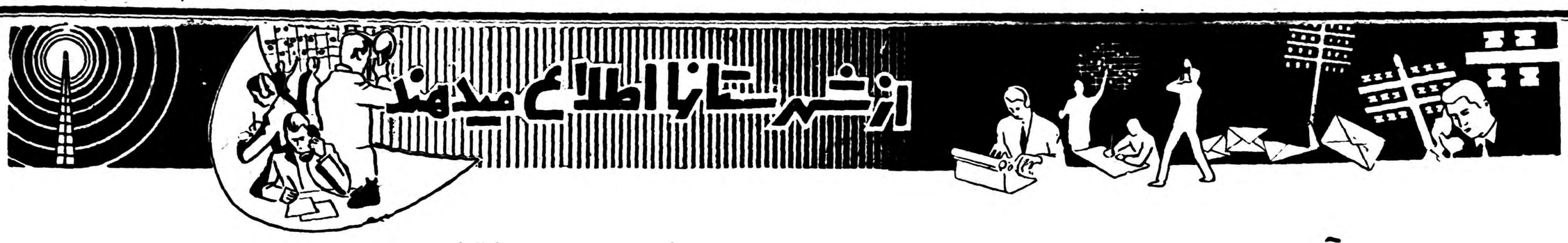

سیستان آباد میشود

پنجهزار نفر کارگر مشغول لاروبی «نهرآذر» گردیدند

برای انجام اینکار مسیر نهر مزبور تغییر مییابد

طبق گزارش خبرنگار ماازاز زاهدان چندروز قبل آقای مهندس پارسا استاندار بلوچستان وسیستان برای رسیدگی بوضع عمومی شهرستانهای تابعه استان بصوب سیستان عزیمت کرد .

آقای استاندار دربین راه ازدرمانگاه محمد آباد بازدید نمود وچون‌درآنجا تعدادی بیمار مشکوك مشاهده‌گردید آقای استاندار به‌رئیس بهداری‌استان که همراه بود دستور دادبرای تجزیه خون این بیماران ومعالجه قطعی‌آنان اقدام شود. پس ازآن از سد های خاکی «نورآب» وادارات دولتی و درمانگاه سازمان شاهنشاهی بازدید بعمل آورد ودردرمانگاه سازمان شاهنشاهی به بیماران بی بضاعت کمك نقدی شد .

آنگاه فعالیت مامورین مبارزه با طاعون گاو مورد بازدید قرارگرفت وضمن ابراز خشنودی ازفعالیت آنان تعداد شصت هزار کپسول بطوررایگان بین دامداران توزیع شد .

آقای مهندس پارسا و همراهان ازجاده فرعی‌بطرف‌کوه خواجه عزیمت کردند ودرآنجا نیزبرضع عمومی‌مردم رسیدگی کرده وآنگاه عازم زابل شدند .

خبرنگار مااززابل گزارش میدهد پس ازورود آقای استاندار وهمراهان بزابل باحضور مالکین وروسای دولتی این شهرستان جلسه ای در سالن فرمانداری زابل تشکیل گردید در این جلسه آقای مهندس پارسا طی بیاناتی اظهار داشت چون براثر خرابی «نهرآذر» که نتیجه آن عدم

استاندار سیستان وبلوچستان درمیان مردم زابل دیده میشود

محصول کشاورزی کافی میباشدعده زیادی ازاهالی سیستان برای تامین معاش بشهرستان های دیگرعزیمت کرده‌اند باینجهت باید هرچه‌زودتر خرابی نهرآذر ترمیم گردد تاباوفور آب وبهبود محصول کشاورزی‌اهالی سیستان مجددا بشهر های اصلی‌خود باز گردند. پس از بیانات آقای استاندار اهالی آمادگی خودرا برای لاروبی نهر آذر وترمیم خرابی آن اعلام داشتند .

روز بعد آقای استاندارو کلیه‌روسای دوایر دولتی زابل همراه با نمایندگان کشاورزان ومالکین بااتومبیل بطرف نهرآذر حرکت کرد وتامقابل سد کهك بوسیله اتومبیل جیپ‌رفتند از آنجا استاندار وهمراهان بوسیله اسب بطرف نهر آذرحرکت کردند وکلیه قسمتهای این نهررا مورد بازدید قراردادند.

پس ازاین بازدید آمار کشاورزانی که حاضر بهمکاری جهت لاروبی و ترمیم خرابی نهر آذرشده بودند مورد مطالعه قرار گرفت.

برای لاروبی نهرآذر باید مسیرآن تغییرداده شود ومسافتی که باید تغییرداده شودبه نسبت تعداد کشاورزان هرمنطقه تقسیم وعلامت گذاری شده است تاپس‌ازتغییر مسیر نهرآذر مسیر اصلی آن لاروبی‌شود.

برای انجام اینکار پنجهزار نفر کارگر مشغول کار گردیده اند میزان کاری که برای لاروبی وتغییر مسیر نهرآذر بین کشاورزان چهار بخش تقسیم شده بطول چهار کیلو متر درحدود یکصد هزار متر مکعب خاکبرداری ومعادل کار یکصد هزار نفرکارگر تخمین زده شده است.

امید میرودبالاروبی این نهر کشاورزان این منطقه موفق ببرداشت محصول کافی شده واز مهاجرت به سایر شهرستانها صرفنظر کنند .

باحفر دومین چاه عمیق آب

مضیقه آب بندرشاه مرتفع میشود

چند روز قبل شهردار بندر شاه طی مصاحبه‌ای دربارهٔ توقف کارهای اسفالت و مضیقهٔ آب آشامیدنی در بندرشاه اظهارداشت کار اسفالت خیابانهای شهر بتقاضای پیمانکار مربوطه مدت یکماه بتعویق افتاده بود ولی‌این کار بزودی شروع میشودوازاین لحاظ جای هیچگونه نگرانی نیست .

در مورد مضیقهٔ آب آشامیدنی آقای شهردار گفت :چون یك حلقه چاه عمیق آب که در کردکوی حفر شد و آب آن بوسیله لوله بندر شاه میرسد کفاف احتیاجات اهالی این منطقه را نمی‌کند بهمین جهت اخیرا باتامین یك میلیون ریال اعتبار قرار است بزودی چاه آب دیگری در کرد کوی حفر گردد و امید است با این ترتیب مضیقهٔ آب‌آشامیدنی‌در بندرشاه مرتفع گردد .

خودرا آتش زد

خبرنگار ماازاز تبریز گزارش میدهد دوروز قبل اکبرمهدی زاده‌دانش‌آموز آموزشگاه گروهبانی پادگان میاندوآب درمنزل مسکونی‌خود واقع درخیابان شهناز تبریز بعلت نامعلومی خودراآتش زد بلافاصله دیگرساکنین منزل از موضوع اطلاع یافته ویرابرای معالجه به‌بیمارستان بوعلی تبریز انتقال دادند ولی معالجات موثر واقع‌نشد و اکبرمهدیزاده براثر شدت جراحات ناشی ازسوختگی جان سپرد فعلا برای‌کشف علت خودکشی وی فعالیت میشود .

افزایش دستمزد کارگران

طی کمیسیونی چهل درصد بدستمزد کارگران افزوده‌شد

کارگران سینی‌های نقل‌ونبات برسر اعضای کمیسیون نثارکردند !

چند روز قبل براثر اقدامات تیمسار فرزانگان استاندار اصفهان وآقای‌قره‌چورلو رئیس اداره کل‌کاراستان‌پس‌از یك سلسه مذاکرات مقدماتی کمیسیونی جهت افزایش دستمزد کارگران ریسندگی کارخانه وطن تشکیل گردید در این کمیسیون با حضور آقای قره‌چورلو وسر کارگران قسمت ریسندگی کارخانه وطن پس از ساعتها مذاکره چهل در صد نرخ دستمزد کارگران ریسندگی این کارخانه افزایش یافت وقرار داد لازم مبنی برپرداخت چهل در صد اضافه حقوقی بین کار فرمای کارخانه ونمایندگیهای کارگران بامضاء رسید کارگران از این اقدام اداره کل کار اظهارخشنودی نموده وپس از تنظیم قرار داد باسینی‌های مملو از نقل ونبات بمحوطه کارخانه آمدند وسینی‌های‌نقل را بر سر اعضای این کمیسیون نثار کردند؛ ونسبت بشاهنشاه ابراز احساسات نمودند .

خبرنگار ما اضافه میکند طبق قانون جدید کار با برنامه‌ای که‌در دست اجرا میباشد کلیه کار گران اصفهان از این اضافه دستمزد استفاده خواهندکرد

نزاع کشاورزان

خبرنگار ما از گرمسار اطلاع‌می‌دهد ، چند روز قبل‌درقریه‌حسن‌آباد گرمسار بین عده ای ازکشاورزان که قبلا با یکدیگر اختلافاتی‌داشته زد وخورد شدیدی در گرفت که طی آن پنج نفر مجروح گردیدند. مجروحین دربیمارستان بستری‌شدند واکنون برای دستگیری مسببین نزاع فعالیت میشود .

کتبا تقدیر شد

خبرنگار ما از کرمان گزارش میدهد دربازدیدی که استاندار استان هشتم از اداره پست وتلگراف شهرستان کرمان بعمل آورد فعالیت کارکنان آن‌اداره موردتوجه قرار گرفت وآقای فرهپور رئیس پست و تلگراف کتبا تقدیر شد آقای استاندار اظهار داشت وضع ساختمان پست وتلگراف متناسب بایك موسسه دولتی نیست و باید ساختمان اداره پست وتلگراف این شهرستان ترمیم و یا تعویض‌شود

براثر باران شدید درکوره راههای کوهستانی

دست سرجنگلدار لاهیجان شکست

آقای سرهنك لادبن

از لاهیجان خبرنگار ما گزارش میدهد چند روز قبل آقایان سرهنك لادبن سرجنگلدار وقائم مقامی رئیس جنگلبانی لاهیجان بمنظور بازدید پاسگاهها وجنگل های کوهپایه‌های‌اطراف سیاهکل عزیمت نمودند آقایان‌مزبور برای انجام منظور خود سوار بر قاطر شده وازکوره راههای کوهستانی بطرف‌پاسگاههای جنگلبانی‌حرکت کردند.هنگام حرکت‌آنان‌بارندگی شروع گردید و حرکت آقایان سرهنك لادبن و قائم مقامی در کوره راههای کوهستانی مشکل شددر سراشیبی کوره راهها هنگامی که باران بشدت می بارید ناگهان‌پای قاطر مرکوب آقای سرهنك لادبن لغزید وبراثر سقوط از قاطر دست سر جنگلدار شکست هم اکنون آقای سرهنك لادبن در لاهیجان‌تحت معالجه قرار دارد

اعزام مشمولین

از بابل خبرنگار ما گزارش می دهد چند روز قبل آقای سروان احمدی از طرف لشکر گرگان جهت رسیدگی بحوزه نظام وظیفه بابل باین شهرستان وارد شد تا کنون عده زیادی از مشمولین بلامانع از طرف حوزه نظام وظیفه این شهرستان بپادگان مرکز اعزام گردیده‌اند وبراثر استقبال مشمولین برای خدمت نظام وظیفه اعزام مشمولین باین تعداد تاکنون بیسابقه بوده است .

وعده مساعدت

از تفت‌یزد خبرنگارمامی نویسد چند روز قبل آقای مهندس غفاری فرماندار جدید یزد برای‌رسیدگی بوضع عمومی تفت وارد این‌منطقه شد واز طرف روسای ادارات و محترمین تفت مورد استقبال قرار گرفت .

آقای فرماندار ضمن بازدیدادارات دولتی و وضع عمومی تفت برای تامین نیازمندیهای‌اهالی‌این منطقه وعده مساعدت داد و سپس به‌یزد مراجعت نمود .

استاندار و همراهان سوار براسب شدند واز قسمتهای مختلف نهرآذر بازدید کردند

سارق باداروی بیهوشی

فروشنده داروخانه را برای سرقت‌دخل‌مغازه بیهوش‌کرد

بطوریکه خبرنگار ما از بابلسر گزارش میدهد چندروز قبل جوان ۲۵ ساله‌ای بمغازه های بابلسر مراجعه کرد واز هر مغازه جنسی خریداری کرد وخارج شد سرانجام پس‌از اینکه از چندین مغازه‌اجناسی خرید وارد داروخانه معتمد شد .

در داروخانه هیچکس جز فروشنده که فرزند آقای معتمد بود وجود نداشت‌وجوان مزبور تقاضای خرید یکعدد قرص مسکن نمود پس‌از خرید مسکن وپرداخت مبلغ دو ریال بهای آن شیشه کوچکی از جیب بیرون آورد وبفروشنده‌گفت مایعی که داخل این شیشه است ذوای سردرد است .بمن اینطور گفته‌اند ، حالا شما آنرا بوکنید به‌بینید چیست ؟

فروشنده داروخانه بمحض‌استشمام مایع درون شیشه چشمانش‌سیاهی رفت وبیهوش برزمین افتاد جوان مزبور هم بسراغ کشوی دخل داروخانه رفت تا پولهارا بجیب بزند وفرار کند ولی اتفاقا درهمین موقع آقای معتمد صاحب داروخانه سررسید وبامشاهده این وضع بلافاصله در صدد دستگیری‌جوان مزبور برآمد واورا بمقامات انتظامی تحویل داد جوان خریدار که‌سارق زبردست ومجهز بداروی بیهوشی بود هم‌اکنون در زندان شهربانی بابلسر بانتظار مجازات بسرمی‌برد

کلاس دامداری

خبرنگار ما از اراك مینویسدچند روز قبل اولین کلاس کارآموزی دامداران اراك در سالن‌اداره کشاورزی ودامپزشکی این شهرستان افتتاح شد . درمراسم افتتاح این کلاس آقایان فرماندار سرپرست اداره کشاورزی و رئیس اداره دامپزشکی اراك سخنرانی کردندوسپس‌برنامه‌های آموزشی کلاس مزبور آغاز گردید .

انتقام الاغها

. . .گردوخاك زیادی برپا گردید واصغر خرکچی درمیان گردوخاك مشاهده کرد که‌دوراس از الاغهایش بجان هم افتاده‌اندوبا جفتك وگازولگدبیکدیگر خدمت میکنند..!

اصغر بتماشای نوازشهای خرکی الاغهایش ایستاد و هنگامیکه مشاهده کردکار خوش خدمتی‌الاغهانسبت‌بیکدیگر ممکن است بضرر خودش تمام شود ودراین جفتك‌اندازی و لگدپرانی یکی ازالاغها سقط شود جلو رفت‌تاباچوب تر الاغهای سرکش‌را فرمانبردار، کند ولی هنوز چندقدمی جلو نرفته بود که‌هردوالاغ‌گوشهاراتیز کردند ودهان رابازنموده بطرف اصغر دویدند وهرکدام یك‌پای خرکچی بیچاره را بدندان گرفته بطرفی کشیدند .

شاید این‌خرها ازضربات چوب‌خرکچی دل پرخونی‌داشتند که‌باتمام خریتشان دست‌از جفتك‌اندازی بیکدیگر برداشته و متفقا برای گرفتن انتقام ازخرکچی پای‌ویرا گاز گرفته وهر یك بطرفی کشیدند . . .

بهرحال بافریادهای پی‌درپی اصغر خرکچی مردم‌نهاوند بکمك‌آمدند واورا اززیر دست‌وپای الاغهانجات داده برای معالجه به‌بهداری منتقل کردند. . گزارش بالاراخبرنگار ماز نهاوند اطلاع‌داده‌است .

مزارع آزمایشی

خبرنگار ماازجهرم گزارش می دهد ، چندروزقبل بمنظور تامین زمین جهت ایجاد مزارع آزمایشی وتاسیس شعبه اداره زراعت درجهرم کمیسیونی با حضور آقای دکتر نجمی رئیس کل اداره کشاورزی فارس در فرمانداری این‌شهرستان تشکیل گردید .

در این کمیسیون قرار شد که زمین مورد نیاز برای ایجادمزارع آزمایشی از اراضی خالصه ویااز زمینهای متعلق به آقای هنر یکی از مالکین جهرم واقع در ۷ کیلو متری شهر تامین گردد .

دریك خانوادهٔ چوپان

سه پسر سه‌قلو بدنیا آمد

بطوریکه خبر نگار ما از فردوس گزارش میدهد چند روز قبل همسر حامله حسین هروی چوپان قریه «ایسك» واقع در ۲٤ کیلو متری فردوس سه قلو زائید نوزادان هرسه پسر می باشد وهم‌اکنون همراه با مادرشان کاملا سلامت هستند همانطور که گفته شد حسین هروی باشغل چوپانی هزینه زندگی وهمسرش را تامین می نماید و فعلا بابدنیا آمدن این سه نوزاد از لحاظ تامین هزینه زندگی خانواده خود در مضیقه قرار گرفته است امید میرود افراد نیکوکار و موسسات خیریه از کمك بخانواده سه قلو های مزبور دریغ نکنند .

کلاس کارآموزی مربیان کودکستانها

دراین کلاس مربیان کودکستانها باطرز تربیت کودکان آشنا میشوند

از مشهد خبر نگار ما گزارش میدهد بمنظور آشنائی مربیان کودکستانهای مشهد با طرز تربیت کودکان اخیرا کلاسی بمدت یکماه درسالن کودکستان‌شاهدخت‌مشهدتشکیل گردیده استکه در این کلاس یکصد نفراز مربیان‌کودکستانها ومدیران مدارس مشهد و سایر شهرستانهای خراسان شرکت دارند در کلاس مزبور چندین نفر اساتید مربوطه مربیان کودکستانهارا بوسیله سخنرانی ویا باوسائل‌سمعی وبصری بطرز تربیت کودکان آشنا میسازند مدت تشکیل این کلاس یکماه می باشد و تاپایان شهریور ماه جاری ادامه خواهد داشت .در عکس بالا شرکت کنندگان در کلاس کار آموزی مربیان کودکستانها هنگامیکه آقای دکتر روحانی دانشیار دانشسرای تهران برای آنان سخنرانی میکند دیده میشوند .

تصادف با کودك

طبق گزارش خبرنگار ما ازشاهی چندروزقبل کامیون شماره ۵۹۹ کارخانه گونی بافی شاهی به رانندگی محمد زمانی که‌ازکارخانه بطرف شهر در حرکت بود در نزدیکی کارخانه نساجی باکودکی بنام محمد رستمی تصادف کرد و ویرا بسختی مجروح نمود شدت جراحات وارده بحدی بود که‌کودك مزبور پس‌از انتقال به بیمارستان جانسپرد وراننده دستگیر شد .

خلاصه اخبار خوزستان

خرمشهر ـ آقای فولادوند استاندار خوزستان طی مراسمی آقای دکتر شهریار فرماندار و سرپرست جدید شهرداری خرمشهررا به روسای‌ادارات معرفی کرد .

اهواز ـ طی‌جلسه‌ای که‌باحضورا ستاندار در سالن شهرداری اهواز تشکیل‌شد ،روسای ادارات با آقای دبیران شهردار جدید این شهرستان آشنا گردیدند .

خرم‌آباد ـ ادارهٔ‌غلهٔ استان باموافقت ادارهٔ کل غله در پنج‌نقطهٔ‌لرستان شعبهٔ‌خرید غله‌دائر کرده‌است .

بروجرد ـ بمنظور آشنائی‌دامداران بروجرد بااصول‌صحیح دامداری‌کلاسی بمدت‌پانزده روز دراینمنطقه تشکیل‌شد .

چندخبرخلاصه ازشهرستانها

دستگیری سارق

شهسوارـ سارقی بنام «علی عبدالهی» که ازمنزل آقای شکیبائی مبلغ پنجهزارریال وجه نقد بسرقت برده بود هنگام سرقت درمغازه آقای خاکساری بوسیله عده‌ای ازاهالی دستگیر شد وبه مقامات انتظامی‌تحویل داده شد .

کمك به شیرو خورشید سرخ

نطنزـ درنتیجه اقدامات آقای افتخار فرماندار نطنز صاحبان کوره های آجرفشاری وکارخانه های چینی سازی تعهدکردند که ماهیانه مبلغی‌به جمعیت شیرو خورشید سرخ این شهرستان کمك نمایند .

توسعه شبکه برق

مشهدـ برای توسعه شبکه برق مشهد اخیرایك موتور مولد برق۱۰۰۰ کیلوواتی دراین شهرستان نصب شده است ضمنا تعداد ۱۸٤ تیرسیمانی درخیابان تهران این شهرستان نصب شده است .

رسیدگی بوضع مشمولین

طالقانـ چندروز قبل‌آقای استوار یکم عنایت جامی ازحوزه نظام‌وظیفه کرج برای رسیدگی بوضع مشمولین طالقان باین منطقه وارد شدواکنون بانظارت معتمدین محلی بوضع مشمولین رسیدگی میشود .

همت نیکوکاران

گرگانـ آقایان بشارت وعلیزاده سهامداران کارخانه صنعتی گرگان تعهد نموده‌اند بهزینه خود تعداده عدد «کابین» و٦ دستگاه دوش برای استخر باغ ورزش گرگان ایجاد نمایند .

دعوت به امریکا

مشهدـ ازطرف دولت امریکا ازآقای صبوری دبیرانگلیسی دبیرستان های مشهد دعوت بعمل آمده است که برای مطالعات علمی وبازدیدموسسات فرهنگی امریکا بمدت ٦ ماه باین کشور عزیمت نماید .

جلب اعتماد مردم

نائینـ پس ازانتصاب آقای حسین منوچهری بسمت بازرس شعبه شرکت فرش نائین براثر مساعی مشارالیه وضع شعبه شرکت فرش بهبود یافته و اعتماد مردم باین موسسه جلب شده است .

پولی راکه وام گرفته بود سارقین بردند

بروجنـ ساربانی بنام یداله عظیمی یکی ازاهالی قریه «گندفان»ازتوابع بروجن درصحرا باچند نفرسارق مواجه شدوسارقین مزبور پس ازشکستن یك دست ساربان مبلغ هفت هزارریال وجه نقدیرا که قرض کرده بود بسرقت بردند .

وعده رئیس دادگستری

بیجارـ آقای رفیعی رئیس دادگستری همدان پس‌ازبازدید دادگاه بخش بیجار اظهار داشت برای تکمیل کادرقضائی ومامورین دادگاه‌این منطقه‌اقدام خواهد شد .

جیب‌بری درحرم حضرت‌رضا (ع)

مشهدـ دونفرجیب بربنام‌کبری دختر شعبانعلی وعزیز توکلی هنگام جیب بری درحرم حضرت رضاعلیه السلام دستگیر شدند .

نتیجهٔ کوه‌پیمائی کودکان

جهرمـ احمد فرزند دوازده ساله عزیز یوسفی یکی ازاهالی جهرم که علاقه زیادی به کوه پیمائی داشت هنگام بالارفتن ازکوه سقوط کردوعلاوه برشکستن دستش شدیدا مجروح شد .

افتتاح کلاس کارآموزی مربیان

مشهدـ کلاس کار آموزی مربیان سازمان جوانان شیروخورشید سرخ استان خراسان باشرکت یکصد نفرمربی بوسیله آقای استاندار درمشهد افتتاح شد وسپس آقایان کفائی رئیس فرهنك وتفضلی وایزدی مدیرعامل ورهبر سازمان جوانان شیروخورشید سرخ سخنرانی کردند .

بخاطر زیبائی خیابان

اردکانـ ازطرف شهرداری اردکان بصاحبان املاك خیابان پهلوی‌این شهر اخطار شده است که بمنظور زیبائی نمای خیابان برای تعمیر ورنك‌کاری ساختمانهای خود اقدام نمایند .

بازدید تاسیسات کشاورزی

یزدـ آقای دکتر مشایخی رئیس اداره‌کل کشاورزی استان اصفهان از تاسیسات کشاورزی شهرستان یزد دیدن کرد .

مستمندان بنوائی رسیدند !

اردکانـ چندروز قبل شهردار اردکان نانهای چند نانوائی راکه نان نامرغوب تهیه میکردند بین مستمندان شهر توزیع کرد ولی باید گفت‌این اقدامات نتیجه موثری برای بهبود وضع‌نان نداد وباید دراین مورد چاره‌ای اساسی اندایشید .

دستگیری سه‌نفر سارق مسلح

تربت جامـ براثرمساعی آقای سروان امین فرمانده ومامورین گروهان ژاندارمری تربت جام سه نفر ازسارقین سابقه داراین منطقه بادو قبضه اسلحه ومقداری اموال مسروقه دستگیرشدند اهالی ازمساعی مامورین ژاندارمری خشنودند .

پایان ساختمان کارخانه برق

دارانـ ساختمان کارخانه برق قریه «آخوره» ازتوابع داران پایان یافته واکنون اهالی انتظاردارند برای نصب کارخانه برق اقدام شود .

دوره دوم متوسطه را تعطیل نکنید

بیجارـ چون تعداد دانش آموزان دوره دوم متوسطه دبیرستان‌دخترانه بیجار بحدنصاب نرسیده است‌گفته میشوددوره دوم‌متوسطه دبیرستان مزبور منحل خواهد شد. این جریان موجب نگرانی اهالی گردیده وجا دارد ازاین کار جلوگیری شود .

کشف یك حلب پنیر فاسد

بابلـ آقای عبداله زاده کمك بهساز شهرداری بابل هنگام بازرسی مغازه «رجب اسماعیل تبار» یك حلب پنیرفاسد کشف کرد اهالی از شهرداری تقاضا دارند بازرسی مامورین شهرداری ازمغازه های شهر ادامه یابد .

تقاضای توسعه شبکه تلفن

بیجارـ برای توسعه شبکه تلفن شهری بیجارنصب یك دستگاه صد شماره‌ای ضروری است خوبست ازطرف مقامات مربوطه برای رفع این نقیصه اقدام گردد .

وضع مسافرت درشهر کرد

شهرکردـ وضع مسافرت بین شهرکرد وبخش های تابعه بسیار نامطلوب است وبنگاه های مسافربری بار واحشام خودرا با مسافرین یکجا حمل میکنند اهالی ازمقامات مربوطه تقاضادارند ازاضافه سوار کردن دراتوبوس های مزبور وهمسفر شدن مسافرین بااحشام جلوگیری گردد.

فرودگاه اصفهان مجهز میشود

اصفهان ـ برای فرود آمدن هواپیما های جت در فرودگاه اصفهان‌بزودی علاوه برایجاد وسایل آتش نشانی ،نصب دستگاه های بی‌سیم وتوسعه ساختمان فردوگاه باند آن نیز به هزار وپانصد متر توسعه خواهد یافت . ضمنا با نصب چراغهای قوی فرودگاه برای شستن هواپیما در هنگام شب آماده خواهد شد .

آب انبار فرهنك تعمیر میشود

شیروان ـ از طرف اداره فرهنك وکمیسیون نظارت بر پنج‌در صد سهم فرهنك ازدرآمد شهرداری‌شیروان برای تعمیر آب انبار بزرگی که‌در محوطه‌اداره فرهنك‌واقع‌است اقدام خواهدشد .

در چهار گوشه اجتماع

متن نطق آقایان حکیم‌الملک و پیرزاد دراجتماع دیروز مسجد شاه

حکیم‌الملک اظهار داشت :

ایرانی تاخون دربدن دارد ازکشور خود دفاع میکند

ایرانی هرگز اجازه نمیدهد هیچ بیگانه‌ای نسبت بشعائرملی ومقدسات‌او تجاوزکند

نطق حکیم‌الملک

برادران عزیز

خدای بی‌همتا راسپاسگذارم که عنایاتش شامل حال ملت‌ایران بوده واین کشور را پیوسته درمراحل‌سخت ودشوار یارومدد کار بوده ویاری فرموده‌است .

امروز باکمال مسرت اولین‌جلسه سخن‌رانی جمعیت دفاع ملی راافتتاح می‌نمایم وشکر خدای بزرك رابجای می‌آورم که‌عرق میهن پرستی و شاهدوستی همچنان درملت ایران‌زنده وپایدار بوده‌وهست‌وهمین‌احساسات پاك بهترین مشوق وموید مادر برقراری این مجلس عالی ونظایر آن گردیده است .

جمعیت دفاع ملی درتاریخ دهم مرداد ماه گذشته برای مقابله و مبارزه با تبلیغـات‌سوء و مغرضانه ونیات شوم ونظریات ناپاك رادیوهای شوروی ومداخلات ناروای بیگانه درامور داخلی‌ما وبالاخره بمنظور دفاع ازهستی واستقلال میهن عزیز ،از یکعده افراد شریف و وطنخواه درتهران تشکیل گردید .

بمحض انتشار اعلامیه جمعیت ودعوت ملت‌ایران برای همفکری و هم‌آهنگی بااین جمعیت ،سیل نامه‌ها وتلگرافات ازمجامع ومحافل ملی ، انجمن‌ها و شوراها ووجوه طبقات واهالی غیور تهران ، همچنین هموطنان عزیزما از شهرستانهای دور ونزدیك ،از اطراف واکناف کشور بسوی‌ما جاری شد .

بدین ترتیب تمام‌مردم غیر تمندمملکت بخصوص افراد مرزنشین و عشایر و ایلات وفاداری کامل خودرا نسبت بشاهنشاه عظیم الشان‌وآمادگی‌خویش رابرای هرگونه فداکاری وجانبازی درراه حفظ اساس سلطنت وتمامیت واستقلال وآزادی مملکت بجمعیت اعلام داشتند .

این‌ابراز احساسات پاك وبی‌شائبه ملت ایران نسبت بشخص شخیص شاهنشاه وبمنظور حفظ‌مبانی‌مشروطیت وسلطنت نشانه کامل بیداری ملت ونهایت علاقه آنان بحفظ وحراست اصول دین وملیت وقومیت خویش وآزادی واستقلال میهن عزیزاست .

من عقیده دارم ایرانی تاخون دربدن دارد تاآخرین نفس‌ازدفاع کشور باز نخواهد نشست وهیچ تهدیدی ،بیم و هراس بدل اوراه نخواهد داد. ایرانی هرگز به بیگانه اجازه نمیدهد نسبت بشائر ملی ومقدسات او کمترین تجاوزی کنند و نسبت بمقام منیع سلطنت کوچکترین اسائه‌ادب‌شود، تهمت وافترا بزنند ،یاوه‌بگوید ،دروغ بیافد برای اینکه مقاصد شوم خود راازپیش برده واین سرزمین باستانی رادستخوش ناامنی واغتشاش وهرج ومرج سازد وملت شریف وآزادی پرست ایران رابااسارت و بردگی بکشاند .

این خیالات خام وافکار شوم رابابد مشتی افراد بیگانه که‌زمام ملتی‌را بدست گرفته ولی باملت خود ارتباطی ندارند ازمغز خوددور کنند ،بدانند که‌مردم شریف وغیرتمند این‌سرزمین تن‌ببردگی واسارت نمیدهند وتاپای جان ازدیانت وملیت واستقلال‌خود دفاع میکنند وبرخلاف تهمت بزرگی که‌بملت رشید ایران زده‌اند که کودن هستند ،مردم ایران درنهایت بیداردلی وهوشیاری بنقشه‌های شومی که‌برای میهن عزیزما پیش‌خودطرح کرده‌بودند واقف وآگاه شدند انهائی که ملت‌ایران راکودن خوانده‌اند و نیرومندی وقدرت خوددرابرخ‌مامیکشند باید بدانند که‌ماازهیچگونه تهدیدی درمبارزه ازحیات وموجودیت خویش هراسی بدل راه نمیدهیم وتا آخرین رمق‌دربرابر هرنوع‌خطری که‌مقدسات ملی ماراموردتجاوزقراردهد ایستادگی خواهیم کرد .

کودن کسانی هستند که ملت ایران راباوجود سابقه تاریخی درخشانش هنوز نشناخته‌اند وباین حقیقت مسلم پی‌نبرده‌اند که خطر و تهدید خارجی هر چند شدید بوده باشد ،ایرانی را ازراه وروش شرافتمندانه‌ای که‌درطول تاریخ مشعشع خود همیشه دربرابر بیگانه درپیش داشته منحرف نخواهد ساخت .

جمعیت دفاع ملی بااین‌منظور تشکیل شد که حقانیت ملت ایران رادراین مبارزه مقدسی که‌بمنظور دفاع از شرافت وموجودیت وهستی‌خود آغاز کرده در جهان‌منعکس‌کند وپیوند ناگسستنی مردم شرافتمندوآزادمنش این‌سرزمین‌راباشاهنشاه‌محبوب‌بجهانیان مسلم‌دارد و به‌بیگانه یادآورشود که‌عقیده‌و ایمان قطعی ملت‌ایران اینست .

چوایران نباشدتن‌من‌مباد

نطق آقای علی‌اصغر پیرزاد

بسم الله الرحمن الرحیم

بازرگانان، اصناف ووجوه طبقات مختلف دراین مکان مقدس جمع شده‌اند تاتنفر وانزجار خودرا درقبال اراجیفی که بوسیله رادیـو هـای بیگانه پخش میشود اعلام دارند تاریخ پنجاه ساله اخیر بخوبی نشان داد‌که این رکن اقتصاد ازهیچگونه تهدیدی نهراسیده وتبلیغات‌سوء بیگانه‌پرستان فقط توانست تادهانه بازار راه یابد زیرا همانطورکه این طبقه ازنظردینی معتقد بمبداء میباشد برای نظم جامعه نیز وجود سلطنت راضروری وواجب میداند پیوند شاه وملت از دوجهت ناگسستنی است یکی ازنظر ملـی زیرا بشهادت تاریخ پرافتخار گذشته پیوسته نام شاه وایران توام بـوده است.

جشن دوهزاروپانصدمین سال‌سلطنت درایران که باشکوه وجلالی هرچه تمامتر برگذار خواهدگردید بهترین معرف این مدعا است ماازاولاد همان ایرانیانی هستیم که لیاقت وشایستگی خودرا درحفظ سلطنت دوهـزار و پـانصدمیـن ساله بمنصه ظهـور رسانده‌اند وتانام ایران باقی است‌نام شاه ایران نیزتواما باقی خواهد بود. تعالیم مذهبی نیز این پیمان‌رابصورت مستحکمتری درآورد چنانکه پیغمبر اکرم فرموده است طاعة السلطان واجبته فمن ترك طاعته السلطان فقد ترك ... اینست رشته هائیکه شاه رابا ملت پیوسته است واگررادیو های بیگانه تصور مینمایند آنرابا یك سلسله دروغ پردازی متزلزل نمایند زهی خیال خام.درمحافل‌مختلف صحبت ازاین بودکه شعاری در نظر گرفته شود تامعرف این نهضت‌مقدس ملی باشد اجازه میخواهم‌آنرابعنوان شعار طبقه بازرگانان واصناف تهران معرفی نمایم وآن اتحاد در مقابل بیگانگان است تاریخ‌روابط‌اقتصادی ایران وروسیه سابق وهم‌چنین‌شوروی لاحق مملو ازتجاوز وزور گوئی‌است وچون ممکن است خاطره آن ازنظر ها محوشده باشد لذا بازرگانان و اصناف تهران بزودی آنرا بصورت کتاب مدونی دراختیار ملـت ایران خواهد گذارد برای آنکـه تابلوی کوچکی از تجاوزات اقتصادی شوروی ها درایران نشان داده شود عینا یکی ازمواد قرارداد هائیکه هم‌اکنون در تهران بابازرگـانان ایرانی منعقـد میگردد خوانده میشود .

حل وفصل اختلافات_ کلیه‌اختلافات حاصله ازاین قرارداد‌که بین طرفین بطریق توافق نظر حل نگردد،موضوع برای حل وفصل بکمیسیون متساوی‌الاعضاء مرکب از چهار نفر که‌هر هرطرف دونفر رامعرفی‌نماید، ارجاع میشود. کمیسیون مزبور درمدت ۱۰ روز برحسب تقاضای کتبی یکی از طرفین تشکیل میشود. رای کمیسیون باتفاق آراء صادر میشود واین‌رای برای طرفین الزام آور است .

چنانچه کمیسیون مزبور درظرف پانزده روز از تاریخ تشکیل خود اختلاف راحل نکند، در اینصورت موضوع اختلاف برای حل و فصل به کمیسیون داوری تجارتی خارجه وابسته باطاق بازرگانی اتحاد جماهیر شوروی سوسیالیستی درمسکواحاله میشود که رای‌آن برای طرفین‌الزام آور خواهد بود .

بطوریکه مشاهده میشود برای حل وفصل اختلافات حاصله چنان راهی رادر پیش گرفته اند که هیچوقت در ایران فیصله نپذیرد، تابتوانند آن رابرای‌داوری نهائی‌بکمیسیون داوری تجارتی خارجی وابسته باطاق‌بازرگانی شوروی درمسکو بکشانند. بااین ترتیب سرنوشت بازرگانان ایرانی راکه درکشور خودبه کسب وکار مشغول است بایستی اطاق بازرگانی مسکو کـه بـدون داشتن آزادی بازرگانی_ معلوم نیست‌چه‌صیغه‌ایست تعیین نماید .

ما بخوبی میدانیم چرا بیگانگان مقام سلطنت راهدف قرار داده اند آنهاسررانشان‌کردند تاپیکرایران را از هستی ساقط نمایند. باید انصاف داد وقتی آنها خود معترف به این پیوستگی باشند، چرامااین «سر» برارج راکه بر پیکر ایران تجلـی مینماید چون گوهری گرانبها حفظ ننمائیم ؟

زنده باد سر تاجدار پیکرایران اعلیحضرت محمد رضاشاه پهلوی

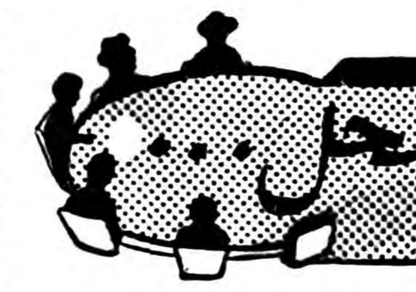

★ **نامه انجمن نازی‌آباد بشرکت واحد اتوبوسرانی**

نازی‌آباد

جلسه انجمن محلی نازی‌آباد بریاست آقای آذرهوش و باحضور کلیه معتمدین نازی‌آباد تشکیل شد ابتدا رئیس انجمن توضیحاتی درباره اقدامات خود باعضای انجمن داد وی گفت که انجمن اقداماتی بمنظور تعویض اتوبوسهای فرسوده خط ۱۱بعمل آورده‌است . یکی‌از اعضا تقاضا کرد ضمن نامه‌ای باطلاع‌شرکت واحد برسند که بعلت‌افزایش جمعیت‌نازی‌آبادواستقبال‌و استفاده‌ساکنین‌سایر‌محلات‌مسیر خط ۱۱شرکت واحد موجب ازدحام در ایستگاههای خط اتوبوس مزبور شده‌است وافزود که دور زدن اتوبوسها درایستگاههای«جنگل» و «بوعلی »و «بازار» ضرورت دارد .

درخاتمه کلیه نظریات و پیشنهادات اعضا موجب تائید انجمن قرار گرفت و بصورت نامه‌ای برای اطلاع‌شرکت واحد ارسال گشت و قرار شدرئیس انجمن بدنبال این‌نظریات بمراجع مربوطه مراجعه کند .

مکتوب

صدو نود وسوم

شهریور ۱۳۳۸

دوست گرامی

چنانکه میدانید ، عوامل متعددو مختلفی در ظرف این بیست سال اخیر موجب شده است که مردم ایران رغبت روز افزونی بخواندن‌و کسب دانش پیدا کرده اند : تیراژ زیاد جرائد ، که از دوسه هزاربه هفتاد هزار رسیده ، تعداد کتبی که درسال بچاپ میرسد و فروش‌میرود، تعداد و تیراژ مجلات هفتگی وغیره همه دلیل غیر قابل انکار شوق‌دائم التزاید مردم است بخواندن .البته این اشتیاق که حاکی از رشدطبیعی جامعه ماست موجب خوشوقتی‌است، ولی در عین حال این خود مسئله مهمی را بوجود آورده که وزارت فرهنك را باید حقا دچار نگرانی کرده باشد .وآن مسئله عبارت از این است که تعداد داوطلبان‌تحصیل نیز بطوری بالا رفته وبسرعتی زیاد شده که ماشین لنگان ما _ ولو اینکه متصدیانش نهایت حسن‌نیت را هم داشته باشند _ قادر نیست ، بدون کمك ملت ، جواب‌احتیاجات را بدهد و عطش شدید دانشجوئی مردم را اطفاء کند . زیرا مطابق تخمین کلی که میزنند در وضع فعلی قریب چهار میلیون مایلند بمدرسه بروند ، و حال آنکه عده تمام مدرسه برو های ما ، از دبستان گرفته تا دانشگاه ، از یك میلیون‌و کسری تجاوز نمیکند . خوب‌برای سه میلیون دیگر چه باید کرد ؟آیا میشود بودجه فرهنك را چهاربرابر کرد ؟ تازه اگر بفرض محال این پول فراهم شد آیا معلم بقدر‌کافی هست ؟هم اکنون خود فرهنگیان اعتراف دارند باینکه هفتاد وپنج‌در صد از آموزگاران فعلی صلاحیت معلمی ندارند ، واز تنگی قافیه‌است که بخدمت آنها ادامه میدهند . وخیلی بیش از هفتاد و پنج در صد از خود معلمین‌معترفند باینکه از شکم گرسنه انتظار تعلیم صحیح نباید داشت ... _درگیر و دار این مسائل خوشبختانه فکر صحیحی بخاطر وزارت فرهنك رسید و آن عبارت است از تجویز مدارس ملی که‌چندسال‌است‌عملی‌شده، این فکر مفید ، با اینکه با هزار و یك کار شکنی ها و اشکال تراشی های غیر قابل احتراز اداری توام شده ، معذالك نتایج خوبی ببار آورده‌است بطوریکه تاکنون عده ای به ایجاد مدارس ملی تشویق شده اند . البته عقل سلیم حکم میکند که درهمین راهی که نتیجه خوب گرفته اند بکوشند ، یعنی حد اکثر تشویق وتسهیلات را برای بوجود آمدن مدارس ملی فراهم آورند . بعبارت دیگـر باید کاری کنند _ و این مشکل نیست _ که تاسیس مدرسه برای موسسش سود مادی و معنوی زیاد در برداشته باشد ،و اگراینکار شده این از آنقبیل کار ها نیست که مردم ایران (باروحیه خاصی که دارند) زیاد بدنبالش خواهند رفت. ولی متاسفانه زمزمه ای که‌اخیرا بگوش میرسد _اگر راست باشد درست نقض غرض میشود. مثل‌اینکه بجای تشویق بخواهند موسسین مدارس ملی را تنبیه و جریمه کنند. چون شنیدم میخواهند مدارس ملی را ملزم کنند باینکه اطفال مستخدمین دولت را مجانا بپذیرند بعقیده لله آقا اینکار هم نقض غرض است ، هم خلاف مصلحت است ، هم دور از انصاف .آیا دور ازانصاف نیست که مستخدمینی را که خود دولت میگوید دو ثلثشان زیادی وبیکاره هستند خرج تحصیل اولاد آنها را بر موسسین مدارس ملی تحمیل کنند که با تصدیق همه هم اینکارشان مفید و هم فعالیتشان بنفع جامعه است ؟

البته تردیدی نیست که بایدبرای مستخدمین کم حقوق دولت هم فکری کرد تا بتوانند اولاد خودرا بمدرسه بفرستند . ولی خوب رفع احتیاجات نوکر دولت بعهده بودجه شش میلیاردی خود دولت است نه موسسین مدارس ملی :خدابیامرزد ملانصرالدین را که میگفت«هر کس پلو را میخورد خودش هم باید به حجله گاه برود.»

***

دیگر اینکه _ دوست هوشمندی دارم که تازه از سفرشوروی‌برگشته مطالبی که از اوضاع شوروی عصر خروشچف نقل میکرد دور ازعقاید استیونسن و دکتر لیجفیلد (رئیس دانشگاه پتسبورك) نیست ، که در یکی از مکتوبهای گذشته به‌آنها اشاره شده است . مطلبی که‌تازگی داشت این بود که میگفت‌با هر‌کس راجع به تبلیغات شوروی علیه زمامداران ایران صحبت کردم ، وا زهر کس میپرسیدم علت اینکه باین شدت به هیئت حاکمه مافحش میدهند چیست ؟دهانش از تعجب باز میماند ، و صادقانه میپرسید «ما مگر فحش میدهیم ؟ چرافحش میدهیم؟ اصلا اطلاعی از این‌موضوع ندارم !!!»

جا دارد که گردانندگان سیاست ما از این خبر نتیجه بگیرند .

***

دیگر اینکه _ پریشب شاهد بحث جالبی بودم که بین لله آقا با یکی از «پرو_مار کسیست» های‌فلسفی‌در‌گرفته بود . (قصدم از «فلسفی» کسی‌است که مطالب سیاسی را از نظراستنتاج فلسفی و کتابی بحث میکندوهرگز ذوق ورود در فعالیت های سیاسی را ندارد) این مبارز آکادمیك مطالب ظاهر الصلاح و وعده های توخالی و فریبنده ای که مبلغین ورزیده کمونیست صد ها هزار بار گفته و نوشته اند باوارستگی و بیطرفی فیلسوفانه ای بیان میکرد ، ولزوم رفاه کارگر ، و حذف مزایای بیمورد طبقات سوگولی ، وحکومت مردم بر مردم ، واینکه مزدهر کس باید بقدر کارش و متناسب با فایده اش باشد و غیره‌غیره را تشریح میکرد ، ومدعی بود که‌تاثیر کمونیسم نه تنها در شوروی بلکه در کشور های سرمایه داری هم‌به پیشرفت دموکراسی کمك کرده است . یعنی میخواست اثبات کند مقدار زیادی از قوانینی که دول سرمایه داری بنفع طبقه‌زحمت‌کش گذرانده اند از ترس کمونیست‌شدن مردم بوده !

باینجا که رسید مرشد ما گفت به بخشید . اجازه میدهید همین‌یك نکته را ، که استدلالش ساده تر است ، اول روشن کنیم ؟ چون میدانم که شما ، بخلاف متعصبین، قصدتان روشن ساختن حقیقت‌است نه غلبه بر من . شما میفرمائید که ترس از کمونیسم به پیشرفت دموکراسی در دول سرمایه داری کمك کرده است ، اینطور نیست؟ بله آیا پیشرفت دموکراسی‌معنایش پیشرفت آزادی نیست ؟_ البته _ آیا بغیر از هندوستان ویکی دو کشور دیگر ، که عوامل مخصوصی در رژیم رهبری آزاد آن موثربوده: آیادر سایر کشور هائیکه کمونیسم قصد نفوذ داشته مردم درتعیین‌سر_نوشت خود آزادترشده‌اندوترس ازکمونیسم به پیشرفت دموکراسی آنها کمك کرده است ! مخاطب قدری فکر کرد و گفت درست مقصودتان را درك نمیکنم _مرشد ماگفت قصدم اینست که آیاقبول ندارید دیکتاتورهای‌جباروخونخواری از قبیل هیتلر و موسولینی فقط برای این بوجود آمدند که‌جلوی خطر کمونیسم را در آلمان وایتالیا بگیرند ، و این ترس از کمونیسم بود که مردم را در ابتدا به تحمل آنها وادار کرد ؟ چون‌ملل همه‌جای دنیا از یك حیث شبیه یکدیگرند، وآن اینست که حتی ظلم را بهرج ومرج ترجیح میدهند .

چنانکه امروز هم ،باوجود آن تجربیات تلخ ، باز هر کشوری در معرض تهدیدات کمونیسم واقع‌شود وعلائم آن ، که هرج و مرج و جنجالهای خیابانیست ، ظاهرگردد، فورا وضع همانطور میشود .

مردم هم تحمل مینمایند ، زیرا اولا میگویند بین‌دوبلا باید کمترینش را انتخاب کرد ، و ثانیا میدانندکه مصالح‌بین المللی دول بزرك بطور ناشیانه از آن پشتیبانی میکنند!!

مخاطب لله آقا دستش را بلندکرد وگفت به بخشید ، آیا میخواهید بگوئید اینوضع را روسها بوجود آورده اند ؟ _لله گفت نه، ولی‌می‌خواهم بگویم که اینها خود عکس‌العمل ترس از کمونیسم است ، چنانکه هیتلر و موسولینی هم زاده ترس از کمونیسم بودند . میخواهم بگویم گرچه توسل به هیتلرسازی اشتباهی است که مالاهمیشه‌ضررش بیش از منافع موقتی آن است .

معذالك باید اقرار کرد که از عکس العمل تهدیدات کمونیسم سرچشمه میگیرد . و متاسفانه سیاستمداران غربی از بیم نیرومندی حریف دست و پای خود را گاهی گم میکنند و در این حالت دست پاچگی و تشتت رای بجای اینکه رهبری آزاد را (که اساسی ترین ودموکراتیك ترین راه مقابله با حریف است) تقویت نمایند ، کودتا ایجاد میکنند . بجای اینکه «نهرو» ها پرورش دهند . باقلدرها مغازله میکنند و این خود بهترین وسیله تبلیغ را بحریف میدهد .و چنانکه خود رئیس کمیسیون خارجه سنای امریکا هم با کمال واقع‌بینی چندی پیش گفت .. با این رویه هرروز وسیله تبلیغ و تحبیب‌جدیدی بروسها میدهند تا ما را (یعنی امریکائیان را) دوست ظالمان و شوروی را حامی مظلومین جلوه دهند ...»_در اینموضوع فوق العاده مهم مباحثات زیادی پیش آمد که باید بوقت دیگر بگذاریم .

***

دیگر اینکه _ دوست تازه واردی نقل میکرد که در کشور «از ما بهتران» روزی خواست آپارتمانی اجاره کند ، ونیمساعت بعددونماینده از دوشرکت تلفن‌امانش را بریدند وبرقابت یکدیگر مزایائی باو میدادند تا باشتراك ترغیبش کنند. میگفت بالاخره یکی را انتخاب‌کردم ویکساعت بعد تلفنم راه افتاد .

رفیق دیگرم گفت منهم هشت‌ماه است هزار تومان با یك تقاضابرای تلفن داده ام . و اتفاقا با اینکه‌وزیر ومدیران تلفن همه با من لطف‌دارند معذلك (اگر اشکالی پیش نیاید) چار ماه دیگر نوبت بمن خواهد رسید !

لله میگفت من هنوز نفهمیده امچطور میشود متاع انحصاری پرسودی مثل برق و تلفن اینهمه تقاضاداشته باشد ، و معذالك فروش هر یك‌پس از یکسال دوندگی تازه موکول‌به اجازه شخص وزیر یا مدیر کل باشد ؟ هرکس این معما را حل‌کرد یك قلم جائزه خواهد گرفت .

فعلا تا هفته آتیه خدا نگهدار

دوستدار شما

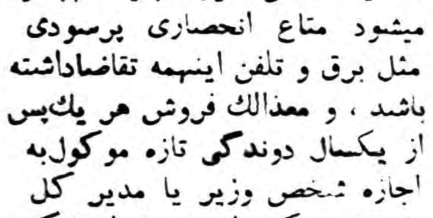

کسانیکه مکتوب علیحده‌میخواهند بکتابخانه اطلاعات بنویسند .

عروس کدومه ؟

برنامه امشب

سینما تاج

فیلم سینماسکوپ _ تمام‌رنگی و دوبله بفارسی

باشتراك :

گریگوری‌پك_جون کالینز

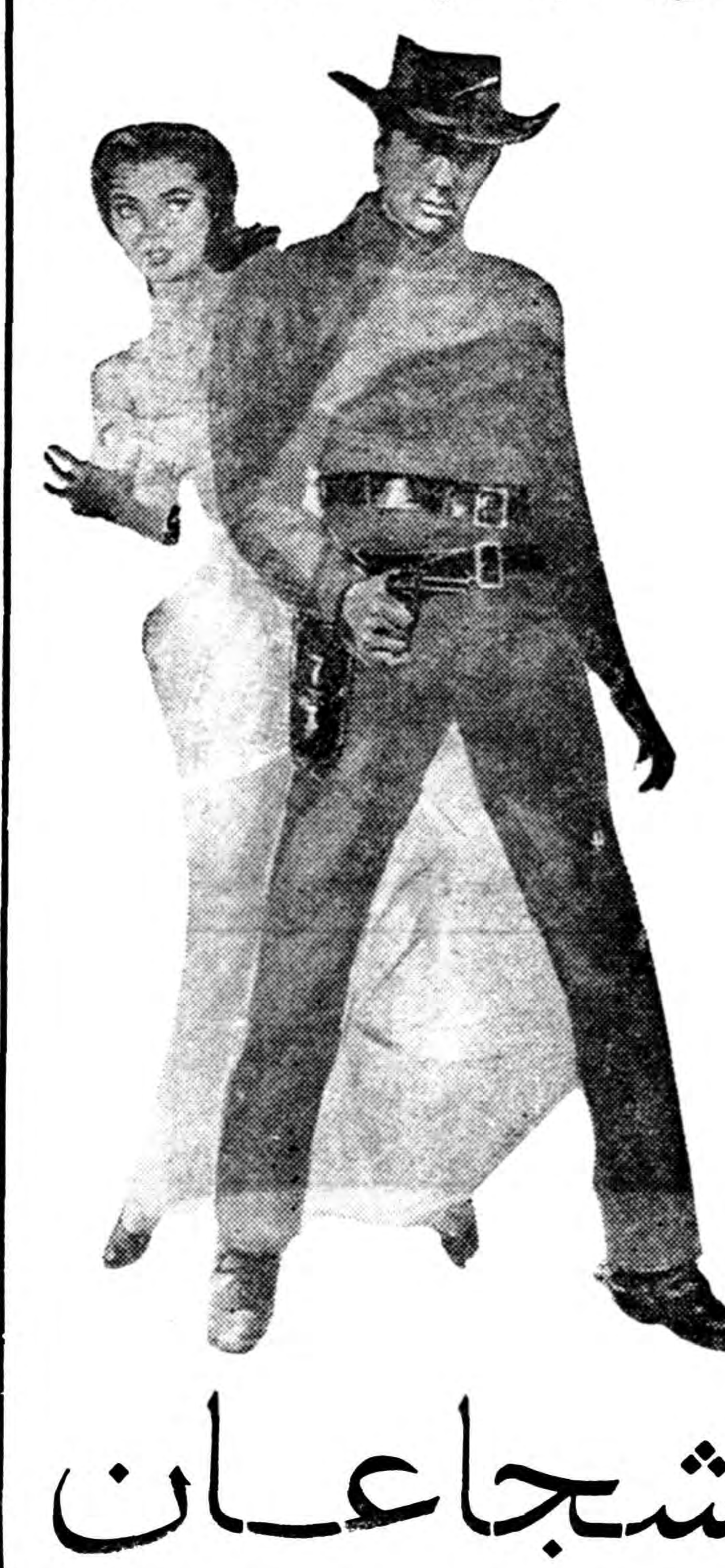

شجاعان

شروع : ۱۰ر۳۰ صبح ۳_۵_۷ و ۹ بعداز ظهر

بررسی تاریخ روابط ایران وشوروی

سیاست متجاوزانه شوروی تازگی ندارد

شورویهاکه نفت نمیخواستند چراکافتارادزه را بایران فرستادند

در مقالات سابق اشاره کردیم که دولت اتحاد جماهیر شوروی از مدتها پیش برای بدست آوردن‌یك امتیاز نفت درشمال ایران فعالیت میکرد دولت شوروی احتیاج بنفت ندارد منابع سرشار نفت‌باکواو را از حیث محصولات نفتی بی‌نیاز کرده است فعالیتهای مداومی که در مدت قریب بچهل سال درروسیه شوروی برای اکتشاف واستخراج منابع نفتی بعمل آمده‌است‌میزان تولید محصولات نفتی آن کشوررا اخیرا «نزدیك بمیزان تولیدات‌نفتی کشورهای متحده امریکا بالا برده است دولت شوروی از جمله‌غنائمی که شوروی درخاتمه جنك دوم‌بدست آورد دست اندازی روی منابع نفتی رومانی و لهستان بود یعنی منابعی که پیش‌از او بحد زیادی ارابه‌جنگی هیتلریزم را میچرخاند و لکن بااین وجود دولت شوروی باتمام قوا و امکاناتی که‌داشت ازایران نفت میخواست‌ودولت‌اتحادجماهیرشوروی دراین‌باره حتی از سندسازی‌وسازش باشیادان بین‌المللی نیز دریغ نکرد و یك‌دکل باصطلاح استخراج نفت در کویر خوریان بالا برد برای‌اینکه فقط در شمال ایران جای پائی‌برای خود محکم کرده باشد .

اهمیت موضوع را باید از گسیل داشتن کافتارادزه معاون وزارت خارجه شوروی بتهران در بحبوحه جنك درك کنیم ومعلوم نیست دولت شوروی که‌احتیاج بنفت‌نداشت آیا چه نیم کاسه‌ای زیر کاسه داشت که‌در تحصیل امتیاز نفت اصرار میورزید ؟

سنخ تفکر دولت اتحاد جماهیر شوروی سوسیالیستی درباره ایران باطرز تفکر حکومت تزارها وسیاست جابرانه اودرایران و نسبت بملت ایران بهیچوجه تفاوتی نداشته و ندارد مگر از یك جهت و آن خشونت بیحد و حصری است که دراعمال سیاست خوددرباره ایران می‌نماید زیرا که دردوره تزاریسم چنانچه فشار زیادی بایران وارد میشد درخود روسیه تزاری مردانی یافت میشدند که علیه سیاست ظالمانه تزارها نسبت بایران‌اعتراض کنند و لی در حکومت شوروی دیکتاتوری مطلقه وجود دارد و سیاست باصطلاح حزب کمونیست وبالمال سیاست فردی و شخصی است که حکومت میکند و عجیب است که باوجود این حقیقت واقع که درشوروی چنان سیاستی که گفتیم وجود دارد اکنون کاردان های رادیو مسکو دولت ایران را متهم بداشتن «سیاست شخصی » میکنند در آنجا که بهیچوجه‌برای هیچ‌فردی آزادی عقیده و رای وجود ندارد حکومت شوروی باصطلاح «جمهوری دمکراتیك »شمرده میشود ودر ایران بنا بگفته‌ی رادیومسکو حکومت دمکراسی نیست و آزادی بعقیده سخنگوی رادیو مسکومفقود است ولیکن همین رادیو مسکو در سخن پراکنیهای خود علیه ایران از انتقادات آزادانه‌ای که‌در پارلمان یامطبوعات ایران موافق شئون دمکرات از کارهای داخلی وسیاست داخلی دولت میشود برای تخطئه کردن راه ورسم دولت ایران سوء استفاده کرده و باتحریف حقایق بدروغپراکنی میپردازد .

آیا طرز تفکر حکومت تزارها و سیاست جابرانه‌ی آنها درباره‌ایران چه بود ؟

درسی ویکم اوت سال ۱۹۰۷ در سن پترزبورك(لنین‌گرادفعلی) بین «سرارتورنیکلسن» سفیر فوق‌العاده و نماینده مختار دولت انگلیس در دربار امپراتور کل ممالك روسیه و آقای «الکساندرایزولسکی »وزیر امورخارجه روسیه قراردادی امضاء شد که بموجب آن ایران _افغانستان و تبت بمناطق نفوذ هردو دولت تقسیم گردید این فکر تقسیم‌ایران هیچگاه ازدماغ علیل و فاسد کارشناسان وزارت خارجه روسیه چه‌در ۱۹۰۷ وچه ۱۹۱۷ وچه در ۱۹۴۶ بیرون نرفت ودرسال ۱۹۵۳ این سنخ فکر چنان طغیان کرد که ایران بایستی ضمیمه «امپراتوری کل‌ممالك اتحادجماهیر شوروی » گرددواین موقعی بود که‌دیگر امپریالیستی باسم انگلیس و شرکت نفت وجود نداشت ودیك طمع‌روسیه شوروی بجوش آمده بود غلیان پیدا کرده بود وقیام ملی ۲۸مرداد ۱۳۳۲سبب گردید که‌ملت ایران آن‌دیك‌جوشان‌طاغیگری‌وباغیگری‌را روی‌سر جمهوریخواهان دمکراتیك یعنی‌عمله‌واکره‌و مزدوران مسکو سرنگون‌کند و دشمنان‌وبدخواهان ایران و استقلال و آزادی ایران‌را منکوب سازد.

کارگردانهای دستگاه رسمی انتشارات دولت اتحادجماهیرشوروی که‌اکنون شش‌ماه است نعره‌سر داده‌اند که چرا دولت ایران زیربار دیکته وانشاء سیاست دولت شوروی در ژانویه ۱۹۵۹ نرفته است این خشم و غیظ وکین‌ازخشم و غیظ وکینی که حکومت تزاری در۱۹۱۲ _۱۹۱۳نسبت بایران‌مشروطه‌سلطنتی داشت واولتیماتوم بدولت ایران داد تفاوتی ندارد در آن‌موقع یك شوستری بیشتر درایران نبود که دراستخدام دولت ایران بود و میخواست دامن گشادی دخل و خرج مملکت را جمع کرده و سروسامانی بوضع مالی مملکت بدهدامروزهم که‌دولت‌ایران‌باسیاست مثبت ملی خود در ظرف مدت‌فقط سه‌چهار سال بعداز رستاخیز ملی ۲۸ مرداد ۳۲ و تعمیم امنیت وآرامش درسراسر کشور سروسامانی بوضع مالی واقتصادی کشور داده شده و حسن سیاست و ثبات وضع‌ایران موجب مزید حیثیات واعتبارات سیاسی ومالی واقتصادی ایران در دنیای آزاد شده‌است خشم و غیظ وکینه توزی دولت روسیه شوروی روی امواج رادیو مسکو واقمار او در ستونهای جراید شوروی و ارگانهای رسمی حزب کمونیست‌و دولت شوروی برسر‌ملت ایران‌باریدن گرفته است ودیگر لازم نیست که کسی برای افراد ملت ایران‌توضیح و تفسیری بنویسد که‌دولت‌شوروی چه نیات ومقاصدی رادرباره ایران تعقیب میکند وامروز ملت ایران تاریخ روابط ایران وشوروی‌صحیفه روشنی است که‌همه مردم فصول سیاه وسرخ آن را باکمال‌وضوح میخوانند ومیدانند آن بیدادگریها و زورگوئیها که پدران نسل معاصر ازدولت روس دیده‌اند باخشونت‌بیشتر و باداشتن انبارهای‌سلاحهای‌موشکی بجای خود باقی است این سطور و فصول‌روشن‌است که خلق ایران را از کران تاکران دراین مرز و بوم کهن متحد و یکدل و یکجهت درپشت سرشاهنشاه محبوب خود قرارداده‌است ودرمقابل تبلیغات تجاوزکارانه دولت شوروی باشهامت وشجاعتی که شایسته‌ی‌شان تاریخی ملت ایران است ایستادگی کرده است .

از درجه اعتبار ساقط است

چون اسناد ۸۸۰ متر مکعب تخته نراد روسی‌بشماره‌۱۳۴ر۱۲۱۵ _۷۲۷۰ در موقع ارسال برشت توسط گاراژ گیلان مشهد بنام آقای حاج قاسم ملکی پاکت محتوی اسنادفوق دربین راه آب‌ترش ولوشان مفقود گردیده بدینوسیله باطلاع میرسد که‌اسناد فوق‌الذکر از درجه اعتبار ساقط‌و هیچگونه اعتباری ندارد ومراتب هم به‌اداره گمرك بندر پهلوی و نمایندگی بازرگانی شوروی نوشته شده است .

کارامیان

آ_۱۵۳۵۳ ۱_۲

در جستجوی اما
عالیترین فیلم
کمدی
انتقادی
سومین محصول استودیو آژیر فیلم
با شرکت:
• تفکری
• تابش
• نادره
• ظهوری
• سپهرنیا
• لاله
در سینماهای
ایران . تهرانی .
دیانا
پارک
همای

وسعت اطلاعات شاهنشاه حیرت‌آور است

بقیه از صفحه اول

بقصد آنکارا ترك گفت .

در فرودگاه آقای آرام وزیر خارجه ایران و روسای ادارات‌وزارت خارجه و چندتن از سفرا و سفیر و اعضای سفارت پاکستان از ایشان بدرقه کرد .

آقای منظور قادر در آنکارا و لندن مذاکراتی با مقامات کشور های مزبور پیرامون تقویت«سنتو» وهمکاری و توافق بیشتر اعضای پیمان در مسائل سیاسی بعمل خواهد آورد .

مصاحبه مطبوعاتی

ساعت ٤ بعد از ظهر دیروز وزیر امور خارجه‌پاکستان‌دریك کنفرانس مطبوعاتی که در کاخ وزارت امور خارجه تشکیل شد به سئوالات خبر نگاران خارجی و داخلی‌پاسخ گفت .

آقای منظور قادر نخست اظهار داشت :

امروز حضور شاهنشاه عظیم‌الشان ایران شرفیاب بودم و باندازه‌ای تحت تاثیراطلاعات‌عمیق وگرانبهای شاهنشاه در امور سیاسی اعم از داخلی و خارجی قرار گرفتم که برایم اعجاز آمیز بود .

آنگاه آقای وزیر امور خارجه پاکستان آمادگی خودرا برای جواب دادن به سئوالات خبرنگاران اعلام داشت .

سنتو و پیمانهای دیگر

آقای منظور قادر خان در پاسخ اولین سئوال خبر نگاران در مورد الحاق اعضای پیمان سنتو به‌پیمان های دیگر از قبیل پیمان آسیای جنوبی‌وغیره اظهار داشت: چنین مسئله‌ای در بین نیست .

همکاری هند و پاکستان

وزیر امور خارجه پاکستان در جواب سئوال یکی از خبر نگاران که پرسید آیا امکان همکاری‌بین پاکستان و هند در مورد تجاوزات چین کمونیست‌به‌مرز های‌هندوستان وجود دارد گفت در مذاکره بین مقامات رسمی دو کشور تصمیماتی در این مورد گرفته شده وبمذاکراتی نیز در جریان است .

وزیر خارجه پاکستان در مورد کشمیر گفت این مسئله برای پاکستان حیاتی است و ما سعی داریم آنرا از طریق دوستانه و مسالمت آمیز حل کنیم .

موضوع مذاکرات

یکی از خبر نگاران موضوع‌مورد نظر را در مذاکرات وزیر خارجه پاکستان با شاهنشاه و مقامات رسمی ایران سئوال نمود آقای منظور قادر پاسخ داد مختصرا باید گفته شود که منظور از مسافرت و همچنین موارد گفتگو و مشورت با اولیای دولت ایران در اطراف پیمان سنتو است که در نظراست قبل از رفتن هیئت های نمایندگی کشور های عضو پیمان مرکزی‌به واشنگتن تبادل نظر شده وتصمیمات لازم اتخاذ گردد .

مسئله الجزایر

وقتی نظروزیر امورخارجه پاکستان در مورد الجزایر خواسته شد پاسخ داد ملت و دولت پاکستان‌با استعمار بهر شکل که باشد مخالف است .

آقای قادر راجع به ملاقات‌سران دول بزرك گفت که بسیار فکر خوبی است وامید است برای‌حفظ صلح جهانی نتیجه نیکوئی داشته باشد .

سپس راجع به تقسیم اراضی بین کشاورزان پاکستان و نحوه این امر در آن کشور سئوال شد وزیر امور خارجه پاکستان پاسخ داد در پاکستان زمینها تدریجا بین کشاورزان تقسیم می‌شود و بهر کشاورز آنقدر زمین می‌دهند که قادر به آباد کردن و بهره برداری از آن باشد .

تنفر از تبلیغات ضد ایرانی

از وزیر خارجه پاکستان سئوال شده یاوه سرائی های‌رادیو مسکو علیه ایران در پاکستان چه اثراتی در عامه بوجود آورده‌است آقای وزیر پاسخ داد :

این خود بحث جالبی است ،دولت و ملت پاکستان گذشته از اینکه هم پیمان‌ایران است از لحاظ‌وحدت مذهب و نژاد وایدئولوژی وفرهنك وتشابه سنن و آداب با ملت‌ایران همبستگی و علائق نا گسستنی دارد و مردم پاکستان از گفتار های رادیو مسکو منزجرند ومطبوعات پاکستان نیز پا بپای مطبوعات ایران بادرج مقالات متعدد در مقام جواب گوئی‌به ترهات‌رادیو های شوروی برآمده‌اند .

فارسی در پاکستان

آخرین سئوال در باره زبان و ادبیات فارسی در پاکستان بود .

آقای وزیر خارجه پاکستان اظهار داشت . در پاکستان کسی پیدا نمی شود که با زبان فارسی گرچه خیلی هم مختصر باشد آشنائی نداشته باشد و بعبارت دیگر زبان فارسی در واقع زبان ادبیات و کلاسیك پاکستان محسوب‌می‌شود و اشعار پاکستانی بیشتر به زبان فارسی سروده شده‌است و همچنین به اشعار شعرای ایران اکثریت مردم آشنائی داشته و اغلب در موقع‌مکاتبات و محاورات مورد استفاده‌است‌واکثرامثله وضرب‌المثل های ما فارسی است همچنین‌زبان فارسی در کلیه دانشکده های پاکستان تدریس می‌شود و نفوذ زبان فارسی در پاکستان به اندازه ای است که‌در بعضی‌نقاط پاکستان اصولا زبان مادری مردم است.

مثلا ساکنین شهر پیشاوربااندازه‌ای بزبان فارسی تسلط دارند که‌زبان اردو در آنجا رونقی ندارد آقای وزیر امور خارجه پاکستان در خاتمه کنفرانس مطبوعاتی از مهمان‌نوازی ملت و دولت ایران تشکر کرد و گفت بقدری در این چند روزمورد محبت واقع شده‌ام که حس می کنم از وطنم دور نبوده و در میان ملت پاکستان بسر میبرم کنفرانس در ساعت پنج بعد از ظهر خاتمه‌یافت.

وزرای خارجه ایران وپاکستان در فرودگاه

کمك بدانشجویان

بقیه ازصفحه اول

شورا ۲۵ نفر است که ۱۹ نفرآن‌را اشخاصی تشکیل میدهند که تاکنون مبالغی بعنوان سرمایه باید ن‌موسسه وقف نموده‌اند و بقیه از اشخاصی انتخاب خواهند شد که بیش از دیگران سرمایه گذاری کنند دراولین جلسه که امروز تشکیل میشود ٥ نفر اعضای هیئت مدیره ودونفربازرس انتخاب خواهند شد تاموسسه‌مزبور را اداره کنند.این‌اعضاء در حال‌حاضر حقوقی دریافت نخواهند نمود قرار است در جلسه امروز ٤نفر اعضای هیئت رئیسه شورایعالی نیز انتخاب شوند .طبق اساسنامه رئیس هیئت رئیسه شخص نخست وزیر میباشد ودو نفر نایب رئیس ودونفر دبیرنیز باید انتخاب‌بشوند : طبق اطلاع‌سرمایه موسسه تاکنون در حدود ۱۳میلیون ریال میباشد پیشنهادهائی‌نیز موجود است که پس‌از رسیدگی هیئت مدیره نسبت بآنها اقدام خواهد شد. در مورد کمك‌به دانشجویان پیش‌بینی میشود که از اول سال آینده این کمك عملی بشود .اما سرمایه موسسه پس‌از انتخاب هیئت‌مدیده بکارخواهد افتاد .

همانطور که قبلا اطلاع داده‌ایم این موسسه به دانشجویان با استعداد وبی بضاعت برای ادامه تحصیل وام میدهد تابعد ا زاینکه دانشجوی‌مزبور صاحب شغل ودر آمد شدبتدریج وام دریافتی را مستهلك‌نماید .

پیشکار دارائی تهران

بقیه از صفحه اول

پرونده‌های بیموردی تشکیل شده که هرسال به‌لحاظ حفظ حقوق احتمالی دولت وبرای قطع مرورزمان پیش‌آگهی هائی صادر ودراغلب موارد بدون اینکه توفیق ابلاغ‌آنرا پیدا کرده باشند ویاموفق بشناسائی مودی شده باشند درآگهی‌عمومی گذارده وخلاصه مامورین مربوطه ازبیم مسئولیت رفع‌تکلیف کرده‌اند وگاهی هم‌بنام اشخاصی‌پرونده‌تشکیل داده‌اند که سالهااست فوت نموده ویاترك فعالیت کرده‌اند .هرچند بادستورات اکیدی که درسالهای اخیر داده شده و بکار گماردن کمیسیونهائی برای رسیدگی باین نوع‌پرونده هاقسمت مختصری ازاین پرونده هاراکد شناخته شده واز جریان خارج گردیده معهذاتعداد ازلحاظ فروش وسرمایه وکرایه آنها بقدری است که وسیله کمیسیون مذکور یاکمیسیونهای دیگری نظیر آن خاتمه پذیرنیست وسالها وقت میخواهد تااین پرونده هااز جریان خارج وبیایگانی راکد برده شود وازطرفی وجود این‌پرونده ها علاوه برایجاد زحمت برای‌مردم اساسا عایقی است که‌بمامورین مربوطه امکان نمیدهد بکارهای جاری وامور اصلی بپردازند مضافا باینکه برطبق مقررات قانون‌مطالبه مالیات درمواردی جایزاست که در درجه اول تحصیل کننده درآمد موجود باشد وثانیا قرائن قانونی مکان وامثال آن مشخص باشد و مادام که‌این عوامل اصلی روشن نشود وتحقیقات مامورین ازاین‌لحاظ کامل نباشد اخطار صادره‌قدرت قانونی نداشته وآن چنان اختلافی نیست که‌باعتبار ماده ۲۰ قانون ایجاد شده ومرجع رسیدگی بآن کمیسیونهای تشخیص باشد .

اختیار بروساء

بنظر این‌پیشکار ی طریق‌مصلحت ورهائی ازبن‌بست این‌است اجازه فرمایند که‌به‌روسای ادارات‌وصول اختیار داده شود درمواردیکه خود تشخیص میدهند که‌صدوراخطار مبنا و ماخذ قانونی نداشته و با تحقیقاتیکه از ادارات پست‌وسر کلانتری وسایر مراجع بعمل‌آمده مودی شناخته نگردیده ویا ترك پیشه وعدم فعالیت وی‌طبق محتویات پرونده محرز ومسلم استو بهر تقدیر صدور اخطار مجوزی‌نداشته است. جریان امررا باذکر دلیل گزارش دهند تاباکسب اجازه از وزارت دارائی دستور ابطال پیش آگهی داده شود .

در اطلاعات روز پنجشنبه

بقیه از صفحه اول

۳ـ بخش تاریخچه ۳۳ سال ایران و جهان (ج) ٤۸ صفحه

٤ـ بخش مقایسه ۳۳ سال پیش و امروز (د) ٤۸ صفحه

این چهار بخش بوسیله مفتول بیکدیگر اتصال داده شده و لای آن یك هدیه نفیس سازمان چای قرار داده شده است.

خوانندگان محترم توجه داشته باشند که این مجموعه وروزنامه را رویهم به قیمت پنج ریال خریداری فرمایند و چنانچه تخلفی از طرف معدودی روزنامه فروش مشهود شد نام اورا باداره اطلاع دهند و یا شماره مخصوص راروزبعد (جمعه) صبح تا ظهر وروز های بعد صبح و عصر از شعبه‌تك‌فروشی اطلاعات در محل روزنامه خریداری فرمایند .

در یکی از بخش های شماره مخصوص مقایسه‌ای میان چهره‌ها شده است. قیافه های امروز عده‌ای از رجال و شخصیت ها با قیافه ۳۳ سال پیش آنها (سالی که اطلاعات منتشر شد)پهلوی یکدیگر گذاشته شده واین مقایسه و عکس چهره ها بخش جالب توجهی را تشکیل داده و عکس ها بترتیب حروف تهجی بچاپ رسیده وحتی عکس یکی از مقامات بزرك‌روحانی‌مانیز بهمین‌ترتیب بدون رعایت تقدم وتاخر چاپ شده است .

آگهیهای تسلیت

با نهایت تاسف در گذشت مرحوم شمس‌الدین جامع قاضی شریف و پاکدامن را بکلیه بازماندگان آنمرحوم خصوصا سرکار سروان اعلامی رئیس کلانتری ۱٦تسلیت عرض مینماید .
سروان‌اسمعیلی

جناب آقای اسداله علم

بدینوسیله مصیبت وارده فوت شادروان جوان ناکام همشیره مکرمه آن جناب را تسلیت عرض نموده بقای عمر و سلامت آن خاندان محترم را از خداوند متعال خواستارم
از طرف هیئت مدیره باشگاه ورزشی فردوسی‌ـ**حاج علی اصغر فرخ پور**
آـ۱۵۳۸۹

سازمان کشتی باشگاه فردوسی

با نهایت تاسف مصیبت جانگداز را برهبر عالی خردمند جناب آقای علم تسلیت عرض می نماید .
آـ۱۵۳۹۷ **محمود ملاقاسمی**

با نهایت تاسف فوت ابوی گرام را به آقای کمال‌الدین تجمل محدث تسلیت عرض مینمائیم .
یوسف اسفندیاری ـعالیه اسفندیاری ـعالمه اسفندیاری‌ـ امیر هوشنك اسفندیاری ـفرهنك اسفندیاری

کار کنان دفتر آقای مهندس فاروق فرمانفرمائیان‌بانهایت تاثر و تاسف در گذشت بانوی نیکوکار بلی علم (فرمانفرمائیان) را بخاندان جلیل علم و فرمانفرمائیان بخصوص جناب آقای بهرام فرمانفرمائیان تسلیت عرض نموده سعادت و سلامت معظم له را از درگاه احدیت خواستارند .
از طرف کلیه کار کنان ـمحمد تقی نور محمدیان ـ مهدی گرکانی ـامیر هوشنك الله وردی ـمحمد قوامی

با نهایت تاسف مصیبت وارده را بخانواده جلالی مخصوصا خانم قدسی جلالی تسلیت میگوئیم .
دانشجویان‌سال‌دوم‌تاریخ‌و جغرافیای دانشسرایعالی

با نهایت تاثر و تاسف مصیبت جانگداز فوت نابهنگام بانو بلی علم را به آن خانواده جلیل بخصوص جنابان‌آقایان امیر اسداله علم و خزیمه علم و والده معظمه ایشان تسلیت عرض نموده بقای عمر و صبر جمیل‌را از خداوند متعال مسئلت مینماید .
بیرجند‌ـنصراله‌اشرف‌زاده

در گذشت مرحوم نجفی حجتی را در بروجرد به‌خانواده محترم حجتی بخصوص دوست دانشمند خودمان آقای ابوالمجد حجتی تسلیت میگوئیم .
دکتر اسداله بیژن ـدکتر مشایخی ـ دکتر نشاط ـدکتر گیتی بین ـدکتر اسمعیل رافت ـدکتر رفیعی ـمهندس صمیمی ـابراهیم خروشی ـغلامرضا اسلامی

کارگران شرکت ملی نفت ایران جایگاههای تهران

با کمال تاسف در گذشت ناگهانی بانوی نیکوکاربلقیس خانم علم را حضور جناب آقای امیر اسداله علم و بخصوص جناب آقای محمد حسین عسگری تسلیت عرض نموده و بقای عمر بازماندگان مرحوم را از خداوند مسئلت داریم .
علی شمس ـغلامحسین دهقانی ـجهانگیر عراقی ـ رضا معصومی ـوامضاء چهار صد و سی نفر کارگران‌دیگر

دوستان همدوره ای مرحوم دکتر حسن‌عماد بدین وسیله در گذشت آن دوست عزیز و همکار گرامی را به فامیل محترم عماد و بهبهانی تسلیت می گویند .
آـ۱۵٤۰۱ **از طرف‌پزشکان همدوره‌دکتر علی مرشد**

جناب آقای علم

با قلبی مملو از تاثر و روحی حزین فوت جانگداز بانو بلی علم (فرمانفرمائیان) را به آن جناب‌ودوست عزیزمان آقای بهرام فرمانفرمائیان تسلیت گفته صبر جمیل و بقاء آن خاندان جلیل را از خداوند مسئلت داریم .
آـ۱۵٤۲۳ **دکتر علی یزدگردی ـمهندس‌امیرحسن‌نوربخش**

جناب آقای بهرام فرمانفرمائیان

با کمال تاسف و تاثر مصیبت وارده را تسلیت عرض نموده بقاء عمر جنابعالی و بازماندگان‌محترم را از خداوند متعال مسئلت مینماید . **سروان‌شهربانی‌ـ کهیاری**

با قلبی آکنده از اندوه مرك دلخراش بانوی ناکام بلی فرمانفرمائیان را به سرکار خانم خزیمه علم تسلیت عرض کرده شکیبائی آن خاندان جلیل را از خداوند مسئلت مینماید .
مدیر پرورشگاه شماره ۳ جمعیت خیریه ثریا وابسته به بنیاد پهلوی عفت مطیعی .
آـ۲۰۱۱٦

با نهایت تاسف مصیبت وارده را بخانواده محترم نخعی وکلاردشتی بخصوص به آقای ابوالفضل نخعی‌تسلیت میگوئیم **سرهنك‌عبداله مرزبان‌ـ هوشنك سلطانی**

همقطاران عزیز سرکار ستوان یکم شهردار

افسران و دانشجویان گردان ۲ احتیاط مصیبت وارده را تسلیت عرض کرده و بقای عمر بازماندگان خانواده‌جلیل شهردار را از درگاه احدیت خواستارند .
فرمانده گردان ۲ احتیاط ـسروان پیاده اکبر غفاری

تقاضای احقاق حق

اینجانب براتعلی غفار مرادی‌کارمند شرکت نفت مسجد سلیمان درتاریخ ۸ فوریه ۱۹۳۰ داخل شرکت شده با داشتن کلاسه کارگری اماس ۷۱ و شماره ردیف کارگری ۳۲۳٦٥فعلی برای‌خدمت‌زیرپرچم مورخه۱۲ر۱۲ر۲۸ چون ناقص بودم در خارج صف‌خدمت کردم در تاریخ ۸ر۸ر۱۳۱۸ خدمت خودرا خاتمه و فوری خودرا به قسمت مربوطه معرفی نموده و دو نفر دکتر هم گواهی کردند تحت‌شماره ۸۱۱۳٥ و٦ برك رونوشت مدارك به نخست وزیری و ٦ برك هم مدرك رسمی بازرسی سازمان شاهنشاهی تقدیم و حقانیت فدوی همه جا ثابت تا به امروز ۲۲ سال است حقوق من نرسیده یکنفر دکتر که در بازرسی شاهنشاهی می‌باشدفدوی‌را به‌کاریابی معرفی نموده وازقرار روزی ۲۰ ریال‌ـ از اینجا اخراج شوم و تازه د رآنجا وارد شوم ـ هنوز کسی بداد من نرسیده.
براتعلی غفار مرادی
آـ۱۵۲٤۱

آگهی دوخت روپوش کارگری

شرکت ملی نفت ایران دوخت چهار هزار دست روپوش کارگری رابدینوسیله بمناقصه میگذارد علاقمندانیکه مایل بدوخت این روپوشها بوده و واجد شرائط باشند میتوانند مشخصات و نمونه روپوشها را در اداره کل خرید واقع در خیابان شاه چهار راه دانشگاه ملاحظه و پیشنهاد خودرا تا آخر وقت اداری روز شنبه ۲۰ شهریور ماه ۱۳۳۸ در پاکت‌لاك ومهر شده بدفتر اداره کل‌خرید تسلیم‌ورسید دریافت‌دارند.
۱ـ۲ آـ۲۰۰۲٦

آگهی دعوت مجمع عمومی فوق‌العاده

از صاحبان سهام شرکت سهامی فروشگاه فردوسی دعوت‌میشود برای مشارکت در مجمع عمومی فوق‌العاده درروز شنبه مورخ۲۷شهریور ۱۳۳۸ساعت ٦ بعداز ظهر درمحل فروشگاه واقع‌درخیابان فردوسی حضور بهمرسانند .
دستور جلسه ـتعیین خط مشی وامور جاریه شرکت
هیئت‌مدیره شرکت سهامی فروشگاه‌فردوسی
آـ۲۰۲۲۰

حسن انتخاب

انتصاب جناب آقای دکتر قدسی را که‌از پزشکان عالیمقام شرکت سهامی بیمه ایران هستند بسمت معاونت بهداری کل .بریاست‌شرکت بیمه‌و کلیه دوستان وهمکاران تبریك‌عرض می‌نمائیم .
دکتر شکیبا ـ دکتر مهدی اسمعیلی
آـ۲۰۲۰۰

با قلبی‌مملو از اندوه و تاسف در گذشت جوان ناکام بانوی فاضله بلی فرمانفرمائیان (علم) که از بانوان‌تحصیل کرده و لایق و دارای فضایل و کمالات انسانی و نوع پروری بوده‌اند حضور فامیل محترم علم و فرمانفرمائیان خصوصا حضور حضرت علیه والده گرامیشان وهمشیره های گرامی ایشان سرکار بانو خزیمه علم نایب رئیس اول جمعیت خیریه ثریا و سرکار خانم خزیمه عضو هیئت مدیره از طرف خود و عموم افراد بانوان خیر و نیکوکار عضوجمعیت خیریه ثریا در تهران و شعبات تسلیت عرض نموده و همگی خود را در این مصیبت بزرك سهیم و شریك میدانیم و از درگاه‌احدیت مسئلت‌داریم که‌به‌همگی صبر عنایت‌فرماید
نایب رئیس دوم جمعیت خیریه ثریا وابسته به بنیاد پهلوی **عفت سمیعیان**

بدینوسیله فوت ناگهانی جوان ناکام اردشیر بختیاررا بخاندان محترم و بستگان آن مرحوم تسلیت ـبقاء عمر و سعادت و سلامت عموم را از خداوند متعال خواستاریم .
از طرف کارگران سد دز امراله‌جعفری ـخضیرجامعیان‌ـ اسداله رستمی
آـ۲۰۰٥٦

جناب آقای امیر اسداله علم

کشاورزان استان فشاپویه با قلبی مملو از تاسف و تاثر درگذشت ناگهانی‌همشیره بانوبلی‌علم‌وفرمانفرمائیان را بدینوسیله تسلیت عرض نموده و نسبت باین مصیبت وارده خودرا با خاندان محترم علم خزیمه علم قوام‌الملك شیرازی منصف سپهری وفرمانفرمائیان سهیم وشریك دانسته شادی روح آن مرحومه وبقای عمر و عزت آن‌خاندان جلیله را از خداوند بزرك مسئلت مینمائیم .
از طرف عموم کشاورزان استان فشاپویه حاج غلامحسین دهقانپور
آـ۱٥٤٤۳

با یکدنیا تاسف و تالم در گذشت عموی گرامی سرکار ستوان یکم امیر حسین شهردار را با عمیق ترین تاثرات قلبی به‌آن فرمانده محترم و خانواده ایشان تسلیت گفته بقای عمر و تحمل شکیبائی جهت آن فرمانده و خانواده محترم شهردار ازخدای بزرك مسئلت مینمائیم .
دانشجویان گروهان ششم موتوری دوره چهلم احتیاط دانشگاه نظامی
آـ۱٥٤٥۳

جناب آقای‌امیر اسداله علم

مصیبت وارده را به آنجناب و خاندان محترم تسلیت میگویم . **دکتر مصطفوی نسب پزشك قانونی**

با نهایت تاسف در گذشت نابهنگام خانم بلی علم (فرمانفرمائیان) را بخانواده محترم فرمانفرمائیان بویژه خانم ستاره فرمانفرمائیان ریاست آموزشگاه خدمات‌اجتماعی تسلیت میگوئیم .
کارمندان و دانشجویان آموزشگاه خدمات اجتماعی

استادارجمندوگرانمایه‌جناب‌آقای دکترحافظ فرمانفرمائیان

با قلبی اندوهگین مصیبت وارده را به آنجناب‌صمیمانه تسلیت عرض میکنم . آرزومندم که این غم دردناك آخرین مصیبت خانواده محترم فرمانفرمائیان باشد . از پیشگاه خداوند متعال مسئلت دارم که صبری جمیل و اجری جزیل بهمگان عنایت فرماید . **سیدرضااقوامی**

بدینوسیله فوت مرحوم محمد جامع را که از قضات پاکدامن دادگستری بودند بخانواده آن مرحوم بخصوص سرور ارجمند جناب سروان اعلامی تسلیت عرض مینمائیم
سروان آباده ـستوان دوم حاتمی ـستوان دوم رهبرـ ستوان دوم معتضدی ـستوان دوم ابراهیم زاده ـستوان دوم ذوالفقاری ـستوان دوم ذنوذی
آـ۲۰۱۷۸

با نهایت تاثر مصیبت وارده را بخانم فریده عماد تسلیت عرض مینمائیم .
ایراندخت اسفندیاری ـ هایده اسفندیاری

افسران تیپ افسری جزء مصیبت وارده را بخانواده جلیل شهردار خصوصا سرکارستوان یکم شهردار تسلیت میگویند .
فرمانده تیپ افسران جزء سرتیپ‌سیف‌اله ضرغامی

عده‌ای ازکارمندان

بقیه ازصفحه اول

مربوطه آمده بودند دیده میشدند .

قلم قرمز و ساندویچ !

امروز باوجودیکه وقت اداری یك ساعت دیرتر شروع شد باز هم عده کمی از کارمندان دیر آمدند و جلوی نامشان در دفتر حضور و غیاب قلم‌قرمز خورد . رئیس بازرسی یکی‌از وزارتخانه ها درباره این کارمندان‌میگفت : «اینها عادت کرده‌اند که همیشه دیرتر از وقت اداری سرخدمت حاضر باشند حالا خواه وقت اداری ساعت ٦ صبح باشد یا دهو نیم صبح .»

ولی بطور کلی امروز بازار قلم قرمز در دفاتر حضور و غیاب کسادتر از روزهای دیگر بود ودرعوض چون‌آخر وقت اداری یکساعت دیرتر بود بازار آبدارخانه ها و بخصوص ساندویچ های بوفه ها رواج کامل داشت .

خیاط در کوزه افتاد

دراین‌میان موضوع جالب این بود که متصدی دفتر حضور و غیاب یکی از ادارات که میخواست‌بااستفاده از تغییر وقت اداری نام دخترش را در یك دبستان ثبت کند نیمساعت دیرتر باداره رسید و برای اولین بار جلو اسم او قلم قرمز کشیده شد .

سرویس کار ارتش

از امروز سرویس کار اداری ارتش هم تغییر کرد بااین تفاوت که بجای هشت تا دو بعداز ظهر کارمندان اداری ارتش از ساعت هفت ونیم‌صبح تا یك ونیم بعداز ظهر باید سرکار خود حاضر باشند .

خانه برای مردم

بقیه ازصفحه اول

تومان دو شرط باید رعایت شود. اول‌آنکه ۸۰درصدشهرستان ها اختصاص یابد ودوم آنکه‌صرف امورتولیدی‌درطریق تهیه‌مسکن‌بشود.

راهی که‌فعلا بانك برای کمك‌بامور تولیدی درنظر گرفته‌است عبارت‌از کمك بموسسات جدید تهیه کننده مصالح ساختمانی ودیگری کمك بتهیه مسکن است .

بانك رهنی ظرف شش‌ماه پس‌از دریافت این اعتبار گزارش‌عملیات خودرا بدولت خواهد داد تا بتواند قسمتی دیگراز اعتبار ٥۰ میلیون تومانی رادراختیار بگیرد .

بانك برای کمك‌بساختمان برطبق مقرراتیکه دیروز نوشتیم وبرطبق مقررات قبلی اقدام خواهدکرد .

نکته‌ای که لازم است باطلاع خوانندگان برسانیم این‌است که کارمزد اعتباراتی که‌بانك ازموسسات و افراد تهیه‌کننده مسکن برطبق مقررات جدید بانك میگیرد دودر صداست واین رقم دیروزاشتباها ۱۲ درصد چاپ‌شده‌بود ..

انگلستان در آستانه انتخابات جدید

احزاب محافظه‌کار وکارگر برای مبارزه انتخاباتی آماده میشوند‌ـ رهبران کارگر سفر شوروی خودرا نیمه تمام گذاشتند

لندن ـ رویتر ـ هارولد مکمیلان نخست‌وزیر انگلستان دیروز برای ملاقات باملکه انگلیس به کاخ «بالمورال» عزیمت نمود . وی دراین ملاقات تاریخ تجدید انتخابات عمومی رابه ملکه اطلاع خواهد داد .

ظاهرا انتخابات روز ۸ یا۱٥ یا ۲۲ ماه اکتبر انجام خواهد گرفت . طبق رسوم انگلیس نخست‌وزیر موظف است قبل‌از اینکه مسئله انتخابات را به ملت اطلاع دهد آن‌رابه اطلاع وارث تاج‌و تخت انگلیس برساند .

عزیمت ناگهانی مکمیلان از لندن جهت دیدارملکه دیروزمحیط‌پرهیجانی در لندن ایجاد نمود و هرناظرخارجی حالت ایام مبارزات انتخاباتی را در لندن حس میکرد .

حزب کارگرباوجود آنکه‌رهبرانش در مسکو میباشند معتقد است که میتواند دراطراف مبارزه انتخاباتی بامحافظه‌کاران مقابله نمایند .

ولی نتایج غیررسمی مراجعه به آراء نشان میدهد که محافظه‌کاران پیروزی انتخاباتی‌بزرگی بدست‌خواهندآورد.

محافظه کاران جلوترند

نماینده موسسه گلوپ در لندن میگوید محافظه کاران درهمه زمینه‌ها از کارگران جلو افتاده‌اند .

تصمیم مکمیلان سبب شد که گیت‌اسکل و بوان نتوانند از سفر خود به روسیه و اروپای شرقی بهره برداری تبلیغاتی نمایند و آندو مجبور شدند از سفر خود به لهستان‌صرفنظر کنند واز روسیه با عجله به انگلستان بیایند .

در غیاب آندوبانوبارباراکاستل که ریاست حزب‌را عهده‌داردطی‌اعلامیه‌ای از «رفقای» خود دعوت نمود انتخابات را بپر ند . دراین اعلامیه وی‌میگوید «رفقا ماانتخابات راخواهیم بردوضربت کشنده‌ای به توریها (محافظه کاران) وارد خواهیم ساخت »

مورگان فیلیپس دبیر کل حزب که به لندن آمده‌است جلسه‌فوق‌العاده سران حزب کارگر و اتحادیه های کارگری وابسته به آنرا دعوت‌نموده است .

ظاهرا اعلامیه تجدید انتخابات پس از بازگشت مکمیلان از بالمورال (امروز) منتشر خواهد شد .

دنیاله خبرهای خارجی

کشاورزان شوروی تنبلی میکنند

لندن ـ آسوشیتدپرس ـ دیروز حزب کمونیست شوروی کشاورزان را مورد انتقاد قرار داد و آنها را متهم ساخت که‌در انجام برنامه افزایش تولیدات کشاورزی قصور نشان‌داده‌اند ومحصولات آنها به‌میزان پیش‌بینی شده در برنامه هفت ساله شوروی نرسیده است .

این انتقاد در سرمقاله پراودا نشریه رسمی حزب کمونیست منتشر شده است ودر آن یادآوری میشود که «دربرخی نقاط کشور کوشش‌شایسته جهت افزایش‌تولیدات کشاورزی‌بعمل نیامده است .بدون کوشش شبانه روزی وبدون مبارزه بی‌امان هیچ موفقیتی بدست نمی‌آید وبدبختانه این حقیقت آشکار را همه درك نکرده‌اند . »

در مقاله اشاره شده که بسیاری از رهبران مزارع کشور «سخنرانی‌های پرحرارت ایراد میکنند . »ولی در عمل کاری انجام نمیدهند .

درپایان مقاله متذکر شده‌اند که روستائیان باید کوشش خودرا مضاعف سازند تاشاید در پایان‌سال به‌هدف های معینه برسند . این‌مقاله توسط رادیو مسکو نیز منتشر شده است .

دانشکده حقوق دانشجویان بیشتری میپذیرد

۲۰ درصد دانشجویان پزشکی بخرج وزارت بهداری تحصیل خواهند کرد

تاسه روز دیگر نتیجه امتحانات ۴۵۰۰ داوطلب رشته‌های پزشکی اعلام میشود

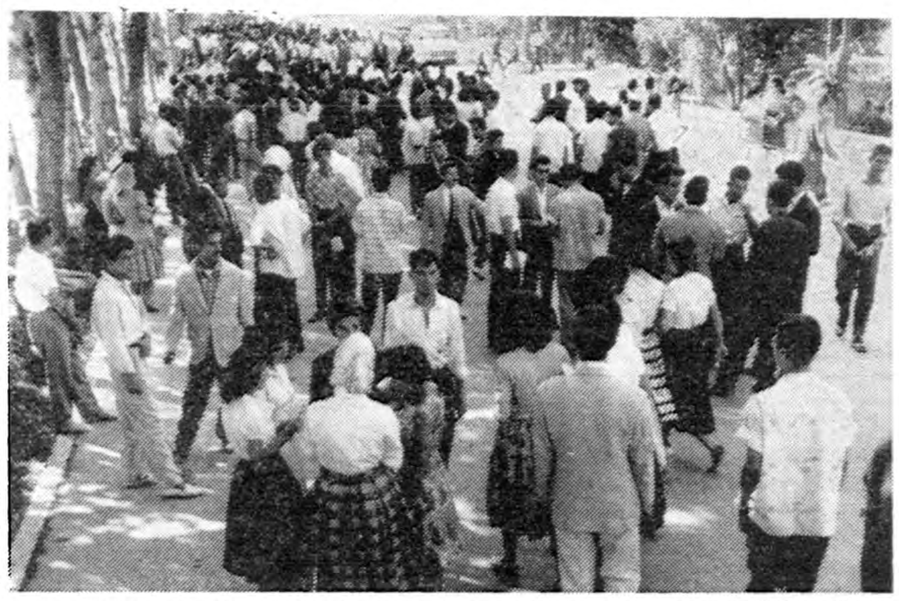

عکس بالا گوشه‌ای ازاجتماع بزرك داوطلبان ورود بدانشکده‌های پزشکی، داروسازی ودندان پزشکی را قبل ازرفتن بکلاسها برای امتحان نشان میدهد.

صبح امروز بالغ برچهار هزار و پانصد دانشجو در مسابقات ورودی دانشکده‌های پزشکی،داروسازی ،و دندان پزشکی شرکت کردند .

داوطلبان به چند دسته تقسیم شده بودند و ازساعت ۷صبح تا مقارن‌ظهر امتحانات ادامه داشت اندکی قبل از شروع امتحانات آقایان دکترفرهاد رئیس دانشگاه. دکتر مهدی نامدار رئیس دانشکده داروسازی دکترمحمد علی حفیظی سردبیر دانشکده‌پزشکی مرعشی رئیس اداره تبلیغات دانشگاه، دکتر ایمن رئیس مرکز مطالعات و راهنمائی استخدامی‌در محل امتحانات حضور یافتند .

نحوه امتحانات

امتحانات دانشکده پزشکی ودارو سازی ودندان پزشکی بصورت نست بود اوراق امتحانی تحت نظراستادان دانشکده‌های نامبرده تصحیح خواهد شد .

ده دقیقه قبل از تقسیم دفترچه‌های تست آقای عرفانی فر متخصص امور «تست»مرکزمطالعات‌وراهنمائی‌استخدامی نحوه استفاده ازاوراق وطرز پاسخ بسوالات راپشت بلندگوبرای داوطلبان تشریح کرد .

سه روزدیگر

آقای دکتر حفیظی سردبیر دانشکده پزشکی بخبرنگار ما گفت امسال امتحانات مستقیماً تحت نظردانشکده پزشکی انجام میگیرد وباترتیبی که داده شده تا سه روز دیگر نتایج‌اعلام خواهد شد .

وضع اوراق همطوری‌است که‌حتی استادان مصحح هم نمیتوانندبفهمند که اوراق متعلق بکیست وچون‌اسامی دانشجویان قبل از تصحیح اوراق کنده شده در پاکات لاك ومهر شده نگهداری میشود و بعداز اعلام‌نمرات اسامی خارج میگردد .

۲۰درصد

طبق قانون تربیت پزشك برای شهرستانها که‌اخیرا از تصویب‌مجلس گذشته است امسال بیست در صد از دانشجویان دانشکده پزشکی‌در اختیاروزارت بهداری خواهندبودباین ترتیب که‌وزارت بهداری کمك‌هزینه قابل توجهی بقبول شدگان خواهد پرداخت در عوض این عده پس از فراغ از تحصیل باید در شهرستانها خدمت کنند .

دانشکده پزشکی برای تامین احتیاجات وزارت بهداری اسامی‌صد نفر از ذخیره‌ها را استخراج خواهد کرد تا در صورت لزوم ازوجود آنها نیز استفاده نماید .

آمار

تعداد دانشجویانی که امروز در مسابقات‌ورودی سه دانشکده شرکت کردند از اینقرا ربود .

پزشکی ۲۷۸۰ نفر داروسازی۹۱۳ نفر دندان پزشکی ۹۹۳ نفر .

کنگور حقوق

دیروز نیز مسابقات ورودی رشته‌های مختلف دانشکده حقوق باحضور آقایان دکتر عزیزی معاون دانشکده ودکتر صفدری رئیس اداره دفتر دانشکده حقوق و کلیه استادان و دانشیاران انجام شد .

ابتدا امتحان رشته قضائی باشرکت ۶۰۱ نفر داوطلب بعمل آمد سپس آزمایش رشته سیاسی باشرکت ۴۰۸ نفر ورشته اقتصادی باشرکت ۳۷۸ نفر انجام شد .

تعداد بیشتر

آقای دکتر صفدری استاد ورئیس اداره دفتر دانشکده حقوق در پاسخ خبرنگار ما پیرامون تعداد دانشجویانی که دانشکده حقوق خواهد پذیرفت گفت چون امسال استقبال زیادی از رشته‌های مختلف دانشکده حقوق بعمل آمده احتمال دارد تصمیماتی اخذ شود که در این دانشکده‌نسبت بسال قبل دانشجوی بیشتری پذیرفته شود .

بکرج میروند وسر ازشمیران درمی‌آورند

مسابقه دوچرخه سواری قهرمانی باشگاههای ورزشی تاج کشور بین ۱۶ سازمان ورزشی تاج بمسافت ۱۰۰ کیلومتر در نیمه دوم مهرماه در تهران انجام خواهد شد ،

مسابقه از میدان ۲۴ اسفند آغاز میشودو قهرمانان پس از رفتن‌بکرج ومراجعت بتهران جاده‌شمیران‌را در پیش میگیرندو انتهای خط مسابقه در ایستگاه باغ فردوس جاده پهلوی میباشد .قهرمانان بلافاصله پس از ختم مسابقه جوائزی از قبیل دوچرخه‌های کورسی و گلدان های نقره دریافت خواهند داشت .

این مسابقه ششمین مسابقه قهرمانی سازمانهای تاج کشور میباشد .

ازشمیران به پهلوی

از شمیران خبرنگار ما گزارش می دهد عصرروز گذشته تیم بسکتبال شهرستان شمیران مرکب از ۸ نفر بسرپرستی آقای حسن معظمی جهت شرکت در مسابقات‌بسکتبال‌قهرمانی کشور به بندر پهلوی‌عزیمت کردند .

مسابقه دروحیدیه

از طرف آقای محمود جاهدیکی‌از ورزشکاران قدیمی یکدوره‌مسابقه فوتبال تشویقی در جاده تهران بو زمین فوتبال وحیدیه ترتیب داده شده‌است . این مسابقه روز جمعه ۱۹شهریور زیر نظر خود آقای جاهد انجام می پذیرد . مراسم قرعه کشی تیم های شرکت کننده نیز بعد از ظهر فردا درمحل‌باشگاه تاج انجام خواهد شد .

برای شرکت دراین مسابقه شناسنامه لازم است

مسابقات وزنه برداری باشگاه ورزشی تاج برای وزنه برداران خردسال از روز پنجشنبه ۲۵ شهریور در محل باشگاه انجام خواهد شد . وزن کشی مسابقات ۱ زساعت ۴ تا ۵ بعدا زظهر روز مسابقه انجام خواهد شد . کلیه شرکت کنندگان بایستی هنگام وزن‌کشی شناسنامه خودرا همراه داشته باشند . جوائز قهرمانان بلافاصله پس از خاتمه مسابقات توزیع خواهد شد .

فرهنگی ـ ورزشی

از : اسپهانی

سرنوشت یك قهرمان

دیروز آقای امیر ابوالحسن قهرمانلو بدیدن ما آمد و بدون مقدمه گفت من در گذشته ورزشکار بودم . دیشب خبر وضع اسفانگیز کمانی قهرمان پرش ارتفاع ایران را در صفحه شهرستانها خواندم و تا صبح از تاثر نخوابیدم . آیا صحیح است که دستگاه ورزش ما در روزهای پیروزی بقهرمانان تکیه نماید و بعد در روزهای ناخوشی و تیره‌بختی آنها را فراموش کند ؟ . بنظر من وظیفه روزنامه اطلاعات است که با انتشار مطلب راه‌حلی برای این موضوع پیدا کند و موجبات جلوگیری‌از وقوع و تکرار اینگونه مسائل را فراهم آورد . »

پیشنهاد آقای قهرمانلومورد توجه خاص موسسه قرار گرفت و به مسئولین مجله اطلاعات جوانان دستور داده شد تا پیدا شدن راه حل موضوع کمانی را تعقیب نمایند .

ضیاء کمانی رکورد پرش ارتفاع ایران را در(۲٫۰۲متر) در دست دارد و رکورد او دارای‌ارزش بین‌المللی‌است. کمانی چند ماه پیش درحین تمرینات‌ورزشی دچارکسالت شدید گردید و متاسفانه‌قبل از اینکه از کسالت رهائی یابد باعدم توجه مسئولین‌امر مواجه شد . کمانی اکنون به‌اصطلاح بنام «معالجه» در یزد بسر میبرد .

در مجله اطلاعات جوانان موضوع کمانی بطور مفصل مورد بررسی قرار خواهد

مسابقه وزنه‌برداری نیکنام

مسابقات وزنه‌برداری‌داخلی‌باشگاه ورزشی نیکنام زیر نظرفدراسیون وزنه‌برداری کشوربا حضور جمعی از علاقمندان در محل باشگاه‌نیکنام انجام گردید و سرکار سرهنگ رحیمی دبیر فدراسیون وزنه‌برداری کشور جوائزی را که از طرف آقای نیکنام تهیه شده بود بین قهرمانان توزیع‌نمود .در پایان یك گلدان نقره نیز از طرف باشگاه به آقای محمد زهتاب مربی وزنه برداری باشگاه اهداء گردید.

فوتبال خردسالان تاج

سازمان فوتبال باشگاه تاج یکدوره مسابقات فوتبال تشویقی بین خردسالان باشگاه ترتیب داده است این مسابقات از روز ۲۴ شهریور به مدت سه روز در محل باشگاه زیر نظر آقای علی دانائی فرد مربی فوتبال باشگاه انجام خواهد شد .

اعزام مربی به آبادان

آقای پرویز عمواوغلی رئیس فدراسیون شنای کشور بخبرنگار ما گفت برای‌پیشرفت سطح‌ورزش شنا در آبادان آقای زومر مربی شنای آلمانی به آبادان اعزام گردید .

پرونده جالبی که پس از ۲۰ سال بسته شد

زین‌العابدین یگانه میلیونری، که بدست برادرزاده خود کشته‌شد، بیست سال قبل ازشهرداران وقت شکایت کرده بود وامروز تکلیف این پرونده تعیین شد

امروز پرونده ای که بیست سال پیش تشکیل شده بود در شعبه شش باز پرسی دادسرای تهران تحت رسیدگی قرار گرفت در حالیکه شاکی آن چند ماه قبل بقتل رسیده بود .

درسال ۱۳۱۸ زین العابدین یگانه (میلیونر پیری که توسط برادر زاده‌اش بقتل رسید) از آقایان صور اسرافیل و غلامحسین ابتهاج شهرداران سابق تهران و چندنفر از کارمندان شهرداری بدادگستری شکایت کرد که شهرداری‌دارالشفای وی را درخیابان شاهرضا خراب کرده و قیمت آنرا نپرداخته‌اند .

(مرحوم‌یگانه منزل خودرا«دارالشفا» نام گذاشته و مدعی بود که با موسیقی امراض روحی را معالجه میکند) این پرونده جالب مدتها در تمام شعبات باز پرسی تحت رسیدگی بود بطوریکه‌تعداد اوراق آن از یکهزار برك تجاوز کرده و پرونده بسیار قطوری را تشکیل داده‌بود وچندین‌سال قبل مرحوم زین‌العابدین یگانه هرروز بدادگستری آمده و دنبال‌پرونده‌خود بودوحتی‌چندنفری‌از معتمدین‌واسطه شده بودند که از شکایت خود صرفنظر کند ولی وی باسرسختی هرچه تمامترمدعی بود که‌شهرداران نامبرده باید محاکمه شوند .

قرار موقوفی درباره شهردار

مرحوم زین العابدین یگانه‌مدعی بود که در موقع احداث خیابان شاهرضا بدون اطلاع وی دارالشفا یعنی خانه را خراب کرده‌اند . این پرونده جالب در تمام شعبات باز پرسی مطرح شده ولی نتیجه‌ای گرفته نشده بود تا اینکه دو سال قبل پرونده مرحوم زین العابدین یگانه بشعبه شش بازپرسی تحت نظر آقای اسداله غفاری ارجاع شد و قبل از اینکه پرونده بشعبه شش ارجاع شود چون آقای صور اسرافیل شهردار بیست‌سال پیش تهران فوت کرده بود از اینرو برای وی قرار موقوفی و برای‌آقای غلامحسین ابتهاج قرار منع تعقیب صادر شد و پرونده برای رسیدگی باتهام سایر متهمین که ازکارمندان شهرداری بودند بشعبه شش باز پرسی ارجاع گردید .

پرونده بسته شد

آقای اسداله غفاری باز پرس شعبه شش دادسرا مدت دو سال مشغول رسیدگی باین پرونده‌بود تا اینکه سال گذشته مرحوم‌یگانه در منزل خود واقع در خیابان شاهرضا بدست برادر زاه خودبقتل رسید و با مرك شاکی پرونده باز پرس مربوطه موقوفی پرونده صادر و مورد تائید دادستان تهران قرار گرفت و پرونده ای که بیش از بیست سال در دادگستری تحت رسیدگی بود بسته شد .

مداخله درنزاع زندان‌هم بدنبال داشت

دریك نزاع مردی بقتل رسید وشخصی‌که دراین دعوا دخالت‌کرده بودبزندان‌محکوم‌شد

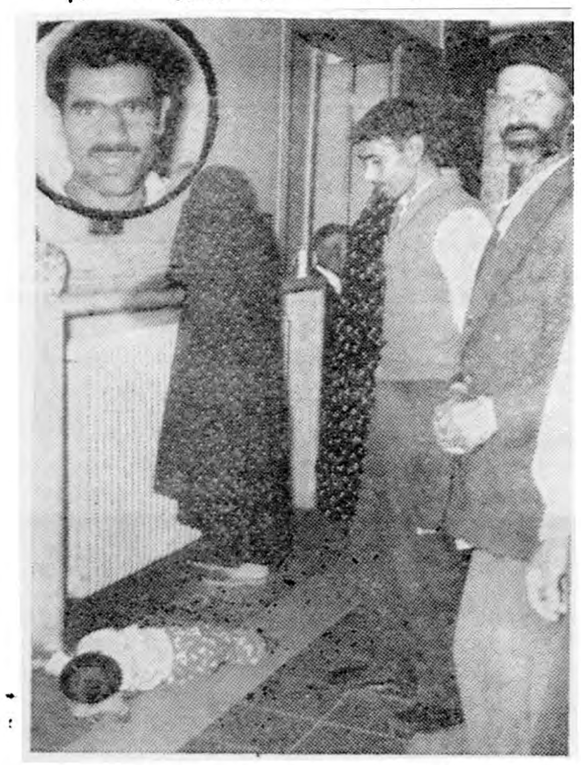

این منظره‌ایست‌که دخالت بیجای خیرالله بوجود آورده... زن‌وبستگان وی درحالیکه طفل خردسال اونیز درگوشه‌ای بخواب رفته درانتظار صدور رای دادگاه میباشند. محکوم نیز درعکس بالا دیده میشود.

امروز شعبه ٤ دادگاه جنائی بریاست آقای مهدوی پس‌از دو جلسه ، رسیدگی بپرونده جوانی بنام خیرالله وفائی فرزند خانش را خاتمه داد و رای صادر کرد .

چندی قبل در میدان گمرك نزاعی رویداد ودرنتیجه شخصی بنام‌عزیزاله رحیمی براثر ضربات وارده‌درگذشت مامورین انتظامی چند نفر را باتهام مداخله در منازعه دستگیر کردند و پس‌از انجام تحقیقاتی علیه یکی از متهمین بنام خیراله کیفر خواست صادر شد و پرونده‌بشعبه اول دادگاه جنائی ارسال گردید . این دادگاه خیراله را بچهار سال زندان محکوم کرد . محکوم از رای صادره فرجام خواست ودیوانعالی کشوررای‌محکومیت ویرا نقض کرد و درنتیجه پرونده درشعبه ٤ دادگاه جنائی موردرسیدگی قرار گرفت .

در جلسه امروز دادگاه همسروفرزند و بستگان خیراله نیز حضور یافته بودند و هنگامیکه رسیدگی خاتمه یافت بانتظار صدور رای در پشت در دادگاه ایستاده و بی‌تابی میکردند . دادگاه پس‌از شور خیراله را بپانزده ماه زندان تادیبی محکوم کرد .

باین ترتیب جوانی که بی‌علت در منازعه‌ای دخالت کرده بود مجبوراست ۱۵ ماه در زندان دوراز همسر و فرزندانش بسر ببرد و این مدت نسبتا طولانی را بخاطر مداخله بی‌جای خود در امری که مربوط بوی نبوده تحمل نماید .

نوکر این‌خانم آمریکائی دزد سابقه داری بود !

دیروز یك خانم آمریکائی بنام «میلی بیشاب» کارمند اداره مهندسی خلیج ساکن رستم‌آباد بکلانتری‌محل مراجعه‌کرده اطلاع داد کلفت ونوکری که در حدود ۷ماه است در منزلش کار میکنند ،نوددلار پول نقد ومقداری اشیاء و لوازم منزل را بسرقت‌برده‌اند.

با اعلام شکایت آقای ستوان‌علوی بمنزل این خانم آمریکائی رفته و از کرملی و همسرش حوریه که‌نوکر وکلفت خانم «امیلی» میباشندتحقیقاتی نمود. این‌دو نفر ابتدا منکر سرقت شدندولی سرانجام معلوم شد کرملی از سارقین پیشینه داریست که تا کنون هجده بار ا زطرف پلیس‌دستگیر وزندانی شده‌است .

این دونفر فعلا تاخاتمه تحقیقات باتهام سرقت زندانی شده‌اند یکی ا زمامورین اظهار میداشت کرملی چند با رنیز از طرف کمیسیون تشدید مجازات تحت تعقیب قرار گرفته و محکوم گردیده است .

همانطورکه بارها مقامات پلیس تذکر داده‌اند ودرروزنامه نیز بخوانندگان محترم خاطرنشان شده است ، لازمست‌کسانیکه قصداستخدام کلفت یانوکر دارند قبلا از آنها مطالبه‌شناسنامه نمایند و برای‌احتیاط بیشتر نیز میتوانند از اداره تشخیص هویت شهربانی در باره نوکر یا کلفتی که قصد استخدام آنها را دارند سئوال کنند .زیرا عده‌ای از سارقین درخانه‌ها بعنوان نوکر وارد شده‌و در فرصت مناسب دست بسرقت میزنند .

مردی‌که بخاطر پول یك‌گوسفند زنی راکشته بود

از زندان تحویل تیمارستان شد

یوسف

دیوانگی او ثابت شد

امروز شعبه دوم دادگاه عالی جنائی برای رسیدگی باتهام مردی بنام یوسف اهرویه فرزند ابوالقاسم که‌چندی قبل باتهام قتل زنی‌بنام شیرین تحت تعقیب دادسرا قرار گرفته بود تشکیل شد .

طبق کیفرخواست‌دادستان یوسف دوسال قبل باتفاق خانواده خود در یکی ازمحلات سمنان زندگی‌میکرد وتمام اهالی سمنان یوسف را که باختلال حواس مبتلابود میشناختند یوسف اغلب روزها بدون اراده در شهر سمنان گردش میکرد . درهمسایگی منزل یوسف زن و شوهری بنام حسن وشیرین سکونت داشتند وزندگی آنها ازخرید و فروش گوسفند اداره میشد .

روزی حسن گوسفندی خریده‌بود چندروز بعد حسن این‌گوسفند را درحضور یوسف به‌مبلغ شصت و پنج تومان فروخت وپولهایش را بزنش داد وبرای دیدن اقوامش بیکی‌از دهات رفت درغیاب حسن ، یوسف برای دستبرد بپول گوسفند بمنزل آنهارفت ولی‌بامقاومت سخت شیرین مواجه شدو بالاخره یوسف برای سرقت ۶۵۰ ریال شیرین را باچند ضربه کارد بقتل رسانید و پولهارا بسرقت برد وبالباسهای خون آلود بخیابان آمد مردم‌بادیدن این وضع متوحش شده وجریان‌را به‌پلیس اطلاع دادند ودرنتیجه‌یوسف دستگیر وبکلانتری جلب گردید یوسف در کلانتری تمام‌جریان را تعریف کردوپرونده جهت رسیدگی بتهران ارسال گردید واز طرف دادستان قرار مجرمیت یوسف صادر وتحویل زندان گردید .

امروز شعبه دوم دادگاه جنائی تهران دومین جلسه خودرا برای رسیدگی باتهام یوسف تشکیل‌داد وکیل مدافع متهم دردادگاه اظهار داشت که‌متهم مبتلا باختلال حواس بوده وارتکاب قتل بوسیله اوعمدی صورت نگرفته .

قرار موقوفی پرونده

دادگاه باتوجه باظهارات وکیل‌مدافع یوسف را برای معاینه بادارهپزشکی قانونی فرستاد و چون اختلال حواس وی از طرف اداره پزشکی‌قانونی‌تائید گردید از طرف دادگاه قرار موقوفی پرونده صادرگردید و یوسف‌تحویل تیمارستان شد .

حوادث ووقایع

عسل ساختگی هم ببازار آمد!

مشتریانی که از مغازه خواربار فروشی حسن باقری فرزندماشاءاله جنس میخریدند ، از اینکه عسل وی ا بنقدر بد مزه است در تعجب بودند، زیرا آنها این عسل بد مزه را که حسن میگفت از «سبلان» آورده با قیمت گزافی خریداری میکردند. تا اینکه یکی ازمشتریان که چند بار عسل خریداری کرده بود کار را بشکایت رساند و وقتی مامورین بازرسی مواد غذائی «عسل سبلان» مغازه حسن را تجزیه‌و آزمایش کردند معلوم شد ، بجز مواد حقیقی عسل همه چیز وجود دارد .

حسن باتهام ساختن عسل ساختگی بدادگاه کشانده شد وشعبه ۳۱ دادگاه جنحه بریاست آقای نوربخش پرونده اورا موردرسیدگی قرار داد و حسن باتهام فروش مواد غذائی ساختگی بسه ماه زندان و پرداخت پنجهزار ریال جریمه و محرومیت از کسب محکوم شد.

درهفته گذشته درنتیجه حوادث مختلف :

۱۹۲ نفر مجروح و مسموم شدند

در هفته گذشته۱۹۲ نفر در اثر حوادث مختلف در شهر تهران‌مجروح ومسموم شده‌اند .

از این‌عده ۴۲ نفر در اثر حوادث رانندگی هفت نفر در نتیجه چاقو کشی هفده نفر بعلت نزاع ۲۵ نفر د راثر سقوط از بلندی یازده نفر درنتیجه سوختگی ودونفر در اثر تیر خوردگی مجروح شده‌اند .

بعلاوه هفتاد نفر د راثر افراط در خوردن غذا و مشروب مسموم شده‌و ۹نفر نیز بقصد انتحار خودرا مسموم کرده‌اند .

همچنین ۱۹ نفر در اثر هارگزیدگی مجروح و مسموم شده‌اند ، این‌عده د ربیمارستان لقمان‌الدوله بستری‌شده وبیمارستان مزبور در هفته گذشته ۳۱۷۴ نفر بیمار را معاینه و معالجه کرده‌است .

مجروح را به بیمارستان برد وخود فرارکرد .

دیروز در اثر تصادف یك تانکر نفتکش با یك پیر زن هفتاد ساله در خیابان قزوین ، پیر زن در گذشت .

صحت‌اله مرادی راننده نفتکش شماره ۸۷۰۵ پس از وقوع حادثه‌پیرزن مجروح را که صدیقه پایدار نام داشت به بیمارستان سینا برد و درآنجا خود را راننده آمبولانس معرفی کرد و پس از بستری کردن مجروح فرار کرد . مامورین کلانتری ۲۰ وقتیکه برای جلب او به بیمارستان سینا رفتند اثری از او ندیدند . پیر زن مجروح‌لحظه‌ای بعد در بیمارستان در گذشت . مامورین کلانتری در صدد دستگیری راننده فراری میباشند .

در۲۴ ساعت‌گذشته:

۱۲ نفردرنتیجه تصادف‌ونزاع‌مجروح‌شدند

در ۲۴ ساعت گذشته شش نفر باسامی اسمعیل ابراهیم زاده فاطمه سعدالهی . اسکندر لوچ . نجیب علوی .ذوالفقار تقی پور جلال طباطبائی‌نژاد در اثر حوادث رانندگی و شش نفر باسامی رشید عبیدی . اسمعیل‌بهمنی اسداله آذری.غلام نیرومند گلابتون رحیم ، حسن توکلی در نتیجه نزاع مجروح شدند .

۳۰۳۵۶۹

تلفن مستقیم سرویس حوادث اطلاعات

بازگشت قهرمانان دانشگاه

آخر وقت امروز اطلاع حاصل شد که بعد از ظهر امروز قهرمانان‌تیم دانشگاه ایران از ایتالیا بسوی ایران حرکت کرده‌اند و ساعت چهاربعد ازنیمه شب‌وارد تهران خواهندشد.

قبول شدگان وذخیره‌های رشته مهندسی شیمی هنرسرایعالی

امروز اسامی داوطلبانی که در امتحانات انستیتو مهندسی شیمی هنرسرایعالی قبول شده وهمچنین کسانیکه بعنوان‌ذخیره تعیین گردیده‌اند بشرح زیراعلام شد:

قبول شدگان

کمال‌نوروزی‌ـسیدنصراله افجه‌ای‌ـ ایرج منصوری ـمحمود کاظم پور منفرد ـبیژن منصوری ـحسن کمال وند ـفتاح مرادی ـفخرالدین علی جهان نما ـ علی اکبر سعیدی‌گرگانی علی اصغری عثمانی‌ـنقی اصفهانی ـنوراله خدوت کلیمی ـ منوچهر کاظمی منفرد ـ توفیق فرجلی‌ـ جعفر کلاهی‌فر ـ محمد حسین‌شهباز‌ـ محمد کیائی ـعبدالحسین بلوری‌نژادـ عزیزاله رزیمانی‌ـ عبدالرسول‌ترابیان‌ـ اصفهانی ـمحمدیوسف مولود اد ل نیازی‌ـاصغرمنصوری ـبهرام احمدی ـ محمدرضا کرباسیان ـ غلامعلی‌حداد مردانی ـعبدالحمید مرتضوی ـمرتضی یونسی .

ذخیره شدگان

داراب سلاجقه ـسعید هندسی ـعلی کاظمی‌ـ لواخان‌آقاکارانیانس ـایرج دانش افراجردی ـ محمود کاظم‌دهباشی حمید جرثتی ـاسداله کریمی ـ یوسف‌مطلب پور لیلی آبادی ـمنصور صابری ـکامل پناه‌پور بدرشانی ـ خسرو ملاعزاده نارستان ـمحمدابراهیم حسن‌زاده ـ منوچهر نداف ـحسن پیشگاهی ـعبداله بانکی ـمحمد حسین ذوالقدر زاده جهرمی‌ـحسین حشمتی ـیوسف اصغرنیا ـمسیح نفیسی ـمنوچهر فروزان ـ علی‌مراتی‌ـ علی گل‌بیدی ـ حسین شادبی ـعلی محمد شریفی ـناصر عبدالصمد ـناصر مظهری مطلق‌ـ جمشید شیرزادی قلعه‌شاهی ـمحمد رضاپرهیزکار ـ اردوان امیرشاهی ـکاظم مابار ـ غلامرضا قنسول ـیزدانبخش نجفیان‌ـ اردشیر مبین ـابوالقاسم باجقلی ـ عباسعلی سبزواری ـ محمد حسین جوانفر‌ـ زهرا هیئت ـابوالقاسم‌شکوهی پرویز شاغولی ـرضا دیشیدی ـ رضا عظیمی هاشمی ـ عبدالرضاتاج بخش یزدی ـمنوچهر گلشن‌ابراهیمی علیرضا قنبرپور قوچانی ـ منوچهر امیری ـ سیدعلی طالقانی ـ احمد مناجاتی ـ اسماعیل حقوقی اردبیلی ـ بهرام سلاجقه ـمحمود اردانی ـارسلان نظیری ـعلیرضا فریور ـ جهانگیر یعقوبیان ـ خلیل علی‌مردانی‌ـ رحمت‌اله بهنیا ـ فریدون آقاسی ـمحمدحسام الدین بکتاشی ـ منوچهرمنجذب ـ پرویز بلوری ـ محمد باقر مولانا ـ اسداله حجه فروش ـایرج‌فهمیان.

باستحضار آقایان محترم اعضاء میرساند

روز ۵ شنبه ۱۸ شهریور ماه جاری از ساعت ۸ بعد از ظهر مجلس شب نشینی باشکوهی در باشگاه دایر خواهد بود .

باشگاه ایران — آ ـ۱۵۴۰۳

مژده بمالکین وکشاورزان

دیسك دوردیفه ۲۸ و۳۲و۴۰پره ساخت کارخانه انترناسیونال (انترناش)که‌مدتی نایاب بود رسید .

طالبین بشرکت سهامی جهان موتور خیابان امیر کبیر(برق‌سابق) ویا تلفن‌های ۵۱۴۶۹ و ۵۰۷۴۰ مراجعه فرمایند .

آگهی مناقصه

بانك سپه ساختمانی ییلاقی کارمندان خودرا در اوشان بمناقصه میگذارد شرکت کنندگان باید گواهی صلاحیت فنی‌و مالی ازسندیکای شرکتهای ساختمانی یا از سازمانهای دولتی بطوریکه مورد قبول بانك باشد گرفته ببانك ارائه و با پرداخت مبلغ یکهزار و پانصد ریال وجه نقد نقشه و اسناد مناقصه را از دائره ساختمانی بانك دریافت دارند به پیشنهادات مشروط و غیر صریح ترتیب اثر داده نخواهد شد پیشنهاد ـ دهندگان باید پیشنهادات خودرا درپاکت (الف و ب) لاك ومهرشده که روی آن صریحا جمله (مربوط بمناقصه ساختمان ییلاقی کارمندان در اوشان) قید شده باشد تا ساعت ۱۲ روز شنبه سوم مهرماه جاری بدفتر بانك سپه مرکز تسلیم نموده و رسید دریافت دارند .

پاکت الف ـ محتوی اسناد مناقصه و نقشه هاکه بامضاءپیمانکار رسیده باشد بابرك سپرده نقدی که بمبلغ یکصد و چهل هزار ریال (ـر ۱۴۰۰۰۰ ریال) بحساب جاری شماره ۲۶۹۱ کار پردازی بانك ریخته شده باشد و یا اینکه ضمانتنامه بانك‌سپه بهمین مبلغ به‌پیشنهاد خود ضمیمه نمایند .

پاکت ب ـ محتوی برك پیشنهاد شامل تخفیف پیمانکار میباشدبا اسناد و مدارك لازم دائر بصلاحیت شرکت کننده .

پیشنهادات واصله در ساعت ۱۰صبح روز یکشنبه چهارم مهر ماه‌جاری‌ـ قرائت خواهد گردید حضور پیشنهاد دهندگان در جلسه مناقصه‌آزاد بوده و بانك در رد یا قبول یك یا کلیه پیشنهادات مختار است .

بانك سپه — آ ـ۲۰۱۱۲ — ۱ـ۲

میتنگ عظیم ملی در مسجد شاه

بقیه از صفحه‌اول

هنوز ساعت پنج فرا نرسیده بود که جمعیت صحن مسجد شاه را احاطه کرده بود و راه آمدو رفت مسدود و هردسته و طبقه سعی میکرد در گوشه و کنار مسجد جلوتر و نزدیك تر به منبر و کرسی خطابه جای بگیرند.

بااینکه اطلاع داده شده بود که‌از حمل پرچم و دادن شعار و شرکت دست جمعی حتی‌المقدور خودداری شود و تظاهرات ساده انجام گیرد معهذا بعضی انجمن‌ها و دستجات محلی کارگری دسته‌جمعی آمده‌بودند و پرچم های خودرا در صحن مسجد افراشته و شعار های میهن پرستی و شاهدوستی میدادند.

بدین ترتیب ازهر گوشه و کنار در ساعات خاموشی نطق‌فریادهای جاوید شاه و پاینده ایران مسجد رابلرزه می‌انداخت.

پیش‌از شروع میتینك

میتینك ساعت پنج بعداز ظهر اعلام شده بود و درست در همین ساعت آغاز گردید ولی درساعت چهارونیم آقای نورالدین امامی نماینده مجلس و عضو هیئت موسس حزب ملیون تحت تاثیر فریادهای میهن پرستانه جمعیت از کرسی خطابه بالا رفت و پشت بلندگوها قرار گرفت و از احساسات بیکران مردم سپاسگذاری نمود و گفت من نتوانستم در برابر این جمعیت عظیم واین احساسات کریم سکوت‌کنم بناچار پیش از دستور و خارج از برنامه میتینك میخواهم بابرادران عزیز خود صحبت کنم.

ورود حکیمی بمسجد

موقعی حکیم‌الملك عصازنان وارد صحن مسجد شد که آقای نورالدین امامی پشت بلندگو قرار داشت و میگفت:

مردم مسلمان پایتخت حکیم‌الملك این پیر مرد محترم که امروزبمسجد می‌آید تااز احساسات پاك شما برادران عزیز من قدردانی کند از رجال آزادیخواه ما هستند او عمر خودرا در خدمت به میهن عزیزصرف نموده او همیشه در مواقع تجاوز و مداخلات نامشروع بیگانگان‌پایداری واستقامت و شخصیت خودرا ظاهر ساخته آقایان قدر این قبیل مردان شریف ومحترم خودرا بدانید»

چند تن‌از جوانان پرشور که‌معلوم بود از محلات جنوب تهران هستند همینکه آقای حکیمی را درمیان انبوه جمعیت شناختند وراه پیش آمدن تا کنار منبر و کرسی‌خطابه نداشتند جلو رفتند و جمعیت را شکافتند و راه را برای ایشان باز کردند و همینکه مردم حکیمی را شناختند شروع بابراز احساسات نمودند فریاد های پاینده باد ایران زنده و جاوید باد شاهنشاه فضای مسجد را پر کرده بود.

آقای نورالدین امامی که بیاناتش با دادن شعار ها بمناسبت ورود آقای حکیم‌الملك قطع میشد متوجه ایشان گردید و چنین گفت:

«ای پدر عزیز آمدید. خوش آمدید. ما منتظر مقدم شما هستیم که این مجلس پرجلال و شکوه را که بخاطر ابراز تنفر وانزجار از رویه ناپسند بلندگوهای خارجی تشکیل شده این مردم مسلمان این برادران عزیز آمده‌اند وفاداری و احساسات پاك خودرا نثار شاهنشاه محبوب کنند.»

ورود دستجات مختلف

باید متذکر شد که ابتدااعضای اتحادیه بازرگانان و پیشه‌وران تهران بحیاط مسجد آمدند. این عده پلاکاتهائی بهمراه داشتند که درروی آن با خطوط درشت برعلیه سخن پراکنی های دروغ وناسزاهای رادیو مسکو شدیدا اعتراض شده بود.

هنگام ورود این دسته ازشرکت کنندگان به «مسجد شاه» سایر حاضرین در حیاط مسجد، باشعار های «زنده باد شاهنشاه» از واردین استقبال کردند، بدنبال گروه‌بازرگانان افراد وابسته به «هشتادو شش صنف شورایعالی اصناف» به محوطه مسجد وارد شدند. افراد هریك از صفوف وابسته بشورایعالی اصناف شعارهای صنف خودرا در پیشاپیش افراد به حرکت درآورده وبا ابراز احساسات شدید نسبت بشاهنشاه وابراز تنفرو انزجار نسبت به گفتار های رادیو مسکو در گوشه دیگری از حیاط مسجد جای گرفتند. درتمام مدت برگزاری میتینك دستجات مختلف کسبه و پیشه‌وران وانجمن های‌محلی به‌مسجد می‌آمدند و مقارن با ورود هریك ازاین دستجات شور وهیجان عمومی اوج میگرفت و مردم بادادن شعار عملا وفاداری خودرا نسبت به شاهنشاه و مذهب ومیهن نشان میدادند.

انعکاس میتینك عظیم دیروز درخارج

خبرگزاریهای خارجی جریان میتینك عظیم دیروز مسجد شاه را بتفصیل بمراکز خود مخابره کردند دراین خلاصه گزارش آنها را برای استحضار خوانندگان محترم درج می‌کنیم.

تهران ـ رویتر ـ هزاران نفر کاسب و بازرگان ایرانی علیه تبلیغات‌ضد ایرانی رادیو مسکو ومقاله یکی‌از روزنامه های شوروی مبنی براینکه درصورت شروع‌حمله بشوروی از خاك ایران شوروی بمب اتمی بکار خواهد برد دیروز اعتراض کردند.

بازارها و دکاکین بسته شد و مردم در مسجد شاه جمع شدند و همه حاضرین نسبت باعلیحضرت همایون شاهنشاهی ابراز وفاداری کردند و طرفداری ملی مردم ایران را از شاه‌منعکس نمودند.

میان شعار هائی که داده شد این بودکه «پیوند شاه وملت ناگسستنی است» و «ماز تهدیدات شوروی ترسی نداریم».

روزنامه دولتی ایزوستیا درشماره ۲ سپتامبر خود نوشت «اگر تجاوز بشوروی بدستور بیگانگان واز خاك ایران شروع شد درآن‌صورت ایرانیان چه خواهند کرد؟ فقط اشخاص غیر مطلع و کودن وبی‌مغز نمیدانند که در آن صورت‌یك حمله اتمی علیه مواضع نظامی تمام خاك ایران را ویران خواهد ساخت.»

تهران ـ خبرگزاری فرانسه ـ دیروز بعداز ظهر چندین هزار نفراز مردم تهران در تظاهرات بزرك شاهدوستی شرکت کردند.

برای تشکیل چنین تظاهرات وسیعی کمیته های مختلفی از جمله بازار باهم همکاری نموده بودند. تظاهرکنندگان بشدت علیه تبلیغات خصومت آمیز رادیوئی شوروی اعتراض کردند.

تهران ـ یونایتدپرس ـ امروز عصر جمعیت کثیری برهبری‌جمعیت دفاع ملی دریکی از بزرگترین مساجد تهران(مسجدشاه) اجتماع نموده و سخنگویان برای اعتراض به حملات رادیوئی شوروی ضمن ابراز وفاداری نسبت به شاهنشاه مملکت خود اظهار داشتند از هیچ‌نوع‌تهدید شوروی ترسی ندارند و تا آخرین نفر برای ایستادگی حاضر هستند میتینك امروز مخصوصا بعداز تهدید روزنامه ایزوستیا که‌نوشته بود: «دولت شوروی در موقع لزوم میتواند باقوای اتمی هرنوع مخالفت‌رادر ایران‌منکوب‌نماید» تشکیل شد.

تهران ـ آسوشیتدپرس ـ عصر امروز بازار تاریخی و بزرك تهران که شامل بیش از چندین هزار مغازه‌وفروشگاه است، بعنوان ابراز تنفر وانزجار از حملات تبلیغاتی مسکو علیه ایران تعطیل شد.

دراجتماع بزرگی که مغازه‌داران واصناف بازار درمسجد شاه‌بعمل آوردند چندصدهزار نفر ازمردم تهران اجتماع کرده و نسبت بحملات نارواى مسکو بشدت اعتراض کردند.

درقطعنامه‌ایکه از طرف این اجتماع بزرك صادر شد ازدولت جدا خواسته شد اقدامات شدید و مجدانه‌ای علیه تبلیغات ضد ایران وجنك سرد مسکو بعمل آورد این تبلیغات و حملات رارادیو مسکو ازوقتی شروع کرد که‌ایران باامریکا مبادرت بعقد قرارداد نظامی نمود.

اعلام برنامه

در فاصله‌این اظهارات آقای‌نورالدین امامی واعلام‌برنامه چندتن ازمیان جمعیت ازناطقین محلات شهرپشت بلندگو رفته‌مردم را دعوت‌بسکوت وآرامش می‌نمودند ومتذکرمیشدند که‌انتظامات این‌مجلس بزرك ما با خودما است بدین سبب رعایت نظم رابنمائید وشعار ندهید چه‌به‌محض اینکه فریاد دسته‌ای ازگوشه‌مسجد به‌زنده باد محمدرضاشاه پهلوی‌بلند میشد ناگهان تمام مسجدهم‌آهنگی میکردوتا چندثانیه‌جاویدشاه درفضای مسجد طنین‌انداز بودولی از این موضوع‌مردمی که‌تدریجاوارد میشدند ودر مدخلهای مسجدقرار میگرفتند بی‌خبربودند وآنها شعار میدادند. تااینکه ساعت‌شروع میتینك فرا رسید وآقای افجه‌ای برنامه‌میتینك‌را بشرح زیراعلام داشت:

۱ـ سخنرانی آقای‌سناتور ابراهیم حکیمی حکیم الملك

۲ـ سخنرانی آقای پیرزاد ازطرف بازرگانان وپیشه‌وران

۳ـ سخنرانی آقای حاجی محمد منصوریان ازطرف کنگره اصناف بازار

٤ـ سخنرانی آقای حاج‌سید علی روح‌الامینی از طرف اصناف تهران

٥ـ سخنرانی مذهبی واعظ‌شهیر آقای فانی.

دراین موقع سکوت کامل تمام فضای مسجدومدخل‌وجلوخان‌رافرا گرفت وجزدرموقعی که‌دسته وجمعیت تازه‌ای‌ازنقطه‌شهروارد میشدوشعار میداد صدای دیگری ازمردم بلند نبود مگروقتی ناطقین‌شعار میدادندویادر خلال نطق‌وبیانات خود مطلبی بود که‌دادن‌شعار علیه‌بیگانه را ایجاب میکرد که‌دراین صورت فریادهای جمعیت بلند میشدوباناطق هم‌آهنگی می‌نمودند. همچنین وقتی که نام شاه ومیهن برده میشد انعکاس صدای مردم تامدتی صحن مسجد را پرمیساخت.

نایب رئیس جمعیت

پس از اعلام برنامه آقای دکتر صدیق نایب رئیس جمعیت دفاع‌ملی‌پشت‌بلندگوهاقرار گرفت وگفت آقایان عزیز برادران گرامی آقای حکیم‌الملك باوجود ضعف مزاج وکسالت باعلاقه‌فراوانی بمسجد آمده‌اند تا‌از احساسات کریمانه آقایان‌تشکر کنند ولی چون وضع مزاجی ایشان طوری نیست که‌بتوانند صدای خودرا بگوش این جمعیت کثیربرسانند مرا مامور فرمودند که ضمن سپاسگذاری از طرف ایشان متن بیاناتشان رابرای شماقرائت کنم‌و اینست متن نطق ایشان:

دراینموقع سکوت مطلقی تمام مسجد ومحل‌اجتماع عده‌زیادی که خارج ازصحن مسجد جلوخان و بازار قرار داشتند وصدای بلندگو رامیشنیدند فراگرفت وآقای‌دکتر صدیق‌درمیان احساسات‌پرشوری که بین‌جملات‌و عبارات لایحه ازجانب جمعیت ابرازمیشدنطق‌آقای حکیمی رابشرحی که‌در صفحه یازدهم‌بچاپ رسیده قرائت نمودند.

پس از پایان متن سخنرانی آقای حکیم‌الملك که با شعار های‌پیاپی جمعیت بپایان رسید. آقای علی‌اصغر پیرزاد عضو اطاق‌بازرگانی و عضو هیئت موسس حزب ملیون از طرف بازرگانان واصناف تهران پشت میکروفون قرار گرفته آغاز سخن نمود. (متن سخنرانی آقای پیرزاد در صفحه یازدهم بچاپ رسیده است) همینکه سخنان آقای پیرزاد بپایان رسید. از جمعیت حاضر در صحن مسجد بیك‌باره فریاد زنده باد شاه بلند شد. بطوری که این ابرازاحساسات مدت چند دقیقه بطول انجامید و سپس آقای حاج محمد منصوریان از طرف کنگره اصناف بازارپشت تریبون قرار گرفته و در میان هیجان شدید مردم شروع به سخنرانی نمود. (بعلت تراکم مطالب چاپ متن سخنرانی آقای حاجی محمد منصوریان‌بفردا موکول گردید) پس از پایان این سخنرانی آقای حاج‌سید علی روح‌الامین از طرف اصناف تهران پشت میکروفون قرار گرفت. ولی تا چند لحظه بعلت شعار های پیاپی که در اطراف مسجد برعلیه تبلیغات رادیو مسکو داده میشد سخنرانی ایشان مقدور نشد تا آنکه بالاخره هیجان مردم فرو نشست‌و آقای روح‌الامین نطق‌خود را شروع کرد. (نطق آقای‌روح‌الامین نیز فردا بچاپ خواهدرسید). پایان سخنان آقای روح‌الامین مقارن با ابراز احساسات و هیجان شدید مردم بود. دسته های‌مختلف اصناف و پیشه‌وران با شعار های گوناگون‌شوروولوله عجیبی دربین جمعیت ایجاد نموده بودند. بطوری که سخنان مذهبی آقای فانی‌واعظ و خطیب شهیر مدتی بتعویق‌افتاد. سپس آقای فانی با بیاناتی شیوا مطالب جامعی در لزوم‌شاه پرستی و میهن دوستی و مبارزه بابیگانگان و دستورات شرع در این باره‌اظهار نمودند که با استقبال عمومی‌مواجه گردید.

در پایان میتینك دیروز

مطلب جالبی که در تظاهرات‌روز گذشته بچشم می خورد حضور اعضای هیئت های مدیره دویست انجمن محلی و شوورا های همکاری شهر تهران بود. نمایندگان‌انجمن های: باغ صبا ـشرق تهران ـ نیرو هوائی ـ تهران نو ـ نارمك وحیدیه ـ شورای همکاری برزن ۱۳ـ شورای همکاری برزن ٥ ـ شورای همکاری برزن۲۰ ـشورای همکاری برزن ۱۱ و انجمن های محلی شاهرخ‌و رباط کریم ـ جمال الـحق ـ شرق جوادیه‌ـنازی آباد ـعباس آباد ـ کوی بوعلی سینا ـیوسف آباد ـ بخش ٤ ـ اصلاحات شاهپور ـ بخش ٥ و ۱۰و کوی مهناز و کلیه شوورا ها و انجمن های محلی سایر محلات تهران بنمایندگی از طرف گروه عظیم ساکنین محلات در جریان میتینك ضمن ابراز وفاداری خود بمقام سلطنت و حکومت‌مشروطه نسبت به ناسزا گوئی های رادیو مسکو و سایر رادیو های شوروی شدیدا ابراز تنفر نمودند.

وقتی مطالب سخنرانان میتینك سرآمد اجتماع کنندگان چنان‌تحت تاثیر احساسات قرار گرفته بودند که حاضر بترك صحن مسجدنبودند و بهمین لحاظ چندین بار مجریان میتینك ختم‌برنامه‌راضمن‌سپاسگزاری از حضار اعلام کردند. در خاتمه مراسم میتینك دیروز پیرمردی که در آن حدود بمردم آب میداد به زحمت خود را به پشت میکروفون رسانده و از مسئولین‌میتینك‌تقاضا کرد تا بوی نیز اجازه صحبت‌داده شود. اقدام این پیرمرد بر غلیان احساسات مردم افزود و آنگاه سخنرانی وی آغاز شد. مردبیر اولین کلمه سخنرانی خود را بانام شاه شروع کرد و با اظهار مطالب ساده ای از احساسات پاك خودبر رونق میهن پرستانه احساسات عمومی در صحن مسجدشاه‌دوچندان افزود.

در حدود ساعت شش و نیم بعد از ظهر میتینك فوق‌الذکر بپایان رسیده‌ودستجات مختلف درحالیکه‌شعار میدادند صحن مسجد شاه راترك نمودند.

مدیر داخلی تلویزیون

آقای حسین سنگی کارمند باسابقه تلویزیون ایران که چندی قبل جهت مطالعه د رامور تلویزیون باروپا مسافرت کرده بود پس از مراجعت،بسمت مدیر داخلی‌تلویزیون ایران منصوب شد.

معاون‌کلانتری

از طرف شهربانی کل کشور آقای سروان صادق آباده‌بمعاونت کلانتری ۱٦ منصوب گردید.

در وزارت کشور

آقایان «صوفی نیا» بریاست اداره کل شهرداریها و کسمائی بفرمانداری شهرستان خلخال منصوب شدند.

ورود

آقای فرامرز لیستر که‌بنابدعوت کارخانجات صنعتی انگلستان برای مدت دو ماه به آنکشور عزیمت نموده بود بتهران‌بازگشت.

سروان صلاحی رئیس اجرائیات اداره گذرنامه که باروپا مسافرت کرده بود بتهران بازگشت.

خروج

آقای تورج فرازمند دیروز برای مطالعه عازم فرانسه شد.

آقا ی‌منوچهر نیکپور معاون بانك پارس برای افتتاح شعبه جدید بانك برشت عزیمت نمود.

دیروز آقای اکبر لاجوردیان برای رسیدگی بامور تجارتی به اروپا عزیمت نمود.

بزودی

ندای زنان در عالم مطبوعات طلوع خواهد کرد.

انتصاب آقای علی اصغر فرداد را که از جوانان تحصیل کرده و مجرب راه‌آهن هستند بمعاونت اداره حقوقی به‌اولیای محترم راه‌آهن مخصوصا جناب آقای اکبر تبریك میگوئیم.

تراب پزشگی ـ علی‌اشرف دبیر ـ محسن فائقی ـ کمال‌الدین‌فائقی

جناب‌آقای‌دکتر جعفر قدسی دوست وهمکار محترم

انتصاب حضرتعالی را بسمت معاون کل بهداری شرکت سهامی بیمه ایران صمیمانه تبریك میگوید.

دکتر محمود سیاسی

پس ازاختتام ماههای سوگواری

هتل اورست

افتتاح مجدد باغ تابستانی خودرا باطلاع مشتریان محترم میرساند. برنامه جالب هنری ماتوسط هنرپیشگان خارجی‌که بدعوت هتل بتهران آمده‌اند ازامشب آغازمیشود. شروع برنامه ساعت ۲۳ تلفن ٦۹۷۱٥

۱ـ۳ آ ـ۱۹۹۹۲ (تبلیغات وگا)

آگهی مزایده فروش‌اراضی بائر موقوفه

باانظارت اداره اوقاف تهران سه قطعه ازاراضی بائر یاخچی آباد واقع‌در بخش ۱۲ موقوفه مرحوم حاج‌ابوالقاسم مفرح مساحت قطعه اول ۲۳۰۰۰و قطعه دو ۱۷٦۰ و قطعه سه ۱۷۱۲۷مترمربع باحداقل بهای قطعه اول متری ۱۰۰ریال قطعه دو ۱٥۰ریال قطعه سه ۸۰ریال نقداز طریق مزایده بفروش میرسد داوطلبان اجاره بایستی مبلغ‌دویست و پنجاه‌هزارریال برای قطعه اول و بیست‌وهفت‌هزارریال‌برای‌قطعه دوم و یکصدوسی وهفت‌هزارریال برای قطعه سوم برسم سپرده بصندوق اوقاف یاحساب شماره ۹٤۰۲۸بانك ملی بازار بسپارند و پیشنهادخودرا باقبض سپرده درپاکت سربسته تاپایان وقت اداری روز شنبه ۱۷ مهرماه ۳۸بدفتر کل اوقاف تسلیم ورسیددریافت دارند ـ پیشنهادهای رسیده درروز یکشنبه ۱۸مهرماه ۳۸ساعت ۱۰صبح دراداره اوقاف تهران خوانده میشود ـبرای کسب اطلاع از شرائط مزایده به‌آگهی تفصیلی یابدفتر کل اوقاف مراجعه نمایند.

از طرف رئیس اداره اوقاف تهران ـذوالقدر

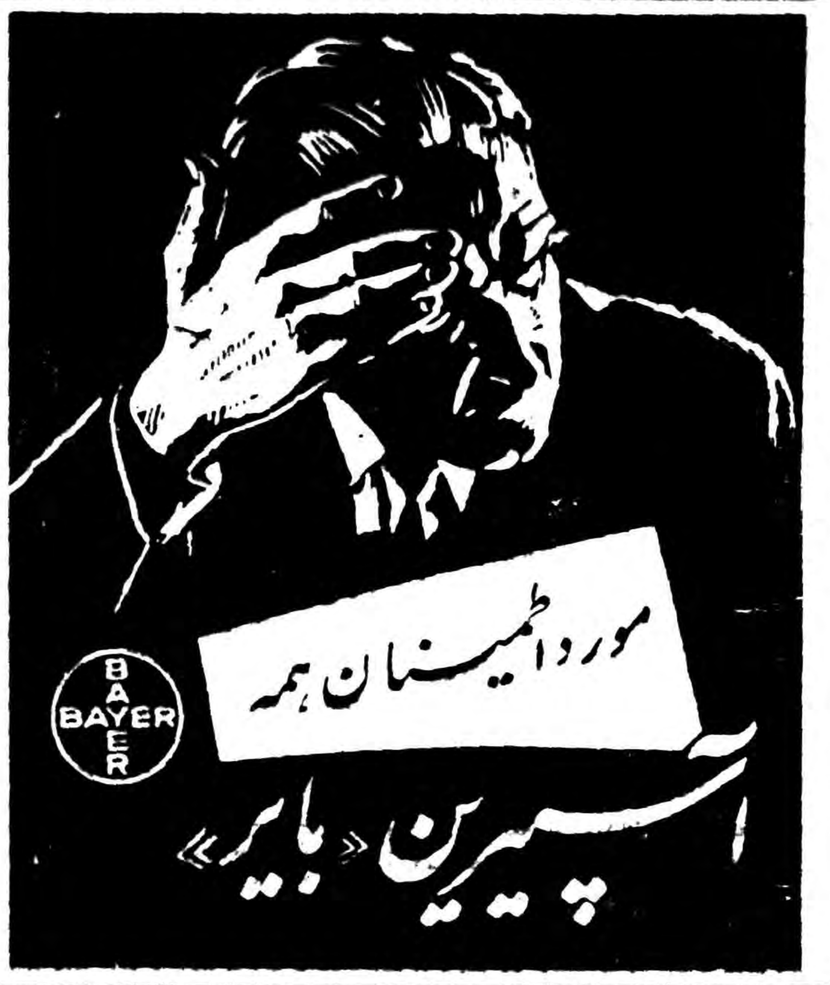

آگهی مناقصه خرید لوازم لوله‌کشی

اداره ساختمان بانك ملی‌ایران ٤٤قلم لوازم مربوط‌به لوله کشی ساختمان صندوق پس‌انداز ملی ازقبیل سه‌راه ـ زانو ـ لوله را برطبق صورت و مشخصاتیکه در دفتر این اداره موجود است از طریق‌مناقصه خریداری مینماید.

پیشنهاد دهندگان میتوانند قبلا صورت لوازم مذکور و شرایط مناقصه را ازدفتر ساختمان این‌بانك دریافت داشته و در صورت‌تمایل مبلغ ده‌هزار ریال‌بحساب شماره ۱۰۰۰۸ نزدشعبه فردوسی تودیع‌وقبض آنرا همراه پیشنهاد خودنموده وتاآخر وقت اداری روزسه شنبه ۳۰ شهریور ماه‌بدفتر اداره ساختمان تسلیم نمایند.

پیشنهادات واصله درساعت ده‌صبح چهارشنبه ۳۱ شهریورماه با حضور پیشنهاد دهندگان بازوقرائت خواهد شد و بانك در ردو قبول آنهامجاز میباشد.

بانك ملی ایران

آ ـ۱۹۸٦٤ ۱ـ۳

شرکت‌سهامی شهرسار که در تاریخ ۱۱ر٦ر۳۰اعلان تاسیس‌آن در مجله رسمی کشور منتشر ودرتحت شماره ۳٥٦۱ به‌ثبت رسیده متاسفانه دراثر ابتلاء بکسالت یکی‌از مدیران عامل(آقای بدیع‌الطراز) درهمان اوان تاسیس نتوانست عملی انجام دهد .برچیده ومنحل گردید وشرکتی باقی نماند.

عبداله متحده

عروس کدومه؟

آ ـ ۲۰۰۲۸

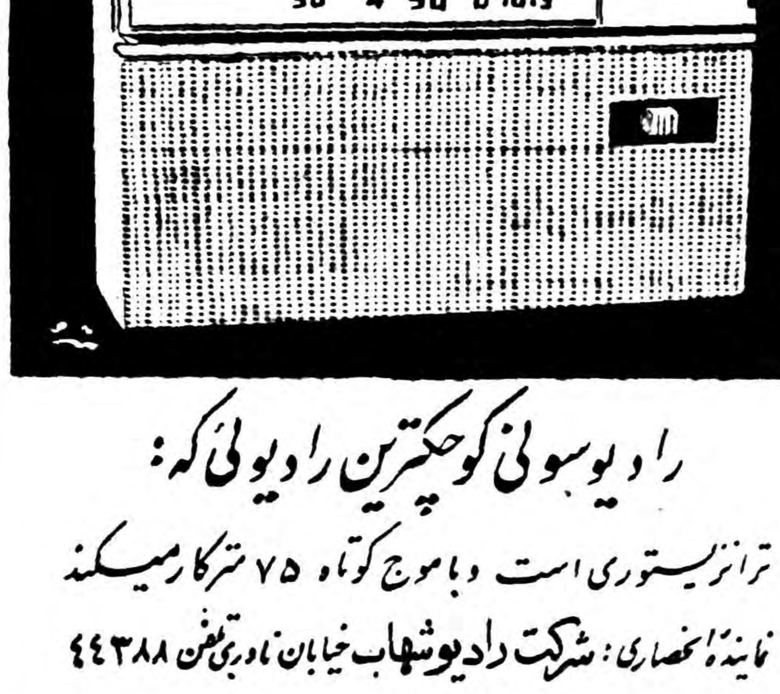

ازدرجه اعتبار ساقط است

بدین وسیله باطلاع عموم و بانك بازرگانی شعبه مرکز میرساند چك شماره ۱۸٥۸۲۷ ـالف بانك بازرگانی شعبه مرکز مربوط بحساب جاری شماره ۲۸۸٦۹ سر رسید ٥ر۸ر۳۸ بمبلغ سی هزار ریال‌مفقود شده از درجه اعتبار ساقط و قابل پرداخت نیست. ابراهیم شبقره

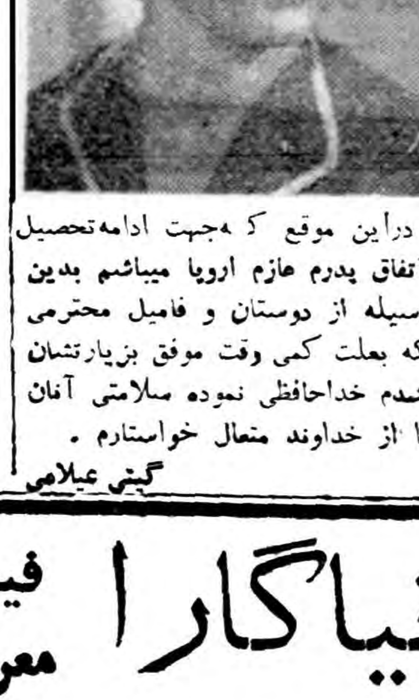

دراین موقع که‌جهت ادامه‌تحصیل باتفاق پدرم عازم اروپا میباشم بدین وسیله از دوستان و فامیل محترمی که بعلت کمی وقت موفق بزیارتشان نشدم خداحافظی نموده سلامتی آنان را از خداوند متعال خواستارم.

گیتی عیلامی

فقط يك سئانس ساعت ۹٫۳۰ بعدازظهرامشب در تراس سینما نیاگارا فیلم معروف یتیم (الیور تویست) بزبان‌انگلیسی وبدون ترجمه نمایش‌داده میشود

آ ـ۲۰۱٦۸

اطلاعات

شورایعالی اقتصاد درحضور شاهنشاه

جلسه شورای عالی اقتصاد ساعت سه و نیم بعد از ظهر دیروز در پیشگاه شاهنشاه و با حضور آقای نخست‌وزیر و سایر اعضای شورا در کاخ سعدآباد تشکیل گردید .

در این جلسه راجع به صنایع نساجی کشور و لزوم هم آهنگی بین صنایع دولتی‌و خصوصی و همچنین موضوع توجه به آغاز بهره برداری صنایع جدید مذاکراتی شد و برای انجام این کار کمیسیون دائمی تعیین گردید تا کلیه امور اقتصادی و فنی و تجاری را در مورد مطالعه قرار داده و هم آهنگی لازم را بوجود آورد .

سپس راجع باقداماتی که جهت تشویق صادرات و حل مشکل تجار ایرانی در امر صدور خشکبار بعمل آمده بود مذاکره شد واقدامات وزارت بازرگانی و مساعدت کلیه مقامات دولتی در این زمینه تایید شد آنگاه راجع به ساختمان سد لتیان و لزوم تامین آب تهران گفتگو شد و چند وام صنعتی بتصویب رسید و جلسه بعدازمذاکره در اطراف راههای ارتباطی کشور و تسریع در ساختمان بنادر پایان یافت .

مجلس ختم بلی‌علم درمسجد سپهسالار

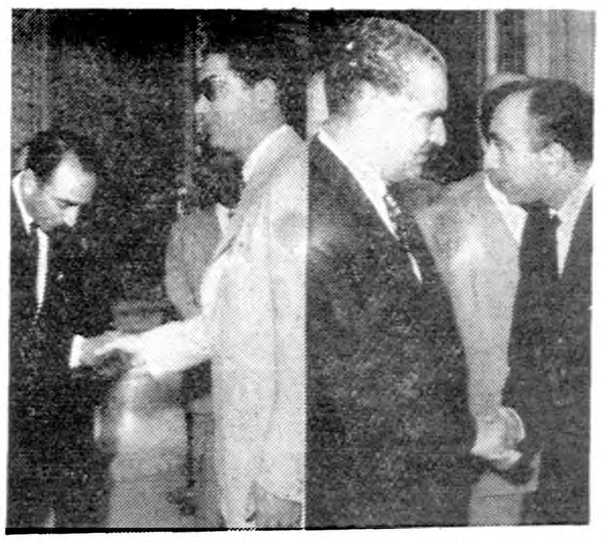

درعکس بالا والاحضرت شاهپور غلامرضا پهلوی‌که بنمایندگی از طرف اعلیحضرت همایونی درمجلس ختم خانم بلی‌علم حضور یافته‌بودند وهمچنین آقای نخست‌وزیر هنگام‌گفتن تسلیت به‌آقـای اسدالله علم دیده میشوند.

از ساعت ۹ صبح امروز مجلس ختم مردانه خانم بلی‌علم همشیره آقای امیراسداله علم در مسجد سپهسالار برگزار گردید . دراین مجلس والاحضرت شاهپور غلامرضاپهلوی وآقایان نخست‌وزیر،وزراء ، امراءارتش، شاهنشاهی ، نمایندگان مجلسین ، سفرای کشورهای اسلامی، امراءارتش، روزنامه نگاران و نمایندگان اصناف شرکت داشتند . مقارن ساعت یازده‌و نیم بدستور والاحضرت شاهپور غلامرضا پهلوی مجلس ختم برچیده شد و سپس یکی از وعاظ درباره این واقعه صحبت کرد .

مجلس یادبود بانو بلی‌علم درتبریز

خبرنگارما از تبریز اطلاع داد از ساعت پنج بعداز ظهر روز گذشته بمناسبت درگذشت بانو بلی علم همسر آقای فرمانفرمائیان معاون استانداری‌ورئیس عمران آذربایجان شرقی مراسم یادبودی در مسجدحاج میرزایوسف تبریز برگزار گردید .

د راین مـراسم کلیه علماو روحانیون ، روسای سـازمانهای دولتـی ، اساتید دانشگاه ، معاریف و طبقات مختلف حضور داشتند ومراتب همدردی خودرا اعلام نمودند . این مراسم‌با ایراد سخنرانی از طرف‌آقای شکوهی رئیس تبلیغات اسلامی رادیو تبریز درساعت۷ بعداز ظهر پایان یافت .

بازدید از «بارج» پان امریکن

صبح دیروز بنابدعوت کمپانی نفت ایپاك (ایران پان آمریکن) آقایان انتظام رئیس‌هیئت مدیره و هویدا معاون شرکت ملی‌نفت و مهندس مستوفی ، فواد روحانی ، مهندس نفیسی ، مهندس شیوا و اتحادیه ، وعده‌ای دیگر از مدیران و روسای شرکت ملی‌نفت و شرکت های عامل برای بازدید از «بارج»مخصوص‌حفاری شرکت‌پان آمریکن‌در دریا به‌آبادان و خرمشهر عزیمت کردند .

دراین بازدید چندتن از خبرنگاران و فیلم برداران و عکاسان حضور داشتند .

این هیئت بعداز ظهر دیروز از تاسیسات‌شرکت نفت ایران پان‌آمریکن و بارج مخصوص حفاری دریا بازدید کرده و صبح امروز بتهران مراجعت نمودند .

پیشنهادهای تازه برای حمایت ازصادرکنندگان خشکبار

کار کمیسیون مامور مطالعات وضع خشکبار خاتمه یافت کمیسیون‌مزبور برای بهبود وضع خشکبار که در اثر رقابت شدید ترکیه در اروپا دچار بحران شد بدولت توصیه‌نموده‌است‌که به صادر کنندگان و دستگاه های تولید کننده محصولات صادراتی وام با مدت بیشتر وبهره کمتر داده شود و همچنین صادر کنندگان و تولیدکنندگان برای‌مدت۱۵سال ازمالیات معاف باشند و وزارت راه نیز کرایه حمل خشکبار را بحد اقل ممکن تقلیل دهد وزارت کشاورزی نیز به تولید کنندگان کمك مادی از طریق وام های کشاورزی بدهد.

۱۷ و۱۸ خراب نیست!

امروز آقای مهندس ستاره رئیس اداره فنی شرکت تلفن در باره تلفن های شماره «۰۷» و«۰۸» سابق که اکنون بشماره های «۱۷» و«۱۸» تبدیل شده است گفت :

چندی قبل برحسب ضرورت شرکت‌اقدام به تعویض شماره های مزبور نمود و چون در شماره های جدید مدت زمان لازم برای زنك خوردن تلفن ۵ثانیه بیش از شماره های قبلی است این موضوع که فقط زائیده یك«رفرم» فنی است موجب شده است که عده‌ای دیر زنك خوردن تلفن را حمل بر خرابی دستگاه بنمایند شرکت بدین وسیله‌باطلاع عموم میرساند که هنگام گرفتن شماره های ۱۷ و ۱۸ باید مدت ده ثانیه تحمل نمود و در آینده نزدیکی اداره فنی با تغییرات لازم این اشکال را مرتفع خواهد ساخت.

«فرد» تجریش فروشگاه خواربار میشود

امروز شرکت خواربار اطلاع داد علاوه بر پنج شعبه فروشگاه سوپرمارکت که تا چند روز دیگر افتتاح میشود ۱۲ شعبه فروشگاه نیز آماده برای فروش اجناس شرکت میباشد که بزودی شروع بکار خواهند کرد .

امروز شهردار تهران و مدیر عامل شرکت‌خواربار از محل رستوران «فرد» واقع در شمیران «سرپل تجریش»بازدیدکردند وباپیشنهادتبدیل‌این محل به شعبه فروشگاه خواربار موافقت نمودند و بزودی محل رستوران فرد تبدیل بشعبه فروشگاه خواربار خواهد شد .

در گذشت جانگداز و فوت مؤلمه و ناگهانی بانوی‌عزیز محترم «**بلی خانم علم**» موجب تاسف عمیق دوستان و آشنایان آن مرحومه گردید و بدینوسیله به آن خاندان بزرك در گذشت ناگهانی این بانوی محترم و نیکوکار راتسلیت گفته‌و از درگاه خداوند متعال برای تمام افراد خانواده‌علم که در این مصیبت عزا دار شده‌اند اجر جزیل و برای آن مرحومه غفران و رحمت ابدی پروردگار را مسئلت مینمایم

آ ـ ۲۰۲۱۰ — **هورآساشکوه**

پیش‌بینی وضع هوا

پیش بینی هوای ایران تا ظهر فردا طبق گزارش اداره پیش بینی کل هوا شناسی بدینقرار است :

هوای شهر تهران صاف پیش بینی میشود .

هوای سواحل غربی بحر خزر ابری ، هوای سواحل شرقی صاف و قسمتی ابری ، هوای نواحی آذربایجان صاف که تدریجا قسمتی ابری خواهد شد ، هوای خوزستان در بعد از ظهر غبار آلود و هوای بقیه نقاط صاف پیش بینی میشود .

حداکثر درجه حرارت هوای شهر تهران در روز گذشته ۳۲ (۲درجه خنکتر از روز قبل) و حداقل آن ۲۱٫۵ درجه سانتیگراد بالای صفر بوده است .

گرمترین نقاطی که ایستگاه هوا شناسی دارند در بیست و چهار ساعت گذشته شهر آبادان با حداکثر ۳۸ (٤ درجه خنکتر از روز قبل) و سرد ترین نقاط شهر های کرمانشاه و همدان با حداقل ۹ درجه سانتیگراد بالای صفر بوده است .

امروز نخست‌وزیر ووزیران ازکاخ جدید وزارت دارائی بازدیدکردند وناهاررا درآنجا صرف نمودند

یکساعت بعد از ظهر امروز آقای دکتر اقبال نخست‌وزیر و آقایان وزیران بوزارت دارائی رفتند و ا زکاخ جدید وزار تدارائی بازدید بعمل آوردند . آقای نخست‌وزیر ووزیران ناهاررا در رستوران کاخ‌دارائی صرف نمودند و بعد از فروشگاه جدید کارمندان وزارت دارائی دیدن کردند .

مرکز فرماندهی «سنتو» درآنکارا تشکیل میشود

امروز اعلام شدکه بنابه‌تصمیم شورای معاونین سازمان‌پیمان‌مرکزی «سنتو»درآنکارا ،گروه دائمی‌معاونین نظامی یامرکز فرماندهی درآنکارا تاسیس گردیده واز اول ژانویه ۱۹٦۰شروع بکار خواهد کرد .

گروه دائمی معاونین نظامی درمقابل سازمان پیمان مرکزی «سنتو » مشغول خواهد بود ومرکزفرماندهی شامل نمایندگان کشور های عضو «سنتو» بادرجه سرلشکری (یاهمردیف آن)و تحت ریاست‌یکی ازاعضا خواهد بود .

ریاست مرکز فرماندهی هرسال بنوبت بایکی ازنمایندگان خواهد بود وستاد طرحهای مشترك نظامی سازمان پیمان مرکزی باوضع کنونی خوددر تحت نظریك رئیس ستادکه درمقابل مرکزفرماندهی مشغول خواهد بود بکار خود کماکان‌ادامه خواهد داد.

تاسیس مرکز فرماندهی نشانه‌قدم های دیگری از طرف کشور های عضو «سنتو»برای همکاری درراه تامین امنیت مشترك ودفاع‌است .

برای دریافت وام‌کسب وادامه تحصیل از اول مهر مراجعه کنید

درشماره گذشته متن آئین‌نامه صندوق تعاونی جوانان وچگونگی پرداخت وام به‌متقاضیان واجد شرایط از نظر خوانندگان محترم گذشت واینك اطلاعات تازه‌ایکه امروز خبرنگارما دراین زمینه‌کسب کرده‌است درج میشود :

هجوم جوانان

ازاول وقت اداری امروز عده‌زیادی از جوانان طبقات مختلف‌برای اطلاع‌از چگونگی پرداخت وام به‌صندوق تعاون جوانان که فعلا در شعبه بانك‌ملی خیابان ژاله دایر شده مراجعه کردند جمعی ازمتقاضیان که‌درمیان آنان عده‌ای دانش آموز دیده میشدند حتی‌تقاضانامه‌های‌خودرا نوشته و تسلیم متصدی صندوق کردند ولی به‌آنان جواب داده‌شد چون هنوز فعالیت صندوق شروع نشده و باحتمال قوی‌تااول مهرماه اقدامات اساسی برای پرداخت وام به‌متقاضیان شروع نخواهد شد خوبست متقاضیان واجدشرایط ازاول مهر برای دریافت وام مراجعه کنند .

تهران وشهرستانها

آقای طباطبائی متصدی صندوق تعاون جوانان‌در چگونگی پرداخت وام به‌متقاضیان واجد شرایط به‌خبرنگارما گفت :متقاضیانی که‌امروز بما مراجعه کرده‌اند اغلب خیال میکردند که‌دریافت وام مستلزم‌خریدن سهام است در صورتیکه اینطور نیست و چنانچه جوانی واجدشرایط باشد بدون خریدن سهام میتواند وام دریافت کنند .

گزارش خبرنگارما همچنین حاکی است که استفاده از وام صندوق تعاون جوانان‌برای‌جوانان سراسر کشوراست و چون‌در حال حاضر صندوق درشهرستانها شعبه یانمایندگی ندارد استفاده‌جوانان شهرستانها از وامهای صندوق‌بوسیله‌شعب یانمایندگی های بانك ملـی صورت خواهد گرفت .

انتصابات وتغییرات دردادگستری

این انتصابات در وزارت دادگستری بعمل آمداست .

آقایان احمد چوبك مستشار استان مرکز ـرضا خلیلی بازرس کل کشورـمحمدمنصوریان‌منتظرخدمتـامیر عراقی‌رهی رئیس دادگاه بخش شهرداری کرج ـمحمود هاشمی بازپرس شعبه ۱ قزوین ـجواد عجمی دادیار دیوانعالی کشور ـمحمد طاهری رئیس شعبه یك دادگاه جنائی مرکزـ جواد حریر فروش رئیس شعبه ۵دادگاه استان مرکز ـمحسن شفائی‌رئیس شعبه ٤ دادگاه ا ستان مرکز ـجلال طاهری رئیس دادگستری کرج ـ عنایت‌الله مستوفی دادستان اهواز ـمحمد حسن محمود زاده دادستان قزوین ـعزت الله شجاع‌اردلان باز پرس تهران ـحسن ایزدی بازپرس کرجـ احمد مهر علی بازپرس کرج ـمحمد رضا مصباح جالینوس باز پرس شعبه ۲ بابل ـبرومند حمیدی دادستان بوشهرـ ابوتراب‌فتوحی باز پرس کرمان ـمحمد حسین سمیعی باز پرس زابل ـاسدالله صامتی منتظر خدمت ـغلامرضا شهری علی‌البدل شهرستان مشهد ـکاظم قزوینیان رئیس شعبه ۵ شهرستان تهران ـیدالله افشاری کاشانیان رئیس امور اداری‌و دادستان اردبیل ـحسن نیك فر دادیار استان تبریز ـمیرفتحعلی احمدی رئیس دادگستری ارسباران ـعباسعلی دهنادی‌منتظر خدمت ـمجمد خلخالی منتظر خدمت ـناصر نوربخش رئیس دادگاه بخش آبادهـ احمد قمی رئیس دادگاه بخش نی ریز ـحشمت‌الله مهدویان علی‌البدل‌شهرستان لاهیجان

امتحانات تجدیدی سال چهارم ریاضی متفرقه

امتحانات شهریور ماه ۳۸ کلاس چهارم ریاضی متفرقه از روزبیستم شهریور ماه جاری در محل دبیرستان هدف شماره سه شروع میشود داوطلبان برای دریافت کارت ورود بجلسات امتحان صبح روز امتحان بدبیرستان مذکور مراجعه نمایند .

داربست فلزی

بقیمت مناسب اجاره داده میشود طالبین به پیمانکاری یزدانی وشرکاء خیابان کاخ کوی شیـران تلفـن ٤۹٦۸۹ مراجعه نمایند.

۱ـ۳ آ ـ ۱۵۳٦۱

IRANSPECTACLES
ACCAPULCO
اکاپولکو
بزودی افتتاح مجلل‌ترین و زیباترین وبزرگترین سالن زمستانی خود
طالار کسری
تخت جمشید هتل بهار را مژده میدهد
آکاپولکو تلفن
۸۲۲۸۸۰

شورای امنیت به پیشنهاد غرب رای‌داد

طبق تصمیم شورا یك‌کمیته تحقیق بعضویت‌ژاپن، آرژانتین ، ایتالیاوتونس تشکیل خواهدشد واین‌کمیته‌گزارشی پیرامون حوادث لائوس بشورای‌امنیت تقدیم میکند

سازمان ملل‌متحد ـنیویورك ـ مقررات‌وآئین‌کارمیباشد وبدینجهت یونایتدپرس ـ دیشب باردیگرجلسه رای‌مخالف شوروی بعنوان وتوتلقی شورای امنیت تشکیل گردید و نمیگردد .بدینجهت رای سوبولف علیرغم رای‌مخالف آرکادی‌سوبولف مانع تشکیل کمیسیون‌مزبور نیست نماینده شوروی پیشنهاد دول غربی سوبولف اظهار داشت که طبـق مبنی برتشکیل یك‌کمیسیون‌بازرسی اساسنامه سازمان ملل‌متحد باید برای تحقیق دراطراف‌حوادث لائوس نسبت به‌مسائلی که‌درشورای امنیت تصویب شد. تعداد آراء موافق طرح میشود پنج کشور عضودائمی ده‌عدد بود وفقط نماینده شوروی شورا رای موافق‌بدهند ودرغیراین رای‌مخالف داد.شورا ابتدا رای‌داد صورت مسئله مزبور مردود تلقی که‌تشکیل کمیسیون مزبور جـزء میگردد .

ماشین «صدانویس» اختراع شد

توکیو ـ آسوشیتدپرس ـ امروز یك دانشمند ژاپنی بنام پروفسور کنیچی ادعا کرد که موفق به ساختن اولین «صدا نویس» جهان شده است . این دستگاه می تواند بی درنك اظهارات و سخنان اشخاص را بصورت نوشته روی کاغذ تایپ کند . این دستگاه هنوز مرحله آزمایش را می گذراند وبرای تکمیل آن باید مدتی کار کرد . از مدتها پیش در امریکا و سایر کشور های جهان برای ساختن دستگاه «صدانویس» فعالیت می شد لکن موفقیتی‌بدست نیامد .

کوشش چین برای‌جلب افغانستان

توکیو ـآسوشیتد پرس ـ چین کمونیست با استفاده از مسافرت معاون نخست وزیر افغانستان میخواهداین‌کشور را جلب نماید .

مطبوعات چینی شرح‌مفصلی درباره‌مسافرت معاون نخست‌وزیر افغانستان نوشته‌اند . رادیو پکن میگوید هدف چینی‌ها توسعه روابط افغانستان و چین ونشاندادن این نکته است که امکا ن‌دارد افغانستان نیز مانند چین روبه صنعتی شدن برود . اکنون چوئن‌لای‌ومعاون‌او همراه‌معاون‌نخست‌وزیر افغانستان در چین و مناطق صنعتی آن مسافرت میکنند ..

کوشش چین کمونیست برای جلب افغانستان در جهت فعالیت‌روسها برای رسیدن به بنادر آبهای گرم میباشد . ولی گفته میشود که گاهگاه میان شوروی و چین بر سر نفوذ دراین کشور اختلاف نظر پیدا میشود. بدون تردید یکی از هدفهای چین کمونیست و سوروی از فعالیت‌های خود در افغانستان ،ایجاد مانعی میان ایران و پاکستان است که هردو کشور عضو اتحادیه غربی میباشند .

این اقدامات زمانی صورت‌میگیرد که توجه غرب به مسائل حادتری از قبیل بحران برلن و لائوس معطوف‌شده‌است .

اطلاعات ـاین دومین باری است‌که طی دو هفته اخیر خبرگزاریهای خارجی گزارشهائی در باره کوشش کمونیستها برای نفوذ در افغانستان منتشر میسازند که نمیتوان بطور قطع آنها رامورد قبول قرار داد . در هر صورت روابط برادری و دوستی بین ایران و افغانستان باندازه‌ای محکم است که هرگز بیگانگان نخواهند توانست در آن خللی وارد سازند .

اطلاعات کودکان

فردا منتشر میشود

داستان یك فیلم فرانسوی‌که بازیکنان آن کودکان خردسال میباشند برای خوانندگان محله ترجمه شده‌است

شماره برندگان جوائز

روغن نباتی گل

مراسم قرعه‌کشی مردادماه روغن‌نباتی‌گل انجام ونتیجه بشرح زیر اعلام میگردد

شماره‌هائیکه عدد سمت‌راست آن به ٦۱ ختم میشود برنده یکعدد خودکار.

شماره‌هائیکه عدد سمت راست آن به ۵۱۲ ختم‌میشودبرنده‌سه‌عدد قوطی ٤ پوندی.

شماره‌هائیکه عدد سمت‌راست آن به ٤۲۹٤ ختم‌میشودبرنده‌سه‌عدد قوطی ۸ پوندی.

شماره‌هائیکه عدد سمت راست‌آن به ۹۲۹٤ ختم میشود برنده دو صندوق روغن نباتی ۸ پوندی.

برای دریافت جوائز بمراکز پخش‌کالای کارخانجات صنعتی در تهران وشهرستانها مراجعه وبرای کسب اطلاعات بیشتر باتلفن های ۲۲٤٤٤ و۲۹٤۵۲ مکالمه فرمائید. آ ـ۲۰۱٤۲

چهارشنبه ۲٤ شهریور

شماره مخصوص دهمین سال‌آسیای‌جوان بایك جشن بزرك که بزرگترین هنرمندان رادیو درآن شرکت دارند، ورود برای خوانندگان آسیای جوان‌که از ۲٤شهریور آسیای جوان را بخرند بسالن جشن‌مجانی است.

چهارشنبه ۲٤ شهریور شماره مخصوص آسیای جوان باروی جلد چهار رنك عالی تماشائی است.

۱ـ۳ آ ـ۱۹٦۵۲

اطلاعیه شرکت سهامی بازرگانی آرین

در مورد رگلاژ مجانی ماشینهای تحریر اپتیما

بدینوسیله باطلاع کلیه دارندگان ماشین‌های تحریر اپتیما میرساندکه تعهد شرکت سهامی بازرگانی آرین درمورد رگلاژ مجانی اپتیما درصورتی بقوت خود باقی خواهدبودکه ماشین اپتیمارا به‌تعمیرگاه های متفرقه نسپرده باشند.

ضمنا باطلاع میرساندکه انواع لوازم یدکی ماشین‌های اپتیما درتعمیرگاه‌شرکت واقع در (خیابان بوذرجمهری ـ سرای حافظ) موجود بوده وبنازلترین بها بفروش میرسد، ودر آینده نزدیکی ماشین‌های تحریر اپتیما بادستگاههای الکتریکی بطور اتوماتیك تمیز خواهد شد.

آ ـ۱۹۸۱٤

یك مقاله جالب ازسرلشگر ضرغام

وزیرگمرکات

انجمن راهنمائی جوانان بطرز لباس پوشیدن دختر خانمها اعتراض کرد

دعوای جینالولوبریجیدا ومیلن‌دومنژو

گزارش پری صابری خبرنگاراعزامی ما بونیز دو مفلوج ایرانی وپاکستانی میخواهند اتحادیه جهانی مفلوجین را تشکیل دهند

نامه‌ای بیك نوجوان قرن بیستم

ازهانری سیمون نویسنده بزرك فرانسه در

اطلاعات جوانان

صبح پنجشنبه ـ ۵ ریال

آتش . آتش

بزودی روزنامه یومیه آتش باسبك جدیدی منتشرمیشود

آ ـ۱۵۳٤۳ ۱ـ۲

تهران مصور

پرتیراژترین مجله کشور

کمدی کتابهای درسی!..

یك مقاله انتقادی دربارهٔ چاپ و تالیف و قیمت کتابهای دبستانها ودبیرستانها،بقلم دانشمند محترم محیط طباطبائی

کشف قالیچه وانگشتری حضرت سلیمان

یك پروفسور آلمانی جانشین حضرت سلیمان شده‌است!...

در تهران مصور این‌هفته، اسرار تازه سازمان مخوف تروریستی الجزایر و کمکهائیکه بملیون میشود، طی‌رپورتاژ جالبی چاپ شده است.

جمعه، روز انتشار تهران مصور

استخدام آموزگار واعتبار تعلیمات فنی

بطوریکه از وزارت فرهنك اطلاع میدهند برای تکمیل کادر آموزشی هنرستان ها و آموزشگاههای حرفه‌ای تهران ۱۵ نفر مهندس و لیسانسیه در رشته های ریاضیات .فیزیك. شیمی و زبان انگلیسی و آلمانی‌وادبیات فارسی و مهندسی ساختمان استخدام مینماید .

در ضمن وزارت فرهنك در سال جاری برای توسعه آموزش فنی و حرفه‌ای و روستائی اعتباری بمبلغ ۲۲۵٫۷٤۱٫۲۸۲ ریال تامین کرد .

معمارهای بی‌تصدیق از معماری منع میشوند

امروز شهرداری تهران اظهار داشت چون بعضی از معمار هائی که اکنون مشغول خانه سازی د رتهران هستند صلاحیت این کار را ندارند و اطلاعات آنها برای ساختن منازل کافی نیست شهرداری تهران تصمیم گرفته است که کلیه معماران‌را مورد آزمایش قرار داده و در صورت داشتن اطلاعات کافی به آنها گواهی نامه بدهد.

وی گفت آئین نامه خاصی برای معماران تهیه شده است که بموجب آن معمار ها بایستی اطـلاعات وسیعی در مورد کار خود داشته باشند و پس از اجرای آئین نامه از کار معمارانی که فاقد گواهی نامه باشند جلوگیری خواهد شد.

آخرین خبرتا ۴ بعدازظهر

شیخ راشد وارد رامسر شد

طبق گزارش تلفنی آخر وقت امروز خبرنگار ما از رامسر ده دقیقه بعد از ظهر امروز شیخ راشد حاکم شیخ‌نشین دوبی باتفاق عد ه‌ای از همراهان وارد رامسر گردید و هنگام ورود از طرف فرماندار و روسای دوایر دولتی مورد استقبال قرار گرفت شیخ راشد در هتل شماره یك رامسر اقامت نمود و قرار است‌مدت سه روز در رامسر توقف کند از صبح فردا طبق برنامه تنظیمی شیخ راشد بشکار می پردازد .

هیئت پارلمانی آلمان دراصفهان

طبق گزارش تلفنی آخروقت امروز خبرنگار ما از اصفهان ۱۵نفر هیئت پارلمانی آلمان باصفهان وارد گردیدند و پس از ملاقات با استاندار به بازدید از آثار تاریخی شهر ومراکز صنعتی پرداختند این‌هیئت صبح فردا اصفهان رابقصد تهران ترك خواهد کرد .

ماهی‌کوسه یکدست شناگری را قطع‌کرد

بنابگزارش آخروقت امروز خبرنگار ما از آبادان سلمان فرزند ۱۲ ساله محمد یکی‌از اهالی‌آبادان که‌باتفاق‌چند نفر از همبازی های خود جهت شنا برودخانه بهمنشیر آبادان رفته بود مورد هجوم کوسه ماهی‌قرار گرفت و یکدستش قطع‌شد عطاالله غضنفری دژبان منطقه یکم نیروی دریائی با لباس خود را برودخانه انداختو سلمان را که یکدستش قطع شده بود بـرای معالجه به بیمارستان شرکت ملی نفت انتقال داد .

«مرضیه» خودکشی‌کرد

آخروقت امروز خبرنگار ما تلفنی از تبریز اطلاع داد بانو مرضیه همسر آقا . بزرك ساکن خیابان امامزاده تبریز در منزل مسکونی‌خود بعلت نامعلومی باتریاك اقدام بخودکشی کردو ظهرامروز در بیمارستان خیریه جان سپرد .

کامیون واژگون شد وراه قزوین را بست

گزارش تلفنی آخر وقت امروز خبرنگار اعزامی ما به رشت حاکی است که کامیون شماره ۱٦۱٦۲ که‌از قزوین بطرف تهران حرکت میکرد در نزدیکی آبیك براثر خستگی وخواب آلود بودن راننده آن بااتومبیل وانت شماره ۱٤۸۵۰ برانندگی الکساندر تصادف و دراین تصادف کامیون واژگون گردید و پس‌از معلق زدن در عرض جاده قرار گرفت بطوریکه راهرا مسدود کرد راننده کامیون که‌دراین حادثه بشدت مجروح گردیده بفراموشی دچار شده‌است . اکنون وسائل نقلیه در محل حادثه از بیراهه عبور میکنند .