۴۴ صفحه

اطلاعات

سه‌شنبه ۲۵ امردادماه ۲۵۳۶ـ شماره ۱۵۳۸۹ تکشماره ۱۰ ریال

شهردار تهران استعفا کرد

شهردار جدید را عصر امروز انجمن شهر انتخاب میکند

در صفحه ٤

برنامه امتحانات نهائی شهریور ششم متوسطه وداوطلبان آزاد

سئوالات امتحانات نهائی شهریور استانی شد

در صفحه ٤

اسامی ۳۱۲۲ نفر قبولشدگان بورسیه ارتش

★ تاریخ مراجعه و مصاحبه قبول شدگان تعیین شد درصفحات ٤١ ـ ٣ و ٤

★ اطلاعیه نیروهای مسلح درباره قبولشدگان فردا چاپ میشود

نقشه جامع کلیه شهرها تغییر میکند

صاحبان زمینهای کوچك خواستار تجدید نظر در محدوده تهران هستند از حمل مصالح ساختمانی به خارج محدوده جلوگیری خواهد شد

فتوای مراجع عالیقدر تقلید شیعیان:

فردا اول ماه رمضان است

★ در کشور های عربی از دیروز ماه مبارك رمضان آغاز شد

صفحه مخصوص ماه مبارك رمضان

★ دعای مشترك ماه رمضان و دعای روز اول ماه

★ برنامه مجالس وسخنرانی در مساجد و تکایا در صفحات ٤ و ٧

وزیر نیرو در مصاحبه‌ای اعلام کرد

ایران از آلستوم جریمه میگیرد

صفحه ٤

مشمولانی که در کنکور پذیرفته نشده‌اند به خدمت احضار شدند

در صفحه ٤

خانه‌های غیر مجاز خارج از محدوده تخریب میشود

در صفحات ٤ و آخر

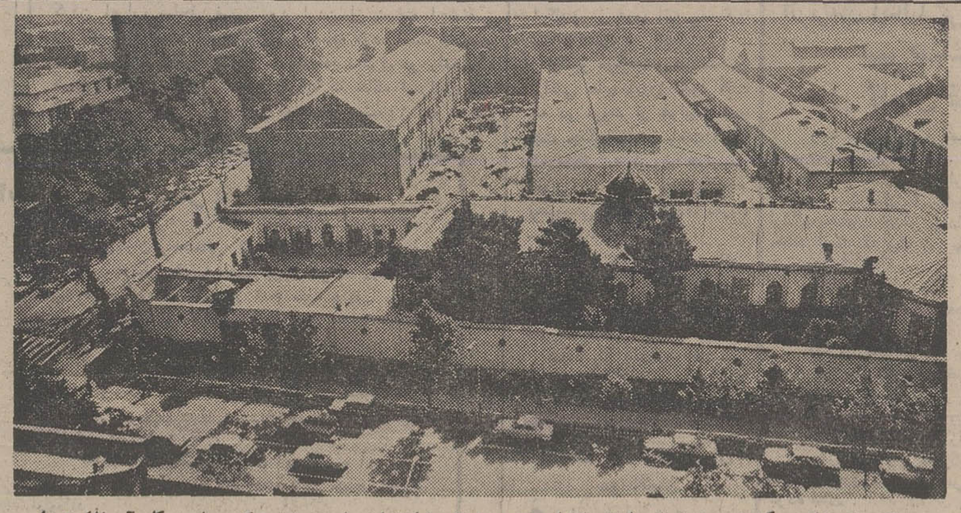

عکس قورخانه مرکز قدیمی تسلیحات ارتش را نشان میدهد. ارتش شاهنشاهی این محل را که مساحت کل آن ٤٧ هزار متر مربع است به رایگان در اختیار شهرداری پایتخت قرار داده اولین اقدام شهرداری در این محل تبدیل ۲۰۰۰ مترمربع از اراضی ضلع شمال قورخانه به پارکینگ است که در بر خیابان خیام و سبه قرار دارد

مدیر عامل شرکت ملی گاز:

لوله کشی گاز تهران بعلت مشکلات شهرداری عقب افتاد

ایران تا ۱۶۰ سال دیگر برای صدور و مصرف گاز خواهد داشت

در صفحه ٤

جناب آقای مهندس تقی توکلی

انتخاب شایسته جنابعالی را برای مقام وزارت نیرو صمیمانه تبریك گفته وتوفیق‌شما را درا‌جرای نیات عالیه شاهنشاه آریامهر ازخداوند متعال خواستار است.

شرکت پارسوتر جوردن ،حسن امیراحتشامی

جناب آقای مهندس تقی توکلی
وزیر محترم نیرو

انتصاب بجو شایسته جنابعالی رابمقام وزارت نیرو صمیمانه تبریك میگوئیم.

از طرف هیئت مدیره شرکت علاءالدین ایران مهندس فرخ استوار کرمانی

جناب آقای محمد رضا امین
وزیر محترم صنایع و معادن

انتصاب شایسته جنابعالی را صمیمانه تبریک عرض‌مینمایم.

آلفرد آیسه

شرکت سهامی ایرانی تولید اتومبیل (سایپا) عام

جناب آقای دکتر کاظم‌خسروشاهی
وزیر محترم بازرگانی

انتصاب بجا وشایسته جنابعالی را که شخصیتی مطلع‌و کاردان وبابصیرت در مسائل بازرگانی ومدیریت میباشد و حسن اثر خاصی که این انتخاب در محافل اقتصادی وصنعتی بخشید صمیمانه تبریک میگویم و توفیق روز افزونتان رادر راه خدمت بشاهنشاه آریامهر وملت ایران از درگاه ایزدقادر متعال خواستارم. دکتر غلامعلی عبیدی

دوست گرامی جناب آقای ناصرالدین میرمیرانی

انتصاب شما را بریاست آموزش و پرورش نوشهر صمیمانه تبریک گفته توفیق خدمات بیشتر برای شما آرزو داریم. گرگان ـ مهشید وفرهاد واثقی

جناب آقای کاظم خسروشاهی
وزیر محترم بازرگانی

انتصاب شایسته جنابعالی را صمیمانه تبریک عرض‌مینمایم.

آلفرد آیسه

شرکت سهامی ایرانی تولید اتومبیل (سایپا) عام

جناب آقای دکتر فیروز توفیق
وزیر محترم مسکن و شهرسازی

انتصاب شایسته جنابعالی را ازصمیم قلب تبریک عرض، خدمتگزاری آن جناب رابه شاهنشاه آریامهرو میهن عزیزاز درگاه احدیت مسئلت‌دارد.

هیئت‌مدیره شرکت‌عمرانی دازمیر شهر «سهامی‌خاص»

جناب آقای دکترمنوچهر گنجی وزیر محترم آموزش وپرورش و سرپرست‌علوم وآموزش‌عالی

بانهایت خوشحالی و سپاس باستحضار عالی میرساند فرزندان من بهنام بنی‌اقبال با معدل کتبی ۱۹٫۷۹ دررشته ریاضی و بهزاد بنی‌اقبال بامعدل کتبی ۱۹٫۸۹ دررشته طبیعی در امتحان خرداد ماه ۲۵۳۶ ازدبیرستان شماره ۲ خوارزمی تهران فارغ‌التحصیل شدهو درآزمون همگانی و گزینش دانشجو بطوریکه روزنامه های عصر تهران مورخ۲۲ مردادماه نوشته‌اند بترتیب نفرات اول ودوم شده‌اند.

من‌این موفقیت را مرهون زحمات و کوشش های‌بیدریغ کارکنان‌و دبیران گروه فرهنگی خوارزمی میدانم زیرا اگر راهنمائیهای بجو شایسته توجه مربیان و معلمان در مدت شش‌سال تحصیل فرزندانم در دبیرستان خوارزمی نبودامکان این همه موفقیت چشمگیر وغرورآفرین نبود.

ضمن ابراز نهایت تشکر وظیفه خود میدانم این موفقیت رابه جنابعالی‌و آقای رادمنش مدیرعامل و هیئت‌مدیره گروه فرهنگی خوارزمی و آقای حسین بیداربخت رئیس محترم دبیرستان ودبیران محترم وارجمند دبیرستان شماره۲خوارزمی تبریك گفته واز آن‌مقام استدعا نمایم بهرنحو که مقتضی میدانند موجبات تشویق این خادمین واقعی آموزش وپرورش رافراهم فرمایند.

باتقدیم احترام
محمد خلیل بنی‌اقبال

نشانی ـخیابان گرگان ـایستگاه روشنائی کوچه دشتگرد منزل بنی‌اقبال ۲۳ر۵ر۲۵۳۶ آـ۲۴۵۰۳

جناب آقای نظامی ریاست محترم دبیرستان عشایری

امسال چون هرسال موفقیتی عظیم نصیب آن دبیرستان شده است ، قبادخانی و لطف‌الله طاهری دانش‌آموزان‌ششم ادبی عشایری نفرات اول‌ودوم مملکت بوده‌اند واز هشت‌دوپنج نفردانش آموز دبیرستان عشایری ۷۹ نفر در دانشگاه ها پذیرفته شده‌اند این موفقیت رابه شما و دبیران دبیرستان عشایری تبریك میگوئیم.

ازطرف دانشجویان عشایری ،عسگر غفاری

پذیرش دستیار درمرکز پزشکی رضاپهلوی

بقیه در صفحه ٥

دانشگاه فرح پهلوی

دانشگاه فرح پهلوی ثبت نام پذیرفته‌شدگان

شرح در صفحه ۳۶

ایران هتل رشت

نیازمند بمدیر داخلی تحصیل کرده یاسابقه می‌باشد از کسانی که در فن‌هتلداری سابقه دارند خواهشمند است به دفتر ایران هتل رشت مراجعه نمایند ویاتلفن های رشت ۲۳۰۳۵ و۲۵۰۵۵و ۲۷۰۷۷و تهران تلفن های ۲۹۱۳۹۱ و ۲۹۳۴۹۲ تماس بگیرند.

اطلاعیه آموزشگاه بهیاری پارس اهواز

در صفحه ۳۶

دانشگاه صنعتی آریامهر آگهی استخدام

شرح در صفحه ۳۶

آگهی دانشگاه بوعلی سینا در مورد پذیرش دانشجوی دورهٔ دانشیابی (لیسانس) مهندسی روستائی

در صفحه ۳۹

خاندان عبده، نیو ، رفعت‌جاه ، هشترودیان ، وکیل، معلم، جابری، شریفی ، ایرانزادی ، اعتماد ، اخوان ، خبیری، مهاجرین، بقائی،اهری،دها، خسروشاهی،توکل، سیاهپوش، غیاثی، سعادتمند، میرداماد، مقبل ، رجائی، مختاری، عبقری، خراسانچی .

با تاسف فراوان درگذشت شادروان بتول عبده همسر شادروان استاد محمد عبده را باطلاع دوستان وآشنایان می‌رساند مجلس ترحیم مردانه آن مرحومه ازساعت ٤ تا٦ بعداز ظهر روز چهارشنبه ٢٦ مرداد ماه در خانقاه صفی علیشاه ومجلس زنانه همان روز درمنزل شخصی آن مرحومه واقع در امیریه کوی میامی پلاک ۱۰۰ برقرار می‌باشد .

با تاسف فراوان درگذشت مادر عزیزمان بانو بتول عبده همسر شادروان استاد محمد عبده را باطلاع بستگان و دوستان می رساند .

مجلس ترحیم مردانه آن مرحومه از ساعت ٤ تا ٦ بعد از ظهر روز چهارشنبه ٢٦ مرداد ماه درخانقاه صفی علیشاه ومجلس زنانه درمنزل آن‌مرحومه واقع درخیابان امیریه کوی میامی پلاک ۱۰۰ برقرار می‌باشد .

دکتر جلال عبده، دکتر یحیی عبده، مهدی عبده ، علی عبده ، صدیقه عبده ، طاهره رفعت‌جاه ، منصوره هشترودیان، قدسی عبده .

با نهایت تاسف درگذشت مادر گرامی آقایان دکتر جلال عبده ـ دکتر یحیی عبده ـ مهدی عبده و دوست عزیزمان علی عبده را باطلاع دوستان می‌رساند .

مجلس ترحیم مردانه آن مرحومه روز چهارشنبه ٢٦ مرداد ماه جاری از ساعت ٤تا٦ بعد از ظهر درخانقاه صفی علیشاه ومجلس زنانه همان روز درمنزل واقع‌در امیریه کوی میامی پلاک ۱۰۰ برگزار خواهد شد .

عیسی بقراط جعفریان، جلال پژمان، هاشم برنجیان، جواد مولوی، حسن کاشانیان، اصغر پیروی، دکترمحمد توکل، فیروز مجللی، کرامت کرائی، حسین سرودی ، مصطفی مکری، خسرو جبرانی ، فرامرز نوذری ، فرخ جعفری، احسان نیرومند ، هوشنگ فیروزبخت ، احمد ادیبخواه، ناصر خلیقی، هوشنگ تاری، حسین رشاد ، احمد امیر احمدی، مرتضی سرکشیک ، ناصر غفاری، معینی، علی محب، امیر خیراندیش، بیژن رفیعی .

با نهایت تاسف درگذشت والده مکرمه جناب آقای مهدی عبده را باستحضار می‌رساند. مجلس ختم مردانه روز چهارشنبه از ساعت ٤ الی ٦ بعد از ظهر در خانقاه صفی علیشاه وختم زنانه درمنزل آنمرحومه منعقد است.

شرکت زرکسز ایران

با نهایت تاسف درگذشت والده مکرمه جناب آقای مهدی عبده را باستحضار می‌رساند. مجلس ختم مردانه روز چهارشنبه از ساعت ٤ الی ٦ بعد از ظهر در خانقاه صفی علیشاه وختم زنانه درمنزل آنمرحومه منعقد است.

شرکت نوو ادارو

جناب آقای هوشنگ سمیعی استاندار معظم استان مازندران

مصیبت وارده را صمیمانه شلیت عرض نموده برای آنجناب وسایر بازماندگان سلامت آرزو داریم .

انوشیروان جعفریان و بانو

جناب آقای هوشنگ سمیعی استاندار محترم استان مازندران

مصیبت وارده رابحضور عالی تسلیت عرض مینماید.

قصرشیرین ،کیومرث نوفاری

شرکار خانم فریده جعفریان و جناب آقای مهرداد جهانداری

درگذشت مادرگرامیتان راتسلیت عرض نموده وبقای عمر فامیل محترم را ازخداوند خواستاریم.

اسماعیل حسینی وبانو

جناب آقای علی عبده

باکمال صمیمیت مصیبت وارده را خدمت آن جناب‌تسلیت میگوئیم.

سازمان بولینك ایران

بدین‌وسیله درگذشت مرحومه بانو عبده مادر بزرك جناب آقای محمودرضا رفعت‌جاه رابه اطلاع میرساند مجلس ختمی بهمین مناسبت ازساعت ٤تا٦ بعدازظهر روز چهارشنبه ٢٦ مرداد ماه درخانقاه صفی‌علیشاه برقرار خواهدبود.

شرکت‌گسترش ساختمان

دوست‌وسرور ارجمندجناب‌آقای هوشنك‌سمیعی

دریافت خبرفوت مادر گرامیتان موجب تاثر عمیق گردید بدین وسیله مراتب تسلیت وهمدردی خودرا معروض‌بقاء عمر و سلامت وجود مقدس را ازخداوند متعال خواستاریم.

هلال‌الدین بحرالعلومی وبانو

جناب آقای مهندس عبدالمجید اعلم

بانهایت تاسف مصیبت‌وارده راتسلیت عرض نموده وبقای عمر جنابعالی وخانواده محترمتان را ازدرگاه ایزد متعال خواهانم.

رضا پارسا

جناب آقای هوشنك سمیعی استاندار محترم مازندران

باکمال تاثرو تاسف درگذشت مادر گرامی آنجناب را تسلیت عرض نموده از درگاه خداوند متعال برای جنابعالی و خاندان محترم‌تان آرزوی بقای عمر و سلامتی دارد.

هیئت مدیره شرکت عمرانی‌دازمیرشهر

جناب آقای هوشنگ سمیعی استاندار معظم استان مازندران

هیئت مدیره وکارکنان شرکت سهامی دستاس مصیبت وارده را صمیمانه تسلیت عرض بقای عمر بازماندگان را از خداوند بزرگ مسئلت دارند .

انوشیروان جعفریان

جمعیت‌شیروخورشید سرخ‌گرگان

آموزشکده پرستاری بویه

آگهی ثبت‌نام‌داوطلبان تحصیل‌دررشته پرستاری

شرح درصفحه ٥

نیروی دریائی شاهنشاهی

«جهت تامین کادر افسری همافری ودرجه داری داوطلب میپذیرد»

دیپلمه های ریاضی ، طبیعی، و فنی و فارغ التحصیلان دوره راهنمائی میتوانند برای کسب اطلاعات بیشتر در تهران به مدیریت استخدام واقع در خیابان عباس‌آباد مقابل پمپ‌بنزین‌غربی و یا تلفن شماره ۸۵۰۹۰۸ و در شهرستانهابه پایگاه های دریائی و نمایندگان نیروی دریائی شاهنشاهی مراجعه نمایند .

کاشی ۲۰×۲۰ جدید ایرانا

مخصوص کف و دیوار ـ با استحکام فوق العاده

مناسبترین پوشش برای کف و دیوار

دوام کاشی جدید ۲۰×۲۰ ایرانا ابدی است

کاشی جدید ۲۰×۲۰ ایرانا برخوردار از زیباترین طرحهای کاشی درجهان

کاشی جدید ۲۰×۲۰ ایرانا همزمان با عمر ساختمان نیازبخش خانه شما خواهد بود

کارخانجات ایران

عرفات تهدیدکرد درقبال تصمیم اسرائیل به الحاق مناطق اشغالی

عملیات نظامی فلسطینی‌ها دراسرائیل شدت می‌یابد

اورشلیم - خبرگزاری فرانسه - آسوشیتدپرس تصمیم دولت‌متاهم بگین باعطای حقوق مساوی به ساکنان عرب سرزمین های اشغالی موج اعتراض شدیدی در اسرائیل و سراسر جهان عرب پدید آورده است .

سازمان آزادی بخش فلسطین تصمیم دولت اسرائیل رابه اجرای قوانین اسرائیل در ساحل غربی اردن ونوار غزه بشدت محکوم کرد. سخنگوی سازمان آزادی بخش فلسطین در قاهره گفت اسرائیل با این تصمیم گام جدیدی درراه الحاق سرزمین های اشغالی بخاک خود برداشته استوی افزود که تصمیم تازه متاهم بگین دلیل دیگری‌است که نشان میدهد اسرائیل خود را برای روشن کردن آتش جنگ پنجم در منطقه آماده می‌کند .سازمان مقاومت فلسطین اعطای حقوق مساوی به ساکنان مناطق اشغالی را جزئی‌از هدفهای توسعه طلبی واستعماری دولت متاهم بگین تلقی می‌کند. ازسوی دیگر شهرداری غزه در یک جلسه فوق‌العاده تصمیم دولت بگین را ردکرد . شهردار «مبرون» نیز در یک مصاحبه مطبوعاتی گفت این تصمیم پیش‌درآمد الحاق رسمی ساحل غربی اردن به اسرائیل است .

در اورشلیم یک سخنگوی رسمی گفت که دولت با این تصمیم میخواهد ساکنان مناطق اشغالی از حقوق و مزایائی که اسرائیلی ها برخوردار هستند استفاده کنند . اما کلیه شهرداران مناطق اشغالی در ساحل غربی اردن و نوار غزه‌این ادعای اسرائیلی ها را رد کرده‌اند .

ازسوی دیگر اتحادیه عرب از تصمیم جدید دولت متاهم‌بگین به سازمان ملل متحد شکایت کرد.

یک سخنگوی عرب گفت‌تصمیم تازه تل‌اویو برای هیچ یک از کشور های عربی قابل قبول نیست .

درعمان یک سخنگوی رسمی گفت دولت اردن بادیگر کشور های عربی تماس گرفته است تا در باره اقداماتی که باید در برابر تصمیم متاهم بگین گرفته شود گفتگو وتبادل نظر کند. این تصمیم کمجندروز پس‌از شکست سایروس‌ونس دربرقراری یک صلح پایدار و عادلانه در خاورمیانه گرفته شده درمحافل سیاسی و دولتی اردن بانگرانی شدید تلقی شده است .

« سایروس وانس » وزیر خارجه امریکا در بازگشت از سفر خاورمیانه‌ای و اروپائی خود بواشنگتن گزارش‌فعالیت های دیپلماتیک خود و نتایج حاصله را به پرزیدنت جیمی کارتر میدهد. سایروس‌وانس‌با پرزیدنت کارتر از شکافهای عمیقی سخن گفت که اینکدر نقطه‌نظرهای اعراب و اسرائیل پدید آمده است . «عکس رادیویی آسوشیتدپرس»

جهانیان در برابر یک عمل انجام‌یافته در سرزمین های‌اشغالی است. در اورشلیم وزیر دفاع اسرائیل اظهار داشت که نخستین اقدامات دولت بمنظور بهبود سرویس های عمومی درساحل غربی اردن و غزه‌آغاز شده است .

ازسوی دیگر بدرخواست حزب اقلیت کارگر پارلمان اسرائیل دیشب بحث درباره سیاست دولت متاهم بگین را آغاز کرد. در آغاز جلسه ایگال آلون وزیر امور خارجه سابق اسرائیل بنام حزب کارگر روش دولت بگین را در جریان دیدار سایروس‌ونس از خاورمیانه بشدت محکوم‌کرد وگفت دولت با این سیاست امریکا را از کلیه تعهداتی که نسبت به اسرائیل بعهده گرفته بود آزاد کرده است .

وی گفت اگر دولت راهی را که پیش گرفته است ادامه دهد وضع ما پیوسته روبوخامت رفته و سرانجامبه فاجعه تبدیل خواهد شد .

آلون تاکید کرد که اشتباههای بگین کلیه سنت های اسرائیل رادرهم ریخته است .

سیاست ماباساس مذاکره و تبادل‌نظر با امریکا استوار بود اما اکنون واشنگتن و تل‌اویو هریک بمیل خود راه دیگری رادرپیش گرفته است .

آلون گفت ما خواهان یک کشور یهود دمکراتیک هستیم و میخواهیم مسئله فلسطین ازراههای عاقلانه حل شود ولی آقای بگین این موضوع را ندیده گرفته است.

ایگال آلون همچنین سیاست دولت بگین را دراعطای حقوق مساوی به ساکنان ساحل غربی اردن و نوارغزه بشدت محکوم کرد .

نظر شوروی

خبرگزاری رسمی شوروی تاس دیروز در تفسیری اظهار نظر کرد که تصمیم دولت اسرائیل درباره بسط دادن خدمات عمومی به اراضی اشغال شده اعراب در ساحل غرب رود اردن قدم دیگری است که از طرف اسرائیل برای ضمیمه کردن آن اراضی برداشته شده است .

خبرگزاری رسمی شوروی در این تفسیر ادعای دولت اسرائیل راکه میکوید هدفش از اتخاذ سیاست جدیدبهرممند کردن اعراب ساحل غربی رود اردن از نعمات اجتماعی و اقتصادی است دروغ نامیده و اضافه کرده است کهتصمیم جدید اسرائیل راتنها میتوان بمچشم‌قدم دیگری در راه‌ضمیمه کردن قلمروهای اشغال شده اعراب به خاک اسرائیل نگاه کرد، قلمروهایی که اسرائیل مهاجم و متجاوز خود هیچ نوع حقوقی اعم‌از اخلاقی و یاحقوقی درآن ندارد .

نیروهای ذخیره ارتش اسرائیل احضار شدند

تل‌اویو - خبرگزاری آلمان - نیروهای ذخیره ارتش اسرائیل احضار شدندو تمرین بسیج واحدهای ذخیره ارتش اسرائیل ازامروز در سراسر آن‌کشور آغاز شد . هدف این تمرین سنجش آمادگی نیرو- های ذخیره در مواقع اضطراری است .

یك سخنگوی نظامی در تل‌اویو گفت در این تمرین بسیج هزاران سرباز اسرائیلی شرکت‌خواهند کرد .

هر افسر ذخیره به‌محض آنکه نام رمزش از رادیو تلویزیون پخش شد بایددر کوتاهترین مدت خودرا بواحد مربوطه‌اش معرفی کند . در مرحله نخست سربازان واحدهائی که نام رمزی آنها «ساعت آفتابی» یا «رنگین‌کمان» است. برای شرکت درتمرین بسیج فراخوانده شده‌اند در تمام مدت دیشب رادیو تلویزیون پیام‌های رمزی از این قبیل «۷۷»، «اتحاد دلها» «آشفته »...پخش می‌کرد .

اتومبیل‌ها و کامیونهائی که معمولا در زمان جنك باراننده یابدون راننده برای شرکت در عملیات‌نقلو انتقال نیروها جمع‌آوری میشوند نیز در این بسیج آزمایشی شرکت دارند .

مقامهای اسرائیلی جریان این بسیج آزمایشی را از راههای رسمی به‌کشورهای عربی همجواراطلاع داده‌اند .

هواداران خانواده هایل‌سلاسی قسمتی‌از اتیوپی را متصرف شدند

جنگهای اتیوپی،شهرهای سومالی رابمباران کردند

هارگیسا - رویتر - سومالی دیروز اعلام‌کرد که دامنه‌جنگی که از سه هفته پیش در مرز آن با اتیوپی آغاز شده بداخل قلمرو سومالی کشانده شده است . محمد صیاد بار رئیس جمهور سومالی بمردم کشورش هشدار داد که برای روبرو شدن با تهاجمی از طرف‌ارتش اتیوپی به سومالی آماده‌باشند.

رادیو موگادیشو در سخن- پراکنی های روز دوشنبه خود گفت که جت های نیروی‌هوایی اتیوپی به نواحی شمال‌سومالی حمله کرده‌اند و دو فروند از آنها سرنگون‌شده‌است .اتیوپی بلافاصله این ادعا را تکذیب کرده است .

خبرگزاری رسمی اتیوپی دیروز از قول سخنگوی‌وزارت دفاع این کشور اعلام کرد که گزارش های دریافت شده از منابع دولتی سومالی دروغ محض است و پراکندن این گزارشها نشان دهنده تلاش مذبوحانه‌ای است که از طرف سومالی برای پنهان کردن ماجراجویی های تجاوزکارانه خودش مورد استفاده قرار گرفته است .

این اولین باری است که وزارت دفاع سومالی علناتایید کرده که در جنگ صحرای اوگادن در غرب اتیوپی‌مستقیما دخالت دارد .

رادیو موگادیشو در سخن پراکنی های دیروز خود گفت که دو فروند از هواپیما های جت جنگی‌اف ۵ ساخت‌آمریکا که متعلق به نیروی هوایی اتیوپی بودند در جریان حمله بسومالی در نزدیکی«هارجزیا» سرنگون شده‌اند .

در گزارش رادیو سومالی گفته نشده که حمله هوائی اتیوپی به سومالی چه وقت صورت گرفته است .

صیاد بار همچنین اظهار داشت که گزارشی بدست وی رسیده دایر براینکه کوبا قرار است نیروهایش را به اوگادن بفرستد تا به طرفداری ازرژیم نظامی اتیوپی وارد کارزار شوند ولی برای وی باورکردن این گزارش غیر ممکن است .

صیاد بار گفت : من هرگز نمیدانستم که کوبا از استعمار- گری حمایت خواهد کرد و یا برضد یک کشور سوسیالیست واردجنگ خواهد شددرصورتی که این گزارش درست از آب درآید برای من تعجب آور خواهد بود چون معلوم‌خواهد کرد که به اصول اساسی سوسیالیسم خیانت شده است.

رئیس جمهورسومالی اخطار کرد که اگر نیرو های بیگانه در جنگ غرب سومالی و صحرای اوگادن و بر ضدنیرو های جبهه آزادی بخش این منطقه دخالت کنند سومالی دست روی دست نخواهد گذاشت بلکه‌با تمام وسایل و سلاحهایی که در اختیار دارد وارد جنگ خواهد گردید تاازتمامیت ارضی و استقلال و آزادی خود دفاع کند .

سفیر سومالی در کنیا هفته گذشته در یک کنفرانس مطبوعاتی در نایروبی گفته‌بود دولت متبوع وی اطلاعاتی‌دارد که نشان میدهد بین ۵ هزارتا ۹هزار نفر از نیرو های‌بیگانه و غیر آفریقایی راه اتیوپی را در پیش گرفته‌اند تا بطرفداری از رژیم نظامی‌آدیس آباباوارد جنگ شوند .

ارتش اتیوپی اخیرا یک نیروی جدید ۱۳۰ هزار نفری بنام نیروی دفاع غیر نظامی خلق را بسیج کرده و علاوه بر نبرد کردن در اوگادن بر ضد استقلال طلبان اریتره نیز که یکی دیگر از ایالات‌اتیوپی است در حال جنگیدن است .

در آدیس آبابادولت نظامی اتیوپی دیروز اعتراف کرد که اوضاع در جبهه های جنگ داخلی این کشور ، نه تنهادر صحرای اوگادن بلکه همچنین در شمال غربی اتیوپی که‌ارتش دولتی با گروه های مسلح سلطنت طلبان میجنگد برای ارتش اتیوپی‌خرابتر شده‌است.

رادیو دولتی اتیوپی ، در گزارش های دیروز خودگفت: شورشیان هوادار خانواده هایل سلاسی واتحاددمکراتیک اتیوپی و دسته‌های تجزیه‌طلبان اوگادن هر دو در میدان‌های جنگ به برخی پیروزی های موقتی رسیده‌اند و پاره‌ای از نواحی قلمرو اتیوپی رااشغال کرده‌اند .

از زندان ایتالیا گریخته بود .

سرهنك اس - اس در آلمان غربی دستگیر شد

رم- خبرگزاری فرانسه - وزیر کشور ایتالیا تاکیدکرد کهسرهنگ سابق اس.اس. «هربرت کاپلر» بامداد روزپنجشنبه از بیمارستان نظامی رم فرار کرده است.

سرهنگ سابق اس.اس. که اکنون ۶۱ سال دارد باتهام ارتکاب جنایات جنگی بزندان ابدمحکوم شده‌بود. پلیس ایتالیا معتقد است که یک زن پرستار و یک مرد در فرار کاپلر دست داشته‌اند.

کاپلر در زمان جنگ بعنوان انتقام از ۳۰ سرباز آلمانی که در جریان یک سوء قصد به قتل رسیده بودند ۳۳۵ نفر را کشتار کرده است.

یک سازمان افراطی چپ آلمان غربی بنام «وروترمورگن» ضمن یک پیام تلفنی به خبرگزاری ایتالیا ادعا کرد که افراد این سازمان هربرت کاپلر را ربوده‌اند. اگر دولت آلمان غربی تروریست معروف «بادر» و همدستان سیاسی اوراآزاد کند سرهنگ اس.اس را آزاد خواهند کرد.

سازمان «روتر مورگن» یامامداد سرخ» ، یک سازمان گمنام است و تاکنون پلیس آلمان از وجود آنها بی اطلاع بوده است .

یک سخنگوی دولت آلمان اظهارداشت که همسررئیس سابق پلیس اس.اس در رم تلفنی به مقامهای آلمانی اطلاع داده است ، هربرت کاپلر در آلمان غربی بسر می‌برد.

خانم کاپلر حاضر نشد بیش ازاین توضیحی در باره فرار همسرش بدهد.

بدنبال شایعه فرار کاپلر به آلمان غربی پلیس فدرال عده زیادی از ماموران خودرا برای دستگیری سرهنگ سابق اس.اس بسیج کرده است.

دولت ایتالیا از مقامهای آلمانی درخواست کرد که کاپلر در صورت دستگیری بیدرنگ به ایتالیا پس فرستاده شود. آخرین گزارش حاکیست‌که سرهنگ اس-اس در آلمان غربی بازداشت شده.

ملاقات نخست‌وزیران دو آلمان

● برلین - آسوشیتدپرس - «اریش هونکر» رهبرآلمان شرقی پیشنهاد کرده است ملاقاتی بین‌اووهلموت‌اشمیت صدراعظم آلمان‌فدرال‌صورت گیرد . یك روزنامه چاپ برلن غربی در آخرین‌شماره خود گزارش داد که رهبر آلمان شرقی پیشنهادمتقابلی در مورد انجام چنین‌ملاقاتی در نیویورك دریافت کرده است .

اخبار کوتاه جهان

چائوشسکو و کمونیسم اروپائی

● وین -رویتر-چائوشسکو رئیس‌جمهور رومانی‌بگفته «اگزپرس» خبرگزاری رسمی این کشور معتقد است که کمونیسم اروپایی به هیچ روی مخالف آن نوع کمونیستی نیست که در حال حاضر در رومانی وجود دارد .

چائوشسکو خاطرنشان ساخته است که «کمونیسم اروپایی» هیچ مشکلی‌برای‌حزب‌کمونیست رومانی ایجاد نکرده‌است

کمك امارات عربی به اوگاندا

● ابوظبی - رویتر - به منظور پیاده کردن چند پروژه راهسازی اوگاندا ۱۰ میلیون دلار وام از امارات متحده‌عربی‌تحصیل کرد .اوگاندا این وام را که ۳٫۵ درصد سالانه‌بهره به آن تعلق میگیرد در ۱۵ سال باز پرداخت خواهد کرد .

صادرات نفتی عراق‌به شوروی

● نیکوزیا - آسوشیتدپرس- بموجب ارقامی که در آخرین گزارش نشریه بررسی‌اقتصادی‌خاورمیانه انتشار یافته ، عراق در سال ۱۹۷۶ ، مهم ترین تامین کننده نفت خام برای اتحاد شوروی‌بوده‌است. بموجب گزارش این‌نشریه عراق در سال گذشته۸٫۵ میلیون تن‌نفت خام به ارزش ۴۹۱٫۶ میلیون دلار به اتحاد شوروی فروخته : به عقیده نویسنده نشریه اقتصادی این رقم ۹۰ درصد کل واردات سالانه‌شوروی‌را که ۶٫۵ میلیون‌تن درسال است دربرمیگیرد .

ادامه سیاست فورد

● واشنگتن- آسوشیتدپرس- پرزیدنت کارتر رئیس جمهوری آمریکا اعلام کرد که دولت او در زمینه‌مسائل افریقای جنوبی ،خاورمیانه، چین وپاناما از سیاست دولت فورد پیروی میکنند .

از چهارگوشه‌جهان

افزایش قیمت سیگار وبنزین در ترکیه

استانبول - رویتر- دولت‌ترکیه از دیروز بهای‌سیگارو مشروبات الکلی رادراین کشور افزایش‌داد. این اقدام ازجمله پاره‌ای تدابیر وسیع اقتصادی است که‌ترکیه به‌منظور سرو سامان دادن به‌ناسامانیهای اقتصادی انجام میدهد .

بموجب تصمیم‌های قازه‌دولت بهای سیگار و توتون در ترکیه از ۲۹ تا۱۰۰ درصدو قیمت مشروبات الکلی تا۱۲۰ درصد افزایش پیداکرده است .

بازرگانان و اقتصاددانان ترکیه از چندی پیش‌از دولت خواسته‌اند که‌بهای کالاهای اولیه واساسی بطورمنطقی‌افزایش پیداکند . از جمله این‌کالاهاو مواد که افزایش براین‌آنها مورد تقاضای کارشناسان اقتصادی ترکیه است می‌توان از بنزین و دیگر فرآورده‌های نفتی نام‌برد .

دختر ۱۲ ساله پسر ۵ ساله را گروگان گرفت !

نیویورک - خبرگزاری فرانسه- پلیس نیویورک یک دختربچه ۱۲ سالهراکه یک پسر پنج‌ساله راسه روزبگروگان گرفته و برای آزادی او درخواست ۱۲۰ تومان پول نقد و یک پیراهن دخترانه کرده بود بازداشت نمود.

این دختر بچه دوازده ساله که هویتش فاش نشده درگذشته نیز کودک دیگری رابرای دریافت باج بگروگان گرفته بود. به گفته سخنگوی پلیس دخترک روز پنجشنبه «هازان براون» پسربچه‌پنج ساله را راضی می کند که همراه او بگردش برود. و بعدا براون رادرمحلی مخفی می‌کند. روز یکشنبه هنگامی که بدرخواست پلیس تلویزیون خبرگم شدن پسربچه را پخش می کند موضوع را تلفنی باخانواده براون درمیان گذاشته ودر ازای آزادی براون کوچولو درخواست ۱۲۰ تومان پول نقد و یک پیراهن دخترانه می کند.

خانواده براون بیدرنگ موضوع را به پلیس اطلاع میدهند وباین ترتیب آدم ربای کوچولو بدام می افتد.

دانشمندان چینی زلزله را پیش بینی میکنند

واشنگتن - یونایتدپرس- یک کارشناس موسسه ژئوفیزیک آمریکا اعلام داشت دانشمندان چینی سال گذشته بااخطار بموقع قبلی سه فقره زمین لرزه جان هزاران تن را از مرگ حتمی نجات دادند.

دکتر فرسون عضو موسسه پژوهشهای ژئوفیزیکی گفت باوجود این هشدار دانشمندان ژئوفیزیک چین‌اعتراف کرده‌اند که نتوانسته بودند زمین لرزه فاجعه بار تانگشان‌را که موجب مرگ ۶۵۰۰۰۰ شد بموقع پیش بینی کنند . این زمین لرزه روز ۲۸ ژوئیه ۱۹۷۶ درمناطق شمال سرقی چین رخ داد و علاوه برکشته‌شدن صدها هزار تن خرابی های وسیع ببار آورد.

مذاکرات سودمند برای وحدت دو یمن

عدن - رویتر- سالم ربیع علی رئیس جمهوری یمن‌جنوبی دیروز از سفربه کشورهمسایه یمن شمالی به عدن بازگشت. سالم ربیع علی که مذاکراتش با ابراهیم‌الحمدی‌رهبر یمن‌شمالی بوسیله هیئت های بلند پایه دو کشور دنبال خواهد شد ، خاطر نشان ساخت مذاکرات سودمندی با رهبران یمن‌شمالی در زمینه وحدت دویمن انجام داده است .

ملاقات قبلی رهبران دویمن اوایل سال جاری در یك‌شهر مرزی انجام گرفت . در این دیدار ایجاد هماهنگی در مناسبات تجاری‌دو کشور مورد بررسی قرار گرفت . درملاقات اخیر رهبران دو یمن مسایل مربوط به وحدت دو یمن مطرح گردید و تصمیماتی گرفته شد .

«موراجی‌دسائی» نخست‌وزیر هند ازگارد احترام در برابر دژ تاریخی سرخ سان می‌بیند. موراجی‌دسائی سپس در اجتماع کثیری که به مناسبت سی‌امین سال استقلال هند در دژ گرد آمده‌بود سخنرانی کرد. «عکس رادیویی آسوشیتدپرس»

۳ تن از همکاران گاندی باتهام فساد بازداشت شدند

دهلی‌نو - آسوشیتدپرس - موراجی دسایی نخست وزیر هند دیروز گفت دولت وی مصمم است تبعیض قدیمی درباره نجس‌های هندرا طی ۵ سال آینده بطور کلی‌ریشه کن کند .

دسایی دربرابرجمعیت‌عظیمی‌که بمنظور شرکت‌درمراسم‌سی‌امین سال استقلال هند دردژ تاریخی سرخ اجتماع‌کرده بودندسخن خاطر نشان‌ساخت دولت‌برای زدودن این‌ننگ‌اجتماعی‌یک‌برنامه ۵سالهرا بمورد اجرا خواهدگذارد. ی‌نمه‌غم‌بیا

در ماه‌های اخیر هند بایک سلسله حوادث خشونت‌آمیز در زمینه نجس‌ها (غیر قابل لمس‌ها) روبرو بوده است .

در حال‌حاضر مسئله نجس های هند بصورت یکمسئله حاد سیاسی درآمده وبانوگاندی نخست‌وزیر پیشین و حزب کنگره دولت دسایی را متهم کرده‌اند که نسبت به وضع‌دشوار ۸۵ میلیون نجس هندی بی تفاوت بوده است .

دسایی در نطق نیمساعته ضمن پاسخ دادن به اتهامات بانو گاندی حزب کنگره را متهم کرد که در زمان حکومت بانو گاندی عامل مهم ستم و بیدادگری در حق نجس‌ها بوده است ، نجس‌ها اینک بطور رسمی ماریجان‌ها یا فرزندان خدا نامیده میشوند .

از سوی دیگر مقام های پلیس دهلی‌نو اعلام کردند سه تن از اطرافیان نزدیک بانو ایندیرا گاندی‌باتهام فساد بازداشت گردیده‌اند .علاوه براین سه تن پلیس طی روزهای گذشته ۸تن دیگر از اعضای دولت سابق بانو گاندی را نیز دستگیر و زندانی کرده است .

بازداشت های همکاران و اطرافیان سابق بانو گاندی در پی تحقیقاتی صورت میگیرد که توسط سازمان مرکزی تحقیق پیرامون اعمال و سوء استفاده های سیاسی و مالی سابق‌دولت بانو گاندی بعمل می‌آورد.

۳۵ زائر درسیل کشته شدند

مادورای- هندوستان - آسوشیتدپرس - خبرگزاری ملی هند گزارش داد دست کم ۳۵ هندوی زائر یکی از اماکن‌مقدسه این کشور در جنوب هند براثر جاری شدن سیل کشته شدند.

زائران شب هنگام در کناررودخانه نزدیک معبد خوابیده بودند که ناگهان براثر جاری‌شدن سیل آب رودخانه بالا آمد و آب آنها را با خود برد . خبرگزاری هند محل حادثه را روستای واسترا در حومه شهرمادورای گزارش کرده است.

اطلاعیه دپارتمان اعزام دانشجو و تافل

کلاسهای اعزام مهرماه ۲۵۳۶ و تافل برای قبول‌شدگان اعزام مرداد ماه بنابه تقاضای داوطلبان مرکز و شهرستان ها همه روزه صبح - بعدازظهر- عصر در سه نوبت منطبق بابرنامه های اخیر امتحانات وانجام تستهای مشابه امتحان اعزام و تافل ازپنجم شهریور ماه ۳۶ در مراکز زیر موسسه زبانهای خارجی با اطمینان صدرصد قبولی شروع میشود. ثبت نام از تاریخ ۲۵ مرداد جاری الی ۳ شهریور ماه ۲۵۳۶

مرکز شماره ۱- پهلوی بالاتر از چهارراه تخت‌جمشید شماره ۱۵۹ تلفن: ۶۶۴۵۳۱- ۶۶۶۶۵۰

مرکز شماره ۲ - خیابان شاه ساختمان آلومینیم طبقه پنجم تلفن ۶۶۰۸۲۹

اطلاعیه‌راهنمائی ورانندگی‌تهران

بدینوسیله باطلاع کلیه دارندگان و رانندگان وسائط نقلیه حامل‌مصالح ساختمانی میرساند که از این تاریخ اجازه تخلیه مصالح‌ساختمانی درخارج از محدوده خدمات شهری را ندارند .

درصورت‌مشاهده وسیله نقلیه آنان متوقف ورانده تحت پیگرد قرار خواهد گرفت (ساختمان هائی‌که دارای پروانه می باشند مستثنی هستند)

تسلیت

جناب دکتر مهدی عبده

از جانب کلیه کارکنان سوئیت هتل مصیبت وارده را از سمیم قلب تسلیت عرض نموده بقای عمر و سلامت آن خانواده محترم را از درگاه یزدان بزرگ مسئلت دارد .

کارکنان مجموعه بوریواژ اصفهان

آ-۴۹۱۶

جناب آقای مهندس قاضی

درگذشت والده مکرمه را به جنابعالی و خانواده گرامی سلیت عرض نموده بقاء و دوام عمر جنابعالی را از درگاه احدیت خواستارم .

سنندج - محمد علی رجبی

آ- ۴۹۱۱

جناب‌آقای هوشنگ سمیعی استاندار محبوب مازندران

درگذشت والده معظم آن جناب را از صمیم قلب تسلیت عرض نموده بقای عمر آنجناب و خاندان محترم را از درگاه یزد متعال خواستاریم .

علی اکبر فخیمی و بانو

آ-۴۹۱۳

جناب آقای دکتر جلال عبده

بانهایت تاسف درگذشت مادر گرامیتان را تسلیت گفته مارا در غم خود شریک بدانید .

اصفهان - سوئیت هتل

آ-۴۹۱۸

خانواده محترم عبده

مصیبت وارده را به آن خانواده محترم تسلیت عرض مینمائیم .

اصفهان - کارکنان سوئیت هتل

آ-۴۹۱۷

جناب آقای محمود رضا رفعت جاه

بانهایت تاسف مصیبت وارده را از صمیم قلب به آن‌دوست عزیز تسلیت عرض مینمائیم .

دکتر اسماعیل‌پور بزرگی و بانو

آ-۲۴۴۶۷

درگذشت مرحومه بانو عبده را به خانواده های محترم عبده ، نیو ، رفعت جاه ، هشترودیان ، وکیل تسلیت میگوئیم .

خانواده های تفضلی - موسوی - باقری - فاخر شجیعی.

آ-۲۴۴۶۹

خانواده های محترم عبده

بانهایت تاسف مصیبت وارده را از صمیم قلب تسلیت عرض مینمائیم .

دکتر اسماعیل‌پور بزرگی و بانو

آ-۲۴۴۶۸

جناب آقای مهندس قاضی
مدیر کل کشاورزی استان کردستان

همکارانتان در استان کردستان باتاثر فراوان درگذشت والده ماجده جنابعالی را بکلیه بازماندگان آن مرحومه خاصه جنابعالی تسلیت عرض نموده سلامت و طول عمر همگی را از درگاه ایزد متعال مسئلت دارند .

دکتر پوریان - مجیدی-دکتر سپهری - انتظاری -بندیس- وفائی - امیرپور - مردوخی - زمان - آزاد - فریور - شاهوئی.

آ-۴۹۱۲

به آمید دیدار در آرژانتین

پیروزی درخشان سرداران ملی پوش فوتبال ایران به تیم‌ملی فوتبال استرالیا را به فدراسیون فوتبال‌و مربی و سرپرستان و بازیکنان دلاورمان تبریك گفته و ساعت ۹صبح روز چهارشنبه ۲۶ مردادماه دربای پلکان هواپیمای پان‌آمریکن‌مقدمشان را گرامی میداریم .

آژانس مسافرتی پرسپولیس

شنبه‌ها دنیای ورزش

مجله بانوان امروز منتشر شد

از مجموعه
ادبیات کلاسیك معاصر
چاپ ششم‌رمان

جزیره‌پنگوئن‌ها

نوشته آناتول‌فرانس
باترجمه محمدقاضی
منتشر شد .

موسسه انتشارات امیرکبیر

اخذپذیرش تحصیلی

از آمریکا ، فیلیپین ، هند در مدت ٤ هفته

انتهای خیابان وزراء (پارک خیابان گاندی خیابان پنجم پلاك ۲طبقه ۲تلفن ۶۸۵۳۳۳ و ۶۸۱۲۳۱ و ۸۵۰۸۳٤ و ۸۵۸۰٤۶

باجت تراول

آژانس مسافرتی

Budget Travel

یك آژانس جدیدو فعال برای‌خدمات‌مسافرتی شخصی شما افتتاح شد نشانی‌ما رایادداشت فرمائید

میدان ونك - خیابان برزیل شماره ۲

تلفن : ۵-۶۸۵۶۷۰

ضوابط بازنشسته کردن کارمندان دولت تغییر میکند

تازمان تصویب لایحه نهائی قانون استخدام کشوری در مجلسین، وزارتخانه‌ها و موسسات دولتی مشمول‌قانون استخدام می‌توانند آندسته از کارمندان خود را که حداقل ۲۰ سال سابقه خدمت دارند بازنشسته کنند.

بمدت خدمت کارمندانی که بدین ترتیب بازنشسته می‌شوند فقط در احتساب حقوق بازنشستگی، حداکثر بمدت ۱۰ سال بدون پرداخت کسور بازنشستگی افزوده میشود، و خدمت زائده پرسی سال قابل محاسبه نخواهد بود و در تعیین حقوق بازنشستگی آنان بجای متوسط حقوق، آخرین حقوق‌بازنشستگی مبنای‌محاسبه قرار میگیرد.

ضوابط استفاده از دسمال سابقه خدمت ارفاقی برای بازنشسته شدن قبل از موعد کارمندان در اصلاحیه پنجم قانون استخدام تغییر کرد و بازنشستگی کارمندان دراختیار وزارتخانه‌هاو موسسات دولتی قرار گرفت. مهلت استفاده از مقررات جدید برای بازنشستگی کارمندان تا تصویب لایحه نهائی قانون استخدام کشوری در مجلسین تمدید شده است. لایحه نهائی قانون استخدام کشوری کمدر اردیبهشت ماسال ۲۵۳٤ برای تصویب تقدیم مجلس شد، در حال حاضر در کمیسیون‌امور اداری واستخدامی مجلس شورایملی آماده بررسی و اصلاح است.

استفاده از ۱۰ سال سابقه خدمت ارفاقی برای بازنشسته شدن کارمندانی که حداقل ۲۰ سال سابقه خدمت دارند تاقبل از تصویب اصلاحیه‌پنجم قانون استخدام منوط به پیشنهاد کارمند و تصویب آن در هیئت سه نفری ویژه این کابود. درحالست‌بازنشستگی کارمندان فقط یک بار مورد رسیدگی قرار میگرفت و در صورت مخالفت دیگر قابل طرح نبود.

هم‌اکنون وزارتخانه‌ها و موسسات دولتی می‌توانند تا تاریخ تصویب لایحه نهائی قانون استخدام کشوری با تایید هیات سه نفری وتصویب وزیر یا رئیس موسسه کارمندان رسمی مشمول قانون استخدام خود را که حداقل ۲۰ سال سابقه خدمت دارند بازنشسته کنندوپس‌از تصویب این لایحه تبصره ماده ۷٤ قانون استخدام که این اختیار را بموزارتخانه‌ها داده است‌از متن قانون حذف می‌شود. ترکیب هیات سه نفری برای بازنشسته کردن کارمندان‌بفرح زیر است:

یکی از معاونان وزارتخانه یا سازمان، یکی از مدیران به انتخاب وزیر یا رئیس سازمان و مسئول امور کارگزینی.

خود مدعی ۱۲۱ ساله‌بودن است:

پیرمرد ۱۲۱ ساله‌دو زن ۱۷ و ۱۸ ساله‌دارد

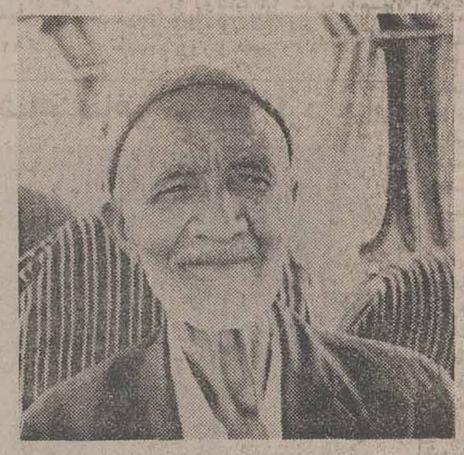

سید محمد ذوالفقاری

رضائیه ـ خبرنگاراطلاعات: پیرمردی که تاکنون ۷۰همسر اختیار کرده است و ادعای ۱۲۱ سال سن دارد، راز طولانی بودن‌عمرش را درگریز از زندگی شهری و اعتیاد. استفاده از میوه و سبزی‌گوش دادن به موسیقی‌و رفتن به‌سفر میداند.

سید محمد ذوالفقاری‌دهقان کهنسال آذربایجانی که بادعای خود تاکنون۱۲۱بهر راگذرانده است میگوید:

زیاد سفر میکنم چون سفر علاوه بر افزودن به تجربیات نوعی تنوع فکری و روحی‌بیار می آورد و زندگی را از یک نواختی و خسته کنندگی‌بیرون میسازد. از موسیقی ملایم هم مثل خوردن‌هر چیز لذیذی‌لذت میبرم!

با رعایت این نکات هم‌بطول عمر و هم به سلامت جسم‌کمک میکنم بطوری که در تمام عمرم حتی یک بار هم به دواودکتر احتیاجی نداشته‌ام.

در یکی‌از روستا های‌مراغه متولد شدم، در ۱۸ سالگی برای اولین بار ازدواج کردم‌و در سال های بعد نیز ٦ بارپای سفره عقد نشستم که یکی از زن‌های عقدی من هنوز درقید حیات است.

علاوه براین «سید محمد» دو زن صیغه‌ای دارد که یکی از آنها ۱۷ و دیگری ۱۸ سال سن دارند. ولی زن عقدی‌او بالای ۸۰ سال است.

سید محمد ۷۰ سال پیش‌که در ٥۱ سالگی برای زیارت‌به کربلا رفته بود، در شهر نجف ماندگار شد وطی۹ سال‌زندگی در این شهر خواندن ونوشتن عربی را یاد گرفت و اکنون‌نیز قسمت های زیادی از قرآن را ازبردارد و کلیه سوره هاوآیه های قرآن را معنی و تفسیر می کند.

«سید محمد» درباره زن هایش و رفتارشان باهم می‌گوید:

من و زن هایم به اتفاق ٤ پسر و ٤ دختر، عروس‌ها داماد و نوه ها و نتیجه هایم در یک خانه بزرگ زندگی می کنیم و تابحال اختلافی بینمان پیش نیامده و روابط ساکنان خانه فوق‌العاده خوب است.

«سید محمد ذوالفقاری»طی سفر های متعدد، از کشور های هندوستان ـ پاکستان ـ ترکیه ـ عراق و عربستان و اکثراماکن‌مقدسه وزیارتگاه‌های داخل و خارج از کشور دیدن کرده است.

وی در مورد خاطره انگیز ترین سفرش گفت:

در زمان‌ناصرالدین شاه۹۵۰ آذربایجانی که منهم جزوآنها بودم برای زیارت‌پای پیاده‌عازم مکه معظمه شدیم. این سفر۳ سال بطول انجامید و در باز‌گشت نزدیک به ٥۰ نفر از همراهان «بین راه»بعلت بی‌آبی خستگی و بیماری از پای درآمدند.

در سفر بعدی به مکه معظمه هنگامی که برای اولین بار در عمرم‌سوار هواپیما‌شدم‌تاازتهران به جده بروم، پس‌ازسه ساعت بمن گفتند: «پیاده شوبجده رسیده‌ایم» در آن لحظات فکه میکردم دارم خواب می بینم و با خود میگفتم چطور ممکن است که‌راه‌چندین ماهه‌رابتوان در ۳ ساعت طی کرد؟

سید محمد افزود:

تاکنون سلطنت ٦ پادشاه‌را دیده‌ام (ناصرالدین‌شاه، مظفرالدین‌شاه، محمد علیشاه، احمد شاه ـ رضاشاه کبیروشاهنشاه آریامهر)

نماینده پخش فعال
برای پخش دستمال کاغذی پری ناز و سایر محصولات پری‌ناز در تهران‌وشهرستانها پذیرفته‌میشود
برای دریافت اطلاعات بیشتر به تلفن ۵۲۳۳۳٦ آقای خلیلی مراجعه شود.

طرح و اجرای دکوراسیون داخلی ساختمان.
شرکت رزفلکس ۸۲۵۲۵٤

دامپر ساخت انگلیس

بظرفیت ۱۲۵۰ کیلو ۳۷۰۰۰ تومان
بظرفیت۱۲۵۰ کیلو هیدرولیکی ٤٤۰۰۰ تومان
بظرفیت ۱۷۵۰ کیلو هیدرولیکی ۵۵۰۰۰ تومان
بظرفیت ۲ر۵ تن دودیفرانسیل هیدرولیکی ۷۵۰۰۰ تومان
دامپر جانسون بظرفیت ۲ تن هیدرولیکی کمرشکن ۷۹۰۰۰ تومان
شرکت تولیما خیابان آیزنهاور ـ مقابل وزارت کار شماره ٤۳۲
تلفن ۹۵٤٤٦۰ ـ ۹۵۹۲٤٤ـ ۹۵۷٤۰۹ ـ ۹۵٦۸٦۰

چاپ ـ تبلیغات
جدیدترین آشانتیون
تقویم‌وسررسیدنامه
۸۲۹٤۵۳

اطلاعات بانوان
سه‌شنبه‌ها منتشر میشود

امشب

داریوش
در کاباره جزیره
همراه با
★ ارکستر هیجان‌آور «سمش (سیاهپوستان)
★ باله معروف لاکاتوس از فرانسه
★ ارکستر ژی‌ژی کوکو از ایتالیا
★ آکروبات چین
★ کمدین‌های معروف برادران رسولی
بامدیریت گروه خارجی ك ـ آ ـ ژ
بین‌المللی
شروع برنامه ۹ شب تا ۳صبح
تهران: کرج تلفن رزرو کیلومتر ٤ اتوبان ۹٤۱۷۱۱ر۱۲

درمحافل ومجالس

لغو ضیافت‌های تشریفاتی

یکی‌از برنامه های دولت جدید «صرفه جوئی» است که کلادربودجه آینده رعایت خواهد شد، و از هم‌اکنون آثار آن نمودار گردیده است. ظهرا بدنبال انتصاب‌وزرای جدید، ضیافت هائی برای تجلیل و قدردانی از زحمات آنان در بخش هائیکه قبلا کار میکردند در جریان بود، از جمله قرار بود ضیافتی از طرف اتاق بازرگانی و صنایع ومعادن برای٤۰ تن از وزرائی که‌از بخش خصوصی و دولتی به کابینه راه یافتند برگزار شود. دراین ضیافت عصرانه بنابه خواست خود وزرا لغو شد، و این تقاضادر اجرای‌تصمیمات اخیر دولت صورت گرفت. پیش‌بینی میشود درآینده بجز ضیافت های رسمی و لازم هیچ ضیافتی برپا نگردد.

تنها ضیافتی که‌بدار معرفی کابینه جدید برپاشد، ضیافت انجمن مدیریت ایران بود. این ضیافت عصر روز شنبه درهتل آریاشرایتون بافتخار چند تن از وزیرانی برگزار شد که عضو انجمن مدیریت هستند و به کابینه‌جدید راه یافته‌اند.

فنی‌زاده درنقش دبیرحوادث اطلاعات

دیروز فضای هیات تحریریه روزنامه اطلاعات پررفت وآمد تر و پرجنب‌وجوش‌تر از روزهای دیگر هفته بود. این جنب و جوش بخاطر استفاده از محیط هیات تحریریه روزنامه اطلاعات برای تهیه یک سریال تلویزیونی بودکه باشرکت داود رشیدی و پرویز فنی‌زاده تهیه میشود و حضور این‌دو هنرپیشه درهیات تحریریه نیز به‌شلوغی‌محیط کمک می‌کرد.

دراین سریال پرویز فنی‌زاده در نقش دبیر سرویس حوادث روزنامه بازی دارد. جالب اینکه در حین‌فیلمبرداری وبازی فنی‌زاده دراین نقش خبر چند خادثه بوسیله تلفن باطلاع سرویس حوادث که فنی‌زاده «دبیر سرویس» بود رسید و فنی‌زاده این خبر ها را دریافت داشت و همان خبر ها در روزنامه نیز چاپ شد.

جواهرشناسی روحانی

وزرائی که‌از کابینه خارج شدند هر یک سرگرمی تازه‌ای پیدا کرده‌اندو ازجمله منصور روحانی وزیر پیشین کشاورزی باهمکاری پسرش داریوش سرگرم فهرست کردن بیش‌از ده هزار جلد کتاب در آپارتمان سامان خود شده‌اند وعلاوه بر تنظیم کتابخانه مشترک پدر و پسر، نوارهای موسیقی اصیل ایرانی و نطق‌ها، خطابه هاو سخنرانی‌های روحانی که ظرف ۱٤ سال وزارت در ایران و سایرکشور های جهان انجام داده، نیزمنظم میشود و عکس هائی که دراین مدت ۱٤ سال ازمراسم مختلف تهیه شده آلبومیشود.

نزدیکان وی میگویند که روحانی فعلا جند جلد کتاب درمورد جواهر شناسی تهیه کرده‌است و این ظاهرا تنها موضوعی که تاکنون روحانی از مطالعه آن غافل مانده است.

هجوم بیسابقه تبریکات

درمحافل منشی های مخصوص و روسای دفاتر و مدیران کل وزرای کابینه جدید، صحبت از هجوم بیسابقه تبریکات برای وزرای جدید است که تقریبا کار منشی هارا بدوتا سه برابر رسانده است. زیرا حداقل روزانه ۵۰۰ نامه و تلگراف از داخل و خارج کشور بوسیله دوستان فرستاده میشود و نکته جالب اینکه اکثر آنها فاقد آدرس فرستنده است. مسببا میگویند، این تبریکات در پوشه‌ای جداگانه قرار میگیرد و پس‌از رویت آقای وزیر دستور داده میشود که از آنان تشکر شود، و اینجاست که مشکل‌اساسی نمایان میشود، زیرا تنها شخص وزیر است که آدرس‌دقیق دوستان را میداند. ولی مراجعه به وزراء برای دریافت آدرس، به آسانی میسر نیست وناگزیر تعداد کثیری از تبریکات مخاطرنداشتن‌آدرس بلاتکلیف مانده است.

بهترین اکازیون

تعدادی ویلای باقی‌مانده ازده دستگاه ساختمانهای مدرن یك طبقه در زمینی به مساحت ۱۱۰۰۰ متر مربع با استخر ورستوران واقع در محمود آباد بین جاده و دریا بفروش میرسد.
تلفن ۶۲۶۴۳۱ـ ۶۲۳۲۴۴

قبولشدگان بورسیه‌های غیرپزشکی ارتش

بقیه از صفحه ۴۱

ج
چاره دار زهره ۳۷۵۳
چاوشی گهر محمدحسین ۲۵۷۲۱
چترنجیبان غلام رضا ۳۱۴
چراغی پور سروستانی اکبر ۳۲۳
چرمگ پرانتظی ۱۴۹۲
چلوپز جعفر ۹۸۴۳۷
چینی پری ۲۸۷۵۴
چنایی اکبر ۱
چوپان دستجردی محمدجعفر ۹

ح
حاج میرزا شکرالله وزیری ناصر ۳۴۳
حاجاتی زاله ۵۲۸۱۵
حاجب مراد ۳۰۹
حاجبی زاده چمچرکلی پیروز ۲
حاجبی سیداسماعیل سیدرضا ۳۹۷۳
حاجبی سیدجوادی پژوهی سیدمحمدتقی ۷۵۴
حاجی علی زاده قهریار ۳۲۸
حاجبی قاضی تهرانی محمدتقی ۲۴۵۲۱
حاجی محمد صادق کاشی محضرمه پرزاندخت ۲۸۳
حاجی محمدعلی صباغی محمدرضا ۹۹۵
حاجبی میراسماعیلی مرتضی ۵۵۴۶۶
حاجی نصیری کریم ۸۶۲
حاجی نیلی محسن ۴۷۹۵۶
حاجی یوسفی محمد ۸۷۰
حاجیزاده مقدم رضا ۱۱۹
حاجیوندی فیطاس ۲۵۷۷
حارث آبادی حسین ۱۱۸
حامی یوسف علی ۵۱۰۹۴
حبیب زاده جواد ۲۹۳۹
حبیبی محمود ۳۹
حبیبی امنی فرامرز ۹۷
حبیبی حفظ اباد برات ۱۳۷۷
حبیبی صنوبری جعفر ۹۹۱
حبیبی نژاد محسن ۷۵۶
حجازی کیا اسماعیل ۳۲۹
حجت انصاری کاظم ۱۵۵۲۳
حداد علی ۲۳
حداد سبزوار محسن ۵۲۶
حدایقی ازاد فیض اله ۱۹۲۰
حدائق محمدتقی ۴۶۶
حسن پور ترکمی جلیل ۲۷۵
حسن زاده علیرضا ۱۴۱
حسن زاده محمدعلی ۱۵۸۴
حسن زاده محمد ۹۲
حسن زاده کلاتی مهتاز ۱۷۲۹
حسن لی علی مراد ۵
حسنلو محمد ۱۷۱
حسنی حسن ۳
حسنی رحمت اله ۷۲۷۷
حسنی محمدرضا ۱۲۰
حسنی نژاد کیکانوس ۵۲۴
حسین پور مهتاز ۱۶۵۸
حسین زاده اردبیلی سعیدالکریم ۲۲۶
حسین زاده پحربنی عنایت اله ۱۱۶۹
حسین مردی علی اصغر ۴۵
حسینی ربیع ۷۰۷
حسینی سیدابوالفتح ۱۱۷۳۷
حسینی سیداسماعیل ۱۲۹۶
حسینی سیداسماعیل ۱۱۶۲۰
حسینی سیدرضا ۳۳۲
حسینی سیدعلی اصغر ۶
حسینی پور ابراهیم ۳۰۳
حسینی سیانکی حسین ۲
حسینی فر جعفر ۲۳۳۸
حسینی فولادی داریوش ۲۲۴
حسینی مرند نجمه خاتون ۲۲۸۹
حسینیان رضا ۳۶۵۶
حق بین عباس ۱۷۱
حق نژاد صیدحسین ۲
حقیقت سعید ۹۰۱
حقیقی محمد ۱۸۰
حکمی احمد ۳۶۲
حکمی روان جعفر ۳۰۳
حکیم رابط اصغر ۱۵۱۲
حلاج محمود ۸۵۷
حمصی سیمین ۲۵۱
حمیدی سیدمحمود ۱۰۵
حمیدی محسن ۱۳۷۲
حنفی علیداری حسین ۳۳
حیقه تیک آبادی محسن ۱۴
حیاتی محمدیوسف ۹۶
حیدرتمیمی محسن ۱۳۵۶
حیدرزاده ساری مجید ۲۷۲۳
حیدرزاده سعید ۲۲۰
حیدری سیدجلال ۲۹۹
حیدری سیدمرتضی ۵۰۰
حیدری علیرضا ۲۹۳۷
حیدری محمد ۲۸۴۱
حیدری دره دری غلامعباس ۹۰۲

خ
خاجی محمدعلی ۱۵۲۸
خادم سرکهه محسن ۶۹۲
خارا محمد ۹
خاکبازنژاد سعید ۶۵۳
خالقی قدیری مهدی ۱۸۴
خان احمدی فیجانی علی ۱۷۶۷
خانزاده لاین ۱۰۶۱
خانلرخانی قرزانه ۱
خانی محمدتقی ۱۷۱۵
خانقی عباس ۳۷۸۴۲
خبری کاری جلیل ۶۵۸۷۹
خدائی محمود ۱۵
خجسته ایرج ۲۳۴
خدابخشی پاریجان محمدعلی ۱۱۸
خدابنده لو فرشته ۴۹۶
خدادادی ولی مراد ۵۹۳
خداوردی پورسربندی کاظم ۶۷۳
خداوردیان طوماس ۱۸۹
خیری غلامرضا ۹۹۴
خدمتکاردیداریان حبیب ۱۲۶۵
خراسانچی ناصر ۵۸۵
خرمی محمدنبی ۱۳۱۱
خسروانی احمدرضا ۶۲۵۲۲
خسروانی عبدالمجید ۳۳
خسروزاده بهمن ۹۹۲
خسروی ایرج ۲۹۵
خضرسیفائی محمد ۲۲۶۹
خضری میرمحمود ۹
خطیبی محمدرضا ۳۹
خلج محمد ۳۰۹
خلجی نادر ۱۶۵۳۷
خلدی حسین ۹
خلعت پری جعفری مجمود ۱۷۶
خلقی پور علی ۴۸۱۸
خلیل احمدی علی اصغر ۵۲۸
خلیلی سرای سیروس ۳۳۵۳۶
خمسه حسن زاده فرید ۵۲۶۱۵
خمیرگیر خیابانی حسین ۵۸۰۴۸
خنجری صدیقه ۱۲۹۴
خواجه زاده ابراهیم ۱۴۷۰
خواجه زاده مهوش ۱۰۴۴
خوبچهر محمد علی ۱۳۳۲
خوبیان علی محمد ۳۳
خوش پیشه ابوالقاسم ۲۵۴۲
خوش لهجه علی ۲۵۲۲
خوش نیت معصومه ۵۶۲
خوشقلب عاشوری زاده ابوالقاسم ۲۰۵
خوشنویسان مهدی ۴۸
خیابانیان پاقلعه مسعود ۶۷۶
خیرآبادی غلامرضا ۹۹۸
خیرخواهان یوسفعلی ۱

د
داداشی سعید ۶۹
دادرس فریدون ۲۲۵
دادستان صمد ۹۲
دادگر محمد ۱۴۸
دادگستری سعید ۲۳۰۹۰
داودنژاد مصطفی ۲۰۳
دایراتی سکینه ۳۸۸
داروغگی فریمانی علیرضا ۸۶۰
داشتی کهن محمد مهدی ۵۲۹
داودی علی ۶۴۰۰
داوری سهیلا ۲۲۴
درخشان محمد ۲
درزاده اسماعیل ۲۴۹۹
درکی ناصر ۲۶۳۳
درمنشی محمد ۷۵۳
درویشی حق جو یوسف ۳۳۹۶
درویشی فیض علی ۳
درویشی هفشجانی حمیدرضا ۱۳۷۱
دستغیب بهشتی حمیدرضا ۶۸۹
دشتی جورتی صالح ۲۱۵
دشتی زاده رحمت آبادی کرامت‌اله ۸۲۰
دیت حسینی مصطفی ۵۲۵
دشابهی دهخوارقانی محمدرسول ۱۱۶۷۰
دلو مهدی ۳۵۵
دلدار عباس ۸۷
دهقان عبداله ۳۷۲۰
دهقان معینی امیر قلی ۱
دهقان نیری اصغر ۲۶
دهقانی عباس ۲۸۶۱۳
دهقانی معینی رضا ۱
دهقانیان علی ۵
دهباج سیدمصطفی ۹۲۹
دیدگانی کارخنی رستم ۲۹۴
دیپور یوسف ۵۵

ذ
ذاکرغلامرضا ۲۴۷۵۹
ذوالفیان احمد ۸۰۴
ذوالقدر ناصر ۵۰۷
ذوقی سهرزارحمید ۶۰۹

ر
رادخرمی رسول ۱۵۲۲
رادمنش فریدون ۲۵
رازانی محمد ۱۸۳
راسخکار آقازاده غلامحسین ۳۱
راستگو مرتضی ۲۴۵۷
ربیعی محمد ۱۱۲۲
رجایی‌شامدانی محمد علی ۵
رجائی آذرطرارانی جمید ۲۸۱۹
رجائی مرزوبریان شرق احمد ۱۳۹۱
رحیمی ابرقوئی محسن ۱۹۳۰
رحیمی نژاد شهلا ۲۴۷۵
رحیمیان محمد علی ۷۰۸۱
رحمانی ایرج ۶۱۰
رحمانی بهروز ۲۶۹
رحمانی حمداله ۷۲۱
رحمانی میر یعقوب ۲۷۶
رحمت الهی مسعود ۳۱
رحمتی مسعود ۱۲۹
رحمتی کهرمشائی محمد ۲۲۲۱
رحیم زاده مرتضی ۵۶
رحیم زاده نوبری سهیلا ۲۷۷
رحیم لر تقی ۱۵۱۹
رحیم چیار ۸۰۹۳
رحیمی سیدمجتبی ۵۸
رحیمی محسن ۸۳
رحیمی شاپوری پرویش ۲۶۲
رحیمی فرهاد ۱۱۷۹
رحیمی میدانی اردشیر ۳
رحیمی نیا امیر حسین ۱۷۰۹
رحیمیان مرتضی ۳۲۸۱۰
رزازان عباس ۷۵
رزقی قمی ناصر ۲۹۳۳۹
رستم آبادی سفلی فرید ۲۱۵۲
رستمیان مسعود ۸۷۸
رسول پور ثریا ۱۳۱
رسول زاده ابوالفضل ۱۷۱۳
رسولی ابوالقاسم ۵۲۹۶
رسولی کامران ۱
رشتی سیدنا محسن ۷۶۰
رشدی محمد ۶۷۶۱
رشیدی حمیدرضا ۱۲۰۴
رشیدی عزت‌السادات ۱۶۷۳
رشیدی مهرآبادی طیبه ۱۴
رصاف زهرا ۳۷۴۱
رضاعلی مهدی ۲۸
رضا وند حصاری رسول ۴۳۷۶۷
رضایت اکبر ۵۲۱۰۷
رضایی بیشه گاهی سیروس
رضایی اغ کندی ابراهیم ۳۶۱۹
رضائی اسفندیار ۵
رضائی جفر ۱۷۹
رضائی عبدالمجید ۲۱۹
رضائی علی ۱۱۱
رضائی علی اکبر ۲۰۲
رضائی علیرضا ۵۹۲
رضائی غلامرضا ۲۲۲
رضائی محمد ۴۳۹
رضائی ناصر ۲۹۲۰
رضائی نصیر ۲۰۳۹
رضائی همدانی ۲۶۹
رضائی جمداله ۷۲۱
رضائی میر یعقوب ۲۷۶
رحیت الهی مسعود ۳۱
رحیمی مسعود ۱۲۹
رحیمی کهرمشائی محمد ۲۲۲۱
رحیم زاده مرتضی ۵۶
رحیم زاده نوبری سهیلا ۲۷۷
رحیم لر تقی ۱۵۱۹
رحیمی چیار ۸۰۹۳
رحیمی سیدمجتبی ۵۸
رحیمی محسن ۸۳
رحیمی شاپوری پرویش ۲۶۲
رحیمی فرهاد ۱۱۷۹
رحیمی میدانی اردشیر ۳
رحیمی نیا امیر حسین ۱۷۰۹
رحیمیان مرتضی ۳۲۸۱۰
رزازان عباس ۷۵
رزقی قمی ناصر ۲۹۳۳۹
رستم آبادی سفلی فرید ۲۱۵۲
رستمیان مسعود ۸۷۸
رسول پور ثریا ۱۳۱
رسول زاده ابوالفضل ۱۷۱۳
رسولی ابوالقاسم ۵۲۹۶
رسولی کامران ۱
رشتی سیدنا محسن ۷۶۰
رشیدی محمد ۶۷۶۱
رشیدی حمیدرضا ۱۲۰۴
رشیدی عزت‌السادات ۱۶۷۳
رشیدی مهرآبادی طیبه ۱۴
رصاف زهرا ۳۷۴۱
رضاعلی مهدی ۲۸
رضا وند حصاری رسول ۴۳۷۶۷
رضایت اکبر ۵۲۱۰۷
رضایی بیشه گاهی سیروس
رضایی اغ کندی ابراهیم ۳۶۱۹
رضائی اسفندیار ۵
رضائی جفر ۱۷۹
رضائی عبدالمجید ۲۱۹
رضائی علی ۱۱۱
رضائی علی اکبر ۲۰۲
رضائی علیرضا ۵۹۲
رضائی غلامرضا ۲۲۲
رضائی محمد ۴۳۹
رضائی ناصر ۲۹۲۰
رضائی نصیر ۲۰۳۹
رضوان صفت شالکوهی محترم ۲۴۹
رضوی علی اوسط ۲۲
رضوی میر مسعود ۱
رضوی طوسی سید حمید رضا ۷۵
رضویان سید عباس ۲۵۹
رفائی مرتضی ۱
رفعت نشان رحمت ۵
رفیع ادری سیمین ۵۹۹
رفیع پور یزدی منصور ۴۰۲۹
رفیع زاده نیشتری سیامک ۲۲۱
رفیعی امیر ۱۳۷۱
رفیعی عباس ۶۷۳
رفیعی درمیان محمد ولی ۲۳
رفیعی شمیره غلامحسین ۱۵
رکوعی سعد اباد غلامرضا ۵۲
رمضان زاده فرح سیما ۱۴۳۷۳
رمضان تاش علی اکبر ۳۲
رمضانلو علیرضا ۲۳۷۸
رمضانی رضوان ۴۶۴
رمضانی زهرا ۶۷۰
رمضانی اول باشتاه حسن ۴۹۱۳۵
رمضانی قرا جعفر قلی ۲۴
رنجبر ادرین ۲۸۵
رنجبرزاده غلامرضا ۲۳۶۱
رنجبر کبوتر خانی حسن ۱۰۳۸
رنگرز صادق ۶۶۱
روانبخش افر ناصر ۳۰۹
روح بخش فر محمد کاظم ۵۵۷
روحی کرده ده داوود ۲۰۰۵
روحی لاریجانی اریو ۷۰۱
رودکی عبدالعلی ۶۹۱
روزبازار بهرام ۲۶۳۱
روستائی حسن ۳۶۴
روستائی مهدی ۱۳۱۷
روشن حسن ۲۰
روشن شاد صدیقه ۲۹۵۵
روشن ضمیر بهنام ۱۳۶۶
روشن نیا قنبر ۶۷۲
روشندل توانا محمد مهدی ۲۱۲۸۸
رویوندنیاشوند تقی ۳
رهی جهانبیر ۱۴۲۸
ریاحی علی ۴۱۳
ریخته گران خسته مجید ۳۳۰۷۷
ریسه داود ۲۲۳
ریماز مینا ۱۰۹۰
ریوانی کلیمی البرت ۲۸۲
رئیس پور رحمن ۱
رئیس زاده ژولیانا ۲۰۱
رئیسی دهگردی حمید ۵۶

ز
زادکاظمی درخش غلامرضا ۵۹۲
زارع احمد ۶۵۲۵
زارع حسین علی ۶۵۳
زارع پور طالخونچه مصطفی ۱۰
زارع فرد محمد حسین ۴۰۷
زارعی منیژه ۳۲۸
زارعیان قاسم ۲۲۴
زارهشی جواد ۲۸۴۲۰
زاهدی بهزاد ۱۴۲۹۰
زبرجد عبدالرسول ۲۱۳۹
زرگر طالبی فریبرز ۲۲۵۷
زرگری وحید ۱۹۱۳
زریبفی مصطفی ۷۲۸
زعفری عبدالمحمد ۳۴
زمانی تاج الدین فرج اله ۲۲۲
زمانی دهگردی فرشاد ۲۵۲
زمانی شورایی محمد ۲
زمانی قهدریجانی رمضانعلی ۱
زمانیان پور سعید ۱۰۸۲
زمزمی عیسی ۱۲۸
زنجبری اردکانی محمد حسین ۲
زندی هرمز ۸۲۴
زندی کریمی مسعود ۱۵۲۲
زنگنه رضا ۱۱
زنگنه مهدی ۲۲۸
زنگوئی محمد حسین ۳۸۶
زهروی علی ۱
زینلی محمد ۱۵۱۷
زینلی محمد مهدی ۲۸۷

س
سادات نیا سید محمد ۳۸۶
سادائی سید عباس ۱۳۲
سازور جمیله ۹۱۲
ساسانی رستم ۴۶۵
ساقی محمد حسین ۲۲۲
سالاری افلاطون ۵۲۲
سالاری زارع حبیب اله ۱
سالاریان عبدالحسین ۸۳۳
سام کاظم ۲۵۹
سبحانی زاده ابراهیم خلیل ۲۹۷
سپاهلو محمد ۶۷۰۹
سپهری محمد ۳۰۴۹
ستوده حسینی حسین ۲۹۶۵
سجادپور سید حمید ۲۱۲
سجادی خط آباد شهناز ۱۶
سراج مسعود ۱۰۰
سرائی مقدم ناصر ۲۸۴۲
سرخوش رضا ۳۳۹
سرداری بحرالعلوم ۱۶۹
سردشتی سهیلا ۸۵۷
سرکرده محمد رضا ۱۴۹۹
سرمدی صفت اله ۲۹۸
سرمدی مهرداد ۳۰۶
سروشی بیژن ۱۵۳۵
سروی بیگ‌اغلو محمود ۱۶
سریع الاطلاق فرد قربان ۱۴۰۱
سعادتمندی حسام الدین ۱۵۶۳
سعادتوند مسعود ۳۲۰۶
سعادتی آثارکی حمید رضا ۷۰۷
سعادتی داشکسنی محسن ۲۲۵
سعدی نیا هادی ۸۳۴
سعیدی امیر حسین ۱۱۵۵۲
سعیدی غلامرضا ۲۹۱۰۳
سعیدی وحید ۸۲
سفیدی تهرانی محمود ۵۰۸۱۰
سفید دشتی جمشید ۳۲۹۱۰
سلریحی محمد ۶۰
سلامتی شریف آباد بهرام ۱۶۵۰
سلامی فرهاد ۲۲۶
سلحشور پیرسلطان محرمعلی ۵۶۲
سلطان محمدی محمد حسین ۳۶۸
سلطانی رحیم ۸۶۴
سلطانی مصطفی ۱۱۲۱
سلطانی زاده محمود ۲۲۰
سلطانیان غلامحسین ۱۴۲
سلماسی حمید ۶۵۸۹۸
سلمانی نوری مصطفی ۲۹۳
سلیمانی محمد تقی ۲۲۲
سلیمانی محمد صادق ۲۲۳
سلوک سازان احمد ۷۶
سلیمان منش غلامرضا ۵۰۵
سلیمانی اصغر ۳۰۲۴
سلیمانی علیرضا ۷۲۰
سلیمانی نسرین ۵۲۶
سلیمی ازغندی زهرا ۱۸۳
سلیمی مظفر آبادی مرتضی ۸
سلیمیان رزی چراه ۹۴
سمائلی مجید ۲۲۵
سمائیلی احمد ۹۵
سمیعی محمد ۱۵
سمیعی خلج آبادی پرویز ۲۸۵۶
سنجرانی پور مرتضی ۱۱۲۸۴
سودگری محمد ابراهیم ۲۲۸
سوری عزیز اله ۱۱
سهرابی علیرضا ۳۳
سهرابی غلامرضا ۸۰۷
سیارش سعید ۲۳۱۶۳
سید احمدی اقدم مجتبی ۶۱
سید آقایی فرید ۷۸۰۱۲
سیدان عطاری یزدن ۱۲۹۹
سید حقیقی میر هیاتی ۵۱۵
سیدرائی سید جعفر ۲۰
سید زاده پیر سرائی سید یعقوب ۷۳
سید طهاران علی اکبر ۷۲۰
سید محمدی حسینی سید هاشم ۳۲۵
سید موثر فریبا ۶۶۲۲۹
سید نجفی میرصعید ۱۳۶۶۹
سیرانی محمد ۴۵۰
سیفی بابنگی مهدی ۲۰۳
سیفی خورزوقی اکبر ۲۳
سیگارودی مجید ۱۰

ش
شاپوری محمد ۲۴۸۵
شادمان حجت اله ۱۳۲۸
شارفی آبادی اسد ۹۱۳
شاطری حمید ۵۷
شاطری کاشی محمد ۴۵۷۱۶
شافعی ناصر ۳۳۶۹۹
شاکره و شائلو پیروز ۱۰۰۷
شاکری محمد رضا ۲۱۰۱
شاکری سرای علی ۱۹۶۹
شانه ساز مختار رضا ۲۸۸
شاه حیدری پور غلامعباس ۱۲
شاه قاسمی نادر ۷۷۸
شاه میری حسین ۷۱
شاهسارانی صادق ۱۷
شاهین بغدادی ناهید ۸۴۳
شاهیصعدی بنی شهلا ۲۳۱
شاهنصوری عزیزاله ۶
شایان پور رضوانه ۵۲۲
شایگان جهرمی سید ساعد ۲۰۳
شب پیدار محمد ۳۰۵۹
شبیری محمد رضا ۹۰۱۴۴
شجاعی عبدالرزاق ۹
شجاعی حسن ۱۰۶
شجاعی اکبر آبادی فریده ۸۶
شرافتی ابده گاه نجف ۶
شرفی مصطفی ۱۴۲۹
شریعت محمد رضا ۲۵۰۳
شریعت محسنی پیروز ۱۱۱۵
شریعتمدار تهرانی محمد ۱۴۶۶۷
شریعتی پور مرتضی ۱۱۴۸۴
شریفی جلیل ۲۰۲
شریف علی ۱۴۶۱
شریفی علیرضا ۳۶۵
شریفی عرضعلی ۲۲
شریفی محمد صالح ۱۳
شریفی زیارتی استادیار ۱۷۳۱
شریفی مراد احسان ۱۵۱۷
شعاری بابویل علیایی مرتضی ۲۶
شعبانی ابوالفتح ۶۴۰
شعبانی رضا ۷
شعبانی علی ۲۳۳
شعبانی سبزوار مهین ۴۹۸
شعله محمد قاسم ۵
شفیع بهرام ۲۳۰
شفیع آبادی سیروس ۱
شفیعی علی ۵۱۶
شفیعی فیروزی فاسمعلی ۳
شفیعی کوهپایه اطهره ۴۵۷
شکارچی مجید ۷۶
شکاریان محمد ۲۴۷۶
شکرچی زاده اصفهانی باقر ۶۸
شکری علیرضا ۳۶۶
شکری قربان علی ۱۰۵۸
شکری پور احمد ۹۳۸
شکری جعفر آباد شیده ۵۰۵
شکری رندی محمد ۱۷
شکری زاده جلیل ۲۴۳۸
شکورتوکلی ابراهیم ۳۷۶
شکوری حسن ۳۰
شکوفی زاده شهناز ۱۱۲
شکوفی موید میترا ۱۹۵۴
شکیبائی فروغ ۴۹
شلال بندان علی ۱۱۷
شمالی ابوالفضل ۲۶۲۵
شمس پور طاهر ۱
شمس تبریزی محمد رضا ۳۱۲۶
شمس دهگردی مهرداد ۸۹۱
شمس ریزی محمود رضا ۲۵۱
شمس قهوه رخی ایرج ۳۱۲۳
شمسی احمد ۹۱۲
شمسی فرهنگ ۴۶۱
شمیرانی عباس ۱۴۵۹
شمیرانی محمد ۷۰۰۴۹
شورشتری منوچهر ۶۴۰
شوکت پور تقی ۳

سئوالات امتحانات نهائی شهریور استانی شد

برنامه امتحانات نهائی ششم متوسطه و داوطلبان آزادرشته های طبیعی، ریاضی، ادبی ، خانه داری، بازرگانی و ششم علوم انسانی ، علوم تجربی . علوم ریاضی ، زبان خارجی ، حرفه و فن دانشسراهای راهنمائی تحصیلی سراسر کشور اعلام شد

امتحانات شهریور ماه جاری برای نخستین بار بصورت استانی انجام خواهد شد بدین ترتیب که سئوالات امتحانات هر استان در اداره کل آموزش و پرورش همان استان طرح خواهد شد .

پیش‌بینی میشود با اجرای این طرح که بصورت آزمایشی انجام میگیرد درصد قبولی دانش آموزان افزایش یابد زیرا طراحان سئوالات امتحانی با آشنائی به دانسته ها و آموخته های دانش آموزان منطقه اقدام به طرح سئوال خواهند کرد، در امتحانات گذشته فقط اوراق درامتحانها تصحیح میشد .

سخنگوی آموزش و پرورش تاکید کرد که امتحانات صبحها در ساعت ۸ و بعد از ظهر ها از ساعت ۵ شروع خواهد شد.

ششم طبیعی

یکشنبه ۱۳ شهریور صبح فیزیولوژی جانوری ـ بعد از ظهر انشاء فارسی .
پنجشنبه ۱۷ شهریور صبح تکامل و زمین شناسی ـ بعداز ظهر ادبیات فارسی .
یکشنبه ۲۰ شهریور صبح فیمی بعدازظهر زبان فارسی .
سه‌شنبه ۲۲ شهریور صبح فیزیولوژی گیاهی بعداز ظهر جبر و مثلثات .

ششم ریاضی

شنبه ۱۲ شهریور صبح هندسه و مخروطات بعد ازظهر انشاء فارسی .
دوشنبه ۱۴ شهریور صبح مثلثات بعد از ظهر زبان خارجی
چهارشنبه ۱۶ شهریور صبح شیمی بعد ازظهر ادبیات فارسی
شنبه ۱۹ شهریور صبح فیزیک بعد از ظهر جبر .
دوشنبه ۲۱ شهریور صبح مکانیک بعدازظهر هندسه ترسیمی ورقومی.
چهارشنبه ۲۳ شهریور صبح حساب استدلالی بعد از ظهر رسم فنی .

ششم ادبی

شنبه ۱۲ شهریور صبح تاریخ بعدازظهر املاء و انشاء فارسی.
دوشنبه ۱۴ شهریور صبح فلسفه و اخلاق بعد از ظهر زبان خارجه .
چهارشنبه ۱۶ شهریور صبح منطق علمی و نظری بعد از ظهر ترجمه و تجزیه و ترکیب عربی .
شنبه ۱۹ شهریور صبح تاریخ ادبیات بعد از ظهر دستور زبان فارسی .
دوشنبه ۲۱ شهریور صبح جغرافیا بعد از ظهر صرف ونحو عربی .

ششم خانه‌داری

یکشنبه ۱۳ شهریور صبح تزئین منزل بعد از ظهر انشاء فارسی
پنجشنبه ۱۷ شهریور صبح فیزیک بعدازظهر ادبیات فارسی
یکشنبه ۲۰ شهریور صبح روابط خانوادگی بعد ازظهر زبان خارجی
سه شنبه ۲۲ شهریور صبح تاریخ لباس و طراحی بعد از ظهر بهداری و پرستاری
شنبه ۲۶ شهریور صبح شیمی بعدازظهر تغذیه

ششم بازرگانی

شنبه ۱۲ شهریور صبح دفترداری و حسابداری بعداز ظهر املاء و انشاء فارسی
دو شنبه ۱۴ شهریور صبح امور عمومی بازرگانی بعد از ظهر ماشین نویسی فارسی
چهارشنبه ۱۶شهریور صبح آمار و ماشین نویسی لاتین
شنبه ۱۹ شهریور صبح ریاضیات بعد از ظهر تعلیمات اجتماعی
دو شنبه ۲۱ شهریور صبح زبان خارجی‌بعد از ظهرماشین های اداری
چهارشنبه ۲۳ شهریور صبح امور دفتر داری بعداز ظهر مکاتبات بازرگانی و انگلیسی
شنبه ۲۶ شهریور صبح فیزیک و شیمی بعد از ظهر ندارد

ششم علوم تجربی دانشسراهای راهنمائی تحصیلی

شنبه ۱۲ شهریور صبح شیمی بعد از ظهر نگارش
دوشنبه ۱۴ شهریور صبح فیزیک بعدازظهر تعلیم وتربیت دینی
چهار شنبه ۱۶شهریور صبح روانشناسی بعدازظهر سنجش و اندازه گیری در آموزش و پرورش
شنبه۱۹شهریور صبح علوم‌طبیعی بعد از ظهر آموزش و پرورش تطبیقی
دو شنبه ۲۱ شهریور صبح اصول راهنمائی ومشاوره بعد از ظهر اصول آموزش‌وپرورش
چهارشنبه ۲۳شهریور صبح ندارد بعدازظهر هنر

ششم علوم انسانی دانشسراهای راهنمائی تحصیلی

شنبه ۱۲ شهریور صبح دفترداری و حسابداری بعداز ظهر املاء و انشاء فارسی
دو شنبه ۱۴ شهریور صبح امور عمومی بازرگانی بعد از ظهر ماشین نویسی فارسی
چهارشنبه ۱۶شهریور صبح آمار و ماشین نویسی لاتین
شنبه ۱۹ شهریور صبح ریاضیات بعد از ظهر تعلیمات اجتماعی
دو شنبه ۲۱ شهریور صبح زبان خارجی‌بعد از ظهرماشین های اداری
چهارشنبه ۲۳ شهریور صبح امور دفتر داری بعداز ظهر مکاتبات بازرگانی و انگلیسی
شنبه ۲۶ شهریور صبح فیزیک و شیمی بعد از ظهر ندارد

ششم علوم ریاضی دانشسرا های راهنمائی تحصیلی

شنبه ۱۲ شهریور صبح ریاضیات بعد ازظهر نگارش
دوشنبه ۱۴ شهریور صبح نظریه اعداد جبر بعد از ظهر تعلیم و تربیت دینی
چهارشنبه ۱۶ شهریور صبح روانشناسی بعد ازظهر سنجش و اندازه‌گیری در آموزش و پرورش
شنبه ۱۹ شهریور صبح هندسه بعد ازظهر آموزش و پرورش تطبیقی
دوشنبه ۲۱ شهریور صبح اصول راهنمائی و مشاوره بعد از ظهر اصول آموزش و پرورش
چهارشنبه ۲۳ شهریور ربعد از ظهر هنر

ششم زبان خارجی دانشسرا های راهنمائی تحصیلی

شنبه ۱۲ شهریور: صبح نکات دستوری و الگو های اختصاصی بعد ازظهر نگارش
دوشنبه ۱۴ شهریور صبح املاء و انشاء زبان خارجی، بعدازظهر علیم و تربیت دینی.
چهارشنبه ۱۶ شهریور صبح روانشناسی، بعد ازظهر سنجش و اندازه‌گیری آموزش و پرورش
شنبه ۱۹ شهریور صبح درک مطالب خلاصه نویسی، بعد ازظهر آموزش و پرورش
دوشنبه ۲۱ شهریور صبح اصول راهنمائی و مشاوره بعد ازظهر اصول آموزش و پرورش
چهارشنبه ۲۳ شهریور ربعد ازظهر هنر

ششم حرفه و فن دانشسرا های راهنمائی تحصیلی

شنبه ۱۲ شهریور صبح فلزکاری و صنایع فلزی بعد از ظهر نگارش
دوشنبه ۱۴ شهریور صبح صنایع کشاورزی و هنرهای روستایی بعد ازظهر تعلیم و تربیت‌دینی .
چهارشنبه ۱۶ شهریور صبح روانشناسی بعد ازظهر اندازه‌گیری در آموزش و پرورش
شنبه۱۹ شهریور صبح برق بعد ازظهر آموزش و پرورش تطبیقی
دوشنبه ۲۱ شهریور اصول راهنمائی و مشاوره بعد از ظهر اصول آموزش و پرورش
چهارشنبه ۲۳ شهریور صبح اتومکانیک، بعد ازظهر هنر
شنبه ۲۶ شهریور صبح صنایع شیمی، بعد ازظهر امور تغذیه و طبخ، بعد ازظهر پرورش طیور و دام

مشمولانی که سر قبول نشدند بخدمت احضار شدند

دیپلمه های متولد سال‌های ۱۳۲۳ تا ۱۳۳۷ که درآزمایش همگانی سال جاری دانشگاه ها و موسسات آموزش عالی موفق نشده‌اند از سوی اداره وظیفه عمومی به خدمت فرا خوانده شدند.

دیپلمه های متولد سال ۱۳۳۸ فرصت دارند تادرآزمون همگانی سال آینده نیز شرکت جویند زیرا خدمت وظیفه این افراد از آبانماه سال آینده به بعد آغاز خواهد شد .

به‌این ترتیب کسانی که در آزمون همگانی سال جاری در تهران به حوزه های وظیفه عمومی و در شهرستان ها به هنگ هایا گروهان‌های ژاندارمری محل سکونت خود مراجعه کنند و با ارائه مدارک لازم دفترچه آماده بخدمت بگیرند .

مشمولان دیپلمه متولد سال ۱۳۲۳ تا پایان سال ۱۳۳۷ از آبانماه سال جاری به بعد اعزام میشوند ، لیکن گروهی از این مشمولان که دفترچه آماده بخدمت می‌گیرند خواهند توانست در کنکور بعدی موسسات آموزش عالی یا دانشگاه ها که‌قبل از تاریخ اعزام به خدمتشان برگزارمی‌شود شرکت کنند و گرفتن دفترچه آماده بخدمت مانع از شرکت آنها در کنکور های بعدی نخواهد بود .

دیپلمه های دارنده‌دفترچه آماده بخدمت در صورتی که در آزمون های بعدی موفق شوند دفترچه آماده بخدمت آنها به برگ معافیت تحصیلی تبدیل و خدمت وظیفه‌شان به بعداز تاریخ‌فراغت ازتحصیلشان موکول خواهد شد (مشروط براینکه قبل از تاریخ اعزام به خدمت در کنکور های بعدی پذیرفته شوند).

مشمولان دیپلمه‌ای که در خرداد ماه امسال یا سنوات قبل فارغ‌التحصیل شده‌اند از آبانماه تا اسفند ماه امسال به تدریج و هرگروه در آغازیکی از ماههای آبان ، آذر ، دی ، بهمن و اسفند خدمت وظیفه را آغاز خواهند کرد .

باید افزود که دیپلمه های فارغ‌التحصیل شهریور سال جاری خدمت وظیفه را از اردیبهشت سال آینده به بعد آغاز خواهند کرد .

خبرهای کوتاه

پیامهای تبریک شاهنشاه

از جانب شاهنشاه آریامهر بمناسبت سالروز جشن ملی جمهوری کره پیام تبریکی به ژنرال پارک چونگ‌هی، رئیس جمهوری آن کشور به سئول مخابره شد .

همچنین بمناسبت سالگرد جشن ملی جمهوری کنگو ، از جانب شاهنشاه‌پیام شادباشی به رئیس کشور کنگو مخابره شد .

رئیس اداره روابط‌عمومی و امور بین‌المللی

علی‌محمد شاپوریان معاون سابق وزارت‌اطلاعات‌وجهانگردی به ریاست اداره روابط عمومی واموربین‌المللی دفتروالاحضرت اشرف پهلوی منصوب شد .

پایان دوره مدیریت

بمناسبت اختتام‌برنامه‌فارسی هفدهمین دوره عالی مدیریت دانشکده علوم اداری‌و مدیریت بازرگانی دانشگاه تهران‌دیروز مراسم ویژه‌ای در هتل‌کهسر باحضور رئیس هواپیمائی ملی ایران و رئیس دانشکده علوم اداری و مدیریت بازرگانی و جمعی از استادان دانشگاه تهران وکلیه شرکت‌کنندگان دراین برنامه برگزار شد .در این مراسم گواهینامه های مدیریان توسط تیمسار سپهبد خادمی به آنان داده‌شد.

حذف قطار فوق‌العاده

شرکت مسهامی راه آهن دولتی ایران امروز اعلام کرد : به علت کاهش نسبی مسافر در مسیر خط آهن تهران- مشهدو بالعکس از تاریخ۲۶ مرداد ماه جاری «فردا» قطار فوق‌العاده‌این مسیر که هر روز ساعت ۲۱و ۱۰ دقیقه از تهران حرکت می کرد از برنامه حذف شده‌است.

اختلال تلفنی

شماره تلفن هائی که بارقم ۵۰ و ۷ شروع میشود ازساعت ۸امشب تابامداد فردا بعلت برگردان کابل جهت واگذاری تلفن در مناطق تهران دچار اختلال میشوند.

وزیر دادگستری در رضائیه

صبح امروز غلامرضا کیانپور وزیر دادگستری‌به اتفاق ناصر یگانه رئیس دیوانعالی کشور ، سناتور سید محمدرضا جلالی‌نائینی رئیس کانون وکلای دادگستری ، رسول دادگر معاون وزارت دادگستری، ابوالفتح یاسری معاون وزارت‌دادگستری و رئیس سازمان ثبت اسنادو املاک کشور ، اسفندیار غفاری مدیرکل‌بازرسی، غلامحسین وفائی سرپرست اداره‌دفتر کل وزارتی ، احمد علی بامداد مدیر کل خانه های انصاف و شوراهای‌داوری برای بازدید از ادارات دادگستری‌و ثبت وهمچنین شوراهای داوری به رضائیه عزیمت کردند.

خانه‌سازی‌برای کارگران شرکت واحد

صندوق تامین اجتماعی از طریق سرمایه‌گذاری ووجوه‌حق بیمه در ایجاد مسکن ارزان‌قیمت برای‌بیمه شدگان‌مشارکت میکند . براساس قرارداد ویژه‌ای که مراحل نهائی آن امروز یا فردا به پایان میرسد در وهله اول‌واحد های‌مسکونی ارزان قیمت در منطقه شوشتر و مفان برای کارگران کشت و صنعت وزارت کشاورزی‌ساخته میشود.

این واحد مسکونی با همکاری صندوق تامین‌اجتماعی ووزارت کشاورزی ساخته میشود .

قرارداد ایجاد ۴۴۰ دستگاه ساختمان برای کارگران‌شرکت واحد اتوبوسرانی تهران نیز مراحل نهائی خودرامیگذراند. محل ایجاداین‌خانه‌ها دربارمک و در زمینی بمساحت پنج هزار متر مربع خواهد بود .

امروز همچنین گفته شد ۱۴۰۰ دستگاه خانه نیز در خراسان ساخته میشود .

دریافت شناسنامه بهداشتی برای کارمندان دولت اجباری است

از اوائل مهر ماه کار صدور شناسنامه بهداشتی برای کارمندان دولت آغاز میشود ، براساس طرحی‌که مراحل‌نهائی خود را طی میکند پس‌از پایان کار صدور شناسنامه بهداشتی برای کارمندان دولت ، به گروه های مختلف مردم‌ازسوی وزارت بهداری و بهزیستی نیز شناسنامه بهداشتی داده‌خواهد شد .

پس از صدور شناسنامه بهداشتی برای کارکنان دولت دریافت حقوق آنان موکول به داشتن این شناسنامه خواهد بود .

مسئولان این طرح امروز گفتند : برای آنکه کارصدور شناسنامه بهداشتی بسهولت انجام گیرد گروه هائی بطور سیار از سوی وزارت بهداری و بهزیستی به سازمان ها و موسسات خواهند رفت و پس از بررسی های لازم برای کارکنان آنان‌شناسنامه‌بهداشتی صادر خواهند کرد .

پس از پایان کار صدور شناسنامه بهداشتی برای کارمندان دولت ، طبقات دیگر مشمول‌صدور شناسنامه‌بهداشتی خواهند شد .

امروز همچنین گفته شد که صدور شناسنامه بهداشتی دانش آموزان نیز که از چندی قبل شروع شده بود ، به‌پایان رسیده است .

هلیکوپتر هوآپیمائی نیروی‌زمینی شاهنشاهی سقوط کرد

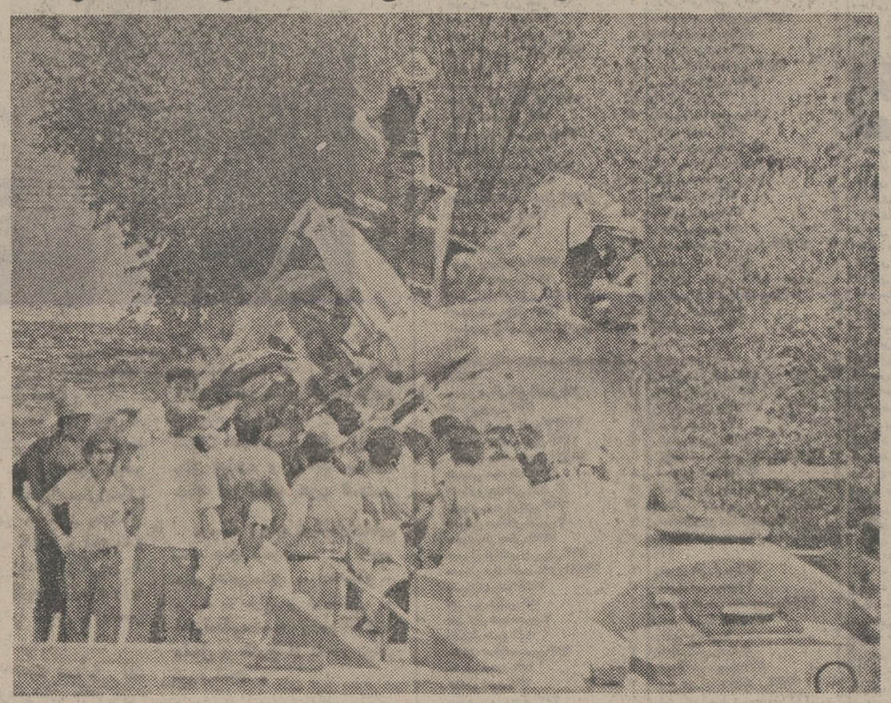

ساعت ۱۲ و ۴۵ دقیقه روز۲۳ خرداد یك فروند‌هلیکوپترهوآپیمایی نیروی زمینی‌شاهنشاهی پس از پرواز از فرودگاه مهرآباد در حوالی‌جاده‌مخصوص کرج سقوط کرد .دراین سانحه ستوانیار خلبان‌احمد عاملی رضائی درگذشت‌و ستوانیار حاج‌امین‌حاجی‌مجروح‌شد که بلافاصله به بیمارستان اعزام گردید. چگونگی سانحه‌مورد بررسی است . عکس لاشه هلی‌کوپترسقوط‌کرده را در حالیکه ماموران‌سرگرم بررسی قطعات متلاشی‌شده آن هستند نشان میدهد.

فردا اول ماه رمضان است

مردم مسلمان ایران دیشب بر بامها و برفراز ساختمانهای بلند در تهران و شهرستان ها بدنبال رویت هلال ماه مبارک رمضان بودند. اما نه درتهران و نه در شهرستانها ، هلال ماه رویت نشد .

قبلا گفته شده بود که‌ممکن است در شهر های غربی‌کشور هلال ماه رویت شود ولی خبر های رسیده از شهرهای غربی، نیز نشان داد که کسی هلال ماه را رویت نکرده است براساس تقویمها وسالنامه های موجود، امروز سه شنبه ۲۵ مرداد ـ آخرین روز ماه شعبان اعلام شده است. بهمین علت سرویس مذهبی روزنامه در مورد آغازماه مبارک‌رمضان بامراجع عالیقدر تشیع تماس گرفت .

سرویس مذهبی روزنامه اطلاعات همچنین ضمن تماس با چند کشور عربی اعلام کرد:

در عربستان سعودی از دیروز ـ دوشنبه ـ ماه‌مبارک رمضان آغاز شده است ومردم عربستان‌سعودی‌روزه گرفته‌اند.

یک مقام آگاه مذهبی در مصر نیز اعلام کرد که مردم آن کشور نیز از روز دوشنبه ـ دیروز ـ روزه گرفته‌اند .

در قطر و الجزایرنیز ازدیروز، ماه مبارک رمضان آغاز شده است .

درکویت، بحرین، ابوظبی ، دبی، شارجه، راس‌الخیمه ، فجیره، عجمان، سوریه و بسیاری از کشورهای عربی، از دیروز مراسم ماه مبارک رمضان آغاز شده و وسایل ارتباط جمعی این کشورها به‌این‌مناسبت برنامه‌های‌ویژه‌ای پخش کردند.

بدین ترتیب ، مردم ایران نیز باید نیمه شب امشب ، مراسم ویژه ماه مبارک‌رمضان را بجای آورند و با اعلام توپ سحر تا غروب آفتاب (از فردا) از خوردن ونوشیدن امساک کنند.

در همدان

آیت‌اله آخوندملاعلی‌همدانی امروز درباره هلال رمضان گفتند : هلال رویت نشده و لذا امروز (۲۵ر۳۶) آخر ماه شعبان است و از فردامردم باید روزه بگیرند چون اول‌ماه رمضان خواهد بود .

در یزد

از منزل آیت‌اله صدوقی اطلاع داده شد که هلال ماه رویت نشده است .

خبرنگار ما در اهواز می نویسد :

رادیو تلویزیون بصره ، بمناسبت آغاز ماه مبارک رمضان در عراق ، دیروز و دیشب برنامه‌های‌ویژه‌ای پخش کرد .

غروب دیروز در اهواز نیز که گمان دیده نشدن هلال‌ماه میرفت، گروه زیادی هنگام‌نماز مغرب، بربام مساجد اجتماع کردند و به استهلال پرداختند ولی هلال ماه در اهواز دیده نشد .

روحانیون اهواز ، روز چهارشنبه (فردا) را آغاز ماه مبارک رمضان اعلام کردند .

تبریز ـ خبرنگار اطلاعات ـ

غروب دیروز و سعتی بعد از آن که هوای تبریز ، کاملا صاف بود گروه زیدی از مردم استهلال کردند ولی‌هلال رویت نشد .

روحانیان تبریز، اعلام‌داشتند، از فردا ماه مبارك رمضان آغاز می‌شود .

حضرت حجته‌الاسلام اشراقی یکی ازروحانیان طراز اول‌تبریز خط‌ر نشان ساخت اگر غروب امروز هم ماه دیده نشود ،فردا مردم باید‌روزه شك‌دارنگیرند.

رضائیه ـ گروهی ازسکنان رضائیه ، دیشب ـ اوایل شب برای رویت هلال ماه ، به‌تپه ها و پشت بامها رفتند. باوجودی که هوا صاف و بدون ابربود، ماه رویت نشد .

مهاباد ـ در مهاباد نیزدیشب هلال ماه رویت نشد . آقای شیخ‌عزالدین امام‌جمعه مهاباد. دیشب در گفتوگو باخبرنگار اطلاعات در این شهر گفت :

ـ طبق رویه‌ای که من‌همیشه دارم، چون امروز (دوشنبه) در اکثر کشور های عربی اعلام ماه مبارك رمضان شده‌وتفاوت افق ایران با این ممالك بیش از ۲۴ ساعت نخواهد بود ،بنا براین بعقیده من، فردا (امروز سه‌شنبه) ماه مبارك رمضان است و من شخصا روزه‌خواهم گرفت .

آقای شیخ محمد معصوم یکی دیگر از روحانیان مهاباد گفت:رویه پیغمبر اسلام‌حضرت محمد بن‌عبداله (ص) این‌بوده است که ماه ۳۰ روز است‌و اگر هلال ماه رویت شده‌میشود روزه‌دار بود ، در غیر اینصورت نمیشود روزه گرفت .

۲ فتوا

فتوای حضرت آیت‌الله‌العظمی آقای‌حاج سیداحمد خوانساری :

در آخرین ساعات دیشب و صبح امروز حضرت آیت‌الله‌العظمی آقای حاج سید احمد خوانساری‌مرجع‌عالیقدر شیعیان درتهران فرمودند:

کسی تا این ساعت ،ادعای رویت هلال نکرده است . در این صورت همانطوری که تقاویم اعلام داشته‌اند ، امروز آخرین روز ماه شعبان و فردا اول ماه رمضان است .

حضرت آیت‌الله‌العظمی آقای حاج‌سید محمدرضا گلپایگانی :

در آخرین ساعات دیشب حضرت آیت‌الله‌العظمی آقای حاج سید محمد رضا گلپایگانی مرجع عالیقدرشیعیان فرمودند: چون کسی ادعای رویت هلال ماه را نکرده است ، امروز آخرماه شعبان است و فردا اولین روز ماه رمضان‌محسوب میشود.

نقشه جامع شهرها تغییر میکند

نقشه جامع شهر تهران و اغلب شهر های ایران‌که‌اکنون تهیه شده است مورد تجدید نظر قرار میگیرد و تصور میرود تا پایان بررسی هائی که آغاز شده تغییراتی درنقشه جامع شهر تهران و بسیاری از شهر های کشور داده‌شود.

بررسی های مربوط بنقشه جامع شهر تهران مدتهاست‌که آغاز شده و تصورمیرودبزودی نتیجه این مطالعات معلوم‌شود.

رئیس انجمن شهر تهران دیشب در گفتگوئی رسما اعلام داشت که وجود نقشه جامع پایتخت مشکلات و نارضائی هائی برای مردم بوجود آورده است .

خبرنگار ما اضافه میکند که نقشه جامع حدود شصت‌شهر کشور تاکنون تهیه‌شده ولی در تمام موارد مشکلاتی پدید آمده است که تجدید نظر در نقشه جامع شهرها راایجاب میکند.

تجدید نظر در نقشه جامع شهر ها طبق اوامر شهبانوی ایران با استفاده از نظریات مردم صورت میگیردو برای‌این منظور از نمایندگان طبقات مختلف مانند فرهنگیان و دانشگاهیان ـ روحانیون و اصناف استفاده میشود.

بهمین‌منظور دریکی دوشهر تاکنون تجدید نظر در نقشه جامع شروع شده‌است که‌شهر کاشان در راس این شهر ها قرار دارد . در تجدید نظر نقشه های جامع به عوامل مختلف توجه خواهد شد و مشکلاتی که نقشه های مذکور برای مردم بوجود آورده است تا آنجا که ممکن‌است وباصول و هدفهای نقشه های جامع و درنهایت امر نقشه‌های تفصیلی صدمه نمیزند برطرف خواهد شد .

در مورد تهران ، مطالعات نقشه جامع بمراحل نهائی نزدیک میشود ونواحی مختلف مرزی محدوده مورد بازدید کارشناسان قرار گرفته‌ومیگیرد بااین هدف که درصورت لزوم و در نواحی که اقتضا دارد محدوده اصلاح شود ، اصلاح محدوده میتواند بعلت مشکلات جغرافیائی صورت بگیرد و یا در مناطقی که‌اراضی محدودی بعنوان خارج از محدوده درآمده ، درحالیکه اطراف این اراضی ،زمینهای داخل محدوده وجود دارد بمحدوده اضافه شود . در تغییر نقشه جامع ممکن است در مواردی نواحی تجاری و مسکونی نیز اصلاح شود و بهرحال تجدید نظردرنقشه‌جامع‌شهرها میتواند گره‌گشای برخی از مشکلات شهری باشد و ضمن توجه به آینده شهرها وتوسعه‌های آتی گرفتاریهای اهالی این شهر ها را تاحدود امکان برطرفسازد

ممنوعیت حمل مصالح

امروز شهرداری پایتخت بمنظور جلوگیری از ساختمان خانه‌های غیرقانونی در خارج محدوده حمل مصالح ساختمانی را به خارج محدوده ممنوع‌اعلام کرد

اطلاعیه مربوط به‌این تصمیم در صفحه ۲ امروز چاپ شده است .

شهردار تهران استعفا میدهد

از چند روزپیش همزمان با انتشار شایعه استعفای نیکبی از سمت شهرداری پایتخت نام چندتن بعنوان شهردار آینده تهران برسر زبانها افتاد و امروز پس از اعلام استعفای نیکبی این اسامی بار دیگر برسر زبانها بود .

منابع آگاه‌امروزاعلام کردند غلامرضا نیکبی شهردار تهران استعفای خود را ۶ بعدازظهر امروز در جلسه فوق‌العاده انجمن شهر تسلیم خواهد کرد.

بهمین منظور اعضای‌انجمن شهر برای یک جلسه‌فوق‌العاده دعوت شده‌اند تا نسبت به استعفای شهردارفعلی وانتخاب شهردار جدید تصمیم گرفته شود .

مدیران گروههای آموزشی دانشگاه تهران

بنابه پیشنهاد روسای‌دانشکده ها، از جانب آقای دکتراحمد هوشنگ شریفی‌رئیس دانشگاه تهران عده‌ای از کادر آموزشی دانشگاه تهران‌بسمت‌مدیر گروه آموزشی رشته های مختلف بشرح زیر منصوب شدند.

هوشنگ روحانی نژاداستاد دانشکده علوم مدیر گروه آموزشی فیزیک ـ محمدعلی قینی استاد دانشکده علوم به سمت مدیر گروه آموزشی ریاضی ـ ابوالقاسم امشه‌ای استاد دانشکده ادبیات وعلوم انسانی مدیر گروه آموزشی زبان های‌خارجی (غیرانگلیسی) دکترباقر شاهوردیانی استاد دانشکده دندانپزشکی ـ مدیر گروه آموزشی دندانپزشکی عملی و مواد دندانی ـ دکتر اسمعیل یزدی استاد دانشکده دندانپزشکی مدیرگروه آموزشی آسیب شناسی دهان ـ دکتر کاظم سیجور استاد دانشکده دندانپزشکی مدیرگروه آموزشی بیماری های دهان و دندان دکتر هوشنگ برجیان دانشیار دانشکده دندانپزشکی بسمت مدیرگروه آموزشی دندانپزشکی کودکان وارتودون ـ دکتر رازمیک ملکیان استاددانشکده دندانپزشکی‌مدیر گروه آموزشی پرتزهای ثابت عبدالحسین نیکنگهر دانشیار دانشکده علوم اجتماعی و تعاون مدیر گروه آموزشی جامعه شناسی عسگر هورفر دانشیار دانشکده فنی مدیر گروه آموزشی دوره عمومی مهندسی ـ دکتر علی صالحی دانشیاردانشکده‌پزشکی رازی مدیر گروه آموزشی بیهوشی ـ محمود احمدزاده هروی دانشیار دانشکده فنی مدیر گروه آموزشی مهندسی صحن ـ دکتر جعفر رادمنش دانشیار دانشکده دندانپزشکی مدیر گروه آموزشی پرتزهای متحرک فک و صورت .

لوله کشی گاز تهران سه‌سال به‌عقب افتاد

مدیر عامل گاز تهران اعلام کرد برنامه‌زمان‌بندی لوله‌کشی گاز تهران بعلت‌مشکلاتیکه‌شهرداری شهرداری‌تهران‌در کار لوله‌کشی بوجود آورده مدت سه سال عقب افتاده است . وی افزود، تجربه بما نشان داد که هر وقت و در هر کجا تصمیم به نشان دادن سرعت عمل گرفتیم مشکلات شهری و شهرداری مانع تسریع کارها شد .

آقای تقی مصدقی مدیرعامل شرکت ملی گاز که درکلوپ روتاری مرکز صحبت میکرد افزود : مثلا کار لوله‌کشی گاز تا کوره آجر پزی ادامه یافت و به پایان رسید اماشهرداری بما اجازه نداد که‌اتاق کوچکی برای احداث پست فشار قوی بسازیم. ما هم بناچارلوله‌کشی این منطقه را که برای پاك سازی محیطزیست تهران‌حیاتی است ، نیمه کاره متوقف‌کردیم با نظیر این مشکل درخیابان وزرا هم مواجه شدیم . درآنجا ما نتوانستیم صد متر زمین بدست آوریم وشهرداری‌هم‌این زمین را دراختیار ما نگذاشت در نتیجه لوله‌کشی خیابان‌وزراء هم متوقف شد .

در مورد اصفالت تقاطعی هم که کنده میشود بازباشهرداری درگیری داریم.ما پول اصفالت را میدهیم‌اما شهرداری اصفالت را بتاخیر می‌اندازد و گناه‌را به گردن مامی‌اندازد .

مدیر عامل شرکت ملی‌گاز این نظر شهرداری را که‌می‌توان بجای گاز برق در تهران بکار برد رد کرد و گفت شهردار در بیان این مطلب تحت‌تاثیر برنامه شهر مسکو که مورد بازدیدش بود قرار داشت .

۱۶۰ سال گاز داریم

مصدقی در زمینه برنامه‌های شرکت ملی گاز اعلام کرد که ایران با همین روند مصرف و رشد تا ۱۶۰ سال دیگر گاز دارد و در مضیقه نخواهد بود، زیرا مادارای منابع غنی گاز هستیم و تاپنج سال ونیم‌دیگر سهم گاز در کل‌انرژی به ۲۳ درصد میرسد این رقم‌راد‌رحال حاضر تنها آمریک دارد .

تقی مصدقی در مورد تهران گفت : ما اکنون در ۱۲۰ کیلو متر مربع در شمال شهر اقدام به لوله‌کشی کرده‌ایم و ۱۲۴ هزار مشترك خواهیم‌داشت‌واین رقم را در آینده به ۲۴۰هزار مشترك افزایش خواهیم داد . حق اشتراك ۱۰ تومان است که آنرا هم‌بحساب مصرف گزش میگذاریم .

راننده پیکان‌ودو دخترش کشته‌شدند

شیراز ـ خبرنگار اطلاعات براثر واژگون‌شدن یکپیکان سواری ۳ نفر کشته شدند و ۳ نفر نیز جراحات سخت برداشتند .

اتومبیل پیکان ۵۳۵۴۲ ـ اهواز برانندگی اللهیارنامجوکه با همسر و چهار فرزندش از شیراز راهی جهرم بود در۸ کیلو متری «قطب آباد» براثر سرعت زیاد واژگون شد .

در این حادثه راننده و ۲ فرزندش بنامهای لاله و لادن به ترتیب ۳ ویک ساله کشته شدند و لیلا همسر راننده و۲ فرزند دیگرش‌بنامهای محمدعلی ۲ ساله و علی محمد ۷ ساله بشدت مجروح شدند که به بیمارستان جهرم انتقال یافتند. درعین حال خبرنگاران ما در شهرستانها ونوع چند حادثه رانندگی دیگر را بشرح زیر گزارش داده‌اند .

راننده آریا کشته شد

میانه ـ یک اتومبیل آریا که از تهران به میانه می‌آمد در نزدیکی این شهر واژگون شد و جعفر صالحی راننده ۲۵ ساله آن کشته شد .

بهروز رحمت‌پور ۲۳ ساله سرنشین اتومبیل که بشدت مجروح شده بود در بیمارستان میانه بستری شد .

مرگ سرنشین جیپ

اراکـجیپ ۵۷۳۲۶ـ خرم‌آباد براندگی احمد جهانمیر که‌از اراک عازم‌قم‌بودبا تریلر۱۱۷۸۳ تهران ـ ج براندگی میرستار خالقی هاشمیان تصادف کرد. در این حادثه هاجر جهان‌میر سرنشین جیپ کشته شد و راننده و سرنشین‌دیگر آن بنام خاور جنگاهی که جراحات سختی برداشته بودند دربخش سوانح بیمارستان اراکبستری شدند . علت حادثه ترکیدن لاستیک‌چرخ جیپ بود .راننده تریلر توسط ماموران دستگیر شد .

اسامی بورسیه‌های ارتش

بقیه از صفحه ۳

موسوی هیراد ۳۷۵ ۱
موسوی بختوری سید احمد ۱۸۲۰۱ ۳
موسوی تلاجوبی فرنخ ۸۰۳ ۱۰
موسوی شیانی سید احمد ۱۵۷۳ ۱
میرسوی محسنی سید احمد ۲۵۷ ۱
موسوی نسب سید نور الدین ۴۶۶ ۳
مولابردیخانی علی ۱۸۶ ۳
مولایی قاسم ۶۵۵۰ ۳
مومن خانی کامبیز ۲۸۷ ۲
موسائی ایرالمسن ۳۷۱۷ ۲
موسنی حجت آبادی محمد ۲۰ ۲
موسنی زحمت کش یدالله ۲۸ ۳
موسنی طاهری حسین ۴۱ ۲
مریدی اصفهانی سید سامد ۶۶۷ ۲
مه آبادی ابوتراب ۸۲ ۲
مهاجرانی مهدی ۱۷۶ ۲
مهدی تبریزی راضیه ۳۴۹۳ ۱
مهدوی کیومکبرانی فرخ انگبن ۱۱۰ ۱
مهدوی مقدم احمد رضا ۱ ۱
مهدی صفتلی ۶۷۷۵ ۱
مهدی یزدنلی فرشته ۱۴۸ ۱
مهدی ترنگی احمد علی ۲۳ ۱
مهدی فر محمد حسین ۴۸۳ ۱
مهدیزاده شهری عبدالحسین ۴۱ ۲
مهرایان احمد علی ۱۹۲ ۲
مهرایان تهماسب ۶۸۲ ۲
مهرانی صدق سرمین ۳۸ ۲
مهرانی صدق سیما ۲۹۲ ۲
مهر کیا صادق ۳۴۶۳ ۲
مهمان دوست پیمانی علی ۹۲۴ ۲
میر آقایی سید ۹۶۸ ۲
میر به سید محمد ۴۱۶ ۲
میر حبیبی اسماعیل ۶۶ ۲
میر دیلکوند جهانبخش ۳۷ ۲
میرزا باقری مولود ۲۶۸ ۲
میرزا محمدی سید علی ۲۲۴۵ ۲
میرزا محمد غلامیاس ۲۰۰ ۲
میرزائی آقچه قشلاق علیا محبوبی ۱۶۶ ۲
میرزائی کنکه لاهیجانی محمد علی ۱۲۸ ۲
میر شاهی بی بی شاه سلطان ۱۱۷۴ ۲
میر علی کیلک سید علی ۸۳۳ ۲
میر علی برحسانی اشرف السادات ۴ ۲
میر عماد محسن ۱۰۸۹ ۲
میر ... میگونی سید محمد ۴۳ ۲
میر محمدی رحیم ۶ ۲
میر مرادی میر هاشم ۱۵۸۳۹ ۲
میر نظامی طباطبایی سید مسعود ۷۷۳ ۲
میر وکیلی مهریزی احمد ۹۶ ۲
میر هادیان توفیق ۱۵۰۵ ۲
میری حمید ۷۱۲ ۲
میثاقی دوتی فکرو ۲۷۸ ۲
میثاقی مرتضی ۱۱۵۲ ۲

ن

نادری محمود ۱۰۶۴ ۲
نادری نادر محمد ۳۱۷ ۲
نادگران حمید ۲۰۳ ۲
نازک محمد ۳۰۴ ۲
ناصر آبادی ناصر ۱۷۳ ۲
ناصر آبادی مطلق سید جعفر ۱۴۸۵ ۲
ناصر قندی حسین ۳۱۱ ۲
ناصری طاهری پرویز ۱۸۷ ۲
نباتی فینی حسین ۷۷ ۲
نباتی منفر احمد ۳۷۰۸ ۲
ناظم طهماسبی محمد حسین ۲۴۲۲ ۲
ناظمی هلالدین ۱۶۵۱۷ ۲
ناظمی لیدا ۱۸۲ ۲
ناظمی بابکی عباس ۵۱۷۳ ۲
نامجو نظام ۳۷۶ ۲
نامدار پورازادگان علی اصغر ۱۰۸ ۲
نامور ان نور محمد ۲۶۱۶ ۲
نانوا سیفر ۷۵۶ ۲
نایب کارگانی نوبر حسین ۱۱ ۲
نبوی همدانی سید جلال الدین ۷ ۲
نبی زاده موحد خامنه مسعود ۱۰۵۷ ۲
نجات خواه معزی سهیلا ۲۹۷ ۲
نجات مهر پرویز ۵۱۸۴۰ ۲
نجارزاده لغتی نگار ۲
نجار زاده مح

پشت میزنشینان ما طراح و برنامه‌ریز نیستند

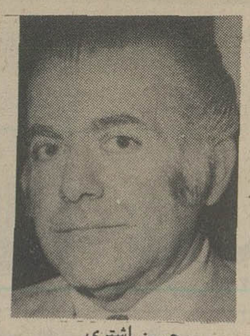
حسین اشتری

ابوالقاسم نوروز

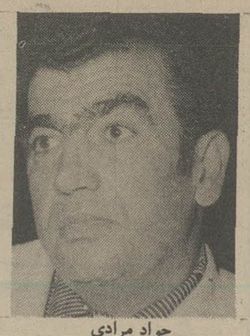
جواد مرادی

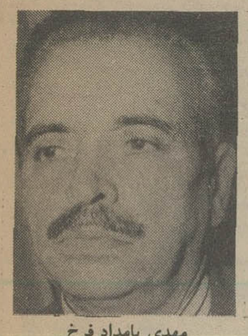
مهدی بامداد فرخ

دراولین قسمت این میز گرد که در صفحه ۵ دیروز منتشر شد، مهدی بامداد فرخ قاضی بازنشسته دادگستری گفت: بهترین نوع دموکراسی، دموکراسی ازنوع نظر خواهی است. چرا که دراین سیستم، دولت مستقیما با مردم تماس میگیرد و از خواستهای آنان آگاه میشود.
جواد مرادی، حسین اشتری و ابوالقاسم نوروز هم درزمینه مسئله دولت درارتباط با اقتصاد و تجارت صحبت کردند. اینک آخرین قسمت این گفت و شنود:

اگر چه حالا در راس ان وزارت بازرگانی، وزیری از بخش خصوصی قرار گرفته است، اما باید دستگاههایی که بامردم درارتباط هستند، ازمردم هم درکارهایشان کمک بگیرند.

به بینید تاچند سال قبل ورود یخچال را ممنوع کرده بودند و همه مردم اجبارا یخچال داخلی میخریدند. ولی وقتی ورودش را آزاد کردند دهها نوع یخچال دربازار پیدا شد که هوس «مصرف کننده» را بالا برد. چرا؟ برای آنکه خانم ها مرتبا باهمدیگر رفت و آمد دارند آنها نسبت به خیلی از مسائل حساسیت دارند، یخچالی ازنوع تازه درخانه یکی از دوستانشان می بینند و فورا به سرشان میزند تاان را بخرند و یخچال های دیگر را کنار بگذارند، این کار سبب میشود که بیجهت از مملکت خارج شود، سرمایه های مادور ریخته شود درحالیکه دولت وظیفه نظارت برکالا را بعهده دارد، دولت باید کارخانجات داخلی را وادار کند تاالجناس خود را مطابق با آخرین پدیده های روز بسازند، از آخرین تکنولوژی ها بهره گیرند و آخرین متد رفاهی را در تولیدشان بکار برند نه انکه، تولیدشان ازمدل های بیست سال قبل باشد، اینجا است که میگویم دولت باید نظارت کند نه دخالت، درحالیکه اینجا دولت از نظارت و کنترل و راهنمایی و ارشاد پرهیز میکند، اما آنجا که وظیفه‌ای ندارد درکار مردم دخالت میکند.

قیمت متغیر

✱ مهدی بامداد فرخ: مرکز بررسی قیمت ها نمیتواند به تنهایی تعیین کننده قیمت ها باشد. مرکز باید با قیمت، باعرضه و تقاضا، با تولید و مصرف، باوضع روز بازار و باهمه مسائل جنبی کالا آشنایی داشته باشد تا بتواند قیمت گذاری کند و این قیمت هم باید حالت متغیر داشته باشد، تابا توجه به عرضه و تقاضا مرتبا نوسان پیداکند، نه آنکه قیمتی را تعیین کنند و بعد آن را به فراموشی بسپارند.

حسین اشتری: اداره تجارت خارجی ما، سابقا آمار مورد نیاز کالاهای مصرفی را مرتبا منتشر میکرد و تجار را بامسائل آن آشنا میساخت، یا آنکه آنها را وادار میکرد که مطابق بانیاز مردم، کالا را وارد کنند ولی حالا ما یا با کمبود فراوان بعضی از کالاها روبرو هستیم یابا فراوانی آن کالا....

آموزش تنها راه حل

جواد مرادی: همه این مسائل از آنجا ناشی میشود که جامعه ما آموزش کافی ندیده است اگر فرضا رانندگی مادر خیابان های تهران مشکل شده است، اگر بعضی از اصناف واقعا گرانفروشی میکنند، اگر بعضی ها ازشنیدن حرف های مخالف ناراحت میشوند، همه بدلیل آن است که آموزش کافی ندیده‌ایم، چون اگر افراد جامعه ما آموزش به بینند، بسیاری ازاین مشکلات بخودی خود حل خواهد شد، اگر آموزش داشته باشیم، کارمندان بخش عمومی هم خیلی راحت تر وظایف خودشان را انجام خواهند داد، چون دولت که از ملت جدا نیست، نهایت باید آنها آموزش بیشتری به بینند، آموزش سیاسی و اجتماعی به بینند، آموزش قانون اساسی و کشورداری به بینند، آموزش کار و تحرک ووجدان کار به بینند تا بتوانند وظایف خودشان را منطبق بانیاز مردم، کالا را وارد کنند ولی حالا ما یا با کمبود فراوان بعضی از کالاها روبرو هستیم یابا فراوانی آن کالا.... پشت میز نشینان ما، آموزش پرورش کافی ندیده‌اند، طراح و برنامه ریز نیستند تحرک و تلاش کافی ندارند، آمادگی برای و پیشگام، همه کارها را به نظر خواهی واگذار کند و از مردم نظر بخواهد.

دولت باید در کنار این کار، که مردم را از بی تفاوتی نجات میدهیم و آنها را به مشارکت وادار میکنیم.

مهدی بامداد فرخ: بشرط آنکه نظرات مردم را مطالعه و بررسی و ارزیابی کنند نه آنکه مثل قانون مالک و مستاجر، بدون آنکه نظرات کارشناسان و متخصصان را بخوانند عینا قانون را تصویب کنند، این کارموجب میشود که مردم بیشتر به بی تفاوتی گرایش پیدا کنند...

جواد مرادی: به هر حال من معتقدم که دولت خودش باید رهبری این موج تازه، این موج نظر خواهی را بعهده بگیرد، دولت باید خودش از اعمال

دولت باید در کنار ملت باشد

شرکت کنندگان در میزگرد اطلاعات: مهدی بامداد فرخ قاضی بازنشسته دادگستری جواد مرادی رئیس فخاران حومه حسین اشتری مدیر شرکت لوانتور ابوالقاسم نوروز رئیس اتحادیه ابزار فروشان

هنوز ریشه‌های بحران ترافیک را نشناخته‌ایم

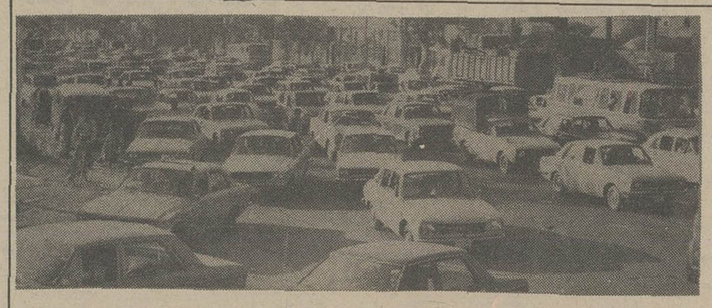

از: هادی مهرپرور

با همه کوششی که در دو ساله اخیر برای سامان دادن به ترافیک تهران شده است، پایتخت نشینان هنوز هم درگیر این بحران مزمن و اعصاب فرسا هستند. اشفتگی ترافیک تهران در بخش‌هائی از شهر به چنان مرحله‌ای رسیده که صرفنظر از بیار آوردن زیانهای مالی هنگفت و اثر سوء گذاشتن براعصاب مردم، تهران را بعنوان شهری شاخص از لحاظ بالا بودن میزان تلفات حوادث رانندگی درآورده است.

غیر قابل انکار است که طی یکی دو سال اخیر شهرداری پایخت بهمراه و یاری راهنمایی و رانندگی تهران کوششهائی برای بهبود ترافیک تهران انجام داده است. از جمله میتوان از احداث پلهای هوائی بمنظور حذف تقاطع‌های بیشمار، یکطرفه کردن خیابانهای اصلی و فرعی بخاطر ایجاد راه بیشتر و سریعتر در جهت حرکت وسائط نقلیه و افزایش جرائم تخلفات رانندگی را نام برد ولی آیا با اجرای این طرحها و طرح‌هائی از این دست مسئولان توانسته‌اند گامی اساسی در جهت بهبود آمد و شد شهر تهران بردارند؟

امار حوادث رانندگی تهران رقم رشدی سرسام آور دارد، بطوریکه، در روز ۴ تا ۵ نفر در محدوده شهر قربانی این گونه سوانح میشوند. این رقم اگر با تعداد تلفات رانندگی شهری چون پاریس مقایسه شود جز تاسف برانگیختن بسیار حاصل دیگری ندارد چرا که در پاریس با وجود ۷ میلیون جمعیت و حرکت ۵ میلیون وسیله نقلیه هر ماه فقط ده نفر براثر تصادف با اتومبیل کشته میشوند. حال آنکه این رقم در تهران در ماه به رقمی بین ۱۲۰ تا ۱۵۰ نفر میرسد «گزارش رسمی پزشکی قانونی تهران نیز موید این حقیقت است» گزارش دیگری حکایت از آن دارد که تراکم ترافیک در پایتخت هرسال بیش از ۷۵ میلیارد ریال به اقتصاد تهران نشینان زیان وارد میکند و هر روز حداقل ۸۰۰ هزار لیتر بنزین در تراکم ترافیک تهران بیهوده میسوزد.

سئوال مهمی که اینک برای اغلب کارشناسان ترافیک و مردم تهران مطرح است این است که مسئولان امور شهری با اقداماتی که انجام داده‌اند ثابت کرده‌اند هدفشان بهبود ترافیک پایتخت است، پس چرا این مسئولان بجای شناخت درد و ریشه کن کردن آن به تهیه داروهای مسکن برای درمان موقت درد پرداخته‌اند؟

موضوع مسلم این که، تهران تا ده سال پیش با مسئله ترافیک بصورت حاد کنونی مواجه نبوده است. وضع کنونی نیز معلول عواملی است که توجه به آنها میتواند راه گشای ما برای یافتن شیوه درمان قطعی پایتخت باشد. این عوامل را ذیلا، و فهرست‌وار بررسی میکنیم:

فقدان خطوط حمل و نقل عمومی برای جا به جا کردن مردم به گفته اغلب کارشناسان ترافیک مهمترین عامل رشد سرطانی وسائط نقلیه شخصی و در غایت امر شلوغی روز افزون خیابانهای پایتخت است. مردم تهران به علت فقدان خطوط کافی اتوبوسرانی و تاکسیرانی در ده سال اخیر مجبور به در اختیار گرفتن وسائط نقلیه شخصی شده‌اند تا بدانجا که اینک تهران بیش از یک میلیون وسیله نقلیه دارد و تقریبا هر ۳ نفر دارای یک اتومبیل شخصی هستند و ۷۰ در صد از اتومبیلهائی که روزانه در خیابانهای پایخت ترد د میکنند برای حمل یک سرنشین مورد استفاده قرار میگیرد و بدیهی است که حرکت روزانه این مقدار اتومبیل است که وضع را از این چنین آشفته و متراکم کرده است چرا که یک اتوبوس دو طبقه میتواند سرنشینان بیش از یکصد اتومبیل شخصی را یکجا حمل کند مسئله دیگری که در برنامه ریزی برای بهبود کلی اوضاع ترافیک باید مد نظر قرار گیرد ایجاد تناسب میان افزایش وسائط نقلیه و تعداد گنجایش راههای ارتباطی است. با هماهنگی کنونی بین ظرفیت گذرگاهها با تعداد اتومبیل‌ها بعد از عاملی که فوقا برشمرده شد مهمترین علل کندی ترافیک در خیابانهای تهران است.

به گفته کارشناسان عدم، اجرای صحیح مقررات از سوی ماموران راهنمایی و نیز ندادن اموزش کافی مسائل رانندگی به رانندگان وسائط نقلیه و عابران پیاده یکی دیگر از علل مهم اشفتگی ترافیک پایتخت میباشد زیرا اکثریت قریب به اتفاق مردم تهران، بخصوص رانندگان وسائط نقلیه به علت عدم اشنائی کافی به مقررات قادر به استفاده صحیح از وسیله نقلیه خود نیستند و از طرفی مردم معتقدند در شهر تهران مقررات موجود وسیله ماموران راهنمائی انطور که لازم است بدرستی اعمال نمیشود و مردم نیز برای رهایی از تراکم و معطلی های زیاد در خیابانها مرتکب تخلفات رانندگی میشوند.

از سوئی کارشناسان متفق القولند که اینک بیشترین سعی ماموران راهنمائی و رانندگی پایتخت چسبانیدن برگ جریمه روی شیشه وسائط نقلیه‌ای است که در معابر ممنوع پارک شده‌اند حال انکه تخلفات در حال حرکت نظیر سبقت و سرعت غیر مجاز عدم رعایت حق تقدم و تغییر مسیر بدون دادن علامت که از جمله مهمترین عوامل بروز هرج و مرج و تصادفات رانندگی در تهران است زیاد مورد توجه و سخت گیری این ماموربن نیست.

کارشناسان ترافیک توصیه میکنند مقررات لازم در بزرگ راهها نیز دقیقا باید اجرا شود زیرا رقم تلفات رانندگی بزرگ راههای تهران به مرحله خطرناکی رسیده است. گروهی از کارشناسان و مردم از دستگاه راهنمائی تهران گله دارند که چرا در بزرگ راههای نظیراتوبان طرشت همه نوع وسائط نقلیه نظیر تریلر، گاری، کامیون دوچرخه، موتورسیکلت، اتوبوس و دیگر وسائط نقلیه‌ای که ورودشان به بزرگ راههای شهری ممنوع است تردد میکنند و تخلفات و سرعت سرسام آورشان هم هر هفته جان دهها نفر را میگیرد.

مردم گله دارند از اینکه چرا ماموران راهنمائی تهران که خود مسئول جلوگیری از تخلفات و بی توجهی به قانون و مقررات هستند در مواردی خود نیز مرتکب تخلف و بی توجهی به قانون میشوند. مثلا چرا ماموران این دستگاه اتومبیلهای شخصی مسافرکش را که بهرحال در شرایط کنونی کمکی است به تاکسیرانی تهران برای مدت ۲۰ روز تا یکماه توقیف میکنند

این کارشناسان توصیه میکنند چون بهره برداری از خطوط مترو در تهران سالها بطول خواهد انجامید بهتر است مسئولان امور شهری به تقویت هرچه سریعتر خطوط حمل و نقل عمومی بپردازند در غیر اینصورت اقداماتی که تاکنون وسیله شهرداری و راهنمائی و رانندگی به اجرا در آمده جز مسکنی انی نخواهد بود و تا زمانی که ریشه درد ترافیک را از میان برندارند وضع از این بهتر نخواهد شد بخصوص که آرامش کنونی ترافیک در تهران موقتی است و علت آن تعطیل مدارس و موسسات آموزشی و خروج بسیاری از مردم از شهر است که بمنظور فرار از گرما و گذراندن تعطیلات تابستانی پایتخت را ترک کرده‌اند. و از شروع سال تحصیلی جاری مجددا هیولای ترافیک سایه خود را برسر ساکنین پایتخت خواهد انداخت.

آگهی پذیرش دستیار در مرکز پزشکی رضا پهلوی

مرکز پزشکی رضا پهلوی برای رشته‌های اعصاب اطفال، بیهوشی، پاتولژی، جراحی اعصاب، جراحی عمومی، چشم پزشکی، داخلی، رادیولژی، ارتوپدی، رادیوتراپی، زنان و مامائی از طریق مسابقه کتبی و مصاحبه دستیار میپذیرد.

مدارک لازم جهت ثبت‌نام درمسابقه دستیاری:
۱ـ عکس ۴×۶ سه قطعه.
۲ـ یکبرگ فتوکپی دیپلم دکترای پزشکی.
۳ ـ یکبرگ فتوکپی ویرونوشت شناسنامه.
۴ـ یکبرگ فتوکپی معافیت از خدمت وظیفه یاگذراندن دوره خدمت سربازی.
۵ـ فیش بانکی به مبلغ ۲۰۰۰ ریال به‌حساب شماره ۳۶۹۲ بانک ملی، شعبه تجریش.

داوطلبان با دردست داشتن مدارک فوق میتوانند تاپایان مرداد ماه به منظور ثبت‌نام بدفتر آموزش مرکز پزشکی رضا پهلوی «تجریش» مراجعه نمایند. مدارک خودرا حتما با ذکر رشته مورد نظر باپست ارسال وازپذیرفته شدگان در امتحان و مصاحبه بسمت دستیار سال اول در بخشهای مربوطه انجام وظیفه خواهند نمود ورود آنها بسالهای بعدمنوط به‌حسن انجام کارو موفقیت در گذراندن شرائط ارتقاء است.

امتحان در روز جمعه ۱۱ شهریورماه ۲۵۳۶ ساعت ۸ صبح درمرکز پزشکی رضا پهلوی برگزار میگردد. کارت ورود به جلسه روز پنجشنبه ۱۰ شهریورماه توزیع خواهد شد.

مرکز پزشکی رضا پهلوی

آگهی

بدینوسیله تاریخ تحویل پیشنهادات مربوط به طرح های مخابراتی و مشاور مخابراتی مرکز اورژانس تهران تاآخروقت اداری روز ۳۶٫۶٫۶ تمدید میگردد و پیشنهادات رسیده ساعت ۱۰ صبح روز ۳۶٫۶٫۷ مفتوح خواهد شد.

مرکز اورژانس تهران

آگهی استخدام خرید خدمت

شرکت سهامی تاسیسات جهانگردی افراد واجدشرایط زیر را برای خدمت در اداره مرکزی خود دعوت بهمکاری مینماید.

۱ـ دو نفر تکنیسین ساختمان با مدرک فوق دیپلم در یکی از رشته‌های راه و ساختمان و یا مدرک دیپلم کامل متوسطه در رشته‌های ساختمان.

۲ـ یک نفر ماشین نویس لاتین با آشنائی کامل بزبان انگلیسی و دارا بودن مدرک دیپلم منشیگری و یا دیپلم کامل متوسطه و گواهینامه ماشین نویسی لاتین.

از متقاضیان خواهشمند است از تاریخ بیست وپنجم مرداد ماه جاری جهت ارائه مدارک و دریافت کارت شرکت در امتحانات کتبی به امور اداری شرکت سهامی تاسیسات جهانگردی واقع در بلوار الیزابت خیابان قادسی شماره ۱۲ مراجعه فرمایند.

جمعیت شیروخورشید سرخ گرگان
آموزشکده پرستاری پویه

اگهی ثبت نام داوطلبان تحصیل دررشته پرستاری

داوطلبان تحصیل درآموزشکده پرستاری پویه وابسته بجمعیت شیروخورشید سرخ گرگان درصورتیکه دارای شرایط مندرج درصفحه های ۱۲۵ و ۱۵۳ راهنمای داوطلبان ورود بموسسات آموزشی عالی باشند میتوانند فتوکپی کارنامه آزمایش همگانی سال جاری خودرا همراه با دو قطعه عکس ۴×۳ بضمیمه درخواست زیرا این آگهی که با خط خود آن را تنظیم خواهند کرد شخصا یا باپست طوری تسلیم نمایند که درتاریخ سه شنبه ۱۵ شهریور ماه به آموزشکده پرستاری برسد. به مدارکی که بعد از مهلت مذکور به آموزشکده برسد. ترتیب اثر داده نخواهد شد.

روز مصاحبه متعاقباباپست باطلاع شما رسانیده خواهد شد

در خواست ثبت نام برای تحصیل در رشته پرستاری آموزشکده پویه خواهشمند است نام مرا جزو داوطلبان ثبت فرمائید فتوکپی کارنامه آزمایش همگانی سال جاری را ضمیمه این درخواست نموده و اعلام میدارم که واجد کلیه شرایط لازم هستم

شماره داوطلب... نام خانوادگی... نام... امضاء
نشانی کامل شهر... خیابان... کوچه... شماره منزل
آ ـ ۴۹۳۲

شرکت ملی ذوب آهن ایران
آگهی استخدام

شرکت ملی ذوب‌آهن آریامهر اصفهان بمنظور تکمیل کادر خود تخصص‌های زیر را با حقوق و مزایای مکفی و برخورداری ازامکانات ویژه استخدام مینماید:

۱ ـ متخصص کامپیوتر
۲ ـ تحلیلگر سیستم
۳ ـ فوق لیسانس و یا لیسانس در رشته مهندسی معدن با پنج سال سابقه کار
۴ ـ فوق‌لیسانس و یا لیسانس در رشته مهندسی معدن.
۵ ـ فوق‌لیسانس و یا لیسانس در رشته مهندسی برق.
۶ ـ فوق‌لیسانس و یالیسانس در رشته مهندسی مکانیک.
۷ ـ فوق‌لیسانس و یالیسانس دررشته‌مهندسی الکترونیک
۸ ـ فوق لیسانس و یا لیسانس در رشته مهندسی راه و ساختمان.
۹ ـ فوق دیپلم و دیپلم در رشته برق.
۱۰ ـ فوق دیپلم و دیپلم در رشته مکانیک.
۱۱ ـ فوق دیپلم ودیپلم در رشته راه و ساختمان.
۱۲ ـ لیسانس و فوق‌دیپلم برنامه‌نویسی
۱۳ ـ راننده پایه یکم
۱۴ ـ مونتور اسکلت فلزی
۱۵ ـ مونتور مکانیک.
۱۶ ـ تعمیرکار مکانیک.
۱۷ ـ جوشکار برق و کاربیت
۱۸ ـ تراشکار.
۱۹ ـ برقکار.
۲۰ ـ بنای نسوزچین.
۲۱ ـ راننده لیفتراک با گواهینامه ویژه
۲۲ ـ آهنگر.
۲۳ ـ نقاش ساختمان
۲۴ ـ شیشه‌بر
۲۵ ـ تکنیسین نقشه‌برداری (فوق دیپلم)
۲۶ ـ بنای عمومی
۲۷ ـ آرماتوربند
۲۸ ـ نجار قالبند
۲۹ ـ تعمیرکار رادیو و تلویزیون.

داوطلبان میتوانند برای آگاهی بیشتر و ثبت‌نام همه روزه باستثنای روزهای پنجشنبه و جمعه وایام تعطیل به اداره کاریابی و استخدام شرکت ملی‌ذوب‌آهن ایران واقع در خیابان کاخ شمالی ۱۲۰ ویا اداره کاریابی و استخدام شرکت سهامی ذوب‌آهن آریامهر واقع در ۲۰ کیلو متری جاده اصفهان ـ شهرکرد مراجعه نمایند.
الف ۱۸۲۵

آگهی استخدام

دانشکده تربیت بدنی و علوم ورزشی بر اساس مقررات آئین نامه استخدامی هیأت علمی دانشکده تعدادی مربی جهت تدریس زبان انگلیسی با شرایط زیر استخدام میکند.

۱ـ حداقل مدرک تحصیلی فوق لیسانس در رشته زبان انگلیسی
۲ـ دارا بودن برگ پایان خدمت وظیفه عمومی یا معافیت
۳ـ حداکثر سن ۳۵ سال تمام در اول مهرماه ۲۵۳۶

داوطلبان واجد شرایط میتوانند فرم زیر را تکمیل نموده بانضمام فتوکپی مدارک تحصیلی و تجربی خود همراه دو قطعه عکس تا پایان وقت اداری روز ۱۵ شهریورماه ۳۶ به نشانی دانشکده تربیت بدنی و علوم ورزشی صندوق پستی شماره ۴۱/۲۴۱۲ ارسال دارند.

برگ درخواست شغل در دانشکده تربیت بدنی و علوم ورزشی

نام ..... نام خانوادگی ..... نام پدر ...
..... شماره شناسنامه ..... محل صدور .....
تاریخ تولد (روز ـ ماه ـ سال) ..... بالاترین
مدرک تحصیلی ..... وضع خدمت وظیفه .....

نشانی محل سکونت

امضاء داوطلب

آ ـ ۲۴۵۵۰

اطلاعیه

آگهی پذیرش دانشجو

دانشکده هنرهای دراماتیک

بدینوسیله باطلاع داوطلبان ورود به دانشکده هنرهای دراماتیک میرساند که مهلت نامنویسی در این دانشکده تا روز سه شنبه هشتم شهریور ماه ۲۵۳۶ خواهد بود داوطلبان واجد شرایط که مدارک خود را بطور کامل تا تاریخ مزبور بدانشکده فرستاده‌اند برای دریافت کارت و اطلاع از برنامهٔ برگزاری سنجش استعداد و مصاحبه روز شنبه ۱۲ شهریورماه صبح و عصر بدانشکده مراجعه نمایند.

دفتر آموزش دانشکدهٔ هنرهای دراماتیک
م الف ۱۲۱۱۷
آ ـ ۲۴۵۲۴

چهارمین سمپوزیوم انستزیولژی ورآنیماسیون ایران

با همکاری
انجمن انستزیولژی و رآنیماسیون ایران ـ گروههای انستزیولژی دانشگاههای ایران
و
مرکز تحقیقاتی قلب و عروق
بنیاد ملکه پهلوی
دانشگاه اصفهان

روزهای ۹ و ۱۰ و ۱۱ و ۱۲ آبانماه ۲۵۳۶
برنامه سمپوزیوم
۱ـ بیهوشی در جراحی مغز
۲ـ بیهوشی اطفال
۳ـ بیهوشی قلب باز
۴ـ مسائل رآنیماسیون
۵ـ مسائل آزاد بیهوشی
آ ـ ۴۷۷۸

روزهای شنبه دنیای ورزش

اطلاعات ۱۳۰۴
بنیانگذار: شادروان عباس مسعودی
صاحب امتیاز و مدیر: فرهاد مسعودی
سردبیر: حسین بنی احمد
سال پنجاه و دوم
محل اداره: خیابان خیام. ساختمان اطلاعات
تلکس ۲۱۲۳۳۶ ـ تلگرافی: اطلاعات. تهران.
تلفن ۳۲۸۱

سخن روز

کمترین مکافات برای «آلستوم»

وزارت نیرو، شرکت فرانسوی «الستوم» را رسما مسؤول خاموشی وسیع برق در روز جمعه گذشته معرفی کرد و اعلام داشت که این شرکت با تکنولوژی ضعیف خود، بی مبالاتی و تعلل در انجام تعهدات نه فقط خاموشی های اخیر را موجب شده بلکه صدمات و خسارات زیادی به صنایع بنیانی ایران وارد آورده است.

توضیحات مندرج در اطلاعیه وزارت نیرو که به زبان ساده و قابل فهم برای همگان اظهار شده است، بی اعتباری دلایلی را که شرکت آلستوم بهانه شانه خالی کردن از زیربار مسؤولیت قرار داده است مسجل میسازد. «آلستوم» بعد از آنکه از طرف دولت ایران بعنوان عامل نارسائی شبکه سراسری برق معرفی شد، سخت به دست و پا افتاده است تا خود را از عوارض این رسوائی خلاص کند. طبق ادعای آلستوم، اتهاماتی که از طرف دولت ایران و کارشناسان ایرانی بر این شرکت وارد آمده از اعتبار جهانی آن بطور چشمگیری کاسته و سبب شده است که کشورهای دیگر در صلاحیت فنی و اخلاقی او تردید کنند.

به گمان ما، این کمترین مکافاتی است که «آلستوم» باید بخاطر بدعهدی و مسامحه کاری و ناتوانی فنی خود در مقام پیمانکار نیروگاه برق سد رضاشاه کبیر متحمل شود. چرا «آلستوم» که اینهمه نگران حفظ اعتبار و حیثیت خود در انظار جهانیان است نگرانی ملت ایران را از بابت وضع موجود برق و عوارض آنی و آتی آن درک نمیکند؟ چرا «آلستوم» متوجه نیست که با سهل انگاری خود چه وضع ناگواری را بر کشور و ملت ما تحمیل کرده است؟ اگر مدیران «آلستوم» بجای ما مردم در چنین شرایطی قرار میگرفتند که زندگی روزمره‌شان بر اثر خاموشی های مکرر برق مختل شود و بر اقتصاد و صنایعشان صدمات و خسارات جبران ناپذیر وارد آید، آیا به همین سهولت تحمل میکردند، اینطور نجیبانه تن به قضا میدادند؟

چند روز کشورهای عربی خاورمیانه صدور نفت خود را به تقاطی از دنیای غرب قطع کردند و غرب در مضیقه نفت قرار گرفت. شما دیدید که غربی های متمدن و هواخواه حقوق بشر چه عکس‌العملی نشان دادند؟ آنها حتی نشستند و نقشه کشیدند که در خاورمیانه قوای نظامی پیاده کنند و مناطق نفتخیز را تحت اشغال نیروهای مسلح خود درآورند تا جریان صدور نفت را به زور اسلحه برقرار سازند و دنیای غرب دو روز بی نفت نماند.

پس چطور است که همین غربی های پیشرفته غمشان نیست اگر کشوری بر اثر بدقولی و بی مبالاتی آنها دچار اینچنین دردسری بشود و درمقابل پول هنگفتی که به بهای تکنولوژی غرب می پردازد وسایل معیوب و ناقص تحویل بگیرد؟

وضعی که در مورد برق پیش آمده است باید در عین حال درس عبرتی باشد برای ما که در تصوراتمان از خوش قولی و وجدان کار و قدرت تکنولوژی غرب تسلیم خوش بینی افراطی نشویم و جای بیشتری برای استثناءها و تبصره ها باز گذاریم.

نامه به سردبیر

پیشنهادهایی پیرامون طلاق و راههای کاهش ان

اساس و مبنای استقلال ملتها ببستگی مستقیم به هماهنگی فکری افراد همان قوم دارد و از این رو رژیم ملتها از نکته نظر بین‌المللی و احترامی که درباره آنها مرعی می‌شود، متفاوت است. بدون شک، ضوابط هر جامعه برای زیست خود توسط حقوقدانهای همان مملکت تدوین شده و بر وقف مجرای تاریخی همان قوم و ملت بر اساس فرم و روش مشخص رسمیت می‌یابد و جوامع بین‌المللی آن را محترم میشمارند. ملت ایران که مذهب آن جعفری و مایه اصلی و استقلال اش قرنها بانظام شاهنشاهی و برویه قانون مقدس اسلام تائین گردیده است، همواره از قوانین حقوقی و مدنی و جزائی بهره برداری کرده و اغلب قوانین آن، از ایه‌های قرآن و روی صفحات زرین کتاب آسمانی استخراج شده است.

ناگفته نماند که جوامع بین‌الملل، به تکثیر افراد، فوق‌العاده اهمیت میدهند و میکوشند با نقشهء کامل و آئین مذهبی خود افراد سالم و کار آمد که سرمایه ملتها و مردان آینده فعال جامعه میباشند تحویل مردم آینده دنیای خود دهند و این ماموریت اجتماعی تمام جوامع دنیا بطور دربست به طبقه روحانی تفویض شده است.

این امر مهم شرعی که عبارت از عقود و ایقاعات (ازدواج و طلاق) باشد شایسته است که در کشور ما نیز بافرادی متدین تفویض شود و سزاوار نیست در این عصر و زمان که مشیء اساسی و اجتماعی و حفظ قومیت و هم اهنگی و اتفاق ما مردم ایران بر نقشه صحیح و اصیل مبتنی و اجراست وضع قانون زناشوئی و سایر امور شرعیه دارای عیب و نقص باشد. امروز امر طلاق در کشور ما بنحوی حاد رواج دارد و کارشناسان این فن و مربیان جامعه آنچنانکه باید نتوانسته‌اند درجه حرارت این تب اجتماع را پائین آورند.

باید برای سلامتی جامعه و برای حفظ قومیت و باز هم برای بثمر رسانیدن آرمان مقدس ملی و دینی و جهت جلوگیری از بعضی نارسایی‌ها که عده‌یی این امر دینی را وسیله ارتزاق قرار داده‌اند ترتیب مفیدی اتخاذ شود و تجدید نظری بعمل آید. بنابر این لازمست برای آشنائی کامل و شناسائی امور زندگی و رویه آمیزش، زوجین قبل از ازدواج تحت نظر موسسه‌ای متشکل از مردان مجرب و متدین و خوشنام و همچنین زنهای مؤمنه، تحت تعلیم امور زناشوئی قرار گیرند و در ضمن افرادی که به سمت ریاست دادگاه حمایت خانواده برگزیده میشوند کاملا به قوانین شرعیه آشنا و دارای زن و اولاد باشند، زیرا ماهیت امر و اصالت ذاتی و نبوغ انسانی و تجربه فقهی است که طرز قضاوت را با نوامیس اجتماع منطبق می‌سازد و پدر بودن است که زندگی نوباوگان را با حقایق امر در دعاوی زوجین احساس می‌کند.

با توجه به آنچه که گذشت پیشنهاد می‌کنم از طرف مقامات مسئول دستور داده شود آمار ماهانه دفتر طلاق تهران از سال ۳۵ تا ۳۶ شاهنشاهی بدقت تنظیم شود تا خلافکاریهای سر دفترانی که دخالت در معامله غیر مشروع وقوع طلاق دارند آشکار گردد و همزمان حد معینی برای ثبت وقوع طلاق برای تمام دفاتر در نظر گرفته شود تا هر گونه تبعیضی در این مورد از میان برود.

علی بحرینی

مجازات باید باشیوه تربیت جامعه هماهنگ باشد

حسن صدر

چند هفته قبل که محاجمین جاده کن بحبس‌های جنایی محکوم شدند من حتی با توجه باینکه آثار جراحتی که این نوع جنایت فجیع بر روح مجنی علیه وبر احساسات اجتماع باقی میگذارد، بازندان فرستادن جانیانی چنین بی شرم، بهبود نخواهد یافت وبا توجه باینکه مجازات سلب آزادی برای جنایتکارانی که سطح درک واخلاقشان تا اینحد فرو افتاده، متنبه و تهذیب وتزکیه‌یی که منظور اصلی از مجازات است در پی نخواهد داشت، پیشنهاد کردم قانونی بگذرانند تا در مقام مجازات حیوانی که مردی را قبلا با کارد مجروح میکند وسپس دست وپای اورا با زنجیر می‌بندد و در جلو چشم او بهمسر بی پناهش تجاوز میکند از توانائی جنسی محروم کند، زیرا این تنها مجازاتی است که دور نمای وحشتناک آن میتواند این قبیل جنایتکاران را از ارتکاب جرم باز دارد.

آقای مسعودی خسروی قاضی گرامی دادگستری در شماره مورخ ۱۶ مرداد ماه جاری نه فقط این پیشنهاد بلکه اصولا تکیه به شدت مجازات را منطقی و مفید ندانسته‌اند و نوشته‌اند این پیشنهاد بر خلاف سایر نوشته‌های آقای صدر که معمولا همراه منطق واستدلال بوده بیشتر بر اساس احساس نوشته شده است وباید بجای مبارزه با معلول بفکر مبارزه با علت بود. علل ارتکاب این جنایات عبارتست از تربیت غلط اجتماعی از قبیل بیگانه شدن تدریجی جوانان با دین واخلاق، تماشای فیلمهای بدآموز سکسی و جنایی، مشکلات اقتصادی ازدواج، تقلید کورکورانه از مظاهر فساد انگیز تمدن غربی و امثال اینها...

من آنچه به آقای خسروی حق میدهم اینست که انگیزه نوشته من از احساس خالی نبوده، اما در عین حال این احساس فارغ از منطق هم نیست. پیشنهاد مجازات سلب قدرت جنسی، وقتی بنظر غریب و نامتناسب میرسد که جوان خطاکاری در شرایط عادی وتحت تاثیر هیجان غریزه جنسی دختر یا همسر کسی را فریب بدهد یا مردی با زن شوهرداری رابطه نامشروع برقرار کند. باید اوضاع واحوال جنایتی را که راهزنان جاده‌های اطراف تهران مرتکب شده‌اند از تمام جهات در نظر مجسم کرد سپس دید آیا از زندان که متاسفانه برای این قبیل اشخاص حکم دانشکده درس آموز دارد، نتیجه مطلوب گرفته میشود؟نکته اساسی که باید بخوانندگان گرامی روزنامه واز جمله این قاضی ارجمند یاآوری کنم اینست که من دردها مقاله از جمله مقاله مسلسل در زمستان سال ۵۲ مبلغ این مکتب بوده‌ام که راه وروش تربیت کهنه مشرق زمین یعنی خشونت وترساندن وشدت عمل نشان دادن بهیچ روی درست نیست، زیرا هم عکس العمل انتقام در روح «مربا» بوجود میاورد وهم قبل از به نتیجه رسیدن این خشونت‌ها شخصیت شخص مورد تربیت شکسته و کشته میشود، وبعکس راه صحیح وثمر بخش راهی است که از دو قرن پیش در مغرب زمین پیش گرفته وباالقاء شخصیت ومناعت وعزت نفس گرداگرد روح مربا حصاری از حسن حرمت طلبی وآبرو دوستی تعبیه کرده‌اند که بدی را بدان راه نباشد. ولی مسئله اصولی دیگر که نباید از نظر دور داشت اینست که آیا اساسا برای تنبیه وتهذیب وتزکیه خطاکار باید به مجازات متوسل شد؟

تصور نمیکنم در لزوم مجازات تجاوز به حقوق وتعدی بجان وناموس ومال مردم جای شک وتامل باشد، النهایه محور گفتگو، مجازات جوانانی است که میتوانستند باسانی در نقاط معروف ومعینی بزنان هرجایی که اجتماع بدبختشان کرده دست یابند و غریزه حیوانی شان را ارضا کنند یا حداکثر دختر وزنی را با تمهید مقدماتی فریب دهند و با جلوه‌های دروغی بخود جلبشان کنند، ولی این جانیان راهزنی اطراف پایتخت را انتخاب کرده وبا فجیع‌ترین صورتی که مجسم کردن آن خاطر وحشت انگیز ودهشت آور است در مرئی و منظر و محضر مرد مظلوم مجروح دست وپا بسته بهمسر بی پناه او تجاوز کرده‌اند!

راست است پیشنهاد من خالی از انگیزه احساس نیست و کیست که در مقابل این منظره وحشتناک که بازگو کردن آن ناراحت کننده وشرم انگیز است دچار این احساس نشود؟

آقای خسروی پیشنهاد سلب قدرت جنسی را به قطع دست دزد تشبیه کرده وهر دو را نامطلوب وبیمورد دانسته‌اند. چون احتمال میدهم اطلاع بعضی خوانندگان از فقه اسلامی و فلسفه قانون جزایی اسلامی کافی نباشد باید توضیح بدهم که اولا تعلیمات اسلام ارزش جان وتن وسلامت انسان را چنان برارزش مال مقدم ومرجح داشته که ناداری وبدهکاری همراه با صداقت را بهیچ روی موجب گرفتاری یا شرمساری نداشته و بدهکار بدون سوءنیت را با جمله «المفلس فی امان الله» از اصل واساس بخشوده وچهارده قرن قبل از ما این قانون مترقی را به کار بسته است. حاجت به یاآوری است که در حقوق مترقی رم و دموکراسی یونان که مبنای قوانین اروپا لاتین را باید انجا جستجو کرد، طلبکار اختیار دار جان و تن بدهکار بوده و حتی افلاس و اعسار، میتوانسته قطعات بدن بدهکار

بقیه در صفحه ۳۹

تیتر گرایی از باروری جوانان میکاهد

نور محمد عسگری

یکی از پیچیده‌ترین مسائلی که سالهاست دولت و جوانهای کشور با آن روبرو هستند، برنامه‌های تحصیلی متوسطه است، بدین معنی که یک جوان، خواه ناخواه باید برای بنای زندگی آتی خود بداند که چگونه درس بخواند، چه رشته‌ای را دنبال کند و چطور بتواند با دنبال کردن این رشته به ایده آل خود برسد. بالاخص آنکه دنیای امروز حالت و موقعیتی دارد که همهٔ جوانها از احوال یکدیگر باخبر هستند و میدانند کسانی که درراه موفقیت پله‌ها را بسرعت می‌پیمایند به چه ترتیب سالهای تحصیلی را گذرانده و چطور توانسته‌اند راه خود را هموار کنند.

در این زمینه بحث و گفتگو فراوان است و تا زمانیکه «تغییر گرائی» همه افکار گردانندگان کنفرانس‌های آموزشی را بخود معطوف میدارد جز همین راهی که تا امروز پیموده شده و منجر بسرگردانی و بلاتکلیفی بسیاری از جوانان کشور گردیده، مسیر دیگری طی نمی‌شود و گذراندن این راه موجب آنست که تمام فکر دانش آموز متوجه این امر باشد که بهر کیفیت هست خود را بدانشگاه برساند، و در آن کوشش کند که با لطایف الحیل نمره‌یی بدست آورد تا فقط او را لیسانسیه بشناسند و از این طریق باصطلاح بتواند از مزایای قانونی آن بهره‌مند گردد.

تصور نفرمائید که من مخالف تحصیلات عالیه هستم یا خدای ناکرده میگویم راه تحصیلات تخصصی را بر روی دانشجو ببندیم، خیر!

بر حسب آمارها میدانیم که پنجاه درصد از جمعیت کشور ما را جوانان تشکیل میدهند و این پنجاه درصد نیاز فراوان دارد تا برای اداره فردای مملکت صاحب تخصص‌های کافی باشد، ولی «تغییر گرائی» در وضع حاضر حالتی بوجود آورده که آخرین حد مطالعات و تحصیلات و آموزشها فقط در داشتن یک برگ لیسانس خلاصه شود.

این مسئله چنان در تمامی قشرها رسوخ نموده که حتی در بخش خصوصی هم از کسی نمی‌پرسند چه میدانی، چقدر مطالعه داری، چه تجربه‌یی اندوخته‌ای و در چه فن یا حرفه‌ای صاحب نظری؟ بلکه فقط میگویند چه تیتری داری، و این امر یقینا بزرگترین لطمه را به پیشرفت علم و تخصص وارد خواهد آورد، بنا براین باید در کنفرانس آموزشی آتی، سه مسئله دقیقا روشن گردد.

الف ـ تا چه حد میتوان به تجربه و مردان تجربی و تحصیلات غیر کلاسیک در رشته‌های مختلف تکیه نمود؟

ب ـ چطور میتوان دانش آموز را برای پذیرفتن فنون و حرف راهنمائی کرد؟

ج ـ چگونه دانشجو را برای کسب علم به تحقیق وا داشت؟

بی‌تردید مردان صاحب تجربه در تمام دنیا راه گشای محققین هستند و یکی از ارزشمندترین راه‌ها برای کسب علم و علاقمند کردن دانش آموز به حرفه و فن آنست که مردان تجربی و عالمان غیر دانشگاهی را محترم بداریم و راه گشای ترقیات آنها در حد معقول باشیم، چون این مسئله میتواند ضمن آفریدن امید و اتکاء در جوانان، آنان را بسوی تحقیق و تتبع و فعالیت غیر دانشگاهی برای بدست آوردن تخصص‌ها راه بر و راهنما گردد.

توجه به این نکته، ضروریست که تا امروز در تمام هیئت‌های علمی، هیئت‌های امناء و هیئت‌هائی که برای بنیادهای مختلف تشکیل گردیده چند نفر متخصص یا کارشناس غیر دانشگاهی راه یافته است و تا امروز در کنفرانس‌های مختلف که برای بررسی مسائل صنعتی یا نظری تشکیل شده چند تن متخصص غیر دانشگاهی دعوت شده‌اند؟ در تمام این قبیل اجتماعات غیر از عده‌ای معین که فقط تیتر دارند و احتمالا چند نفر کارخانه‌دار یا بازرگان بسیار معروف که آنهم به منظور ایجاد ارتباط، دعوت میشوند هرگز دیده نشده است که از دیگری دعوت شود.

نوجوانی که امروز آینده خودش را پی ریزی می‌کند، محققا میخواهد که در سالهای تکامل در رده صاحبان عناوین باشد، اما روال فعلی اینست که باید صاحب تیتر بود تا راه بجائی برد، که در نتیجه محصلان ما صرفا برای بدست آوردن مدرک لیسانس، سالهای جوانی خود را تلف می‌کند و مسلما این تنها عمر او نیست که تلف میشود بلکه بنیاد آینده مملکت است که با دست ناتوان امثال این قبیل جوانان بست می‌گردد. بنا براین باید در کنفرانس آموزش عالی قبل از هر چیز، قدر ومرتبت، مرتبست، مردان عالم و تجربه اندوخته روشن گردد و معلوم باشد که عالمان دانشگاه ندیده هم میتوانند از قرب و منزلت لازم برخوردار شوند تا جوانان با تکیه بر این اصل راه خود را بسوی تحصیل تخصص‌ها برگردانند و دانشگاهها نیز خلوت شود و مسیر واقعی آینده جوانان کشور روشن گردد.

در این زمینه با یک نگاه به نحوه تلفیق تحصیلات دانشگاهی و تجربه افراد و کارشناسان در کشورهای پیشرفته که هر یک دارای منطق و مکتب و فلسفه خاصی در کار خود هستند یقینا راه روشنی را خواهیم یافت.

بدیهی است تا وقتی شما برای تخصص، تجربه، مطالعه و تحقیق و مالا دانش پژوهان واقعی ارزش قائل نباشید، جوانان مملکت ما ناچار، جز اینکه خود را بهر کیفیتی که هست بدانشگاه برسانند و مدرکی بدست بیاورند راه دیگری نمی‌شناسند، زمانیکه دریابند فقط تحصیلات دانشگاهی به تنهائی راه گشای آنها در آینده نخواهد بود و هرگاه صاحب تخصص کافی باشند، جامعه آنها را پذیرا میگردد ولاجرم به توفیق خواهند رسید، محققا بطرف تجربه اندوزی میروند.

بدون شک در مورد دانشجویان، وقتی واقعا راه برای فعالیت به طریق معقول و قابل قبولی گشوده شد و تمام راهها به اخذ لیسانس و رفتن بدانشگاه ختم نگردید یقینا تنها کسانی بدانشگاه میروند که عاشق تحصیلات اکادمیک باشند و بخواهند راه تحقیق و تتبع را پیش بگیرند، در این راه زحمت فراوان بکشند تا بتدریج تحصیلات دانشگاهی از حالت «تیترگرائی» خارج شده راه اصلی خود را به پیماید. با توجه به نکاتی که عنوان گردید باید مسیر واقعی آموزش را در کنفرانس آتی رامسر، روشن نمود تا راه گشای آینده جوانان گردد.

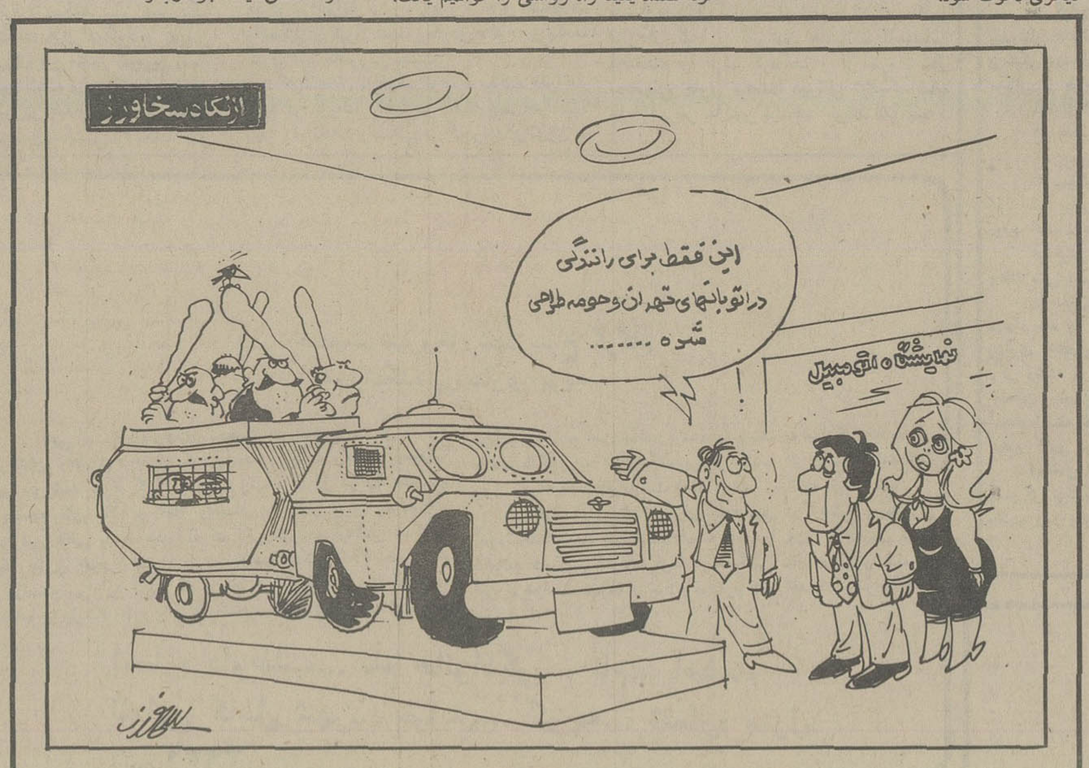

افکار یک پادشاه

نوشته: ر.ک ـ کارانجیا ۷۶

ابداع سیاست ناسیونالیسم مثبت

سئوال ـ شما اکنون در باره نبرد مرگ و زندگی خود با مصدق چطور فکر می کنید

جواب ـ وقتی می نشینم و درباره وقایع دهشت زا و هولناکی تعمق میکنم که دربرابر چشمانم در آن روزها اتفاق افتادند از خود میپرسم: من چطور در برابر چنان بلای عظمایی پایداری کردم؟ چطور برچنان بحران پرمخافتی فایق آمدم؟ در آن روزها هرساعت برای من روبرو شدن با یک دوزخ بود. امروز نمیتوانم به تصور در آورم که چطور در مواجهه با طوفان و خشم و مذلتی که در آن روزهای نومید کننده ازمودم به پیروزی رسیده‌ام.

سئوال ـ شما احتمالا آن وقایع را در حالی پشت سرگذاشتید که بیش از همیشه پرده توهمات در برابر چشمانتان دریده شده بود، و التفات یافتید که عوام فریبی هنگامیکه خودرا در پس نام اغوا کننده دمکراسی استتار کند، نمیتواند کاری از پیش ببرد.

جواب ـ بدون شک

سئوال ـ باین حساب بحران آن روزها باید شیوه طرز فکر شمارا در قبال سیاست و حکومت تغییر داده باشد؟

جواب ـ بلی. چون بعد از آن، گرایش اوضاع ووقایع متوجه نظم و نسق دادن به امور و شروع کار برای آینده، و متوقف ساختن و پایان دادن به تمام انواع نابخردیها بود.

سئوال ـ آیا این آخرین تلاش قدرتهای غربی برای برانداختن رژیم شما بود؟

جواب ـ نه. در ۱۹۵۹ قدرتهای غربی یکبار دیگر تحریکاتشان را از سر گرفتند. این باراز شخصی حمایت میکردند، که از بخت بد خودشان ناکامی رقت انگیزی ببار آورد. آخرین تلاش این بود.

سئوال ـ لابد این تجارب سبب شدند که احساس پیرحمانه‌ای از ضرورت انضباط در ذهن اعلیحضرت بوجود آید تا خودشان تصمیم بگیرند که چه چیز برای مملکت سودمند است و دیگر بهیچوجه اعتنا نکنند که چه موانعی ممکن است برسر راه باشدو یا اعمال کردن آنچه که به سود کشور است به چه قیمت تمام شود؟

جواب ـ بلی. من دیگر بقدر کافی تجربه داشتم تا بتوانم سیستمی را که در زمان پدرم وجود داشت با آنچه که دردوران سلطنت خودم بوجود آمده بود مقایسه کنم و دوگانگی آنها را دریابم. من به نتیجه رسیدم که نباید باردیگر نظامی را که در زمان پدرم وجود داشت در شرایط امروز ایجاد کنم، چون کاری از پیش نخواهد رفت. این بود که تصمیم گرفتم سیاستی را اعمال کنم که برای کشورم سودمند بود. از آن به بعد تنها ملاحظه‌ای که برای من اهمیت پیدا کرد توجه به سرنوشت و بهروزی ملت و کشورم بود بس.

***

بعد از انکه مصدق به زباله دانی تاریخ پرتاب شد، اعلیحضرت محمد رضا پهلوی خود را برای روبرو شدن با وظیفه غول آسای دوباره سازی مملکت آماده کردند. شاهنشاه سیاست ناسیونالیسم مثبت را ابداع فرمودند که ضد وخنثی کننده شیوه بیطرفی منفی مصدق بود. شاهنشاه با نهادن انگشت تاکید براین نکته که وقتی انسانی مبتلا به نیاز و فقر مطلق اقتصادی باشد، آزادی سیاسی برایش بی معنی خواهد بود، در این فصل از کتاب حاضر حجت میاورند که وظیفه هر دولت است تا دمکراسی را ـ در وجوه سیاسی، اقتصادی و اجتماعی آن قبل از هر چیز برای خدمت به منافع ابناء عادی مملکت طلب و تلقی کند. شاهنشاه همچنین نشان میدهند که چطور برای نخستین بار در تاریخ ـ ایران توفیق یافته تا اصول دمکراسی پارلمانی باختری را چاشنی سنت پادشاهی ایرانی کند و این دورا با یکدیگر بیامیزد. رهبر ایران با شالوده افکندن پنج رکن فلسفه عدالت اجتماعی، غذا، لباس، مسکن دارو و آموزش و سواد برای تمام افراد ملت ـ گوشزد میکنند که پادشاهی کردن برسرزمینی که مردمش فقیر و عقب مانده و بی بهره از مسکن و گرسنه باشند و بی بهره بودن از تیمارهای درمانی و نیاز به دارو آنها را به احتضار محکوم کرده باشد ارزش و افتخاری ندارد. شاهنشاه ضمنا شرح میدهند که چطور برنامه‌ای که برای متحقق ساختن تحول اجتماعی ـ اقتصادی طراحی کرده بودند به مقاومت سخت و خصمانه ملاکین قدرتمندی برخورد کرد که «هزار فامیل» لقب گرفته بودند. و چطور روحانیون و سرکردگان عشایر نیز در آن مقاومت شرکت داشتند، و با همه اینها چطور شاهنشاه موفق شدند، از طریق برنامه‌های پنجساله خود، و با مدد گرفتن از ایجاد و اعمال قوانینی برضد بی عدالتی فساد، سود جویی و سایر رفتارهای ضد اجتماعی، کشاورزان، کارگران و اصناف دیگر مردم ایران را به «شرکای سهیم در پیشرفت» تبدیل کنند.

***

سئوال ـ اعلیحضرتا، شما از هنگامیکه به سلطنت رسیده‌اید با طوفانهای بسیار روبرو شده‌اید، ولی از برکات حمایت نیروهای آسمانی رویت ناشده‌ای که راهنمای شما بوده‌اند همیشه پیروزمند بوده‌اید. شما پس از سرکوبی فتنه آذربایجان به ملت خود قول دادید که زندگی خود را وقف خدمت به آنها خواهید کرد. پرسش من این است که چه قدمهایی برای باز سازی کشور برداشتید؟

جواب ـ اولین مشغله فکری من برای پیدا کردن منابعی بود که بوسیله آنها بتوانم دوام مملکت و جریان امور آن را تضمین کنم. کارپر مشقتی بود که قبل از هرچیز ویرانیهای برجا مانده از سیاستهای منفی مصدق تسطیح و پیراسته شود. بنابراین وظیفه‌ای که در برابر من قرار داشت ابداع یک سیاست ناسیونالیسم مثبت بود.

ادامه دارد

چهل سال قبل...

ائین نامه دفتر نگهبانی برق جلوگیری از مخاطرات و حوادث

اخیرا درمحل اداره برق «واقع در خیابان سعدی» برای جلوگیری از هرگونه مخاطرات و حوادثی که درنتیجه جریان برق در خیابانها و خانه‌ها ممکن است اتفاق افتد دفتری بنام نگهبانی برق تشکیل شده که درتمام ۲۴ ساعت شبانه روز دائمی میباشد. ائین نامه ذیل وظایف و تکالیف دفتر مزبور را مشخص میسازد:

۱ ـ دفتر نگهبانی موظف است بکلیه مراجعه کنندگان طبق سئوالات با نهایت احترام و بیان کافی پاسخ داده و راهنمائی نماید.

۲ ـ نگهبانی موظف است محض شنیدن زنگ تلفون گوشی را برداشته بشرح زیر جواب دهد: اداره برق، دفتر نگهبانی، نام... نام خانوادگی... و منتظر جواب شود. سپس تقاضای مراجعه کننده رادر ستون های مخصوص دردفتر نگهبانی ثبت و فورا بمامورین مربوطه دستور برای اقدام مقتضی بدهد.

۳ ـ مسئولیت دفتر نامبرده بعهده سه نفر نگهبان خواهد بود. کشیک و نگهبان اول از ساعت ۶ تا ۱۴ و کشیک نگهبان دوم از ساعت ۱۴ تا ۲۲ و کشیک نگهبان سوم از ساعت ۲۲ تا ۶ میباشد.

۴ ـ هرنگهبان ۶ نفر سیم کش در اختیار خود خواهد داشت که دونفر از انان همیشه در دفتر نگهبانی و ۴ نفر دیگر دربست های شماره ۳ «هفت دستگاه شهرداری» و شماره ۱۰ «کوچه ناظم الاطباء» و شماره ۱۳ «چهارراه پهلوی» و شماره ۱۵ «سرچشمه» بایستی حاضر باشند که در مواقع لزوم فورا از وجودشان استفاده شود.

۵ ـ نگهبانان مسئول عملیات سیم کش‌ها بوده و موظفند از عملیات مامورین دربست‌ها یکمرتبه در موقع شروع کشیک و یک مرتبه ۴ ساعت بعد بوسیلهٔ تلفون استفسار کرده نتیجه وقایع و عملیات انها را دردفتر با ذکر ساعت ثبت نماید. روسای دوائر اداره برق موظفند روزی دو مرتبه بدفتر نگهبانی مراجعه کرده نتایج عملیات دفتر را بگیرند.

تعمیرات و رفع معایب

۶ ـ در موقع مراجعه مشتریان بایستی فورا سیم‌کشی به محل مربوطه فرستاده شود. مشارالیه اگر توانست عیب را رفع و بطریق ذیل تعمیر مینماید و اگر از عهده برنیاید بدوائر شبکه بهره برداری یا روشنائی اطلاع میدهد. الف ـ درصورتی که قطع روشنائی مربوط بعیب داخلی نباشد سیمکش عیب آن را رفع کرده عملیات خود را درنمونه «تعمیر مجانی» نوشته بامضای صاحبخانه میرساند.

ب ـ هرگاه قطع روشنائی مربوط به سیمکشی داخلی یا عدم احتیاط مشتری باشد سیم کش پس از اینکه علت را مطمئنا فهمید مراتب را قبل از تعمیر در ۳ نسخه «نمونه غیرمجانی» تکمیل کرده به امضای مشتری میرساند و پس از آن شروع به تعمیر مقتضی مینماید.

ج ـ درنمونه «تعمیر غیرمجانی» بایستی نکات ذیل مراعات شود:

۱ ـ انچه نزد مشتری تعویض میشود

۲ ـ مدتی را که سیم کش برای انجام کار مصرف میکند

۳ ـ علت خاموشی

برای توضیح و مزید اطلاع سیم کش ها چند نمونه از علت خاموشی ذکر میگردد:

۱ ـ اگر مشتری اسباب های الکتریکی استعمال کند که قدرت آن بیش از قدرت پیش بینی شده درسیم کشی های داخلی اوست. دراینصورت جریانی که از ضامن ها عبور میکند آنها را میسوزاند.

۲ ـ اگر فشنگ ضامن را پس از سوختن بعوض تعویض سیم پیچی کنند درصورتیکه سیم پیچی بیش از حد لازم شود درموقع اتصالی ضامن های جعبه انشعاب خواهد سوخت.

۳ ـ اگر داخل شیروانی یا منزل اتصالی باشد مثلا روپوش سیمها سائیده شده باشد و به زمین متصل گردد یا درمواقع مرطوب دو سیم بیکدیگر بخورد یا درموقع عبور از شیروانی بواسطه اصطکاک روپوش از بین رفته به بدنه شیروانی متصل شود یا درداخل کلیدهاو چراغها اتصالی تولید شده باشد ضامن ها خواهد سوخت.

درتمام حالات فوق تقصیر با مشتری بوده طبق مقررات موظف به پرداخت خسارت است.

۷ ـ درخواست وجه بوسیله سیم کش ها از مشتریان حتی بعنوان انعام اکیدا ممنوع و متخلفین مورد تعقیب واقع میشوند. مشتریان نیز بایستی بهیچ عنوان به سیمکش ها پرداختی ننمایند و حساب خود را درمقابل قبض رسمی به تحصیلدار حواله نمایند.

آگهی

برای جلوگیری از سیم کشی های متفرقه که بعنوان سیم کش و مامور اداره برق به خانه ها و مغازه ها مراجعاتی مینمایند باستحضار عامه میرساند.

کلیه مامورین اداره برق شهرداری از قبیل سیمکش، کنتور نویس، کنتورنصب کن، تحصیلدار و غیره دارای ورقه معرفی آنها را مطالبه کنند و بهیچ وجه به اظهارات مامورینیکه دارای ورقه معرفی نامه نیستند ترتیب اثرندهند. عملیات مامورینی که دارای ورقه معرفی نامه میباشند که عکس آنان روی آن الصاق شده است. از عموم اهالی خواهش میشود درموقعی که مامورین مذکور مراجعاتی مینمایند قبلا ورقه معرفی آنها را مطالبه کنند و بهیچ وجه به اظهارات مامورینی که دارای ورقه معرفی نامه نیستند ترتیب اثرندهند. عملیات مامورینی که دارای ورقه معرفی نامه نیستند مربوط به این اداره نخواهد بود ـ راهنمائی و اطلاعات اداره برق

«نقل از اطلاعات ۲۵ مرداد ۱۳۱۷»

هلال ماه رمضان، پیام آور صلح و آرامش

خوشا خواب زیرکان که بهتر از بیداری و عبادت احمقانست

از: سید عبدالرسول حجازی
(خطیب اسلامی)

نخستین بخش این بحث مذهبی دیروز در همین صفحه درج شد. اینک دنباله آنرا مطالعه فرمائید

روزه بر سه درجه است: روزه عوام و روزه خواص، و روزه خاص الخاص.

اما روزه عوام... غایت آن نگاهداشتن فرج و بطن است و این کمترین درجات است.

اما روزه خواص آنبود که جوارح خود را از ناشایست نگاهدارد. و فائده این روزه شش چیز بود: یکی آنکه چشم نگاهدارد از هر چه او را از خدای مشغول کند... دوم آنکه زبان نگاهدارد از بیهوده و هر چه از آن مستغنی باشد... سوم آنکه گوش نگاهدارد، که هر چه گفتن نشاید، شنیدن هم نشاید، چهارم آنکه دست و پای و همه جوارح نگاهدارد از ناشایست، پنجم آنکه بوقت افطار حرام و شبهت نخورد، و از حلال خالص نیز بسیار نخورد... (رسول اکرم ص) فرمود هیچ وعاء و ظرفی که پر کنند نزد خدای تعالی دشمن تراز معده نیست ششم آنکه پس از افطار، دل او میان بیم و امید معلق بود که نداند که روزه مقبول خواهد بود یا نه....

و اما روزه خاص الخاص بلندترین درجاتست: و آن آنست که دل خود را از اندیشه هر چه جز خدایست نگاهدارد و بهر چه اندیشه کند، جز احدیت حق و آنچه بدو تعلق دارد، این روزه گشاده شود،... و این درجه اولیاء و صدیقانست، و هر کس بر بالای آن نرسد.

پس از این جمله بشناس که هر که از روزه بنا خوردن طعام و شراب اقتصار کند، روزه او صورتی بی روح باشد از حضرت صادق ع منقولست که هر گاه روزه داری، میباید که روزه باشد گوش و چشم و مو و پوست و جمیع اعضای تو

قال ع: إذا صُمتَ فلیصُم سَمعَکَ وبَصَرَکَ وَ شَعَرَکَ

یعنی از محرمات بلکه از مکروهات... و فرمود روزه نه همین خوردن و آشامیدن است تنها بلکه باید در روز روزه نگاهدارید زبان خود را از دروغ بپوشانید دیده های خود را از حرام و با یکدیگر نزاع نکنید. و حسد مبرید و غیبت نکنید و مجادله نکنید و سوگند دروغ نخورید، بلکه سوگند راست نیز و دشنام ندهید و فحش مگوئید، و ستم نکنید و بیخردی مکنید و دلتنگ مشوید و غافل نشوید از یاد خدا و نماز و خاموش باشید از آنچه نباید گفت، و صبر کنید، و راستگو باشید، و دوری کنید از اهل شر... پدرم گفت، رسول خدا ص شنید که زنی در روز روزه جاریه خود را دشنام داد، حضرت طعامی طلبید و آن زن را گفت بخور، زن گفت: من روزه‌ام، فرمود چگونه روزه‌ای که جاریه خود را دشنام دادی، روزه از خوردن و آشامیدن تنها نیست بدرستیکه حق تعالی روزه را حجابی گردانیده است از سایر امور قبیحه، از کردار بد و گفتار بد، چه بسیار کم اندروزه داران و بسیارند گرسنگی کشندگان.

حضرت علی ع میفرمود:

کَمْ مِنْ صائِمٍ لَیْسَ لَهُ مِنْ صَوْمِهِ اِلّاالْجُوعُ وَالْعَطَش

چه بسیار روزه داری که بهره‌ای نیست او را از روزه بغیر تشنگی و گرسنگی و چه بسیار عبادت کننده‌ای که نیست او را بهره‌ای به غیر تعب، ای خوشا خواب زیرکان که بهتر از بیداری و عبادت احمقانست، زیرا که خواب مقربان چون به نیت صحیح و قلب طاهر واقع میشود از جمله عبادات ایشان است بلکه ارواح ایشان در عالم قدس با ارواح انبیاء و اوصیا و خلص مومنان محشور میگردند و بر اسرار غیب برویای صادقه مطلع میشوند و راهی از راه های قرب ایشانست، و افطار خردمندان چون از روی دانائی است، و بوجهی که حق تعالی خواسته افطار مینمایند بهتر است از روزه احمقان که روزه را دستگاه خود فروشی کرده‌اند و به ریا و عجب ممزوج میگردانند و بشرایط صوم عمل نمی کنند.(زاد المعاد مجلسی)

نقش روزه در سلامتی انسان

دکتر برتوله میگوید:«کمتر مردم باین میاندیشند که پیش از اخذ نیروی غذا چه مقدار عظیمی نیرو باید صرف شود تا آن غذا هضم گردد و تحلیل و تبدیل شود، و جذب گردد، و این تغییرات باید در طول نه تا ده متر جهاز هاضمه انجام پذیرد، مگر نه این است که بیمار تب دار را از خوردن غذای زیاد و سنگین منع می کنند؟ این منع از آنست که جهازگوارش توانائی حمل بارگران را ندارد.»

اکنون این مسئله پیش میآید که وقتی شخص بیمار نیست چطور میتواند، خود را از خوردن غذا محروم سازد و با گرسنگی در نیفتد؟ کسانی که توفیق یافته‌اند روزه بگیرند میگویند که پس از گذشتن دو سه روز نخستین دیگر گرسنگی حس نمیشود. این اشتباه است که تصور شود چون از خوردن امساک کنیم تغذیه ما ناقص میماند. در موقع امسال اعضاء از ذخیره فراوانی که در بدن انبار شده استفاده میکنند گلیکوژن کبد، پروتئین خون و ذخیره چربی که در مرد سی درصد وزن بدنش و در زن بیست درصد است، برای احتیاج یکماه بدن کافی هستند و نیروی بدن را در مدت روزه حفظ میکنند. بعبارت دیگر وقتی ما از خوردن امساک میکنیم، اعضاء خود بخود بتغذیه ادامه میدهند. نکته بسیار مهم آنست که این تغذیه خود بخود هم کورکورانه انجام نمیگیرد. بلکه آنچه تحلیل میرود منحصرا عبارتست از مواد زائد بافته ها و آنچه در بدن اهمیت اساسی ندارد: دمل ها و بثورات و لک های پوست بدن در دوره امساک غالبا برطرف میشود همچنین چربیهای اضافه بدن کاسته میشود، حتی تحلیل مواد زائد نیز بترتیب معقولی انجام میگیرد، در حالیکه از ون بیشتر عضلات ممکن است چهل درصد کم شود، بعضی از آنها بمناسبت اهمیتشان بسیار اندک از وزنشان کاسته میشود، از آنجمله از وزن عضلات قلب هرگز بیش از سه درصد کسر نمیشود، و در عین اینکه ممکن است سپرز شصت و هفت درصد و کبد پنجاه و چهار درصد کاهش پیدا کند، بافته های عصبی و مغز بکلی دست نخورده میمانند.

استاد مشهور «بندیکت» که از دانشمندان بنام وظایف الاعضاست ثابت کرده در یک دوره روزه سی و یک روزه بهیچوجه در ترکیب خون اختلالی بهم نمیرسد. خلاصه آنکه در دوره روزه اعضاء بدن بی عیب و محفوظ میمانند.

بعلاوه روزه، لااقل برای مدت محدودی، موجب تسهیل عمل هضم میشود؛ چون قسمتی از تغذیه بدن از ذخائر بدن تامین میشود، جهاز پر کارها ضمه فرصتی پیدا میکند که چندی استراحت کند و دستگاه بدن تجدید قوا نماید. در موقع روزه که کمک بعمل هضم تخفیف می یابد شماره ضربان قلب از دقیقه‌ای شصت بار تجاوز نمی کند که عده آن در شبانه روز (۸۶۴۰۰) بار میشود و باین ترتیب در شبانه روز (۱۴۴۰۰) بار از کار قلب کاسته میشود و پس اگر پس از یک دوره امساک احساس جوانی میشود نباید تعجب کرد، بسیاری از اشخاص پس از دوره امساک ملاحظه کرده‌اند که قیافه‌شان روشنتر و پوستشان تازه تر شده است، از چین های پوست کاسته شده و دیدشان نیز تفاوت کرده، و در بعضی اشخاص حدت قوه دیدشان بیشتر شده است، بعضی پس از طی دوره امساک میتوانند دو برابر دورتر از سابق ببینند و برخی میتوانند آواهائی را پیشتر نمی شنیدند بشنوند، قوای فکری نیز تقویت میشود، کارشناسان بهداشتی تردید ندارند که در نتیجه امساک و روزه سلولهای بدن حقیقتا جوان میشوند و میگویند چون سلول های بیمار و ناتوان از بین میروند، سلولهای سالم و قوی بهتر خواهند توانست رشد و نمو کنند.

دو نفر از دانشمندان وظایف الاعضاء دانشگاه شیکاگو دکتر کارلسون و دکتر کوند مشاهده کرده‌اند که مردی چهل ساله پس از دو هفته روزه وضع مزاج نوجوانی هفده ساله را داشت و همچنین پزشکی که مراقب حال گاندی رهبر معروف هندی بود، میگوید در موقع روزه معروف «ماه مه ـ ۱۹۳۳) او روز دهم سلامت مزاج «ماهاتاما» مانند مردی چهل ساله بود در صورتیکه او در آن موقع ۶۴ سال داشت.

پس از دوره امساک، بزودی وزن شخص بالا میرود این خود نشانه روشنی است بر افزایش نیروی فراوان حیاتی بدن در مدت امساک، با سختی خو میگیرد همچنانکه کسیکه در معرض سرما قرار گیرد مقاومتش در مقابل سرما بیشتر میشود و نیز هرگاه پوست دوبار در فاصله اندک بسوزد دربار دوم خیلی زودتر از بار اول التیام می پذیرد.

دکتر فروموران معتقد است که «اشخاصی هم که خود را کاملا تندرست میدانند لازم است گاه بگاه برای سموم بدن و تجدید جوانی روزه بگیرند زیرا هیچکس نمیتواند مدعی شود که هرگز شکمرا با غذاهای چرب و شیرین نینباشته و در صرف غذا اسراف نکرده است. و نیز کمتر اشخاصی که ناراحتی های مزاجی کم یا زیادی نداشته باشند از قبیل بوی بد دهان که نشانه تخمیر غذا در روده ها است، بار داشتن زبان که حاکی از سنگینی مزاج و اختلال دستگاه گوارش است، احساس سستی و خواب آلودگی پس از صرف غذا، خمیازه و دهان دره زیاد کردن، و دردسرهای خفیف داشتن، دکتر مربور میگوید هر چه خستگی بیشتر احساس شود لزوم استفاده از روزه برای رفع خستگی بیشتر است زیرا این خستگیها آثار سموم بودن بدن است. همچنین برای جلوگیری از جوشهای بدن و سستی هایی که گاه بگاه در پی هیجانی ناگهانی عارض میشود و علت آن معلوم نیست، روزه معالجه موثری است.

آنچه تحت عنوان «روزه و تندرستی» گذشت چند روایت اسلامی که تائید مطلب بالاست بخاطر آورد و ذیلا نقل میگردد و از نقش اساسی روزه در تندرستی آگاه میگردیم.

پیغمبر اکرم ص میفرمود:

اِغتَزّوا تَغتَنِموا

(جنگ کنید تا بر غنیمت ها دست یابید)

وسافِرُوا تَستَغنُوا

(به سفر روید تا بی نیاز گردید)

وصُومُوا تَصِحّوا

(روزه گیرید تا سلامتی را در آغوش کشید)

توجه بروایت مذکور بفرمائید بر اساس علت و معلول فلسفی و عقلائی تحصیل قدرت و بی نیازی و سلامتی را معلول و نتیجه سه عامل مقتدر علمی میداند، جنگ، سفر، روزه بهمان مناسبت که جنگ و تحصیل قدرت رابطه دارد روزه و سلامتی از نظر محمد ص رابطه دارد.

و اضافه بر این میفرمود:

المِعدَةُ بَیتُ کُلِّ داءٍ والحمیة رأسُ کُلِّ دواءٍ

معده خانه تمام دردها است و امساک بالاترین داروها است از امام کاظم ع منقول است:

الحمیة رأس کُلِّ دواءٍ والمعدةُ بیت الادواء

امساک سر آغاز هردارو و معده آشیانه همه دردها است چندی قبل یکی از پزشکان حاذق روسیه بنام «آلکسی سوفورین کتابی نوشت که ترجمه عربی آن تحت عنوان «التّطبیبُ بِالصّوم» روزه طبی منتشر گردیده است. نویسنده این کتاب مزبور اصرار میورزد و باتجربه فراوان ثابت میکند که یکی از طرق کلی هر نوع بیماری مزمن و غیره روزه طبی است.

قابل توجه است که این موضوع نیز در اخبار جالبی از یکی از پیشوایان بزرگ اسلام در منابع حدیث ما بطرز آشکاری بیان گردیده است.

لیس مِنْ دواءٍ الایهیج داء ولیس شیئی فی البَدَنِ اَنفَعُ مِن اِمساک مِمّا یحتاج الیه

نیست داروئی مگر اینکه بیماری دومی بوجود آورد، بهترین دارو که سودمندترین از هر چیز است روزه و امساک میباشد.

رَبَّنا تقبّل مِنّا انّک انتَ السّمیعُ العَلیمُ

دعای مشترک ماه رمضان

بعد از نماز خوانده شود:

یا عَلِیُّ یا عَظیمُ یا غَفورُ یا رَحیمُ اَنتَ الرَّبُّ العَظیمُ الَّذی

ای والا ای بزرگ ای آمرزگار ای مهربان تو آن پروردگار بزرگی هستی که چیزی

لَیسَ کَمِثلِهِ شَیءٌ وَهُوَ السَّمیعُ البَصیرُ وَهذا شَهرٌ عَظَّمتَهُ وَکَرَّمتَهُ

چون مانند او وجود ندارد و اوست شنوای بینا و این ماهیست که بزرگیش بخشیدی و گرامیش داشتی

وَشَرَّفتَهُ وَفَضَّلتَهُ عَلَی الشُّهورِ وَهُوَ الشَّهرُ الَّذی فَرَضتَ صِیامَهُ

شرافت و برتریش بر همه ماهها دادی و او همان ماهیست که روزه اش را بر من

عَلَیَّ وَهُوَ شَهرُ رَمَضانَ الَّذی اَنزَلتَ فیهِ القُرآنَ هُدًی لِلنّاسِ وَ

واجب گردانیدی و او ماه رمضانست که قرآن را در آن فرو فرستادی تا راهنمای مردم

بَیِّناتٍ مِنَ الهُدی وَالفُرقانِ وَجَعَلتَ فیهِ لَیلَةَ القَدرِ وَجَعَلتَها

و نشانه های روشن هدایت و فارق میان حق و باطل باشد و شب قدر را در آن قرار دادی همان شبی که

خَیراً مِن اَلفِ شَهرٍ فَیا ذَا المَنِّ وَلا یُمَنُّ عَلَیکَ مُنَّ عَلَیَّ بِفَکاکِ

از هزار ماهش خوبتر گردانیدی پس ای صاحب منت که منتی بر تو نهاده نمی شود برهائی گردنم از

رَقَبَتی مِنَ النّارِ فیمَن تَمُنُّ عَلَیهِ وَاَدخِلنِی الجَنَّةَ بِرَحمَتِکَ یا اَرحَمَ

از آتش در میان کسانیکه بر آنها منت گذاشتی بر من نیز منت بگذار و بهشت داخلم بگردان ای رحیمترین رحم کنندگان

الرّاحِمینَ

دعای روز اول

ماه مبارک رمضان

اَللّهُمَّ اجعَل صِیامی فیهِ صِیامَ الصّائِمینَ وَقِیامی

خدایا روزه مرا در این روز روزه روزداران حقیقی قرار بده و شب زنده داریم

فیهِ قِیامَ القائِمینَ وَنَبِّهنی فیهِ عَن نَومَةِ الغافِلینَ وَهَب لی

در آن چون قیام شب زنده داران قرار بده و مرا در این روز از خواب بیخبران بیدار کن و در این روز

لی جُرمی فیهِ یا اِلهَ العالَمینَ وَاعفُ عَنّی یا عافِیاً عَنِ المُجرِمینَ

گناهم را ببخش ای خدای جهانیان و از من درگذر ای عفو کننده از گنهکاران

هموطن عزیز:

شما که به عللی از برگزاری مراسم ماه مبارک رمضان معذور هستید و نمی توانید روزه بگیرید، برای تعظیم شعائر مذهبی و احترام به قانون اسلامی، از تظاهر به روزه خواری خودداری بفرمائید

علی علیه السلام را بهتر بشناسیم:

قال رسول الله (ص)

«لواجتمع الناس علی حب علی بن ابی طالب لمّا خلق الله النار»

ترجمه: رسول خدا فرمودند: «اگر مردم بردوستی علی بن ابیطالب گرد می آمدند، خداوند آتش (دوزخ) را نمی آفرید»

عمربن خطاب
ینابیع الموده ص ۲۵۱

مبطلات روزه

حضرات ایات عظام مراجع عالیقدر تقلید جهان تشیع در رساله های عملیه مبطلات روزه را ۹ چیز دانسته اند.

۱ـ خوردن و آشامیدن
۲ـ جماع
۳ـ استمناء
۴ـ دروغ بستن به خدا و پیغمبر و جانشینان پیغمبر علیهم السلام.
۵ـ رساندن غبار به حلق
۶ـ فروبردن تمام سردر آب
۷ـ باقی ماندن برجنابت و حیض و نفاس تا اذان صبح
۸ـ اماله کردن با چیزهای روان.
۹ـ قی کردن.

درباب این صفحه

ماه رمضان ماه خدا، ماه عبادت، ماه نازل شدن قران کریم با شکوه و عظمت فرا می رسد. دراین ماه دلها آکنده از اشتیاق تقرب مسلمانان جهان، بیش از پیش بسوی خدای بزرگ پر می کشد. بهمین مناسبت از امروز صفحه ویژه‌ای دراطلاعات گشوده‌ایم که تا پایان این ماه ادامه خواهد یافت. دراین صفحات که همه روزه منتشر می شود، سرویس مذهبی روزنامه برنامه‌ای بشرح زیر خواهد داشت:

پاسخ به سوالهای مذهبی:

به سوالهای مذهبی شما درروزنامه پاسخ می گوئیم. همه روزه باستثناء پنجشنبه و جمعه از ساعت ۴/۵ تا ۶/۵ بعد از ظهر تلفن ۳۲۸۶۲۸ دراختیارشماست. شخصیت های علمی روحانیت دراین امر، مددکار سرویس مذهبی روزنامه هستند.

معرفی کتاب:

دربخش معرفی کتاب صفحه مذهبی، هرروز یکی از انتشار یافته های شخصیت های اسلامی را معرفی خواهیم کرد.

وقایع ماه رمضان:

رویدادهای تاریخ اسلام درماه رمضان، قسمتی از مطالب صفحه مذهبی ماست که به تذکر سخنی پیرامون آن ها خواهیم داشت.

مجالس سخنرانی

اقای دکتر محمد جواد مناقبی:
ظهرها بعد از نماز جماعت حضرت آیت الله العظمی

آقای حاج سید احمد خوانساری بازار مسجد حاج سید عزیزالله

مسجد امام صادق علیه السلام اریاشهر از ساعت ۹/۵ الی ۱۰/۵ بعد از ظهر

مسجد سادات یوسف آباد شمالی از ساعت ۱۰/۵ الی ۱۱/۵ بعد از ظهر

آیت الله حاج سید مهدی لواسانی ظهرها و شبها بعد از اقامه جماعت در مسجد مرحوم آیت الله لواسانی گذر لوطی صالح در شناخت اهلیت رسول خدا(ص) از دیدگاه قرآن سخن میفرمایند.

آقای شیخ قاسم اسلامی:
مسجد شاه آبادی پامنار از ساعت ۲ الی ۳ بعد از ظهر
مسجد امیرالمومنین علیه السلام جاده قدیم شمیران از ساعت ۹/۵ الی ۱۰/۵ بعد از ظهر
مسجد مستوفی الممالک خیابان خیام از ساعت ۱۱ الی ۱۲ بعد از ظهر
حسینیه قنات آبادیها از ساعت ۱۲ الی ۱ بعد از نیمه شب

آقای حاج شیخ احمد کافی خراسانی:
مسجد همت آباد چهار راه حسن آباد از ساعت ۱ الی ۲ بعد از ظهر
مسجد امام حسن علیه السلام چهارراه سیروس از ساعت ۲/۵ الی ۳/۵ بعد از ظهر
مسجد مروی بازارچه مروی ناصر خسرو از ساعت ۴/۵ الی ۵/۵ بعد از ظهر

آقای سید قاسم شجاعی:
مسجد حاج ابوالفتح میدان شاه از ساعت ۱ الی ۲ بعد از ظهر
مسجد سیدالشهداء نازی آباد از ساعت ۲ الی ۳ بعد از ظهر
مسجد نو خیابان خراسان از ساعت ۹ الی ۱۰ بعد از ظهر
مسجد مرحوم آیت الله علوی خیابان سیروس از ساعت ۱۰ الی ۱۱ بعد از ظهر
حسینیه طریقت از ساعت ۱۱ الی ۱۲ بعد از ظهر
حسینیه فاطمیون از ساعت ۱۲ الی ۱ بعد از نیمه شب

ZONELINE زون لاین
به هیچ دستگاهی وابسته نیست.

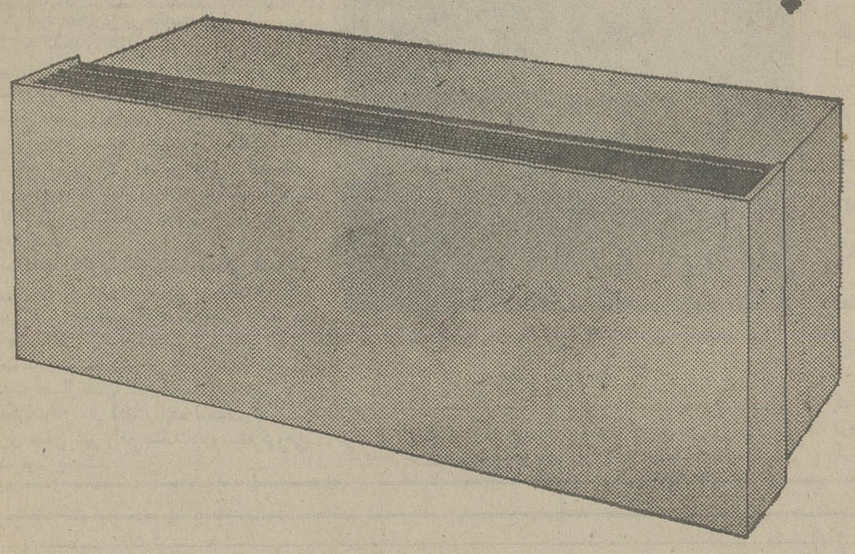

زون لاین جنرال الکتریک واحدی مستقل است برای گرما و سرمای یک اتاق

زون لاین واحد بسیار زیبائی است که بتنهائی و بدون وابستگی به هیچ دستگاه و مرکزی خود بخود عمل میکند.

سرما را بوسیله سیستم گازی وگرما را با هیتر برقی، کویل آبگرم و یا بخار تامین میکند

زون لاین واحدیست بسیار مقرون بصرفه که مستقل از هرگونه دستگاه مرکزی در تابستان سرد و در زمستان گرم میکند.

مشاور قبل وبعد از فروش
دستگاههای تهویه مطبوع

نماینده انحصاری دستگاههای تهویه مطبوع جنرال الکتریک در ایران: شرکت مهندسی وبازرگانی پارس
خیابان حافظ، کوچه آرژانتین، شماره ۴/۱، تلفن: ۸۳۸۱۹۴ـ۸۲۹۴۵۵ـ۸۲۷۵۰۲

سلامت خانواده خود را با دتول حفظ کنید!

دتول برای مصارف پزشکی

دتول برای زخم وخراشیدگی

دتول برای بهداشت منازل

دتول، ضدعفونی کننده قوی برای ظروف، وسائل منزل و وسائل بهداشتی

خبرگزاری ها

الحاق ساحل غربی رودارن به اسرائیل

دومین ماموریت صلح سایروس ونس در خاورمیانه باشکست و یا ازدیدبعضی ها با نیمه موفقیت پایان یافت. اما قدر مسلم این است که دیدار ده روزه وزیر امورخارجه امریکا نتوانست افق روشنی در منطقه پرآشوب خاورمیانه پدیدآورد.سوریه اندیشه یک «مینی ژنو» رابط و قطع رد کرد به همین جهت میتوان گفت که بازگشایی کنفرانس ژنو تاپایان سال ۱۹۷۷ امکان پذیر نخواهد شد. گواینکه هنوز پرزیدنت کارتر ووزیر امورخارجه‌اش امیدوارند بتوانند در پائیز امسال کشورهای عربی و اسرائیل را به پشت میزکنفرانس کشانند.

ازسرگرفته شدن جنگهای جنوب لبنان و مشاجره سختی که در جریان دیدارونس از خاورمیانه میان فلسطینیها واسرائیلی ها درگرفت محیط مذاکرات را پیش از پیش مسموم کرد.

بااین حال گزارشهائیکه پس از بازگشت ونس از خاورمیانه میرسد یک نوع خوشبینی در محافل سیاسی بوجود آورده است.

مثلا شصت درصد اسرائیلی ها دریک نظر خواهی عمومی اظهار عقیده کرده‌اند که راه حل اختلافات خاورمیانه عقب نشینی اسرائیل از ساحل عربی اردن میگذرد. اما شک نیست دستاوردهای سایروس ونس از دومین دیدارش در خاورمیانه بسیار ناچیز است. تنها نتیجه‌ای که از گفتگوهای دوروزه وز ر امورخارجه امریکا بدست آمده این است وزیر امورخارجه امریکا اطمینان یافته است که در ماه سپتامبر هنگام گشایش دوره اجلاس جدید مجمع عمومی سازمان ملل متحد خواهد توانست گفتگوهای خود را با موشه دایان وزیر امورخارجه اسرائیل ووزیران امور خارجه کشورهای عربی از سرگرفته پرزیدنت کارتربااگاهی از مشکل بزرگی که مسئله فلسطین درراه برقراری یک صلح پایدار در خاور میانه بوجود آورده کوشش خواهد کرد در گفتگو باوزیران امورخارجه کشورهای درگیرراه را برای بازگشائی کنفرانس ژنو هموارکند.

امابا درشرایط کنونی و باروش آشتی ناپذیری که مناهم بگین دربرابر سازمان آزادی بخش فلسطین پیش گرفته میتوان نسبت به برقراری صلح دراین منطقه بحرانی امیدوار بود؟ فلسطینی ها بطور قاطع باین پرسش پاسخ منفی میدهند.یاسرعرفات که درجریان دیدارسایروس ونس ازکشورهای عربی در همه جا سایه واربدنبال اوبودتاکید کرده است چه بگین سایروس ونس بخواهند و چه نخواهند سازمان آزادی بخش فلسطین مبارزه را تاوقتی که فلسطینی ها در بیت‌المقدس مستقر نشده‌اند ادامه خواهد داد.

رهبر فلسطینی که درروزهای اخیر پیوسته با مسکودر تماس بوده پنجمین جنگ اعراب و اسرائیل را برای خارج شدن ازبن بست کنونی اجتناب ناپذیر میداند.

باین ترتیب دیدارونس از خاورمیانه نه تنها گرهی از کلاف سردرگم خاورمیانه باز نکرد بلکه برعکس اوضاع را بیش از پیش پیچیده ساخت همان دشواریها و موانعی که سبب شکست نخستین ماموریت ونس در ماه فوریه شد موجبات شکست دومین ماموریت اورا در خاورمیانه فراهم ساخت.

مشکل اصلی مسئله نمایندگی فلسطین در کنفرانس ژ و خودداری اسرائیل از بازگشت بمرزهای قبل از ژوئن ۱۹۶۷ است پیروزی لیکود در انتخابات ماه مه ۱۹۷۷ وروی کارآمدن مناهم بگین از سازمان ازادی بخش فلسطین بعنوان «باندادم کشان نام میبرد و ساحل غربی اردن را جزء لاینفک اسرائیل میدانددومین ماموریت وزیرامورخارجه امریکا را دشوارتر ساخت.

دیدارونس ازاورشلیم کوچکترین تغییری درروش آشتی ناپذیر رهبر جبهه لیکود و نخست وزیراسرائیل نداد.

در این میان امریکائیها ظاهرا حاضر شده‌اند با سازمان آزادی بخش فلسطین تماس مستقیم برقرار کنند و با شرکت فلسطینی ها در کنفرانس ژنو بشرطی که مقاومت فلسطین قطعنامه شماره ۲۴۲ شورای امنیت و حق موجودیت اسرائیل را برسمیت بشناسند موافقت دارند. همین امربرای نخستین باراختلاف نظر شدیدی میان واشنگتن و تل اویوبوجود آورده است گواینکه امریکا و اسرائیل میکوشند این اختلافها را ناچیز جلوه گرسازند.

مناهم بگین در پایان دیدارونس از اورشلیم بطور قاطع فکر تاسیس یک دولت فلسطین در ساحل غربی رودارون و مذاکره با سازمان ازادی بخش فلسطین حتی اگر فلسطینی ها قطعنامه شماره ۲۴۲ شورای امنیت را برسمیت بشناسند رد کرد.

اعراب نیز بنوبه خود علتی نمی بینند که از نتایج ماموریت ونس درخاورمیانه راضی باشند. فلسطینی ها که خیال میکردند ممکن است امریکا بااصلاح قطعنامه ۲۴۲ شورای امنیت و شناسائی حقوق ملی فلسطین موافقت کند خیلی زود دریافتند که هرگونه تجدید نظر در این قطعنامه را «وتو» خواهد کرد.

بزرگترین بازنده قمار جدید خاور میانه کشورهای عربی میانه‌رو هستند که به سیاست دولت جیمی کارتردل بسته‌اند این کشورها هنوز هم عقیده دارند که کلید بحران خاورمیانه دردست امریکااست وجیمی کارتر تنها کسی است که میتواند باوارد کردن یک فشار موثر به دولت بگین اسرائیل را به قبول یک «حل عادلانه وادارکند اما کارتر تاکنون نخواسته است از این سلاح علیه دولت اورشلیم استفاده کند.

الحاق ساحل غربی

نکته مهمترابنکه در پایان سفر «سایروس ونس» دولت مناهم بگین یک گام بلند دیگر علیه کشورهای عربی برداشت و بااعلام تساوی حقوق فلسطینی های مقیم ساحل غربی رودارون با مردم اسرائیل در حقیقت ساحل غربی را رسما به اسرائیل ملحق کرد.

«اریه نوآر» دبیرکابینه اسرائیل دریک مصاحبه مطبوعاتی اظهار داشت که سیاست جدید دولت اسرائیل به معنای اعطای همان حقوق و شمول همان خدماتی برای اعراب ساحل غربی رودارون و نواره غزه است که در حال حاضر برای اتباع اسرائیل وجود دارد و ناشی از تعهدات اخلاقی دولت اسرائیل در قبال مردمی است که بهر حال تحت فرمانروایی اسرائیل قراردارند برای این کشورمیلیونها دلار خرج برخواهد داشت. دبیرکابینه اسرائیل صریحا گفت که بااینحال تصمیم جدید کابینه بگین حق رای دادن و یا انتخاب شدن به ساکنان غرب رودارون عطا نمیکند و این تصمیم مضافا از جنبه های سیاسی و دیپلماتیک هیچ نوع اهمیت و یا مفاهیم خاصی ندارد.

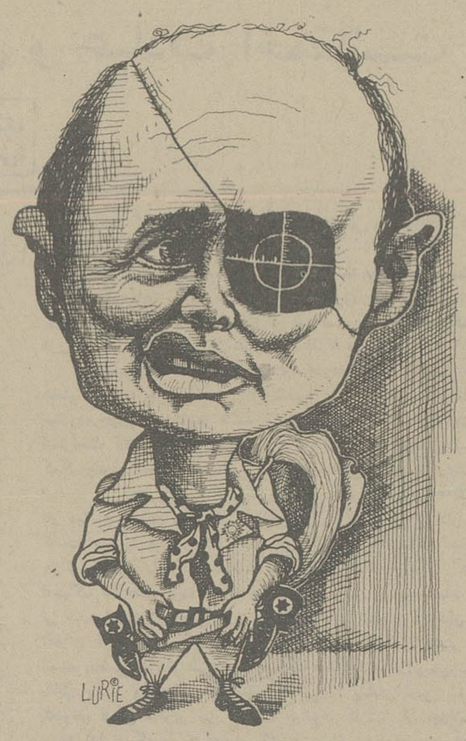

موشه دایان طرفدارجدی الحاق ساحل غربی رودارون به اسرائیل

باوجود این شهردار هبرون، یکی از شهرهای غرب رودارون که در جنگ ۱۹۶۷ به تصرف اسرائیلی ها در آمده است د روز گفت: من از آن میترسم که سیاست باصطلاح اعطای حقوق برابر به ساکنان غرب رودارون جواب دولت اسرائیل به سایروس ونس وزیر خارجه امریکا باشد که اخیرا به خاور میانه سفرکرده است.

موشه‌دایان وزیر خارجه اسرائیل طی مصاحبه‌ای که چند روز پیش از تلویزیون اسرائیل پخش شد گفته بود: وزیر خارجه امریکا در گفتگوهایش با رهبران اسرائیل ستیزه جویانه‌ترین و غیرقابل قبول ترین تقاضا ها را از قول اعراب بادولت اسرائیل در میان گذاشته است. دایان توضیح داد که وزیر خارجه امریکا از قول اعراب از اسرائیل خواسته است که تمام اراضی اشغال شده در جنگ شش روزه، (۱۹۶۷) را تخلیه کند، و حتی اسرائیل اجازه دهد که یک کشور جدید و مستقل فلسطینی در غرب رود اردن و نوارغزه بوجود آید.

دایان در همان مصاحبه علاوه کرد که بهرحال اکنون مذاکرات اسرائیل با اعراب بطور غیر مستقیم در جریان است ولی یکی از رهبران حزب اقلیت کارگر اسرائیل دیروز گفت:

اگر واقعا ادعای دایان دایربراینکه ماسرگرم مذاکره کردن با اعراب هستیم درست باشد، من نمیتوانم درک کنم که سیاست جدید دولت بگین اردن و نوارغزه بوجود آید.

دایان درهمان مصاحبه علاوه کرد که بهرحال اکنون مذاکرات اسرائیل با اعراب بطور غیر مستقیم در جریان است ولی یکی از رهبران حزب اقلیت کارگر اسرائیل دیروز گفت:

اگر واقعا ادعای دایان دایربراینکه ماسرگرم مذاکره کردن با اعراب هستیم درست باشد، من نمیتوانم درک کنم که سیاست جدید دولت بگین چگونه ممکن است به پیشرفت مذاکرات کمک کند. تصمیم دولت اسرائیل خشم اعراب را برانگیخته است.

درشرق بیت‌المقدس که آن نیز در جنگ ۱۹۶۷ به اشغال ارتش اسرائیل در آمده است د روز روزنامه القدس که بخاطر گرایش هایش به دولت اردن شهرت دارد نوشت دولت اسرائیل از مدتها قبل در فکر پیداکردن راهی برای ضمیمه کردن اراضی غرب رودارون به قلمرو اصلی اسرائیل بوده است.

«الفجر» یکی دیگر از روزنامه های عرب زبان شرق بیت‌المقدس نیز دیروز به سیاست جدید اسرائیل حمله کرد و دریک مقاله اساسی اظهار نظر نمود که هدف از این سیاست تشدید سلسله دولت اسرائیل برغرب رودارون است بدون آنکه دولت بگین خودرا متعهد بداند که چنین نیتی را اشکارا اعلام کند.

منابع نظامی اسرائیل دیروز بطور ضمنی فاش کردند که تقریبا از یکماه پیش از طرف دولت بگین برنامه‌ای باصفات سیاست جدید که اکنون اتخاذ کرده تدارک شده است..

یونایتدپرس

کانادادریک قدمی تجزیه قرارگرفته‌است

رویای لویی چهاردهم برای تشکیل یک کشور فرانسه جدید درقاره امریکا تحقق می یابد؟

پس از اینکه حزب جدائی طلب «که بک» در اخرین انتخابات این ایالت دولت را دردست گرفت در سراسر کانادا و شمال امریکا همه منتظر بودند ببینند این حزب با مسئله جدائی طلبان چگونه مقابله کرده و کنار خواهد آمد.

اخیرا کوششهای غیر مستقیمی که توسط حکومت و دولت ایالت «که بک» در جهت جدائی از بقیه کانادا عمل شده است باعث ایجاد نگرانی فراوانی در کانادا و حتی در خود ایالت «که بک» شده و انگلیسی زبانان این ایالت که در اقلیت قرار دارند میگویند طرحهائی که برای ایجاد نفوذ فرهنگ و زبان فرانسه در شرف انجام است آنان را از ساده ترین حقوق بشری محروم خواهد کرد.

گزارشات رسیده همچنین حاکی از فرار سرمایه از این ایالت است.

حکومت جدائی طلب ایالت «که بک» در کشور کانادا میکوشد با عملی کردن طرح جدائی که بک از کانادا به رویای لوئی چهاردهم که در قرن هفدهم میلادی آرزوی تشکیل یک «فرانسه جدید» در قاره آمریکا را در سر داشت تحقق بخشد.

این تصمیم حکومت «که بک» باعث شده آینده کشور کانادا در هاله‌ای از ابهام پوشیده شده و اقلیت انگلیسی زبان ایالت «که بک» در وحشت تبعیضات مختلف فرو روند.

منطقه‌ایکه امروز ایالت «که بک» را تشکیل میدهد برای اولین بار در قرن هفدهم وسیله فرانسویان مستعمره شد و برای تاکید بر شکوه پادشاه فرانسه نام این منطقه را فرانسه نو گذارند.

حزب «که بکی» ها میخواهد با اعاده زبان و فرهنگ فرانسه با تحمیل زبان و فرهنگ انگلیسی زیانها که بقول مسئولان حزب سالهاست خود را بمردم «که بک» تحمیل کرده مبارزه کند برنامه حزب برای اینکار تصویب و عملی کردن قوانین سختی است که بزبان فرانسه اهمیت دوباره بخشیده و رویای استقلال و یا حداقل درجه وسیعی از خود مختاری در مقایسه با ۹ ایالت و دو سرزمین عضو فدراسیون کانادا را عملی کند.

همین قوانین مربوط به استفاده از زبان فرانسه است که نوعی تضاد علایق بین دولت «که بک» و یک میلیون انگلیسی زبان این ایالت که معتقدند حقوق مدنی آنها پایمال شده است را بوجود آورده است قوانین مربوط بزبان فرانسه و طرحهای استقلال ایالت تا کنون باعث شده‌اند که حداقل ۱۵۰ واحد بازرگانی و اقتصادی «که بک» را ترک گویند «صد ها میلیون دلار سرمایه توسط واحدهای تجارتی و افراد از «که بک» خارج شده و به سایر ایالات کانادا و یا آمریکا فرار کند.

دولت «که بک» میگوید که هدف ازاین اقدامات تصحیح ظلمهائی است که از زمانهای پیش بر علیه فرانسوی زبانان «که بک» اغاز شد ولی انگلیسی زبانان معتقدند که دولت فعلی ایالت «که بک» در فکر انتقام جوئی از اقلیت انگلیسی زبان های ایالت میباشد. استقلال ایالت «که بک» که بیش از ۷۰ در صد اهالی آن فرانسه زبان هستند مدت دهسال است که یک مسئله سیاسی داغ در کانادا محسوب میگردد. در سال ۱۹۶۵ ایده استقلال «که بک» رویایی تحقق ناپذیر و هدفی غیر واقع بینانه که وسیله گروهی سبک عقل مطرح شده بود رد میشد.

«پیرترودو» نخست وزیر کانادا : وحدت کانادا بخطر افتاده است.

در ان زمان «رنه لوسک» نخست وزیر فعلی که زمانی گوینده تلویزیون بود هم یکی از همین سبک عقلان بحساب میامد. زمانی که رنه لوسک حزب «که بکی» ها را در سال ۱۹۶۷ تاسیس کرد او را مردی خطرناک خواندند که بنیان سیستم حکومتی فدرال کانادا را مورد تهدید قرار داده است.

در اواخر سالهای دهه ۱۹۶۰ بود که موجی از بمب اندازیها گروگان گرفتن و قتل باعث بی‌سروصدا شدن جدائی طلبان شد. اگر چه حزب که بکی ها هیچگونه ارتباطی با این تروریست ها نداشت ولی در هر حال محبوبیت حزب و بنیادنگزار آن لطمه فراوانی دید.

اکنون که رنه لوسک در راس حکومت ایالتی قرار دارد بنظر عده‌ای خطریکه اتحاد و همبستگی کانادا را تهدید میکند شدیدتر شده است. در عین حال جای تعجب است که بسیاری هم عقیده دارند در شرایط کنونی امکان تقویت اتحاد کانادا قوی‌تر هم شده است.

در پایتخت فدرال، اتاوا، راه حل مقابله با تمایلات جدائی طلبانه «که بکی» ها در این تشخیص داده شده که سراسر کشور دو زبانه ـ فرانسه و انگلیس ـ گردد. ولی در ایالتی که فرانسوی زبانان اقلیت کوچکی را تشکیل میدهند چندان علاقه‌ای به طرح دو زبانه بودن نشان داده نشده است.

اخیرا «پیرترودو» نخست وزیر کانادا در نطقی در پارلمان فدرال گفت: انتخاب رنه‌لوسک به نخست وزیری ایالت «که بک» باعث شد مردم کانادا با انتخابی که حساس‌ترین تصمیم تاریخی آنها خواهد بود، روبرو شوند.

«ترودو» که خود در ایالت کبک بدنیا آمده و به هر دو زبان انگلیسی و فرانسه بخوبی مسلط است هشدار داد اگر ایالت کبک بر خلاف بقیه ایالات کانادا یک زبانی ـ فرانسوی ـ شود آنوقت خطری جدی اتحاد کانادا را مورد تهدید قرار خواهد داد. نخست وزیر کانادا اضافه کرد همه ایالات کانادا باید به اقلیت‌های این ایالات حقوقی در مورد زبان و فرهنگ و سنن بدهند ولی اینکار نباید به خرج از بین رفتن زبان انگلیسی در کبک باشد بلکه باید کوشید فرانسه در ایالات دیگر جای پای محکم‌تری پیدا کند. ترودو کمیسیونی را تشکیل داد که وظیفه آن مرتب کردن ـ کوششهائی است که در جهت حفظ اتحاد کانادا میتوان انجام داد.

ریاست این کمیسیون به عهده رئیس سابق کمیته ضد تبعیضات نژادی یعنی «ژان لوک پین» و نخست وزیر سابق ایالت انتاریو یعنی جان روبارتز میباشد و این کمیسیون مدت یکسال بفعالیت خود ادامه خواهد داد.

ترودو گفت منظور تشکیل این کمیته اینست که اعضای آن با بررسی و مطالعه افکار مردم کانادا باعث استحکام بیشتر اتحاد و یگانگی مملکت باشند وی گفت انتخابات ایالت کبک باعث شد مسئله جدائی طلبان مورد توجه مردم قرار گیرد و این خود امر بسیار مفیدی در جهت استحکام یگانگی کانادا میباشد.

قانون اساسی جدید

در موقعیتی دیگر ترودو که در کبک سخنرانی میکرد گفت حاضر است یک قانون اساسی کاملا جدید را از ابتدا تا انتها تهیه کند و آنرا جایگزین قانون اساسی ۱۱۰ ساله فعلی ساخته و پرداخته انگلیسی‌ها است بنماید.

نخست وزیر کانادا اضافه کرد که کانادا بین سالهای ۱۷۶۳ و ۱۸۶۷ پنج قانون اساسی متفاوت داشت ولی در ۱۱۰ سال گذشته فقط یک قانون اساسی موجود بود در حالیکه در این مدت زمان کانادا بطور شگرفی دچار تغییر و تحول شده است.

ترودو در یک نطق دیگر گفت آنچه اهالی کبک از دولت فدرال میخواهند در حقیقت فرق زیادی با خواسته‌های سایر کانادائی ها که خواستار امکانات مساوی زندگی آبرومندانه و آتیه مطمئن برای فرزندان خود هستند ندارد.

وی افزود که بعضی ها بین شکایات و نارضایتی‌های کبکی ها و اهالی کانادای غربی شباهت فراوانی مشاهده میکنند که همان عدم اطمینان به آینده، مشکلات در راه کسب امکانات بهتر و بیشتر و دور افتادگی از مرکز اخذ تصمیم که پایتخت است میباشد. «ترودو» گفت «که بکی» ها احساس میکنند در جامعه کانادا بطور کامل به بازی گرفته نمیشوند و این احساس در بین بسیاری از اهالی بخش‌های غربی کشور هم دیده میشود.

جدائی طلبی در ایالات غربی بریتیش کلمبیا و البرتا هم دیده میشود و در این دو ایالت گروههای سیاسی نسبتا کوچک از خود سئوال میکنند چرا باید خود را مجبور به پیروی از قانون دوزبانه شدن کشور بیابند.

بازنویسی قانون اساسی فدرال چندان جذبه‌ای برای حزب که‌بکی ها ندارد. در دوران نخست وزیری «رابرت بوراسا» رهبر حزب لیبرال دوبار کوشیده شد راه حل پیشنهادی را رد کردند البته نباید فراموش کرد که یک راه حل قانونی طبق قانون اساسی تنها راه حل بنظر می‌آید. حزب «که بکی» ها بر اساس ایده‌ال استقلال تاسیس شد ولی حقایق سیاسی و اقتصادی باعث شدند موقعیت حزب از تقاضای استقلال کامل تبدیل به نوعی خود مختاری همراه با وابستگی با کانادا گردد.

از اینطریق «که‌بک» میتواند در عین خود مختاری نوعی روابط مخصوص مالی و پولی و بازرگانی با سایر ایالات کانادا داشته باشد. این ایده تا کنون از طرف سایر ایالات کانادا رد شده است. مباحثات اقتصادی علیه استقلال که‌بک بسیار قوی و قدرتمند هستند.

فشار اقتصادی

بسیاری از صنایع ایالت «که‌بک» بخصوص صنعت نساجی از حمایت‌هائی در برابر واردات محصولات ارزان از خارج برخوردارند. قرار است در مذاکرات آینده توکیو در باره داد و ستد، چنین حمایت‌ها و موانعی از میان برداشته شود و در این صورت اگر «که‌بک» بعنوان جزئی از فدراسیون کانادا از حمایتهای دیگری برخوردار نشود زیان سختی خواهد دید.

در هر حال نتایج انتخابات و نظر خواهی‌ها نشان میدهد حزب که‌بک از حمایت لازم برای انجام طرح جدائی «که‌بک» برخوردار نیست در نوامبر گذشته این حزب با بردن ۴۱ در صد آراء به قدرت رسید و نظر خواهی‌ها نشان میدهد فقط ۱۸ در صد مردم طرفدار جدائی هستند و ۵۸ در صد با آن مخالفند.

مدارس یکی از صحنه‌های جنگ طرفین در «که‌بک» هستند حزب که‌بکی‌ها معتقد است تغییر سیستم آموزشی ایالتی لازم است تا بتوان زبان و فرهنگ فرانسه را توسعه داد.

یک میلیون انگلیسی زبان ایالت کبک که ۲۰ در صد جمعیت آن را تشکیل میدهند میگویند دولت حزب که‌بکی‌ها علیه آنها تبعیضات نژادی اعمال میکند و علیه زبانی که از روزهای تاسیس جزو سنت ایالت بوده تبعیض روا میدارد.

رئیس بانگ رویال کانادا طبق بیاناتی عقاید انگلیسی زبانان را نسبت به تغییرات زبانی چنین تعریف میکند: «ما نگران شده‌ایم چون بنظر میرسد بعضی‌ها فکر میکنند تنها راه توسعه و گسترش زبان و فرهنگ فرانسه جلوگیری از استفاده و محدود کردن زبان انگلیسی است.»

اگر بعضی دیگر از اعضای حزب که‌بکی‌ها قدرت را در دست داشتند ممکن بود حتی تمام سیستم آموزشی انگلیسی کلا لغو شود.

قانون توسعه زبان فرانسه کنونی تا چنین حدی افراطی نیست ولی طبق مفاد آن آموزش به زبان انگلیسی بیشتر بصورت استثنا در میاید و فقط کسانی که شرایط معینی داشته باشند میتوانند از آن استفاده کنند بطور مثال بچه‌هائی که اولیای آنها در کبک به انگلیسی درس خوانده باشند و یا برادران و خواهران بزرگتر آنها به انگلیسی درس خوانده باشند و یا بچه‌هائی که بطور موقت ساکن ایالت که‌بک هستند. بنابراین بچه‌هائی که اولیای آنها در ایالات دیگر کانادا به زبان انگلیسی درس خوانده‌اند باز هم مجبورند در «که‌بک» به فرانسه درس بخوانند.

اشپیگل

افریقا: کلیسا متهم به حمایت از سفید پوستان است

طرفداران یک اقلیت مذهبی مسیحی هنگام غسل تعمید

سیاهپوستان مسیحی هنگام اجرای مراسم مذهبی

چریکهای سیاهپوست ساعت ۲۲ شب امدند. انان طرفداران سفید پوست میسیون را به حیاط راندند و یکی از چریکها فریاد زد: «ما سرزمینمان را میخواهیم». سپس صدای رگبار مسلسلهای روسی «کالا شنیکوف» شروع شد. چهار کشیش دومینکن و سه کشیش ژزوئیت کشته شدند ـ این واقعه درششم فوریه ۱۹۷۷ درایستگاه میسیون «موسای» درنزدیکی سالیسبوری در رودزیا اتفاق افتاد.

در «بولاوایو»، رودزیا، یک دادستان سفید پوست یک اسقف سفید پوست را «کمک کننده به چریکها» خواند. یک قاضی سفید پوست حکم محکومیت را اینگونه اعلام کرد: ده سال زندان برای اسقف «لامونت» چون وی حاضر نشده بود چریکهای سیاهپوست را به رژیم اقلیت سفید پوست رودزیا لو دهد.

درکامپالا پایتخت اوگاندایدی امین بیک کشیش سیاهپوست اشاره کرد و با خشم گفت «شما دریک توطئه شرکت کرده‌اید». انگاه سربازانش اسقف «لووم» را گرفتند. چند ساعت بعد رهبر کشیشهای «انگلیکان» مرده بود. درموزامبیک نهضت آزادیبخش «فرلیمو» پس از رسیدن به قدرت مدارس و بیمارستان های مسیحی را ضبط کرد و ششصد «میسیونر» را اخراج کرد.

درافریقای جنوبی پلیس مخفی انستیتوی مسیحی ژوهانسبورگ را تفتیش و چهار کشیش را توقیف کرد. حکومت این کشور کاتولیکهای افریقای جنوبی را تهدید کرد، چون آنان درمدارسشان تبعیض نژادی را لغو کرده بودند. در «نامیبیا» مقامات دولتی کشیشها را اخراج کردند، زیرا آنان بانهضت استقلال طلبی «سوایو» همدردی مینمودند.

رهبر چپ گرای گینه اسقف اعظم کاتولیک «چیدمبو» را به حسب ابد محکوم کرد. موبوتوی طرفدار غرب زئیر شهروندانش را قدغن کرده است اسم مسیحی وصلیب داشته باشند. اتیوپی فرستنده مسیحی «صدای انجیل» رابست.

بنظر میرسد که کلیساهای مسیحی درافریقا دوران بدی را میگذرانند. چریکهای سیاهپوست که میکوشند قدرت را بدست آورند، رژیم های سفید پوستان که از قدرت خود دفاع میکنند و دولتهای سیاهپوست مستقل ـ همه آنها کلیساها را دشمن خود میدانند.

یک کشیش درروذزیا شکایت دارد که «مامیسیونرها فوق العاده اسیب پذیر هستیم. اگرما خیلی بلند برعلیه بی عدالتیها اعتراض کنیم، این خطر وجود دارد که از کشوراخراج شویم یا به زندان برویم. درعین حال ما باید از حملات چریکها نیز بترسیم چون ما برای آنان سگهای شکاری امپریالیسم و کاپیتالیسم هستیم».

قبل از جنگ نهائی درجنوب افریقا کلیساها در آتش اختلافات سیاه و سفید پوستان قرار گرفته‌اند. و درمنطقه شمالی تر، درجاهائی که از مدتها قبل وضع روشن شده است، مسیحی ها مشکلات کمتری ندارند.

میسیونرهای سفید پوست برای خیلی از رژیمهای افریقا حکم ستون پنجم را دارد. برای آنکه مسیحیهای سیاه پوست به منزله همگامان و مذهب مسیحیت بعنوان میراث فرهنگی استعمار گران است که میباید از بین برود.

«بنگو» رئیس دولت گابون و «بوکاسا» امپراطور افریقای مرکزی از دین مسیح خارج شده‌اند.

ایا کلیساها پس از پنج قرن نقش خود را در قاره سیاه بازی کرده‌اند؟

هنوز در قاره افریقا که در حال تخمیر است از چهار صد میلیون نفر جمعیت یک چهارمش مسیحی است. و آیا این یک تراژدی نیست که امروزه نسل حاکم درافریقای سیاه بدون تردید محصول کلیساهای مسیحی است.

ازینرو، رئیس جمهوری طرفدار غرب لیبریا «تولبرت» و رئیس جمهوری مالاوی «باندا» هر دو کشیش هستند. سخنگوی سوسیالیستی قاره افریقا، رئیس دولت تانزانیا «نایرره» و رئیس کشور زامبیا «کائوندا» و سابقا واعظ بوده‌اند. رهبر انقلابی انگولا «نتو» فرزند یک کشیش است، همچنین پدر «ماشل» رئیس کشور موزامبیک یک کشیش بود. توده‌های سیاهپوست رودزیائی در نبرد استقلال طلبانه خود از اسقف «ابل موزورورا» و کشیش «نداباینگی» پیروی میکنند.

سنگورها، کینیاتاها، نکرومه‌ها و لومومباها ـ همه اینان نزد سفید پوستان درس خواندند و با انجیل به مدرسه رفتند.

اما در مدارس میسیونها تناقض های امروز بوجود و نفرت و عشق خیلی از افریقائیها به مسیحیت پدید امد. چون میسیونرها به دانش آموزان سیاهپوست خود ارزشها و فنون دنیای جدید غربی را آموختند. اما آنان نیز بقدر کافی هویت افریقائی وجدان محصلین خود را نابوده کردند. و غالبا افریقائی ها تفاوت بین پیام مسیحی را با واقعیت مسیحی دریافتند «نی یره» ی سوسیالیست گفته است که «ما برای خدمت خالصانه خیلی از میسیونرها اهمیت قائل هستیم، اما کلیسا همیشه جانب ثروتمندان و اقویا را گرفته است. ثروتمندان و اقویا کشورهای استعمارگر بودند و مرد سفید پوست که به افریقا آمد تا سیاهپوست را به دین مسیح در آورد، بیشتر خودش را متمایل به سربازان و تجار که رنگ پوست او را داشتند میدانست تا به سیاهپوستان.

سربازان، یک نظام استعماری و تجار یک نظام اقتصادی با پول و مزد بوجود آوردند. از دیدگاه سیاهپوستان میسیونرها «روبنای ایدئولوژیکی» را تحویل دادند.

با تغییرات سیاسی که در قاره افریقا پدید آمد، کلیساها نیز رفتار خود را تا حدود زیادی تغییر دادند. دو سوم اقدامات بهداشتی و درمانی در قاره سیاه توسط کلیساها و موسسات وابسته به آنها انجام میشود. در کنیا کلیسا هفتاد در صد هزینه مدارس عمومی را میپردازد. با پول کلیسا در افریقا امروزه چاه حفر میشود،

مزارع کشت میگردد و پزشکان تربیت میشوند. معهذا کلیساها در افریقا از نظر مالی وابسته به کلیساهای اروپائی هستند. حدود هشتاد در صد از منابع مالی که کشیشها از طریق هدایای سایر کشورها تامین میشود.

هند

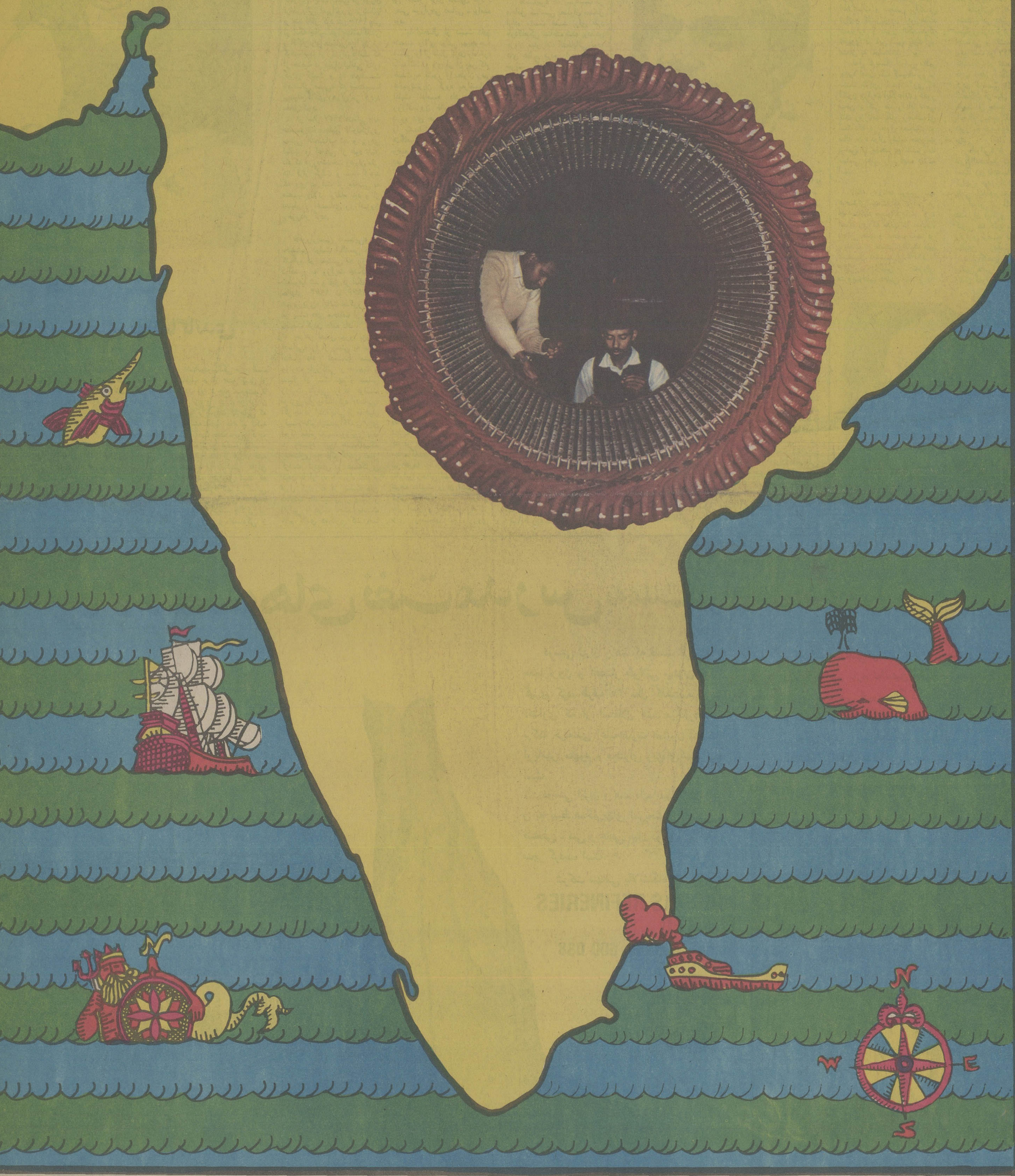

ویژه نامه‌ای بمناسبت سی امین سالروز استقلال هند

صفحات ویژه بمناسبت سی امین سال استقلال هند

مردانی که سرنوشت هند را شکل میدهند

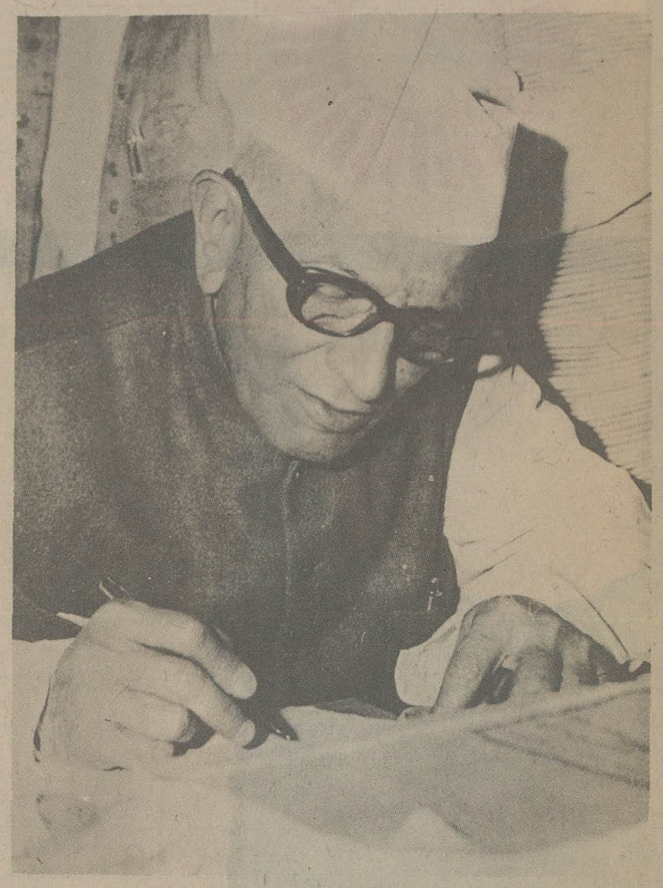

مورارجی دسایی

وارث افکار و آرمانهای مهاتما گاندی

بسیاری از هندیان زمانی عقیده داشتند که «مورارجی» دسایی» جانشین طبیعی جواهر لعل نهرو خواهد بود. و حتی از آن بیشتر، تصور میشد که او (دسایی) باید جای لعل بهادر شستری فقید را بگیرد. اما در هر دو مورد احوالی پدید آمد که فرصت و اقبال زمامدار شدن را از وی گرفت. روزی که خانم ایندیراگاندی به نخست وزیری رسید، تنها معدودی از هندیان باور می کردند که ممکن است درآینده هرگز فرصت دیگری برای «مورارجی دسایی» بدست آید تا وی در صدر قرار گیرد. با اینحال خود وی مردی بود که همیشه اعتقادی تزلزل ناپذیر به سرنوشت خود داشت و بنابراین وقتی پس از نیم قرن خدمات درخشان ملی، عاقبت در ۲۳ مارس ۱۹۷۷ بر مسند نخست وزیری هند جلوس کرد این اعتلای مقام لااقل برای خودش بهیچوجه حیرت‌آور نبود.

«مورارجی دسایی» در دوران فعالیت سیاسی طولانی خود، تصدی برخی از مهمترین مناصب سیاسی و دولتی را برعهده داشته است.

هشتادودوسالگی سنی است که اغلب مردان حتی قبل از رسیدن بان ترجیح میدهند تا گوشه انزوایی بیابند و از آن پس تنها بر ثمرات کارهایی که در گذشته انجام داده‌اند تکیه کنند. اما «دسایی» گرچه سالخورده‌ترین عضو دولت کنونی هند است، از هر دو جنبه جسمانی و دماغی دارای نیرومندی و طراوتی است که نظیر آنرا معمولا تنها در کسانی که نیمی از سن وی را دارند میتوان سراغ گرفت. چالاکی او در کار کردن و آمادگی و هیجانی که در بکار بردن قوای جسمی و ذهنی خود بخرج میدهد با در نظر گرفتن عمر طولانی وی چنین شایان توجه است که در میان همکاران او و تمام کسان دیگری که با وی سروکار دارند به نوعی ضرب‌المثل تبدیل گردیده است.

مورارجی دسایی کار خود را در دستگاه دولتی در سال ۱۹۱۸ با پیوستن به اداره امور کشوری ایالت بمبئی در دوران فرمانروائی امپراتوری بریتانیا بر هند آغاز کرد. در ۱۹۳۰ پس از آنکه جاذبه نفوذ مهاتما گاندی و افکار وی «دسایی» را نیز فرا گرفته بود، او را بران داشت که از خدمت در دیوان ایالتی کناره گیری کند و به «نهضت نافرمانی مدنی» که مستقیما بوسیله گاندی رهبری می گردید ملحق شود.

در سال ۱۹۳۷ «دسایی» به عضویت مجلس قانونگزاری بمبئی انتخاب شد و بزودی لیاقت و کفایتی از خود نشان داد که مورد شناخت رهبران ملی هند قرار گرفت و سبب گردید که وی بسرعت از مقامی به منصب والاتر ارتقاء یابد و از اعتبار و اعتمادی روزافزون برخوردار گردد.

«مورارجی دسایی» در نخستین دولت ایالتی حزب کنگره در بمبئی به وزارت درآمد و به وزارت جنگل ها منصوب شد و قبل از آنکه بین سالهای ۱۹۶۲ تا ۱۹۶۶ به «سروزیری» ایالت مذکور برسد در پست های مختلف آن دولت بخدمت کردن ادامه داد.

جواهر لعل نهرو، بزودی «دسایی» را از بمبئی به مرکز انتقال داد و تصدی امور وزارت بازرگانی و صنعت و بدنبال آن پست مهم و حساس وزارت دارایی را در دولت مرکزی باو واگذار کرد. «دسایی» اگر چه در ابتدا یکی از مدعیان رقیب خانم ایندیراگاندی برای احراز مقام نخست وزیری بود، با وجود این هنگامیکه زمامداری به خانم گاندی تعلق گرفت، تردیدی در همکاری کردن با او به خود راه نداد و قبول کرده که در پست های معاونت نخست وزیر و وزیر دارایی با دولت تحت ریاست خانم گاندی همکاری کند. اما این همکاری جز تا ۱۹۶۹ که موعد جداشدن نهایی راههای آنان از یکدیگر بود، دوام نیاورد. دران سال (۱۹۶۹) بود که خانم گاندی دست باقدام افراطی ملی کردن بانکها زد. عملی که در چشم بسیاری از مردم و سیاستمداران هند بیش از آنکه تدبیری به سود مصالح کشور باشد، تمهیدی بود که بانو گاندی به کمک آن درصدد بی اعتبار کردن معلون خود - یعنی مورارجی دسایی - برآمده بود.

با اینحال از دست دادن منصب والای دولتی بهیچوجه دسایی را از دنبال کردن راه خود بازنداشت و وی از آن پس کار خدمت به کشور را بعنوان رهبر عظیم‌ترین گروه پارلمانی اقلیت ادامه داد. گرایش روزافزون خانم «گاندی» به شیوه های خودکامگی «دسایی» را بشدت منقلب کرد و هنگامیکه بانو گاندی به اعلام وضع فوق‌العاده توسل جست «مورارجی دسایی» به یکی از نخستین قربانیان مقررات آن دوران تبدیل گردید و تا مدت کوتاهی قبل از انتخابات پارلمانی مارس گذشته که هدف خانم گاندی از برپا کردن آن قانونی ساختن فرمانروایی‌اش بود، در زندان باقی ماند.

«مورارجی دسایی» که از دیرباز یکی از پشتیبانان برجسته «جایاپراکاش نارایان» بود، مدت کوتاهی از دوران اسارت در پشت میله های زندان را نیز در مصاحبت «نارایان» گذراند. ولی بعد از آن، برای آنکه مقامات دولت وقت بزعم خودبتوانند زندگی را بیش از پیش بر هر دوی آنها تحمل ناپذیرتر کنند، دستور دادند که «دسایی» و «نارایان» به زندانهای جدا از هم منتقل گردند و در حقیقت به انزوای واقعی محکوم شوند.

با اینحال برای مردی چون «دسایی» گرفتار شدن در زندان تجربه تازه‌ای نبود. او کسی بود که در جریان مبارزه طولانی مهاتما گاندی در و ازادی هند نیز بارها بزندان افتاده بود و بنابراین زندانی شدنش تنها یک نتیجه داشت و آن استوارتر کردن عزم وی برای مبارزه و بذل ایمان و اخلاص وافرتر برای رسیدن به آرزوی آزادکردن ملت و کشور هند از یوغ خودکامگی بود.

«مورارجی دسایی» ظرف مدت کوتاه دوماهه‌ای که بین آزاد شدنش از زندان و برگزاری انتخابات هند در مارس گذشته فرصت داشت، نقش رهبری کننده در سازمان دادن به حزب «جاناتا» برای بسیج کردن قشری بزرگ از مخالفان سیاسی حزب حاکم کنگره ایفاء کرد.

«دسایی» که بسرعت در محافل سیاسی بعنوان سمبل اراده ملت هند برای طرد خودکامگی شناخته شده بوده در جریان مبارزات انتخاباتی توده های عظیم مردم را در اطراف خویش گردآورد و به آنان آموخت که بر هراس های دیرین و فلج کننده خویش غلبه کنند و ایمان و هیجان خود را وقف بازگرداندن آزادی های اساسی به کشور هند کنند. نقشی که او در مبارزات انتخاباتی ایفا کرد چنان فاتحانه بود که وقتی انتخابات بپایان رسید حزب «جاناتا» برهبری «دسایی» به فتحی عظیم و بیسابقه نایل گردید.

بزرگترین دمکراسی های جهان آنچه را که از انتخابات هند بدست آمده بود ستودند و دنیا یکبار دیگر دریافت که در آخرین تحلیل قدرت واقعی چیزی است که همواره به مردم و ملت ها تعلق دارد.

نخست وزیر کنونی هند که از سنین نوجوانی زیرنفوذ افکار و آرمانهای مهاتما گاندی قرار گرفته خدمت خود را به ملت و کشور هند با ایمانی تزلزل ناپذیر به خلوص و نزاکت و وسایل و غایت ها آغاز کرده است. ارزش هایی که وی از مهاتما گاندی بارث برده در تمام دوران فعالیت طولانی او در صحنه سیاست همچون چراغی فروزنده راهی را که تاکنون سپرده روشن کرده است. ایثار و تعهد، کلماتی هستند که شاید بهتر از تمام واژه های دیگر صفات «مورارجی دسایی» را بعنوان یک رهبر سیاسی و ملی توضیح میدهند. به عقیده او حقیقت بخش جدایی ناپذیری از ایمان است و با چنین شیوه فکری است که او در طول حیات پرثمرش هرگز اجازه نداده است که اصول فدای مقتضیات و شرایط زودگذر شود.

آقای بهاری واج پایی

ناطقی زبردست و پژوهنده ای خستگی ناپذیر

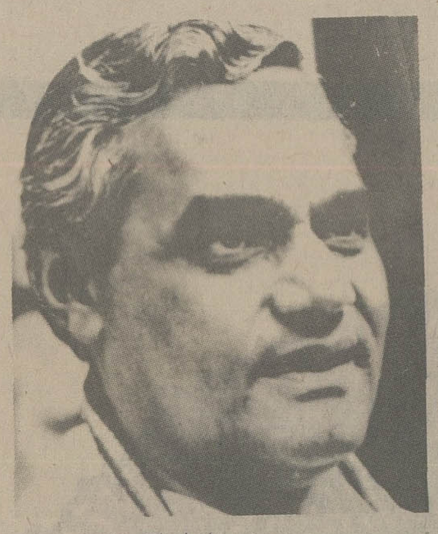

آقای بهاری واج پایی که وزارت امور خارجه را در دولت کنونی هند اداره می کند، یک خدمتگزار برجسته امور اجتماعی، ناطقی زبردست و روزنامه نگاری صاحب قریحه و یکی از قهرمانان مبارزات پارلمانی در کشور هند است. وی که از میان مردم برخاسته از جمله رهبران سیاسی نام آوری است که چیرگی آنها بر عرصه سیاست با کثرت تعداد پیروان و طرفداران پر حرارتی که دارند کمتر در میان همگان نظیری میتوان برایشان سراغ گرفت.

«واج پایی» که یکی از بنیانگزاران «بهاراتیاجان سنگ» - یعنی حزبی بود که رهبران حزب کنگره آنرا بچشم رقیب و دشمن سیاسی اصلی خود نگاه می کردند - حتی مدتها قبل از فرا رسیدن انتخابات مارس گذشته بدون آنکه تردیدی به خودراه دهد پذیرفت که هویت حزب وی در بلوک بزرگ «جاناتا» تسحیل شود. ثمره شیرینی که از این ادغام و ائتلاف خردمندانه سیاسی بدست آمد پیروزی درخشانی بود که در انتخابات هند در سال جاری نصیب احزاب اقلیت سابق گردید و تمام گروههائی که به ان ائتلاف تاریخی پیوسته بودند در برخوردارشدن از نتائج پیروزی انتخاباتی سهیم شدند.

«واج پایی» که در سال ۱۹۲۵ بدنیا آمده تحصیلات عالیه خود را در دانشگاه «لکنو» در رشته حقوق دنبال کرد ولی قبل از آنکه تحصیلات خود را کامل کند بخاطر پیوستن به نهضت آزادی هند ناگزیر از ترک ادامه تحصیل گردید.

«واج پایی» از ۱۹۴۲ تا ۱۹۴۶ یکی از اعضای کنگره ملی هند بود اما در ۱۹۴۶ حزب کنگره را ترک گفت و حزب «جان سنگ» را تأسیس کرد. وی که از سالهای جوانی اشتیاق زیادی به نویسندگی و روزنامه نگاری داشت با تعدادی از نشریات سیاسی هند پیوند همکاری برقرار کرد. در ۱۹۶۷ به عضویت پارلمان انتخاب شد و برهبری فراکسیون پارلمانی حزب «جان سنگ» برگزیده گردید. در ۱۹۶۲ او رابه عضویت مجلسی که در حکم سنای هند است انتخاب کردند وتا ۱۹۶۷ درآن مقام باقی ماند و بالاخره در ۱۹۶۸ بود که بریاست حزب «جان سنگ» رسید.

«واج پایی» که سفرهای زیادی انجام داده یکی از پژوهندگان پر حرارت سیستم های پارلمانی مختلف جهان و از مطالعه کنندگان پرشور و صاحب صلاحیت امور بین‌المللی است.

«واج پایی» که از جمله سیاستمداران زندانی شده در دوران برقراری وضع فوق‌العاده در زمان دولت سابق بود، نقش برجسته‌ای بعد از رها شدن از زندان در سازمان دادن به حزب «جاناتا» ایفاء کرد و در انتخابات ماه مارس با اکثریتی شکننده رقیبی را که از حزب کنگره داشت شکست داد و بار دیگر به عضویت سنای هند انتخاب گردید.

ل. ک. آروانی

حقوقدان و روزنامه‌نگاری برجسته

تا قبل از بقدرت رسیدن حزب «جاناتا»، تصدی امور اطلاعات و سخن پراکنی (رادیو تلویزیون) در هند همواره و بدون آنکه هرگز تغییری در این شیوه پدید آید، متعلق به سیاستمداران بود.

لعل کریسنان آدوانی، مظهر بوجود آمدن یک گسیختگی در سنت مذکور است. وی که اکنون وزارت اطلاعات و امور سخن پراکنی هند را اداره می کند، روزنامه نگار برجسته‌ای است که در طول فعالیت دو ساله خود دران رشته مدیریت برخی از مهمترین نشریات سیاسی دهلی را برعهده داشته است.

البته روزنامه نویسی تنها عرصه‌ای نیست که آدوانی در آن استعداد خود را آزمایش کرده است، وی که مدتها در دستگاه دیوانی هند و مخصوصا در پایتخت به تصدی وظایف مهم اشتغال داشته از ۱۹۶۷ تا ۱۹۷۰ رئیس شورای متروپولتین دهلی بوده و در ۱۹۷۰ نیز به عضویت در سنای هند برگزیده شده است.

«آدوانی» که طی مدت خدمتش در دهلی شاید وقوع بسیاری از دگرگونی‌های بزرگ اجتماعی و اقتصادی و اداری بوده است در ۱۹۶۷ نقش تعیین کننده‌ای در تضمین پیروزی حزب «جان سنگ» برای قبضه کردن کرسی های دهلی در انتخابات آن سال ایفا کرد و این خدمت از جانب وی در زمانی بانجام رسید که جان سنگ هنوز به حزب «جاناتا» نپیوسته بود.

«آدوانی» در رشته حقوق فارغ‌التحصیل شده و ۵۰ ساله است. وی تحصیلات خود را در کراچی، حیدرآباد (ایالت سند) و بمبئی بانجام رسانده است.

ادوانی نیز مانند بسیاری از همکاران دیگری که در دولت کنونی هند دارد مدتی دردوران برقراری وضع فوق‌العاده در سالهای زمامداری خانم ایندیراگاندی نخست وزیر پیشین هند را در پشت میله های زندان گذرانده است.

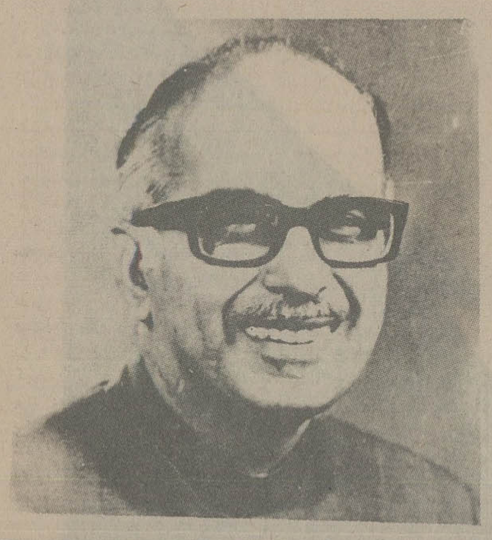

پالایشگاه‌های نفت مدرس به ملت ایران درود میفرستد

دوستی ایران و هند که قدمت آنرا تنها با معیارقرون و اعصار طولانی میتوان اندازه گیری کرد، ظرف ۳۰ سال گذشته - سه دهداری که از استقلال هند میگذرد - از برکت خردمندی اعلیحضرت همایون شاهنشاه آریامهر، مفهوم و محتوای ویژه‌ای کسب کرده است.

دوستی ایران و هند، دایما نیرومندتر شده و به بسط همکاریهای ثمربخش اقتصادی - صنعتی - فنی و علمی میان دوملت بزرگ، منجر گردیده است.

شرکت سهامی پالایشگاه های مدرس

MADRAS REFINERIES LIMITED

Manali, Madras - 600 068

MRL

شرکت سهامی پالایشگاه های مدرس دراین رستاخیز تازه، نخستین مظهر است.

بمناسبت سی امین سالگرد استقلال هند، شرکت سهامی پالایشگاههای مدرس گرمترین درودهای خود را به اعلیحضرت همایون شاهنشاه آریامهر و مردم ایران تقدیم می کند.

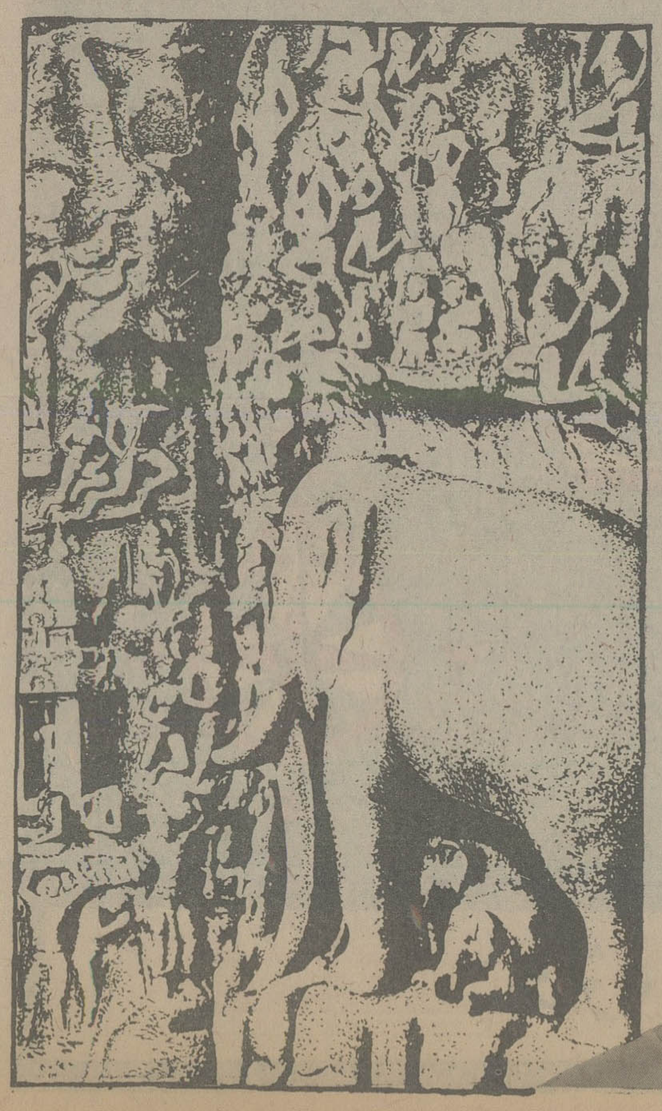

maa MRL 221

صفحات ویژه بمناسبت سی امین سال استقلال هند

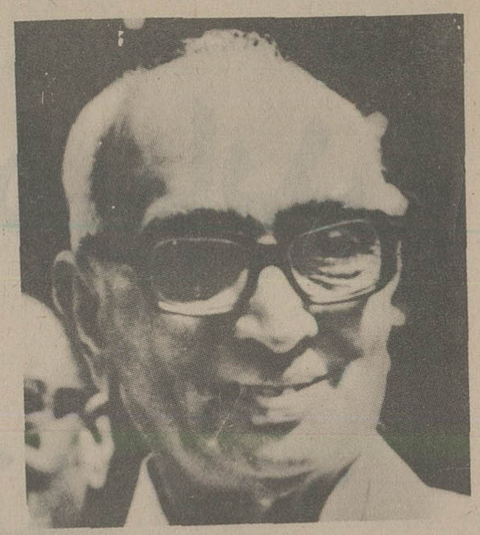

هـ. م. پاتل

مردی باتجربیات ارزنده در امور اقتصادی

هـ. م. پاتل، مردی حرفه‌ای است که به سیاستمدار تبدیل شده است. پست کنونی وی تصدی وزارت مهم دارایی - یعنی جایی است که از ۱۹۵۴ تا چهار سال بعد که او را باز نشسته کردند و از کار در دستگاه اداری کناره گرفت - بعنوان یکی از مهمترین صاحبمنصبان آن وزارتخانه خدمت کرده است.

«پاتل» پس از آنکه تحصیلات دانشگاهی خود را در بمبئی و آکسفورد بپایان رساند وارد خدمت در دستگاه دیوان هند شد و در تمام دوره طولانی کار خود در تشکیلات اداری نشان داد که دارای لیاقت کم نظیری در امور مربوط به مملکت داری است. در دوره‌ای که هند هنوز زیر سلطه انگلستان قرار داشت «پاتل» بارها بعنوان یکی از صاحب منصبان عالیمقام در مناصب بلند پایه خدمت کرد و از آنجمله مدتی در راس کمیته ارزولهام هند قرار گرفت و چند صباحی در هامبورگ تصدی وظایف کمیسر بازرگانی هند را عهده دار بود. پست اخیر مقامی بود که پاتل از ژوئن ۱۹۳۷ تا روشن شدن آتش دومین جنگ جهانی آن را حفظ کرد و آنگاه بعنوان کمیسر بازرگانی امور هند به لندن فرستاده شد و تا ژوئیه ۱۹۴۰ در آنجا باقیماند. پس از بازگشت از لندن معاونت مدیریت کل اداره تدارکات هند و بدنبال آن یکی از پست‌های دبیری کابینه برعهده پاتل گذاشته شد.

بعد از آنکه هند به استقلال رسید «پاتل» به وزارت وفاع منصوب گردید و با داشتن منصب وزارت اموری را که به تقسیم کردن شبه قاره هند مربوط میشدند رهبری کرد. از ۱۹۴۷ تا ۱۹۴۹ وزیر دفاع هند بود و در ۱۹۵۴ به وزارت دارایی منصوب گردید.

«پاتل» پس از باز نشستگی وارد فعالیت‌های سیاسی شد و از ۱۹۶۷ تا ۱۹۷۱ او را از ایالت گجرات به عضویت در پارلمان انتخاب کردند. ریاست حزب «سواتانترا» کار سیاسی مهم دیگری است که مدت دو سال برعهده وی قرار داشته است.

باچیرگی انکار ناپذیری که پاتل به دقایق باریک امور اقتصادی دارد گزینش وی بعنوان وزیر دارایی در دولت کنونی هند نمونه‌ای تمام عیار از واگذار کردن کار به کاردان است.

چاران سینگ

یکی از قهرمانان اصلاحات ارضی و کشاورزی هند

چاران سینگ که بعنوان وزیر کشور در دولت موجود هند عضویت دارد دارای شهرتی طولانی بعنوان یکی از تواناترین مردان دستگاه اداره کننده کشور است و از این گذشته مخصوصا در ایالت زادگاه خود او تارپرادش بدلیل احاطه کم نظیری که براحوال آن دیار دارد از نفوذ قابل ملاحظه‌ای برخوردار است. سینگ که بسیاری از مردم هند وی را یکی از قهرمانان اصلاحات ارضی و کشاورزی کنونی از کسانی بود که تحت رهبری مهاتما گاندی به مبارزه در راه آزادی کشورش ملحق شد و در حالیکه نقش فعالی در نهضت پیراستن هند از نفوذ وچیرگی استعمارگران خارجی ایفا میکرد بارها به زندان فرستاده شد. طی سالهای عضویت در حزب کنگره پیروان و طرفداران بسیاری داشت که تنها بوسیله او رهبری میشدند و درهمان موضع بود که سنگینی نفوذ وی سبب گردید تا چندین تن از وزیران اعظم ایالت

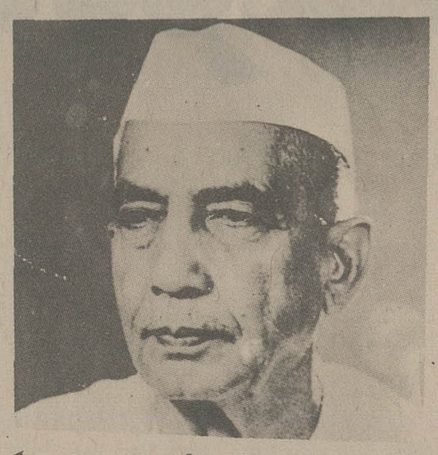

شناخته‌اند با شخصیت خود نفوذ بزرگی در دولت القاء میکند و منبع الهام و نیرومندی خود وی توده‌های میلیونی کشاورزانی هستند که باید آنان را بحق ستون فقرات بهروزی هند بشمار آورد.

چاران سینگ که در دسامبر ۱۹۰۲ بدنیا آمده است در ۱۹۲۹ هنگامیکه پس از دریافت درجه لیسانس حقوق هنوز اولین قدمها را در کار وکالت و فعالیت‌های حقوقی برمیداشت به حزب کنگره پیوست. از آن پس ظرف ۸ سال فعالیت صاحب آوازه گردید و در ۱۹۳۷ به عضویت مجلس ایالتی درآمد و بعد از آن نیز مدت ۳۰ سال بدون وقفه از همان حوزه به نمایندگی انتخاب گردید.

چاران سینگ نیز مانند اغلب همکارانش در دولت زادگاش اوتارپرادش سرنگون شوند و جای خود را به اشخاص دیگری که از پشتیبانی و تایید وی برخوردار بودند بدهند.

چاران سینگ، عاقبت پیوند خود را با حزب کنگره قطع کرد و بعد از آن دوبار بمقام وزارت رسید که دومین بار آن، بعد از بنیانگزاری شدن حزبی جدید بوسیله وی بود. کاری که چاران سینگ با ایجاد حزب مذکور انجام داد، در حقیقت پیش درآمدی بود که بعدها به تاسیس حزب «جباناتا» (خلق) منجر گردید.

چاران سنگ یکی از شخصیت‌های پارلمانی صاحب قریحه کشور هند است و بخاطر ملایمت کلام و قوت سجایای اخلاقی و ایثار و از خود گذشتگی در انجام دادن وظیفه در سراسر هند شهرت دارد.

مردانی که سرنوشت هند را شکل میدهند

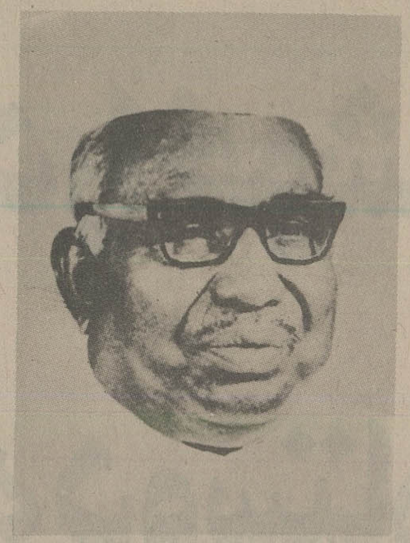

جگ جیوان رام

مردی با اعتماد به نفس، حسن خلق و روشن بینی

در عرصه‌ای که داشت خونی و بکار بردن روشهای خود کامگی تجربه‌ای عادی تلقی میشود، جگ جیوان رام شخصیتی است که به نحوی خیره کننده از دیگران متفاوت است.

او، مردی است که وجودش از غایت اعتماد به نفس انباشته شده و دارای بینش روشن و متوازنی است که حسن خلق و وضوح مقاصد آمیخته با واقع بینی چاشنی‌های آن است. در آنجا که صادر کردن دستور به قشرهای مادون از متداول ترین رفتارها است، جگ جیوان رام فرماندهی است که تنها به اندرزدادن و اظهار نظر کردن قناعت میکند و با این حال، نتایجی که از این و آن شیوه عمل گردن بدست میاید حداقل با یکدیگر برابر است.

تعجب اور نیست که پیروان و یا زیر دستان کثیر العده او نه فقط برایش احترام قایلند، بلکه آشکارا به وی عشق میورزند و با شور و رغبت حاضرند دعوتهای وی را اجابت کنند. همین برخورداری و افراز عشق واحترام درمیان پیروان و طرفداران او بود که مدتی قبل، هنگامیکه جگ جیوان رام تصمیم گرفت تا رشته دراز پیوند و قدیمی خود را با حزب کنگره بگسلد و خویشتن را وقف خدمت به آزادی ملت هند کند، عمل وی همچون صاعقه‌ای برای حزب کنگره و رهبران این حزب از کار درآمد.

با اینکه جگ جیوان رام تا امروز هنوز هم بطور رسمی به عضویت حزب «جاناتا» در نیآمده است، نقشی که وی مخصوصا در جریان مبارزات انتخاباتی و در انتخابات مارس گذشته در کمک به بلوک موتلف احزاب اقلیت هند ایفا کرد، چنان بزرگ بود که تاثیری انکارناپذیر در فراهم ساختن موجبات پیروزی احزاب مذ ور باقی گذاشت.

باستثنای دوره کوتاهی که طی آن جگ جیوان رام به میل خود از پذیرفتن وظایف دولتی خودداری ورزید تا بتواند خود را مطلقا وقف فعالیت‌های حزبی کند، تاکنون تقریبا مداوما در شامخ ترین پست های دولتی و در مقام وزارتی با دولت های متعدد هند، کار کرده است.

این قسمت از زندگی سیاسی وی که از ۱۹۴۶ یعنی عملاً از شروع موجودیت هند مستقل اغاز گردیده تاکنون باستثنای دوره کوتاهی که قبلا بآن اشاره کردیم ادامه یافته است.

جگ جیوان رام که از دو دانشگاه مختلف در رشته علوم فارغ التحصیل شده است در جوانی آرزو داشت که خود را وقف مذهب کند و تحت تاثیرشخصیت پدرش که او نیز دلبستگی فراوانی به فعالیت‌های مذهبی داشت، در صدد اصلاح مذهب مورد اعتقاد جامعه هند برآید. جگ جیوان رام بهرحال امروز یکی از برجسته‌ترین چهره‌های ملی در میان رهبران سیاسی هند است و در امور مربوط به سرنوشت ملت و مملکت دارای نظرات مهمی است که در تمام کشور هند با احترام تلقی میشود.

جگ جیوان رام نیز مانند «موراجی دسایی» نخست وزیر دولت کنونی هند در پست‌های متعدد وزارتی کار کرده است. توانایی وی در کارهای اداری و وزارتی دارای چنان معیارهایی است که وی را در سطح زمامداران لایق هند قرار میدهد. و این نکته حقیقتی است که در طول سالیان دراز در هر وزارتخانه‌ای که جگ جیوان رام در راس آن قرار داشته مورد اذعان قرار گرفته است. آنچه که گفته شد حتی در پست حساس و پر دردسری مانند وزارت خواربار و کشاورزی هند که شکست‌ها ویاکامیابیهای آن تاحدود زیادی بستگی به نوسانات وضع هوا و بارندگی‌های موسمی دارد و یا در زمان تصدی پست خطیر وزارت دفاع هند بوسیله جگ جیوان رام نیز به ثبوت رسیده است وزارت دفاع ضمنا پستی است که اداره آن در کابینه کنونی هند نیز به جگ جیوان رام سپرده شده است.

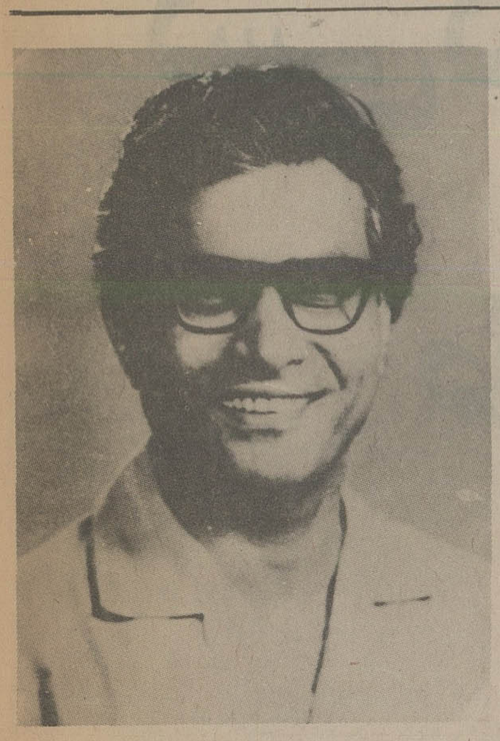

جرج فرناندز

مبارزی بر ضد بی‌عدالتی اجتماعی

«جرج فرناندز» مبارز خستگی ناپذیر بر ضد بی‌عدالتی اجتماعی و یکی از رهبران پر وجه اتحادیه‌های کارگری هند که بعنوان وزیر صنعت در دولت کنونی عضویت دارد در سوم ژوئن ۱۹۳۰ در بنگالور در ایالت «کارناتاکا» چشم به جهان گشود

وی که تحصیلات خود را در یکی از کالج‌های بنگالور انجام داده بود پس از آنکه دوره یکساله‌ای از تحصیل فلسفه را نیز بپایان رسانده بود دست از ادامه تحصیل کشیده و به حزب سوسیالیست هند ملحق گردید.

فعالیت‌های وی در زمینه سندیکائی هنگامی آغاز شد که در «کناره جنوبی» بسر میبرد و هم در آنجا بود که کارگران موسسات حمل و نقل موتوری و هتل‌ها را متشکل ساخت و مقداری از اتحادیه‌های کارگری را پایه گزاری کرد. در جریان این فعالیت‌ها تصدی برخی از مهمترین مسئولیت‌ها در قلمرو کارهای صنفی و سندیکائی بر عهده وی قرار گرفت.

«فرناندز» از این امتیاز بارز برخوردار شد که از طرف سازمان بین المللی کار (وابسته به سازمان ملل) دعوت گردید تا گزارشی درباره شرایط زندگی و اشتغال کارگران وسایط حمل و نقل شهری کشور هند تهیه کند. در ۱۹۶۱ به عضویت شورای شهرداری بمبئی برگزیده شد و خدمت خود را در آنجا تا ۱۹۶۸ ادامه داد. در ۱۹۶۷ یعنی یکسال قبل از رها کردن پستی که بآن اشاره شد، از طرف مردم هند به عضویت پارلمان انتخاب گردید.

«فرناندز» در ۱۹۷۳ بریاست حزب سوسیالیست هند رسید و باین ترتیب جای دکتر «رامانوهارلوهیا» را که قبلا رئیس حزب مذکور بود گرفت. در همان حال پیوند نزدیکی را که میان وی و فدراسیون کارگران راه آهن سراسری هند وجود داشت حفظ کرد و سرانجام بریاست آن فدراسیون نیز برگزیده شد.

هنگامیکه دولت سابق در حدود دو سال پیش وضع کشور را فوق العاده اعلام کرد، «فرناندز» به فعالیت‌های پنهانی و زیر زمینی روی آورد و پای او در ماجرای انفجار دینامیت در «بارودا» بمیان کشیده شد. بعد از آنکه هنوز در زندان بسر میبرد مبارزه انتخاباتی را آغاز کرد و عاقبت در روز برگزاری انتخابات که ماه مارس گذشته بانجام رسید، با بدست آوردن یکی از عظیم‌ترین اکثریتهایی که نظیرش ندرتا نصیب سا ر کاندیداهای پیروزمند گردید، بار دیگر به نمایندگی در پارلمان ملی هند انتخاب شد.

طرح خودرا نام ببرید

شرکت «اینجینیرز ایندیا» آنرا اجرا خواهد کرد

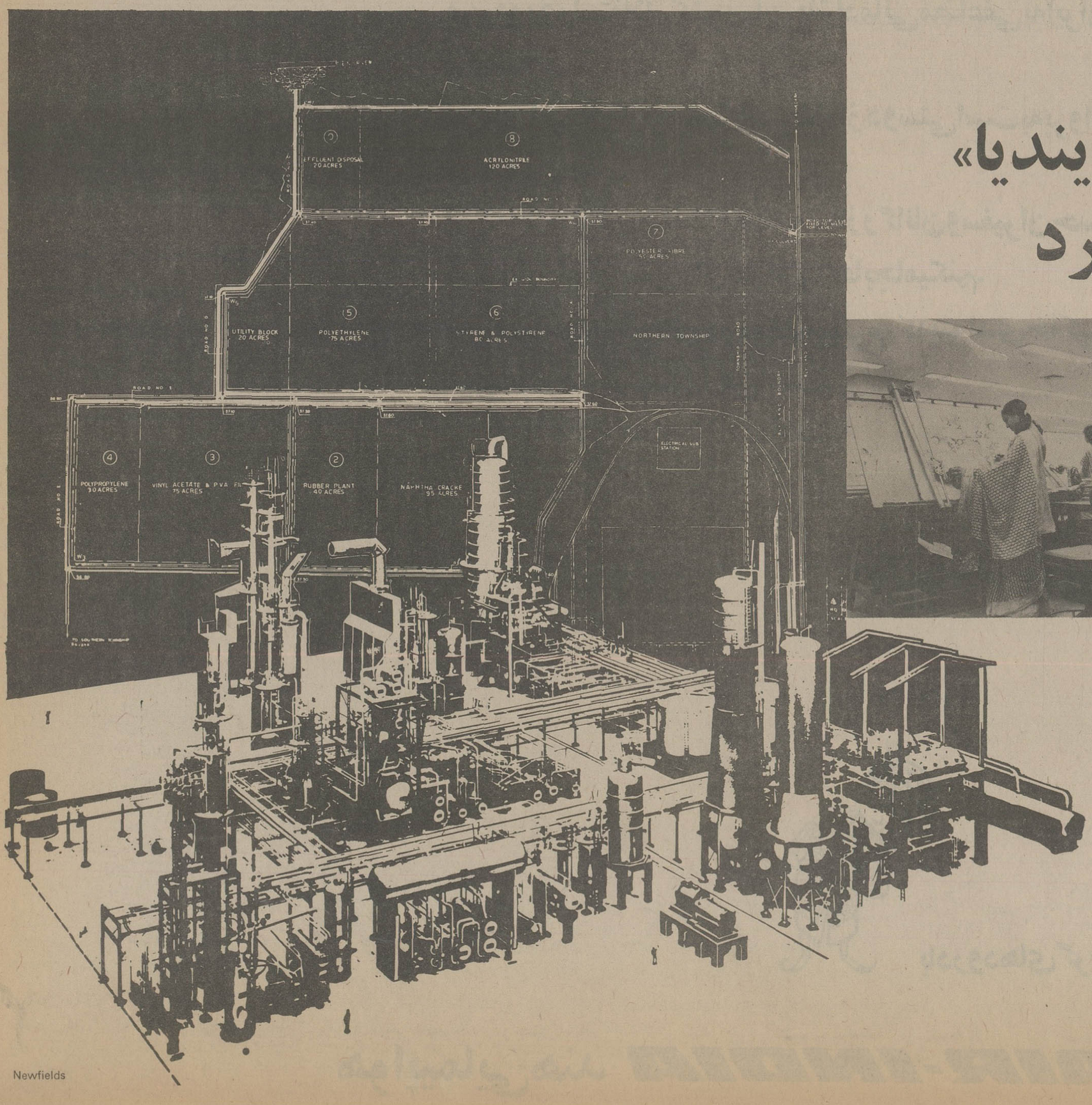

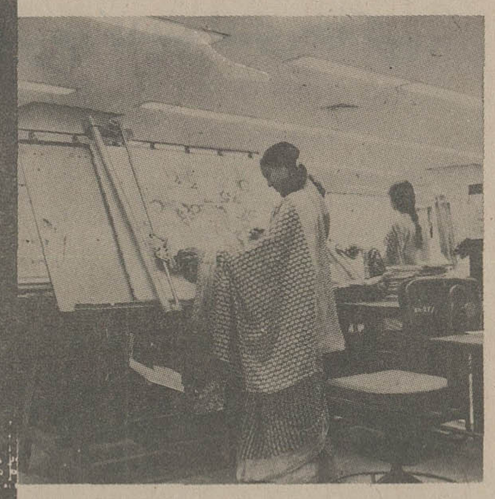

شرکت مهندسی هند، برجسته‌ترین سازمان مهندسی و مشاوره در کشورهند دست‌اندرکار اجرای تعداد زیادی از طرحهای مهمی است که برخی ازانها در مجتمع پتروشیمی «بارودا» - هند بمرحله اجرا درآمده و یک واحد «نفتا»، واحدهای اشتقاقی برای تولید «پلی ایتین» - «پلی بوتاتدین» «اتیلن گلیکول» - «پلی پروپیلن» - «الکیلات» - «مواد قلیائی» - «اکری لونیتریت» - «الیاف اکری لیک» - و رشته‌های «پولیستر» و همچنین تاسیسات جنبی و خدماتی وابسته را دربرمیگیرد. علاوه براین میتوانیم از کارخانه های کود شیمیائی دربانتیندا و پانی‌پات و پالایشگاههای نفت «بارودا» و «بونگای گائون» را نیز نام ببریم.

شرکت مهندسی هند، تاکنون طرحهای متعددی را که ارزش نهایی انها پس از نصب شدن بالغ بر ۲۵۰۰ میلیون دلار امریکائی بوده است اجراکرده و درحال حاضر کل عملکرد سالانه آن بطور متوسط تقریبا معادل ۳/۷ میلیون نفر - ساعت در سال است.

توانائی «ایل» (شرکت مهندسی هند) برای اجرای طرحهای خارجی نیز حقیقتی است که تاکنون مورد وقوف قرار گرفته است. موسسه مادرایران دراجرای دو طرح ایجاد پالایشگاهها شرکت داشته است و علاوه براین یک پالایشگاه در جمهوری سومالی و یک کارخانه کود شیمیائی در «سری لانکا» ایجاد کرده است. ازاین گذشته «ایل» خدمات مهندسی و مشاوره ای خودرا در کشورهای غرب آسیا نیز عرضه کرده است.

امروز «ایل» (شرکت مهندسی هند) بطور کامل از ظرفیت و صلاحیت کافی برخورداراست تابتواند خدمات فراگیرخودرا در قلمروهای مهندسی و مشاوره درهرنقطه از جهان عرضه کند. برای شما کافی است که فقط طرح خودرا نام ببرید، اجرای آن را «ایل» بعهده خواهد گرفت.

* پالایشگاههای نفت * تأسیسات پتروشیمی
* مهندسی اقیانوس * صنایع فلزات غیراهنی
* مهندسی محیط زیست * مهندسی سیستم‌ها و خدمات کمپیوتری
* مهندسی تجهیزات حرارتی و حرارت و آبرسانی در سطوح بزرگ * مهندسی حفاظت تاسیسات صنعتی

EIL ENGINEERS INDIA LTD.
ENGINEERS AND CONSULTANTS
4, Parliament Street,
New Delhi-110 001 (INDIA)
همچنین دارای نمایندگی در کویت و لندن

Newfields

کسی که خود را خوشبخت و شادمان میبابد طبعاً به دوستان خوب فکر میکند

من، در روز استقلال کشورمان، باشادمانی مضاعفی به ایران فکر میکنم.
من، در آسمان کشور شما که سرشار از دوستی است به پرواز درمیآیم.
من، دانشجویان، صاحبان صنایع، بازرگانان و سفیران حسن نیت را از راه آسمان میان دو کشور جابجا میکنم.
من، مهندسین را به «کودرموک» میبرم، که پیوندی خاکی اما قوام گرفته از سنگ آهن است.
من، خوشوقتم که دوست شما باشم.

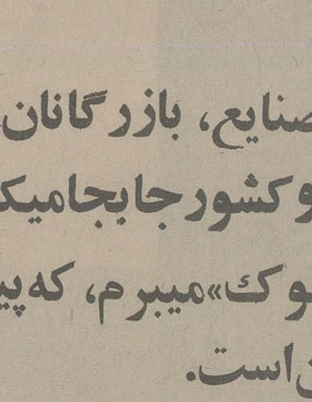

بادرودهای گرم

هواپیمایی هند AIR-INDIA

AI. 2542

راج نارایان عضو آتشین پارلمان

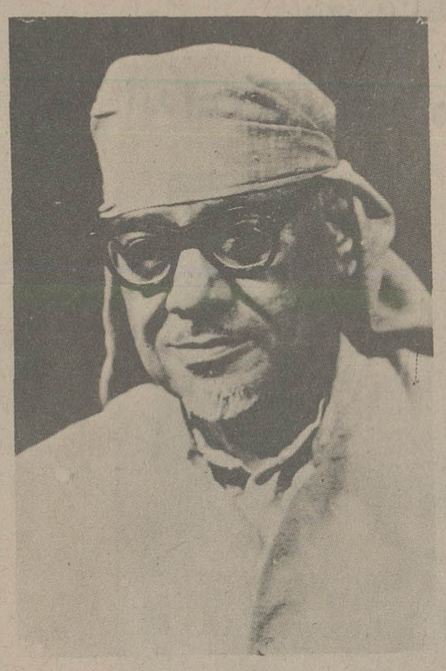

«راج ناراین» که اورا «عضو آتشین» پارلمان هند شناخته‌اند در انتخابات مارس گذشته به چنان پیروزی خیره کننده‌ای نایل شد که به عنوان یکی از رویدادهای مهم سیاسی سزاوار آنست تا در تاریخ هند به ثبت برسد. وی در آن انتخابات رقیب سرشناس و قدرتمندی چون خانم ایندیرا گاندی را که زمامدار و نخست وزیر وقت بود با تفاوتی بالغ بر ۵۰ هزار رای بیشتر از آنچه که به بمخانم گاندی تعلق گرفته بود درحوزه «رای‌باریلی» در ایالت «اوتار پرادش» شکست داد.

این در واقع دومین مرتبه‌ای بود که خانم گاندی «از ناراین» شکست میخورد. انتخابات میان دوره‌ای ۱۹۷۱ با نتایجی پایان یافت که ظاهرا پیروزی ایندیرا گاندی را نشان میداد ولی بعدها ارزش آن پیروزی واهی مورد انکار قرار گرفت و یکی از قضات دیوانعالی هند فتوی داد که خانم گاندی ـ نخست‌وزیر وقت ـ تنها به قیمت وقوع تقلبات متعددی از تجاربی که بنحو فاحش با موازین قانونی ناسازگار بودند توانسته است «راج ناراین» را در انتخابات میان‌دوره‌ای ۱۹۷۱ شکست دهد. طبق همان حکم بانوگاندی برای مدت شش‌سال از تصدی مناصب سیاسی محروم شناخته شد.

صدور آن حکم در حقیقت مهمترین انگیزه‌ای بود که ایندیرا گاندی را بر آن داشت تا دستگاه قضائیه هند را به انقیاد قوه مجریه در آورد و به قیمت جرح قانون اساسی حکم دیگری دریافت‌کند که این بار برای انتخاب نخست‌وزیر نوعی مصونیت دربرابر کیفر های قانونی بوجود می‌آورد. طبق حکمی که به اغوای خانم گاندی و درعین حال تحت‌فشار وی گرفته شد، مقرر می‌گردید که هر نوع چون و چرا کردن علیه انتخاب نخست وزیری که در یکی از حوزه های هند به نمایندگی پارلمان برگزیده شده غیر ممکن است و هیچیک از دادگاههای هندی صلاحیت رسیدگی به هیچ نوع شکایتی را درباره انتخاب نخست‌وزیر به عضویت پارلمان ندارد. حتی وضع فوق‌العاده نیز که بعدها از طرف خانم گاندی بر هند تحمیل شد، یکی دیگر از عوارض شکست پیروزی نمای وی از راج ناراین درانتخابات میان دوره‌ای ۱۹۷۱ بوده‌است. بوده است.

با سوابقی که برشمرده شد، تعجبی نداشت که راج ناراین از نخستین کسانی بود که بلافاصله پس از اعلام برقراری وضع فوق‌العاده بازداشت‌شدند و در مورد وی این اسارت تا فوریه ۱۹۷۵ طول کشید. اما بهمان اندازه بازهم تعجب‌آور نبود گه در مارس گذشته‌وقتی که انتخابات دیگری در هند انجام گرفت راج ناراین یکبار دیگر با موفقیتی خیره‌کننده در برابر رقیب دیرین و دشمن سیاسی غدار خود عرض‌اندام کرد و در این نوبت‌خانم‌گاندی را چنان شکست داد که مردم هند در فردای این مبارزات انتخاباتی باو لقب راج‌کارتر- ناراین دادند.

محکوم شدن ایندیرا گاندی به شکستی چنان متقاعد کننده برای بسیاری از هندیان باور کردنی بنظر نمیرسید. درحالی که ناکامی قطعی او و دولتی‌که در راس آن قرار داشت از مدتها قبل اجتناب ناپذیر شده بود.

شیوه ناشایی که او در بی اعتنایی کردن به حکم‌دیوانعالی هند بکار برد و اصراری که بخرج داد تا علیرغم‌آن حکم ـ همچنان قدرت و زمامداری‌خود را حفظ کند تمام ملت هند را تکان داد و در نتیجه هنگامی که سرانجام فرصت دیگری‌در دسترس مردم قرار گرفت تا آراء خود را به صندوق های انتخابات بریزند، اکثریت‌بزرگ رای دهندگان هندی از آن فرصت برای انتقام گرفتن از خانم گاندی استفاده کردند و از آن‌جمله در حوزه‌ای که به گویش تعلق داشت‌او رامحکوم ساختند تا با شکست دربرابر رقیب خستگی ناپذیرش ناراین میدان را خالی کند.

ناراین که سوابقی طولانی در خدمات اجتماعی‌دارد. بسال ۱۹۱۷ در یکی از روستا های کوچک اوتارپرادش به دنیا آمده و در زندگی گذشته وی ماجراهای زندانی شدنش در جریان مبارزات طرفداران نهضت رهایی هند نیز- غیر از اسارتی که در دوران فوق العاده تحمل کرد - از وقایع قابل ذکرحیات‌سیاسی اوبشمار میرود.

راج نارایـن بـا حزب سوسیالیستی کنگره هند از هنگام تاسیس‌آن همکاری‌داشته و از این رهگذر باید وی را از قدیمی‌ترین یاران سیاسی جایا پراکاش نارایان و سایرررهبران طراز اول نیرویی بـه حساب آورد که تا قبل از انتخابات اخیر هند نقش‌های‌رهبری‌کننده اقلیت سیاسی را درکشورشان ایفاء کرده‌اند.

ناراین در ۱۹۵۲ بـرای نخستین‌بار بعضویت مجلس ایالتی اوتار پرادش درآمد و در آن مجلس‌رهبری‌فراکسیون اقلیت برعهده وی قرار گرفت. از ۱۹۶۶ تا ۱۹۷۲ راج‌نارایـن از اعضای‌انتخابی مجلس‌سنای هند بوده و در ۱۹۷۴ نیز عنوان عضو انتصابی آن مجلس را احراز کرده است.

در کابینه جدیدی‌که از فردای انتخابات مارس ۱۹۷۷ در دهلی نو تشکیل شده اداره وزارت بهداشت و رفاه خانوادگی که سابقا بهداشت و تنظیم‌خانواده نامیده میشد) برعهده‌راج‌نارایـن گذاشته شده و طی مدتی‌کوتاه که از انتصاب وی باین پست میگذرد توانسته است‌داوطلبانه بودن عقیم کردن مردان در چارچوب ترتیبات‌تنظیم خانواده را جایگزین مقررات اجباری دوران فرمانروایی دولت سابق کند.

مردانی که‌سرنوشت‌هندرا شکل میدهند

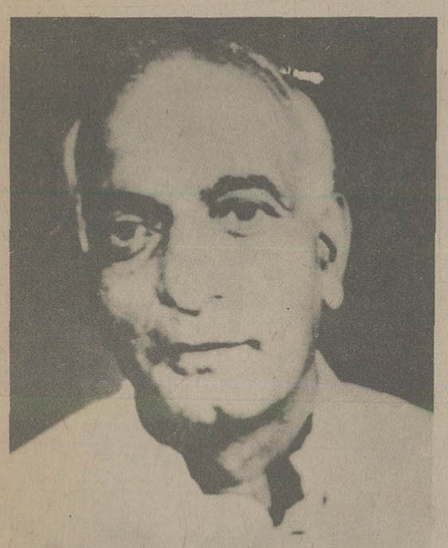

مادودان داوات

پژوهنده‌ای پرشور ومحققی خستگی ناپذیر

پروفسور مادودان داوات وزیر راه‌آهن هند در ۱۹۲۴ در احمدناگار واقع در ایالت مهاراشترا چشم بجهان‌گشود و تحصیلات خودرادر انستیتوی سلطنتی علوم بمبئی بپایان رساند و در رشته فیزیک به دریافت درجه دکترا نایل شد.

دان‌داوات، پس از آنکه مشارکت فعالانه‌ای درمبارزه هند و در نهضت رهایی۱۹۲۴ بپا کرده بود، در ۱۹۴۸ به حزب سوسیالیست که بوسیله جایاپراکاش نارایان‌رهبری میشد ملحق گردید و بعد هاتصدی مناصب مهمی را در دستگاه رهبری کننده آن حزب برعهده گرفت.

دان‌داوات پس از آنکه اجرای مقررات‌وضع فوق‌العاده درهنه آغاز شدبازداشت گردید و ۱۸ ماه در زندان بسر برد.

وی که از دیرباز یکی از پژوهشگران پرشور دانش‌فیزیک بشمار میرفت تا ۱۹۷۱ نایب رئیس کالج هنرها و علوم‌بمبئی بود و بعداز آن به‌نمایندگی پارلمان انتخاب گردید.

دان‌داوات که سفر های بسیاری انجام داده علاقه‌ای تسکین ناپذیر به خواندن و تحقیق کردن‌و قریحه‌ای سرشار درکار تتبع و تالیف دارد. از جمله آثاری که تاکنون بوسیله وی تالیف و منتشر گردیده میتوان از چندین کتاب او در باره فلسفه سیاسی و افکار سوسیالیستی نام برد وی بازنی ازدواج کرده که تالی او از نظر تحصیلات و نبوغ فکری است و با اینکه شوهرش در دولت مرکزی هند عضویت دارد، بی‌پروا و آزادانه‌عقاید خود را در محافل و در جریان ایراد سخنرانی ها ابراز می‌کند.

همسر پروفسور دان‌داوات نیز یکی از کسانی بوده که در دوران فوق‌العاده بزندان افتاده‌اند، وی از مبارزان‌فعال نهضت دفاع از حقوق وبرابری زنان هند است و حتی اخیرا دولت کنونی را بدون در نظر گرفتن عضویت شوهرش در آن ـ بخاطر آنکه بقدر کافی با تبعیض های جاری مبارزه نمی‌کند وزن هندی را چنانکه بایسته است مورد حمایت‌قرار نمیدهد، مورد حمله قرار داده است.

بـــــدعت گزار در پـــــیشرفت هنـــــد

تنها طی مدت کوتاه یک و نیم دهه «ایندیانویل» خود را به شامخ‌ترین مرتبه عظمت در بخش عمومی از جنبه های عملکرد و ابعاد سوداوری رسانده است. در ۷۶-۱۹۷۵ ایندیانویل ۱۸/۵ میلیون کیلولیتر یعنی‌نزدیک به ۶۰ درصداز تمام فرآورده های نفتی مورد نیاز کشور هند را ـ به بازار عرضه کرده است

شبکه توزیع ما که عظیم‌ترین شبکه در سراسرکشور بشمار میرود دورترین گوشه های کشور را در بر گرفته است.

زنجیری از پالایشگاههای ما در مناطق مختلف دایر شده‌اند تا نیازهای حیاتی کشور را به فرآورده‌های نفتی‌تأمین کنند و از این راه احتیاجات رشد کشاورزی و صنعت هند را برآورده سازند.

تلاش های مجدانه برای صرفه جویی در مصرف سوخت تاکنون به ایجاد کاهشی بسیار قابل ملاحظه دراندازه های مصرف سوخت بوسیله صنایع هند منجر گردیده و از برکت آن صرفه جویی های گرانبهایی در مخارج ارزی کشور تضمین شده است.

عرضه های ما به شرکت های هواپیمائی و کشتیرانی بین‌المللی به سرچشمه درآمدهای قابل توجه‌ارزی برای کشور هند تبدیل گردیده است.

در جبهه خانگی، محصولات ما بنام «ایندین» سوختی ایده آل برای آشپزخانه ها نزدیک به ۲۰۰ شهر در سراسر هند است.

از طرف دیگر مرکز تحقیقاتی ما تاکنون روش های بهبود یافته‌تری برای اصلاح اجاق‌های نفت سوز ابداع کرده و راندمان حرارت‌زا ضمن پائین اوردن سطح مصرف سوخت افزایش داده است.

مراکز توزیع بیشمار که روش و سازمان آن تلقی تازه‌ای را در بازاریابی روستائی محصولات نفتی‌تشکیل می‌دهد، بسیاری از نیازها را در داروسازی تولید پوشاک ـ کشاورزی ـ استفاده از کوره های‌شیمیائی و سموم دفع افات وحشرات برآورده کرده است.

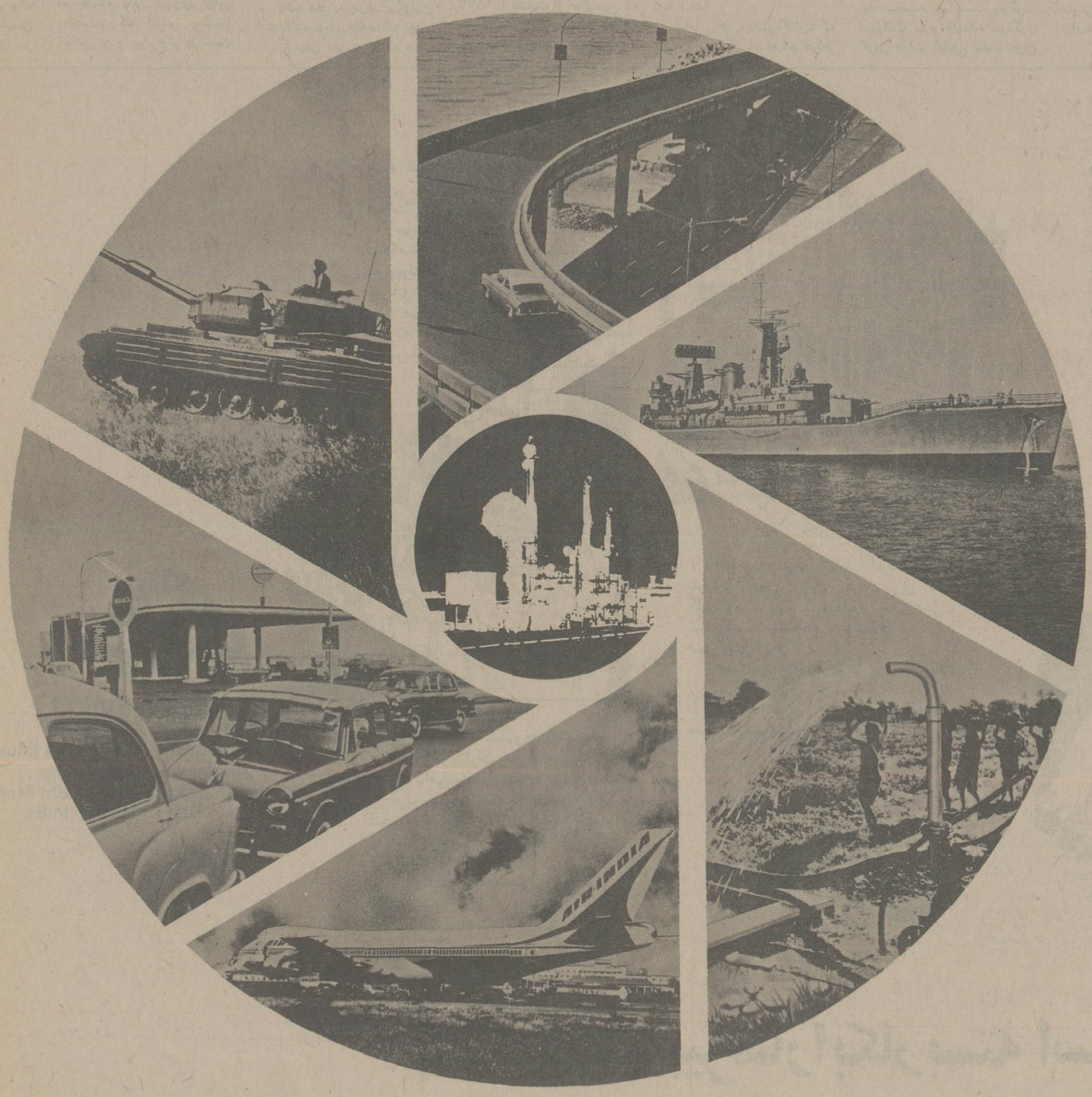

شرکت سهامی نفت هند
INDIANOIL INDIAN OIL CORPORATION LIMITED

Dattaram-IOC-67E

ه.ن. باهوگونا

سیاستمداری پر تحرک و مخالف کاغذبازی

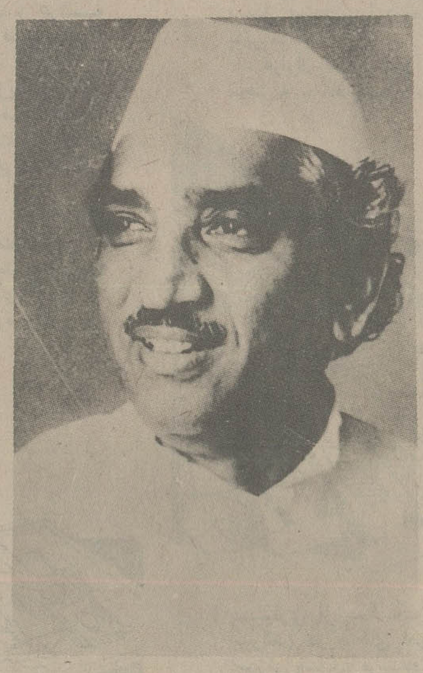

هـ.ن.باهوگونا، با سابقه‌ای که بعنوان وزیر اعظم «اوتارپرادش» ـ پرجمعیت ترین ایالت هند ـ دارد، مردی نیست که مشارکت وی در دولت امری غریب و برای خودش بیگانه باشد.

باهوگونا، سیاستمداری پر تحرک و در مواجهه با کاغذبازی ناشکیبا است. وی که تعصب خارق‌العاده‌ای برای حفظ استقلال فکری خود دارد در گذشته غالبا با رهبران حزب کنگره و افکار و علایق آنان در کشمکش بوده است.

برای شخصیتی با صفات باهوگونا تعجبی ندارد که چرا او از کسانی بود که در حدود دو سال قبل ـ وقتی دولت وقت هند وضع کشور را فوق‌العاده اعلام کرد بیش از بسیاری دیگر از هندیان یکه خورد هنگامیکه تنها مدت کوتاهی به برگزاری انتخابات مارس گذشته باقیمانده بود باهوگونا و جگ جیوان رام دست بدست هم دادند و حزب «کنگره برای دمکراسی» را که بعدا در حزب «جاناتا» ادغام گردید بوجود آوردند.

باهوگونا در ۲۵ آوریل ۱۹۱۹ در یکی از شهرهای کوچک اوتارپرادش زاده شد و نخستین تجارب خود را در میدان فعالیت های سیاسی هنگامی بدست آورد که موقتا از تحصیلات خود دست کشید تا بتواند فعالانه در نبرد آزادی ملی هند شرکت کند.

پس از آنکه دوبار در فرمانروایی انگلستان بر هند، بدستور مقامات انگلیسی زندانی شده بود در ۱۹۴۶ تحصیلات خود را بپایان رساند و بلافاصله بعد از آن تمام نیروی خود را وقف خدمت به جنبش سندیکایی هند کرد.

یکی از نشانه های محبوبیت خارق‌العاده باهوگونا در ایالت زادگاه وی این است که از ۱۹۶۲ ببعد چهار دوره پی در پی از طرف مردم آن ایالت بنمایندگی پارلمان انتخاب شده است. باهوگونا یکی از معماران پیروزی حزب کنگره در انتخابات میان دوره‌ای ۱۹۷۱ بود، بطوریکه بعد از آن تجربه طولی نکشید که مردم هند او را در سراسر کشور بعنوان یکی از بارزترین چهره های ملی شناختند.

باهوگونا از جمله کسانی است که شخصیت وی به زیور عالیترین معیارهای فرهنگی آراسته است. وی که یکی از کارشناسان امور آموزش و پرورش نیز بشمار میرود در «الله آباد» واقع در ایالت زادگاهش اوتارپرادش تاکنون سه موسسه فرهنگی تاسیس کرده است.

مردانی که سرنوشت هند را شکل میدهند

جایاپراکاش نارایان

برای صاحبان افکار ساده، پیشینه «جایاپراکاش نارایان» ۷۶ ساله در دوران حیات سیاسی وی باید تقریبا آکنده از تناقضات باشد. او از سنین نوجوانی یکی از پیروان مکتب گاندی بود. درجریان نبرد هند برای تحصیل آزادی به یک انقلابی تبدیل شد. بعدها محتوای مارکسیستی را از مبارزه طبقاتی حذف کرد و حزب تازه‌ای بنیان نهاد که مرام آن بوجود آوردن سوسیالیسم آمیخته با دمکراسی در هند آزاد و مستقل بود.

«نارایان» چندی بعد حتی حزبی را که خود تاسیس کرده بود، رها کرد و بیکباره از فعالیت های سیاسی روگرداند و بدنبال آن ۱۷ سال تمام خود را وقف خدمت به نهضتی کرد که بوسیله یکی دیگر از اصحاب گاندی بنام «وینوبابهاو» پایه گزاری شده بود تا رویای تقسیم مجدد اراضی را با رضایت و همکاری داوطلبانه مالکین عمده برای بهبود سرنوشت روستائیان بی زمین از قوه به فعل درآورد.

«نارایان» بعدازآنکه سرانجام چهره و آبروی یک قدیس غیرسیاسی را طبق آرزویی که از دیرباز در سرمیپروراند برای خود تحصیل کرد، درپایان کار، ایفای نقش مسیحای ثانی هند را با حیات بخشیدن دوباره به آزادی گرنبهایی که دراصل به همت مهاتماگاندی بدست آمد و آنگاه عملا در دوران زمامداری «ایندیراگاندی» محکوم باحتضار شده بود، برعهده گرفت این رسالت را پیروزمندانه بانجام رساند.

نوسان های زیادی که در مشغله سیاسی جایاپراکاش و روش های وی پدید آمد گرچه ممکن است درنگاه اول این شبهه را بوجود آورد که ما در وجود او با صاحب فکری ناپخته سروکار داریم، درحقیقت انعکاس ایمان بسیار ریشه دار وی به فضیلت آزادی بوده است. درنظر او آزادی موهبتی است که باید تمام بشریت را در برگیرد و ازآن بیشتر لازم است شخصیت و ذهن و روان افراد بشر نیز ازاین مایده گرانقیمت برخوردار شود. خود او زمانی گفته است: آزادی با این مفاهیم به هیجانی تبدیل شد که سراسر زندگی من نثار آن گردید. من سرانجام باین داوری نهایی رسیدم که آزادی بسیار اساسی‌تر و پرارج‌تر ازآنست که بتوان اجازه داد تا بخاطر نان یا قدرت یا امنیت یا بهروزی یا فخر و شکوه رژیم و یا بخاطر هرچیز دیگر روی آن مصالحه شود.

این ایثار مطلق و بدون قیدوشرط و این تعهد مصالحه ناپذیر برای آزادی عبارت از اصل تغییرناپذیریست که درطول فعالیتهای سیاسی درازمدت جایاپراکاش نارایان همواره راهنمای وی بوده و شان او را بعنوان یکی از رهبران ملت هند درچنان سطح شامخی قرار داده که تنها ارج و مقام مهاتماگاندی با آن قابل مقایسه بوده است.

جایاپراکاش، زمانی به نهضت تحت رهبری مهماتماگاندی گروید که هنوز در مدرسه تحصیل می کرد. شور و ایمان او به رعایت اندرزهای گاندی بحدی بود که وقتی قائد بزرگ هند خواستار ترک شیوه های بیگانه درآموزش و پرورش هندیان گردید، نارایان نوجوان شرکت در کلاس های درس را تحریم کرد درحالیکه درآن وقت کمتر از یک ماه به موعد برگزاری امتحانات نهایی باقیمانده بود.

گرایش وی به فلسفه دیگر گاندی که متحقق ساختن انقلاب را تنها با استفاده از وسایل و روش های مسالمت جویانه توصیه می کرد تنها زمانی حاصل شد که قبل ازآن وی اعتقاد یافته بود انقلاب اجتماعی تنها درصورتی اقبال پیروزشدن خواهد داشت که برای رسیدن بآن از نبرد خشونت‌آمیز طبقاتی استفاده شود. با اینحال، قبول نهایی مسلک گاندی از طرف جایاپراکاش با چنان قوتی توام بود که وقتی در راس جناح سوسیالیست حزب کنگره قرار گرفت، حتی کوشید تا کمونیست ها را نیز از راه واگذارکردن فرصت های تحصیل نمایندگی بآنها ترغیب به قبول آئین گاندی کند. اما این تلاش برای وی نتایجی ناکام کننده داشت چون تنها حاصلی که وی ازجد و جهد خود برای براه آوردن کمونیست ها بدست آورد کشف این حقیقت تاسف‌آور بود که عناصر کمونیست درتمام جنبه های تشکیلات حزب کنگره رخنه کرده بودند و عاقبت نیز در ۱۹۴۲ با حمایت از حکومتی که از جانب بریتانیا در هند مبعوث شده بود درحقیقت از پشت به وی و حزب کنگره خنجر زدند.

درمیان شخصیت های برجسته دیگری که در جناح سوسیالیست حزب کنگره از یاران جایاپراکاش شمرده میشدند میتوان از روشنفکران شایسته‌ای چون «رامانوهارلویا»، «آشوکامهتا» و «آشیوت پات واردان» نام برد. برای اینها که سوسیالیست های جوان‌تری بودند بهیچوجه امکان تحمل هرنوع همزیستی راحت و خالی از دغدغه با جناح محافظه کاران حزب کنگره وجود نداشت و درنتیجه پس از مرگ گاندی دیری نپائید که «جایاپراکاش» جناح خود را از حزب کنگره خارج کرد و حزب سوسیالیست هند را بوجود آورد. بعدها «نارایان» دست اتحادی را که از طرف «کریپالانی» بسویش دراز شده بود، بگرمی فشرد و باتفاق وی که در راس یک حزب دهقانی قرار گرفته بود، گروه سیاسی جدیدی را سازمان داد که نام جدید «پراجا» را نیز بر حزب سوسیالیست هند افزوده و ازاین اتحاد حزب «سوسیالیست خلق هند» پابعرصه وجود گذاشت.

اما برای «جایاپراکاش» که از روی دیگر از طرف جواهر لعل نهرو دعوت شده بود تا بعنوان معاون نخست وزیر به دولت وقت ملحق شود بزودی روشنفکران آتشین مزاجی که اطرافش را گرفته بودند، بیش ازآن دردسر بوجود آوردند که تحمل آنان از عهده او ساخته باشد. تصوری که عموما برای آندسته از روشنفکران درحزب سوسیالیست خلق هند بوجود آمد عبارت ازاین بود که هدف واقعی از پیشنهادکردن پست معاونت نخست وزیری به «جایاپراکاش» تبدیل کردن وی به یک جانشین بالقوه برای نهرواست.

وی که هرگز دلبستگی و شور و علاقه‌ای به تصدی مقامهای سیاسی نداشت و چشم انداز برخوردارشدن از قدرت نیز نمتیوانست جاذبه‌ای برای وی داشته باشد، از حزبی که خود بنیانگزار آن بود کناره گرفت ودر۱۹۵۷ به یکباره از میدان فعالیت های سیاسی خارج شد. ازآن پس «جایاپراکاش» هفده سال تمام خود را وقف خدمات اجتماعی کرد و مخصوصا درنهضتی که برهبری «وینوبابهاو» برپا شده بود تا اراضی مالکین بزرگ با رضایت آنان بین کشاورزان فقیر و بی زمین تقسیم شود ایفای نقش های رهبری کننده‌ای را برعهده گرفت. ازطرف دیگر نقش هایی که وی درحل و فصل مسائل حاد «ناگا» و «کشمیر» ایفا کرد بقدری مهم بود که در ۱۹۶۳ بدریافت جایزه «ماگاسای سای» نایل آمد و درهمان حال مشارکت موثر وی در سازمان دادن فعالیت های امدادی برای کمک به قحطی زدگان ایالت بیهار توجه و تحسین جهانیان را برانگیخت.

در ۱۹۷۱ نهضت پرثمر دیگری را سازمان داد که این بار رسالت آن متقاعد کردن برخی از وحشتناکترین شورشیان مسلح دربخش هایی از نواحی مرکزی هند به تسلیم شدن صلح‌آمیز در برابر مقامات دولت مرکزی بود.

سقوط و انحطاط معیارهای اخلاق عمومی و سوءرفتار فاحش حکومت مبعوث حزب کنگره در مرکز و در ایالات هند و فساد رایجی که دستگاه دولتی را درتمام سطوح ان فراگرفته بود، «جایاپراکاش» را برآن داشت تا در ۱۹۷۴ باردیگر به صحنه سیاست بازگردد. سهولت پیروزمندانه سرنگون کردن دولت ایالتی فاسد حزب کنگره در ایالت گجرات که آشوبهای جوانان پیش درآمد آن بود برای مردی چون «جایاپراکاش» که همواره خود را رهبر «غیرسیاسی» میدانست تبدیل به مبنایی غیرسیاسی گردید تا به استشهاد آن به حزب کنگره اخطار کند که اگر روش های خود را اصلاح و دگرگون نکند وی مبارزه‌ای برپا خواهد کرد که این بار هدفش خلاص کردن کشور و ملت هند از وبال سوء فرمانروایی دولت کنگره خواهد بود.

این وعده بزودی از سوی «جایاپراکاش» جامه عمل پوشید ونهضت جدید را در ایالت زادگاه خود «بیهار» که حکومت حزب کنگره در آنجا سوء شهرت فراوانی پیدا کرده بود آغاز نمود. هنگامیکه آوازه این نهضت در دهلی نو بگوش رسید دولت مرکزی که اصلاح کردن روش های خود را بکلی غیرممکن مییافت تنها راهی را که برایش باقی میماند درپیش گرفت و درصدد برآمد که مبارزه جویی وی را با بکاربردن زور پاسخ دهد.

لیکن توسل به زور، کار عبث و بیحاصلی بود. وقتیکه دولت حزب کنگره مشاهده کرد که نهضت تحت رهبری «جایاپراکاش» مانند شعله یک حریق وحشی در سراسر کشور درحال گسترش است و در برابر یکپارچگی کم نظیری که در زیر فشار روش های خود کامگی دولت مرکزی برای نخستین بار از تاریخ استقلال هند در احزاب اقلیت این کشور بوجود آمده بود و از اینها گذشته در برابر ضربه بی اعتبارکننده حکم یکی از دادگاههای عالی هند که انتخاب خانم ایندیراگاندی را در حوزه نمایندگی خودش نامعتبر و غیرقانونی دانسته بود، دولت وقت باین نتیجه رسید که آسانترین روش مقابله کردن با تمام آن مصائب اعلام برقراری وضع فوق‌العاده درکشور است تا اجازه زندانی کردن جایاپراکاش را به دولت بدهد و با این کار درس عبرتی نیز به سایر دشمنان سیاسی دولت کنگره آموخته شود.

اغلب رهبران سیاسی که در دوران برقراری وضع فوق‌العاده به زندان افتاده بودند دوماه قبل از انتخابات پارلمانی که در مارس سال جاری برپا گردید آزاد شدند.

بیجو پاتنایک

ابداء کننده جایزه «کالینگا»

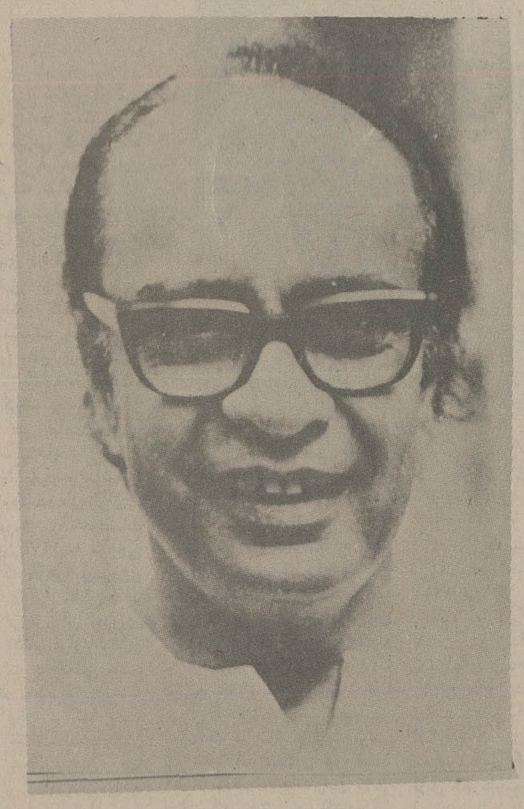

بیجو پاتنایک که میتوان اورا ذوفنون ترین عضو دولت هند دانست درگذشته خلبان، صنعتکار، دیپلمات، سیاستمدار و استاد کارشناس غلبه‌بربحران ها و دشواریهای گوناگون موضعی و مملکتی بوده و اکنون اداره وزارت فولاد و معادن رادر کابینه مرکزی کشورش برعهده گرفته است.

پاتنایک بسال ۱۹۱۶ درایالت اوریسا دیده بدنیا گشود و نخستین جرقه نبوغ وی در عرصه سیاست هنگامی درخشیدن گرفت که با دکتر سلطان شارین نخست وزیر وقت اندونزی درگرماگرم مبارزه‌ای که درآن کشور برضد استعمارگران هلند و بخاطر تحصیل استقلال ملی جریان داشت دردهلی نو ملاقات کرد. وی همچنین در ۱۹۴۸ هنگامیکه آتش جنگ درکشمیر شعله‌ور گردید، نخستین کسی بود که درآنجا فرود آمد و بااین کار نیز برای خود وجهه واشتهار ملی کسب کرد.

محبوبیتی را که پاتنایک در زادگاهش اوریسا دارد، مرهون خدمات فراوانی است که در طول سالیان دراز به مردم آن ایالت کرده است.

پاتنایک در۱۹۵۲ برای اولین بار به عضویت مجلس ایالتی اوریسا برگزیده شد و در ۱۹۶۱ وزیر اعظم آن ایالت گردید. درجریان تجاوز مسلحانه چین به هند پاتنایک ماموریت های خطیر و متعددی انجام داد و علاوه براین یکی از موسسات تجارتی متعددی که وی به همت و ابتکار خودش تاسیس کرده بود و شرکت هواپیمائی «کالینگا» نام داشت، در خطرناکترین روزهای سرنوشت ملت هند برای رساندن سپاهی و تدارکات به جبهه جنگ مورد استفاده قرار گرفت.

پاتنایک علاوه بر شهرتی که بعنوان یک مرد عمل دارد از مشتاقان برجسته امور و ارزش های هنری است. جایزه «کالینگا» که بوسیله وی ابداع گردیده و هر سال یکبار به پاداش برجسته ترین مجاهدات درراه علم، به دانشمندان هندی داده می‌شود، آبرو و اشتهاری کسب کرده است که میتوان آن را تقریبا با جایزه معروف نوبل قابل مقایسه دانست

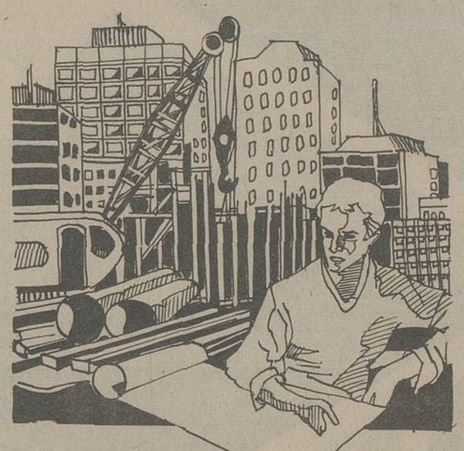

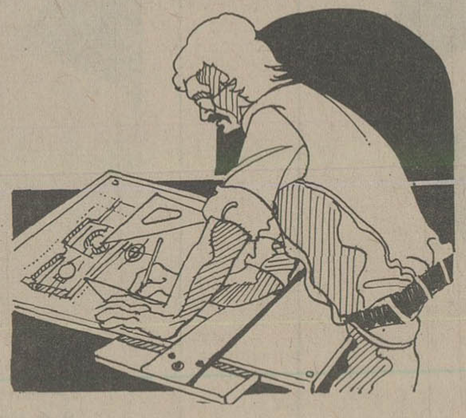

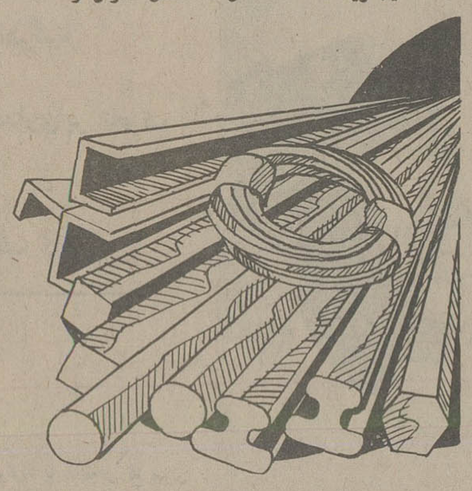

همه تدبیرها را بکار بسته است تا ر نیازی را که شمادر قلمرو فرما روایی فولاددارید، بر آورده کند.

سایل - شرکت سهامی سازمان فولادهند - برای استحکام بخشیدن بیشتر به پیوندهای دوستی میان ایران و هند - پیوندی که فولاد عنصر ان است - بآینده نگاه میکند. کار ما دراین ینده نگری عبارت از مشارکت ورزیدن در برنامه عظیم توسعه و رشد اقتصادی و ملی درایران است - کشوری که یکی از بزرگترین خریداران ریل های راه آهن از «سایل» - موسسه وابسته به دولت هند - و از طریق سهیم شدن در مهارت های پر غنای صنعت فولادسازی است. گنجینه‌ای که انرا ظرف ۲۰ سال گذشته گرداوری کرده است.

و اکنون شعاعی وسیع‌تر از محصولات

«سایل» محصولات زیررا به مشتریان خارجی عرضه میکند.

انواع مصنوعات از آهن و فولاد بشکل های ورق، گرد، ورق های گالوانیزه، درزدار یا صاف و بدون درز - شمش‌ها - میله‌ها - لوله‌ها و انواع صورتهای دیگر.

همه این محصولات در چهار کارخانه بزرگ فولادسازی که سازمان ادغام شده دارند و به مدرن‌ترین تجهیزات مجهز هستند تولید میشود.

مشاوره

طرح و نقشه

و برنامه ریزی

«مکون» - شرکت سهامی مشاورین صنایع فلزی و مهندسی «هند» بزرگترین موسسه دروع خود درکشور هند است که خدمات تخصصی را به بسیاری از ممالک دنیا عرضه می کند. نقشه های صنایع فلزی - نقشه های مهندسی و ماشین سازی - هماهنگ کردن پروژه‌ها، ساختمان، مدیریت، طراحی تجهیزات و عرضه کارخانه های ریخته گری و قالب سازی.

بخش مدیریت

تیم مجرب وورزیده‌ای از کارشناسان مدیریت بوسیله مادر خدمت شما قرار می گیرند تا خدمات مشاوره‌ای در تمام جنبه های وظایف مدیریت صنعتی عرضه کنند:

مهندسی و ساختمان

شرکت ساختمان تاسیسات فولادی که یکی دیگر از موسسات وابسته به «سایل» بشمار میرود اجرای طرحهای بزرگ را بطور کامل و تا مرحله بهره برداری از قبیل ایجاد کارخانه های فولادریزی - طرحهای بزرگ توسعه صنعتی - احداث نیروگاه‌ها - پل‌ها - سدها - بنادر و اسکله‌ها - و شهرها و حتی بهره برداری از معادن را برعهده می گیرد.

اموزش و توسعه نیروی انسانی

«سایل» دارای مراکز بسیار مجهز آموزشی است که تجهیزات آنها تربیت پرسنل صنعتی را درتمام سطوح امکان پذیر میکند.

هزاران نفر تاکنون از ایران - هند - نیجریه - افغانستان - المان فدرال و بسیاری از ممالک خاور دور برای گذراندن دوره های آموزشی بمراکز آموزش «سایل» فرستاده شده‌اند.

«سایل»، یکی از بزرگترین سازمانهای صنعتی جهان است که در ان ۲۲۰۰ میلیون دلار امریکائی سرمایه گزاری شده و بالغ بر ۲۰۰/۰۰۰ مهندس، تکنیسین و کارگران و استادکاران چیره دست را بخدمت گمارده است.

و «سایل» تمام مقدورات، منابع و مهارتهای لازم را دراختیار دارد تا هرنوع نیازی را که در قلمرو فرمانروائی فولاد داشته باشید، از ارائه محصولات منفرد و خدمات گوناگون گرفته تا ایجاد کارخانه های کامل فولاد ریزی را بر آورده کند.

سازمان فولاد هند
(یکی از موسسات متعلق به دولت هند)

سایل

STEEL AUTHORITY OF INDIA LIMITED
(A Government of India Enterprise)
Hindustan Times House
18-20 Kasturba Gandhi Marg
New Delhi 110 001 India

همه تدبیرها را بکار بسته است تا هر نیازی را که در قلمرو فرمانروائی دارید، بر آورده کنید فولاد

SAA SAIL 716

مردانی که سرنوشت هند را شکل میدهند

موهان داریا

یکی از قهرمانان نهضت مبارزات سندیکایی هند

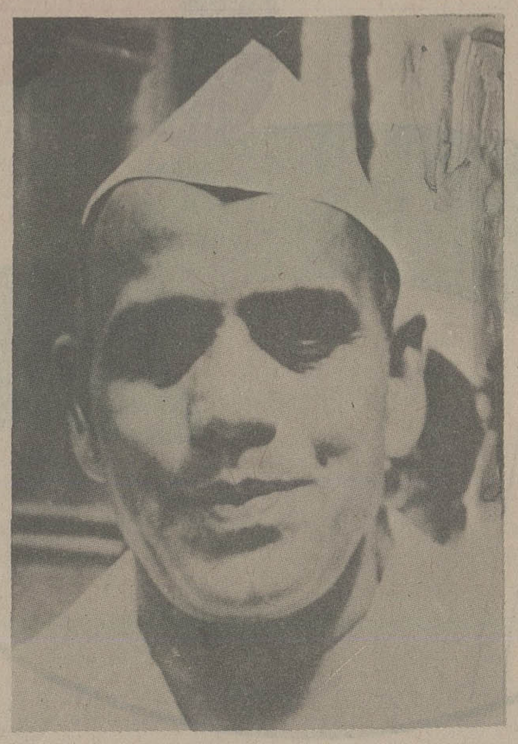

شاید بحق میتوان گفت که موهان داریا - وزیر تجارت و تدارکات کشوری کابینه کنونی هند نه فقط یکی از قربانیان قهر بانو ایندیراگاندی نخست وزیر پیشین این کشور - بلکه در عین حال قربانی وجدان و آگاهی خود بوده است. او که همواره بعنوان یکی از اعضای حزب کنگره به رهبرش - خانم گاندی - وفادار مانده بود - عاقبت وقتی که ایندیراگاندی آشکارا مدعی شد که جایاپراکاش نارایان به هند خیانت کرده است - دریافت که دیگر برای وی ادامه پشتیبانی از خانم گاندی و دولت و حزب کنگره او غیر ممکن است.

موهان داریا پس از آنکه برایش تردیدی باقی نماند که ادعای خانم گاندی دایر بر اینکه تنها وی محق است و همه کسان دیگری که زبان به نکوهش اعمالش گشوده‌اند - بی حق و گناهکار هستند - بکلی غیر قابل قبول است ترجیح داد که حزب کنگره و دولت آن هردورا - ترک کند.

موهان داریا بعد از خارج شدن از حزب کنگره و دولت ایندیراگاندی به ایالت زادگاه خود بازگشت و پس از روبرو شدن با استقبال پرشوری که هم شهریانش از وی بعمل آوردند بیش از هر زمان دیگر یقین کرد که اکثریت بزرگ مردم هند - نه از ایندیراگاندی بلکه از جایاپراکاش طرفداری می کنند. در افتادن او با دولت وقت و حزب کنگره چنانکه انتظار میرفت برایش گران تمام شد و به زندان افتاد اما با اینکه تقریبا تمام دوره نسبتا دراز برقراری وضع فوق‌العاده را در پشت میله های زندان گذراند این گرفتاری برای مردی مانند موهان داریا که قبلا نیز زندگی طوفانی و پر ماجرایی را پشت سر گذاشته بود بهیچوجه تازگی نداشت.

موهان داریا که در ۱۹۲۸ بدنیا آمده همیشه یکی از قهرمانان خستگی ناپذیر نهضت مبارزات سندیکایی هند برده و قبل از تصدی پست کنونی‌اش در کابینه مرکزی مقامات مهم دیگری را نیز در گذشته اشغال کرده است. در میان وقایع مهم زندگی سیاسی او میتوان به عضویتش در هیئت نمایندگی هند در جشنهای بیست و پنجمین سالگرد تاسیس سازمان ملل و ریاست او بر تعدادی از هیئتهای پارلمانی هند که به آلمان غربی و برخی از کشورهای دیگر فرستاده شدند اشاره کرد.

بریج لعل ورما

یکی از بنیانگزاران جبهه دموکراتیک آچاریا کریپالانی

بریج لعل ورما وزیر ارتباطات دولت کنونی هند در ۱۹۶۷ یکی از وزیران - دولت ایالتی مادهیاپراوش بود. وی که ۶۰ سال دارد دریکی از روستاهای کوچک بخش «ری پور» بدنیا آمده و کارسیاسی خود را بعنوان یکی از فعالین حزب کنگره اغاز کرده است.

ورما که یکی از بنیان گزاران جبهه دمکراتیک «آچاریاکریپالانی» بود - در ۱۹۵۲ به عضویت مجلد ایالتی زادگاهش انتخاب شد.

درانتخابات عمومی ۱۹۶۲ از رقیب کنگره‌ای خود شکست خورد ولی سال بعد درانتخابات میان دوره‌ای مجددا به پیروزی رسید.

ورما فارغ‌التحصیل حقوق است. وی در ۱۹۶۴ به حزب کنگره پیوست و در ۱۹۶۷ باردیگر به عضویت مجلس ایالتی برگزیده شد اما طولی نکشید که برتوهمات خود غلبه کرد و درراس گروهی مرکب از ۳۶ تن از نمایندگان دیگر فراکسیون جداگانه‌ای بوجود آورد که دربرابر حزب کنگره و اکثریت پارلمانی ان درسطح ایالتی صف آرایی کردند و سرانجام به سرنگون کردن دولت ایالتی مبعوث آن حزب توفیق یافتند.

شکوه شرقی
و انعکاس نقش های بدیع آن
در سلسله منحصر بفرد منسوجات کتان و
لباسهای هندی

طی سالیان متمادی، منسوجات هندی پیش
ازپیش در سراسر جهان محبوبیت یافته و
ارضاء کرده است.

محصولات نساجی، هند، ضمن آنکه از
تاثیر روزافزون خود را درطرح و نقش وبافت
لباس در سراسر دنیا برجای نهاده، مبتکر روش
های بکر و نوظهوری نیز در پارچه و قماش
در سطح جهانی آن بوده است.

درعرصه مد، مصالح لباس بصورتیکه
کارخانه های نساجی هند تولید مینمایند و
لباسهای پشوروپوش و پوشاکهای زمستانی
هندی و تمام اقلام دیگری که به مد و لباس
مربوط می شوند، مارک هندی امروزه نماینده
موج پرقدرتی است که نقش فرمارواپی کننده
آن انکارناپذیراست.

تکنولوژی پیشرفته نساجی و مجهزبودن
کارخانه های نساجی هند به کارآمدترین ماشین
آلات مدرن و حضور دایمی عنصر آفرینندگی
و خلاقیت در شامخ‌ترین سطوح دنیای مد در
منسوجات و لباسهای هندی و کنترل های
وسواس‌آمیزی که در نساجی این کشور برای
بالا بردن دایمی سطح مرغوبیت بکار میرود
همه و همه عواملی هستند که دست بدست هم
داده و قماش هندی را به سهل‌الفروش‌ترین
کالا در هر نقطه ازجهان تبدیل کرده‌اند.

شورای ترویج صدور منسوجات
کتان هند مرکز مهندسی
9 Mathew Road,
Bombay-400 004.

این بار وقتی باهواپیما به بمبئی میروید، یکی از صندلیهای کنار پنجره را انتخاب کنید

You'll like what you see of the Godrej garden industrial township.

دقایقی قبل ازآنکه چرخهای هواپیمای شما باند فرودگاه سانتاکروز را در بمبئی لمس کند، پهناوری و تجدد «گودرجی» نخستین چشم اندازهایی هستند که در برابر نگاه شما قرار می گیرند.

«گودرجی سائوپس»، مهمترین سازنده و صادرکننده کیک های روغن و روغن های نباتی از انواع گوناگون، انواع خوراکهای دام و طیور، اسیدهای چرب، گلیسیرین و سایر محصولات شیمیائی روغنی و البته انواع پرآوازه صابون ها و سایر محصولات قلیائی گودرجی - و همچنین تجهیزات ایمنی - وسایل و مبل های فولادی، ماشین های تحریر، یخچالها، ماشین ابزار، خودروهای بالابرو مجهز به جراثقال (فورک لیفت) و اقلام دیگری از محصولات فلزی و ماشینی میباشد.

«گودرجی» درجریان سالیان دراز تجارب فنی پیشرفته‌ای را بوجود آورده که خود ابداع کننده آن بوده است و اکنون از راه همکاریهای فنی ثمرات این تجارب را به کشورهای دیگری مانند ایران صادر می کند.

مرکز مدرن و مستقل تحقیقات «گودرجی» خود را وقف تضمین پیشرفت ها و پیروزیهای روزافزون ایمان «گودرجی» به ارزش و اهمیت تجسسات و توسعه تمام این گفته ها بدان معنی است که شماهرقدر گودرجی را بیشتر بشناسید - آن را بیشتر دوست خواهید داشت.

Godrej Soaps Limited
Eastern Express Highway,
Vikhroli, Bombay 400 079. India.
Telex: 011-3480.

CASGS-99-278

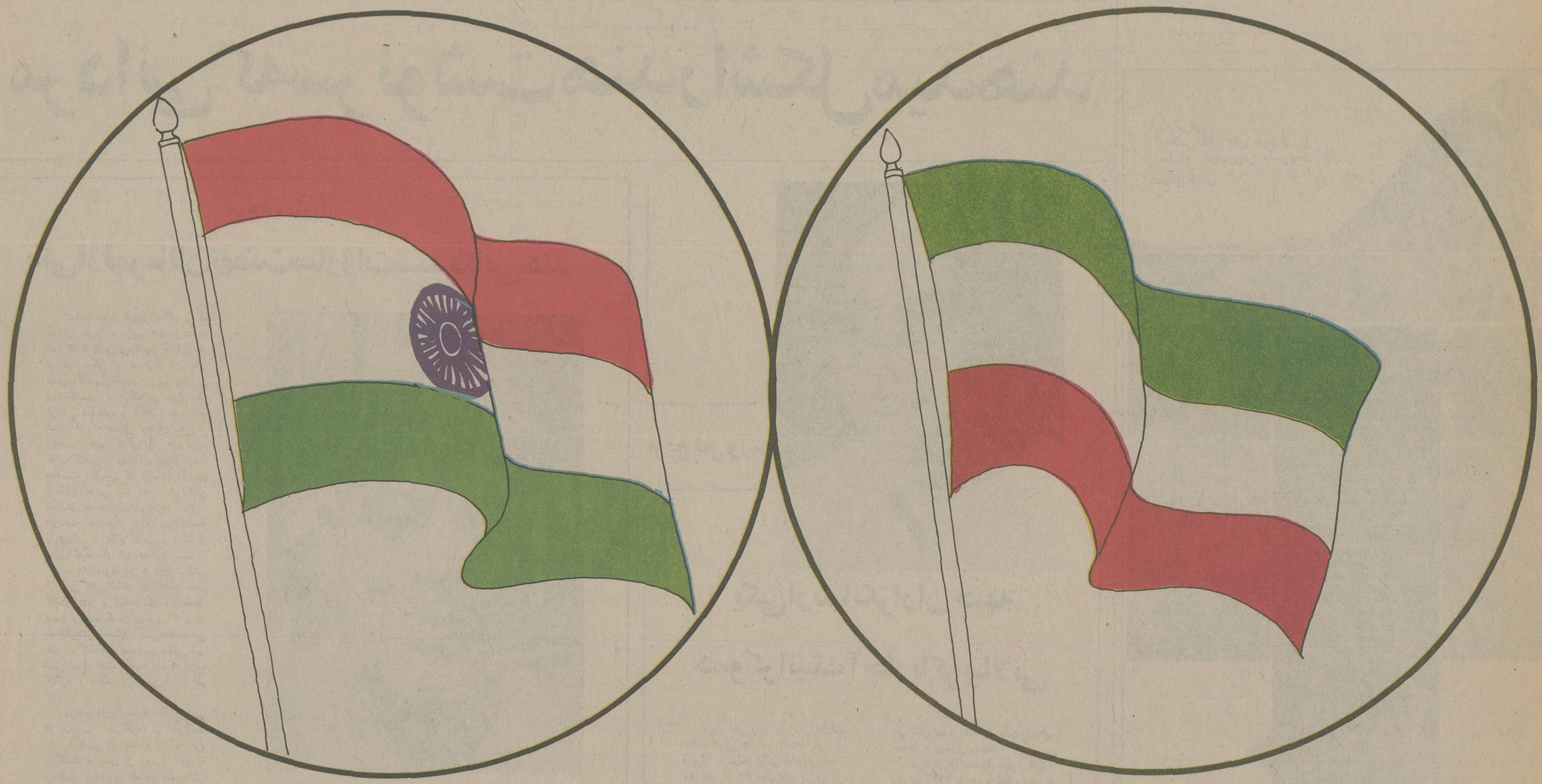

ما باهم کار میکنیم و تفاهم کامل داریم

ایران و هند دارای علایقی دردوستی با یکدیگرند که منعکس کننده احترام متقابل به میراث های فرهنگی هر دوملت است.
این احترام دوجانبه در سالهای اخیر به چنان همکاریهایی در زمینه اقتصادی منتهی شده که بیش ازپیش اساس تفاهم میان مردم ایران و هند را مستحکم تر کرده است.
طرح بهره برداری از منابع سنگ آهن «کودرموک» درساحل غربی هند دلیلی قابل رویت از دلبستگی ایران به توسعه و پیشرفت هند است. ازطرف دیگر مهندسین هندی که درایران کار می کنند دست اندرکار تولید قطعات یدکی و لوازم اتومبیل های گوناگون هستند.

همکاری در زمینه های وسیع

همکاری میان هند و کشورهای دیگر نیز پابپای گسترش روابط دوستانه ما درخارج، بیش ازپیش رشد می کند.
درآمد سرانه در هند دارای سطحی نازل (درحدود ۱۲۰ دلار) است. باوجود این میل ما به همکاری تاکنون به مشارکت هند در ۶۹ پروژه مبتنی بر سرمایه گزاریهای مشترک در کشورهای خارجی منجر شده و ۷۴ پروژه دیگر نیز در مرحله تکوین و درحال شکل گرفتن قرار دارند.
مکانهای این مشارکت ها در ممالک دورونزدیک، درجنوب خاوری آسیا، در افریقا، در کشورهای عربی، در اروپای غربی و در امریکای شمالی قرار گرفته اند.
هند احاطه و اراده ای را که برای این همکاریها موردنیاز است دراختیار دارد. در دنیای خارج هند کشوری است که تاکنون بعنوان عرضه کننده و اجراکننده طرحهای کامل، از مرحله مطالعه تا بهره برداری و همچنین ارائه دهنده تجارب و دانش های فنی و صنعتی شهرت یافته است.

عرصه همکاریهای ما تقریبا ۲۰ رشته صنعتی را دربر می گیرد:

کارخانه های نساجی
کارخانه های تولید روغن
کارخانه های قند
تولید لوله ها و پمپ
موتورهای برقی
ترانسفورماتورها
کارهای ساختمانی
کالاهای مهندسی
بادبزن های برقی
ماشین های خیاطی
تیغ های ریش تراشی
محصولات دارویی
لوازم آرایش
وسایل هتلداری و تدارکات

در هر زمینه و در هرکشور، هدف هند بوجودآوردن دوستی است. زیرا تفاهم ثمری است که تنها از راه کارکردن با یکدیگر بدست میآید.

این است راه و رسم زندگی هندی
وراه و رسمی که به اریانتال تعلق دارد

طرح مشترک ایران و هند

پیام سفیر هند

در دربار شاهنشاهی

سی امین سال استقلال هند یکی ازپرتحول ترین سالهای تاریخ معاصرش بوده است. ملت هند دراین سال، نمایشی خیره کننده ازعلاقه خود به ازادی وبرای موکدتر ساختن ایمانش به ازادی انسان وارزشهای دمکراسی ارائه داد ودگرگونی صلح امیز شیوه حکومت برکشور راازطریق روند انتخاباتی جامعه عمل پوشاند. درعین حال تعهدی که برای متحقق ساختن ارمانهای ملی وارزوی بوجود اوردن یک زندگی بهتر ازدیرباز درهند وجود داشت بهیچوجه دربوته فراموشی قرار نگرفت. بودجه جدید هندسندی است که خودبخود بیان کننده ایثار دولت مخدوم من برای ایجاد اشتغال کامل وتخصیص منابع وافرتر به توسعه کشاورزی وتعالی بخشیدن به شرایط اقتصادی روستاهای هند است.

سی سال گذشته شاهد پیشرفتی اعجاب انگیز برای هند ودرزمینه های اقتصاد وتکنولوژی بوده وصنایع هند اکنون سطح خودرا بامعیارهای قابل قبول جهانی هم طرازکرده است. هند که درزمان تحصیل استقلال کشوری بود که تقریبا یکی ازصادرکنندگان مطلق موادخام بشمار میرفت اکنون بسرعت درکارتبدیل شدن به کشوری صادرکننده کالاهای صنعتی وتکنولوژی است.

درسال جاری نزدیک به ۶۰ درصد ازتمام صادرات هند را کالاهای مصنوعی تشکیل خواهد داد. این نکته که دنیا اکنون محصولات صنایع هند را بعنوان کالاهای مرغوب قبول می کند شاهدی بارز براین مدعا است که ظرفیت صادرات هند بسیار توسعه یافته وازانجمله تنها ظرف ۵ سال گذشته سه بار برارزش وابعاد آن افزوده شده است. اندوخته ارزی هند هرگز دارای سطح شامخی که امروز دارد نبوده وذخایر غله وسایر دانه های غذایی هند که امروز به ۱۸ میلیون تن میرسد، هیچوقت وضعی درخشان تراززمان حاضرنداشته است.

سالی که دران بسرمیبریم وبه مقارنت میمون ان باسی امین سالگرداستقلال هند دربالا اشاره کرده ام درعین حال شاهد ادامه رشدوبرومندی روابط ایران وهند، تواما درگستره وژرفای ان بوده است. دولت جدید هند بمنظور موکد ساختن اهمیتی که برای این روابط قایل است لحظه ای درنگ نکرده واین حقیقت باسفری که بوسیله اقای «مورارجی دسایی» نخست وزیر دولت جدید هند بایران انجام گرفت به منصه ظهور رسانده است. ایران درواقع نخستین کشور خارجی بود که اقای «دسایی» پس از برگزیده شدن به پست نخست وزیری ازان دیدن کرده است.

مامیتوانیم به سالی که پشت سرگذاشته ایم بارضایت نگاه کنیم وبااعتمادی که احیاء شده است باینده بنگریم.

ک . ر . پ . سینک سفیر هند

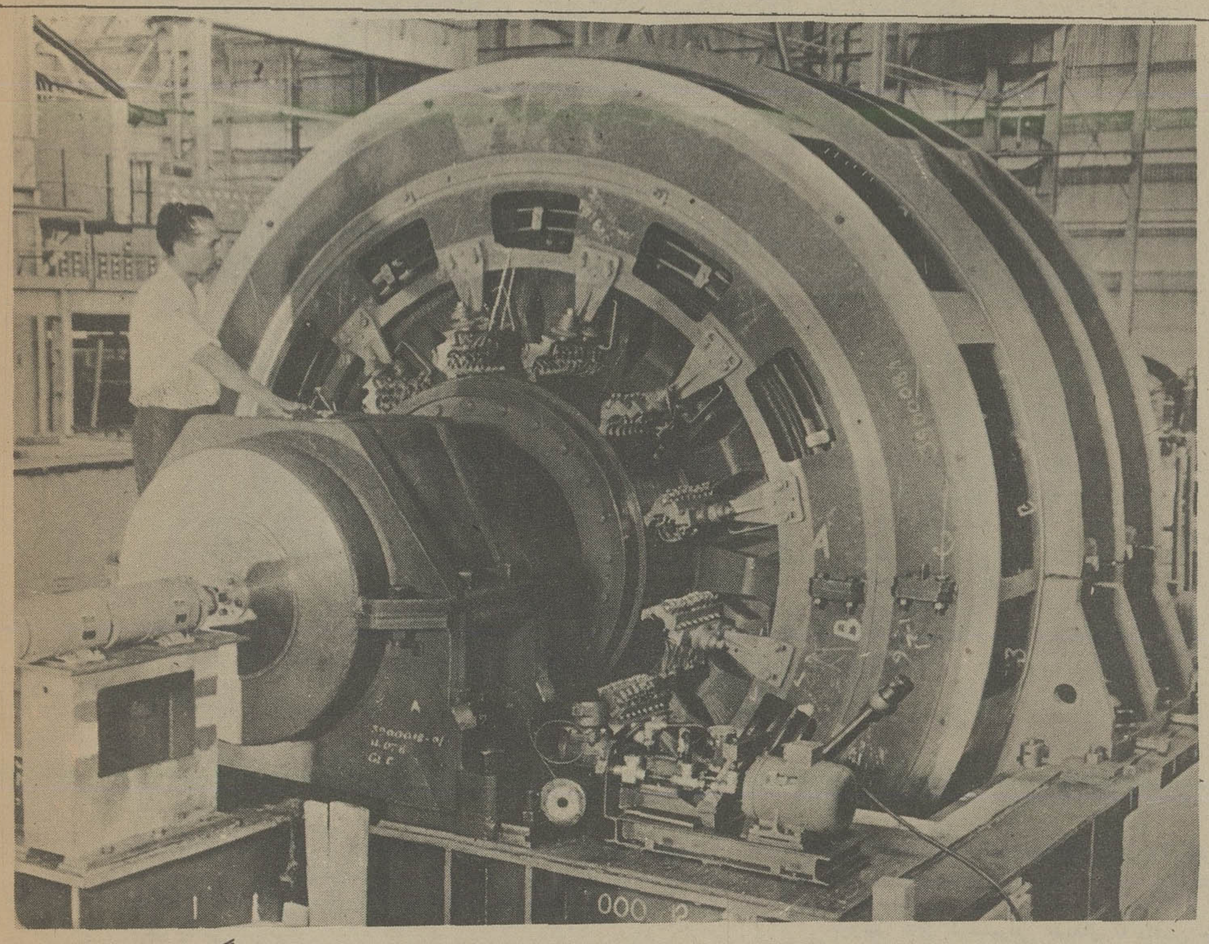

موتوری به قدرت ۳۰۰۰ قوه اسب ـ ۸۶۰ ولت که بطور کامل طراحی و ساخت آن در هند ـ در کارخانه تولید کننده وسایل برقی سنگین در بهوپال برای یکی از کارخانه‌های آلومینیوم سازی ساخته شده است.

برای تولید قطعات ضدضربه برای اتومبیل درایران یک همکاری درحال پیشرفت

طرحی که با مشارکت شرکت سهامی «اسکورتس» از کشور هند و بانک توسعه و سرمایه گزاری ایران و سایر شرکای ایرانی برای تولید قطعات مخصوص جذب ضربه با قطعات ضدضربه جهت اتومبیل درایران تدارک شده بخوبی درحال پیشرفت است. شریک هندی این طرح «اسکورتس» درکشور خود یکی از پیشگاهنگان و بزرگان تولید تراکتور، موتورسیکلت و انواع دیگر خودروهای موتوری ووسایل و تجهیزات راه آهن است و قطعات ضدضربه ای که برای اتومبیل و برای راه آهن تولید میکند، از مدتی قبل درایران نیز بیازار آمده است. شرکت تازه تاسیسی که محتوای طرح مورد اشاره را تشکیل میدهد و «شرکت سهامی لوازم اتومبیل ایران» نامیده میشود و مرکز آن درتهران مستقر شده است.

برای این شرکت سرمایه اولیه ای معادل ۱۱۰ میلیون ریال درنظر گرفته شده که به ۱۱ هزار سهم تقسیم گردیده و هرفقره ازسهام دارای ارزش اسمی معادل ۱۰ هزار ریال است. از کل سهام سرمایه شرکت ۲۵ درصد بوسیله اسکورتس تعهد گردیده و ۷۵ درصد باقیمانده قراراست از طرف بانک توسعه و سرمایه گزاری ایران (۲۶ درصد) و دو شریک ایرانی دیگر (یکی ۲۵ و دیگری ۲۴ درصد) تامین شود. ۲۵ درصد سهمی که از سرمایه شرکت تازه تاسیس درکنترل اسکورتس قرارخواهد گرفت ۲۷/۵ میلیون ریال ارزش دارد و واگذاری آن به موسسه مذکور مورد تصویب رسمی دولت ایران نیز قرارگرفته است.

«اسکورتس» علاوه برمشارکت درزمینه مالی ـ از طریق تامین تکنولوژی و تجارب و مهارتهای مورد نیاز نیز با شرکای ایرانی طرح همکاری خواهد کرد.

کل هزینه اجرای طرح که اقلام قیمت زمین و ساختمان و کارخانه و ماشین آلات آنرا نیز دربرمیگیرددرحدود ۴/۰۱۸ میلیون برآوردشده است.

شرکت دارای هیأت مدیره‌ای پنج نفری خواهد بود که دو نفر از آنان را بانک توسعه و سرمایه گزاری ایران و یک نفردیگر را اسکورتس تعیین خواهند کرد. مدیرعامل شرکت شخص بسیار واجد صلاحیت از نظر حرفه ای خواهد بود ولی با وجود تصدی کردن پست مدیریت عامل درهیات مدیره عضویت نخواهد داشت.

✱ برنامه تولید

برای اجرای طرح، چهارمرحله پیش بینی شده که نخستین مرحله آن از اوت جاری آغاز خواهد گردید و تاژوئن ۱۹۸۱ ادامه خواهد یافت. دراین مرحله قراراست تمام کارهای ایجادی طرح از قبیل بنا کردن کارخانه و نصب ماشین آلات وتجهیزات بطورکامل انجام گیرد. برای کارهای این مرحله هم ارزش ۰/۴۴۳ میلیون دلار ماشین آلات و ۱/۷۲۳ میلیون دلار مصالح و قطعات ضد ضربه ساخت هند از این کشور بایران صادرشود و این کار مستقیما بوسیله گروه اسکورتس انجام خواهد گرفت. درمراحل بعدی تدریجا میزان محصول کارخانه افزایش خواهد یافت بطوریکه از نیم میلیون واحد قطعات ضد ضربه اتومبیل که درپایان مرحله اول تولید خواهد شد، میزان محصول درمرحله سوم به ۰/۷۵ میلیون قطعه خواهد رسید. درطرح پیش بینی شده است که درعین حال تدریجا از درصد محتوای وارداتی ماشین آلات و تجهیزات کارخانه و قطعات ضدضربه (از لحاظ میزان ارزش ریالی آنها) کاسته شود، بطوریکه درآینده ایران تقریبا نیازی به وارد کردن تجهیزات و قطعات مذکور نداشته باشد.

✱ چشم انداز خوب بازار

بادرنظر گرفتن ۱/۵ میلیون اتومبیلی که امروز درایران وجوددارند و با بحساب اوردن این نکته که پیش بینی می شود تا ۱۹۸۰ تعداد اتومبیلها درایران به ۲ میلیون دستگاه افزایش پیدا کند، باید نتیجه گیری کرد که چشم انداز بازار فروش محصولات کارخانه ای که قراراست بعنوان یکی دیگر از ثمرات مشارکت و همکاری ایران و هند درایران ایجاد گردد، بسیار امیدوار کننده است. با اینحال تهیه کنندگان طرح از تحصیل ظرفیت صادراتی نیز غافل نمانده اند، بطوریکه قراراست بعدها قسمتی از محصولات طرح به کشورهای همجوار ایران نیز صادرشود.

ایران
راه خود را بسوی آینده‌ای قدرتمند هموار میکند

دستهای هنرمندی که فرش ها و قالیچه های پرارج پارسی را بافته اند، اکنون به بافتن تارو پودهای مستحکم برنامه ای پرداخته اند که هدف ازآن بوجود آوردن آینده ای سرشار از نیرومندی برای ایران است. ایران برنامه های مهمی را باهمت بلند خود تدارک دیده تا حصول رشدی چندین جانبه را در کشاورزی و در هر دوزمینه صنایع اولیه و ثانوی ضمانت کند. تحقق بخشیدن باین برنامه ها نیازمند آن است که تولید نیرو از تاکید واولویت عظیم تری برخوردارگردد واین هنری است که «بی. اچ. ای. ال» در زمینه های نیرو و تولید برق ستایش جهانیان را برانگیخته است. برای ما سروکارداشتن با نیرو و تولید آن، خواه برق آبی باشد یا حرارتی و یا هسته ای فرق نمی کند. کارهایی که ما برعهده میگیریم همواره دارای وافرترین جامعیت است. چون اجرای هرطرحی از مرحله مطالعه امکانات تا شروع بهره برداری دقیقا عبارت از شیوه ای است که از دیرباز نزد ما متداول بوده است. ازاین گذشته ما تجهیزات و خدمات موردنیاز صنایعی ازقبیل فولادسازی ـ سیمان ـ پتروشیمی ـ کودهای شیمیائی و کاغذسازی و بسیاری از قلمروهای دیگر را عرضه میکنیم.

... و هند، تنها کشوری نیست که «بی.اچ. ای. ال»، یعنی شرکت سهامی صنایع سنگین «بهارات» را بهمکاری دعوت میکند. مالزی ـ نیوزلند ـ لیبی ـ عربستان سعودی و در حدود ۳۰ کشور دیگر در سراسر جهان تاکنون «بی. اچ. ای. ال» را در اجرای طرحهای گوناگون خود دخالت داده اند، کاری که درآن همه جا و همواره یک هدف، و والاترین هدف یعنی بافتن تارو پود قدرتمندی آینده ـ موردنظر بوده است.

BHEL
more than products, a total service for energy
Bharat Heavy Electricals Limited
18-20 Kasturba Gandhi Marg
New Delhi 110 001 India

SAA/BHEL/719

جایاپراکاش نارایان

زنان کارگر هندی در کارخانه بهارات واقع دربنگالور سازنده وسایل الکترونیکی در حال کار کردن دیده میشوند.

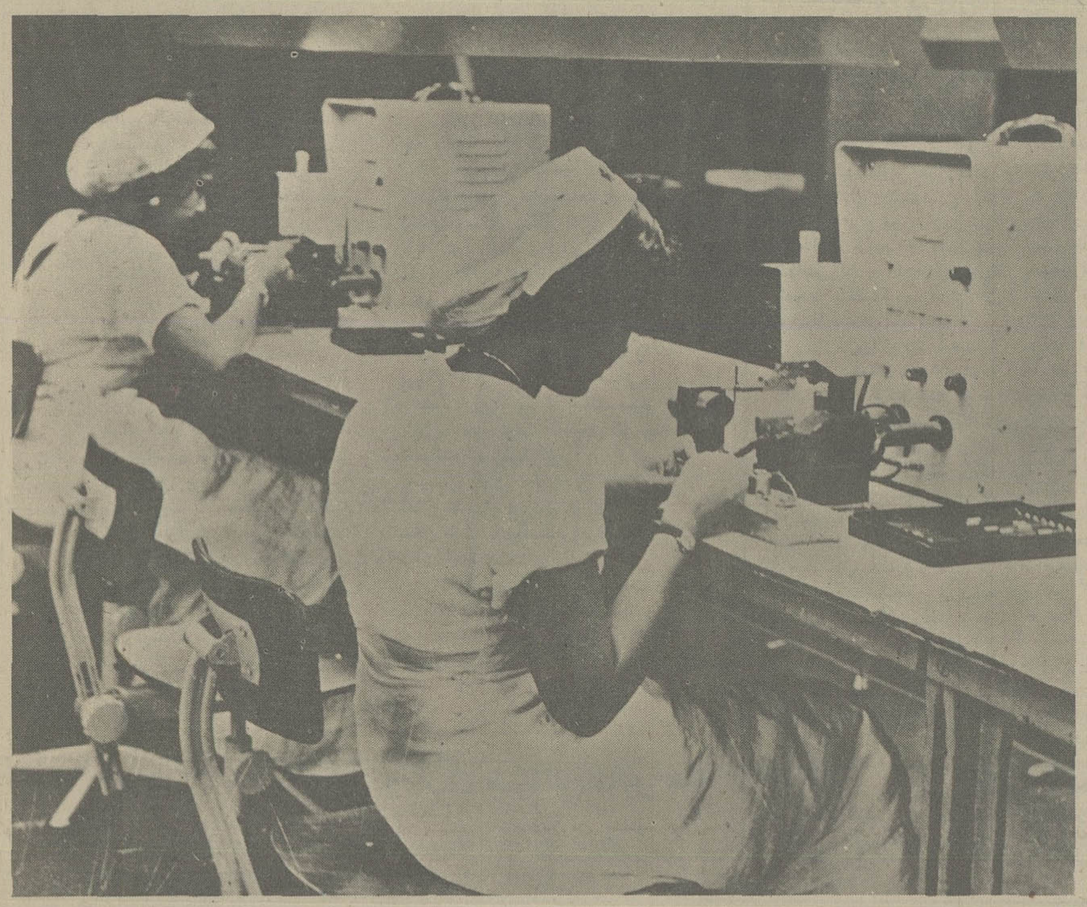

پروفیل قابل انعطاف

JINDAL

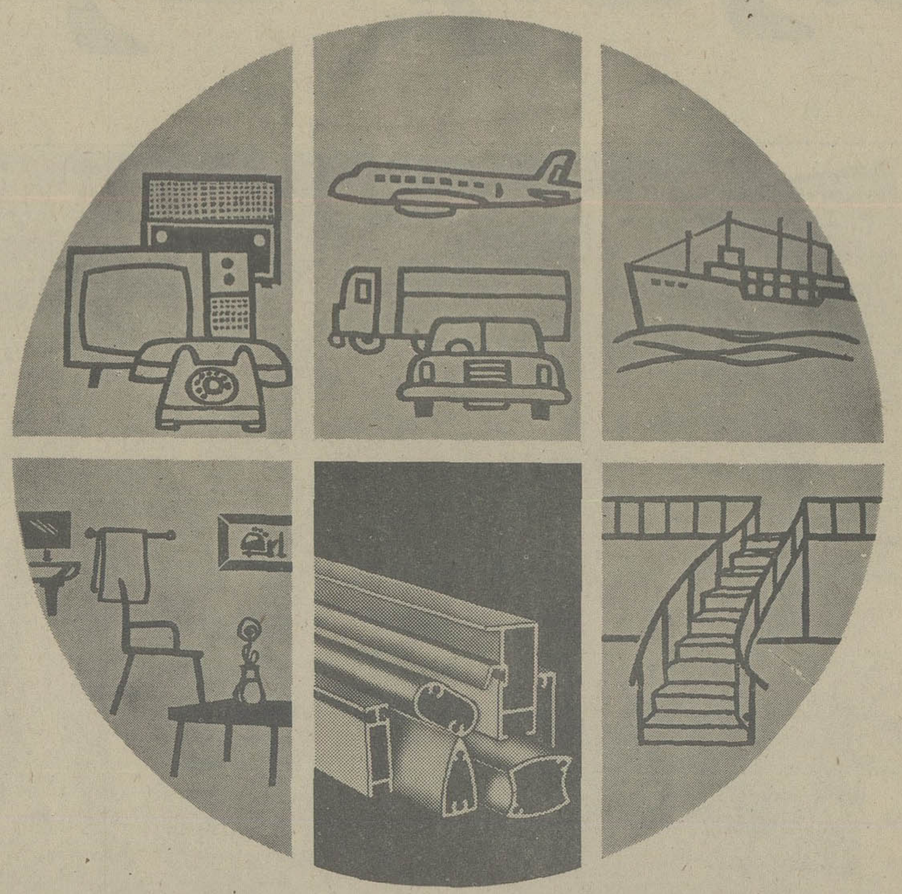

پروفیل های آلومینیومی جیندال کاربردهای گوناگونی دارند. از معماری تا هواپیما - از تلفن تا حمل و نقل و از کشتیرانی تا تجسسات فضایی درهمه جا میتوان فرصت ها، و ضرورت هایی تقریبا بی شمار برای استفاده از پروفیل های آلومینیومی پیدا کرد. ندرتا میتوان جنبه‌ای از کار توسعه را سراغ گرفت که نشانی از دخالت «جیندال» نداشته باشد.

آنچه که جیندال را به مطلوب‌ترین نوع درمیان تمام پروفیل ها تبدیل می کند. سطح عالی مرغوبیت همه جانبه آن است.

پروفیل های آلومینیومی جیندال با داشتن صفات سبک بودن وزن - درخشندگی سطح و دوام و استحکام استثنایی -

نخستین انتخابی است که درپایان هرجستجویی برای کشف «بهترین ها» میتوان انجام داد.

جیندال - درحرکت ابدی بسوی پیشرفت

جیندال آلومینیوم لیمیتد

jindal aluminium limited

16th K. M., Tumkur Road, Bangalore-562139

Branch Offices:
1/6B, Asaf Ali Road, New Delhi-110002

416, Prasad Chamber, Swadeshi Mill Compound
Bombay-400004

Rachana JAL-5

واکنون کارگاههای کشتی سازی مازاگون به انگلستان کشتی صادر میکند

کارگاههای کشتی سازی «مازاگون» کشتی موسوم به «اویدسبو» را که یکی از شش فروند کشتی های سفارش داده شده از طرف «شرکت کشتیرانی گومبا» (جرسی) از کشور انگلستان است تحویل میدهد. این کشتی که ۳۸۰۰ تن ظرفیت دارد یکی از دو فروندی است که تاکنون در اسکله واحد و روز واحد در اوایل سال جاری بآب انداخته شده‌اند، و رکوردی منحصربفرد در کشتی سازی نصیب ما کرده‌اند.

کارگاههای کشتی سازی «مازاگون» بعنوان پیشاهنگان کشتی سازی و تعمیرات کشتی و مهندسی عمومی برای خود تاریخچه پرماجرایی دارد. این موسسه نمونه‌ای از ثمرات رشد پرتحرک و متکی به سنتی از خدمات سرشار از مهارت و کارآیی به دنیای کشتی سازی است که قدمت آن از دوقرن تجاوز می کند. امروز کارگاههای «مازاگون» کشتی هایی میسازد که ظرفیت برخی از آنها به ۲۷۰۰۰ تن میرسد. کشتی های مدرن جنگی، ازقبیل ناوشکن ها، نبرد ناوها و کشتی های مخصوص پاسداری دریایی و ساحلی و کشتی های مسافربری و سفاین مخصوص لایروبی و تانکرهای دریایی و بالاخره کشتی های ماهیگیری و دوبه ها و یدک کش ها و اسکله های شناور مجهز به جراثقال های فکی و کشتی های سرپل سازی و کشتی های تانکر آب و بسیاری دیگر از تجهیزات دریایی که در عملیات فلات قاره بکار میآیند، ازجمله محصولات کارگاههای کشتی سازی « مازاگون» هستند.

MAZAGON DOCK

کشتی سازی مازاگون مظهری از اعتلای کشتی سازی بادوقرن سابقه

md

Mazagon Dock Limited
(A Government of India Undertaking)
BOMBAY-INDIA

Intergrub/MDL/6172

جهش عظیم صنایع هند در سی سال گذشته

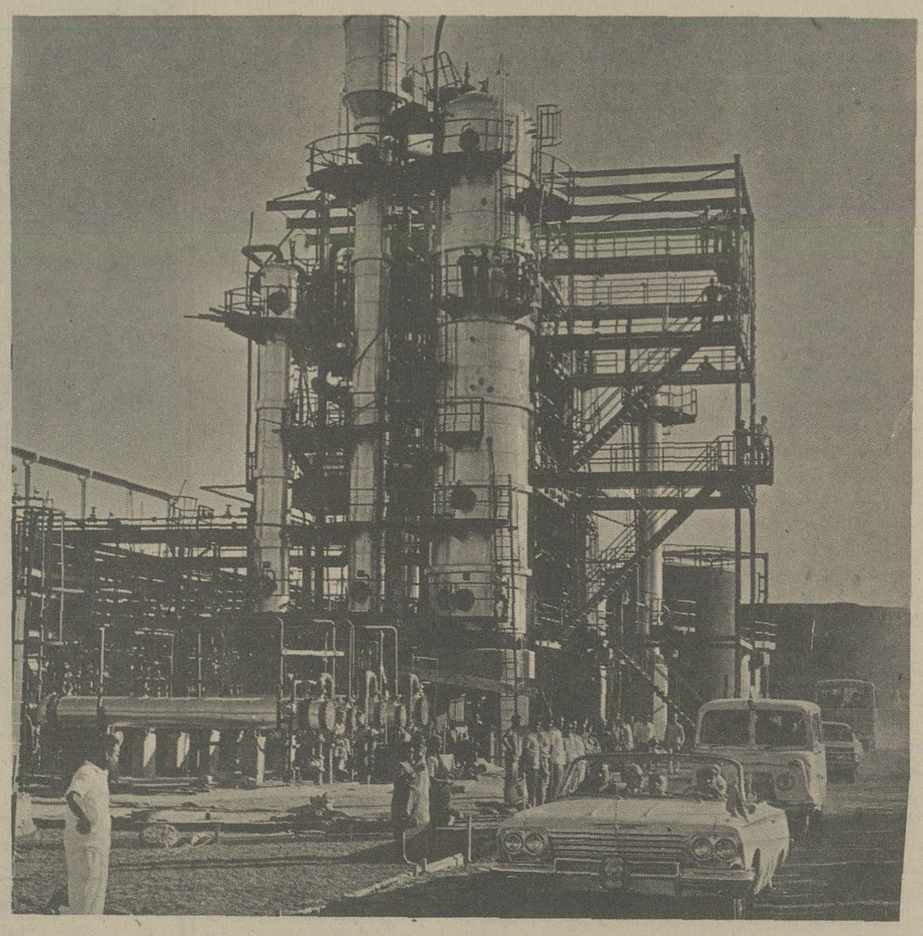

برای افتتاح پالایشگاه نفت مدرس، شاهنشاه آریامهر شخصا به هند تشریف فرماشده و این پالایشگاه را که یکی از ثمرات درخشان همکاریهای ایران و هند است، افتتاح فرمودند. نباید فراموش کرد که صحنه هایی از این قبیل درخود ایران بسیار اشناست و روزی نیست که واحد صنعتی جدیدی در این کشور افتتاح نگردد.

سی سال پیش هنگامیکه انگلیسی ها هند را پس از رسیدن آن به استقلال ترک می گفتند، از نظر اقتصادی دراین کشور تقریبا چیزی که بتوان ارزش یا اهمیتی برایش قایل گردید وجودنداشت. دو کارخانه کوچک فولادسازی و تعدادی از واحدهای نساجی که مطلقا به محصول کتان کشور وابستگی داشتند و تمدن انگشت شماری از کارخانه های تولید کننده محصولات چتایی، تنها موسسات تولیدی قابل توجهی بود که درتمام عرصه اقتصاد ملی هند وجودداشت. هند سرشار ازمنابع طبیعی و سرزمین وفورمحصولات کشاورزی و بهمان اندازه مرکز تجمع عظیم نیروی انسانی بود که هم کفایت و هم توانایی داشت تا کارهای بزرگ وجدی انجام بدهد. اما درعمل تمام منابع و ثروتهایی که نام برده شدند ارزش های عینی بسیار اندکی داشتند، چون بزرگترین بخش ظرفیت اقتصادی هند درمجرایی هدایت شده بود که تنها به ثروتمندترکردن بریتانیا منتهی می گردید. علاوه براین بناکنندگان امپراتوری سالف انگلیسی تمام تدبیرهای زیرکانه را پیش بینی کرده بودند تا مبادا کشور و ملتی که مطیع و منقاد آنان شده و تحت استعمار و استثمار آنها قرارگرفته است بتواند قدمی درراه پیشرفت خود بردارد.

با درنظر گرفتن تمام این سوابق است که ترقیات اقتصادی هند درسی سال گذشته واقعا میتواند حیرت انگیز باشد.

سی سال برخورداری از استقلال ملی درهند شاهد رشد و تحول صنعتی این کشور درچنان گستره‌ای بود که نه تنها تمام نتایج فرمانروایی ۲۰۰ ساله استعمار درمقایسه با آن جلوه‌ای ندارد، بلکه از آن مهم‌تر کشور هند را درچنان غبطه‌انگیزی قرارداده است که آنرا درمیان کشورهای دیگری هم که بیش و کم دریک زمان با هند باستقلال رسیده‌اند بارز و ممتاز میکند.

ظرف ۳۰ سال توسعه اقتصادی که از افرادی تحصیل استقلال نصیب هند شده، این کشور درزمینه صنعتی مرتبا از علایق ووابستگی های سنتی خود به کتان و چای و چتایی و سایر اقلام محصولات خام فاصله گرفته و به قلمروهای پرتنوعی از قبیل تولید الیاف مصنوعی - پتروشیمی - نفت و کودهای شیمیایی - تولید فلزات و صنایع فلزی و تولید ماشین آلات و تجهیزات سنگین و سبک و محصولات برقی و مصنوعات الکترونیکی روی آورده است. دیگر آن روزها برای همیشه سپری شده که هند میتوانست تنها محصولات مواد خام خود را به بازارهای جهان عرضه کند. گرچه چای و چتایی هنوز هم بخش قابل توجهی از صادرات هندرا تشکیل میدهند اما بیشترفراورده های کشاورزی هند امروز دردوران پایگاه وسیع و دایما روبه رشد صنایع کشورجذب می شوند، صنایعی که درزمان برخی از عالیترین و مرغوب‌ترین کالاهای صنعتی پیچیده و بسیار پیشرفته دنیای کنونی را تولید می کنند.

هند با عرضه کردن کارخانه های کامل تولید کننده الیاف مصنوعی و محصولات برقی و نیروگاههای برق به برخی از کشورهای جنوب خاوری آسیا و بعضی از ممالک همسایه درحقیقت‌شان خود را از لحاظ پیشرفت صنعتی درسطحی قرارداده که معمولا انرا بعنوان غایب مطلوب و بالاترین سطح ترقی صنعتی وفنی دردنیای امروز بحساب می‌آورند. آنچه که گفته شد غیراز مشارکت هند دراجرای طرحهای کوناگون توسعه صنعتی درکشورهای متعدد جهان است. طرحهایی که مشارکت درآنها را تنها برخورداری از والاترین سطح تجارب و مهارت های تکنولوژیکی میتواند امکان پذیر کند. دراین جا بدنیست یادآوری شود که هند مخصوصا درسالهای اخیراقلام قابل توجهی از ماشین آلات هیولای ساخت کارخانه های هندی را به ممالک مختلف خارجی فروخته و تجهیزات مذکور درکشورهای مقصد، بادارابودن پذیرفته شده‌ترین استانداردهای بین‌المللی درکارهای مهمی چون استخراج نفت و ایجاد مجتمع های پتروشیمی و پالایشگاههای نفت مورد استفاده قرارگرفته‌اند. کشتی های گوناگون بازرگانی و موتوسیکلت ها و اسکوترهایی که «اسکورتس» میسازد دارای بزرگترین تنوع برای ارضای هر نوع سلیقه است.

ما در عین حال سازندگان خودروهای تخصصی و لوازم و تجهیزات راه آهن هستیم. انواع بسیار گوناگون تجهیزات صنعتی که اسکورت تولید میکند، خدمتگزار اساسی‌ترین نیازهای مردم است و در عین حال به مدرن شدن صنایع کشور نیز کمک میکند.

روابط و همکاری های بین‌المللی

«اسکورتس» در طول سالیان متمادی با برخی از پراوازه‌ترین نامهای صنعتی جهان روابط و همکاریهای فنی برقرار کرده است.

بین طرف های «اسکورتس» در عرصه همکاریهای فنی و صنعتی بین‌المللی - خصوصا مؤسساتی که یا «اسکورتس» نمایندگی آنها را در هند برعهده داشته و یا در زمانهای مختلف با آنها در زمینه تولید محصولات صنعتی همکاری کرده است میتوان از مارک های معتبر و پراوازه‌ای چون گوتز - ماهل - سوکو - مان - «کنور - برمس» - شاکو - راین متال - اترا - فیشتل و ساکس و ام تی یو از آلمان فدرال و اورسوس - اگر ومت - موتوایمپورت و الکتریم از لهستان - فیات آلیس - نورث وست - اینترنشنال هاروستر - شرکت فوردمو ور و ایورسمان از امریکا - هامیلتون از نیوزیلند و «فلکس تراک نادول‌از کانادا» «س. ژ.ار» از فرانسه و میکونی از ژاپن نام برد.

«اسکورتس» در بازارهای جهان

اسکوتری پس اسکورتس جذب گنجینه‌ای از ارزشهای تکنولوژیکی که از ثمرات همکاریها و روابط متداخل بین‌المللی هستند، و بعد از آنکه در تولید صادرکنندگان هندی به دهها کشورجهان صادرشده‌اند، ولی معرفی تمام کالاهایی که هند صادرکردن آنها را مرهون رستاخیز صنعتی خود میباشد نیاز به طومار کاملی خواهد داشت و عرضه برخی از انواع محصولات صنعتی مقام «برجسته ترین»را در بازار هند احراز کرده، اکنون دست اندر کار صادر کردن اقلام پر تنوعی از محصولات و خدمات به بازارهای جهان است.

پیروزی درخشانی که در زمینه صدور تراکتورهای «اسکورتس» به کشورهای آسیایی نصیب ما گردیده یکی از نمایان ترین سرمشق های موفقیت است. اسکورتس علاوه بر این تاکنون انواع خودروها و لوازم و تجهیزات راه آهن را به اروپا، خاورمیانه و خاور دور صادر کرده است.

مشارکت با «س.ژ.ار» فرانسه

«س.ژ.ار» هند برای تولید تجهیزات پزشکی، تداوی با اشعه ایکس که ۱۰۰ درصد آن جنبه صادراتی دارد، یکی دیگر از نمونه های فعالیت اسکورت است.

ما، در کشورهای زنگبار و تانزانیا طرحهایی اجرا کرده‌ایم که درانها برای عرضه کردن تمام تجهیزات و خدمات از مرحله مطالعه تا مرحله بهره‌برداری دارای تعهدبوده‌ایم. در ایران نیز موسسه ما شریک برخی از طرحهای مبتنی بر مشارکت برهمکاری است و طرحهای متعدد دیگری نیز علاوه برانچه که تا کنون ذکر شدند درپیش داریم.

«اسکورتس» درحالیکه مهارتهای خود را در زمینه های ساخت و عرضه کردن محصول تا عالیترین سطوح ارتقا داده امروز همکاری خود را به بازرگانان و صاحبان صنایع کشورهای دنیای باختری نیز - مخصوصا برای سرمایه گزاریهای مشترک در ممالک جهان سوم عرضه می کند.

پیشرفت های کشاورزی هند

برای نخستین بار در مدتی که از ۳۰ سال تجاوز میکند، هند نه فقط توانسته است در تولید دانه های غذایی به سطح خود کفایی برسد، بلکه ذخایر قابل ملاحظه‌ای از محصولات کشاورزی را نیز اندوخته کرده است تا از آنها در صورت روبرو شدن با شرایط دشوار برداشت غله در آینده استفاده کند.

تا سالهای دهه ۱۹۶۰ و حتی دهه ۱۹۵۰ هند یکی از بزرگترین وارد کنندگان غله بود. چون در نتیجه روبرو شدن با ضربه های تباه کننده خشکسالی های طولانی و پی در پی چاره‌ای جز آن نداشت که کمبود عرضه مواد غذایی مخصوصا غله مورد نیاز مردم خود را از کشورهای صادر کننده آن محصولات خریداری کند.

محکومیت هند به تحمل بار سنگین مخارجی که بابت واردات قابل توجه غله پرداخت می کرد، بیشترین بخش ذخایر ارزی ناچیز کشور را می بلعید و باین ترتیب فرصتهای اندکی باقی نمیگذاشت تا وجوهی که اقتصاد ملی کشور - بخصوص در قلمرو صنایع - برای سرمایه گزاریهای تازه طلب میکرد فراهم شود. این وضع یکی از مهمترین دلایل دشواری حرکت توسعه صنعتی هند در دو دهه گذشته بوده است.

در ۱۹۴۷ همزمان با طلوع استقلال هند، تولید کل دانه های غذایی در این کشور به ۵۷ میلیون تن میرسید، در حالیکه طی سال مالی منتهی به ژوئن ۱۹۷۶ میزان تولید غله و سایر انواع دانه های غذایی در این کشور به ۱۲۰/۸ میلیون تن بالغ گردید. در سال جاری باوجود لطمه هایی که بر اثر نامساعد بودن شرایط جوی و اقلیمی متوجه کشاورزی هند شده است، باز هم انتظار میرود که برداشت محصولات بهنگام فرا رسیدن فصل آن رضایتبخش باشد.

پیشرفت شایان توجه کشاورزی هند یکی دیگر از ثمرات استقلال سیاسی آن است که ۳۰ سال قبل جامه عمل پوشیده است. اگر اعتقاد داشته باشیم که رستاخیز صنعتی هند تنها در شرایط برخورداری کشور از استقلال سیاسی و اقتصادی امکان پذیر بوده است، باید پذیرفت که پیشرفتهای قابل ستایش کشاورزی هند نیز تنها در چنان شرایطی میسر بوده است. زیرا ارتباط متقابلی که صنعت و کشاورزی با یکدیگر دارند، مخصوصا در عصر ما از حقایقی است که نادیده انگاشتن آن غیر ممکن است.

در حال حاضر موجودی انبارهای دولتی اندوخته غلات در هند بالغ بر ۱۸/۶ میلیون تن است و این رقم رکورد بیسابقه‌ای است که هرگز نظیری برای آن در تاریخ کشاورزی کشور ما بچشم نخورده است. با در نظر گرفتن این مطلب که فصل عرضه کردن غله و سایر محصولات کشاورزی در هند، در فاصله ماه نوامبرسال جاری و ماه ژوئیه سال آینده باوج خود خواهد رسید، میتوان پیش بینی کرد که خواه و ناخواه اندک کاهشی در میزان ذخیره دولتی غله هند پدید خواهد آمد، لیکن انتظار نمیرود که این کاهش حداکثر از ۲ تا ۳ میلیون تن تجاوز کند.

بدیدار یکی از مهمترین مؤسسات صنعتی هند بیائید

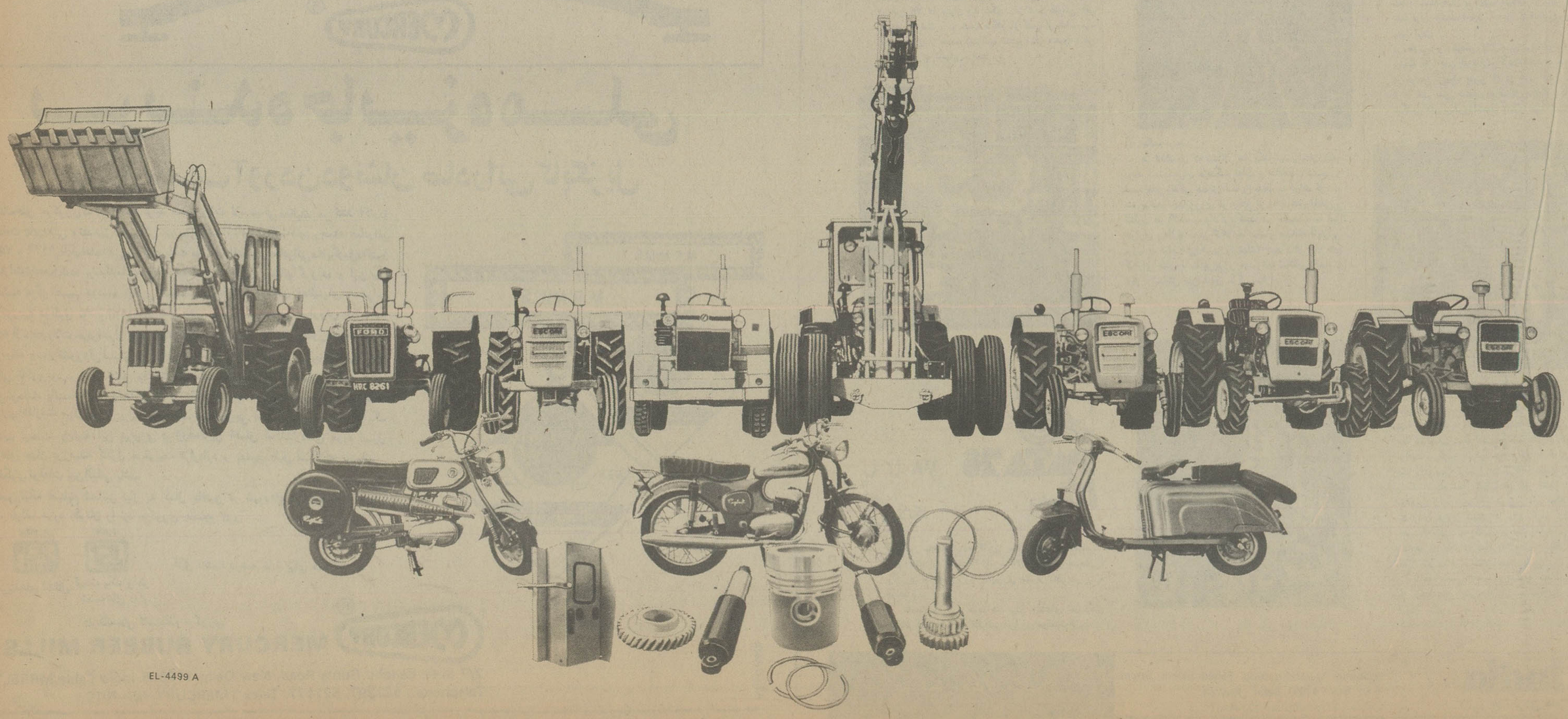

EL-4499 A

پیام مورارجی دسایی نخست‌وزیر هند

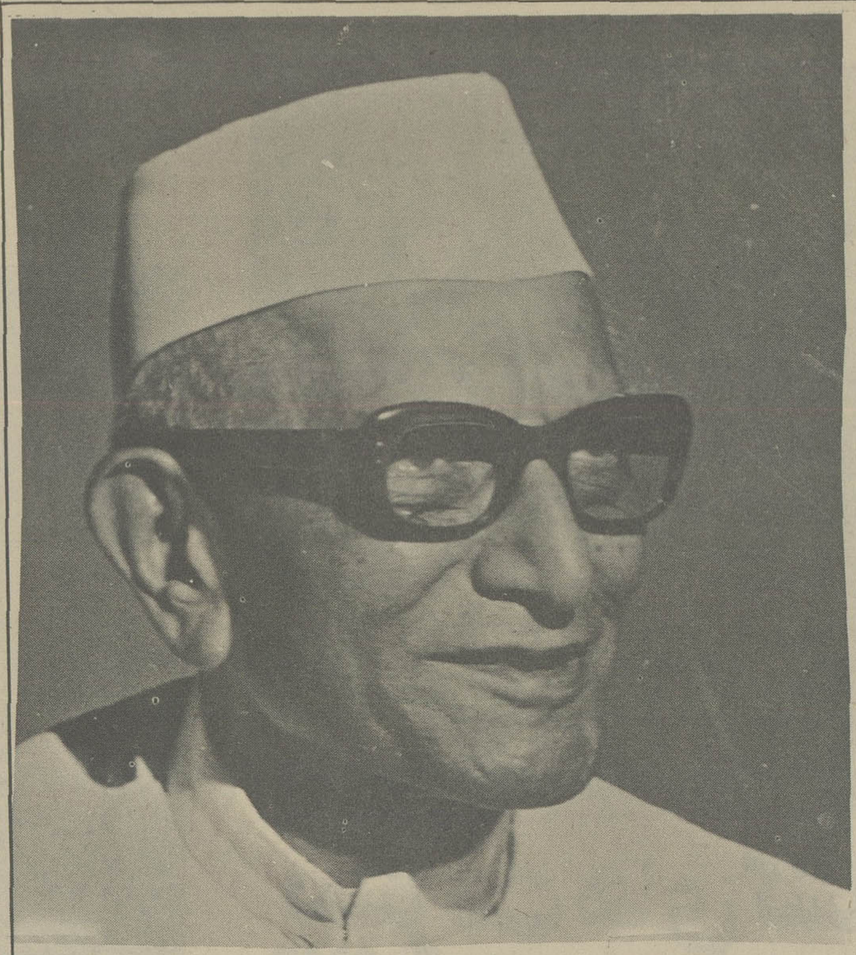

سفر و سیاحت همیشه فرد را قادر کرده است تا افق‌های ذهنی خود را وسیع‌تر کند. وقتی مردم به سرزمین‌های دوردست سفر می‌کنند فرصتی میبابند تا با عادات و آداب و سنن و راه و رسم زندگی مردمان دیگر از نزدیک آشنا شوند و از این رهگذر توانایی به تصور در آوردن وحدتی را که در اصل و حکایت از یگانگی اساسی جامعه بشری می‌کند بدست آورند.

من خوشحالم که کنفرانس آینده انجمن مسافرتی منطقه اقیانوس آرام (پاتا) قرار است در ژانویه ۱۹۷۸ در دهلی نو برپا شود. این تاریخ تقریبا با جشنهایی که بمناسبت روز جمهوری هند در کشور ما برگزار خواهد شد همزمان خواهد افتاد. امیدوارم میهمانانی که از سراسر منطقه اقیانوس آرام و از بخش‌های دیگر جهان برای حضور یافتن در آن کنفرانس به دهلی نو خواهند آمد، بتوانند - نمونه‌هایی از تجلی اصل «وحدت در تنوع و کثرت» را که یکی از صفات جامعه هندی است به چشم ببینند و ضمنا به مشاهده شواهد راز جد و جهد جاری را که از طرف مردم کشور ما برای نایل آمدن به یک رستاخیز ملی بذل میشود توفیق یابند.

من از طرف دولت و ملت هند به نمایندگانی که در کنفرانس آینده «پاتا» در دهلی نو شرکت خواهند کرد بگرمی خوشامد میگویم و اطمینان دارم که آنها از اقامتشان در هند لذت خواهند برد.

مورارجی دسایی - نخست وزیر هند
دهلی نو ۲۱ - ۱۹۷۷

کنفرانس سالانه آینده انجمن مسافرتی منطقه اقیانوس آرام (پاتا) از ۲۳ تا ۲۶ ژانویه ۱۹۷۸ - تقریبا همزمان با جشنهای روز جمهوری هند در دهلی نو برگزار خواهد شد.

نخست وزیر هند - آقای مورارجی رسایی پیامی خطاب به شرکت کنندگان آینده این کنفرانس فرستاده و به آنان به گرمی خوشامد گفته است. پیام نخست وزیر هند از این قرار است:

مهاتما گاندی معمار آزادی هند

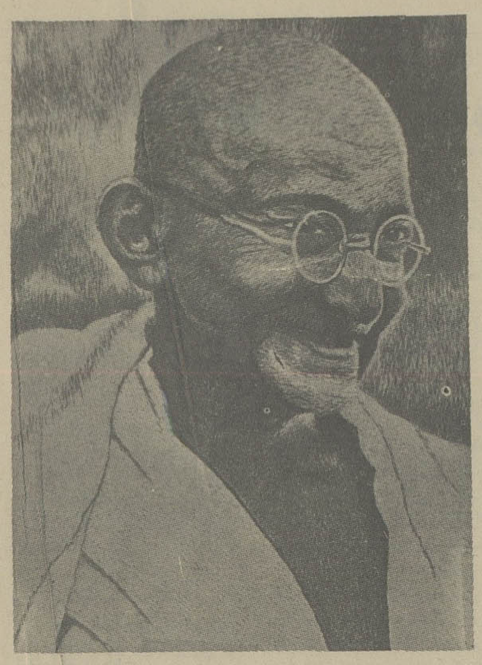

روز پانزدهم اوت ۱۹۴۷، هند سرانجام جایی بعنوان یک کشور آزاد و مستقل برای خود در میان جامعه ممالک دنیای آنروز پیدا کرد. آنروز در تاریخ هند، در حکم لحظه غرور انگیزی برای هر یک از افراد مردم این کشور بود.

و هندیان حق داشتند احساس غرور کنند. چون آزادی و استقلالی که به آن نایل شدند پیروزی ثمره‌ای بود که ملت هند با تحمل مرارتها و فداکاریهای بیشمار توانسته بود بدست بیاورد.

مدتی نزدیک به دو قرن از روزی که «کلیو» انگلیسی سپاهیان سراج الدوله را در میدان جنگ «پیسی» شکست داد، سراسر هند بسرعت زیر یوغ قدرتهای بیگانه قرار گرفت اکراهی که انگلیسی ها نزدیک به دو قرن از رها کردن هند بخرج دادند، برای ما قابل درک است، چون طبق اعتراف خودشان هند دردانه ترین جواهری بود که تاج امپراتوری بریتانیا را زینت میداد.

انگلیسی ها در اصل بازرگان عده‌ای بازرگان قدم به هند گذاشتند. اما کمپانی هند شرقی که افزار و پایگاه درجه اول برای اعمال فرمانروایی انگلستان بر هند بود، بزودی خصلت صرفا تجارتی خود را کنار گذاشت و به نیروی شومی تبدیل شد که مردم هند را به جان یکدیگر می انداخت در امورشان دخالت می کرد، قلمرو فعالیت های بازرگانی آنها را محدود می کرد و در آخرین مرحله برای تحمیل اراده‌اش آشکارا به زور و بکار بردن گلوله و آتش متوسل گردید.

تاریخ مبارزات ضد استعماری هند در دو قرن منتهی باستقلال این کشور، مملو از سر مشق های بیشماری از فداکاریها، جانبازیها، خشونت ها، افراط کاریها و ناکامی های پی در پی است. و خشونت - و باز هم خشونت - تقریبا آخرین داروی نجات بخشی بود که بسیاری از رهبران نسل های اولیه انقلابیون استقلال طلب هندی برای رهایی کشورشان از زیر سلطه بیرحم سیادت بیگانه پیشنهاد می کردند. اما اگر بخواهیم حقیقت را در تمام عظمت آن بیان کنیم، باید بگوئیم که مهاتمای کرم چند گاندی - بزرگترین و نجیب ترین رهبر انقلابی هند در قرن حاضر و شاید در تمام قرنها و دورانها، تنها کسی بود که بالاخره با موفقیت توانست هدفهای انقلاب هند را سراسر با استفاده از وسایل مسالمت جویانه، متحقق سازد. هدفهایی که مخصوصا از نظر طرفداران خشونت بکلی قبول آن غیر ممکن بوده است.

مهاتمای آینده که در ۱۸۶۹ چشم بجهان گشوده بود بخشی از تحصیلات خود را در انگلستان انجام داد و در ۱۸۹۱ وقتی که به هند بازگشت وکیل و حقوقدانی بود تمام عیار. با اینحال بعنوان یک وکیل دعاوی کاری که بوسیله گاندی انجام گرفت برایش نامداری محض بود چون نبوغ او چیزی بود که باید برای رسیدن به آرمانهای بسیار والاتر و کار های بمراتب بزرگتری مورد بهره برداری قرار می گرفت. گاندی که قلبی بشدت رئوف داشت و با حساسیتی بسیار عمیق به مرارتهای طبقه فقیر و محروم می نگریست طی دورانی که در افریقای جنوبی بسر میبرد از مشاهده اختناق ستمگرانه و بیرحمانه هندیان مقیم آن سرزمین بشدت یکه خورد.

اما حتی در افریقای جنوبی نیز روش گاندی در قبال انگلیسی ها بطور قطع سراسر خصمانه نبود. بعنوان مثال در جریان شورش قبیله «زولو» در منطقه ناتال، گاندی داوطلبانه بعنوان یکی از حمل کنندگان برانکارد‌ها وارد خدمت شد و هنگامیکه از آنجا به هند بازگشت، هنوز هم بطور کامل خود را با عقاید و افکار کسانی چون «اوروبیندو» و «تیلاک» که از دشمنان قسم خورده سلطه استعماری بشمار میرفتند و در مبارزات انقلابی و ملی شیوه های افراطی و بکار بردن خشونت را توصیه می کردند، احساس بیگانگی می کرد.

حربه نوظهور «ساتیاک راها» که مقدر بود بعد ها با ببار آوردن آثاری چنان زیر و زبر کننده از طرف گاندی در هند بکار برده شود، طی مدت اقامت وی در افریقای جنوبی نخستین نتایج موثر خود را در سطحی محدود و آزمایش بارمغان آورده بود. یکی از آن نتایج هنگامی بدست آمد که گاندی در راس یک گروه ۱۵۰ نفری از داوطلبان معترض قرار گرفت و در حالیکه رهبری شان را بعهده داشت همراه آنها، باز هم داوطلبانه به زندان رفت، زیرا دولت مسئول از ضمانت هایی که به نفع کوچ نشینان هندی ساکن افریقای جنوبی میداد اعراض کرده و این وعده را فراموش کرده بود. گاندی با پذیرفتن داوطلبانه اسارت در زندان در آن آزمایش یکی از درخشان ترین سر مشق های پرهیز موفقیت آمیز از خشونت را برای رسیدن به آرمانهای ملی و بعنوان وسیله‌ای برای نشان دادن اعتراضات سیاسی به دنیا ارائه نمود.

هنگامیکه دولت افریقای جنوبی سرانجام سر تسلیم فرود آورد و گاندی را از زندان مرخص کرد وی دریافت که اگر بکار بستن روش از مبارزات میتواند در آن سرزمین نتایج پیروز مندانه‌ای بارمغان آورد، بنابر این حتما در محیط هند نیز چنان نتایجی را ببار خواهد آورد.

گاندی اولین بار شیوه «ساتیاک راها» را در هند در ۱۹۱۷ مورد آزمایش قرار داد اما پیروزی وی در آن تجربه گر چه بهیچوجه قابل انکار نبود معهذا در مقایسه با فتح عظیمی که بعد ها نصیب گاندی و ملت هند کرد موفقیت بسیار نا چیزی بود. پیروزی بعدی که اهمیت آن دیگر مورد انکار هیچکس قرار نگرفت هنگامی حاصل شد که ساتیاک راها - یعنی مسلک والای پر هیز از خشونت بوسیله گاندی و تحت رهبری او - در دفاع از منافع تمبر کاران ایالت بیهار مورد استفاده قرار گرفت.

وقتی که گاندی به چامپاران - یکی از شهر های مهم پرورش تمبر - رسید، از طرف مقامات دولت استعماری دستوری رسید که پا و اخطار می کرد تا بلافاصله آن شهر را ترک کند. گاندی آن دستور را نادیده گرفت او را به محاکمه کشیدند و وی را گناهکار و محکوم شناختند گاندی در محاکمه گفت که «هر چند برای قانون و مجریان آن احترام قایل است، ولی برای قانون والاتری که جای آن در اعماق وجود بشریت قرار دارد و گاهی آن را صدای وجدان نیز مینامند، قایل به احترام بیشتری است.»

ساتیاک راها، رفته رفته تبدیل به حربه ساحرانه‌ای شد که در تمام مبارزات دیگر گاندی نیز مورد استفاده قرار گرفت و بزودی آوازه آن و اشتهار و احترام شخصیت خود گاندی از مرز های هند گذشت و آفاق و سرزمین های دیگری را در دورترین نقاط جهان تسخیر کرد.

اکنون که ۳۰ سال از آن تاریخ گذشته است در حالیکه بسیاری از مردمان نسل کنونی ملت هند تنها در صفحات تاریخ مکتوب کشورشان میتوانند داستان مبارزات گاندی را دریابند، با اینحال جشنهای سالروز استقلال هند، مانند نخستین روز تحصیل آن فرصتی است تا ملت هند علاوه بر شادمان شدن، برای آمرزش ارواح بزرگ رهبران نهضت استقلال ملی خود دعا کند.

برای شما و خانواده شما هند

مقرون به صرفه

شاید این نکته برای شما مهم نباشد ولی بهر حال بد نیست بدانید که ارزی که شما همراه خود برای خرج کردن به هند میآورید تقریبا از هر جای دیگر دنیا بیشتر ارزش دارد و قدرت خرید آن احتمالا در هند منحصر به فرد است. و تازه صرف نظر از ارزانی شایان توجه هزینه های اقلامی از قبیل کرایه هتل و خوراک و ایاب و ذهاب و خدمات گوناگون - هند را باید در عین حال بهشت خرید کنندگان در سراسر جهان نیز بشمار آورد. از طرف دیگر کالاهایی که در هند به شما عرضه میشود با امتیازات مضاعفی که از نظر ارزانی قیمت و مرغوبیت دارد - و با تنوع حیرت آوری که در این کالا ها میتوان دید دیگر - در شما مقاومتی باقی نخواهد گذاشت و در نتیجه هنگام باز گشت از هند - نمونه های متعددی از محصولات بدیع صنایع دستی هند را با خود به کشورتان به ارمغان خواهید برد.

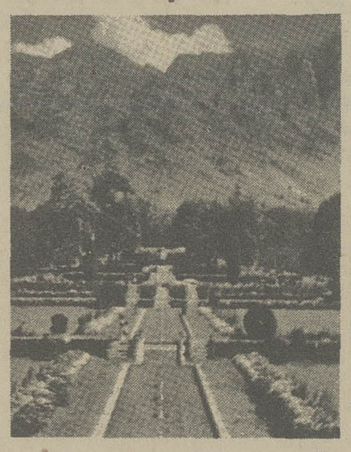

جالب توجه

هر لحظه‌ای که شما در هند بگذرانید برایتان جالب توجه است. مردم، فرهنگ، آداب و عادات - لباسها و شیوه های زندگی هندیان شما را مجذوب خواهد کرد. به هند بیائید. چند روزی در یکی از خانه های قایقی و شناور در کشمیر زندگی کنید، در «جیپور» به فیل سواری پردازید - در کرالا به تماشای مسابقه قایقرانی بروید - فیلم های هندی را تماشا کنید - از غذا های گوارای هندی لذت ببرید، و خود را با تماشای رقص و آواز و نمایش های هندی سرگرم سازید....

راحت

در هند، بدون در نظر گرفتن هر مکانی که برای اقامت خود انتخاب کنید - اعم از اینکه هتل های ۵ ستاره با کلیه های توریستی و یا حتی آپارتمان های مبله - محل اقامت شما و خانواده و همراهانتان باشد - آسایش واقعی شما در همه جا تضمین شده است. در همه جای هند از شما بخوبی مراقبت و بگرمی پذیرائی خواهند کرد. شبکه‌ای که در داخل هند برای سفر کردن و جابجا شدن وجود دارد نیز بسیار راحت است. شما میتوانید در این کشور اتومبیل های شخصی کرایه کنید، یا با اتوبوس های مجلل توریستی که تعدادشان فراوان است به سفر کردن بردازید و یا در صورتیکه میل داشته باشید سفر های خود را در داخل هند با استفاده از امکانات بسیار قابل توجه شبکه راه آهن و در قطار های دو لوکس انجام دهید. بدیهی است هواپیمایی هند نیز با همه مقدورات خود در دسترس شماست - موسسه‌ای که برنده های آهنین بال آن در شبکه‌ای بسیار عظیم - ارتباط سریع و راحت شما را با تمام مراکز جاذبه توریستی کشور هند بر قرار می کنند.

تدارک: یک خبر

Get set for

PATA 78
India
Sri Lanka

پا تا ۷۸
هند
سری لانکا

کنفرانس سالانه آینده کانون مسافرتی ناحیه اقیانوس آرام (پاتا) از ۲۳ تا ۲۶ ژانویه ۱۹۷۸ - تقریبا همزمان با برگزاری جشنهای روز جمهوری هند در دهلی نو بر پا خواهد شد.

نخست وزیر و مردم هند برای هیئتهای نمایندگان شرکت کننده در این کنفرانس آرزوی موفقیت دارند.

۲/۱۱/۲۹

india
اداره جهانگردی هند

Saadoun Al-Jassim Bldg. Fahad Salem Street,
P.O. Box: 4769, Safat, Kuwait.
Cable: TOURINDIA, KUWAIT.

هند شما را دعوت میکند

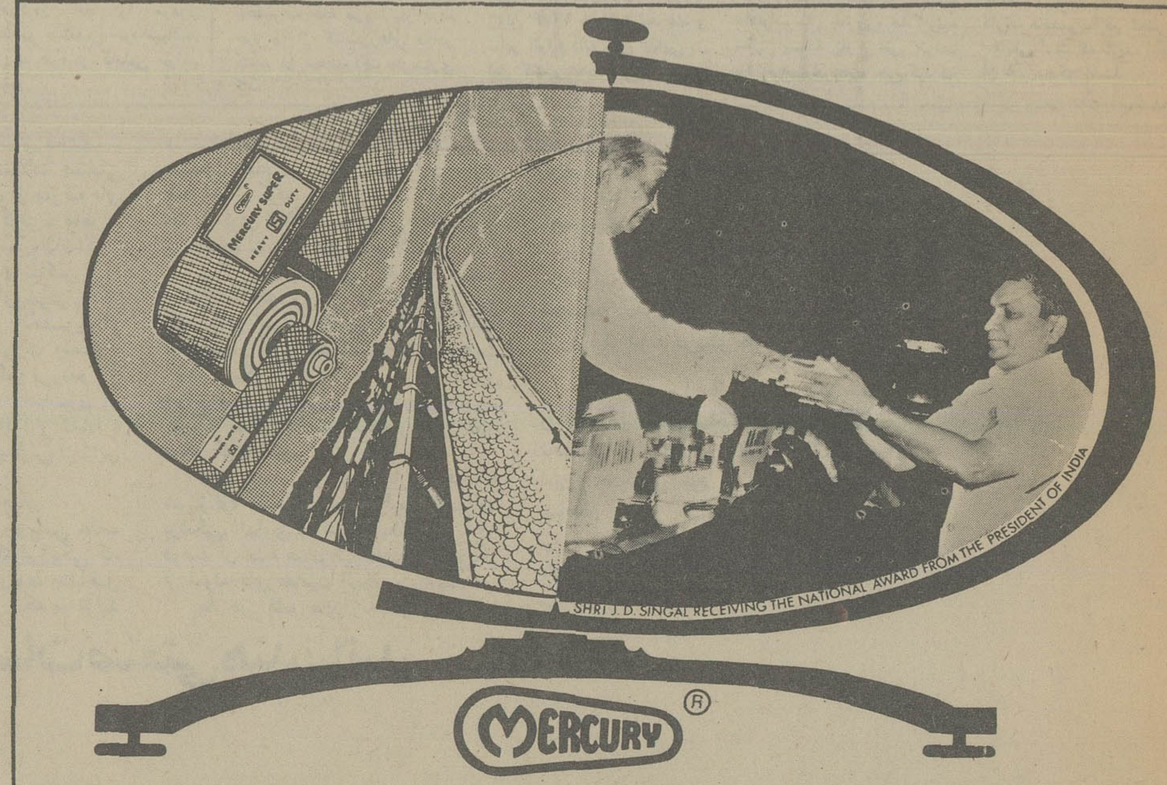

برنده جایزه ملی

پس از بدست آوردن دو نشان صادراتی کاپگزیل

کارخانه‌های مرکوری که در رشته تولید محصولات لاستیکی فعالیت می کنند اکنون بدریافت جایزه ملی و تصدیق شایستگی نیز بخاطر انجام دادن فعالیت‌های برجسته صادراتی در ۷۵ - ۱۹۷۴ نایل آمده‌اند. پس از دریافت دو نشان افتخاری صادراتی «کاپگزیل» اکنون افتخارات تحصیل شده بوسیله ما تبدیل به سلسله‌ای از جوایز و نشانها گرویده و این بیان درگذشته هرگز نصیب مؤسسه دیگری نشده است. کارنامه درخشان فعالیتهای صادراتی «مرکوری» درطول ۷۵ - ۱۹۷۴ عملا بدان معنی بوده که مرکوری هم ارزش «۲۸ لک» روپیه از محصولات خودرا درآن مدت صادرکرده و جهت این صادرات بطور عمده متوجه خاورمیانه وسایرکشورهای آسیائی بوده است. مرکوری برای رسیدن به چنان کامیابی های بزرگی ناگزیربود در برابر فشار رقابت عرضه کنندگان محصولات مشابه از کشورهای دنیای توسعه یافته صنعتی پایداری کند و نتایجی که بدست آمده بخودی خود بیان کننده پیروزی مقاومت مرکوری در برا ر رقیبان قدرتمند خارجی است. بروزی مرکوری یک تصادف نیست. ریشه این پیروزی در ژرف‌ترین اعماق استانداردهای مورد قبول بازارهای جهان درزمینه کنترل مرغوبیت قراردارد و بهمین دلیل است که میتواند پاسخگوی توقعات بین المللی باشد.

در صورتیکه صنایع شمانیز نیاز به کمال یافتن در شیوه‌های عملکرد خود داشته باشد، جواب مورد نظرتان را نزد مرکوری جستجو کنید.

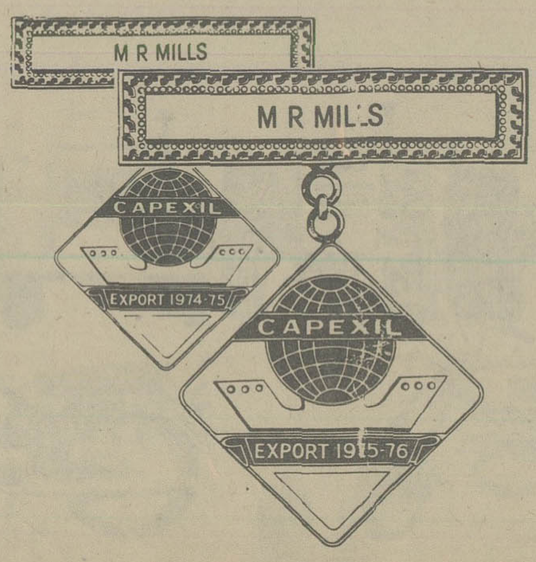

IS:1370 IS:1891

کمربندهای انتقال قیمت یک و دو تسمه‌های دوار قابل اعتماد درهمه جا و برای همه کار

کارخانه‌های لاستیک مرکوری

MERCURY RUBBER MILLS

2/7 Desh Bandhu Gupta Road, New Delhi-110055 India Cable:MRBELTS
Telephone : 527397, 527177 Telex : MERCURY-ND-4010

Alfred Allan

حمل و نقل درهند

دریکی از بنادرهند، یک کشتی مشغول بارگیری است

فیل‌ها هرگز فراموش نمیکنند

فیل‌ها هرگز فراموش نمیکنند! و هند نیز هرگز نمیتوانست صنایع و هنرهای دستی بدیعی را که از دیرباز بخشی جدایی ناپذیر از گنجینه ارزشهای هندی بوده‌اند فراموش‌کند. چرا؟

چون فیل‌ها در طول قرون متمادی، همواره به یک شیوه یا شیوه‌ای دیگر در طرح‌ها و نگاره‌های گوناگون مورد استفاده قرار گرفته‌اند. صنایع دستی امروز هم مانند گذشته در حال شکوفایی است، ولی این تعجبی ندارد، زیرا هند گنجینه‌ای است که از آثار هنری انباشته شده است.

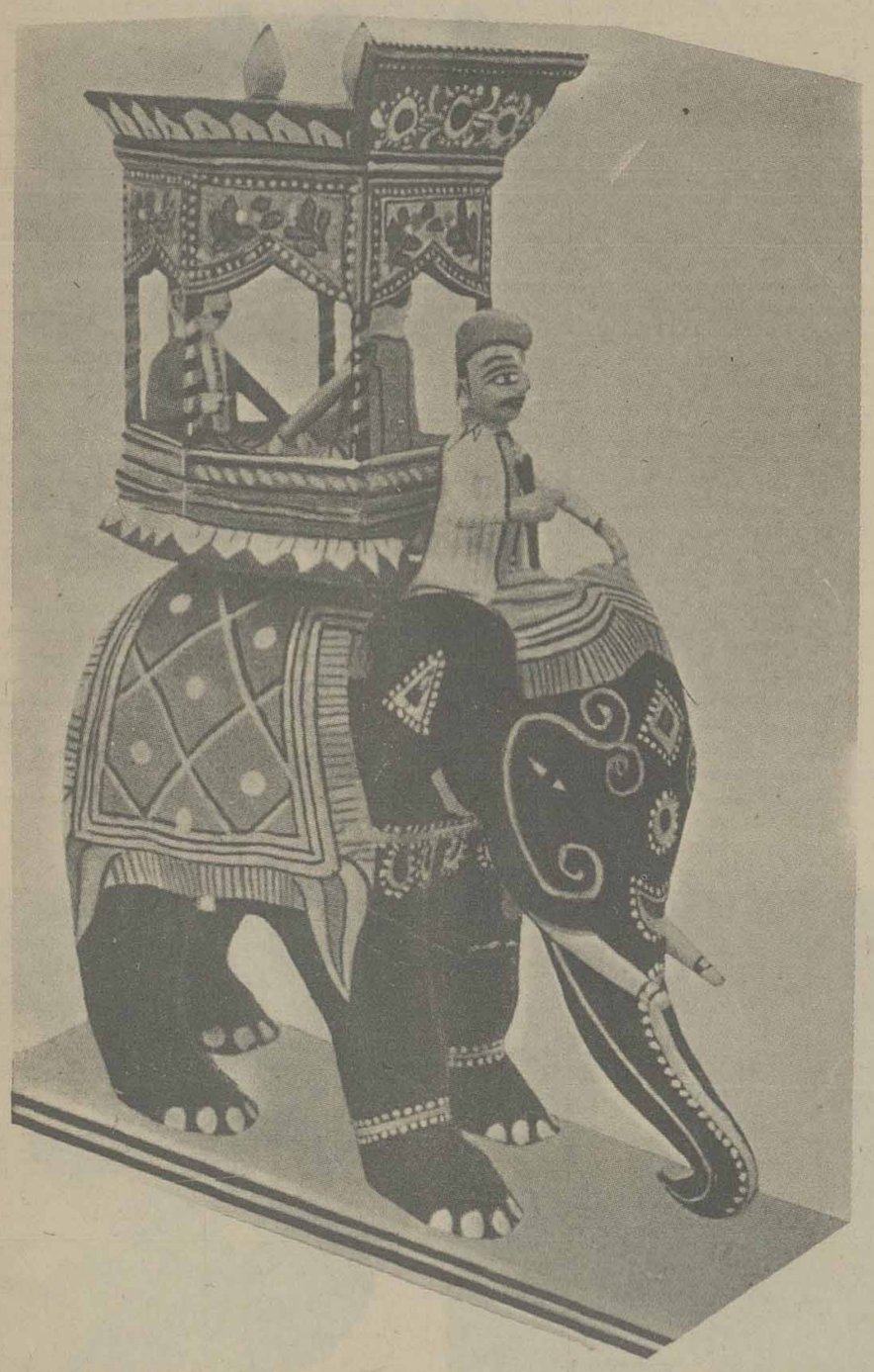

اگر میل دارید اطلاعات بیشتری درباره صنایع دستی هند بدست آورید، در این صورت درنگ نکنید و برای مرکز مدیریت اطلاعات و تبلیغات بصری که در دهلی نو قرار دارد نامه بنویسید و جزئیات مشروح تری را تقاضا کنید.

هند ابداع کننده طرحهای مشارکت و همکاری در خاورمیانه و افریقا

پیشرفت از طریق مشارکت که تا چندی قبل فقط نوعی شعار دل انگیز بشمار میرفت، اینک به یکی از ضروریات اقتصادی عصرما تبدیل گردیده است. ظهور کشورهای تازه استقلال یافته و علاقه پرشور آنها برغلبه کردن برجمودی که طی قرنها بآن دچار بوده‌اند و جدوجهدی که برای متعالی ساختن اقتصادهای ملی خود بخرج میدهند و همچنین مبارزه‌ای که برای پرکردن شکاف میان ملت های «دارا» و «ندار» جریان دارد، طی سالهای اخیرکفه‌ای از ترازوی موازنه را که به کشورهای اخیرالذکر تعلق دارد بزیان کشورهای ثروتمند، سنگین تر کرده است.

درمورد تجربه هند باید قبل از هر چیز به جهش های بزرگی فکر کرد که طی ۳۰ سال گذشته درراه توسعه صنعتی دراین کشور بوقوع پیوسته است. یکی از برجسته ترین صفات رشد صنعتی هند دراین دوره ۳۰ ساله، فزونی بزرگی است که تواما درتولید کالاهای سرمایه‌ای و اجناس مصرفی ساخت هند حاصل گردیده است. بعلاوه دراین مدت نه تنها نسل کاملا نوظهوری از مدیران لایق و قابل درصنایع هند خودنمایی کرده بلکه برتعداد این مدیران نیز روز بروز افزوده شده است. توسعه صنعتی هند اکنون به چنان سطحی رسیده که دیگر برای واحدهای صنعتی این کشور کاملا امکان پذیر است تابدون احساس وابستگی به منابع خارجی، خود مستقلا از عهده تامین مهارتهای فنی و تهیه ماشین آلات و تجهیزات بسیار مهم و پیشرفته و پیچیده‌ای که دربسیاری از زمینه های فعالیت صنعتی ضرورت دارند برآید.

اما تمامی نمونه هایی که تا اینجا برشمرده شدند، درصورتیکه اسمی از مشارکت هندبا کشورهای متعدد خارجی دراجرای طرحهای گوناگون و غالبا چاه طلبانه توسعه صنعتی بمیان آورده نشود، اهمیت واقعی ترقیات اقتصادی و مخصوصا رشد خارق‌العاده صنعتی هند را چنانکه لازمست منعکس نخواهد کرد.

ایران که خود اقتصادی شکوفان دارد و آهنگ رشد اقتصادی آن درمقایسه با بسیاری دیگر از کشورها موفق ترین نمونه و میتوان گفت درسالهای اخیر منحصر بفرد بوده است ـ یکی از کشورهای خاورمیانه است که صنایع هند دران فرصت های بسیار گرانبهایی برای مشارکت و همکاری کشف کرده‌اند.

اما دامنه فعالیت های هند درزمینه مشارکت و همکاری های صنعتی درخاورمیانه بهیچوجه محدود به موارد ایرانی آن نمیشود. درکویت، درامارات متحده عرب، درلیبی، درعراق، و درچندین کشور دیگر خاورمیانه و درافریقا درحدود ۱۰ کشور از کانونهای دیگری هستند که هند ثمرات پیشرفتهای صنعتی و تکنولوژی خود را از طریق سهیم شدن درطرحهای گوناگون توسعه صنعتی بانها عرضه کرده است.

«سینمای موازی» در هند

اصطلاح «سینمای موازی» عملا یک مصالحه است هنگامیکه برخی از فیلم سازان جوان هندی به ساختن سلسله‌ای از فیلم های تجربی ـ بسیار متفاوت از فیلمهای «فرمول صندوق پستی» بمبئی ـ دست زدند «موج نو» اصطلاحی بود که برای معرفی آنان مورد استفاده قرار گرفت و چنانکه دانسته است تمام کار های فیلم سازان نسل (موج نو) حرکتی بود که بنگاه «سرمایه گزاری برای فیلم هند» آنرا در زیر چتر حمایت خود قرار داده بود.

این بنگاه، سازمان مستقلی بود که از طرف دولت هند تاسیس شد و بدون تردید در حمایت کردن از پاره‌ای استعداد های جوان (با اینکه محصولاتشان در بمبئی چندان موفقیتی ببار نیاورد) گامهایی انکار ناپذیر برداشت. عبارت «موج نو» بهر حال با خرده گیری عده‌ای از فیلم نویسانی روبرو شد که باعتقاد آنان موج نو حقیقی و بدون شک تنها موج نو تازه در کار فیلم سازی تنها برای سینمای هند در دوران بعد از استقلال آن، و بطور اخص برای کارهای «ساتیاجیت رای» برای زندگی داشت. فیلم سازی که بمراتب مبتکرتر و خود گرتر از بعضی از کارگردانان وابسته به نهضت باصطلاح موج نو بود. خرده گیران بران بودند که کسانیکه با هویت مشکوک «موج نو» معرفی شدند بسیار بیشتر ازآنکه اهل ابداع باشند تحت تاثیر «برسون» و «گدار» قرارگرفتند و بسیار کمتر از آنچه که آنچه که سزاوار بود به نوع نوع سینمای هند اندیشه کردند. این نظر همان چیزی بود که بنوبه خود منجر به استفاده روز افزون از اصطلاح «سینمای موازی» گردید. عبارتی که هدف واقعی آن را سینمایی تشکیل میداد که کوشیده بود تا با مکتب صندوق پستی همزیستی کند و لزوما نمیخواست و یا توانایی نداشت تا موجودیت خود را در خلاء حفظ کند.

اولین فیلم های ساخته شده بوسیله عده‌ای جدید و کاملا متمایز از کارگردانان هندی که با تردید میتوان آنان را یک گروه نامید، تاکنون از طریق برگزاری جشنواره های فیلم جشنواره که جشنواره بسیاری از کشور ها و از آنجمله در اروپا و امریکا ترتیب داده شده و آمریکا ترتیب داده شناخته گردیده‌اند.

شناختهگردیده اند.

شده که موج نو اصلی را در سینمای کشورش بحرکت در آورده اکنون سزاوار چنانست که با لندگی های قابل ملاحظه بعد های فیلم هندی نیز مرهون وی دانسته شودز هندی هر محاسبه‌ای که شود شود نقش و نفوذ «رای» بحساب آورده شده باشد، بخودی خود این داوری قطعی است که سینمای هند در آینده دیگر هرگز دچار مکرر شدن در گذشته ها نخواهد شد. صحت این پیشگویی از این پس همیشه صادق خواهد ماند و حتی بستگی باینکه «رای» در سینمای جدید تلقی [هنری» رای در سینمای جدید «هندی» موفق شود یا یا اینحال اگر گزارشهایی که قبلا و تاکنون در دست است صحبت و میتوان منتظر بود حجت حجت چیزی بزرگتر از «پیروزی» بمفهوم ساده آن بدست خواهد آورد.

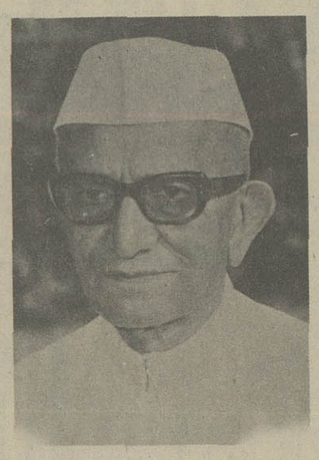

Get set for

PATA 78

India
Sri Lanka

مسافرت، همیشه باعث توسعه و بسط دیدگاههای انسان بوده است. هنگامیکه به سرزمینهای ناشناخته مناطق دوردست سفر میکنید این توانائی برای شما حاصل میگردد که از آداب رسوم و سنت ها و کیفیت زندگانی مردمان دیگر و سایر ملل چنان اطلاعاتی بدست بیاورید که باعث درک بیشتر وبهتر یگانگی جامعه بشری برای خودتان گردد...

من در اینجا نمیتوانم از ابراز شادمانی خودداری کنم که کنفرانس بعدی اتحادیه مسافرتی منطقه پاسفیک «پاتا» در ژانویه سال ۱۹۷۸ در شهر دهلی نو برگزار خواهد شد تشکیل کنفرانس مذکور همزمان با برگزاری جشنهای ملی جمهوری هند خواهد بود.

امیدوارم مهمانان عزیز از منطقه پاسفیک و دیگر نقا جهان بتوانند اتحاد و یگانگی موجود را در جوامع گوناگون ملت هند کاملا درک و مشاهده نمایند و کوششی را که مردم هند برای بازسازی کشور خود انجام میدهند، مورد توجه کامل قرار دهند.

من از طرف دولت و مردم هند بهترین شادباشها و خوش آمدها را به نمایندگان شرکت کننده در کنفرانس ابراز میدارم و اطمینان دارم که خاطرات دلپذیر لذبخش و بیادماندنی از مدت اقامت در هند باخود خواهند برد.

موراجی دسای.

COME
INDIA IS
WAITING

South Asia
invites you

کنفرانس سالانه بعدی اتحادیه مسافرتی منطقه پاسفیک «پاتا» از تاریخ ۲۳ تا ۲۶ ژانویه ۱۹۷۸ همزمان با برگزاری جشنهای ملی روز جمهوری هند در شهر دهلی نو برگزار میگردد آقای مورا جی دسای نخست وزیر هند بهترین خوش آمدها را به نمایندگان شرکت کننده در کنفرانس تقدیم میکند.

Morarji Desai

جایا بهادری ـ هنرپیشه

ساتیا جیت‌رای فیلمساز هندی

راج کاپور

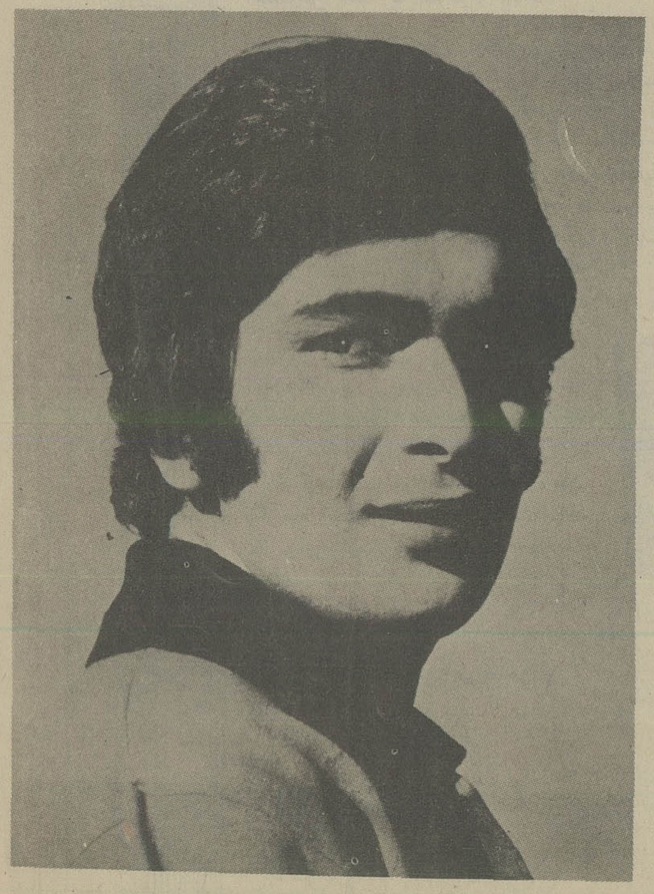

شمی کاپور ـ هنرپیشه هندی پسر راج کاپور

اسرار طول عمر، شادابی و تندرستی

ترجمه مهدی توانائی — ازنجدید : دکتر میلوردهاوزر

«۷۴»

آب‌تنی در دریا عمر و جوانی راطولانی میکند

حمام نشاط آور به‌سبک وایکینگ‌ها

از وان آب که خارج شدید با یک حوله حمام خیلی زیر خود را خیلی سفت مالش‌دهید بعد از حمام تمشین‌ازاحساس ظراوتی که در خود خواهید کرد شگفت‌زده خواهید شد . هزاران نفر از این روش‌خیلی ساده که به آنها آموخته‌ام از من تشکر و سپاسگزاری کرده‌اند .

برای پسیاری از مردان ، حمام تمشین جایگزین قرصها وبنزدرین (۱) و دیگر تقویت کننده‌ها شده است .

دو یا سه‌بار و یا هردفعه‌که احساس کردید احتیاج دارید در هفته حمام تمشین‌بگیرید .

حمام نشاط آور دیگری را یکی از دوستان اسکاندیناوی بمن آموخت که سنت آن‌بزمان وایکینگ‌ها میرسد اگر شما وقت ندارید یا وان‌حمام‌مناسبی را دراختیار ندارید ، اسافل اعضاء خود را در آب خیلی سرد و حتی آب یخ فرو کنید و یک دقیقه تا یک دقیقه و نیم آنرا نگهدارید این وسیله‌سریع و خیلی ساده‌ای است تا خون را در ناحیه نشیمن به جریان فعال بیندازد

حمام گیاهان

حمام گیاهان مخصوصابرای اشخاص سالخورده توصیه می شود. در آب گرم‌وان‌که‌حرارت آن باندازه کافی است گیاهان معطر باغچه را در آن‌بیندازید و یا یک قاشق سوپخوری ، نعنا،کاج اسانس اوکالیپتوس ، را بریزید و در آن‌درازبکشید. تمام این گیاهان آرام‌بخش هستند . در آب وان پانزده دقیقه دراز بکشید و استراحت بکنید استراحت در آب گرم‌که زیاد داغ نشده با اساتس گیاهان بطور معجزه‌آسائی اعصاب را آرام میکند .

حمام روغنی

از دویست و دوازده سال قبل از ظهور مسیح در حمام های لوکس‌وتجملی کاراکالا(۲) رومیانی که باین حمامها می‌آمدند میتوانستند از بیست وپنج نوع حمام استفاده کنند .

زنان گرانترین آنرا انتخاب میکردند و آن حمامی بود که وان آن پر از آب گرم‌مخلوط با روغن مایع‌و عطرهای‌گرانبها بود این حمامها شهرت‌وافتخار زیادی پیدا کرد زیرا زنان آموختند که روغن مایع وقتی درآب ثیمگرم بصورت قطرات ریزی درآید پوست های‌خشک رامرطوب و نرم میکند .

اگر شما هم میخواهید از حمامی مجلل که رومیان قدیم استفاده میکردند استفاده کنید دستور تهیه آن چنین است :

۱ـ یک فنجان روغن ذرت (رومی‌ها روغن ارزن یاروغن زیتون‌را بکار میبردند).

۲ـ یک قاشق سوپخوری‌از شامپوی مایع .

۳ـ نیم قاشق چایخوری از عطر برگزیده و دلخواه شما.

روغن، شامپو و عطر را در یک بطری بریزید ودرآن را محکم ببندید و بشدت‌تکان دهید تا خوب مخلوط شود.بعد دو قاشق سوپخوری از آنرا درآب وان بریزید و در آن استحمام کنید .

حمام دریا

کیست که مزایای آب تنی‌در دریا راندانند آب‌تنی در دریا عمر و جوانی را طولانی می‌کند .

اگر شما در کنار دریا قرار دنیاله دارد

میلیون ها ذره تفکیک میکند که برروی هفت میلیون سوراخ های باز بدن‌شما قرار میگیرند.

این حمام مطبوع گرم بر روی پوست های خشک‌معجزه می‌آفریند و گران هم نیست.

آگهی‌های رسمی شرکتها: ● تأسیس شرکتهای جدید التأسیس ● تغییرات اساسنامه شرکتها ● افزایش سرمایه ● تصمیمات جدید ● انحلال

آگهی صنایع پوشش‌ایران (شرکت سهامی‌عام) ثبت‌شده بشماره ۱۷۴۵۸

برابر صورتجلسات مجمع عمومی عادی سالیانه و هیئت مدیره صنایع پوشش ایران (شرکت سهامی عام) مورخ ۲۵۳۶ر۴ر۱۴ تغییرات زیر در شرکت صورت گرفت:

۱ـ ترازنامه سال مالی ۲۵۳۵ شرکت مورد تصویب قرار گرفت.

۱ـ ترازنامه سال مالی ۲۵۳۵ شرکت مورد تصویب قرار گرفت.

۲ـ بانک توسعه صنعتی و معدنی ایران (بانمایندگی آقای ایرج رفعتی) ـ بانک اعتبارات صنعتی (بانمایندگی‌آقای دکتر احمد ضیائی) بانک صنایع ایران (بانمایندگی آقای دکتر منوچهر گسرو انی) شرکت سرمایه‌گزاری بانکهای ایران (با نمایندگی خانم فریده خلعتبری)ـ شرکت سهامی بیمه ایران (بانمایندگی آقای مهدی نوری) و آقایان محمد تقی‌برخوردار، دکتر رکن‌الدین سادات تهرانی‌ـ رضا حکیم‌زاده و دکتریعقوب شیرسوار برای مدت دو سال بسمت اعضای اصلی‌هیئت مدیره وآقایان سید محمد گرامی، محمود بورکاظمی وعلی آگاه برای مدت دو سال بسمت اعضای علی‌البدل هیئت مدیره انتخاب شدند که آقای دکتر رکن‌الدین سادات تهرانی بسمت رئیس هیئت مدیره و آقای محمد تقی برخوردار بسمت نایب رئیس هیئت مدیره و آقای دکتر یعقوب شیرسوار برای مدت دو سال بسمت مدیر عامل شرکت انتخاب شدند.

۳ـ بانک اعتبارات صنعتی (بنمایندگی آقای دکتر احمد ضیائی) بانک توسعه صنعتی و معدنی ایران (بانمایندگی‌آقای ایرج رفعتی) ـ شرکت سرمایه‌گزاری بانکهای ایران (بانمایندگی خانم فریده خلعتبری) و آقایان دکتر رکن‌الدین سادات تهرانی و محمد تقی برخوردار برای مدت دو سال‌بسمت اعضای‌هیئت عامل شرکت انتخاب شدند. هیئت عامل شرکت دارای کلیه اختیارات هیئت مندرج در ماده ۴۵ اساسنامه شرکت میباشد. مدیر عامل شرکت نیز اداره امور اجرائی شرکت را بعهده داشته ومجری مصوبات هیئت عامل شرکت میباشد و حدود اختیارات مدیر عامل از طرف هیئت عامل تعیین خواهدشد.

۴ـ کلیه اسناد و مدارک تعهدآور شرکت همچنین کلیه چکها، بروات، سفته‌ها، قراردادها وغیره باید بامضای متفق دونفر از اعضای هیئت عامل و یابامضای مدیر عامل باتفاق هریک از اعضای هیئت عامل شرکت رسیده و ممهور به مهر شرکت باشد. هریک از دارندگان حق امضای شرکت اختیار دارد در صورت لزوم حق امضای خود را بمسئولیت خود بشخص یا اشخاص دیگری واگذار نماید.

۵ـ موسسه حسابرسی پارس و آقای هوشنگ قزوینی برای مدت یکسال بترتیب بعنوان بازرسان اصلی و علی‌البدل شرکت انتخاب شدند.

۶ـ روزنامه‌های اطلاعات وکیهان ورستاخیز برای‌درج آگهیهای شرکت تعیین گردید.

م‌الف ۱۱۸۱۹

از طرف مدیر کل اداره ثبت شرکتها ومالکیت صنعتی‌ـ یحیی مدنی

آ‌ـ۲۴۲۶۳

آگهی تصویب ترازنامه و انتخاب بازرسان قانونی وروزنامه کثیرالانتشار درشرکت‌سهامی خاص کارخانجات تولیدی و صنعتی سیپورکس ثبت‌شده بشماره ۱۶۲۲۳

بموجب تصمیم مورخ ۲۵۳۶ر۴ر۲۰ مجمع‌عادی سالانه‌ترازنامه سال ۲۵۳۵ شرکت مذکور به تصویب رسید . آقایان‌منوچهر ملکیان و مهرداد معروفی بزرگی بسمت بازرسان اصلی‌وعلی‌ـ البدل برای مدت یک سال انتخاب گردیدند . روزنامه کثیر‌ـ الانتشار اطلاعات برای درج آگهی‌های شرکت تعیین‌گردید.

نسبت به خط مشی شرکت در سال جاری‌به هیئت‌مدیره اختیار داده شده عملیات شرکت کماکان ادامه یابد .

مدیر کل ثبت شرکتها و مالکیت صنعتی‌ـ یحیی مدنی

م الف ۱۱۶۷۱

آ‌ـ۲۴۱۴۴

آگهی تصمیمات مجمع عمومی عادی سالیانه شرکت سهامی عام صنعتی تولیدی گیوار ثبت شده بشماره (۷۴۶۱)

طبق صورتجلسه مجمع عمومی عادی‌سالیانه مورخ۲۵۳۶ر۴ر۱۹ شرکت مزبور :

۱ـ ترازنامه و حساب سود و زیان سال مالی ۲۵۳۵به تصویب رسید .

۲ـ آقای بهرام هنگامی بسمت بازرس اصلی و آقای خدارحم هرمزد زاده بسمت بازرس علی‌البدل برای مدت یک سال انتخاب شدند .

۳ـ روزنامه کثیرالانتشار اطلاعات جهت درج آگهی‌ها و اطلاعیه های شرکت تعیین گردید .

م‌الف ۱۱۷۵۸

مدیر کل ثبت شرکتها و مالکیت صنعتی ـ یحیی مدنی

آ‌ـ۲۴۲۷۵

آگهی تغییرات شرکت سهامی خاص پیلور ثبت‌شده بشماره ۱۷۳۵۲

باستناد صورتجلسات مجمع عمومی عادی و هیئت‌مدیره مورخ ۲۵۳۶ر۴ر۴ تغییرات زیر در شرکت فوق به عمل آمده است :

۱ـ ترازنامه و حساب سود و زیان سال ۲۵۳۵شرکت به تصویب رسید .

۲ـ آقای سیامک خاکسار بسمت بازرس اصلی‌وموسسه حسابرسی کورش بسمت بازرس علی‌البدل برای مدت یک سال انتخاب شدند.

۳ـ روزنامه اطلاعات جهت درج آگهی‌های شرکت‌تعیین شد .

۴ـ آقایان عبداله تمدت و آقای هاشم معادی بیژن‌خرم، رسول اقدامی و محمد ابوذری بسمت اعضاء اصلی‌وسازمان گسترش و نوسازی صنایع ایران بسمت عضو علی‌البدل‌هیئت مدیره برای مدت دو سال تعیین گردیدند .

۵ـ آقای عبداله تمدن بسمت رئیس هیئت مدیره و آقای هاشم معادی بسمت نایب رئیس وآقای جمشید رحمت سمیعی بسمت مدیر عامل انتخاب شدند وهیئت مدیره اختیارات‌مندرج در بندب قسمت اول ماده ۱۰۵ اساسنامه‌رابه مدیر عامل‌تفویض نمود ضمنا حق امضاءبرای‌کلیه‌اوراق واسنادمالی وتعهد آوراز جمله چک و سفته و برات در تهران با مدیر عامل به اتفاق آقای بیژن شیبانی و آقای محمد علی نوائی و در گیلان با مدیر عامل و آقای محمد علی‌نوائی خواهد بود که میتوانند حق امضاء خود را به دو نفر از کارکنان واجد شرایط آن واحد متفقا تفویض نمایند .

م‌الف ۱۱۷۵۲

مدیر کل ثبته شرکت ها و مالکیت صنعتی‌ـیحیی‌مدنی

آ‌ـ۲۴۲۶۸

آگهی تصمیمات مجمع عمومی عادی سالیانه شرکت سهامی خاص ای‌تونک ایران ثبت‌شده بشماره ۱۲۹۲۲

طبق صورتجلسه مجمع عمومی عادی سالیانه مورخ ۲۵۳۶ر۴ر۱۴ شرکت مزبور :

۱ـ ترازنامه و حساب سود و زیان سال مالی ۲۵۳۵به تصویب رسید .

۲ـ آقای ناصر آذر افشار بسمت بازرس اصلی وآقای محمد رضا نادریان بسمت بازرس علی‌البدل برای مدت یک سال انتخاب شدند .

۳ـ روزنامه کثیرالانتشار اطلاعات جهت درج آگهی‌ها واطلاعیه های شرکت تعیین گردید .

۴ـ آقایان حمید مشهور ـ پرویز مقصودی و خسرو شاهدوستی بسمت اعضاء هیئت مدیره‌برای مدت دو سال‌تعیین گردیدند . بنا بصورتجلسه هیئت مدیره مورخ ۲۵۳۶ر۴ر۱۴ آقای خسرو شاهدوستی بسمت رئیس هیئت مدیره و آقای پرویز مقصودی بسمت مدیر عامل و آقای حمید مشهور بسمت نایب رئیس هیئت مدیره انتخاب شدند و کلیه اسناد تعهدآور شرکت و کلیه چکها و سفته ها بروات قراردادها با امضای دو نفر از اعضای هیئت مدیره با مهر شرکت معتبر است .

م‌الف ۱۱۷۵۳

مدیر کل ثبت‌شرکتها و مالکیت صنعتی

آ‌ـ۲۴۲۶۷

آگهی تغییرات در براون اندروت‌ایران(شرکت سهامی خاص) ثبت‌شده بشماره ۱۱۹۲۶

طبق صورتجلسات مجمع‌عمومی عادی سالانه صاحبان سهام و هیئت مدیره شرکت‌مزبور هردو منعقده در تاریخ بیست‌و پنجم تیرماه ۲۵۳۶ تغییرات زیردرشرکت نامبرده صورت گرفت:

۱ـ ترازنامه و حساب سودوزیان سال مالی شرکت منتهی به پایان آسفندماه ۲۵۳۵ تصویب‌شد.

۲ـ بعلت فوت‌آقای فاستر پارکر ، آقای تامس ج. فیهن بجای نامبرده بسمت عضو ورئیس هیئت‌مدیره شرکت تاپایان دوره تصدی هیئت‌مدیره انتخاب گردید.

۳ـ بعلت استعفاء آقای آر.ای .بلاك آقای ای .وی . ردینك بجای نامبرده بسمت عضو هیئت‌مدیره و دبیر کل شرکت تاپایان دوره تصدی هیئت‌مدیره انتخاب گردید.

۴ـ آقایان بایرون نلسون ونصراله مختاربه ترتیب به سمت بازرس اصلی و بازرس علی‌البدل شرکت برای مدت یکسال انتخاب شدند.

۵ـ روزنامه اطلاعات‌جهت درج‌آگهی های‌مربوط به‌شرکت تعیین شد.

م‌الف ۱۱۷۵۴

مدیرکل ثبت شرکتها ومالکیت صنعتی‌ـ یحیی‌مدنی

آ‌ـ۲۴۲۷۲

آگهی تغییرات درشرکت تولیدی‌ومحصولات غذائی پروشاد سهامی خاص ثبت‌شده بشماره ۲۵۳۲۶

باستناد صورت جلسه مورخ۲۵۳۶ر۲ر۱ مجمع عمومی‌عادی و فوق‌العاده شرکت بالا تغییرات‌ذیل بعمل‌آمد:

۱ـ ترازنامه عملکردسال ۲۵۳۵ که به‌تأیید بازرس شرکت رسیده بود مورد تصویب مجمع‌واقع‌گردید.

۲ـ نشانی دفترشرکت به‌تهران بازار سرای روحانی‌نو انتهای بازار کفاشها پلاك ۳۱و محل کارخانه شهر صنعتی کورش «ساوه» تغییرو ماده ٤ اساسنامه به شرح بالااصلاح گردید.

۳ـ سرمایه شرکت از مبلغ ٤٠ میلیون ریال‌به مبلغ چهل و دو میلیون ریال منقسم به‌چهار هزارو دویست سهم ده هزار ریالی باتام وتبدیل و دویست هزار ریال اضافه‌سرمایه مذکور به حسابجاری ۱۷۹۰ نزدبانك‌سپه شعبه بوعلی طبق تادیه ۵۳۰۹ مورخ۳۶ر۳ر۱۶ واریز گردید.

٤ـ آقایان احمد و محمد رجب‌زاده وحاجی غلامرضا اصلانزاده فرزند مهدی شناسنامه ۲۰٤ صادره تبریز بسمت اعضاء اصلی هیئت‌مدیره برای مدت دوسال انتخاب که‌آقایان احمد رجب‌زاده بسمت رئیس هیئت‌مدیره‌ومدیرعامل وغلامرضا اصلانزاده بسمت نایب‌رئیس هیئت‌مدیره ومحمد رجب‌زاده به سمت عضو هیئت‌مدیره تعیین گردیدند ، مدیرعامل مجری مصوبات هیئت مدیره و مفاد اساسنامه می باشد.حق امضاء اوراق و اسناد بهادار چك سفته بروات وقرارداد ها بامضاء مدیر عامل ویکی ازدونفر اعضاء هیئت‌مدیره با مهر شرکت‌و امضاءمکاتبات عادی بامضاء منفرد مدیرعامل بامهر شرکت میباشد.

۵ـ سازمان سعید فر ثبت شده بشماره ۱۰٦٦ بسمت بازرس اصلی وآقای سیدعلی عالی نسب فرزند سید مرتضی شناسنامه ۷٤۰۹ صادره تهران بسمت بازرس علی‌البدل برای مدت یکسال انتخاب شدند .

٦ـ روزنامه اطلاعات جهت درج‌آگهی های‌شرکت تا مجمع عمومی آینده تعیین گردید.

م‌الف ۱۱۷۵۷

مدیرکل ثبت شرکتها ومالکیت صنعتی‌ـ یحیی‌مدنی

آ‌ـ۲۴۲۶۹

آگهی تصمیمات در شرکت میناك (سهامی خاص) ثبت‌شده بشماره ۱۵۷۱

باستناد صورت جلسه مجمع عمومی عادی مورخ ۲۵۳۶ر۱۲ر۲۱ تصمیمات زیر در شرکت فوق اتخاذ گردید ۱ـ ترازنامه و حساب سود و زیان سال مالی ۲۵۳۵ بتصویب‌رسید ۲ـ آقایان دکتر بیژن کاویانی و صادق نیری بترتیب بسمت بازرس اصلی و علی‌البدل برای مدت یکسال انتخاب شدند ۳ـ روزنامه اطلاعات جهت درج آگهی‌های شرکت تعیین گردید ٤ـ آقایان مهندس فریدون زاهدی و مهندس شمس‌الدین خوش‌ـ نویسان و مهندس ابوالحسن محمدی از تاریخ ۳۶ر۳ر۳۱ تا آخر آذرماه ۲۵۳۷ کماکان بسمت اعضاء هیات مدیره شرکت انتخاب شدند و باستناد صورت جلسه هیات مدیره مورخ ۲۵۳۵ر۱۲ر۲۱ آقای مهندس فریدون زاهدی بسمت رئیس‌هیات مدیره و آقای مهندس ابوالحسن محمدی به سمت نایب‌رئیس هیات مدیره و آقای مهندس شمس‌الدین خوشنویسان بسمت مدیر عامل شرکت انتخاب شدند.

مدیر کل ثبت شرکتها و مالکیت صنعتی‌ـ یحیی مدنی

م‌الف ٤۰۰۲

آ‌ـ۱٤٦٤٥

آگهی تغییرات درشرکت سهامی خاص‌حقوق ثبت‌شده بشماره ۱۶۸۳۱

طبق صورتجلسه مورخ ۲۵۳۶ر۳ر۲۶ مجمع عمومی‌عادی شرکت سهامی خاص حقوق اولا ـ ترازنامه و حساب‌عملکرد سال ۲۵۳۵ بتصویب رسید ثانیا ـ آقایان دکتر علیمحمدورقا و آقای هادی رحمانی شیرازی‌ـ دکتر ایرج ایمن و دکتریوسف عباسیان و عبدالحسین تسلیمی بسمت اعضاء اصلی هیئت‌مدیره و آقایان دکتر مسیح فرهنگی و دکتر حشمت‌اله روحانی بسمت اعضاء علی‌البدل هیئت مدیره برای مدت دو سال و آقای طرازاله نامدار بسمت بازرس اصلی و آقای کمال‌ناجی بسمت بازرس علی‌البدل برای مدت یکسال انتخاب شدند و بشرح صورتجلسه هیئت مدیره آقای دکتر علیمحمدورقا بسمت رئیس هیئت مدیره و مدیر عامل و آقای دکتر ایرج ایمن بسمت نایب رئیس و آقای مهندس عبدالحسین تسلیمی بسمت منشی هیئت مدیره برگزیده شدند ومقرر گردید کلیه‌اوراق و اسناد بهادار باامضاء مدیر عامل باتفاق یکی از اعضای هیئت مدیره همراه با مهر شرکت میباشد ضمنا روزنامه اطلاعات جهت درج آگهی‌های شرکت تعیین گردید.

م‌الف ۱۱۸۱۷

مدیر کل ثبت شرکتها و مالکیت صنعتی‌ـ یحیی مدنی

آ‌ـ۲۴۲۶۵

آگهی‌تغییرات‌درشرکت سهامی خاص گاز سرد‌ـ کننده ایران ثبت شده بشماره ۲۵۱۵۳

طبق صورت جلسه مورخ۲۵۳۶ر۱ر۳۱ مجمع عمومی‌عادی شرکت سهامی خاص گاز سرد کننده ایران اولا‌ـ‌ترازنامه سال‌مالی منتهی بماه دسامبر گذشته به‌تصویب رسید ثانیا‌ـ آقای کلودوفلارتی بسمت بازرس اصلی وآقای علیرضا ساریخانی بسمت بازرس علی‌البدل برای مدت یکسال انتخاب شدند ثالثا‌ـ روزنامه اطلاعات جهت درج آگهی های شرکت تعیین شد.

م‌الف ٤۰۰۳

مدیرکل ثبت شرکتها ومالکیت صنعتی‌ـ یحیی‌مدنی

آ‌ـ۱٤٦٤٤

آگهی تصویب ترازنامه و انتخاب بازرس‌در شرکت ساختمانی خورموج سهامی‌خاص‌ثبت شده بشماره ۲۰۷۰۲

باستناد صورتجلسه مجمع عمومی عادی مورخ۲۵۳۶ر۳ر۲۰ شرکت بالا ترازنامه عملکرد سال ۲۵۳۵ شرکت که بتایید بازرس رسیده بود باتفاق آراء تصویب گردید و آقای ابوالقاسم نراقی بسمت بازرس اصلی وخانم بتول امیرزهره جلالی بسمت بازرس علی‌البدل برای مدت یکسال انتخاب گردیدند وروزنامه اطلاعات برای درج آگهی‌های شرکت‌تعیین شد.

م‌الف ۱۱۸۲۱

مدیر کل ثبت شرکتها ومالکیت صنعتی‌ـ یحیی مدنی

آ‌ـ۲۴۲۶۱

آگهی‌تصمیمات مجمع‌عمومی عادی سالیانه شرکت سهامی خاص عمرانی و آپارتمانسازی خوردین ثبت شده‌بشماره۱۹۳۴۸

طبق صورتجلسه مجمع عمومی عادی سالیانه مورخ ۲۵۳۶ر۳ر۲۵ شرکت مزبور ۱ـ ترازنامه وحساب سود و زیان سال مالی ۲۵۳۵به‌تصویب رسید۲ـ آقای نصرت‌الهنادری بسمت بازرس اصلی و آقای حسینعلی باوری بسمت بازرس علی‌البدل برای‌مدت‌یکسال انتخاب‌شدند۳ـ روزنامه‌کثیرالانتشار اطلاعات جهت درج آگهی‌ها و اطلاعیه‌های‌شرکت تعیین گردید.

م‌الف ۱۱۸۱۵

مدیر کل ثبت شرکتها و مالکیت صنعتی‌ـ یحیی مدنی

آ‌ـ۲۴۲۷۶

آگهی‌تصمیمات‌مجمع عمومی عادی‌سالیانه شرکت‌ساختمانی‌واتاسیساتی‌سوم(سهامی‌خاص) ثبت‌شده بشماره ۷۲۰۳

طبق صورتجلسه مجمع عمومی عادی سالیانه مورخ ۲۵۳۶ر۱۱ر۴ شرکت مزبور ۱ـ ترازنامه وحساب سود وزیان سال مالی ۲۵۳۵ به تصویب رسید ۲ـ آقای صادق‌رادبسمت بازرس اصلی و آقای فریدون ناطقی بسمت بازرس علی‌البدل برای مدت یکسال انتخاب شدند ۳ـ روزنامه کثیرالانتشار اطلاعات جهت درج آگهی‌ها و اطلاعیه‌های‌شرکت تعیین گردید.

م‌الف ۱۱۸۲۰

مدیر کل ثبت شرکتها ومالکیت صنعتی‌ـ یحیی مدنی

آ‌ـ۲۴۲۶۲

آگهی تصمیمات مجمع‌عمومی‌عادی‌سالیانه شرکت‌سهامی‌عام بیسکوپرس ثبت‌شده بشماره ۷۷۸۴

طبق صورتجلسه مجمع عمومی عادی سالیانه مورخ ۲۵۳۶ر۳ر۳۱ شرکت مزبور.

۱ـ ترازنامه وحساب سود وزیان سال مالی ۲۵۳۵ به تصویب رسید.

۲ـ آقای داود خمارلو بسمت بازرس اصلی و آقای احمد عراقی بسمت بازرس علی‌البدل برای مدت یکسال انتخاب شدند.

۳ـ روزنامه کثیرالانتشار اطلاعات جهت درج آگهی‌هاو اطلاعیه‌های شرکت تعیین گردید.

م‌الف ۱۱۶۷۳

مدیر کل ثبت شرکتها و مالکیت صنعتی‌ـ یحیی مدنی

آ‌ـ۲٤۱٤٦

آگهی تصمیمات مجمع عمومی عادی سالیانه شرکت سهامی عام کف ثبت‌شده بشماره۵۷۱۵

طبق صورتجلسه مجمع عمومی عادی سالیانه مورخ ۲۵۳۶ر٤ر۲۰ شرکت مزبور .

۱ـ ترازنامه وحساب سود وزیان سال مالی ۲۵۳۵ به تصویب رسید.

۲ـ آقای عباس جعفری بسمت بازرس اصلی وآقای ابراهیم دهبستی بسمت بازرس علی‌البدل برای مدت یکسال انتخاب شدند.

۳ـ روزنامه کثیرالانتشار اطلاعات جهت درج آگهی‌هاو اطلاعیه‌های شرکت تعیین گردید.

م‌الف ۱۱۶۷۲

مدیر کل ثبت شرکتها و مالکیت صنعتی‌ـ یحیی مدنی

آ‌ـ۲٤۱٤۵

آگهی تصمیمات مجمع عمومی عادی سالیانه شرکت سهامی خاص ایران‌وغرب ثبت‌شده به شماره ۱۷۹۵

طبق صورت جلسه مجمع عمومی عادی سالیانه مورخ ۲۵۳۶ر۳ر۳۱ شرکت مزبور ۱ـ آقایان محمد مهدی لاری،علی اشفر نژادومهندس حسین لاری بسمت اعضاء اصلی وآقایان محمود بزرگپور یزدی‌و حسین کوچکزاده یزدی بسمت‌اعضاء علی‌البدل هیئت‌مدیره برای مدت دوسال انتخاب گردیدند ۳ـ آقای دکتر حسین محقق بسمت بازرس اصلی وآقای عباس صرافیان بسمت بازرس علی‌البدل برای مدت یکسال انتخاب شدند ٤ـ روزنامه کثیرالانتشار اطلاعات جهت درج آگهی‌هاو اطلاعیه های شرکت تعیین گردیدو بموجب صورت جلسه‌مورخ ۳۶ر۳ر۳۱ هیئت مدیره آقایان محمد مهدی‌لاری بسمت رئیس، مهندس حسین لاری بسمت نایب رئیس هیئت مدیره ودکتر حمیدلاری بسمت مدیرعامل شرکت انتخاب گردیدند وکلیه چکهاو سفته‌هاو بروات واوراق و اسناد بهادار و تعهدات شرکت با امضاء متفق‌دونفر از شش نفر « اعضاء اصلی و علی‌البدل هیئت‌مدیره و مدیرعامل » وبامهرشرکت‌ومکاتبات عادی با امضاء مدیرعامل به‌تنهائی معتبر خواهد بود.

م‌الف ۱۱۷۵۵

مدیرکل ثبت شرکتها ومالکیت صنعتی‌ـ یحیی‌مدنی

آ‌ـ۲٤۲۷۱

آگهی پرداخت سرمایه تعهدی شرکت لزوم سهامی خاص ثبت‌شده بشماره ۲۲۳۳۳

بموجب صورتجلسه مجمع عمومی عادی بطور فوق‌العاده مورخ ۲۵۳۶ر٤ر۱۱ شرکت مذکور ۱ـ مبلغ هفت میلیون و پانصد هزار ریال سرمایه تعهدی شرکت بموجب گواهی‌شماره ۸۷۲ مورخ ۱۲ر٤ر۵٤ بانک سپه شعبه‌سید خندان به حساب جاری شماره ٤۵٤ شرکت واریز گردید وماده ٤ اساسنامه بشرح زیر اصلاح شد وماده٤ سرمایه‌شرکت مبلغ پانزده‌میلیون ریال منقسم به یکهزار و پانصد سهم ده هزار ریالی بی‌نام تمام پرداخت میباشد ۲ـ آقایان پرویز باقری و محمدسعید حمزوی منوچهر چایچیان و محمدباقری و هوشنگ‌فاخر بسمت‌اعضاء هیئت مدیره برای مدت سال انتخاب شدند و بموجب تصمیم هیئت مدیره آقای پرویز باقری بسمت رئیس هیئت مدیره و آقای محمد سعید حمزوی بسمت نایب رئیس هیئت مدیره و آقای منوچهر چایچیان بسمت مدیر عامل شرکت برگزیده‌شدند ۳ـ آقای مهدی ثقةالاسلامی بسمت بازرس اصلی و آقای مهندس نعیم‌پور آرکین بسمت بازرس علی‌البدل برای مدت‌یک سال انتخاب شدند ٤ـ روزنامه اطلاعات جهت درج آگهی‌های شرکت تعیین گردید.

م‌الف ۱۱۷۶۰

مدیر کل ثبت شرکتها ومالکیت صنعتی‌ـ یحیی مدنی

آ‌ـ۲٤۲۷٤

آگهی تغییر محل و تغییرات دیگر شرکت تولید سم ایران (سهامی خاص) ثبت‌شده بـه شماره ۲۶۹٤۶

باستناد صورتجلسه مورخ۲۵۳۵ر۱۱ر۱۰ هیئت مدیره شرکت مذکور ۱ـ اختیاراتی بشرح مندرج در صورت جلسه به هیئت مدیره عامل‌و مدیرعامل شرکت تفویض گردید ۲ـ آقای داریوش مستوفی‌بجای‌آقای‌پرویز مشیر فاطمی‌بنمایندگی از طرف بانك توسعه‌صنعتی به سمت عضو هیئت مدیره برای بقیه مدت تصدی هیئت‌مدیره انتخاب گردید ۳ـ مرکز اصلی شرکت به خیابان پهلوی خیابان کامران شماره ۱ انتقال یافت.

م‌الف ۳۷۸٤

مدیرکل ثبت شرکتها ومالکیت صنعتی‌ـ یحیی‌مدنی

آ‌ـ۱٤٦٤٤

آگهی تصمیمات مجمع‌عمومی عادی سالیانه شرکت سهامی خاص استرژون ثبت شده بشماره ۱۱۱۹۲

طبق صورتجلسه مجمع‌عمومی عادی سالیانه مورخ ۲۵۳۶ر۳ر۲۶ شرکت مزبور ۱ـ آقای محمد روستا و بانوسعیده مهری‌خانم مالك بسمت اعضاء هیئت‌مدیره برای مدت دوسال انتخاب گردیدند ۲ـ تراز نامه‌و حساب سودوزیان سال مالی ۲۵۳۵به تصویب رسید ۳ـ آقای شاپور فرهاد بسمت بازرس اصلی وآقای احمدپور کسری بسمت بازرس علی‌البدل برای مدت یکسال انتخاب شدند٤ـ روزنامه کثیرالانتشار اطلاعات جهت درج آگهی ها و اطلاعیه‌های مربوط به‌شرکت تعیین گردید و بموجب‌صورتجلسه مورخ۲۵۳۶ر۳ر۲۶ هیئت‌مدیره‌آقای محمد روستابسمت رئیس هیئت‌مدیره ومدیرعامل وبانوسعیده مهری‌خانم مالك بسمت‌نایب‌رئیس‌هیئت مدیره انتخاب گردیدند و کلیه اوراق و اسناد مربوط بشرکت ازقبیل چك و سفته‌و برات و قراردادهای تعهدآور واسناد رسمی با امضاءمدیرعامل منفردا وبامهرشرکت معتبر خواهدبود.

م‌الف۱۸۲۳

مدیرکل ثبت شرکتها ومالکیت صنعتی‌ـ یحیی‌مدنی

آ‌ـ۲٤۲۶۶

آگهی تصمیمات مجمع‌عمومی عادی سالیانه شرکت سهامی خاص ایرغرب ماشین‌پارت‌ثبت شده بشماره ۸۶۶۰

طبق صورتجلسه مجمع عمومی عادی سالیانه مورخ ۲۵۳۶ر۳ر۳۱ شرکت‌مزبور ۱ـ آقایان مهندس اکبرلایرزاده فاتح ومهندس حسین لاری‌و محمود بزرگپور یزدی بسمت‌اعضاء اصلی وآقایان اسفندیارگرگری و حسین کوچکزاده یزدی‌بسمت اعضاء علی‌البدل هیئت مدیره برای مدت دو سال‌انتخاب گردیدند ۲ـ تراز نامه وحساب سودوزیان سال مالی ۲۵۳۵به تصویب رسید۳ـ آقای عباس صرافیان بسمت‌بازرس اصلی‌و آقای دکتر حسین محقق بسمت بازرس علی‌البدل برای مدت یکسال انتخاب شدند٤ـ روزنامه کثیرالانتشار اطلاعات جهت درج‌آگهی ها و اطلاعیه‌های شرکت‌تعیین شدو بموجب صورت جلسه مورخ ۳۶ر۳ر۳۱ هیئت‌مدیره آقایان حسین لاری به سمت رئیس و محمود بزرگپوریزدی بسمت نایب‌رئیس هیئت مدیره و اکبر لاریزاده‌فاتح بسمت مدیرعامل شرکت انتخاب گردیدند و کلیه اوراق‌بهادارو اسناد وچك و بروات‌با امضاء متفق دو نفر ازپنج نفر اعضاء اصلی‌وعلی‌البدل هیئت مدیره وبا مهر شرکت و مکاتبات عادی با امضاء مدیرعامل‌به‌تنهائی معتبر خواهدبود.

م‌الف ۱۱۷۵۹

مدیرکل ثبت شرکتها ومالکیت صنعتی‌ـ یحیی‌مدنی

آ‌ـ۲٤۲۷۳

آگهی تغییرات درشرکت بازرگانی‌وتولیدی ایمپکس سهامی‌خاص ثبت‌شده بشماره۲٤۶۰۷

باستناد صورتجلسه مجمع‌عمومی عادی مورخ۲۵۳۶ر٤ر۲۰ شرکت بالاآقای مهدی سعیدی بسمت بازرس اصلی و آقای محمود مظاهری‌پوربسمت بازرس علی‌البدل برای مدت یکسال انتخاب شدند ورونامه اطلاعات جهت درج‌آگهی های‌شرکت تا مجمع عمومی آینده تعیین گردید.

م‌الف ۱۱۸۲۲

مدیرکل ثبت شرکتها ومالکیت صنعتی‌ـ یحیی‌مدنی

آ‌ـ۲٤۲۶۰

آگهی ثبت تصمیمات درشرکت سهامی‌خاص ساختمانی فرتو ثبت‌شده بشماره ۱۳۸۲٤

برابر صورتجلسه مورخ۲۵۳۶ر٤ر۱۶ مجمع عمومی‌عادی سالانه شرکت مزبور ترازنامه‌و حساب سودوزیان سال مالی ۲۵۳۵ شرکت بتصویب رسید،آقایان‌مهندس تومی‌فروندلیش ومهندس سیروس ساسانی وخانم یوگنیا طاطاوسیانس ـ آساطورزاده برای مدت دوسال بسمت اعضاء هیئت مدیره و آقایان دکتر هرمز فروحی ومجید ظهوری به‌ترتیب برای‌مدت یکسال بسمت بازرس‌اصلی وبازرس علی‌البدل شرکت‌انتخاب گردیدندو روزنامه اطلاعات جهت درج آگهی های مربوط به شرکت تعیین شد. وبرابر صورت جلسه مورخ۲۵۳۶ر٤ر۱۶ هیئت مدیره آقای مهندس تومی فروندلیش بسمت رئیس‌هیئت مدیره ومدیرعامل وخانم یوگنیا طاطاوسیانس‌آساطور زاده‌به سمت نائب رئیس هیئت‌مدیره انتخاب شدند. کلیه اسناد و مدارك تعهدآور شرکت از قبیل قراردادها، چکها، بروات ، سفته‌ها و غیره باید بامضای هیئت‌مدیره‌متفقا بامهر شرکت برسد .

م‌الف ۱۱۸۱۶

مدیرکل ثبت شرکتها ومالکیت صنعتی‌ـ یحیی‌مدنی

آ‌ـ۲٤۲۵۹

آگهی تصمیمات مجمع عمومی‌عادی سالیانه شرکت سردخانه جنرال (سهامی‌خاص) ثبت شده بشماره ۸۶۵۶

طبق صورتجلسه مجمع عمومی عادی سالیانه مورخ ۳۶ر۳ر۸ شرکت مزبور :

۱ـ ترازنامه و حساب سود و زیان سال مالی ۲۵

هانیبال، سپهسالار بلند آوازه کارتاژ

دیداری از تونس و یادی از عظمت کارتاژ(۲)

حسن شهباز

نخستین بخش از متن سخنرانی حسن‌شهبازدر باره تونس و «کارتاژ» را قبلا خواندید و در اینجا بخش دیگر آنرا مطالعه می‌فرمائید:

نبرد کارتاژ با روم ، از فصولی است‌که تاریخ‌زندگی بشر ، هرگز فراموش نمی‌کند. کارتاژ دو سردار قدرتمند دارد.یکی «ماگو»که تا سن چهل سالگی هرگز دشمنی در عرصه کارزار پشت او را ندیده بود و دیگری «هانیبال»که مانند او در تاریخ مدون بشر کمتربه وجود آمده است .سیپیوبا لژیون قدرتمند خود بر او می‌تازد و «ماگو» سه سال متوالی‌پیشروی‌او رامتوقف می‌کند. نه تنها مانع‌پیشروی او می‌شود بلکه سربازان جنگ‌آور روم را در چند نقطه وادار به عقب نشینی می‌کند و این ماجرا برای روم ننگ است.

به شهر رم ، مرکز یک امپراتوری بزرگ که بقول مردمش همه جاده ها به رم ختم می‌شود خبر می‌رسدکه سیپیو نیز درآستانه‌شکست است و سنای روم آماده برگزاری عزاداری می‌گردد، هانیبال سوگند می‌خورد که شهر روم راتسخیر کند و یک بنای آباد در آن باقی نگذارد ، اما سیپیو دست بردار نیست. ماگو که از پیروزی خود مغرور شده و حاضر نیست دست ازانتقام بردارد ، در منطقیی بنام ایلیپا دست به حمله‌ناگهانی می‌زند. سیپیو از قدرت‌ماگو و غرور او آگاهی داشت‌و حتی چند بار اعتراف کرده بود که مانند اودردنیاکسی نیست امادرعین حال‌هوشیار بود و از تاکتیکهای جنگی آگاهی داشت.او می‌دانست که اگر عقب بنشیند ، ماگو به‌تعقیب‌او خواهدپرداخت. این نقشه عملی شد و ماگو سنگرها را رها کرد وحمله برد ، اینجا بود که سیپیو کار خود را کرد. درایلیپا، شکست فاحش و غیر قابل جبرانی به سپاه‌کارتاژ وارد آمد و سردار بزرگ‌کارتاژی به خاک و خون افتاد.

منظومه لرد بایرون

نوشته‌اند که سیپیووقتی بالای سر ماگو رسیدبااینکه مست باده‌غرورنبود ،گریست زیرا معتقد بود حیف است چنین سردارقدرتمندی‌بمیرد. لرد بایرون منظومه‌ای دارد زیر عنوان آفریقا که دریغ است من ابیاتی از آنرانقل نکنم . سعی کرده‌ام ترجمه‌به متن اصلی انگلیسی نزدیک باشد.

رزم آور کارتاژی ازجای برخاست و چون نگریست
که درد بنیان کن زخم هلاکت انگیز امید هستی را زایل ساخته
بسختی و با نفسی‌بریده،
لحظه مرگ زودرس را خطاب کرد
بدرود ای آرزو هایی که برای شهرت خواهی دردلم ماوی گرفتی
و نفرین بر توای جنون قدرت طلبی‌که پایانی‌اینچنین داری
کورباد آنکه در پناه تو شادکامی طلبید.
آیا شیدائی برتری جویی فرجامش چنین است؟
ای تارک لرزان قدرت دنیوی
ای امید های فریب‌آمیز
ای زندگی سریسر تردید و خطر و جدال دایمی با مرگ
به من بگو آیا انسانی هست که در اسارت خواب های آشفته ، عمری سپری کند
و از هراس مرگ زود رس ، رشته حیاتش زودتر گسسته نگردد.
ای مرگ ، ای موهبت اصلی زندگی ما ... درایندم سرنوشت
براین افتاده از پای مفلوک نظر کن گه دیر بر خطا های خود واقف شده است.
جزای یکپوینده رامخطا و سزای یک دست آلودمه اشتباه جز این نیست.

در سال ۱۴۶ پیش از میلاد، کارتاژ آباد و مغرور به دست سپاه روم فتح‌می‌شود و دژهای تسخیرناپذیر آن نمی‌تواند در برابر این حمله مقاومت ورزد.فرداآن شهر آباد می‌سوزد حریق کران تا کران آن را در بر می‌گیرد و همه چیز با خاک یکسان می‌شود. درست سونوشتی مشابه تخت جمشید که به دست اسکندر بیدادگر مقدونی آتش‌گرفت رومیان کارتاژ با عظمت را آتش زدند تا هدیه‌یی قابل و ارزنده به ولکان، رب - النوع آتش بدهند و بنظر من سبب اینکه اسکندرتخت جمشید را آتش زد، وجود یک زن روسپی بنام تائیمی نبود که معشوقه اسکندر بود بلکه اسکندر هم مشتاق بود به ولکان، خداوندآتش و سلاح که به او امکان چنین پیروزی را داده بود، ارمغانی نثار کند.

سرگذشت عبرت انگیز و اسفبار هانیبال

هانیبال ، سپهسالار قدرتمندی که دنیا نظیر اورا کمتر دیده ، در سال ۲۲۱ پیش از میلاد ، تقریبامعادل دورانی که برادرش ماگون در اسپانیا آماده مبارزه با سردار رومی بود ، طرح حمله به رم را کشید.هانیبال وماگون‌فرزندان «هامیلکار- بارکا» بودند که در تاریخ کارتاژ نامش با افتخاربسیار برده شده . هانیبال ۲۶ساله بود که خودراآماده ساخت تا به روم بتازد. او چهل هزار سربازجانباز وجنگیده با انواع وسایل جنگی که‌پشت دویست‌وپنجاه‌فیل گذاشته‌بود مسلح‌کرد وبرای اینکه با لژیون‌رومیها روبرو نشود ، از طریق جبال‌پیرنه حمله خود را آغاز کرد و این سردراردر سال ۲۰۳پیش از میلاد ، برای اولین‌بار در تاریخ ، رم رادر محاصره گرفت . رومیان مغرور که خودشان را شکست ناپذیر میدانستند ناگهان خودرادر وضعی دیدند که باور نمی کردند . مرکز امپراتوری قدرتمند آنها در معرض فنا بود و هانیبال در همه جبهه ها پیش‌می‌تاخت بدبختانه‌در اینجا بامشکلاتی‌روبروشدکه قابل رفع‌نبودزیرا کارتاژ که پیروزیهای‌او راچشن‌گرفته بود ، فراموش کرد برایش وسایل جنگی بفرستد و بهرحال‌رابطه‌مملکت‌را با او حفظ کند . هانیبال پیروزی به دنبال پیروزی داشت اما سپاهیان او احتیاج‌به‌آذوقه و اسلحه و دیگر وسایل جنگی داشتند . راه دوربود و رساندن این وسائل به آسانی امکان نداشت سپهسالار کارتاژی هرچه انتظار کشید کسی‌به‌فریادش نرسید تا ناچار عقب نشست و رومیان که منتظر این فرصت بودند براو تاختند. در اینزمان خبر آوردند که کارتاژ به دست سیپیو و همه سربازانش را هم از یک مستعمره رم نامیدودوتن از سرداران خود رامامور کرد به آندریارسفر کنند و آنجا را آبادسازند ودرعین حال ، خراج مردم را برای رم بفرستند . وقتی ژول سزار برمسندفرمانروائی‌روم نشست ، عده زیادی از اسرای رومی را که خانه و زندگی نداشتند به کارتاژ فرستاد و نام تازه‌یی براین سرزمین نهاد که عبارت بود از «کولونیا ـ جولیا کار تاگو» و چون این منطقه از جهات جغرافیائی بسیار مناسب بود ، بزودی روبه آبادانی نهاد تا آنجا که بندری رقیب اسکندریه شد . از قرن سوم میلادی به بعد، کارتاژ روبه قهقهرا رفت و کاهنان مسیحی به آنجا پای نهادند و در آنجا شروع به ساختن کلیسا و تبلیغ‌دین مسیح کردند.در ۶۹۸میلادی سپاه اسلام وارد این منطقه شد و این‌بار کارتاژ کهن بزیر یوغ سپاه عرب رفت . مردم به دین اسلام گرویدند و این کشور دنیای تازه‌یی را زیر فرمان خلفای هاشمی با نام تونس گرد که درسال ۱۰۷۴ سپاه عثمانی وارد کارزار شد . قسطنطنیه تا ۱۸۸۱ براین‌کشور فرمان روائی می کرد تا اینکه فرانسویان ، بعنوان حمایت از آزادیخواهان ، اول الجزیره را فتح کردند وبعد تونس را بزیر فرمان خود گرفتند . در سال ۱۹۰۷ اولین زمزمه آزادیخواهی مردم تونس شروع شد تا اینکه در سال ۱۹۴۲،یعنی دوران جنگ دوم جهانی ، آلمانها و ایتالیائیها تونس را اشغال کردند . بعد از شکست سپاه رومل در سال ۱۹۴۳ فرانسویان بار دیگر به تونس برگشتند و تونس متعره فرانسه شد ، اما آزادیخواهان دست بردار نبودند . در راس حزب «نئو ـ دستور» وکیلی بود تحصیلکرده فرانسه بنام حبیب‌بورقیبه که بارها به زندان افتاده و بارها تبعید شده بود .سرانجام درمارس سال ۱۹۵۶ تونس استقلال یافت و از ۱۹۶۱ حبیب ورقیبه به ریاست جمهوری این سرزمین برگزیده شد . .

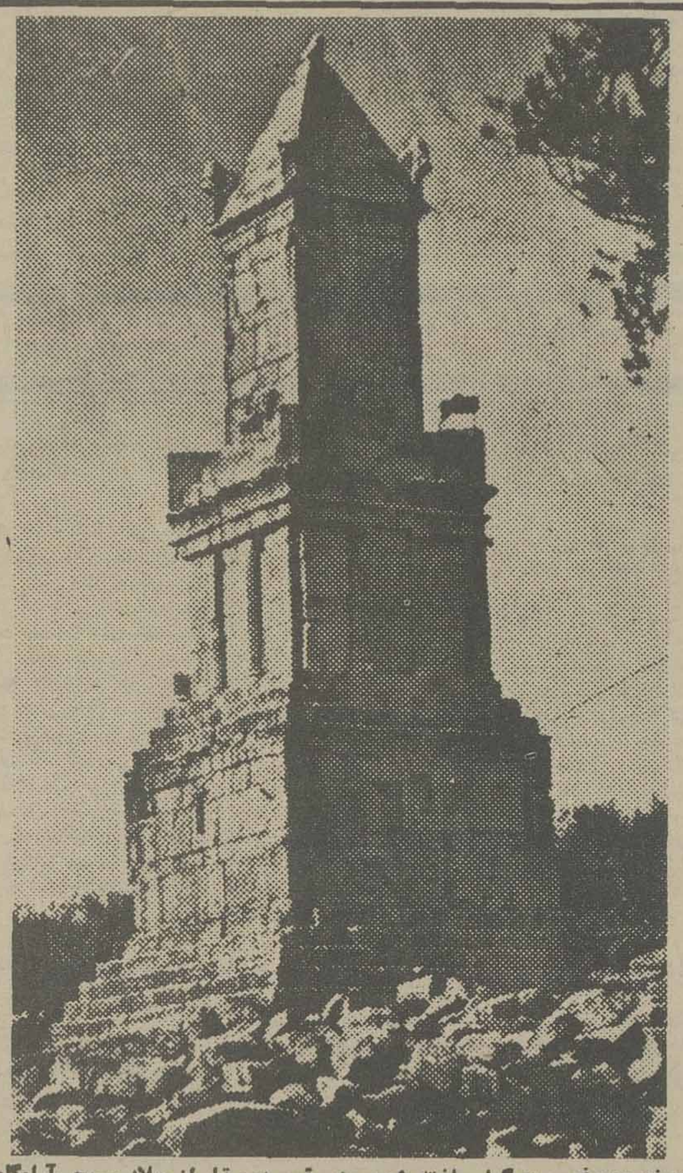

موزه معروف « دوگا» ساخته شده در قرن دوم قبل از میلاد مسیح .آرامگاه شاهزاده صحرانشین

آگهی پذیرش دانشجو برای دوره فوق لیسانس مدیریت آموزشی

دانشکده علوم تربیتی دانشگاه سپاهیان انقلاب ایران در نیمسال اول سال تحصیلی ۳۷-۳۶ حداکثر بیست نفر از کارکنان رسمی وزارت آموزش و پرورش را که دارای شرایط زیر باشند از طریق مسابقه ورودی و مصاحبه برای ادامه تحصیل در دوره دوساله فوق لیسانس مدیریت آموزشی می پذیرد.

۱ـ دارا بودن دانشنامه لیسانس از دانشگاهها و مؤسسات آموزش عالی کشور یا از دانشگاههای خارج که مورد تائید وزارت علوم و آموزش عالی باشد.

۲ـ دارابودن حداقل میانگین (۳) در دوره لیسانس یا معادل آن در نظام های دیگر نمره گذاری طبق آئین نامه تبدیل نمرات (درنظام صفر تابیست، ۱۴ به بالا و در نظام صفر تا صد ۷۰ به بالا) در صورتیکه میانگین نمرات دوره لیسانس بین (۳) و (۲/۵) باشد داوطلب باید شرایط مندرج درآئین نامه تحصیلات فوق لیسانس مصوبه خردادماه ۱۳۵۱ وزارت علوم و آموزش عالی را بشرح زیر دارا باشد. لیسانسیه‌ای که میانگین او بین (۳) و (۲/۵) باشد در صورتیکه حداقل یکسال پس از گرفتن درجه لیسانس توانسته باشد انتشارات پژوهشی ارزنده‌ای ارائه دهد یا تجربیات ارزنده‌ای بدست آورد که آمادگی او را برای ادامه تحصیل مجرز کند، گروه آموزشی پذیرنده با تصویب شورای گروه می تواند با در نظر گرفتن هدف های داوطلب و معرفی نامه هائی که احتمالا از استادان خود در دست دارد استثنائا انتشارات یا تجربیات او را برای جبران میانگین بپذیرد.

۳ـ احراز شرایط مندرج در بخشنامه شماره ۸۳ مورخ ۳۶/۵/۱۵ اداره کل امور اداری وزارت آموزش و پرورش

۴ـ پذیرفته شدن در امتحانات ورودی و مصاحبه.

مواد امتحان ورودی

مواد امتحان ورودی بشرح زیر است:

الف: امتحان کتبی:

۱ـ روانشناسی عمومی، جامعه شناسی عمومی، کلیات اقتصاد و حقوق، آمار مقدماتی اصول و فلسفه آموزش و پرورش و تاریخ آموزش و پرورش

۲ـ زبان فارسی

۳ـ زبان انگلیسی یا فرانسه

ب ـ مصاحبه

تبصره ـ پذیرفته شدگان در امتحان ورودی و مصاحبه باید واحدهایی از دروس علوم تربیتی را که برای گذراندن دوره فوق لیسانس ضروری تشخیص داده شوند قبل از ثبت نام برای دروس فوق لیسانس بگذرانند.

نحوه شرکت در امتحان ورودی

داوطلبان باید فرم زیررا تکمیل کرده همراه با مدارک مذکور درآن با پست سفارشی به ترتیبی ارسال کنند که تا آخر وقت اداری روز هفتم شهریورماه ۲۵۳۶ به نشانی دفتر پذیرش تحصیلات فوق لیسانس مدیریت آموزشی دانشگاه سپاهیان انقلاب ایران، صندوق پستی ۲۷۱۹ تهران واصل شده باشد به تقاضاهایی که پس از تاریخ فوق برسند ترتیب اثر داده نخواهد شد.

تاریخ توزیع کارت ورودی و برگزاری امتحان:

ـ کارت ورودی به جلسه امتحان روز پنجشنبه دهم شهریورماه از ساعت ۸ صبح الی ۱ بعدازظهر در محل ساختمان دانشکده علوم دانشگاه سپاهیان انقلاب ایران واقع در میدان کندی توزیع خواهد شد.

ـ محل و ساعت اجرای امتحان ورودی در موقع تحویل کارت ورودی به اطلاع داوطلبان خواهد رسید.

فرم درخواست ثبت نام در امتحانات ورودی دوره فوق لیسانس مدیریت آموزشی دانشگاه سپاهیان انقلاب ایران

اینجانب نام خانوادگی..... نام ..... فرزند ..... دارای شناسنامه شماره ..... صادره از ..... متولد ..... دارای درجه لیسانس در رشته ..... از دانشگاه (دانشکده یا مؤسسه) ..... فارغ‌التحصیل سال ..... شغل و سمت در وزارت آموزش و پرورش ..... به نشانی: شهر ..... خیابان ..... کوچه ... ورودی دوره .. شماره منزل ..... تلفن ..... داوطلب شرکت در امتحانات ورودیدوره فوق‌لیسانس مدیریت اموزشی هستم و به پیوست مدارک زیر را ارسال می دارم:

۱ـ فتوکپی لیسانس یا گواهی قبولی آن
۲ـ یک برگ رونوشت شناسنامه (یا فتوکپی مصدق آن)
۳ـ دو قطعه عکس ۴×۶ جدید با ذکر مشخصات خودم در پشت آن
۴ـ قبض رسید بانک مرکزی به مبلغ /۱۰۰۰ ریال به حساب شماره ۲۳۵۳ دانشگاه سپاهیان انقلاب ایران
۵ـ گواهی احراز شرایط مندرج دربخشنامه شماره ۸۳ مورخ ۳۶/۵/۱۵ وزارت آموش و پرورش طبق فرم زیر که به تائید اداره آموزش و پرور ش محل خدمتم رسیده است.
۶ـ زبان خآرجه‌ای که امتحان خواهم داد در زیر با علامت × مشخص نموده‌ام.

انگلیسی | فرانسه

امضای داوطلب

دانشگاه سپاهیان انقلاب ایران

تایید می شود که خانم... آقای..... دارای شناسنامه شماره .صادره از.....
متولد..... عضو رسمی وزارت آموزش و پرورش و واجد شرایط مندرج در بخشنامه شماره ۸۳ مورخ ۳۶/۵/۱۵
اداره کل امور اداری وزارت آموزش و پرورش است و بدین‌وسیله جهت ثبت نام برای شرکت در مسابقه ورودی دوره فوق لیسانس مدیریت آموزشی دانشکده علوم تزبیتی دانشگاه سپاهیان انقلاب ایران معرفی می شود.

مدیرکل امورش و پرورش
رئیس اداره

امضاء و مهر

تاریخ

آگهی پذیرش دانشجو آموزشگاه عالی پرستاری نیروی زمینی شاهنشاهی

آموزشگاه عالی‌پرستاری نیروی زمینی شاهنشاهی تعدادی داوطلب دختر با شرایط و امتیازات زیر میپذیرد:

شرایط :

تابعیت دولت شاهنشاهی ایران و دارابودن شرایط پذیرش برابر صفحه ۱۴۹ دفترچه راهنمای سازمان سنجش آموزش کشور و نداشتن همسر و اولاد و سپردن تعهد مبنی برعدم ازدواج درمدت تحصیل در آموزشگاه .

امتیازات :

دانشجویان در تمام مدت تحصیل شبانه روزی و درسال اول ماهیانه ۲۰۰۰ ریال و در سال دوم ۲۵۰۰ ریال ودر سال سوم ۳۰۰۰ ریال کمک هزینه تحصیلی دریافت مینمایند و فارغ‌التحصیلان بدریافت گواهینامه عالی پرستاری (لیسانس) سرافراز میگردند و حقوق و ترفیعات آنان تابع آئین‌نامه استخدام کارمندان ارتش شاهنشاهی میباشد .

داوطلبان میتوانند بمنظور ارائه مدارک لازم و کسب اطلاعات بیشتر وثبت نام‌همه روزه در ساعات اداری از تاریخ درج آگهی تاسه‌شنبه ۲۵۳۶٫۶٫۸ باستثناء ایام تعطیل به آموزشگاه عالی پرستاری نیروی زمینی شاهنشاهی به نشانی خیابان کورش‌کبیر انتهای خیابان کاج جنب‌بیمارستان‌لیلا بهلوی مراجعه نمایند .

م‌الف ۱۱۳۳۳

اداره بهداری نیروی زمینی شاهنشاهی

هواپیمائی ملی ایران ۱۳۴۰

هواپیمائی ملی ایران «هما» آگهی استخدام

افراد با تجربه در فعالیت های روابط عمومی

هواپیمائی ملی ایران «هما» برای تکمیل کادر سازمانی خود افراد واجد شرایط ذیل را برای اشتغال دررده های سرپرستی فعالیت‌های مربوط به روابط عمومی استخدام مینماید .

الف ـ مشاغل

۱ـ سرپرست انتشارات خارجی
۲ـ سرپرست انتشارات فارسی
۳ـ سرپرست روابط عمومی خارجی

ب ـ شرایط

ـ سابقه کار موثر در زمینه های موردنظر
ـ تسلط کامل به زبان انگلیسی برای دوره های اول و سوم
ـ تحصیلات کافی (داشتن حداقل دیپلم متوسطه . دارندگان مدارک بالاتر حق تقدم خواهند داشت) .
ـ حداکثر سن ۳۵ سال
ـ دارا بودن برگ پایان خدمت سربازی یا معافی دائم

از داوطلبان واجد شرایط دعوت میشود به منظور کسب اطلاعات بیشتر و ثبت تقاضای استخدام همه روزه تا تاریخ ۲۹٫۵٫۳۶ ازساعت ۸ الی ۱۲ بغیر از ایام تعطیل باتلفن ۸۲۹۰۸۹ تماس حاصل نمایند .

آقای رویائی شما در اشتباه هستید سعدی استاد سخن است نه یک ناظم خوب

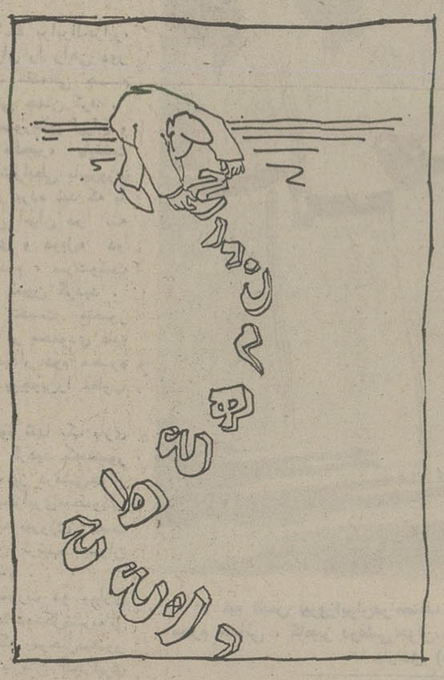

درپاسخ به‌شعر خوانی‌آقای یداله رویائی شاعر نوپرداز معاصر، در تالار نقش ایران تحت عنوان (شعر جوان ایران حضور دارد اما نماینده ندارد) که در شماره ۱۵۳۶۶ صفحه‌هنر و ادبیات‌آن‌روزنامه چاپ شده بود ، اشاره‌به‌نکاتی ضروری است. ایشان اظهار کرده‌اند سعدی ناظم خوبی است‌اما حافظ با شعر های‌ناب تصویری‌خود ، شاعر خوبی می باشد و بدین ترتیب ضمن اظهارنظر قاطع‌در مورداشعار لسان‌الغیب‌و سروده های‌شیخ اجل‌بساحت مقدس استادمسلم شعر وادب و سخن پارسی که گفته‌هایش بمصداق« همه گویند سخن گفته سعدی دگرست» در مقابل شاعران و سخنگویان دیگر ادب فارسی پختگی غیر قابل توصیف دارد و ۱۴ قرن تمام است که تاج مرصع سلطنت ادب پارسی بر تارک سر این شیخ بزرگوار مثل لعل بدخشان می درخشد وتادنیا باقی است خواهد درخشیدجسارت‌کرده بودند

من نمی دانم منظور آقای رویائی از ناظم خوب بودن چه بوده است وازکی تابحال شعر سنج شده‌اند؟وتاچه‌حد صلاحیت دارند که دو نفر از شاعران بسیار بزرگ این مرز وبوم راباهم مقایسه کنند و نتیجه بگیرند که سعدی ناظم خوبی است! اگر منظورشان از نظم کلام مقفی و موزونی مانند (کلنگ از آسمان افتاد ونشکست) بوده‌است که باید عرض کنم اشتباه غیر قابل بخششی‌رامرتکب شده‌اند،برای اینکه در سرتاسر گلستان پرگل وریحان‌و بوستان سرسبز و وخرم‌استاد ، حتی مصراع شعر هم نمی توان پیداکرد که مانند موج نوونقاشی‌کوبیسم جوانان امروزه هیچ و پوچ باشدومعنی و مفهومی‌نداشته باشد و تصویری از یک‌پدیده بسیار مهم زندگی را منعکس ننماید.حتی‌مصراعی راکه خود آقای رویائی برای اثبات ناظم بودن سعدی (هرکه را زور در بازوزردرترازو) آورده‌اند بخوبی‌نشانگر و تصویرآدمی است که چون زور در بازو دارد زر هم در ترازوخواهد داشت.

حقیربنام یکفرد ایرانی شعر دوست‌وشاعرپرست که‌بداشتن شعرائی مثل سعدی وحافظ ومولانا. . .و حتی منوچهری و فرخی که آقای رویائی در گفتارشان بنوعی باین دو نفر شاعر توانا و تصویر ساز ماهر طبیعت هم توهین کرده‌اند و نوشته‌اند (فقط مرده پرستان به شعرهای اینان دل می بندند) از آقای رویائی تقاضا می کنم که یابا ذکرمثال های قانع کننده و منطقی از آثار واشعار استاد سخن ودو نفر شاعر قصیده سرای زبر دست ما توضیح بیشتری بدهند و یا اینکه این دو قسمت‌از گفته های خود را بطور کتبی و با درج در آن روزنامه کثیرالانتشار پس بگیرند والا گمان نمی کنم ارادتمندان شاعران قدیم و اساتیدمسلم شعرو ادب‌معاصر که‌بنده از شاگردان مبتدی‌این اساتیدمحترم شعر سنج وشعر شناس و محقق هستم، ایشان را ببخشند واجازه بدهند که بساحت این شاعران سترگ (که هرچه داریم از آنهاداریم) جسارت بشود.

از رضائیه ـ رضا صدیق‌زاده

کوتاه‌شده‌ازمیان‌نامه‌ها

برق الشترشبانه روزی است اما...!

برق‌الشتر مدتی است بظاهر شبانه روزی شده است ومردم‌بی‌خبر اطراف هم غبطه میخورند که چرا باید الشتر از خود موتور برق مستقل و برق شبانه روزی داشته‌باشند وروستاهای‌دیگر محروم باشند . غافل از اینکه برق الشتر شبانه روزی نیست، و بیشتر وقت‌ها ساعت ۱۲ و گاهی از ساعت ۵ بمردم برق می دهندکه طبعا مردم باید ازیخچال وسایر وسائل برق چشم پوشی کنند. اهالی الشتر اینک مانده‌اند متحیر که از خیر موتور برق اختصاصی بگذرند وبه‌برق شبکه سراسری به پیوندند که‌دراینصورت معلوم نیست ، چه موقع خرابی مولد های شبکه ترمیم میشود، یااینکه باهمین مولد اختصاصی بسوزند و بسازند و بگذارند دیگران خیال کنند برق الشتر شبانه روزی است؟!

شهلا منظمی

آبگرم معدنی سمنان غیر بهداشتی است

آبهای گرم معدنی در تمام نقاط دنیا طرفداران‌و مشتاقان بیشماری دارد ومی تواندبصورت یک قطب جذب توریست، درآمد سرشاری را نصیب دولت ومردم آن نواحی کند . آبگرم معدنی سمنان که میتواند بامختصر نو سازی‌وتعمیر بصورت یکی از مراکز مهم توریستی و درمانی دراین نقطه از مملکت درآید ، متاسفانه در حال حاضر بصورت خیلی ابتدائی و کاملا غیر بهداشتی در آمده است و حاضران و مشتاقان این آب معدنی پس‌از پیمودن‌راه طولانی و مسیر پرپیچ وخم رودخانه هاوآن هم باوضع نامطلوب اتوبوسرانی و برخورد با وضع ناهنجارو آب آلوده غیربهداشتی و نبودن امکانات ووسائل زندگی حتی کمبود آب آشامیدنی ، با خاطره‌بد این محل را ترک می نمایند. جادارد دراین موقع که مردم اشتیاق زیادی به استفاده از آبهای معدنی نشان میدهند، مقام های مسئول استان‌سمنان این محیط آلوده و رقت‌باررانوسازی‌و بصورت‌آبرومندانه‌ای در معرض استفاده مردم قرار دهند ویا اگر اعتباری جهت نو سازی و بهبود آن تمین نگردیده است ، اصلح‌است با تعطیل این محیط آلوده از اشاعه‌بیماری و امراض گوناگون جلوگیری شود.

علی اکبر مومن زاده‌ـ دانشجو

اسفالت کوچه

شهرداری‌ناحیه ۶ پس ازسالها سرلطف آمد و کوچه های حسینی و خاکیان را که‌مقابل‌کوچه داودی‌در خیابان ۱۰متری شیرازی قرار دارد، اسفالت کرد. امالطف خودراازساکنان کوچه داودی دریغ‌کرد وفقط این کوچه رابرنامه‌اسفالت حذف نمود!

در نتیجه‌کماکان اهالی باید در تابستان از گرد و خاک بنالند.ودر زمستان تازانو در گل‌ولای فرورونده‌که این واقعاتحمل پذیر نیست. بامید آنکه شهرداری ناحیه ۶این کوچه را نیز اسفالت کندو مردمش را دعاگوی خود سازد.

ماشاءالله دژاخ

خیابانی که کشتارگاه شده است

خیابان یزدان راه درچه که از انتهای خیابان آتشگاه تافلاورجان ادامه دارد ، براثر عبور و مرور کامیون و همچنین اتوبوسهای‌ذوب آهن و سنگینی‌ترافیک، به علت نداشتن عرض کافی و پیاده‌رو و نبودن خط کشی و چراغ راهنما در نقاط مناسب، تبدیل‌به‌کشتارگاه شده‌است‌بطوری که هر روزوشب چند نفری قربانی‌تصادفات این خیابان میشوند. جادارد هرچه‌زودتر مسئولان مربوطه نسبت به مشکل بزرگ اهالی این منطقه اقدام کنند.

توکلی

وضع آشفته بازار آهن‌آلات

طبق مقررات‌صادرات وواردات امسال وزارت بازرگانی ورود تعداد زیادی از اقلام آهن وپولاد مثل ورق سیاه ،ورق روغنی و غیره که درایران هم تولید نمی شود غیر مجاز اعلام شده است که اگر در حال حاضر بازار سیاه در مورد این اقلام وجود ندارد، باین علت است که مقدار زیادی‌ازسفارشات سال گذشته‌هنوز دراختیار فروشندگان است که اگر این مقدار هم مصرف شد، بازار دچار کمبود محسوس این اقلام میشود.

در مورد اقلامی چون تیر آهن بعضی نمرات‌آن‌مثل نمره ۱۲ در ایران‌آنهم به مقدار ناچیز تولید میشود که البته جوابگوی نیاز مصرف کننده نیست.نتیجه اینکه برای خرید این نوع آهن آنهم با دو برابر قیمت قانونی آن بایستی ازهفت خوان رستم گذشت.

برای‌این شکل دو راه حل وجوددارد

۱ـ ورود آهن آلاتیکه درایران اصلا تولید نمیشود آزاد شود.

۲ـ ورود اقلامیکه درایران به مقدار ناچیز تولید میشود تحت ضوابطی آزاد گردد.

مهدی رزاق‌نیاـ کارمند

نقره‌داغ زورکی !

در خیابان هشتم داودیه خیابان بهروز تابلوی راهنمائی نصب شده حاکی ازاینکه از ساعت ۱۶ الی ۲۲ ورود بطرف میدان محسنی آزاد است. روز ۲۰ر۵ر۳۶ یکی از افسران راهنمائی علیرغم وجود این تابلو و باین بهانه که در انتهای خیابان تابلوی ورود ممنوع نصب شده است، من وچند راننده دیگر راباقبض ۵۰۰ تومانی نقره‌داغ کرد، اعتراض منطقی جریمه شدگان که تابلوی ورد ممنوع در آخر خیابان نصب شده وای بسا که رانندگان‌ازخیابانهای فرعی جلوتر ازتابلو واردخیابان شده باشند. بنابراین تقصیری متوجه آنها نیست، بگوش آقای افسر راهنمائی‌فرو نرفت و انگار که ایشان فقط وظیفه‌دار نقره داغ مردم هستند ، بالاخره چه وقت باین نابسامانی روابط مجریان قانون بامردم خاتمه داده می شود بامید خداست .

منیره نوابی

پاسخ مسئولان به نامه‌های مردم

موسسه آب سرایك موسسه‌خصوصی‌است

عطف بمطلب مندرج در شماره ۱۵۳۷۰ مورخ ۲ر۵ر۳۶ آن روزنامه تحت عنوان «صحرای کربلا» اشعار میدارد:

آبرسانی آب سرادرامیرآباد یک موسسه خصوصی است و ارتباطی به‌این سازمان نداشته و این سازمان صلاحیت مداخله در اختلافات آن موسسه با مشترکانش را ندارد و چنانچه ساکنان‌آن‌محل بخواهند از آب تصفیه شده بهره‌مند شوند میتوانند مانند سایر مشترکان این سازمان درخواست نصب انشعاب نمایند .

سازمان آب منطقه‌ای تهران (شرکت سهامی)

مدرك تحصیلی نداشته است

درپاسخ مطلبی که در شماره ۱۵۳۷۹ مورخ ۱۳ر۵ر۳۶ آن نشریه زیر عنوان «ماشاءالله مرادی از کرمانشاه» درج گردیده است باطلاع میرساند :

برابر گزارش اداره کل آموزش و پرورش آقای ماشاءالله مرادی در سال ۱۳۴۱ بسمت آموزگاری استخدام گردیده لیکن‌بعلت نداشتن تحصیلات‌کافی (ششم ابتدائی) پست دفتری مدارس برای ایشان مناسبت تشخیص داده شده است .

مدیر کل روابط عمومی آموزش و پرورش ـ منوچهر خاشع

تمام درمانگاه ها طرف قرارداد نیستند

باارسال متن پاسخ سازمان منطقه‌ای بهداری وبهزیستی استان مرکزی در مورد مطلب مندرج در شماره ۱۵۳۴۹ مورخ ۹ر۴ر۳۶ خواهشمند است دستور فرمایید نسبت بدرج آن اقدام گردد .

چون‌درمانگاه ها در سطح کشور طرف قرارداد این سازمان نیستند بنابراین درمانگاه لادن هم بطور خصوصی نسبت بدرمان فرزند آقای حشمت‌الله امینی اقدام‌کرده است. بعلت نداشتن آدرس ایشان ، خواهشمند است بوسایل مقتضی به‌نامبرده اطلاع داده شود تاچنانچه عمل خلافی صورت گرفته است، بامراجعه به دفتر رسیدگی بشکایات و پاسخگویی این سازمان اقدام قانونی بعمل آید .

مهدی‌نواب بوشهری مدیر کل دفتر روابط عمومی

دنباله پاسخ مسئولان درصفحه ۳۵

حرفهائی ازآن سوی سیم

مشکلات خود را با «اطلاعات» درمیان بگذارید

تلفن ۳۲۸۴۳۱ هر روز از ساعت ۸/۳۰ صبح تا ۴ بعد از ظهر در اختیار شماست

رضا صلواتیان

شرکت بنز خاور دو نوع کامیون تولید میکند که بامدل های ۶۰۸ و ۸۰۸ از همدیگر تفکیک شده‌اند ، اما در عمل و تناژ بار هیچگونه تفاوتی باهم ندارند . متاسفانه پلیس‌راه برای مدل ۸۰۸ گواهینامه پایه یک مطالبه‌میکندو برای مدل ۶۰۸ پایه دوم شخصی ،چرا؟

پروین خلیلی

علاوه بر مهاجمان جاده در همین خیابان های داخل شهر هم مهاجمان خیابانی راحت و آسایش خانم ها و دختر خانم ها را سلب کرده‌اند .خوبست اینگونه مهاجمان را به اشد مجازات اعدام (محکوم) کنندو آنها را برای عبرت سایران در ملاء عام بدار بیاویزند .

حسن اکباتانی

منزل من نزدیک میدان‌شهیاد قرار دارد ، از شش ماه پیش نیمه های شب سرو صدای تخلیه تیر آهن و مصالح ساختمانی خواب و آسایش را از ما گرفته است ، پریشب بدلیل همین سرو صدا ها همسایه منزل من از خواب پرید و آنچنان دچارناراحتی اعصاب شد که او را به بیمارستان منتقل کردند .مسئول این کار کیست و چرا بسازو بفروش ها علاوه بر سرمایه باجان مردم هم بازی میکنند ؟

اختر ـ فـ کارمند

شعبه نفت فروشی واقع در خیابان سلطنت آباد روبروی باشگاه بانک مرکزی هر حلب ۱۸ لیتری نفت را به بهای ۶۵ ریال تحویل مشتری میدهد .

تایک هفته قبل، همین حلب‌نفت را ۶۰ ریال عرضه میکرد .

مسئول نفت فروشی کمبود کارگر را بهانه گرانفروشی قرار داده است ، آیا مسئولان مربوط ازاین افزایش بهای‌نفت آگاهی دارند ؟

ساعت ۸/۳۰ هر روز پرواز به پاریس

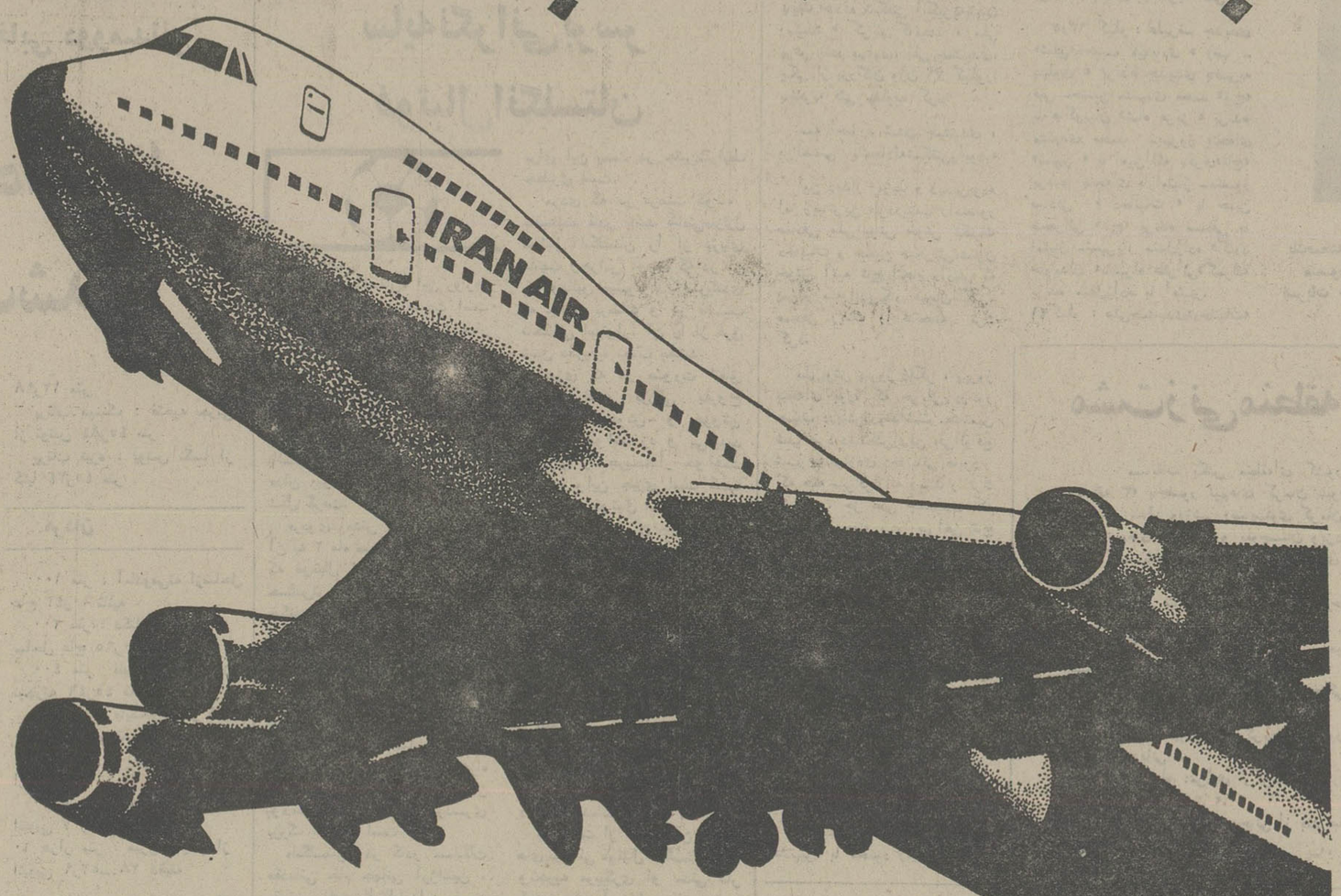

صبحانه درتهران ـ ناهار درپاریس

حرکت ازتهران	دوشنبه ـ چهارشنبه جمعه ـ یکشنبه ۰۸/۳۰	سه‌شنبه ـ پنجشنبه شنبه ۰۸/۳۰ *
ورود به پاریس	۱۱/۵۰	۱۳/۲۵

* ازطریق رم

برای کسب اطلاعات بیشتر و نگهداری جا به آژانس مسافرتی‌خود و یابه‌دفاتر فروش‌هما مراجعه فرمائید.
دفترفروش‌خیابان‌ویلاتلفنهای ۸۲۹۰۸۰ـ۹۱۱۲۲۷۳ ۹۱۱۲۵۹۱
دفتر فروش‌میدان فردوسی ۹۱۱۲۵۸۰ـ۸۲۶۵۳۲
دفتر فروش خیابان شاهرضا ۸۲۵۰۶۱ـ۹۱۱۲۵۹۹

هواپیمائی ملی ایران «هما»

جمعیت شیروخورشیدسرخ ایران

داوطلبان تحصیل در آموزشکده های پرستاری جمعیت در صورتی که دارای شرایط قیدشده‌در صفحه۱۵۲و۱۵۳راهنمای داوطلبان ورود به آموزش عالی(نشریه اسفند ماه ۲۵۳۵ سازمان سنجش آموزش کشور) باشندمی توانند فتوکپی کارنامه آزمایش‌همگانی سال‌جاری خودرا به‌پیوست‌درخواست تکمیل شده زیر این آگهی با پست سفارشی طوری ارسال کنند که‌تاپایان‌وقت اداری روز پنجشنبه دهم شهریور ماه ۲۵۳۶ بدفتر آموزشکده مورد انتخاب خود برسد .

داوطلبان روز سیزدهم شهریور میتوانند به آموزشکده موردنظرخودرجوع کرده یاتماس بگیرندتا از تاریخ مراجعه برای ثبت نام‌آگاه شوندو اطلاعات دیگر مورد نیاز خودرا دریافت دارند. آموزشکده های وابسته به جمعیت در شهر های مختلف به شرح زیراست :

۱ـ آموزشکده پرستاری بویه	گرگان
۲ـ آموزشکده پرستاری ۲۵ شهریور	آبادان
۳ـ آموزشکده پرستاری ۲۵ شهریور	رضائیه
۴ـ آموزشکده پرستاری تبریز	تبریز
۵ـ آموزشکده پرستاری رضا شاه‌کبیر	شهرری
۶ـ آموزشکده پرستاری مهربخش	مشهد
۷ـ آموزشکده پرستاری مهرزاد	رشت
۸ـ آموزشکده پرستاری شیراز	شیراز
۹ـ آموزشکده پرستاری تهران	تهران

درخواست ثبت نام برای تحصیل‌آموزشکده پرستاری واقع درشهر

خواهشمند است نام مراجزو داوطلبان ثبت‌فرمایند. فتوکپی کارنامه همگانی سال جاری را به پیوست این درخواست ارسال و اعلام میدارم که‌واجدکلیه شرایط لازم هستم.

شماره داوطلب: نام‌خانوادگی:
نام : امضاء :
نشانی داوطلب :شماره منزل کوچه
خیابان شهر
شماره تلفن آـ۲۴۶۰۰

دنیای ورزش شنبه‌ها منتشر میشود

داریال عرضه‌کننده‌بهترین سیستم آشپزخانه‌های پیش‌ساخته سیستم اطاق‌خوابهای پیش‌ساخته سیستم حمام‌های پیش‌ساخته
سیگدال نروژ sigdal Norway
داریال عرضه‌کننده‌بهترین خدمات برای زندگی ایدآل
نمایشگاه : خیابان پهلوی، بالاتر از سه راه عباس‌آباد شماره ۱۰۶۱، تلفن ۶۲۷۴۷۴
تلفن دفتر مرکزی: ۷۵۲۴۸۴-۷۵۶۸۰۶، سازمان فروش: ۷۶۵۶۵۱

والیبال جام ستاره ها : دیدار های حذفی باشگاه های ایران

«ایرانا» با پیروزی آمد

ایرانا ۳ـ انرژی هسته‌ای صفر

● دوشنبه ۲۴ مرداد ۲۵۳۶ شاهنشاهی ، سالن شماره۲ استادیوم نصیری «والیبال جام حذفی» ستاره ها» دوراول ، ایرانا ۳ «۱۵ـ۱۴ ، ۱۵ـ۹ ، ۱۵ـ۷ ، ۱۵ـ۹» ـانرژی هسته‌ای صفر . سرداور : قدرت رحمتی .داور : محمد باقرزاده.

ایرانا: خسرو نیاکیان ،محمد رضا محمدی ،جمال شاه‌حسینی ،جواد محتشمیان ، ناصر نظافت دوست ، امیر حیدری.

انرژی هسته‌ای :بیژن بیات، مهدی مافی ، حبیب‌مقدم، حسین محقق، رضاانصاری ، حسین مقدم ـبهمن کاویانی .

جدالهای جام حذفی بود که تیم تازه پاگرفته پایتخت در مصاف آن ۰ـ۳ به پیروزی نائل‌آمد .

خسرو نیاکیان،امیرحیدری، جمال شاه‌حسینی ، جواد محتشمیان ، رضا محمد رضاو ناصر نظافت‌دوست پارانی‌بود که دیشب در سالن نصیری «ایرانا» را برابر حریف به پیروزی رساندند ، ضمن‌اینکه این تیم «هوشنگ ملکلو» را نیز در کنار میدان داشت که با دستی آسیب دیده دلیلی موجه برای غیبت خودنشان میداد .

اشکال ایرانا

ایرانا در سه گیم حریف ناآشنایش را برد ، در گیم‌اول پیروزی را بدون دردسر بکف آورد، ولی در گیمهای دوم و سوم برابر «انرژی هسته‌ای» برای دست یافتن به امتیازات سخت دردسر داشت وبی‌شک اگر ایرانا با چنین شرایطی در روز نخست برابر حریفی قدر می‌ایستاد ، کارش سخت به تنگنا برمیخورد .

آنچه در تیم ایرانا آشکار مینمود ، اینکه‌علیرغم‌جمع‌بودن جمعی مهره‌های‌قابل‌بهره‌گیری، معهذا احساس یک هماهنگی کامل در آنها وجود نداشت، که علت آنرا میتوان درمسئله کیفیت تمرینات دانست .

مسئله بی تمرینی

ضمن اینکه ایرانا از زمان شکل گرفتن تا بدینجای راه «مربی» برای خود نشناخته است و درکنار مسئله نداشتن تمرین ، موجودیت تیم شکلی درحد انتظاراز نامش نداشت. و آنچه را هم که ایرانا از

میدان مصاف این حریف ناآشنا بدست آورد ، در سایه درخششهای فردی بود .

بی‌تردید آنچه باید بعنوان یک واقعیت پذیرفت اینکه اگر ایرانا بخواهد از جهت موجودیت و نه‌تنها از نقطه نظر نام ، در ردیف بزرگان پایتخت درآید ، بایستی از جهت کار تمرینی دشواری‌خود را برطرف سازد .

چرا که ایرانا در سرآغاز راه نشان داد بیش ازهرچیز به تمرین و کار انداختن چرخ های تیم نیاز دارد و اگر نه دشوار بتواند حرفی برای‌گفتن داشته باشد .

دور دوم

بهرحال با پیروزی ایرانا آخرین تیم برگزیده برای دور دوم نیز شناخته شد ضمن اینکه به ۱۰ تیمی که از دیدار های دور اول به دور دوم راه یافته‌اند ، یک تیم تهرانی نیز اضافه گردیده است که به‌این ترتیب شمار تیمهای حاضر در دور دوم به ۱۱ میرسد .

این تیم تازه «شهپر» است که وابسته به تشکیلات نیروی هوائی میباشد .

دور دوم بازیها شنبه آینده برگزار میشود که دراین میان ذوب‌آهن استراحت دارد وپنج دیدار نیزدر شهرستانهابرپاست از جالب‌توجه ترین دیدار های دور دوم بایستی‌مصاف‌دخانیات تهران ـ ساندیس رضائیه را دانست که در رضائیه‌صورت می‌گیرد .

ضمن اینکه ایرانا نیز کاری دشوار در شهرکرد خواهد داشت . در اصفهان دخانیات این شهر میزبان راه‌آهن است و تاج و شهپر تهران هم به زنجان و تبریز میروند .

شنبه ۲۹ مرداد

● لیفتراک سازی تبریز ـ شهپر تهران (تبریز) .
● ساندیس رضائیه ـ دخانیات تهران (رضائیه) .
● زنجان ـ تاج تهران (زنجان) .
● شهرکرد ـ ایرانا (شهر کرد).

یکشنبه : دخانیات‌اصفهان‌ـ راه‌آهن مشهد (اصفهان) .

بازیها ساعت ۶ بعد از ظهر آغاز میشوند .

ایرانا دیشب در سه گیم‌انرژی هسته‌ای را برد ، هر دو حریف با نامی تازه که ایرانا به لطف درخشش های‌فردی مهره‌هایش پیروز شد .عکس لحظه‌ای است از این دیدار که محتشمیان (۶) ونظافت‌دوست دویار ایرانا به‌دفاع هجوم حریف برخاسته‌اند

شطرنج قهرمانی تهران

مسابقات شطرنج قهرمانی تهران دور سوم و چهارم‌خود را نیز پشت سر گذارد ضمن آینکه در دور سوم ناکامی خسرو شهسوار عضو سابق‌تیم ملی شطرنج ایران ، برابر منصور قربانی، مهمترین‌رویداد بود .

این پیکار که در حرکت۴۷ نیمه تمام مانده بود بخاطر حاضر نشدن خسرو شهسوار در ادامه مسابقه ، بسود منصور قربانی پایان گرفت .

در دور چهارم بازی ها نتایج بدین شکل بود .

نتایج دور چهارم :

● عباس خاکپور۱ـخسرو چوبک صفر
● ساروی ۱ـ کارامیان صفر
● هنری ۱ـ قربانی صفر
● فرخ‌آزادحرف ۱ ـ علی حبیبی صفر
● واجه گاسپار ۱ ـ تندر تندری صفر
● بهمن دهقان ۱ـهنریک گریگوریان صفر
● عزیزاله صالحی مقدم ۱ ـ حبیب‌اله صادقی صفر
● مجیدبدیعی‌فر. ـشهرام نوری ۰ـ۱

در پایان دور چهارم نفراتی که از ۴ بازی ، ۴ امتیازدارند و بدون شکست میباشند آینان هستند :

واجه گاسپار ـ فرخ آزاد حرف ـ عباس خاکپور ـ رضا ساروی ـ صالحی مقدم ـکاوه هنری ـ بهمن دهقان ـ پیروز پروین و عنایت امینی .

شطرنج قهرمانی بانوان کشور

مسابقات سالیانه شطرنج قهرمانی بانوان کشور از روز شنبه ۵ شهریور ماه در محل خانه شطرنج آغاز میگردد .

کلیه علاقمندان می‌توانند تا روز جمعه چهارم شهریورماه برای حضور در این مسابقات به خانه شطرنج مراجعه‌نمایند. ضمن اینکه این مسابقات محدودیت سنی نیزندارد .

هفته چهاردهم جام تخت جمشید

روز گذشته فدراسیون فوتبال ایران برنامه هفته‌چهاردهم جام تخت‌جمشید راپس از تغییراتی بدین شرح اعلام نمود.

پنجشنبه ۲۷ مرداد: ماشین سازی ـدارائی «۵ بعدازظهر» تبریز «.

جمعه ۲۸ مرداد :پاس ـصنعت‌نفت «۵ بعداز ظهر ـامجدیه».

پرسپولیس ـراه‌آهن «۷ بعدازظهر ـامجدیه «۰ ملوان ـنیرو «۵ بعدازظهر ـبندرپهلوی «۰ برق ـسپاهان «۵ بعداز ظهر» شیراز «۰ ذوب‌آهن ـهما «۵ بعداز ظهر ـاصفهان » ، یکشنبه ۳۰ مرداد :تراکتورسازی ـپانکملی «۵ بعداز ظهر ـتبریز «۰ تاج ـ شهباز «۷ بعدازظهر ـامجدیه «.

تنیس جام دیویس

ایران۱ـ۴ الجزایر را شکست داد

حریف بعدی ایران ، برنده دیدار «لهستان ـ یونان» است

★ تیم تنیس پیروزایران‌در مصاف با الجزایر از راست محرم خدائی ، کامبیز درفشی‌جوان، منصور بهرامی،هدایت یارندی (سرپرست)

پیروزی ۱ـ۴ برابرالجزایر، تیم تنیس ایران را راهی دور دوم مسابقات مقدماتی جام دیویس قهرمانی جهان کرد .

مصاف تنیسورهای ایران و الجزایر در «الجیر» پایتخت الجزایر در شرایطی باپیروزی ایران به آخر برده شد که با بردهای پیاپی ایران در سه بازی «انفرادی و دوبل» دو روز اول و دوم ، سرنوشت مسابقه عملا تعیین گردید .

در روز نخست منصور بهرامی ۰ـ۳ بر محمودی غلبه کرد و در دیدار دوم محرم خدائی ۰ـ۳ بوجوین‌را مغلوب ساخت .

در روز دوم تنها یک بازی دوبل برگزار گردید که‌منصور بهرامی و کامبیز درفشی‌جوان برابر دوبل‌الجزایری‌محمودی ـ بوجوین» به پیروزی دست یافتند و باین ترتیب ایران ۰ـ۳ پیش افتاد .

و بدین صورت دو بازی انفرادی باقیمانده‌شکل‌تشریفاتی بخود گرفت که بهرحال‌منصور بهرامی یک بازیکن الجزایری بنام «یونس» را ۰ـ۳ شکست داد ولی مخرم خدائی به محمودی باخت .

حریف بعدی ایران‌درصحنه جام دیویس برنده دیدار تیم های لهستان ـ یونان،خواهد بود ، ضمن اینکه به احتمال فراوان لهستان تیم پیروز این مسابقه است .

تیم اعزامی‌ایران به الجزایر را هدایت‌یارندی‌دبیرفدراسیون تنیس ایران سرپرستی میکرد.

هشتمین شب مشتزنی «دستکش زرین» ـ تهران

دیشب تمام دخانیاتی ها پیروز رینگ بودند، جز یک ملی پوش!

علی جمشیدی در جدال با کریم کامیاب سه اخطاره شد !!

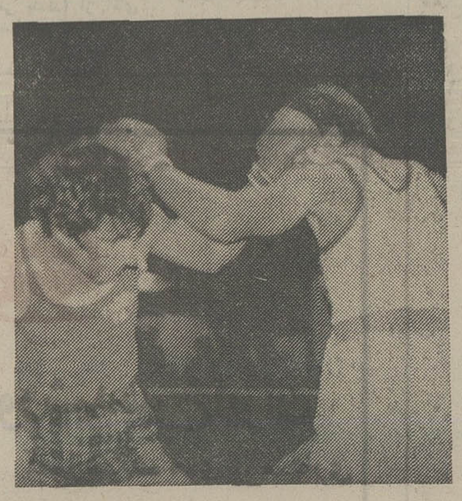

یک‌صحنه از نبرد زیبای‌صحرائی‌ـ منصور صادقی ملی پوش‌دخانیات و حریفش «قدر»ش از تاج، هردو ضربات چپ راحواله هم کرده‌اند. صادقی ... صادقی «راست » پیروز این نبرد بود.

بوکس

هشتمین شب مسابقه های مشتزنی «دستکش‌زرین »درتهران بایک حادثه شگفتی انگیزبه‌پایان رسید: « کریم کامیاب ، ملی پوش بندر پهلوی، علی جمشیدی، یکی از بزرگان وزن ۷۱ کیلورا باضربه فنی مغلوب کرد!

سه اخطاره شدن جمشیدی ، برالمستی یک‌حادثه‌شگفت‌زا بود.»

این دیدار ،زیبا و دیدنی‌بود، اما زیباترین نبرددیشب رامنصور صادقی ملی پوش خوش تکنیک دخانیات و حسین صحرائی‌مشتزن خوش آتیه تاج انجام دادند که پس‌از سه‌راندپیکار هیجان‌انگیز، صادقی رینگ را فاتحانه ترک کرد.

ملی‌پوش پیروز دیگر ، بهروز پنجه‌ای بود، که حریفی درخور حساب درپیش روندداشت .هشتمین شب نبرد دستکش‌زرین ،فی‌الواقع شب جشنواره‌ی دخانیاتی هابود .

که همه سرافرازانه رینگ را ترک کردند ، جز علی جمشیدی که همین چندهفته پیش پیراهن تاج را از تن بیرون آوردودخانیاتی شده ، بعد برابر همباشگاهی‌اش شکست خورد.

دیشب ۱۵ مبارزه‌یی که در سالن مشتزنی امجدیه ودرحضور رئیس، نایب‌رئیس‌ودبیرفدراسیون مشتزنی آنجام گرفت ، بشرح زیر بود:

نتایج نبردها

۵۱ کیلو :قاسم ابراهیم آبادی «شهپر» با محمود ژنوبیان «تاج»

برنده ابراهیم آبادی باضربه‌فنی‌ـ جواد امینی «تاج» با صمدآبادی‌ن بیک «شفق» برنده امینی‌باآمتیاز‌ـ رضابادباغی «جطری » ـابراهیم شیخی «تاج»برنده‌بادباغی باضربه فنی‌ـ حمید مهابادی «رضاپهلوی» با خسرو برقشی « کاردجاویدان» برنده مهابادی باضربه فنی .

۶۳٫۵ کیلو : علیرضا جدیدی «شفق»باحبیب مهابادی « رضا ـ پهلوی » برنده‌ا جدیدی باضربه فنی ـحسین مشهدی محمد «تاج» با هاکوپیان «شاه عزیز » برنده مشهدی محمد ـببهروز پنجه‌ای «شهپر» با امین‌الله باقری«تاج» برنده پنجه‌ای با امتیاز ـمنصور صادقی « دخانیات » با حسن صحرائی «تاج» برنده صادقی با امتیاز ـشهریار مندلزاده «گارد جاویدان »بابهرام طغرائی«کمرک» برنده مندلزاده با امتیاز.

۷۱ کیلو : علی‌جمشیدی«دخانیات» باکرم کامیاب «دخانیات » برنده کامیاب باضربه فنی « حریف را سه اخطاره کرد» ـعلی بحری «دخانیات» با مهدی حضرتی «تاج» برنده بحری با امتیاز ـ اسدالله جاوید « شفق» با محمد عزیزی برنده جاویدباضربه فنی‌ـ تمرازهوسپیان «شاه عزیز » با ناصر حکم‌آبادی «تاج » برنده هوسپیان باضربه فنی .

۸۱ کیلو :محمد قلیزاده«تاج» با اسماعیل صفائی « دخانیات » برنده صفائی با ضربه فنی .

نگاهی‌گذرا به این مبارزات و سیمای مبارزین ،حکایت ازآن دارد که علی بحری ملی پوش وزن ۷۱ کیلو گرم ، بهترین مشتزن دیشب بود، و منصور صادقی که پس‌از او جای دارد، بهترین مرد ۶۳٫۵ بود .

ابراهیم شیخی مشتزن جوان و جسور تاج ، گرچه مبارزه را بناحق باخت ،ولی برترین‌پسکور ۵۱ کیلو بود ، که‌این راکمیته فنی تائید میکند.

مسابقه های انتخابی دوومیدانی قهرمانی جهان

تیم قاره افریقا انتخاب شد

دوومیدانی

مسابقه های انتخابی دو و میدانی قاره آفریقا برای‌گزینش تیم منتخب قاره سیاه جهت‌حضور در اولین دوره مسابقه های دوو میدانی‌قهرمانی جهان که‌ماه‌آینده درشهر دوسلدورف (آلمان‌غربی) برگزار میشود . به پایان رسید. این مسابقه ها طی دو روز در تونس انجام شد .

در پایان این مسابقه ها ،یک تیم ۵۰ نفره مرکب از ۲۸قهرمان مرد و ۲۲ قهرمان زن برای‌سفر به دوسلدورف برگزیده شدند .

نفرات برگزیده شده برای تیم منتخب قاره آفریقا و زمان های بدست آمده هریک در مسابقه های انتخابی تونس،ازاین‌قرارند:

زنان

۱۰۰ متر « اوتیت اوفون‌اوکو از نیجریه ۱۱٫۵۵ ثانیه
۲۰۰ متر : اوتیت اوفون‌اوکو از نیجریه ۲۴٫۱۷ ثانیه
۴۰۰ متر : روت وایتیرا از کنیا ۵۳٫۴۸ ثانیه
۸۰۰ متر:رزتاتاز کنیا۰۷٫۸۱ـ۲ دقیقه
۱۵۰۰ متر : سکینه بوتامین‌از الجزایر ۴ـ۲۱٫۹۹ دقیقه
۳۰۰۰ متر الیزابت چیتوم از کنیا ۹ـ۴۶٫۷ دقیقه
۱۰۰ متر مانع : انواکپو از نیجریه ۱۴٫۴۸ثانیه
پرش ارتفاع : کارون مومبی از زامبیا ۱٫۶۵ متر
پرش طول : مودوپ اوشی‌کایا از نیجریه ۶٫۲۲ متر
پرتاب وزنه : ننانیوکو ازنیجریه ۱۲٫۹۸ متر
پرتاب دیسک : فتحیه جربی از تونس ۴۵٫۸۴ متر
پرتاب نیزه : یونس نکسا از کنیا ۴۵٫۳۴ متر .

مردان

۱۰۰ متر : آمادومی‌ته ازساحل عاج ۱۰٫۴۳ ثانیه
۲۰۰ متر : دگنان کابلان از ساحل عاج ۲۰٫۹۵ ثانیه
۴۰۰ متر فلیکس ایمادی از نیجریه ۴۵٫۴۶ ثانیه
۸۰۰ متر : مایکبویت از کنیا ۱ـ۴۶٫۹۵ دقیقه
۱۵۰۰ متر : آنی هی‌مورسلی از الجزایر ۳ـ۳۶٫۲۶ دقیقه
۵۰۰۰ متر : میروس یفتر از اتیوپی ۱۳ـ۲۸٫۰۷ دقیقه
۱۰ هزار متر : میروس یفتر از اتیوپی ۲۸ـ۵۲٫۹ دقیقه
۱۱۰ متر مانع :گودون اوبکا سوگی از نیجریه ۱۴٫۰۴ ثانیه
۴۰۰ مترمانع:پیتر روا‌موهاندا از اوگاندا ۵۱٫۰۷ ثانیه
۳۰۰۰ متر مانع : تورااشتواز اتیوپی ۸ـ۲۶٫۲۲ دقیقه
پرش ارتفاع : پل‌نادژادوم از چاد ۲٫۱۳ متر
پرش طول : چارلتون اهیزولن از نیجریه ۷٫۷۶ متر
پرش ۳ گام : چارلتون‌اهیزولن از نیجریه ۱۶٫۴۶ متر
پرش با نیزه : لاخدار راهال از الجزایر ۵ متر
پرتاب وزنه : ایماد فایز از مصر ۱۷٫۴۰ متر
پرتاب دیسک : سعیدتهاروت از مصر ۵۷٫۱۲ متر
پرتاب نیزه : علی ممی‌ازتژنس ۷۴٫۸۲ متر
پرتاب چکش : یوسف‌بن‌عبیداز تونس ۵۳٫۶۰ متر .

سایه نگرانی برسر فوتبال انگلستان

برای این پست در چنین‌شرایط خطیری است.

مردی که در فرصت کوتاه باقیمانده قادر باشد کشتی‌متزلزل فوتبال انگلستان را از دریای ملتهب وهراس آوری که در آن بالا وپائین میشود ، با سربلندی به ساحل برساند و در قالب ناخدائی استوار، آن را از غرق شدن دگرباره نجات بخشد.

چیزی که در صورت اتفاق افتادن لطمه بزرگی بهروح تماشاگر پرجوش و خروش انگلیسی خواهد زد و بی‌تردید غرورش را جریحه‌دار خواهد ساخت واین چیزی است که فدراسیون فوتبال انگلستان تلاش میکند، از بروز آن جلوگیری‌کند واحساس وخواست مردم را ارضا نماید.

ودر پی این تلاش، فدراسیون فوتبال انگلستان از جمعی بزرگان گذشته دنیای توپ گرد این‌دیار دعوت کرده‌است، تا با گردآمدن کنارهم، راهی برای مسئله«مربی تیم ملی» پیدا کنند.

بیلی‌رایت، تامفینی، جومرسر، بابی‌چارلتون، دیکسراگ وبالاخره سرمت‌بوسبی، بزرگانی میباشند که برای پیدا کردن این «مرحل» دعوت شده‌اند.

بیلی‌رایت از نامورترین کاپیتن های تیم ملی فوتبال انگلستان‌است وتجربه مربیگری او مدتی کار کردن باتیم آرسنال میباشد.

«تام فینی»درکنار مردافسانه‌ای فوتبال‌انگلستان «استانلی‌ماتیوس» یکی از بلند پروازترین چهره‌هایی است که تابحال «تیم ملی» بخود دیده ضمن اینکه «جومرسر» نیز از کاپیتن‌های قدیمی ملی‌انگلستان بشمار میاید.

«بابی‌چارلتون» نیز از مردان فراموش نشدنی فوتبال بریتانیا است که تجربه چندانی در کار مربیگری ندارد. وبالاخره«سرمت بوسبی» مربی پیشین تیم باشگاه منچستر یونایتد میباشد که درحال حاضر در کار مربیگری فعالیتی ندارد.

در هر صورت باید دید گردهم آمدن این چهره‌ها و همفکری و است راهی برای مشکل بزرگ ادغام اندیشه‌های آنان آیا قادر فوتبال انگلستان پیدا نماید ؟

مشکلی که درحال حاضرفوتبال انگلستان را به «وحشتی بزرگ» دچار کرده است.

انگلستان

«فوتبال انگلستان» این روزها ماجرائی پیچیده و سخت است که فدراسیون فوتبال این دیار را بشکل نگران کننده‌ای بخود مشغول نموده وهمه چیز راتحت الشعاع خود دارد.

این ماجرا، مسئله بدون مربی ماندن «تیم ملی انگلستان» است‌که بااستعفای ناگهانی و غافلگیرکننده «دان ریوی» از پست مربیگری شکل گرفت.

«ریوی» مدتی پیش که حدود آن به ۲ ماه میرسد ، درشرایطی که فوتبال انگلستان یکی از حساس‌ترین دوران خود راسپری میکند، از پست مربیگری تیم ملی استعفا کرد و با دریافت مبلغی کلان برای کار راهی دیارعربها شد.

مربی مستعفی‌انگلسی، درمورد تصمیمش خیلی‌راحت ابرازداشت، از اینکار سخت احساس خستگی میکند و دیگر حوصله ادامه‌راه را ندارد و با این کنار کشیدن بودمکه «انگلستان»دچار دردسری بزرگ گردیده است.

«انگلستان» در کادر مسابقات مقدماتی جام جهانی آرژانتین ، رقابتی سخت باایتالیا دارد ،ضمن اینکه در یک بخت کلی وپیش‌بینی‌ها ایتالیاازشرایطی استوارتر نسبت به انگلستان برخوردار میباشد واین چیزی بود که «ریوی» نیز پیش از رفتن به‌آن اعتراف داشت.

واگر بخاطر آوریم ، برای بازیهای جام جهانی ۱۹۷۴مونیخ، انگلستان با شکست مقابل‌لهستان از رسیدن به جدالهای اوج محروم گردید و عکس‌العمل آن ناکامی بسان فاجعه‌ای بزرگ در فوتبال انگلستان تلقی شد ، ارزش واهمیت راه یافتن تیم‌ملی انگلستان به پیکارهای آرژانتین ، شکل قابل احساس‌تری بخود میگیرد.

وآنچه بیشتر برای رهبران فدراسیون فوتبال انگلستان نگران کننده است .

اینکه. نه‌تنها تیم ملی حالا «مربی» ندارد بلکه اشکال بزرگ کار پیدا کردن مردی «شایسته» است.

مشت زنی منطقه کرمان

مسابقات یکس منطقه‌ای کشور در استان کرمان «منطقه ۳» باحضور تیم‌های کرمان ـبوشهر وبندرعباس در در محل سالن ورزشی رضاپهلوی کرمان انجام شد.

تیم‌های سیستان و بلوچستان ویزد که‌قرار بود دراین دوره ازمسابقات حضورداشته باشند برای انجام مسابقه حاضر نشدند.

آخرین نتایج این دیدارها که‌بمرحله نهائی خودنزدیک است چنین است:

۵۴ کیلو: شیری از بندرعباس ـامینی از بوشهر«برنده شیری ».

۵۷ کیلو :بازاریان ازکرمان ـخاکی زاده از بندرعباس «برنده بازاریان ».

۶۰ کیلو :پوریانی ازکرمان‌ـ منصورخاکفر از بندرعباس «برنده پوریانی ».

۶۳٫۵ کیلو :مرادی ازکرمان ـسوری دوست از بوشهر «برنده سوری دوست ».

۶۷ کیلو :شاه محمدجانی از بندرعباس ـغلام کمالی از کرمان «برنده کمالی».

شطرنج قهرمانی جهان

اسپاسکی یک امتیاز پیش افتاد

ژنو : در شرایطی که سه بازی دیگر از پیکارهای‌بوریس اسپاسکی و لاجوس پورتیش در صحنه مسابقات نیمه نهائی شطرنج قهرمانی جهان باقی مانده است ، اسپاسکی با مغلوب کردن رقیب بزرگش در جدال سیزدهم ، یک امتیاز پیشی گرفت .

دو حریف درحالی دردیدار سیزدهم خود رو در روی‌قرار گرفتند که حساب امتیازاتشان ۶ـ۶ بود و اسپاسکی باشکست رقیب مجاری ۶ـ۷ پیش‌افتاد .

اینو در مجموع ۱۶ مسابقه برگزار می‌کنند و نفر برنده با کورچنوی (فاتح دیگر نیمه نهائی) روبرو خواهد شد .

صاحب نظران درباره بازی سیزدهم اسپاسکی مقابل پورتیش اظهار عقیده کردندکه او یکی از درخشانترین بازی های شطرنج را ارائه داد .

شطرنجباز روس که بادفاع سیسیلی بازی میکرد درحرکت چهلم پورتیش را مجبور به قبول شکست نمود .

تنیس زنان جام دنیای ورزش در اصفهان

با پایان گرفتن دیدار های تنیس مردان (جام‌دنیای‌ورزش) دراصفهان،بازیهای گروه‌بانوان آغاز گرفت آنهم درحالیکه ۳۰ تنیسور (زن) برای حضور در بازیها اعلام آمادگی کرده‌اندو این رقمی است تازه برای تنیس زنان اصفهان .

استقبال خوب علاقمندان از این بازیها باعث شدتابازیکنان در سه گروه تقسیم شوند و مبارزات خود را بصورت دوره‌ای برپا نمایند .

مسابقات بهمت نمایندگی اطلاعات در اصفهان و تربیت بدنی و هیئت تنیس این شهر برپا شده است .

ضمن اینکه برپا نمودن این جام سبب گردیده تا تنیس بانوان در اصفهان رنگی تازه بخود گیرد و حضورچهره‌های جدید در این مسابقات نشان دهنده مشتاقان فراوان تنیس در این شهر است ضمن‌اینکه تنیسورهای زیر ۲۰ سال در این دوره اکثریت را دارند و چهره‌های جوانان که به این ورزش روی‌آورده‌اندخودنمائی می‌کند .

مریم آذری‌ـ مرضیه‌آذری‌ـ پریچهر رحمانی و پروانه صامت از چهره‌های آشنا و پر امید این مسابقات‌هستند .

در اولین دور بازیها پیکار ژاله سراجی و نسرین‌خیامی، زمان زیادی را بخوداختصاص داد و نزدیک بدو ساعت این دو با یکدیگر پیکار نمودند که سرانجام سراجی با نتیجه۱ـ۲ فاتح میدان شد . ست ها : (۴ـ۶ و ۳ـ۶ و ۴ـ۶) .

مریم آذری‌پور ، حریف خود ژاکلین احدود را بانتیجه (۰ـ۶ و ۰ـ۶)مغلوب نمود .

زهره پیکامیان نیز با نتیجه (۴ـ۶ و ۴ـ۶) ، میترا رحیمی‌پور را شکست داد .

در آخرین بازی ، نغمه حسینی با نتیجه ۳ـ۶ و ۴ـ۶ مغلوب مرضیه آذری‌پورگشت.

اطلاعات بانوان
سه‌شنبه‌ها منتشر میشود

نویسنده کتاب های فیزیك دوره نظری :

آموزش «فیزیک» بدون «آزمایش» معنی ندارد

۷۵۰ هزار نفر ازدبیران لیسانسیه‌فیزیک ازنقاط مختلف سراسر کشور در یک‌دوره کارآموزی در محل دانشسرای مقدماتی بندر پهلوی با وسائل عملی‌و علمی آموزش فیزیک آشنا می‌شوند تا دربازگشت به محل خدمت خود درسال تحصیلی آینده نظام جدید آموزشی را بویژه‌در سال چهارم نظری برای دانش آموزان بخوبی تشریح و پیاده کنند.

در این کلاس ها دبیران فیزیک مدارس و دبیرستان های مختلف‌کشور بایکدیگر به تبادل نظر و همفکری می‌پردازند تا بهترین پیشنهادها و راه حل هارا برای پیشبرد علم فیزیک و آموزش هرچه بهتر آن درجهت بالا بردن سطح معلومات دانش آموزان ارائه دهند.

تشکیل این‌دوره آموزش بهانه‌ای شد تا با تنی چند از استادان‌و دبیران‌شرکت کننده در این کلاس های بازآموزی به صحبت بنشینیم:

فیروز پیله‌رودی دبیر فیزیک دبیرستان های‌تهران درآغاز گفتگو ها ضمن مفید دانستن تشکیل‌اینگونه کلاس ها به تحولی که در نظام آموزش جدید و برنامه های درسی بوجود آمده اشاره کرد و گفت : کار آزمایشگاهی طریقه جنبی طریقه موثری برای تفهیم درس و بویژه فیزیک است و برای اینکار اداره کنندگان آزمایشگاهها از تخصص و علاقمندی لازم بخوبی برخوردار باشند.

متاسفانه کمبود دبیر و کادر آموزش شایسته در شهرستانها نقش فعال لازم را ازآزمایشگاههای مدارس حذف کرده است و از آنجا که تلاش تدریس فیزیک بدون انجام‌آزمایش مفهومی ندارد. رفع کمبود وسایل آزمایشگاهی در مدارس شهرستانها از ضروری ترین مسائلی است که بایدبه آن‌توجه شود.

کلیه شرکت کنندگان در کلاس های بازآموزی دبیران فیزیک هم رای هستند که فعالیت آزمایشگاههای مدارس هرقدر هم ناچیز باشد ارتباط مستقیم با وجود اداره کننده آن دارد.

حسن شکوهی : باتوجه به کمبود وسائل آزمایشگاهی وکوتاه بودن مدت زمان دوره بازآموزی و بالا بودن سطح علمی کتاب فیزیک و مکانیک‌سال چهارم نظری کلیه آزمایش های چهارم نظری در این دوره بازآموزی‌بیاده گردید که درحد دلپذیری مورد استقبال شرکت کنندگان در کلاس ها قرار گرفت اما مسئله اساسی دراینست که دبیران علوم (بویژه‌فیزیک) دراکثر دبیرستانها بعلت کمبود وسائل آزمایشگاهی و نداشتن سالن آزمایشگاه امکان انجام آزمایش عملی و آموزش‌عینی‌آن به دانش آموزان را ندارند و نمی توانند درستی و صحت قوانین و ندیده های فیزیکی را به دانش‌آموزان نشان دهند و از راه تطبیق تئوری تا عمل قدرت خلاقیت و ابتکار دانش آموز را پرورش دهند.

آقای شکوهی در دنباله سخنان خود پیشنهاد کرد اگر وزارت آموزش و پرورش چندساعت ازاوقات تدریس دبیران علوم را به آزمایشگاه اختصاص دهد کمک بسیار موثری درجهت بالا رفتن میزان معلومات علمی دانش آموزان می شود.

دکتر ابوالقاسم قلمسیاه ـ استاد دانشگاه تهران ونویسنده کتاب های «فیزیک» دوره‌نظری در مورد کلاس های بازآموزی دبیران فیزیک گفت :

در این کلاس ها شرکت کنندگان سابقه ذهنی پیدا می کنند و مسئله اساسی دراینست که علم فیزیک به تفکر بیشتری نیاز دارد و در آن معلم ودانش آموز هر دو باید فکر کنند و در این میان تلاش های فکری معلم بیش از دانش آموزاست. اما اصولا آموزش فیزیک‌بدون «آزمایش» و آزمایشگاه معنی ندارد و در هر حال وزارت آموزش و پرورش باید به این مسئله توجه کند و کمبودهای موجود در مدارس‌را به حداقل برساند و با تامین کمبود های معلمان موجبات دلگرمی آنها را فراهم نماید.

اما عیب برنامه آموزشی مادر این است که در نظام جدید آموزشی مسئولان امربرنامه‌ای را بمدت دو سال طرح‌ریزی و پیاده میکنند ،ولی سال بعد همین برنامه عوض می ـ شود ، طرح دیگری برای‌اجرا جایگزین آن میگردد و همین تغییرات هرچند گاه یکبار است که بر مشکلات نظام آموزشی کشور افزوده است .

دکتر قلمسیاه افزود : در پیشرفت نظام جدید‌آموزشی سه شرط اساسی نقش مهمی دارند و آن داشتن : معلم‌خوب ـ آزمایشگاه خوب و شاگرد خوب است .

اگر آزمایشگاه خوب داشته

بقیه در صفحه ۳۵

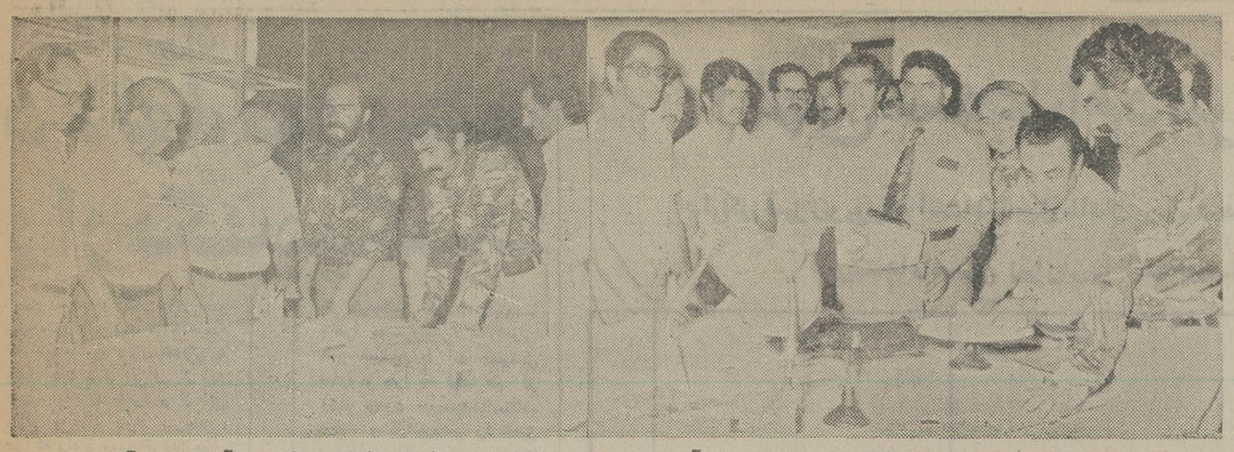

★۷۵۰ تن از دبیران‌فیزیک دبیرستان های کشور در یک دوره بار آموزی دردانشسرای مقدماتی بندر پهلوی با طرزکار دستگاه های‌آزمایشگاهی آشنا میشوند .

آگهی های رسمی شرکتها: ● تأسیس شرکتهای جدیدالتأسیس ● تغییرات اساسنامه شرکتها ● افزایش سرمایه ● تصمیمات جدید ● انحلال

آگهی تغییرات در شرکت ساختمان آذربایجان

طبق صورت جلسات ۳۱ر۳ر۳۶ مجمع عمومی عادی‌و مجمع عمومی فوق‌العاده و هیئت مدیره شرکت ساختمان آذربایجان تحت شماره ۸۷۱ تغییرات زیر بعمل آمده است ۱ـ گزارش هیئت‌مدیره و بازرس قانونی شرکت قرائتو مورد تصویب قرارگرفت ترازنامه وحساب سودوزیان شرکت به تصویب رسیدو پس‌از اخذرای فامبردگان زیر برای مدت دوسال انتخاب شدند. دکتر جعفر بینگذاریان ،بانك گسترش آذربایجان بنمایندگی آقای عباس زارع، حاجی مرتضی رحیم زاده خوئی ، حاجی مرتضی طسوجی ، حسن عبداله زاده‌فهیمی، غلامحسین صدقیانی ،مهندس منصور اکبری ، محمدعلی‌ظفری، غلامحسن بهادری ، عضو اصلی هیئت‌مدیره وآقایان پرویز حشمتی و حبیب طسوجی وعلی حاج‌اردبیلی عضوعلی‌البدل هیئت مدیره بازرسان زیر برای مدت یکسال انتخاب شدندآقای موسوی مصنف بازرس اصلی و بهروز وقتی بازرس علی‌البدل و روزنامه های اطلاعات و آذرآبادگان برای مدت یکسال جهت نشر آگهی هاو دعوتنامه های مربوطه به شرکت تعیین شدند سرمایه شرکت در مبلغ‌نود میلیون ریال تصویب شد مجمع تصویب کردکه میزان ۳۸۳۲ سهم باقیمانده از مرحله دوم رابهرکس وبه هر مبلغ که هیئت مدیره صلاح بداندفروخته و چنانچه سهام فروش نرفته‌ای باقی‌ماند در اختیار بانك گسترش آذربایجان قرار دهد همچنین فروش یکهزار وهفتصد و پنجاه سهم از باقیمانده سهام مرحله دوم که‌به‌چند نفر متقاضی خریدسهم مرحله سوم‌فروخته شده بود موردتایید قرارداد و آقایان حاجی مرتضی رحیم‌زاده خوئی‌و محمدعلی ظفری کماکان به ترتیب بسمت های رئیس ونائب رئیس‌هیئت مدیره انتخاب شدند وآقای مهندس‌فریدون نهضتی درمدیریت عاملی وآقای یدالله جهاندیده درسمت مدیرامور مالی‌واداری مشغول خواهند بود صاحبان حق امضاء آقای مهندس‌فریدون نهضتی مدیر عامل باتفاق یکی‌از چهار نفرآقایان مرتضی رحیم‌زاده خوئی و محمدعلی ظفری ودکتر جعفربنکداریان و عباس زارع همراه با مهرشرکت میباشد.

مسئول ثبت شرکتهای ثبت تبریز ـ فتاحی

آ ـ ۴۹۵۳

آگهی تصمیمات مجمع عمومی عادی سالیانه شرکت مسیران (سهامی خاص) ثبت شده بشماره ۲۴۷۷۶

طبق صورتجلسه مجمع عمومی عادی سالیانه مورخ ۳۰ر۳ر۲۵۳۶ شرکت مزبور :

۱ـ ترازنامه و حساب سود و زیان سال مالی ۲۵۳۵به تصویب رسید .

۲ـ آقای باری‌جی‌میجل بسمت بازرس اصلی‌وموسسه حسابرسی پیت‌مارویک میجل‌اندکمپانی بسمت بازرس علی ـ البدل برای مدت یک سال انتخاب شدند .

۳ـ روزنامه کثیرالانتشار اطلاعات جهت درج آگهی‌ها و اطلاعیه های شرکت تعیین گردید .

م‌الف ۱۱۹۹۶

مدیر کل ثبت شرکت ها و مالکیت صنعتی‌ـ یحیی‌مدنی

آگهی تغییرات شرکت سهامی خاص سابین‌بت شده بشماره ۱۷۶۱۸

باستناد صورتجلسه مورخ ۲۹ر۳ر۲۵۳۶ مجمع عمومی شرکت مذکور :

۱ـ ترازنامه و حساب سود و زیان سال ۲۵۳۵ شرکت به تصویب رسید .

۲ـ آقایان محمد ابطحی بسمت بازرس اصلی و جعفر قلی شارقی بروجنی بسمت بازرس علی‌البدل برای مدت یک سال انتخاب گردیدند .

۳ـ روزنامه اطلاعات جهت‌درج آگهی های شرکت‌تعیین گردید .

م‌الف ۱۲۱۴۵

مدیر کل ثبت شرکت ها و مالکیت صنعتی‌ـ یحیی‌مدنی

آگهی تغییر در هیئت مدیره شرکت تولیدی پلاستیك شاهین سهامی عام ثبت شده بشماره ۶۰۷۱

باستناد صورتجلسه هیئت مدیره مورخ ۱۹ر۴ر۲۵۳۶ آقای مهندس آیت‌اله عقدائی از اول مرداد ماه ۲۵۳۶بسمت مدیر عامل شرکت آقای مهربان زرتشتی بسمت نایب‌رئیس هیئت مدیره تعیین شدند و ضمنا در آگهی شماره ۱۲۱۴۹ر۶ـ ۱۱ر۴ر۳۶ در مورد مواد اصلاحی ماده ۹ـ۲ و کلمه اساسنامه بعد از ماده ۱۹ـ۶ از قلم افتاده که بدینوسیله اضافه میشود.

م‌الف ۱۲۱۴۳

مدیر کل ثبت شرکت ها و مالکیت صنعتی‌ـ یحیی‌مدنی

آ ـ ۲۴۵۹۵

آگهی تصمیمات مجمع عمومی عادی سالیانه شرکت صنایع بسته بندی ایران (سهامی عام)ثبت شده بشماره ۹۰۹۰

طبق صورتجلسه مجمع عمومی عادی سالیانه مورخ ۲۵ر۴ر۲۵۳۶ شرکت مزبور ۱ـ ترازنامه و حساب سود و زیان سال مالی ۲۵۳۵ بتصویب رسید ۲ـ آقای شاهرخ بهنام بسمت بازرس اصلی و آقای پرویز افتخار جواهری بسمت بازرس علی‌البدل برای مدت یکسال انتخاب شدند ۳ـ روزنامه کثیرالانتشار اطلاعات جهت درج آگهی‌ها و اطلاعیه‌های شرکت تعیین گردید.

م‌الف ۱۱۹۹۵

مدیر کل ثبت شرکت ها و مالکیت صنعتی‌ـ یحیی‌مدنی

آگهی تصمیمات مجمع عمومی عادی سالیانه شرکت سهامی خاص مهندسین مشاور توسعه و عمران ثبت شده بشماره ۹۴۴۳

طبق صورتجلسه مجمع عمومی عادی سالیانه مورخ ۱۴ر۲ر۲۵۳۶ شرکت مزبور ۱ـ آقایان مهندس ناصر توفیق مهندس هوشنگ علی پژان و مهندس سیمون سرکیسیان‌بسمت اعضاء هیئت مدیره برای مدت دو سال انتخاب گردیدند ۲ـ ترازنامه و حساب سود وزیان سال مالی ۲۵۳۵ به تصویب رسید۳ـ آقای فرخ منوچهر عامری بسمت بازرس اصلی و آقای اریطومارتین بسمت بازرس علی‌البدل برای مدت یکسال انتخاب شدند ۳ـ روزنامه کثیرالانتشار اطلاعات جهت درج آگهی‌ها و اطلاعیه‌های‌شرکت‌تعیین گردیدو بموجب صورتجلسه مورخ ۱۴ر۲ر۲۵۳۶ هیئت مدیره آقایان مهندس ناصر توفیق بسمت رئیس ـ سیمون سرکیسیان بسمت نایب رئیس هیئت مدیره و مهندس هوشنگ علی پژان بسمت مدیر عامل شرکت انتخاب گردیدند و کلیه مدارک و اسناد تعهدآور مالی شرکت وچکها وبروات وسفته‌ها باستثنای قراردادها با امضای رئیس هیئت مدیره و مدیر عامل معتبر خواهد بود و کلیه قراردادها و سایر مدارک جهت انجام معاملات‌بااامضاء متفق دونفراز سه نفر اعضاء هیئت مدیره معتبر خواهدبود.

م‌الف ۱۲۰۰۷

مدیر کل ثبت شرکتها و مالکیت صنعتی‌ـ یحیی مدنی

آ ـ ۲۴۴۱۷

آگهی تصمیمات مجمع عمومی عادی سالیانه شرکت سهامی خاص شیدیز ثبت شده بشماره ۲۷۴۲

طبق صورتجلسه مجمع عمومی عادی سالیانه مورخ ۹ر۴ر۲۵۳۶ شرکت مزبور ۱ـ ترازنامه وحساب سود و زیان سال مالی ۲۵۳۵ بتصویب رسید ۲ـ آقای ابراهیم خواجه نوری بسمت بازرس اصلی و آقای مراد گلعذار بسمت بازرس علی‌البدل برای مدت یکسال انتخاب شدند ۳ـ روزنامه کثیرالانتشار اطلاعات‌جهت درج‌آگهی‌ها و اطلاعیه‌های شرکت تعیین گردید.

م‌الف ۱۲۰۰۶

مدیر کل ثبت شرکتها و مالکیت صنعتی‌ـ یحیی مدنی

آ ـ ۲۴۳۹۹

آگهی تصمیمات مجمع عمومی عادی سالیانه شرکت سهامی خاص تامت ثبت شده بشماره ۲۵۳۸۶

طبق صورتجلسه مجمع عمومی عادی سالیانه مورخ ۳۰ر۳ر۳۶ شرکت مزبور ۱ـ ترازنامه وحساب سود و زیان سال مالی ۳۵ به تصویب رسید ۲ـ آقای غلامعلی کردبچه بسمت بازرس اصلی و آقای غلامرضا جهانشاهی بسمت بازرس علی‌البدل برای مدت یکسال انتخاب شدند ۳ـ روزنامه کثیرالانتشار اطلاعات‌جهت درج‌آگهی‌ها و اطلاعیه‌های شرکت تعیین گردید.

م‌الف ۱۲۰۰۲

مدیر کل ثبت شرکتها و مالکیت صنعتی‌ـ یحیی مدنی

آ ـ ۲۴۳۹۶

آگهی تصمیمات مجمع عمومی عادی سالیانه شرکت سهامی خاص دامداری و کشاورزی چمستان ثبت شده بشماره ۱۸۱۹۴

طبق صورتجلسه مجمع عمومی عادی سالیانه مورخ ۱۳ر۴ر۳۶ شرکت مزبور ۱ـ ترازنامه و حساب سود و زیان سال مالی ۲۵۳۵ بتصویب رسید ۲ـ آقای عباس‌نوائی‌نوری بسمت بازرس اصلی و آقای رضا معتمدی بسمت بازرس علی‌البدل برای مدت یکسال انتخاب شدند ۳ـ روزنامه کثیرالانتشار اطلاعات‌جهت درج‌آگهی‌ها و اطلاعیه‌های شرکت تعیین گردید ۴ـ مرکز اصلی شرکت از محل سابق بخیابان کاخ شمالی شماره ۸۲ طبقه پنجم انتقال یافت.

م‌الف ۱۲۰۰۴

مدیر کل ثبت شرکتها و مالکیت صنعتی‌ـ یحیی مدنی

آ ـ ۲۴۳۹۸

آگهی تصمیمات مجمع عمومی عادی سالیانه شرکت سهامی خاص اصغر زاده ثبت شده بشماره ۱۶۸۸

طبق صورتجلسه مجمع عمومی عادی سالیانه مورخ ۱ر۴ر۳۶ شرکت مزبور ۱ـ ترازنامه و حساب سود و زیان سال مالی ۳۵ به تصویب رسید ۲ـ آقای احمد عقیلی بسمت بازرس اصلی و آقای ویگن دانیلیان بسمت بازرس علی‌البدل برای مدت یکسال انتخاب شدند ۳ـ روزنامه کثیرالانتشار اطلاعات‌جهت درج‌آگهی‌ها و اطلاعیه‌های شرکت تعیین گردید.

م‌الف ۱۲۰۰۰

مدیر کل ثبت شرکتها و مالکیت صنعتی‌ـ یحیی مدنی

آ ـ ۲۴۴۱۶

آگهی تغییر محل و تغییرات دیگر شرکت‌سهامی خاص تاسیساتی پویزانس بشماره ثبت ۲۰۸۴۹

باستناد صورتجلسه مورخ ۲۱ر۴ر۲۵۳۶ مجمع عمومی شرکت مذکور ۱ـ ترازنامه سال ۲۵۳۵ شرکت بتصویب رسید ۲ـ آقایان مهندس هاشم مظفری، عباس حسن شهریاری و محمدعلی سعادتی وخانم فاطمه حسن شهریاری بسمت اعضاء هیئت مدیره برای مدت دو سال وآقایان عباس زنگنه وسید حسین رضوی بترتیب بسمت بازرس اصلی وعلی‌البدل برای مدت یکسال انتخاب گردیدند ۳ـ روزنامه اطلاعات‌جهت درج آگهی‌های شرکت تعیین گردید وبموجب صورتجلسه مورخ ۲۱ر۴ر۳۶ هیئت مدیره آقایان مهندس هاشم مظفری بسمت مدیر عامل، عباس حسن شهریاری بسمت رئیس هیئت مدیره‌و محمدعلی سعادتی بسمت نایب رئیس هیئت مدیره انتخاب گردیدند و کلیه اوراق و اسناد وقراردادها وچکها وسفته‌ها وبروات وسایر اوراق مالی مربوط به شرکت با امضاءمتفق مدیر عامل ورئیس هیئت مدیره وبامهر شرکت معتبرخواهد بود، مرکز اصلی شرکت به خیابان کورش کبیر ـ مقابل حسینیه ارشاد بلاک ۱۸۱۲ انتقال یافت.

م‌الف ۱۲۱۴۴

مدیر کل ثبت شرکتها و مالکیت صنعتی‌ـ یحیی مدنی

آ ـ ۲۴۵۹۴

آگهی تصمیمات مجمع عمومی عادی سالیانه شرکت سهامی خاص دنیای لبنیات ثبت شده بشماره ۲۱۱۴۶

طبق صورتجلسه مجمع عمومی عادی سالیانه مورخ ۲۹ر۲ر۲۵۳۶ شرکت مزبور :

۱ـ ترازنامه و حساب سود و زیان سال مالی ۲۵۳۵به تصویب رسید .

۲ـ آقای بهروز ذاکری بسمت بازرس اصلی و آقای ایرج آذرپیور بسمت بازرس علی‌البدل برای مدت یک سال انتخاب شدند .

۳ـ روزنامه کثیرالانتشار اطلاعات جهت درج آگهی‌ها واطلاعیه های شرکت تعیین گردید .

م‌الف ۱۲۰۰۱

مدیر کل ثبت شرکت ها و مالکیت صنعتی‌ـ یحیی‌مدنی

آ ـ ۲۴۳۹۷

آگهی شرکت کادور (سهامی‌خاص)ثبت شده بشماره ۵۰۹۰

برابر صورت جلسات مجمع عمومی عادی سالیانه‌شرکت کادور (سهامی خاص) مورخ ۱۵ر۴ر۲۵۳۶ ترازنامهو حساب سود و زیان شرکت مربوط به سال مالی ۲۵۳۵ تصویب‌گردید و آقایان شاهرخ بهنام و پرویز افتخار جواهری برای مدت یک سال به ترتیب به عنوان بازرسان اصلی و علی‌البدل‌شرکت انتخاب شدند . ضمنا روزنامه اطلاعات جهت درج آگهی های شرکت تعیین گردید .

م‌الف ۱۱۹۸۹

مدیر کل اداره ثبت شرکتها و مالکیت صنعتی ـ یحیی مدنی

آگهی شرکت پخش گاز ایران (پرسی گاز) سهامی خاص ثبت شده بشماره ۶۸۷۷

برابر صورتجلسه مجمع عمومی عادی سالیانه شرکت پخش گاز ایران(پرسی‌گاز)(سهامی خاص) مورخ ۲۰ر۴ر۳۶ ضمن تصویب ترازنامه وحساب سود و زیان سال مالی۲۵۳۵ آقایان نجی‌العسادقی و سید رضا سید هاشمی برای مدت یک سال بترتیب به عنوان بازرسان اصلی و علی‌البدل شرکت انتخاب شدند . ضمنا کلیه آگهی های شرکت در روزنامه اطلاعات منتشر خواهد شد .

م‌الف ۱۱۹۹۲

مدیر کل اداره ثبت شرکتها و مالکیت صنعتی ـ یحیی مدنی

آگهی شرکت سیمرغ (سهامی خاص) ثبت‌شده بشماره ۱۸۹۰۴

برابر صورت جلسات مجمع عمومی عادی سالیانه و فوق‌العاده شرکت سیمرغ «سهامی خاص» مورخ۱۸ر۴ر۲۵۳۶ تغییرات زیردرشرکت صورت گرفت.

۱ـ ترازنامه سال‌مالی ۲۵۳۵ شرکت مورد تصویب قرار گرفت و کلیه آگهی های شرکت در روزنامه اطلاعات منتشر خواهدشد .

۲ـ آقای هوشنگ قزوینی و موسسه حسابرسی پارس برای مدت یکسال به ترتیب بعنوان بازرسان اصلی وعلی‌البدل شرکت انتخاب شدند.

۳ـ سرمایه شرکت از مبلغ پانصدو بیست میلیون ریال بمبلغ هشتصد میلیون ریال افزایش یافتو کلیه‌مبلغ افزایش سرمایه بحساب شماره ۴۸۴۴۴ بانك ملی ایران پرداخت گردیده است . بنابراین‌ماده ٤ اساسنامه شرکت بشرح زیراصلاح گردید.

«ماده ٤ـسرمایه شرکت هشتصد میلیون ریال است که به هشتاد هزار سهم بانام ده‌هزار ریالی تقسیم شده‌است .»

مراتب ثبت دفتر گردیدو در تاریخ۲۷ر۴ر۳۶ از لحظ امضای ذیل دفاتر تکمیل گردیده است.

م‌الف ۱۱۹۸۸

مدیر کل ثبت شرکتهاو مالکیت صنعتی ـ یحیی‌مدنی

آ ـ ۲۴۴۲۰

آگهی شرکت اگری کانسالت ایران (سهامی خاص) ثبت شده بشماره ۱۸۰۸۷

برابر صورتجلسه مجمع عمومی عادی سالیانه شرکت آگری کانسالت ایران (سهامی خاص) مورخ ۶ر۴ر۲۵۳۶ضمن تصویب ترازنامه و حساب سود و زیان سال مالی ۲۵۳۵ آقایان بیژن رامینه و پرویز نبوی برای مدت یک سال به ترتیب به عنوان بازرسان اصلی و علی‌البدل شرکت انتخاب شدند.ضمنا کلیه آگهی های شرکت درروزنامه‌اطلاعات منتشر خواهدشد.

م‌الف ۱۱۹۹۳

مدیر کل اداره ثبت شرکتها و مالکیت صنعتی ـ یحیی مدنی

آگهی تغییرات در شرکت کی‌مینکو (سهامی خاص) ثبت شده بشماره ۲۳۲۳۵

باستناد صورت جلسات مجمع عمومی عادی‌سالیانه‌وهیئت مدیره مورخ۳۰ر۳ر۳۶ شرکت کی‌مینکو « سهامی‌خاص» تصمیمات زیراتخاذ گردید ۱ـترازنامه سال مالی ۲۵۳۵شرکت بتصویب رسید ۲ـآقایان ایرج خواجوی نوری، منوچهر دانشبدی ، پیترساندرز، تقی‌کیائی، خسرواعتمادی ،هرمان یونك‌هانس یوشزینگر بعضویت‌اصلی هیئت‌مدیره و سازمان گسترش ونوسازی صنایع ایران، شرکت کلوکز به‌عضویت علی‌البدل برای مدت یکسال انتخاب گردیدند ۳ـ آقای‌منوچهر بیات‌و موسسه پیت‌مارویك میچل‌اندکمپانی بترتیب بسمت بازرس اصلی وبازرس علی‌البدل برای مدت یکسال انتخاب شدند ٤ـ روزنامه‌اطلاعات بعنوان روزنامه کثیرالانتشار جهت درج‌آگهی های شرکت تعیین گردیدند۵ـ آقای ایرج‌خواجوی نوری‌وآقای پیترساندرز به‌ترتیب بسمت رئیس ونایب‌رئیس هیئت‌مدیره برای مدت یکسال انتخاب شدند۶ـ آقای امیر هوشنك اعتمادیه بجای‌آقای فریدون فریپور از تاریخ ۱۵ر۴ر۲۵۳۶ بسمت مدیر عامل انتخاب گردیدو هیئت‌مدیره اختیارات مندرج دراولین صورتجلسه هیئت‌مدیره مورخ۲۳ مردادماه ۱۳۵٤رابمدیر عامل تفویض نمود حق امضاءکلیه مکاتبات اداری بامدیرعامل به‌تنهائی میباشدو حق امضاء برای کلیه اوراقو اسناد مالی وتعهدآور ازجمله چك،سفته، برات یا مدیرعامل باتفاق آقای پیتر ساندرز خواهدبود هریك از صاحبان امضاء میتوانند حق‌امضاء خودرا بشخص دیگری تفویض نمایند.

م‌الف ۱۱۹۹۰

مدیر کل ثبت شرکتهاو مالکیت صنعتی ـ یحیی‌مدنی

آ ـ ۲۴۴۱۹

آگهی تصمیمات مجمع عمومی عادی سالیانه شرکت آجر آریاشید (سهامی‌خاص) ثبت شده بشماره ۱۶۰۲۵

طبق صورتجلسه مجمع عمومی عادی سالیانه مورخ ۱۴ر۴ر۲۵۳۶ شرکت مزبور :

۱ـ ترازنامه وحساب سود و زیان سال مالی ۲۵۳۵به تصویب رسید.

۲ـ آقایان جواد حسن بیک و حمزه حمزه‌ای به سمت بازرس اصلی و آقای علی‌اکبر بی‌آزاران بسمت بازرس علی‌ـ البدل برای مدت یک سال انتخاب شدند .

۳ـ روزنامه کثیرالانتشار اطلاعات جهت درج آگهی‌ها و اطلاعیه های شرکت تعیین گردید .

م‌الف ۱۱۹۹۴

مدیر کل ثبت شرکت ها و مالکیت صنعتی‌ـ یحیی‌مدنی

آ ـ ۲۴۴۱۴

آگهی تصمیمات مجمع عمومی عادی سالیانه شرکت سهامی خاص (سهامی‌خاص) ثبت شده بشماره ۲۷۰۳۶

طبق صورتجلسه مجمع عمومی عادی سالیانه مورخ ۲۷ر۲ر۳۶ شرکت مزبور ۱ـ ترازنامه وحساب سود و زیان سال مالی ۲۵۳۵ بتصویب رسید ۲ـ آقای منوچهر بیات‌بسمت بازرس اصلی و موسسه حسابرسی پیت‌مارویک میچل‌اندکمپانی بسمت بازرس علی‌البدل برای مدت یکسال انتخاب شدند ۳ـ روزنامه کثیرالانتشار اطلاعات‌جهت درج‌آگهی‌ها و اطلاعیه‌های شرکت تعیین گردید.

م‌الف۱۱۹۹۷

مدیر کل ثبت شرکتها و مالکیت صنعتی‌ـ یحیی مدنی

آ ـ ۲۴۴۱۰

آگهی تصمیمات مجمع عمومی عادی سالیانه شرکت سهامی خاص رادیاتور اتومبیل ثبت شده بشماره ۱۷۸۳۹

طبق صورتجلسه مجمع عمومی عادی سالیانه مورخ ۲۳ر۴ر۲۵۳۶ شرکت مزبور :

۱ـ ترازنامه و حساب سود و زیان سال مالی ۲۵۳۵به تصویب رسید .

۲ـ آقای مسعود ایلیادی به سمت بازرس اصلی وآقای اکبر کنجکاو بسمت بازرس علی‌البدل برات مدت یک سال انتخاب شدند .

۳ـ روزنامه کثیرالانتشار اطلاعات جهت درج آگهی‌ها و اطلاعیه های شرکت تعیین گردید .

م‌الف ۱۲۱۴۶

مدیر کل ثبت شرکت ها و مالکیت صنعتی‌ـ یحیی‌مدنی

آ ـ ۲۴۵۹۲

آگهی تصمیمات مجمع عمومی عادی سالیانه شرکت سهامی خاص ك ـام ـب ثبت شده بشماره ۱۷۵۲۹

طبق صورتجلسه مجمع‌عمومی عادی سالیانه مورخ ۷ر۴ر۳۶ شرکت مزبور ۱ـ ترازنامه و حساب سودوزیان سال مالی ۲۵۳۵ بتصویب رسید۲ـ آقای هاشم نیکومرام به‌سمت بازرس اصلی وآقای هوشنك تخته‌چیان‌بسمت بازرس علی‌البدل برای مدت یکسال انتخاب شدند۳ـ روزنامه کثیرالانتشار اطلاعات جهت درج‌آگهی واطلاعیه‌های مربوطبشرکت تعیین گردید٤ـ آقایان مهندس نظام‌الدین رضوی ،مهندس‌اسمعیل دیلمقانیان ، مهندس محمدقلی منوچهر ثقفی بسمت اعضاء اصلی هیئت‌مدیره وآقایان مهندس بهرام‌منصوری داراو مهدی فاظم‌رضوی بسمت اعضاء علی‌البدل هیئت‌مدیره برای مدت‌دو سال انتخاب شدند و بموجب تصمیم هیئت‌مدیره آقای مهندس نظام الدین رضوی بسمت رئیس هیئت‌مدیره ومهندس‌اسمعیل دیلمقانیان بسمت نایب رئیس هیئت‌مدیره وآقای مهندس محمدقلی منوچهر ثقفی بسمت مدیرعامل شرکت تعیین‌شدند وحق امضاء کلیه نامه‌های اداری بامدیرعامل یابیکی ازاعضاء هیئت‌مدیره خواهدبود ولی کلیه اسنادواوراق مالی تعهدآور از جمله چك‌و سفته ، برات و غیره‌با امضاء مهندس‌نظام‌الدین رضوی رئیس هیئت‌مدیره ومهندس اسمعیل دیلمقانیان نایب رئیس هیئت مدیره متفقا وبامهر شرکت خواهد بودو هریك از رئیس یانایب رئیس هیئت‌مدیره میتواند حق‌امضاء خودرا بدیگری تفویض نمایدکه‌دراین صورت نیز اوراق واسناد مذکور با دوامضاء ومهرشرکت معتبر خواهدبود.

م‌الف ۱۱۹۹۹

مدیر کل ثبت شرکتهاو مالکیت صنعتی ـ یحیی‌مدنی

آ ـ ۲۴۴۱۸

آگهی افزایش سرمایه و اصلاح مواد اساسنامه در شرکت سهامی خاص نساجی آریا ثبت شده بشماره ۱۹۶

برابر صورت جلسه مورخ۲ر۴ر۲۵۳۶ مجمع عمومی فوق‌العاده صاحبان سهام شرکت تغییرات زیر در شرکت فوق‌الذکر بعمل‌آمده است.

۱ـ مبلغ پانصدو سی و سه میلیون و نهصد هزاریال ۵۳۳۹۰۰۰۰۰ ریال بوسیله انتشار ۱۰۶۷۸۰ سهم بی‌نام پنجهزار ریالی بسرمایه شرکت اضافه شده لذا سرمایه شرکت از مبلغ ٤٦٦۱۰۰۰۰۰ ریال به‌مبلغ یکهزار میلیون ریال افزایش یافته‌که اضافه سرمایه مزبور برابر گواهی شماره ۳۶ر۲۲۶ـ ۲۰ر۴ر۲۵۳۶ حسابداری شرکت فوق‌الذکر به‌حساب شرکت منظور گردیده است بنابراین ماده ٦ اساسنامه شرکت بشرح زیر اصلاح میگردد.

ماده ٦ سرمایه شرکت : سرمایه شرکت مبلغ یکهزار میلیون ریال است که به دویست هزار سهم بی‌نام پنجهزار ریالی تقسیم و تماما پرداخت گردیده است.

۲ـ ماده ۳٤ اساسنامه درمورد تاریخ تشکیل مجمع عمومی عادی سالیانه نیز بشرح زیراصلاح میگردد.

ماده ۳٤ـ مجمع‌عمومی عادی همه‌ساله در روزاول تیرماه هرسال تشکیل خواهد گردید واگر بعلت موجبی تشکیل مجمع درروزاول تیرماه غیرممکن باشد هیئت‌مدیره مکلف است مراتب راضمن اعلام تاریخ‌دیگری که برای این منظور تعیین خواهد نمود درروزنامه کثیرالانتشار مقرر برای اطلاع صاحبان سهام آگهی نمودمو مجمع عمومی عادی رابطورفوق‌ـ العاده دعوت نماید.

مسئول ثبت شرکتهای ثبت‌کاشان ـ تمنائی

آ ـ ۴۹۵۳

آگهی تصمیمات مجمع عمومی عادی سالیانه شرکت سهامی خاص‌بسته بندی و توزیع‌گوشت مرغ وتخم‌مرغ ثبت شده بشماره ۱۶۷۷

طبق صورت جلسات مجمع عمومی عادی سالیانه مورخ ۳۱ر۳ر۳۶ شرکت مزبور ۱ـ ترازنامه وحساب سودوزیان سال مالی ۲۵۳۵ بتصویب رسید۲ـ آقای شاهرخ بهنام بسمت بازرس اصلی وآقای پرویز جواهری بسمت‌بازرس علی‌البدل برای مدت یکسال انتخاب شدند۳ـ روزنامه کثیرالانتشار اطلاعات جهت درج آگهی‌ها و اطلاعیه‌های شرکت تعیین گردید ٤ـ آقای دکتر ارسطو ایرانی «گروه ب» بنمایندگی‌از طرف بانك توسعه صنعتی و معدنی ایران. آقای اسکندر افشار « گروه الف» بنمایندگی ازطرف‌بانك توسعه کشاورزی ایران .آقای دکتر حبیب دادفر«گروه ج» آقای رستم‌شاهویری «گروه ج» آقای عبدالغفور توحیدی « گروه ج» آقای‌غلامرضا بهشتی «گروه ج» آقای ایرج نبوی «گروه ج» بسمت اعضاء هیئت‌مدیره برای مدت دوسال برگزیده شدند.

م‌الف ۱۱۹۹۱

مدیر کل ثبت شرکتهاو مالکیت صنعتی ـ یحیی‌مدنی

آ ـ ۲۴۴۲۱

آگهی تاسیس شرکت سهامی خاص صنایع کشاورزی گل‌تپه

خلاصه اظهارنامه و اساسنامه شرکت سهامی خاص‌صنایع کشاورزی گل تپه که در تاریخ ۲۹ر۴ر۲۵۳۶ تحت شماره ۲۹۲۱۰ در این اداره بثبت رسیده و در تاریخ ۲۹ر۴ر۲۵۳۶ از لحاظ امضاء ذیل ثبت تکمیل گردیده برای اطلاع عموم در روزنامه رسمی و روزنامه کثیرالانتشار اطلاعات آگهی‌میشود:

۱ـ موضوع شرکت: برنامه‌ریزی وترویج واداره امور مالی عملیات کشاورزی جهت تولید شیر. گوشت و مرغ و جوجه و سایر محصولات کشاورزی ونیز تولید کلیه محصولات دامی و گیاهی خواه بصورت طبیعی ویا از طریق صنعتی وارائه خدمات وتکنیکهای فنی واداری بسایراشخاص اعم از حقیقی یا حقوقی که بامور کشاورزی مشغول هستند بطور کلی انجام کلیه امور لازم ومجاز جهت بشر رساندن هدفهای شرکت وبدین منظور انجام کلیه عملیات قبول هرنوع تعهد وعقد هرنوع قرارداد و معاملاتیکه بنظر هیئت مدیره بطور مستقیم یا هدفهای مزبور مربوط باشد از جمله‌تاسیس و تشکیل شرکتهای جدید و مشارکت در سایر شرکتها و تاسیس شعب یا نمایندگی‌هائی در ایران یا خارج .

۲ـ مدت شرکت: ۱۹ر۲ر۲۵۳۶

۳ـ مرکز اصلی شرکت: تهران خیابان تخت طاووس شرقی شماره ۰۷٤

٤ـ سرمایه شرکت: مبلغ شش میلیون ریال منقسم به۶۰۰ سهم ۱۰۰۰۰ ریالی بانام که ۳۵٪ آ

در بازار تهران

دلالها، توریستها را رنگ میکنند!

هر گوشه و کنار بازار ،سر چهارسوق‌ها ، توی تیمچه‌ها همه جا، صدها مرد و زن خارجی به دنبال چند دلال ایرانی از این حجره به آن حجره و از این بازار به آن بازار میروند ، چراکه راه و رسم خریداز بازار ایران را بلد نیستند و در دام چند دلال ها گرفتار شده‌اند تا به اصطلاح از آنها بعنوان یك راهنما استفاده کنند و از مملکت ما چند یادگار ماندنی با خود ببرند .

ـ اینها توریستها وجهانگردانی هستند که از سراسر جهان، مخصوصا اروپا و آمریکا به شهر ما وبه مملکت ما آمده‌اند تااز سرزمین افسانه‌ای ما دیدن کنند، اما بعضی‌هاشان با چنان خاطره‌ای از مملکت ما میروند که همه جا ،بلندگوی گله و شکایت میشوند چرا ؟ چون احساس میکنند که در بازار خرید ایران گاهی به اصطلاح خودمان، کلامسرشان گذاشته شده است و همین احساس ، نه‌تنها آنها را رنج میدهد و نسبت به جامعه ما بدبین‌می‌سازد بلکه آنها را در زمره مخالفان اجتماعی ماهر می‌آورد .

این واسطه ها و دلال‌ها ، از پای پلکان فرودگاه تاتوی مطب پزشکان و روی نیمکت داروخانه ها دیده میشوند ولی بیشتر در بازار طلا فروش‌ها ، عتیقه فروش‌ها یا فرش فروش ها فعالیت میکنند .

خرید ارزان یك عامل جلب توریست

متخصصان و دست‌اندرکاران توریسم میگویند : یکی از جاذبه های عمده‌ای که میتواند سرزمینی را موردتوجه توریست ها قرار دهد و یك نقطه ایدآل برای آنها بوجود آورد،استفاده از مواهب طبیعی و خریدصنایع و هنر های ملی با قیمت ارزان یا حداقل . باقیمت واقعی‌است، اما وجود این واسطه همانا موجب میشود که در اذهان توریستهای بین‌المللی ،خاطرات بدی از اجتماع ما باقی‌بگذارد، چون اینها دایما در حول و حوش فرودگاهها یا هتل ها و رستوران ها بطور کلی درنقاط توریستی پرسه میزنند تا یك توریست بدام اندازند و به اصطلاح اورا «تلکه» کنند . این دلال‌هاباچند کلمه‌انگلیسی شکسته‌ای که یاد گرفته‌اند ، آنچنان « پایی » توریستها میشوند که برای‌آنها راه فرار باقی نمیگذارند .

اینها با بسیاری از هتل‌های گرانقیمت تا مسافرخانه های توریستی ناصرخسرو و لالەزار از طلا فروشان بازاری تا «جواهری» های شمال شهرزد و بند دارند و به اصطلاح برای آنها «مشتری» میبرند . این «مشتری کش»ها مناطق مخصوص و رشته های مخصوصی را هم برای کار خودشان تعیین کرده‌اند و ظاهرا هم از حدود وثغور خودشان تجاوز نمی‌کنند تا به حریم همکارشان تجاوز نکرده یافتند یعنی‌بسیاری از اینها فقط «مشتری کش»های بازاری و یا بعضی‌های‌دیگرشان مشتری کش های‌خیابانی‌هستند، این «مشتری کش‌ها » در سالن فرودگاه ها یا در مراکز تجمع آنها بدنبال توریستها میگردند تا آنهارابه هتل هاومیهمانخانه هایی‌که زدوبندداردند، راهنمایی کنند ، یا دورو بر رستورانهاو میهمانخانه ها پرسه میزنند تا آنها را برای طلا فروشان و عتیقه فروشان بازار «قر» می‌زنند.

از انجام معامله با واسطه معذوریم

گروهی از دست‌اندرکاران بازاری میگویند : کار اینها به قدری مبتذل شده‌است که‌بعضی از حجره های بازاری قابلوهای کوچکی روی شیشه های خود نصب کرده‌اند که بهپیچوجه‌با دلال ها وواسطه های «مشتری کش» ارتباطی ندارند و بعضی های دیگرهم‌ترتیبی داده‌اند که این مشتری کش ها حتی‌نمی‌توانند از چند قدمی حجره‌آنها عبور کنند .

این گروه میگویند: حداقل ضرری که از ناحیه این‌مسافر کش ها به تجار و بازرگانان یا در اصل به اجتماع ماوارد میشود ، نوعی بدنامی است ، چرا که یك حجره در بازار یك قطعه فرش را فرضا به قیمت پنجاه هزار تومان ارائه میکند ولی حجره بعدی ، همین فرش را با همان مشخصات گاهی‌تا قیمت دویست هزار تومان می‌فروشد . حالا وقتی که این فرش به چند نفر خبره ،نشان داده شود یا در بازار فرش آلمان عرضه شود فاگهان‌دوداز کله خریداربرمیخیزد وبه‌زمین و زمان ناسزا میگوید در صورتیکه مقصر اصلی یك‌دلال و یك فروشنده بیشتر نیست.

دست اندرکاران میگویند : دسته دیگری هم هستند که در طبقات هم کف بعضی ازهتلها یادر نزدیکی‌محل‌آنهافروشگاهی باز کرده‌اند ،اگر چه اینها ظاهرا مشتری‌کش، ندارندولی طرز معاملشان با آنها تفاوتی ندارد . چرا که اینها هم از مخام بودن» توریست‌هااستفاده میکنند و گرانفروشی را تامرز بی نهایت بالا میبرند ، یعنی تا آنجائی که بتوانند توریستررا «فریب» میدهند .

همین گروه میگویند :بااینکه ظاهرا نمیتوانیم برای طلا و نقره و جواهر ، قیمت‌وشاخص معینی را تعیین کنیم اماحداقل میتوانیم نوعی کنترل و نظارت در عرضه و فروش‌آنها بوجود بیاوریم و نگذاریم که با گران‌فروشی به توریست ها ،جامعه خودمان را بدنام سازند .

این گروه اضافه‌میکنند اتاق اصناف یا کمیته حمایت از مصرف کننده خیلی آسان می تواند چند نفری را که با زبان های اروپائی آشنائی‌دارند زیر ماسک و قیافه یک توریست به این‌جواهری‌ها وفرش فروشی ها بفرستند تا کار آنها رازیر کنترل بگیرند چون رفتار اینها با شئون و حیثیت و اعتبار جامعه ما بستگی دارد .

تنها فروشندگان بازار و لالەزار واسلامبول و تخت ـ جمشید نیستند که گرانفروشی میکنند ،بلکه‌هتل‌ها ورستورانها هم دست کمی از آنها ندارند. دربسیاری از این هتل ها و میهمانخانه‌ها از تهیه وتسلیم صورت حساب خبری نیست ، یا اگر هم صورت حسابی‌ارائه کنند فقط بمنظور آن است که مشتری مبلغ پرداخت رابه‌بیند چراکه بلافاصله صورت‌حساب را از او پس میگیرند تا مدرکی نداشته باشند.

این روش را حتی برای خودمان هم در چلوکبابی ها و رستوران ها استفاده میکنند چون در هیچیک از این چلو کبابی ها و رستورانها صورت حساب‌رابمنظور مدرک بمشتری نمیدهند بلکه همان لحظه آنرا پس میگیرند .

دست اندرکاران میگویندابن دلال‌ها،سوای تهران دربعضی دیگر از شهرستان ها مثل مشهد و اصفهان و شیراز یا رشت و پهلوی هم نفوذ دارند، مثلا در مشهد عده‌ای هستندکه در اصطلاح محلی به آنها «زوارکش» میگویند .کارشان‌این است که زوارها را بمسافرخانه ها و میهمانخانه های‌مخصوصی میبرند که با آنها زد و بند دارند .

این زوارکش ها حتی با بعضی از پزشکان و داروخانه های مشهد هم سرو سری‌دارند و برای آنهازائر مریض‌میبرند، زوارکش‌ها یا مشتری کشها ، مثل واسطه‌های‌معاملات‌املاک، حق خودشان را ازهردو طرف مطالبه میکنند اما برای آنچه که از مشتری میگیرد قاعده‌ای نمیشناسد .اوظاهرا ازمعامله» دەدرصد میزان‌معامله رادریافت میکند ولی‌برای متعادل«درصد» نمیشناسد.

راهنما برای توریست‌ها

گروهی از دست اندرکاران «توریسم» میگویند : این وظیفه سازمان های توریستی و جهانگردی است‌که برای‌هدایت و ارشاد توریست ها ، راهنما یادسته های راهنما تشکیل دهند ، آنهارا با فوت و فن های خرید و معامله و یا با جاذبه های جهانگردی شهرهایمان آشنا سازند و مقرراتی را بوجود آورند تا بوسیله آن ازکار دلال ها و واسطه ها جلوگیری کنند .

این عده میگویند همین‌حالا بسیاری از ممالک اروپایی از گروههای راهنمابرای راهنمایی توریست ها استفاده میکنند ، در زمینه شناخت و تشخیص آثار عتیقه یا کار های دستی و هنر های ظریفه هم تخصص و تجربه دارند و در نتیجه نمیگذارند که یک جنس معمولی رابه یک توریست ناآشنا به عنوان یک عتیقه قالب کنند .

فریدون اخوت یکی از تجار بازار بزرگ‌تهران‌میگوید :بارها شاهد بوده‌ام که همکاران من یکقاب نقره معمولی را به عنوان یک شاهکار هنری اصفهان تا پنج برابر قیمت به توریست‌های اروپایی‌فروخته‌اند فریدون اخیران‌اضافه میکندچند ماه قبل یکی از فروشندگان فرش در خیابان فردوسی یک فرش دست دوم و نیمدار رابه قیمت متری پانزده هزار تومان به البرت ژیرویک توریست فرانسوی فروخته بود در حالی که حتی متری دو هزار تومان هم ارزش نداشت ،توریست این فرش را به چند خبره بازاری نشان داد و برای‌آنکه اطمینان پیدا کند بمتخصصان بانک کارگشایی هم عرضه‌کرد وسپس با جاروجنجال نیمی از پول خود را از فروشنده پس گرفت چرا که به او گران فروخته بودند .

آگهی استخدام دبیر و هنر آموز در وزارت آموزش و پرورش

ادارات کل آموزش و پرورش استانها طبق مفاد قانون استخدام کشوری وطرح طبقه بندی مشاغل معلمان کشور، دعوت می‌نمایند از دارندگان مدارک تحصیلی فوق دیپلم ولیسانس و بالاتر برای

دررشته‌های مشروح زیر از طریق امتحان ومسابقه برای نقاط ذیل وجهت خدمت درهنرستانها ومدارس فنی وحرفه‌ای وخدمات استخدام می‌نمایند

ردیف	استان	محل جغرافیائی خدمت	آموزش فنی وحرفه‌ای: رشته برق		رشته الکترونیك رشته اتومکانیك		رشته مکانیك عمومی		رشته راه و ساختمان		رشته ماشین آلات		رشته صنایع غذائی		آموزش خدمات: گروه خدمات اداری و بازرگانی		گروه خدمات فنی		گروه خدمات بهداشتی	
			لیسانس و بالاتر	فوق دیپلم	لیسانس و بالاتر	فوق دیپلم	لیسانس و بالاتر	فوق دیپلم	لیسانس و بالاتر	فوق دیپلم	لیسانس و بالاتر	فوق دیپلم	لیسانس و بالاتر	فوق دیپلم	لیسانس و بالاتر	فوق دیپلم	لیسانس و بالاتر	فوق دیپلم	لیسانس و بالاتر	فوق دیپلم
۱	استان مرکزی	تفرش، بوئین زهرا، رود بارالموت، خمین آباد	ـ	۳	ـ	ـ	ـ	ـ	۱	ـ	ـ	ـ	ـ	ـ	۳	ـ	۱	۱	۳	۱
۲	استان فارس	مهنی، اقلید، لار، نی ریز، فیروز آباد، داراب، استهبان	۱	۴	۱	۳	ـ	۲	ـ	ـ	ـ	ـ	ـ	ـ	۲	۱	ـ	ـ	۲	۴
۳	استان لرستان	الیگودرز، ازنا، کوهدشت	ـ	ـ	ـ	۱	ـ	۱	ـ	ـ	ـ	ـ	ـ	ـ	۱	ـ	ـ	ـ	ـ	ـ
۴	استان بوشهر	برازجان.	ـ	ـ	ـ	ـ	ـ	ـ	ـ	ـ	ـ	ـ	ـ	ـ	ـ	ـ	ـ	ـ	۱	۲
۵	استان کرمان	جیرفت، زرند، بافت، بابك	۳	۶	۲	۴	۱	۲	ـ	۴	۳	۲	۲	۲	۴	ـ	ـ	ـ	ـ	ـ
۶	استان خوزستان	آغاجاری، شوشتر.	ـ	۳	ـ	ـ	ـ	۱	ـ	ـ	ـ	ـ	ـ	ـ	۱	ـ	ـ	ـ	۱	۲
۷	استان سمنان	فیروزکوه	ـ	ـ	ـ	ـ	ـ	ـ	ـ	ـ	ـ	ـ	ـ	ـ	۹	ـ	ـ	ـ	ـ	ـ
۸	استان چهارمحال‌وبختیاری	بروجن	ـ	ـ	ـ	ـ	ـ	ـ	ـ	ـ	ـ	ـ	ـ	ـ	۱	ـ	ـ	ـ	ـ	ـ
۹	استان‌کهکیلویه وبویراحمد	یاسوج، دهدشت	ـ	۱	۱	۱	ـ	۱	ـ	۱	ـ	ـ	ـ	ـ	۲	ـ	ـ	ـ	۱	۲
۱۰	استان سیستان‌وبلوچستان	چاه بهار، ایرانشهر، سراوان، زابل خاش	۱	۴	۱	۳	۱	۲	۱	۶	ـ	ـ	ـ	ـ	۳	۱	ـ	ـ	۱	۲
۱۱	استان کرمانشاهان	سنقر، پاوه	ـ	۲	ـ	ـ	ـ	ـ	ـ	۲	ـ	ـ	ـ	ـ	۲	ـ	ـ	ـ	ـ	ـ
۱۲	استان گیلان	ساهکل، هشتپرطوالش	ـ	۱	ـ	۱	ـ	ـ	ـ	ـ	ـ	ـ	ـ	ـ	۱	ـ	ـ	ـ	ـ	ـ
۱۳	استان خراسان	درگز، اسفراین	ـ	۱	ـ	ـ	ـ	ـ	ـ	ـ	ـ	ـ	ـ	ـ	۲	ـ	۱	۲	ـ	ـ
۱۴	استان زنجان		ـ	ـ	ـ	ـ	ـ	ـ	ـ	ـ	ـ	ـ	ـ	ـ	ـ	ـ	ـ	ـ	ـ	ـ
۱۵	استان هرمزگان	بندرلنگه، میناب	ـ	ـ	ـ	۱	ـ	۱	ـ	ـ	ـ	ـ	ـ	ـ	۲	۱	ـ	ـ	ـ	ـ
۱۶	استان مازندران	سوادکوه، گومیشان، لاریجان	ـ	۳	ـ	ـ	ـ	۱	ـ	ـ	۱	ـ	ـ	ـ	ـ	ـ	ـ	ـ	ـ	ـ
۱۷	استان همدان	اسدآباد.	ـ	۱	ـ	ـ	ـ	۱	ـ	ـ	ـ	ـ	ـ	ـ	ـ	ـ	ـ	ـ	ـ	ـ
۱۸	استان کردستان	مریوان، بیجار	ـ	ـ	ـ	ـ	ـ	ـ	ـ	ـ	ـ	ـ	ـ	ـ	۳	ـ	ـ	ـ	ـ	ـ
۱۹	استان‌آذربایجان غربی	پیرانشهر، ماکو، بوکان نقده	ـ	۱	ـ	۱	ـ	ـ	ـ	ـ	۱	ـ	ـ	ـ	۳	ـ	ـ	ـ	ـ	ـ
۲۰	استان اصفهان	فریدن، سمیرم، خور	ـ	۲	ـ	ـ	ـ	۱	ـ	ـ	ـ	ـ	ـ	ـ	۲	ـ	ـ	ـ	ـ	ـ
۲۱	استان یزد	اردکان، بافق	ـ	ـ	ـ	ـ	ـ	ـ	ـ	ـ	ـ	ـ	ـ	ـ	۲	۱	۱	۲	ـ	ـ
۲۲	استان آذربایجان شرقی	مشکین شهر	ـ	۳	ـ	ـ	ـ	۲	ـ	۲	ـ	ـ	ـ	ـ	۱	ـ	ـ	ـ	ـ	ـ

توضیح: دارندگان مدارك تحصیلی بشرح زیر میتوانند برای هر یك از رشته های مندرج درجدول فوق نام‌نویسی نمایند.

آموزش فنی و حرفه‌ای

الف . در رشته برق لیسانس و فوق دیپلم
ب . در رشته اتومکانیک لیسانس و فوق دیپلم و
ج . در رشته راه و ساختمان لیسانس و فوق دیپلم و
د . در رشته مکانیک عمومی لیسانس و فوق دیپلم و
هـ .در رشته ماشین آلات . صنایع غذائی

برق . الکترونیک . الکتروتکنیک
اتومکانیک
راه و ساختمان . تاسیسات . تهویه . تبرید
جوشکاری . صنایع فلزی . لوله کشی .فلزکاری. ماشین‌سازی

بجز داوطلبان فوق دیپلم در رشته راه و ساختمان‌سایر داوطلبان استخدام در آموزشی فنی و حرفه‌ای باید دارای دیپلم کامل متوسطه از هنرستان ها باشند .

آموزش خدمات

الف . گروه خدمات اداری و بازرگانی .لیسانس‌و فوق دیپلم. بازرگانی . منشیگری . حسابداری . امور اداری و بازرگانی . مدیریت مالی . خدمات اداری . آمار. اقتصادعلوم‌اداری . مدیریت بازرگانی . آمار و کمپیوتر . مدیریت و خدمات اداری . حسابداری و علوم مالی . حسابداری‌صنعتی. حسابرسی . مدیریت بازاریابی و تبلیغات . بازرگانی .امور اداری . بیمه بازرگانی .مدیریت اقتصادی . اقتصاد اجتماعی‌و حقوق کار . مدیریت اداری . بانکداری .

ب. گروه خدمات بهداشتی . لیسانس و فوق دیپلم . بهزیستی وتغذیه . پرستاری . بهداشت . مهندسی بهسازی. تغذیه. علوم آزمایشگاهی .

ج. گروه خدمات فنی . لیسانس و فوق دیپلم طراحی‌لباس . خیاطی و دوخت تجارتی

داوطلبان واجد شرایط که خدمت نظام وظیفه‌را انجام داده و یا دارای برگ معافیت‌دائم‌باشند میتوانند برگ درخواست ذیل این آگهی راتکمیل کنند و بانضمام مدارك مشروح زیر :
عکس ۴×۳ دوقطعه . رسید بانکی مبنی‌بر پرداخت مبلغ ۴۰۰ ریال در یکی از شعب بانك‌ملی ایران به حساب ۹۸۰ خزانه نزد بانك‌مرکزی ایران‌بعنوان(حساب حق‌ثبت نام‌داوطلبان استخدام) . فتوکپی یارونوشت برگ‌پایان‌خدمت‌وظیفه ویا برگ معافیت دائم از خدمت زیر پرچم. فتوکپی یا رونوشت شناسنامه .فتوکپی مدرك تحصیلی حداکثر تا ده روز بعداز انتشار این آگهی با پست سفارشی به نشانی ، اداره کل آموزش و پرورش استان مربوط ارسال دارند بدرخواستهائی‌که‌فاقدرسیدبانکی‌باشندویابعداز مهلت مقرر به پست تحویل شود ترتیب اثرداده نخواهد شد. (وجه حق‌ثبت‌نام بهیچوجه مسترد نمیشود).

امتحان و مسابقه در مرکز استان‌انجام‌میشود.تاریخ توزیع‌پروانه ورود به جلسه‌امتحان‌وسیله‌همین روزنامه باطلاع داوطلبان خواهد رسید .تاریخ و محل برگزاری امتحان و مسابقه درکارت های مزبور قید شده است . ضمنا مراتب زیر برای اطلاع بیشتر داوطلبان اعلام میشود .

۱ـ افرادی که پس از انتشار این آگهی در مهلت مقرر در هریك از استانها ثبت نام نموده‌و پس‌از انجام تشریفات امتحان و مسابقه‌انتخاب می شوند فقطدرهمان استان استخدام‌خواهند شد و ادارات آموزش و پرورش استانهای دیگر حق استخدام آنها را ندارند .

۲ـ محل خدمت انتخاب شدگان در هر یك‌ازمناطق تابع مندرج درفوق وسیله اداره کل آموزش و پرورش استان مربوط تعیین میشودوغیر قابل تغییر خواهد بود .

۳ـ فارغ‌التحصیلان دانشسرایعالی فنی‌بابل وفارغ‌التحصیلان فوق دیپلم مراکز تربیت معلم‌فنی و حرفه‌ای که تعهد خدمت دروزارت‌آموزش وپرورش دارندوهمچنین‌فارغ‌التحصیلان‌دانشکده علم‌وصنعت باید بدفتر آموزش فنی واقع در تهران خیابان روزولت مقابل دانشگاه تربیت معلم مراجعه نمایند تا پس از تعیین محل‌خدمت‌از طریق اداره کل امور اداری وزارت آموزش و پرورش واقع در خیابان اکباتان باداره آموزش و پرورش مربوط معرفی شوند .

۴ـ داوطلبان خدمت در شهرستانهای استان‌مرکز مدرك خود را به نشانی اداره کل‌آموزش و پرورش شهرستانهای استان مرکز تهران‌خیابان سپهبدزاهدی ساختمان تربیت بدنی ارسال دارند .

مدیرکل امور اداری ـ داودزاده

برگ درخواست شغل از اداره کل آموزش وپرورش استان

نام خانوادگی	نام	نام پدر	شماره شناسنامه	تاریخ تولد
مدرک و رشته تحصیلی		وضع خدمت وظیفه	داوطلب شغل دبیری	محل جغرافیائی مورد تقاضا
نشانی کامل:		شهر	خیابان	کوچه
شماره منزل		تلفن	آ ـ ۲۴۳۹۱	امضاء داوطلب

گزارشهائی از جنوب
صفحه ۱
سه‌شنبه ۲۵ امردادماه
۲۵۳۶ـ شماره ۱۵۳۸۹

شرکت تعاونی مسکن کارکنان دولت در شوشتر، سهامداران خود را سر می‌دواند!

شرکت تعاونی مسکن کارکنان دولت فقط یک اسم دهان پرکن است!

نامه‌ای از شوشتر

سهامداران شرکت تعاونی مسکن کارکنان دولت در شوشتر ٤سال با دلخوشی های بیهوده سرگرم بوده‌اند!

اداره آموزش و پرورش شوشتر یك سوم‌اززمین شرکت تعاونی مسکن کارکنان دولت در این شهرستان را تصاحب کرده است.

★ «شرکت تعاونی مسکن کارکنان دولت» در شوشتر، ٤ سال‌تمام عده‌ای‌کارمند کم‌درآمد و بی‌خانه را که به‌امید صاحب خانه شدن، از نزول‌خواران وام گرفته‌وسهام آن راخریدند، دربیم‌وامیدعذاب‌آور نگاهداشته است. تشکیل این شرکت که درواقع تنهایک اسم دهان‌پرکن است، تنها مجال و فرصتی بود برای تنی چند از کسانی که در پشت سپر آن ثروتی بدست آوردندوبا تاکتیک و شگردی‌ماهرانه بر سر اعضای کم‌درآمد شرکت کلاههای‌گشاد بگذارند.

مدیر عامل پیشین این‌شرکت که اکنون خود صاحب خانه شده است، مدت ٤ سال تمام، سهامداران‌کم درآمد این‌شرکت را سرگرم ودلخوش‌نگاهداشت و بالاخره هنگامی که خود از طریق به کار بستن شیوه‌های ماهرانه مردم‌فریبی به خانه و ثروت رسید، بی‌هیچ احساس ناراحتی کنار رفت و اینک مشغول دعاگوئی به جان کارمندان بی‌خانه‌ای است که هنوز هم بی‌خانه مانده وهرماه نزول پولی را که به عنوان‌وام از نزول خواران گرفته و در حساب شرکت واریز کرده‌اند، می پردازند.

● شرکت تعاونی مسکن کارکنان دولت ٤ سال پیش در شوشتر تشکیل شد. در همان زمان مدیر عامل پیشین این شرکت یک قطعه زمین به مساحت ٥٤٠٠ متر مربع را به قیمت هر متر مربع ١٥ریال خریداری نمود و البته زمین خریداری شده را به حساب سهامداران در دفتر و دستک های شرکت از قرار هر متر مربع ٨٠٠ ریال وارد نمود! این زمین هنوز پس از ٤سال تفکیک نشده وتنها دلیل‌تفکیک نشدن آن اینست که طبق‌نقشه دقیق مدیر عامل‌سابق واعضای هیات مدیره شرکت، تنگاهایی بوجودآید تا اعضای شرکت مجبور شوند بتدریج پول‌های خودرا از حساب تعاونی‌مسکن خارج سازند و دنبال کارشان بروند و اکنون مدیر عامل‌کنونی نیز همان شیوه‌پیشین را ادامه می‌دهد ودراین میان‌سهامداران درمانده تکلیف خود را نمی دانند!

★ دلخوشی‌های بیهوده

٤ سال‌پیش‌که شرکت‌تعاونی مسکن کارکنان دولت‌درشوشتر بوجود آمد، از سوی هیچیک از نیکوکاران زمین‌دارحتی یک متر مربع زمین نیز به‌این‌شرکت داده نشد. امامدیر عامل‌شرکت

بقیه درصفحه دوم

به علت کمبود مدرسه، در کلاسهای کوچك مدارس قاسم‌آباد شاهی بیش از ۱۰۰ دانش ـ آموز باید به تحصیل بپردازند

در جلسه فوق العاده انجمن شهر قاسم آبادشاهی:

۸۰ هزار نفر از مردم قاسم آبادشاهی از امکانات رفاهی بی بهره‌اند

فرماندار تهران و گروهی از مسئولین اجرائی هنگام ورود به قاسم‌آباد شاهی برای بررسی نیاز های مردم این شهر ۸۰ هزار نفری

★ بی بهره ماندن مردم قاسم آباد شاهی از امکانات رفاهی و درمانی کافی، کمبود مدرسه، لزوم جلوگیری از اقدامات و فعالیت های غیر قانونی بساز و بفروشها در این شهر و ضرورت رعایت اولویت در اجرای برنامه های عمران شهری توسط‌شهردار قاسم آباد شاهی، در جلسه‌فوق‌العاده انجمن شهرقاسم ابادشاهی مطرح شد.

این جلسه با حضور فرماندار تهران، نماینده مردم قاسم اباد شاهی در مجلس شورای ملی، روسای آموزش و پرورش و اداره کشاورزی شهر ری و تنی چند ازنمایندگان انجمن‌شهرستان تهران و کلیه اعضای انجمن شهر قاسم آباد شاهی تشکیل شد.

● در آغاز جلسه فوق‌العاده انجمن شهر قاسم آباد شاهی، شهردار این شهرگفت: قاسم‌آباد شاهی با ۸۰هزار نفر جمعیت از امکانات و تجهیزات رفاهی و درمانی بطور کامل بی‌بهره است. تاکنون بارها خواست ها و نیاز های۸۰ هزار نفر جمعیت قاسم آباد شاهی توسط نمایندگان‌انجمن

بقیه درصفحه دوم

در جاده‌های استان چهارمحال و بختیاری:

رانندگان صدها مینی بوس جان مردم را ببازی گرفته‌اند!

تنی چند از مسافران مجروح مینی‌بوس که دوبرابر ظرفیت معمولی مسافر سوار کرده و گرفتار حادثه شد

دکتر احمد برادر استاندار چهارمحال وبختیاری هنگام بازدید ازمحل حادثه ومینی‌بوس‌حادثه‌دیده

شهر کرد: حادثه خونین برخورد دو مینی بوس دربهرام آباد شهر کرد که طی آن ۹ نفر کشته و ۲٦ نفر شدیدا مجروح شدند. در سراسر استان چهار محال‌و بختیاری انعکاسی وسیع‌وغم انگیزداشت بطوردی که دکتر احمد برادر استاندار از محل حادثه دیدن کرد و سپس برای عیادت‌از مجروحان این حادثه به بیمارستان شیرو خورشیدسرخ شهر کرد رفت.

در حاشیه حادثه

● حادثه برخورد دومینی‌بوس که چند روز پیش در بهرام آباد شهر کرد روی داد وباعث کشته شدن ۹ انسان بیگناه و مجروح شدن ۲٦ نفر دیگر شد، هشداری است‌برای مسئولان جاده‌ها و امورمربوط مسافر کشی در سراسر استان چهار محال و بختیاری. این حادثه خونین و مرگبار بار دیگر زنگ خطر را به صدادر آورده است وبسیار بجاست‌که بر سرحوادثی از این دست

بقیه درصفحه دوم

وزیر کشور:

مسئولان دولتی نباید بمردم دروغ بگویند!

شیراز: دکتر نصر اصفهانی وزیر کشور و استاندار پیشین فارس که برای شرکت در آخرین جلسه شورای عالی اداری استان فارس به شیراز آمده بود، پس از شرکت در شورای مذکور این‌شهر را ترک گفت:

وزیر کشور در جلسه شورای اداری استان فارس ضمن ایراد مطالبی گفت: ما مجریان و مسئولان دولتی باید درکارمان صادق باشیم و هرگز بمردم دروغ نگوئیم ودستگاه های اجرائی به‌جای اینکه رودرروی مردم بایستند باید درکنار مردم باشند.

خوزستان «وزیرخیز» است

اهواز: استان زرخیز ونفت خیز خوزستان را باید استان «وزیرخیز» هم نامید.

این مطلب در مراسم تودیع وتجلیل از خدمات مرتضی صالحی وزیر جدید راه و ترابری و استاندار سابق خوزستان، از سوی دکتر جزایری رئیس انجمن استان خوزستان عنوان شد.

در این مراسم که جمعی از طبقات مختلف مردم در آن شرکت داشتند سناتور انتخابی خوزستان، رئیس دانشگاه جندیشاپور و رئیس انجمن استان طی سخنانی از خدمات مرتضی صالحی که نزدیک به ۱۰ ماه استانداری خوزستان رابه عهده داشت قدردانی کردند.

پیوند زناشوئی

دوشیزه رویا رهبر و خسرو ترابی عروس و داماد جوان آبادانی

آبادان: چند روز پیش‌مراسم عقد ازدواج دوشیزه رویا رهبر فرزند عبدالحسین رهبر، همکار اطلاعات در خوزستان، با خسرو ترابی در باشگاه «اروند» آبادان برگزار شد. عروس و داماد جوان در ماه آینده برای ادامه تحصیل عازم آمریکا خواهند شد.

از ما گفتن:

در پارک کودک «درچه» اصفهان از وسایل بازی خبری نیست

★ پارک‌کودک «درچه» اصفهان از «پارک کودک» بودن فقط نام آن رادارد. در این پارک از وسایل و تجهیزات بازی برای کودکان خبری نیست‌وفقط یک به اصطلاح «چرخ‌فلک» زنگ زده و از کار افتاده در گوشه‌ای از این‌پارک قرار دارد که کودکان و نوجوانان درچه فقط می توانند ریخت و شکل بدقواره و اسقاط آن را تماشا کنند.

اگر شهرداری درچه نسبت به بازسازی این پارک نیمه متروک و فراموش شده همت‌گماردو پارک را با وسایل بازی تجهیز کند، کودکان‌درچه نیز مثل کودکان بسیاری‌از شهرها و بخشهای کشور از موهبت بازی و تفریح در«پارک‌کودک» برخوردار خواهند شد.

در تصویر نگاه خسته و سرگردان چند کودک اهل درچه را که به تنها چرخ فلک قراضه و از کارافتاده پارک کودک خیره شده و زیر آفتاب سرگردان مانده‌اند، قابل تعمق و تامل است و کاش‌مسئولین شهرداری درچه نیز به این تصویر از سروقت و حوصله نگاه کنند و برای تهیه وسایل سرگرمی و تفریح کودکان درچه اقدام کنند.

دانش آموزان روشندل سازمان آموزشی «ابابصیر» اصفهان:

میتوانیم «کار» کنیم بما ترحم نکنید!

از نعمت بینائی بهره‌مند است آموزان سازمان آموزشی ابا ـ بصیر اصفهان را نشان می ـ رفتار کنند. تصویر عده‌ای از دانش ـ دهد.

اصفهان: سازمان آموزشی روشندلان «ابابصیر» اصفهان که مکان آموزش‌دانش آموزان نابینا است با موفقیت دراجرای برنامه های آموزشی ویژه در ردیف‌آموزشگاه های ممتاز در نوع خود قرار گرفته‌است.

در این سازمان آموزشی روشندلان با شیوه های ویژه تحصیل می کنند وتوانائی هاو استعداد های‌خود رابرای‌انجام کار در آینده پرورش می‌دهند.

دانش آموزان روشندل‌اما بسیار پرتلاش این سارمان آموزشی می گویند: ما شاید مثل هر انسان دیگری نیاز به یاری دیگران در انجام کارها ووظایف مان داشته باشیم، اما چون توانائی کسب فنون و حرفه های مناسب حال ووضع خود را داریم، نیازمند ترحم دیگران نیستیم‌وچه خوب است اگر دیگران با ما مثل فردی‌که

قصاب تریاک فروش دراراک به‌دام افتاد

اراک: ماموران مبارزه بامواد مخدر شهربانی اراک از مغازه قصابی «محمود نورطلب» یک کیلو و ٦٥ گرم تریاک و ٤١٥ گرم سوخته تریاک کشف کردند.

محمود نورطلب تریاکها را داخل مغازه قصابی خود واقع در خیابان شاهپور اراک‌جاسازی کرده بود.

این قصاب‌تریاک فروش‌دستگیر شد و با پرونده تنظیمی به‌مقامات قضائی سپرده شد و با صدور قرار لازم به زندان افتاد.

هنوز قاتل یا قاتلین زن «شرخر» شناخته نشده‌اند

شیراز: هنوز انگیزه قتل زنی که چندی پیش جسد او در رودخانه خشک شیراز پیدا شد کشف نشده است.

درپی کشف جسد این‌زن‌که «رقیه ریاضت منفرد» نام‌داشت، معلوم شد که وی از شرخر های معروف شیراز بوده واز راه نزول پول و خریدن چک های برگشتی ووصول آنها زندگی می‌کرده است.

جسد این زن یک ماه پیش در رودخانه خشک شیراز پیدا شد و درپی کشف جسد تلاش وجست وجوی ماموران قضائی وانتظامی برای شناخت ودستگیری قاتل یا قاتلین زن مذکور آغاز شد که این جست وجو هنوز ادامه دارد.

چند روز پیش عصمت دختر زن شرخر مقتول شیرازی‌همراه غلامحسین شوهر سابق رقیه به آگاهی شیراز مراجعه کرد و گفت که جسد کشف شده از رودخانه خشک متعلق به مادر او است.

رقیه به‌گفته دخترش، صبح روزی که کشته شد، ۳ فقره چک به دخترش نشان داده و گفته بود که برای وصول چکها می‌رود.

از خانه مقتول، ۲۰۰ فقره چک متعلق به افراد مختلف بدست آمد، ولی ۳ قطعه چکی که رقیه صبح روز حادثه در دست داشته است، به دست نیامده است.

تحقیق پیرامون این جنایت و تلاش برای شناسائی و دستگیری قاتل یا قاتلان این شرخر مونث شیرازی همچنان ادامه دارد.

نیازمندیهای اطلاعات

تلفنهای: ۳۱۲۴۱۳-۳۱۱۲۲۷

نیازمندیهای اطلاعات تلفنی آگهی میپذیرد

فرش ماشینی

انواع فرش ماشینی بلژیکی
ساخت کارخانجات بولیو وارد شد
جهت اطلاع و خرید به تلفن ۸۲۳۶۹۹ مراجعه شود.

واتر استاپ موجود
تلفن ۳۱۰۵۰۷

رابیتز

فروش و نصب سقفهای کاذب
۷۶۱۲۸۰
۷۶۱۲۸۱

سقفهای سالن
سایبان اتومبیل
سقف حیاط خلوت
فروش و نصب
تلفن ۸۵۲۷۶۲

نوسازی تعمیرات

دفتر ساختمانی پل - ۶۶۵۳۳۹

داربست پلیت

نصب فوری داربست فلزی تلفن ۷۳۶۰۱۹

قیروگونی و اسفالت
باتضمین ۷۳۸۴۵۵ـ ۷۳۰۱۰۸

فروش و نصب داربست ۸۵۶۲۵۴

نقاشی کاغذ دیواری

دفتر ساختمانی پل ۶۶۵۳۳۹

فلکس بجای رنك داخلی ساختمان

محصول کشور ژاپن
خیلی سریع پاشیده می شود، مقاوم در مقابل آب، رطوبت و آتش
شرکت رزفلکس تلفن ۸۲۵۲۵۴

کلیه مصالح ساختمانی

خاکبرداری و آسفالت
۶۸۲۶۸۷

شرکت ساختمانی کامبوژ
طرح و نظارت، نقشه، اجرا و مقاطعه تلفن ۸۴۷۲۸۸

ایزوبام‌تکس
پشت بام

جلوگیری از چکه، رطوبت از شیروانی تااستخر با تضمین
تلفن ۸۵۴۸۲۵

خاکبرداری

وتهیه کننده شن ماسه آجر خاکرس سنك ماکادام تحویل فوری در محل کار تلفن ۵۹۳۳۹۸

تاسیسات برق ساختمان پذیرفته می‌شود تلفن ۶۵۰۵۷۰

سقف کاذب

فروش ونصب هر نوع آکوستیك و سقف کاذب ورابیهزبندی در تهران و شهرستانها فوری تلفن:
۹۳۳۶۵۰

نقاشی ساختمان همرقم فوری تلفن ۷۳۲۱۵۹

قیرگونی و اسفالت کوچه و پشت بام فوری ۷۳۷۳۹۴

تشخیص ترکیدگی

محل لوله با دستگاه الکترونیکی تلفن ۹۳۹۴۲۹

اسفالت فنی باتضمین

۷۳۰۱۴۶

داربست رویال استاج
فروش و نصب داربست ۸۵۶۲۵۴

اسفالت کاری برای همه نو کار فوری باتضمین تلفن ۳۰۳۲۷۲

آسفالتکاری

ومحوطه سازی ۹۳۹۴۲۹

شستشوی مبل وفرش

خشك شوئی مبلمان و موکت در محل - تلفن ۳۹۱۷۶۰

پیام کلین

خشکشوئی موکت متری ۳ تومان مبلمان یکدست ۵۰ تومان
بانضمام فرش پارکت کفپوش و داخل اتومبیل
۳۳ـ ۳۲ـ ۸۵۳۰۳۱

قالیشوئی رضوان
قالیهای شمارا در اسرع وقت شسته وکرمیدهد تلفن
۳۵۲۶۸۷
آـ۹۵۲

سازمان نصب

شستشوی موکت مبلمان فوری ۸۴۷۱۲۲
آـ۹۵۰

پارت کلین

خشکشوئی فرش موکت مبلمان موزائیك شیشه کف پوش و اتومبیل
۷۶۲۵۰۳
آـ۹۵۱

قالیشوئی پارس

پرسابقه ترین درایران قالی های شمارا در اسرع وقت می شویدجوادیه خیابان کشتارگاه
تلفن ۵۳۲۰۴۳
آـ۹۵۳

کلین سرویس

قلهك و حومه خشکشوئی مبل، موکت، فرش، پرده و نظافت کلی ساختمان.
تلفن ۲۶۴۳۳۹

قابل توجه بیمارستان ها و هتل ها
کارخانه خشکشوئی وسفید شوئی امپریال باآخرین سیستم ماشین آلات انواع البسه شما را بنحو مطلوب شستشو و ضد عفونی ودر محل تحویل مینماید ۷۶۵۰۴۹ و ۸۹۸۸۱۵
آـ۶۷۶

خشکشوئی موکت و مبلمان و پرده تلفن
۸۴۷۱۲۲

قالیشوئی طهران روحانی
با ۲۰ سال سابقه درخشان
۵۳۴۰۷۷

کارخانه قالیشوئی زمرد
۹۲۱۷۷۴

آر.یو
R.U. English service
انگلیش سرویس
خشکشوئی موکت . فرش، مبلمان و تشك اتومبیل درمحل
۸۵۵۲۴۰ و ۸۴۳۸۴۵

CERTIFIED HOME SERVICE CLEANING CO. TEL 75812 75814

بعمل کار برآید به سخن دانی نیست امریکن سرتیفاید هوم سرویس کلینینگ مجهز ترین سازمان خشکشوئی مبلمان فرش، موکت، پرده ونظافت منزل ومحل کار با برخورداری از نیم قرن تجربه وتکنیك برترامریکائی تلفنهای رزرو
۷۵۸۴۹۶ ـ ۷۵۴۸۱۳

دوراکلین سرویس آمریکا

تلفن های رزرو وقت
۸۴۸۳۹۵ و ۸۴۸۳۹۶ و ۸۴۵۶۸۳

کلین سرویس پاکزا
خشکشوئی فرش مبل، موکت وکلیه کفپوش ها با آخرین تکنیك تمیزتر و ارزانتر تلفن ۸۵۳۹۹۵

شرکت فورهاش

نظافت کلی ساختمان و خشکشوئی مبل موکت فرش وپرده ۷۵۶۵۵۸

آمریکن کلینرهوم سرویس

خشکشوئی مبل، فرش، موکت، پرده داخل اتومبیل در محل. واکس پارکت، موزائیکو مکالئوم ۷۶۹۹۰۳ و ۷۵۳۸۷۳ و ۷۵۳۸۸۵

قالیشوئی وطن

با ۲۰ سال سابقه درخشان اماده شستن فرش بادستگاه های اتوماتیک تلفن:
۵۵۱۶۷۰

قالیشوئی شربت اوغلی

شستشو با اصول مذهبی
۹۲۶۱۸۹

رفوگری فرش پذیرفته میشود تلفن ۷۶۶۱۴۹
۱ـ۱۵ آـ۴۳۰

قالیشوئی بیوك
به سرپرستی داریوش
فی‌متری ۹۰ ریال باستثنای قالی های کاشان تبریز اعلا، نائین وابریشم به ترتیب ۱۲۰ - ۱۵۰ - ۳۰۰ - ۵۰۰ ریال رفوگری و رنگ برداری پذیرفته میشود سرویس ۲۵۰ ریال تلفن ۵۵۱۳۶۰ـ ۹۷۷۱۱۸

تعمیر وسرویس کولر

سرویس و نصب کولر وآبگرمکن فوری تلفن ۳۹۲۵۸۵

موسسه فنی ۱۱۲
سرویس کولر تعمیر یخچال
۹۶۴۱۹۱
آـ۱۱۳۲

تعمیر وسرویس یخچال

تعمیرگاه یخچال فریجیدر
اثاث یدکی موجود ۸۴۸۷۵۶

تعمیر یخچال وفریزر
سید حسین ۲۴۲۴۳۸

لوله کشی گاز

لوله کشی گاز
باتائید شرکت ملی گاز
تلفن ۸۴۹۷۱۲

لوله کشی گاز
باتائید شرکت ملی گاز
تلفن ۸۴۰۵۹۹
آـ۳۴۹

مهندسی اکونو گاز
تبدیل سوخت شوفاژ بگاز لوله‌کشی گاز با تایید شرکت ملی گاز ۶۵۵۶۴۶ و ۶۵۱۶۲۹
آـ۱۲۴۳ ۱ـ۶

شرکت هلپ

لوله‌کشی گاز منازل زیر نظر متخصصین در اسرع وقت با تائید شرکت ملی گاز ایران
تلفن: ۷۶۱۱۹۶
۷۶۵۵۵۴
آـ ۲۱۱۰

شرکت مهندسی رئومور

لوله‌کشی گاز باتائید شرکت ملی گاز، شوفاژ، تهویه، برق اسکلت فلزی ۹۲۴۷۱۱

لوله کشی گاز

ساختمان های بزرك - کارخانجات و شهرکها با تائید شرکت ملی گاز شرکت ان. کی. تکنیك
۸۴۹۷۹۲ ـ ۸۵۳۹۹۴

لوله کشی گاز

با تائید شرکت ملی گاز مهندسی هژیر ۹۲۸۹۷۶
آـ ۲۱۰۷

لوله‌کشی گاز و شوفاژ
شرکت نایس ودر
۷۵۳۸۳۳

تعمیر وسرویس لوازم منزل

تعمیر لباسشوئی ۷۶۴۰۳۰
آـ۱۰۷۴

موسسه فنی ۱۱۲
سرویس آبگرمکن گازی و نفتی
۹۶۴۱۹۱

تعمیر وسرویس شوفاژ

نصب و سرویس کولر و شوفاژ ۲۶۲۶۹۸

نصب شوفاژ باقساط ۱۰ ماهه
۹۲۱۱۰۸
شرکت کولدواتر

شرکت تاکوتا

قابل توجه بیمارستانها و ساختمانهای بزرك
سرویس ونگهداری کلیه دستگاه های حرارت مرکزی و برق
تاکوتا
نصب فوری شوفاژچیلر سردخانه تلفن ۲۲۸۹۷۱

نصب شوفاژ و تهویه فوری

۸۴۷۱۴۴ و
۷۹۴۶۹۴
شرکت تاوسا

نصب سرویس ونگهداری
شوفاژ ۲۶۲۶۹۸

شرکت ام سی

تاسیسات
شوفاژ، تهویه مطبوع، فاضلاب، لوله‌کشی گاز با تائید شرکت ملی گاز تلفن ۸۲۸۱۹۸

نصب شوفاژ و تهویه مقطوع و اب رسانی شرکت مکردل ۸۲۲۷۸۸
آـ۱۰۳۹

سرویس وگارانتی شوفاژ وتهویه تلفن ۶۴۸۶۸۹

شرکت مهندسی وایس‌هایت
نصب فوری شوفاژ و لوله‌کشی گاز با تائید شرکت ملی گاز با ۵ سال سرویس مجانی ۸۵۳۷۴۵
آـ۲۳۰۹

مهندسی واترمینز
اجرای تاسیسات بهداشتی شوفاژ تهیه، برق گاز با تائید فوری تلفن ۷۳۷۹۹۰
آـ ۳۰۰۰

ایران دارسل

مجری ومشاور تاسیسات تهیه و نصب (شوفاژ تهویه مطبوع وبرق) لوله کشی گاز با تائیدشرکت ملی گاز تلفن ۸۳۸۹۶۸
آـ۵۱۴

لوله بازکنی

لوله‌بازکنی و تخلیه چاه ۴۰۰ تومان ۳۴۱۶۳۸

لوله‌بازکنی و تخلیه چاه
تلفن ۳۶۰۶۹۶
آـ ۸۸۹

لوله بازکنی فوری
۷۶۳۴۷۲

لوله‌بازکنی فوری سعدی
۳۵۵۴۷۳

لوله‌بازکنی تشخیص ترکیدگی لوله ۸۲۱۸۳۰

تشخیص ترکیدگی
لوله با دستگاه الکترونیکی و لوله بازکنی و لوله‌کشی تلفن ۶۵۹۰۴۷ و ۹۲۰۱۷۵
۱ـ۲۰ آـ۹۲۳

لوله‌بازکنی شبانه‌روزی فوری ۶۳۶۳۷۹

لوله‌بازکنی ۹۳۹۴۲۹

لوله‌بازکنی فوری
۵۴۸۹۶۳

تشخیص ترکیدگی
لوله بادستگاه الکترونیکی
۹۲۶۱۵۶

لوله بازکنی ولوله کشی
۸۲۷۴۰۸

لوله بازکنی و

تخلیه چاه در تمام نقاط
تلفن ۷۶۷۶۷۳

لوله‌بازکنی تشخیص ترکیدگی لوله ۳۱۰۳۴۰

تخلیه چاه

تخلیه چاه فوری
۵۴۸۹۶۳

تخلیه چاه فوری ۸۲۱۸۳۰

تخلیه چاه

۵۳۴۴۲۲ ـ ۵۶۲۹۰۴ و
۵۳۷۸۱۷ ـ ۵۳۸۳۲۷
لوله‌بازکنی ۵۰ تومان

تخلیه چاه

۹۲۰۱۷۵ و ۶۵۹۰۴۷

تخلیه چاه متری ۱۵۰ ریال تلفن ۵۲۱۶۷۶

تخلیه چاه کوروش
۷۹۵۷۹۸

تخلیه چاه باقیمت مناسب
۵۳۷۸۸۵

تخلیه چاه
لوله‌بازکنی
کاوه
باپمپهای مخصوص لجن کشی در تهران و شهرستانها
۹۶۲۲۵۳

تخلیه هرنوع چاه ولوله بازکنی
جهت تهران وشهرستانها
شرکت دلیجان ۹۷۵۷۴۲

تخلیه هرگونه چاه ولوله بازکنی
تعمیر وحفر چاه
ایران تخلیه ۹۳۵۲۸۶

تشخیص ترکیدگی
لوله با دستگاه الکترونیکی لوله‌بازکنی ولوله‌کشی
۲۲۷۱۴۴

ارزانترین تخلیه وتراش چاه با دستگاه الکترونیك متهای تلفن ۶۴۸۵۵۲

تخلیه چاه و انبار، حفر چاه و لوله بازکنی با قیمت مناسب ۵۳۷۸۸۵

تخلیه چاه
و لوله‌بازکنی
فوری ۶۶۸۱۵۹

شرکت تخلیه
اس . اف
با مسئولیت محدود
تلفن های
۵۴۴۸۶۸
۵۴۴۷۹۲

آگهیهای متفرقه

دفتر خوانندگان ۶۵۱۹۲۰

سالن پذیرائی قزل آلا
دبلوار الیزابت برای جشنها و عروسیها
تلفن: ۸۹۰۶۷۵

هرنوع
غذای آماده

برای هر گونه مجالس با سرویس کامل
۳۶۶۵۴۸

مژده باهالی محترم تهران و کلیه نقاط ایران

الکتریکی نور هاشمی مجهز ترین موسسه تزئینات الکتریکی وظروف کرایه دارای مولد برق های سیار، جشنها و عروسی شما را از نظر روشنائی تضمین مینماید آدرس: خیابان شهباز جنب میدان خراسان الکتریکی نور هاشمی تلفن ۳۵۵۵۶۴ ـ ۳۵۵۵۶۵ و ۳۵۷۶۱۸

کارخانه اسفالت

از ۵ تن الی ۱۰۰ تن نیازمندیم تلفن ۷۵۱۱۶۶
۷۵۳۳۲۱

قابل توجه خانمها وآقایان

یکی از سهامداران شرکتی سهم خود را که مبلغ ۲۰۰ هزار تومان میباشد وفعالیت شرکت گسترده و باآینده روشن در رشته خدمات عمومی میباشد بعلت محدودیت اداری واگذار مینماید، طالبین با تلفن ۶۵۱۹۲۰ و ۹۲۱۹۳۱ مذاکره نمایند.

استخر

نصب و فروش همه نوع دستگاههای تصفیه آب نقد و اقساط بانازلترین قیمت تلفن ۸۵۲۹۴۸
۱ـ۱۳ آـ۱۲۵۸

موسسه تولیدی
انواع پوشاك پرسنلی بیمارستانی و کارگری و روپوش مدارس و هر نوع سفارش دیگر را می پذیریم تلفن ۹۳۶۷۳۵

دارالترجمه دیلماج
۶۴۵۷۶۴
ترجمه‌فنی دانشگاهی، تجارتی، کارنامه و قرارداد با مهر دادگستری

ترجمه انگلیسی وفرانسه بفارسی و بالعکس
۹۸۰۳۹۶

تنظیم اظهارنامه و لوایح قانونی ۹۸۰۳۹۶

دارالترجمه حسن‌پور
کلیه امور ترجمه و اوراق رسمی و غیر رسمی شما را دراسرع وقت انجام میدهدشاه چهارراه امیر اکرم تلفن
۶۶۶۱۹۳
۱ـ۱۳ آـ۲۲۷۷

گمشده

اینجانب محمد رضائی فرزند غلامعلی رضائی شناسنامه ۴ صادره اردبیل یک قطعه چک حامل بانک ملی به شماره ۹۵۹۴۹۵ شعبه امین‌الملک در تهران گم کردم در وجه آن از اعتبار ساقط است البته یک عدد شناسنامه و یک برگ گواهی‌نامه رانندگی بنام محمد رضائی خواهشمند است به آدرس تهران خیابان امین‌الملک جنب امامزاده حسن فروشگاه پوشاک عبدالمزاده و شیرزاده اطلاع بدهند ۵۴۹۹۱۷
آـ۲۲۶۲

یکعدد کیف دستی محتوی یک عدد گواهینامه رانندگی بنام محمد حسین داود آبادی فراهانی دو عدد دفترچه بانکی یکدسته چک مربوط به بانک بازرگانی باغچه بیدی درحوالی میدان ژاله مفقود شده ازیابنده تقاضا میشود به شماره تلفن ۳۴۳۵۲۳ اطلاع دهد به یابنده مژدگانی داده میشود ضمنا اسنادفوق ازدرجه اعتبار ساقط است.
آـ۲۲۴۱

قابل توجه تاکسی داران

یک کارتن حاوی دفاتر و اسناد ومدارک سال ۳۵ شرکت سهامی دهکده توریستی ویلا هنگام حمل در تاکسی جامانده تقاضا دارد به نشانی خیابان آریامهر شماره ۱۸۸ تحویل و مژدگانی دریافت دارند.
آـ۲۲۹۸

کارت بازرگانی شماره ۳۵۹۶۶ بنام حبیب‌الله ابریشمچی مفقود شده و از درجه اعتبار ساقط میباشد.

دسته چکی مربوط به بانک صادرات باغ آذری ۱۳۶۶ حسابجاری ۲۷۸ میباشد مفقود گردیده و ازدرجه اعتبار ساقط میباشد.
فتاح رسول‌پور
آـ۷۵۸۷

حساب سپرده ثابت به مبلغ ۹۰۰۰۰۰ ریال شماره ۶۲۸ بانک صادرات شعبه قوام‌السلطنه بنام فاطمه قلی‌پور مقدم شماره شناسنامه ۹۸۱ در تاریخ ۱ر۴ر۳۶ مفقود گردیده و از درجه اعتبار ساقط است.
آـ۱۲۷۷

یکسگ از نژاد پودل قهوه‌ای دارای موهای فرفری شنبه شب حدود ساعت ۱۰ مابین چهارراه تخت جمشید و فیشر آبادگمشده از یابنده خواهشمند است به آدرس تخت جمشید بین ویلا و فیشرآباد کوچه بشارت بن بست کاویان شماره ۵ مراجعه نمایند.

آپارتمان فروشی

آپارتمان فروشی
آپارتمان های ۲ و ۳ و ۴ اطاق خوابه در وزراء بخارست جردن پهلوی ونک از ۷۰۰ هزار تومان ببالا ۶۲۲۹۵۴ و ۶۲۴۶۱۳ و ۶۲۳۵۱۱ و ۶۲۵۲۰۱
۱ـ۱۳ آـ۱۰۲۵

یکدستگاه آپارتمان در خیابان خواجه عبدالله انصاری با آب و برق و شوفاژ و پارکینك مساحت ۱۲۰ متر بفروش میرسد ۸۴۱۵۵۸

۴ دستگاه آپارتمان در دو طبقه دارای ۳ اطاق خواب در سلطنت آباد بالای دولت بهارستان دوم فروشی تلفن ۸۲۴۷۰۹ و ۸۲۵۲۱۴
آـ۱۲۷۳

اکازیون

یك دستگاه آپارتمان مهندسی ساز نزدیك میدان ونك ۴ اطاق خواب سالن ناهار خوری پذیرائی انباری سرویس ایرانی و فرنگی فن کوئل پارکینك فیش تلفن مساحت خالص ۲۷۰ متر قیمت دو میلیون تومان ۶۸۱۹۸۷

اکازیون
یکدستگاه آپارتمان ۳ اطاق خوابه سالن بزرك سرویس ایرانی وفرنگی شوفاژ کولر پارکینك حیاط در داودیه (جلفا) مساحت خالص ۱۷۰ متر قیمت یك میلیون و صد هزار تومان ۶۸۱۹۸۷

اکازیون شیك

یکدستگاه آپارتمان طبقه دوم مهندسی ساز سبك فرانسوی در ساختمانی دوطبقه دارای ۳ اطاق خواب سالن بزرك شومینه انباری تلفن تراس و دکوراسیون زیبا به مساحت ۲۲۰ متر در خیابان پهلوی پسیان قیمت یك میلیون و هشتصد هزار تومان ۶۸۱۹۸۷

آپارتمانی ۲ اتاق خوابه با فن کوئل و تلفن مستقل، موکت. آسانسور طبقه چهارم در خیابان کاخ بین شاهرضا و تخت جمشید بدون واسطه فروشی تلفن ۲۷۳۷۸۶

۲ دستگاه آپارتمان ۳ اطاقه با شوفاژ پارکینگ موکت در نارمک ۳۵۰ تومان تلفن ۲۳۶۴۳۵
۱ـ۳ آـ۲۲۹۶

طبقه دوم آپارتمان مستقل شمالی دارای ۳ اطاق خواب سرویس تکمیل آب برق تلفن شوفاژ روشن و موکت شده خیابان کوروش کبیر بالاتر از ظفر کوی جم پلاک ۱ر۱ تلفن ۳۴۴۲۹۱
۱ـ۲ آـ۲۲۹۷

تهران نو
برخیابان فرح آباد ۲ دستگاه آپارتمان یک اطاق خواب شخصی سازفروشی ۸۴۲۷۹۹
۱ـ۲ آـ۱۲۷۸

بهترین نقطه عباس‌آباد آپارتمان ۳ اطاق خوابه با تمام تجهیزات آماده فروش میباشد تلفن ۸۵۵۸۲۲ تماس بگیرید.

آپارتمان فروشی و معاوضه سه راه بوذرجمهری شریف الدوله کوچه مریم تلفن ۵۶۳۹۶۷

گیشا آپارتمان با وام بانکی ۶۳۶۶۶۰

آپارتمان تهرانپارس فقط با ۲۰۰ هزار تومان پیش قسط تلفن ۷۸۳۵۳۵

آپارتمان فروشی
نارمك ۳ و ۴ اطاق خوابه با سرویس کامل تلفن ۷۳۵۶۳۱
آـ۲۰۱۵

در شمال شهر
آپارتمانهای ۲ تا ۴ اطاق خوابه برای فروش موجود است تلفن ۸۵۳۷۳۶ و ۸۴۷۹۸۲

اکازیون

آپارتمان های ۳ و ۴ و ۵ اطاقی باحیاط و تراس وبالکن اعلا و تلفن های مشغول کار که درهرطبقه فقط یک آپارتمان میباشد واقع در مرکز تجارتی وسکونتی میدان هفت حوض نارمک بفروش می رسد تلفن های ۷۹۵۷۷۱ و ۷۹۱۵۵۴
۱ـ۳ آـ۵۲۰

فروش آپارتمانهای مدرن ۲ اطاق خوابه در خیابان نفت

چند دستگاه آپارتمان جنوبی کاملا نوساز ـ لوکس ۲ اطاق خوابه با پارکت، موکت ممتاز، کفپوش، با دکوراسیون عالی که در محیطی کاملا آرام و مشجر احداث شده فروخته می‌شود. زیر بنای هر آپارتمان با انباری بزرك اختصاصی ۳×۶ متر و پارکینك حدود ۱۶۰ مترمربع بوده و مجهز به آسانسور، شوفاژ روشن، کولر بزرك ارج، فیش تلفن، فیش گاز، پارکینك مسقف و حیاط بزرك اشتراکی می باشد.
نشانی: بلوار پهلوی (میرداماد) خیابان نفت کوی یازدهم پلاك ۱۷۴ بازدید همه روزه در تمام ساعات آزاد می باشد.

آپارتمان فروشی در جاده قدیم شمیران
۸۳۲۴۴۰

آپارتمان فروشی در خیابان پهلوی ۸۳۵۲۲۲

آپارتمان ۴ طبقه واقع در یوسف آباد بالا هر طبقه کاملا مستقل به مساحت های طبقه اول ۲۷۵ر۵ متر ـ طبقه دوم ۲۴۱ر۵ متر طبقه سوم ۱۵۳ متر وطبقه چهارم ۱۳۶ متر که ۲ طبقه آن سه اطاق خوابه با هال و پذیرائی و سرویس و دو طبقه دیگر دو اطاق خوابه میباشد یکجا یا جداگانه بفروش میرسد تلفن ۶۲۱۲۱۸

نیاوران آپارتمان سوپر مدرن شیك یك دستگاه آپارتمان طبقه سوم دامن کوه مشرف به شهر تهران با منظره فوق‌العاده ۲ اطاق خواب، پارکت، سرویس کامل، شومینه شوفاژ، کولر، آب، آسانسور، انبار مجزا، استخر سونا، پارکینك بعلت مسافرت بدون واسطه فوری به مبلغ ۱ر۵۰۰ر۰۰۰ تومان بفروش می‌رسد لطفا با تلفن ۸۹۵۸۹۱ از ساعت ۵ الی ۸ر۵ بعدازظهر تماس حاصل فرمائید.

درگیشا

آپارتمان سه اطاق خوابه با ۱۶۰ متر ساحت مفید فروش فوری تلفن ۸۲۸۵۸۷ و ۶۳۴۵۴۵
آـ۹۶۵

عباس آباد انتهای فرح شمالی آپارتمان سه اطاق خوابه ۱۳۰ متربی واسطه ۷۷۰ هزارتومان ۸۴۴۰۲۳ و ۸۴۵۷۰۱
۱ـ۱۰ آـ۳۰۰۶

آپارتمان

۳ و ۴ و ۵ اطاقه باقیمت مناسب نقد و اقساط تلفن ۷۹۴۶۵۴

آپارتمان از ۳۰۰ هزار تومان ببالا از چهار راه قصر تا شمیرانات تلفن ۲۲۸۹۷۱ تفکری
آـ۱۱۲۵

آپارتمان در شمال شهر
۹۳۳۹۷۶

آپارتمان و خانه فروشی با سرویس کامل تلفن ۳۳۴۳۶۰

داودیه
یکدستگاه آپارتمان پشت پارک کورش با ۳۵۰ هزار تومان بدهی بانکی بیواسطه فروشی ۲۳۷۴۷۵
آـ۱۱۷

خرید و فروش آپارتمان در قیطریه و شمیران
۲۷۹۴۹۱

آپارتمان لوکس مشابه ویلا با فضای سبز اختصاصی فروشی

مهندسی و شخصی ساز، دواتاق خواب، اتاق نشیمن سالن و ناهار خوری، سرویس کامل، شوفاژ در شمال نیاوران تلفن ۲۲۴۵۴۶

آپارتمان فروشی تهران‌پارس با وام بانکی ۲۵۰ هزار تومان پیش قسط به اقساط ۱۵ ساله از یك الی ۵ اطاق تلفن ۷۸۲۰۳۰ و ۷۸۰۰۶۱

مقابل پارك کورش
کوچه پیکان یکدستگاه آپارتمان بمساحت ۸۴ متر ۴۵۰ هزار تومان بدون واسطه ۲۳۷۴۷۵
آـ۹۱۱

در میدان ۲۵ شهریور
آپارتمان یک اطاق خوابه با شوفاژ کولر تلفن مقطوع ۵۵۰ هزار تومان تلفن ۶۲۳۷۴۶ ـ ۶۲۷۳۹۴ ـ ۶۲۴۷۳۱

آپارتمان از ۴۰۰ هزار تومان ببالادر شمال شهر ۶۲۳۷۴۶ ـ ۶۲۷۳۹۴ ـ ۶۲۴۷۳۱

سازمان ما

سریع آپارتمان و خانه و ویلا و زمین شما را می فروشد و اجاره میدهد تلفن های
۸۳۹۰۲۵ ـ ۸۳۵۲۲۲

آپارتمان ۲ اطاق خوابه در خیابان ظفر فروشی ۶ ببعد ۶۴۸۶۸۰
آـ۲۲۵۱

نیاوران زاهدی
آپارتمان لوکس دو اطاقه مبله منظره عالی استخر صبح ها ۳۱۱۰۶۰
۱ـ۲ آـ۲۳۶۰

میدان شهیاد جنب دریاچه
آپارتمان دو اطاقه با سالن و هال و سرویس کامل منظره عالی صبحها تلفن ۳۱۹۶۱۰
آـ۲۳۲۸

فروش فوری
آپارتمان ۲ اطاق خوابه حدود ظفر باتلفن پارکینگ و تمام تجهیزات بفروش میرسد تلفن ۲۶۸۰۱۲ـ ۲۲۱۱۰۴
آـ۵۳۱

خانه فروشی

شاهرضا وکریمخان ببالا
خانه‌های کلنگی و زمین خریدار و فروشنده‌ایم ۶۲۷۳۹۴ ـ ۶۲۳۷۴۶ـ ۶۲۴۷۳۱

خانه و آپارتمان در شمال شهر فروشنده‌ایم
۹۲۸۰۸۲

خرید و فروش خانه تلفن ۶۸۴۱۰۹
۱ـ۲۰ آـ۲۲۰۱

خانه شمالی بمساحت حدود ۳۰۰ متر باتلفن و کولر فوق‌العاده تمیز واقع درفرح آباد ژاله ساختمان های بانک رهنی فوری فروشی تلفن ۳۳۴۲۶۲
۱ـ۳ آـ۴۵۰

خانه‌ای ویلائی واقع در فلکه دوم نیروی هوائی به مساحت ۳۰۰ مترمربع با تلفن و سایر وسائل به فروش میرسد لطفا با تلفن ۳۵۶۸۰۸ تماس بگیرید.

خانه ارزان

خانه ۵۰۰ متری ۵ اطاقه با آب و برق درشهریار بعلت مسافرت فوری ۲۰۰ هزار تومان فروشی طالبین از ۸ صبح تا ۱۲ و از ۴ بعد ازظهر تا ۸ شب با تلفن ۷۹۱۴۶۸ تماس بگیرند.

سلطنت آباد طبقه اول

خانه‌ای دو طبقه بمساحت ۳۳۰ متر وزیربنا ۲۵۰ متر ۳ اطاق خواب سرویس کامل شوفاژ کولر تلفن با حیاط مستقل و زیرزمین اطاق مستخدم بقیمت مناسب بفروش می رسد تلفن ۲۴۰۷۱۱
۱ـ۲ آـ۱۵۰۰

فروش یا معاوضه
خانه قدیمی سازو اقع درخیابان روزولت خیابان جنوبی امجدیه بمساحت ۶۰۰ متر فروشی یا معاوضه ۷۶۱۱۶۵
۱ـ۳ آـ۵۴۴

قلهك دولت
خانه‌ای شخصی ساز ۱۲۲ متر دوطبقه دواطاق خواب و سالن وزیرزمین و سرویس باتلفن ۷۸۰ هزار تومان ۲۴۵۴۱۹

فروش نقد و نسیه خانه
حیاط همکف ۲۰۰ متر زیر بنا بازیر زمین و تلفن و شوفاژ وکولرو کرکره ۶ اطاق ۹۵۰ هزار تومان تلفن ۶۴۷۹۸۰
۱ـ۵ آـ۵۱۰

ساختمان تجارتی نوساز

نزدیک پارکینگ ۲۵ شهریور چهارطبقه ۲۱ اطاق ۳ تلفن کولرشوفاژ بتلفن ۸ـ۸۳۹۵۲۷ مراجعه فرمائید.
آـ۹۴۴

اکازیون
خانه‌ای ویلائی قدیمی بمساحت ۳۴۰ مترمربع واقع در قلهك یک میلیون و ۲۰۰ هزارتومان به فروش میرسد ۲۶۶۴۵۵
آـ۵۷۸ ۱ـ۳

اکازیون
منزل فروشی واقع در جاده قدیم شمیران جنب بولینگ مساحت ۲۰۰ متر مربع ۲۲۳ مترزیر بنا دارای ۴ اطاق خواب سالن ناهار خوری، سرویس کامل، تلفن، شوفاژ، کولر، موکت، و غیره فقط بمبلغ ۲۰۰ر۰۰۰ر۱ تومان بفروش می‌رسد تلفن ۲۶۴۰۵۸
آـ۱۵۳۳ ۱ـ۳

اکازیون

چند دستگاه ساختمان از ماهی ۱۰۰ هزار تومان ببالا بدون پیش قسط به فروش می‌رسد تلفن ۳۰۵۲۰۵

منزلی جنوبی ۲ طبقه ۵ اطاق ۱۱۰ متر مساحت و سرویس کامل فروشی از ساعت ۱۶ الی ۲۱ تلفن ۷۵۵۳۳۰

اکازیون

یکباب خانه پنج اتاقه به مساحت ۱۰۰ متر مربع واقع در بوذرجمهری غربی ـ درخونگاه بمبلغ ۵۰۰ هزار تومان بدون واسطه بفروش میرسد. تلفن ۵۳۸۴۴۵

قلهك دولت خانه‌ای ویلائی دوبر بمساحت ۳۱۰ متر زیر بنا ۱۶۰ متر دارای ۳ اطاق خواب و انباری فروشی تلفن ۲۶۵۹۵۵

خانه‌ای شمالی دو طبقه واقع درعباس آباد مساحت ۲۳۰ متر زیربنا ۲۱۵ متر سه اطاق خواب حیاط مشجر آب برق تلفن ۶۲۲۰۲۳
۱ـ۲ آـ۵۲۵

اکازیون واقعی

خیابان دولت خیابان قیطریه خیابان منظریه خیابان کامور پلاک ۲۸ یکباب خانه شخصی سازبه متراژ ۴۶۰ متر و ۱۱۰۰ مترزیر بنا دوبر خیابان شمالی خیابان ۱۸ متری جنوبی خیابان ۱۲ متری ۴ طبقه هر طبقه‌ای دارای چهار اطاق خواب هال بزرگ و پذیرائی، ناهار خوری، آشپزخانه بزرگ دو سرویس تمام نمای داخلی و خارجی سنگ ۷ سانتی بادرب مستغلاتی بعلت مسافرت بفروش میرسد تلفن ۲۴۷۲۷۴
۱ـ۳ آـ۱۴۵۱

خرید انبار

یك شرکت تولیدی بیك انبار برای خرید بین ۱۰۰۰ تا ۲۵۰۰ متر مربع که حدود ۸۰۰ تا ۱۴۰۰ متر آن مسقف باشد حوالی غرب تهران ویا تهرانپارس احتیاج دارد تلفن ۶۲۱۵۵۸ و ۶۵۹۹۴۲

نیازمندیهای اطلاعات

تلفنهای: ۳۱۱۲۲۹-۳۱۱۲۳۰

اخبار نیازمندیهای اطلاعات تلفنی را یکجا میخوانید

فوری فوری
خانه‌ای قدیمی مسکونی سه بردو طبقه ۴اطاق آب وبرق به مساحت ۱۷۲ متر واقع در سمراه سلسبیل ـ خیلی فوری بدون واسطه فروشی قیمت ۵۱۳هزار تومان‌تلفن۹۳۱۰۵۲ آـ۲۳۲۲

خانه‌ای جنوبی بمساحت ۲۴×۱۰دوطبقه و مستقلاتی نوساز هر طبقه ۱۶×۱۰متر مربع با زیر زمین و سرویس ویک بهار خواب با سرویس در طبقه فوقانی به علت مسافرت بدون واسطه یکجا وطبقه‌ای بفروش میرسد

مشخصات

شوفاژسه رشته برق ۲۱۵آمپر ۲ دستگاه تلفن ۲ کولر پرده کرکره‌ای و موکت قیمت هر طبقه‌مقطوع یک میلیون‌تومان آدرس اول خیابان داریوش کبیر خیابان دبستان خیابان گلدار کوچه گل نشان پلاک ۹ طبقه دوم تلفن ۸۵۹۲۶۰ آـ۲۳۵۲

سلطنت آباد گلستان شماره۳ یکباب‌منزل‌ویلائی با تجهیزات کامل‌به‌مبلغ ۴۵۰۰۰۰۰۰ بدون واسطه‌بفروش میرسد۹۳۹۷۶۳ آـ۲۲۷۸

قابل‌توجه آقایان‌پزشکان شرکت ها و موسسات بزرگ

یکدستگاه‌ساختمان مدرن احداثی در ۹۰۰مترزمین با پارکینگ فن‌کوئل و آسانسور شامل ۲۰ آپارتمان ۴اطاقه واقع در جهت شمالی خیابان میرداماد تک،تک یایکجا به فروش میرسد تلفن ۸۴۱۰۵۸

اکازیون واقعی در کامرانیه

یکدستگاه مستقل دو طبقه۴۳۰ متر مساحت هر طبقه ۲۰۰ متر با ۳اطاق خواب و تجهیزات کامل‌فورا بدون واسطه بقیمت یک میلیون‌و ۷۰۰ هزار تومان فروشی ۸۵۳۸۰۷ آـ۵۲۳

امیرآباد شمالی

یکباب خانه شمالی دارای ۵ اطاق خواب و سالن ناهار خوری‌پذیرائی تلفن وسرویس های ایرانی و فرنگی ازقیمت روز ارزانتر تلفن ۶۵۱۴۰۵ و ۶۵۳۷۱۲ آـ۵۱۷

خانه شخصی ساز شمالی بمساحت ۱۲۶متر۲ طبقه‌و نیم باکلیه وسایل بقیمت ۶۸۰هزار تومان ۵ تا۸ بعد ازظهر ۳۳۳۷۹۴ آـ۱۴۹۶

یکباب منزل جنوبی دربهترین نقطه‌دادودیه بمساحت ۵۶۷متر وزیربنای ۸۴۰ متردر دو طبقه مستقلاتی مجزا با زیر زمین هر طبقه شامل پذیرائی ناهار خوری سالن و پنج اطاق خواب وسه دستگاه سرویس کامل ایرانی و فرنگی با تلفن مجزا و شوفاژ و ۴ دستگاه کولر باپرده و لوستر و موکت و استخر با تصفیه دائر بعلت مسافرت به قیمت ۴٫۵ میلیون تومان به فروش میرسد باتلفن۲۲۱۴۹۶ تماس بگیرید.
۱ـ۳ آـ۲۲۵۴

اکازیون

یکدستگاه‌ساختمان بدون پیش قسط ماهی ۱۰۰ هزار تومان بمبالابفروش‌میرسد ۳۰۴۹۴۵ـ۳۰۵۲۰۵ آـ۲۲۵۷

یک باب خانه شرقی و غربی با ۱۲۶ متر مساحت آب و برق و فیش تلفن و جواز ساخت‌بانقشه مهندسی‌بیو اسطه بفروش میرسد امیریه پل امیر بهادرکوی‌بابل کوچه سرهنگ شماره ۵۵ تلفن ۸۹۳۱۰۰ و ۸۹۴۵۴۹ ۱ـ۳ آـ۲۲۵۰

خانه‌ای بمساحت ۱۴۳ متر ۲ طبقه‌خیابان‌شهباز کوچه‌مسجد سلمان‌باتلفن فروشی ۳۶۸۳۹۴ ۱ـ۲ آـ۲۲۴۸

اکازیون بی نظیر در گلشهر

خانه‌ای طرح اسپانیولی دو نبش بمساحت ۱۲۵۰ مترزمین وزیر بنا ۱۴۰ مترارای آب برق، تلفن ، کولر، شوفاژ ، و آشپزخانه خارجی ، حیاط مشجر باباران مصنوعی تانک اتوماتیک تحت فشار و چاه عمیق ودرب ماشین رو فوری بقیمت مناسب بدون واسطه بفروش میرسد تلفن۲۷۳۹۶۲ ۱ـ۲ آـ۲۲۴۴

خانه‌ای‌درخیابان ظفر دونبش ۱طبقه ویلایی باپایه ۲ طبقه بمساحت ۲۱۰ متر ۲ اطاق خواب،ناهار خوری‌وپذیرایی وسیع با پارتیشن و حمام و آشپزخانه بزرگ و مدرن سرویس‌ایرانی‌و فرنگی‌شوفاژ تلفن کولر ٤ زیر زمین بدون واسطه تلفن ۲۲۲۴۳۹ ۱ـ۳ آـ۲۲۹۵

خانه ویلائی دو طبقه در زعفرانیه‌مساحت ۷۳۰ متر زیر بنا ٤٤٠ متر مشجر با آب و برق و تلفن و چاه آب‌و استخر بقیمت مناسب فوری بفروش میرسد تلفن۲۷۷۴۶۳ آـ۱۲۶۱

برای فروش
یک خانه دو طبقه دوبر سه اطاق خواب مجهز به کلیه وسائل واقع در بالای سید خندان روبروی پارک کورش قیمت یک میلیون و پانصد تومان بدون واسطه تلفن ۲۳۴۳۷۷ آـ۵۸۶ ۱ـ۲

تعدادی خانه های‌ویلائی نوساز شمالی بمساحت ۱۷۰ متر و ۱۴۵ متربنا عالی با آب و برق دارای فضای سبز در بهترین نقطه شهرستان ورامین از تهران ۲۰ دقیقه راه فقط بقیمت ۲۷۵ هزار تومان فروشی به تلفن ۲۳۴۲۵۳ تهران مراجعه شود .

اکازیون واقعی به علت مسافرت

خانه یک طبقه و نیم شمالی دارای ۶ اطاق دو سرویس حمام حیاط و آشپزخانه یافیش تلفن ۳ ساله و کولر ودرب ماشین‌رو باوام بانکی ۱۵ساله در شمیران دزاشیب بفروش میرسد تلفن ۷۳۳۲۹۲ ۱ـ۳ آـ۱۲۴۹

فروش یا معاوضه

حیاط ۶۰۰ متری با پروانه۱۲ دستگاه در فلکه سوم تهران پارس ۷۸۲۵۴۱ و ۷۹۵۱۴۴ ۱ـ۳ آـ۱۳۴۷

منزلی‌ویلائی در قیطریه دارای ۴اطاق‌خواب با سرویس‌کامل شوفاژ کولر تلفن و استخربا تصفیه‌به مساحت ۳۱۷ و ۳۵۰ مترزیر بنا قیمت مقطوع یک میلیون و ۹۰۰ هزار تومان تلفن ۲۷۵۳۱۶ از ۸ تا ۱۲ صبح ۱ـ۳ آـ۱۲۷۴

خانه‌ای ۴اتاقه با تجهیزات کامل نواب بین دامپزشکی و شکوفه کوچه کهن‌لو ـ شماره ۱۰فروشی مقطوع ۵۰۰ هزار تومان ۹۵۷۵۲۸ ۱ـ۴ آـ۱۲۶۸

خانه‌ای شخصی ساز۲برقطعه دوبهر میدان رباط کریم اصلی ۷اطاق‌و سرویس و انباری و آب‌گرم برای ۳ طبقه‌ومساحت زمین ۱۰۱ متر مساحت زیربنا ۲۴۰ متر دارای برق آب‌کولر تلفن‌کاغذ دیواری کرکره وان قیمت ۶۵۰ هزار تومان تلفن ۵۴۰۱۶۶ و ۵۴۲۶۱۶ ۱ـ۳ آـ۱۲۷۵

ویلافروشی

اکازیون ـ ویلای‌فروشی
خیابان‌پهلوی نرسیده به پارک وی ۴۷۰ متر زمین ۵۵۰ متر بناآب‌و برق و تلفن ـ شوفاژ ـ کولر ـ استخر ـ پارکینگ‌مسقف فروشی تلفن ۲۹۰۴۷۰ ۱ـ۳ آـ۵۳۰

ویلافروشی

سلطنت آباد (گلستان)فرمانیه اول پهلوی از تجریش
سلطنت آباد (گلستان) فرمانیه بقیمت های ۵ره الی۸میلیون تومان تلفن ۸۴۸۴۲۴ ازساعت ۵تا۸ بعدازظهر.

دربابلسر

اکازیون فوری ویلائی‌آماده بهره‌برداری و زمینهای محدود باتمام تاسیسات شهری‌و سند مالکیت به نازلترین قیمت‌فورا بفروش‌میرسد تلفن های ۸۹۵۱۳۳ ۸۲۱۶۰۳

اکازیون

ویلا فروشی یا معاوضه
یکدستگاه ویلای شخصی ساز ٤اطاق‌خوابه در انتهای‌اتوبان کرج نقد و اقساط فروشی یا معاوضه تلفن ۸۲۸۵۸۷ و ۶۳۴۵۴۵ ۱ـ۱۰ آـ۹۶۴

ویلائی‌در حدود ۴۰۰ متر زیر بنا و مساحت ۵۱۰ متر قابل استفاده به صورت ۲ دستگاه کامل‌و مجزایا یکجا دردزاشیب بوعلی فروشی تلفن ۷۶۴۴۲۶ از ۸ تا ۱۲ و ۲۷۴۷۹۹ ازه‌تا ۸ بعدازظهر ۱ـ۲ آـ۴۴۸

اکازیون

یک ویلای استثنائی در قیطریه
یکدستگاه منزل ویلائی دوطبقه ۱۱۳۰ متر زمین ۱۱۰۰ مترزیر بنا۶اطاق خواب سالن پذیرائی بسیار بزرگ ۲ اطاق مستخدم،شوفاژسانترال دو شماره تلفن، استخر و گلخانه بفروش‌میرسد تلفن ۳۱۱۲۲۴ ـ ۳۱۱۲۲۵

در شهرستان ورامین دودستگاه ویلافلزی‌ساز دوبر هر یک به مساحت ۲۵۰ و۲۴۰ متر زیر بنا دارای آب و برق بفروش میرسد ۸۴۷۹۸۲ و ۸۵۳۷۳۶

باغ فروشی

زمین در متل‌قو
یک قطعه باغ مشجر مشتمل بر درخت های مرکبات‌ومیوه‌باساختمان محل سرایدار و برق سه فاز چاه ومنبع آب محصور شده‌به مساحت ۹۶ هزار متر دارای‌سند مالکیت عرصه و اعیان بالای نمک آبرود ۲ کیلومتری متل قو یکجا بفروش می رسد و با ساختمان مستغلات و یا ویلای بزرگ معاوضه می نماید تلفن ۳۱۱۲۲۴ ـ ۳۱۱۲۲۵

اکازیون
باغ ۳۵۰۰ متری بیست وسه کیلو متری‌غرب میدان شهید باسند رسمی محصور و با اجاره ساختمان بعلت‌مسافرت مقطوع متری ۶۰۰ تومان تهران ۲۶۲۹۴۶ آـ۹۴۹

باغی مشجر بمساحت۱۰۰۰۰۰ مترمربع در بهترین نقاط شمال نزدیک متل قو دارای یک ویلا باتمام وسایل زندگی دو نهر آب دائم استخر برق چاه آب لوله‌کشی با فضای زیباو گلکاری‌بفروش یا معاوضه می شود تلفن ۲۴۰۵۷۵ ساعت۵ الی ۱۰ آـ۱۲۴۷

اکازیون

باغی به‌قطعات۲۵۰متری با آب و برق در ۲۵کیلو متری جاده بندرپهلوی بطرف آستارا با درختان میوه ۲۰ ساله مقابل کاغذسازی(چوکا)بفروش میرسد از ۹ صبح تا ۹ شب تلفن ۸۹۵۱۱۲

سرقفلی ویلافروشی

کافه‌رستوران خوشبین
واقع در خیابان سعدی شمالی‌چهارراه سیدعلی با آب، برق ، تلفن فروشی ۷۵۴۱۲۲

ویلافروشی

سلطنت آباد (گلستان)فرمانیه اول پهلوی از تجریش
سلطنت آباد (گلستان) فرمانیه بقیمت های ۵ره الی۸میلیون تومان تلفن ۸۴۸۴۲۴ ازساعت ۵تا۸ بعدازظهر.

دربابلسر

اکازیون فوری ویلائی‌آماده بهره‌برداری و زمینهای محدود باتمام تاسیسات شهری‌و سند مالکیت به نازلترین قیمت‌فورا بفروش‌میرسد تلفن های ۸۹۵۱۳۳ ۸۲۱۶۰۳

اکازیون

ویلا فروشی یا معاوضه
یکدستگاه ویلای شخصی ساز ٤اطاق‌خوابه در انتهای‌اتوبان کرج نقد و اقساط فروشی یا معاوضه تلفن ۸۲۸۵۸۷ و ۶۳۴۵۴۵ ۱ـ۱۰ آـ۹۶۴

ویلائی‌در حدود ۴۰۰ متر زیر بنا و مساحت ۵۱۰ متر قابل استفاده به صورت ۲ دستگاه کامل‌و مجزایا یکجا دردزاشیب بوعلی فروشی تلفن ۷۶۴۴۲۶ از ۸ تا ۱۲ و ۲۷۴۷۹۹ ازه‌تا ۸ بعدازظهر ۱ـ۲ آـ۴۴۸

اکازیون

یک ویلای استثنائی در قیطریه
**یکدستگاه منزل ویلائی دوطبقه ۱۱۳۰ متر زمین ۱۱۰۰ مترزیر بنا۶اطاق خواب سالن پذیرائی بسیار بزرگ ۲ اطاق مستخدم،شوفاژسانترال دو شماره تلفن، استخر و گلخانه بفروش‌میرسد تلفن ۳۱۱۲۲۴ ـ ۳۱۱۲۲۵

رانندگان صدها مینی بوس جان مردم را به بازی گرفته‌اند

برآی جلوگیری از حوادث خونین رانندگی درجاده های چهارمحال و بختیاری ، باید کار مینی بوسهائی که بدون رعایت هیچ ضابطه وقانونی به حمل مسافر می‌پردازند تحت نظارت وکنترل شدید قرار گیرد

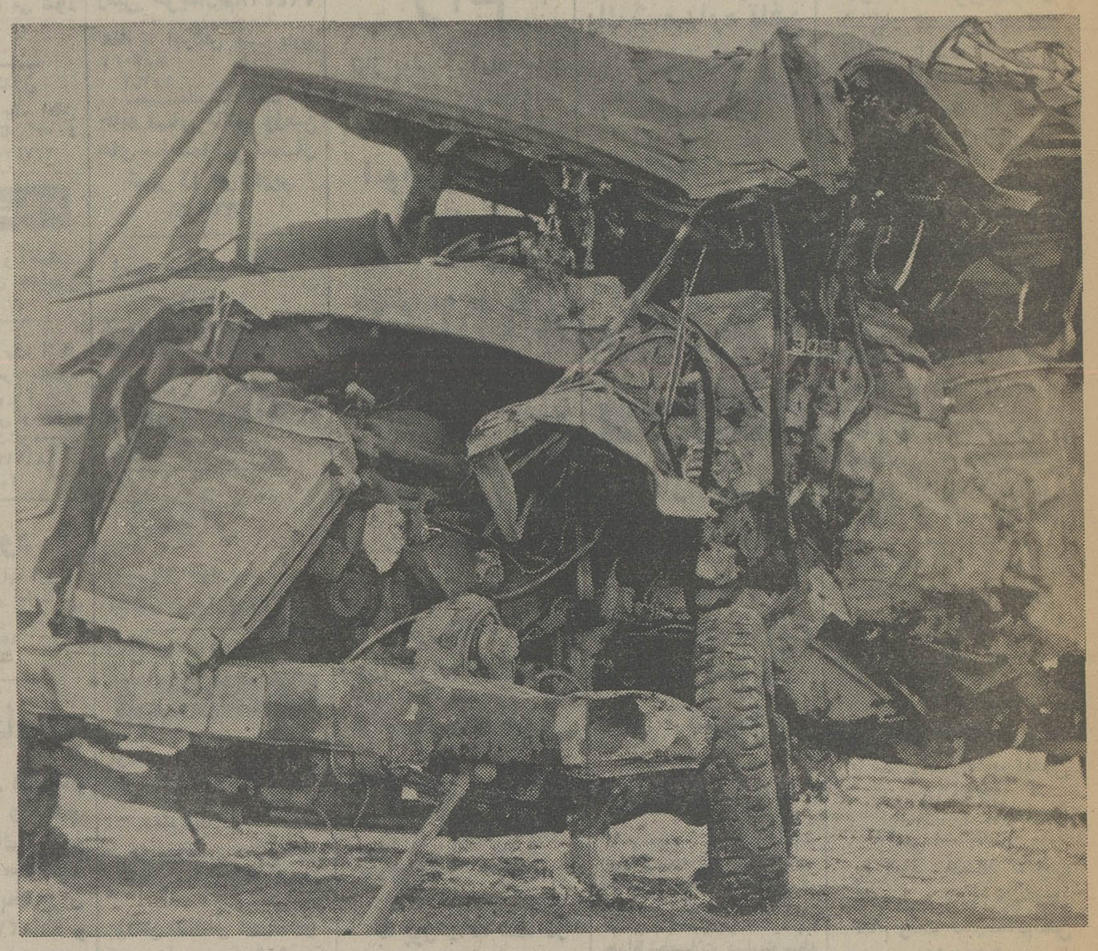

در لای این آهن پاره‌ها که از یك مینی‌بوس مانده است ۹نفر کشته و ۲۶ نفر بشدت مجروح شدند .

بقیه از صفحه اول

درنگ و تامل شود و برای جلوگیری از اینگونه حادثه‌ها در آینده اقدامات سریع و موثری صورت گیرد .

در حال وضع حمل و نقل مسافر در جاده های استان چهارمحال و بختیاری بسیار آشفته و بی ضابطه است و لزوم نظارت بیشتر بر کار رانندگان در این جاده هابیش از هر زمان دیگر ی احساس میشود .

جاده های اصلی مرکز استان چهار محال و بختیاری بیش از ۵۴۰ روستای پراکنده را دربر میگیرد و در این‌جاده ها باید عبور و مرور وسایط نقیله ، بخصوص مینی بوس های ویژه حمل مسافر که هر روز بر شمارشان افزوده می‌شود و بدون رعایت هیچ ضابطه‌ای با سرعت و سبقت های غیر مجاز در جاده ها ترکتازی می کنند ، شدیداتحت کنترل درآید .

اگر بر چگونگی کار این مینی بوس ها نظارت شود ، قطعا هیچ راننده مینی بوسی مجال آنرا نخواهد یافت که برای کسب سود بیشتر ، در مینی بوس خوددو برابرظرفیت معمولی مسافر سوار کند ویا سرعت سرسام آور در جاده‌ها براند و عده‌ای بیگناه را به مهلکه مرگ بکشاند .

سودجوئی رانندگان

در حادثه خونین ومرگبار جاده بهرام آباد شهر کرد ، راننده مینی بوسی که بیش از ظرفیت معمولی خود مسافر داشت ، ۹ نفر را به کشتن‌داد و باعث شد که ۲۶ نفرتاآستانه مرگ مجروح شوند و شدیدا آسیب ببینند . اگر این مینی‌بوس با ظرفیت معمولی فقط ۱۶ مسافر سوار میکردباحتمال قریب به یقین در صورت‌بروز حادثه به جای ۹ کشته و ۲۶ مجروح که همه مسافران آن بودند فقط چند مجروح‌برجای می گذاشت .

در تماسی که خبرنگاراطلاعات در شهر کرد با مسئولین‌کاراز های مسافربری گرفت ،کلیه آنان گفتند : بیشتر مینی‌بوس هائی که بی‌هیچ ضابطه و حساب و کتابی در جاده های اطراف شهر کرد مسافر حمل می کنند متعلق به هیچیک از شرکت های مسافری نیستندو اگر می بینید بر بدنه این مینی بوس ها نام شرکتی نوشته شده باید بدانید که هر یک از صاحبان این مینی بوس ها با سلیقه خود نامی‌را انتخاب و بربدنه مینی بوس نقش می کنند .

در حال حاضر تنها از مینی بوس هائی که شهر کرد رابه مقصد اصفهان ترک می کنند عوارض وصول می شودو جای بسی تعجب است‌که چراانجمن شهریاشهرداری ماموران خود خود را برای وصول عوارض در یک دروازه شهر بسیج کرده‌اند .

در حال حاضر هر روز حداقل بیش از ۵۰۰ دستگاه مینی ـ بوس از مرکز استان به‌مقصد روستاهای پراکنده حرکت می کنند که میتوان علاوه‌برنظارت اصولی بر کار آنها ، از محل وصول عوارض حمل مسافر توسط این مینی بوس ها بودجه شهرداری را افزایش داد .

امید است حادثه غم انگیز برخورد دو مینی بوس‌دربهرام آباد شهر کرد مسئولین‌مربوطه را برای کنترل کار مینی‌بوس هائی که در حال حاضر به دور از هر ضابطه و حساب‌و کتابی در جاده های مرکز استان چهار محال و بختیاری می تازند و جان عده‌زیادی را بخطر میاندازند ، اقدام‌نمایند.

شهرکرد ـ خبرنگاراطلاعات

مادر و فرزندی که جزو مسافران مینی بوس حادثه دیده بهرام‌آباد شهرکرد بودند و اکنون مصدوم و زخمی در بیمارستان بستری هستند .

استاندار چهارمحال و بختیاری هنگام دیدار و عیادت از مجروحان حادثه رانندگی بهرام آباد شهرکرد

یك هروئین فروش در اصفهان به ۸ ۱ماه زندان محکوم شد

اصفهان: دادگاه جنائی اصفهان یک قاچاقچی مواد مخدر را جرم نگهداری یک گرم هروئین به ۱۸ ماه زندان محکوم کرد.

این قاچاقچی که ناصرسلطانی نام دارد به‌رای صادره اعتراض کرد وتقاضای فرجام نمود.

از این جا و آنجا

اگو سازی در اهواز

● باتصویب انجمن شهر اهواز برای بهبود وضع فاضلاب ومهار کردن آبهای سطح‌الارضی، در سال جاری۳ طرح جدید در اهواز به مرحله اجرا در می‌آید. این ۳ طرح عبارتند از: اگوسازی منطقه کمپلو شامل ۶ خیابان ـ ایجاد اگوی در چهارراه آبادان ـ اتصال اگوی خیابانهای‌یوسفی، سخیریه، دولت‌آباد، فرهنگ وزند وانتهای خیابان پهلوی‌و نادری‌به‌اگوی چهارراه آبادان.

سردوشی گرفتند

● ۴۰۰ نفر سپاهی دانش دختر دوره هیجدهم و ۱۰۴ نفر سپاهی بهداشت دختردوره شانزدهم که دوره آموزش مقدماتی ۴ ماهه خود را در پادگان‌اهواز به‌پایان رسانده‌اند، طی مراسمی در این پادگان آئین سوگند به جای‌آوردندو به‌دریافت سردوشی نائل‌شدند.

در پایان این مراسم‌سپاهیان انقلاب ویکانهای مستقر در میدان از برابر تمثال شاهنشاه آریامهر رژه رفتند.

کنگره دانش آموزان

● در نیمه دوم شهریورماه سال جاری با شرکت نمایندگان دانش‌آموزان‌خوزستان‌کنگره‌ای در اهواز تشکیل خواهد شد . این کنگره برای طرح‌اساسنامه سازمان نوجوانان وابسته به حزب رستاخیز ملت ایران و ارائه نظرات جوانان و نوجوانان و بررسی‌این نظرات تشکیل می‌شود .

بازدید از انبار های کالا

● از این پس در روزهای یکشنبه و سه‌شنبه از انبارهای کالا در اهواز بازدید ایمنی‌به عمل خواهد آمد.

این تصمیم در جلسه‌ای که روز گذشته با شرکت نمایندگان اتاق‌اصناف،شهرداری ،سازمان آب وبرق ، آتش نشانی و سازمان دفاع غیر نظامی‌تشکیل شد اتخاذ گردید.

شرکت تعاونی مسکن ...

بقیه از صفحه اول

بازیان چرب و نرم توانست اعضای شرکت را که رنج اجاره‌نشینی و تحمل دشواری های کمبود مسکن زمینه مساعد برای پذیرش وعده‌های عوام‌فریبانه را در آنها بوجود آورده بود، مدتهای طولانی دل‌خوش و امیدوار سازد.

سهامداران این شرکت ، هریک در۳نوبت مبلغ ۱۶۲۰۰۰ ریال به حساب شماره ۱۵۷۲ بانک ملی که از سوی شرکت گشایش یافته بود واریز کردند و مدیر عامل موفق به خرید یک قطعه زمین به مساحت ۵۴۰۰ متر مربع شد.

کارکنان دولت عضو شرکت تعاونی مسکن بدین لحاظ که می‌دیدند صاحب زمین شده‌اند و مزد کارگر ساختمانی وبهای مصالح‌ساختمانی ـ مثل‌امروز ـ زیاد گران نیست بسیار خوشحال شدند ، اما غافل‌از اینکه سرگردانی آنها تازه‌آغاز شده است !

اقدامات کاغذی

مدتی پس از خرید زمین، بنا براساسنامه شرکت کسانی که زودتر پول به حساب‌شرکت واریز کرده‌بودند با کسب‌امتیاز های بیشتر صاحب زمین شدند و البته همه این اقدامات فقط روی کاغذ انجام گرفت .

سپس، هنگام تهیه نقشه و کروکی زمین جناب مدیر عامل به اطلاع اعضاء رساند که : دستور رسیده هر قطعه زمین باید کمتر از ۲۵۰ متر مربع نباشد و بعد از ۳ ماه باردیگر گفته شد که ساختمانهای‌شرکت باید ۱۶۰ متر مربع باشد . آنگاه ۴ ماه گذشت و باردیگر گفته شد که ساختمانهای‌شرکت تعاونی باید به صورت‌آپارتمان ساخته شود و بالاخره پس از گذشت ماهها سهامداران به اعتراض درآمدند که پاسخ لازم همراه با مدارا و ملاطفت به آنها داده شد. دراین مدت بارها به حساب شرکت برای زمین ظاهرا نقشه و کروکی تهیه شد و هر بازدید و اظهار نظری مبالغی از سرمایه‌شرکت را برباد داد .

در چنگ نزول‌خواران

در خلال این مدت چند نفر از سهامداران که امتیاز زمین داشتن نصیبشان شده بود ، یا به رحمت ایزدی پیوستند یا اینکه از شوشتر به شهردیگری منتقل شدند و امتیاز عده‌ای‌که مجبور به وام گرفتن نبودندو نیازی به خانه نداشتند و فقط به‌خاطر داشتن زمین پولی به حساب شرکت ریخته بودند و همچنین عده‌ای از کسانی که مجبور بودند هرماه بابت وامی که‌گرفته‌اند مبالغ‌هنگفتی‌به‌جیب نزول‌خواران بریزند، پول خود را از حساب تعاونی مسکن‌پس گرفتند و درنتیجه امتیاز آن صاحب زمین شوند بالا آمد و این افراد در ردیف امتیاز داران زمین قرار گرفتند.

البته تمام این فعل‌وانفعالات و تغییرات روی حساب ونقشه دقیقی که ازپیش توسط فرصت طلبان ترتیب یافته بود انجام عده که فی‌الواقع ضدیاست می‌گرفت.

به‌نام نادر به کام قادر !

بالاخره مدیر عامل شرکت استعفا کرد ، بی‌آنکه نتیجه مثبتی عاید اعضاء شده باشد.

اکنون‌اگر زمین‌بین کارکنان دولت سهامدار این شرکت تقسیم شود با توجه بگذشت ٤ سال و افزایش سرسام‌آور هزینه‌ها و مصالح ساختمانی هیچگونه امکانی جهت صاحب خانه شدن برای سهامدارانی که به اصطلاح صاحب زمین شده‌اند باقی نمی‌گذارد واین همه دشواری فقط معلول سودجوئی و فرصت‌طلبی آن عده معدودی‌است که به‌صداق «به‌نام نادر ، به کام قادر» پشت نام شرکت تعاونی مسکن تنهابه فکر منافع فردی خود بودند.

ضمنا، درحال‌حاضر مشکل دیگری نیز بر دشواریهای سهامداران شرکت‌تعاونی‌مسکن کارکنان‌دولت درشوشترافزوده شده است . چون اداره‌فرهنگ و هنر اعلام کرده‌است: به‌علت اینکه ۵۴۰۰ متر مربع زمین مذکور نزدیک قلعه تاریخی «سلاسل» است نباید در آن ساختمان ایجاد شود.

افزایش دشواریها

از سوی دیگر اداره‌آموزش و پرورش یک سوم از این‌زمین خریداری شده برای احداث خانه جهت کارکنان دولت را، تسخیر و دیوارکشی نموده و اکنون پرونده‌ای نیز در این زمینه تشکیل شده است .

همچنین، شرکت «داش‌نوشته است که در این زمین واحد های مسکونی باید به صورت مجتمع و بایک سند مالکیت ساخته شود. اکنون‌این پرسش مطرح است که چطور ممکن است ۵۴۰۰ متر مربع زمینی که به ۳۱ قطعه تقسیم میشود تا در آن واحدهای مسکونی متعدد ساخته شود دارای‌یک سند مالکیت باشد ؟! مگر مسئولین مربوطه نمی‌دانند که بانکها در برابر سند مالکیت زمین به‌سهامداران شرکت وام نخواهند پرداخت ؟

سهامداران باقی‌مانده‌شرکت تعاونی مسکن کارکنان دولت در شوشتر که فقط از طریق دریافت وام توانسته‌اند صاحب این قطعه زمین شوند، درحال حاضر با بلاتکلیفی دست به گریبان‌اند و در منگنه‌دشواری های‌ناشی‌از سهل‌انگاری ها و ندانم‌کاری‌ها و فرصت‌طلبی‌های عده‌ای معدود قرار گرفته‌اند و از مقامات مسئول درخواست دارند که با بررسی موضوع مشکل ظاهرا لاینحل آنها را حل کنند.

چند خبر از چند شهر

گسترش اختیارات

برازجان : طی یک سمینار ۳ روزه که در اتاق بازرسی دادگاه بخش برازجان برگزار شد ، هادی متین بازپرس دادگاه ، قانون جدید و گسترش صلاحیت شورای داوری برازجان را برای اعضای این شورا تشریح کردو به پرسشهای گوناگون در زمینه اختیارات جدید شورای داوری شهرستان برازجان پاسخ گفت .

جلسه انجمن شهرستان

مرودشت : جلسه انجمن شهرستان مرودشت به ریاست‌حبیب‌اله روزگار تشکیل شد . در این جلسه در پاسخ به ایرادات محمودزاده نایب رئیس انجمن و رئیس اتاق اصناف مرودشت ماده ٤٦ قانون تشکیل انجمن های شهرستان توسط یکی از اعضای انجمن به نام عسگریان خوانده شد . در پایان این جلسه از شرکت نماینده حزب رستاخیز ملت ایران در جلسه های انجمن سپاسگزاری به عمل آمد.

تکمیل ساختمان دبیرستان

کمیجان : دوتن از نیکوکاران کمیجانی ساکن تهران به‌نامهای حاج خسرو و حاج محمود رشیدی مبلغ ۳ میلیون ریال صرف تکمیل ساختمان دبیرستان کمیجان با۲۷۵ متر مربع زیربنا کرده ، و این دبیرستان را تجهیز و تکمیل دراختیار آموزش و پرورش گذاردند.

تامین برق

بندرکنگان: یک دستگاه مولد هزار کیلوواتی برق که‌برای تقویت شبکه برق رسانی بندرکنگان و حومه خریداری شده بود به‌کنگان حمل گردید و در محل نیروگاه برق این بندر نصب شد .

بازدید کردند

دلیجان : اردوگاه عمران ملی دلیجان مورد بازدید خجسته کیائی استاد دانشگاه تهران ، حسین و اجاری فرماندار محلات و مرتضی محرابی مسئول حزب رستاخیز ملت ایران در محلات قرار گرفت .

در اردوی عمران ملی

اردکان یزد : تاکنون در اردوی عمران ملی بفروئید دانشجویان شرکت کننده موفق به احداث ۱۶ دهنه‌پل ـ بهداشتی کردن ۳ دستگاه گرمابه ـ تکمیل ساختمان خانه فرهنگ روستایی ـ غرس ۱۴۰ اصله درخت ـ آموزش ۷۵ روستایی در رشته فلزکاری و تشکیل کلاسهای سوادآموزی شده‌اند .

حفر چاه آب

● : وسیله انجمن ده روستای عقدای اردکان یزد عملیات حفر یک حلقه چاه با هزینه‌ای معادل ۳ میلیون ریال به پایان رسید .

احداث راه روستائی

● : عملیات ایجاد راه روستائی عقدا به مزرعه‌نو بطول ۲۰ کیلو متر با هزینه‌ای معادل ۱۴ میلیون و ۶۰۰ هزار ریال پایان یافت . این روستا در ۶۶ کیلو متری اردکان واقع شد و ۱۵۰۰ نفرجمعیت دارد .

۸۰ هزار مردم

بقیه از صفحه اول

شهر به اطلاع مسئولان مربوطه رسانده شده ، اما متاسفانه هنوز کمترین اقدامی جهت بر آوردن این نیاز های مبرم به عمل‌نیامده است .

سپس «شاهرخ حسینی» یکی از اعضای انجمن‌دخت: «بنود‌مدرسه یکی از مشکلات اصلی مردم این شهر است .

در سال تحصیلی گذشته در هر کلاس درس مدارس قاسم آباد شاهی حدود ۹۰ تا ۱۰۲دانش آموز نشسته وایستاده‌به اصطلاح درسخوانده و در این میان‌عده زیادی از دانش‌آموزان نتوانستند آنچنان که باید و شاید در این کلاسهای کوچک و بسیار شلوغ به کسب دانش بپردازند ،خدایار مظفری عضو دیگر انجمن گفت: هنوز در مورد حل مشکل آمد و رفت و آمد مردم قاسم آبادشاهی از طریق به کارافتادن خط اتوبوسرانی حل‌نشده است ومردم این شهر در این مورد بامشکلات فراوانی مواجه‌اند .

ترکتازی بساز و بفروشها

آنگاه نصرت‌الله احسان نیا ، رئیس انجمن گفت : قاسم آباد شاهی در حال حاضر ۸۰ هزار نفر جمعیت دارد ولی مسئولین مربوطه هنوز جمعیت قاسم‌آباد شاهی را بر مبنای میزان جمعیت این شهر در ۵ سال پیش حساب میکنند و بهمین لحاظ از ایجاد امکانات رفاهی شهری برای یک شهر ۸۰ هزار نفری درقاسم آباد شاهی کوتاهی مینماید .

وی افزود : در خرداد ماه ۳۶ نقشه شهر قاسم آباد شاهی تصویب شدودرآن زمان‌شهرداری توانست جلوی ایجاد ساختمان های غیر مجاز را در محدودشهر بگیرد ،اما چون کنترل خارج از محدوده شهر در این زمینه بعهده شهرداری نیست ، عده زیادی از بساز و بفروشهاهنوز هم درخارج از محدوده قاسم آباد شاهی به کارها و فعالیت های غیر قانونی خود ادامه میدهند .

وی سپس گفت :برای جلوگیری از ایجاد ساختمان های غیر مجاز در خارج از محدوده قاسم آباد شاهی ، وزارت کشاورزی باید اقدام نماید ،تازمین های مزروعی به چنگ زمینخواران و بساز و بفروشها نیفتدو درآینده مشکلاتی برمشکلات کنونی مردم قاسم آباد شاهی نیفزاید .

خشکاندن باغهای میوه

سپس محمد حسین‌امیری نماینده انجمن شهرستان تهران گفت : صاحبان باغهای میوه اطراف‌قاسم آباد، به علت کمبود آب وخشک شدن درخت‌ها وهمچنین باتشدید عمدی این وضع ، صبر میکنند تا باغهای میوه بخشکند و آنگاه در این باغها اقدام به ایجاد واحد های مسکونی میکنند ، اگر اداره کشاورزی جلوی خشک شدن یا خشکاندن عمدی‌باغها را بگیرد از ایجاد ساختمان های جدید در باغها و مزارع جلوگیری میشود همچنین اگر از کشاورزان وباغ‌داران حمایت شود ، آنها با فروختن زمین مزروعی و باغ خود به تهران یادیگر شهر های بزرگ کوچ نخواهند کرد .

کمبود مدرسه

سپس دادور فرماندار تهران‌از مسئولینی که در این جلسه‌حضور داشتند توضیح خواست :

خوشبور رئیس آموزش‌وپرورش شهر ری با اشاره به مشکل‌کمبود مدرسه گفت : سال قبل این‌شهر ۱۴۰۰۰ دانش آموز داشت و امسال بخاطر ایجاد واحدهای مسکونی بمیزان زیاد در خارج و داخل محدوده قاسم آباد شاهی و افزایش بی حساب جمعیت این شهر، تعداد دانش آموزان به ۲۲۵۰۰ نفر رسیده است و بی‌تردید در آغازسال تحصیلی‌جدید ۳۰ هزار دانش آموز دراین‌شهر نیاز بمدرسه خواهند داشت .

وی افزود: چندی پیش مدیر کل آموزش و پرورش استان‌مرکزی از این منطقه بازدید کرد ودستور احداث یک مدرسه ۶ کلاسه را صادر نمود ، اما پیمانکاری برای ساختن این مدرسه یافت‌نشد .

ضمنا به علت‌نبودن مسکن‌اجاره‌ای در قاسم آباد شاهی ، معلمانی که در مدارس این شهر تدریس می‌کنند مجبورند در تهران سکونت اختیار کنند و هر روز از این شهر به قاسم آباد بیایند که در نتیجه اغلب به‌علت شلوغی‌ترافیک تهران وکمبود وسیله‌نقلیه درمسیر تهران ـقاسم آبادشاهی خیلی‌دیر در سر کلاسها حاضر میشوند که این موضوع نیز خود مشکلی بر مشکلات دانش آموزان افزوده است .

سپس لزوم واگذاری زمین و احداث حمام ، درمانگاه ومدرسه درآن مورد بررسی قرار گرفت.

احداث درمانگاه

سپس رئیس‌اداره کشاورزی‌شهر ری گفت : چند ماه پیش عده‌ای از زمینخواران سودجو ، برای تصاحب زمین و ایجاد خانه در منطقه قاسم آباد شاهی ، باغ میوه‌ای را به آتش کشیده‌بودند، که از اقدام آنها جالوگیری بعمل آمدو در این‌زمینه پرونده‌ای‌تشکیل و بدادسرای تهران ارسال شد، اما هنوز وضع پرونده مشخص نشده است و صاحب باغ مذکور اقدام به خانه سازی در این باغ کرده است .

آنگاه دکتر فیروز آبادی‌نماینده مردم در مجلس شورای ملی لزوم واگذاری زمین در داخل محدوده قاسم آباد شاهی را برای احداث درمانگاه و مدرسه مطرح کرد.

انبوه زباله زباله‌ها

سپس فرماندار تهران در مورد رعایت اولویت در اجرای برنامه های عمران‌شهری به شهردارقاسم آباد شاهی دستوراتی داد .

شهردار قاسم آباد گفت : درحال حاضر شهرداری این شهر ۲ میلیون و ۶۰۰ هزار تومان بودجه داردو این بودجه با در نظرگرفتن اولویت ها صرف اجرای برنامه های عمرانی و رفاهی قاسم آباد شاهی میشود.

سپس فرماندار گفت : در بازدید قبلی از قاسم آباد شاهی،مشاهده شد که تمام کوچه‌ها و خیابان‌ها بخصوص در مرکز شهر از انبوه زباله پوشانده شده است . بهتر است هرچه زودتر نسبت بخرید یک کامیون زباله‌کشی برای جمع آوری مرتب زباله های شهر اقدام شود.

آنگاه دکتر فیروزآبادی درمورد احداث درمانگاه در قاسم آباد شاهی سخن گفت و افزود : تا هنگام احداث و افتتاح درمانگاه ، با موافقت‌مسئولین وزارت بهداری یکدستگاه آمبولانس برای‌رساندن بیماران این شهر به تهران ،بطور شبانه روزی در اختیار شهرداری قاسم آباد شاهی قرار خواهد گرفت .

در پایان این جلسه فرماندار تهران دستورات لازم برای‌اجرای برنامه‌های عمرانی و رفاهی‌شهری را به شهردار دادو گفت :هرچه زودتر طی نامه‌ای خواست ها و نیاز های مردم این شهر را که تاکنون موردتوجه مسئولین‌مربوطه قرار نگرفته به فرمانداری تهران گزارش کنید .

قاسم آباد شاهی ـ خبرنگار اطلاعات .

درچادگان

براثر واژگون شدن یك اتومبیل ۲ نفر کشته و ۲ نفر مروح شدند

چادگان: براثر واژگون شدن یک اتومبیل سواری درچادگان ۲ نفر کشته و ۲ نفر مجروح شدند.

اتومبیل سواری ۲۲۰۴۳ برانندگی عباس تاجی اصفهانی کمبا ۳ سرنشین از داران به چادگان آمده بود در محدوده چادگان به‌علت سرعت غیر مجاز از مسیر خود منحرف وواژگون شد. در این‌حادثه راننده سواری ویکی از سرنشینان اتومبیل به نام رحیم اکبری کشته شدند.

دو نفر سرنشین دیگر اتومبیل که به شدت آسیب دیدند در بیمارستان تحت درمان قرار گرفتند.

دیدار هیات بنگالی از کارخانه تراکتورسازی

تبریز- معاون وزارت کشور بنگلادش در راس هیاتی ازمقامات رسمی آن کشور با هواپیما وارد تبریز شد و مورد استقبال قرار گرفت. هیات بنگالی باروسای انجمنهای شهر و شهرستان ملاقات کرد و سپس به بازدید از کارخانه تراکتورسازی پرداخت .

اعضای هیات فردا به دشت مغان میروند واز پیشرفتهای این منطقه دیدن می‌کنند.

***

ایلخچی: ازجانب اردوهای عمران ملی در ایلخچی اقدامات‌عمرانی متعددی بعمل آمده است این اقدامات شامل ایجدکلاس‌های درس، توزیع سم‌نباتی بین‌کشورزان ،صدور شناسنامه های بهداشتی ، آسفالت کوچه‌ها می‌باشد.

***

همدان : درجلسه شورای اطلاعت و انتشارات استان همدان ، درباره سالگرد استقرار حاکمیت ایران برنفتو انقلاب مشروطیت ایران سخنرانی شد.

***

ماکو: گروه آزاد هنری آذربایجان غربی وابسته به اردوهای عمران ملی ، درجمع اردوئیان‌ماکو برنامه ویژه‌ای اجراکرد.

***

نمین: طی جلسه‌ای باحضور آقای دریادل مسئول حزب رستاخیز در بخش نمین ، کانون حزبی بانوان دراین بخش تشکیل‌شد.

***

قصر شیرین : بمناسبت سالروز استقرار حاکمیت ایران بر نفت باحضور آقای کاظمی رئیس شرکت نفت قصرشیرین وآقای وکیلی فرماندار قصرشیرین مراسمی برپاشد.

استخدام مهندس مکانیك

شرکت آبرخ با سابقه چندین ساله در رشته تصفیه آب استان اصفهان یکنفر مهندس مکانیك با شرایط جالب استخدام میکند .

شخص مورد نظر بایستی علاوه براداره امور فنی سرپرستی قسمت فروش رانیز بعهده بگیرد .

علاقمندان می‌توانند همه‌روزه باستثناء پنجشنبه و جمعه بین ساعت ٤ تا ۷بعداز ظهر با تلفن ۳۳۸۸۲ ـ ۳۹۷۲۸ تماس حاصل فرمایند .

آ ـ ء ۲۶۲۱ ـ۳ـ

پذیرش نمایندفروش لوازم‌خانه‌روتل

شرکت روتل آلکترو ایران

نماینده انحصاری لوازم خانه روتل ساخت سویس در ایران در شهرستان شیراز نماینده مجاز میپذیرد .

دای‌طلبین میتوانند با تلفن های ۶۶۵۴۱۱ ـ ۶۶۱۶۵۱ و یا به آدرس تهران خیابان شاه ساختمان آلمینیوم طبقه ششم تماس گرفته یا مکاتبه نمایند .

آ ـ ۲۴۰۶۲

اطلاعات
نشریه ایرانیان مقیم خارج از کشور
هفته‌ای سه بار در سراسر دنیا
در دسترس علاقمندان
قرار میگیرد

نیازمندیهای اطلاعات

تلفنهای: ۳۱۱۲۲۷-۳۱۲۴۱۳

نیازمندیهای اطلاعات تلفنی آگهی میپذیرد

منشی تایپیست لاتین تایپیست فارسی

در واحد های گروه صنعتی مینو به همکاری دعوت می‌شوند .
محل کار ۸ کیلومتر از میدان شهیاددرجاده شمالی کرج سرویس رفت وآمد از تمام نقاط شهر ساعت کار ۷½ صبح‌تا ٤ بعداز ظهر .
پنج‌شنبه هاتا ۱۲½
برای دریافت اطلاعات بیشتر و مصاحبه‌بین ساعت ۹ صبح تا ٥ بعداز ظهرروز های‌چهارشنبه ۲٦ مرداد به محل شرکت خوراك خیابان‌فردوسی خیابان کوشك چهارراه ارباب جمشید مراجعه‌ویا بااعلام مشخصات و حقوق‌موردنظر با صندوق پستی ۷۰۳ تهران مکاتبه فرمایند .
آ-۲٤٤۸

قابل توجه‌دوشیزگان جویای کار

کارخانجات پارس الکتریك شمارا جهت مونتاژ رادیو و تلویزیون با امکانات بی‌سابقه برای پیشرفت فردی ، شغلی‌ودستمزد درصنعتی مدرن و پیشرو بهمکاری دعوت‌می نماید .

لطفا با در دست داشتن گواهی نامه پایان تحصیلات ابتدائی و شناسنامه بکارگزینی کارخانجات پارس الکتریك واقع در خیابان آیزنهاور ایستگاه شاوب لورنس شماره ٥٦۳ مراجعه نمائید .

آگهی استخدام

یك شرکت دولتی جهت کار در اصفهان‌بیك نفر سرپرست امور مالی با شرایط زیر نیاز دارد:
۱ـ لیسانس حسابداری در رشته صنعتی با حداقل ۳سال سابقه کار مفید .
۲ـ دارا بودن برك پایان خدمت یا معافیت دائم
واجدین شرایط میتوانند همه روزه باستثنای روز های پنجشنبه و جمعه از ساعت ۸ الی ۱۷ با تلفن ۸۳۲٤۰۰ تماس حاصل نمایند .

کارگرشب کار

کارخانه پمپ سازی پیر لس ایران تعدادی کارگر ساده را جهت شب کاری باحقوق و مزایای مکفی به همکاری دعوت میکند .
کارگران باسواد حق تقدم خواهندداشت. متقاضیان لطفا به آدرس کیلومتر ۲۱ جاده‌قدیم کرج‌نرسیده به دوراهی کاروانسرا سنگی روبروی کارخانه اتومبیل سازی‌مزدامراجعه‌ویا با تلفنهای ۹٥٤٤٤۰ و ۹٥٥۰۷۸ تماس حاصل نمایند .

نماینده‌فعال می‌پذیرد

کارخانجات نیتینك ایران بزرك ترین تولید کننده انواع قماش مخصوص لباس آقایان و خانم ها و نوجوانان و خردسالان در انواع رنگها و طرحها .
نماینده فعال در شهر های‌ذیل می‌پذیرد .
گرگان- گنبدکاوس-ساری-شاهی- بابل -اراك- کاشان- قم- شیراز- زاهدان-آبادان-دزفول-کرمانشاه- همدان- سنندج- زنجان- رودسر- چالوس- شاهرود- سمنان .
افرادیکه در فروش قماش‌سابقه و نمایشگاه داشته باشند حق‌تقدم دارند .
داوطلبان درخواست خود را تا روز پنجم شهریورماه به آدرس - خیابان پهلوی مقابل سینماآتلانتیك شماره ۷٥۹ ارسال دارند .

استخدام

شرکت‌صنایع کاشی

اصفهان(سهامی‌عام)

افراد واجد شرائط زیررا برای خدمت در تهران استخدام مینماید .

۱ـ منشی‌آشنا به تایپ لاتین و فارسی	یك نفر
۲ـ مدیر واردات بامدرك لیسانس وحداقل سه سال سابقه کارموثرو آشنائی کامل بزبان انگلیسی	یك نفر
۳ـ کارمند واردات با تحصیلات دیپلم وحداقل دوسال سابقه کار و آشنائی بامور وارداتی	دو نفر
٤ـ حسابدار ورزیده باه‌سال‌سابقه کار موثر	یك نفر
٥ـ انباردار فنی با ٥ سال سابقه کار موثر درشرکتهای تولیدی و صنعتی	یك نفر

واجدین شرائط میتوانند ازروز شنبه ۲۹ر٥ر۳٦ به مدت ٤ روز جهت تکمیل پرسشنامه و مصاحبه به دفتر امور اداری وپرسنل شرکت واقع‌درخیابان کاخ شمالی بالاتر از بلوار شماره ۷۸ مراجعه نمایند

دکتر یالیسانس شیمی

برای فروش لوازم‌علمی وآزمایشگاهی بطور تمام وقت باشرایط زیر استخدام میشود .
۱ـ تسلط کامل بزبان انگلیسی
۲ـ تعهدحداقل ۳ سال کار
تلفن ٤٥ الی ۸۹۱۰٤۱

گروه صنعتی بهار

(کارخانجات زاگرس)
استخدام میکند
۱ـ تعدادی کارگر ساده
۲ـ تعدادی کارگر برق‌کار صنعتی
آدرس: جاده مخصوص کرج کیلومتر ۲۲تلفن ۹۷۰۰۲۲ مراجعه نمایند .

آگهی استخدام

چند نفر میکانیك و کمك میکانیك موتورهای بنزینی‌وتعدادی‌صافکار استخدام میشوند.
داوطلبین باتلفن ۳۰۸۱۱ شرکت تجارتی‌دیزل اتوپارت تماس حاصل فرمایند .

آگهی استخدام

شرکت نساجی چوخا برای کار در شهرستان ساری درسمت مدیریت امور اداری شخصی‌را که دارای شرایط لازم باشد استخدام مینماید .
داوطلبان میتوانند در تهران بوسیله تلفن ٦٥۱٤۳۳ و در ساری بوسیله تلفن ٥۰۹۱ از شرایط استخدام آگاه شوند
شرکت نساجی چوخا سهامی خاص

ZAK

شرکت‌زاکار سهامی خاص

جهت تکمیل کادر پرسنلی دفتر مرکزی خود به افراد واجد شرایط زیر نیازمند است :
۱ـ سکرتر با حداقل سه‌سال سابقه کار و آشنائی کامل بزبان انگلیسی
۲ـ خانم ماشین‌نویس فارسی‌و لاتین‌مجرب.
۳ـ بازاریاب‌با تجربه‌با حقوق و مزایای‌مکفی
علاقمندان واجد شرایط میتوانند جهت مصاحبه از ۸صبح الی ۱بعدازظهر و از ٤ الی۷ بعدازظهر به نشانی خیابان فردوسی جنوبی مقابل فروشگاه فردوسی سابق کوچه سیرك شماره ۱۱٦ر٤ مراجعه نمایند .

استخدام

شرکت مهندسی کاپلان افراد ذیل رابرای تهران استخدام مینماید .
۱ـ کمك حسابدار (تمام‌وقت- نیمه‌وقت)
۲ـ مسئول تدارکات
۲ـ مسئول تدارکات
۳ـ کارمند با تحصیلات حدود سیکل
٤ـ راننده پایه دو شخصی
٥ـ مستخدم جهت شرکت
داوطلبان همه‌روزه ازساعت ۱۰ صبح الی‌یك بعدازظهر بمحل شرکت واقع درخیابان‌روزولت مقابل امجدیه کوچه اردلان شماره ۲٤ مراجعه نمایند .

هپکو

هپکو تنها سازنده ماشین آلات‌راهسازی در ایران احتیاج بافراد زیر برای اداره سرویس و قطعات‌یدکی خود در تهران دارد .

۱ـ مهندس سرویس — باحداقل ۳سال سابقه کار مفید و آشنائی کامل به ماشین آلات‌سنگین‌راهسازی .
۲ـ سرپرست آموزش — با حداقل ۳ سال‌سابقه کار آموزشی و آشنائی‌کامل‌به ماشین‌آلات‌سنگین راهسازی
۳ـ فروشنده‌قطعات‌یدکی — با ۳سال سابقه کار فروشندگی
٤ـ مکانیك درجه یك — ماشین‌آلات راهسازی‌باحداقل٥سال سابقه کار
٥ـ کمك مکانیك — با ۲ سال سابقه کار

متقاضیان میتوانند همه‌روزه از ساعت ۷صبح تایك بعدازظهر با تلفن های ۹ـ۸۳۹۳٦۰ تماس و یابه‌آدرس خیابان روزولت خیابان تریا شماره ۱۰طبقه پنجم‌اداره کارگزینی‌مراجعه فرمایند .

CHIEF ACCOUNTANT FOR TEHRAN

Our client, a manufacturing company with European affiliation, located in Alborz Industrial Complex, requires a chief accountant for its Tehran head office.
The position carries an attractive salary and good fringe benefits, both commensurate with the degree of experience and qualifications of the successful applicant.
Requirements are:
— Iranian Nationality
— Degree in accounting or related subjects
— Five years, experience in management and cost accounting with at least 2 years at a senior level
— Fluency in English
— Military service completed or exempted
— Age between 25 and 40

Applications in writing with references to post Office Box 1783 Tehran (Ref P.C. 31) or telephone 669131 (Miss Parvaneh) before 4.30 p.m.

DAME DE FATIMA HOSPITAL NOTRE

بیمارستان نتردام دوفاتیما

افرادزیر رابهمکاری دعوت‌مینماید

۱ـ رسپشنیست آزمایشگاه

یکنفر دوشیزه برای‌قسمت اطلاعات آزمایشگاه بیمارستان با تسلط کامل بزبان انگلیسی و سابقه کار دربخش پزشکی

۲ـ معاون اداری(مرد)

دارای سابقه کار در امور اداری باتسلط کامل بزبان آنگلیسی

۳ـ بسته بند

چند نفر دوشیزه با مدرك تحصیلی حدود سیکل و دارای سابقه کار کافی‌در قسمت بسته بندی بیمارستان و آشنائی به زبان انگلیسی
از متقاضیان خواهشمند است‌به قسمت کارگزینی

بیمارستان نتردام دوفاتیما

واقع در یوسف‌آباد محمدرضا شاه کوچه ۲۱ مراجعه و یا جهت اطلاع بیشتر با تلفن ۷ـ٦۲۳۸۸۳ تماس حاصل نمایند .

استخدام فوری

اگردارای مشخصات وواجدشرایط زیرهستید حقوق ومزایای عالی و آینده‌ای درخشان درانتظار شماست

شرکتی بزرك و معتبر به منظور تکمیل کادرفنی تعمیرگاه‌وسرویس خود به همکاری افراد زیر نیازمند است :

۱ـ صافکاردرجه۱(برای صافکاری یخچال- لباسشوئی-ظرف‌شوئی‌وکولرگازی) ۳ نفر

(حداقل با ٥سال سابقه کار موثر دراین رشته)
(حتی‌الامکان دارای سواد خواندن و نوشتن)

۲ـ سرویسکاردرجه۱(برای تعمیرات‌وسرویس دستگاههای‌فوق) ۳ نفر

(حداقل با ٥ سال سابقه کار موثر در این‌رشته ـ با تحصیلات حداقل سیکل‌اول‌متوسطه و دارا بودن گواهی‌نامه رانندگی)

به داوطلبان واجد شرایط فوق چنانچه مانع قانونی‌استخدامی نداشته وواجد شرایط مطلوب باشند اطمینان میدهیم علاوه بر استخدام باحقوق و مزایای حداکثر آینده درخشان و چشم گیرخواهند داشت .

از داوطلبان دارای مشخصات و شرایطفوق تقاضا دارد همه روزه (غیر ازایام تعطیل) از۸ صبح الی ٤½ بعدازظهر به محل تعمیرگاه‌این شرکت واقع در خیابان کوروش کبیر کوچه آپارتمانهای اتو تهران شخصا مراجعه یابا تلفن‌های :۷٦٦۰٤٦ الی ۷٦٦۰٥۰ با آقای‌مانوکیان تماس حاصل نمایند .

شرکت سهامی خاص ژنرال الکتریك ایران

نیازمندیهای اطلاعات

تلفنهای: ۳۰۳۷۰۲-۳۱۱۲۱۹-۳۱۱۲۲۵-۳۱۱۲۲۴

نیازمندیهای اطلاعات تلفنی آگهی میپذیرد

شرکت ساختمانی پارادیس

تعدادی برقکار باتجربه جهت خدمت در کارگاه‌های خوزستان احتیاج دارد

داوطلبان میتوانند از ساعت ٤ الی ٦ بعدازظهر با تلفنهای ٦٦١٠٨٤ و ٦٦٤٨٣٤ با آقای سعید علیان تماس حاصل نمایند

استخدام

یك شرکت تولیدی برای کار در کارخانه خود واقع در جاده آبعلی افراد واجد شرایط زیر را برای همکاری دریك محیط صمیمانه با آینده‌ای مطمئن دعوت مینماید

۱ـ برشکار باقیچی برقی
۲ـ پرسکار
۳ـ جوشکار برق باسابقه کم
٤ـ جوشکار کاربیت
٥ـ نقاش
٦ـ سنباده زن
۷ـ بتونه کار
۸ـ کارگر ساده
۹ـ کارگر مونتاژ

واجدین شرایط می‌توانندروزهای زوج بین ساعت ٥ تا ۷ به میدان فردوسی ابتدای سپهبد زاهدی جنب پمپ بنزین شماره ۳۷ و ۳۵ ساختمان کاوه طبقه اول به آقای کوپ مراجعه نمایند

استخدام فروشنده

شرکت سهامی نگارستان (کفش ملی) برای شغل فروشندگی در فروشگاههای خود تعدادی فروشنده با تحصیلات سیکل اول متوسطه ببالا استخدام مینماید.
داوطلبان میتوانند همه روزه از ساعت ۸ صبح الی ٥ بعداز ظهر برای مصاحبه و اطلاع بیشتر از شرایط و امتیازات کار بمحل شرکت واقع در مهرآباد جنوبی سرآسیاب ساختمان کفش ملی مراجعه نمایند.

کامیون‌داران محترم

شرکت دریای شن واقع در جاده قدیم کرج حمل مخلوط خود را از معدن بکارخانه بصورت قرارداد واگذار مینماید
طالبین با تلفنهای ۹۵۹۹۹۸ و ۹۵۰٤۲٥ تماس حاصل فرمایند

باشگاه امریکائی پارس

بچند نفر کارگر نظافتچی احتیاج دارد
علاقمندان میتوانند به محل باشگاه واقع در خیابان کورش کبیر خیابان شهرزاد مراجعه نمایند تلفن ۲۳۱٤۷۷

آگهی پذیرش دانش آموز

آموزشگاه بهیاری بنیاد ملکه پهلوی برای سال تحصیلی ۳۷ـ۲٥۳٦ تعداد بیست نفر دانش‌آموز از طریق مسابقه و مصاحبه از بین دارندگان کارنامه قبولی سال سوم متوسطه (نظام‌قدیم) و یاسال دوم رشته خدمات(نظام جدید) میپذیرد.
داوطلبان میتوانند برای اطلاع ازشرایط و دریافت توضیحات‌از تاریخ‌نشر آگهی تاپانزدهم شهریورماه ۲۵۳٦ همه روزه از ساعت ۹ صبح الی ۳ بعدازظهر به دفتر آموزشگاه بهیاری‌واقع در خیابان پهلوی- جنب‌پارك شاهنشاهی - بنیاد ملکه پهلوی مراجعه نموده و یا وسیله‌تلفن ۲۹۲۰۲۱ تماس بگیرند.
بنیاد ملکه پهلوی

قابل‌توجه شرکتهای ساختمانی

در و پنجره آلومینیومی‌در سفارشات کلی و جزئی قبول میشود تلفن ٦۲۱۲۳۲

مهندسین معمار و محاسب

تهیه نقشه ساختمان با اخذجواز از شهرداریها ۲۳۷۹۲٦

برای خرید آپارتمان در فرانسه

باشماره تلفن ٥٤۳۷۷۹۳ درپاریس و با شماره تلفن ۲۲٤٤۰٤ درتهران تماس حاصل نمائید.

سوپروایزر داروئی

شرکت الی‌لیلی ایران برای سرپرستی گروهی از نمایندگان علمی خود درشهرستان‌ها یك‌نفر سوپر وایزر فروش را بهمکاری دعوت مینماید داشتن سوابق سرپرستی ،تجارب شغلی و تحصیلات دانشگاهی در یکی‌از رشته های وابسته پزشکی داروسازی امتیازمحسوب میشود واجدین شرائط با تلفن ۸۲۳۹۱۸ از ساعت ۷ الی ۱۰ صبح تماس حاصل نمائید

یك دستگاه ساختمان مستغلاتی دارای‌هشت اطاق با ۲۰۰ متر زمین و ۲۷۰ متر زیربنا با تلفن و برق وگولر واقع‌درخیابان تخت‌طاووس مقابل باشگاه بانك سپه فیمابین خیابان‌آزادگان (روستازاد) وخیابان آق‌اولی بعلت مسافرت به قیمت یك میلیون‌وپانصد هزار تومان به فروش میرسد.
طالبین با تلفن ۸٤۹۰٥۱ تماس حاصل فرمایند.

آگهی استخدام

کارخانجات روغن نباتی ناب
به تعدادی مونتاژکار و جوشکار با حقوق‌مکفی نیازمند است محل کار نرسیده به سه‌راه آذری خیابان امیری (خوارزمشاه) خیابان شبیری (جرجانی)پلاك ۳٤ تلفن ٥ـ۹٥۳۰۳٤

یك نفر مهندس با مدرك فوق لیسانس در رشته مکانیك خاك با حداقل‌ده سال سابقه کار باحقوق و مزایای مکفی جهت کار تمام یا نیم‌وقت‌درتهران مورد نیاز میباشد. تلفن ۸۳۲٦۳۳

یك نفر ماشین‌نویس لاتین با آشنائی کامل بزبان انگلیسی جهت کار در کارخانجات مقدم نظرآباد (۸٤کیلومتری جاده تهران قزوین) نیازمندیم از متقاضیان تقاضا داریم همه روزه‌از ساعت ۸½ صبح الی ۷بعدازظهر با تلفن ٥ـ٦٦۸۰۳۲ اداره امور اداری تماس حاصل نمایند.

طراحی واجرای

تاسیسات برق ساختمان و کارخانجات‌شرکت «روبوما» با مسئولیت محدود خیابان‌نادرشاه‌پلاك ٤۷ تلفن ۸۳۱۹٥۷

استخدام ماشین نویس

شرکت سهامی نگارستان بدو نفر ماشین‌نویس فارسی با تجربه که حداقل دارای دوسال سابقه کار باشند نیازمند است.
از داوطلبین تقاضا میشود بادر دست داشتن مدارک لازم بین ساعت ۸ صبح تا۵ بعدازظهر به آدرس مهرآباد جنوبی سرآسیاب ساختمان کفش‌ملی‌شرکت‌نگارستان اداره کارگزینی مراجعه نمایند. کسانی که بتایپ لاتین آشنا میباشند ارجحیت دارند.

توجه توجه توجه

حالا میتوانید هر کالائی که در آمریکا ساخته میشود مستقیماً بخرید

* اگر احتیاج به وسایل آشپزخانه دارید
* اگر احتیاج به وسایل حمام و توالت دارید
* اگر احتیاج به بخچال، ماشین‌های رختشوئی، ظرفشوئی و خشك‌کن دارید
* اگر ماشین شما ساخت آمریکاست و احتیاج به وسایل یدکی دارید.
* اگر واردکننده و فروشنده هستید و میخواهید وسایل آمریکائی بفروشید
* اگر.....

خلاصه هرچیز که در آمریکا میسازند شما میتوانید مستقیماً سفارش بدهید
به فارسی یا به انگلیسی به آدرس زیر مکاتبه نمایید.
RESOUMETRIC U.S.A. INC.,
P.O. BOX 8227
PHILADELPHIA, Pa. 19101 U.S.A.
شرکت رزومتریك تمام اطلاعات و قیمت و شرایط خرید را در اختیار شما خواهد گذاشت و شما را کمك خواهد کرد که اجناس مورد نیاز خود را وارد کنید.

شرکت سهامی شیشه سازی مینا (عام) تعدادی کارگر زن ومرد با شرایط زیر استخدام مینماید :

۱ـ حقوق مکفی
۲ـ ده درصد حق شیفت
۳ـ پاداش تولید
٤ـ سودویژه مکفی در مقابل بهره‌وری کارگر
٥ـ حداقل ۲٤ ساعت اضافه کار ثابت در هرماه
٦ـ استفاده ازبیمه خدمات درمانی
۷ـ استفاده از برنامه های آموزشی برای کار های فنی
۸ـ استفاده ازسرویس مرتب‌رفت‌وآمد ورستوران

داوطلبان همه روزه‌به استثنای روزهای‌تعطیل بین ساعات ۹ الی ۱٥ به کارگزینی شرکت واقع در کیلو متر ٤ جاده کرج خیابان اول استادیوم آریامهر مراجعه فرمایند برگ پایان خدمت جهت آقایان ضروری است.

آگهی استخدام

یک‌ویک

شرکت سهامی دشت‌مرغاب جهت تکمیل کادر پرسنلی خود درتهران به‌افرادزیر احتیاج‌دارد.

۱ـ ویزیتور مرد باحداقل مدرك‌تحصیلی سوم متوسطه و دارابودن تجربه کافی ۲نفر
۲ـ راننده پایه یك بادارا بودن حداقل یکسال تجربه و سواد خواندن و نوشتن یکنفر
۳ـ راننده پایه ۲ شخصی با دارا بودن حداقل یکسال تجربه و سواد خواندنو نوشتن ۲ نفر
٤ـ مامور توزیع باحداقل مدرك‌تحصیلی ششم ابتدائی‌ویکسال‌تجربه وآشنائی به‌خیابان ها ۳ نفر
٥ـ کارگر جهت انبار و توزیع ۸ نفر

واجدین شرایط میتوانند همه روزه غیرازایام تعطیل (پنجشنبه وجمعه) به‌دفتر مرکزی شرکت واقع درخیابان کاخ‌شمالی بین بزرگمهر و میدان کاخ شماره ۱۰٤ مراجعه نمایند.

استخدام مهندس کشاورزی

بمنظور ترویج مواد شیمیائی کشاورزی‌بویژه علف هرز کشها تعدادی مهندس کشاورزی‌برای نقاط مختلف کشور استخدام میگردد.
علاقه‌مندان به‌شرکت‌ترنتکست تهران-خیابان شاهرضا بین کالج وپهلوی جنب خیابان خارك ساختمان ۱۱۱ تلفن ۸ـ٦٤٥٦۱٤ مراجعه یا مکاتبه نمایند.

آگهی استخدام حسابدار

حسابدار با۲۰سال تجربه کافی در امر حسابداری شرکتهای ساختمان و کارگاهی با حقوق مکفی استخدام میشود بوسیله تلفن های ٦ـ۸۹۲۲۰۱ از ۸ر٥ صبح تا ٥ر۱ بعدازظهر تماس حاصل فرمائید.

تکنیسین یااستادکار برق باحداقل۳سال سابقه کارمورداحتیاج است تلفن ۴-۵۹۹۵۲

آگهی استخدام

شرکت کابل سازی آیکو ایران
(سهامی خاص)
بدونفر تکنیسین برق باشرایط زیرنیازمند است.
۱ـ دارا بودن تحصیلات دوره اول‌متوسطه (سوم متوسطه).
۲ـ آشنائی کامل بخواندن نقشه های کنترل برق (فشار ضعیف)
۳ـ تابعیت ایران.
٤ـ دارا بودن تجربه صنعتی به مدت سه سال در واحد های صنعتی وتولیدی
٥ـ حداکثر سن ۳۰ سال.
افرادی که در سیستم برق D.C. سابقه‌کار داشته باشند در شرایط مساوی ارجحیت‌خواهند داشت.
از داوطلبین خواهشمند است روز شنبه ۲۹ر۳٦ ساعت ۹ صبح به دفتر مرکزی شرکت واقع در خیابان فردوسی خیابان فروغی شماره ۲۱ طبقه سوم مراجعه نمایند.

مهمانخانه‌فروشی

مهمانخانه‌ای بزرك و تکمیل شده با اصول بهداشتی و دارای جواز رسمی با ده‌هزار متر زمین مربوط به‌آن ومقابل مزرعه‌ای آباد، بین جاده آسفالته ساوه- همدان جمعا چهارصدهزارتومان تلفن ۹٥۱۰۱۲

گروه سوپر استورهای ایران

باشرایط خوب استخدام میکند

۱ـ کارمند دفتری
۲ـ فروشنده درجه یك
۳ـ نظافتچی زن دونفر.

خیابان پهلوی مقابل جام جم (تلویزیون) تلفن ۲۹۲٥۷٥

آگهی استخدام

یك شرکت بزرك تولیدی جهت تکمیل کادر خود افراد زیر را به همکاری دعوت مینماید.

۱ـ تکنیسین برق فوق دیپلم یا دیپلمه برق با ٥ سال سابقه کار در کارخانجات تولیدی و آشنائی کامل به نقشه خوانی
۲ـ سرپرست تولید دیپلمه با دوسال سابقه کار در سرپرستی
۳ـ بازاریاب دیپلمه طبیعی یا ریاضی
٤ـ مکانیك ماشین‌آلات صنعتی درجه ۲یا۳
٥ـ کارگر بسته بند دختر یا زن
٦ـ کارگر ساده

واجدین شرایط میتوانند همه روزه به آدرس زیر مراجعه فرمایند.
خیابان نادری قوام‌السلطنه ساختمان‌تریومف طبقه سوم شرکت کیوان

استخدام

شرکت فسان به راننده جرثقیل هیدرولیکی ومکانیك ماشین‌آلات‌صنعتی‌احتیاج دارد.داوطلبین به‌جاده قدیم کرج کیلومتر ۱٤ (روبروی کارخانه بستنی سازی کیم) انبار شرکت فسان مراجعه نمایند ویابا تلفن ٦٦۰۰٦۳ تماس بگیرند.

TOOM SSUTA

شرکت پشم شیشه ایران استخدام مینماید

۱ـ رئیس امور اداری با مدرك لیسانس با ٥ سال سابقه کار در کارخانجات تولیدی ۱ نفر
۲ـ کارمند کوره و فیبراژ با مدرك دیپلم فنی رشته مکانیك یا برق با ۲ سال سابقه کار ۱نفر
۳ـ متصدی خدمات اداری با مدرك دیپلم و سابقه کار
٤ـ میکانیك ماشین‌آلات صنعتی باتحصیلات دیپلم فنی و حداقل دو سال سابقه کار ۲نفر
٥ـ برقکار با تحصیلات ششم ابتدائی ٤نفر
٦ـ کارگر کوره و فیبراژ با مدرك حدود سیکل و دو سال سابقه کار ۳ نفر
۷ـ کارگر کوره حرارتی با سواد خواندن و نوشتن با ٤ سال سابقه کار ٤ نفر
۸ـ کارگر ساده با سواد خواندن و نوشتن ۲٥ نفر

واجدین شرایط میتوانند همه روزه بین‌ساعت ۷½ الی ۱٥ به امور اداری شرکت واقع درتهران جاده قدیم‌کرج کیلومتر ۷ بعداز تقاطع راه‌آهن روبروی کارخانه صنعتی جنرال مراجعه نمایند تلفن ٦ـ۹٥٥۷۳٥

آگهی استخدام

شرکت مشاورین مدیریت و کامپیوتر جهت تکمیل کادر خود احتیاج به افراد زیر دارد :

۱ـ لیسانسیه مرد (فیزیك ،ریاضی ، علوم) آشنائی کامل بزبان انگلیسی
۲ـ دیپلمه مرد (طبیعی ، فنی ،ریاضی)آشنائی بزبان انگلیسی.

شرایط استخدام

۱ـ تابعیت ایران
۲ـ نداشتن تعهد تحصیلی
۳ـ دارای معافیت نظام
٤ـ امکان انجام ماموریت خارج از تهران

از واجدین شرایط تقاضا میشود برای‌مصاحبه روز های شنبه تاچهارشنبه‌ازساعت ۱۸الی۱۲ واز ۱ الی٤ بعدازظهربه دفتر مرکزی شرکت واقع در خیابان امیرآباد روبروی پارك فرح خیابان نوذری شماره ۲۰۰ مراجعه نمایند.

یك گروه بزرگ تولیدی افراد زیر را بهمکاری دعوت مینماید

پست سازمان	شرائط احراز شغل	محل خدمت
۱- رئیس برنامه‌ریزی وگزارشات‌مدیریت	لیسانس اقتصاد- آمار- تحقیق عملیات- ریاضی فیزیك	تهران
۲- حسابرس	لیسانسیه‌حسابرسی- حسابداری‌صنعتی (باتجربه درحسابرسی)	تهران
۳- رئیس روابط‌عمومی	لیسانسیه روابط عمومی- علوم اجتماعی- روزنامه‌نگاری	تهران
٤- رئیس‌حسابداری	لیسانسیه‌حسابداری (با یکسال‌تجربه)	تهران
٥- رئیس اموراداری	لیسانسیه علوم اداری- علوم اجتماعی	تهران
٦- رئیس عملیات	مهندسی صنایع- مکانیك-نفت	تهران
۷- رئیس‌منطقه	لیسانسیه‌اقتصاد- مدیریت-بازرگانی علوم اداری	شیراز

از واجدین شرایط تقاضا میشود مشخصات کامل خود را حاوی میزان تحصیلات- تجربیات- وضع نظام‌وظیفه با ذکر شماره تلفن جهت ارزیابی به صندوق پستی شماره ۳٤٦۸-٤۱ ارسال فرمایند.

کارخانه تولیدی سیاك

سازنده اولین کپسول های آتش نشانی استاندارد شده در ایران مازاد کاز CO_2 تولیدی خود را با عقد قرارداد بفروش میرساند لطفا با تلفن ۸۳۳۱۹۴ ازساعت ۳تا۶ بعداز ظهر هر روز تماس حاصل فرمائید.

زمین جهت احداث کارخانه یا کارخانه آماده خریداریم لطفا با آقای درگهی تماس حاصل شود تلفن ـ ۸۲۹۷۹۲

شرکت حمل ونقل بزرگ پاپیون

۱ـ به ۱۰۰ دستگاه کامیون ماك یا بنز برای خریداری نیازمندیم
۲ـ بتعدادی راننده پایه یکم باسابقه کار باتریلی نیازمندیم تلفن : ۲۲۹۴۴۷

شرکت صنعتی میراکل

تعدادی دختر و زن برای قسمت بسته بندی بطور دائم وموقت استخدام مینماید.

متقاضیان لطفا از ساعت ۸صبح الی ٤بعداز ظهر به آدرس جاده مخصوص کرج کیلومتر ۷ خیابان ٤۰ متری معنوی محل سابق لابراتوار دارو سازی دکتر عبیدی مراجعه فرمایند تلفن ۹۷۸۰۷۱-۳

بهترین کاشی

ساده ایتالیائی رسید
هرعدد ۱۶ریال تلفن ۶۲۱۲۳۲

آپولو!

اختراع ۱۹۷۱ فرانسه SOAF

تحولی بزرك درصنعت تصفیه فاضلاب

قابل توجه کارخانجات وسازندگان واحدهای مسکونی وشهرك‌های کوچك بیمارستانها و هتل ها

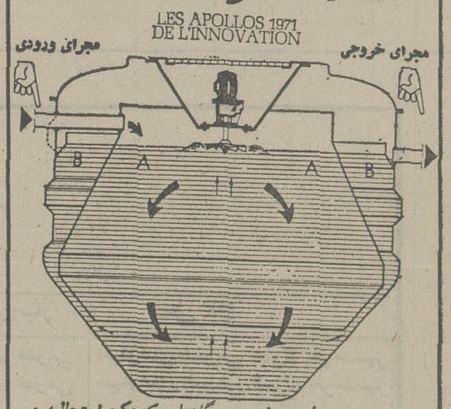

بعد از معرفی دستگاههای کوچک استحاله و تصفیه فاضلاب XM2 برای اجتماعات تا ۱۰ نفر اینک دستگاههای تصفیه مینوتاک TX برای ۱۰ تا ۴۰۰ نفر توسط «شرکت ژیرول» نماینده انحصاری کارخانجات soaf فرانسه درایران معرفی می گردد. از این دستگاهها مخصوصا برای تصفیه فاضلاب نقاط مسکونی که قابلیت نفوذ زمین آنها کافی نیست یا سطح آب خیلی بالاست، براحتی می توان استفاده نمود.

مینوتاک TX با بدنه مقاوم و ضد زنگ زدگی از پلی استر و فایبرگلاس تقویت شده و مسلح در کارخانه ساخته شده و بصورت یکپارچه و یا قطعات مجزا، آماده برای نصب در محل تحویل می گردد. نصب آن احتیاج به بتن ریزی و یا هر نوع عملیات ساختمانی دیگر ندارد.

مینو تاک TX بهره برداری از آن به مهارت خاص و مواظبت های روزانه احتیاج ندارد.

مینو تاک TX براحتی از محلی به محل دیگر قابل انتقالست.

مینو تاک TX طرز کار آن از نظر اکسیداسیون کامل فاضلاب از طرف سازندگان تضمین می گردد.

برای کسب اطلاعات بیشتر و دریافت کاتالوگ وبروشور های مربوطه می توان با صندوق پستی شماره ۲۵۱۱ تهران مکاتبه یا به آدرس تهران : خیابان ایرانشهر جنوبی شماره ۶۶ «شرکت ژیرول» نماینده انحصاری در ایران تلفن ۸۲۰۶۷۲ مراجعه فرمائید.

آگهی مناقصه

شرکت ملی نفت ایران پالایشگاه آبادان

در نظر دارد ۸۰هزار دست لباس کار کارگران تحویل نماینده شرکت در تهران را ازطریق مناقصه‌عمومی خریداری نماید .

علاقمندان به شرکت در مناقصه‌میتوانند جهت دریافت اوراق‌مربوط به شرایط مناقصه ظرف مدت ۱روز از تاریخ ۲۹ر۵ر۳۶ به اداره خرید و تدارکات کالا واقع در خیابان شاه‌کوچه یغما ساختمان جسکو طبقه‌اول اطاق ۱۰۶ مراجعه نمایند .

شرکت پخش جمشید

وابسته به گروه صنعتی بلا

بچند نفر متخصص دکوراسیون فروشگاهها بامشخصات زیر نیاز دارد

۱ـ دارا بودن حداقل درجه‌فوق دیپلم‌دررشته دکوراسیون‌وتزئینات.
۲ـ دارا بودن برگ پایان‌خدمت یا معافیت از نظام‌وظیفه
۳ـ عدم اشتغال به تحصیل

افرادی که دارای سابقه کارمفید بوده و آشنا به زبان انگلیسی‌باشند حق‌تقدم دارند . واجدین شرایط میتوانند همه روزه به استثنای‌روز های تعطیل از ساعت ۹ صبح‌الی ۱۶ بعدازظهر به کارگزینی‌شرکت واقع در میدان شوش خیابان سپهبد رزم‌آراء پائین‌تر از پمپ بنزین دولت‌آباد شماره ۵۷۷مراجعه نمایند .

استخدام

شرکت شرینك ایران (آمریکا) عده‌ای جوان فعال را پس‌از یکدوره آموزش بعنوان‌نماینده علمی(ویزیتور دارونی) باحقوق و مزایای مکفی‌جهت تهران و شهرستانها با شرایط زیر استخدام مینماید .

۱ـ دارا بودن‌دیپلم‌متوسطه طبیعی یا ریاضی
۲ـ داشتن گواهینامه رانندگی
۳ـ دارا بودن برگ پایان خدمت یا معافیت از خدمت زیر پرچم
٤ـ حداکثر سن ۲۸ سال
۵ـ افراد با تجربه در کارویزیت داروئی حق تقدم خواهند داشت

متقاضیان باذکر مشخصات‌همراه با یك قطعه عکس با صندوق پستی شماره ۲٤۹۷ تهران مکاتبه نمایند .

استخدام دیپلم یا سیکل در کرج

شرکت‌سهامی بسته‌بندی و توزیع گوشت مرغ و تخم مرغ (پردیس)

جهت تکمیل کادر حسابداری و فروش‌خود به افراد زیر نیازمند است :

۱ـ دیپلم وارد به‌صدور اسناد حسابداری و داشتن حداقل ۲سال سابقه کار در این‌رشته
۲ـ ۱۰نفر دیپلم یا سیکل‌جهت فروشندگی‌باضامن‌معتبر و آشنائی به‌بازار تهران

متقاضیان کرج می‌توانند با در دست داشتن مدارك به کارگزینی شرکت واقع در جاده مشکین‌آباد کرج بعداز کانون کارآموزی‌باتلفن ۳۰۳۶ یا به اداره‌کاریابی‌و اشتغال شهرستان کرج مراجعه نمایند

پاسخ مسئولان به نامه‌های مردم

محل کشتارگاه مرغ بهداشتی شده است

درپاسخ مطلبی که زیر عنوان فروش مصالح‌ساختمانی و مرغ در یک مغازه، درآن روزنامه محترم بمهاب رسیده است به آگاهی میرساند : دربررسی های بازرسین شبکه نظارت اتاق اصناف پایتخت از مصالح فروشی واقع در شاهرضا خیابان صبا جنوبی کوچه محتشم شرقی معلوم گردید جنب مصالح فروشی مورد اشاره از زمین محصوری بعنوان کشتارگاه مرغ فروشگاه سحر استفاده میشود.این محل بمدت یکسال از طریق اداره بهداشت تعطیل و بتازگی بابهداشتی نمودن محل مجددانه بعنوان کشتارگاه مرغ از آن استفاده میشود ، چنانچه اهل محل از بوی تعفن کشتارگاه مذکور ناراحت می‌باشند میتوانند مراتب را به اداره بهداشت اطلاع دهند تا اقدامات قانونی بعمل‌آید.

مدیر کل روابط عمومی اتاق اصناف پایتخت

به‌دادگاه کیفر گرانفروشان معرفی شدند

در پاسخ مطلبی کهاز قول آقای محمود اکبری در تاریخ ۲۹ر٤ر۳۶ درآن روزنامه چاپ شده بود به‌اطلاع میرساند :

نحوه کار نانوائی های خیابان هاشمی توسط بازرسان شبکه نظارت اتاق اصناف پایتخت مورد بررسی قرار گرفت ومتصدیان ۲۵ واحد نانوائی در این منطقه به علت گران فروشی و سایر تخلفات صنفی به دادگاه های کیفرگران فروشان معرفی شدند.

مدیر کل روابط عمومی اتاق اصناف پایتخت

حمل مسافر با اتومبیل شخصی ممنوع است.

در شماره ۱۵۳۶۱ ـ ۲۲ر٤ر۲۵۳۶ آن روزنامه‌مطلبی ازآقای منصور موسویان درج گردید، دراین مورد پلیس راه ژاندارمری توضیحی بشرح زیر ارسال داشته است :

برابر مقررات راهنمائی و رانندگی حمل مسافر با وسیله نقلیه پلاك شخصی ممنوع است و ماموران پلیس راه در صورت مشاهده و آگاهی از وقوع خلاف برای جلوگیری از تخلف مذکور اقدام لازم بعمل خواهند آورد لیکن چون وسائل نقلیه مذکور ظاهرا وجه مشخصه‌ای با سایر اتومبیل‌های سواری ندارند لذا دقیقا نمیتوان وسائل نقلیه متخلف را از سایر وسائط نقلیه بازشناخت ولذابرای اجتناب از ایجاد مزاحمت برای سرنشینان اتومبیل های شخصی کمبرابر مقررات رفتار مینمایند ماموران پلیس راه فقط در صورتیکه قرائن و شواهدی برای تشخیص این نوع تخلف وجودداشته باشد مداخله و باتخلف برابر مقررات رفتار مینمایند .

خواهشمند است دستور فرمایند طبق قانون مطبوعات توضیح بالا درآن روزنامه درج گردد .

رئیس اداره روابط عمومی ژاندارمری کشور شاهنشاهی ـ سرتیپ ذوالفقاری

در برنامه ششم منظور شد

بازگشت بشرحیکه در شماره ۱۵۳۷۳ آن روزنامه درج گردیده باطلاع میرساند :

براساس گزارش رسیده ایجاد سیستم تلفن شهری خودکار شهمیرزاد درپرنامه ششم عمرانی در سال ۲۵۳۹ پیش‌بینی گردیده که در صورت فراهم بودن امکانات نصب نظر اهالی تامین میشود .

دفتر اطلاعات ، انتشارات و روابط عمومی‌مخابرات

علت عدم پرداخت کمك غیر نقدی

اداره کل آموزش و پرورش استان بوشهر درپاسخ خبر مندرج در روزنامه اطلاعات شماره ۱۵۳۶۹ مورخ ۱ر۵ر۳۶ صفحه ۹ تحت عنوان (سهل‌انگاری) طی نامه‌شماره ۱۸۴۸۵ر۶ ـ۱۸ر۵ر۳۶ اعلام داشته است .

چون آقای منصور نگهبان دبیر مامور بتحصیل اداره کل آموزش و پرورش بوشهر .تاکنون برابر تنظیم اوراق نمونه کمک غیرنقدی رونوشت شناسنامه عائله تحت تکلف خود بماین اداره کل نفرستاده‌اید، بنابراین ممکن است پرداختی بعمل نیامده باشد ، دستور داده شد، حسابداری بامراجعه به سوابق سال های گذشته در مورد جیره غیر نقدی وارتقاء گروه نیمه دوم سال ۲۵۳۳ بررسی و در صورتیکه پرداختی نشده باشد طبق مقررات اقدام نماید .

رئیس اداره اطلاعات و جهانگردی استان بوشهر

آموزش فیزیك بدون آزمایش معنی ندارد

بقیه از صفحه ۲۷

باشیم ولی معلم در سطح پائینی باشد هیچ پیشرفتی در زمینه آموزشی بدست نخواهیم‌آورد وبالعکس .

بنظر من مدیران کل ادارات آموزش و پرورش و روسای مدارس باید توجه بیشتری به علوم تجربی و علوم پایه‌مبذول دارند تا بتوانیم در امورصنعتی به پیشرفت های مطلوب دست یابیم .

از سوی دیگر بسیار مناسب و ضروری است‌که مثلاروزنامه اطلاعات ستون‌هائی به‌آموزش علوم فیزیك ، شیمی‌و ریاضی برای معلمان و دانش آموزان اختصاص دهد و بیگمان دراین راه صاحب نظران ، دبیران و استادان با کمال میل بطور افتخاری‌حاضر بهمکاری‌خواهند بود حسنعلی وحید ـسرپرست آزمایشگاهی دبیرستان البرز تهران که کلاس های‌آزمایشگاه دبیران در دورمباز آموزی زیر نظر او اداره میشود در زمینه کیفیت کلاس های باز آموزی دبیران و استقبال شرکت ـ کنندگان گفت .

این آزمایش ها برای همه‌ی شرکت کنندگان تازگی داشت.

وی افزود :

یادآوری این نکته ضروری است که برای بهبود امور آموزشی و بالا رفتن کیفیت آموزش و پرورش باید به دبیرانی که در قسمت آزمایشگاه هاکار میکنندفرصت کافی باید داده شود و توجه بیشتری به آنان مبذول گردد. تابتوانند با دلگرمی بیشتری به آموزش دانش‌آموزان بپردازند هیچ دبیری نمیتواند بدون صرف وقت قبلی آزمایش های لازم را پیاده و در کلاس‌برای دانش آموزان انجام دهد .

بنابراین ضروری است که صرف وقت قبلی دبیران علوم برای انجام آزمایش در جای لازم منظور شود ، زیرا کار های آزمایشگاهی که بصورت عملی پیاده میشود با کلاس‌های درسی تئوری کلی فرق میکند واز نظر صرف وقت هم قابل مقایسه است .

بندر پهلوی ـخبرنگار اطلاعات

اطلاعیه

بنا به تصویب مقامات وزارت کشور و استانداری‌استان مرکزی اخیرا در مهرشهر شهرداری مستقل و آماده‌جوابگوئی به کلیه ارباب رجوع‌وساکنین منطقه محدوده مهرشهر میباشد مراتب به اطلاع کلیه همشهریان عزیز مهرشهر میرساند که‌از این پس برای انجام کلیه خدمات شهری مستقیما بشهرداری مهرشهر واقعه در میدان بزرگ فاز یک مراجعه نمایند افراد گارد مهرشهر آماده هرگونه همکاری‌در. این زمینه میباشند

شهردار مهرشهر ـ خسرو نیك‌روش

آگهی مزایده

اداره‌تدارکات جمعیت مرکزی شیروخورشید سرخ‌ایران پنج دستگاه رادیوترابی مستعمل موجود دربیمارستان فیروز ـ آبادی ازطریق مزایده کتبی بفروش میرساند نوع آنها بشرح زیر است :

۱ـ رادیوترابی سطحی ژنرال
۲ـ رادیوترابی عمیق زیمنس
۳ـ رادیوگرافی ٤۰۰ میلی آمپر انگلیسی
٤ـ رادیوگرافی ۵۰۰ میلی آمپر زیمنس
۵ـ دیاتومی زیمنس

داوطلبان خرید میتوانند از تاریخ نشراین آگهی تاآخر وقت روز پنج شنبه ۲۰ شهریور ۳۶ برای ملاحظه آنها به بیمارستان فیروزآبادی مراجعه نموده وپیشنهاد خود را در پاکت سربسته بدفتراداره تدارکات جمعیت شیروخورشیدسرخ ایران واقع درابتدای خیابان ویلای شمالی .طبقه دوم تسلیم نموده رسید دریافت نمایند . پیشنهاد دهندگان بایستی صدی دهقیمت‌پیشنهادی‌خودرا بصندوق اداره ـ حسابداری جمعیت پرداخت ورسید آنرا ضمیمه پیشنهاد خود نمایند. پیشنهاد های رسیده روز شنبه ۲۲ شهریور ماه ۳۶ ساعت ۹صبح در اداره تدارکات‌بازوقرائت خواهدشد.حضور پیشنهاد دهندگان در جلسه مزایده آزاد واداره تدارکات در رد وقبول پیشنهاد ها مختار خواهد بود .به پیشنهادهای مشروط وفاقد قبض سپرده ترتیب اثر داده نمیشود .

رئیس اداره تدارکات مرکز کل ـارگانی

آگهی استخدام رسمی

اداره آموزش وپرورش منطقه ملایر طبق مفاد قانون استخدام کشوری برای تکمیل کادرآموزگاری دبستانهای روستائی حوزه خود عده‌ای را ازبین سپاهیان دانش منقضی خدمت دختر وپسر بشرح زیر استخدام مینماید .

ردیف ـ عنوان شغل	طبقه	گروه قطعی شغل	تعداد مورد نیاز	شرایط احراز	محل جغرافیائی خدمت
۱ـ آموزگار	۳	٤	درحدود	دیپلم کامل متوسطه طی‌دوره‌سپاه دانش	روستاهای ملایر

داوطلبان واجد شرایط میتوانند برگ درخواست‌ذیل این آگهی را تکمیل نموده همراه با مدارك‌لازم شرح‌زیر:

۱ـ رسید (فیش بانکی) مبنی برپرداخت ۳۵۰ ریال‌بحساب ۹۸۰ خزانه نزد بانک مرکزی ایران بعنوان حساب حق‌الثبت‌نام داوطلبان استخدام.
۲ـ فتوکپی برگ خاتمه خدمت سپاهی دانش.
۳ـ فتوکپی شناسنامه عکس‌دار.
٤ـ عکس ٤×۳
۵ـ فتوکپی مدرك تحصیلی (دیپلم) حداکثر تا ۱۰ روزبعد از انتشار این آگهی بایست سفارشی به نشانی اداره آموزش وپرورش منطقه ملایر (دایره کارگزینی) ارسال‌دارند: به مدارکی که فاقد رسید بانکی بوده و یا بعد ازمهلت مقرر به پست تحویل داده شود ترتیب اثر داده نخواهدشد(وجه پرداخت به هیچ وجه مسترد نمیشود).

حسن قاجار
اداره آموزش وپرورش‌منطقه‌ملایر

آگهی پذیرش دانشجوی پرستاری ومامائی

آموزشکده پرستاری مهربخش وابسته بجمعیت شیرو خورشید سرخ مشهد ، مدرسه عالی پرستاری جرجانی و مدرسه‌عالی پرستاری مرکز پزشکی و آموزشگاه عالی مامائی طوس وابسته به وزارت بهداری و بهزیستی دانشجو میپذیرد .

داوطلبان تحصیل در آموزشگاههای پرستاری ومامائی مندرج‌درعنوان این آگهی در صورتیکه دارای شرایط مندرج در صفحه ۱۵۲و ۱۵٤ و۱۵۷ راهنما باشند ونمره کل آنان در آزمایش همگانی بیشتراز ۳۰۰۰ باشد میتوانند فتوکپی کارنامه آزمایش همگانی سال جاری خود را به پیوست درخواست مندرج در زیر این آگهی که با خط خودآنرا تنظیم خواهند کرد شخصا یابپست سفارشی طوری تسلیم کنند که تا پایان وقت اداری روز چهارشنبه نهم شهریور ۲۵۳۶ به نشانی مشهد ـ خیابان سینا ـ مدرسه عالی پرستاری جرجانی برسد.

به مدارک دریافت شده پس‌از مهلت‌مذکور ترتیب‌اثرداده‌نخواهدشد. روز دهم شهریور ماه ۲۵۳۶ فهرست اسامی کلیه داوطلبان واجد شرایط به ترتیب اولویت نمره کل مندرج در کارنامه‌آزمایش همگانی سال جاری آنها تنظیم و در محل نشانی فوق‌الذکر آگهی میشود.

داوطلبان باید در تاریخ ومحل نامبرده حضوریافته از تاریخ‌مراجعه برای انتخاب آموزشگاه وتسلم مدارک ثبت‌نام اطلاع حاصل کنند.

از داوطلبان معادل ظرفیت هر آموزشگاه عده‌ای به عنوان‌پذیرفته‌شدگان اصلی وبقیه تاچند برابر ظرفیت به عنوان افراد ذخیره ثبت‌نام خواهد شد.

کارنامه پذیرفته شدگان اصلی اخذ و پس‌از مصاحبه‌ازآنان معاینه‌بعمل خواهد آمد.

(کارنامه کسی که براثر این اقدامات پذیرفته نشود به او پس‌داده‌خواهد شد.)

از افراد ذخیره در صورتی برای تحصیل به ترتیب اولویت دعوت‌خواهد شد که یک یاچند نفر از پذیرفته شدگان اصلی به عللی‌منصرف شوند ومحل خالی ایجاد شود.

اطلاعات دیگر با اعلام اسامی داوطلبان به آگاهی آنان‌خواهدرسید.

درخواست ثبت نام

برای تحصیل در رشته‌های پرستاری ومامائی مندرج در آگهی‌مورخ روز روزنامه خواهشمند است نام مرا جزء داوطلبان ثبت فرمایند. فتوکپی کارنامه همگانی سال‌جاری را پیوست این درخواست کرده‌ام واعلام میدارم که واجد کلیه شرایط لازم هستم.

شماره داوطلب نام خانوادگی نام امضاء

نشانی: شماره منزل کوچه خیابان شهر

تلفن

اطلاعیه آموزشگاه بهیاری پارس اهواز

بیمارستان پارس اهواز جهت آموزشگاه بهیاری در سال تحصیلی ۲۵۳۶ـ۳۷ تعدادی داوطلب که واجد شرایط ذیل باشند از طریق مسابقه و مصاحبه میپذیرد

۱ـ داشتن مدرک تحصیلی سال دوم دبیرستان نظام جدید یا چهارم دبیرستان نام قدیم
۲ـ سن بین ۱۶ تا ۲۲ سال
۳ـ داشتن برگ خاتمه خدمت یا معافیت خدمت وظیفه برای (مشمولان پسر)
۴ـ یک برگ فتوکپی شناسنامه
۵ـ دو قطعه عکس ۴×۶
۶ـ رسید بانکی مبنی بر پرداخت مبلغ ۷۰۰ ریال (هفتصد ریال) بیانک ملی ایران شعبه اهواز به حساب شماره ۱۲۶۵۵ بیمارستان پارس و دریافت فیش مربوط و ضمیمه نمودن آن بمدارک دیگر

توضیحات :

۱ـ درصورت عدم پذیرش وجه سپرده مسترد نخواهد شد .
۲ـ تعهد خدمت برابر مدت تحصیل خواهد بود (دوسال)
۳ـ پذیرفته شدگان در مدت تحصیل کمک هزینه تحصیلی دریافت خواهند داشت و از سرویس بیمارستان وغذا استفاده خواهند نمود
۴ـ امتحان ورودی روز دهم شهریورماه ساعت ده صبح درمحل بیمارستان پارس اهواز بعمل خواهد آمد .
داوطلبان بایستی برای دریافت کارت ورود به جلسه روز هشتم شهریورماه به محل بیمارستان پارس اهواز مراجعه نمایند .

قابل توجه داوطلبان استخدام آموزگار پیمانی ورزش

پیرو آگهی استخدام معلم پیمانی ورزش برای خدمت در شهرستان های استان مرکز به آطلاع داوطلبان میرساند .

۱ـ آزمایش ورودی در روز جمعه ۳۶ر۶ر۴ ساعت ۸ صبح در محل ورزشگاه شماره ۳ شهباز واقع در خیابان شهباز تربیت بدنی ناحیه۵ برگزار خواهد شد .
۲ـ کارت ورود بجلسه امتحانی در همان روز جمعه ۳۶ر۶ر۴ از ساعت۶ الی ۸ صبح توزیع میگردد .
۳ـ برای آگاهی بیشتر از نحوه استخدام و آزمایش همه روزه کارگزینی تربیت بدنی اداره کل آموزش و پرورش شهرستانهای استان مرکز آماده پاسخ گوئی بداوطلبان خواهد بود .
۴ـ محل اداره کل آموزش و پرورش شهرستانهای استان مرکز درخیابان سپهبد زاهدی مقابل بیمه البرز ساختمان تربیت بدنی واقع میباشد.
م الف ۱۲۳۳۱

معاضد ـ مدیر کل آموزش و پرورش شهرستانهای استان مرکز

تجدید آگهی مناقصه

شهرداری فلاورجان باستناد تصویب نامه‌شماره ۷۰ـ ۳۶ر۶ر۵ انجمن شهر و موافقت نامه بخشداری محترم مرکزی ـ شهرستان‌لنجان‌زیرسازی و آسفالت ادامه خیابان رضا شاه‌کبیر را بمبلغ ۴۰۰۰۰۰۰ ریال براساس قیمتهای‌پایه‌و ضرائب متعلقه سال ۲۵۳۶ باشرائط زیر به مناقصه میگذارد.

۱ـ شرکت کنندگان باید دارای صلاحیت فنی از دفتر برنامه وبودجه و دفتر فنی استانداری اصفهان باشند.
۲ـ پیشنهاد دهندگان در مناقصه بایستی معادل ۵درصد هزینه را بعنوان سپرده‌بصورت نقد یا اسناد خزانه یا ضمانت‌نامه بانکی‌ضمیمه پیشنهاد خود نمایند.
۳ـ پیشنهاد دهندگان بایستی تا آخر وقت اداری روز پنجشنبه مورخ ۲۷ر۵ر۳۶ بدفتر فنی استانداری اصفهان مراجعه و با پرداخت‌مبلغ ۳۰۰ ریال بحساب شماره ۸۰۰۱ بانک مرکزی و ارائه فیش آن نقشه و مشخصات و مدارک مناقصه را دریافت دارند.
۴ـ شرکت کنندگان باید رعایت قانون منع‌مداخله کارمندان دولت را بنمایند.
۵ـ پیشنهاد دهندگان بایستی تا ساعت ۱۰صبح روز شنبه مورخ ۲۹ر۵ر۳۶ پیشنهادات خود را در دو پاکت الف وب لاک و مهرشده تسلیم دبیرخانه دفتر فنی استانداری‌نموده ورسید دریافت دارند پاکت الف محتوی نقشه‌ومدارک مناقصه و سپرده وپاکت ب محتوی پیشنهاد پیمانکار که بایستی با عدد وحروف‌بطور خوانا نوشته وزیر آن امضاء و مهر شده باشد.
۶ـ پیشنهادات رسیده در ساعت ۱۱ صبح‌همان روز در کمیسیون مناقصه که در دفتر فنی استانداری تشکیل میگردد باز و قرائت خواهد شد و حضور پیشنهاد دهندگان در کمیسیون آزاد است.
۷ـ سپرده نفر اول ودوم و سوم تا انعقاد قرارداد با نفر اول مسترد نخواهدشد وچنانچه نفر اول از تاریخ ابلاغ کتبی‌ظرف‌مدت ۷ روز از امضاء قرارداد خودداری‌نماید سپرده او بنفع شهرداری ضبط و با نفردوم‌قرارداد منعقد خواهد شد و در صورتیکه نفرات دوم وسوم نیز حاضر به عقد قراردادنشوند سپرده آنان بسود شهرداری ضبط میگردد.
۸ـ مدت انجام کار از تاریخ عقد قرارداد چهار ماه میباشد.
۹ـ کلیه هزینه‌های مربوط از قبیل چاپ آگهی و مالیات بیمه وغیره بعهده برنده مناقصه میباشد.
۱۰ـ پرداخت هزینه کارهای انجام شده‌طبق‌صورت وضعیت تنظیمی و براساس قیمتهای پایه و ضرائب متعلقه پس از گواهی مهندس‌ناظر مربوطه وبرابر مقررات خواهد بود.

شهردار فلاورجان ـ سلیمیان

آگهی پذیرش داوطلب پرستاری و بهیاری

سازمان منطقه‌ای بهداری و بهزیستی استان آذربایجانشرقی‌درسال تحصیلی ۳۷ـ ۲۵۳۶ تعدادی دختر و پسر برای مدرسه عالی پرستاری تبریز وآموزشگاه بهیاری اردبیل باشرایط زیر می پذیرد .

مدرسه عالی پرستاری ششم بهمن تبریز

۱ـ داشتن دیپلم طبیعی یا ریاضی .
۲ـ سن ۱۸ تا ۲۵ سال .
۳ـ دارا بودن سلامت جسمی و روانی .
۴ـ پذیرفته شدن در مصاحبه.
۵ـ ارائه برگ خاتمه خدمت یا معافیت از خدمت .
۶ـ سپردن تعهد خدمت بمدت دو برابر سنوات تحصیل (دوره تحصیل دوسال می باشد) .

مدارک لازم برای ثبت نام

۱ـ عکس ۴ × ۳دو قطعه .
۲ـ فتوکپی شناسنامه یکبرگ
۳ـ فتوکپی کارنامه داوطلبان ورود به دانشگاه و موسسات آموزش عالی .

آموزشگاه بهیاری اردبیل

۱ـ دارا بودن گواهی‌نامه دوم دبیرستان در رشته خدمات یا نظری
۲ـ حداقل سن ۱۶ سال تمام و حداکثر ۲۲ سال .
۳ـ دارا بودن سلامت جسمی و روانی .
۴ـ ارائه برگ خاتمه خدمت یا معافیت از خدمت .
۵ـ سپردن تعهد خدمت بمدت دو برابر سنوات تحصیل .
۶ـ پذیرفته شدن در امتحان ورودی و مصاحبه .

مدارک لازم برای ثبت نام

۱ـ عکس ۴ × ۳ دو قطعه .
۲ـ فتوکپی شناسنامه یکبرگ .
۳ـ فتوکپی کارنامه یاگواهی‌نامه قبولی سال دوم نظام جدید .
۴ـ گواهی نامه حسن اخلاق‌از دبیرستان مربوطه .
۵ـ فیش بانکی‌بمبلغ ۳۵۰ریال بحساب جاری شماره ۱۱۶۱۳ بانک ملی شعبه اردبیل .

داوطلبان مدارک لازم را با پست سفارشی‌تاتاریخ۲۵ر۶ر۳۶طبق‌آدرس زیر ارسال دارند .

۱ـ مدرسه عالی پرستاری‌ششم بهمن واقع در جاده شاهگلی بیمارستان توانبخشی .
۲ـ اداره بهداری و بهزیستی اردبیل آموزشگاه بهیاری.

مزایای تحصیل

به دانشجویان و دانش آموزان هرماه مبلغ پنج هزار وپانصد ریال کمک هزینه‌تحصیلی پرداخت‌می‌شود دانش آموختگان بلافاصله در بیمارستان های وزارت بهداری و بهزیستی استخدام میشوند . این مدارس روزانه بوده‌وهیچ نوع‌تعهدی از نظر مسکن ندارد .

دانشگاه صنعتی آریامهر آگهی استخدام

دانشگاه صنعتی آریامهر دراصفهان جهت تکمیل کادر کتابداری خود افرادی بامشخصات زیر را به همکاری دعوت مینماید :

ردیف	شغل	حداقل تحصیلات	سایر شرایط
۱ـ	کتابدار	فوق لیسانس کتابداری	آشنائی به زبان انگلیسی‌و تجربه در فهرست نویسی
۲ـ	کتابدار	فوق لیسانس کتابداری	آشنائی به زبان انگلیسی و تجربه در گرد آوری کتاب
۳ـ	کتابدار	فوق لیسانس کتابداری	آشنائی به زبان انگلیسی و تجربه در کتابداری مرجع
۴ـ	کتابدار	فوق لیسانس کتابداری	آشنائی به زبان انگلیسی و تجربه در قسمت مجلات
۵ـ	کتابدار	لیسانس یاکهاد کتابداری	

از داوطلبان خواهشمند است با در دست داشتن مدارک تحصیلی ، ریز نمرات و دو قطعه عکس در روز های ۲۹و ۳۰و ۳۱ مرداد ماه به دفتر دانشگاه صنعتی آریامهر در اصفهان خیابان انوشیروان مراجعه نمایند.

دانشگاه صنعتی آریامهر آگهی استخدام

دانشگاه صنعتی آریامهر در اصفهان برای تکمیل سازمان اداری (امور دانشجوئی) خود افرادی با مشخصات زیر یامشابه‌را بهمکاری دعوت مینماید .

شغل	حداقل تحصیلات	سابقه کار
کارمند دفترامور دانشجویان	لیسانس مددکاری اجتماعی، علوم اجتماعی وروانشناسی	۳ سال
مددکار اجتماعی	لیسانس مددکاری اجتماعی، روانشناسی	۲ سال
سرپرستی خوابگاههای پسران	لیسانس	۱۰ سال سابقه در امور آموزشی وپژوهشی
سرپرستی خوابگاه دختران	لیسانس	۱۰ سال سابقه در امور آموزشی وپژوهشی
سرپرستی فعالیت‌های‌فوق‌برنامه	لیسانس	۱۰ سال سابقه در امور فوق برنامه

از داوطلبان خواهشمند است با در دست داشتن‌مدارک تحصیلی، ریز نمرات‌ودوقطعه عکس‌درروزهای ۲۹و ۳۰و ۳۱ مرداد ماه بدفتر دانشگاه صنعتی آریامهر در اصفهان خیابان انوشیروان مراجعه نمایند.

پروژیل مقیم پاریس در فرانسه

صاحب اختراع « طریقه تهیه دی‌سولفورکربن» که درایران تحت‌شماره۸۲۷۰ثبت‌رسیده‌است اجازه بهره برداری از آنرا به اشخاص ذینفع‌عرضه مینماید . برای کسب اطلاع بیشتر بدفتر حقوقی ر.آقابابیان و همکاران خیابان شاه‌کوچه نوبهار شماره ۱۸ مراجعه شود .

آ ـ ۲۴۵۰۶

ن ـ و. هلندش دردان کایلفابریک مقیم آمستردام در هلند

صاحب اختراع« طریقه و دستگاه جهت استفاده از مواد کف ساز در تهیه توده کف متخلخل» ثبت شده درایران به شماره ۷۵۱۹ اجازه بهره برداری از آن را به اشخاص ذینفع‌عرضه مینماید . برای کسب اطلاع بیشتر بدفتر حقوقی ر.آقابابیان و همکاران خیابان شاه‌کوچه نوبهار شماره ۱۸ مراجعه شود .

آ ـ ۲۴۵۰۷

اینترنشنال نیکل لیمیتد مقیم لندن‌درانگلستان

صاحب اختراع «طریقه عمل آوردن آلیاژ های کرم‌ثبت شده در ایران به شماره ۱۰۴۵۳ اجازه بهره برداری از آنرا به اشخاص ذینفع‌عرضه مینماید . برای کسب اطلاع بیشتر بدفتر حقوقی ر.آقابابیان و همکاران خیابان شاه‌کوچه نوبهار شماره ۱۸ مراجعه شود .

آ ـ ۲۴۵۰۵

حراج کالای متروکه

ادارهٔ فروش گمرکات منطقه خوزستان واقع در خرمشهر کالای متروکه زیررا

ردیف	نوع کالا	تعداد	وزن تقریبی	شماره برنامه	بخش	نام انبار	محل کالا
۱ـ	آهن ورق‌سیاه بسایز ۱۶۳۵ × ۱۵۸۰ × ۴۷۵ میلیمتر	۴۴ تخله	۶۵۷۱۰	۷۳۳	۱۴	انبارهای عمومی	انبارهای عمومی گمرک خرمشهر
۲ـ	آهن‌ورق روغنی بسایز ۲۱۵۰ × ۷۹۵ × ۱۷۵ میلیمتر	۱۶ تخته	۶۹۸۳۹	۷۳۳	۱۲	انبارهای عمومی	انبارهای عمومی گمرک خرمشهر
۳ـ	آهن ورق گالوانیزه به سایز های مختلف	۱۱ رول	۹۰۴۷۰	۷۳۳	۱۱	انبارهای عمومی	انبارهای عمومی گمرک خرمشهر
۴ـ	آهن ورق گالوانیزه به سایز های مختلف	۷۸ بسته	۱۴۷۱۸	۷۳۳	۱۰	انبارهای عمومی	انبارهای عمومی گمرک خرمشهر
۵ـ	آهن ورق سیاه ۱۰۰۰ × ۱ میلیمتر	۱ رول	۸۵۹۰	۷۳۳	۹	انبارهای عمومی	انبارهای عمومی گمرک خرمشهر
۶ـ	آهن ورق دارای روکش روی	۴۱ بسته	۷۴۱۶۴	۷۳۳	۶	انبارهای عمومی	انبارهای عمومی گمرک خرمشهر
۷ـ	آهن ورق ۱۰۰۰ × ۱۷۵ میلیمتر	۴۸ رول	۲۱۴۹۶۰	۷۰۲	۱۹	انبارهای عمومی	انبارهای عمومی گمرک خرمشهر
۸ـ	آهن ورق ۱۰۰۰ × ۱ میلیمتر	۲۵ رول	۱۶۱۰۵۸	۷۰۲	۱۸	انبارهای عمومی	انبارهای عمومی گمرک خرمشهر
۹ـ	آهن ورق ۱۰۰۰ × ۱۷۵ میلیمتر	۴۴ رول	۲۰۱۲۶۸	۷۰۲	۱۷	انبارهای عمومی	انبارهای عمومی گمرک خرمشهر
۱۰ـ	آهن ورق به ضخامت بیشتر از ۳ میلیمتر	۵۷ برگ	۱۴۲۵۰	۴۲۴	اضافه تخلیه	انبارهای عمومی	انبارهای عمومی گمرک خرمشهر
۱۱ـ	آهن‌ورق قلع اندود (حلب‌ورق)	۳۴ بسته	۳۴۰۰۰	۵۶۷	۱۴ـ اضافه تخلیه	انبارهای عمومی	انبارهای عمومی گمرک خرمشهر
۱۲ـ	آهن‌ورق گالوانیزه به سایز های مختلف	۳۰ بسته	۱۲۸۰۸۹	۷۳۳	۱۵	انبارهای عمومی	انبارهای عمومی گمرک خرمشهر
۱۳ـ	آهن‌ورق‌سیاه‌بسایزهای ۱۴۵۰ × ۱۱۳۰ × ۲۰۵میلیمتر	۴۶ بسته	۸۸۱۳۲	۷۳۳	۱۶	انبارهای عمومی	انبارهای عمومی گمرک خرمشهر
۱۴ـ	آهن ورق سیاه‌به سایز ۲۰۰۰ × ۱۰۰۰ × ۲۰۵میلیمتر	۴۷ بسته	۸۸۱۱۰	۷۳۳	۱۷	انبارهای عمومی	انبارهای عمومی گمرک خرمشهر
۱۵ـ	آهن‌سیاه روغنی ۲۰۰۰ × ۱۰۰۰ × ۲۰۵ میلیمتر	۴۶ بسته	۸۸۹۰۲	۷۳۳	۱۸	انبارهای عمومی	انبارهای عمومی گمرک خرمشهر
۱۶ـ	آهن ورق‌به سایز های مختلف	۲۳ رول	۹۳۶۹۵	۷۳۳	۱۹	انبارهای عمومی	انبارهای عمومی گمرک خرمشهر
۱۷ـ	آهن ورق به سایز های مختلف	۲۲ رول	۸۴۲۷۰	۷۳۳	۲۰	انبارهای عمومی	انبارهای عمومی گمرک خرمشهر
۱۸ـ	آهن ورق گالوانیزه	۶۹ بسته	۱۲۹۴۶۵	۷۳۳	۲۱	انبارهای عمومی	انبارهای عمومی گمرک خرمشهر
۱۹ـ	آهن ورق سیاه بسایز ۱۵۲۹ × ۷۶۷ × ۱۷۵ میلیمتر	۵۹ تخله	۱۱۱۸۲۲	۷۳۸	۲۲	انبارهای عمومی	انبارهای عمومی گمرک خرمشهر
۲۰ـ	آهن‌ورق روغنی سیاه ۲۰۰۰ × ۱۰۰۰ × ۱میلیمتر	۵۸ تخله	۱۱۱۸۴۸	۷۳۳	۲۳	انبارهای عمومی	انبارهای عمومی گمرک خرمشهر
۲۱ـ	آهن ورق گالوانیزه بسایز های مختلف	۳۸ تخله	۱۳۹۴۰۲	۷۳۳	۴۶ر۵۵	انبارهای عمومی	انبارهای عمومی گمرک خرمشهر

از تاریخ شنبه ۵شهریور۲۵۳۶ بطریق حراج عمومی بفروش‌میرساند. طالبین‌میتوانند همه روزه باستثنای روزهای تعطیل بانبارهای یاد شده در آگهی مراجعه وبااطلاع کامل ازکیفیت‌وکمیت کالا درجلسه حراج اداره فروش واقع درخرمشهر شرکت نمایند. ضمنا عدم‌فروش درجلسه اول در جلسات بعدی که همه هفته‌روزهای شنبه ـ دوشنبه ـ چهارشنبه تشکیل وعرضه و بفروش خواهد رسید .

م الف ۷۴۳

اداره فروش‌گمرکات منطقه خوزستان

دانشگاه فرح پهلوی آگهی

ثبت نام پذیرفته شدگان در دانشگاه فرح پهلوی روز های‌شنبه ۲۹و یکسنبه ۳۰ مرداد ماه ازساعت هفت‌ونیم صبح تاظهر واز ساعت ۳ تا ۶ بعداز ظهر در محل دانشگاه‌فرح پهلوی واقع‌در ونک بعمل خواهد آمد داوطلبان فقط در دو روز مذکور با هشت قطعه عکس چهار در شش‌که مشخصات آنان در پشت عکسها نوشته شود وفتوکپی از تمام‌برگهای شناسنامه معافی یابرگ موافقت‌نامه ادامه تحصیل‌ازدفتر خدمات اجتماعی زنان اصل مدرک دیپلم یا جوازقبولی وریز نمرات ششم دبیرستان که به گواهی دبیرستان و اداره آموزش و پرورش رسیده باشد . اصل برگ قبولی آزمایش همگانی گزینش دانشجوی سنجش آموزش کشور مراجعه نمایند .

داوطلبانیکه نخواهند ازمقررات آموزش رایگان استفاده نمایند طبق مقررات وزارت علوم شهریه سالانه رایکجا خواهند پرداخت . تهیه لباس رسمی دانشگاه ضروری است . از ساعت ۷ر۵ صبح روز سه‌شنبه اول شهریور ماه جاری کلاس های درس انگلیسی داوطلبان جدیدشروع‌خواهد شد و حضور در این کلاس ها برای پذیرفته شدگان الزامی است .

دانشگاه فرح پهلوی

فردا یازدهمین جشن هنر آغاز میشود

سیاه‌بازی، مهمترین برنامه ایرانی جشن هنر

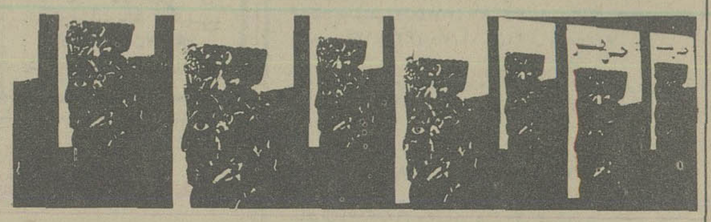

* تاریخ ژاپن ازطریق سینما عرضه می شود
* مغازه‌ای در شهر شیراز محل اجرای «خوک، بچه، آتش»
* سونال منسینگ ورقصی با قدمت دوهزارساله

فردا جشن هنر دوره یازدهم خود را آغاز می کند.

یازده سال پیش روز دوشنبه بیستم شهریورماه ۲۵۲۶ جشن هنر در شیراز ـ تخت جمشید متولد شده آنچنان که بار ها عنوان شده رویا رویی فرهنگ شرق و غرب اساس و بنیان بر پایی این جشن بوده و هست. در طی یازده سال همواره کوشش شده که در جوار برنامه های برگزیده ای از غرب از هنر های نمایشی گرفته تا موسیقی و رقص و سایر زمینه های هنری، به هنر اصیل شرق نیز میدان داده شود تا از اینطریق در یک مقیاس جهانی شرقیان نیز توان آن را یابند که در رویا روئی با جلوه های گوناگون و پدیده های نو ظهور غرب به یک پیام انسانی مشترک دست یابند، آنچنانکه در زیر پوششی معنوی تمامی وجوه اختلاف از زبان و رنگ و لباس به دست فراموشی سپرده شود و آنچه بجای می ماند عصاره‌ی هنری باشد که حد و مرز نمی شناسد.

این رویا رویی که گهگاه به یگانگی شگرفی می انجامد بیشتر از آن رو حائز اهمیت است که جشن هنر جولانگاهی میشود برای اتحاد اضداد. اتحاد هنر شرق که ریشه در قدمتی چندین هزار ساله دارد و پیوسته از منابع کلاسیک خود تغذیه کرده با پدیده های هنری غرب که زاده‌ی دستاورد های نوین جوامع صنعتی غرب است. این نقطه تلاقی میتواند و باید ارزشمند ترین هدف بر پایی این جشن باشد. هدفی که بدون چشمداشت به تفوق های سیاسی و اقتصادی تنها راه هنر را بپوید. کارنامه‌ی جشن هنر کما بیش نشانگر این واقعیت است که همواره کوشش شده جایگاهی ویژه برای هنر بومی ایران در جوار سایر زمینه های هنری در نظر گرفته شود. این فرصتی ارزنده است برای آنکه هنر های اصیل ایرانی که بسیاری از انها رو به زوالند، حیاتی دیگر یابند، اما به شرط آنکه ارائه آنها تنها بشکل توریستی آن و فقط محدود به ایام جشن نباشد و پس از آن نیز مورد توجه، احیاء و بررسی قرار گیرند و بعبارتی تنها شکل موزه‌ای آنها برای تماشای خارجیان بگونه‌ای تصنعی باز سازی نشود و اصالت آن ها در گرو داد و ستد های جشنواره‌ای در نیاید.

در نگاهی به یازدهمین جشن هنر این برنامه ها را پیش روی داریم:

سینما

بخش سینمای یازدهمین جشن هنر اختصاص دارد به ارائه تاریخ ژاپن از طریق نمایش آثار بزرگان سینمای این کشور.

این فیلمها عبارتند از: سانشوی میاشر ساخته (کنجی میز و گوشی) ـ مردانی که پا روی دم ببر گذاشتند (کوروسا ا) ـ سکوت (شینودا) ـ چهل و هفت «ر نین» فداکار (اینـاگاکی) ـ قتل ریوما (کوروکی) ـ کشتی صید خرچنگ (یاماموراً) ـ کودتا (یوشیدا) ـ کار تمام خانواده (نا روز) ـ آتش در دشت (ایچیکاوا) ـ شرایط انسانی (کوبایاشی) ـ بچه‌های هیرو شیما (شیندو) ـ امپراطور و ژنرال (اوکاموتو) ـ مرغی در باد (اوزو) ـ تراژدی ژاپنی (کینو شیتا) ـ و شب و مه در ژاپن ساخته‌ی (ا شیما).

صحنه‌ای از نمایشنامه‌ی «هر طور که میخواهید» بکار گردانی «اندره شربان»

لازم به توضیح است که دو فیلم «سانشوی میاشر» و «آتش در دشت» از مهمترین فیلمهای تاریخ سینما محسوب شده و اهمیت آنها در سینمای ژاپن و جهان غیر قابل تردید است. این فیلمها به ترتیب از چهار شنبه بیست و شش مرداد تا جمعه چهارم شهریور در ساعات ده صبح ـ دوازده ظهر و سه بعد از ظهر در سینما آریانا شیراز به نمایش گذارده خواهند شد.

در این تردیدی نیست که سینمای ژاپن مقامی والا در میان سینمای شرق دارد که پس از گذراندن قریب به هفتاد و پنج سال عمر پر فراز و نشیب توانسته هویت شرقی خود را به بهترین وجهی حفظ نماید و از قید سینمای امریکا هشیارانه برهد و از تکنیک غربی در اشاعه فرار شرقی سود جوید. اما واقعیت اینست که فیلمهای ذکر شده می توانست در شرایط دیگری جز جشن هنر نیز نشان داده شود بویژه آنکه مثلا فیلم (شرایط انسانی) ساخته کوبا یاشی قبلا از طرف انجمن های مختلف بکرات در تهران به نمایش گذارده شده و اثر تازه‌ای نیست اما با اینحال چهار روز از برنامه سینمای جشن را به خود اختصاص داده است. دیگر اینکه در این برنامه جای بسیاری فیلمهای دیده نشده و معروف ژاپنی خالی است، بعنوان مثال «امپراطوری شهوت» یکی از آخرین ساخته های جنجال برانگیز «اوشیما» و یا «راشومون» ساخته معروف «کوروساوا» که در واقع معرف سینمای ژاپن به جهان بود.

در هر حال به کیفیت فیلمها نمی توان ایراد گرفت اما میتوان گفت که یازدهمین جشن هنر در زمینه سینما کار تازه‌ای ارائه نداده است.

تئاتر در برنامه های آزاد

بخش جنبی اختصاص دارد به اجرای نمایش «عقاب و روباه»

بقیه در صفحه ۳۹

در قلب لذت ونشاط وقدرت....

فیات ۱۲۵ پی

اکنون‌که به دوستداران فیات ۱۲۵ پی کلاسیک پیوسته‌اید ورودشما را به‌دنیائی‌مملو از شور ، عشق ، هیجان . . . و اطمینان خوش‌آمد میگوئیم .

فیات ۱۲۵ پی کلاسیک :

اتومبیل جوانان و آنها که قلب جوان دارند .

در قدرت و زیبائی ،در استحکام .

فیات ۱۲۵ پی رابا هیچ اتومبیل دیگری مقایسه نکنید .

- چهاردر
- چهارسیلندر
- با کلاج الکترومغناطیسی
- باگیربوکس‌تمام سینکرونیزه
- با کمک فنرهای‌تلسکوپی
- با ترمز دیسکروی هر چهار چرخ بادو سیستم هیدرولیکی و مکانیکی برای ایمنی ترمزها و تنظیم آنها
- با فرمان ایمنی

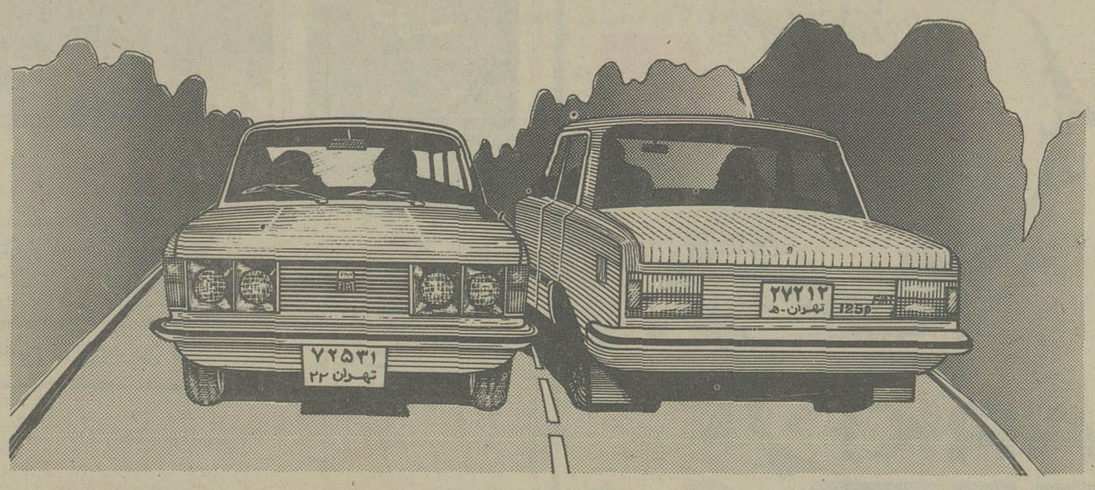

فیات ۱۲۵ پی کلاسیک

- آماده تحویل در رنگهای زنده و جوان
- با تضمین سرویس و لوازم یدکی فراوان

FIAT 125p

نماینده انحصاری درایران

شرکت تهران اینگرسول : TEHERAN-INGERSOLL

خیابان محمدرضاشاه

خیابان پنجاه وهفتم پلاک ۱ تلفن: ۶۸۳۷۴۴

اکنون کلیه دارندگان اتومبیل های فیات ۱۲۵پی میتوانند ازتعمیرگاه های مجاز ولوازم یدکی فراوان فیات درتهران وشهرستانها استفاده نمایند

نمایندگان اتومبیل فیات ۱۲۵پی درتهران

- تهران ـ شرکت آریا ، خیابان پهلوی خیابان باغ وحش پلاک ۱۰ ، آقای جعفر حیدری ، تلفن : ۲۲۶۱۶۲
- تهران ـ نمایشگاه هما ، میدان محمدرضا شاه آقای زرندی نیا ، تلفن : ۸ ـ ۹۳۷۵۰۷ ـ ۹۲۰۹۷۴
- تهران ـ نمایشگاه تهران ویلا ، آقای علی اکبری ، تلفن : ۹۷۳۷۸۹
- تهران ـ نمایشگاه ارشاد ، خیابان کوروش کبیر روبروی حسینیه ارشاد ، تلفن : ۲۲۷۷۵۹
- تهران ـ شرکت دزیران ، خیابان عباس‌آباد چهارراه فرح ساختمان ۸۵۰ طبقه سوم آقای طهمورث خاکسار ، تلفن:۸۵۱۸۷۱
- تهران ـ نمایشگاه رامین ، اول آیزنهاور ، تلفن : ۹۲۳۲۷۳ ـ ۹۲۳۷۰۹
- تهران ـ نمایشگاه سوپر ، خیابان جمشید آباد آقای محمد بزرگی ، تلفن : ۹۲۱۷۲۴
- تهران ـ اتو ژاله ـ خیابان ژاله مقابل بیمارستان شفا آقای قوام‌الدین فروتن تلفن:۳۹۲۰۱۰
- تهران ـ شرکت بازرگانی اوریس خیابان کوروش کبیر بعد از سه راه تخت جمشید بالاتر از سینما ریولی پلاک ۲۰۷ تلفن:۷۵۱۸۳۰ ـ ۷۵۰۴۵۱

نمایندگان اتومبیل فیات ۱۲۵پی درشهرستانها

- کرمان ـ خیابان شاه مقابل پمپ بنزین آقای احمد کامیابی تلفن:۲۴۹۷
- اراک ـ نمایشگاه اتومبیل پیام خیابان دکتر حسابی آقای محسن سیفی تلفن:۲۲۴۰۲
- همدان ـ نمایشگاه فیات خیابان کرمانشاه جنب میدان بهار آقای هوشنگ نظری تلفن:۶۳۶۶
- تبریز ـ نمایشگاه شهپر خیابان خیام آقای جواد اصلانی فام تلفن:۴۰۱۲۹
- رشت ـ نمایشگاه اتومبیل حافظ میدان زرچوب آقایان شفیعی و مشکین فر تلفن:۲۷۳۳۳ و ۲۹۴۳۷
- اصفهان ـ نمایشگاه فدائی اول خیابان انوشیروان آقای احمد فدائی تلفن:۳۰۷۳۵ و ۳۹۲۷۵
- خوی ـ نمایشگاه نعیمی خیابان شاهپور شمالی آقای حاج محمد علی نعیمی تلفن:۳۰۵۸ و ۲۰۳۳
- بابل ـ آقای محسن دلالت تلفن: ۲۵۱۰

تعدادی ازتعمیرگاههای مجاز اتومبیل فیات ۱۲۵پی درتهران

- تعمیرگاه رکورد (سرپولکی) خیابان شهباز مقابل مسجد سلمان تلفن : ۳۵۲۱۱۹
- تعمیرگاه رکورد (سرپولکی) خیابان خراسان شرقی تلفن : ۳۵۶۷۰۳
- تعمیرگاه فیات ، سیمتری نرسیده به میدان قزوین تلفن : ۵۲۲۳۲۲
- و انبار لوازم یدکی خیابان شیروخورشید پلاک ۱۷۶ تلفن : ۵۴۴۵۵۸ ـ ۵۴۵۳۷۳

جهت شهرستانهای ذیل نماینده فعال پذیرفته میشود

- خوزستان ـ خراسان ـ کرمانشاه ـ تبریز ـ زاهدان ـ رضائیه
- کاشان ـ یزد ـ کردستان ـ بندرعباس ـ قم ـ اردبیل

Quick

دوخوشگل، دوطناز، دوعشوه گر، دوتو دل برو، دوآتش که با حرکاتی چون مردان خشن تمام اروپا و امریکا را بلرزه درآورده اند.

از امشب فقط در

سینمادیانا

دو دینامیت خوشگل

باشرکت: کلودیا جنینگز ـ جوسلین جونز

بعداز (شکاردرشهر) و (ضریب مرگ) اینک سومین فیلم ازاین سری «مرگ ساز»

ازصبح پنجشنبه فقط درسینما

سینمای ممتاز ۴ ستاره ****

کاپری

کلینت ایستوود درفیلم

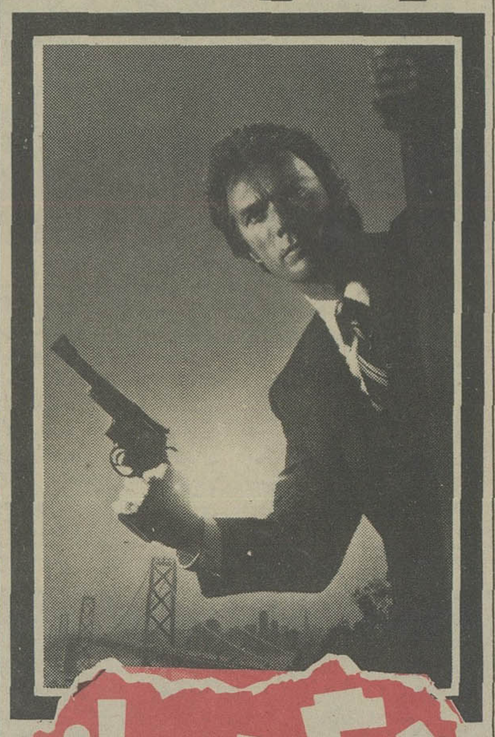

مرگ ساز

باشرکت: هری گواردینو ـ برادفورد دیلمن

پاناویژن و رنگی ـ محصول برادران وارنر

THE ENFORCER

بعلت فوق‌العاده بودن فیلم «مرگساز» سینماکاپری روز های ۵شنبه وجمعه دوسانس فوق‌العاده نمایش می دهد ۹ـ ۱۱صبح ۱ـ ۳ـ ۵ـ ۷ـ ۹٫۱۵ بعدازظهر

کمدی ترین فیلم ، وب ترین کمدین سینما نورمن ویز دوم» برای بچه ها ـ بزرگها. جوانها و پیرها

نورمن و بز دوم

شیرفروش

از فردا صبح در

سینمای مدرن و خانوادگی

شهر قشنگ

پهلوی سه راه شاه

تلفن ۶۴۷۷۷۷

ازفرداصبح فقط درسینما

بولوار

دراین فیلم برخلاف اسمش ازخون و جنایت خبری نیست بلکه یک فیلم کمدی فانتزی که تابحال نظیران ساخته نشده

یك شاهکار کمدی خنده‌آورترین فیلم سال

فیلمی از: مل بروکز

فرانکنشتین جوان

باشرکت: جین وایلدر

پیتر بویل ـ مارتی فلدمن

بخاطر بزرگداشت فیلمهای قدیمی فرانکنشتین این فیلم بطریقه «سیاه وسفید» تهیه شده است

محصول ۱۹۷۵ فوکس قرن بیستم

ازفرداصبح درسینماهای

میامی ـ سیلوانا

یک باردیگر حماسه های قهرمانی رم زنده میگردد. روئین تنان بابازوانی همچو فولاد برپرده سینما لرزه میاندازند.

دان وادیس
ماریلو تولو درفیلم رنگی

۷ مرد روئین تن

ازفرداصبح درسینماهای

سهیلا ـ مراد

جنگجویان زیباروی سیمین بدن ازشمادعوت میکنند ازیک اثربی همتا دیدن کنید

جین بل ـ ترینا پارکز

درفیلم

زیبارویان سرکش

رنگی

محصول آمریکا

سرگذشت مردی دلاورکه برای حفظ گنجینه های چنگیز تاپای جان میکوشد

ازفرداصبح درقویترین گروه سینمائی پایتخت

اونیورسال ـ پاسیفیک ـ ایران ـ ساینا تیسفون ـ رنگین کمان ـ موناکو کارون ـ دریا و... آستارا «تجریش»

گنجهای گمشده

باشرکت: کاوه تبار

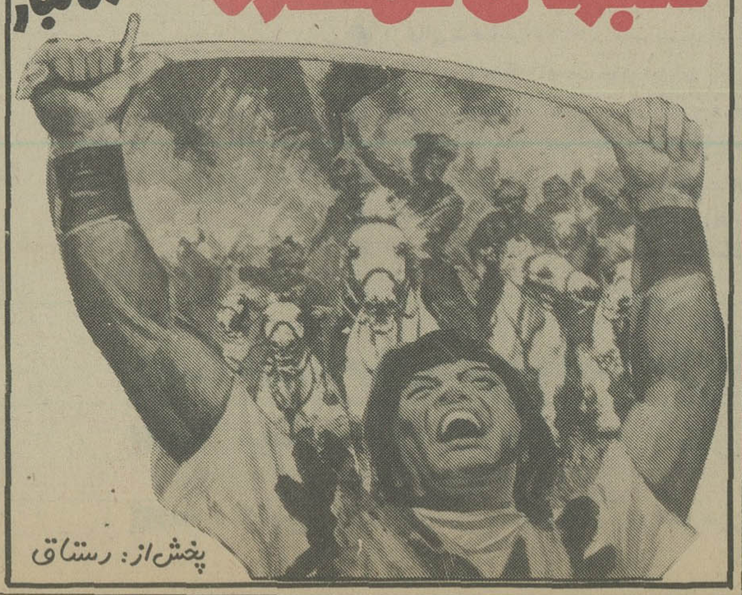

پخش از: رستاق

جسورانه‌ترین و بی‌پرواترین فیلمی که تاکنون در مورداعتیاد ساخته‌شده

زن و اعتیاد

یك ادعانامه محکوم کننده یك فیلم حیرت‌آور وآموزنده اگر زنی پناه به **اعتیاد** بیاورد . اگر زنی نتواند برنفس خود غالب شود و اگر زنی بخاطر لحظه‌ای بی خبری به **اعتیاد** روی بیاورد آنوقت است که مجبور میشود جسم خود را در اختیار دیگران به صورت حراج بگذارد وآغوش مردان زیادپایه گذارلذت های نعشه‌آور و بی‌خبری از خود میگرداند

زن و اعتیاد

از صبح پنج شنبه در سینماهای

سیلورسیتی وادئون

کاباره های تهران ـ کاباره های تهران

شکوفه نو

حمیرا ـ لیلافروهر سیدکریم

رقص عربی ناگلاسمعی از قاهره

رقص قفقازی برادران جانباز

گروه اکروبات بندباز

ویولین سیسترز

بندبازان یوگسلاوی

بالت کیم ـ بالت ساندرا

۵۴۳۰۳۳ـ۵۴۴۰۴۴

شروع برنامه ۱۰ بعدازظهر

باکارا

ستار ـ شاهرخ یلدا

رقص عربی هلاصفی از قاهره

زیبارویان تایلندی

مهرویان سنگاپوری

پریوشان انگلیسی

ارش و آتش

۸۹۸۲۰۸ ـ ۸۹۵۱۷۷

شروع برنامه ۱۰ بعدازظهر

ونک

گوگوش شماعی زاده

هنریت خواننده ایتالیانی

کریستیانو کمدین های یونانی

مک گرگور شعبده باز

تونی شارمن خواننده انگلیسی

رقص قفقازی گروه آتش

بالت لیزا ـ بالت انگلیسی

۶۸۴۷۷۵ ـ ۶۸۲۵۵۷

شروع برنامه ۱۰ بعدازظهر

از فردا صبح در سینما

شهر تماشا

سینمای ممتاز چهار ستاره ****

کمدین های قدیمی سینما را فراموش کنید. چون اینک «پائولو» کمدین جدید سینما بمیدان آمده است تا دریک فیلم بی نهایت شاد برای تمام افراد خانواده شما را از خنده روده برکند

۱۹۲۷ چارلی چاپلین

۱۹۳۷ لورل وهاردی

۱۹۴۷ بلک هوپ

۱۹۵۷ نرمن ویزدام

۱۹۶۷ لاندوبوزانکا

اینک در ۱۹۷۷

جدیدترین کمدین سینما

پائولو درفیلم رنگی درد سر یک کارمند

ازفرداصبح فقط در

سینما رویال

کوسه... خطرناک ترین وخونخوارترین موجود دریاها... درشاهکاری که تماشای ان موبربدن هرادمی راست می کند

برای اولین بار برنده ۵ جایزه اسکار

برت رینولدز ـ آرتورکندی ـ سیلویا پینال درفیلم رنگی

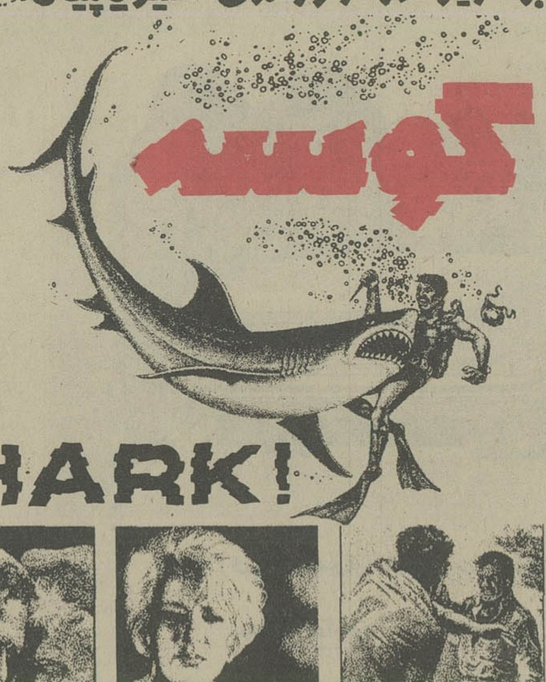

کوسه

SHARK!

سینمارویال مجهز به ژنراتور برق میباشد وهیچگونه وقفه‌ای دربرنامه نمایش این سینما پیش نمی آید

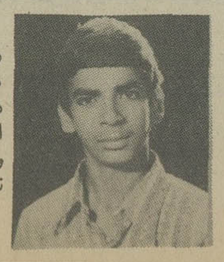

پسرم، رحیم مجیدی عبید! دوری ناگهانی تو سلامتی مادرت را بخطر انداخته تا دیر نشده برگرد درغیر اینصورت پشیمان میشوی و پشیمانی دیگر سودی ندارد.

پدرت

آ ـ ۷۷۰۱

الاخاء

تنها مجله عربی زبان ایران از گروه نشریات مؤسسه اطلاعات باداشتن نمایندگی در ۲۱ کشور عربی

برنامه سینماها

تماشای فیلمهائی که با علامت (×) مشخص شده برای اشخاص کمتر از ۱۸ سال ممنوع است.

* آخرین روز بهاری ـ رنگی ـ الی گالتانی
ماژستیک (۶۶۸۴۶۱) ۱۱ـ ۳ـ ۵ـ ۷ـ ۹

* آسمان خراش جهنمی ـ رنگی ـ استیومک کوئین
کسری (۸۲۶۹۳۹) ۱۰/۱۵ـ ۱ـ ۳/۴۵ ـ ۶/۳۰ ـ ۹/۱۵
متروپل (۳۱۹۴۱۰) ۹ـ ۱۲ـ ۳ـ ۶ـ ۹
تخت جمشید (۶۵۲۵۵۰) ۱۱ـ ۱/۴۵ـ ۴/۳۰ـ ۷/۱۵ـ ۱۰
گلدیس (۶۲۸۷۱۳) ۱۱/۳۰ـ ۲/۱۵ـ ۵ـ ۷/۳۰

* اسپارتاکوس ـ رنگی ـ ۷۰ میلیمتری ـ استریوفونیک
کریستال (۳۱۷۶۷۵) ۹/۳۰ـ ۱۲/۳۰ـ ۳/۳۰ـ ۶/۳۰ـ ۹/۳۰

* آخرین مردان سرسخت ـ رنگی ـ چارلتون هستون
پارامونت (۶۴۸۳۲۱) ۱۱/۳۰ـ ۱/۳۰ـ ۳/۳۰ـ ۵/۳۰ـ ۷/۳۰

* آفتاب سرخ ـ رنگی ـ چارلزبرونسون ـ آلن دلون
سانترال (۹۲۸۶۸۶) ۱۰/۳۰ـ ۱۲/۴۵ـ ۳ـ ۵/۱۵ـ ۷/۳۰ـ ۹/۴۵

* آشیانه عقاب ها ـ رنگی ـ سینما سکوپ
ری (۵۲۲۵۷۸) ۱۰ـ ۱۲ـ ۲ـ ۴ـ ۶ـ ۸ـ ۱۰

* انسان و عجایب دریاها ـ رنگی
شهرتماشا (۹۲۸۶۸۶) ۱۱/۳۰ـ ۱/۳۰ـ ۳/۳۰ـ ۵/۳۰ـ ۷/۳۰ـ ۹/۳۰

* (×) ارثیه مرگبار ـ رنگی ـ میمزی فارمر
شهرقشنگ (۶۴۷۷۷۷) ۱۱ـ ۱ـ ۳ـ ۵ـ ۷ـ ۹

* بادبادک ـ رنگی ـ پیترفالک
پولیدور (۲۶۱۲۰۵) ۱۱/۳۰ـ ۱/۳۰ـ ۳/۳۰ـ ۵/۳۰ـ ۷/۳۰ـ ۹/۳۵
سیلورسیتی (۸۹۲۷۳۱) ۱۱/۳۰ـ ۱/۳۰ـ ۳/۳۰ـ ۵/۳۰ـ ۷/۳۰ـ ۹/۴۵

* بنجی ـ رنگی ـ پیتربرک ـ کریستوفرکانلی
گلدن سیتی (۶۶۳۳۶۹) ۱۱/۳۰ـ ۳/۳۰ـ ۵/۳۰ـ ۷/۳۰ـ ۹/۳۰

* بیدادگر ـ نخاله ها بر می گردند
فلور (۵۲۸۰۹۶) ۹ـ ۱۱ـ ۱ـ ۳ـ ۵ـ ۷ـ ۹

* باروت ـ پلنگ ماده
نادر (۳۱۴۷۹۵) ۹ـ ۱۱ـ ۱ـ ۳ـ ۵ـ ۷ـ ۹

* پنجه های مرگبار ـ رنگی شوجی کارادا
رویال (۸۲۹۷۸۵) ۱۰ـ ۱۲ـ ۲ـ ۴ـ ۶ـ ۸ـ ۱۰

* تاکسی هوس ـ رنگی ـ ماریزا مل
آتلانتیک (۸۹۷۱۷۱) ۱۱/۱۵ـ ۱/۳۰ـ ۳/۳۰ـ ۵/۳۰ـ ۷/۳۰ـ ۹/۴۵

* تک تاز ـ رنگی ـ فرانکوگاسپاری
پاسیفیک (۷۵۳۳۱۱) ۱۱ـ ۳/۳۰ـ ۵/۳۰ـ ۷/۳۰ـ ۹/۳۰

* حادثه جویان و دختر آتشپاره ـ رنگی ـ لی ماروین
امپایر (۸۹۳۹۴۲) ۱۱/۱۵ـ ۱/۳۰ـ ۳/۳۰ـ ۵/۳۰ـ ۷/۳۰ـ ۹/۴۵

* جوناتان و حقه های ازدواج ـ رنگی هانیزرومان
شهرفرنگ (۶۲۸۶۲۸) ۱۱/۱۵ـ ۱/۱۵ـ ۳/۱۵ـ ۵/۱۵ـ ۷/۳۰ـ ۹/۴۵

* خلیفه ـ رنگی ـ راندیرکاپور ـ ریخا
حافظ (۳۹۱۰۷۴) ۱۰/۳۰ـ ۲/۳۰ـ ۴/۳۰ـ ۶/۳۰ـ ۸/۳۰

* خاتون ـ فرامرز قریبیان ـ هاله
اونیورسال (۹۲۶۹۵۳) ۹ـ ۱۱ـ ۱ـ ۳ـ ۵ـ ۷ـ ۹
ایران (۳۱۶۳۵۴) ۹ـ ۱۱ـ ۱ـ ۳ـ ۵ـ ۷ـ ۹
ساینا (۳۵۲۴۴۲) ۹ـ ۱۱ـ ۱ـ ۳ـ ۵ـ ۷ـ ۹
تیسفون (۸۵۸۸۸۲) ۹ـ ۱۱ـ ۱ـ ۳ـ ۵ـ ۷ـ ۹
رنگین کمان (۷۴۵۷۶۰) ۱۰ـ ۱۲ـ ۲ـ ۴ـ ۶ـ ۸
موناکو (۷۳۵۵۷۶) ۹ـ ۱۱ـ ۱ـ ۳ـ ۵ـ ۷ـ ۹
پرسپولیس (۸۵۱۰۸۳) ۱۰ـ ۱۲ـ ۲ـ ۴ـ ۶ـ ۸
کارون (۹۵۵۱۶۵) ۱۰/۳۰ـ ۲/۳۰ـ ۴/۳۰ـ ۶/۳۰ـ ۸/۳۰
دریا (۳۴۱۷۴۶) ۹ـ ۱۱ـ ۱ـ ۳ـ ۵ـ ۷ـ ۹

* (×) خوشگل کمرباریک ـ رنگی ـ کارمن ویلانی
تاج (۳۱۳۸۶۴) ۱۰ـ ۱۲ـ ۲ـ ۴ـ ۶ـ ۸ـ ۱۰

* دور دنیا با هشت دلار ـ رنگی
آسمان ابی (۳۴۱۶۶۸) ۹ـ ۱۱ـ ۱ـ ۳ـ ۵ـ ۷ـ ۹

* دیوانه عشق ـ سینما سکوپ ـ رنگی
پارک (۳۱۹۶۳۷) ۹ـ ۱۱ـ ۱ـ ۳ـ ۵ـ ۷ـ ۹

* دودینامیت خوشگل ـ رنگی ـ کلودیا جنینگز
دیانا (۶۴۷۳۶۵) ۱۱ـ ۱ـ ۳ـ ۵/۳۰ـ ۷/۲۰ـ ۹/۳۰

* رابطه ممنوع ـ رنگی ـ گلنداجکسون
سینه موند (۶۴۸۳۲۲) ۱۰/۴۵ـ ۱ـ ۳ـ ۵/۱۵ـ ۷/۳۰ـ ۹/۴۵

* سنگام ـ رنگی ـ راج کاپور ـ ویجینتی مالا
همای (۳۱۱۶۶۹) ۹ـ ۱۲ـ ۳ـ ۶ـ ۹
رکس (۳۱۸۲۴۲) ۱۰/۳۰ـ ۲/۳۰ـ ۴/۳۰ـ ۶/۳۰ـ ۸/۳۰

* طالع نحس ـ رنگی ـ گریگوری پک
برلیان (۳۹۳۵۳۵) ۹ـ ۱۱ـ ۱ـ ۳ـ ۵ـ ۷ـ ۹

* عزب اوغلی ـ رنگی ـ شمی کاپور ـ راج شری
ارانوس (۵۲۷۹۷۱) ۱۰/۳۰ـ ۲/۳۰ـ ۴/۳۰ـ ۶/۳۰ـ ۸/۳۰

* عشق بزرگ چارلی ـ چارلی چاپلین
دیاموند (۸۴۸۴۰۰) ۱۱/۱۵ـ ۱/۴۵ـ ۳/۳۰ـ ۵/۳۰ـ ۷/۳۰ـ ۹/۴۵

* فصل عشق ـ رنگی ـ شمی کاپور ـ ممتاز
شهناز (۷۵۴۶۲۶) ۱۱ـ ۱ـ ۳ـ ۵ـ ۷ـ ۹

* فرار به کوه سحرآمیز ـ رنگی ـ ری میلاند
بولوار (۶۵۵۲۹۲) ۱۱/۳۰ـ ۱/۳۰ـ ۳/۳۰ـ ۵/۳۰ـ ۷/۳۰ـ ۹/۳۰

* فستیوال فیلمهای فردین و بیک ایمانوردی
الوند (۳۵۶۵۳۸) ۱۰ـ ۱۲ـ ۲ـ ۴ـ ۶ـ ۸ـ ۱۰
کیهان (۵۴۶۳۶۰) ۹ـ ۱۱ـ ۱ـ ۳ـ ۵ـ ۷ـ ۹

* فستیوال فیلمهای بهروز وثوقی
نیاگارا (۶۶۵۳۰۷) ۱۱ـ ۱ـ ۳ـ ۵ـ ۷ـ ۹

* فراری گرفتار ـ رنگی ـ سانچیو کومار
قصرطلائی (۷۵۹۶۲۴) ۹ـ ۱۱ـ ۱ـ ۳ـ ۵ـ ۷ـ ۹

* قیمت یک زندانی ـ سینما اسکوپ رنگی
دروازه طلائی (۳۵۲۱۶۰) ۹ـ ۱۱ـ ۱ـ ۳ـ ۵ـ ۷ـ ۹

* کینگ کونگ ـ رنگی ـ جف پریجز
ریولی (۷۵۷۷۷۷) ۱۰ـ ۱۱/۳۰ـ ۳ـ ۵/۳۰ـ ۸ـ ۱۰/۱۵
کابری (۹۲۸۴۰۱) ۱۰/۳۰ـ ۱۲/۴۵ـ ۳ـ ۵/۱۵ـ ۷/۳۰ـ ۱۰

* گل سنگ ـ رنگی ـ امل ساین
میامی (۷۵۴۳۲۹) ۱۱ـ ۱ـ ۳ـ ۵ـ ۷ـ ۹
سیلوانا (۳۶۳۷۷۷) ۱۰/۳۰ـ ۱۲/۳۰ـ ۲/۳۰ـ ۴/۳۰ـ ۶/۳۰ـ ۸/۳۰
ایفل (۳۱۱۴۷۷) ۱۰/۳۰ـ ۱۲/۳۰ـ ۲/۳۰ـ ۴/۳۰ـ ۶/۳۰ـ ۸/۳۰

* (×) مونیکای عشوه گر ـ رنگی ـ گلوریا گیدا
پلازا (۶۴۴۲۵۵) ۹ـ ۱۱ـ ۱ـ ۳ـ ۵ـ ۷ـ ۹

* (×) ماتیک ـ رنگی ـ مارگوهمینگوی
شهرقصه (۶۲۷۲۹۰) ۱۱ـ ۲ـ ۴ـ ۶ـ ۸ـ ۱۰

* من بدو با بیوه بدو ـ رنگی ـ سینما سکوپ
آریا (۳۱۹۸۸۴) ۹ـ ۱۱ـ ۱ـ ۳ـ ۵ـ ۷ـ ۹

* ماجراجوی سرگردان ـ رنگی ـ سینما سکوپ
سهیلا (۳۱۶۴۲۴) ۱۰/۳۰ـ ۳/۳۰ـ ۴/۳۰ـ ۶/۳۰ـ ۸/۳۰
مراد (۷۵۳۳۸۲) ۹ـ ۱۱ـ ۱ـ ۳ـ ۵ـ ۷ـ ۹

* میخواهم زنده بمانم ـ سوزان هیوارد
پانوراما (۳۴۴۷۵۰) ۹/۳۰ـ ۱۱/۳۰ـ ۱/۳۰ـ ۳/۳۰ـ ۵/۳۰ـ ۷/۳۰ـ ۹/۳۰

* مزدوران الماس ـ رنگی ـ تلی ساوالاس
آستارا (۲۷۴۰۲۲) ۱۰/۳۰ـ ۲/۳۰ـ ۴/۳۰ـ ۶/۳۰ـ ۸/۳۰

* ۴ مرد بی آرام ـ رنگی ـ میش گالابرو
ادئون (۳۱۸۱۱۸) ۱۰/۳۰ـ ۲/۳۰ـ ۴/۳۰ـ ۶/۳۰ـ ۸/۳۰

* (×) هوسهای قبل از مرگ ـ رنگی ـ فیمی بنوسی
ب.ب (۸۲۹۶۴۱) ۱۰ـ ۱۲ـ ۲ـ ۴ـ ۶ـ ۸ـ ۱۰

* هزاربار مردن ـ سعیدراد ـ ملوسک
آسیا (۴۶۲۹۰۹) ۹ـ ۱۱ـ ۳ـ ۵ـ ۷ـ ۹/۱۵
اروپا (۳۰۳۱۷۹) ۱۰/۳۰ـ ۲/۳۰ـ ۴/۳۰ـ ۶/۳۰ـ ۸/۳۰
مولن روژ (۷۵۲۹۲۹) ۱۱ـ ۱ـ ۳ـ ۵ـ ۷ـ ۹
نپتون (۷۶۰۳۱۶) ۱۱ـ ۱ـ ۳ـ ۵ـ ۷ـ ۹
لیدو (۹۵۱۵۱۱) ۱۰ـ ۱۲ـ ۲ـ ۴ـ ۶ـ ۸
ژاله (۳۰۴۱۲۰) ۱۰/۳۰ـ ۲/۳۰ـ ۴/۳۰ـ ۶/۳۰ـ ۸/۳۰
المپیا (۹۲۶۷۹۶) ۱۱ـ ۱ـ ۳ـ ۵ـ ۷/۱۵ـ ۹/۱۵
پاسارگاد (۴۳۲۷۸۲) ۹ـ ۱۱ـ ۳ـ ۵ـ ۷ـ ۹
توسکا (۵۳۹۵۴۴) ۹ـ ۱۱ـ ۱ـ ۳ـ ۵ـ ۷ـ ۹
چرخ فلک (۹۵۰۵۵۸) ۹ـ ۱۱ـ ۱ـ ۳ـ ۵ـ ۷ـ ۹
شهوند (۳۵۴۰۴۰) ۹ـ ۱۱ـ ۱ـ ۳ـ ۵ـ ۷ـ ۹

سانس انگلیسی

* گلدیس ساعت ۱۰ (آسمان خراش جهنمی)

سینما کریستال: اسپارتاکوس

رنگی ـ ۷۰ میلیمتری ـ استریوفونیک

وزارت بهداری و بهزیستی-سازمان منطقه‌ای بهداری و بهزیستی استان مرکزی

آگهی استخدام

سازمان منطقه‌ای بهداری و بهزیستی استان مرکز بمنظور رفع نیاز کانون های کارآموزی افراد مشروحه زیر را به همکاری دعوت میکند.

۱ـ کارشناس آموزش فنی و حرفه‌ای ـ فوق لیسانس یا لیسانس در رشته مهندسی مکانیک یکنفر
۲ـ کارشناس آموزش فنی و حرفه‌ای ـ فوق لیسانس یا لیسانس در رشته مهندسی الکترونیک یکنفر
۳ـ کارشناس آموزش فنی و حرفه‌ای ـ فوق لیسانس یا لیسانس در رشته مهندسی صنایع چوب یکنفر
۴ـ کارشناس ارزشیابی حرفه‌ای ـ فوق لیسانس یا لیسانس روانشناسی دو نفر
۵ـ کارشناس امور کاریابی و اشتغال ـ فوق لیسانس یا لیسانس در رشته اقتصاد یا علوم اجتماعی دو نفر
۶ـ کارشناس مددکاری اجتماعی ـ فوق لیسانس یا لیسانس خدمات اجتماعی دو نفر

از داوطلبین تقاضا میشود برای توضیح بیشتر و اطلاع از چگونگی و کیفیت کار خود به سازمان منطقه‌ای بهداری و بهزیستی استان مرکزی واقع در خیابان کورش کبیر (قسمت بهزیستی منطقه) مراجعه فرمایند.

سازمان منطقه‌ای بهداری و بهزیستی استان مرکزی

م الف ۱۲۳۲۵

اطلاعیه

مؤسسه بررسی وکار برد گیاهان داروئی صنعتی ایران بدینوسیله اعلام میدارد تا تعیین مراکز فروش فرآورده‌های گیاهی دوستداران وعلاقمندان لوازم زیبائی بهداشتی ودم کرده‌های گیاهی میتوانند با تلفن شماره ۲۲۸۰۲۵ با پخش فروش وبازرگانی مؤسسه تماس گرفته وسفارشات خود را شفاهاً اعلام دارند.

پخش خدمات مؤسسه با کمال میل سفارشات شما را به منزل ویا محل کار شما میرساند.

روابط عمومی

بقیه از صفحه ۳۷

فردا یازدهمین جشن هنر آغاز میشود

به کار گردانی اردوان مفید و نمایش «سرزمین خرگوشها» به کارگردانی تاها بهبهانی که نخستین اجراهایشان است و بعد نمایش های محلنگ (ایرج صغیری) ـ رستم و اسفندیار (شهروخردمند) و بستور (مهدی فقیه) که پیش از اینهم به اجرا در آمده اند و برگزیده های جشنواره تئاتر شهرستانها در تهران و جشنواره طوس هستند.

دیگر تئاتری که از خارج میهمان برنامه های آزاد است نمایش «عمر خیام در نیویورک» است به کار گردانی عزیز چیتایی که آن را با همکاری گروه تکمه نیویورک به جشن آورده است.این نمایش به روایت فرخ غفاری توصیه شده‌ی دانشگاه نیویورک است.

تئاتر در بخش اصلی

امریکا

آندره شربان کارگردان رومانی الاصل اقتباسی از «هر طور که میخواهید» اثر شکسپیر را با گروه خود «لاماما» در فضای آزاد بر صحنه جشن هنر میبرد، شربان که از اعتباری کم نظیر در صحنه تئاتر جهانی بر خوردار است در جشن هنر نهم نیز سه گانه‌ی یونانی «مده ا ـ الکترا ـ بردگان تروا» را به اجرا درآورده بود. سربان نخستین بار در مقام دستیار پیتر بروک در نمایش «ارگاست» به شیراز آمده است.

فرانسه

گروه «تسه» از فرانسه اجرای نمایش «سوزدل گربه انگلیسی» را که نخستین اجرای جهانی ان است در یازدهمین جشن هنر ر عهده دارد. اعضای این گروه آرژانتینی هستند اما از سال ۱۹۶۸ دربارس رحل اقامت افکندند و این شهر را مرکز کارهای هنری خود قرار دادند.

نمایشات این گروه درحقیقت کوشش هایی دربررسی زبان تئاتری است.

از مشهورترین کارهای گروه «تسه» «اواپرون» است که در سال ۱۹۷۰ دربارس بر صحنه امد. نمایش سوز دل گربه انگلیسی را «ژنو یوسرو» بر اساس نوول «بالزاک» و با الهام از طرحهای «گراندویل» در کتاب صحنه های زندگی خصوصی و خارجی جیوانات نوشته است و «الفرد و ارباس» سربرست گروه مزبور ان را کارگردانی می نماید.

«دوره مرده» را «تادائوش کانتور» نوشته و کارگردانی کرده است، کانتور لهستانی است و علاوه بر این یک نقاش و هنرمند هنر های تجسمی است به گفته کانتور در نمایش دوره مرده هنر پیشه های مرد به شکل مانکن و آدم ماشینی در می آیند موجوداتی مصنوعی که همه‌ی بستی ها، همه‌ی رویا ها، مرگ، و هم و ترس را با خود دارند.

کانتور این نمایش را با همکاری گروه «کریکوت۲» که گروهی است آزاد و بدون تشکیلات حرفه‌ای به اجرا در میاورد. پیش ازین کانتور در جشن هنر هشتم نمایش «ملوسها و نسناسها» را به صحنه برده بود.

مجارستان

«خوک، بچه، آتش» نام نمایشی است که توسط گروه تئاتر اسکوات مجارستان در یازدهمین جشن هنر به صحنه می آید. این گروه که یک گروه تجربی تئاتر است ازجشنواره تئاتر نانسی «فرانسه» توسط فرخ غفاری به جشن هنر دعوت شده است مغازه‌ای در شهر شیراز محل اجرای نمایش این گروه است.

هند

نمایش یاد هندی موسوم به بهاوای در سه روز پی در پی و در سه برنامه متفاوت به اجرا در میاید.

«بهاوای» شکل نمایش سنتی ایالت «گوجرات» است. ریشه های «بهاوای» باستانی اند و به تئاتر سانسکریت اولیه میرسند، ویژگیهای اصلی که بهاوای از دوره‌ی اولیه در خود نگهداشته است،دو شخصیت اصلی نمایش اند: دلقک و راوی (گرداننده). وظیفه گرداننده که در روزگار باستان «سوترا دار» خوانده میشد این بود که پیش از شروع نمایش، داستان را برای تماشاگران باز گوید و غالبا نیز در نقش‌های مهمی مثل سلطان، ارباب یا شخصیت هایی ازین قبیل ظاهر شود. شخصیت دلقک بیشتر نقش نوکر و یا افراد پائین جامعه را بر عهده میگرفت و مدام با اشخاص دیگر نمایش مقابله میکرد و انان را به حاضر جوابی و بذله گویی فرا میخواند «شکلی از شخصیت سیاه (مبارک) در نمایش‌های روحوضی خودمان».

گروه تئاتر بهاوای از طریق تئاتر ملی هند در بمبئی به جشن هنر دعوت شده است.

ایران

«وتخمینا» از ساعت ششم تا ساعت نهم ظلمت تمام روی زمین را فرو گرفت و خورشید تاریک گشت و پرده‌های قدس از میان بشکافت.»

نام کامل نمایش «آشور بانیپال بابلا» است که امسال در تخت جمشید اجرا خواهد گشت. این نام از روی دو آیه از کتاب مقدس انتخاب شده و گویای تم مذهبی نمایش است.در این اثر بنا بگفته کارگردان با زندگی، مرگ و قیام مسیح روبرو هستیم

کارولاین کارلسن (فرانسه)

کارلسن اکنون یکی از چهره‌های معتبر و شناخته شده‌ی رقص مدرن است. اثری که وی برای اولین بار در جشن هنر عرضه میکند «انسانی بنام موجود» نام دارد که طراحی مدرنی است روی قطعه‌ای از «ایگوروا که ویج» آهنگساز مدرنیست و ادامه‌ی سه گلنه‌ای است با نام «این، آن، دیگری» که در تئاتر شهر پاریس اپرای پاریس در سال ۱۹۷۷ بر صحنه امد

سونال منسینگ (هند)

«سونال منسینگ» عرضه کننده رقص کلاسیک هند در جشن هنر امسال دو سال پیش نیز میهمان شیراز بوده وی اموزش رقص را از هفت سالگی با سبک «مانیپوری» که از سبک‌های رقص هندی است اغاز نموده و بعد به سبک «بهاراتاناتیام» که بیش از دو هزار سال قدمت دارد گرایش پیدا کرده است.

«سونال منسینگ» امسال علاوه بر «بهاراتاناتیام» رقص «ادیسی» را نیز که به همان اندازه کهن است عرضه می‌نماید. این دو رقص هر دو داستانهای خدایان و الهه‌ها را مطرح میکنند به ویژه ان دسته از داستانه که محور اصلی شان عشق است.

رقص سنتی «جائو» مبین داستانهای حماسی است و مبدا ان به قرن هفدهم برمیگردد. جائو اکثرا در جشن‌ها و مراسم مذهبی اجرا میشود و موضوع اصلی ان مبارزه‌ی نیروهای خیر و شر است و اختصاص دارد به منطقه‌ی پورولیا در استان بنگال غربی.

موسیقی:

ارکستر مجلسی

تلویزیون ملی ایران از اغاز جشن هنر تا کنون با این جشن همراه بوده است. این ارکستر به رهبری «موریس لورو» امسال در مقابل یک برنامه موسیقی قدیمی یکشب هم موسیقی معاصر از آثار نوازندگان ایرانی اجرا خواهد کرد در کنسرت موسیقی معاصر اثری از ایرج صهبائی و علیرضا مشایخی و یک قطعه از پورفرخ و قطعه دیگری از هرمز فرهت و یک اثر از «ماکو توشینوهارا» اجرا میشود.

موسیقی اصیل ایرانی:

در زمینه موسیقی اصیل ایرانی چهار گروه شرکت دارند. مرکز حفظ و اشاعه موسیقی، گروه سازهای ملی، گروه شیدا و گروه تکنوازان.

همچنین «مختار زنبیل باف مقدم» از اسفراین مجری مقامهائی برای دوتار خواهد بود و «حمراگل افروز» با همراهی دوتار و آواز خود برنامه داستان خوانی خواهد داشت

مصر:

از مصر دو گروه «مزمار» و «رباب و اواز» توسط هنرمند تکنواز مصری «غناوی بخیط» دو برنامه خواهند داشت.

امریکا:

در برنامه موسیقی معاصر توسط گروه «کریاتیو اسوشی یتس» و به رهبری «مورتون فلدمن» نمونه‌ای دیگر از موسیقی پیشرو جهان در دو برنامه‌ی مختلف در سرای مشیر به اجرا در خواهد آمد. «مورتون فلدمن» استاد ایالتی نیویورک در «بافلو» است و مدیر هنری مرکز موسیقی این دانشگاه. اثرای او به نام «نایدر» (بر اساس متن ساموئل بکت) برای نخستین بار در سال گذشته در رم بر صحنه امد.»

مجمع نمایش های بداهه سازی عامیانه:

مهمترین برنامه ایرانی جشن هنر سیاه بازی و بحث درباره انست.

مرکز نمایش‌های سنتی در یازدهمین جشن هنر برگزاری جلسات مجمع سخنرانی و بحث درباره‌ی نمایشات فکاهی و بداهه سازی در آسیا را به عهده گرفته است که در جوار ان نمایش‌هائی عامیانه از چهار گروه ایرانی و یک گروه هندی به اجرا در می‌آید. برنامه‌های این جشن را همکاران ما از شیراز گزارش خواهند داد.

مجازات باید باشیوه تربیت جامعه هماهنگ باشد

بقیه از صفحه ۶

مقتول را به نسبت اهمیت رقم طلب خود را اختیار بگیرد!

اسلام یکی از مصارف بیت المال را به کمک به این سبیل قرار داده: (کسی که در غربت، دسترس باموال خود ندارد). داستان بریدن دست دزد که بنظر زننده میرسد محتاج بررسی همه جانبه‌ای است اولا بار اول ودوم به اخطار قناعت میکنند وبار سوم اگر از مبلغ معینی تجاوز کند انگشت «ونه دست» بریده میشود. ثانیا قطع دست خاص دزدیهایی است که با کیفیات مشد ده از قبیل شکستن حصار و بالا رفتن از دیوار خانه همراه باشد، نه دزدی ساده. ثالثا مهمتر از همه اینکه اجرای چنین مقرراتی در اجتماع و محیطی شایسته وامکان پذیر است که از طرفی رباو احتکار و گرانفروشی و سرمایه داری ـ نه مالکیت جا ز نیست واز طرف دیگر بیکاری، تنبلی و زندگی طفیلی ناپسند و عملا غیر مقدور وغیر ممکن است. ودر محیطی که زکوة وصدقه و فطریه وحرمت رباخواری وبورس بازی زمین مجالی برای میلیونر شدن و«مولتی» میلیونر شدن معدودی باقی نمیگذارد و از طرف دیگر با فراهم بودن وسیله کنار فقیر وگرسنه وحاجتمندی دیده نمیشود، در چنین اجتماعی اگر کسی برای نان در اوردن با شرف، بدزدی پرداخت باید با بریدن دست باجتماع معرفی شود. در پیشنهاد سلب قدرت جنسی راهزنان جاده‌های اطراف شهر توجه آقای خسروی را به آیه سی وسوم از سوره پنجم ((مائده)) از قرآن کریم جلب می‌کنم. خداوند مجازات کسانی را که سعی در فساد و آشوبگری در طرق وشوارع ودست اندازی بجان وناموس مسلمانها میکنند، اعدام یا قطع دست وپا بخلاف هم یعنی دست راست وپای چپ وبالعکس قرار داده است.

نتیجه این مجازات اینست که جانی نمیتواند زندگی عادی داشته باشد و باید با کمک دیگران اعاشه کند.

واین بدان سبب است که خاطر مجروح مجنی علیه از طرفی تشفی یابد واز طرف دیگر از وقوع چنین جنایاتی جلوگرفته شود. من با آقای خسروی موافقم که البته راه حل اساسی ترتیب اساسی است ولی بموازات تربیتی که متاسفانه موجبات آن در مقیاس بزرگ ووسیع فعلا فراهم نیست. قبول کنید که زندان یا شرایط و اوضاع واحوال موجود کیفری متناسب با این نوع جنایت نیست.

من فکر میکنم جوان درنده‌ای که چشمانش در مقابل شهوت جنسی کورونابینا است اگر بداند که چنین مجازاتی در انتظار او است جاده کن وفرح زاد را فراموش خواهد کرد. یکی از خوانندگان ارجمند با تلفن از من خواست به اولیای ژاندارمری و پلیس راه وقانون نویسان و قانون گذاران توجه دهم که خدای نخواسته فرض کنید زن ودختر خودتان در جاده اطراف تهران دچار این بدتر از گرگها شدند چگونه آرام میمانید و چگونه عکس العملی از خودشان میدهید؟

در پایان مقاله اضافه کنم اینکه گفتم موجبات تربیت اساسی فراهم نیست از این روست که شرط اول آن گونه تربیت، اعتماد اولیای دولت باین امر است که مفهوم حکومت از هفتاد سال پیش باین طرف از فرمانروائی و حکمرانی به خدمتگزاری تغییر یافته و در محیط دموکراسی دولت، مربی مردم و قوانین ابزار تربیت و عکس العمل مربا متناسب با نحوه وضع قوانین و کیفیت بکار بستن انها است.

البته این مسائل روی کاغذ مورد قبول همه است ولی با گفتن حلوا دهن شیرین نمیشود ومتاسفانه هنوز باین مرحله از ترتیب نرسیده‌ایم، هنوز بیشتر مامورین دولت به ارباب رجوعی که جلو میزشان میایستند بصورتی نگاه می‌کنند ویا کیفیتی به گفتگو می‌پردازند که گوئی خود را تافته جدا بافته میدانند.

هنوز در قسمتی از شهرداری که بیش از دستگاه های دیگر دم از خدمتگزاری مردم میزند و اهالی تهران را همشهری محترم خطاب میکند(البته در بهمن و اسفند!) کسانی را که از درد بی مسکنی در هفت فرسخی تهران بی اجازه زیرزمینی می‌سازند، طوری مجازات میکند که مایه عبرت دیگران گردد!

چون دبستان روش‌زندگی برطبق فرمان تحصیل‌رایگان‌بوزارت آموزش‌و پرورش واگذار گردیده است وبرای انحلال شرکت سهامی سازمان فرهنگی کیان مجمع عمومی در روزشنبه ۲۹ مرداد ماه ساعت ۶ بعدازظهر در محل‌دبستان روش‌زندگی تشکیل می‌شود لذا بدینوسیله از کلیه سهامداران یانماینده‌قانونی‌آنان‌دعوت می شودکه دروقت تعیین شده درمجمع مذکور شرکت‌فرمایند.

محمود آجودانی

آگهی دانشگاه بوعلی سینا

در مورد پذیرش دانشجوی دورهٔ دانشیابی (لیسانس) مهندسی روستائی

مجتمع علوم محیط زیست و منابع طبیعی دانشگاه بوعلی سینا ـ همدان برای سال تحصیلی آینده (۳۷ ـ ۲۵۳۶) عده‌ای دانشجو از بین کسانی که در آزمایش همگانی تیرماه سال‌جاری شرکت کرده‌اند می‌پذیرد.

شرایط داوطلبان :

داوطلبان باید دارای شرایط زیر باشند:
۱ـ دارا بودن دیپلم کامل متوسطه در رشته ریاضی یادر یکی از رشته‌های هنرستان صنعتی.
۲ـ پذیرفته شدن در مصاحبه.

نحوه ثبت نام :

داوطلبان باید برگ درخواست زیر این آگهی رانکمیل‌کرده و به ضمیمه مدارک مندرج درآن حداکثر تاتاریخ ۳۱ مرداد ۲۵۳۶ با پست سفارشی به نشانی: دانشگاه بوعلی‌سینا، مجتمع علوم محیط زیست و منابع طبیعی، صندوق پستی ۲۱۱ (دویست ویازده) همدان‌ارسال دارند. داوطلبان‌همچنین میتوانند مدارک خود را تاتاریخ پنجم شهریور ماه جاری به دفتر مجتمع در همدان ـ خیابان جهان نما ساختمان شماره ٤ دانشگاه بوعلی سینا در مقابل اخذ رسید تحویل نمایند. بدرخواستهای ناقص یا درخواستهائی که بعد از مهلت مقرر به پست داده شده باشد ترتیب اثر داده نمیشود. ضمنامدارک ارسالی پس فرستاده نمیشود.

اطلاعات دیگر :

۱ـ آموختن زبان فرانسه طبق برنامه ویژه دانشگاه برای دانشجویان الزامیست .
۲ـ تعدادی از داوطلبان که دارای شرائط بهتری‌باشندبرای مصاحبه دعوت میشوند. اسامی‌دعوت شدگان بمصاحبه وتاریخ مصاحبه بوسیله تلگراف به نشانی محل سکونت‌داوطلبان فرستاده خواهد شد.
۳ـ از پذیرفته شدگان نهائی و افراد ذخیره بوسیله‌پست سفارشی یاتلگراف برای ثبت نام دعوت بعمل خواهد آمد.
٤ـ در شرایط مساوی دارا بودن دیپلم ریاضی برای فارغ‌التحصیلان هنرستانها روستازاده بودن وانجام خدمت مقدس وظیفه در یکی از سپاههای انقلاب ملاک گزینش‌نهائی قرار خواهد گرفت.

برگ درخواست ثبت نام در مجتمع علوم محیط زیست و منابع طبیعی دانشگاه بوعلی‌سینا

اینجانب بانام خانوادگی ونام داوطلب تحصیل در آن مجتمع هستم ومدارک زیر را بهاین برگ ضمیمه کرده‌ام:

۱ـ یک برگ فتوکپی کارنامه آزمایش همگانی (کسانی‌که تاپایان مهلت مقرر موفق بهاخذکارنامه آزمایش همگانی‌نشده باشند میتوانند اصل آنرا در صورت دعوت به مصاحبه‌حضورا ارائه نمایند).
۲ـ یکبرگ فتوکپی کارنامه سالهای چهارم و پنجم و ششم دبیرستان یا هنرستان.
۳ـ یکبرگ فتوکپی صفحه اول شناسنامه (وصفحه‌آخر اگر توضیحاتی در آن درج شده باشد).
٤ـ دو قطعه عکس ٤×٦ جدید که مشخصات‌داوطلب‌در پشت آنها نوشته شده باشد.

نشانی دقیق محل سکونت فعلی

استان شهرستان دهستان ده
خیابان کوچه پلاک تلفن

نشانی دقیق محل سکونت دائم والدین :

استان شهرستان دهستان ده
خیابان کوچه پلاک تلفن

امضاء داوطلب:
تاریخ:

آگهی

بدینوسیله باطلاع کلیه سهامداران شرکت سهامی خاص پایساز میرساند که جلسه فوق‌العاده مجمع عمومی سهامداران شرکت پایساز ساعت ۱۰ روز ششم شهریور ماه ۲۵۳۶ (۲۸ اوگوست ۱۹۷۷) در دفتر مرکزی شرکت واقع در خیابان تخت جمشید شماره ۵۶ برگزار میشود و خواهشمند است در روز و ساعت یاده شده در جلسه شرکت فرمایند.

دستور جلسه:

۱ـ تبدیل ۲۶ درصد از سهام با نام به سهام بی نام.
۲ـ اصلاح برخی از مواد اساسنامه.
۳ـ بحث و تصمیم درباره هر امری که مربوط به موارد دوگانه فوق باشد.

رئیس هیئت مدیره شرکت سهامی خاص پایساز
آ ـ ۷۷۱۱

۳۶ ساله حدود ۹ روز است مفقود گشته است خواهشمند است ، هرکس از وی اطلاعی دارد هرچه زودتر خانواده او را از نگرانی درآورده و به نشانی: نظام آباد ایستگاه پاسگاه ۸ متری ۴ آبان هفت متری فرح کوچه بنفشه پلاک ۵۵ یا به تلفن ۳۴۱۴۶۲ اطلاع دهد ۱ـ۷۶۸۹

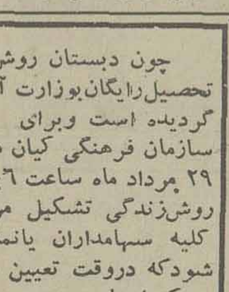

صاحب عکس فوق مریم چوپانی به شناسنامه شماره ۱۵۱۶ سن

سازمان شاهنشاهی خدمات اجتماعی ۱۳۳۶

مرکز پزشکی رضا پهلوی وابسته به سازمان شاهنشاهی خدمات اجتماعی بدو نفر منشی با شرایط زیر احتیاج دارد.

۱ـ داشتن مدرک تحصیلی دیپلم متوسطه
۲ـ برگ پایان خدمت یا معافی
۳ـ داشتن گواهینامه ماشین نویسی فارسی و لاتین

داوطلبین میتوانند همه روزه باستثنای روزهای تعطیل از ساعت ۸ الی ۱۴ بکارگزینی این مرکز واقع در تجریش مراجعه نمایند.

آ ـ ۴۹۳۰

دنیای ورزش روزهای شنبه منتشر میشود

جدول

ویژه ۹۷۱۷ شماره عادی ۱۱۹۸۹

افقی | ویژه | عمودی

۱ـ مظهر شرو فساد و پلیدی ـ همسایه ۲ـ کلمه تعلیل ـ در دست ورزشکار به کار آید ـ دو بچه که با هم به دنیا آیند ۳ـ شکاف و ترک ـ شوهر همشیره ـ از گاز های صنعتی ـ خشم و غضب ۴ـ موش بزرگ صحرائی ـ به برندگان میدهند ـ آخرین حرف ۵ـ همیشه کر نیست ـ اخوی گیلانی ـ از انواع عطر خارجی ۶ـ صبح زود ـ راه فرار در پیش گرفتن ـ حرفی است در مقام پرسش ۷ـ شهری در مازندران ـ اثری از داستایوسکی ـ سوغاتی کرمان بود ۸ـ تیر پیکان دار ـ پیشوا ـ نوعی خانه است ـ بدی و فساد ۹ـ در آن آب میریزند ـ ته نشین شونده ـ از نواحی تهران ۱۰ـ در آن از جنگ خبر هاست ـ گوشه دنج عشاق قرن بیستم ـ آزاد و رها ۱۱ـ از جزایر اقیانوس هند ـ شتر ماده ـ حاجت و مقصود ۱۲ـ حرف همراهی عرب ـ حرفی که وقتی می آمد کاری را انجام نمی دادند ـ انواع پول زور است ۱۳ـ شایسته ـ شهری در فرانسه ـ راننده پا بر آن دارد ـ مکان ۱۴ـ رعایت آن در همه کارها ضروریست ـ هرنوع فلز است ـ از جنگهای صدر اسلام ۱۵ـ لقب شاهزادگان مغول بود ـ واضع لگاریتم.

۱ـ از کتابهای آسمانی ـ دیگر جاندارد ـ نام پدر موسی نبی ۲ـ درخشان و تابان ـ به زمین فرو رود ـ صدای کلفت ـ صدای سگ ۳ـ واحدی در طول ـ بزرگ و تناور ـ برای گنج باید برد ـ آینده ۴ـ نیم تنه زنانه ـ اثری از مترلینگ ـ خارجی میگوید بله ۵ـ آبی که بدون مصرف میرود ـ قاعده و روش ـ ستارگان ۶ـ پرنده‌ای است ـ مردم صالح ـ ترساننده ۷ـ تنهاست ـ کوهی در آسیا ـ از سوره های قرآن مجید ۸ـ یاد داشت ـ واحد سطح ـ ریز از درشت جدا می کند ـ چیست ۹ـ کجاست ـ شیرینی ماه مبارک ـ زنزالی در جنگ دوم ۱۰ـ برای زندگی بسیار باید کرد ـ کلمه خطاب ـ قدرت داشتن ۱۱ـ از نویسندگان اجتماعی قرن هجدهم فرانسه ـ حرف شرط ـ از شاعران قرن دهم هجری ۱۲ـ مکان ـ حیات است ـ آرزوی موبدی دارد ۱۳ـ حرفی که کار را سست می کند ـ دردی شراب ـ کلاش بر میدارد ـ خشکی ۱۴ـ قرضدار ـ ناقل میکرب طاعون است ـ گربه ـ از برجهای فلکی ۲۵ـ شاعر به زاهد فرموده که عیبشان نکند ـ هوای گرم ـ شهری در هند.

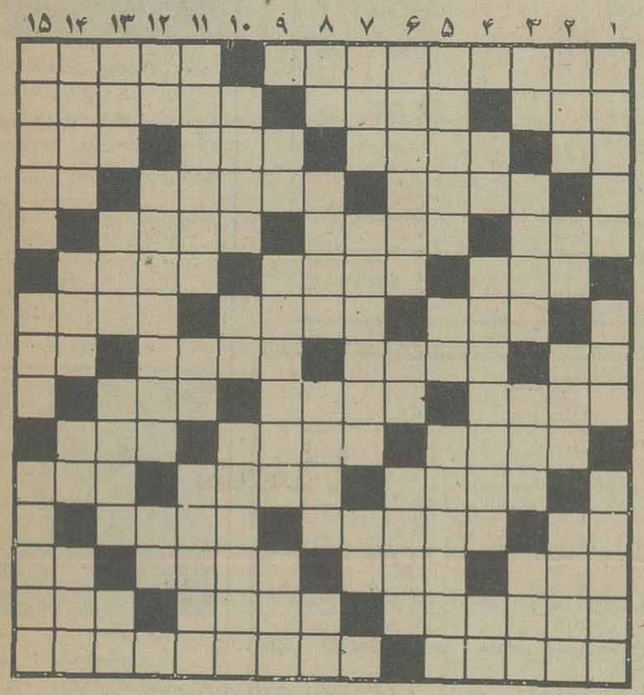

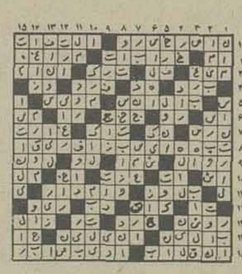

حل جدول های شماره قبل

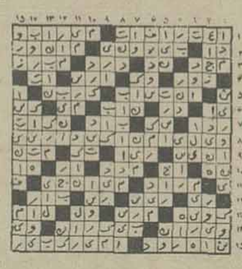

افقی | عادی | عمودی

۱ـ از نویسندگان بنام انگلیسی که با کتاب زندانی شیلون مشهور شد ـ عرصه بلبلان است ۲ـ در کنار که باشد خوش است ـ زمین غیر قابل کشت ـ بشر را از پا در می آورد ۳ـ عشق و دوستی ـ علامت شادی است ـ اثر رطوبت بر آهن است ـ صدای کلفت ۴ـ وقت مردن آفتاب ـ خدا نکند به قیامت بیفتد ـ ویتامینی است ۵ـ آهنگی در موسیقی ـ رسته‌ای در ارتش ـ تا کنون ۶ـ یکی از معروفترین امپراتوران رومی ـ دار مکافاتش خوانده‌اند ـ عدد آواز خوان ۷ـ درخت انگور ـ همسر اختیار کردن ـ از گلهای زیباست ۸ـ مادر عرب ـ دوری که برای عاشق جانکاه است ـ شاعر مشهور نوپرداز ـ علامت جمع ۹ـ قدر و ارزش خارجی ـ آب در لفظ انگلیسی ـ یاری کردن ۱۰ـ کارش سوداگری است ـ باکره میخورند ـ میوه خوبرویان ۱۱ـ در آن غذا می پزند ـ حتما دود چراغ هم خورده ـ رودی در اروپا ۱۲ـ از قدیمی ترین خیابانهای تهران ـ فخر کردن ـ همیشه باعث بهم خوردن وضع اقتصاد شده ۱۳ـ تله ـ از کشورهای فتا شده ـ فرزندان عرب ـ از امراض جلدی ۱۴ـ وسیله چایخوری است ـ دورود و تهنیت ـ دو فرزند که از یک پدر و مادرند ۱۵ـ در آن شیر است ـ خداوند قادر مطلق در دین زرتشت

۱ـ بستنی را هم در آن می ریزند ـ در دریا می جنگد ـ ماهی در آن زیستن نتواند ۲ـ جوانمرد ـ شراب فرنگی ـ انگشت حیرت به دندان دارد ـ قانون چنگیزخان ۳ـ از رفتنی ها ـ چپاول کردن ـ از بت های زمان جاهلیت اعراب ـ راه و روش ۴ـ دراز گوش ـ اینچه که عاقبت خوشی نداشته باشد ـ چه کس ۵ـ چوب سیاه زینتی ـ آب پاک ـ برقرار و آماده شده ۶ـ مجلسی به خاطر از دست رفته‌ای ـ ضمیر مفرد ـ برای کوبیدن به کار آید ۷ـ از اعضاء بدن ـ کینه جو مدام به آن فکر میکند ـ اراده ۸ـ پر حرف میزند ـ اکنون تفریحگاه مردم شده ـ با غذا می خورند ـ عددیست ۹ـ طرف و جهت ـ فلز جذاب ـ میوه ایست ۱۰ـ خداوند بسیار دارد ـ قدم یکپا ـ کلاش نزد کسی ندارد ۱۱ـ اثری از آلبر کامو ـ بی کم و کاست ـ به عروس خانم میدهند ۱۲ـ زهر ـ اکنون در دست شماست ـ علامت مفعول صریح ۱۳ـ زلف یار دارد ـ نحیف و لاغر ـ حرف وسخن ـ پایان نامه ۱۴ـ شهری در ایران ـ در سنگ توان دید ـ رها شده ـ بوی بد ۱۵ـ مانندنی است ـ از بادهای خطرناک ـ دوستش به دنیا بی ارزش دارد.

فیلمهای دیدنی در پائیز امسال

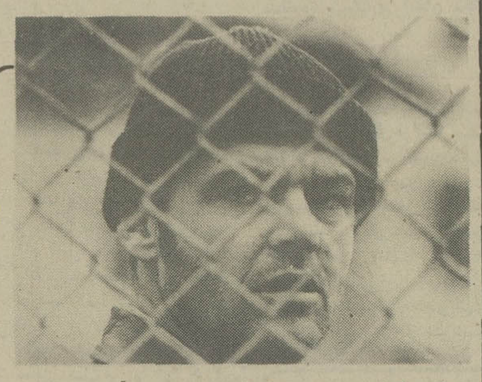

چک نیکولسون در صحنه‌ای از فیلم پرواز بر آشیانه‌ی فاخته

بسیاری می‌کنند و همچنین بخاطر ارزانی قیمت فیلمهای فوق کیلوئی جهت نمایش در ایران خریداری میشوند، همین امر باعث میشود که در طول سال سینماها بیشتر فیلمهای ایتالیایی را نمایش دهند.

و اما فیلمهای خوبی که امسال خواهیم دید؟

چند فیلم نمایش داده شده در پنجمین جشنواره فیلم تهران از جمله«پرواز بر آشیانه‌ی فاخته» «باری‌لیندون»، «بدل»، وتمام مردان رئیس‌جمهور، امسال در اکران عمومی نمایش داده خواهند شد.

میلوش‌فورمن، سازنده‌ی پرواز بر آشیانه‌ی فاخته، که بخاطر گرفتن جایزه اسکار مشهور است یک فیلمساز چک‌اسلواکی الاصل است که مدتهاست در امریکا بسر می‌برد. وی مثل ایوان‌پاسر فیلمساز دیگر چکسلواکی الاصل در امریکا فیلم میسازد.

«استانلی کوبریک» سازنده فیلم باری‌لیندون هم احتیاج به تعریف ندارد این فیلمساز بویژه در ایران بخاطر نمایش فیلم مشهور«راز کیهان»(اودیسه‌ی فضایی ۲۰۰۱) شهرت فراوانی دارد.

مارتین‌ریت سازنده‌ی فیلم بدل هم قبلا با فیلم ساندرو، قبلها با فیلمهای«هاد» «محاکمه در آفتاب» که در اینجا نمایش داده شدند تا اندازه‌ای بخاطر تبحر در پرداخت سینمایی خود را نشان داده است«بدل» ساخته‌ی وی و تمام مردان رئیس جمهور ساخته‌ی «آلن جی پاکولا» بیشتر بخاطر موضوعشان در دنیا سروصدا براه انداخته‌اند.

آلیس دیگر اینجا زندگی نمی‌کند ساخته‌ی مارتین اسکوربس سازنده فیلم «راننده تاکسی» و همچنین«بر پله‌های قدیمی» بکار گردانی «مائورو بولوتینی» نیز قرار است در ایران نمایش داده شوند. دو فیلم فوق در جشنواره‌ی چهارم جهانی نمایش داده شدند.

دو فیلم قدیمی«سایونارا» ساخته‌ی جاشوالوگان و «موبی‌دیک» جان هیوستن نیز از فیلمهای تکراری مشهوری هستند که دوبله شده‌اند. موبی‌دیک که از نوشته هرمان ملویل اقتباس شده یکی از فیلمهای کلاسیک سینماست و فیلم «سایونارا» تنها بخاطر بازیگرش«مارلون براندو» شهرت دارد.

از استانلی‌دانن هم یکی از آخرین فیلمهایش را امسال خواهیم دید. این فیلم «بانوی خوشبخت» نام دارد و دران لیزا مینلی و جین هاکمن بازی دارند

معمولا بعد از فصل تابستان است که سینماها بجنب‌وجوش می‌افتند و باصطلاح فصل سینمائی شروع میشود. امسال بعلت مصادف شدن با ایام سوگواری این فصل سینمایی از عیدفطر آغاز میشود و تا آنزمان سینماها از انبارها با فیلمهایی که جهت اکران نامناسب بعلت‌های گوناگون کنار گذاشته شده‌اند تغذیه می‌کنند.

هر چند امسال فیلم بیست‌و پنج‌میلیون دلاری آقای دینودلارنتیس«کینگ کونگ»، در تابستان اکران چهار سینما را بخود اختصاص داد، ولی اثر تجارتی مشهور دیگری روی پرده نیامد. فیلم «جوزف لوزی» زن انگلیسی رمانتیک هم که در اینجا با نام «رابطه ممنوع» نمایش داده شد بعلت غیر تجارتی بودن برای این فصل در نظر گرفته شده بود که خوشبختانه کارکردش بر خلاف انتظار بد نبود. ولی یک مسئله مهم اینجا قابل گفتن است که گاهی اوقات در فصل‌های نا مناسب مثل همین تابستان و زمان‌های ما قبل ایام سوگواری است که فیلمهای خوبی بروی اکران می‌آیند، فیلمهایی که مدتهاست در انبارها خاک خورده‌اند و سینماها حاضر به نمایش آنها نبودند. سال پیش فیلم رابرت آلتمن«خداحافظی طولانی» بعد از اینکه سه سال در انبار مانده بود بروی پرده آمد و متأسفانه هنوز فیلم «شربوک‌هلمز» ساخته‌ی بسیار قدیمی بیلی وایلدر نیز که قبل از «اوانتی» ساخته با توجه به اینکه پروانه‌ی نمایش گرفته روی پرده نیامده است. فیلمهائی از این دست و با این وضعیت بسیار است.

پائیز معمولا فصل نمایش فیلمهای باصطلاح تجاری خوب سینما است. البته هنوز قهر کمپانی پارامونت و وابستگانش محدودیت‌هایی برای بازار فیلم ایجاد کرده‌اند، بهمین دلیل به کسانی که در انتظار نمایش فیلمهای «آرواره» و «پدر خوانده‌ی دوم»، بسر می‌برند باید با کمال تأسف گفت هنوز مشخص نیست که چه وقت و چه هنگام فیلمهای فوق در ایران نمایش داده خواهند شد. از این گذشته تنها کینگ کونگ فیلم تجارتی پر سرو صدائی بود که با اندک تأخیر اینجا روی پرده آمد، دیگر فیلمهای مشهور کمپانیهای «رفیق» هم مدتها طول میکشد تا در ایران نمایش داده شوند. نمونه بسیار روشن فیلم آقای جان گیلرمن«آسمانخراش جهنمی» است که بعد از سه سال تأخیر پارسال نمایش داده شد. فیلمهای تجارتی امریکائی پرسروصدا اگر هر عیبی داشته باشد، که بیشترشان فیلمهای خوبی نیستند لااقل در مقام قیاس با فیلمهای ایتالیایی و انگلیسی برتریهای ویژه‌ای دارند. در ایران فیلمهای ایتالیایی سکسی بازار خوبی دارند این فیلمها که در اینجا بشکل وحشتناکی مثله میشوند تنها بخاطر نشان دادن چند صحنه‌ی کوتاه سکسی فروش

امروز و فردا در تلویزیون ببینید

تلویزیون

برنامه اول (سکه)

سه شنبه

۱۸/۴۵ اسلاید و موزیک
۱۹/۰۰ اخبار
۱۹/۰۵ مزرعه سبز
۱۹/۳۰ والتون ها (گناهکار)
۲۰/۳۰ سلطان صاحبقران
۲۱/۳۰ اخبار
۲۱/۵۰ آقای مربوطه

چهارشنبه

۱۸/۴۵ اسلاید و موزیک
۱۹/۰۰ اخبار
۱۹/۰۵ ورزش نوجوانان
۱۹/۳۰ قرائت قران
۱۹/۴۰ میزگرد مسایل دینی
۲۰/۰۵ دعای قبل ازافطار
۲۰/۱۱ اذان مغرب
۲۰/۱۷ جشن هنر
۲۰/۳۵ خیابانهای سانفرانسیسکو
۲۱/۵۰ آقای مربوطه
۲۱/۳۰ اخبار

بین‌الملل

سه شنبه

۱۹/۰۰ اخبار
۱۹/۲۰ خدای بزرگ
۱۹/۴۵ افراد خانواده
۲۱/۰۰ بل آمی
۲۰/۱۰ خیابانهای سانفرانسیسکو
۲۱/۵۰ اخبار

چهارشنبه

۱۹/۰۰ اخبار
۱۹/۲۰ خانواده سوئینی رابینسون
۱۹/۴۵ آن دختر
۲۰/۱۰ برنامه ناناموسکوری
۲۱/۰۰ استارسکی وهاچ
۲۱/۵۰ اخبار

برنامه دوم

سه شنبه

۱۹/۰۰ اسلاید و موزیک
۱۹/۳۰ دنیای بچه ها (کانادا)
۲۰/۰۰ زمان
۲۱/۰۰ پدر عزیز (دردسر یک دندان)
۲۱/۲۵ سئوال مردم، پاسخ مسئولان
۲۱/۳۰ اخبار
۲۱/۴۵ چند ترانه

چهارشنبه

۱۹/۰۰ اسلاید و موزیک
۱۹/۳۰ رایان (مردی با یک هیئت مذهبی)
۲۰/۳۰ جهان پرتحرک (بنگلادش)
۲۱/۲۵ سئوال مردم، پاسخ مسئولان
۲۱/۳۰ اخبار
۲۱/۴۵ چند ترانه

برنامه‌های رادیو پس از تلویزیون

صدای ایران ـ برنامه اول رادیو

سه شنبه

۲۲/۰۰ بعداز اخبار کوتاه داستان شب
۲۲/۳۰ گلهای رنگارنگ
۲۳/۰۰ بعداز اخبار کوتاه موسیقی کلاسیک
۲۳/۳۰ برگ سبز

برنامه دوم رادیو

سه شنبه

۲۲/۰۰ گلهای تازه (استریو)
۲۲/۳۰ بعداز اخبار کوتاه کنسرت شب
۲۴/۰۰ موسیقی رقص (استریو)
صدای ایران

چهارشنبه

۲۲/۰۰ بعد از اخبار کوتاه داستان شب
۲۲/۳۰ شهر شب
۲۳/۰۰ بعد از اخبار کوتاه دنباله شهر شب

برنامه دوم رادیو

چهارشنبه

۲۲/۰۰ گلهای تازه (استریو)
۲۲/۳۰ بعد از اخبار کوتاه موسیقی جشن هنر
۲۴۳/۰۰ موسیقی رقص (استریو)

زمان....
در اختیار شماست

۱ ۶ ماه پس انداز — یک برابر وام
۲ ۱۲ ماه پس انداز — دو برابر وام
۳ ۱۸ ماه پس انداز — سه برابر وام
۴ ۲۴ ماه پس انداز — چهار برابر وام
۵ ۳۰ ماه پس انداز — پنج برابر وام
۶ ۳۶ ماه پس انداز — شش برابر وام

براساس میانگین موجودی حساب

با انتخاب یکی از برنامه‌های پس انداز مسکن
بانک رهنی ایران
صاحب خانه شوید.

مبلغ وام حداکثر ۴۰۰۰/۰۰۰ ریال
برای یک واحد مسکونی

با کمترین هزینه و طولانی‌ترین مدت بازپرداخت

برای آگاهی بیشتر به کلیه شعب و واحدهای بانک رهنی ایران مراجعه فرمائید

پس انداز مسکن بانک رهنی ایران
آسانترین راه برای صاحب خانه شدن شما
بانک رهنی ایران ـ بانک مسکن شما

فستیوال فیلمهای بهروز وثوقی در سینما
نیاگارا
برنامه امشب
رضا موتوری

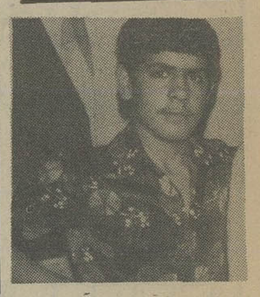

رضا غمینویی پیرهن آبی خال خالی، شلوار لی، کفش کتانی سفید، شانزده ساله از روز شنبه ۳۶/۵/۲۲ ساعت ۷/۵ صبح از خانه بیرون آمده و هنوز برنگشته هرکس از نامبرده اطلاع دارد به کلانتری ۱۶ تهران خیابان مولوی یا به شماره تلفن ۵۳۳۹۵۰ اطلاع داده و پدر و مادراو را از ناراحتی نجات دهد.

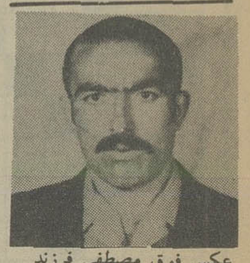

عکس فوق مصطفی فرزند خضر شهرت عبدالهی مورچه خوری فرزند اسماعیل اهل و ساکن شهرستان مرزی پیرانشهر مدت چهارماه است مفقود گردیده است. هرکس اطلاعی از وی دارد بدفتر نمایندگی روزنامه اطلاعات در پیرانشهر اطلاع دهد و خانواده ای را از نگرانی درآورد.

صاحبان ضایعات و بازرگانان کشور
اطلاعات
تنها مجله عربی زبان ایران از گروه نشریات مؤسسه اطلاعات با داشتن نمایندگی در ۱۲ کشور عرب

آگهی استخدام

انجمن توانبخشی وابسته به‌وزارت بهداری و بهزیستی جهت تکمیل کادر مورد نیاز خود به پرسنل ذیل نیازمند است ازواجدین شرایط دعوت بعمل می‌آید همه روزه به‌استثنای روز های پنجشنبه‌وجمعه بامور پرسنلی انجمن‌واقع‌درتهران، خیابان شاهرضا، بین کالج‌وویلا ـ کوی سرشار ـ ساختمان شماره ذو مراجعه نمایند.

ردیف	عنوان شغل	مدرک مورد نیاز	شرایط استخدام
۱	پرستار	لیسانس پرستاری	معافیت از خدمت
۲	بهیار	دیپلم بهیاری از آموزشگاههای معتبر	در صورت داشتن سابقه کار ارجحیت خواهد داشت
۳	سرآشپز	ششم ابتدائی	سیزده سال سابقه کار
٤	آشپز	ششم ابتدائی (بدون مدرک تحصیلی با ٥ سال سابقه‌کار)	بدون مدرک تحصیلی ٥ سال سابقه کار
٥	کمک‌آشپز	ششم ابتدائی (بدون مدرک تحصیلی با ٥ سال سابقه‌کار)	٥ سال سابقه کار
٦	مامور توزیع غذا	ششم ابتدائی	٥ سال سابقه کار
۷	خدمتگزار	ششم ابتدائی	٥ سال سابقه کار

م‌الف ۱۱٤٦۲
۲۳۸۳۸ـآ

آگهی استخدام

شرکت ملی نفت ایران جهت تربیت کادر تکنیسین برای مشاغل مختلف فنی واداری تعدادی کارمند مرد باشرایط زیر ازطریق آزمایش باشرایط زیر ازطریق آزمایش کتبی ومصاحبه برای خدمت در شرکت سهامی خاص خدمات نفت ایران درمناطق نفتخیز (اهواز ـ آغاجاری ـ گچساران ـ بندر ماهشهر وخارك) استخدام مینماید

شرایط عمومی استخدام

۱ـ دارابودن دیپلم کامل متوسطه دررشته‌های طبیعی، ریاضی، یا دیپلم یافوق دیپلم از هنرستان هادریکی ازرشته های برق، الکترونیك، مکانیك واتومکانیك وابزار دقیق «باستثنای رشته‌های نجاری وآبوخاك وادبی» با معدل کتبی «سال ششم» ۱۲ ببالا. «فارغ‌التحصیلان هنرستان ها بایستی ریز نمرات سال آخر تحصیلی خودراجهت تعیین معدل کتبی ارائه دهند.

۲ـ حداکثر سن ۳۰ سال «متولدین ۲۵۰۶ ببالا» داوطلبانی که سن آنها از۲۵سال بیشتر باشد بایستی دریکی ازرشته های فوق دارای سابقه‌کار باشند.

۳ـ تائید تندرستی ازطرف بهداری شرکت ملی نفت ایران.

٤ـ دارابودن گواهی پایان خدمت سربازی و یا معافیت دائم.

٥ـ شاغل نبودن در سازمانها و موسسات دولتی و یا وابسته بدولت.

٦ـ آشنائی بمزبان انگلیسی.

۷ـ قبول‌شدگان تازمان واگذاری محل سکونت از فوق‌العاده مسکن استفاده مینمایند.

مدارك لازم جهت ثبت نام

واجدین شرایط میتوانند شخصا با همراه داشتن اصل آخرین مدرك تحصیلی و شناسنامه عکس‌دار وگواهی پایان خدمت وظیفه یامعافیت دائم وسه‌قطعه عکس ٤×٦ ازتاریخ نشر آگهی لغایت ۱/۶/۶ درامواز به‌پرسنل شرکت سهامی خاص خدمات نفت‌ایران ودرنواحی نفتخیز نامبرده بدارات پرسنل جهت ثبت‌نام مراجعه وکارت ورود بجلسه امتحان‌دریافت دارند.

م‌الف ۱۱۷۰۱

اسامی قبولشدگان بورسیه‌های پزشکی ارتش

دیشب اسامی ۱۳۹۰ تن قبولشدگان گروه پزشکی و ۱۷۳۲ تن قبولشدگان گروه غیر پزشکی در مرحله اول گزینش برای مصاحبه و معاینه بورسیه‌های ارتش شاهنشاهی از جانب سازمان سنجش آموزشی کشور اعلام شد

نیروهای مسلح شاهنشاهی ۲۵۴ تن از گروه پزشکی و ۳۷۸ تن از گروه غیر پزشکی را جهت ادامه تحصیل و خدمت در نیروهای مسلح شاهنشاهی خواهد پذیرفت

پذیرفته شدگان در گروه پزشکی در یازده رشته تحصیلی در دانشگاههای پهلوی - تهران - فردوسی - اصفهان آنر آبادگان و ملی ایران به تحصیل خواهند پرداخت

پذیرفته شدگان غیر پزشکی در ۶۴ رشته تحصیلی علاوه بر دانشگاههای یاد شده در دانشگاههای بلوچستان، صنعتی آریامهر اصفهان پلی تکنیک، علم و صنعت، علوم ارتباطات اجتماعی مدارس عالی ارتباط و زبانهای خارجی، بازرگانی، برنامه ریزی و کامپیوتر، ترجمه دروس آمار و انفرماتیک و آموزش ارتباطات به تحصیل خواهند پرداخت

اسامی کسانیکه وسیله سازمان سنجش بعنوان قبول شده واجد شرایط اعلام شده است باید بر اساس آگهی که ظرف امروز و فردا در روزنامه جاب خواهد شد جهت مصاحبه گزینش نهائی به ستاد بزرگ ارتشداران مراجعه کنند

پذیرفته شدگان در بورسهای گروه پزشکی نیروهای مسلح شاهنشاهی باید جهت مصاحبه بدانشکده افسری خیابان سپه مراجعه نمایند

گروه اول روزهای یک تا پنج شهریورماه

گروه دوم ۲ تا ۶ شهریورماه

گروه سوم ۳ تا ۷ شهریورماه

گروه چهارم ۵ تا ۷ شهریورماه

بر اساس اطلاعیه دیگر در همین زمینه از سوی نیروهای مسلح شاهنشاهی صادر شده است گزینش نهائی از پذیرفته شده‌ها مصاحبه و معاینه ساعت هفت صبح روز پنجشنبه روز دهم شهریور ماه در محل یاد شده انجام خواهد گرفت.

الف

ابراهیم زاده عادل ۱۴۱۵
ابراهیمی ارشدیر ۳۹۷
ابراهیمی حسین ۳۳۶۹
ابراهیمی محمود ۳۷۳۶
ابراهیمی مهدی ۱
ابراهیمی راد محمدرضا ۱۲۰۷
ابراهیمی فرد فرشاد ۴۶
ابرقوئی خلیل ۱۲
ابوالحسنی محمدحسن ۹۲۶۵
ابهار محمدرفیع ۶۵۴
اتحادی منیره ۱۰۳۶
اجل لوئیان محمد ۵۳۶۸۰
احتشام زاده محمد ۳
احتشامی حامد ۶
احمدپور محمدعلی ۲۳۰۹۰
احمدزاده محمدحسن ۲۰
احمدزاده شبانی ابوالقاسم ۳
احمدی حسین ۳۳۵۳
احمدی عزیزاله ۲۳۳
احمدی محمود ۸۰۱
احمدی منیر ۱۱۸۰
احمدی یوسف ۸۰۷
احمدی بختیاری فریبرز ۷۴۱
احمدی پیلهرور محمد ۲۰۹
احمدی کاویانی محمدرضا ۲۱
احمدیان احمدعلی ۲
اخباری میهن‌دوست ۴۰۱
اخلاقی مصطفی ۵۶۰
اخوان حسامی غلامعلی ۲۶۹
اخوت محمدحسین ۲۷۶
ادمیت داریوش ۹۷۵
ادهمی عباسعلی ۳
ادهمی مقدم فرهاد ۱۵۶
افراسیابی محمد ۲۰۰۳
افروخته منوچهر ۳۶۰۰۲
افروی به کاظم ۱۱۷۲
افین مهناز ۲۰۵
ارازی ارازمراد ۴۳۷
ارام بیژن ۲۴۹
ارام جواد ۲۷۳
ارانیش شفیع ۱۶۷۰
ارباب زاده یوجنی نادر ۱۳۴
ارپایی علیرضا ۲۰۱۸
ارجمند بیگدلی ابوالحسن ۸۱
اردبیلی ژیلا ۱۸
اردشیری محمدرضا ۳۰۱
ارزوی عراقی محمد ۸۳۳۹
ارزنگ زاده عباس ۵۳۸
ارشاد زهرا ۳۶۴۶
ارفعی خشیار ۷
ارمغی هما ۳۱۷۷۷
ارمند تاش حسین ۱۳۹۰
اروین سید محمد جواد ۳۲۲
ازاد پور ۶۷۸
ازاد پور بهرام ۲۲۵
ازاده دل مظفر ۳۱۵
ازادی جان علی ۲
استاد علی اکبر حجار محمد ۷۹۷
استقامتی محمد هادی ۵۱۶
اسحاقی بهرام ۲۲۲
اسداله علی رضا ۹۷۵
اسد بگی داریوش ۵۲
اسد زاده حسینی سهیلا ۴۰۲
اسدی جعفر علی ۵۳۰۷۲
اسدی رضا ۲۳۸
اسدی سید اله ۲۷
اسدی شهره ۳۳۵
اسدی عبدالمناف ۴۵۲
اسدی اربابی رضا ۷۹۱۱۴
اسدی کرم غلامحسین ۵۶۹۵
اسدی کوشیر حمید ۵۶۳
استفادیاری ناصر ۱۳۸
استفاد پاری پیات منصور ۱۰۲
استفاد پاری پلنگ علیرضا ۱۰
اسکندری فر علیرضا ۲۱۳۰
اسکندری مقدم علی اکبر ۸
اسکندریون بهرام ۲۳۸۲
اسکویی‌پور ۷۸
اسکویان تهران حسین ۲۲۳
اسلامی فارسانی اسداله ۱۲
اسماعیل تبار نشلی علی ۶
اسماعیلی بهرام ۷۱۷
اسماعیلی پیرک ۵۷۴۰۱
اسماعیلی چراد ۷۸۰
اسماعیلی محمد کلرج ۲۱
اشرفی پهروز ۱۳۷۰
اشکریان ناهید ۶۶۴
اشکور رحیم ۲۸۱۲
اشکوری محمد ۵۲۴۷۲
اصدقی پوران ۵۳۰
اصغر نیا گوز اجیری محمد هادی ۲۰
اصغری اسکولایه محمود ۱۵۴۶۳
اصفهانی محمد حسین ۲۵۷۵۸
اصفهانی زاده حسین ۳۷۴
اعتدار پروانه ۷۲
اعتمادی فرهاد ۲۰۱
اعرابی حمید ۲۳۰
اعرابی جثوقانی حسن ۱۳۳
اغوز اشکوری مرتضی ۱
افتخار خوانساری محمد ۸۵۴
افتخاری ایرج ۹۰۴
افتخاری هاشم ۲۱
افخم حمید ۲۳۶۰
افسر قیصر ۲۳۵
افسری اردجی ناصر ۱۰
افشار محمد ۱۲۵۲
افشاریان پرویز ۵
افضلی نظر ۲
اقاجانی عباس ۱۱۹۶
اقا جانی کاظم ۱۲۴
اقا حسینی مهابادی فاطمه ۱۷۴۷
اقا زاده شهرام ۲۲۳
اقا علائی سید یوسف ۴۶
اقا محمدی میلاس فیروز ۱۱۸۷
اقا میر بها مصطفی ۲۳۱
اقائی مظاهری حمید ۱۸۲۴
اقبالی درگاهه سیده زینب ۱۵۶۳
اقدامی عباس اباد فیروز ۹۲۳
اقلیمی پهروز ۲۹۸
اکبر زاده علی ۳۳۵
اکبری بنری ۲۱۹۳۰
اکبری حسن ۵۳۳
اکبری افضلی جداله ۱۳۷
اکبری دیباور محمد ۵۶۲۲۹
اکبری عریانی ماشاله ۲۵۸
اکبری قمبر موسی ۱
اکبری مقدم فریدون ۱۰۸۵۶
اکبری ملحی جلیل ۱۷۸
اکبری محسن ۳۳۰۶۴
اکرمی سندان عباسعلی ۳۰۸
اگاه مهرداد ۹۰
اگاه عالم مهناز ۹۸۷
الیوشیش نسیم ۲۸۳۵
الله یاری علی ۳۰

الهیاری مسعود ۸۰۳
امامی مسعود ۸۶۵
امامیون حسین ۲۱
امرایی همدانی فرزین ۲۴۶
امیر اصلانی تبریز داریوش ۱۱۸۵
امیر امجدی همایون ۲۴
امیر حسینی مریم ۲۹۶۶
امیر فتحی دنیرا ۸۳۴
امیر ستوفیان علی ۵۰۲
امیری بیژن ۲۶۵
امیری جاویدفرامرز ۷۰۵
امیری خورهه اردشیر ۲۳
امیری سمکوئی حسین ۱۰
امیری کنجباری سید حسین ۲۷۸
امیری لنگموج طاهر ۷
امین صدری بهرام ۲۲۹
امینی علی اصغر ۸۳۱
امینی کورش ۸۵۸
امینی ارشاد حمید رضا ۲۵۱
امینی زاده امین اله ۶۰۸
امینی ولاشانی حجت اله ۱۰۵۸
انتظاری محمد جلال ۸
انتظاری محمد حسین ۲۶۵
انتظام گیتا ۱۴۰۲
انتظام وزیری سید مهدی ۶۸۷۳
انصاری حسن ۲۸۷۷
انصاری سعید ۲۷۵۲
انصاریان مسعود ۲۵۵۲
انوری علیرضا ۱۵۰
اورنگ پور حسن ۷۷۰
اولیا غلامحسین ۵۸۷
اویسی کوهشاهی رضا ۲۲۷
اهری زاد سعید ۲۱۱۰۸
ایران زاده ابوالقاسم ۱۱۰
ایرانپور محمد جواد ۲۴۶
ایرانی سه یک اب سید محمد ۵۰۲۶
ایرملو زهرا مهمان ۱۵۹۵
ایزدی نیا ناصر ۱۸۰۸
ایلیاداده ارنولد ۵۳۰
ایمان محمد تقی ۲۲۴
ایمان داله فرخ ۳۸۵۲
ایمانپور قاضی جهانی اکبر ۱۱۶۹۵
ایوبی بختیار ۲۲
ایوبی حسین ۱۵۶۲
اثنیه چی سعید ۲۲۴۲۰

ب

بابا پور میاندر ابه غلامرضا ۱۷
بابا جانی محمد رضا ۲۱۲
بابا خانی فرشکار هابیلی ۷۲۴
بابا ریح فرزاله ۸۷
بابا شاه علیرضا ۵۰۶۲۴
بابا نژاد و اجراگاه غلامحسین ۱
بابا وند علیرضا ۹۶
بابائی علیرضا ۱
بابائی محمد رضا ۱۱۵۸
بادامی حسین ۱۰۵۰۰
باقری حسین ۱۳۵۸
باقری محمد ۶۷۸
باقری پور ذرمندیل شهرزاد ۱۰۳۹
باقی سیچانی علیرضا ۱۷۰۶۲
بامنیری عبدالحمید ۲۲۴
باوانخانی مجید ۵۳
باوند پور علی ۵۱۲
بدیعی ابوالفتح ۳۳۶
بختیاری داریوش ۸
بختی محمد ۱۲۵۸
بخشی دور قباد ۲۴
بدخشان شیرین الزمان ۶۱۹۵۵
بدلی ثمرین جلال ۳۰۶۲
بدیعی بهزاد ۱۱۱
براتی سده شمس علی ۵۴
برادران شکوهی فریبرز ۷۶۵
برادران هروی عبدالحسین ۶۵۱۶۵
برازنده مطلق محمدحسین ۵۹۱
برزو هادی ۱۸۰
برقی رشخوارای عبدالحسین ۱۱۱
برومند شهریار ۲۳۳
برومند طلیلی حمید ۲۸۶
برهان مجانی پژمان ۲۰۶۷
بزرگ امین میرمعصر ۵۶۲
بشیرالخیونی محمدرضا ۷۲۲
بقائی مهدی ۲۱۶۰۹
بقائی کیا خسرو ۱۹۸
بلیاسی وایقان نصرت اله ۱
بنداده پاک نیا حمیده ۱۴۷
بنی ادم ایرج ۱۱۲۵
بنی ادم گیتی ۶۰۹
بنی اردلان سیمین ۲۳۸۱
بهرامیان زرینا ۲۶۷۹
بهرتاب جلال ۲۴۱
بهزادی سیمین ۲۸۸۶
بهشتی ایرج ۱۰۵۹
بیله جانی علی اصغر ۳۴۲

پ

پاشه‌محمدسعید ۱۸۶
پارسائی قادر آبادی جابر ۱۴۸
پارسی زیان ۱۳۰۲
پاک نیا حمزه ۱۶۷
پاکنل رضا ۲۶۱
پایان رسول ۶۸۸
پراکند فتح اله ۲۲۹
پرصورها ۱۱۷۲
پرنیان شاه بختی ۱۱۱
پروانه‌اسد الهی سیاسبادله ۲۶۴
پروین‌پان مهدی ۲۱۶
پروینی کیانوش ۳۰۹
پریوش روشن دل اصغر ۴۲۱
پزشکی قهرمانی شهلا ۲۳۷۷
پزشکی براقی محمد ۸۷۹
پلاسعیدی سپیدسعید ۲۸۷۹
پناهی منوچهر ۷
پناهی نراز محمد ۳۲۸
پوراسد مهربانی مرتضی ۳
پورانلو اسماعیلی ۳
پورجعفر سرایندشتی عبداله ۳۹۸
پورجم اهری مهرداد ۱۰۴۵
پورچهانشاه منصور ۳۳
پورحسینی ده ابادی سیدمحمود ۴۲۸
پورحیدری حسن ۲۱۳
پوررحیمی طالبی عطاله ۲
پورزارع رضا ۵۴۹۰۷
پورمحمدی ناصر ۵۵۰۹۳
پوروسی جهرمانی مسعود ۲۵۵۱
پیشاهنگ پرویز ۲

ت

ثابت نصرت اله ۶۶۱
ثروتی علی رضا ۱۴۳
ثقفی سعید ۲۲
ثقفی فریبرز ۹۱۹
ثمره افسری غلامعباس ۱۰۶۴

ج

جانفدابالو موسی ۱۷۴۱
جاویدی هلان ابوالقاسم ۵۱۹
جباری زهره ۵۶
جباری گودرداد ۴۳
جبرئیلی محمدسعید ۱۶۹
جزایری علی اکبر ۲۰۵
جعفر یک لو فرزانه ۳۳۲۹
جعفر پورسکیله ۶۰۹
جعفر پور مرضیه ۲۸۴۵۲
جعفرزاده رضوان محمدتقی ۲۸۳
جعفری رضا ۸۶۷
جعفری غلامرضا ۲۵۰۸
جعفری مصومه ۸۵۱
جعفری دینائی ناصر ۱۲۰۴
جعفری مفید آبادی علی ۲۰۱
جلالی بیدگلی حسین ۶۴۹۸
جلیل زاده شروین ۹۱۶
جمالپور محمدنور ۱۳
جمالی پالقمه منصور ۹۳۰
جمشیدی علیرضا ۵۶۸
جناب زاده فرهاد ۸۰
جنتی مرتضی ۳
جندقی محمد ۲۵۱۵
جندیدی فرزانه ۲۲۹
جواد یاقداسپرویین ۱۱۰
جوادپور چاپر ۸۵۵۱۴
جوادی عبدالناصر ۶۱۷
جوادی قاسم ۱
جوشقانی محمدرضا ۵۶۸
جوی بار محمدرضا ۲۲۸
جهان سپرچوشلی داود ۵
جهانشاهی جهانشاد ۴۶۷
جهانشاهی علیرضا ۴۵
جهانگیری کامران ۱۲۰
جهانلو علیرضا شهاب ۶۳

چ

چالکش امیری محسن ۶۹۱
چترعنبرین غلام رضا ۳۱۴
چرک پراتعلی ۱۴۹۷
چلویز جعفر ۹۸۴۶۷
چوب ساز شهریار ۱۵۸۰
چرکانی محمد ۱۶

ح

حاتمی فرزانه ۲۴۴۶
حاتمی شجاعی حسین ۶
حاج حسینی قمی اکرم ۹۱۷۲۲
حاج رسولیها محسن ۳۴۶۵
حاج محمدی ساسان ۲۷۳
حاج مومنی محمدحسن ۴۱۱۵۷
حاجبی خذاوردیخان امیر ۲۰۴
حاجبی رستمی غیاث آبادی امراله ۱۷۱
حاجی رسولیها مهران ۶۶۲
حاجی سیدجوادی پژوهی سیدمحمدتقی ۷۵۴
حاجی علی زاده شهریار ۴۷۸
حاجی قاسملو عباس ۳
حاجبی قاسمی علیقلی ۲۴۷
حاجبی مقصودی محمود ۲۲۹۹
حاجبی میراسماعیلی مرتضی ۵۵۴۶
حاجیلی فاطمه ۱۴۷۷
حاجیلیکی غیرین ۲۲۹۲
حافظی الهه ۳۰۴۶
حامدی حسن ۹۱
حبوباتی محمدمهدی ۴۰۰
حبیبی ابوالقاسم ۱۲۶۵
حبیبی عباس ۱۵۰۲
حبیت کاشانی حسین ۳۱۵
حریری وحید ۲۹۸۴۳
حسامی سیدمحمدتقی ۳۲
حسامی علی اکبر ۱۳
حسان علی رضا ۷۸۱۲۶
حسن بیک فلامرضا ۳۱
حسن تیموری دانقرالو غلامحسین ۱۹۳
حسن زاده پرویز ۱۱۵۷
حسن زاده محمدرضا ۳۶۵
حسن زاده یوسف ۲۷۳۰
حسن زاده دهکا کبری ۲۱۹۷
حسنوند فریدون ۱
حسنی جت جلیل ۲۵۰۵
حسنی نالوسی عبداله ۱۱۸
حسین پور عشقانی منیژه ۶۵۴
حسین پورعلی نودهی حسین ۳۶۰۰۹
حسین زاده زهرا ۳۱۷
حسین زاده فومنی مجتبی ۸۳
حسین کاظمی علی ۶۳
حسینی اقااحمد ۲۸۳
حسینی جلیل ۹۴۸
حسینی خیضرضا ۱۳۳
حسینی سیدابوالقیح ۱۱۷۳۷
حسینی سیدرضا ۳۳۲
حسینی سیدمهدی ۱۳۳۶۸
حسینی رکن ابادی سیدجلال ۲۵
حسینی زاده مهران ۷۱
حسینی سیانکی حسین ۲
حسینی فرح ابادی مجید ۱
حسینی فولادی داریوش ۲۲۴
حسینی متبط محمد ۷۶۰۱۷
حسینی نژاد طوسی مسعود ۱۶۱۲
حصاری سیاوش ۳۰۷
حق پرست عبدالرحمن ۷۱۰
حق نظری علیرضا ۶۶
حقایق شعار میرجلالی ۶۶۳
حکمت جو مجید ۲۴۸۱۳
حکمی محمدجواد ۳۱۳
حمزه عباس ۳۰۳۸۵
حمزه باهنگیران مسعود ۱۰۸۰
حمزه زاده صدقیانی عزیزاله ۳۹
حمیدی شفیق نادر ۱۲۵۲
حیاتی مسعود ۲۷
حیدرزاده سعید ۲۴۰
حیدری اصغر ۸۹۸
حیدری اکبر ۶۲۵
حیدری علی اصغر ۲۵۳
حیدری فرهنگ ۳۷۴
حیدری اصغرهاتی هدایت ۸۵۷

خ

خاتمی مسعود ۱۱۱۳۶
خاتمی کلخوران صلاح الدین ۴۱۱۹
خاجوی شجاعی کبری خانم ۳
خادمی محمد ۴۲۷
خادمی مشگانی محمدرضا ۱۳۲۵
خاده مصطفی ۷۸۸
خاقانی اصل سیدمحمودرضا ۶
خاکی فرهاد ۱۱۶۰
خالصی تویسرکانی حمید ۱۵۴۷
خالقی حمیدرضا ۱۵
خامسی جعفر ۲۵۲
خان احمدی فیجانی علی ۱۷۶۷
خان محمدی حسن ۳۵۷
خان میرزائی رسول ۵۵
خانه شناسی عوضی ۳۲۲
خانی علیرضا ۳۰۶
خجسته ایرج ۲۲۳
خداد سعید ۲۹۳۵
خدادادیان سعید ۹۳۴
خدادوستان پروانه ۸۵۴
خدنگ ارفشیر ۳۲۴
خدیوی بهروز ۲۳۷
حرازی علی اکبر ۲۵۴
خراسانی اتش بیک محمد تقی ۶۷
خراطی مهابادی محمد ۷۹
خردلیک افسانه ۱۳۷۵
خزاعی شهرام ۲۹۵
خزاعی علیرضا ۱
خزائلی محمدرضا ۲۱۹۵
خزائلی موغانی منصور ۲
خسروپور سعید ۹۳۶
خسروی ایرج ۲۹۵
خسروی نصیر ۲۰۱۸
خسروپانی خدارحم ۱۳۷۱
خسروپانی رستم ۵۲۹
خسروپانی عباس ۳۸۲
خطیرپور علیرضا ۳۷۸
خلعتبری زاد محمدرضا ۹۹۰
خلیقی احمد ۴۱۹
خلیل زاده پشتگل مقصوده ۲۵۶
خلیلی حسین ۴۱۵۵
خلیلی فر محمدعلی ۳۶
خمسه حسن زاده فرید ۵۲۶۱۵
خواجه پور مهناز ۵۹۴
خورشیدی حسین ۷۱۲
خورشیدی غلامحسین ۱۳۲
خورشیدی محمدتقی ۳۱۵
خوشبی ظاهر مقدم داود ۱۳۶
خوشدل جشید ۱۱۹
خوشناری نافر ۴۸۴
خوئینی جهانگیر ۱۲۳۰۸
خیرالدین حسین زاده فرمنی عطاله ۲۱۶
خیرخواه حسن زاده فرمنی عطاالله ۱۷۳۷
خیرخواهان طوسی نورالدین ۱۰۶۴
خیرخواهان یوسفعلی ۱

د

داداش نژاد کلیخوران منصور ۳۷۲۸
دادرس خامنه ماهره ۲۸۱
دارایی شهناز ۳۳۸
داروغگی فریبائی علیرضا ۸۶۰
داروفه مقدم علی ۸۴۶۹
دانشخواه فریدون ۲۹۵
دانشده حسار ایلخانی ۳
داودی محمد ۱۸۳۳
داودی اصل فواد ۵۷۱۰
داورپژوه مهناز ۶۴۲
داوری جواد ۱۸۵۴
دبیریان شهاب الدین ۳۳۶
درویشی احمد ۸
درویشی مقدم صدیف ۹۸۰
درویشی فیضی علی ۳
دژمار سعید احمد ۱۰۳۳
دشتی زاده رحمت آبادی کراحت اله ۸۷۱
دلاورله وجه سری محمود ۷
دلفان آذری علاالدین ۶۳۴
دلفانی سیزعلا ۱۰۸
دلفندی علیرضا ۹۷
دلیر اکبری آذر عباسقلی ۱۹۶۴
دوائی زاده حوان پریرخ ۱۹۵
دوخابچی دخترفرانسی محمد رسول ۱۱۶۷۱
دهخوارقانیان ایوب ۳۱۹۹۶
دهقان علم سلطنه نصراله ۲
دهقان نیری علیرضا ۱
دهقانی محمدرضا ۴۳
دهقانی سانیچ محمد حسین ۸۳
دیان بهنام ۲۴۷۲
دیباج سیدمصطفی ۹۳۹
دیباجی ناهید ۳۴۸
دیزه چی پرویز ۲۰۶
دیوسالار قربانعلی ۷۹۸

ذ

ذاکر خیراله ۷
ذاکری معین ابادی حسین علی ۱۷۳۷
ذبیحی دیهکی جعفر ۳۹۱
ذکریائی اقدام محمد ۳۲۱
ذوقی سیرزاد حمید ۶۰۹

ر

رادمهر مهرداد ۸
رازر محمدرضا ۲۹۲۰
راسخی علی رضا ۱۱۹
راشدی محمود ۱۳۲
ربان زاده فرامرز ۱۱۸۳
رحمان جهانگیر ۸۳۴
رحمانی سیدعلی ۳
رحمانی دیدار فرخ ۱۱۵۴
رحمت ابادی میرزاکرم ۱
رحمتی داود ۲۸۴۶
رشوئی رئوف محمد ۳۴۶
رشوئیان شایسته ۲۹۷۶۰
رشوئیان شایسته ۲۹۷۶۰
رضایی کژدهی داود ۴۱
رضایی امیر حسین ۷۵۲
رضایی محمود ۲۹
رضایی محمد ۸۰۱
رضایی نرسا ۲۱۰۷۰
رضایی محمدعلی ۳۸۰
رضایی نریا ۲۱۰۳۰
رضایی امین ۳۰۸
رضایی افشار وفا ۱۱۹
رضایی اکبر ۳۰
رضایی مجیدرضا ۳۷۸
رضایی یابائی ۳۰۷
رضایی ارژنگ ۳۰
رضایی مجید ۳۷۸
رضایی محمد ۳۸۲
رضایی محمدرضا ۳۷۸
رضایی منصور ۱
رضایی نیا هادی ۸۳۴
رضایی غلامرضا ۲۹۱۰۴
رضایی محمد رضا ۸۵۳۴
رفیعی فر محمدعلی ۳۶
رفیعی مریم ۴۹۲
رفیعی کرکتانی بهمن ۱۴۱۹
رفیعی عبدالرضا ۲۴۳
رکوهی سعدآباد غلامرضا ۵۲
رمضانی مهدی ۳۴۲۷
رنجبر ادرین ۲۸۵
رنجبر یاقر ۵۰۲
رنجبران مجبوبه ۱۵۳۸
روحی بروجنی نهدی ۱
روزبخش زاده محمد امین ۱۴۶
روستا زاده عزت اله ۳۹۸
رویبانی شیننعلی ۹۶
روشن حسن ۲۰
روشنی زرمهری محمد رضا ۴۲
رهائی فرد سلم ۲۵
رهگذر محسن ۳۶
رهنما جهرمی محمد صالح ۵۱۰
ریاضی مجید ۳۳۰۰
ریحانی ارانی پرویز ۳۲۸
ریحانیان بهروز ۱۵۶۴

ز

زاده شهنکاره عبدالرضا ۱۱۸۵
زارع فر محمد حسن ۴۰۷
زارعی علیرضا ۵۱۹
زاویه کرگری داود ۴۰۷۸
زاهدی مسعود ۲۷
زاهدیه حمید ۱۳۱۳
زره خواه بیژن ۱۸۲
زرخواه وهاب ۶۳۳۷
زرصندیلی حمید ۱۲۰۶
زرپیشی مصطفی ۷۲۸
زرین فر لادن ۷۲۵
زرین کمری پروین ۴۲۰۴۰
زکریا حسین ۳۲۰
زکی پور محمد علی ۱۶۷
زمانی بهرام ۳۱۱۵۶
زمانی تاج الدین فرج اله ۳۲۴
زمانیان پور سعید ۱۰۸۳
زیبق حسین ۶۴۵
زندیه نادم شهیر ۱۷۳۶
زنگنه محمد رضا ۱۱
زنگوئی علی ۳۰۹
زهتاب دور غلامحسین ۷۷۹
زیاری جرمت اله ۱
زیبانژاد عباس ۹۸۵
زین گنجه فیروز ۲۲۵
زینلی محمد ۱۵۱۷

س

سادات سید عبدالصاحب ۳
سادات حسینی خواجوئی مجتبی ۱۲۲۵
ساداتی سید محمود ۱۰۲
ساری صراف پرویز ۳۳۲۶
ساسانی رستم ۴۶۵
ساعی سید آقا ۶۱۶
ساقی زاده حمید ۳۷۶
سالار سلطانعلی ۹۳۸
سالار شعبان ۱
سالاری عباس ۶
سبحانی عبدالرسول ۲۸۰۸۵
ستار زاده قصابی حسین ۱۳۸۳
ستاره مار زرز ۳۰۸۱۳
ستوده مهدی ۷۹۶
سجادی سید علیرضا ۷۱۷
سحر خیز میترا ۱۲۴۱۹
سراتی مقدم ناصر ۲۸۴۲
سرمدی صفت اله ۲۹۸
سرهنگی منصور ۱
سعادت مهدی ۳۰
سعادت زاده محمد رضا ۳۴۲
سعادتمند جمشید ۲۸۸۰
سعادتی رضا ۴۲۶۹
سعادتی عباس ۳۸۲
سعدلوپاریزی منصور ۱
سعدی شالسا اسداله ۱
سعدی نیا هادی ۸۳۴
سعیدی غلامرضا ۲۹۱۰۴
سعیدی محمد رضا ۸۵۳۴
سقا زاده مریم ۴۹۲
سقرچوئی محمد ۲
سکندری دیزقندی محمود ۱
سلیمی سعید ۳۲۶۶۰
سلیمی قدیر هما ۱۰۷۶
سلیمی شهره ۱۴۱۶
سلطانی حمید ۳
سلطانی مصطفی ۱۱۲۱
سلطانی نژاد محمد ۲۹
سلطانیان سیف اله ۵۳
سلمانی نوری مصطفی ۲۹۳
سلمانیان مجتبی ۵۲
سلیمان علیرضا ۷۲۰
سلیمانی فرشته ۱۵۸۹
سلیمانی محمد علی ۵۶
سلیمانی بروجردی ماشاله ۱۴۳
سلیمی مهدی ۱۴
سلیمی یدالله ۶
سلیمیان حسین ۱۹۶۸
سمیعی خلج ابادی پرویز ۲۸۵۶
سروادی مجتبی ۲۸۱
سهرابی علی ۳۰
سهرابی شمجره غلامرضا ۱۰
سیارعلیرا ۱۱۰۱۰
سیاقی بیژن ۵۶
سیداقایی فرید ۷۸۰۱۲
سیدحسین خرقانی سیدحسن ۴۴۵۱
سیدصالحی سید عداله ۳۵۶
سید نژاد سیدحبت ۳۹۵۱
سیدوفوقی فریبرز ۱۴۳۹
سیدیعقوبی میراحمد ۲۳۷۸۱

ش

شاپور محمد ۲۱۶
شادر محمد ۴۱۶
شادرام عباسی ۱۱۲
شاطری کاشی محمد ۲۵۷۱۶
شاطران محمدی منصور ۳۵۰
شاطران محمدی منصور ۳۵۰
شاهوری نیا سری حمیدرضا ۲۹
شاکری محمدرضا ۲۱۰۱
شاکری سیاوشانی محمدعلی ۵۰۳
شامرودانی شریف آبادی شاخرخ ۱۰
شاه حیدری پور غلامعباس ۱۲
شاهنیاز پورغیاثوند خیور ۲۹۶
شاهپوری دیزچیکانی محمد ۵۶
شبانی ناد ابادی علی اصغر ۵۶۰۴
شجاعتی عباس ۲۶
شرافتی ابده گاه نصره ۶
شرقی صرمعه رمضان ۵۷
شریعت محمودرضا ۲۵۰۳
شریعتمداری ناصر ۱۸۳
شریف علی ۱۴۶۱
شریفی الهه ۱۵۷۷
شریفی علی محمد ۱۱۵
شریفی مرتضی ۳۳
شریفی خیرابادی جهانگیر ۵۳۳
شریفیان محسن ۸۳۶
شعاعی کمال ۳۵۲
شعاعی شیره چینی سیامک ۱۱۹۵
شعبان جولا محمد اسماعیل ۳۷۶
شعبانی علی ۲۳۳
شعبانیان فائزه سادات ۷۱
شفائی مهدی ۱۷۸۸
شفیعی علیرچه علی ۲۳۳
شفائی صادقی رویا ۲۸۶۸
شکارسرائی صدیقه ۳۶۳
شکارمان مقدم بهرام ۵۷۲
شکرالهی پانتخشه محمدرضا ۲۲۴۰
شلی شمس اله ۱۲۳
شمسی سورکیانی بهنام ۸۴۴۰
شمسی فرهنگ ۴۶۱
شمسی نژادگنگی اصغر ۶۸۷
شمیرانی عباس ۱۴۵۹
شناسی صمد ۷۰۰۳۹
شنوای رئوف محمد ۲۴۶
شوشتریان شایسته ۲۹۷۶۰
شوشتریان شایسته ۲۹۷۶۰
شهابی کژدهی داود ۴۱
شهبازی امیر حسین ۷۵۲
شهبازی محمود ۲۹
شهبازی فرد محمد ۸۰۱
شهری ثریا ۲۱۰۷۰
شهری ثریا ۲۱۰۳۰
شهریار افشار وفا ۱۱۹
شهریاری اکبر ۳۰
شهریاری مجیدرضا ۲۷۸
شهیدی باباکندی بیورک ۸
شیانی روزبه ۳۰۷
شیخ زاده تک ابی ایرج ۲۱۵۸
شیخ نظری کتولی محمد علی ۲۰۹۷
شیرخانلو عباس ۴۹۱۱
شیرمردگوراوان قربانعلی ۹۳
شیروانی علی اصغر ۴
شیروانی قمی ناصر ۵۷۸۸۱
شیروی محمدرضا ۱۱۴۶
شیرین زاد احمد ۶۱۸
شیخی محمدرضا ۲۲۹
شیوا شهرداد ۳۱۱۵۹

ص

صابر مجتبی ۳۹۶
صادق پورشهاب مجید ۱۲۵۴
صادق نیا علیرضا ۲۳۹۵
صادقپور بهبادی محمدرضا ۳۳۶۸۱
صادقی سیدمحمد ۵۸۳۱۶
صادقی علی ۳۲
صادقی مسعود ۱۵۶۴
صادقی نادر ۱۴۳۸۶
صادقی جزی جمشید ۸۲
صادقی علیکلایه تیمور ۱۲
صادقی قرچانی حمزه علی ۶۶۵
صادقی نژاد علم آبادی حسن ۱۵
صادقیان حسین ۱۷۳۷
صادقیان مطلق زیلا ۴۰
صادمی علیرضا ۹۷
صالح محمد ۵۵۸
صالح اشتهاردی فرید ۱۱۲۵
صالحی باقر ۷۰
صالحی شیروان محمد ۲۱۲۸
صالحی نژاد چایجانی جهانشاه ۱
صالحی نظام آبادی علی ۳۲۵۱
صانعی علی اکبر ۱۳۶
صانعی اینچه برون اراز ۸۹۲
صباحی ویدا ۷۰۸
صباحی اصل عظیم ۵۲۷
صداقت سیدعلیرضا ۲۵
صداقت کیومرث ۱۷۱
صداقت کیش محمدکریم ۱۹۳
صدرالاسلامی نورالدین ۳۳۰
صدری احمد ۱۴۰۶
صدری علی اکبر ۳۲۸
صدری بهبد ۶۰
صدری ثنائی محمد ۲۸۰۰
صدری فرد محمد ۲۸۰۰
صدری لنگرانی ۲۰۳۰
صدری مهدی ۲۰۰
صدیق افشار اردشیر ۲۸۰
صدیقی نژاد حسن کیدهی حسین ۱۰
صفارخو رائی مرتضی ۱۱۴
صفائی دهنوی وحیدالصدر ۶۷
صفری محمدعلی ۱۰۷
صفری شادنامر ۳۷۹۹
صفری نژاد اقدم محمدرضا ۱۸۶۴
صلحی شده جبی احمد ۳۱۸
صندیپور فریده ۴۱۲۰
صمدی عبدالحسین ۱۸۲
صمدی عبدالصمد ۲
صمدی جیرنده شهره ۹۸۱
صمدانی مهرنوش ۸۳
صمیمی ارومندستانی سیدوحید ۶۸۶۸
صیاد مشتاق شاهین ۳۲۰۱
صیدپور دولائی سید مصطفی ۳
صیدی اکبر ابادی حسین ۲۷۸

ض

ضعفانچی سیدعلی ۳۳۲۴
ضیائی تهمینه ۲۶۸
ضیائی ثانی ابراهیم ۷۷۶

ط

طالبیان مسعود ۱۲۵
طاهر شهرام ۹۴
طاهرزاده الیاسی محمدرضا ۱۱۱۲
طاهرفر سید محمد ۲۷۵۲۵
طاهری چراد ۳۰۵
طاهری بجد پرویز ۱۱۱۷
طاهری نصراباد زاله ۱۰۰۱
طاهری هنجنی محمد ۲۱
طباطبائی سیدعلیرضا ۱۱
طباطبائیان اعظم السادات ۵۳۸
طبیبی فضل اله ۹۱۴
طلائی کنال ابادی محمد ۷۲
طلوع تکمیل ترابی نادره ۲۸۷۱
طلوعی اشقی نعیمه ۳۹۶
طهرانیان سعید ۲۸۱
طیماسبی عبدالمنصور ۳

ظ

ظهور علیرضا ۷۷۸
ظهوری غلامحسین ۵

ع

عابدی محمد ۳۸۵۲۵
عابدینی علی ۱۲۵۲
عباسی سعید ۲۹۵
عادل فهمیده وحید ۸۴۰
عادلی کندلجی ابوالفضل ۲۰۶۰
عالم زاده انصاری ناصر ۳۳۲
عباری مهابادی سیامک ۷۲۴
عباس نژاد گلوسالار خدابخش ۶۴۵
عباسپور قلعه فرهاد ۲۳۵۶۴
عباسیانیا کرامت اله ۱۵
عباسی حسن ۸۶
عباسی محمدرضا ۱۴۲۹
عباسی مراد حاصلی سیاوشی ۳۳۷۷
عبدالرحیمی علی اصغر ۱۲
عبدلزاقی علیرضا ۷۰۱
عبدالعلی زاده امیر محمد حسن ۴۵۶
عبدالکریم زاده محمد ۱۷۳۸
عبدالتکریمی محمد هادی ۱۴۱
عبدالوهابی فریدون ۱۹۴
عبداله پور بیربا محسن ۱۳۰۳
عبداله زاده اصغر ۹۸۲
عبداله زاده محمد باقر ۴۰۰
عبدالهی جهانگیر ۲۰۲۵
عبدالهی فرشید ۲۳۹۸
عبدالهی میرز

یک کلاهبردار بین المللی دستگیر شد

این شخص چند سال از عمر خود را در زندانهای ایران و آلمان غربی سپری کرده است

یک مرد ایرانی‌کهباهمدستی همسرش میلیونها مارک از ایرانیان و آلمانیها به عناوین مختلف کلاهبرداری کرده بود پس از دستگیری، توسطپلیس آلمان غربی و گذراندن بیش‌از ۳ سال محکومیتش در زندان فدرال آلمان ، این‌بار به‌اتهام میلیونها ریال کلاهبرداری ،در ایران دستگیر و زندانی شد.

این مرد که عیسی انزانی نام دارد اکثر شکارهای خود را از بین ایرانیان تازه وارد به آلمان انتخاب میکرد وپس از اینکه با آنان طرح دوستی می‌ریخت به آنها پیشنهاد کار در شرکتهای بزرگ آلمانی را می‌داد . بعد ظاهرا برای‌انجام مقدمات استخدام آنان مبالغ زیادی پول درخواست میکرد. او بهمین طریق چندین نفر آلمانی را نیز فریب داد و از آنها اخاذی کرد .

«عیسی» بدین ترتیب‌درمدت کوتاهی بالغ بر ۲۰ میلیون مارک و حدود ۶۰ میلیون تومان از آلمانها و ایرانیان کلاهبرداری کرد .

پلیس آلمان فدرال‌که‌متوجه کلاهبرداریهای عجیب و کلان «عیسی انزانی» شده بودوی‌را بازداشت کرد و دادگاه فدرال آلمان نیز او را به بیش ازسه سال زندان محکوم کرد .

این مرد پس از گذراندن محکومیتش در زندان آلمان از آن کشور اخراج شد . سپس با جعل شناسنامه‌های گوناگون و استفاده از نام و مشخصات اشخاص مختلف وارد آلمان شد. اما پس از مدتی بازهم توسط پلیس آن‌کشوربازداشت گردید .

«عیسی» پس از سپری‌کردن محکومیتهایش در آلمان‌غربی، به ایران آمد و باشیومجدیدی دست به کلاهبرداری زد. وی خود را نماینده افرادسرشناس و مقامات کشور ایران معرفی میکرد و برای شکارهای خود در ادارات‌وموسسات‌خصوصی و دولتی پست‌های مهمی‌درنظر می‌گرفت و پیشنهاد میکرد . با شکایت های متعددی که از نامبرده به مقامات قضائی و انتظامی تسلیم شده بود ، سرانجام دستگیر و همراه پرونده به دادسرای تهران فرستاده شد .

رسیدگی به پرونده این شخص که در سالیان اخیر بی‌سابقه بوده‌به «نوعی‌تبریزی» بازپرس شعبه ۷ دادسرای تهران ارجاع شد ، بازپرس پس از تحقیق و بررسی پیرامون این پرونده وی را با صدور قرارقرار بازداشت و زندانی

عیسی ، خودرا نماینده شخصیت‌های مهم‌ایران وآلمان‌معرفی‌میکرد وبرای مشکل گشائی ازمردم پولهای زیاد میگرفت

کرد .

«عیسی انزانی» درسال‌های ۴۲ و ۴۳ نیز به اتهام‌چندین فقره کلاهبرداری در تهران به ۲ سال زندان محکوم‌شده بود که پس از گذراندن‌محکومیتش در ایران به آلمان غربی‌رفت .

برای راننده‌ای که‌سناتور جلیلی را زیر گرفت تقاضای ۵ سال زندان شد

دادستان تهران برای‌راننده‌ای که موجب مرگ سناتور سید محمود جلیلی شده‌است‌تقاضای مجازات کرد و پرونده اتهامی وی به دادگاه جنائی مرکز فرستاده شد .

روز گذشته پس از خاتمه رسیدگی به پرونده حادثه رانندگی که منجر به مرگ سناتور سید محمود جلیلی‌شد موکیل» بازپرس شعبه ۵ دادسرای تهران راننده را مجرم شناخت و پس از صدور قرار مجرمیت ، پرونده به دادستانی سپرده شد .

دادستان تهران با توجه به مرحوم سناتور سید محمود رانندگی نیز محروم خواهد شد .

برای متهم تقاضای ۵ سال زندان کرد .

سناتور محمود جلیلی کماه قبل از روی خط کشی ماپر پیاده خیابان آریامهر عبور می کرد براثر برخورد با اتومبیلی بشدت مجروح شد و پس از انتقال به بیمارستان جانسپرد. راننده اتومبیل که گوهری‌نائین نام دارد پس از تشکیل‌پرونده در کلانتری ۵ به دادسرای نهران فرستاده شد .

وی اگر در دادگاه محکوم شود از ۵ تا ۱۰ سال از حق رانندگی نیز محروم خواهد شد .

زن تهرانی پس از ۴ سال شوهر فراری‌اش‌را درشیراز پیدا کرد

شیراز ـ خبرنگار اطلاعات

یکزن ۲۸ ساله تهرانی پس‌از ۴ سال شوهرگم شده خودرا در شیراز پیداکرد.

دیروز مامورین آگاهی شیراز زن جوانی بنام غازی را کهپسر بچه ۵ ساله‌ای همراهش بود درخیابان «باغ‌اناری» بازداشت کردند.

غازی در آگاهی شیراز گفت:

ـمن اهل تهران هستم و مدت ۴سال است‌که شوهرم مرو فرزندهرارها کرده است.

چندروز پیش اطلاع‌پیداکردم شوهرم بهزاد در شیراز بسر می‌برد .با مشخصاتی که‌اینزن ازشوهرش دراختیار ماموران آگاهی گذاشت مشخص شد «بهزاد» ازخانواده‌های سرشناس شیرازی است.

پس‌از احضار بهزاد به‌آگاهی، وی ضمن اعتراف به‌ترك خانه‌و خانواده‌اش گفت:

ـ۴سال پیش برای زندگی به‌تهران رفتم‌وچون ازآنجه خسته شدم خواستم به‌شیراز بازگردم.

زنم با اینکار مخالفت کردوباوجود این‌که در شورای داوری ازوی تعهدگرفتند‌که هرکجا من‌رفتم باید همراهم بیاید اوزیربار نرفت.

منهم یکروز ازخانه خارج‌شدم و دیگر بازنگشتم . من دراین مدت در شیراز و بندرعباس زندگی میکردم.

آقازاده دادیار شعبه یك دادسرای شیراز با گرفتن تعهد ازبهزاد ونازی مبنی برزندگی درشیراز زن‌وشوهر را روانه خانه‌شان کرد.

آتش بازی بچه‌ها...

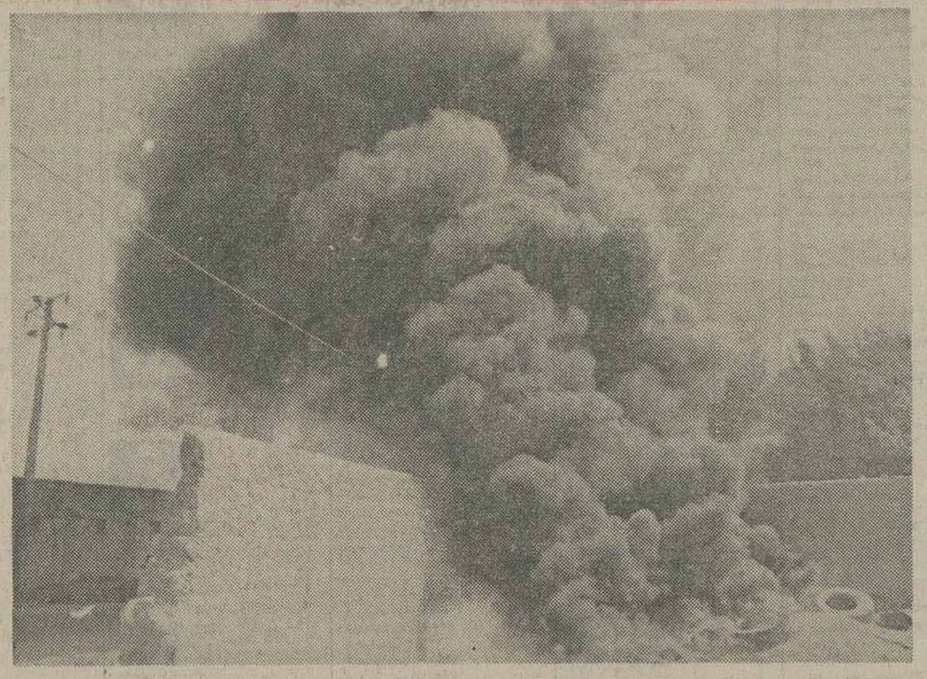

اینجا اوایل جاده ساوه است، سمت راست و ابتدای راهی که به جاده مخصوص کرج منتهی میشود .

دیروز خبرنگار و عکاس سرویس حوادث روزنامه برای تهیه عکس و خبر از ریزش یک ساختمان ازاین محل‌عبور میکردند و از دور متوجه شعله‌های آتش و دودی که فضا را پر کرده بود شدند . هنگامی که به محل‌آتش‌سوزی رسیدند با جمع «بچه»هائی‌که بعنوان بازی و سرگرمی آتش افروخته بودند روبرو شدند . لاستیک‌های از کار افتاده اتومبیل ، جعبه‌های چوبی و وسایل بدون استفاده درزمینی که به انبار «آشغال» اهالی تبدیل شده است وسیله‌ایست برای سرگرمی و تفریح «بچه» های محل که آنها را آتش بزنند و بتماشابایستند.بطوریکه در عکس مشاهده میشود شعله های آتش فاصله زیادی با سیم‌های برق و تلفن ندارند و منطقه هم مسکونی است . تماشای این منظره که امکان یک آتش‌سوزی بزرگ رادربر داشت‌خبرنگارو عکاس روزنامه را بوحشت انداخت درحالیکه مردم این منطقه آنرا عادی به حساب می‌آورند . گویا این صحنه‌هاهرچندگاه تکرارمیشود

عکس‌از جعفر دانیالی(خبرنگار عکاس اطلاعات)

خبرها و حادثه‌ها درشهرستانها

در گرگان سرداه گذاشته شد

شیراز ـ نوزادی‌که‌درگرگان سر راه گذاشته شده بود در شیراز شناسائی شد .

چند روز پیش یک دختر بچه قنداقی در یکی از معابر گرگان پیداشدو بشیرخوارگاه اصفهان انتقال یافت ، پلاك دست نوزاد متعلق به سازمان بهداری و بهزیستی‌استان‌فارس بود .

نوزاد همراه پرونده به اداره آگاهی شیراز فرستاده شد . نام کودک فاطمه‌بوئینی است ، هم‌اکنون ماموران آگاهی در تلاش یافتن پدر فاطمه «نباتعلی بوئینی» می ـ باشند .

دختری از بالکن سقوط کرد و مرد

همدان ـ دختر ۹ساله‌ای در سقوط از بلندی کشته شد . این‌دختر که زهرا حمیدی نام داشت به اتفاق عمه ناتنی‌خود روی بالکن خانه ایستاده بود. ناگهان بعلت پوسیدگی نرده بالکن هردو به حیاط سقوط کردند . دراین حادثه زهرادر زخمی شده بود برای درمان‌به دم جانسپرد و عمه او که‌بشدت بیمارستان « پهلوی » همدان انتقال یافت.

زن کفزن بدام افتاد

رضائیه ـ زنی که باتفاق ۲ مرد درمقابل بانکها کمین میکرد پول مشتریان بانک را می‌ربود دستگیر شد .

جمیله نظری دو روز قبل باتفاق ۲ مرد مقابل بانک ملی شعبه خیابان «فرح» رضائیه‌به شخصی بنام‌غلامحسین‌سهرابی که ۵ هزار تومان از بانک دریافت کرده بود گفت: تصور میکنم تحویلدار بانک درشمارش پول شما اشتباه کرده است . جمیله نظری‌پول‌را ازمشتری بانک گرفت و هنگام شمردن پول با تردستی هزار تومان‌آن را ربود . مشتری بانک که پس از رفتن جمیله و دومرد متوجه قضیه شده بود، جریان را به ماموران انتظامی اطلاع داد و در پی آن جمیله‌دستگیر شد .

در بازرسی بدنی از جمیله مبلغ ۱۷۸۰۰۰ ریال پول نقدو ۲۰۰ هزار ریال طلاآلات به دست آمد . ۲ مرد همراه جمیله با یک پیکان بدون‌شماره فرار کردند .

از تشنگی مرد

قائن ـ جسد مردی که براثر تشنگی جانسپرده بوددرنزدیکی مرزایران ـافغانستان بدست آمد.

از لباسی که بر تن جسد بود یک گذرنامه افغانی بنام «محمود» بدست آمد . پس از معاینات لازم علت مرگ محمود «تشنگی» اعلام شد.

توسط بازپرس دادسرای ناحیه ۵

برای ۴ متهم گردنه قوچك قرار منع تعقیب صادر شد

عباس عباس‌زاده

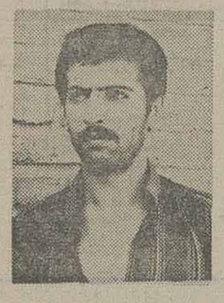

رامین فهیمی

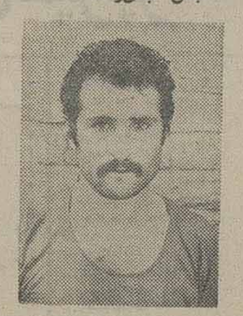

آقابالا عباس‌زاده

ناصر اصغرزاده

بازپرس دادسرای ناحیه ۵ پس از چند روز رسیدگی و تحقیق ، ۴ جوانی را که به اتهام بستن راه درجاده‌قوچک دستگیر شده بودند بیگناه شناخت و آنان را آزاد کرد.

ساعت ۳ و ۲۰ دقیقه‌بامداد پنجشنبه بیستم مردادماه‌جاری چهار جوان‌بنام‌عباس‌عباس‌زاده ـ آقابالا عباس‌زاده ، رامین فهیمی و ناصر اصغرزاده به اتهام بستن‌راه توسط ماموران پاسگاه ژاندارمری جوادیه تهران پارس دستگیر و به دادسرای تهران اعزام شدند .

ماموران ژاندارمری بر اساس شکایت‌دو نفرسرنشینان یک اتومبیل که تصور کرده بودند این چهار نفرقصدتهاجم و حمله به آنها را دارند ، بازداشت شدند .

روز پنجشنبه‌گذشته‌بازپرس کشیک دادسرای تهران از نامبردگان بازجوئی کرد و سپس رسیدگی به این‌پرونده به بازپرس دادسرای ناحیه ۵ ارجاع شد . بازپرس نیز پس از چند روز تحقیق باستنادعدم دلایل کافی ، دستگیر شدگان را بیگناه دانست و قرار منع تعقیب آنها را صادر کرد .

در دایره‌شکایات دادسرای تهران چه‌میگذرد؟

یکی از خبرنگاران سرویس حوادث مینویسد :

مردی که طلاق میخواهد

در دایره شکایات دادسرای تهران بمردی برخوردم که‌آمده بود از همسرش طلاق بگیرد!

او میگفت: مادر زنم ازبولی که من جمع آوری کردم سه ماشین خریده وحالا که متمول شده دیگر مرا نمیشناسد و از خانه بیرونم کرده است . حالا من شبهادر مسافرخانه‌میخوابم. وقتی حرفهاش را از او سئوال کردم گفت: گوسفند فروشم و روزی ۵۰ ، ۱۰۰ تا ۱۵۰ تومان درآمد دارم.

وی که جهانگیر نام دارد اضافه کرد: من مدت ۵ سال است که با همسرم مریم‌ازدواج کرده‌ام واز او یک فرزندنیز دارم. او پسرهای بزرگی از شوهر اولش دارد و در واقع پیر زنی است که دیگر بجمدار نمیشود. من هم باینجا آمده‌ام که از او طلاق بگیرم.

جهانگیر بدستور آقای‌عالی معاون دادستان تهران بدادگاه حمایت خانواده راهنمائی شد.

★★★

اتاق دانشجو در خیابان

جوانی کمخود رادانشجوی یکی از دانشگاهها معرفی میکرد در شکایتی که تسلیم آقای‌عالی کرد اعلام داشت: در خانه‌ای در خیابان دروازه دولت‌زندگی میکنم. روز گذشته‌به یکمجلس میهمانی دعوت داشتم . هنگام بازگشت مشاهده کردم که صاحبخانه بدون اخطارقبلی اثاثم را بیرون ریخته است. بدستور معاون دادستان‌تهران صاحبخانه احضار شد تا معلوم شود که خلافکار کیست؟

۴ سال زندان برای قتل غیرعمد ۱۷ نفر

اصفهان خبرنگار اطلاعات: **ناصر فرمانی راننده اتوبوسی که در یک حادثه رانندگی ۱۷ نفر از اعضای یک کاروان عروسی را به کشتن داده‌بود، در دادگاه جنایی اصفهان به چهار سال زندان محکوم شد.**

ـ صر یک سال پیش ، در حالیکه بیش از پنجاه نفر مشایعین عروس و دامادی را با اتوبوس از روستای «خینه» به سمیرم می‌بردبعلت‌بی‌مبالاتی در رانندگی موجب کشته شدن ۱۷ نفر از آنها شد و ۳۶نفر دیگر در این حادثه آسیب دیدند .

ناصر فرمانی‌پس از تصادف خود را از اتوبوس پائین انداخت و گریخت . حال‌آنکه طبق نظر کاردان فنی ، او میتوانست با کمک گرفتن از «دنده پنج» و راندن اتوبوس بسوی جدار شنی دره ، از سرنگون شدن اتوبوس به دره جلوگیری کند و یا از تعداد تلفات و مجروحان بکاهد .

دادگاه ناصر فرمانی را علاوه بر ۴ سال زندان‌به‌اتهام قتل غیر عمد ۱۷ نفر ، به پرداخت ده هزار ریال جریمه نقدی و پنج سال محرومیت از رانندگی محکوم کرد .

جسد جوانی که چاقوئی در شکمش بود پیدا شد

آبادان ـ خبرنگار اطلاعات : صبح دیروز، ماموران کلانتری پنج آبادان ، جسد جوانی را که چاقوی بزرگی تا دسته در شکمش فرو رفته بود، درپشت بازار «احمدآباد» این شهرپیدا کردند.

جسد متعلق به جوان ۱۸ ساله‌ای بنام محمد نظری است و هنوز انگیزه قتل او روشن نشده است .

تحقیق ماموران برای روشن شدن انگیزه‌جنایت وشناسایی قاتل یاقاتلین ادامه دارد.

روش کدخدا منشی در شوراهای داوری

پرداخت بدهی

بدهکاری که از پرداخت بدهی خود طفره میرفت با دخالت شورای داوری حوزه۷ بدهی خود را پرداخت کرد.

اسداله یوسفی روز گذشته دادخواستی به شورای‌داوری حوزه ۷ داد و باستناد یک فقره سند عادی و دستی به مبلغ چهل هزار ریال ، از «علی ـ س» ، بدهکار شکایت کرد .

وی در دادخواست مزبور شکایت کرد که «علی» بدهی خود را نمی‌پردازد .

در شورای داوری حوزه۷ بریاست خانم مهین بیانی این شکایت بطریق کدخدا منشی مورد رسیدگی قرار گرفت و با توافقی که بین طرفین حاصل شد ، طلبکار به پول خود رسید .

مستاجرین پیمان‌شکن

مستاجرینی که در مغازه استیجاری به کاری برخلاف قرارداد باموجر مبادرت کرده بودند به شورای‌داوری‌خوانده شدند .

عباس جناب‌زاده چندی‌قبل یکباب مغازه از ملک خویش را در خیابان نهم آبان برای تعمیرگاه تلفن به دو نفراجاره داد .

در اجاره نامه قید شد که مستاجرین نباید بکدر دیگری در این مغازه مبادرت کنند . جناب‌زاده مالک مغازه‌متوجه شد ، مستاجرین او به نام «ماشاء الله» و «علی‌اکبر»مغازه مزبور را بفروشگاه لوازم خانه و برقی تبدیل کرده‌اندبه شورای داوری حوزه ۷شکایت کرد .

روز گذشته شورای داوری حوزه ۷ بریاست خانم مهین بیانی با حضور طرفین دعوا باین شکایت رسیدگی کرد و مالک مغازه را باستناد اجاره نامه محق دانست .

حادثه‌درشهر

پسر صاحبخانه

شوهری همراه با زنش و یک بچه در راهروهای دایره شکایات بودند.

شوهر این زن شکایت کرده بود که پسر صاحبخانه شب گذشته که او در خانه نبودبه اتاق خواب همسر او رفته و قصد اغفال او را داشته .

شکایت این شوهر پذیرفته نشد چون دلیل قانع کننده‌ای نداشت.

★★★

سوختگی

دیروز پسر ۶ ساله‌ای بنام پرویز ابراهیم آبادی که در خانه‌اش در چهارراه فرح‌کوچه اتفاق، بن بست محب ،شماره ۴۴ قسمتی از بدنش سوخته بود به بیمارستان سوانح و سوختگی برده شد ولی معالجات مفید واقع نشد و جانسپرد.

★★★

شکستگی جمجمه

جسد یک مرد تبعه‌افغانستان از طرف بازپرس تاکستان‌باداره پزشکی قانونی فرستاده شد.

این مرد افغانی فضل‌الله‌فرزند عزت‌اله ناداشت و پزشکان قانونی فوت او را در اثر شکستگی جمجمه اعلام کردند.

★★★

زن ۳۰ ساله

جسد زنی از بیمارستان لقمان‌الدوله ادهم به اداره پزشکی قانونی فرستاده شد .

این زن روح‌انگیز آذرم نام داشت و ۳۰ ساله بود.

امعاء واحشاء او برای تعیین علت مرگ به آسیب ـ شناسی فرستاده شد.

تبریکات

جناب آقای دکتر جمشید آموزگار

مقام نخست‌وزیری راکه شایسته وبرازنده جنابعالی‌می‌باشد صمیمانه تبریك میگوئیم و آرزو مینمائیم کماکان در راه تحقق فرامین ترقیخواهانه شاهنشاه آریامهرو تامین‌رفاه و آسایش مردم ایران موفق‌وکامیاب باشید.

جامعه سردفتران تهران : جمال‌الدین جمالی ، جعفر انصاری محلاتی، علی‌اصغر بهادری، پرویزجوان ،حسین قیصری ، مدرس‌زاده اصفهانی، کاظم عطری ،محسن‌فردوسی، شکراله شجاعی، ایرج شجاعی ، هیبت‌اله محمدی ، سیدحسین مرعشی، احمدوفادار، خلیل‌اله ضیائی ،علاءالدین نصیری ، منوچهر الشریف ،احمد رزاقی ، احمد خادمی، ابراهیم‌شمسی‌پور ، یوسف شیشه، افلاطون آموزنده، محمد جواد صرافان ، حسین زرشکن، رضاهدایت‌نیا ، کریم‌ماهر، محمدرضا موسوی، محمد سلطانی ، ابوطالب اشافی ،سید جعفر میرنظام ،حسن امامی ،عبدالحسین صدر ، سیدمجتبی علوی ،مجتبی احمد شاهی ،مرتضی بنی‌یعقوب ، مجتبائی، عنایت‌اله خدایاری ، شیخ‌الرئیس، تقوی، محمود فاضلی، نصیر خرمی ساوجی، مهدی ذاکری،سیدسعید پرنجی ،امیر تقی‌زاده انصاری ،سید عطاءاله موسوی ،اسداله شکور ،زندکریمی ،احمد ولدخانی ،جواد محمدیان، محمد جناب‌زاده ، آشوری ،مصطفی سهرابی ،صدرنژاد، جعفری ، ابهری ،محمد ناطقی‌پور، شمس‌الدین محمدی ،افشار زادگان، حسین نجاتی،نبوی تویسرکانی، چنانی ، محمد باقربرهانی، محمود میرزائی ، جعفر حاج سیدجوادی ،ابراهیم حاج سید جوادی، احمد مهاجر، سمیع‌اله شاکری، مدرس‌سبزواری، صدیقیان، حسن محقق نهاوندی، یوسفی ، صفاتعلی عزیزی، جمشید عابدی، روشن روان ، حسین صادقی، سید صادق کاتوزیان، محمدحسن فاضلی ،محمد حسین‌میر اسکندری ، ناجی محمد صادق اسلامی ، سیدحسین مستجابی ، علی جوانمرد ، جوادعظیمی ، محصصی ،عبدالرحیم شریف ، دکتر سید عبدالرضا حجازی، پورمیرزا، سیدبهاءالدین غروی ، محمود صرام، پارسانژاد ، قاضی زاده ،طاهری.

جناب آقای دکتر محمد باهری دبیرکل حزب رستاخیز ملت ایران

انتخاب جنابعالی بمقام دبیرکل حزب فراگیرنده ملت ایران یك آرزوی قلبی است‌که برآورده شده است . جامعه سردفتران تهران که‌در عصر رستاخیز دوشادوش ملت ایران درانجام وظایف‌ملی و میهنی وحزبی‌خود پیشگام بوده‌و میباشند این حسن انتخاب رابه‌پیشگاه فرمانده انقلاب ایران‌وهموطنان عزیز صمیمانه تبریك عرض نموده ویقین دارد‌حزب رستاخیز ملت‌ایران تحت هدایت و ارشاد جنابعالی درراه تامین هدف های تاریخی خود موفق‌و سربلند خواهدبود.

جامعه سردفتران تهران:

جمال‌الدین جمالی ،جعفر انصاری محلاتی، علی‌اصغر بهادری، پرویزجوان ،حسین قیصری ، مدرس‌زاده اصفهانی، کاظم عطری ،محسن فردوسی،شکراله شجاعی، ایرج شجاعی ، هیبت‌اله محمدی ، سیدحسین مرعشی، احمدوفادار، خلیل‌اله ضیائی ،علاءالدین نصیری ، منوچهر الشریف ،احمد رزاقی ، احمد خادمی، ابراهیم‌شمسی‌پور ، یوسف شیشه، افلاطون آموزنده، محمد جواد صرافان ، حسین زرشکن، رضاهدایت‌نیا ، کریم‌ماهر، محمدرضا موسوی، محمد سلطانی ، ابوطالب اشافی ،سید جعفر میرنظام ،حسن امامی ،عبدالحسین صدر ، سیدمجتبی علوی ،مجتبی احمد شاهی ،مرتضی بنی‌یعقوب ، مجتبائی، عنایت‌اله خدایاری ، شیخ‌الرئیس، تقوی، محمود فاضلی، نصیر خرمی ساوجی، مهدی ذاکری،سیدسعید پرنجی ،امیر تقی‌زاده انصاری ،سید عطاءاله موسوی ،اسداله شکور ،زندکریمی ،احمد ولدخانی ،جواد محمدیان، محمد جناب‌زاده ، آشوری ،مصطفی سهرابی ،صدرنژاد، جعفری ، ابهری ،محمد ناطقی‌پور، شمس‌الدین محمدی ،افشار زادگان، حسین نجاتی،نبوی تویسرکانی، چنانی ، محمد باقربرهانی، محمود میرزائی ، جعفر حاج سیدجوادی ،ابراهیم حاج سید جوادی، احمد مهاجر، سمیع‌اله شاکری، مدرس‌سبزواری، صدیقیان، حسن محقق نهاوندی، یوسفی ، صفاتعلی عزیزی، جمشید عابدی، روشن روان ، حسین صادقی، سید صادق کاتوزیان، محمدحسن فاضلی ،محمد حسین‌میر اسکندری ، ناجی محمد صادق اسلامی ، سیدحسین مستجابی ، علی جوانمرد ، جوادعظیمی ، محصصی ،عبدالرحیم شریف ، دکتر سید عبدالرضا حجازی، پورمیرزا، سیدبهاءالدین غروی ، محمود صرام، پارسانژاد ، قاضی زاده ،طاهری.

جناب آقای قوام‌الدین حبیبی

انتخاب بجاوشایسته جنابعالی رابه مقام مدیریت کل اداره امتحانات آموزش وپرورش صمیمانه تبریك میگوئیم.

یاوری، تمجید، طوافی، میرعلوی

جناب آقای دکتر صالحی وزیر محترم راه و ترابری

انتصاب جنابعالی رابمقام وزارت‌راه‌و ترابری صمیمانه تبریك گفته‌و آرزومندیم منشاء خدمات ارزنده‌ای به‌شاهنشاه آریامهر و ملت عزیز باشید .

شوشتر ـ محمد ابریشمکار آ ـ ۴۹۹

جناب آقای جواد جوادی

انتخاب بجاوشایسته جنابعالی را به‌مقام ریاست دبیرستان دکتر نصیری صمیمانه تبریك میگوئیم.

یاوری ،تمجید، طوافی، میرعلوی

آ ـ ۷۶۹۵

جناب آقای دکتر نصر اصفهانی وزیر محترم کشور

انتصاب شایسته جنابعالی راصمیمانه تبریك عرض مینماید.

علی‌اصغر باقری

آ ـ ۲۴۴۵۳

جناب آقای دکتر محمدحسین موسوی سناتور محترم

انتخاب شایسته جنابعالی را صمیمانه تبریک عرض مینمایم.

علی یحیی‌پور

دوست بسیار عزیز و ارجمند جناب آقای مهندس جلالی

انتصاب‌بسیار شایسته شما رابه سمت معاونت کل خطو آینه راه‌آهن صمیمانه تبریك عرض مینمائیم موفقیت شمارا درراه خدمت به‌شاهنشاه و مملکت و ترقی سریع شما را خواستاریم.

فارغ‌التحصیلان غیرنظامی دوره‌هفتم دانشکده مدیریت دانشگاه پدافند ملی

جناب آقای جمشید آموزگار نخست وزیر محبوب ایران

انتصاب به مقام نخست‌وزیری ایران را صمیمانه تبریك عرض نموده توفیق روزافزون جنابعالی‌رادراه خدمت‌به‌شاهنشاه آریامهرو ملت‌ایران ازخداوند متعال خواستاریم.

شرکت ساختمان تهران نقاط

جناب آقای محمود پورصالح قاضی شریف دادگستری

انتخاب آنجناب رابریاست شعبه ۳۹ دادگاه شهرستان تهران صمیمانه تبریك عرض مینمایم.

علی نوری

آگهی

مجمع عمومی‌اتحادیه واردکنندگان‌لوازم برق وابسته باتاق بازرگانی‌و صنایع و معادن ایران در ساعت ۹صبح روز دوشنبه۲۴ر۳۶ در اتاق تشکیل گردید و انتخابات اعضای هیئت مدیره بعمل آمد و در نتیجه اعضای هیئت مدیره بشرح:

۱ـآقای نجات‌الله‌فروزان ۲ـ آقای حسن امانت ۳ـآقای اکبراستکانچی ۴ـآقای حسین شرفی ۵ـ آقای‌هوشنگ‌ارجمند ۶ـ آقای‌امیرمظفراخروی ۷ـ آقای‌مهدی‌رئیسی ۸ـآقای منصور پارسی ۹ـآقای کریم رفعتی بسمت اعضای اصلی و آقایان : یحیی طالعی و علیرضا افضلی‌پور بسمت اعضای علی‌البدل انتخاب شدند.

اینك برعایت ماده ۷ اساسنامه مراتب جهت‌اطلاع اعضای‌مجمع‌عمومی اعلام میگردد چنانچه شکایت و یا‌اعتراضی بنحوه انتخابات داشته باشند شکایت خود را ظرف یك‌هفته‌از تاریخ انتشار آگهی بدفتر اتحادیه واقع در خیابان تخت‌جمشید شماره۲۵۴ اتاق‌بازرگانی وصنایع‌و معادن ارسال دارند.

هیئت نظارت بر انتخابات
اتحادیه وارد کنندگان لوازم برق

شرکت صنعتی تولیدی کانال سرا

تولید کننده کانال های هدایت هوابادستگاه‌های تمام اتوماتیك آماده‌هر گونه سفارش میپاشد با تلفن های ۷۸۲۲۵۸ و ۷۸۳۶۷۱ تماس حاصل نمائید .

فرح‌آباد ژاله بلوار رضا پهلوی

زمین به قطعات ۲۰۰ متری ، متری ۲۲۰ تومان نصف‌نقد بقیه ۲۴ماهه ۳۴۱۳۵۶ .

آگهی حراج در هتل اوین

باطلاع میرساند مقداری آهن‌آلات و میز و صندلی و مبل درطرحهای مختلف وتخت‌خواب چوبی‌و کمد پاتختی و مقدار زیادی اثاثیه واموال اسقاط ومستعمل را بمزایده میگذارد داوطلبان میتوانند ساعت نه‌صبح ۲۶ر۵ر۳۶ در هتل‌اوین واقع درپارك‌وی حضور بهمرسانند .

سازمان هتل اوین

مدرنترین لونا پارك آسیا

قایقرانی روی‌دریاچه

استخرخوانوادگی

سلف‌سرویس

اتوبان تهران کرج کیلومتر ۴

تلفن ۱۲ر۹۴۱۷۱۱

مجالس ترحیم

بانهایت تاسف درگذشت نابهنگام شادروان محمود قلمسیاه فرزند دکتر ابوالقاسم قلمسیاه استاد دانشگاه تهران را به‌اطلاع همکاران دانشگاهی و دانشجویان می رساند . مجلس یادبود آن روانشاد از ساعت ۲ الی ٤ بعد از ظهر روز چهارشنبه ۲۶ مرداد ماه جاری در خانقاه صفی علیشاه منعقد است .

دانشگاه تهران

با تاثر فراوان درگذشت نابهنگام ستوانیکم **محمود قلمسیاه** از افسران لایق ژاندارمری کشور شاهنشاهی را به اطلاع همکاران و آشنایان می‌رساند. مجلس ترحیم آن شادروان از ساعت ۲ الی٤ بعداز ظهر روز چهارشنبه ۲۶ مرداد ماه جاری در خانقاه صفی‌علیشاه منعقد است.

ژاندارمری ناحیه خراسان

با نهایت تاسف درگذشت جوان ناکام **محمود قلمسیاه** را باطلاع کلیه دوستان و آشنایان می‌رساند. مجلس ترحیم آن شادروان از ساعت ۲ الی ٤ بعداز ظهر روزچهارشنبه ۲۶ مرداد ماه جاری در خانقاه صفی علیشاه منعقد است .

دکتر ابوالقاسم قلمسیاه، فاطمه و علی قلمسیاه ، نیر و احمد قلمسیاه، حمید قلمسیاه .

با تاسف فوت نابهنگام **محمود قلمسیاه** را به اطلاع کلیه دوستان و آشنایان می‌رساند. خانواده‌های زیر در این مصیبت شریکند .

خانواده‌های صاحبقلم، جلال صاحبقلم ، عباس صاحبقلم، باستا، اکبرزاده، اقتدار، اخلاقی، بشارت، شایگان،کلانتری، سلیمانی، حاج غفرانی ، جواهری ، سلطانی ، امیر حائری ، اکبری‌نسب، نعمت‌بخش حلیبان، صابری صفائی .

اطلاعات- مصیبت وارده را بعموم بازماندگان آنمرحوم بخصوص آقایان علی‌و احمدقلمسیاه تسلیت می‌دهد .

با کمال تاسف درگذشت مرحومه مغفوره **بانو مشیری** قنبرزاده همسر محمد حسین قنبرزاده ومادر بانوان شوکت یزدانیان، ثریا غفاری، آذر یوسفی، آقایان ناصر و پرویزو مهندس اسفندیار قنبرزاده را باطلاع خویشان و آشنایان می‌رساند مجلس ترحیم آن مرحومه روز سه‌شنبه ۲۵ر۲۶ از ساعت ۵ الی۷ بعداز ظهر در مسجد طوقدار بن بابل منعقد می‌باشد.

خانواده‌های قنبرزاده، یزدانیان، غفاری، یوسفی، طاها، کریمپور، هاشمی، ترابی، کریاسی ، نوربخش ، کاشانی ، اسلامی، داداشپور، ابراهیمزاده، شهمیری، مقیمی، حسن زاده، پاینده، حمیدپور .

اطلاعات ـ مصیبت وارده را به خاندان های عزادار بویژه بازماندگان تسلیت می‌دهد .

آ-۷۷۳۷

با نهایت تاثر درگذشت شادروان **عبداله محسنی** را به اطلاع می‌رساند مجلس ترحیم آن مرحوم از ساعت ۵ تا۷ بعد از ظهر روز چهارشنبه ۲۶ر۳۶ در مسجد جامع‌کرج منعقد است .

فرماندار کرج ـ خسروی سامانی

با نهایت تاثر درگذشت شادروان **عبداله محسنی** را به اطلاع می‌رساند مجلس ترحیم آن مرحوم از ساعت ۵ تا۷ بعد از ظهر روز چهارشنبه ۲۶ر۳۶ در مسجد جامع‌کرج منعقد است .

رئیس آموزش وپرورش شهرستان کرج- داود زرین

بانهایت‌تاسف فوت همسروپدر عزیزمان **آقای عبداله محسنی** کارمند عالی‌رتبه و بازنشسته وزارت پست و تلگراف را به اطلاع بستگان و دوستان می‌رساند مجلس ترحیم مردانه و زنانه آن مرحوم ازساعت ۵ الی۷بعدازظهر روزچهارشنبه ۲۶ر۳۶ در مسجد جامع کرج منعقد است .

خانواده‌های محسنی، پروین، پژویان، ناصر، مسنوفی، اسراری، اقتصادی، دهقان، رحمانی فرد، عصار، رستگار ، بوشهری، ابراهیمی، دانشمند، منصف، علامی ، علومی ، کمالی، بارید، عطائی، زندیه، هدایت‌نیا، هومان، رحمانی ، مکرمی، دکتر علامه، صدیقی، عابدین‌زاده .

بانهایت‌تاسف فوت‌همسر و پدرعزیزمان **آقای عبداله محسنی** کارمند عالی‌رتبه و بازنشسته وزارت پست و تلگراف را به اطلاع بستگان و دوستان می‌رساند مجلس ترحیم مردانه و زنانه آن مرحوم ازساعت ۵ الی۷بعدازظهر روزچهارشنبه ۲۶ر۳۶ در مسجد جامع کرج منعقد است .

اختر محسنی، ناصر محسنی، منصور محسنی،کورش محسنی، فخری محسنی (پژویان) ، شمس محسنی (ناصر مستوفی) .

اطلاعات- مصیبت‌وارده‌را بعموم‌افراد خانواده‌های عزادار ویژه بازماندگان آنمرحوم تسلیت می‌دهد .

باکمال تاسف درگذشت مرحوم هاشم دانشمند را باطلاع بستگان‌و آشنایان می‌رساند مجلس ترحیم زنانه و مردانه آن مرحوم ٤شنبه ۲۶ امرداد ازساعت ۵الی ۷ بعدازظهر درمسجد مجد منعقداست.

خانواده های :دانشمند، شهابی ، میرزادگان، نیک نیا،دکتر حبیبی،حریری، صدقیانی ، درافشار ،اطهری ، دکتر پورداد ، احمدیان ، پورافشین ،احتشامی آل‌آقا،اقبال، پرندیان ،توند،پور یوسفی، ناجی، تیموری ،خدیوی ،میرعبدالباقی ،پارسی،حریرتاش، صباغی، میرزائی، حدیدی ،آذرگون ،ممرابی ،موسی‌پور ،دارابی.

آ-۷۷۰۳

اطلاعات ـ مصیبت وارده رابخانواده های عزادار بویژه بازماندگان تسلیت میدهد.

بانهایت تاسف وتاثر درگذشت جوان ناکام **داود دوستیار** تبریزی را که در دریا غرق شده است باطلاع دوستان و آشنایان میرساند. مجلس ختم زنانه ومردانه آنمرحوم از ساعت ٤تا٦ بعدازظهر روز چهارشنبه ۲۶ر۳۶ در مسجد محمدی واقع‌در خیابان مجیدیه برقرار خواهد بود.

خانواده‌های: دوستیار تبریزی- مرزی- قهرمان‌نژاد - شجاع- اصلاحی- مزرعی

آ-۷۶۹۷

اطلاعات- بخانواده‌های عزادار مصیبت وارده راتسلیت میدهد.

خانواده‌های: بیابانی، جهانداری، حسابی، جهانشاهی، جعفریان، اسکندری، نوائی، مدبری، مستوفی ، مسعود انصاری، احمدی، سرابندی، اشرفی، حاجعلی‌ها ، خواجه نوری، اکبری سلطانی، قلعه‌بیگی، ارشید، مشیری ، وکیلی ، دره، هامیزاد، زینی، پرویزی، هروی، خاکسار ، سامی ، غزنی، میرزائی، کوزه‌گنانی، برومند .

با نهایت تاسف و اندوه درگذشت مرحومه **بانو حاجیه گوهر ملک بیابانی (حسابی)** را باستحضاربستگان و آشنایان می‌رساند مجلس ترحیم عزیز از دست رفته روز چهارشنبه ۲۶ مرداد ماه جاری ازساعت ٦ الی۸ بعد از ظهر در خانقاه صفی علیشاه برگزار می‌گردد .

بازگشت همه بسوی خداست

با اندوه و تاثر فراوان درگذشت **بانو حاجیه گوهر ملک بیابانی (حسابی)** همسر ومادر عزیزمان را باستحضار بستگان و آشنایان می‌رساند.

سردار علی بیابانی، جهاندار جهانداری ، فرخ جهانداری (جهانشاهی)، مهرداد جهانداری،فریده جهانداری(جعفریان)، حیدر جهانداری، خسرو جهانداری .

بانهایت تاثر درگذشت شادروان **بانو حاجیه گوهر ملک** بیابانی (حسابی) مادر گرامی جناب‌آقای مهندس حیدرجهانداری رئیس هیئت مدیره ،این شرکت راباطلاع همکاران و آشنایان میرساند مجلس ترحیم زنانه‌و مردانه آن شادروان روزچهارشنبه بیست‌و ششم مرداد ماه جاری از ساعت ٦الی۸ بعداز ظهر در خانقاه صفی‌علیشاه برگزار میگردد .

هیئت مدیره و کارکنان شرکت اسپیسی فریم ایران

باکمال تاسف و تاثر درگذشت شادروان **بانو حاجیه گوهر ملک بیابانی (حسابی)** مادر گرامی جناب آقای مهندس حیدر جهانداری مدیر عامل این شرکت را باطلاع همکاران و آشنایان میرساند مجلس ترحیم زنانه و مردانه آن شادروان روز چهار- شنبه بیست‌و ششم مرداد ماه جاری از ساعت ٦الی۸ بعد از ظهر در خانقاه صفی‌علیشاه برگزار میگردد .

هیئت مدیره و کارکنان مهندسی مشاور (یوتوپیا)

باکمال تاثر وتاسف درگذشت مرحومه **بانو بتول عبده** بانوی متقی ونیکوکاررا به‌استحضار کلیه بستگان و آشنایان می رساند مجلس ترحیم مردانه آن مرحومه از ساعت ٤تا٦ بعداز ظهر روز چهارشنبه ۲۶ر۳۶ در خانقاه صفی علیشاه و مجلس زنانه در همانساعت در منزل شخصی آن مرحومه واقع‌درامیریه کوی میامی پلاک ۱۰۰ برقرارمیباشد.

کارکنان شرکت پاورز درمجموعه ورزشی آریامهر

باکمال تاثر وتاسف درگذشت مرحومه **بتول عبده** بانوی متقی ونیکوکار را به‌استحضار کلیه بستگان و آشنایان می رساند مجلس ترحیم مردانه آنمرحومه از ساعت ٤ تا ٦ بعد از ظهر روز چهارشنبه ۲۶ر۳۶ در خانقاه صفی علیشاه و مجلس زنانه در همان ساعت در منزل شخصی آن‌مرحومه واقع در امیریه کوی میامی پلاک ۱۰۰ برقرار میباشد .

گروه مهندسین پاورز ـ عبدالرضا نیو

باکمال تاثر وتاسف درگذشت مرحومه **بانو بتول عبده** بانوی متقی ونیکوکاررا به‌استحضار کلیه بستگان و آشنایان می رساند مجلس ترحیم مردانه آن مرحومه از ساعت ٤تا٦ بعداز ظهر روز چهارشنبه ۲۶ر۳۶ در خانقاه صفی علیشاه و مجلس زنانه در همانساعت در منزل شخصی آن مرحومه واقع‌درامیریه کوی میامی پلاک ۱۰۰ برقرارمیباشد.

شرکت تامین مسکن شمال ـ مرتضی وکیل

بانهایت تاثر وتاسف درگذشت شادروان **بانو بتول عبده** مادر گرامی همکار عالیقدر ودانشمند آقای دکتر یحیی عبده‌استاد دانشکده علوم دانشگاه تهران را باطلاع عموم میرساند. مجلس ترحیم آن مرحومه از ساعت ٤تا٦ بعدازظهر روز چهارشنبه ۲۶ مرداد ماه در خانقاه صفی علیشاه برگزار خواهد شد.

دکتر احمد هوشنگ شریفی- دکتر شمس‌الدین مفیدی - دکتر شاهرخ امیر ارجمند- دکتر پزشکپور مستشفی- دکتر جمال رضائی.

بانهایت تاثر وتاسف درگذشت شادروان **بانو بتول عبده** مادر دکتر یحیی عبده استاد محترم دانشگاه تهران و قائم‌مقام رئیس دانشگاه در هیات ممیزه را باطلاع عموم میرساند. مجلس ترحیم آن مرحومه از ساعت ٤تا٦ بعدازظهر روز چهارشنبه ۲۶ مرداد ماه در خانقاه صفی علیشاه برگزار خواهد شد.

دکتر ابوالقاسم اجتهادی ـ دکتر علی افقیی- دکتر مهدی امانی- دکتر ربیع بدیعی- دکتر علی‌رضا بشارت ـ دکتر محمد حسین ثابت کاشانی- دکتر نیکزاد جاوید- دکتر بیژن جهانگیری- دکتر خدارحم رئیس بهرامی ـ دکتر شمس‌شریعت تربقان ـ دکتر احمد شیمی- دکتر هوشنگ صانعی- دکتر حسین صفائی ـ دکتر عباس صنعتی- دکتر ابراهیم عادلی- دکتر علی‌فر- دکتر باقر قدیری اصلی- دکتر ایرج لالهزاری- دکتر جمشید مقیمی ـ دکتر فریدون ملکزاده- دکتر سلیم نیساری.

باانده فراوان درگذشت والده معظمه جنابان آقایان دکتر جلال عبده- دکتر یحیی عبده- مهدی عبده و علی عبده را باطلاع می‌رساند، دوستان وارادتمندان خاندان جلیل عبده برای عرض تسلیت روز چهارشنبه ۲۶ مرداد ماه از ساعت ٤ الی ٦ بعداز ظهر در خانقاه صفی علیشاه حضور خواهند یافت . **محمد سالور ـ دکتر بهمن نیاکان**

با نهایت تاسف درگذشت والده مکرمه جناب آقای‌دکتر جلال عبده رئیس جمعیت ایرانی طرفدار ملل متحدرا باطلاع عموم می‌رساند مجلس ترحیم آن مرحومه روز چهارشنبه ۲۶ مرداد ماه از ساعت ٤ الی ٦ در خانقاه صفی علیشاه منعقد می گردد .

هیئت مدیره جمعیت ایرانی طرفدار ملل متحد

دانشجویان و جوانان ایرانی طرفدار ملل متحد

بانهایت تاثر درگذشت مادر گرامی وارجمند جناب‌آقای دکتر جلال عبده رئیس جمعیت ایرانی طرفدار ملل متحد را باطلاع می‌رسانند .

مجلس ترحیم آنمرحومه روز چهارشنبه ۲۶ مرداد ماه از ساعت ٤ تا٦ بعد از ظهر در خانقاه صفی علیشاه منعقد می گردد .

هیات مدیره سازمان دانشجویان و جوانان

باکمال تاسف درگذشت شادروان **سید کمال‌الدین حیدر شاهی** برادر همکار گرامی آقای عباس جدلی معاون دانشگاه را اعلام می‌دارد. مجلس ختم مردانه وزنانه آن‌مرحوم از ساعت۵ الی۷ بعداز ظهر روز چهارشنبه ۲۶ر۳۶ درمسجد سجاد واقع درخیابان شاه- چهارراه گیتی منعقد میباشد .

دکتر کریم فاطمی رئیس دانشگاه فرح پهلوی

باکمال تاسف فوت جانگداز برادر خود مرحوم **سید کمال‌الدین حیدر شاهی** را باستحضار دوستان ، خویشان و همشهریان گرامی می‌رساند. مجلس ختم مردانه و زنانه آن‌مرحوم‌ازساعت ۵تا۷ بعداز ظهر روز چهارشنبه۲۶ر۳۶ در مسجد سجاد واقع در خیابان شاه ـ چهارراه گیتی منعقد می‌باشد . **عباس جدلی ـ رباب مهدوی**

باکمال تاسف فوت جانگداز همسر و پدر بزرگوار خود مرحوم **سیدکمال‌الدین حیدر شاهی** را باستحضار میرساند مجلس ختم مردانه وزنانه آن مرحوم از ساعت ۵تا۷ بعداز ظهر روز چهارشنبه ۲۶ر۳۶ درمسجد سجاد واقع در خیابان شاه چهارراه گیتی منعقد می‌باشد .

طوبی، سید محمد جلال، سید حسین ، سید رضا ، مینا، فاطمه و متینه حیدر شاهی .

باکمال تاسف وتاثر درگذشت مرحوم **سید کمال‌الدین حیدر شاهی** را باطلاع بستگان ودوستان و همشهریان گرامی می‌رساند مجلس ختم آن شادروان از ساعت ۵تا۷ بعدازظهر روز چهارشنبه ۲۶ر۳۶ (اول ماهمبارک رمضان) در مسجد سجاد واقع در خیابان شاه چهارراه گیتی منعقد می باشد .

خانواده‌های حیدر شاهی، جدلی، مهدوی ، صمیمی، هدایتی، شفیعی، مرونی، حبیبی، وقار،سنجابی، جدلی‌زاده، احسانی، طبائی، توسلی، خیرخواه، هاشمی، جلوه، بیات، عظیمی، رضوانی، فروهر، فاطمی، حاج حسینی، طاهری، طباطبائی .

اطلاعات ـ مصیبت وارده را به خانواده‌های عزادار بویژه بازماندگان آنمرحوم تسلیت میدهد .

بدین وسیله فوت بانو توران ایزدی همسر آقای ابوطالب صارمی‌صبیه آقای داود ایزدی راباطلاع تمام دوستان و آشنایان میرساند. ختم زنانه ومردانه آن مرحومه از ساعت ٤ الی ٦ بعد ازظهر جمعه ۲۸ مرداد ماه در خانقاه صفی علیشاه برگزار میشود.

خانواده های : صارمی. ایزدی. یزدان شناس. ناصرایزدی. فضائلی. پناهی. ارجمندی. شفیعی. جهانفر. صالحی . قربانی. شقاقی. کجوری. کاظمیان. فرجی. و خانواده های وابسته.

اطلاعات ـ مصیبت وارده را بخانواده های عزادارتسلیت میدهد.

باکمال تاسف فوت ناگهانی آقای **حاج حسن منشیان** را باطلاع کلیه دوستان و همکاران صنف فروشندگان میخ- لولاوقفل تهران می‌رساند .مجلس‌ترحیم مردانه روزچهارشنبه ۲۶ر۳۶ از ساعت ٤ تا٦ بعد از ظهردرمسجد ارک منعقد می باشد .

اتحادیه صنف فروشندگان میخ- لولا وقفل تهران

باقلبی آکنده از تاثر وتاسف درگذشت ناگهانی فقیدسعید پدر و پدر همسران خود حاج **حسن منشیان** را به اطلاع می‌رساند مجلس ترحیم مردانه روز چهارشنبه ۲۶ر۳۶ ساعت ۱۶ الی ۱۸ درمسجد ارک منعقد می‌باشد .

مجید منشیان، علی شریفی، عباس نیکخواه، سیدمحمد فلاح، اصغر غلامزاده، مهرداد کسرائی .

باقلبی آکنده از تاثر وتاسف درگذشت ناگهانی فقیدسعید **حاج حسن منشیان** بزرگ خاندان منشیان را باطلاع‌میرساند مجلس ختم مردانه روز چهارشنبه ۲۶ر۳۶ از ساعت ٤ الی ٦ بعداز ظهر در مسجد ارک وختم زنانه پنج شنبه ۲۷ر۳۶ از ساعت ۹ونیم الی ۱۱ بعد از ظهر منزل آن مرحوم واقع در خیابان فرح‌آباد ژاله سی‌متری کوکاکولا کوچه ولیعهد پلاک٥٤ برگزار می‌گردد .

خانواده منشیان، امیدوار، شریفی ، نیکخواه، فلاح، غلامزاده، کسرائی، ولی، ابزارچی شهیری‌پور، ناصر قندی، دماوندی، اعتمادی، نوری، عرب .

اطلاعات ـ مصیبت وارده را بعموم افراد خانواده های عزادار بویژه بازماندگان آنمرحوم تسلیت میدهد .

خانواده های دهش ـ مظفری ـ نورائی ـ مشیرزاده ـ مستشیری ـ میرزائی ـ موسوی ـ کاوسی ـ کاظمیان ضیاء همایون ـ هنرمند ـ فیروزآبادی ـ کیهان ـ رجائی‌پور ـ محرابیان- رهبری- ابراهیمی وسایر خانواده‌های وابسته.

بانهایت تاثر و تاسف فوت شادروان علیمحمد دهش فرزند مرحوم عنایت‌الله دهش (متین‌الملک) را باطلاع دوستان و آشنایان میرساند. مجلس ترحیم مردانه و زنانه از ساعت ۱۲ الی۱٤روز چهارشنبه ۲۶ر۳۶ در خانقاه صفی‌علیشاه‌منعقد می‌باشد .

آ-۲٤٤۸۰

دریغا که مردی بزرگ و دوستی عزیز از جمع ما به سرای باقی شتافت درغم درگذشت **فریدون شهریاری** روز پنجشنبه ۲۷ مرداد ماه از ساعت ۱۲ تا ۱٤ دوستانش در مسجد خانقاه بیاد آن فقید مجلسی دارند .

مهندس عبدالحسین پرویز نوائی، حسین رشاد، مهندس ابوالحسن مبصری ، ناصرالدین موسوی ، مهندس حسن لشکریان ،مهندس محمود ریاضی، مهندس علی‌اکبر نوشین.

باکمال تالم و تاثر فوت نابهنگام **سید آقاحاجی میرآقا** را به‌اطلاع کلیه فامیل ،دوستان و آشنایان میرساند مجلس ختم مردانه آن مرحوم روزچهارشنبه ۲۶ مرداد ساعت ۵الی۷ بعداز ظهر درمسجد توتونچی واقع در خیابان غفاری جنب کوچه مظهری و ختم زنانه درهمان ساعت در منزل شخصی آن‌مرحوم منعقد می‌باشد .

خانواده های حاجی‌میرآقا، تهرانی ،طاهری ، عامری ـ الحسینی، اسماعیلی ، فقیهی ،حاجی میرصادقی ، اکبری ، جهانشاهی ، ترکی، بهاری، قرطاسی ،حبیبی ،صمصامی،محبی، شهرآزاد، بدرایرانی ، رستگار ،میرمحمد صادقی ،فلاح‌پور ، رحیمی ، حسینی

اطلاعات ـ مصیبت وارده را بعموم خانواده های عزادار تسلیت میدهد .

با نهایت تاسف فوت آقای **حسین گلکار** را به‌اطلاع می‌رساند مجلس ترحیم‌آن‌شادروان‌روز پنجشنبه۲۷ر۲۵۳۶ ازساعت ۳ الی۵ بعدازظهر درمسجد مجد منعقد است .

سندیکای نمایندگان بیمه

بانهایت تاثر وتالم درگذشت مرحومه **بانو آفاق آریانپور کاشانی (حسینی)** را باطلاع اقوام و آشنایان می رسانیم ، مجلس ترحیم زنانه ومردانه آن مرحومه ساعت ۳تا۵ بعداز ظهر روز چهارشنبه ۲۶ر۳۶ در مسجد مجد برگزار خواهد شد .

خانواده‌های حسینی ، آریانپور کاشانی ، افتخاری ، مقدسی، حقگو، خسروی، چالوسی، میرباقری ، قیائی ، فرزاد، بصیری، خوگر، نیاورانی، راوندی ، جواهری ، نیلوفری ،ایزدی،کمالی،رمضانی،شجاعی، محسنی،لاجوردی، عیار، وهابزاده، حمیدی، امیری، تنهائی، رضوانی وسایر خانواده‌های وابسته .

با نهایت تاثروتالم فوت خواهر عزیزم **بانو آفاق آریانپور کاشانی (حسینی)** را باطلاع دوستان وعموم فامیل‌میرسانم مجلس ترحیم زنانه ومردانه آن مرحومه از ساعت ۳تا۵ بعد از ظهر روز چهارشنبه ۲۶ر۳۶ در مسجد مجد منعقد خواهد بود .

نصرت‌اله آریانپور کاشانی

بانهایت تاسف وتالم درگذشت مادر عزیزمان مرحومه **بانو آفاق آریانپور کاشانی (حسینی)** را باطلاع اقوام و آشنایان می‌رسانیم مجلس ختم زنانه ومردانه آن مرحومه از ساعت ۳ تاه روز چهارشنبه ۲۶ر۳۶ در مسجد مجد برگزار می گردد .

ناصر، ناهید، افسانه وعباس حسینی

اطلاعات ـ مصیبت وارده را بخانواده‌های عزادار بویژه بازماندگان آن مرحومه تسلیت می‌دهد .

خانواده‌های بهادری، فرنیا، وزیری، سراج حجازی ، بیات، سلیلی، اکبر خان‌زاده، بهادری، باقری ، ملکی،نیسائی، میرهاشمی .

با کمال تاسف وتاثر درگذشت شادروان مرحوم سرهنگ **ابوالقاسم خان بهادری** را به‌اطلاع دوستان و آشنایان می رسانند مجلس ختم زنانه ومردانه آن مرحوم روز چهارشنبه ۲۶ مرداد ماه از ساعت ۳ الی۶ بعد از ظهر در مسجد حاج آقا صابر اراک برگزار خواهد بود .

اطلاعات ـ مصیبت وارده را به خانواده های عزادار تسلیت می‌دهد .

یادبود

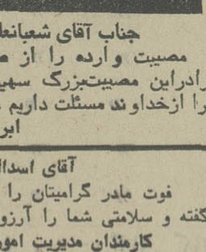

روز پنجشنبه ۲۷ر۲۵۳۶ چهل روز از مرگ جانگداز همسروپدر عزیزمان عیدی‌بخشی **بختیاری‌زاده** میگذرد بیادش بر مزارش در آبادان گردهم جمع وباأشک دیده سنگ مزارش‌را می‌شوئیم.

همسر وفرزندان داغدارت

آ-۴۹۵۶

به مناسبت‌چهلمین روز درگذشت شادروان **مهندس‌بیژن‌بدیع** مجلس یادبودی در روز پنجشنبه ۲۷ مرداد ازساعت ٤ بعدازظهر ببعد در شبستان شماره یك بهشت‌زهرا منعقد خواهد بود حضور فامیل و دوستان دراین مجلس باعث تسلی بازماندگان و شادی روح‌آن شادروان خواهدبود.

خانواده بدیع ووابسته

سپاسگزاری

سپاس و اعتذار

از ذوات محترم وبستگان ودوستان گرامی که بمناسبت درگذشت **خسرو مسعود مهرآئی** به وسیله تلگرام و یاحضورا درسوگ ما ابراز همدردی فرموده‌اند صمیمانه سپاسگزاری می نمائیم و چنانچه بواسطه تالمات روحی توفیق تشکر حضوری میسر نشد امید پوزش داریم.

عزیزه مهرآئی. حسین مهرآئی. کورش مهرآئی . هایده مهرآئی.

تسلیت

جناب آقای شعبانعلی علائی شهمیرزادی و بانو

مصیبت وارده را از صمیم قلب تسلیت گفته وخودمان رادراین مصیبت‌بزرگ سهیم میدانیم وشکیبائی‌همه‌بازماندگان را ازخداوند مسئلت داریم .

ابراهیم علائی شهمیرزادی و بانو

آقای اسدالله قاضی حسینی

فوت مادر گرامیتان را بشما و خانواده محترمتان تسلیت گفته و سلامتی شما را آرزو داریم .

کارمندان مدیریت امورپین‌المللی بانک صادرات ایران

سرکار خانم اردوبادی و همسر گرامیشان
نیمسار بازنشسته سرتیپ رکنی

مصیبت وارده را از صمیم قلب تسلیت میگوئیم .

سرتیپ بازنشسته توکل و بانو- نوذری و بانو- شهره توکل.

جناب آقای مهدی جعفریان وبانو

مصیبت وارده را حضورتان تسلیت عرض برای‌آنجناب وکلیه بازماندگان صبر وشکیبائی وسلامت آرزو داریم .

کارکنان شرکت سهامی دستاس

آقایان علی و احمد قلمسیاه

درگذشت نابهنگام برادرتان را که در حادثه اتومبیل برحمت ایزدی پیوسته‌اند بشما وخانواده محترمتان تسلیت عرض نموده بقاء عمر ودوام آن خانواده را از خداوند مسئلت دارد .

خانواده محمدی وکارکنان کانون دوربین

تسلیت

با تالم فراوان مصیبت وارده به خانواده قلمسیاه بخصوص علی و احمد قلمسیاه که برادر عزیز خود را در یک سانحه اتومبیل از دست داده‌اند تسلیت عرض نموده دوام عمر و بقاء آن خاندان را از خداوند متعال مسئلت دارد .

کارکنان سازمان حفاظت محیط زیست

جناب آقای علی عبده

باکمال تاسف مصیبت وارده را از طرف کانون هیئت‌مدیره باشگاه های ورزشی ایران بحضور آنجناب‌از صمیم قلب تسلیت عرض نموده درغم ان خدمتگزار شاه و ملت شریک میباشیم .

یوسف نجمی

همکار گرامی جناب آقای دکتر قلمسیاه

با یک دنیا تاثر مصیبت وارده را تسلیت عرض نمودهو از خداوند بزرگ خواهانیم که صبر و شکیبائی بشما وتمام بستگان عطا فرماید .

مهشت ـ مدیر کل دفتر آموزش ضمن خدمت

جناب آقایان علی واحمد قلمسیاه

مصیبت وارده را از صمیم قلب تسلیت عرض نموده و خود را در این غم بزرگ سهیم میدانیم .

کارکنان مالی سازمان حفاظت محیط زیست

آقایان علی و احمد قلمسیاه

درگذشت نابهنگام برادرتان را که در سانحه اتومبیل یرحمت ایزدی پیوسته است بشما و خانواده محترم تسلیت عرض نموده و بقاء عمر و دوام آن خاندان را از خداوند خواستار است .

شرکت تعاونی اعتبار کارکنان سازمان حفاظت محیط زیست

جناب آقای دکتر قلمسیاه استاد ارجمند

فوت فرزند فاکامتان مارا غرق درماتم کرده است‌خواهشمند است دراین مصیبت بزرگ‌ما‌راشریک غم خودبدانید واز پروردگار یکتا صبرو بردباری برای شما و تمام خانواده خواهانیم.

جمشید فرنود ،ضیائی ،ایمانی ،گرکانی، تراب ضیائی ، شجری ،منصوری ،اسلامی.

همکار ارجمند جناب آقای دکتر قلمسیاه

مرگ‌نابهنگام فرزند فاکامتان همه دوستان و همکارانتان را غرق‌در تاسف‌وماتم کرده‌است از درگاه خداوند متعال مسئلت‌داریم که صبر بسیار برای تحمل این فقدان دردناك برای شما وبستگان شما عطا فرماید.

ظاهری ،بیله‌رودی، وحید، بازرگان ، کریم‌الدینی برازی، شکوهی ، فرخی.

گروه شیمی دانشگاه تهران باکمال تاسف و تالم‌درگذشت مرحومه خانم بتول عبده رابه جناب آقای دکتر یحیی عبده‌استاد معظم دانشگاه و سایر بازماندگان آن مرحومه تسلیت عرض میکند .

جناب آقای علی عبده

باانده بی‌پایان درگذشت مادر گرامیتان را تسلیت میگویم. شادی روح آن مرحومه مغفوره و سلامتی و سعادت شما و خانواده محترمتان را آرزومندم .

اسماعیل حاج رحیمی‌پور

جناب آقای علی عبده

فوت مادر گرامیتان را تسلیت عرض نموده بقاء وسلامت جنابعالی و خانواده محترم را خواهانم .

باشگاه آرش ـ جهانگیر توکلی

جناب آقای علی عبده

بانهایت تاسف و تالم فوت مادر گرامیتان را تسلیت‌گفته ازدرگاه ایزد متعال سلامتی و سعادت شما و خانواده‌محترمتان را آرزومندیم .

شرکت تعاونی اعتبار کارکنان سازمان حفاظت محیط زیست

جناب آقای دکتر قلم‌سیاه استاد ارجمند

فوت فرزند فاکامتان مارا غرق درماتم کرده است‌خواهشمند است دراین مصیبت بزرگ‌ما‌راشریک غم خودبدانید واز پروردگار یکتا صبرو بردباری برای شماو تمام خانواده خواهانیم.

جمشید فرنود ،ضیائی ،ایمانی ،گرکانی، تراب ضیائی ، شجری ،منصوری ،اسلامی.

**همکار ارجمند جناب آقای دکتر قلم‌س

ایران از شرکت آلستوم جریمه خواهد گرفت

شرکت آلستوم جریمه خواهد شد و وزارت نیرو در مورد خسارات وارده از جانب این شرکت گذشت نخواهد کرد.

تقی توکلی وزیر نیرو مصر دیروز در یک‌مصاحبه‌مطبوعاتی و رادیو وتلویزیونی به هنگام تشریح علل خاموشی طولانی ووسیع جمعه‌گذشته ضمن‌اعلام این مطلب گفت ، متاسفانه شرکت آلستوم با عدم دقت در سازندگی و احیانا اشتباه در طراحی نیروگاه های سد رضا شاه کبیر ، خسارات هنگفتی به کشور وارد کرده است.

این خسارات قابل گذشت نیست . زیرا علاوه برخسارات مالی به اقتصاد کشور ، به سلامت مردم و حیثیت ما نیز لطمه زده است .

توکلی افزود : ادعای‌خسارات از شرکت آلستوم از طریق قانونی و طرق دیگری‌که‌مقامات ایران درباره‌آن تصمیم‌خواهند گرفت انجام‌خواهد شدووزارت نیرو نسبت به هیچ نوع خطا- کاری گذشت نخواهد کرد .

وزیر نیرو گفت : در حال حاضر از توربین های سدرضا شاه کبیرتنها ۲۸۰ مگاوات‌برق گرفته میشود . خارج شدن توربین شماره یک این سد با قدرت تولیدی ۲۰۰ مگاوات‌برق در جمعه گذشته و اختلال در نیروگاه زرگان سبب خاموشی های طولانی جمعه گذشته‌بود.

اشکال فنی

توکلی افزود: نیروگاه‌شماره یک سد رضا شاه کبیر به علت سوختن یاتاقان برای چهارمین بار از شبکه سراسری خارج شد و نیروگاه شماره ٤ این‌سد در حال نصب است و فقط از نیروگاه شماره دو ۱۹۰مگاوات و شماره سه ۹۰ مگاوات (مجموعا ۲۸۰ مگاوات) برق بهره برداری میشود . نیروگاه های مذکور مجموعا اشکال‌فنی دارد و باید در آنها تغییراتی داده شود ویاتاقان های‌سوخته آنها تعویض گردد .

این نیروگاه‌ها باید اول‌سال جاری با بهره برداری کامل تحویل میگردید ، ولی تاکنون بعلت نقص فنی تحویل نشده است و تا زمانی که نقص‌فنی و اشکالات فنی وجود داشته باشد ، مسئول تاخیردرتحویل وخسارات ناشی از آن‌شرکت آلستوم است . آزمایش هاروی نیروگاه های مذکور نشان داد، یاتاقان ها و روغن کاری نقص دارد و آلستوم باید تغییرات اساسی در یاتاقان ها بدهد.

انتظار بیشتر در صرفه‌جوئی

وزیر نیرو تاکید کرد: اگر لازم باشد بموقع افرادی راکه در این امر مقصرند معرفی خواهیم کرد .اگر با این‌سرمایه گذاری هنگفت‌هزار مگاوات‌برق نیروگاه های مذکور بموقع تحویل میگردید ، کوچک‌ترین ناراحتی در زمینه برق نداشتیم چون این نیروگاه ها حدود۲۳ درصدانرژ برق مصرفی را تامین میکردند،ولی اکنون‌شبکه تولید وتوزیع برق با وضع موجود آسیب پذیر است و ما از مردم انتظارصرفه جوئی و شکیبائی بیشتری داریم .

توکلی ضمن‌تشکر ازهمکاری های مردم در مورد صرفه جوئی گفت : باز هم تاپایان این آسیب پذیری‌از مردم تقاضای‌همکاری داریم.اگر چه مانتوانستیم محبتهای مردم راپاسخگو باشیم اماباشرمندگی انتظار شکیبائی بیشتری داریم.

وزیر نیرو در مورد خطوط انتقال برق واتصال آن‌به‌شبکه سراسری گفت :

در اجرای‌طرح‌خطوط‌انتقال هم ،تاخیر داریم ولی‌این‌تاخیر دلیل نمیشود که‌شرکت آلستوم بموقع نیروگاههای مذکور رابا ظرفیت کامل تحویل ندهد .

کاهش آب

درموردکاهش‌سطح‌آب‌محمد رضا شاه پهلوی وزیر نیروگفت : مولدهای این‌سدظرف ٤٨ساعت گذشته بعلت احتیاج به‌برق با تمام ظرفیت نیرو تولید کردند وآب سدحدود ۱٫۳۵ متریائین افتاده است که تنها با پائین افتادن ۷تا۸ متر دیگر ، بمرز خطر کمبود آب برای مصارف کشاورزی در این‌سد فاصله داریم .

درمورد آب مصرفی تهران فعلا خطری وجود ندارد وقرار است برای وضع اضطراری نظیر جمعه گذشته که‌در چند نقطه تهران‌بعلت‌خاموشی برق، پمپ باز آب مقدور نبود و این مناطق با قطع آب روبرو شد،توربین‌های برقی خریداری شود و در محل مخازن آب نصب گردد این برنامه تا یک سال آینده عملی خواهد شد.

توکلی افزود : اگر باز هم واحد های نیروگاهسد رضاشاه کبیر از مدار خارج شود ،باز هم اتفاقاتی نظیر خاموشی‌روز جمعه تکرار شود .

صنایع میتوانند در تمام ساعات از مولد برق اختصاصی استفاده کنند

صاحبان صنایع می‌توانند در تمام ساعات شبانه روز از مولد برق اختصاصی استفاده کنند .

امروز از طرف اتاق ایران براساس دستورالعمل جدید وزارت نیرو اطلاعیه‌ای در این زمینه صادر و بواحد های صنعتی و تولیدی ابلاغ‌شد .

در دستورالعمل جدیدوزارت نیرو به صاحبان صنایع آمده است که چون در اطلاعیه‌های قبلی وزارت نیرو ، تاکید شده بود که صاحبان صنایع به نصب مولد اختصاصی فقط برای استفاده در موارد اضطراری اقدام کنند ، با توجه به هزینه سنگین خرید و نصب این ژنراتورهااتاق‌ایران موضوع را با وزارت نیرو درمیان نهاد و یادآور شد برای صاحبان صنایع مقرون بصرفه نخواهد بود که مولد های بزرگ برق وارد کنند و در قسمت اعظم سال آن را بدون استفاده بگذارند . این استدلال اتاق ایران موردقبول وزارت نیرو قرارگرفت وامروز به‌اتاق اطلاع‌داده‌شدکه‌صاحبان صنایع میتوانند از مولد های اختصاصی یا برای موارد اضطراری و یا در کلیه ساعت ها استفاده کنند .

ضمنا درباره محاسبه ۸۰ درصد قدرت قرارداد برای حداقل برداخت بهای برق مصرفی ، وزارت نیرو اعلام داشته است : که این اقدام بمنظور جلوگیری از هدر رفتن برق اتخاذ شده است اما صاحبان صنایع در آغاز هر سال میتوانند تقاضای مصرفی آن سال را براساس نیاز واقعی افزایش یا کاهش‌دهند.

نیاز واقعی

وزارت نیرو تاکید کرد :در مورد محاسبه ۸۰ درصدقدرت قراردادی ، در تعیین تقاضای مورد محاسبه ، تجربه نشان داده است که اغلب کارخانه‌ها بدون در نظر گرفتن نیازواقعی نقاضای نیروی بیشتری‌میکنند و از این نظر با توجه به‌الزام تامین برق به میزان قدرت قراردادی توسط شرکت های برق ، مقدار زیادی از نیرو بلااستفاده میماند در این‌حالت اینگونه مشترکین باید بهای تقاضا شده برق مورد قرارداد را که در حقیقت هزینه آماده نگهداشتن تاسیسات است ، برداخت نمایند .

در آمد ایران از خاویار افزایش یافت

مدیر عامل شرکت شیلات اعلام کرد درآمد ایران از صدور خاویار در سال جاری سی‌وپنج درصد افزایش یافته است .

روزنامه نیویورک تایمز در آخرین شماره خود گزارش داده است که صدور خاویار ایران در ماههای مارس تا ژوئن ۱۹۷۷ چهل و دو درصد کاهش یافته است .

مدیر عامل شرکت شیلات ضمن تکذیب این خبر اعلام کرد میزان صادرات خاویار ایران ثابت است و با در نظر گرفتن اینکه بهای خاویار در بازار جهانی حدود سی وپنج درصد بالا رفته است میتوان پیش‌بینی کرد که درآمد ایران از صدور خاویار هماهنگ با این افزایش قیمت بالا خواهد رفت .

ایران سالانه حدود ۱۷۰تن خاویار به خارج صادر میکند که حداقل ۵۰ تن و حداکثر ٦۰ تن از این مقدار به‌اروپای غربی فرستاده میشود .

صادرات خاویار ایران به امریکا ٦۰ تن در سال است . بقیه تولید ایران نیز به‌شوروی صادر میشود .

مصرف داخلی‌خاویار ایران حداکثر ۳۰ تن در سال‌است.

مدیر عامل شرکت شیلات همچنین گفت گزارش های مربوط به کاهش تولید استور ژون نیز درست نیست وتولید آن نه تنها کاهش نیافته بلکه صد درصد نیز افزایش یافته است .

وی اظهار داشت آلودگی آب دریای خزر گرچه خطری برای صنعت ماهیگیری وتولید خاویار ایران بشمار میرود لیکن به یاری سازمان حفاظت محیط زیست با این خطر به‌شدت مبارزه میشود .

اسکندر فیروز معاون‌نخست وزیر و رئیس سازمان‌حفاظت محیط زیست نیز گفت در زمینه مبارزه با آلودگی آب دریای خزر همکاری نزدیکی‌با مقامات اتحاد جماهیر شوروی صورت میگیرد زیرا مسئله آلودگی خزر مسئله‌ای است‌که هردوکشور به‌طور مساوی با آن درگیر هستند .

وی اظهار داشت یکگروه دائمی کار که نمایندگان دو کشور در آن شرکت دارند سالانه دوبار (یکبار در ایران و یکبار در شوروی) تشکیل جلسه میدهند و نتایج‌تحقیقات خود را با یکدیگر مبادله می کنند .

برای ادامه این کوشش ها یک فروند هواپیمای مجهز به دستگاه‌های عکسبرداری خاص از جانب ایران و یک کشتی تحقیقاتی از جانب شوروی به این‌کار اختصاص داده شده است .

اطلاعیه دپارتمان اعزام دانشجو تافل

شرح در صفحه ۲

تخریب خانه‌های غیر مجاز در خارج از محدوده

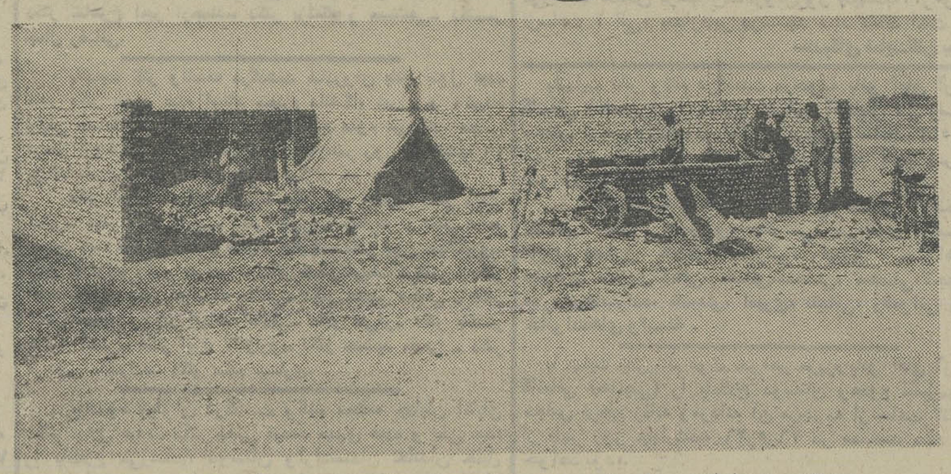

در دو هفته‌اخیرصد هاخانه در خارج از محدوده بطورغیر مجاز و با سرعتی حیرت آور ساخته شده است . این‌عکس که نشان دهنده بنای یک ساختمان در خارج ازمحدوده پایتخت است دیروز در منطقه افسریه گرفته شده‌است .

شهرداری پایتخت بساز‌ندگان منازل خارج از محدوده کهاز چندی پیش بدون گرفتن‌پروانه دست به خانه سازی زده‌اند ، اخطار کرد که ظرف چند روز آینده اقدام به تخریب ساختمانهای‌مزبور خواهد کرد.

امروز یک مقام مطلع در شهرداری پایتخت ضمن اعلام این خبر گفت: از مدتی قبل عده‌ای با توافق قبلی و باسوء استفاده از وجود صاحبان اراضی کوچک خارج محدوده ونیاز آن‌ها بمسکن در مناطق شرقی- جنوبی و جنوب‌شرقی تهران به ساختمان منازل غیر قانونی وفاقد پروانه مبادرت کرده‌اند.

این عده با سوء استفاده از نیاز مردم به مسکن مصالح ساختمانی را با چند برابرقیمت ونیز کارگران را بادستمزدهای گزاف در اختیار میگیرند و ظرف چند روز ساختمانهای‌فاقد هرگونه وسائل‌ایمنی و بهداشت را تحویل صاحبان زمینهای خارج از محدوده میدهند.

از همین روی ظرف هفته جاری بموجب قانون جلوی کار این افراد گرفته میشودو ماموران برای تخریب منازل‌به محلهایی که در آنها ساختمان سازی شده مراجعه خواهند کرد خانه سازی در خارج از محدوده بدنبال اقدام عده‌ای‌از ساکنان علی‌آباد به خانه‌سازی مخفیانه ومراجعه ماموران شهرداری منطقه ۱۲ که منجربه کشمکش بین طرفین شد آغاز شد و در سایر مناطق نظیر خانی‌آبادنو - پاکچی‌آباد - افسریه - مسگرآباد - خاوران - نارمک وشمیران‌نو- نیز خانه سازی بسرعت شروع شده است. هم‌اکنون در سه منطقه بیش از ۵۰۰۰ خانه در مدتی بسیار کوتاه بنا شده و هر روز خانه‌ای مثل قارچ از زمین سربرمی‌آورد.

همین مقام افزود:

باتوجه به آنکه سیاست‌های جدیدی برای مبارزه با کمبود سیمان و مصالح ساختمانی و نیز دستمزد کلان کارگران اتخاذ شده است، چنانچه جلوی کار این گروه از افراد گرفته‌نشود، کمبود وگرانی دوباره درزمینه های فوق بوجود خواهدآمد.

او اضافه کرد: به این ترتیب بااقدام این عده درمورد ساختمان سازی و تخریب خانه‌های ساخته شده توسط شهرداری مقدار زیادی سیمان‌و مصالح ساختمانی بهدر خواهد رفت.

از سوی دیگر عده‌ای از صاحبان اراضی کوچک خارج از محدوده امروز در گفت و گو با خبرنگار اطلاعات ضمن اشاره به لزوم تامین خانه‌های ارزان قیمت‌برای طبقات‌متوسط وکم درآمد، خاطرنشان‌ساختند زمینهایی که گروهی از افراد در حدود ۸ تا ۱۰ سال پیش به‌امید خانه‌سازی خریداری کرده‌اند، با تصویب طرح‌جامع وقرار گرفتن در خارج از محدوده مدتها بلااستفاده مانده است در حالیکه صاحبان همین زمینها باید برای‌یافتن سرپناهی در داخل محدوده، متقبل پرداخت اجاره‌های سنگین شوند.

مالکان خارج از محدوده ، همچنین خواستار تجدید نظر در نقشه جامع شهر تهران شدند و گفتند با در نظرگرفتن اینکه قسمتهایی از خارج محدوده هم‌اکنون دارای انشعاب آب و برق است، و سیمان و مصالح ساختمانی در اطراف این محلها زندگی میکنند بهترست اجازه ساختمان به این قبیل زمینها داده شده ، همچنین تکلیفسایر مناطق خارج از محدوده نیز هرچه زودتر روشن شود و برای حل مشکل مسکن هزاران صاحبان اراضی خارج از محدوده تصمیمات جدید و قاطعی اتخاذ گردد.

پالایشگاه آبادان بزرگترین پالایشگاه صادراتی جهان میشود

ظرفیت پالایشگاه آبادان تا اواخر شهریور به ٦۰۰ هزار بشکه افزایش می‌یابد .

پالایشگاه آبدان تا یکهه دیگر بزرگترین پالایشگاه صدراتی جهان خواهد شد.

سخنگوی شرکت ملی نفت ایران دراین مورد اعلام کرد : پس‌از استقرار حاکمیت مطلق ایران بر صنایع نفت خود ،در اجرای اوامرشاهنشاه آریامهر، شرکت ملی نفت ایران‌بمنظور توسعه و گسترش پالایشگاه های‌کشور و بالا بردن ظرفیت آنها از لحاظ تامین مصرف داخلی و صادرات به خارج ، همواره اقدامات وسیعی راانجام داده است .بدین‌منظور ازچندی پیش یک‌دستگاه تقطیر جدیددر پالایشگاه آبادان نصب گردیده که بهره برداری آزمایشی از آن شروع شده استو به‌بهره برداری نهائی ازاین دستگاه که تا اواخر شهریور ده سال جاری آغاز خواهدشد ظرفیت پالایشگاه آبدان از ٤۸۰هزار بشکه در روز به ٦۰۰ هزار بشکه افزایش خواهد یافت . بااین افزایش ظرفیت پالایشگاه آبادان مقام‌بزرگترین‌پالایشگاه صادراتی جهان را احرازخواهد کرد.

اولین «خانه» بهداری و بهزیستی در شیراز افتتاح میشود

شیراز -خبرنگار اطلاعات

برای اولین بارود ایران شبکه بهداری‌و بهزیستی‌شهری در قالب خانه های بهداری و بهزیستی در شیراز آغاز بکار میکند.

دکتر انصاری مدیر عامل بهداری وبهزیستی استان‌فارس ضمن اعلام این مطلب گفت : این شبکه با۳ خانه‌و یك مرکز بهداری و بهزیستی در جنوب شیراز و در مناطق پر جمعیت آغاز بکار خواهد کرد.

خانه‌های بهداری و بهزیستی دارای بهورز ،و بهداشتیار و مرکز بهداری‌و بهزیستی‌دارای دو پزشك ،یك دندان پزشك ، یك آزمایشگاه و واحد های جنبی از قبیل بهداشت مادر و کودك و تنظیم خانواده خواهد بود.

خانه های‌بهداری وبهزیستی شهری در شیراز شبانه روزی است و در صورتی که لازم‌باشد از طریق مرکزبهداری‌وبهزیستی بیماران به بیمارستان‌ها انتقال خواهند یافت.

گرما وشرجی، خوزستانی‌ها را کلافه‌کرد

در اهواز، دو نفر از گرما مردند

★ ٤نفر در کارون و رودخانه«چم‌آسیاب» مسجدسلیمان غرق شدند

اهواز - خبرنگار اطلاعات:

گرما و شرجی شدید خوزستان دیروز به اوج خود رسید و مردم این استان را کلافه کرد.

گرمای بی‌سابقه اهواز باعث شد که عده زیادی برای فرار از گرما به رودخانه کارون‌پناه ببرند که در این میان چهار نفر جان خودرااز دست‌دادند.

اهواز دیروز با ٤۷ درجه بالای صفر گرمترین شهر خوزستان بود که با خنک‌ترین شهر استان ، «ایذه» ۲۵ درجه اختلاف داشت.

خبرنگاراطلاعات ازشهرهای اهواز، آبادان، مسجدسلیمان، آغاجاری ، اطلاع دادند که گرمای هوا در شهرهای فوق دیروز به ٤۷ درجه رسید درحالیکه خبرنگار اطلاعات‌در «ایذه» گزارش داد که درجه حرارت گرمای دیروز «ایذه» ۲۲ درجه بوده است.

دیروز «فاطمه یوسفی»- ٤۵ ساله - هنگام عبور از خیابان «رضاشاه کبیر» اهواز دچار گرمازدگی شد و جانسپرد .

همچنین «مرادخون‌علیزاده» در حوالی منطقه کارون براثر گرمای هوا جانسپرد.

دکتر سلیمانی جانشین پزشک قانونی اهواز ، اعلام داشت : این دو نفر بعلت گرمای هوا جان خود را از دست داده‌اند . در گرمای بی‌سابقه استان خوزستان ٤ نفر در رودخانه کارون و «چم‌آسیاب» مسجد سلیمان‌غرق شدند.

«عبد بختیاری» در حوالی پل سوم و «خدارحم افرق» ۲۰ ساله در ناحیه ۳ اهواز و نیز اکبر صیرفی - ۲۲ساله - در حوالی کشتارگاه اهواز در رودخانه کارون غرق شدند و اجسادشان پس از چند ساعت از آب گرفته شد.

همچنین تازه‌عروسی بنام «کبوترخدری» که برای فرار از گرما به رودخانه «چم‌آسیاب» مسجد سلیمان پناه برده بود، بعلت ندانستن فن شنا در رودخانه غرق شد.

سادات در راه ایران

با آغاز تعطیلات تابستانی پرزیدنت انور سادات‌رئیس جمهور مصر گفته میشود وی در آینده بسیار نزدیکی عازم ایران خواهد شد تا بار دیگر چند روزی‌را درسواحل دریای خزر بگذراند . سادات پس‌از اولین‌یاری که ازشمال ایران طی سفر رسمی سال گذشته‌خود دیدار کرد شیفته این منطقه گردید و امسال هم قرار است‌بنابدعوت شاهنشاه چند روزی بطور خصوصی به ایران بیاید .

شک نیست که رهبر مصر از فرصت مسافرت به‌ایران استفاده کرده‌ودرباره آخرین تحولات منطقه‌عربی‌خاورمیانه وهمچنین حوادث مربوط به مصر وهمسایگانش‌با رهبر ایران مذاکراتی انجام‌خواهد داد که‌از نظرناظران‌ازاهمیت فراوانی برخوردار میباشد .

اطلاعات دیپلماتیک

سادات: ایران و مصر تصمیم‌هایشان را خودشان میگیرند

محمد انور سادات رئیس جمهوری عربی مصر در «راس‌التین» اقامتگاه تابستانی خود واقع در ۲۰۰ کیلومتری شمال قاهره و در کنار ساحل دریای مدیترانه هیات ۱۷ نفری از دانشگاه پدافند ملی ایران‌را به حضور پذیرفت . در این ملاقات که محمود سالم نخست وزیر مصر ، کاردار سفارت و وابسته نظامی ایران درقاهره نیز حضور داشتند پرزیدنت سادات با اشاره به روابط برادرانه‌ای که بین ایران و مصر وجود دارد خطاب به هیات نظامی ایرانی گفت برای جلوگیری از اعمال نفوذ قدرت های بزرگ‌درخاورمیانه هردو کشور می‌بایست مجدانه همکاری های خود را هماهنگ کنند و باید به جهانیان اعلام داشت که ایران و مصر تصمیم هایشان را خود اتخاذ می کنند

رئیس جمهوری عربی مصر سپس به‌روابط مصر و شوروی اشاره کرد و گفت به دنبال جنگ اکتبر ۱۹۷۳ اعراب و اسرائیل مسکو با استفاده از مانور های سیاسی سعی کرد برخی از کشور های عربی را به مخالفت بامصر برانگیزد اما ما براین مانوورها چیره شدیم و مثال‌بارز در مورد اتحاد کشور های‌عربی وجود دو حدت فرماندهی سیاسی بین مصر و سوریه است که به دنبال‌دیدار ماه دسامبر گذشته پرزیدنت حافظ اسد از مصر موجودیت آن اعلام شد.

پرزیدنت سادات از کمک های اقتصادی و سیاسی ایران به مصر قدردانی کرد و گفت ملت های ایران و مصر دارای تاریخی کهنسال‌و تمدنی دیرینه هستند و این دو کشوردارای اولین دولت های نیرومند در تاریخ بوده‌اند .

هیات نظامی دانشگاه پدافند ملی ایران که سرگرم دیدار از مصر می‌باشد دیروز ژنرال محمد عبدالغنی الجمصی‌معاون نخست وزیر و وزیر جنگ مصر ملاقات کرد .

ایران یکی از مراکز مهم اسلامی میشود

فرمان شاهنشاه آریامهر مبنی برتاسیس یك دانشگاه معظم اسلامی‌درمشهد انعکاس‌وسیعی در کشور های اسلامی همجوار پدید آورده است‌وبیشتر محافل ذیعلاقه از ایجاد چنین مرکز مهم اسلامی اظهار خوشوقتی و رضایت مینمایند .

روزنامه «العرب» چاپ قطر طی گزارشی همراه با چاپ تمثال شاهنشاه آریامهرنوشته است که‌دانشگاه اسلامی‌ایران که قرار است در شهر مقدس مشهد تاسیس شود در نوع‌خود در جهان بدون رقیب خواهدبود و برنامه‌های خود رابه زبانهای انگلیسی‌و فرانسه‌وعربی‌تدریس میکند . این روزنامه نوشته است با این اقدام بزرك بار دیگر کشورایران بعنوان یکی از مراکز مهم اسلامی تجلی خواهد کرد .

آینده سیاسی بوتو در هاله‌ای از ابهام

درمحافل آگاه منطقه این‌روز ها صحبت از حوادثی است که باسرعتی باور نکردنی یکی پس از دیگری در پاکستان اتفاق‌افتاده و هر لحظه‌پیش‌بینی حتی احتمالی انتخابات ماه‌اکتبر پاکستان و پیامدهای آن را مشکل‌تر میکنند. آنچه قطعی‌به‌نظر میرسد افول‌دایمی ستاره‌بخت ذوالفقار علی‌بوتو نخست وزیر مخلوع پاکستان است‌که پس ازماهها کشمکش باالحزاب‌مخالف سرانجام‌و سیله فرمانده ستاد کل ارتش از کار برکنار و موقتا خانه نشین گردید.

بوتو چند هفته پیش بدنبال پایان بازداشت حفاظتی خود بطورآرامی شروع به فعالیت کرد ودر وهله اول هدفی دستیابی به برداشتی واقع بینانه از اوضاع سیاسی پاکستان بود. در ابتدای کار هرجا که بوتو سفر کرد طرفداران او و حزب مردم‌با تظاهراتی که گاهی خشونت آمیزهم میگردید از او استقبال کردند ولی از سوی دیگر چندین‌روزگذشته شاهد وارد آمدن‌ضرباتی حساس ازسوی دولت نظامی وحتی آزداخل حزب مردم پاکستان به آینده سیاسی بوتو بوده است.

شک نیست که استعفای میرتاج محمد جمالی وزیر بهداری کابینه مخلوع بوتو از حزب مردم و اعلام تصمیم وی برای تشکیل یک حزب مستقل از حزب بوتو،برای نخست وزیر سابق پاکستان ضربه‌ای غیر منتظره شود چه بوتو در گفتگو های‌خصوصی خود پس از روی کار آمدن، نظامیان همیشه بطور سربسته سخن از احتمال چنین نوع اقداماتی از طرف هم‌پیمانان حزب مردمی خود می گفت. آنچه استعفای میرتاج محمد جمالی‌را جالب‌تر میکند اینست که‌وی علاوه بر پست وزارت بهداری، مسئولیت استان بلوچستان‌رانیز در دولت‌بوتو بعهده داشت‌و متخصصین امور پاکستان معتقدند وی وهشت تن عضو سابق مجلس ایالتی بلوچستان که‌از او حمایت میکنند دراین ایالت حساس از نفوذ غیرقابل انکاری برخوردارند و بدون تردید خواهند توانست بخشی از حمایت موجود برای حزب مردم‌وشخص‌بوتو در استان بلوچستان را از او دریغ کنند.

از سوی دیگر دولت‌نظامی اقدام به بر کناری برخی مقامات ایالتی در استان های مختلف از جمله پنجاب کرده که‌تمام آنهااز هواداران‌بوتو وحزب مردم بوده‌اند و این اقدام توسط ناظران سیاسی پاکستان بعنوان نشانه‌ای از تمایل پنهانی رژیم کنونی به مشکل کردن راه انتخاباتی بوتو تعبیر شده است . در عین‌حال‌باید قبول کرد که رژیم‌نظامی مایل نیست‌انتخابات جدید در حالی برگزار شود که همان مقاماتی که در زمان انتخابات گذشته و تقلب ها سرکار بودند بازهم مسئول امور انتخاباتی باشند. درهر حال اینده سیاسی پاکستان‌در حالیکه حدود۲ماه بهرای‌گیری مانده است در پرده‌ای از ابهام فرو رفته و باید دیدد هشت‌هفته آینده چه نوع‌شکل گیریهائی حادث خواهد شد.

تحریف نام خلیج فارس در تلویزیون تونس

به‌قرار اطلاع‌در هفته گذشته فیلم مستندی با عنوان معجزه صحراء به زبان عربی از تلویزیون تونس بخش شد و طی آن دوبار نقشه‌ی از منطقه نمایش داده شد و در آن استراق مجعول بجای خلیج فارس به‌کار رفته بود که یک نوع تحریف حقایق تاریخی و واقعیت های جغرافیایی‌است. در جریان این فیلم که ازطرف وزارت اطلاعات(وزارت اعلام) عربستان سعودی تهیه شده‌بود سه‌بار نیزگوینده‌استراق‌مجعول رابجای خلیج‌فارس تکرار کرد.

بندرپهلوی - خبرنگار اطلاعات

از بعد از ظهر دیروز کلیه خیابان های عمود بر ساحل بندر پهلوی و غازیان بسته‌شد و عبور و مرور وسائط نقلیه در ساحل دریای خزر درمنطقه بندرپهلوی ممنوع گردید.

بابسته شدن این راهها اکثر مسافرانیکه برای استفاده از دریا به بندر پهلوی آمده‌بودند راهی دیگر شهر های شمالی شدند. از طرف دیگر چون از ورود تاکسیها نیز بساحل دریا جلوگیری شده ، پلاژ های‌بندر پهلوی بصورت نیمه تعطیل درآمده است .

ساحل دریا در بندر پهلوی بیش از ۲۰ کیلومتر بزرگترین ساحل در سواحل دریای خزر می‌باشد باین جهت مسافران بدون اتومبیل قادر باستفاده‌از ساحل دریا نمی‌باشند.

بااجرای این‌برنامه مسافرانی که قصد دارند از ساحل‌دریا استفاده کنند باید اتومبیل‌های خود را در خیابان ولیعهد که در امتداد ساحل و در پشت پلاژ ها قرار دارد پارککردهو بساحل بیایند . ضمنا طول خیابان ولیعهد بیش از ۳کیلو متر نیست بهمین جهت مسافران نمی‌توانند از بقیه ساحل بدون اتومبیل استفاده کنند.

اطلاعیه

با اینکه کرارا بهای انواع‌سیگارت های خارجی وسیله جراید باطلاع عموم رسیده مجددا یادآور میشود که نرخ خرده فروشی سیگارتهای مزبور بشرح زیر است :

سیگارت وینستون	هر پاکت بیست عددی		٤۰ ریال
سیگارت کنت	«	«	٤۰ ریال
سیگارت لارك	«	«	٤۰ ریال
سیگارت راتمن	«	«	٤۰ ریال
سیگارت مارلبورو	«	«	٤۰ ریال
سیگارت دانهیل	«	«	٤۵ ریال
سیگارت سنت	«	«	٤۵ ریال
سنت موریتس	«	«	٤۵ ریال
سیگارت مریت	«	«	٤۵ ریال
سیگارت ونتیج	«	«	٤۵ ریال

چون چهاردرصد سود عاملین وفروشندگان کالای دخانیه قبلا از بهای تعیین شده‌کسر می‌شود فروشندگان به‌هیچوجه‌مجاز نیستند دیناری‌بیشتراز نرخ‌مقرراز‌مصرف کنندگان دریافت نمایند .

از مصرف کنندگان محترم تقاضا داردسیگارت های مزبوررا به‌بهای اعلام شده خریداری نموده وگران‌فروشان را بمقامات زیربط معرفی نمایند . این شرکت بمحض اطلاع ازگرانفروشی فروشندگان‌سهمیه آنان را قطع واز ادامه کارشان جلوگیری خواهد کرد .

شرکت دخانیات ایران

قابل توجه مصرف کنندگان گازمایع

اطلاع از روش صحیح استفاده از گاز مایع افراد را از حوادث و خطرات ناشی از انفجار و آتش سوزی گاز محفوظ میدارد بدینوسیله اکیدا توصیه میگردد بنکات آیمنی زیر دقیقا توجه فرمائید :

۱- سیلندر محتوی گاز مایع را فقط از شرکتی که تامین کننده گاز شما میباشد تحویل گرفته و از دریافت‌سیلندر ازفروشگاهها‌وافراد غیرمجاز خودداری فرمائید.

۲- بمنظور حفظ سلامت خانواده و اموال خود توجه داشته باشیدکه تعویض سیلندر پر با سیلندر خالی همیشه باید توسط کارکنان توزیع شرکتی‌که مشترك‌آن میباشید انجام گیرد .

۳- نصب‌دیوترم‌در حمام‌بواسطه کمبود هوا مطلقا ممنوع است.عدم توجه باین اصل‌خطرات زیاد جانی و مالی دربر دارد توصیه میشود دز نصب دیوترم درحمام و همچنین دیوترم بدون‌دودکش خودداری‌شود. درصورتیکه چنین دیوترمی درحمام نصب شده است ازشرکت توزیع کننده خود بخواهید با تغییر محل دیوترم و نصب دودکش خطر مرك حتمی را از خانه شما دور سازند .

٤- استفاده از وسائل گازسوز بایستی بدست افرادی که با طرز کار وسائل گازسوز آشنائی‌کامل دارند انجام گیرد . اجازه ندهید اطفال و یا اشخاص ناوارد از این وسائل استفاده نمایند .

۵- هنگام استفاده سیلندر های گاز مایع را بطور افقی و یا معکوس قرار ندهید زیرا این اشتباه باعث آتش‌سوزی‌و خسارات جبران‌ناپذیر میگردد.

٦- لوله را باید توسط‌بست‌فلزی به رگولاتور و یا شیر سیلندرمحکم بسته شود بنحویکه از هرگونه نشت گاز جلوگیری‌نماید درصورتی که در سیستم گاز مایع شما بست فلزی بکار برده نشده از شرکت توزیع کننده خود بخواهید که حتما در اینمورد اقدام نماید .

۱- هرگونه شکایت و یا عدم گازرسانی شرکتهای توزیع‌کننده گاز مایع را باداره مرکزی شرکت ملی گاز ایران در تهران (فروش‌و امور گاز مایع تلفنهای ۸۲۸۱۵۱ تا ۸۲۸۱۵۵ و در شهرستانها منطقه گاز اهواز ۲۰۰۷۵و ۲۱۸۱۹اصفهان ٤۱۰۳٤ الی٤۱۰۳۸ شیراز۳۵۵۳۳ و۳٤۸۳۲ومشهد ۳۹۳۳٤و۳۷۰۰۱) اطلاع فرمائید .